

庫 文 閣 内			
函	一三八		和
	二〇		書
架	冊	號	類

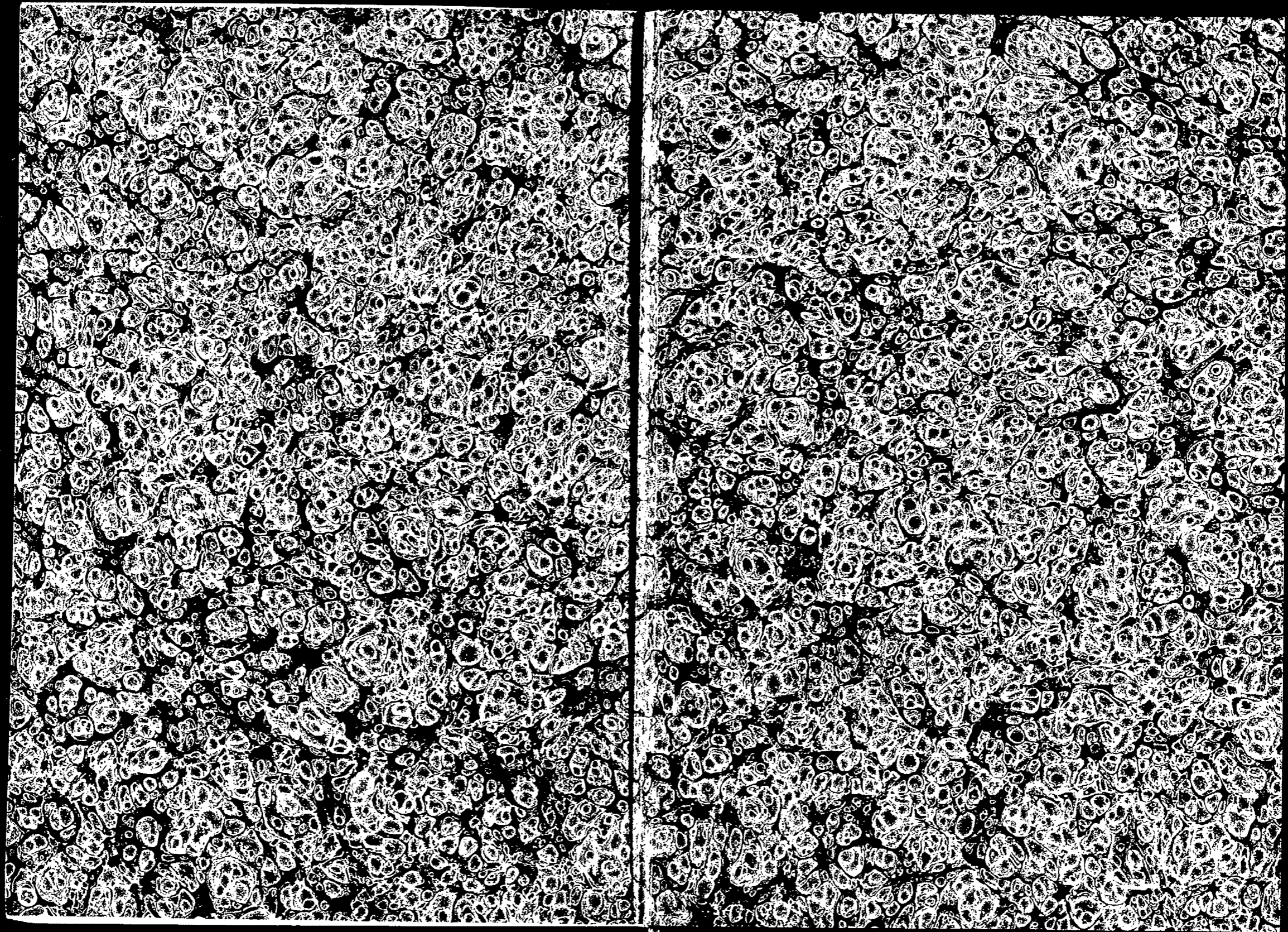



352.20
4

352
12810
4

臺灣統計要覽

臺灣總督府

和
一三八一〇
號

凡例

- 一 本書は本島統治に關する形勢の概要を示さんか爲簡約の記述文に加ふるに統計表及寫眞を以てす
- 二 記述文は主として明治四十三年又は四十三年度の現況を記したるも必要に應じて其の來歴、顛末若は將來の規畫をも併記せり
- 三 統計表は最近の事實を概括達觀すると同時に既往の比較を爲すの便に供せんか爲各年の總數を掲げ之に指數又は比例を附せり而して特に地方的比較又は其の分布を必要とするものは地方別の事實を掲げたり
- 四 寫眞は文字又は數字を以て能く説明し得ざるものを了

凡 例

解せしむるの便に資す

明治四十四年十一月

二

臺灣總督府



山嶺新々見ヨリ地嶺ノ尺百六萬一脈山央中

臺灣統計要覽目次

總論.....一

第一 土地.....一七

經緯度ノ極點.....二三

周圍及面積.....二三

有租地.....二三

無租地.....二三

荒地免租年期地.....二三

開墾免租年期地.....二四

埤 圳.....二四

第二 林 野.....二六

森林原野.....二六

官有林野貸渡及豫約賣渡.....二九

和一三八一〇號

目次

造林.....二〇

森林收入.....三〇

第三 行政區劃

行政區劃ノ沿革.....三一

廳ノ位置.....三四

廳ノ面積.....三五

廳ノ廣袤.....三五

廳ノ管轄區域.....三六

支廳所在地.....三八

支廳及街庄社區長役場並堡里街庄.....四〇

第四 氣象

測候所.....四二

警報信號所.....四三

平均氣壓.....四四

平均氣溫.....四五

最高氣溫ノ極數.....四六

最低氣溫ノ極數.....四七

平均濕度.....四八

風ノ速度.....四九

平均雲量.....五〇

雨雪ノ總量.....五一

雨雪日數.....五二

電雷日數.....五三

濃霧日數.....五四

快晴日數.....五五

曇天日數.....五六

暴風日數.....五七

地震回数.....五八

第五 戸口

一万里ノ住居所帯及人口……………六一

地方別住居所帯及人口……………六二

地方別現在人口及常住人口……………六三

體性別現在人口及常住人口……………六四

人口等級別街庄社及聚積人口……………六五

現住戸數……………六六

種族別一戸平均人口……………六七

人口ノ疎密……………六八

現住人口ノ一(種族別)……………六九

現住人口ノ二(地方別)……………七一

本籍別現住内地人……………七二

人口五千以上ノ市街……………七四

蕃社現住戸口ノ一(地方別)……………七五

在監人員……………一六七

在監人患者及死亡者……………一六八

犯罪別囚人……………一六九

刑名別囚人……………一七〇

犯罪別新受刑囚人……………一七一

刑事被告人ノ出入……………一七二

在監人作業延人員及作業收入……………一七三

第一二一 農 産

附移民

田畑面積……………一七四

農業者……………一八七

農産物ノ一(作付)……………一八八

農産物ノ二(收穫)……………一九九

米作ノ一(期別)……………一九二

米作ノ二(地方別)……………一九五

目次……………一九六

果實……………一九七

 東部臺灣官營民營及自由移民適地面積……………一九八

 西部臺灣自由移民適地面積……………一九八

移民戸口……………一九九

第一三 畜産

家畜……………二〇三

 屠畜ノ一(數量)……………二〇五

 屠畜ノ二(價額)……………二〇六

 獸疫發生(頭數)……………二〇七

第一四 水産

水産業者……………二一〇

漁船及漁具……………二一一

水産漁獲物ノ一(數量)……………二一二

水産漁獲物ノ二(價額)……………二二四

水産製造物ノ一(數量)……………二二六

水産製造物ノ二(價額)……………二二七

製鹽……………二二八

養殖場……………二二九

 養殖場漁獲物ノ一(數量)……………三三〇

 養殖場漁獲物ノ二(價額)……………三三〇

第一五 鑛産

鑛區數……………三三一

鑛區坪數……………三三四

鑛産物採收……………三三五

第一六 工業

重ナル工場……………三四〇

目次……………一一

製茶	二四三
粗製糖	二四四
再製糖	二四五
泥藍	二四六
藍靛	二四七
度量衡器製作	二四七
度量衡器修覆	二四八
度量衡器賣下	二四八
第一七 賃銀	二四九
賃銀	二五〇
第一八 電氣	二五二
電燈	二五四
電扇各年度中最高	二五五

電力	二五五
電氣ノ收支	二五六

第一九 金融

銀行總表	二五九
銀行爲換	二六〇
銀行預金	二六一
銀行預金利子	二六三
銀行貸出金	二六四
銀行貸出金利子	二六六
市場金利	二六七

第二〇 物價

本島產重要品平均相場	二七三
內地產重要品平均相場	二七五

外國產重要品平均相場……………二七六

第二一 外國貿易……………二七七

輸出入品價額……………二七九

輸出入貨幣及金銀地金價額……………二八一

輸出品價額(港別)……………二八二

輸出品價額(國別)……………二八四

輸入品價額(港別)……………二八六

輸入品價額(國別)……………二八八

輸出貨幣及紙幣並金銀地金價額……………二九一

輸入貨幣及紙幣並金銀地金價額……………二九二

輸出有稅品及無稅品價額……………二九三

輸入有稅品及無稅品價額……………二九四

關稅、噸稅及諸收入……………二九五

外國貿易ニ關スル出港船舶……………二九六

外國貿易ニ關スル入港船舶……………二九七

第二二 內地貿易……………二九八

臺灣内地間搬出入品價額……………二九九

臺灣内地間搬出入金銀貨地金及紙幣價額……………三〇〇

臺灣内地間搬出品價額ノ一(港別)……………三〇一

臺灣内地間搬出品價額ノ二(月別)……………三〇二

臺灣内地間搬入品價額ノ一(港別)……………三〇三

臺灣内地間搬入品價額ノ二(月別)……………三〇四

臺灣内地間搬入金銀貨地金及紙幣價額……………三〇五

臺灣内地間搬入金銀貨地金及紙幣價額……………三〇六

内地貿易ニ關スル出港船舶……………三〇七

内地貿易ニ關スル入港船舶……………三〇八

第二三 道路……………三〇九



道路及橋梁.....三二〇

第一四 鐵道.....三二一

鐵道線路及運搬具.....三二五

鐵道乘客.....三二六

鐵道貨物.....三二七

鐵道乘客及貨物賃金.....三一八

鐵道營業收支.....三一九

第二五 郵便.....三二〇

郵便局所.....三二六

内外國通常郵便物ノ一(總數).....三二七

内外國通常郵便物ノ二(本島人).....三二八

内外國小包郵便物ノ一(總數).....三二九

内外國小包郵便物ノ二(本島人).....三三〇

内外國郵便爲替(總數).....三三一

内國郵便爲替(本島人).....三三二

郵便貯金預入人員及金額.....三三三

郵便貯金預入及拂戻ノ一(總數).....三三四

郵便貯金預入及拂戻ノ二(本島人).....三三五

第二六 電信.....三三六

電信線.....三三八

内外國發著電報ノ一(總數).....三三九

内外國發著電報ノ二(本島人).....三四〇

第二七 電話.....三四一

電話線.....三四二

電話ノ一(一區域内).....三四三

電話ノ二(二區域間).....三四四



第二八 海 事……………三四五

臺灣內地間定期船乘客貨物及賃金ノ一(往航)……………三五七

臺灣內地間定期船乘客貨物及賃金ノ二(來航)……………三五八

臺灣沿岸線定期船乘客貨物及賃金ノ一(西廻)……………三五九

臺灣沿岸線定期船乘客貨物及賃金ノ二(東廻)……………三六〇

臺灣清國間定期船乘客貨物及賃金……………三六一

臺灣在籍船舶……………三六二

航路標識ノ一(燈標)……………三六三

航路標識ノ二(晝標)……………三六四

築 港……………三六四

第二九 財 政……………三六五

臺灣總督府歲入……………三六七

臺灣總督府歲出……………三六八

地方稅收入……………三六九

地方稅支出……………三七〇

第三〇 衛 生……………三七一

衛生機關……………三八三

病類別患者……………三八四

八種傳染病患者……………三八六

八種傳染病死亡者……………三八七

種痘人員……………三八九

水 道……………三九〇

娼妓檢診……………三九〇

海港檢疫……………三九一

阿片烟膏吸食特許者……………三九二

阿片烟膏吸食特許者ノ死亡及廢烟……………三九三

阿片烟膏吸食者平均一人一日吸食量……………三九四



第三一 專賣

阿片烟膏製造高……………四〇五

阿片烟膏販賣ノ一數量……………四〇六

阿片烟膏販賣ノ二(價額)……………四〇七

鹽田及製鹽者……………四〇八

食鹽收納……………四〇九

食鹽收納賠償金額……………四一〇

食鹽賣渡及拂出……………四一一

食鹽賣渡金額……………四一二

樟腦及樟腦油產額……………四一三

樟腦及樟腦油賠償金額……………四一五

葉煙草耕作及收納……………四一六

葉煙草受拂……………四一六

製造煙草受拂價額……………四一七

第三二 恤救

罹災救助基金……………四二〇

慈惠團體ノ收支……………四二一

行旅病人及行旅死亡者……………四二二

第三三 公務

吏員……………四二四

吏員階級別人員……………四二五

吏員階級別俸給……………四二六

年金恩給受領人員及金額……………四二七

目次終



臺灣統計要覽



總論

臺灣統治の爲諸般の政務機關を設置す而して其の行政機關は中央機關及地方機關の二にして尙別に特種の事務を處理する爲特設機關あり

一 中央行政機關は則ち臺灣總督にして臺灣及澎湖列島を管轄す其の權限組織等は次に掲ぐる現行官制四十四年十月十六日改正に就て知るを得へし

臺灣總督府官制

第一條 臺灣總督府ニ臺灣總督ヲ置ク

總督ハ臺灣及澎湖列島ヲ管轄ス

第二條 總督ハ親任トス陸海軍大將若ハ中將ヲ以テ之ニ充ツ

總論

第三條 總督ハ委任ノ範圍内ニ於テ陸海軍ヲ統率シ内閣總理大臣ノ監督ヲ承ケ諸般ノ政務ヲ統理ス

第四條 總督ハ軍政及陸海軍軍人軍屬ノ人事ニ關シテハ陸軍大臣若ハ海軍大臣、防禦作戰並動員計畫ニ關シテハ參謀總長若ハ海軍軍令部長、陸軍軍隊教育ニ關シテハ教育總監ノ區處ヲ承ク

第五條 總督ハ其ノ職權若ハ特別ノ委任ニ依リ總督府令ヲ發シ之ニ一年以下ノ懲役禁錮若ハ拘留又ハ二百圓以下ノ罰金若ハ科料ノ罰則ヲ附スルコトヲ得

第六條 總督ハ其ノ管轄區域内ノ防備ノ事ヲ掌ル

第七條 總督ハ其ノ管轄區域内ノ安寧秩序ヲ保持スル爲ニ必要ト認ムルトキハ兵力ヲ使用スルコトヲ得

前項ノ場合ニ於テハ直ニ内閣總理大臣、陸軍大臣、海軍大臣、參

謀總長及海軍軍令部長ニ之ヲ報告スヘシ

第八條 (削除)

第九條 總督ハ必要ト認ムル地域内ニ於テ其ノ地ノ守備隊長若ハ駐在武官ヲシテ民政事務ヲ兼掌セシムルコトヲ得

第十條 總督ハ廳長ノ命令又ハ處分ニシテ成規ニ違ヒ公益ヲ害シ又ハ權限ヲ犯スモノアリト認ムルトキハ其ノ命令又ハ處分ヲ停止シ又ハ取消スコトヲ得

第十一條 總督ハ所部ノ官吏ヲ統督シ奏任文官ノ進退ハ内閣總理大臣ヲ經テ之ヲ上奏シ判任官以下ハ之ヲ專行ス

第十二條 總督ハ内閣總理大臣ヲ經テ所部文官ノ叙位叙勳ヲ上奏ス

第十三條 總督ハ所部文官ヲ懲戒ス其ノ勅任官ニ係ルモノ並奏任官ノ免官ハ内閣總理大臣ヲ經テ上奏シ其ノ他ハ之ヲ專

行ス

第十四條 總督府ニ總督官房ヲ置ク

總督官房ニ副官二人及專任祕書官二人ヲ置ク機密ニ關スル事務ヲ掌ル

副官ハ陸海軍佐尉官ノ内各一人ヲ以テ之ニ充ツ

祕書官ハ奏任トス

第十五條 總督府ニ民政部、陸軍部、海軍幕僚ヲ置ク

陸軍部條令及海軍幕僚條令ハ別ニ之ヲ定ム

第十六條 民政部ハ行政司法ニ關スル一切ノ事務ヲ掌ル

第十七條 民政部ニ左ノ四局、二署及三部ヲ置ク

財務局

通信局

殖産局

土木局

警察本署

蕃務本署

地方部

法務部

學務部

通信局ニ測候所及燈臺ヲ附屬セシム

第十八條 總督官房各局署及各部ノ事務ノ分掌及其ノ分課ハ總督之ヲ定ム

第十九條 總督府ニ左ノ職員ヲ置ク

民政長官 一人 勅任

局長 四人 勅任

警視總長 一人 勅任

總論



蕃務總長	一人	勅任	
參事官	專任四人	奏任	内一人ヲ勅任ト 爲スコトヲ得
事務官	專任十四人	奏任	
警視	專任七人	奏任	
視學官	專任一人	奏任	
編修官	專任一人	奏任	
稅務官	專任二人	奏任	
技師	專任三十一人	奏任	内二人ヲ勅任ト 爲スコトヲ得
海事官	專任二人	奏任	
翻譯官	專任三人	奏任	
屬			
警部			
視學			

編修書記

專任四百三十六人 判任

技手

通譯

各測候所ヲ通シテ技師一人技手十九人ヲ置キ各燈臺ヲ通シテ看守四十一人ヲ置ク測候所技師ハ奏任測候所技手及燈臺看守ハ判任トス

第二十條 民政長官ハ總督ヲ佐ケ部務ヲ總理シ各局署及各部ノ事務ヲ監督ス

第二十一條 局長ハ總督及民政長官ノ命ヲ承ケ其ノ主務ヲ掌理シ及局中各課ノ事務ヲ指揮監督ス

第二十二條 警視總長ハ警察本署ノ長ト爲リ蕃務總長ハ蕃務本署ノ長トナリ總督及民政長官ノ命ヲ承ケ各其ノ主務ヲ掌理シ其ノ事務ノ執行ニ關シ廳長及警察官ヲ指揮監督ス

第二十三條 各部ニ部長一人ヲ置キ臺灣總督府高等官ヲ以テ之ニ充ツ

部長ハ總督及民政長官ノ命ヲ承ケ部務ヲ掌理ス

第二十四條 參事官ハ上官ノ命ヲ承ケ審議立案ヲ掌ル

參事官ハ上官ノ命ヲ承ケ總督官房又ハ各局署及各部ノ事務ヲ助ク

第二十五條 事務官ハ上官ノ命ヲ承ケ總督官房又ハ各局署及各部ノ事務ヲ掌ル

第二十六條 警視ハ警察本署又ハ蕃務本署ニ屬シ上官ノ命ヲ承ケ其ノ事務ヲ掌ル

第二十六條ノ二 視學官ハ學務部ニ屬シ上官ノ命ヲ承ケ學事ニ關スル視察及事務ヲ掌ル

第二十六條ノ三 編修官ハ學務部ニ屬シ上官ノ命ヲ承ケ教科

用圖書ノ編修及檢定ニ關スル事務ヲ掌ル

第二十六條ノ四 稅務官ハ財務局ニ屬シ上官ノ命ヲ承ケ稅務ヲ掌ル

第二十七條 技師ハ上官ノ命ヲ承ケ技術ヲ掌ル

技師ハ上官ノ命ヲ承ケ各局署及各部ノ事務ヲ助ク

第二十七條ノ二 海事官ハ通信局ニ屬シ上官ノ命ヲ承ケ海事ニ關スル事務ヲ掌ル

第二十七條ノ三 測候所技師ハ上官ノ命ヲ承ケ氣象ニ關スル事務ヲ掌リ測候所技師ハ上官ノ指揮ヲ承ケ氣象ニ關スル事務ニ從事シ燈臺看守ハ上官ノ指揮ヲ承ケ航路標識ノ看守ニ從事ス

第二十八條 翻譯官ハ上官ノ命ヲ承ケ通譯ヲ掌ル

第二十九條 各課ニ課長一人ヲ置キ奏任官又ハ判任官ヲ以テ

之ニ充ツ

課長ハ上官ノ命ヲ承ケ課務ヲ掌理ス

第三十條 屬、技手及通譯ハ上官ノ指揮ヲ承ケ庶務、技術、通譯ニ從事ス

第三十一條 警部ハ警察本署又ハ蕃務本署ニ屬シ上官ノ指揮ヲ承ケ其ノ事務ニ從事ス

第三十一條ノ二 視學ハ學務部ニ屬シ上官ノ指揮ヲ承ケ學事ニ關スル視察及事務ニ從事ス

第三十一條ノ三 編修書記ハ學務部ニ屬シ上官ノ指揮ヲ承ケ教科用圖書ノ編修及檢定ニ關スル事務ニ從事ス

第三十一條ノ四 測候所及燈臺ノ名稱 位置ハ總督之ヲ定ム
二 地方行政機關ハ廳長及其ノ補助機關たる支廳長、區長、街庄社長竝に保甲なりとす左に地方官官制を掲げて其ノ組織を

示さん

臺灣總督府地方官官制

第一條 臺灣ニ左ノ廳ヲ置ク其ノ位置及管轄區域ハ臺灣總督之ヲ定ム

臺北廳

宜蘭廳

桃園廳

新竹廳

臺中廳

南投廳

嘉義廳

臺南廳

阿緱廳

總論

臺東廳

花蓮港廳

澎湖廳

第二條 各廳ニ左ノ職員ヲ置ク

廳長 奏任 一人

屬 判任

警部 判任

技手 判任

通譯 判任

警部補 判任

前項職員ノ外俸給豫算定額内ニ於テ各廳ヲ通シテ事務官十五人、警視十一人及技師十二人ヲ置ク事ヲ得
事務官、警視及技師ハ奏任トス

第三條 廳判任官ハ各廳ヲ通シテ專任千五百十四人ヲ以テ定員トス各廳ノ定員ハ臺灣總督之ヲ定ム其ノ各官ノ定員ハ臺灣總督ノ認可ヲ經テ廳長之ヲ定ム

第四條 廳長ハ臺灣總督ノ指揮監督ヲ承ケ法律命令ヲ執行シ部内ノ行政事務ヲ管理ス

第五條 廳長ハ部内ノ行政事務ニ付其ノ職權若ハ特別ノ委任ニ依リ管内一般又ハ其ノ一部ニ廳令ヲ發シ之ニ拘留又ハ科料ノ罰則ヲ附スルコトヲ得

第六條 廳長ハ管内ノ靜謐ヲ維持スル爲兵力ヲ要スルトキハ之ヲ臺灣總督ニ具狀スヘシ但シ非常急變ノ場合ニ際シテハ直ニ其ノ附近地ノ旅團長若ハ守備隊長ニ出兵ヲ要求スルコトヲ得

第七條 廳長ハ所部ノ官吏ヲ監督シ判任官ノ進退ハ臺灣總督



二具狀ス

第八條 廳長ハ廳中處務ノ細則ヲ設クルコトヲ得

第九條 廳長事故アルトキハ部下ノ事務官及警視又ハ屬及警部中ノ上席者其ノ職務ヲ代理ス

廳長ハ部下ノ官吏ヲシテ其ノ事務ノ一部ヲ臨時代理セシムルコトヲ得

第十條 廳中事務ノ分課ハ臺灣總督之ヲ定ム

第十一條 廳長ハ廳ノ事務ヲ分掌セシムル爲臺灣總督ノ認可ヲ經テ支廳ヲ置クコトヲ得支廳長ハ事務官、警視、屬、警部又ハ技手ヲ以テ之ニ充ツ

第十二條 支廳長事故アルトキハ上席官吏其ノ職務ヲ代理ス

第十二條ノ二 事務官ハ廳長ノ命ヲ承ケ廳務ヲ掌ル

第十二條ノ三 警視ハ廳長ノ命ヲ承ケ警察ニ關スル事務ヲ掌

理シ部下ノ官吏ヲ指揮監督ス

第十二條ノ四 技師ハ廳長ノ命ヲ承ケ技術ヲ掌ル

第十三條 屬ハ課又ハ支廳ニ分屬シ上官ノ指揮ヲ承ケ庶務ニ從事ス

第十四條 警部ハ課又ハ支廳ニ分屬シ上官ノ指揮ヲ承ケ警察ニ關スル事務ニ從事シ部下ノ巡查及巡查補ヲ指揮監督ス
警部補ハ課又ハ支廳ニ分屬シ警部ノ職務ヲ補助ス

第十五條 技手ハ課又ハ支廳ニ分屬シ上官ノ指揮ヲ承ケ技術ニ從事ス

第十六條 通譯ハ課又ハ支廳ニ分屬シ上官ノ指揮ヲ承ケ通譯ニ從事ス

第十七條 巡查及巡查補ニ關スル規程ハ別ニ之ヲ定ム

第十八條 廳ニ警察醫ヲ置キ判任官ノ待遇トス

第十九條 廳ニ參事ヲ置クコトヲ得

參事ハ各廳十人以内トシ判任官ノ待遇トス

參事ハ廳管轄内ニ住居シ學識名望アルモノニ就キ廳長之ヲ命ス

第二十條 參事ハ部内ノ行政事務ニ關シ廳長ノ諮問ニ對シ意

見ヲ述フルモノトス

參事ハ廳長ノ命ヲ承ケ事務ニ從事スルコトアルヘシ

三 臺灣總督に直屬し又は其の管理の下に特別の事務を處理する所の常時又は臨時の官署あり即ち法院、檢察局、鐵道部、專賣局、工部、作業所、稅關、國語學校、中學校、高等女學校、醫院、醫學校、警察官及司獄官練習所、郵便局、港務所、監獄、農事試驗場、研究所、阿里山作業所等是なり

以下項を分ちて記述せん

第一 土地

一 地勢 臺灣は臺灣本島及澎湖列島竝之に附屬せる島嶼より成り北緯二一度四五分に起り二五度三八分に終り東經一九度一八分より一二二度六分に達す周圍三九八里面積二、三三二方里にして其の面積略、九州に同じ地形東西に狭く南北に長し本島の中央を南北に連亘せる山脈は東西の分水嶺を爲し河川の長さもの幾と之れ無し而も水源近く水流急激なるを以て河幅大なり而して支流多く灌漑に便なり地味肥沃稻は一歲に再稔す山嶽の高峻なるものは新高山、群大山、シルビヤ山、丹大山、前山、關山等にして皆一萬尺以上なり中に就き新高山は其の最高を占め海拔一三、〇二〇尺なり

平地は沃野廣く拓げ山には千古斧斤の入らざる森林深く鎖し

て天恵の産物を藏す

二 有租地等 四十四年一月一日に於ける有租地は六六八、一八四甲、無租地は一四一、七七八甲、荒地免租年期地は九〇五甲、開墾免租年期地は四四三甲にして之を前年に比すれば前二者は増し後二者は減したり

三 埤圳 農業を以て經濟の基礎と爲し殊に米作本位の本島に在りて夙に水利に重きを置き埤圳の發達せしは決して偶然にあらざるなり蓋し水あれば一歳再收すべく水なければ春夏陰雨の時に方り倉皇播種僅に一回の收穫を僥倖するもの比々皆然り所謂看天田是なり而も泉水ありて隨時灌漑し得へき山澤の田極めて少なく平原高阜に在りては圳道を開きて遠く溪流を導き埤塘を築きて豫め瀦水を蓄へ頼りて以て灌漑に資せり此等埤圳の中に就き其の灌漑面積の廣きは萬甲を超ゆる

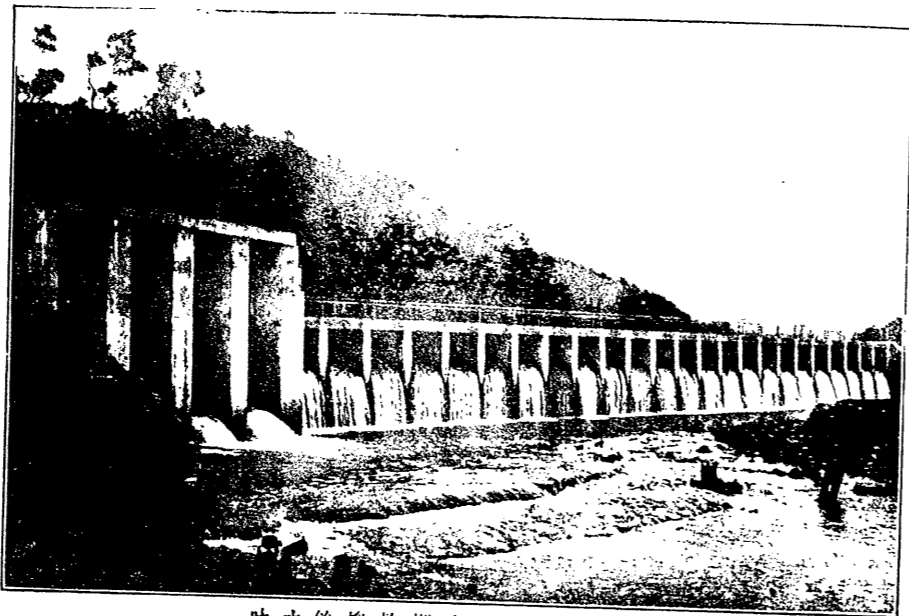

公共埤圳安大圳軟埤餘水吐

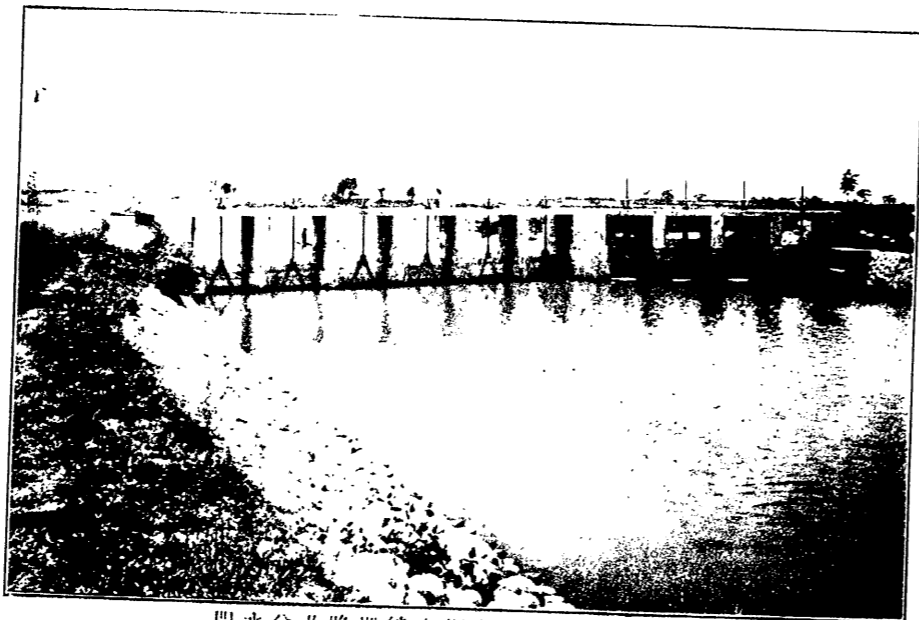

官設埤圳獅子頭木線圳路及分水門

ものあり本島米作一箇年の收穫四百萬石(玄米)以上なるは偏に埤圳の賜と謂はざるを得ず然れども其の施設經營をして社會進歩の機運に伴ひ産業發展の趨勢に應せしめんとせば之を從來の状態に放擲し農民箇々の經營に一任し置く能はざるを以て當府は明治三十四年臺灣公共埤圳規則を制定し公共の利害に關係ある埤圳を認定し以て管理上の監督を施すこととせり而して此の規則に依り認定したる公共埤圳は三十四年度末に埤圳二一灌溉面積一八、〇三八甲なりしか逐年増加して四十三年度末には埤圳一七六灌溉面積一五四、五二二甲に達し其の他認定外の埤圳一二、五六八灌溉面積七四、四九六甲あり且當府は一面公共埤圳の新設改修等永遠の利益を目的とする起業に對しては其の企畫の大小民力の多少等を參酌して工費の幾部を補助し又一面米作改良の獎勵を爲し水利の利用と共に米質の

改良を企圖せり加之近時長足の進歩を爲せる本島製糖の原料たる甘蔗も發育の初期に於て灌漑の必要を認むるに至れり斯の如く近時本島に於ける産業發展の速度は灌漑事業に對し從來の如く單に保護監督を爲すを以て足れりとせず自ら進みて之か經營施設に任せざるへからざるを認め四十一年度に於て新に官設埤圳の制を設け同年度より五十六年度に亘り三千萬圓の特別事業費を以て水利事業を經營することと爲せり而して其の計畫に依る官設埤圳は全島を通して十四埤圳にして其中九埤圳は直接河溪の流水を引用して灌漑の用に供し他の五埤圳は溪流を引用する上位水路に於ける落差を利用して水力電氣を起し其の水量は直に灌漑の用に供することと爲すの計畫なり此の耕地總面積一一八、〇〇〇甲電力一〇、七五〇馬力にして電力は本島重なる都市の燈火用竝製糖精米其他各種

工業の原動力に供せんとす而して此の灌漑豫定面積一一八、〇〇〇甲の内既に水田は二期作の分三萬餘甲、一期作の分五萬一千餘甲に達し其の他は畑及雜種地なるも工事完成の後悉く二期作田と爲すを得へし而して官設埤圳の灌漑を受くへき土地には臺灣總督の定むる所に依り一定の承租を課す承租は水利に依り受けたる利益を査案詮定するを以て各埤圳其の率を異にす本年度中の工事に屬するものは獅仔頭圳(阿緱廳)荊仔埤圳(臺中廳)及後里圳(臺中廳)にして四十三年度より承租を賦課したるものは荊仔埤圳にして獅仔頭圳の灌漑區域には四十五年度より賦課すへき豫定なり土地に關する諸表次の如し

經緯度ノ極點

土	地		方位	地名	極度
	經度ノ極點	緯度ノ極點			
臺	極西	極東	北	臺北廳棉花嶼東端	二二〇・六五
	極南	極北	南	嘉義廳尖山堡新港庄西端	二二〇・二六
澎湖列島	極西	極東	北	阿緞廳至厚里七星岩南端	二二四・五五
	極南	極北	南	臺北廳彭佳嶼北端	二五・七五
澎湖列島	極西	極東	北	澎湖廳林投灣查母嶼東端	一一九・四二
	極南	極北	南	澎湖廳水坵灣花嶼西端	一一八・〇三
澎湖列島	極西	極東	北	澎湖廳網寮灣大嶼南端	一一九・九〇
	極南	極北	南	澎湖廳吉貝灣目斗嶼北端	一一四・五二

經度ハ英國綠威ヲ以テ基點トセル東經ニシテ緯度ハ北緯ナリ以下皆同シ

周圍及面積

土	地	屬島數	周圍		面積	
			本島	屬島	本島	屬島
澎湖列島	計	七	三九〇・九	七九・三	二、三三三・六	九七・二
			二九〇・〇三	二五・〇〇	二、三二八・五	五・六五
臺	計	四	二九〇・〇三	五四〇・〇	四・一七	四〇・六
			二九〇・〇三	二五・〇〇	二、三二八・五	五・六五

有租地

年次	甲	地	租	甲	地	租
明治三十八年	六三三・〇一四	二九一・〇八七	一〇〇	一〇〇	一〇〇	一〇〇
明治三十九年	六三〇・七五〇	二九七・三〇〇	一〇〇	一〇〇	一〇〇	一〇〇
明治四十年	六三六・四三三	二九九・六六二	一〇一	一〇一	一〇一	一〇一
明治四十一年	六四四・五六四	三〇三・八三三	一〇一	一〇一	一〇一	一〇一
明治四十二年	六五二・五六八	三〇三・七七七	一〇一	一〇一	一〇一	一〇一
明治四十三年	六六一・九六六	三〇六・二四五	一〇一	一〇一	一〇一	一〇一
明治四十四年	六六八・一八四	三一二・四五〇	一〇六	一〇六	一〇六	一〇六

各年一月一日

無租地(甲)

各年一月一日

年次	國庫	地方稅	民有	計	指數	百分		民有
						國庫	地方稅	
明治三十八年	五、五二一	一九	九六、七四九	一四七、二七九	一〇〇	三、四七	〇・〇	六五・三
明治三十九年	五、〇七七	一七	九六、四〇〇	一四六、六四	一〇〇	三、四六	〇・〇	六五・三
明治四十年	五、二二三	二〇・五	九五、〇五二	一四六、四六九	九八	三、五〇	〇・一	六五・三
明治四十一年	五、二〇五	二二	九四、四〇三	一四五、八七	九八	三、五一	〇・一	六五・三
明治四十二年	四、八八三	二四	九二、五五五	一四二、六七	九八	三、四九	〇・一	六五・三
明治四十三年	四、九七五	二四	九二、四四九	一四二、八七三	九八	三、五〇	〇・一	六五・三
明治四十四年	四、九八八	二六	九一、七二七	一四一、七七八	九八	三、五二	〇・一	六五・三

荒地免租年期地 (甲)

各年十二月三十一日

二四

年次	田	畑	養魚池	計	指數	百分比		
						田	畑	養魚池
明治三十七年	1,000	2,336	56	3,392	100	333	670	17
明治三十八年	1,156	4,008	59	5,223	105	347	700	17
明治三十九年	1,200	3,666	60	4,866	107	353	697	17
明治四十年	1,300	3,666	60	4,966	112	366	707	17
明治四十一年	1,400	3,666	60	5,066	117	379	717	17
明治四十二年	1,500	3,666	60	5,166	122	392	727	17
同三十八年度	492	368	46	906	54	47	47	51
同三十九年度	492	368	46	906	54	47	47	51
同四十年度	492	368	46	906	54	47	47	51
同四十一年度	492	368	46	906	54	47	47	51
同四十二年度	492	368	46	906	54	47	47	51

開墾免租年期地 (甲)

各年十二月三十一日

年次	田	畑	計	指數	百分比		
					田	畑	計
明治三十八年	87	49	136	100	99	506	606
明治三十九年	327	426	753	106	426	568	606
明治四十年	341	453	794	107	453	571	606
明治四十一年	390	470	860	110	470	583	606
明治四十二年	352	470	822	105	470	571	606
同三十八年	325	267	592	73	325	499	506
同三十九年	325	267	592	73	325	499	506
同四十年	325	267	592	73	325	499	506
同四十一年	325	267	592	73	325	499	506
同四十二年	325	267	592	73	325	499	506

埤圳

應	灌	官設埤圳公共埤圳	甲	數	田	甲	付	灌	其他	合
宜蘭北				7,473	390				390	390
桃園				7,473	98				98	98
新竹				10,056	18				18	18
臺中				10,056	36				36	36
南投				10,056	65				65	65
嘉義				10,056	167				167	167
臺南				10,056	108				108	108
阿緞				10,056	8				8	8
臺東				10,056	28				28	28
花蓮				10,056	28				28	28
花蓮				10,056	28				28	28
花蓮				10,056	28				28	28
花蓮				10,056	28				28	28
計				74,966	277				277	277
明治四十二年				74,966	45				45	45
明治四十一年				74,966	45				45	45
明治四十年				74,966	45				45	45
明治三十九年				74,966	45				45	45
明治三十八年				74,966	45				45	45

第一 林野

本島は地形上山林に富み且林地に接壤せる未開の原野に乏しからず而して山林原野の面積は未だ實測を了せざるを以て正確の數を擧ぐる能はさるも概算に依れば約二百九十餘萬甲(山林、原野及川敷を含む)に達す次に森林及其の經營に就きて概説する所あらんとす

一 森林の概況 本島の山林は地形の起伏と氣象の多變等に依り山の高度に應じ熱、暖、溫、寒各帶のあらゆる樹種を有し行政區域に屬する山林は夙に開拓又は燒伐を受け樹林地比較的少けれども近來造林の業起り大に恢復を圖りつつあり之に反して蕃界に在りては蕃人の耕作區域外は天然林に富み就中檜、樟、樅等の如き貴重の森林を包藏す

熱帯林 臺東平地林



(林樹葉針山里阿) 林帶溫



(尺寸二萬一) 林帶 寒



(林樹葉潤山里回) 林帶 暖

二 供用林と保安林 本島森林の利用は尙幼稚にして地方の慣行に依り伐採する木竹の多量なると官有森林に製腦事業あるに過ぎざるを以て當府の森林収入は未だ多きに至らず若近く阿里山作業の官營成り又竹林の「パルプ」原料盛に製出せられ且理蕃事業の進捗に伴ひ漸く森林利用の進歩を見るを得ん而して一面森林の利用を圖ると共に一面土地の保護上保安林を設け開墾伐木等を制限して林狀を或は維持し或は恢復するの必要あり之か爲臺灣保安林規則を設け既に保安林として指定したる地域一八、二七八甲に達したるも尙續行する方針なり

三 官有森林原野の貸渡及賣渡 森林原野は其の使用の目的に依りて取扱法規を異にす就中森林原野豫約賣渡規則に依るもの最多く本年中に許可したるもの約一萬七千甲、本年末に現存せるもの約三萬六千甲にして樟樹造林獎勵規則に依るも

の之に次く而して今各規則の分を合すれば本年中の許可に係るもの約二萬五千甲にして年末現在約十萬四千甲なり

四 造林及苗圃 本島の山地には禿裸の部分少からざるも風土の天恵亦少からざるを以て當府は卒先して造林を實行し人民を奨励して本事業の擴大を期し今や其の樹種は樟其の他の工業原料及針、澗兩種の用材並燃料種に過ぎざるも施行の方法に依りては一切の有用樹種を養成することも得べく前途頗る有望の事業なり本年度末に於ける樟造林の面積は約一萬四千甲を算し其他相思樹、松等の一般造林も逐年増加の傾向あり
林野に關する諸表次の如し



木伐ノ山大嶺屬技南

南投縣 大木運材裝置



嘉義縣 竹林之一部

年次	件數	當該年中ノ許可數	面積(甲)	各年		末現在
				件數	面積(甲)	
明治二年	1	1	10,250	1	10	101
明治三年	3	3	10,250	3	30	101
明治四年	3	3	10,250	3	30	101
明治五年	3	3	10,250	3	30	101
明治六年	3	3	10,250	3	30	101
明治七年	3	3	10,250	3	30	101
明治八年	3	3	10,250	3	30	101
明治九年	3	3	10,250	3	30	101
明治十年	3	3	10,250	3	30	101
明治十一年	3	3	10,250	3	30	101
明治十二年	3	3	10,250	3	30	101
明治十三年	3	3	10,250	3	30	101
明治十四年	3	3	10,250	3	30	101
明治十五年	3	3	10,250	3	30	101
明治十六年	3	3	10,250	3	30	101
明治十七年	3	3	10,250	3	30	101
明治十八年	3	3	10,250	3	30	101
明治十九年	3	3	10,250	3	30	101
明治二十年	3	3	10,250	3	30	101
明治二十一年	3	3	10,250	3	30	101
明治二十二年	3	3	10,250	3	30	101
明治二十三年	3	3	10,250	3	30	101
明治二十四年	3	3	10,250	3	30	101
明治二十五年	3	3	10,250	3	30	101
明治二十六年	3	3	10,250	3	30	101
明治二十七年	3	3	10,250	3	30	101
明治二十八年	3	3	10,250	3	30	101
明治二十九年	3	3	10,250	3	30	101
明治三十年	3	3	10,250	3	30	101
明治三十一年	3	3	10,250	3	30	101
明治三十二年	3	3	10,250	3	30	101
明治三十三年	3	3	10,250	3	30	101
明治三十四年	3	3	10,250	3	30	101
明治三十五年	3	3	10,250	3	30	101
明治三十六年	3	3	10,250	3	30	101
明治三十七年	3	3	10,250	3	30	101
明治三十八年	3	3	10,250	3	30	101
明治三十九年	3	3	10,250	3	30	101
明治四十年	3	3	10,250	3	30	101
明治四十一年	3	3	10,250	3	30	101
明治四十二年	3	3	10,250	3	30	101
明治四十三年	3	3	10,250	3	30	101
明治四十四年	3	3	10,250	3	30	101
明治四十五年	3	3	10,250	3	30	101
明治四十六年	3	3	10,250	3	30	101
明治四十七年	3	3	10,250	3	30	101
明治四十八年	3	3	10,250	3	30	101
明治四十九年	3	3	10,250	3	30	101
明治五十年	3	3	10,250	3	30	101
明治五十一年	3	3	10,250	3	30	101
明治五十二年	3	3	10,250	3	30	101
明治五十三年	3	3	10,250	3	30	101
明治五十四年	3	3	10,250	3	30	101
明治五十五年	3	3	10,250	3	30	101
明治五十六年	3	3	10,250	3	30	101
明治五十七年	3	3	10,250	3	30	101
明治五十八年	3	3	10,250	3	30	101
明治五十九年	3	3	10,250	3	30	101
明治六十年	3	3	10,250	3	30	101
明治六十一年	3	3	10,250	3	30	101
明治六十二年	3	3	10,250	3	30	101
明治六十三年	3	3	10,250	3	30	101
明治六十四年	3	3	10,250	3	30	101
明治六十五年	3	3	10,250	3	30	101
明治六十六年	3	3	10,250	3	30	101
明治六十七年	3	3	10,250	3	30	101
明治六十八年	3	3	10,250	3	30	101
明治六十九年	3	3	10,250	3	30	101
明治七十年	3	3	10,250	3	30	101
明治七十一年	3	3	10,250	3	30	101
明治七十二年	3	3	10,250	3	30	101
明治七十三年	3	3	10,250	3	30	101
明治七十四年	3	3	10,250	3	30	101
明治七十五年	3	3	10,250	3	30	101
明治七十六年	3	3	10,250	3	30	101
明治七十七年	3	3	10,250	3	30	101
明治七十八年	3	3	10,250	3	30	101
明治七十九年	3	3	10,250	3	30	101
明治八十年	3	3	10,250	3	30	101
明治八十一年	3	3	10,250	3	30	101
明治八十二年	3	3	10,250	3	30	101
明治八十三年	3	3	10,250	3	30	101
明治八十四年	3	3	10,250	3	30	101
明治八十五年	3	3	10,250	3	30	101
明治八十六年	3	3	10,250	3	30	101
明治八十七年	3	3	10,250	3	30	101
明治八十八年	3	3	10,250	3	30	101
明治八十九年	3	3	10,250	3	30	101
明治九十年	3	3	10,250	3	30	101
明治九十一年	3	3	10,250	3	30	101
明治九十二年	3	3	10,250	3	30	101
明治九十三年	3	3	10,250	3	30	101
明治九十四年	3	3	10,250	3	30	101
明治九十五年	3	3	10,250	3	30	101
明治九十六年	3	3	10,250	3	30	101
明治九十七年	3	3	10,250	3	30	101
明治九十八年	3	3	10,250	3	30	101
明治九十九年	3	3	10,250	3	30	101
明治一百年	3	3	10,250	3	30	101

官有林野貸渡及豫約賣渡

年次	保安林	其ノ他ノ林野	計
明治十一年	2,068	2,950	5,018
明治十二年	2,068	2,950	5,018
明治十三年	2,068	2,950	5,018
明治十四年	2,068	2,950	5,018
明治十五年	2,068	2,950	5,018
明治十六年	2,068	2,950	5,018
明治十七年	2,068	2,950	5,018
明治十八年	2,068	2,950	5,018
明治十九年	2,068	2,950	5,018
明治二十年	2,068	2,950	5,018
明治二十一年	2,068	2,950	5,018
明治二十二年	2,068	2,950	5,018
明治二十三年	2,068	2,950	5,018
明治二十四年	2,068	2,950	5,018
明治二十五年	2,068	2,950	5,018
明治二十六年	2,068	2,950	5,018
明治二十七年	2,068	2,950	5,018
明治二十八年	2,068	2,950	5,018
明治二十九年	2,068	2,950	5,018
明治三十年	2,068	2,950	5,018
明治三十一年	2,068	2,950	5,018
明治三十二年	2,068	2,950	5,018
明治三十三年	2,068	2,950	5,018
明治三十四年	2,068	2,950	5,018
明治三十五年	2,068	2,950	5,018
明治三十六年	2,068	2,950	5,018
明治三十七年	2,068	2,950	5,018
明治三十八年	2,068	2,950	5,018
明治三十九年	2,068	2,950	5,018
明治四十年	2,068	2,950	5,018
明治四十一年	2,068	2,950	5,018
明治四十二年	2,068	2,950	5,018
明治四十三年	2,068	2,950	5,018
明治四十四年	2,068	2,950	5,018
明治四十五年	2,068	2,950	5,018
明治四十六年	2,068	2,950	5,018
明治四十七年	2,068	2,950	5,018
明治四十八年	2,068	2,950	5,018
明治四十九年	2,068	2,950	5,018
明治五十年	2,068	2,950	5,018
明治五十一年	2,068	2,950	5,018
明治五十二年	2,068	2,950	5,018
明治五十三年	2,068	2,950	5,018
明治五十四年	2,068	2,950	5,018
明治五十五年	2,068	2,950	5,018
明治五十六年	2,068	2,950	5,018
明治五十七年	2,068	2,950	5,018
明治五十八年	2,068	2,950	5,018
明治五十九年	2,068	2,950	5,018
明治六十年	2,068	2,950	5,018
明治六十一年	2,068	2,950	5,018
明治六十二年	2,068	2,950	5,018
明治六十三年	2,068	2,950	5,018
明治六十四年	2,068	2,950	5,018
明治六十五年	2,068	2,950	5,018
明治六十六年	2,068	2,950	5,018
明治六十七年	2,068	2,950	5,018
明治六十八年	2,068	2,950	5,018
明治六十九年	2,068	2,950	5,018
明治七十年	2,068	2,950	5,018
明治七十一年	2,068	2,950	5,018
明治七十二年	2,068	2,950	5,018
明治七十三年	2,068	2,950	5,018
明治七十四年	2,068	2,950	5,018
明治七十五年	2,068	2,950	5,018
明治七十六年	2,068	2,950	5,018
明治七十七年	2,068	2,950	5,018
明治七十八年	2,068	2,950	5,018
明治七十九年	2,068	2,950	5,018
明治八十年	2,068	2,950	5,018
明治八十一年	2,068	2,950	5,018
明治八十二年	2,068	2,950	5,018
明治八十三年	2,068	2,950	5,018
明治八十四年	2,068	2,950	5,018
明治八十五年	2,068	2,950	5,018
明治八十六年	2,068	2,950	5,018
明治八十七年	2,068	2,950	5,018
明治八十八年	2,068	2,950	5,018
明治八十九年	2,068	2,950	5,018
明治九十年	2,068	2,950	5,018
明治九十一年	2,068	2,950	5,018
明治九十二年	2,068	2,950	5,018
明治九十三年	2,068	2,950	5,018
明治九十四年	2,068	2,950	5,018
明治九十五年	2,068	2,950	5,018
明治九十六年	2,068	2,950	5,018
明治九十七年	2,068	2,950	5,018
明治九十八年	2,068	2,950	5,018
明治九十九年	2,068	2,950	5,018
明治一百年	2,068	2,950	5,018

森林原野(甲)



林造樹樟山埔大下廳關宜



圃苗護義嘉

表中民營ノ樟林ハ明治三十八年度以前ニ事實ナク其ノ他ノ造林ハ之カ調査ヲ缺ク

年	度	樟喬林	樟葉製林	其ノ他	營計	民營	合計
明治	三	三〇	〇	二六	三〇	〇	三〇
明治	四	三六	〇	二七	三三	〇	三三
明治	五	三三	〇	二七	三〇	〇	三〇
明治	六	三五	〇	二七	三二	〇	三二
明治	七	二七	〇	二八	二五	〇	二五
明治	八	二二	〇	二八	二〇	〇	二〇
明治	九	二九	〇	二四	二七	〇	二七
明治	十	二二	〇	二四	二〇	〇	二〇
明治	十一	二二	〇	二四	二〇	〇	二〇
明治	十二	二二	〇	二四	二〇	〇	二〇
明治	十三	二二	〇	二四	二〇	〇	二〇
明治	十四	二二	〇	二四	二〇	〇	二〇
明治	十五	二二	〇	二四	二〇	〇	二〇
明治	十六	二二	〇	二四	二〇	〇	二〇
明治	十七	二二	〇	二四	二〇	〇	二〇
明治	十八	二二	〇	二四	二〇	〇	二〇
明治	十九	二二	〇	二四	二〇	〇	二〇
明治	二十	二二	〇	二四	二〇	〇	二〇
明治	二十一	二二	〇	二四	二〇	〇	二〇
明治	二十二	二二	〇	二四	二〇	〇	二〇
明治	二十三	二二	〇	二四	二〇	〇	二〇
明治	二十四	二二	〇	二四	二〇	〇	二〇
明治	二十五	二二	〇	二四	二〇	〇	二〇
明治	二十六	二二	〇	二四	二〇	〇	二〇
明治	二十七	二二	〇	二四	二〇	〇	二〇
明治	二十八	二二	〇	二四	二〇	〇	二〇
明治	二十九	二二	〇	二四	二〇	〇	二〇
明治	三十	二二	〇	二四	二〇	〇	二〇
明治	三十一	二二	〇	二四	二〇	〇	二〇
明治	三十二	二二	〇	二四	二〇	〇	二〇
明治	三十三	二二	〇	二四	二〇	〇	二〇
明治	三十四	二二	〇	二四	二〇	〇	二〇
明治	三十五	二二	〇	二四	二〇	〇	二〇
明治	三十六	二二	〇	二四	二〇	〇	二〇
明治	三十七	二二	〇	二四	二〇	〇	二〇
明治	三十八	二二	〇	二四	二〇	〇	二〇
明治	三十九	二二	〇	二四	二〇	〇	二〇
明治	四十	二二	〇	二四	二〇	〇	二〇
明治	四十一	二二	〇	二四	二〇	〇	二〇
明治	四十二	二二	〇	二四	二〇	〇	二〇
明治	四十三	二二	〇	二四	二〇	〇	二〇
明治	四十四	二二	〇	二四	二〇	〇	二〇
明治	四十五	二二	〇	二四	二〇	〇	二〇
明治	四十六	二二	〇	二四	二〇	〇	二〇
明治	四十七	二二	〇	二四	二〇	〇	二〇
明治	四十八	二二	〇	二四	二〇	〇	二〇
明治	四十九	二二	〇	二四	二〇	〇	二〇
明治	五十	二二	〇	二四	二〇	〇	二〇
明治	五十一	二二	〇	二四	二〇	〇	二〇
明治	五十二	二二	〇	二四	二〇	〇	二〇
明治	五十三	二二	〇	二四	二〇	〇	二〇
明治	五十四	二二	〇	二四	二〇	〇	二〇
明治	五十五	二二	〇	二四	二〇	〇	二〇
明治	五十六	二二	〇	二四	二〇	〇	二〇
明治	五十七	二二	〇	二四	二〇	〇	二〇
明治	五十八	二二	〇	二四	二〇	〇	二〇
明治	五十九	二二	〇	二四	二〇	〇	二〇
明治	六十	二二	〇	二四	二〇	〇	二〇
明治	六十一	二二	〇	二四	二〇	〇	二〇
明治	六十二	二二	〇	二四	二〇	〇	二〇
明治	六十三	二二	〇	二四	二〇	〇	二〇
明治	六十四	二二	〇	二四	二〇	〇	二〇
明治	六十五	二二	〇	二四	二〇	〇	二〇
明治	六十六	二二	〇	二四	二〇	〇	二〇
明治	六十七	二二	〇	二四	二〇	〇	二〇
明治	六十八	二二	〇	二四	二〇	〇	二〇
明治	六十九	二二	〇	二四	二〇	〇	二〇
明治	七十	二二	〇	二四	二〇	〇	二〇
明治	七十一	二二	〇	二四	二〇	〇	二〇
明治	七十二	二二	〇	二四	二〇	〇	二〇
明治	七十三	二二	〇	二四	二〇	〇	二〇
明治	七十四	二二	〇	二四	二〇	〇	二〇
明治	七十五	二二	〇	二四	二〇	〇	二〇
明治	七十六	二二	〇	二四	二〇	〇	二〇
明治	七十七	二二	〇	二四	二〇	〇	二〇
明治	七十八	二二	〇	二四	二〇	〇	二〇
明治	七十九	二二	〇	二四	二〇	〇	二〇
明治	八十	二二	〇	二四	二〇	〇	二〇
明治	八十一	二二	〇	二四	二〇	〇	二〇
明治	八十二	二二	〇	二四	二〇	〇	二〇
明治	八十三	二二	〇	二四	二〇	〇	二〇
明治	八十四	二二	〇	二四	二〇	〇	二〇
明治	八十五	二二	〇	二四	二〇	〇	二〇
明治	八十六	二二	〇	二四	二〇	〇	二〇
明治	八十七	二二	〇	二四	二〇	〇	二〇
明治	八十八	二二	〇	二四	二〇	〇	二〇
明治	八十九	二二	〇	二四	二〇	〇	二〇
明治	九十	二二	〇	二四	二〇	〇	二〇
明治	九十一	二二	〇	二四	二〇	〇	二〇
明治	九十二	二二	〇	二四	二〇	〇	二〇
明治	九十三	二二	〇	二四	二〇	〇	二〇
明治	九十四	二二	〇	二四	二〇	〇	二〇
明治	九十五	二二	〇	二四	二〇	〇	二〇
明治	九十六	二二	〇	二四	二〇	〇	二〇
明治	九十七	二二	〇	二四	二〇	〇	二〇
明治	九十八	二二	〇	二四	二〇	〇	二〇
明治	九十九	二二	〇	二四	二〇	〇	二〇
明治	一百	二二	〇	二四	二〇	〇	二〇

第二林野 造林(甲)

年	度	主產物	副產物	計
明治	三	七八八二	五〇三五	八三,八五六
明治	四	二九六九	三,八二一	一三,四〇〇
明治	五	一〇八〇二	五,一三三	一〇,九三五
明治	六	九二五九	六,六七四	一〇,九三三
明治	七	二六二八	八,〇七二	一〇,九〇〇
明治	八	一六七九	八,〇七二	一〇,九〇〇
明治	九	一〇七九七	八,〇七二	一〇,九〇〇
明治	十	二〇,二〇〇	八,〇七二	一〇,九〇〇
明治	十一	一七,三〇三	八,〇七二	一〇,九〇〇

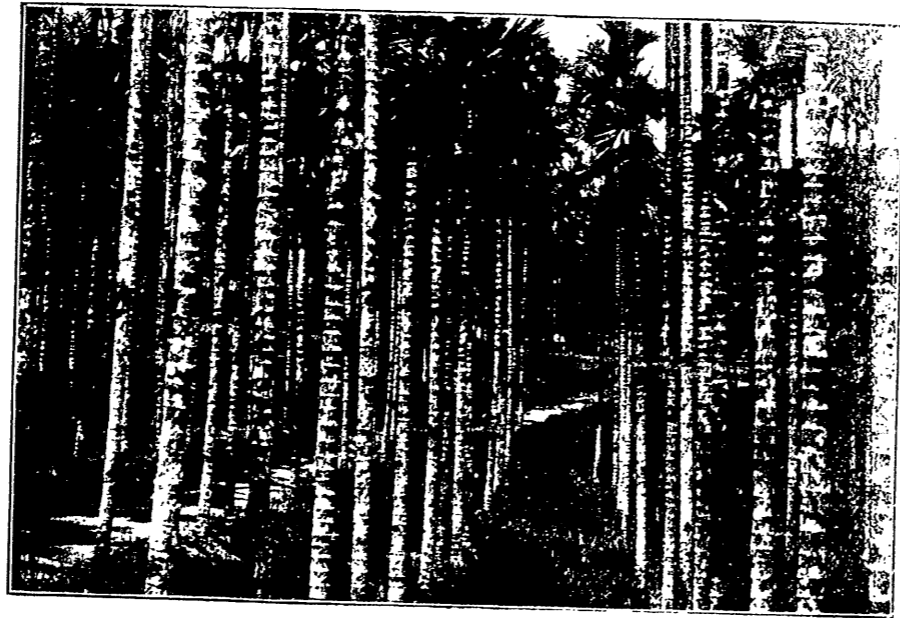

嘉義廳下檳榔樹林



恒春殖育場之樹

臺中縣大吐山木島人ノ製炭



南投縣清水溪岸竹筏ノ構成

第三 行政區劃

地方行政區劃は二十八年の創定以來八次の變遷を経て今日に至れり現在の區劃は四十二年十月の改正にして全島を十二廳に分轄す而して廳長の權限、組織等は既に總論の部に述べたるか如し

街庄行政に關しては三十年勅令を以て街庄社に長を置き一定の事務費を給し地方長官の指揮命令を承け部内の行政事務を補助執行せしめたりしか時勢の進運に伴ひ改正の必要を認め四十二年九月現行の街庄社區長制度を定め區長事務費、區書記手當の區分を明にし且區長書記を判任官待遇と爲し尋て吏員採用の資格を限定すると共に區長職務規程を改定し又當初地方長官の權限内に在りし區の名稱及其の區域内の街庄社名區

長役場の位置は臺灣總督之を定むることに改め更に律令を以て保甲條例を改正し保甲役員に區長の事務を補助執行すへき事項を定め孰も四十三年二月より實施せり蓋し下級行政機關の一大改革新にして其の効果漸く著からんとす
本島行政區劃の沿革、大小廳及支廳の位置等を掲ぐれば次表の如し

行政區劃ノ沿革

桃園廳	宜蘭廳	臺北廳	同三十四年十一月十一日
宜蘭廳	基隆廳	臺北廳	同三十四年五月一日
宜蘭廳	臺北廳	臺中縣	同三十四年六月二十日
宜蘭廳	臺北廳	臺中縣	同三十四年六月二十日
宜蘭廳	臺北廳	臺中縣	同三十四年六月二十日
宜蘭廳	臺北廳	臺中縣	同三十四年六月二十日
宜蘭廳	臺北廳	臺中縣	同三十四年六月二十日
宜蘭廳	臺北廳	臺中縣	同三十四年六月二十日
宜蘭廳	臺北廳	臺中縣	同三十四年六月二十日
宜蘭廳	臺北廳	臺中縣	同三十四年六月二十日

澎湖廳	臺東廳	恒春廳	阿猴廳	番薯寮廳	鳳山廳	臺南廳	鹽水港廳	嘉義廳	斗六廳	南投廳	彰化廳	臺中廳	苗栗廳	新竹廳
澎湖廳	臺東廳	恒春廳	阿猴廳	番薯寮廳	鳳山廳	臺南廳	鹽水港廳	嘉義廳	斗六廳	南投廳	彰化廳	臺中廳	苗栗廳	新竹廳
澎湖廳	臺東廳	恒春廳	阿猴廳	番薯寮廳	鳳山廳	臺南廳	鹽水港廳	嘉義廳	斗六廳	南投廳	彰化廳	臺中廳	苗栗廳	新竹廳
澎湖廳	臺東廳	恒春廳	阿猴廳	番薯寮廳	鳳山廳	臺南廳	鹽水港廳	嘉義廳	斗六廳	南投廳	彰化廳	臺中廳	苗栗廳	新竹廳
澎湖廳	臺東廳	恒春廳	阿猴廳	番薯寮廳	鳳山廳	臺南廳	鹽水港廳	嘉義廳	斗六廳	南投廳	彰化廳	臺中廳	苗栗廳	新竹廳
澎湖廳	臺東廳	恒春廳	阿猴廳	番薯寮廳	鳳山廳	臺南廳	鹽水港廳	嘉義廳	斗六廳	南投廳	彰化廳	臺中廳	苗栗廳	新竹廳
澎湖廳	臺東廳	恒春廳	阿猴廳	番薯寮廳	鳳山廳	臺南廳	鹽水港廳	嘉義廳	斗六廳	南投廳	彰化廳	臺中廳	苗栗廳	新竹廳
澎湖廳	臺東廳	恒春廳	阿猴廳	番薯寮廳	鳳山廳	臺南廳	鹽水港廳	嘉義廳	斗六廳	南投廳	彰化廳	臺中廳	苗栗廳	新竹廳
澎湖廳	臺東廳	恒春廳	阿猴廳	番薯寮廳	鳳山廳	臺南廳	鹽水港廳	嘉義廳	斗六廳	南投廳	彰化廳	臺中廳	苗栗廳	新竹廳
澎湖廳	臺東廳	恒春廳	阿猴廳	番薯寮廳	鳳山廳	臺南廳	鹽水港廳	嘉義廳	斗六廳	南投廳	彰化廳	臺中廳	苗栗廳	新竹廳

廳ノ位置

明治四十四年十一月一日

廳	所在地	東經	北緯
臺宜	大加蚋堡臺北城內	一二三・三〇七	二五〇・二二六
桃宜	本城堡宜蘭街	一二三・四〇一	二四四・五・一八
新桃	桃園堡桃園街	一二一・八三三	二四九・九・三
臺新	竹北一堡新竹街	一二〇・五七四	二四四・八・〇六
南臺	中藍興堡臺中街	一二〇・四〇四	二四〇・八・二
嘉南	投南堡南投街	一二〇・四〇三	二四四・三・〇
臺嘉	義西堡嘉義街	一二〇・六・五九	二四・六・四六
阿臺	南臺南	一二〇・二・五	二五・九・二六
臺阿	港西中里阿緞街	一二〇・九・〇八	二四・〇・三
花臺	東南鄉卑南街	一二二・〇・八四八	二四・四・三
澎湖	蓮鄉花蓮港街	一二二・六・六	二五・八・七
澎湖	東西湧媽宮街	一二九・三・〇七	二五・三・三

廳ノ面積

明治四十四年十一月一日

廳	方里	甲數	廳	方里	甲數
臺宜	一〇九・七	一七四・四四	臺宜	一五・二	二四一・八四
桃宜	四六・二	七三・二八四	桃宜	一四・七	二二・九・九
新桃	六三・八	一〇一・五五	新桃	八・二	二九・〇・六
臺新	一〇九・九	一七四・六九	臺新	八・五	一五・六・五
南臺	一四八・〇	二五・二九	南臺	八・三	一三・〇・八
嘉南	一四七・七	二五・〇・六	嘉南	一四・〇・三	一九七・二・九
臺嘉	二〇七	三三・四八	臺嘉	一・九七	二・九七
澎湖	二〇七	三五・〇・六	澎湖	一・四〇	一・九七
澎湖	計	計	澎湖	計	計

廳ノ廣袤

明治四十四年十一月一日

廳	東西里程	南北里程	廳	東西里程	南北里程
臺宜	一七・三	一・〇九	臺宜	一三・〇九	二・二二
桃宜	六・八	一・〇四	桃宜	八・〇九	三・二
新桃	二・三	一・〇五	新桃	六・六	一・二九
臺新	八・七	一・五八	臺新	四・九	一・一〇
南臺	二・三	一・八三	南臺	一・〇・八	一・六三
嘉南	九・三	一・〇七	嘉南	七・二九	一・〇九
臺嘉	一七・五	一・七〇	臺嘉	計	計
澎湖	計	計	澎湖	計	計

表中ノ里程ハ臺灣本島ノ離島ヲ算入セス

蕃地ヲ算入セス

廳ノ管轄區域

明治四十四年十一月一日

廳	管轄區域
臺北	大加炳堡、擺接堡、興直堡、八里盆堡、芝蘭一堡、芝蘭二堡、芝蘭三堡、金包里堡、石碇堡、其隆堡、三貂堡、文山堡、內宜蘭廳所屬ヲ除キ一圓、基隆嶼、彭佳嶼、棉花嶼、花瓶嶼
宜蘭	本城堡、員山堡、浮洲堡、清水溝堡、紅水溝堡、羅東堡、利澤簡堡、茅仔寮堡、二結堡、民壯圍堡、四圍堡、頭圍堡、文山堡、內坪林尾庄、灣潭庄、坑仔口庄、鯨魚堀庄、水聳凄坑庄、九芎林庄、厚德崗坑庄、大粗坑庄、鶯鶯岫庄、柑仔寮庄、大舌湖庄、柑脚坑庄、潤瀨庄
桃園	桃園堡、海山堡、竹北二堡の內新竹廳所屬ヲ除キ一圓
新竹	竹北一堡、竹北二堡ノ內五份埔庄、四座屋庄、樟樹林庄、旱坑仔庄、田新庄、枋寮庄、新埔街、大平窩庄、打鐵坑庄、汝水坑庄、鹿鳴坑庄、照門庄、大坪庄、大茅埔庄、崩坡下庄、北窩庄、長崗嶺庄、大湖口庄、糞箕窩庄、羊喜窩庄、上北勢庄、下北勢庄、和興庄、德盛庄、波羅汶庄、番仔湖庄、坪頂埔庄、鳳山崎庄、福興庄、青埔仔庄、後湖庄、坎頭庄、中崙庄、新庄仔庄、紅毛港庄、員山庄、坑仔口庄、大眉庄、貓兒錠庄、竹南一堡、苗栗一堡、苗栗二堡、揀東上堡、內草蘭庄、大坪林庄
臺中	藍興堡、揀東上堡ノ內新竹廳所屬ヲ除キ一圓、揀東下堡、苗栗二堡、大肚上堡、大肚中堡、大肚下堡、貓羅堡、綠東堡、綠西堡、馬芝堡、燕霧上堡、燕霧下堡、武東堡、內南投廳所屬ヲ除キ一圓、武西堡、東螺東堡、東螺西堡、二林上堡、二林下堡、深耕堡
南投	南投堡、武東堡ノ內皮仔寮庄、赤水庄、弓鞋庄、松柏坑庄、頂新厝庄、廬下庄、施厝坪庄、北投堡、北港溪堡、埔里社堡、五城堡、集集堡、沙連下堡、沙連堡、鯉魚頭堡

嘉義	臺南	阿緞	臺東	花蓮港	澎湖
嘉義西堡、嘉義東堡、大目根堡、打貓東頂堡、打貓東下堡、打貓南堡、打貓西堡、打貓北堡、白沙墩堡、大丘田堡、他里霧堡、斗六堡、溪洲堡、西螺堡、布嶼堡、海豐堡、尖山堡、葛松堡、大槓榔東頂堡、大槓榔西堡、牛稠溪堡、柴頭港堡、大槓榔東下堡、鹿仔草堡、大坵田西堡、白鬚公潭堡、龍蛟潭堡、鹽水港堡、太子宮堡、鐵線橋堡、果毅後堡、哆囉囑東頂堡、哆囉囑東下堡、哆囉囑西堡、下茄苳南堡、下茄苳北堡	臺南市、効忠里、外武定里、內武定里、安定里東堡、新化里西堡、善化里西堡、蘇荳堡、西港仔堡、蕭壠堡、漚汪堡、學甲堡、佳里興堡、茅港尾東堡、茅港尾西堡、赤山堡、善化里東堡、楠梓仙溪西里、內新化南里、外新化南里、新化東里、新化北里、新化西里、大目降里、廣儲東里、廣儲西里、保東里、保西里、長興上里、長興下里、永康上中里、永康下里、仁里、新昌里、永寧里、文賢里、仁德南里、仁德北里、歸仁南里、歸仁北里、永豐里、外新豐里、內新豐里、崇德西里、依仁里、長治一圖里、長治二圖里、維新里、嘉祥外里、仁壽上里、仁壽下里、觀音上里、觀音中里、觀音下里、半屏里、興隆外里、興隆內里、赤山里、大竹里、鳳山下里、鳳山上里、小竹下里、小竹上里	港西中里、港西上里、楠梓仙溪東里、羅漢外門里、羅漢內門里、崇德東里、嘉祥內里、港西下里、新園里、港東上里、港東中里、港東下里、琉球嶼、嘉禾里、善餘里、咸昌里、興文里、仁壽里、德和里、宜化里、永靖里、治平里、泰慶里、長樂里、安定里、至厚里	南鄉、廣鄉、新鄉ノ內里壠庄、雷公火社、德高班寮社、萬安庄、新開園庄、大坡庄、大坡社奉鄉ノ內加錄社、大峰峰社、大尖石庄、姑仔律庄、火燒島、紅頭嶼、小紅頭嶼	蓮鄉、奉鄉ノ內臺東廳所屬ヲ除キ一圓、新鄉ノ內臺東廳所屬ヲ除キ一圓	東西湧、崙裡湧、林投湧、南寮湧、鼎灣湧、瓦硯湧、鎮海湧、赤坎湧、通梁湧、吉貝湧、西嶼湧、網垵湧、水垵湧

支廳所在地

明治四十四年十一月一日

桃 園		宜 蘭		臺 北				支 廳
楊三大 梅角崙 堰湧坎	坪頭羅 林圍東 沙	新深頂 店坑溪 雙芳隆	基水金 返包基 隆里隆	小滬士 尾林庄	新枋橋 口	錫	所 在 地	
竹海海 北山山 二里里	文頭羅 山園東 洲	文文三 山山貂 隆隆	基基石 里三三 一	金芝芝 包蘭蘭 蘭蘭	芝興興 直接 加	大擺大 加	所 在 地	
楊三大 梅角崙 堰湧坎	坪頭羅 林圍東 沙	大深頂 坪坑雙 仔仔	基水金 返包基 隆里隆	小滬士 尾林庄	新枋橋 口	錫	所 在 地	
臺 中		新 竹				支 廳		
二北員 林斗林	鹿彰沙 港化轆 甲墩角	大三通 湖河霄 壠栗	苗南中 南港埔	新樹北 杷埔	北北北 北北北		咸大 菜坵 礮園	
二東燕 林螺霧 下西下	馬線大 肚栗東 中三上	苗苗苗 栗栗栗	苗南中 南港埔	新樹北 杷埔	北北北 北北北	咸大 菜坵 礮園		
二北員 林斗林	鹿彰沙 港化轆 甲墩角	大三通 湖河霄 壠栗	苗南中 南港埔	新樹北 杷埔	北北北 北北北	咸大 菜坵 礮園		

臺 南		嘉 義				南 投	
大礁六 目吧甲 降降	北北蕭 門壠壠 嶼壠	店鹽東 仔水石 口港港	樸北下 仔石仔 脚港脚	西斗土 湖螺六 庫庫	打竹中 頭崎埔	林集埔 坵里鞋 埔集社	草
大楠赤 目仙山 降溪西 里里	學蕭蕭 甲壠壠 西西	下鹽大 茄水坵 港西	大大大 田椰榔 西西	尖西斗 山螺六 頂頂	打大嘉 頭崎埔	沙集埔 連里投 社	北
大礁六 目吧甲 降降	北北蕭 門壠壠 嶼壠	店鹽頂 仔水東 口港石	樸北新 仔東仔 脚港脚	西斗土 湖螺六 庫庫	打竹中 頭崎埔	林集埔 坵里鞋 埔集社	草
澎 湖		阿 緞				臺 南	
網小大 池赤角 崙嶼	花蓮港 璞石閣	蚊恒枋 蟻春山	枋枋東 港港港	潮蕃六 州蔡里	阿里港	鳳打楠 山狗坑	阿關 公帝 廟
網西赤 嶼嶼	奉 廣	永宣嘉 里里里	港港港 東東東	港港港 州蔡里	港港港	大興觀 隆音壽	外新 豐
網小大 池赤角 嶼嶼	璞石閣 廣望衛	蚊恒枋 蟻春山	枋枋東 港港港	潮蕃六 州蔡里	阿里港	鳳哨楠 山船坑	阿關 公帝 廟



支廳及街庄社區長役場並堡里街庄

四〇

明治四十四年十一月一日

南	臺	新	桃	宜	臺	應
投	中	竹	園	蘭	北	
四	九	〇	六	四	三	支廳
一六	七三	四	二七	一九	五	街庄社區長役場
一〇	二〇	六	三	三	一六	堡里等
二四	四六	二九	二九	一五	三四	街庄等
澎	花	臺	阿	臺	嘉	應
湖	蓮	東	縱	南	義	
三	一	二	一〇	三	三	支廳
三	〇	〇	五	五	三	街庄社區長役場
三	三	七	二六	五	三六	堡里等
八〇	九	六	一四	四八	五五	街庄等

堡里等ノ欄ニハ兩廳ニ分屬セル堡里六ヲ含ム故ニ其總實數ハ二百二十二ナリ

第四 氣象

本島内に於ける氣象觀測所は一七箇所(測候所六、觀測所一及燈臺一〇)にして雨量觀測所は七〇箇所とす

本島は熱帶と亞熱帶とに跨るを以て其の氣候たるや暑期長く嚴寒を知らず最暖は七月にして最寒は二月なり夏季は南部に冬季は北部に降雨多量にして北東の季節風連吹し近海の風浪高し然れとも夏秋の交は暴風襲來の時を除けば海上至りて平穩なり今少しく之を詳説せん

最高溫度の華氏九十度(攝氏三十二度)以上に昇るは早きは四月に始まり遅きは十月に至る其の酷暑に際しては連日華氏九十五度(攝氏三十五度)前後に達す然れとも冬季は氣候溫和にして北部と雖結霜稀に降雪は高山に限らる北東季節風は十月より翌年三月に至る間に強く北

部は其の影響を受けて多雨陰鬱の天氣と爲り殊に基隆地方に甚しく彼の暖街の如きは年總量五千耗の多量を算す然れども之より愈南すれば雨量愈少く天氣亦清朗なり而して南部に於ける南西季節風は四月より九月に至る間にして南部は此の期間に雨量多し故に北部南部の雨期と晴期とは互に相反す今六測候所一觀測所(社蔡島)及警報信號所の位置、觀測開始期、信號標建設期等並氣象觀測の結果を累年に表示すれば次の如し

測候所

明治四十四年三月三十一日

測候所	所在地	位置		海面上晴雨計位置	觀測開始年月	標準時
		東經	北緯			
北臺	北臺城内	一二三・三三	二五・〇二	九三	明治二十九年八月	西部標準時
中臺	中臺市街	一二三・三三	二四・〇九	九三	同 二十九年十二月	
南臺	南臺市街	一二三・三三	二四・〇九	九三	同 三十年一月	
東臺	東臺市街	一二三・三三	二四・〇九	九三	同 三十四年一月	
北臺	北臺城内	一二三・三三	二五・〇二	九三	同 三十四年一月	
南臺	南臺市街	一二三・三三	二四・〇九	九三	同 三十四年一月	

社蔡島	恒春	媽宮街	恒春街
一二三・三三	一二三・三三	一二三・三三	一二三・三三
二五・〇九	二五・〇九	二五・〇九	二五・〇九
同	同	同	同
同	同	同	同
同	同	同	同
同	同	同	同

西部標準時ハ東經百二十度ノ子午線ノ時ヲ以テス

警報信號所

明治四十四年三月三十一日

警報信號所	所在地	東經	北緯	標柱ノ高さ	建設年月
臺北	北臺支候所	一二三・三三	二五・〇二	同	明治四十一年一月
臺南	南臺支候所	一二三・三三	二四・〇九	同	同 同 同
宜蘭	宜蘭支候所	一二三・三三	二四・〇九	同	同 同 同
花蓮	花蓮支候所	一二三・三三	二四・〇九	同	同 同 同
台東	台東支候所	一二三・三三	二四・〇九	同	同 同 同
澎湖	澎湖支候所	一二三・三三	二四・〇九	同	同 同 同
金門	金門支候所	一二三・三三	二四・〇九	同	同 同 同
廈門	廈門支候所	一二三・三三	二四・〇九	同	同 同 同
汕頭	汕頭支候所	一二三・三三	二四・〇九	同	同 同 同
福州	福州支候所	一二三・三三	二四・〇九	同	同 同 同
寧波	寧波支候所	一二三・三三	二四・〇九	同	同 同 同
溫州	溫州支候所	一二三・三三	二四・〇九	同	同 同 同
廣州	廣州支候所	一二三・三三	二四・〇九	同	同 同 同
香港	香港支候所	一二三・三三	二四・〇九	同	同 同 同
澳門	澳門支候所	一二三・三三	二四・〇九	同	同 同 同
汕頭	汕頭支候所	一二三・三三	二四・〇九	同	同 同 同
廈門	廈門支候所	一二三・三三	二四・〇九	同	同 同 同
福州	福州支候所	一二三・三三	二四・〇九	同	同 同 同
寧波	寧波支候所	一二三・三三	二四・〇九	同	同 同 同
溫州	溫州支候所	一二三・三三	二四・〇九	同	同 同 同
廣州	廣州支候所	一二三・三三	二四・〇九	同	同 同 同
香港	香港支候所	一二三・三三	二四・〇九	同	同 同 同
澳門	澳門支候所	一二三・三三	二四・〇九	同	同 同 同

第四氣象

四三

平均氣壓 (耗)

年次	臺北	臺中	臺南	臺東	恒春	澎湖島	社寮島
明治三十年	七六・七	七六一・三	七六〇	七五九・三	七六〇・八	七六〇・四	七六〇・三
同三十一	七六・六	七五九・九	七五九・三	七五九・三	七五九・六	七五九・六	七五九・六
同三十二	七六・五	七六〇・六	七六〇・二	七六〇・二	七六〇・三	七六〇・七	七六〇・七
同三十三	七六・八	七六〇・九	七六〇・五	七六〇・五	七六〇・六	七六〇・七	七六〇・七
同三十四	七六・九	七六〇・八	七六〇・四	七六〇・四	七六〇・六	七六〇・七	七六〇・七
同三十五	七六・八	七六〇・九	七六〇・五	七六〇・五	七六〇・六	七六〇・七	七六〇・七
同三十六	七六・七	七六〇・三	七六〇・八	七六〇・八	七六〇・九	七六〇・九	七六〇・九
同三十七	七六・四	七五九・九	七五九・五	七五九・五	七五九・七	七五九・七	七五九・七
同三十八	七六・〇	七五九・六	七五八・九	七五九・二	七五九・三	七五九・三	七五九・三
同三十九	七六・〇	七五九・四	七五九・三	七五九・三	七五九・九	七五九・九	七五九・九
同四十	七六・三	七五九・三	七五九・三	七五九・三	七五九・二	七五九・二	七五九・二
同四十一	七六・二	七五九・四	七五九・三	七五九・三	七五九・一	七五九・一	七五九・一
同四十二	七六・一	七五九・三	七五九・三	七五九・三	七五九・〇	七五九・〇	七五九・〇
同四十三	七六・一	七五九・三	七五九・五	七五九・四	七五九・一	七五九・五	七五九・五

氣壓ハ海面及重力ノ更正ヲ施シタル水銀柱ノ高サヲ耗ニテ示ス一耗ハ三厘三毛ナリ

平均氣溫 (攝氏)

年次	臺北	臺中	臺南	臺東	恒春	澎湖島	社寮島
明治三十年	二二・七	二二・四	二二・四	二二・三	二二・九	二二・六	二二・六
同三十一	二二・八	二二・三	二二・三	二二・三	二二・六	二二・六	二二・六
同三十二	二二・四	二二・三	二二・三	二二・三	二二・一	二二・一	二二・一
同三十三	二二・六	二二・三	二二・三	二二・三	二二・五	二二・四	二二・四
同三十四	二二・二	二二・〇	二二・一	二二・一	二二・四	二二・四	二二・四
同三十五	二二・九	二二・五	二二・四	二二・四	二二・九	二二・九	二二・九
同三十六	二二・二	二二・八	二二・八	二二・八	二二・六	二二・六	二二・六
同三十七	二二・三	二二・八	二二・七	二二・七	二二・六	二二・六	二二・六
同三十八	二二・六	二二・八	二二・六	二二・六	二二・九	二二・九	二二・九
同三十九	二二・八	二二・〇	二二・一	二二・一	二二・四	二二・四	二二・四
同四十	二二・八	二二・〇	二二・〇	二二・〇	二二・三	二二・三	二二・三
同四十一	二二・八	二二・三	二二・三	二二・三	二二・七	二二・七	二二・七
同四十二	二二・〇	二二・三	二二・四	二二・四	二二・七	二二・七	二二・七
同四十三	二二・五	二二・三	二二・一	二二・一	二二・三	二二・三	二二・三

最高氣溫ノ極數 (攝氏)

年次	臺北	臺中	臺南	臺東	恒春	澎湖島	社寮島
明治三十年	三六.五	三三.三	三六.九	三三.六	三三.四	三三.五	三五.七
同三十一	三六.八	三三.六	三六.九	三三.九	三三.四	三三.五	三五.九
同三十二	三六.二	三三.六	三六.六	三三.五	三三.三	三三.一	三五.〇
同三十三	三五.七	三三.〇	三六.六	三三.六	三三.三	三三.〇	三五.〇
同三十四	三四.八	三三.三	三六.八	三三.二	三三.一	三三.〇	三五.〇
同三十五	三四.九	三三.二	三六.八	三三.〇	三三.〇	三三.〇	三五.〇
同三十六	三四.三	三三.八	三六.八	三三.九	三三.四	三三.五	三五.〇
同三十七	三五.三	三三.六	三六.六	三三.四	三三.二	三三.五	三五.〇
同三十八	三五.八	三三.八	三六.六	三三.五	三三.二	三三.五	三五.〇
同三十九	三五.三	三三.二	三六.七	三三.二	三三.四	三三.五	三五.〇
同四十	三五.一	三三.三	三六.七	三三.二	三三.四	三三.五	三五.〇
同四十一	三六.五	三三.二	三六.〇	三三.九	三三.〇	三三.一	三五.四
同四十二	三七.〇	三三.九	三六.六	三三.五	三三.二	三三.七	三五.九
同四十三	三六.五	三三.五	三五.六	三三.六	三三.三	三三.〇	三五.七

最低氣溫ノ極數 (攝氏)

年次	臺北	臺中	臺南	臺東	恒春	澎湖島	社寮島
明治三十年	五.〇	三.八	三.九	一.〇	二.八	七.九	一.七
同三十一	三.三	三.三	三.七	一.一	二.三	九.七	一.七
同三十二	七.二	五.五	五.九	一.一	九.八	九.〇	三.〇
同三十三	五.四	六.二	七.五	一.二	二.五	九.二	三.〇
同三十四	〇.二	一.〇	三.〇	八.二	一.〇	七.三	三.〇
同三十五	四.九	四.〇	五.七	一.〇	一.四	九.八	三.三
同三十六	四.六	四.八	五.八	一.〇	一.〇	九.八	三.三
同三十七	六.八	四.三	七.三	一.〇	一.一	一.〇	三.六
同三十八	七.六	四.三	七.三	一.〇	一.一	一.〇	三.六
同三十九	三.〇	三.二	五.五	一.三	一.四	九.五	三.九
同四十	六.八	四.四	六.三	一.二	一.三	九.八	三.九
同四十一	六.二	四.七	五.二	一.〇	一.五	八.三	三.六
同四十二	八.二	五.〇	六.四	一.八	一.三	二.五	三.九
同四十三	五.三	一.六	四.三	一.〇	一.一	二.七	三.七

(一) 八零度以下
第四氣象



平均濕度 (百分率)

年次	臺北	臺中	臺南	臺東	恒春	澎湖島	社寮島
明治三十年	八三	八三	八三	八三	八三	八三	八三
同三十一	八三	八三	八三	八三	八三	八三	八三
同三十二	八三	八三	八三	八三	八三	八三	八三
同三十三	八三	八三	八三	八三	八三	八三	八三
同三十四	八三	八三	八三	八三	八三	八三	八三
同三十五	八三	八三	八三	八三	八三	八三	八三
同三十六	八三	八三	八三	八三	八三	八三	八三
同三十七	八三	八三	八三	八三	八三	八三	八三
同三十八	八三	八三	八三	八三	八三	八三	八三
同三十九	八三	八三	八三	八三	八三	八三	八三
同四十	八三	八三	八三	八三	八三	八三	八三
同四十一	八三	八三	八三	八三	八三	八三	八三
同四十二	八三	八三	八三	八三	八三	八三	八三
同四十三	八三	八三	八三	八三	八三	八三	八三

濕氣ハ空氣中ニ水蒸氣飽和シ最モ濕潤シタルモノヲ百ト定メ算出ス

風ノ速度 (毎秒米)

年次	臺北	臺中	臺南	臺東	恒春	澎湖島	社寮島
明治三十年	三三	二七	三二	四七	四七	一〇九	四七
同三十一	五〇	三二	四八	四七	五二	一〇九	四七
同三十二	五二	三〇	四八	四七	五二	一〇九	四七
同三十三	四九	二八	四七	四七	五二	一〇九	四七
同三十四	四七	二八	四七	四七	五二	一〇九	四七
同三十五	四八	二九	四七	四七	五二	一〇九	四七
同三十六	四八	二九	四七	四七	五二	一〇九	四七
同三十七	五二	二九	四七	四七	五二	一〇九	四七
同三十八	四七	二九	四七	四七	五二	一〇九	四七
同三十九	四七	二九	四七	四七	五二	一〇九	四七
同四十	四四	二七	四四	四三	五〇	一〇七	四五
同四十一	四八	二七	四四	四三	五〇	一〇七	四五
同四十二	四六	二九	四四	四三	五〇	一〇七	四五
同四十三	五〇	三〇	四四	四三	五〇	一〇七	四五

平均雲量 (十分率)

年次	臺北	臺中	臺南	臺東	恒春	澎湖島	社寮島
明治三十年	七五	六二	五九		六二	六七	
同三十一	七三	六〇	五八		六四	六九	
同三十二	七四	五六	五五		五五	六九	
同三十三	七三	六一	五八		五七	六八	
同三十四	七三	六〇	五六		六〇	六八	
同三十五	六二	四八	四九		五五	五四	
同三十六	七三	六〇	五八		六三	六五	
同三十七	六六	五一	五一		五九	六〇	
同三十八	七一	六〇	五六		五九	六六	
同三十九	六九	六〇	五四		五八	六二	
同四十	七〇	六〇	五三		六四	六四	
同四十一	七三	六六	六二		六四	六九	
同四十二	七三	六一	五三		五三	六四	
同四十三	七〇	五七	四六		五四	六二	

雲量ハ滿天雲ナキヲ零トシ滿天雲アルヲ十トシ其ノ多少ヲ示ス

雨雪ノ總量 (耗)

年次	臺北	臺中	臺南	臺東	恒春	澎湖島	社寮島
明治三十年	二,〇八〇	一,五六一	一九四九		二,八三九	八〇九	
同三十一	二,七九二	二,八七四	一,七五二		二,九八三	一,六七〇	
同三十二	一,九四八	一,六八五	一,五四七		二,一〇七	八七七	
同三十三	二,四六九	二,五〇二	一,五七五		一,六七〇	七九〇	
同三十四	二,〇六三	一,四九三	一,六三三		二,一〇二	五二二	
同三十五	一,六〇六	一,六三七	一,三五〇		一,四九八	八三四	
同三十六	二,五九三	二,五九七	二,五七九		二,五二七	一,六一七	
同三十七	一,七三六	一,八〇九	一,八二八		二,一〇九	一,三九一	
同三十八	二,八三八	二,四一〇	一,七〇八		二,一〇九	一,三九一	
同三十九	一,七七一	一,四〇八	一,八三四		二,〇九	一,〇一九	
同四十	一,七七〇	一,三九〇	一,三六三		一,八〇八	八四六	
同四十一	一,八四一	一,二〇四	一,七七一		二,二七〇	一,五五四	
同四十二	一,九六五	一,五八一	一,五九六		二,一九七	八四三	
同四十三	一,九六三	一,二六三	一,六〇五		二,〇六三	四六六	

雨雪ノ量ハ降水量ノ深サヲ耗ニテ示ス

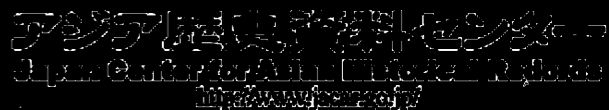

雨雪日數

年次	臺北	臺中	臺南	臺東	恒春	澎湖島	社寮島
明治三十年	一九	二三	二二	二二	一四	一八	二四
同三十一	一九	二三	二二	二二	一四	一八	二四
同三十二	二六	二七	二〇	二〇	一八	二六	二四
同三十三	二七	二九	二〇	二〇	一八	二六	二四
同三十四	二七	二九	二〇	二〇	一八	二六	二四
同三十五年	二八	二九	二〇	二〇	一八	二六	二四
同三十六	二八	二九	二〇	二〇	一八	二六	二四
同三十七	二八	二九	二〇	二〇	一八	二六	二四
同三十八	二八	二九	二〇	二〇	一八	二六	二四
同三十九	二八	二九	二〇	二〇	一八	二六	二四
同四十	二八	二九	二〇	二〇	一八	二六	二四
同四十一	二八	二九	二〇	二〇	一八	二六	二四
同四十二	二八	二九	二〇	二〇	一八	二六	二四
同四十三	二八	二九	二〇	二〇	一八	二六	二四

雨雪日數ハ雨雪等ノ降水量耗ノ十分ノ一以上アル日數ノミヲ掲ク

電雷日數

年次	臺北	臺中	臺南	臺東	恒春	澎湖島	社寮島
明治三十年	三五	三九	四四	三三	三〇	三三	二七
同三十一	三七	四〇	四五	三四	三一	三四	二七
同三十二	三五	三九	四四	三三	三〇	三三	二七
同三十三	三五	三九	四四	三三	三〇	三三	二七
同三十四	三五	三九	四四	三三	三〇	三三	二七
同三十五年	三五	三九	四四	三三	三〇	三三	二七
同三十六	三五	三九	四四	三三	三〇	三三	二七
同三十七	三五	三九	四四	三三	三〇	三三	二七
同三十八	三五	三九	四四	三三	三〇	三三	二七
同三十九	三五	三九	四四	三三	三〇	三三	二七
同四十	三五	三九	四四	三三	三〇	三三	二七
同四十一	三五	三九	四四	三三	三〇	三三	二七
同四十二	三五	三九	四四	三三	三〇	三三	二七
同四十三	三五	三九	四四	三三	三〇	三三	二七

電雷日數ハ電光雷聲共ニ發セルモノヲ掲ク



濃霧日數

年次	臺北	臺中	臺南	臺東	恒春	澎湖島	社寮島
明治三十年	二五	一七	二五	二	二	九	二
同三十一	二九	一六	二〇	三	三	二	二
同三十二	一七	一〇	一四	三	三	二	一
同三十三	一八	一四	一四	三	三	二	一
同三十四	四	九	九	三	三	一	一
同三十五	三	九	九	三	三	一	一
同三十六	四	四	九	三	三	一	一
同三十七	三	四	四	三	三	一	一
同三十八	三	四	四	三	三	一	一
同三十九	三	四	四	三	三	一	一
同四十	三	三	三	三	三	一	一
同四十一	三	三	三	三	三	一	一
同四十二	三	三	三	三	三	一	一
同四十三	三	三	三	三	三	一	一

快晴日數

年次	臺北	臺中	臺南	臺東	恒春	澎湖島	社寮島
明治三十年	一四	三九	四〇	二	二	七	一
同三十一	三三	四〇	四〇	二	二	七	一
同三十二	三五	三五	四〇	二	二	七	一
同三十三	二五	三五	四〇	二	二	七	一
同三十四	二〇	三五	四〇	二	二	七	一
同三十五	三	三五	四〇	二	二	七	一
同三十六	三	三五	四〇	二	二	七	一
同三十七	三	三五	四〇	二	二	七	一
同三十八	三	三五	四〇	二	二	七	一
同三十九	三	三五	四〇	二	二	七	一
同四十	三	三五	四〇	二	二	七	一
同四十一	三	三五	四〇	二	二	七	一
同四十二	三	三五	四〇	二	二	七	一
同四十三	三	三五	四〇	二	二	七	一

快晴日數ハ平均雲量二以下ノモノヲ掲ク



曇天日數

年次	臺北	臺中	臺南	臺東	恒春	澎湖島	社寮島
明治三十年	二〇二	二二二	二〇六	一七二	二二二	二二二	二二二
同三十一	一八七	二二二	二〇六	一七二	二二二	二二二	二二二
同三十二	一八七	二二二	二〇六	一七二	二二二	二二二	二二二
同三十三	一八七	二二二	二〇六	一七二	二二二	二二二	二二二
同三十四	一八七	二二二	二〇六	一七二	二二二	二二二	二二二
同三十五	一八七	二二二	二〇六	一七二	二二二	二二二	二二二
同三十六	一八七	二二二	二〇六	一七二	二二二	二二二	二二二
同三十七	一八七	二二二	二〇六	一七二	二二二	二二二	二二二
同三十八	一八七	二二二	二〇六	一七二	二二二	二二二	二二二
同三十九	一八七	二二二	二〇六	一七二	二二二	二二二	二二二
同四十	一八七	二二二	二〇六	一七二	二二二	二二二	二二二
同四十一	一八七	二二二	二〇六	一七二	二二二	二二二	二二二
同四十二	一八七	二二二	二〇六	一七二	二二二	二二二	二二二
同四十三	一八七	二二二	二〇六	一七二	二二二	二二二	二二二

曇天日數ハ平均雲量八以上ノモノヲ掲ク

暴風日數

年次	臺北	臺中	臺南	臺東	恒春	澎湖島	社寮島
明治三十年	二〇	二〇	二〇	二〇	二〇	二〇	二〇
同三十一	二〇	二〇	二〇	二〇	二〇	二〇	二〇
同三十二	二〇	二〇	二〇	二〇	二〇	二〇	二〇
同三十三	二〇	二〇	二〇	二〇	二〇	二〇	二〇
同三十四	二〇	二〇	二〇	二〇	二〇	二〇	二〇
同三十五	二〇	二〇	二〇	二〇	二〇	二〇	二〇
同三十六	二〇	二〇	二〇	二〇	二〇	二〇	二〇
同三十七	二〇	二〇	二〇	二〇	二〇	二〇	二〇
同三十八	二〇	二〇	二〇	二〇	二〇	二〇	二〇
同三十九	二〇	二〇	二〇	二〇	二〇	二〇	二〇
同四十	二〇	二〇	二〇	二〇	二〇	二〇	二〇
同四十一	二〇	二〇	二〇	二〇	二〇	二〇	二〇
同四十二	二〇	二〇	二〇	二〇	二〇	二〇	二〇
同四十三	二〇	二〇	二〇	二〇	二〇	二〇	二〇

暴風日數ハ一秒時間ノ速度十米以上ノモノヲ掲ク

地震回数

年次	臺北	臺中	臺南	臺東	恒春	澎湖島	社寮島
明治三十年	二七	三〇	四九			一	
同三十一	二七	三五	四四			二	
同三十二	九	〇	七			二	
同三十三	三	三	七			三	
同三十四	三	四	七			三	
同三十五	三	〇	七			三	
同三十六	七	九	六			五	
同三十七	三	〇	一			四	
同三十八	三	九	〇			五	
同三十九	三	二	八			四	
同四十	四	四	二			一	
同四十一	四	五	八			〇	
同四十二	四	四	九			六	
同四十三	三	四	八			三	

第五 戸口

一 人種 本島の住民を大別して内地人、本島人及外國人の三種と爲し本島人を更に細別して福建人、廣東人、其他の漢人、生蕃及熟蕃と爲す而して内地人は内地より本島に來住したる者又は其の子孫を意味し外國人は歐米各國及其の他の臣民又は人民を意味すれとも清國民其の多きに居るは勿論なり

二 戸口調査 領臺以來地方廳に命して定期の戸口報告を爲さしめたるも深く信を措くに足らざること敢て母國に異なるは是を以て三十八年十月一日を期し全島に國勢調査的臨時戸口調査を執行し好果を得たり而して之に關する公判の報告は既に十餘部あるを以て茲に贅せず

斯の如くにして本島に於ける人口の靜態調査を了したると同

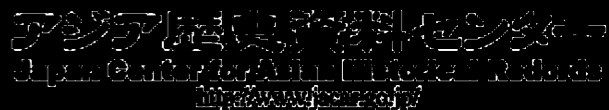

時に一方には爾後連續的に人口の異動を具體的に調査し以て人口動態の固有の目的を達するのみならず第二次の戸口調査を爲すに至る迄各年末の人口を算定するの用に供せり

三 人口 人口の靜態及動態は前述の如くなるか故に共に三十八年を以て一新紀元と爲すに若かず

(イ) 靜態 四十三年末全島の總人口は三、三四一、二一七人内行政區域に屬する者三、二一九、一一一人にして最近五年の調査に依れば各年人口百に付ての増加は一人内外なり就中最多は四十三年の一・五五% 最少は四十一年の〇・八九%とす故に其の増加率たるや敢て多と謂ふへからざるも之を他の熱帶殖民地に比して優勢なるは喜ふべき現象にあらずや

(ロ) 動態 是亦最近五年の調査に徴するに逐年概して生産率は増加し死亡率は減少するの傾向を示し人口の増加と相待て祝福

するを得へし
戸口に關する諸表は次の如し

一方里ノ住居、所帶及人口

明治三十八年十月一日

廳	住居	所帶	人口	廳	住居	所帶	人口
臺北	八六、三九	一、二〇、〇五	六、二七、七	嘉義	三、七、一	四、七、五八	二、二、九〇
基隆	三、八一、三	四、八、九六	二、四、六、三	臺南	五、九、三	六、八、四	三、一、〇、三
宜蘭	六、四、一七	七、四、七五	三、九、四、〇	澎湖	五、一、四	六、九、二	三、三、〇、三
花蓮	二、八、九四	三、六、四七	一、九、九、一	雲林	一、五、七	一、七、四、六	八、六、八
彰化	三、九、五五	五、〇、三三	三、〇、八、一	苗栗	六、〇、〇	七、六、七	三、六、七、〇
苗栗	五、〇、五五	五、九、九	三、一、四、八	桃園	四、九、一	五、五、三	二、七、九、七
新竹	三、八、二	四、〇、七	二、二、六、二	新竹	二、七、一	一、四、五、六	八、八、八
苗栗	四、七、一	五、五、三	三、〇、八、〇	彰化	五、四、六	五、五、五	二、九、六、二
彰化	七、九、八	七、六、六	四、二、四、一	彰化	一、〇、四、二	一、三、五、〇	六、八、四、七
南投	二、八、七	二、五、一	一、三、三、三	南投	三、九、八	三、九、八	二、四、八、七
斗六	三、六、三	三、九、三	一、九、三、六	計			

本表以下五表ハ臨時臺灣戸口調査ノ結果ニシテ陸海軍隊及蕃地ニ在ル蕃人ヲ包含セス

地方別住居所帶及人口

明治三十八年十月一日

計	薯水											應
	澎湖	臺南	恒春	阿猴	鳳山	蕃薯	鹽水	嘉義	斗南	南港	彰化	
四七、五三五	八、五七八	九、〇八〇	二、九八九	二、九八九	二、九八九	三、三二五	四、五三六	三、七四九	二、八七九	一、八七九	一、八七九	三、七四九
五、五二五	一、三三七	九、三三三	三、四二六	九、三三三	三、四二六	三、四二六	三、四二六	三、四二六	三、四二六	三、四二六	三、四二六	三、四二六
三、〇九九	五、五二五	三、〇九九	一、〇〇〇	一、〇〇〇	一、〇〇〇	一、〇〇〇	一、〇〇〇	一、〇〇〇	一、〇〇〇	一、〇〇〇	一、〇〇〇	一、〇〇〇
100.0	100.0	100.0	100.0	100.0	100.0	100.0	100.0	100.0	100.0	100.0	100.0	100.0
	一〇六	一〇六	一〇六	一〇六	一〇六	一〇六	一〇六	一〇六	一〇六	一〇六	一〇六	一〇六
100.0	100.0	100.0	100.0	100.0	100.0	100.0	100.0	100.0	100.0	100.0	100.0	100.0
	一〇六	一〇六	一〇六	一〇六	一〇六	一〇六	一〇六	一〇六	一〇六	一〇六	一〇六	一〇六
100.0	100.0	100.0	100.0	100.0	100.0	100.0	100.0	100.0	100.0	100.0	100.0	100.0
	一〇六	一〇六	一〇六	一〇六	一〇六	一〇六	一〇六	一〇六	一〇六	一〇六	一〇六	一〇六
100.0	100.0	100.0	100.0	100.0	100.0	100.0	100.0	100.0	100.0	100.0	100.0	100.0
	一〇六	一〇六	一〇六	一〇六	一〇六	一〇六	一〇六	一〇六	一〇六	一〇六	一〇六	一〇六
100.0	100.0	100.0	100.0	100.0	100.0	100.0	100.0	100.0	100.0	100.0	100.0	100.0
	一〇六	一〇六	一〇六	一〇六	一〇六	一〇六	一〇六	一〇六	一〇六	一〇六	一〇六	一〇六
100.0	100.0	100.0	100.0	100.0	100.0	100.0	100.0	100.0	100.0	100.0	100.0	100.0
	一〇六	一〇六	一〇六	一〇六	一〇六	一〇六	一〇六	一〇六	一〇六	一〇六	一〇六	一〇六

地方別現在人口及常住人口

明治三十八年十月一日

計	薯水											應
	澎湖	臺南	恒春	阿猴	鳳山	蕃薯	鹽水	嘉義	斗南	南港	彰化	
三〇九、七五一	五、三三七	四、九三三	一、九四四	一、九四四	一、九四四	一、九四四	一、九四四	一、九四四	一、九四四	一、九四四	一、九四四	一、九四四
三〇四、七三九	五、三三七	四、九三三	一、九四四	一、九四四	一、九四四	一、九四四	一、九四四	一、九四四	一、九四四	一、九四四	一、九四四	一、九四四
100.0	100.0	100.0	100.0	100.0	100.0	100.0	100.0	100.0	100.0	100.0	100.0	100.0
	一〇七	一〇七	一〇七	一〇七	一〇七	一〇七	一〇七	一〇七	一〇七	一〇七	一〇七	一〇七
100.0	100.0	100.0	100.0	100.0	100.0	100.0	100.0	100.0	100.0	100.0	100.0	100.0
	一〇七	一〇七	一〇七	一〇七	一〇七	一〇七	一〇七	一〇七	一〇七	一〇七	一〇七	一〇七
100.0	100.0	100.0	100.0	100.0	100.0	100.0	100.0	100.0	100.0	100.0	100.0	100.0
	一〇七	一〇七	一〇七	一〇七	一〇七	一〇七	一〇七	一〇七	一〇七	一〇七	一〇七	一〇七
100.0	100.0	100.0	100.0	100.0	100.0	100.0	100.0	100.0	100.0	100.0	100.0	100.0
	一〇七	一〇七	一〇七	一〇七	一〇七	一〇七	一〇七	一〇七	一〇七	一〇七	一〇七	一〇七
100.0	100.0	100.0	100.0	100.0	100.0	100.0	100.0	100.0	100.0	100.0	100.0	100.0
	一〇七	一〇七	一〇七	一〇七	一〇七	一〇七	一〇七	一〇七	一〇七	一〇七	一〇七	一〇七
100.0	100.0	100.0	100.0	100.0	100.0	100.0	100.0	100.0	100.0	100.0	100.0	100.0
	一〇七	一〇七	一〇七	一〇七	一〇七	一〇七	一〇七	一〇七	一〇七	一〇七	一〇七	一〇七



體性別現在人口及常住人口 明治三十八年十月一日

人口ノ種類	現在人口一時現在者		計	男百ニ付女
	常住者	計		
常住人口	一五九,一九五	一七六,二二	三〇一,九二二	八九五
現在人口百ニ付常住人口	一六〇,八二六	一四八,九五五	三〇九,七五二	八六七
現在人口中常住者百ニ付一時現在者	一六六,三五	一四三,一三五	三〇九,七三二	八六五
	100.0	100.0	100.0	
	111	100.0	100.0	

人口等級別街庄社及聚積人口

明治三十八年十月一日

人口等級	街庄社	人口	人口等級別百分比	
			街庄社人口	一付人口
百人以上	一〇八	五七六	〇.二	一〇〇.〇
二百人以上	一七三	二六五	〇.九	一〇〇.〇
三百人以上	二二七	三〇七	一.二	一〇〇.〇
四百人以上	二七三	三九七	一.六	一〇〇.〇
五百人以上	三二七	四七〇	二.〇	一〇〇.〇
六百人以上	三七三	五八七	二.六	一〇〇.〇
七百人以上	四二七	七〇〇	三.二	一〇〇.〇
八百人以上	四七三	八二〇	三.八	一〇〇.〇
九百人以上	五二七	九七五	四.五	一〇〇.〇
一千人以上	五七三	一一四〇	五.二	一〇〇.〇
二千人以上	六二七	一三二〇	六.〇	一〇〇.〇
三千人以上	六七三	一五一〇	六.八	一〇〇.〇
四千人以上	七二七	一七一〇	七.六	一〇〇.〇
五千人以上	七七三	一九一〇	八.四	一〇〇.〇
六千人以上	八二七	二一三〇	九.二	一〇〇.〇
七千人以上	八七三	二三六〇	一〇.〇	一〇〇.〇
八千人以上	九二七	二六〇〇	一〇.八	一〇〇.〇
九千人以上	九七三	二八五〇	一〇.六	一〇〇.〇
一萬人以上	一〇二七	三二〇〇	一〇.四	一〇〇.〇
計	三〇三	三〇九,七五一	一〇〇.〇	一〇〇.〇

本表ニ掲ケタル街庄社數ノ外無人ノ庄社二十六アリ
第五月口

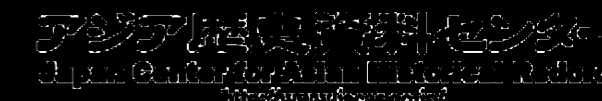

現住戸數

各年十二月三十一日

年次	實數	指數	均一戸平	年次	實數	指數	均一戸平
明治二十九年	五三、三三二	一〇〇	四九	明治三十七年	五五、二六三	一〇四	五四
同三十年	五七、三三四	一〇二	五一	同三十八年	五八、一九五	一一〇	五三
同三十一年	五二、二四七	九八	五〇	同三十九年	五九、四三三	一一二	五二
同三十二年	五二、〇六六	九八	五一	同四十年	五九、八三二	一一三	五二
同三十三年	五二、七五八	一〇〇	五一	同四十一年	六〇、三三二	一一三	五二
同三十四年	五四、九三三	一〇三	五一	同四十二年	六〇、二七〇	一一三	五二
同三十五年	五四、四〇三	一〇三	五一	同四十三年	六〇、九二〇	一一四	五二
同三十六年	五四、九二二	一〇三	五一				

本表ハ臺灣駐在ノ軍隊員ヲ算入セス以下戸口ニ關スル諸表皆同シ
 明治二十九年及同三十一年ヨリ同三十五年迄ハ紅頭嶼ノ調査ヲ闕ク以下諸表亦同シ
 明治三十八年ハ同年十月一日施行臨時臺灣戸口調査ノ結果ニ依ル所帶數ニシテ以後ハ動態調
 査ノ結果ニ依リ算出シタルモノナリ
 本表ノ外蕃社ノ戸數ヲ掲クレハ左ノ如シ但シ明治三十一年ハ臺南縣東港、潮州庄、阿猴ノ三
 辦務署並宜蘭廳ノ調査ヲ闕ク而シテ同三十五年ハ桃仔園廳蕃社ノ調査ナキヲ以テ假ニ前年ノ
 事實ヲ算入セリ

種族別一戸平均人口

各年十二月三十一日

年次	實數	指數	均一戸平	年次	實數	指數	均一戸平
明治三十年	三三、三九三	一〇〇	三七	明治三十七年	二〇、四五五	九二	五一
同三十一年	一五、六九八	七〇	四九	同三十八年	三三、〇〇二	九二	五一
同三十二年	一九、九六〇	七九	五〇	同三十九年	二二、八三五	九二	五一
同三十三年	一八、四八二	八三	五〇	同四十年	三三、〇三九	九二	五一
同三十四年	一八、四四四	八三	五〇	同四十一年	三三、一三三	九二	五一
同三十五年	一八、七六六	八四	五〇	同四十二年	三三、〇九七	九二	五一
同三十六年	二〇、二〇八	九〇	五〇	同四十三年	二九、七四四	九二	五一

年次	内地人	本島人	蕃	外國人	平均	本島人千ニ付内地人
明治二十九年	四九	四九	?	?	四九	四二
同三十年	四九	四九	?	?	四九	四二
同三十一年	三五	三五	?	?	三五	四二
同三十二年	三五	三五	?	?	三五	四二
同三十三年	三〇	三〇	?	?	三〇	四二
同三十四年	三〇	三〇	?	?	三〇	四二
同三十五年	三〇	三〇	?	?	三〇	四二
同三十六年	三三	三三	?	?	三三	四二

人口ノ疎密

明治四十三年十二月三十一日

臺	阿	臺	嘉	南	臺	新	桃	宜	臺
東	縦	南	義	投	中	竹	園	蘭	北
一方里ニ付人口									
三三九	一七〇	三五三	二四三	一三〇	三七四	二八三	三二九	二八九	四四六
同	同	同	同	同	明治四十二年	平	澎	花	應
三十八年	三十九年	四十年	四十一年	四十二年	均	湖	港	蓮	港
一方里ニ付人口									
二四五七	二四八四	二五〇六	二五二五	二五五四	二五九	六七九	三二		

本年ニハ蕃地ノ面積及蕃地ニ在ル蕃人ヲ算入セス

現住人口ノ一 (種族別)

各年十二月三十一日

年次	内地人	本島人	生蕃	外國人	計	指數
明治二十九年	一〇,五八四	二,五七七	?	?	二,五八七	一〇〇
同三十年	一六,三二二	二,六九九	八,一〇〇	?	二,七九七	一〇八
同三十一年	二五,五八五	二,五八七	七,六〇六	?	二,九〇〇	一〇四
同三十二年	三三,三〇〇	二,六二五	九,九三三	?	二,七九九	一〇七
同三十三年	三七,九五四	二,七〇七	九,五九七	?	二,八四六	一一〇
同三十四年	四二,一六六	二,七八六	九,四三二	?	二,九二二	一一三
同三十五年	四七,〇六三	二,八五〇	九,七九〇	?	三,〇〇四	一一六
同三十六年	五〇,九四四	二,八七一	一〇,一三九	?	三,〇七九	一二一
同三十七年	五五,三六五	二,九一五	一〇,四三三	?	三,一六〇	一二七
同三十八年	五九,六二八	二,九七九	一〇,七三三	?	三,二四一	一三三
同三十九年	七〇,四〇〇	二,九九二	一一,一六三	?	三,三二二	一三九
同四十年	七九,九五五	三,〇〇六	一一,五五四	?	三,四〇三	一四五
同四十一年	八三,三五五	三,〇六八	一二,〇〇〇	?	三,四八四	一五二
同四十二年	八九,六九六	三,一四九	一二,四九一	?	三,五六五	一五九
同四十三年	九八,〇四六	三,二三三	一二,九八二	?	三,六四六	一六七

本表ノ外明治二十九年ニ内地人、本島人ノ別不詳ノモノ三萬九千九百六十八人アリ以下人口ニ係ル諸表亦同シ
本表の百分比例左の如し



年次	現住人口百付			男百付			女百付		
	内地人	本島人	生蕃	内地人	本島人	生蕃	内地人	本島人	生蕃
明治二十九年	〇四	九六	?	二六〇	八四二	九三二	?	?	?
三十年	〇六	九六	?	二八九	八四四	九〇二	?	?	?
三十一年	〇六	九六	?	二八九	八四四	九〇二	?	?	?
三十二年	〇六	九六	?	二八九	八四四	九〇二	?	?	?
三十三年	〇六	九六	?	二八九	八四四	九〇二	?	?	?
三十四年	〇六	九六	?	二八九	八四四	九〇二	?	?	?
三十五年	〇六	九六	?	二八九	八四四	九〇二	?	?	?
三十六年	〇六	九六	?	二八九	八四四	九〇二	?	?	?
三十七年	〇六	九六	?	二八九	八四四	九〇二	?	?	?
三十八年	〇六	九六	?	二八九	八四四	九〇二	?	?	?
三十九年	〇六	九六	?	二八九	八四四	九〇二	?	?	?
四十年	〇六	九六	?	二八九	八四四	九〇二	?	?	?
四十一年	〇六	九六	?	二八九	八四四	九〇二	?	?	?
四十二年	〇六	九六	?	二八九	八四四	九〇二	?	?	?
四十三年	〇六	九六	?	二八九	八四四	九〇二	?	?	?

本表男女別ノ調査ヲ缺クモノ内地人明治二十九年ニ千九百五十一人本島人同二十九年ニ四萬九千三百十二人同三十年ニ七千三百八十七人同三十一年ニ六千三百八十七人同三十二年ニ二萬七千九百九十六人又内地人本島人ノ區別ヲ缺クモノ同二十九年ニ三萬九千九百六十八人ヲ除外算出セリ

現住人口ノ二 (地方別)

明治四十三年十二月三十一日

應	男		女		計	男	女	計	男	女	計	男	女	計
	男	女	男	女										
臺北	二六、六〇八	三四、二一九	四八、七二七	五〇、四六〇	九九、一八七	二八、八六九	二五、二八二	五四、一五〇	五三、一	四六、九	一〇〇、〇	五三、一	四六、九	一〇〇、〇
宜蘭	七、〇〇九	六、二七七	一三、二八六	五、三三三	一八、六一九	二五、二二九	一一、七三三	三六、九六二	一五、五	四八、五	六四、〇	一五、五	四八、五	六四、〇
桃園	一〇七、四〇〇	一〇一、七九	二〇九、一九九	五、一四九	二一四、一四八	一三、九九〇	一三、五〇九	二七、四九九	二七、四九九	五〇、九	七八、四	二七、四九九	五〇、九	七八、四
新竹	一五九、一五	一五〇、四八	三〇九、六三	五、三三三	三一四、九六	一四、九二二	一一、四四九	二六、三七〇	二七、三七〇	五四、五	八二、二	二七、三七〇	五四、五	八二、二
臺中	二九一、一五九	二五六、九五	五四八、〇四	五、三三三	六〇三、三九	二六、三三〇	二九、〇九七	五五、四二七	五五、四二七	四七、五	一〇三、〇	五五、四二七	四七、五	一〇三、〇
南投	六〇、九八	五三、三六	一一四、三四	四、六三	一二九、〇	二六、三三〇	二九、〇九七	五五、四二七	五五、四二七	四七、五	一〇三、〇	五五、四二七	四七、五	一〇三、〇
嘉義	二七九、七六	二四、五三	五五、二九	五、三三三	六一、六二	一六、九三四	一五、〇七三	三二、〇〇七	一六、九三四	一五、〇七三	三二、〇〇七	一六、九三四	一五、〇七三	三二、〇〇七
計														

蕃地ニ在ル蕃人ハ之ヲ算入セズ

本籍別現住内地人

各年十二月三十一日

七二

年次	北海道	東京	神奈川	埼玉	茨城	栃木	群馬	山梨	静岡	愛知	三重	岐阜	滋賀	福井	石川	
明治三十一年	一九七	一,九五九	四〇二	二,六四一	一,四三二	一,二八二	二,〇〇六	九四	二,八	七,八四二	五,八	二,八七	一,八〇	二,六七		
同 三十二年	一七三	一,三六七	四九三	三,七三三	一,四三三	一,三〇六	三,五七	八四	二,八	八,四〇	七,五	四,六六	六,〇八	五,〇四		
同 三十三年	三三三	二,四二一	六八二	四,九七	一,八二	一,三三	三,三〇	一,四七	五,二	一〇,六八	七,五	四,八三	六,三六	五,一八		
同 三十四年	三七二	二,五三六	七〇五	五,〇〇	一,九〇	一,三〇	三,九二	一,三〇	一,四〇	一〇,〇〇	八,八	五,八	四,〇三	六,六六		
同 三十五年	四〇七	二,九八〇	七五五	五,五五	二,一七	一,三〇	四,五二	一,三〇	一,四〇	一〇,〇〇	九,〇	六,〇八	四,五五	七,一五		
同 三十六年	四〇三	三,〇一一	七四三	五,五五	二,一七	一,三〇	四,五二	一,三〇	一,四〇	一〇,〇〇	九,〇	六,〇八	四,五五	七,一五		
同 三十七年	四〇三	三,〇一一	七四三	五,五五	二,一七	一,三〇	四,五二	一,三〇	一,四〇	一〇,〇〇	九,〇	六,〇八	四,五五	七,一五		
同 三十八年	四〇三	三,〇一一	七四三	五,五五	二,一七	一,三〇	四,五二	一,三〇	一,四〇	一〇,〇〇	九,〇	六,〇八	四,五五	七,一五		
年次	富山	新潟	福島	宮城	山形	秋田	岩手	青森	京都	大阪	奈良	和歌山	兵庫	岡山	山梨	山口
明治三十一年	一九〇	三〇五	二二九	二〇八	一,一三	八四	七	五六	六七八	五,四	一,三八	三〇	九五四	三三	四八〇	一,八五
同 三十二年	四三〇	五五六	三〇六	五〇四	五八五	三〇	三	二二	六九八	一,三	四〇	五七八	九九	五七九	一,五	二,四一
同 三十三年	三二〇	五七六	三〇四	五八	二二	一六	一	一六	八〇二	一,三	二八	四九	一,三	六七九	一,五	二,四一
同 三十四年	三二六	六八〇	四六七	六七	二二	一六	一	一六	九二二	一,三	二八	五七二	一,四	九三三	一,四	二,九三
同 三十五年	四〇七	七八八	四四二	七三	二二	一六	一	一六	九八三	一,三	二八	六三二	一,四	一,〇九	一,六	二,〇一
同 三十六年	五〇七	七八八	四四二	七三	二二	一六	一	一六	九八三	一,三	二八	六三二	一,四	一,〇九	一,六	二,〇一
同 三十七年	五〇七	七八八	四四二	七三	二二	一六	一	一六	九八三	一,三	二八	六三二	一,四	一,〇九	一,六	二,〇一
同 三十八年	五〇七	七八八	四四二	七三	二二	一六	一	一六	九八三	一,三	二八	六三二	一,四	一,〇九	一,六	二,〇一

年次	島根	鳥取	徳島	香川	愛媛	高知	長崎	佐賀	福岡	熊本	本大	分宮	崎鹿	島兒	沖繩	不詳	計
明治三十一年	二二七	二二九	二六八	二四四	四九	五九	一,五八	九九	一,〇七	二,七四	六八	三,七二	二,七八	三,三	—	一,五五	八,五
同 三十二年	五四六	三六	四八	五七五	七五	七八	一,五〇	一,〇	一,七	二,七八	一,〇七	四,六	二,〇	四,五	—	三,一〇	一〇,一
同 三十三年	三三三	二九	四一	四五	七三	七四	一,〇	一,三	一,五	二,〇	一,六	三,〇	一,九	—	—	三,七	九,五
同 三十四年	五〇五	四三	五八	六四	八二	八〇	一,八	一,四	一,七	二,八	一,〇	三,七	二,八	—	—	四,一	一〇,二
同 三十五年	五六	四九	六三	六五	九九	九五	一,九	一,六	一,七	二,九	一,〇	三,八	二,九	—	—	四,七	一〇,七
同 三十六年	六八七	五九	五二	六四	九九	九九	二,〇	一,八	一,九	三,〇	一,〇	四,〇	三,〇	—	—	五,〇	一〇,四
同 三十七年	七四	五五	五〇	六九	九九	九九	二,四	一,七	一,九	三,〇	一,〇	四,〇	三,〇	—	—	五,三	一〇,五
同 三十八年	九三	六四	五四	七〇	九九	九九	二,四	一,七	一,九	三,〇	一,〇	四,〇	三,〇	—	—	五,七	一〇,九

明治三十八年八月一日ノ現在ナリ

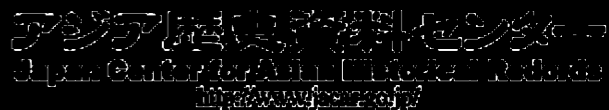

人口五千以上ノ市街

明治四十三年十二月三十一日

地名	男		女		計	百分比	
	男	女	男	女		男	女
臺北	二五,六五五	二二,六七八	四七,三三三	五四・二	四七・三	四五・八	
臺南	一七,三七七	一四,五九七	三二,九三四	五四・三	四七・七	四五・七	
嘉義	一七,三七七	一四,五九七	三二,九三四	五四・三	四七・七	四五・七	
鹿港	一〇,九八八	八,七二七	一九,七一五	五三・七	四六・三	四三・七	
新基	九,五〇五	七,八八二	一七,三八七	五三・七	四六・三	四三・七	
彰宜	八,〇六二	六,六二二	一四,六八四	五三・七	四六・三	四三・七	
打狗	七,八八二	六,六二二	一四,六八四	五三・七	四六・三	四三・七	
旗鹽	七,八八二	六,六二二	一四,六八四	五三・七	四六・三	四三・七	
鹽埕	七,八八二	六,六二二	一四,六八四	五三・七	四六・三	四三・七	
中港	七,八八二	六,六二二	一四,六八四	五三・七	四六・三	四三・七	
東港	七,八八二	六,六二二	一四,六八四	五三・七	四六・三	四三・七	
北港	七,八八二	六,六二二	一四,六八四	五三・七	四六・三	四三・七	
鹽水	七,八八二	六,六二二	一四,六八四	五三・七	四六・三	四三・七	
西港	七,八八二	六,六二二	一四,六八四	五三・七	四六・三	四三・七	
螺墩	七,八八二	六,六二二	一四,六八四	五三・七	四六・三	四三・七	
臺北計	二五,六五五	二二,六七八	四七,三三三	五四・二	四七・三	四五・八	
臺南計	一七,三七七	一四,五九七	三二,九三四	五四・三	四七・七	四五・七	
嘉義計	一七,三七七	一四,五九七	三二,九三四	五四・三	四七・七	四五・七	
鹿港計	一〇,九八八	八,七二七	一九,七一五	五三・七	四六・三	四三・七	
新基計	九,五〇五	七,八八二	一七,三八七	五三・七	四六・三	四三・七	
彰宜計	八,〇六二	六,六二二	一四,六八四	五三・七	四六・三	四三・七	
打狗計	七,八八二	六,六二二	一四,六八四	五三・七	四六・三	四三・七	
旗鹽計	七,八八二	六,六二二	一四,六八四	五三・七	四六・三	四三・七	
鹽埕計	七,八八二	六,六二二	一四,六八四	五三・七	四六・三	四三・七	
中港計	七,八八二	六,六二二	一四,六八四	五三・七	四六・三	四三・七	
東港計	七,八八二	六,六二二	一四,六八四	五三・七	四六・三	四三・七	
北港計	七,八八二	六,六二二	一四,六八四	五三・七	四六・三	四三・七	
鹽水計	七,八八二	六,六二二	一四,六八四	五三・七	四六・三	四三・七	
西港計	七,八八二	六,六二二	一四,六八四	五三・七	四六・三	四三・七	
螺墩計	七,八八二	六,六二二	一四,六八四	五三・七	四六・三	四三・七	

地名	男	女	計	百分比
鳳安北	二,九四二	二,六三九	五,五八〇	五・七
媽宮	二,九四二	二,六三九	五,五八〇	五・七
山平斗	二,九四二	二,六三九	五,五八〇	五・七
宮斗	二,九四二	二,六三九	五,五八〇	五・七

媽宮ハ著名地タルヲ以テ特ニ之ヲ掲載ス

蕃社現住戸口ノ一 (地方別)

明治四十三年十二月三十一日

地名	社數	戸數	人口		百分比	
			男	女	男	女
宜桃	二	八五	二,二四九	二,一八四	四,四三三	五二・二
新嘉	三	一〇九	三,〇七二	二,九〇六	五,九七八	五〇・四
南臺	一	一〇三	三,二二一	三,一七六	六,三九七	五〇・三
嘉南	一	一〇三	三,二二一	三,一七六	六,三九七	五〇・三
阿嘉	一	一〇三	三,二二一	三,一七六	六,三九七	五〇・三
花臺	一	一〇三	三,二二一	三,一七六	六,三九七	五〇・三
計	六	二九四	一三,〇四一	一二,一〇六	二五,一四七	四九・五

蕃地ニ於ケル各廳ノ區域ハ未タ判明ナラスト雖暫ク從前ノ例ニ依リテ掲上セリ



蕃社現住戸口ノ二 (種族別)

明治四十三年十二月三十一日

種族	社數	戸數	人口		壯丁
			男	女	
アタイヤル	二七	五,九七四	二,三五九二	一四,一七四	二七,七六六
サイセツト	九	一,三〇〇	四〇八	三五六	二〇
プオヌム	二五	一,八〇三	八五六	七,五四一	一六,〇六九
ツオオ	二七	二,三二八	一,三〇〇	一,〇七〇	二,二〇〇
ツアリセン	五	三,〇一九	六,六七	一,三五一	三,〇〇六
バイワ	二八	四,七〇二	一〇,八七二	一〇,四三三	二二,二九四
プユマ	九	一,一〇八	三,一八四	三,二八七	六,四七一
ア	一〇七	四,六五九	一六,四二二	一六,三六七	三二,八〇八
ヤア	七	三,三六	七八四	六九	一,四八三
計	六六二	一,九七四	六二,七〇五	六〇,四〇一	一二三,一〇六
					二八,七八九

出生、死亡、結婚及離婚

年次	出生		死亡		合計	結婚		離婚	
	男	女	男	女		男	女	計	計
明治三十一年	一七,八九	一四,二九	三,六六	?	三,六六	一,四七	八八八	三,〇〇	七三〇
同三十二年	三三,三三	二六,二九	八,〇四	三三	八,〇七	一,〇〇	一,一七	一,七〇	二,〇〇
同三十三年	三三,一〇	二六,二九	七,〇五	三三	七,〇八	一,〇〇	一,一七	一,七〇	二,〇〇
同三十四年	三三,〇六	二六,二九	七,〇五	三三	七,〇八	一,〇〇	一,一七	一,七〇	二,〇〇
同三十五年	三三,〇六	二六,二九	七,〇五	三三	七,〇八	一,〇〇	一,一七	一,七〇	二,〇〇
同三十六年	三三,〇六	二六,二九	七,〇五	三三	七,〇八	一,〇〇	一,一七	一,七〇	二,〇〇
同三十七年	三三,〇六	二六,二九	七,〇五	三三	七,〇八	一,〇〇	一,一七	一,七〇	二,〇〇
同三十八年	三三,〇六	二六,二九	七,〇五	三三	七,〇八	一,〇〇	一,一七	一,七〇	二,〇〇
同三十九年	三三,〇六	二六,二九	七,〇五	三三	七,〇八	一,〇〇	一,一七	一,七〇	二,〇〇
同四十年	三三,〇六	二六,二九	七,〇五	三三	七,〇八	一,〇〇	一,一七	一,七〇	二,〇〇
同四十一年	三三,〇六	二六,二九	七,〇五	三三	七,〇八	一,〇〇	一,一七	一,七〇	二,〇〇
同四十二年	三三,〇六	二六,二九	七,〇五	三三	七,〇八	一,〇〇	一,一七	一,七〇	二,〇〇
同四十二年	三三,〇六	二六,二九	七,〇五	三三	七,〇八	一,〇〇	一,一七	一,七〇	二,〇〇
同四十二年	三三,〇六	二六,二九	七,〇五	三三	七,〇八	一,〇〇	一,一七	一,七〇	二,〇〇

×ハ男女不詳ナリ
本表の比例及指數左の如し



比例

年次	明治三十一年	同三十二年	同三十三年	同三十四年	同三十五年	同三十六年	同三十七年	同三十八年	同三十九年	同四十年	同四十一年	同四十二年	同四十三年
配偶數百	二〇〇	七十七	一〇〇	九二	一一二	一一二	一五七	一八七	?	?	?	?	?
生産男百	八三	七六	七九	七五	八五	八二	八八	九〇	九一	九三	九三	九三	九四
生産女百	八二	七六	七九	七五	八五	八二	八八	九〇	九一	九三	九三	九三	九四
付生産百	一六二	一三三	一三三	一三三	一三三	一三三	一三三	一三三	一三三	一三三	一三三	一三三	一三三
死亡百	二二	一四五	二〇九	二〇九	二〇九	二〇九	二〇九	二〇九	二〇九	二〇九	二〇九	二〇九	二〇九
人口千	二二	二一七	二一七	二一七	二一七	二一七	二一七	二一七	二一七	二一七	二一七	二一七	二一七
結婚	二八	二六	二六	二六	二六	二六	二六	二六	二六	二六	二六	二六	二六
離婚	〇三	〇六	〇九	〇九	〇九	〇九	〇九	〇九	〇九	〇九	〇九	〇九	〇九

指數

年次	明治三十一年	同三十二年	同三十三年	同三十四年	同三十五年	同三十六年	同三十七年	同三十八年	同三十九年	同四十年	同四十一年	同四十二年	同四十三年
出生	一〇〇	一一三	一一三	一一三	一一三	一一三	一一三	一一三	一一三	一一三	一一三	一一三	一一三
死亡	?	一〇〇	一一三	一一三	一一三	一一三	一一三	一一三	一一三	一一三	一一三	一一三	一一三
計産	一〇〇	一一三	一一三	一一三	一一三	一一三	一一三	一一三	一一三	一一三	一一三	一一三	一一三
死亡	一〇〇	一一三	一一三	一一三	一一三	一一三	一一三	一一三	一一三	一一三	一一三	一一三	一一三
結婚	一〇〇	一一三	一一三	一一三	一一三	一一三	一一三	一一三	一一三	一一三	一一三	一一三	一一三
離婚	一〇〇	一一三	一一三	一一三	一一三	一一三	一一三	一一三	一一三	一一三	一一三	一一三	一一三

出生

明治四十三年

計	臺 宜 桃 新 臺 南 嘉 臺 阿 臺 花 澎								
	北	蘭	園	竹	中	投	義	南	
六九,七〇三	九,三三三	二,八六一	四,三三七	六,四四一	二,二六四	二,七五六	二,一九七	五,五五〇	一,〇九八
六五,五九四	八,六三〇	二,六五一	四,二二七	六,〇九二	二,一八一	二,五三三	二,一三三	五,一六三	一,〇九三
一三五,二九七	一七,八六一	五,五二二	八,六六四	一二,三三三	四,四四五	五,二七八	三,四九七	一〇,七三三	二,一九二
二,九四九	四四三	一八四	一八四	二二五	一七五	一七五	三七二	二九四	三九
二,三六七	三三三	一六六	一六六	一五九	一五九	一五九	二九〇	二四	三
五,三三七	七,五九一	一,六二一	三,五〇〇	五,〇四四	一,〇五九	三,〇三三	一,〇四七	六,六六五	七三
五,一五	五,一七	五,〇九	五,〇九	五,〇六	五,〇六	五,〇三	五,〇八	五,〇九	五,〇二
四八五	四八三	四八一	四九一	四九四	四八四	四七八	四八三	四八一	四九九
五五五	五八五	五五五	五五六	五八六	五三二	五七九	五五五	五七九	五三四
四四五	四一五	四一五	四一四	四一四	四一四	四一四	四一四	四一四	四一四

×ハ男女不詳ノモノナリ

死亡

明治四十三年

計	臺 宜 桃 新 臺 南 嘉 臺 阿 臺 花 澎							
	北	蘭	園	竹	中	投	義	南
四八,九五三	六,三三六	一,七五五	二,三三〇	三,三三〇	八,六五五	一,七五四	九,三〇〇	九,七四四
四一,〇三三	五,三三五	一,四六一	二,〇四三	二,六八六	七,〇〇一	一,四六四	七,五六八	八,〇三七
九〇,〇一五	一一,六八一	三,二三七	四,二七三	五,九〇六	一五,六五六	三,二三八	一六,八六八	一七,七八一
五,四四	五,四二	五,四八	五,三二	五,四四	五,四二	五,四八	五,四二	五,四八
四九二	四九二	四九二	四九二	四九二	四九二	四九二	四九二	四九二
四五六	四五八	四五二	四五二	四五五	四五五	四五二	四五二	四五二



死亡者年齡

明治四十三年

年 齡	年 級									
	零 歲	一 歲	二 歲	三 歲	四 歲	五 歲	六 歲	七 歲	八 歲	九 歲
計	九	八	七	六	五	四	三	二	一	零
計	六〇六	五四五	四四五	三六八	二七七	一八三	一〇九	四三	一	零
十 歲	五四六	四三三	三三三	二六八	一八三	一〇九	四三	一	零	零
二十 歲	九二八	八八一	七七八	六八七	五八三	四七六	三六八	二六四	一五九	一〇二
三十 歲	八二二	七〇五	五九〇	四七六	三六八	二六四	一五九	一〇二	五九	一〇二
四十 歲	八二五	七〇六	五八六	四七三	三六八	二六四	一五九	一〇二	八四九	八〇八
五十 歲	八三四	七九二	六八二	五七三	四六五	三五八	二五〇	一四三	九三	八〇八
六十 歲	五六七	五九六	五八六	五〇〇	四〇〇	三〇九	二二八	一四五	七六	七五
七十 歲	二六〇	二八二	三〇六	三三六	四〇〇	四九〇	五七三	六五〇	七二〇	七九四
八十 歲	一四二	一四七	一五七	一六九	一八三	一九九	二一八	二四〇	二六四	二九〇
九十 歲	—	—	—	—	—	—	—	—	—	—
百 歲	—	—	—	—	—	—	—	—	—	—

△ハ年齡不詳ナリ

自殺及變死人員ノ一 (種類別)

年 次	自 殺	變 死	計	指 數	百 分 比 例		人 口 一 萬 二 付
					自 殺	變 死	
明 治 三 十 一 年	八二	五五七	六三九	一〇〇	二二八	八七二	二四
同 三 十 二 年	九四	一八六六	一九六〇	三〇七	四八	九五二	七五
同 三 十 三 年	一六	九七四	一九九〇	二七	一四六	八五四	四三
同 三 十 四 年	一八三	一〇九七	二二八〇	二〇〇	一四三	八五七	四七
同 三 十 五 年	二九三	一一四八	一四四一	二二	一四三	七七七	五二
同 三 十 六 年	四二	一一三五	一六〇四	二五〇	二四七	七五三	五七
同 三 十 七 年	三六五	一一三五	一六〇〇	二六〇	二二七	七五八	五七
同 三 十 八 年	四八一	一一四七	一五九四	二七〇	二四二	七五八	六七
同 三 十 九 年	四七九	一一四七	一六二六	二七〇	二二八	七五八	六七
同 四 十 年	四八二	一一四七	一六二九	二七〇	二二八	七五八	六七
同 四 十 一 年	五〇〇	一一五八	一六五八	二七〇	二二八	七五八	六七
同 四 十 二 年	五四五	一一四〇	一六八五	二七〇	二二八	七五八	六七
同 四 十 三 年	五六六	一一二六	一六八二	二七〇	二二八	七五八	六七
同 四 十 四 年	五六九	一一二五	一六九四	二七〇	二二八	七五八	六七

自殺及變死人員ノ二 (月別)

年次	一月	二月	三月	四月	五月	六月	七月	八月	九月	十月	十一月	十二月	計
明治三十年	三	二	四	四	三	四	五	七	五	四	三	一	三六
同三十一年	二	二	三	三	三	三	三	三	三	三	三	三	三六
同三十二年	三	三	三	三	三	三	三	三	三	三	三	三	三六
同三十三年	三	三	三	三	三	三	三	三	三	三	三	三	三六
同三十四年	三	三	三	三	三	三	三	三	三	三	三	三	三六
同三十五年	三	三	三	三	三	三	三	三	三	三	三	三	三六
同三十六年	三	三	三	三	三	三	三	三	三	三	三	三	三六
同三十七年	三	三	三	三	三	三	三	三	三	三	三	三	三六
同三十八年	三	三	三	三	三	三	三	三	三	三	三	三	三六
同三十九年	三	三	三	三	三	三	三	三	三	三	三	三	三六
同四十年	三	三	三	三	三	三	三	三	三	三	三	三	三六
同四十一年	三	三	三	三	三	三	三	三	三	三	三	三	三六
同四十二年	三	三	三	三	三	三	三	三	三	三	三	三	三六
同四十三年	三	三	三	三	三	三	三	三	三	三	三	三	三六
百二十分比例	六五	五〇	一三三	七八	九三	一五	二〇	一五七	二二五	八四	九五	八六	二〇〇

本表ノ外明治三十二年ニ六人同三十三年ニ一人ノ外國人アルモ月別ノ調査ヲ闕ク

自殺及變死人員ノ三 (種族別)

年次	自 殺			變 死			計		
	内地人	本島人	外國人	内地人	本島人	外國人	内地人	本島人	外國人
明治三十年	二〇	三	—	一〇	四	—	三〇	七	—
同三十一年	三	五	—	一	一	—	四	六	—
同三十二年	三	一	—	一	—	—	四	—	—
同三十三年	四	—	—	—	—	—	四	—	—
同三十四年	四	—	—	—	—	—	四	—	—
同三十五年	四	—	—	—	—	—	四	—	—
同三十六年	三	—	—	—	—	—	三	—	—
同三十七年	三	—	—	—	—	—	三	—	—
同三十八年	二	—	—	—	—	—	二	—	—
同三十九年	二	—	—	—	—	—	二	—	—
同四十年	二	—	—	—	—	—	二	—	—
同四十一年	二	—	—	—	—	—	二	—	—
同四十二年	二	—	—	—	—	—	二	—	—
同四十三年	二	—	—	—	—	—	二	—	—
計	二〇	三	—	一〇	四	—	三〇	七	—



職業別内地人臺灣渡航者

年次	航 者				航 者			
	工業	商業及交通業	公務及自業	計	工業	商業及交通業	公務及自業	計
明治二十二年	1,453	7,933	5,600	14,986	1,615	3,355	1,877	6,847
同 二十三年	1,477	7,700	2,677	11,854	3,240	3,520	1,550	8,310
同 二十四年	1,320	5,520	2,500	9,340	4,098	1,550	1,276	7,924
同 二十五年	555	3,010	1,320	4,885	4,385	960	6,000	11,745
同 二十六年	855	4,610	1,130	6,595	3,548	1,390	7,666	13,504
同 二十七年	655	3,330	1,060	5,045	3,255	1,660	7,355	12,270
同 二十八年	655	3,330	1,060	5,045	2,980	960	7,355	11,295
同 二十九年	700	3,630	1,160	5,490	2,750	700	6,960	10,410
同 四十年	1,265	6,530	1,900	9,695	4,930	2,320	6,660	13,910
同 四十一年	1,430	7,210	2,000	10,640	5,530	2,320	6,660	14,510
同 四十二年	1,480	7,730	1,920	11,130	5,770	2,320	6,660	14,750
同 四十三年	1,530	8,250	1,840	11,620	6,010	2,320	6,660	15,000

第六 教 育

本島に於ける教育の施設は其の端を二十八年五月當府に始めて學務部を置きたるに發せり當時其の事務所を假に大稻埕に設け同年七月之を士林街芝山巖に移せしか兵馬倥傯の際として學校を開設すへきの氣運未た至らず部員執務の暇を以て士林街附近の子弟を集めて試験的に國語を教授し將來國語教育に適用すへき教授方案の研究に従事せり同年九月國語傳習生として本島人二十一名を收容し部員自ら教鞭を執りて日夜苦心國語教授に従事し其の成績頗る見るべきものあるに至れり然るに翌二十九年一月一日土匪各所に蜂起し臺北城は匪徒の圍む所と爲り芝山巖事務所亦匪徒の襲撃を受け部員楫取道明以下五名遂に賊刃に殞るるの不幸を見たり是れ本島教育史上に

於ける一大慘事に屬す同年五月初めて國語學校を臺北に、國語傳習所を全島樞要の地に置かる之を本島教育機關設置の嚆矢とす三十一年十月公學校制度の施行と共に國語傳習所を廢止して公學校と爲し唯恒春及臺東の二廳のみ之を存置したりしに三十八年四月蕃人の子弟を就學せしむべき公學校制度の實施と同時に終に又廢止に歸せり三十一年七月小學校制度を施行して内地人居住者の多き地方に小學校を設置し三十二年四月には師範學校を臺北、臺中及臺南に置きたりしか教員の若養成は國語學校に於て之を爲すの便宜にして且統一を保つにかざるを以て臺北、臺中の兩師範學校は三十四年臺南師範學校は三十七年之を廢止せり四十年五月中學校を臺北に設け之に高等女學校を附設せり而して國語學校の中學部及附屬高等女學校は同時に廢止したりしか四十二年三月臺北に高等女學校

を設くるに至り中學校に附設したる高等女學校は之を廢止せり其の他専門に屬するものを擧ぐれば警察官及司獄官練習所を三十一年臺北に、醫學校を三十二年臺北に創立したるを始とし三十三年より農事試驗場に於て農業講習生を養成したるか如き是なり之を要するに本島に於ける教育機關は其の制度と共に漸く發展し殊に國民教育に於て最も著しきものあり若し夫れ各種學校の性質に關しては更に之を記述せん

一 小學校 小學校は廳長の管理に屬し内地人の學齡兒童を教育する所にして兒童身體の發達に留意して道德教育及國民教育の基礎並其の生活に必須なる普通の智識技能を授くるを以て本旨とし教則及教員の資格等全く内地に於ける小學校と同一なり隨て兒童及卒業者の他校に對する入學、轉學の關係に就ても内地市町村立小學校の兒童及卒業者と異なる所なし

本島内に於て現在小學校は各廳必ず一校若は數校を設立し孰も尋常科及高等科を併置せり他に尋常科の教科に限り教授する分教場の設あり又小學校の設なき地方に居住する内地人學齡兒童の教育に就きては小學校派遣教授の方法に依りて公學校内に學齡兒童を收容し最寄小學校教員を派遣して尋常小學校の教科を授くる道を開き以て内地人兒童就學上の便宜を圖れり現在派遣教授を施す公學校は臺南廳に四、阿緱廳に三、臺北及臺中兩廳に各二、桃園、南投及花蓮港廳に各一あり

二 公學校 公學校も亦廳長の管理に屬し本島人の兒童に國語を教授し德育を施し以て國民たるの性格を養成し竝生活に必須なる普通の智識技能を授くるを以て本旨とするものにして是れ即ち本島人に對する唯一の初等普通教育機關たり其の修業年限は六箇年にして土地の情況に依り四箇年又は八箇

臺南第二公學校

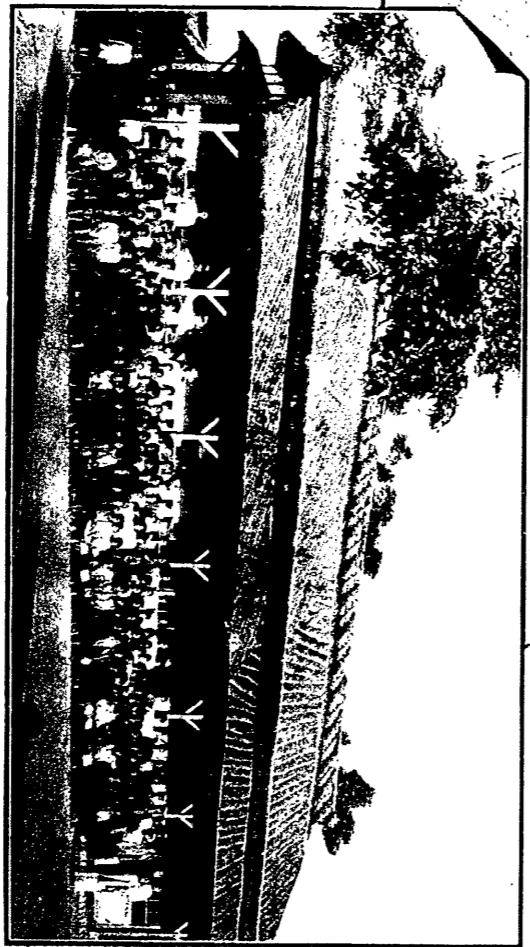

臺中公學校

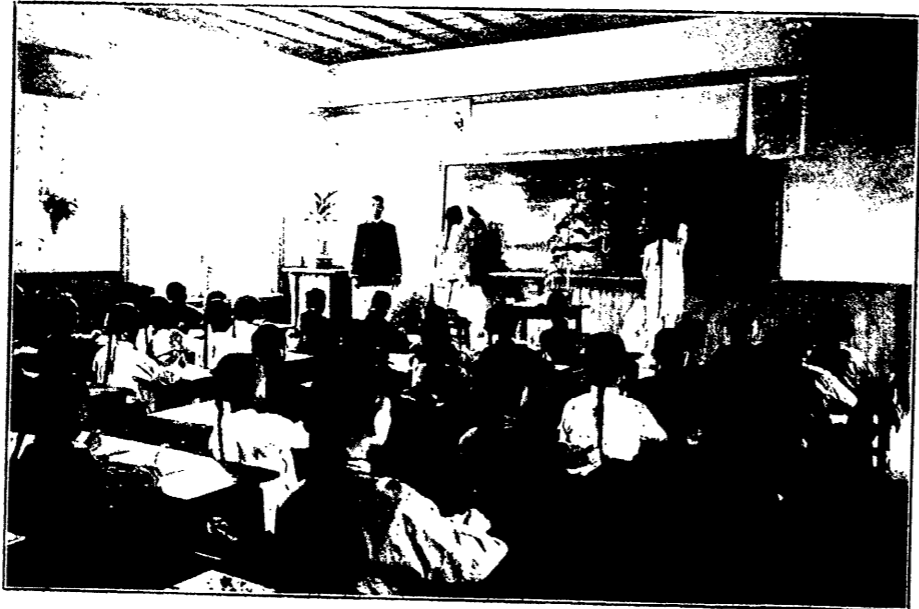

業 授 校 學 公 卿 鮎



上 同

年と爲すことを得せしむ教科目は修身、國語、算術、漢文、唱歌及體操にして女兒の爲には裁縫を加へ修業年限八箇年の公學校には理科、圖畫及男兒の爲には手工、農業及商業の内一科目若は二科目を加へ土地の情況に依り漢文、唱歌及體操の全部又は其の一部を缺き又修業年限六箇年の公學校に在りては男兒の爲には手工、農業及商業の内一科目若は二科目を加ふるを得るものにして其の就學に關しては強制的教育の制を採らす其の設立も亦街庄社の任意に依り總督之を認可するの制度なり

三 蕃人公學校 蕃人の子弟を就學せしむべき公學校も亦廳長の管理に屬し土地の情況に依り總督之を設置せしむるものにして其の教育法も兒童發達の狀態に鑑み公學校規則の趣旨に依り教則編制等も亦該規則を準用するものにして修業年限は四箇年、教科目は修身、國語及算術とし土地の情況に依り農

業、手工及唱歌の内一科目若は數科目を加ふることを得せしむ而して此の種の學校は蕃地と特別の關係ある阿緱、臺東及花蓮港の三廳に設置せり

四 幼稚園 幼稚園は私立學校規則に依り總督之か設立を認可するものにして幼兒の年齢は凡滿三歳より學齡に達するまで保育期間概ね三箇年なり現在幼稚園の設あるもの臺北、臺中及臺南の三廳に各一ありて各内地人の幼兒を保育す

五 中學校 中學校は臺灣總督の直轄に屬て教員中には特に外國人男女數名を聘用し内地人子弟に須要なる高等普通教育を施すを以て目的とし之を分ちて第一部、第二部の二とす而して第一部は從來の内地公立中學校と全然其の趣を異にし其の特色とする所は生徒をして總て學寮生活を爲さしめ一學級の生徒を以て一學寮を組織し各寮に寮長、寮監、寮母を置き寮生

の訓育に従事せしめ又寮兄を置き上級生を以て之に充て幼年生と一切の行動を共にし之に實行上の模範を示す等常に交際儀禮に慣熟せしめ品性を尊ひ獨立自治を重し氣品ある士人たらしめんことを目的として教育を施し國民として完全なる人物を養成せんとするに在りて修業年限を六箇年とし之に入學すへき生徒は年齢滿十一歳以上にして尋常小學校第五學年の課程を卒りたる者又は之と同等以上の學力を有する者とし學科目は國民科、國語、漢文、英語、歴史、地理、數學、博物、理化學、圖畫、唱歌、實科及體操とし卒業後實務に就かんとする者の爲に修業年限二箇年の高等科を置く其の學科目は英語以外の外國語、法制、經濟其の他必要なる學科目とす

第二部は内地公立中學校と同一の目的に依るものにして修業年限は五箇年之一箇年の補習科を置く其の學科目及生徒の

入學、轉學其の他の效力に關しては總て内地公立中學校と同一なり

六 高等女學校 高等女學校も亦臺灣總督の直轄に屬し内地人の女子に須要なる高等普通教育を授くるを以て目的とし修業年限は四箇年之一箇年の補習科を置く其の學科目及生徒の入學、轉學其の他の效力に至りては是亦内地公立高等女學校と異なる所なし

七 國語學校 國語學校は是亦臺灣總督の直轄にして小學師範部、公學師範部、國語部及實業部の四部を置き且附屬學校を附設せり小學師範部は内地人にして小學校の教諭たるべき者を養成し公學師範部は之を甲科及乙科に分ち甲科は内地人にして公學校教諭たるべき者、乙科は本島人にして公學校の訓導たるべき者を養成し國語部は本島人の青年者に對し中等教育

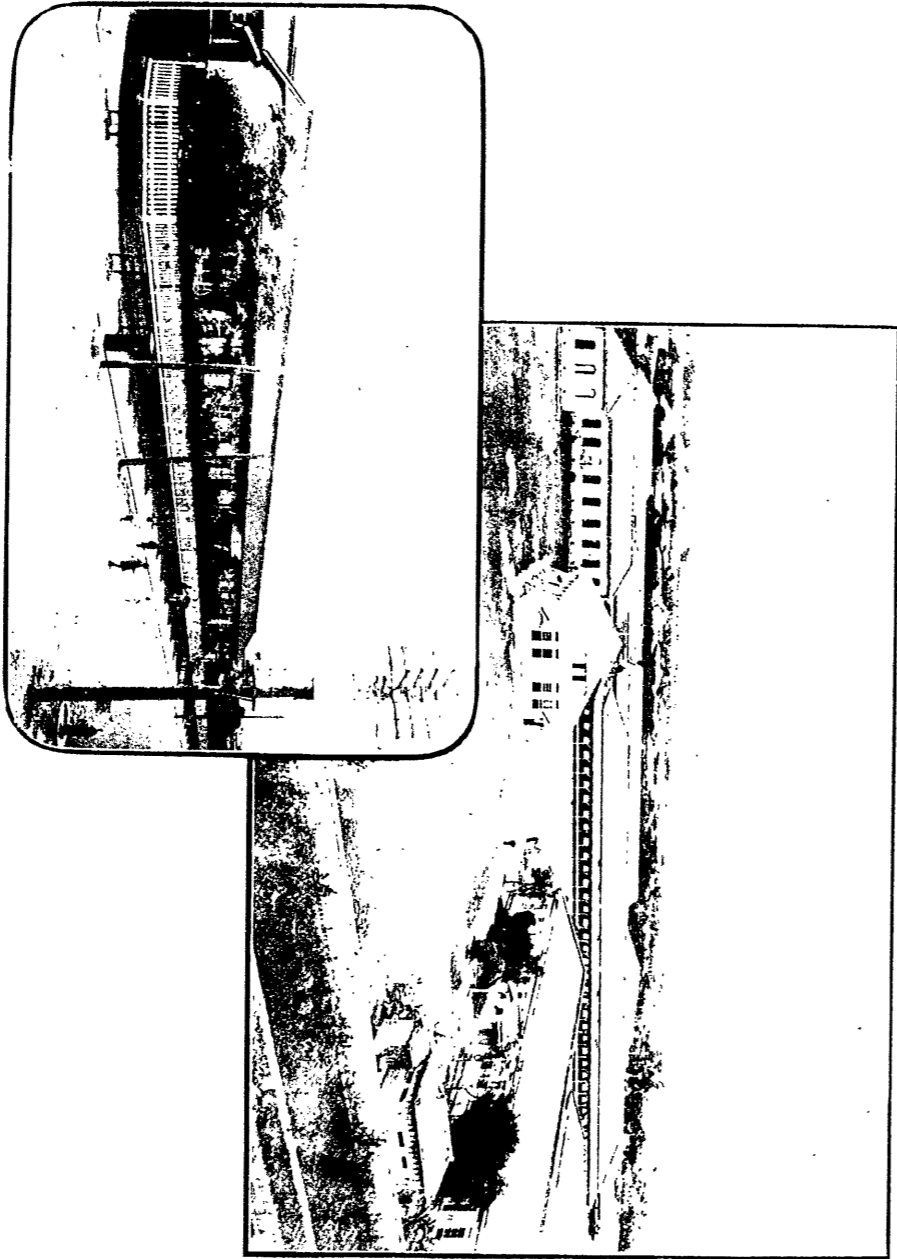

國語學校

公學校



國語學校男女附校

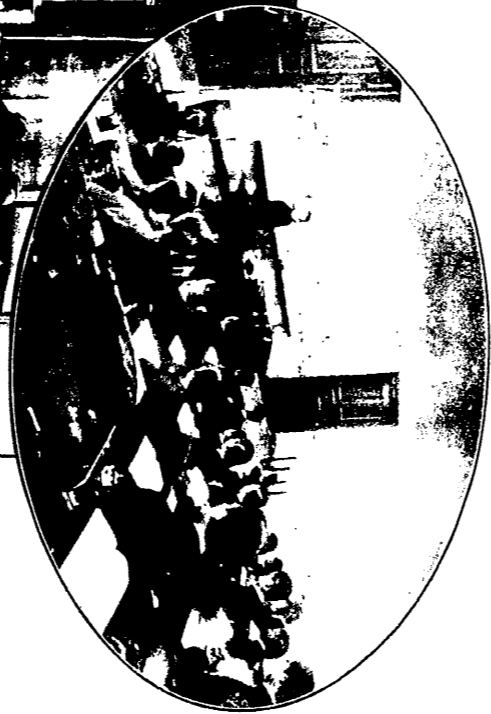

國語學校授業

を施すを以て目的とし主として國語を教授し兼て他日本島に於て公私の業務に就かんとする者を養成し實業部は之を農業科、電信科及鐵道科に分ち中等教育の素養ある本島人にして農業、電信若は鐵道の業務に就かんとする者を養成するを以て其の目的とするも本島人の實業教育は時勢の推移に應し漸次別に施設せらるるの氣運に向ひしを以て國語學校の一分科として之を存續するの必要少きこととなり爲に三十九年より之か生徒の募集を中止せり

附屬學校は之を附屬小學校、附屬公學校及附屬女學校の三とし附屬小學校及附屬公學校は其の實臺灣小學校及臺灣公學校にして一は小學師範部生徒、一は公學師範部生徒をして孰も實地授業の練習を爲さしめ兼て本島に於ける内地人兒童及本島人兒童普通教育の方法を研究する所とし前者は臺灣小學校後者

は臺灣公學校を指定代用せり
附屬女學校は本島人女子教員の養成を主とし兼て技藝教育を
施す所とす

八 警察官及司獄官練習所 本所は臺灣總督の管理に屬し
其の目的は本島警察官及司獄官に職務上必要の實務を教練し
兼て警察獄制に關する學術を修習せしむるに在り蓋し本島の
警察及監獄は一種獨得の體系を有し之に適切の機關を養成す
るの必要あるに由る而して本所は三十一年七月の創立にして
爾來幾多の擴張を爲し今日に至り毎年出す所の練習生は甲科
乙科を合して數百名の多きに至れり

九 醫學校 本校は臺灣總督の管理に屬し本島人醫師の養
成、公醫候補生の教習及熱帶醫學の研究を目的とし卅二年の創
立に係り卒業生を出すと前後九回に及へり(衛生の部醫學校参照)

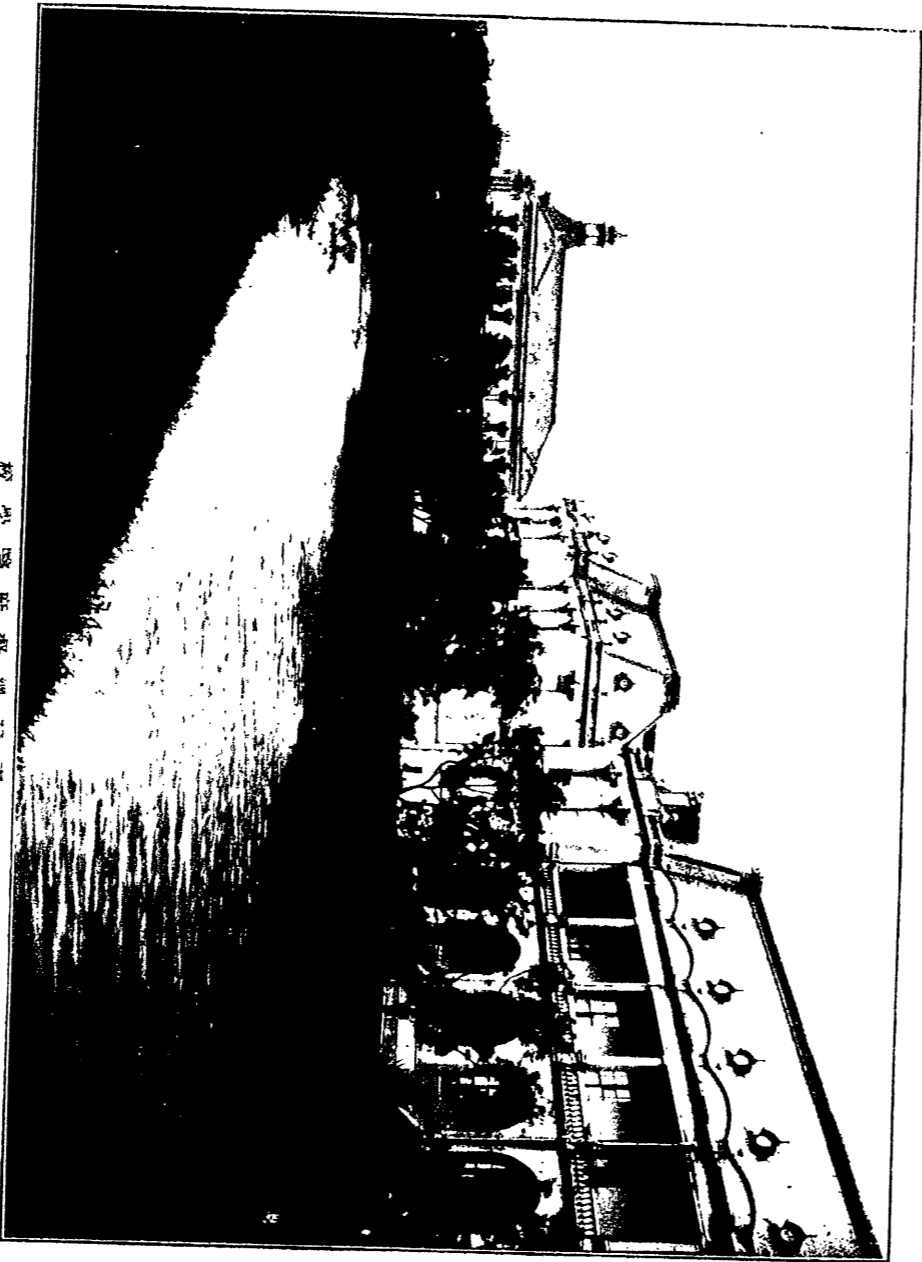

臺灣總督府醫學校

地 震 試 験 場



一〇 農事試驗場 本場は臺灣總督の管理に屬し農産の増殖改良の試験、農事調査、農事林業及獸醫術の講習、種苗蠶種、種畜及種禽の配付、土壤、肥料、農産物、農産製造品、其の他農業上に關係ある物料の分析鑑定及調査、農業の指導及講話に關する各事項を掌る所にして置縣以來幾多の變遷を経て四十一年官制發布と共に獨立するに至れり而して農事講習生の教習は三十三年十一月より之を開始したり

一一 私立學校 私立學校は内地人又は外國人の設立せる各種學校にして内地人の設立に係るものは或は官廳、銀行、會社等に於ける給仕等を收容し小學科教育を授くるもの或は中學校程度の教育を授くるもの或は文官普通試驗受験者の準備を爲すに必要な學科を教へ又は實業、補習教育、專門教育等を趣旨とするもの等ありて内地人又は本島人の青年を收容するもの

あり
又外國人の設立に係るものは孰も外國宣教師の手に成る宗教學校にして本島人男女を收容し宗教教育を施すを目的とし學科中には固より日本語を加へ居れり現今に於ては是等私立學校の數未だ多きに至らず

一二 書房 書房は本島人の設立せる私塾にして其の教育法は一に舊來の方法を墨守し背誦的讀書及習字等を授くるに過ぎす三十一年十一月書房に關する規程を定め之を改良して漸次公學校の教科に準せしめ成るべく國語及算術の科目を加設せしむることとしたるも之を設くるもの稀なり近來公學校教育の年を逐ふて振興するに従ひ書房は之と反對に漸次衰退の狀況を呈するに至れり

一三 圖書館 圖書館は私設に係るもの臺北廳に二ありて

一は臺灣文庫と稱し臺北城内に設け東洋協會臺灣支部の附屬たり一は石阪文庫と稱し基隆街に設け石阪某の經營する所たり

一四 出版物 出版物殊に新聞紙及雜誌の發行は逐年増加し今や前者は十種後者は二十九種を算するに至れり
教育に關する諸表次の如し

小學校

年次	校數		教員		生徒		入學		卒業		退學		死亡		異動		指數		
	本校	分教場	男	女	男	女	男	女	男	女	男	女	男	女	男	女	計	現在	入出
明治三十二年	一	一	一	一	一	一	一	一	一	一	一	一	一	一	一	一	一	一	一
明治三十三年	一	一	一	一	一	一	一	一	一	一	一	一	一	一	一	一	一	一	一
明治三十四年	一	一	一	一	一	一	一	一	一	一	一	一	一	一	一	一	一	一	一
明治三十五年	一	一	一	一	一	一	一	一	一	一	一	一	一	一	一	一	一	一	一
明治三十六年	一	一	一	一	一	一	一	一	一	一	一	一	一	一	一	一	一	一	一
明治三十七年	一	一	一	一	一	一	一	一	一	一	一	一	一	一	一	一	一	一	一
明治三十八年	一	一	一	一	一	一	一	一	一	一	一	一	一	一	一	一	一	一	一
明治三十九年	一	一	一	一	一	一	一	一	一	一	一	一	一	一	一	一	一	一	一
明治四十年	一	一	一	一	一	一	一	一	一	一	一	一	一	一	一	一	一	一	一
明治四十一年	一	一	一	一	一	一	一	一	一	一	一	一	一	一	一	一	一	一	一
明治四十二年	一	一	一	一	一	一	一	一	一	一	一	一	一	一	一	一	一	一	一
明治四十三年	一	一	一	一	一	一	一	一	一	一	一	一	一	一	一	一	一	一	一
明治四十四年	一	一	一	一	一	一	一	一	一	一	一	一	一	一	一	一	一	一	一
明治四十五年	一	一	一	一	一	一	一	一	一	一	一	一	一	一	一	一	一	一	一
明治四十六年	一	一	一	一	一	一	一	一	一	一	一	一	一	一	一	一	一	一	一
明治四十七年	一	一	一	一	一	一	一	一	一	一	一	一	一	一	一	一	一	一	一
明治四十八年	一	一	一	一	一	一	一	一	一	一	一	一	一	一	一	一	一	一	一
明治四十九年	一	一	一	一	一	一	一	一	一	一	一	一	一	一	一	一	一	一	一
明治五十年	一	一	一	一	一	一	一	一	一	一	一	一	一	一	一	一	一	一	一
明治五十一年	一	一	一	一	一	一	一	一	一	一	一	一	一	一	一	一	一	一	一
明治五十二年	一	一	一	一	一	一	一	一	一	一	一	一	一	一	一	一	一	一	一
明治五十三年	一	一	一	一	一	一	一	一	一	一	一	一	一	一	一	一	一	一	一
明治五十四年	一	一	一	一	一	一	一	一	一	一	一	一	一	一	一	一	一	一	一
明治五十五年	一	一	一	一	一	一	一	一	一	一	一	一	一	一	一	一	一	一	一
明治五十六年	一	一	一	一	一	一	一	一	一	一	一	一	一	一	一	一	一	一	一
明治五十七年	一	一	一	一	一	一	一	一	一	一	一	一	一	一	一	一	一	一	一
明治五十八年	一	一	一	一	一	一	一	一	一	一	一	一	一	一	一	一	一	一	一
明治五十九年	一	一	一	一	一	一	一	一	一	一	一	一	一	一	一	一	一	一	一
明治六十年	一	一	一	一	一	一	一	一	一	一	一	一	一	一	一	一	一	一	一

第六教育

九九

年次	本校	分校	年未又ハ年度未現在		年中又ハ年度中生徒ノ異動		現在生徒
			男	女	男	女	
明治三十九年	14	1	29	7	10	7	27
同四十年	15	1	30	7	11	8	28
同四十一年度	16	1	31	7	12	9	29
同四十二年度	17	1	32	7	13	10	30
同四十三年度	18	1	33	7	14	11	31

明治三十四年以前ニハ國語學校附屬學校小學校科ノ事實ヲ算入シ退校ニハ廢校ニ依リ除籍シタルモノヲ含ム

明治三十五年以前ニ於テ年未現在生徒入出差引ト符合セサルモノアルモ今之ヲ訂正スルニ由ナシ
 明治四十一年度以後ノ年未生徒ハ三月一日ノ現在ナリ

(一)ハ派遣教授所(二)ハ明治四十一年一月乃至三月中旬ノ異動ナリ

公學校

年次	本校	分校	年未又ハ年度未現在		年中又ハ年度中生徒ノ異動		現在生徒
			男	女	男	女	
明治三十二年	101	1	102	27	10	7	119
同三十三年	102	1	103	27	11	8	120
同三十四年	103	1	104	27	12	9	121
同三十五年	104	1	105	27	13	10	122
同三十六年	105	1	106	27	14	11	123
同三十七年	106	1	107	27	15	12	124
同三十八年	107	1	108	27	16	13	125
同三十九年	108	1	109	27	17	14	126
同四十年	109	1	110	27	18	15	127
同四十一年度	110	1	111	27	19	16	128
同四十二年度	111	1	112	27	20	17	129
同四十三年度	112	1	113	27	21	18	130

明治三十九年以前ニハ國語學校附屬學校(小學校、中學校)及元師範學校附屬學校並元國語傳習所(番人ニ係ル)ノ事實ヲ算入シ退校ニハ廢校ニ依リ除籍シタルモノヲ含ム

明治三十五年以前ニ於テ年未現在生徒入出差引ト符合セサルモノアルモ今之ヲ訂正スルニ由ナシ
 明治四十一年度以後ノ年未生徒ハ三月一日ノ現在ナリ(一)ハ明治四十一年一月乃至三月中旬ノ異動ナリ

蕃人公學校

年次	校數		教員		生徒		入學		卒業		退學		死亡		異動		現在生徒數		
	本校	分校	内地	本島	男	女	男	女	男	女	男	女	男	女	男	女	計	入	出
明治三十年	1	1	3	3	1	1	1	1	1	1	1	1	1	1	1	1	2	1	1
三十一	1	1	3	3	1	1	1	1	1	1	1	1	1	1	1	1	2	1	1
三十二	1	1	3	3	1	1	1	1	1	1	1	1	1	1	1	1	2	1	1
三十三	1	1	3	3	1	1	1	1	1	1	1	1	1	1	1	1	2	1	1
三十四	1	1	3	3	1	1	1	1	1	1	1	1	1	1	1	1	2	1	1
三十五	1	1	3	3	1	1	1	1	1	1	1	1	1	1	1	1	2	1	1
三十六	1	1	3	3	1	1	1	1	1	1	1	1	1	1	1	1	2	1	1
三十七	1	1	3	3	1	1	1	1	1	1	1	1	1	1	1	1	2	1	1
三十八	1	1	3	3	1	1	1	1	1	1	1	1	1	1	1	1	2	1	1
三十九	1	1	3	3	1	1	1	1	1	1	1	1	1	1	1	1	2	1	1
四十	1	1	3	3	1	1	1	1	1	1	1	1	1	1	1	1	2	1	1
四十一	1	1	3	3	1	1	1	1	1	1	1	1	1	1	1	1	2	1	1
四十二	1	1	3	3	1	1	1	1	1	1	1	1	1	1	1	1	2	1	1
四十三	1	1	3	3	1	1	1	1	1	1	1	1	1	1	1	1	2	1	1

明治三十七年以前ハ國語傳習所中蕃人ニ係ル事實ヲ掲載セリ
 明治四十一年度以後ノ年度未生徒ハ三月一日ノ現在ナリ
 本表ノ指數出ハ卒業ノ事實發生ノ年ヨリ之ヲ算出ス
 (一)ハ四十一年一月乃至三月中ノ異動ナリ

幼稚園

年次	園數	保母	幼兒		保育滿期		幼兒指數		保育滿期指數	
			男	女	男	女	男	女	男	女
明治三十三年	1	1	9	2	1	1	100	100	100	100
三十四	1	1	13	2	3	1	136	100	100	100
三十五	1	1	19	3	4	1	195	100	100	100
三十六	1	1	27	4	5	1	270	100	100	100
三十七	1	1	37	4	6	1	370	100	100	100
三十八	1	1	44	5	7	1	440	100	100	100
三十九	1	1	54	6	8	1	540	100	100	100
四十	1	1	75	7	11	1	750	100	100	100
四十一	1	1	97	8	15	1	970	100	100	100
四十二	1	1	125	9	21	1	1250	100	100	100
四十三	1	1	157	10	27	1	1570	100	100	100

園數、保母及幼兒ハ各年末又ハ各年度未現在ニシテ保育滿期ハ各年又ハ各年度中ノモノニ係ル
 明治四十一年三月幼稚園ヲ廢止シ同四十一年九月更ニ設立セリ但シ明治三十八年及同三十九年ハ官
 立ニシテ其ノ前後ハ私立ナリ

中學校

年次	年度末又ハ現在		年中又ハ年度中生徒ノ異動		現在生指	
	教員	生徒	入	出	入	出
明治三十二年	???	???	???	???	???	???
同三十三年	???	???	???	???	???	???
同三十四年	???	???	???	???	???	???
同三十五年	???	???	???	???	???	???
同三十六年	???	???	???	???	???	???
同三十七年	???	???	???	???	???	???
同三十八年	???	???	???	???	???	???
同三十九年	???	???	???	???	???	???
同四十年	???	???	???	???	???	???
同四十一年度	???	???	???	???	???	???
同四十二年度	???	???	???	???	???	???
同四十三年度	???	???	???	???	???	???

本校ハ明治四十年五月ノ創設ナルモ其ノ以前ニ湖リ國語學校元附屬學校中學校及元中學校ノ事實ヲ掲載シ退校ニハ廢校ニ依リ除籍シタルモノヲ含ム
 明治三十四年以前ニ於テ年末現在生徒入出差引ト符合セサルモノアルモ今之ヲ訂正スルニ由ナシ
 明治四十一年度以後ノ年度末生徒ハ三月一日ノ現在ナリ
 本表ノ指數ハ卒業ノ事實發生ノ年ヨリ之ヲ算出ス次表亦同シ
 (一)ハ明治四十一年一月乃至三月中ノ異動ナリ

高等女學校

年次	年度末又ハ現在		年中又ハ年度中生徒ノ異動		現在生指	
	教員	生徒	入	出	入	出
明治三十七年	三	三三	三四	一	一〇〇	一〇〇
同三十八年	九	九七	八七	一	三〇〇	二五六
同三十九年	二	一九九	八	三	四五一	二三八
同四十年	三	一八六	九	三	五六四	三六八
同四十一年度	三	二二八	二四	一	六九二	三六五
同四十二年度	七	二四三	二〇	一	七三三	三五三
同四十三年度	一九	二六六	一〇〇	四〇	八〇六	二九四

本校ハ明治四十二年四月ノ創設ナルモ其ノ以前ニ湖リ國語學校元第三附屬學校及中學校元附設高等女學校ノ事實ヲ掲載ス
 明治四十一年以後ノ年度末生徒ハ三月一日ノ現在ナリ
 (一)ハ明治四十一年一月乃至三月中ノ異動ナリ

國語學校

年次	年度末又ハ現在		年中又ハ年度中		生徒ノ異動		現在	
	男	女	男	女	男	女	男	女
明治三十二年	100	100	100	100	100	100	100	100
同三十二年	100	100	100	100	100	100	100	100
同三十三年	100	100	100	100	100	100	100	100
同三十四年	100	100	100	100	100	100	100	100
同三十五年	100	100	100	100	100	100	100	100
同三十六年	100	100	100	100	100	100	100	100
同三十七年	100	100	100	100	100	100	100	100
同三十八年	100	100	100	100	100	100	100	100
同三十九年	100	100	100	100	100	100	100	100
同四十年	100	100	100	100	100	100	100	100
同四十一年度	100	100	100	100	100	100	100	100
同四十二年度	100	100	100	100	100	100	100	100
同四十三年度	100	100	100	100	100	100	100	100

本表女ハ附屬學校手藝科ノ生徒ナリ
 明治三十五年以前ニ於テ年未現在生徒入出差引ト符合セサルモノアルモ今之ヲ訂正スルニ由ナシ
 明治三十七年以前ニハ元師範學校ノ事實ヲ合算シ退校ニハ廢校ニ依リ除籍シタルモノヲ含ム
 明治四十一年度以後ノ年度末生徒ハ三月一日ノ現在ナリ
 (一)ハ明治四十一年一月乃至三月中ノ異動ナリ

醫學校

年次	年度末現在		年中生徒ノ異動		現在	
	男	女	男	女	男	女
明治三十二年	100	100	100	100	100	100
同三十三年	100	100	100	100	100	100
同三十四年	100	100	100	100	100	100
同三十五年	100	100	100	100	100	100
同三十六年	100	100	100	100	100	100
同三十七年	100	100	100	100	100	100
同三十八年	100	100	100	100	100	100
同三十九年	100	100	100	100	100	100
同四十年	100	100	100	100	100	100
同四十一年	100	100	100	100	100	100
同四十二年	100	100	100	100	100	100
同四十三年	100	100	100	100	100	100

本表指數出ハ卒業ノ事實發生ノ年ヨリ之ヲ算出ス

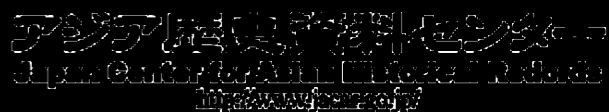

警察官及司獄官練習所

年次	及官		年未現在		入所		中學生		出所		異動		練習生	
	師	及	甲科	乙科	甲科	乙科	甲科	乙科	甲科	乙科	甲科	乙科	現在	入出
明治三十五年	三	三	一四	一九	五	五	三	三	二	二	二	二	五	一〇〇
同三十六年	三	三	一六	二〇	五	五	三	三	二	二	二	二	五	一〇〇
同三十七年	三	三	一七	二〇	五	五	三	三	二	二	二	二	五	一〇〇
同三十八年	三	三	一六	二〇	五	五	三	三	二	二	二	二	五	一〇〇
同三十九年	三	三	一六	二〇	五	五	三	三	二	二	二	二	五	一〇〇
同四十年	三	三	一六	二〇	五	五	三	三	二	二	二	二	五	一〇〇
同四十一年	三	三	一六	二〇	五	五	三	三	二	二	二	二	五	一〇〇
同四十二年	三	三	一六	二〇	五	五	三	三	二	二	二	二	五	一〇〇
同四十三年	三	三	一六	二〇	五	五	三	三	二	二	二	二	五	一〇〇

私立學校

年次	年未又八年度未現在		年中又八年度中生徒ノ異動		現在		入出	
	校數	教員	入學	卒業退學死亡計	現在	入	出	
明治三十二年	六	三	?	四	一〇〇	?	?	
同三十三年	一〇	五	?	四	一〇〇	?	?	
同三十四年	七	五	?	四	一〇〇	?	?	
同三十五年	七	五	?	四	一〇〇	?	?	
同三十六年	八	七	?	四	一〇〇	?	?	
同三十七年	六	六	八	四	一〇〇	?	?	
同三十八年	六	六	二	四	一〇〇	?	?	
同三十九年	三	三	六	四	一〇〇	?	?	
同四十年	三	三	四	四	一〇〇	?	?	
同四十一年度	二	二	六	四	一〇〇	?	?	
同四十二年度	二	二	六	四	一〇〇	?	?	
同四十三年度	三	七	五	四	一〇〇	?	?	

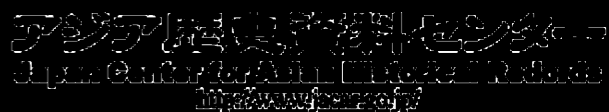

書房

年次	年未又ハ年度未現在		計	指	書房	教員	生徒
	男	女					
明治三十二年	一四二	二五、〇八九	二六、五一一	一〇〇	一〇〇	一〇〇	一〇〇
同三十三年	一四七	二六、〇五一	二六、八八六	一〇四	一〇九	九六	一〇四
同三十四年	一五四	二七、八九六	二八、〇四四	一〇九	一一四	一〇九	一一四
同三十五年	一六三	二九、六四四	三〇、〇四四	一一四	一二〇	一一五	一二〇
同三十六年	一六五	二九、五五五	三〇、七〇〇	一二四	一二九	一二五	一二九
同三十七年	一八〇	三二、四六六	三二、六六二	一三七	一四二	一三七	一四二
同三十八年	一九五	三〇、〇〇九	三〇、九一五	一四七	一五二	一四七	一五二
同三十九年	一九四	二九、五八四	三〇、五二二	一四六	一五一	一四一	一五一
同四十年	八七	二八、三三六	二八、六六二	一四四	一四九	一四四	一四九
同四十一年度	六〇	一四、四九一	一四、七六二	一四四	一四九	一四四	一四九
同四十二年度	六五	一六、七〇二	一七、一〇二	一四四	一四九	一四四	一四九
同四十三年度	五七	一五、三七四	一五、八二二	一四〇	一四五	一四〇	一四五

圖書館 (私立)

年次	館數	圖書		開館日數	指		開館日數
		和漢書	洋書		和漢書	洋書	
明治三十四年	一	三、〇五九	九、九七八	三〇	一〇〇	一〇〇	一〇〇
同三十五年	一	三、八五二	一一、二二三	二九	一〇〇	一〇〇	一〇〇
同三十六年	一	四、〇五三	一二、六八〇	三五	一〇〇	一〇〇	一〇〇
同三十七年	一	四、三三五	一三、一八五	三四	一〇〇	一〇〇	一〇〇
同三十八年	一	四、四〇六	一三、五九六	三四	一〇〇	一〇〇	一〇〇
同三十九年	一	四、四一五	一三、五九九	二〇六	一〇〇	一〇〇	一〇〇
同四十年	一	四、四四六	一三、六七〇	一四	一〇〇	一〇〇	一〇〇
同四十一年度	一	四、五〇三	一三、七八三	一四	一〇〇	一〇〇	一〇〇
同四十二年度	一	二、二二五	一四、四六七	一六	一〇〇	一〇〇	一〇〇
同四十三年度	一	四、四九七	一三、八五三	一六	一〇〇	一〇〇	一〇〇

×ハ休館中ナリ
第六教育

新聞紙及雜誌ノ種類並配付數

年次	新聞紙		雜誌		新聞紙		雜誌	
	種類數	配付數	種類數	配付數	種類數	配付數	種類數	配付數
明治三十年	三	七,九五二			一〇〇	?		
同三十一年	一	一,六六七	三	一,四九二	一〇〇	一〇〇	一〇〇	一〇〇
同三十二年	四	八〇,三三〇	九	六,九九九	一三三	五〇	三〇〇	三〇〇
同三十三年	六	二,五三〇,〇〇九	三	四,九六六	二〇〇	一六九	一〇〇	四六〇
同三十四年	三	三,九九七,三三三	七	二七,六四二	四〇〇	二四二	二三三	二四二
同三十五年	七	三,〇九三,〇三三	九	四〇,四二二	二三三	二六	三〇〇	三六六
同三十六年	七	四,三九,四三三	二	六,九三三	二三三	二六	三〇〇	三六六
同三十七年	四	四〇,八四六,〇〇六	二	五,四四七,四	一三三	二五	三六七	四七四
同三十八年	五	五,九二一,九四〇	九	五,五五七	一三三	三五	三〇〇	五〇九
同三十九年	五	六,四三三,五八三	二	七,八六三	一六七	三九六	三三七	六五
同四十年	五	五,八五四,四八三	一	一〇,八九六	一六七	三〇〇	四三	九三
同四十一年	五	七,四七一,三六〇	一	一三,五七二	一六七	四九	四三	九三
同四十二年	九	七,六四四,二〇〇	二	二五,〇七	三〇〇	四七三	八三	二,〇〇三
同四十三年	一〇	八,三九四,七九九	二	四四,七二三	三三三	五六	九六	三,七八三

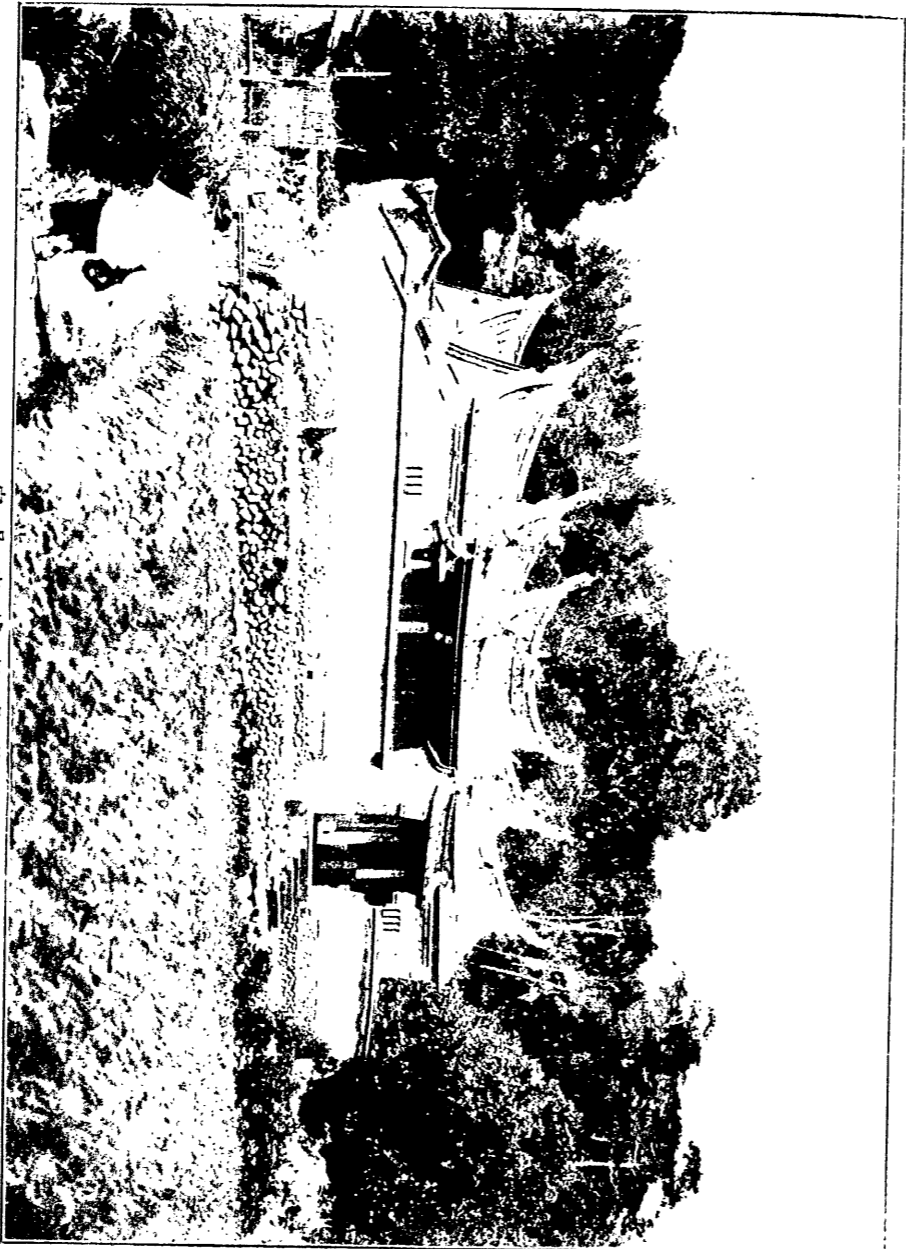

新報新聞社圖書部

第七 社 寺

本島に於ける宗教は雜然として混沌の域を脱せざるも本島人固有の宗教と外來の宗教即ち神道、佛教、基督教等にして基督教中西班牙天主教派及英國長老教會派は遠く領臺前より布教に著手し兩者共に數名の宣教師を駐在せしめ各地に教會堂を置き熱心布教に従事し傍ら教育慈善に意を注ぎ其の成績見るべきものあり領臺後傳播したる神道、佛教、基督教に於ても各所に布教所を設け傳道に努むるも未だ著しき進歩を爲さず本島人固有の宗教は儒教、道教、佛教等にして孰も各種の神佛を同一廟宇内に合祀し専ら現世の慶福を祈願するに過ぎざるを以て眞に宗教と認むべきものなきか如し是等の廟宇は本島人の信仰上唯一の標的にして固より一種の迷信に過ぎざるへしと雖其

の信念の深厚なる實に豫想外なり
 今本島の舊慣に依る廟宇及神佛、耶等各宗派に屬する社寺教會
 等を示せは次表の如し

社 寺

各年十二月三十一日

年次	神 社	寺 院	廟 宇
明治三十六年	二	三	一九八
同 三十七年	二	五	一九三
同 三十八年	二	六	一九七
同 三十九年	二	六	二〇〇
同 四十年	二	八	二〇三
同 四十一年	三	八	二〇五
同 四十二年	三	八	二〇九
同 四十三年	三	一〇	二一六

寺院ハ明治三十二年六月府令第四十七號ニ依リ建立シタルモノノ廟宇ハ同年七月府令第五十九號ニ依リ建立シタルモノナリ而シテ明治四十二年ニ劇増セシハ齋堂及神明會等ヲ掲上セシニ依ル

教務所及說教所

各年十二月三十一日

年次	教 務 所		說 教 所	
	神 道	佛 教	神 道	佛 教
明治三十六年	—	三	八	五
同 三十七年	—	六	九	五
同 三十八年	—	二	九	五
同 三十九年	—	二	七	六
同 四十年	—	二	八	六
同 四十一年	—	三	九	四
同 四十二年	—	三	七	五
同 四十三年	—	一	八	四

第八 裁判

一 司法機關 二十八年五月本島の我が版圖に歸するや軍政の下に臺灣總督府假條例を設け府内に法院を置き各地に支部を設け臺灣住民の犯罪及民事訴訟を審判せしむ之を本島に於ける我裁判制度の濫觴と爲す

二十九年軍政を解き民政を布くに及ひ始て法院條例を制定し通常法院を置き民事の裁判を掌らしむ法院は地方法院、覆審法院及高等法院の三級審制度とし地方法院は第一審裁判を爲し覆審法院は地方法院の裁判を覆審し高等法院は覆審法院の裁判にして適法にあらざるものを破毀矯正するの所とす三十年高等法院を廢し地方覆審の二級審に改め各法院に檢察局を附置す

審判は地方法院は單獨判官覆審法院は三人の合議制とす判官檢察官は勅任又は奏任とし裁判所構成法に於て判事檢察事たる資格ある者より之を任用す判官は終身官にして刑法の宣告又は懲戒の處分に依るにあらざれば其の意に反し轉官免官せらるることなし

二 法律制度 民事に關する事項は内地人及外國人に對しては民法、商法及其の附屬法に依り本島人及清國人に對しては舊慣に依る

刑法及民刑訴訟法は本島人及清國人にも一般に之を適用し土地に關する權利は内地人及外國人に付ても舊慣に依る

從來臺灣に於ける司法機關は概ね内地の制度に倣ひ其の適用せる法律も亦多くは内地の法律に依據し來りしも人情風俗を異にし且人文の程度低き本島人に對しては内地人と同一の條

規を以て律すへからざるものあり殊に民事にありては因襲の久しき今尙健訟の弊ありて奇勝を法術に僥倖せんとする者少なからず又刑事に在りては島民の多くは廉耻を知らず事理を解せず從て刑辟に觸るる者甚多し而して生活程度の低き者に至りては監獄の拘禁に對して何等の苦痛を感せざるの状態ありて諸般の事情は本島に適切なる法規制定の必要を認むるに至れり

三十七年先づ犯罪即決例を制定し禁錮三月以下罰金百圓以下の輕微事件は警察官署に於て之を即決せしめ刑事被告人護送の時日及費用を省き次て民事争訟調停の制を設け地方行政官をして管内の紛争事件を調停せしめ其の調停成立したるものに付ては法院に訴の提起を許さることに定め更に罰金及答刑處分例を制定し本島人及清國人の犯罪にして三月以下の懲

役又は百圓以下の罰金に處すへき事件に付ては其の情狀に依り罰金又は笞刑に處することを得せしむ是れ本島に於ける司法に關する三大特別法令にして施行後成績良好なり

三 辯護士及公證制度 本島に於ける訴訟代理に關しては當初訴訟代人の制を定め法院判官檢察官若は辯護士たる資格ある者又は總督府の檢定を経たる者をして訴訟代人たるを得せしめ後辯護士規則を制定し辯護士は辯護士法に於て辯護士たる資格ある者に制限し訴訟代人制と併行せしも再ひ從來の訴訟代人を一定の期限を附し辯護士名簿に登録を許し以て今日に至れり

公證制度に關しては別に公證人を置かず證書の作成に關しては公證人法に依據し法院判官をして之を取扱はしむ裁判に關する諸表次の如し

法院職員

各年十二月三十一日

年次	勅任		奏任		任		判任		嘱託	履	備	計	指數
	判官	檢察官	判官	檢察官	書記長	通譯	書記	通譯					
明治三十二年	—	—	—	—	—	—	—	—	—	—	—	—	—
同三十三年	—	—	—	—	—	—	—	—	—	—	—	—	—
同三十四年	—	—	—	—	—	—	—	—	—	—	—	—	—
同三十五年	—	—	—	—	—	—	—	—	—	—	—	—	—
同三十六年	—	—	—	—	—	—	—	—	—	—	—	—	—
同三十七年	—	—	—	—	—	—	—	—	—	—	—	—	—
同三十八年	—	—	—	—	—	—	—	—	—	—	—	—	—
同三十九年	—	—	—	—	—	—	—	—	—	—	—	—	—
同四十年	—	—	—	—	—	—	—	—	—	—	—	—	—
同四十一年	—	—	—	—	—	—	—	—	—	—	—	—	—
同四十二年	—	—	—	—	—	—	—	—	—	—	—	—	—
同四十三年	—	—	—	—	—	—	—	—	—	—	—	—	—

△ハ法院書記、警部ニシテ檢察官ヲ代理兼ヌルモノナリ
 檢察局職員ヲ合算ス

民事争訟調停件數

年次	受理	處理	未濟	指數			百分比例	
				受理	處理	未濟	處理	未濟
明治三十二年	五,五三三	三,九三三	一,六〇〇	一〇〇	一〇〇	一〇〇	七〇	二九〇
同三十三年	三,三六三	二,九〇五	四五六	六	七四	二九	八六四	二三六
同三十四年	二,五二八	二,〇五一	四七七	六	五	二九	八五	一八五
同三十五年	二,三三五	一,五七二	七五三	四二	四〇	四七	六七六	三二四
同三十六年	三,二二八	二,六一九	五〇九	五七	六七	三三	八三七	一六三
同三十七年	三,〇四四	二,八九三	一四二	五五	七四	九	九五四	四六
同三十八年	三,三四五	三,二〇〇	一四五	六	八三	九	九七	四三
同三十九年	四,八九九	四,七二〇	一七九	八九	二〇	一一	九六三	三七
同四十年	四,九六四	四,八二九	一三五	九〇	二三	八	九七三	二七
同四十一年	四,七五八	四,五五六	二〇二	八六	二六	三	九五八	四二
同四十二年	五,三〇六	五,二二八	一七八	九六	一三	二	九六六	三四
同四十三年	七,五七四	七,二五六	三二八	一三七	一八五	二〇	九五八	四二

民事第一審受理及處理件數

年次	受理		處理	指數		百分比	
	舊受	新受		處理	未濟	處理	未濟
明治三十二年	四四七	三,〇六八	二,四七二	一,〇〇三	一〇〇	七〇三	二九七
同三十三年	一,〇四三	一,四一七	二,〇六〇	四四四	一〇〇	八二四	一七六
同三十四年	四四四	一,四五六	一,八九〇	三三六	三三	八三二	一七八
同三十五年	三三六	一,四五三	一,四五二	三三六	三三	八三二	一七八
同三十六年	三三六	一,八四五	一,七八八	四二二	三三	八二二	一八八
同三十七年	四三三	一,七八八	一,七八八	三三三	四二	八二二	一八八
同三十八年	三三三	二,〇九四	二,〇九二	三三三	三三	八三三	一五七
同三十九年	三三三	三,二五七	三,二六九	四二二	三三	八三三	一五七
同四十年	四二二	三,四〇六	三,三八七	三三三	三三	八三三	一五七
同四十一年	六〇三	三,三五六	三,三三八	三三三	三三	八三三	一五七
同四十二年	六〇三	三,七八二	三,三六九	三三三	三三	八三三	一五七
同四十三年	七九三	四,〇四六	四,二三三	三三三	三三	八三三	一五七

民事第一審種類別處理件數

年次	人事	土地	船舶	金銀	米穀	物品	證券	其他	計	指數
明治三十二年	三三	二八三	二二	一,五九五	一八	五九	三七	一七	二,四七二	一〇〇
同三十三年	一六	二五九	一〇七	一,二八八	二五	二六	三三	一八	二,〇二六	八三
同三十四年	二六	二〇〇	二〇	九七	九	二七	二六	二七	一,五五四	六三
同三十五年	一六	一七六	二二	八四〇	八	三三	二〇	一八	一,四五三	五九
同三十六年	三五	二四九	九	九三	一五	三三	一九	二七	一,七六八	七三
同三十七年	四	二九	一〇六	八九二	一三	二九	二七	三七	一,八五六	七五
同三十八年	八六	二八三	七	一,〇七	二〇	三七	一九	二七	二,〇七	八四
同三十九年	一〇六	七九	八九	一,六六	二二	三五	二四	三七	三,一九	二九
同四十年	一三五	五三	九七	一,八一	二八	三〇	二四	三七	三,三五	一三〇
同四十一年	一六〇	五九	七	一,九八	一八〇	三七	二七	三五〇	三,三二八	一三四
同四十二年	二〇八	六三五	九	二,三三	一四	三五	二四	二九〇	三,六二九	一四七
同四十三年	二二五	七六	九	二,五八七	一三七	三二	二九	二九〇	四,〇八九	一六五



民事第二審受理及處理件數

年次	受理		指 數	處理		指 數	百分比	
	舊受	新受		處理	未濟		處理	未濟
明治三十二年	一四二	三五八	一〇〇	一〇〇	一〇〇	一〇〇	五二六	四七四
同三十三年	一三七	三〇六	一〇〇	一七四	一七	一〇〇	七六四	二三六
同三十四年	一六	三〇八	一〇〇	一四	九	一〇〇	七九七	二〇三
同三十五年	六	二六二	一〇〇	一五	四	一〇〇	七〇四	二九六
同三十六年	八	二七	一〇〇	一六	三	一〇〇	六七五	三二五
同三十七年	一四	五三	一〇〇	一七	七	一〇〇	七〇七	二九三
同三十八年	一七	五九	一〇〇	一八	七	一〇〇	七〇七	二九三
同三十九年	一七	七五	一〇〇	一九	七	一〇〇	七〇七	二九三
同四十年	一七	七五	一〇〇	一九	七	一〇〇	七〇七	二九三
同四十一年	一八	七七	一〇〇	二〇	七	一〇〇	七〇七	二九三
同四十二年	一四	七四	一〇〇	一八	七	一〇〇	七〇七	二九三
同四十三年	二〇	八〇	一〇〇	二二	七	一〇〇	七〇七	二九三

本表中ニハ故障事件ヲ包含セラルモ次表明治四十三年ハ調査ノ方法然ラサルヲ以テ處理件數符合セス

民事第二審種類別處理件數

年次	人事	土地	船舶	金銀	米穀	物品	證券	其他	計	指數
明治三十二年	一三	五	二	二四	二〇	二	一〇	二五	二六三	一〇〇
同三十三年	一	六	一	五〇	二	三	七	六	四七七	一七四
同三十四年	五	六	一	八五	三	三	三	六	一〇七	一四〇
同三十五年	三	五	二	〇八	二	五	四	五	二七	一〇五
同三十六年	六	五	三	一八	二	六	七	四	三〇	一一六
同三十七年	一五	六	五	二八	四	一〇	七	五	四九	一八七
同三十八年	三	一〇	二	一六	七	六	八	五	六三	二三九
同三十九年	三	一〇	二	一六	七	六	八	五	六三	二三九
同四十年	三	一〇	二	一六	七	六	八	五	六三	二三九
同四十一年	三	一〇	二	一六	七	六	八	五	六三	二三九
同四十二年	三	一〇	二	一六	七	六	八	五	六三	二三九
同四十三年	三	一〇	二	一六	七	六	八	五	六三	二三九

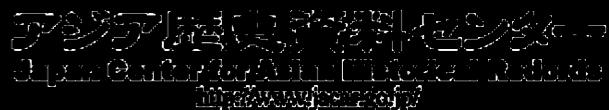

民事訴訟件數及金額

年次	金額及見積價額階級ニ依リ分テタル新受件數				金額	見積價額	計	指數	
	以下五百圓	以下一千圓	以下五千圓	以下一萬圓以上				件數	金額
明治三十二年	1,091	1,408	433	56	3,055	1,063	3,069	100	100
同三十三年	757	605	166	23	2,145	715	2,860	51	45
同三十四年	805	559	176	23	2,169	715	2,884	51	45
同三十五年	806	499	143	18	2,166	664	2,830	50	43
同三十六年	1,085	700	200	17	2,174	761	2,935	60	44
同三十七年	1,030	755	209	19	2,141	785	2,926	60	44
同三十八年	1,288	755	209	17	2,559	785	3,344	75	53
同三十九年	1,691	755	209	17	2,652	785	3,437	85	57
同四十年	1,971	1,300	348	23	3,642	993	4,635	104	67
同四十一年	2,500	1,040	333	25	4,373	861	5,234	124	80
同四十二年	2,387	1,655	281	29	4,352	1,100	5,452	125	79
同四十三年	2,050	1,099	180	31	3,360	792	4,152	104	57

執達件數

年次	受理	處理	未濟	指數		數		百分比例	
				受理	處理	未濟	處理	未濟	
明治三十二年	30,849	30,530	39	100	100	99.0	100	1.0	
同三十三年	36,400	36,071	39	118	100	99.1	100	0.9	
同三十四年	39,297	39,033	26	127	100	99.3	100	0.7	
同三十五年	37,568	37,452	16	133	100	99.7	100	0.3	
同三十六年	40,544	40,393	19	133	100	99.5	100	0.5	
同三十七年	35,530	35,409	8	128	100	99.8	100	0.2	
同三十八年	26,458	26,343	15	86	100	99.6	100	0.4	
同三十九年	26,553	26,440	29	86	100	99.5	100	0.5	
同四十年	27,384	27,243	24	89	100	99.1	100	0.9	
同四十一年	33,455	33,255	17	103	100	99.5	100	0.5	
同四十二年	35,077	34,861	16	114	100	99.5	100	0.5	
同四十三年	38,865	38,568	27	126	100	99.3	100	0.7	



檢察官處理件數

年次	受指			百分比		
	受理	處理	未濟	受理	處理	未濟
明治三十一年	三,三三〇	三,一四九	一八一	一〇〇	一〇〇	九六六
同三十二年	四,四三九	四,〇九六	三四三	一〇〇	九二三	九七七
同三十三年	五,八九二	五,四八七	四〇五	一〇〇	九七一	九六九
同三十四年	八,〇〇五	七,八九四	一一一	一〇〇	九八六	九八二
同三十五年	九,〇九〇	八,九八八	一〇二	一〇〇	九八九	九八二
同三十六年	九,三〇二	九,一〇〇	二〇二	一〇〇	九八二	九八二
同三十七年	一〇,〇四三	九,九七六	六六	一〇〇	九九四	九九六
同三十八年	六,二八四	六,三三三	四九	一〇〇	九九〇	九九〇
同三十九年	五,九五三	五,八六六	六六七	一〇〇	九九五	九九〇
同四十年	六,三三三	六,二〇〇	一三三	一〇〇	九九〇	九九〇
同四十一年	七,八二四	七,七四八	七六	一〇〇	九九二	九九〇
同四十二年	七,九二一	七,二七	一〇二	一〇〇	九九六	九九〇
同四十三年	八,四三〇	八,三五五	八七	一〇〇	九九八	九九八

豫審件數

年次	受指			百分比		
	受理	處理	未濟	受理	處理	未濟
明治三十一年	一,一三二	一,〇〇〇	一三二	一〇〇	八八三	九九三
同三十二年	一,七五三	一,六六六	八七	一〇〇	九二八	九九三
同三十三年	六,六三三	五,八	一五五	一〇〇	七三三	七七八
同三十四年	三,八四〇	三,四六	三七四	一〇〇	九〇九	九九二
同三十五年	三,三〇〇	三,四	一五	一〇〇	九〇九	九九二
同三十六年	三,二六	二,八四	四二二	一〇〇	九〇九	九九二
同三十七年	二,八九	二,四	四五	一〇〇	八八七	九九二
同三十八年	二,一三	一,六七	四六六	一〇〇	九〇六	九九二
同三十九年	一,〇二	九二	一〇〇	一〇〇	八八四	九九二
同四十年	九五五	八五	一〇〇	一〇〇	八八四	九九二
同四十一年	九四	八五	九	一〇〇	八八四	九九二
同四十二年	七五	六	六九	一〇〇	八八四	九九二
同四十三年	六	四	二	一〇〇	八八四	九九二

刑事第一審受理及處理件數

年次	受理	處理	未濟	指數		
				受理	處理	未濟
明治三十二年	四,一八九	三,九七〇	二九	一〇〇	一〇〇	九八
同三十三年	五,七四	五,四九六	二八	一〇〇	一〇〇	九六
同三十四年	六,八三六	六,七三七	九	一〇〇	一〇〇	九六
同三十五年	六,六四四	六,五五八	一〇六	一〇〇	一〇〇	九八
同三十六年	七,三六四	七,二七六	八八	一〇〇	一〇〇	九八
同三十七年	三,九〇六	三,八六八	三六	一〇〇	一〇〇	九七
同三十八年	三,三四四	三,三〇〇	四四	一〇〇	一〇〇	九七
同三十九年	三,六六六	三,六六八	三六	一〇〇	一〇〇	九七
同四十年	四,四七九	四,三九八	八	一〇〇	一〇〇	九七
同四十一年	三,七三三	三,四九三	二二	一〇〇	一〇〇	九七
同四十二年	四,〇三七	三,八六四	一七	一〇〇	一〇〇	九七
同四十三年	四,一九二	四,一九三	一〇〇	一〇〇	一〇〇	九七

刑事第二審受理及處理件數

年次	受理	處理	未濟	指數		
				受理	處理	未濟
明治三十二年	五二	四三	六	一〇〇	一〇〇	八七
同三十三年	四九〇	四八一	九	一〇〇	一〇〇	九二
同三十四年	四七〇	四六六	四	一〇〇	一〇〇	九二
同三十五年	二五三	二四六	七	一〇〇	一〇〇	九二
同三十六年	二五四	二四四	一〇	一〇〇	一〇〇	九二
同三十七年	二三三	二二五	八	一〇〇	一〇〇	九二
同三十八年	二四	二三四	九	一〇〇	一〇〇	九二
同三十九年	二六二	二四九	三	一〇〇	一〇〇	九二
同四十年	二七	二九	八	一〇〇	一〇〇	九二
同四十一年	一四九	一三四	二五	一〇〇	一〇〇	九二
同四十二年	一九九	一八五	一四	一〇〇	一〇〇	九二
同四十三年	二二	二五	七	一〇〇	一〇〇	九二

罰金、科料、追徴金及沒收金 (圓)

年次	罰金及科料	追徴金及沒收金	指 數	
			罰金及科料	追徴金及沒收金
明治三十年	九〇三九	二、三三五	一〇〇	一〇〇
同三十一年	四、七七八	六、八七三	四九六	二八九
同三十二年	三、三七〇	六、三九二	四〇三	二六九
同三十三年	二、八三七	一〇、九八八	三三四	四四五
同三十四年	五、二六七	二、四六一	五九〇	五三六
同三十五年	五、七二六	四、四四九	三九六	一七九
同三十六年	五、五五五	三、六一一	三七一	一五五
同三十七年	四、五九〇	五、七三三	四八三	二四三
同三十八年	一、五四七	一、六一一	一七三	一七四
同三十九年	二、九六一	一、九二〇	三三六	二〇八
同四十年	三、〇三二	一、〇五五	三九六	一五五
同四十一年	二、三四二	二、〇八八	二二六	一八六
同四十二年	五、八三四	三、三三〇	五五五	一四三
同四十三年	六、〇八一	三、六三二	八三五	一五九

第九 警察

一 警察官配置 二十八年七月内地に於て募集したる警部七〇名、巡查七〇〇名、八月臺北に到着し、十月に至り各地要所に配置せしを以て、本島警察機關活動の第一歩とす。當時の施政は尙軍政に屬し、是等警察官も總て總督府雇員として澎湖島に配置せし者の外、概ね北部の民政支部に配布せられ、南進軍の克平に従ひ漸次之を南部に及せり。翌二十九年四月一日軍政を撤し、地方官々制を定められ、縣に警察部、廳に警察課を置くの外、樞要の地に警察署及分署を置き、二十九年其の定員を警部二百三十人、巡查三千三百八十七人とし、更に三十年に至り警部二百五十人、巡查三千百人に増加せり。然るに當時匪賊の横行甚しく、如上の定員にては全島の警備を完ふするに足らず、故に三十一年に至

り三段警備の制を設け山地に在る土匪は軍隊之を征し村落の警備は警察之に當り中間の地は憲兵及警察官を以て協力警備するの方法とせしも同年六月官制改正と共に警察署は新に設けられたる辨務署中の一分課と爲し別に辨務支署を置き以て警察事務を分掌せしむると同時に三段警備を撤廢せり三十二年定員を改めて警部二五九人巡查四、〇六一人に増加し漸を以て周到なる配置を爲すに至れり更に三十四年に至り部下統御の利弊に鑑み巡查部長を廢して新に判任官たる警部を置き以て視瞻を崇くし其の信賴を深からしむ是より先風土氣候に慣れ言語習俗を同ふし而して生活程度低き本島人を警察官吏として使用するは本島の經營上適宜施爲なりと認め本島人を選抜し警察官吏の補助として試用せしに其の成績良好なりしを以て三十二年七月より巡查補の制を設け相當の期間教習を施

し採用せしに職務執行上往々にして防害を受くることあり權威の伸暢上必要と認め三十四年五月警部補の設置と同時に陞して判任官待遇と爲し又定員を改正して警部二二人警部補三〇二人巡查三、七一七人巡查補九九八人とし以て比年實行し來れる集合配置を變して散在制に改む同年十一月地方官々制の改正に依り縣及辨務署を全廢し從來の三級制度を二級制度と爲し全島を通して二十廳を置き廳に警務課を置き警部を以て課長とし廳長を補佐して警察事務を掌理せしめ廳の下に支廳を置き警部を以て支廳長とし廳の事務を分掌せしむ而して總督府に警察本署を置き警視總長を以て之に充て警視三人を置き以て全島警察機關を監し之か統一實行を期せしめ茲に本島警察制度の面目を一新せり三十四年より三十五年に至り土匪剽滅の功を奏せしは蓋し主として此の制度の機宜に適し全

島歩調を一にして警察機關の運用其の宜しきを得たるに因らすんはあらず

爾來臺灣の天地廓清に歸すると共に百般の施設駢ひ興り事端從て繁密を加ふ而して常に人民に直接する者警察官に如くはなきを以て各般の行政概ね警察官の手を借らざるなきの状態にして警察事務は土匪鎮定以來却て益繁多を加へ又一面には蕃界警備の範圍益擴張せるを以て警察力を要すること毫も土匪鎮定前に譲らす殊に三十八年臨時戸口調査終了と共に戸口に關する事務は總て警察の手に依りて處理するに至り一層の繁多を極めたり四十二年十月官制改正せられ廳の廢合を行ひ廳を減して十二廳となすや廳支廳の樞要箇所を警視八人を配置し總督府に警視總長、蕃務總長を置き以て普通警察事務と蕃務事務とを區分し統一するに至れり

二 保安

(イ) 戸口制度 領臺以來本島の戸口制度は容易に之を完備すること能はず三十八年十月に至り臨時戸口調査の實施に依りて臺灣住民の靜態を明にすることを得たれども未だ民籍の基本を確實にすること能はざりしを以て同年十二月戸口規則を發布し一面戸口調査規程を改正し警察の戸口調査簿を以て戸口の異動を明にするの制を設けたり而して此の戸口規則は内地の戸籍法とは大に其の趣を異にし其の簡便なると異動を明にするの迅速なるとは本制度の特色とする所なり

(ロ) 民有銃砲の整理 三十五年に於ける匪徒大剿討の結果全島匪類の跡を絶ち地方靜平に歸し復昔日の如く個人に於て武装警戒をするの必要を認めざるに至りしを以て人民私有の銃砲取締を勵行し其の第一著手として本島内に於ける民有銃砲を調

査し同年末より之か整理に著手し三十六年二月に至り結了したり而して一面個人は銃器所有の無用を覺り進て其の處分方を申請し來るの形勢を生したるに依り同年十月臺東廳竝蕃界に接續する地方の一部を除き各廳の民有銃砲を收容し其の使用に堪ゆるものゝ内幾部は保甲壯丁團に貸與保管せしめ其の他は悉く廢棄埋没せしめたり尋て本島各官衙に於て保管中の軍用銃砲を整理するの必要を認め之か處分を爲せり

(六)就職強制三十九年始て浮浪者取締規則を設け四十一年臺東廳加路蘭に收容所を設け強制就業を實行せしに其の實績大に見るべきものあるを以て四十四年度に於て臺東廳火燒島に更に收容所を増設することとせり蓋し本島の現状に鑑みるに無爲徒食の輩は社會害惡の萌芽たるに拘らす此の點に關する我現行法は浮浪者を處罰するの制あるも輕微なる刑罰は何等反

省の効果を奏せず故に更に勞働を強制し勞働の習慣を培養し根蒂の治策を建てざるへからず而して強制勞働の制度は嚴格なる監督の下に勞働せしむべきものなるを以て勞働の習慣を成し遂に獨立自營の人たるを得るに至らしめ併せて養無職無賴の徒をして自ら職を求むるに至らしむるの利益あり然れども其の改悛の見込なき者に在りては之を一定の場所に收容し勞働を強制するの要あるを以て是等は臺東廳の如き交通の隔せる一地域を劃し開墾事業に従事せしむるを以て最適當絶す之を要するに強制勞働は一方に於ては治安保持の目的とを達し一方に於ては拓殖の便利を圖る一舉兩得の制度たり是に於て内地人及外國人に適用する保安規則と相對して土民の無賴漢に對する取締方を設くるに至れる所以なり而して浮浪者取締規則實施以來戒告及收容したる人員次の如し(四十三年末)

受戒告者	改悛者	收容者	解放者
三九四	三四四 (一三)	五	三三

括弧内ハ死亡者ナリ

(三)保甲制度保甲制度は清國政府時代の所謂自治保安警察とも稱すべきものにして人民伍伍の編成を爲し其の組合内の犯罪及非行に關しては連帶責任を負はしめ當時地方の安寧を維持するの一要具たり故に本島領有の際此の古制を參酌して現行の保甲條例を制定し爾來警察の下級補助機關として甚有用のものたるに至れり殊に土匪討伐の功保甲に負ふ所少からず今や一般下級行政事務を幫助するに至れり

保甲組織は大凡十戸を以て一甲と爲し十甲を以て一保と爲すを例とし街庄の區域に從て編成す唯各街庄戸數に多少あり悉く一庄一保の制を爲し難し故に小なるものは合して一保と爲

し大なるものは割きて二保以上と爲すことを得れとも一街庄を二保以上に分屬せしむることを得ざるものとす

保甲役員は保に保正、甲に甲長あり保正は保に於て甲長は甲に於て選舉し廳長の認可を受くべきものとし名譽職にして無報酬たり保甲の責任は其の區域内の安寧を保持するに在りて規約を定め保甲内の戸口を明にし其の異動を整理し出入者を取締まり不良の子弟を教戒し徳を勧め惡を懲らし細大となく連座の責を負ひ以て保甲内を肅清し安寧を保つものとす保甲連座責任は實に保甲制度の本質にして保甲内の人民は協同一致し互に保障するの實あらしむ又保甲には匪徒竝風水火災の警戒防禦の爲壯丁團の設あり元來保甲は主として其の區域内の安寧を保持し壯丁團は風水火災土匪強盜等の事變に際し救護防禦を爲すに在り故に保甲と壯丁團とは兩々相應呼し以て地

方の治安を保つ責任あるものとす

壯丁團の組織は一保若は數保を合して一壯丁團を編成す壯丁は區域内の人民にして通常十七歳以上五十歳未滿品行善良身體強壯なるものを撰抜して之に充て一朝事あるや互に警を傳へ以て危變に備ふ又壯丁團には團長一名副團長若干名を互選し指揮監督に當らしむ壯丁團は警察官の指揮監督を受け警察官吏派出所に召集せられ諸般の訓練を受く壯丁團員は總て無報酬なるも出役召集の場合に限り食費を給することあり今本四十三年末現在保甲壯丁團及其の役員數を擧ぐれば次の如し

保	數	保	正	甲	長	團	壯	數	團	長	副團長	壯	團	丁
	四八六	四八三	四三〇	九二	三六	四二〇	三五八							

保數ヨリ保正ノ數少キト團數ヨリ團長ノ數少キトキハ孰モ缺員アルニ由ル

三 司法

(イ)犯罪即決犯罪即決例は三十七年三月律令第四號を以て發布し同年四月一日より實施せり其の要は輕微なる事件に關し繁瑣なる刑事訴訟の手續を省き以て治罪の敏速を期するに在り然れとも若被告人に於て不服あるときは何等の手續を要せず唯其の申立に依り正式裁判を仰ぐ事を得せしむ

(ロ)罰金及笞刑處分例本例は三十七年一月律令を以て發布したるものにして其の要は下の如し曰く本島人及清國人の犯罪者は文化の程度低きと共に生活の状態卑きか故に之に對し短期間の自由刑を科するも毫も苦痛を感せずして却て安居の思あらしむ乃ち短期自由刑の効果は寧ろ多年慣熟し來りたる笞刑の効果の顯著なるに如かず又其の天性拜金思想強きを以て之に對し行刑の目的たる苦痛を感せしめんとせば短期自由刑よりも罰金刑を科するを以て優れりとす依りて本島人及清國人

の犯罪に對しては其の情狀に依り短期自由刑に換ふるに罰金刑又は笞刑を以てするは實驗に鑒み事情に照し本島現時の狀態に最適なる制度なり且之に伴ひて大に監獄費の節約を期するを得たり

(八)犯人票犯罪を未發に豫防し又は既發の危害を除却するは警察の本旨なり此の目的を達せんと欲せは常に社會に顯出したる犯罪行為を調査して犯人の狀態を知悉せざるへからず是を以て三十八年一月より各種の犯罪票を蒐集し此等犯罪人の狀態に就き各方面より觀察し犯罪現象を研究するの資料に供したりしか四十二年に至り其の範圍を擴張し以て警察及法院の刑事犯人を調査することと爲し其の材料は小票式に依りて徵收し當府に於て集計編成す警察に關する諸表次の如し

警務所屬警察官署及警察官吏

各年十二月三十一日

年次	警察官署		警察官		計	指數
	警務課支廳派出所	警視部	警部補	巡查補		
明治三十四年	三〇	九〇	一六四	三三八	一五八	一〇〇
同三十五年	三〇	九七	一七〇	三三九	一五八	九七
同三十六年	三〇	九八	一七〇	三三九	一五八	九七
同三十七年	三〇	九八	一七〇	三三九	一五八	九七
同三十八年	三〇	九八	一七〇	三三九	一五八	九七
同三十九年	三〇	九八	一七〇	三三九	一五八	九七
同四十年	三〇	九八	一七〇	三三九	一五八	九七
同四十一年	三〇	九八	一七〇	三三九	一五八	九七
同四十二年	三〇	九八	一七〇	三三九	一五八	九七
同四十三年	三〇	九八	一七〇	三三九	一五八	九七



年次	強盜		竊		計		指	
	件數	價額	件數	價額	件數	價額	件數	價額
明治三十年	二、六九七	三、四〇、五八二	一、一九六	八、四三、八一	三、八五三	四、四三、六六二	一〇〇	一〇〇
同三十二年	二、五九九	二、五七、八二二	二、九三五	九、七、四九八	五、五三四	三、五五、三三〇	一四四	八四
同三十三年	一、七〇	一、七、六八七	三、九七三	九〇、一六九	四、一四三	一〇七、八五六	一〇八	二五
同三十四年	一、七〇	一、四、九四九	四、三三〇	一〇七、七七五	四、五〇〇	一三〇、八七五	一七	二八
同三十五年	一、〇三	五、三九七	四、五九三	一〇七、七七五	四、六九五	一一三、一七二	一三三	二七
同三十六年	四	二、〇五〇	四、九三三	八七、八一	四、九七四	八九、六六九	二九	二二
同三十七年	三	二、五六一	五、六九八	九、〇九八	五、七七	九、六六〇	一四九	三三
同三十八年	一、七	一、七、四九	五、九五九	一七、二五六	五、九八七	一三四、六八五	一五五	三三
同三十九年	二、九	二、三、三六	七、〇三三	一〇三、七六一	七、一三	一〇四、九五三	一四九	三五
同四十年	二、九	一、三、七	九、九五	一三、二七八	九、三、四	一三、二九二	一八五	三三
同四十一年	二、五	二、一、五	七、三三	一一、二一九	七、三、七	一一、二、七	一九三	二七
同四十二年	三、六	二、二、九	七、三三	一四、七、八九	七、二、五九	一五、〇、八〇	一八八	三五
同四十三年	三、八	一、三、〇三	七、四七	一三、四、三三	七、五〇九	一六、四、七六	一九五	三五

火災

年次	火災		百二十分比例
	件數	價額	
明治三十二年	三	三、三	一〇・二
同三十三年	三	三、三	一〇・二
同三十四年	三	三、三	一〇・二
同三十五年	三	三、三	一〇・二
同三十六年	三	三、三	一〇・二
同三十七年	三	三、三	一〇・二
同三十八年	三	三、三	一〇・二
同三十九年	三	三、三	一〇・二
同四十年	三	三、三	一〇・二
同四十一年	三	三、三	一〇・二
同四十二年	三	三、三	一〇・二
同四十三年	三	三、三	一〇・二
計	三	三、三	一〇・二

本表四季別百分比例左ノ如シ

年次	冬(自十二月至)	春(自三月至)	夏(自六月至)	秋(自九月至)
明治三十二年	二二二	二九二	二六三	二三五
同 三十三年	二八三	二六四	一九二	二六二
同 三十四年	二九八	二九七	一六八	二三七
同 三十五年	三五二	二六〇	一三六	二五二
同 三十六年	三七三	二四四	一七一	二二二
同 三十七年	三五九	二四二	二二二	二八八
同 三十八年	三〇六	三三一	二〇三	三三二
同 三十九年	二四八	三三五	二〇三	三三四
同 四十年	三九二	三三九	二二八	二六二
同 四十一年	二四三	二九九	三三一	三二七
同 四十二年	二九九	二六七	二四三	一九二
同 四十三年	三三三	二七七	一八七	三三三

警察上救護種類別

年次	家	船	人	指		人
				家	船	
明治三十一年	一七三	二二二	一六九	一〇〇	一〇〇	一〇〇
同 三十二年	三七七	二八〇	五三〇	一八三	三四八	三五五
同 三十三年	五九七	二九	七九七	三四五	二天	四九
同 三十四年	六三三	七	二三八	三六〇	三九	一四
同 三十五年	六九九	三	一八三	四〇四	三九	一四
同 三十六年	八八五	八	一九五	五二二	二七四	二六
同 三十七年	一一九四	五	二四〇	六九〇	三三	一八
同 三十八年	一一二五	四	一六五	六〇五	三三	一四
同 三十九年	六七六	四	一六九	六〇五	一八	一四
同 四十年	六三三	四	一六九	六〇五	一八	一四
同 四十一年	六三三	七	一六九	六〇五	一八	一四
同 四十二年	八八	七	二四九	四九六	二七	一五
同 四十三年	九三	四	二四〇	五三九	一七	一四

本表ノ外生蕃ニテ救護ヲ受ケシモノ明治三十九年家一、人二アリ

犯罪即決受理件數

年次	賭博	行政諸規 則違反	其ノ他	計	指數	人口一萬 件付受理 數	百分比	
							賭博	行政諸規 則違反
明治三十七年	三七	三、一六八	二五、二六五	二八、七〇〇	一〇〇	九三	一一	八七九
同三十八年	六七八	三、三六三	三三、九三六	三七、九七六	一三三	一一〇	一八	八九三
同三十九年	七三	四、七〇〇	三三、六七二	三九、〇九五	一三六	一三三	一八	八六二
同四十年	八三四	六、三八〇	四〇、八三五	四八、〇四五	一六七	一四九	一七	八五〇
同四十一年	七四八	六、二三五	三七、〇七〇	四四、〇五三	一五三	一四一	一四	八四一
同四十二年	九七	五、四六二	三五、六三九	四二、〇八八	一四六	一三五	一三	八四七
同四十三年	一、三五一	一、八四九	二〇、一九一	四〇、三九一	一四〇	一三六	三三	五〇〇

答刑處分人員

年次	實數	指數	本島人一萬 員付處分人 員	年次	實數	指數	本島人一萬 員付處分人 員
同三十八年	四、四四	一六九	一五	同四十二年	四、三四	一六三	一四
同三十九年	五、一五七	一九七	一七	同四十三年	四、九五〇	一八九	一五
同四十年	六、四三	二四六	二二				

種族別蕃人風俗



女族ルヤイタ



男族ルヤイタ



女族ンヌア



男族ンヌア



女族ンライバ



男族ンライバ



女族オガツ



男族オガツ



女族ミア



男族ミア



女族ミヤ



男族ミヤ

考備

セリアツト族ルヤイタハ族トツセイサ
ス略テ以チキシ同ト族ンライバハ族ン



角板山蕃産品交換所



陸勇線内收容蕃人診施藥

第一〇 蕃務

一 蕃政機關の沿革 領臺以來蕃務は民政局殖産部の主管とし二十九年全島に十一箇所の撫墾署を設置し蕃民撫育樟腦製造等の事を掌らしむ三十一年撫墾署を廢し其の事務を辨務署に移せり三十四年總督府及地方官々制改正の結果民政部に警察本署殖産局外四局を置き殖産局に蕃人蕃地に關する事項を、警察本署に隘勇に關する事項及蕃人取締に關する事項を掌らしめ辨務署の事務は蕃地を管轄する十三廳に移れり三十六年蕃地事務委員會を民政部内に創置し蕃地開發の方法及計畫等に關し總督の諮詢に應ずることとし同年警察本署内に蕃務掛を置き殖産局の主管せし蕃務一切を引繼かしめ三十九年該掛を蕃務課に更む四十二年官制を改正し民政部内に蕃務本署

を新設し同時に蕃地を管轄する地方廳は十廳と爲れり四十二年蕃地事務委員會を廢止し蕃務本署内に調査課を新設す四十四年蕃務監視規程を發布し北蕃南蕃の二監視區を置き監視區長として警視を配置せり

二 蕃人撫育 蕃地内に於ける蕃人撫育の機關は蕃務官吏駐在所員、教化事務嘱託、醫務嘱託及蕃童公學校職員等とす而して隘勇線の前進黨社の討伐等に依り歸順したる蕃社及從來温順にして武力を用うるを要せざる蕃社には蕃務官吏駐在所を設置し物品交換に由て彼等の必需品を供給し又は之を惠與し及蕃童を教育せしむ左に撫育の重立ちたるものを列記すへし
(イ) 農業 蕃人は從來農耕を解すと雖其の法たる唯、山野を焼き淺く之を墾耕し(開墾)せすして直に種子を散布するものあり(陸稻、粟、蕃薯、豆菽等を播種し二、三年間收穫し地力の耗盡するに至れ



角板山蕃人指導農園



角板山蕃人開墾



部一ノ場教工手人蕃山板角

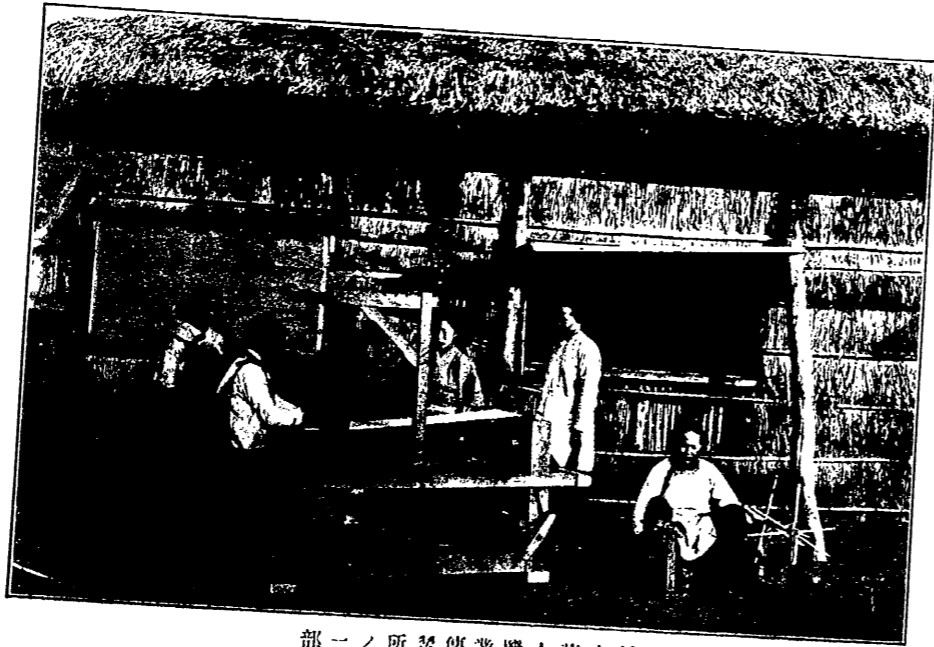

部一ノ所習傳業機人蕃山板角

は他の土地を相して更に開墾するものにして所謂切換畑なり故に之に集約的稼穡法を教へ收穫を増加せしめ地力の減退を防ぐは授産上の緊要事に屬するを以て桃園、臺北、南投各廳に農事指導場を撰定し定地耕の方法即ち間引、除草、中耕、施肥等を教へ居れり

(ロ) 機業北蕃の蕃婦は從來固有の機にて蕃布を織り自家用に供し又は交換品に充つるも其の方法頗る幼稚なるを以て宜蘭外四廳に各一箇所の機業傳習所を設け蕃婦を集め授業しつゝあり

(ハ) 手工桃園廳蕃童教育所に轆轤細工の技術員を傭入し椀盆其の他輕易なる器具の製作を教へ居れるに蕃童は喜て之に従事し漸次發達の見込あり

嘉義廳下の蕃童教育所に籐細工の教師を傭入し蕃童及青年に

教授せしめ居れるか其の成績良好なり
之れを要するに蕃人に對する授産は農業に重きを置き穀菽蔬
菜の外蕃地に産する蒟草芋麻等の栽培を奨励發達せしむるを
目的とす機業手工品の如き之を製作するも蕃地の産物として
將來有望なるものにあらざるは勿論なり唯主として自家用に
供せしめ其の生活状態を向上せしめんとするに在り故に之に
對して過度の奨励を爲さざる見込なり

(三)蕃童教育二十九年三月撫墾署を設置し同年六月之を廢止す
る迄の間に於て二三の撫墾署に於て少數の蕃童を集め國語計
數等を授けたることあり同年六月辨務署を設置し元撫墾署の
事務を管掌するや亦蕃童教育を試みたる者あるも其の方法區
々にして成績の見るべきものなし三十四年辨務署を廢し廳を
して蕃人撫育の事に當らしむるに及び南部各廳に於ては漸く



室教所育教童蕃山板角



場道化教人蕃山板角

蕃童教育に力を用ひ其の成績良好なるものありしに依り蕃童公學校設置の必要を認め三十八年恒春臺東兩廳に十箇所の蕃童公學校を新設し漸次増加して四十三年末には十七校と爲れり以上の公學校は蕃族中比較的温順なる「パイワン」「ピユマ」「アミ」三族の棲息地域に局限し教育を普及するに適せざるを以て蕃務官吏駐在所に於て巡查をして蕃童を教育し上下意思の疏通を圖り漸次我風俗習慣を注入し延て其の父兄に浸潤せしめ以て風化を助くるの必要を認め四十一年蕃童教育標準を定め漸次教育を開始せしめたり

(ホ)蕃人教化蕃人には古來固有の道德ありて親子兄弟夫婦長幼等尊卑の區別儼然として存し自ら孝悌忠信の道に適へり殊に祖先を崇敬して神とし事へ其の遺訓を恪守して敢て違はざらんことを惟れ恐る彼の誠首の風習ある源委を繹ぬるに祖先よ

り傳へたる山河の他種族に蹂躪せられんことを虞れ永久に之を擁護する爲其の同族にあらざる者は之を仇敵として一步も領域内に足跡を印せしめず若來りて侵佔を念る者あれば之を織滅せんとする古來よりの遺風にして他種族より視るときは其の陋習たるや論するを須ゐると雖彼等に在りては祖先傳來の遺風を守る美德たるなり斯の如き觀念に依りて行はるる鹹首なるを以て之を倅めしむるは實に容易の業にあらず是を以て隘勇線前進又は蕃社討伐等に依り之を彈壓膺懲し翻然悔悟輸誠歸順する者には先づ兇行の用に供する所有の銃器彈藥を提出せしめ然る後漸次之を教導感化せんには堅忍不拔の志操を有せる宗教家を蕃地に駐在せしめ其の任に膺らしめは効果を他日に收め得へきを察し試験的に適當の地に布教師を配し當分の間専ら蕃語を研究し徐々に教化に著手せしむることと



隘勇線前進

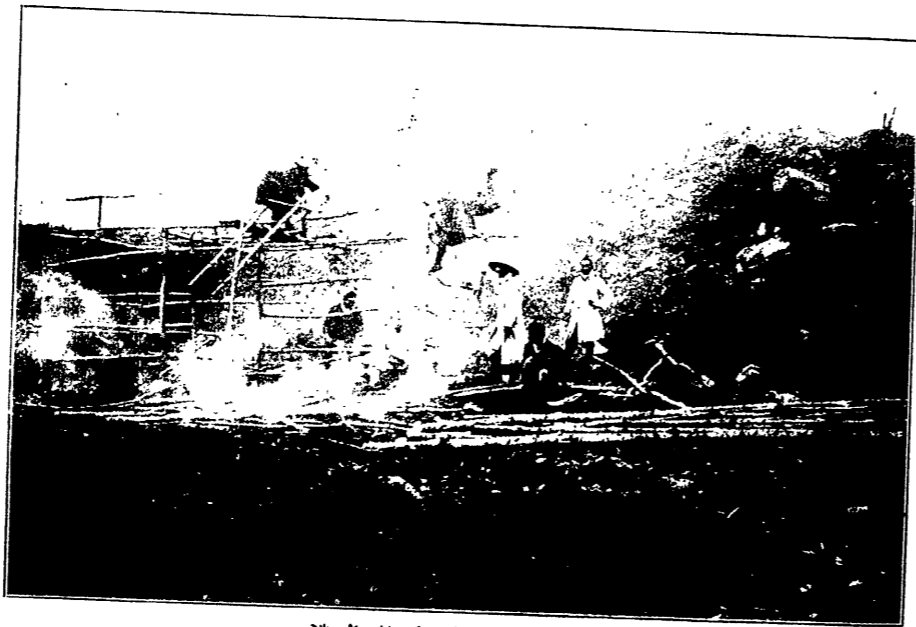

隘勇線前進隊宿營急造

し亦専ら蕃婦の教化に任せしむる爲に其の妻女に教化事務を囑託したるものあり

三 蕃人鎮壓 蕃人鎮壓に二様あり隘勇線前進、蕃社討伐便ち是なり隘勇線前進とは横暴なる蕃人の盤踞せる地域に武装せる警察隊を進め形勝の地を占領し或は砲壘を構築し或は鐵條網を架設し隘勇監督所、同分遣所、隘藪を配置し以て防禦を嚴にし彼等の行動を監視し非違を敢てせしめざるに力め其の輸誠歸順する者は線内に收容して保護を加へ從違の疑はしき者又は地形の關係に由り之を收容する能はざる者は依然線外に居住せしめ之を撫化す蕃社の討伐とは初より膺懲の目的を以て問罪の師を興す爲警察隊軍隊の参加することありを動かすを謂ふ本年中に於ては新竹廳下マイバライ方面前進を初とし尋てガオガン蕃方面の前進を開始し宜蘭、新竹、桃園三廳の線を

連絡して豫定の目的を達したり此の前進は從來屢々舉行したるものに比し規畫宏大にして隊員の死傷經費の消耗亦隨て多かりしと雖、理蕃上に得る所は實に鮮少ならざるのあり蕃務に關する諸表次の如し但し戸口に屬するものは之を戸口部に收む

蕃務所屬警察官吏及警察官吏 各年十二月三十一日

年次	課 蕃務		支應 蕃務官		警 察 官 吏		指 數	
	支應所	課	支應所	課	警部	警部	警部	警部
明治三十七年	二七	九	二七	九	三	二〇	三、三五五	一〇〇
同三十八年	二七	九	二七	九	三	二〇	四、一八一	一〇〇
同三十九年	二七	九	二七	九	三	二〇	四、四〇六	一〇〇
同四十年	二七	九	二七	九	三	二〇	四、四〇六	一〇〇
同四十一年	二七	九	二七	九	三	二〇	四、四〇六	一〇〇
同四十二年	二七	九	二七	九	三	二〇	四、四〇六	一〇〇
同四十三年	二七	九	二七	九	三	二〇	四、四〇六	一〇〇
同四十四年	二七	九	二七	九	三	二〇	四、四〇六	一〇〇
同四十五年	二七	九	二七	九	三	二〇	四、四〇六	一〇〇
同四十六年	二七	九	二七	九	三	二〇	四、四〇六	一〇〇
同四十七年	二七	九	二七	九	三	二〇	四、四〇六	一〇〇
同四十八年	二七	九	二七	九	三	二〇	四、四〇六	一〇〇
同四十九年	二七	九	二七	九	三	二〇	四、四〇六	一〇〇
同五十年	二七	九	二七	九	三	二〇	四、四〇六	一〇〇
同五十一年	二七	九	二七	九	三	二〇	四、四〇六	一〇〇
同五十二年	二七	九	二七	九	三	二〇	四、四〇六	一〇〇
同五十三年	二七	九	二七	九	三	二〇	四、四〇六	一〇〇
同五十四年	二七	九	二七	九	三	二〇	四、四〇六	一〇〇
同五十五年	二七	九	二七	九	三	二〇	四、四〇六	一〇〇
同五十六年	二七	九	二七	九	三	二〇	四、四〇六	一〇〇
同五十七年	二七	九	二七	九	三	二〇	四、四〇六	一〇〇
同五十八年	二七	九	二七	九	三	二〇	四、四〇六	一〇〇
同五十九年	二七	九	二七	九	三	二〇	四、四〇六	一〇〇
同六十年	二七	九	二七	九	三	二〇	四、四〇六	一〇〇
同六十年	二七	九	二七	九	三	二〇	四、四〇六	一〇〇
同六十年	二七	九	二七	九	三	二〇	四、四〇六	一〇〇

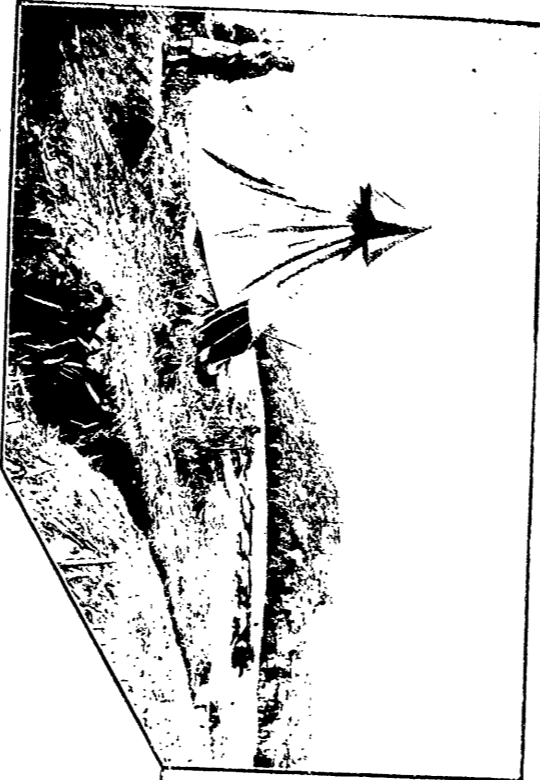

地勢宿務進前線勇隊

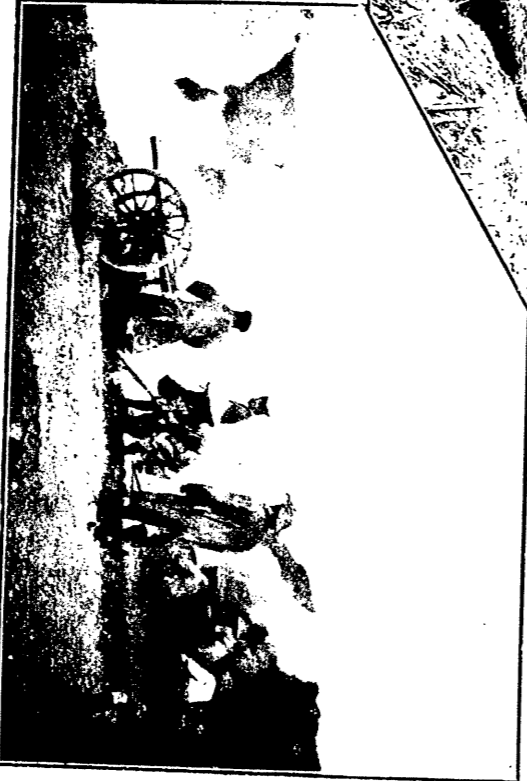

警部縣廳ハス對ニ人集

蕃 害

年次	度數	死		傷		指數	
		内地人	本島人	内地人	本島人	死	傷
明治二十九年	四	1	3	1	2	100	100
同 三十年	七	1	6	1	5	140	140
同 三十一年	二七	2	25	2	23	184	184
同 三十二年	二九	3	26	3	23	184	184
同 三十三年	三四	5	29	5	24	188	188
同 三十四年	三三	4	29	4	25	192	192
同 三十五年	二七	3	24	3	21	168	168
同 三十六年	一四〇	四	一三六	四	一三二	四九四	四九四
同 三十七年	一八五	七	一七八	七	一七一	三六三	三六三
同 三十八年	一六六	四	一六二	四	一五八	四四九	四四九
同 三十九年	一七三	七	一六六	七	一五九	四四九	四四九
同 四十年	二〇三	六	一九七	六	一九一	四八七	四八七
同 四十一年	二〇三	六	一九七	六	一九一	四八七	四八七
同 四十二年	二〇三	六	一九七	六	一九一	四八七	四八七
同 四十三年	二〇三	六	一九七	六	一九一	四八七	四八七
計		49	461	49	412	1506	1506

第一〇番務

一五九



式達示件條順歸人蓄ルケ於ニ山ンロメ



出提器銃人蓄ルケ於ニ山ンロメ

年次	領臺當時	明治二十八年	明治二十九年	明治三十年	明治三十一年	明治三十二年	明治三十三年	明治三十四年	明治三十五年	明治三十六年	明治三十七年	明治三十八年	明治三十九年	明治四十年	明治四十一年	明治四十二年	明治四十三年
臺北																	
宜蘭																	
桃園																	
新竹																	
臺中																	
南投																	
花蓮港																	
計																	
指數																	

隘勇線延長

第一〇番務

臺北	宜蘭	桃園	新竹	臺中	南投	嘉義	臺東
新哩店	叭哩沙	大嵙坎	南寮庄	樹杞林	東勢角	林圯埔	埔里社
新豐堂	水蕃童教育所	角板山教育所	大東河蕃童教育所	白毛蕃童教育所	稍來坪駐在所	楠仔腳萬豐所	丹大教育所
霧峰	彰化	南投	嘉義	嘉義	嘉義	嘉義	嘉義
直轄	竹頭崎	中埔	嘉義	嘉義	嘉義	嘉義	嘉義
阿里港	嘉義	嘉義	嘉義	嘉義	嘉義	嘉義	嘉義
生徒	九九五	四〇四	九〇九	五〇八	〇七三	二〇七	二〇六
計	臺東	阿緱	潮州	東港	枋寮	甲仙埔	六龜里
名稱	阿緱	潮州	東港	枋寮	甲仙埔	六龜里	衛巴壟
支廳	阿緱	潮州	東港	枋寮	甲仙埔	六龜里	衛巴壟
名稱	阿緱	潮州	東港	枋寮	甲仙埔	六龜里	衛巴壟
支廳	阿緱	潮州	東港	枋寮	甲仙埔	六龜里	衛巴壟
名稱	阿緱	潮州	東港	枋寮	甲仙埔	六龜里	衛巴壟
支廳	阿緱	潮州	東港	枋寮	甲仙埔	六龜里	衛巴壟
名稱	阿緱	潮州	東港	枋寮	甲仙埔	六龜里	衛巴壟
生徒	九四九	三二五	〇七〇	一八〇	〇三〇	〇二〇	〇二〇
計	臺東	阿緱	潮州	東港	枋寮	甲仙埔	六龜里
名稱	阿緱	潮州	東港	枋寮	甲仙埔	六龜里	衛巴壟
支廳	阿緱	潮州	東港	枋寮	甲仙埔	六龜里	衛巴壟
名稱	阿緱	潮州	東港	枋寮	甲仙埔	六龜里	衛巴壟
支廳	阿緱	潮州	東港	枋寮	甲仙埔	六龜里	衛巴壟
名稱	阿緱	潮州	東港	枋寮	甲仙埔	六龜里	衛巴壟
生徒	九九五	四〇四	九〇九	五〇八	〇七三	二〇七	二〇六
計	臺東	阿緱	潮州	東港	枋寮	甲仙埔	六龜里
名稱	阿緱	潮州	東港	枋寮	甲仙埔	六龜里	衛巴壟
支廳	阿緱	潮州	東港	枋寮	甲仙埔	六龜里	衛巴壟
名稱	阿緱	潮州	東港	枋寮	甲仙埔	六龜里	衛巴壟
支廳	阿緱	潮州	東港	枋寮	甲仙埔	六龜里	衛巴壟
名稱	阿緱	潮州	東港	枋寮	甲仙埔	六龜里	衛巴壟
生徒	九九五	四〇四	九〇九	五〇八	〇七三	二〇七	二〇六

蕃童教育

明治四十四年六月三十日

第一一 監獄

一 沿革 本島領有の當初に在りては未だ司獄に關する特別の制度なく罪囚は凡て地方廳所屬の監獄署に拘禁し警部をして其の事務を掌らしむ後二十九年民政を布かるるに及び始めて看守長及監獄書記等の職を置き次て三十年典獄の職を設け各縣監獄署に長たらしめしか三十二年監獄官制に依り當府の直轄と爲し同時に臺北、臺中、臺南に監獄本監を設け其の他須要の地に支監を置き新に典獄及監獄監吏の職制を定む

二 獄舎 當初獄舎は清國時代の廳舎、廟宇若は倉庫等を以て假用したるか故に檢束處遇は勿論衛生上の設備不完全なるか爲在監者の病氣甚少からざるのみならず破獄逃走亦頻々として絶へさりき是に於て監獄新營の急を告げ三十二年度より

臺北、臺中、臺南の三監獄の工事に著手するに至れり而して其の設計は歐米の最新式に則り房棟は孰も扇面形に排列し分房、雜居の二制度を折衷し檢束、衛生、作業等に最適應すへき考案の下に多數の囚徒を使役して工事を進め三十七年三月に至り全く竣工したり

三 在監人 開隸以來三十六年に至る迄は年と共に在監者漸次増し一日平均四千人を越ゆることありしも三十七年以降漸次減少して四十年以來は一日平均三千二百人内外なりとす斯の如く著しく減少せる原因は主として犯罪即決例竝罰金及笞刑處分例の二大法令の制定施行せられたるに在り

四 恩赦 本島獄制は始より内地に模倣したるも在監人の多數は所謂土匪の徒にして犇猛兇惡頗る度し難く時に破獄逃走のことあるを免れさりしか歲月の移るに従ひ司獄官吏にし

て彼等の言語風俗に通するに及びて彼我の間自ら意思の疏通する所あり在監人一般に我行刑の本旨を了解するに至りしを機として専ら教誨感化に務めたるか爲遷善改過の實漸く舉り三十六年以降特赦又は假出獄の恩典に浴する者年を逐ふて多きを加ふるに至れり

五 衛生 當初獄舎の設備未だ完からず獄醫も亦容易に得難きの時に於て而も衛生思想皆無の本島人を従容したることとて疾病死亡の多數なりしは寔に止むを得ざりしか三十四年専任監獄醫十數名を配置し専ら衛生に努めたるか爲漸次良好の成績を收め其の死亡率は百分の四十七より百分の三若は四に降るに至れり

六 作業 監獄新營の工竣り諸般の設備完成すると共に銳意奨勵に努めたるか爲各種の作業大に發達し製作品に對する

世間の高評嘖々たるものあり其の収入は三十六年度に在りては僅に三千四百餘圓に過ぎざりしも四十三年度に至りては十五萬八百圓の多額を見るに至れり之を同年度に於ける支出在監人費十八萬千八百餘圓に對照するときは實に其の十分の八、七に當る斯の如き好成绩は内地に在りては未だ嘗て見ざる所にして聊か誇とする所なり而して作業の主たるものは指物細工、籐細工、林投帽編、洋裁縫等にして其の他二十六類八十三種の多數に達せり

監獄に關する諸表次の如し

監獄吏員

各年十二月三十一日

年次	典獄	監吏	通譯	醫員	技手	教誨師	看守	女監	取締	囑託	雇	授業手	押丁	事務	計	指數
明治三十二年	三	三	四	一	一	三	四二	五	三	二	二〇	一	五七	一一	五七八	一〇〇
三十三	三	三	四	一	一	二	五〇	六	三	三	四	三	四四	一二	七〇七	一一九
三十四	三	三	四	一	一	二	六三	九	三	三	四	三	四四	一三	八三〇	一二九
三十五	三	三	四	一	一	二	六四	三	三	三	四	三	四二	一四	八三七	一四四
三十六	三	三	四	一	一	二	六五	三	三	三	四	三	四二	一七	八三三	一四四
三十七	三	三	四	一	一	二	六六	三	三	三	四	三	四二	一九	八三三	一四四
三十八	三	三	四	一	一	二	六七	三	三	三	四	三	四二	二〇	八三三	一四四
三十九	三	三	四	一	一	二	六八	三	三	三	四	三	四二	二一	八三三	一四四
四十	三	三	四	一	一	二	六九	三	三	三	四	三	四二	二二	八三三	一四四
四十一	三	三	四	一	一	二	七〇	三	三	三	四	三	四二	二三	八三三	一四四
四十二	三	三	四	一	一	二	七一	三	三	三	四	三	四二	二四	八三三	一四四
四十三	三	三	四	一	一	二	七二	三	三	三	四	三	四二	二五	八三三	一四四

明治三十二年監吏ノ欄ニハ看守長及書記ヲ掲載ス

在監人員

各年十二月三十一日

年次	刑事被告人	囚人	懲治人	別房留置人及勞役者	携帶乳兒	計	指數
明治三十年	七七	七七	一	一五	一	一五九	一〇〇
三十一	五三	一四〇	三	四	一	一五九	一一九
三十二	九〇	一八四	一	五	一	二八三	一八五
三十三	六五	二六五	一	四	一	三三三	二九
三十四	三五	三〇〇	二	五	二	三六八	二八
三十五	四〇	三三三	四	七	四	四〇八	二七〇
三十六	二〇	三二四	二	六	一	三五三	二三三
三十七	一三〇	二九四	一	五	一	三〇五	二〇四
三十八	一八二	二九二	一	五	一	三〇五	二〇七
三十九	一七四	二八五	四	七	三	三〇七	二〇三
四十	二五	二九三	三	九	四	三〇七	二〇三
四十一	二六	二七六	三	五	一	三〇七	二〇三
四十二	二四	二九六	一	八	三	三〇七	二〇三
四十三	二六	二九四	一	六	三	三〇七	二〇三

在監人患者及死亡者

年次	患者	死亡	在監人一日 平均死亡 付死百	患者百 付死亡	指數	
					患者	死亡
明治三十年	七,四九九	六九	四九五	九五	100	100
同三十一	五,五七四	四四	一三〇	八〇	七九	六七
同三十二	二,五五九	二八	一一三	一一	三〇	四三
同三十三	三,〇〇一	一九	七〇	五九	四七	二九
同三十四	二,六〇八	二〇	五八	七八	三七	三〇
同三十五	二,五五一	一三	三三	四八	三六	二八
同三十六	二,七八	一七	二二	四七	三九	二八
同三十七	二,〇三二	九	二四	四〇	三九	二九
同三十八	一,二六六	三	二〇	五〇	三八	二九
同三十九	九八八	七	二二	七八	三三	二二
同四十	一,六六	三	三七	七六	三三	二二
同四十一	八七〇	二	四二	一四九	二二	一九
同四十二	七四三	二	三九	一七一	二一	一九
同四十三	五四九	九	三〇	一七三	一八	一四

犯罪別囚人

各年十二月三十一日

年次	刑法犯	特別法犯	計	指數	百分比例	
					刑法犯	特別法犯
明治三十年	七二	一五	七七	100	九七	二二
同三十一	一,三九九	一六一	一,四〇〇	一九三	八五	二五
同三十二	一,四二九	四〇五	一,八三四	二五二	七九	三二
同三十三	一,八四九	七六六	二,六一五	三六二	七〇	二九
同三十四	二,〇九八	一,一〇二	三,二〇〇	四四〇	五五	二四
同三十五	二,三四六	一,三三七	三,六八三	四九三	五五	二四
同三十六	二,〇六七	一,二八一	三,三四八	四四七	五五	二四
同三十七	一,九四三	九七二	二,九一五	四〇一	五五	二四
同三十八	一,九八四	九八	二,〇八二	三九九	五五	二四
同三十九	一,九四八	八七	二,〇三五	三九七	五五	二四
同四十	二,〇八七	八六	二,一七三	四〇六	五五	二四
同四十一	一,九九二	七七	二,〇六九	三八二	五五	二四
同四十二	二,三九五	六三	二,四二四	四〇七	五五	二四
同四十三	二,三二一	六三	二,三八四	四〇五	五五	二四



刑名別囚人

各年十二月三十一日

年次	舊 刑 法										新 刑 法		計		
	無期 徒刑	有期 徒刑	有期 流刑	重懲 役	輕懲 役	重禁 獄	輕禁 獄	重禁 網	輕禁 網	禁刑 輕	拘留	換利 留置		管刑	無期 懲役
明治三十年	一八	二七	二六	二〇	二六	二	二	八九五	五七四	二	一	一	一	一	一
三十一	二五	二七	二五	二〇	二七	二	二	一三三	八九五	二	一	一	一	一	一
三十二	四七	四七	四七	二〇	二七	二	二	一三三	八九五	二	一	一	一	一	一
三十三	五三	五二	五二	二〇	二七	二	二	一三三	八九五	二	一	一	一	一	一
三十四	六〇	六〇	六〇	二〇	二七	二	二	一三三	八九五	二	一	一	一	一	一
三十五	六〇	六〇	六〇	二〇	二七	二	二	一三三	八九五	二	一	一	一	一	一
三十六	六〇	六〇	六〇	二〇	二七	二	二	一三三	八九五	二	一	一	一	一	一
三十七	六〇	六〇	六〇	二〇	二七	二	二	一三三	八九五	二	一	一	一	一	一
三十八	六〇	六〇	六〇	二〇	二七	二	二	一三三	八九五	二	一	一	一	一	一
三十九	六〇	六〇	六〇	二〇	二七	二	二	一三三	八九五	二	一	一	一	一	一
四十	五九	五七	五七	二〇	二七	二	二	一三三	八九五	二	一	一	一	一	一
四十一	五九	五七	五七	二〇	二七	二	二	一三三	八九五	二	一	一	一	一	一
四十二	五〇	四九	四九	二〇	二七	二	二	一三三	八九五	二	一	一	一	一	一
四十三	四八	四八	四八	二〇	二七	二	二	一三三	八九五	二	一	一	一	一	一
計	一三	一三	一三	一三	一三	一三	一三	一三	一三	一三	一三	一三	一三	一三	一三

犯罪別新受刑囚人

年次	刑法犯	特別法犯	計	指數	百分比例	
					刑法犯	特別法犯
明治三十年	二,三〇一	四	二,三〇五	一〇〇	九八	二〇
三十一	二,六四五	三	二,六四八	二六	八九	一〇
三十二	二,七五四	六	二,七六〇	一〇	八〇	一〇
三十三	三,六八九	一〇	三,七〇〇	一〇	七九	一〇
三十四	四,六八一	一	四,六八二	一〇	七九	一〇
三十五	四,六三三	一	四,六三四	一〇	七九	一〇
三十六	四,六七一	一	四,六七八	一〇	七九	一〇
三十七	三,八三九	一	三,八四〇	一〇	七九	一〇
三十八	三,四三三	一	三,四三四	一〇	七九	一〇
三十九	三,七六五	一	三,七六六	一〇	七九	一〇
四十	四,九五三	一	四,九五四	一〇	七九	一〇
四十一	三,六九六	一	三,六九七	一〇	七九	一〇
四十二	三,五三三	一	三,五三四	一〇	七九	一〇
四十三	三,七六二	一	三,七六三	一〇	七九	一〇
計	一八	一	一九	一〇	七九	一〇



刑事被告人ノ出入

年次	入監			計	出監			計	年末 人員	指數		入監 人員	出監 人員	付入 監者
	内地 人	本島 人	外國 人		内地 人	本島 人	外國 人			入監	出監			
明治三十年	八三	二八六〇	—	三、六八三	七六二	二、六四八	—	三、四一〇	七七七	—	—	—	—	九二六
同三十一	六〇五	三、六八九	—	四、二九四	六五六	三、九〇二	—	四、五五八	五三三	—	—	—	—	一〇六一
同三十二	七〇八	四、八一〇	—	五、五二八	六八一	四、四四〇	—	五、一一一	九〇〇	—	—	—	—	九二六
同三十三	七九	五、八三六	—	六、七五四	八〇七	六、一〇四	—	七、〇三三	一、八三	—	—	—	—	一〇四〇
同三十四	八四	六、六三二	—	七、六〇七	六八七	六、八七八	—	七、九〇三	一、五〇	—	—	—	—	一〇三九
同三十五	七六	六、八〇	—	七、七三六	七五一	六、七五五	—	八、二二三	二〇〇	—	—	—	—	一〇三九
同三十六	六六	七、一八六	—	八、〇〇三	六五四	七、四〇三	—	八、二二三	二〇〇	—	—	—	—	一〇三六
同三十七	四四	四、四三三	—	四、九〇〇	四六八	四、四七一	—	四、九〇〇	一三〇	—	—	—	—	一〇二八
同三十八	四〇	三、七七	—	四、二五二	四五一	三、六八三	—	四、一九九	一八二	—	—	—	—	九八八
同三十九	三七	四、二七	—	四、五七八	三八四	四、一三三	—	四、五七六	一七四	—	—	—	—	一〇〇二
同四十	四五	五、六六	—	六、一六三	四二	五、五五五	—	六、〇八三	二五四	—	—	—	—	九八七
同四十一	三三	四、五〇	—	四、九五六	三三	四、五〇〇	—	四、九三三	二七八	—	—	—	—	九八五
同四十二	三五	四、七五八	—	五、一五六	三八	四、七九二	—	五、三三〇	二四四	—	—	—	—	一〇〇七
同四十三	二九	五、二二	—	五、五四	三〇九	五、一〇五	—	五、五八〇	二三八	—	—	—	—	一〇〇一

在監人作業延人員及作業收入

年次	作業延人員			計	作業收入(圓)			計	指數	
	臺北監獄	臺中監獄	臺南監獄		臺北監獄	臺中監獄	臺南監獄		作業延 人員	作業收 入
明治三十二年	二八五、八四	一三五、二七	—	五、四四〇	一、四〇	一、〇八三	—	一七、一七	一〇〇	一〇〇
同三十三年	三六、二八四	一七〇、四八	—	七、四〇〇	一、〇六三	—	四、六七五	一七、〇八三	一〇四	九八
同三十四年	二六七、三七	三三、〇二	—	七、七三九	一、三七	—	五、〇八九	一七、〇八三	一〇四	九八
同三十五年	四七、〇四八	二四八、一九	—	七、〇六、一七九	二、八九	—	九、七七一	一七、〇八三	一〇四	九八
同三十六年	四〇五、五七	二二、七六	—	九、〇二、五五六	二、七四	—	一六、八四一	一七、〇八三	一〇四	九八
同三十七年	三五八、八四九	二五、八三	—	九、〇二、五五六	三、〇九七	—	一六、八四一	一七、〇八三	一〇四	九八
同三十八年	三四、五〇九	二五、七九〇	—	八、九、九八〇	四、八六六	—	一六、八四一	一七、〇八三	一〇四	九八
同三十九年	三三九、五七〇	二二、二四七	—	八、八、九九九	五、三三七	—	一六、八四一	一七、〇八三	一〇四	九八
同四十年	三四四、七三	二四、一三九	—	八、八、四一三	五、一五八	—	一六、八四一	一七、〇八三	一〇四	九八
同四十一年	三三八、〇四八	二〇、八二五	—	八、八、〇五八	五、二七二	—	一六、八四一	一七、〇八三	一〇四	九八
同四十二年	三六一、九三三	一九、九七三	—	八、八、九七九	五、一五八	—	一六、八四一	一七、〇八三	一〇四	九八
同四十三年	三六一、九四	一九、七三三	—	八、八、九七九	五、一五八	—	一六、八四一	一七、〇八三	一〇四	九八

第一二 農産 附移民

本島の氣候土質は極めて農業に適し就中稻作、蔗作及茶業は其の顯者なるものなり而して當府は二十九年森林原野特別處分令、同豫約賣渡規則、同貸渡規則を發布し越えて三十四年公共埤圳規則を定め其の翌年更に糖業獎勵規則を制定して開墾水利及糖業に獎勵を試み且農事試驗場、糖業試驗場、茶樹栽培試驗場及園藝試驗場等を設置して農業に關する各種の試験を行ひ講習生を募集して農業教育の普及を圖り四十一年に至り農會規則を發布し農業改良上の助長機關たる各廳農會の組織を確實にし此の他同年害虫驅除豫防規則を制定して生産の増加を圖り尙交通の便を開き貨物の出入を容易にし或は生産品検査規則を設け品質の改善を圖りたる等農政上諸般の施設著々其の

水田墾起



水田墾起

緒に就きたるを以て著しく農業を作振し各種農産物の増加を見るに至れり

本島の農業は舊來の耕地に加ふるに新墾の土地を以てし且農事改良獎勵の結果從來使用せる土地の利用集約の度を加へ爲に近來長足の進歩を示し今や著しく生産力を膨張し農産物總價額約七千萬圓を算す四十三年末現在の田は三四二、六八〇甲畑は三五二、三二六甲計約七十萬甲にして全面積の一割八分餘行政區域面積の五割三分餘に達し之か耕作に従事する者自作三五八、〇六二人自作兼小作二四二、一九六人小作四七二、三九〇人計百餘萬人にして全人口の約三割を占む故に之に農業從屬者一、〇一四、二八七人を加ふるときは全人口の殆ど三分の二は農民なりと謂ふを得へし次に本島主要農産を概説せん

一 米 近年著しく産額を増加し本島農産の首位を占め其

の主産地は臺中、臺北、宜蘭、桃園及新竹の各廳にして阿緱及臺南の二廳之に亞く然れども其收穫量及品質は母國米に比し著しく遜色あるを以て當府は施肥の奨励普及を試み以て其の多收を圖り種類の統一を企て以て之か品質の改善を圖りつつあり内地との米穀取引は三十年に始まり三十一年内地米價騰貴の際に移出激増し爾來比年其の歩を進め今や殆ど島内消費の餘剩を擧げて之を内地に輸送するの盛況を呈し四十三年度の移出額は約七十四萬石價額六百六十八萬圓に達せり本島米は從來品質粗にして粘力に乏しく加ふるに乾燥調製の不完全なる爲聲價揚らず取引上損失多かりしか三十七年内地移出米検査規則を發布し臺北外二十一箇所に檢米所を設けて検査を開始し調製法を督勵して品位の上進を計りたるに近來漸く其の聲價を高むるに至れり



水稻苗取



田植



稻ノ收獲

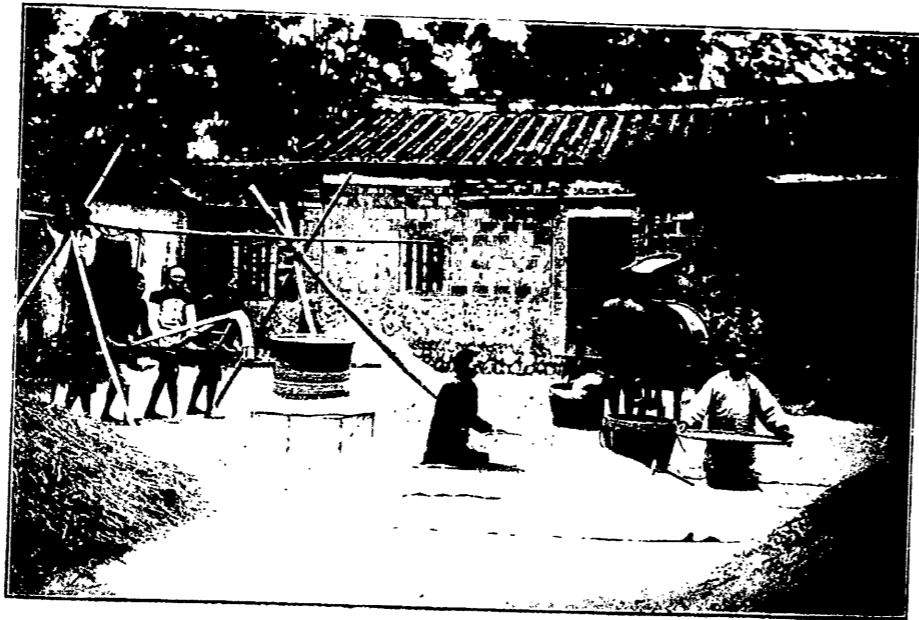

搥

二 麥類 内地に於ては米に亞く重要作物は麥類なれとも本島に於ては然らず大麥、小麥共に其の播收比較的少し而して其の産地は冬季降雨少き臺中、嘉義、臺南の海岸地方に限られ其の栽培法は極めて粗笨にして收量亦極めて少し將來耕作及肥培に意を用うるにあらされは其の産額を増すこと能はさるへし

三 豆類 本島栽培の豆類は其の種類少からず其の重なるものは大豆、豌豆、綠豆、樹豆にして多くは食用なり此の他綠肥として水稻收穫後水田に田菁、大豆、豌豆等の荳科植物を栽培するもの少からず

四 甘藷 甘藷は米に亞く農民必須の食用作物たり其の作付面積亦第二位を占む本島は氣候溫暖降霜極めて稀なるを以て頗る甘藷の栽培に適し孰れの季節及地方を問はず之か耕作

を見ざるはなし而して其の大部分は島内に於て消費せられ唯
と僅に蕃薯簽と稱する切干薯を清國に輸出するに過ぎず近年
澱粉製造會社の設立あり之か原料として將來益栽培せらるる
に至らん

五 落花生 全島到る所に栽培せられ特に河岸及海岸地方
の砂質地に於て甘蔗又は甘藷の後作として栽培せらるるもの
多し食用及製油用に供し又其の莖葉を家畜の飼料に供す

六 胡麻 全島到る所多少の栽培を見ざるなきも落花生と
同しく海岸地方に多し主として製油用に供す

七 茶 茶の輸出額は年々約一千七百萬斤價額六百萬圓に
上り本島貿易品の大宗たり産地は臺北宜蘭桃園新竹の北部各
廳にして就中桃園廳最多く臺北廳大稻埕は其の唯一の市場た
り

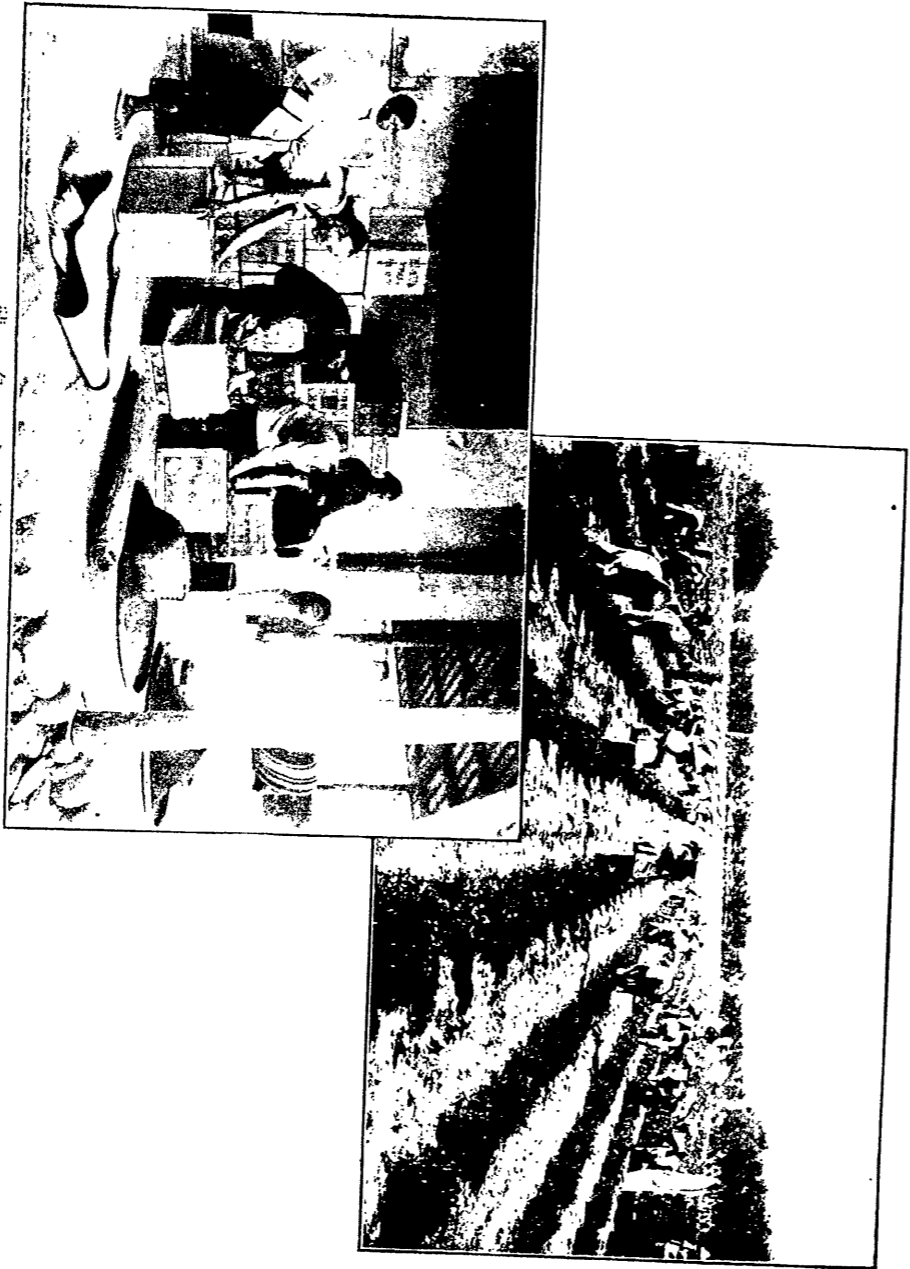

茶の採

茶の採

產地一帶の境域は丘陵高原蜿蜒起伏し其の土性及氣候は最茶樹の栽培に適し到る所の傾斜地及灌溉困難なる高原地は悉く茶園ならざるなく四十三年の栽培面積は約三三、五八二甲にして輸出高五、八三七、五七〇圓なり茶は產地農家に於て粗製せられ更に市場商人の手に依りて再製せらる再製法に二種あり甲を烏龍と稱し重に米國に輸出せられ乙を包種と呼ひ瓜哇及其の附近島嶼之か顧客たり近來露國に輸出する目的を以て日本臺灣茶株式會社工場に於て紅茶を製造す

八 甘蔗 重なる甘蔗栽培地方は臺中以南の各廳にして凡水利の便なくして水田と爲し能はざる耕地は多くは甘蔗の耕作に供せられ近年製糖業の發達に伴ひ水田にも亦甘蔗の栽培を見るに至れり從來本島に於ける甘蔗の栽培は古き歴史を有するに拘らず甚幼稚にして竹蔗、蚶蔗、紅蔗の如き品質及收量劣

等なる品種を栽培し且耕作法甚粗放にして施肥灌漑に留意せざりしかは一甲當甘蔗收量の如きも僅に四萬斤其の糖分の歩留亦六歩乃至八歩に過ぎざりき故に當府に於ては糖業の改良獎勵に著手するや一面には先づ「ローズバンブー」「ライナ」等優良種の普及に努め又一面には耕作法の改良獎勵と共に種苗肥料の補助を與へたるを以て競ふて改良種の栽培に従事し今や新式製糖工場の原料採收區域内に於ては殆ど在來種を見ざるに至れり斯の如く品種と耕作法の改良せられたる結果最近に於ける一甲當甘蔗收量は約六萬斤製糖歩留亦一割に達せしのみならず四十三年を以て之を三十六年に比すれば殆ど五倍に達し産業革新の一新紀念を劃するの盛況を呈せり

九 木藍 木藍は荳科に屬し栽培に依りて土地を肥沃と爲すの性あるか故に甘蔗陸稻等の輪作物として栽培す其の主産

甘蔗の葉

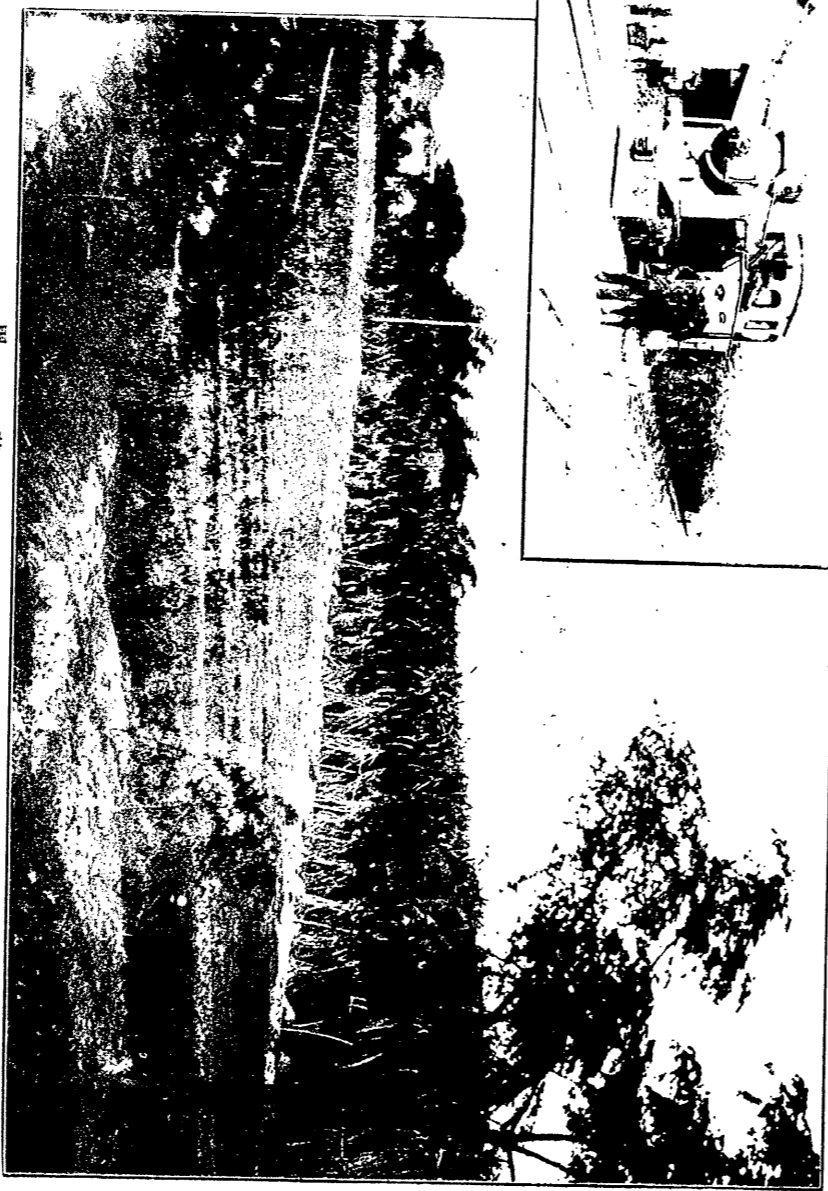
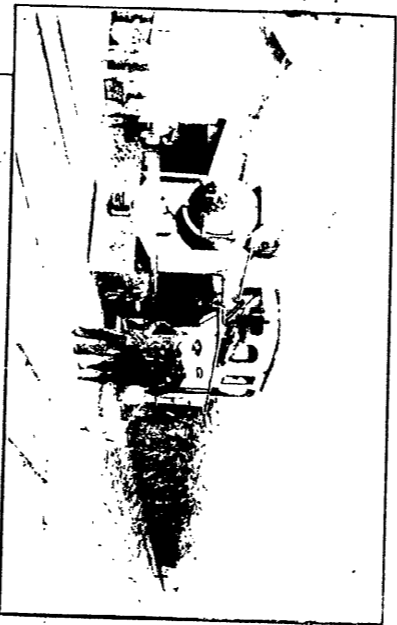

甘蔗

地は嘉義、臺南及阿緱地方にして四十三年中其の産額二千六百六十萬斤泥藍の産額四百三十四萬斤價額二十二萬圓なり

一〇 山藍 北部高地の溪間に栽培せらる四十三年に於ける作付面積は四十六甲にして生葉の産額四十八萬斤泥藍製産額七萬九千二百十斤價額二千九百三十五圓を産せしのみ

一一 苧麻 全島之か栽培を見ざるなく就中新竹の蕃界地方は其の最たり現今多くは纖維の儘支那に輸出し麻布と爲りて更に本島に輸入せらる近年苧麻の價格低廉なる爲め其の栽培面積稍減少せり

一二 黃麻 從來綱索を製し又は結束用に過ぎさりしか近年臺中廳葫蘆墩に製麻會社設立せられ之を原料として専ら米袋を製作す臺北、臺中、嘉義及阿緱の各廳之か主産地たり

一三 鳳梨纖維 本作物の主産地は臺南、臺中及南投の三廳

にして四十三年の産額四三、八五一斤價額一一、八四〇圓に過ぎずと雖鳳梨果實園の副産物として忽緒に附すへからず

一四 藺草 二種あり七島藺及大甲藺是なり共に寢蓆及其他蓆用の原料と爲す就中後者は大甲帽の原料として名あり其の主産地は臺北、臺中及臺南地方とす

一五 煙草 宜蘭、臺中及嘉義は良好なる煙草の産地にして四十三年の作付面積は六百三十六甲にして産額百三十萬斤價額拾參萬七千圓なり

更に主要の果樹を概説せんに次の如し

一 柑橘 本島の氣候は柑橘類の栽培に適し全島到る所多少の産出を見ざるはなし柑橘に十數種あり雪柑、椪柑、桶柑、文旦及斗柚を其の主たるものとす孰も品質佳良にして多くは生食用に供すれとも間砂糖漬に製するものあり新竹、臺中の兩廳は



柑 密

専ら椪柑を産出し臺北廳は雪柑及桶柑を主とし臺南廳は文旦の名産地にして嘉義は斗柚を以て名あり近來新竹、臺北の兩廳に於て「ワシントン、ネーブルオレンジ」を試作し成績佳なり爲に之か栽培を企圖するもの少からす三十六年は二三八甲の栽培面積と一、八〇〇、〇〇〇斤の收量に過ぎさりしも四十三年には面積八六一甲と爲り收穫高六、二八九、〇〇〇斤となれり

二 龍眼 中部以南に多く特に南投、嘉義、臺南地方を以て主産地とす多くは半野生的に森林状態を爲し周到なる栽培を爲せるものなし且多くは生食用に供すれとも龍眼肉及乾龍眼として清國に輸出するもの一年約二十餘萬圓に達す此の他に之に酷似せる荔枝あれとも生産極めて少し

三 柿 桃園、新竹、臺中、嘉義等各廳の山地に多産す孰も澁柿なり採收後石灰、木灰汁又は酒精を以て單寧を去りて食用に供

し又は干柿を製造す

四 李 新竹、宜蘭、臺北、臺中、南投、嘉義等の各廳を主産地とする品種多く品質一様ならされとも多産にして時に佳良のものを産す生食用又砂糖漬若は鹽漬と爲す將來品種を改良し栽培に注意せは「ジャム」の原料として有望ならん

五 桃 宜蘭、臺北、桃園、新竹、臺中地方に産するも品質良好ならず改良を要す

六 苜蓿(芭蕉の實) 全島之か産出を見ざるなしと雖主産地は臺中、新竹、臺北、嘉義の各廳等にして就中其の品質の最佳良なるは臺中廳員林産とす四時絶へす開花成熟するは本果實の特色にして専ら生食用に供し製品としては僅に乾苜蓿及菓子原料に用ひらるのみ本果實は二三年前迄は宅地の一部に數株を栽培するに過ぎざりしか需要の増加に伴ひ近年之を栽培



鳳梨園



芭蕉園

するもの増加し今や栽培面積七一三甲收穫高一五、八六二、二一二斤價額五十三萬圓を算するに至れり斯の如く長足の進歩を見るに至りしは是れ一に近年内地移出の數量著しく増加せし結果にして四十三年中に於て生果八百五十六萬斤價額三十四萬五千圓の移出を見尙益移出額を増加するの狀態なり

七 鳳梨 夏期の生食用に適し本島人は從來生食用の外之を味噌漬として又は「ゼリ」に製造す臺南、臺中及臺北の三廳を以て主産地と爲す近來他の地方に於ても栽培を試むるもの多きを加ふるに至れり三十五年鳳山に於て岡村某之か罐詰事業を開始せし以來臺中廳二八水及員林の二箇所に臺北廳大稻埕及古亭村庄に罐詰工場を設立するものあり其の製品は内地及滿洲、朝鮮地方に輸出す

此の他檸檬、蕃石榴、蕃木瓜、椰子、枇杷等將來有望のものに乏しか

終に移民の事を記せんに、三十八年臨時戸口調査の結果に依れば在臺内地人は五七、三三五人内農業を本業とする者四九八人に過ぎず果然時代は内地人の農業移民を要求するに至り是に於て乎三十九年花蓮港廳に數十戸四十年臺中廳に稍大規模の移民あり其の他少數農民の移植を爲したるものありしか孰も民業にして未だ良果を穫るに至らず故に時代の進運は更に官營移民を必要とするに至れり即ち諸種の準備を整へ其の急務を要する東部臺灣に四十二年度初て移民事務を開始し爾來著々其の歩を進め本年度末に於て七四戸三五五人の移民を得成績良好なるを以て尙漸次募集せんとす而して移民適地、移民地の設備、移民の實況、移民の保護等に至りては別刊「移民事業概況」及「移民案内」に詳なるを以て茲に之を畧す

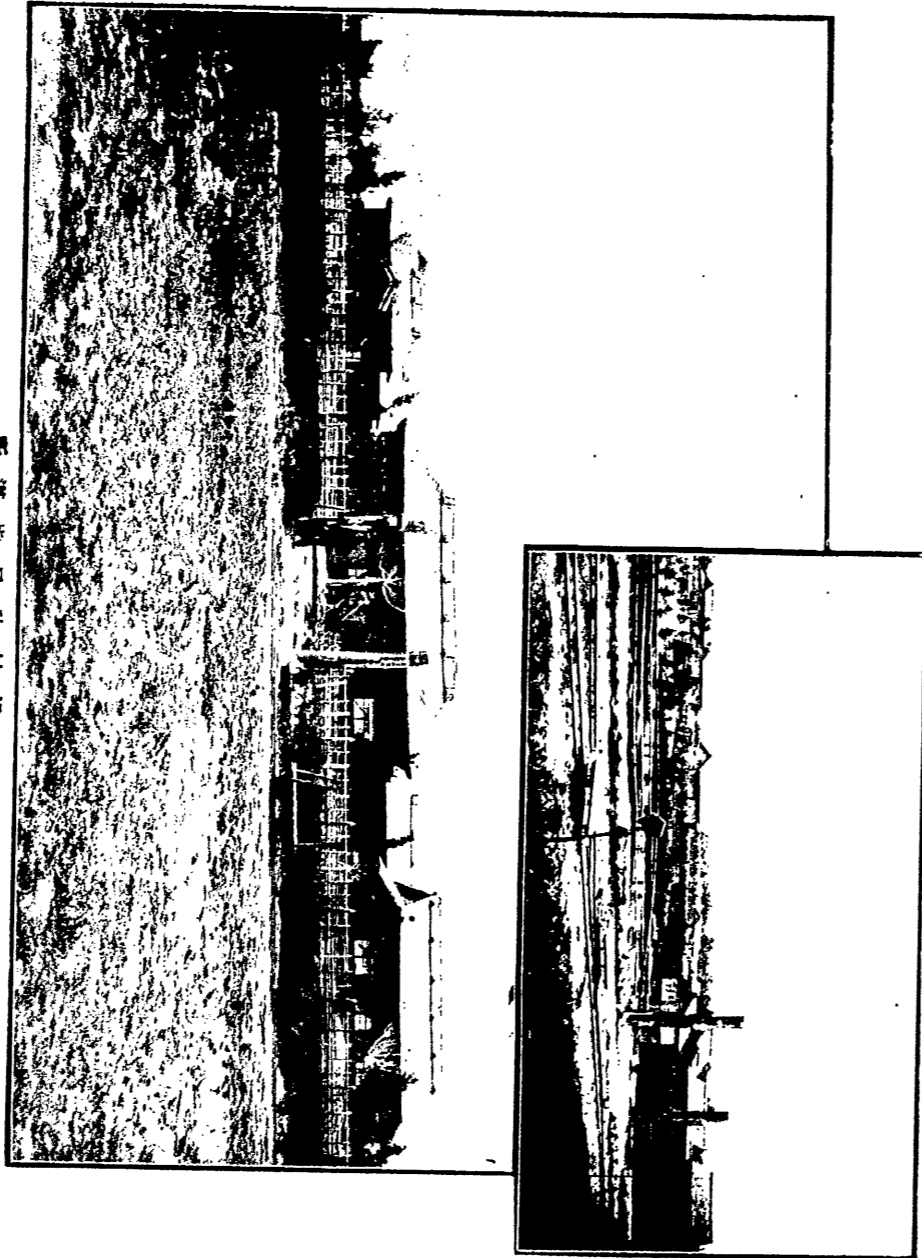

所導移民村地

吉野村移民指導所

吉野村移民收客地ノ一瞥



移民ノ者住移

農業及移民に關する諸表次の如し

田畑面積 (甲)

各年十二月三十一日

年次	田	畑	計	指數	百分比例	
					田	畑
明治三十二年	二二, 四九	一五, 三四	三六, 八三	一〇〇	五八・三	四一・七
同三十二年	二〇, 六三	一五, 四八	三六, 一一	九七	五八・〇	四二・〇
同三十三年	二二, 一六	一七, 四〇	三九, 五六	一〇七	五五・〇	四五・〇
同三十四年	二五, 九九	一九, 〇三	四五, 〇二	一二四	五五・二	四五・九
同三十五年	二六, 八八	二六, 九〇	五三, 七八	一五二	五二・二	四七・九
同三十六年	三二, 五九	三三, 〇九	六五, 六八	一七七	四八・五	五一・五
同三十七年	三二, 三六	三九, 五五	七一, 九一	一七七	四八・八	五二・二
同三十八年	三九, 二七	三四, 〇八	七三, 三五	一八〇	四八・九	五二・一
同三十九年	三八, 四〇	三四, 九二	七三, 三二	一八六	四八・七	五二・三
同四十年	三三, 八一	三三, 五九	六七, 四〇	一八五	四九・六	五〇・四
同四十一年	三三, 七八	三四, 六八	六八, 四六	一八八	四九・五	五〇・五
同四十二年	三四, 六八	三五, 三六	七〇, 〇四	一九二	四九・三	五〇・七
同四十三年	三四, 六八	三五, 三六	七〇, 〇四	一九二	四九・三	五〇・七

本表ノ事實ハ各年末ニ田畑トシテ現存ノモノナリ

農業者

各年十二月三十一日

年次	專業	兼業	計	指數	百分比	
					專業	兼業
明治三十一年	1,301,253	2,761,181	4,062,434	100	32.0	17.5
明治三十二年	1,277,000	4,095,577	5,372,577	100	33.1	17.5
明治三十三年	1,300,610	4,300,592	5,601,202	100	33.9	17.5
明治三十四年	1,303,833	4,821,912	6,125,745	100	34.3	17.5
明治三十五年	1,402,366	4,346,615	5,749,001	100	34.8	17.5
明治三十六年	1,453,806	4,577,892	6,031,698	100	35.7	17.5
明治三十七年	1,551,811	4,605,330	6,157,141	100	36.6	17.5
明治三十八年	1,583,366	4,552,153	6,135,519	100	37.2	17.5
明治三十九年	1,583,366	4,552,153	6,135,519	100	37.2	17.5
明治四十年	1,583,366	4,552,153	6,135,519	100	37.2	17.5
明治四十一年	1,583,366	4,552,153	6,135,519	100	37.2	17.5
明治四十二年	1,583,366	4,552,153	6,135,519	100	37.2	17.5
明治四十三年	1,583,366	4,552,153	6,135,519	100	37.2	17.5

明治四十三年末調査ハ從前ト其ノ内容異ナルヲ以テ更ニ之ヲ左ニ掲ク

種別	從業者		從屬者		計	
	男	女	男	女	男	女
自作業者	1,432,007	98,874	2,271,200	2,348,177	2,599,377	2,333,691
自作兼小作者	68,333	88,786	51,284	52,254	119,577	101,033
小作者	1,977,000	1,497,944	2,873,764	3,928,185	3,928,185	3,928,185
兼業者	76,000	5,755	1,497,944	6,453	1,574,000	1,282,818
計	3,553,340	2,581,369	7,134,192	7,335,073	14,469,265	13,545,727

農産物ノ一 (作付、甲)

年次	米	大麥	小麥	豆類	甘藷	落花生	胡麻	茶
明治三十二年	3,600,933	1,479	6,548	4,338	3,959	1,519	4,537	?
明治三十三年	3,557,533	1,479	1,857	2,365	4,091	1,958	6,889	27,435
明治三十四年	3,643,319	3,844	1,492	1,137	5,470	2,647	8,739	26,094
明治三十五年	3,556,687	4,919	3,153	2,589	6,147	3,340	9,153	28,308
明治三十六年	4,071,214	6,555	3,669	3,966	7,335	1,564	10,133	34,799
明治三十七年	4,088,600	1,231	6,297	3,641	9,293	1,950	15,347	33,700
明治三十八年	4,130,818	1,156	6,258	3,752	10,156	1,975	15,411	33,999
明治三十九年	4,712,833	1,407	6,952	2,300	9,704	1,896	13,445	33,803
明治四十年	4,862,755	1,292	6,986	2,512	10,873	2,680	12,743	33,298
明治四十一年	4,938,807	1,274	6,719	2,853	11,140	2,782	12,655	34,368
明治四十二年	4,948,808	1,393	5,921	2,564	10,967	2,309	11,659	33,644
明治四十三年	4,700,426	1,347	5,833	2,678	10,537	1,976	9,478	33,582

年次	甘蔗	木藍	山藍	苧麻	黃麻	鳳梨纖維 採收用	蘭草	煙草
明治三十二年	三、九三	二、七〇	九	一、六五八	一、四九五	二八	一〇	一八二
同三十三年	一、六五七	二、五四	三七四	一、六五四	一、一五五	一、七五〇	三七	二四〇
同三十四年	?	三、一二	三六	一、四六七	一、四二一	三三	三三	六四四
同三十五年	二、一六七	二、〇〇六	九	一、六八六	一、一四七	四二	三八	七九五
同三十六年	一、六五八	二、二六四	一五二	一、八三六	一、三五〇	三三三	二〇	六九八
同三十七年	二、五九四	二、六七六	一四五	二、四七五	一、四五七	二六四	二二	一八〇
同三十八年	二、五〇三	二、四八八	一六	二、五五九	一、七六五	三九五	三七	八八
同三十九年	三、五一九	三、九一八	三五	二、八六二	二、二三四	五四	四六	一四八
同四十年	三、〇三二	三、四六八	一九	二、八三三	二、二二八	五〇	四六	二六九
同四十一年	二、八七五	三、一七四	三五	一、九五四	二、一四〇	四六	四三	八二
同四十二年	三、九〇四	二、八〇〇	一三	二、一七八	二、〇六四	五四八	八九	三七九
同四十三年	六、四三	二、七七	四	一、六七三	二、一三	六二五	五五	六三六

甘蔗ハ一製糖期間煙草ハ明治三十九年以後ハ會計年度其ノ他ハ曆年調査ナリ次表亦同シ
本表の指數左の如し

年次	米	麥大	麥小	類豆	諸甘	生花落	麻胡	茶	蔗甘	藍木	藍山	麻苧	麻黃	鳳梨纖維 採收用	蘭草	煙草
明治三十二年	一〇〇	一〇〇	一〇〇	一〇〇	一〇〇	一〇〇	一〇〇	?	一〇〇	一〇〇	一〇〇	一〇〇	一〇〇	一〇〇	一〇〇	一〇〇
同三十三年	九三	一〇〇	二八	二六	一〇四	七九	一五	五	五	九	四二	一〇	七六	二五〇	三	三三
同三十四年	一〇二	二六	三三	二五	一三八	八三	一九	?	二	二	四	八	九四	一五〇	二九	三六
同三十五年	九	九	四	三	一五九	八二	二二	六	七	七	一〇	八	七	一五〇	三五	四九
同三十六年	二四	四	五	三	一八五	一〇三	二七	五	六	八	一〇	一	九	一〇	一〇	三六
同三十七年	二四	二〇	六	五	二二六	二九	三八	六	六	七	一五	一	九	一〇	一〇	三六
同三十八年	二八	六	六	五	二二六	二九	三八	六	六	七	一五	一	九	一〇	一〇	三六
同三十九年	二二	六	六	五	二二六	二九	三八	六	六	七	一五	一	九	一〇	一〇	三六
同四十年	二二	六	六	五	二二六	二九	三八	六	六	七	一五	一	九	一〇	一〇	三六
同四十一年	二二	六	六	五	二二六	二九	三八	六	六	七	一五	一	九	一〇	一〇	三六
同四十二年	二二	六	六	五	二二六	二九	三八	六	六	七	一五	一	九	一〇	一〇	三六
同四十三年	二二	六	六	五	二二六	二九	三八	六	六	七	一五	一	九	一〇	一〇	三六

農産物ノ一二 (收穫)

年次	米	大麥	小麥	豆類	甘藷	落花生	胡麻	茶(生葉)
明治三十二年	三,〇五,九七〇	—	四,五九九	七,〇八六	四〇四,〇〇〇	四七,一八二	一六,八二	?
同三十三年	一,五〇,〇二八	一,四六〇	一,一八二	五,〇二二	三三三,三七四	二〇,八三八	三六,三四八	?
同三十四年	三,〇五,八三八	二,八二二	八,七八二	四,四六二	三九,三三三	二四,三五八	三九,四一八	八,三二〇
同三十五年	三,八二,四四四	二,五四四	二〇,八三三	五,五三一	五〇,一六〇	一〇,八九七	三三,〇八八	八,三三五
同三十六年	三,六七,二〇八	七,三七二	三,四八四	一〇,五五三	八九七,九四八	一七,六三四	五〇,七六一	九,六八二
同三十七年	四,一五,八六三	二,三二六	三,七一五	一,三五,二七二	一一,三五,一五七	三三,八八七	四七,五三三	八,一六六
同三十八年	四,三三,八四五	七,三九五	三,七四五	九,四九三	一,四〇,三九五	二六,三三二	三五,三五九	八,八九六
同三十九年	三,九八,五七八	九,五五五	三,四七五	一〇,〇八三	一,三七,四七五	一八,七八二	三九,六二〇	八,四七二
同四十年	四,五二,一四二	八,三六九	三,三三四	二,四五一	一,〇八,八三八	二四,四六四	三,六〇二	八,七〇八
同四十一年	四,六六,六七	六,六六一	三,四八八	一,五,六四四	四,七八一	二五,七五三	四六,七〇一	八,六八九
同四十二年	四,六九,九四九	六,六六八	三,〇五六	一,二,七五	一,三〇,三四一	〇九,三七五	三六,五七四	九,四七三
同四十三年	四,一七,四七三	八,六四六	二,六九九	二,九八三	一,〇七,五五三	九,九五	三〇,三七七	一〇,〇一一

年次	甘蔗	木藍	山藍	苧麻	黄麻	鳳梨纖維	苧草	煙草
明治三十二年	三,四三,三四〇	五,四九八	五,三〇〇	一,七二五	一,四四一	一,五五〇	四,五〇七	一,九,九七六
同三十三年	二,七〇,八七五	七,六六五	二,五九〇	一,〇三三	一,四八一	三,五〇〇	九,〇九〇	六,〇六二
同三十四年	?	一〇,七六〇	一,五,九〇〇	九,〇八一	一,四八二	二,五三六	一,八七,一〇〇	六,八三二
同三十五年	一,三六,〇二五	一,八四五	一,七五,八六五	一,六八,七八一	一,五〇,八七八	九,四,三三	四三,四二七	八,七,四五〇
同三十六年	六,三,一五七	九,〇三〇	三,七,九五〇	六,〇,八九三	七,七,九九三	九,一,五九〇	八,八,九〇〇	七,三,五五〇
同三十七年	一,〇,七四,九七九	一,〇,五七,七四三	一,〇,六五,〇八〇	一,一,八二,六三三	一,二,八,九二〇	七,四,五〇〇	四四,一七〇〇	一,六,七,九四四
同三十八年	一,一五,九四四	一,八八九	一,〇,四四,五六三	一,〇,六五,三三六	一,三,九六,二七五	五,〇,五四〇	七,三,四七〇	一,四,一,五四
同三十九年	一,六九,〇二六	一,七九,七九二	一,九,六五,〇六二	一,九,四七,〇九三	一,二,三,二二六	七,二,〇〇一	七,七,六一八	二,八,七,四六六
同四十年	一,三三,六四八	一,四九,九五六	九,三,〇二二	一,七〇,二五三	一,四,一,〇四一	六,九,七三二	七,〇,三六八	三,五,五,七二四
同四十一年	一,四一,八六〇	一,七九,九二八	一,二,六二,〇〇一	一,九,九七,三三三	一,九,七,八四九	九,八,七四七	九,四,四七七	七,〇,〇,四五五
同四十二年	二,二九,四七一	一,三三,七六二	一,一〇,一〇〇	一,九,六七,〇八九	一,四,四,四八六	四,四,五四〇	九,六,二,三七	六,九,二,七九
同四十三年	三,六〇,四九六	一,六三,八四六	四,八,九三二	一,六,九二,七三三	一,五,九四,三三三	四,三,八五一	二,八,七,〇〇一	三,〇,四,九四九

本表の指數左の如し

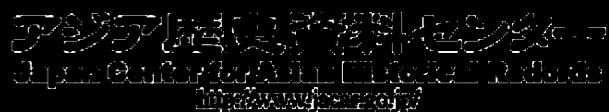

年次	米	麥大	麥小	類豆	蕎甘	生花落	麻胡	茶(葉生)	蔗甘	藍木	藍山	麻苧	麻黃	採織鳳梨	草蘭	草煙
明治三十二年	100	100	100	100	100	100	100	?	100	100	100	100	100	100	100	100
同三十三年	105	100	100	100	100	100	100	?	100	100	100	100	100	100	100	100
同三十四年	109	100	100	100	100	100	100	?	100	100	100	100	100	100	100	100
同三十五年	117	100	100	100	100	100	100	?	100	100	100	100	100	100	100	100
同三十六年	127	100	100	100	100	100	100	?	100	100	100	100	100	100	100	100
同三十七年	133	100	100	100	100	100	100	?	100	100	100	100	100	100	100	100
同三十八年	133	100	100	100	100	100	100	?	100	100	100	100	100	100	100	100
同三十九年	133	100	100	100	100	100	100	?	100	100	100	100	100	100	100	100
同四十年	130	100	100	100	100	100	100	?	100	100	100	100	100	100	100	100
同四十一年	137	100	100	100	100	100	100	?	100	100	100	100	100	100	100	100
同四十二年	136	100	100	100	100	100	100	?	100	100	100	100	100	100	100	100
同四十二年	136	100	100	100	100	100	100	?	100	100	100	100	100	100	100	100
同四十二年	136	100	100	100	100	100	100	?	100	100	100	100	100	100	100	100
同四十二年	136	100	100	100	100	100	100	?	100	100	100	100	100	100	100	100

米作ノ一 (期別)

年次	作付(甲)		收穫(乙米石)		百分比例		平均一甲ノ米收穫
	一期作	二期作	一期作	二期作	一期作	二期作	
明治三十二年	169,292	19,632	1,692,920	196,320	55.1	5.5	42.3
同三十三年	165,422	17,032	1,654,220	170,320	55.1	5.5	42.3
同三十四年	183,940	18,371	1,839,400	183,710	55.1	5.5	42.3
同三十五年	168,045	18,643	1,680,450	186,430	55.1	5.5	42.3
同三十六年	197,649	20,945	1,976,490	209,450	55.1	5.5	42.3
同三十七年	204,333	24,477	2,043,330	244,770	55.1	5.5	42.3
同三十八年	217,033	28,851	2,170,330	288,510	55.1	5.5	42.3
同三十九年	223,550	32,601	2,235,500	326,010	55.1	5.5	42.3
同四十年	233,554	37,401	2,335,540	374,010	55.1	5.5	42.3
同四十一年	233,552	36,801	2,335,520	368,010	55.1	5.5	42.3
同四十二年	232,982	37,339	2,329,820	373,390	55.1	5.5	42.3
同四十二年	232,982	37,339	2,329,820	373,390	55.1	5.5	42.3
同四十二年	232,982	37,339	2,329,820	373,390	55.1	5.5	42.3
同四十二年	232,982	37,339	2,329,820	373,390	55.1	5.5	42.3
同四十二年	232,982	37,339	2,329,820	373,390	55.1	5.5	42.3



米作ノ一 (地方別)

明治四十二年

應	作付(甲)		收穫(支米、石)		作付		收穫		平均一甲ノ支米收穫	
	一期作	二期作	一期作	二期作	一期作	二期作	一期作	二期作	一期作	二期作
臺北	三〇,九九九	二四,二二八	三三三,四七三	二〇四,七九六	五六一	四九九	六五三	三四八	二二三八	八四六
宜蘭	一七,八七一	一七,四七八	一九三,二二九	一四〇,八八六	五〇六	四九四	五七八	四三二	二〇八一	八〇六
桃園	三二,〇〇〇	一七,三三九	一八五,六七二	一四〇,八八六	六〇一	三五九	三三一	三三一	五九九	五三三
新竹	二八,一八〇	三三,三〇〇	三三八,八九五	一四六,二四九	五五八	四四三	三三〇	三八〇	八四八	六五六
臺中	五七,六六八	五七,七二〇	五七四,七三六	四九二,四三三	五〇四	四九六	五三九	四六二	九九七	八六八
南投	七,八二五	九,九九二	八四,八五二	一〇八,八九九	四三九	四三九	四三九	四三九	一〇八六	一〇八四
嘉義	一三,三〇三	三六,六九五	六八,七五五	二六,二九六	二六六	七三九	二〇八	七九二	五二六	七一五
臺南	八,八七	三六,四八二	九五,一八八	三三九,四五五	一九五	八〇五	二二九	七六二	一〇七八	九二九
阿緞	一六,一七六	二七,五五六	一八一,二〇〇	二七四,七九四	三七〇	六三〇	三九九	六〇二	一一二六	九九七
臺東	二,九四四	一,〇一七	四,一九三	六,三六二	七四五	二五五	八六八	一三三	一四一六	六二五
花蓮	四,六九二	一,一四五	五九,四七三	一一,四三三	八〇四	一九六	八三〇	一七〇	二二六八	一〇六一

果實

明治四十三年

種別	栽培樹數	產		額		數	株	價
		量(斤)	額(圓)	量(斤)	額(圓)			
雪柑	八四,四一六	八七,二四九	二六,七二二	一〇三	〇.三二七			
椪柑	一八,二六八	三,〇五六	一八三,〇一〇	一六七	一.〇〇二			
桶柑	八五,一一三	八六,六六六	二七,九〇三	九六	〇.三三八			
雜柑	一四,九八五	二九,一八七	九四六	一九五	〇.六三〇			
文旦	二〇,五九二	二〇,四七六	一一,一六五	一九三	一.〇五五			
計	一九,九八六	一〇,四三三	四九,四八	五二二	二.四七三			
龍眼	三九,七五九	六,二八九	三〇,七五五	一五八	〇.七四四			
枇杷	六六〇,九六四	三九,九六六	一一,二九〇	六〇五	一.八四五			
李	二九,三九四	一,〇五三	二九,二四一	三五八	〇.七三三			
桃	四九,五九四	八七,八九七	二〇,七一九	一七七	〇.四一八			
芎蕉	四三,六五二	四一九,三九二	三三,二五八	二二五	〇.七二七			
鳳梨	九七〇,八二七	一一,九六二	三三,二五八	一三	〇.〇三二			

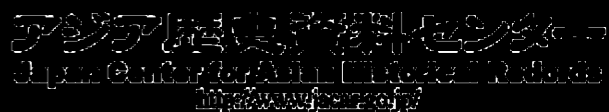

東部臺灣官營、民營及自由移民適地面積 (甲)

明治四十四年三月三十一日

種 別	總面積	內							
		田	畑	美國麻畑	共有地	放牧地	建物道路敷地	造林地	雜種地
官營移民適地	一三、八七五	一、八八三	三、四八四	三、七〇六	一、七〇〇	二、六〇七	八三五	九〇	
民營移民適地	二、二七九	六四	五、二〇〇	二、四〇六		二、九六〇	六六九		八四〇
自由移民適地	一九、〇九六	四、〇〇七	二、三三七	一、四二八					
計	四、六九〇	六、八四三	三、〇六五	七、五三〇	一、二七〇	五、五六七	一、五〇四	九〇	八四〇

內譯ハ將來ノ利用見込地類別ヲ掲ク

西部臺灣自由移民適地面積 (甲)

明治四十四年三月三十一日

種 別	總面積	內				譯	
		耕地	未墾地	建物敷地	養魚地	收容適地面積	調查ノ結果得タル面積
調查ノ結果得タル面積	一七、三六〇	三、四八八	一五、二七七		九五	一、五〇〇	
賣買交換ニ依ル増面積	二、一六四	三、一五六			八		
賣買交換ニ依ル減面積	一〇、二八八		一〇、〇一五			二、一七三	
收容適地面積	九、二三五	二、五八三	五、二六一		一〇三	二、一七三	

內譯ハ現在ノ地類別ヲ掲ク

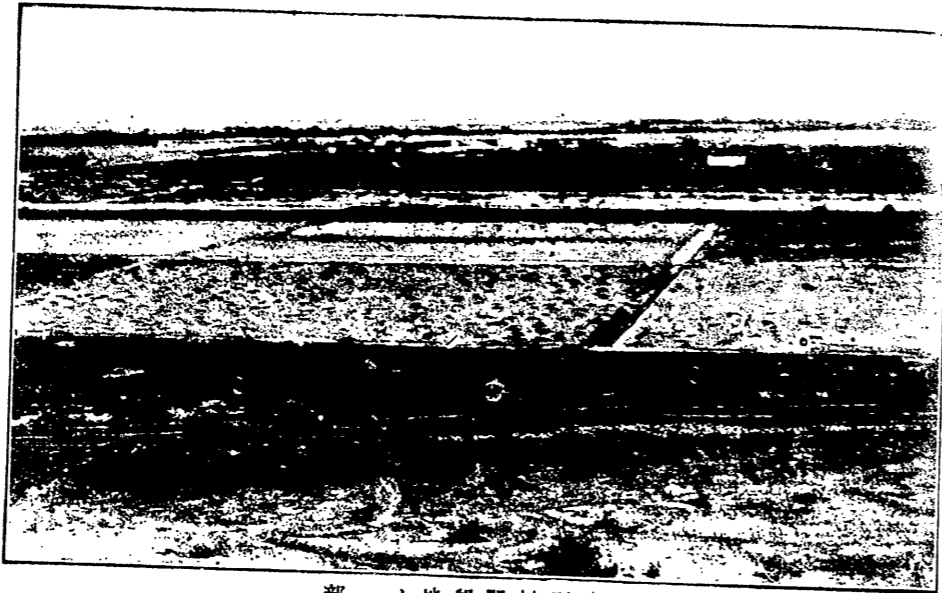

吉野村開墾地ノ一部



吉野村農村ノ一部

計	指導所使役農夫		吉野村農民		區 別		戶數	人口	年 齡 別
	計	女	男	計	女	男			
計	八五			二四			六		
計	二七	二七	一七	計	二六	二六	二五	二五	二五
	女	男	女	男	女	男	女	男	女
	二七	一七	二六	二六	二五	二五	二五	二五	二五
	七	四	三	一	一	一	六	四	二
	一〇	三	七	一	一	一	九	二	七
	一三	五	八	一	一	一	三	四	八
	二九	二	一八	七	一	六	三	一〇	二
	六〇	二七	三三	一五	八	七	四五	一九	二六
	五九	二八	三一	八	四	四	五	二四	二七
	三五	二〇	一五	三	一	三	三	二〇	二三
	五〇	二五	二五	二	八	四	三	一七	二
	六三	三三	三〇	二〇	九	二	四	二四	一九
	四七	二〇	二七	一〇	六	四	三七	一四	二三

移民戸口

明治四十四年三月三十一日

第一三 畜産

本島の牧畜は副業的養豚業の外見るべきもの少し殊に舊政府時代は畜産に對して深く施設する所なく一に自然の趨勢に委し僅に牛の屠殺を禁制して消極的の保護を試みたるに過ぎず改隸後當府は夙に家畜の改良に意を用る洋牛、洋豚及印度牛を輸入し農事試験場及種畜場をして之か蕃殖を爲さしめ又農會其の他の團體に貸與して改良蕃殖に意を致さしめ更に産牛改良獎勵費を支出し或は種豚改良費を補助し以て種牛種豚の改良に努めたる結果輓近稍好果を收むるに至れり牛豚及獸疫に關し左に之を分説せん

一 牛 本島の農業は畜力を藉ること多く獨り田園の耕作のみならず貨物の運搬、製粉、製糖等牛力を要するもの多し從て



水 牛



黄 牛



羊 集



印度牛 (カンクビー)

産牛の消長盛衰は農民の利害休戚に至大の關係あり由來本島産の牛畜に水牛、黄牛の二種あり而して二者各一長一短あり得失相半す水牛は體軀大に力量強しと雖運歩遲緩にして使用の際數回水浴又は灌水するの煩あり之に反して黄牛は體軀矮小力量寡少なれとも運歩敏捷にして又灌水の要なきは其の長所なりとす故に概して水牛は水田の多き所に黄牛は園圃の多き所に飼養せらる本島牛畜改良の方針は一面健全なる力役牛を産すると共に一面乳用牛の蕃殖を圖るに在り其の飼養及管理の方法は頗る簡單にして犢生まるれば母牛に附して其の哺乳に任せ數日を経て共に郊野に放ち軟草を食せしめ其の長するや早朝監視人を附して草生地に放牧し日暮之を牽き來りて牛舎又は柵欄中に繋留す各種牛畜の數は逐年増加し又屠殺の數は水牛、黄牛共に四十三年度に於て著しく増加せり

二 豚 豚は専ら農家婦女子の副業又は内職として毎戸一、二頭乃至七、八頭を飼育す然れとも在來種中には劣等にして改善の必要極めて大なるもの少からざるを以て當府は洋豚又は在來優良種豚の普及を圖り各廳農會をして之か任に當らしめ鋭意改良を計りたるに今や前途有望なる狀況を呈するに至れり豚の輸入は領臺當時は年に十萬餘頭に達し専ら清國に之か需要を仰きたりしか近時畜産業の振興に伴ひ著しく其の輸入を減し四十三年の如きは清國より輸入したるもの僅に五二九頭内地より移入したるもの四、一一三頭を算するに過ぎず而して豚肉は本島民の最珍嗜好する食料の一にして生活程度の上進に伴ひて其の消費量益増加す即ち四十三年中の屠殺數六七五、六〇二頭にして之を數年前に比すれば其の増加亦驚くべきものあり

三 獸疫 本島畜産の發展に一大障礙を與ふるものは牛疫にして豚虎列刺之に次ぎ農家の損失多大なるものあり是を以て當府は曩に臺灣獸疫豫防規則を制定發布して豫防、防遏に努め尋て牛疫血清及豚虎列刺豫防液の豫防注射を施行して健牛健豚に免疫性を與へしむるの方法を講し一面罹疫獸の撲殺を勵行し防疫上有力なる進歩を加へ一時猖獗を極めたる牛疫も漸次減退して四十三年中に發生したる牛疫は七七七頭に減せり

畜産に關する諸表次の如し

家畜(頭)

各年十二月三十一日

年次	水牛		黄牛		猪	羊	山羊	馬	騾馬	指	
	水牛	黄牛	水牛	黄牛						水牛	黄牛
明治三十一年	一四,九八八	三,一九九	一〇,〇〇〇	一,〇〇〇	一〇,〇〇〇	一〇,〇〇〇	一〇,〇〇〇	一〇,〇〇〇	一〇,〇〇〇	一〇,〇〇〇	
同 三十二年	一五,四三三	三,三三三	一〇,〇〇〇	一,〇〇〇	一〇,〇〇〇	一〇,〇〇〇	一〇,〇〇〇	一〇,〇〇〇	一〇,〇〇〇	一〇,〇〇〇	
同 三十三年	一六,三三三	三,三三三	一〇,〇〇〇	一,〇〇〇	一〇,〇〇〇	一〇,〇〇〇	一〇,〇〇〇	一〇,〇〇〇	一〇,〇〇〇	一〇,〇〇〇	
同 三十四年	一六,二二二	三,三三三	一〇,〇〇〇	一,〇〇〇	一〇,〇〇〇	一〇,〇〇〇	一〇,〇〇〇	一〇,〇〇〇	一〇,〇〇〇	一〇,〇〇〇	
同 三十五年	一六,九八八	三,三三三	一〇,〇〇〇	一,〇〇〇	一〇,〇〇〇	一〇,〇〇〇	一〇,〇〇〇	一〇,〇〇〇	一〇,〇〇〇	一〇,〇〇〇	
同 三十六年	一七,三三三	三,三三三	一〇,〇〇〇	一,〇〇〇	一〇,〇〇〇	一〇,〇〇〇	一〇,〇〇〇	一〇,〇〇〇	一〇,〇〇〇	一〇,〇〇〇	
同 三十七年	一七,三三三	三,三三三	一〇,〇〇〇	一,〇〇〇	一〇,〇〇〇	一〇,〇〇〇	一〇,〇〇〇	一〇,〇〇〇	一〇,〇〇〇	一〇,〇〇〇	
同 三十八年	一七,三三三	三,三三三	一〇,〇〇〇	一,〇〇〇	一〇,〇〇〇	一〇,〇〇〇	一〇,〇〇〇	一〇,〇〇〇	一〇,〇〇〇	一〇,〇〇〇	
同 三十九年	一七,三三三	三,三三三	一〇,〇〇〇	一,〇〇〇	一〇,〇〇〇	一〇,〇〇〇	一〇,〇〇〇	一〇,〇〇〇	一〇,〇〇〇	一〇,〇〇〇	
同 四十年	一七,三三三	三,三三三	一〇,〇〇〇	一,〇〇〇	一〇,〇〇〇	一〇,〇〇〇	一〇,〇〇〇	一〇,〇〇〇	一〇,〇〇〇	一〇,〇〇〇	
同 四十一年	一七,三三三	三,三三三	一〇,〇〇〇	一,〇〇〇	一〇,〇〇〇	一〇,〇〇〇	一〇,〇〇〇	一〇,〇〇〇	一〇,〇〇〇	一〇,〇〇〇	
同 四十二年	一七,三三三	三,三三三	一〇,〇〇〇	一,〇〇〇	一〇,〇〇〇	一〇,〇〇〇	一〇,〇〇〇	一〇,〇〇〇	一〇,〇〇〇	一〇,〇〇〇	
同 四十三年	一七,三三三	三,三三三	一〇,〇〇〇	一,〇〇〇	一〇,〇〇〇	一〇,〇〇〇	一〇,〇〇〇	一〇,〇〇〇	一〇,〇〇〇	一〇,〇〇〇	

明治三十六年以前ハ洋牛及雜種牛ノ調査ヲ缺ク而シテ同四十二年洋牛及雜種牛ノ欄へ内地牛四十二頭ヲ合算計上セリ

屠畜ノ一 (數量)

年次	屠場數	頭數		指	
		水牛	黄牛	水牛	黄牛
明治三十一年	?	四,〇三三	六,三三三	一〇〇	一〇〇
同 三十二年	?	六,六五五	四,七六六	一〇〇	一〇〇
同 三十三年	二二五	七,〇〇〇	五,〇〇〇	一〇〇	一〇〇
同 三十四年	一六八	六,二五三	五,〇〇〇	一〇〇	一〇〇
同 三十五年	二二二	七,〇〇〇	五,〇〇〇	一〇〇	一〇〇
同 三十六年	四六六	八,三三三	五,九三三	一〇〇	一〇〇
同 三十七年	七七八	七,六六六	三,〇〇〇	一〇〇	一〇〇
同 三十八年	七七八	七,五〇〇	三,二二二	一〇〇	一〇〇
同 三十九年	八八八	七,九八〇	二,五八五	一〇〇	一〇〇
同 四十年	八八八	一〇,三三七	三,五四四	一〇〇	一〇〇
同 四十一年	九〇〇	一〇,三三三	四,一〇八	一〇〇	一〇〇
同 四十二年	八七三	一一,五一一	四,九八〇	一〇〇	一〇〇
同 四十三年	八六一	一四,七五九	七,六九二	一〇〇	一〇〇

本表ノ外内地牛明治二十七年ニ七頭同四十年ニ三十四頭同四十二年ニ二頭同四十三年ニ七十頭アリ

屠畜ノ一二 (價額、圓)

年次	水牛	黄牛	豚	山羊	馬	計	指數
明治三十一年	一五〇,四九三	一五,五五五	五,七九二,三二六	九,八六四	—	六,一八八,〇九八	一〇〇
同三十二年	二〇九,二七五	一四,四〇八	四,〇〇八,〇〇六	七,七七八	—	四,四三三,四六七	七二
同三十三年	一七四,九六〇	一四,九三三	三,二九三,七九四	四,五七〇	四〇	三,六五四,一九七	五九
同三十四年	一五五,二二三	一四,三九九	四,七三三,六五一	六,〇二八	一,三三五	五,〇八一,四七六	八二
同三十五年	一五七,二四六	一六,四〇三	四,九三三,四〇六	一〇四,〇〇九	二七	五,三四一,八一	八六
同三十六年	一九〇,八五七	一六,九二四	五,九二一,四〇六	二六,一一〇	二八二	六,三九五,六六六	一〇三
同三十七年	一六五,一一二	七,三六三	六,二七〇,二八	二六,四二七	—	六,六三五,三〇〇	一〇七
同三十八年	一九七,七二七	九,七三〇	六,八七七,三〇〇	一一,二二七	—	七,二九四,四五六	一一八
同三十九年	一七二,二九四	六,九三三	七,三三九,四五五	一一,五七三	—	七,六三三,六七九	一二四
同四十一年	二〇四,七〇三	七,〇九四	七,四八一,二九六	一一,五七八	—	七,八八五,六七	一二七
同四十二年	二〇二,六四四	九,六三〇	七,九三〇,七五四	二〇,五五九	—	八,四三二,四〇七	一三六
同四十三年	二二六,七四三	一一〇,一四二	八,九七五,二三五	一五,三五〇	四	九,四八五,四三三	一五三
同四十四年	二三五,四四五	一三四,八六〇	八,九九六,五九〇	一九,二〇三	五	九,五四一,一五〇	一五五

本表ノ外内地牛價額明治三十七年ニ三百二十圓同四十年ニ二千三百八十圓同四十二年ニ百五十六圓同四十二年ニ四千八百八十六圓アリ

屠畜場

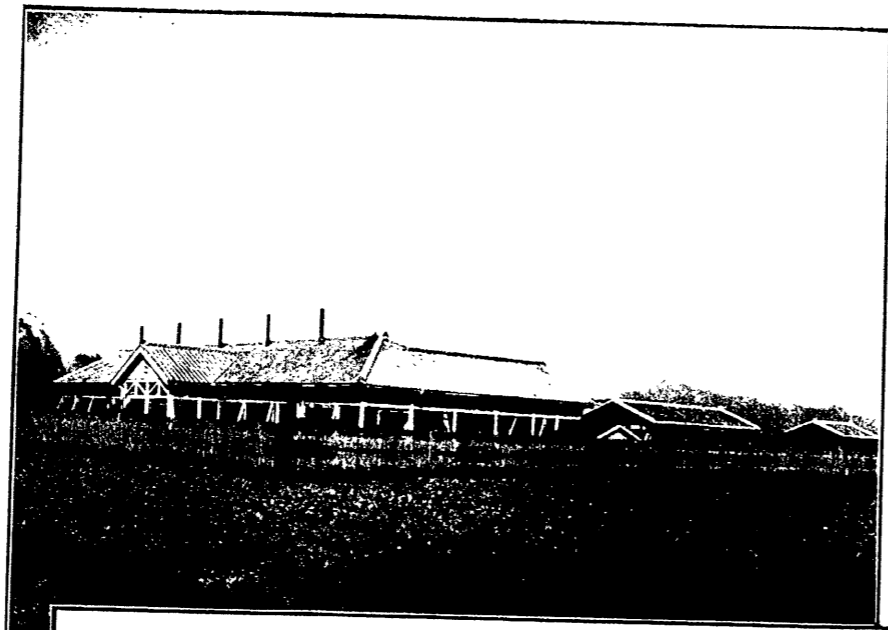

養飼ノ鴨家

獸疫發生(頭數)

年次	牛疫	炭疽	氣腫疽	豚虎列刺	豚羅斯疫	狂犬病
明治三十五年	二,三六八			一,四九九	七	
同三十六年	三,三三四	四		二,〇八七		
同三十七年	一,五八三	二〇		一,三〇九		
同三十八年	二,九七七			一,八三〇	二	
同三十九年	五,一三三	二		三,七四九	三	
同四十年	一,八四〇	一七		二,七六〇	一七	
同四十一年	五,六三三	七	四	一,九〇五		
同四十二年	一,二九一	三	四	一,〇九〇	四	二
同四十三年	一,七七七	二	一	二,四九五		

第一三番畜産

二〇七

第一四 水産

三十八年戸口調査の結果に依れば各職業の本業者を百とすれば漁業及製鹽に従事する者は二四%に過ぎず以て本島水産業は他の産業に比して甚幼稚なるを知るへし而して本島漁夫は向上進歩の念に乏しく其の漁船は小形の木造船若は竹筏なるを以て到底沖合漁業を爲すこと能はざるのみならず漁具は概ね粗雑にして漁法亦舊套を脱せず故に漁撈高甚多からず尙改良發展の餘地頗る大なるものあり然れども本島は温熱兩帶に跨るを以て水族の種類頗る多く現に本島北部及南西部並澎湖列島に於て漁獲最多く其の主なるものは鯛、鱸、鯉等にして水産製造物は多漁の期に際し漁業者又は問屋の手に依りて鹽藏、鹽乾、煮乾、素乾等に製造せられ其の種類多しと雖製品未だ概ね佳

良なるに至らず但た養魚及養蠣に至りては比較的發達せるものあり

當府に於ては水産上の施設に關し從來種々計畫する所ありしか前年度より間接的啓發の主旨に依り本島樞要の漁場に内地漁業者を移住せしめ本島漁夫と接觸して漁業に従事せしめ以て斯業開發の方針を探りしに稍好果を得たり又水産試験に關しては從來澎湖廳に年々豫算を配付して繼續試験を施行せしめ來りしか經費少額にして十分其の目的を達し得ざるを以て之を廢止し代ふるに當府に於て統一的に直接經營するの方針を探るに決し先づ堅牢快速なる補助機關附漁船一隻を新造し漁場の探檢調査及漁撈試験を行ふと共に養蠣養魚等養殖に關する研究調査を爲すの目的を以て本年度より該事業に著手せり而して將來に於ても以上の調査、試験等を續行し尙沿岸漁業

の整理等をも施行せんとす要するに其の施設經營宜しきを得
 は本島水産業の面目を一新するに至るへきは信して疑はざる
 所なり
 水産に關する諸表次の如し

水産業者

各年十二月三十一日

年次	人		計	指	數	百分比	
	專業	兼業				專業	兼業
明治三十二年	二〇,六一	三八,五四〇	五九,一一	一〇〇	三四九	六五	
同三十三年	三,五六八	三八,五二五	六二,七三	一〇〇	三七〇	六三	
同三十四年	三,九一六	五二,〇五四	八四,九七〇	一四四	三三七	六三	
同三十五年	三六,四一九	六七,四五六	一〇三,八八五	一七五	三五二	六四	
同三十六年	四〇,四四〇	六九,七八〇	一一〇,二二〇	一八六	三六七	六三	
同三十七年	二九,七四	六〇,四三七	九〇,一七一	一五三	三三〇	六三	
同三十八年	二二,六九四	六〇,四〇九	八三,一〇三	一三九	二六四	六三	
同三十九年	二,五六二	五四,九〇四	七六,四六五	一二九	二八二	七六	

漁船及漁具

各年十二月三十一日

年次	船		計	漁網	指	數
	木造船	竹造船(竹筏)				
同四十年	二〇,四六六	五,三三三	七,七六八	一三三	二六三	七七
同四十一年	二〇,七六四	六,二七一	八三,〇三三	一四〇	二五〇	七五
同四十二年	二二,一〇〇	五九,四九五	八〇,五九五	一三六	二六二	七五
同四十三年	三〇,六九	八,九〇八	一六,八七七	一九七	二九九	七五

年次	船		計	漁網	指	數
	木造船	竹造船(竹筏)				
明治三十二年	三,一三三	三,八九四	七,〇〇七	?	一〇〇	?
同三十三年	三,〇〇七	三,七八四	六,七九一	?	九七	?
同三十四年	三,六二二	三,九三三	七,五七五	?	一〇八	?
同三十五年	三,四一五	四,四一三	七,八二八	一六,四〇八	一一三	一〇〇
同三十六年	三,三九〇	四,六九五	八,〇八五	一六,四五八	一一五	一〇〇
同三十七年	三,〇一七	四,八七〇	七,八八七	一八,五〇三	一一三	一〇〇
同三十八年	三,二五二	五,一〇六	八,三五八	一四,九四八	一一九	一〇〇
同三十九年	三,六四〇	五,九三三	九,六〇三	一八,二九一	一二七	一一
同四十年	三,七二三	五,七九五	九,五〇八	一七,八四二	一三六	一一
同四十一年	三,六九四	五,九八六	九,六八〇	一七,五三四	一三八	一〇九
同四十二年	三,五五九	六,四五六	一〇,〇一五	一八,〇二六	一四三	一〇七
同四十三年	四,〇五四	五,七〇〇	九,七五四	一八,五二八	一三九	一〇七



水産漁獲物ノ一 (數量、斤)

年次	鱈仔	鮪仔	鱈仔	苦阿	丁香魚	白腹魚	烏魚	綠仔魚	汰仔魚	加納魚	鮪魚	打頭
明治三十二年	七九三〇	?	九三三〇	六三〇〇	二五五、六〇〇	?	三三、七〇〇	八〇、四〇〇	四〇、三〇〇	三三、三〇〇	?	二九、四〇〇
同三十三年	五九七、六二五	八〇、三九〇	一〇、九二〇	三三、〇〇〇	六、三〇〇	九六、〇〇〇	五九、四〇〇	五二、六〇〇	三三、〇〇〇	四〇、五〇〇	三三、三〇〇	一九七、〇〇〇
同三十四年	六〇六、五七〇	六二、二八七	一〇、九二〇	三三、八〇〇	五、七〇〇	四四、四〇〇	七、四〇〇	五三、四〇〇	二四、一〇〇	四二、七〇〇	一一、〇〇〇	二〇、八〇〇
同三十五年	二、九八三	五、四九四	一、九八八	一〇、六〇〇	二、九〇〇	三九、五九〇	六、八七五	四〇、一五〇	四九、三〇〇	五七、六八〇	二、三九四	三、七四七
同三十六年	九四二、八九一	一、八四三	八、五〇七	三〇、〇〇〇	二、〇〇〇	二八、六七〇	七、九〇〇	五〇、一六〇	五七、〇〇〇	四九、四〇〇	三、九四四	四、四七〇
同三十七年	二、五五九	四、三七三	九、九五〇	二、二〇〇	一、三〇〇	七、八八九	六、四五六	六〇、一九三	五、四七九	五、四七九	八、五二〇	四、九七五
同三十八年	二、三六九	二、三六九	五、五二七	三、三〇〇	三、八八九	〇、九七三	四、三三二	四、三三二	四、三三二	四、三三二	八、二二〇	二、四〇〇
同三十九年	二、九〇〇	二、九〇〇	三、四八〇	一〇、四八〇	九、八九〇	六、五三六	五、七六八	六、三〇五	六、八〇五	六、八〇五	二、八七〇	七、七四〇
同四十年	二、八三三	二、八三三	三、四八〇	六、三〇〇	二、八九九	六、三二六	九、六七八	五、三〇五	五、八四九	五、八四九	七、一四八	八、三〇七
同四十一年	二、九五七	二、九五七	三、三〇〇	六、六六九	二、八四七	二、四六七	七、二八四	九、六〇〇	六、六〇〇	六、六〇〇	二、七〇〇	六、八三〇
同四十二年	九、九七〇	九、九七〇	二、五九九	三、八八三	七、三〇〇	九、一六八	一、〇二二	七、三〇〇	七、三〇〇	七、三〇〇	二、七二五	八、三〇七
同四十三年	二、七二二	二、七二二	二、九三〇	五、六六五	七、四八九	一、四九六	一、八二二	九、〇五三	七、五〇〇	七、五〇〇	二、九〇〇	二、九〇〇

年次	塗托	鮪魚	鮪魚	飛魚	白帶魚	目賊	蝦	鰻魚	鐵甲	鱈魚	鮪仔魚	鰻	雜魚及海藻介類
明治三十二年	九、九五〇	?	三、九二〇	八、七八〇	四、〇〇〇	三、一九五	五、八三〇	?	五、一七〇	?	?	?	二、六三三
同三十三年	二、七〇〇	三、六〇〇	六、八〇〇	七、八〇〇	三、〇〇〇	四、〇〇〇	三、八〇〇	九、九一〇	四、〇〇〇	四、〇〇〇	四、〇〇〇	四、〇〇〇	三、三三三
同三十四年	二、九三三	六、八〇〇	四、四〇〇	三、八五五	三、〇〇〇	二、〇八五	七、四八〇	一、八八三	四、〇〇〇	三、六八〇	三、七六〇	三、三三三	三、三三三
同三十五年	?	四、八六五	五、三三三	五、三三三	五、三三三	?	?	?	?	?	?	?	四、四三三
同三十六年	一、五七三	三、三三三	五、三三三	五、三三三	五、三三三	五、三三三	五、三三三	二、七五〇	二、〇八五	二、〇八五	二、〇八五	二、〇八五	四、七六六
同三十七年	五、三三三	五、三三三	六、三三三	六、三三三	六、三三三	六、三三三	六、三三三	一、四九九	四、三三三	四、三三三	四、三三三	四、三三三	五、八八八
同三十八年	五、三三三	五、三三三	七、三三三	七、三三三	七、三三三	七、三三三	七、三三三	一、五九九	四、三三三	四、三三三	四、三三三	四、三三三	八、九九九
同三十九年	五、三三三	五、三三三	八、三三三	八、三三三	八、三三三	八、三三三	八、三三三	一、六九九	四、三三三	四、三三三	四、三三三	四、三三三	七、五〇〇
同四十年	七、三三三	七、三三三	九、三三三	九、三三三	九、三三三	九、三三三	九、三三三	一、七九九	四、三三三	四、三三三	四、三三三	四、三三三	八、六一一
同四十一年	六、三三三	六、三三三	一〇、三三三	一〇、三三三	一〇、三三三	一〇、三三三	一〇、三三三	一、八九九	四、三三三	四、三三三	四、三三三	四、三三三	七、五〇〇
同四十二年	六、三三三	六、三三三	一一、三三三	一一、三三三	一一、三三三	一一、三三三	一一、三三三	一、九九九	四、三三三	四、三三三	四、三三三	四、三三三	六、〇〇〇
同四十三年	六、三三三	六、三三三	一二、三三三	一二、三三三	一二、三三三	一二、三三三	一二、三三三	二、〇九九	四、三三三	四、三三三	四、三三三	四、三三三	六、〇〇〇

×ハ尾ナリ
第一四 水産



水産漁獲物ノ一二 (價額、圓)

年次	鱈仔	鮑仔	鱈仔	苦阿	丁香魚	白腹魚	烏魚	綠仔魚	沙仔魚	加納魚	鮪魚	打頭	塗托
明治三十二年	二,五九九	?	四,八三八	二,四〇〇	一,五五〇	?	二,五三六	六,六七〇	四,五八四	六,一八六	?	一,三八四	一〇,七七七
同三十三年	二,四六九	?	三,八八五	五,五五	一,四四五	一,〇七三	三,四三三	一,八六三	二,七四三	三,八七四	九,七九	一,四九五	一六,一〇九
同三十四年	二,九一七	九,六六六	五,〇一六	八,一〇六	一,四九	五,五〇九	四,五二五	二,六二七	一,三五九	二,八四四	三,八三	八,八五三	一四,三六四
同三十五年	四,七〇四	九,五五〇	二,一九〇	三,三〇九	四,〇九	三,三〇	五,一六二	二,七七八	二,七八〇	二,四三六	八,四三	三,五七三	?
同三十六年	三,七五五	六,八〇七	三,五八〇	九,一九四	四,九七〇	一,七〇四	六,一三七	八,五八	二,九九五	一,五八五	一,〇七	二,四八六	三,三三〇
同三十七年	九,九三九	八,七〇	七,七三七	四,〇九五	五,三三〇	八,〇五八	四,七〇八	二,六三〇	三,三三〇	一,四六七	九,八三	二,四〇三	九,〇三六
同三十八年	八,八八八	一,四〇二	二,四九四	二,一八三	三,三三九	三,三三九	三,三三九	八,八〇三	三,三三三	一,三三三	九,〇	六,六六	九,八八六
同三十九年	六,〇〇三	一,五三三	一,八五六	二,九七三	三,九三〇	七,六三	四,〇七五	四,八四三	二,六八五	五,三六	二,〇三	二,〇三	三,五五六
同四十年	八,四四五	一,四三三	四,九四八	二,二二	六,八八	九,三六	七,二五	一,九七〇	三,四〇二	四,〇四	二,八六	二,三三七	一,五八〇
同四十一年	六,六〇九	一,三七五	三,三一九	五,一九五	六,五五	一,八八	五,一五	三,六六九	三,七三	三,七三	二,一〇	四,五八	一〇,七五
同四十二年	四,六七〇	一,五〇四	五,四一	一,〇〇三	五,一七	一,四四	七,八四	四,〇三	三,九三	二,二	二,〇七	六,一五	一四,四九
同四十三	七,九三	一,三九九	二,四九三	二,四三〇	五,六三	一,七六一	七,八八	三,三三七	四,一五九	五,八六	一,二五〇	六,九一〇	一,九二七

年次	魴魚	鯪魚	飛魚	白帶魚	目賊	蝦	鰻魚	鐵甲	鰻魚	鮪仔魚	鰻	雜魚及海	計	指數
明治三十二年	?	三,四七三	三,三三三	五,三三三	二,九八〇	一,七三七	?	五,五三	?	?	?	一,七七,五七	五,〇九,〇七	一〇〇
同三十三年	八,八八	八,八八	四,八三	六,一九〇	四,一五	三,四三	三,三〇	六,三二八	一,四	四,一〇	三,三六	一,九二,七〇	四,八七〇	九五
同三十四年	二,一四四	三,七九	七,九	九,六六	一,五六	五,五八	一,三〇	八,六四	四,七	三,四六	三,〇七	一,九,七	四,五八七	九〇
同三十五年	二,二四九	五,一九三	二,七九三	七,八二	?	?	?	?	二,五九〇	三,三	三,三	三,五〇九	五,八〇〇	一〇六
同三十六年	一,七五七	四,八二	一,五八二	二,五七五	三,九六	九,一一	?	二,九四	二,七二	五,四	一,六九	三,一,七	五,八〇五	二五
同三十七年	三,五三	七,〇八	二,二九七	一,八五	三,四二	二,七五	三,四	九,五	五,〇	六,一九	一,八	三,二,三	六,七,五	一三
同三十八年	四,〇五二	七,九	一,三九四	一,三八	七,三	二,四	二,四	二,六	六,三	七,四	二,五	三,九,三	六,五,六	二八
同三十九年	二,五九	九,四	九,九九	一,三七	八,九	一,三	一,八	三,七	六,五	七,四	三,八	二,〇,六	七,七,八	一四
同四十年	一,八六七	一,四八	九,八	九,五	五,一	二,五	二,〇	三,七	六,五	七,三	三,九	二,〇,六	七,七,三	一五
同四十一年	二,七〇	八,八	〇,七	一,五	六,〇	二,二	一,九	八,八	八,八	九,六	三,五	二,四,三	九,〇,五	一七
同四十二年	二,六	六,六	一,一	一,一	七,三	〇,九	一,九	八,五	一〇,二	一〇,二	三,七	二,四,三	七,五,五	一五
同四十三	七,一	一,一	一,六	一,三	八,七	二,九	一,三	一,六	三,九	五,四	三,〇	九,一	九,五,四	一八〇



水産製造物ノ一 (數量、斤)

年次	鯉節	鱸仔	魚翅	鹽魚	乾魚	煮干	海苔 其ノ他	計	指數
明治三十二年		一五、六六〇	一、〇七〇	一、〇六、五八	七、六九、一五四	五、五四、九五三		二、八五〇	
同三十二年		二、三、六三八	二、〇五〇	七、四、一〇三	六、二、四六八	四、一、〇〇〇		一、〇〇〇	
同三十四年		三、七、三〇〇	五、〇八二	一、五、九、〇六八	二、〇六、〇二二	九、〇一、七〇五		一、三、四〇〇	
同三十五年		一、七、二、六三三	八、六、三五五	一、〇六、〇一〇	一、〇、七、七	一、八、七、三二二		四、〇、四、五〇	
同三十六年		六、九、九五	六、七、三三	一、四、七、二〇五	九、六、三、八二	五、八、七、二、四六		七、五、九、五五	
同三十七年		八、四、二、七八	七、九、六八	一、五、七、三〇九	一、九、五、五八〇	一、三、七、二、五〇		七、二、五	
同三十八年		三、〇、三一一	八、〇、六八	一、〇、六、八、九九九	九、四、五、九五〇	三、五、五、三、〇〇		二、九、八、六	
同三十九年		六、五、七、六	六、五、六〇	七、四、九、四九六	七、六、〇、二二	一、九、四、〇、九八四		九、二、一〇	
同四十年		六、八、九、三	六、三、三四	一、六、四、〇、七、七六	三、六、一、七八	一、二、八、八、六八五		四、六、二、九五	
同四十一年		八、四、三、三	八、三、三九	一、二、五、五、六八	三、一、一、六、四	一、六、八、五、四九九		一、〇、一、〇〇	
同四十二年		二、一、七、八〇	七、七、六、四	一、〇、三、〇、八、七	七、九、五、八六	一、四、一、六、〇、四		一、三、〇、五五	
同四十四年		二、一、二、九二	八、四、八一	一、一、三、三、五、五五	二、九、八、八、七	九、七、七、〇〇		二、八、三、五	

水産製造物ノ二 (價額、圓)

年次	鯉節	鱸仔	魚翅	鹽魚	乾魚	煮干	海苔 其ノ他	計	指數
明治三十二年		四、七八八	二、一、四〇	八、三、五、五	七、五、四、八、五	三、四、八、八、三		二〇、一、〇、八六	一〇〇
同三十三年		八、八一、九	二、三、〇、九	四、八、四、八	四、三、五、五、七	三、一、一、〇		一〇、六、四、三	五三
同三十四年		一、四、三、五	四、三、八、六	九、九、九、四	三、三、三、九、一	五、二、六、八、九		一八、四、〇、九	九二
同三十五年		八、八、七、六	五、五、四、八	七、一、一、六	九、〇、七、六	四、五、六、四、八		一四、三、六、九、九	七二
同三十六年		九、一、七、三	六、二、七、九	八、一、三、三	九、五、一、六	五、七、七、三		一、六、五、二、七、五	八二
同三十七年		八、二、九、八	二、五、六、七	九、〇、三、九	一、七、四、六	九、〇、七、七		一、六、五、二、七、五	一一三
同三十八年		一、五、九、四	七、六、四、〇	一、五、八、五、七	七、九、四、六、二	二、一、五、三		三、六、四、三、三、〇、五、一、五	一一五
同三十九年		五、五、五、五	七、九、一、七	四、四、二、四、六	八、一、五、四	二、九、六、三、三		一、九、七、五、九、五	九八
同四十年		四、五、七、七	七、五、七、四	六、五、二、七、三	二、四、八、九、〇	七、五、一、三、七		一、八、六、一、〇、三	九三
同四十一年		五、七、七、三	七、〇、六、四	五、四、七、七、七	二、五、五、八、二	二、八、四、七、七		二、七、五、二、三	一三三
同四十二年		四、三、三、七	八、〇、八、五	五、四、二、〇、五	一、一、〇、三、三	一、一、九、五、六		二、二、八、八、七	一三三
同四十四年		三、四、四、八	九、八、八、八	五、七、六、四	二、四、四、二	五、三、三、二		一、九、二、四、三、八	九六

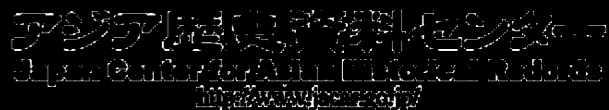

年次	鹽田面積	產量		鹽價		指	
		數量	價額	鹽田面積	產量	數量	價格
明治三十五年	八三四七 ^甲	一一,五三,三六 ^斤	四三,三三 ^兩	100	100	100	100
同 三十六年	一,〇五四五	七,二五,〇〇九	二〇四,二五三	113	100	100	107
同 三十七年	一,〇五八〇〇	一〇六,一七三,三五六	一八二,九七八	117	100	100	102
同 三十八年	一,〇九〇四	七〇,三九,六七二	二二,九一八	113	100	100	102
同 三十九年	一,〇二九二三	九三,五五〇,一五六	一七,六八四	113	100	100	104
同 四十年	一,〇八九九九	二八,九六八,九六五	三四,五七五	113	100	100	107
同 四十一年	一,二九九八	九〇,三九,八七七	一八,五九八	117	100	100	107
同 四十二年	一,二五二五〇	一三,七三三,五八〇	二五,六六一	115	100	100	108
同 四十三年	一,三〇七三〇	一六,七八一,三六四	三七,九七四	115	100	100	107

養殖場

各年十二月三十一日

年次	場數	面積(甲)	場指	
			場數	面積
明治三十五年	?	七,八三三	?	100
同 三十六年	?	七,九九七	?	101
同 三十七年	三,四二七	一〇,五五四	100	115
同 三十八年	三,九五二	一四,八〇〇	116	119
同 三十九年	四,二四七	三三,〇三六	114	114
同 四十年	四,五二二	三三,〇三三	113	116
同 四十一年	四,五七六	一一,八六五	114	115
同 四十二年	四,五二八	一五,一一一	113	113
同 四十三年	五,七〇〇	一八,一八七	117	113

本表ハ各年末ニ養殖場トシテ使用ノ場數及其ノ面積ヲ掲ク



養殖場漁獲物ノ一(數量、斤)

年次	鯨目魚	鯰魚	草魚	鰻魚	鰻魚	鰻魚	鳥魚	牡蠣	其ノ他
明治三十五年	八、〇五二、三七〇	一九五、二五五	一四四、〇四五	?	?	一五九、五七四	二二、七三六		六八、三三八
明治三十四年	二、一四〇、八六〇	二二六、〇五七	四〇三、三六〇	?	?	三七八、〇〇八	二九、〇七七		一、三三、六五八
明治三十三年	二、四七九、四八八	三〇九、〇六九	八三七、二六六	?	?	六八二、四〇九	二五七、九七七		九〇、三三八
明治三十二年	二、四五六、七〇三	三三九、〇五一	四八八、〇三六	?	?	四五四、七六八	二九七、三五〇		九〇、〇六九
明治三十一年	三、三三六、一九六	三三九、五七六	五九九、九七六	?	?	四四一、一六五	三〇九、五七八		一〇〇、〇〇〇
明治三十年	三、六〇九、九九九	三三九、五七六	六八九、一六三	?	?	四四三、四〇五	三六六、〇八二		一〇〇、〇〇〇
明治二十九年	二、六〇四、〇三九	三三九、五七六	七三六、〇八九	?	?	四六一、九一九	三六六、〇八二		一〇〇、〇〇〇
明治二十八年	六、一六二、二九〇	三三九、五七六	九〇三、三五三	?	?	四六二、九一九	三六六、〇八二		一〇〇、〇〇〇
明治二十七年	六、四八二、七五九	三三九、五七六	一、三三八、二四四	?	?	四六二、九一九	三六六、〇八二		一〇〇、〇〇〇

養殖場漁獲物ノ二(價額、圓)

年次	鯨目魚	鯰魚	草魚	鰻魚	鰻魚	鰻魚	鳥魚	牡蠣	其ノ他	計	指數
明治三十五年	五、五四、二八七	一、六、九八〇	一、五、三九八	?	?	九、九四一	九、九六四		三九、〇七七	六、五、五七〇	一〇〇
明治三十四年	一、五三、四六三	二、二、五九九	二、八、九七二	?	?	二、六、一〇九	二、三、八五三		一〇、四七二	三、五、九七三	五五
明治三十三年	二、五四、〇三二	二、八、一〇九	五、四九八	?	?	二、九、五三三	二、四、七八		四、九二五	四、九七三	七六
明治三十二年	一、九三、六〇三	三、四、四八八	四、四、六二七	?	?	三、四、七〇五	二、一、八八九		五、一、七三三	三、八、一三六	五九
明治三十一年	二、九六、一四二	三、四、四八八	四、四、六二七	?	?	三、四、七〇五	二、一、八八九		五、一、七三三	三、八、一三六	七六
明治三十年	二、八三、三三三	三、四、四八八	四、四、六二七	?	?	三、四、七〇五	二、一、八八九		五、一、七三三	三、八、一三六	七六
明治二十九年	二、五、四八七	三、四、四八八	四、四、六二七	?	?	三、四、七〇五	二、一、八八九		五、一、七三三	三、八、一三六	七六
明治二十八年	二、五、四八七	三、四、四八八	四、四、六二七	?	?	三、四、七〇五	二、一、八八九		五、一、七三三	三、八、一三六	七六
明治二十七年	七、〇三、九四四	四、四、四八八	四、四、六二七	?	?	三、四、七〇五	二、一、八八九		五、一、七三三	三、八、一三六	七六

第一五 鑛産

本島の鑛業は概して逐年發達の趨勢あり四十三年末鑛區數三六八其の坪數四一、九九二、二九四を算す而して更に之を鑛種別に見んか

金は牡丹坑鑛山の産額著しく減退せしも金瓜石鑛山に於ける金銅鑛熔煉の開始は却て本島の總産金額を増加せり現下擴張中なる後者の設備完成するに至らば其の産額を激増すへきは疑を容れざる所なり又砂金は明治三十四五年頃の全盛時代は既に去りて四十年に衰退の極に達したるに拘らず爾後逐年産額増進せり然れとも將來採取法改善せられ又東部臺灣砂金地の開發せらるるに至らば再び往時の盛況を見るを得ん銀は金及金銅鑛製煉の改善と擴張とに伴ひ近年著しく増産せ



銅鑛業は近く明治四十年の創設に係るも既に本邦主要銅山の
一たるを失はざるに至れるのみならず今や擴張中なる製煉設
備竣工の曉に至らば其の産額蓋し刮目すべきものあらん
石炭は近年著しく發達して四十三年中の産額は之を十數年前
に比すれば數倍に上り更に益増加せんとす
硫黄は市場不況の影響を蒙り三十九年に於て衰退の極に達し
爾來逐年其の産額を増進しつつありと雖未だ著しき發展を見
るに至らず
石油業は未だ試掘時代に過ぎざるを以て其の産額見るべきも
のなしと雖斯業は實に本島の鑛業中最多望の將來を有するも
のと謂ふへし
鑛産に關する諸表次の如し



のなしと雖斯業は實し本島一鑑業中最多望の將來を有するものと謂ふべし
鑑産に關する諸表次の如し

田中組金山



裏面白紙

第一五
續
產

年次	明治三十二年	三十二年	三十三年	三十四年	三十五年	三十六年	三十七年	三十八年	三十九年	四十年	四十一年	四十二年	四十三年
金	二〇	九	九	二	六	二	八	七	五	六	五		
砂金	三	元	四	六	九	九	三	〇	二	二	九	六	九
金銅													
銅													
石炭	二	六	二	五	〇	二	九	六	七	〇	七	〇	八
硫黃	一	五	五	四	四	五	三	〇	〇	七	七	八	
石油	四	四	四	四	五	五	〇	九	三	〇	八	三	
燐礦													
計	三	六	七	八	三	三	三	七	二	八	二	七	一
指數	一	九	四	一	七	一	七	一	九	一	八	一	〇

二三

鑛產區

各年十二月三十一日

鑛區坪數

各年十二月三十一日

年次	金	砂金	金銅	銅	石炭	硫黃	石油	燐礦	計	指數
明治三十二年	三九,一八〇	一,一九九,三九三			七,九三三,七二一	四,五九,五三六			一三,六六六,九七五	100
同三十二年	四三,三八三	一,三七九,九三三			八,六四三,〇〇〇	一,五九,八八六			一五,七七七,九三三	一二
同三十四年	四二,九七六	一,八四八,八三三			六,八四四,四一八	三〇,六二〇			一三,八八八,五五三	九
同三十五年	四六,三一九	二,八六六,四〇〇			八,七六八,七六八	三,八〇〇,〇〇〇			一六,八六八,六六八	一一
同三十六年	七九,九四九	一,三二二,七三三			九,五九三,三三三	四七,三三三			一三,〇四四,〇〇〇	一一
同三十七年	六,〇〇〇,〇〇〇	一,三三三,〇〇〇			九,八〇九,〇〇〇	五,五九三,三三三			一三,〇〇〇,〇〇〇	一一
同三十八年	七,〇〇〇,〇〇〇	一,三三三,〇〇〇			九,八〇九,〇〇〇	五,五九三,三三三			一三,〇〇〇,〇〇〇	一一
同三十九年	六,八五二,一三三	一,五九,九三三			一〇,五二〇,〇〇〇	五,九一八,八八八			一三,〇〇〇,〇〇〇	一一
同四十年	四,〇〇〇,〇〇〇	一,三三三,〇〇〇			一〇,五二〇,〇〇〇	五,九一八,八八八			一三,〇〇〇,〇〇〇	一一
同四十一年	三,五九,〇〇〇	一,一七九,〇〇〇			一〇,五二〇,〇〇〇	五,九一八,八八八			一三,〇〇〇,〇〇〇	一一
同四十二年	三,七九,〇〇〇	一,一〇〇,〇〇〇			一〇,五二〇,〇〇〇	五,九一八,八八八			一三,〇〇〇,〇〇〇	一一
同四十四年	四,七六六,一	一,〇〇〇,〇〇〇			一〇,五二〇,〇〇〇	五,九一八,八八八			一三,〇〇〇,〇〇〇	一一

鑛産物採收

年次	金	砂金	銀	銅	石炭	硫黃	石油
明治三十二年	三,一六〇	七,一四八			五,〇九四,六二一	九,五八一,〇〇〇	
同三十三年	九,四四五	九,四七三			七,〇四六,六七九	一,三二一,二六八	
同三十四年	一,五四三	二,七七八			一〇,八〇五,三三四	二,七三三,八〇〇	
同三十五年	三,九六八	一,六〇八			一六,一五三,八三三	二,七三三,〇〇〇	
同三十六年	二,四五九	七,二四九			三,五三三,七四〇	三,四八八,六八〇	
同三十七年	三,三九〇	四,一五五			三,七九三,四四二	五,二六二,七〇九	
同三十八年	三,九〇六	二,五〇四			一,五八二,八三三	一,九五八,九四四	
同三十九年	三,三三三	二,九八〇			一,七二〇,四八七	一,三五四,四一〇	
同四十年	三,九四九	一,〇〇〇			二,五四三,七四五	二,一九三,七二八	
同四十一年	四,九四一	一,〇〇〇			二,五七二,〇七〇	三,二八一,三五八	
同四十二年	四,二二三	一,五五三			三,〇五九,四九一	三,六〇三,九五〇	
同四十四年	四,三九九	一,七六四			三,八六六,〇七八	三,七四二,四五〇	

本表ノ指數左ノ如シ

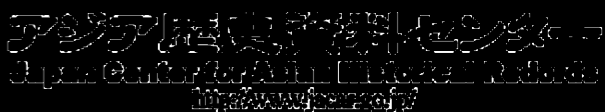

年次	金	砂金	銀	銅	石炭	硫黄	石油
明治三十二年	100	100	?	!	100	100	100
同三十二年	264	133	?	!	141	191	100
同三十四年	477	176	?	!	26	285	95
同三十五年	75	254	?	!	34	284	
同三十六年	74	107	?	!	27	357	
同三十七年	90	59	100	!	25	59	1,850
同三十八年	110	57	150	!	36	204	8,340
同三十九年	114	83	150	!	33	139	1,530
同四十年	99	140	13	100	45	39	1,830
同四十一年	136	26	33	69	53	34	1,730
同四十二年	121	27	53	96	60	36	1,495
同四十三年	100	23	64	97	71	91	8,450

第一六 工業

本島在來の工業は概ね其の規模狹少にして粗笨なる装置と簡易なる機械とに依りて操作する家内工業に屬し其の方法極めて幼稚にして殆と見るに足るものあらざりしか領臺以來當局の施設經營其の宜しきを得諸般の事業著々進歩發達すると共に工業も亦漸く其の緒に就き爾來諸所に完備せる各種工場の設置せらるるありて汽力、電力、水力若は石油發動機を利用して盛に事業の經營を爲すに至れり殊に製糖業は近來頓に其の氣勢を高め斯業の勃興刮目して見るべきものあり若夫各種纖維工業に至りては其の原料の富裕なる漸く事業家の著目する所と爲り將に面目を一新せんとす惟ふに本島工業は諸種の文明的設備に依りて將來益發展を見るべきは信して疑はざる所なり



り左に重なる工業に就き其の概況を叙述すへし

一 製茶 茶業は北部臺灣に於ける産業の大宗にて文久元年(一八六一年)英人ジョン・ドットに依りて茶の輸出せられし以來逐年激甚なる増進を來せり而して其の製法たるや未だ工場組織機械製法に依るものなく規模極めて狹少なる舊來の手揉法に依るものにして一旦産地各農家に於て粗製されたる茶は本品唯一の市場たる大稻埕に於て更に第二の工程を経て精製せられざるへからず現時粗製茶家約二萬二千戸再製茶家約百二十戸を算す是等の工場に於て精製されたる烏籠茶は重に米國に需要せられ包種茶は瓜哇及其の附近の島嶼之か顧客たり抑、烏籠茶は一種獨特の香氣を有し品質優良なるを以て夙に米國市場に於ては支那茶を驅逐し今や同國東部諸州に於ては業に已に其の眞味十分に紹介せられたるも未だ普く歐洲諸國の

嗜好を喚起するに至らざるを以て當府は之か振興策に努め其の販路擴張を企圖しつつあり

二 製糖

(イ) 沿革 糖業の本島に傳來したる時期に關しては記録の徵すべきものなきを以て之を明示することを得ずと雖支那移民と共に輸入せられたるものなることは疑ふへからざる事實なるへし而して支那人の移住に關しても支那及本島に於ける記録は其の起原を示さされは最初の移住時期を知ることを得ずと雖唐宋時代に始まりたるものなるへしと想像せらるへきことは寛永元年(西曆一六二四年)和蘭人が始て本島に來航したる時糖業は既に支那移民に依り經營せられ砂糖は既に本島輸出品の一と爲れる事實に徴して明なり蘭人の本島を占領するや大に砂糖の製造を奨励し輸出額年々八萬担を下らざるに至り

とし云ふ鄭氏時代に至りては特に意を糖業に注ぎ蔗種を輸入して甘蔗の栽培砂糖の製造を奨励したれば其の産額漸次三十萬担に増加したりと云ふ

其の清朝に改隸したる後に至りても鄭氏奨励の餘を受け本島の糖業は徐々に發達して中北清市場及日本、呂宋等に輸出せられ文久三年(一八六三年)本島の四港即ち基隆、淡水、安平、打狗の開放せらるるに及びて砂糖の生産額は製茶と共に年々著大なる増進を爲したり明治三年(一八七〇年代)に入りては本島糖の販路大に拓け中北清及日本等の外遠く歐米、濠洲方面に向ふこととなりたれば輸出額次第に増加して明治十三年(一八八〇年)頃には新舊兩税關を通過したるものを合して百四十五萬担の巨額に達したることあり然るに其の後歐洲甜菜糖の溢出に依り歐米、濠洲に對する輸出不引合と爲りたれば輸出額は漸次八九



大日本糖業試驗場

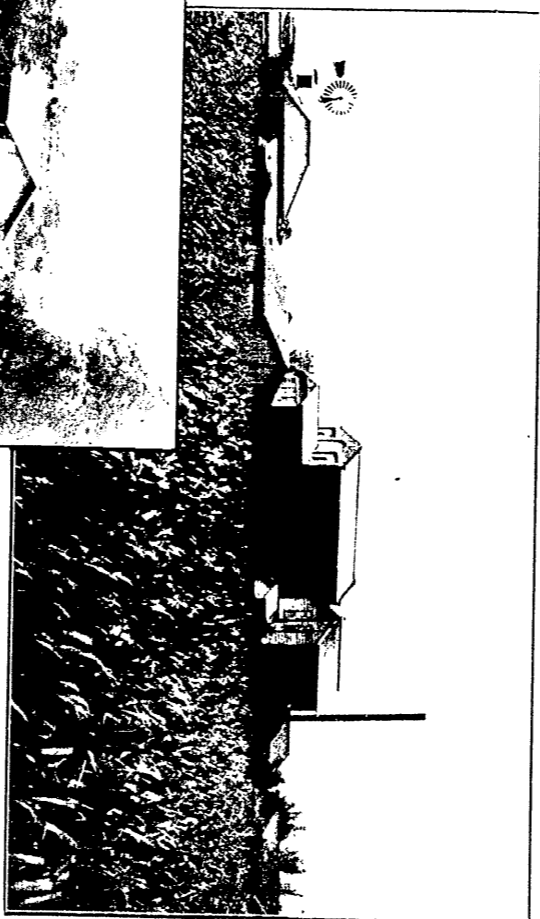

大日本糖業試驗場

十萬担に減少したり爾後此の状態を維持して以て我領有の時に至れり

明治二十七八年(一八九四―五年)戦役の結果本島は帝國に割讓せられ爾來我領土の一部を構成することと爲れり當時本島糖業の状態は頗る幼稚にして單に數百年來の舊套を墨守するに過ぎざりき即ち甘蔗の耕作に就きて之を觀るに其の蔗種は竹紅、蚬、青皮及南貢等の數種にして孰も品質劣等のもののみなりき而して之か耕作法は極めて粗放にして灌漑は全く天に委し施肥殆と行はれざりしかは其の收穫量の如き一甲僅に四萬斤内外に過ぎず更に砂糖製造の方面に就きて之を觀るに全島一千有餘の製糖場中新式機械を使用するもの絶てあることなく孰も動物を原動力とせる原始的不完全なる機械器具に依りて製造し製造能力の小なるは勿論舊式機械は壓搾不完全なるか

爲糖汁の多量を蔗穀中に殘留して空しく燃燒せられ搾出せられたる糖汁は製造法の幼稚なるか爲品質粗悪なる劣等品に化せらるるに依り多量の原料を使用して比較的少量の砂糖を得而も此の砂糖は品質粗悪にして市價低廉なるか爲收入割合に少く動もすれは損失を招くか如き暗澹たる状況の下にありしか故に其の生産額の如き糖價の騰落に従ひ増減常なく爾來數年間は五七千萬斤の間を往來し殆ど進歩の跡を發見すること能はさりし

斯の如き狀況の下に在る糖業に依りて砂糖自給の目的を達せんとすれば恰も百年河清を待つに均しく其の期や得て望むべからず於是糖業改良の必要を生ず

(口) 糖業の改良 當府の糖業改良の必要且急務なることを認むるや三十五年六月臨時臺灣糖務局官制及臺灣糖業獎勵規則

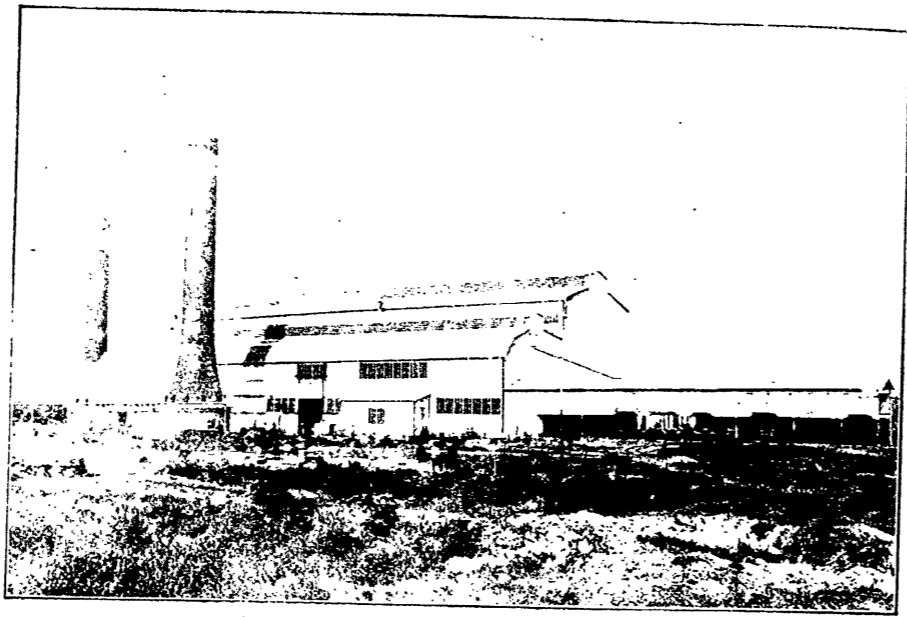

大日本製糖株式會社甘蔗運搬



大日本製糖株式會社蔗場

を發布し糖業の改良獎勵其の他糖業に關する一切の事務を此の特別機關をして遂行せしむることとしたり

爾來糖務局は此の規則に依り漸次各種の改良を獎勵し又は擴張せしめたる結果新式機械を應用せる製糖場の數年一年に増加し甘蔗の作付面積も亦大に擴大せられ同時に農業上の改良(即ち種苗耕作法、肥料の改良、施肥の獎勵)に依り砂糖農業も漸次進歩の緒に就きたるを以て本島の糖業は茲に一大發展を爲し四十三年期中作業せしもの新式製糖場一七箇所其の使用能力九、七六〇噸、改良糖廠七〇箇所其の使用能力五、八一〇噸に達し而も在來糖廠は六八三箇所を過ぎ加之四十三年期に於ける砂糖原料として使用したる甘蔗は三、三六三、三五八、七六二斤製糖高は三四一、三二二、九七三斤にして歩留亦平均一割以上に達せり四十三年期各新式製糖會社の成績概要竝に改良糖廠及在

來糖廠の製糖高等を掲げんに次表次の如し

四十三年期臺灣新式製場成績附改良糖廠及在來糖廠

會社名	資本金額	拂込金額	機械能力	鐵道	田園面積	蔗園面積	甘蔗收穫斤數	製糖斤量	歩留
臺灣製糖株式會社	11,000,000	11,000,000	5,500	17.5	10,500	2,200	7,600,000	8,800,000	115
橋仔頭工場 第一工場									
橋仔頭工場 第二工場									
阿寮工場									
公館庄工場									
後壁林工場									
灣裡工場									
鹽水港製糖株式會社 第一工場	7,500,000	7,500,000	3,750	10.0	10,000	2,000	7,000,000	7,500,000	107
鹽水港製糖株式會社 第二工場									
新興製糖株式會社	6,000,000	6,000,000	3,000	7.5	10,000	2,000	9,700,000	10,000,000	103
東洋製糖株式會社	5,000,000	5,000,000	2,500	7.5	10,000	2,000	11,500,000	12,000,000	104
明治製糖株式會社 第一工場	5,000,000	5,000,000	2,500	7.5	10,000	2,000	12,000,000	12,500,000	104
明治製糖株式會社 第二工場									
大日本製糖株式會社 臺灣工場	13,000,000	9,000,000	4,500	11.0	10,000	2,000	10,000,000	11,000,000	110
FSD製糖株式會社	8,000,000	8,000,000	4,000	8.0	10,000	2,000	11,000,000	11,500,000	104
ハイノ商會鳳山製糖場	3,000,000	3,000,000	1,500	3.0	10,000	2,000	3,000,000	3,500,000	117
賀田組製糖場	1,000,000	1,000,000	500	1.0	10,000	2,000	6,000,000	6,500,000	108

計	改頁糖廠(七〇箇所) 在來糖廠(六八三箇所)	總計
資本金額	55,000,000	111,000,000
拂込金額	55,000,000	111,000,000
機械能力	2,750	17,250
鐵道	48.2	118.2
田園面積	2,000	2,000
蔗園面積	4,000	4,000
甘蔗收穫斤數	33,400,000	33,400,000
製糖斤量	37,000,000	37,000,000
歩留	109	109

- 一、本表中臺灣製糖株式會社阿寮工場機械能力三、〇〇〇噸ノ内一、八〇〇噸ハ本年期ニ使用セス
- 二、大日本製糖臺灣工場ハ本社ト共通ナルヲ以テ資本金拂込額共ニ本社ノ分ヲ掲ク
- 三、後壁林工場收穫斤量中四六、九〇四、〇九〇斤ハ灣裡工場區域ヨリ移入セルモノナリ
- 四、本表ノ外大目降糖業試驗場ニ於ケル甘蔗二、六一七、〇八四斤ヲ以テ分蜜糖一九四、二五六斤ヲ製造セリ
- 五、本表ノ鐵道哩數ハ四十三年末現在ヲ掲ク
- 六、括弧内ノ數字ハ總數ニ對スル内譯ナリ

三 製紙 本業の發達は頗る遲緩にして小規模の個人經營に係り其の産額甚多からず而して是等は孰も品質劣等なる粗唐紙に屬し禮拜紙又は包装用として使用せらるるものなり當



府は曩に模範製紙場を設置し製紙業の改良及製紙試験等を行ひたるに今や内地企業家の著目する所と爲り豊富なる竹材を利用し製紙原料の製造を企畫し現時工場の設立中に屬するを以て將來一新紀元を開くに至るへし

四 製油 本島人は日常の食料として油類を消費すること甚大なるを以て製油業は夙に開け全島殆ど到る所の市街に多少の産額あり而して之か原料は重に落花生及胡麻にして稀に菜子を用ゆ其の製法實に迂遠を極め且注意を缺くか故に品質を損すること多し近來數萬の資を投し新式の搾油工場の設立を見るに至れり

五 製麻 本島の纖維植物に豊富なるは論を俟たず然るに從來概ね原料の儘海外に輸出せられたりしか曩に臺灣製麻會社起り主として「ゴンニー」囊及麻布の織製に従事するに至れり

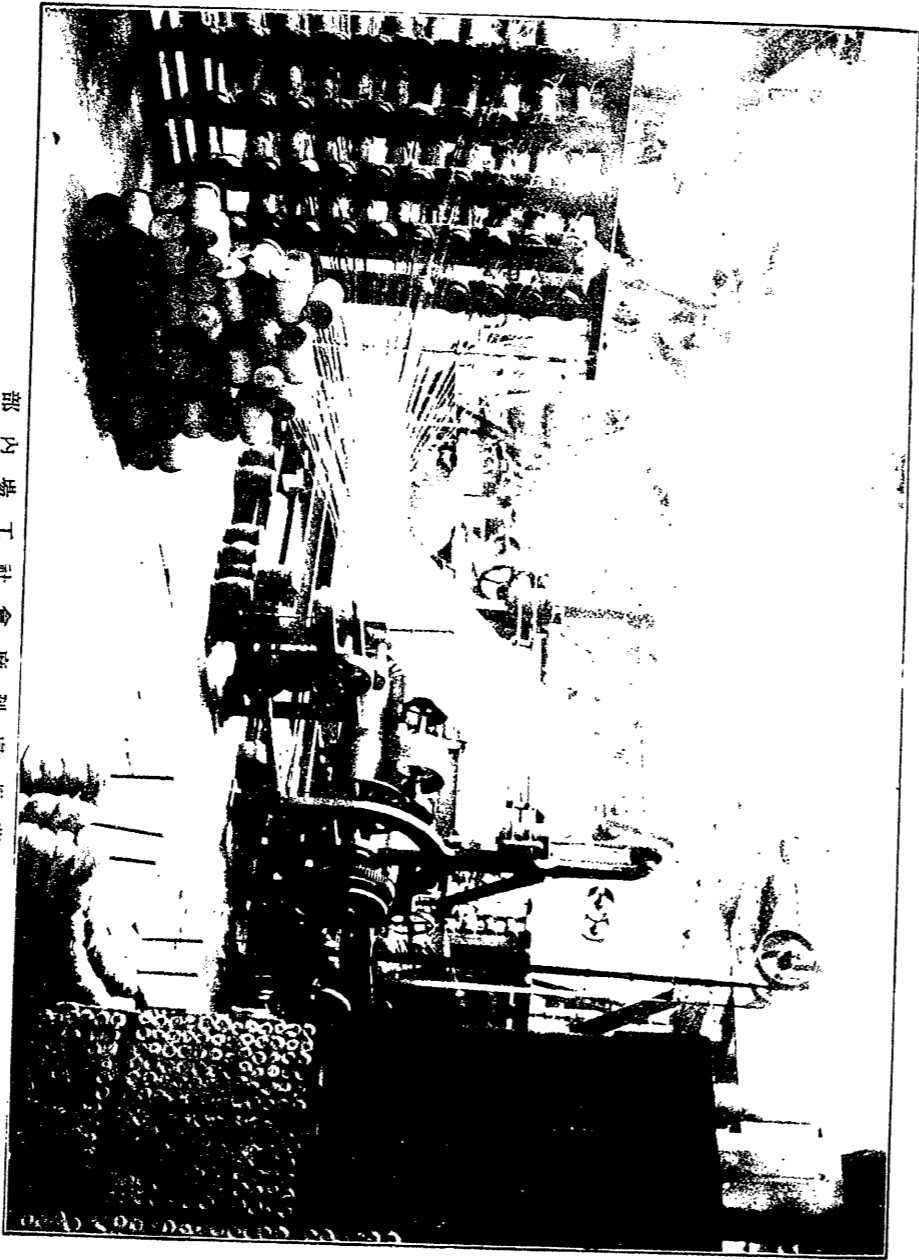

部内場工社會麻製境嵐南

六 帽蓆製造 大甲藪及林投葉を原料とする帽蓆等の製業は近來著しく進歩發展し頗る精巧なる製品を出すに至り其の産額逐年増進せり而して粗製濫造の弊を矯正し益販路擴張を圖りつつあり

七 罐詰 鳳梨罐詰業は夙に其の有望なるを認め當業者に對し保護獎勵を試みたるに内地市場に聲價を昂めたるのみならず露領浦鹽及滿洲朝鮮地方に需用を喚起し新に輸出の途開くるに至れり

八 製麵 本島人は麵類を嗜好すること殊に著しきを以て製麵業亦頗る盛にして本島到る所に經營せられ從來本品は多く之を對岸の輸入に仰きしか關稅増課の結果其の輸入減退すると同時に島内に於ける斯業は漸時隆盛に赴くものの如し而して其の製法は全く在來法にして尙未だ大規模を以て經營せ

らるるの運に至らざるも確に前途有望の工業なりとす

九 竹器製造 本島は竹材の産出無盡藏にして殊に嘉義廳には有名なる純桂竹林あり之を以て古來竹材工業は頗る廣く行はれ島民の日常使用する椅子、卓子其の他の器具は孰も竹を以て製作し其の産額多しと雖是等は悉く意匠幼稚にして技術亦拙劣なるを免かれさりしか近來産業發展の機運に際會すると共に内地より新意匠及新技術を移入して之か傳播に努めつつあるを以て將來斯業の振興を見るに至るへし

一〇 製藍 本島栽培の藍に二種あり木藍、山藍是れなり又泥藍の製法に種々ありと雖普通に行はるるものは醱酵法にして現時本品の製造戸數は五千四百四十二を算し其の製造高四百四十餘萬斤に達せり而して島内の産額は尙島内消費額に及はざるを以て年々對岸汕頭より輸入するもの少からず是等染

料の需用は漸次増加すへきを以て之か栽植、製造等に關して改良發展の餘地あるや必せり

其の他窯業、鐵工、精米、染色業等稍見るへきものあり要するに本島の工業は今や各種方面に向て漸く進歩發展の緒に就きたりと雖其の活動は之を今日以後に見るへきなり

一一 度量衡 從來本島に慣用せる度量衡は不正亂雜なる清國式に屬し民間日常の取引上頗る不便なるのみならず弊害亦少らざりしに依り當府は領臺後直に之か改正の準備に著手し二十八年十月臺灣度量衡販賣規則を設け茲に帝國式度量衡器移入販賣の途を開き三十三年に至り臺灣度量衡條例を發布し以て豫め其の改正統一の方針を公示せり爾來銳意改正度量衡器の普及を督勵し器制上何等の苦情なく所期の目的を達したるも器物の製作、修覆及販賣は特許制に依り之を民業に委し

たるより之に伴ふ弊害續出したるを以て制度の根本的改正の必要を認め三十九年律令を以て現行臺灣度量衡規則を發布すると共に度量衡器の製作、修覆及賣下は總て官營に歸し茲に初て臺灣度量衡制度の基礎確立するに至れり次掲の度量衡に關する統計は官營以後に於けるものなり

工業に關する諸表次の如し

重ナル工場（資本金十萬圓以上ノモノ）

明治四十三年十二月三十一日

所在地	工場名	製品	資本金	創立又ハ開業年月
基隆 峽仔藪庄	瑞芳藤田組鐵山製鐵所	金銀銅	五〇〇,〇〇〇圓	明治二十九年十月
同 九份庄	金瓜石田中鐵山製鐵所	金銀銅	一七五,〇〇〇圓	同 三十年十月
同 武丹坑庄	牡丹坑木村鐵山製鐵所	金銀銅	一〇〇,〇〇〇圓	同 三十一年十月
基隆 仙洞庄	大阪鐵工場基隆分工場	船舶及船舶機械ノ製造並修理	一五,〇〇〇圓	同 三十五年一月
大加納堡大稻埕下套府寮街	臺灣製氷株式會社	製氷	一五,〇〇〇圓	同 三十年六月
臺北城内西門街	株式會社臺灣日日新報社	各種印刷、製本寫真並新聞發行	一〇〇,〇〇〇圓	同 三十一年五月
大稻埕國興街	臺北製油株式會社	製油	一五〇,〇〇〇圓	同 三十三年四月

廳南臺			廳義嘉			廳中臺			廳竹新							
蕭 壠	內 武定里三崁店庄	同 二重溪庄	小 竹上里山仔頂庄	斗 六 堡 大 崙 庄	大 坵 田 堡 五 間 厝 庄	嘉 義 西 堡 南 靖 庄	太 子 宮 堡 新 營 庄	鹽 水 港 堡 岸 內 庄	東 螺 西 堡 浮 洲 庄	線 東 堡 中 寮 庄	揀 東 上 堡 葫 蘆 墩 街	苗 粟 一 堡 出 破 坑 庄	同 荳 仔 埔 庄	端 北 一 堡 客 雅 庄		
蕭 壠	明治製糖株式會社第一工場	同 二重溪分工場	永興製糖會社礁吧呷工場	新興製糖株式會社	斗六製糖合名會社	大日本製糖株式會社臺灣工場	東洋製糖株式會社	同 第二工場	鹽水港製糖株式會社第一工場	林本源製糖合名會社	新高製糖株式會社	松岡製糖場	株式會社臺灣製麻會社	寶田石油株式會社苗栗製糖場	同 第二工場	新竹製糖株式會社第一工場
粗糖、糖蜜	粗糖	粗糖	粗糖、糖蜜	粗糖、糖蜜	粗糖、糖蜜	粗糖、糖蜜	粗糖、糖蜜	粗糖、糖蜜	粗糖	粗糖	粗糖	揮發油、燈油	黃麻製米袋及麻系	粗糖	粗糖	
五,〇〇〇,〇〇〇	一,〇〇〇,〇〇〇	一,〇〇〇,〇〇〇	三〇〇,〇〇〇	三〇〇,〇〇〇	四〇〇,〇〇〇	五〇〇,〇〇〇	五〇〇,〇〇〇	五〇〇,〇〇〇	一,〇〇〇,〇〇〇	五〇〇,〇〇〇	一,一〇〇,〇〇〇	一,一〇〇,〇〇〇	一〇〇,〇〇〇	一,一〇〇,〇〇〇	一,一〇〇,〇〇〇	三〇〇,〇〇〇
同 三十六年十月	同 三十九年七月	同 四十二年一月	同 四十一年九月	同 四十二年八月	同 四十二年八月	同 三十九年七月	同 四十二年二月	同 四十二年三月	同 三十六年三月	同 四十二年六月	同 四十二年四月	同 四十二年四月	同 三十八年九月	同 四十二年十月	同 四十二年九月	同 四十年十月



所在地	工場名	製品	資本金	創立又開業年月
大竹里鳳山街	株式會社臺灣日日新報社臺南支局	粗糖、糖蜜	450,000	明治四十二年七月
臺南	臺灣製糖株式會社後壁林工場	新聞發行、各種印刷	100,000	同 四十一年六月
鳳山下里二苓庄	灣裡工場	粗糖、糖蜜	11,000,000	同 四十一年五月
善化里西堡六份寮庄	橋仔頭工場	酒		同 三十八年十月
仁壽下里橋仔頭庄	酒精工場	粗糖、糖蜜		同 四十一年四月
歸仁北里歸仁北庄	紅瓦工場			
廣儲東里竹仔脚庄	竹仔脚工場			
安定里東堡直加弄庄	直加弄工場			
仁德北里炭脚庄	炭脚庄工場	粗糖、糖蜜		同 四十年十二月
阿緞港西中里歸來庄	阿緞工場	粗糖、糖蜜		同 四十年五月

製茶

年次	製造高 (斤)					指數	百分比例			
	春	夏	秋	冬	計		春	夏	秋	冬
明治三十四年	九四〇,一三七	五八七,四五三	三六四,八八三	一六〇,五六〇	一,〇五三,〇五三	100	四五八	二六六	一七八	七八
同 三十五年	九四六,五九〇	五,二八五,四六六	三,九九五,二八三	一,五八八,四六二	一,〇八八,七五五	101	四七八	二五四	一九二	七六
同 三十六年	一,〇五二,三五〇	五,九〇八,四八九	四,二六三,三八一	一,九四六,三三三	一,七〇五,四六六	113	四七七	二五五	一八四	八四
同 三十七年	九八五,四五六	五,二六一,九〇六	四,〇〇一,三四九	一,三〇六,三三〇	一,〇四六,七四五	九九	四八三	二五三	二〇〇	六四
同 三十八年	一〇,七三七,八八九	五,四九二,二八	四,三三四,〇二四	一,七八五,三三三	一,〇八八,〇五三	108	四八三	二四七	一九〇	八〇
同 三十九年	一〇,三三三,三二二	五,二九六,九七	三,六八〇,五〇四	一,八六六,四八二	一,九五七,七二〇	103	四八七	二五〇	一七四	八九
同 四十年	九七〇,二二五	五,六五七,五七	四,一七七八,六六	二,一五四,二二二	一,七五九,七二〇	106	四九九	二六〇	一九二	九九
同 四十一年	一〇,〇〇〇,一七	六,〇八二,八六五	三,七三六,六七	一,八四四,八〇三	一,七四一,五二八	105	四九四	二六〇	一七三	八四
同 四十二年	一一,五五一,五五六	六,〇九〇,四九〇	四,七二五,九八三	一,五四〇,三九六	一,六六八,四〇五	115	四七九	二五七	一九九	六五
同 四十三年	一〇,四四五,九五	五,九四二,一九	四,六一四,五一	一,九七三,〇五九	一,四四二,五四四	112	五〇九	二九〇	二二五	九六



粗製糖

糖業年度	粗糖		白下糖		糖蜜		價額計	指數
	數量	價額	數量	價額	數量	價額		
自明治三十五年七月至同三十五年六月	四九,二四四,四八	二,四四四,四九二	一,四六,一三三	八五,三八六	一,二四七,一五〇	三,三三六	二,四六,二四六	一〇〇
自明治三十六年七月至同三十六年六月	六五,八三〇,〇六八	三,一八六,六七二	〇,〇〇四,二八六	一七,四二七	七四七,四四五	一三,四五三	三,八七,五四二	一五六
自明治三十七年七月至同三十七年六月	七八,五五七,三七五	六,六〇,七〇〇	三,九八八,七八三	七〇,〇九二	六七八,九三三	一六,九〇五	七,〇七,七六二	二八五
自明治三十八年七月至同三十八年六月	二〇,一八二,四四二	六,七五,九〇〇	七,〇五,九四三	八三,五五二	一,二七三,一〇七	三六,九一九	七,一七四,五〇〇	二九二
自明治三十九年七月至同三十九年六月	二〇,二八八,一八一	六,四四五,二九二	四,一七,〇九三	五七,二六九	一,五二二,五二一	四九,八八八	七,二五二,三九九	二九五
自明治四十年七月至同四十年六月	一〇五,五五五,二二二	八,七三三,六七	三,六六,四〇五	二七,八七	一,九四六,一六九	六八,八六八	九,〇〇,三三三	三三六
自明治四十一年七月至同四十一年六月	一九六,六八九,四〇〇	一六,六九四,七一一	四,九〇,三九四	九〇,〇二二	二,三三六,〇九二	九七,九七二	一〇,四四,六八八	三八〇
自明治四十二年七月至同四十二年六月	三〇〇,七五,一五三	一八,一八,三三四	二,二六六,七四二	一八五,四八五	一〇,五四二,七三三	三五九,〇二二	一三,八六,八二〇	一五九

再製糖

糖業年度	原料糖		再製糖		糖蜜		價額計	指數
	數量	價額	數量	價額	數量	價額		
自明治三十五年七月至同三十六年六月	八七,二一八	四,五七,〇〇六	五,八六,五五九	四四,四四七	一,七四四,〇七五	四九,五五八	四,五九,九五	一〇〇
自明治三十六年七月至同三十七年六月	七,八四三,八九九	四九,五〇〇	四,四七五,〇三二	三三,九八三	一,七四三,四三八	四九,二〇〇	四三,一八三	九二
自明治三十七年七月至同三十七年六月	二,九五,九五五	一五,七三〇	二,一六七,五	一六八,九二	八七〇,七二	二六,〇五八	一九四,九九	四二
自明治三十八年七月至同三十八年六月	四,四六,三九九	三七八,一三二	二,六〇,一六二	二六八,五〇三	八七四,六七六	二七,五九六	二九六,〇九九	六四
自明治三十九年七月至同三十九年六月	八,三二,八九四	四三,三四三	五,一八,五五四	四四,七六一	一,七六三,一〇〇	三三,八六八	四九,九六九	一〇二
自明治四十年七月至同四十年六月	四,〇九〇,七二三	二二,〇四四	二,三五,五四六	二七,三二二	一,一〇二,三九三	三九,一〇四	三二,九二五	六八
自明治四十一年七月至同四十一年六月	三,五〇七,八八一	二二,九九七	二,〇三,二二五	二七,四〇五六	七二五,〇二六	三〇,八三三	三〇,四八七	六六
自明治四十二年七月至同四十二年六月	四,〇六,五七四	三三,四九七〇	二,五五六,一六	三三,四五六	八四四,六五五	一八,九二八	三六,四五四	七九
自明治四十三年七月至同四十三年六月	二,一六五,〇五	一七,六四	一,三四,二二六	一七八,九四	五二五,一七二	一六,八八二	一九五,七六六	四三



泥 藍

年次	製造戸數	製造高	價額	指數		
				製造戸數	製造高	價額
明治三十一年	一,六三三	一,七六一,二八七斤	三三,三五五	100	100	100
同 三十二年	二,二五三	一,七七八,五六一	一〇九,六九九	一四〇	九九	九九
同 三十三年	四,九〇四	二,一七九,三三三	九,五八一	三〇四	二九	九九
同 三十四年	二,八七五	一,九五四,〇九三	七,三三三	一七八	二二	九九
同 三十五年	二,九四六	三,八六六,九六八	一八,一六二	一八三	三〇	九九
同 三十六年	三,七五六	三,四六八,四七六	二四,一二二	一八三	三〇	九九
同 三十七年	四,一六六	三,〇七,六六六	一五〇,五五六	二五五	一九	九九
同 三十八年	四,八七九	四,〇七,四五九	一七,六六一	三〇二	三三	九九
同 三十九年	五,一四二	三,九五四,〇〇〇	一九,二五八	三一九	三三	九九
同 四十年	四,八八八	三,五〇,七四六	一四,八二六	二九九	一九	九九
同 四十一年	四,八三六	三,七五六,七五五	一五,三九〇	三〇〇	二二	九九
同 四十二年	四,七三三	三,一六五,三一一	一六,二九七	二九七	二二	九九
同 四十三年	五,四三三	四,四六五,〇一一	三三,七六七	三三六	二五	九九

藍 靛

年次	製造戸數	製造高	價額	指數		
				製造戸數	製造高	價額
明治三十七年	五四四	一七五,九四九斤	一一,四三二	100	100	100
同 三十八年	一五八	八三,八七〇	九,〇一一	二九	四九	九九
同 三十九年	二〇五	七,七四五	六,五二〇	三六	四二	九九
同 四十年	四〇七	一四,三七〇	六,八六三	八二	四二	九九
同 四十一年	四一五	一四,二二二	七,〇五六	七六	八二	九九

明治四十二年以後ニ於ケル事實ナシ

度量衡器製作

年 度	度 器		量 器		衡 器		價額合計	價額指數
	箇數	價額	箇數	價額	箇數	價額		
明治三十九年度	二七,六九五	二,七七一	二七,三三〇	四,七三三	二五,六四七	四,二四四	八七,九四七	100
同 四十年度	三三,八二〇	五,〇七二	二二,三三五	六,四七一	一七,三三三	二九,〇〇七	四〇,七五〇	四六
同 四十一年度	六四,四九二	一五,三六八	三三,四五二	九,一七〇	一七,七九三	四六,五九七	七二,〇三五	八二
同 四十二年度	三六,〇五九	七,六五七	一六,五四七	五,六六七	二五,〇八六	四四,八九九	五八,二二三	六六
同 四十三年度	五八,二四四	八,四三〇	二二,四八三	六,〇〇九	二四,七七四	五七,三三五	七二,四二三	八二

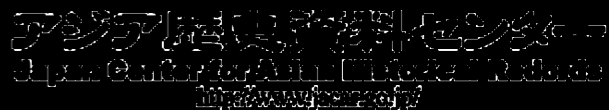

度量衡器修覆

年 度	器 量		器 衡		合 計	指 數
	筒 數	修 覆 料	筒 數	修 覆 料		
明治三十九年度	三	四七	九〇	三、五二	三、六九	一〇〇
同 四十年	二五	二四	一七三	五、三〇	五、五三	一五〇
同 四十一年	二七	二四	五、〇四九	三、八七六	三、一一一	三五五
同 四十二年	七	三	四、五四七	一、四四三	一、四七六	四〇〇
同 四十三年	四三	二七	五、二八九	一、三四四	三、六九五	三七〇

度量衡器賣下

年 度	器 量		器 衡		價 額 合 計	價 額 指 數
	筒 數	價 額	筒 數	價 額		
明治三十九年度	二四、二四	四、五五	一七、五二〇	三、八五三	二〇、四六〇	一〇〇
同 四十年	三、二五	九、三二	一九、八四七	四、〇〇四	七、三三五	五六
同 四十一年	四、〇〇	一四、六八	二五、二五	七、九〇九	一〇、一六〇	九二
同 四十二年	五、二六〇	一五、五二	二六、一七四	八、〇一六	一〇、六三二	九二
同 四十三年	五、六八	一八、三〇七	三〇、一八〇	九、一八九	一三、八五三	一〇九

第一七 賃 銀

本島に於ける賃銀は領臺以來逐年騰貴の趨勢あり是れ主として殖産興業の發達と商業交通の繁盛に伴ふ結果に外ならざるも亦直接物價騰貴に直接の關係を有すること多きは勿論なり殊に労働賃銀の如き一時異常の昂騰を來せしは近年製糖業の勃興に伴ひ是等工場等の建築並鐵道敷設其の他の事業發展の爲一時に多數の労働者を要せしに由る而も各種賃銀は概して此の趨勢を持続せんとするもの如し

今労働者需給の状態を見るに内地人労働者は一般に必要に應じて内地より招來し本島人労働者中苦力の如きは絶へず各所に往來して隨時需要者に供給し且苦力頭なる者ありて之か周旋を爲し又其の他の労働者に至りては需要地附近より隨時備

入して使役す而して清國労働者は近來各種事業の需要多きを以て出稼の爲遠く渡臺する者逐年増加の傾向あり而して例年三四五の三箇月に最多數なるは製茶に關する労働者の渡來居多なるを以てなり

主要市街地に於ける賃銀は次表の如し

賃銀

種別	臺北	臺中	臺南	卑南	媽宮
大工	1.5000	1.6000	1.6000	1.8000	1.6000
左官	1.2000	1.2000	1.2000	1.2000	1.2000
石工	1.2000	1.2000	1.2000	1.2000	1.2000
木挽	1.5000	1.5000	1.5000	1.5000	1.5000
瓦葺	1.0000	1.0000	1.0000	1.0000	1.0000

明治四十三年十二月

×ハ食料ヲ加算シタル月給額ニシテ其他ハ一日ノ賃錢ナリ

種別	臺北	臺中	臺南	卑南	媽宮
煉瓦	1.0000	1.0000	1.0000	1.0000	1.0000
疊積	1.0000	1.0000	1.0000	1.0000	1.0000
刺物	1.5000	1.5000	1.5000	1.5000	1.5000
指物	1.5000	1.5000	1.5000	1.5000	1.5000
桶職	1.5000	1.5000	1.5000	1.5000	1.5000
染物	1.5000	1.5000	1.5000	1.5000	1.5000
鍛冶	1.5000	1.5000	1.5000	1.5000	1.5000
銀工	1.5000	1.5000	1.5000	1.5000	1.5000
洋服裁縫	1.5000	1.5000	1.5000	1.5000	1.5000
和服裁縫	1.5000	1.5000	1.5000	1.5000	1.5000
本島服裁縫	1.5000	1.5000	1.5000	1.5000	1.5000
農作男	1.5000	1.5000	1.5000	1.5000	1.5000
製茶男	1.5000	1.5000	1.5000	1.5000	1.5000
日傭男	1.5000	1.5000	1.5000	1.5000	1.5000
下男	1.5000	1.5000	1.5000	1.5000	1.5000
下女	1.5000	1.5000	1.5000	1.5000	1.5000

×ハ食料ヲ加算シタル月給額ニシテ其他ハ一日ノ賃錢ナリ

二五二

第一八 電 氣

本島に於ける電氣事業は初め本島及内地の紳商等相謀り淡水河の上流新店溪の一支流南勢溪に數十尺の落差あるを發見し之を利用して水力電氣を起し臺北三市街に電燈を供給せんとして株式會社を設立したるに起因す時會當府に於て本島の地勢上高山峻嶺より發する急斜の溪流多く隨て水力電氣を起し得へき箇所少からざるを認め諸般の水利事業を企畫し殖産興業の開發に資せんとするの際なりしを以て寧ろ此の民間計畫を官營に移し設備の周到規模の擴大を期すへしと爲し三十六年臺北に電氣作業所を開設して工事に著手し三十八年に至り先づ電燈及電扇を供給し後ち電力の供給を加へ四十一年臨時臺灣工事部官制の發布せらるるや官設埤圳の附帶事業として

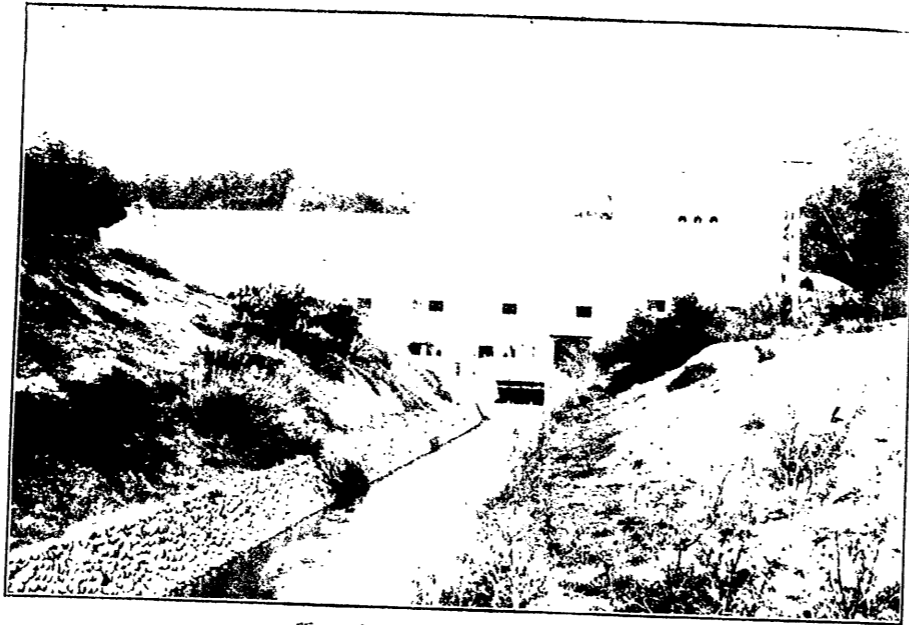

竹仔門發電所

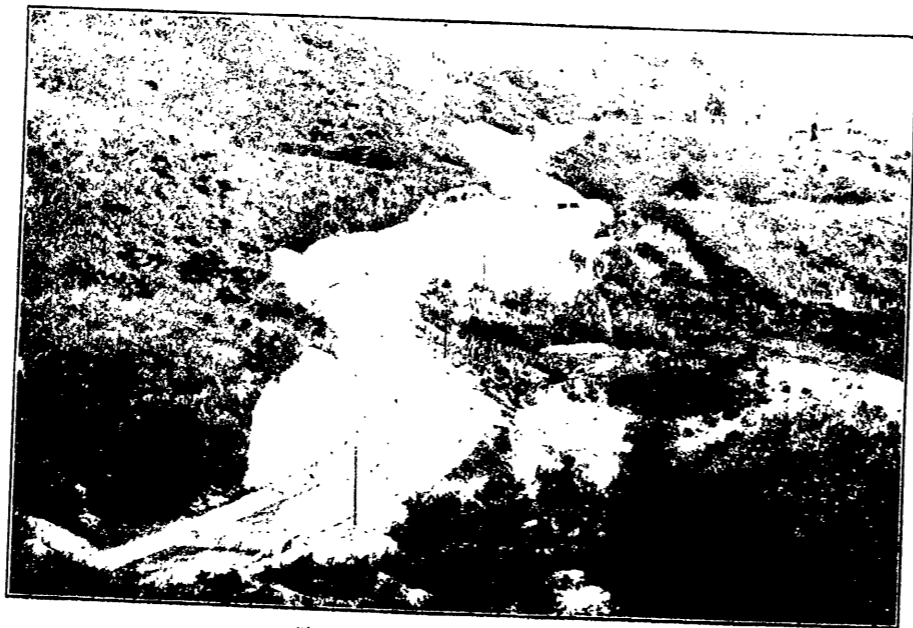

竹仔門發電所水路

全島各地に水力電気事業を起すの計畫成り本事業も亦該部の管掌と爲り今や臺北三市街、基隆及打狗、臺南市に電燈、電扇及電力の供給を爲すに至れり

發電所は第一、第二共に臺北廳文山堡直潭庄に在りて第一發電所は一千馬力、第二發電所は三千馬力を發電し以て臺北三市街及基隆地方に供給し又竹仔門發電所は阿緱廳港西上里龍吐庄に在りて二千馬力發電の豫定なり該發電所の電力は打狗及臺南方面に供給しつつあり

茲に營業の一斑を述べんに開業當時に在りては需用常に供給に超過し電力の増加に至る迄屢其の申込を拒絶するの止むなきに及へること一再ならずり然るに今や諸般の設備整頓したるを以て最大能力の範圍に於て需用に應ずること敢て困難ならざるのみならず市街地の膨脹と發展に伴ひ電氣の需用益

益多く前途頗る有望なり
電氣に關する諸表次の如し

電燈

各年度三月三十一日

年 度	筒 數			換算馬力	代用戶數
	白熱燈	弧光燈	計		
明治三十八年度	四,九七七	一四	四,九九一	四,一九二	七三
同 三十九年度	八,四〇六	一五	八,四二一	七,三六四	一,三七三
同 四十年度	九,七四三	一八	九,七六一	八,三三五	一,五九〇
同 四十一年度	二,五五五	二〇	二,五七五	九,九〇三	二,〇三三
同 四十二年度	三,八〇六	三三	三,八三九	二〇,〇〇七	四,六三八
同 四十三年度	三,三二七	四六	三,三七三	二六,〇〇七	六,四八

電扇 (各年度中最高)

年 度	筒 數			換算馬力	使用戶數
	十二吋	十六吋	六十吋		
明治三十八年度	七	二	三	二	一一
同 三十九年度	八	三	七	二	一〇三
同 四十年度	八	三	三	七	三〇七
同 四十一年度	三〇	一五	三	四七四	三五六
同 四十二年度	七五	二三四	四七	一,〇三三	七九四
同 四十三年度	一,三六	三三五	六	一,六三三	一,二六九

電力

各年度三月三十一日

年 度	電力			年 度	電力		
	電動機數	馬力	使用戶數		電動機數	馬力	使用戶數
明治三十八年度	二四七	二五	二	明治四十一年度	五	四八	四
同 三十九年度	二四七	二五	二	同 四十二年度	五	八〇〇	四
同 四十年度	二四七	二五	二	同 四十三年度	四	一,三九	三

電氣ノ收支 (圓)

年 度	收 入	支		計 出
		經 常 部	臨 時 部	
明治三十八年度	五七,〇四	八〇,七四	二九,五九二	二〇〇,三八六
同 三十九年度	一五,五五	一〇,四七四	二,六七	一一,一五一
同 四十年 度	一五,一六二	六,六九二	八,三六	一五,〇七〇
同 四十一年 度	二〇,三七七	一三,〇三六	九八,三七	一〇五,八二二
同 四十二年 度	三九,〇一〇	二六,八七六	六五,四七	一〇五,三〇五
同 四十三年 度	五九,一一	三〇,一三	二八,二〇	五八,二七三

第一九 金 融

四十三年中本島金融界に於ける梗概を述へんに逐年發展せる各種産業就中製糖業の勃興顯著なるものありて其の産額の増加に伴ひ資金需要の激増を促し各種生産物の島外搬出期に當りては金融益繁忙を極めたり今本島主要物産に對する各銀行の放資額を見るに砂糖に三千七百五十餘萬圓米に二千餘萬圓茶に五百四十餘萬圓樟腦に千二百三十四萬圓金塊に六百十餘萬圓にして合計八千二百五十餘萬圓を算し前年の放資額に比し二千餘萬圓を増加せり從て臺灣銀行券の發行高も益膨脹し全年月別平均發行額千四百四十餘萬圓金庫在高百六十餘萬圓市場流通高千二百八十餘萬圓を算するに至り金融界は頗る活潑に經過し加ふるに内地金利低落の餘勢は本島に波及し

来り屢之か引下げを爲し母國との經濟關係をして一層接近せしむるに至れり又臺灣銀行に於ける日本勸業銀行の代理貸付の狀況を見るに本年の貸出高は六十八萬餘圓にして三十八年以降の累計は二百三十餘萬圓に上り其の目的は主として開墾、埤圳改修、製糖及鹽田開墾等の事業なり期限は十箇年乃至十五箇年にして利率は年八分乃至一割の間に在り

臺灣銀行の資本金は從來五百萬圓なりしか四十三年四月之を一千萬圓に増加し同月法律第四十六號を以て銀行券の保證發行高も亦一千萬圓に擴張せられたるを以て本島産業の發展に伴ひ金融調節に資すること少からざるものあり

既設銀行の数は五行及三十四銀行臺北、臺南の二支店なりしか四十三年八月新に商工銀行の開業を見るに至り六銀行と爲れり其の支店出張所を細別すれば臺灣銀行支店三、出張所六、貯畜

銀行支店一、嘉義銀行出張所一、彰化銀行出張所二、商工銀行出張所一にして此の外臺灣銀行は内地に二支店、一出張所、對岸南清に二支店、三出張所を有す金融に關する諸表次の如し

銀行總表 (圓)

銀行及年次	資本金	拂込額	立諸積金	純益	出入金額		指	
					入金	出金	立諸積金	入金出金
株式臺灣銀行	1,000,000.00	700,000.00	1,000,000.00	1,000,000.00	1,000,000.00	1,000,000.00	1,000,000.00	
株式臺灣貯蓄銀行	1,000,000.00	500,000.00	1,000,000.00	1,000,000.00	1,000,000.00	1,000,000.00	1,000,000.00	
同	同	同	同	同	同	同	同	
同	同	同	同	同	同	同	同	
同	同	同	同	同	同	同	同	
同	同	同	同	同	同	同	同	
同	同	同	同	同	同	同	同	
同	同	同	同	同	同	同	同	
同	同	同	同	同	同	同	同	
同	同	同	同	同	同	同	同	
同	同	同	同	同	同	同	同	
同	同	同	同	同	同	同	同	
同	同	同	同	同	同	同	同	
同	同	同	同	同	同	同	同	
同	同	同	同	同	同	同	同	
同	同	同	同	同	同	同	同	
同	同	同	同	同	同	同	同	
同	同	同	同	同	同	同	同	

第一九 金融

二五九

銀行及年次	資本金		拂込額		立積金		純益		出入金額		指	
	入	出	入	出	入	出	入	出	入	出	立積金	純益
株式三十四銀行臺灣支店	明治三十八年	五,000,000	五,000,000	五,000,000	五,000,000	六,000,000	六,000,000	五,000,000	五,000,000	五,000,000	五,000,000	五,000,000
	明治三十九年	五,000,000	五,000,000	五,000,000	五,000,000	六,000,000	六,000,000	五,000,000	五,000,000	五,000,000	五,000,000	五,000,000
	明治四十年	五,000,000	五,000,000	五,000,000	五,000,000	六,000,000	六,000,000	五,000,000	五,000,000	五,000,000	五,000,000	五,000,000
合資嘉義銀行	明治三十八年	五,000,000	五,000,000	五,000,000	五,000,000	六,000,000	六,000,000	五,000,000	五,000,000	五,000,000	五,000,000	五,000,000
	明治三十九年	五,000,000	五,000,000	五,000,000	五,000,000	六,000,000	六,000,000	五,000,000	五,000,000	五,000,000	五,000,000	五,000,000
	明治四十年	五,000,000	五,000,000	五,000,000	五,000,000	六,000,000	六,000,000	五,000,000	五,000,000	五,000,000	五,000,000	五,000,000
株式彰化銀行	明治三十八年	五,000,000	五,000,000	五,000,000	五,000,000	六,000,000	六,000,000	五,000,000	五,000,000	五,000,000	五,000,000	五,000,000
	明治三十九年	五,000,000	五,000,000	五,000,000	五,000,000	六,000,000	六,000,000	五,000,000	五,000,000	五,000,000	五,000,000	五,000,000
	明治四十年	五,000,000	五,000,000	五,000,000	五,000,000	六,000,000	六,000,000	五,000,000	五,000,000	五,000,000	五,000,000	五,000,000
株式臺灣商工銀行	明治三十八年	五,000,000	五,000,000	五,000,000	五,000,000	六,000,000	六,000,000	五,000,000	五,000,000	五,000,000	五,000,000	五,000,000
	明治三十九年	五,000,000	五,000,000	五,000,000	五,000,000	六,000,000	六,000,000	五,000,000	五,000,000	五,000,000	五,000,000	五,000,000
	明治四十年	五,000,000	五,000,000	五,000,000	五,000,000	六,000,000	六,000,000	五,000,000	五,000,000	五,000,000	五,000,000	五,000,000

×ハ缺損ナリ
株式會社三十四銀行ハ本店ヲ大阪ニ臺灣支店ヲ臺北及臺南ノ二箇所ニ置キ資本金、拂込額及諸積立金ハ孰モ本店ト共通ナレトモ純益金以下ハ本島各支店ニ於ケル計算ナリ

銀行爲換 (圓)

年次	送金		代金取立		指		代金取立	
	振出	受入	當所	他所	振出	受入	當所	他所
明治三十八年	四八七,二九七	四〇九,七〇〇	八九,二二九	三七一,〇九八	一〇〇	一〇〇	一〇〇	一〇〇
明治三十九年	七〇七,七三二	二八五,〇三六	九八,一一一	八九七,五二八	一〇〇	一〇〇	一〇〇	一〇〇
明治四十年	一一九,一五一	一六四,〇二五	二九,四四〇	二四七,〇七六	一〇〇	一〇〇	一〇〇	一〇〇
明治四十一年	二二,八〇〇	一五,〇五八	三,七四八	三九七,九七六	一〇〇	一〇〇	一〇〇	一〇〇
明治四十二年	二五,〇八〇	一〇,九一八	三,八三〇	四八,一五八	一〇〇	一〇〇	一〇〇	一〇〇
明治四十三年	二二,〇〇〇	一一,五九七	三,七〇〇	三三,七四〇	一〇〇	一〇〇	一〇〇	一〇〇
明治四十四年	二五,〇〇〇	一〇,九一五	三,八三〇	四八,一五八	一〇〇	一〇〇	一〇〇	一〇〇
明治四十五年	二五,〇〇〇	一〇,九一五	三,八三〇	四八,一五八	一〇〇	一〇〇	一〇〇	一〇〇
明治四十六年	二五,〇〇〇	一〇,九一五	三,八三〇	四八,一五八	一〇〇	一〇〇	一〇〇	一〇〇
明治四十七年	二五,〇〇〇	一〇,九一五	三,八三〇	四八,一五八	一〇〇	一〇〇	一〇〇	一〇〇
明治四十八年	二五,〇〇〇	一〇,九一五	三,八三〇	四八,一五八	一〇〇	一〇〇	一〇〇	一〇〇
明治四十九年	二五,〇〇〇	一〇,九一五	三,八三〇	四八,一五八	一〇〇	一〇〇	一〇〇	一〇〇
明治五十年	二五,〇〇〇	一〇,九一五	三,八三〇	四八,一五八	一〇〇	一〇〇	一〇〇	一〇〇

各銀行明治四十三年の取扱高左の如し

銀行	送金	代金取立	指	代金取立		
振出	受入	當所	他所	當所	他所	
臺灣蓄積銀行	一〇七,五九二	九八,五八八	三,四九一	三,四九一	三,四九一	三,四九一
三貯蓄銀行	一〇七,五九二	九八,五八八	三,四九一	三,四九一	三,四九一	三,四九一
嘉義銀行	一〇七,五九二	九八,五八八	三,四九一	三,四九一	三,四九一	三,四九一
彰化銀行	一〇七,五九二	九八,五八八	三,四九一	三,四九一	三,四九一	三,四九一
商工銀行	一〇七,五九二	九八,五八八	三,四九一	三,四九一	三,四九一	三,四九一

銀行預金 (圓)

各年十二月三十一日

年次	預公金	公衆			預金		指數
		定期預金	當座預金	小口預金	別段預金	預金手形	
明治三十一年	二五,〇〇〇	一九,八〇〇	一五,〇〇〇	—	二,五〇〇	二七,九〇〇	一〇〇
同 三十二年	五七,七三三	二七,四〇〇	七三,四〇〇	—	一八,七三三	一三〇,〇〇〇	一〇〇
同 三十三年	一七,一八八	四〇,四七〇	二〇,三三九	—	二七,九六六	一三〇,〇〇〇	一〇〇
同 三十四年	二八,三三三	二〇,五七〇	一七,九四八	—	二四,一五二	一三〇,〇〇〇	一〇〇
同 三十五年	一七,七〇〇	二五,五〇〇	二〇,八二七	—	二〇,一三三	一三〇,〇〇〇	一〇〇
同 三十六年	二五,七五〇	二九,二一七	一四,〇〇〇	—	二〇,九三三	一三〇,〇〇〇	一〇〇
同 三十七年	二九,九八〇	二〇,四八〇	二〇,五三三	—	二七,三三三	一三〇,〇〇〇	一〇〇
同 三十八年	三三,三六〇	二五,八八〇	一八,〇〇〇	—	二九,〇〇〇	一三〇,〇〇〇	一〇〇
同 三十九年	三三,〇〇〇	三九,三三九	二二,一八九	—	二九,〇〇〇	一三〇,〇〇〇	一〇〇
同 四十年	一〇,九五二	五,四八二	三,六三三	—	一七,七三三	一三〇,〇〇〇	一〇〇
同 四十一年	一六,五〇五	四,六七六	三,九六六	—	一〇,三三三	一三〇,〇〇〇	一〇〇
同 四十二年	一八,〇〇〇	九,七五三	四,〇〇〇	—	一七,三三三	一三〇,〇〇〇	一〇〇
同 四十三年	一四,九八三	九,四〇〇	三,九六六	—	一三,〇〇〇	一三〇,〇〇〇	一〇〇

×ハ通知預金ナリ

銀行預金利子

年次月及種別	定期預金 (百圓ニ付年利)		當座預金 (百圓ニ付日歩)	
	最高	最低	最高	最低
明治三十六年	〇.〇〇.〇〇	〇.〇〇.〇〇	—	—
同 三十七年	〇.〇〇.〇〇	〇.〇〇.〇〇	—	—
同 三十八年	〇.〇〇.〇〇	〇.〇〇.〇〇	—	—
同 三十九年	〇.〇〇.〇〇	〇.〇〇.〇〇	—	—



年次月及種別	定期預金 (百圓三付年利)		當座預金 (百圓三付日歩)	
	最高	最低	最高	最低
	同	同	同	同
同 四十三年 七月	0.50	0.50	0.50	0.50
同 四十三年 一月	0.50	0.50	0.50	0.50
同 四十二年 七月	0.50	0.50	0.50	0.50
同 四十二年 一月	0.50	0.50	0.50	0.50
同 四十一年 七月	0.50	0.50	0.50	0.50
同 四十一年 一月	0.50	0.50	0.50	0.50
明治四十年 七月	0.50	0.50	0.50	0.50
明治四十年 一月	0.50	0.50	0.50	0.50

銀行貸出金 (圓)

各年十二月三十一日

年次	政府貸上金	貸付金	當座預金	割引手形	荷手形爲	計	指數
明治三十三年	1,000,000	1,305,521	1,340,459	1,462,257	1,342	2,319,980	100
同 三十二年	1,000,000	1,275,511	1,340,459	1,342,257	1,342	2,319,980	100
同 三十一年	1,000,000	1,275,511	1,340,459	1,342,257	1,342	2,319,980	100
同 三十年	1,000,000	1,275,511	1,340,459	1,342,257	1,342	2,319,980	100
同 二十九年	1,000,000	1,275,511	1,340,459	1,342,257	1,342	2,319,980	100
同 二十八年	1,000,000	1,275,511	1,340,459	1,342,257	1,342	2,319,980	100
同 二十七年	1,000,000	1,275,511	1,340,459	1,342,257	1,342	2,319,980	100
同 二十六年	1,000,000	1,275,511	1,340,459	1,342,257	1,342	2,319,980	100
同 二十五年	1,000,000	1,275,511	1,340,459	1,342,257	1,342	2,319,980	100
同 二十四年	1,000,000	1,275,511	1,340,459	1,342,257	1,342	2,319,980	100
同 二十三年	1,000,000	1,275,511	1,340,459	1,342,257	1,342	2,319,980	100
同 二十二年	1,000,000	1,275,511	1,340,459	1,342,257	1,342	2,319,980	100
同 二十一年	1,000,000	1,275,511	1,340,459	1,342,257	1,342	2,319,980	100
同 二十年	1,000,000	1,275,511	1,340,459	1,342,257	1,342	2,319,980	100
同 十九年	1,000,000	1,275,511	1,340,459	1,342,257	1,342	2,319,980	100
同 十八年	1,000,000	1,275,511	1,340,459	1,342,257	1,342	2,319,980	100
同 十七年	1,000,000	1,275,511	1,340,459	1,342,257	1,342	2,319,980	100
同 十六年	1,000,000	1,275,511	1,340,459	1,342,257	1,342	2,319,980	100
同 十五年	1,000,000	1,275,511	1,340,459	1,342,257	1,342	2,319,980	100
同 十四年	1,000,000	1,275,511	1,340,459	1,342,257	1,342	2,319,980	100
同 十三年	1,000,000	1,275,511	1,340,459	1,342,257	1,342	2,319,980	100
同 十二年	1,000,000	1,275,511	1,340,459	1,342,257	1,342	2,319,980	100
同 十一年	1,000,000	1,275,511	1,340,459	1,342,257	1,342	2,319,980	100
同 十年	1,000,000	1,275,511	1,340,459	1,342,257	1,342	2,319,980	100
同 九年	1,000,000	1,275,511	1,340,459	1,342,257	1,342	2,319,980	100
同 八年	1,000,000	1,275,511	1,340,459	1,342,257	1,342	2,319,980	100
同 七年	1,000,000	1,275,511	1,340,459	1,342,257	1,342	2,319,980	100
同 六年	1,000,000	1,275,511	1,340,459	1,342,257	1,342	2,319,980	100
同 五年	1,000,000	1,275,511	1,340,459	1,342,257	1,342	2,319,980	100
同 四年	1,000,000	1,275,511	1,340,459	1,342,257	1,342	2,319,980	100
同 三年	1,000,000	1,275,511	1,340,459	1,342,257	1,342	2,319,980	100
同 二年	1,000,000	1,275,511	1,340,459	1,342,257	1,342	2,319,980	100
同 一年	1,000,000	1,275,511	1,340,459	1,342,257	1,342	2,319,980	100

各銀行明治四十二年未現在高左の如し

銀行	貸付金	當座預金	割引手形	荷手形爲	計
臺灣銀行	九七五九,七八八	一,三三〇,〇二六	一四,六九七,七三	一,八四五,三六三	二七,五〇六,八九
貯蓄銀行	一三三,五二二	五四,六五三	二六八,五二八	—	四五六,六九三
三十四銀行	三九,四二九	一六,二六六	八〇,五九七	—	一,四六四,八九
嘉義銀行	二九三,八五五	二二,三四〇	五七九,六四六	—	一,〇八六,八四二
彰化銀行	五三,五六三	八七,〇八六	五七四,九五	—	一,一七五,六三四
商工銀行	三三,一〇〇	二九,四八六	二五六,八七〇	—	三二八,四七六

銀行貸出金利率

年次月及種別	明治三十六年		同 三十七年		同 三十八年		同 三十九年	
	七月 最低	一月 最高	七月 最低	一月 最高	七月 最低	一月 最高	七月 最低	一月 最高
支臺 店北	三三〇	三三〇	三三〇	三三〇	三三〇	三三〇	三三〇	三三〇
支臺 店南	四四〇	四四〇	四四〇	四四〇	四四〇	四四〇	四四〇	四四〇
支基 店隆								
支臺 店中								
本臺 店北	三三〇	三三〇	三三〇	三三〇	三三〇	三三〇	三三〇	三三〇
支臺 店南	四四〇	四四〇	四四〇	四四〇	四四〇	四四〇	四四〇	四四〇
支臺 店北	三三〇	三三〇	三三〇	三三〇	三三〇	三三〇	三三〇	三三〇
支臺 店南	四四〇	四四〇	四四〇	四四〇	四四〇	四四〇	四四〇	四四〇
銀 行 嘉 義								
銀 行 彰 化								

市場金利 (各月平均月利)

同 四十年	同 四十一年	同 四十二年		同 四十三年	
		七月 最低	一月 最高	七月 最低	一月 最高
三三〇	三三〇	三三〇	三三〇	三三〇	三三〇
三三〇	三三〇	三三〇	三三〇	三三〇	三三〇
三三〇	三三〇	三三〇	三三〇	三三〇	三三〇
三三〇	三三〇	三三〇	三三〇	三三〇	三三〇
三三〇	三三〇	三三〇	三三〇	三三〇	三三〇
三三〇	三三〇	三三〇	三三〇	三三〇	三三〇
三三〇	三三〇	三三〇	三三〇	三三〇	三三〇
三三〇	三三〇	三三〇	三三〇	三三〇	三三〇
三三〇	三三〇	三三〇	三三〇	三三〇	三三〇
三三〇	三三〇	三三〇	三三〇	三三〇	三三〇
三三〇	三三〇	三三〇	三三〇	三三〇	三三〇

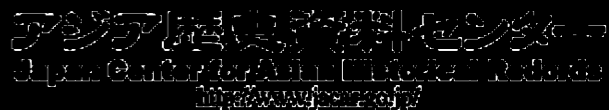

年次	種別	明治三十四年				同三十五年				同三十六年	
		無抵當		抵當附		無抵當		抵當附		抵當附	
		本島人間 最低	内地人間 最高	本島人間 最低	内地人間 最高	本島人間 最低	内地人間 最高	本島人間 最低	内地人間 最高	本島人間 最低	内地人間 最高
臺北	0.00	0.07	0.02	0.06	0.02	0.07	0.02	0.06	0.02	0.06	
臺中	0.02	0.05	0.02	0.05	0.02	0.05	0.02	0.05	0.02	0.05	
臺南	0.02	0.05	0.02	0.05	0.02	0.05	0.02	0.05	0.02	0.05	
卑南	0.02	0.05	0.02	0.05	0.02	0.05	0.02	0.05	0.02	0.05	
媽宮	0.02	0.05	0.02	0.05	0.02	0.05	0.02	0.05	0.02	0.05	

年次	種別	同三十七年				同三十八年			
		無抵當		抵當附		無抵當		抵當附	
		本島人間 最低	内地人間 最高	本島人間 最低	内地人間 最高	本島人間 最低	内地人間 最高	本島人間 最低	内地人間 最高
臺北	0.02	0.05	0.02	0.05	0.02	0.05	0.02	0.05	
臺中	0.02	0.05	0.02	0.05	0.02	0.05	0.02	0.05	
臺南	0.02	0.05	0.02	0.05	0.02	0.05	0.02	0.05	
卑南	0.02	0.05	0.02	0.05	0.02	0.05	0.02	0.05	
媽宮	0.02	0.05	0.02	0.05	0.02	0.05	0.02	0.05	

年次	種別	明治三十九年				同四十年				同四十一年	
		無抵當		抵當附		無抵當		抵當附		抵當附	
		本島人間	内地人間	本島人間	内地人間	本島人間	内地人間	本島人間	内地人間	本島人間	内地人間
	臺北	最低 〇・〇三三	最高 〇・〇五九	最低 〇・〇二九	最高 〇・〇六六	最低 〇・〇二二	最高 〇・〇六〇	最低 〇・〇二〇	最高 〇・〇四〇	最低 〇・〇二六	最高 〇・〇三〇
	臺中	最低 〇・〇三三	最高 〇・〇九七	最低 〇・〇三二	最高 〇・〇九七	最低 〇・〇三三	最高 〇・〇七〇	最低 〇・〇三三	最高 〇・〇四二	最低 〇・〇三三	最高 〇・〇四四
	臺南	最低 〇・〇二八	最高 〇・〇六八	最低 〇・〇二二	最高 〇・〇六二	最低 〇・〇二五	最高 〇・〇六〇	最低 〇・〇二〇	最高 〇・〇四九	最低 〇・〇二〇	最高 〇・〇三六
	卑南	最低 〇・〇四〇	最高 〇・〇五〇	最低 〇・〇三二	最高 〇・〇五〇	最低 〇・〇三二	最高 〇・〇五〇	最低 〇・〇三二	最高 〇・〇五〇	最低 〇・〇四〇	最高 〇・〇五二
	媽宮	最低 〇・〇三三	最高 〇・〇四六	最低 〇・〇三一	最高 〇・〇四一	最低 〇・〇三一	最高 〇・〇四一	最低 〇・〇三一	最高 〇・〇四一	最低 〇・〇三一	最高 〇・〇四一

年次	種別	同四十二年				同四十三年			
		無抵當		抵當附		無抵當		抵當附	
		本島人間	内地人間	本島人間	内地人間	本島人間	内地人間	本島人間	内地人間
	臺北	最低 〇・〇二七	最高 〇・〇三〇	最低 〇・〇三二	最高 〇・〇六〇	最低 〇・〇二七	最高 〇・〇三〇	最低 〇・〇二七	最高 〇・〇三〇
	臺中	最低 〇・〇三五	最高 〇・〇四五	最低 〇・〇四九	最高 〇・〇五九	最低 〇・〇三五	最高 〇・〇四五	最低 〇・〇三五	最高 〇・〇四五
	臺南	最低 〇・〇一九	最高 〇・〇二九	最低 〇・〇四一	最高 〇・〇五九	最低 〇・〇一九	最高 〇・〇二九	最低 〇・〇一九	最高 〇・〇二九
	卑南	最低 〇・〇三六	最高 〇・〇四八	最低 〇・〇三八	最高 〇・〇五九	最低 〇・〇三六	最高 〇・〇四八	最低 〇・〇三六	最高 〇・〇四八
	媽宮	最低 〇・〇二〇	最高 〇・〇三〇	最低 〇・〇二二	最高 〇・〇四二	最低 〇・〇二〇	最高 〇・〇三〇	最低 〇・〇二〇	最高 〇・〇三〇

第二〇 物價

本島に於ける物價も一般の原則に従ひ需給の關係及交通機關の便否等に依り著しき高低あるは勿論なれとも一般に昂騰の趨勢を示せり其の原因一にして足らずと雖貨幣制度の變革よりする直接作用の外一般經濟界の年を逐ふて漸次隆昌に赴くと日露戰役後島民の生活程度著しく上進したる等の事情に職由するものの如し殊に外國産に在りては關稅増課の影響する所多大なり抑内地に於ては三十年金貨本位に改めたりしも本島は舊慣上依然銀制を採用せしに依り三十七年以前は銀塊相場の關稅に左右せられ一高一低常なかりしか以後は其の變動を見ること概して少なきに至れり三十八年以降は漸次經濟界の進展と共に銀行券の流通高も亦増加し物價は漸次高騰を告

けしか四十一年に至り經濟界の不況に伴ひ流通銀行券の減少を來し物價も亦隨て幾分下落の傾向を示せり茲に臺北市場に於ける内地及本島人店舖に就きて調査せる三十五年一月を基礎とせる各年同月の物價總平均指數を掲げん

	卅五年	卅六年	卅七年	卅八年	卅九年	四十年	四十一年	四十二年	四十三年
内地人店舖調	100	106.3	112.7	113.8	115.5	119.5	125.2	134.9	136.2
本島人店舖調	100	113.9	113.9	110.0	111.1	114.5	121.2	126.2	131.1

右に示すか如く本島に於ける物價は概して騰貴の趨勢を呈せり尙本年主要市街地の物價を掲げんに次表の如し

本島産重要品平均相場

明治四十三年



種別	單位	臺北	臺中	臺南	卑南	媽宮
甘藷	斤	一〇八三	〇七七五	〇八八八	〇五五〇	一・一三五
胡椒	斤	六五七	六四九	五八七五	五二〇〇	二・二一四
落花生	斤	五七五	四九八	四二七四	二七五〇	一〇七五〇
砂糖	斤	九三九	九三五〇	八八八六	一〇五〇〇	一六〇〇〇
泥	斤	一四二六	一六五〇	一八九〇	一一五〇〇	一六〇〇〇
芋	斤	一七二五	二〇〇〇	二八九〇	一一五〇〇	一六〇〇〇
黃草	斤	一七二五	二〇〇〇	二八九〇	一一五〇〇	一六〇〇〇
竹	斤	四三〇〇	四七五〇	五〇〇〇	一〇〇〇〇	一六〇〇〇
落花生	斤	一六二七	一七〇〇	一八二四	二〇〇〇	二二五〇
牛	斤	二〇八三	二〇〇〇	二四〇〇	二〇〇〇	二二五〇
豚	斤	二〇八三	二〇〇〇	二四〇〇	二〇〇〇	二二五〇
山	斤	二〇八三	二〇〇〇	二四〇〇	二〇〇〇	二二五〇
食	斤	二〇八三	二〇〇〇	二四〇〇	二〇〇〇	二二五〇
鳥	斤	二〇八三	二〇〇〇	二四〇〇	二〇〇〇	二二五〇
家	斤	二〇八三	二〇〇〇	二四〇〇	二〇〇〇	二二五〇
雞	斤	二〇八三	二〇〇〇	二四〇〇	二〇〇〇	二二五〇
鴨	斤	二〇八三	二〇〇〇	二四〇〇	二〇〇〇	二二五〇
炭	斤	二〇八三	二〇〇〇	二四〇〇	二〇〇〇	二二五〇
薪	斤	二〇八三	二〇〇〇	二四〇〇	二〇〇〇	二二五〇
石	斤	二〇八三	二〇〇〇	二四〇〇	二〇〇〇	二二五〇

內地產重要品平均相場

明治四十三年

種別	單位	臺北	臺中	臺南	媽宮
大麥	石	一三〇一七	一五〇〇〇	一三九四二	一六七五
小麥	石	一四七六七	一六〇〇〇	一五八七五	一六七五
醬油	斤	四〇〇〇	四一五〇〇	三五八二	三六〇五
味噌	斤	四〇〇〇	四一五〇〇	三五八二	三六〇五
白糖	斤	一九四〇〇	一九五〇〇	二〇五九二	二二五〇
赤糖	斤	四〇〇〇	四一五〇〇	三五八二	三六〇五
綠節	斤	六〇〇〇	七九〇〇〇	七〇〇〇〇	七五五〇
綠節	斤	六〇〇〇	七九〇〇〇	七〇〇〇〇	七五五〇
白椎	斤	六〇〇〇	七九〇〇〇	七〇〇〇〇	七五五〇
白木	斤	六〇〇〇	七九〇〇〇	七〇〇〇〇	七五五〇
晒木	斤	六〇〇〇	七九〇〇〇	七〇〇〇〇	七五五〇
綿	斤	六〇〇〇	七九〇〇〇	七〇〇〇〇	七五五〇
美濃	斤	六〇〇〇	七九〇〇〇	七〇〇〇〇	七五五〇
半附	斤	六〇〇〇	七九〇〇〇	七〇〇〇〇	七五五〇
摺附	斤	六〇〇〇	七九〇〇〇	七〇〇〇〇	七五五〇
木材	斤	六〇〇〇	七九〇〇〇	七〇〇〇〇	七五五〇
杉	斤	六〇〇〇	七九〇〇〇	七〇〇〇〇	七五五〇
板類	斤	六〇〇〇	七九〇〇〇	七〇〇〇〇	七五五〇

外國產重要品平均相場

明治四十三年

種別	單位	北臺	中臺	南臺
支那綿布	一 反	〇・七〇八	〇・八五〇	〇・九四〇
苧麻布	一 反	一・七二三	一・八五〇	一・九〇三
生金	一 反(四十碼)	四八四	五〇〇	四三七
晒金	一 反	七二五	七四〇	六九七
唐紙(粗紙)	一 枚	五六九	—	—
包蓆	一 袋	八五三	—	五八〇
麥粉	一 斤	二九〇	三〇五	三一八
素麵	一 斤	八八七	—	—
石油	一 箱	四二五	四三五	四三五
大豆	一 斤	一五五〇	—	一五〇〇
干豆	一 斤	二五〇〇	三〇〇〇	—
竿鐵	一 斤	四九〇	八二五	—
板鐵	一 斤	四五三	七五〇	—
鉛	一 斤	九二〇	一五〇〇	—
洋釘	一 斤	六四五	八五〇	一〇三〇

第二一 外國貿易

一 總説 本島貿易中に就て外國貿易を見るに四十年迄は一盛一衰其の趨向定まらざりしも四十一年以降製糖業の勃興と共に之に要する器械又は諸材料等の輸入を喚起し爲に貿易價額をして俄然昂騰せしむるに至れり翻て内地貿易を見るに其の貿易價額は年と共に伸張し頗る健全なる發達をなすつゝあり是に於てか領臺當初内外輸出入貿易價額の三千萬圓に充さりしもの四十三年には出貨五千九百九十餘萬圓入貨四千八百九十餘萬圓合計一億八百八十餘萬圓を算するに至れり

二 輸出入 今本年中の外國貿易を概述せんに其の貿易價額は輸出品價額一、九八六、〇九六圓輸入品價額一、九八五、五六二圓合計三、八三八、六五八圓にして前年に比し輸出二九八、

五二〇圓輸入七、二六一、〇九二圓を増加せり其の斯の如く隆昌なる現象を呈せるは輸出に於ては其の雙擘とも稱すへき樟腦烏龍茶の不振なりしにも拘らず砂糖、糖蜜、包種茶、食鹽等の著しく増加せる爲又輸入に於ては「ゴンニ」〔囊〕石油、大豆及支那綿布等減少せるも製糖機械、阿片、建築材料、油槽等孰も増進を告げたるか爲なり要するに本貿易は一は樟腦、烏龍茶の輸出減少に依り一は内地商品の壓迫に依る輸入不振の爲幾分の影響を受けしと雖製糖業の發達は巨大なる諸材料の輸入を招致したるとの其の製品にして試賣的に輸出せられたるもの少らさりしとに依りて斯く未曾有の盛況を見るに至れり

三 船舶 四十三年の入港外國貿易船舶は前年に比し汽船に於て隻數及噸數共に増加したるも支那形船は其の隻數に増加して噸數に減少せり蓋し汽船の増加は外國貿易と其の消長

を共にするや論なく而も主として製糖機械の輸入ありたるに由る又支那形船の隻數に増加し噸數に減少したるは一般に對清貿易不振の結果大形船の需要減退し勢、小形船の使用を促進するに至りしに起因す而して出港も汽船は隻數、噸數共に増加し支那船は隻數増加せるも噸數は減少せり外國貿易に關する諸表次の如し

輸出入品價額 (圓)

年次	輸出	輸入	計	輸入(△)輸出(△)超過(△)超過	輸出/輸入計	船用品
明治二十九年	一,三九五,六八〇	八,三三,〇〇三	二〇,〇六六,八二二	二,七六四,六七八	一〇〇	六,五四六
同三十年	二,七五二,二〇〇	二,六五九,二九八	二五,四一四,九八〇	九二,九〇三	二七	七,〇四〇
同三十一年	二,八一九,七六〇	一六,八七五,四〇五	二九,六九五,一六五	四,〇五五,六四五	一四八	七,四〇〇
同三十二年	一,〇九二,六三三	一四,七五三,〇九二	二五,三六五,七二五	三,一八〇,四六九	二七	三,三九八
同三十三年	一,〇五三,一六五	三,五七〇,六四四	二四,一〇二,八二九	三,〇三八,四九九	一〇〇	三九,二〇〇
同三十四年	八,三三四,〇九七	二,八八九,七九五	二二,〇四三,八九二	四,五七五,六九八	一〇五	六四,七〇三
同三十五年	一,三七四,一七一	一〇,一〇〇,五三二	三三,八二四,八〇三	三,六三三,七一九	一一九	九,五九六
同三十六年	一,〇九六,九六六	一一,〇〇九,四四四	二二,九九六,四三〇	三,四九九	一一〇	九,三五五
同三十七年	二,二八七,三六六	二,五五〇,〇二〇	二四,八七七,三七六	三〇二,六四四	二四	一〇三,七五八
同三十八年	一〇,六九六,六〇七	一〇,九三三,八七七	二二,五九三,四八四	三,四二,一七〇	一〇八	七五,五三九
同三十九年	九,七九一,〇八四	二,七七一,四〇〇	三三,五六五,四四四	二,九九八,三七六	一一三	一四八,八四八
同四十年	九,七四一,四三九	一一,一三〇,六八五	二〇,九六二,二二四	一,四七九,二五六	一〇五	一四〇,三三八
同四十一年	九,二九七,八九八	一七,〇七四,七六六	二六,三七二,六四四	七,七六六,八八八	一三三	一四六,七八五
同四十二年	二,六八七,五七六	二,五九一,四七〇	二四,二七九,〇四六	九〇三,八九四	一二	八二,七〇三
同四十三年	二,一九六,〇六六	一九,八五五,五六二	三一,八三八,六五八	七,八六六,四六六	一五九	九四,〇一一

輸出入貨幣及金銀地金價額 (圓)

年次	輸出	輸入	計	輸入(△)輸出(△)超過(△)超過	輸出/輸入計
明治二十九年	二,二一七,二七	五,四〇一,四〇七	五,六一二,六八四	五,一九〇,一三〇	一〇〇
同三十年	六,三二一,八五三	五,九三二,〇七九	六,五六二,九三三	五,二九九,三六	二七
同三十一年	二,一一〇,九六七	五,七八九,二六〇	七,九〇〇,二二七	三,六七八,二九三	一四一
同三十二年	二,四八七,七八一	三,五七三,三六五	六,〇六一,一四六	一,〇四九,五八四	一〇七
同三十三年	二,七六六,五六八	一,四六六,八七二	四,二三三,四四〇	一,三二九,六九六	七六
同三十四年	一,五〇五,二九〇	九三三,五六七	二,四三八,八五七	五,七一,七三三	四三
同三十五年	九,〇八七,四	四,四三〇,八五五	五,三八一,七二九	三,四七九,九八一	九六
同三十六年	九,四〇二,三三〇	一,四五四,三三三	二,三九四,五五三	五,二四〇,九三	四三
同三十七年	一,一九五,九七三	四,八九八,〇一一	一,六八五,七四〇	七〇六,一七二	三〇
同三十八年	一,三九〇,五七七	四,五五,〇六〇	一,六八四,二七〇	七三,九九七	三〇
同三十九年	二,二八八,三三二	二,四三三,元	二,二二二,六四〇	二,一六三,九八四	三九
同四十年	二,五八八,七〇〇	三,三九四,九五	五,九八,三五五	八〇,六三五	一一
同四十一年	六,八一〇,一一	二,七五一,三八二	二,八一九,四八三	二,六八三,二八〇	五〇
同四十二年	一,五七五,五五	七,一五八	一,六四,六八三	一,五〇,三七七	三
同四十三年	三,七一三五	一,一三三	三,八二,六七	三,六〇,〇三	一



輸出品價額 (港別,圓)

年次	淡水	安平	基隆	打狗	舊港	後壠	梧樓(塗葛)
明治二十九年	七八五,〇三三	二,三二五,六八九	一六,五三三	二五二,六四三	二三六,三五八	一四二,二二五	七五,一四二
同三十一年	八三〇,八六三	一,八八八,〇五〇	五〇,五七九	二〇八,三三三	一四六,九九三	八二,二二五	七〇,一四二
同三十三年	七四五,一〇八	二,三四三,七二八	七九,八八七	二八一,六五九	一三六,四四四	八六,七一九	一〇三,〇〇三
同三十五年	七二七,二九七	二,〇二五,五九四	八三,二六九	三三三,三七七	九三,三三二	六九,二二四	六〇,四九六
同三十七年	六五〇,七二〇	一,〇四九,八三八	一一,三七七	三三三,五〇〇	二〇,八六〇	九八,八二八	一〇,九三三
同三十九年	四六三,九九〇	一,四三二,四五二	二〇,〇〇四	一四七,一六二	九八,〇〇九	一〇,一八三	五四,五三三
同四十一年	九三六,一七八	一,三二一,〇六六	六〇,一五三	二四,九三五	二七,一九七	九二,一五二	一,一四二,五五四
同四十三年	七五六,七七四	六二二,〇二七	一四四,九三九	五〇,三三三	一四七,三四四	八六,三九二	四六,九二四
同四十五年	五九〇,九三四	一,〇二二,六三五	三,三五,六六六	九〇,一七〇	一三〇,九六三	一〇九,六二二	三〇,五九八
同四十七年	六〇〇,四四三	四五一,七四四	三,〇四,三七六	三三,五二二	二〇,三四四	一三一,四一八	三二,二七八
同四十九年	五二八,三五三	七五七,二五四	三,〇〇,六五三	三九,六七八	二〇,〇三三	九八,五六六	一四〇,八七九
同五十一年	四〇四,一三六	五八六,八三九	四,四四,六一一	六九,〇四五	二二,二八七	一一,二六六	七二,〇五八
同五十三年	二六三,八四三	五八五,〇三八	五,三〇,七五八	五九,六三九	六〇,三三三	一四,三九〇	一一四,七六四
同五十五年	四〇四,七三六	四〇六,六八七	六,六九,三〇〇	三五,〇五二	五七,二六五	一七,四〇五	六,一〇九
同五十七年	三九三,〇七六	五九二,五四九	六,三五,八四六	五六,三〇九	五三,一三六	一四,一四四	五三,八八六

年次	鹿港	下湖(北港)	東石港	媽宮	東港	蘇澳	計	指數
明治二十九年	八六〇,五〇五		三九六,一七四	五,一六三	三五,八四三		一,三九五,六八〇	一〇〇
同三十一年	八七八,〇三七		五九八,一〇三	一三三,四九三	七四,四八八		一,七五二,〇〇〇	一一三
同三十三年	六二二,〇六四		一九二,四四四	八八,二二七	九七,一九三		一,〇九二,六三三	一一一
同三十五年	三三九,九四〇	一一,八八六	三二七,四七二	八三,四八七	一一〇,一〇八		一〇,五三三,一六五	九七
同三十七年	五七,二二七	一八五,九八八	二七三,一七五	三三,七二六	一一五,五五二		八,三三四,〇九七	七二
同三十九年	三二,六五七	二四,六四五	二七三,一七五	七,四九三	七,五二七		一三,七四二,七一	二〇
同四十一年	六五,七〇八	一一,四九三	六四,九五七	五,五六一	四〇,四二七		一〇,九八六,九六六	九六
同四十三年	三八八,七三八	四三,〇六二	七八,〇八六	五,八四七	二四,二五二		一三,二八七,三六六	一〇八
同四十五年	三四五,三三三	五七,四九五	八五,九八四	六七,八四七	二四,二五二		一〇,六九六,〇七	九三
同四十七年	三五七,九八二	三六,四四三	五七,三四三	七七,八三五	三三,九二〇		九,七九〇,八四	八六
同四十九年	三三七,五三八	二六,〇〇八	八四,三五五	七七,九九八	一六,八五〇		九,七九〇,八四	八六
同五十一年	一四〇,四四一	一三,六四四	九七,七三八	一一,八〇四	五〇,四〇〇		九,七四一,四九	八五
同五十三年	一九八,七九七		一一,四三三	三三,七三三	六,一八八		九,二九七,八九	八二
同五十五年	一五〇,七四四		八七,三三九	五,三三三	二六,六八二		一一,六八七,五七六	一〇三
同五十七年	二七〇,五七七		二七,八九〇	二五,九五二	四七,一七三		一一,九八六,〇九六	一〇五



輸出品價額 (國別、圓)

年次	亞細亞				計	歐羅巴
	支那	關東州	韓國	香港、蘭領印度		
明治二十九年	八、六五、五七五			二、四五四、一六九	一一、二九、七四四	六、六八二
同三十一年	九、八七、八五四			一、六五五、九七六	二、五五四、五六〇	
同三十二年	一〇、八七、七五一			一、三八五、一五	三、二五七、八六六	
同三十三年	八、六九、四六七			二、〇九〇、四一四	一〇、七六二、八八一	
同三十四年	七、七九、三六三			一、七六〇、六四八	九、五五三、〇三二	
同三十五年	六、四八、七三三			一、八一、八三五	七、六六五、五五七	
同三十六年	八、七九、七九九			三、三九、〇五六	一、九八八、八五五	
同三十七年	六、二七、五、八一			二、五七五、〇四六	八、八五〇、三三七	
同三十八年	七、一七、五、〇三			一、六八七、七五	八、八〇三、九七七	
同三十九年	五、〇三、八七四	一三、五〇〇		二、一〇〇、二五九	七、一八六、四七七	二七七、四一
同四十年	四、九四、九〇三			一、七七〇、二〇五	六、七五五、七六六	一四、五五
同四十一年	二、九八、一八四			三、九、四〇六	五、一一二、八〇八	五〇三、七三三
同四十二年	三、一九、四七九			五、五、六〇三	四、〇五五、四八三	四七、八七六
同四十三年	二、七三、二八四			二、九、四三三	三、〇六二、五〇三	七五、二〇四
同四十四年	三、五三、〇五三			二、九、四三三	三、八七六、六六九	五五、二四二

年次	歐羅巴			亞細亞		其他	合計
	佛蘭西	獨逸	計	北米	英領亞		
明治二十九年				二、六五、二二三		八、四二一、三九五、六八〇	
同三十一年			六、六八二、一八八、一八四	一、一八八、一八四		三、二七四、二七五、二〇〇	
同三十二年			五、六一、〇一九	五、六一、〇一九		八、六五、二、八一、七〇〇	
同三十三年			三、〇九、六四二	三、〇九、六四二		一、〇〇二、〇九二、六三三	
同三十四年			九、六九、六三四	九、六九、六三四		九、五〇〇、〇五三、一六五	
同三十五年			五、六八、五四〇	五、六八、五四〇		八、三三四、〇九七	
同三十六年			一、七三、四九九	一、七三、四九九		四、三三三、七四二、七一一	
同三十七年			八、七二、三三四、八五三	二、一三三、八五三		一、八〇〇、〇九六、九六六	
同三十八年			一、四八、四三、四四〇、七六四	二、八七〇、八五四		五、九四四、二二七、三六六	
同三十九年		二九	四〇三、五八九二、五六、四〇六	三、四四〇、七六四		八、八二〇、六二九、〇七	
同四十年		八九	五〇三、七三三、四〇九、〇三二	三、四四〇、七六四		六、五〇	
同四十一年	二〇、一七、七		六、七四、一八二、四五六、九七五	二、三六三、三五九、〇六九		九、七七九、〇八四	
同四十二年	九、六九、三九一	四四、五七九	六、七四、一八二、四五六、九七五	四、〇九〇、三二二		二、五、七六七	
同四十三年	六、五四、八七五	四四、五七九	六、五四、八七五	五、〇四九、〇三五		三、二、五八	



輸入品價額 (港別、圓)

年次	淡水	安平	基隆	打狗	舊港	後壠	梧樓(塗葛)
明治二十九年	四八七九,四五三	二,五五七,六八二	二〇八,七八三	四三二,四五五	一七〇,一二七	—	—
同三十年	七,四〇〇,六二二	二,五五〇,八二三	三六七,七七六	三,四六五,五七七	二,三〇,三五九	八二,八六五	三六,二六
同三十一年	九,八七,五九九	三,三〇,九三三	七六四,三四〇	三,八〇,四二一	三,九一,一九〇	一三,九四四	五,四〇,〇九
同三十二年	九,六六八,七三三	二,三六,五九九	四〇八,〇〇七	二,七四,〇九八	二,三,四三三	八二,六四七	三,九八,三九六
同三十三年	八,八三三,〇七	一,八八九,一九一	七五四,八九四	五,〇〇,八五五	一,三八,五九二	八八,七七一	三,九,六九七
同三十四年	七,五〇,一六	一,七五八,〇三三	一,五七,六八六	五,七,八九九	一,五,七五一	八五,六六	二,五四,三八〇
同三十五年	五,九四一,五〇	一,六四四,二六	八四,一八〇	三,三,七四	一,五〇,六九九	七四,六六	二八,一九八
同三十六年	六,六三三,八〇	一,七五三,二四三	一,〇八三,七三〇	四〇〇,二〇六	三〇,三三	七八,二三	二,五七,七一九
同三十七年	七,八七一,八三	二,〇一七,四七〇	一,〇八九,〇八七	四七,一〇七	九,三六	九〇,五五	三,九,六五三
同三十八年	六,九七,九七	一,九三,一九四	五八五,一〇〇	四八四,六四四	二,三,三六二	一三,七三	二,九,六五三
同三十九年	八,三六八,二〇	二,三三,九三九	九一九,五一九	三,五,九八〇	一,五,〇八一	七六,三三	一,六,七六九
同四十年	六,四七七,〇四	一,九六,四七〇	八八九,四二八	一,一,七四,九七六	一,八,五三	八四,九七	二,七,五三三
同四十一年	六,八八九,七九	一,九七一,三五	一,七六,七九九	五,五八五,八〇	六,七,七六	一四,五三	一,三,四九五
同四十二年	七,四三,〇六一	二,〇四一,二六八	六五三,七五三	一,五四九,〇二	五,七,七	三六,二九	一,三,二七六
同四十三年	八,〇三三,六三	二,二六九,三三五	一,三五,〇七三	七,一五四,四三	六,四,五	一七四,八七〇	二,六,二七

年次	鹿港	下湖(北港)	東石港	媽宮	東港	蘇澳	計	指數
明治二十九年	五三,五四二	—	—	—	—	—	八六三,〇〇	一〇〇
同三十年	八七,一五四	—	—	—	—	—	二,六九九,二九	一四七
同三十一年	八七,三五	—	—	—	—	—	一六八七,四〇五	一六
同三十二年	三三六,二七五	一〇,六四三	五九,四九四	二四九,一七	七四,七四六	二四八	一四,二七三,〇九	一六五
同三十三年	三九八,八三	一一,九〇九	二〇〇,五三四	二〇,八三六	一〇,一八二	—	一四,二七三,〇九	一五七
同三十四年	四七四,〇六八	一四〇,九〇〇	三三四,七八〇	一四〇,七七二	二九,三三	—	二八〇,九七九	一四八
同三十五年	四七〇,六七九	七九,六〇六	二五,八七九	一八七,三五九	三三,〇七六	—	一〇,一〇〇,五三	一七
同三十六年	四〇五,〇八〇	三七,〇六	八七,三三	一一,〇五二	二〇,〇九	—	一〇,一〇〇,五三	二七
同三十七年	四〇〇,〇七	四,七四	七,三三七	九四,五九	六九,八三	—	一一,〇〇九,四四	二八
同三十八年	三,五,四三	五,〇三	八七,〇九八	七六,四〇	八,六九九	—	二,五九〇,一〇	一四六
同三十九年	三,一,七五	四,〇,四〇	一〇〇,四七	五四,一九	七九,七六	—	二,七三,四六〇	一四八
同四十年	二,六,七	一五,〇九	八四,九八	三三,五一九	七,四七七	—	一一,三〇,六八五	一三〇
同四十一年	二,五,八四	—	二九,六三	三四,二四四	九四,三九七	—	一七〇,七四,七六	一九八
同四十二年	二,九〇,八七四	—	一四,一八三	三四,〇四二	六,八三三	—	二,五九,四七〇	一四六
同四十三年	三,四,六	—	一七九,二三	三七,八八〇	一〇,一三六	—	一九,八五,五六二	二三〇

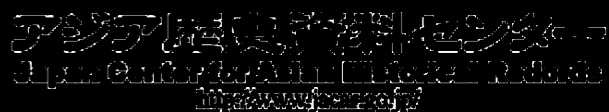

輸入品價額 (國別、圓)

年次	亞						細				年次
	支那	香港	韓國	英領印度及海峽殖民地	佛領印度	蘭領印度	露領亞細亞	比律賓諸島			
明治二十九年	四〇九四三九〇	二九〇六二四	四、四二二	六〇四、九五七	四四二、五三六	—	四〇、六九七	—	—	—	
同三十一年	七三三、五五二	四一、一〇二	四、一四〇	四三九、〇九九	一〇五、五六六	—	六九、三五六	—	—	—	
同三十二年	一〇、〇九九、六七四	九五二、二九〇	二、四〇二	四八八、〇三〇	五〇、一七六	—	二二六	—	—	—	
同三十三年	六、二九九、七五一	四一五、二〇〇	一、九七〇、六	三七、九五三	四〇、四六〇	—	九四、七七九	—	—	—	
同三十四年	五、九九五、四九四	六〇、一五五	二、八二〇	四三、七五七	一〇二、三四六	—	二七、八二七	—	—	—	
同三十五年	五、六五六、一六八	五五、三六三	一、七八三	五〇、九五五	五五、八二六	—	三三、四三二	—	—	—	
同三十六年	五、七四七、七九五	一四七、二二	二、九五四	六八九、二八七	二五〇、五〇二	—	四二、九〇八	—	—	—	
同三十七年	五、八四一、九三二	二六二、二八七	五、七、九七	九七七、一四七	七、七七七	—	一、九二〇	—	—	—	
同三十八年	五、三三二、七三三	七、七、六三	六、九、八四	一、八九九、八八	四、四八七	—	一、八九〇、六〇	—	—	—	
同三十九年	六、一六三、八四四	二八、二、三三	四、七〇三、〇七	一、〇七、七六一	六九、〇三二	—	—	—	—	—	
同四十年	四、三三三、八〇四	二〇、八〇三	四、六三二、六	二、六二、五三六	二五、三三八	—	—	—	—	—	
同四十一年	四、四二二、〇九五	一六七、八八一	四、九、五〇五	三、〇五、八八四	六七、五六八	—	—	—	—	—	
同四十二年	四、七九九、七九五	一六八、九四二	二、九、七〇二	三、三三、九六〇	六二、四七四	—	—	—	—	—	
同四十三年	五、四五二、九三二	二五、六、〇九九	—	一、五五八、〇三三	六三、九二四	—	—	—	—	—	

年次	亞細亞		歐羅巴					
	暹羅	計	英吉利	佛蘭西	獨逸	白耳義	澳地利	和蘭
明治二十九年	六、〇七四	五、六〇、四四〇	一、四六、三三八	七、七、九	三三、三三四	三、三、五二	六〇、五	三、三、六
同三十年	五、九二二	八、五〇、一四〇	一、三、七、七七	一〇、〇、一	三三、八、六三	七、九、六六	四、七、〇、五	五、五、九
同三十一年	六、七、七、六	二、三、七、九五	一、六、七、三三	九、三、三三	二九、八、四三	六、六、七八	二、六、六、九	三、五、五
同三十二年	三、三、三、六	九、二、八、四〇	一、〇、九、三	四、五、九、六	九、二、三、六	一、六、〇、八	六、一、九、三	二、七、八
同三十三年	三、八、七、〇	七、四、四、二〇	一、三、九、八、三	二、八、九	九、四、三、四	七、七、四、八	四、一、四、八	六、六、八
同三十四年	六、四、七、一	七、〇、七、九、八	一、〇、九、四、四	四、九、三、三	二、六、六、二	九、八、〇、〇	六、四、五、九	一、六、三
同三十五年	二、八、三、〇	六、五、五、二、五	一、四、六、七、四	六、二、五、六	一、三、七、七	八、九、四、一	五、〇、九、五	一、三、八、五
同三十六年	七、五、二、四〇	七、一、六、〇、三	一、七、〇、一、九	三、一、七、八	二、七、四、五	五、四、〇、〇	八、七、八、六	一、七、一、〇
同三十七年	三、一、四、〇	八、〇、一、三、七	一、三、七、五、三	一、三、三、六	一、八、四、八、〇	二、七、三、三	二〇、七、三	三、三、七、七
同三十八年	三、九、五、一、六	六、八、九、三、九	一、六、四、一、九	一、四、三、七、三	一、四、九、三、八	一、四、七、五、二	一、八、九、二	二、三、六、六
同三十九年	六、八、八、七、七	八、六、九、〇、三	一、五、八、七、九	一、七、八、八、五	一、九〇、〇、九	五、六、三、七	一、七、七、六〇	一、四、四、六
同四十年	四、三、三、九、四	六、六、四、三、〇	一、七、五、六、九	四、八、五、〇	二、八、二、三、〇	一、三、二、七、一	一、七、七、六〇	二、七、〇、〇、五
同四十一年	六、七、九、四、四	六、〇、五、七、〇	一、七、五、六、九	一、一、四、四、一	二、八、八、四、四	一、四、九、六、三	一、五、四、四、四	二、七、〇、〇、五
同四十二年	六、八、二、六	六、六、九、五、三	一、四、九、一、五	四、五、八、五、三	七、三〇、七、八、七	一、一、六、九、四	一、六、〇、九、五	三、〇、〇、五、七
同四十三年	八、五、一、七、七	七、五、九、六、八	一、八、九、八、九	一、五、二、八、五	四、五、五、九、二	一、八、六、八、一	一〇、三、三、五	五、〇、三、七、六

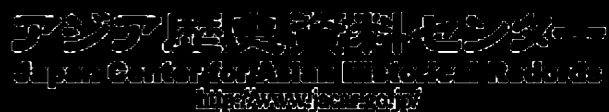

年次	歐羅巴			北米	濠太刺利	其ノ他	合計
	土耳其	露西亞	計				
明治二十九年	四	一,三八一,六〇四	五九四,三九〇	五八,六三三	九,九四八,七五	八,六三二,〇〇三	
同三十年	四	一,七五七,九〇七	八二一,六六〇	四,八三三	一,五四五,七七八	二,六五九,二九八	
同三十一年	五	二,〇二七,八六一	八七〇,二七一	八五,三七	一,五七四,二四二	一,六八七,五〇五	
同三十二年	四	七九,九九二	九九,二七八	五,七八五	二,七四六,四九三	一四,二七三,〇九二	
同三十三年	四	八	一,九七〇,三六	一四,六四	二,八四九,七九〇	一三,五七〇,六四	
同三十四年	四	八五,九五二	一,五七三,九八一	二二,二六七	一,八四二,二二	二,八〇九,七九五	
同三十五年	四	六九二	二,二六,九二二	七四,九五六	一,八四二,二二	一〇,一〇〇,五三二	
同三十六年	四	一,四〇一	一,六三〇,六七	二一,七三四	八三九,二〇六	一〇,〇〇九,四六四	
同三十七年	四	三,六〇七	一,七〇八,七七九	二一,一八五	一,三〇〇,五四四	二,五九〇,〇一〇	
同三十八年	四	三〇五,四五五	二,二六,二〇五	六,三三六	六九六,四九六	二〇,九三三,八七七	
同三十九年	四	三九,七三三	二,二八五,二四	七,七三三	八〇二,四六五	二,七三三,四六〇	
同四十年	四	一三〇	二,二七,三九九	五四〇,四七	一,〇五九,三三〇	一,二二〇,六八五	
同四十一年	四	四,五七〇	二,二七,三九九	四七,五四三	二,九九九,五〇五	一七,〇七四,七六六	
同四十二年	四	三,三九八	三,四八,五七三	一一,九〇二	一,六四〇,二〇四	二,五九一,四七〇	
同四十三年	四	九四,四〇七	七,四二,八四七	二,七〇七,一四五	二,二一五,四二一	一九,八五二,五三二	

輸出貨幣及紙幣並金銀地金價額 (圓)

年次	硬貨及地金			紙幣	合計	指數
	金	銀	計			
明治二十九年	五六八	二〇五,六九九	二二,二七七	一,八六六,三〇〇	二,〇七五,七七	一〇〇
同三十年	—	六二一,八五三	六三二,八五三	一,七四五,七〇六	二,三七五,五五九	一四
同三十一年	—	二,二〇,九六七	二,一〇,九六七	二,〇〇一,五五	四,一二,五五二	一九
同三十二年	—	二,四八七,七八一	二,四八七,七八一	—	二,四八七,七八一	一三〇
同三十三年	二四,八〇〇	二,七二,七六八	二,七九,五六八	二六,八三七	二,八三,四五五	一三六
同三十四年	六〇〇	一,五〇四,九〇	一,五〇五,二九〇	二〇〇,七九	一,七〇五,三六九	八二
同三十五年	—	九五〇,八七四	九五〇,八七四	一五,九七	九六六,八〇一	四七
同三十六年	—	九四〇,三三〇	九四〇,三三〇	八〇,七九	九四八,三〇九	四六
同三十七年	二,〇〇〇	一,一九三,九七三	一,二五,九七三	七三,二九	一,二六九,一三二	六二
同三十八年	七四,九四〇	一,一五四,一七	一,三九,〇五七	四,九三〇	一,二五四,一八七	六二
同三十九年	六〇,四〇〇	二,二七,九二二	二,一八,三三二	一,一七五	二,一八九,四八七	一〇五
同四十年	二四,六〇〇	二,三三,二一〇	一五,八八〇	四,九三〇	二,三三,八〇〇	一三
同四十一年	三,〇〇〇	五,六一〇一	六八,一〇一	—	六八,一〇一	三
同四十二年	—	一五七,五五五	一五七,五五五	—	一五七,五五五	八
同四十三年	—	三七,一三五	三七,一三五	一,〇〇〇	三八,一三五	二



輸入貨幣及紙幣並金銀地金價額

(圓) 二九二

年次	金銀及地金			紙幣	合計	指數
	金	銀	計			
明治二十九年	七,五〇七	五,三九三,九〇〇	五,四〇一,四〇七	一三,一〇〇	五,四四四,五〇七	一〇〇
同三十年	四,三二六	五,九六六,七六三	五,九三一,〇七九	一〇,〇一五	五,九四一,〇九四	一一〇
同三十一年	二,六六九	五,七七六,六四二	五,七八九,二六〇	二九〇,九八一	六,〇八〇,二四二	一一三
同三十二年	四,九三四	三,五三三,四三三	三,五三七,三六五	三,一五三	三,五六八,八六八	一〇六
同三十三年	八,一八一	一,四五六,六九二	一,四六六,八七二	二五,四四〇	一,四九二,三二二	一〇八
同三十四年	五,七六四	九,七七八〇	九,三三三,五六七	三三六,六六八	一,一七〇,三三五	一〇三
同三十五年	二,一五三	四,四八八,七〇二	四,四三〇,八五五	二二,三九九	四,四四二,二五四	一〇六
同三十六年	五,九二	一,四四五,七二	一,四五四,三三三	六〇,四六四	二,〇五六,九四七	一〇九
同三十七年	一五〇,一七〇	三,九六三	四八九,八〇二	二四,三五四	五二四,一五五	一一一
同三十八年	七,七六〇	四四七,〇〇〇	四四五,〇六〇	二九,三一九	四八四,三七九	一一九
同三十九年	—	二四,三三八	二四,三三八	一三,六二〇	三七,九三八	一一一
同四十年	二,二二〇	三,七二八	三,九四九	九,二一九	四三六,六四四	一二一
同四十一年	三,六三〇	二,七七七,七五一	二,七五二,三八一	二四,八二四	二,七七六,一九五	一一八
同四十二年	一,七〇九	五,四四九	七,一五八	一一,二二二	一八,二七九	一二〇
同四十三年	九〇〇	三三三	一,一三三	一五,九八九	一五四,二二二	一二三

輸出有稅品及無稅品價額 (圓)

年次	有稅品		無稅品		計	指數
	有稅品	無稅品	無稅品	計		
明治二十九年	九,七五四,二九〇	一,六八一,三九〇	一,六八一,三九〇	一,一三五,六八〇	一一,三九五,六八〇	一〇〇
同三十年	九,八〇〇,〇〇五	二,九五二,一九五	二,九五二,一九五	二,七五二,二〇〇	一二,七五二,二〇〇	一一一
同三十一年	九,一四八,八八六	三,五七〇,八七四	三,五七〇,八七四	二,八一九,七六〇	一二,九六八,六四〇	一一二
同三十二年	八,六三〇,五八〇	二,四六二,〇四三	二,四六二,〇四三	一,〇九二,六三三	一二,〇九二,六三三	一一一
同三十三年	八,七七二,二八	一,八一四,九四七	一,八一四,九四七	一〇,五三三,一六五	一二,〇五三,一六五	一一〇
同三十四年	七,〇二二,六二七	一,二二二,四七〇	一,二二二,四七〇	八,二三四,〇九七	一二,〇二二,四七〇	一一〇
同三十五年	一〇,四四五,三五〇	三,二七九,〇二二	三,二七九,〇二二	一三,七四二,七七一	一二,〇二二,四七〇	一一〇
同三十六年	八,〇八三,七八一	二,九〇三,一八五	二,九〇三,一八五	一〇,九八六,九六六	一二,〇八三,七八一	一一〇
同三十七年	七,六一九,四四五	四,六六七,九三二	四,六六七,九三二	二,二二七,三三六	一二,〇八三,七八一	一一〇
同三十八年	八,〇三三,八三三	二,六五七,七八五	二,六五七,七八五	一〇,六九六,六一七	一二,〇三三,八三三	一一〇
同三十九年	六,八六八,七四〇	二,九一〇,三四四	二,九一〇,三四四	九,七七九,〇八四	一二,〇三三,八三三	一一〇
同四十年	六,六一二,五二五	三,一一九,九一四	三,一一九,九一四	九,七四一,四二九	一二,〇三三,八三三	一一〇
同四十一年	七,〇〇〇,五一一	二,二七七,三八七	二,二七七,三八七	九,二九七,八九八	一二,〇三三,八三三	一一〇
同四十二年	六,八八四,一四〇	四,八〇三,四三六	四,八〇三,四三六	一一,六八七,五七六	一二,〇三三,八三三	一一〇
同四十三年	六,一六一,四三五	五,八四四,六六一	五,八四四,六六一	一一,九八六,〇九六	一二,〇三三,八三三	一一〇

二九三

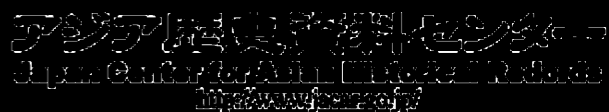

輸入有稅品及無稅品價額 (圓)

年次	有稅品	無稅品	計	指數
明治二十九年	七,九五,六九四	一,四三,三〇七	八,三九,〇〇一	一〇〇
同三十一年	九,五〇,四八二	三,一五,四〇六	一二,六五九,二九八	一四七
同三十二年	一三,〇七三,六六四	四,八〇一,七四二	一六,八七五,四〇五	一九六
同三十三年	八,五七〇,六七二	五,七〇二,四二二	一四,二七三,〇九三	一六五
同三十四年	九,五四四,二六九	四,〇二六,三九五	一三,五七〇,六四四	一五七
同三十五年	九,九五,二九三	二,八九四,五〇二	一二,八〇九,七九五	一四八
同三十六年	七,九七,〇〇四	二,一八三,五二八	一〇,一〇〇,五三二	一二七
同三十七年	八,四四六,三三九	二,五六三,三三五	一一,〇〇九,四六四	一三六
同三十八年	八,五六五,九〇八	四,〇〇四,一〇二	一二,五六〇,〇一〇	一四六
同三十九年	七,八九〇,六〇九	三,〇七三,二六八	一〇,九六三,八七七	一二七
同四十年	七,三二七,四八八	五,四一九,九七二	一二,七四七,四六〇	一四八
同四十一年	七,五〇七,八八九	三,七二二,七九六	一一,二三〇,六八五	一三〇
同四十二年	一三,四五二,八三五	三,六二二,九三二	一七,〇七四,七六六	一九八
同四十三年	八,四四〇,一〇八	四,一五一,三六二	一二,五九一,四七〇	一四六
同四十四年	一三,七七〇,九七〇	六,〇八一,五九二	一九,八五二,五六二	二三〇

關稅、噸稅及諸收入 (圓)

年次	輸出稅	輸入稅	噸稅	諸收入	計	指數
明治二十九年	二八,九〇,三三三	四九,七三〇		二七,八〇九	七六,二二六	一〇〇
同三十年	二六,三九五	四二,七三〇		二九,七五四	七五,四〇九	九一
同三十一年	二八,一三六	五二,九九八		三〇,一五四	八三,三六八	一〇六
同三十二年	三〇,六六一	一,七八,四六八		二九,八四〇	一,五四,九九九	一九三
同三十三年	三三,六二二	一,二二,五三三		一八,五三〇	二,五三三,二四	一九五
同三十四年	三三,四一八	一,三三,七〇〇		二六,一三九	一,六二六,八三	二〇六
同三十五年	四九,九四九	一,〇三,四〇八		一五,六三三	一,五三三,二〇八	一九五
同三十六年	三六,四二六	一,〇五,八九一		一〇,九二七	一,四五〇,七八七	一八五
同三十七年	三六,五六〇	一,〇,九四九		一五,七三三	一,四九〇,九七	一八四
同三十八年	三三,四〇八	一,三三,四〇三		一五,三三一	一,七〇一,二八九	二二六
同三十九年	三三,四五〇	一,三五七,八三二		一一,五三〇	一,七一,六〇四	二二八
同四十年	三〇,一八九	一,四八五,五五〇		九,九二六	一,八二五,五七七	二三二
同四十一年	三二,一三三	二,四六一,三〇三		一三,〇一〇	二,八〇四,六四二	三五七
同四十二年	三〇,四五〇	一,六六六,四九一		九,〇七七	二,〇三二,〇九七	三五八
同四十三年	二六,五六三	二,四七八,三三二		一五,四一九	二,七四四,五三一	三五四



外國貿易ニ關スル出港船舶

年次	汽船		帆船		計		指數	
	隻數	噸數	隻數	噸數	隻數	噸數	隻數	噸數
明治二十九年	一九六	一四,三九二	四三一	七,八八六	四五七	二二,二七八	一〇〇	一〇〇
同 三十年	一九六	一五,五〇二	三,九〇九	九,五八〇	四,〇五五	二五,四三〇	九二	一二六
同 三十一年	二〇〇	一六,八三七	三,九六二	一一,一八〇	四,一八二	二八,一九七	九三	一二九
同 三十二年	二〇〇	一八,九九六	二,三三六	七,八五五	二,五九九	二五,八八二	九三	一二九
同 三十三年	一七五	一四,五四四	二,五四五	七,七九〇	二,七二八	二二,九三四	八六	一一〇
同 三十四年	一四二	一四,三三七	一,九六六	六,三九六	二,〇六八	一八,四二六	八四	一〇〇
同 三十五年	一五七	一七,七六〇	二,〇〇七	六,一三六	二,一六四	一八,八九八	八七	一〇〇
同 三十六年	一四二	一七,七六〇	一,八〇〇	五,九四三	一,九四三	一八,七〇三	八六	一〇〇
同 三十七年	一三三	一四,五三〇	一,六〇八	五,一八六	一,七七一	一五,〇八六	八六	一〇〇
同 三十八年	一七	二〇,二四四	一,四〇〇	五,四二九	一,五七七	二五,〇八六	八六	一〇〇
同 三十九年	二二	二八,三四六	一,三六一	四,五〇五	一,四七二	三三,七五一	八六	一〇〇
同 四十年	二二	三三,〇六三	九七八	三,八三五	一,二二五	四〇,四八八	八六	一〇〇
同 四十一年	二五	四三,七四四	一,〇〇八	三,九三三	一,二六九	四七,一七四	八六	一〇〇
同 四十二年	二四	四四,五五三	一,〇五一	三,七三二	一,二七五	四八,一七四	八六	一〇〇
同 四十三年	二五	四八,〇六一	一,〇八〇	三,四八四	一,三三三	五二,二九五	八六	一〇〇

外國貿易ニ關スル入港船舶

年次	汽船		帆船		計		指數	
	隻數	噸數	隻數	噸數	隻數	噸數	隻數	噸數
明治二十九年	二〇三	一四,四六六	四四五	七,〇三五	四六八	二一,五二一	一〇〇	一〇〇
同 三十年	一九九	一五,九三九	四,〇三九	一〇,〇七七	四,三三八	二五,四六六	九二	一二三
同 三十一年	二〇八	一六,七〇五	四,一三〇	一一,五七三	四,三三八	二八,二八七	九三	一二三
同 三十二年	三六	一八,七七八	二,三七六	七,八〇一	二,六〇二	二五,九二九	九三	一二三
同 三十三年	二六	一四,八〇九	二,五〇七	七,四二〇	二,六七六	二二,八二九	九三	一二三
同 三十四年	一四	二七,八二二	一,九五六	六,一八〇	二,〇九七	一九,〇〇二	九三	一二三
同 三十五年	一四	一五,四八四	二,〇三三	六,〇五八	二,一八六	一七,五四三	九三	一二三
同 三十六年	一三	一八,九四九	一,七六九	五,八六六	一九二	一八,八四五	九三	一二三
同 三十七年	一八	二八,七九七	一,六九二	五,九五三	一八七	二七,七五〇	九三	一二三
同 三十八年	一七	二〇,八八〇	一,三三五	四,九五四	一,五四二	二五,八三四	九三	一二三
同 三十九年	二二	二六,八九一	一,三六七	四,五九四	一,四八〇	三三,〇八五	九三	一二三
同 四十年	二二	三三,八九〇	九九四	三,四五六	一,三三一	四〇,九五一	九三	一二三
同 四十一年	二五	四四,六七〇	一,〇三二	三,九三五	一,二七三	四八,二〇五	九三	一二三
同 四十二年	二四	四六,二〇五	一,〇五一	三,七三五	一,二九七	四九,四六〇	九三	一二三
同 四十三年	二九	五五,一七一	一,〇〇〇	三,四八二	一,三九八	五九,四三三	九三	一二三



第二二一 内地貿易

四十三年に於ける内地貿易は移出品價額四七、九三七、二五二圓移入品價額二九、〇七〇、〇九五圓合計七七、〇〇七、三四七圓にして之を前年に比すれば移出に一一、六二七、七五二圓移入に五、〇六三、二九二圓を増せり抑、内地貿易たるや其の發達の顯著なる實に驚くべきものあり其の能く長足の進歩を來せる所以のものは産業の發達交通機關の整備は生産品の移出を激奨せると共に一面内地品の移入を益、大ならしめたるに他ならず之を四十年に見るに移出に在りては米、銅等に於て減少を見たる外砂糖、樟腦油、烏龍茶、芭蕉實、食鹽、酒精及鑽石等皆多額の増加を來し移入に在りては軌條及同附屬品、燐寸、刻煙草、コンデンスト、ミルク等減退せるも綿布、木材、諸絹布、荷車、各種の肥料、藥品、米、枕木、

海産物及罐詰食物等増加し遂に如上の結果を來せり又四十三年中の本島内地間往復船舶は前年に比し隻數噸數共に著しく増加せり是れ内地貿易の發展に伴ふ結果なれども米糖移出の爲に其の出入を繁劇ならしめたるも亦與て力あり内地貿易に關する諸表次の如し

臺灣内地間搬出入品價額 (圓)

年次	搬出	搬入	計	搬入超過 (△) 搬出超過	搬出入計 指數
明治三十一年	二、一〇四、六四八	三、七三三、七三三	五、八三八、三七〇	一、六二九、〇七四	一〇〇
同三十二年	四、一四二、七七八	四、一六六、七六六	八、四〇九、五四六	二、二九〇、九一〇	一四四
同三十三年	三、六五〇、四七五	八、〇一一、八二六	一、六六一、三〇一	四、三六一、三五二	二〇〇
同三十四年	四、四〇三、二一〇	八、四九〇、〇三三	二、八四一、四四三	四、〇三六、九三三	二〇〇
同三十五年	七、三〇五、九五六	八、七八二、二五六	一、六二二、二四三	一、八七〇、七九二	二〇〇
同三十六年	七、四〇七、四九八	九、三三五、二九〇	一、九二七、七九二	一、四七三、三〇二	二〇〇
同三十七年	九、七二九、四五九	一一、一四七、七八八	二、〇九四、二四七	一、四七三、三〇二	二〇〇
同三十八年	一〇、三三三、三〇七	一〇、一五三、三二一	二、〇五七、六八八	二、四九三、九六	二〇〇
同三十九年	一八、三六九、五〇〇	一三、四八三、八三三	二、一四五、三三三	一、七三六、六七	二〇〇
同四十年	一七、三六〇、六七三	一五、六四四、四四一	三、八八五、八六九	二、六五、一八七	二〇〇
同四十一年	二四、四三三、三六七	一九、七五〇、四四五	三、七五五、二八	二、二五七、二	二〇〇
同四十二年	三六、三九五、〇〇〇	二四、〇〇六、八三三	四、三三〇、一六三	三、四九、五二八	二〇〇
同四十三年	四七、九七五、二五二	二九、〇七〇、〇九五	七、七〇七、四四七	一、八八七、一五七	二〇〇

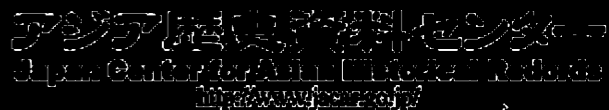

臺灣內地間搬出入金銀貨、地金及紙幣價額(圓)

年次	搬出	搬入	計	搬入超過 (△)搬出超過	搬出入計 ノ指數
明治三十一年	一七九,八六六	六,二一六,〇〇〇	六,二九五,八六六	五,九三六,一八四	一〇〇
同 三十二年	一,二六二,四九九	一,四九九,〇七六	二,七二一,五四五	一九六,六〇七	四三
同 三十三年	二,五五〇,〇九	一,四〇七,〇〇〇	三,九三三,〇七九	一,二八〇,七七九	三三
同 三十四年	一,三七五,〇〇	二,一五九,三三六	三,四七六,七三八	八四一,七三四	五五
同 三十五年	二,〇八一,六六	一,三七六,八八七	三,四一五,〇五二	六六二,一七八	五四
同 三十六年	一,三五九,六三七	二,八九五,〇九一	四,五五四,七二八	一,五五五,四四四	六八
同 三十七年	一,九八五,九七六	一,八四七,九九九	三,八三三,九六五	一三七,九九七	六二
同 三十八年	二,四〇二,七九九	三,五五二,五〇〇	五,九五五,二九九	一,一四九,七〇一	九五
同 三十九年	二,〇七四,一六	七九五,三〇〇	二,八六九,四六六	一,二七八,八九六	四六
同 四十年	一,九六六,一六五	一,二四四,三〇〇	三,一八〇,四六五	六九二,八六五	五一
同 四十一年	一,七〇一,三四七	六四九,三〇〇	二,三五〇,六四七	一,〇五二,〇四七	三七
同 四十二年	一,五五四,二三五	八四四,〇〇〇	二,三六八,二三五	七四〇,二三五	三七
同 四十三年	一,三〇三,七八五	一,八五一,〇〇〇	三,一五四,七八五	五四七,二二五	五〇

臺灣內地間搬出品價額ノ一 (港別、圓)

年次	基隆	淡水	安平	打狗	媽宮	東港	布袋嘴	北門嶼	計	指數	基隆	淡水	安平	打狗	媽宮	東港	布袋嘴	北門嶼	百分比例
明治三十年	八七,四四九	元,八八五	二,六八四	九〇,一〇六					二,一〇四,六四八	一〇〇	四二	一九	四三						
同 三十一年	一八二,四七三	一四,六七三	七,五九五	一四,六八〇					四,四二七,七八	一九七	四三	三〇	四九						
同 三十二年	一七四,〇〇九	五,九二五	六,七〇五	一三,〇三六					三,六五〇,四五	一七三	四八	一六	三〇						
同 三十三年	二五八,六二五	二,二七六	六,五七七	一,〇四〇,三六					四,〇〇二,一〇	一九〇	五八	二六	三〇						
同 三十四年	四八七,四八六	一,一〇,六七三	一,〇四〇,三六	一,〇四〇,三六					四,〇〇二,一〇	一九〇	五八	二六	三〇						
同 三十五年	三九九,九五八	三,〇八七	一,〇四〇,三六	一,〇四〇,三六					三,四九,九五	一六六	五九	二五	三〇						
同 三十六年	五〇二,三三九	六,五三六	二,九四九	二,七〇,三三					七,四七,四九	三三三	五九	二五	三〇						
同 三十七年	四九〇,八六七	一,三八九,九七	二,六三三,四一	一,五三九					九,七九,四九	四五二	五九	二五	三〇						
同 三十八年	五三三,九九	八,七九九	三,七八〇	四,四三〇,四五					一〇,五二,三七	四八八	五九	二五	三〇						
同 三十九年	五五八,九一六	九,九八八	四,五七二	五,五七二					一〇,五二,三七	四八八	五九	二五	三〇						
同 四十年	六五八,〇六二	一〇,二八八	八,八八二	四,七三九					一〇,五二,三七	四八八	五九	二五	三〇						
同 四十一年	一〇,〇三三	一,三七五	六,六六	一,三三三					一〇,五二,三七	四八八	五九	二五	三〇						
同 四十二年	九,七二〇	一,三三三	六,六六	一,三三三					一〇,五二,三七	四八八	五九	二五	三〇						
同 四十三年	一〇,三三三	一,三三三	六,六六	一,三三三					一〇,五二,三七	四八八	五九	二五	三〇						

臺灣內地間搬入品價額ノ一(月別、圓)

年次	一月	二月	三月	四月	五月	六月	七月	八月	九月	十月	十一月	十二月	計
明治三十年	—	—	—	—	—	—	—	—	—	—	—	—	—
同三十一年	四九,九二六	二五,三三〇	三〇,四七二	四〇,三〇〇	四八,六六六	四九,〇〇〇	一〇,九六三	四九,八四八	二〇,五九六	三〇,〇〇〇	六〇,八三〇	三〇,七二二	三〇,七二二
同三十二年	二七,四七六	二五,九四九	三〇,四六三	三〇,五九〇	三〇,五九〇	三〇,五九〇	二七,三三七	三六,四九〇	三〇,二二五	三〇,〇〇〇	二〇,四三〇	三〇,九三〇	三〇,九三〇
同三十三年	四八,八八五	六〇,四四五	六八,七七七	五九,六三三	一〇,〇〇〇	六三,三〇〇	四七,三六九	四九,九七九	五〇,二二五	五〇,〇〇〇	七〇,一六五	六〇,七六八	六〇,七六八
同三十四年	七〇,五五三	五九,八六九	八〇,二〇五	三三,〇六六	八〇,九七〇	六四,九八二	五五,九九二	八五,七九二	七五,三二一	六六,〇〇〇	七〇,七三七	七〇,七三七	七〇,七三七
同三十五年	四〇,三三〇	五九,八七〇	七〇,七五七	七五,九九七	八五,四〇七	七七,八三六	六五,五三三	六九,八七〇	六〇,六五五	七九,六九七	八〇,三三三	八〇,三三三	八〇,三三三
同三十六年	五九,四〇三	七六,七八二	二二,七二二	七九,六八二	八〇,八三五	八七,〇〇〇	六三,三七三	八〇,四〇八	九二,四〇三	九二,六六六	一一,三三三	一一,三三三	一一,三三三
同三十七年	八〇,三三〇	六九,四三三	三〇,八三三	三〇,〇〇〇	七五,八六六	七五,三三三	七〇,三三三	七〇,三三三	七〇,三三三	七〇,三三三	七〇,三三三	七〇,三三三	七〇,三三三
同三十八年	四〇,三三〇	九〇,四三三	三〇,八三三	三〇,〇〇〇	七五,八六六	七五,三三三	七〇,三三三	七〇,三三三	七〇,三三三	七〇,三三三	七〇,三三三	七〇,三三三	七〇,三三三
同三十九年	二〇,三三〇	九〇,四三三	三〇,八三三	三〇,〇〇〇	七五,八六六	七五,三三三	七〇,三三三	七〇,三三三	七〇,三三三	七〇,三三三	七〇,三三三	七〇,三三三	七〇,三三三
同四十年	一〇,三三〇	九〇,四三三	三〇,八三三	三〇,〇〇〇	七五,八六六	七五,三三三	七〇,三三三	七〇,三三三	七〇,三三三	七〇,三三三	七〇,三三三	七〇,三三三	七〇,三三三
同四十一年	一〇,三三〇	九〇,四三三	三〇,八三三	三〇,〇〇〇	七五,八六六	七五,三三三	七〇,三三三	七〇,三三三	七〇,三三三	七〇,三三三	七〇,三三三	七〇,三三三	七〇,三三三
同四十二年	一〇,三三〇	九〇,四三三	三〇,八三三	三〇,〇〇〇	七五,八六六	七五,三三三	七〇,三三三	七〇,三三三	七〇,三三三	七〇,三三三	七〇,三三三	七〇,三三三	七〇,三三三
同四十三年	一〇,三三〇	九〇,四三三	三〇,八三三	三〇,〇〇〇	七五,八六六	七五,三三三	七〇,三三三	七〇,三三三	七〇,三三三	七〇,三三三	七〇,三三三	七〇,三三三	七〇,三三三
百二十分比例	八六	七六	一〇九	一〇三	一一二	九三	八五	八九	九五	一一一	一一一	一一七	一一〇

臺灣內地間搬出金銀貨、地金及紙幣價額(圓)

年次	硬貨及地金		紙幣	合計	指數
	金	銀			
明治三十一年	五五,四八八	—	二四,三七八	一七九,八一六	一〇〇
同三十二年	三三,三三〇	—	一一,二七〇	一三二,四六九	七〇
同三十二年	二七,九四九	—	一八〇,五八八	二五五,〇七九	一四四
同三十四年	一,一八九,五五二	—	二六,〇〇〇	一,三二七,五〇二	七三
同三十五年	一,六八八,一六五	—	—	二,〇三八,一六五	一三三
同三十六年	一,三五九,六三七	—	—	一,三五九,六三七	七五
同三十七年	一,七八四,八七六	—	—	一,七八四,八七六	一〇四
同三十八年	二,〇六三,七九九	—	—	二,〇六三,七九九	一三三
同三十九年	一,八七四,一九六	—	—	一,八七四,一九六	一〇四
同四十年	一,六三三,三三六	—	—	一,六三三,三三六	一〇七
同四十一年	一,三九〇,四三六	—	—	一,三九〇,四三六	九四
同四十二年	一,〇六四,七五二	—	—	一,〇六四,七五二	八四
同四十二年	一,〇六三,七九九	—	—	一,〇六三,七九九	八四



臺灣内地間搬入金銀貨地金及紙幣價額 (圓)

年次	硬貨及地金			紙幣	合計	指數
	金	銀	計			
明治三十一年		一,七四六,〇〇〇	一,七四六,〇〇〇	四,三七〇,〇〇〇	六,二一六,〇〇〇	一〇〇
同 三十二年		一,〇七〇,〇〇〇	一,〇七〇,〇〇〇	一,四五九,〇七六	一,四五九,〇七六	一〇四
同 三十三年		一,〇七〇,〇〇〇	一,〇七〇,〇〇〇	三,〇〇〇,〇〇〇	一,〇七〇,〇〇〇	一〇三
同 三十四年		一,九一四,四七七	一,九一四,四七七	二,三九七,七九九	二,五九九,三三六	一〇五
同 三十五年		六四三,三七二	六四三,三七二	七三三,五二五	一,三七六,八六七	一〇三
同 三十六年	一〇〇,〇〇〇	二,二八四,〇九二	二,三八四,〇九二	五二一,〇〇〇	二,八九五,〇九二	一〇七
同 三十七年	一,〇一,七〇〇	三六六,二八九	一,四六七,九八九	三八〇,〇〇〇	一,八四七,九八九	一〇〇
同 三十八年	二,五〇一,八〇〇	四九五,〇〇〇	二,九九六,八〇〇	五五五,七〇〇	三,五五二,五〇〇	一〇六
同 三十九年	九六,三〇〇	三〇〇,〇〇〇	三九六,三〇〇	三九六,三〇〇	七九二,六〇〇	一〇三
同 四十年	六七九,三〇〇	五五五,〇〇〇	一,二三四,三〇〇	四四九,〇〇〇	一,六九三,三〇〇	一〇二
同 四十一年	一八〇,三〇〇	三〇〇,〇〇〇	一八〇,三〇〇	五八四,〇〇〇	八六四,〇〇〇	一〇一
同 四十二年	一,〇〇〇,〇〇〇	五二一,〇〇〇	一,五二一,〇〇〇	三三〇,〇〇〇	一,八五一,〇〇〇	一〇〇

内地貿易ニ關スル出港船舶

年次	汽船		帆船		計		指數	
	隻數	噸數	隻數	噸數	隻數	噸數	隻數	噸數
明治三十年	一〇四	一八三,四六三			一〇四	一八三,四六三	一〇〇	一〇〇
同 三十一年	二四六	三七七,三六三			二四六	三七七,三六三	一〇七	一〇六
同 三十二年	二二〇	四三〇,一三三			二二〇	四三〇,一三三	一〇六	一〇四
同 三十三年	三〇六	四三三,三三五			三〇六	四三三,三三五	一〇九	一〇五
同 三十四年	三二七	四六九,七九九			三二七	四六九,七九九	一一〇	一〇五
同 三十五年	三三三	四四三,五三二			三三三	四四三,五三二	一一〇	一〇五
同 三十六年	三六六	五五六,三三九			三六六	五五六,三三九	一一一	一〇六
同 三十七年	三二六	二九一,七五〇	一	八四	三二七	二九一,八三四	一〇九	一〇五
同 三十八年	三三三	三八八九七	七	七五	三四〇	三八九,〇六四	一一〇	一〇五
同 三十九年	五三三	八〇九,五三七	五	一〇二	五三八	八〇九,六三九	一一二	一〇六
同 四十年	六〇〇	一,〇四二,四六六	一	五八	六〇一	一,〇四二,五二四	一一三	一〇七
同 四十一年	七五七	一,一八七,四〇〇			七五七	一,一八七,四〇〇	一一四	一〇八
同 四十二年	八〇〇	一,三四〇,一三七			八〇〇	一,三四〇,一三七	一一五	一〇九
同 四十三年	九三二	一,六九二,五六四			九三二	一,六九二,五六四	一一六	一一〇



内地貿易ニ關スル入港船舶

年次	汽船		帆船		計		指數	
	隻數	噸數	隻數	噸數	隻數	噸數	隻數	噸數
明治三十年	二四	一八四、八七三			二四	一八四、八七三	一〇〇	一〇〇
同三十一	二六	三五、〇四二			二六	三五、〇四二	二〇八	一九〇
同三十二	三八	四三、〇七九			三八	四三、〇七九	二〇〇	二三四
同三十三	三五	四二、六九			三五	四二、六九	三〇七	二五〇
同三十四	三五	四九、〇〇一			三五	四九、〇〇一	二九五	二六六
同三十五	三七	五〇、四六六			三七	五〇、四六六	二九六	二七六
同三十六	三九	五七、七六		一、〇五	三九	五七、七六	三五四	三〇八
同三十七	三八	三〇、八四二		六	三九	三〇、八四二	二四	二六七
同三十八	三五	四六、三七		八	三六	四六、三七	二四	二四二
同三十九	五九	八三、三四		九	三六	八三、三四	三六	二四二
同四十	六二	一〇九、一五六		五	三六	一〇九、一五六	四七	四五二
同四十一	七五	一、七九、四五		五	三六	一、七九、四五	五九	五七三
同四十二	七九	一、三七、九五		〇	三六	一、三七、九五	六二	六三六
同四十三	九四	一、六五、〇九		二	三六	一、六五、〇九	七九	八八五

第一二三 道路

從來道路橋梁の施設經營は政府の任する所にあらきりしを以て領臺の當時に在りては其の見るべきものなく明治二十八年五月近衛師團の三貂角に上陸し基隆を経て臺北に入り尋て南進軍の三道より臺南に入りし時の如きは野砲及彈藥糧食の運搬に障礙を來し己むを得ず各工兵隊をして行路を擴張修繕せしめたるを始とし幾多の軍用道路を開築し降て三十年道路橋梁假準則を制定し後之を改正して漸く道路行政の統一を期するに至れり殊に三十五年南部地方の匪徒全滅するや本島の經營に一新生面を開き中、南部の各地方廳先づ競ふて道路の開鑿に銳意し北部各廳も次て之に倣ひたるを以て全島靡然として道路交通の計畫を實行し以て今日あるを致し本年末に延長三、

○九〇里を算す之を三十二年に比すれば八割の増加なり長足の進歩と謂ふへし
 道路に關する累年比較は次表の如し

道路及橋梁

各年十二月三十一日

年次	道路					計	坪數	橋梁						
	未滿一	未滿二	未滿三	未滿四	以上四			未滿五	以上五	以上十	以上二十	以上五十		
明治三十二年	一、〇〇九	三三二	一、〇八七	四、〇六九	一、七五五	一、七五五	?	?	?	?	?	一、三七八	六、四三〇	?
同 三十三年	一、三〇〇	三三二	一、〇八七	四、〇六九	一、七五五	一、七五五	?	?	?	?	?	一、七五五	七、五五七	?
同 三十四年	一、三三三	四〇七	一、一〇八	四、〇六九	一、九六五	一、九六五	?	?	?	?	?	一、九六五	七、五五七	?
同 三十五年	一、四三三	四〇七	一、一〇八	四、〇六九	二、一七〇	二、一七〇	?	?	?	?	?	二、一七〇	七、五五七	?
同 三十六年	一、四三三	四〇七	一、一〇八	四、〇六九	二、一七〇	二、一七〇	?	?	?	?	?	二、一七〇	七、五五七	?
同 三十七年	一、四三三	四〇七	一、一〇八	四、〇六九	二、一七〇	二、一七〇	?	?	?	?	?	二、一七〇	七、五五七	?
同 三十八年	一、四三三	四〇七	一、一〇八	四、〇六九	二、一七〇	二、一七〇	?	?	?	?	?	二、一七〇	七、五五七	?
同 三十九年	一、四三三	四〇七	一、一〇八	四、〇六九	二、一七〇	二、一七〇	?	?	?	?	?	二、一七〇	七、五五七	?
同 四十年	一、四三三	四〇七	一、一〇八	四、〇六九	二、一七〇	二、一七〇	?	?	?	?	?	二、一七〇	七、五五七	?
同 四十一年	一、四三三	四〇七	一、一〇八	四、〇六九	二、一七〇	二、一七〇	?	?	?	?	?	二、一七〇	七、五五七	?
同 四十二年	一、四三三	四〇七	一、一〇八	四、〇六九	二、一七〇	二、一七〇	?	?	?	?	?	二、一七〇	七、五五七	?
同 四十三年	一、四三三	四〇七	一、一〇八	四、〇六九	二、一七〇	二、一七〇	?	?	?	?	?	二、一七〇	七、五五七	?

本表ノ指數次ノ如シ

年次	道路					計	坪數	橋梁						
	未滿一	未滿二	未滿三	未滿四	以上四			未滿五	以上五	以上十	以上二十	以上五十		
明治三十二年	一〇〇	一〇〇	一〇〇	一〇〇	一〇〇	一〇〇	?	?	?	?	?	一〇〇	一〇〇	?
同 三十三年	一〇一	一〇六	一〇四	一〇九	一〇三	一〇三	?	?	?	?	?	一〇九	一一八	?
同 三十四年	一〇九	一三五	一三三	一四七	一〇九	一〇九	?	?	?	?	?	一四九	一二八	?
同 三十五年	一一〇	一三八	一四七	一五九	一一〇	一一〇	?	?	?	?	?	一五〇	一四八	?
同 三十六年	一一一	一二一	一五九	一七四	一一一	一一一	?	?	?	?	?	一五二	一四八	?
同 三十七年	一一二	一二一	一五九	一七四	一一二	一一二	?	?	?	?	?	一五三	一四八	?
同 三十八年	一一三	一二一	一五九	一七四	一一三	一一三	?	?	?	?	?	一五三	一四八	?
同 三十九年	一一四	一二一	一五九	一七四	一一四	一一四	?	?	?	?	?	一五三	一四八	?
同 四十年	一一五	一二一	一五九	一七四	一一五	一一五	?	?	?	?	?	一五三	一四八	?
同 四十一年	一一六	一二一	一五九	一七四	一一六	一一六	?	?	?	?	?	一五三	一四八	?
同 四十二年	一一七	一二一	一五九	一七四	一一七	一一七	?	?	?	?	?	一五三	一四八	?
同 四十三年	一一八	一二一	一五九	一七四	一一八	一一八	?	?	?	?	?	一五三	一四八	?

第二四 鐵道

四十三年度末に於ける鐵道營業哩程は縱貫線基隆打狗間二四七哩
 五鳳山線打狗九曲堂間一〇哩六淡水線臺北淡水間一三哩二臺東線花蓮港鯉魚尾間一
 〇哩六阿里山線嘉義頭崎間八哩八にして合計二九〇哩七なり縱貫
 線は清國政府の敷設に係る基隆新竹間六二哩餘の改良と新竹
 以南打狗に至る一八五哩餘の建設とを經費豫算二八、八〇〇、〇
 〇圓を以て三十二年度以降十箇年繼續事業として工事に著
 手し四十一年四月本線の外鳳山線淡水線を併せて竣成せり抑、
 縱貫線は基隆、打狗の兩港を南北に連結し其の間臺北、臺中、臺南
 等の都市名邑と礦、茶、米、糖の産地を貫通し貨客移動の動脈たり
 而して基隆港に於ける岸壁は停車場より直に貨客を積卸し得
 へく臺北停車場に於ける鐵道ホテルは内外旅客の宿泊に便な
 り若夫打狗停車場附近の海面埋築に至りては港内浚渫と共に



基隆停車場

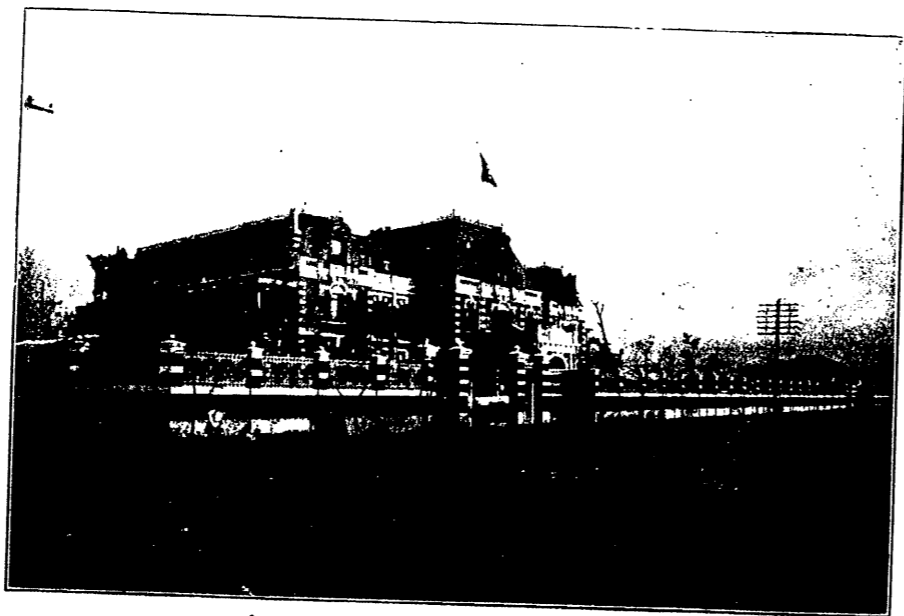

鐵道ホテル

著々進捗し新に一市街を形成し多數の倉庫建設せられて貨物の積卸竝に保管に便する所多し鳳山線は縦貫線の延長とも稱するを得へく即ち打狗より鳳山を経て下淡水溪の右岸に達せり今や其の終點九曲堂より阿緱に至る四哩餘の線路敷設の計畫を立て經費二、〇〇〇、〇〇〇圓を以て四十四年度以降三箇年繼續事業とするの豫定なり愈、竣工の曉に至らは更に阿緱平野の富源を開發するに至るへし淡水線は臺北、淡水を連結し其の圓山停車場は臺灣神社に隣り北投停車場は數丁を出てすして溫泉あり避暑に便なり淡水は南清貿易の要港なりとす

臺東鐵道は東部臺灣開發の第一著歩として花蓮港璞石閣間五三哩餘を敷設することに決し四十二年度以降六箇年繼續事業にして經費四、二五七、〇〇〇圓なり、其の成工部分花蓮港、鯉魚尾間は四十三年十二月より運輸營業を開始せり、阿里山線は阿里

山森林經營の必要より阿里山作業所に於て嘉義阿里山間四〇哩の線路を經費三、四八〇、〇〇〇圓餘を以て四十三年度以降三箇年繼續事業として計畫し其の竣成部分即ち嘉義竹頭崎間は阿里山作業所と鐵道部と協定の上四十三年十二月より鐵道部に於て運輸の營業を開始せり

四十三年度に於ける營業上の状態は逐年累進の機運を受けて更に其の武歩を速進し成績頗る良好なり即ち列車走行哩一、三八一、四二一哩、車輛走行哩一九、八六三、一八二哩、旅客三、五三四、六九五、貨物一、〇六五、二四〇噸、總收入四、〇六八、三一四圓(諸拂戻金ヲ除ク)の巨額に達し尙増進の傾向あり是れ蓋し内線路上の設備並輸送力の増加と外、人文開發殖産興業の振興、内外貿易の發展とに由る以上の外に東部交通補助機關として臺東輕便鐵道七四哩九卑南魚尾水尾間二八哩、卑南大庄間四六哩あり臺東本線に接續し卑南花蓮港連結の用

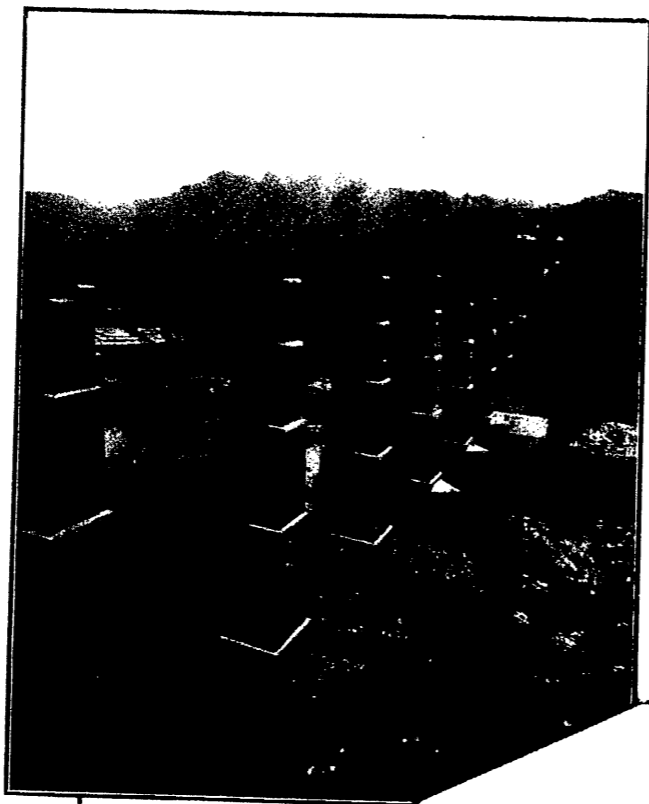

内社川橋梁



梁橋溪水濁

に供せり四十三年度末臺車七一九臺本年中收入八三〇八圓支
出四五九五九圓あり
鐵道に關する累年の統計は左表の如し

鐵道線路及運搬具

各年度三月三十一日

年 度	停車場	線路延長	運搬具			計	指數	
			機關車	客車	貨車		線路延長	運搬具
明治三十四年	二二	六〇五	二〇	一五	一三	一〇〇	一〇〇	
三十三	二七	六〇五	二四	二五	二〇	一〇〇	一〇〇	
三十二	二七	六〇五	二四	二五	二〇	一〇〇	一〇〇	
三十一	二七	六〇五	二四	二五	二〇	一〇〇	一〇〇	
三十	二七	六〇五	二四	二五	二〇	一〇〇	一〇〇	
二十九	二七	六〇五	二四	二五	二〇	一〇〇	一〇〇	
二十八	二七	六〇五	二四	二五	二〇	一〇〇	一〇〇	
二十七	二七	六〇五	二四	二五	二〇	一〇〇	一〇〇	
二十六	二七	六〇五	二四	二五	二〇	一〇〇	一〇〇	
二十五	二七	六〇五	二四	二五	二〇	一〇〇	一〇〇	
二十四	二七	六〇五	二四	二五	二〇	一〇〇	一〇〇	
二十三	二七	六〇五	二四	二五	二〇	一〇〇	一〇〇	
二十二	二七	六〇五	二四	二五	二〇	一〇〇	一〇〇	
二十一	二七	六〇五	二四	二五	二〇	一〇〇	一〇〇	
二十	二七	六〇五	二四	二五	二〇	一〇〇	一〇〇	
十九	二七	六〇五	二四	二五	二〇	一〇〇	一〇〇	
十八	二七	六〇五	二四	二五	二〇	一〇〇	一〇〇	
十七	二七	六〇五	二四	二五	二〇	一〇〇	一〇〇	
十六	二七	六〇五	二四	二五	二〇	一〇〇	一〇〇	
十五	二七	六〇五	二四	二五	二〇	一〇〇	一〇〇	
十四	二七	六〇五	二四	二五	二〇	一〇〇	一〇〇	
十三	二七	六〇五	二四	二五	二〇	一〇〇	一〇〇	
十二	二七	六〇五	二四	二五	二〇	一〇〇	一〇〇	
十一	二七	六〇五	二四	二五	二〇	一〇〇	一〇〇	
十	二七	六〇五	二四	二五	二〇	一〇〇	一〇〇	
九	二七	六〇五	二四	二五	二〇	一〇〇	一〇〇	
八	二七	六〇五	二四	二五	二〇	一〇〇	一〇〇	
七	二七	六〇五	二四	二五	二〇	一〇〇	一〇〇	
六	二七	六〇五	二四	二五	二〇	一〇〇	一〇〇	
五	二七	六〇五	二四	二五	二〇	一〇〇	一〇〇	
四	二七	六〇五	二四	二五	二〇	一〇〇	一〇〇	
三	二七	六〇五	二四	二五	二〇	一〇〇	一〇〇	
二	二七	六〇五	二四	二五	二〇	一〇〇	一〇〇	
一	二七	六〇五	二四	二五	二〇	一〇〇	一〇〇	

第二四 鐵道

三一五

鐵道乘客及貨物賃金

年 度	乘 客	貨 物	計	指 數	百分比例	
					乘 客	貨 物
明治三十年度	一七六,一四五	五八,四四六	二三三,五九二	一〇〇	七五七	二四三
同 三十一年度	一八〇,一四三	一〇七,二八六	二八七,四二九	一二四	七五七	二四三
同 三十二年度	二〇三,五六八	一三六,一六三	三四九,七三一	一四七	七五七	二四三
同 三十三年度	二二九,一〇八	一六九,七四九	四〇八,八五七	一七六	七五七	二四三
同 三十四年度	三三三,五七六	一八三,一三六	五一五,七一六	二二二	七五七	二四三
同 三十五年度	四一九,一三四	三〇二,一九七	七二一,〇五一	三二〇	七五七	二四三
同 三十六年度	五二二,〇七七	四四九,五〇七	九七一,五八四	四二二	七五七	二四三
同 三十七年度	五八〇,〇二八	五八八,八七〇	一一六八,八九七	四八二	七五七	二四三
同 三十八年度	八三,四八二	八八六,九三〇	一,七〇九,四一二	七三五	七五七	二四三
同 三十九年度	九四,九六八	一,〇六六,五二二	二,〇一〇,五二〇	八六四	七五七	二四三
同 四十年度	一,〇五五,七七八	一,二六八,三〇三	二,三二四,〇三二	九九九	七五七	二四三
同 四十一年度	一,一七六,六六六	一,五三〇,二四八	二,七〇六,九一五	一一六四	七五七	二四三
同 四十二年度	一,三六〇,四八一	一,九六九,〇三二	三,三四九,五〇三	一,四四〇	七五七	二四三
同 四十三年度	一,七一一,四八〇	二,四〇九,九〇六	四,一二一,三八六	一,七七二	七五七	二四三

鐵道營業收支

年 度	收 入	支 出	益 金	建設費ニ 對スル 金ノ割合	一日一哩平均		指 數	
					收 入	支 出	收 入	支 出
明治三十二年度	三四三,四四二	四二七,五七〇	七三,七五二	—	一五五二	一八八四	一四〇	一〇〇
同 三十三年度	三七九,一七〇	五九七,七六六	一四〇,六六六	—	一六〇三	二〇三二	一一〇	一一五
同 三十四年度	五七,八六六	六〇,八四八	一四,九八二	—	一六〇九	一六〇九	一一〇	一一五
同 三十五年度	七六,七〇六	七三,六四四	三,〇六二	—	一三二六	一三二六	一一〇	一一五
同 三十六年度	九六,一九四	八五,二二七	一〇,九六七	—	一五〇九	一五〇九	一一〇	一一五
同 三十七年度	一,一三,五五一	九四,〇四九	一九,九〇二	—	一五〇九	一五〇九	一一〇	一一五
同 三十八年度	一,一七,九三〇	一,四〇,五九八	二二,六三二	—	一五〇九	一五〇九	一一〇	一一五
同 三十九年度	二,〇六,八八七	一,三三,三三六	七三五,五五二	—	一五〇九	一五〇九	一一〇	一一五
同 四十年度	二,三三,一五五	一,四〇,一五三	九三〇,〇〇二	—	一五〇九	一五〇九	一一〇	一一五
同 四十一年度	二,七五,八八九	一,四九,三二六	一二六,五六三	—	一五〇九	一五〇九	一一〇	一一五
同 四十二年度	三,〇〇,〇四五	一,五九,四四四	一,四〇,六一一	—	一五〇九	一五〇九	一一〇	一一五
同 四十三年度	四,〇五三,二四四	一,七三,七六七	二,三三〇,四七七	—	一五〇九	一五〇九	一一〇	一一五

(1)ハ基隆打狗、臺北大稻埕、臺北淡水間及打狗九曲堂間(2)ハ花蓮港鯉魚尾間(3)ハ嘉義竹頭崎間ナリ

本表ノ收入ニハ諸拂戻金ヲ含マス
×ハ損失ナリ

第二五 郵便

領臺前に在りては未だ郵便制度の見るべきものあらざりしも公文書の送達は官府自ら之を爲し後ち一定の料金を徴して一般公衆の信書をも取扱ふに至れり又人民相互の信書は或は之を一私人に寄託し或は私設に係る信局又は文書局の手を経て之を送達し僅に通信の用務を辨し來れるに過ぎず然るに二十八年日清戦役の當時我軍隊の澎湖島を占領するや始て野戦郵便事務を開始せり是れ實に本島に於ける郵便制度施行の嚆矢なり爾來軍隊の前進に伴ひ兵站部所在地に之を設置したり二十九年四月民政施行の際該郵便局二〇箇所は普通郵便及電信局に改め等級を一、二等に定めて其の業務を開始せり三十三年に至り電話交換局を設け電話の業務を開始す後ち郵便局をし

て電信電話を兼掌せしむ斯くて本島の秩序年を逐ふて整ひ殖産興業竝起り本事業も獨り本島特殊の状態に甘んずへからざるを以て務めて母國の制度と同一の方針を採りて施設經營し殊に本島人を啓發誘導して通信機關の便益を知らしめんことに努め爾來年を閲する十有五今や本島人も通信制度の利益を詳悉して之を利用する者益多く業務日に盛況を呈し其の取扱數激増して成績良好なり四十三年度末の通信官署を以て之を二十九年年度末に比すれば一三六局所を増加し職員亦四八七人を増加せり

一 郵便線路 從來本島に於ける道路は僅に其の形跡の存するのみにて人の通行する所自ら道路たるの感あるを以て橋梁渡船の見るべきものなきのみならず汽車汽船の通する所亦極めて少かりき故に各交通機關の發達に伴ひ郵便物の遞送は

其の宜しきに従て水路、鐵道、道路に依ることとせり其の結果四十三年度末の郵便線路を二十九年末に比すれば水路に於て三八八一哩、鐵道に於て五〇〇哩、道路に於て五二里を増加し神戸基隆間五日、基隆打狗間一日にして郵便の送達を爲し得るに至れり

二 通常及小包郵便 野戦郵便局時代に在りては軍事郵便の取扱のみなりしか二十九年四月通常郵便を八月小包郵便及外國郵便の取扱を開始し三十三年三月改正郵便法を本島に施行せられたり而して本業務の取扱数は年々著しく増加しつつあり

三 郵便爲替貯金、取立金及振替貯金 郵便爲替貯金は二十九年民政施行の際は尙野戦組織の取扱を爲せしも同年八月に至り之を改めて普通業務の取扱とし郵便取立金は同年十月、電

信爲替は同月より島内のみ取扱を開始したりしか三十二年十二月之を擴張して本島内地間に及せり又外國爲替は三十一年五月開始し降りて三十三年十月改正郵便爲替法貯金法を本島に施行せらる又郵便振替貯金は三十八年八月一般拂込拂渡を開始し四十三年四月に至り加入者口座を設け以て本島在住商工業者等の利便を計れり

然るに以上の送金及貯蓄機關も本島人に在りては未だ其の利益と必要とを認識せず隨て使用の方法たも知らざるものありしか啓導誘掖せし結果として今日に至りては之を利用して直接内地に商品購入等を爲す者漸次増加の状況を呈し又古來本島人の痼癖たりし現金貯藏の弊習も頗る脱却せられて郵便貯金に預入る者續出の状況を呈せり今四十三年度に於ける郵便爲替業務の状況を三十九年度に對比するに證書一枚の振出金

額は平均一九圓七八錢より二二圓四〇錢に進み（本島人ハ三一圓
 テ三五圓二八）且在住者より内地に送金せる純金額は四十一年度
 以降一箇年平均二、九六六、七五二圓の巨額とす郵便取立金業務
 は四十三年度に至り其の受入拂渡金額共愈増進し之を三十九
 年度に比すれば受入金額は、七九六、〇七四圓拂渡金額は二七五、
 三〇一圓を増加せり而も其の受入金の多くは購買品の代償と
 して内地に支拂はるるもの巨額を占め四十一年度以降一箇年
 平均は實に一、〇七二、四一四圓の純送金額なりとす亦以て本島
 消費の多額なるを知るへし又郵便貯金業務は四十三年度末現
 在中五、〇〇〇圓以上の預入者は唯本島人に於てのみ五人を有
 し本島人及内地人各總額を百分比例するに次の如し

年 度	總 數	本 島 人	内 地 人
三十九年度末	金人員 二〇〇	二六、一五	七、八五
四十三年度末	金人員 二〇〇	三三、三	六、九
三十九年度末ニ比シ増減		(増) 八、一五 (減) 一、三	(減) 八、三 (減) 一、三

然れとも本島人の預入人員全人口に比し僅に百分の一に充た
 さるを以て將來大に發達の餘地ありと謂ふへし郵便振替貯金
 業務は輓近の開設に係るものなれとも輕便なる購買送金機
 として使用せるもの甚多く短日月の間に著大なる成績を擧げ
 たり殊に四十三年度に於ては在住者の便益を圖り當府に於て
 直接受拂計理を實施せるに當時加入者は二七四名を有し此等
 加入者中受拂金の高額なりしは交通、倉庫及保險業者なり而も
 本島一般拂込高は爲替、取立金と同じく内地に送金のもの巨額

を占む
郵便に關する統計は次表の如し

郵便局所

各年三月三十一日

年 度	郵便局			支郵便局	所出郵便張	所受郵便	所取電報	電話所	所繼郵便	次郵便收	寶捌所手	郵便函	私書	
	一 等	二 等	三 等											
明治三十二年	四	四	四	三	三	三						一四	二四	三
同三十三	四	三	三	三	三	三						一四	二四	三
同三十四	三	三	三	三	三	三						一四	二四	三
同三十五	三	三	三	三	三	三						一四	二四	三
同三十六	三	三	三	三	三	三						一四	二四	三
同三十七	三	三	三	三	三	三						一四	二四	三
同三十八	三	三	三	三	三	三						一四	二四	三
同三十九	三	三	三	三	三	三						一四	二四	三
同四十	三	三	三	三	三	三						一四	二四	三
同四十一	三	三	三	三	三	三						一四	二四	三
同四十二	三	三	三	三	三	三						一四	二四	三
同四十三	三	三	三	三	三	三						一四	二四	三

電話交換事業ハ明治三十三年七月一日ヨリ開始ス
×ハ自働電話ナリ

内外國通常郵便物ノ一 (總數)

年 度	内 國		外 國		指 數		引受百二
	引受	配達	引受	配達	内國	外國	
明治三十九年	四八七、三三六	五、四一七、三三三	九、五八三	一、七六七、四	一〇〇	一〇〇	一四四
同四十	六七九、一〇六	七、三六八、六八〇	一八、一一二	三、八八七、七	一〇〇	一〇〇	一四四
同四十一	七四二、八九九	七、七五〇、六八五	二六、三三二	五、七九一、五	一〇〇	一〇〇	一四四
同四十二	八三九、二四二	八、六六六、八七四	三三、一三七	五、九一八、〇	一〇〇	一〇〇	一四四
同四十三	一、一五八、〇〇〇	一〇、二六六、三三六	四一、一三五	六、一八〇、二	一〇〇	一〇〇	一四四
同三十九	一、四六五、〇〇〇	一五、七九三、三三六	五七、八五五	七、一八〇、二	一〇〇	一〇〇	一四四
同四十	一、七四八、〇〇〇	一七、九四七、七六五	七三、一三三	七、四〇二、二	一〇〇	一〇〇	一四四
同四十一	二、一〇六、〇〇〇	二〇、六〇六、九一〇	九一、一三三	七、六〇七、七	一〇〇	一〇〇	一四四
同四十二	二、三九八、〇〇〇	二二、八三三、三三五	一一〇、六六二	七、八二二、二	一〇〇	一〇〇	一四四
同四十三	二、七〇六、〇〇〇	二五、一八三、三三三	一三〇、二二二	八、〇三六、二	一〇〇	一〇〇	一四四

×ハ廣告郵便物ナリ

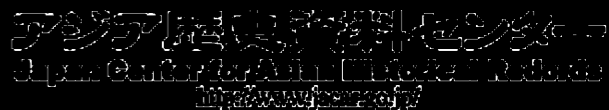

内外國通常郵便物ノ一 (本島人)

年 度	内 國		外 國		指 數		引受百ニ	
	引受	配達	引受	配達	内國	外國	内國	外國
明治三十年度	六六,三九六	六九,一六六	八四四	一,〇二〇	100	100	100	100
同 三十一年度	一八,三五七	二七,九九四	八五二	一,〇四三	二七五	三五	一三三	一五七
同 三十二年度	二〇,二九七	三三,二九一	七四三	八〇七	三〇七	四七	一五五	一八五
同 三十三年度	三六,七九七	五四,七二一	一,九七六	一,四三三	五八八	八四	一五〇	一九七
同 三十四年度	六五,二七五	九五,一四三	三,〇六五	二,三三三	一,三三一	一七六	一五〇	一九七
同 三十五年度	八八,四九四	一四四,〇〇三	四,九六九	三,五五五	二,〇三〇	二八八	一五〇	一九七
同 三十六年度	一〇四,七四二	一六九,三六七	七,九七九	四,八〇三	二,二二一	三三三	一五〇	一九七
同 三十七年度	一五〇,〇四九	二四三,八八九	一〇,〇六	六,七二七	二,五三三	四四七	一五〇	一九七
同 三十八年度	二,二〇,七六六	四,四七,〇八〇	七,五六一	五,一三九	三,〇八六	五,九九六	一五〇	一九七
同 三十九年度	三,〇四,三四一	四,八五九,七二二	六,四七一	六,七三三	三,九〇五	七,〇三六	一五〇	一九七
同 四十年度	三,〇四,三四一	五,五〇,九五〇	五,〇九六	三,七三四	四,五四	七,九六六	一五〇	一九七
同 四十一年度	三,〇四,三四一	六,五六,八八五	四,八五六	四,五四四	五,三六八	九,五六	一五〇	一九七
同 四十二年度	四,九六,八八八	七,二九,五六六	五,六五三	五,八〇八	六,二八三	一〇,五五二	一五〇	一九七
同 四十三年度	四,九〇,七四〇	八,六八,七三七	五,四四九	四,〇三六	七,二六	一三,五六〇	一五〇	一九七

明治二十九年度ハ十月以降ノ調査に係ルヲ以テ之ヲ略ス
×ハ廣告郵便物ナリ

内外國小包郵便物ノ一 (總數)

年 度	内 國		外 國		指 數		引受百ニ	
	引受	配達	引受	配達	内國	外國	内國	外國
明治二十九年度	三三,五七三	五〇,〇五二			100	100	100	100
同 三十年度	一〇九,三九六	一七,七三七			三二六	三〇	一五九	八〇〇
同 三十一年度	一六四,七四一	三三,九二二			四九一	四〇	一四四	八〇〇
同 三十二年度	一七,六七五	二八,六八二			五九	三三	一五七	二八三
同 三十三年度	一一,一〇六	一五,八〇〇			三三	三〇	一五二	三六七
同 三十四年度	一〇八,二二七	一八,〇三二			三二	二九	一六〇	三九〇
同 三十五年度	一四,六三三	一九,三三三			四三	三三	一六〇	三九〇
同 三十六年度	三三,五五七	二二,一八八			九九	三三	一六〇	三九〇
同 三十七年度	一六,一五〇	二四,八〇三			四九	三三	一六〇	三九〇
同 三十八年度	一八,三三三	二七,五七七			五四	三三	一六〇	三九〇
同 三十九年度	一八,四九九	二八,五五五			五五	三三	一六〇	三九〇
同 四十年度	三九,三三三	三九,〇三三			一一〇	三三	一六〇	三九〇
同 四十一年度	二六,四八八	三九,〇三三			七九	三三	一六〇	三九〇
同 四十二年度	三〇,〇八一	四八,八〇七			八八	三三	一六〇	三九〇
同 四十三年度	三六,五三三	五八,三三三			一一〇	三三	一六〇	三九〇

外国小包郵便物ハ明治三十一年七月一日ヨリ開始ス

内外國小包郵便物ノ一 (本島人)

年 度	引 受		配 達		引 受 指 配 數	引 受 百 分 配 達
	枚數	金額	枚數	金額		
明治二十九年	六〇	八四二	八四	一,〇一〇	100	100
同 三十一年	一四九	一,四九二	一四八	一,四八五	100	100
同 三十二年	九六	一,〇八三	一〇八	一,〇五五	100	100
同 三十三年	八九	一,〇九二	一〇九	一,〇八七	100	100
同 三十四年	五九	九〇六	七五	九八四	100	100
同 三十五年	六一	一,〇一五	七六	一,〇一五	100	100
同 三十六年	八五	一,〇一六	一三	一,〇一三	100	100
同 三十七年	一四	一,〇六一	一八	一,〇〇〇	100	100
同 三十八年	二〇	一,〇三六	二七	一,〇三〇	100	100
同 三十九年	二六	一,〇三五	三〇	一,〇三五	100	100
同 四十年	三七	一,〇三五	四二	一,〇三五	100	100
同 四十一年	四八	一,〇八一	五五	一,〇三五	100	100
同 四十二年	五八	一,〇八三	六七	一,〇八八	100	100
同 四十三年	七二	一,〇七五	八六	一,〇二五	100	100

内外國郵便爲替 (總數)

年 度	振 出		拂 渡		振 出 指 數		拂 渡 指 數		振出金額 百圓=付
	證書枚數	金額	證書枚數	金額	證書枚數	金額	證書枚數	金額	
明治三十年	二四,〇六二	三,五九五,七三七	七五,二〇六	一,二一〇,六五五	100	100	100	100	三三七
同 三十一年	二六,九〇六	三,五五〇,〇一五	一〇〇,八四八	一,四〇六,二〇二	100	九	100	100	三九六
同 三十二年	三三,一三〇	四,八八六,六六八	一三三,五六一	二,三六六,六二六	100	一三	100	100	四三七
同 三十三年	二八,二九四	四,八八七,七三三	一一三,五三六	二,二六四,八七五	100	一六	100	100	四六三
同 三十四年	三二,〇八七	五,九三三,五〇〇	一四五,三〇〇	三,一六五,七五五	100	二八	100	100	五二八
同 三十五年	三六,四二二	六,一四八,九一七	一九九,八七三	三,四八七,三五四	100	二七	100	100	五三七
同 三十六年	三六,七五五	六,五四五,〇〇三	一六四,四七八	三,五二〇,〇〇七	100	一七	100	100	五三八
同 三十七年	三六,九八六	六,五二四,四四四	一九七,七二二	四,一六八,六二〇	100	一八	100	100	五三九
同 三十八年	三七,五三三	七,五二八,二二二	一八八,五一一	四,九五〇,三九七	100	二〇	100	100	六三九
同 三十九年	四〇,九〇九	八,〇八九,七三六	二四三,九三九	五,八〇九,三七八	100	二六	100	100	七四六
同 四十年	四三,六六八	九,三六〇,二九〇	二四〇,九九七	六,六〇五,二四〇	100	二六	100	100	七〇六
同 四十一年	四七,五五五	一〇,一六二,五九九	二五七,八六六	七,二九七,四三七	100	二八	100	100	七〇六
同 四十二年	四八,三三〇	一〇,四四九,九〇〇	二七五,一八四	八,五七〇,七〇八	100	三三	100	100	七〇八
同 四十三年	五八,〇八九	一三,四九八,七九九	三二二,二七五	九,二二二,五六四	100	四四	100	100	七三二

外國郵便爲替ハ明治三十一年五月ヨリ開始ス

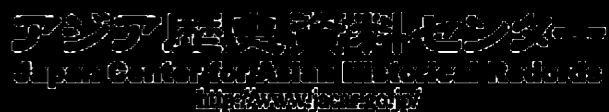

內國郵便爲替 (本島人)

年 度	振出		拂渡		振出		拂渡		振出金額 百圓二付
	證書枚數	金額	證書枚數	金額	證書枚數	金額	證書枚數	金額	
明治三十年度	五、六四	一四九、九二〇	五、六九〇	一四四、三九三	一〇〇	一〇〇	一〇〇	一〇〇	六六三
同 三十一年度	一、〇六一	二八六、四八〇	一、六二八	二九三、七一	一〇〇	一〇〇	一〇〇	一〇〇	一〇二
同 三十二年度	七、四九八	二二七、五九五	八、四〇〇	一四九、三三九	一四八	一四八	一四八	一四八	一〇三
同 三十三年度	八、二〇〇	二五九、三六一	一、四〇二	二九、七三六	二〇〇	二〇〇	二〇〇	二〇〇	一〇三
同 三十四年度	九、三五二	三八、八四五	一、三五三	三、四〇八	二二九	二二九	二二九	二二九	一〇七
同 三十五年度	一六、〇二二	五七、〇三六	一九、二八〇	五三、二九	三三九	三三九	三三九	三三九	一〇七
同 三十六年度	二五、六〇八	七四九、一九五	二六、七八四	七、八八三	四四五	四四五	四四五	四四五	九三
同 三十七年度	三、七八五	九九、三九二	三、二九五	九、六六六	五〇〇	五〇〇	五〇〇	五〇〇	九三
同 三十八年度	四、七五五	一四、五一五	四、五九二	一、九七、二五七	六〇三	六〇三	六〇三	六〇三	九三
同 三十九年度	四、〇四六	一、五四、〇七〇	五、九一	一、四三、六六六	七四四	七四四	七四四	七四四	九三
同 四十年度	五、七三三	一、八二、五〇七	六、四五六	一、六九、七、四〇〇	八〇三	八〇三	八〇三	八〇三	九三
同 四十一年度	五、八一七	一、七九、五八	六、四〇三	一、八五、〇八一	一、〇三六	一、〇三六	一、〇三六	一、〇三六	九三
同 四十二年度	五、六八九	二、八三、七六	七、七七一	二、三五、二九五	一、一七三	一、一七三	一、一七三	一、一七三	九三
同 四十三年度	八、〇一九	二、六九、二七	一〇、九四	二、九七、四八〇	一、二七〇	一、二七〇	一、二七〇	一、二七〇	九三

郵便貯金預入人員及金額

各年度三月三十一日

年 度	總 數				本島人			
	人員	金額	平均一 人金額	指數	人員	金額	平均一 人金額	指數
明治三十年度	一〇、九六六	四〇三、八六	三六、七三	一〇〇	二二二	一、三三〇	五、八〇	一〇〇
同 三十一年度	一四、六九七	四八五、八三	三三、〇六	一三〇	三九六	四、三五一	一〇九九	一八七
同 三十二年度	二二、五二〇	五五八、九七九	二四、八二	二〇五	六三三	五、六八五	九三七	二八九
同 三十三年度	二七、六六九	六四九、三三六	二三、三三	二五二	一、六五七	一、六三七五	九八八	七八二
同 三十四年度	三三、八六六	六三、四六九	一八七〇	三〇九	三、二二五	一、九七二	六〇三	一、五〇二
同 三十五年度	四、一四五	七三、五五五	一八五六	三七五	五、四六二	三、五、〇〇〇	六、四三	二、五七六
同 三十六年度	五、〇八三	九〇、七、〇四四	一七八四	四六四	九、一七九	九、〇、三四	六、四三	七、三四三
同 三十七年度	五、八三三	八六、四〇六	一五、二二	五八	一、三〇八	一、三五、四三五	一〇、三五	一、〇二二
同 三十八年度	六、三三三	一〇九、二五三	一七、五一	五七八	一、八、一八六	二、三三、〇六六	一、一七一	八、五七八
同 三十九年度	七、一五二	一四四、八〇	二〇、〇三	六四〇	二、九、九三	二、九、九、二〇七	一、五、一六	九、三二二
同 四十年度	七、八七九	一七二、九三四	二二、四八	七一九	二、〇、九九三	三、五、三、三五〇	一、六、九七	九、九〇二
同 四十一年度	八、〇一〇	一八〇、八三三	二二、四五	七六六	二、六、〇、七四	三、六、一、八三四	一、三、八八	二、八九七
同 四十二年度	九、八九三	一九〇、七〇〇	二〇、九二	八二九	三、〇、〇、九四	三、九、九、九三	一、三、一九	二、九四二
同 四十三年度	一〇、八八九	一九八、八六一	一八、〇三	九一九	三、五、九、九〇	二、三、〇、八五	一、一、七二	二、六、九七

郵便貯金預入及拂戻ノ一 (總數)

年 度	預入		拂戻		指 入		指 出		預入金額 百圓ニ付
	度數	金額	度數	金額	度數	金額	度數	金額	
明治三十年度	五,四四三	五八七,七四三	三,七四六	三三三,三四六	一〇〇	一〇〇	一〇〇	一〇〇	五七二
同 三十一年度	六,七九二	六九,九八五	一八,九三三	四三,五七三	一〇〇	一〇〇	一〇七	一〇七	六八五
同 三十二年度	一六,九九六	六八九,二五二	二五,四九二	五〇四,九七八	二二五	二二五	二一七	二一七	七三三
同 三十三年度	一五,九一八	七五四,四九七	二九,六三三	五五三,八三三	二八八	二八八	二二八	二二八	七三三
同 三十四年度	一八九,九二七	七五〇,九七三	三六,一七二	六〇六,二二六	二八八	二八八	二二八	二二八	七三三
同 三十五年度	三三,五四二	八六七,六三三	四三,〇四四	六五〇,二一九	四〇九	四〇九	一四八	一四八	七〇七
同 三十六年度	三三,〇三二	一一一,八三七	六,七九三	九〇,〇二七	四一九	四一九	二〇六	二〇六	七〇七
同 三十七年度	三六,四四五	一一五,〇八〇	七,八四九	一一〇,四七一	五八一	五八一	一六六	一六六	七〇七
同 三十八年度	二八九,二三四	一一七,四四三	六,五八六	九二,七七八	三三二	三三二	二二二	二二二	七〇七
同 三十九年度	二九九,三三九	一五三,八九九	四,二八七	一一,九〇一	五五〇	五五〇	二六九	二六九	八八
同 四十年度	三二八,五九六	一六八,三〇〇	八,九九五	一五,三七六	五八五	五八五	三三五	三三五	八八
同 四十一年度	三二〇,五四四	二一八,八四八	一〇,六六〇	二一,五三三	五七〇	五七〇	三七三	三七三	八八
同 四十二年度	三二一,四五七	二四四,一八五	一〇,三三三	二二,五八八	五七三	五七三	四一九	四一九	九六
同 四十三年度	三〇七,〇五八	二六〇,三三六	一一,八二七	二五,八三六	六三七	六三七	四四三	四四三	九六

郵便貯金ハ明治二十九年八月ヨリ開始ス

郵便貯金預入及拂戻ノ二 (本島人)

年 度	預入		拂戻		指 入		指 出		預入金額 百圓ニ付
	度數	金額	度數	金額	度數	金額	度數	金額	
明治三十年度	七六	一,九九九	四九	三五五	一〇〇	一〇〇	一〇〇	一〇〇	一七八
同 三十一年度	九〇	五,四一七	一八七	二,六八二	一九	一九	二七	二七	四九五
同 三十二年度	一,三三六	四,三三二	三三〇	四,二七四	二七	二八	三六	三六	九八〇
同 三十三年度	五,六六九	一一,五四六	四〇〇	四,〇五八	六七九	五七六	九九九	九九九	三五二
同 三十四年度	一三,八八九	一九,一六六	一,三三九	一六,八二七	一,六八六	一,八三三	二,三四	二,三四	八七八
同 三十五年度	二六,九〇九	三七,六三五	二,四三四	二,四三三	三,五三六	一,八三三	四,九六七	四,九六七	五六九
同 三十六年度	四九,九九五	一五六,三九九	七,四八三	一〇七,〇六四	六,五二七	七,八四一	五,二七二	五,二七二	六八五
同 三十七年度	五七,三九八	一八四,五九三	一一,六六八	一五,二七四	七,五四三	九,三三四	三,八二二	三,八二二	六八七
同 三十八年度	七八,〇三二	二二二,一三九	一七,四一五	二二,二四五	一〇,二七六	一一,六三三	五,五四一	五,五四一	七六二
同 三十九年度	八〇,一七八	二七四,三〇一	一九,四二二	二六,〇七四	一〇,五三六	一三,七三三	三,九〇三	三,九〇三	七八八
同 四十年度	八四,〇一四	三五四,四一九	二四,三三三	三六,三三三	一〇,四〇〇	一七,七三〇	四,九三九	四,九三九	九八一
同 四十一年度	一一,三六七	三九九,二〇九	二七,八三三	三七,八二二	一四,九七七	一九,九七〇	五,七三三	五,七三三	九四七
同 四十二年度	一〇,七八八	四五〇,四三六	三二,六七七	四八,三九八	一三,五〇七	二二,五三三	六,六八八	六,六八八	九七三
同 四十三年度	一一,五五五	四五二,〇四〇	三五,五二五	四七,九八〇	一五,七二〇	二二,六三三	七,四八〇	七,四八〇	一〇三五



第二六 電信

一 線路 電信線路は二十九年民政創始の際には兵站電信部より軍用電信線の全部を通信官署に繼承し之を公衆用に使用せり當時其の線路は幹線としては淡水臺北間及基隆彰化間に二條、彰化恒春間に一條及支線としては基隆蘇澳間に一條、彰化より臺中を経て埔里社間に一條の線條を有するのみにして其の延長は約一九一里の陸上線と安平澎湖島間約五二哩の海底線ありしに過ぎず而して此等は領臺前清國政府の電信線路を修補して軍用に供したるものにして線路、建築共に永久的ならざるより其の儘之を襲用すること能はざるを以て漸次改修移築を施し且年々線條増架の結果四十三年度末は二十九年年度末に比し線條延長三九二里を増加せり

二 業務 軍政時代に於ては野戰電信隊にて僅に公衆電報の取扱を爲せしも民政施行と共に通信官署の所管に移れり當時電信取扱局所は僅に二九箇所にして同年度取扱數も有料電報發著數を合せ僅に三二九、六二八通に過ぎず且其の後取扱數の増加は比較的僅少なりしも輓近本島内に於ける産業の勃興と内地間との電報料金低減の結果其の取扱數量は著しき激増を爲し四十三年度に於ける有料電報を見るに島内發著は五二、三七九四通、本島内地間發著は四四一、七一四通の多きに達し之を前年度に比すれば前者は七一、七八九通を、後者は一四二、一四七通を増加せり又四十三年十月富基角に無線電信を設け本島近海を航行する内外國船舶との通信を開始せしに同年度發著取扱數は四九九通に達し船舶と公衆とに多大の便益を與へたり電信に關する統計は次表の如し

電信線 (公衆通信ノ用) (ニ供スルモノ)

各年度三月三十一日

年 度	陸上線		河底線		海底線	
	線路長	線條長	線條長	心線延長	線條長	心線延長
明治二十年度	三三・二	三五七・三	三三・七	七〇・二	五・四三	五一・四三
同 三十一年度	二七〇・五	四四・五	三三・七	八〇・一	五・四三	五一・四三
同 三十二年度	二六九・五	五四・三〇	七・四	一四九・三	五四・五七	五七・五七
同 三十三年度	三六・五	八一・二七	五・九二	一五三・九	五四・五	一〇八・五〇
同 三十四年度	三五〇・二	一、六〇・〇三	五・九二	一五三・九	五四・五	五二・二七
同 三十五年度	三〇八・〇七	九八・三二	二・三〇	五八・五	五四・五	五二・二七
同 三十六年度	二六五・二	一、二二・二七	二・三二	五八・七	五四・五	五二・二七
同 三十七年度	三四〇・〇三	一、〇八・二七	七・九	一一四・一	一〇三・二九	一〇三・二七
同 三十八年度	三九二・三	一、〇〇・五二	二・三〇	五六・六	五四・二七	一〇七・一九
同 三十九年度	三五四・三	一、四〇・三三	二・四	四八・八	五四・二七	一〇七・一九
同 四十年度	三六三・〇四	一、〇二・三三	二・四	四八・八	五四・二七	一〇七・一九
同 四十一年度	二七三・〇七	八〇・三五	二・四	四八・八	五四・二七	一〇七・一九
同 四十二年度	二二六・二六	七九・〇一	二・四	四八・八	五四・二七	一〇七・一九
同 四十三年度	二二二・二七	七〇・七五	〇・五三	四三・三	五四・二七	七九・四三

× 他ノ線路に添架ノモノナリ

内外國發著電報ノ一 (總數)

年 度	發 信			著 信			指 數		發信百ニ付著信
	有 料	無 料	計	有 料	無 料	計	發 信	著 信	
明治二十九年 度	一六四、七三	三、八五〇	一六八、五八	一六四、八七	四七、五五	二一、四八	一〇〇	一〇〇	一〇七・〇
同 三十年 度	三三二、二七	五、七三二	三三八、〇〇	三三〇、〇五	八六、九七	四六、九六	二〇五	一九六	一〇二・二
同 三十一年 度	三九三、〇八	七、九六五	四〇一、〇五	三八一、九六	一〇四、四八	四八、六八	二四一	二一九	一〇一・五
同 三十二年 度	三七二、一〇	九、三三〇	三八三、四三	三五二、〇二	一一五、七五	四六、九六	二二六	二二〇	九九・五
同 三十三年 度	三三三、七三	一五、八六四	三五九、五九	三三二、六七	二九、一六	四九、一八	二二五	二二二	九八・六
同 三十四年 度	三五八、七〇	一三、五九九	三七二、二九	三五五、三三	二八、二四	四七、三六	二四八	二二二	九八・五
同 三十五年 度	三二七、二二	一五、六〇九	三四二、八三	三二七、九八	二二、五七	四五、二七	二二六	二二二	九八・七
同 三十六年 度	三二七、四八	一六、九九八	三四四、四八	三二八、一六	一八、八二	四五、二九	二二二	二二二	九八・七
同 三十七年 度	三八五、一三	一五、六四六	三〇〇、七六	三六九、七四	一一四、一五	四八、四一	二二二	二二二	九八・七
同 三十八年 度	三八〇、五七	一三、四四八	二九七、一三	三六九、七四	一〇三、九六	四七、三六	二二二	二二二	九八・七
同 三十九年 度	三七〇、八〇	一〇、九三三	二八〇、八七	三六九、七四	九四、八〇	四五、六八	二二二	二二二	九八・七
同 四十年 度	三六七、九七	一一、〇九三	二七九、〇六	三六九、七四	九四、八〇	四五、六八	二二二	二二二	九八・七
同 四十一年 度	三八四、六八	一一、八〇六	二九六、四八	三七〇、〇三	九四、八〇	四五、六八	二二二	二二二	九八・七
同 四十二年 度	三八七、九六	一一、四九四	二九九、四〇	三七〇、〇三	九四、八〇	四五、六八	二二二	二二二	九八・七
同 四十三年 度	四三、七六一	一五、一四九	六八、九〇	四三、四六	三七、九三	六、四二	二二二	二二二	九八・七

内外國發著電報ノ一二(本島人)

年 度	發 信	著 信	指 數		發信百ニ付著信
			發 信	著 信	
明治三十年度	五,三四六	五,三四二	一〇〇	一〇〇	九九九
同 三十一年度	一五,〇八七	一五,八九九	二八三	二九八	一〇五四
同 三十二年度	一六,四〇六	一六,五七四	三〇七	三〇〇	一〇二〇
同 三十三年度	一九,八六六	一九,三九〇	三三三	三三三	九七六
同 三十四年度	二五,二二四	二三,九七八	四三三	四四九	九五一
同 三十五年度	三三,一九一	三三,七九八	六〇三	六〇四	一〇一九
同 三十六年度	四二,七〇八	四三,〇三三	七九九	八四三	一〇五四
同 三十七年度	五〇,〇一八	五〇,〇七七	九五六	九五六	一〇二二
同 三十八年度	五二,七六七	五四,一八八	九七七	一,〇二五	一〇三七
同 三十九年度	五二,六七六	五二,八六六	九六七	一,〇四六	一〇八一
同 四十年度	五二,九六六	五二,五三三	九九二	一,〇五八	一〇六七
同 四十一年度	四九,七九九	五二,三二二	九三二	一,〇三六	一一〇二
同 四十二年度	四六,五〇四	五二,六四四	八七〇	九六七	一一〇二
同 四十三年度	五一,〇三三	六二,二七二	九三五	一,二六六	一二三〇

第二七 電話

一 線路 電話線路は領臺後各官廳に於て各自建設せるものを三十三年始て電話交換局に繼承せり當時其の線條は市内外を通して三八〇里なりしも毎年擴張の結果四十三年度末を以て三十八年度末に比すれば市内線は九六七里、市外線は一、二〇六里を増加せり

二 業務 三十三年電話交換局開始の際は其の局所は五箇所にして通話取扱數も僅少なりしか該事業は本島に於て極めて適切なるを認めたるに依り電信線路を利用して其の通話區域を擴張し且年々加入者線の増設、取扱局所の新設等の結果加入者及加入外の使用度數激増せり而して本島人の如き一種の言語を有する者には電話は電信に比して頗る簡便なるを以て

其の使用は比較的多數なり
電話に關する統計は次表の如し

電話線

各年度三月三十一日

年 度	線路		線路		線路		線路		線路	
	架空	地下ケーブル	架空	地下ケーブル	架空	地下ケーブル	架空	地下ケーブル	架空	地下ケーブル
明治三十六年度	1,200.00	0.00	1,200.00	0.00	1,200.00	0.00	1,200.00	0.00	1,200.00	0.00
同 三十七年度	1,200.00	0.00	1,200.00	0.00	1,200.00	0.00	1,200.00	0.00	1,200.00	0.00
同 三十八年度	1,200.00	0.00	1,200.00	0.00	1,200.00	0.00	1,200.00	0.00	1,200.00	0.00
同 三十九年度	1,200.00	0.00	1,200.00	0.00	1,200.00	0.00	1,200.00	0.00	1,200.00	0.00
同 四十年度	1,200.00	0.00	1,200.00	0.00	1,200.00	0.00	1,200.00	0.00	1,200.00	0.00
同 四十一年度	1,200.00	0.00	1,200.00	0.00	1,200.00	0.00	1,200.00	0.00	1,200.00	0.00
同 四十二年度	1,200.00	0.00	1,200.00	0.00	1,200.00	0.00	1,200.00	0.00	1,200.00	0.00
同 四十三年度	1,200.00	0.00	1,200.00	0.00	1,200.00	0.00	1,200.00	0.00	1,200.00	0.00

本表ノ外明治三十八年度線路及線條各十町心線一里四町アリ
×ハ電信柱ニ添架ノ電話線條ナリ

電話ノ一 (一區域内)

種 別	加入者	電話所	自働電話	依リシ者	加入者	電話所	自働電話	依リシ者
明 治 三 十 六 年 度	1,200	1,200	1,200	1,200	1,200	1,200	1,200	1,200
同 三 十 七 年 度	1,200	1,200	1,200	1,200	1,200	1,200	1,200	1,200
同 三 十 八 年 度	1,200	1,200	1,200	1,200	1,200	1,200	1,200	1,200
同 三 十 九 年 度	1,200	1,200	1,200	1,200	1,200	1,200	1,200	1,200
同 四 十 年 度	1,200	1,200	1,200	1,200	1,200	1,200	1,200	1,200
同 四 十 一 年 度	1,200	1,200	1,200	1,200	1,200	1,200	1,200	1,200
同 四 十 二 年 度	1,200	1,200	1,200	1,200	1,200	1,200	1,200	1,200
同 四 十 三 年 度	1,200	1,200	1,200	1,200	1,200	1,200	1,200	1,200

加入者人員ハ各年度三月三十一日ノ現在ナリ

種別	度	料	指	
			度	料
加入者	明治三十四年	一九五〇九	八四六二	一〇〇
	明治三十二年	二〇一七〇	九三三四	一〇〇
	明治三十一年	四四四五二	一五八八	二九〇
	明治三十年	四四四五二	二〇〇	二九〇
	明治二十九年	四四四五二	二〇〇	二九〇
	明治二十八年	四四四五二	二〇〇	二九〇
	明治二十七年	四四四五二	二〇〇	二九〇
	明治二十六年	四四四五二	二〇〇	二九〇
	明治二十五年	四四四五二	二〇〇	二九〇
	明治二十四年	四四四五二	二〇〇	二九〇
	明治二十三年	四四四五二	二〇〇	二九〇
	明治二十二年	四四四五二	二〇〇	二九〇
來電シ所者	明治三十四年	一〇四二二	一〇四二二	一〇四二二
	明治三十二年	一〇四二二	一〇四二二	一〇四二二
	明治三十一年	一〇四二二	一〇四二二	一〇四二二
	明治三十年	一〇四二二	一〇四二二	一〇四二二
	明治二十九年	一〇四二二	一〇四二二	一〇四二二
	明治二十八年	一〇四二二	一〇四二二	一〇四二二
	明治二十七年	一〇四二二	一〇四二二	一〇四二二
	明治二十六年	一〇四二二	一〇四二二	一〇四二二
	明治二十五年	一〇四二二	一〇四二二	一〇四二二
	明治二十四年	一〇四二二	一〇四二二	一〇四二二
	明治二十三年	一〇四二二	一〇四二二	一〇四二二
	明治二十二年	一〇四二二	一〇四二二	一〇四二二
自働電話シ者	明治三十四年	三三六〇	三三六〇	三三六〇
	明治三十二年	三三六〇	三三六〇	三三六〇
	明治三十一年	三三六〇	三三六〇	三三六〇
	明治三十年	三三六〇	三三六〇	三三六〇
	明治二十九年	三三六〇	三三六〇	三三六〇
	明治二十八年	三三六〇	三三六〇	三三六〇
	明治二十七年	三三六〇	三三六〇	三三六〇
	明治二十六年	三三六〇	三三六〇	三三六〇
	明治二十五年	三三六〇	三三六〇	三三六〇
	明治二十四年	三三六〇	三三六〇	三三六〇
	明治二十三年	三三六〇	三三六〇	三三六〇
	明治二十二年	三三六〇	三三六〇	三三六〇

第二八 海 事

一 命令航路 領臺以前の本島海運としては本島南清各港間を航行せし無數の支那形船及「ドクラス」汽船會社船數隻と茶及砂糖輸送の爲時々出入する歐米の臨時船のみにして實際上外商の獨占する所なりしか明治二十八年三月比志島混成旅團の澎湖島占領以後引續き陸海軍御用船の出入することとなり次て二十九年本島に民政の實施せらるるや直に大阪商船株式會社をして汽船三隻を以て沖繩經過の基隆神戸線を開始せしめ又一面郵便航送の爲伊萬里運輸會社をして汽船一隻を以て基隆より澎湖島安平を経て打狗に至る航路を開始せしめたり是れ本島に於ける補助命令航路の嚆矢なりとす其の後本島内地及本島沿岸航路の改善擴張と共に三十二年度より大阪商船

株式會社をして本島南清間航路を開始せしめたり今や本島母國間航路の如きは本島百般事業の發展に伴ふ施設として四十三年度は六千噸以上の汽船三隻を往來せしめ内地航路として無比の盛況を觀るに至れり

二 在籍船舶 領臺以前に在りては小蒸汽船數隻と數百の「ヂアヤンク」ありしのみなりしを以て隨て船政の見るべきものなし唯開港所に港則の施行せられしと船舶に對し船牌を下附し傍ら船税を徴せしに過ぎざりき領臺後と雖下級行政機關の整備せざりし間は唯「ヂアヤンク」に限り其の所屬を明かにする爲二十九年支那形船舶取締規則を發布し各船に鑑札を下附するのみなりしか其の後行政機關の整備並船舶數の増加に伴ひ愈完全なる法規の必要を認め三十一年六月臺灣船籍規則同施行細則及測度規則を發布し茲に船政の基礎を定めたり爾來汽

船検査、汽船職員等に關する法規を設定し現今にては海事法規は略内地と同様なるに至れり然るに本島在籍船舶數は船政施行當時の年末に比するも其の増加數は甚多からず僅に西洋形船(登簿三隻日本形竝支那形船及竹筏不登簿九、九二八隻を増したるに過ぎず

三 航路標識 本島と支那大陸との間に在る一帶の海峡は暗礁多きと冬季季節風の猛烈なるか爲險惡なる航路として人の悞るる所なるに拘らず交通頻繁なるより覆没漂流の難に罹りし船舶は其の數枚擧に違あらず加ふるに一面本島西海岸の沙洲暗礁と東海岸巉岨峭壁との其の航路を妨くるあり一面夏秋の交恐るべき颶風の時々襲來するあり其の航路の危險なる想像するに堪へたり然るに支那人は航路標識に重きを置かずして自然に放任し來りたりしか光緒年間各國使臣の強請に依

り要地に之を建設することと爲り隨て本島にも航路標識の設備を見るに至れり二十九年本島領有當時存在せしものは淡水、安平、打狗、漁翁島、鶯鑿鼻（破壊しあり）の五燈臺及雞籠（現今桶盤嶼と呼稱せるもの）の一立標の二浮標並淡水の三浮標なりしか爾後航路標識の建設は本島發展の指導たるを認め港灣の修築と等しく其の設置に努め四十三年末には燈標一八、晝標五、霧警號四に増加し本島沿岸航路里程八三一哩に對して二十九年末燈標光達延里程は一〇八哩に過ぎさりしも四十三年末には大に増進して四七二哩となり之を看守せる人員は二十九年度末に比して四十三年度末には一六人を増加し航路標識建設の計畫に屬するもの尙數箇所あり

四 築港 臺灣本島に天然の良港なし故を以て物貨の集散に行旅の便に不利を感ずること久し而して北部に在りては基

隆港、南部に在りては打狗港を修築するは内外の運輸交通上最必要とする所なり當府夙に見る所あり此の兩港の修築を企圖し今や其の効果を收めんとするに至れり然れども本島統治の進歩と産業の發達とは從來の計畫をして既に其の狹隘を告げしめ更に擴張の必要を生ずるに至れり次に基隆、打狗兩築港の概要を記せんとす

甲 基隆築港 基隆港は本島北方の咽喉にして母國に最近の航程を有し本島交通上緊要の位置にあり然れども半歳は北東信風の爲めに波濤絶えず且港内水淺くして安全なる碇泊を爲すこと能はず故に之か修築の必要は領臺と共に當局の問題に上れり爾來各種の調査を遂げ三十一年十二月に至り防波堤の築造及港内浚渫の設計を立てしも其の成立を見るに至らず僅に港内一部の浚渫工事と築地周圍石垣及船舶溜所を完成せん

か爲三十二年度より三十五年度に至る四箇年繼續事業として豫算二百萬圓の支出を得たるを以て直に之か施行に著手し三十六年七月に至り第一期の竣工を告ぐるに至れり斯の如くして第一期工事は完成し本港過去を一新したりと雖素と築港一部の竣功にして將來に企畫せる第二期築港の準備工事たる過ぎす故に第二期事業の起工なからしめんか第一期に於て浚渫したる航路は漸次埋没し再び舊時の状態に復するなきを保し難きのみならず莫大の費用を投したる浚渫用船舶機械具器は未だ充分なる使用能力を出すに達せずして放棄を見るに至らんか是れ實に國家經濟上の一大損失なりと謂はざるへからず故に年々基隆築港維持費として若干の豫算を受け維持工事を繼續し既成工事の損夫を免れしと雖而も此の間に於ける本港貿易の進歩は國家經濟上其他諸般の點より觀察して第二

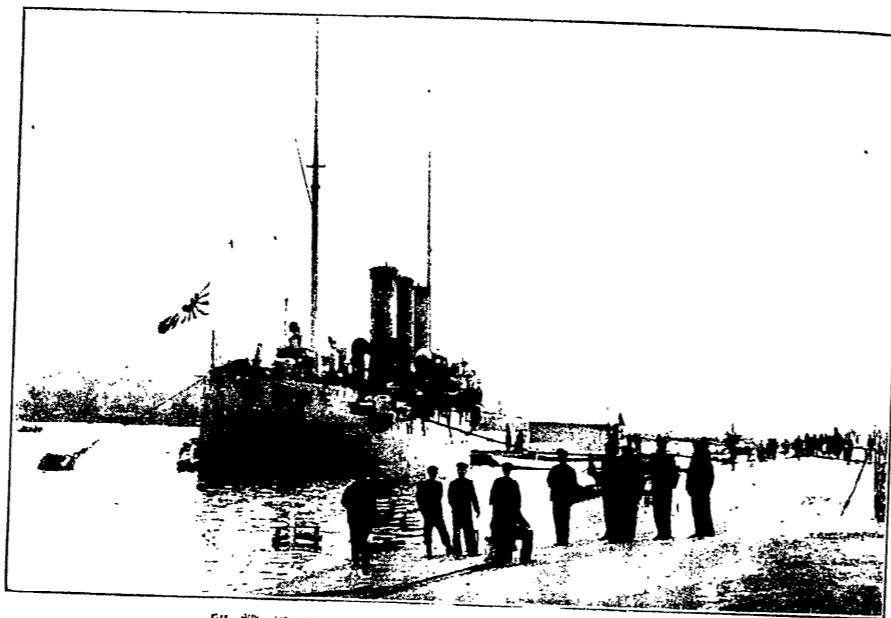

留繫艦馬對＝壁岸頭船哨港隆基

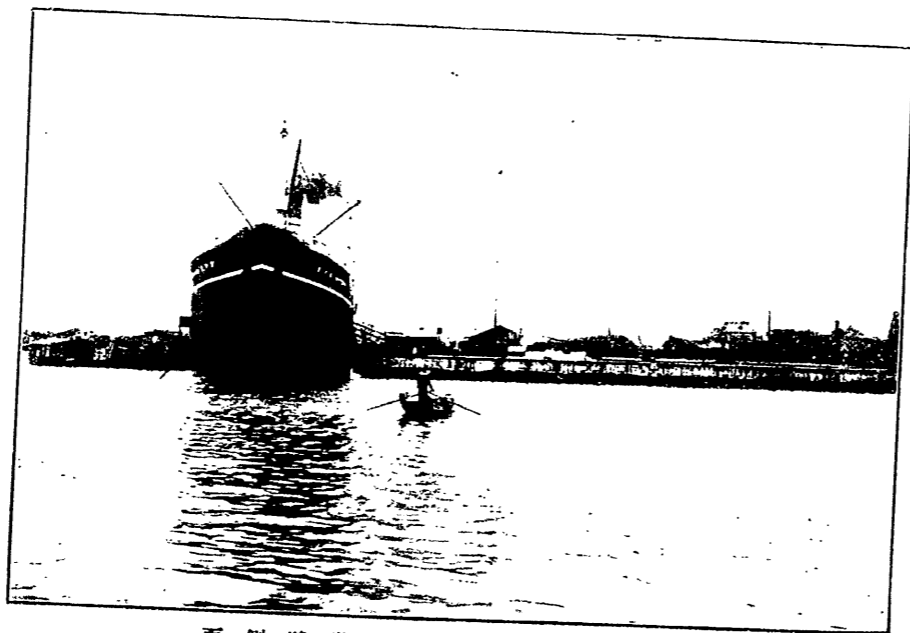

面側壁岸前場車停新隆基

期築港は一日も遷延する能はざる事情日に切迫し來れり是に於て第二十二議會は第二期基隆築港の必要を認め其總豫算額六百二十萬圓を三十九年度より四十五年度に至る七箇年繼續事業の支出を議決せり而して本工事設計の概要は次の如し

(イ) 曹仔菁より牛稠港に至る沿岸に岸壁延長四百二十五間を築き電気「キヤブスタン」電気起重機を据付け上家倉庫を設け且大基隆沿岸に於て四百十間小基隆沿岸に於て八百七十間牛稠港に於て百二十二間の海岸石垣を築設し尙此の石垣に十箇所の階段及數多の繫船柱、繫船環を設け小船の交通に便にし而して海底は蠻母、蠻公二島以内港奥約三百間に至る間を干潮面以下三十尺の深さに浚渫し又蠻公島は干潮面以下三十尺迄取り除き且沿岸各所に於て碇泊地の區域内に在る岩礁は完全に除去するものとす而して航路には浮標十箇を設置し水路を明示し

港奥は繫船浮標十箇を碇置き船舶をして岸壁に横繫する外安全に之に繫留するを得せしむ岸壁を有する陸上には上家及倉庫を建設し貨物の安全を圖り且起重機を備へ之が積卸に便ならしめんとす

(ロ) 仙洞鼻には海壁百八十四間を築設して波濤を防ぎ且面積四千二百餘坪の埋立を爲し階段及石垣を設け仙洞鼻以内の船舶碇泊地に安全を與ふると共に其の地形を利用して港内展望の要地と爲さんとす

(ハ) 築港完成後は仙洞鼻以内に於て小蒸汽船及戎克船の泊地に充つべき干潮面以下十二尺乃至三十尺の水深を有する水面積二萬千餘坪あり又干潮面以下三十尺の水深を有する泊地は其の面積十三萬四千坪にして六千噸内外の船舶は岸壁に五隻繫船浮標に八隻を繫留し得る外尙六萬餘坪に對し投錨碇繫せ

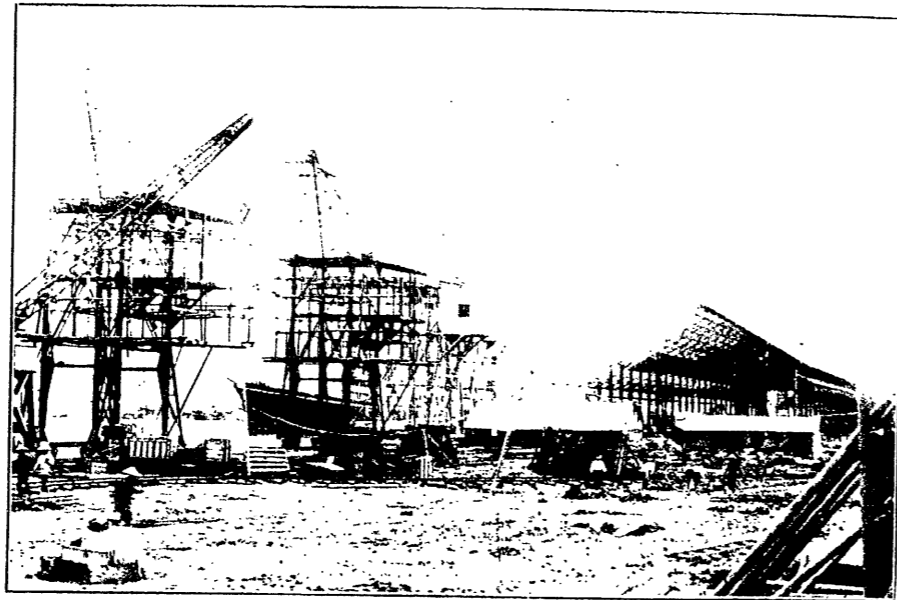

機重起及家上ノ中事工港築隆基

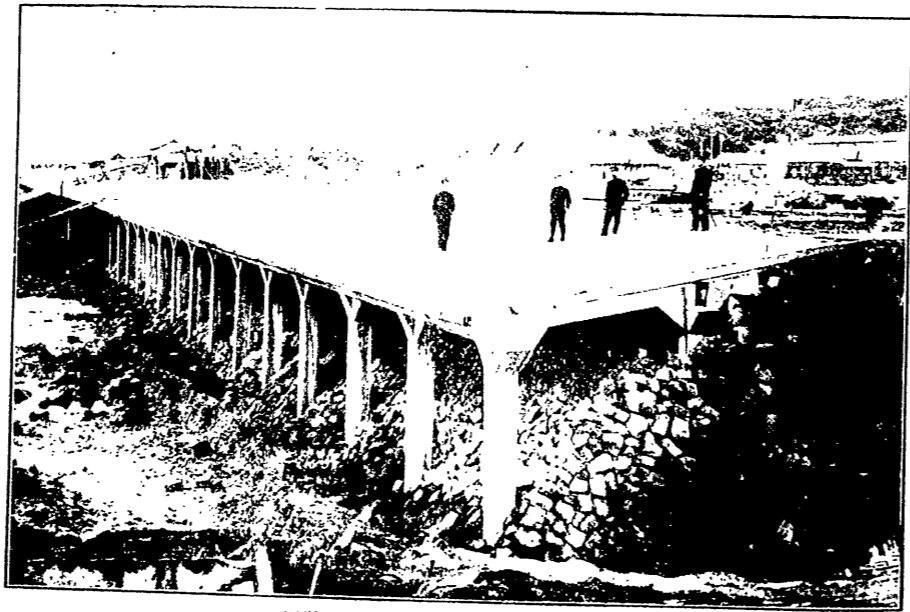

況状ノ行進築壁岸頭船塢港隆基

しめんとす

(三) 仙洞鼻附近の海底は仙洞鼻以内に通ずる幅八十間の水路を設くるの外總て現状を存し之か淺所を利用して防波堤の働きを爲さしめ仙洞鼻の海壁と相俟て港奥の泊地を安全ならしめんとす爾來此の計畫の實現に努め今や大半其の功程を竣り現に六千噸級の巨船は優に岸壁に繫留するの壯觀を呈し出入船舶の安全と海陸聯絡の設備とを完成せんとするに至れり

乙 打狗築港 本島南部に良港を修築するの急務なるは朝野一般の認識する所にして此の急需に應ずるは打狗港を措きて他に適當なる港灣を求ること能はず是に於て四十一年度より四十六年度に至る六箇年繼續事業として築港費豫算額四百七十三萬三千圓の支出を得たり依りて豫定の進行を爲せしに四十二年三月に至り年限を短縮し四十五年度に亘る五箇年繼續

事業に變更せり而して其の目的は近き將來に於て本港に出入すへき重要貨物噸數一箇年約三十五萬噸を吞吐するを標準とし岸壁に三千噸以下の船舶七隻を繋留し之に相當する上家倉庫を造り以て水陸の連絡を爲さんとするに在りて其の工事設計の大要は次の如し

(イ) 港内に長千三百間幅二百間の區域を最大干潮面以下二十四尺の深に浚渫し其の北岸に長四百八十間の岸壁を設け同時に七隻の船舶を繋留せしめ別に五間の繋船浮標を備へ四艘の船舶を碇繋することを得せしめんとす

(ロ) 岸壁には三萬七千坪の上家及倉庫敷地と一萬五千坪の材木置場を設けんとす

(ハ) 岸壁背面には幅四百尺長六百八十間の船溜を設け淺吃水船の繋留及荷揚所とし本船溜周圍の中岸壁の背面に沿ふて護

打狗港口



打狗港内

岸石垣を設けんとす

(三) 哨船頭海埔を埋立て其の面積約七萬坪の區域を市街の豫定地と爲し其の西側に長四百四十四間幅二十五間深六尺運河を開鑿し市街の交通を便ならしめんとす但し市街豫定地の埋立及運河の開鑿は既に定むる所あるを以て其の設計並豫算は本計畫に含ます

(ホ) 港口に介在せる獨立岩を除去し又同所海底の淺所を浚渫し港口を深最大千潮面以下三十尺とし港口の兩側に燈臺を設置せんとす

(ヘ) 港外に横はる所の淺洲の一部を幅百間に堀鑿し船舶出入の水道を作り其の兩側に航路標識浮標を設置せんとす

(ト) 以上各種工事を施行するに必要なる諸種の建築物其他工作物を築造せんとす

四十三年年度に於ける豫定工事は何等の支障なく進行し殊に浚渫工事の進捗と共に築港用浚渫船外各小蒸汽船は安全に且自由に航行碇泊することを得るに至りたるのみならず四十三年五月には工事用「セメント」を積載したる第三仁義丸(九九七噸)の無事入港したるあり爾來築港工事に防げなき限り一般海運業者に便宜を與ふるの必要を認め同八月始て沿岸定期船須磨丸(一、五六〇噸)を入港せしめ次て十月同船及奉天の二沿岸船に對し特に豫め出入の日を定め港内に進行することを許可し其の他の船舶に對しても入港の都度許可を與ふる事とし四十三年度中入港したる汽船は實に八五隻(一五五、六〇〇噸)の多きに上り内港に於て三千噸内外の汽船を同時に五隻まで碇泊せしむる事を得たり之か爲啻に港外荷役の危険を免るるに至りたるのみならず貨物積卸の費用を低減したること蓋し尠少なら

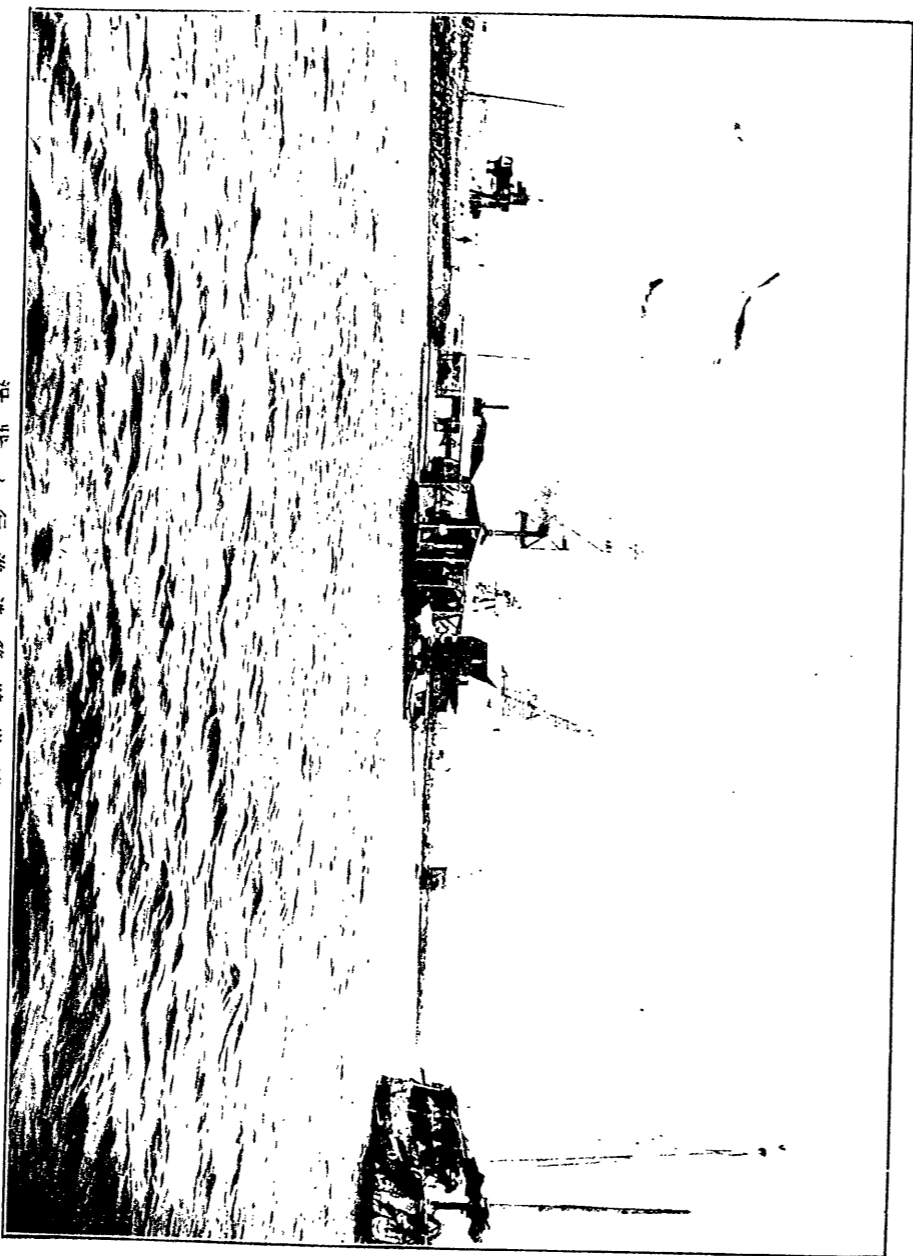

打狗岸壁築港進行状況

さるなり
海事に關する諸表次の如し

臺灣内地間定期船乗客、貨物及賃金ノ一（往航）

年 度	航 海 度 數	乗 客		貨 物		乗 客 指 數		貨 物 指 數	
		人 員	賃 金	貨 物 指 數	賃 金	人 員	賃 金	貨 物 指 數	賃 金
明治三十一年度	二六	一七、三三	一〇、五四	一八、〇一八	三、三三	一〇〇	一〇〇	一〇〇	一〇〇
同 三十二年	二〇	一四、八七	一四、一六	二〇、八九	五、八三	一〇〇	一〇〇	一〇〇	一〇〇
同 三十三年	二〇	一六、七九	一四、五〇	二七、六三	四、八四	一〇〇	一〇〇	一〇〇	一〇〇
同 三十四年	一〇	一七、六五	一五、四七	三九、二五	八、一〇	一〇〇	一〇〇	一〇〇	一〇〇
同 三十五年	一八	二一、五九	二七、二六	六八、五五	一四、〇六	一〇〇	一〇〇	一〇〇	一〇〇
同 三十六年	二七	二二、九四	一四、三六	五三、二八	一七、八五	一〇〇	一〇〇	一〇〇	一〇〇
同 三十七年	二九	二二、八六	一八、九四	六五、一七	一七、一六	一〇〇	一〇〇	一〇〇	一〇〇
同 三十八年	二八	二二、六九	一六、二六	五九、九六	一四、四七	一〇〇	一〇〇	一〇〇	一〇〇
同 三十九年	二八	二二、八七	一四、一〇	六二、八四	一五、六三	一〇〇	一〇〇	一〇〇	一〇〇
同 四十年	二七	二二、九三	一四、二〇	五八、六九	一五、〇九	一〇〇	一〇〇	一〇〇	一〇〇
同 四十一年	二七	二二、八一	一四、三〇	五七、四五	一五、〇九	一〇〇	一〇〇	一〇〇	一〇〇
同 四十二年	二八	二二、七三	一四、三〇	五七、九二	一五、〇九	一〇〇	一〇〇	一〇〇	一〇〇
同 四十三年	二七	二二、五〇	一四、二七	五七、九二	一五、〇九	一〇〇	一〇〇	一〇〇	一〇〇

明治三十七年度ハ命令航路定期船ニ依リ臺灣内又ハ内地各港間ニテ乗降シタル者ヲ控除シ
其ノ他ノ年度ニ在リテハ乗客及貨物ノ全部ヲ掲ク次表亦同シ

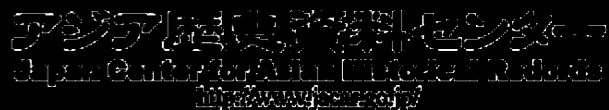

臺灣內地間定期船乘客、貨物及賃金ノ二 (來航)

年 度	航 海 度 數	乘 客		貨 物		指 數	
		人 員	賃 金	貨 物	賃 金	人 員	貨 物
明治三十一年度	二八	二四、二七五	一九、五〇三	九〇五、七六六	二七、四九九	一〇〇	一〇〇
同 三十二年	一〇八	三三、五九一	二九、〇六四	八八八、九五〇	三〇、三二四	一〇〇	一〇〇
同 三十三年	一〇八	二二、二四五	一九、九三七	九〇一、七五	三〇、七六四	一〇〇	一〇〇
同 三十四年	一〇八	一九、九三三	一八、八五三	七四四、四八	三〇、九七八	一〇〇	一〇〇
同 三十五年	八二	一三、五三三	一四、三七二	五五七、四二	二六、八〇七	一〇〇	一〇〇
同 三十六年	七二	一三、五九九	一四、一八四	四七、八八四	一九、四九七	一〇〇	一〇〇
同 三十七年	六六	一〇、〇一八	一〇、四〇〇	七九、六六六	三〇、九六八	一〇〇	一〇〇
同 三十八年	六六	一三、一八七	一三、六九九	五六、三三四	三〇、五七七	一〇〇	一〇〇
同 三十九年	八四	一七、七九六	一八、〇九三	七〇、三三四	三二、二八九	一〇〇	一〇〇
同 四十年	七二	一七、七三三	一四、五〇三	六五、八六六	二九、九二二	一〇〇	一〇〇
同 四十一年	七〇	一四、九〇〇	一六、八六八	六八、〇五七	三三、八六三	一〇〇	一〇〇
同 四十二年	八四	一七、五〇二	一五、九九二	八二、五七三	三三、八三二	一〇〇	一〇〇
同 四十三年	七三	一五、〇四四	一五、四〇九	六五、八八八	二九、九七〇	一〇〇	一〇〇

臺灣沿岸線定期船乘客、貨物及賃金ノ一 (西廻)

年 度	航 海 度 數	乘 客		貨 物		指 數	
		人 員	賃 金	貨 物	賃 金	人 員	貨 物
明治三十一年度	二四	二、三三三	一〇、六七七	一八、五九八	八、五五八	一〇〇	一〇〇
同 三十二年	二四	四、三三二	一九、五七七	二九、三三三	一、七四七	一〇〇	一〇〇
同 三十三年	二四	五、〇七八	一七、二二三	五、〇四五	一八、四二二	一〇〇	一〇〇
同 三十四年	二四	五、七三六	二二、九一一	七、六八九	二、一八〇	一〇〇	一〇〇
同 三十五年	三三	四、〇六一	一七、九三三	一三、三三二	二、二二七	一〇〇	一〇〇
同 三十六年	三三	四、三三九	一八、五二〇	四、八三三	二、一四七	一〇〇	一〇〇
同 三十七年	七四	五、〇二二	一六、七七七	二六、〇二二	三、九三九	一〇〇	一〇〇
同 三十八年	二四	三、二〇五	九、五五九	一〇、二五五	二、五二七	一〇〇	一〇〇
同 三十九年	二四	二、一五一	五、一八八	三、四四六	一〇、三七〇	一〇〇	一〇〇
同 四十年	二四	六、〇三三	一八、四三三	五、四六六	一五、二八七	一〇〇	一〇〇
同 四十一年	二四	六、二二六	一六、七七七	五、六八一	一五、一三五	一〇〇	一〇〇
同 四十二年	二四	八、四〇〇	二二、三二六	八、八六六	二二、八三三	一〇〇	一〇〇
同 四十三年	二四	一〇、二三三	二六、四四四	一〇、三九九	二六、九四四	一〇〇	一〇〇

明治三十七年度ハ内地航路ノ定期船ニ依リ臺灣内ニテ乗降セルモノヲ算入ス次表亦同シ

臺灣沿岸線定期船乘客、貨物及賃金ノ一 (東廻)

年 度	航 海 度 數	乘 客		貨 物		指 數	
		人 員	賃 金	貨 物 噸 數	賃 金	人 員 賃 金	貨 物 賃 金
明治三十一年度	二二	二,五〇六	一〇,四二四	四,七七四	一〇,八七九	一〇〇	一〇〇
同 三十二年	二四	三,六九四	一六,六一一	一〇,六三三	一九,七五四	一四七	一〇〇
同 三十三年	二四	五,〇〇二	一五,七六六	一〇,八五一	二〇,八五一	一六〇	一〇〇
同 三十四年	二四	六,〇一八	二〇,六三三	一〇,九三六	二二,八〇一	一八七	一〇〇
同 三十五年	三三	五,一〇八	一九,四七〇	一〇,九二二	一七,七四三	一八七	一〇〇
同 三十六年	三三	四,八六九	一八,二二六	一〇,四四五	一六,四八二	一七四	一〇〇
同 三十七年	二四	五,一八四	一五,九四三	一〇,七五九	一七,五九六	一五三	一〇〇
同 三十八年	二四	四,〇〇五	一〇,七七七	六,三五八	一六,一四一	一〇三	一〇〇
同 三十九年	二四	八,七九五	二二,一八八	一〇,七五七	一九,五四五	二二二	一〇〇
同 四十年	二四	七,七七七	二〇,一七一	一五,二二三	一五,二二三	一九四	一〇〇
同 四十一年	二四	六,五九一	一七,五〇〇	一六,一一三	一六,一三三	一六九	一〇〇
同 四十二年	二四	八,九三二	二二,七三三	一六,六六九	一九,二六二	二二六	一〇〇
同 四十三年	二四	一三,四一六	三三,一五七	二九,三七八	三九,三七八	二七二	一〇〇

臺灣清國間定期船乘客、貨物及賃金 明治四十三年度

航 路	航 海 度 數	乘 客		貨 物		賃 金 百 分 比 例		
		人 員	賃 金	噸 數	賃 金	乘 客	貨 物	
淡 水 香 港 線	四	往 航	七,三六五	三三,五五〇	二〇,二七六	五五,三三八	三七八	六三二
		復 航	七,一五六	三〇,七八〇	一八,三九三	四二,二九二	三七二	六二九
打 狗 香 港 線	四	往 航	二,一八五	三七,九八八	二四,〇八二	二四,五三二	二四九	七五一
		復 航	二,二五五	三三,三〇一	二八,〇七六	九,九四九	二五二	七四九
香 港 上 海 線	三	往 航	四,三三三	一四,〇七九	三,八〇七	一八,一四六	三三五	六六五
		復 航	四,〇四〇	九,三三三	一八,〇七六	二,八九八	三七一	六二九



臺灣在籍船舶

各年十二月三十一日

三六二

年次	汽船及西洋形帆船		日本形及支那形船		船數指數	
	隻數	噸數	隻數	石數	汽船及西洋形帆船	支那形船
明治三十一年	五	一六七	六三四	?	100	100
三十二年	七	二四〇	100	?	100	100
三十三年	八	四八八	九四三	?	100	100
三十四年	六	二三五	一,一五五	?	100	100
三十五年	七	三五七	一,二七九	?	100	100
三十六年	六	三三三	一,〇三六	?	100	100
三十七年	六	三五八	一,一八八	?	100	100
三十八年	六	三三九	七,八〇三	?	100	100
三十九年	五	三三七	七,九二九	?	100	100
四十年	五	四九五	六,七九八	?	100	100
四十一年	五	四七六	五,四〇三	?	100	100
四十二年	五	四七六	五,八四五	?	100	100
四十三年	五	五五五	六,三〇七	?	100	100

明治三十七年以前ノ日本形及支那形船中ニハ竹筏ヲ包含ス △ハ竹筏ナリ

航路標識ノ一 (燈標)

明治四十四年十一月一日

燈標名稱及種類	所在地名	構造	等級及燈質	警號	距離
彭佳嶼(燈臺)	臺北廳彭佳嶼(洋中)	煉瓦石造圓形白色	第一等閃光白色	霧砲	三〇
鼻頭角(燈臺)	臺北廳三貂堡鼻頭庄鼻頭角	鐵造六角形白色	第四等回轉白色	霧砲	三三
基隆(燈臺)	臺北廳基隆港白米甕庄萬人堆	煉瓦石造圓形白色	第五等不動白色	霧砲	三五
桶盤嶼(立標)	臺北廳基隆港桶盤嶼ノ西方	鐵柱上ニ燈籠ヲ設ク黑色	等外不動綠色	霧砲	五五
石花灘(浮標)	臺北廳基隆港淺灘ノ東方	鐵造圓筒形上部三角形槽紅色	每二秒時間ニ紅色閃光ヲ發ス	霧砲	六五
富基角(燈臺)	臺北廳南鄉卑南	鐵造八角形黑白橫線	第二等不動白色	霧砲	七五
淡水高燈(燈竿)	臺北廳芝蘭三堡老梅庄富基角	鐵造八角形黑白橫線	第二等不動白色	霧砲	九五
淡水低燈(燈竿)	臺北廳淡水港	鐵造四角形白色	第六等不動白色	霧砲	〇〇
白沙岬(燈臺)	桃園廳竹北二堡石觀音庄	煉瓦石造圓形白色	第六等不動白色	霧砲	〇〇
北港(燈臺)	澎湖廳吉貝灣斗島上	鐵造圓筒形黑白橫線	第三等閃光紅白交閃	霧砲	〇〇
漁翁島(燈臺)	澎湖廳西嶼灣漁翁島ノ南西端	鐵造圓筒形白色	第一等閃光白色	霧砲	〇〇
浮島(立標)	澎湖廳媽宮港口浮標礁上	鐵造圓柱紅色	第四等不動白色	霧砲	〇〇
安南(燈臺)	臺南廳効忠里安平港	煉瓦石造圓形白色	第六等不動白色	霧砲	〇〇
打狗(燈臺)	臺南廳大竹里旗後街	煉瓦石造四角形白色	第六等不動白色	霧砲	〇〇
慈鼻(燈臺)	阿緞廳至厚里慈鼻庄	鐵造圓形白色	第一等不動白色	霧砲	〇〇
卑南(燈臺)	臺東廳南鄉卑南	鐵造圓形白色	第一等不動白色	霧砲	〇〇
東港(燈臺)	臺東廳東港	鐵造圓筒上ニ槽ヲ設ク白色	第五等明暗白色	霧砲	〇〇
花港(燈竿)	花蓮廳花港	鐵造圓筒上ニ槽ヲ設ク白色	第五等明暗白色	霧砲	〇〇

航路標識ノ一一(畫標)

名稱及種類	位置	著色	構造及水面上ノ高さ	大水深
北門洲(浮標)	淡水港口門洲ノ北側	黒	鐵造圓錐形、圓筒形冠標ヲ戴キ高さ一丈二尺五寸	五七尺
南門洲(浮標)	淡水港口門洲ノ南側	紅	鐵造圓錐形、三角形冠標ヲ戴キ高さ一丈二尺五寸	三五〇
ハール(浮標)	淡水港口南側沙嘴ノ北界	同	鐵造圓錐形、三角形冠標ヲ戴キ高さ一丈二尺五寸	二七五
蘇澳(導標)	蘇澳ノ北及西側	白	鐵造圓錐形、三角形冠標ヲ戴キ高さ一丈四尺B柱高さ二丈三尺	?
安平(導標)	安平港	同	A B Cノ三角形冠標ヲ戴ケルC柱高さ一丈一尺D柱高さ八尺	?

築港

年 度	基 礎	隆 用(圓)	打 費	狗 用(圓)
明治三十三年度	一四八一	一四八六		
同三十四年度	九四三九	六三、〇〇五		
同三十五年度	一七、九八二	三二四、〇七三		
同三十六年度	一四、二二二	一九五、七六		
同三十七年度	三、二七五	一五七、四〇〇		
同三十八年度	七、九四九	一六五、五九四		
同三十九年度	六、九五〇	一八、四九九		
同四十年度	五、〇〇四	一五、六六八		
同四十一年度	四、七一九	一四、〇七		
同四十二年度	五、五二二	一四、〇七		
同四十三年度	八、五五九	一八、二二三		
同四十四年度	二、五五六	一〇、五四		
同	土砂 岩礁			
			七、七五三	一四、九二六
			六、四四六	一五、九六
			三、〇八九	八、〇三三

第二一九 財政

臺灣の財政は特別會計と地方稅會計との二者より成り前者は三十年度より後者は三十一年度より施行せり而して特別會計は始、本島の收入と國庫補充金とを歲入とし本島經營の諸般の歲出に充て本島に於ける收入の發達に伴ふて漸次國庫の補充金を遞減し四十三年度を期して獨立の經濟を立つるの目的たりしか其の豫定に先ち三十八年度より目的の如く遂に財政の獨立を爲すに至れり又地方稅會計は地租附加稅を除く外特別會計の賦課せざる物件に賦課して得たる收入金と特別會計の補足金とを以て歲入とし地方廳費其の他の支出に充て特別會計を輔けて本島經營を爲すの目的たり故に此の兩會計の關係は恰も唇齒輔車の觀を呈し以て財政上の發達と圓滑を致せり

今四十三年度經常部歳入及收入の重なるものを擧げんに國庫歳入に在りては砂糖消費税、地租、專賣收入、鐵道收入、郵便電信收入、印紙收入等にして地方稅收入に在りては家稅、地租附加稅、物品販賣業稅、屠畜稅等なり
 財政に關する統計は次の如し

臺灣總督府歳入 (圓)

年 度	經常部	臨時部	計	指數	經常部 百分比例	臨時部 百分比例
明治二十九年 度	二,六二二,二〇三	四,四五八	二,六六六,六六〇	一〇〇	九九八	〇・二
同 三十一年 度	五,三三五,九〇五	五,九六七,三六六	一一,二八三,二九二	四三二	四七一	五二九
同 三十二年 度	七,四九三,六五五	四,一三五,三八四	一一,六一九,〇三八	四四四	六四五	三五五
同 三十三年 度	一〇,一五八,五六一	七,二六七,九六六	一七,四二六,六八八	六六六	五八三	四一七
同 三十四年 度	一三,〇六一,五二二	九,二〇七,一七四	二二,二六八,六九五	八五一	五八七	四一七
同 三十五年 度	一七,四四八,六八	八,〇五一,六八六	一九,七六六,三三四	七五五	五九三	四〇七
同 三十六年 度	二一,八六六,八〇七	七,六〇〇,七五	一九,四九七,五七九	七四五	六〇九	三九二
同 三十七年 度	二二,三二六,〇〇七	七,四〇一,五二	二〇,〇七七,五二九	七六六	六一九	三六二
同 三十八年 度	二六,九七三,三五	六,六二二,七〇	二三,三三三,一五	八五三	七三四	二七六
同 三十九年 度	二二,九九九,九	三,七四二,二七	二五,四四一,四六	九七二	八五四	二六六
同 四十年 度	二五,六六六,七	五,〇三九,〇一	三〇,六九一,七三	一一七三	八三六	一六四
同 四十一年 度	二八,八五〇,二七	六,四四五,六五五	三五,二九五,七三	一三〇九	八二七	一八三
同 四十二年 度	二六,八三三,四三六	一〇,一七三,三六	三七,〇〇五,七九	一四一四	七九	二七五
同 四十三年 度	三〇,〇六〇,八七	九,八〇三,三〇	四〇,四九一,〇七	一五〇四	七五七	二四三
同 四十四年 度	四一,三六四,六三	一三,九七四,八六	五五,三三八,三九	二一五	七四七	二五三
同 四十四年 度	三七,〇四〇,九〇	六,六一,五六二	四三,六一,五二	一六六八	八四九	一五二

明治四十二年 度迄ハ決算同四十三年度ハ現計同四十四年度ハ豫算ナリ次表亦同シ

臺灣總督府歲出 (圓)

年 度	經 常 部	臨 時 部	計	指 數	百分比例	
					經常部	臨時部
明治二十九年	五,九三三,三五五	四,七五四,五四	一〇,六六八,八九九	一〇〇	五五.四	四四.六
同 三十一年	七,七〇七,九四〇	二,七九五,五三八	一〇,四八七,四七九	九八	七三.五	二六.五
同 三十二年	七,四三三,五七六	三,二〇八,三九一	一〇,六六一,九六七	一〇〇	六九.九	三〇.一
同 三十三年	一〇,三〇四,七九	六,〇一八,八〇	一六,三三三,五九八	一五三	六三.一	三六.九
同 三十四年	一三,〇三三,四〇	九,四四一,一〇四	二二,四七四,五〇四	二〇一	五五.〇	四四.〇
同 三十五年	一,八七〇,〇七三	七,五五六,六三	一九,三三三,七〇六	一八一	六二.一	三九.九
同 三十六年	一〇,九七二,八四	七,四四〇,〇〇	一八,四一〇,八四	一七三	五九.六	四〇.四
同 三十七年	三,四七〇,四三	六,六五二,〇三	一〇,一〇九,二七九	一七九	六五.二	三四.八
同 三十八年	三,三三六,五三	五,六五一,一一	八,九八八,六四	一七	七〇.一	二九.九
同 三十九年	一五,九五二,三〇	四,四九〇,七〇	二〇,四四三,〇〇	一九	七六.〇	二四.〇
同 四十年	一八,八七四,七三	六,四五九,四八	二五,三三四,二〇	二三七	七四.九	二五.一
同 四十一年	一九,六九九,七三	八,〇四〇,〇八	二七,七四〇,八	二五九	七〇.〇	二九.〇
同 四十二年	一九,七五八,一七	九,〇九八,二七	三〇,八五六,四四	二八七	六四.四	三五.六
同 四十三年	二〇,九四〇,〇六	九,二六五,三七	三〇,一八九,三八	二八二	六九.三	三〇.七
同 四十四年	二四,一七六,九九	一七,〇二四,六四	四一,二〇一,五三	三八五	五八.七	四一.三
同 四十四年	二五,七五,一五三	一七,九六,四九	四三,六一,六五	四〇八	五八.九	四一.一

地方稅收入 (圓)

年 度	經 常 部	臨 時 部	計	指 數	百分比例	
					經常部	臨時部
明治三十一年	七四七,六五一	四二〇	七四八,〇七一	一〇〇	九九.九	〇.一
同 三十二年	一,五〇〇,七〇〇	一五〇,〇八一	一,六五〇,七八一	二二三	九四.九	〇.一
同 三十三年	一,八六六,四七	一四八,五七	二,〇一五,〇四	二七〇	九五.一	〇.一
同 三十四年	二,〇二七,四六	一,五四九,四七	三,五七六,九三	四八四	五五.一	四四.九
同 三十五年	二,一三九,二九	一,九一三,三四	四,〇五二,六三	五三九	五三.三	四六.七
同 三十六年	二,四七〇,六九	二,〇〇二,一一	四,四七二,八〇	五九二	五〇.八	四九.二
同 三十七年	二,五六八,八七	二,〇四九,八九	四,六一八,七六	六〇〇	五五.八	四四.二
同 三十八年	二,五七四,三八	二,九五二,五六	五,五二六,九三	七三九	四六.六	五三.四
同 三十九年	二,九四四,五〇	二,四〇八,四五	五,三五三,九五	七三三	四六.六	五三.四
同 四十年	三,六四三,三四	二,九三五,〇二	六,五九八,三六	八七七	五五.三	四四.七
同 四十一年	三,四四一,八二	四,三三八,四七	七,七八〇,二九	一,〇三六	四四.三	五五.七
同 四十二年	三,八七,四八	四,一一,四九	七,九八八,九七	一,〇六二	四八.二	五一.八
同 四十三年	四,〇八,九七	二,五六七,三五	六,六五六,三〇	八九〇	六一.四	三八.六
同 四十四年	三,三五四,七四	一,七六七,三九	五,一三二,一三	六八五	六五.五	三四.五

明治四十三年度迄ハ決算同四十四年度ハ豫算ナリ次表亦同シ

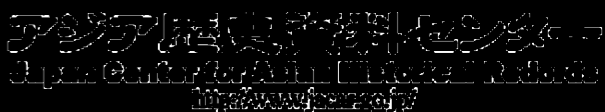

地方稅支出 (圓)

年 度	經常部	臨時部	計	指數	百分比例	
					經常部	臨時部
明治三十一年度	五九,三三五	三,四一八	六二,七五三	一〇〇	九四五	五五
同 三十二年度	一五三,八六九	一七八,〇六七	三三一,八三六	二七一	八九五	一〇五
同 三十三年度	二,七五七,二〇〇	三一九,五九九	三,〇七六,七九九	四九一	八九六	一〇四
同 三十四年度	二,九三八,二七五	三九五,〇五二	三,三三三,三二七	五三三	八八一	一一九
同 三十五年度	三,四〇八,八九九	三七七,一一一	三,七八五,九一〇	六〇四	九〇〇	一〇〇
同 三十六年度	三,六四〇,二七七	四三五,七五五	四,〇七五,〇三二	六四六	八九三	一〇七
同 三十七年度	三,六六七,二二二	五五五,八八五	四,二二三,一〇七	六七七	八六九	一三一
同 三十八年度	三,九七七,六四四	一,三三二,三三九	五,三〇〇,〇〇三	八三〇	七六五	二三五
同 三十九年度	四,三三六,〇〇九	七〇四,三三五	五,〇四〇,三六四	七九九	八五七	一四三
同 四十年度	四,七〇〇,三六六	八四八,七〇二	五,五四八,〇六八	八九二	八四八	一五二
同 四十一年度	五,四四五,七七七	一,九六六,三六八	六,七六一,一四五	一〇八二	八〇九	一九二
同 四十二年度	五,八七六,三九六	二,〇〇九,四七七	七,〇八五,八七三	一,一三三	八二九	一七二
同 四十三年度	一,〇三四,八七四	一,四三三,二四二	五,二七六,一一五	八四三	七六四	二二六
同 四十四年度	四,二四四,九六五	八七七,一五四	五,二三二,一三九	八二八	八二九	一七二



(前正改區市) 臺北大稻埕



(後正改區市) 臺北大稻埕



(前正改區市)街仔竹市南臺



(後正改區市)街仔竹市南臺



臺北市街開渠ノ一部



(除播水下) 部一ノ渠開街市蘭宜

第三〇 衛生

領臺の初に當りてや本島の衛生設備は全く之を缺けり二十八年臺灣總督府の開かるるや總督官房に衛生事務所を置き全部の衛生事務を管掌せしむ後公衆衛生の事務は民政局内務部警保課に掌理せしめ二十九年衛生課の設置と共に之を同課に移せり而して爾來衛生行政に關する諸般の制度を設け専ら之を督勵せしに依り漸次面目を改め衛生的施設に於ては略遺憾なきに至れり而して衛生工事調査設計の事務は從來衛生課の主管たりしも三十二年以後該工事に屬する事務を擧げて之を土木課に移せり

「ペスト」に關しては三十六年臨時防疫課を設置し専ら之か檢疫豫防に關する事務を掌理せしめたりしか四十二年同課の廢せ

らるるに方り再び衛生課に移したり茲に衛生上主要事項に付梗概を叙述せん

一 醫事機關

(イ) 官立醫院 醫院は總督の管理に屬し一般診療に關する事務を掌る機關にして二十九年四月始て臺北、臺中、臺南の三縣に之を設置し爾來數回の改廢を経て今日に及へり四十三年末に於ける醫院は臺北、基隆、宜蘭、新竹、臺中、嘉義、臺南、阿緱、臺東、花蓮港及澎湖の各所に在り醫院の設備は臺北醫院其の規模最大にして臺南、臺中兩醫院之に次ぎ他は其の規模稍小なり

(ロ) 公醫 臺灣公醫規則は二十九年制定に係り公醫には月額百圓以内の手當を給して各地に配置し其の受持區域内の公衆豫衛生及醫事に關する諸件を補翼し又官廳の命ある時は傳染病防竝檢案、診斷、鑑定其他醫事に關する諸件を擔任すへき義

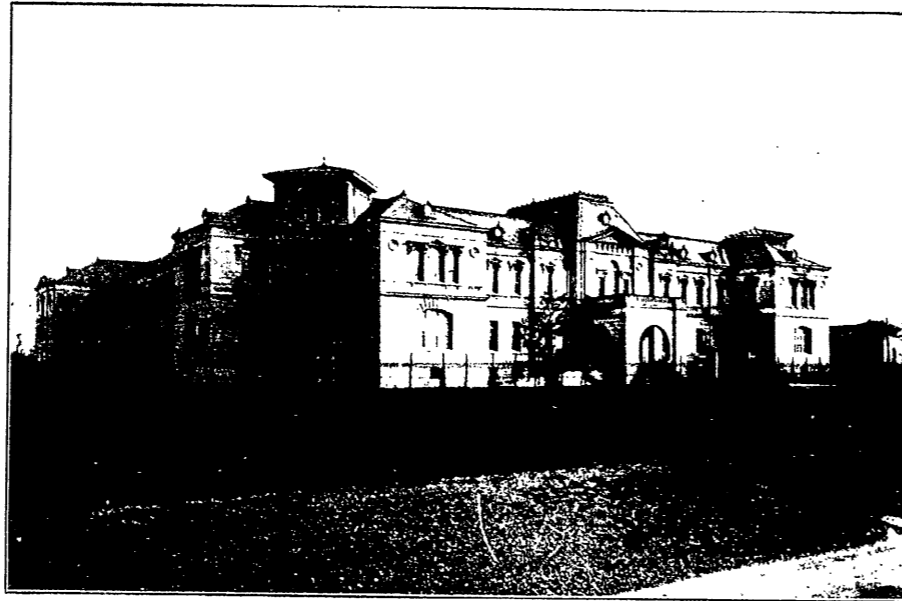

臺灣總督府研究所

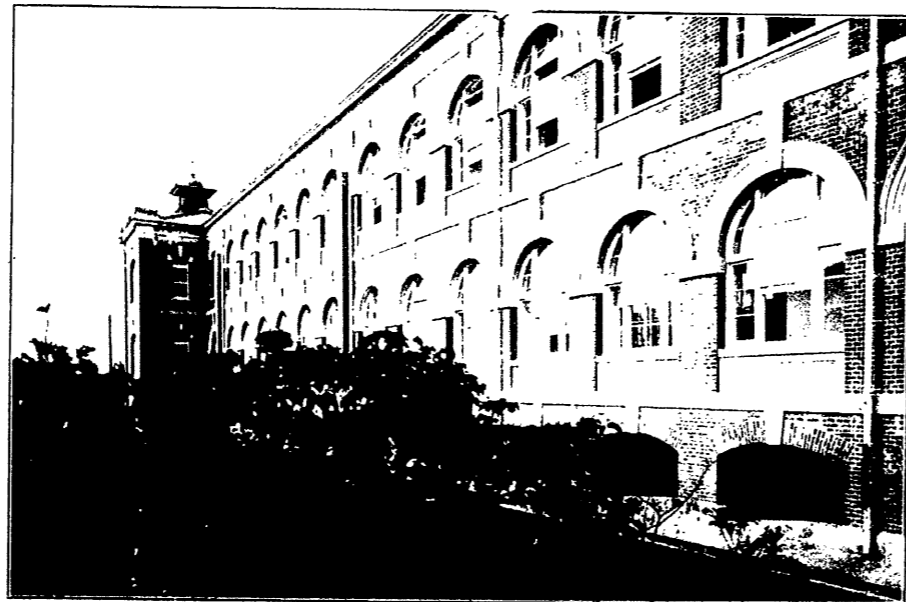

臺北醫院病室外

を負はしむるに止らず廳長監督の下に在りて指定地に居住開業するの義務を有する者とす全島に於ける四十三年末配置人員は内地人醫師六八人本島人醫師一二人あり

(六) 醫學校 醫學校は總督の管理に屬し本島人醫師の養成、公醫候補生の教習及熱帶醫學を研究する所とす而して本島人醫師の養成は統治上諸種の利便あるのみならず日進醫術の普及を計るの要甚急なるものあるを以て三十二年勅令を以て臺灣總督府醫學校官制發布せられたる以來卒業生を出すこと既に九回に及び其の人員一四九人にして多くは各地方に開業し成績頗る良好なり

(三) 醫業 二十九年民政施行と共に自由渡航を許さるるや醫師の渡臺し開業せし者少からず之か取締を爲すの要あり同年府令を以て臺灣醫業規則を發布し同規則に依りて免許證を下

附せらるる者は内地法に於て醫術免狀を下附せらるるへき資格を有する者にあらされは之を下附せざることをせり

(ホ) 醫生 本島に從來醫生なる者ありて疾病治療のことに當り是れ領臺前に於ける本島唯一の療病機關にして日進醫學の術を施すものの如きは二三の外國人醫師及之に養成せられたる少數の醫生あるに過ぎず故に二十九年五月醫業規則の發布せらるるや醫生にして免許證下附を出願する者ありしも總て之を却下せり然れども當時未だ醫師の分布十分ならざりしを以て此の缺を補ふの要あり且醫生使用の藥品は所謂草根木皮にして外科手術を施すか如き者は皆無なれば之を放任するも敢て害なきを以て當分其の業を不問に付することとし二十九年十二月其の旨を地方長官に通達せり然るに時勢の要求は三十四年府令たる臺灣醫生免許規則の發布を見るに至れり而

して其の要は成年以上にして本規則施行前本島に於て醫生の業を営みたる經歷を有する者は三十四年十二月三十一日限醫生免許證を下附すへきことを定め同日後は新に免許を爲さすと謂ふに在り當時免許の人員一、九二八人にして四十三年末人員は一、二六六人なるを以て各年減少して遂には全滅するに至るを期す

二 病類別患者 曾て衛生の何たるを解せざりし本島民も漸く保健行政に信頼し來り衛生上の觀念は昔日の比にあらず從來病者の治を巫祝祈禱に託して怪まざりしも漸次開明の醫術に依るへきを覺知し自ら進みて醫師に診療を託する者逐年増加するを見る今全島に於ける一切の病類及患者數は之を調査するに由なきも各醫院及公醫の取扱に係るものに就き之を観るに累年を通して最多きは傳染性病にして消化器病之に次

き呼吸器病、神経系及五管病各之に次ぎ皮膚及筋病、外傷及外科的病、泌尿及生殖器、發育及營養的病、骨及關節病、血行器病、中毒等は順次其の數を減せり而して傳染性病中の「マラリア」は本島の風土病中最注意すべきものにして各地方共に頻年夥多の患者を發生せしか逐年衛生上の設備漸く歩を進むるに従ひ患者の發生著しく減少するに至りしも蕃地開發に關する諸事業勃興し之に従事する者頗る多く隨て本病患者亦増發するの傾向あるを以て一般豫防に注意せしむると同時に最近の學說を應用して之が豫防に盡瘁中なり

三 八種傳染病 二十九年五月安平に「ペスト」發生し逐日蔓延の兆を呈せしに當時豫防法執行上依るべき法規なきを以て止むを得ず一時内地に於ける傳染病豫防規則を斟酌施行し尋て豫防消毒運用上支障なからしめんか爲傳染病豫防消毒心得

を制定し地方官に訓令し同年十月に至り臺灣傳染病豫防規則を發布せり而して八種傳染病中最多きは「ペスト」にして虎列刺は三十五年中八箇月に涉り流行せしも四十年内地大流行の際は其の餘波を受けたるも僅に三名の發生に止まり其の他三十一、三十四及三十七の三年に各一名の患者發生ありしのみ腸窒扶斯、赤痢、實扶埕里亞は始と四時を通して發生すれとも孰も散在性にして著しく流行蔓延するの兆なし痘瘡は種痘法督勵の結果年々減少し來り猩紅熱は極めて稀に發生するに止まり發疹窒扶私は領臺以後一名の患者ありしのみ而して是等患者に付死亡比例は年々多少の差ありと雖三十年より四十二年に至る十三年間平均百分比例を見るに虎列刺は八二・一「ペスト」は七九・九腸窒扶斯は二九・二赤痢は二九・九實扶埕里亞は三一・四痘瘡は四九にして猩紅熱及發疹窒扶私に付ては未だ死亡者を出さ

す

四 種痘 本島領有以前より醫生又は外國宣教師の手に依りて種痘を行ひ來りしも畢竟するに各自の任意なりし依りて二十九年種痘普及の訓令を發し爾來之に基き各廳適宜の方法を設け種痘の普及を圖り來りしも公衆衛生上統一法規の下に強制施行するの必要を認め三十九年臺灣種痘規則を發布し同年二月より之を實施せり

五 檢徴 花柳病の豫防に就ては三十年七月標準を示して地方官に内訓する所あり之に依り各地方適宜の方法を以て豫防し來りしか取締上統一を缺くか故に三十九年四月娼妓檢診及治療規則標準を定めて地方長官に通達し其の方法を一定して施行するに至れり

六 海港檢疫 三十二年律令を以て海港檢疫規則を發布し



海軍醫院 (在基隆)

所務港隊基

基隆に基隆海港檢疫所を淡水に其の支所を置き當時本島外より入港する船舶の檢疫を行ひ又必要なる場合は開港場所在地に於て臨時海港檢疫所を開設せり而して之か施行に關しては防疫上必要なる處置は之を嚴行するは勿論なるも近時交通頻繁なるに従ひ一面通商上の不便を除くの要あるを以て是等の利害を參酌し病毒傳播の虞なしと認むる限は可成其の措置の簡易敏捷を計るの趣旨に依り海港檢疫法中の改正に伴ひ四十年臺灣海港檢疫規則の改正あり而して爾來基隆淡水二港共に極めて無事なりしか四十年に至り内地虎列刺病の大流行に際し其の患者若は死者を搭載せし二三の船舶に停船消毒を命じたることあり

七 阿片 臺灣に於ける阿片制度は二十七八年日清戰役講和の結果臺灣及澎湖列島の我領土に歸するや政府は本土の習

慣民情に鑑み島民中既に阿片吸食の習癖を爲し之か嗜好を絶つ能はざる癮者に限り一定の規則の下に吸食を特許し阿片烟膏は官の製造專賣と爲し吸食特許者のみの需用に應ずることとし一般に對しては阿片の輸入、製造、賣買、授受、所有、吸食を嚴禁し特許せし吸食者の死亡廢烟等に依りて遞次其の數を漸減し幾歲月の後之か絶滅を期するの政策を立て三十年臺灣阿片令及同令施行規則を發布し同年四月より實行に著手し三十三年九月に至り全島の阿片癮者一六九、〇六四人に對し阿片吸食を特許し茲に阿片行政創始の業を終り爾來吸食特許者の死亡廢烟に依りて年々其の數を遞減し四十三年末に於ける吸食者現在員は九八、九八七人にして癮者網羅終了時(明治三十三年九月)の現在員に對し七〇、〇七七人を漸減するに至り阿片行政は著々歩武を進め好果を收めつつあり今四十三年中に於ける阿片

に關する重なる事項を畧記せんに四十三年五月原料阿片の價格騰貴せしに依り烟膏の値上げを實行したる結果烟膏の販賣數量は前年よりも減少したるに拘らず其の價額は前年よりも増加せり而して烟膏値上げの因は廢烟又は節食の果を生し啻に販賣數量の減少したるのみならず尙特許者の數を著しく減少し毎歲現在吸食員の七八分減なるもの四十三年は一割減の多きに及び又平均一日一人の吹食量は前年一匁三厘なりしに四十三年は八分六厘に減少したり

八 水道 熱帶植民地に於ては保健上最善良にして最清澄なる飲用水を必要とすへきに從來本島住民は一般に溷濁汚穢の堀井、河川又は溝梁の水に藉るを以て盛夏の候に至れば概ね減水するにあらされは乾涸して飲料に窮するも敢て平然たりしは其の如何に衛生上の觀念に乏しきやを知るに難からず然

るに一たひ滬尾街、基隆街に水道を敷設し之に依りて住民の自由
に清水を供給し得らるるに及ひ始めて一般に飲用水の改良を
感するに至れり將來之か敷設を爲すへきの地少らすと雖既に
竣成して現に利用中のものは臺北、基隆、滬尾(淡水)及彰化の四水
道に過ぎず而して是等各水道の沿革、計畫、費用、給水法、營業狀態
等は之を略す
衛生に關する諸表次の如し

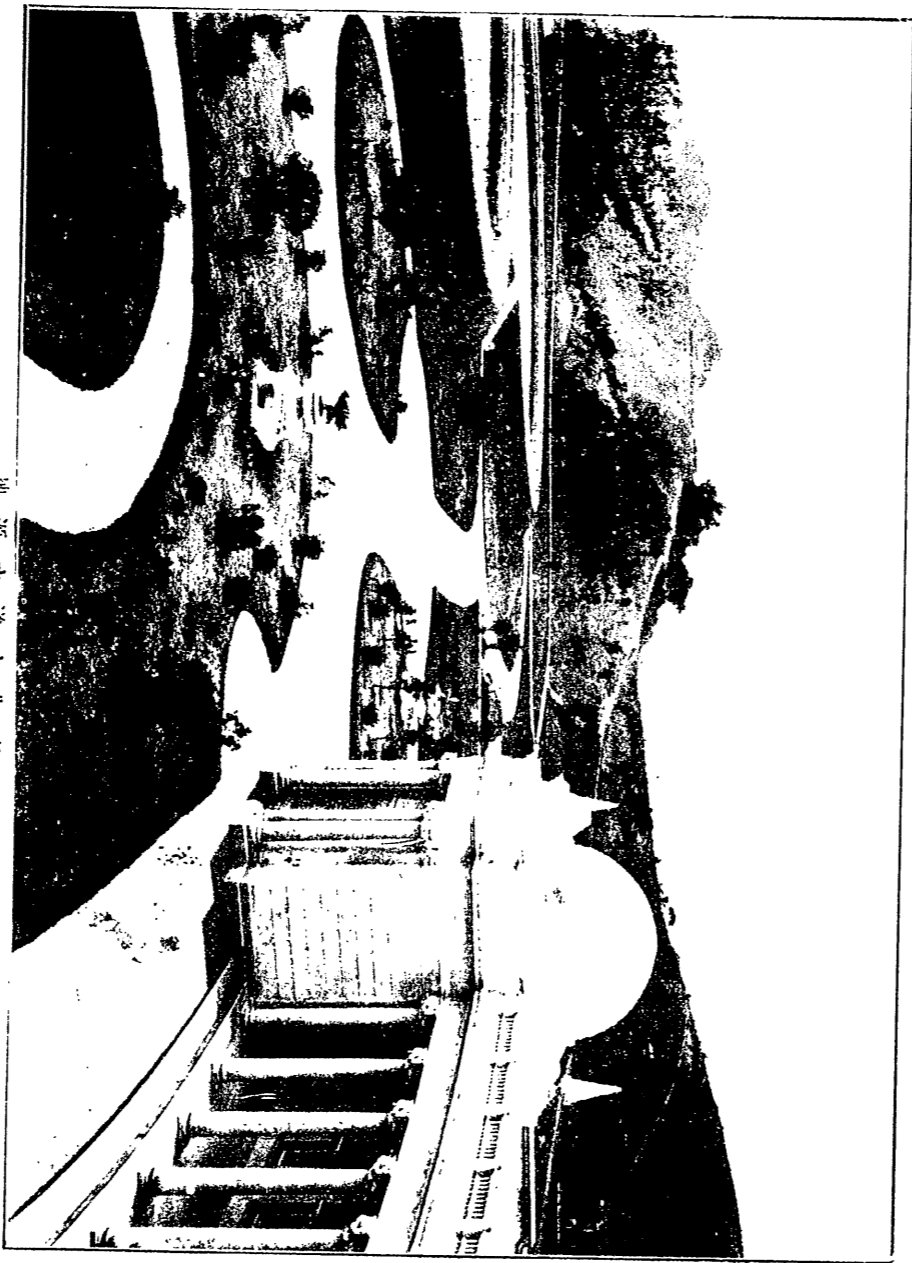

地源水道水北萃



士林水水道源地湧出口

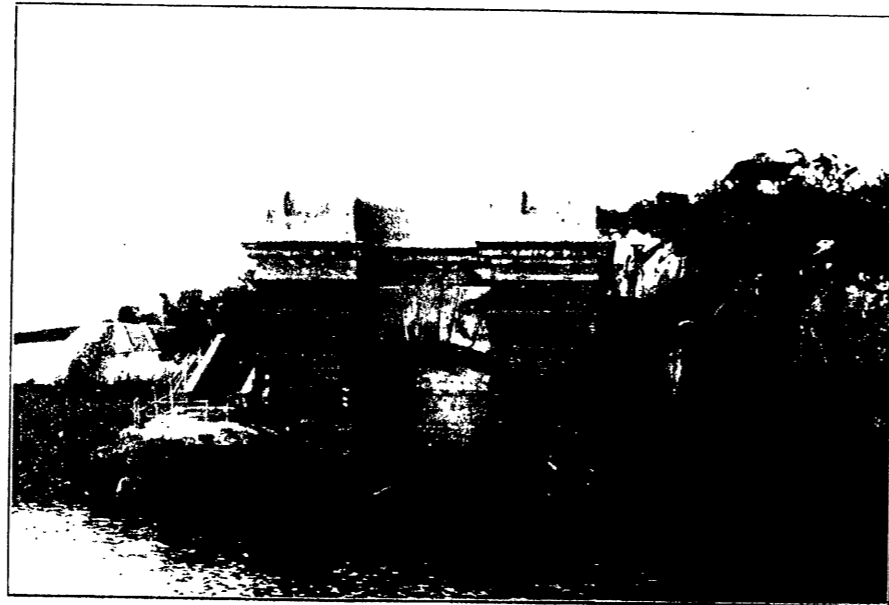

壑北水道取入口

衛生機關

各年十二月三十一日

年次	醫院			計	醫師	醫生	產婆	藥劑師	藥種商	製藥者	醫師及醫生 一人付人口
	官立	公立	私立								
明治三十年	二七	一	三	二九	二五	?	九	三〇	四〇	一	?
同三十一	二〇	一	三	二六	二二	?	三	二六	一七	三	?
同三十二	二〇	一	三	二六	二二	?	三	二六	一七	三	?
同三十三	二〇	一	三	二六	二二	?	三	二六	一七	三	?
同三十四	二二	一	三	二六	二二	?	三	二六	一七	三	?
同三十五	二二	一	三	二六	二二	?	三	二六	一七	三	?
同三十六	二〇	一	三	二四	二〇	?	三	二四	一七	三	?
同三十七	二〇	一	三	二四	二〇	?	三	二四	一七	三	?
同三十八	二〇	一	三	二四	二〇	?	三	二四	一七	三	?
同三十九	二〇	一	三	二四	二〇	?	三	二四	一七	三	?
同四十	二〇	一	三	二四	二〇	?	三	二四	一七	三	?
同四十一	二〇	一	三	二四	二〇	?	三	二四	一七	三	?
同四十二	二〇	一	三	二四	二〇	?	三	二四	一七	三	?
同四十三	二〇	一	三	二四	二〇	?	三	二四	一七	三	?

×ハ助産婦ナリ

第三〇 衛生

三八三

病類別患者

年次	傳染病及性病	發育及營養病	皮膚及筋病	骨關節病	血行器病	神經系及五官病	呼吸器病	消化器病	泌尿及生殖器病	外科及病科	中毒症	不詳症	計	上欄ノ内 麻刺 脚氣 核肺結
明治三十年	七〇〇〇七	九七九八	九八八六	一〇〇〇〇	一〇〇〇〇	一〇〇〇〇	一〇〇〇〇	一〇〇〇〇	一〇〇〇〇	一〇〇〇〇	一〇〇〇〇	一〇〇〇〇	一〇〇〇〇	一〇〇〇〇
同三十一年	七〇〇〇七	九七九八	九八八六	一〇〇〇〇	一〇〇〇〇	一〇〇〇〇	一〇〇〇〇	一〇〇〇〇	一〇〇〇〇	一〇〇〇〇	一〇〇〇〇	一〇〇〇〇	一〇〇〇〇	一〇〇〇〇
同三十二年	七〇〇〇七	九七九八	九八八六	一〇〇〇〇	一〇〇〇〇	一〇〇〇〇	一〇〇〇〇	一〇〇〇〇	一〇〇〇〇	一〇〇〇〇	一〇〇〇〇	一〇〇〇〇	一〇〇〇〇	一〇〇〇〇
同三十三年	七〇〇〇七	九七九八	九八八六	一〇〇〇〇	一〇〇〇〇	一〇〇〇〇	一〇〇〇〇	一〇〇〇〇	一〇〇〇〇	一〇〇〇〇	一〇〇〇〇	一〇〇〇〇	一〇〇〇〇	一〇〇〇〇
同三十四年	七〇〇〇七	九七九八	九八八六	一〇〇〇〇	一〇〇〇〇	一〇〇〇〇	一〇〇〇〇	一〇〇〇〇	一〇〇〇〇	一〇〇〇〇	一〇〇〇〇	一〇〇〇〇	一〇〇〇〇	一〇〇〇〇
同三十五年	七〇〇〇七	九七九八	九八八六	一〇〇〇〇	一〇〇〇〇	一〇〇〇〇	一〇〇〇〇	一〇〇〇〇	一〇〇〇〇	一〇〇〇〇	一〇〇〇〇	一〇〇〇〇	一〇〇〇〇	一〇〇〇〇
同三十六年	七〇〇〇七	九七九八	九八八六	一〇〇〇〇	一〇〇〇〇	一〇〇〇〇	一〇〇〇〇	一〇〇〇〇	一〇〇〇〇	一〇〇〇〇	一〇〇〇〇	一〇〇〇〇	一〇〇〇〇	一〇〇〇〇
同三十七年	七〇〇〇七	九七九八	九八八六	一〇〇〇〇	一〇〇〇〇	一〇〇〇〇	一〇〇〇〇	一〇〇〇〇	一〇〇〇〇	一〇〇〇〇	一〇〇〇〇	一〇〇〇〇	一〇〇〇〇	一〇〇〇〇
同三十八年	七〇〇〇七	九七九八	九八八六	一〇〇〇〇	一〇〇〇〇	一〇〇〇〇	一〇〇〇〇	一〇〇〇〇	一〇〇〇〇	一〇〇〇〇	一〇〇〇〇	一〇〇〇〇	一〇〇〇〇	一〇〇〇〇
同三十九年	七〇〇〇七	九七九八	九八八六	一〇〇〇〇	一〇〇〇〇	一〇〇〇〇	一〇〇〇〇	一〇〇〇〇	一〇〇〇〇	一〇〇〇〇	一〇〇〇〇	一〇〇〇〇	一〇〇〇〇	一〇〇〇〇
同四十年	七〇〇〇七	九七九八	九八八六	一〇〇〇〇	一〇〇〇〇	一〇〇〇〇	一〇〇〇〇	一〇〇〇〇	一〇〇〇〇	一〇〇〇〇	一〇〇〇〇	一〇〇〇〇	一〇〇〇〇	一〇〇〇〇
同四十一年	七〇〇〇七	九七九八	九八八六	一〇〇〇〇	一〇〇〇〇	一〇〇〇〇	一〇〇〇〇	一〇〇〇〇	一〇〇〇〇	一〇〇〇〇	一〇〇〇〇	一〇〇〇〇	一〇〇〇〇	一〇〇〇〇
同四十二年	七〇〇〇七	九七九八	九八八六	一〇〇〇〇	一〇〇〇〇	一〇〇〇〇	一〇〇〇〇	一〇〇〇〇	一〇〇〇〇	一〇〇〇〇	一〇〇〇〇	一〇〇〇〇	一〇〇〇〇	一〇〇〇〇

本表ハ官立醫院及公醫ノ取扱ニ係ルモノニシテ本島患者ノ全數ニアラス
本表ノ百分比例左ノ如シ

年次	傳染病及性病	發育及營養病	皮膚及筋病	骨關節病	血行器病	神經系及五官病	呼吸器病	消化器病	泌尿及生殖器病	外科及病科	中毒症	不詳症	計	上欄ノ内 麻刺 脚氣 核肺結
明治三十年	三三三	〇〇五	九一	一	〇六	八一	九二	一八八	三九	一七四	〇〇	〇〇	二二七	一八
同三十一年	三三三	〇〇五	九一	一	〇六	八一	九二	一八八	三九	一七四	〇〇	〇〇	二二七	一八
同三十二年	三三三	〇〇五	九一	一	〇六	八一	九二	一八八	三九	一七四	〇〇	〇〇	二二七	一八
同三十三年	三三三	〇〇五	九一	一	〇六	八一	九二	一八八	三九	一七四	〇〇	〇〇	二二七	一八
同三十四年	三三三	〇〇五	九一	一	〇六	八一	九二	一八八	三九	一七四	〇〇	〇〇	二二七	一八
同三十五年	三三三	〇〇五	九一	一	〇六	八一	九二	一八八	三九	一七四	〇〇	〇〇	二二七	一八
同三十六年	三三三	〇〇五	九一	一	〇六	八一	九二	一八八	三九	一七四	〇〇	〇〇	二二七	一八
同三十七年	三三三	〇〇五	九一	一	〇六	八一	九二	一八八	三九	一七四	〇〇	〇〇	二二七	一八
同三十八年	三三三	〇〇五	九一	一	〇六	八一	九二	一八八	三九	一七四	〇〇	〇〇	二二七	一八
同三十九年	三三三	〇〇五	九一	一	〇六	八一	九二	一八八	三九	一七四	〇〇	〇〇	二二七	一八
同四十年	三三三	〇〇五	九一	一	〇六	八一	九二	一八八	三九	一七四	〇〇	〇〇	二二七	一八
同四十一年	三三三	〇〇五	九一	一	〇六	八一	九二	一八八	三九	一七四	〇〇	〇〇	二二七	一八
同四十二年	三三三	〇〇五	九一	一	〇六	八一	九二	一八八	三九	一七四	〇〇	〇〇	二二七	一八

八種傳染病患者

年次	虎列刺	百斯篤	腸窒扶斯	赤痢	里實布埜	扶發疹室	痘瘡	猩紅熱	計	指數
明治三十年	七〇	一,一三三	七	三六八	一	四〇	一,一五八	一	一,五七八	一〇〇
同三十一	—	一,三三三	—	二五三	—	—	二八二	—	一,八六九	一八
同三十二	—	二,三三七	—	三三三	—	—	三九八	—	三,四八二	三三
同三十三	—	一,〇七九	—	三八一	—	—	四六	—	二,〇五〇	一〇〇
同三十四	—	四,四九六	—	六八	—	—	—	—	五,五五〇	一〇〇
同三十五	七四六	二,三〇八	—	七四	—	—	—	—	四,一八九	一〇〇
同三十六	—	八八五	—	一七〇	—	—	—	—	一,二五三	一〇〇
同三十七	—	四,四九四	—	一八	—	—	—	—	四,九〇五	一〇〇
同三十八	—	二,三八八	—	二〇〇	—	—	—	—	二,七九	一〇〇
同三十九	—	三,三六七	—	一四六	—	—	—	—	三,七四四	一〇〇
同四十	—	二,五六六	—	二〇五	—	—	—	—	三,一七三	一〇〇
同四十一	—	二,七〇	—	二〇三	—	—	—	—	一,九一四	一〇〇
同四十二	—	一,〇六	—	二四九	—	—	—	—	一,六五九	一〇〇
同四十三	—	一八	—	三五九	—	—	—	—	一,〇四二	一〇〇

八種傳染病死亡者

年次	虎列刺	百斯篤	腸窒扶斯	赤痢	里實布埜	痘瘡	計	指數
明治三十年	—	—	—	一五	—	—	一五	一〇〇
同三十一	—	—	—	九	—	—	九	一〇〇
同三十二	—	—	—	九	—	—	九	一〇〇
同三十三	—	—	—	九	—	—	九	一〇〇
同三十四	—	—	—	九	—	—	九	一〇〇
同三十五	—	—	—	九	—	—	九	一〇〇
同三十六	—	—	—	九	—	—	九	一〇〇
同三十七	—	—	—	九	—	—	九	一〇〇
同三十八	—	—	—	九	—	—	九	一〇〇
同三十九	—	—	—	九	—	—	九	一〇〇
同四十	—	—	—	九	—	—	九	一〇〇
同四十一	—	—	—	九	—	—	九	一〇〇
同四十二	—	—	—	九	—	—	九	一〇〇
同四十三	—	—	—	九	—	—	九	一〇〇

本表ノ百分比例左ノ如シ(患者百ニ對スル死亡者)

年次	虎列刺	百斯篤	腸室扶斯	赤痢	實布捏里亞	痘瘡
明治三十年		七七五	四六	三七二	一〇〇〇	一〇〇
同三十一年		七五五	四七三	四二二	二八六	二七
同三十二年		七五七	三四八	二五七	四〇〇	一三
同三十三年		七五〇	二二六	二六〇	二三五	一四
同三十四年	一〇〇〇	八一六	二九八	一五一	三〇八	四二
同三十五年	八三二	八〇三	二四	二四九	七五〇	三五
同三十六年		八〇〇	三七六	三〇〇	四〇四	
同三十七年	一〇〇〇	七五〇	二九六	三三二	一五四	
同三十八年		八七五	二九八	三九二	二四六	
同三十九年		七九七	三〇七	四八七	二七〇	
同四十年	六六七	八〇四	二〇六	三五二	三〇六	
同四十一年		八三四	三〇九	四八二	三〇六	
同四十二年		八三七	二八三	三三七	四二六	
同四十三年	六五	九四七	三〇	三三四	三二六	一七四

種痘人員

年次	感		不感		合計	指數	百分比例	
	内地人	本島人	内地人	本島人			感	不感
明治三十二年	一,二七一	三,五四六	二,二二五	一,三七八〇	四九七二	一〇〇	六七八	三三二
同三十三年	一,八五五	五,三三九	二,七四四	二五,八〇三	八五,〇三六	一七一	六九七	三〇三
同三十四年	二,〇〇七	一〇,〇九六	二,六八九	四二,二六二	一四七,二七一	二九六	七二四	二六六
同三十五年	一,二四三	三,九四七	一,六七八	四,六九五	一八五,〇六三	三七二	七五五	二四五
同三十六年	一,六〇〇	三,三九九	二,三四四	六,八五一	二〇四,三六四	四二	六六三	三三七
同三十七年	一,七六七	三,五六五	二,五四五	五,八八六	一九,七八三	四〇〇	六九二	三〇九
同三十八年	一,二七三	一,四一七	一,六五五	五,七五〇	二〇,四四〇	四〇七	七〇七	二九三
同三十九年	一,三五五	一,九六三	二,九二	三,七五〇	一三,七六六	三六〇	八二六	一七四
同四十年	九七三	八,七四五	四,六六	四,四九二	二七,六五五	二五七	六四八	三五二
同四十一年	二,〇九一	一四,四五五	一,二〇〇	一四,七五四	一五,九五八	三七	九〇三	三五二
同四十二年	一,六七五	一四,〇一九	三,九六	八,三四六	一五,五七七	二五〇	九〇三	九八
同四十三年	三,五七七	二二,一五六	一,〇六一	一〇,九四九	二〇,一〇〇	二七六	九二二	七〇

表中ノ外明治三十九年ニ感否不明者四十四人又外國人ニ感一人同四十二年ニ外國人ノ感一人同四十三年ニ外國人感四十三人不感一人アリ

表中明治三十九年感ノ本島人中ニ三百八十二人不感ノ本島人中ニ百四十八人ノ生蕃ヲ含ム

水道

水道	開始年月	年度末		年度中		
		專用栓 戸數	共用栓 戸數	消費水量 (立方米) 計量供給 放任供給	經常費 (圓) 收入	支出
彰 化	四十二年三月	一八〇二	二〇四四	四七三七八	一三、九九五	六、二六九
滬 尾	三十三年三月	一八〇九	二〇四四	三〇七、三八三	一四、〇六七	三、三三四
臺 北	三十二年三月	一八〇二	二〇四四	四〇、六三四	七、七九四	六、八二五

明治四十三年度

娼妓檢診

年次	一回平均受檢娼妓		計	檢定延人員		計	檢査人員 =付有病者
	内地人	本島人		有病者	無病者		
明治三十一年	二五五	一六	二七〇	六〇八	一一、一三六	二、七四六	五二
三十二年	七五六	一九	七七五	一、三九〇	三、七二五	四、四四五	四〇
三十三年	八五六	二六	八八二	二、三九六	四、〇六九	五、二九五	四〇
三十四年	九六七	三三	一、〇〇〇	二、四八四	四、九八三	五、二九五	五二
三十五年	六八七	三五	七四二	一、九三三	三、九八三	五、二九五	五二
三十六年	七二二	三六	七五八	二、〇〇〇	三、九八三	五、二九五	五二
三十七年	七三六	三六	七七二	二、〇〇〇	三、九八三	五、二九五	五二
三十八年	七五〇	三六	七八六	二、〇〇〇	三、九八三	五、二九五	五二
三十九年	七六四	三六	八〇〇	二、〇〇〇	三、九八三	五、二九五	五二
四十年	七七八	三六	八一四	二、〇〇〇	三、九八三	五、二九五	五二
四十一年	七九二	三六	八二八	二、〇〇〇	三、九八三	五、二九五	五二
四十二年	八〇六	三六	八四二	二、〇〇〇	三、九八三	五、二九五	五二
四十三年	八二〇	三六	八五六	二、〇〇〇	三、九八三	五、二九五	五二

海港檢疫

年次	船數			總噸數	船員		船客
	汽船	帆船	其他		計	船	
明治三十三年	九三	二五二	六	二〇七、九六六	一〇、七五九	三、〇五〇	
三十四年	二七三	七七一	一七	六三九、〇〇一	三、六五七	三、五八二	
三十五年	二六一	一、六七三	一七	七五五、〇七五	四、〇七六	三、四〇一	
三十六年	二二二	九七五	三三	六〇一、四四	三、七九一	三、四〇一	
三十七年	二九二	九四一	二	六五、九三三	三、三三三	三、〇八	
三十八年	三〇〇	七四〇	二	七六、二二〇	三、二九一	三、一九五	
三十九年	三九九	六四	一〇	九五、九七四	三、四八八	三、〇八二	
四十年	四一〇	四五〇	五	一、〇六、七七二	三、八〇五	三、六八一	
四十一年	四三三	四二二	二	一、一三、六二四	三、七〇四	三、五、四六九	
四十二年	四四六	四三〇	三	一、二一、八九六	三、七五五	三、七八九〇	
四十三年	四八七	三五五	一	一、五八、〇二三	四、一二七	四、七、五八	

海港檢疫ハ明治三十三年九月一日ヨリ開始セリ
 明治四十三年發航地方別左ノ如シ

内地 諸港	清國	外國諸港	其他
三三八	四九	一一〇	一一〇
三五〇	五	一一〇	一一〇
三三三	七、八、五、六	四、九、七、四、〇	一〇、一、五、二
三三、〇、九、五	七、八、一	一〇、一、五、二	一一、三、二、一
三、四、〇、六、八	一一、〇、八	一一、三、二、一	一一、三、二、一



阿片烟膏吸食特許者

各年十二月三十一日

三九二

年次	吸食者		計	指數		計	百分比		本島人百人中吸食者數	特許年齡以上本島人百人中吸食者數
	男	女		男	女		男	女		
明治三十年	四七、八六八	二、九〇九	五〇、五九七							
同三十一	八八、四八六	六、九六三	九五、四四九							
同三十二	一一、六〇三	九、三六〇	二〇、九六三							
同三十三	一五、三九五〇	二、八〇二	一八、一九五二							
同三十四	一四、二六七	二、三三二	一六、六〇九							
同三十五	一三、〇四九	二、三三二	一五、三八一							
同三十六	一九、九五九	二、九四四	二二、九〇三							
同三十七	二二、三二八	一、四七四	二三、八〇二							
同三十八	一七、一九九	一、四一三	一九、六一二							
同三十九	一九、八八三	一、三二二	二一、二〇五							
同四十	一〇、〇一九	一、四九七	一一、五九六							
同四十一	一〇、〇三三	一、三九三	一一、四二六							
同四十二	一〇、〇三三	一、三九三	一一、四二六							
同四十三	八、二八二	一、三九五	九、六三七							

明治三十四年四月阿片令施行ノ當時ヨリ癮者網羅ニ努メ同二十三年九月ニ至リ其ノ數十七萬九千六百四十四人ニ達シ網羅上一段落ヲ告ケタリ依リテ指數ハ同年ヨリ之ヲ始ム

明治三十五年ハ吸食者臺帳整理ノ爲鑑札ノ引換ヲ行ヒ其ノ結果男女ノ相違ヲ訂正シ且死亡ノ事實ヲ發見シテ臺帳ヲ削除シタル者多シ而シテ癮者ニシテ特許洩ノ者ニハ新ニ特許ヲ與ヘタ

明治三十七年ハ密吸食者多數ニ上リタル爲之カ取締處分ヲ行ヒ密吸食者中ノ癮者ニ限リ醫師診斷ノ上吸食ヲ特許シタル者三萬五百四十三人アリ

明治四十一年ハ前項同様事實ノ善後策トシテ密吸食嫌疑者ヲ檢舉シ之ヲ司法處分ニ附シ其ノ癮癩深クシテ治癒ノ見込ナキ者ニハ特許鑑札ヲ下付シタリ其ノ數一萬五千八百六十九人アリ

阿片烟膏吸食特許者ノ死亡及廢烟

年次	死亡		廢烟	吸食特許者千ニ付	
	死	亡		死	廢
明治三十年	一、八一	一、六八二	一、二二六	二、三三	二、三五
同三十一	二、七五	二、七五	八九〇	一、七六	九三
同三十二	七、三九	七、三九	二、八九	二、二	二、二
同三十三	七、九八	七、九八	二、四四	四、六	一、五
同三十四	七、九八	七、九八	七、二	五、〇三	四、六
同三十五	一三、九四二	一三、九四二	七、二	五、〇三	二、四
同三十六	八、二五	八、二五	一、七三	六、二	二、九
同三十七	八、〇九	八、〇九	二、四八〇	五、八五	一、八〇
同三十八	七、七七	七、七七	四、七〇五	五、九二	一、八〇
同三十九	七、三二	七、三二	四、三三	五、三	一、八〇
同四十	七、三三	七、三三	三、三三	五、三	一、八〇
同四十一	七、三三	七、三三	三、三三	五、三	一、八〇
同四十二	七、三三	七、三三	三、三三	五、三	一、八〇
同四十三	六、一〇	六、一〇	三、三三	三、三三	一、四六

阿片烟膏吸食者平均一人一日吸食量

年次	平均吸食量	年次	平均吸食量
明治三十年	〇・七四 ^分	明治三十七年	一・〇四 ^分
同三十一	一・三二	同三十八	〇・九五
同三十二	一・四	同三十九	〇・九九
同三十三	〇・八九	同四十	〇・九七
同三十四	〇・五五	同四十一	〇・九四
同三十五	〇・八〇	同四十二	一・〇三
同三十六	〇・九二	同四十三	〇・八六

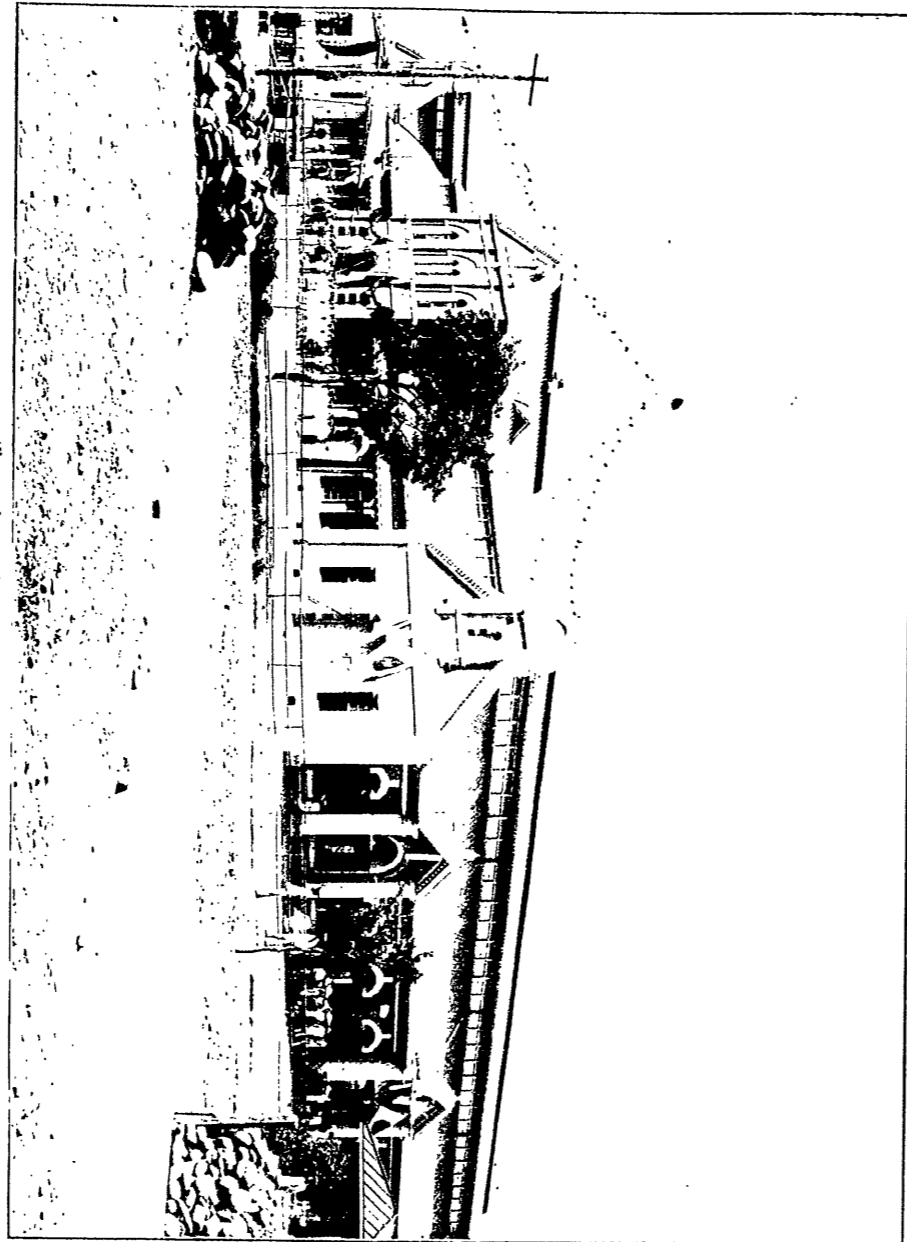

旭市街市場

第三一 專賣

一 阿片 阿片烟膏の製造原料は主として波斯阿片及印度阿片を用ゐる時に土耳其阿片又は支那阿片を代用することあり之か價格は四十二年度末より遽に奔騰し隨て原料の買付に多大の困難を感せしめたり原料阿片價格の昂騰せる四十三年度の如きは專賣制度開始以來未曾有の事にして其の原因一にして止まらざるへしと雖蓋し清國に於ける阿片禁止問題に胚胎し同國內の罌粟栽培の制限及印度政廳の阿片競賣數量遞減の結果投機的買占を爲したるもの多かりしに依るものなるへし而して阿片烟膏賣捌定價は三十四年原料阿片價格の比較的低廉なりし時代に定めたるものにして爾來原料阿片の價格は年々騰貴の一方にして現今に至りては定價制定當時に比し二倍

以上に昂騰し爲に阿片經濟上に影響する所少からざるを以て之か定價を改正するの必要を生し四十三年五月各一罐百匁入一等烟膏十四圓を二十一圓に三等烟膏七圓を十三圓に改正し二等烟膏は需要皆無に付當分賣下を停止したり其の烟膏賣下高即ち元賣捌人より仲賣捌人に賣渡したるもの及地方廳より取次人に下付したるもの總計二七、七四五貫餘價格四、八四四、五三四圓にして前年度に比し著しく數量を減し價額を増加したり是れ主として定價の改正に起因するものとす而して烟膏需要の趨勢は年々吸食者の嗜好上進し上級品を嗜好する者漸く多く其の需要歩合は一等七分七厘三等二分三厘の比例を示し前年度に比し八厘の上進を見たり

阿片烟膏の總製造高は二二、四二七貫餘にして前年度に比し一七、六〇二貫餘を減少したり蓋し前年度より多數の持越品を有



原料阿片秤量



阿片液汁ノ煎熟

し且賣捌定價を改正し之か値上を爲したるより其の影響として需要の減少を來したる結果製造高に於ても亦自然之か減少を見るに至りたるものとす

二 食鹽 鹽田の擴張は當府專賣局年來の方針にして曩に四十年より五年計畫を以て鹽田の擴張を企畫し年々之か開設を獎勵し四十三年新に開設を許可したるもの四七甲五四あり當府は之か開設獎勵の爲新規開設鹽田及之に附隨する工事費として四十三年度に於て金四萬五千圓を補助し之を督勵したる結果工事著々進捗し四十三年度に在りては一〇〇甲六四を竣功せり而して廢田となりたる面積二甲六七あるを以て差引九七甲九七を増加したり

本島の食鹽は天日製にして海水を鹽田に導き天日及風力に依りて結晶せしむるものとす四十三年度の天候は概して製鹽に

適し加ふるに鹽田面積増大せしを以て其の産額は一億六千萬斤の多額に上り四十二年度に比し三千万斤を増加するの好成績を得たり而して食鹽の品質は上記鹽田の擴張と共に銳意改良進歩を圖りたる結果益其の品位を高め上等品種の産出著しく増加し其の數量六千餘萬斤を算し全産額の百分の三十八を占むるの盛況を示せり

本島の生産鹽は先づ島内の需要を充たし餘は之を島外に搬出す島外の販路は内地、朝鮮、樺太及露領沿海州にして其の搬出數量は八一、九四五、五〇〇斤價額三〇四、四四二圓にして前年度に比し數量價額共に増加し尙賣渡總數量をも増加したり而も價額の減少したるは島内賣下高の減少したるに由る而して島外販路中内地移出に就ては年々大藏省專賣局に對し移出數量を協定し四十三年度に於ては六千萬斤を協定したるも遂に協定

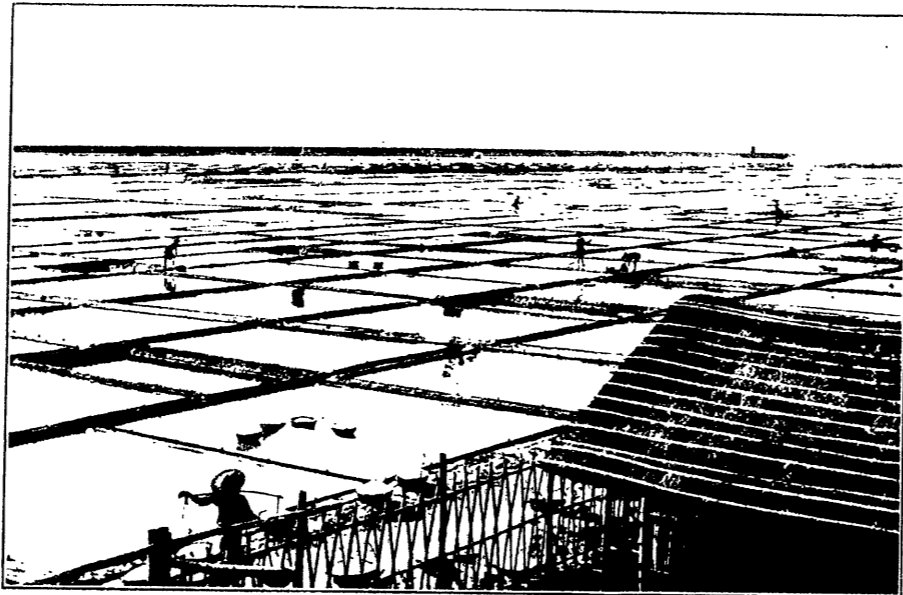

鹽製及田鹽



場納收鹽食

額に達せしむるを得ず朝鮮移出は開始以來既に數年を経過し市況好望ならざるにあらざるも移出者の經營宜しきを得ざるに依るか未だ十分なる發展を見るに至らず然るに昨年開始したる樺太移出及露領沿海州輸出は甚好況にして同地市場に於ては頗る名聲を博し熾に本島鹽を歓迎するの勢あり前途大に有望なるへし

三 樟腦 歐米に於ける樟腦の市況は前年度に引續き益々旺盛にして需要愈多く殆ど底止する所を知らざるの勢を示し專賣局は毎に之か供給に忙殺せらるるの盛況を見たり其の賣渡總數量は七百四十一萬斤の大數を算し就中六百五十八萬斤は海外輸出にして其の大分は歐米に於て需要せらるるものとす而して賣渡價額は樟腦及副産物を合し總計五、五二九、五五九圓にして前年度に比し一、一〇三、六五六圓を増加し實に空前の成

績を得たり

四〇〇

四十三年度に於ける製腦地域は九廳にして製腦業者は内地人十人本島人八人製腦所數一〇五箇所焚熬腦灶七、二〇五灶を算す而して其の生産高は歐米に於ける樟腦市況の益、活潑にして需要の増加すへきを察し多産を圖りたる結果樟腦五、三六〇、六四二斤樟腦油五、八五八、一四五斤を産出し前年度に比し共に増加し專賣制度施行以來未曾有の産出を見たり

四十三年度に於て賠償收納したる粗製樟腦は五、六七五、五三八斤樟腦油六、四五〇、六五九斤(貯藏中ノ樟腦ヨリ滴下シタル量數一三八九二七斤ヲ除ク)にして前年度に比し樟腦は減し樟腦油は増加したり

四 煙草 四十三年度に於て煙草耕作を許可したる區域は六廳にして前年度に比し耕作地面積二五七甲耕作人員一、〇五七名を増加したり

製腦地ニ於ケル樟木片削取



製腦

清國種の煙草栽培を指導せしむる耕作指導は著々効果を奏し成績の見るべきものあるを以て四十三年度に於ては宜蘭廳及臺中廳に各二名の指導者を派遣し實地に就きて本島人の耕作者を指導し耕作に従事せしめたり而して南投廳に於て本島人の經營せる清國種煙草模範耕作の結果は四十二年の創業なるに拘らず頗る良好にして殆ど原産地の産出品に譲らざる優良品を産出し豫期以上の成績を挙げたるを以て四十三年度に於ては更に模範耕作區域を擴し益耕作法の發達と品質の改良進歩を圖り栽培補助費一、二八九圓を給して經營者を獎勵し以て本島煙草耕作の發達に資せしめんとせり

内地種煙草の耕作區域は新竹廳に在り四十三年度に於ては頗る優良品を産出し漸次良好の成績を示せり然れども所在僻遠にして勞力の缺乏並運搬交通の不便なる之か經營に困難を感

せしむるもの少からず然るに此の種煙草の栽培は專賣局の内
地種紙巻煙草及同刻煙草の製造原料たるべきものなるを以て
之か製造計畫上該栽培事業を健全に發達せしむるの必要あり
依りて栽培補助費として一、三一三圓を給し以て内地種煙草耕
作の發達を奨励したり

葉煙草の生産高は耕作面積及耕作人員の増加に伴ひ著しく増
加し四十二年度に比し倍數以上に上り賠償金額亦増加したる
も其百斤當平均賠償金九十五錢を低下したり蓋し嘉義廳に於
ける四十三年度の新規耕作地に於て粗悪品の産出甚多かりし
に由る

本島人の喫用する臺灣刻煙草の製造原料たる葉煙草は本島の
生産僅少なるを以て其の大部分は之を清國産の輸入に俟たさ
るへからず四十三年度に於て購入したる數量は三、九二七、二八



葉煙草耕作地



臺灣刻煙草製刻

八斤價額八四五、一四九圓にして前年度に比し數量價額共に増加し其の百斤平均價格は二十一圓五十二錢に當り前年度に比し一圓六十八錢騰貴せり蓋し四十三年度に於ては多く上級品を購入したるに由る

島内に於て消費する製造煙草中臺灣製造煙草は本島に於て製造し内地製造煙草は大藏省專賣局より供給を受け外國製造煙草は外國より輸入し之を一般消費者に供給す而して内地製造煙草中兩切紙卷煙草は商況不振にして到底賣行の見込なきに反し口付紙卷煙草の需要益増加の傾向あるを以て四十三年度に於ては兩切紙卷煙草の購入を廢し口付紙卷煙草の移入を増加したり外國製造煙草は漸次内地人及本島人間に需要を喚起し需要逐年増加するの趨勢あり臺灣製造煙草中、刻煙草は専ら本島人の喫用する所にして逐年上級品を嗜好するの勢を示し

而して口付紙煙草の製造は從來適當なる原料を得るに由なかりしか今や本島に於て内地種葉煙草を産出するに至りたるを以て四十三年度に於て口付紙卷煙草の製造を企畫し新高(本入定價)及高砂(定價七錢)と稱する二種を新製し八月より發賣を試みたり然れども原料僅少にして多數の製造を試むるに至らず其の數量は僅に二九七、〇四〇箇に過ぎず
專賣に關する諸統計次の如し

阿片烟膏製造高 (匁)

年 度	一等烟膏	二等烟膏	三等烟膏	計	指數	百分比例		
						一等烟膏	二等烟膏	三等烟膏
明治二十九年	二七,九四五	六〇,九三〇	四五,九七	一,二四三,一六	一〇〇	一七.五	四九.〇	三三.五
同 三十一年	二〇,九七八	五,六五,四三	三,四七,七三	三九,三二,五八	三.六	五.六	一四.四	八〇.〇
同 三十二年	四〇,四三〇	八,二五,八〇	四,一五,〇〇	四八,七九,一〇	三.九	〇.八	一六.九	八二.三
同 三十三年	二九,五五七	一五,三七,四九	四,六六,四〇	五八,三五四七	四.六	〇.五	二二.三	七七.二
同 三十四年	五,五五〇〇〇	二,六〇,七六	三,七,八〇,三	五,九六〇,一〇	四.五	九.九	二二.五	六七.六
同 三十五年	五,二四,七五〇	三,七三,〇五〇	一,〇三,三三〇	六,〇一〇,一〇〇	二.八	一.九	一〇.八	七七.三
同 三十六年	八,八七,一五〇	一,〇三,三三〇	一,九〇,一一〇	一〇,八〇,四五〇	三.七	三.五	三.六	六九.九
同 三十七年	一三,〇三,〇〇〇	六,四〇〇	二,七,三五,四〇	一六,〇六,八五〇	三.五	三.五	〇.三	六七.三
同 三十八年	一六,三五,一八五〇	二,八六,八五〇	三,八六,八五〇	二〇,〇八,八五〇	三.一	四.七	五.八	五八.三
同 三十九年	二〇,〇八,八五〇	二,四,六一,七五〇	四,六九,〇六〇	二七,二〇,六六〇	三.五	四.八	五.五	五五.二
同 四十年	二七,一五,九〇〇	一六,二七,四〇〇	三,六三,二〇〇	四六,〇五,五〇〇	三.九	四.九	六.二	五三.九
同 四十一年	二八,九一,三五〇	七,六三,二〇〇	三,六三,二〇〇	三六,一七,七五〇	二.九	七.九	二.九	五〇.九
同 四十二年	二九,〇七,四〇〇	七,七四,七〇〇	三,八〇,一一〇	三六,六二,二一〇	二.九	七.九	二.九	五〇.九
同 四十三年	二六,六〇,三〇〇	一,三四,〇三〇	四,六九,四五〇	三二,三四,八八〇	二.八	七.九	二.九	五〇.九

本表ノ外明治三十九年度中特ニ關東都督府ノ依頼ニ應シ製造シタルモノ甲種九十貫五十匁
乙種三百八十一貫七百五十匁アリ

阿片烟膏販賣ノ一 (數量、匁)

年次	一等烟膏	二等烟膏	三等烟膏	計	指數	百分比例		
						一等烟膏	二等烟膏	三等烟膏
明治二十年	二六九、六四九	一、九五〇、一五五	一一、三九六、七六〇	一三、六六六、五六四	一〇〇	二〇	一四三	八三七
同二十一年	二六〇、二九七	六、三二一、五九九	三五、六七三、二〇五	四二、四四五、〇九一	三二二	一五	一四四	八四一
同二十二年	八〇〇、六〇〇	一一、五九三、四一四	四〇、三三〇、五五一	五二、六三四、三六五	三八七	一五	三三〇	七六五
同二十三年	二、九七七、四五六	一三、〇八五、四五五	三六、八六〇、四六九	五二、四四六、四七〇	三九三	五六	二五五	六八九
同三十四年	四、七五五、〇七九	六、四〇七、四四八	二五、四一〇、四二二	三六、五七二、九四八	二六九	一三〇	一七五	六九五
同三十五年	六、〇八六、三三二	二、九四五、一八	二四、七〇九、八〇六	三三、七〇〇、六〇六	二四七	一八一	八六	七三三
同三十六年	一一、二五五、二四	五、九一、六八	二五、三〇八、九二〇	三七、〇三五、三三二	二七三	一八一	一六	六八三
同三十七年	一四、三九一、九八七	四、四三三、二	二四、八〇三、七四	三九、三九一、九四九	二八八	三六七	〇・一	六三三
同三十八年	一七、八二二、六八	一、七三、九九	二四、一六一、八九三	四一、九六一、八八八	三〇八	四二四	〇・一	五七五
同三十九年	三三、三七七、四〇〇	二、九五二	一八、八三三、一四	四一、五五三、四八五	三〇三	五四三	〇・一	四七七
同四十年	二五、四四〇、〇七	一〇〇	二二、〇九二、三三五	三七、五八八、四〇二	二七六	六七八	〇・〇〇〇	三三三
同四十一年	二六、〇三二、四七	九、四八、四三七	九、四八、四三七	三八、四〇〇、六四	二七九	七五二	〇・〇	二四八
同四十二年	二七、二六二、六六	二、二〇〇、四四	二二、〇〇〇、四四	三九、三六二、七三	二八九	六九〇	〇・〇	三二〇
同四十三年	三三、五二〇、六三	七、五〇〇、七九	七、五〇〇、七九	三〇、四二二、四四	三二二	七四九	〇・〇	二五一

阿片烟膏販賣ノ二 (價額、圓)

年次	一等烟膏	二等烟膏	三等烟膏	計	指數	百分比例		
						一等烟膏	二等烟膏	三等烟膏
明治二十年	二九、九五六	一、五七、五九九	七四、二八八	九三、〇三二	一〇〇	三三	一六九	七九九
同二十一年	八、五〇四	五、九六、八六六	二、七五六、四〇六	三、四四三、七六	三六九	二四	一七四	八〇二
同二十二年	一〇、八七三	一一、二〇、四〇八	三、二二一、〇〇三	四、四八〇、一三	四八二	二四	二五九	七七
同二十三年	三九、六四九	一、三五〇、八六一	二、九三二、四五八	四、六七三、八六八	五〇二	八四	二八九	六二七
同三十四年	七〇三、一六五	七、九八、八六一	二、一九九、九六	三、五四二、九五二	三八一	一九九	二〇三	五九八
同三十五年	九三、五八六	三、四八、三三八	一、九〇、八二九	三、一九二、七六三	三三三	二八九	一〇九	六〇二
同三十六年	一、六九九、三三七	七〇、六六	一、九二二、〇六〇	三、七三〇、九三三	四〇一	四五五	〇・一	五二六
同三十七年	二、二〇六、六一	五、四三三	一、九七、四八七	四、二九一、九〇一	四四四	五三三	〇・一	四六四
同三十八年	二、七四三、〇九二	二、〇〇五	一、八八二、六〇九	四、六二七、七〇六	四九七	五九三	〇・〇	四〇七
同三十九年	三、四三九、六五四	一、五四一	一、四七三、五四六	四、九一四、七四二	五二八	七〇〇	〇・〇	三〇〇
同四十年	三、九〇六、四八六	三	九四六、三九二	四、八五三、八九〇	五三三	八〇五	〇・〇〇一	一九五
同四十一年	四、三八八、二七三	三	七三八、〇六九	五、一六六、三四二	五五二	八一四	〇・〇	一四四
同四十二年	四、一六九、六二七	三	九五三、五〇四	五、一三三、一三一	五五二	八一四	〇・〇	一八六
同四十三年	四、四六〇、六四八	三	八三六、四四九	五、二九九、〇九七	五七〇	八四二	〇・〇	一五八

鹽田及製鹽者

年 度	三月三十一日現在			製鹽人夫 平均一製 所延日	製鹽所 鹽田面積	製鹽者 延人員	指 數
	製鹽所 鹽田面積	製鹽者 延人員	製鹽人夫 平均一製 所延日				
明治三十三年度	七	四六、八二	六三	一八六、〇九五	一〇〇	一〇〇	一〇〇
同 三十四年度	九	六三、六〇	一、二五四	二九、四〇〇	二九	一〇〇	一〇〇
同 三十五年度	一〇	九五、一三三	一、一八〇	四七、四四七	一四三	一〇〇	一九九
同 三十六年度	一〇	一〇、四三、五八	一、三三五	三〇、三八九	一四三	一〇〇	一六〇
同 三十七年度	一〇	一〇、〇六、四四	一、六〇六	四九、〇〇三	一四三	一〇〇	一六三
同 三十八年度	九	九、九三、〇〇	一、四八〇	三六、一三五	二九	一〇〇	一四
同 三十九年度	一〇	九三、五五	一、三四二	三六、七九二	一四三	一〇〇	九三
同 四十年度	一一	一、〇九、七五	一、四八三	三三、〇〇〇	一五七	一〇〇	一七
同 四十一年度	一一	一、〇九、六六	一、五五六	三七、九四二	一七二	一〇〇	一〇七
同 四十二年度	一一	一、二五、〇三	一、七三八	四八、二四六	一七二	一〇〇	二五
同 四十三年度	一一	一、三五、七一	一、八〇九	五三、〇〇〇	一八六	一〇〇	二二

食鹽收納 (斤)

年 度	本島鹽	輸入鹽	坪量増	沒收鹽	雜 鹽	計	指 數
明治三十二年度	一八、三九、五〇八	一三、九〇、四六一	二六、三三三	一三、五二五	—	三二、三二四、六四四	一〇〇
同 三十三年度	六、三九、四八八	一七、九一、五七三	二、九五九、〇八二	四、二九一	—	八〇、六九四、五四三	二五八
同 三十四年度	七、二七、〇七	五、二五四、三七	二、九五九、〇八二	二、九四九	—	八七、五〇六、四八六	二七九
同 三十五年度	一〇、一八、一八	—	八、二四三、二〇七	一、八八〇	—	一〇八、四四一、九五	三三六
同 三十六年度	五九、一五、三七	八九九、〇、三七	九、六三三、八八五	二、二八四	六、六五	七、七七、七六九	二四八
同 三十七年度	一〇、一七、四、四五	二、六〇〇、九四	一五、九七四、八〇一	七、八四一	—	二〇、二九四、五三七	三三四
同 三十八年度	九、〇三、四〇六	一、三七〇、八〇二	—	三、三〇〇	六、六五	一〇、二九四、五三七	三三七
同 三十九年度	一〇、二六、三、四六	八、七六、五〇〇	一〇、六七、六九二	九、七七二	九、二〇六	一九、七三、五五五	四二四
同 四十年度	九、九四、一、九四	—	三、九六、〇三三	三、五六〇	三〇〇	一五、九二六、四八七	三三八
同 四十一年度	一〇、一三、四八八	—	一、一〇、六、二七	一〇、五九三	—	一三、二四八、二九八	三八〇
同 四十二年度	一三、七三、五八〇	—	三、五〇、八、四八	二、三三三	—	一五、二五四、一五一	四六四
同 四十三年度	一六、七〇、五〇六	—	二、七、七、八〇	二、七、八三	—	一七、四五〇、一七九	五五四

雜鹽トハ保管轉換鹽及專賣局試製ノ食鹽ナリ

食鹽收納賠償金額 (圓)

年 度	本島鹽	輸入鹽	沒收鹽	計	指數	百分比例	
						本島鹽	輸入鹽
明治三十二年度	三,七三〇	六,〇四一	三六	九,八〇六	一〇〇	三・八	六・二
同 三十三年度	三,八六五	一〇,一四〇	八六	一三,〇九一	一三三	五・四	六・六
同 三十四年度	一五,五九七	一四,五七二	四四	一六,二四四	一六七	九・二	八・八
同 三十五年度	一七,八三三	—	三五	一七,八六八	一七六	—	—
同 三十六年度	九,八七二	三〇,九六一	一八	二六,八五一	二七	七・六	二・四
同 三十七年度	一七,七八一	七,七五八	二	一八,五四九	一九	—	—
同 三十八年度	一五,九七〇	四五,五九〇	五	一八,五五九	一九	—	—
同 三十九年度	二二,二六〇	二,七九	—	二五,〇五八	二六	九・三	—
同 四十年度	一七,八四〇	—	—	一七,八四〇	一九	—	—
同 四十一年度	二〇,六二二	—	—	二〇,六二二	二〇七	—	—
同 四十二年度	二五,六六一	—	—	二五,六六一	二五七	—	—
同 四十三年度	三二,三五七	—	—	三二,三五七	三三三	—	—

本表ノ外秤量増鹽、保管轉換鹽及專賣局試製等ノ食鹽アルモ之ヲ省ク

食鹽賣渡及拂出 (斤)

年 度	賣 渡			計	缺損	雜拂	計	指數	賣渡百分比例	
	島 内	内 地	其ノ他						島 内	島 外
明治三十二年度	三,六九五	—	—	三,六九五	—	—	三,六九五	一〇〇	—	—
同 三十三年度	三,八〇五	七,八一	—	五,〇九六	—	—	五,〇九六	一〇〇	—	—
同 三十四年度	三,八六〇	一〇,七〇	—	一四,五六〇	—	—	一四,五六〇	一〇〇	—	—
同 三十五年度	三,九二〇	—	—	三,九二〇	—	—	三,九二〇	一〇〇	—	—
同 三十六年度	三,九八〇	—	—	三,九八〇	—	—	三,九八〇	一〇〇	—	—
同 三十七年度	四,〇四〇	—	—	四,〇四〇	—	—	四,〇四〇	一〇〇	—	—
同 三十八年度	四,一〇〇	—	—	四,一〇〇	—	—	四,一〇〇	一〇〇	—	—
同 三十九年度	四,一六〇	—	—	四,一六〇	—	—	四,一六〇	一〇〇	—	—
同 四十年度	四,二二〇	—	—	四,二二〇	—	—	四,二二〇	一〇〇	—	—
同 四十一年度	四,二八〇	—	—	四,二八〇	—	—	四,二八〇	一〇〇	—	—
同 四十二年度	四,三四〇	—	—	四,三四〇	—	—	四,三四〇	一〇〇	—	—
同 四十三年度	四,四〇〇	—	—	四,四〇〇	—	—	四,四〇〇	一〇〇	—	—

雜拂ハ標本其ノ他ニ拂出シタルモノナリ

食鹽賣渡金額 (圓)

年 度	島 内 地 其ノ他			指 數	百分比例	
	島 内	地	其ノ他		島 内	島 外
明治三十二年度	二七〇,八二八	—	—	一〇〇	—	—
同 三十三年度	二四五,一三六	—	—	一三三	—	—
同 三十四年度	三二八,二五九	一九,九四四	—	一八八	—	—
同 三十五年度	二七八,二二五	三九四,〇〇〇	—	二四八	—	—
同 三十六年度	三八三,八四四	八一,九四五	—	一七五	—	—
同 三十七年度	四〇八,六六七	一四,五〇〇	—	二〇五	—	—
同 三十八年度	四七,八四八	一七三,〇〇〇	—	二四六	—	—
同 三十九年度	五四〇,〇五四	一五四,三〇〇	—	二七五	—	—
同 四十年度	五三,九五五	一八五,七四三	—	二七〇	—	—
同 四十一年度	五三,二四〇	一一一,〇〇〇	—	二五六	—	—
同 四十二年度	五七,三三四	二八七,七九	—	三〇五	—	—
同 四十三年度	五五,一九四	一七四,〇三三	—	三〇三	—	—

本表ノ外明治三十六年度ニ於テ韓國賣渡前年度追徴金六千四百三十四圓アリ

樟腦及樟腦油産額 (斤)

年 度	樟 腦			樟 腦 油		
	官 業	民 業	計	官 業	民 業	計
明治三十二年度	一五,四七七	一六三,七五〇	一八九,三二七	九三,七二八	一,二七六,一五九	一,三六九,八八七
同 三十三年度	四九〇,五六八	二,九八八,六一一	三,四七九,一七九	二九五,三九四	二,〇六七,七四	二,三六三,一〇八
同 三十四年度	七五九,九九五	二,九〇七,八九二	三,六六七,八八七	四五九,四一一	二,一七,七五	二,五八七,一八六
同 三十五年度	二八三,九三八	二,八六四,八〇四	三,一四八,七四三	一六,九四二	二,三五一,九三	二,三八八,一三五
同 三十六年度	—	三,五五八,八二四	三,五五八,八二四	—	二,六七八,七九四	二,六七八,七九四
同 三十七年度	—	三,五四〇,九五三	三,五四〇,九五三	—	二,八〇五,八〇九	二,八〇五,八〇九
同 三十八年度	三七七,〇〇	二,八七三,三九七	二,八六五,一七	八〇,七四五	二,二九三,〇四三	二,三七三,七八八
同 三十九年度	一五〇,六三〇	三,一〇,七七八	三,二五二,四〇八	五二,一三六	二,四六四,八九七	二,九八六,〇三三
同 四十年度	二七,六二八	三,六四,九七〇	三,九一四,五九八	一,一四〇,三五六	三,〇四〇,五八	四,一八〇,八九四
同 四十一年度	四五六,三三	三,〇九,六五八	三,五三九,九七〇	一,六六一,二五八	二,七八四,五六五	四,四四六,八三三
同 四十二年度	二〇九,一九	三,三三,五九三	三,五三七,七二	三七七,三二八	三,四九三,〇六	三,八七〇,三五四
同 四十三年度	一〇二,五六六	五,五八,一六	五,三六〇,六四二	三〇,四四三	五,六三七,七〇二	五,八三八,一四五

本表ノ指數及百分比例左ノ如シ

年 度	指 數		百分比例	
	樟 腦	樟 腦 油	樟 腦	樟 腦 油
明治三十二年度	100	100	57.0	43.0
同 三十三年度	191	173	59.6	40.4
同 三十四年度	203	189	58.6	41.4
同 三十五年度	173	174	56.9	43.1
同 三十六年度	198	196	57.3	42.7
同 三十七年度	195	205	55.8	44.2
同 三十八年度	157	173	54.7	45.3
同 三十九年度	179	228	52.2	47.9
同 四十年度	225	305	51.4	48.6
同 四十一年度	194	335	49.3	50.7
同 四十二年度	194	283	47.8	52.2
同 四十三年度	295	428	47.8	52.2

樟腦及樟腦油賠償金額 (圓)

年 度	樟 腦	樟 腦 油	計	指 數
明治三十二年度	455,833	174,537	630,370	100
同 三十三年度	895,533	326,948	1,222,481	192
同 三十四年度	968,076	456,543	1,424,619	226
同 三十五年度	764,437	335,401	1,099,838	171
同 三十六年度	964,607	380,406	1,345,013	213
同 三十七年度	968,490	415,844	1,384,334	220
同 三十八年度	885,730	400,579	1,286,309	204
同 三十九年度	1,090,924	451,907	1,542,831	244
同 四十年度	1,364,863	1,066,367	2,431,230	382
同 四十一年度	1,399,906	1,331,801	2,731,707	431
同 四十二年度	1,257,556	897,995	2,155,551	342
同 四十三年度	2,010,828	1,244,627	3,255,455	516

本表ノ外大藏省ニ仕拂ヒタル内地産樟腦代金明治三十七年度ニ七十一萬二千三百五十五圓同三十九年度ニ百十六萬五千五百八十一圓同四十年度ニ八十萬七千四十圓アリ



葉煙草耕作及收納

年 度	耕作人員	耕作地面積	收穫量目	賠償價額	平均耕作人員一人ニ付	收穫量目	賠償價額
明治三十九年度	三五六	一四七九	二八七四	三、八〇三	〇、四一五	一、二四七	九二
明治四十年度	三三〇	二六九五	三五七四	三八九四	〇、八八五	一、〇七	二二
明治四十一年度	三三六	二六〇八	七〇四三	七、三八一	一、二九〇	一、〇二	二六
明治四十二年度	一、一五	三、七〇〇	六、九二七	七、九七五	〇、三九九	五、六四	二六
明治四十三年度	二、七三	六、三六〇	一、三〇四	一、三六八	〇、二九三	六〇一	三三

葉煙草受拂

年 度	前年度越	購入収入	雜受	計	生産拂	欠損廢	計	殘 高
明治三十八年度	一、六〇五	二、六〇五	二、六〇五	五、二一〇	四、七〇四	〇、五〇六	四、六五三	二、八〇五
明治三十九年度	一、六〇五	二、六〇五	二、六〇五	五、二一〇	四、七〇四	〇、五〇六	四、六五三	二、八〇五
明治四十年度	一、六〇五	二、六〇五	二、六〇五	五、二一〇	四、七〇四	〇、五〇六	四、六五三	二、八〇五
明治四十一年度	一、六〇五	二、六〇五	二、六〇五	五、二一〇	四、七〇四	〇、五〇六	四、六五三	二、八〇五
明治四十二年度	一、六〇五	二、六〇五	二、六〇五	五、二一〇	四、七〇四	〇、五〇六	四、六五三	二、八〇五
明治四十三年度	一、六〇五	二、六〇五	二、六〇五	五、二一〇	四、七〇四	〇、五〇六	四、六五三	二、八〇五

雜受ハ試作品又ハ沒收品ノ引繼ニシテ雜拂ハ標本用試製用等ニ供シタルモノナリ

製造煙草受拂價額 (圓)

年 度	臺灣製	内地製	外國製	計	前年度越	受 高	計	拂 高	殘 高
明治三十八年度	四、七九五	三、一七四	五、二九八	一三、二六七	一、八七三	一、一〇三	一、八七三	一、一〇三	一、一〇三
明治三十九年度	四、七九五	三、一七四	五、二九八	一三、二六七	一、八七三	一、一〇三	一、八七三	一、一〇三	一、一〇三
明治四十年度	四、七九五	三、一七四	五、二九八	一三、二六七	一、八七三	一、一〇三	一、八七三	一、一〇三	一、一〇三
明治四十一年度	四、七九五	三、一七四	五、二九八	一三、二六七	一、八七三	一、一〇三	一、八七三	一、一〇三	一、一〇三
明治四十二年度	四、七九五	三、一七四	五、二九八	一三、二六七	一、八七三	一、一〇三	一、八七三	一、一〇三	一、一〇三
明治四十三年度	四、七九五	三、一七四	五、二九八	一三、二六七	一、八七三	一、一〇三	一、八七三	一、一〇三	一、一〇三

明治四十年度ニ於ケル内地製同四十一年度及同四十二年度ニ於ケル外國製ノ殘高符合セザルハ各定價改正ノ結果ニ依ル

第三二一 恤 救

本島に於る慈善救濟事業は遠く端を清國政府の當時に啓き其の成立は徳政を標榜せる政府の勧誘に由るあり或は所在紳董の義舉に係るものあり即ち育嬰堂、卹嫠局、養濟院、普濟堂、義塚、棲流所、同善堂、留養局、保嬰局等各種名稱の下に嬰兒の養育、貞操なる寡婦の救恤又は窮民の救助等各種の救濟に従ひ賑恤の事に當れり然るに本島領有の際是等の事業も一時廢絶に歸せしか統治機關の整備と共に之か再興を計畫し諸般の調査を進めたるに際し偶皇太后陛下の御大喪に當り慈善救濟資金の御下賜ありたるを以て在來の慈善施設を併合按排し右御下賜金を分與して各基本財産に加へしめ舊制を斟酌して三十六年全島に五箇の慈惠院を開設し所在地の廳長を以て之か院長に充て鋭

意畫策専ら力を救養に輸し傍ら基本財産の安固と充實に努め鰥寡孤獨の救養より盲生の訓育等に至るまで皆之に仰かしめたり然れとも是等の設備は島内一般の窮民に及はさるの虞あるのみならず天災地變等の災厄に對しては別に備ふるの必要あるを以て三十二年十二月律令を以て臺灣罹災救助基金規則を發布して非常の災害に備へ又同年勅令を以て行旅病人及行旅死亡人取扱法を本島に施行し尙府令を以て臺灣窮民救助規則を發布して各種の方法を網羅し前記慈善の施設と相俟て救濟上遺漏なきを期するに至れり
恤救に關する諸表次の如し

罹災救助基金 (圓)

各年度三月三十一日

年 度	預 金	國債證券	土 地	建 物	運用金	計	指 數
明治三十三年度	一五、三四	八〇	一、五七七	八、〇〇〇	六、七四三	一六九、三三三	一〇〇
同 三十四年度	八、四〇三	一八〇、六六六	一、五七七	八、〇〇〇	三〇、〇〇〇	三〇八、五九六	一八三
同 三十五年度	二九、四八七	一六、九六六	一、五七七	八、〇〇〇	四、〇〇〇	四九、九八〇	二七五
同 三十六年度	二五、三三六	四四、七九九	一、三三四	八、〇〇〇	〇	六九、三三七	三七二
同 三十七年度	四三、五八四	四四、七九九	二、八四四	一、七七八	〇	九五、九六五	五六五
同 三十八年度	五九、七〇九	四九、〇〇三	三、四三三	一、七七八	〇	一一六、九三三	六六〇
同 三十九年度	七五、七六二	四九、三三七	三、四三三	九、八〇九	〇	一一六、九三三	七五四
同 四十年度	八八、一八二	五五、〇〇三	三、四三三	九、八〇九	〇	一四六、四三五	八六三
同 四十一年度	六六、七六三	三三、五七六	三、三七七	八、七七七	六五、〇〇〇	一六五、八五四	九八四
同 四十二年度	一、五四、二七	三三、五七六	三、三七七	八、七七七	〇	一、八七、二八八	一、〇一八
同 四十三年度	一七、八九二	六、七五七	一、六八八	八、三三二	一、〇八、〇〇〇	一、九七、六二六	一、二六四

明治四十一年度ノ運用金ハ貸付金ナリ

慈惠團體ノ收支 (圓)

年 度	臺北仁濟院		彰化慈惠院		嘉義慈惠院		臺南慈惠院		澎湖普濟院	
	收入	支出	收入	支出	收入	支出	收入	支出	收入	支出
明治三十年度										
同 三十一年度	二六、八八八	五、六五三			一、二六〇	一、二六〇				
同 三十二年度	二八、八四七	四、八六三			一、五七七	一、五七七				
同 三十三年度	二八、二六二	六、三六五			一、〇八七	一、〇八七				
同 三十四年度	二七、五〇六	二〇、二九六			一、五七五	一、五七五				
同 三十五年度	二〇、四五五	二、四三八			一、三三四	一、三三四				
同 三十六年度	七、五七六	六、九四九			二、三九九	二、三九九				
同 三十七年度	七、一〇六	五、四九六			二、六五八	二、六五八				
同 三十八年度	九、八五九	七、三三〇			四、九五四	四、九五四				
同 三十九年度	一三、九七九	六、八八六			七、四九三	七、四九三				
同 四十年度	一四、五二九	一三、六六一			七、〇五四	七、〇五四				
同 四十一年度	二、二二六	一〇、五五九			七、一〇一	六、八三五				
同 四十二年度					六、九一六	六、八三五				
同 四十三年度					六、八三五	六、八三五				

嘉義慈惠院ハ明治三十九年十月十日建設ニシテ嘉義育嬰院ノ引繼ヲ受ケシモノナリ

行旅病人及行旅死亡者

年次	明治三十三年	明治三十四年	明治三十五年	明治三十六年	明治三十七年	明治三十八年	明治三十九年	明治四十年	明治四十一年	明治四十二年	明治四十三年	行旅病人				指數	
												計	全治	上欄ノ内 其ノ他救護 ヲ離レル者	死救護中	現年末	行旅死亡者
同	同	同	同	同	同	同	同	同	同	同	同	一三三	一三七	一三七	一〇三	一〇〇	一〇〇
同	同	同	同	同	同	同	同	同	同	同	同	一三九	一三九	一三九	一〇三	一〇〇	一〇〇
同	同	同	同	同	同	同	同	同	同	同	同	一四〇	一四〇	一四〇	一〇三	一〇〇	一〇〇
同	同	同	同	同	同	同	同	同	同	同	同	一四一	一四一	一四一	一〇三	一〇〇	一〇〇
同	同	同	同	同	同	同	同	同	同	同	同	一四二	一四二	一四二	一〇三	一〇〇	一〇〇
同	同	同	同	同	同	同	同	同	同	同	同	一四三	一四三	一四三	一〇三	一〇〇	一〇〇
同	同	同	同	同	同	同	同	同	同	同	同	一四四	一四四	一四四	一〇三	一〇〇	一〇〇
同	同	同	同	同	同	同	同	同	同	同	同	一四五	一四五	一四五	一〇三	一〇〇	一〇〇
同	同	同	同	同	同	同	同	同	同	同	同	一四六	一四六	一四六	一〇三	一〇〇	一〇〇
同	同	同	同	同	同	同	同	同	同	同	同	一四七	一四七	一四七	一〇三	一〇〇	一〇〇
同	同	同	同	同	同	同	同	同	同	同	同	一四八	一四八	一四八	一〇三	一〇〇	一〇〇
同	同	同	同	同	同	同	同	同	同	同	同	一四九	一四九	一四九	一〇三	一〇〇	一〇〇
同	同	同	同	同	同	同	同	同	同	同	同	一五〇	一五〇	一五〇	一〇三	一〇〇	一〇〇
同	同	同	同	同	同	同	同	同	同	同	同	一五一	一五一	一五一	一〇三	一〇〇	一〇〇
同	同	同	同	同	同	同	同	同	同	同	同	一五二	一五二	一五二	一〇三	一〇〇	一〇〇
同	同	同	同	同	同	同	同	同	同	同	同	一五三	一五三	一五三	一〇三	一〇〇	一〇〇
同	同	同	同	同	同	同	同	同	同	同	同	一五四	一五四	一五四	一〇三	一〇〇	一〇〇
同	同	同	同	同	同	同	同	同	同	同	同	一五五	一五五	一五五	一〇三	一〇〇	一〇〇
同	同	同	同	同	同	同	同	同	同	同	同	一五六	一五六	一五六	一〇三	一〇〇	一〇〇
同	同	同	同	同	同	同	同	同	同	同	同	一五七	一五七	一五七	一〇三	一〇〇	一〇〇
同	同	同	同	同	同	同	同	同	同	同	同	一五八	一五八	一五八	一〇三	一〇〇	一〇〇
同	同	同	同	同	同	同	同	同	同	同	同	一五九	一五九	一五九	一〇三	一〇〇	一〇〇
同	同	同	同	同	同	同	同	同	同	同	同	一六〇	一六〇	一六〇	一〇三	一〇〇	一〇〇
同	同	同	同	同	同	同	同	同	同	同	同	一六一	一六一	一六一	一〇三	一〇〇	一〇〇
同	同	同	同	同	同	同	同	同	同	同	同	一六二	一六二	一六二	一〇三	一〇〇	一〇〇
同	同	同	同	同	同	同	同	同	同	同	同	一六三	一六三	一六三	一〇三	一〇〇	一〇〇
同	同	同	同	同	同	同	同	同	同	同	同	一六四	一六四	一六四	一〇三	一〇〇	一〇〇
同	同	同	同	同	同	同	同	同	同	同	同	一六五	一六五	一六五	一〇三	一〇〇	一〇〇
同	同	同	同	同	同	同	同	同	同	同	同	一六六	一六六	一六六	一〇三	一〇〇	一〇〇
同	同	同	同	同	同	同	同	同	同	同	同	一六七	一六七	一六七	一〇三	一〇〇	一〇〇
同	同	同	同	同	同	同	同	同	同	同	同	一六八	一六八	一六八	一〇三	一〇〇	一〇〇
同	同	同	同	同	同	同	同	同	同	同	同	一六九	一六九	一六九	一〇三	一〇〇	一〇〇
同	同	同	同	同	同	同	同	同	同	同	同	一七〇	一七〇	一七〇	一〇三	一〇〇	一〇〇

第三三 公務

本島統治に關する政務の益、複雑と爲り愈、整頓するに従ひ吏員の増加を來すは勢の免る能はざる所なり置府以來十數年を通觀すれば以て其の傾向を看守するに難からず而も時に行政整理を斷行して吏員を淘汰したること一再ならず殊に四十二年に於ては大に定員を減して増俸を實行するに至りたるも四十二年末人員に減少を來さざるのみならず却て著しき増加を呈せるの觀あるは從來吏員中に加へさりし區長四三八人及區書記六三八人竝隘勇四、二五八人合計五、三三四人を加へたるに由る故に四十三年末人員二二、八三七人中より前記の五、三三四人を扣除するときは一七、五〇三人たるを以て前年に比し二、一五三人の増加に過ぎず

官公吏に關する諸表次の如し

吏員

年次	總督府及所屬官廳		地方廳		計		指數	
	人員	俸給年額	人員	俸給年額	人員	俸給年額	人員	俸給年額
明治二十九年	一、六五六	八〇、三九〇	二、九八二	九五、八五四	四、五六八	一、七五、二四四	一〇〇	一〇〇
同 三十年	一、九五三	九七、四七七	五、六三〇	一、六四、三七七	七、五八三	二、六四、八五四	一〇〇	一五〇
同 三十一年	二、〇五九	九七、二八四	五、六七四	一、七〇、三五二	七、七三三	二、七六、六三三	一〇〇	一五〇
同 三十二年	二、二七五	一、三三、四七五	六、八一	一、九四、一七五	九、〇八六	三、二八、二〇〇	一〇〇	一八六
同 三十三年	四、〇五九	一、八三、一六七	五、五七三	二、一三、二四六	九、七二六	三、九六、五二二	一〇〇	二〇八
同 三十四年	四、五九五	二、三〇、五九九	七、四〇九	二、〇七、六八九	一一、四八八	四、〇七、〇七二	一〇〇	二二五
同 三十五年	五、三三八	二、八〇、二六〇	七、六一	二、〇七、六八九	一二、三九〇	四、三九、〇三九	一〇〇	二二五
同 三十六年	五、三三八	二、八〇、二六〇	七、六一	二、〇七、六八九	一二、三九〇	四、三九、〇三九	一〇〇	二二五
同 三十七年	五、三三八	二、八〇、二六〇	七、六一	二、〇七、六八九	一二、三九〇	四、三九、〇三九	一〇〇	二二五
同 三十八年	五、三三八	二、八〇、二六〇	七、六一	二、〇七、六八九	一二、三九〇	四、三九、〇三九	一〇〇	二二五
同 三十九年	六、三三五	二、四九、九八二	七、〇四二	二、〇三、九八八	一三、〇八〇	四、四三、一四四	一〇〇	二二五
同 四十年	六、三三五	二、四九、九八二	七、〇四二	二、〇三、九八八	一三、〇八〇	四、四三、一四四	一〇〇	二二五
同 四十一年	六、三三五	二、四九、九八二	七、〇四二	二、〇三、九八八	一三、〇八〇	四、四三、一四四	一〇〇	二二五
同 四十二年	六、三三五	二、四九、九八二	七、〇四二	二、〇三、九八八	一三、〇八〇	四、四三、一四四	一〇〇	二二五
同 四十三年	七、七五二	三、五三、三九九	八、一八五	二、七四、〇六二	一五、五二〇	五、六八、一五四	一〇〇	二二五

吏員階級別人員

各年十二月三十一日

年次	勅任奏任	待任	判任	待判	嘱託	雇	備	計	高等官	
									判任	嘱託
明治二十九年	一〇	一〇	一、七三〇	一、四三三	四、四四	四、四四	四、四四	一、七三〇	一、四三三	六、六四
同 三十年	一〇	一〇	一、七三〇	一、四三三	四、四四	四、四四	四、四四	一、七三〇	一、四三三	六、六四
同 三十一年	一〇	一〇	一、七三〇	一、四三三	四、四四	四、四四	四、四四	一、七三〇	一、四三三	六、六四
同 三十二年	一〇	一〇	一、七三〇	一、四三三	四、四四	四、四四	四、四四	一、七三〇	一、四三三	六、六四
同 三十三年	一〇	一〇	一、七三〇	一、四三三	四、四四	四、四四	四、四四	一、七三〇	一、四三三	六、六四
同 三十四年	一〇	一〇	一、七三〇	一、四三三	四、四四	四、四四	四、四四	一、七三〇	一、四三三	六、六四
同 三十五年	一〇	一〇	一、七三〇	一、四三三	四、四四	四、四四	四、四四	一、七三〇	一、四三三	六、六四
同 三十六年	一〇	一〇	一、七三〇	一、四三三	四、四四	四、四四	四、四四	一、七三〇	一、四三三	六、六四
同 三十七年	一〇	一〇	一、七三〇	一、四三三	四、四四	四、四四	四、四四	一、七三〇	一、四三三	六、六四
同 三十八年	一〇	一〇	一、七三〇	一、四三三	四、四四	四、四四	四、四四	一、七三〇	一、四三三	六、六四
同 三十九年	一〇	一〇	一、七三〇	一、四三三	四、四四	四、四四	四、四四	一、七三〇	一、四三三	六、六四
同 四十年	一〇	一〇	一、七三〇	一、四三三	四、四四	四、四四	四、四四	一、七三〇	一、四三三	六、六四
同 四十一年	一〇	一〇	一、七三〇	一、四三三	四、四四	四、四四	四、四四	一、七三〇	一、四三三	六、六四
同 四十二年	一〇	一〇	一、七三〇	一、四三三	四、四四	四、四四	四、四四	一、七三〇	一、四三三	六、六四
同 四十三年	一〇	一〇	一、七三〇	一、四三三	四、四四	四、四四	四、四四	一、七三〇	一、四三三	六、六四

吏員階級別俸給 (圓)

各年十二月三十一日

年次	勅任	奏任	奏任 待遇	判任	判任 待遇	嘱託	雇	備	計
明治二十九年	四、二〇〇	一、九〇、三三二	?	七、四〇、〇〇〇	三、七〇、七六二	二、二二、七七一	一〇、三、九三六	七、四、五六一	七、九、四四四
同三十年	四、七五〇	三、三三、三三三	六、七〇〇	一、二七、四三八	六、〇三、三三〇	一、六、九二二	二、八、九八八	五、七、一四三	六、四、八五五
同三十一年	四、五〇〇	二、八一、三五五	八、八〇〇	九、七、二八八	九、七、七五三	一、九、一七三	二、八、一六六	七、五、三三三	七、六、六五五
同三十二年	四、九〇〇	三、八八、八八五	九、三〇〇	一、二七、〇二五	一〇、四、四四〇	一、四、七、七九二	三、七、八一〇	六、四、八〇三	七、五、九二〇
同三十三年	四、〇五〇	三、九七、九一五	八、七〇〇	一、四、五、〇四四	一、三、七、三三四	二、六、六八四	四、七、七三二	一、三、一、八四三	九、五、五三三
同三十四年	三、五五〇	四、一七、七五五	?	一、五、八〇、九三三	一、三、二、八八四	二、八、九八八	五、三、七四四	一、五、五、八四四	〇、七、三三七
同三十五年	三、六五〇	四、三三、五〇七	?	一、七、八、五七一	一、二、九、八〇〇	一、八、四〇四	五、六、二四四	二、六、九、三三四	〇、三、四九九
同三十六年	四、九、五五〇	四、七九、九九〇	?	一、六、九、二〇一	一、〇、八、三〇六	二、八、〇七六	五、七、八、一四八	四、一、八、三三四	四、三、一四四
同三十七年	四、〇、七五〇	四、六三、〇五五	七、〇〇〇	一、五、七、七五二	一、五、六、三五六	一、五、一、八〇〇	五、八、九、四四四	四、四、四、四三三	四、九、〇
同三十八年	五、八、五〇〇	四、三三、七九五	九、七〇〇	一、五、九、二、八三九	一、二、九、五〇四	一、八、八、六五二	五、五、七、〇四四	四、七、二、八〇〇	四、六、五、三三四
同三十九年	五、九、〇〇〇	四、四七、七九五	九、六〇〇	一、七、七、四三三	一、三、三、〇二四	一、九、二、四四四	六、〇、四、九六六	一、三、六、八三三	五、五、八
同四十年	五、七、七五〇	四、八三、四七〇	一〇、〇〇〇	一、八、四、三、三一一	一、五、五、九、五四〇	二、二、二、二四	六、一、六、四四四	四、五、七、二八五	四、二、六、九七
同四十一年	六、二、五〇〇	五、一、八七〇	一〇、三〇〇	一、〇、八、五、九六一	一、六、〇、五、四二二	二、四、四、四二二	六、八、九、一〇〇	四、七、一、九四五	六、八、一、五〇
同四十二年	七、五、七五〇	五、七、五九五	一〇、六〇〇	一、九、四、〇、三一一	一、六、四、六、一一〇	二、五、一、九九二	七、四、六、六〇〇	四、七、六、四四四	六、八、一、五〇
同四十三年	七、五、〇〇〇	六、九、五、八〇〇	一、一、三〇〇	二、六、四、九、九二〇	一、〇、四、九、七九二	二、七、二、九五二	三、九、三、三四四	五、五、八、一四七	六、八、一、五〇

俸給額ハ各年十二月三十一日現在員ニ對シ一箇年間ニ支出スヘキ豫定金額ナリ

年金、恩給受領人員及金額

各年度三月三十一日

年 度	賞勳年金		文官恩給		軍人恩給		計	
	人員	金額	人員	金額	人員	金額	人員	金額
明治三十二年	三七	二、八五〇	三〇	三、四三二	三三	一、九〇〇	八八	八、一八二
同三十三年	五二	三、七六五	三三	四、六六六	九九	四、四〇四	一八三	一、二、八五五
同三十四年	五二	五、二七六	七〇	一、一、六四四	一五九	八、四七六	二七二	二、五、三九六
同三十五年	六七	六、四六六	七七	二、三、二二五	一九一	一〇、八三六	三三六	三、九、八八八
同三十六年	六九	七、八七二	七七	二、七、四三三	二二一	一一、六七六	三六八	四、〇、九〇
同三十七年	四〇	二、五五六	九〇	一、五、二九四	一八五	九、九一三	三三六	三、三、八〇〇
同三十八年	三六	二、七三〇	九六	一、六、四三三	一九九	九、三三三	三六一	三、三、六〇七
同三十九年	二四	一、四、六四四	二六	二、三、三三三	二四六	一、八、七五五	三三六	二、九、二二三
同四十年	一六	一、五、六六八	一四	二、五、一九二	三三	一、四、九九五	六三	三、四、三〇七
同四十一年	一五	二、四、二九八	一六	二、七、三〇七	三三	二、四、一四七	六四	七、八、五七七
同四十二年	一六〇	三、三、七九九	一九八	三、一、七九三	二四四	二、四、一〇四	六〇二	八、〇、一一一
同四十二年	一五三	二、二、七三三	一四〇	六、二、四二四	三五四	二、七、五五二	五三七	九、九、五

表中明治四十二年迄ハ受給者中ノ停止者ヲモ包含シ同四十三年度ハ現給者ノミヲ掲上ス賞勳年金中ニハ旭日勳章年金及金鷄勳章年金ヲ含ム
學校職員退隱料ノ欄ニハ學校職員恩給ヲ併載ス

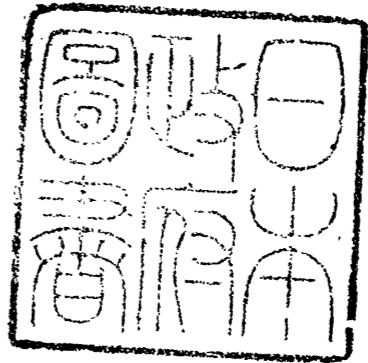

明治四十五年三月二日印刷
明治四十五年三月十日發行

臺灣總督府

東京市小石川區久堅町百八番地

印刷者 荻原勝次郎

東京市小石川區久堅町百八番地

印刷所 博文館印刷所

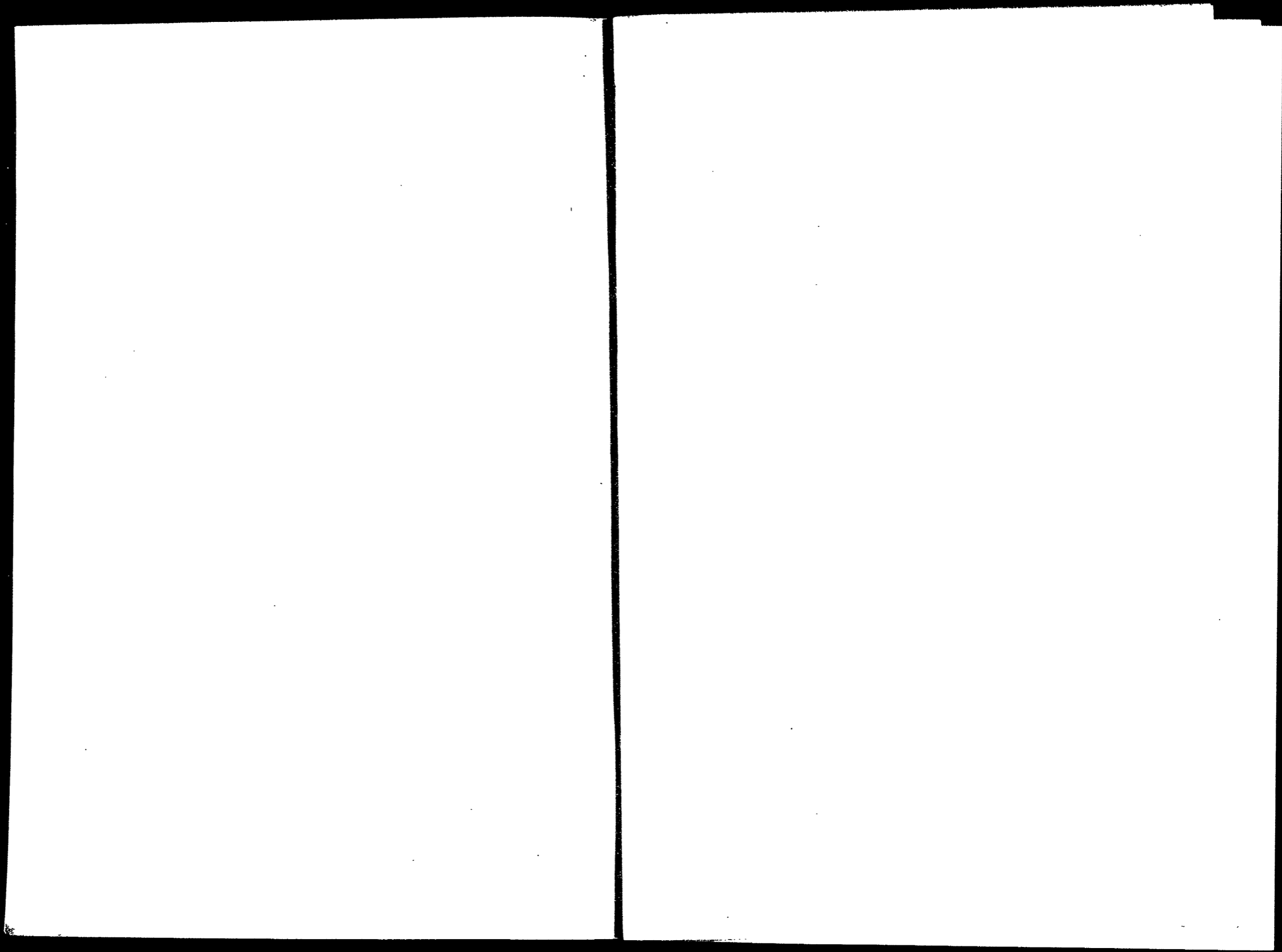

臺灣統計一覽

Abstract of Formosan Statistics.

本表ハ摘要ノ摘要ニシテ全島ノ大勢ヲ通覽スルノ便ニ供ス而シテ特ニ
 調査ノ時ヲ指定セサルモノハ靜態ニ在リテハ大正五年末又ハ同五年度
 末、動態ニ在リテハ大正五年又ハ同五年度ノ事實トス

In the following tables, dates of investigation are not given for some data.
 Those which are constant represent the data investigated on December 31,
 1916 or at the end of the fiscal year 1916—that is March 31, 1917, and
 those which are variable include the data investigated during the year 1916
 or the fiscal year 1916.

1. 土地 Territory.

周圍及面積 Extent of Coast and Area.	地區 Principal Islands.	屬島數 Number of adjacent Islands.			面積 Area.		
		本島 Principal Island.	屬島 Adjacent Islands.	計 Total.	本島 Principal Island.	屬島 Adjacent Islands.	計 Total.
臺灣 Formosa Proper. 澎湖列島 Pescadoreas. 計 Total.		14 63 77	290 54 319	36 83 399	2,319 4 2,323	6 4 10	2,324 8 2,332
	種類 Category.	田 Rice-Fields.	烟 Farms.	養魚池 Fish-Ponds.	其ノ他 Others.	計 Total.	
使用地面積 Area of Lands under Cultiva- tion.	有租地 Taxed.	342,294	327,571	29,907	33,221	725,998	
	無租地 Not-taxed.	7,090	13,186	1,907	168,795	190,978	
計 Total.		349,384	340,757	24,814	202,016	916,976	
埤 Irrigation reservoirs and Canals.	官設埤 Governmental Reser- voirs and Canals.	11,227	166,949	77,185	255,361		
	公共埤 Public Reservoirs and Canals.						

2. 林野 Forests.

森林及原野 Forests and Waste lands.	保安林 Reserved.	其ノ他 Others.		計 Total.
		面積 Area.	種別 Category.	
	79,825	2,847,284		3,927,109

3. 氣象 Meteorological Observations.

測候所 Stations.	空氣ノ溫度 Air Temperature.			平均風速 Mean Velocity of Wind.	平均濕度 Mean Relative Humidity.	雨量ノ總量 Amount of Precipitation.	天氣日數 Days of Weather.					
	平均 Mean.	最高 Maximum.	最低 Minimum.				雨 Rain.	雷 Thunder- storms.	霧 Fog.	快晴 Clear.	曇天 Cloudy.	暴風 Storm.
臺北 Taihoku.	21.9	36.9	5.8	82	4.2	2,035.9	195	42	16	23	189	500
臺中 Taichu.	22.3	35.6	5.7	81	2.8	966.5	117	53	13	75	93	10
臺南 Tainan.	23.0	36.9	6.0	80	4.7	966.9	101	51	22	58	100	56
臺東 Taito.	23.6	35.6	11.1	81	3.8	2,009.1	150	30		30	160	83
恒春 Koshu.	24.4	34.3	12.6	77	6.9	2,558.6	153	23	2	40	111	175
澎湖島 Hokoto.	22.3	32.9	8.9	82	10.1	323.3	77	9	1	49	169	225
基隆 Keelung.	21.9	36.9	6.5	84	5.6	3,055.7	216	23	6	29	216	126
花蓮港 Karenko.	22.7	35.7	9.1	81	4.7	1,976.5	187	35		15	202	105

4. 人口 Population.

種別 Category.	種族 Race.				計 Total.	
	內地人 Japanese.	本島人 Formosans.	土著 Aborigines.	外國人 Foreigners.		
體性別 Sex.	男 Male.	79,200	1,729,648	66,406	15,302	1,890,556
	女 Female.	63,252	1,619,387	66,518	3,321	1,752,478
	計 Total.	142,452	3,349,035	132,924	18,623	3,643,034
	臺北 Taihoku.	54,052	465,937	464	11,348	531,801
	宜蘭 Yilan.	4,334	142,173	4,563	228	151,348

7. 警察 Police.

強盜 Robberies.	強盜 Robberies with Violence.		竊盜 Larceny.		計 Total.								
	件數 Number.	價額 Value of property stolen. Yen.	件數 Number.	價額 Value of property stolen. Yen.	件數 Number.	價額 Value of property stolen. Yen.							
	36	10,892	10,750	186,708	10,786	197,600							
火災 Fires.	一月 Jan.	二月 Feb.	三月 Mar.	四月 April.	五月 May.	六月 June.	七月 July.	八月 Aug.	九月 Sept.	十月 Oct.	十一月 Nov.	十二月 Dec.	全年 Whole Year.
	103	63	46	79	76	42	48	37	43	41	58	52	688

8. 監獄 Penal Institutions.

在監人員 Inmates of Penal Institutions.	受刑者 Convicted.	刑事被告人 Awaiting Trial.	勞務留置者 Condemned kept in the Prison Workshops.	携帶乳兒 Infants in Arms.	計 Total.
	2,931	264	20	1	3,216

9. 農業 Agriculture.

農業者 Agriculturist (大正五年末) (At the end of December 1916.)	專業 Sole Occupation.		兼業 Partial Occupation.		計 Total.
	從業者 Persons having occupations.	從屬者 Dependents.	從業者 Persons having occupations.	從屬者 Dependents.	
	812,864	788,081	344,529	334,067	2,279,541
田畑面積 Area under Cultivation.	田 Rice-fields.		畑 Farms.		計 Total.
	358,668	379,749	738,417		
農產物 Area under Cultiva- tion and Amount of Crops raised.	收穫 Amount of Crops.		作付 Area under cultivation.		計 Total.
	種類 Category.	面積 Area under cultivation. Ko.	種類 Category.	面積 Area under cultivation. Ko.	
米 Rice.	486,305	4,649,173	甘蔗 Sugar cane.	117,288	5,735,219,083
大多 Barley.	1,988	9,844	苧麻 China-grass.	1,775	1,584,973
小麥 Wheat.	5,955	27,042	黃麻 Jute.	2,636	4,418,687
豆類 Beans, peas and pulse.	36,550	152,295	鳳梨糖 Pine-apple fibres.	427	43,298
胡麻 Seeds Sesame.	10,343	35,105	蘭草 Rushes.	552	2,477,476
落花生 Ground Nuts.	21,528	230,837	煙草 Tobacco.	1,108	2,825,428
甘藷 Sweet potato- tubers.	110,788	1,196,415,201			

10. 畜產 Domestic Animals.

家畜 Number of Domest- ic Animals.	水牛 Buffaloes.	黃牛 Cattle.	豚 Hogs.	山羊 Goats.	馬 Horses.
	271,832	112,868	1,295,381	117,885	147
屠殺者 Number of Slaughtered Animals.	22,083	15,234	755,945	52,625	4

11. 水產 Fisheries.

水產業者 Aquaculturist. (大正五年末) (At the end of December 1916.)	專業 Sole Occupation.		兼業 Partial Occupation.		計 Total.
	從業者 Persons having occupations.	從屬者 Dependents.	從業者 Persons having occupations.	從屬者 Dependents.	
	16,707	29,357	41,860	65,223	153,156
漁船及漁具 Fishing-Boats and fishing Gear.	漁船 Fishing boats.	漁網 Fishing-nets.			
	機關船 Motor-boat.	木造船 Woolen boats.	竹造船(竹筏) Bamboo boats (Catamaran)	計 Total.	
	46	3,800	5,417	9,263	9,829

水產物 Aquatic Products.	種類 Category.	數量 Quantity.	價額 Value. Yen.
水產漁獲物 Catch.	鯷仔 Sardinines.	5,025,497	187,022
	烏魚 Grey-mullet.	1,561,062	130,188
	其ノ他 Others.	?	1,785,586
	計 Total.		2,102,796
水產製造物 Prepared Aquatic Products.	煮干 Boiled and dried fish.	852,808	70,490
	鹽魚 Salt fish.	639,230	33,293
	乾魚 Dried fish.	678,750	37,776
	其ノ他 Others.	?	277,648

16. 物價 Prices of Principal Commodities.

產地別 Place.	種別 Commodities.	單位 Unit.	臺北 Taihoku.	臺中 Taichu.	臺南 Tainan.	卑南 Hinan.	媽宮 Makou.	
			Yen.	Yen.	Yen.	Yen.	Yen.	
木島產 Native Products and Manufactures.	支米 Uncleaned Rice.	上 Superior. 中 Medium. 下 Inferior.	一石 Koku.	10,213	9,804	10,035	11,250	10,333
	木炭 Fire wood.	同	同	9,987	9,596	9,563	11,250	10,333
內地產 Japanese Products and Manufactures.	白米 Cleaned Rice.	上 Superior. 中 Medium.	一石 Koku.	17,780	19,670	18,830	22,000	19,090
	雜糧 雜糧 Miso.	同	同	16,870	18,830	18,830	20,180	18,090
	油 Soy.	同	同	35,900	37,000	39,000	36,000	43,000
	味噌 Miso.	同	同	3,320	4,300	4,060	4,000	6,000

17. 貿易 Trade.

輸出入品價額 Total Value of Commodities ex- ported from and imported into Taiwan.	種別 Category.	輸出 Export.	輸入 Import.	計 Total.	輸入超過 Excess of Imports over Exports.	船用品 Ships employ- ed
		Yen.	Yen.	Yen.	Yen.	Yen.
外國 Foreign Countries.		31,632,474	15,430,037	47,062,511	16,222,437	318,383
	內國 Japan Proper.	80,695,474	49,591,563	130,287,037	31,103,911	318,383
計 Total.		112,327,948	65,021,600	177,349,548	47,326,348	318,383

18. 外國貿易ニ關スル出入船舶 Japanese and Foreign Vessels entered and cleared.

出入船舶 Vessels.	種別 Category.	汽船 Steamers.		帆船 Sailing vessels.		計 Total.
		隻數 Number.	噸數 Tonnage.	隻數 Number.	噸數 Tonnage.	
出港 Cleared.		458	622,963	1,067	39,639	1,525
	入港 Entered.	503	698,064	1,067	40,176	1,570

19. 鐵道 State Railways.

線路及運搬具 Line and Rolling Stock.	停車場 Stations.	線路延長 Length of Railways.		運搬具 Rolling stock.		
		英里 Mile.	公里 Kilom.	機關車 Locomotives.	客車 Passenger Carriages.	貨車 Freight Wagons.
		103	327.7	98	250	1,704
乘客 Passengers Carried.	一等 1st Class.	37,204	344,112	6,045,672	6,426,988	2,433,320
	二等 2nd Class.					
貨物 Freight hauled.	手荷物及小荷物 Parcels.					
	大貨物 Freights.					
				8,212,539	1,764,604	3,721,027

20. 郵便、電信及電話 Posts, Telegraphs and Telephones.

通常郵便物 Quantity of Mail.	內國 Japan.		外國 Foreign Countries.	
	引受 Received.	配達 Delivered.	引受 Received.	配達 Delivered.
	39,844,777	49,336,243	238,701	304,663
郵便貯金 Postal Savings.	預入 Deposits.		拂戻 Withdrawn.	
	度數 Number.	金額 Amount. Yen.	度數 Number.	金額 Amount. Yen.
	1,145,907	5,755,275	279,577	4,689,885
內外電報 Telegraphs.	發信通數 Number of Messages sent.		著信通數 Number of Messages received.	
	有料 Chargeable.	無料 Free of charge.	有料 Chargeable.	無料 Free of charge.
	706,189	219,342	925,531	710,657

Table with columns for various locations (e.g., 臺東, 恒春, 澎湖) and numerical data.

4. 人口 Population.

(1) 性別不詳一人ヲ含ム (2) Include sex-unknown 1.

Population table showing categories like 種別 (Race), 性別 (Sex), 地方別 (Prefectures), and 疎密一カ地方 (Island Territory).

Population movement table with columns for 出生 (Births), 死亡 (Deaths), 遷徙 (Migration), 結婚 (Marriages), and 離婚 (Divorces).

5. 教育 Education.

(1) 大正五年三月一日 (2) On March 1, 1916.

Education table listing schools (Elementary, Middle, Higher) and their statistics (Teachers, Pupils, Enrollment).

6. 裁判 Justice.

Justice table showing 民事 (Civil) cases and 裁判 (Judgments) with columns for 受理 (Actions entered) and 處理 (Actions disposed of).

Table for 漁船及漁具 (Fishing boats and gear) and 水産物 (Aquatic products) with columns for 種類 (Category), 數量 (Quantity), and 價額 (Value).

12. 鑛業 Mining.

Mining table listing 鑛產物採收 (Mineral products) and 製茶 (Oolong Tea) with columns for 種類 (Category) and 數量 (Quantity).

13. 工業 Industries.

Industries table listing 粗製糖 (Crude sugar) and 製茶 (Oolong Tea) with columns for 種類 (Category) and 價額 (Value).

14. 賃銀 Wages.

Wages table listing various professions (Carpenter, Tailor, etc.) and their wages by 種族 (Race) and 地區 (Region).

15. 金融 Currency.

Financial table listing 株式會社 (Stock companies) and 銀行 (Banks) with columns for 資本 (Capital), 存款 (Deposits), and 貸出 (Loans).

Table for 郵便 (Post) and 電信 (Telegrams) with columns for 發出 (Issued) and 收入 (Received).

21. 海事 Marine Affairs.

Marine Affairs table listing 航海 (Navigation) and 貨物 (Freight) with columns for 種類 (Category) and 數量 (Quantity).

22. 財政 Finance.

Finance table listing 政府 (Government) and 地方 (Local) taxes with columns for 收入 (Revenue) and 支出 (Expenditure).

23. 衛生 Public Sanitation.

Public Sanitation table listing 衛生機關 (Sanitary Organs) and 傳染病 (Infectious Diseases) with columns for 種類 (Category) and 數量 (Quantity).

24. 專賣 Monopoly.

Monopoly table listing 專賣品 (Monopoly products) with columns for 種類 (Description) and 數量 (Quantity).

25. 官吏 Government Officials.

Government Officials table listing 官吏 (Officials) with columns for 種類 (Category) and 俸給 (Salaries).

26. 日本、英吉利、佛蘭西度量衡比較

Comparison table for 日本 (Japanese), 英吉利 (English), and 佛蘭西 (French) units of measurement.

Table with columns for population statistics: 總人口 (Total Population), 出生 (Births), 死亡 (Deaths), 遷徙 (Migration), 結婚 (Marriages), 離婚 (Divorces). Includes sub-tables for sex (性別) and prefectures (地方別).

5. 教育 Education, On March 1, 1916.

Table of educational institutions: 小學校 (Elementary Schools), 公學校 (Elementary Schools for Formosans), 蕃人公學校 (Elementary Schools for Aborigines), 官立中學校 (Middle Schools), 公立中學校 (Public Middle Schools), 高等女學校 (Higher Girls' School), 國語學校 (School for Japanese Language), 工業講習所 (Technical Institute), 醫學校 (Medical School), 警察官及司獄官練習所 (Training School for Police and Prison Warders), 私立學校 (Private Schools).

6. 裁判 Justice.

Table of judicial cases: 民事 (Civil Cases), 刑事 (Criminal Cases). Includes columns for category, number of cases, and status (settled, remaining).

Table of agricultural products: 製茶 (Oolong Tea), 粗製糖 (Crude Sugar). Columns for Spring, Summer, Autumn, Winter, and Total, with quantity and value.

14. 賃銀 Wages.

Table of wages by occupation and race: 大工 (Carpenter), 洋服裁縫 (Tailor), 木島服裁縫 (Tailor for Chinese clothes), 日傭 (Coolie), 傭 (Man-servant), 婢 (Maid-servant). Columns for Japanese and Formosans across different regions.

15. 金融 Currency.

Table of financial data for various banks: 株式會社三十四銀行 (34th Bank), 株式會社臺灣銀行 (Taiwan Bank), 株式會社三十四銀行臺灣支店 (34th Bank Taiwan Branches), 合資會社嘉義銀行 (Kagi Bank), 株式會社彰化銀行 (Shoka Bank), 株式會社臺灣商工銀行 (Taiwan Shoko Bank), 株式會社新高銀行 (Niitaka Bank).

Table of market interest rates (市場金利) for various banks and locations: 最高 (Highest), 最低 (Lowest).

Table of market interest rates (市場金利) categorized by security: 有抵押 (With Security), 無抵押 (Without Security).

Table of navigation between Japan and Taiwan: 往航 (Outbound), 來航 (Inbound). Columns for number of vessels, charges, and tonnage.

22. 財政 Finance.

Table of government and local taxes: 臺灣總督府歲出入 (Government General Accounts), 地方稅收支 (Local Taxes). Columns for revenue and expenditure.

23. 衛生 Public Sanitation.

Table of public sanitation statistics: 衛生機關 (Sanitary Organs), 八種傳染病 (Principal Infectious Diseases). Columns for various types of diseases and their prevalence.

24. 專賣 Monopoly.

Table of monopoly products: 阿片烟膏 (Opium), 樟腦 (Camphor), 樟腦油 (Camphor Oil), 食鹽 (Salt), 葉煙草 (Tobacco), 刺煙草 (Cut Tobacco), 卷煙草 (Cigarette), 葉卷 (Cigar).

25. 官吏 Government Officials.

Table of government officials: 總督府 (Central Government), 地方廳 (Local Governments), 其外 (Others). Columns for number of officials and salaries.

26. 日本、英、吉、佛、蘭西度量衡比較 (Equivalents of Money, Weights, and Measures, used in this table).

Table of measurement equivalents: 日本 (Japanese), 英 (English), 佛蘭西 (French). Columns for various units like Yen, Rin, Wari, Ton, Kwan, Kin, Momme, Koku, Ri, Mile, Sq. Ri, Kō.