

す。此の宮中消防隊は練習として民間の火災にも出動する處ありしが、大正四年朝鮮總督府令を以て現行の消防規則を發布、消防の費用は府又は面に於て之を負担する事となし、大正十四年地方官官制に伴ひ一部を改正以て今日に至る。

**消防組數及組員數** 朝鮮全土の消防組現在數は組數994組 部數1,289部にして之に屬する職員は以下の如くである。

◇消防組員數一覽表◇

(昭和七年末調)

組 頭	内地人	504人
	朝鮮人	478人
副組頭	内地人	219人
	朝鮮人	589人
小 頭	内地人	1,222人
	朝鮮人	3,041人
	支那人	2人
消防手	内地人	6,916人
	朝鮮人	46,375人
	支那人	48人
總計人		59,392人

之を前年に比較すると組數に於て19組増、職員に於て 557人減となる

**經費** 消防に要する府面警備費は459,541圓にして仁川、平壤、開城、鎮南浦、釜山、馬山、大邱、群山、全州、木浦、新義州、元山、清津の各府邑に常備消防を設置す。

**官設消防機關** 從來京城府に京畿道警察部保安課の出張所たる消防所なるものがあつたが、大正十四年四月總督府地方官官制改正に際し、消防所は之を消防署と改め獨立官廳とした。

即ち京城府に消防署 1派出所 6ありて之が職員數は署長 内地人 1人、警部補 内地人 2人、巡查 内地人 2人、消防手 内地人 100人、朝鮮人 68人、警備費は182,750圓なりとす。

又その機械は自動車ポンプ57台、蒸氣

ポンプ 6台、ガソリンポンプ 146台、腕用ポンプ 1,331台、其他ポンプ 7台、水管車 698台、梯子 1,636箇、嵩口13,430箇である。次に火災死傷人員は以下の如し。職務上の場合…官吏死亡ナシ負傷 44人、人民死傷71人

職務上に依らざる場合…官吏 死亡ナシ負傷 1人 人民 死傷186人

**火災** 昭和七年中に於ける火災状況を見るに火災度數は 4,303件にしてその内譯は以下の如し。

◇火災類別表◇

(昭和七年末調)

(一) 延 燒	795件
不延燒	2,078件
即時消止	1,430件
計	4,303件

(二) 罹災戸(棟)數は 6,390戸、燒失坪數57,278坪にして内譯

(イ) 住家罹災戸數	
全燒棟數	2,566戸
半燒及即時消止	2,499戸
燒失坪數	46,229坪
(ロ) 非住家罹災戸數	
全燒棟數	892棟
半燒及即時消止	433棟
燒失坪數	11,049坪

又火災に依る損害見積額は 2,259,584圓にして之を前年に比較すれば 1,733,622圓の減を示す。

尙火災に依る死傷人員は死亡者79人、7負傷者 223人にして家畜死傷數は死 193頭、傷12頭である。

◇火災原因別表◇

(昭和七年末調)

溫突の不始末	1,528件
竈の不始末	426件
取灰の不始末	390件
弄 火	344件
煙草の吸殻	241件

◇道別火災一覽表◇ (昭和七年末調)

道 名	度 數	棟 數		損害見積	死	傷	家畜死傷
		住 家	非住家				
京 畿	848	1,005	86	590,655	14	71	16
忠 北	157	235	24	78,561	4	10	48
忠 南	264	277	81	42,961	4	19	6
全 北	277	373	146	138,486	4	15	47
全 南	284	317	77	146,033	7	7	16
慶 北	387	453	129	81,511	5	7	13
慶 南	470	559	174	506,989	12	21	6
黃 海	278	316	86	77,790	3	9	8
平 南	410	452	159	168,208	6	30	21
平 北	336	360	158	135,181	4	14	7
江 原	297	365	43	44,872	5	10	9
咸 南	204	266	115	148,070	7	7	6
咸 北	91	87	37	280,266	4	3	—
計	4,303	5,065	1,325	2,239,584	79	223	208

衛 生

**韓國時代の狀況** 往時朝鮮に於ては衛生状態極めて不良にして現代的學識技能を有する朝鮮人醫師殆んどなく、病者は先づ巫女、賣卜等の言に聞き醫療を避けんとするの風習あり、今日に於ても尙その風殘るもの尠ならず。殊に韓國時代の社會的衛生施設に至つては、全然無施設にして飲料水の如き多くは飲用に適せず、従つて朝鮮各地には各種の傳染病常に發生して肺デストマ及十二指腸虫病の如き各地に蔓延して停止する處を知らず、醫療機關としては僅に京城及一小部地方に於て内地人醫師及外國人宣教師醫師の醫療に従事する者があつたに過ぎない。

**醫療施設** 併合以來總督府醫院(昭和三年六月より京城帝國大學附屬病院と改稱)、小鹿島慈惠醫院の外、各道に道立醫院を設置し警察醫及公醫を設けて一般に醫藥の便を與へ、大正八年各道に衛

生技術家を配置し、飲料水改良方法としては諸市街地に水道を施設し又は敷設せしめ、國費の補助を與へて共同井戸の掘鑿を奨励し、傳染病及獸疫の預防或は除穢事業の如き常に勵行して衛生機關の充實と社會衛生の進歩とを圖つた。

現在大學醫院の外、京城醫學專門學校附屬醫院、龍山鐵道醫院、全南小鹿島慈惠醫院各一、道立醫院30、公醫70人を算するに至る。

**藥品取締** (一)藥品 明治四十五年三月藥品營業取締令を發し藥劑師、製藥者、藥種商、賣藥業者の各業務範圍を限定す。大正八年六月朝鮮阿片取締令を公布、同九年十二月モルヒネ、コカイン及其の鹽類取締に關する府令を公布、更に昭和五年三月より專賣局に於て賣藥検査規定を設け、麻藥類の製造賣下を爲す事とす。

(二)藥劑師 藥劑師の他に藥種商を許

可し、薬料需給の圓滑を圖つたが大正五年藥劑師試験規則を發布し、同十四年に朝鮮藥學校を指定し更に昭和五年九月京城藥學專門學校を指定し、以て藥劑師の養成を圖つてゐる。

**飲食物及其他取締** 飲食物の取締に就ては牛乳營業取締規則有害物品取締規則、清涼飲料水及氷雪營業取締、メチール、アルコール取締規則を公布し、總督府及各道に衛生試験室を設置し、之が化學的試験に當らしめて取締を期してゐる。

**痘苗製造** 痘苗は朝鮮總督府獸疫血清製造所に於いて之を製造す。府邑面及警察官署に於て施行する種痘用を無料とし京城帝國大學附屬醫院、道立醫院、藥劑師、藥種商の請求に依り賣下ぐるものは定價を二割減とす。又間島公種痘に對しては特に無料配布を爲し、内地より朝鮮痘病の侵入を防止す。

**牛乳取扱** 朝鮮人は從來牛乳を用ふる事少なく、内地人、外國人に於て需要せらるゝものなるを以て從來何等法規の存するものがなかつたが昨今朝鮮人の需要激増し、營業者數また増加したので明治四十四年該規則を公布した。昭和六年末に於ける搾乳營業者9名、乳牛飼養數1,400頭、同年中の搾取販賣量9,400石である。

**汚物掃除** 汚物掃除に關しては從來各府、面に於て之を勵行し、又春秋二季の清潔方法の如きも既に十數年來警察官の指導に依り今や都鄙共に之を行ひ、便所、井戸、下水の改修も行はれ衛生状態は往昔と面目一新した。

**海港檢疫** 海港檢疫は警察官署の管轄に屬し朝鮮外より來る船舶に對し之を行ふ。檢疫所設置は仁川、釜山、群山、木浦、元山、城津、清津、鎮南浦、新義州、龍岩浦及雄基の十一港あるも、

その設備未だ完からず、防疫上の遺憾少なからず。

**上 水**

(一) 水道 一般飲料水不良なるを以て併合以來國費及地方費補助の下に水道の敷設及模範的公共井戸の掘鑿を行はしめた。現在水道の設備あるは府營水道14邑營23、面營6、計4箇所。

(二) 公共井戸 明治四十三年以降國庫補助に依り掘鑿又は改修する方針を採り大正八年度より財源を與へて地方費に移し飲料水の供給を潤澤ならしめた。

**傳染病豫防**

(一) コレラ 其の流行の歴史極めて古く李朝に入つても大小の流行を繼續し、就中成宗、中宗、正祖の朝には殆んど全滅に亘る流行を惹起し、正祖朝の死亡者のみにて570,979人を出した事がある。併合後に於ても昭和六年迄2箇年間に於て14箇年に亘りコレラ患者發生し、コレラ患者總數44,141人、死亡者57,022人を出したが就中大正八年度には患者16,915人、死亡者11,533人、保菌者1,070人を出し、又大正九年度は患者24,229人、死亡者13,568人、保菌者3,765人を出し此の兩年度に於て費消したる國費372萬餘圓に達した。

鮮内に侵入するコレラはその淵源を上海地方に發し、内地諸港及南滿洲を経て侵入するのが例である。故に總督府に於ては例年コレラ患者上海に發生せし時を以てその第一期として沿海及國境地方民に對して豫防注射を爲すを常とす。

(二) 痘瘡 大正十二年朝鮮種痘令を公布して、種痘強行の結果漸次患者の減少を見たが、滿洲地方に於ける潜在病毒鮮内に侵襲するので、昭和六年中に於ても1,376人を出した。

(三) 赤痢腸チフス 大正十三年豫防令の一部を改正して菌保有者に對する制限

を設け防止に努力して來たが、尙昭和六年中に於て赤痢の發生は1,912人、腸チフス6,615人を算出した。

全鮮における昭和七年中の傳染病發生數は14,243名にして江原道の1,859名が筆頭である。豫防費は國費補助額16,432圓にして京畿道、平安北道が最もその率が大である。

**地 方 病**

(一) 肺チストマ 朝鮮に於る地方病は古來、肺チストマ十二指腸蟲、マラリア再歸熱等種類尠からず。就中分布濃厚にして病害の甚だしいのは肺チストマで、從來土着人間に土疾と稱せられてゐる。大正十年度より全鮮に亘り其の分布状態中間宿主攝食の状況等を調査の結果、病毒濃厚な地方に在つては調査人員對罹病率100人中、82人に達し、國民保健上の重大なる障害を惹起しつゝあるを知り、大正十三年六月府令を以て本病發生の原因を爲す『ザリカニ、モクヅカニ』の採取を禁止した。されど之が生食の弊風久しく、尙時々發生を見る状況であるが、近時著しく減少し昭和六年中發生4529人、湖南地方に最も多い。

(二) マラリア マラリアは各地に散在し京畿、慶北、黄海、平北、江原、咸南の各道にては累年多數患者を發生しつゝあり、分布状況は資料を欠くを以て昭和三年以來尙調査續行中に屬し、昭和六年中の發生患者數138,943人である。

(三) 十二指腸蟲及再歸熱 本病に對しても何等系統的調査及救濟方法を講じた事なし。湖南地方に限られた湖南熱一名十日熱も病源不明忠南の西部及北部ではマラリアに類似したる四日熱流行すマラリアと異なり二日隔日に來襲す。昭和六年十二指腹虫患發生數19,472人である

(四) 猩紅熱及び發疹チフス 猩紅熱は都會地に周期的に流行し、五、六年目に廻つて各都邑を循環す。發疹チフスは京

畿、江原、忠北、忠南、黄海の各道にかけて風の傳播に依つて發生す。

**家畜傳染病** 家畜傳染病中慘害の大なるは牛疫、牛肺疫、口蹄疫、炭疽、氣腫疽の類牛疫、牛肺疫、口蹄疫は接壤滿洲地方に常在し、國境地方に侵襲し時には大流行行を極める事があり。又炭疽氣腫疽は鮮内に常在して毎年各地に續發す。

依て大正四年獸疫豫防令を公布し、同七年農商務省所管の釜山獸疫血清製造所を總督府所管に移し、尙國境重要地11箇所に血清貯藏庫を設置し、昭和五年朝鮮家畜傳染病豫防令の制定を行つた。又昭和七年九月同令施行細則を發布、同十一月一日より實施し舊法の獸疫豫防令を廢止す。

(一) 氣腫疽 従前毎年二千頭内外の發生を見たが防止の結果漸減し昭和六年中の發生は1,388頭。

(二) 牛疫 本疫は滿洲より潛襲するのて國境地方の牛を免疫牛とすべく、大正五年度以降ワクチン注射を施行したので發生漸減少し、昭和四年の如きは發生を見なかつた。然るに五年度對岸密輸入牛より本疫發生し昭和六年中に於て、266頭の發生を見た。

(三) 牛肺疫 本疫は牛の傳染性肋膜炎と稱し大正十一年十月平北熙川郡に發生せるを嚆矢とす。大正十二年府令を以て本疫に對し牛疫同様の取締を爲したる結果發生漸減し、昭和五、六年は發生を見ず。

(四) 口蹄疫 病原は牛疫同様對岸滿洲にして大正八年の如き騒擾事件に依り防疫員の不足に依り34,698頭の發生を見たが、防疫機關の擴充に依り漸減し、昭和元年の128頭を一終期とし、昭和二年には僅に一頭を出したに過ぎず、爾來發生を見ざりしが、昭和六年に於ては936頭の發生を見、更に昭和八年初頭に大發生を見た(牧畜の項參照)

医療機関の擴張

(一) 醫師及齒科醫師 僻地に於ては今尙醫師は稀少で前記醫療機關表に示すが如く、昭和七年末に於て總數僅に 1,909 名にすぎず。之を人口に對比すれば醫師一名に付人口約一萬一千餘名に當り、而もその醫師の多數は都會地に集中せるを以て、朝鮮人の大部分は在來の醫業者たる醫生の診察に待たざるを得ない。之が爲京城醫專に於ては醫師の養成を爲す外大正十二年に於てセブランス醫學專門學校を指定し、更に毎年二回醫師試驗を施行して普及を圖り同十三年五月京城帝國大學に醫學部を設置し昭和五年三月慶北道立大醫學講習所及平南道立平壤醫學講習所(昭和八年に醫專に昇格)を指定したが朝鮮内に於ける醫師の普及は最も急務に屬す。齒科醫師は昭和七年末 557 名に過ぎず、齒科醫師の要望最盛の今日之では到底その要求に應ずることが出来ない。入齒營業者を許可して之が不足を補充しつつあるが同營業者は専ら技工に従事し醫術の素養なきを以て、大正十年六月齒科醫師試驗規則を公布し、更に同十四年二月齒科醫師規則第一條の規定に依り、京城齒科醫學校を指定し、齒科醫師の充實普及に努力して居る。併し一般醫師及齒科醫師の普及は容易でないの邊陲の地に於ては醫術及齒科醫術の經驗を有する者に地域及期間を限り、醫業又は入齒營業を免許してゐる。

(二) 公醫 都市に於ては内地人移住し増加に伴ひ、漸次醫療機關の充實を見るも、僻地では僅に道立醫院の巡迴診療に依るに過ぎざるを以て、大正三年四月公醫制度を布き、全道に 137 名の醫師を配置し主として民間診療を爲さしむると共に各官廳の衛生事務に従事せしめてゐる、現在定員 215 名、1 人當り年 1,500 圓を給し尙將來も増加の必要を認められてゐる。

(三) 醫生 醫生に二種あり、一は大正

二年十一月公布の醫生規則に依り朝鮮人にして本則公布前二年以上醫業に従事したる者に対して、永久に醫術の開業を免許したもの、一は醫生に就き三年以上醫業を修得したる者に対し地域を定め五年以内の期限を附して其の開業を免許したる者である。朝鮮人は主として此の醫生に依り醫業を受くるを以て、右は朝鮮に於ける重要な醫療機關の一で之に醫術を教養せしむるの必要を認め教育規程を發布し公醫を教師として醫生の教養を行はしめてゐる。

(四) 産婆 從來朝鮮人にして産婆を業とする者なく、一般に分娩に際しては他人の介補を嫌忌してゐたが、近時漸くその效用を認むるに至つた。内地人産婆は漸次數を増加するも多くは都會地に開業し僻遠地に於ては殆んどその影を見ないので、京城帝國大學醫學部附屬病院及び大邱、平壤、咸興の各道立醫院等に於て之が養成を爲すと共に各道に於て産婆試験を行ひ増加を圖つて居る。

(五) 看護婦 醫院の増加に伴ひ看護婦の需要漸次増加して來たので、資格を限定し且業務上の取締を爲すの必要を認め、大正十一年正月看護婦規則を制定し内鮮その資格を共通とし、産婆と共に各道立醫院に於て養成を爲す外各道立醫院を施行し増加普及を圖つてゐる

(六) 種痘施術生 種痘普及の爲に明治三十二年各道に種痘認許員を設置し、その素養ある朝鮮人には男女を通じて之を認許したが古來朝鮮婦人は男子に近接を忌むの風習あるを以て、内地人に對しては特に婦人にのみ許した。尙大正十二年朝鮮種痘令公布に伴ひ、從來の種痘認許員を種痘施術生と改稱した。

医療機関調 昭和七年十二月末現在に於ける醫療機關數を調査するに

官立	4
公立	42
私立	85
合計	131

官廳奉職	461人	(自宅診療を爲す者を含む)
開業醫師	1,409人	
其他計	9人	
内譯		
内地人	885人	
朝鮮人	1,001人	
外國人	23人	
(イ) 醫師		
官廳奉職	28人	
開業醫師	528人	
其他計	1人	
(ロ) 齒科醫師	557人	
(ハ) 醫生	4,374人	
(ニ) 限地醫業者	272人	
(ホ) 産婆	1,485人	
(ヘ) 看護婦	1,771人	
(ト) 其他	191人	
入齒營業者	1,907人	
種痘施術生	726人	
按摩業者	833人	
灸術業者	314人	

道別醫師數一覽表

(昭和七年十二月末日現在、官廳醫に於て自宅診療者は開業醫欄に太書す)

道別	人別	官廳醫	開業醫	其他	計
京畿	内地人	117	167	—	284
	朝鮮人	52	158	2	212
	外國人	—	3	2	5
忠北	内地人	5	8	1	14
	朝鮮人	3	21	1	25
外國人	—	—	—	—	

忠南	内地人	13	32	—	45
	朝鮮人	4	29	—	33
	外國人	—	—	—	—
全北	内地人	19	27	—	46
	朝鮮人	4	40	—	44
	外國人	—	1	—	1
全南	内地人	30	44	1	75
	朝鮮人	9	44	—	53
	外國人	—	1	1	2
慶北	内地人	24	44	—	68
	朝鮮人	8	54	—	62
	外國人	—	1	—	1
慶南	内地人	23	103	—	126
	朝鮮人	4	65	—	69
	外國人	—	3	—	3
黄海	内地人	11	13	—	24
	朝鮮人	5	89	—	94
	外國人	—	1	—	1
平	内地人	31	30	—	61
	朝鮮人	16	124	—	140
	外國人	—	5	—	5
平北	内地人	13	12	—	25
	朝鮮人	12	95	—	107
	外國人	—	2	—	2
江原	内地人	9	8	—	17
	朝鮮人	5	47	—	52
	外國人	—	—	—	—
咸南	内地人	14	44	—	58
	朝鮮人	2	71	—	73
	外國人	—	2	—	2
咸北	内地人	25	25	—	50
	朝鮮人	3	36	1	40
	外國人	—	1	—	1
計	内地人	334	557	2	893
	朝鮮人	127	873	4	1,004
	外國人	—	20	3	23
合計	461	1,450	9	1,920	

医療業者累年表

年次	醫師	醫生	齒科醫師	入齒營業	産婆	看護婦
昭和元年	1,450	4,877	246	177	987	786
昭和二年	1,517	4,829	290	177	1,407	938
昭和三年	1,622	4,699	338	190	1,122	972

ノ	四年	1,645	4,680	366	199	1,180	977
ノ	五年	1,749	4,594	416	197	1,288	1,120
ノ	六年	1,791	4,472	489	202	1,295	1,261
ノ	七年	1,909	4,374	557	191	1,517	2,238

◇道別病院数一覽表◇ (昭和七年末調)

道別	官立	病 院					計
		公 立		私 立			
		道立	其他	内地人	朝鮮人	外國人	
京	畿	3	3	2	33	3	47
忠	北	—	1	—	—	—	2
忠	南	—	2	—	2	1	5
全	北	—	5	—	2	—	7
全	南	1	3	1	2	—	11
慶	北	—	3	1	2	2	11
慶	南	—	2	3	4	—	10
黄	南	—	2	—	—	—	5
平	南	—	2	—	—	—	3
平	北	—	4	—	1	3	11
江	南	—	3	—	—	—	4
成	南	—	2	2	4	1	11
成	北	—	3	—	—	1	4
計		4	33	9	51	11	131

◇道立醫院診療患者比較表◇

區別	昭和六年	昭和七年	増減
收價患者 { 入院 院外	242,612 798,547	260,152 845,531	増 17,540 ノ 46,984
施療患者 { 入院 院外	38,159 135,330	41,001 152,540	ノ 2,842 ノ 17,210
計 { 入院 院外	280,771 933,877	301,153 998,071	ノ 84,576 ノ 172,415

◇道立醫院診療患者表◇

院 別	(昭和七年度)		大 田	山 州	全 原	南 光	順 天	濟 州	邱 東
	收價患者	施療患者							
仁 川	18,915	1,956	29,852	1,389					
水 原	19,054	4,818	55,909	12,199					
開 城	21,523	3,851	37,350	8,502					
清 州	24,779	4,212	8,682	922					
公 州	11,568	2,000	60,615	7,288					
			14,362	3,545					
			11,779	2,712					
			140,521	18,665					
			13,631	4,273					

金 泉	22,297	6,370
馬 山	27,569	4,499
晋 州	24,515	5,703
海 州	40,949	5,427
沙里院	31,090	7,379
平 壤	124,159	21,918
鎮南浦	44,856	2,826
新義州	43,057	3,522
義 州	12,790	1,982
楚 山	9,419	2,212
江 界	21,925	4,186
春 川	25,663	9,102
江 陵	18,859	6,158
鐵 原	12,855	7,186
咸 興	58,364	2,785
惠山鎮	6,466	557
羅 南	42,290	6,889
城 津	14,698	5,641
會 寧	30,433	2,708
間 島	23,967	9,172
局子街	8,122	786
合 計	1,105,683	193,541

妊産婦保護施設 (一) 財産機關保護施設として特に擧ぐべきものなし一般財産婦の普及に就ても漸く人口一萬に付0.7人、女子一萬に付1.3人の割合である。

都鄙別に其の分布を見れば 府に邑於ける財産婦數…産婆數の7割分を占む。 農村……………産婆總數の2割8分(367人)

之を樺太臺灣に比すれば朝鮮より遙に充實して、昭和五年に於ては樺太は人口一萬に付8.3人、女子一萬に付18.2人で臺灣は人口一萬に付3.3人、女子一萬に付6.8人

(二) 妊娠及分娩に依る女子死亡率 朝鮮に於ける最近五ヶ年間の妊娠及産に依る女子の死亡平均は千に付17.3の割合と

なり、内地のそれより約倍に近い。殊に朝鮮婦人に於て割合が著しい。而して斯る現象は由來朝鮮婦人が一般に育兒衛生智識に乏しく且異常産の場合の外、醫師又は財産婦の措置を欲せざるに依るが、他面妊産婦保護に關する社會事業が從來比較的閑却されて來つた事と一般財産婦の普及が甚だ不充分なる事に原因する。故に朝鮮に於ては財産婦養成機關の充實と朝鮮人産婆の普及及各地巡迴産婆の設置を急務とす。

◇妊産婦保護施設一覽表◇

道名	財産婦分布状況				財産婦養成機關ノ状況		
	府	邑	面	計	公立	私立	
							卒業生
京畿	313	7	40	360	3	2	公 <sup>204</sup> 私 <sup>155</sup>
忠北	—	5	11	16	2	—	—
忠南	—	47	19	66	—	—	—
全北	14	52	26	72	3	—	013
全南	21	52	63	136	—	—	—
慶北	53	8	24	95	1	—	013
慶南	61	23	8	92	2	1	公 <sup>85</sup> 私 <sup>15</sup>
黄海	—	35	29	64	—	—	—
平南	95	2	22	119	1	—	11
平北	16	12	57	65	—	—	—
江原	—	17	21	38	—	—	—
咸南	44	29	59	112	1	—	71
咸北	14	33	18	55	—	—	—
合計	631	302	367	1,300	13	3	公 <sup>500</sup> 私 <sup>210</sup>

備考 卒業生欄中○印ヲ附シタルモノハ卒業生數不明ニ付産婆試験合格者數ヲ撰記ス

### 社會問題・社會事業

#### 社 會 問 題

**社會階級の趨勢** 朝鮮人の社會が永き封建的階級制度の殻を破つて漸く自由競争的近代の社會形態に移り始めたのは、李朝の最末期即ち日韓併合を中心とする其の前後からである。爾來廿數年、貨幣經濟は擴大し資本主義的制度的進展に伴つて社會各般の生活様相及び生活觀念は次第に變化し、殊に中産階級に於てはそれが著しく従つて新舊思想の衝突を現出して居り、別して家族關係等に於いては急變を起し、往時に就いて豫想だに出来なかつた事象をさへ呈してゐる。而して自己の經濟生活を時代的波長に充分合せ得ざる人々は、上中流階級を通じて没落を餘儀なくされ、僅に有力な親族等を頼つて生活を續けてゐる例が相當に多い。又大衆の知識は當局の種々な施設にも拘はらず、未だ充分に發達を示さず、且つ自から向上を圖る意力に乏しい。一方地方に於いては土地兼併の趨勢に依り中小地主等の没落、小作農の流離があり、しかも未だに往時の階級的權勢を空しく誇つてゐる者もある。要之朝鮮人の社會は全體的に觀て生活形態も生活觀念も共に、新舊の錯綜愈よ激しく依然過渡期にある譯である（農村問題の項及び工業の項中工場勞銀を參照）。

**往時の階級** 既往朝鮮の封建的階級としては兩班、中人、常民、賤民の四階級があり、社會は劃然として此の四階級に區別され、冠婚葬祭、衣食住、言語等すべて嚴重な差別が設けられてゐた。  
 (一) 兩班…李朝時代に宮仕へした役人即ち文班及び武班（正一品より從九品まで）の一族。儒學關係の文班は權威を誇つた。更に士班とは兩班の後裔で、長く

地方に住居して任官せぬ者を云ふ。  
 (二) 中人…醫業、天文關係及び外交關係に従事した者及びその一族。  
 (三) 常民…内地に於ける往昔の平民にほぼ相當するもので、下級吏員、農商工に従ふ者總てを稱した。  
 (四) 賤民…公賤（官奴婢、官妓、驛卒、獄卒等）と私賤（婢僕、白丁、俳優、娼女等）に分け、下賤民として扱はれた。特に獸類を扱ふ白丁は最下賤民と稱せられてゐた。其後一部地方人に依然たる差別觀念あり、それを打破すべく大正十二年慶南晉州に白丁の徹底解放を目的として、衝平社が組織され思想團體として働きかけた。

而して階級制度の通弊として上位の階級にある者は有能無能を問はず榮位を世襲し、常民は學識才腕あつても登用されず終生雜役に追はれてゐた。然るに明治廿七年井上公使の勸告で李朝に於ても所謂甲午の改革を行ひ、兩班、中人、常民は法律上同等の權を得奴隸は廢止する等の發令を見、更に明治三十年李太王が改革を行つて兩班の特權を廢し、官吏登用の障壁を撤して四民同權とした。更に日韓併合で王族及び、公族、朝鮮貴族を朝鮮人の法律上に於ける特別階級とし王族及公族は皇族の禮を以て遇せられ、朝鮮貴族は華族の待遇を受くる外、一般人民の階級は全然打破された。依つて現在では民籍上にも、兩班常民などの名稱は全く存在しないが、併し地方等では上記の如く、永年の弊習たる階級觀念を脱却して居ない所が多い。

**家族問題** 由來朝鮮の家族生活は凡ゆる階級を通じて極端に老人尊重主義

で、何事も老人を中心として處理されて居り、同時に親たる者は子に對して經濟權を有してゐる。蓋し李朝初期以來朝鮮では儒教殊に朱子學が壓倒的に社會を支配した結果、孝悌の道が徳の最大なるものとせられて、各人は一般に幼時より父母への絶體服従を腦裡に刻まれてゐるのである。而して朝鮮では隱居や別居の制度がなく、且つ早婚等の爲に、一般の家庭では祖父母以下多數の家族が戸主を中心として、同一家屋内に住んでゐる。しかも古來男女の別は極めて嚴重であり、従つて夫婦の間でも必ず居室を別にしてゐる。

又朝鮮では極端に家門を尙び、同一祖先より出たものは何處までも一家族であると云ふ觀念を抱き、その全員は尙大となるが、一門中に宗家があつて系圖を保管し、十年又は廿年目に加除訂正を行ひつゝ家系と祭祀の繼續を圖つてゐる。従つて今でも一族中で立身出世せる者は、平素見知りもせぬ者まで困窮したと訴へて來れば、一族と云ふ名の下に飽まで庇護せねばならぬのである。かかる家庭や一族と云ふ嚴重な家族制度は、時に自由な空氣を求むる若き青年子女にとつて大なる桎梏となり、従つて近來は從來に見得ざりし種々な家庭的悲劇を生ずる事が屢々ある。

◇朝鮮人の姓…朝鮮人の姓を集むれば490（昭和七年調）普通なもの88、最も普通的なものは、金、李、朴、崔、趙、申、尹の七姓に過ぎない。

**早婚** 朝鮮古來の弊風たる早婚に關しては、國勢の項に既に一部記述したが現行法に依る婚姻可能の年齢は勿論男滿十七歳、女滿十五歳であるに拘らず、早婚者はその跡を絶たず、依然相當な數に上つてゐる。（42頁の表を參照）。而して其の理由は先づ早冠（男子が一人前になる式を冠禮と稱し冠禮は婚約後に行ふ）を競ふ男子の早婚を第一とし、以下の如

き歴史的原因をも有するものである。  
 (一) 王子結婚前に當つての未婚女子の禁婚令、(二) 高麗朝以來の支那への貢女餘弊、(三) 養婦と孀婦の弊、(四) 内位を重んずる結果の結婚範圍の狹隘は限定…同本同姓、異姓同根、各階級間、各黨派間等は皆禁止、(五) 婦女を財物視せる結果の餘弊。

而して早婚に依る生理的風教的惡影響を根絶すべく當局は努力し、平安南道では婚約者の中等學校入學を拒否する方法を校長會議で決定した程である。蓋し年長の妻に依る若年夫の殺戮犯行の如き、早婚が生める特殊犯罪である。

**失業問題** 多少の消長起伏ありとは云へ、近年世界の列國はなべて經濟不況に喘ぎ、従つて各國は一樣に大量の失業者を出して居るが、朝鮮に於ては昭和七年中各都市の職業紹介所に現はれた都會に於ける失業者數は一般部は約4萬であり、實數はそれ以上に上ると推定される（後述の職業紹介所の項を參照）

而して朝鮮の首都京城に於ける昭和八年六月卅日現在（京城府廳調査）の失業者總數は7,312名であり、七年度調査同期に較べて263名の増加である。而して俸給生活者の失業者は194名増加し、日傭労働者は31名を減少、その他の労働者は300名減少で、總觀するに知識階級の失業者數が大である。

◇京城府方面カード細民調査表◇  
 （昭和七年十月十五日現在）

方面別	計	
	戸 數	人 口
東部方面	747	3,254
北部方面	996	4,438
西部方面	1,085	4,802
南部方面	517	2,016
龍山方面	1,283	5,601
合計	4,268	20,111

備考 詳細は京城府の部門中、社會事業の項參照

◇京城府失業者數表◇ (昭和七年六月末現在)

但し200圓以上の月給者、自營業者、學生、任意不就業者、女子及び外國人は除外す。

奉給生活者	計			失業率	
	内地人	朝鮮人	計	内	外
	398	3,008	3,846 (3,252)	0.07	0.23
日傭労働者	140	1,745	1,885 (1,916)	0.07	0.31
其他の労働者 (擔車、車夫等)	60	1,522	1,582 (1,882)	0.23	0.19
	(括弧内は去年の數)				

次に昭和八年五月十五日の總督府調査に依れば同年春の官立専門學校卒業生中就職希望者は内地人290名、朝鮮人144名で、同日までの就職者は内地人168名、朝鮮人71名である。又私立専門學校卒業生中就職希望者は日本人71名、朝鮮人290名、同日までの就職者は内地人41名、朝鮮人129名で、就職率は七年度に比すれば若干増加してゐる。即ち内地人側は5割1分、朝鮮人側は4割4分の割であるが之は内地の同種學校の同期日で就職率に比し遙かに高度である。尙京城帝大その他もほぼ同様の就職率であり、その後期日を経る毎に就職者は増加してゐる。兎に角知識階級の失業は内地及び歐米諸國程ではなくとも年々の失業者の累積は大いに憂慮される處である。その他農村の一般的疲弊農村に於ける人口過剰や土地兼併に依る小作人の遊離、内地間島への移住、中少農の没落等に關しては、農村問題の項で述べた如く、當局も極力防止策に盡してゐる次第である。

**文化問題** 言迄もなく朝鮮が、近代文明の光に浴し、新教育制度に依つて新時代の科學藝術に接し得たのは、僅々二三十年前の事である。その後爲政當局及び民間でも極力文化の向上開發を期し、

教育の普及に努力したが地理的經濟的に制約されて未だ地方大衆に徹底せず、最近の推定に依れば全鮮の文盲者は約80%に達する如くである(内地は8.5%、米國は6%)。従つて地方下層大衆には迷信が深く染み込んで居り、災害疾病、不幸等を到る處無數に存する鬼神に依る崇りと考へ、巫女及び盲人に鬼神退去の祈禱を乞ふ。それが爲に巫女の勢力は絶大となり、全時に一方では傳染病等の猖獗を齎らす次第である。又幸福を祈る祈禱には、雨祈りと子祈り(子供の多きを家運増進とす)があり、何れも盛んに行はれてゐる。更に脆弱な幼兒を無事に育つべく子賣の風習があり、近時は生活難に因る棄兒が多くなつた(警察の部門参照)。その他迷信に原因する災害は限りがないが、單に無智に基づく災害の端的な例は夏の夜暑氣を避けて鐵道線路に睡り、その儘轢死する者の相當數に達する事である。而して無智に因る、貧弱な耕作法は次第に改良されたが、當局は更に進んで無智に因つて生ずる。凡ゆる災厄と貧困を除去すべく、學務局を中心にして極力文盲退治に努めてゐる。又大都市の浮浪少年、土幕民等は既に整理せられてゐる。朝鮮人の體育問題中最近注目を惹きつゝあるのは、子女の發育狀態であるが

内地人子女に比してその不健全な理由は一部學生を除いては運動が不足し、又營養觀念その他衛生思想の不十分なことであらう。

**内地在住の朝鮮人** 現在内地に在住する朝鮮人の數は官廳の統計に依ると卅四、五萬となつてゐるが、事實は優に五十萬を突破してゐると云はれてゐる。過去十數年以前に於ては一部學生を除き一般労働者の在住する者は極めて少く、多くは農閑期を利用して出稼ぎに來り農繁期には歸郷する所謂季節的労働者が大部分で内地にその儘止つてゐる者は極めて少かつた。大正十二三年頃迄は内地に永住する目的で殘留する者は比較的少かつた。然るに大正十二三年頃から永住的渡航者が漸次増加し、多い時には一ヶ年五萬五千餘名の渡航超過を示すと云ふ狀態である。此傾向は依然止まず今日尙増加の傾向を辿りつゝある。現に東京府下に住居する朝鮮人に就いて見ると、大正二年には僅か五百餘名に過ぎなかつたのが本年五月末には三萬五千餘と算せられてゐるが實數に於ては五萬を超過してゐると云はれてゐる。

斯くて狂務省あたりでも如何にしてこの種在住朝鮮人の問題を解決するかについて熱心な調査研究をなしてゐるが、東京府社會局方面に於ては夙に各種の救済施設をなし之が保護救済に當つてゐる、一方在住朝鮮人問題に於ても内地の有志と協力し種々の團體を組織して、只管その保護指導の任に當ると共に情操俗習の向上發達を圖り以つて内鮮融和に力を致しつゝある。目下警視廳下に於る此種團體は凡そ七十有餘の多數に達するが、其多くは内鮮融和の美名に隠れ、己が私腹を肥さんとする所謂職業的内鮮融和業者にして眞に在留同胞の保護救済に任じてゐるものは極めて少數である。これら諸團體のうち代表的なものは以下の如くである

(一) 相愛會 朴春琴氏等の創立する處

で東京本所柳島に大きな會館を營んで多數労働者を宿泊せしめてゐる。(二) 大同協會 井上角五郎氏を名譽會長、田川大吉郎氏を會長に戴き實際は副會長の申定漢氏が切廻してゐる。目下東京市荒川區南千住一の九に會館を營んでゐる。

(三) 東光一新會 武藏野多摩川の砂利採取労働者の共助機關として金潤秀氏の創立に係り丸山鶴吉氏等を顧問とする。

(四) 内鮮婦人會 眞の内鮮融和は第二の國民内鮮兒童の慈育からをモットーの下に、氣の毒な朝鮮人同胞兒童の爲、その教育を行つてゐるもので、校舎は豊島區雜司ヶ谷に在り落合女史が、校長として専ら努力してゐる。

(附)六衆の生活様式及實相

(一) 食 朝鮮人の食物は内地人と略ぼ同じく、主食物は米、麥、粟、大豆、小豆等等にして、米若しくは粟又は米と麥粟と小豆、若しくは大豆等を混食して用ひてゐる。しかしながら一年を通じ米のみを常食するものは極めて少く大部分は米、粟の混合したものを常食としてゐる。近年生活難のものが多い爲めに、雜穀を以て主食物を補ひ、なほ各種穀物の混合も出來ずして、麥の收穫期に於ては麥のみを食ひ、米の收穫期には米のみを食ふといつたやうに、各その作物の出來作を以て食ひ繋いでゐるものが少くないのである。また米、麥を地味その他より借入れ、辛うじて收穫期までの露命を繋いでゐるものも多いのである。朝鮮に於ては旱水害の如き天災の頻々として襲ひ來る關係上、普通農家は毎年五月前後には一般に穀物なく、麥は未だ熟せざる時(之を春窮、又は七窮、麥嶺と謂ふ)であるから、下級農民は食物のない爲めに、野生草木の若芽、葉及び根を採取し、これをそのまま、或は大豆の粉、雜穀類を少量混合し、煮て常食するものがあり、なほ麥糠の精選したものをも常食すること

がある。一般作物不作の場合には蕎麥を播き、その收穫期により僅に命を保ちつゝ翌年の收穫期を待ち、或は他地方へ出稼、又は流浪することもあり、山地帯の農民には、木の實、草の根等の救荒植物を用ふるものも少ないのである。甚だしきものになると、京畿道に於てさへ或る種の土に草の芽などを入れて、煮て喰つてゐるものがあるさうである。最近の新聞に據ると、不景氣の爲め漁村の生活難は一層深刻となり、咸鏡南道遮湖地方の漁民は、海藻の汁を攪りながら僅に露命を繋いでゐるといふことである。

副食物は大根、白菜、蕃椒、蒜、葱等の類を普通とし、蓬茸等の野生植物或は初春期には草木の若芽等をも食するが、一年を通じて漬物を絶たず、沈菜と稱する白菜、大根の漬物は、四季三食ともに膳に上り、また酒の肴にも用ひられる。食用肉としては如何なる種類のものも用ふるが、魚類の生食は概して嗜好されない。干魚、明太魚、干鱈、貝、蟹等は廣く用ひられてゐるが、中流以上の家庭を除きては、これを四時常食とするやうなものは殆んどなく、食用肉としては牛を主とし、豚、鶏をも用ひ、又は犬の肉を食ふ慣習があり、一般農民は正月と盆に多く獸肉を食用するやうである。

(二) 衣 朝鮮人の在來服は上衣と下衣より成立し、上衣は袷、綿入(襦衣)單(赤衫)等にして、何れも筒袖である。長さは胸までを普通とするも、婦人のものは一層短く、乳房を覆ふ位のものである。左襟と前身頃の胸に長き廣幅の紐をつけ、右胸脇にて結び餘端をさらりと垂れるものである。下衣は袷、綿入(袴)單(袴衣)にして、上は腰紐にて括り、裾口を足頭に纏ひ「襪」の上より紐にて括るのである。周衣は襦衣の上に着る衣にして形は筒袖の長着に似、脇入が廣く下方に振がり長さは脛まである。着方は襦衣と同様にして周衣は内地の羽織に

相當し、通常禮服として外出には必ず着用するものである。以前は禮服の制ありて周衣の上に着たけれども、漸次廢せられ、今日は祭禮の如き場合に式服として用ひられてゐる。

衣服の地質は木綿、麻、絹等にして、地色は多く白物を使ふも、上衣周衣には黒、鼠、茶、水色等を用ふることもあり、一般に白色を尙ぶが汚れ易く、これが洗濯に非常なる時間と努力とを要して不經濟なる關係上、昨今は色物を追々用ふる傾向があり、地方によりては白衣廢止の運動を盛んに興してゐる所もある。

女子は下衣の下に普通二枚乃至三枚の細き股引を穿き、その上に裳を纏ふ。裳には袷、單(普通)ありて色物を用ふるが、他は多白く白地である。上衣は男子よりも短きものにして、地質もまた同君であるが色合は概して華かなもの多く一般に濃厚なものを喜ぶ風がある。周衣は男子の服制であるが近年は女子も着用するものが増えて來た。この外、馬掛子(冬期上衣の上に重ねて着るもの)背子(上衣の上に着る冬季の老人の着物)女子は腹巻(上衣と裳との間に巻くものにして、普通は綿入の幅一尺内外長さ六七尺の帯様のものがある)を用ひ、なほ附屬品には吐手、囊巾あり、吐手は腕貫に類し、袷、綿入、毛皮は防寒用、夏用のものは藤、又は馬尾にて、編みたもので、袖口に汗の染むるを防ぐものである。囊巾は即ち巾着にして、内には金錢、擗寸、小刀等を入れ、革匣といふのは紙製又は布製にして、刻煙草を入れるものである。何れも腰に吊し、その外眼鏡をも腰に佩ぶるものがある。

寢具には覆布團、敷布團あり、敷布團は木綿又は絹を被とし、内に厚く綿を入れるものにして、幅三尺内外、長さ五、六尺のもの、覆布團は敷布團より綿入れ稍薄く、大さ約三倍ある。覆布團の薄いのは温突を使用する關係にして、夏季は

麻の袷、又は單のものを用ふ。以上は中流以上のことにして、上流の家庭は絹のものを用ふるが、下流の家庭は寢具のなきものが多い。

(三) 住 住宅の建築方式は木造の平屋建が多く、外側は土と石とを一緒にして壁を塗り、内壁は土のみを塗り、室内は紙を張り、屋根は普通葉葺である。如何なる家にも一室乃至數室の温突を有し、温突の床下は數條の火坑を築きその上に板石を並べて床となし、その床に土を塗りにて平にし、更にその上に幾重にも紙を張り、最後には油紙を張りて絶対に煙の洩るゝを防ぐものである。焚口に燃料を投じ置くときは、火氣が火坑を通じ煙突に逃れ行く際、石床を暖め、室内の温度を適當に保たしめるものである。家屋構造は外舎と内舎に區別し、外舎は中門の外に置きこれを舎廊と稱し、男子の居室に

して客室にも充て、傍らに婢僕の居室を設けたものもある。内舎は中門の内に入りて、内庭を控へ、婦人の居室とし、その傍には厨房、庫間(物置)等あり、内舎の温突は普通房と越房を有し、その間に板の間を置き大廳と稱し、食事の用意夏時の食事、女子の裁縫、成は慶弔の儀式を行ふ所となつてをる。これは中部及び南鮮地方の住宅様式であるが、西部及び北部地方の寒氣の激しい地方に行くとこの大廳と稱する板の間を設けてないのが普通である。尤も生活の程度によつて斯くの如き間取を有しないものゝ多いことは言ふまでもない。即ち貧民にありては温突一間、二間位の小住宅に住んでをる者が尠からず、北鮮地方に行くと、人家の中に牛舎を設けてをるものが普通農家の住宅様式である。

社 會 事 業

註 政治、財政中の關係諸項及び産業中副業の項等を参照)

概説 思想の悪化といひ、犯罪の増加と云ふも、共に生活難に基因する事は論を俟たぬ處であり、従つて又統治政策の基調も朝鮮多衆衆の生活安定施設にある事元よりである。而して社會教化及び改良事業防貧救恤事業、福利施設、職業輔導等は所謂社會政策中の最も直截なるものであり、總督府でも施政當初から之

等の事業の發達改善に努めてゐる。即ち救恤及び慈善に關する事業は先づ明治四十三年總督府内務部地方局地方課の擔當する處となり、後社會趨勢に伴ひ大正十年内務局に新しく社會課を設立して獨立し、而して昭和七年學務局に移管同局社會課の所管となつて今日に到つた。

社會課管掌事務 (但し社會事業關係)	庶務係	人事、文書、物品、豫算、勞働保護、職業紹介、失業救済、小資貸付、其の他福利施設
	保護係	賑恤救護、行旅病死入救護、軍事救護、兒童保護、方面委員、濟生院、感化院
	教化係	思想善導、地方改良、生活改善、青少年團體、青年訓練所、社會教育、體育、學校財產、經學院、明倫學院、圖書館、教化團體、講習講演
豫 算	經常部	感化院 費 52,042圓 濟生院 費 79,597
	臨時部	感化救済及地方改良 51,479圓 事業獎勵補助

(社會事業關係)	職業輔導費	31,378	職業紹介事業補助	6,460
	社會教化施設費	28,279	公營質屋補助	13,324
	圖書館費	40,605	勸業共濟組合補助	47,461
	計	202,201	社會教化事業補助	48,250
			經學院補助	9,052
(昭和7年度分)			社會教育施設補助	22,123
			社會事業補助	40,375
			計	238,497

以上ノ外社會課ノ一般人件費事務費ハ總督府費ヨリ支辨セララルモノナリ  
 社會事業基金 { 恩賜罹災救済基金 415,000圓 恩賜助恤資金 1,155,000圓  
 { 行政病人救済基金 317,757圓 計 1,867,757圓

◇朝鮮社會事業一覽表◇ (其の一) (昭和7年)

	育兒事業	託兒事業	兒童健康相談事業	貧兒教育事業	特殊教育事業	感化教育事業	青年訓練所	社會教育事業	人事相談事業	職業紹介事業	授産事業	簡易宿泊所	公衆市場	公衆食堂	公衆浴場
京畿道	8	1	2	2	2	1	7	6	2	3	0	3	5	—	—
忠清北道	—	—	—	—	—	—	2	1	—	—	—	—	—	—	—
忠清南道	4	—	1	—	—	—	3	—	—	—	—	—	—	—	—
全羅北道	1	—	—	—	—	—	4	1	—	—	—	—	—	—	1
全羅南道	3	—	1	—	—	—	8	2	—	—	1	1	—	—	—
慶尙北道	3	—	—	1	—	1	4	3	—	1	—	—	1	—	—
慶尙南道	—	—	—	3	—	—	8	2	—	3	2	1	6	1	2
黃海道	—	—	—	—	—	—	1	—	—	—	—	—	—	—	8
平安南道	2	—	—	1	1	—	2	3	—	1	—	1	3	—	1
平安北道	1	—	—	1	—	—	—	1	1	—	2	—	—	—	2
江原道	—	—	—	—	—	—	—	—	—	—	—	—	—	—	2
咸鏡南道	1	—	—	—	—	1	3	1	—	1	—	—	2	—	—
咸鏡北道	—	2	—	—	—	—	4	—	1	—	—	—	1	—	—
計	23	3	4	7	3	3	47	20	3	9	8	6	20	1	16

◇同 上◇ (其の二)

	公設理髮所	公設洗濯場	公設質屋	小額生業資金貸付事業	公設住宅	窮民救助事業	災害救護事業	軍事救護事業	救療事業	慰安事業	養老事業	隣保事業	方面委員	開放者保護事業	助成機關	聯絡機關
京畿道	2	2	2	1	2	6	1	2	8	—	2	2	5	2	1	1
忠清北道	—	—	—	1	—	1	—	—	3	—	—	—	—	—	—	—

忠清南道	—	—	—	1	1	1	—	—	2	—	—	—	—	2	—	—
全羅北道	1	1	2	1	—	2	—	—	3	—	—	—	—	2	—	—
全羅南道	—	1	2	2	1	2	—	—	7	1	—	—	—	3	—	—
慶尙北道	—	1	1	1	1	1	—	—	6	—	—	2	—	3	—	—
慶尙南道	—	1	1	1	1	3	—	—	6	—	—	1	—	3	—	1
黃海道	—	4	—	1	1	—	—	—	6	—	—	—	—	3	—	—
平安南道	—	—	2	1	—	4	—	—	4	—	2	—	—	2	—	—
平安北道	—	2	1	1	1	—	—	—	7	—	2	—	—	1	—	—
江原道	—	2	—	1	—	2	—	—	3	—	—	—	—	2	—	—
咸鏡南道	—	2	2	1	—	2	1	—	4	—	—	—	—	2	—	—
咸鏡北道	—	—	1	1	1	2	—	—	5	—	—	—	—	1	—	—
計	3	16	14	14	9	26	2	2	64	1	6	5	5	27	1	2

新恩賜救療事業

昭和七年の朝鮮の状況は經濟界の不況と昭和六年江原或南北の三道に亘り農作物に甚大の被害を受けたのに加ふるに、七年夏期は南鮮六道に相當激烈なる旱害を受け一般民衆の疲弊殊の外猛烈にして、當時推定細民窮民實に九十萬の多きに達せんとする状況であつた、長くも、天皇陛下は此の朝鮮民衆の窮乏に深く御軫念あらせられ、昭和七年八月二十日拓務大臣に對し爾今三箇年間毎年金75,000圓を賜はり農山漁村窮民救療の資に充てしむるの御沙汰を賜はつた。當時東京に滞在中の今井田政務總監は恐懼措く處を知らず御召に依り宮内省に出頭之を拜受致したが、天恩鴻大眞に感激の外なく朝鮮總督府は聖旨を奉體して企畫したのが、以下の如き諸事業であり、而も着々として進捗實施されてゐる。

(一) 救療計畫 救療事業は之を恩賜救療施設と稱し、朝鮮全道を對象として官立病院又は公營を存置する地方と然らざる地方とに區分し、

(イ) 前者の地方…主として外來診療券を發行し之により最寄の病院又は醫師に付適切なる救療を受けしめる。

(ロ) 後者の地方…初年度に於て各面二箇の救急箱を設置し次年度以降は之が内容藥品の原料補充を爲すと共に經費の許

す範圍内に於てその増設を圖り、以て普遍的救療の徹底を圖る事と爲す。

(ハ) 重症患者…以上の診療券及救急箱の施設により救療し得ざる患者に對しては入院料を交附して最寄の病院、匪業醫等適切なる醫療機關につき救療を施す。而して

1, 救急箱の調製は財團法人朝鮮社會事業協會をして之を實施せしむる事とし總經費93,707圓を交付し救急箱 4,224箇(一面二箱として2,112面分)を調製せしむべく企畫したので、社會事業協會は聖旨を奉體致して朝鮮總督府衛生課長、川口技師其の他衛生課員數名に協會事務を囑託し、之等の諸氏が専ら救急箱の調製に努力する處があつた。

2, 外來診療券は總經費 1,500圓を各道地方費に分配補助し、同時に出来る限り道地方費よりも經費を出させて窮民救療の徹底を期する事にす。而して右41,500圓の分配標準は官公立病院又は公營の存置なき面一ヶ面に對し百圓を基準として配分補助す。

3, 入院救療費の總額は21,640圓で、之も外來診療券費同様各道地方費に分配補助し、出来る限り地方費よりも相當の經費を支出せしめて、救療の徹底を期せしむ。之が分配補助の査定標準は全鮮の窮民數を 876,283人と推定し、窮民百



人に付8人の要病者あるべしと推定し、更に右要病者中入院加療を要する重病人は要病者100人に付3人と推定する時は、全鮮を通じ2,400人となるので、救療者一人平均20日間治療を要すると認め入院一日一圓を見積り、之が所要経費42,080圓中初年度は十月一日より実施し、その半額21,040圓を分派補助す。以上列記の諸施設に要する總経費は156,247圓を要しその財源は恩賜金75,000圓と國費1,247圓を以て之に充當す。

而して外來診療券に依り救療並に入院救療は既に七年十月一日より全鮮一切に實施し、窮民も 聖恩の恵みに浴しつゝある。

**御下賜金拜受團體** 皇室録事の項で記せる如く昭和八年の紀元の佳節長き邊りでは、社會事業奨勵の思召を以て朝鮮各地の社會事業團體六十七團體に對し、金一封御下賜の御沙汰があつた。聖慮深遠、皇恩の渾大なるに、宇垣總督以下恐懼感激し總督は各道知事をして二月十一日の佳節に、全鮮一齊に傳達式を舉行したが、光榮の御下賜金を拜受した團體は下の如くである。

◇御下賜金拜受團體表◇

所在地	團體名
京城府	財團法人和光救園
同	京城佛教慈濟會
同	財團法人鎌倉保育園京城支部
同	天主教會孤兒院
同	財團法人京城保育院
同	財團法人朝鮮社會事業協會
高陽郡	財團法人京城救護會
同	救世軍育兒ホーム
仁川府	仁川天主教堂附屬孤兒院
京城府	向上會館
同	財團法人保壽會
水原郡	水原聖公會孤兒院
開城府	財團法人開城大成會

高陽郡	明進舎
京城府	京城東部醫保館
仁川府	仁川佛教慈田院
利川郡	財團法人善隣會
京城府	韓鎭達財團乳兒健康相談所
同	財團法人京城養老院
	忠清北道
清州郡	清州博仁會
	忠清南道
公州郡	財團法人公州慣業院
同	同民會公州救濟院
大田郡	財團法人大田自護會
公州郡	鷄龍豐德院
瑞山郡	瑞山孤兒救濟會
大田郡	大田佛教慈濟會
	全羅北道
全州郡	財團法人全州有終會
同	全州邑行旅病人收容所
	全羅南道
麗水郡	麗水ビーターワルフ病醫院
木浦府	財團法人木浦成美會
光州郡	財團法人光州有隣會
高興郡	小鹿島慈惠醫院病者慰安會
求禮郡	求禮弘濟院
木浦府	木浦共生園
光州郡	光州佛教慈光會
	慶尙北道
達城郡	財團法人朝鮮扶植農園
同	大邱病醫院
大邱府	慶北救濟會
同	天主教修女院附設女子孤兒院
同	財團生人大邱常成會
金泉郡	財團法人金泉尙善會
大邱府	大邱警察署少年保護所
	慶尙南道
釜山府	釜山病醫院
同	財團法人釜山共生園
同	釜山轉成會
馬山府	馬山福壽會

昌原郡	鎮海立正慈救園
	黃海道
海州郡	財團法人海州濟美會
〃	海州結核療養所
瓮津郡	釜浦漁業者無料診療所
	平安南道
平壤府	平壤保護會
〃	財團法人平壤孤兒院
〃	平壤佛教廣濟會
〃	平壤私立盲啞學校
〃	財團法人日本育兒院平壤支部
〃	平壤痲瘋救濟會
〃	平壤養老院
	平安北道
新義州府	財團法人新義州自制會
宣川郡	宣川昌信養老院
〃	財團法人宣川大同孤兒院
義州郡	義州天主教公教養老院
	江原道
春川郡	春川邑行旅病人救護所
鐵原郡	鐵原邑行旅病人救護所
	咸鏡南道
咸興府	財團法人咸興博仁會
	咸鏡北道
清津府	清津行旅病人救護所
〃	清津私設託兒保護院
鏡城郡	羅南行旅病人救護所

**罹災救助御下賜金** 朝鮮に於ても非常天災に際してはその度毎に被害の程度に應じて御内帑金の下賜があつて、救恤の資に供せられた事は併合以來昭和五年まで、廿四回に及び、合計金224,300圓に達し、半島人民の常に恐懼感激してゐる處である。

**恩賜賑恤資金** 大正四年即位大禮に際し御内帑金20萬圓を下賜せられたので之を基金として爾來より生ずる利子を以て老幼不具醫疾又は疾病等に依り生業を営むこと能はず而も親戚故舊の扶助を受くるの途なき者に對し、救助を爲

し廣大なる恩澤に浴せしめてゐる。本資金の賑恤に依る被救助者数は年々増加するの傾向あり、而も朝鮮現下の社會狀態より考察せば救助を要する窮民少からざるを以て、昭和二年二月御大喪に際し下賜せられたる346,200圓及昭和三年十一月御大禮に際し下賜せられたる34,620圓を更に本基金に編入し尙毎年度歲計剩餘金は一部支拂資金として翌年度に繰越するものの外全部之を基金に編入せる結果現在基金總額111萬圓に達し昭和五年十二月末日に於ける被救助人員は902名に達した。

**施藥救療** 窮民の救療に就いては、京城帝國大學附屬醫院及び道立醫院をして之を行はしめ、醫院所在地外の僻遠の地に對しては道立醫院をして巡回診療を行はしめてゐる。又恩賜財團濟生會の寄附に依つて施行するものもある。  
 ◇濟生會 は慈善救濟を目的とする内地所在の財團法人で大正三年朝鮮に於ける窮民救療基金として帝國4分利公債7萬圓を朝鮮に配當寄贈し爾來本府は之を道立醫院特別資金とし之より生ずる利子を毎年道立醫院に配付し、同院は豫め施療券を發行し之を面又は警察署に配付して窮民に交付し、公醫若は其の他の開業醫等に委嘱して其の救療を行はしめ、以て一般窮民の救療を行ふの外、痲患者治療の爲特種の藥品を製造して施藥して居り又各道に於ても地方費を以て夫々窮民救療の施設を行つてゐる。

兒 童 保 護

(一) 梗概 兒童保護の施設としては本府直轄のものに濟生院及感化院あり民間有志者宗教團體に於て經營する施設中、主なるものは孤兒養育の救養を目的とする育兒事業で本府及各道に於ては此等の事業に對して補助金を交付し、其の指導奨勵に力を致し今や日を逐うて其の振興

を見んとしてゐる。

(二) 濟生院 本院は明治四十五年の創立に係り従來朝鮮醫院及濟生院特別會計の下に特に下賜せられたる恩賜金の利子及政府支出金を主たる財源として施設經營せられたるも、大正十四年三月二十八日附法律第十九號を以て朝鮮醫院及濟生院特別會計は大正十三年度限り之を廢止せられ之に屬した資金及債務は朝鮮總督府特別會計に歸屬した。昭和六年度に於ける本院の豫算は八萬五千餘圓で國費を以て經理せらる。

本院は養育及盲啞の二部に分ち前者は孤兒の教養を爲し後者は盲啞者の教育に従事す。

(イ) 養育部 本院創始以來昭和六年三月迄取扱ひたる孤兒の救助人員は 1,137 人にして昭和六年三月末現在の孤兒人員は 282 人。此等の孤兒は概ね朝鮮人で朝鮮の現状に鑑み將來農民たらしむる目的を以て其の私養を施し、特に附屬農場を設置して教科修了者中適當なる者を之に收容す。尙部内には六年程度の學校を附設し初等程度の教育を施してゐる。

(ロ) 盲啞部 は昭和六年三月末現在生徒數盲本科生33人、啞本科生67人、合計100人で修業年限を盲本科は三年、啞本科は五年とし卒業後何等の制限若は義務を附することなく其の教育方針は専ら實用に重きを置き各科に適切なる技術の教習に努め、以て修業後の獨立自活の途を得しむるを期し、盲生には鍼治按摩、啞生には洋服裁縫を課せり此等は既に十數回の卒業生を出し、中には自己の生活を支持し得るのみならず更に家庭の生活を助くる者がある。

(三) 感化院 朝鮮に於ても不良兒教化の爲感化院設立の必要を認め大正十二年八月二十八日朝鮮總督府感化院官制を制定せられ同年九月三日感化院令公布され之に伴ふ感化院規則を發布し同年十月一日朝鮮總督府永興學校の名稱の下に感鏡

南道文川郡明孝面松田灣舊永興灣海軍防備隊所在地に設立し同年十一月三十日より數回に亘り百五十四名を教養し昭和六年三月末現在生徒内地人六名、朝鮮人七十一名、計七十七名を收容し各自の教育程度に稽へ普通學校に準じ學級を編成し一面實科として土木、農業、漁業の三科を修得せしめ將來自活の道を講ぜしめんとしてゐる。

福 利 施 設

(一) 住宅供給 市街地に於ける住宅拂底の實情に鑑み京城、木浦、大邱、釜山、清津、新義州、公州及び海州で、公營住宅を建設し、低率の家賃で貸與してゐるが、その住宅數は昭和五年末で 496 戸である。

(二) 公設市場 現在公設市場を有するは、京城、群山、大邱、釜山、馬山、平壤、元山、清津、木浦、仁川、順天、咸興、及び羅南で、昭和七年末の市場數は 20 店舗數は 100 餘一ヶ年の賣上高約 500 萬圓

(三) 公益質屋 市街地に於る労働者及び下層者に対する保護金融施設として昭和五年以來各都市に設けたもので、昭和七年末には全鮮に 14 箇所が設置された

いま昭和七年上半期中の八箇府(京城府、木浦府、大邱府、平壤府、釜山府、新義州府、咸興府、清津府)に於ける公益質屋成績を調査するに貸付資金總額 17 萬圓にして、貸付資金に於ては新義州府、咸興府、清津府の各 1 萬圓を除けば其の他は各 5 圓宛である。貸付制限を見るに 1 口に付京城府 5 圓を最少とし清津府の 20 圓が最高で、其の他は各 10 圓宛である。一世帯に付ては釜山府の 20 圓を最高とし、京城府の 20 圓が最低であり其の他は各 30 圓宛である。貸付利率を見るに大邱府、元山府、咸興府は月各 2 分以内で其他は孰れも 1 分 5 厘で、流質期限は一般に 4 箇月である。また質物は家具が斷然多く次いで裝身具、衣類の順である。

◇公益質屋流質及缺損歩合表◇

公益質屋名	自昭和六年十二月 至昭和七年五月		七年度上半期に於て 流質したる貸付元金		流 質 歩 合 %
	貸付口數	貸付金額 圓	口 數	金 額 圓	
京城府(東)	8,895	30,937.30	210	632.90	2.05
同 (西)	6,692	18,678.30	234	522.80	2.80
木浦府	2,434	21,122.10	81	357.70	1.78
大邱府	2,516	12,704.70	72	182.10	1.43
釜山府	4,619	21,888.30	684	2,709.90	12.38
平壤府(北)	2,745	11,856.66	365	1,590.10	13.41
同 (南)	949	4,897.25	106	453.20	9.25
新義州府	3,497	18,372.20	124	550.95	29.99
元山府	2,178	13,295.80	113	415.10	3.12
咸興府	1,807	11,782.55	58	334.50	2.84
清津府	2,229	17,626.07	431	3,359.61	19.06
合 計	39,571	182,151.98	2,478	11,108.86	6.10

◇公益質屋職業別利用者數表◇ (昭和七年上半期)

公益質屋名	労働者	給料生活者	小 工 業 者	小商人	農業者	其 他
	人	人	人	人	人	人
京城府(東)	982	1,913	240	2,159	—	3,234
同 (西)	505	2,313	114	1,744	—	2,484
木浦府	579	482	255	2,737	211	487
大邱府	167	456	220	1,014	—	1,065
釜山府	1,218	678	556	2,198	173	1,020
平壤府(北)	764	349	153	1,150	78	1,098
同 (南)	249	292	112	406	13	580
新義州府	1,548	412	35	1,453	116	102
咸興府	85	149	130	782	228	308
元山府	309	302	99	1,037	76	65
清津府	445	413	241	699	28	473
合 計	6,851	7,759	2,159	15,359	923	10,717

(四) 簡易宿泊所 昭和七年末に現在で京城に 3 箇所、仁川、平壤、釜山に各一箇所宛。

(五) 簡易食堂 昭和七年末現在で釜山に一箇所。

(六) 共同浴場 昭和七年末現在で群山

平壤等に都合 16 箇所。

(七) 共同洗濯場 昭和七年末現在で群山、木浦、大邱等に都合 11 箇所。

(八) 公設理髮場 昭和七年末現在で 3 箇所、群山、平壤その他各々一箇所宛。

(九) 勸農組合 農村問題の項参照。

職 業 紹 介

(一) 沿革 朝鮮には従来土地、家屋、金銭の仲介を業とする者(福徳房)はあつたが、民間に於て職業紹介等の仕事に従事する者はなかつた。朝鮮に於ける公益職業紹介事業は大正二年財団法人京城救済會が釋放者保護の目的より、之を職業紹介を開始したるを濫觴とし、大正九年以來、漸次主要都市に紹介所の設置を見るに至つたが、次で總督府に於て昭和二年より社會課に職員を増置し、鮮内に於る労働者の需給關係を調査し、各道と聯絡をとり、之を紹介事業に着手したる外、釜山に常時職員を駐在せしめ漫然内地渡航者の鮮内就職斡旋に努め、更に昭和三年度以降各道に労働者紹介及保護指導事務擔任職員を増置すると共に、公設職業紹介所に補助金を交付し、以て事業の助成指導を爲し漸次職業紹介所の設置普及を圖つてゐる。而して昭和七年末に於ては、京城、仁川、釜山、平壤、清津、大邱、新義州、咸興、宣川外二箇所にあり、他に私設が三箇所。

最近打續く財界不況の結果は、失業者及窮民益々増加の傾向あり、依て是等窮民救済の目的を以て、昭和六年度より八年度迄三箇年間に亘り6,500餘圓の巨費を投じ、全鮮に亘り道路、治水、港灣水道、下水、砂防等の各種工事を實施し以て、勞銀撒布に依り窮民の生活難の緩和を圖り、併せて地方開發に資しつゝあるが(昭和七年末現在使役延人員20,378,240人支拂賃銀11,334,928圓)其の後不況益々深刻を加へ、就中農村の疲弊は小農の窮乏を招來し、本事業のみにては到底多數の窮民を救済すること困難なるを以て、更に時局應急救済工事として2,66

0餘萬圓を以て、昭和七年度より三箇年間各種工事を施行して、兩者相俟つて勞銀撒布に依り窮民救済の萬全を期しつゝあり。

(二) 七年中の事業概況 イ、補助金交付 本年度に於て本府より補助金を交付したるもの左の如し。

京城府 職業紹介所	1,874圓
仁川府 同	308圓
大邱府 同	260圓
釜山府 同	89圓
平壤府 同	909圓
新義州府 同	606圓
宣川邑 同	168圓
咸興府 同	448圓
計	5,520圓

ロ、農業労働生紹介 下關市昭館を通じ福岡縣遠賀郡農會其の他の依り普通學校を卒業したる貧困子弟にして勉學の意思なき思想着實なる労働本位の朝鮮人農業労働生99名を選抜斡旋したが右は前記農會所屬の篤農家に嫁せしめ内地の進歩せる農法を實地に付習熟せしむると同時に、之が収入を以て家計を援助し雇傭期間二箇年満了後は郷土の爲農事改良上貢獻する所あらしむるもで先方に於て相當の好評を博してゐる。

◇全鮮職業紹介所成績表◇

(昭和七年)	
一般紹介	日傭紹介
求 人 數 22,129人	186,757人
求 職 者 數 43,103	194,737
就 職 者 數 14,085	186,314
求職者數に對する就職者數の割合	33% 96%
備考	E傭紹介に於て紹介件數を就職者數と看做す

◇一般職業紹介累年表◇

區 別	昭和二年	昭和三年	昭和四年	昭和五年	昭和六年	昭和七年
求 人 數	8,224	10,026	11,329	16,328	18,140	22,129

求 職 者 數	15,356	17,091	20,973	28,816	36,002	45,103
就 職 者 數	5,449	5,100	6,330	9,293	11,253	14,085
求職者數に對する就職率	35%	30%	30%	32%	32%	33%

◇日傭労働紹介累年表◇

區 別	昭和二年	昭和三年	昭和四年	昭和五年	昭和六年	昭和七年
求 人 數	6,080	9,272	13,768	7,511	49,553	186,757
求 職 者 數	8,012	5,815	13,180	8,353	53,901	194,737
就 職 者 數	4,362	4,963	11,587	6,653	49,376	186,314
求職者數に對する就職率	54%	35%	88%	80%	92%	96%

◇一般職業紹介内鮮別表◇ (昭和七年)

内 地 人	求 人 數	求 職 者 數	就 職 者 數	求 職 者 數 に 對 する 就 職 率
朝 鮮 人	4,842	8,613	2,361	27%
計	17,287	34,490	11,724	34
計	22,129	43,103	14,085	33

◇一般職業別紹介成績表◇ (昭和七年)

職 業 別	求 人 數	求 職 者 數	就 職 者 數	就 職 率
工 業 及 鑛 業	1,411	3,157	1,003	32%
土 木 及 建 築	581	1,655	473	29
商 業	5,558	12,749	3,503	27
農 林 業	77	321	45	14
通 信 運 輸	332	1,926	192	10
戶 内 使 用 人	11,990	17,099	7,029	45
雜 業	2,180	6,196	1,240	20
計	22,129	43,103	14,085	33

◇道別日傭労働紹介成績表◇ (昭和七年)

區 別	求 人 數	求 職 者 數	就 職 者 數	求 職 者 數 に 對 する 就 職 率
京 畿 道	6,555	6,801	6,543	96%
京 城 府 職 業 紹 介 所	635	752	623	83
和 光 救 護 會 職 業 紹 介 所	2,490	2,490	2,490	100
京 城 救 護 會 職 業 紹 介 所	2,879	2,879	2,879	100
仁 川 府 職 業 紹 介 所	551	680	551	81
全 羅 北 道	2	10	2	20
群 山 警 察 署 人 事 相 談 所	2	10	2	20
慶 尙 北 道	23,607	26,585	23,607	89
大 邱 府 職 業 紹 介 所	23,607	26,585	23,607	89

慶 尙 南 道	55,380	56,624	55,380	98
釜 山 府 職 業 紹 介 所	47,622	48,776	47,622	98
慶 南 共 愛 會	7,314	7,414	7,314	99
釜 山 府 勞 働 共 濟 會	444	444	444	100
平 安 南 道	124	128	124	97
平 壤 府 職 業 紹 介 所	124	128	124	97
平 安 北 道	1,494	1,721	1,494	87
咸 鏡 南 道	98,936	102,629	98,936	96
咸 興 府 職 業 紹 介 所	98,936	102,629	98,936	96
咸 鏡 北 道	—	—	—	—
總 督 府 社 會 課 釜 山 出 張 所	659	229	229	100
計	186,757	194,737	186,514	96

**社會教化事業** 社會教化又は社會教育事業は從來より種々施設して來たが表目社會教化費と銘打つて豫算に計上して積極的にやり出したのは昭和七年度を以嚆矢とす。即ち之は總督府の新規事業とも云ふべくその施設概要を示せば以下の如くである。

(イ) 巡回講演社會教化上學識經驗深き内鮮人數十名を本囑託として鮮内各地に派遣し、親しく民衆と接して機宜の講話を爲さしめ國民更生の精神を鼓吹思想善導、民力涵養の道に資せしむ。

(ロ) パンフレット刊行頒布 民風作興生活改善常識涵養を目的とする小冊子を刊行一般に頒布、その主なるものを擧ぐれば色服と斷髮、朝鮮の郷約、起てよ民衆、自力更生を目指して、等の如し。

(ハ) 青年團體の誘導助成 (前述)

(ニ) 婦人教養事業の奨励 (後述)

(ホ) 郷約事業の助成 古來朝鮮には郷約なるものはあつて李朝の中葉よりよく巷間に普及發達し地方の民心を支配して地方改良、隣保相助、民風改善の中心をなしてゐた。之は學者として爲政家として古今に偉名を馳せたる、李栗谷、李退溪の兩派儒が宋の國呂氏の創定に係る郷約を移し行つたのが濫觴で、今日の所謂社會事業の根本をなしたものであり、民心に深く喰入つてゐるものであるから、之を復興して奨励を加へ一般に實施す。

(ヘ) 民心作興の施設 大正十二年の詔書を奉戴すべく下賜の記念日たる十一月十日を起點として全鮮一齊に精神作興運動を開始し色々の催くしを行ふ。

效果は主として此等青年の堅實なる精進努力に俟つ所が多いので總督府でも青年團體の誘導に就ては特に力を入れてゐる。

(三) 朝鮮の婦人は從來殆どその人格認められず男子の附屬物視せられて居たが婦人の地位向上は先づ婦人自身の教養を高めるにあるので、總督府は此方面の施設に補助金を支出する事になつた今回補助金を與へられた婦人團體の施設は生活改善、色服の奨励托兒所の經營、料理編物機業の傳習、夜學會、節米貯金、結髮改良等を主とす。以上の趣旨で補助金を交付されたものは、青年團78、優良部落及び地方改良團體38、婦人團體2である。

**優良部落、青年、婦人團** 總督

府では前述の社會教化費で昭和八年の紀元節當日に全道に亘り優良部落、地方改良團體、青年團體の産業施設並に體育施設、婦人團體の事業に對し奨励助長の意味を以て補助金を交付した。

(一) 優良部落及地方改良團體に對する補助金は從來も交付し來つたが八年度は民心作興、自力更生の大旗の下に目覺しく種々の運動が起されて居る折柄、非常

に重要な意を含むものであつて、此等の部落なり團體なりが一つの地方改良及社會教化網となつて全般に効果を及ぼし生活改善、産業振興、迷信打破、家庭及社會教育の振興、社會事業施設等有ゆる方面に亘り所謂地方改良の實を擧げ自力更生を目指して模範部落の建設に邁進しつゝあるものである。

(二) 青年團體の統制に關しては、昨年九月政務總監の名に於てその根本方針が示され、團體の向ふべき目標が定つたのであるが先づ勤勞好愛、社會奉仕の精神を涵養し力を生産方面に向けしめやうといふ意味から農漁村の青年團體に對しては其の産業施設に補助金を與へ、都會地の青年團體に對しては運動競技に依つて體力の増進を圖ると同時に明朗快活なる情操を養ひ、規律節制ある生活に導く爲その體育施設に補助金を與ふることとした。

今回補助金を受けた、地方青年團體の施設事業の主なるものを擧ぐれば、共同耕作地及共同作業場の建設、副業の奨励風紀改善、色服及斷髮の勵行、禁酒禁煙郷土調査、早婚廢止、農業及畜産の改善共同販賣、備荒倉庫の設置、堆肥奨励、勤儉貯蓄、道路及橋梁の改修其の他各方面に亘つて居るが今日の社會改良や自力更生の効果は主として此等青年の堅實なる精進努力に俟つ所が多いので本府でも青年團體の誘導に就ては特に力を入れて居る。朝鮮の婦人は從來殆ど其人格を認められず男子の附屬物視せられて何等教養の機會等にも恵まれて居なかつたが最近女子教育の普及と婦人自身の覺醒とに依つて漸次其の地位が家庭的にも社會的にも認められんとする趨勢になつて來たとは喜ばしいことであるが婦人の地位向上は先づ婦人自身の教養を高めるので本府ではこの方面の施設に補助金を支出することになつた。

◇社會教化施設補助團體表◇

京畿道  
(一) 青年團體産業施設の部  
新村、東幕、洪範、霞城、福川、興農青年會

(二) 青年團體體育施設の部  
京城府聯合青年團

(三) 婦人教養施設の部  
福浦、長山、上池洞、岩谷、舊場里、吾道里各婦人會  
忠清北道

(一) 平北里、霽月農兩青年團、北下里青年修養團

(二) 清州青年團

(三) 秀城村主婦會、水津婦人團、長贊里婦人節約増産會  
忠清南道

(一) 鷄龍中堅、車明、城歡、内洞校各青年團。

(二) 忠清南道體育協會

(三) 末尾にあり

全 羅 北 道

(一) 鴻山勸農、新基里振興、梨木里振興、松川里振興、内洞里振興、屯德里振興各青年團

(二) 全州振興青年團

(三) 全州婦人教養會、松川里、弓四里屯德里各婦人會

全 羅 南 道

(一) 月田農友團、善池青年農事改良組合、秀陽、鹿門、羅山、細技各青年會、

(二) 木浦聯合青年團

(三) 津上面旨元里主婦會、蔚田婦人會、桃山婦人會、月溪里婦人振興會、靑龍婦人會

慶 尙 北 道

(一) 大邱、慶州、靑松各青年會、龜尾相和會、浦項、永川、金泉各青年團

(二) 金泉青年團

(三) 鳳山洞、水亭、茂溪、林堂洞各婦人會、彦下改正組合、院洞、塔邱兩婦人會

慶 尙 南 道

- (一) 釜里正進團, 月嶺, 草田, 竹林, 健永各青年團
- (二) 釜山府聯合青年團
- (三) 釜里婦人勤勞團, 新泉里婦人勤勞團, 官坪, 中橋婦人會, 華明女子青年會, 下德婦人會

黃 海 道

- (一) 美山青年團, 清溪, 馬山洞, 長佐各農村, 遂安青年團
- (二) 海州體育協會
- (三) 蔚峙婦人節儉矯風會, 漏川婦女勤儉貯蓄會, 鄉校里主婦會, 新串農村婦人會, 九山婦人振興會

平 安 南 道

- (一) 龍岡, 江南, 肅川, 順安, 中和各公立普通學校同窓青年團
- (二) 平安南道體育協會
- (三) 章峴女子青年勉勵會, 中和婦人會, 保坪洞緊密同盟婦人會, 新倉婦人會

平 安 北 道

- (一) 古城, 外南, 大德里, 厚昌, 下端青年團
- (二) 平安北道體育協會
- (三) 義州婦人夜學會, 臥松婦人會, 車鰲里婦人節制會, 南坪洞, 明文婦人會
- (一) 開東明德寧洞, 開東明德梧岱, 開東明德鐵原, 開東明德伊川, 開東明德寧越, 開東明德楊口各青年團
- (二) 江原道體育協會
- (三) 末尾にあり

咸 鏡 南 道

- (一) 壽巷里, 廣川里興産青年團, 蓮山青年團, 普明青年會, 下車書農村青年團
- (二) 咸興體育協會
- (三) 玄興里婦人力行會, 柳亭里, 新豐里婦人會, 豐浦里婦人組合

咸 鏡 北 道

- (一) 麻田洞, 莊大, 明松各實業青年會

(二) 清津聯合青年團

- (三) 明川, 富寧, 三峰各婦人會, 忠清南道婦人政養施設, 葛山里婦人振興會, 三角里婦人勤勞組合, 胎封里婦人貯蓄會, 烏致院里第七區振興會婦人部, 江原道婦人政養施設, 鶴谷, 月松里, 階巖, 原川里東魁洞, 法周里各婦人會

◇地方改良事業補助團體及部落表◇

京畿道 達田里共助會, 新谷里共助會, 大德農友會, 忠清北道 雙樹里向上會, 松山里松岫部落, 綜合指導模範部落, 忠清南道 白岩里第一區振興會, 西亭里振興會, 同山里振興會, 全羅北道 屯德里振興會, 梨木里振興會, 滋農里振興會, 全羅南道 小龍里振興會, 錦城振興會, 沙川里月川洞, 慶尙北道 下谷洞部落振興會, 屏玉洞, 加道辰村振興會, 慶尙南道 道川里部落振興會, 葦山里, 黃海道 九月洞勸農獎勵會, 圓山里興風會, 斗福里興風會, 平安南道 三峰里瓦洞模範部落, 蓮塘里島内部落, 石洞振興會, 平安北道 瓦仁洞指導部落, 朝陽洞間站指導部落, 仙興洞約, 江原道 雲井洞振興會, 明波里農村振興組合, 北雙里矯風會, 咸鏡南道 玄興里農村振興會, 細淵里模範部落, 咸鏡北道 雲谷洞優良部落, 下檜洞優良部落, 清津有隣會,

癩 豫 防 事 業

(1) 患者概況 朝鮮に於ける癩患者は最近の調査に依れば, 其の數8千餘人に上つてゐるが, 猶隠れたる患者を加ふれば實に1萬を超過するであらう。然るに現在收容せらるる者は官立療養所たる小鹿島慈惠醫院に700人, 其の他の三私立療養所に1,750人, 合計僅かに250人を出でず, 其の他の多數の患者は, 依然として社會に容れられず, 或は自宅に籠居し或は各地を放浪し, 殆んど醫療を受くこと能はず, 空しく病勢の長進に委し懊惱の裡に悲惨極りなき生を終らんとするの實狀に在るのは, 寔に同情に堪へざ



り香なか豊 觸感な新清

# 頭腦を明晰ならしめ 疲勞を迅速に恢復し

神經衰弱 性器機能  
障害等にも偉大の生  
物學的作用ある骨髓  
ホルモンと骨質成分  
とを補血強壯劑ブル  
トリーゼに配合せるも  
のなり

貧血症・老衰防止・腺病質  
神經系疾患・生殖機能障害  
藥癆腫瘍・ビタミン缺乏症  
結核諸疾患・骨髄發育障害  
小兒發育期・外科手術前後  
妊娠産褥期・重病恢復期  
用量 一丁四錠 一日三回

### 廉低價藥

百八十錠入 金一圓  
三百六十錠入 金一圓八十錢  
一千錠入 金四圓五十錢



# 血と肉と 骨を造る ネオブルトリーゼ錠 骨髓ホルモン鐵製劑

町修道阪大 店商吉友瀧國 社會式株  
城京・京東・店支

咸興府軍營通り一丁目

菓子製造  
卸小賣

## 風月堂

電話三六六番

咸興府本町一丁目

度量衡器  
計量器

## 中村時計店

電話長二一五番

金千代醸造元

# 齋藤酒造合名會社

男子の意氣その儘  
のブリウブラック  
女性の  
お好みにしつくり  
のコバルトブリウ

濃い書良!



# ワグナーインキ

大阪ワグナーインキ本舗

理農博士 岩崎重三氏著

## 最新刊 日本探鑛法

◇菊判特製函入  
◇紙数三〇〇餘頁  
◇定価金三圓五十錢  
◇送料金三十三錢

理農博士 岩崎重三氏著

## 金

訂正第二版  
◇菊判特製函入  
◇紙数三三〇餘頁  
◇定価金三圓八十錢  
◇送料金三十三錢

工學博士 山田復之助氏著

## 鑛山の開發と經營

訂正第二版  
◇菊判特製函入  
◇紙数三〇〇餘頁  
◇定価金三圓五十錢  
◇送料金三十三錢

本書は斯界の權威岩崎博士が「金」其の他の有用鑛物の探鑛方法と其原理を何人に解りよく博士獨特の流暢の辭を以て詳述せる新著である。筆を本邦金の鑛床、鑛石等より説き起して金鑛の露頭、鑛定法等に論及し其探鑛方法を説きつゝ進んで鑛山價値決定に迄を詳述し、更に金以外の各種有用鑛物の探鑛法に解説の歩を進め、種々の金鑛物より石炭、石油、粘土、火山灰等の探鑛方法等皆歴然として之を掌に指すが如く最も興味深く解説せられた良著である。殊に本書の誇りとする所は「滿家の金鑛」と「滿家の地質と探鑛」の二章の記事と、詳細なる日本地質圖及び滿家地質圖の二大附圖を添へ得たこと等は、本邦に於ける此の種の書籍中獨り本書に於てのみ持つ榮譽であつて讀者と共に最も慶びとする處である。

岩崎博士が金及石炭とに於て世界的の大家たる事は今更言を勞せざるところなり。本書は博士三十餘年間に亘る金研究の大成である。先づ筆を經濟章より起して、内外に於ける金の歴史を述べてその經濟的價値を詳述し、第二鑛床章に於ては金鑛業の徑路を尋ね鑛石中の金粒形狀を考査し、鑛床章に於ては金製煉の方法と其原理を詳述し鑛山章に於ては現今本邦に於ける有數なる諸金山を解説せり。更に今第二版發行するに當り各種の統計表を改めると共に、滿家の金鑛と其探鑛につきて二章を増加す。而も此等の各章中何れも例を本邦の金山に取りて最近の新事實に立脚したれば、凡そ金鑛業の關係者、金山の發見に焦慮しつゝある士には最も適切な手引となり、また經濟方面に關係する人々に對しても無二の参考書である。

鑛業成功の要諦は經營者が技術を認識し技術者が經營を理解するにある從來邦語の鑛山書は多く鼓瀟なる技術的説明に止り經營の實際に觸れたものは稀である。本書は斯界の權威者たる著者が此缺陷を補はんが爲めに學術の骨とし經驗を肉とし多年の鑛業を傾けて經營と技術の中道を懇切に叙述したものである。内容豊富、記述簡明、挿畫亦清新にして適切、何人にも鑛山經營の原則と技術の要領を得せしめて遺憾がない、今や經濟困難に當り地下に秘められたる鑛山の開發は一日も忽忽に付し難きの秋、鑛山投資家、金融家、技術家及專業家は勿論、苟も鑛業に志する一般素人筋にも取て此空前の指導的良書を讀し。

東京市日本橋區本橋一丁目 内田老鶴園  
東京市東區東橋一丁目一六四 振替東京一四一六  
電話 浪花一八六五

# 日韓書房

京 城 本 町 二 丁 目  
電 本 一 四 五 番

# 日滿鮮生清命社

京 城 府 太 平 通 二 丁 目  
電 話 本 局 一 四 九 六 番



**明説**  
 本農場は明治四十二年大邱直分の恩人大野正三郎氏の創業に依るものにして爾今二十有餘年氏の獻心的努力の結果により面積に於て年産額に於て又品質に於て慶北果界唯一と稱せらるゝに至る大邱果の産額を今日あらしめし又氏の努力の賜なり、昭和七年氏の没後、令息要氏業を繼ぎ斯業完成に努力しつゝあり

創業 明治四十二年  
 總面積 二十五町歩  
 年産額 苹果 七萬五千貫  
 桃 一千貫  
 葡萄 一千貫

大邱府外山格洞

## 大野農場

場主 大野 要  
技術員 瀨田 清一

松本 貫二  
 岡田 信一郎  
 岡本 基  
 義原 福慶



咸興府軍營通り

朝鮮一の古い  
電気屋

右田商會

企業明治卅八年

電話長四五五番

咸興府大和町



南海

電話八一一番



カガードンフ

仁川府

高杉醬油醸造場

萬石町

鐵道局 御指定旅館 大東館

新築和風三層樓 勉強第一主義  
各室卓上電話アリ 朝六時ヨリ入浴隨意  
清楚客室四十室

京城驛ヨリ一丁左側  
電話本局 二八三〇番  
二八二〇番

- 營業案内
- 1、土地建物擔保貸付
  - A、月賦貸付
  - B、定期貸付
  - 2、土地建物買の媒介及貸付
  - 3、土地建物評價鑑定
  - 4、月賦建築
  - 5、土地建物管理分讓

京城府黄金町二丁目  
東京建物株式會社  
京城支店長 今井長太郎  
電話本局 二三八八番

る所なるのみならず、これが無處所に病  
毒を傳播し、新しき犠牲者を續出せしむ  
る因を爲してゐる。之れこそ患者の増加  
を來す所以で、國民保健上洵に憂慮すべ  
き重大問題である。

(2) 癩預防協會の設立 然し癩病の豫  
防及救療の如き社會的大事業の如きは國  
民の理解を根底とした官民一致協力して  
行ふに非れば目的は達せられないといふ  
見地から、總督府では警務局を中心とし  
昭和七年末朝鮮癩預防協會の設立を計畫  
し之を發表した所忽ち官民間擧つて賛成  
し陸軍省附の申入を得て七年十二月二十  
七日財團法人は迅速に設立したのであつた。

(3) 寄附募集の状況 世の同情翕然と  
して集まり昭和八年三月三十一日迄の申  
込額は實に 1,117,770餘圓といふ豫想以  
上の巨額に達したのを見ても社會一般に  
朝鮮に於ける癩預防救療施設が如何に緊  
急のものとして認められて居る證左に他  
ならない。内現金の收納高も既に91,14  
9圓を算したとは驚く可き好成績と云へ  
よう。

(4) 御下賜金 畏くも皇太后陛下に於  
かせられては本會の事業を聞し召されて  
特別の思召を以て三月一日御内帑金 2萬  
圓御下賜の御沙汰を拜し、又李王殿下よ  
りも四月七日特別の思召を以て同じく金  
6萬圓御下賜の御沙汰を拜したのは恐懼  
惜く能はぬ處で、官民等しく感激、深恩  
に酬はんと期したのであつた。

右の外國庫補助117圓道費補助17萬圓  
を加へ合計 1,487,779圓に上つた。

(5) 療養所の設置 療養所を設立す  
る敷地の選定は、當局の最も苦心した事  
であつて、救療慰安の適地であり、氣候  
溫和の耕作地もあり、飲料水も充分で且  
交通及物産の運搬に多くの不便のない周  
圍部落とも一定の距離を保ち、將來の維  
持に多額の經費を要せざる處といふ條件  
の下に詮衡した結果、全羅南道の小鹿島

が之等の條件を具備して居るので、三月  
十三日此處に決定した。

而して三月十七日より評價委員を任命  
し實地調査に着手、一方評價の結果も島  
民の承諾を得て賣買契約を終了した。

(6) 小鹿島の位置 本島は全南の南端  
高興郡道陽面鹿洞海岸より約4町を隔て  
面積 14萬餘坪にして、木浦と麗水との  
中間になる小島である。本島の一郡4萬  
坪の土地には前記の如く既に大正五年以  
降小鹿島慈惠醫院と稱する官立の癩療養  
所が設けられ、現在 770人の癩患者を救  
療して居るので、合回は残り 110餘萬坪  
の民有地を買収して全島を癩療養所に充  
てる事になつたのである。

(7) 事業計畫案 朝鮮に於ける癩患者  
は昭和六年十二月末日現在に於て其の數  
8,031人あり、其の内譯左の如し。

◇癩患者數表◇  
(昭和八年末調)

小鹿島慈惠醫院其他の三私	2,500人
立療養所に收容治療中の患者	
浮浪患者	1,500人
無資産患者	1,500人
智力ありて當分浮浪の虞なき患者	2,531人
合計	8,031人

從つて差當り現に各地を浮浪徘徊する  
者 1,500人及び無資産中浮浪の虞ある者  
500人を加へ約2,500人を收容するときは  
浮浪徘徊の虞ある者全部を收容救療し得  
べきに付第一期事業として 2,000人收容  
救療に必要な土地、建物其他の備設  
を整へ、これを政府に寄附せんとするの  
計畫を樹てた、猶其他の患者の處置に  
關しては、時期を更めて之が計畫を樹つ  
るとし、第一期計畫に要する經費を示  
せば、左の如くである。

◇癩患者收容第一期計畫表◇

一、昭和八年度	340,000圓
土地買收費	250,000圓
患者 400人收容所新營費	70,000圓

患者 400人約五箇月間  
收容費(職員人件費を含む) 20,000圓

二、昭和九年度 170,000圓  
患者1,000人收容所新營費 170,000圓

三、昭和十年度 100,000圓  
患者 600人收容所新營費 100,000圓

合計 610,000圓

右に對し國庫より約11萬圓、地方費より約17萬圓、計約28萬圓を補助せらるゝ見込に付、約33萬圓は一般寄附に俟つものとす。

政府は土地、建物、設備等の寄附を採納し患者 2,000人を逐次收容救療する時

は、左記經常費の負擔を要するものとす。

◇癩患者收容政府支出費表◇

年度	收容患者數	經常費
昭九(患者 400人 一ケ年間)	400	50,000圓
年同(1,000 六ケ月間)	1,000	67,500
和度(計)		117,500
昭十(患者 1,400 一ケ年間)	1,400	175,000
年同(600 六ケ月間)	600	40,500
和度(計)		215,500
昭和十一年度(患者 2,000 一ケ年間)	2,000	250,000
收容費		
備考	昭和十二年度以降は十一年度と同額とす。	

國防

海軍

**鎮海要港部** 日露戰役の際我海軍は豊尚南道巨濟島松真に根拠地防備隊を置いたが、其後之を鎮海防備隊と改稱し、又同戰役中元山に置いた臨時防備隊は、其後永興灣内の松田灣に移して之を永興防備隊と改稱した。明治四十年四月對馬及朝鮮の海岸面を第五海軍區となし鎮海を軍港としたが、鎮守府を置かず佐世保鎮守府をして之を管轄せしめ、同四十五年四月松真に於ける防備隊を鎮海に移轉した。大正五年四月鎮海軍港に支港部を置き、永興防備隊を廢止した。同十二年四月對馬及朝鮮の海岸方面を第三海軍區に編入し、鎮海軍港を鎮海要港と改稱した。鎮海要港部は朝鮮全海岸及對馬海峡の防禦に警備を掌り、併せて軍需品の配給を任として居る。仁川、鎮南浦及永興には要港部に屬する燃料貯藏場がある。鎮海要港司令官は海軍中將又は少將を以て之に補し、天皇に直隸し部下の艦船部隊を統率し、又海軍大臣の命を受

け軍政を掌り、艦政に關しては佐世保鎮守府司令長官の區處を受ける。鎮海防備隊は鎮海要港部に屬し、要港陸上警備機雷敷設、掃海等海面防禦に關することを掌る部隊で、司令は要港部司令官に屬し隊務を總理する。驅逐隊、要港部、警備隊として驅逐隊一隊現在は第二十八驅逐隊を配屬せられてゐる。(所屬武官に關しては個人及び團體の部門中陸海軍の項を參照)

鎮海要港部所屬艦艇  
驅逐艦 蓬(排水量850噸,速力21節)  
蓮(同上)  
蓼(同上)

▲海軍燃料廠平壤鑛業部(平安南道大同郡寺洞)  
當鑛業部は山口縣龍山所在海軍燃料廠の一部で吳鎮守府に屬し、石炭及煉炭の生産に關することを掌る。同部は大正十一年四月平壤炭田の一部及元朝鮮總督府平壤鑛業所の施設一切を海軍省に移管し

たと同時に、その事業を繼承せるもので、同炭田は無煙炭を産し、炭量豐饒品質亦優良で現今鑛區を三採炭區に分ち、坑口十二箇所を發行し、煉炭機三基を有して居る。採掘炭の大部分は軍用煉炭の原料として平壤線に依り鎮南浦を経て海

路徳山海軍燃料廠に移送し、一部は民間の需要に應じ、又煉炭も軍用に供すると共に朝鮮内に於ける燃料調節の一助たらしむる爲に家庭用燃料として廣く民間の需要に應じて居る。

陸軍

**朝鮮軍** 明治三十七年三月十日韓國駐劄軍司令官編成令下り、同年三月廿七日東京で編成を終結、同四月三日京城着長谷川町大塚亭に駐屯、居留民の保護に任じ、同年八月十九日大和町駐劄兵舎に移る。次いで同四十一年十月龍山に移轉、併合當時も龍山の外、平壤、大邱、大田、羅南、咸興等に守備隊があつたが、朝鮮に現在の如き常設師團が出來たのは大正十年以來である。即ち大正四年朝鮮

に二箇師團増設の計畫成り、翌年四月その編成に着手し同十年四月を以て完成を告げ第十九師團は羅南に、第廿師團は龍山に夫々常置された、同十一年平壤に飛行第六大隊が増設され、同十四年聯隊に改められ更に昭和四年十二月、高射砲聯隊の一部を平壤に新設、而して龍山に朝鮮軍司令部在りて之を統率し以て今日に及ぶ。(各部隊の配備將校名は個人及團體の項に在り)

◇在鮮師團配備表◇ (昭和八年八月現在)

師團	師團司令部所在地	歩兵						飛行	衛戍地
		旅團	旅團司令部所在地	聯隊	聯隊	聯隊	大隊		
第19	羅南	第37	咸興	第73 (羅南)	第27 (羅南)	第25 (羅南)	第19 (會寧)	羅南	
				第74 (咸興)					
第20	龍山	第38	羅南	第75 (會寧)	第28 (龍山)	第26 (龍山)	第20 (龍山)	平壤	
				第76 (羅南)					
第20	龍山	第39	平壤	第77 (平壤)	第28 (龍山)	第26 (龍山)	第20 (龍山)	平壤	
				第78 (龍山)					
第20	龍山	第40	龍山	第79 (龍山)	第28 (龍山)	第26 (龍山)	第20 (龍山)	平壤	
				第80 (大邱)					

但し80聯隊の第三大隊は大田駐屯

歴代朝鮮軍司令官氏名

就職年月日	就職當 時ノ官	氏名
明治36, 12,	工兵佐	佐川 耕作
37, 1, 27	歩兵佐	齋藤力三郎

韓國駐劄軍司令官

就職年月日	就職當 時ノ官	氏名
明治37, 3, 10	少將	原口 兼濟
37, 9, 7	大將	長谷川好道
41, 12, 21		大久保春野

朝鮮駐劄軍司令官

就職年月日	就職當 時ノ官	氏名
明治44, 8, 18		上田 有澤
45, 2, 14		安東 貞美
大正4, 1, 25		井口 省吾
5, 8, 18		秋山 好古
6, 8, 6		松川 胤敏

朝鮮軍司令官

就職年月日	就職當 時ノ官	氏名
大正7, 7, 24		宇都宮太郎
9, 8, 16		大庭 二郎
11, 12, 24		菊池慎之助
13, 8, 20		鈴木 莊六
15, 3, 2		森岡 守成
昭和2, 3, 5		金谷 範三
4, 8, 1		南 次郎
5, 12, 22		林 銑十郎
6, 5, 26		川島 義之

歴代朝鮮軍參謀長氏名

就職年月日	就職當 時ノ官	氏名
明治37, 3, 10	歩兵佐	齋藤力三郎
37, 9, 12	少將	落合豊三郎
38, 4, 8		大谷喜久藏
39, 6, 11		牟田敬九郎
41, 12, 21		明石元二郎
43, 6, 15		榊原 昇造

朝鮮駐劄軍參謀長

就職年月日	就職當 時ノ官	氏名
明治43, 11, 30		柴 勝三郎
大正元, 9, 28		立花小一郎
3, 4, 17		古海 巖潮
5, 4, 1		白水 淡
6, 8, 6		市川堅太郎

朝鮮軍參謀長

就職年月日	就職當 時ノ官	氏名
大正7, 11, 1		大野 豊四
10, 10, 7		安満 欽一
11, 11, 8		赤井 春海
15, 3,		林 仙之
昭和2, 7, 26		寺内 壽一
4, 8, 1		中村孝太郎
5, 12, 22		兒玉 友雄

歴代十九師團長氏名

就職年月日	就職當 時ノ官	氏名
大正5, 4, 1	中將	立花小一郎
同 7, 7, 24		高島 友武
同 10, 7, 20		上田 太郎
同 13, 2, 4		竹上常三郎
同 15, 7, 28		渡邊 壽
昭和4, 8, 1		川島 義之
同 5, 11, 7		森 壽
同 8, 3, 18		牛島 貞雄

歴代第十九師團參謀長氏名

就職年月日	就職當 時ノ官	氏名
大正5, 4, 1	騎兵佐	岡木 功
同 7, 7, 24	歩兵佐	白石通則
同 9, 5, 19	歩兵佐	金澤末作
同 12, 4,	工兵佐	若山善太郎
同 15, 10,	歩兵佐	井上 忠也
昭和2, 7, 23		大家徳一郎
同 4, 8, 1		藤田 進
同 7, 12, 7		中村 晋吉

歴代二十師團長氏名

就職年月日	就職當 時ノ官	氏名
大正8, 4, 1	中將	渚法寺五郎

歴代憲兵隊司令官氏名

部隊號	就職期日	官 氏名
臨時憲兵隊長	明治29, 1, 25	大尉 古賀要三郎
〃	30, 8, 14	〃 吉村正敏
〃	31, 10, 5	〃 福永 定
〃	33, 2, 23	〃 岡本清作
〃	35, 6, 25	〃 肥田程三郎
韓國駐劄憲兵隊長	36, 12, 2	〃 境野竹之進
〃	37, 4, 1	少佐 高山逸明
〃	38, 3, 3	中佐 小山三巳
〃	39, 8, 31	〃 古賀要三郎
第十師團憲兵隊長	39, 10, 29	〃
〃	40, 10, 3	少將 明石元二郎
韓國駐劄憲兵隊長	40, 10, 9	〃
〃	42, 8, 1	〃 榊原昇造
〃	43, 6, 15	中將 明石元二郎
朝鮮駐劄憲兵隊長	3, 4, 17	〃 立花小一郎
〃	4, 12, 24	〃 古海 巖潮
朝鮮憲兵隊長	7, 7, 28	〃 兒島惣次郎
〃	9, 8, 2	少將 前田 昇
〃	12, 8, 6	〃 那須太三郎
〃	15, 3, 3	〃 日下部道徳
〃	昭和5, 3, 6	〃 外山豊造
〃	6, 8, 1	〃 岩佐 祿郎

要 塞

鎮海及元山(永興灣)に要塞司令部があり、要塞司令官は朝鮮軍司令官に隷屬す。該要塞地帯は陸海軍省告示を以て別に定めらるる處に據り範圍地帯が決して居る。(配備將校名は個人及び團體の項に在り)

國境警備概況 朝鮮は鴨綠江及豆滿江を以て滿洲國と界し露領沿海州に接壤し、その國境の延長は大略二百里である。土地僻遠にして山嶽重疊し、交通通信の便不良で、物資の供給豊ならず、氣

就職年月日	就職當 時ノ官	氏名
同 11, 4, 8		菅野 尙一
同 13, 8, 20		引田 乾作
昭和2, 7, 26		上原平太郎
同 5, 8, 1		室 兼次
同 7, 8, 8		梅崎延太郎

歴代第二十師團參謀長氏名

就職年月日	就職當 時ノ官	氏名
大正8, 4, 1	歩兵佐	西田友幸
同 11, 8, 15		武川壽輔
同 12, 8, 6		古川三郎
同 14, 5, 1		中川金藏
昭和3, 8, 10		吉富庄祐
同 4, 13, 1		森 五六
同 7, 4, 11		佐伯清一

朝鮮憲兵隊 明治二十九年一月臨時憲兵隊の編成命令下り、臨時通信隊提理の指揮下に隷屬京城、釜山間の軍用通信の軍備の任に當るべく、同年二月十日宇品にて編成同十五日大邱に本部を設け三十二年一月支部組織を成し京城に本部を置き、京城には第一區隊分遣所を設置三十六年十二月一日より韓駐劄隊を改稱京城警備も爲す。明治四十三年六月朝鮮憲兵隊司令部と改正す。

而して朝鮮憲兵隊司令官は憲兵司令官に隷し、朝鮮に於る憲兵隊を統率する。憲兵は朝鮮に於ける軍事警察に係るものは朝鮮軍司令官、行政司法警察に係るものは朝鮮總督の指揮を受ける。尙憲兵隊管區は次の如くである。

(一) 京城憲兵隊 京畿、黃海、江原道三道、(但し江原道通川、高城、襄陽、江陵、三陟、蔚珍の五郡を除く)

(二) 大邱憲兵隊 忠清北、全南北、慶南北の六道。

(三) 平壤憲兵隊 平安南北二道。

(四) 咸興憲兵隊 咸南、江原の二道。(但し江原道通川、高城、襄陽、江陵、三陟、蔚珍の五郡を含む)

(五) 羅南憲兵隊 咸鏡北道

候は所謂大陸的であつて寒暑の差甚だしく、加ふるに對岸馬匪賊の跳梁甚しき爲に、國境の不安絶ゆることなく、事件の發生實に豫期すべからざることがある。この間に於て我守備隊は國防の第一線に立ち國境防衛の重任を果し、地方の安定靜謐を維持する爲に日夜困苦缺乏に耐へ攻々として奮勵努力して居る。時に警備に任ずる我軍隊の中から殉職者を出す所以も亦こゝにある。國境警備に任ずる軍隊の勞力や誠に想ふべきである。茲に在る主なる我守備隊の所在地を擧ぐれば西方より新義州、昌城、楚山、溘浦鎮、江界、中江鎮、惠山鎮、茂山、鍾城、慶源、慶興等である。(守備隊軍備狀況は個人及び團體の部門中陸海軍の項參照)

**軍馬補充部雄基支部** 咸北雄基の寛谷洞にあり大正十年設置、その分厩を新安面新安洞に、出張所を慶興郡豐海面、慶興面、慶源郡安農面等に有し、民間より購買又は支部生産馬を育成し、在鮮部隊に補充するをその業務とす。放牧地は慶興、慶源の兩郡に亘り一萬餘ヘクタールを有し、最近の保管馬約500頭一箇年の生産馬約百頭である。

**京城附近の防空演習** 京城を中心とする大防空演習は平壤、大刀洗各飛行隊、所澤飛行學校及び空輸會社等の所屬機の参加を得て、六月十五日より三日間に亘つて緊張裡に開催、特に同十六日は午前十時から龍山陸軍練兵場を中心として、附帯防空演習が實施された。演習場を包む一帶は各學校、團體等十一、二萬と算せらるゝ人垣をもつて埋め、場の南端三本松高地には紅白の統監旗が初夏の風に翻へつた。

定刻午前十時、敵の投擲せるガス彈が練兵場の中央に炸裂し茲に演習の開始となり、練兵場東端の線に陣地を占領せる敵を攻撃中の北軍師團の第五中隊は、辻大尉指揮の下に直ちに出動白煙濛々たる

播毒地帯を消毒しつつ、各小隊毎に各一條の消毒路を開設せしめ、一部をもつて前面の敵監視兵を驅逐しつつ前進し、これについて消毒班及び救護班は擲彈筒の發煙中を巧に縫ふて擲射に努め、又白衣甲斐々々しき看護班は雄々しく第一線の兵士に従つて負傷者を急救する等、實戦を演習たらしめる。次で高射砲、高射機銃、照空燈、聽音機を以てする空中戰術及び爆撃の演習が行はれた。即ち敵の優秀なる九一式、九二式雙翼機及び八八式偵察機の六機が場の上空に飛來し、敵と同等の實力を有する六機は汝矣島根據地より空襲し來り、地上の火器も一齊に應射して空陸の立體的火網を展張し、半島空前の空中戰が展開された。最後に練兵場南端に建造せる模倣煉瓦建洋式三層樓の爆撃及び消防演習が實施され、午前十一時三十五分終了した。

一方十五日午後二時より三日間に亘り五道主要都市及び京城市内に於て各種の演習が實施された。晝夜の別なく警戒報非常報によりて市民に敵機の襲來を報じ敵の偵察機及び爆撃機は屢々市の上空に現はれ、官廳、工場、大商店等の大建築物を始め、通信、金融機關を爆撃し、又之に對して防禦は敵機の撃退に努め、彼我入亂れて大空中戰を演出し、高射砲機銃、照空燈、消防隊、警護班、防衛隊、工作班、避難所管理班等一齊に活動し眞に非常時を想見せしめたが、最終日十七日の挑戦には、龍山軍備地帯、龍山驛漢江人運橋等の遮敵煙幕を構成し、火煙濛々大龍山を包みて、ここに最後の大防空戰を行ひこれを以て演習を終り、正午より本府前の光化門通で大閱兵式が行はれた午後一時よりは景福宮後苑にて大園遊會が催され、主催者として今井田政務總監挨拶を述べ、來賓代表として山田城大經長の謝辭があつた。

顧みれば部分演習より綜合演習に終るまで此の間實に百有餘日、克く軍民協力

して防衛防空に備へ、殊に兩者の連絡を緊密にし、半島防空事業に絶大なる貢獻をなした。

**京城國防義會** 帝國の前途益々多端なる秋京城府民の愛國の赤誠が凝つて一丸となり、茲に京城國防義會の誕生を見るに至り、六月十一日朝鮮神宮廣場に於て、盛大なる發會式を舉行された。

川島軍司令官、今井田政務總監、其の他文武官民一同參列司會者中島理事より式の次第を讀み上げ、一、神前に最敬禮 國旗の掲揚、君が代の合唱、國民精神作興に關する詔書捧讀、安倍理專長の會務報告あり、ついで有賀會長の辭を朗讀し引續き前田副會長宣言朗讀を終るや、川島軍司令官、今井田政務總監、梅崎第二十師團長、朴泳孝侯、松本京畿道知事、井上京城府尹の各祝辭あり、それより伏見海軍各部長官殿下、齋藤首相、荒木

陸相、大角海相、眞崎參謀次長、林教育總監、宇垣總督、關水咸南知事の各祝電披露あり、有賀會長の發聲にて、天皇陛下萬歳を三唱し、今井田政務總監の發聲にて京城國防義會萬歳を三唱して、再び神宮大前に最敬禮をなし、國旗を降下して、午前十時二十五分閉式した。

宣言

東洋の安寧を確保し、進んで世界の平和に寄與せんとするは、我帝國の國是にして、終始一貫渝る所なし。然るに方今東洋の情勢は動もすれば其の平靜を失はんとし、比隣の地亦常に騷擾を絶たず、其の禍亂の及ぶ所測り知るべからざるものあり、此の秋に方り、吾人は一切の事物を超越し、舉國一致國防の充實を圖り我帝國國是の遂行に遺憾なきを期せんとす。右宣言す。

(愛國獻金は追加の部にあり)。

教育・宗教・出版

**概説** 從來朝鮮に於ける内地人と朝鮮人との教育はその系統を異にしたるも時勢の進歩は此の差別を撤廢する必要を認め、乃ち普通教育に在りては國語を常用する者(主として内地人)と國語を常用せざる者(主として朝鮮人)との二種に分つも、特別事情ある場合は相互にその入學を認むるの途を開き、實業教育、専門教育、大學教育及師範教育に在りては内地人の共學を原則として新に教育系統を立て之を統一するに至つた。

**普通教育** (一) 國語を常用する者の教育 朝鮮に於る内地人の教育は明治十年釜山に於て小學程度の學校を設立せるを嚆矢とす。明治四十二年統監府は

在外指定學校及小學校規則を公布、次で中學校官制及規則を公布し併合後總督府は更に明治四十五年公立小學校、高等女學校實業專修學校、同補習學校、簡易實業學校各規則を公布學校官制と共に實施す。大正十年私立學校、師範學校の各規則を發布大正十一年に至り新に朝鮮教育令を公布し國語常用者乃ち内地人の普通教育は小學校令、中學校令及高等女學校令に依るを原則とし内地制度と何等差別なく修業年限、教科書及課程等悉く同じにして互に入學轉學の聯絡を保たしめ、又特別事情あるに於ては國語を常用せざる者主として朝鮮人の入學を認むる事に爲した。

◇中小女學校一覽表◇

(昭和七年五月末現在)

	學校數	職員數	生徒數
官立小學校	2	19	648
公立小學校	475	2,187	75,404
公立中學校	11	236	6,170
公立高等女學校	24	374	8,863
私立高等女學校	1	10	262

◇官立小學校一覽表◇

學校名	所在地
京城師範學校 附屬小學校	京畿道京城府黃金町
同輩級小學校	京畿道京城府西大門
計	2校

◇道別公立小學校數表◇

(昭和七年五月末現在)

道名	學校數	道名	學校數
京畿道	47	黃海道	27
忠清北道	14	平安南道	25
忠清南道	34	平安北道	29
全羅北道	38	江原道	23
全羅南道	57	咸鏡南道	28
慶尙北道	54	咸鏡北道	20
慶尙南道	77	計	437
昭和六年度五月末現在			465

◇公立中學校一覽表◇

(昭和七年五月末現在)

學校名	所在地	創立年月
京城公立中學校	京畿道京城府西大門	明治四十二年五月
龍山	京畿道京城府漢江通	大正七年四月
大田	忠清南道大田郡大田邑	〃
群山	全羅北道沃溝郡米面	大正十二年五月
光州	全羅南道光州郡瑞坊	〃

大邱	慶尙北道大邱府大鳳町	大正十四年四月
釜山	慶尙南道釜山府草梁町	大正二年四月
平壤	平安南道平壤府	大正五年四月
新義州	平安北道新義州府彌勒洞	大正十年五月
元山	咸鏡南道元山府陽池洞	大正十年四月
羅南	咸鏡北道鏡城郡羅南邑	大正十三年五月
計		11校

◇公立女學校一覽表◇

學校名	所在地	創立年月
京城第一公立高等女學校	京畿道京城府貞洞	明治四十一年四月
京城第二	京畿道京城府三坡通	大正十一年五月
仁川	京畿道仁川府山根町	大正二年四月
清州	忠清北道清州府清州邑	大正十二年四月
大田	忠清南道大田郡大田邑	大正十年四月
公州	忠清南道公州郡公州邑	昭和三年一月
群山	全羅北道群山府新興洞	大正十年四月
全州	全羅北道全州郡全州邑	大正十三年四月
裡里	全羅北道益山郡益山邑	大正十三年四月
木浦	全羅南道木浦府山手町	大正九年五月
光州	全羅南道光州郡光州邑	大正十二年三月
大邱	慶尙北道大邱府東雲町	大正五年四月
釜山	慶尙南道釜山府土城町	明治三十九年四月
馬山	慶尙南道馬山府都町	大正十年四月
鎮海	慶尙南道巨原郡鎮海面	大正十二年四月

海州	黃海道海州府海州邑	大正十五年四月
沙里院	黃海道沙里院邑	大正十五年四月
平壤	平安南道平壤府若松町	大正二年四月
鎮南浦	平安南道鎮南浦府龍井町	大正六年四月
新義州	平安北道新義州府本町	昭和四年四月
元山	咸鏡南道元山府館橋洞	大正十年四月
咸興	咸鏡南道咸興府洞校里	大正十三年六月
羅南	咸鏡北道鏡城郡羅南邑	大正九年六月
清津	咸鏡北道清津府福泉町	大正十五年四月
計		24校

(二) 國語を常用せざる者の教育 古來朝鮮の教育は儒學を主とし科擧に登第するを以て唯一の目的とし京城に成均館及匹學があり、それを一國の最高學府とし各府郡に郷校、各所に書堂があつて初等中等の教育機關と爲した。然るに明治廿七年科擧の制を廢し、翌廿八年新に教育制度を定めて小學校及中學校に關する規定を設け又師範學校及外國語學校を設置したが、新學制は悉く日本の制度を模倣したもので、當時の國情に適せず又之を運用すべき教師もなかつた爲、未だ實績を擧ぐるに至らず明治卅七年八月日韓協約の結果、顧問政治の開始となり學部も亦日本人の學政參與官を置いて顧問とし教育行政の樞機に參與させた。明治卅九年統監府の設置を見るや伊藤統監は韓國の開發に重きを置き、萬圓、臨時學事擴張費を支出、教育機關の設備を完全に各官公立學校に日本人教師を招聘して學校の首腦と爲す等實に朝鮮に於る教育の一進境を呈した。明治四十一年には高等女學校令を發布して女子教育機關を設けたのは、朝鮮に於ける破天荒の事業であつた。又同年には私立學校令を發布し當

時無數に存在せし私立學校の監督に着手し翌四十二年には實業教育令を發布して朝鮮に必要な實業教育爲に農業教育を奨勵した。明治四十三年の日韓併合後教育制度に根本的改正行はれ同年四十四年八月朝鮮教育令が發布され、その實施に依り教育機關の整頓、内容の充實等茲に全く一新紀元を劃した。爾來益々制度の改正設備の完成に向つて努力し、次で大正十一年二月公布された現行朝鮮教育令の實施を見るに至り學制全般に亘りて大刷新を行ふと共に總督府諸學校官制、朝鮮公立學校官制並に普通學校、高等普通學校、女子高等普通學校の各規定を制定し特別事情ある場合には、朝鮮人にして小學校、中等學校、高等女學校に入學し得ると同儕内地人にして普通學校、高等普通學校、女子高等普通學校に入學するを得せしめ一視同仁の 聖旨に依り内地人の差別教育を撤廢するを本旨とした。併し内地人と朝鮮人は風俗習慣を異にする處あるを以て、その教育に於ては之等の事情に基づき教科目その他に若干の特例を設け大に教育機關の擴張を圖りたる結果併合當時公立普通學校の數僅に百に過ぎざりしものが今や十倍の數に達するに至つた。(教育功勞者の選奨は追補の部に在り)

◇朝鮮人諸學校一覽表◇

(昭和七年末現在)

	學校數	職員數	生徒數
官立普通學校	2	19	746
公立普通學校	1,891	9,452	489,063
公立高等普通學校	15	353	7,051
公立女子高等普通學校	7	95	1,822
私立普通學校	80	505	24,563
私立高等普通學校	11	230	6,245
私立女子高等普通學校	10	168	2,948

◇官立普通學校一覽表◇

學校名	所在地	各
京城師範學校	京畿道京城府壽松洞	
附屬普通學校	"	
附屬女子普通學校	"	區雲洞
計		2校

◇道別公立普通學校表◇

(昭和七年五月末現在)

道名	學校數	道名	學校數
京畿道	196	平安北道	133
忠清北道	86	江原道	112
忠清南道	137	咸鏡南道	97
全羅北道	151	咸鏡北道	56
全羅南道	235	計	1,891
慶尙北道	185	昭和六年五月現在	1,774
慶尙南道	239	昭和五年五月現在	1,639
黃海道	145	昭和四年五月現在	1,500
平安南道	119		

◇公立高等普通學校一覽表◇

學校名	所在地
京城第一公立高等普通學校	京畿道京城府苑洞
京城第二	京畿道京城府清雲洞
清州	忠北清州郡清州邑
公州	忠南公州郡公州邑
全州	全北全州郡全州邑
光州	全南光州郡光州邑
大邱	慶北大邱府大邱町
東萊	慶南東萊郡東萊邑
晉州	慶南晉州郡晉州邑
海州	黃海道海州郡海州邑
平壤	平南平壤府上需里
新義州	平北新義州府綠町
春川	春川郡春川邑
咸興	咸南咸興府雲興里
鏡城	咸北鏡城郡梧村面
計	15校

◇私立高等普通學校表◇

養正高等普通學校	京畿道京城府蓬萊町
培材	" 貞洞
普成	" 惠化洞
緻文	" 苑洞
中央	" 桂洞
松都	" 驛城府
高敞	全北高敞郡高敞面
金泉	慶北金泉郡金陵面
光城	平南平壤府景昌里
五山	平北定州郡葛山面
永生	咸南咸興府雲興里
計	11校

◇公立女子高等普通學校表◇

學校名	所在地
京城公立女子高等普通學校	京畿道京城府齋洞
全州	全北全州郡全州邑
光州	全南光州郡光州邑
大邱	慶北大邱府南山町
釜山	慶南釜山府水晶町
海州	黃海道海州郡海州邑
平壤	平南平壤府下水口里
計	7校

◇私立女子高等普通學校表◇

淑明女子高等普通學校	京畿道京城府壽松洞
進明	" 昌成洞
梨花	" 貞洞
培花	" 彌雲洞
同德	" 寶勳洞
好壽教	" 驛城府滿月町
一新	慶南晉州郡晉州邑
正義	平南平壤府水玉里
正樓氏	咸南元府祭洞
永生	咸南咸興府新昌里
計	10校

◇書堂...書堂は丁度内地舊時の寺小屋に類したもので、數名乃至數十名の學童が多少文字の解る村夫子の許に集まつ

て、其の教科書として千字文、童蒙先習、啓蒙篇、通鑑、史略を初め、史記四書、五經の書を用ひて素讀を授かるのを課業としてゐた。書堂は、殆ど社會實用に對しては没交渉であるが其の分布の廣さとその數の多いことは全く驚くべきもので、各道の山間僻地に至るまで隨所に之の設立を見ない所はなく、教育の新に完備した今日でも猶其の數が1萬に餘り、學童1萬餘(昭和6年度末の調査)初等教育としての關門を占領するが如き觀である。總督府當局も事實上今遽かに之を廢止することと出來難いものとして、弊害のない限り存置して來たが、大正七年書堂規則を公布し昭和四年更に改正して道知事の認可を受けしめ以てその監督指導に努めつゝあり。昭和七年三月末現在數書堂9,208, 教員9,594人, 生徒人あり。

朝鮮教育の特異點

(イ) 小學校と普通學校の差 小學校は内地人本位のもの、内地と同様。普通學校は朝鮮人本位のもの、修業年限は尋常小學校と同じく六年限なれど土地の状況に依り四年又は五年と爲し得る事と朝鮮語を常用語とし且國史變遷に關する事項の詳要を授くる點を異にす。

(ロ) 内地と同様に普通學校の上に二年の高等科を置く事を得。

(ハ) 朝鮮人本位の高等普通學校(内地の中學校と同じ)女子高等普通學校(女學校と同じ)のある事。

(ニ) 中學校女學校の學課、課程、修業年限は内地と同様であるが、朝鮮語を隨意科目として加へる事が出来るのと、學校で實業を必修科目として居る事。

(ホ) 大學の豫備教育に就て高等學校を以てせずして大學豫科を置く事。

(ヘ) 師範教育 入學資格を内地同様に高等小學校卒業程度とする事は朝鮮の現

狀と適せざるを以て、尋常小學校又は修業年限六年の普通學校卒業程度で入學せしめると共に其の修業年限を延長して男子は六年、女子は五年の教育を施す事。

實業教育及專門教育

實業及專門教育は併合以前既に二三の商業學校並農業學校等あり、其の公立に屬するものは内地に於ける同程度のものに準據して別に法令の規定なかりしが明治四十四年初めて實業學校規則及朝鮮公立實業學校官制公布、四十五年内地人教育の爲朝鮮公立實業專修學校及朝鮮公立簡易實業專修學校規則の公布を見、大正十一年新教育令の發布と共に實業教育、專門教育は内鮮人の共學を原則とし、實業學校は實業學校令及文部省令の當該規則に準據し專門教育は專門學校令に依る事とす。近來普通教育の普及に伴ふて實業及專門の教育また勃興し其の教育機關たる諸學校は大正十一年新教育令の實施以來入學資格修業年限學科程度等内地に於ける專門學校と異なる處なし。

◇專門學校一覽表◇

(昭和七年五月末現在)

學校名	學校數	職員數	生徒數
官立專門學校	5	200	1,191
私立專門學校	8	277	1,897

◇官立專門學校一覽表◇

學校名	所在地
京城法學專門學校	京畿道京城府光化門通
京城醫學	"
京城高等工業學校	" 東崇洞
紡織學科	"
應用化學科	"
土木學科	"
建築學科	"
鑛山學科	"
水原高等農林學校	水原郡日荊面
農學科	"

林 學 科 //  
 附屬實業補習學校 //  
 教員養成所 //  
 京城高等商業學校 京畿道京城府崇仁洞  
 計 5 校

◇私立專門學校一覽表◇

學校名	所在地
普成專門學校	京畿道京城府松峴洞
セブランス聯合	// // 南大門通
醫學	// // 高陽郡延南面
延禧	// // 京城府貞洞
梨花女子	// // 京城府貞洞
京城齒科醫學	// // 長谷川町
中央佛敎	// // 崇一洞
崇實	平安南道平壤府

◇實業學校一覽表◇

(昭和七年五月末現在)

學校名	學校數	職員數	生徒數
公立農業學校	25	297	5,296
// 商業	16	268	4,950
私立商業	4	69	1,741
公立商工	1	25	432
官立工業	1	38	176
公立水産	32	32	238
// 職業	2	33	527
私立職業	2	28	536

◇公立農業學校一覽表◇

學校名	所在地
京城公立農業學校	京畿道高陽郡崇仁面
清州	忠北 清州郡清州邑
忠州	// 忠州郡忠州邑
禮山	忠南 禮山郡禮山面
裡里公立農林	全北 益山郡益山邑
全州公立農業學校	// 全州郡全州邑
井邑	// 井邑郡井州邑
光州	全南 光州郡光州邑
濟州	// 濟州島濟州面
大邱公立農林	慶北 達城郡壽城面
尙州公立農林學校	// 尙州郡尙州邑

晉州公立農業學校 慶南晉州郡晉州邑  
 金海 // // 金海郡金海邑  
 密陽公立農林學校 // 密陽郡密陽邑  
 沙里院公立農業學校 黃海道鳳山郡沙里院邑  
 平壤 // // 平壤府  
 安州 // // 安州郡安州面  
 義州 // // 平北 義州郡義州邑  
 寧邊 // // 寧邊郡寧邊面  
 春川 // // 江原 春川郡春川邑  
 江陵 // // 江陵郡江陵邑  
 咸興 // // 咸南 咸興郡雲南面  
 北青 // // 北青郡北青邑  
 鏡城 // // 咸北 鏡城郡梧村面  
 吉州公立農業學校 吉州郡吉城面  
 計 21 校

◇私立農民學校一覽表◇

學校名	所在地	創立年月
私立信川農民學校	黃海道信川郡信川面	昭和五年一月
私立南陽農民學校	黃海道鳳山郡萬泉面	昭和七年三月
計		2 校

◇公立商業學校一覽表◇

學校名	所在地
京城公立商業學校	京畿道高陽郡漢芝面
京城公立商業學校	京畿道京城府清雲洞
仁川	// 仁川府松林里
開城	// 開城府滿月町
江景	忠南 論山郡江景面
木浦	全南 木浦府大成洞
大邱	慶北 大邱府大鳳町
釜山第一	慶南 釜山府大新町
釜山第二	// 東萊郡西面
馬山	// 馬山府上南洞
平壤	平南 平壤府
新義州	平北 新義州府本町
咸興	咸南 咸興府雲里
元山	// 元山府新興洞
會寧	咸北 會寧郡會寧邑

計 16 校

◇私立商業學校一覽表◇

善隣商業學校 京畿道京城府青葉町  
 東星 // // 惠化洞  
 京城女子 // // 堅志洞  
 崇仁 // 平南 平壤府慶上里  
 計 4 校

◇其他の公立實業學校表◇

學校名	所在地
鎮南浦公立商工學校	平南鎮南浦府明峽町
計	1 校
官立京城工業	京畿道京城府東崇洞
計	1 校
麗水公立水産	全南 麗水郡麗水邑
統營	慶南 統營郡統營邑
龍岩浦	平北 龍川郡龍川面
計	3 校
京城女子公立實業學校	京畿道京城府黃金町
計	1 校
京城公立職業學校	京畿道高陽郡龍江面
計	1 校
私立三島高等實業女學校	慶南 釜山府大廳町
計	1 校
協成實業學校	京畿道京城府樂園洞
計	1 校
官立水原高等農林學校附置實業補習學校	京畿道水原郡西荆面
計	1 校

◇實業補習學校一覽表◇

(昭和七年五月末現在)

學校名	學校數	職員數	生徒數
官立農業補習學校	1	3	26
公立	63	254	2,102
私立	2	7	77
公立商業	10	52	899
公立工業	2	7	579

公立水産 // 1 5 35  
 公立職業 // 2 7 57  
 公立實科補習女學校 3 25 212

◇公立農業補習學校表◇

學校名	所在地
安城公立農業實修學校	京畿道安城郡安城面
烏山公立農林	// 水原郡城湖面
利川公立農業	// 利川郡利川面
議政府公立農林	// 楊州郡柴屯面
長湍	// 長湍郡津南面
楊平	// 楊平郡葛山面
漣川	// 漣川郡漣川面
米院公立農林	忠北 清州郡米院面
沃川	// 沃川郡沃川面
鳥致院	忠南 燕岐郡鳥致院邑
瑞山	// 瑞山郡瑞山面
扶餘	// 扶餘郡扶餘面
海美	// 瑞山郡海美面
新昌	// 牙山郡新昌面
沔川	// 唐津郡沔川面
天安公立農林	// 天安郡天安邑
定山	// 青陽郡定山面
順天	全南 順天郡順天邑
羅州	// 羅州郡羅州邑
靈光	// 靈光郡靈光面
長城	// 長城郡長城面
海南	// 海南郡海南面
咸平公立農林	// 咸平郡咸平面
長興	// 長興郡府泉面
星州公立農林	慶北 星州郡星州面
永川	// 永川郡永川面
蔚山	// 蔚山郡蔚山面
蔚山	慶南 蔚山郡蔚山邑
河東	// 河東郡河東面
昌寧	// 昌寧郡昌寧面
山清	// 山清郡山清面
三嘉	// 陝川郡三嘉面



南海郡	面	農校	立學
居昌郡	面	農校	立學
金剛郡	進永面	農校	立學
黃海道	黃州郡	農校	立學
戰寧郡	面	農校	立學
延白郡	面	農校	立學
平山郡	寶山面	農校	立學
安岳郡	面	農校	立學
平南	成川郡	農校	立學
江西郡	面	農校	立學
平原郡	順安面	農校	立學
大同郡	南車面	農校	立學
順川郡	順川面	農校	立學
龍岡郡	龍岡面	農校	立學
平北	龜城郡	農校	立學
定州郡	定州邑	農校	立學
寧邊郡	泰平面	農校	立學
楚山郡	楚山面	農校	立學
江原道	原州郡	農校	立學
原州邑		農校	立學
鐵原郡	鐵原邑	農校	立學
楊口郡	楊口面	農校	立學
伊川郡	伊川面	農校	立學
襄陽郡	襄陽面	農校	立學
江陵郡	江陵面	農校	立學
咸南	永興郡	農校	立學
洪仁面		農校	立學
端川郡	波道面	農校	立學
甲山郡	長平面	農校	立學
安邊郡	鶴城面	農校	立學
德源	德源郡	農校	立學
咸北	城津郡	農校	立學
富寧郡	富寧面	農校	立學
計			62校

◇公立商業補習學校表◇

學校名	所在地
京畿道京城府日出町	日出町
仁川府栗木里	栗木里
忠南 大田郡	大田郡
全北 群山府	群山府
全南 光州郡	光州郡
慶北 大邱府鳳山町	鳳山町
咸南 元山府泉町	泉町
咸北 清津府浦項洞	浦項洞
計	9校

◇公立工業補習學校表◇

學校名	所在地
忠南 洪城郡	洪城郡
全北 全州郡	全州郡
全南 光州郡松汀里	松汀里
慶北 大邱府西千代田町	西千代田町
慶南 釜山府寶水町	寶水町
昌原郡	鎮海邑
咸陽郡	咸陽面
黃海道	海州郡
平南 平康府	上需里
平北 新義州府	若竹町
江原道	淮陽郡長楊面
咸北 會寧郡	會寧郡
計	12校

◇公立職業補習學校◇

學校名	所在地
宣川郡	宣川邑
熙川郡	熙川面
計	2校

◇公立水産補習學校表◇

學校名	所在地
龍湖島公立水産實習學校	黃海道津郡東南面
計	1校

◇公立女子實業補習學校表◇

學校名	所在地
忠南 燕岐郡鳥致院邑	鳥致院邑
全北 金堤郡	金堤面
全南 羅州郡	榮山面
計	3校

**大學及其の豫備教育** 大正十一年二月勅令第十九號を以て朝鮮教育令に初めて大學教育に關する要綱が定められ、大學教育及其の豫備教育は内地の大學令により同令中文部大臣の職權は朝鮮總督府之を行ふ事となり、京城に綜合制の官立大學を設置し差當り法文學部及醫學部を置き同十五年度より開設、豫備教育としては修業年限二年の豫科を附置し同十三年より開設す。

大學の組織内容は内地に於ける帝國大學と同様にして、内鮮人共學なるも各學部に於て特長を發揮すべき使命あるを以て、法文學部於ては朝鮮の法律制度、經濟及言語、文學思想、信仰、風俗習慣、美術、歴史に關する研究をなし、又醫學部に於ては朝鮮特殊の疾病藥物の研究に關し大に特色を發揮せんとしてゐる。昭和七年五月末大學職員517人、生徒579人、豫科職員26人、生徒24人である。

◇京城帝國大學一覽表◇

學校名	所在地
法文學部	京畿道京城府東崇洞
本科 法學科、哲學科、史學科、文學科	
選科 哲學科、史學科、文學科	
計	
聽講科 法學科、哲史文學科	

醫學部 京畿道京城府蓮池洞

◇京城帝國大學豫科表◇

文科、理科 京畿道高陽郡崇二洞  
**師範教育** 師範教育は内鮮人共學を本體とす。内地に比し少し入學資格を低下し修業年限を延長する等特殊の施設をなし、又師範學校は官立の外、道地方費の經營に限り之が設立を認め當分の間官立とす。昭和四年大邱及平壤に官立師範學校を設置し各道地方費立師範學校は何れも昭和六年三月限り廢止す。昭和七年五月末に於て官立師範學校3、職員95人、生徒1,772人である。

◇官立師範學校一覽表◇

京城師範學校	京畿道京城府黃金町
大邱師範學校	慶尙北道大邱府大鳳町
平壤師範學校	平南大同郡大同江面

**在内地の朝鮮人學生** 内地に於て勉學中の朝鮮學生は昭和六年末現在3,601名、内15名は總督府指名の給費學生に屬し、之を地方別にすれば東京在學者2,419名、地方在學者1,182名に達す。

**經學院** 李朝七年の創立に係り舊時京城に於ける中央的大學である。明治四十四年之を経學院と改稱、總督府監督下に經學を講じ風教徳化を扶くるを以て目的とし先に下賜された。臨時恩賜金圓圓を基金として利子を以て維持に充つる外毎年總督府より6,000圓の補助あり、各道より碩學名宿をあげて講師とし、毎年春秋二回文廟の釋尊を嚴修し、大正十一年度より東西兩廡及啓聖祠の祭典を復活した。

**明倫學院** 儒學に關する教授をなし、併せて人格陶冶を目的とし、昭和五年二月二十六日府令第63號を以て經學院に明倫學院を併置し、之を地方籍校財産寄附金を以て維持することにして開院す。修業年限二年の正科の外、一年の補習科

あり生徒定数60名儒林子弟にして道知事の推薦する者の中より詮衡す。現在約70名在學す。講師は京城帝國大學教授及鮮内に於ける斯學者十餘名。

**圖書館** 大正十二年十一月總督府圖書館官制を公布。同十四日開館。藏書數126,870冊、閱覽者平均一箇月17,440人官公私立圖書館50、その他は次表の如し

◇鮮内圖書館一覽表◇

名稱	種別	位置
朝鮮總督府圖書館	官立	京城府南大門通
鐵道	〃	〃 京城府
京城府立	公立	〃 長谷川町
〃 鍾路分館	〃	〃 鍾路二
府立仁川圖書館	〃	〃 仁川山手町
開城	〃	〃 開城町
安城	私立	〃 安城郡
忠清北道立簡易	〃	〃 忠北清州郡
〃	〃	〃 江州面城西町
公州	〃	〃 忠南公州郡
鳥致院	私立	〃 鳥致院邑
洪城簡易	公立	〃 洪城郡洪州面
群山教育會	私立	〃 全北群山市錦町
全羅北道文庫	公立	〃 全州郡
金堤郡教育會城山	私立	〃 金堤郡金堤面
全羅	公立	〃 全南光州郡光州邑
木浦	私立	〃 木浦府山手町
順天圖書館	〃	〃 順天郡順天面
靈巖文庫	〃	〃 靈巖郡靈巖面
潭陽郡	〃	〃 潭陽郡
谷城郡校財產圖書館	私立	〃 全南 谷城郡
慶山圖書館	〃	〃 慶北 慶山郡
大邱府	公立	〃 慶北大邱東雲町
釜山府立	〃	〃 慶南釜山常盤町
馬山	〃	〃 馬山府
福壽會恩賜記念文庫	私立	〃 倭町

咸安簡易圖書館	〃	〃 慶南咸安公立普通學校内
蔚山	〃	〃 蔚山郡蔚山面
密陽圖書館	〃	〃 密陽郡密陽面
東萊簡易圖書館	〃	〃 東萊郡東萊邑
御大禮記念固城簡易圖書館	〃	〃 固城郡
南海郡	〃	〃 南海公立普通學校内
山清圖書館	〃	〃 山清郡山清面
御成婚記念館	公立	〃 黃海州郡海州邑
海州圖書館	〃	〃
平壤府立	〃	〃 平南 平壤府
平壤仁貞	私立	〃
簡易	〃	〃 平北新義州府 榮町
新聞圖書展覽所	〃	〃 泰川郡泰川面
〃	〃	〃 熙川郡熙川面
〃	〃	〃 寧邊郡寧邊面
〃	〃	〃 博川郡應
〃	公立	〃 鐵山郡鐵山面
〃	私立	〃 楚山郡楚山面
〃	公立	〃 慈城郡慈城面
〃	私立	〃 厚昌郡厚昌面
淮陽簡易圖書館	〃	〃 江原道淮陽公立普通學校
襄陽	〃	〃 襄陽郡軍餉里
三陟簡易	〃	〃 三陟郡應内
元山府立	公立	〃 咸南元山府
咸興府立	〃	〃 咸興府
清津府立	〃	〃 咸北清津府
計		55

**幼稚園** 幼稚園は昭和七年五月末現在に於ける公私合計園數252、児童數12,379人である。

**教育行政機關** 總督府に學務局ありて學政を掌理し、別に視學機關あり。各道には内務部に學務課あり教育宗教古蹟名勝に關する行政事項を掌理し、大正十一年度より各道に理事官一人を増置、視學官とし、昭和四年度より各府には府視學官を配置し更に昭和五年度より各道に専任の道視學官を配置した。

宗

教

**概説** 朝鮮に於ける多種の信仰團體の内特に法令上宗教と指稱せられるものは神道佛道及基督教の三である。尤も必要ある場合は宗教類似のものに就ても別に指定して宗教に關する規定を準用する事になつて居るが、未だ右に依つて公認せられたものは一つも無い。各宗教の概況は下記の如し。

**朝鮮佛教** 朝鮮の佛教は遠く高句麗の小獸林王二年即ち今を距る1019年前東晋の秦苻堅が、僧順道を遣はして佛像經卷を傳へたるに始まる。其後百濟新羅を経て高麗の末期に至る迄歷朝の外護を受けて益々盛大になつたが、其の隆昌と共に餘弊亦百出した爲め、李朝に降つて概して佛教排斥の方針を執り、寺額を減し寺刹(寺院)の土田賦獲を官沒し、度僧の制限を行ふ等年を追ふて抑壓を加へた。其の結果教勢甚しく衰微し、寺刹は多く荒廢に歸したが、明治四十四年九月寺刹令の施行に依つて傳世布教等の活動を公認せられ、寺刹の財産は其の保有鞏固となり茲に數百年來沈衰したる佛教も漸く蘇生の觀を呈するに至つた。爾來各寺刹は進んで布教所を設置し、各本末寺聯合出資の下に財團法人朝鮮佛教中央教務院を創立する等漸次講學布教の發展に努めつゝあり、現在本寺(本山)31、末寺131、布教所120僧侶5594、尼僧1044信徒141,800餘人(昭和六年十二月末現在)因に朝鮮佛教の宗旨稱號はその進展に従つて種々竝立したが、李朝に於て之が合派滅宗を圖り、世宗六年遂に禪教の二宗とす今日に於ては多く兩者を併稱す。

◇朝鮮佛教寺刹及僧尼數◇

(昭和六年末現在)

道名	寺刹數	僧尼數	
		僧	尼
京畿道	173	911	265

忠清北道	35	118	47
忠清南道	103	314	239
全羅北道	120	203	60
全羅南道	129	672	59
慶尙北道	195	859	48
慶尙南道	174	1,231	93
黃海道	48	121	20
平安南道	41	46	1
平安北道	100	111	7
江原道	124	656	108
咸鏡南道	79	284	104
咸鏡北道	23	31	—
總計	1,344	5,594	1,044

◇朝鮮佛教本山一覽表◇

(昭和六年末現在)

本山寺	所在	末寺刹數
奉恩寺	京畿廣州郡彦州面	75
龍珠寺	〃 水原郡安龍面	36
奉先寺	〃 楊州郡榛接面	27
傳燈寺	〃 江華郡吉祥面	34
法住寺	忠北報恩郡俗離面	35
麻谷寺	忠南公州郡寺谷面	104
威鳳寺	全北全州郡所陽面	55
寶石寺	〃 錦山郡南二面	33
大興寺	全南海南郡三山面	33
白羊寺	〃 長城郡北下面	50
松廣寺	〃 順天郡松光面	34
仙巖寺	〃 〃 雙岩面	24
華嚴寺	〃 求禮郡馬山面	16
桐華寺	慶北達城郡公山面	46
銀海寺	〃 永川郡清通面	28
孤雲寺	〃 義城郡丹村面	30
金龍寺	〃 開慶郡山北面	45
祇林寺	〃 慶州郡陽北面	15
海印寺	慶南陝川郡伽羅面	81
通度寺	〃 梁山郡下北面	85
梵魚寺	〃 東萊郡北面	43
貝葉寺	黃海信川郡用珍面	25

成佛寺	〃 黄州郡南 面	23
永明寺	平原郡平壤府	11
法興寺	〃 平原郡公德 面	30
普賢寺	平北寧邊郡新峴面	100
乾鳳寺	江原高城郡梧笠面	25
楡岾寺	〃 〃 西 面	59
月精寺	〃 平昌郡珍富面	39
釋王寺	〃 南 邊郡文山面	33
歸州寺	〃 咸州郡上岐川面	70
總 計		1,344

◇朝鮮佛教信徒數表◇

(昭和六年末現在)

道名	内地人	朝鮮人	外國人	計
京畿	—	10,975	—	10,975
忠北	—	2,331	—	2,331
忠南	—	2,562	—	2,562
全北	—	6,277	—	6,277
全南	—	10,618	—	10,618
慶北	22	46,126	2	46,150
慶南	—	48,428	—	48,428
黄海	—	1,098	—	1,098
平南	—	3,903	—	3,903
平北	19	1,283	—	1,302
江原	—	746	—	746
咸南	—	2,800	—	2,800
咸北	—	4,671	—	4,671
計	41	141,836	2	141,879

**内地神道** 内地神道として最も早く朝鮮の布教に着手したのは天理教である。即ち明治二十六年同教は釜山に於て布教を試みたるを以てその嚆矢とす。次いで同三十年頃神理教また釜山に開教し爾來漸次諸教の渡來を見るに至つた。昭和六年十二月末現在に於て天理教、神理教、金光教、神習教、大社教、扶桑教、神道、黒住教、實行教、御嶽教の十派あり。就中天理教はを義講習所を京城に設置して布教に關する教育を施し根底ある傳道計畫を實施しつゝあり。以上各派を通じて昭和六年末現在に於ける布教所20

2,布教者383,信徒萬餘,内朝鮮人13,000餘を算する。

◇神道各派布教所數表◇

(昭和六年末現在)

教 派 名	數
天 理 教	106
神 理 教	30
金 光 教	39
神 習 教	1
大 社 教	8
扶 桑 教	6
神 道	4
黒 住 教	5
實 行 教	3
御 嶽 教	—
總 計	202

◇神道教派別信徒數表◇

(昭和六年末現在)

教派名	内地人	朝鮮人	外國人	計
天理教	29,594	12,613	63	42,270
神理教	6,641	272	—	6,913
金光教	16,792	69	—	16,861
神習教	200	—	—	200
大社教	11,064	42	—	11,106
扶桑教	1,068	—	—	1,068
神道	1,004	12	—	1,016
黒住教	963	20	—	983
實行教	220	6	—	226
御嶽教	224	12	—	236
總 計	67,770	13,046	63	80,879

**内地佛教** 内地佛教の朝鮮に於ける最初の布教は天正十五年今を距る344にして眞宗大谷派系の僧侶が釜山に來つて之に着手す。後文祿の役となり中途廢止の已むなきに至つたが、明治十年同本山は再び釜山に僧を派して開教し同十四年には日蓮宗亦釜山に會堂を建て同二十八年眞宗本願寺派、同三十年浄土宗桂次いで布教師を

派遣し、併合後寺院、布教所、等の設備年々多きを加へ、現在朝鮮に於て布教に従事する宗派は眞宗、日蓮宗、浄土宗、眞言宗、曹洞宗、臨濟宗、黄檗宗及天台宗に亘る二十二派にして、昭和六年末現在で寺院110,布教所95,布教者537,信徒275,000餘名,内朝鮮人6,800餘名である。

◇内地佛教寺院數表◇

(昭和六年末現在)

宗 派 名	數
眞 宗	5
眞 宗	28
眞 宗	1
眞 宗	1
眞 宗	34
眞 宗	14
眞 宗	1
眞 宗	2
眞 宗	17
眞 宗	10
眞 宗	6
眞 宗	1
眞 宗	10
眞 宗	1
眞 宗	18
眞 宗	23
眞 宗	3
眞 宗	3

◇内地佛教宗派別信徒數表◇

宗 派 別	内地人	朝鮮人	外國人	計
眞 宗	52,550	112	18	—
眞 宗	117,605	1,631	29	—
眞 宗	1,350	—	—	—
眞 宗	1,084	3	—	—
眞 宗	—	—	—	—
眞 宗	152,519	1,796	38	154,423
眞 宗	26,430	316	—	—
眞 宗	1,029	—	—	—
眞 宗	4,510	304	—	—
眞 宗	368	5	—	—
眞 宗	32,337	625	—	32,962

天合宗	天修眞	宗 道 派	—
天合宗	台驗盛計	宗 道 派	—
天合宗	台驗盛計	宗 道 派	—
總 計			110

◇内地佛教僧尼數表◇

(昭和六年末現在)

宗 派 名	僧 尼
眞 宗	115
眞 宗	243
眞 宗	5
眞 宗	8
眞 宗	1
眞 宗	72
眞 宗	70
眞 宗	5
眞 宗	14
眞 宗	2
眞 宗	91
眞 宗	109
眞 宗	48
眞 宗	5
眞 宗	74
眞 宗	11
眞 宗	55
眞 宗	203
眞 宗	1
眞 宗	6
眞 宗	1
眞 宗	8
眞 宗	931
眞 宗	尼 34

淨土宗	24,553	2,850	1	27,404
眞言宗	8,225	36	5	8,266
眞言宗	1,735	452	—	2,187
眞言宗	15,166	497	—	15,663
眞言宗	1,981	66	10	2,057
眞言宗	2,508	69	—	2,577
眞言宗	29,615	1,120	15	30,750
曹洞宗	23,971	329	—	24,300
曹洞宗	3,911	93	—	4,004
曹洞宗	883	—	—	883
曹洞宗	4,794	93	—	4,004
曹洞宗	63	23	—	86
曹洞宗	176	—	—	176
曹洞宗	15	—	—	15
曹洞宗	—	—	—	—
曹洞宗	191	—	—	191
總計	268,113	6,836	54	275,003

**基督教** 基督教の傳播は第十八世紀の中葉朝鮮より清國に使した者が北京に於て天主公教の聖書を購入して歸つた事を初めとする。當初は京畿楊平地方を中心として發展したが、教義が朝鮮固有の祖先禮拜の風習に反するものありとして李朝正祖の八年、今より147年前之を嚴禁した。越えて憲宗王の二年今より95年前全教のピエル・モバン先づ入國し次で該派の宣教師二名渡來し迫害裡に傳道したが李太王の十年大院君失脚し基督教に對する取締も寛大となり、全十九年以後歐米諸國と外交關係成立と共に各居留地内の布教を公認しそれ以外の地域に於ても之を默認したるため、茲に天主教また氣運恢復した。次に全に舊教として露國正教會が李太王の光武四年傳道を開始日露争の時一時停止されたが後更に復活した、新教基督教の宣教は李太王の廿一年米國北長老派のホレス・エス・アレソンの入鮮を以て第一歩とす、次で翌年全派のアンダーワット、美監理派のアツベンゼーラ及スクラントン相前後入鮮し

京城、平壤、其他に布教所を設置、且つ學校病院の經營に着手す。以來諸派宣教師逐年増加し現在外國人の關係ある教派は朝鮮耶蘇教長老會、基督教朝鮮監理會聖公會、第七日安息日耶蘇再臨教、東洋宣教會及救世軍の六派がある。

内地人の新教基督教は明治三十七年日本基督教會傳道局より秋元茂雄を派遣し全年日本メソヂスト教會及日本組合教會も亦渡來す。現在右の外、東洋宣教會ホーリネス教會及基督全信會がある。朝鮮人側では大正七年元長老派の傳道師金庄鎬が別に黃海道鳳山郡に朝鮮基督教會を組織し、尙全十一年日本組合基督教會に於て朝鮮人の布教は之を柳一宣に委任する事とし、京城に朝鮮會衆基督教會を設立した。以上十五派は各其の宣旨に努め相當の發展を爲しつゝある。昭和六年末現在布教所4,028、布教者2,506、内外國宣教師23、信徒内地人6,400餘、朝鮮人33,8,400餘、外國人300餘、合計345,200餘人。

◇基督教布教所數表◇

(昭和六年末現在)

天主教	301
露國正教會	6
計	307
朝鮮耶蘇教長老會	2,478
基督教朝鮮監理會	791
聖公會	69
第七日安息日耶蘇再臨教	107
東洋宣教會	80
救世軍	102
計	3,627
日本基督教會	12
日本メソヂスト教會	15
日本組合基督教會	8
東洋宣教會ホーリネス教會	4
基督同信會	2
計	41
朝鮮基督教會	25
朝鮮會衆基督教會	28
計	53
總計	4,028

◇基督教宣教師數表◇

(昭和六年末現在)

天主教	74
露國正教會	1
耶蘇教長老會	135
基督教監理會	66
聖公會	23
第七日安息日耶蘇再臨教	13
東洋宣教會	—
救世軍	16
計	328

◇全國籍別數表◇

英國人	100名	瑞典人	6名
米國人	167	丁抹人	1
佛國人	43	露國人	1
獨逸人	9	埃國人	1

◇基督教宗派別信徒數表◇

(昭和六年末現在)

天主教	67,780
露國正教會	788
計	68,568
朝鮮耶蘇教長老會	197,765
基督教朝鮮監理會	45,266
聖公會	6,807
第七日安息日耶蘇再臨教	4,212
東洋宣教會	5,626
救世軍	4,484
計	264,164
日本基督教會	2,178
日本メソヂスト教會	1,324
日本組合基督教會	1,072
東洋宣教會ホーリネス教會	765
基督同信會	146
計	5,495
朝鮮基督教會	2,218
朝鮮會衆基督教會	4,816
計	7,034
總計	345,261

◇道別基督教信徒數表◇

(昭和六年末現在)

京畿	46,027
忠北	9,857
忠南	10,623
全北	22,920
全南	16,070
慶北	37,516
慶南	20,220
黃海	36,444
平南	51,244
平北	56,316
江原	15,297
咸南	13,944
咸北	8,683

體の社會的施設は基督教最も多く、佛教之に次ぎ神道亦最近其の教勢の進展に従ひ漸次之が開始を見るに至つた。神道としては現在天日教の講習所一箇所内鮮同慶會等がある。

▲内鮮佛教團體の主なる經營事業

(イ) 學校…專門學校10中等學校程度3初等程度9。幼稚園48。講習所及書堂18。

(ロ) 隣保救済

- 向上會館…眞宗大谷派經營
- 和光教園 淨土宗經營
- 共生園 内地佛教各派聯合經營
- 京城佛教慈濟會 同上
- 仁川佛教慈日院 同上
- 大田佛教慈濟會 同上
- 光州佛教慈光會 同上
- 平壤佛學廣濟會 同上
- 羅南行旅病人救護所 同上

◇基督教團體經營事業

(イ) 學校…專門學校1高等普通學校4女子高等普通學校6普通學校10。中等並、初等程度の男女學校211。幼稚園160。講習所及書堂34。

尙特殊學校として盲啞學校1。

(ロ) 醫療事業 セブランス病院以下27病院…監理及長老聯合經營、匯水、達城、東萊の各病院

(ハ) 孤兒救済

- 京城孤兒院…天主教經營
- 仁川孤兒院…同上
- 大邱孤兒院…同上
- 東山病院妻兒部…耶蘇教長老會經營
- 公州育兒院…基督教朝鮮監理會經營
- 聖彼得孤兒院…聖公會經營

- 育兒ホーム
  - 女兒ホーム
  - 婦人ホーム
- 救世軍經營

宗教類似團體 社會に於て未だ宗教とし認められないものは(イ) 東學の鼻祖崔濟愚を教祖とする天道教、侍天教

等。殊に天道教は一時信徒を百萬人有すと稱し種々勢力を振つたが、黨派争ひ等の爲に衰亡し、實數九萬人位に過ぎない(ロ) 道教の流を汲む姜一淳を教祖とする普天教。一時は天道教に次ぐ盛大を示したが今は衰滅に赴いてゐる。(ハ) 檀君を祭神とする檀君教、大倣教(ニ) 儒教を奉ずる太極教、大成教等10餘の教團があり其の古いものでも七十年を出ない。其の説く所概して迷信に趨り愚民を誑惑し一として宗云の域に達せず嚴に取締を要するもの多し。

享祀の概要 (一) 殿陵 高麗朝

以前のものには國家の儀制として從來の規格に依り享祀の典禮を行ふ。殿とは上古より高麗朝に至る迄の歴代始祖並に特殊の功德ある先王等の靈靈を勸請して追遠報本とする齋場にしてその數である。陵は全上の遺骸を埋葬せる墳墓にして所在の明瞭のもの93。就中始陵6箇に對しては年々春秋の二度奠幣供饌の禮を以て享祀を行ふ。但し特別二箇

(イ) 駕洛國(任那)の始祖陵 従前より魂殿、享祀の際併合して之を行ひ陵墓祭は格別に之を行はざる習慣である。

(ロ) 百濟王の始祖陵は所在不明。

(ハ) 八殿八陵の奉行 當時奉仕の爲め參奉各一人設置參奉者は各姓の後裔者より登用

(ニ) 各陵奉行 監視を嚴に尊嚴保持の爲放牧、耕墾、採樵禁止の制札設置、陵の大小及遠近に依り守護人をおく。

(ニ) 祠院 之は享祀公認のものにして先人の勳功學德追慕し德化報謝の爲享祀する。而して祠宇は建設當初から單に享祀を行ふの設備であつたが、特に書院は教育制度改革以前に在つては地方に於ける弟子教育機關にして、今日祠宇と等しく唯享祀を行ふ。全鮮に於けるその員數44箇所。

時計部



懷中時計、腕時計、署時計、掛時計、鳩時計

寫眞機

パテノ映寫機、撮影機、各種大、中、小寫眞機



裝身具

帶止、指環、カフス、コハク、ヒスイ、サンゴ

蓄音機



ビクタール、コロムビア、各種右記製品に限り景品無し、ポリアルリード

京府城太通二丁目三番七

向井時計店

電話本局二四二五番八八

咸興府大和町一丁目  
**咸興市場株式會社**  
 代表 土谷 惟一

咸興府大和町二丁目  
 金物銃砲  
 火藥商 **德本商店**  
 吉本 太一郎  
 電話長一四一番

咸興府大和町一丁目  
**咸興魚采株式會社**

社 長	西 野 爲 作
專務取締役	下 金 寬 三
取 締 役	大 島 芳 輔
取 締 役	江 藤 半 太
監 査 役	田 村 武 治 郎
監 査 役	井 手 助 作
(出張先)	興 南 出 張 所

**新聞 廣告**

明日の廣告はどうか  
 さいます昨日迄の傑  
 作は必ずしも模範に  
 はなりません。四十  
 四十有餘年の經驗と  
 研究と最新の設備と  
 を有する我が社は絶  
 えす將來に應ずる準  
 備があります。切に  
 大方の御用命を願ひ  
 ます。

株式會社

**萬 幸 社**

大阪高麗橋五丁目

本電 二九六・一九六・〇九六 (23)  
 局話 一七二四・〇七二四

東京支店  
 銀座一丁目

京都支店  
 堺通三丁目



# フィリップス

## フィリップス A-109

### フィリップス 経済真空管

### "MINIWATT"

配線圖入説明書進呈

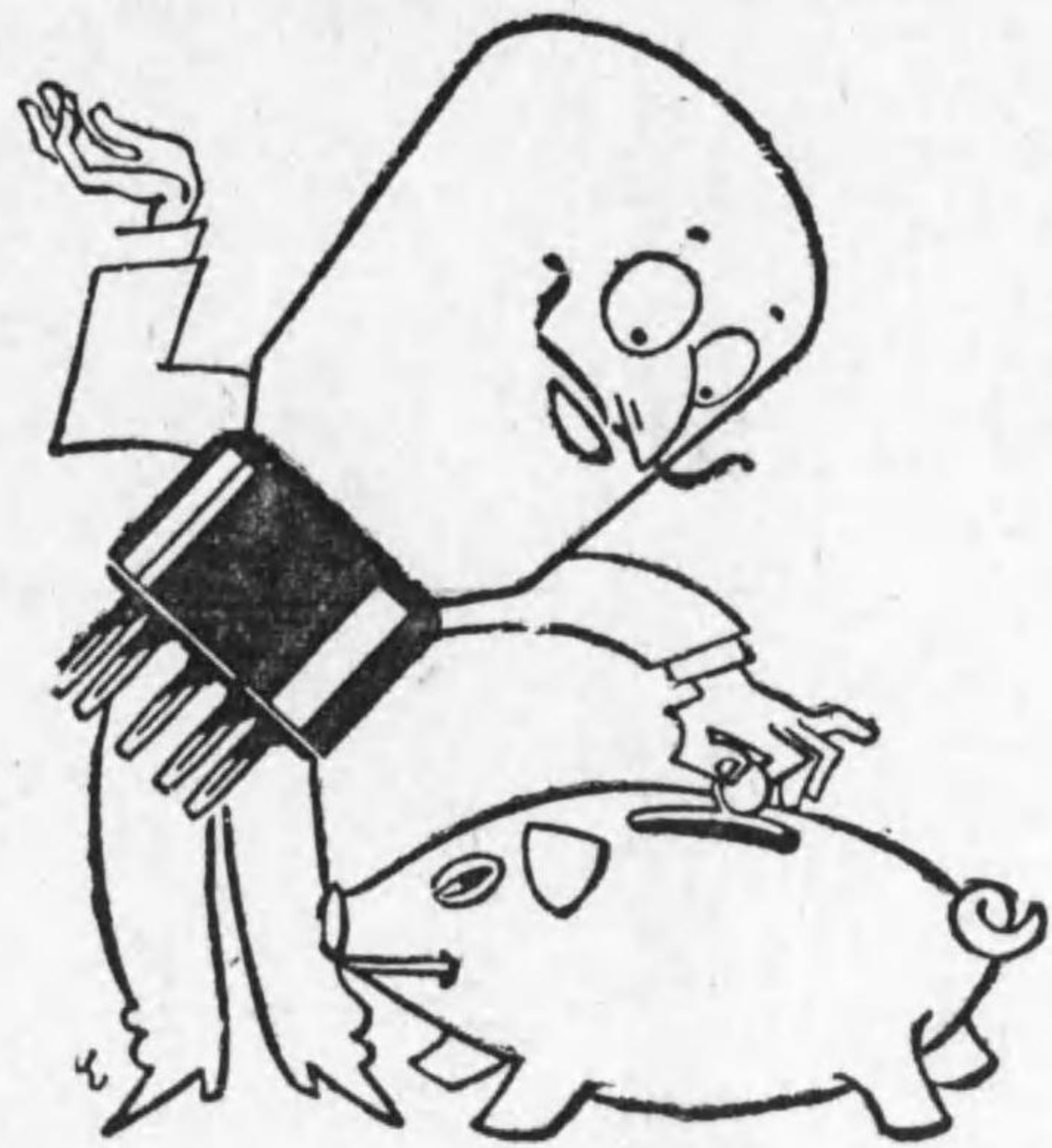

エリミネーターよりも経済で電燈料の要らぬ真空管乾電池だけで働き蓄電池も電燈電源も不要  
フィリップスA-109は黄色油浸、普通電燈管。  
遠距離受信に特に優れて一球にて數局を受信す  
非常時日本のラヂオには極めて経済的で且つ懐中電燈又は自転車ランプと同じ手で使へるフィリップス乾電池用の乾電池セットを御すゝめ致します。

## フィリップス日本ラヂオ株式會社

東京市京橋區銀座西三丁目建築會館

速記料金は高價であるといふ時代は過ぎ低廉に、實際的に、講演、談話、訪問、座談會、その他凡ゆる會議速記の地方出張の需めに應じます。

## 庄司速記事務所

所長 庄司 鶴仙  
速記者 鶴田 敬一  
同 横田 壽夫

京域府元町二ノ六五  
電話龍山一〇二七  
振替京城四六七

咸鏡南道立咸興醫院

院長 醫學博士 高田昇

咸興府大和町一丁目

咸興無盡株式會社

電話長 一五二番  
九四六番

ロシア礦油直輸入元

# 朝鮮商事株式會社

本店、慶尙南道 統營  
支店、京城、釜山及び元山  
出張所、浦沙、斯德

(大口商談ニ應ズ)



明治二十年十月創業

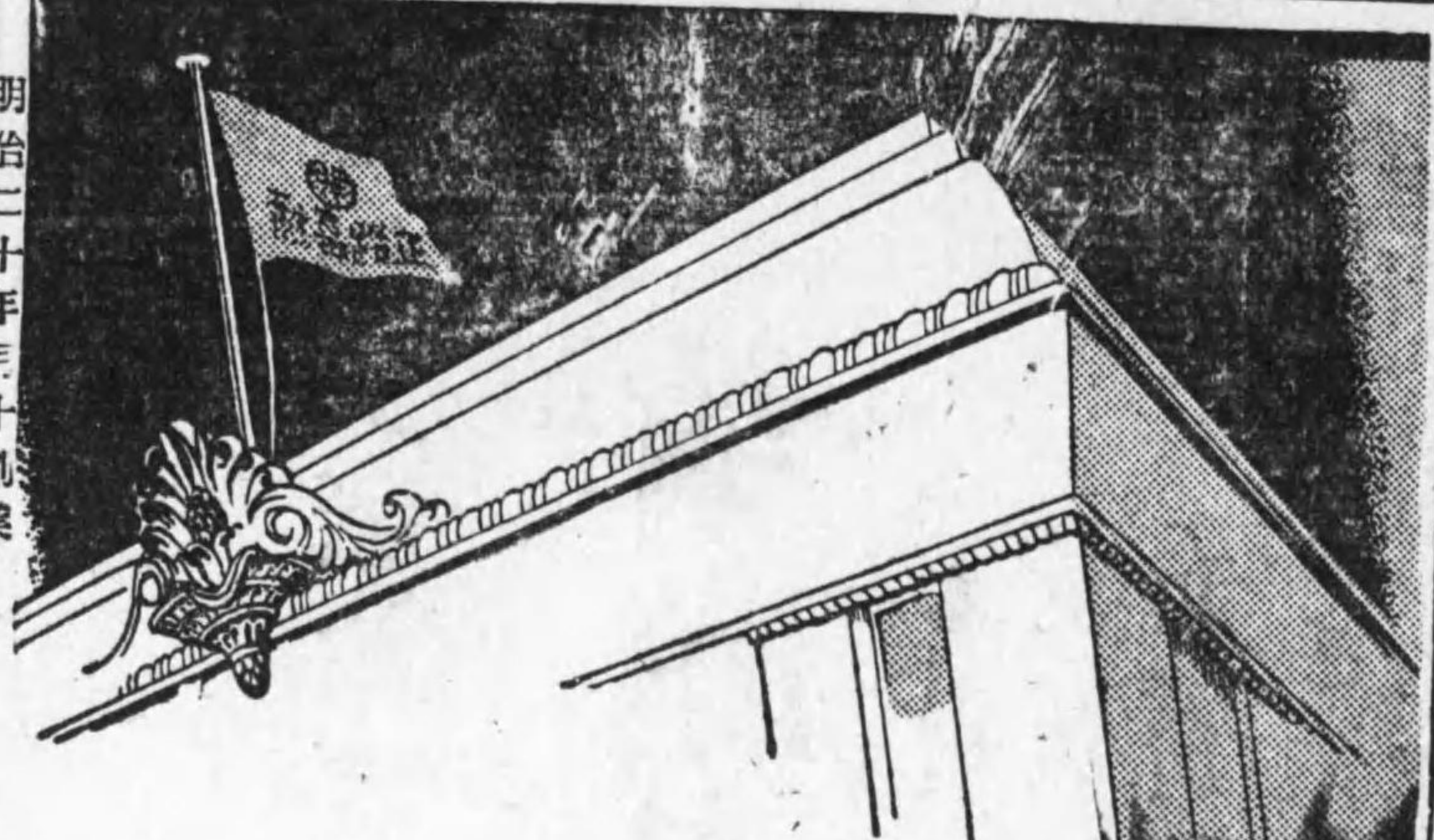

### 新聞廣告の御用命は

信用を第一とし、多年の経験と研究とを盡してサービスに努力する正路喜社へ新聞廣告に關するあらゆる御世話を致します。

★案 圖案・製版の代理は勿論、廣告計畫、販賣計畫に就ても御相談を受けて居ります、其の爲に特に考案部、調査部を設けて萬遺漏なき廣告効果増進に邁進して居ります

毎月アートの豪華版  
正路喜社ニュース(非賣品)を出して廣告主の御参考にして居ります

東京市京橋區銀座西七丁目五番地

株式會社 **正路喜社**

電話 (57) 八三七番 一七五番  
銀座 (八三八番) 四四〇番

京城府南大門通二丁目

# 藥 問屋株式會社 新井藥房

電話本局 一長四 三一〇九〇  
振替口座京城一六 四六〇八八四九  
電略ケイゼウクスリ

ルボムシく輝の本日康健

# 磨齒

世界的品質  
近代的香味



### ◇殿 一 覽 表◇

崇	烈	殿	(百濟始祖溫祚王)	京畿道廣州郡中部面
崇	義	殿	(高麗太祖・顯宗・文宗・元宗)	京畿道漣川郡嶺山面
崇	德	殿	(新羅始祖朴赫居世王)	慶北慶州郡內南面
崇	信	殿	(新羅昔脫解王)	慶北慶州郡慶州邑
崇	惠	殿	(新羅金味鄒王・文武王・敬順王)	〃
崇	善	殿	(德洛國始祖金首露王)	慶南金海郡金海邑
崇	仁	殿	(箕子)	平南平壤府下水口里
崇	靈	殿	(高句麗始祖東明王)	平南平壤府將別里

### ◇陵 一 覽 表◇

麗	顯	陵	(高麗太祖)	京畿道開豐郡中西面
朴	赫	居世王陵		慶北慶州郡內南面
昔	脫	解王陵		〃 〃 川北面
金	味	鄒王陵		〃 〃 慶州邑
箕	子	陵		平南平壤府箕林里
東	明	王陵		〃 中和郡東面

### ◇祠 院 一 覽 表◇

崧	陽	書	院	(文忠公鄭夢周)	京畿道開城府元町
牛	渚	書	院	(文烈公趙憲)	〃 金浦郡內面
深	谷	書	院	(文正公趙光祖)	〃 龍仁郡水枝面
龍	淵	書	院	(文翼公李德馨)	〃 抱川郡新北面
坡	山	書	院	(文簡公成渾)	〃 坡州郡坡平面
四	忠	書	院	(忠獻公金昌集)	〃 始興郡北面
鷺	江	書	院	(文烈公朴泰輔)	〃 〃
江	漢	書	祠	(文正公宋時烈)	〃 驪州郡州內面
德	峰	書	祠	(忠貞公吳斗寅)	〃 安城郡陽城面
忠	烈	節	祠	(文忠公金尙容)	〃 江華郡仙源面
顯	功	烈	祠	(文正公金尙憲)	〃 廣州郡中部面
紀	忠	烈	祠	(莊烈公權傑)	〃 高陽郡知道面
表	忠	烈	祠	(忠愍公林景業)	忠北忠州郡忠州邑
逯	書	院	院	(忠愍公李鳳祥)	〃 清州郡清州邑
魯	嶽	書	院	(文元公金長生)	忠南論山郡連山面
彰	烈	書	院	(文正公尹焯)	〃 〃 光石面
武	城	書	院	(文貞公尹集)	〃 扶餘郡九龍面
筆	嶽	書	院	(文昌侯崔致遠)	全北井邑郡七寶面
袞	忠	書	院	(文正公金麟厚)	全南長城郡黃龍面
			祠	(忠烈公高敬命)	〃 光州郡大村面

西岳書院	(弘儒侯薛聰)
玉山書院	(文元公李彦迪)
紹修書院	(文成公安裕)
金烏書院	(忠正公吉再)
道東書院	(文敬公金宏弼)
陶山書院	(文純公李滉)
屏山書院	(文忠公柳成龍)
興巖書院	(文正公宋浚吉)
王洞書院	(翼成公黃喜)
濫溪書院	(文獻公鄭汝昌)
忠烈祠	(忠烈公宋象賢)
彰烈祠	(文烈公金千鎰)
忠烈祠	(忠武公李舜臣)
褒忠祠	(忠剛公李述原)
清聖廟	(清惠侯伯夷)
太師祠	(壯節公申崇謙)
文會書院	(文成公李珥)
鳳陽書院	(文純公朴世采)
忠愍祠	(忠莊公南以興)
表節祠	(忠烈公鄭馨)
彰節書院	(忠正公朴彭年)
忠烈書院	(忠烈公洪命者)
褒忠祠	(忠武公金應河)
老德書院	(文忠公李恒福)

備考 本書院=享祀ノ先賢ハ主享ノ一名ヲ表示シ他ハ之ヲ省略ス

出版

鮮内の新聞 (一)沿革 明治十六年頃韓國政府は博文局を新設、漢城旬報と名稱する官報を發行す。後週刊に改めたが、之れが朝鮮に於いて最初に出現した新聞である。然るに甲申の政變後、博文局は廢止となり従つて漢城旬報の發行も中止され短命に終つた。

明治廿七八年戰役後日韓の關係漸く密接となり日本人に依る新聞の發行を見るに至つた。乃ち佐口正之、安達謙藏氏等の『漢城新報』仁川に於ける『朝鮮新聞』釜山に於ける『朝鮮時報』等にして何れも和文、従つて朝鮮人の讀者は一人もみなかつた。

朝鮮人の經營に依る諺文新聞の發行は

明治三十年、光武元年丁酉、大院君が即位の頃、徐載弼氏米國より歸朝し尹致昊李商在、李完用等と獨立協會を設立して新文物輸入に努めた時協會機關紙として『獨立新聞』を發行した。然るに之亦その翌年政府の彈壓を喰ひ獨立協會の解散幹部は亡命投獄されたので新聞も廢刊された。その後民間有志に依り新聞は陸續刊行された。南宮禧、羅壽淵氏の『皇城新聞』李鍾一氏の『帝國新聞』之れである。

皇城新聞は有名な張志淵、柳瑾兩氏の論説が人氣を呼び、帝國新聞は全部諺文を使用したのが特色であつた。

慶北慶州郡慶州邑
〃〃〃〃江西面
〃〃〃〃榮州郡順興面
〃〃〃〃善山郡善山面
〃〃〃〃達城郡求智面
〃〃〃〃安東郡陶山面
〃〃〃〃〃〃豐南面
〃〃〃〃尙州郡内西面
〃〃〃〃〃〃牟東面
慶南咸陽郡水東面
〃〃〃〃東萊郡東萊邑
慶南晋州郡晋州邑
〃〃〃〃統營郡統營邑
〃〃〃〃居昌郡熊陽面
黃海道海州郡海州邑
〃〃〃〃平山郡平山面
〃〃〃〃延白郡銀川面
〃〃〃〃殷栗郡長連面
平南安州郡安州邑
平北定州郡馬山面
江原道寧越郡寧越面
〃〃〃〃金化郡金化面
〃〃〃〃鐵原郡鐵原邑
咸南北青郡北青邑

一方日本人側の新聞も漢城新聞に次ぎ蟻生十郎氏の『大韓日報』現はれ漢諺文を併用し對抗す。

明治三十八年末、一進舎の機關紙『國民新報』及び英國人ヴェツセル氏の『大韓毎日申報』(現在の毎日申報の前身)が發刊され、續いて光武十年、天道教主の孫秉熙氏が歸朝して『萬歲報』を發行し朝鮮に於て初めてのルビ付新聞を發刊したが間もなく廢刊した。併し萬歲報發刊に當り孫秉熙の相談相手だつた李人植は更に『大韓新聞』を刊行し、後に李完用内閣の機關紙となつた。

隆熙三年大韓協會の機關紙『大韓民報』及び閔元植の時事新聞が創刊され、言論界は漸く繁榮するに至つた。此他地方に於ても新聞續々發刊され、内地各新聞社よりも特派員が設置せられる等今日全盛時代の基礎を作つた。

併し乍ら各種言論機關の對立に依り統治上障害を生ずるものあるに至り、殊に大韓毎日申報の如き英人名義で發行されたので、治外法權に護られ統監府や李完用内閣の批判を恐にし主筆梁基鐸氏の名聲は短評に於て噴々たるものがあつた。茲に於て統監府は新に言論取締方針を樹立し新聞界を整理統一する事になり、佐

々正之氏の漢城新報、鄭雲復氏の皇城新聞を買收廢刊とし、大韓毎日申報及大韓日報を買收し、新に京城日報を創刊した總督府設置後も先づ國文新聞を買收し、次で朝鮮日日、東洋日報、朝鮮日の出の各新聞、最後に京城新報を買收何れも廢刊し、京城に和文の京城日報と諺文の毎日申報を残した外各主要地に一個づゝの和文紙に限り發行を許し他は悉く整理された。

斯くして十年を經過、大正八年齋藤總督の時代となつて文化方針の下に新聞紙法を改正して、朝鮮人にも新聞發行を許す事になり、又内地人側の新聞も續々發行を許可され今日の如き新聞雜誌の隆盛時代を招來するに至つた。

(二)近状 昭和八年三月一日現在朝鮮に於ける新聞雜誌社は

(イ) 内地人經營	
新聞社	31
通信社	9
雜誌社	12
(ロ) 朝鮮人經營	
新聞社	8
雜誌社	6
(ハ) 外國人經營	
新聞社	1

鮮内發行新聞雜誌一覽表

{昭和八年三月一日現在 但し内地人及び外國人發行ニ係ルモノハ新聞紙規則ニ依リ認可ヲ受ケ朝鮮人發行ニ係ルモノハ新聞紙法ニ依リ許可ヲ受ケタルモノ}

内地人發行之部 新聞

題號	發行時期	使用文字	發行所	發行人	代表者
京城日報	日刊	國文	京城府太平通1丁目31ノ2	兒島吉治	時實秋徳
セウルプレス	日刊	英文	同	兒島吉治	時實秋徳
極東時報	週刊	國文	京畿開城松都面南本町89	岡本豊喜	井上收
朝鮮新聞	日刊	國、英	京城太平通2丁目15	貴田忠衛	牧山耕藏
京城新聞	週刊	國、鮮	〃元町1丁目87	佐々木太平	大村百藏
東亞經濟時報	月刊	國文	〃大和町1丁目2	中村資良	中村資良
朝鮮日日新聞	日刊	〃	〃黄金町2丁目199	齋藤五吉	齋藤五吉

法政警察新聞	月2回	〃	〃	太平通 <sup>〇</sup> 丁目85	田村直一	降旗清三
朝鮮商工新聞	日刊	國, 鮮	〃	黄金町2丁目199	齋藤五吉	齋藤五吉
朝鮮警察新聞	月2回	〃	〃	南米倉町210	神坂駿一	神坂駿一
朝鮮每日新聞	日刊	國, 文	〃	京畿道仁川府濱町12	佐藤鐵藏	後藤連平
朝鮮教育新聞	月刊	〃	〃	京城府孝子洞152	片岡喜三郎	片岡喜三郎
朝鮮中央新聞	日刊	〃	〃	忠南大田邑春日町1丁目55	丸山虎之助	丸山虎之助
木浦新報	〃	〃	〃	全南木浦府沖町1丁目4	山本精一	福田有造
光州日報	〃	〃	〃	全南光州郡光州邑東門通45	鹿野秀三	福田有造
全北日報	〃	〃	〃	全北全州邑大正町1ノ2	松波千海	松波千海
群山日報	〃	國, 鮮	〃	全北群山市錦町9	高洲規	高洵規
東光新聞	〃	〃	〃	全北全州郡全州邑大正町1ノ2	松海千波	松海千波
朝鮮時報	〃	國, 文	〃	慶南釜山府西町四丁目6	今川廣吉	今川廣吉
釜山日報	同	〃	〃	〃 釜山府大倉町一	堺新太郎	芥川浩
南鮮日報	同	〃	〃	〃 馬山府都町2丁目2ノ2	高橋武夫	高橋武夫
東洋水産新聞	旬刊	〃	〃	〃 釜山府大倉町2丁目24	安田勝實	安田勝實
朝鮮民報	日刊	〃	〃	慶北大邱府東雲町297ノ2	野坂茂一	酒井戸四雄
大邱日報	同	〃	〃	〃 大邱府東成町3丁目7	三上忠成	河谷靜夫
平壤毎日新聞	同	國, 鮮	〃	平南平壤府紅梅町1	佐々木鐵藏	大橋恒藏
西鮮日報	同	〃	〃	〃 鎮南浦漢項里39	長谷川照雄	長谷川照雄
鴨江日報	同	國, 文	〃	平北新義州府常盤町五丁目1ノ1	加藤鐵次郎	加藤鐵次郎
北鮮時事新報	同	〃	〃	咸南咸興府本町3丁目	畑本逸平	畑本逸平
元山毎日新報	同	〃	〃	〃 元山府幸町16	土屋幹雄	西田常三郎
北鮮日報	同	〃	〃	咸北清津府敷島町	岡本信釜	岡本常次郎
北鮮日日新聞	同	鮮, 國	〃	〃 鏡城郡羅南邑本町84	三上新	三上新
通 信						
東亞電報通信	日刊	國, 文	〃	京城府長谷川町111	貴田忠衛	金思演
通信日刊大陸	同	〃	〃	〃 黄金町2丁目	井上收	井上收
朝鮮經濟日報	同	〃	〃	〃 長谷川町48	小野久太郎	小野久太郎
電 通	同	〃	〃	〃 明治町1丁目64	齊 豊三郎	光永星郎
商業通信	同	〃	〃	〃 長谷川町京城ビル116	山本滋雄	市川 一
帝國通信	同	〃	〃	〃 南大門通2丁目132	山副昇	山副昇
朝鮮通信	同	〃	〃	〃 太平通 丁目29	伊藤卯三郎	伊藤卯三郎
日本電報	同	〃	〃	慶南釜山府大倉町1	萩原久雄	光永星郎
聯合通信	同	〃	〃	京城府南大門通1丁目90	塚村敏夫	岩永裕吉
雜 誌						
朝鮮及滿洲	月刊	國, 文	〃	京城府釜洞44	釋尾春 苜	釋尾春 苜
京城雜筆	同	〃	〃	〃 和泉町170	松本武正	松本武正
朝鮮公論	同	國, 鮮	〃	〃 長谷川町111	石森久彌	金思演
朝鮮鐵道協會	同	國, 文	〃	〃 古市町14ノ13	長田重三	朝鮮鐵道協會

朝鮮地方行政	〃	國, 鮮	〃	太平通2丁目44	酒井與三吉	酒井與三吉
朝鮮土木建築協會會報	〃	國, 文	〃	〃 旭町1丁目63	末峰 幹	朝鮮土木建築協會
鐵道之友	〃	〃	〃	〃 漢江通16	橫手眞一	橫手眞一
警務彙報	〃	〃	〃	朝鮮總督府警務局内	立田清辰	朝鮮警察協會
朝鮮消防	〃	〃	〃	朝鮮總督府警務局内	立田清辰	朝鮮消防協會
司法協會雜誌	〃	〃	〃	京城西小門町38高等法院内	加藤昇夫	朝鮮司法協會
實業之朝鮮	〃	〃	〃	全北群山市大和町2	中川 明	中川 明
咸南警友	〃	〃	〃	咸南咸興府	石川友吉	朝鮮警察協會咸興支部
外國人發行之部						
新 聞						
基督申報週刊	鮮, 文	〃	〃	京城府鍾路通二丁目9	米國 人	米國 人
朝鮮人發行之部						
新 聞						
每日申報	日刊	鮮, 文	〃	京城府太平通1丁目31ノ2	金 善 欽	時實秋 德
中外醫藥申報	月刊	〃	〃	〃 南大門通1丁目127	趙 鍾 國	趙 鍾 國
朝鮮日報	日刊	〃	〃	〃 堅志洞21	方 應 模	方 應 模
東亞日報	〃	〃	〃	〃 光化門通139	宋 鎮 禹	宋 鎮 禹
朝鮮中央日報	〃	〃	〃	〃 堅志洞60	崔 善 益	呂 運 亨
民衆新聞	〃	鮮, 國	〃	〃 公平洞54	李 炳 烈	金 錫 泰
南鮮經濟日報	〃	〃	〃	慶北大邱府京町1丁目34	韓 翼 東	韓 翼 東
大東新聞	週刊	鮮, 文	〃	平南平壤府慶上里21	李 最 煥	李 最 煥
雜 誌						
天道教會月報	月刊	鮮, 文	〃	京城府慶雲洞88	李 鍾 麟	李 鍾 麟
新 民	〃	〃	〃	〃 茶屋町95	李 覺 鍾	李 覺 鍾
東亞商工時報	月2回	〃	〃	〃 竹添町3丁目365	金 英 喆	金 英 喆
朝鮮實業俱樂部	月刊	鮮, 國	〃	〃 南大門通1丁目124	韓 翼 教	韓 翼 教
內外謨情報	〃	〃	〃	〃 南大門通1丁目112	尹 浩 植	尹 浩 植
醫藥時報	〃	〃	〃	〃 太平通2丁目285	李 庚 鳳	李 庚 鳳

昭和八年社會日誌

〔一月〕 ◇滿洲へ出征し武勳をたてた多門師聖は昭和七年十二月卅日から三日間に亘つて京城を通過凱旋し、京城龍山兩驛は勿論沿線各驛は歡送迎で賑つた ◇五日消防出初式。

◇五日午前五時市外高陽郡知道面紀梅里の豪農李成順方に草刈鎌に防寒帽の強盜が現はれた。 ◇九日午前十一時五十分頃京城本町四丁目矢田六郎方にピストル強盜が侵入し

たが十日午前二時本町署柳巡査の六感で逮捕された。

◇十二日朝鮮一帯に寒氣襲来し十二日の中江鎮地方は午前六時から午前九時までの最低気温は零下43.6度でレコードを作つた。

◇五日午前五時頃紀梅里の李方に侵入した草刈鎌強盗は十四日午前四時東大門署往十里駐在所李巡査に逮捕された。

◇強盗殺人犯平壤府大察里殺人強盗前科一犯沈宗星(41)は平壤地方法院で死刑を言渡され控訴したみたが、十六日午後三時半平壤覆審法院の留置場で看守の際を狙つて看守の佩劍を奪ひ脱監したが、廿三日午前十時平南平原郡龍湖面で平原署員に逮捕された。

◇京城府明治町徳力商店主山田見氏は高射機銃建造として二萬圓を献金した

〔二月〕 ◇二日京城府三坂通に天然痘が発生し爾來大流行して當局を悩ました。

◇半島が生んだ飛行士金東業君は宿望成り四日午後五時二十分愛機サルムソン式A二型で晴の郷土訪問を行つた。

◇京城府營バスの身賣り問題で六日午後二時から府尹應接室で懇談會を開いた結果大體承認した。

◇廿二日町内の子供を集めた少年窃盗團が検擧された、彼等は十五を頭とした十三名の一團で、館洞の朴昌植が團長である。

◇平北對岸に突如牛疫が発生し出した。

◇廿四日朝仁川米穀部で合百賭博師百七十名を仁川署が一齊に検擧した。

◇天然痘は益々猖獗し京畿道内だけで一月以降367名に及んだので、衛生全機能は活動して各所に醫所を設けて強制種痘を初めた。

〔三月〕 ◇昭和七年四月京城府内苑洞資産家閔丙琦氏方に侵入現金四十圓と價額百圓の貴金屬を強奪し以來府内外を荒し廻つてゐた強盜『俺は奉天』は、四

日永登浦署姜刑事に逮捕された、犯人は京城府苑洞97番地吳德壽であつた。

◇健兒團は十日神宮で結誓式を擧ぐ。

◇十一日午前八時四十分頃本町一丁目眞鍋聖太郎の裏手から發火し二棟五戸を半焼した。

◇府外漢芝正李宗勳方に十四日午前一時頃玩具の拳銃を持つた強盗が、海共産黨員だと脅したことが判つて漢江里駐在所員に逮捕された。賊は前科二犯の金老男(35)で一月前に西大門刑務所を出た男である。

◇鐵道は卅一日から列車時刻を一齊改正し朝鮮最初の試みである特急『ひかり』號が出現した。

〔四月〕 ◇一日から京城府内に交通統制が實施され同時に京城市營バスは正式に京電に移讓され同時にバス従業員九十餘名も引繼いだ。

◇牛口蹄疫は三月初旬から流行し初め三月卅日までには平南北の口蹄疫は平北(4頭、平南39頭)が新たに發生し三月末の累計は平北391頭、平南39頭となり關係當局は牛の輸出禁止を行ひ防疫に努めてゐる。

〔五月〕 ◇昭和七年末以來汝矣島飛行場に裝備を急いでゐた國際エアポートは三十一日完成し盛大な工事竣功式を擧げた。

◇二日午前六時頃大田神社裏陸軍射撃場入口の草原で大田大興町西村義七氏方の女中安藤まさえさん(19)は石油を全身に注ぎ、火を放ち生不動となつて焼死した、原因は壓世からであつた。

◇マリヤ殺しの新容疑者として鐵道局消費部の書記井上修一郎(22)は十二日朝釜山署から刑務所へ送られた。

◇朝鮮癩癩防協會の第一回評議員會が十五日正午から朝鮮ホテルで開かれた。

◇大日本米穀大會は廿二、三の兩日京城公會堂で開かれた。これに集まる者は

全國の權威一千餘名であつた。

◇JODK晴れの十キロ二重放送は二十六日から本放送を開始した。

◇五十五萬圓の遺産を海の彼方から轉んだといつて當時評判であつた、この幸運兒は釜山朝鮮瓦電會社の集金人谷正興君である。

◇國境守備11ヶ所大任を果たした龍山78聯隊の藤本大尉は十六日凱旋した。

◇鎮南浦の妻殺し河邊實吉ヲ殺人控訴公判(平壤覆審法院)で、伊藤裁判長は傷害致死罪として懲役六年を言渡した。

◇第十二回鮮展入選發表さる(搬入一部130點、二部957點、三部63點、うち入選一部46點、無鑑査15點、二部187點、無鑑査39點、三部2點、無鑑査5點)

◇女房に逃げられた鎮南浦の朴礼春は復讐を迫りハネつけられて四人を殺傷。

◇平壤の篤行家として知られてゐた平壤府磚九里白善行女史(85)の死後壁の中から現金一萬圓が発見された。

◇道制最初の道義選舉は十日全鮮一齊に執行された。

◇京城觀光協會は十日朝鮮ホテルで發生會式を擧げた。

◇朝鮮殖産銀行野球部合宿に十一日午前一時頃強盗が侵入し勝藤、中島兩君は脅迫されて二十餘圓を奪はれた。

◇京城府竹添町二丁目金華莊のモダン文化住宅地を背景に往來のはげしい麻浦街道から僅かに離れた殖銀所有地内に懸から斬り割られ、あまつさへ脳味噌を抉り取つた見るも無残な二才位の幼児の生首が発見された、大騒ぎとなり十六日朝から所轄西大門署はケ論府内各署は活動を開始した。結果六月七日に至り眞犯人を発見した、犯人は當時西大門署に留置中の裴求錫で竹添町二丁目一四六の飴製造業金永煥の長男天基が癩癩で苦しんでゐたので、金永煥から依頼され韓基玉といふ幼女の死體

を墓から發掘して腦漿を取つて僅かに二圓で賣つたことが判明した。

◇廿七日午後三時京城西大門町京城中學校第二校舎二階から火を發し殆んど全校舎を灰燼に歸した。原因は漏電となつてゐる、鎮火したのは午後六時で僅かに新講堂と劍道場寄宿舎だけであつた。

◇廿九日松平夫人を團長とする日滿親善人形使節團一行十七名は渡滿の途入城した。

〔六月〕 ◇新興關西大柁撲協會天龍大の里一行七十餘名は分立後最初朝鮮滿洲に出で二日午後七時入城四日から大石貞七氏が團進元となつて興行した。

◇防空豫行演習は三日午後八時からの警報と燈火管制から開始され十四日仁川海岸に於ける實彈射擊演習によつて本演習に入つたが、所澤から十三機も参加し五道に跨る大演習は十七日朝終了した。

◇國防議會の發會式は十一日午前十時から朝鮮神宮廣場で會員三萬八千を集めて盛大に舉行された。

◇直徑一寸てふ大降雷で慶北地方特に義城郡西部地方を中心に麥作の被害が甚大でその被害面積は千町歩に及んだ。

◇朝鮮銀行平壤支店其他を襲撃の陰謀中を逮捕に向つた警官隊に發砲、逃走した赤魔の平壤府倉田里生れ徐元俊(26)は、三日平壤の隱家を逃走以來十三日間平南黄海兩道を股にかけて神出鬼没その間警官隊に發見され發砲すること二回、黄海道鳳山郡では富田沙里院署刑事部長を狙撃死に到らしめたが、惡運つき十六日午後十一時十分平南平原郡東松面の飲食店で平原署の移動捜査班高木、金兩巡査に逮捕された。

◇二十日午後一時頃府外延禧面在山里の子供連四名が草刈中漢江沿岸の黍畑の中で、二十四五歳位の女の死體を発見

した。所轄西大門署では司法主任以下  
現場に急行する一方、犯人逮捕に努め  
た結果、犯人は高陽郡延禧面合井里27  
趙一同(27)と判明、趙は前科二犯を  
重ね野菜の行商(被害者は江華島の布  
木行商人朴某(33))であつた。

〔七月〕◇二日頃から降り出した南  
鮮の豪雨は四日に至つて大洪水となり、  
死者九十七餘名全半壊千餘戸に及んだ。  
◇畏きあたりでは南鮮の水害に金一封御  
下賜の御沙汰があつた。  
◇鎮南浦若妻殺しとして世間に注視され  
た渡邊重吉の上告公判は廿七日高等法

院で開廷されたが、増村裁判長から無  
罪の判決が言渡された。

〔八月〕◇朝鮮最初の催しである全  
日本學生相撲聯盟對全京城の對航相撲大  
會は、四日午後六時から三越横空地で舉  
行された。

◇慶北の奥地醴泉郡上里面に六日朝山崩  
れがあり家屋全半壊八戸を出し死者男  
十一名女十四名負傷二名を出した。

◇朝鮮か生んだ飛行家朴敬元嬢は郷土訪  
問の途中七日靜岡縣下支ヶ岳山中に墜  
落惨死した。

### 運動競技

#### 第八回朝鮮神宮競技大會

概況 年中行事の最大一として全鮮  
から興味と期待をもたれてゐる朝鮮體育  
協會主催第八回朝鮮神宮奉獻體育大會は  
全鮮各地に於て撰りに選つた、選手一千  
餘名を京城に會せしめて覇を競はせた、  
大會は十月九日(水上競技は十一日、漕  
艇は十月二日)の専門學校ア式蹴球選  
を序幕として十一日間(雨天の爲め一日  
延期)十九日の仁商對京商野球決勝戦を  
最後とし華々しく京城グラウンド(但し  
水泳は龍山鐵道プール、漕艇は漢江、卓  
球は東大門小學校、弓道は京城グラウン  
ド横堀内道場、相撲は京城本町二丁目京  
電跡空地)で舉行されたが、各種競技の  
記録は次の如くである。

#### 陸上競技

(一) 女子部(十月十六日)

▲トラック ◇五十米 1玄金女(平壤  
女高普)、(6秒7)(朝鮮新記録)  
2金富玉(京城女高普)、3廣瀬亮(釜  
山高女)、4吉英德(平壤女高普)

5張貞愛(京城女高普)

▲二百米 1姜福信(平壤女高普)28秒  
(朝鮮新記録)、2荒牧敏子(釜山高女)  
3津島富美(京城二高女)4下田美春  
(京城一高女)、◇百米 1玄金女(平  
壤女高普)15秒2(朝鮮新記録)2松  
本たけ(京城第二高女)、3金富玉(京  
城女高普)、4川畑俊子(京城一高  
女)、5吉英德(平壤女高普)、◇四百  
米 1平壤女高普(54秒2)(朝鮮  
新記録)(姜福信、盧龍燮、吉英德、玄  
金女)、2釜山高女、3京城第一高女  
4京城第二高女

▲フィールド ◇砲丸投 1全德實(平壤  
女高普)(8米59)、2田中ひで(元  
山高女)、3大戸美恵子(一高女)、  
4木村操(一高女)、5池田春子(釜  
山高女)、◇走高跳 1柳原英子(京  
城第二高女)(1米38)2任誠淑(平壤  
女高普)、3田中ひで子(元山高女)、  
4大熊愛子(平壤高女)、5裴永信  
(大邱女高普)◇走巾跳 1姜福信(平

壤女高普)(4米89)、2任誠淑(同)  
(4米73)、金榮守(釜山女高普)(  
4米71)、4李義載(進明女高普)(4  
米70)(以上1.2.3.4は朝鮮新記録)  
5大熊愛子(平壤高女)

(二) 青年の部(十六、七日)

▲トラック ◇五千米 1梁任得(慶南)  
(16分4秒)、2柳長春(咸南)、3文  
允善(平南)、4李道京(平北)、5  
劉俊燮(江原)、6岩屋(咸南)、◇  
百米 1矢野龍男(慶南)(11秒1)  
2金黃式(平南)、3岩崎(京畿)、  
4竹内(慶南)、5安萬孫(咸北)、  
6李熙山(江原)、◇八百米 1  
1慶南、(1分25秒)(矢野、岡、竹  
内、韓)2平南、3咸南、4慶北、5  
江原、6京畿 ◇二百米 1矢野龍男  
(慶南)(25秒5)、2岩崎(京畿)、  
3韓新相(慶南)、4李詩英(平南)  
◇四百米 1金黃式(平南)(54秒4)  
2韓新相(慶南)、3吳相夷(慶北)  
4岡(慶南)5吳泰燾(平南)、6金  
成聲(咸南)、◇千五百米 1梁任得  
(慶南)(4分22秒)、2岩屋(咸南)  
3柳長春(咸南)、4金連石(全南)  
5李一成(平北)、6文允善(平南)  
フィールド ◇槍投 1盧承鉉(全南)  
(54米74)、2久保田(咸南)、3(韓  
同)4川上(平南)、5藤田(全北)  
6邊見(京畿)◇走高跳 1三浦友治  
(京畿)(1米77)、2森田(咸南)、  
3中島(平北)、4井川(咸南)、5  
黃(平北)、6張(江原)◇砲丸投 1  
山下(平南)(11米46)、2土肥(慶  
南)3福島(咸南)、4小林(咸南)  
5横井(平北)、6金鍾俊(慶北)、  
◇走巾跳 1鶴(慶南)(6米2)、  
2三浦(京畿)、3森田(咸南)、4  
權(忠北)、5竹内(慶南)、6金利  
(平北)

各道の得點 慶南58、咸南46、平南34

京畿21、平北12.5、全南11.5、慶北4  
忠北3.5江原3.5、咸北3、全北2

(三) 一般の部(十七、八日)

▲トラック ◇一萬米 1南昇龍(養正  
高普)(24分41秒4)、2孫基禎(養  
正)3鄭泰燾(海州高普)、4宋英福  
(陽智高普)、5金桂善(黃海)、◇四  
百米低障碍 1金煥民(殖銀)(1分  
0秒5分3)、2山根(京電)、3小  
川(道商)◇四百米 1釜山チー  
ム(45秒6)、2本府、3釜山二高、4  
大田中學 ◇高障碍 1金煥民(殖銀)  
16秒5(参考)、2池尻(高商)、3  
李(海州高普)、4本郷(京師)、5  
林(光州高普)◇百米 1矢野榮(本  
府)(10秒6)(朝鮮新記録)、2清水  
(大田中學)、3山中(本府)、4鄭(慶  
南)、5金(黃海)◇四百米 1山  
根健一(京電)(12秒2)、2金(養  
正)、3深津(鐵道)4朴世(禮山)  
安(養正)◇五千米 1鄭泰燾(海州)  
(16分25秒4)、2文允善(慶南)、3  
朴(京城)◇八百米 1吳泰燾(鎮南  
浦)(2分7秒6)、2李一(平北)、  
3吉田(木浦)、4李基(黃海)、5  
伊藤(京中)◇二百米 矢野榮(本府)  
(22秒)(朝鮮新記録)、2今井(慶南)  
3崔仁(培材)、4金潤(鎮南浦)、  
5金憲(黃海)◇六百米 1双葉  
(3分47秒)、2龍山中學、3養正高  
普、4大邱、5光州高普 ◇八百米 1  
1養正高普(1分57秒4)、2釜  
山、3大邱高普、4龍山中學、5公州  
高普 ◇マラソン 1南昇龍(養正)  
(2時間48分35秒)2吳登(京城)、3  
南根、4邊(黃海道の孫攻宙君は所要  
時間2時間49分50秒で二着となつた  
が歸路のコースを誤り22米を短縮した  
ので失格したが参考記録として授賞さ  
る)

◇五種競技 1劉約翰(鐵道)(2,709.59

5) 2李東華(黃海), 3朴重輝, 4李英覆(第一高普), 5崔孝成(海州高普)◇+種競技 1山上秀鷹(鎮南浦(4,982,085)), 2石川(海州高普), 3松田節生(鐵道) 4前田良實(全北) 5安持點(京城)

▲フールド ◇砲丸投 1張炳器(慶北)(10米80), 2李俊(本府), 3山下(慶南) 4金顯(大邱農), 5吳尙(海州高普) ◇ハンマー投 1朱興根(京城)(:9米02) 2末松(京中), 3鈴木(春川), 4金興(普專), ◇棒高跳 1西村(鐵道)(3米465), 2山下(慶南), 3沈洪(黃海), 4中元(京畿), 5石川(同) 三段跳 1石川(海州高普)(15米50), 2末延(龍山中學), 3吉崎(光州中學), 4堀田(京畿), 5李丙(全南)◇走巾跳 1本郷(京師)(6米38), 2山中(本府), 3松下(南山小學), 4森田(咸興), 5曹(慶南)◇槍投 1劉翼(鐵道)(57米59), 2盧承鉉(光州), 3姜榮(慶南), 4川口(黃海), 伊藤(大田)◇走高跳 1三浦(京城)(1米73), 2中島(平北) 3森田(咸興), 4上原(鐵道)◇圓盤投 1藤田(鐵道)(30米44) 2山下(慶南), 3張元(黃海), 4張炳(慶北) 5辻(城大)

(三) 一般の部  
7. 10. 12 (第一回戰)  
釜山鐵道 0 0 3 0 1 1 0 0 0 = 5  
全大邱 1 0 0 0 2 1 0 0 0 = 4  
龍山鐵道 2 0 6 0 0 4 1 1 0 = 14  
全木浦 0 0 0 0 0 0 0 0 0 = 0

7. 10. 10  
全新義州 0 0 0 0 1 0 0 2 0 = 3  
朝鮮窒素 0 0 0 0 0 0 2 0 0 = 2  
清津鐵道 0 0 1 0 0 0 0 0 0 = 1  
京城電氣 0 0 0 1 2 0 0 1 A = 4 A

7. 10. 14

平壤鐵道 3 1 0 6 0 0 2 0 2 = 14  
全 全州 0 0 0 0 0 1 0 0 0 = 1  
遞信局 2 2 1 0 2 0 1 4 0 = 12  
京城府廳 0 0 0 0 0 0 0 0 0 = 0  
(第二回戰)  
釜山鐵道 0 0 0 0 0 0 0 2 = 2  
龍山鐵道 4 0 0 0 0 0 0 3 A = 7 A  
京城電氣 5 1 2 3 0 0 0 1 3 = 15  
大田鐵道 0 0 2 0 0 0 0 0 2 = 4

7. 10. 15  
全新義州 1 0 0 0 0 0 0 0 0 = 1  
遞信局 3 1 0 2 3 2 0 0 A = 11 A  
殖産銀行 1 1 0 0 0 0 0 0 1 = 3  
平壤鐵道 0 0 0 0 0 1 1 0 0 = 2

7. 10. 18 (準決勝戰)  
京城電氣 1 0 0 0 0 0 0 0 0 = 1  
龍山鐵道 0 0 1 0 1 0 0 0 A = 2 A  
遞信局 0 1 0 0 1 1 0 0 0 = 3  
殖産銀行 0 0 0 0 0 2 0 0 0 = 2

7. 10. 19 (決勝戰)  
遞信局 1 0 0 0 0 0 0 0 0 = 1  
龍山鐵道 0 0 1 0 1 0 0 0 A = 2 A

(四) 大學専門學の部  
7. 10. 10  
大學豫科 0 0 0 0 0 0 0 0 0 = 0  
京城醫專 0 1 0 3 5 0 2 1 A = 12 A

7. 10. 12  
京城高商 0 0 0 1 0 4 0 0 0 = 5  
京城農工 0 1 0 0 0 1 0 0 0 = 2

7. 10. 13 (決勝戰)  
京城醫專 1 4 1 6 0 4 6 4 0 = 26  
京高城商 0 0 0 1 0 0 0 0 0 = 1

(五) 中等學校の部  
7. 10. 16  
京城商業 0 2 0 5 3 0 0 0 0 = 10  
東萊高普 0 1 0 0 0 1 3 1 1 = 7  
善隣商業 0 0 0 1 0 0 0 0 0 = 1  
龍山中學 0 0 0 0 0 0 0 0 0 = 0  
仁川商業 1 0 0 0 0 0 0 4 0 = 5  
大邱商業 0 0 0 0 0 0 0 0 0 = 0  
木浦商業 1 0 0 0 0 1 0 0 0 = 2  
平壤中學 0 1 2 0 0 0 0 8 A = 11 A

7. 10. 18 (準決勝戰)  
平壤中學 1 0 0 0 0 0 0 0 0 = 1  
京城商業 1 0 1 0 0 1 0 1 A = 4 A  
善隣商業 0 0 0 0 0 0 0 0 0 = 0  
仁川南商 0 0 1 2 0 0 1 0 A = 4 A

7. 10. 19 (決勝戰)  
京城商業 0 0 0 2 0 1 0 0 0 = 3  
仁川南商 0 1 0 0 0 4 0 3 A = 8 A

庭 球

(一) 中等硬球(シングル) 十四日  
(準決勝戰)  
下村(京師) { 7-5 } 齋藤(大邱中) { 6-4 }  
樋口(京師) { 6-2 } 井上(大邱中) { 6-2 }

(決勝戰)  
樋口(京師) { 4-6 } 下村(京師) { 6-4 } { 6-4 }

(二) 一般硬球(シングル) 十四. 五日  
(第一回戰)  
菅(龍山鐵道) { 6-0 } 檀(城大) { 6-0 }  
内藤(同上) { 3-6 } 姜(CLK) { 6-3 } { 7-5 }

林(CLK) { 6-3 } 加藤 { 4-6 } (朝鮮窒素) { 6-2 }

中井(平壤) { 2-6 } 森(金剛電氣) { 7-5 } { 6-0 }

吉川(朝室) { 6-1 } 村上 { 8-6 } (朝鮮鐵道)

矢野(龍鐵) { 6-2 } 猿渡(平壤) { 6-3 }

三上(CLK) { 6-4 } 松倉(三員井) { 6-1 }

上田(朝室) { 3-6 } 庄司(城大) { 6-1 } { 6-0 }

(第二回戰)

菅(龍鐵) { 6-1 } 内藤(龍鐵) { 6-0 }

林(CLK) { 6-2 } 中井(平壤) { 6-3 }

矢野(龍鐵) { 0-6 } 吉川(朝室) { 7-5 } { 7-5 }

三上(CLK) { 6-1 } 上田(朝室) { 2-6 } { 7-5 }

(準決勝戰)  
菅(龍鐵) { 6-0 } 林(CLK) { 6-3 }

三上(CLK) { 6-0 } 矢野(龍鐵) { 6-3 }

(決勝戰)  
菅(龍鐵) { 8-6 } 三上(CLK) { 6-4 }

(三) 中等硬球(ダブルス)  
(第一回戰)  
山口(京師) { 6-2 } 金(大中) { 6-3 } 矢本

(準決勝戰)  
下村(京師) { 6-0 } 井上(大中) { 6-0 } 齋藤

田中(平中) { 5-7 } 山口(京師) { 6-4 } 木村 { 6-4 }

(決勝戰)  
下村(京師) { 6-4 } 田中(平中) { 7-5 } 相良

(四) 一般(ダブルス)  
(第一回戰)  
内藤(鐵道) { 6-0 } 金(殖銀) { 6-2 } 野副

糸井(CLK) { 6-0 } 庄司(城大) { 6-1 } 小川

姜三上(CLK) { 6-4 } 矢野(龍鐵) { 6-3 } 佐貫

加藤(朝室) { 6-2 } 岡田(京師俱) { 6-2 } 園部

(準決勝戰)  
内藤(龍鐵) { 6-2 } 糸井(CLK) { 6-1 } 落合

三上(CLK) { 6-2 } 加藤(朝室) { 6-3 } 吉川

(決勝戦) 内藤(龍鐵) 9-7 三上(CLK) 6-3 姜

(五) 軟式庭球(女子の部)十六日

(第四回戦)

大女 邱(李元畢) 4-3 大女 邱(豐山)
高女 裴(壽連) 0-4 大女 邱(宋順姬)
高女 李(壽圭) 4-0 大女 元(山久保)
高女 工(藤橋) 2-4 大女 高(平江)
高女 邱(大石) 2-4 大女 高(攪伊)

(準決勝戦)

大女 邱(李元畢) 1-4 平高 攪(伊藤)
大女 邱(宋順姬) 4-2 大女 邱(大橋)

(決勝戦)

大女 邱(宋順姬) 4-2 平高 攪(伊藤)

(六) 軟式庭球(一般の部)十八日

京城 洪(承武) 4-0 全北 羅(秉律)
京城 洪(承武) 3-4 慶北 羅(秉律)
京城 洪(承武) 4-0 京城 羅(秉律)
京城 洪(承武) 4-1 慶南 羅(秉律)

(準決勝戦)

京城 洪(承武) 4-0 京城 羅(秉律)
京城 洪(承武) 1-4 慶北 羅(秉律)

(決勝戦)

京城 洪(承武) 4-0 慶北 羅(秉律)

卓球

(一) 女子の部

洪(釜山高女) 2-3 佐々木(元山女)

金(大邱) 3-1 乘郭(大邱)
吉田(二高女) 0-3 峰(平壤)
飯塚(一高女) 3-1 太(京女高)
吉武(一高女) 3-0 田中(京女高)
趙(京女高) 3-1 山川(釜山女)
李(大邱) 3-0 鄭(釜山女)
李(淑明) 3-1 鄭(京女高)

(第五回戦)

金(元山女) 3-1 金(大邱)
峰(平壤) 3-0 飯塚(一高女)
吉武(一高女) 3-0 趙(京女高)
李(大邱) 3-1 李(淑明)

(準決勝戦)

金(大邱) 3-0 峰(平壤)
李(大邱) 3-1 吉武(一高女)

(決勝戦)

李福喜(大邱) 3-0 金慕烈(大邱)

(二) 男子の部

車命善(黄海) 3-0 金杆赫(京城)
朴盛泰(黄海) 3-1 和田(慶北)
一ノ瀬(京城) 3-1 田邊(京城)
龜山(京城) 3-1 金景煥(元山)
吳命九(釜山) 3-1 神田(京城)
佛坂(京城) 3-1 金炳雲(平南)
庄司(京城) 3-0 呂學鍾(大邱)
李連得(釜山) 3-1 神山(京城)

(第五回戦)

車命善(黄海) 3-0 朴盛泰(黄海)
龜山(京城) 3-1 一ノ瀬(京城)
庄司(京城) 3-1 吳命九(釜山)
李連得(釜山) 3-2 佛坂(京城)

(準決勝戦)

車命善(黄海) 3-0 龜山(京城)
庄司(京城) 3-0 李連得(釜山)

(決勝戦)

庄司(京城) 3-0 車命善(黄海)

相撲

(一) 中等學校(団体戦) (十八日)

龍山中學 0-3 春川農業
禮山農業 0-3 裡里農林
龍山中學 1-2 禮山農林
春川農業 1-2 裡里農林
龍山中學 0-3 裡里農林
春川農業 3-0 禮山農林

(二) 専門學校(団体戦)

法學専門 5-0 京城高工
京城醫專は棄權で法專優勝
一般の部(個人戦)

(準決勝戦)

大園(釜山) つりだし 馬田(釜山)
佐々(京城) ふみ切り 李新奎(京城)

(決勝戦)

大園(釜山) 浴せ倒し 佐々(京城)

弓道(十八, 九日)

(一) 団体の部 1 (25中) 京城代表A
(海老原, 名郷, 三段, 時任, 芝井) 2
(20中) 全北代表B, 3 平南代表A 3 咸南代表B 4 慶南代表A 4 慶北代表A (尙ほ一二等は同點の爲め更に一中宛一チーム五人が競射し京城代表四中で優勝した)

(二) 個人の部 1 加茂熟重(京城) 2
松永(水原) 3 松元(京城) 4 岡本(鎮南浦) 5 溝上(咸南) 6 芝井(京城) 7 井上(裡里) 8 宮崎(京城) 9 福田(大邱) 10
鹿毛(釜山) 11 後藤(京城) 12 中村(慶南) 13 寺原(城津) 14 横田(仁川)

籠排球

(一) 女子排球(十五, 十六日)

第一高女 3-1 馬山高女
平壤女高 3-1 元山高女
第二高女 3-1 龍谷高女

(準決勝戦)

高女第一 3 {21-10, 21-12, 21-19} 0 平壤女高普

第二高女 3 {22-20, 21-11, 21-14} 0 大邱高女

(決勝戦)

京城第一高女 3 {21-11, 11-21, 21-14, 21-8} 1 京城第二高女

(二) 男子排球(十七日)

(準決勝戦)

龍山中學 3 {16-21, 21-12, 21-6, 21-13} 1 京城第一高普

京城師範 3 {16-21, 21-13, 21-14, 21-16} 1 善隣商業

(決勝戦)

京城師範 3 {21-9, 21-7, 19-21, 21-10} 1 龍山中學

(三) 女子籠球(十五, 十八日)

京城女高普 15 {11-8, 4-2} 10 淑明高普
進明女高普 26 {6-11, 20-2} 13 ときわクラブ
京城第一高女 24 {7-5, 17-6} 11 京城第二高女
釜山高女 2 - 乘平 平壤高女

(準決勝戦)

京城第一高女 35 {20-11, 13-4} 15 釜山高女
進明女高普 24 {10-10, 8-13} 25 淑明高普

(決勝戦)

京城第一高女 20 {8-2, 12-4} 6 進明高普

(四) 男子中等籠球(十五, 十八日)

普成高普 30 {10-7, 20-6} 13 京城師範



京畿商業	勝	一	棄權	大邱師範
元山中學	28	{ $\frac{11-10}{17-9}$ }	19	善隣商業
平壤高普	39	{ $\frac{15-1}{21-8}$ }	9	京城一高
(準決勝戦)				
普成高普	25	{ $\frac{9-3}{16-11}$ }	14	京畿商業
平壤高普	27	{ $\frac{14-8}{13-13}$ }	21	元山中學
(決勝戦)				
普成高普	18	{ $\frac{11-2}{7-13}$ }	15	平壤高普
(五)一般籠球(十八日)				
延禧専門	29	{ $\frac{17-10}{12-15}$ }	25	普成専門

ラグビー

(一)中等學校の部(十三,十五日)				
京城師範	57	{ $\frac{21-0}{36-3}$ }	3	養正高普
龍山中學	8	{ $\frac{0-3}{8-0}$ }	3	大邱商業
(決勝戦)				
京城師範	56	{ $\frac{27-3}{29-3}$ }	6	龍中中學
(二)専門學校の部(十四日)				
普成専門	22	{ $\frac{3-3}{19-8}$ }	11	京城高工
(三)一般の部(十四日)				
龍山鐵道	35	{ $\frac{16-13}{17-5}$ }	18	京城電氣

ア式蹴球

(一)専門學校(九,十二日)				
京城高工	勝	一	棄	セブランス
京城醫專	勝	一	棄	崇實専門
大學豫科	勝	一	棄	普成専門
京城齒專	3	{ $\frac{3-1}{0-0}$ }	0	水原高農
(準決勝戦)				
京城齒專	1	{ $\frac{0-0}{1-2}$ }	2	大學豫科
京城醫專	3	{ $\frac{1-0}{2-0}$ }	0	京城高工

(決勝戦)				
大學豫科	2	{ $\frac{1-0}{1-0}$ }	0	京城醫專
(二)中等學校の部				
培材高普	9	{ $\frac{2-1}{7-0}$ }	1	仁川商業
崇實中學	5	{ $\frac{4-0}{1-0}$ }	0	實業專修
普成高普	5	{ $\frac{3-1}{2-1}$ }	2	徽新學校
(準決勝戦)				
普成高普	4	{ $\frac{1-0}{3-0}$ }	0	東萊高普
崇實中學	5	{ $\frac{2-0}{3-1}$ }	1	培材高普
(決勝戦)				
崇實中學	1	{ $\frac{1-0}{0-0}$ }	0	普成高普

水泳 九月十,十一兩日龍山鐵道プールで(一)男子の部 ◆百米自由型 1高嶺(京師)(一分九秒) 2横山(京師), 3大田代(龍中), ◆二百米リレー 1同好會 2分2秒4(長谷川, 松崎岩下, 堤), 2全龍中, 3京城師範 ◆百米背泳 1長谷川(鐵道)(1分20秒2(大會新記録), 2清島(京中), 3武藤(京中) ◆四百米自由型 1高島(大邱) 5(分32秒4大會新記録), 2堤(京城) 川田(龍中), ◆二百米平泳 1三鴨(龍中) 3分5秒大會新記録, 2都築(全龍中), 3小野(京師) ◆三百米メドレーリレー 1龍中A組(3分59秒), 2同好會(4分5秒5), (以上1, 2着は大會新記録(3龍中B ◆八百米自由型 1堤(京城)(11分37秒2), 2吉田(善隣)(12分27秒8), 3篠崎(京中)12分35秒), 4清島(龍中)(12分35秒8) 5宮本(龍中)12分41秒(一着より五着まで大會新記録) ◆五十米自由型 1高嶺(京城)(30秒2) 2横山(京師), 3月森(遞信) ◆二百米自由型 1高島(大邱), 2分34秒8(大會新記録), 2大田代(龍中), 3夏井(京城高工) ◆

◆四百米平泳 1三鴨(龍中)(6分38秒) 2都築(善隣), 3伊藤(京中)(三着まで大會新記録) ◆八百米リレー 1龍山中學10分46秒6(大會新記録), 2同好會, 3善隣商業 ◆飛込 1生駒(京商)(102,72) 2大高(善隣)(93,66) (二)女子の部(水泳) ◆五十米自由型 1山本(釜山)(44秒3) 2藤田(馬山), 3長島(仁川) ◆五十米背泳 1中桐(釜山)(51秒), 2長野(仁川)(51秒), 3吉富(釜山)(一二着は大會新記録) ◆百米平泳 1井口(釜山) 1分39秒6(大會新記録), 2長野(仁川), 3長島(仁川)

◆二百米平泳 1井口(釜山)(3分48秒1)(2着以下棄權) ◆百米自由型 1川崎(仁川)(1分52秒8) 2長島(仁川) 3鴨谷(馬山)

漕艇

十月二日漢江人道橋下で舉行 ◆千米豫選 A組元山中學(獨漕)(4分24秒5), B組 1京城醫專(4分2秒3), 2城大(差四艇身半), C組 1鐵道(4分4秒5), 2遞信(差一艇身半) ◆千三百米決勝 1鐵道(5分38秒), 2京城醫專(5分39秒8), 3元山中學(差半艇身)

野

球

(一)京城日報社主催第九回全鮮野球爭覇戦は昭和七年八月廿八日から九月二日まで京城運動場に於て舉行された。本大會は當時舉行中の京城日報社主催滿蒙博覽會記念野球を兼ねたもので、京城實業野球聯盟加五チームを推薦し全鮮より選抜されたものを加へて十三チームとして争覇せしめたが遞信優勝した。

(第一回戦)

慶熙	0	0	0	0	1	0	0	0	=1
全新義州	0	0	0	4	0	0	0	A=4	A
遞信	4	0	0	1	1	4	2	2	=14
全州	0	0	0	0	3	1	0	=4	
平壤實業	0	0	0	0	0	0	0	=0	
京城電氣	0	0	2	0	0	0	0	A=2	
京城府廳	0	0	2	1	0	0	2	=5	
釜山鐵道	0	0	1	0	0	0	9	A=10	A
龍山鐵道	1	1	0	0	0	3	0	2	=8
大田鐵道	1	0	1	0	0	0	2	=4	

(第二回戦)

殖産銀行	0	0	2	2	0	0	3	0	=7
全大邱	0	0	0	0	0	0	1	=2	
全咸興	0	0	0	1	1	0	1	0	=4
京城電氣	0	0	2	0	0	0	0	100	=3

釜山鐵道	0	0	0	0	0	0	3	0	=3	
遞信局	0	1	2	0	0	0	0	1	A=4	A
全新義州	1	0	0	0	0	0	0	=1		
龍山鐵道	0	3	1	3	0	0	0	1	0	=8
(準決勝戦)										
全咸興	0	0	0	2	0	0	1	0	0	=3
殖産銀行	3	2	0	1	2	0	0	0	A=8	A
遞信局	0	0	0	0	0	3	0	2	0	=5
龍山鐵道	0	1	0	0	1	0	0	0	2	=4
(決勝戦)										
遞信局	0	0	0	1	0	0	3	0	1	=5
殖産銀行	0	1	0	0	0	0	0	3	0	=4

【殖産銀行】

48.71	2.91	1.75	7	PH8	5	PH3							
梶	鈴木	高岩	李	鈴木	那	角	市田	早	磯				
木	山	忠	原	田	本	敏	政	須	谷	村	代	速	部
2	4	4	8	1	1	1	0	1	3	3	6	5	
打	點	安	二	三	木	橋	三	四	殘	失	策		
數	得	打	打	打	打	壘	振	死	壘	策			
2	5	6	0	0	0	2	2	4	6	8	2		

5	6	8	9	7	7	3	4	2	1
佐	田	光	大	咸	清	田	淺	石	高
武	代	武	島	水	高	野	井	野	
【遞信局】									
(審判小幡(球) 佐原, 横山, 丸中(壘))									

(殖銀先攻) 本壘打松本三壘打岩田  
(二) 京城日報社主催『新興滿蒙博覽會』  
記念野球大會は昭和七年七月二十一日か  
ら京城實業野球聯盟と明大及ハワイ大學  
を迎へて京城球場で行つた。

明大3A-2京電  
7月21日午後4時45分(京城球場)市村  
(球) 鈴木, 早速 (壘) 京電先攻

明大	京電	明京
6 眞野	34打數8	中川7 10
4 岩瀬	3得點2	日置8 01
P.H廻口	5安打10	森4 00
2.3 追畑	0犠打1	中原8.7 10
7 松井	0盗塁1	竹内9 00
8 河野	1三振0	芳賀3 00
9 中尾	5四死3	原6 01
5 三浦	0失策3	平川5 10
5 濱野	7残壘11	河野2 A0
3 鈴木		芝1
2 二木		中村1 2A
1 針持		

▲試合時間一時間四十分▲二壘打竹内,  
芳賀松井二本, 追畑, ▲暴投中村▲逸球河  
野

(遞信5-4明大)  
7月22日午後1時7分(京城球場)中  
村(球) 日置, 中川(壘) 遞信先攻  
明大 遞信 明遞

明大	遞信	明遞
6 眞野	30打數5	佐武5 03
4 久保田	4得點5	田代6 00
3 追畑	4安打9	光大8 00
7 松井	1犠打2	武島7 30
8 河野	0盗塁1	清水7 10
9 廻口	6三振2	威 9 00
5 二木	2四死4	田岡3 00
6 濱野	4失策2	河野4 00
1 中村	2残壘7	野野1 02
1 針持		石井2
1 八十川		45

▲試合時間1時間5分▲二壘打成二本▲  
三壘打田岡▲本壘打松井▲逸球石井  
(ハワイ大學4A-0全京城)  
7月22日午後4時20分(京城球場)  
早速(球) 市村鈴木(壘) 全京城先攻  
ハワイ 全京城

江口	打數	柳	3	布京
2 田中	4得點0	佐武4		
7 アンドラ	7安打4	李 7	00	
9 グラハム	0犠打0	松本9	10	
8 ビターソ	1盗塁1	長谷川5	10	
1 ノブリカ	2三振4	櫻井8	20	
6 間宮	2四死3	鈴木6	00	
4 山田	1失策5	千田P.H	00	
3 ビルソ	5残壘7	井井6	A0	
		瀬口2		
		瀬安田1	40	

▲試合時間一時間五分▲二壘打ビター  
ソ▲併殺全京城二  
(全京城4A-3明大)

7月23日午後一時卅分(京城球場)石井  
(球) 田岡, 田代(壘) 明大先攻

明大	全京城	明京
眞野	37打數0	柳 3 30
久保田	3得點4	西村4 00
追畑	10安打5	鈴木46 00
松井	1犠打1	李 7 00
河野	0盗塁1	松本9 00
中尾	4三振5	櫻井8 02
三浦	1四死8	田岡8 00
濱野	3失策4	長谷川5 00
鈴木	9残壘9	威 2 01
二木	3二死1	口村1 3A
針持	0併殺1	瀬中橋
		萩安筒佐

(ハワイ大學5-3明大)  
7月23日四時四十分(京城球場)竹内  
(球) 日置, 中川(壘) 札幌先攻

ハワイ	明大	布明
5 江口	34打數32	眞野6 10
2 田中	5得點3	岩瀬4 02
7 アンドラ	9安打6	追畑3 00
9 ノブリカ	2犠打3	松井7 00
8 ビターソ	2盗塁0	河野8 00
9 グラハム	3三振1	廻口9 30
6 間宮	5四死6	二木2 00
4 山田	5失策3	三浦5 10
1 深堀	9残壘11	針持1 01
3 ビルソ		
		53

▲試合時間一時間四十七分▲二壘打グラ  
ハム, 針持▲三壘打ビターソン▲併殺  
ハワイ

(三) 釜山體育協會主催第三回内鮮中等  
學校選抜野球大會は八月廿日から釜山大  
新町球場で舉行された。

(第一回戦)  
釜山中學 0030000 コールド  
釜山二商 3000353 ゲーム

木浦商業 000201000=3  
東萊高普 001000003A=4A  
(第二回戦)

龍山中學 031100300=8  
釜山二商 010001013=6  
坂出商業 152804 コールド  
釜山一商 000011 ゲーム

京城商業 22110000 =6A  
大邱商業 000000032=5  
(準決勝戦)

東萊 1200000000110=5  
京商 1000200000111A=6A  
坂出商業 030002202=9  
龍山中學 000000000=0

(決勝戦)  
坂出商業 201001000=4  
京城商業 000000000=0

(四) 京城實業野球聯盟春季リーグ戦は  
五月七日から六月十四日まで京城或は龍  
山球場に於て行はれたが殖銀チームは勝  
敗率十割の好成績で優勝した, その結果  
は次の通りである。

8年5月7日  
遞信 001030102=7  
京電 010110102=6  
8. 5. 7  
殖銀 030200200=7  
鐵道 101021100=6  
8. 5. 13  
京電 000002110=4

遞信 200000100=3  
8. 5. 16  
遞信 204300001=10

京電 100000300=4  
8. 5. 17  
鐵道 100010000=2  
殖銀 03000101A=5A

8. 5. 21  
京電 000000030=3  
鐵道 010000000=1

8. 5. 21  
遞信 000000001=1  
府應 00000400A=4A

8. 5. 23  
京電 000111010=4  
鐵道 000300000=3

8. 5. 24  
府應 020000231=8  
遞信 300102100=7

8. 5. 27  
殖銀 222002022=12  
府應 000001100=2

遞信 000002050=7  
鐵道 010020100=4  
8. 5. 28

府應 000002000=2  
殖銀 10320320A=11A  
鐵道 002010000000=3

遞信 01000000001A=4A  
8. 6. 3  
鐵道 020322502=16

府應 001000100=2  
京電 001100200=4  
殖銀 61201020A=12A

8. 6. 4  
鐵道 001300103=8  
府應 001000000=1  
京電 000040103=8  
殖銀 31000302A=9A  
8. 6. 11

殖銀	400420030=13
遞信	000001110=3
京電	000020000=2
府應	21000000A=3A
8. 6. 11	
遞信	000002000=2
殖銀	00020320A=7A
8. 6. 13.	
京電	001000101=3
府應	000001100=2
8. 6. 14	
府應	000001000=1
京電	000000000=0
(五) 京城中等學校野球聯盟主催のリーグ戦は昭和八年四月廿七日から六月16日まで京城及び龍山球場で舉行されたが、京師と京商は同率となり、優勝戦を行つて京城商業が優勝した。その得点表は次の通り。	
8. 4. 27	
善隣商業	513000000=9
鐵道學校	110001101=5
京城商業	30006302A=14
龍山中學	100010201=5
京城中學	26806
京城工業	00000コールドゲーム
8. 5. 7	
京城師範	210300020=8
善隣商業	100000010=2
8. 5. 12	
鐵道學校	000000000=0
京城中學	10350004A=13A
京城師範	000300030=6
京城商業	020002000=4
8. 5. 21	
鐵道學校	00002020001=5
京城工業	11002000000=4
京城師範	000100010=2
京城中學	010000000=1
8. 6. 4	
善隣商業	103032004=13

京城工業	300000000=3
京城商業	102023203=13
鐵道學校	100002000=3
8. 6. 10	
京城商業	215100
京城工業	00000コールドゲーム
8. 6. 12	
龍山中學	101030001=6
京城中學	200000001=3
8. 6. 16 (優勝戦)	
京城師範	002020000=4
京城商業	011400200=8
(六) 朝鮮専門學校体育聯盟主催の野球リーグ戦は八年五月廿八日から六月一日まで京城球場で舉行されたが京城醫專が優勝した。	
京城高工	14015030A=14A
水原高農	000001102=4
京城醫專	074227045=31
京城法專	000000000=0
京城齒專	000010200=3
京城高工	30007120A=13A
(優勝戦)	
京城醫專	041400700=16
京城高工	200100000=3
(七) 大毎主催の全國都市對抗野球大會朝鮮豫選會は八年七月七日から九日まで三日間京城球場で舉行された。	
(第一回戦)	
全京城	01039001A=14A
津津鐵道	000110000=2
平壤實業	000221001=6
釜山鐵道	35000011A=10A
(準決勝戦)	
大田鐵道	001100000=2
全京城	11000400A=6A
(決勝戦)	
釜山鐵道	500000000=5
全京城	00300230A=8A
(八) 京城日報社招聘による明治大學對京城實業野球聯盟所屬チームの試合は八年七月廿一日鐵道との對戦に火蓋は切ら	

れたが、その成績は次の通り。

(明大7-4鐵道)

7月21日午後4時45分(京城球場)  
將積(球)竹内, 中村(壘)審判, 明大先攻

鐵道		明大(先)明鐵	
4佐藤	3	3打數	23
7白	8	4得點	7
8櫻	8	8安打	6
3平	2	2犠打	1
6麻	1	1盜	6
1上	7	5四死	4
9永	5	5失策	9
5大	5	11殘壘	8
2龜	2		
		布谷	4 00
		恒村	4 10
		上本	8 20
		岩井	9 12
		松井	3 00
		大鹿	7 02
		白川	2 30
		折井	5 05
		八十	0 00
		水澤	1 74
		久保	9

▲試合時間2時間10分▲二壘打大鹿▲三壘打松井▲併殺鐵道1

(明大8A-4京電)

7月23日午後4時45分(京城球場)  
永田(球)大根, 白石(壘)審判, 京電先攻

明大		京電(先)京電	
4布谷	36	3打數	35
8河野	8	8得點	4
9岩本	10	10安打	7
7松井	3	3犠打	0
7大鹿	2	2盜	4
		株	4 00
		矢野	7 20
		中川	4 7 33
		中村	3 30
		越智	6 01

庭

(一) 門鐵對全京城及び鮮鐵の硬式庭球戦は五月廿七, 八, 九の三日間城大コートで舉行。

(ダブルス)

門鐵	全京城
谷川, 井生	2-0 西本, 庄司
松本, 大隈	2-0 松尾, 姜
井上, 深尾	2-0 下村, 三上
庄野, 神代	2-0 相川, 福島

(シングル)

井生	2-0 庄司
大隈	2-0 松尾
深尾	2-0 下村
井上	0-2 姜

3中	2三	振死	4津	鳥	5	00
2泊	4四	失策	2有	津	8	00
5瀧	6失	策壘	5秋	元	6	00
5鈴	6残		0河	野	2	A0
1八十				芝	1	
P.H				橋	本	1 84
尾茂						
1折						
6矢						

▲試合時間1時間45分▲二壘打矢野, 中村▲三壘打中村, 布谷▲併殺明大1▲暴投橋本

(明大5A-1遞信)

7月24日午後4時10分(京城球場)  
審判早速(球)角谷, 那須(壘), 遞信先攻

明大		遞信(先)明遞	
4布谷	32	2打數	32
8河野	5	5得點	1
9岩本	6	6安打	7
3,7松	0	0犠打	1
3中村	3	3盜	1
7大鹿	2	2四死	5
5鈴	4	4失策	2
2二	0	0殘壘	3
2迫	7		7
1折			
1田			
6水			
		田代	6 00
		佐武	5 00
		光武	8 01
		矢野	7 50
		威	8 00
		黒田	P.H 00
		高田	田1 00
		田坂	3 00
		岸垣	P.H A0
		出松	島4
			井2 51

△試合時間1時間55分三壘打鈴木, 出島▲併殺明治1▲野撰明治1

球

(ダブルス)

門鐵	鮮鐵
松本, 井生	1-2 内藤, 矢野
井上, 深尾	2-1 元木, 山田
庄野, 神代	2-0 八木, 管

(シングル)

門鐵	鮮鐵
大熊	2-1 湯山
深尾	2-0 内藤
井上	2-0 矢野
根本	2-1 管
庄野	2-0 三木
神代	2-1 八木

(二) 第八回朝鮮專門學校体育聯盟庭球大會は六月三、四日の兩日京城運動場コートで舉行、法專再び優勝した。

京城高商	13-8	齒科醫專
法學專門	15-8	齒科醫專
京城醫專	19-10	京城高工
京城高工	18-11	水原高農
京城高商	12-8	京城醫專
法學專門	16-7	京城高工
京城高商	19-10	水原高農
京城醫專	17-10	齒科醫專
京城醫專	20-6	水原高農
法學專門	14-10	京城高商
京城高商	16-9	京城高工
京城高工	12-14	齒科醫專
齒科醫專	14-13	水原高農
法學專門	16-11	京城醫專

(三) 京城高商主催京城日報社後援の第十二回全鮮中等學校對抗庭球大會は八年六月十七、八の兩日京城運動場コートで舉行。

京城中學	3-1	龍山中學
鐵又高普	3-1	普成高普
善隣商業	4-3	中央高普
鐵新學校	3-2	第二高普

京城中學	3-1	善隣商業
鐵新學校	3-2	鐵文高普
鐵新學校	3-1	京城中學

(四) 朝鮮軟式庭球聯盟主催、京城日報後援の第一回中央庭球大會は四月廿七日京城運動場コートで舉行されたが山西、吉村組(殖)が優勝した。

(遞) 張, 孫	4-2	(殖) 神谷矢田
(殖) 山西, 吉村	4-2	(鐵) 黃秋山
(殖) 洪, 野副	4-1	(府) 草野, 李
(殖) 崔, 朴	4-1	(商) 洪, 劉

(殖) 山西, 村吉 4-2 (遞) 張, 孫  
(殖) 崔, 朴 棄權 (殖) 洪, 野副  
(決勝戰)

(殖) 山西, 吉村 棄權 (殖) 崔, 朴  
(五) 京日後援朝鮮軟式庭球聯盟主催の第一回全館庭球大會は六月廿五日京城運動場コートで舉行された。

殖銀	洪承武 4-1	普專	千秀根 魯炳翼
本府	嚴秉律 4-2	商銀	洪鍾相 劉股相

(六) 朝鮮軟式庭球聯盟主催、京城日報社後援の京城實業連庭球リーグ戦は五月九日から五月三十日まで21日間に亘つて舉行されたが殖銀六勝二敗で優勝した。

殖銀	8	鐵道	7	商銀	6	遞信	7	負數	2
勝數	2	勝數	2	勝數	2	勝數	2	勝數	4
敗數	2	敗數	1	敗數	0	敗數	0	敗數	6
勝率	0.750	勝率	0.714	勝率	0.333	勝率	0.143		

(七) 京城日報社後援、朝鮮軟式庭球聯盟主催の第一回全鮮中等學校庭球大會は五月十四日京城運動場コートで舉行されたが鐵新學校の白、慶組が優勝した。

鐵新	白潤輔 4-2	大邱	朴斗七 農林(邊斗治)
中央	李容國 4-3	中東	李基三 金福善
鐵新	白潤輔 4-3	中央	李容國 孫泳洙

(八) 京城日報社後援、朝鮮軟式庭球聯盟主催第一回全鮮專門學校庭球大會は五月廿一日京城運動場コートで舉行されたが、普成専門の千、魯組が優勝した。

法專	嚴翼龍 4-0	普專	咸炳文 申瑛徽
普專	千秀根 魯炳翼 4-0	法專	金澤壽 白俊煥
普專	千秀根 魯炳翼 4-2	法專	嚴龍翼 趙世新

(九) 朝鮮新聞社主催第八回全朝鮮少年庭球大會は五月廿八日京城運動場コートで舉行されたが大竹、方(善隣)が優勝した。

善隣	徐廷元 3-1	二高普	李正基 崔根尙
善隣	大竹 方盛基 3-2	京師	鄭川 谷
善隣	大竹 方盛基 棄權	善隣	徐廷元 丁洪瀾

(一) 京城日報社後援により朝鮮卓球協會が招聘した全關東學生卓球聯盟チーム一行十名は八年三月廿四日入城し廿五日午後一時から京城日報社樓上來青閣で全京城學生軍と實業團と對戦し、廿六日も午後一時から全京城軍と對戦した。

全關東軍	相澤(大正大) 3-0	全學生軍	一ノ瀬(齒專)
井上(慶應) 3-1	朴容(同上)	石橋(慶應) 3-0	庄司(城大)
角田(早大) 3-0	鹿毛(城大)	今井(立教) 3-1	塚崎(齒專)
程塚(立教) 3-1	早瀬(齒專)	小仲(早大) 3-0	中田(同上)
岩動(帝大) 3-2	本田(同上)	全關東軍	實業團
岩動(帝大) 3-0	金相赫(京野)	小仲(早大) 3-0	佛坂(一銀)
今井(立教) 3-2	龜山(朝火)	程塚(同上) 3-1	金鈔玉(遞信)
角田(早大) 3-1	早瀬(本府)	井上(慶應) 3-0	深堀(鮮銀)
石橋(同上) 3-0	佐藤(大學)		

相澤(大正) 3-0 井田(一銀)  
全關東軍 全京城軍  
第一ラウンド

程塚(立教) 3-0	龜山(朝火)
角田(早大) 3-0	金相赫(京野)
今井(立教) 3-0	佛坂(一銀)
小仲(早大) 3-0	深堀(鮮銀)
石橋(慶應) 3-0	早瀬(齒專)
井上(同上) 2-0	井田(一銀)
岩動(帝大) 3-3	庄司(城大)
相澤(大正) 3-0	塚崎(齒專)

第二ラウンド  
程塚(立教) 3-1 庄司(城大)  
(二) 京城日報後援の第九回全鮮男子卓球選手權大會は七年十一月十八日來青閣で舉行。

深堀(鮮銀) 3-1	井田(一銀)
早瀬(齒專) 3-0	中田(齒專)
早瀬(齒專) 3-0	深堀(鮮銀)

月十七日京日來青閣で舉行された。

(準決勝戦)

瀬川ヨシ(一高女) 3-0 鄭貞姫(女高普)  
吉武ノブ(一高女) 3-1 杉本都(二高女)

(優勝戦)

吉武ノブ(一高女) 3-0(棄) 瀬川ヨシ(一高女)

(四) 京城日報社後援運動具商會主催第十回男子卓球選手権大會は八年六月十八日來青閣で舉行。

(第五回戦)

朴(齒俱) 2-3 佐伯(善商)  
佐藤(東火) 1-3 宮田(遞信)  
早瀬(齒專) 3-0 伊木(商浪)  
金鉉(遞信) 0-3 金相(無屬)  
古田(道商) 0-3 塚崎(齒專)  
李(本府) 1-3 東山(鐵道)

(第六回戦)

内藤(道商) 2-3 塚崎(齒專)  
東山(鐵道) 0-3 早瀬(本府)  
佐伯(善商) 3-1 宮田(遞信)  
早瀬(齒專) 3-1 金相(無屬)

(準決勝戦)

早瀬(本府) 3-0 塚崎(齒專)  
佐伯(善商) 0-3 早瀬(齒專)

(決勝戦)

早瀬(本府) 3-0 早瀬(齒專)

(五) 京城日報社後援京城運動具商會主催の第十回卓球女子選手権大會は六月

籠

(一) 大日本籠球協會朝鮮支部の招聘により來鮮したハワイ大學籠球部は八年五月廿日から三日間、普專、全中等、延專に對戦し三戰二勝一敗の成績を残した、その成績は下記の通り。

ハワイ 49-45 普專

反則 得點 普專 ハワイ 得點 反則

317	孫彼得	F	キ	ム	7	3		
318	金學洲		アイ	ウ	オ	ヒ	5	1
28	安喜陽	C	コ	ケ	ツ	21	0	
00	金鎮岳		ツ	シ	イ	11	1	
33	宋基宇	G	マ	ツ	ク	ア	5	2
10	閔承震		サ					
22	金化洙							
14	48	23	F, G			49	7	
		2	F, T					

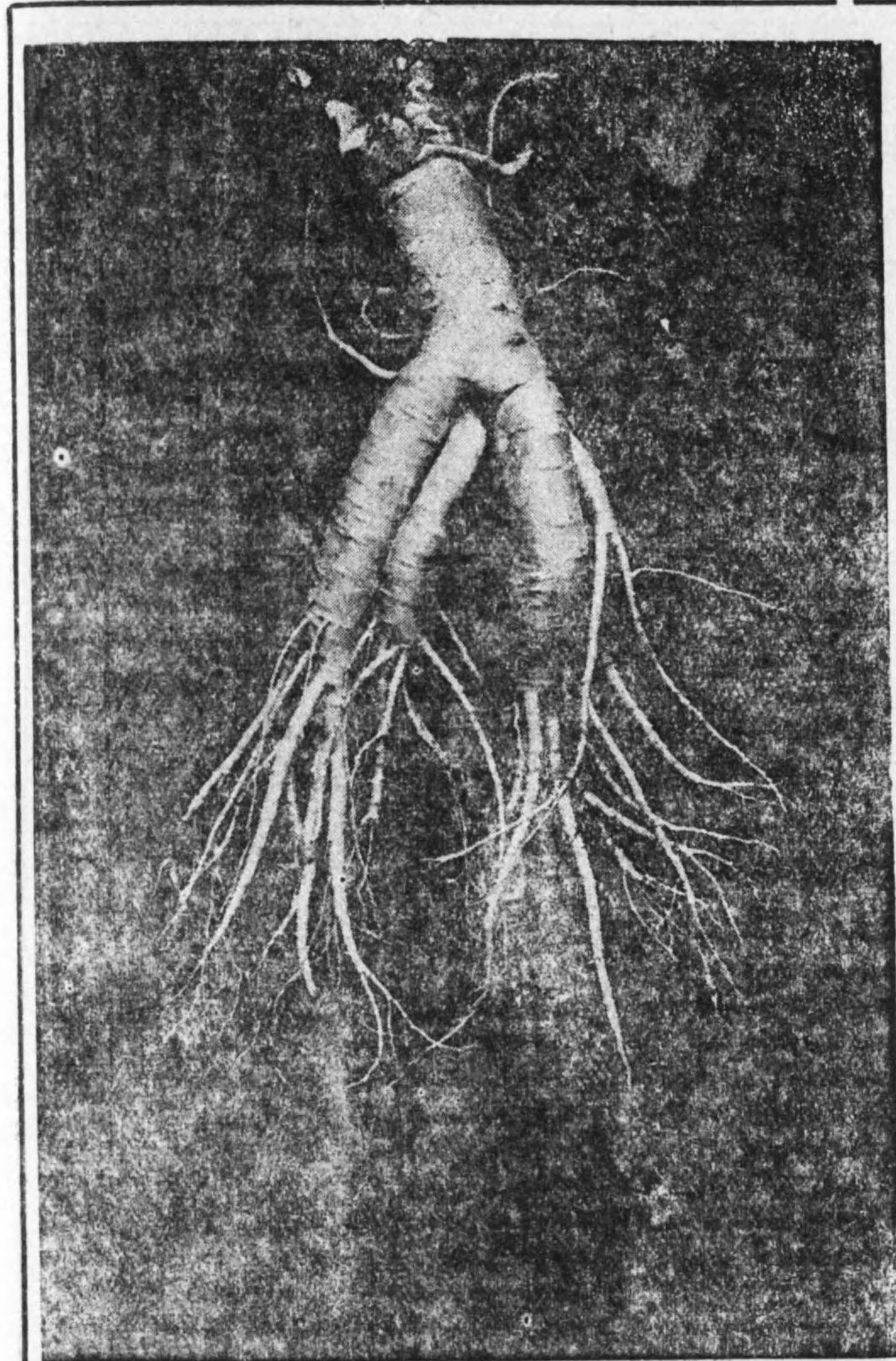

精性力絶倫萬病に卓効ある  
總督府專賣局の靈藥「高麗人蔘」

局賣專府督總鮮朝

三星染料株式會社鮮滿代理店  
朝鮮特産シンナム・エキス製造發賣元

染料藥品  
油脂鹼

會社資

福壽洋行

營業所  
東京府南大門通四丁目二十二番地  
電話本局長四八三三番  
電替貯金口座京城九三三番  
京府大島町一四番  
電話城龍山六四番

工場

日本染料製造株式會社特約店  
大阪曹達株式會社鮮滿代理店

ルレクフクヨ



ムガンイウチ パールマ

香料、アマミ  
共に住良で  
フクレル、ノゼル  
齒を丈夫にする  
お子様方は  
一錢で健康増進



名古屋市中区北二色町深井  
台名伊藤商店  
會社

ITOSEIKAJŌ



會合社資 萩原紙店

高紙和洋紙 測量製圖用紙 孔雀印印刷インキ 直輸出入商

支本店 和紙部 大阪市東區南本町一丁目 大坂市東區南本町一丁目 大坂市東區南本町一丁目

ハワイ49 {25-22 / 24-26} 48普專

ハワイ60-14全中等

Table with columns: 反則, 得點, 全中等, ハワイ, 得點, 反則. Rows list players and scores for various matches.

ハワイ60 {21-5 / 9-9} 14全中學

延禧專門48-41ハワイ

Table with columns: 反則, 得點, ハワイ, 延專, 得點, 反則. Rows list players and scores for matches.

延專48 {22-25 / 25-17} 42ハワイ

(二) 大日本蹴球大會朝鮮支部主催の第一回全館選手權大會中等部豫選會は五月十六日京師校内で舉行。養正高普優勝。

(第一回戰)

- List of match results: 東星商業11 {5-6 / 6-25} 61敝新學校, 京城師範48 {16-10 / 2-6} 16協成實業, 養正高普33 {16-8 / 17-8} 16第一高普, etc.

(三) 大日本蹴球協會朝鮮支部の俱樂部リーグ戦は八年四月廿七日から卅日まで鐘路通り保險課コートで舉行された。龍友俱樂部が次の成績で優勝した。

- List of match results: 龍友20 {7-12 / 13-6} 18城大, 醇和28 {14-3 / 14-16} 19龍山工作, 醇和29 {15-8 / 14-8} 16城大, etc.

(一) 西部ラグビー協會朝鮮支部の招聘に依つて來城した同志社大學ラグビー部は八年四月三日から京城師範、龍山鐵道

京城電氣全京城と四試合をなしたが連戦連勝した。

同志社49-5京城師範

同志社46 {前半16-5} 5 京城師範

【同志社】

美桂綱山瀧江飯乾 田藤 杉張橋内 橋  
濃部 島口本原田 中長 本玉 藤 本

F.W H.B T.B F.B

李申金權金廣韓 佐石 大石湖永 今  
鎮河基藤早判 福  
井均雨祖永榮居永 藤川 内橋口濱 岡

【京城師範】

同志社32-6 龍山鐵道

同志社32 {前半21-3} 6 龍山鐵道

【同志社】

美桂綱山瀧江高乾 田藤 杉張橋内 橋  
濃部 島口本原垣 中長 本玉 藤 本

F.W H.B T.B F.B

秋杉林岡中知太磯 日安 全小上五 齊  
子原 田島葉田田 置田 亮川野嵐 藤

【龍山鐵道】

同志社27-0 京城電氣

同志社27 {前半8-0} 0 京城電氣

【同志社】

美桂綱山高西飯内 田江 井張稻内 橋  
濃部 藤 萬 藤

F.W B.H T.B F.B

河東安姜藤金倉上 武池 山松中張 大  
浩總 點 政

【京城電氣】

同志社5-0 全京城

同志社35 {前半19-0} 0 全京城

【同志社】

美桂綱山瀧江飯乾藤田内橋張杉橋  
濃部 島口本原田 長中藤 本本

F.W H.B T.B F.B

秋杉藤權齋太日佐小高上松張石 長  
子原井 藤田里藤口野野田 橋 濱

【全京城】

(二) 全國中等學校ラ式蹴球大會朝鮮豫選大會は八年十一月廿六日から京城龍山旭川球場で行はれた。参加校は鐵道學校培材高普、龍中、京中、京師、善隣商業、京城商業、養正高普

(準決勝戦)

京城師範40 {19-3} 3 京城商業

龍山中學11 {3-3} 9 鐵道學校

(優勝戦)

京城師範2 {29-0} 0 龍山中學

【京城師範】

内申山瀧永金韓廣 佐今 高石湖國 石  
大 中 濱 居 藤岡 野橋口領 川

F.W H.B T.B F.B

板次黒山徳阿土木 和小 拓日飯稻 田  
倉須崎川永部田下 田倉 植部塚垣 中

(龍山中學)

(三) 全國高専ラ式蹴球大會朝鮮豫選會は七年十二月四日京城球場に於て京城藥專對抗水原高農が争覇し結局3對3で水原高農が代表の榮譽を得た。

水原高農32 {6-0} 3 京城藥專

【水原高農】

川伊松吉岡井小伊 古赤 高岩片中 水  
瀧森永田本上原東 賀井 木城 村 野

F.W H.B T.B F.B

保田大落中黒國中 山中 全宮志水 福  
田村黒台橋田行村 口村 崎波沼 島

水

泳

(一) 朝鮮新聞社主催第一回全鮮大學高専水上競技大會は八年六月廿五日午前九時から城大プールで開催されたが京城高商が八種目中七種目の選手権を獲得した決勝記録は次の通り。

◇自由型百米 1邊見(商)(1分1秒4) 2夏井(工) 3大森(豫) ◇二百米リレー 1高商チーム(2分8秒4) 2大學預科, 3齒科醫專 ◇自由型四百米 1邊見(商)(5分52秒4), 2瀨川(豫) 3福田(商) ◇平泳二百米 1長澤(豫)(3分4秒6), 2田口(齒), 3池尾(豫) ◇自由型八百米 1邊見(商) 12分15秒4, 2瀨川(豫), 3金(齒) ◇自由型二百米 1夏井(工)(2分45秒6) 2福田(商) 3町田(商) ◇背泳百米 1福田(商)(1分2秒) 2渡部(豫), 3町田(商) ◇八百米リレー 1高商チーム(11分34秒4), 2大學預科チーム, 3齒科醫專チーム

(二) 第五回九州、京城兩帝大對抗水上競技大會は八年七月十八日午後一時から城大プールで行はれたが、41.5對28.5で九大軍大勝した。その記録は次の通り。

◇二百米リレー 1九大チーム(1分59秒7), 2城大チーム ◇四百米自由型 1瀨川(城)(5分17秒), 2福田(九) 3淵上(城), 4板垣(九) ◇二百米平泳 1長澤(城), (3分4秒9) 2岸(九) 3庄野(九), 4池尾(城) ◇百米自由型 1山口(九)(1分8秒4), 2清水(九)

3磯部(城), 4玉田(城) ◇八百米自由型 1福田(九)(12分1秒2), 2瀨川(城), 3金龍(九), 4桑原(城) ◇二百米自由型 1清水(九)(2分41秒4), 2城崎(九), 3磯部(城), 4大森(城) 九百米背泳 1淵上(城)(1分2秒8)(本大會新記録), 2深水(九), 3笠原(九) 4渡部(城) ◇八百米リレー 1九大チーム(10分54秒)

(三) 第三回全奉天對全京城水上競技は八月十四日鐵道プールで舉行, 51對24で全京城大勝。

◇二百米リレー 1全京城(2分1秒) 2全奉天 ◇二百米自由型 1堤(京) 2分32秒4(朝鮮新記録), 2水田(奉) 3石原田(奉), 4大田代(京) ◇百米背泳 1長谷川(京) 1分2秒2(朝鮮新記録), 2清島(京), 3水田(奉) 4武田(奉) ◇八百米自由型 1清島(京)(12分14秒2) 2邊見(京), 3水田(奉) 4石原田(奉) ◇三百米メドレーリレー 1全京城(3分58秒)(朝鮮新記録) 2全奉天 ◇四百米自由型 1堤(京) 5分40秒2, 2邊見(京), 3水田(奉) 4石原田(奉) ◇百米自由型 1高峰(京)(1分9秒6), 2水田(奉), 3岩下(京), 4佐々木(奉) ◇二百米平泳 1三嶋(京) 3分3秒8(朝鮮新記録) 2長澤(京), 3石原田(奉), 4中根(奉) ◇八百米リレー 1京城(10分4秒4), 2全奉天

スキー・水上競技

(一) 京城日報社、鐵道局主催の第三回全鮮スキー競技大會は二月廿六日京元線三防スキー場で全鮮のスキーヤーを総動員して盛大に舉行したその結果は次の通り。

◇十八キロ競技(一般) 1小林長司(龍

鐵)(1時間20分45秒), 2小松(元山ス俱), 3依田(龍鐵), 4武藤(元山ス俱) ◇十八キロ(中等) 1奥田(元中)(1時間50分41秒), 2的場(元商), 3後開(元中) 4小久保(元中), 5堀(元中), 6中原(元山) ◇八キロ 1



蓬萊龍二(龍鐵) (4分4秒), 2鹿野(元中), 3橋口(元山OB), 4江原(元山ス倶), 5高森(元中), 6藤井(洗浦) ◆一キロ(女子) 1 藤光子(元山高女), 2下田美代子(同), 3平川梅子(同), 4田中ひで子(同), 5江原紀久子(同), 6植本春子(同) ◆ジャンプ 1小松長司(龍鐵) (17米68.7) 2高野卓爾(元山スキー), 3依田正春(龍鐵), 4西片啓作(平壤) ◆コンバインド 1小松長司(龍鐵) (125.7點) 2依田正春(龍鐵) ◆卅二キロリレー 1龍山鐵道チーム 2時間19分42秒(小松的場, 寺師, 蓬萊), 2元山中學E組 ◆幼年の部 1杉原(元山), 2有田, 3及川, 4野村, 5酒井, 6大野。

(二) 京城日報社の招聘に依つて來城した明大氷上選手中アイスホッケー部對在城龍山鐵道, 京城帝大, 全京城の試合は八年一月三十一日の鐵道戦をトップに三試合を行つたが, その成績は次の通りである。

(明大惜敗)

城大	明大	城大
川西	山本	3
梅津	(寺尾)	102
	小林	111
	(矢崎)	110
榊永	難波	2
山住	(岡本)	
伊藤	森	明大
	近藤	
	齋藤	

(三十一日午後五時半から主審佐伯, 副審宮川)

全京城	明大	明大
梅津	山本	2
川西	(矢崎)	101
中島	小林	111
	難波	011
草島	森	2
吉原	近藤	
伊藤	齋藤	全京城

(二月二日四時五十分から主審佐伯, 副審宮川)

龍鐵	明大	明大
金野	難波	7
太平	小林	314
宮川	(久崎)	111
	山本	000
吉原	森	0
渡邊	近藤	
上原	齋藤	

(二月一日午後五時半から主審佐伯, 副審萩二氏)

(三) 朝鮮アイスホッケー聯盟の招聘で來朝した奉天醫大及新京商業と全京城, 京城師範との日滿交戦アイスホッケー競技大會は京城日報社後援により八年一月廿一日午後二時十五分から新京商業對京城師範をトップに開始されたが, 人気を呼んで漢江氷上は時ならぬ人出でその數1萬といはれた。その成績は次の通り

(京師辛勝)

京師	新京	京師
吉原	飯田	6
見元	麻生	123
草島	北川	111
渡邊	佐木	212
前田	福村	5
田邊	GK 山元	新京

(審判萩(正) 佐伯(副) 二時十五分開始)

(醫大快勝)

奉天	全京城	奉天醫
平野	梅津	6
栗矢	(見元)	321
木下	川西	111
早間	中島	210
堀	吉原	3
	(樹永)	
	草島	
本間	G.K 田邊	全京城

(佐伯(正) 庄司(副) 二氏審判, 四時開始)

(四) 第三回朝鮮アイスホッケー聯盟主催のリーグ戦は一月八日から龍山鐵道リンクで舉行の筈であつたが, 暖氣の爲め

八日から清涼里城大豫科リンク及漢江リンクで舉行した。その成績は次の通りで京城帝大は五戦五勝の好成績で優勝した。8年1月8日

龍山鐵道	4	{ 2-0 2-0 0-0 }	0	京城高工
京城師範	8	{ 4-0 2-0 2-0 }	0	京城高工
延禧専門	6	{ 3-0 1-0 2-0 }	0	龍山鐵道
京城師範	8	{ 4-0 3-0 1-1 }	1	延禧専門
龍山鐵道	2	{ 0-0 0-0 2-0 }	0	城大豫科
延禧専門	3	{ 2-0 0-0 1-0 }	0	京城高工
京城師範	10	{ 4-0 3-1 3-0 }	1	龍山鐵道
城大豫科	4	{ 0-0 1-0 3-2 }	2	京城高工
京城帝大	2	{ 1-1 0-0 1-0 }	1	京城師範
京城帝大	5	{ 3-0 2-0 0-0 }	0	京城高工
京城師範	3	{ 1-0 1-0 1-0 }	0	城大豫科
京城帝大	4	{ 1-0 2-1 1-0 }	1	城大豫科
京城帝大	2	{ 0-0 0-0 2-0 }	0	延禧専門

8. 1. 24

延禧専門	{ 棄權 }	城大豫科
京城帝大	4 { 0-0 1-0 3-0 }	0 龍山鐵道

(五) 滿洲體育協會, 安東運動協會共同主催の鮮滿氷上競技大會は八年一月廿九日午前九時半より鴨綠江國際リンクで舉行された。参加者は滿洲側大連, 奉天, 安東, 撫順, 新京, 遼陽, 延禧, 朝鮮側は新義州, 江界, 平壤その他で滿洲遠征中の明大も参加し百三十餘名に及び盛況を極めた。その結果は次の通り。

◆五百米 濱(明大) 50秒6 吉野(撫順) 50秒7, 鹿毛(安東) 50秒7, 崔龍振(明大) 51秒6, 出原(撫順) 51秒6, 金正淵(明大) 52秒3, 朴演夏(平壤) 52秒6, 金柱永(平北) 52秒6, 石橋(撫順) 53秒7

◆千五百米 崔龍振(明大) 2分4秒, 矢崎(明大) 2分4秒6, 出原(撫順) 2分4秒4, 金柱永(平中) 2分51秒6, 成明淳(平壤) 2分51秒4, 石塚(撫順) 2分51秒6, 李永俊(平北) 2分54秒9, 上倉(旅順) 2分55秒, 金應浩(平北) 2分51秒4, 朴演夏(平北) 2分51秒8 ◆五千米 (一回) 成明淳(平壤) 9分51秒, 伊藤(新京) 10分11秒6, 文貞烈(平北) 10分11秒8 (二回) 李英俊(平北) 10分28秒6, 金應浩(平北) 10分28秒6, 鹿毛(安東) 10分32秒 (三回) 金正淵(明大) 9分4秒6, 大澤(安東) 9分4秒7, 石塚(撫順) 10分11秒1

◆一萬米 李英俊(平北) 20分4秒3 成明淳(平壤) 朴潤哲(新京) 同着 ◆二千米リレー 明大チーム(矢崎, 金, 崔, 濱) (2分2秒), 2撫順, 3平壤, 4安東中學, 5撫順中學, 6新京, 7撫順鐵業, 8奉天

◆五百米(女子) 鹽谷綠(安東) 59秒

9, (新記録) 井上和歌子(奉天) 60秒7, 瀧三七子(奉天) 1分1秒2,  
 ◆千五百米(女子) 鹽谷縁(安東) 3分1秒1(日本新記録), 井上和歌子(奉天) 3分17秒4, 石原幸枝(奉天) 3分1秒1  
 ◆二千米リレー 奉天チーム 4分12秒5 (瀧, 石原, 四方, 井上) (獨走)

陸上競技

(一) 朝鮮體育協會主催日本オリムピック代表選手歓迎兼日券國際陸上競技大會は、昭和七年九月二十一日午後四時から京城運動場で舉行された、日本オリムピック選手は南部忠平、津田晴一郎、田島直人、増田磯、阿武巖、芬蘭選手はアチライネン、ルオマーネン、ヤルヴネル、トイヴオネン、コトカス、シツバラ、アンデルセン選手に朝鮮側選手を交へて戦つた。

▲トラックの部 ◆千五百米 1ルオマーネン(4分18秒) 2トイヴオネン(4分19秒) 3白奎福(朝) 4柳海鳴(朝) ◆高障碍 1金煥民(朝)(16秒2) 2三宅通(朝) 17秒8, 3堀井知彦(朝) ◆百米 1矢野榮(朝)(10秒8) 2阿武巖夫(内)(10秒9), 堀井知彦(朝) ◆五千米 1マチライネン(15分39秒8) 2津田晴一郎(内)(16分1秒6) 3孫基禎 ◆八百米 1ルオマーネン(2分2秒2) 2深津健一(朝)(2分3秒4) 3トイヴオネン 4伊藤正紀(朝) ◆四百米 1増田磯(内)(50秒3) 2山根健一(朝)(52秒2) 3金  
 ▲フィールド ◆砲丸投 1ヤルヴイネン(13米98) 2コトカス(12米96) 3シツバラ(12米97) ◆棒高跳 1山本寛(朝)(3米60) 2西村國雄(朝)(3米40) 3渡邊剛(朝)(3米30) ◆圓盤投 1コトカス(46米

◆フィギュアー 男子 武田二郎(奉天) 38點67(滿點56點), 女子 邊見百合子(奉天) 20點33, 吉田せい子(奉天) 17點33(滿點28點),  
 ◆アイスホッケー

明大 4  $\begin{cases} 0-0 \\ 1-0 \\ 3-0 \end{cases}$  0 安東中學

56), 2ツツバラ(41米62), 3劉約翰(朝)(41米45) ◆走巾跳 1田島直人(内)(7米) 2南部忠平(内)(6米84) 3矢野榮(朝)(6米57) ◆槍投 1ヤルヴイネン(68米50日本記録46米42を破る) 2シツバラ(62米35) 3劉約翰(朝) 57米66(朝鮮記録56米63を破る) ◆三段跳 1南部忠平( ) (13米57) 2田島直人(内)(13米40) 3三浦安治(朝)(13米30)

(二) 京城陸上競技聯盟主催の早稲田大學陸上競技部對全京城との對抗陸上競技大會は、雨あがりの八年七月三日午後四時半から京城運動場で開催された。雨天つゞきのことで競技場のコンディション悪く好記録が出なかつたが千五百米、走巾跳、四百米リレーに朝鮮新記録を作つた結局11對73で早大軍大勝した。記録は次ぎの通り。

▲トラックの部 ◆百米 1西(京)(10秒8) 2中島(早) 3高野(早) 4西田(早) ◆千五百米 1朝倉(早)(4分11秒2) 2權泰夏(京)(4分11秒4)(以上朝鮮新記録) 3中村(早) 4中田(早) ◆高障碍 1清水(早)(11秒2) 2村上(早) 3西田(早) 4池尻(京) ◆四百米 1西(京)(51秒) 2張星賢(早) 3山根(京) 4氏家(京)

◆五千米 1邊龍煥(京)(16分13) 2金恩培(早) 3孫基禎(京) 4淺倉(早) ◆四百米 繼走1早大チーム(高野, 張, 西田, 中島)(42秒6) 2全京城(矢野, 山根, 金長律, 西)  
 ▲フィールドの部 ◆圓盤投 1劉(京)(40米18) 2上條(早) 3藤田(京) 4野口(早) ◆棒高跳 1西田(早)(3米80) 2北(早) 3野秋(早) 4山本(京) 4西村(京) ◆走高跳 1木村(早)(1米94) 2矢田(早) 3村上(早) 4宮武(京) ◆砲丸投 1野口(早)(12米905) 2有馬(京) 3上條(早) 藤田(京) ◆走巾跳 1湊川(京)(7米19) 2西田(早) 3柴田(早) 4矢野(京) ◆槍投 1劉(京)(54米57) 2盧(京) 3小林(早) 4西澤(早)

(三) 京城高商主催第七回全鮮中等學校陸上對抗競技大會は十一日午前八時から京城運動場に於て開催、参加校十八校、選手三百餘名で新記録續出し、養正高普94點で優勝した決勝の記録は次の通り。

▲トラックの部 ◆百米 1金雲瑞(一高普)(11秒4) 2秋田(光州) 3田中(釜中) 4李乙燦(養正) 5滿田(龍中) 6市川(鐵學) ◆二百米 1秋田(光州中)(21秒1) 2李乙燦(養正) 3金雲瑞(一高普) 4田中(釜中) 5趙普元(公州高) 6李載春(仁商) ◆四百米 1金鍾元(養正)(51秒新記録) 2大門(京師) 3建部(龍中) 4安永載(養正) 5飯塚(京商) 6吳(養正) ◆八百米 1伊藤(京中)(2分1秒) 2金鳳(養正) 3孫基禎(養正) 4片野(龍中) 5任完淳(養正) 6中川(龍中) ◆千五百米 1孫基禎(4分2秒) 2片野(龍中) 3金正譯(春川) 4金國泰(養正) 5殷炳弼(鐵學) 6任完淳(養正) ◆五千米 1孫基禎(養正)(7分4秒)

2金洛洙(養正) 3崔翼煥(裡里農林) 4金正譯(春川) 5金國泰(鐵學) 6三好(龍中) ◆高障碍 1本郷(京師)(17秒朝鮮中等新記録) 2安達(龍中) 3宋源燮(光州高普) 4千賀(京師) 5田中(仁商) 6永瀆(京商) ◆低障碍 1永瀆(京師)(28秒2) 宋(光州高) 3森本(京中) 4安達(龍中) 5福島(光州中) 6中原(龍中) ◆四百米繼走 1養正チーム(46秒) 朝鮮中等學校新記録) 2第一高普 3京師 4大邱商業 ◆千六百米繼走 1養正チーム(3分44秒3)(大會新記録) 2龍中チーム 3京中チーム 4大邱商業チーム

▲フィールド部 ◆走巾跳 1本郷(京師)(6米47朝鮮中等新記録) 2李乙燦(養正) 3李炳玉(養正) 4山田(大邱商) 5市川(鐵學) 6大橋(京師) ◆走高跳 1板谷(光州中)(1米70) 2安川(鐵學) 3李相億(仁商) 4河野(仁商) 5鈴木(鐵學) 6本郷(京師) 7沖元(仁商) ◆棒高跳 1岩原(仁商)(3米20) 2沖元(仁商) 3帶谷(光州中) 4高橋(仁商) 5本郷(京師) 6福田(學鐵) 伊藤(京中) 中村(京師) ◆三段跳 1本郷(京師)(12米74) 2朴商數(養正) 3沖元(仁商) 4崔炳亮(公州高) 5板谷(光州中) 6河野(仁商) ◆砲丸投 1金鍾元(養正)(12米33) 新記録) 2本郷(京師) 3大門(京師) 4趙普元(公州高) 5金幸湖(光州高) 6徐昊世(徽文) ◆槍投 1川畑(京畿商)(44米24) 2金鍾元(養正) 3韓種欽(養正) 4本郷(京師) 5名取(光州中) 6李迫柱(公州高) ◆圓盤投 1徐昊世(徽文)(28米38) 2金容德(徽文) 3金幸湖(光州高) 4本郷(京師)

▲各校得点表 1養正(9.4) 2京師(55点3分1), 3龍中(29), 4仁川商業(28), 5光州中學(27), 6光州高普(15), 7鐵文(14), 第一高普(14) 8京城中學(12点3分1), 9鐵道學校(11点分1), 10公州高普(9), 11春川高普(7), 12釜山中學(7), 13京畿道商(6) 14大邱商業(5), 15裡里農林(4) 16京城商業(2)

(四) 京城陸上聯盟主催の第二回全韓大學專門學校對抗陸上競技大會は八年六月四日午前八時から京城運動場で舉行された。本年から醫專、齒專、高農、高工、高商、法專、大學豫科の各專門學校が加はり、名實共に全韓的になり幾多の記録を更新した。結果に於て京城高商2,2點で覇權を握つた。記録は次の通り。

▲トラックの部 ◆百米 1韓吉(普)(1秒7), 2中西(工) 3陶山(商) 4金介(商), 5丹羽(大), 6林(農) ◆二百米 1李寶(普)(2秒7), 大會新記録, 2丹羽(大), 3陶山(商), 4尼子(商), 5柴田(商), 6西岡(農) ◆四百米 1李寶(普)(54秒4) 大會新記録, 2尼子(商), 3小笠原(大), 4長野(農), 5足達(齒), 6成松(大) ◆八百米 1飯野(醫)(2分11秒), 2足達(齒), 3金正(齒), 4山田(大) 5李寶(齒), ◆千五百米 1金正和(齒)(4分2秒2), 2金鍾(普), 3八十川(豫), 4瀧澤(大), 朴英(豫) ◆五千米 1鄭泰(普)(17分3秒3), 2阿部(農), 3岡部(商), 4瀧澤(大) 5松原(豫), 6瓜生(農) ◆四百米繼走 1普專チーム(4秒2), 2高工3大學, 4藥專, 5大豫, ◆千六百米繼走 1大學チーム(3分4秒2), 2高商, 3普專, 4大豫, 5齒專, 6藥專 ◆中障 1田原(齒)(1分4秒), 2田村(藥), 3小坂(商), 4鈴木(商) 5尼子(商) ◆高障 1小坂(商)(18秒2), 2小林(農), 3長尾(農),

4小林(豫), 5土井(農), 6古屋(大) ▲フィールドの部 ◆走巾跳 1杉本(齒)(6米2), 2野坂(商) 3韓吉(商) 4小坂(商), 5金鐘(藥), 6堀田(農) ◆圓盤投 1辻(大)(32米27) 2松崎(商), 3小笠原(大), 4大西(法), 金熙善(普), 6鄭(農) ◆走巾跳 1土崎(農)(1米71), 2島崎(豫), 3宮田(豫) 4堀田(農) 5西岡(農), 6野崎(醫) 7福田(豫) ◆砲丸投 1松崎(商)(11米14), 2辻(大), 3金熙善(普), 4黒崎(商), 5福田(大), 6金禹聲(普) ◆槍投 1松崎(商)(46米37), 2徳久(豫) 3桐本(法) 4辻(大) 5足出(豫) 6清原(工) ◆棒高跳 1生島(法)(3米20), 2石川(商), 3井上(法), 4古屋(大), 5成根(大), 6中山(商) ◆ハンマー投 1矢部(工)(2米37) 9金禹聲(普), 3辻(大), 4堀田(農) 5玉村(商) 6鶴田(法) ▲得点表 1高商(2.2), 2普成專門(61.0), 3大學(59.0) 4高農(45.0), 5齒科醫專(35.0), 6大學豫科(29.2), 7法學專門(22.2), 8高等工業(17.0), 9藥學專門(12.0) 10藥專(6.4)

◇陸上競技朝鮮記録表◇

(昭和八年八月末日現在)

百米	10秒6	矢野 榮	本府
二百米	22秒	矢野 榮	本府
三百米	40秒	松田節生	鐵道
四百米	50秒6	山根健一	京電
五百米	1分1秒	金壽福	一銀
八百米	1分3秒4	久富進	本府
千五百米	4分1秒6	中村清	龍中
一萬米	33分9秒2	孫基禎	養正
高障	1分2秒	金恩培	養正
中障	51秒2	綱千宗一	鐵道
低障	20秒	田中眞茂	京城
四米百繼走	44秒	綱千宗一	鐵道
		本府チーム	

八百米繼走	1分32秒6	本府チーム	走巾跳	7米02	矢野 榮	本府
千六百米繼走	3分27秒2	全朝鮮チーム	棒高跳	3米90	山本 麓	鐵道
圓盤投	42米29	劉約翰 鐵道	三段跳	14米285	後藤美壽雄	本府
砲丸投	12米62	右馬辰男	五種	3,282,03	劉約翰 鐵道	
槍投	57米66	劉約翰 鐵道	十種	5,745,53	後藤美壽雄	本府
走高跳	1米81	三浦安治 京城	鐵鏈投	35米34	近藤 薫	水高

◇陸上競技日本記録表◇ (昭和七年十二月十日公認)

種目	記録	姓名	所屬	年月日	場所	競技會名
百米	10秒5	吉岡隆徳	文理大	6. 5. 20	甲子園	日學生對抗
				6. 10. 27	神宮	學生對一般
二百米	21秒3	吉岡隆徳	文理大	6. 10. 27	神宮	學生對一般
		中島亥太郎	早大	6. 9. 27	神宮	關東學生對抗
三百米	31秒8	西貞一	同志社	5. 6. 20	京城	日本學生對朝鮮
四百米	41秒	中島亥太郎	早大	7. 9. 10	神宮	日芬國際大會
				7. 1. 23	神宮	第十回早慶戦
五百米	1分1秒4	久富進	總督府	5. 11. 3	神宮	明治神宮
八百米	1分1秒	藤枝照英	關大	7. 5. 29	神宮	第10回全日本
一千米	2分19秒2	矢柴春雄	早大	5. 6. 22	京城	日本學生對朝鮮
千五百米	4分1秒	津田晴一郎	常盤生命	6. 10. 27	神宮	學生對一般
二千米	5分2秒	北本正路	慶應	5. 3. 26	神宮	復興記念大會
三千米	8分51秒3	津田晴一郎	慶應	5. 11. 3	神宮	明治神宮大會
五千米	15分0秒	北本正路	慶應	7. 4. 30	神宮	關東豫選
一萬米	31分3秒	津田晴一郎	常盤生命	7. 5. 28	神宮	日本選手
一萬五千米	53分30秒	中島幸基	早大	4. 4. 7	上井草	新種目大會
一時間競走	16,727米9	山田米作	ブラネライ	7. 5. 28	神宮	第九回極東大會
五千米競歩	27分10秒	増田輝夫	明大	5. 5. 28	神宮	第九回極東大會
百十米障	11秒	藤田辰三	日本	7. 6. 22	神宮	オリンピック大會
二百米障	24秒3	福阿武巖夫	高慶	5. 11. 14	神宮	關東學生
		陸口正一	明大	5. 5. 28	神宮	早慶
四百米障	50秒	福井行雄	山陰	6. 11. 3	神宮	全日本選
		南部忠平	美津	7. 5. 29	神宮	學生對一般
走巾跳	7米98	南部忠平	美津	6. 10. 27	神宮	學生對一般
三段跳	15米72	南部忠平	日本	7. 8. 4	羅府	オリムピック
走高跳	1米96	木村一夫	早大	5. 9. 28	神宮	關東學生對抗
棒高跳	4米28	西田修平	日本	7. 8. 3	羅府	オリムピック
圓盤投	44米54	板橋政治郎	慶應	6. 6. 2	美吉野	一九二七會
砲丸投	15米66	高田靜雄	廣島AC	6. 4. 29	甲子園	オリムピック
鐵鏈投	48米36	長尾雄治	明大	7. 6. 18	神宮	
槍投	66米42	住吉耕作	早大	5. 8. 31	ライン	記念大會
五種競技	3614,355	住吉耕作	早大	6. 11. 11	神宮	全日本選手權
十種競技	7409,195	齋辰雄	常盤生命	7. 5. 28	神宮	

四百米纏走	41秒	井沼清七、佐木武藏、阿武巖夫、吉岡隆徳	學生軍	6.10.27	神宮	學生對一般
八百米纏走	1分25秒4	高野忠幸、窪田博芳、張星賢、中島玄太郎	早大	7.10.23	神宮	早慶對抗
千六百米纏走	3分16秒8	中島玄太郎、増田磯幹、大木正一、西貞一	日本	7.8.6	羅府	オリンピック

陸上競技世界記録表 (昭和八年八月末日現在)

百米	米	10秒8	ウイリアム・ストーラン	米加	9-8-1930	トロント
二百米	米	20秒6	ロウク	米	1-5-1926	リンコルン
三百米	米	35秒2	パドラク	米	23-4-1921	レラドランド
四百米	米	46秒2	カー	米	5-8-1922	羅府
五百米	米	1分01秒	タベルナリ	伊	15-6-1929	ブタベスク
八百米	米	1分49秒5	ハムソン	伊	2-8-1922	羅府
一千米	米	2分31秒6	ラヴメーグ	佛	19-10-1930	巴里
一千五百米	米	3分49秒2	ラヴメーグ	佛	〃	〃
三千米	米	8分20秒4	ヌルミ	芬	13-7-1926	ストックホルム
五千米	米	14分17秒	レヘテネン	〃	19-6-1922	ヘルシンギン
一萬米	米	30分01秒2	ヌルミ	〃	31-8-1924	フオース
五千米競走	米	21分59秒3	ラスムツセン	丁瑞	7-7-1918	コペハーゲン
高障碍	米	14秒4	シヨステウト	米	17-5-1924	アイオワ
二百米障碍	米	32秒	ブルーキンス	米	4-7-1928	費府
四百米障碍	米	52秒	ユラー	米	1-8-1932	羅府
走巾跳	米	7米98	南部忠平	日	27-10-1931	東京
走高跳	米	2米03	オズボーン	日	27-5-1924	ニューヨーク
三段跳	米	15米72	南部忠平	日	4-8-1932	羅府
棒高跳	米	4米31	ミラー	日	3-8-1932	羅府
砲丸投	米	16米05	ヘルヤツツ	米	29-6-1932	ボスナン
圓盤投	米	51米73	ヂェサラブ	米	23-8-1930	ピッツブルグ
槍投	米	74米02	ヤルヴィネン	米	27-6-1932	ブルク
鐵鎗投	米	57米77	ライアン	米	17-8-1913	ニューヨーク
十種競技	点	8,462	ボージュ	米	56-8-1932	羅府
四百米纏走	米	40秒	米チーム			
八百米纏走	米	1分25秒3	米チーム			
千六百米纏走	米	3分0秒2	米チーム			

武

道

第十三回全鮮武道大會は四月十五日午前十時から京城府光化門通警察官講習所内武徳會道場に於て第四回武徳祭を行つた後、十五日は個人戦十六日は各道對抗戦を行つた。各道對抗柔道忠清南道が剣道は京畿道が優勝した。

各道對抗試合

柔道の部 (豫選)

忠北 0-2 全北	咸北 2-0 江原
全南 0-4 平南	黄海 1-2 忠北
慶北 1-3 咸北	忠南 4-0 全南
平南 0-1 平北	咸南 1-3 忠南
江原 2-1 咸南	全北 0-1 慶南
平北 1-2 京畿	慶南 1-0 慶北
京畿 2-1 黄海	

(準決勝戦)

相

朝鮮新聞社主催第六回全鮮學生相撲大會兼大毎主催全國學生相撲大會豫選會は六月十八日京城三越裏で舉行された。

少年の部 (リーグ戦)

京城商業	3-2	春川農業
京城中學	3-2	龍山中學
春川農業	4-1	京城師範
京城中學	4-1	京城商業
龍山中學	4-1	京城師範
京城中學	4-1	春川農業
京城商業	3-2	龍山中學
京城師範	3-2	京城中學
春川農業	4-1	龍山中學
京城師範	3-2	京城商業

(専門學校の部)

京城高工	4-3	京城法專
京城醫專	5-2	京城高工
京城醫專	6-1	京城法專

忠南 1-0 咸北 京畿 3-0 慶南  
優勝戦 忠清南道 1-0 京畿道

剣道の部 (第一回戦)

全北 1-4 忠南	全南 1-4 京畿
慶南 4-1 平南	黄海 4-1 咸北
咸南 4-1 忠北	江原 2-3 平北

(第二回戦)

慶北 3-2 黄海	咸北 4-1 全北
忠南 3-2 咸南	忠北 2-3 全南
京畿 4-1 江原	平北 2-3 慶南
平南 2-3 慶北	

(準決勝戦 (二勝))

京畿 3-2 黄海	慶南 1-4 忠南
-----------	-----------

(優勝戦)

京畿道 4-1	忠清南道
---------	------

撲

▲中等學校 (代表の部)

春川農業	4-1	培材高普
裡里農林	4-1	京城中學
京城師範	4-1	龍山中學
裡里農林	3-2	春川農業
京城中學	4-1	培材高普
春川農業	4-1	龍山中學
京城師範	4-1	京城中學
裡里農林	4-1	培材高普
裡里農林	3-2	京城師範
培材高普	3-2	龍山中學
春川農業	5-0	京城中學
京城師範	4-1	培材高普
裡里農林	4-1	龍山中學
京城師範	3-2	春川農業

▲個人成績

△専門の部 1 柴田 (醫) 2 作井 (醫) 3 瀧崎 (醫) △中等の部 1 崔大鉉 (京師) 2 金洪寛 (裡農) 3 山根 (京師) △少年の部 1 洪顯世 (春農) 2 柳屋 (京) 商

乗

京城乗馬大会は八年十一月廿三日午前九時から龍山騎兵隊第二十八聯隊庭で舉行されたが學生對抗は左の成績で京城高商が優勝した。當日の成績は次の通り ▲琴平競技△學生A班 1趙三行(齒專) 2弘中(醫專), △同B班1村井(高農) 2中田(豫科) △同C班1松永(醫專) 2井上(城大) △同紳士A班 1元重(舟橋町), 2森享(逕信局), 同B班 伊藤, 2野口△少女淑女班 1仁木, 2高木 ▲障害競技△學生班 1森田(城大)

馬

2水野, 3中野△紳士班 1一杉2本馬 3羽仁△將校甲班 1家所中佐(歩79) 2森山大尉, 3小川團醫△同乙班, 1青木大尉(騎28), 2藤井中尉, 3福島大尉 △警官班 1青木, 2本山, 3鹽野△有志班 1東郷, 2眞崎, 3栗原 ▲學生對抗競技 1京城高商(三輪, 松尾, 橋口)(失點95), 2京坂醫專(大野, 中村, 隅田) 失點104) (3齒科醫專(稻田, 内田, 李) 城大149, 高農206, 大邱醫講215, 法專243, 大學豫科302, 高工320, 藥專414)

弓

朝鮮弓道聯盟第一回競射令は八年十二月十一日新堂里堀内道場で舉行された。 ▲團體競射 1楓會(7中)(竹村2中 湯原2中, 竹村19中 關田1中), 2學生4チーム(7中), 3軍司令部(9中) ▲個人競射 1朝長(軍司令部)(21中) 2宮崎(齒專)(2中), 3岩下(專賣局)(19中) (附)

◇京城運動場入場者數表◇

道

	入場者	入場料 (單位圓)
大正14年	38,818	3,712.40
同 15	186,488	8,475.29
昭和2	241,959	10,960.65
同 3	258,915	11,443.67
同 4	247,014	11,130.82
同 5	242,480	10,825.18
同 6	272,016	12,015.39
同 7	231,824	10,948.20
計	1,719,524	87,556.91

藝 術 ・ 娛 樂

藝

文藝 二千餘萬の大衆中に所謂知識階級又け諸書階級と稱すべき者は、實に僅少であり且つ内鮮人に依り、日常の使用語その他生活慣習等の相違の爲に、朝鮮に於て統合的な文學又は文藝界を醸成する事は先づ至難である。尤も京城帝大に於いては朝鮮文學の歴史的記述や研究が行はれてゐるが、それ以外は内鮮夫々

で、個人的研究又は同人雜誌類似のものを刊して満足してゐるに過ぎない。即ち朝鮮人側に於ても未だ大衆は教育程度が低く又購買力も不十分なので、文學書籍又は永續的文學雜誌の獨立刊行は困難であり、創作發表は僅に新聞掲載に依るか、通俗雜誌に依る外はなく従つて職業的文士詩人の存在は先づ以て認め得られ

ない。内地人側も大衆雜誌の實行は、人口の割合から云へば内地各地方に比して大であるが、元より職業的文藝家の育成は望むべくして、望み得ない(出版の部門中の鮮内出版物一覽表を参照)。

而して朝鮮側に於ける創作等の發表も上記の如く、先づ新聞を主とするが故に自づと大衆向きの所謂通俗文學に限ぎられて來る譯である。中には元老格の李光洙氏を初め新人の張赫宙や金素雲君の如く内地文壇でも認められてゐる様な人々あるが、結局朝鮮の現文藝は新聞掲載の作品を中心として動いてゐる。

因つて試みに七年八月以降八年夏までに東亞日報, 朝鮮日報, 中央日報, 毎日申報に連載された小説を列挙すれば以下の如くである。(註東は東亞日報, 朝は朝鮮日報, 中は中央日報, 毎は毎日申報)

◆諺文著名小説名一覽◆(但書は上述)

作者	題	連載紙
李光洙	土	(東)
方仁根	麗都香火	(東)
洪命憲	林互丁傳	(朝)
栗萬植	人形の家	(朝)
金東仁	雲奎宮の春	(朝)
廉杏涉	白鳩	(中)
沈 薫	永遠の悩み	(中)
閔牛歩	三番目の信號	(毎)
金東仁	日は地平線下	(毎)

而して短歌, 俳句, 川柳等は勿論内地人側のみであるが近來朝鮮人の共鳴者も可なりあり, この方面は比較的盛大で, 夫々の派に依つて専門雜誌を出し, 又屢々會合を催して各々研鑽向上に努めてゐる。短歌雜誌の主なるものは, 眞人, ポトナム, 新羅野, 久木などあり, 前二者は半島より, 進出して東京を發行所とし後者は何れも京城で發行。俳句雜誌としてはいちご, 青壺, 鶴, 草の實等が鮮内で發行されてゐる。又京城の内地人側の若き詩人たちに依つて随時的に同人雜誌が

刊行され, その他京城帝大の英文學研究雜誌を初め, 學校關係に依る文藝方面の同人雜誌も多少見受けられる。また京城日報社學藝部では, 既に多年の間半島文藝の發達に盡して來たが, 現在に於いても, 自由詩の選を佐藤清氏に, 短歌を尾上柴舟氏に, 俳句を白田亞浪及び楠目橙黄子の兩氏に, 川柳を井上劍花坊氏に依頼して, 各部門に於ける發展を大い圖つてゐる。

朝鮮側の詩壇は相當に活氣をおびてゐるが, 何れも感覺派全盛で他の自由詩プロ詩などは必然的に殆んど勢力がない, 最近好評を博したものは次の如くである

鄭基溶 昆 盧 峰  
金起林 月の世界  
毛允淑水の音を聴きながら

美 術

(一) 概況 昭和七年——八年に於ける中央西洋美術界の動向は, リアリズムの洗禮を受けたネオクラシズムの藝術派とこの藝術至上主義の消極的態度に對抗して時代的テーマ, 思想の把握によつて積極的に廣い世界へ呼びかけ様とする社會派, その間にシニールリアリズムが僅かに存在してゐる状態であり, 洋畫壇はそれ等の思想的技術的混沌の中にあつて集團的大展覽會主義は若干清算されなければならぬかの模様である。就つて半島美術界の動向を觀るに, 唯一の官展朝鮮美術展覽會は回を重ねること既に十二回で半島美術界の中心的綜合的存在であるが彫刻工藝ともに在來の傳統的なものを除いては洋畫にしても東洋畫にしても一般に無批判に中央畫壇の運動や趨向に左右せらるゝ舊作的状態であり, 新鮮な感覺で充分に個性を發揮するといふ作家は極少數に過ぎない。又官展に關して全般的に云つても今少し朝鮮そのものの確りした表現が要求されてゐる。而して在野美術家の自治團體として八年一月十五日

朝鮮美術家協會が生れたことは、眠れる半島美術界への一刺戟であつた。

(二) 主なる展覧會 (昭和七年七月より昭和八年六月まで)

▲第十二回朝鮮美術展覧會 (8.5.14—6.4.が總行府)

搬入數第一部 (東洋畫) 130 第二部 (西洋畫) 97 第三部 (工藝品)

65 入選第一部 46 第二部 187 第三部 32 入場員 18, 210

審査員第一部 松岡輝夫, 速水御舟, 第二部 滿谷國四郎, 有島生馬, 第三部 田邊孝次, 評議員 末松熊彦, 高橋濱吉 小山一徳, 五十嵐三次, 淺川伯敬 參與日吉守

特選作品は次の通り

【東洋畫】 舞へる人 (田中文子) 靜物二題 (加藤松林) 秋山幽居 (李用雨) 新羅野 (松田正雄) 龍廟錦裝 (正木準章) 外出際 (李玉順) 瘡土 (李象範)

【西洋畫】 座像 (金鍾泰) 裸婦 (三木弘) 初夏の光 (李仁星) 海峡を渡る (荒井龍男) 早春の博物館 (杉谷精一) 二人 (鮮子鷹) 人物 (明日勸) N嬢の像 (山田新一) 風景 (田中幸明) 花 (藤井芳子) ポーズする裸婦 (星野二彦)

【工藝品】 色釉タイル 櫻下美女圖 (大橋武夫) 蔴繪八角菓子盛器 (姜昌奎) 螺鈿樂浪文卓 (石野辰時郎)

▲高間惣七個展 (9.7—10三越)

▲朝鮮南畫院展覧會 (10.15—20 京城齒科醫專)

▲麗書會展 (10.25—29三越)

▲第二回アンデパンダン展 (10.29—11.3 商工獎勵館)

▲第三回桐葉會洋畫展 (1.17—20三越)

▲朝鮮美術家協會展 (2.10—16三越)

▲友田陽國日下喜一期展 (5.16—19三越)

▲書畫協會展 (5.20—20日間叢文高等普通學校)

▲楡崎鐵香個展 (6.7—10三越)

▲服部亮英漫畫展 (6.13—16三越)

▲白石久三郎個展 (6.—24—26 京城日報 北來青閣)

▲第十回繪藝展覧會 (6.24—25 明治製菓)

音 樂

▲現状 所謂獨立的音樂家としては生活の出来ない朝鮮である。従つて京城にある音樂家は何れも學校の教師として勤め、獨立してゐない。上野音樂學校出としては第二高女に内田トラ女史あり、この外上野久子夫人などあるが、最近には餘り活躍のあとはない。淋しい半島の音樂界にそれでも大場勇之助氏 (ヴァイオリン), 吉澤實氏 (ピアノ) 金永煥氏 (ピアノ), 朴慶浩氏 (ピアノ), 金仙草氏 (ソプラノ), 洪永厚氏 (ヴァイオリン), 蔡來輝氏 (ヴァイオリン) などのあることはせめてもの慰めである。この外京城マンドリン合奏團 城大外各専門學校の音樂部, 京城メソヂスト聖歌團, その他學生のハーモニカバンドなどのアマチュア團體がある

▲重なる演奏會 (昭和七年七月から昭和八年六月まで)

◇九月廿四日仲秋音樂會 (公會堂) 中央佛敎專門學校主催

◇十月廿三日藤原義江獨唱會 (公會堂) 京城日報社主催

◇三月廿五日金文輔獨唱會 (モーリスホール) 同好會主催

◇六月一日ドイツネローターワンダフオーゲル演奏會 (公會堂) 京城日報社, 主催

◇六月十七日淡谷のり子, 中野忠晴花柳壽滿の獨唱と舞踊の會 (公會堂) 京城日報社主催

娛 藝

樂

演 藝

▲演劇 半島の首都たる京城に未だ大劇場なきを見ても判然する様に、朝鮮に於ける演劇は新舊を問はず不振を極めてゐる。一時京城府内の有力資本家に依つて大劇場の建設が具體化した、目下は延期された模様である。又劇團としても従つて内地より大歌舞伎團やその他新舊の著名劇團を招くことさへ先づ困難な現状である。試みに半島各地の劇場を擧ぐれば、平壤の金千代座 京城の朝日座, 演藝館, 釜山の大平館の四、五に過ぎず他は寄席類似のものである、また内地人側の劇團の育生など、元より望み得ぬ問題であり、たゞ隨時に演劇愛好者に依つて、近代劇が催される位で、即ち火の鳥座, 朝鮮自由劇場などと稱するものがあつた。朝鮮人側の演劇團體としては、洪海星の率ゐる研劇舎, 宋海天一黨の喜樂座などがあるが、經費に恵れず、維持は困難である。なほ素人劇團としては朝鮮劇研究會, その他専門學校の新劇研究團があり、隨時に公開を行つてゐる、而して内地側の各劇場は通常三流四流の劇團か又はレヂュー團, 浪曲團等を興行してゐる

映畫界 製作方面では二三年前まで朝鮮側に○□△プロダクション, 朝鮮キネマ, 高麗プロダクションなどあつたが何れも經營困難のために現在では解散今日では僅に遠山プロダクション一つあるのみ。映畫常設館としては内鮮合せて40あり、その配給別並に所在は左の通り。(註松は松竹, 日は日活 新は新興キネマ, 大は大都キネマ 洋は洋劇)

鮮内映畫館一覽表

(昭和八年七月調)

- 京城 喜樂座 (日), 大正館 (松), 中央館 (新), 東亞俱樂部 (大), 浪花館 (洋) 團成社 (洋), 朝鮮劇場 (洋) 優美館 (洋), 京龍館 (大), 第一館 (洋) 光武劇場 (洋)
- 釜山 寶來館 (日), 相生館 (松), 昭和館 (新) 中央劇場 (洋)
- 平壤 倍樂館 (日, 新), 平壤キネマ (松) 第一館 (洋)
- 大邱 永樂館 (日, 新), 新興館 (松, 大) 萬鏡館 (洋)
- 元山 壽座 (松, 新), 有樂館 (大, 日) 元山館 (洋)
- 仁川 瓢館 (松), 相館 (洋)
- 群山 群山劇場 (日, 新), 喜笑館 (松, 大),
- 大田 大田座 (松), 警心館 (日, 洋)
- 咸興 咸興劇場 (日), 眞砂館 (松, 洋)
- 木浦 平和館 (松)
- 光州 帝國館 (松, 大)
- 興南 興南劇場 (日, 松)
- 羅南 演藝館 (日)
- 浦項 迎日座 (日)
- 裡里 裡里劇場 (松)
- 全州 全州劇場 (松)
- 馬山 丸西座 (日)

備考 この外沙里院, 新義州などに小屋あれど常設館に非ず。

▲舞踊界

(一) 大人の部

趙澤元舞踊研究會, 京城若柳會, 乙女會

(二) 童話舞踊の部

赤い鳥, 青い鳥社, 黒田兒童藝術協會 ひかり舞踊會

▲音曲 長唄尺八琵琶 歌曲あり。

最近の興行調

昭和七年に於ける興行状況は  
 演劇興行日数…9,351日  
 入場者…2,017,405人  
 活動寫眞興行日数…18,792日  
 入場人員…5,874,021人  
 其他の興行日数…4,751日  
 入場人員…1,506,195人  
 合計興行日数…32,874日  
 " …9,397,621人  
 之を前年に比較すれば

興行日数…減 318日  
 入場人員…増 511,428人  
 一日平均入場人員…286人  
 之を月別に観れば興行日数に於て  
 最も多きは10月…3,051日  
 最も少きは12月…2,380日  
 又入場人員に於ては  
 最も多きは9月…905,298人  
 最も少きは7月…651,923人  
 之を道別及月別に詳示すれば次の表の如し。

◇道別興行一覽表◇(昭和七年)

興行場	演劇興行		活動寫眞興行		
	興行日数	入場人員	興行日数	入場人員	
京畿道	寄席	16	2,199	—	—
	劇場	1,388	281,071	4	1,669
	活動寫眞館	543	214,425	3,788	1,846,383
忠清北道	寄席	44	6,372	42	4,899
	劇場	93	21,377	291	70,900
	活動寫眞館	14	3,194	205	63,800
全羅北道	寄席	—	—	—	—
	劇場	230	65,871	677	135,922
	活動寫眞館	—	—	564	72,554
公羅南道	活動寫眞館	153	46,544	1,125	254,007
慶尙北道	寄席	7	748	20	2,665
	劇場	338	84,622	459	64,725
	活動寫眞館	—	—	1,458	623,085
慶尙南道	寄席	40	11,477	28	7,936
	劇場	297	74,503	1,180	228,925
	活動寫眞館	41	6,668	1,479	525,149
黄海道	寄席	—	—	—	—
	劇場	128	36,242	272	56,267
	活動寫眞館	41	12,524	132	31,751
平安南道	寄席	102	41,574	—	—
	劇場	128	48,117	352	82,473
	活動寫眞館	16	8,746	1,019	313,547

平安北道	劇場	122	30,861	41	10,581
	活動寫眞館	—	—	365	104,224
江原道	劇場	52	13,412	122	25,025
	活動寫眞館	—	—	—	—
咸鏡南道	劇場	158	52,695	916	223,761
	活動寫眞館	138	54,175	1,306	268,583
咸鏡北道	寄席	—	—	4	1,103
	劇場	135	32,099	488	107,097
	活動寫眞館	25	7,208	203	46,971
總計	寄席	209	62,370	94	16,603
	劇場	3,127	747,442	4,962	1,050,002
	活動寫眞館	971	353,434	11,464	4,130,028
	其他	5,044	854,109	2,271	677,388
	計	9,351	2,017,405	18,792	5,874,021

**競馬** 爾來朝鮮は馬の國でなく牛の國であつた爲朝鮮の馬は體軀倭小にして只朝鮮上流社會の愛玩用乘馬と都會地附近に於ける平地駄馬用として使用せらるゝのみである。然るに漸次内地產馬の移入に伴ひ乘馬に運搬に使用せらるゝ様になり、都會地殊に京城は乘馬の熱昂騰して官民有力者の乘馬する者日に増し馬事思想は次第に普及し、官民有力者間に於て之を益々普及せしむるは競馬に依るを善處とし大正九年春季新龍山練兵場に於て競馬を行ふ事となつた、之が競馬進行の嚆矢である、其の成績意外に良好なりしを以て之に發奮し大正十年には汝矣島に於て大規模の大競馬會を開催することになつた。

然るに土地交通の不便と天候に災せられて遺憾ながら此の競馬は多大の損失の下に不成功に終つた。而して乍ら、民間荒井初太郎氏は初志を貫徹すべく競馬の實現に邁進し、併せて朝鮮馬産の基礎を造らんとし一意専心競馬俱樂部の組織に盡瘁し遂に大正十一年四月社団法人朝鮮競馬俱樂部の設立認可を得るに至つた。之が現在競馬俱樂部の第一歩である。爾來此

の設立の下に春秋二回新龍山漢江畔に於て競馬を舉行し其の事業の見るべきものあるに至り土地の狹隘を感じ、昭和三年春季現在の場所に卜し工事に着手、秋季より施工することゝなつた。此の地は交通と地の利を得て前地に倍し年々良好の成績を収むる事を得た。然るに昭和八年朝鮮競馬令の發令となり、從來の競馬俱樂部は本令に依り認可を受くる事となり八年春の競馬より本令に依つて競馬を舉行するに至つた。而して未だ競馬令の徹底せざ爲豫期の成績は擧げ得なかつたが將來順次徹底に伴ひ豫期の如き向上發展は充分に進せられる。

**狩獵** 朝鮮の現行狩獵法は大體内地の規則と同一であるが狩獵期間と税金が異なつてゐる。狩獵期間は九月十五日から、翌年四月末日まで虎豹熊山猫狼ぬくて罷、猪及獐以外の獸類と雉の捕獲は十一月一日から翌年二月末日迄、牡鹿の捕獲は二月一日から四月末日迄である。  
 ▲免許手数料 ◇甲種免狀 七圓 ◇乙種免狀 二十圓 ◇特別免狀 七十圓▲  
 禁狩獵 以下を除く、外は銃器、網、竊繩、簞又は鷹を使用して捕獲することは

出来ない。はと、ばん、ほじろ、ちどり  
をながどり、わし、がん、かも、からす  
かさぎ、かけす、つぐみ、うずら、う  
そ、あいさ、くひな、あどり、あをじ。  
きじ、しぎ、しめ、ひよどり、ひわ、も  
ず、すいめ、(以上鳥類)いたち、いの  
しし、へう、とら、りす、おほかみ(ぬ  
くてを含む)、をじか、かもしか、かわ  
うそ、たぬき、のろ、くま、うさぎ、や  
まねこ、てん、あなぐま、きつね、ひぐ  
ま。(以上獸類)

◆禁獵區 京城府では附近山野の風致及  
小禽類の蕃殖を圖る爲に昭和八年八月よ  
り無期限に禁獵區を設定した。

◆京城禁獵區一覽表◆

(一) 位置

京城府を中心とし北は城壁より南は漢  
江迄とし、高陽郡漢芝面(十四箇里)  
崇仁面(三箇里)延禧面(三箇里)龍  
江面(四箇里)の一府四面二十四箇里

を含む地域内林野全部とす。

(二) 面積

千九百九十二町四反四畝十一歩

(三) 地目

林野千九百九十二町四反四畝十一歩  
國有林、京城府公園林、朝鮮神宮林  
李王職有林、諸學校林、面有林、私  
有林、軍用地林等あり。

其他の娛樂 最近大衆娛樂として  
川、池、海に於ける釣魚が非常に普及し  
京城附近に於てもシーズンには休日毎に  
漢江及び仁川河等に絲を垂れる人々が増  
して來た。一方一部の紳士間ではゴルフ  
が大流行を示し、各都市の近郊には大方  
ゴルフ場が設けられてゐる。その他圍碁  
將棋、麻雀、撞球、又は娛樂としてのス  
ポーツ等も内地各地方にくらべて比較的  
に發達してゐると言へる。特に拳鬪は  
非常な勢で高まつてゐる。

對 滿 關 係

註 經濟の部門中對滿貿易の項と、交通の部門中國營鐵道の項を參照

間 琿 地 方 の 部

間島の概況 古來鮮人間に北間島  
東間島又は壘島と稱せられた處で和龍、  
延吉、汪清及琿春の四縣の總稱である。  
其名稱の起源については何等記録等にな  
いが往古豆滿江の一洲江地味豪腹なる一  
小島があつて附近住民の越江耕作に出掛  
けたことから起つたものらしく現在は勿  
論島ではない。全面積一千六百五十六方  
里にして地理的にも歴史的にも我朝鮮と  
密接な關係を有し、住民の八割は我同胞  
で占め耕地二十萬町歩の内其半分は朝鮮  
人の所有といふから間島は滿洲の領土で  
あつても朝鮮と殆んど變る處がなく、我

同胞の活躍によつて逐年開拓せられつゝ  
あることは視察者の心強く感ずる處であ  
る。  
圖門支江の支流なる海蘭河、布爾哈通  
河、嘎呀河、密江、琿春河の五支流が縱横  
に流れ其流域は自然の沃野をなしてゐる  
殊に密江、琿春河の上流域は千古未踏  
の密林で木材の産出多く流筏盛である。  
▲氣候 所謂大陸的であつて冬季は氣壓  
高く寒冷なる西風に北西風を交へて相  
當に寒く結氷は例年十月中旬より翌年  
三月下旬乃至五月上旬に至つてゐる。  
酷寒と雖も零下卅五度以下に下ること

なく朝鮮と同じく三寒四溫の訪れによ  
つて思ふ程厳しくない。殊に此地の支  
那人は結氷中を利用して貨物の輸送を  
なすにつき之等の出盛る冬季が間島の  
最も活氣ある時で附近に山と積まる  
穀類の貯貨を見ては如何に豊饒なる  
富源を藏するかに一瞥を喫するであら  
う。

◆主たる産業…(一) 農業 耕地二十餘  
萬町歩は殆んど畑であつて水田は僅に  
一萬町歩内外に過ぎないが極めて有望  
で年々耕作面積増加の状態にある。生  
産物の種類は粟を第一位とし大豆、玉  
蜀黍、高粱、稻等の順位であつて副業  
として養豚、養鶏、養蠶等も相當の收  
益を上げてゐる。

(二) 林業 密江、琿春河、嘎呀河上流  
密林より流下するものを琿春村と稱し  
布爾哈通河、海蘭河上流より流下する  
ものを間島材と稱し主として朝鮮側に  
流筏輸出せられてゐる。

(三) 鑛業 各地に石炭、砂金、銀、銅  
石林等の産出があるが其の多くは邊陲  
の地にて匪賊の横行と運搬の不便によ  
り未開發のもの多く石炭は老頭溝、三  
道溝、琿春地方に砂金は三道溝、夾皮  
溝の砂金溝を始め十數箇所に産出して  
ゐる。

◆貿易 本地方の商取引は大體吉林系、  
浦鹽系、雄基系、清津系の四系統をな  
し右の内吉林系中國向商品が僅に移動  
するのみで浦鹽系は現在全く杜絶の状  
態にあるので雄基、清津が輸入共益々  
盛況になつてゐる。

◆行政機關 (一) 日本側 龍井村に間  
島帝國總領事館を局子街、頭道溝、百  
草溝、琿春の四個所に其分館を設け警  
察官派遣所を各地に置いて在留同胞の  
保護に當つてゐる。尙右各地分館分署  
所在地には朝鮮人民會があつて夫々在  
住朝鮮人の自治に任してゐる。  
(二) 滿洲側 縣政府所在地、局子街

(延吉縣) 大拉子 (和龍縣) 百草溝  
(汪清縣) 琿春 (琿春縣)  
商埠局 明治四十二年間島協約によつ  
て外國人の居住貿易の爲開放した都市で  
ある龍井村、頭道溝の二箇所にある。

從來の延吉市政策備處は昭和八年四月  
より吉林省公署特派駐延辦事處と改稱、  
主として外交事務及總務事務を管轄する  
處である。

縣公安局 地方警察を掌り局の下に分  
局分駐所派遣所があつて治安維持に努め  
てゐる。

延吉市公安局 高等警察事務を掌り局  
子街、琿春、百草溝に分局がある。

保衛團 地方壯丁を選抜し専ら匪賊の  
防衛討伐をなし地方民の安寧を保持する  
警察の補助機關である。

軍隊 大體我陸軍制に似て現在の配置  
個所は左の通である、局子街、頭道溝、  
龍井村、琿春、土門子、百草溝

◇ 間琿地方朝鮮側學校表 ◇

(朝鮮總督府の施設昭和七年五月末現在)

學校名	所在地	創立年月
間島中央學校	滿洲國間島龍井村	明治四十一年七月
計	1校	
局子街普通學校	滿洲國局子街	大正四年九月
頭道溝普通學校	滿洲國頭道溝	大正五年四月
百草溝普通學校	滿洲國百草溝	大正六年七月
琿春普通學校	滿洲國琿春	大正七年五月
計	4校	
合計	5校	

琿春の概況 千數百年昔から日本  
と通商關係のあつた事を歴史に傳へられ  
てゐる渤海の國は多分琿春地方であらう



と想像される。其當時より我國と關係の深い本地方は其後女眞族の據る處となり幾多の變遷を経て清朝の支配に屬し、露國に對する國防の重要な地位を占むるに至つた、當時より對岸の朝鮮農民は土地肥沃な此地方に耕作に出稼する者多く支那も遂に朝鮮人の土地權を許可するに至り益々増加し今日では全人口三分の二は朝鮮農民が占めてゐる。春縣とは吉林省の東南に位し南は蘇領沿海州に接し、西南は豆滿江を隔て、朝鮮に對する細長き地域で中央を貫流する琿春河は東北より南西に走つて豆滿江に注いで下流域は一望の廣潤なる平野で地味肥沃し、大豆、米、小豆、粟等の穀類を産出してゐる。又上流域は千古の大森林で近來琿春材として世間に認められ數萬本の巨材が毎年圓蹄の咲く頃から夜に組まれ豆滿江を流されてゐる。其他琿春河沿岸到處に産出する砂金、北部山嶺地帯の無盡の炭脈等天與の物資は新國家の建設と共に開發され益々重要視されるであらう。

### 間島地方の朝鮮人

(一) 移住沿革 往昔北鮮の地方民は官吏の誅求と天然の不利に依つて、李朝の禁を犯して越江移住又は耕作を行つてゐたが、明治十六年の解禁に依り公然間島地方に移住した。而して支那官吏は極度に移住者を壓迫したが、彼等の一部はそれに耐へて、定着し、また露國の侵入に因り移住者は増加した。露國軍引揚後も支那人は其數少きを以て強ひて朝鮮人に歸化を慫慂せず寧ろ自作人として之を使役し開拓の實を擧げるに努めたる結果、漸く定住者續出したが次で我統監府派出所を間島龍井村に設置し其後日韓協約締結せられ、更に日韓併合となるや移住者益々増加し以て今日の如き盛況を見るに至つたのである。

(二) 在住朝鮮人の分布 間島地方在住朝鮮人は戸數六萬七千、人口卅九萬五千人にして支那人の一萬八千九百戸十萬人に比し約四倍に達してゐる。

◇間島地方縣別朝鮮人戸口表◇ (昭和七年末現在)

縣	戸數	男	女	計
延吉縣	33,668	99,880	88,090	186,970
和龍縣	18,832	63,229	53,912	117,141
汪清縣	5,946	20,217	17,167	37,384
琿春縣	8,587	27,977	25,358	53,335
合計	67,033	210,303	184,527	394,830
(附) 支那人戸口				
合計	戸數	男	女	計
	18,996	64,672	3,493	100,165

### ◇在間島朝鮮人累年表◇

昭和四年	388,976
〃 五年	394,937
〃 六年	388,147
〃 七年	409,412

(三) 作付總反別 間島四縣下最近の總作付反別は231,057町で、之を四縣下の可耕總地面積約44萬町に對して約六割弱と

に居るを以て間島地方には尙多數の農民を抱擁し得る餘地あり、殊に以上の44萬町歩と稱する可耕地は主として平野地に於ける調査にして更に奥地森林地帯又は丘陵地の如き優秀なる可耕地ありて多數農民の渡來に因つて墾墾せらるるは豫規せられ得る所で、從て面積は著しく増加せられ少くも現在の住民の二倍以上

を容るるに足るは些の疑ひなし。只四縣中和龍縣のみは元來墾殖の土地なるのみならず、鮮内よりの越境耕作の歴史古く夙に墾墾の餘地無しと稱せられ居るに拘はらず年々多少の作付増加を見つゝある一事に徴すれば尙多少の可耕地ある證左である。其他の二縣に在りては廣大なる肥沃の可耕未墾地あり殊に汪清琿春二縣は將來墾墾の餘地充分なり。要するに四縣を通じて最近數年間毎年約八、九千町歩の作付増加を見つゝあり、而も此傾向は將來尙繼續せらるべきものと察せらる

(四) 農作物 農作物は年産約200萬石で將來は上述の如く極めて有望、大豆は年産940萬石、これは北鮮を経て内地へ移出され粟は76萬石で當地方内消費。家畜は馬13,000頭、牛63,000頭、豚1萬頭、羊4,000頭、鶏71萬羽。その他木材は嘎呀河流域に多く伐採される。

(五) 生計狀況 當地方居住朝鮮人は移住後相當の歳月を経過せる者多く一時は其支那領なりや朝鮮領なりやとの争點となれる程の状態にして朝鮮人の勢力比較的強く從つて支那官憲及地主の壓迫は滿洲内に於ける他地方の如く甚だしからざるを以て鮮内に比較し概して相當の生計を営みつゝあるが、之等朝鮮人には生計の安易に狎れて遊惰に陥り賭博に耽るものあり往年又不良鮮人の強徴に逢ふあり加ふるに大正八年の不作あり、且又昭和五年以來の豊饒は穀價暴落財界不況に變じたるのみならず共匪事件等の爲生計困難に陥れるものも尠くない状態で一時は悲慘を極めてゐたが、治安の恢復、及び後述の如き當局の施設で漸次人心も安定し、生活も向上を示してゐる。

### 救濟施設

(一) 安全農村部落の設置 共匪兵匪の爲め生活を蕩盡し流離彷徨する間島および琿春地方における朝鮮人避難民の救濟を第一目的とし將來模範農村建設の基礎

とする朝鮮人農業集團部落は過般朝鮮總督府から派遣せられた農業技術員らの指導の下に昭和八年春以來着々準備中であつたが既に間島兩地に9ヶ所の集團部落が設けられ、880戸、6千餘の避難朝鮮農民を收容してをり、一ヶ所平均百戸内外で、高い土塀に圍繞され四方の隅には砲臺を築き部落民は片手に銃を取り片手に鋤を握つて田畠を耕してゐるといふ非常時農事振りを示してゐる。各部落には20名よりなる自衛團が組織され夜間は専ら匪賊襲撃防禦に當り部落は何れも土塀工事を完成し極力農耕にいそしんでゐるが集團部落の耕作面積は4千町歩で八年度の作柄は概して良好であると傳へられる

而して避難民移住に要する經費は、一戸當り八十圓、計九萬圓(計畫は12箇所12,000戸)で、總督府補助金、間島自作農創定資金より融通し、總督府補助金は朝鮮人民會に交付し、之を避難民に無利子で貸付ける。

(二) 自作農創定 間島同胞農民の安定を圖り且つ同地の富源を開拓すべく總督府外事課が東拓を支持し、計畫を進めてゐた間島自作農創定實行案が昭和八年初頭完成し、愈よ近く東拓の手で在間島民に一大福音を傳へることになつた。計畫の要項は、資金200萬圓を投じ、五ヶ年(實際は本年二ヶ年分を實施し四ヶ年にて完了)計畫の下に進めらるゝもので、この内四分の一即ち50萬圓は、總督府からの補助、他は東拓の自己資金を以て遂行し漸次返済金を以て計畫擴大の方針であつて、逐年末廣がりとなるわけである一戸當りの貸付金は800圓平均とし、内650圓を土地買収に充當せしめ、150圓を牛、農具、其の他の購入、及び家屋の建築に充てしめる豫定である。資金の貸出は、大口土地の購入は東拓より、小口土地及び當農資金は大體金融部を通じて行ふ方針となつてゐる。

表 滿 洲 の 部

**概況** 上古以來滿洲の地と西朝鮮とは非常に關係が密接であり、殊に三國時代の高句麗は源を扶餘(現新京の附く)に發し、南下して入鮮し、今の平安兩道より遼東地方に亘る大國を建設した。以後渤海、契丹等の滿洲を根據とする歴代各國に依り不斷に西鮮を脅威され、その後金、元、明を経て、清國に至つてはその壓迫甚しく、更に日露戰役前に於ては、滿洲を蠶食した露西亞の勢力は、南下して正に北より朝鮮を併合せんずの有様であつた。而して朝鮮人の表滿洲移民は日露大戰後増大し、近年の狀勢は次の如くであつた。

◇在表滿洲の朝鮮人累年表◇

昭和四年	108,701
〃 五年	212,181
〃 六年	221,570

備考 昭和七年度は全滿洲で 596,573 (通化分館管内不明の爲約 4,400 名少し)あり、内間島が 388,147 人である。而してその分布區域は全滿に亘り、専ら水田耕作に従事してゐる。

昭和六年滿洲事件突發で、滿洲國の政權が確立する迄に、在滿同胞が如何に壓迫虐待せられたかは今更説く迄もなき事である。而して滿洲事變勃發以來二星霜滿洲全土は今や堅實なる發達の一路を辿りつゝあるが、この間全滿各地の内地人、朝鮮人の人口は躍進的増加の數字を示してゐるが、その中主なるものは新京及びその附近に於て内鮮人合せて約一萬八千人の増加、奉天撫順を合せて約二萬、ハルビンに於いて約一萬、何れも物凄い激増ぶりである。八年六月二十日新京の關東憲兵司令部調査による全滿主要三十箇都市の人口増加數は次の如く總計八萬六千の増加である。

◇在滿各都市別朝鮮人數表◇

(昭和八年六月廿日調)

奉天	4,012
撫順	3,134
營口	529
蘇家屯	20
安東	1,878
通化	1,026
桓仁	10,087
山城鎮	165
新京附屬地	953
新京城内	1,446
寬城子	2,218
吉林	2,120
敦化	2,895
鄭屯	319
通遼	284
ハルビン	7,667
横川	664
桂木	343
一面坡	174
チチハル	358
ハイラル	75
滿洲里	20
洮南	331
錦州	274
●赤峰	42
●承德	109
●朝陽	97
●局子街	7,002
●龍井村	5,364
●ウンスラズ	678
合計	44,398

但し・印は熱河及間瓏地方

朝鮮農民の耕作

今や全滿洲の畝中五萬八千町歩が朝鮮農民に依り耕作されてゐるが、朝鮮人が

滿洲にて始めて水稻栽培を試みたのは今より約五十年前通化縣甸地方に於て試作せるを嚆矢とする様である。爾來朝鮮農民の滿洲移住は年次盛大を來し所謂草甸子若くは窪地と稱する低濕地を求めて水田を耕作するもの漸次多きを加へ殊に日露戰爭後安奉線貫通と共に朝鮮人の滿洲内地に移出するもの一層多く、彼等は南滿鐵道を通じ東支鐵道及支那側各鐵道沿線又は其の奥地に迄進出し、支那人の棄てゝ顧みざる低濕地を開墾して畝と爲し水稻作を獨占し今日の盛況を來した。而して其の開墾の状況を見るに多くは冬季小作人又は中間小作人たる朝鮮人が自ら開墾適地たる低濕地を探索し地主たる支那人と一定の契約に依りて之を借地し、春季解氷を待つて小作人共同して灌溉水路を開墾し開墾して直ちに播種するを通例とす。即ち何等専門家の設計又は工事の指導を受くることなく各自隨意に立案し畝を以て開墾するものなるが故に全くの素人に依りて爲し得べき程度の工事を爲すに過ぎず。従つて設計又は工事の可否を論ずるの價値なく少しく旱天續かば直ちに旱害を蒙り雨期に際しては又直ちに堰止工事又は堤防を決潰し冠水水腐するを常とするの状況である。

◇朝鮮人が水稻作を爲す理由……移住せる朝鮮は西鮮北鮮の者多く従つて在鮮中は水稻作よりも寧ろ田作を生業とするもの多きに拘らず移住後は悉く水稻作に従事する所以のものは凡そ左記理由に依るものゝ如し。而して此趨勢は今後と雖持續するものと認めらる。尤も間島は早くより歸化鮮人に土地の所有權を認められたる關係上今日土地所有者多く従つて田作を爲すもの少なからず。

(1) 小作すべき土地を容易に借り得ること 朝鮮人が普通田を借らんとせば強敵支那小作人との競争となるのみならず近時排日、排鮮氣分濃厚と爲るに連れ、

殆んど不可能の事に屬す。然るに朝鮮人が借地し水稻作を爲さんとする土地は總て田として利用し得ず、支那人が放棄して顧みざるの土地なるを以て朝鮮人の申出に依り地主は喜んで之に應ずるの状況にあり。

(2) 資本を要せざると 田作に依りて一家の生計を樹てんとせば少くも面積五町歩以上を耕作するに非ざれば之を支ふる能はず。然るに五町歩以上を耕作せんとせば勞力の關係上少くも馬又は驢馬二頭を飼養するを要し之れが買收費又は之れに關連する農具費等相當多額の資本を要す。之れに反し水稻作は普通一町五反歩乃至二町歩を耕耘するを以て足り之が耕作も殆んど一畝一本と自己勞力にて足るの状況にして田作と畝作との間には其の要する資本額に差違大なるものがある。

(3) 水稻作を爲す場合に限り地主は朝鮮人に對し收穫期迄の食料を貸與すると移住朝鮮人は殆んど總てが極端なる貧民にして移住の際に於ける旅費すら充分ならず現地に到着の翌日より直ちに食糧に窮し地主より秋收穫迄の食料を借り受けて耕作に従事するを普通とす。然るに田作の小作人は其の食糧を迄貸與せざるも他に有力なる小作人を得る事容易なるが故に地主は水稻作を爲す場合にのみ秋迄の食糧を貸與するの現況である。

(4) 田作に比し頗る有利なること 各主要作物の反當り收量を比較するに田作は何れの作物と雖、總收入五圓内外なるに比し水稻作は十二圓以上に上り其の差著しきものがある。

◇滿洲農作物反當收量高表◇

(昭和七年調)

品名	種	收量	單價
大豆		0.95石	4.60圓
高粱		1.25	3.20
粟		1.18	3.70

小 麥	0.77	6.50
玉 蜀 黍	1.24	2.50
粗 粒	1.89	6.00

内鮮移民の統制問題 關東軍

特務部、拓務部、朝鮮總督府より成る移民會議は八月五日特務部會議室に於て關係技術官列席の下に開催され、過般小磯參謀長の上京によつて拓務當局との間に協定を見た對滿移民大綱を基調として、これが具體的方策樹立に關し重要協議を遂げたが、本會議の内容は

- 一、内地人移民の根本的調整統制並に自作農及經營問題
- 一、移民と土着民との融和問題
- 一、各關係機關を一丸とし、右移民統制、新機關の設置問題
- 一、滿洲農地拓會社設立の基礎的調査に關する問題

等であつて、就中内鮮人移民の進出振及び、これが分布を如何になすべきかの根本問題であつて總督府側では、本問題が朝鮮統治の根本に懸つてゐる關係上極めて慎重なる態度を持し、在滿百萬同胞の利益を向上せしむるを急務として、先づ避難朝鮮農民問題の片付きたる今日在來の農耕適地、不適地を再調査の上、適當の移動を斷行し飽まで鮮農の生活を安定線上に置きかくて今後の移住民を調整統制し、素質の向上を圖り、一方拓務省側では内地移民に關し、鮮滿人農民との生活程度の差異から來る不安定を除去し、自作農及び經營農の適地、不適地を調査して、これが根本的方策を樹立するを目的とした。

避難同胞の救済 舊張學良政權

の後押に依る支那人の在滿朝鮮同胞壓迫は、昭和六年六月の萬寶山事件を中心に最高點に達し、又昭和六年九月滿洲事變突發と同時に滿洲各地方の治安は全く攪亂せられ奥地の朝鮮農民は兵匪、匪賊の

脅威に堪へず、鐵道沿線の安全地帯に避難した同胞は、昭和七年二月十五日現在で、奉天外27箇所を通じて19,304人に達した。當時避難民の救済機關としては、所轄領事館の外は安東、奉天、吉林、哈爾濱の個所に駐在する總督府派遣員ばかりであつたが、事變の擴大で避難民は増加し救済に手不足を感じたので、昭和六年度滿洲事件費で囑託15名を表滿洲の各地に配置し、廣く活動を開始した。而して救護經費に關しては、表滿洲は外務省で、間島は總督府で負擔する事となつたが、總督府では更に内鮮滿各地で義捐金をも募つた。

之等の費金で差當り避難民收容所を作りて救済し、又傷病者は總督府の補助金で配置してゐる朝鮮人民會囑託醫その他をして救済せしめ、普通學校又は臨時教育所を設けて教育を行はしめた。且つ收容救済した者に対しては、勞働又は適當の副業を課した。一方奉天外27箇所に收容した避難民は何れも兵匪及び匪賊の掠奪を被つて、殆んど無一物となつてゐる農民であり、昭和七年の春耕期には是非とも歸農せしむべきであるから、總督府は領事館、朝鮮人民會と協力して避難民全部の世帯調査を行ひ、特に原地に歸農出來ない者の爲には新移住地を選定し治安が回復した地方から順次總督府派遣員又は朝鮮人民會議員（必要あるときは警察署）保護の下に歸農せしめたるが、避難民出發の際は家族數に應じ、旅費及當座の食糧費を支給し、歸農後更に小屋掛費、農具費其他の食費等を給與したが、本府派遣員は歸農したる鮮農の家屋の新築又は借入、灌漑設備の完成、種籾の購入等に關しても滿洲國地方官憲及滿洲人地主等に交渉し、只管彼等の耕種期を失はしめざることに努むると共に、又鮮農集團部落には我が警察官の臨時駐在を要求して保護の萬全を期したが、斯くして

對 農 施 設

(一) 從來の經過 表滿洲に於ては從來朝鮮農民に對する施設として、昭和二年より自作農創設及昭和六年度より安全農村設定の二個の計畫を實施し來つた。二者は豫算上の名稱を異にするが其實質に於ては何れも朝鮮農民をして漸次自作農たらしめんとするもので、前者は昭和二年度以來總督府は東亞勸業會社に對し補助を爲し實施に當らしめたが、支那側の壓迫と地方治安の攪亂の爲に遂に一時中絶するの已むなきに至つた。後者は昭和六年度に於て同じく東亞勸業に補助金を與へて着手せしめてゐた。

(二) 事變後の施設 昭和七年五月以來の事變及北滿水害に依り鐵道沿線に避難せる者一時約4萬に達し、昭和八年一月末日に於て前記の如く避難民2,751人を算せるが、此等は外務省側と協力し極力原住地又は新移住地に歸農せしむることに努力し、一面全く行先を得ざる鮮農を安置せしむる爲に滿鐵の協力を得て、集團的安全農村設定の計畫を樹て、吉林省烏吉密附近及奉天省營口縣田庄臺の二箇所に各3,000町歩内外の集團地を選定し前者は1,000戸、後者は900戸計1,900戸の避難民を收容することとし、事業順調に進捗し既に移住民の入村を見るに至つたが、彼等は更生の喜びに輝きつつ嬉々として農村の建設に努力してゐる。

而して田庄臺魏家溝一帶の安全農村（東亞勸業の經營）も第一回の收容を終り耕地の鹽分除去方法として遼河の水を引いて結氷せしめんとし目下小溝水路の開通工事を行つてゐる。因に本安全農村の計畫は次の如くである。

▲計畫概要

- (1) 計畫面積 總面積4,400町歩の荒地を高租するものとす。
- (2) 灌漑方法 (イ) 遼河を利用する機

約二萬の避難朝鮮人は昭和七年五月末迄には悉く原地又は新移住地に一應歸農せしめた。然るに鐵道沿線に避難せず其儘奥地に踏み留まりたる朝鮮人及鐵道沿線に避難したるは救済を受くるに至らず。然も農耕地資金借入の途なき朝鮮人は相當多數に上り居れる狀況なるを以て總督府は此等鮮農を救済する爲昭和七年度に於て、東亞勸業會社に金二十五萬圓を貸下げ、之に自己資金十一萬圓を加へたる三十六萬圓を以て各地朝鮮人金融會を通じ、低利を以て金融の途を購じ彼等の營農に支障なきを得しめた。

前述の如く昭和七年春耕期に一應全部歸農せしめたるも同地方の治安は容易に回復の兆なきのみならず、各種の兵匪等は所在に蜂起し猖獗を極め鮮人に對し迫害暴行を加ふるを以て奥地より吉林、奉天、撫順、山城鎮、哈爾濱等鐵道沿線に再び避難民殺到し來り、事變以來奥地に殘留し耕作に従事せし鮮農迄も安全地帯に避難する者續出するに至り、加ふるに七月に入り滿洲各地に水害あり北滿地方最も被害甚しく、之が爲一時避難朝鮮人四萬を超ゆるの情勢であつたが、收穫期に入り滿鐵沿線、吉林、哈爾濱方面の避難民は我が警察官保護の下に原地に歸り收穫を了へ、收穫物と共に鐵道沿線に再び避難したが、一面奉天、山城鎮避難民の如きは東邊道討伐の決行により、大部分原地歸還者を生ずるに至りしかも尙昭和八年一月末に於て避難民總數2,751人を算した。

斡旋歸農せしむべき鮮農の最も困難とする點は、小作地の獲得に在るので總督府派遣員は所轄領事館警察官憲及朝鮮人民會と協力し、地方官憲及地主等と折衝を重ね小作地借入斡旋に努め、昭和八年春耕期に於て大部分歸農せしめたが尙且歸農困難なる者は次に述ぶる總督府施設の安全農村に收容安定せしめた。

機械揚水に依る、用水源は遼河の自然流水を利用するものとし、田庄臺附近に於ける遼河の湧水量は大略1千個と推定せらるゝが故に魏家溝附近に於て遼河右岸に取水點を定め機械灌漑を行はんとす。

(ロ) 排水溝は海邊に向つて開通し直接遼東灣に落水せしめんとす。

(ハ) 防波堤は海岸線に道路兼用の防波堤を築設し外側は防波の爲挿木造林をなし堤防の決潰を防ぐ

(4) 工事計畫後の地目別面積

水田	2,000町歩	83%
宅地及菜園地	24町歩	1%
雑地	376町歩	16%
(5) 農民一戸當配當面積(豫定)		
水田	95町歩	
宅地其他	95町歩	
(6) 農民收容戸數(豫定)		
農民	800戸(一家五人とすれば)	4,000人
(7) 部落創設豫定數		
一部落	60乃至100戸	12ヶ部落を創設するものとす

# 京城府

## 京城府概説

**地勢** 京城は四方山岳に圍繞され、僅に西南の一隅を開いて袋の口を爲してゐる。北に北漢山、南に南山聳立す。此の兩山を連接して西に仁玉山、東に駱駝山蟠居し互に連貫して自然の城廓を作り且つ之等の巖を縫ひつないである城壁は蜿蜒長蛇の如く正に天然の要害である。加ふるに城外東南の一帯には漢江流れ緩く袋の口を守つてゐるが、此の地形は丁度内地の京都に似てゐる。而して京城は李朝520餘年の舊王城(朝鮮の殆んど中央に位する譯である。

**沿革** 此の大自然の城廓も往昔百濟高句麗、新羅、高麗と相續いたる1,400年の間は不思議に首都と定めたる者殆んどなく、李朝の世となり太祖李成桂眼識鋭く宮闕を北岳山下、現在の景福宮に營み太祖三年開城より遷都して李朝の基を作る。茲に於て一寒村は一躍して首都たり今日に至る。巖々四里二十六町餘の城壁の四方に四大門と四小門あつたが、今日現存するは僅かに崇禮門(南大門)、崇仁門(東大門)彰義門(北門)の三門に

過ぎない。京城は色々の名稱を持つた。曰く漢陽、漢城、明治四十三年併合と共に漢城府を廢して京城府となり、總督府の所在地となつた。

大正三年府政の實施と共に従來の朝鮮人側の府行政區劃たりし署坊部洞長並に内地人居留民團の自治行政の二機關を統合して府尹の下に統一、大正九年府制の改正に依り民選協議會といふ府の諮問機關が設けられた。次で昭和六年四月一日から府協議會が決議機關となると共に、學校組合、學校費評議會の二團體も府會に合併されて、内地人の教育に關するを第一部特別經濟、朝鮮人教育に關するを第二部特別經濟として府會議員の中から部會議員を選び、教育の事を議するやうになつた。

曾ては判尹と稱された府尹も明治二十八年(李太王三十二年)以來改名して今日に至つた。

**現勢** (一) 面積、東西一里三十三町南北三里十二町、廣袤 2,346方里。1,052萬坪。人口は逐年増加して 374,909

(昭和七年末)内地人10萬餘、朝鮮人26萬餘、外人支那人4,000餘、内地五大都市に次ぐ大都市である。

(二) 市街 昔は城壁を隔て城内外と稱したが、今日では京城龍山と呼び新なる都市計畫に依り漸次道路を改修しつゝあり。その主要なる大道路は南大門通り、太平通り、鍾路、黄金町、漢江通り等で何れもアスファルト大道路である。兩側には並木が綠蔭をつくり簇出する近代建築物と共に見事な近代都市を形成してゐる。城内の眞中を流るゝ清溪川によつて漠然ではあるが南は内地人街北は朝鮮人街に分れてゐる。従つて清溪川以北は舊來の洞名を使ひ以南は町名を附す。而して此の間電車自動車、疾走し今や内地都市と何等變りなく政治經濟文化の中心大京城は正に朝鮮の心臓である。

**象氣** 寒暑の差甚しいが空氣は乾燥してゐるので夏季内地の如き蒸し暑さなく、冬季三寒四溫あり、溫突の防寒設備あり、加ふるに雨少なく夏八月若干降るのみ、且空氣清澄、空は常に紺碧を呈して眞に天高き感あり清朗の日が多い。

## 經濟

(一) 商業 (イ) 朝鮮人側商業 往時朝鮮人は商業を賤しむ風習があり、産業の衰退兩班儒生の特權階級の横暴に依り市況不振の状態であつたが、併合後商業の普及各經濟機關の確立と、内地人商業に刺激されて急に商業も盛んになり、今日の盛況を招くに至つた。京城に於ける朝鮮人街とも云ふべき鍾路通りは、各種商店櫛比しデパート和信商會なども隆々はとして繁榮してゐる。最も發達せる市場で南大門、東大門兩市場の如きは全鮮を通じての最大なものである。

(ロ) 内地人側商業 居留民時代は商業といふべき程でなかつたが、併合後内地人の來往者急増し、商店街は本町通を中

心として發達す。本町通は京城の銀座とも云ふべく股賑なる商業區となつた。

京城は概して消費都市であつた、近來は生産都市に轉向の勢ひを見せて來た三越、丁子屋、平田、三中井、信和商會等のデパート以下各大小店舗には顧客が常に充満してゐる。

(ハ) 其他外人商業 併合前外人宣教師の渡來と共に商業貿易業者の渡鮮者多かつたが、近年は米國人が引續商業を營み居るに過ぎない。主として蠟燭、雜貨機械、煙草、自動車の諸業を營んで居るが、その中でもスタンダードは支店を有し商勢を保つて居る、若草町にはフォード自動車支店、長谷川町にはセール商會がある。又支那人、露國人の商店も多い。

(二) 商取引機關 商取引機關としては在來の市場と近年設けられた公設市場及廉賣所、水産市場、穀物市場、家畜市場朝鮮取引所證券市場等がある。

(イ) 公設日用品市場 治明町、花園町龍山の三市場がある

(ロ) 公設柴炭蔬菜市場 從來柴炭、蔬菜賣買は街路に於て爲され交通の妨害となる事多かつたので、府吏員監督下に市場を開設す。東大門市場瑞麟洞市場の二つ。

(ハ) 公設水産市場 各水産市場を合して京城水産株式會社を創立、以て魚市場を經營す。

(三) 金融 一般に朝鮮の金融は鮮々第一の産業たる農作の出來具合に重大關係を持つが故に、京城の金融亦然りである。従つて米大豆の豐凶如何は地方購買力の指針となり商況に波及す。一月から三月迄は地方よりの出穀があり、又舊節季を控へて取引輻輳し、金融界は繁忙し三月より閑散となり、六月以降は夏枯れ時となつて商況不活發となる。九月に入れば舊孟蘭盆へ控え新穀の出廻りとなつて繁

忙を加え、歳末の迫るにつれて金融逼迫するを常としてゐる。

(四) 金融機關 銀行金融組合無盡會社 信託會社質屋があるが、京城に銀行が設置されたのは明治二十一年九月第一銀行京城出張所を嚆矢とし、今日は特殊銀行會社として朝鮮銀行、殖産銀行、東洋拓殖會社、普通銀行には朝鮮商業銀行、東一銀行、漢城銀行、海東銀行。

貯蓄銀行としては朝鮮貯蓄銀行あり、支店銀行は第一銀行、安田、十八、山口の各銀行支店があり。

金融組合は倭城、鍾路、光化門、東大門、南大門、西大門、新龍山、及龍山の8組合、無盡會社としては共濟、福德、興業、共立の四會社、信託會社には朝鮮信託、朝鮮土地信託、共濟信託の三つ。

(五) 商工會議所 大正四年朝鮮商業會議所令の發布と共に朝鮮人合同の京城商業會議所を設立、昭和五年商工會議所令の發布と共に京城商工會議所と改めた。

◇京城工産額表◇

(昭和七年)

生産品	數量	價額
繭製品	—	1,226,563
織物	—	728,516
メリヤス製品	—	103,738
金屬製品	—	2,559,690
機械器具類	—	1,220,494
窯業製品	—	611,307
藥劑	—	8,254,939
石鹼	2,512,007 疋	306,746
染料	127,799 疋	244,651
ゴム製品	—	1,202,479
煉炭	19,284 疋	505,809
動植物性油脂	445,001 疋	205,770
木製品	—	1,144,850
酢及酒類	—	1,851,571
味噌醬油	—	76,582
清涼飲料	—	154,050

穀粉	—	1,384,047
飴及菓子	—	2,296,542
再製鹽	3,689,141 疋	127,698
ハムソーセージ	—	57,104
蒲鉾	—	119,150
皮革製品	—	486,995
紙製品	—	443,719
疊	—	128,051
精米	—	7,875,806
印刷	—	6,937,791
製材	—	193,968
製材	—	164,598
其他	—	1,945,949
合計	—	38,53,115

通信機關

(一) 郵便局は京城、光化門、西大門、鐵道、龍山、總府構成の局。郵便所は24。ポストは240、切手販賣所209。

(昭和六年)

(二) 京城無線電信局は京城郵便局構内にあり、送信所は龍山漢江通十一、受信所は市外漣涼里、他に電信取扱所2箇所

(三) 飛行場(以上通信の項参照)

(四) 府内電話加入者 昭和八年末現在京城府に於ける電話加入者は遂に9000を突破し、全朝鮮電話加入者總數33,900名(昭和七年八月末現在)に對し二割六分を占めた。加入者内譯は以下の如し。

◇京城電話加入者表◇

(昭和八年八月末)

本局	4,843
光化門	2,723
龍山	1,458
計	9,024名
此内	
内地人	7,176名
朝鮮人	1,609名
滿支人	110名
外國人	69名

酒用御省内宮



菊正宗

樽詰 壺詰

泉溫の一鮮朝

東萊溫泉

設備萬端遺憾なく風光明媚で氣溫平穩

釜山から電車で二十分各旅館に内湯あり

東萊邑

# 國産 グッドリッチタイヤ

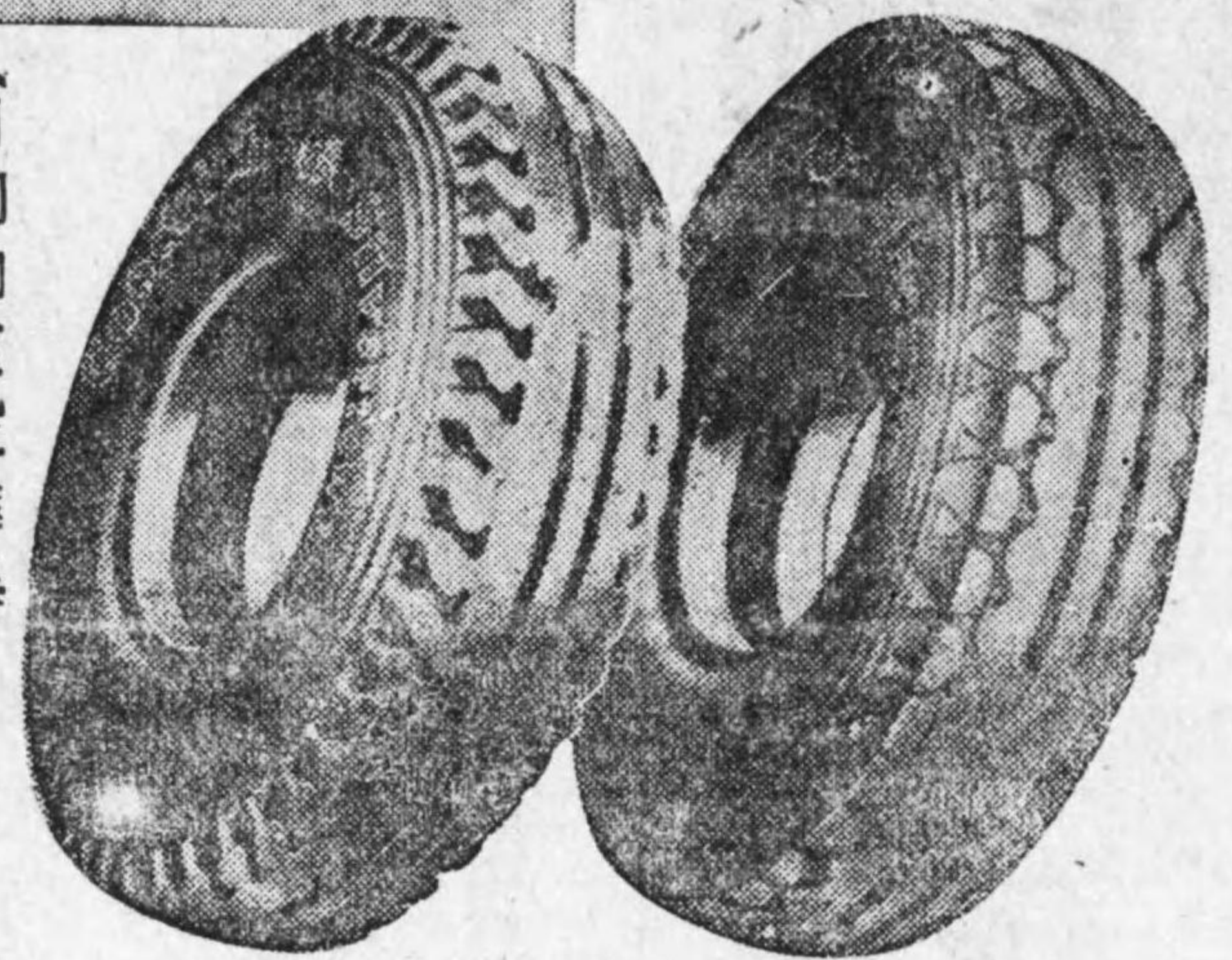

(月刊卸値段進呈)

## 目 種 業 營

金城チウインガム	ゴム防水雨具一式	羅紗洋服類一式	メリヤス雜貨各種	總革製各種靴	ゴムタイヤ各種	ゴム玩具各種	金城印ゴム靴各種
----------	----------	---------	----------	--------	---------	--------	----------

田代野町種千區東市屋古名

## 會 商 ム ゴ 城 金 讓

番四一二五局東話電  
番六七一屋古名替振

### 衛 生

(一) 傳染病概況 京城府の傳染病は四時絶ゆる事なく發生し、その名遺憾ながら天下に有名である。醫療機關は京城大學附屬病院を初め官公立病院には何れも傳染病室を有し、私立病院にも傳染病室を設備する者多く完備す。然るに傳染病は四時發生し、腸チフス、赤痢、猩紅熱、疹チフスの四が最も多い。

京城府七年中の傳染病發生は總數 2,496 人で全鮮發生の1割5分に上り、人口1萬に對して65人の割合にして大阪京都の約0人、名古屋の16人に比較すると著しく高率で、殊に内地人は約160人の割合で府外れの高率を示して居る。又京城府201町洞の中一名の發生もなかつたのは漢江通1,4,5,14, 授恩洞だけで、殆んど府内限なく發生して居る。故に府當局では八月上旬防疫週間を催し、防疫展覽會を開き衛生組合の設置を奨励す。

#### ◇府内傳染病發生數表◇

(昭和8年1-7迄の統計)

病種別	患者數	現在患者
腸チフス	344名	138
赤痢	90	38
猩紅熱	181	29
疹チフス	96	6
デフテリヤ	127	7
其 他	146	17
計	985	235

(二) 腸チフス發生區域調 昭和七年度に於ける傳染病發生區域は

- (イ) 1,000人に對して20名以上患者を出した地區は倭城台、蓬萊町、龍山漢江一帶、スプランズ病院附近。
- (ロ) 1,000人に對して10人-20人迄の患者を出した地區は旭町一、全二丁目、南山町、壽町、大和町一、二、三丁目、初音町、本町五丁目、黃金町六丁目、櫻井町二丁目、花園

町、明治町一丁目等にて全市201町洞の中19町洞に亘つた(朝鮮人街は届出なし)

#### ◇府内腸チフス罹病累年表◇

年次	内地人	朝鮮人	外人	計
昭和3年	1,328	258	3	1,616
4	236	129	—	415
5	363	232	1	597
6	559	299	1	819
7	668	407	2	1,077

#### ◇同死亡累年表◇

年次	内地人	朝鮮人	外人	計
昭和3年	172	62	—	234
4	45	35	—	80
5	43	39	—	82
6	73	53	—	123
7	96	71	—	159

#### ◇同發生患者月別表◇

月次	患者數	月次	患者數
1月	23	7月	135
2	14	8	179
3	27	9	204
4	9	10	208
5	25	11	92
6	110	12	56

(三) 尿尿塵芥處分 明治四十年1月、當時皇太子にあらせられた大正天皇は韓國皇室訪問の恩召を以て御渡韓遊ばされた際、畏くも京城の衛生状態改善の資として金三萬圓の御下賜があつたので、記念事業として除穢機關を設くる事とし、同1二月韓國政府は内閣告示、日本政府は統監府告示を以て漢城衛生會規則を發布して、漢城衛生會を創立、會長は時の韓國内務長官、委員長は警視總監之に當り決り機關として評議員若干及執行機關として實行委員數名をあげ、明治四十一年、施行區域費用徵收規則を發布、同年九月十六日から事業開始。大正三年府制施行と共に府に之を繼承翌四年桂洞に實行部を置き大正十三年度から新に專任掃

除監督長を置いて、今日に至つた。漢城衛生會創設當時は京城方面は東大門外、龍山方面は萬倉里及栗島を處分場として訓練院に假集積場を設置した。後東大門内外は狭小となつたので光熙門外に、更に獨立門外及阿峴里にも臨時處分場を置いた。今日では阿峴里高臺に糞尿池を設け地中鐵管を経て自然落差に依り麻浦の江岸に輸流し、船舶に依り江岸農村に供給してゐる。尙光熙門外處分場は東大門龍頭里に移轉、東大門と同所の間軌道を以て輸送す。尿尿販賣は從來府の直營であつたが、昭和二年より京城肥料會社に一手拂下げに決定、同會社をして販賣に當らしめてゐる。尙龍山方面は現在二村洞に處分場を設置す。

(四) 塵芥處理 漢城衛生會當時は燒却爐を設けたが、朝鮮人から出る塵は土沙の混入甚だしく、燒却不能となつたので廢止、獨立、光熙、各門外に便宜埋立處分してゐる。府の繼承後東大門外及び二村洞に搬出す。府内一日の塵芥處理約7萬貫餘。

(五) 水道 京城の水道は明治9年米人コーブルンが韓政府から特許を得、明治9年工事施工、同41年より通水したのが抑々の初めであつた。大正十一年以來府營となる。

給水能力を見るに京城及仁川兩水道を合して120—130萬立方尺の給水能力あり水源地は漢江岸の蘆島及鷺梁津で、從來は緩速濾過装置のみであつたが、蘆島水源地では昭和七年擴張計畫の一部として急速濾過装置の増設工事に着手、昭和八年八月完成したので現在は緩急兩様の装置を有する譯で、給水能力も新装置に依り2萬立方尺増加した。

京城の井戸に關しては水道の普及と衛生思想の發達に依り漸次井戸使用者は減少しつつあるが、尙北部西部の朝鮮人間には依然井戸水を使用する者多く、井戸總數約3,777個、大半飲料不適とす。

(六) 小學兒童疾病調 府内公立小學校(内地人)十校の兒童に就て昭和七日五月一日より昭和八年四月末迄一ケ年間に於ける疾病事故及傳染病發生狀況を調査したる結果は下の如し。

◇府内小學兒童疾病表◇

(但し書は上述)

(イ) 登校時間中に於ける事故數

呼吸器系統	{感冒發熱	1,960人
	{頭痛	1,254人
消化器系統	{下痢腸痛	1,327人
	{嘔吐	490人
耳鼻咽喉	鼻出血	490人
神經系統	{貧血	627人
	{外傷	6,768人
	{齒痛	339人
合計		13,177人

(ロ) 傳染病

腸チフス	51人	流行性腦脊膜炎	2人
パラチフス	29人	百日咳	1人
痘瘡	2人	麻疹	39人
猩紅熱	89人	水痘	41人
デフテリヤ	26人	其他	14人
計			295人

(七) 屠殺場 大正十四年東大門外崇仁洞に府營屠殺場を新設移轉す。屠殺種類は牛馬羊豚犬の5種のみ。

警察及び刑務所

(一) 警察署

本町署	管内町洞數	68
鍾路署	〃	57
東大門署	〃	63
西大門署	〃	111
龍山署	〃	49
昌德宮署	一	一

(二) 刑務所

西大門刑務所	一府外孔德里
京城刑務所	一同上

墓地及び火葬場

(一) 墓地 (イ) 内地人側……昭和四年

六月西大門外高陽郡恩平面弘濟内里に府營新共同墓地を建設、總面積65,000坪、齋場1,800坪。

(ロ) 朝鮮人側……彌阿里、梨泰院、新寺里に共同墓地を有す。

(二) 墓地使用料 (イ) 一坪迄

甲	一等地8圓、二等地6圓、三等地1圓。
乙	一等地4圓、二等地2圓、三等地1圓。
丙	等等外無料とす。

(ロ) 二坪以上一坪に付

甲	一等地12圓、二等地9圓、三等地2圓。
乙	一等地6圓、二等地4圓、三等地2圓。
丙	等外地1圓。

但し府民に非ざる者の使用料5割増等外は一坪一圓なりとす。

(三) 火葬場 昭和四年高陽郡弘濟里に府營火葬場を新設移轉す

◇府火葬場使用料表◇

	(府住民) (十五以下)	(府民に 非ざる者) (十五以下)	(十五以下)	(十五以下)
特等	20圓	10圓	30圓	1圓
一等	10	5	15	7.50
二等	5	2.50	7.50	3.75
三等	3	1.50	4.50	2.25

◇府内方面委員數及カー下細民表◇ (昭和七年)

東部	委員19名	{二種細民 42戸	53人
		{二種細民 919人	4,245人
西部	〃 18名	{一種細民 68人	87人
		{二種細民 1,238人	5,182人
南部	〃 19名	{一種細民 50人	75人
		{二種細民 666人	2,791人
北部	〃 18名	{一種細民 52人	122人
		{二種細民 1,084人	4,981人
龍山	〃 13名	{一種細民 25人	54人
		{二種細民 1,274人	5,658人

1, 種細民 (貧困疾病其他の理由に依り當時公私の救助を受くる者) 計 470戸 884人

社會事業

府立勞働宿泊所に於ける昭和8年7月中の宿泊人員は内地人189朝鮮人557で、前年同月に比し全體で797人減。又和光教團に於ては宿泊人員内地人192朝鮮人663、前年同月に比し867減である。原因は晴天野宿及滿洲出稼人員の増加。

◇府内方面委員實績表◇

(昭和七年)

1, 調査	生活調査, 票の作製及整理調査, 票數, 世帯の區分整理	
2, 相談指導	職業, 生活, 教育, 戶籍紛争等の相談及指導	224人
3, 保護救濟	幼少年, 老孤者, 被虐待者, 棄兒, 孤兒, 迷兒, 行旅病人, 精神病者, 罹災者, 釋放者, 癩及モルヒネ患者等の保護及窮民救濟	1,356件
4, 保健救濟	施療, 防疾, 種痘の勵行	2,935件
5, 周旋紹介	借家, 借間紹介, 職業紹介, 副業紹介	129件
6, 其他		157件
合計		4,801件

2, 種細民 (辛らじて自活するも一朝疾病等の事故に遭遇すれば直に救助を要する者) 計 5,181戸 22,857人

◇府内社会事業団体名表◇  
(昭和七年)

▲一の機関

- 1 朝鮮社会事業協會
- 2 同盲聖協會
- 3 鎮守財團
- 4 京畿道社会事業調査委員會
- 5 京城府方面委員
- 6 サルタルル財團
- 7 社会事業教化委員會

▲篤民救助事業

- 京城養老院
- 京城救護會

▲醫療保護事業

- 日本赤十字社朝鮮本部病院
- 京城佛教慈濟會
- セブランス病院治療部

▲經濟保護事業

- 和光教團職業紹介所
- 同 勞働宿泊所
- 同 授産場
- 京城府職業紹介所
- 勞働宿泊所
- 公益質屋
- 授産場
- 公設日用品及柴炭市場
- 光熙住宅

鐵道局現業員共済組合授産部

▲社会教化事業

- 和光教團
- 同 專員部
- 向上會館
- 京城府活動寫眞班
- 國民學堂
- 立正學院勞働學校

▲兒童保護事業

- 朝鮮總督府濟生院養育部
- 同 盲聖部
- 鎌倉保育園京城支部
- 天主教會嬰兒院
- 愛國婦人會朝鮮本部乳兒健康相談所
- 救世軍育兒ホーム
- 明進舎

▲其他機關

- 同民會
- 總督府圖書館
- 京城府立風書館
- 同 鎮路分館
- 鐵道圖書館
- 京城府聯合青年團
- 京城少年團
- 京城府馬水槽
- 修養團朝鮮本部
- 平田育英會
- 淺野育英會

京城府統計一覽

◇京城府人口戸數累年表◇

年別	内地人		朝鮮人		外國人		計	
	戸數	人口	戸數	人口	戸數	人口	戸數	人口
昭和五年末	22,671	97,158	51,101	252,281	9.3	9,987	74,109	355,426
昭和六年末	23,497	100,526	53,409	261,232	795	3,887	77,701	365,452
昭和七年度	23,966	104,656	53,482	265,954	813	4,299	78,261	377,909

◇京城府職業別戸口表◇ (昭和七年末現在)

職業別	内地人		朝鮮人		外國人	
	戸數	人口	戸數	人口	戸數	人口
農林及牧畜業	115	541	2,735	17,594	1	11

業種	昭和五年末	昭和六年末	昭和七年度	前年比	前年比
漁業及製鹽業	45	214	81	433	-
工業	1,903	2,454	3,893	20,136	86
商業及交通業	4,894	22,384	9,362	52,162	395
公務及自由業	12,050	53,484	10,868	58,916	205
其他ノ有業者	3,176	13,075	20,652	93,599	115
無職及職業無申告者	1,783	6,504	5,891	23,314	10
總計	22,679	104,656	53,482	265,954	813

◇府内郵便貯金累年表◇

年月	預入		拂出		現在高	
	年度	金額	年度	金額	人員	金額
昭和五年中	661,945	7,138,790	307,685	7,155,189	259,899	6,228,703
昭和六年中	764,051	7,599,044	316,718	7,293,258	275,552	6,486,787
昭和七年中	792,030	8,501,077	366,146	8,356,744	294,062	6,064,245

◇京城龍山兩驛乗降人員及賃金累年表◇ (單位圓)

年度	京城驛			龍山驛		
	乗車人員	降車人員	賃金	乗車人員	降車人員	賃金
昭和7年	1,626,710	1,549,459	2,197,176	333,913	423,935	315,482
昭和6年	1,503,036	1,593,779	2,307,102	331,562	456,599	312,898
昭和5年	1,535,827	1,429,082	2,622,972	380,925	494,027	331,641

◇府内車輛數累年表◇

年別	自轉車		自動自轉車		荷積牛馬車	荷積車	人力車
	官應用	其他	客席無	客席有			
昭和5年	952	15,769	109	61	599	6,112	2,046
昭和6年	1,135	15,543	102	44	597	6,182	138
昭和7年	1,152	21,503	80	56	532	5,846	123

但し自動車數は不詳につき記載せず

◇府内勞働賃銀表◇ (其の一)

職業別	内地人		平均 (圓)	職名	賃銀	
	職名	賃銀				
大工職	家指彫	作物刻	2.77	煉瓦	前刻	2.97
		石工	2.81			機鉤
大木職	型	職	3.20	ンキ	挽塗	
		職	2.77			疊表
輾	輛	職	2.73	車製	造	
		職	2.73			箱
コンクリート職	職	職	2.73	職	職	
		職	2.03			職
				職	職	
						職
				職	職	



鍛冶職	2.77	井戸堀職	1.60
力銅鋸職	2.77	表車製造職	1.40
スレート葺職	2.77	鋸力銅鋸職	1.47
活版職	2.77	鍛冶職	1.40
洋服靴職	2.73	輻輳職	1.47
製靴職	1.92	大理石職	1.73
箱木職	2.13	スレート葺職	1.70
坑夫(親方)職	2.15	コンクリート職	1.80
坑夫(親方)職	2.48	坑頭人職	97
坑夫(親方)職	2.30	平人職	1.00
坑夫(親方)職	2.50	牛馬車一職	97
坑夫(親方)職	1.73	活版職	70
坑夫(親方)職	1.80	洋服靴職	70
坑夫(親方)職	1.72	製靴職	3.10
朝鮮人職		大工職(家指)	1.20
朝鮮人職		石工職(山切)	1.47
朝鮮人職		煉瓦職	1.68
朝鮮人職		煉瓦職	
朝鮮人職		鍛冶職	1.60
朝鮮人職		苦力職	1.60
朝鮮人職		苦力職	1.53
朝鮮人職		苦力職	1.83
朝鮮人職		苦力職	1.83
朝鮮人職		苦力職	1.47
朝鮮人職		苦力職	3.33
朝鮮人職		苦力職	1.47
朝鮮人職		苦力職	70

◇同上◇(其二)

職業別	平均(圓)	中華人	
大工職(家指)	1.60	大工職(家指)	1.60
左官職	1.83	石工職(山切)	1.53
石工職(山切)	1.83	煉瓦職	1.83
二人挽木挽職	3.17	煉瓦職	1.47
煉瓦職	1.90	二人挽職	3.33
ベソキ職	1.77	鍛冶職	1.47
		苦力職	70

◇府内各種市場一覽表◇

市場名	所在地	經營者	開市回数
東大門市場	禮智洞	廣藏株式會社	362
南大門市場	南米倉町	朝鮮農業株式會社	362
中央物産株式會社市場	同	中央物産株式會社	362
丸京市場	旭町一丁目	合名會社京城食糧品市場	364
京城府水産市場	義州通	京城府	360
京城穀物商組合市場	蓬萊町一丁目	京城穀物商組合	293
京城府家畜市場	崇仁洞	京城府	72
明治町公設市場	明治町二丁目	〃	352
花園町公設市場	花園町	〃	352
麻浦市場	桃花洞	〃	365
龍山公設市場	龍山	〃	352
東大門公設柴炭蔬菜市場	昌信洞	〃	365

敦義洞公設柴炭蔬菜市場	敦義洞	京城府	365
瑞麟洞公設柴炭蔬菜市場	瑞麟洞	〃	365
安國洞公設柴炭市場	安國洞	〃	365
西大門公設柴炭蔬菜市場	峴底洞	〃	365
合計			—

◇京城魚市場賣上高表◇

昭和七年中		昭和六年中	
數量	價額	數量	價額
823,403貫	1,173,306圓	849,806貫	1,231,474圓

◇府内各公設市場賣上額表◇(其一)

年月	柴炭蔬菜市場					
	安國洞	敦義洞	東大門	瑞麟洞	西大門柴炭市場	小計
昭和七年	14,765圓	20,770圓	23,255圓	24,206圓	27,164圓	110,140圓

◇同上◇(其二)

年月	日用品市場					合計
	明治町	花園町	龍山	麻浦	小計	
昭和七年	80,042圓	191,670圓	110,079圓	88,565圓	472,657圓	582,797圓

◇京城屠獸場屠獸高累年表◇

年月	牛		豚		羊		馬	
	頭數	價額	頭數	價額	頭數	價額	頭數	價額
昭和五年	21,351	2,487,894圓	9,748	224,148圓	8	70圓	138	4,107圓
昭和六年	25,066	2,428,312圓	10,625	236,549圓	3	20圓	119	2,610圓
昭和七年	26,706	2,244,801圓	10,068	200,782圓	4	29圓	204	3,856圓

京城遊覽案内

京城市内を一日で視察するには遊覽バス及電車を利用するのが便である。  
 ◇遊覽バス……料金一人2圓<sup>90</sup>錢小人半額、遊覽時間四時間半、多數團體は京城電氣會社に申込み、貸し電車に案内をつけて便宜を圖つてくれる。  
 ▲一日の市内順序

(1) 電車を利用する場合……停車場より徒歩南大門商工獎勵館朝鮮神宮南山公園恩賜科學館永樂町、一(電車に乗る)又は(バスに乗る)昌德宮昌慶苑(晝食)一(電車に乗る)パコダ公園一(電車)總督府景福宮(電車に乗る)美術品製作所(徒歩又は電車)朝鮮銀行三越(夕食)

後本町夜景

(2) 自動車利用の場合……停車場商工奨励館、南大門朝鮮神宮南山公園恩賜科學館美術品製作所總督府景福宮パコダ公園昌慶苑中央試験所獎忠壇公園(夕食後本町夜景見物)

(3) 遊覽自動車……府内の名勝遺蹟を殘らず巡遊出来る遊覽乗合自動車の利用は時間と費用の點に於て便利である。婦人案内人がついて説明してくれる。

◇京城驛……また残念乍ら京城驛には東京驛に於ける地下室浴場はないが、洗面所は二箇もあり二階には理髮と食堂、階下一、二等待合室の隣には喫茶兼輕便食堂があるから之を利用して遊覽の仕度をする事。尚驛案内所には觀光協會の案内役が居るから、それに説明を乞ひ遊覽の程を立てるも宜し、(市内電車五錢均一自動車は市内八十錢市内バス五錢均一)。

◇商工奨励館……南大門の左に見える煉瓦建四階建がそれで總督府殖産局の管理に屬し朝鮮の生産品を陳列す。尙産業調査質問にも應じて居る。朝鮮の産業を知り又は商況視察者は宜しく訪ふべき所。

◇南大門……本名崇禮門、附近の近代建築物の中に獨り500年の若蘇を蒸し嚴密東洋藝術の精華を示し聳えて居る。門は京城八城門の一つで東大門と共に結構の最も雄壯なもの東大門より技巧精緻年代も古い、門の戸扉の腐蝕したのをみても年経たる事が判る、明治四十一年迄は午後四時の鐘を合圖にピタリと閉鎖、城内外の交通を絶つたものである。南大門に接續した城壁は明治四十一年取崩したその序に土木局では取り壊すといふのを當時據觚界が頭として反對した爲に今日の偉觀を殘したものである。

◇朝鮮神宮……南大門より山手に向ふアスファルト道路が參道である。約四丁も軽い勾配を上ると384段の石段下につく

之を上ると當面に高く官幣大社朝鮮神宮の勝男木を拜する。祭神は天照大神、明治天皇の御二柱で、畏くも半島の鎮護の主として御靈を迎へ奉つたものである。

大正七年御造營工事起工大正十四年鎮座祭執行經費約150萬圓に近く大正十四年春朝鮮神社を改めて朝鮮神宮と稱し奉る社前の外苑は元の漢陽公園で眺望絶佳、市街を一望望下に下瞰し得る。遠く清涼里の森や漢江の長流も飛行場も指呼の間にある。

◇南山公園……神宮外苑から老松の下に穿たされた裏參道を下ると道は自然に南山公園に通ず。此邊一帶翠松古雅の枝を垂れ、逍遙の適地、天滿宮、京城神社恩賜科學館等があり、科學館は元總督府廳舎である。面積49,977坪櫻の名所である◇倭城臺……日清戰爭前迄は内地人の勢力は倭城臺の公使館附近から壽町あたりの狭い範圍にすぎなかつた。今日倭城臺には總督官邸を初め多くの官舎があり、科學館附近迄を總稱してゐる。

◇南山頂上國旗臺 南山の山頂には大鐵柱に適しい縦18尺横7尺28疊敷の大國旗が掲揚されてゐる。この頂上に大槐が一本あるが千年以上の樹齡を重ねたもの。その傍の石塊磊々たる場所は昔の烽燧臺址である。

◇南山の新散策路……南山の頂上には路なくして婦女子には登れなかつたのが、京畿道廳で昭和八年八月京城神社裏手の稻荷山から頂上に至り、獎忠壇藥水を経て曹溪寺に降る幅員二米の道路を新設した。勾配5-15度の羊腸たる小徑にして所々藥水が出て散策には好都合、婦女子でも樂に登れるやうになつた。山頂は京城一の眺望、

◇獎忠壇公園 獎忠壇は府民四季の散策地、茲に獎忠碑がある。乃ち明治二十九年閔妃事件の際仆れた洪啓燾、李耕籍等の忠臣たりし事を奨励する意味で壇を設

けて祭つたのが獎忠壇の名の起源である園内樹翠を負ひ、溪流丘岡四季の楓木多く閑靜な公園である。京城府の公園として最も親しまる。總面積136,777坪、近くに故伊藤公の菩提寺博文寺がある。

◇本町……南山の麓に沿ふて細長く商家の櫛比した商業區で、京城最股賑の町。兩側に内地人商厦軒をならべ町幅の狭き來往者賑るが如き大阪心齋橋筋に似通つてゐる。一丁目から五丁目に亘る長い本町筋の西端は鮮銀前の大廣場で東端は新町遊廊である。鮮銀前の廣場から旭町、南大門通、長谷川町、本町の大小街路が放射状に走つて居る。又此の附近には郵便局、鮮銀、商業銀行、商工會議所、朝鮮ホテル、三魁、丁子屋等市内屈指の大建築物が聳立し、歐米都市のそれに比して劣らぬ。

◇朝鮮ホテル……長谷川町の高臺に聳ゆる朝鮮ホテルは、獨創的な近代建築美と朝鮮式の表門だけでも内地より初めての來遊者をして眼を奪はしむるものがある客室60餘、ホテとしての設備完く料金低廉、且つ料理の美味、東洋右數のホテルである。ホテルの後庭は故李王殿下の即位の大典を擧げられた由緒ある壇。當時の遺物たる八角の一畫樓を中央に造庭し林泉の美は旅情を慰むるに充分、帝國ホテルの前庭の如き比べものにならぬ。

◇フランス教會……明治二十九年の建築塔の高さ二百數十尺、三角塔の高さ90尺、塔上の十字架は高さ30尺、横15尺、市街の中央に聳立し、正に京城の一名物である。

◇景福宮……李朝太祖李成桂が開城から遷都、白岳の南麓に初めて宮殿を建て景福宮と稱した。當時のものは輪奐の美を極め軒堂宏壯であつた。文祿の役に日本軍の入城前に衛民のためか儘に歸し爾來27餘年間廢宮同様であつたが、攝政大院君が再建を企て、明治初年竣工するに及び再び、王居となる。明治廿九年李太

王壽國公使館に潜行後、また廢宮となり現在の聖政殿、思政殿、慶會樓等を殘し他は移轉又は取壊しを行ひ、今日に及んだ。往昔の宮殿は周圍約20町餘の大城壁に圍まれ敷地面積1萬坪に及び正門は光化門と稱した、勤政殿は朝見の大禮を行つた處、慶會樓と共に李朝末期の代表的建築の一つである。

◇總督府博物館……景福宮構内にあり。樂浪、三韓の瓦器、新羅時代の佛像、王冠、高麗時代の陶器、李朝時代の漆器書畫あり。入場料五錢、月曜日休館。

◇朝鮮總督府……光化門通の正面花崗岩で作られた宏壯なる白亜殿。工費60餘萬圓十年の歳月を閲し完成す。支廊廊下會議室等は色彩美しい鮮産の大理石を以て裝飾し、殊に大ホールの壁畫は和田三澄畫伯の筆。内鮮融和を表徴したる神話を畫にした傑作である。

◇普信閣……南大門通と鍾路通の四ツ辻南角に一朝朝式樓閣がある。中の巨鐘は高さ一丈、周圍二丈餘。今を距る440年前李朝正祖十三年に鑄造され、朝夕各城門に開閉の時刻を報知するに用ひたものといふ。

◇昌德宮……鍾路通りより左手に遠く見える敦化門は、李王殿丁御住居の昌德宮である。宮は李朝三代太宗の五年離宮として建てられたもの。その後再長火災に遭ひ今の建物は文祿役後再建のもの正門たる敦化門を入ると右に李王職、左に仁政殿、續いて宣政殿、がある茲は一般に開放されるない。

◇昌慶苑……李王家が府民の爲に庭園の一部を開放し、園内には博物館、動植物園の設備を施したるもの。今は四季を通じ京城府民唯一の娛樂地殊に夜櫻は有名である。此處はもと壽康宮と稱した宮址で正門突當りに明政殿あり。高麗末期の建築物で殿が東面に建てられた事と京城最古の建築物たる事に於て考古趣味を持つ人

々の注目を惹いてゐる。明政殿の附近にある数棟の舊殿址には新羅以來の古武器佛像、書畫等を陳列す。林泉の美で、知られた秘苑は植物園から奥宮殿背後にある鷹峰の麓で丘陵老樹の緑濃く、圓碧鮮かな樓閣射亭はその間に散在して實に幽邃の境地、秘園は李王職の許可を得れば木曜日を除き毎日拜觀が出来る。

◇バゴダ公園……普信閣の東鐘路二丁目バゴダ公園で通つてゐる。塔洞公園がある。此處は元大圓覺寺のありし跡園内には名高い十三層樓の寒水石塔あり、塔は圓覺寺建立と共に世祖の時に高麗敬天寺石塔を模し建てたもの。周圍一面佛像を彫刻し石質技巧稀代の珍品。今から50年前税關役人の英國人が保管して之をバゴダパーク(塔公園)と名稱したので、バゴダの名が残つた園内に朝鮮金融組合の功勞者目賀田種太郎男の銅像がある。

◇社稷壇公園……京城北部の唯一公園で總督府の西方約八丁ばかりの處にある社稷壇は李太祖の時出来たもので、社壇は國家として土地を祀り、稷壇は五穀を祀るものである。外方は三段の石壇で周尺二一六尺四方、高さ三尺四寸である。中に方圓底圓頂の石がある、之の石が御神體とも稱すべきである。土地と穀物とは國家の大本であることから祭典を行つたものである。竝面積六八、六〇九坪。

◇孝昌公園……龍山方面の唯一の公園で同地は公園地として最も好條件に恵まれてゐる。孝昌園は李朝二十二世正祖大王の笏長子文孝世子の墓のある所で先年李王職に縁故譲渡されたが、その一部は依然公園として府民に開放されることになり、廻遊道路の布設も李王職との間に協定され、又青葉町三丁目から公園迄の大道路も出来交通も至便になつた。公園の面積は八二、四七八

坪である。尙且公園には久しく京城に於ける正午を報じてゐた午砲があり、元漢陽公園にあつたが大正九年朝鮮神宮御造營の決定と共に孝昌園に移し正午の報を爲してゐるが大正十三年午砲廢止モーターサイレンに代ると共に廢止され今でも同公園地に巨體を曝してゐる。

◇經學院……(教育の項参照)春秋二回舉行の祭典は朝鮮年中行事の一となつて最もクラシツクな朝鮮古樂が此處のみに傳はる。

◇帝國大學……經學院より東大門に至る新道の兩側は學校町にして、帝大、高等商業等の建物がならぶ。

◇東大門……南大門に次ぐが建築法では問題でない。今より60年前の建築。城外には有名な朝鮮市場や關羽を祀れる東廟がある。

◇獨立門……義州通にある石門、日清戰役の結果朝鮮が獨立國となつて支那の羈絆から脱せしを記念に建立す。

◇德壽宮……府廳舎の左大漢門と額した大赤門がそれである。もと豊運宮と稱し故慶陣の邸であつたが嘗て故李王殿下露國公使館御潛行の事あつてより後正宮を此處に移し德壽宮と號し約9年間半島の政權變動の根源地であつた。宮内の洋風石造殿は皇族御來城の砌、その御旅館にあてられたものである。

◇龍山……京城から南方一帶である。更に舊龍山と新龍山の二區に分けらる。5電車は練兵場で分岐し、右の線は舊龍山の市街を貫通し、漢江河岸に、直路の線は新龍山を貫き漢江人道橋の中央に達す。練兵場は文祿の役加藤清正の駐陣した處といふ。

◇公會堂……長谷川町朝鮮ホテルと柵對す。使用料は5種に分れ15—80迄の料金を徴收して一般に開放す。

毎日の御買物は



三越

越三

城京

# 日本紙業株式會社

## 京城支店

京城府長谷川町一 一六

電話本局 三四一五番  
四〇五番

◇京城放送演奏所……德壽宮の背京城日報社の前天空高き二本の鐘柱が立つ處、美術品製作所……太平通りにあり、朝鮮特有のものを陳列公開販賣す。

◇京城府内の巨古木……京城府内には白松といふ、600年以上の古樹2本と、五百年以上の槐及銀杏6本あり。600年以上のものは齊洞八三の京城女子高等普通學堂宿舍構内にある白松で、今一つは通義洞三五東拓舎宅内にある白松である。二本共支那から移されたもので稀に見る珍木。500年以上のものは社稷洞着錫俊氏邸の槐樹、獎忠壇公園内の槐、杏村洞 米國人メイチラー氏の銀杏、貞洞 貞監理教會内の槐樹、倭城臺の總官邸内の銀杏、若草町本願寺別院構内の槐樹六本である。

### ▲京城の郊外

◇清凉里……京城の東南郊を迂回する京元線清凉里驛附近の亂稱で、東大門から電車の便もある、此の附近道路の兩側には楊柳が緑の絲を垂れ、起伏せる丘陵には松樹繁茂し、實に清凉の名に背かない散策の好適地で帝國大學豫科林業試験所、農業學校、清凉寺等がある。沿道より左に折れて少し入ると松林中に音殿下の御陵墓がある。

◇東九陵……清凉里から春川街道を進み、忘憂里の畔を踰え左折、十町程の所九陵山の山腹老松鬱蒼たる處に、李朝太祖以下七王二妃の御墓がある。附近の溪流は樹蔭に潺々の音を立て頗る幽邃の境地を成してゐる。

◇鳳山公園……人道橋を渡つて對岸の山丘に造園したもので公園としての設備は未だ完備して居ないが、春櫻の花の頃から夏に亘り市民の杖を曳くものが多い、山麓きの漢江神社の高臺からは南山東南麓、西氷庫あたりを展望し得る、橋詰の高き煙突は仁川水道の水源地で、其の西に燃料試験所がある。

◇洗劍亭……景福宮の裏手北門から、坂を北へ下ること約十町餘り、溪流が急湍をなす懸崖に建てられてゐる李貴、金瑩等の志士が光海君を廢し仁祖を擁立せんと此處に集つて、軍議を凝らした所で、洗劍亭とは當時義士の劍を磨したに因んだものだといふ。

◇北漢山……京城の北に劍をまて列ねた様な峻嶺がそれで、京城の獨立門から山上の西門まで約四里の距離がある(洗劍亭より登攀する道もある)。山は京城の鎮山で、李朝時代には鎮城が置かれ、其の城壁は今も尙山上を縫ふてゐる、山中には離宮、重興寺の址や東將臺、萬景臺などの望樓の址もある。

◇碧蹄館……義州通から四里許り、高陽邑にある文祿の役、世將李如松と小早川軍とが一戦を交へた所古戰場で、當時の碧蹄館は後から建てたものであるが、門に掲げてある碧蹄の大額は當時のものだと云ふ。

◇金谷陵……東九陵より春川街道を更に二里行くと金谷陵に達す。故李太王及び同妃の御陵墓である。

◇牛耳洞……東門から二里餘、京元線によれば倉洞驛から約十町程の行程。北漢山の峻峰を負ひ溪谷の美があり、櫻花の名所として京城市民がピクニックを行ふ所。

◇望月寺……京元倉洞、議政府の望月川の臨時停車場より約十町にして望月寺に達す。眺望大いに佳、京城より春秋一日の散策地として妙である。

◇麻浦……漢江五港の一つで、緑柳麗る景勝地釣魚にも良し。

◇漢江……朝鮮五大江の一で、京城の南郊を貫流し、上流の農産、下流の海産物を京城へ搬入する朝鮮舟の水路であり京釜街道には大きな人道橋が架せられて居る。春夏には漕艇水泳が盛んで嚴寒にはスケート場として利用される。

◆唐人里と其の近郊…唐人里は京城の西南約五軒高陽郡延禧面にある。漢江の右岸に臨み水深く李朝時代よりの港である昔の大官の別墅樂之亭跡の岩盤を切り開いて近く發賣所を建設した眺望は絶佳で昔明使が赤壁に擬して詠じた詩もある。昭和四年十月龍山驛より唐人里迄一般鐵道の營業を開始した。

◆京城四季の行樂◆

(一月)

初まゐり {朝鮮神社 宮社宮江 天満宮} 永上鯉釣一漢 漢江人道橋附近 スケート 電車課前清溪川 消防出初式一(四日) 陸軍始め一(八日) 龍山練兵場にて觀兵式

(二月)

節分一京城神社

(三月)

桃の節句一(三日) 龍山練兵場にて觀兵式並に模倣戦 陸軍記念日一(十日) 寒食祭一(陰二月)一墓參 梅花一(中旬) 鶯梁津

(四月)

桃花一(上旬) {加古里 三阪通上} 祭典一(廿四日)一天滿宮

櫻狩一(下旬) {倭城臺の櫻谷 鳳山公園 牛耳山園洞} 夜櫻電車あり

新緑 {南獎清 忠涼九} 山壇里里陵 郊外散策 {清東 涼九}

釋迦誕生日一(陰八日)一墓參 競馬大會一(上旬)一東大門外 (五月)

自轉車競技大會一獎忠壇 運動各種 {京城運動場 鐵道グラウンド 獎忠壇運動場 其他}

(六月)

運動各種一前同 端午の節句一(陰五月五日)

(七月)

運動各種一前同 精靈流し一(十五日)漢江人道橋附近

川溜 {漢江清涼 鷺西 涼梁水 江島里浦津庫 斗(陰六月)一(南山 三川洞) (藥水ヲ飲み日)

(八月)

運動各種一前同 納涼 {漢江人道橋電飾アリ} 煙火大會 {漢江人道橋附近 又、獎忠壇} 水泳 {漢江人道橋附近 西氷庫} 舟遊 び一漢江 祭典一(陰十五日)一墓參

(九月)

郊外散策 {清東 涼九 里陵 山壇外里津} 茸狩 {南獎清 忠涼九 小門 涼梁}

山登 {北南仁冠 漢岳 王岳 山山山山江} 月見一漢 運動各種一前同 (十月) 始政記念日 {一(一日)} 體育デー 紅葉狩 {昌北冠 慶漢岳 苑山山} 祭典 {十六日 十七日 十八日} 朝鮮神社 京城神社 競馬大會一東大門外 自轉車競走大會一獎忠壇 運動各種一前同

(十一月) 菊 見一昌慶苑 (十二月) 雪 見 {南八景山園} ▲京城土産…土産品としては人蔘製藥 高電燒陶器、螺鈿細工、鶴の羽毛骨などの美術工藝品、松の實菓子、甘栗、などである。土産品は本町その他市内の各所で販賣してゐる。 京城の百貨店として以下が有名である 株式會社 三越支店 本町 同 三中井 同 同 丁子屋 南大門通 同 平田 本町 同 和信商會 鍾路

京城府各種團體及組合

特種團體

團體名	事務所又は代表者
京城聯合青年團	京城府廳内
京城在郷軍人聯合會	旭町一 島崎病院長
甲子俱樂部	長谷川町
國民協會	和泉町
大正親睦會	長谷川町甲子俱樂部内
國際親和會	太平通基督青年會内
朝鮮佛教團	長谷川町
修養團朝鮮本部	青葉町三
京城ロータリ俱樂部	三越内
京城ゴルフ俱樂部	府外美子里
京城銀行集會所俱樂部	北米倉町
朝鮮工業協會	長谷川町商工會議所内
京城飛馬樂俱樂部	黃金町五丁目
朝鮮中華總商會	明治町二
京城内地人辯護士會	裁判所辯護士控所
京城朝鮮人辯護士會	茶屋町劉文煥氏方

京城司法代書業組合	裁判所人民控所内
京城醫師會	大和町藤井病院内
龍山醫師會	漢江通六物江一志氏方
漢城醫師會	貫鐵洞金釋遠氏方
京城齒科醫師會	岡崎町園部軍藏氏方
京城產婆會	明治町仙波リヨ氏方

各組合

聯合會及食料品類 京城商工聯合會 長谷川町商工會議所内 京城卸商聯盟 同 京城廉賣協會 同 京城商工協會 鍾路三 京城穀物商組合 蓬萊町一 京城精米業組合 同 京城穀物協會 中林洞 京城白米商組合 西小門町松浦濟生氏方 京城食糧品商組合 本町四永井氏方 京城食糧品卸商組合 同 京城ビール販賣組合 同

龍山酒食料品組合 漢江通中崎茂三氏方  
 京城生果野菜店屋組合 旭町丸京市場内  
 京城魚市場仲買人組合 龍州通魚市場内  
 京城酒造組合 漢江通石原磯次郎氏方  
 京城酒類卸商組合 本町二前田商店方  
 京城朝鮮酒釀造組合 太平通 常 慶氏方  
 京城醬油釀造組合 岡崎町戸島祐次郎氏方  
 龍山醬油釀造組合 漢江通川辰吾郎氏方  
 京城糖粉商組合 黄金町二桑田榮作氏方  
 京城製菓業組合 蓬萊町一板倉氏方  
 京城菓子商組合 旭町一澤井兵松氏方  
 京城龍玉鱸鮓製造業組合 明治町二倉橋氏方

**布木類**  
 京城繭絲業組合 練兵町住友三四郎氏方  
 京城吳服商組合 本町二チムぶや方  
 京城洋服商組合 南大門通丁子屋方  
 漢城洋服商組合 鍾路二丁目  
 京城繭附 南大門通二西川篤次郎氏方  
 製品商組合  
 朝鮮絹布商組合 南大門二共益社ビル内  
 京仁綿布商組合 同  
 京城布木商組合 瑞麟洞

**裝身具類**  
 京城帽子商組合 本町二キタムラ帽子店方  
 京城時計貴金屬商工 本町二田中時計店  
 組合  
 京城履物商親 若草町野村千太郎氏方  
 會  
 京城化粧商品組合 本町五川浪藥舗方

**家庭用具類**  
 京城箆筒業組合 本町四村松重吉氏方  
 京城洋品雜化商組合 本一ひらきや方  
 京城陶器商組合 本町二島崎陶器店方  
 京城金物商組合 本町二釘 藤次郎氏方  
 京城表具師組合 南一町三田中性實氏方  
 京城古物商組合 黄 町三藤根金作氏方  
 京城朝鮮人古物商組合 瑞麟洞  
 龍山古物商組合 元町一山田長松氏方  
 京城ゴム同業會 南大門通一李圭元氏方

**圖書、印刷、文房具類**  
 朝鮮書籍商組合 本町一大成屋號内  
 朝鮮雜誌販賣業組合 同  
 京城書籍業組合 鍾路二盧谷亨氏方

京城印刷組合 太平通一京城一報社内  
 京城印刷協會 本町五  
 京城紙文具商組合 本町一笹崎半助氏方  
 京城印刷業組合 明治町一八谷次郎氏方

**娛樂器類**  
 京城蓄音器商組合 本町二山口樂器店方  
 DKラジオ商組合 本町四河浪ラジオ商會  
 京城寫眞師同志會 武橋町菊田寫眞館方  
 京城玩具商組合 本町二ニコニコ堂方  
 京城運動具商組合 南大門通三京城運動  
 具商店

**燃料、礦油、機械油**  
 京城燃料商組合 西大門町オカ商店内  
 京城電業會 黄金町東拓内  
 京城英油販賣組合 南大門通三  
 京城農蠶具肥料種苗商組合 北米倉町  
 京城鐵工業組合 漢江通り島田忠作氏方

**土木建築、負並材料商**  
 朝鮮土木建築協會 旭町一丁目  
 朝鮮建築協會 南大門通二日本ビル内京  
 城左官業組合 黄金町五河平仲藏氏方京  
 城石工組合 初音町松原健次郎氏方 京  
 城煉瓦業組合 西大門町二御村福次  
 郎氏方  
 京城煉瓦共同販賣組合 南大門通二日本  
 生命ビル内  
 京城ペンキ塗器負業組合 明治町二國行  
 丑之輔氏方  
 京城材木商組合 旭町一土木建築協會内  
 京城壘同業者組合 黄金町三藤山壘店方  
 京城建具商組合 大和町一丁目

**藥種類**  
 京城藥業組合 旭町一樂天堂内  
 朝鮮人參製劑組合 長谷川町朝鮮製藥會  
 社  
 朝鮮漢藥組合 同長橋町

**交通運輸類**  
 京畿道自動車協會 水標町内鮮自動車内  
 京城タクシー組合 旭町一丁目  
 京城自動車販賣協會 黄金町四日本自動

車出張所内  
 京城自轉車業組合 黄金町二高居商店方  
 京城人力車營業組合 旭町一白石組方  
 金融及保險類  
 京城質屋組合 櫻井町一岩田質店方  
 龍山質屋組合 漢江通一六小村甚一氏方  
 京城典當舖組合 瑞麟洞  
 京城生命保險同業會 永樂町共濟生命内  
 朝鮮取引所證券仲買人組合 明治町一  
 雜業の類  
 京城染洗業組合 黄金町五龜屋方  
 京城人事紹介業組合 本町五井手勇氏方  
 京城土地仲介業組合 黄金町三吉田繁藏  
 氏方  
 京城釣友會 若草町瀧原勇次郎氏方  
 龍山釣交會 漢江通一三丸尾崎氏方  
 旅館、下宿屋、湯屋  
 京城旅館組合 本町二山本旅館方  
 龍山旅館組合 漢江通内田旅館方  
 京城下宿業組合 永樂町二榮城館方  
 龍山下宿業組合 練兵町山家館方  
 京城湯屋組合 水標町吉本惠七氏方  
 龍山湯屋組合 練兵町大徳湯方  
 理髮及女髮結  
 京城理髮業組合 櫻井町松岡理髮館方

京城鍾路理髮業組合 西大門二京乃理髮  
 館内  
 京城西部理髮業組合 義州通一泰成理髮  
 館内  
 龍山理髮業組合 元町二廣野理髮店內  
 京城女髮結組合 壽町松本スエ氏方  
 龍山女髮結組合 元町二尼子ヨシ氏方  
 料理店、飲食店、遊廓  
 京城料理屋組合 南山町一  
 京城西洋料理業組合 本町三カフェー吉  
 蝶方  
 京城食堂組合 日の出町  
 鍾路飲食店組合 光化門通梅の屋方  
 龍山飲食店組合 龍山三角地をびす屋方  
 京城ソバ商組合 旭町一更科  
 新町遊廓組合 新町  
 漢城貸座敷組合 同  
 彌生町遊廓組合 彌生町  
 大島町貸座敷組合 大島町  
 其他  
 京城新聞懇話會 太平通一朝鮮思想通信  
 社内  
 朝鮮體育協會 朝鮮總督府學務局内  
 京城素表聯盟 新町春京方  
 京城三曲協會 京城驛前丸仙食堂方  
 筑前琵琶會 旭町三村旭汀氏方  
 龍山信用組合 漢江通石原磯次郎氏方

### 古蹟及名勝

#### 古蹟保存及朝鮮史編修

**古遺蹟調査及保存** 總督府の古蹟調査は明治四十二年に着手せる韓政政府時代よりのを繼行し大正四年之を完了、調査の結果を發表したが、更に全般に亘り積極的に調査する新計畫を樹立し、同五年より五年間に亘り調査事項を先史遺跡、史蹟、古墳、古建築物、金石其他古文書に分けて着手同十年終了、茲に

於て朝鮮の古遺蹟、遺物の概略は明白になつたが、更に調査を遂行する事になり大正十年以降三年間を一期として目下樂浪帶力時代の遺蹟並に新羅の古墳發掘等を實施中である。是より先大正五年古蹟及遺物保存規則を制定、貴重資料の臺帳登録及之が保存取締を規定したが、昭和八年に至り之が根本的に改正すると共に

従来法令を持たなかつた名勝天然記念物の保存を圖るべく、同八月朝鮮寶物古蹟名勝天然記念物保存令を發布、同時に保存會官制も制定發布され、之に依り朝鮮の貴重遺跡遺物古建築物、及び景勝地或は動植物等にして學術上貴重資料は完全に保護保存さるゝ事になつた。

朝鮮史編修 總督府は大正十一年丙鮮人斯道専門の學者を擧げて、朝鮮史

編纂委員會を作り、朝鮮史編修に着手更に同十四年之が官制の發布あり、斯くして昭和六年度より重要史料の出版を開始し、昭和七年の春に朝鮮史第一編第一巻を發刊した。全編約30冊に及ぶ豫定で昭和九年度には完成の筈である。

總督府博物館 大正四年景福宮内に開設し鮮内及内地支那の資料をも陳列す。

古蹟名勝案内

朝鮮觀光協會 滿鮮に對する内外の興味加はるにつれ、昭和七年以降滿鮮觀察者の入城漸く多きを加へたが、従来朝鮮には未だ何等の觀光機關なく、従つて之等滿鮮視察の各種觀光團體は朝鮮鐵道局營業課に各種照會轉送を求め種々な申込が殺到する状況に鑑み、同局が主体となり、昭和七年末以來觀光協會の設立を企畫し、總督府、商工會議所、京城府の賛成協力を得て昭和八年五月設立された同協會の事業は下の如し。

- 1, 各種觀光に關する印刷物の配布
- 2, 指定案内人養成
- 3, 團體及鐵道局個人は指定案内人に依り轉送す、同案内人の料金は普通一日1圓0錢、専屬一日3圓。
- 4, 驛構内に出張案内所設立

京釜沿線

○釜山 龍頭山……市街の中央に聳立する一丘陵で、滿山老樹鬱蒼、眺望絶佳、昔時の城址で晴れた日は對馬が見える。松島……市の南十數丁、西港中の一小灣に臨み海水浴場。東萊温泉……東萊邑の北10丁、温泉地娛樂地として全鮮屈指。海雲臺温泉……東萊邑の東2里、青板白砂の濱に臨み眺望絶佳。閑靜な靜養地。金井城址……東萊邑内、朝鮮固有の城址として唯一のものである。

經影島……釜山の東南に在つて灣を包む渡船あり。夏は海水浴場、別名牧の島、眺望雄大。

焚魚寺……東萊温泉の北2里金井山の中腹に在る大伽藍。新羅名僧元曉の開基になり南鮮三巨刹の一。莊嚴なる靈場。

○金海 龜浦驛下車、洛東江を渡船して約三里半緩き丘陵を辿れば金海邑につく舊駕洛國の首都。任那日本村の所在地にして、四邊の風趣蕭條。國破れて山河ありの感深し。招賓臺、風旨峰等の古蹟多し。

○大邱 林檎の名所、大市場、漢藥市等で名高い。

達城公園……園内古蹟に富み宏大なる遊園地である。

○慶州 大邱より輕便東海中部線に乗れば二時間にして慶州に着く。慶州は新羅の舊都にして惝然として輝いた千年前の文化の跡は、今尙五六里の郊外に亘り點在する城址、古墳、寺刹、金石佛、巨鐘の裡に存し當時の榮華を偲ばしむ。町は山岳に圍繞されてゐるが、同時に當時の都城の規模壯大を示す。

佛國寺……町を距る四里、佛國寺驛より3町、吐含山麓に在る。1500年前新羅の名僧我道の開眼。石造舍利塔は歐寶的古美術品、昭和八年九月内地より返戻、元へ納まつた事で益々有名。

石窟庵……吐含山上にあり、元の石佛寺内庵の石佛は新羅文化の遺跡として古美術の粹を極め正に世界一の稱あり。

月城……今より1500年前の築造。半月の形をなし東西約15町の廣さがある。

鮑亭址……邑の南に在り、大槐の根より鮑具形に花崗岩を以て作らる。國王が曲水の宴を張つた處。また茲で景哀王が百濟軍に殺されたといふ。

其他多寶塔、釋迦塔、博物館分館。遊覽順序 慶州驛→博物館分館→龍岩→四面石佛→芬皇寺塔→雁鳴池→石氷庫→瞻星臺→鷄林→五陵→鮑亭→武烈王陵→慶州驛

佛國寺驛→掛陵(文武王陵)→佛國寺→石窟庵→佛國寺驛、慶州の遊覽自動車賃乗合一人八十錢乃至一圓六十錢(最低四人分)を要する。佛國寺驛佛國寺間には乗合自動車(賃金一人四!錢)が列車發着毎にある。

旅館 慶州——柴田・朝日・慶州旅館 佛國寺——佛國寺旅館

宿泊料——二・五〇——四・五〇 ○大田 儒城温泉……大田より二里半、公州街道に沿ふ野趣に富む保養地。新開温泉たれど温泉としてよりは古來藥水として知らる。

鷄龍山……百鮮名山の一、一望裡に論山平野を瞰下す。紅葉の頃最も宜し。山中古刹あり。

大苞山……大田より南へ5里半にして珍山につく。珍山を發し、墨山里から五臺山の北麓を半周して山腹の名刹太古寺につく。山中には四景、遊龍、萬興の三瀑あり。山の西麓全州郡管内には安心寺忠南論山郡管内には新孤雲寺の巨刹がある。大苞山は海拔800米前後の諸峰より成り、奇岩林立、山中に益哉の自然的逸品が彼方此方、とり放題に發生して居るので近來頗る有名な山となつた。

○忠州 俗離山……報恩邑内東3里に在

り、新羅の世に俗離岳と稱し又九峰山とも稱す山深く怪石點在靈泉湧出しその幽邃閑雅八道に冠たり、山内の法住寺は新羅名僧義信の建立にして湖西の名巨刹たり。

彈琴臺……忠州の邑西一里、大門山の蒼壁二千丈風景絶佳、古戰場である。

丹陽八景……忠州を距る北十里漢江上流、山岳重疊大自然の容態を爲す。八景とは之等の奇勝の粹を抜きたるもの邑内の上下流にあり。仙庵、中仙庵、下仙庵、龜潭國荷峰、雲仙九曲、島潭三峰石門之れなり。

水安堡温泉……同じく漢口の上流に在り、近來初めて一旅館が設備されてより知らる。山中の溪流に臨み、空氣清冷にして内地の温泉を彷彿せしめる。

○公州 雙樹山城址……公州邑の東北約8丁。錦江に臨む丘陵をいふ。百濟文周王が高句麗に追はれて最後に聖王が新羅の爲に滅亡する迄の都城址。

扶餘……百濟の舊都なる扶餘は現在の扶餘邑の地、公州を南に距る8里、論山を距る約4里半、當時の遺跡の存するもの多し。

○天安 京南線の分岐點にして胡桃の集散地、胡桃は内地に於て喧傳せらる。

溫陽温泉……天安より20分。昔から有名な温泉にして大院君も浴室を設けた位である。湯量豊富、京城府民の行樂絶えず、朝鮮一流温泉である。

成歡……京城より86軒明治廿七、八年戰役初戦に於て大島旅團の清軍撃破の古戰場。驛背後の丘は清軍の砲列を敷いた所といふ。驛より北3丁の成歡公園に松崎大尉忠魂碑がある。甜瓜の名聲天下に冠たり。

穆山金鑛……成歡の東有3里、伽藍山……徳山舊邑の西半里の峻嶮。山腹以下巨松密生す。大院君の父南院君の墓也あり。溪流は冬も夏も水涸れず、地方春夏の行樂地たり。

○水原……京城より41軒7分、約一時間昔から水の都、樹の都として山紫水明を謳はれた。

城壁……水原城は驛より10數町距る、李正祖の時、三年の日子を費して造つたもの。延長13,200餘尺。市街の附近には松林湖川に富む。

八達門……驛より直路20丁。草亭殿……行宮前より右折すれば建陵あり。

草山陵……驛より西南一里、餅店驛より18丁。朝鮮唯一の模範的大森林として正宗及純祖二代を通じて43年間の植林地松樹鬱蒼たり。水原八景の一。

訪花院柳亭……華虹門に隣る丘上の樓閣で此附近水原野境の眞髓とも云ふべき處西湖……驛の傍周廻一里。青鬱池中に映り風光明媚。傍の農事試験場は規模に於て全鮮一である。

其他華虹門、華城將臺、行宮など、驛と邑内間、乗合自動車1日あり。

京仁線

○仁川 仁川と京城の間38軒汽車行一時間位、一日10往復の往轉ありて一時間毎に發車す、汽車賃二等1圓10錢三等1錢。見物順序としては驛より西公園、東公園、次に開門式船渠、月尾島。自動車利用は所要時間約一時間、料金4圓。徒歩なら3時間位。

月尾島……陸を距る約10町併し道路を以て市街と連絡し、自動車交通便、鹽灘海水浴場あり、風光絶佳。

江華島……漢江河口に在り、仁川より毎日汽船の便がある。船賃二等1圓10錢、三等50錢。島内には城壁あり。明治八年我が雲揚艦を攻撃したる砲臺の跡が遺つてゐる。傳燈寺は高麗朝以來の巨刹。

(附)春川 京城を距る東北22里餘定期自動車を以て連絡す。新延江鐵橋の完成に依り多年懸案の京春間の交通は茲に一斷紀元を劃した。邑西約7丁の地に新羅

時代の石竿及七重塔があり名勝としては鳳儀山、昭陽亭がある。

京元及咸鏡線

○鐵原 内金剛に行くには此處で乗換へて長安寺に至る。附近に弓倉城址及古塔孤石亭、褒忠祠等がある。

○元山 永興灣の一角を占め松田灣と相對し風光明媚。

松濤園……市外北半里松濤里に在り青松白砂の仙境。海水浴場は設備に於て全鮮一。

三防……京城より12哩昔三關防を置いた處。驛南15丁に在る茅舎數戸の山村はその關址。

三防瀑布……驛の西北一里、直下40尺騰々飛沫雨の如し。

外人避暑地……葛麻半島明砂十里の青松白砂中にあり、別荘56個新風景を爲す。

國島……東海岸慈東驛から北九四軒の海中に在る一孤島。元山より汽車行僅に一時間半海路三時間。島には半面北鮮には珍らしい篠竹密生し、半面には數十丈の斷崖絶壁、悉く玄武岩である。群禽喧鳴禽舞して叢石亭を凌ぐ壯觀である。屏風岩の直下一小灣ありて舟の出入自在。

遊覽船は慈東驛に申込みは旋して往ける。慈東海岸より島迄自動機船20分帆船40分、船賃三人乗一日三圓、五人乗同五圓、八人乗同八圓、何れも船夫付。

○咸興 東北の郊外一里の本宮は李朝發祥の地でありその廟たる慶興殿がある。

赴戰嶺と白巖山……咸興線松興に下車すれば眞上に赴き嶺上に四本の太鐵管と鋼索鐵道が絶壁に懸つてゐるのが見える。其鋼索鐵道に乗り白巖山上に立つと夏でも攝氏5度眺望雄大である。尙新興郡東上面には朝鮮水電の大貯水池がある。

○興南……朝鮮窒素肥料會社に依つて急に勃興したる工業都市である。港灣は同會社の専用にして二萬噸の巨船出入し

得、山麓の空中窒素固定工場は世界第二の設備を有し従業員を中心として市街を作り専用港たる興南港との間は鐵道を以て連絡す。

○釋王寺 咸南雪峰山にあり、咸鏡線釋王寺驛より老松參差たる、參道を登れば、老松畫猶眉き所に大伽藍棟を並べ覺を連ねたる仙境。境内に温泉湧出す避暑地静養地として最も好適の淨境たり。

○玆津 雙浦の奇岩、摩天嶺の名勝又松興、細川兩温泉も名高い。東方沖合の卵島には風氣樓がよくかゝるので著名である。

○朱乙温泉 東萊温泉と共に朝鮮有数の温泉地。朱乙驛より20分。泉水の湧出量一日一萬二千石、豊富なる全鮮一。附近の山水も極めて秀麗。

○流津 遊覽地として躑躅岡、高株山兩公園、天馬山、仁智島あり。

○雄基 卵島、赤島、赤池の名所舊蹟があり、卵島の北東は露領ボシエツト灣である。

○會寧 名所としては聖忠碑、會寧城址吾音會城址、雲峯城址等。

○羅津 港の東西北三方山脈が、海岸地帯約六百萬坪を隔てて圍繞し、南方は開けて日本海に面し入口は大草、小草の二島が天然の防波堤をなして居る。水面約一千二百六十二萬坪、水深四尋及至二十尋、冬季に於ても殆んど結氷を見ないと言はれ、四十萬噸の船舶を易々として收容出来る程の素晴らしいので我々は其雄大さに啞然とさせられた。又海岸各地は地均しをすれば如何に理想的な住宅地が出来るかと思はるゝ景勝の地である。

羅津港を中心に兄分の雄基港迄二一哩先輩ノ流津港迄二七哩、此の間陸上の交通機關としては只自動車の便あるのみで、七年八月愈々終端港と決定發表されてからは一坪二十錢程で買はれた

土地が四一區内外に狂奔し、現在では貸地、貸家礼は稀に見る程度で、裏通りでさへ貸地坪二十錢三十錢と云ひ、間口三間、奥行三間位の貸家が、月四十圓然も前家賃、敷金六ヶ月と云ふ驚くべき値段で尙も借り人續出する有様である。草京山腹には早くも新築家屋増し港口の大草島にも人家を見る異常の進展で、人口に於ても七年六月末には四九八九人、十二月末には五八二二人を示し、現在は恐らく一萬人ならんと言はれ八年中には二萬人を突破するの勢である。

金剛山 金剛山は江原道の東北隅海岸近く淮陽通川、高城、麟蹄の四郡に跨る山城7里平方、周圍10餘里に亘る廣袤たる一大仙境で何が金剛山の名を世界に遍くせしめたかと云ふに、即ち他の何れの風景を以てするも到底之に較ぶ能はざる幽玄、怪偉、雄大さを有するからである。而して春夏秋冬景趣を異にし、一萬二千峰と稱せらるゝ峰々を構成する岩石が黒雲母花崗岩であり、風化作用を受け變幻の妙を極め其の特徴たる光澤強き紫紺色と共に雄大豪壯なる山岳美を形成したるに依りて、一面又之れが碎々崩落の際に於て直立せる一枚岩となり、或は斜面に平面に大小種々の形態を形造り、そして花崗岩を洗ふ清澄透徹の水が急湍其間を走り瀑となり、潭となり、淵となり、瀨となつて遺憾なく溪谿の美を發揮せるに在り。之に加ふるに豊富なる森林植物の配せらるゝ又は碧棟朱楹の寺刹が絶壁の下幽谷の裡に點在し風趣を添ふるに至つて其の妙實に筆舌の盡し得る所に非るが故に、只之を天下の絶勝、神秘の境壁と讃ふるを以て僅かにその一斑を表現すと云ふより他に途がない。外國の著名探勝家はその偉觀に接して諾威のフイヨルト以上と云ひそ溪谷美を讚へてアメリカのヨセミテの遠く及ぶ所に非ずと激賞しその他誰しも『何物を以てしても尙金剛



山の雄大、怪奇を説明する事は出来ぬ。それほど金剛山の溪谷は豪壯であり、複雑であり、崇高であり、神秘である。之を世界的名山とするも何人も異存がなからう』と云ふ事に於て一致して居る。それ山紫水明とか風光明媚とか壯觀、愉絶、流絶、雄壯、豪大、優秀、美、艶、麗、幽、雅、怪、奇とか凡ゆる文字を以て連ねてもその全貌を端的に表現し得ざるのが即ち金剛山である、何を置いても先づ金剛山を見よ、金剛山を觀光せずして金剛山を語るは餘りに僭越と云ふべきである。

▲内金剛 内金剛の主なる勝地を擧ぐれば左の如し。

(一) 長安寺 長安寺は内金剛の巨刹である、新羅朝廿三代法興王元年乙未(紀元一千七百七十七年)眞元律師に命じて堂宇を創建せしめたるものにして李朝七代世祖王(紀元二千百十六年)佛を信じ堂宇を修築せしむ、壯大美麗の一大伽藍にして規模宏壯輪奐の美を極む、特に大雄寶殿四聖之殿は特別保護建造にして大雄寶殿は昭和五年國費四萬七百餘圓をもつて大修理を加へ梵鐘(康熙四十七年鑄造高五尺二分、圍徑三尺七寸六分)は國寶をもつて擬せらる。

(二) 表訓寺 表訓寺は内金剛二大寺の一である、新羅朝三十代文武王十年(紀元一千三百卅一年)表祖師創建せしものにして現在の堂宇は李朝七代世祖王の時代(紀元二千百十六年)重修せしものである。近くに正陽寺、摩訶衍、白華庵等の名刹を末寺として有す。

(三) 萬瀑洞 表訓寺の上方より摩訶衍の下に達する溪谷の總稱たるも特に内圓通庵よりの清流と萬瀑八潭よりの溪流の相合する所である。兩崖は數十丈の絶壁をなし溪流その間を奔瀉し瀑聲雷の如くその數幾十なるを知らずこれ萬瀑八潭をなす神仙の園基をなしたる古蹟とて平石上に基盤を刻せりそのかたはらに僧蓬萊

の筆にて蓬萊楓嶽元化洞天の八字を刻せり。

(四) 毘盧峰 摩訶衍の東北二里餘高城郡界に聳立し海拔五千八百九十三尺(一七八六米)餘金剛山脈中の主峰とす、眺望頗る廣く東は外金剛に海金剛廣々として登山者の胸襟を廣め西は内金剛の衆恰も屈伏するが如しその雄大豪壯言語を絶す ▲外金剛 外金剛の主なる勝地を擧ぐれば左の如し。

(一) 神溪寺 神溪寺は新羅朝二十二代法興王六年(紀元一千八百八十二年)眞表律師の創建にして爾後數回祝融の災に罹り當初の建造物はたゞ三重石塔(高凡そ十三尺五寸)を存するのみに大雄寶殿は李朝末期の建造物にして重要建造物として擬せらるゝものとす、その他寺有重寶物とすべきもの多し。

(二) 九龍淵 玉流洞飛鳳瀑絶景を探見し淵潭橋を渡り更に山脚に至れば千丈の素絹萬崖に懸かるを見る、これ九龍淵なり高さ百七十餘尺を直下する水勢盤上をうがち圓潭を成す、岩上に『千丈白練萬斛眞珠怒瀑中瀉使人眩暈』の十六字を刻す、これ宋尤庵(李朝十六代仁祖王の時代の人にして碩學なり)の筆なりと傳ふと (三) 温井里温泉 温井里は外金剛の平衡にして温泉湧出せるをもつて名高い、遠く新羅時代より殷盛を極む、共同浴ある外主なる旅館に温泉設備を有す、本泉は鹽類泉である。

(四) 萬物相 金剛山景勝の代表的なものである、左顧右眄岩峰削立千變萬化萬物の相を現出せり奇怪精巧を極む。

イ 舊萬物相 三仙巖、鬼面岩その代表にして見る位置によりその貌を異にす或は鏢の如く或は簫の如く筍の如し夕陽の頃最も能く犖猛の相を呈す、巨岩に金剛一字の文字を刻するを見る。

ロ 新萬物相 舊萬物相を過ぎ石逕を歩めば奇岩石羅立し一大屏風を成す鬼鑿神斧奇岩功の粹を極む、斜路鐵懸に

創立明治參拾貳年  
倉庫業兼營

京城府南大門通貳丁目百拾壹番地



株式會社 朝鮮商業銀行

頭取 朴榮喆  
專務取締役 堀正一

支店 出張所

京城府南大門通・同鍾路・同東大門・同本町二丁目・同本町四丁目・龍山・仁川・平澤・利川・清州・群山・全州・裡里・長興・康津・釜山・元山・永興・咸興・端川・清津・羅南・沙里院・信川・新義州・定州・平壤・同大同門・鎮南浦・載寧

創立明治四十三年十月

# 財団法人 朝鮮扶殖農園

理事 加島 敏郎

一、事業 救済部、農業部、隣保部、山林部、ノ四部ニ分チ内鮮不幸ノ青年子女ヲ收容シ之ニ教育ト産業ヲ授ケ健實ナル農民ノ養成ニ努ム

一、位置 朝鮮大邱府外東村 東海中部線東村驛下車



ホテル 經營者

杉山藤三郎

石窟庵の麓、佛國寺境内に在り  
風光明媚、和洋客室整備せり

## 佛國寺ホテル

倚り天仙臺に登る新直物相の奇勝一眸に滿象玲瓏仙境髣髴せり。

ハ、奥直物相 新直物相の連峰を越え長箭に臨みたる處である。新直物相の奇々怪々と多少趣きを異にして幽邃雄壯を極む、幾百となく屹立せる奇岩の千變萬化形状し能はず。

(四) 三日浦 嶺東八景の一をもつて稱せらる、四圍山をもつて繞らし水面鏡の如し、浦は面積約三百町歩の大池にして池中に數個の小嶼散布せり東北の浦岸は屈曲多く小灣岬を成す、往昔池中の島中に四仙亭又西北岸に夢泉庵等の建造物ありしも今はたゞその古蹟を存するのみ、新羅朝永郎、述郎、南石、安詳の四仙人三日清遊の古事に因み三日浦の名あり現に高城水利組合の貯水池を成す。

▲海金剛 海金剛は太白山脈の一脈東海に馳せ海濤中にその岩頭を露はし千象萬態の奇景を呈す、末茂里、立石里、覺峰里、浦外津里約三里餘の距離に跨がり近く海洋中に 布し水涯端附近の陸續きの部分殊に奇勝を呈す。

(一) 叢石亭 通川郡庫底港の東端にあり突出せる半島の海に臨み玄武岩より成れる六方の石柱羅立し碧海影に映ずる處鴨蹲去來する狀絶景たり四石柱の海中に離れて聳立せるを四仙峰と稱しその上峰に亭閣建立せらる、叢石亭である。

▲新金剛 (一) 楡岾寺……同寺は金剛山中の互利にして朝鮮佛教三十一本山寺の一なり、その創設は新羅朝法興時代に現在堂宇は百九十年前後の築造に係るもの多し山映樓には大伽藍の大額を懸けもつて傳來の古きを誇り護持門水月堂、蓮華座、龍吟樓を入り能仁殿ありこの能仁殿は本寺の首たる建物にして莊麗を極む。この外十數棟の殿閣聳え建ち後丘の翠巒と映帶して閑靜なり。

(二) 十二瀑布……松林寺より約半里餘の上溪重合ふ青嶂の麓を辿り巨岩を

攀ち溪澗をつたふて道なき道を行けば、俄然碧落を横ざまに破つてここに聳立する大岩壁に壁々と鳴る十二段の瀧がある。左側隱仙臺隆々として天空を衝き通路の彼方は限りもなく峰又峰である。

▲遊覽日程 鐵道局では夏季金剛觀光客の便を圖るべく昭和八年度は七月二十六日——十月三十一日に至る間元山高城間及長箭高城間に臨時自動車運轉し一般旅客の取扱を爲せり、その發着時間は

元山高城間(一往復)

元山發午前七時四十分——高城着午前  
十時五十二分(外金剛着午前十時三十七分、同午前十時三十八分)  
高城發午後四時五十分——元山着午後七時二十五分(外金剛着午後四時十九分同發午後四時二十分)

長箭高城間(二往復)

長箭發午後三時二十分、外金剛着午後  
三時三十五分、同發午後二時三十六分  
高城着午後三時五十分  
長箭發午後十一時三十五分、外金剛着  
午後十一時五十分、同發午後十一時五十分、  
高城着午後十二時五十分  
高城發午後二時四十五分、外金剛着二  
時五十九分、同發午後三時、長箭着  
午後三時十三分  
高城發午後十一時、外金剛着午後十一  
時十四分、同發午後十一時十五分、長  
箭着午後十一時二十八分

であつて同線にこの三往復の列車を増した爲地方旅客の利便はいふ迄もなく、金剛山探勝客は獨り京城方面よりのみでなく清津、元山方面よりの客も自由にこれ等の列車を利用して存分の探勝をほし、殊に叢石亭の探勝等は從來に比し、短時間で往復出來て著しく便利になつた、尙金剛山の一景勝たる三日浦にも簡易停車場設置の豫定。

湖南及慶全線

- 全州 明光明媚の都邑、全州柿の名産地。慶基殿 李朝の太宗を祀る肇慶廟 城東の梧木臺、寒碧樓、多佳山、全州吉野山、古刹威鳳寺、鳳棲寺等、舊蹟に富む。
- 光州 市内名所に龜ヶ岡公園、石屏亭 舊蹟として聖龜塔、大皇寺がある。無等山 光州驛から頂上迄2里18丁、山は圓い姿の海拔900尺全南の多島海を一望裡に瞰下す。山麓の置心寺は有名な仙境である。無等山には高さ數十尺の石柱塊積して成る瑞石磊々とした奇岩怪石の山。
- 群山 錦江附近に不二興業會社經營の干拓事業がある。
- 四街里 四街里の附近は頗る名勝古蹟に富み殊に扶安方面には多く存在する 白羊山 四街里より東へ約2里半蘆嶺山脈の山麓、溪谷深く老樹密生して晝なほ暗き幽境、そこに白羊寺がある。老松參差、峨々たる山谷に白羊本山を中心に數多の末寺が蔓をならべた景は實に豪壯そのものである。殊に數百名の尼僧の居る事で名高い寺である。 瑞雲寺 高敞嶺の名産地たる高敞邑の西南約5里、茂長山岳地に在り。瑞雲寺の全山悉く椿の木で覆はれその純爛なる事筆舌の及ぶべからず。而も此の椿より産する椿油を以て全山數百名の僧侶を養ふ事で名高い寺。此邊氣候溫暖南國氣分たつぷりの名勝である。
- 南原 傳説と歴史の古都。名勝廣寒樓と美女春香の傳説は餘りに有名である 華嚴寺……智異山支脈般若峰の西南麓に在る山中第一の大古刹。求禮より東方一里半、虻津江の流流に臨み鮎の窟地として名高い。求禮それ自體が既に有名

な景勝地である。

華嚴寺は千三百餘年前の創建、大本山にして寺内何時でも70位の宿泊設備がある。尙當山の藥水樹液は古來より名高く之を飲用の參詣者萬餘。附近の七佛寺と共に智異山中屈指の名勝。

老姑壇……華嚴寺から溪流に沿ふて登る事一里、潤葉樹林、新羅時代に植ゑた天然の茶畑を通り峠を越せば老姑壇に出る。美しい緑を背景に青い屋根赤い屋根の別荘が豊饒し宛然西歐に來た心地がしやう。之が朝鮮の輕井澤と云はるゝ老姑壇外人村である。海拔1300—1400米の斜面地にホテル、ゴルフリンク、コート、プール、遊樂場等が設備され電燈も引かれ自動車もある。南原平野を瞰下すれば雲の峰は足下を過ぐる位で空氣冷徹の健康地である。般若峰、天王峰、七佛寺方面にはヒユツテまでも作つてある。毎夏數百名の外人が集り來る。老姑壇から求禮迄3里餘、自動車で40分、谷城經由で南原まで10里餘、一等道路が完成すれば僅に6里位に短縮される。

○木浦 湖南線の終點、名勝には松島公園、外達島及大盤洞の海水浴場あり、多島海 多島海の各島嶼は何れも松翠白砂奇巖怪石、風光明媚である。

時下島 別名孤露島とも云ひ木浦に最も近く文祿役の海戦古戰場である。又日露戦争中日本海軍給水根據地であつた。 入口浦 沖合の入口浦は灣深く日露戦役中東郷艦隊の根據地となりし所、絶好の灣である。

莞島 鯛釣りの名勝。

○麗水 風光の明媚と溫暖の氣候と相俟つて全邑一箇の遊樂地。鍾鼓山、海雲臺 猿村城址、將軍島、李舜臣碑等の古蹟。石泉寺 寒山寺、興國寺等の古刹がある

○巨文島 吾海軍に一時占領されし歴史的な島にして當時の施設の跡あり。濟州島と麗水の間、麗水より海上5海里餘

濟州島より同じく54海里距る島より成る鯛釣りの名所。

○濟州島 木浦より90海里、溫暖の地にして極寒時も零下4度を下らず、海拔1970米の漢拏山及頂上の火口湖、名物海女の潜り等遊覽者多し。木浦より隔日、釜山より月4回の定期がある。

○馬山 京釜線、梨で名高い三浪津で乗換へ峰々谷に亘り一面の梨畑を眺めつゝ40軒にして馬山にわく。山海の景趣深き良港、空氣澄全鮮一の健康地。

月の浦海水浴場 朝鮮に於ける最も理想的な浴場地。

○鎮海 馬山線の巨源より乗換馬山より海路一時間。古き樓の名所にして市街の夕景色は絶佳である。

京義沿線

○開城 高麗の舊都、全盛時は街の周圍七里に亘り殿帳を極め寺院四千、僧侶五萬を算したといふ。今日樓門、樓閣の礎石のみ整然と遺つて居る。

鐵道公園 唯一の遊園地、春秋京城より杖を引く者多し。櫻と桃の名所。

南門樓 京城の南大門より二年古い舊城壁の山門、今は市街の中央にある。樓上の巨鐘は570年前の作、朝鮮で名勝の一つ。

又紫霞洞、扶石洞も遊覽地としてよく 満月臺址、崧陽書院、成均館、壽昌宮址等があるが、朴淵の瀑布は都第一の幽境である。又郊外に王陵が多い。

○沙里院 朝鮮海線黄海線の分岐點である。長壽山……沙里院より約50分長壽山驛下車、朝鮮八景の一、黄海金剛の名あり、奇峰奇岩簇立し植物の種類頗る多し。紅葉の頃滿山錦なり、山中妙音寺の巨刹がある。

信川温泉 ……沙里院より二時間四邊の眺望よく絶好の遊樂地。其他三泉温泉、松禾、温泉里、九月山、芳華山の勝地あり

平山温泉……本線南川驛から南八里、温泉より狩獵地として名あり。

○海州 邑内には首陽山城址、慶熙寺、四美亭、九重塔山、清聖廟の古遺蹟、又近所に文憲書院、紹賢書院、神光寺等あり龍塘浦も絶好の勝地である。

白川温泉 海州線の開通により京城に近い温泉として近來急に賣出し先進温泉を凌駕す。尙同沿線の延安温泉また名あり

○平壤 樂浪時代の名所舊蹟に富み明媚なる風光と相俟ち遊覽都市として有名遊覽地には牡丹台公園、瑞氣山公園、舊蹟には崇仁殿、崇靈殿、樂浪郡治址、牡丹臺、乙密臺、玄武門、半通門、大同門、紅橋里、樂浪古蹟地及同博物館、飛行場。

練光亭……大同門近く江流に面して巖上の一樓閣、文祿の役小西行長が明の沈惟散と和を構じ欺された處。

直壽……市の北部日清戦役の敵の砲兵陣地といふ。

箕子陵……乙密臺下に滿山老松鬱鬱。丹雲の殿堂、祠廟の彈痕は往時の戦を物語る。

江東鍾乳洞……平元街道東行10里の所に在り。

○鎮南浦 林檎の名産地、附近に龍岡温泉、寶林寺、梅山里古墳、鳥石山城址などがある。

廣梁灣鹽田……鎮南浦より5里を距る、朝鮮の鹽田中最大。

○新義州 鴨綠江の國際橋及び流凌等で有名。

○義州 近郊の統軍亭は鴨綠江岸の斷崖上にあり、日露役劈頭の躰地たる九連城を見下す、眺望雄大なる地で、當時奥都隊の統監部があつた。而して同所は古來北邊守備の一要地であり文祿役に宣宗はこゝで明軍を迎へた。

鮮内視察日程

視察日程概要 一般的の視察でなるべく少い日数と経費とを以て鮮内を視察せらるゝには、大體以下掲げる様な日程に依らるゝを便とする。

鮮内視察日程(時間表八年四月一日改正の分による)

湖南線方面

其の一 京城を朝立つて群山、全州等の産地及移出港を視察して釜山に到る三日行程

其の二 京城を晩立つて木浦、群山等米、棉の産地、移出港を視察して釜山に到る四日行程

西鮮方面

其の一 京城を朝立つて平壤、鎮南浦五龍背温泉、安東を経て釜山に至る四日行程

其の二 京城を晩立つて平壤、新義州安東を経て釜山に至る四日行程

北鮮地方

其の一 京城を朝立つて咸興、羅南、羅津、雄基、碧春、龍井村(間島)朱乙温泉を経て京城に歸る(八日行程)

其の二 京城を朝立つて咸興、羅南、清津、龍井村(間島)、雄基、羅津を経て京城に歸る九日行程

其の三 京城を晩立つて元山、咸興、龍井村(間島)羅陽、雄基、羅津、清津朱乙温泉を経て京城に歸る八日行程

其の一 京城を朝立つて内金剛より外金剛を経て京城に歸る五日行程

其の二 京城を朝立つて内金剛より毘盧峰(最高峰)を越えて外金剛に至り京城に歸る四日行程

其の三 京城を土曜日の晩立つて内金剛より毘盧峰(最高峰)を越えて外金剛に到り京城に歸る四日行程

其の四 京城を朝立つて外金剛より内金剛を経て京城に歸る四日行程

其の五 京城を晩立つて外金剛より毘盧峰(最高峰)を越えて内金剛に到り京城に歸る四日行程

但し金剛山探勝は内金剛或は外金剛の何れか一方のみを探勝せんとせば晩立つて翌日見て、其晩立つて、其の翌朝京城に歸ることが出来る。

慶州 京城を朝立つて歴史の慶州、蔚山を経て釜山に至る三日行程

◇湖南線地方視察日程表◇(其の一)

Table with columns: 日次, 出發地, 到着地, 宿泊地, 備考. It details the itinerary for the Hunan Line area, including routes from Seoul to Busan via various stations like Daegu, Gyeongsang, and Pyeongyang.

Table with columns: 日次, 出發地, 到着地, 宿泊地, 備考. It details the itinerary for the West Korea area, including routes from Seoul to Busan via Daegu and Gyeongsang.

附記 一、裡里附近の農場を視察せんとするときは第三日裡里に午前九時二十五分着後、視察を爲し午後一時四十二分(二、三等)裡里發に乗車するときは大田に午後三時四十七分着、大田發午後四時四分(各等急行)となり同夜午後九時二十分釜山着、同夜十時の連絡船に乗ることが出来る。

一、木浦、光州、順天、晋州等を経て、釜山に出ることも出来るが、列車回数の少きと、自動車連絡の関係上大田經由に比し、一日乃至二日の日数を要す

◇同 上(其の二)

Table with columns: 日次, 出發地, 到着地, 宿泊地, 備考. It details the itinerary for the West Korea area, including routes from Seoul to Busan via Daegu and Gyeongsang.

附記 裡里附近の農場を視察せんとせば、第三日裡里着午後一時三十二分にて裡里に下車、午後五時二十分同地發群山行に乗り、群山に午後五時五分着となる。

◇西鮮地方視察日程表◇(其の一)

Table with columns: 日次, 出發地, 到着地, 宿泊地, 備考. It details the itinerary for the West Korea area, including routes from Seoul to Pyeongyang and back to Seoul.

鮮内視察日程

日次	出發地			到着地		宿泊地	備考
	地名	時刻 時分	列車種別	地名	時刻 時分		
第3日	五龍背	前 9.12	三等, 安東	安東	前 9.50	安東市内視察	
	安東	後 2.00	各等急, 寢, 食	京城	後 11.20		
	京城	後 11.50	〃	車中			
第4日	釜山	前 10.30	連絡船	釜山	前 9.20		
				下關	後 6.30		

附記 一, 江西古墳の壁畫を視察せんとするときは第二日鎮南浦行の往路, 眞池洞驛に下車し午前十時十九分同驛鎮南浦行列車に乗車すること。  
 一, 第一日京城發午前七時が早過ぎる場合は午前八時四十分發もある, 之れによれば平壤着午後二時五十二分となる。

◇同

上◇ (其の二)

第1日	京城	後 10.25	二, 三等 寢	車中		
第2日	平壤	後 2.58	各等, 寢 食	平壤	前 6.06	平壤市内視察
				新義州	後 8.48	新義州
第3日	安東	後 11.10	同	車中		新義州泊となし翌日新義州市内及安東市内視察安東より乗車
第4日				京城	前 9.55	約一時間半市内視察可釜山視察を要せざるときは京城午後〇, 四〇分發とす連絡船は同じである
	京城	前 9.10	〃	釜山	後 8.05	
	釜山	後 10.00	連絡船	釜山	翌日 前 7.00	船中

◇北鮮地方視察日程表◇

日次	出發地			到着地		宿泊地	備考
	地名	時刻 時分	乗物	地名	時刻 時分		
第1日	京城	前 8.45	汽車二, 三等	咸興	後 6.20	咸興	
第2日				車中			咸興市内及寧素肥料會社等視察其の夜半午前〇, 四〇分出發
第3日	咸興	前 0.40	汽車二, 三等急・寢・食	羅南	前 8.29	羅南	羅南市内視察後, 清津に向ふ
	羅南	後 1.44	汽車三等	清津	後 2.40	清津	清津港視察

鮮内視察日程

日次	出發地			到着地		宿泊地	備考
	地名	時刻 時分	乗物	地名	時刻 時分		
第4日	清津	前 8.00	定服乗合自動車	羅津	前 11.40		{羅津港視察後雄基に向ふ}
	羅津	後 4.50	〃	雄基	後 5.30	雄基	{着後直ちに雄基港視察}
第5日	雄基	前 6.25	汽車二, 三等	慶源驛	前 9.50		
	慶源驛	前 9.58	定期乗合自動車	慶源邑	前 10.08		
	慶源邑	前 10.50	〃	琿春	後 0.00		琿春市内視察
	琿春	後 5.00	定期乗合自動車	慶源邑	後 6.30	慶源	
第6日	慶源邑	前 8.30	〃	鍾城驛	前 10.00		
	鍾城	前 10.29	汽車三等	上三峰	前 11.00		
	上三峰	後 0.30	汽車	龍井村	後 4.25	龍井村	

第7日	龍井村	前 10.35	〃	圖們江岸站	後 2.25		{滿洲時刻(一時遅れ)出送迄, 市内視察局子街をも視察せんとするときは一日滞在翌朝發の事}
	圖們江岸站	後 3.54	〃 二, 三等	上三峰	後 4.01		
	上三峰	後 5.30	〃	朱乙	後 9.30	朱乙泉	
第8日	朱乙	前 10.35	〃	京城	前 6.35	車中	{朱乙驛, 温泉間自動車30分, 朱乙泊を欲せざる時は其の儘京城直行(朱乙より急行となる)翌日午後0.15分着となる。}

◇北鮮地方視察日程表◇ (其の二)

日次	出發地			到着地		宿泊地	備考
	地名	時刻 時分	乗物	地名	時刻 時分		
第1日	京城	前 8.45	汽車二, 三等	咸興	後 6.20	咸興	
第2日				車中			咸興市内及寧素肥料會社等視察其の夜半午前〇.40分出發
第3日	咸興	前 0.40	汽車二, 三等急・寢・食	羅南	前 8.29	羅南	羅南市内視察後清津に向ふ
	羅南	後 1.44	汽車三等	清津	後 2.40	清津	清津市内薬港等視察

日次	出發地			到着地		宿泊地	備考
	地名	時刻	乗物	地名	時刻		
第4日	清津	前 8.25	汽車二, 三等	輸城	前 8.59	龍井村	乗換 滿洲時刻(一時借遅れ) 龍井村市内等視察 滿洲時刻(一時借遅れ)
	輸城	前 8.51	同	上三峰	後 0.00		
	上三峰	後 0.30	汽車	圖們江岸站	後 0.56		
	圖們江岸站	後 0.15	同	龍井村	後 4.35		
第5日							
第6日	龍井村	前10.35	汽車	圖們江岸站	後 2.25	雄基	出發前早朝, 雄基港視察後清津港視察後清津に向ふ。
	圖們江岸站	後 3.55	汽車二, 三等	上三峰	後 4.01		
	上三峰	後 4.25	同	鐘城	後 4.58		
	鐘城	後 5.00	定期乗合自動車	慶源邑	後 6.30		
	慶源邑	後 7.20	〃	慶源驛	後 7.30		
	慶源驛	後 7.48	汽車二, 三等	雄基	後11.14		
第7日	雄基	前10.00	定期乗合自動車	羅津	前10.40	朱乙 温泉	輸城にて乗換 朱乙驛, 朱乙温泉間自動車三十分
	羅津	後 1.50	同	清津	後 5.30		
	清津	後 8.20	汽車二, 三等	朱乙	後 9.50		
第8日	朱乙	前10.35	〃				
第9日				京城	前 6.35		

◇同 上◇ (其の三)

日次	地名	時刻	乗物	地名	時刻	宿泊地	備考
第1日	京城	後10.40	汽車二, 三等			車中	
第2日			寢, 食	元山	前 6.35		
	元山	前 8.15	汽車 三等	咸興	後 1.05	車中	元山市内視察 元山視察を要せされは咸興に直行午前九時三〇分着となる 咸興市内及寧素肥料會社等視察後夜半午前〇, 四〇分上三峰行急行に乗る
第3日	咸興	前 0.40	汽車二, 三等 急, 寢, 食	上三峰	後 0.00		

日次	出發地			到着地		宿泊地	備考
	地名	時刻	乗物	地名	時刻		
第4日	上三峰	後 0.30	汽車二, 三等	圖們江岸站	後 0.36	龍井邑	滿洲時刻(一時借遅れ) 出發迄, 龍井村市内等視察 滿洲時刻(一時借遅れ)
	圖們江岸站	後 0.15	汽車	龍井村	後 4.25		
	龍井村	前10.35	〃	圖們江岸站	後 2.25		
第5日	圖們江岸站	後 3.55	汽車二, 三等	上三峰	後 4.01	慶源邑	南陽灰幕洞視察
	上三峰	後 4.25	〃	鐘城	後 4.58		
	鐘城	後 5.00	定期乗合自動車	慶源邑	後 6.30		
第6日	慶源邑	前 9.30	定期乗合自動車	慶源驛	前 9.40	雄基	雄基
	慶源驛	前 9.58	汽車二, 三等	南陽	前11.47		
	南陽	後 0.50	〃	雄基	後 6.20		
第7日	雄基	前10.00	定期乗合自動車	羅津	前10.40	朱乙 温泉	出發前, 雄基港視察 着後直ちに清津港視察未乙に向ふ。 朱乙驛, 朱乙温泉間自動車三十分
	羅津	後 8.20	〃	清津	後 5.30		
	清津	後 8.20	汽車二, 三等	朱乙	後 9.30		
第8日	朱乙	前10.35	〃				
第9日				京城	前 6.35		

◇金剛山探勝日程表◇ (其の一)

日次	出發地			到着地		宿泊地	備考
	地名	時刻	乗物	地名	時刻		
第1日	京城	前 8.45	汽車二, 三等	鐵原	前11.31		
第2日	鐵原	前11.55	電車二, 三等	長安寺(内金剛)	後 4.33	長安寺	直ちに明鏡臺探勝
第3日	長安寺(内金剛)	前 8.30	徒 歩	長安寺(内金剛)	後 4.00	長安寺	萬瀑洞, 摩訶衍探勝
第4日	長安寺(内金剛)	前 7.50	電車 三等	末輝里	前 5.10	溫井里	途中萬物相, 寒霞溪を探勝
	末輝里	前 8.20	定期乗合自動車	溫井嶺	前 9.30		
	溫井嶺	前 9.40	徒 歩	溫井里(外金剛)	後 4.00		
第5日	溫井里(外金剛)	前 8.30	徒 歩	溫井里(外金剛)	後 4.00		九龍淵探勝



咸興府大和町二丁目

咸興物産株式會社

社長篠崎新

電話長五二〇番

咸興府軍營通り一丁目

大興電氣株式會社咸興支店

電話長一二七番

目次	出發地		乘物	到着地		宿泊地	備考
	地名	時刻 時分		地名	時刻 時分		
	庫底	後 2.02	汽車二, 三等	安邊	後 3.27		乗替
	安邊	後 3.51	同	京城	後 9.45		
但し土曜に限り内金剛行二, 三等寝台車を増結するを以て之に乗車するときは鐵原に於て乗替を要せず							
◇同				上◇ (其の四)			
第1日	京城	前 8.45	汽車二, 三等	安邊	後 3.00		換安
	安邊	後 3.35	汽車三等	溫井里 (外金剛)	後 7.25	溫井里	
第2日	溫井里 (外金剛)	前 8.30	徒歩	溫井里 (外金剛)	後 4.00	溫井里	九龍淵探勝
第3日	溫井里 (外金剛)	前 9.30	自動車, 徒歩	新舊 萬物相	前 10.30		{六花岩まで自動車 新萬物相探勝
	新舊 萬物相	後 2.00	徒歩	溫井嶺	後 2.50		
	溫井嶺	後 3.00	定期乗合自動車	末輝里	後 4.00		
	末輝里	後 4.11	電車二, 三等	長安寺 (内金剛)	後 4.33	長安寺	{直ちに明鏡臺 探勝
第4日	長安寺 (内金剛)	前 8.00	徒歩	長安寺 (内金剛)	後 3.00		萬瀑洞探勝
	長安寺 (内金剛)	後 3.50	電車三等	鐵原	後 7.08		乗換
	鐵原	後 7.21	汽車二, 三等	京城	後 9.45		
◇同				上◇ (其の五)			
第1日	京城	後 10.40	汽車2, 3等, 寢			車中	
第2日	安邊	前 6.12	汽車二, 三等	庫底	前 7.47		乗換 叢石亭探勝
	庫底	後 0.27	〃	溫井里 (外金剛)	後 2.18	溫井里	{直ちに自動車にて六花相に到り萬物相探勝
第3日	溫井里 (外金剛)	前 8.00	徒歩	毘盧峰	後 2.00		{九龍淵探勝, 毘盧峰に到る
	毘盧峰	後 2.30	〃	長安寺 (内金剛)	後 6.00	長安寺	{途中萬瀑洞探勝
第4日	長安寺 (内金剛)	前 8.00	〃	望軍臺	前 11.30		望軍臺探勝
	望軍臺	後 0.00	〃	長安寺 (内金剛)	後 2.30		
	長安寺 (内金剛)	後 3.50	電車三等	鐵原	後 7.08		乗換
	鐵原	後 7.21	汽車二, 三等	京城	後 9.45		



慶州視察日程表

日次	出發地			到着地		宿泊地	備考
	地名	時刻	列車種別	地名	時刻		
第1日	京城前	9.10	各等	食大邱後	5.08	慶州	佛國寺泊を希と望せらるゝは午後9.00慶州發にて午9.48佛國寺に着となる
	大邱後	5.30	三	等慶州後	8.44	慶州	
第2日	慶州	後4.20	〃	佛國寺	後4.41	佛國寺	自動車備上げ古蹟視察此の間汽車に依らず前記自動車にて夕刻佛國寺に到るも可
第3日	佛國寺	前11.09	〃	蔚山	後0.33	蔚山	早朝石窟庵石佛視察往復及視察約2時間半
	蔚山		自動車	釜山		釜山	此の間約二時間、一日六回定期自動車あり蔚山城址あり蔚山九時頃迄に釜山に出ること
	釜山	後10.00		下關	翌日	翌日	

日用便覽

年		號		世		年		號	
年數	紀元	西曆	靈	龜	2	1375	715	靈	龜
5	1350	645	養	老	7	1377	717	神	龜
5	1310	650	天	平	5	1384	724	天	平
—	1315	655	天	平	20	1389	729	天	平
1	1346	686	天	平	3ヶ月	1409	749	天	平
—	1347	687	天	平	8	1409	749	天	平
3	1361	701	天	平	8	1417	757	天	平
4	1364	704	天	平	2	1425	765	天	平
7	1368	708	神	護	3	1427	767	神	護

寶天延	龜	11	1430	770	長	曆	3	1697	1027
大弘天	應	1	1441	781	長	久	4	1700	1040
承嘉仁	曆	24	1442	782	寬	德	2	1704	1044
齊天貞	同	4	1466	806	永	承	7	1706	1046
元仁寬	仁	14	1470	810	天	喜	5	1713	1053
昌延承	長	10	1484	824	康	平	7	1718	1058
延承天	和	14	1494	834	治	曆	4	1725	1065
天天應	祥	3	1508	848	延	久	5	1729	1069
康安天	壽	3	1511	851	承	保	3	1734	1074
天天貞	衡	3	1514	854	承	曆	4	1737	1077
元仁寬	安	2	1517	857	永	保	3	1741	1081
昌延承	觀	18	1519	859	應	德	3	1744	1084
延承天	慶	8	1537	877	寬	治	7	1747	1087
天天應	和	4	1545	885	嘉	保	2	1754	1094
康安天	平	9	1549	889	永	長	1	1756	1096
天天貞	泰	3	1558	898	承	德	2	1757	1097
元仁寬	喜	22	1561	901	康	和	5	1759	1099
昌延承	長	8	1583	923	長	治	2	1764	1104
延承天	平	7	1591	931	嘉	承	2	1766	1106
天天應	慶	9	1598	938	天	仁	2	1768	1108
康安天	曆	10	1687	947	天	永	3	1770	1110
天天貞	德	4	1617	957	永	久	5	1773	1113
元仁寬	和	3	1621	961	元	安	2	1778	1118
昌延承	保	4	1624	964	保	治	4	1780	1120
延承天	和	2	1628	968	天	治	2	1784	1124
天天應	藤	3	1633	970	大	治	5	1786	1126
康安天	延	3	1633	973	天	承	1	1791	1131
天天貞	元	2	1636	976	天	承	3	1792	1132
元仁寬	元	5	1638	978	長	延	6	1795	1135
昌延承	觀	2	1643	983	保	治	1	1801	1141
延承天	和	2	1645	985	永	治	2	1802	1142
天天應	延	2	1647	987	康	治	1	1804	1144
康安天	祚	1	1649	989	天	養	6	1805	1145
天天貞	曆	5	1650	990	久	安	3	1811	1151
元仁寬	德	4	1655	995	仁	平	2	1814	1154
昌延承	保	5	1659	999	久	壽	3	1816	1156
延承天	弘	8	1664	1004	保	元	1	1819	1159
天天應	和	5	1672	1012	平	治	1	1820	1160
康安天	仁	4	1677	1017	永	曆	1	1821	1161
天天貞	安	3	1681	1021	應	保	2	1823	1163
元仁寬	壽	4	1684	1024	長	寬	1	1825	1165
昌延承	元	9	1688	1028	永	萬	3	1826	1166

嘉承	應安	2	1829	1169	正乾	安元	3	1959	1299
安治	元承	4	1831	1171	嘉德	元治	1	1962	1302
養壽	和永	2	1835	1175	延應	治慶	3	1963	1300
元文	曆治	4	1837	1177	正文	長和	2	1966	1306
建正	久治	1	1841	1181	元元	保應	3	1968	1308
建元	仁久	2	1842	1182	正嘉	應亨	1	1971	1311
建承	永元	1	1844	1184	元元	中曆	5	1972	1312
建建	元曆	5	1843	1185	元元	德弘	2	1977	1317
建承	保久	9	1850	1190	正建	弘慶	2	1979	1319
貞元	應仁	2	1859	1199	建延	武武	3	1981	1321
嘉安	祿貞	3	1861	1201	曆興	元應	2	1984	1324
寬貞	喜永	2	1864	1204	康貞	國永	3	1986	1326
天文	福曆	4	1866	1206	正觀	和乎	2	1989	1329
嘉曆	神仁	1	1867	1207	文延	應和	3	1991	1331
延仁	應治	2	1871	1211	康貞	安治	2	1992	1332
寬寶	元治	6	1873	1213	應建	安德	4	1994	1334
建康	長元	3	1879	1219	天文	中授	4	1994	1334
正文	嘉元	2	1882	1222	永康	和曆	4	1996	1336
弘文	應長	1	1884	1224	弘永	和德	6	1998	1338
建弘	永安	2	1885	1225	元至	中德	3	2000	1340
正永	應仁	3	1887	1227	嘉康	慶應	3	2002	1342
		1	1889	1229	明應	德永	5	2005	1345
		1	1892	1232			24	2006	1346
		1	1893	1233			2	2010	1350
		3	1894	1234			4	2012	1352
		1	1895	1235			5	2016	1356
		1	1898	1238			1	2021	1661
		3	1899	1239			6	2022	3362
		4	1900	1240			7	2028	1368
		2	1903	1243			2	2030	1370
		7	1907	1247			3	2032	1372
		1	1909	1249			6	2035	1375
		2	1916	1256			4	2035	1275
		1	1917	1257			2	2039	1379
		1	1919	1259			3	2041	1381
		1	1920	1260			3	2041	1381
		3	1921	1261			9	2044	1384
		11	1924	1264			3	2044	1384
		3	1935	1275			2	2047	1387
		10	1938	1278			1	2049	1389
		5	1948	1288			4	2050	1309
		6	1953	1293			34	2054	1394

正永	長享	1	2088	1428	寬延	保享	3	2401	1741
嘉文	吉安	12	2089	1429	寶實	延曆	4	2404	1744
享康	安德	3	2101	1441	明安	和永	3	2408	1748
長寬	德德	5	2104	1444	天寬	永明	13	2411	1751
文應	正祿	3	2109	1449	享文	政和	3	2424	1764
長延	正正	3	2112	1453	天文	化政	9	2432	1772
明文	正仁	2	2115	1455	天弘	保化	8	2441	1781
永大	明亨	6	2117	1457	嘉萬	永政	17	2449	1789
天弘	德應	1	2120	1460	文元	延久	3	2461	1801
元天	龜正	2	2126	1466	元慶	治應	14	2464	1804
天文	永祿	2	2127	1467	明大	治正	12	2478	1818
慶元	文治	18	2129	1469	昭	和	14	2490	1835
元寬	祿謬	2	2147	1487			4	2504	1844
正慶	正祿	3	2149	1489			6	2508	1848
承明	長和	9	2152	1492			6	2514	1854
萬寬	永保	3	2161	1501			1	2520	1860
延天	安應	17	2164	1504			3	2521	1861
貞元	曆治	7	2181	1521			1	2524	1864
寶正	文寶	4	2188	1528			3	2525	1865
亨元	和亨	23	2192	1532			45	2528	1868
	德保	3	2215	1555			15	2572	1912
	文	12	2218	1558				2586	1926
		3	2230	1570					
		19	2233	1573					
		4	2252	1592					
		19	2256	1596					
		9	2275	1615					
		20	2284	1624					
		4	2304	1644					
		4	2308	1648					
		3	2312	1652					
		3	2315	1653					
		3	2318	1658					
		12	2321	1661					
		8	2333	1673					
		3	2341	1681					
		4	2344	1684					
		16	2348	1688					
		7	2364	1704					
		5	2371	1711					
		20	2376	1716					
		5	2396	1736					

地球の水陸面積

世界の面積は凡一億千七百方哩にして陸地は五千二百方哩水面一億四千五百方哩なれば陸地は凡そ水面の三分の一に當る其詳細は左の如し

(陸地面積)(方哩)(水面面積)(方哩)

マツカルチー氏

52,000,000 145,000,000

クラーク氏

54,807,420 142,132,980

ヒツクマン氏

52,689,000 144,151,700

◇世界大陸面積人口表◇

(大陸)	(面積km <sup>2</sup> )	(人口)
アジア	44,309,000	890,400,800
ヨーロッパ	9,913,400	460,000,000
アフリカ	29,817,800	110,000,000
北アメリカ	24,357,700	145,600,000

南アメリカ	17,744,900	66,535,000
大洋洲	8,962,500	8,365,000
南極洲	13,613,000	—
計	148,619,100	725,900,000

◇世界人種別人口表◇

(人 種)	(人口)
	千人
インド、ゼルマン又はアリアン(白色)	806,000
蒙古又はツラニヤン(黄及褐色)	630,000
シ コ ム (白色)	70,000
ネグロ及バンツー(黒色)	134,000
マレイ及ポリネシヤン(褐色)	35,000
アメリカ、インド(銅色)	27,000

◇世界高山一覽表◇

山 名 (所 在)	高さ(米)
エヴェレスト、ヒマラヤ山脈	8,882
ゴドウィン・オーステンカラコルム山脈	8,620
キンチン・ジャングヒマラヤ山脈	8,580
テラムハン・グリカラコルム山脈	8,415
ドーラギリヒマラヤ山脈	8,130
ナンガパルバットカラコルム山脈	8,120
ゴザイタン同	8,020
デユブ・レクス西藏高原	8,000
ムスダ・グアタパミール、トルキスタン	1,860
デラール大雪嶺山脈(支那川邊)	7,800
チラツツ・ミールヒンヅークシ山脈	7,750
ウルグ・ムスタグ崑崙山脈	7,720
ガンブ大雪嶺山脈	7,700
セヴェルツオフパミール・トルキスタン	7,600
シヤールカンヂヤム西藏高原	7,560

ニンチエンタン	トランスヒマラヤ山脈	7,300
アルン・ハングリ	西藏高原	7,200
アコン・カグワ	アンデス山脈	7,040
カウフマン	パミール、トルキスタン	7,000
ハンテングリ	天山山脈	6,990
アムバト	アンデス山脈	6,950
トレスクルーセス	アンデス山脈	6,790
フアスカラン	同	6,760
メルセタリオ	同	6,690
ソラタ	同	6,620
マツキンレー	アラスカ	6,200
ローガン	同	5,950
キリマヌジャロ	東アフリカ	5,890
デマヴェンド	エルブールズ山脈	5,670
エルブールズ	コーカサス山脈	5,600
ケニア	東アフリカ	5,520
セントエリヤス	アラスカ	5,485
フンボルト	南山山脈	5,180
ク・イ・デナ	カマラ山脈	5,180
アララト	アルメニア	5,160
ルウエンヅリ	東アフリカ	5,700

◇世界大河一覽表◇

(河 川)	(所 在)	(長さ) 1 軒
ミシシッピ	北アメリカ	6,530
アマゾン	南アメリカ	6,200
ナイル	アフリカ	5,760
オブ(オビ)	アジア	5,200
イエニセイ	同	5,200
揚子江	同	5,200
ラブラタ	南アメリカ	4,700
レナ	アジア	4,600
黒龍江	同	4,480
コンゴ	アフリカ	4,200
ニジェル	同	4,160
黄 河	アジア	4,100
セントローレンス	北アメリカ	3,800

マツケンジー	同	3,780	ドニエブル	ヨーロッパ	2,150
ユーコン	同	3,600	エウフラテス	アジア	2,000
ヴォルガ	ヨーロッパ	3,570	イラワヂ	同	2,000
インダス	アジア	3,180	コロンビヤ	北アメリカ	2,000
ガンガ、ブラマ	同	3,000	コロラド	同	2,000
シ ル	同	2,860	ド ン	ヨーロッパ	1,860
ド ナ ウ	ヨーロッパ	2,800	オレンヂ	アフリカ	1,860
デル・ノルテ	北アメリカ	2,800	クバンゴ	同	1,800
ザンベジ	アフリカ	2,660	ドヴィナ	ヨーロッパ	1,780
ア ム	アジア	2,500	リボボ	アフリカ	1,600
ウイニペック	北アメリカ	2,400	ベチヨラ	ヨーロッパ	1,580
ウ ラ ル	アジア	2,379	ジュバ	アフリカ	1,500
オリノコ	南アメリカ	2,220	セネガル	同	1,450
			シヤール	同	1,400

◇世界大瀑布一覽表◇

(名 稱)	(所 在 地)	(高さ) 米
グランドン	ラブラドル(加奈陀)	609
スザランドン	新 西 蘭	580
リ ボ ン	北米カリフォルニア	491
ロ レ イ マ	英領ギニア	457
ヨセミテ(上)	米國カリフォルニア	436
カラムボ	南阿 聯 邦	427
ガブアルニ	佛 蘭 西	422
スライスキ	レイニア一峰	396
タツカツコ	英領コロンビア	366
ウイドース・テイ	米國カリフォルニア	357
ヴェツチス	諸 威	289
スタウバハ	瑞 典	277
マルトノマ	米國オレゴン州	259
ガーソツバ	印 度	253

◇世界大湖沼一覽表◇

(名 稱)	(所 在 地)	湖岸線の長さ(軒)	最深(米)
カスビ海	アジア、ヨーロッパ	6,000	946
スベリオル	北アメリカ	3,000	307
ヴィクトリヤ	東アフリカ	3,440	79
ヒューロン	北アメリカ	2,700	223

(ジョルジャ湖を含む)

ア	ラ	ル	中 央	ア	ジ	ア	2,300	68
メ	イ	カ	シ	ベ	リ	ヤ	2,200	1,523
グ	レ	・	カ	ナ	ダ		2,200	140
グ	レ	・	カ	ナ	ダ		2,100	90
ミ	シ	ガ	北	ア	メ	リ	2,100	265

◇帝國大都市人口表◇

(昭和8年度内閣統計局調査)

昭和7年10月1日現在	同上地域に依る	横 濱	620,206	515,077	
昭和5年10月1日國勢調査人口	大正14年10月1日國勢調査人口	京 城	394,340	342,626	
東京	4,970,839	4,099,820	大 連	292,512	202,921
大阪	2,453,573	2,114,804	廣 島	270,417	238,651
京都	952,404	826,456	臺 北	230,490	195,200
名古屋	907,404	768,558	福 岡	228,289	191,094
神戸	787,616	704,375	長 崎	204,626	189,071
			函 館	197,252	169,972
			仙 臺	195,862	169,357
			吳 本	190,282	169,095
			熊 本	169,060	151,407
			札 幌	168,576	145,065
			八 幡	38,217	127,589

◇列國大都市人口表◇

(昭和8年度内閣統計局調査)

調査年次	人 口	千 人
1, 紐 育 ( 米 )	1,930	6,590
2, 東 京 ( 日 )	{1,930	{4,971
	{1,932	{5,312 (推定)
3, 倫 敦 ( 英 )	1,93	4,597
4, 伯 林 ( 獨 )	1,931	4,288
5, シ カ ゴ ( 米 )	1,930	3,376
6, 巴 里 ( 佛 )	1,931	2,891
7, 莫 斯 科 ( 蘇 國 )	1,931	2,750 (推定)
8, 上 海 ( 中 )	1,930	2,674
9, 大 阪 ( 日 )	{1,930	{2,454
	{1,932	{2,586 (推定)
10, プエノスイレス (アルゼンチン)	1,930	2,153 (推定)
11, 費 府 ( 米 )	1,930	1,951
12, 維 也 納 ( 奥 )	1,931	1,836 (推定)
13, レニーンград (蘇 國)	1,926	1,614
14, デトロイド ( 米 )	1,930	1,569
15, リオデジャネイロ (ブラジル)	1,932	1,469 (推定)
16, 天 津 ( 中 )	1,930	1,389 (推定)

17, カルカッタ ( 印 )	1,931	1,389 (推定)
18, シドニー ( 豪 )	1,931	1,254 (推定)
19, メルボルン ( 豪 )	1,931	1,254 (推定)
20, ロスアンゼルス ( 米 )	1,930	1,236
21, ワルソー (ポーランド)	1,931	1,178
22, 孟 買 ( 印 )	1,932	1,158
23, 漢 堡 ( 獨 )	1,931	1,137 (推定)
24, カ イ ロ ( 埃 及 )	1,929	1,103 (推定)
25, グラサゴ ( 英 )	1,931	1,078
26, 羅 馬 ( 伊 )	1,931	1,088
27, ブタペスト (ハンガリー)	1,930	1,005
28, パーシンガム ( 英 )	1,931	1,002
29, サンパウロ (ブラジル)	1,932	1,000
30, ミ ラ ノ ( 伊 )	1,931	992
31, メ キ シ コ (メキシコ)	1,930	968
32, 名 古 屋 ( 日 )	{1,930	970
	{1,932	962 (推定)
33, クリーブランド ( 米 )	1,930	900

◇在留地別在外内地人表◇

(昭和5年10月1日現在)

總 數	509,754
布 哇	120,908
プ ラ ジ ル	116,647
北 米 合 衆 國	110,138
中 國	54,965
カ ナ ダ	20,989
ベ ル ー	20,535
比 律 賓 群 島	19,572
滿 洲	13,058
海 峽 植 民 地	6,833
馬 來 群 島	
メ キ シ コ	5,832
(以下略)	

◇國別在留外國人表◇

(昭和6年12月31日現在)

總 數	28,317人
中 國	19,135
英 吉 利	2,076
北 米 合 衆 國	2,030
蘇 俄	1,561
獨 乙	1,088
佛 蘭 西	476
瑞 西	230
ポルトガル	167
和 蘭	114
比 律 賓 群 島	84
(以下略)	

◇本邦條約國一覽表◇ (×印は屬領)

國 名	面積單位 千萬軒	人口千	首 府
亞米利加合衆國	7,839	122,775	華 盛 頓
× 亞 爾 然 丁 國	× 1,841	× 12,089	ベノス・アイレス
埃 地 利 國	2,978	10,647	維 也 納
	83	6,695	

白耳義國	30	7,996	ブラッセル
× 2,385	× 7,152	ラ・パス	
ボリビア國	1,332	2,861	リオ・デ・ジャネイロ
伯刺西爾國	8,524	39,695	ソフキア
勃爾牙利國	103	5,825	サンチャゴ
智利共和國	751	4,427	南ゴ
中華民國	11,108	458,079	ボゴ
哥倫比亞國	1,233	37,968	ブラ
チエツコスロヴァキヤ國	140	14,535	コペンハーゲン
ダンチツヒ自由市	19	390	キート
丁抹	43	3,518	ヘルシングホース
× 89	× 35	3,518	巴里
エクマトル共和國	307	1,563	伯林
フィンランド	343	3,612	倫敦
佛蘭西國	550	41,020	雅典
× 10,365	× 54,457	63,930	ブタペスト
獨逸國	468	63,930	羅馬
大不列顛國	245	45,741	メキシコ
× 31,500	391,200	45,741	ヘーグ
希臘國	127	6,204	オスロン
洪牙利國	92	8,565	アサンション
伊太利國	310	41,509	リマ
× 2,000	× 2,000	41,509	ワルソー
墨西哥合衆國	1,909	14,860	ブカレスト
和蘭國	52	7,833	莫斯科
× 2,041	× 49,533	7,833	ベルグラー
諾威國	309	2,821	盤谷
巴拉グアイ	445	826	マドリッド
祕露共和國	1,382	6,200	ストックホルム
波蘭國	388	30,408	ベルン
羅馬尼亞國	194	17,905	アンゴラ
露西亞國	21,352	147,013	
セルブクロアトセ	248	12,017	
ロヴエーヌ國	518	11,506	
暹羅國	503	2,142	
西班牙國	× 334	× 934	
瑞典國	410	6,120	
瑞士國	41	4,052	
土耳其國	762	13,660	

●大不列顛の屬領中印度の人口三億一千萬を占め、和蘭の屬領中東印度の人口五千一百萬を占む。

第一



鮮産

元造釀

店商屋田增 會社 株式 仁川

京城



川仁

社會式株造釀日朝





佛國	約五十六萬 戰前 八十四萬	本國及アルジェリア軍約四十二萬 ザール及植民地軍約十四萬五千	飛行機 高射砲 行射砲 機砲車	四千五百 不詳 千五百
伊國	三十九萬 戰前 三十萬	内憲兵五萬 正規軍十萬	飛行機 高射砲 行射砲 機砲車	千八百 四百 四十八
獨逸	二十一萬 戰前 八十四萬	警察隊十五萬	飛行機 高射砲 行射砲 機砲車	條約 禁止
露國	百九萬 戰前 百三十萬	正規軍約五十六萬二千 民兵軍卒約四十萬 國家保安部の軍隊 (ゲ・ベ・ウ)約十三萬	飛行機 高射砲 行射砲 機砲車	千五百 不詳 三百五十

◇参考 本表の外英國には加奈陀、濠洲、印度、新西蘭、南阿を合せて四十七萬一千、伊國には空軍約二萬植民地約五萬二千の兵力あり。獨逸の警察隊は編成裝備、訓練の程度正規軍に準じ、一般に軍隊として取扱はる

◇中華民國海軍一覽表◇

【巡洋艦】	驅逐艦	隻	此他假巡
海圻 4,100	水雷艇	隻	假砲類
海容 2,950	砲艦	29隻	するもの
海籌 2,950	河用砲艦	2隻	大四十
海琛 2,950	假巡	隻	三隻あり
應仁 2,750	特務艦船	5隻	合計百十五
肇和 2,600			百六十五
通濟 1,900			噸。

◇中華民國人口一覽表◇

民國政府内政部發表、昭和八年初頭の調査に依ると、民國の總人口は四億七千四百四十八萬七千人で、各省の内譯は左の如くである。

四川 47,992	江西 20,323	熱河 6,594
江蘇 34,126	奉天 15,213	甘肅 6,218
廣東 52,428	貴州 14,746	青海 6,195
湖南 31,501	雲南 13,821	外蒙古 6,170
河北 31,213	廣西 12,648	黑龍江 3,725
河南 30,566	山西 12,210	西藏 3,722
山東 28,673	陝西 11,802	新疆 2,552
湖北 26,699	福建 10,071	綏遠 2,123
安徽 21,715	西康 18,906	察哈爾 1,997
浙江 20,643	吉林 7,635	寧夏 1,450

◇陸軍平時兵力表◇

我が國現在に於ける陸軍平時兵力は約二十三萬で之を兵種に區別すれば左の如くである。

步兵	{七十聯隊 と六大隊	高射砲	{一聯隊と 一隊
戰車	一隊	工兵	十七大隊
騎兵	廿五聯隊	鐵道	二聯隊
野砲兵	十五聯隊	電信	二聯隊
騎砲兵	一大隊	山砲兵	{四聯隊と 一大隊
重砲兵	{三聯隊と 八大隊	航空兵	{飛行 八聯隊 氣球 一隊
輜重兵	十五大隊		

◇陸軍航空隊表◇

飛行聯隊	.....八聯隊
氣球中隊	.....一隊
飛行機數	.....約八百臺
兵力	{將校 八百人 准士官以下 五千五百人
航空隊所在地	{第一第二各務ヶ原・第三八 日市第四・第八太刀洗・第 五立川・第六平壤・第七濱 松・第八屏東・氣球千歳

備考 {飛行聯隊は偵察・戰闘・爆撃の中一乃至二種より成る數中隊より編成さる

▲國際聯盟に報告した我國の陸軍人員 (日割平均人員)

總人員 259,504 將校 17,343

航空總人員..... 6,944

右人員に豫後備役將校准士官並に兵卒及陸軍學校生徒並に之に準ずる者を含む

徵兵檢兵人員 192,161人 (五年)

内身長一米800以上	138人
測定不能者	3,244人
平均身長	1米59人
平均體重	52,727瓦
甲種	174,482人
戊種	938人
教育 (帝大卒業者並に同等以上不就學者)	493人
憲兵隊人員	3,058人

◇徵兵適齡表◇ (昭和八年より昭和十二年迄の分)

年 度	滿二十歳となり徵兵に當る者	滿十七歳となり兵役を志願し得る者
昭和八年	大正元年十二月二日生より	〃二年十二月一日生迄
昭和九年	大正二年十二月二日生より	〃三年十二月一日生迄
昭和十年	大正三年十二月二日生より	〃四年十二月一日生迄
昭和十一年	大正四年十二月二日生より	〃五年十二月一日生迄
昭和十二年	大正五年十二月二日生より	〃六年十二月一日生迄
昭和八年	大正四年十二月二日生より	〃五年十二月一日生迄
昭和九年	大正五年十二月二日生より	〃六年十二月一日生迄
昭和十年	大正六年十二月二日生より	〃七年十二月一日生迄
昭和十一年	大正七年十二月二日生より	〃八年十二月一日生迄
昭和十二年	大正八年十二月二日生より	〃九年十二月一日生迄

◇大學一覽表◇

(昭和六年六月調)

帝 國 大 學	名 稱	學 部
東京帝國大學	大學院	法・醫・工 文・理・經濟・農
京都帝國大學	大學院	法・醫・工 文・理・經濟・農
東北帝國大學	大學院	醫・理・工 法・文
九州帝國大學	大學院	醫・工・農 法・文
北海帝國大學	大學院	醫・農・ 工
京城帝國大學	法・文	醫
臺北帝國大學	文政・理農	
大阪帝國大學	醫・理	

◎修業年限三ケ年、醫學部は四年、大學

院在學期間は各校異なるも一年以上五年以内、授業料は各學部年百二十圓大學院は年七十五圓以上

官 立 大 學	
東京商科	東京市外
神戸商業	神戸市
新潟醫科	新潟市
岡山醫科	岡山市
千葉醫科	千葉市
金澤醫科	金澤市
長崎醫科	長崎市
熊本醫科	熊本市
名古屋醫科	名古屋
東京工業	東京市外
大阪工業	大阪市
東京文理科	東京市



廣島文理科 廣島市  
 旅順工科 旅順市  
 修業年限、各醫科大學は四年。其他は三年。授業料は旅工五十圓、外各大學年百二十圓。

公立大學  
 京都府立醫科 京都市  
 大阪商科 大阪市  
 修業年限大商三年 京都市立醫科四年 授業料各百二十圓

私立大學

名稱	學部	所在	授業料圓
慶應義塾	經・法・醫	東京芝區	140
	文	醫	120
早稻田	法・文・商	戸塚町	140
	政・理	理	150
	工	工	
明治	法・商・政	駿河臺	110
中央	法・商・經	駿河臺	110
日本	法・文・商	神田工	110
	工	工	110
法政	法・文・經	麴町	120
同志社	法・文	京都上京區	110
國學院	文	東京澁谷	110
東京慈惠會	醫	芝區	200
龍谷	文	京都下京區	85
大專	文	上京區	90
	修・法・經	東京神田	110
立教	文・經	東京西巢鴨	120
		大阪三島郡	100
關西	法・文・經	千里	100
拓殖	商	東京小石川	100
立命館	文	京都上京區	100
立正	文	東京大崎	80
駒澤	文	駒澤	100
東京農業	農	澁谷	110
日本醫科	醫	本郷	200
高野山	文	和歌山高野村	75
大	文	東京西巢鴨	100

東洋文 小石川 100  
 上智文・商 麴町 100  
 滿洲醫科醫 奉天附屬地 80  
 關西學院 法・文・商 兵庫甲東村 120  
 經  
 修業年限慶應義塾醫學部東京慈惠會醫科日才醫科及び滿洲醫科は各四年他は全部三年。

◇博士人員一覽表◇

(昭和七年三月末現在)

種別	舊學位令	新學位令	新舊合計
法學	222	44	266
醫學	844	4,539	5,383
藥學	36	42	78
工學	387	215	602
文學	196	69	265
理學	182	245	427
農學	114	139	253
林學	39	10	49
獸醫學	26	7	33
經濟學	—	26	26
商學	—	7	7
政治學	—	2	2
合計	2,046	5,345	7,391

◇國內都市別失業者表◇

雇統計局調査

昭和五年十月一日國勢調査に依る帝國の(内地)失業者概數は323,000である、之を都市別に觀れば

	昭和五年	大正十四年
東京市及其附近	61,024	39,117
大阪市及其附近	30,473	18,382
横濱及其附近	12,683	9,044
神戸及其附近	10,068	8,116
名古屋及其附近	8,849	4,963

◇列國失業者表◇

	1932年6月末	1931年12月末
帝國(内地)	481,569	470,730
獨乙(勞動組合員)	{全部失業 0,000 一部失業 11,000}	{1,674,000 88,000}
伊太利(登錄)	{全部失業 905,097 一部失業 31,710}	{982,321 32,949}
佛國(登錄)	{救濟手當を受くる者 232,371 同 受けざる者 295,478}	{147,009 171,994}
英國(強制失業保險加入)	{全部失業 2,357,963 一部失業 697,659}	{2,262,700 408,117}

◇各國貨幣換算表◇

英 國	圓	土 耳 其
磅(二十志)	9.7320	ピアストル 0.0880
志(十二片)	0.4881	塊 匈 國
片(四フアシング)	0.0407	クローネ 0.4070
フアシング	0.0102	露 國
弗銀(一ドルラ)	1.1040	留(百コベツク) 1.0320
香港弗銀(一ドルラ)	1.1040	コベツク 0.0100
米 國		支 那 國
弗(百仙)	2,0060	兩(テール)(十錢) 1.5000
仙	0.0200	上海兩 1.5840
獨 逸		天津兩 1.5370
馬克	0.4780	漢口兩
布	0.0048	錢(メース)(十分) 0.1520
佛,白,瑞西		フエン(上海兩) 0.1520
法(百參)	0.2870	分(カンタリン)(十厘) 0.0150
參	0.0038	同 兩 0.0015
伊 國		厘(カツシュ) 0.0015
リラ(百參)	0.3870	圓海兩(百兩)(上海兩) 111.0400
參	0.0038	英領印度
丁抹,瑞典,諾威		留比 0.6620
クローン	0.5380	暹 羅
和 蘭		チカル 0.7070
ギルドル	0.8060	墨其西哥
西班牙國		弗(百仙) 1.1110
ベセタ	0.3870	仙 0.0112
葡萄牙		度量衡 朝鮮に於ける度量衡は古來自然の慣行に放任してあつたが、我統監府設置以來度量衡の改正を急ぎ、隆熙三年九月度量衡法を制定し、その名稱名位
ミルリー	2.1680	

及種類を内地と同様として、度量衡器は政府の専賣としたが、諸般の施設が進むに従つて前記の度量衡は時代に適應せず且つ内地では大正十三年メートル法専用

度量衡を施行したので、朝鮮でも内鮮共用の必要上大正十五年四月一日現行度量衡令を實施して内地同様にメートル法専用決定した。

◇メートル法一覽表◇

Table with columns for '系メートル法' (Metric System), '尺貫法' (Imperial System), and 'メートル' (Meter). It lists various units like meters, centimeters, kilometers, and their equivalents in traditional units like shaku, sun, and ri.

- 米を間に直すには一割加へて二で割る
●米を尺に直すには一割加へて三で割る
●キロを貫に直すには二割加へて三で割る
●貫をキロに直すには四で割つて十五倍する
●斤をキロに直すには五で割つて三倍する又は0.6をかけよ

メートル法は上に十進する時はメートルの上に『デカ』『ヘクト』『キロ』を冠し下に十進する時は『デシ』『センチ』『ミリ』を冠す、故にキロメートルと云へば千メートルの事なりとす

Table showing conversions for various units: 糧 (grain), 糶 (barley), 料 (material), 米 (rice), 粉 (flour) in terms of kilometers, hectometers, decameters, meters, and decimeters, along with their equivalents in centimeters, millimeters, and liters.

◇溫度換算一覽表◇

華氏を攝氏に {華氏の度数より三十二を引き五を掛け九で割る}
華氏を列氏に {華氏の度数より三十二を引き四を掛け九で割る}
攝氏を華氏に {攝氏の度数に九を掛け五で割り三十二を加へる}
攝氏を列氏に {攝氏の度数に四を掛け五で割る}
列氏を華氏に {列氏の度数に九を掛け四で割り三十二を加へる}
列氏を攝氏に {列氏の度数に五を掛け四で割る}

覚え {華氏は水の氷點三十二度、沸騰點二百十二度、攝氏は水の氷點零度、沸騰點は百度、列氏は水の氷點零度、沸騰點八十度。}

◇萬年し曜早見表◇

第一表

万年し曜早見表 (万年曆) showing dates from 大正元年 (Taisho 1) to 昭和十三年 (Showa 13). It includes columns for day, month, and day of the week.

第二表

Second table showing a grid of days and months with corresponding day-of-the-week indicators (e.g., 日, 月, 火, 水, 木, 金, 土).

使用法 昭和八年三月二十三日は何曜日に當るかを求めんには先づ第一表中『昭和八年』の『上』にある『イ』なる記號を認め置くべし、而して此『イ』は昭和八年の凡ての日に共通の記號なりと知るべし。次に第二表に『二月三月十一月』と記してある横行中『イ』の行を縦に見下し而して此行と『二十三日』と記してある横行と落合ふ所にある曜日『木』は求むる所の日即ち昭和八年三月二十三日は木曜日なり。又此『日』と同じ

横行中にある日附即ち二日、九日、十六日、二十三日、三十日、は昭和八年三月中の木曜日を示すものなり又閏年には年数の上にある二個の記號中二月迄は上の記號三月よりは下の記號を用ふるものと知るべし。

◇世界高層建築物表◇

(名 稱)	(長さ米)
エッフル塔(巴里)	300
ナウエン無線電信塔(獲逸)	260
アイルヴエゼ無線電信塔(同)	250
ウールウオース館(紐育)	240
マンハッタン橋塔(同)	229
メトロポリタン生命保険館(同)	213
原ノ町無線電信塔(磐城)	202
ハドソン橋ケーブル塔(米國)	173
ワシントン記念塔(同)	169
佐賀關製鍊所煙突(豊後)	166
トリノ國立博物館(伊國)	164
フィラデルフィヤ議事堂(米國)	163

◇外國航路旅客運賃表◇

(昭和七年)

歐州航路(横濱より日本郵船會社)

行 先	一等		二等		三等	
	A	B	B	B	B	B
上 香	105	100	65	57	49	49
新 嘉 坡	24.0	23.0	16.0	7.00		
新 嘉 坡	26.0	25.0	18.0	7.00		
古 倫 母	44.0	42.0	26.0	13.00		
亞 丁	56.0	54.0	42.0	17.05		
蘇士、坡西土	88.0	85.0	62.0	27.15		
ナ ポ リ	100.0	97.0	65.0	30.00		
マルセーユ	100.0	97.0	65.0	30.00		
ジブラルター	107.0	104.0	67.0	30.05		
倫 敦	110.0	107.9	68.0	32.10		
南 米 西 岸 線						

(横濱より日本郵船會社)(各等弗建)

行 先	ツリスト		三等	
	一等	二等	二等	三等
ホ ノ ル ル	208.0	121.0	56.0	
桑 港	250.0	160.0	60.0	
羅 府	260.0	165.0	65.0	
マンザニヨ	298.5	195.5	80.0	
バルバライソ	405.5	270.0	118.5	

各等共運賃にA號及びB號の二種あり  
B號の運賃はA號より些少安し。

◇旅客航空輸送賃金表◇

(日本航空輸送會社)

東京	大阪	福岡	蔚山	京城	平壤	新義州	大連
1圓	75圓	40圓	22圓	1圓	12圓	19圓	14圓
1圓	8圓	5圓	4圓	2圓	27圓	19圓	11圓
1圓	4圓	3圓	2圓	4圓	27圓	19圓	11圓
1圓	4圓	3圓	2圓	4圓	27圓	19圓	11圓

日曜日を除き東京福岡間は一日二往復  
福岡大連間は一日一往復。

◎旅客機は六人乗、八人乗、航空券は一週間前より各營業所並にジャパン・ツリスト・ビューローの各案所にて發賣す。携帯手荷物は十五磅迄無貨。

◎外に東京・伊東・下田・津津・清水間に貨物の航空輸送を爲す。

◎所要時間 東京大阪間二時間半。大阪福岡間三時間

◇鐵道延長及自動車表◇

國 名	鐵道延長(千)	自動車數(千)
北米合衆國	422,526	26,523

營 業 科 目

揮石輕重機植力製燐空夕  
發 械 物 性 燭 綿 寸 罐  
油 油 油 油 油 油 油 油

立 石 商 店

釜山本町一丁目二五番地

代表電話四、〇〇七番  
振替口座(釜山)八一四番

大 阪 屋 號 書 店

京城府本町一丁目

支分本店  
店店店  
旅大東  
順順順  
奉連京  
天京  
新  
京

電話本局二〇六八八番  
電話本局二〇六八四番



# 福島源次郎商店

漁網燃糸  
船具漁具

製造卸商

本店 釜山府南濱町一丁目  
支店 釜山府本町一丁目  
工場 釜山馬山廣島

電話長九五九・四七番  
電話替釜山一三・七七番  
電話替釜山一三・七七番  
電話替釜山一三・七七番

「ソ」聯邦	77,038	?
カナダ	69,275	1,215
英領印度	67,148	166
獨逸	58,183	658
濠洲	43,862	571
佛蘭西	41,689	1,519
英吉利	32,861	1,558
メキシコ	30,355	74
日本	28,006	71
伊太利	21,872	274
南阿聯邦	20,934	145
中國	19,851	?
ポーランド	19,533	36
瑞典	16,722	144
西班牙	16,184	176

我國の自動車數は世界に於て第二十位に當る。

### ◇内國郵便容積重量制限表◇

通常郵便	容積	長四十糎、幅二十五糎、厚十五糎
	重量	第三種乃至第五種郵便物ハ一・一疋商品見本及雜形ニ在リテハ三百五十瓦
小包郵便	容積	長六十糎(幅及厚各十五糎以內)モノハ長サヲ九十糎迄伸バスマヲ得
	重量	内地相互間六疋、内地、臺灣、樺太相互間

### ◇小包郵便料金表◇

内地・朝鮮・南洋群島 關東廳管内相互間	
五百瓦迄	42
一 疋 //	49
二 //	62
三 //	75
四 //	88
五 //	94
六 //	100

南洋群島及朝鮮宛發着スルモノハ孰レモ書留扱ノミニ限ル

(注意) ○朝鮮、關東廳管内ニ宛ツル小包郵便物ニハ所定ノ式紙ニ包有品ノ名稱、數量、價格ヲ記載スベシ、普通小包郵便物は「小包」書留小包郵便ハ「書留小包」ト其郵便物ノ表面ニ記載スベシ  
○差出入ノ請求ニヨリ小包郵便物ヲ還付シ又ハ同一郵便區外ヘ轉送スルトキハ更ニ郵便料ヲ徴收セラル

### ◇航空郵便料金表◇

航空郵便ニハ其表面ニ「航空」ト朱記スルカ或ハ之ヲ記載シタル票符ヲ貼付ノコト。書留又ハ價格表記ニ非ザル通常郵便物ハ郵便函ニ差入ルルコトヲ得。

普通郵便	書狀十五瓦迄每	1 錢	3 錢
	葉書	8 錢 5 厘	1 錢 5 厘
	往復葉書(往返各別)	8 錢 5 厘	1 錢 5 厘
	無封書狀(5瓦迄每)	17 錢	52 錢
	封緘葉書	1 錢	3 錢
小包	第三種(7.5瓦迄每)	2 錢 5 厘	55 錢 5 厘
	第四種(同)	27 錢	52 錢
	第五種(同)	2 錢	51 錢

小包 { 普通書留ノ二種アリ、重量ハ六迄迄、料金略ス  
速達取扱 { 普通、小包共速達取扱ノ制アリ  
航空線路 { 東京、大阪、福岡、蔚山、京城、新義州、大連

### ◇電話區域及料金表◇

區 域	一通話料(圓)
京城 東京間	2,75
// 橫濱間	3,75
// 名古屋間	3,25
// 京都間	3,00
// 山口間	2,00
// 宇部間	2,00
// 八幡間	2,00
// 戸畑間	2,00

京城	若松間	2,00	仁川	大 阪 間	2,75
〃	小 倉 間	2,00	〃	神 戸 間	2,75
〃	久留米間	2,00	〃	福 岡 間	2,00
〃	佐 賀 間	2,22	元山	福 岡 間	2,25
〃	佐世保間	2,25	平埴	福 岡 間	2,25
〃	熊 本 間	2,25	大田	大 阪 間	2,50
〃	大 分 間	2,25	〃	福 岡 間	1,75
〃	宮 崎 間	2,50	〃	嚴 原 間	1,25
〃	鹿兒島間	2,50			
〃	唐 津 間	2,25			
〃	長 崎 間	2,25			
釜山	東 京 間	3,00			
〃	横 濱 間	3,00			
〃	名 古 屋 間	2,50			
〃	京 都 間	2,25			
〃	宇 都 間	1,25			
〃	宮 崎 間	1,75			
〃	鹿兒島間	1,75			
〃	唐 津 間	1,50			
馬山	神 戸 間	2,00			
〃	廣 島 間	1,50			
〃	入 幡 間	1,25			
〃	戸 畑 間	1,25			
〃	若 松 間	1,25			
〃	小 倉 間	1,25			
〃	久留米間	1,25			
〃	佐 賀 間	1,50			
〃	長 崎 間	1,50			
〃	佐世保間	1,50			
〃	熊 本 間	1,50			
〃	大 分 間	1,50			
大邱	神 戸 間	2,00			
〃	廣 島 間	1,50			
〃	入 幡 間	1,25			
〃	戸 畑 間	1,25			
〃	若 松 間	1,25			
〃	小 倉 間	1,25			
〃	久留米間	1,25			
〃	佐 賀 間	1,25			
〃	佐世保間	1,50			
〃	長 崎 間	1,50			
〃	熊 本 間	1,50			
〃	大 分 間	1,50			

【附】 拳 闘 用 語

- イヴェント
- 取組。
- ロープ
- 競技臺を圍繞する繩
- バック・ハンド
- 返し打ち(反則)
- パンチ
- 打撃。
- トレイニング
- 練習。
- リング
- 競技臺。
- カウント
- 【ノック・ダウン】の際數を數へること
- タイムキーパー
- 計時員。
- ダブル・パンチ
- 同じ手で續け打ちに二ヶ所を撃つこと
- ダツキング
- 潜り抜け(防)
- レフエリー
- 審判員。
- ラウンド
- 回(三分間の)
- ラツシユ
- 進 進。
- ウイナー
- 勝者。
- ノック・ダウン
- 兩足以外の部分が床に觸れ又ロープにもたれかゝつてゐる状態。
- ノック・アウト

# 櫻正宗

山 邑 酒 造 株 式 會 社

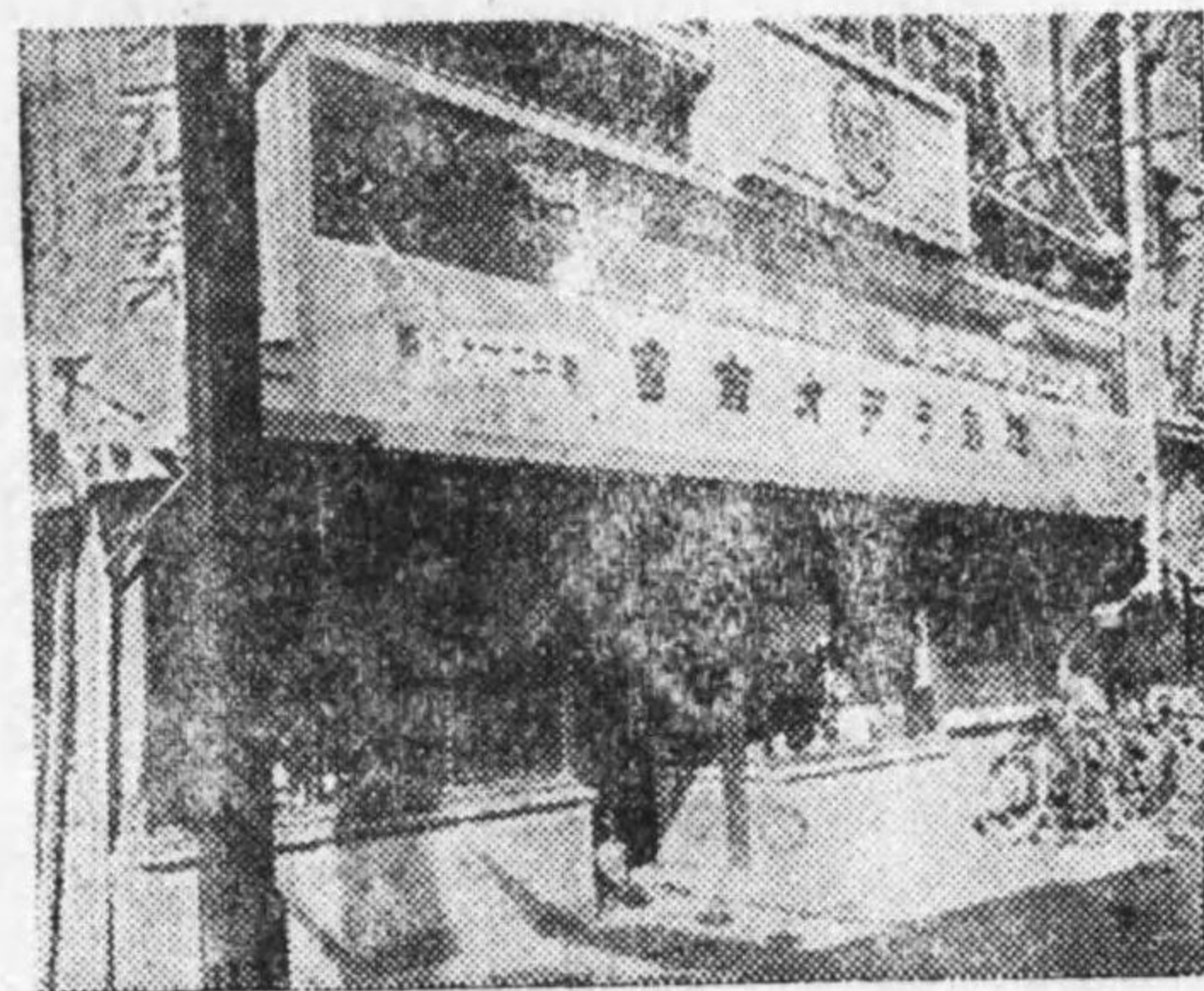

## 近 藤 ラ チ オ 商 會

京 城 府 本 町 ・ 奉 天 市 彌 生 町  
 電(本) 2699・5099 ・ 電 3195

煖房裝置  
 消毒裝置  
 衛生裝置  
 給水裝置  
 淨化裝置  
 冷房裝置

型錄贈呈

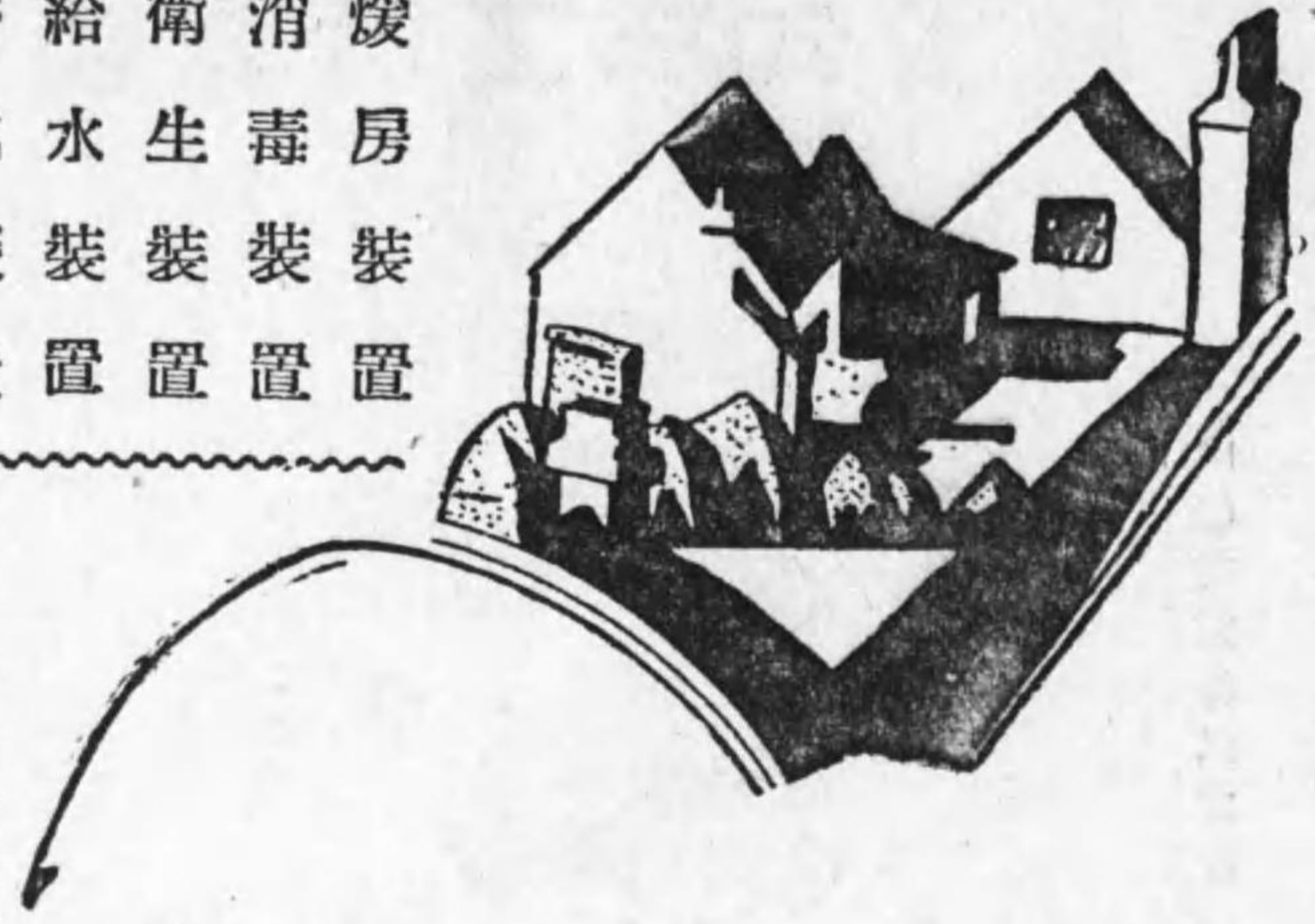

工事設計請負

杉山製作所

京城府竹添町二丁目一五七  
 西大門郵便局私書函第七番  
 電話九化門(長一八一)番  
 (五四五)番  
 振替京城一〇七一二番

煖房装置や機械的設備の御計畫の際  
 は御遠慮なく.....  
 弊所の意見を御徴し下さい.....  
 御諮問に對しては充分貴意に副ふ可  
 く精々努力致します.....

# 朝鮮工商株式會社

鎮南浦府三和町 本店	鎮南浦三和町 本店	鎮南浦府億兩機里 鎮南浦	平壤府櫻町三番地 平壤	平壤府柳町 平壤	京城 京城	平南線岐陽驛前 岐陽	勝湖里線寺洞驛前 寺洞
船舶部	船舶部	鐵工所	支店	鐵工所	出張所	出張所	出張所
電話01・106・116番	電話666九番	電話666九番	電話04・501・104四番	電話600三番	電話本局三三・14五三番	電話五番	電話平壤一七四〇番

# 染料及香料

日本染料製造會社製品特約店  
 獨逸カセラ染料會社製品特約店  
 朝鮮檢定染料供給組合代理店  
 佛國ローチエ香料會社代理店支店



## 東華洋行

支店 大田一井邑

長電話本局三九九二番  
 振替京城二二四〇五番

朝鮮檢定染料組合長 新井七平  
 東華洋行代表者

『ノック・ダウン』となり十秒間起上  
 らざることをいふ。  
 クリンチ  
 組付。  
 グロツギー  
 撃たれてよろよろすること。  
 グローブ  
 手袋。  
 K・O  
 ノック・アウトの略字。  
 ファイト  
 試合。  
 フット・ワーク  
 足捌き。  
 フック  
 鉤撃(攻)  
 ブロウ  
 打撃  
 プロフェツシヨシヨナル  
 職業の。専門家。  
 ゴング  
 合鬨の鐘。  
 テクニツク  
 技術。技巧。  
 テクニカル・ノックアウト  
 試合が餘り段違ひの時、負傷して試合  
 の続けられない時、セカンドがタオル  
 を投入した時等にカウントせずに勝敗  
 を決するをいふ。  
 アマチュア  
 素人。専門でない人。  
 アツパーカット  
 柳ひ突き(攻)  
 アウト・ポイント  
 判定勝。  
 サウスボウ  
 右利き。左構へ。  
 メイン・エヴェント  
 最後の取組。主將組。  
 ジャツジ  
 補審員。判定員。

ジュニア  
 下級者。後進者。  
 セカンド  
 付添人。介添。  
 セミ・ファイナル  
 副將組。メイン・エヴェントの前の取  
 組。  
 スペシャル・エヴェント  
 特別取組。  
 ステツピング・バツク  
 跳び退き。  
 ストレート  
 直突(攻)  
 スイング  
 鉤撃(攻)  
 ◇拳闘家の階級◇  
 拳闘競技は之を左の八階級に分ちて行  
 ふ。  
 フライ・ウエイト  
 112ポンド以下(112ポンド以下)  
 バンタム・ウエイト  
 147ポンド以下(147ポンド以下)  
 フェザー・ウエイト  
 126ポンド以下(126ポンド以下)  
 ライト・ウエイト  
 155ポンド以下(155ポンド以下)  
 ウェルター・ウエイト  
 147ポンド以下(147ポンド以下)  
 ミッドル・ウエイト  
 160ポンド以下(160ポンド以下)  
 ライト・ヘビー・ウエイト  
 175ポンド以下(175ポンド以下)  
 ヘビー・ウエイト  
 175ポンド以上(175ポンド以上)  
 但し選手権試合以外に於ては『ウェル  
 ター・ウエイト』以下の級に『ジュニ  
 アー』を附し得。  
 ◎競技時間は一回三分間とし、休戦を一  
 分間とす。但し一回二分間とするも妨  
 げなし。選手権決定の競技回数三回  
 とし一回の延長戦を認む。

(附) 追 補

兩宮殿下の御榮轉

昭和八年八月一日發令された陸軍の定期異動に於て、朝香宮鳩彦王殿下並に東久邇宮稔彦王殿下は以下の如く御榮轉せられた。

陸軍歩兵第一旅團長陸軍少將大勳位 鳩 彦 王
任陸軍中將 補近衛師團長
參謀本部附陸軍少將大勳位 稔 彦 王
任陸軍中將 補第二師團長

◇朝鮮神宮參拜人員累年表◇

Table with columns: 年別, 總數, 一日平均, 内地人, 朝鮮人, 支那人, 歐米人. Rows for years 5, 6, 7 and averages.

◇朝鮮國防獻金品並恤兵金一覽表◇

(昭和八年八月八日調)

Table with columns: 種別, 累計, 慰問金中. Lists various contribution types and amounts.

◇朝鮮防空購兵入器種類表◇

Table with columns: 種別, 數量, 價格圓. Lists types and quantities of equipment.

Table listing equipment: 九〇式大空中聽音器, 情報標示機, etc.

◆京城國防義會◆

昭和八年七月十五日現在
會員數 (甲種 3,381名, 乙種 37,858名)
會費納入額 19,872圓00錢

◇事變陸軍戰死傷者表◇

(陸軍當局發表)

Table showing war deaths and injuries from Sept 18, 1913 to June 1, 1915.

Table showing deaths and injuries by region: 滿洲, 熱河, 關外.

半島の國有財産 總督府庶務課の調査によると朝鮮の國有財産は総額五

億八千七百圓, このうち一般官有財産が四億一千百萬圓, 特殊財産林野未墾地等が一億七千六百圓...

内地資本の投入額 併合後内地

より朝鮮へ投資したる公私資本は総額約27億に達して居るが其の内譯下記の如く概算さる

Table listing investment types: 費國(補充金公債), 殖銀社債, etc.

此の恩給保險料等の雜收入を約一億と見てゐるが右投資資本の利潤及回収に依つて内地へ逆送された金額は約1億に達して居る右は過去の統計其他に依つて比較的正確を期した調査に依つたものであるが調査不可能の分を考慮に入れると事實上の投資は30億に達すると

◇青年訓練所一覽表◇ (昭和八年四月末日現在)

Table listing youth training centers by region and staff numbers.



	追	補			
平安北道	1	32	6	38	8
咸鏡南道	3	235	22	257	36
咸鏡北道	5	209	58	267	48
計	54	1,609	460	2,065	493

◇朝鮮國道米程累年表◇

道路別	昭和六年	昭和四年	昭和二年
一等道路	米	米	米
道路網延長	3,222,179	3,220,971	3,218,406
既成延長	2,958,965	2,854,256	2,802,191
未成延長	263,214	366,712	415,815
二等道路			
道路網延長	9,475,298	9,505,959	9,485,992
既成延長	7,542,143	7,137,305	6,808,421
未成延長	1,933,155	2,368,653	2,677,570
三等道路			
通路網延長	12,143,175	11,792,449	11,320,860
既成延長	8,985,963	8,457,482	7,716,689
未成延長	3,157,212	3,334,966	3,604,171

◇官立學校在學朝鮮人累年表◇ (其の一)

年次	帝國大學及官立大學			高等師範學校	臨時教員及實業教員養成所
	學生	生徒	高等科	女子高等師範學校生徒	
昭和7年	11	4	42	23	—
〃 6 〃	11	6	78	29	—
〃 5 〃	128	21	106	40	—

◇同 上◇ (其の二)

年次	專門學校生徒					其他專門學校生徒	盲及聾啞學校生徒	合計
	藥學	農業	商業	商船	工業			
昭和7年	—	15	12	3	9	21	3	283
〃 6 〃	—	27	22	3	9	24	3	331
〃 6 〃	1	21	24	25	—	45	3	414

◇簡易保險健康相談所利用表◇

保險加入者の福祉施設並に事業の健全なる發展を期する爲昭和七年十月一日京城、釜山の兩地に健康相談所を設置せられたるが同日以降六箇月間に於ける之が利用状況下表の如し

區別	内地人	朝鮮人	合計			
			男	女	計	
京城健康相談所	初診	1,024	478	952	550	1,502
	再診	778	488	777	529	1,266
計	1,802	966	1,609	1,079	2,768	
釜山健康相談所	初診	674	124	504	294	798
	再診	1,129	152	836	425	1,261
計	1,803	256	1,340	719	2,059	
總計	3,605	1,222	3,029	1,798	4,827	

◇不良少年少女概況表◇

以下の表は京城本町署に少年及學生係が設けられて以來七年三月から九月までの間に同係で取扱つた數字である。因に本町署管内に居住する學生、生徒、兒童總數は一萬二千三百四十五人で内初等學校兒童は内地人二千七百五十八人、朝鮮人一千九百三人である。

(其の一)

盜竊	16歳未満		18歳未満	
	男	女	男	女
内鮮	21	1	6	—
計	51	3	10	1
遊蕩	内鮮	—	4	—
	計	—	4	—
浮浪	内鮮	6	7	18
	計	1	—	4
暴行(過激)	内鮮	4	—	28
	計	4	—	18
婦女隨	内鮮	6	—	16
	計	1	—	9
怠學	内鮮	17	—	19
	計	25	—	18

其他	内鮮		計	
	男	女	男	女
内鮮	—	3	8	5
計	56	11	119	9
總計	85	3	60	2

(其の二)

境遇別	十六歳未満		十八歳未満	
	男	女	男	女
實父母あるもの	115	11	129	9
養父母あるもの	1	—	6	—
兩親なきもの	3	—	11	—
實父のみもの	14	1	17	1
實母のみもの	18	3	15	—
繼父のもの	1	—	1	—
繼母のもの	7	—	11	—
計	149	15	159	10
自宅に居住	116	14	119	8
親族知己に同居	3	—	11	1
奉公中のもの	—	1	2	2
浮浪中のもの	1	—	4	—
下宿其他	22	—	40	—
計	143	15	176	11

◇新水害被害表◇ (昭和8年7月8日正午現在)

(昭和八年六月下旬より七月上旬迄)

道名	人の被害			住宅の被害				船舶
	死者	行方不明者	負傷者	流失	全潰	半潰	浸水	
忠全	1	4	—	—	8	5	19	—
南北	11	1	8	8	27	176	1,453	—
全南	15	5	8	11	19	30	1,211	3

慶北	14	4	8	22	107	24	1,025	—
慶南	36	13	23	32	47	41	10,715	—
合計	77	27	48	573	618	666	15,213	3

備考 7月に於ける6月27日以来の豪雨は其の被害中部以南7道に亘り殊に洛東江沿岸一帯は被害激甚にして罹災地は凄惨を極めた

◇全鮮水道累年表◇ (昭和八年度調)

年次	鐵管延長	給水戸數	給水段數	給水量
昭和5年	9,6704	119,105	50,748	1,792,811
6年	1,027,241	124,054	55,495	2,022,116
7年	1,031,653	123,842	68,017	2,049,993

教育功績者選奨 八年二月十一日の佳良に當り朝鮮教育令第七號教育功績者選奨規程に依り選奨せられたもの左如し。

- 效績狀
- 京畿道京城龍山公立尋常高等小學校長 藤好虎秀
  - 忠清北道清州公立農業學校教諭 前田 潔
  - 忠清南道保寧公立普通學校長 川岸清吉
  - 全羅北道全州公立農業學校教諭 馬渡勇一
  - 全羅南道長興公立普通學校長 尾崎加四衛
  - 慶尙北道安東公立普通學校長 遠藤 耕
  - 慶尙南道金海公立普通學校長 市野喜久治
  - 黃海道蘇江公立普通學校長 金在河
  - 平安南道平壤公立高等普通學校教諭 林鳳炫
  - 江原道蔚珍公立普通學校長 信木正儀
  - 咸鏡南道五老里公立普通學校長 山口勘太郎
  - 咸鏡北道清津公立尋常高等小學校長 横山長次郎

咸鏡北道會寧公立普通學校訓導 中島雄飛

九年度總督府要求豫算

朝鮮總督府の九年度要求豫算は八年八月廿九日に至り漸く宇垣總督の決裁を経たが、その總額二億五千六百萬圓で八年度に比ぶれば二千四百八十八萬圓の増額を示してゐる、詳細下の通り。

- 1, 豫算總額 二億五千六百萬圓
  - 1, 公債發行額 約四千萬圓 (普通財源一億一千六百萬圓)
  - 1, 新規事業總額 三千萬圓 而して新規事業の内訳を見るに、宇垣總督の金看板羊棉北羊が斷然光つてをり左の通りである。
  - イ、鐵道、鹽田、土木事業等公債財源によるもの一千二百三十萬圓
  - ロ、歳入増に伴ふ歳出増八百萬圓
  - ハ、歳出當然増五百三十萬圓
  - ニ、公債利子増八十萬圓
  - ホ、税制整理に伴ふ地方交附金百五十萬圓
- 棉作補助の増加、綿羊奨勵、輕金屬、文官發給その他合計三百十萬圓
- なほ、輕金屬中戰時贖物に關しては、來年度において新たに大探礦を行ふこととなつてゐる、更にこの新計畫の内、航空豫算各局の待遇改善、内務局の府昇格費殖産局の遠洋漁業奨勵費等も相當に高額に達するので、この際は緊急でないものとして削除された。

個人及び團體名

官 職

李 王 職

(昭和八年八月末日現在)

- 長官 菅 田 治 策九光道默
- 次官 李 恒 賀 信 明 聖
- 庶務課長 志 佐 李 末 松 多 美 彦
- 會計課長 李 鍾 公 附
- 禮式課長 李 鍾 公 附
- 主殿長 李 鍾 公 附
- 李 鍾 公 附

朝鮮總督府

(昭和八年八月末日現在)

(但シ兼務ハ省略セル事アリ)

- 總督 宇垣一成
- 政務總監 今井田清
- 總督府官房 矢野義雄
- 秘書官 室田寅藏
- 秘書課御用掛 鴨池六藏
- 通譯官 西原貫治
- 審議室 田中德太郎
- 庶務(兼) 安井誠一郎
- 外事課長 渡邊純平
- 事務官 高山三雄
- 文書課長 岸中武一
- 會計課長 堂本貞一
- 技師 楊在河
- 安井誠一郎
- 澤慶治郎
- 菅 慶 一

- 人事課長
- 臨時國勢調査課長
- 統計官
- 內務局長
- 內務局長
- 地方課長
- 事務官
- 土木課長
- 事務官
- 技師

- 京城土木出張所長
- 土木事務官
- 技師
- 裡里土木出張所長
- 技師
- 草梁土木出張所長
- 土木事務官
- 平壤土木出張所長
- 技師
- 鎮南浦土木出張所長
- 元山土木出張所
- 技師
- 清津土木出張所長
- 財務局
- 財務局長
- 稅務課長

- 齊藤忠人
- 上瀧一基
- 安井誠一郎
- 眞鍋半八
- 牛島省三
- 西岡芳次郎
- 井坂圭一良
- 榛葉孝平
- 坂本喜孝一
- 本間孝義
- 横井増治
- 氏居軍次郎
- 山岡敬介
- 福光昂烈
- 川澤章明
- 江頭又次郎
- 内田弘四郎
- 武居軍次郎
- 辻川勝雄
- 八島茂
- 林山義雄
- 待藤原健二
- 藤菊地新吉
- 福長井郷二
- 種谷方寅
- 野方寅吉
- 林本繁藏
- 藤本修三



航空官  
保險運用課長  
保險監督課長  
技師  
保險業務課長  
經理課長  
技師  
工務課長  
技師  
電氣課長  
事務官  
副技師  
海事課長  
技師  
遞信員養成所長  
事務取扱  
海員養成所長  
仁川海軍出張所長  
釜山府府  
鎮南府府  
新義州府府  
元山府府  
木浦府府  
清津府府  
○航空標識  
馬島燈臺  
水運島  
大和島  
姉妹島  
西島  
小島  
八尾島  
島

佐藤 求己  
森 義 義  
小坂 林 春 一  
鶴 井 洋 二  
渡 田 音 二  
寺 邊 造 一  
飯 倉 文 輔  
佐 野 木 通  
河 田 西 常  
津 大 井 賴 次  
大 坂 上 滿 規  
高 祁 答 院 規  
田 高 橋 中 重  
安 高 松 順 嘉  
松 黑 崎 嘉 吉  
得 佐 井 上 木  
大 賀 大 田 憲  
黑 神 谷 憲  
松 山 尾 太 兵  
山 加 藤 直 寮  
關 谷 寮

平 河 深  
峰 宇 多 七  
宇 小 川 末 郎  
小 鹽 谷 廣 太  
樋 口 次 郎  
橋 本 秀 郎  
油 多 雄 郎

木德島燈臺  
松列飛島  
登島  
松青島  
前望山燈臺  
未島燈臺  
七發島  
黑山島  
竹島  
下島  
魚龍島  
者只島  
山地島  
馬羅島  
互文島  
所里島  
加德島  
牧ノ島  
蔚崎燈台  
長響岬  
竹邊  
注文津  
水原端  
麗島  
西湖津  
馬養島  
舞水端  
舞郎端  
紅島

結郎藏  
承水覺治  
清井市司  
楠和源  
一木上角次  
高村福田正  
荒川石久  
戸中亦三  
田黑岩宗  
角福田健  
江川口野松  
門藤鹿井子  
藤森丹生米  
久保口多島  
阿中高橋十  
五山副島松  
岩

結郎藏  
仙郎輝  
光郎孝  
三郎生  
治雄二  
作一隆  
平彦馬  
松夫吉  
郎衛資  
作熊

一紀郎  
武人  
一次  
平己  
雄

京城貯金管理所  
理所長心得  
總務課長  
主計課長  
貯金課長  
振替貯金課長  
釜山貯金管理所長  
總務課長  
振替貯金課長  
京城飛行場長(兼)  
蔚山飛行場長

○京城郵便局  
局長  
監督課長  
副事務官  
通常郵便課長  
小包郵便課長  
爲替貯金課長  
保險課長(兼)  
電信課長  
工事課長  
會計課長

近倉龜得馬佐倉一河山  
藤島田能郡伯島丸野崎  
確周英次通右  
郎至一要俊郎至尙俊近

京城郵便局分掌區内  
郵便、電信、電話局  
西大門郵便局長  
光化門局長  
龍山局長  
仁川局長  
開城局長  
水原局長  
總督府構内郵便局長  
京城無線電信局長  
京城中央電話局長  
監査課長  
江景郵便局長  
公州局長  
大田局長  
天安局長  
鳥致院局長  
忠州局長  
清州局長  
群山郵便局長心得  
全州局長  
南原局長  
裡里局長  
春川局長

○釜山郵便局  
局長  
監督課長  
郵便課長  
電信課長  
電話課長  
工事課長(兼)  
會計課長

永高遠高山西  
井取藤取  
十鐵狂鐵  
太郎造逸造  
太郎

電話課長  
會計課長  
釜山郵便局分掌區内郵便局電信局  
工事課長  
馬山郵便局長  
晋州郵便局長  
鎮海郵便局長  
統營局長  
蔚山局長  
釜山無線電信局長  
蔚山無線電信局長  
大邱郵便局長  
慶州局長  
尙州局長  
安東局長  
金泉局長  
浦項郵便局長  
木浦  
光州  
濟州  
順天  
麗水  
木浦無線電信局長  
濟州無線電信局長

○元山郵便局  
局長  
監督課長  
郵便課長  
電信課長  
電話課長  
工事課長(兼)  
會計課長

元山郵便局分掌區内  
郵便、電信局  
咸興郵便局長  
北青津  
清津  
城津  
會寧  
惠山鎮  
新坡  
鏡

松本正太郎  
森山喜太郎  
田坂勸道  
佐々木虎十  
末永子俊  
庄花島崎  
花黑金子  
金瀧田原  
小福澤井中  
福篠井中  
加井長  
青矢秋田  
有岡小相石  
同森脇

正太郎  
勸道  
虎十  
俊峰  
寅正  
貞治  
武繁  
西田  
藤三  
川次  
野山  
尻  
元川  
正國  
好太  
良橋  
太  
上松  
郎  
正  
當  
太  
之  
藏  
廣  
保  
春  
清