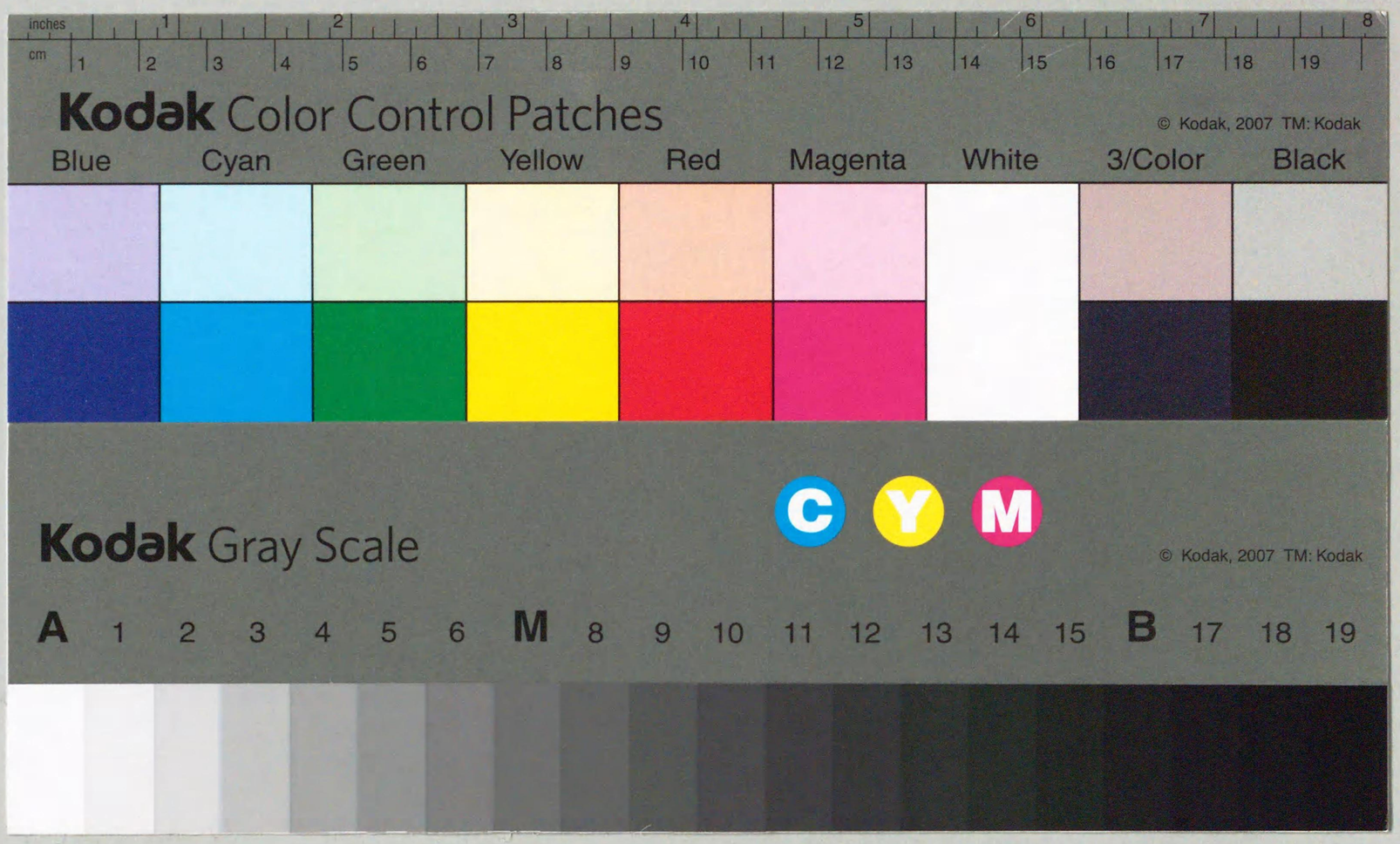

佛教各宗綱要

第二冊

109
128

東京圖書館
門 類 函 架 號 冊
一〇九 一二八 六

佛教各宗綱要卷第三

天台宗

第一章　史傳

第一段　歷史

本宗ノ本邦ニ興起セルハ。傳教大師最澄ヲ以テ開祖トスト雖モ。其根本支那開宗ノ鼻祖ハ。隋ノ天台智者大師ニシテ。其祖承ノ淵源ヲ原ルニ。初メ北齊ノ慧文禪師。龍樹所造ノ大智度論ニ。三智實在ニ一心中得ト云ヒ。又中觀論ニ。因緣所生法、我說卽是空、亦名爲假名、亦名中道義ト云フ四句ニ依テ。空假中

佛教各宗協會編纂

三觀ノ妙旨ヲ悟リ。之ヲ南岳慧思禪師ニ傳ヘ。南岳之ヲ天台智者大師ニ傳フ。天台特ニ法華ノ妙旨ヲ發得シ。自解佛乘ノ力ヲ以テ。玄義、文句、止觀ノ三部ヲ開說セリ。二祖章安之ヲ筆受シ。智威、慧威、玄朗ニ傳承シ。第六祖荊溪湛然ニ至リ。之カ記ヲ作テ大ニ玄旨ヲ輔翼ス。天台ノ宗義昭トシテ日星ノ如シ。六祖ノ下道邃、行滿ノ二師ヲ出シ。以テ之ヲ本邦開祖傳教大師最澄ニ傳フ。本邦ノ此宗ヲ傳ルヤ、曩ニ聖德皇太子、南岳ノ後身トシテ、法華經ヲ註釋弘通シ給フアリ、尋テ鑑眞和尚、天台ノ法孫トシテ敎書ヲ將來スル有テ、流傳夙ニ權輿ヲナス者アリト雖モ、然モ正シク一宗ヲ創立セシハ、實ニ開祖傳敎大師ノ殊功トス、

最澄、延曆七年ニ比叡山ヲ開キ。此宗ヲ闡揚アリシニ。早ク巳ニ朝野ノ仰信スル所トナリ。　桓武天皇勅シテ蘊奧ヲ支那ニ求メ。道統ヲシテ愈ヨ確實ナラシム。此ニ於テ延曆二十三年。澄、支那ニ航遊スルニ。當時諸宗ノ隆運ニ際會セシヲ以テ。其所學獨リ天台ノミニ止ラス。眞言禪戒ヲ併セ傳フ。卽チ天台ヲ道邃、行滿二師ニ學ヒ。密教ヲ順曉阿闍梨ニ。禪法ヲ翛然禪師ニ。菩薩戒ヲ道邃和尚ニ受ケ。四宗竝ニ皆之ヲ叡山ニ弘通ス。是本邦天台ノ支那弘通ニ異ナル所ニシテ。安然ハ印度支那未タ此盛ヲ聞カスト稱セシ所以ナリ。其四宗相承ノ系統血脉ハ、最澄自選ノ內證佛法血脉譜ニ出テタレハ、就テ見ルヘシ、此ノ如ク四宗ノ相承アリト雖モ。其宗旨トスル所ハ。獨リ天台所弘ノ法華ニアルカ故ニ。脉譜中ニモ獨リ天台法華ニノミ。宗ノ字ヲ附シ。他ノ三宗ニハ之ヲ附セサルヲ以テ知ルヘシ。

澄、歸朝後弘仁九年。山家學生式ヲ造テ。一宗ノ憲章ヲ定メ所傳ノ法寶ヲ弘通セシム。其制タル年十五以上ノ者六年就學

シ。大義十條ヲ試問シ。五以上ヲ通スルモノ。年年二人ヲ度シテ僧タラシメ。之ニ一向大乘戒ヲ授ケ。十二年間叡山ニ於テ解行ヲ修練セシム。解トハ學問ニシテ、教理ヲ解得スルヲ云フ、學生式ニ之ヲ聞慧ト云、行トハ觀修シテ、教理ヲ證得スルヲ云ヘリ、解行兼備スレハ。官制ニ準シ。諸國國分寺ノ講師等ニ任シ。諸人ヲ教化シ。兼テ國家有益ノ事業ヲモ勵精セシム。即チ溝池ヲ修シ。荒崩ヲ理シ。橋梁ヲ造リ舟車ヲ通シ。井ヲ穿チ。水ヲ引キ。樹木ヲ藝エ。桑麻ヲ植エ。以テ國利民福ニ從事セシム。宜ナル哉。他日英俊輩出シ。國ヲ利シ世ヲ益スルコト。職トシテ此ニ之レ由ルナリ、其毎年二人ヲ選テ、度者トセシ者ハ、蓋シ一人ハ止觀業ヲ習ヒ、一人ハ遮那業ヲ學ヒシヲ以テナリ、所謂止觀業トハ、四三昧ヲ云フ、常行三昧、常坐三昧、半行半坐三昧、非行非坐三昧ノ四三昧ヲ云フ、即チ天台所立ノ法華ノ正行ナリ、遮那業トハ遮那孔雀不空等ノ眞言ノ行業ヲ具ニセンスルヲ云フ、後ニ至テ之ヲ兼行アレハ。行門ノ多キ一一詳記スルニ遑アラス。今聊カ總體ニ關スル。事歷ノ一二ヲ畧擧センニ。初メ開祖入滅ノ際。一宗ノ事務ヲ擧ケテ。之ヲ義眞ニ委附ス。此ニ於テ天長元年六月。勅シテ義眞ヲ第一ノ座主トナセリ。蓋シ座主ハ一宗ノ首座。即チ宗務ヲ主管スルノ重職ニシテ。世世連綿今ニ至テ絶エス。然レトモ當時ノ宣旨ハ。唯傳法師ト稱シテ。座主ノ稱ナシ。第四安慧ノ時ヨリ。新任毎ニ座主ノ宣命アリ。勅使之ヲ奉持シテ登山任命スルヲ例トス。後ニ至リ座主ハ常ニ一身阿闍梨撿封阿闍梨ヲ兼任ス。撿封トハ本山重要ノ文書寶器ヲ護持スル職ナリ並ニ皆勅任ナリ其人ニ依リ法務又ハ僧綱ニ任シ。護持僧其他官寺ノ別當ニ補セラル。

本宗ノ興ル固ヨリ開祖最澄ニ基因スト雖モ。其守成ノ功ニ至テハ慈覺大師圓仁ヲ以テ推ササルヲ得ス。仁ハ開祖ニ親炙シテ深ク本宗ノ妙旨ヲ領得シ。後入唐求法シテ滯留スルコト十二年。台密禪戒ヲ諸德ニ稟受シ。歸朝ノ後能ク本宗ヲ大成セリ。尋テ智證大師圓珍アリ。亦入唐求法シ歸朝ノ後。園城寺ヲ開キテ寺門派ヲ創ス。其徒相拮抗シテ互ニ宗風ヲ煽揚セリ。

其歷代帝王歸向ノ厚キ。宇多天皇ハ。叡山千光坊ニ皇居ヲ立テ御室ト稱シ。後白河天皇ハ法住寺ノ御所及ヒ所領共ニ妙法房最雲ニ附セラレ。其他祖師ノ法跡ニシテ。天皇皇族ノ在シ寺ヲ門跡ト稱シ。皇族貴縉ノ出家者ヲシテ在住セシム。卽チ叡山座主位ノ如キ。二十五代ニ至リ。醍醐天皇ノ皇孫明救僧正ヲ座主トナセシヨリ。法親王ニ非レハ此職ニ登ル能ハス。青蓮院、妙法院、圓融院三門跡輪番ニ此職ニ任セラル。德川氏覇府ヲ開クニ方リテ。大ニ慈眼大師天海ヲ用フ。海初メ叡山修行探題トナリ。最モ家康ノ爲メニ崇信セラレ。帷幄ニ參シテ獻替スル所アリ。大ニ經綸ヲ裨ク世之ヲ黑衣ノ宰相ト稱ス。家光ノ世ニ及ンテ。寬永寺ヲ上野ニ創シ。輪王寺ヲ日光ニ開キ。皇子ヲ請テ法嗣トナシ。以テ兩山ヲ兼任セシメ。一宗ノ主務ヲ執ラシム。爾來本山傳來ノ法務及ヒ天皇ニ奏請ノ事ヲ司リ。以テ明治變革ノ時ニ至ル。

其殿堂ニ於ケル。最初根本中堂建設以來。九院、十六院、漸次增加シ。名藍百ヲ以テ算スルニ至リ。總持院、定心院等十禪師ヲ置カレ。其他供僧等ヲ置カルル者少カラス。其盛ナルニ及ン

佛教各宗協會藏版

テハ。僧房三千ノ稱アルニ至ル。然ルニ元龜二年織田信長ノ燒亡スル所トナリ。滿山ヲ擧ケテ灰燼ニ委セリ。後豐臣、德川兩氏相次テ再建スト雖モ。僅ニ十一ヲ千百ニ存スルノミ。中世一時三學戒定慧廢頽シ。山徒動モスレハ兵甲ヲ弄セシカ如キ。其由來スル所ナキニ非ス。是レ實ニ慈覺、智證二師門下ノ閫墻ニ根シテ。畢竟二師ノ學德雄拔。前後相頡頏セシニ出ッ。蓋シ第六祖圓珍初メ義眞ノ門ヨリ出テ。四祖圓仁ニ續テ入唐傳法シ。前後殆ト名ヲ齊クス。後三井寺ヲ創シテ寺門派ニ祖タリ。二家ノ後裔互ニ相善ラス。初メ座主襲職ノコトニ爭端ヲ開キ。尋テ戒壇別設ニ違諍ヲ生シ。遂ニ山徒、寺衆干戈甲兵ヲ構フル者數十年。其僧軌ニ背キ宗制ニ違フヤ論ナシ。然リ而シテ此背軌違制ノコトヲナセシ者ハ。中古僧員多數ノ時ニ方テ。學匠、堂衆自ラ相隔離シ。上方、下方全ク其類ヲ異ニセシヨリ。其干戈ヲ動カセシ者ハ。下方ノ堂衆ニシテ。彼等ハ畢竟浮浪若クハ奴僕ノ類ニシテ。其形ヲ剃染スト雖モ。其意ハ宛然タル亂民ニシテ。二家ノ閫墻ヲ煽動シ。以テ自己ノ嗜欲ヲ逞クセントセシニ出ッ。其持戒練行顯密等ノ修道ニ怠リナキ。上方ノ學匠ニ至テハ。奚ソ此魔事ニ管スルコトアランヤ。（眞ノ如キハ、巖窟ニ讀書シテ。澄源平ノ亂ヲ知ラサリシト云）且ツ其干戈ニ於ケルモ。概ネ山徒、寺衆威力ノ競爭ニ起因シテ。敢テ世俗ノ慾望ニ出ルニ非ス。其強剛不屈時ニ官家ヲ煩ハスコト屢ナリシト雖モ。又或ハ王事ニ勤メテ宸襟ヲ慰藉セシコト亦尠シトセス。故ニ畢竟功罪竝ニ存シテ。得失聊カ償報スル所ナキニ非スト雖モ。之ヲ要スルニ當時乾綱解弛。朝廷猶之ヲ制セス。宗制

紊亂座主徒ラニ歎息ニ止ミシハ。眞ニ國家宗門ニ亘テ千歳ノ遺憾トスル所ナリ。

第二段　紀傳

本宗開祖傳教大師傳

開祖諱ハ最澄姓ハ三津氏。近江國滋賀郡ノ人ナリ。父ヲ百枝ト稱ス。（其先東漢獻帝ノ苗裔ニシテ曾テ皇化ヲ慕ヒ歸化セル者ナリト云）神護景雲元年八月誕生ス。幼ニシテ學ヲ受ク聰明絶倫最モ佛ヲ尊ム。十八ニシテ得度シ。二十ニシテ具足戒ヲ受ク。度生ノ心切ニ興教ノ念深ク。雲霧ヲ開キ荊棘ヲ芟リ。草庵ヲ叡山ニ結ヒ。修練苦行殆ト飢寒ヲ忘ル。晉テ六大願ヲ發ス。其言鏘鏘皆師訓トナスヘシ。時ニ起信論、華嚴經等ノ章疏ヲ閲スルニ皆天台ヲ以テ指南トス。是ニ於テ台教ノ書籍ヲ渴望シ。適テ南都ニ至テ昔日鑑眞將來セル三大部（玄義文句止觀）等ヲ得。晝夜ニ繙閲シ。以テ天台釋義ノ精妙ニ服シ。專ラ此宗ノ弘通ニ決心シ。遂ニ延曆七年叡山ニ根本中堂ヲ建立シ。（一乘止觀院又比叡山寺ト名ク）十三年供養會ヲ修ス。桓武天皇行幸アリ百官扈從ス。實ニ一時ノ盛擧タリ。天皇ノ御願寺タルニ由リ。後ニ勅額ヲ賜ヒ紀年ニ配シテ延曆寺ト云。十六年內供奉十禪師ニ補シ。近江國ノ正稅ヲ分ヶ寺費ニ賜ハル。貴臣名族屢高尾山寺ニ請シテ講說ヲ聞ク。帝深ク歸崇スル所アリ。二十一年勅シテ入唐航遊。以テ台教ノ蘊奧ヲ搜リ祖承ヲ明確ナラシム。二十三年航シテ天台山國清寺ニ至リ。道邃和尙（智者大師七世ノ法孫）ニ値ヒ。一宗ノ玄旨及ヒ菩薩戒ヲ受ケ。又佛隴寺ノ行滿座主ニ法要經書ヲ稟ク。又越府ノ龍興寺ニ赴キ。順曉阿闍梨惟象ニ眞言三部ノ大法圖樣道具

等ヲ授カリ。又唐興縣ニ於テ翛然禪師ニ北宗一派ノ禪法ヲ嗣ク。二十四年六月歸朝シ。所傳ノ經書二百三十部道具圖樣等。之ヲ朝廷ニ奉獻ス。天皇叡感淺カラス。圖書寮ニ命シ其經書七本ヲ寫シ。七大寺ニ賜ヒ。之ヲ研究セシム。又勅シテ曰ク眞言教ハ本邦未傳ノ教タリ。最澄闍梨幸ニ之ヲ傳フ。誠ニ國師タリ。宜シク流傳セシムヘシト。乃チ高尾山寺ニ道場ヲ設ケ。道證、勒操等ノ碩德其他數人ニ灌頂ヲ授ク。是本邦灌頂尋ノ初メナリ。宮中ニ於テ五佛灌頂ヲ行ハシム。是宮中灌頂ノ初メナリ。又勅シテ名畫工二十四人ニ曼荼羅佛像ヲ寫サシム。刺繡ノ幢幡五十餘旒ヲ造ラシム。二十五年正月。諸宗法脉ノ斷絕ヲ預防スル爲。上表シテ年分度者十二人ノ制ヲ乞フ。便チ華嚴宗二人。天台宗二人。律宗二人。三論ニ成實ヲ加ヘテ三人。法相ニ俱舍ヲ加ヘテ三人ナリ。天台ノ法門ヲ傳ヘ。又先帝御願書寫ノ經書。此ニ至テ裝潢整理シ。帝親ラ摩訶止觀ノ表題ヲ書シ給フ。六年南都ニ於テ法門ヲ講シ畢テ。宿願ニ依リ東國ヲ巡化シ。豫期スル所ノ六塔婆ノ中。東州三、中州二、西州一、二基ヲ上野下野兩州ニ建テ。法華經二千部一萬六千卷ヲ分テ。千部八千卷之ヲ納ム。歸西ノ際美濃國ニ施主ヲ得。亦千卷ヲ造リ建塔奉納ス。是レ叡山ノ東塔ナリ。十三年豫メ死期ヲ知リ。諸般ノ制式ヲ立テ。慇懃ノ遺囑ヲナシ。六月四日

ヘテ三人ナリ。天皇速カニ裁可シ給フ。其勅語ノ略ニ曰ク。攘災殖福佛教最勝。誘善利生莫如斯道ト。諸宗ノ僧亦上表贊賀セリ。桓武崩後　平城　嵯峨兩帝歸向益渥ク。弘仁四年始テ宮中ニ於テ。後七日ノ密法ヲ修ス。爾來叡山ノ衆徒。法華總持院ニ於テ。之ヲ修スルヲ恆例トセリ。五年法門ヲ宮中ニ講セシメ。又先帝御願書寫ノ經書。此ニ至テ裝潢整理シ。帝親ラ摩訶止觀ノ表題ヲ書シ給フ。六年南都ニ於テ法門ヲ講シ畢テ。宿願ニ依リ東國ヲ巡化シ。豫期スル所ノ六塔婆ノ中。東州三、中州二、西州一、二基ヲ上野下野兩州ニ建テ。法華經二千部一萬六千卷ヲ分テ。千部八千卷之ヲ納ム。歸西ノ際美濃國ニ施主ヲ得。亦千卷ヲ造リ建塔奉納ス。是レ叡山ノ東塔ナリ。十三年豫メ死期ヲ知リ。諸般ノ制式ヲ立テ。慇懃ノ遺囑ヲナシ。六月四日

叡山中道院ニ於テ逝ス。壽五十有六。冬十一月天皇六韻ノ詩ヲ賦シ。之ヲ弔ヒ。當時ノ高官御製ニ和スルモノ十有餘人。宸翰猶存シテ今ニ天下ニ名アリ。後貞觀八年七月十二日。傳教大師ト諡ス。日本大師號此ニ始ル。凡ソ一生ノ德行內外ニ光揚シテ。內ハ修證ノ教法ヲ以テ。道義ヲ千歲ニ留メ。外ハ經國ノ事業ヲ以テ。文化ヲ開進ニ導キタリ。今其事實ノ萬一ヲ擧ケハ。所傳顯密ノ法理ニ基キ。本邦古來ノ國體ニ依順シ。一實神道ノ名ヲ立テ。以テ我邦神明ノ尊崇スヘキヲ知ラシム。其利物開成ニ就テハ。信美二州ノ境ニ。廣濟廣拯院ヲ建テ。驛遞ノ便ヲ開キ。或ハ茶種ヲ將來シテ。物產ヲ興起セシメ。又平安遷都ノ如キ與リテ力アリシト云。著書頗ル多ク。卽チ註法華經十二卷。註金光明經五卷。註仁王經、註無量義經、各三卷。守護國界章十卷、內證佛法相承血脈譜等數十部アリ。三帝及數多ノ名臣賢豪歸崇シ。徒弟數百人其中俊秀二十餘人アリト云。

中興慈慧大師傳

中興諱ハ良源。俗姓ハ木津氏。江州淺井郡ノ人ナリ。延喜十二年九月三日生ル。幼ニシテ母ニ從テ梵釋寺ニ詣ル。覺慧嘆シテ曰ク。是レ田里ノ者ニ非スト。十二歲延長元年五月。西塔本覺院ニ得度シ。六年登壇受戒ス。爾後螢雪怠ラス。雷名四海ニ轟ク。承平五年維摩會ニ赴キ。義昭法師ヲ論伏ス。應和三年八月清涼殿ニ於テ法華經ヲ講ス。時ニ南都ニ仲算、法藏アリ。學識辯才殆ト龍虎ノ勢アリ。源皆之ヲ伏ス。康保元年法華會ヲ宮中ニ設ケ。結願ノ日天皇親カラ內供奉十禪師ヲ命ス。二年權律師ニ任シ。三年八月天台座主ニ任シ。安和元年權少僧都ニ

任ス。又廣學竪義ヲ創シ。無遮ノ大會ヲ設ク。天祿二年五月詔アリ法務トナル。天延三年大僧都ニ任シ。貞元二年十二月僧正ニ任ス。天元四年八月。玉體不豫。勅ヲ奉シテ加持スルニ驗アリ。天皇水晶ノ念珠。青綾ノ法服黃金百兩ヲ賞賜シ。且ツ大僧正ニ轉任シ。更ニ輦車ヲ賜フ。永觀二年三塔（東塔、西塔、橫川ノ堂舍修補已ニ竣リ。相輪樓亦落成ス。冬病アリ。十二月山ヲ下リ。弘法寺ニ住シ。自ラ末期ヲ知リ。後事ヲ付囑シ。專ラ阿彌陀佛ヲ念シ。三年正月三日入滅ス。時ニ年七十四。寬和三年二月勅シテ慈慧大師ト諡ス。法嗣俊英頗ル多シ。其魁タル者源信、覺運二人アリ。後世之ヲ慧心檀那ノ二流ト云。

第二章　宗義

第一段　正依經典

本宗所依ノ經典ハ妙法蓮華經ヲ以テ正依トス。蓋シ此經ハ一宗ノ義骨ニシテ。之ヲ解釋スルニ。大智度論ヲ以テ指南トシ。涅槃經ヲ以テ扶疏トシ。大品經ヲ以テ觀法トスルニ至テハ。諸經皆來テ中ニ入リ。自ラ宗義ヲ助成スルノ用ヲナス者ナリ。原ルニ夫レ釋尊出世ノ本意タル。一切衆生ヲシテ開示悟入佛知見ニ洞達セシムルニ在リ。秖ダ衆生ノ機根薰習異アリテ。生熟同カラス。是ニ於テヤ四十餘年調伏長養シテ。大小偏圓應病與藥ノ方便ヲ施シ。以テ漸ク一實ノ本懷ニ入ルヲ得セシム。經ニ於一佛乘分別說三ト說キ。釋義ニ爲實施權ト云モノ是ナリ。故ニ化導功熟シテ。衆機方ニ一實ニ融入スルトキハ。始メテ諸法實相ノ眞理。唯佛與佛ノ內證。甚深不可思議ノ祕妙寶藏ヲ開示スヘキニ足レリ。經ニ唯有一乘法無二

亦無三ト說キ。釋義ニ開權顯實ト云者是ナリ。化事此ニ至レハ二乘三乘ノ差別モナク。十界迷悟ノ不同ヲ見ス。三千實相ノ妙理沙界ヲ盡シテ漏スコトナシ。是レ法華經二十八品ノ中。前ノ十四品ニ明ス所ノ迹門所化ノ教益トスル所ナリ。若シ更ニ百尺竿頭一步ヲ進メテ。今日始成正覺ノ釋迦ヲ以テ。方便示現ノ垂迹トシ。久遠實成ノ本佛、三世常住ノ自受用報身ナルコトヲ詳ニシ。以テ本門能化ノ實事ヲ顯彰スル者ハ。後ノ十四品ノ所明ニシテ。能化所化スヘテ方便ヲ離レ。一代ノ化道事理共ニ圓極ニ歸シテ。爾前ノ諸經ト永ク其分際ヲ同クセサル者。是レ特ニ選ンテ本宗正依ノ經トスル所以也。

因ニ圓、密、禪、戒、四宗所依ノ經釋ヲ略擧セハ。圓ハ法華、仁王、金光明、涅槃、瓔珞等。是ヲ所依ノ經トス。法華玄義、法華文句、摩訶止觀。是ヲ天台ノ三大部ト爲ス。觀音玄疏、光明玄句、觀經疏。是ヲ五小部トナス。此則ヶ所依ノ釋ナリ。密ハ大日經、金剛頂經、蘇悉地經。是ヲ所依ノ經トス。大日經疏、金剛頂經疏、蘇悉地經疏、一字頂輪王經義釋、瑜祇經行法記。是ヲ密ノ五大疏トナス。菩提心論、大日經指歸、講演法華儀、祕密卽身義、般若理趣釋。是ヲ五小部トス。此卽ヶ所依ノ釋ナリ。若シ夫レ所依ノ經論ト呼フトキハ。台ノ三經一論（法華、仁王、金光明、大日、金剛頂、蘇悉地、心論）、ト。古來ヨリ傳習セリ。禪ハ四卷ノ楞伽ヲ所依ノ經トナシ。單傳直指ノ旨趣口訣相承アリ。戒ハ正依法華傍依梵網ナリ。釋ハ菩薩戒疏、顯戒論、顯揚大戒論、普通廣釋。是ヲ所依ノ經釋トス。

第二段　宗名

本宗ヲ稱シテ天台宗ト名クル者ハ。高祖智者大師。正シク天台山ヲ以テ。棲身入寂ノ地トシ。此山ニ在テ此法ヲ弘通セラレシカ故ニ。所住ノ山ヲ以テ能住ノ人ニ名ケテ。天台大師ト云ヒ。又能立ノ人ヲ以テ所立ノ宗家ニ命シテ。天台宗ト云。然レハ則チ天台ハ何ノ法門ヲ尊崇シ。何ノ一家ヲ建立スルヤト云ニ。法華經ニ由テ。一實圓頓ノ妙旨ヲ解了シ。止觀明靜ノ妙行ヲ修スルニ在リ。故ニ具ニハ天台法華圓宗ト云ヘシ。而シテ本邦ノ天台ハ圓、密、禪、戒ノ四法ヲ併用スルヲ以テ。新天台法華宗ト稱シ。多種ノ法門ヲ融會貫通スルハ。恰モ衆味ヲ擣テ一丸藥トナスカ如シ。蓋シ天台ノ教觀、功諸宗ニ越エ。圓頓ノ妙旨ハ本經ニ盡スト雖モ。更ニ密禪戒ノ三法ヲ加ヘテ。以テ法華ノ妙宗ヲ扶助スルニアリ。學者須ク之ヲ知ルヘシ。

第三段　判釋

本宗ニ於テハ五時八教ノ名ヲ立テ。東流一代ノ聖經ヲ判釋セリ。今其大略ヲ述ヘンニ。五時トハ華嚴、鹿苑、方等、般若、法華涅槃ナリ。此ハ佛一代五十年間。衆生ノ機根ニ應シテ。應病與藥ノ說法シ給ヘル。數多ノ教法ヲ。時節ニ約シテ。剖判セシ區分ナリ。此中華嚴ト般若ト法華涅槃トノ三時ハ。名ヲ其經題ニトリ。鹿苑ハ說處ニ從ヒ。方等ハ所說ノ法ニ就テ。其名ヲ立テタル者ナリ。第一華嚴トハ。因行ハ華ノ如ク。果德ヲ莊嚴スルノ意ニテ。具ニハ大方廣佛華嚴經ト名ケ。即チ因行果德ノ圓滿ナルコトヲ詳說セシ經ナリ。是ハ佛成道三七日中。寂滅道場ニ於テ。法身ノ大士等ノ爲ニ。盧遮那身ヲ現シテ說ク者ヲ云。第二ニ鹿苑トハ。最初阿含經ヲ鹿野苑ニテ說法アリシ

故。最初ノ說處ニ從ツテ名ヲ立ツ。阿含此ニ傳ト譯シテ。言ヘヲ以テ理ヲ傳宣スルノ謂ナリ。此中四種ノ阿含アリ。增一ト中ト雜ト長トナリ。是ハ華嚴三七日ノ後ヨリ十二年間。小機誘引ノ爲ニ說ク所ノ小乘教ナリ。第三ニ方等トハ。方廣均等ノ義。卽チ廣ク四教ヲ說キ。均シク衆機ニ被ラシムルノ意ニテ。維摩、楞伽、金光明等ノ諸經ヲ云。是ハ阿含以後八年間ノ說ニテ。前ニ誘引セシ二乘ヲ彈呵シ。引小向大セシムルモノヲ云。第四ニ般若トハ。此ニ智慧ト翻ス。諸法畢竟空寂ノ眞理ヲ照ス智慧ニシテ。摩訶般若、金剛般若等諸部ノ般若經ヲ指ス。是ハ方等彈呵以後二十二年間。大小隔別ノ執情ヲ淘汰シテ。大乘ノ法財ヲ二乘ニ付與シ。彼等ヲシテ菩薩ニ向テ說法スルニ至ラシメタルヲ云。第五ニ法華涅槃トハ。此二經ハ同醍醐味ノ經ナルガ故ニ。合シテ一時トシテ第五ニ安ケリ。法華ハ梵ニ薩達磨芬陀利修多羅。譯シテ妙法蓮華經ト云。卽十界十如權實ノ法。微妙不可思議ナルヲ妙法ト云ヒ。之ヲ蓮華ノ華果同時ナルニ譬ヘテ。以テ權實同體ノ妙法ヲ彰ハスナリ。又涅槃ハ具サニハ摩訶般涅槃那ト云。此ニ大滅度ト翻ス。迷妄ノ因果ヲ滅無シ。生死ノ橫流ヲ超度シ。法身、般若、解脫ノ。三德祕藏ヲ證得スルニ名ク。是ハ般若以後八年間。法華經ヲ說キ。却後三月。更ニ後番ノ調熟ヲ經テ。將ニ滅度ニ臨マントスルトキ。一日一夜涅槃經ヲ說ク者是ナリ。此中法華ハ前番一化ノ始終ヲ大收シ。敗種ノ二乘ヲ開會シテ。一佛乘ニ入ラシメ。十界皆成佛ノ旨ヲ顯ハシテ。各授記作佛セシメ。涅槃ハ後番ノ捃拾ニシテ。佛性常住ノ旨ヲ明シテ。撥無因果ノ斷常二見ヲ

如來赴機ノ普遍ナルコトヲ示スニアリテ。二種兩カラ缺クヘカラサレハ。之ヲ通別ニ分テ竝用ス。就中特ニ別ノ五時ヲ以テ天台立教ノ正意トスルノミ。

次ニ八教トハ化儀ノ四教ト化法ノ四教ト。之ヲ合シテ八教ト云。化儀トハ衆生教化ノ儀式ニテ。佛一代ノ教ヲ。四種ノ儀式ニ分ケ剖判スルヲ云。化法トハ衆生教化ノ法義ニテ。佛一代ノ教ヲ。四種ノ法義ニ分ッテ解釋スルヲ云。今便宜ニ從テ先ツ化法ヨリ說キ。次ニ化儀ヲ辯セン。初メニ化法ノ四教トハ。藏、通、別、圓是ナリ。一ニ藏教トハ三藏教ノ略稱ニシテ。卽チ經、律、論ヲ三藏ト云。此三藏ノ名ハ總シテハ大小二乘ノ通目ナレトモ。今ハ別シテ法華及ヒ大論ニ依テ。小乘教ノ異目トスルナリ。二ニ通教トハ大乘初門ノ教ニシテ。聲聞、緣覺、菩薩ノ

摧キ。偏權ノ戒律ヲ扶持シテ。法身慧命ノ亡失ヲ贖ヘリ。已上如此ノ五時ヲ五味ニ譬ヘテ。乳、酪、生蘇、熟蘇、醍醐ニ配シ。以テ衆生機熟ノ濃淡ヲ彰ハシ。教法相生ノ次第ヲ示セリ。

又此五時ハ通別ノ二種有リ。別ノ五時ト云ハ。一般化道ノ方軌トシテ。未熟ノ衆生ヲ調熟スルニハ。必ス一定ノ次第順序ヲ履ミ。最初華嚴ニ擬宜シ。鹿苑ニ誘引シ。方等ニ彈呵シ。般若ニ淘汰シ。遂ニ法華一乘ニ歸入セシムル者ヲ云。通ノ五時トハ。無謀設化前後ノ次第ナク。華嚴有緣ノ機アレハ。何時モ華嚴ヲ說キ。小乘有緣ノ機アレハ。何時モ阿含ヲ說キ。方等、般若、法華涅槃モ猶斯ノ如ク。何時ト云定期ナク。最初成道ヨリ。終末入滅ニ至ルマテ。便宜ニ對機說法スルモノヲ云。此二種五時ノ中。別ノ五時ハ權引歸實ノ化意ヲ彰顯シ。通ノ五時ハ

三乘。同シク體空無生ノ理ヲ悟リ。又利鈍ノ菩薩。鈍ハ前ノ藏教ニ通シ。利ハ後ノ別圓ニ通スルノ義ヲ以テ。通教ト云。以上ノ二教ハ偏眞ノ權理ニ依テ。界內ノ機根ニ逗スル也。三ニ別教トハ獨菩薩ノ法ヲ明ス者ニテ。教、理、智、斷、行、位、因、果ノ八法。前ノ二教ニモ別ナリ。後ノ圓教ニモ別ナリ。故ニ別教ト云。四ニ圓教トハ圓ハ不偏ヲ義トシ。圓融無礙圓滿具足シテ。眞妄ヲ隔テス迷悟蕩然トシテ。言語道斷ナル者之ヲ圓教ト云。以上ノ二教ハ中道ノ實理ニ依テ。界外ノ機根ニ逗ス。斯ノ如ク所詮ノ理ニ。眞中淺深ノ不同アルカ爲メニ。能詮ノ教法ニ大小權實ノ差別アルヲ致ス。之ヲ化法ノ四教ト云。

次ニ化儀ノ四教トハ。頓、漸、祕密、不定、是ナリ。初メニ頓教トハ初頓直頓ノ義ニテ。對機利根ナレハ。漸次誘引ノ方便ヲ用ヒス。佛成道ノ當初。驀直ニ中道ノ實理ニ依ル深高ノ法門ヲ頓說スル所。卽チ華嚴經是ナリ。二ニ漸教トハ漸次誘引ノ義ニテ。對機鈍根ナレハ。上ノ華嚴ノ如キ深高ノ法門ヲ。直爾ニ說與シ難キカ故ニ。鹿苑、方等、般若ト淺ヨリ深ニ入リ。漸次ニ誘引調熟スル者ヲ云。故ニ此中自カラ三階ニ分レテ。鹿苑ヲ漸ノ初トシ。方等ヲ漸ノ中トシ。般若ヲ漸ノ終トス。已上頓漸二教ニ大益ヲ蒙リ、鈍根ハ後ニ小益ヲ得テ、衆機ヲ隱覆スルニモ非ス、又大小得益ヲ異ニスルニモ非ス、通方一定セル化儀ナルヲ以テ、顯露ト云、三ニ祕密教トハ。佛ノ三輪身口意不可思議ニシテ。同時一會ノ中ニ於テ。或ハ此人ノ爲メニハ大乘ヲ說キ。彼人ノ爲メニハ小乘ヲ說キ。彼此互ニ相知ラシメスシテ。聞法得益ヲ異ニスルヲ云。四ニ不定教トハ。或ハ漸說中ニ頓ノ益ヲ得。或ハ頓說中ニ漸ノ益ヲ得ル等有テ。其人互ニ相知ルモ。聞法得

益ヲ異ニスル者ヲ云。然レハ。祕密ト不定ハ齊シク皆同聽異聞ナレトモ。只一會ノ衆機。其人互ニ相知ルト互ニ相知ラサルトヲ以テ差別スル者ナリ。此祕密、不定ノ二教ハ頓漸定教ノ化儀ニ堪ヘサル。一類ノ機ノ爲メニ。設クル所ノ殊特ノ儀式ナリ。已上化儀ニ如此ノ區別ヲ生シ來ル者ハ。畢竟衆生ノ根性融セサルニ據レハ。化儀ノ四教ハ法華以前ニ局ル者ニテ。法華ハ根性融シテ。三乘、五乘、皆一佛乘ニ歸スレハ。非頓、非漸、非祕密、非不定ト云ナリ。其故如何ト云ニ。法華ハ純一無雜ナレハ。華嚴ノ如ク隔小兼別ノ頓ニモ非ス。同入圓道ナレハ中間三時ノ如ク。引小向大ノ漸ニモ非ス。衆機齊シク圓機トナレハ。前四時ノ如ク。互相知互不相知。大小乘ノ教益ヲ異ニスルモノナケレハ。非祕密非不定ナリ。故ニ化儀ノ四教ハ法華已前ニ局ル者トスルナリ。獨リ頓漸ノ化儀同シカラサルノミニ非ス。化法モ亦圓融ノ教體ハ。初後佛慧圓頓義齊ナレトモ。四時ハ偏權ヲ兼帶シテ。權實相融セサルノ邊ハ。法華ノ純圓ニ同シカラス。法華ハ八教ノ差別ヲ融泯シテ。復タ權實ノ見ルヘキナケレハ。荊溪大師ハ若非超八如是安爲此經所聞ト釋セリ。故ニ法華ヲ超八醍醐一代究竟ノ極說ト稱スルナリ。

第四段　總述宗意要領

夫レ本宗ノ修行ハ。遮那止觀ノ兩業ニシテ。顯密二行ヲ竝修セシムルコトハ。年分學生式ノ定ムル所トス。文ニ曰ク。凡止觀業者年年每日。長轉長講法華經、金光明、仁王、守護諸大乘等護國衆經。凡遮那業者、歲歲每日、長念遮那孔雀、不空佛頂、諸眞

言等護國眞言トアリテ。獨リ斷惑證理ノ觀行ヲ修スルニ止ラス。主トシテ鎭護國家ノ行法ヲ精修スルニアリ。故ニ二業齊シク皆護國ノ二字ヲ附シテ呼稱セリ。然リ而シテ其宗意ノ要領ヲ略言セハ。單ニ圓頓ノ二字中ニ攝入シテ。上ハ佛界ヨリ下ハ地獄界ニ至ルマテ。十界迷悟ノ依正色心、所謂三千ノ諸法ハ。衆生一念ノ心中ニ宛在シテ。圓備滿足シ居レハ。一念止觀明靜ノ行ヲ成就スルトキ。速疾ニ煩惱卽菩提生死卽涅槃ノ悟ヲ開發シ。無明ノ當體法性トナリ。塵勞ノ其儘解脫トナル。圓融頓速ノ法義ヲ示スニ外ナラサルナリ。故ニ一宗ノ至要ハ。法華ノ一念三千ノ妙理ヲ頓悟シ。迷悟染淨隨緣不變ノ旨ヲ證知シ。未來際ヲ盡シテ。自他ノ功德ヲ滿足スルニアリ。就中遮那業ハ卽チ毘盧舍那如來祕密ノ行法ニシテ。卽事而眞速疾頓成ノ法ナレハ。行者身口意ノ事相ニ於テ。其儘眞如ノ妙德ヲ顯證スル者ナリ。止觀業ハ廣ク開キテ圓、禪、戒ノ三法トナシ。天台圓宗ハ固ヨリ法華所說ノ十如實相ノ法門。世間相常住ノ眞理ニ基キ。禪那ハ達磨ノ直指人心見性成佛ノ端的ヲ稟承シ。戒律ハ法華開顯ノ意ニ基キ。梵網所說ノ圓頓性具ノ大戒ヲ奉持スレハ。四法ノ極意兩業ノ結歸スル所。全ク法華一乘ノ妙旨ヲ體シ。唯佛與佛ノ內證ニ達シ。速疾ニ無明ヲ破シテ。覺位ニ證入スルヲ終歸トス。此妙法ヲ弘通スルニ。比叡山延曆寺ヲ以テ。永ク鎭護國家ノ道場ト定メテ。叡願ニ奉答シ。上ハ皇化ヲ翼贊シ。下ハ群蒙ヲ利濟スル。是ヲ本宗ノ要領トス。今略シテ四法ノ大概ヲ述ヘンニ。先ツ止觀業トハ天台ノ摩訶止觀ニ。廣ク四種三昧（常坐、常行、半行半坐、非行非坐、）ノ行

法ヲ示シ。諸經ノ行法ヲ洩スコトナシ。抑モ止觀ノ言タル。念ヲ一境ニ止メテ實相ヲ觀察スルノ謂ニシテ。即チ萬法ヲ導キテ實際ニ復セシムルヲ云。實際ナル者ハ性ノ本ニシテ。一切衆生ノ其性本ニ反スル所以ハ。唯昏昧ト動搖トニ緣ルナリ。此昏昧ヲ照スモノ之ヲ明ト云。此動搖ヲ駐ムル者之ヲ靜ト云。明ト靜トハ止觀ノ用ニシテ。能ク諸法ノ實相ヲ證見セシムル者ナリ。摩訶止觀ニ曰ク。繫緣法界一念法界、一色一香無非中道、純一實相更無別法、法性寂然名止、寂而常照名觀ト。蓋シ諸法本來性具ノ妙德ニシテ。一念心中ニ萬法ヲ具有シ。而モ自性ヲ固守セスシテ隨緣起滅スレハ。昇テ佛界ナナシ降テ魔界ヲ現ハスモ。理性ニ備ヘタル體德カ。事緣ニ應シテ妙用ヲナスニ外ナラサレハ。生死ノ離ルヘキナク。涅槃ノ取ルヘキナク。迷悟因果ノ當相。即是宛然タル純一實相也。故ニ止觀明靜ノ行ヲ修スレハ。一念妄動ノ當體。即是三千三諦ノ德用也ト觀達スルヲ以テ。煩惱即菩提生死即涅槃ノ妙悟カ。直爾ニ開發セラルルニ至ル。假令妙智ノ淺深ニ由テ、暫ク初後分滿ノ位ヲ異ニスルモ。三千實相ノ理體ハ常ニ改マルコトナク。生佛一際迷悟迹ナシ。之ヲ圓頓止觀ノ妙行ト云。次ニ遮那業ハ即事而眞速疾頓成ヲ宗トシ。行者身、口、意ノ事相ヲ以テ其儘眞如ノ妙德ト談シ。三密相應ノ行ヲ以テ。直ニ毘盧舍那果海ノ究竟地ニ至ルコトヲ示ス。最モ圓頓微妙ノ勝業ナリ。然レトモ是レ固ヨリ密宗ノ行ナレハ。委曲ハ眞言ノ下ニ至テ之ヲ述フヘシ。唯台密（天台東密眞言）ニ異ナル所以ハ顯密對判ノ不同ニ在テ。彼ハ天台圓教ヲ以テ概シテ顯教ト

ナシテ。密教ト勝劣アル者ト談スレトモ。天台一家ノ所談ニ於テハ。圓教ハ卽チ如來祕密ノ奥藏ニシテ其旨趣密教ト毫モ淺深アルコトナシ。故ニ顯戒論等ニ在テ。法華眞言ノ二教ヲ兩輪雙翼ニ比シ。其上表ノ文ニモ眞言止觀其旨一故、於一ニ山弘二ニ兩宗ト云ヘリ。而シテ是レ必スシモ開祖ノ創意ニ非ス。無畏三藏、一行阿闍梨ノ意モ。本ヨリ此ニ外ナラス。乃チ義釋ニハ今此本地之身又是妙法蓮華最深祕處ト云ヘリ。故ニ台密ハ二教ノ勝劣淺深ヲ立テスス。是レ東密ニ異ナル所以也。次ニ禪ハ言教ノ封着ヲ離レテ。直爾ニ佛心ヲ悟ルヲ要トス。蓋シ止觀五略ノ裂大網ハ。教網ノ束縛ヲ解キ文字ノ葛藤ヲ掃フテ。頓ニ如來內證ノ智慧ニ契會スルヲ云。故ニ止觀ニ曰ク。若シ人能ク止觀ヲ用ヰテ心ヲ觀スレハ。則チ內慧明了ニシテ。漸頓ノ諸經ニ通達スルコト。微塵ヲ破ッテ大千ノ經卷ヲ出スカ如ク。恒沙佛法一心ノ中ニ曉ムト。凡ソ天台大師已證ノ法門タル圓頓止觀ハ。他家ノ觀法ト別ニシテ。頓ニ佛智ニ契フノ心要ナリ。故ニ山家ニ佛心宗ヲ傳フルハ。頓ニ如來ノ心地ヲ了シ。教網ノ束縛ヲ脫スル手段ニシテ。則チ其傳心ノ妙訣。天台ノ止觀ト同一揆ニ出ッ。蓋シ開祖ノ意ハ禪ハ固ヨリ直指ノ宗ニシテ。佛心ヲ教外別傳スレトモ。之ヲ本宗ニ傳紹スルニ於テハ。實ニ教內ノ眞傳トナリテ。智者ノ內證ト一致アルコトナシ。若シ夫レ圓爾カ理致、機關、向上ノ三宗ヲ立ルカ。直ニ向上ノ些子ヲ拈提スルカ如キハ。正眼ニ看來レハ。畢竟天台門中ノ家具子ナリ。凡ソ禪門ノ工夫ハ名相言句ニ澁滯スル者ノ爲メニ。其粘縛ヲ解キ。

直ナニ根本ニ徹證セシムルヲ以テ主要トナス。蓋シ圓人法ヲ取レハ。法トシテ圓ナラサルコトナシ。開祖取リ來テ法華圓宗ノ扶翼トナス。豈ニ巧妙ト言ハサルヘケンヤ。

次ニ本宗所傳ノ梵網大乘戒ハ。開祖、圓ノ三學ヲ弘ムルニ。定慧ハ卽チ天台ト同一ナレトモ。戒ニ於テハ大小別修ノ範ヲ垂レテ。智者ノ所傳ト稍相違セリ。是レ機緣ノ宜キニ隨フ隨方毘尼ノ然ラシムル所ナリ。蓋シ國ニ隨ヒ緣ニ應シテ。或ハ大小竝ヘ弘メ。或ハ唯大ヲ弘ム。行化ノ道初メヨリ定轍ナシ。是故ニ若シ天台ヲシテ天竺ニ出テシメハ必ス別修ノ制ヲ取ラン。但シ方土ノ緣ニ隨テ且ラク助成ノ儀ニ依ルノミ。豈支那ノ施化ヲ以テ餘土ヲ概論スヘケンヤ。叡祖日本ニ出ツルニ當ルテ大機ノ將ニ熟セントスヲ見ル。卽チ圓戒興スヘキノ時ナリ。故ニ其宗ヲ開ク始メヨリ別修ヲ示シテ。支那ノ羣ニ倣ハス。是レ出格超方ノ手段ナリ。然リ而シテ其弘ムル所。天台性具ノ妙旨ニ遵シテ。而モ四安樂行初心始行ノ方軌ヲ建立セル者。能ク其宗ヲ繼キ善ク機緣ニ應スルモノト謂フヘキナリ。

第一　本迹二門

本迹二門ハ法華經一部ノ文心。本宗立教ノ正格ナリ。本ハ人ノ本住處ノ如ク。迹ハ往來ノ足跡ノ如シ。本ハ世尊久遠實成ノ本地ヲ開發シ。迹ハ番番出世以テ今日ニ至ルマテノ垂迹ノ八相ノ化用ヲ論ス。法華玄義ニ曰ク。諸經明佛往昔所行因果、取意爲言、因窮久遠之實修、果窮久遠之實證ト。蓋シ爾前法華以前ヲ總シ前ヲ稱ス迹門ニ明セル教主ノ悉被拂、咸是方便、非今經宗要、取意爲言、因窮久遠之實修、果窮

權因權果ヲ拂フテ。久成遠本ノ實因實果ヲ顯スハ。猶流ヲ逐テ源ヲ知ルカ如シ。故ニ本ニ非サレハ以テ迹ヲ垂ルコトナク。迹ニ非サレハ以テ本ヲ顯ハスコトナシ。本迹殊ナリト雖モ。三千實相不思議一也。然ルニ此本迹ニ六重アリ。謂ク理事理教、教行、體用、權實、今已、也。就中理事等ノ五ハ爾前迹門猶之ヲ明スト雖モ。第六今已ノ本迹ハ。獨リ法華ノ本門ニ局レリ。法華經ノ前十四品序品ヨリ安樂行品ニ至ル迹門トシ。後十四品從地涌出品ヨリ普賢勸發品ニ至ル本門トス。迹門ハ所化ノ教益ニ於テ實ヲ究ムルヲ主意トシ。本門ハ能化ノ實事ヲ顯スヲ主意トス。故ニ前十四品ハ開三顯一ヲ明シ。爾前三乘ノ權行ヲ開會シテ。齊シク廣大ノ一乘ニ歸シ。後十四品ハ開近顯遠ヲ明シ。迹門始成ノ權果ヲ掃フテ。五百塵點劫ノ實信ヲ生セシム。故ニ壽量品ニ曰ク。如來祕密神通之力。一切世間天人及阿修羅。皆謂今釋迦牟尼佛。出釋氏宮。去伽耶城不遠。坐於道場。得阿耨多羅三藐三菩提。然善男子。我實成佛以來。無量無邊。百千萬億那由佗劫ト。又曰ク。我以佛眼觀其信等諸根利鈍。隨所應度處處自說名字不同年紀大小ト。斯ノ如ク中間今日自ラ年紀ノ大小ヲ說キ。大通佛然燈佛等ノ名ノ下ニ。種種ノ方便ヲ以テ衆生ヲ利益ス。故ニ或說己身。或說他身。或示己事。或示他事ト說ク。是レ皆迹中ノ示現ニシテ。恰モ一月ノ萬水ニ影ヲ垂ルカ如シ。本門久成ノ三身ハ太虛ノ月ノ常恒宛然ナルカ如シ。今爾前及ヒ迹門ニ明セル近迹ヲ拂テ。本門久成ノ眞佛ヲ顯スカ故ニ。破迹顯本ト謂フ。是ニ就テ十重ノ顯本ノ義アリ。委クハ玄義、文句等ニ就テ研究スヘシ。又天台ハ本迹二門ニ於テ各十

妙ヲ立テ。妙經ノ宗要ヲ顯示ス。迹ノ十妙トハ。謂ク境、智、行、位、法、感應、神通、說法、眷屬、利益、ナリ。本ノ十妙トハ。謂ク本因、本果、本國土、本感應、本神通、本說法、本眷屬、本涅槃、本壽命、本利益、ナリ。迹門ハ所化ノ教益ヲ主トスルカ故ニ。因ヲ開シテ境、智、行、位ノ四ト爲シ。果ヲ合シテ三法妙ノ一ト爲ス。本門ハ能化ノ實事ヲ主トスルカ故ニ。因ヲ合シテ本因妙ノ一ト爲シ。果ヲ開シテ本果、本國土、本涅槃、本壽命ノ四ト爲ス。然ルニ此法甚深難解ナルカ故ニ。喩ヲ蓮華ニ取テ本迹二門ノ三喩ヲ立ツ。蓋シ蓮華ハ華果同時ニシテ。法華ノ權實同體ナルヲ喩況スルニ。最モ適當セルヲ以テナリ。故ニ迹ノ三喩ハ果實ヲ實トシ。華葉ヲ權トシテ。施開廢ノ三ニ喩ヘ。即チ一佛乘ヨリ分別シテ。聲、緣、菩ノ三乘ヲ說キ。種種異方便ヲ施設シテ。第一義ヲ助顯スルコト。蓮實ヲ結フノ華ナルカ如シ。故ニ爲蓮故華ヲ以テ爲實施權ニ喩ヘ。華開蓮現ヲ以テ開權顯實ニ喩ヘ。華落蓮成ヲ以テ廢權立實ニ喩フ。又之ヲ本門ノ三喩ニ配セハ。爲蓮故華ハ從本垂迹ニ喩ヘ。華開蓮現ハ開迹顯本ニ喩ヘ。華落蓮成ハ廢迹立本ニ喩フ。是レ本迹二門ノ三喩ナリ。亦此ニ相待絕待ノ二妙アリ。相待妙ハ前四時ノ麤ニ待シテ法華ノ妙ヲ顯ハシ。絕待妙ハ麤即妙ト談シ。麤ヲ會シテ妙ニ歸ス。故ニ妙ノ名一ヒ唱フレハ。待絕俱時ナルコトヲ明ムヘシ。又慈覺ハ本迹二門ノ十妙ヲ心佛衆生ノ三法各具スルヲ以テ六十妙ト爲シテ。之ニ各各待絕二妙ヲ具スルカ故ニ一百二十重ノ妙ト爲ルノ義趣ヲ立ツ。故ニ本迹二妙ハ妙體一ナリト雖モ。其義ヲ異ニスルコト大署斯ノ如シ。

第二　權實二教

權ハ隨他ノ權謀。暫ク用テ却テ廢ス。實ハ隨自ノ實錄。直ニ如來ノ內證ヲ示ス。蓋シ法華ノ意。四時、三教ノ權ヲ開シテ。一乘醍醐ノ實ニ會スルヲ宗ト爲ス。故ニ法華已前權實竝ヘ明スト雖モ。齊シク權教ニ屬スルハ。根性未タ融セス。大小權實永ク隔タレハナリ。法華ニ至テ三權ヲ會シ一實ニ歸スルヲ以テ。權實ノ名ハ爾前法華ニ通スレトモ。其義意大ニ異ナリ。又前三時ノ華嚴方等般若皆圓教アリ　圓教ヲ開スルヤ否ト云フハ。古來一箇ノ難問タリ。要スルニ約部約教ノ二途ヲ以テ之ヲ簡判スヘシ。即チ部ニ約シテ奪フ時ハ。爾前ハ偏圓ヲ隔ルカ故ニ麤ニ屬シテ。麤人、細人二俱ニ犯過ト云。法華ニ至テ開會セラレテ。唯有一乘法無二亦無三トナル。教ニ約シテ與フルトキハ。今圓昔圓圓體無殊ナルカ故ニ。別ニ開會ヲ要セサルナリ。然ルニ權引歸實ノ化意ヲ顯ハスコトハ。部ニ約シテ奪フ義邊ヲ正意トスレハ。昔教ハ權實具體ノ麤法ニシテ。法華ハ權實同體ノ妙法ナリト知ルヘシ。更ニ約界約理ノ義アリ。界ニ約スレハ九界ハ法ノ本有ノ理ニ違スルカ故ニ。妄ニシテ權ナリ。佛界ハ法ノ本有ノ理ニ契フカ故ニ。眞ニシテ實ナリ。理ニ約スレハ偏眞ノ空理ハ權ニシテ。中道ノ理ハ實ナリ。又此ニ就テ事理、理教、教行、縛脫、因果、體用、漸頓、開合、通別、悉檀、ノ十雙アルハ。法華玄義ニ就テ見ルヘシ。之ヲ要スルニ隨他ノ說ハ權教ニシテ。隨自ノ說ハ實教ナリ。隨他ハ所化ノ機情ニ應シテ施設各別ナリ。隨自ハ能化ノ佛智ニ隨テ歸趣同一ナリ。權教ハ從一出多ニシテ。猶一水變シテ雨雪雹霰ト成ルカ如シ。實

教ハ從多歸一ニシテ。猶衆流ノ大海ニ歸スルカ如シ。故ニ權實ハ名異ニシテ體一ナリ。其體差別ナクシテ其用ヲ異ニスルハ。全ク衆生ノ根機區區ナルニ由レリ。然レトモ權ヲ施スハ元ト實ニ會スルカ爲ノ故ニシテ。爲實施權所被ノ機根調熟セハ。速ニ之ヲ開會シテ權ヲ施スノ要ナキヲ以テ之ヲ廢ス。開權顯實故ニ權實二教ヲ以テ。今法華昔爾前ノ不同ヲ判スヘキナリ。

第三　性具功用

性ハ本有不改ヲ義ト爲ス。卽チ一切衆生本來法爾ノ性德ナリ。此性ニ性トナスヘキ定性ナキヲ以テ。常ニ十界、十如、三千ノ法ヲ具スルカ故ニ。性ヲ擧クレハ善惡ノ二法燦然トシテ存在ス。是ヲ性善性惡ト謂フ。此性本來是ノ如シト雖モ。智用ヲ以テ性ヲ照シ。性ニ因テ修ヲ發ス。性ニ在ルトキハ修ヲ全クシテ性ヲ成シ。修ヲ起ストキハ性ヲ全クシテ修ヲ成ス。修又二種アリ。曰ク順修。曰ク逆修。順修ハ性ニ背テ迷トナル。迷ト了トノ二心。本來理ハ一ナリト雖モ。順逆ノ二性自分不改ノ性ニシテ性德ト異ナリ事ハ則チ恒ニ殊ナリ。是ヲ修善修惡ト謂フ。然ルニ修性不二ナルヲ以テ。修ニ善惡アルハ性ニ善惡アル所以ナリ。他家華嚴、三論、法相等ニハ性惡ノ義ヲ許ササルモ。天台ハ特リ性ニ善惡ヲ具スルヲ明シテ。彌ヨ本宗ノ妙旨ヲ顯ハス。夫レ善ト惡ト體モト不二ナルコト。猶水ト波トノ如シ。水波元來別ナシト雖モ。狂風起レハ忽チ激浪怒濤ヲ捲キ。風靜カナレハ波モ亦收ル。故ニ阿鼻無間ノ苦語ノ依正ハ。全ク妙覺果滿ノ內證ニ居シ。毘盧法身ノ身土ハ凡夫ノ一念ヲ越エス。又闡提具此ト翻スニ信不ハ修善ヲ斷シテ性善ヲ斷セ

ス。諸佛ハ修惡ヲ斷シテ性惡ヲ斷セス。闡提ハ性善ヲ斷セサレハ。緣ニ遇テ善ヲ發ス。諸佛ハ性惡ヲ斷セサルカ故ニ。慈力ノ薰スル所。阿鼻ニ入リ一切ノ惡事ヲ同クシテ衆生ヲ化ス。性惡アルヲ以テ不斷ト名ク。若シ修性俱ニ盡クセハ。是レ斷ニシテ不斷不常ト爲スコトヲ得ス。闡提モ亦然リ。性善ヲ斷セサルカ故ニ。還テ能ク惡ヲ起ス。惡ヲ起スト雖モ染礙スルコトナシ。惡際卽ヲ是レ實際ナリト通達シ。能ク五逆ノ相ヲ以テ而モ解脫ヲ得。マタ不縛不脫ニシテ。非道ヲ行シ佛道ニ通達ス。闡提ハ染礙スルカ故ニ。此理ニ達セス。是ヲ以テ異ナリ。又闡提ハ性善ニ達セス。達セサルヲ以テノ故ニ。善ノ染ムル所ト爲リ。修善ヲ起スコトヲ得テ。廣ク諸惡ヲ退治ス。佛ハ性惡ヲ斷セスシテ能ク惡ニ達ス。惡ニ達スルヲ以テノ故ニ。惡ニ於テ自在ナリ。自在ナルヲ以テノ故ニ。廣ク諸惡ノ法門ヲ用ヒテ。衆生ヲ化度シ。終日之ヲ用ヒテ終日染ムルコト無シ。故ニ性ノ善惡ハ但是善惡ノ法門ニシテ。三世常恒改易スヘカラス。誰カ能ク之ヲ毀ヤ。亦之ヲ斷壞スルコトヲ得ン。魔外、經ヲ燒クモ。性善ノ法門ヲシテ盡サシムル能ハス。佛、惡譜ヲ燒クモ。惡法門ヲシテ盡サシムル能ハス。秦始皇典籍ヲ焚キ儒者ヲ坑ニスルモ。何ソ能ク善惡ヲ斷盡セシムルコトヲ得ン。是ヲ性惡ノ法門ト云ヒ。又性具ノ功用ト名ク。

第四　一念三千

一念トハ己心刹那（極短時ノ翻ス）ノ陰妄ナリ。三千トハ十界各各十界ヲ具シテ百界トナリ。百界各各十如ヲ具シテ千如トナル。

佛教各宗協會藏版

此千如ハ五陰、衆生、國土ノ三世間ニ渉リテ三千トナル。是ハ天台法華經題ノ妙ノ字ヲ釋スルニ就テ。本迹二十ノ妙ヲ明ス中ニ。三法妙ト云フコトアリ。三法トハ心、佛、衆生ナリ。此三互ニ理具、事具、能造、所造トナリテ。本來無差別ナレトモ。佛法ハ甚タ高ク。衆生法ハ太タ廣シ。共ニ行者ノ所觀ニ便ナラサルカ故ニ。近クシテ且ツ要ナル現前起滅ノ一念。即チ無記ノ第六意識ヲ取テ。所觀ノ境ト爲シ。此一念ニ界如三千ヲ具足シテ缺減ナキコトヲ示ス。是ヲ止觀ノ尅示境體一念三千ノ觀門ト云。是レ止觀陰界入境ノ中。先ニ界入ノ丈ヲ去テ。五陰ノ尺ヲ取リ。更ニ前ノ四陰（受想行色）ノ尺ヲ去テ。識陰ノ寸ニ就ク所以ナリ。更ニ理具事造ヲ辯セハ。理具トハ本具ノ德ニシテ。此一念ノ心ニ本來三千ノ法ヲ具シテ。平等無差ナルヲ謂ヒ。事造トハ緣起ノ用ニシテ。此一念ノ心法界ニ周遍シ。迷悟諸法ノ差別歷然タルヲ謂フ。然ルニ事理體不二ニシテ。事ノ三千ノ當所卽理ノ三千ナリ。理具ノ外別ニ事造アルニアラス。是ヲ釋籤ニ三千在理同名無明。三千果成咸稱常樂。三千無改無明卽明。三千並常俱體俱用ト釋セリ。斯ノ如ク事理ノ法體本來別無ケレハ。天台一家ノ觀法ハ妄ノ外眞ヲ求ムルニ非ス。其要妄卽眞ト顯ハスニアレハ。近ク自己在迷ノ妄心ヲ觀境トシテ。是ノ妄心ニ三千ヲ具スルコトヲ曉ムルニ在リ。是ニ依テ止觀ノ十境。初メニ陰入ヲ觀セシム。十境（陰入、煩惱、病患、業相、魔事、諸禪、諸見、上慢、二乘、菩薩、）トハ十乘所觀ノ境ナリ。其中陰入ノ一境ヲ最初ニ觀セシムル所以ハ。行人ノ受身、既ニ陰入ノ重擔現前ナルカ故ニ。恒ニ之ヲ觀ス。後ノ九境ノ如キハ。妙觀ニ激動セヲレ

良ニ學フ所明ナラス。擇ム所精シカラサルノ致ス所ナリ。故ニ芥爾陰妄ノ一念ニ事理ノ三千ヲ具足シ。三千世間即空假中ナリト觀シテ。三諦ノ境ヲ緣スルヲ三千三諦ノ妙觀ト謂フ。且ラク界如ヲ明スニ。十如ノ義アリ。是レ法華方便品ノ所說ニシテ。畧シテ諸法實相ノ妙理ヲ開顯シタルナリ。今其經文ヲ出サハ。佛所成就第一希有難解之法。唯佛與佛乃能究盡諸法實相。所謂諸法如是相、如是性、如是體、如是力、如是作、如是因、如是緣、如是果、如是報、如是本末究竟等ト。抑モ此十如是ハ吾人各自ノ一心ニ具足シテ。不增不減ノ相ヲ說キタル妙法ニシテ。此十法ニ一切ノ諸法ヲ攝シテ餘ササルナリ。所謂ル相ハ攬テ別ツヘキニ名ク。即チ十界苦樂ノ表相ナリ。性ハ自分不改ヲ義トス。即チ十界ノ自性法爾トシテ各別ナルヲ云。

テ發スレハ即チ之ヲ觀シ。發セサレハ之ヲ觀セス。然ルニ九境ヲ立ツルハ。境界ノ遍キヲ示シテナリ。而シテ心境ヲ觀スルニ就テ。古來四明ト山外トノ異說アリテ。四明ハ妄心ヲ觀スト謂ヒ。山外ハ眞心ヲ觀スト謂フ。是レ山外ノ師ハ華嚴ノ心造一切三無差別ノ文ヲ謬リ解シ。不二門ノ一念三千ノ一念ヲ立シ。我心ノ從本已來未曾離念ヲ察セサルニ由ル。若シ夫レ之ヲ察セハ。則チ我心無始ヨリ以來未タ曾テ覺悟セス。全體迷ニ在リ。迷妄ヲ境トナシテ觀ヲ用フルハ。大ニ水ヲ清スニ似タリ。自己本來迷ニ在ルハ。濁成スルコト本有ナリ。以テ其心ノ妄タルコトヲ辨知スヘシ。然ルヲ猶明ムル所ナク。自己ノ現前ニ迷ヒ其眞妄ヲ知ラスシテ。屢四明ノ詰問ヲ受ケ。往往其醜ヲ形ハス者ハ。

體ハ主質ノ義卽チ十界ノ用ヲ具有セル體質ナリ。力ハ功能ノ義卽チ十界ノ力用ナリ。作ハ構造ノ義卽チ十界ノ業ヲ造出スルナリ。因ハ十界ノ未來ノ果ヲ招ク因緣ナリ。緣ハ十界ノ因種ノ生成ヲ助クル助緣ナリ。果ハ十界ノ業ニ由テ得ル所ノ結果ナリ。報ハ十界ノ結果ノ上ニ生セル報酬ナリ。本末究竟ハ本トハ初ノ相。末トハ後ノ報ナリ。此本末究竟シテ空、假、中、其體平等ナルヲ本末究竟等ト云。之ニ三轉讀文等ノ深旨アレトモ此ニ盡スヘカラス。以上是ヲ十如是ト謂フ。

第五　三諦三觀

空假中ノ三。所觀ノ境ニ就テ論スレハ。三諦ト謂ヒ。能觀ノ智ニ就テ論スレハ。三觀ト謂フ。諦觀名異ナリト雖モ其體一ナリ。諦トハ審實不虛ノ義。觀トハ觀察照了ノ義ナリ。此三諦三觀ハ本宗ノ祕要ニシテ。佛心印ヲ傳フル相承ノ大法ト爲ス。觀ハ妙境ノ修門ニ顯現スルモノナリ。境ハ妙觀ニ照サルル本有ノ法體ナリ。譬ヘハ一燈ノ光火ノ如シ。燈ノ體ハ卽チ火ニシテ光ハ卽チ其用ナリ蓋シ台門ノ學者ハ未タ暫クモ三諦三觀ヲ以テ。服味トナシ杖几トセスンハアラス。故ニ荊溪ハ始終心要ヲ著ハシテ。圓頓行者平生ノ用心ヲ示セリ。夫三諦者天然之性德也。中諦統一切法。眞諦者泯一切法。俗諦者立一切法。擧一卽三非前後也。含生本具非造作所得也。悲哉。夫祕藏不顯。蓋三惑之所覆也等ト。所謂中諦ハ一切諸法ヲ統攝スル理體ナリ。眞諦ハ一切情相ヲ泯亡スルヲ云ヒ。俗諦ハ一切ノ法門ヲ建立スルヲ云。是ヲ衆生本具ノ三諦ト爲ス。吾人ハ本來此三諦ノ性德ヲ具足シテ缺減セス。然ルニ凡愚了セス。生死ニ沈淪シテ自ラ

證得スルコト能ハサルハ。洵ニ三惑（見思、塵沙、無明）ノ之ヲ覆フニ由ルナリ。佛祖ノ大慈悲亦ヲ憫ミテ。爲ニ三觀ヲ以テ三惑ヲ破セシメ。三智、三德ヲ證セシム。三智トハ色心依正一切法ニ於テ。畢竟空寂ノ理ニ通達スルヲ一切智ト云ヒ。廣ク緣生ノ法ニ通達シテ。病ニ應シテ藥ヲ授ケ衆生ヲ利益スルヲ道種智ト云ヒ。一切諸法ノ上ニ於テ。本有性德ノ體ニ通達スルヲ一切種智ト云。茲ノ惑、智、德ハ本來衆生心性ノ迷悟ナルカ故ニ。三惑ノ起ル處ニ三智、三德隱レ。智、體一ニシテ異時ニアラス。三惑乃チ滅ス。譬ヘハ衆生ハ鏡ノ如シ。鏡上ノ塵垢ハ三惑ニシテ。一朝塵ニ和シテ光ヲ生スルハ三智ナリ。鏡ニ物ヲ照ス用アルハ。則チ三德ナリ。三德顯ハルル所ニ。塵垢ノ煩惱消滅スルカ故ニ。體上ノ虛妄ト云。此惑ヲ轉シテ智ト爲スハ。三觀照了ノ力ニ藉ラサルヘカラサル也。乃チ凡夫認識ノ實有ノ妄執ヲ破シ。本具緣生ノ萬差ノ德用ヲ顯ハシ。破立無礙絕待圓融ノ妙觀ヲ成スルナリ。是ヲ三諦三觀ト云。

第六　三身四土

三身トハ法、報、應。四土トハ同居、方便、實報、寂光ナリ。法身ハ中道實相ノ理體即チ毘盧遮那徧一切處ニシテ。一切諸法融攝無礙ナリ。毘盧遮那報身ハ。智德圓滿ノ果佛（自受用報身）音聲無邊、色像無邊、ノ身相（他受用身）ニシテ。彼ノ華嚴ノ十華藏塵觀經ノ八萬四千相好等是レナリ。應身ハ界內同居ニ應同シ。廣ク十方世界ニ分身散影シテ。八相成道ヲ唱フル所ノ佛ナリ。此三身ハ密教ノ所謂理、智、用ノ三ニシテ。理ハ即チ法身。智ハ即チ

報身自用受用ハ卽チ應身ナリ。此三不縱不橫ニシテ。梵書伊字ノ三點ノ如ク。魔醯首羅天王ノ三目ノ如シ。三ニシテ三ニ非ス。橫竪自在ナリ。然ルニ各各其德用チ異ニスレハ。所居ノ國土亦四種ノ不同アリ。所謂ル法身ノ所居チ常寂光土ト爲シ。報身ノ所居チ實報土ト爲シ（自受用報身ハ亦應身ハ勝劣ノ二アリテ。勝應身ノ所居チ方便土ト爲シ。劣應身ノ所居チ同居土ト爲ス。又同居ニ淨穢ノ二アリテ。西方安養界ノ如キハ同居ノ穢土ナリトス。故ニ娑婆ノ教主ハ劣應丈六ノ身相。釋迦文佛ノ如キ卽チ是ナリ。又此四土。四ニシテ四ニ非ス。但機ノ感見ニ從テ身土ノ色相チ異ニスルコト。猶一器ノ飯諸天ノ福力ニ隨テ其所見チ異ニスルカ如シ。娑婆界ノ如キモ華嚴會上ニ在テハ界外別圓ノ機ニ對シテ橫ニ實報土チ現シ。法華會上ニ在テハ常在靈山ノ化儀。或ハ竪ノ報土トナシ。或ハ常寂光土ト爲ス。故ニ華嚴梵網ノ教主ハ相好上品ニシテ尊特上品ナリ。法華ノ教主ハ相好下品ニシテ尊特上品ナリ。又法華梵網ハ別教ノ權機チ兼レハ。須現ノ尊特ニシテ。法華ハ一實ノ機ニ對スレハ不須現ノ尊特ナリ。又此佛身本來凡下ノ一念ニ具足シテ增減ナシ。之チ無作ノ三身ト云。三身ノ德チ具スト雖モ。求タ修證莊嚴ナキカ故ニ。其作用チ顯ハスコト能ハス。之チ本地ノ本阿彌。素法身ノ理卽佛ト謂フ。一切衆生本來此德チ具シナカラ。情迷フテ自性チ知ラサルハ。猶珠玉チ抱テ貧困スルカ如シ。若シ之チ知テ妙行チ修スレハ。無作ノ三身ハ求メスシテ發得スヘシ。法華ニ云ク無上寶珠不求自得ト。須ク知ルヘシ三

身四土ハ一心ニ具足シテ同一體ナルコトヲ。

第七　六即階級

六即ハ圓教無次位中ノ次位ニシテ。行人修證ノ階級タリ。凡ソ學者眞理ヲ悟ラントト欲セハ。須ク善ク自己解了ノ淺深ヲ顧ミルヘシ。若此六即ノ階級ニ依テ自心ヲ照ササレハ。或ハ自ラ佛ニ均シト思フテ。增上慢ヲ生シ。或ハ自力ノ及ハサルヲ恐レテ。退屈ヲ生セン。故ニ荊溪云ク。暗禪者多ク增上慢。文字者推功上人。並由不曉六而復即ト。六トハ迷情ト聖智トノ功能ヲ名ケ。即トハ迷悟ノ法體別ナキヲ名ク。一ニ理即トハ一切衆生皆佛性ヲ具シテ性相常住ナリ。然レトモ只是レ理具ニシテ修證ノ働キナシ。喩ヘハ牛羊ノ眼方隅ヲ知ラサルカ如シ。二ニ名字即トハ經卷及ヒ善知識ニ從テ。如上ノ妙理ヲ聞見シ。名字ノ中ニ於テ一切法皆是佛法ナリト知ル分際ヲ名ク。三ニ觀行即トハ言詮ヲ離レテ法ヲ照シ。心觀明了ニ理慧相應スル分際ヲ名ク。即チ法華經ニ所謂五品弟子ノ位是ナリ。四ニ相似即トハ能觀ノ智力稍進ミ。三諦ノ妙境ニ於テ相似ノ解ヲ發シ。觀慧轉タ明カニシテ。初住ノ位ニ登ラントスルハ。猶火ニ至ラントシテ。先ツ暖氣ヲ覺ユルカ如キヲ名ク。法華ニ所謂六根清淨ノ位是ナリ。五ニ分證即トハ觀力倍增シテ。無明ノ惑ヲ破シ佛性ノ理ヲ見ルヲ初發心住ト名ク。乃チ初住ノ位ナリ。二住ヨリ等覺ニ至ルマテ。四十一位、位位ニ破顯シテ。自然ニ薩婆若（一切種智ト翻ス）海ニ流入スルハ分證即ナリ。六ニ究竟即トハ智斷ノ二德圓滿シテ。惑ノ斷スヘキナク。理ノ顯スヘキナキ究竟最上妙覺ノ位ヲ云。此六即ヲ以

テ圓教修證ノ階級ヲ判スルニ。涅槃經ノ中ニ貧女寶藏ノ六喩ヲ用フ。所謂理卽ハ貧女ノ寶藏ヲ具有シテ其所在ヲ知ラサルカ如ク。名字ハ聞テ初メテ所在ヲ知リタルカ如ク。觀行ハ之ヲ知テ開クカ如ク。相似ハ開キ了テ外ヨリ財寶ノ所在ヲ見ルカ如ク。分證ハ庫內ニ入テ分ニ應シテ之ヲ用フルカ如ク。究竟ハ此寶ヲ利用シテ自在ナルカ如シ。故ニ行者修證ノ階級ニ約シテ六ト爲シ。所顯ノ理體ニ約シテ卽ト爲ス。之ヲ六卽ノ法門圓頓無次位ノ次位。妙位ノ始終ト名ク。上來畧シテ天台宗ノ綱要ヲ明スコト如此。

天台宗寺門派

第一章　史傳

第一段　歷史

本派ノ天台ヲ以テ宗トスルハ。派祖智證大師圓珍。叡山ノ二祖義眞ニ師事シ。台教ヲ相承スルニ因ル。而シテ別ニ寺門ト稱シテ一派獨立スル所以ハ。

清和天皇仁壽三年派祖勅ヲ奉シテ入唐求法シ台密二宗ノ法門ニ於テ。大ニ發明スル所アルヲ以テ。清和天皇ハ優詔シテ。顯密弘傳ノ公驗ヲ賜ハリ。特ニ園城寺ノ別當ニ任シテ。寺ヲ以テ永ク派祖ノ法流ニ附シ。法門ヲ弘傳スルニ起原ス。後チ圓融天皇ノ天元四年十二月。派祖ノ門下餘慶。法性寺ノ座主ニ任セラレシヨリ。慈覺ノ門下之ヲ拒ミ。是ヨリ甚シキ釁隙ヲ生セシヲ以テ。遂ニ派祖ノ門下三井ニ移居ス。茲ニ至テ一宗永ク分レ。叡山ヲ稱シテ山門トシ。三井ヲ稱シテ寺門トス。而シテ派祖ハ天台一家

ヲ相承シテ。天台座主職ニ昇リ一宗ヲ管理セシモ。其寺門ニ相承スル所少異ナキニ非ス。是レ派祖カ入唐シテ。又密禪戒ノ相承モ稍叡山列祖トニ親受スルノ台學ニシテ異ナル所アルヲ以テ。寺門天台ノ一派獨立相傳スル所以ナリ。

抑モ派祖カ寺門ヲ開創シタル以來ノ沿革ヲ記セハ。初メ園城寺ハ朱鳥元年ノ創立ニ係リ。天智　天武　持統三帝ノ勅願ヲ奉シ。大友與多王ノ創建スル所ニシテ。天智天皇ハ大友皇子卽チ弘文天皇ニ勅シテ寺ヲ御井ノ地ニ結構セシムルニ。未タ成ラスシテ天皇崩御シ皇子モ亦薨シ給フ。皇子薨スルニ臨ンテ其子與多王ニ顧命シテ曰ク。汝宜ク吾莊園城邑ヲ捨テ寺トナシ。以テ先帝ノ高願ニ擬シ奉リ。吾宿志ヲ遂ケシムヘシト。天武天皇登祚ニ暨ンテ與多王遺命ノ事ヲ奏聞シ。竟ニ綸旨ヲ得テ白鳳八年ヨリ朱鳥元年ニ至リテ全ク成功シ。園城ノ勅額ヲ賜フ。是レ大友皇子ノ莊園城邑ヲ捨テ寺ト爲スニ因リテ此號アリ。又三井寺ト號スルハ此地ノ東陲ニ一井泉アリ。

天智　天武　持統三帝降誕ノ時。此水ヲ挹ンテ玉體ヲ浴ス。因テ御井ト名ク。後伽藍ヲ立ルニ暨ンテ御井寺ト呼フ。然ルニ派祖御井ヲ改メテ三井ト稱スルハ。蓋シ三皇浴井ノ義ヲ取リ。又此井水ヲ挹テ三部灌頂ノ閼伽トシテ。遠ク慈氏三會ノ期ニ至ラシムル義ヲ表示スト云。

初メ派祖　清和天皇ノ貞觀元年此地ニ到ル。寺僧教待比丘。及檀家大友都堵牟麿。弘文帝ノ孫與多王ノ子ニ偕ニ出テ迎接シ。具ニ當寺ノ緣起ヲ說キ。院宇及寺ノ四至契券ヲ以テ附囑ス。派祖乃

ヲ闕ニ詣リ此事ヲ奏聞ス。此ニ於テ天皇仁壽殿ヲ移シ此地ニ建立シ題シテ唐房（後唐院ト改ム）ト名ク。乃チ唐朝將來ノ經書ヲ此處ニ安置セシメ。官租ヲ免シテ永ク寺供ニ充テラル。以テ傳法灌頂ノ道場ト爲ス。貞觀八年五月派祖ヲ當寺ノ別當ニ任シ。眞言止觀弘傳ノ公驗ヲ賜フ。是レ寺門ノ法流獨立ノ起原ナリ。其後別當職ヲ長吏ト稱シ。寺門一派法務ノ棟梁トシテ。累世ノ碩德此職ニ充テラル。中世已後親王皇子或ハ攝家ノ公子法門ニ入リ。遂ニ聖護院、圓滿院、實相院等ノ門主之ニ當リ。以テ一派ノ樞機ヲ掌ル。明治元年ニ至リテ長吏聖護院門主雄仁法親王復飾ノ際朝廷此職名ヲ廢シ。更ニ嘉言親王（即チ雄仁ヲ以テ當寺ノ別當ニ補セラル。同年八月別當宮薨去以來此職廢セラル。五年天台一宗ニ管長ヲ置カレ。後更ニ寺門一派ニ管長ヲ別置シ法務ヲ掌ル。十七年內務省ノ認可ヲ得テ。長吏ノ名稱ヲ復ス。

本派ハ開創以來屢兵燹ニ罹ルモ。崇德後白河近衞等歷朝ノ御造營ニ依テ再興シ。又相家武門累世ノ歸嚮ニ由テ。其舊觀ヲ保持スルヲ得。後陽成天皇ノ御宇文祿四年。故ア リテ豐臣秀吉一旦當寺ヲ破却シ寺領ヲ沒收スルモ。其後慶長三年九月秀吉ノ遺命ニ依リ北政所寺領ヲ還附シ。四年毛利輝元、片桐且元、加藤清正ニ命シテ金堂ヲ再建ス。元和元年後水尾天皇往古ノ清涼殿ヲ下賜セラル。（今ノ釋迦堂是ナリ）其後德川家康及秀忠等堂宇寺院ヲ再營セラレ。四十九院二十五坊ヲ存ス。明治八年官境內山林凡テ貳百五拾餘町歩ヲ上地セシム。八年九月園城寺總號住職ヲ置ク。

抑モ中古山門寺門互ニ爭ヒ。遂ニ干戈ニ之ヲ訴ヘ。相共ニ燬燒慘毒ヲ逞セシハ。圓融天皇ノ御宇ニ。權僧正餘慶ニ勅シテ法性寺ノ座主ニ補セラルヨリ起ル。當時慈覺ノ一門奏シテ曰ク。法性寺ハ大政大臣貞信公ノ創立ニシテ。西塔院主大法師ヲ座主トスルヨリ已來。慈覺ノ一門連綿此職ニ補ス。然ルニ餘慶ハ智證ノ門徒ナリ。之ニ任スヘカラストシテ。宣命ヲ奉セス。天皇之ヲ聞テ震怒シ。翌月二十九日詔シテ。慈覺ノ一門僧綱阿闍梨二十五人。諸寺院ノ供僧一百餘人ノ封職ヲ停止ス。此ヨリ慈覺智證ノ兩門徒。互ニ釁隙ヲ生シ每事相軌リ喧爭止ムトキナシ。遂ニ慶祚、賀延、增忠等一千餘人。派祖ノ影像ヲ負ヒ。山ヲ下リ三井ニ移ル。其後證門ノ徒大僧正明尊。權僧正覺忠等。天台座主ニ補任及ヒ寺門戒壇ノ建立登山受戒等ノ事ニ就テ互ニ爭論シ。干戈ヲ動スコト屢ナルモ煩ハシク茲ニ述セス。

本派修驗道ノ起原ハ。文武天皇ノ御宇役小角大和大峰ニ入テ修行スルニ基ク。初メ小角ハ大峰ニ入リ南ヨリ北ニ至リ。（是ヲ順峯トス）北ヨリ南ニ至ル（是ヲ逆峰トス）逆順回峰三十三度。齊明天皇四年小角攝ノ箕面山ニ入リ。祕密灌頂ヲ修スト云。今ノ深山灌頂是ナリ。其後派祖智證大師圓珍。仁明天皇ノ承和十二年。大峰葛城ノ嶮ヲ履ミ。熊野三山ノ幽深ニ入リ。大ニ小角ノ修驗道ヲ興ス。此ヨリ增命、餘慶等相踵テ峰ニ入テ練行ス。卽チ是レ修驗本山派ノ起原也。堀河天皇寬治四年正月二十二日。白河上皇熊野高野ニ臨幸ス。前大僧正增譽ニ勅シテ先達ト爲シ。熊野三山檢校ニ補ス。爾後連綿本派ノ徒之

ヲ襲ク。近衞天皇仁平二年。大僧正覺讚熊野三山檢校ニ補セラレ。永曆元年後白河上皇ノ臨幸ニ先達ト爲リ。讚ノ奏ニ依テ阿闍梨五口ヲ三山ニ置ク。後陽成天皇慶長年間。興意法親王熊野三山檢校ニ補セラレシヨリ。爾後聖護院門跡此職ヲ襲ク。光格天皇ノ御宇盈仁法親王熊野三山檢校ト爲リ。寛政十一年小角一千百年忌ニ表ヲ上ル。勅シテ小角ニ神變菩薩ノ諡號ヲ賜フ。維新ノ際修驗宗廢セラレ總テ本派ニ歸入スト云。

第二段　紀傳

寺門派祖智證大師傳

派祖諱ハ圓珍。俗姓ハ和氣氏。讃州那賀郡ノ人ニシテ。弘法大師ノ姪ナリ。弘仁五年生ル。頂骨隆起シ兩眼重瞳アリ。十五歲叡山ニ登リ義眞ヲ拜シテ薙染ス。天長十年官試ニ應シテ菩薩戒ヲ受ケ。尋テ大僧ト爲リ。一紀十二年間山ニ籠リ。薫修精練ス。仁壽三年。七月奉勅海ニ航シ。八月十五日唐ノ福州ノ境ニ到ル。即宣宗帝ノ大中七年ナリ。珍唐ニ在ルコト六年。物外、艮請、法全、般若怛羅等ニ謁シテ。或ハ講ヲ聽キ或ハ深祕ヲ傳ヘ。或ハ悉曇ヲ學フ。且ッ諸方ヲ巡回シテ其舊跡ヲ探リ。見聞大ニ益ヲ得。我天安二年六月二十二日太宰府ニ回着シ。十二月京都ニ入リ。詳カニ所得ヲ錄シテ表上ス。貞觀五年宗叡ノ爲メニ灌頂壇ヲ園城寺ニ開キ。六年七月壇ヲ仁壽殿ニ設ケ。胎灌ヲ上及諸大臣ニ授ケ。更ニ大日經ヲ講ス。貞觀十年六月天台座主ニ任セラル。十四年九月暇ヲ請テ山ニ歸ル。元慶七年勅シテ法眼和尚位ヲ授ク。仁和二年秋上不豫珍ニ勅シテ祈ラシ

ム。山ヲ下リ精祈一宿ニシテ上ノ病癒ユ。寛平二年十二月少僧都ニ任シ。三年十月二十九日。齋供常ノ如ク五更ニ水ヲ乞ヒ。口ヲ嗽キ僧伽黎ヲ取リ之ヲ載セ。右脇ニシテ逝ス。春秋七十七。叡山南峰ノ東陲ニ葬ル。醍醐天皇延長五年十二月二十七日。勅シテ智證大師ト謚ス。派祖ノ法ヲ嗣ク者ハ康濟、尊意、戞勇等ニシテ手度ノ弟子五百餘人アリト云。

第二章　宗意提綱

本派ハ顯密禪戒四宗ノ法門ヲ相承シテ。叡山ト宗意ヲ同スト雖モ。其判釋ノ如キハ小異ナキニ非ス。抑モ派祖圓珍ハ仁壽三年入唐求法シテ。唐ノ開元寺ニ於テ天台傳教ノ沙門戞諳和上ニ隨ヒ。台宗ノ妙旨ヲ受ケ。大ニ宿疑ヲ決ス。乃チ晩年門人戞勇ノ爲メニ著ス所ノ教義ノ綱格凡ソ五十四件。名テ

授決集ト云。是レ實ニ派祖カ戞諳和尚ヨリ面授口決ノ義ヲ蒐錄セシ者ニシテ。本派今ニ師資相承スル所ノ書ナリ。後チ唐ノ大中九年六月三日左街青龍寺傳教和尚前長生殿持念供奉法全大阿遮梨ニ隨ヒ。瑜伽ノ奥旨ヲ傳受シ。同年十一月四日。法全闍梨ニ詣シテ。自カラ承和七年七月十六日。感得スル所ノ大聖不動明王直授ノ灌頂大法ヲ以テ闍梨ニ呈ス。闍梨嘆稱シテ。三密ノ祕賾底ヲ竭シテ分付ス。遂ニ初更ニ三摩耶戒ヲ受ケ。更ニ兩部大教阿闍梨位灌頂ノ傳授ヲ蒙リ。又開元寺講律和尚存式尊者ノ室ニ詣リ。法華、華嚴、涅槃、律、俱舍等ノ奥旨ヲ傳ヘ。顯ニ密ニ集テ大成シ。特ニ眞言門ニ於テ發明スル所多ク。廣ク內外時人ノ執見ヲ汰シ。盛ニ諸部ノ教義ヲ會シテ。顯密一致王臣醍醐ノ妙宗ヲ恢弘シ。又更ニ五時五教ノ

藏、通、別、圓及眞言教宗義ヲ開テ。宛轉自在ニ一代ノ聖教ヲ通シ。佛意ヲ宣揚シ。台密法苑是ニ於テ蓁蓁トシテ萃マル。派祖曾テ云ク甚深祕門ノ說ハ文ヲ執セサレ。若シ執スルアレハ。是レ因緣ノ事相ニシテ。未タ此宗深祕ノ旨趣ニ非スト。又云ク華嚴ノ繙徒ハ偏ニ餘經ヲ貶シ。小乘ヲ習フノ輩ハ。專ラ已カ典ヲ讚シ。唯識ノ家ハ徒ニ深密ヲ貴ヒ。空論ノ宗ハ好テ般若ヲ褒シ。眞言ヲ讚スル者ハ直ニ顯教ヲ譏リ。法華ヲ講スルノ徒ハ。獨一經ヲ是トス。皆本師ニ乖テ頗ル一隅ヲ得兼テ彼等カ爲メニ以テ九方ヲ呈スト。其宗義ヲ大成シテ發明スルコトノ多キ。此語ニ於テ見ルヘキノミ。著ス所ノ撰述書籍。法華論、優婆提舍記、講演法華儀等ヲ始トシテ。凡ソ一百二十餘部。文義周密皆悉ク本宗ヲ發揚シテ。大ニ台密ノ祕奧ヲ發揮セリ。故ヲ以テ眞觀聖主ハ特ニ眞言止觀弘傳ノ公驗ヲ下シテ。其法門ヲ弘傳セシメ給フ。其勅宣ニ云ク。聞クカ如キハ眞言止觀兩教ノ宗同ク醍醐ト號シ。俱ニ深祕ト稱ス。必ス須ク師資授受ス師相傳スヘシ。苟モ機緣ナケレハ遇ヒ難ク悟リ難シ。今圓珍本朝ニ在リ苦ニ此道ヲ學シ。漢家ニ遊歷シテ更ニ要妙ニ通ス。奧理ヲ弘宣シテ國家ノ城塹トナスヘキニ堪ヘタリト。又園城寺別當ニ任スルノ詔勅ニ云ク。件ノ圓珍ヲ以テ主持ノ人ト作シ。其別當先ツ圓珍血脈ヲ擧用セヨト云云。是レ本派獨立ノ基本ニシテ其規模遠大ナル知ルヘシ。加之派祖修驗道ヲ中興シ胎金兩界曼陀羅ヲ熊野金峰ニ表シ。法華ヲ葛城ニ布キ。苦修練行シテ菩提心ヲ堅固ナラシメ。父母所生ノ肉身ヲ以テ。直ニ諸法實相唯佛與佛ノ境界ニ遊ヒ。兩部祕

古來所傳ノ五時八教ノ所立ヲ以テ附傍他家ノ義トシ。直ニ五時五教ノ配立。四一一時一一佛一說二語三教四時五藏十門一說二語三教四時五藏六分七部八法九制十開ノ所立ニ基キ。顯密一雙超八醍醐ノ一道ヲ加ヘ。普ク利鈍ノ機ヲ攝シテ。卽身頓成ノ奧旨ヲ傳弘スルヲ以テ主義トス。以上寺門派ノ大意ヲ略述スト云。

天台宗眞盛派

第一章　史傳

第一段　歷史

本派ノ天台ヲ宗トスルハ。遠ク其源泉ニ溯レハ。天台傳教ノ兩大師ヲ祖ト爲スニ因ル。而シテ當流西教派ノ名ハ。文明十五年派祖慈攝大師眞盛ノ時ニ在リ。盛、初ハ叡山ノ住侶ナル

密ノ壇上ニ上テ卽身成佛ノ法ヲ垂レ。大悲化他ノ心ニ住シテ。實修驗德。以テ國家ヲ鎭護シ。顯密修驗鼎足ノ如ク。有情ヲ安立シ利鈍ノ萬機洩ス所ナシ。是レ卽チ寺門天台別途相承ノ謂ニシテ其所依ノ經釋ノ如キハ。遮那止觀ノ二業アリ。遮那業ハ五部ノ祕經（大毘盧遮那成佛神變加持經、金剛頂一切如來眞實攝大乘現證大敎王經、蘇悉地羯羅經、菩提場所說一字頂輪王經、金剛峯樓閣一切瑜伽瑜祇經、）ヲ所依ノ經トシ。大日經義釋、大日經疏、金剛頂經疏、蘇悉地經疏、一字經義釋、瑜儀經疏、敎時問答等ヲ所釋トス。次ニ止觀業ハ法華涅槃ヲ所依ノ經トシ。中論智論ヲ所依ノ論トシ。三大部五小部ヲ所依ノ釋トシ。華嚴、梵網、淨名、瓔珞、大品、仁王等ハ傍依ノ經也。而シテ通シテハ一代諸經ヲ該攝シ。別シテハ良勇和上ニ授クル所ノ授決宗ヲ以テ宗派ノ正依釋トス。之ヲ要スルニ本派ハ

モ。後ヶ山ヲ出テ持戒稱名ノ二門ニ由テ。化ヲ朝野ニ布クヤ。緇素貴賤ノ別ナク靡然トシテ其法化ニ嚮フ。當時其徒ヲ稱シテ西教派ノ門徒ト云。而シテ戒稱二門ノ意ハ。慧心ノ往生要集ニ基クト雖モ。其淵源ハ廣ク釋尊一代ノ諸大乘經中得生淨土ノ要文ニ據リテ。本願念佛ノ一行ヲ以テ後生善處ノ正因トナシ正依法華傍依梵網ノ圓頓妙戒。眞俗二諦相卽相資ノ法門ニ依テ。勸善誡惡ノ旨ヲ教示シ無上ノ佛果ヲ得セシム。是ヲ立派ノ主義トス。而シテ派祖以前ノ相承血脉系統ハ。天台宗ト異ナキカ故ニ煩ハシク玆ニ述セス。

今爰ニ派祖カ持戒稱名二門ノ安心主義ヲ定メシヨリ以來ノ沿革ヲ記セハ。派祖滅後ニ至テ二祖盛全ハ之ヲ繼紹シテ。派祖ノ意ヲ擴張シ。常ニ徒衆ヲ誡テ曰ク。先師ノ宗風ニ隨ハサル者ハ必ス三途ノ深坑ニ墮セント。眞盛ノ派名此時ヨリ世ニ行ハル。第九世眞智ニ至テ。元龜二年叡山ハ織田氏ノ兵燹ニ罹ルヤ。本山モ亦其廢燬ニ逢フ。既ニシテ再建功竣ル。天正十八年後陽成天皇ハ勅シテ法勝寺ヲ本山ニ兼併セシメ。主職ヲシテ傳戒和上タラシメ。永世賜紫上人位ニ居ルノ特詔ヲ降シ。末侶ノ長老モ亦參朝シテ上人號ヲ勅許セラル等。本派永規ノ特例トナス。此時昉テ勅願ノ戒場ヲ開置シ。一派ノ僧階ヲ制定シ。例規ノ戒會ヲ創設ス。是ヲ第一ノ沿革ト爲ス。

第十六世眞然ニ至テ。延寶年間叡山衆徒發議シテ。本山ヲ延曆寺末ニ屬セントス。本派相議シテ西教寺ハ開創以來一派獨立ノ本山タル理由ヲ主張シテ聽カス。竟ニ公裁ヲ仰クニ

至レリ。葛藤數十年間解ケス。舊輪王寺宮仲裁シテ。同門跡ノ管下ニ屬セシメ。派名ヲ天台律宗ト變換セシム。古來ノ派則當時隨テ變更スルモノアリ。是ヲ第二ノ沿革トス。

明治五年三月朝廷教部省ヲ置カル。同六月同省令シテ。一宗ニ一管長ヲ置カシム。當時本派ハ天台宗管長ノ管理ヲ受ク。是ヲ第三ノ沿革トス。

七年三月教部省令シテ各宗派ニ管長ヲ置クヲ許サル。是ニ由テ十年十二月本派分立管長別置ヲ內務省ニ上請セリ。十一年五月七日公許ヲ得テ。中興以來始メテ派名ヲ公稱シ。別ニ管長ヲ置テ一派ヲ管理シ。派內ノ教職ヲシテ一般布教傳道ノ法務ニ從事セシムルニ至レリ。是レ第四ノ大沿革ナリ。

以上本派ノ略歷史ヲ叙述スト云。

第二段　紀傳

眞盛派祖慈攝大師傳

派祖諱ハ眞盛俗姓ハ紀氏。嘉吉三年正月二十八日ヲ以テ。伊勢國一志郡ニ生ル。康正二年十四歲光明寺盛源ニ隨テ剃染シ。十六歲ニシテ尾州密藏院ニ遊學シ。瑜伽ヲ研究スルコト三年。寬正二年始メテ叡嶽ニ登リ。探題慶秀ニ從テ學フ。影山ヲ出テサルコト二十餘年。台教ヲ究覽シテ其義髓ニ徹ス。四十一歲跡ヲ黑谷靑龍寺ニ晦シ。大藏ヲ閱シテ彌陀號ヲ課スルコト日ニ六萬遍。其指南トスル所ハ慧心ノ往生要集ヲ以テス。既ニシテ之ヲ台麓生源寺ニ講スルコト一七日。道俗翕然トシテ歸嚮ス。之ヲ久クシテ錫ヲ西教寺ニ掛ケ。念佛ノ規法ヲ立テ。葊リニ淨教ヲ敷揚シ圓戒ヲ弘闡ス。爾來枝院繁茂

シテ西教寺派ト別稱スルニ至ル。長享二年足利義政師ヲ東山ノ第ニ請シテ圓頓戒ヲ受ク。尋テ洛ノ誓願寺ニ延請シテ七日說法セシム。同年八月越前ノ引接寺ニ留リ。圓頓戒ヲ傳ヘ念佛ヲ弘ム。守護朝倉貞景師ニ歸シテ。深ク因果ヲ信シテ。囚者ヲ赦シ籠鳥ヲ放ツ。其家臣上田某ナル者師ノ爲ニ岡莊ニ就テ西光寺ヲ創建ス。明應元年伊賀ノ西蓮寺ニ寄寓ス。緇素歸崇彌陀ノ正殿ヲ建立シ。永ク不斷念佛ノ規ヲ立ツ。是ヨリ先キ師化益ヲ郡國ニ垂レ傳戒說法凡ソ七年。道譽朝廷ニ聞エ明應元年後土御門帝師ヲ清涼殿ニ召シテ。圓頓大戒ヲ受ケ給ヒ。東宮モ亦十念ヲ受ケ給フ。尋テ帝叡信ノ厚キ圓戒國師ノ嘉號ヲ賜ヒ。又眞盛上人ノ四大字幷ニ御押ヲ宸書シ。東宮ヲシテ師ノ自贊ヲ親書セシメ之ヲ錫フ。永ク鎭寺ノ至寶ト爲ス。二年勢州ノ西來寺ニ至テ。六八日ノ念佛會ヲ開ク。三年八月又勢地ヲ巡化シテ蓮生寺ヲ建ツ。四年正月伊賀西蓮寺ニ於テ。重テ六八日ノ稱名會ヲ開ク。同二月二十九日俄ニ病アリ。力メテ法座ニ陞テ法要ヲ說ク。詞辯常ニ倍シテ精妙ナリ。晦日疾篤シ。徒弟ニ遺誡シテ曰ク。汝等寡欲清淨ニシテ專勤念佛スヘシト言ヒ訖テ化ス。世壽五十有三法臘三十九。徒衆師ノ全身ヲ西蓮寺ニ窆シ塔ヲ建ツ。今上天皇ハ明治十六年五月慈攝大師ノ諡號ヲ賜フ。師ノ法ヲ繼ク者ハ盛全ナリ。之ヲ本派ノ第二祖トス。

第二章　宗意提綱

本派ハ天台宗ニシテ。其眞盛派ト稱スルハ。是レ二祖盛全ノ時ニ始マル。乃チ能弘ノ人名ヲ取テ所弘ノ法教ニ名ケ。其名ヲ

立ルナリ。而シテ教義ノ判釋等ハ。總所依タル天台宗ニ同シ。故ニ煩シク茲ニ縷述セス。今且ク別所依トスル戒稱二門ノ意ヲ提ケテ之ヲ述セハ。本派祖慈攝大師眞盛ハ專ラ淨土ノ法門ニ意ヲ傾ケ。初メハ善導ノ淨土疏釋ノ中ニ。一心專念彌陀名號。行住坐臥不問時節久近。念念不捨者是名正定之業。順彼佛願故ノ文ニ依テ大悟徹底シ。後ハ慧心ノ往生要集ヲ披キテ。大菩提心護三業。深信至誠常念佛。隨願決定生極樂。況復具餘諸妙業ノ文ニ撞着シテ曰ク。我一生ノ化導ハ此文ニ依ルト。此ヨリ盛ハ身ヲ化他ニ任シ。東西巡化遂ニ本派ノ主義ヲ貫徹スルニ至レリ。而シテ盛ノ著述ナル者ハ。其往生傳要文鈔ニ載スル所ノ奏進法語。幷ニ三昧發得法語ノ兩篇アリ。其主義ノ概要ヲ見ルニ足レリ。今其要ヲ摘記セハ。其飛鳥井雅親卿ヲ以テ奏進セル語中ニ謂ヘリ。念佛ノ力ニ依テ。往生セントスルノ意ハ背カサレトモ。其ハ念佛ト往生トカ別物ニナルカ故ニ煩ハシト除去シ了テ。「只樣モ候ハス南無阿彌陀佛ト唱フルカ即チ往生ニテ候ナリ」ト。是レ盛カ念佛門ニ就テ主眼トスル所也。其意ハ凡夫カ計度ヲ用ヒテ念佛ノ力ニ由テ往生セントスルハ。念佛ト往生ト二ツニナリテ佛意ニ契ハス。故ニ彼此ノ沙汰ニ亘ラス。唯南無阿彌陀佛ト唱フル所即往生也ト云。至極簡單ノ念佛ナリ。所謂機法一體生佛一如ノ意モ亦之ニ外ナラス。故ニ復曰ク如是願フ我等カ心ト。救フ佛ノ悟ト一ニナルヲ。之ヲ南無阿彌陀佛ノ佛ト會得スヘシト云云。尙此意ヲ勸誘シテ南無阿彌陀佛ト唱フルハ。佛ノ正覺即我等カ往生ナリト。一點ノ疑心ナケレハ。手ニ珠

數ヲ持セス。口ニ念佛ノ聲ヲ絶スルモ。念念忘レサル所即念佛ナレトモ。須ラク平生功ヲ積ミ業ヲ勵マスヘシト云。以上ハ派祖カ念佛要語也。又其三昧發得ノ法語ニ。念佛三昧ニ入レハ極樂モ直ニ現シテ。三世諸佛ニ面タリ逢ヒ奉リ。諸神常ニ唱名ノ牀上ニ來リテ同伴ト爲リ給ヒテ。思フ所意ノ如クナラサルナシト。又曰ク我永ク一切衆生ヲ導キテ。末世念佛行者ノ牀上ニ來リテ。其不信ナル心起ル時。一心ノ內ニ入テ大信心ノ行者トナスヘシ。若シ一心ニ彌陀ヲ念シテ。散亂心ノ行者アラハ。我永ク成佛セスト。是レ盛カ念佛三昧ヲ發得シタル所ノ要語ニシテ。其教意ノアル所知ルヘシ。而シテ其圓戒ハ天台宗ト異ルコトナキモ。派祖ハ戒稱二門ヲ唱ヘタルハ。全ク往生要集ノ大菩提心護三業。深信至誠常念佛ノ文ヨリ來ル。所謂身口意ノ三業ヲ護ルハ戒ナリ。常念佛ハ稱ナリ。派祖之ヲ以テ化他ノ根據トセリ。又其自像贊ニ『飾毀戒質誤居持律之職。入念佛門猶疎稱名之行。所期者一得永不失之戒。所憑者彌陀兆載劫之願』ト。是即戒稱ヲ交錯布置シテ。宛轉自在ニ二門ヲ雙列セシ者ナリ。要スルニ盛ハ始終此戒稱ノ二法ヲ以テ離サス。故ニ臨終ニ徒衆ニ囑示シテ曰ク。『寡欲清淨常勤念佛』ト。此遺誡即チ戒稱二門ヲ一言ニ之ヲ蔽メタル者ナリ。故ヲ以テ本派ハ別シテ戒法ヲ重ンス。其戒脈傳道ヲ以テ法脈相承ノ次第ヲ立ルニ至ルモ殆ト之カ爲メノミ。

因ニ本山師資法脈相承ノ次第ヲ記サハ。本派ハ本山住持職更代ノ時ニ當リテ。繼職ノ人ノ派內ヨリ登選セラル者ハ。嚮ニ戒脈ノ相傳了レハ。唯綱編西教寺住職ノ祕錄ノ祕筐ヲ開

キ。傳戒師ノ口訣ヲ相傳スルニ止リテ。再ヒ受戒場ニ入ルヲ要セサル也。然レトモ當本山ノ寺則タルヤ。法勝律寺官符ノ旨ニ由リ。兼法勝西教寺現主職ヲシテ。鎮國戒場ノ現前傳戒和上タラシムルヲ永規トナセハ。本派ニ適任ノ者ナキ時ハ。延曆園城ノ長老ヲ招請シテ。當戒場ノ職ヲ繼カシムルモ。先ニ現前傳戒師ヲ拜シテ。師資ノ禮ヲ執リ。受戒灌頂傳法ノ後。戒牒、戒驗、戒脉等ノ相傳全ク畢テ。方メテ現住持職タルヲ得セシム。是ヲ本派ノ相承トス。而シテ戒脉相承ノ次第ハ。初メ釋迦牟尼佛ニ起リ。次ニ靈山聽法次第南岳天台異邦相傳祖次ニ傳教、慈覺本邦相傳祖次ニ眞盛、盛全西敎寺勝相傳祖南岳ヨリ起リテ。當現前傳戒和上ニ至ルマテ次第ニ連綿相稟セリ。是ヲ戒脉相承ノ次第トス。而シテ一派本末師資相承ノ次第ハ。一派ノ僧侶竪入十三年ノ少長ヲ論セス總テ本山ニ登リ。初登山云ト鎮國戒場ニ於テ現前傳戒師ヲ拜シテ師資ノ禮ヲ執リ。沙彌戒ヲ受ケ了テ。戒脉ヲ傳繼スルヲ以テ始メテ本派ノ僧籍ニ編入ス。以上略シテ眞盛派ノ大意ヲ述スト云。

佛教各宗綱要卷第三 終

佛教各宗綱要卷第四

眞言宗

第一章 史傳

第一段 歷史

本宗ハ弘法大師空海。延曆二十三年入唐シテ。青龍寺ノ慧果阿闍梨ニ遇フテ。兩部ノ大法祕密ノ奥旨ヲ傳受シ。歸朝シテ祕密灌頂ヲ修行シテ。宗法ヲ弘通スルニ始マルト雖モ。遠ク其源頭ニ溯レハ。法身摩訶毘盧遮那如來（即チ大日）從心流出ノ眷屬ト。祕密金剛法界心殿ノ中ニ於テ。自受法樂ノ故ニ。常恒不斷ニ。自內證智ノ法門ヲ演說シ給フヲ。上首ノ金剛薩埵。其教勅ヲ稟ケ。之ヲ結集シテ。南天鐵塔（鐵塔ニ法爾ト隨緣ノ二說アリ、法爾トハ毘盧遮那現證率都婆法界宮殿本有心源ノ一大塔ト云、即鐵塔ニシテ三世常恒說法ノ會場ナリ、總シテハ一切衆生ノ一心佛塔、別シ

テハ龍猛大聖ノ本有心源ノ一大塔ナリ、豈人功ノ所造ナランヤ、因モ法界、緣モ法界、因緣所生ノ鐵塔モ亦是法界ナリ、本宗ハ事理不二ヲ談スルカ故ニ、理塔ニ即シテ事塔アリ、事塔ニ即シテ理塔アリ、法爾ヲ離レスシテ隨緣アリ、隨緣ヲ離レスシテ法爾アリ、次ニ隨緣トハ金剛頂義決ニ說ク所ノ南天ノ鐵塔、及ヒ探玄記、法華傳ニ載スル所ノ鐵塔是ナリ、僧祥ノ法華傳第十ニ云、昔外國ニ鐵塔アリ高サ丈餘、中ニ於テ芬陀梨伽差摩訶毘盧遮那等ノ梵筴ヲ安置ス、各各百千頌アリ、探玄記第十八ニ云、大塔廟トハ日照三藏云、此塔ハ南天竺ノ城東ニ在リ、大塔ハ是レ古佛ノ塔ナリ、佛在世ノ時已ニ此塔アリ三藏親ク其所ニ到ル其塔極大ナリ、東面ハ皷樂供養アリ、西面ニハ聞エス、今ニ於テ現在セリト

ノ中ニ安置シ。時ヲ待チ機ヲ待ツコト久シキニ。今ヲ距ル凡ソ二千年前。即チ釋尊滅後八百年代ニ當リ。南天竺ニ龍猛（舊譯ニハ龍樹ト云）菩薩アリ。下モ外道ノ諸教ヨリ。上ミ釋迦一代藏經ニ至ルマテ。之ヲ究メ盡シ。更ニ大誓願ヲ起シ。南天鐵塔內ニ入リ。親ク金剛薩埵ニ逢ヒ。兩部ノ大經ヲ傳承セシニ始レリ。龍猛ハ之ヲ龍智ニ傳ヘ。龍智ハ之ヲ金剛智ニ傳ヘ。金剛智ハ之ヲ不空ニ傳ヘ。

而シテ金剛智ハ唐ノ開元八年ヲ以テ。弟子ノ不空ヲ携ヘ。唐土ニ來リテ之ヲ弘通ス。金剛智已ニ滅ス。不空再ヒ入竺シテ。龍智ノ室ヲ叩キ。更ニ歸唐シテ大ニ之ヲ弘通ス。密教ノ翻譯多ハ此師ノ手ニ成レリ。是ヨリ先キ開元四年金剛智ノ同法（同ク龍智ノ弟子）タル善無畏唐土ニ來リ。十二年ヨリ十三年ニ至リ。大日經ヲ翻譯ス。後チ我カ神龜天平ノ頃（或ハ養老年間ト云異說アリ今且ク一說ニ據ル）本朝ニ來航シ。大日經一部七卷ヲ和州久米寺ノ東柱ニ納メテ唐土ニ歸ル。後來本邦開祖空海入唐求法ノ志願ヲ起セシモノ全ク此ニ胚胎ス。（大師傳參觀）而シテ不空之ヲ慧果ニ傳ヘ。慧果之ヲ我開祖弘法大師ニ傳フ。蓋シ本朝ニ密教ヲ將來スルモノ前後八家。（傳教、慈覺、智證、以上天台、空海、常曉、圓行、慧運、宗叡以上眞言、八家各將來目錄アリ）ニ亘ルアリト雖モ。支竺七祖ノ嫡傳ヲ得。第八ノ開祖トシテ。大

ニ本朝ニ密教ヲ弘通セシモノ之ヲ空海即チ弘法大師トス。開祖一タヒ本邦ニ本宗ヲ弘通スルヤ。上ミ一人ヨリ下モ庶人ニ至ルマテ。齊ク其法雨ヲ渇仰シ。本宗ノ名聲ハ開祖ノ出世ト共ニ。天下ニ輝ケリ。開祖ノ弟子ニ十人ノ高足アリ。然レトモ其法流ハ悉ク眞雅ニ歸ス。眞雅ノ下ニ源仁アリ。源仁ノ下ニ益信聖寶ノ二師ヲ出ス。益信ノ傳ハ後數世ヲ經テ。寬朝ノ時ニ至リ廣澤流ト呼ヒ。聖寶ノ傳ハ後數世ヲ經テ。仁海ノ時ニ至リ小野流ト稱ス。而シテ此小野、廣澤、各六流ヲ出ス。之ヲ野澤十二流ト云。此十二流遂ニ分レテ七十餘流トナル。之ヲ法流ノ分派トス。然ルニ宗ノ盛衰沿革分派等ノ見ツヘキハ。專ラ宗內寺院ノ上ニ在ルヲ以テ。今且ク其寺院ノ分立ヲ叙スヘシ。

抑モ開祖ハ弘仁七年ヲ以テ高野山ヲ創シ。修禪ノ地ト爲シ。十四年ニハ朝廷ヨリ東寺ヲ賜ヒ。教王護國寺ノ勅號ヲ下シ給フヲ以テ。開祖ハ據テ以テ本宗ノ根本道場ト爲ス。然レトモ其地洛中ニ接スルヲ以テ。王朝ノ式微ニ伴ヒ世ノ兵亂ニ從テ衰頽セリ。維新後宗徒之ヲ恢復シ。以テ一宗總本山トシ根本道場ト爲ス。（本段本文ト參觀セヨ）

高野山ハ開祖入定後。一旦衰微ニ屬セシヲ祈親（或曰持經）上人明算ノ二人出テ之ヲ中興ス。其後公卿武將等陸續巨多莊園ノ寄附アリ。特ニ豐臣德川二氏執政中ニ至テハ大祿ヲ賜ヒ。其盛ナル王侯ニ比ス。古義ニ至テ（古義ノ名顯ハル後文）眞言ノ僧侶ハ皆此山ニ學籍ス。（以上開祖ノ住持地ナリ、此外ニ高雄神護寺、東大寺、室生山等アレトモ今畧ス、以下列スル所ハ遺法先後等ノ開基地ナリ）

爾後　寬平法皇（宇多天皇入道ノ稱ハ益信ニ就テ落髮受灌シテ。仁和寺ヲ創シ。恒寂親王ハ大覺寺ヲ創シ。後年後宇多帝禪助ニ就キ落髮シテ此寺ニ住シ給フ）濟高ハ勸修寺ヲ創シ。增俊ハ隨心院ヲ創シ。聖寶ハ醍醐寺ヲ創ス。而シテ此等ノ寺ハ後來皆親王攝家貴紳ノ住持地ト爲ル。維新後總テ平僧ノ住持ヲ遮セサルニ至ル。

開祖ノ入定ヲ距ル三百年ノ後。正覺房卽ヲ興教大師出テ。初メ紀伊ノ根來ニ神宮寺ヲ創ス。後ヲ鳥羽法皇ノ叡信ニ依テ。高野ニ大傳法院ヲ創セシカ。事故アリ根來ニ退去シ。一乘山圓明寺ヲ創ス。其後百四十年ヲ經テ。正應元年賴瑜大傳法院ヲ根來ヘ移シ。山ヲ稱シテ根來寺ト云。後世之ヲ新義眞言宗ト稱ス。根來ハ中古最盛ナリシト雖モ。豐臣秀吉ノ燒亡以來。大ニ衰頹セシヲ。茲ニ當時ノ學頭專譽、玄宥ノ二師アリ。專譽ハ道化ヲ大和長谷寺ニ布キ。玄宥ハ法幢ヲ京都ノ智積院ニ立テ。而シテ根來ノ法脈ハ遂ニ此兩山ニ傳フルニ至レリ。新義一派ノ僧侶ハ皆此ニ學籍ス。其他醍醐寺所轄タル優婆塞ニシテ。密法ヲ行シ祈禱ヲ修スル修驗道者アリ。其源ヲ役ノ小角カ和州大峰山ヲ開創シタルニ發ス。中間廢絕セシヲ。同寺ノ聖寶之ヲ中興セシモノヲ當山派ト稱シテ。全國ニ亘リ末寺數多アリ。維新後悉ク本宗ニ歸入ス。

以上本宗ノ寺院タル開祖ノ創立ニ係ルト。先德及ヒ貴族ノ開基スル類アリト雖モ。要スルニ中古以來古義新義ノ稱アリテ。德川氏執政ノ際ハ古義ハ高野ニ屬シ。新義ハ智豐兩山ニ屬セラル。明治五年朝廷教部省ヲ開設スルヤ。東寺高野智積豐山ノ四山ヲ總本山ト稱シ。各山住職交替ヲ以テ一宗ヲ

統轄セシニ。十一年五月ニ至リ。仁和寺、大覺寺、太秦高雄幷ニ南都四大寺（西大寺、招提寺、藥師寺、法隆寺）ハ別立シテ西部ト稱シ。別ニ管長ヲ置ク。同十二月ニ至リテ。遂ニ東、高、智、豐ノ四山交番ヲ廢シ。智、豐二山合シテ眞言宗新義派ト別稱シ。東、高二山モ亦合シテ單ニ眞言宗ト稱ス。而シテ西部ハ依然トシテ別立シ。眞言宗西部ト稱ス。然ルニ十二年六月。內務省ヨリ各部派管長ヲ廢シ。一宗一管長タルヘキノ命令アリ。同七月智積院ヲ會所トシ。各本山內會議ヲ開キ。更ニ十一月ヨリ一宗本末大會ヲ東京ニ開キ。一宗統一ノ宗制ヲ議了シ。東寺即チ教王護國寺ヲ以テ。一宗總本山トシ。其住職長者（一宗ノ長ニシテ、即チ宗務ヲ主管スルノ重職ナリ）ヲ以テ管長ト爲シ。法務所ヲ茲ニ置ク。然ルニ十七年七月內務省令ニ一般教師ノ官職ヲ廢シ。教師及住職進退ハ其宗管長ニ委任セラレシニ依リ。更ニ十九年一月。宗制寺法ヲ改良シテ。一宗ヲ單ニ眞言宗ト稱シ。教王護國寺ヲ長者寺即チ一宗總本山トシ。其住職ヲ管長トシ。法務本所ヲ東寺ニ置ク等ハ舊ノ如ク。更ニ管長ヲ長者ト稱シ。智積院、長谷寺ハ眞言宗眞義派ノ別號ヲ稱シ。金剛峰寺、仁和寺、大覺寺、醍醐寺、勸修寺、隨心院、泉涌寺（泉涌寺ハ後堀河天皇以來歷世皇家香花院トナリ、維新後今日ニ至リ、猶朝廷ノ保護淺カラス、明治五年一般兼學ヲ廢セラルルト共ニ本宗ニ歸セリ）ノ七寺ハ單ニ眞言宗ト稱ス。然レトモ此ノ九寺共ニ大本山ト稱シテ。其住職ヲ以テ長者ノ候補者トスルニ至テハ一ナリ。而シテ就中金剛峰寺、長谷寺、智積院ヲ教相部トシ。餘ノ六寺ヲ事相部トシ。二年交替公選長者ト定メタリ。乞ヲ本宗ノ源流沿革トス。

第二段　紀傳

開祖弘法大師傳

開祖諱ハ空海。讃岐國多度郡ノ人。父ハ佐伯直母ハ阿刀氏。寶龜五年六月十五日ヲ以テ誕生ス。十八歳京師ニ遊學シ。俗典ノ膚淺ナルヲ厭ヒ。三教指歸ヲ作テ。出家ノ志念ヲ旌シ。二十歳石淵ノ勤操僧都ニ從テ剃染ス。二十二歳東大寺ニ受具シ。大佛ノ寶前ニ誓テ曰ク。三乘、五乘、十二部經、心神ニ疑有テ決セス。唯願クハ我ニ不二ノ法門ヲ示シ給ヘト。偶マ夢ニ和州高市郡久米ノ道場ニ大毘盧遮那經アルノ靈告ニ逢ヒ。乃チ往テ之ヲ感得シ。披誦スルニ深義了解シ難キ所多シ。是ニ於テ入唐求法ノ志念ヲ起シ。之ヲ朝廷ニ願ヒシニ。幸ニ留學ノ恩命ヲ得。延暦二十三年大師年三十一。海ニ航シテ唐ニ入リ。

京城青龍寺慧果和尚ニ逢フ。爾時和尚告テ曰ク。我汝ヲ待ツコト久シ。吾生期將ニ闕ヘナントス。汝精勤シテ早ク大法ヲ受ケヨト。是ニ於テ眞言密教兩部ノ祕奥ヲ相承シ。大同元年ヲ以テ歸朝シ。復命ノ後之カ弘宣流布ノ恩命ヲ得。大ニ之ヲ弘メ。弘仁七年ニ高野山ヲ開キ。修禪ノ地ニ充テ。十四年ニ朝廷ヨリ鎭護國家ノ道場トシテ東寺ヲ賜ヒ。併テ教王護國寺ノ號ヲ賜フ。乃チ本宗根本道場ト爲ス。後承和元年ニ上奏シテ。宮中眞言院ニ於テ後七日御修法ヲ行シ。玉體安穩ト國家豐饒ノ祈禱ヲ爲シ。遂ニ永代恒例ノ朝許ヲ得タリ。抑モ開祖一世ノ行蹟ハ寸紙短毫ノ書ス所ニ非スト雖モ。彼ノ清涼殿上ノ宗論ニ於テ。五部ノ祕觀三密ノ妙行ニ住シ。現ニ即身成佛ノ奇瑞ヲ顯シ。又神泉苑上請雨ノ法筵ニ法力ヲ顯ハシ。甘露

佛教各宗協會藏版

ノ雨ヲ降シテ萬民ヲ蘇息セシム等異蹟枚擧ニ遑アラス。宜ナル哉　平城　嵯峨　淳和　仁明ノ四帝及ヒ嵯峨皇太后宮淳和皇后宮ハ受灌シ給ヒ。高岳卽ヶ眞如親王及ヒ如意尼等弟子トナリ給フニ至レルコト。若シ夫レ開祖カ世間文明ノ基本ヲ製シ。國利民福ヲ永世ニ奬誘セル偉功ニ至テハ。涅槃無常ノ四句ノ偈意ヲ以テ。之ヲ悉曇五十字門ニ考ヘ。伊呂波四十七文字ヲ作リ。子弟習字ノ初門タラシメ。其他或ハ山ヲ開キ路ヲ拓ク等。殖産興業ニ與リテ力アルハ數フルニ遑アラス。遂ニ承和二年三月廿一日高野山ニ於テ入定ス。實ニ歲六十二也。入定後八十餘年ヲ經テ　醍醐天皇夢感ニ依テ。檜皮色ノ法衣ヲ定窟ニ贈リ。弘法大師ノ諡號ヲ賜フ。開祖著ハス所ノ書。辯顯密二教論、十住心論、祕藏寶鑰、卽身義、聲字義、吽字義、等數部アリ。繁キヲ恐レテ之ヲ略ス。

新義派祖興教大師傳

大師名ハ覺鑁。始メ正覺房ト號ス。肥前國藤津ノ人。俗姓ハ伊佐　桓武天皇ノ裔也。幼シ。長シテ高野ニ住ス。平爲里ノ本願ニ依テ。紀州石手莊ノ寄附ヲ得テ。神宮寺ヲ創ス。後ニ　鳥羽法皇ノ叡信ニ依テ。高野ニ大傳法院ヲ創ス。然レトモ高野衆徒ト協ハサルヲ以テ。根來ニ退去シ一乘山圓明寺ヲ創ス。小野廣澤ノ諸流ヲ究メ。而シテ廣澤六流中傳法院流ハ大師實ニ之カ元祖ト爲ル。大師一世ノ行蹟今具ニ述ル能ハスト雖モ。其學識ノ高ク法驗ノ著シキ。共ニ赫赫乎トシテ千歲ニ輝ケリ。康治二年十二月十二日寂ス。後元祿三年十二月廿六日　東山天皇ヨリ。興教大

師ノ諡號ヲ賜フ。

第二章　宗義

第一段　正依經典

本宗所依ノ經典ハ。大日經（梵神變ニハ摩訶毘盧遮那加持經ト云フ）金剛頂經ナリ。之ヲ本宗正所依兩部ノ大經ト稱ス。大日經ニ三本ノ不同アリ。一ニハ法爾常恒ノ本。是レ諸佛ノ法曼荼羅ニシテ。一切衆生本具ノ心王心數ヲ主伴トシテ。三世常恒ニ阿字不生ノ妙理ヲ說ク位ナリ。二ニハ分流ノ廣本。是レ龍猛菩薩、南天ノ鐵塔ニ入リ。金剛薩埵ニ對シ誦傳スル所ノ十萬偈ノ經ニシテ。大日經疏ニ毘盧遮那大本有十萬偈ト云ヒ。又同疏ニ此經流布閻浮略有十萬偈云モノ是也。三ニハ略本。是レ三千餘頌ノ經ニシテ。十萬ノ偈ノ中ノ宗要ヲ取ルモノナリ。同疏ニ傳法聖者採其宗要凡三千餘頌ト云フモノ是也。金剛頂經ニ四本ノ不同アリ。一ニハ法爾恒說ノ本。是レ其位ハ大日經法爾ノ本ト同也。二ニハ塔內安置ノ本。亦ハ無量頌ノ本ト云。金剛頂經義訣ニ其大本經阿舍梨曰。經篋廣長如床。厚四五尺。有無量頌。在南天鐵塔之中。菩薩大藏塔內廣本絕世所無ト云モノ是也。三ニハ分流ノ廣本。是レ十四所十八會ノ說ニシテ。十萬頌アリ。龍猛菩薩、南天鐵塔內ニ於テ。金剛薩埵ヨリ誦傳ノ本也。同義訣ニ時有大德（中略）大署經多日讚此經廣本一遍。爲如食頃。得諸佛菩薩指授。記持不忘。便令出塔門。遮閉如故。爾時書寫所記持法。有百千頌。此經名金剛頂經ト云モノ是也。四ニハ略本。是レ四千頌ノ本ニシテ。十萬頌十八會ノ中。四大品ヲ略出セシモノナルカ故ニ。譯シテ略出經ト云フ。以上兩部ノ大經ヲ

純部ノ密經ト云ヒ。其他雜部ノ密教等數多アリ。今悉ク列擧スルニ遑アラス。而シテ本宗所依ノ論藏ニ至テハ。龍猛菩薩所造ニシテ。不空三藏ノ翻譯ナル菩提心論一卷。及同菩薩ノ所造ニシテ。筏提摩三藏ノ所譯ナル。釋摩訶衍論十卷是也。而シテ菩提心論ハ即身成佛諸經論中闕而不レ書ノ趣ヲ定判シ。勝義行願三摩地ノ三種ノ菩提心ヲ演說セルモノ也。釋摩訶衍論ハ大乘起信論ヲ釋シ。五分ノ判釋ヲ以テ。眞如生滅不二ノ三門ヲ立テ。以テ顯劣密勝ノ義ヲ成立スルモノ也。

第二段　宗名解釋

本宗ノ宗名タル。諸宗ノ或ハ祖師所住ノ地ニ約シテ名ヲ稱シ。或ハ所依ノ法門ノ義理ヲ參酌シテ。人師之カ名ヲ附セシモノニ異ニシテ。教主法身如來。大日經ニハ入眞言門ト云ヒ。金剛頂經ニハ眞言陀羅尼宗ト云テ。自ラ其宗名ヲ擧ル者ニ依テ眞言宗ト稱ス。何ヲカ眞言ト云フ。本宗ノ教法ハ法身內證ノ法門ニシテ。釋尊所說ノ一乘、三乘等隨他ノ假設。四悉ノ言說ヲ用ヒ玉フ顯教ノ類ニ異ニシテ。如義眞實ノ言說ヲ以テ。自內證ノ境界ヲ演說スル隨自意深奧ノ教ナルカ故ニ眞言ト云フ。然ルニ本宗ノ教法タル身、語、意三平等句ノ實用ヲ顯ス外ナケレハ。具ニハ三密身意語宗ト云ヘキヲ。且ク語密ノ一法ヲ擧テ。身意ノ二密ヲ影顯セシモノ也。而シテ何ヲカ密ト云フ。身、語、意三平等句ノ法門ハ。其義理祕奧隱密ニシテ。吾人凡夫ハ固ヨリ十地等覺等上位ノ菩薩顯ニスト雖モ。祕密佛法ノ開示ヲ蒙ラサルヨリハ。其端倪ヲタモ窺フ能ハス。是ニ於テ平三密宗具ニハ三祕密宗ト云ヘキ也。本宗又ハ陀羅尼

宗ト云。陀羅尼ハ梵語ニシテ此ニ翻シテ總持ト云。總ハ總攝、持ハ任持。無邊ノ義理ヲ一字一句ノ中ニ總攝任持シ放タサラシムルノ意ナリ。是レ本宗ノ教法タル。教主既ニ萬德莊嚴法身如來ノ說ナルカ故ニ。所說ノ法門モ亦文義共ニ無量無邊ノ義理ヲ具スルヲ以テ。總持ト名クルナリ。

第三段　本宗判教

本宗ノ判教タル横竪ノ二種アリ。何ヲカ横ノ判教ト云。生身所說ノ顯教。四家大乘タル華嚴、天台、三論、法相ヲ所對トシ。横ニ法身所說ノ祕密ノ法門ヲ能對トシテ。其優劣淺深ヲ決スルヲ是也。何ヲカ竪ノ判教ト云。下ハ外道凡夫ノ善法推求ノ一分微少ノ善心ヨリ。上ハ第十祕密莊嚴心ニ至ルマテ。竪ニ十住ノ位階ヲ立テ。背暗向明心續生ノ次第ヲ顯シ以テ遮劣得勝ス。而シテ横ノ判教ハ開祖五祕密經、智度論、菩提心論、釋摩訶衍論等ニ據リ。辯顯密二教論ヲ著シ。以テ之ヲ明ニス。竪ノ判教ハ開祖大日經住心品及同疏（無畏三藏疏）等ニ據リ。十住心論及ヒ祕藏寶鑰ノ一書ヲ著シ。以テ之ヲ明カセリ。今其大要ヲ採テ。横竪二途判教ノ大綱ヲ述フヘシ。

抑モ横ノ判教タル顯密二教ノ差別ヲ詳ニスルニ在リ。何ヲカ顯ト云。顯ハ顯略ヲ謂フ。乃チ其教ノ旨趣顯略ナレハナリ。何ヲカ密ト云。密ハ祕奥隱密ヲ謂フ。乃チ其教ノ旨趣祕奥隱密ナレハナリ。而シテ此顯密二教ノ名義分齊ヲ究メントセハ。須ク先ツ能說ノ佛身。其何物タルヲ究ムヘシ。凡ソ佛教諸宗ニ說ク所ノ佛身廣シト雖モ。法、報、應ノ三身ヲ出テス、法身ハ隨自意內證ノ境界ヲ說ク者ヲ稱シ。報、應二身ハ隨他方便誘

佛教各宗協會藏版

引ノ教義ヲ說ク者ヲ稱ス。而シテ此隨自意內證ノ法門ハ祕奧隱密ニシテ。十地等覺ノ菩薩モ之ヲ窺審スルコト能サルヲ以テ密ト名ク。隨他方便誘引ノ諸教ハ其旨趣顯略ナルヲ以テ顯ト名ク。辯顯密二教論ニ曰ク。夫佛有二三身一。教則二種一。應化開說名曰二顯教一。言顯略逗機。法佛談話曰二之密藏一。言祕奧實說ト。以テ顯密ノ佛身幷ニ教法ノ分齊ヲ知ルヘシ。然而シテ此顯密二教之ヲ明無明ニ分別セハ。祕密ハ明ノ分齊。顯教ハ無明ノ分域也。因果二分ニ分別セハ。祕密ハ果分ニシテ顯教ハ因分也。可說不可說ニ分別セハ。顯教ハ可說ニシテ祕密ハ不可說ノ分齊也。相、夢、妄、無始、如義ノ五種言說、十種ノ心量ノ說アリ、開祖ノ辯顯密二教論ニ四種ノ言說ヲ以テ顯教ニ屬シ、第五ノ如義言說ヲ以テ、法身自內證祕密言說トス、ニ分別セハ。顯教ハ前四妄ノ言說ニシテ。祕密ハ第五如義眞實ノ言說ナリ。此義ヲ曉メント欲セハ。須ク二教論ニ就テ研究スヘシ。

何ヲカ堅ノ判教ト云。一ニハ異生羝羊心。是レ凡夫一向ニ惡行ヲ行シ。微少ノ善ヲモ修セス。但婬ト食トヲ貪ルコト。喩ヘハ羝羊ノ如クナル心品ヲ云。其果報ハ三惡趣ナリ。然レトモ此等ノ有情。無始ヨリ以來善苗ノ種子ヲ任持スルコト。喩ヘハ如意寶ノ礦石中ニ杜ヲラレテ。衢路ノ間ニ棄テラルルカ如シ。此善苗ノ種子後後住心轉起ノ由漸トナルヲ以テ。此心ヲ建テテ一種ノ住心トセリ。世ノ撥無因果ニシテ十惡五逆ヲ造リ。當來三惡道ノ因ヲ種ル等ノ類皆之ヲ攝ス。寶鑰ニ曰ク。凡夫狂醉不レ悟二吾非一。但念二婬食一。如二彼羝羊一ト是ナリ。二ニハ愚童持齋心。是レ凡夫ガ始テ節食持齋仁義慚愧ノ心ヲ起ス位

ニシテ。其果報ヲ言ハハ人道也。彼ノ三綱、五常ヲ教ヘ。君臣父子ノ道ヲ明ス。孔孟儒家ノ教等皆之ヲ攝ス。寶鑰ニ曰ク。由二外因緣一。忽思二節食一。施心萌動如二穀遇一レ緣ト。三ニハ嬰童無畏心。是レ凡夫外道ノ教ニ依リ。六行四禪等ノ修行ヲ爲シ。下界ヲ厭ヒ上界ヲ欣テ。更ニ畏ルルコトナキ心品ニシテ。其果報ヲ言ハハ天上ナリ。世ノ後生天道ニ生セント願フ。諸ノ外道等皆之ヲ攝ス。寶鑰ニ曰ク。外道生レ天。暫得二蘇息一。如彼嬰兒犢子隨レ母ト。以上三箇ノ中、第二第三ト次第スルハ。或ハ仁義慚愧ノ心ニ約シ。或ハ厭下欣上ノ淨心ニ約スルモノ也。若シ當ニ因果ノ眞理ヲ知ラサルノミナラス。却テ之ヲ撥無スル等ノ邪見ヲ起スコトアルニ至テハ。共ニ第一ノ住心ニ墮スヘシ。彼ノ外教諸派ノ如キ。須ク之カ攝屬ヲ調査シ以テ判釋スヘシ。四ニ

ハ唯蘊無我心。是レ出世間ノ初心ニシテ。是ヲ前三箇ノ三世因果ノ道理ヲ知ラス。三界流轉ノ原理ヲ辨ヘス。切ニ我所、我ノニシテ。唯諸法ハ五蘊色受想ノ法體ノミ止メ。此五蘊因緣和合シテ。且ク我體ヲ現スルモ。若シ此因緣離散スルトキハ。我體モ亦此ニ離散スルモノナレハ。一モ我トシテ執スヘキモノナシト觀スルノ心品ニシテ。其果報ハ聲聞ノ四向、四果須陀洹向、須陀洹果、斯陀含向、斯陀含果、阿那含向、阿那含果、阿羅漢向、阿羅漢果、ナリ。彼ノ唯蘊ニ我ヲ遮シ八解一證具足住、四空無邊處、五識無邊處、六無所有處、七非想非非想處、八滅受想定、六通天眼、天耳、他心、宿命、漏盡、ヲ得ル。小乘羊車ノ三藏。即チ攝此句ト。五ニ扳業因種心。是レ身ニ十二因緣無明、行、識、名、色、六入、觸、受、愛、取、

有、生、老、死、ヲ觀シテ。業煩惱ノ株杭無明ノ種子ヲ抜ク住心ニシテ。其果報ヲ言ハハ。身心都滅ノ涅槃ナリ。彼小乘緣覺乘ノ法門皆之ヲ攝ス。寶鑰ニ曰ク。修レ身十二。無明抜レ種。業生已除。無言得果。以上二箇ノ住心ハ。出世ノ初門ニシテ。之ヲ聲、緣、二乘ノ分齊トス。六ニハ他緣大乘心。是ヨリ以後ハ出世ノ大乘ニシテ。之ヲ第四第五ノ惟タ己レ三世因果ノ道理ヲ知リ。流轉三界ノ昇沈ヲ恐レ。切ニ自ラ入涅槃ノミヲ願フ小乘自利ノ住心ニ望ムレハ。大ニ其歩ヲ進メ。三界一心、法界一如ト觀シ。此ニ自他雙運平等大悲ノ心ヲ起ス。之ヲ他緣大乘心ト云。故ニ此住心ノ名ハ獨リ第六ニ名クヘキモノニ非ス。後後ノ住心ニモ通ス。然ルニ大乘ノ初門ニ約シテ。總即別名ノ義ヲ以テ。特ニ此住心ノ名トス。而シテ此住心ハ唯識遮境シテ法無我性ヲ悟リ。二障ヲ伏斷シ四智（大圓鏡智、平等性智、妙觀察智、成所作智、）ヲ轉得スルノ位ニシテ。彼法相宗之ヲ攝ス。寶鑰ニ曰ク。無緣起悲。大悲初發。幻影觀心。唯識遮境ト。七ニハ覺心不生心。是レ不生ニ心ヲ覺リ獨空慮絶シ。一心寂靜ニシテ不二無相ナル心品ナリ。三論宗ノ教法等皆之ヲ攝ス。寶鑰ニ曰ク。八不絶諸戲。一念觀空。心原空寂。無相安樂ト。以上第六、第七、二箇ノ住心之ヲ權大乘ト云。三乘教ノ分齊ナリ。八ニハ如實一道心。是レ諸法ハ一如ニシテ。其體本來清淨ナリト觀スル心品ニシテ。此住心ハ如實知自心。又ハ一道無爲心。或ハ空性無境心トモ云。彼ノ唯有一乘法無二亦無三ト說ク。天台宗之ヲ攝ス。寶鑰ニ曰ク。一如本淨。境智俱融。知二此心性一。號二曰遮那一ト。九ニハ極無自性心。是レ一切諸法自性ナシト知テ。法界ヲ初心ニ念シ。進テ祕密ノ果海ニ

流入セントスル心品ナリ。彼ノ緣起因緣普賢ノ境界。可說ノ教理タル華嚴宗之ヲ攝ス。寶鑰ニ曰ク。水無二自性一。遇レ風即波。法界非レ極。蒙レ警忽進ト。以上第八、第九、二箇ノ住心ハ。實大乘ニシテ一乘教ノ分齊也。上來且ク所攝ノ宗教ニ約スルニ。世間、出世間、小乘、大乘、權實ヲ別ツト雖トモ。俱ニ是レ報應二身ノ說。隨他遮情顯略ノ法門ニシテ。都テ之ヲ顯教修行修因海無明ノ分齊トス。十ニハ祕密莊嚴心。是レ性德圓滿シ。心外無明ノ塵垢此ニ盡キ。十界差別ノ法門。悉ク自心本具ノ性德ナリト證知シ。祕密內證曼荼ノ莊嚴。此ニ漸ク顯ハルル位也。寶鑰ニ曰ク顯藥掃レ塵。眞言開レ庫。祕堂忽陳。萬德卽證ト。又曰ク。九種住心無二自性一。轉深轉妙皆是因。眞言密教法身說。祕密金剛最勝眞。五相五智法界體。四曼四印此心陳。刹塵渤駄吾心佛。海滴金蓮亦我身。一一字門含二萬像一。一一刀金皆現レ神。萬德自性輪圓足。一生得レ證二莊嚴心一。以上ノ十住心若之ヲ八心三劫ノ經大日經文ニ依テ分別セハ。世間三箇ノ住心ハ八心ノ經文ニ依テ建立シ。四五ノ住心ハ三劫ノ中初劫麤妄執ヲ斷シ。六七二箇ノ住心ハ第二劫細妄執ヲ斷シ。八九十ノ三箇ノ住心ハ共ニ第三劫極細妄執斷盡ノ分齊ナリ。其具ナル釋ヲ知ラントセハ。寶鑰十住心論ヲ研究スヘシ。

第四段　宗意略述

本宗ノ宗意タル。六大、四曼、三密ノ法門ニ基キ。機教相應ト教益甚深ノ二門ニ依リ。根ノ利鈍機ノ明昧。宿習因緣異リト雖モ。密教値遇ノ諸機餘教超過ノ法力ニ依リ。或ハ一生又ハ二生三生ニ成佛スルコトヲ得。而シテ其法門ヲ修行スルニ二

佛教各宗綱要　眞言宗　明治三十年十一月廿日印刷　明治三十年十一月廿五日發行　編輯兼發行者　東京市芝區三田四國町十番地　佛教各宗綱要編輯所　印刷者　東京市芝區三田四國町十番地　佛教各宗綱要編輯所　發賣所　東京市芝區三田四國町十番地　佛教各宗綱要編輯所　定價金拾錢

途アリ。曰ク教相ト。事相トナリ。何ヲカ教相ト云フ。覺ノ所在ヲ知ル是也。何ヲカ事相ト云フ。修スヘキノ道ヲ示ス是也。而シテ此二途。古德ハ教相ハ花ノ如ク。事相ハ實ノ如シト云ヒ。興教大師ノ語又ハ教相無ンハ觀心成シ難シ。事相無ンハ妙道破レ易シト云フ。宥快法印ノ語以テ此二相ノ偏廢スヘカラサルコトヲ知ルヘシ。此二相倶ニ闕クヘカラサルハ。猶ホ鳥ノ兩翼車ノ兩輪ノ如シ。然レトモ事相ハ。所作ノ事業ニ亘ルヲ以テ。各各法流血脈アリテ。其受授ヲ嚴ニスルカ故ニ。且ク之ヲ略シテ。今其教相門ニ於テ。聊カ宗要ヲ述ヘントス。

第一　教主佛身

本宗ノ教主ハ。法身摩訶毘盧遮那如來ナリ。何ヲカ摩訶ト云フ。此ニ翻シテ大ト云。毘盧遮那トハ。日ノ別名ニシテ。卽チ除暗遍明ノ義也。然レトモ此翻名タル。佛智ノ光明ヲ。且ク世間ノ日光ニ比喩シ。以テ衆生ヲシテ解シ易カラシメント欲スル方便ナルノミ。夫レ佛智ノ廣大ナル。光明赫奕トシテ。素ヨリ世間日光ノ。晝夜內外時處ニ依テ。其光ヲ異ニスルカ如キニ非ス。大日經疏無畏三藏ノ疏ニ曰ク。梵音毘盧遮那者。日之別名。卽除暗遍明之義也。然世間日則有方分。若照其外。不能及內。明在一邊。不至一邊。唯在晝光。不燭夜。如來智慧日光。不如是。遍一切處。作大光明矣。無有內外方處晝夜別。復次日行閻浮提。一切草木叢林。隨其性分。各得增長。世間衆務。因之得成。如來日光。遍照法界。亦能平等。開發無量衆生善根。乃至世間出世間。殊勝事業。莫不由之而得成辦。又如重陰昏曀。日輪隱沒。亦非壞滅。猛風吹雲。日光顯照。亦非始生。佛心之日。亦復如是。雖爲無明煩惱戲論

重雲之所覆障。而無所滅。究竟諸法實相三昧。圓明無際。而無所增。以如是等。種種因緣。世間之日。不可爲喩。但取少分相似故。加以大名。名曰摩訶毘盧遮那ト。而シテ此摩訶毘盧遮那大日如來ニ。四種ノ別アリ。一ニハ自性身。二ニハ受用身。此ニ自受他受ノ二身アリ三ニハ變化身。四ニハ等流身是也。然ルニ此四身且ク大日經通別二序ノ所說ニ依テハ。本影合論ノ建立ニシテ。自性身ハ。大日經ノ教主。卽チ純部ノ密教ヲ說キ。餘ノ三身ハ。自性會場ノ爲メニハ。瑞相ヲ現シテ。大衆ヲ感動セシメ。塵道世界ノ爲メニハ。條末ノ密教ヲ說テ。化度ノ業用ヲ施ス。其他本質自性會ノ四身建立等。重重ノ義門アリト雖モ。悉ク述ルコト能ハス。要スルニ此四種法身。各各橫竪ノ二德ヲ具シテ。實ニハ無淺深ノ深義アリ。具ニ開祖二教論。瑜祇經御喩釋ニ明カナリ。往テ尋ネヨ。

第二　三大建立

是レ體相用ノ三大ニシテ。一切諸法、本末因緣。廣多ナリト雖モ。此三大ヲ出テス。而シテ此體相用ヲ談スル。諸教各各其說ヲ異ニス。然ルニ本宗ハ六大ヲ以テ體大トシ。四曼ヲ以テ相大トシ。三密ヲ以テ用大トス。其中先ツ六大體大トハ。是レ卽チ諸法緣起ノ本際ニシテ。上ミ法身ヨリ。下六道ノ衆生ニ至ルマテ。一トシテ此六大ヲ出ルモノナシ。苟モ本宗ヲ學ハントスルモノ。先ツ此六大體大ノ教理ヲ研究スヘシ。何ヲカ六大ト云。一ニハ地大。二ニハ水大。三ニハ火大。四ニハ風大。五ニハ空大。六ニハ識大是也。之ヲ種ニ約セハ。六大次テノ如ク。[illegible]ノ六字也。之ヲ性ニ約セハ。堅ト、濕ト、煖ト、動ト、無礙

ト、了別ト也。之ヲ色ニ約セハ。黃ト、白ト、赤ト、黑ト、青ト、五色ハ五大ニ亘ル故ニ五色トス　ト也。之ヲ形ニ約セハ。方ト、圓ト、三角ト、半月ト、圓ト、圓滿月、ト也。抑モ此六大ナルモノ。諸法所依ノ體性原子ト爲リ。以テ能ク迷悟染淨。一切ノ諸法ヲ出生ス。即身義ニ。如是六大。能造一切佛。及一切衆生。器世間等、四種法身、三種世間ト云。以テ知ルヘシ。一塵モ無ンハ止ミナン。有ラハ必ス此六大ヲ具シ。亦此六大ニ造セラレサルモノナシ。故ニ之カ普遍ノ德ニ約シテハ大ト云ヒ。之カ諸法ノ所依ノ體タルニ約シテハ體ト云。何トナレハ。大ハ至大ナリ。此六大能ク諸法ニ遍在スルコト。至大ナレハナリ。體ハ體性ナリ。此六大能ク諸法ノ體性トナレハナリ。既ニ六大能ク諸法ニ遍在シ。又能ク諸法ヲ出生ス。是ヲ以テ六大各各互具圓融シ。無障無礙ナリ。之ヲ

卽身義ニハ。六大無礙常瑜伽ト云フ。然リ而シテ。此六大ノ中。前五大ハ色法ニシテ。之ヲ開テ五地水火風空トシ。識大ハ之ヲ開ケハ。五智及ヒ三十七智ト爲ル。今ハ之ヲ合シテ一ノ識大トス。而シテ前五大ハ。胎藏界ニシテ。理門ナリ。第六識大ハ。金剛界ニシテ智門ナリ。金胎兩界曼荼羅ノ詳ナリ。本宗此六大理智兩部、而二不二ノ義ヲ以テ。法性ノ源底ヲ盡シ。色心ノ實相ヲ談ス。既ニ諸法緣起ノ根本。法爾トシテ。色心不二人法一致ナレハ。之カ所造ノ緣起枝末ノ諸法ニ於テモ。何物カ理智兩部ノ全體ナラサル者アラン。之ヲ顯教諸宗ノ心本色末ノ教義ニ比較スルニ。其淺深優劣。素ヨリ同シカラス。之ヲ本宗ノ規模トス。

次ニ四曼相大トハ。何ヲカ四曼ト云フ。一ニハ大曼荼羅。是レ

相好具足ノ身也。二ニハ三摩耶（梵語唐翻ニ平等本誓除障驚覺ノ四義アリ）曼荼羅。是レ內證表示タル印契器仗等也。三ニハ法曼荼羅。是レ自性ヲ任持スル種子眞言等也。四ニハ羯磨（梵語此ニ翻シテ事業ト云フ）曼荼羅。是レ上ノ三曼荼羅ノ上ニ顯ハルル。威儀事業也。故ニ羯磨ハ通三羯磨ト云フ。曼荼羅トハ梵語也。翻シテ輪圓具足（多數翻名ノ隨）一ト云フ。以上ノ四種各各萬德ヲ具シテ。差別ノ事相歷然タレハ也。抑モ此四種曼荼羅ナルモノ。之ヲ前段ニ望メハ。六大體ノ上ニ顯ハルル。緣起所生ノ別相ニシテ。上ミ法身如來ヨリ。下モ六道ノ凡夫。及ヒ器世間ニ至ルマテ。生佛迷悟一切差別ノ相。一トシテ此四曼ヲ出ルモノナシ。故ニ之ヲ相大ト云フ。而シテ此四曼。各各互相涉入。彼此攝持セリ。彼ノ法身大日如來ハ報身或ハ變化身ノ身土ヲ化作シ。菩薩ハ往昔大悲信解願

力ノ緣ニ隨テ。種種ノ身土ヲ得。衆生ハ業ニ隨テ。三界六道ノ身土ヲ感スル等。其他廣ク三種世間（智正覺世間、衆生世間、器世間、ノ三種ナリ）ニ亘リ。其差別ヲ論スレハ。無量無邊ナリト雖モ。要スルニ其相狀タル。四曼ヲ出テス。而シテ自他ノ四曼。各各互ニ相涉入シテ。彼此不離ナレハ。之ヲ卽身義ニハ。四種曼荼各不離ト云フ。然リ而シテ其法體タル。彼顯教ノ緣起枝末ノ諸法ノ外ニ。實相出寂ノ理ヲ見ルノ談ト異ニシテ。四曼ノ相大共ニ六大法界ノ上ノ諸法緣起ノ差別事相ナリ。開祖曰ク因是法界緣亦法界。因緣所生法亦是法界ト。本宗之ヲ一往門ニハ六大能生四曼所生トシ。再往門ニハ六大四曼互爲ニ能所生ト談ス。是レ復タ本宗ノ規模トスル所ナリ

次ニ三密用大トハ。何ヲカ三密ト云フ。一ニハ身密。二ニハ語

密。三ニハ意密是也。何ヲカ身密ト云フ。手ニ印契ヲ結フ等ナリ。何ヲカ語密ト云フ。口ニ眞言ヲ誦スル等ナリ。何ヲカ意密ト云フ。意三摩地（梵語此ニ翻シテ等念ト云フ、心佛衆生三平等ヲ觀スルナリ）ニ住スル是也。而シテ此身語意何ヲ以テ密ト名クルヤ。開祖曰ク。法佛三密甚深微細等覺十地不能見聞故曰密。是レ等覺十地絶離ノ境ナルヲ以テ密ト名クル也。之ヲ前段ニ望レハ。四曼相大ノ上ニ起ス所ノ所作ノ業用ニシテ。凡聖十界ノ三業ノ實相。一トシテ三密ナラサルモノナシ。之ヲ三密用大ト云。然レトモ衆生ハ之ヲ知ラス。却テ此三業ヲ以テ墮獄ノ因ヲ造スルカ故ニ。法身如來此三業ノ實相ヲ說テ衆生ニ開示ス。故ニ行者自己ノ三業（身語意）ヲ能修ノ行體トシ。經所說ノ如ク三密ノ妙行ヲ修シ。身ハ語ニ等シ語ハ心ニ等シ。心（行者）佛（本尊）衆生（法界衆生）ノ三密平等平等ニシテ。互ニ相涉入スルニ至レハ。此三密ノ加持力虛シカラス。無明ノ雲霧頓ニ開ケ。本來所具ノ三部ノ諸尊ヲ達見スルコトヲ得。父母所生ノ肉身ニ速ニ大覺ノ位ヲ證シ。五智（大圓鏡智、平等性智、妙觀察智、成所作智、法界體性智、是ナリ、）所成ノ身體ヲ現スルコト何ノ難キコトカ之アラン。然レトモ若シ此三密ノ中一モ闕レハ。三密平等ノ境ニ到ルヲ得ス。龍猛菩薩此旨ヲ開示シテ。須具修三密行（菩提心論）ト云ヘリ。本宗此三密行ヲ以テ餘教ニ超過スト談スル所以ハ。畢竟諸法ノ源底ニ於テ色心實相ノ深旨ヲ談シ。十界迷悟ノ三業齊ク果上ノ實際ニ到ルト說クニ在リ。彼顯教ノ身、語、二業ハ畢竟無明緣起ノ法ニシテ。其緣起タル。漸ク現相賴耶ノ位ニ起ルトシ。果上實際ノ境ニハ。唯意業ノ一ノミト談スル色心不齊ノ宗教ト。其優劣淺深

素ヨリ同日ノ論ニ非サル也。故ニ此三密ヲ以テ亦餘教超過ノ觀行トス。

以上略シテ體、相、用三大ノ大意ヲ述フ。而ルニ此三大ニハ横竪ノ二義ヲ具ス。之ヲ横門ニ約スレハ。三大共ニ本有ニシテ。無淺深ノ三大トナリ。之ヲ竪門ニ約スレハ。能所本末淺深等ノ差別ヲ成シ。所謂六大ハ絶待本有ニシテ。能生ノ本源亦一味平等ノ位ナリ。相用二大ハ共ニ相待縁起ノ差別相業用ニシテ。各各差別ノ位ナリ。然リ而シテ此横竪ノ二門ハ不離ノ法體ナルヲ以テ。縁起ノ當相ヲ動セスシテ。即チ法爾ノ實體ヲ見ル。即身義ニ曰ク。雖有能所二生都絶能所。法爾道理有何造作。能所等名皆密號名字。執常執淺略義。不可作種種戯論ト。之ヲ本宗ノ體相用三大建立ノ義トス。

第三　兩界曼荼羅

是レ復特ニ本宗ノ規模トスル所也。何ヲカ兩界ト云フ。曰ク金剛界ト胎藏界トナリ。曼荼羅ハ梵語ニシテ。此ニ翻シテ輪圓具足（多數翻名ノ隨一ナリ此等四曼段ニ出タリ）ト云。何トナレハ十界曼荼ノ諸尊悉ク本不生ノ全體ニシテ。共ニ法界ノ功德ナレハ也。然リ而シテ今且ク兩界ノ差別ヲ言ハハ。金剛界ハ九會ノ建立ニシテ。四曼、四智印、五部、五智ノ法相ナリ。胎藏界ハ四重圓壇、十三大院ノ建立ニシテ。字印形、三祕密、佛、金、蓮、三部ノ法相ナリ。又金剛界ハ如來ノ果德ヲ開キ。胎藏ハ衆生本有ノ因德ヲ示ス。又種子ニ約セハ金剛界ハ[梵字]字ニシテ。修生上轉門ノ義ヲ表シ。胎藏界ハ[梵字]字ニシテ本有下轉門ノ義ヲ表ス。又一多法界ニ約セハ。金剛界ハ不二ニシテ一法界。胎藏界ハ而二ニシ

テ多法界ナリ。然レトモ本宗ノ而二不二ハ不二ト雖モ遮二詮一ノ不二ニ非ス。二即不二ニシテ。兩部色心各各ノ當體ヲ指シテ不二ト云。又而二ト雖モ不二ヲ忘却シ。色心乖隔ノ而二ニ非ス。以テ知ルヘシ。本宗所談ノ而二不二ノ關係タル。實ニ即離不謬ノ深義ナルコトヲ。若シ夫レ兩部ノ外ニ更ニ不二獨尊ノ一中ヲ立ツルカ如キハ。之ヲ台密（天台宗所傳ノ密敎）一家ノ所談トシ。東密（東寺所傳一家ノ密敎）ヲ本宗敎ニ取ヲサル所也。何ヲカ金剛界ノ九會トス。今之カ圖ヲ揭ク。

理趣會	降三世羯磨會
一印會	羯　磨　會
四印會	降三世三摩耶會
供　養　會	三　摩　耶　會
微　細　會	

右九會ノ曼荼羅ノ次第ニ就テ二種アリ。若之ヲ從果向因ノ次第ニ約セハ。羯磨會ヲ始メトス。若之ヲ從因至果ノ次第ニ約スレハ降三世、三摩耶會ヲ始メトシ。降、理、一、四、供、微、三、羯ト次第ス。三、微、供、四、一、理、降、降ト次第ニ約シテ。各會ノ儀相ト尊數ヲ述フヘシ。第一ニハ羯磨會。羯磨ハ梵語ニシテ此ニ事業ト翻ス。法尊ノ事業成就セル相好具足ノ佛身ナリ。此會ニハ具ニ一千六十一尊アレトモ。常ニ言フ所ハ三十七尊ナリ。是レ功德ノ品數ニ約シテ相攝シタルモノナリ。功德ノ品數トハ三十七菩提分法ナリ。第二ニハ三昧耶會。是レ諸尊各各本誓ニ乘シテ。器仗印契ノ形ヲ顯ス。四曼ノ中ニハ三昧耶曼荼羅ニ當ル。此會ニハ七十三尊アリ。第三ニハ微細會。是レ諸尊各各五智無際ノ微細ノ德ヲ表ス。

四曼ノ中ニハ法曼荼羅ニ當ル。此會ニ七十三尊アリ。第四ニハ供養會。是レ諸尊各各寶冠華鬘等ヲ以テ大日ヲ供養ス。四曼ノ中ニハ羯磨曼荼羅ニ當ル。此會ニハ七十三尊アリ。第五四印會。前ノ別體ノ四曼ヲ一會ニ合シ。四曼不離ノ義ヲ示ス。此會ニハ一印會。是レ大日獨一法身ニシテ。上來總別ノ四曼ヲ一印會大日ニ歸シテ。四曼體一ノ佛身ヲ顯ス。此會ニハ大日ノ一尊ナリ。第七ニハ理趣會。是レ金剛薩埵ヲ中臺トシ。上ノ第六會ニ在ス大日如來此會ニ來テ。金剛薩埵ノ身ヲ現シテ衆生ヲ化ス。此會ニハ十七尊アリ。第八ニハ降三世羯磨會。是レ金剛薩埵大忿怒身ヲ現シテ。煩惱所知ノ三世ノ怨敵ヲ斷滅スル相ヲ表ス。此會ニハ七十七尊アリ。第九ニハ降三世三昧耶會。是レ諸尊降三世本誓ノ三昧耶ニ住シ。大悲ノ弓箭ヲ持シ。衆生ヲ警覺シ給フ相ナリ。此會ニハ七十三尊アリ。以上金剛界九會ノ諸尊。總數一千四百六十一尊ナリ。何ヲカ胎藏界ノ四重圓壇十三大院ト云。今左ニ圖ヲ揭ク。

東

西

右現圖ノ曼荼羅ハ前後四重ニシテ。左右三重ナリ。圓壇トハ圓ハ輪圓具足ノ義。卽チ曼荼羅ナリ。壇ハ壇場ニシテ。集會ノ

佛教各宗協會藏版

義。曼荼羅ニハ無量ノ諸尊集會スレハナリ。何ヲカ十三大院ト云。一ニハ中臺八葉院。此院ニ大日ト四佛四菩薩ノ九尊アリ。二ニハ東方遍知院。此院ニ七尊アリ。三ニハ北方觀音院。此院ニ三十七尊アリ。四ニハ南方金剛手院。此院ニ三十三尊アリ。五ニハ西方持明院。此院ニ五尊アリ。六ニハ東方釋迦院。此院ニ三十九尊アリ。七ニハ東方文殊院。此院ニ二十五尊アリ。八ニハ南方除蓋障院。此院ニ九尊アリ。九ニハ北方地藏院。此院ニ九尊アリ。十ニハ西方虛空藏院。此院ニ二十八尊アリ。十一ニハ西方蘇悉地院。此院ニ八尊アリ。十二ニハ外金剛部院。此院ニ四方合シテ二百五尊アリ。以上總數四百十四尊ナリ。此外更ニ四大護院ノ一院ヲ加ヘテ。十三大院ト云フ。然ルニ現圖ニ之ナキハ。四方守門ノ天等ニ攝シテ（一說ニ據ル）略セシノミ。具ニハ十三大院アリト知ルヘシ。以上兩界曼荼羅ノ諸尊。且ク數量ニ約シテ之ヲ列スト雖モ。實ニハ十方法界無量無邊ノ諸尊アリ。而シテ一一ノ尊。各各大三法羯ノ四曼ヲ具シテ。橫竪無邊際ナリ。然リ而シテ此金胎兩部ノ曼荼ハ。六大理智ノ法體ニシテ。畢竟衆生本具ノ色心實相ヲ開顯スルノ外ナシ。是ヲ以テ十住心論（第十）ニハ。祕密莊嚴心者。卽是究竟。覺（ニ）知自心之源底。如（レ）實證（ニ）悟自身之數量。所（レ）謂胎藏界會曼荼羅。金剛界會曼荼羅ト云。應ニ知ルヘシ色ノ實相ヲ知ルハ胎藏ノ曼荼羅。心ノ實相ヲ知ルハ金剛界ノ曼荼羅ナリト。然ルニ衆生ノ愚ナル此自己本具兩部ノ曼荼羅ヲ知ラス。摩尼ヲ拋テ魚珠ヲ拾フ。法佛此兩部曼荼ノ實相ヲ說テ衆生ニ開示ス。吁苟モ心アラン モノ早ク之カ開顯ノ道ヲ求ムヘシ。

佛教各宗協會藏版

第四　即身成佛

前段既ニ明セシ如ク。一切諸法皆六大所成ニシテ。兩部曼荼羅理智色心ノ法體ナルヲ以テ。顯教ノ此身ヲ捨テ更ニ成佛スルカ如キニ非ス。父母所生ノ身ヲ捨テスシテ。直ニ大覺圓滿ノ佛身ヲ現スルコトヲ得ル。之ヲ總シテ即身成佛ト云。而シテ此即身成佛ニ就キ。且ク義門ノ不同ニ約シテ。三種ノ即身成佛ヲ明ス。何ヲカ三種トス。一ニハ理具ノ成佛。二ニハ加持ノ成佛。三ニハ顯得ノ成佛是也。而シテ理具ノ成佛トハ何ソ。一切衆生既ニ能成ノ因所成ノ果ヲ遠離シ。本來法爾トシテ。理智色心ノ性德ヲ具シ。衆生色心ノ實相全ク兩部曼荼ノ法體ナリ。之ヲ理具ノ成佛ト云。是レ衆生ノ當體既ニ十界輪圓兩部色心ノ全體ナルモ。衆生ハ煩惱ノ雲霧ニ隔テラレ。之ヲ覺知スルコト能ハサルノミナラス。徒ニ生佛迷悟ノ別ヲ執シ。心外ニ佛果ヲ志求スルヲ以テ。佛之ヲ愍ミ。本來生佛一如ノ旨趣ヲ知ラシメントシテ。此ニ法然ノ理具ヲ示ス。次ニ加持ノ成佛トハ是レ上ノ理具ノ成佛ヲ由トシテ。三密（身語意）ノ加持力ニ依テ。分分ニ自心本有ノ三部（佛部、金剛部、蓮華部）ノ諸尊ヲ開顯ス。之ヲ加持ノ成佛ト云。而シテ此加持ニ二義アリ。一ニハ生佛感應ニ約ス。何トナレハ佛日ノ影。衆生ノ心水ニ現スルヲ加ト云ヒ。行者ノ心水能ク佛日ヲ感スルヲ持ト云ヘハナリ。二ニハ生佛平等ニ約ス。何トナレハ諸佛ノ三密衆生ノ三密。各各相互涉入彼此攝持スルヲ加持ト名クレハナリ。是レ行者既ニ理具ノ成佛ヲ信スルモ。之ヲ開顯スルコト能ハス。苟モ之ヲ開顯セントスル。此ニ三密加持ノ力ニ由ラサル

ヘカラサルヲ以テ。此加持ノ成佛ヲ明ス。次ニ顯得ノ成佛ト
ハ。是レ三密加持ノ功德成就シテ心ノ等正覺ヲ見。心ノ大涅
槃ヲ證シ。心ノ方便ヲ究竟シ。心ノ佛國土ヲ嚴淨シテ。卽身ニ
兩部曼荼ノ果德ヲ開顯シ獲得ス。之ヲ顯得ノ成佛ト云。是レ
因位究竟圓滿スルニ約シテ名ヲ立ツル者ナリ。以上三種ノ
成佛ヲ明カシテ。始テ本宗ノ卽身成佛ノ微密ヲ明カニスル
コトヲ得ヘシ。是ヲ以テ此三種卽身成佛ノ義。是レ亦本宗ノ
特ニ規模トスル所ナリ。

第五　所被機根

以上前段ハ共ニ能被ノ教也。今茲ニ且ク所被ノ機根ヲ明ス
ヘシ。然ルニ本宗機根ニ古德種種ノ建立アリト雖モ。攝スル
ニ九箇ノ機類ニ出テサルヲ以テ。且ク一說ニ依テ九箇ノ機

根ヲ述フヘシ。何ヲカ九箇トス。先ツ迂回、漸次、直往ノ三機ヲ
立ツ。而シテ直往ノ下ヶ正、傍、結ノ三機ヲ開ク。正機ノ下亦頓、漸、
超ノ三機ヲ開ク。之カ總別ヲ合シテ。常ニ九箇ノ機ト云。然レ
トモ其中迂回、漸次ハ後位ノ微妙ヲ知ルト知ラサルノ別ア
リト雖モ。共ニ從顯入密ノ機ニシテ。畢竟所到ニ約シテ本宗
ノ機類ニ攝スルノミ。正ク本宗教卽ヲ祕密ノ機根ハ。直往ノ
一機ニシテ。之ヲ開ケハ正、傍、結ノ三機トナル。而シテ正機ノ
下亦頓、漸、超ノ三機アリ。是レ正ク眞言正所被ノ機ニシテ。共
ニ一生成佛ノ上ノ不同ナリ。何ヲカ頓ト云。一念一時ノ間。頓
ニ六無畏一ニハ善無畏、二ニハ身無畏、三ニハ無我無畏、四ニハ無
我無畏、五ニハ法無畏、六ニハ一切法平等無畏ノ位階ヲ經テ。麤、細、極三妄ヲ越エテ。初地ニ契證スル是也。
何ヲカ漸ト云。六無畏ノ位階ヲ漸漸修行シテ。一年二年乃至

一生ノ間ニ證果スル是也。何ヲカ超機ト云。初無畏ヨリ中間ノ諸位ヲ超越シ。一生ニ成佛スル是也。蓋シ本宗ノ地位タル大日經宗ニ就ケハ。十地ノ建立ヲ以テ諸地ヲ盡スカ故ニ。地前ニ六無畏ヲ立ツルハ。或ハ教門ノ施設。又ハ生死所殖ノ善根トスト雖モ。今ハ且ク實修實證トスル義ニ依テ述フルノミ。何ヲカ傍結ノ二機ト云。傍ハ傍機ニシテ。三密ノ妙行ヲ等シク修スルニ耐ヘス。且ク一密二密ヲ修行スルモノ是也。結緣機トハ何ソ。發露懺悔決定諦信誦呪禮佛ヲ始トシ。一見曼荼羅ニ至ルマテ。苟モ眞言密教ニ結緣スルモノ是也。而シテ此傍結二機ハ少異アリト雖モ。共ニ隔生成佛所修ノ淺深結緣ノ厚薄ニ依リ差等アリ。隔生ノ機根ナリ。以上總別合シテ之ヲ九箇ノ機根ト云。然レトモ之ヲ要スルニ。上根上智ト下根下智ナリ。一生ニ成佛スルモノ假令頓、漸、超ノ別アルモ。共ニ上根上智ト云ヒ。傍機結緣ニ種種アリト雖モ。共ニ隔生ニ成佛スルモノ。之ヲ下根下智ト云。興教大師曰ク。問眞言門機有幾種。答有二種機。曰但信行淺往生淨土。深智深修卽身成佛ト。是レ前ニ明ス所ノ上根、上智、下根、下智、二種ノ機根也。而シテ後句ノ深智深修ハ。所謂上根上智ノ機ニシテ。機教相應門ヨリ一生ニ成佛スルモノ也。初句ノ但信行淺ハ。下根下智ノ機ニテ。決定諦信誦呪相續シ。教益甚深門ヨリ順次淨土ニ往生シ。二生三生ノ間ニ成佛スルモノナリ。

第六　教益甚深

本宗教力ノ甚深ナル。假令下根下智ノモノト雖モ。決定諦信誦呪相續結緣ノ厚キ。順次淨土ニ往生シ。遂ニ卽身成佛スル

ノ益アルコト。既ニ前機根段ニ併セ述ルカ如シ。其餘現、當、二世ニ亘リ其利益ノ廣大ナル枚擧ニ遑アラス。今且ク同向亡者ト鎭護國家ノ二事ヲ述ヘン。初メニ同向亡者トハ。本宗教ノ甚深ナル唯自ラ諦信決定誦咒相續ノ功德。淨土ニ往生スルノミナラス。教力ノ不可思議ナル。之ヲ先亡者ニ同向スル猶*無量ノ功德アリ。光明眞言儀軌ニ曰ク。爲死者此眞言誦一遍者。必無量壽如來。爲死者授手。引導極樂淨土ト。又不空羂索經ニハ。若有諸衆生。具造十惡五逆四重諸罪。猶如微塵滿斯世界。身壞命終墮諸惡道。以是眞言加持土砂一百八遍。屍陀林中散亡者屍骸上。或散墓上。遇皆散之。彼所亡者。若地獄中。若餓鬼中。若修羅中。若傍生中以一切不空如來。不空毘盧遮那如來。眞實本願大灌頂光明眞言加持土砂之力。應時卽得光明及身。除

諸罪報。捨諸苦之身。往西方極樂淨土。蓮華化生。乃至菩提更不墮落ト。其他寶篋印陀羅尼等經軌ノ說相枚擧ニ遑アラス。古德ハ他作自受ノ理ナシト雖モ。緣起難思ノ力アリト云ヘリ。次ニ鎭護國家トハ。本宗ノ規模トスル所ニシテ。歷朝天皇ノ叡願ニ依テ。鎭護國家ノ密法ヲ修ス。故ニ弘仁ノ官符ニ曰ク。東寺遷都始。爲鎭護國家。柏原先朝所建立也。乞察此狀率僧徒等。讚揚眞教。轉禍修福。鎭國家ト。又　後宇多法皇ハ正和二年十二月七日御遺詔ニ曰ク。我後繼血脈之法資。傳天祚之君主。可同盛衰。我法斷廢皇統共廢。吾寺（指東寺）興復皇業安泰。努力努力。背吾意莫悔耳ト詔シ給ヘリ。是レ本宗鎭護國家ノ起ル所ニシテ。而シテ凡ソ小ハ一身一家ヨリ。大ハ天下國家ニ至ルマテ。其吉凶禍福ノ由テ起ル所。種種アリト雖モ。共、別、二業、

佛教各宗協會藏版

順現、順次、順後、順不定ノ四業ニ出テス。而シテ本宗ノ甚深ナル他作自受ノ回向。猶且ツ亡者墮獄ノ定業ヲ轉セシムルノ功德アルコト前段ノ如シ。以テ彼ノ所謂雨ヲ降シ風ヲ止メ。病ヲ治シ壽ヲ延ル等。總テ天下國家ノ凶ヲシテ吉ナラシメ。禍ヲシテ福ナラシムヘシ。況ヤ本宗ハ總持曼荼即事而眞ノ宗教ナル。其一化一益各各本經儀軌アリ。以テ之カ相應ノ本尊ト祕法トヲ說キ。祈禱ノ作法ヲ示スアルヲヤ。然レトモ之カ其委悉ナルニ至テハ。事相門ニ涉リ受持ノ規則アルヲ以テ。今之ヲ畧スト雖モ。要スルニ行者ノ觀心ト受者ノ至心ト。本尊ノ三昧ト相應加持ノ力ニ據リ。受者ノ罪業消滅シ離苦得樂スルニ過キス。故ニ其功驗利益ノ大小厚薄ハ。全ク行者觀心ノ精麤ト。受者信心ノ强弱ト。本尊ノ三昧ニ相應スル否ヤ如何ニアリ。之ヲ本宗鎭護國家ノ大意トス。

蓋シ鎭護國家ノ事蹟タル。印度、支那、本邦ニ亘リ多多アリト雖モ。今本邦宮中後七日御修法ノ大畧ヲ述ヘ。以テ本宗教ノ我皇家ト國家ニ對シ至大ノ關係ヲ有シ。鎭護國家ノ偶然ニ非サルヲ證セントス。

抑モ宮中後七日御修法ナルモノハ。往昔宮中ニ於テ內道場ヲ構ヘ。每年正月後七日ヨリ十四日ニ至ル七日間、之ヲ初ノ七日ニ對シテ後七日ト云、玉體安穩、寶祚無窮ト。國家泰平ヲ祈願スルノ法會也。而シテ其本尊タル總シテハ兩部曼荼羅也ト雖モ。別シテハ寶部ノ三昧ニ住シテ。天皇ノ御威福ヲ祈リ奉ル也。而シテ其法會ノ濫觴タル源ト印度ニ起リ。唐土ニ在テハ玄宗皇帝天寶五年ヲ以テ。宮中長生殿ヲ捨テ內道場トシ。不空三

佛教各宗協會藏板

藏本宗ノ第六祖ナリ

祖歸朝後　嵯峨天皇即位ノ初メ。皇家ノ安全ヲ東寺八幡ニ祈ラシメ給ヒシヨリ始トシテ。玉體安穩。國家泰平ノ爲メ。祈願ヲ爲スコト數十度ニ及フト雖モ。未タ宮中ニ作壇シ玉體ニ咫尺シ。加持ノ誠衷ヲ奏セシ儀相ナシ。亦宮中ニ於テ例年金光明最勝王經ヲ講讀シ。玉體安穩、寶祚無窮ノ祈願ヲ爲スアリト雖モ。然レトモ是レ只其文ヲ讀ムノミニシテ。法ニ依テ壇ヲ結ヒ修法スルナキヲ以テ。到底其勝益ヲ捧ケ奉ルコト難カラントノ志念ヲ起シ。遂ニ　仁明天皇承和元年十一月奏狀ヲ上リ。眞言密教ニ依リ玉體安穩、國家無窮ノ祈願ヲナサンコトヲ請願セリ。其奏上ノ文ニ曰ク。承和元年十一月乙未大僧都傳燈大法師空海聞。如來說法有二種趣一。一淺略趣二。二祕密趣。言二淺略一趣者。諸經中長行偈頌是也。祕密趣者。諸經中陀羅尼是也。淺略趣者。如大素本草等經。論二說病源一分別藥性上。陀羅尼祕密者。如下依之合レ藥依レ法服レ食中。乃得二消除病患一中。保二持性命一上。然今所レ奉レ講最勝王經。但讀二其文一。空談二其義一。不下曾依レ法畫レ像結レ壇修上行レ。雖レ聞二演說一甘露之義一。恐レ闕二嘗醍醐之味一。伏乞自レ今以後。一依二經法一講レ經。七日之間擇二解法僧二七人一。沙彌二七人一。別二莊嚴一室一。陳二列諸尊像一。莫布供具一。持二誦眞言一。然則顯密二教一。契如來之本意一。現當之福聚一。獲二諸尊之悲願一。天皇叡感斜ナラス。乃チ之ヲ制可シテ永ク恒例トナスノ詔アリ。此ニ開祖ハ翌年即チ承和二年正月八日ヨリ十四日ニ至ル七日間。詔命ヲ奉シ。中務省ニ於テ內道場ヲ構ヘ。金胎兩部ノ大曼荼羅ヲ奠シ。八祖相承ノ祕密道

佛教各宗協會藏版

具ヲ陳列シ。自ラ大阿闍梨トナリ。解法ノ僧十四人沙彌十四人ヲ隨ヘ。金胎兩部ノ大法ヲ修シ。兩部一年交代修行玉體安穩、國家泰平ノ祈願ヲ凝ラセシニ。天皇ハ日日御簾ノ內ニ出御マシマシ給フノミナラス。十四日結願ノ後。開祖ハ更ニ聖上ニ咫尺シ加持祈念シ奉リ。以テ此式ヲ了ヘタリ。而シテ開祖ハ此間更ニ勸解司廳ニ請申シテ。眞言院ヲ建立シ。堂舍ヲ結構シ佛像ヲ造立シ。以後此ニ行スル事トセリ。然ルニ文治年間ニ至リ事故アリ。更ニ紫宸殿ニ轉修スルコトトナリ。是ヨリ以還世ノ變遷ニ遭遇シ。一時東寺灌頂院ニ於テシ。或ハ延促勤修セシコトナキニシモ非スト雖モ。要スルニ明治維新ニ至ルマテハ。概ネ宮中ニ於テ綿綿勤修相續シ來リシニ。維新革命ノ餘響。明治四年九月二日ニ至リ。公布一書ノ下ニ廢止トナレリ。然ルニ明治十五年二月ヨリ。宗徒再興ヲ情願セシニ。八月四日ニ至リ。宮內卿德大寺實則ノ署名ヲ以テ。書面御修法ノ義。寺門ニ於テ修行可被致候事トノ達書ト。併テ御修法ノ義ハ御歷朝御嚴儀慣行ノ古典ニ付キ。地方長官臨監可爲致トノ御口達案書ヲ下附セラレ。遂ニ翌十六年一月八日ヨリ十四日ニ至ル七日間。之ヲ東寺灌頂院ニ嚴修セリ。而シテ開白ノ初ニハ地方長官御衣ヲ奉持シ來リ。十四日結願ノ後。更ニ大阿闍梨御衣ヲ捧持シテ。宮內省ニ奉還ス。其儀全ク宮中勤行ノ古例ニ復セスト雖モ。其儀相ノ嚴重ナル實ニ千載ノ上。開祖直修ノ當時ヲ想見スルニ足レリ。爾來今年ニ至リ綿綿相續修行セリ。以上略シテ其大旨ヲ附叙スト云。

第七　兩派要義

本宗古義新義ノ兩派ニ唱道スル教相ノ要領ヲ知ラント欲セハ。先ツ兩部大經ノ教主ニ就テ。本地加持ノ二說ヲ知ルヘシ。何ヲカ本地說ト云。兩部大經ノ教主。大日如來本地自性ノ位ニ住シテ說クト談ス。之ヲ本地說ト云。何ヲカ加持說ト云。本地自性ノ位ハ自性ノ德ノミニシテ化他ノ作用ナシ。是ヲ以テ更ニ加持門ニ出テ說クト談ス。之ヲ加持說ト云。而シテ一往教相決判ノ前ニハ其優劣淺深ヲ研究スト雖モ。退テ經意ヲ伺ヘハ其義タル共ニ本經ニ含有スルモノナルヲ以テ。此二說併セ以テ教主佛身ノ微密ヲ盡スト謂フヘシ。然リ而シテ後世此二說如次古義新義ト呼做スニ至レリ。然レトモ本編ハ敢テ兩派ノ細義ニ入ラス。勉メテ本宗ノ大概ヲ略述セルノミ。若シ夫レ兩派ノ微密宗義ノ異說ニ至テハ。其門ニ入テ之ヲ學フヘシ。之ヲ本宗ノ綱要ト謂フ。

佛教各宗綱要卷第四終

佛教各宗協會藏版