

離九哩アリ、近時運河ヲ開キテ、船舶本府ニ達スルニ至レリ。

クワイーストナヤリナ。人口五萬一千、リッタルトン港ヲ距ルコト六哩、近傍牧畜及ビ農業盛大ナリ。
Christchurch
Port Lyttelton

ネルソン。クック海峡ノ西岸ナルタスマン灣ニ臨ミ、鐵道グレイトウスマニ通
Nelson
Grey mouth

ズ、何レモ南嶋中有名ナル港ニシテ、グレイトウスマン灣ニ臨ミ、鐵道グレイトウスマニ通
カックスルナリト稱アリ。
New Zealand
Newcastle

第三節 マレーシア

Malaysia

總説。從來東印度諸嶋ノ名稱ニ包括シタル群嶋ハ、コレヲ二部ニ分テ、亞細亞ニ屬スベキ馬來群嶋ト、阿西阿尼亞ニ屬スベキマレーシアトナスノ至當ナルコトハ、已ニ第一卷第六章第五節ニ於テ論ゼシ所ナリ、故ニ此點ニ就テハ、爰ニ詳論セズ。

此ノ區劃ニヨレバ、マレーシアハ、左ノ三嶋ヲ含ムコト、ナルナリ。
一、セレベス嶋。

二、モルツカ諸嶋。

三、小サンダ諸嶋(ハリ諸嶋ヲ除ク)。

今左ニ諸嶋ヲ畧記スベシ。

一、セレベス嶋。ボルネオ嶋ノ東ニアリ、マカッサル海峡ヲ隔テ、コレニ對シ、
Celebes
Macassar St.

奇ニシテ、K字ノ如ク、又、スターフィッシュニ星魚ノ如シ、即チ中心點トモ假稱スベキ所ヨリ、東北東南南ノ四方ニ土地延長シ、ゴロンタロ、トロ、ホニ、三灣ヲ成ス。山多ク、最高點ハ、一萬呎ニ達セントス、北東部ハ、火山頗ル多ク、地震モ少カラズ。土地高クシテ、何レノ部モ海濱ニ近キヲ以テ、氣候ハ温和ナリ。湖水頗ル多ク、中心部ニアルバツソ一湖ハ、最大ナリ。米、珈琲、砂糖、煙草、其ノ他熱帶性ノ天産物多シ、鐵産モ亦少カラズト云フ。
I. Paso.

人口凡ツ二百萬(一八九七年調)、土人ノ種族ハ、數多アリテ、全ク野蠻ニハ非ズ、聞
領ニシテ、聞領東印度總督ノ支配ニ屬ス、全嶋ヲマカッサル及ビメナドノ二部ニ
分テ、全名ノ都邑アリ、マカッサルハ、人口二萬、商業最モ盛大ナリ。
Macassar
Menado

輪廓ノ奇

本嶋ノ發見ハ一五二五年マジョラン
世界週航ノ時ニ在リ本嶋ノ人民ハ勿
論スベテ東印度諸嶋ノ土人ハ舊時海
賊ヲ業トシ近海ニ暴威ヲ逞フシタリ
キ。

二モルツカ諸嶋 *The Mollicus* モルツカ海ヲ隔テ
セレベス嶋ニ對ス。東ハニユーギニ
ア嶋ニ對ス面積四三八六四方哩人口凡
ソ四十萬(一八九七年未調)數多ノ嶋嶼ヨ
リ成リ其ノ中ツロロセラムプールノ
Gilolo, Ceram, Buru
三嶋最モ大ナリツロロ嶋ハ其ノ形奇ニ
シテセレベスノ如シ。セラム嶋ノ南西
隅ニアルアンボイナ嶋ハ香料ノ取引盛
Amboyna
大ニシテモルツカ全嶋ノ治所ハ此ニア

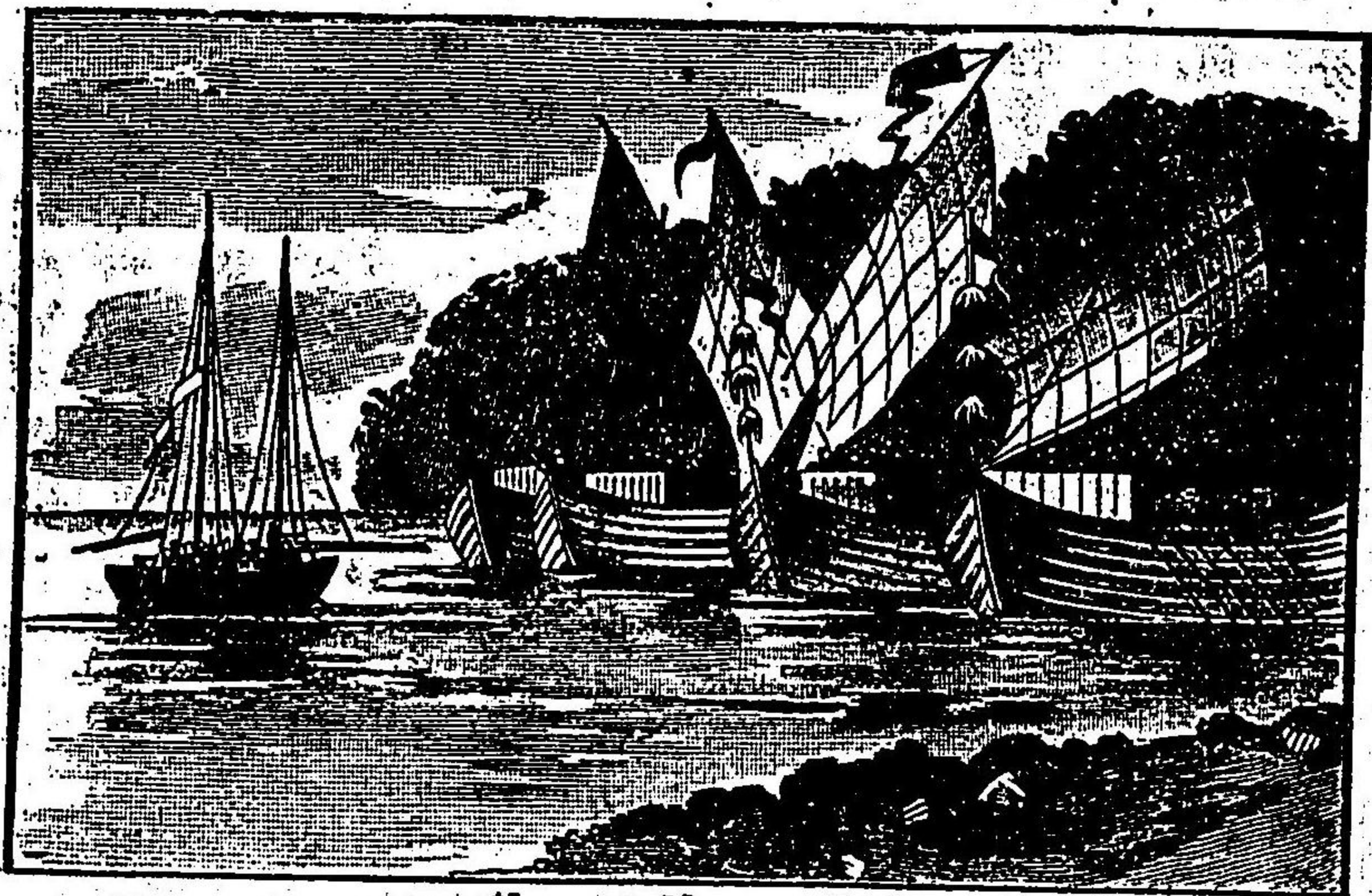

海賊船

リ。バンマ嶋ハナットメツシ(丁子)樹ヲ産スルヲ以テ有名ナリ。其ノ南チハン
Banda Is. Nutmeg
メ海ト云フモルツカ諸嶋モ亦蘭領東印度諸嶋ノ一部ナリ。

モルツカ諸嶋ハ火山頗ル多ク其ノ脈フイリツピン諸嶋ニ連ル。地勢及ビ海
岸ノ影響ヲ受ケテ氣候ノ温和ナルコトセレベスニ於ケルガ如シ。モルツカ諸
嶋チ一名 *Spice Is.* (香料諸嶋ト稱スルハ香料ノ産出多キニヨルマジョラン世界
週航ノ目的モ亦本嶋ニ達スルニ在リキ。本嶋ノ人種ハ馬來人種ノ外ニバア種
アリ。

三小 *The Smaller Sunda Is. Bali, Lombok, Sumbawa, Flores, Sandalwood, Timor*
ル等ノ諸嶋ヨリ成リ北チヤザア海及ビフロレス海ニヨリホルチオ及ビ
セレベス二嶋ニ對シ東ハアラフラ海ヲ以テニユーギニア及ビ濠太利亞ニ對ス。
チモール嶋ノ東部ハ葡萄牙ニ屬シ他ハ皆和蘭ニ屬ス。面積凡ソ二萬方哩人口
凡ソ百二十萬アリ(此ノ外葡領ハ七千方哩アリ)。諸嶋山多ク火山脈コレヲ通シ
テ走レリ高サ一萬呎ニ達スル高峰少カラズ森林コ乏シク耕地多カラズシテ其
ノ關係他ノ諸嶋ニ異ナシリ。スンバワ嶋ノトシホロ峰ハ約一萬二千呎ノ高峯ナ

一〇八六
ツシガ、一八一五年ノ大地震ニヨリ、其ノ高サ半減シ、此ノ時一萬二千人ノ死者アリキ。

第四節

ポリネシア

一、ポリネシア總論

總說

「ポリネシア」ナル語ハ希臘語ニ起因シ、多嶋ノ義ナリ、諸嶋多クハ珊瑚嶋ニ非レバ、火山嶋ナリ。珊瑚嶋ハ、環礁ヨリ成レルモノニシテ、輪狀ヲナシ、中海水ノ湖ヲ作成シ、通常輪ノ一部破レテ、外洋ニ通シ、内部ハ水靜ニシテ深ク、自ラ良港ヲ成ス、珊瑚嶋ハ高サ及ビ面積共ニ大ナラザルヲ特性トス。火山嶋ハ高サ及ビ面積共ニ大ナルモノアリテ、其ノ周圍ニハ、堡礁又ハ環礁アリ、舟行危險ナリ。氣候ハ、海風常ニ吹キテ、熱帶ノ暑氣ヲ和ラゲ、麵包樹ノ如キ特有植物ヲ産シ、土人ノ常食ニ乏シカラズ、其ノ他「バナナ」甘蔗、綿、煙草ノ産出少カラズ。

區劃

ポリネシアヲ分テテ、三トナスコト左ノ如シ。

一、メラネシア(「黑嶋」即チ「黑人」ノ嶋ノ義ナリ)。

ニユーギニアヨリ、フィジー諸嶋ニ至ルマデヲ含シ、ニユーギニア、ビス

メル、諸嶋、ソロモン諸嶋、サントクル、諸嶋、ニユーヘブリッド諸嶋、
Bismark Ar. Solomon Is. Santa Cruz Is. New Hebrides.

ニューカレドニア、ロイヤル、諸嶋、及ビニューカレドニア諸嶋ヲ含ム。
Caledonia Loyalty Is. Fiji Is.

二、ミクロネシア(「小嶋」ノ義ナリ)。

メラネシアノ北方ニ連レル諸嶋ニシテ、大部ハ赤道ノ北ニアリ、ラドロン
Mironesia Ladrone

(「各マリアナ」)カロリン、マーシャル、ギルバート、エリス諸嶋コレニ屬ス。
(Marianne.) Caroline. Marshall. Gilbert. Ellice

三、ポリネシア本部

Polynesia proper

東部太平洋ノ諸嶋ヲ含シ、北部、中部、南部ノ三大別アリ。サントウイツナ
諸嶋ハ、北部、フィジー、ツクム、エニオン、マナヒキ、マーキサス諸嶋ハ、中部、ト

ンガ、サモア、ツクム、ツクム、サモア、オーモト、ラル、ロウ、ピクタイ、ルン、イースト
Tonga, Samoa, Cook, Society, Austral, Lov, Pictain, Easter Is.

一、諸嶋ハ、南部ニ屬ス。

政治

サモア嶋ヲ除キ、凡テ歐羅巴強國ノ領地トナリ、佛蘭西ハ、ポリネシア
ノ東部及ビニユーカレドニア、獨逸ハ、メラネシアノ北部及ビミクロネシアノ一
部、和蘭ハ、ニユーギニアノ西部ヲ領シ、其他ハ、スペイン、英吉利ニ屬セリ。是迄西班

牙ハミシクロネシアノ一部ヲ領セシガ、近時其ノ領地ヲ獨逸ニ賣渡セリ。
 人民。ポリネシアノ土人ハ、次第ニ減少シ、其ノ絶滅ノ日モ遠キニ非ルベシ。
 人種ハ各部一ナラズ、概スルニメラネシア人ハ、強暴ニシテ、食人ノ陋習アリ、其ノ
 人種ハ、純粹ナル「パプア種」ノ外ニ「マホリ種」トノ雜種ナリ。又「ミクロネシア」人ハ、
 稍溫和ニシテ「マホリ種」ト「マレイ」トノ中間ニ位シ、基督教ヲ奉ズルモノ多シ、ポリ
 ネシア本部ハ「マホリ種」即チ褐色、ポリネシア種ニシテ、性質溫和良、體格雄偉ニシテ、
 基督教ヲ奉ズ。

二、ポリネシア諸嶋誌

A、メラネシア
 Melanesia

「ニューギニア」(一名「パプア」)
 New Guinea (Papua)

汎論。ニューギニアハ、十六世紀ノ始メ發見セラレシ所ニシテ、亞弗利加ノ
 ギニア海岸ニ似タルヲ以テ、此ノ名ヲ得シト云フ。濠太利亞ノ北方ニ位シ、ト
 レス海峡及ピアラフラ海ヲ隔テ「コレ」ニ對ス。長サ凡ソ一千六百哩、最大ノ幅
 四百哩、面積凡ソ三十萬方哩、シリオンランドヲ除キ、世界最大ノ嶋ナリ、政治區劃

上蘭獨英領ノ三部ニ分ル。

地文地理。輪廓總ハ如シ、マツククルド、エル海及ビ「マール」グインク海入り

込ミテ、總ハ頭ヲ「ナシ」ニシテ、マリアナ海及ビ「ヒューロン」海等ニヨリテ、尾ヲ成シ、フレデリ

ック、ヘンリー、嶋及ビ「フナト」河ノ三角洲ハ、足ニ當レリ。
 Henry Is. The Fly

中央ニ大山脈走り、西部ヲ「チャールズ」山脈ト云ヒ、南東部ヲ「オーヴェン」

スタンレー山脈ト云ヒ、北東岸ニ近ク走レルヲ「フィンニステル」山脈ト云フ。一萬呎
 Range Finnisferre Mountains

ヲ拔クノ高峯頗ル多シ、フイニメタル山脈ノシヨールペンハ、ウエル峯ハ、凡ソ二萬
 M. Schopenhauer

呎以上ノ高度アリテ、雪線ヲ拔キ、全嶋ノ最高點ナリト云フ、本嶋ニハ三萬呎以上

ノ高峯アリトノコトナレドモ、未メ精測ヲ經ズ、其ノ他「オーヴェン」スタンレー山

脈ノ「グロクトリア」峯ノ如キモ、其ノ高度一萬三千呎餘アリ。

季候風ノ影響ヲ受ケ、雨量多キヲ以テ、河流頗ル多ク、屢洪水ノ憂アリ、北部ノ「カ
 Kaiserin Augusta R. Fly R. 兩河最モ大ニシテ、舟運ノ利アリ、カイゼリン、

「アウグスタ」河ハ、吃水十二呎半ノ船、三百二十哩ノ上流ニ通ズ。

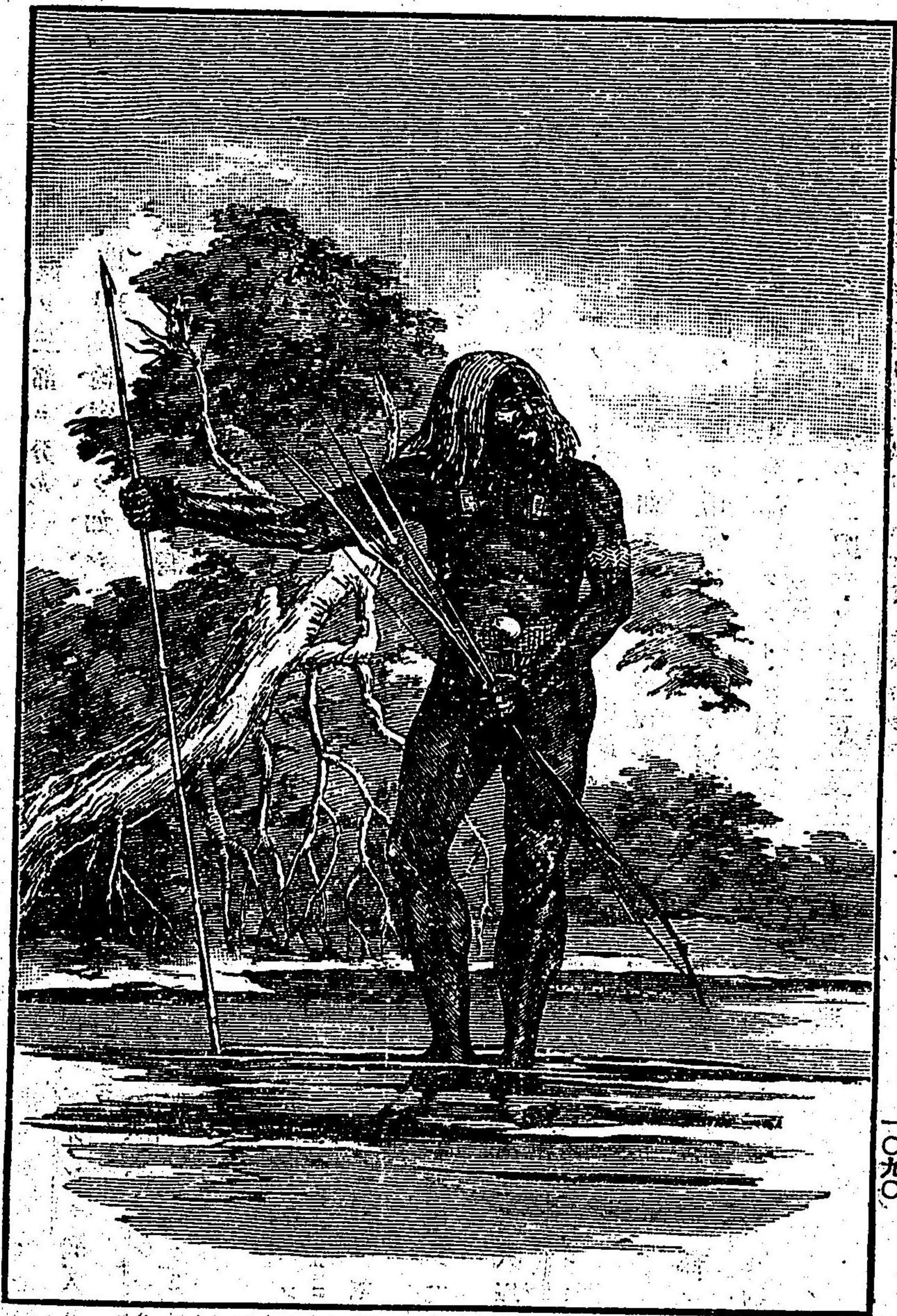

ニギニアノ土人

氣候炎熱ニシテ雨量多ク瘴癘ノ氣劇烈ナリ低地ニハ土人ト雖居住ニ堪ヘズ。斯ノ如ク氣候不良ナルノミナラズ鬱蒼タル大森林ト慄悍ナル土人トアリコレガ爲メニ探檢未ダ十分ナラズシテ内地ノ地理ハ全ク不明ナリ。

人文地理

人口凡ソ七十萬其ノ人種ハ「バプア」種ナリ「バプア」ナル語ハ毛髮

ノ羊毛ノ如ク卷縮セル義ナリ水上生活ヲナセルモノ少カラズ。

Papua

蘭獨英ノ三國コレヲ分領シ蘭領ハ西半部獨領ハ東半部ノ北半英領ハ東半部ノ南半ヲ占ム。獨領ニユーギニアノ首府ハStephansort

Stephansort

シ。ユーギニアノ首府ハPort Moresby

Port Moresby

天産物ニ就テハ殆ンド不明ナリ鑛物ニハ富裕ナリト稱アレドモ更ニ開發セラレズ大森林ニハ有用ナル材多シ又甘蔗米其他熱帶性果實頗ル多シ。動物ハ濠太利亞ト全ク有袋類ノ外ニ極樂鳥ノ如キ美麗ナル鳥類甚メ多シ。貿易及ビ交通ハ未ダ盛ナラズ。

蘭領ニユーギニア。面積一五一七八九萬哩人口凡ソ二十萬舊時ヨリ和蘭ノ領地ナレドモ未ダ開發ノ緒ニ就カズ。

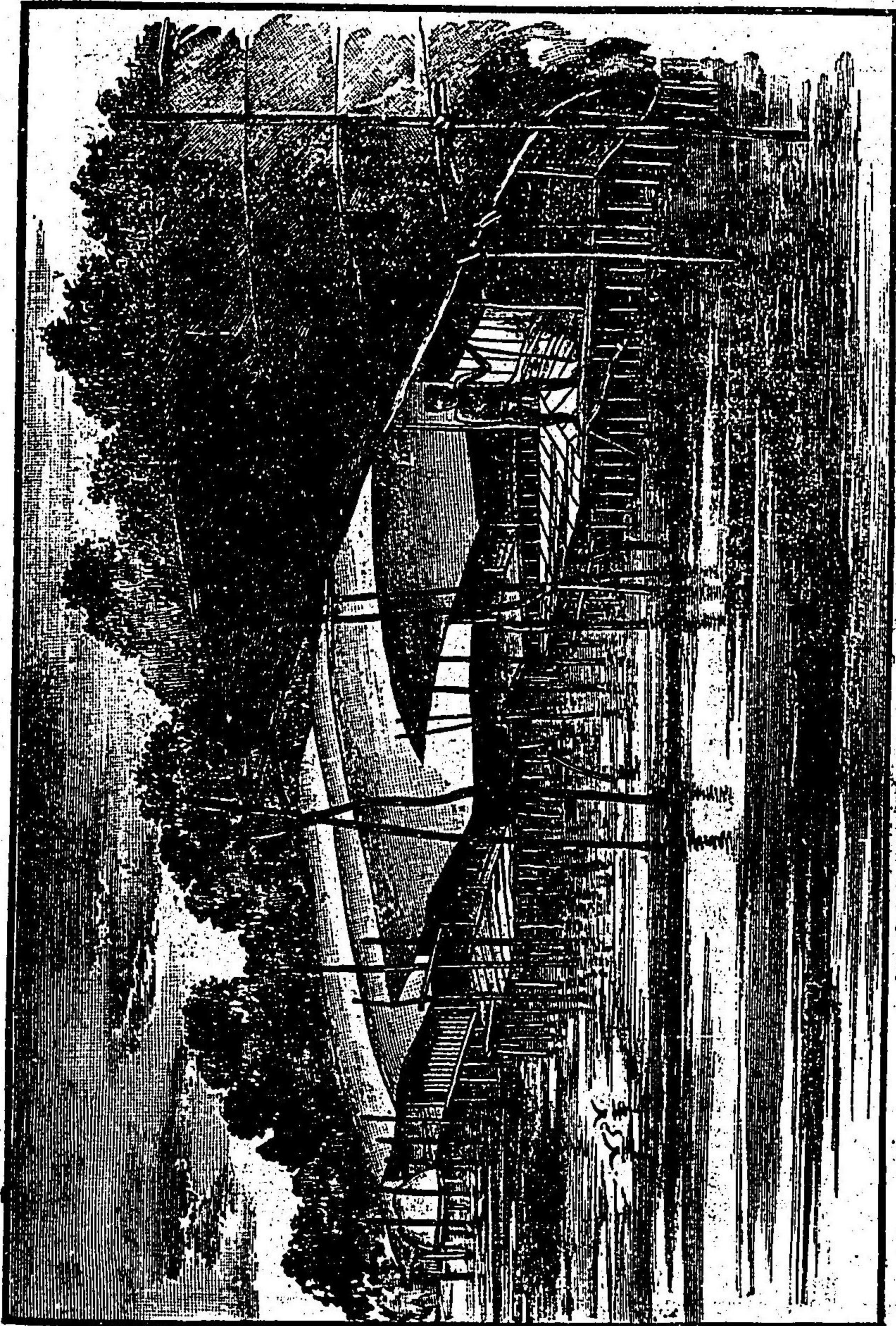

英領ニューギニア。マントルカストロ、及ピルイシアード三群島コレニ屬ス。
 面積九〇五四〇、人口凡ソ三十五萬、河流水利ニ乏シカラズ。氣候ハ全島ノ中ニ
 ナ稍良好ナリ。貿易額モ百萬圓ニ垂ントス、クイーンズランドトノ間、郵便船ノ
 往來アリ、近時巨資ヲ投テ、本島ヲ開拓スルノ計畫アリ、首府ハポートモレスビ
 ーニアリ。 Port Moresby

獨領ニューギニア。獨逸ノ保護地ニシテ、カイゼル、ウイヘルムス、ランドト云
 フ。面積七萬方哩、人口十一萬、獨逸ニニューギニア會社コレガ開拓ニ從事ス、首府
 ハスタンマンントナリ。 Kaiser, Wilhelms Land

ニューギニア附近諸島。往々バプア諸島ト稱スルコトアリ、コレ等ノ諸島ノ
 主ナルモノ左ノ如シ。

フレデリック・ヘンリー。 蘭領ニューギニアノ中ニテ、南西岸ニ近ク位ス。
 Frederick Henry I.

ミソル・アイランド。 蘭領ニューギニアノ北岸ニアリ。
 Misol I.

ジャパニオン

Jappen I.

第十二章 南洋羣島 第四節 ニューギニア

セントルカストー群嶋。英領ノ中ニテ東北隅ニ在リ、地勢山多ク七千呎ニ達スル高山アリ。

c. ニューギニア 群嶋。英領ニテ本嶋ノ東端ナル東岬ノ東南東ニアリ、金ヲ産ス。此ノ群嶋中ノ最西ナルバシリヌシ嶋トニユイ、ギニア本嶋トノ間ヲ支那海峽ト云フ。此ノ海峽ヲ航通スルトキハ、濠太利亞ヨリ支那ニ達スルニ、航路短シ、此ノ海峽ハ英船バシリヌシ號ノ船長モレスビー氏ノ發見セシ所ナリ。

Basilisk

China str.

b. ニューギニア 群嶋。ニューギニアノ東北ニアリ、獨逸ノ保護地コシテ面積凡ソ二萬方哩、人口凡ソ十八萬八千、諸嶋相連リテ破レタル楕圓形ノ輪ノ如シ、其ノ中主要ナル嶋ハ、ニユー、ブリタイン、及ビニュー、アイルランドノ二嶋トス。獨逸領トナラシヨリ、諸嶋ノ名ヲ改メタルモノ多シ、例ヘバ

ニューギニア 群嶋。ニューギニアノ東北ニアリ、獨逸ノ保護地コシテ面積凡ソ二萬方哩、人口凡ソ十八萬八千、諸嶋相連リテ破レタル楕圓形ノ輪ノ如シ、其ノ中主要ナル嶋ハ、ニユー、ブリタイン、及ビニュー、アイルランドノ二嶋トス。獨逸領トナラシヨリ、諸嶋ノ名ヲ改メタルモノ多シ、例ヘバ

New Ireland

ニューギニア 群嶋。ニューギニアノ東北ニアリ、獨逸ノ保護地コシテ面積凡ソ二萬方哩、人口凡ソ十八萬八千、諸嶋相連リテ破レタル楕圓形ノ輪ノ如シ、其ノ中主要ナル嶋ハ、ニユー、ブリタイン、及ビニュー、アイルランドノ二嶋トス。獨逸領トナラシヨリ、諸嶋ノ名ヲ改メタルモノ多シ、例ヘバ

New Britain

New Pommein

但シ北西部ニ位スルアドミラルト諸嶋ハ舊名ノ儘ナリ。

Admiralty Is.

c. ソロモン 諸嶋。ニューギニアノ東方ニアリ、英獨二國ニ分屬ス。

Solomon Is.

英領ハ、南東ニアリテ、面積凡ソ八千七百方哩、ニュー、ウォルツア、グアダマルカナル、マレイナ、サン、クリスト、ヴァルチ主ナル嶋トス。人口未ダ詳ナラズト雖モ、十萬ヲ超エザルベシ。獨逸領ハ、北西部ヲ占メ、面積凡ソ九千方哩、人口凡ソ八萬九千、ブーゲン、ヴィン、ヴィル、ナヨイス、スール、イサベルチ主ナル嶋トス。

Bougainville

Choiseul

Isabel

西曆一五六八年、西班牙人メンダナ氏コレヲ發見シ、昔時、ソロモン王ノ金ヲ得タル所ナルベシトテ、ソロモン諸嶋ト命名シタリキ。

Mendana

d. セントクリスチーナ 諸嶋(一名クイーン、シャーロット諸嶋)。ソロモン諸嶋ノ東南東ニアリテ、往々ニユイ、ヘブリッド諸嶋ノ一部ト見ルコトアリ、此ノ諸嶋ノ一

Santa Cruz Is.

Queen Charlotte Is.

ナルヴァニコロ嶋ハ、佛國ノ探檢者ラペルーズ氏終焉ノ地トシテ有名ナリ。

Vauikoro

La Pèrouse

サンタ、クルーズナル名稱ハ、他ニモコレアリ、混ズ可ラズ、嶋トシテサンタ、クルーズニハ、西印度諸嶋ニモコレアリ。又都邑トシテハ、カナリー諸嶋ノ首府ノ名モ、サンタ、クルーズナリ。

e. ヘブリッド 諸嶋。サンタ、クルーズノ南ニアリ。英佛二國ノ何レノ

The New Hebrides

第十二卷 西印度諸島 第四節 ユリチニア

保護地タルカ未定ナリ。南北二部ニ分レ、南部ノ人民ハ、順良ノ風ニ化シタレドモ、北部ノ人民ハ、野蠻ニシテ人肉ヲ啖フノ陋習アリ、クイーンズランドヘノ出稼トシテ、強迫的ニ土人ヲ誘拐セルト、西洋人傳染病ヲ輸入セルトニヨリテ、土人ノ數次第ニ減ズ、諸嶋ノ地勢、山多ク、火山少カラズ、面積及ヒ人口共ニ未詳ナリ。

f. ニューカレドニア。ニューヘブリッツ諸嶋ノ南ニアリ、面積六千方哩、人口五萬餘(一八九六年一月一日調、其ノ半ハ土人ナリ、此ノ地ハ、佛國ノ殖民地ナリ、物産ニ富ミ、就中ニツケル、クローム、コバルト等ノ礦物多シ。佛國トノ貿易額、一八九七年ニ於テ、二千萬フランヲ超ユ。首府ヲヌーメアト云フ、人口六千餘アリ、本嶋ハ、氣候良好、地味豊饒ナルニ係ラズ、佛國ハ此ノ處ヲ以テ、罪人ヲ送ルノ處ニ充ツルヲ以テ、十分開發ノ緒ニ就カズ。

ニューカレドニアニ附屬スル諸嶋左ノ如シ。

ヌーメア諸嶋

本嶋ノ南東四四哩、面積四四方哩。

Iales of Pines

ローヤルティ諸嶋

全 東一〇〇哩、全七五、六方哩。

Loyalty Is.

カニオン諸嶋

全 北東一五〇哩。

Huon Is.

チエスタイルフィールド諸嶋

全北西五〇哩。

Wallis Ar.

ワリス群嶋、ノイローワ群嶋ノ北東

g. フィジー諸嶋。ニューヘブリ

イフ(時) 諸嶋ノ東ニアリテ、本名ヲヴィチタート

ツ(食) 云フ、面積八、〇四五方哩、大小二百餘ノ嶋

ノ(人) ヨリ成リ、ヴィチターレヅ(四、二五〇方哩)及

人(示) ヲビツアヌアレヅ(二、六〇〇方哩)ノ二嶋最

大ナリ。人口一、二一七、九八(一八九七
年未調)此ノ中十萬ハ土人ナリ、土人ハ、人
肉ヲ啖ヒ、狂暴極リナカリシガ、基督教ノ
感化ニヨリテ、此ノ陋習ヲ脱シテ、開明ノ
域ニ進ミ、教育モ亦宣教師ノ手ニヨリテ、
漸次進歩セリ。

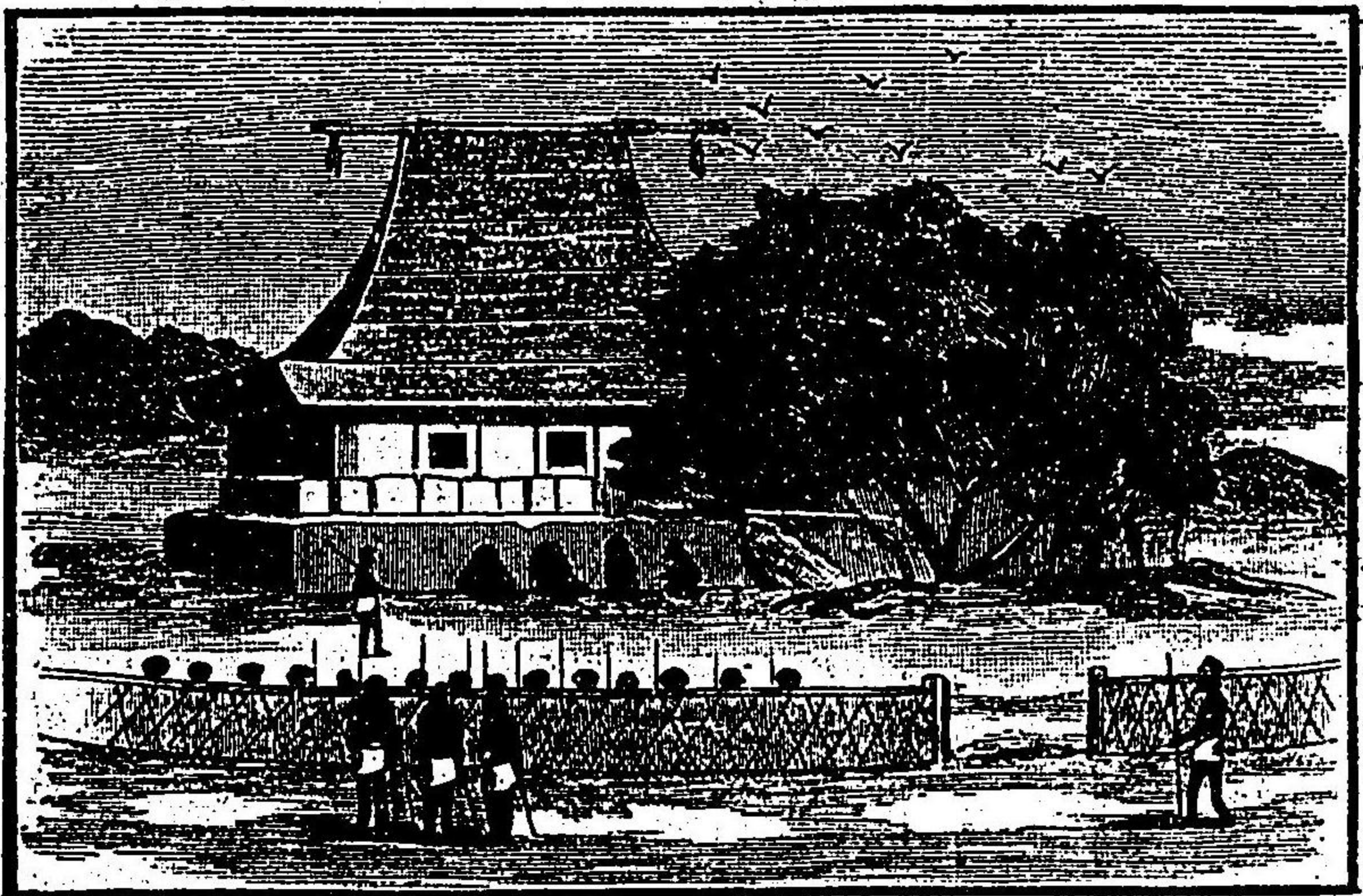

全嶋火山質ニシテ、山多ク雨量ニ饒多ナルヲ以テ、河流ニ富ミ、^{Raw Rawa}レウ、^{Rawa}レウ河ノ如キハ、河口ヨリ五十哩ノ間、小舟ヲ通ズ、氣候炎熱ナレドモ、頗ル良好ナリ、熱帯性ノ植物繁茂シ、果實及ヒ材木多シ。

西曆一六四三年、^{Siva}タスマン氏ノ發見セシ所ナリ、現今ハ英國ノ直轄殖民地ニシテ、知事ハ^{Siva}ヴイヤー、^{Ovalau}レウ嶋ノスヴァニ駐在シ、兼テ西部太平洋ニ於ケル英領諸嶋ヲ管轄ス、舊時ノ首府ハ、^{Ovalau}オヴァアラウ嶋ノレウカニアリキ。

其ノ地理上ノ位置、太平洋諸嶋ノ中央ニ位シ、且良好ナル港灣ニ富メルヲ以テ、將來太平洋貿易ノ中心トナルベシ。現今シドニー、オークランド、メルボルン、トシガ、サモア、ウアンクレーヴァー間ニ、汽船ノ定期航海アリ。又内地諸嶋ノ間ニハ、小汽船絶エズ往來シ、外國貿易頼ハ、一八九七年ニ於テ、六十八萬磅ニ達シ、砂糖及ヒコアラノ輸出盛ナリ。

B、^{Micronesia}ミクロネシア。

a、小笠原嶋。地理上ミクロネシアニ屬スルモノナレドモ、政治區劃上本邦ノ一部ナルヲ以テ爰ニ畧ス。

b、^{The Ladronees (Marianne Is)}ラドロニ(一名マリアナ諸嶋)。一五二一年、^{Agana}マヴェラン氏ノ發見セシ所ニシテ、當時ノ嶋民ハ竊盜ヲ行ヒシヲ以テ、^{Agana}ラドロニ(盗人)ノ義諸嶋ト名付ケシナリ。小笠原嶋ノ南ニアリテ、富士火山脈ハ本嶋ヨリ、小笠原嶋ヲ經テ本邦ノ中部ニ至ル。ミクロネシアノ中、小笠原嶋ト本嶋ノミ火山質ニテ、他ハ大抵珊瑚嶋ナリ。十五ノ嶋ヨリ成リ、モトスベテ西班牙ノ領地ナリシガ、此ノ中最大嶋ナル^{Guam}グアムハ、米西戦争ノ結果トシテ、合衆國ニ讓與シ、其ノ殘餘ノ部ハ獨逸ニ賣渡シタリ。

グアム嶋ハ、マリアナ群嶋中ノ最大嶋ニシテ、又ミクロネシア中ノ最大嶋ナリ、周圍一〇〇哩、人口九千、其中六千ハ首府アガナニアリ。
c、^{Polaw (Palao)}ペリエー(一名パラオ)諸嶋。往々カロリン諸嶋ノ中ニ、コレヲ入ル、コトアリ、マリアナ諸嶋ノ西南ニ當リ、ミクロネシア中ノ殆ンド西端ニ位ス、最大嶋ナリ、^{Babelhnap}ベッパントト云フ。

d、^{Caroline Is.}カロリン諸嶋。五百餘ノ小嶋、經度二十度以上ノ間ニ散在シ、ペリエート共ニ西班牙ノ領地ナリシガ、近時コレヲ獨逸ニ賣渡セリ、面積通テ五六〇方哩、人口凡ソ三萬六千ナリ。

e. マーシャル諸嶋。カロリン諸嶋ノ東ニ在リ、獨逸領ニシテ、首府ハジャマルイ
 Marshall Is. Jaluit
 ト嶋ニ在リ、面積百五十方哩、人口凡ソ一萬アリト云フ。珊瑚嶋ニシテ、ラマック、
 Ratak Is.
 及ヒタリックノ二列嶋ニ分ル。
 Palok Is.

f. ギルバート諸嶋(一名キンクスミル)。(Kingman Reef) マーシャル諸嶋ノ南東ニアリテ、珊瑚
 Gilbert Is. (Kingman Reef)
 嶋ナリ、赤道ハ本嶋ノ中央ヲ通過ス、十六ノ珊瑚嶋ヨリ成リ、面積百六十六方哩、人
 口三萬五千餘アリテ、頗ル稠密ナリ、此ノ嶋ハ英領ナリ。
 g. エリス諸嶋又環礁嶋(ライグトン諸嶋ト云フ、ミクロネシア中ノ最南ニ位シ、
 Ellice Is. Lagoon Is.
 フイマール嶋ノ北ニアリ、面積十四方哩、人口二千四百英領ナリ。

c. ポリネシア。
 Polynesia

(イ) 北部ポリネシア。
 Northern Polynesia

a. サンドウィッチ諸嶋。亞細亞及ヒ北亞米利加ノ中間ニ位シ、地理上極メテ
 Sandwich Is.
 重要ナル位置ヲ占ム、面積六、六四〇方哩ニシテ、數多ノ嶋嶼、廣キ區域ニ散在シ、最

キ
ラ
タ
ハ
ア
火
山
或
火
口



大嶋ハワイハ面積四、二一〇方哩アリ。

11011

火山質ニシテ有名ナル大火山アリ、マウナ、ケア及ヒマウナ、ロア、兩峯ノ高さ、各一萬四千呎アリ、キラウエア峯ノ噴火口ハ、周圍一里餘、活火山ノ噴火口トシテハ、地球上最大ナリ、熔岩常ニ噴流シ、壯觀極リ無シ。

氣候炎熱ナレドモ、良好ナリ、特ニ肺結核ノ患者ニ特效アリト云フ。

人口一〇九〇二〇(一八九六年調)此ノ中本邦人凡ソ二萬四千、土人凡ソ三萬、雜種凡ソ二萬、葡萄牙人凡ソ一萬五千、合衆國人凡ソ三千アリ。明治卅年末ニ於テハ、本邦人ノ在留スルモノ二七、三五四人ニ達セリ。宗教ハ、人民ノ半ハ基督教ヲ信シ、新教舊教共ニ行ハル、又殆ンド全數ノ佛教徒アリ。モト獨立國ニシテ、一八九三年マデハ、土人ノ女王アリキ。全年廢セラレテ、一八九四年遂ニ共和國トトリシガ、一八九八年八月十二日遂ニ合衆國ニ合併セラレタリ。

地味豊饒ニシテ、砂糖ノ産額夥多ナリ、本邦人ノ在留スルモノ明治三十一年末調ニヨレバ三四、五六二人ノ多キニ達ス、コレ甘蔗耕作ノ勞動者トシテ、出稼スルニヨレリ。モト葡萄牙人ヲ用ヒ、其後支那人ヲ用ヒタリキ。然レドモ、現今ハ支

那人勞動者ノ移住ヲ制限セリ。貿易額ハ、一八九八年ニ於テ、二千四百萬弗ニ達シ、主ナル輸出品ハ、砂糖ニシテ、米及ビバナナコレニ次グ。本邦トノ貿易額左ノ如シ(明治三十一年調)

本邦ヨリ輸出 七、一七、三五七圓
本邦ニ輸入 二、三、九五一圓

地理上ノ位置、亞米利加、亞細亞、濠州往來ノ衝ニ當ルヲ以テ、汽船ノ定期航海アリ、本嶋各部ノ間ノ交通モ、便利ニシテ、汽船ハ、諸嶋間ヲ往來シ、鐵道ハ、百哩、電信線路ハ、二百五十哩ノ長サアリ。

首府ヲ、ホノルルト云フ、オアフ嶋ニアリ、人口凡ソ三萬、其ノ港ハ良好ニシテ、シドニー、オークランド、横濱、サンフランシスコ間ノ定期汽船常ニ寄港ス、日本郵船

會社米國線航路ノ線ハ、シヤートルヨリノ歸航ニ於テ、亦本港ニ立寄ルヲ常トス、本邦總領事館アリ。

(ロ) 中部 ポリネシア
Central Polynesia

b. フェイニックス諸嶋。エリス諸嶋ノ東北ニアリ、面積十六方哩、人口五十九。
Phoenix Is.
第十二章 西亞尼亞 第四節 キリキミン

c. ユニオン(一名トケラウ)諸嶋。 フィーニックス諸嶋ノ東南ニ在リ、面積七方哩、人口一〇五〇アリ。

d. マナヒキ(一名ペンリン)諸嶋。 ユニオン諸嶋ノ東ニアリ、面積十二方哩、人口凡ソ一十。

以上ノ三嶋ハ、低キ珊瑚嶋ニシテ、英領ナリ。

e. マーキサス諸嶋。 マナヒキ諸嶋ノ東ニアリ、面積四八〇方哩、人口四、四五〇、佛領ニシテ、首府ハ、ヌクヒワ嶋ノ、タイオハイ港ニアリ、此ノ諸嶋ハ、殆ンド、何レモ、珊瑚又ハ、堡礁ヲ有セズ。

Nukuhiva Taiohai

(ハ) 南部ポリネシア。

Southern Polynesia

s. トンガ諸嶋。 フィーチャー嶋ノ東南東ニアリテ、百五十餘ノ小嶋ヨリ成ル、面積三七四方哩、人口一七、五〇〇、一八九三年調、獨立國ニシテ、土人ノ王コレヲ支配シ、議會アリテ、王ノ指名セル貴族、及ヒ人民ノ撰舉セル代議士ヨリ成ル。貿易額ハ、一八九七年ニ於テ、十三萬磅ヲ超エ、主ナル輸出品ハ、コブラナリ、最大嶋ヲトンガラト云ヒ、首府ヲヌクアロファト云フ。現今ノ王ヲジョージ二世トス、西曆Gatulu Nukunofa

一八七四年六月十八日生。

本嶋ハ、一六四三年、スマン氏ノ發見セシ所ニシテ、一七七七年、クック氏コレヲ探檢シ、其ノ人民ノ性質温良ナリシヲ以テ、フレンドリー諸嶋ト命名シ、此ノ稱ハ今尙行ハル。 Friendly Is.

トンガノ北ニハ、ワリス群嶋アリ、一八八七年以來、佛國ノ保護地ナリ。 Wallis Ar.

e. サモア諸嶋。 トンガ諸嶋ノ北東ニ位シ、十四ノ火山嶋ヨリ成ル、面積一、七〇

Samoa Is.

一方哩、人口凡ソ三萬四千、今時マデ獨立ノ王國ナリシガ、大部ハ、獨逸領、殘餘ハ北米合衆國領トナレリ、ウポル嶋ノ、アピアヲ全嶋ノ中心トス。 Upolu Apia

貿易ノ權ヲ握レルハ、主トシテ、獨逸人ニシテ、貿易額ハ一八九七年ニ於テ、十一

萬磅ヲ超ユ、シドニー、オークランド、及ヒサンフランシスコ間ノ定期汽船ハ、アピアニ寄港ス。

一七六八年、佛國ノブーグインヴイル氏、世界周航ノ際、本嶋ヲ探檢セシコトアリ、當時土人漕舟ノ術ニ長ヲタリシニヨリ、ネヴィガートル(航海者諸嶋ト命名シ、

此ノ稱ハ一名トシテ今尙存セリ。 Navigator

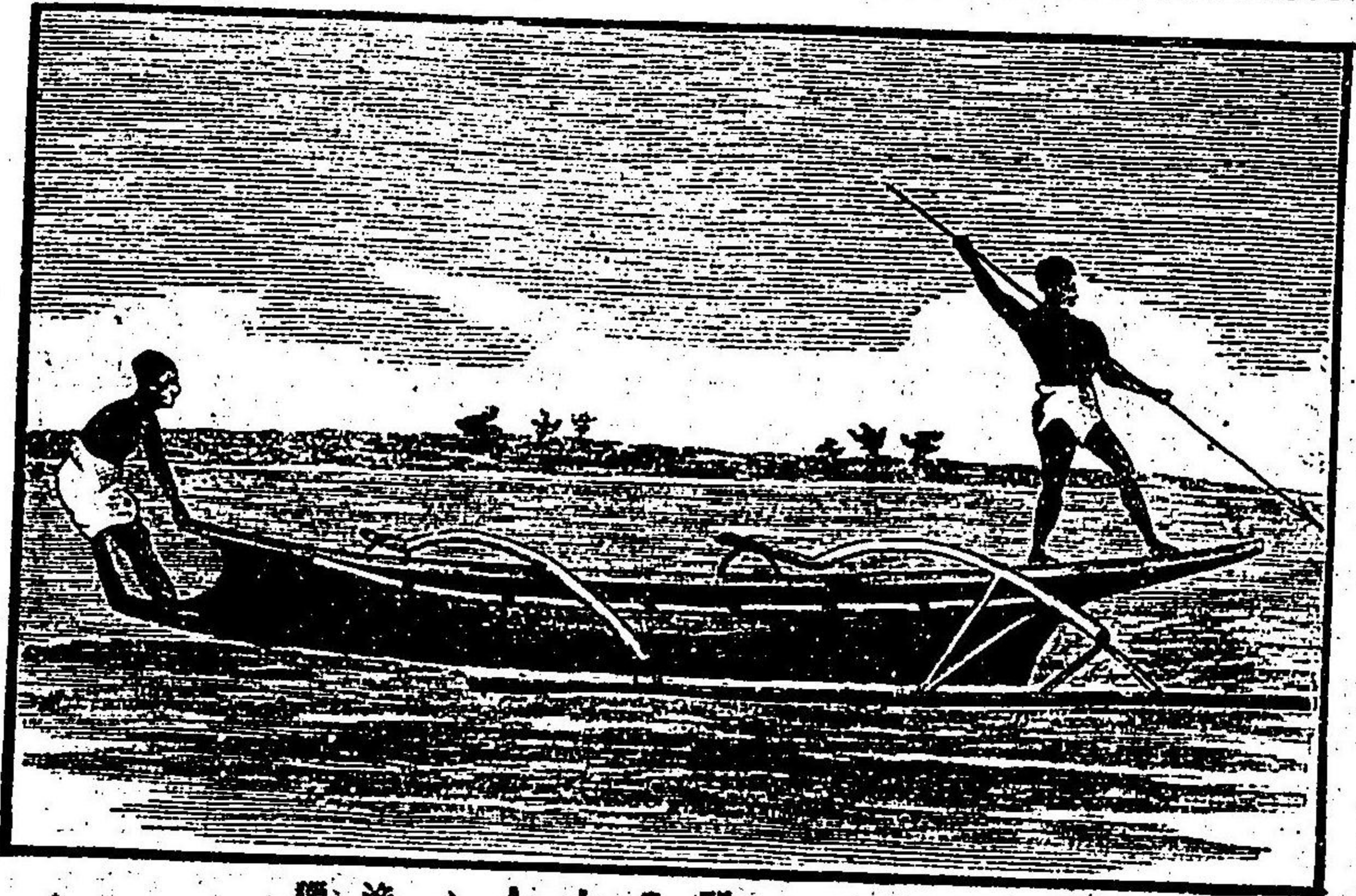

獲漁ノ人士島群トイサソ

h. クック諸嶋(一名ハーヴェイ)。サモアノ南東ニ位シ、發見者クック氏ノ名ニ因ミテ、命名セシモノナリ。面積一四二方哩、人口凡ソ八、四〇〇、英領ニシテ、監督官ハララトンガ嶋ニ駐在ス。
Rarotonga
 j. ソサイナイ諸嶋。クック嶋ノ北東ニ在リ、最大ノ嶋ヲタヒナト云ヒ、面積凡ソ五百方哩、人口一萬餘、佛國ノ領地ナリ、眞珠具、コアラ及ビヴァニラチ主ナル物産トス。
Society Is.
 全嶋ヲウインドウオード及ビリーウ
Windward Is. Leeward Is.
 オードノ二列嶋ニ分ツ。諸嶋山多ク火山質ニシテ、景色ノ絶佳ナルコト、太平洋公園ノ稱アルヲ以テ、コレヲ知ルベシ

本嶋ノ發見ハ、西人ド、キロス氏ナリシカドモ、殆メテコレヲ探檢セシハ、クック氏ニテ、ロンドンノ「ロイヤルソサイナイ」(ロンドン皇立學會)ノ名ニ因ミテ、ソサイナイ諸嶋ト命名シタリキ。
Royal Society

j. オーストラル諸嶋(一名ツブナイ)。ソサイナイ諸嶋ノ南ニアリテ、最大嶋ヲツブナイ嶋トス。面積八十方哩、人口千ニ滿タズ、佛國ノ領地ナリ。
Austral Is. (Tubuai Is.)

k. ロー群嶋。タヒナノ東及ビ南東ニ當リ、廣大ナル區域ニ散在シ、ポリネシア中ノ最東ニ位シ、八十餘ノ珊瑚嶋ヨリ成リ、其ノ名ノ示ス如ク低平ナリ。一名バ
Low At.

ウモナニ成ハナエマモチニ群嶋ト云フ、佛國ノ領地ニシテ、西積凡ソ四百方哩、人口五千餘アリ。
Pamotu Tuamotu

l. ビトケイルン諸嶋。ロー嶋ノ南東ニアリ、面積三方哩、人口百餘、英領ニシテ、
Pitcairn Is.
 ニユーサウスウエイルスノ總督ノ監督ニ屬ス。

m. イースター嶋。ビトケイルン嶋ノ東ニアル、小嶋ニシテ、ナリトニ屬シ、本國ヲ距ルコト二千五百哩、ビトケイルン嶋及ビ本嶋ニハ、先史人類ノ遺跡アリテ、特

ニ本島ノ石製偶像ハ最モ有名ナリ。高サ十五呎乃至三十七呎其ノ數二百餘アリト云フ。

第十三章 南亞米利加總論

South America

第一節 汎論

一、位置 南亞米利加ハ西大陸ノ南半ヲ占メ其ノ大部ハ南半球ニ在リ而シテ、パナマ地峽ヲ以テ北亞米利加ニ接続ス。

二、境界 北東ハカリビアン海及ヒ太平洋西ハ太平洋東南ハ大西洋ニ面ス。

三、廣袤

極東 マンロ岬 C. Branco.

極西 マリナ岬 O. Parina.

東西ノ距離凡ソ三二〇〇哩。

極北 ガリナス岬 O. Gallinas.

極南 ホーン岬(角岬) O. Horn.

南北ノ距離凡四、五〇〇哩。

面積凡ソ七百萬方哩ニシテ、亞細亞ノ十分ノ四ニ當レリ。

五、區劃。地勢ニヨリテ、西部ノ狹長ナル斜面、中央平原、及ビ東部ノ高地ニ分レ、又邦制ニヨリテ區分セバ、東部ニヴェネチア、ブラジル、ウルガイ、アルヴェンチーン、西部ニナリト、ベル、エクアドル、コロンビア、内地ニボリグイア、及ビパラガイノ十共和國アリ。

第二節。地文地理。

一、地勢。南亞米利加ハ、地勢ニ於テ、北亞米利加ニ似タルコト少カラズ、今主要ナル點ヲ左ニ掲グベシ。

- 一、大體ノ輪廓、畧ボ直角三角形ヲナシ、其ノ弦ハ、太平洋側ニ面セルコト。
- 二、中部ニ幅廣ク、南北ニ至ルニ從ヒ、次第ニ狹小トナルコト。
- 三、西ニ高山脈、東ニ低山脈、中央ニ大平原ヲ有スルコト。
- 四、太平洋岸ニ比較的海岸線短ク、大ナル灣入ニ乏シキコト。
- 五、二大河互ニ直角ヲナセルコト（セントローレンストミシシツビー及ビアマゾントアマゾン）

アンデス山系

アンデス山系。南亞米利加地勢ノ一大要素ハ、アンデス山系ニシテ、南ハ角岬The Andes

ヨリ、北ハ、パナマ地峽ニ至ルマデ、長サ四千五百哩ニ達シ、其ノ長サニ於テハ、地球上第一ノ大山脈ナリ、其ノ傾斜、西側ニ急ニシテ、東側ニ緩ナリ、而シテ山脈ノ軸ハ、大陸ノ西側ニ著シク偏在スルヲ以テ、東側ハ、中央ノ大平原ニ向テ陵夷セリ。
アンデス山系ハ、高度ニ於テモ、ヒマラヤヲ除クノ外、コレニ及ブモノナク、二萬呎ヲ抜クノ高峰稀ナリトセズ、最高點ヲメロンカグア峰トス、高サ凡ソ二萬二千五百呎アリ。
M. Aconagua

アンデス山系ノ地體ハ、一大火山脈、所謂太平洋西部沿岸火山脈ノ貫通スル所ニシテ、世界最高ノ火山チンボラン(高サ凡ソ二萬〇五百呎)ハ、此ノ中ニアリ。
Chimborazo
アンデス山系ハ、通常南部、中部、北部ノ三部ニ分ツ。

南部アンデスハ、南回歸線ニ至ルマデヲ云ヒ、主トシテ一列ノ山系ヨリ成レドモ、北部ハ、三列ヨリ成ル(最南部ニ至ルニ從ヒ、高度ヲ減ズト雖モ、雪線モ亦低キヲ以テ、此ノ山脈中ニハ到ル所雪線ノ上ニ出ヅルノ高峰アリ)。此ノ部分ノ中、南端即チパタゴニア附近ニ於テハ、西岸ヨリ海ニ接シテ直チニ聳立スト雖モ、北部ニ於テハ、西岸ニ平地ヲ存セリ。南部アンデスノ平均高度ハ、他ノ部分ヨリ低シト雖モ、最高峰ナルアコンカグア峰ハ、却テ此ノ中ニアリ。

中部アンデスハ、南回歸線ヨリ南緯十度ニ至ルマデナ云ヒ、主トシテ二列ノ山脈ヨリ成リ、中央ニ高臺ヲ存ス、ソラヲ、二萬一千呎ヲ超ユルノ高峰アリ。

北部アンデスハ、南緯十度以北ヲ云ヒ、通常二列ヨリ成レドモ、赤道部ニ於テハ、一列トナリ、チンボラヤ、コトパキシ(高サ凡ソ一萬九千五百呎)等、高峻ナル火山爰ニ聳エ、火山作用最モ劇烈ナリ。コレヨリ以北ハ、山系分裂シテ、三列ヲナス。

アンデス山系ノ峠ハ、高度頗ル大ニシテ、往々一萬五千呎ニ達スルモノアリ、其ノ路ハ、深溪ニ沿ヒタル細路ニシテ、通行甚メ危險ナリ。

パライム山

The Parime System

パライム山系ハ、北部ニアリテ東西ニ連亘シ、オリノコ河トアマゾン河トノ間ニ横ナル、平均高度四千呎ニシテ、西部チシエラ、パライムト云ヒ、東部チシエラ、アカンイト、クソン。

Sierra Parime

Sierra

Aoray

ブラジル山系

The Brazilian System

ブラジル山系アマゾン河口以南ブラジルノ東南岸ニ並走セル數多ノ列ヨリ成リ、平均高度ハパライム山系ニ同ク、但シ八千呎ニ垂ントスルノ高峰アリ。

西部ノ高臺

西部ノ高臺 アンデス山系ノ列間ニ、狭小ナル高臺所々ニ存ス。其ノ中最モ有名ナルハ、チ、カ、及ビキート、ノ二高臺ナリ、チ、カ、高臺ハ、ポリウイア及ビベ

中央ノ大平原

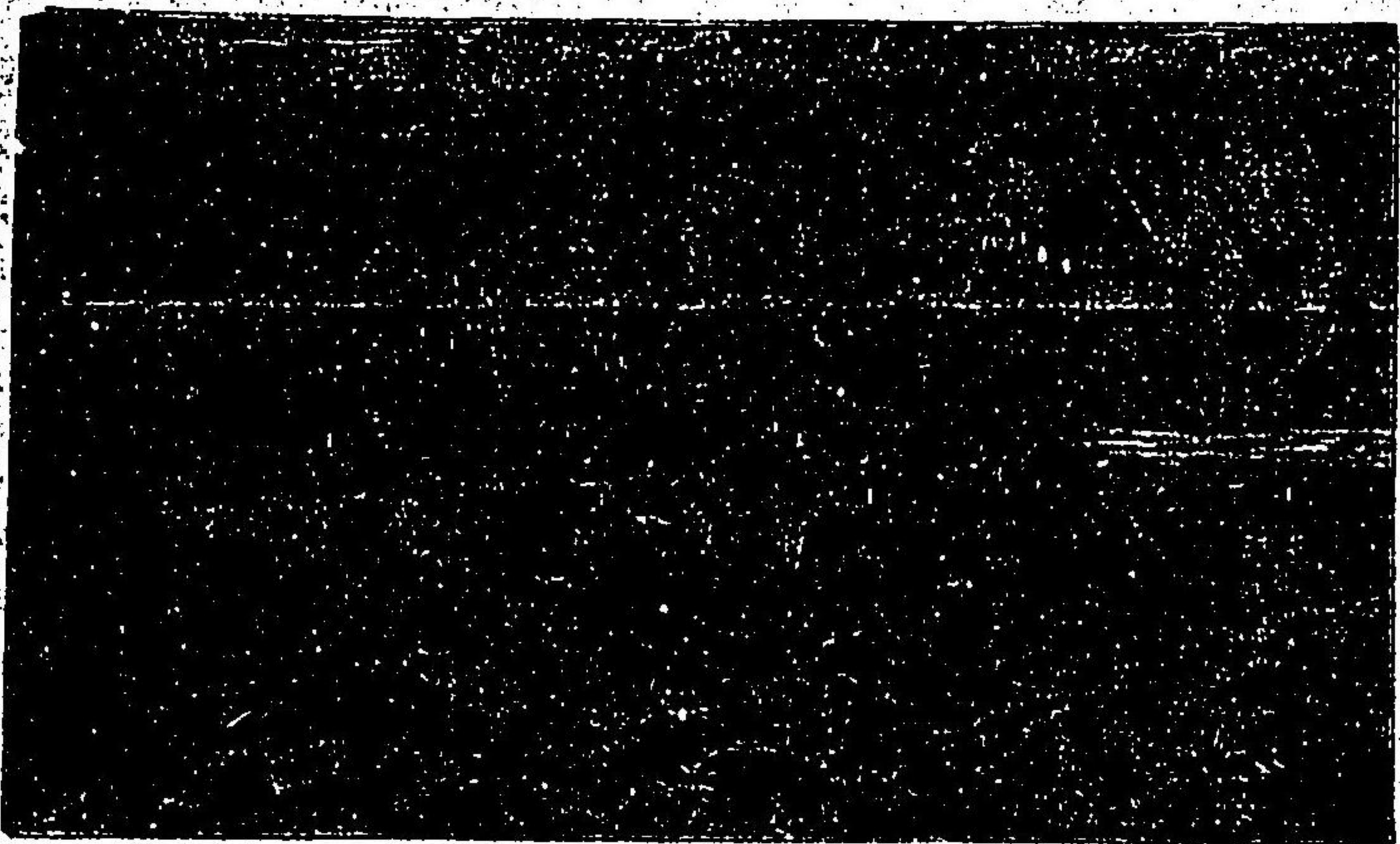

ル、間ニ存ス、チ、カ、湖アリ、此ノ高臺ノ高度ハ一萬三千呎ヲ出入ス。キート、ノ高臺ハ、赤道直下ニ位シ、高度殆ンド一萬呎アリ。

中央ノ大平原。中央ノ大平原ハ、オリノコ河、口ヨリ起リ、ラブラタ河口以南ニ達シ、此ノ大陸全面積ノ大部ヲ占ム、此ノ一大平原ハ、低キ分水界ニヨリ、左ノ三部ニ分ル。

一、リヤノス。オリノコ河灌域ノ平原ニシテ、廣大ナル草原ナリ、雨季ニハ、一面水ヲ以テ掩ハレ、水退クノ後ハ、牧草盛ンニ生長ス。

二、セルツアス。アマゾン河灌域ノ平原ニシテ、ブラジルノ大部ヲ占ム、大森林アリ

テ、通行スベカラズ。

三、パンパス。アンデス山麓ヨリ、ラプラタ河ニ至ル一大草原ナリ。

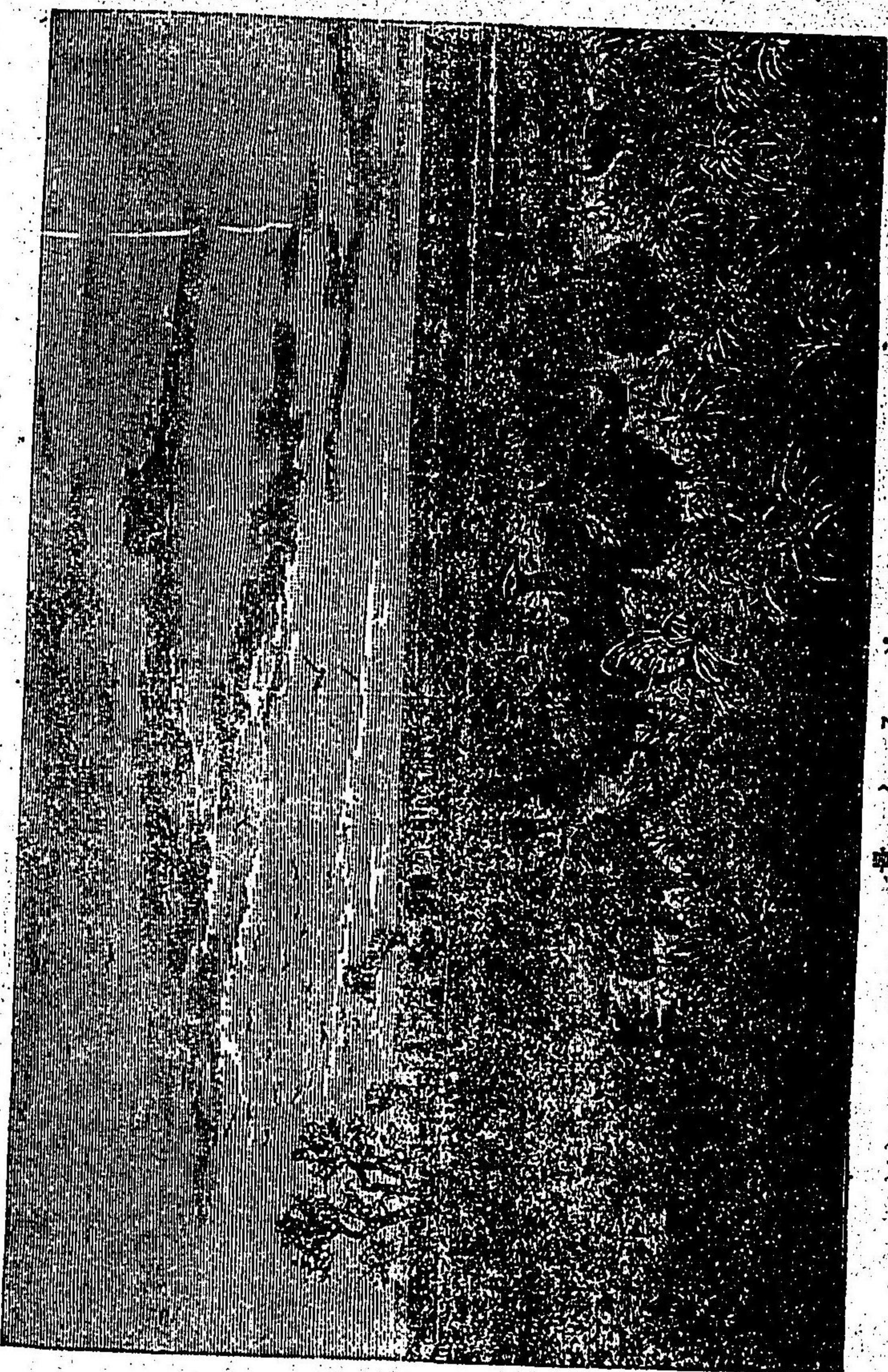

此ノ三大平原ハ、前記セル如ク、低キ分水界ニヨリテ相接ス、即チリヤノストセル
 ヲゾアストノ境ハカシキアール河谷ニシテ、又セルゾアストパンバストノ境モ
 平原ナリ。此ノ分水界ノ特性ニ就テハ、尙水誌ノ部ニ記スヘシ。
 沿岸。南亞米利加ノ海岸ハ、亞弗利加ノ海岸ノ如ク、出入ニ乏シ、然レドモ良
 好ナル港ニハ、乏シカラズ。

海ノ著名ナルモノ、北ニマリエン、ヴェネチヤ、ニエラ、パリアノ、三海、ナイマン及ビ
 パラノ、三角江アリ、東ニラフタツノ三角江、サンパチアス及ビセントマヨール
 Para
 二海、西ニツアヤキル及ビバナヤノ二海アリ。
 Guayquil Panama
 嶋嶼。南亞米利加ノ嶋嶼ハ、其ノ數多カラズ。其ノ主ナルモノヲ舉グレバ、

フオークランド諸嶋及ビ南ジョージアハ、南東岸ニ在リ、チエラ、マル、フエゴ火
 Falkland S. Georgia Tierra del Fuego
 地ハ、南ニアリ、チロエ嶋、ウヤン、フェルナンデス、ガラパゴス諸嶋ハ、西側ニアリ。
 Chile Juan Fernandez Galapagos
 コレ等ノ諸嶋ニ就テハ、尙邦土誌ノ部ニコレヲ述ブヘシ。
 二、水誌。南亞米利加ノ斜面區域ハ、三箇ニ分ル、カリビアン海、太平洋及ビ太
 西洋斜面區域コレナリ。

(イ) カリビアン海斜面區域。南亞米利加地勢ノ關係ニヨリテ、此ノ斜面區域ハ、南米ノ北西隅ニ於テ、狭小ナル區域ヲ占メ、隨テ大河ニ乏シ。獨リコロンビアノマग्ダレナ及ピアトラト兩河最モ名アリ。マग्ダレナ河ハ、源チアンデス山系中ニ發シ、コトカ河ヲ合ス。コトカ河ノ水源モマग्ダレナ河ノ水源チ距ルコト僅ニ八哩ノ處ニ發シ、二河畧ボ相共ニ平行シテ流レ、河口ヨリ百三十哩ノ處ニ於テ相合ス。河口ニ砂洲アリテ、大船ヲ入ル、コト能ハズト雖モ、コレヲ避ケレバ、五百哩ノ間水運ノ便アリ。

アトラト河ハ、コロンビアニ屬スルアンデス山系西部ノ列ニ發源シ、ダリエン灣ニ入ル、長サ三百哩、其ノ中二百五十哩ハ、舟運ノ利アリテ、河幅七百五十呎乃至千尺、深サ八尺乃至七十尺アリ。

(ロ) 太平洋斜面區域。地勢ノ關係ニヨリテ、西側ニ狹長ナル區域ヲ占ムルノミ、隨テ長流ナシ、又氣候ノ關係ニヨリテ、水量ニ乏シ。

(ハ) 大西洋斜面區域。南米ノ殆ンド全部ヲ占メ、且氣候ノ關係ニヨリテ、大河頗ル多ク、オリノコ、アマゾン、サンフランシスコ、及ピラブラタノ四河特ニ名アリ。就中アマゾン河ハ、其ノ水量ノ點ニ於テハ、世界第一ノ大河ナリトス。又オリノ

大西洋域三
大河ノ特性

コアマゾン及ピラブラタノ三河ハ、殆ンド一河ト見得ヘシ、オリノコ河ノ瀑布及ピアマゾン、ラブラタ兩河瀆域ノ狹キ分水界ヲ除カバ、オリノコ河口ヨリ航シテ、ラブラタ河口ニ達シ得ヘシ。蓋シオリノコ河ノ上流ハ、分流シテカシキアール河(後文參照)トナリ、アマゾン河ノ一支流ナルリオチグロニ入り、又アマゾン河ノ一支流ナルマデイラ河ノ一支流、グアボア河水源地ト、パラガイ河一支流ノ水源地トノ間ニハ、幅三哩ノ草原アルノミニテ、雨季ニハ一面水ヲ以テ掩ハレ、小舟ヲ通サ得ヘキヲ以テナリ。

オリノコ河。源チグエチマニエラノ南部、パライム山系ノ西端ニ發シ、西北流

シテ南方ニ分流ヲ出ス、コレ即チ有名ナルカシキアール河ニシテ、流ル、コト百

八十哩ノ後アマゾン河ノ一支流ナルリオチグロニ入ル。オリノコ河ノ本流ハ、カシキアール河ヲ分ナシ後、尙西北ニ流レ、グアブイアール河ノ急流ヲ合シテ北

折シ、マイビユール及ピアナユールノ二瀑布ヲ成シ、メタ及ピアビユールノ二支

流ヲ合シ、東折シテ一大三角洲ヲ成シテ、大西洋ニ入ル。河口航通スベキモノ頗ル多ク、通常大船ノ出入スルハ、ボカド、ナグイオスニシテ、コレニヨレバ、河口ヨリ

オリノコ河

二百四十哩 *Angostura* ナンゴスナニラマデ、大船ヲ通ズ、全長一、五五〇哩、其ノ中河口ヲ距ル
 コト九百哩ナル、アナニエーレ瀑布マデ舟運ノ利アリ、又メイビエーレ瀑布ヨリ上
 流九百哩マデモ亦然リ、支流モ亦多ク、水利ニ富ミ、メタ河ノ如キハ、コロンビアノ
 首府、ボゴタヲ距ルコト六十哩ノ近傍マデ、舟運ノ利アリ。

オリノコ河ノ流域ハ、凡ソ三十七萬方哩、グエチマニエラ及ピコロンビアノ大
 部コレニ屬シ、其ノ水量平均毎秒五十萬立方呎ヲ海ニ輸送ス。又其ノ三角洲ノ
 面積ハ、八、五〇〇方哩ニシテ、河口ヲ距ルコト百二十哩ノ處ヨリ起レリ。

アマゾン河。水源ハ、*The Marañon* 河ナリ、源ヲペルー國ニ屬スルアンデス山系ノ
 中ノローリコカ湖南緯十度三十分西經七十六度十分、海面上ノ高度一萬四千呎

ニ發シ、北流シテアンデス山系ノ列間ヲ流レ、*Pongo de Mansriche*
 ニ向ヒ、數多ノ支流ヲ合セ、一大三角江ヲ作りテ、遂ニ太平洋ニ入ル。

- 支流ノ主ナルモノ、右ニヒエアラガ、ユカヤリ、マヤウアリ、マニヒ、マニヤ、
Huallaga *Dayali* *Javary* *Jutahy* *Jurua*
Purus *Madeira* *Tapajos* *Xingu* *Tocantin* *Napoutumayo* *Japura*
 ナリオ、チンロアリ、*Rio Negro*

アマゾン河

左ノ支流ノ中、リオ、チグロハ、カシキアール河ヨリテ、オリノコ河ニ連レルコ
 ト、前ニ述ベシガ如シ。又右ノ支流ノ中、ウカヤリ河ハ、マラン河ヨリモ長キヲ
 以テ、コレヲ本流ト見ルコトアリ。

河ノ長サ、凡ソ三、五〇〇哩、支流マデイラモ凡ソ二、〇〇〇哩、リオ、チグロモ凡ソ
 一、四〇〇哩ノ長サアリ、流域二、五〇萬方哩、殆ンド歐羅巴ノ三分ノ二ニ等シ、河
 幅支流ナボトノ會流點ニ於テハ、一哩、リオ、チグロトノ會流點ニ於テハ、三哩、オリ
 ドス邊ニ於テハ、四哩、三角江ノ幅五十哩アリ。

舟楫ヲ通ズルコト、本支流ヲ合シテ凡ソ二、五〇〇哩本流ハ、ボングド、マン
 リーシニ附近ノ急流マデ、河口ヨリ直航凡ソ二千哩ノ間水利アリ、其ノ水量ノ巨
 大ナルハ、海岸ヨリ凡ソ二百哩沖マデ、海中ニ東流スルノ狀、判然トシテ認ムベキ
 ニ徴シテモ知ル可シ。

潮汐ヲ感ズルコト、河口ヨリ四百哩ノオビドスニ及ブ、而シテ暴潮湍ト稱スル、
 急劇ナル潮流ヲ起スコト、支那錢塘口ノ海嘯ニ同ク、此ノ河ニ於テハ、コレヲ「ボロ
 ロカ」ト稱シ、航海者ノ恐ル、所ナリ。コレ地文學上最モ著明ナル事實ノ一ナリ
Toro-
 トス。

サンフランシスコ河

アマゾン河ノ三角洲ニハ、マラマヨ一嶋ヲ始メ、數多ノ嶋ヲ抱ク、而シテ赤道ハ此ノ三角江ヲ横ギレリ、アマゾン河ハ、位置指定上、特ニ、コノ點ニ注意スベシ。
サンフランシスコ河、ブラザル山系ニ發スル大河ニシテ、其ノ長サ凡ソ一五〇哩、峯ホマニユーフ河ニ等シ、然レモ所々ニ急流アリテ、水運ノ便少ク、大船ハ河口ヲ距ルコト百六十八哩ナル、ポローアツンソノ急流マデ、達スルコトヲ得ルノミ。
Paulo Afonso

其ノ他 マラニヤオ、パラナヒバ、ドック、パラヒバ等ハ、ブラザル山系ニ發スル諸河ニシテ、マラニヤオ河ノ如キハ、六十哩ノ間、舟運ノ利アリ。

ラブラタ河

ラブラタ河、ラブラタ河ハ、パラナ及ビウルガイ河ノ構成セル三角江ニ外ナラズ、其ノ長サ二百哩、幅ハ江頭ニ於テ、二十八哩、江口ニ於テ、百四十哩、水量巨大ニシテ、江口ヨリ凡ソ百哩ノ間、濁流海中ヲ奔流スルヲ認メ得ベシ。

パラナ河ハ、源ヲブラザルノミナス、ゲレス州ニ屬スル、ブラザル山系ノ一部ニ發シ、上流ナリオ、グランドト云フ、南流シ、又西流シテ、パラガイ河ノ東及ビ南境ヲ限リ、コリエンテス近傍ニ於テ、パラガイ河ヲ合ス。

Corrientes
Rio Grande

パラガイ河ハ、源ヲブラザル國マントシロン州ニ屬スル平原中ニ發シ、南流Paraguay.

シテ、パラガイ河ニ入り、ピルコマヨ及ビヴェルメヨ一等ノ支流ヲ合シ、パラナ河ニ入ル、河流屈曲セルヲ以テ、長サ一千八百哩アリ、ピルコマヨ河ハ、ボリグイアニ屬スルアンデス山系中ニ發シ、長サ一千七百哩アレドモ、其ノ水量ハ非常ニ小ナリ、コレ途中ニ沼澤多クシテ、河水ハ此ニ滞留スルニヨル、而シテ、チヤコノ澤地ヲ通ズル後ハ、河水殆ンド半鹹性ニ變ズト云フ。

チヤコノ澤地 Chaco
パラナ河ハ、パラガイ河ヲ合スルノ後、南流シテ、サラド河ヲ合セ、ロサリオニ於テ南東ニ曲リ、ピエノス、アイレトノ北西數哩ノ處ニ於テ、ウルガイ河ト合シテ、ブラタ河ヲ成ス。パラナ河ノ全長ハ、二千四百哩、灌域ハ、ウルガイ河ヲ合シテ、十萬方哩アリ、パラガイ河ノ會流點七百餘哩マデハ、航通常ニ便ニシテ、小舟ハ溯リ至ルコトヲ得ベシ。パラナ河ノ本流ハ、所々ニ急流アルヲ以テ、増水ノ時ト雖モ、遠ク水源地ニ至ルコト能ハズ、然レドモ、パラガイ河ハ、殆ンド水源地、近傍ニ至ルコトヲ得ベシ。

Salido
Rosario

パラガイ河ハ、増水ノ時ハ、氾濫シテ、灌域ノ平原ハ、全ク水ヲ以テ掩ハレ、アマゾン

ンノ支流マテイラト、此ノ河ノ水源地トノ分水界モ亦然ルガ故ニ、此ノ兩區域ノ間ニ、小舟ヲ通航スルコトハ、屢實見スル所ナリ。

セルガイ河ハ、ブラザル山系ノ一部 *Serra Catharina* ニ發シ、南流シテアルマエン

チーンノ東境ヲ限リ、巴拉ナ河ニ合ス、長サ凡ソ一千哩、急流アルヲ以テ、河口ヨリ二百哩ナル、サルトマア、舟運ノ利アルノミ。

ラブラタ河ヨリ以南ニハ、コロラド、ニシロ、チエフツト、サンタクルーズ等ノ諸河アリテ、五百哩ノ長サニ達スルモノアレドモ、水利ノ點ニ於テハ、前ノ諸河ニ比シテ、非常ニ劣レリ。

湖沼。南亞米利加ハ、湖沼ニ乏シ、最大ノ淡水湖ハ、チ、カ、湖ナリ、此ノ湖ハ、

ペルー及ヒボリヅイアノ國境ニアリテ、アンデス山系中ノ高地ニ位シ、其ノ高度ハ、海面上凡ソ一萬三千呎ナリ、此ノ湖ノ水ハ、*Desaguadero*

ニ入り、跡ヲ滅ス、故ニ此ノ湖四近ハ、内地灌漑ニ屬スルコト、己ニ前ニ述ベタリ。

ウニチウニエラノマラカイボ、モ亦有名ナリ、此ノ湖ハ、水深ケレドモ、海水ニ通ズルノ口ニ、砂洲アリテ、舟ノ出入ヲ許サズ、其ノ他アルマエンチーン共和國ノ域

内ニハ、沼澤頗ル多シ。

三、氣候。南亞米利加ノ氣候ハ、全躰ヨリ云フトキハ、炎熱ニシテ、雨量多シ。

其ノ炎熱ナルハ、コレ赤道此ノ大陸ノ北部ヲ通過シ、大部ハ熱帶ニ位スルヲ以テナリ、其ノ雨量多キハ、地勢ト風向トノ關係ニヨレリ。

蓋シ南米ノ海岸ニハ、大西洋ヨリ吹キ來ル北東及ヒ南東兩貿易風ヲ遮ギルモノナキヲ以テ、多量ノ水蒸氣ヲ含メル此ノ風ハ、内地ニ吹キ來リ、遂ニアンデス山系ニ衝突シテ、其ノ東側ニ多

量ノ雨ヲ降スモノニシテ、南亞米利加ニ、世界第一ノ大河アルモ、又其ノ灌漑ニ世

界有數ノ大森林アルモ、全ク多雨ノ結果ナリトス。

南亞米利加ノ氣候炎熱ナリトシテ、右ニ記シタリト雖モ、コレ固ヨリ其ノ熱帶部ニ就テ云ヘルノミ。

然レドモ熱帶部モコレヲ亞弗利加ニ比スレバ、炎熱甚シカラズ。コレ亞弗利加ニ比スレバ、熱帶部ノ面積ハ、小ニシテ、高度大ニ、雨量ニ富

ミ、森林一層多キニヨルナリ。

熱帶部ノ西側ハ、狹長ナル區域ヲ占メ、其ノ氣候ハ、極メテ乾燥ニシテ、殆ンド雨ヲ見ザルヲ常トス。

故ニペルーノ西部、チリノ北部ニハ、沙漠アリ、就中チリノアマカマ沙漠ハ、最モ有名ナリ。

多雨ノ原因

亞弗利加ノ比較

ボリヅイアノ首府シエークル、コロンビアノ首府ボゴタ、エクアドルノ首府キ
トトハ、南亞米利加ノ熱帶部ニ位スレドモ、其ノ位置、何レモ殆ンド一萬呎ニ垂
ントスルノ高處ニアルヲ以テ、氣候頗ル温和ナリト知ルベシ。

南亞米利加ノ南部ハ、南溫帶ニ屬ス、コレヲ北半球ノ同緯度ニ比スルニ、溫度低

シ、コロンボールト海流ト稱スル寒流、西岸ニ沿ウテ流レ、東岸ハ溫暖ナルブラ

Humboldt Current

ナル海流ノ影響ヲ受ケザルニヨルナリ。而シテ雨量ハ、西側ニ多ク、東側ニ極メ

テ少ク、パタゴニアノ地ハ、殆ンド不毛ノ曠原ヲ成ス。

第三節 人文地理

一、人民

南亞米利加ノ人口ハ、凡ソ三千萬ニシテ、其ノ中歐羅巴人ハ凡ソ三
分ノ一ヲ占メ、インヂアン種六分ノ一、黑人七分ノ一ニシテ、其ノ餘ハ「インヂアン」
種ト、歐羅巴人トノ雜種ナル「メスチグロ」ニシテ、最モ多數ナリ、歐羅巴人ノ中西班
牙族最モ多ク、ブラザルニ於テハ、葡萄牙族最モ多シ。

Mestizo

言語ハ、西班牙語到ル所ニ行ハル、ブラザルニ於テハ、葡萄牙語ナリ。

二、政治

南亞米利加ハ、殆ンド皆獨立ノ共和國ニシテ、其ノ制度ハ、北米合衆

國ニ極メテ近シ、本陸中歐羅巴諸國ノ領地トナレルハ、ギアナアルノミ、又屬嶼中

フオークランド、及ヒ

南サエオルヂアハ英

ノニ屬ス。

三、産業 南亞米

チ利加ノ天產物ハ、非常

ノニ富裕ナレドモ、富源

ノ開拓ハ、尙僅々タル

種一小部分ニ過ギザル

ナリ。

植物。 南亞米利

加ハ、炎熱多雨ナルヲ以テ、森林ノ繁茂非常ナルコト己ニ前ニ述ベタリ。ブラザ

ル及ヒギアナノ大森林ノ廣大ニシテ、且樹木密生ノ状態ハ、他ニ比類少クシテ、到

底想像ノ及ブ所ニ非ルナリ。樹木ニハ「ロツグウッド」ノ如キ造船ニ適スルノ良

Logwood

材アリ、コナヨトク樹ノ如キコナヨトク護膜ヲ取り得ベキモノアリ、マホガ

Choutoune

Mahogany



「**インド**」如キアリ、熱帶部ノ西岸ニハ、幾那樹ノ如ク、幾那皮ヲ取り得ベキモノアリ、此ノ樹皮ノ醫藥上ノ性質ハ、歐羅巴人ノ移住前、「**インサアン**」人ノ能ク知リシ所ナリ。
 「**ブラガイ**」ニハ、「**マテ**」ト稱スル灌木アリテ、其ノ葉ハ茶ノ用チナス、**ブラガイ**茶ト稱スルモノコレナリ。其ノ他玉蜀黍、「**ココア**」煙草、及ビ馬鈴薯等ノ産出ニ富ム。又「**ブラザール**」ノ咖啡ハ、世界産額ノ一半ヲ占メ、地球上第一トス。

動物。南亞米利加ハ、鳥、爬蟲及ビ昆蟲ノ種類ニ富メルコト、他大陸ニ稀ニ見ル所ナリ。鳥類ハ、美麗ナル羽翼ヲ有スルモノ多シ、**アンデス**山間ノ「**コンドル**」鳥ハ、非常ナル高處ニ飛揚シ、南米ノ特産ナリ、又「**ヒ**



南アリンカノ森林

「**ミンツング**」鳥ノ非常ニ小ニシテ、大サ蜂ニ等シキモノアリ、又駝鳥ノ一種アリ。昆蟲及ビ爬蟲類モ、亦其ノ種類非常ニ多ク、特ニ爬蟲類ニハ、ボ

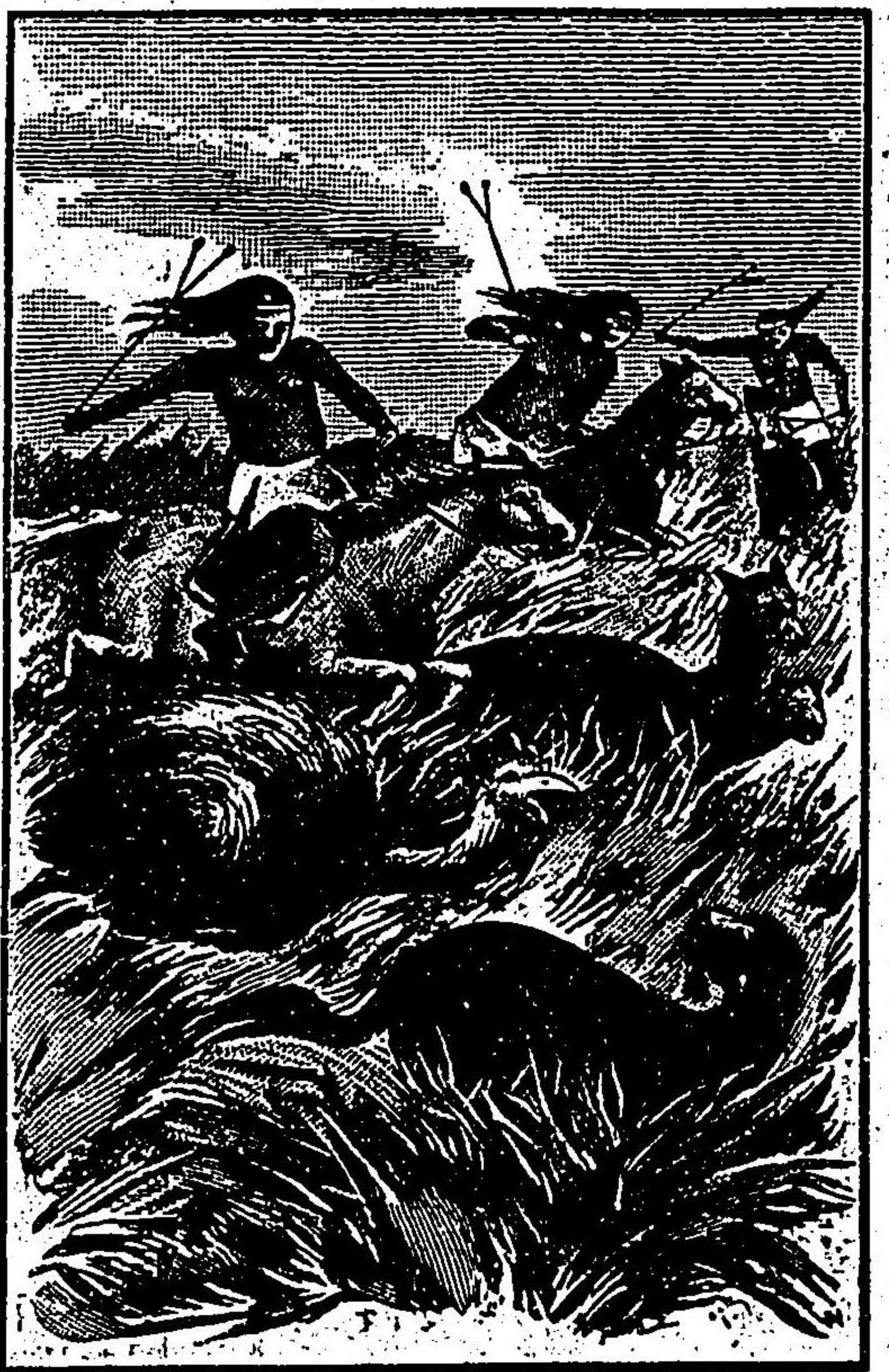

キ、巨大ナルモノ、又ハ猛悍ナルモノニ乏シ。亞弗利加ニ多キ象ハ、コレナクシテ、代リニ「**ヒューマ**」亞細亞アリ、亞細亞ニ多キ虎ハ、コレナクシテ、代リニ「**ジャグアル**」アリ、**Puma**、**Jaguar**、第十三章 南亞米利加 第三節 人文地理 一一二七

亦其ノ種類非常ニ多ク、特ニ爬蟲類ニハ、ボ
 ア、**コンストリクトル**
Bon Constrictor
 アリ、沼澤ニ棲息ス、蛇類ノ中最大ナルモノナリ、又南米ノ河ニハ、鱷魚(アリガトリル)甚多シ。
Alligator
 南亞米利加ノ哺乳動物ニハ、亞細亞又ハ亞弗利加ニ於ケル如

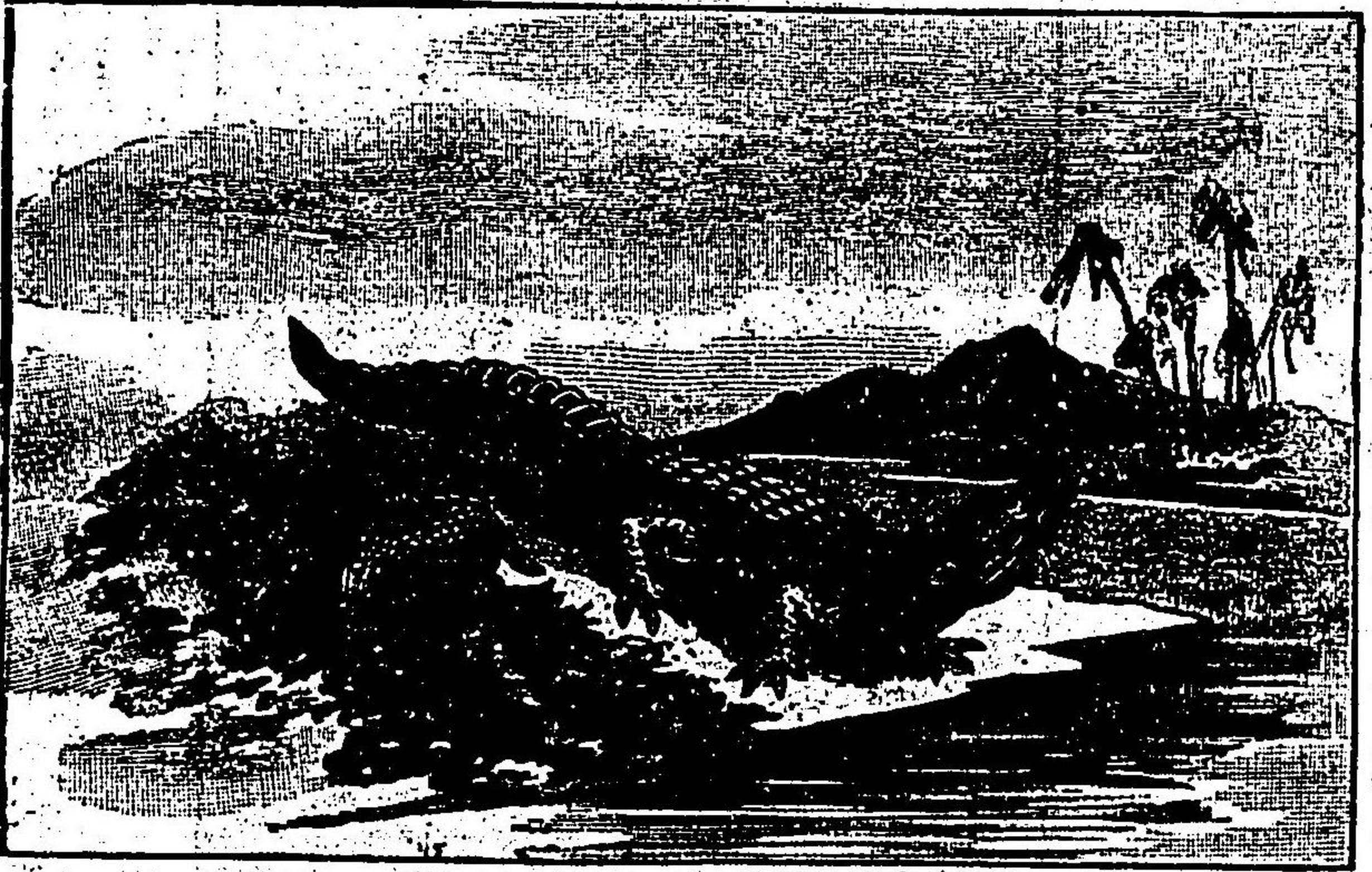

リ、駱駝ノ代リニ「ラマ」無駱駝及「アルパカ」
 カ「アルパカ」アルパカノ樹類、蟻、アルパカ、アルパカ
 「アルパカ」アルパカノ類、皆南米利加ノ特産ナリ。
Opium
 礦物、南亞米利加ノ礦産ハ、極メテ
 富裕ニシテ、金、銀、銅、金剛石ノ産出多シ。
 金ハ、ウエネツ、ウエネツ及「ピナツ」ウエネツニ多
 ク、銀ハ、ボリゾ、ウエネツニ多ク、銅ハ、ナリニ
 多ク、世界第四ノ産地ナリ、金剛石ハ、ブラ
 ヴルニ多クシテ、地球上主要産地ノ一ナ
 リ、其ノ他諸種ノ金屬及「寶石」ニ富ム、然
 レドモ南亞米利加ノ礦物ハ、其ノ一小部
 分ヲ除クノ外、未ダ採掘ノ緒ニ就カズ。
 南亞米利加ハ、斯ノ如ク富源多キ地ナ
 レバ、今日ニ於テモ、牧畜業ハ非常ニ盛大
 ナルノミナラズ、其ノ他ノ産業モ、交通ノ

進歩ト共ニ漸次發達シテ、貿易モ隆盛ノ機運ニ向ヘリ。

四、交通

交通ノ機關モ、漸次整備シ、鐵道ハ凡ソ二萬五千哩ニ達シ、東南沿岸
 ノ地ニ多ク、又「ビエノス」アル、アル、アルヨリ「ウアル」アルニ至ル、横斷線ハ、巴ニ落成

Buenos Aires Valparaiso



路通ノ系山ステンア

セリ、汽船ハ、東岸ニ於
 テハ、歐羅巴、北亞米利
加及「ピ」亞弗利加諸港
 ノ間ヲ往來シ、西岸ニ
 於テハ、サンフランシ
スコヲ起點トシテ、諸
 港ノ間ヲ往來ス。
 海底電線ハ、西岸ニ
 於テハ、ウアル、巴拉
イ、ソヨリ起リ、諸港ヲ經
 テ、西印

テ、北亞米利加ニ通シ、東岸ニ於テハ、ビエノス、アル、アルヨリ起リ、諸港ヲ經テ、西印
 度諸嶋ニ通シ、コレヨリ北亞米利加ニ達シ、又「ベル」チン、チン、チンヨリ分レ、フェル、チン

Dr. D. R. ...
De Noronha

1130

イラ諸嶋ヲ過ギテ、歐羅巴本陸ニ連リ、又フエルナンド、ド、ノロンハー嶋ヲ經テ、亞弗利加ノ西岸ニ至ル、且内地電線ノ架設ハ、年ヲ追ヒ普及シ、ビエノスアイレー及ビヴアルパライソ間ノ横斷線ハ、已ニ落成セリ。

バナマ運河ニ就テハ、第十二節、コロンビアノ部ヲ参照スベシ、南米河川ノ水利至大ナルコトハ、已ニ水誌ノ部ニ於テ述ベシガ如シ、然レドモ、汽船ノ航通ヲ開始セルハ、僅ニ一部分ニ限レリトス。

アンデス山系ハ、交通上ノ一大障害ニシテ、其ノ山路ハ深サ數千尺ノ深溪ニ沿ヒ、一條ノ細徑ヲ開キシモノニシテ、牛ト騾ト、辛ウシテ通行シ得ルノミ、且其ノ峠ノ高度ハ、一萬五千呎内外ニシテヒマラヤ山系ノ峠ニ比スベシ。此ノ山系ヲ横斷セル鐵道ハ、遙カナル南部ニ於テ、前記ノ一線コレアルニ過ギザルナリ。

五、發見。南亞米利加ハ、コロンブスノ第一回航海ノ後、久シカラズシテ發見セラレ、一五〇二年、第四回ノ航海ニ於テ、バナマ地峽ノ沿岸ヲ發見シタリキ、又一五二三年、ヴァスコ、ド、バルボア氏ハ、此ノ地峽ヲ横斷シテ、初メテ太平洋ヲ發見セシコトハ、新撰大地文學卷之二第二二六頁(通シ頁)ニ述ベシ所ナリ。

一五二〇年、マツエラン氏世界一週ノ途次、南米ノ東岸ヲ探檢シテ、マツエラン海峽ヲ通航セリ。
Magellan

一五三一年ヨリ翌年ニ亘リテ、ピザツロハ、ペルー國ヲ征服セリ、コレ西洋歴史上著名ナル事實ニシテ、其ノ詳細ハ愛ニ畧ス。
Pizarro

一六一〇年和蘭ノ航海者シュニーターン氏角岬ヲ周航ス。
Schouten
斯ノ如ク南亞米利加ノ發見ニ、第十六世紀ノ始メニアリテ、當時ノペルー國ハ面積五十萬方哩ニ餘レル大國ナリキ。然レドモペルー國ヲ除クノ外、何レモ蒙昧ノ國ナリシカバ、西班牙人ハ暴威ヲ逞ウシテ、諸國ヲ征服シ、殆ンド南米全體ノ主トナリシモ、壓制ノ極人心服セズ、遂ニ何レモ獨立スルニ至レリ。又ブラザルハ、夙ニ葡萄牙人ノ殖民セシ所(全國人カブラルノ如キハ、一五〇〇年ニ於テ、己ニアマゾン河口ニ達シタリ)ナリシモ、コレ亦遂ニ本國ノ羈絆ヲ脱スルニ至レリ。
Cabral

第十四章。南亞米利加邦土誌。

一三三

第一節。ヴェネチシユエラ。

Venezuela

一、汎論。ヴェネチシユエラハ北亞米利加ノ北部ニ位シ、北ハカリビアン海、東ハギアナ南ハブラザル、西ハコロンビアニ接ス。面積五九三、九四三方哩、分テ、八州、八部落等トス。

二、地文地理。

西北ニコアンデス山系ノ一部連亘シ、最高點チツアマデ、
Novada de
リマ、峯ハ一萬五千呎ノ高サアリテ、雪線ヲ拔ク、又南境ニハ、ブライマ山系連亘シ、
Merida
其ノ中ニ有名ナルロライマ峯アリ、上部平坦ニシテ、四周絶壁、長サ十三哩ニ亘リ、
Povains
恰モ屏風ヲ立テタルガ如ク、高度ハ海面上八千呎、四周ノ絶壁千五百呎ヲ降ル所
ナク、數多ノ瀑布コレニ懸リテ、甚ダ壯觀ナリ。

以上兩山系ノ地域ヲ除キ、國ノ大部ハ、オリノコ河ノ流域ニ屬スル平原ニ屬シ、
所謂「オリス」ノ一部ヲナス。

オリノコ河ニ就テハ、總論ノ部水誌ヲ參照スベシ。又此ノ國ニハ、マラカイボ

湖アリ、コレ亦前ニ述ベタリ。

氣候ハ、地勢ニ從テ、三様ノ別アリ、熱地、暖地、涼地ノ三帶ニ分タル、チ以テ、コレ
ヲ知ルベシ。熱地ハ、二千五百呎以下、涼地ハ六千五百呎以上ノ地域ニ當ル。

三、人文地理。

人口、二三三、三三、五二七、一八九一年國勢調査、此ノ中、インヂア
ンハ三十萬餘アリテ、最モ多キハ雜種ナリ。

主要ナル都府ノ人口、左ノ如シ。

カラカス(首府)	七〇二、四二九(一八九一年調)
Caracas	
ヴァレンシア	三八、六五四
Valencia	
マラカイボ	三四、二八四
Maricao	
バネキシメト	三一、四七六
Barquisimeto	

宗教ハ、舊教ヲ國教トス、其ノ他ノ宗教ヲ奉ズルモノハ、全人口一萬ニモ滿タズ、
教育ハ、二箇ノ大學校ヲ始メ、諸種ノ専門學校アレドモ、普通教育ハ未ダ普及セズ、
政體ハ、北米合衆國ニ則リシモノニテ、一八三〇年、有名ナルポリヴァル氏ノ力
ニヨリテ、西班牙ノ管轄ヨリ、獨立シタルモノナリ。大統領メ任期ハ二年ナリ。

一八九六年度ニ於ケル歳出豫算左ノ如シ。單位、ボリヴァアル、^{一三三}「^{三四}」^{一三三}「^{三四}」等シ。

歳入 四八、三一三、五四〇
歳出 一〇三、九〇四、七八〇

常備兵、凡ツ三千六百人、又軍用ノ汽船三隻、帆船二隻アリ。

産業

グエチヤユエラノ土地ハ、耕地、牧畜、森林、三部ニ分ル、耕地帯ヨリハ、咖啡、コ、ア、等ノ産出夥多ニシテ、此ノ國ノ主要輸出品ナリ。

鑛産モ甚ダ富裕ニシテ、金、銀、銅、鐵等ヲ産ス。就中英領ギニアニ接セルユル

リ部落ハ、有名ナル産金地ナリ、コレガ爲メニ、此ノ部落ノ半ハ、オリノコ河^{Yurua}三

洲ノ三分ノ一ト共ニ、英領ギアナニ屬スルモノナリトテ、英國ノ要求ニ對シ、合衆

國ノ仲裁ニヨリテ、漸ク一八九九年十月三日決定シタルドモ、一時ハ世上ノ人心

ヲ動カシタル一問題ナリキ、地學雜誌第八十七卷小川理學士ノ論說參照。

工業ハ未ダ更ニ興ラズ、貿易額一八九五年ニ於テハ、輸出一一、四五五、一四三

「ボリヴァアル」ニシテ、輸入未詳ナリ。

交通ハ、漸次進歩シ、鐵道及ビ電信線路ノ長サ、左ノ如シ。

鐵道 五〇五哩（一八九八年開）
電信線路 三、八八二哩（全）

オリノコ河ノ水利ニ就テハ、前ニコレチ述ベタリ、又マラカイポー湖ニ就テモ、前ニコレチ述ベタリ、近時、グアレシヤ湖ニ、汽船ヲ浮ブルノ計畫アリ。

四、地方誌

今主要ナル都府ヲ、左ニ畧記スベシ。

カラカス。此ノ國ノ首府ナリ、人口七萬二千（一八九一年調）、市ノ位置、海面上三

千呎餘ノ高處ニアルヲ以テ、其ノ地赤道ニ位スト雖モ、氣候稍温和ナリ、海岸ヲ距

ルコト、六哩ノ内地ニ位ス。本市ニ對スル港ハ、ラ、ゲイラ港ニシテ、鐵道線路ニヨ

レバ、二十四哩ヲ距ツ。此ノ府附近ハ、地震ノ憂アリ、特ニ一八一二年ニ起リタル

大地震ハ、全市ノ大半ヲ破壊シ、死者一萬二千人ヲ生ヲタリキ。

グアレシヤ。カラカスノ南西ニ位シ、カラカスノ如ク、少シク内地ニアリ、人

口凡ソ三萬八千（一八八一年調）以下コレニ同ク、コレニ對スル港ハ、^{一三三}「^{三四}」^{一三三}「^{三四}」

ニシテ、鐵道線路ニヨレバ、三十四哩ヲ距ツ。 ^{一三三}「^{三四}」^{一三三}「^{三四}」

マラカイポー。ハ同名ノ湖ト灣トヲ通ズル水路ノ西岸ニアリ、人口凡ソ三萬

四千、此ノ國ノ重要ナル一貿易港ナリ。

Barquisimeto ヴアレシミアノ西ニアリテ、海面上千七百呎ノ高原ニ位ス。人口凡ソ三萬一千、四近ノ地味豊饒、氣候温和ナレドモ、一八一二年大地震ノ際、本府モ大害ヲ受ケ、今尙未ダ恢復セズ。

ボリヴァル(一名アンゴスチナ)オリノコ河水運ノ要衝ニ當レルコト、前ニ述ベシガ如シ、人口凡ソ一萬一千アリ。

第二節。ギアナ。

Guiana

一、ギアナ總論。

ギアナハ、南亞米利加ノ北東部ヲ占ム。北及ビ北東ハ、大西洋西ノ一部ハヴェチマユエラニテ國マシ、外、スベテブラザール國ニテ境ス。面積凡ソ二十萬方哩アリ、英、蘭、佛ノ三國コレヲ分テ領ス。二三ノ嶺嶽ヲ除キ、南亞米利加ハ、殆ンド全ク獨立ノ共和國ノミニテ、歐羅巴諸國ノ領地ハ、獨リ此ノ區域アルノミ。

地勢ハ、海岸ニ豊饒ナル平地アリ、階段ヲナシテ、次第ニ南方ニ高ク、ブラザールノ境ハ、パライム山系ノ一部ナルシエラアカレイ山脉ヲ成シ、巨大ナル森林地アリ。河流頗ル多ク、皆南流ニ發源シ、北流ス、運河ト相待テ、水利少カラズ。氣

候ハ、炎熱ナレドモ、亞弗利加ニ比スレバ良好ナリ、森林地ニハ、有用ナル木材ヲ出シ、又鐵産ニ富ムト云フ。

從來地理學上ニテ、ギアナト稱シ來リシ地域ハ、爰ニ論ズル所ハ、モハヨリ種カニ廣大ニシテ、ヴェネツィエラ及ビブラザールニ亘レルコト、知ルベシ。

ギアナノ發見者ハ、コロンブスニシテ、事ハ一四八九年ニアリ。其ノ翌年西班牙人オサエダ此ノ地ニ來リテ、探檢ヲ遂ゲ、十六世紀ノ終リニ、蘭人來リ、十七世紀ノ始メニ、佛人全世紀ノ半ハ、英人來リ、其ノ間多少ノ爭奪アリシガ、遂ニ今日ノ如キ分割ヲ見ルニ至レリ、今左ニギアナノ各部ヲ畧記スベシ。

一、英領ギアナ。

ギアナ全體ノ中、西部ヲ占ム、コレナン河ヲ以テ、蘭領ギアナト境シ、ヴェネツィエラトノ境界ハ、前ニ述ベタル如ク、異議アリシガ、近時漸ク結局ヲ告ゲタリ、面積ハ一〇九〇〇〇方哩アリ。

南西境ニハ、有名ナルロライマ峰アルコト、ヴェネツィエラノ部ニ述ベシガ如シ、沿岸ニハ、一帯ノ沖積平原アリテ、北流セル河流ノ運搬セル漂積物ヨリ成リ、地

味頗ル豊饒ナリ。

主要ナル産業ヲ咖啡トス。

人口、二八五三一五(一八九六年度調)葡萄牙種最モ多クシテ、マティラ及ビヴェルド岬諸嶋ヨリ移住セルモノニ屬ス。葡人ノ外、東印度諸嶋ヨリ來レル労働者モ、亦殆ンド全數來住セリ。

主要ナル産業ハ、砂糖ニシテ、輸出額ノ七割ヲ占ム。貿易額ハ、一八九七年ニ於テ、三百萬磅ニ達セリ。

交通モ漸次進歩シ、鐵道ハ、四〇哩弱、舟楫ヲ通ズルノ河川ハ、四五〇哩、電信線路ノ長サハ、五四六哩アリ、ジョージタウン(首府)及ビニユー、阿姆斯特ダムニハ、電話ノ設普及セリ。又合衆國へハ、西印度諸嶋ヲ經テ、又歐羅巴へハ、ブラザワル各港ヲ經テ、海底電線ヲ通ズ。

首府ヲジョージタウント云フ。デソブラ河ノ右岸ニ位シ、人口五萬三千、(一八九一年調)總督此ニ駐在ス。此ノ國ノ貿易ハ、主トシテ此ノ港ニテ行ハル、ニユー、阿姆斯特ダムハ、コレニ次グ港ナリ。
Amsterdam Now

三、蘭領ギアナ。

ギアナ全體ノ中部ニアリテ、東ハ、マロニ河ヲ以テ、佛領ギアナニ接シ、西ハ、コレンナン河ヲ以テ、英領ギアナニ接ス。面積四六、〇六〇方哩、人口六四、三七二、(一八九

The Maroni

六年調)森中ニ住スル黑人ハ、此ノ外ナリ、ユレ等ノ黑人ハ、一八六三年即チ奴隷賣買禁止前ニ森林中ニ逃避セシモノナリ、其ノ數凡ソ四千アリト云フ。

主ナル産物ハ、砂糖、コ、ア、及ビ金ニシテ、一八九七年ノ貿易額ハ、一千萬、ギルドルニギルドルハ凡ソ我ガ八十錢六厘ニ當ルヲ超エタリ。

首府ヲパラマリボト云フ、人口凡ソ三萬、スリナム河ニ臨ム。
Paramaribo The Surinam

四、佛領ギアナ。

ギアナ全體ノ中東部ニアリ、面積四六、八五〇方哩、人口二二、七一〇、ブラザワルトノ境ニハ、産金地アリテ、爭論ノ地域トナリ、其ノ問題未ダ落着セズ。

首府ヲケイヤンスト云フ、人口凡ソ一萬二千、海岸ニ接近セル同名ノ嶋ニアリテ、土地卑濕氣候モ不良ナリ。
Cayenne

佛國ハ此ノ地ヲ以テ罪人ヲ置クノ處トナシタレドモ、今ハ主トシテ亞弗利加殖民地ノ罪人ヲ送り、本國人ヲ流竄スルコトハ中止シタリト云フ、ニユーカレド

ニアニ於ケルト同ク佛國ノ此ノ地ニ對スル殖民政策ハ富源ノ開拓ヲ目的トセザルヲ以テ物産饒多將來有望ノ地ナルニ係ラズ現今貿易未ダ盛ナラズ。

第三節 ブラジル

Brazil

一、汎論

一、位置及ビ境界。南亞米利加ノ東部ヲ占メ北東及ビ南東ハ大西洋ニ面シ北ハグエチヲユエラ及ビギアナニ接シ西及ビ南西ハコロンビアエクアドル、ペルー、ボリヅイア、パラガイ、アルゼンチン、ウルガイノ七國ニ接ス。南亞米利加中此ノ國ト境ヲ接セザルハナリ。

二、廣袤

最大ノ幅員東西ニ南北各二五〇〇哩ニ亘リ面積三二〇九八七八方哩ニシテ南亞米利加ノ殆シト一半ニ該當シ歐羅巴ニ殆シト等シ支那ノ七割ニ當リ世界中英領地ヲ合ス露支那佛領地ヲ合ス及ビ合衆國ヲ除クノ外コレニ及ブモノナシ。

三、區劃

二十州及ビ一區ニ分ツ區ハ首府ノ所在地及ビ四近ヲ含ム。

二、地文地理

一、地勢

ブラジルノ地勢ハアマゾン河ノ平原セルグアズ、パシヂス、パライム及ビブラジルノ三山系ニヨリテ定マル。而シテコレ等ノ要點ハ己ニ南亞米利加總論ノ部ニコレヲ説キシヲ以テ爰ニ畧ス。

ブラジル山系ハ東岸ニアリテ内地交通上ニハ少カザル障害トナリ又コレガ爲メニ内地ノ諸河ヲシテアマゾン及ビラプラタノ二河ニ流入セシメ此ノ國ノ交通上至大ノ關係アリ。

内地ハ平均一千呎乃至三千呎ノ高度ヲ有スル平原ナリ。

沿岸

ブラジルノ沿岸ハ屈曲少クアマゾン、パラ、マランハオ諸河ノ三角江

Maranhao

バヒア及ビリオサヤチイロノ二灣アルノミ。岬ハ最北ノオーレンソ岬最東ノセント、ロック岬及ビフリオ岬最モ名アリ。

St. Roque C. Frio

二、水誌

アマゾン河ハ其ノ流域ギアナ、ヴェネツエラ、コロンビア、エクアドル、ペルー、ボリヅイアノ五國ニ亘レドモ主トシテブラジル國ナリ此ノ河ニ就テハ南亞米利加總論水誌ノ部ニ於テ己ニ記シタルヲ以テ爰ニ畧ス。

支流ノ中マデイラ以東ノモノハ急流多ク水利少シコレ地勢高原性ナルヲ以

ナナリ。以西ノモノハ、流緩カニシテ、兩岸ニ廣キ洪涵地ヲ存ス。
 ブラジルノ主要ナル河ハ、アマゾンノ外、ラプラタ及ピサンフランシスコノ二
 流アリ、ラプラタ河灌域ノ全體ハ、ブラジルノ外ニ出ヅト雖モ、其ノ水量供給ノ點
 ニ於テハ、ブラジルニ屬スル部最モ主要ナル部分ヲ占ム。其ノ二河及ビ、其ノ他
 ノ主要ナル河ニ就テハ、前ニコレヲ述ベタリ。

三、氣候。ブラジルハ、其ノ最南部ヲ除クノ外、凡テ熱帶ノ中ニアリテ、赤道ハ、
 北部ヲ通過ス、故ニ氣候ハ、概シテ熱帶性ナリ、然レドモ、土地廣大ニシテ、且地勢一
 様ナラザルヲ以テ、氣候モ處ニヨリ非常ノ差異アリ、アマゾン河平原ノ中、低キ部
 分及ビ海岸ノ一部ハ、炎熱濕潤ナレドモ、内地ノ高原及ビ貿易風ヲ受クル沿岸地
 ハ、頗ル溫和ナリ。

三、人文地理。

一、人民。人口僅カニ一四、三三三、九一五、一八九〇年國勢調査ニシテ、尙各州
 ニ就テ見ルトキハ、七十三萬方哩ノ面積ニ對シテ、十四萬人、五十三萬方哩ノ面積ニ
 對シテ、九萬人ノ人口ヲ有スルモノアリ。要スルニ一局部ノ人口ノ密度ハ、非常ニ
 小ナルモノ多シ、今左ニ各州ノ面積、人口、密度ヲ記ス、(州名ノ起因ハ大抵主ナル河

ノ名ニ取レリ。

州名	面積 (方哩)	人口	人口密度
Alagoas	二二,五八三	五一,一四四〇	二二・一
Amazonas	七三二,四六〇	一四七,九一五	〇・二
Bahia	一六四,六四九	一,九一九,八〇二	一一・〇
Ceara	四〇,二五三	八〇五,六八七	二〇・〇
Espirito Santo	一七,三一一	一三五,九九七	七・二
Goyaz	二八八,五四六	二二七,五七二	〇・七
Maranhao	一七七,五六六	四三〇,八五四	二・四
Matto Grosso	五三二,七〇八	九二,八二七	〇・二
Minas Geraes	二二二,一六〇	三,一八四,〇九九	一四・三
Para	四四三,六五三	三二八,四五五	〇・七

パラハヤ	二八八五四	四五七二三三	一五七
パラナ	八五,四五三	二四九,四九一	二八
ペルナンブコ	四九,六二五	一〇三,〇二二四	二〇七
ピアイ	一一六,二一八	二六七,六〇九	二二三
リオデジャネイロ	二六,六三四	八七六,八八四	三二九
リオグランデノルテ	二二,一九五	二六八,二七三	一二八
リオグランデドスル	九一,三三五	八九七,四五五	九八
サンタカタリナ	二七,四三六	二八三,七六九	一〇三
サンパウロ	一一二,三三〇	一三八四,七五三	一二三
セ르지プ	七三七〇	三一〇,九二六	四二二
Federal District	五三八	五二二,六五一	九七一五
計	三二〇,九八七八	一四,三三三,九一五	四五

總人口ノ中、ゴロ種二百萬、インチャン種四十萬、白人四百萬ノ外ハ、雜種ニ屬ス。港ノ住民ハ、主トシテ白人ナリ、北部ニハ、インチャン種多ク、人民懶惰ナリ、南部ニハ、黒人多ク、人民勤勉ナリ。

主要ナル都府ノ人口左ノ如シ。

リオデジャネイロ	五二二,六五一
サンパウロ	一七四,四一二
ペルナンブコ	一一一,五五六
サンタカタリナ	六四,九三四
オウロプレト	五九,二四九
ポルトアレグレ	五二,四二一
ベレン	五〇,〇六四
ペロリス	四一,五九一
セアラ	四〇,九〇二

移住民ハ、甚ダ多ク、一八九六年ニ於テハ、一五七、九四八人ナリ、三分ノ二ハ、以
利人ニシテ、葡萄牙人コレニ次ク、左表ノ如シ。

- 以色列人 九六三二四
- 葡萄牙人 二四、一五四
- 澳大利匈牙利人 一一、三六六
- 獨逸人 一、〇七〇

近時支那人及ヒ本邦人ノ移住ヲ許可セルヲ以テ、殖民ノ事業、本邦人ノ間ニ計
畫將ニ成ラントセリ。又本邦在留ノブラザル國人十三人ニシテ、ブルザル在留
ノ本邦人ハ四人ナリ。

(明治三十一年末調)

宗教ハ、殆ンド基督舊教ノミ行ハル、教育ハ、初等中學、高等ノ三段ニ分レ、何レモ
未ダ進歩セズ、言語ハ、葡萄牙語專ラ行ハル、

二、政治。此ノ國ハ、久シク葡萄牙ノ殖民地タリキ、一八一五年、葡萄牙ノ王族
ヲ戴テ、王國トナリ、一八二二年、帝國トナリシガ、一八八九年十一月十五日ノ革命
ニヨリテ、共和國トナリ、國號ヲブラザル合衆國ト云フ。現今ノ大統領ヲカンポス
Campos

ス、サレス氏ト云フ、一八九八年十一月十五日就任セリ。

政治ノ組織ハ、北米合衆國ニ似タリ、立法部ハ、上下兩院ヨリ成リ、下院ノ議員ハ、
二一二人(任期三年)、上院ノ議員ハ、六三人(任期九年)ナリ。

常備兵ハ、二八、一六〇人(一八九七年調)ニシテ、海軍ハ、三千噸以上ノ艦船五隻、水
雷艇十四隻、其ノ他二十餘隻ノ小艦ヲ有ス、リオ、サヤネイロ、バラ、ベルナン、ブコ、バ
ヒア、マツト、グロツツハ、主要ナル軍港ナリ。

本邦條約國ノ一ニシテ、首府リオ、サヤチイロニハ、本邦公使館及ヒ總領事館アリ。

歳入歳出豫算及ヒ國債ノ高左ノ如シ(單位、ミルリ)、ミルリハ凡ソ我一圓〇
八錢ニ當ル。

- 歳入(一八九八年) 三二五、一九七、一二三
- 歳出(全) 三七二、八一二、四二四
- 國債(一八九七年末調) 二、〇〇〇、二七七、六九一

三、産業。ブラザルノ天産ハ、頗ル富裕ナレドモ、其ノ一部ヲ除クノ外、未ダ開
發ノ緒ニ就カズ。

植物

其ノ種類及ビ數量共ニ世界第一ナリトノ稱アリ。蓋シ此ノ國ハ面積廣大ニシテ大部ハ熱帶ニ位シ雨量饒多地味肥沃ナルヲ以テ植物界ノ天産ニ富メルハ固ヨリ其ノ所ナリ。セルヅアスノ大森林ニハ造船染料等ニ必要ナル各種ノ樹木頗ル多ク林産ハ此ノ國主要ナル産業ノ一ナリトス。咖啡ノ栽培ハ世界第二ナリ砂糖及ビ護謨ノ産出ハ咖啡ニ次テ盛大ナリ地味又諸種ノ穀物ニ適シ煙草棉花等モ能ク生



長スヨイニオツクハ「カッサツア麵包」(インヂアン)ノ常食ヲ生ズル樹ナリ。

動物 動物界ノ天産ニ就テハ南亞米利加總論ノ部ヲ参照スベシ。此ノ國ハ牧畜ニ適スル土地廣大ナレドモ此ノ業ハ南部ヲ除クノ外未ダ起ラズ。

礦物 鑛産モ未ダ探掘セラレザルモノ多シト雖モ其ノ實此ノ點ニ就テ此ノ國ハ頗ル富裕ナリ。良好ナル金剛石ハミナス、ゲレス州ニ金ハ此ノ州ノ外、

ラフォル山系ノ各地ヨリ發見セラレタリ。石炭ハ國ノ最南部ヲ除クノ外未ダ探掘セラレズ。良好ナル鐵鑛ノ存在ハ、儘カナレドモ燃料ノ欠乏ニヨリ未ダ精煉セズ。

工業ハ更ニ起ラズシテ製造品ハ大抵輸入ヲ仰ク。

外國貿易モ年々追ヒ盛大ニ赴キ一八九七年ノ輸出入額ハ左ノ如シ。(單位、ミルリオン)

輸出 八三二、八〇六、九一八

輸入 六七一、六〇三、二八〇

主ナル取引先ハ英米獨佛ノ四國ナリ本邦トノ貿易額ハ尙微々ナルモノニテ、最近第十八統計年鑑ニモ其ノ額記載ナシ。

四、交通

アマゾン、サンフランシスコ、ブラタ三大河ノ水利ニ就テハ、南亞米利加總論ノ部ニ於テ、コレヲ述ベタリ。其ノ他數多ノ河アリテ、水利大ナレドモ、汽船ノ航通未ダ盛大ナラザルナリ。

ブラタ山系ノ交通上ニ對スル利害ニ就テハ、前ニ述ベタリ。

國土廣大、人口稀少ナルヲ以テ、一局部ヲ除クノ外、交通機關未ダ發達セズ、鐵道電信ノ設ハ、主トシテ東南部ノ沿岸ニ限レリ、其ノ長サ左ノ如シ。

鐵道(一八九六年末) 八、六六二哩

電信線路(一八九五年) 一〇、一四三哩

全線條全 (一) 二一、九三六哩

歐羅巴、北亞米利加、亞弗利加ニ通ズル海底電線ニ就テハ、南亞米利加總論ノ部ヲ參照スベシ。

五、發見

南亞米利加總論ノ部ニ於テ述ベタル如ク、ブラタハ、一五〇〇年ニ於テ葡萄牙人カナラル氏ノ發見セシ所ニシテ、氏ハチエラ、ド、サン、タ、クルーズ(神聖十字ノ地)ト稱シタリ。ブラタナル名ハ、此ノ地ニ産スル「ブラタ」樹ニ取リシモノナリ。
Terra de Santa Cruz
Land of Holy Cross

四、地方誌

ブラタナル二十州及ビ一區ニ分ツコト、前ニ述ベタリ。今主要ナル都府ヲ左ニ畧記スベシ。

リオ、ド、ヂヤネイロ。此ノ國ノ首府ニシテ、人口凡ソ五十二萬二千(一八九〇年調)以下コレニ同シ、人口ノ點ニ於テハ、南亞米利加第二ノ大都會ナリ、全名ノ灣ノ西岸ニ臨ム灣ノ長サ十五哩、幅二哩、乃至七哩、山岳四周ヲ圍ミ、灣内ノ碇泊頗ル安全ニシテ、世界有數ノ良港ナリ、ブラタ外、國貿易ノ一半ハ、此ノ港ニ於テ行ハレ、咖啡ノ輸出頗ル盛ナリ、亞弗利加、歐羅巴、北米ニ汽船ノ往來頻繁ナリ、又此ノ國ノ主要ナル軍港ニシテ、砲臺ノ設堅固ナリ、上水下水ノ設備完全ナルニ係ラズ、黃熱時々流行シテ、氣候稍不良ナリト云フ。

一五三二年一月一日、葡萄牙ノ船長、ド、スーザ氏、初メテ此ノ灣内ニ入リシトキ、
De Souza

一大河ノ河口ト思惟シテ、リオ、ド、ヂヤネイロ(一月河)ノ名稱ヲ下シタリ、一七六三年以來、此ノ國ノ首府トナリ、次第ニ繁榮ヲ極メシガ、近時内亂大ニ起リ、此ノ府ハ不幸ニシテ、其ノ中心トナリシカバ、非常ナル慘害ヲ受テ、未ダ全ク舊觀ヲ恢復スル能ハズ。

此ノ府ニハ本邦公使館及ヒ總領事館ノ設ケアリ。

バヒア。リオドマヤネイロノ北八百哩ノ處ニアリテ良好ナル灣ニ臨ミ此ノ國第二ノ都會ニシテ貿易盛大ナリ此ノ國軍港ノ一ニシテ砲臺ノ設ケアリ人口凡ソ十七萬四千アリ此府ノ一名チサンサルヴァドル云フ(マヤマイカ諸嶋ノ中ニサンサルヴァドル嶋アリ中央亞米利加ニサンサルヴァドル府アリコレト混ズ可ラズ)。

Penambuco

ペルナンブコ。バヒアノ北四百五十哩ノ處ニ位シ人口十一萬此ノ國ノ都會ニシテ貿易盛大ナリ此ノ府ノ名ハ數多市邑ノ集合ニ下セルモノニシテ其ノ最モ繁榮ナル部チレシフト云フレシフト名ハペルナンブコノ一名トシテ用ヒラルハチ常トス其ノ港ハ良好ニシテ此ノ國軍港ノ一ナリトス。

San Paulo

サンパウロ。リオドマヤネイロノ西南西鐵道三百十哩ノ處ニ位シ少シシ内地ニ在リ人口凡ソ六萬四千珈琲取引ノ中心地ナリ此ノ府ニ對スル港チサントスト云フ。

Ouro Preto

ウーロプレト。リオドマヤネイロノ北々西二百哩海面上凡ソ四千呎ノ山間ニ

アリ人口凡ソ五萬九千一時産金地ノ中心地ナリキ。

Beloin Para

ベロインパラ。一名パラト云フパラ河ノ東岸河口ヨリ七十哩ノ三角江内ニ位ス人口凡ソ五萬アマゾン河谷ニ對スル咽喉ヲ扼シ將來有望ノ地ニシテ又此ノ國軍港ノ一ナリ。

第四節 パラガイ

一、汎論。ブラザルボリグイアアルゴエンチリン三國ノ間ニ介在スル小國ニシテ海ニ濱セス(南亞米利加中海ニ濱セザルハパラガイ及ヒボリグイアノ二國アルノミ)面積九八〇〇〇方哩ニシテ國內チ二十三郡ニ分ツ。

二、地文地理。地勢概ネ平坦ニシテ唯北東部ニ低キ山脈アルノミ北部ハ多少低キ丘陵ノ起伏スルモノアレドモ南部ハ一帯ノ平原ニシテ一局部卑濕ノ地チ除キ地味肥沃ナリ。

パラナ河及ヒパラガイ河國境及ヒ國內チ流レテ水利至大ナリ。此ノ兩河ニ就テハ南亞米利加總論ノ部チ參照スベシ。

此ノ國ハ内地ニ位シ氣候稍内地性チ帯ヒ寒暑ノ差甚シ。然レドモ南回歸線

ハ國ノ北部ヲ通過シ、國ノ一部ハ熱帶ニ位スルヲ以テ、冬モ甚ダ寒カラズ。
三、人文地理。人口未ダ詳ナラズ、今ヨリ四十年前マデハ、百萬以上ニ出デ
タリシガ、減ツテ四十三萬二千一八九五年調トナレリ。主要ナル都府ノ人口左
ノ如シ。

アスンシオン	四五〇〇〇
Asunon	
ウイラリカ	一九〇〇〇
Villa Rica	
コンセプシオン	一〇〇〇〇
Concepcion	

教育ハ未ダ普及セズ、丁年以上ノ人民ニシテ、讀書習字ヲ能クスルモノハ五分
ノ一ニ過ギズ、首府アスンシオンニハ、五個ノ新聞紙アリ、宗教ハ、基督舊教專ラ行
ハル。

一八一一年、西班牙ノ羈絆ヲ脱シテ、獨立トナリ、一八六四年ブラゾルト難ヲ構
ヘ、ブラゾル、アルゼンチン、ウルガイノ同盟軍、此ノ國ニ攻入り、一八七〇年、此
ノ國全敗ニ歸シテヨリ、全年ノ未共和國ノ制度ニ改メ、以テ今日ニ至レリト雖、
國勢未ダ恢復セザルナリ、現今ノ大統領チ、エミリオアセヴァル氏トス。
Emilio Aceval

常備兵凡ソ一千四百人、軍用汽船一隻アリ。歳出入額左ノ如シ、一八九五年度
調。

歳出。七、〇九五八一弗。
歳入。五、八三二、八六七弗。

此ノ國ノ主要ナル産業ハ、マテ一名、バラガイ茶ノ耕作コレナリ、コレニ次グテ、
牧畜トス、又森林地ヨリハ、良材ヲ出スコト莫大ナリ、地味諸種ノ穀物ニ適シ、又地
質鑛産ニ富裕ナレドモ、産額未ダ多カラズ。

貿易額ハ、二千萬圓ヲ超エ、マテハ、輸出額ノ半バチ占ム、而シテ主ナル取引國ハ、
英國ナリ、一八九七年ニ於ケル貿易額、左ノ如シ。

輸入。二、二〇三、四五九弗。
輸出。一、二、九〇八、二九九弗。

河川ノ水利至大ナルヲ以テ、交通便利ナリ、鐵道ハ、一五六哩、電信線路ハ、三六〇
哩アリ。

バラガイハ、一五一五年、マアン、マイアツツ、ド、ソ、リス氏ノ發見セシ所ニ係ル。
John Diaz de Solis

四、地方誌。首府アスンシオンハ、バラガイ河ニ臨ミ、アルヂニン、ナ、ン、ノ首

府ナルビエノスアイレトノ間、汽船ノ往來頻繁ナリ、人口凡ソ四萬五千一八九五年調、コンセプシオンハ首府ノ上流二百六十哩ノ處ニアリ、人口凡ソ一萬アリ、
Concepcion

第五節 ウルガイ

一、汎論。南亞米利加ノ南東隅ニアリテ、西ハウルガイ河ヨリ、南ハラブラ
タ河ヨリ、アルゼンチンニ接シ、北東ハブラゾルニ接シ、東ノ一部ハ大西洋
ニ面ス。

面積七三二一〇方哩ニシテ、南亞米利加最小ノ國ナリ、全國ヲ十九州ニ分ツ。

二、地文地理。地勢ハ低キ丘陵起伏スレドモ、最高點二千呎ニ達スル所ナ
リ、概シテ低平ノ地ナリ。ニグロ河、國ノ中部ヲ分レテ、ウルガイ河ニ合シ、ウルガ
イ河ノ本流ハ、國ノ西境ヲ流レ、水利多シ、氣候ハ、温帯ニ位シ、且海洋ノ影響ヲ受ケ
テ、頗ル温和ナリ。

三、人文地理。人口八四〇、七二五(一八九八年概算)ニシテ、三分ノ一ハ、移住
ニ係リ、バスク種(第二卷第九章第十一節人文地理、人種参照)ニ屬スル西班牙人及
ヒ佛蘭西人ヲ多シトス。

教育ハ漸次進歩シ、首府モンテウイデオハ、大學ノ設ケアリ。教師ノ數、八七、
學生ノ數、五八七ニ達ス。(一八九六年調、全國ヲ通ツテ、新聞紙ノ數一二六中、一二〇
ハ西班牙語ノモノナリ。宗教ハ、基督舊教專ラ行ハレ、此ノ國ノ國教ナリ。

一八二五年、西班牙ノ羈絆ヲ脱シテ、獨立ノ共和國トナリタリ。現今ノ大統領
オクエスタス氏トス、一八九九年三月一日就任。

Cuestas

常備兵ハ、三千四百餘、海軍ハ、砲艦三隻、小蒸氣船一隻、乗組員一八四人アリ。

歳出入及ヒ國債ノ高、左ノ如シ(單位弗)。

歳入(一八九八年度) 一五、九七三、五四六

歳出(一八九八年度) 一五、七九九、二三一

國債 一二八、二六五、〇九七

此ノ國ノ主要ナル産物ハ、畜産ナリ、コレニ次グテ、穀物トス、鑛物ノ存在ハ、巴ニ
知ラレタルモ、採掘未ダ盛ナラズ。

輸出入額、一八九七年ニ於テハ、左ノ如シ(單位弗)。

輸入 一九、五一二、二一六

輸出 二九、三一九、五七三

主ナル取引國ハ、ブラザル、アルゼンチンノ外英、佛、獨、白及ヒ北米合衆國ナリトス。

水運ノ利ニ加フルニ、鐵道電線漸次延長シ、モンテヴイデオハ、外國ト汽船ノ往來盛ニシテ、交通次第ニ發達セリ、鐵道及ヒ電信線路ノ長サ、左ノ如シ。

鐵道。 (一八九六年調) 一、〇二六哩

電信線路。 (一八九七年調) 四三八〇哩

首府チモンテヴイデオト云フ、人口二四九、二五二(一八九八年調)ラブラタ河三角江ノ北側ニ位シ、ピエノスアイレトノ東南東一二五哩ニ位ス。一八二八年以來、此ノ國ノ首府ヨリ、灣内水深カラズ、吃水大ナル船ハ、沖合ニ懸ルノ不便アレドモ、此ノ國第一ノ貿易港ニシテ、屠肉ノ業非常ニ盛大ナリ。此ノ地ニハ又大學ノ設ケアルコト、已ニ前ニ舉ゲタリ。

其ノ他主要ナル都府ハ、左ノ如シ。

- ミナス。モンテヴイデオノ東北北鐵路七十五哩。
- ミナス。全西北西鐵路百哩、ラブラタ河畔ニアリ。
- コロン。全西北西鐵路百哩、ラブラタ河畔ニアリ。
- コロニア。

モンテヴイデオトス。ペイサンヤニノ南々西、七二哩。
 Fray Bentos
 ペイサンヤニ。モンテヴイデオノ北西、鐵路二八〇哩。
 Paysandu

第六節。アルゼンチン。

Argentine

一、汎論

一、位置。南亞米利加ノ南部ヲ占メ、其ノ位置殆ンド全ク南温带ニアリ。

二、境界。西及ヒ南ハ、アンデス山系ニヨリテ、ナリニ接シ、北ハ、ボリヴィア、及ヒパラガイニ接シ、東ハ、ブラザル、ウルガイ、及ヒ大西洋ニ接ス。

三、廣袤。面積一七七八、一九五方哩ニシテ、本邦ノ十一倍アリ、南亞米利加ニ於テ、第二ノ大國ニシテ、英、露、支那、佛、北米合衆國、ブラザルニ次テ、世界ノ大國ナリトス。

四、區劃。全國チ、一市、十四州、及ヒ九部落ニ分ツ。其ノ各州、各部落ノ名ハ、後ニコレヲ舉グベシ、其ノ十四州ハ、沿岸部(五州)、アンデス部(四州)、中部、北部(共ニ三州)ニ大別セラル。

二、地文地理。

一、地勢。 國ノ大部ハ、大平原ニシテ、南部及ヒ中部ハ、有名ナル「パタゴニア」ガ

リ(前ニ出ヅ)北部ハ、グランチャコ
Gran Chaco
ト稱スル大草原ナリ。

國ノ南部チ、パタゴニアト云フ、
Patagonia

石礫多キ荒地ナリ、パタゴニアノ
土人ハ、身長甚ダ大ニシテ、平均六
呎四吋アリ、常ニ狩獵ヲ業トシ、
ツツ「ト種スル一稱ノ「ソナ」チ用
Lasso

ヒテ馬チ捕獲スルチ常トス。 パ
タゴニアノ南ニハ、マチャラン海
峽チ隔テ、火地(チエラ、チエル、フエ
Tierra del Fuego

エゴアリ、其ノ半ハ、チリニ屬



ス。 火地ノ南端ハ、角岬ニシテ、南亞米利加ノ南端ナリ。



國ノ西境ハ、アンデス山系南北ニ走レ、
ドモ、高度比較的大ナラズ、最高峰ト雖、
一萬二千呎チ超ユルモノ少シ。但シ此
ノ山系モ、北部ニ至ルニ從ヒ、高度チ増シ、
ホリ^マイ^アノ境ニ近ヅクニ及ビテハ、二
萬呎チ出ヅルノ高峰少カラズ。
ラプラタ河ニヨリテ、水利至大ナリ。
其ノ他ノ河ニ就テモ、南亞米利加總論ノ
部ニ、コレヲ述ベタルチ以テ、爰ニ略ス。
氣候ハ、一體ニ温和ナレドモ、最北部ハ、
熱帯ニ入ルチ以テ、炎熱ナリ。又最南部
ハ、高緯度ニ位シ、風多ク、寒冷ニシテ、衛生
ニ適セズ。

三、人文地理。

一、人民。 人口僅カニ三、九五、四、九一

一コシテ、一方哩ニツキ、二二人ニ過ギズ。尙各地方ニ就テ見ルニ、十八萬方哩ノ地ニ、僅カニ一千餘人ノ人口ヲ有スル所アリ、一局部人口密度ノ非常ニ小ナルコト、コレニヨリテ其ノ一斑ヲ知ルニ足ルベシ、尙ホ左表ヲ參照スベシ。

州ノ部。

面積 人口 人口密度。

沿岸部。 (二市四州)	ビエノスマイレール府。 Buenos Ayres	一一五	六六三、八五四	五、七八四七
	コロンヌ、マイレール(州)。六三〇〇〇		九二一、一六八	一四六
	サンタフェ	一八、〇〇〇	三九七、一八八	二二〇
	エンタレス・リオス。	四五、〇〇〇	二九二、〇一九	六、五
	コリエンテス。	五四、〇〇〇	二三九、六一八	四、四
	リオサヤ。	三一、五〇〇	六九五、〇二	二、二
	カタルカ。	三一、五〇〇	九〇、一六一	二、八
	サン・マリアン。	二九、七〇〇	八四、二五一	二、八
	San Juan	五四、〇〇〇	一一六、一三六	二、二。
	メンدوزガ。			

コルドヴァ。	五四、〇〇〇	三、五一一、二二二	六、五
サン・ルイス。	一八、〇〇〇	八一、四五〇	四、五
サン・タムン。	三一、五〇〇	一六一、五〇二	五、一
サンティアゴ・デル・エステロ。	一三、五〇〇	二一五、七四二	一六、〇
タウメン。	四五、〇〇〇	一一八、〇一五	二、六
サルタ。	二七、〇〇〇	四九、七一三	一、八
ジュジュ。			

部落ノ部。

ミシオン・ネス。	二、三、九三二	三、三、一六三	一、三
フォルモサ。	七三、〇〇〇	四、八、二九	〇、〇六
チャコ。	八五、〇〇〇	一〇、四、三二	一、二
パンパ。	九一、〇〇〇	二五、九一四	二、八
リオ・ネグロ。	一一、四、〇〇〇	九、二、四一	〇、〇七

コチン	五七〇〇〇	一四、五一七	〇・二
Neuquen			
チブツ	一五四、〇〇〇	三七、四八	〇・〇二
Chubut			
サンタクルーズ	一八二、五〇〇	一〇、五八	〇・〇〇五
Santa Cruz			
チエラデルフエゴ	一三、〇〇〇	四七七	〇・〇三
Tierra del Fuego			
計	一、七七八、一九五	三、九五四、九一一	二・二

現今人口増加ノ割合毎年百分ノ四・六ニシテ、其ノ主因ハ、移住ノ盛ナルニヨル。
一八九七年ニ於ケル移住民ハ、凡ソ七萬餘ニシテ、其ノ中以太利人二分ノ一、西班
牙人五分ノ一ヲ占ム。

主要ナル都府ノ人口、左ノ如シ。

コチン	七五三、〇〇〇	(一八九八年八年調)
Buenos Aires	九四、〇二五	(一八九五年調以下コレニ全シ)
ロサリオ	四七、六〇九	
Rosario		
コルドバ	四五、四一〇	
Cordoba		
ラプラタ		
La Plata		

タウマン	三四、三〇〇
Taumen	
サンタフェ	二四、七五五
Santa Fe	
メンدوز	二八、七〇九
Mendoza	
パラナ	二四、二六一
Parana	

基督舊教ハ、此ノ國ノ國教ナリ、教育ハ、漸次進歩シ、大學ノ設、三ヶ所、コルドバ、
ビエノスマイレ、ラプラタニアリテ、學生ノ數、二千五百アリ。

言語ハ、西班牙語専ラ行ハル。

一、政治。一八四二年、西班牙ノ管轄ヨリ獨立セル英和國ニシテ、政治ノ組織
ハ、合衆國ニ類似ス。大統領ノ任期ハ、六年ニシテ、立法部ハ、上下兩院ヨリ成ル。

現今ノ大統領チロカ將軍トス、一八九八年十月十二日就任。

陸軍ハ、常備兵凡ソ三萬、海軍ハ、六千噸以上ノ巡洋艦五隻ヲ始メ、多數ノ巡洋艦
アリ、海軍々人ノ總數ハ、凡ソ四千六百ナリ。

國債ノ高甚ダ大ニシテ、財政尙十分整理ノ緒ニ就カズ、歳出入及ビ國債ノ高左
ノ如シ、(金貨ニペソハ、凡ソ我二圓、紙幣ニペソハ、凡ソ我五十錢ニ當ル)。

歳入(一八九九年豫算) 三二、四二〇、五〇〇(金貨、ペソ)
歳出(一八九九年豫算) 二九、〇七〇、一七三(金貨、ペソ)
外債 六一、九〇〇、三五二磅

内債 二八、九一六、二五〇(金貨、ペソ)
四、五八三、八〇六(紙幣、ペソ)

三、産業。地味肥沃ニシテ耕地ニ通スルノ地莫大ナルニモ係ラズ、實際利用セル耕地ハ百分ノ六・二ニ過ギズ。此ノ國ノ主ナル産業ハ、牧畜ヲ第一トシ、農業コレニ次グ。

此ノ國牧畜ノ業盛大ナルコトハ、羊殆ンド八千萬頭ヲ有スルヲ以テ、其ノ一斑ヲ知ルベシ。羊ノ頭數ノ多キコトハ、濠太利亞ヲ除クノ外、世界第一ナリ、然レトモ羊毛ノ産出ハ、南部亞弗利加ニモ劣レリ。牧羊ハ、主トシテピエノスアイレイ州ニ於テ行ハレ、其ノ他ノ州ニハ少シ。

輸出額ノ第一位ヲ占ムルハ、羊毛、羊皮、肉類ヲ始メ、諸種ノ畜産ニシテ、穀物第二ナリ。礦物ハ、未ダ探堀ノ緒ニ就カズ。要スルニ人口稀少、交通未ダ十分ナラザルヲ以テ、天然ノ富源ヲ捨テ、顧ミザルノ結果ヲ生シタリ。然レドモ近時歐羅巴人、特ニ以太利人、西班牙人ノ移住盛ニシテ、且ツ交通次第ニ發達スルヲ以テ、此ノ

國利源ノ開發ハ、遠キニ非ルベシ。

一八九七年ニ於ケル輸出入額、左ノ如シ(單位千金貨、ペソ)。

輸入 九八、二八九

輸出 一〇一、一六九

主ナル取引國ハ、英國ニシテ、佛、獨、白ノ三國コレニ次グ。

四、交通。

ラプラタ河ノ水利大ナルコトハ、已ニ前ニ述ベタリ、南亞米利加總論ノ部參照。鉄道ハ、一萬哩ニ垂ントシ、アンデス山系橫斷鉄道ハ、メンドザヨリ

サンタ・ローザニ至リ、其ノ長サ一五八哩アリ。鐵道、電信線路ノ長サハ、左ノ如シ。

鐵道 九二七〇哩(一八九七年調)

電信線路 二五、三四五哩(一八九六年調)

全線條 五九、〇六〇哩(一八九六年調)

四、地方誌。

全國ヲ十四州及ビ九部落ニ分割スルコトハ、前ニコレヲ記セリ。今主要ナル都府ニ就テ、左ニ畧記スベシ。

ビエノスアイレイ。此ノ國ノ首府ニシテ、ラプラタ河三角江ノ右岸ニ位シ、人口凡ツ七十五萬三千、一八八九年八月調。此ノ國第一ノ大都會タルノミナラズ、又南亞米利加第一ノ大都會ナリ、歐羅巴及北米合衆國ト海底電線ヲ通シ、鐵道ハ、此ノ地ヲ起點トスルモノ六線アリ。市内馬車鐵道及ビ電話ノ設、普及シ、又大學ノ設ケアリ、近時築港ノ舉成リテヨリ、益繁榮ニ赴ケリ。

ロサリオ。首府ノ北西、鐵路百九十哩、パラナ河ノ西岸ニ位シ、船舶ノ出入多ク、商業盛大ナリ、人口凡ツ九萬四千、一八九五年調以下全マ。

コルドバ。ロサリオノ北西、鐵路二四六哩、大學ノ設ケアリ、人口凡ツ四萬七千。

ラプラタ。ビエノスアイレイノ南東四十哩ニ位シ、大學ノ設ケアリ、人口凡ツ四萬五千、ビエノスアイレイ一州ノ首府ナリ。

パラナ。一時全國ノ首府タリシ所ニテ、人口凡ツ二萬四千、ビエノスアイレイヨリ、水路四一〇哩ノ上流ニ位ス。

メンدوزァ。ビエノスアイレイノ西北西、鐵路六五五哩、アンデス橫斷鐵道ノ起點ニシテ、海面上凡ツ二千三百呎ノ處ニ位ス、人口凡ツ二萬八千、一八六一年大地

震ノ際、此ノ府ハ、一萬三千(當時ノ全人口凡ツ一萬五千)ノ死者ヲ出シタリキ。

第七節 フォークランド諸嶋

フォークランド諸嶋ハ、マゼラン海峡ノ東、凡ツ三百哩ノ海上ニ位シ、東西ノ二大嶋ト百餘ノ嶋嶼ヨリ成ル。面積六、五〇〇方哩、南ヲエオルヲア嶋ノ面積一千哩ハ、此ノ外ナリ。

海岸出入ニ富ミ、良港少カラズ。氣候ハ、溫和ナレドモ、霧多キト、時々暴風ノ襲來スルハ、本嶋氣候ノ特性ナリ。

人口、二、〇五〇(一八九七年調)、英國ノ直轄殖民地ニシテ、總督此ノ處ニ駐在ス、人民牧畜ヲ業トス、首府チスタンレート云フ、人口六九四アリ。

本嶋ハ、一五九二年、英國ダヴィス氏發見シ、一六八九年、船長ストロング氏コレヲ探檢シ、其ノ友人フォークランド卿ノ名ニ因ミテ、此ノ嶋ノ名稱ヲ下シ、一八三三年以來、確乎タル英國ノ領地トナレリ。

第八節 チリ

Chile

一、汎論

一、位置 南亞米利加ノ西岸ニ於テ、狹長ナル區域ヲ占ム。

二、境界 東ハ、ホリヅイア及ビアルゴンチーンニ接シ、西及ビ南ハ、太平洋ニ面シ、北ハ、ペルーニ接ス。

三、廣袤 非常ニ狹長ナル國ニシテ、南北ノ長サ二千八百哩、幅ハ平均百哩ヲ出デズト雖、緯度殆ンド四十度ニ亘レリ。此ノ點ニ於テハ、世界ニ類ナシ、本邦ノ全長ハ、ナリヨリ長シト雖、コレ斜ニ測リタルニテ、緯度ニ亘レル點ニ就テハ、未ダ此ノ國ニ及バズ。

世界最長ノ

面積二九〇、八二九方哩ニシテ、殆ンド本邦ノ二倍ニ垂ントス。

四、區劃 全國ヲ二十三州及ビ一部落ニ分ツ。

二、地文地理

一、地勢 アンデス山系、國ノ東境ヲ限リ、其ノ最高點アコンカグアハ、此ノ國ニアリ、高サ前ニ出ヅ、火山脈コレヲ貫通ス。地震モ亦多ク、其ノ著名ナルモノ、左ノ如シ。

一八三二年。 ヴアルバライソノ地震(海岸三尺乃至四尺隆起ス)

一八三五年。 コンセプトシヨノ地震。

一八六八年及一八七五年。 イキクノ地震。

アンデス山系ノ列ノ間ニハ、狹小ナル高臺アリ、又沿岸一帯ハ、丘陵ニ富メル平地ナリ。

沿岸ハ、概スルニ出入少シト雖、二、三ノ良港アリ。 嶋嶼ノ主ナルモノハ、チロエ及ビ火地(東側ハアルゴンチーンニ屬ス)アリ。 又西方ニマヤン、フェルナンデス嶋アリ、此ノ嶋ニハ、アレキサンデル、セルキルク氏、一七〇四年ヨリ一七〇九年ノ間住居シ、英人ヤフォード氏コレヲ材料トシ、ロビンソン、クルーソーノ漂流記ヲ編述セリ。

二、水誌 河流ハ、南亞米利加總論ノ部ニ於テ述ベシ如ク、地勢ノ結果トシテ、大ナルモノナシ。 コンセプトシヨノ灣ニ入ル所ノピオピオ河、最大ニシテ、長サ二二〇哩、其ノ中百哩ハ小舟ヲ通ズ。

三、氣候 概スルニ温和ナレドモ、國ノ南北兩部ニ於テ、緯度ノ差甚シキヲ以

テ、氣候モ自ラ差異アリ。特ニ北部ハ、雨量皆無ニシテ、アタカマノ沙漠ハ、コレガ爲メニ生成セリ。又北部ノ海岸ハ、南方ヨリ寒流來ルガ爲メニ、緯度ニ比シテ稍寒冷ナリ、ペルーノ沿岸モ亦海流ノ爲メニ同様ノ影響ヲ受ク尙ホ新撰大地文學卷之三第四三〇頁(通シ頁)ヲ參照スベシ。

三、人文地理

一、人民。人口二、七二二、四五一八九五年國勢調査、人種ハ、スペイン人トノ雜種多數ヲ占メ、上流社會ニハ、西人ノ血統ヲ存スルコト多シ。移住ハ、政府ノ獎勵アルニ係ラズ、未ダ盛ナラズ。主要ナル都府ノ人口左ノ如シ。

サンチアゴ	三〇二、一三一 (一八九七年末概算)
Santiago	
ヴァルパライソ	一三九、〇三八 (全)
Valparaiso	
コンセプション	四九、六〇七 (全)
Concepcion	
タラカ	三九、六一三 (全)
Talca	

三三、〇三一 (一八九五年十一月廿五日調以下コレニ全シ)

イキク	三三、〇三一
Iquique	
チリ	二八、七三八
Chilian	
セーナ	一五、七二二
Serena	
アントファガスタ	一三、五三〇
Antofagasta	
クリコ	一二、六六九
Curico	
サンフェリペ	一一、三一一
San Felipe	

基督舊教ハ、舊教ニシテ、教育ハ、漸次進歩シ、首府サンチアゴニハ、大學ノ設ケアリ、學生ノ數、七七四(一八九七年調)、言語ハ、西班牙語專ラ行ハル。

二、政治。一八一八年九月十八日、西班牙ノ支配ヨリ獨立シテ、共和國トナレリ。大統領ノ任期ハ、五年ナリ、現今ノ大統領チ、セノル、エラズリズト云フ、一八九六年六月二十五日就任。本邦ト通商條約ヲ締結シタリト云フ但シ批准交換ハ未ダ了ラズ。

陸軍ハ、常備兵九千、海軍ハ、三千噸以上ノ艦船六隻、水雷艇十九隻、砲艦十一隻等

アリ。

歳出入及ビ國債ノ高左ノ如シ。

歳入(一八九九年豫算) 九三八四四七九九ペソ

歳出(全) 八〇七九三八〇五ペソ

外債 一七、七三四、九七〇磅

内債 二六、七四四、二六三、ペソ

南亞米利加ノ諸邦ハ、大抵財政困難ナレドモ、此ノ國ハ比較的良好ノ位置ニアリ。

三、産業

北部ニハ、アタカマノ沙漠アレドモ、其ノ他ハ、地味豊饒ニシテ、穀物ニ適ス。此ノ國ハ、頗ル鑛物ニ富ミ、硝石、銅、銀、石炭、鐵ノ産出ヲ以テ名アリ、硝石ハ、北部ヨリ、銅及ビ銀ハ、主トシテ中部ヨリ、石炭及ビ鐵ハ、南部ヨリ産シ、輸出品ノ九割ハ、鑛産ヨリ成ル。

ナリノ硝石ハ、有名ナルモノニシテ、其ノ産額四千萬、ペソニ達ス、又銅ノ産出ニ於テハ、世界第四位ニ位シ、殆ンド本邦ニ匹敵ス。輸出入額左ノ如シ(一八九七年調)。

輸入 六四、七五四、一三三、ペソ

輸出 六五、五〇二、八〇五、ペソ

輸出品ノ最モ主要ナルハ、硝石ニシテ、輸出全額ノ七割ヲ召メ、コレニ次グテ、銅及ビ穀物トス。銀、アイオチン、石炭等ノ礦物又コレニ次グ。主要ナル貿易港ハ、ウアルパライソ、イキク、及ビピサグアニシテ、主ナル取引國ヲ英國(七割)トシ、コレニ次グテ、獨逸(二割)トス。
Pisagua

四、交通

此ノ國ハ、交通機關ノ發達ヨク行ハレシ所ニシテ、南亞米利加中、他國ニ卒先シテ、鐵道ヲ敷設シタリキ。アンデス山系ノ横斷鐵道ハ、此ノ國ノサンタ・ローザヨリ、アルワエンチーンノメシドザニ至リ、其ノ間凡ソ一四二哩、長サ凡ソ六哩四分ノ一ノ隧道ニヨリ、海面上高度一萬尺ノ處ニ於テ、ウスパラタ峠ヲ通過ス。
Uspallata

サンフランシスコ其ノ他へ、汽船ノ往來頻繁ニシテ、又マウエラン海峡ヲ經テ、歐羅巴其ノ他へ定期航海アリ。

鐵道及ビ電信線路ノ長サ、左ノ如シ(一七九七年末調)。

鐵道 二、六六一哩

電信線路。

九八三二哩

全線條。

一一、二〇〇哩

四、地方誌。

全國ナ、二十三州及ヒ一部落ニ分ツコトハ、已ニ前ニ述ベタリ。今主要ナル都府ヲ、左ニ畧記スベシ。

サンチアゴ *Santiago* 此ノ國ノ首府ニシテ、人口凡ソ三十萬二千、(一八九七年末調)以下ノ三都ハ、コレニ全クマシテ、アンデス山系ノ西麓ニ接シ、海面上ノ高度、凡ソ千七百呎ノ

處ニ位シ、西南西百十五哩ナルヴァルパライソ港トハ、鐵道ヲ以テ連絡ス。市街ハ、清潔ナレドモ、高樓少ク、大抵一階ナリ、コレ地震ノ劇烈ナルニヨル、此ノ府ニハ、

又大學ノ設ケアリ。

ヴァルパライソ *Valparaiso* 此ノ國第一ノ貿易港ニシテ、首府ニ對スル位置ハ、右ニ記セシガ如シ。人口凡ソ十三萬九千、サンフランシスコニ次テ、アメリカノ太平洋岸ニ於ケル要港ナリトス。

コンセプシオン *Concepcion* ビオビオ河口ニ近ク位シ、人口凡ソ四萬九千、主要ナル貿易

港ノ一ナリ。

イキク *Iquique* 北部ノ海岸ニ位スル港ニシテ、近傍ニ銀山多シ、人口凡ソ三萬三千、(一八九五年調)。

アントフアガスタ *Antofagasta* モ、亦北部ノ海岸ニアリ、人口凡ソ一萬三千、(一八九五年調) 近傍硝石ノ產地多シ。

第九節。

ボリヴァア *Bolivia*

一、汎論 南亞米利加西側ノ内地ニアル國ニシテ、海ニ濱セズ、北及ヒ東ハ、ブラジル、南ハ、パラガイ、及ヒアルゼンチン、西ハ、ペルー、及ヒチリニ接ス。面積五六七四三、〇方哩ニシテ、凡ソ本邦ノ三倍半アリ、行政上八州ニ分ツ。

二、地文地理。

アンデス山間ノ高地、及ヒ東方斜面ヨリ成ル。其ノ東方斜面ハ、アマゾン河ノ大支流ナルマデイラ河コレヲ貫流ス、又其ノ一部ハ、パラガイ河ノ上流流域ニ屬ス。山間ノ高地ハ、チ、カ、湖ノ高原ニシテ、此ノ湖及ヒ此ノ湖ヨリ出ツル河ハ、内地流域ニ屬シ、其ノ略説ハ、南亞米利加總論ノ部ニ於テ、コレヲ述ベタリ。而シテ、此ノ高原ノ東西ニハ、アンデス山系ニ屬スル高峰甚ク多ク、

二萬呎ヲ超ユルモノ少カラズ。ソラヲ峰ノ如キハ其ノ一ナリ。土地ノ高度大ナルヲ以テ氣候概シテ温和ナリ。コレヲ區別セバ三様ノ別アリ。一萬尺以上ノ地ハ寒冷ニシテ植物少ク五千尺乃至一萬尺ノ地ハ溫帶ノ氣候ニシテ穀物ニ適シ五千尺以下ノ地ハ熱帶ノ氣候ニシテ果實多シ。

三、人文地理。人口二、一〇九、五四九、一八九〇年乃至一八九三年調土人即チインヂアン其ノ半ヲ占メ雜種及ビ白人共ニ各四分ノ一ヲ占ム。

主要ナル都府ノ人口左ノ如シ。

ラニヤ	四〇〇〇〇
La Paz	四〇〇〇〇
ラニヤ	二五〇〇〇
Cochabamba	二五〇〇〇
ポトシ	二〇〇〇〇
ポトシ	二〇〇〇〇
シエーケル(首府)	二〇〇〇〇
Sucre	二〇〇〇〇

宗教ハ基督舊教專ラ行ハレ教育ハ漸次進歩シ大學六其ノ中四ハ醫學科ノミチ教メ學生ノ數通ヅテ五〇六(一八九五年調)アリ。

有名ナルボリヴアル氏ノ力ニヨリテ一八二五年スペインノ支配ヲ脱シテ獨

立スルコトヲ得タリ。國名ノ起因ハコレニヨル。他ノ南米諸邦ト全ク政體ハ聯邦共和國ニシテ大統領ノ任期ハ四年ナリ。現今ノ大統領チアロンソ氏トス。一八九六年八月十五日就任常備兵ハ二千人アリ。

歲出入及ビ國債ノ高左ノ如シ。(單位ボリヴイアノス)「ボリヴイアノス」ハ、凡ソ我九十錢ニ當ル。

Bolivianos

歲入(一八九八年豫算)	五、一九四、五九三
歲出(全)	五、七一一、八九七
外債(一八九八年)	一、〇八四、五五五
内債(全)	三、七〇七、五四一

鑛物及ビ植物ノ天産實ニ富裕ナレドモ交通不便ナルヲ以テ未ダ十分利用ノ途ニ就カズ。ポトシ四近ノ銀山ハ十六世紀ノ半ハニ發見セラレタルモノナレドモ發見以來已ニ六十億圓ノ銀ヲ產出シタリト云フ。今尙輸出額ノ三分ノ二ヲ占ムルモノハ銀ナリ其ノ他錫食鹽等ノ產少カラズ。

此ノ國ハ海港ヲ有セザルガ故ニペルーノモレンド及ビチリノアントファガスタ、アリカ諸港、又ハ陸路アルヴェンターシチ經テ諸外國ト貿易ヲナス。

Molendo

輸出入額(一八九七年)左ノ如シ(單位、ボリグイアノス)。

輸入 二四四六七、一〇〇

輸出 二三、一三二、三二〇

交通

鐵道ハ、ナリノアントファガスタ港ヨリ起リテ、此ノ國ノ諸銀山ニ至レルモノアリテ、ボリグイアノ域内ニ屬スルモノ、五百哩アリ。其ノ他計畫中ノ鐵道甚ダ多ク、アルマエンチーンニ通ズル鐵道ハ、其ノ一ナリ。電信線路ノ長サ、二、二六〇哩アリ。

四、地方誌

首府チシユークルト云フ、海面上九千呎ノ處ニ位ス、ラバツズ

ハ、チ、カ、湖チ距ルコト遠カラズ、海面上二萬二千呎ノ處ニ位シ、此ノ國第一ノ都ナリ、コナヤバンバハ、農産ノ中心地トシテ、ボトシ(海面上二萬三千呎)ハ、産銀ノ中心地トシテ、何レモ有名ナリ、其ノ人口ハ、前ニ出ヅ。

第十節 ペルー

一、汎論 南亞米利加ノ西側ニ位シ、東ハ、ボリグイア、及ビブラチアル、南ハ、チリ、北ハ、エシアドル、西ハ、太平洋ニ面ス。面積四六三、七四七方哩ニシテ、本邦ニ殆

ンド三倍ス。行政上、全國ヲ十九州ニ分ツ。

二、地文地理

アンデス山系、及ビ其ノ東斜面ヨリ成リ、アマゾン河上流ノ流域ハ、此ノ國ニアリ。西岸ノ平地ハ、雨ナキ沙漠地ニシテ、樹木ハ、河岸ニコレアルノミ。東側ハ、雨多クシテ、森林密生ス、アンデス山系ノ地域ニハ、豊饒ナル谷地アリ。氣候ハ、地勢ニヨリテ、各差アリ。

此ノ國地震多クシテ、屢大害ヲ受ク。

三、人文地理

人口二、六二一、八四四(一八七六年調)、百分中、インヂアンハ、五十七、雜種ハ、二十三、其ノ餘ハ、主トシテ西班牙種ナリ。支那人モ少カラズト云フ。本邦在留ノペルー人ハ、二人ナリ(明治三十一年調)。

主要ナル都府ノ人口、左ノ如シ。

リマ	一〇〇、〇〇〇
Lima	一〇〇、〇〇〇
アレキパ	三五、〇〇〇
Arequipa	三五、〇〇〇
クモロ	二〇、〇〇〇
Cuzco	二〇、〇〇〇
カリヤオ	一五、〇〇〇
Callio	一五、〇〇〇

基督舊教ハ國教ナリ。教育ハ漸次進歩シ、リマニハ、亞米利加最古ノ大學アリ。其ノ他、シズコ及ピアレキパニモ、規模小ナル大學アリ。

此ノ國ハ、舊時インカ帝國トシテ、面積五十萬方哩ニモ及ビ、頗ル進歩セル國ナリシカ、一五三二年、西班牙ノ將軍ピザロコレテ征服シ、非常ナル壓制ヲ以テ、西班牙ノ領地トナセシ、後一八二一年、遂ニ獨立ノ共和國トナリタリ。然ルモ一八七九年、ポリヴィアト同盟シテ、ナリト戰端ヲ開キ、大敗セシ結果、此ノ國及ビポリ

グイアモ、土地ヲナリニ割讓シテ、和ヲ講ヅタリ、爾後國勢未ダ恢復セズ。大統領ノ任期ハ、四年ナリ、現今ノ大統領ヲ、ピエロラ氏トス。陸軍ハ、常備兵三千餘、海軍ハ、一千七百噸ノ巡洋艦一隻アルノミ。歲出入及ビ内國債ノ高、左ノ如シ、單位、ソール。

歲入(一八九八年豫算) 一、七八五、八五〇
歲出(全) 一、四八八、二四〇

内債(一八九八年) 四七、五九一、七六〇

外債ハ、二千二百萬磅ヲ超エタリシガ、一八九〇年一月鐵道、グアノ、鑛山及ビ土地ヲ、六十六年間、債權者ニ貸與スルノ條件ヲ以テ、皆濟トナシタリ。

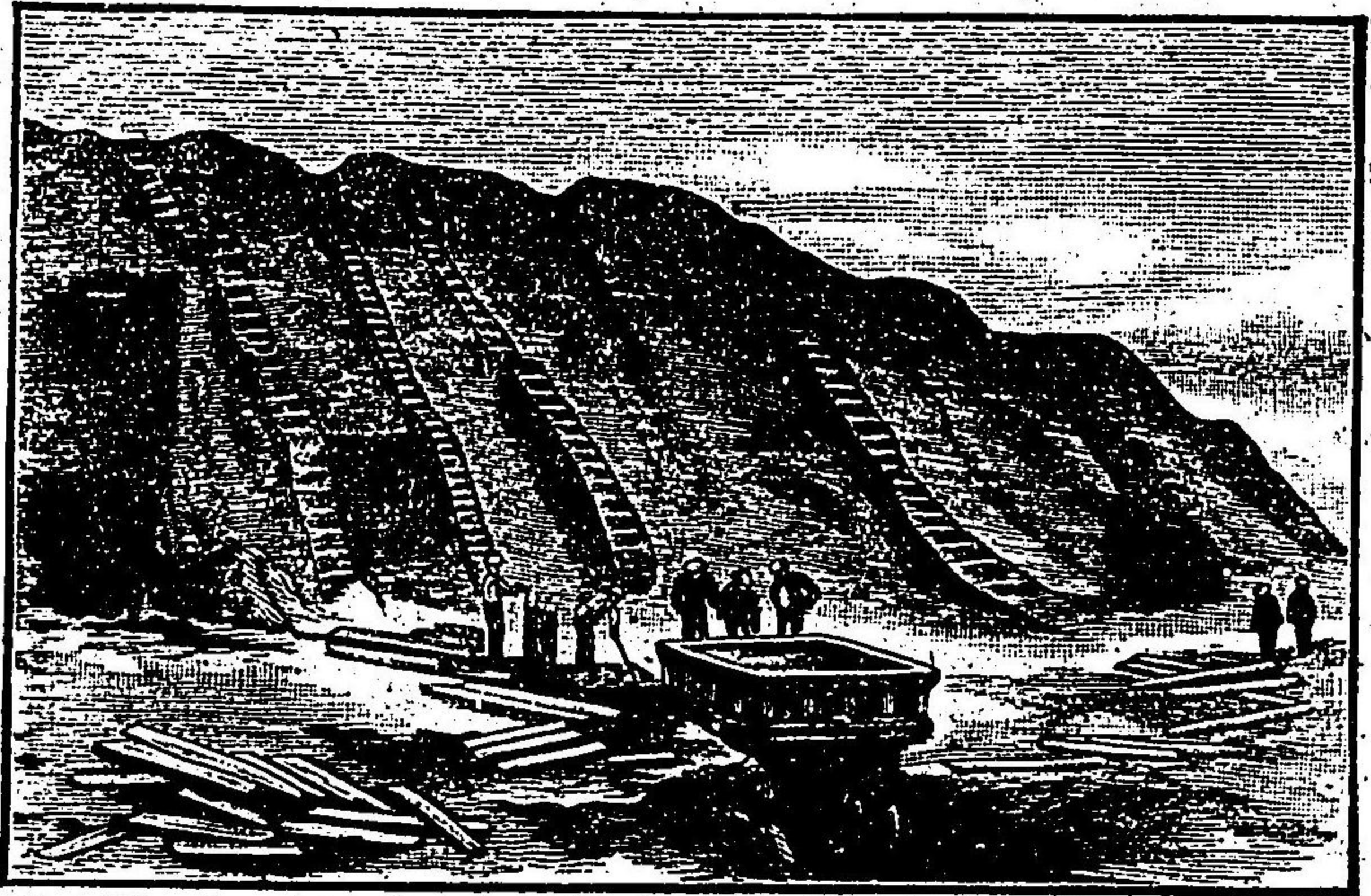

第十四章 南亞米利加邦土誌 第十節 ヘル

主要ナル物産ハ、植物界ニ、綿花、珈琲砂糖アリ。礦物界ニ、金、銀、銅アリ。以前ハ、世界ニ比類少キ、金、銀ノ鑛山アリシガ、今ハ其採掘盛ナラズ、チンチヤ諸嶋ニハ有名ナル「グアノ」鳥糞層ノ堆積アリテ、此國特産ノ一ナリシガ、今ハ殆ンド採掘シ盡シタリ。

要スルニ此ノ國ノ富源ハ、未ダ開發ノ緒ニ就カザルナリ。然レドモ交通ノ發達ト共ニ、將來有望ノ土地トナルベシ。輸出入額(一八九七年)左ノ如シ。(單位「ソール」)「ソール」ハ凡ソニ「シルリング」ニ當ル。

輸入 一八、〇〇四、〇四八
輸出 三一、〇二五、三八二

本邦トノ貿易額左ノ如シ(明治三十一年調)

ペルーノ輸出 二、九八四圓

交通ハ漸次發達シ、海底電線ハ、西岸諸港ヨリ、世界各國ニ連絡セリ、電話ノ設モ、二千三百哩ニ達セリ。

鐵道及ビ電信線路ノ長サ、左ノ如シ。

鐵道。

九二四哩(一八九五年調)。

電信線路。

一、九三三哩(一八九七年調)。

四、地方誌。

全國十九州ニ分ツコトハ、前ニ述ベタリ。今主要ナル都府

ナ、左ニ畧記スベシ。

リマ

ハ首府ニシテ、人口十萬、カリヤオ港ノ東、鐵路九哩、大學ノ設ケアリ、有名ナルピザロ將軍ノ經營シタル都ニシテ、又其ノ慘殺セラレタルモ、此ノ所ナリ。

カリヤオ

ハ首府ニ對スル港ニシテ、貿易ノ盛ナルコト、此ノ國第一ナリ、人口凡

ソ一萬五千、地震及ビ海嘯ノ爲メニ、時々大害ヲ蒙ルコトアリ、又一八八〇年、ナリ

トノ戰役マデハ、人口三萬五千アリキ、戰後未ダ舊觀ヲ恢復スル能ハズ。

アレキバ

及ビ

クズコ

パリス

及ビ

モレンド

ハ主

要ナル港ナリ、クスコハ、インカ帝國ノ時、首府タリシ所ニシテ、アンデス山系ノ谷地ニ位シ、海面上、一萬一千呎ヲ拔キ、今ハ鐵道此ノ地ニ通セリ、其ノ人口ハ前ニ記セリ。

第十一節

エクアドル

Ecuador

一、汎論。南亞米利加ノ西北隅ニ位シ、赤道ハ、國ノ北部ヲ横斷ス、北ハ、コロンビア、東ハ、ブラザル、南ハ、ペルー、西ハ、太平洋ニ面ス。面積一、二〇、〇〇〇方哩、行政上十六州及ビ一部落ニ分ツ。

二、地文地理。

地勢ハ、ペルーニ於ケル如ク、三様ノ別アリ。アンデス山系ノ地、西方沿岸ノ低地、東方斜面ノ低地コレナリ。アンデス山系ノ列間ニハ、狹小ナル高原アリ、キートンノ高原ハ、其ノ一例ナリ、此ノ附近ニ、コトバキシ及ビチンボラツノ如キ高峰アリ、其ノ高度ハ、南亞米利加總論ノ部ニ出ヅ。東側ハ、アマゾン河ノ支流、ナボ、ブツマヨ、チャブラ等アレドモ、西側ニハ、著名ナル河ナシ。

西方ノ沖合ニ、ガラパゴス諸嶋アリ、面積二、四〇〇方哩、人口二百アリ。

Galapagos Is.

氣候ハ、所ニヨリテ差異アリ、キートンノ高原ハ、赤道直下ニ位スト、雖モ、地勢高

キチ以テ、四時春ノ如シ。東側及ビ西側ノ平地ハ、熱帶性氣候ナリ。

三、人文地理

人口凡ソ百二十萬、此ノ中白人一割、雜種三割アルノミニシテ、其ノ他ハ凡テ、インチャアンナリ。

主要ナル都府ノ人口概算、左ノ如シ。

キートー	八〇、〇〇〇
Quito	五〇、〇〇〇
ガヤキル Guayaquil	二五、〇〇〇
クエンカ Quenca	

基督舊教ハ、國教ニシテ、人民信仰ノ念厚ク、宗教ノ勢力至大ナリ。教育ハ、漸次

進歩シ、キートーニハ、大學ノ設ケアリ。教授ノ數、三二、學生ノ數、二一六アリ。

一八三〇年、コロンビア共和國ヨリ分離シ、一ノ聯邦共和國ト成レリ。其ノ國

號ハ、赤道ノ義ニシテ、赤道此ノ國ヲ横斷スルヲ以テ此ノ名アリ。大統領ノ任期

ハ、四年トス、現今ノ大統領ナ、アルフアロ將軍トス。

陸軍ハ、常備兵三千三百餘、海軍ハ、水雷艇一隻、運送船一隻、乗組員一二八アリ。

歳出入及ビ國債ノ高、左ノ如シ、單位、スケレ、一、スケレハ、四、マルクニ當ル。

歳出(一八九八年豫算) 一一、〇〇五、一四一

歳入(全) 九、〇九三、五五一

國債 外債 一、八二四、〇〇〇
内債(一八九六年末) 七、五〇〇、〇〇〇

主要ナル物産ヲ、コ、アトス。此ノ國ハ、諸種ノ天産ニ富ミ、森林ニハ、幾那樹アリ。高地ハ、牧畜ニ適シ、低地ハ、諸種ノ農産ニ適シ、又織物ニ富裕ナレドモ、コレ等ノ利益ハ、未ダ十分ニ開發セラレズ。

輸出入ノ高、左ノ如シ、(一八九七年調)

輸入 一八、〇〇四、〇四八、スケレ

輸出 三一、〇二五、三八二、スケレ

交通未ダ開ケズ、鐵道モガヤキル港ノ近傍ヨリ起レル五十八哩ノ一線アルノミ。西側ノ河ハ、流レ短カケレドモ、水利少カラズ。電信線路ノ長サハ、一、二四二哩ニ達シ、海外諸國ニ海底電線ヲ通ゼリ。

四、地方誌

今主要ナル二三ノ都府ヲ略記スレバ、キートーハ、首府ニシテ、人口十萬、其ノ位置及ビ氣候ニ就テハ、前ニ述ベタリ、大學ノ設ケアリ、屢地震及ビ

内亂ノ害ヲ受ク未ダ舊觀ヲ恢復スルコト能ハズ。

ガヤキル。ガヤキル灣ニ臨ミ此ノ國第一ノ貿易港ニシテ又南亞米利加西岸諸港ノ中最モ肝要ナル良港ナリ人口凡ソ五萬。

クエシカ。キトトリノ南々西百九十哩ノ處ニ位シ海面上八千五百呎ノ高原ニアリ内地ノ主要ナル都邑ニシテ人口凡ソ二萬五千アリ。

第十二節 北コロンビア

Columbia

一、汎論 南亞米利加ノ南西隅ニ位シ、パナマノ地峽ヲ以テ北亞米利加ニ連ル。北ハカリビアン海西ハ太平洋東ハヴェチヌエラ及ビブラヤル南ハエクアドルニ接ス面積五〇四七七三方哩全國ヲ九州ニ分ツ。

二、地文地理 地勢ハアンデス山系西部沿岸ノ低地マグダレナ河ノ谷地東方斜面及ビパナマ地峽ノ五部ヨリ成ル。アンデス山系ハ三列ヨリ成リ東部ノ高地ハ氣候温和人口稠密ナリ。東方ノ斜面ハヴェネツユエラ及ビアマゾン河支流ノ流ル所ニシテ西部ノ河ハ皆短シ。マグダレナ及ビアトラトノ二河ハアンデス山系ノ列ニ沿ヒ流ル此ノ兩河ニ就テハ南亞米利加總論ノ部ニコレ

述ベタリ。

一、氣候ハ高地ト低地トニ於テハ非常ナル差異アリテ低地ハ熱帶ノ氣候ニシテ

繁茂セル森林アリ高地ハ氣候温和ナリ。

三、人文地理。人

口三、八七八、六〇〇、一八八一年概算ニシテ、インザアン半バチ占

主要ナル都府ノ人口左ノ如シ。

ボゴタ Bogota 一、一〇〇、〇〇〇



屋家ノアピンロコ

パランキラ Barranguila

四〇〇〇〇

メディン Medellin

四〇〇〇〇

第十四章 南亞米利加邦土誌 第十二節 コロンビア

パナマ 三〇〇〇〇
 Panama 三〇〇〇〇
 カルタヘナ 二〇〇〇〇
 Carthagena 二〇〇〇〇
 ブカマンガ 二〇〇〇〇
 Bucaramanga 二〇〇〇〇

基督舊教ハ、國教ニシテ、大學一、學生ノ數、千六百人アリ。

西班牙ノ支配ヲ脱シテヨリ以來、聯邦共和國トナリシガ、一八八五年ノ革命ニヨリ、各州ノ知事ハ、從來撰舉シ來リタルモノ、變テ大統領ノ指名ニヨルコト、ナレリ。

大統領ノ任期ハ、六年ニシテ、現今ノ大統領ハ、サクレメンテ氏ナリ。

陸軍ハ、常備兵一千、海軍ハ、河川用砲艦一隻アルノミ。

歳入及ビ國債ノ高左ノ如シ、(一)ペソハ、凡ソ四、シルリングニ當ル。

歳入(一八九九年度豫算) 三四三〇五、〇〇〇(ペソ)

歳入(全) 三四〇〇〇、〇〇〇(ペソ)

國債(外債(一八九六年) 三五一四、四四二磅)

内債(全) 七五二五、一五六(ペソ)

此ノ國ハ、天産ニ富裕ニシテ、特ニ鐵物ニ名アリ、金銀ノ産額少カラズ。又、コ、ア、珈琲、幾種ノ穀物ニ適シ、將來有望ノ地ナリ。

輸出入額左ノ如シ、(一八九五年間)

輸入 一一、五二八、三六五(ペソ)

輸出 一五、〇八八、四〇六(ペソ)

主ナル取引國ハ、英國及ビ北米合衆國ニシテ、貿易港中、最モ主要ナルハ、パランキヲナリ。

交通 マグダレナ及ビアトラト兩河ノ水利大ナルコト、已ニ前ニ述ベタリ。

マグダレナ河ハ、河口ニ沙洲アレドモ、此ノ處ハ、別ニ鐵道ヲ設ケ、以テ河海ノ連絡ヲナセリ。

鐵道及ビ電信線路ノ長サ、左ノ如シ。

鐵道 四〇〇哩 (一八九七年間)

電信線路 六、八三五哩 (一八九四年間)

パナマ鐵道ハ、太平洋岸ノパナマト、カリビアン海岸ノアスピンウオール、一名コロントヲ接続シ、其ノ長サ四八哩アリ。此ノ鐵道ハ、太西太平洋兩洋ノ交通連絡

一八九九年三月十日
於パナマ開キニ
日ハリ
ル事案ニ
見テ
職セリ

上甚ダ大切ナリトス。

パナマ運河。スエズ運河開鑿チ以テ有名ナルレセツア氏ハ、一八七九年、パナマノ國際會議ニ於テ、パナマ運河ノ設計ヲ提出セリ。其ノ案ニヨレバ、長サ四六哩、深サ二七乃至二九呎、幅ハ底部ニ於テ、七二乃至七八呎四分ノ三、工費豫算八億四千三百萬、フランナリキ。一八八一年、會社成リ、氏監督トシテ、同二月二十八日、事業ニ着手シ、殆ンド豫算ノ全額ヲ費シタレドモ、完成ノ費用ハ、豫算ノ二倍ニ上ルコト、明確トナリタリ。依テ遂ニ一八八九年三月十五日、此ノ會社ハ解散シ、事業中止セラレ、此ノ事件ノ爲メニ、佛國ハ非常ナル恐慌ヲ蒙リ、レセツア父子ハ遂ニ禁錮セラル、ニ至レリ。一八九四年新會社ノ組織成リ、五千萬、フラン「ヲ募集シテ、事業ニ從事セリ、其ノ完成ハ十年ノ見込ナリト云フ。

四、地方誌。全國ヲ九州ニ分ツコトハ、已ニ前ニ述ベタリ、今主要ナル都府チ、左ニ畧記スベシ。

ボゴタ。首府ニシテ、海面上凡ソ九千呎ノ高處ニ位シ、氣候溫和ナリ、マシメレナ河舟運ノ極點ナル、ホシメ府ト、鐵道チ以テ連絡ス、人口凡ソ十二萬アリ、西班牙ガ南亞米利加ノ大部ヲ領セシトキ、Tomla、New Granada、ナグタ、副王ノ駐在地チナリキ。

パナマ運河。此ノ國第一ノ貿易港ニシテ、マシメレナ河ノ左岸ニ臨ミ、河口ヨリ二十哩ノ處ニ位シ、河口ナルサヴァニラ港ト、鐵道チ通ス、人口凡ソ四萬。

メデリン。ボゴタノ北西百五十哩ノ處ニ位シ、海面上五千呎ノ谷地ニ位ス、人口凡ソ四萬。
パナマ及ピカルタゲナハ、何レモ主要ナル港ニシテ、其ノ人口ハ前ニ出ヅ。
Panama Cartagena

第十五章 北亞米利加總論

一、一

第一節 汎論

一、總論 北亞米利加ハ西大陸ノ一半ナリ。西大陸一名新世界又亞米利加ト稱シ、パナマ地峽ニヨリ、南北亞米利加ノ兩大陸ニ分ツ。北亞米利加ノ面積ハ九百萬方哩、南亞米利加ノ面積ハ七百萬方哩、通ツテ一千六百萬方哩アリテ、新大陸ノ半バヨリ小ナリ。今新大陸ト舊大陸トヲ比較セバ左ノ如シ。

新大陸

- 一 南北ニ長シ。
- 二 大山脈南北ノ方向ニ走り、甚シク西部ニ偏在ス。
- 三 長サハ大ナレドモ、幅狭キ所アリテ、面積舊大陸ノ半バヨリ小ナリ。
- 四 大ナル沙漠ナシ。

舊大陸

- 一 東西ニ長シ。
- 二 大山脈畧ホ東西ノ方向ニ走り、少シク南部ニ偏在ス。
- 三 長サ幅共ニ大コシテ、面積新世界ノ二倍ヨリ大ナリ。
- 四 大ナル沙漠アリ。

五 平地多ク、高地少シ。

六 其ノ大部ハ舊時ヨリ人ニ知ラレ開

明ノ域ニ進メリ。

五 平地少ク、高地多シ。
六 比較的新シキ時代ニ發見セラレタ

二、位置及ビ境界。北亞米利加ハ大西洋及ビ太平洋ノ間ニ位シ、北ハ北氷

洋ニ濱シ、南ハパナマ地峽ニヨリテ南亞米利加ニ連ル、南北四、五〇〇哩、東西ノ幅最モ大ナル所三、一〇〇哩アリ。

三、區劃

地理上左ノ六大部ニ大別ス。

普通地理上ノ區劃タル北氷洋部ノ亞米利加ノ中ニハ、北米合衆國部落ノ一タルアラサスカチモ合ミ、又カナダノ一部タル北西部落ヲモ合メリ。コレ等ハカナダ及ビ北米合衆國ノ中ニ加ヘ、北亞米利加ヲ左ノ六部ニ分テ、邦土誌中ニ於テ畧述スベシ。

一、グリーンランド

二、英領北亞米利加

カナダ及ビニューフオンランド

- 三、北米合衆國
- 四、メキシコ
- 五、中央亞米利加
- 六、西印度諸嶋

第二節 地文地理

一、地勢。北亞米利加ノ地勢ガ南亞米利加ニ類似スルコトハ第十三章第二節南亞米利加總論ノ部ヲ見ルベシ。

北亞米利加ノ地勢ハ次ギノ三要素ヨリ成ル。一、太平洋高地、二、中部平原、三、太平洋高地コレナリ。而シテ北氷洋ノ群嶋及ピカリビアン海ヲ以テ、中部平原ノ續キトシテ見ルトキハ、此ノ概括的記述ノ益正當ナルヲ知ルベシ。

太平洋高地ハ、南北亞米利加ヲ貫通セルコルゲレラ大山系ノ一部ニ當リ、西ニハシエラ、チツアタ及ピカスケイド兩山脈東ニハロツキー山系連亘シテ、其ノ間ニ高臺ヲ控フ。
 Sierra Nevada Cascade
 Cordillera
 Rocky

ロツキー山系ノ高度ハ最モ大ニシテ、コルゲレラ大山系ノ主軸トシテ見ルベシ。

キモノナリ。其ノ最高點ハ一萬六千呎ニ垂ントシ、ブラウン及ピフーガーノ二峰最モ名アリ。ブラウン峰ノ高サ一五、九〇〇呎、ブーカ峰ノ高サ一五、七〇〇

呎アリ。ロツキー山系ノ平均高度ハ、コルゲレラ大山系ノ他ノ部分ヨリ大ナレドモ、コルゲレラ山系中ノ最高峰ハ却テ他ノ部ニアルコトハ後ニ述ブベシ。

西側即チ太平洋沿岸ノ山脈中ニハ、ロツキー山系ノ最高峰ヲ凌グノ高峰アリ。就中最モ有名ナルハ、アラスカ國ノセントエリアス峰ニシテ、其ノ高サ一萬八千

二百十六尺アリ、尙ホ地學雜誌第四十八卷橫山博士ノ記事ヲ參照スベシ。カスケイド山脈中ノフールド及ピセントヘレンノ二峰、シエラ、ネヅアマ山脈中ノホイ

トニー峰ノ如キモ、一萬五千呎内外ノ高サアリテ何レモ有名ナリ。西側ノ山脈トロツキー山系トノ間ニハ高臺アリテ、ウターノ高臺、メキシコノ

高臺、中央亞米利加ノ高臺ニ依テ代表セラル。ウターノ高臺ハ内地流域ヲ有スルヲ以テ有名ナリ。メキシコノ高臺ハ往々九千呎ニ達スル所アリテ、オリザバ

及ピボボカノ如キ火山、其ノ中ニ聳立ス。オリザバ峰ノ高サハ一萬八千

千餘呎(五五二〇米)ポポカテペトル峰ノ高サ一七五一五呎ニ達セリ。中央亞米
利加ノ高臺ハ其ノ高度メキシコノ高臺ニ遙カニ劣ルト雖ドモ高峻ナル火山其
ノ中ニ聳立スルコトハ相似タリ。

大西洋高地ハラブラドルノ高原ヨリ起リ、アパラシアン山系ニ至ル。アパ
ラシアン山系ハ一名アレガニー山系ト稱ス。並行セル數多ノ低キ列ヨリ成リ、最

高點ハブラックドーム峰ト雖ドモ七千呎ニ達セズ。アパラシアン山系ハ、全ク合
衆國ノ區域中ニ横ハリ、部分ニヨリテ名ヲ異ニス。今左ニ其ノ主要ナル山脈ノ

名及ビ其ノ所在ヲ記ス。

白山脈
White Mountains
合衆國ニユーハンフシヤイア州

綠山脈
Green Ms.
全 ヴァーモント州

アディロンダック山脈
The Adirondacks.
ニューヨーク州ノ北部

アレガニー山脈
The Alleghanies.
ペンシルヴァニア州

黒山脈
Black Ms.
北カロリナ州



モトハアレガニー山系ナル名ヲ以テ
ペンシルヴァニア州ニ於ケル部ノミニ
下セシガ、今ハ全體ニモ下シテ、アパ
ラシアンノ一名トナリ、アパ
ラシアンノ名ヨ
リモ普通多ク用ヒラル、コト、ナレリ。
中部大平原。中部大平原ハロツキ
及ビアレガニー兩山系ノ間ニ横ハレ
大平原ニシテ、此ノ大平原ハ一方ニ於テ
ハ、アドソン灣及ビ北氷洋ノ斜面、一方ニ
於テハ、メキシコ灣ノ斜面ヲナセドモ、其
ノ分水界ニハ著シキ山脈アルニ非ズシ
テ、土地少シク高隆ナルノミ。

中部大平原ノ中央部ハ
The Prairies

稱シ、ミシシッピ及ビミソ
シッピ兩河
上流ノ灌域ヲ占メ、山脈ニ近キ部ニハ森

林多ク、コレヲ離レバ穀産牧畜ニ適セル草原ナリ。

中部大平原ノ南部ハラノ、エスタカドト稱シ、其ノ一部ニハバッドランド(惡地)ノ如キ所アリト雖ドモ、大部ハ一大草原ニシテ、往昔ハ無數ノ野牛ノ徘徊セシ所、今ハ巨大ナル牧畜場トナレリ。
Buffalo

大西洋高地ノ東ニハ沿岸ニ一帯ノ平地アリテ大西洋沿岸平原ト稱ス。

沿岸及ビ嶋嶼。北米ノ海岸ハ南北ニ大灣アリ、コレニ匹敵スベキ大灣ハ、東西兩岸ニナシ。東岸ハ低平ニシテ、小ナル出入ニ富ミ、西岸ハ絶壁多クシテ、所々ニ良港アレドモ、東岸ニ比スレバ出入少シ。

海岸線ノ總延長ハ、凡ソ二四、五〇〇哩ニシテ、面積ニ對スル割合、歐羅巴ヨリ遙ニ短カシトス。

イ、北氷洋沿岸區域。北極群嶋ヨリ數多ノ複雑ナル海峽ヲ成セリ。其ノ群嶋中ノ最大ナルモノヲ、*Baffin Land*、*Prince Albert Land*、*Hudson*ニ次ク。北氷洋ハ深ク南方ニ灣入シテ、*Hudson*灣ヲナス。

一千哩幅五百哩乃至六百哩、面積三十五萬方里、其ノ南東部ヲマニエーナス灣ト云フ。*Hudson*灣ニヨリテ、*Hudson*灣ノ口ハ二個ノ海峽ニ分ル。東ナ

ル~~ハ~~ト~~ン~~海峽トシ、西ナルヲ~~フ~~オ~~ク~~ス海峽トス。~~ハ~~ト~~ン~~ノ名ハ有名ナル探検者~~ヘ~~ン~~リ~~、~~ハ~~ト~~ン~~氏(一六一〇年發見)ノ名ニ取リシモノナリ。

ハ~~ッ~~フ~~イ~~ン~~ラ~~ンドト~~シ~~リ~~ン~~ラ~~ン~~ドトノ間ノ海峽ヲ、~~ダ~~ウ~~イ~~ス海峽ト云フ。

其ノ北ノ灣入ハ、~~ハ~~ッ~~フ~~イ~~ン~~灣ナリ。モト灣トシテ見タリシモノ、其ノ後~~ス~~ミ~~ッ~~ス、~~サ~~ウ~~ン~~ドニヨリテ、北極近海ニ通ズルコト明カトナレリ。故ニ灣ノ名ハ不當ナ

レドモ、今尙ホコレヲ用フ。~~ハ~~ッ~~フ~~イ~~ン~~灣ノ稱ハ、一六一六年此ノ部分ヲ探検シタル英人~~ウ~~イ~~リ~~ア~~ム~~、~~ハ~~ッ~~フ~~イ~~ン~~氏ノ名ニ取リシモノナリ。此ノ海峽ハ、六月ヨリ九月ニ至ル間ヲ除クノ外、航通スベカラズ。

其ノ他~~ブ~~ー~~シ~~ア~~灣~~、~~メ~~ル~~ヴ~~イ~~ル~~、~~サ~~ウ~~ン~~ド、~~メ~~ッ~~シ~~リ~~ン~~ト~~ッ~~シ海峽等ハ北氷洋岸ニ於ケル主要ナル海面部ニシテ、~~バ~~ー~~ロ~~ウ、~~バ~~リ~~ウ~~スト等ハ主要ナル岬ナリ。

ロ、大西洋沿岸。~~ダ~~ウ~~イ~~ス海峽ヲ南下シ、北緯六十度ノ線ニ至レバ、東ニ~~シ~~リ~~ン~~ラ~~ン~~ドノ~~フ~~エ~~ー~~マ~~ウ~~エル岬、西ニ~~ラ~~ブ~~ラ~~ドル半嶋ノ~~チ~~ム~~ド~~レイ岬アリテ、同海峽ノ門戸ヲ據ス。コレヨリ南東ニ進ミ、~~ラ~~ブ~~ラ~~ドルノ東岸ヲ下レバ、~~ニ~~ュー~~フ~~ラ~~ン~~ド

第十五章 北亞米利加地誌 第二節 地文地誌
1101

セントランド嶋アリ。右ノ半嶋ト此ノ嶋トノ間ナル Belle Isle Strait
 ムトキハセントローレンス灣ニ入ル。灣内廣大ナレドモ夏季霧深ク冬季ハ氷
 結スルノ不便アリ。此ノ灣ハ同名ノ河ノ口ニ位シ同河ノ三角江ト相連ル。此
 ノ三角江ハマシナコメナ嶋ニヨリテ二分セラル。セントローレンス灣ノ南ニ
 ハ又プリンスエドワード嶋アリ。同嶋ノ東ニブレトン岬嶋アリ。此ノ嶋トノ
 ヴアスコニア半嶋トノ間ニ狭キガット、オザカンソノ海峡アリ。又ニユーフ
 オンドランドト相對シカボット海峡ニヨリテセントローレンス灣ノ南東口ヲ
 成ス。コレヲ過ギテニユーフオンドランド嶋ノ南岸ヲ東ニ進メハ海岸屈曲多
 ク其ノ中ニ佛領ナルミケロンノ小嶋アリ。ニユーフオンドランドノ南東端ハ
 レイス岬ニシテ其ノ四近ノ沖ニハ有名ノ大淺瀬ナルニユーフオンドランド、バ
 Race N. Bank
 ンクアリ。冰山ノ融解ニヨリ其ノ運搬セル土砂ヲ此ノ處ニ落下推積スル作用
 ニヨリテ生ゼシモノナリ。コレヨリ南西ニ進ミハリファックスノ良港ヲ控フ
 ルノヴァスコニア半嶋ノ東岸ヲ下レバ其ノ盡クル所ハセイブル岬ヲ成ス。同
 Sable

半嶋ノ西側ハファンター灣ニシテ潮汐干満ノ差大ナルコト世界第一ニ位シ七
 Bay of Fundy
 十尺ヲ超ユル所アリ。ファンター灣ハ深ク入り込ムガ爲メニノヴァスコシア
 半嶋ハ狭キチクナクト地峽ニヨリテ本陸ニ連ル。ファンター灣ヲ出テ、南岸
 ニ進ムトキハフロリダ半嶋ニ至ルマテ合衆國ノ東岸ニ屬ス。此ノ沿岸ハハン
 Hatteras
 タラス岬ニヨリテ南北二部ニ分ツベシ。北部ハ屈曲頗ル多クメイン灣ニツド
 G. of Maine C. Cod
 岬、ロング嶋、デラウェアB.、チエサピーク灣等ノ出入ニ富ミ其ノ間ホストンニ
 Long I. Delaware B. Chesapeake B.
 ニ、ユーロク、ノイタマルフィア等ノ良港頗ル多ク大抵河ノ三角江ニ在リ。南部
 ハ低平ニシテ澤湖多ク極メテ港灣ニ乏シ。
 フロリダ半嶋ハメキシコ灣ノ東側ヲ扼シ、バハマ諸嶋ト西印度諸嶋ノキエバ
 嶋トニヨリテフロリダ海峡ヲ成ス有名ナル灣ノ流過スル所ナリ。此ノ半嶋ノ
 Florida Channel
 南端モ亦セイブル岬ト云フ。ノヴァスコシア半嶋ノ南端ナルセイブル岬ト同
 名ナルガ故ニ混ズベカラズ。

灣流ノ養成所タルメキシコ灣ハ畧ボ卵形ヲ成シ東西凡ソ一千哩南北凡ソ六
 第十五章 北亞米利加總論 第二節 地文地理 11011

百哩面積凡ソ八十萬方哩、フロリダ海峡ニヨリテ大西洋ニ通シ、ユカキン海峡ニヨリテカリビアン海ニ通ズ。此ノ海ノ南部ニカンペーシユ海アリ、太平洋ノテフアンテベック海ト相對シ、其ノ間ハ狭キテフアンテベック海峡ヲ成ス、其ノ幅百四十哩アリ。

カリビアン海ハ東西凡ソ一千八百哩、南北凡ソ一千哩、西印度諸嶋コレガ北東側ヲ限リ、南米ノ北岸ハコレガ南側ヲ成シ、中央亞米利加ハコレガ西側ヲ成ス。西印度諸嶋ノ間コハ、ウインドワード、モナ等ノ諸海峡アリテ、此ノ海ト大西洋トノ通路ヲナス。此ノ海ノ西北部ニハ、ホンチユラヌ海アリ、此ノ海ト太平洋岸トノ間ハ狭クシテチキムラノ地峽ヲ成シ、其ノ幅百七十哩ニ過ギズ。

太平洋沿岸區域。太平洋沿岸區域ハ、之レチ北氷洋及ヒ大西洋沿岸區域ニ比シテ、屈曲ニ乏シ、大ナル海ハカリフォルニア海アルノミ、又此區域ノ南端ヨリ始メテ記述スレバ、中央アメリカノ西岸ヨハ、メクスニコヤ及ヒフオンセカノ三小海アリ、進ンテメキシコニ入レバ、フアンテベック地峽ノ南岸ニ同名ノ海アリ、

弓形ヲナセルノミコト、良好ナル小屈曲ニ乏シ、コレヨリ西及ヒ北西ノ方向ニ進ミ、アカプルコ港及ヒコレエンテス岬ヲ過クレバ、カリフォルニア海ニ入ル。カリフォルニア海ノ幅八十哩、長キ七百哩、其ノ西側ハ下カリフォルニア半島ニシテ、其ノ南端ヲサンクトカス岬トス、同半島ノ西側ニハ、マクダレナ、バレンナス、

サンセバスティアン、グイスケイトノ三小海アリ。メキシコノ區域ヲ去リテ、合衆國ノ西岸ニ入ルトキハ、サンタローザ岬ト本陸トノ間ナルサンタバルバラ水道ヲ過ギ、北々西ニ進ムトキハ、サンフランシスコ海アリ、其ノ入口ヲ有名ナル金門ノ海峡トス、南側ニサンフランシスコ港アリ、コレヨリイリギス領北アメリカノ境ニ至ルマテ、凡ソ北ノ方向ニ海岸線走り、其間著シキ出入ナク、唯マンドリンノメランコンラツタリートノ三岬少シク突出スルノミ。

カナダニ入レバ、合衆國ノ北西隅ト相待テ、ヴォルヴァ海ヲナス。 ヴァンクーヴァー岬其前ニ横ハリ、フアンテベック海峽ハ、此海ノ北口ヲナシ、クイーンズ

チャーロットサウンドノ南口ヲナス。灣内ニ數多ノ良港アリ、就中ヴァンクーヴァー Charlotte Sound. 嶋ニ對シ、本陸ノ地ニヴァンクーヴァー港アリ、又灣ノ南支ナル Puget Sound. ト、サウンドノ灣内ニ濱シテ、シアートル及ビタコマノ二港アリ。セオロマア灣ヲ出ヅレバ、海岸線北々西ニ走り、屈曲頗ル多シ、沖合ニクイーンシャーロット諸嶋アリ、此諸嶋ト本陸トノ間チヘカテ海峡トス、コレヨリ、以北ハ、アラスカノ區域ニ入ル。 Queen Charlotte Is. St. of Hecla.

アラスカノ區域ニ入レバ、アレキサンダー群島アリ、其中最南ノモンチアプリン Alexander Arch. ス、オヴ、ウエイルス嶋トス、クイーンシャーロット嶋トノ間チ、チクソン海峡トス Dixon St. コレヨリ北西ニ進ミ、アレキサンダー群嶋ノ西側ヲ經、有名ナルセントエライアス山ノ南方ニ當ル部分ヨリ西方ニ折レ、ケナイ半嶋ヲ廻リ、クック灣ヲ過ギ、南西ニ進ミ、コヤアック嶋ト本陸トノ間ナルケネリックツフ海峡ヲ過ギ、アラスカ半嶋 Kodiak I. Sheikoff Str. (半嶋形ヲナセルアラスカ全土ト混スベカラズ)ヲ廻レバ、アラスカノ西岸ニ出ヅ。

アラスカノ西岸ハ、非常ニ屈曲ニ富ミ、プリメトル灣ノ北トシ、サウンドノ南トシ、コラゼブネ Sound. ト、サウインド等アリ、其西方チペーリリンク海トシ、ペーリリンク海峡ニヨリ、チアマアノ東北隅ト相對シ、アラスカノプリンズ、オヴ、ウエイルス岬(北アメリカノ西端 C. Prince of Wales. ト、アマアノ東岬(ヂシユチフ角)トハ、各其端ナリ。アラスカ半嶋(小ナル區域ノ意義ニ用ク)ノ西方ニハ、火山ニ富メルアリエーシアン群嶋羅列シ、ペーリリンク海ノ南側ヲナス。 Aleutian Is.

アラスカノ北岸ハ、比較的屈曲ニ乏シク、其北端チバリーロー岬トス、此岬ハ、通常 C. Barrow. 北亞米利加ノ北端トシテ、其名高シト雖ドモ、カナダノ地ニ屬シテ、北氷洋ニ濱スルブーシア半嶋ノマーチソン岬ハ、其實バリーロー岬ヨリハ少シク北方ニアリトス。 Murchison Promontory.

一、水誌。北亞米利加ノ水誌ハ、南アメリカニ於ケル如ク、縦貫セル山系ノ東方ト西方トニ於テ著シキ差異アリ、即チ東方斜面ハ大ナル河川ニ富ミ、西方ハ之レニ反ス、是レ第一ノ特性ナリ、又此大陸ニハ大ナル淡水湖數多アリ、是レ第二ノ特性ナリ、亞弗利加モ亦湖沼ニ富ムト雖ドモ、未ダ此大陸ニ及バザルナリ。

今左ニ分水區域ニ從テ著名ナル河ヲ畧記スベシ。
北氷洋斜面區域。此水系ニ屬スル主要ナル河ニツアリ、マツケンワー及ビネ
ルソン是レナリ。

マツケンワー河ハ、カナダノ西半部ニ於ケル大河ナリ、其長サ二五〇〇哩ヲ下
Mackenzie R.

ラズ、中二〇〇〇哩ハ汽船ヲ通ズベク、其流域ハ五十萬方哩ニシテ、セントローレ
ンズ河ニ二倍ス。其本流ニ二ツアリ、アサバスカ及ビピース両河是レナリ、ピー
ス河ハ、源ヲカナダノアリナツシユ、コロンビアニ發シ、通常之レヲマツケンワー
Peace

本流ト稱ス、アサバスカ河ハ、ロツキー山系ノ東側ニ發シ、中央大平原ヲ貫流シ、
Alibasca R.

北流シテアサバスカ湖ニ入り、湖水ヨリ出ヅル主流ストリーニー河ハ、久シカラズ
Stony R.

シテピース河ト合シテ、スレイヴ河ノ稱ヲ得之レヨリ北流スルコト三〇〇餘哩、
R. Slave.

大スレイヴ湖ニ入り、コレヨリ出テマツケンワーノ名ヲ得、更ニロツキー山系
L. Great Slave.

ノ西側ニ發スルリアード河及ビ大ベア湖ヨリ發スル大ベア河ヲ合セ河口
Liard R. Great Bear R.

ハ數多ノ嶋ヲ抱キ、一大三角洲ヲナシテ海ニ入ル。河口ハ毎年十月ヨリ翌年六

月マデ氷結ス、西曆一七八九年サーアレキサンダー、マツケンワー氏此河ヲ發見
セシニヨリ、此名アリ。 Sir Alexander Mackenzie.

ネルソン河。此河及ビマツケンワー河ノ水系ハ、湖水及ビ河流錯綜セル状恰
Nelson R.

モ迷堂ノ如シ、ネルソン河ノ水系中ニウイニベツ湖アリ、長サ二四〇哩、幅五五
Labyrinth. L. Winnipeg.

哩此湖ハ該河系ノ中央貯水池トモ稱スベキモノニシテ、レッドアッシュニボアヌ
R. Red. R. Assiniboine.

サスカチエワン等諸河ノ水ヲ受ケ、之レヨリネルソン河ヲ出シテ、ハドソン海ニ
入ラシム。

サスカチエワン河ハ、南北二支ノ合流ニヨリ成ル、其ニロツキー山系中ニ發シ、
Saskatchewan R.

長サ各約八〇〇哩、相合シテ流ル、コト更ニ約三〇〇哩、ウイニベツ湖ニ注グ。

ネルソン河ノ口ハ、幅六哩ノ三角江ヲナス、河身所々ニ急流及ビ淺瀬アリテ航
通ヲ杜絶ス、然レドモ支流アツシニボアヌ河トレッド河トノ會流點ナルウイニ

ベツクヨリ上ハ、航通自由ナリ。ネルソン河口ナルポートネルソンヨリ、ウイニ
Port Nelson. Winnipeg

ベツクイノ、鐵道建築中ナレドモ、カナダ北西部ノ農産ヲハドソン海ノ航路ニヨ

リテ、欧州ノ市場ニ輸出スルノ日ハ、尙近カラザルベシ。
チヤールナル河ハ、ネルソン河ノ北ニアリ、ハドソン灣ニ注シ、長サ一〇〇〇哩
以上アリ。

太西洋斜面區域。此水系ニ屬スル三大河アリ、セントローレンス、*St. Lawrence*、*Mississippi*、
及ピリオグランド、*Rio Grande del Norte*、ナルテ是レナリ。

セントローレンス河ハ、其長サ割合ニ短シト雖ドモ、其水量ハ頗ル多シ、是レ彼
ノ有名ナル五大湖ノ水ヲ受クルヲ以テナリ、河口ニ近ク一大三角江ヲナシ、其幅
最モ廣キ所ハ百哩以上ニ達シ、セントローレンス灣ニ連リ、其間境界ヲ區別シ難
シ。

セントローレンス河身中、オンタリオ湖ノ出口ヨリ以下四十哩ノ處ノ間ニ、
河中數多ノ小嶋アリテ、恰モ河中ノ湖ニ千ノ嶋アルガ如シ、之レヨリ以下ニモ、河
幅所々ニ擴ガリテ湖水ヲナシ、又廣キ急流ヲナセル所アリ、コレガ爲メニ此河ノ
景色ハ世界ニ名高シ、モントリオールニ至リテ水流靜カトナル、河口ニ横ハレルア
ンナコシ嶋ヨリモントリオールマデ、一〇〇〇哩ノ間ハ巨大ナル航洋船ヲ通ワ、之

レヨリ上ハ運河ノ助ケニヨリテセントローレンス河ノ急流ト、五大湖ノ水準ノ
差約六〇〇呎トテ避クルヲ以テ、此河系本線二四〇〇哩ヲ航通シテ、ニューペリ
オル湖頭ニ達スベシ、(其中運河ハ七〇哩アルノミ)。

セントローレンス河ヲ狹義ニ解スルトキハ、オンタリオ湖以下ヲ稱ス、廣義ニ
解スルトキハ、此ニ注入スル湖水及ピ湖水ヲ涵養スル河ヲモ包含シ、隨テセント
ローレンスノ水源ハ、ニューペリオル湖ニ注入スル小河ニシテ、此河全流域ノ面
積ハ本邦ニ殆ンド二倍ス。

ミシシッピ河。世界最長ノ河ナリト稱ス、然レドモ其本流ノミニ就テ云フ
トキハ、然ラズ、河口ヨリ上リテ、其支流ミシシッピ河ノ源マデハ、凡ソ四千二百哩
アリテ、世界最長ノ名稱空シカラズ。

ミシシッピ河本流ノ水源ハ、中央大平原ノ中央ナルイタスカ湖ノ少シク南
ナルエルク湖ニ發シ、ミシシッピ河ハロッキイ山系中ニ發シ、セント、ルイイ府ノ
少シク上ニ於テ相合シ、右岸ヨリアルカンサス及ピレツド左岸ヨリオハイオン
如キ大支流ヲ受ケ、河口ニハ奇異ナル三角洲ヲナシテ、メキシコ灣ニ入ル、其航通
ニ堪フル水路ハ總計二万哩ニ達シ、アマゾン河ヲ除クノ外、全世界中之レニ及ブ

モノナシ。

エルク湖ノ水ハイタスカ湖ニ溢流ス、而シテイタスカ湖ハ久シクミシシツピ
L. Itaska.

河ノ水源トシテ知ラレシガ、其實然ラズ。ミシシツピ一ナル名ハ「諸水ノ父」
義ナリ、其本流ノ長サハ二千哩ニ過ギズト雖ドモ、支流ミソリー河ヲ加ヘテ云
フトキハ、全長殆ンド四千二百哩アリ、河ノ幅ハ四分ノ三哩ヲ超ユル處ナク、其下
流ニ於テモ、洪水ノ季節近傍ノ平地ニ氾濫スル際ヲ除クノ外、半哩ヲ超ユル所稀
ナリ。水量巨大ニシテ、之レト共ニ浸蝕運搬、推積、地文學ノ書ヲ参照スベシ、ノ作
用ヲ選フスルヲ以テ、河床ノ變遷甚ダ大ナリ、支流ノ中オハイオノ長サハ九五〇
哩、水利甚ダ大ナリ、ミシシツピ一ノ本流モ、ミソツタ州ノセントアンソニーノ瀑
布ニ至ルマデ、オハイオ河ハペンシルヴァニア州ノピッツブルグ、
The Ohio. Fall of St. Anthony. Minnesota. Pittsburgh. The Missouri.
一ハモンタナ州ノベントンニ近キ大瀑布マデ、アルカンサス河ハアルカンサス
Montana. Benton. Great Falls. The Arkansas.
ノ西境ナルフォート、スミス、マデ、レッド河ハルイシアナノ北西部ナル浮嶋
Fort Smith. Red R. Fall.
ア水運ノ利アリ。ミシシツピ一河ノ流域ハ、百二十五萬方哩ヲ超テ、合衆國全面
積ノ五分ノ二ヲ占ム、其一年間メキシコ灣ニ注入スル水量ハ、十九兆五千億立方

沢ナリ。

リオグランデ、ナル、ノルテ河ハ長サ一四〇〇哩、コロラドノ高山脈ヨリ發シ、南
Rio Grande del Norte.

東ニ流レ、メキシコ國トテキサス州トノ境ヲナシ、メキシコ灣ニ入ル、河口ヨリグ
レイト、ラピッド(大急流)マデ水運ノ利アリ。
Great Rapids.

其他此斜面區域ニ屬スル主要ノ河ヲ畧記スレバ、左ノ如シ。
セント、ジョン河。其上流ハ合衆國ノメイン州及ビカナダノニューブランズ
R. St. John.

セイック州トノ境ヲナシ、河口ハ廣キ三角江ヲナシテ、フアンギー灣ニ入ル、長サ
四〇〇哩アリ、以下ノ諸川モ皆合衆國ニ屬ス。
Fundy Bay.

コンネクチカット河。ニユーイングランド州ノ最大河ニシテ、ロンツ、アイラ
Connecticut R. Long Island

ンド、サウンドニ入ル、長サ四〇〇哩アリ。
Sound.

ハドソン河。有名ナルアヂロンダック山ニ發シ、長サ三二五哩、河口ニ大ニユ
Hudson R. Great

ーヨーク市アリ、河口ヲ距ルコト一一八哩ナルハドソンマデ大船ヲ通ズ。
New York.

デラウェア河。長サ三〇〇哩、フィラデルフィアマデハ航洋船ヲ通ズ。
Delaware R.

サスケハナ河(長サ四五〇哩)ポトマック河(四〇〇哩)詹姆斯河(三河ハナエサ
Susquehanna R. Potomac R. James R.
ピーク灣ニ注シ。

ロアノーク、エサバー、サンター(以上何レモ長サ三五〇哩)サヴァンナ、アルタマ
Roanoke. Pedee. Santee. Savannah. Altamaha.

ハ(以上何レモ四〇〇哩)五河ハ、アツバラシアン山系中ノ最東列ナルフリユー
山脈ニ發シ、カロリナ及ピョオルマノ二州ヲ貫流ス。

以上諸河ノ上流ニハ急流又ハ瀑布アリテ航通ヲ杜絶スレドモ、此水力ノ利用
ハ甚ダ大ナリ、又下流ハ水深ク、幅廣ク、大船ヲ舶スベシ。

アパラシユラ河(長サ六〇〇哩)モビル一名アラバマ河(長サ五五〇哩)ハ、共ニア
Apalachicola. Mobile. Alabama R.

レガニール山系ノ南面ニ發シ、メキシコ灣ニ入ル、三百餘哩ノ間ハ水運ノ利アリ。
太平洋斜面部區域。此區域ニ屬スル主要ナル河ニハ、ユーコン、フレイザー、コロ
ンビア、コロラド等アリ。

ユーコン河。此河ハペーリリシグ海ニ入ル、其流域モ多少北極圏内ニ跨ル、爰ニ
ハペーリリシグ海ヲ以テ、太平洋ノ一支ト見ルガ故ニ、此河ヲ以テ太平洋斜面部區域

ノ中ニ入レタリ、源チイギリス領北亞米利加ノ中ナルブリチン、コロンビア

ニ發シ、カナダノ北西部ヲ流レ、アラスカノ中央ヲ貫流シ、海ニ入ル、長サ二、四〇〇
哩、水量極メテ多シト雖、河口ニ泥堆アリテ、小汽船ヲ通ズルニ過ギズ、近時此
河ノ上流カナダノ區域中ニクロンダイクノ金坑ヲ發見セシヨリ、此河谷ハ之
ニ對スル交通ノ路トシテ、益大切トナレリ。

フレイザー河。ロッキーマウンテン山系主軸ノ西側ニ發シ、北西ニ走り、急曲シテ南下シ、
Fraser R.
更ニ直角的ニ西折ス、其西折スルヤ、沿岸山脈ヲ貫キ、峽谷ヲナス、此ノ峽谷ヨリ尙
上ナルエイルマテ汽船ヲ通ズベシ。
Yale.

コロンビア河。長サ一、四〇〇哩、其半ハカナダ中ノブリチン、コロンビ
Columbia R.

ニアリテ、半ハ合衆國內ヲ流ル、ロッキーマウンテン山脈主軸ノ西側ニ發シ、主軸ニ並走
シテ北西ニ走り南下シ、更ニ沿岸山脈ヲ貫キテ西走スルノ特性ハ、フレイザー河
ニ於ケル如シ、其主ナル支流チスネイク河トス、源チエローストーン、ナシヨナル
Oust Range. Snake R. Yellowstone National Park.

バークニ發シ、其河谷ハ非常ニ屈折ス、是レ蛇河(スネイク)ノ名稱アル所以ナリ。

サクラメント河。長サ四二〇哩、沿岸山脈トシエラ、ネヴァダトノ間ナルカリ
Sacramento R.

フォルニアノ谷地ヲ灌溉シテ、サンフランシスコ灣ニ入ル、支流ニサン、ジョアキイ
San Joaquin R.

ン河アリ、本流ハサクラメントマテ小汽船ヲ通ズ。

コロラド河。源チロッキイ山脉中ニ發シ、ロッキイ山系及ピワサツチエ山脉

間ニ位スルノ無雨不毛ノ高臺ヲ貫流シ、其間數多ノ峡谷ヲナス、就中大峡谷ハ有名ナルモノニシテ、長サ三〇〇哩アリ、(其ノ生成ノ理其ノ他詳細ノ事項ハ地文學ノ書ニ譲リテ爰ニ説カズ)河谷ノ下部ハカリフォルニア、ネヴァダ二州トアリツナ部落トノ境ヲナシ、河口ニ近キ處ハ全クメキシコノ中ニ入りテ、河水ハカリフォルニア灣ニ注グ。



谷峽大ドラロニ圖衆合

湖沼。諸大陸中湖水ノ數最モ多ク且ツ其面積巨大ナルモノ存スルハ、北亞米

利加チ以テ第一トス、即チ有名ナル五大湖アリ、又ハドソン灣ヨリロッキイ山系ニ至ル中央大平原ハ、湖水ヲ以テ充滿ス。

五大湖ハシユイーペリオル、ミンガン、ヒューロン、イリー及ピオンタリオニシテ其面積總計九八、〇〇〇方哩、我が本州ヨリ大ナリ、シユイーペリオルハ、五大湖中ノ最大ナルモノニシテ、又世界第一ノ淡水湖ナリ、其面積ハ三二、〇〇〇方哩、我が北州ニ伯仲ス、是等五大湖ハ互ニ連接スル水路アリテ、遂ニハセントローレンス河ニヨリテ大洋ニ連接ス、セントローレンス河ト五大湖トガ包含スル水量ハ、全世界上淡水總量ノ半以上ナリ。

五大湖ノ中ミンガン湖ハ全ク合衆國內ニ横ハリ、他ノ四湖ハ、合衆國トカナダトニ跨ル、而シテ北部平原ノ湖水ハ、スベテカナダ内ニアリ。其中大ナルハ、大ベリア、大スレイヴ、アサバスカ、ウイニベツグノ四湖ニシテ、ウイニベツグ湖ハ、ネルソン河ニヨリテハドソン灣ニ通リ、他ノ三湖ハ、マツケンソー河ニ連接ス。

内地流域ニ屬スル大湖ニハ、有名ナル大鹹湖アリ、ワサツチエ及ピシエラ、チヅアマ、兩山脉ノ間ナル大盆地ニ位ス、其周圍三〇〇哩、面積ハ現今凡ソ二、五〇〇哩ナレドモ、古來ヨリ、其區域變更シ、現今ト雖ドモ季節ニヨリテ大變動アリ、流入ノ

河アリテ、流出スル河ナク、湖水ハ蒸發ニヨリテ平均ヲ得ルノミナルヲ以テ、湖水ノ鹽分ハ非常ニ大ナリ、此湖ニ流入スルヨルダン河アリ、其河ハウター湖ヨリ出

今更ニ五大湖ノ各ニ就テ、左ニ畧記スベシ。

シニユーペルオル湖。長サ四二〇哩、幅一七〇哩、周圍一、七五〇哩、深サ平均一千呎、面積三一、五〇〇方哩、湖面ノ高度六三〇呎ノ處ニ位ス、故ニ湖底ノ深部ハ所ニヨリ海面ヨリ低シ、五大湖ノ中位置最モ西ニシテ面積最モ大ニ、其高度最モ大ナリ、セントマリイ河ニヨリテ、ヒューロン湖ニ通ズ、湖畔銅、銀、鐵等ノ礦物ニ富ム、セントマリイ河ノ急流ハ、運河ノ設ケニヨリテ之ヲ避ク。

ヒューロン湖。長サ二八〇哩、幅一〇五哩、深サ平均一千呎、面積二一、〇〇〇方哩、湖面ノ高度五七四呎、湖底ノ最深部ハ一、八〇〇呎即チ海面ヨリ低キコト、凡ソ一、二〇〇呎ニ達スル所アリ、湖水ノ透明ト湖畔ノ奇景トヲ以テ名アリ、此湖ハセントマリイ河ニヨリテ、シニユーペルオル湖ノ水ヲ受クルノ外、マツモノー海峽ニヨリテ、ミシガン湖ノ水ヲ受ク。

St. of Mackinaw.

ミシガン湖。全ク合衆國ノ區域中ニアルハ、五大湖中獨リ此湖アルノミ、長サ三二〇哩、幅七〇哩、深サ平均七〇〇呎、面積二二、四〇〇方哩、高度五七六呎、湖水ハセントクレイル河、同名ノ湖及ヒセントローア河ニヨリテ成セル水路ヲ以テ、イリイ湖ニ通ズ。

Detroit. R.

イリイ湖。長サ二四〇哩、幅五七哩、深サ平均二〇〇呎、面積九、〇〇〇方哩、湖面ノ高度五五五呎アリ、五大湖中深度最モ小ニシテ、最深部ト雖トモ二七〇呎ニ過ギズ、シニユーペルオルヨリヒューロン、又ヒューロンヨリイリイ湖マデノ降下ハ緩ナレドモ、イリイ湖トオンタリオ湖トハ、湖面高度ノ差三〇〇呎以上ニ達シ、爲メニ有名ナルナイアガラ大瀑布ヲ形成スルニ至レリ。

Niagara Fall.

ナイアガラ大瀑布ハ、イリイ湖トオンタリオ湖トヲ通ズルナイアガラ河ノ中ニアリ、ゴート嶺ト稱スル一小嶺ニテ二分セラレ、カナダノ側ノモノハ蹄鐵瀑ト稱シ、幅凡ソ八町高サ凡ソ一七八呎、合衆國ノ側ノモノハ亞米利加瀑ト稱シ、幅凡ソ三町高サ凡ソ一八〇呎、一分時間ニ落下スル總水量ハ、凡ソ一千五百萬立方呎ニ達ス。

オンタリオ湖。長サ一八〇哩、幅五十五哩、深サ平均六〇〇呎、面積五、四〇〇方

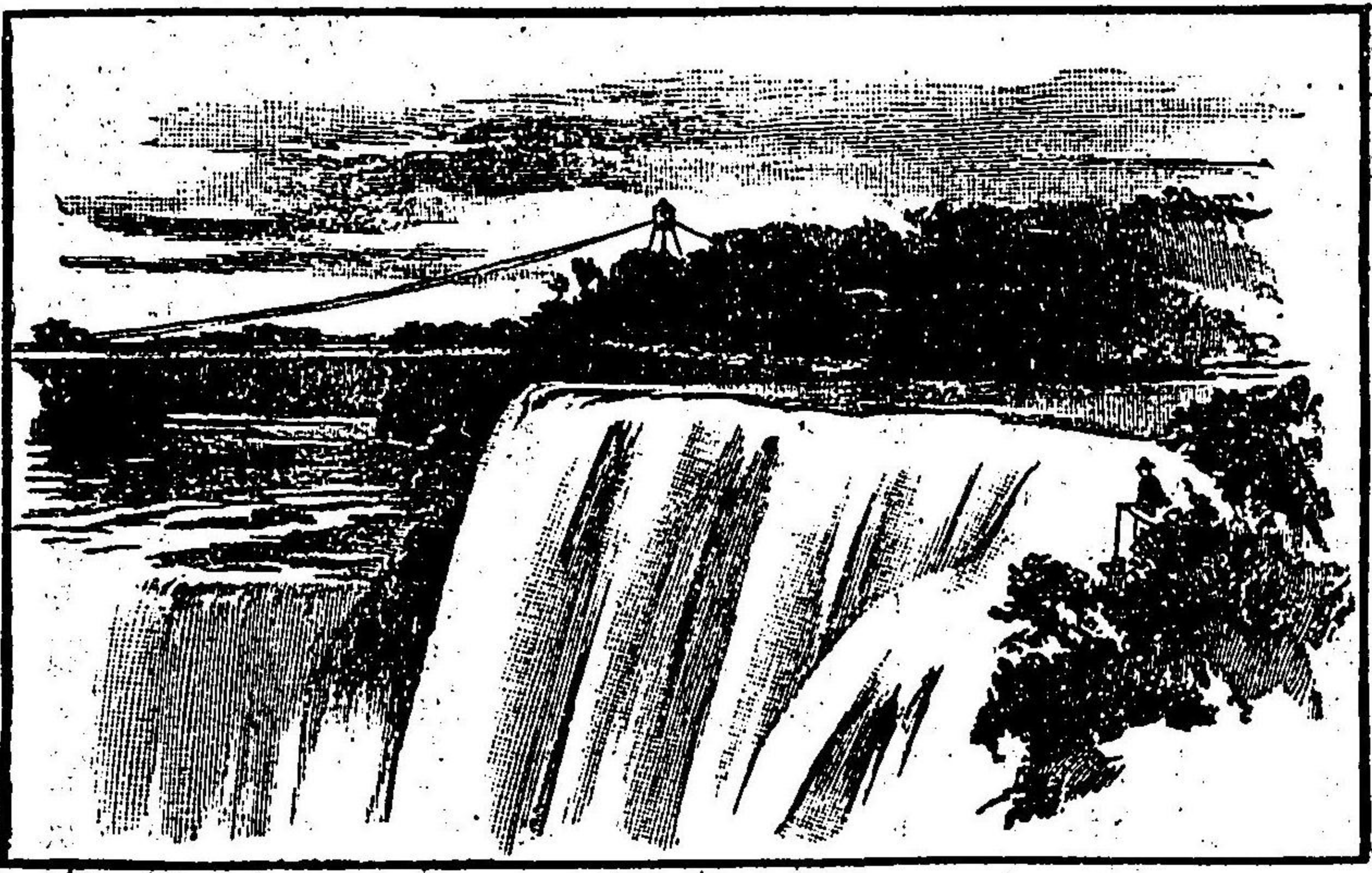

布 瀑 の ラ ガ ア イ ナ

哩、湖面ノ高度二三五呎、五大湖中最モ東ニ位シ、且ツ最モ小ナリ、然レドモ此湖ハ、イリノ湖ヨリ深度大ナリ、湖水ハキンジストン市ニ於テ流出シ、狭義ノセントロールレンス河トナル。

三、氣候。北亞米利加ノ氣候ニ就テハ、下ノ特性アリ、即チ(一)舊世界ニ比スルトキハ、其ノ緯度ニ比シテ割合ニ寒冷ナリ、是レ北亞米利加ノ幅最モ廣キ部ハ北方ニアリテ、南方ニ至ルニ從ヒ、次第ニ狭小トナリ、熱帶ニ入ルニ及ンデハ非常ニ狭ク、海洋兩側ヨリ相接近セントセルニ、舊世界ニ於テハ、斯ノ如キコトナケレバナリ、又右ノ事實ハ、南亞米利加ニモ存スレドモ、最モ著シキハ北亞米利加ナリト

ス。

(二)北亞米利加ノ東側ハ、西側ヨリ一般ニ寒冷ニシテ、且ツ寒暑ノ差甚シ、此ノ現象ハ舊大陸ノ北半球部ニモ存スト、雖ドモ、其ノ最モ著明ナルハ北亞米利加ナリトス、是レ海流及ヒ風向ノ結果ニシテ、其ノ地文學的ノ説明ハ、爰ニ畧ス、其ノ詳細ニ至テハ、拙著新撰大地文學卷之一第九十七頁ヲ參照スベシ、唯二三ノ著明ナル事實ノミヲ、爰ニ記スベシ。

ロツキー山系以東ノ地ハ、夏暑冬寒共ニ酷烈ナリ、クエベツクハバリート緯度ヲ同ウスレドモ、寒暑共ニ之レヨリ甚シク、且ツクエベツクノ一年平均温度ハ、バリーヨリ遙カニ低シ、ラブラドルノ海岸ハ、英吉利ト同緯度ニ横ハレドモ、冬季非常ニ寒冷ニシテ、數月ノ間沿岸ノ海水氷結ス。

以上ノ事實ノ外、北亞米利加ニ就キテ概言スレバ、此大陸ノ北部ハ、北氷洋中ニ入り、其北氷洋ニ屬スル北亞米利加ノ群嶋ハ、地球上ノ最寒部即チ所謂寒極ノ一ニシテ、舊世界中シベリアノレナ河口ニ匹敵ス。温帶部ノ雨量ハ、舊世界ニ比シテ多ク、熱帶部モ所ニヨリテハ南部アマナテ凌グニ至ル。

第三節 人文地理

一、人民。人口凡ソ一億アリテ、人口ノ密度ハ、亞弗利加及ヒ南亞米利加ヨリ遙カニ大ナリト雖ドモ、歐羅巴ノ五分一、亞細亞ノ五分一ニ過ギズ。

人種ハ白人ヲ主トシ、即チ歐羅巴諸國移住民ノ子孫多キヲ占メ、其ノ數七千餘萬アリ、其ノ他ハエスキモ、黑人、アメリカン、インヂアン人及ヒ雜種ナリ。就中アメリカン、インヂアンハ、歐羅巴人移住前此大陸ニ住居セシモノニシテ、其ノ數モ元來非常ニ多カリシガ、爾來次第ニ其ノ數ヲ減シ、現今尙著シク減少シツ、アリ、隨テ合衆國ノ領内ニ於ケル總數ハ、三百萬内外ナルベク、又メキシコ及ヒ中部亞米利加ニハ、此ノ人種ト歐羅巴人トノ雜種頗ル多シ。

言語ハ英語最モ廣ク行ハル、是レ英吉利ヨリノ移住民從來最モ多カリシノミナラズ、現今尙已マザレバナリ。然レドモメキシコ及ヒ中部亞米利加ニハ、西班牙語專ラ行ハル、是レ西班牙ヨリノ移住民ノ子孫最モ多キヲ以テナリ、カナダノ一部ニ佛蘭西語ヲ話スモノ多キハ、其ノ地モト佛國領ニシテ、佛蘭西ヨリノ移住民ノ子孫少カラザルヲ以テナリ、又近來獨逸人ニシテ合衆國ニ移住スルモノ頗ル多ク、其ノ數殆ンド英人ニ劣ラズ、故ニ獨逸語モ次第ニ行ハル、ニ至ルベシ。

エスキモ、人ハ、北亞米利加ノ北氷洋部、特ニアラスカニ住シ、又黑人ハ、合衆國南部以南ニ住ス。

宗教ハ、基督新教專ラ行ハル、然レドモ英領アメリカノ一部、メキシコ及ヒ中部亞米利加ニハ、舊教最モ行ハル、白人種及ヒ雜種ノ他ハ、拜物教ヲ信ズ。

二、政治。北亞米利加ハ、獨立國數多アレドモ、事實上歐羅巴人ノ占有トナリ終レリ、而シテ南亞米利加ニ於ケルガ如ク、此ノ大陸中ノ諸國ニ最モ行ハル、政體ハ、立憲民主政治ニシテ、合衆國、墨西哥及ヒ中部亞米利加ノ諸邦ノ政體即チ之レガ例ナリ、又英領北亞米利加ノ中カナダハ、殆ンド自治ニシテ、本國タル英吉利政府ヨリ殆ンド何等ノ牽制ヲ受ケズ、西印度諸嶋ニハ、獨立ノ地アリ、合衆國ノ領地アリ、又歐羅巴諸國ノ領地アリ。

三、産業。北亞米利加ノ天産ハ、實ニ無盡藏ナリト云フヲ得ベシ、就中農産、及ヒ鑛産ニ就テハ、全世界中之レニ及ブモノナシ、又其ノ林産ハ、世界ニ名高く、水産モ亦互賴ナリ、今左ニ各種ノ産業ニ就テ畧述スベシ。

鑛物。鑛産ニ富メルコト、北亞米利加ノ如キハ稀レナリ、就中鐵、石炭、銅、及ヒ石油ノ産額多キコトハ、世界第一ニシテアレガニ、山系及ヒセントロ、ロレンス河

系ノ如キハ此點ニ於テ最モ名アリ合衆國ノ炭田ハ歐羅巴全國ノモノニ十八倍
シ、シエーペリオル湖畔ノ銅鑛床ハ世界第一ナリ、石油及ビ鐵ノ多量ナルコトモ
合衆國ヲ以テ世界第一トス、又ロッキーマウンテン山系ノ西方ニ横ハル地方ハ世界中最モ
重要ナル大産金地ノ一ナリトス。

植物。植物ニ於テモ、動物ニ於テモ、新世界ハ舊大陸ト特有ナル點ヲ有ス。然
レドモ人工ニヨリテ、今日ハ互ニ傳播シ、コレ等特有ノ生物モ他大陸ニ移リ、又他
大陸ノ生物モ此ノ大陸ニ侵入セリ。又北亞米利加ノ極北部ハ亞細亞ニ頗ル密
似スレドモ、南部ニ至ルニ從ヒ、コノ類似ノ點次第ニ消失ス。

新大陸ニ元來生セシ食用植物中、玉蜀黍及ビ馬鈴薯ノ二ツハ次第ニ世界各國
ニ擴ガリテ、昔時飢饉ノ際ハ固ヨリ、又現今ニ於テモ少カラザル利益ヲ與ヘタリ。
煙草モ亦新大陸ノ特有植物ナリ、但シ新大陸ノニ限リ元來生セシモノニハ非
ズ。

現今小麦ヲ始メ、數多ノ穀物ノ外、砂糖、綿、煙草ノ産類ハ頗ル大ニシテ、合衆國ノ
中央大平原及ビ西印度諸嶋ハ、コノ點ニ於テ世界有數ノ産出地ナリ。

北亞米利加ニハ巨大ナル森林アリ、今日ニ於テハコノ大陸ノ重要天産ノ一ニ

シテ、コノ大陸ヨリ我が國ニモ木材ヲ輸入スルニ至レリ、以テコノ大陸ノ林産ニ
裕カナルヲ見ルベシ。

動物。歐羅巴人ノ始メテ新大陸ニ移住セシ時ニハ、歐羅巴ニ普通ナル家畜ノ
如キハ更ラニコレナカリキ、又獅子、虎豹ハコノ大陸ニナシ。唯コノ大陸ノ肉食
動物中最モ恐ルベキハ、ピューマ及ビジャグアルニ過ギズ。

ピューマ *Puma* ジャグアル *Jaguar*
バイソン *Bison* 亞米利加ノプレーリー(大草原)ニ最モ特有ナルモノナリシガ、今ハ

殆ンド絶滅セリ、海狸ハ特異ナル巢ヲ作ルモノナルガ、コノ獸ハ北亞米利加ノ寒
帯ニ多シ、又北亞米利加ノ極北部ニハ、美麗ナル毛皮ヲ有スル獸水陸共ニ多シ、實
ニペーリング海四近ハ世界三大漁場ノ區域中ニ屬スルモノナリ。

真正ナル蜂鳥、巨蛇ノ一種ボア、及ビ響尾蛇ハ又北亞米利加ニ特有ナリトス。
斯クノ如ク天産ニ豊裕ナルヲ以テ、鑛、農、工、等ノ諸業非常ニ發達シ、商業モ非常
ニ進歩セリ、合衆國ノ如キハ商船ノ數世界第二位ニ位シ、又貿易モ年額四十億圓
ニ垂ンタス。

四、交通。北亞米利加ノ大部ハ、交通頗ル進歩セリ、コレニシシツビー及ビセ

ントローレンス(五大湖を含む)二河系ノ水利ハ天然的ニ至大ナルガ上ニ、人爲的ニ運河ノ開設ニヨリ、急流ヲ避ケテ益其ノ利用ヲ完全ナラシメシヨル。又鐵道ノ建設非常ニ盛大ニシテ、殆ンド全世界ノ半バチ有シ、カナダニ於テハ殆ンド二萬哩、合衆國ニ於テハ殆ンド十九萬哩ノ長サアリ。又中央ニ大平原アリ、又東部ノアレガニー山脈ハ地勢緩徐ニシテ、交通ノ障害ヲナサズ。蓋シシユーペリオル湖トイリ、湖トノ間ナルソールトセントマリイ運河ヲ通過スル船舶噸數ガ、スエズ運河ニ於ケルモノニ匹敵スルニヨリテモ、商業ノ頗ル盛大ナルト共ニ、交通ノ非常ニ頻繁ナルヲ察スルコ足レリ。況ンヤスエズ運河ハ全年間航通スベキニ反シテ、ソールトセントマリイ運河ハ結氷期五ヶ月間ノ久シキニ亘リ、且ツ四近ニ競争ノ鐵道線路アルニ於テオヤ。

太平洋岸ヨリ起リテ太平洋岸ニ達スル鐵道ノ幹線モ四條アリテ、其ノ中一ハカナダ、三ハ合衆國ニアリ、即チカナダ太平洋鐵道、北太平洋鐵道(大北鐵道)、連合太平洋鐵道(大鐵道)及ビ南太平洋鐵道(大鐵道)コレナリ。
Canadian P. R. N. P. R. Union P. R.

郵便電信電話ノ事業モ非常ニ發達シ、合衆國ノ如キハ、郵便及ビ電話ノ二事業ニ於テ、其ノ勢遙カニ英國ヲ凌グニ至レリ。

五、沿革。

北亞米利加ハ西曆紀元一四九二年コロンブスノ發見セシ所ニ係ル、然レドモコロンブスノ大陸本地ヲ見シハ、實ニ一四九八年ニアリ。而シテ西班牙人先ヅコノ土地ヲ征服センコトヲ企テ、墨西哥及ビ西印度諸嶋ノ一部ヲ占有シ、一五三四年佛人モ亦來住シ、堡砦ヲ建テ、殖民地ヲ作り、次ギニ英人來リ、漸次ニ佛人ノ領地ヲ取レリ。一七七六年英ノ殖民地ハ獨立ヲ公告シテ、合衆國ト稱セル聯邦ヲ成シ、墨西哥モ亦一八三〇年西班牙ノ羈絆ヲ脱シテ獨立セリ。蓋シ北亞米利加ニテ英語ヲ用フル人民ト、西班牙語ヲ用フル人民トノ多キハ、開國ノ歴史コレヲシテ然ラシムルナリ。

第十六章。北亞米利加邦土誌

第一節。グリーンランド

Greenland.

一、汎論。グリーンランドハ北亞米利加大陸ノ東北ニ横ハレル世界第一ノ大嶋ニシテ、面積四十万方哩内外アリト云フ。幅員東西七百哩、南北凡ソ二千哩、北緯八十三度ニ達セルコトハ憶カナリ。其ノ實一嶋ナルカ、又ハ一群嶋ナルカ、尙ホ疑ハシト雖モ、其ノ氷河ノ關係ヨリ察スレバ、一大嶋ト見ル方眞ニ近カラシカ。

二、地文地理。一面氷河ヲ以テ掩ハレタルニヨリ、其ノ地勢未ダ明カナラズト雖モ、其ノ氷河ノ關係ヨリ察スルニ、高原性ヲ呈セルコトハ疑フベカラズ。中央ノ高點ハ一萬呎ニ達ス、而シテ海岸ニハ那威ニ於ケル如キ、峽灣多ク、三千呎以上ノ絶壁稀ナリトセズ。氷河ハ此ノ處ニ達シテ落下シ、破碎シテ氷山トナリ、寒流ニヨリテニユーロンドランドノ沖ニ至ル。海岸ノ邊ニテ觀察スルニ、氷河ノ厚サハ凡ソ一千呎ニシテ、一日五十呎内外ノ速度ヲ以テ進行ス。

氣候ハ寒冷ニシテ夏季短シ、コレ高緯度ニ位スルヲ以テナリ。然レドモ舊時

ノ森林ノ遺跡アルニヨリテ見レバ、氣候モ嘗テ頗ル温和ニシテ、グリーンランド(緑地)ノ名空シカラザリシナラン。

三、人文地理。

人口一〇、五一六(一八九七年調)アリ、人種ハ「エスキモー」種ニ

シテ多少白人ノ血統ヲ雜フ、僅少ノ丁抹人アリ、スカンヂナヅイア人(當時ノ「ノルメン」)ハ、舊時ヨリアイスランドニ移住シタリシガ、コレ等ノ移住民ハ九八三年グリーンランドヲ発見シテ、現今ノ名稱(緑地)ヲ附シタリキ。

今ヨリモ温和ニシテ、夏季ニ於テハ森林鬱蒼タリシコト明カナリ、其ノ後氣候次第ニ寒冷トナリシカバ、一時盛大ノ兆アリシグリーンランドノ移住モ全ク跡ヲ絶テタリ。其ノ後一七二一年ニ至リ、丁抹政府ノ保護ニヨリテ、宣教師ハ土人、エスキモー種ノ感化ヲカメ、今日ニ於テハ本嶋中住民アル部分ハ丁抹ノ管轄ニ歸シ、其ノ面積ハ四六、七四〇方哩ニシテ、南北二部ニ分テ、各知事ヲ置キテコレヲ治ス。

グリーンランドノ産業ハ、海豹及ビ鯨ノ捕獲ヲ主ナルモノトシ、毎年夏季ニ至レバ、丁抹及ビ英吉利ノ捕鯨船來リ泊スル者多シ。馴鹿ノ皮モ亦産物ノ一タリシガ、今ハ此ノ動物ノ數頗ル減少セリ、礦物ハ水晶石多シ。
Cyanite.

グリーンランドノ探検ニ就テハ、一八八九年ナンセン氏ノ横斷ヲ以テ最モ有名ナリトス、

グリーンランドノ嶋タリヤ大陸タリヤハ、久シク決セザリシガ、近時ノ北極探検ニヨリテグリーンランドノ四周大ニ明カトナルニ至レリ。而シテコレ等ノ探検航路ハ何レモグリーンランドノ東部ノ海峽ニ關係シ、多クハ此ノ海峽ヲ北上(ナンセン氏ヲ除ク)セシモノナリシヲ以テ、コレガ爲メニグリーンランドハ益世人ノ注意ヲ喚起スルニ至レリ。ネーヤスマルカム、グリーンリー諸氏ノ探検ハ、何レモ右ノ海峽ヲ北上セシモノニシテ、ネーヤス氏ハ北緯八十二度二十七分、マルカム氏ハ八十三度二十分二十六秒、グリーンリー氏ハ八十三度二十四分ニ達シタリキ、尙ホ地學雜誌第十五卷ヲ参照スベシ。

四、地方誌

グリーンランドニテ有名ナル地ハ左ノ如シ。

フレデリックスタール フォーヤウエル岬附近ニアリ
Fredericksthal Cape Farewell
ゴットハーブ 南部グリーンランドノ知事駐在ス
Godthaab

ゴッドハーブ 北極島ニアリ北部グリーンランドノ知事駐在ス
Godhaven Disco
第十六章 北亞米利加邦土誌 第一節 グリーンランド 1131

ウペルナグイク 北緯七十二度四十分ニ位シ現今人類永住ノ極北點ナリ。
Dpernavik.

第二節 英領北亞米利加

世人往々英領北亞米利加ヲ以テ氷雪ノ荒地トシ僅少ナル耕地處々ニ散在シ、
北方ノ境界ニハ無數ノ大森林アリト思惟スレドモコレ大ニ誤リタル想像ニ過
ギズ。抑モ加奈陀ノ氣候ハ一ナラズ其ノ交通ノ發達ト共ニ其ノ富ト文明トハ
非常ノ速度ヲ以テ大ニ進歩シ將來ノ繁榮實ニ測ルベカラザルモノアリ。其ノ
境界北ハ北氷洋ニ接シ東ハ太西洋ニ濱シ南ハ合衆國ニ境シ西ハ太平洋及ピア
ラスカニ接ス。面積凡ソ五十六萬方里全大陸ノ三分ノ一以上ヲ占メ殆ソド歐
羅巴全土ニ等シ。英領北亞米利加ヲ分テ二トナス加奈陀及ビニユーフオンド
ランドコレナリ。今左ニコレヲ畧述スベシ。

一、加奈陀 Canada.

(イ) 汎論

境域。加奈陀ハ北亞米利加ノ北半部ヲ含ミ合衆國ノ北方ニ於ケル部分中

アラスカ及ビラフアドル、ニユーフオンドランド、サンピエール、及ビミケロンノ三
嶋ヲ除クノ外悉ク加奈陀ニシテ其ノ東西三千哩南北二千哩アリ。
面積及ビ區劃。加奈陀ノ區劃及ビ面積左ノ如シ。

	面積(方哩)
プリンストドウオード嶋 Prince Edward I.	二〇〇〇
ノヴァスコシヤ Nova Scotia.	二〇六〇〇
ニユーブランズウィック New Brunswick.	二八、二〇〇
クエベック Quebec.	三四七、三五〇
オンタリオ Ontario.	二二二、〇〇〇
マニトバ Manitoba.	七三、九五六
ブリタニッシュコロロンビヤ British Columbia.	三八三、三〇〇
北西部落及ビ北氷洋諸嶋 Territories and Arctic Is.	二、五七二、五四〇
計	三、六五三、九四六

(ロ) 地文地理。

一、地勢。西方ニコルゲレラ山系ニ屬スル數多ノ山脈南北ニ走り、ロッキー
 Gold Range. Cascade Range. Rocky.
 系ト他ノ両山脈ノ間ハ一帯ノ高臺ヲナス。東方ラブラドル半島ニハアツパ
 シアン山系ノ續キナル低キ分水界アリテ、ローレンシアン山脈ト稱シ、ハド
 灣トセントローレンス河谷トノ兩斜面ヲナス。コノ兩高地ノ間ハ、彼ノ中央高
 原ニシテ、數多ノ湖水地形ニ從テ東南ヨリ西北ニ走り、オンタリオ、イ
 ラ、エリー、ヒュー
 ロン、シノーペリオル(ミシガンハ北米合衆國ニ屬ス)ウイニペグ、アサバ
 Superior. Ontario. Erie. Huron.
 レットスレイヴズ、グレートベア等ノ諸湖アリ。加奈陀ノ北ハ數多ノ港灣出入
 Slave Great Bear
 シ群嶋前ニ羅列ス、其ノ最モ大ナルモノヲハドソン灣トス、其ノ灣口ニ横ハレル
 Hudson Bay.
 ハッフィンランドノ大嶋ハ、ハッフィン灣其ノ實灣ニ非ズテ隔テテグリー
 Baffin Land.
 ンドニ對ス。

東部カナダハ森林地、中央カナダハ草原地、西部カナダハ山地ナリ。

東部カナダハローレンシアン山脈存在スト雖モ、コノ地方ハ地勢極メテ緩
 徐ニシテ、湖沼頗ル多シ。

沿岸ニ就テハ北亞米利加總論地文地理ノ部ヲ參照スベシ。唯ハドソン灣ノ
 廣大ニシテ、亞米利加ノ地中海ノ一稱アルコト、及ビフアンダー灣ニ於ケル潮ノ
 昇降差、拙著新撰大地文學卷之三第四〇一頁參照ノ世界最大ナルコトノミ更ニ
 爰ニ註記ス。

二、水誌。加奈陀ノ水誌ニ就テハ、北亞米利加總論ノ部ヲ參照スベシ。概言
 セバ加奈陀ノ主ナル河系四アリ、左ノ如シ。

セントローレンス	St. Lawrence.	流域	東部加奈陀
サスカチワン及ビチルソン	Saskatchewan. Nelson.	同	中央加奈陀南部
マッケンジー及ビアサバスカ	Mackenzie. Athabasca.	同	中央加奈陀北部
フレイザー	Frazier.	同	ブリタニシユ、コロンビア

セントローレンス河ノ流域大ナラザルコト、其ノ水量ノ非常ニシテ、其ノ河口ニ
 St. Lawrence.
 於ケル流量、ミシシッピ河ニ殆ンド匹敵スルハ、コレセントローレンス河瀆

域ニ於ケル降雨量ノ巨大ナルニヨルナリ。

三、氣候。加奈陀ノ境域ハ多クノ緯度ヲ占有スルヲ以テ其ノ氣候ハ所ニヨリ一様ナラズ。概言セバ北部ハ峻酷ナレドモ南部ハ温和ナリ、西南海岸ハ暖流ノ影響ヲ受テ寒暖中庸ヲ得テ雨量巨大ナリ。英領コロンビアノ如キ氣候最モ温和ナリト稱ス。内地ハ大陸性氣候ヲ有シ寒暑ノ差甚シク空氣乾燥ナリ。東岸ハ西岸ニ比シ寒冷ニシテセント、ローレンス河ノ如キ冬季氷結ス。要スルニ加奈陀ノ氣候ハ種々ナリト雖モ衛生ニ適セザルハナシ。加奈陀ノ北方ナル北亞米利加ノ多島海ハ世界中最寒地ノ一ニシテ其ノ海上ハ一年間大抵氷結シ、歐羅巴ヨリ此ノ大陸ノ北岸ヲ通ツテ亞細亞ニ達スル北西通路ハ彼ノ北東通路ト同ク交通上利用スベキ航路ニ非ズ、北西通路探險ノ歴史ハ地學上最モ有名ナルモノニシテ幾多ノ偉人ハコレガ爲メヲ斃レ、就中サー、ジョン、フランクリン氏ノ如キ其ノ最モ有名ナルモノトス。

Sir John Franklin.

(ハ)、人文地理

一、人民。人口四百八十三萬(一八九一年調査)ニシテ、凡ソ我が國ノ一割ニ當

ルノミ。此ノ中八割六歩ハ此ノ土地ニ生レタル人ニテ、他ノ一割四歩ハ他所ヨリ移住セルモノナリ。少許ノ本邦人(凡ソ一千五百人)、支那人(凡ソ一萬人)及ヒ土人(凡ソ十萬人)ヲ除クノ外皆所謂高加索人種ニシテ、英語ヲ用フルモノ凡ソ三分ノ二、佛語ヲ用フルモノ凡ソ三分ノ一アリ、コレ加奈陀ハモト佛人ノ占領セシ所ニシテ、從テクエベツク州コハ佛人ノ子孫多キヲ以テナリ。

一八九一年ノ調査ニヨレバ左ノ如シ

	面積(方哩)	人口
プリンストン	二〇〇〇	一〇九〇七八
Prince Edward I.	二〇六〇〇	四五〇三九六
ノヴァスコシア	二八、二〇〇	三二二、二六三
New Brunswick.	三四七、三五〇	一、四八八、五三五
クエベック	二二二、〇〇〇	二、一一四、三二一
Quebec.	七三、九五六	一五二、五〇六
オントリオ	三、八三三、〇〇〇	九八、一七三
Ontario.		
マニトバ		
Manitoba.		
ブリタニッシュ・コロンビア		
British Columbia.		

第十六章 北亞米利加邦土誌 第二節 英領北亞米利加

部落及北水洋諸嶋
Territories and Arctic Is.

二五七二五四〇

九八、九六七

一三三八

計

三六五三、九四六

四、八三三、二三九

英語ヲ用フルモノ

三、四二八、二六五

佛語ヲ用フルモノ

一、四〇四、九七四

在留本邦人ノ數甚ダ多ク特ニヴァンクーヴァー四近ヲ甚シトス。
主要ナル都府ノ人口左ノ如シ(一八九一年調)。

トロント

一八一、二二〇

オンタリオ州

ハミルトン

四八、九八〇

オタワ

四四、一五四

ロンドン

三一、九七七

モントリオール

二一六、六五〇

クエベック州

クエベック

六三、〇九〇

ニューブランズウィック州

セントジョン

三九、一七九

ノヴァスコシア州

ハリファックス

三八、五五六

マニトバ州

ウィニペグ

二五六、四二二

プリンスエドワード州

ヴィクトリア

一六八、四一一

ヴァンクーヴァー

一三六、八八五

Vancouver

宗教ハ國教ナルモノナシ、人民舊教ヲ奉ズルモノ最モ多ク、殆ンド半數(二百萬)アリ、其ノ他ハ大抵新教徒ナリ。

教育ハ非常ニ普及シ、各州一以上ノ大學アリテ、學生ノ數一萬三千人アリ、而シテ中小諸學校ノ生徒ヲ加フルトキハ、其ノ數優ニ百萬以上ニ及ブト云フ、自由授業料ヲ徵收セス、教育ニシテ、且ツ多少強迫的ナリ。

一、政治。英領亞米利加ノ殆ンド全部ヲナセル加奈陀ハ、英吉利帝國ノ版圖中印度ニ次グ最モ大切ナル所ナルヲ以テ、政治上ノ任組ハ本國ト同一ニシテ、議會上下兩院ヨリ成リ、行政部長ヲシテ總督アリ、英吉利皇帝ノ名ノ下ニ事ヲ行フ。首府ハオッタワニアリ、行政上加奈陀ヲ分ケテ七州及ビ部落トナスコト已ニ前記述セタリ、ニューファンドランドハ殖民地トシテ、別ニ本國ヨリコレヲ

支配シ、加奈陀ノ一部ヲナサズ。

上院議員ノ數ハ現今八十一人ニシテ、總督コレヲ任命シ、任期ハ終身ナリ、下院議員ノ數ハ二百十三人(クエベック州ヨリハ六十五人ヲ常ニ出スコトニ定マル)ニシテ、撰舉ニヨリ、其ノ任期ハ五年ナリ、下院議員ハ日費トシテ三十日ノ終リマデハ十弗ヲ受ケ、三十日ヨリ長キ會期ニ對シテハ、總督ヲ千弗ヲ受ケ、現今ノ總督ハギルバトトマヨシ、エリオット氏ナリ、(西曆一八四五年生總督ノ年俸ハ一萬磅ナリ。 Gilbert John Elliot.)

各州ニハ知事アリ、又議會アリ、凡ベテ中央政府ノ行爲及ビ政畧ニ關係ヲ及ボサザル事項ハ、各州ノ自治ニ任セリ。

ハリファツクスニ二千、人ノ守備隊アル外、加奈陀中ニ英國ノ常備兵ナシ、然レドモ現役ニ服シ得ベキ軍人總數三萬七千、一朝有事ノ日ニ八百萬ノ兵ヲ擧ゲ得ベシト云フ。

又ハリファツクスハ太西洋、エスクアイモールトハ太平洋ニ於ケル英國ノ海軍根據地トシテ最モ大切ナリ(後文參照)。

三、産業。 加奈陀ハ天產物ニ富裕ニシテ、其ノ穀物ト材木トハ世界他ニ比類

多カテズ、又牧畜ノ業モ非常ニ盛大ナリ、又北西部ヨリハ巨額ノ毛皮ヲ産ス。鐵産ニ至テハ、金、鐵、石炭等、諸種ノ礦物漸次増加ス。太西洋沿岸ハ鱈、太平洋沿岸ハ鮭ノ漁獲非常ナリ。工業モ現今尙ホ未ダ盛ナラズト雖、前途最モ有望ナリ。商業ハ漸次盛大ノ勢ヲ呈シ、輸出入ノ總額殆ンド五億圓ニ達シ、英吉利本國及ビ合衆國ハ主ナル取引先ナリ。主要ナル輸入品ハ、鐵、石炭、砂糖、羊毛等ニシテ、輸出品ハ材木、乾酪、穀物、魚類等ナリ。

明治卅一年ニ於テ、本邦ヨリ英領亞米利加ヘノ輸出ハ凡ソ二百三十六萬圓ニシテ、茶ヲ主トシ、本邦ヘノ輸入ハ僅ニ十五萬圓餘ニ過ギズ。

加奈陀森林ノ巨大ナルハ、コレ其ノ林産ニ富メル所以ナリ。現今我が國ニ於テ、巨大ノ良材ヲ要スル場合ニハ、コレヲ加奈陀ニ仰ク方遙ニ利アリト云フ。又果樹ハ、東部加奈陀及ビハリファツクスニ、コロンビア南部沿岸ニ多ク、特ニ東部加奈陀ノ林檎ハ最モ有名ナリ。

又農業地ハ、非常ニ廣大ニシテ、且ツ地味最モ豊饒ナリ。特ニレソト河沿岸ノ如キハ、輪轉耕法ヲ行ハズ、又肥料ヲ施サズシテ、三十五年間コレヲ用ヒテ其ノ地力更フニ減セズ、依然トシテ巨多ノ收穫アリト云フ。

加奈陀ノ平原ニ於テハ、五十年前ニハ無數ノ野牛徘徊セシモ、今日ハ殆ンド絶滅セリ、又加奈陀産ノ毛皮ハ、ハドソン灣會社主トシテ其ノ經營ニ當リ、オンタリオ及ビクエベック二州ノ北西部ニ數多ノ出張所ヲ設ケ、ホドソン灣地方、北西領地及ビブリーナツシニ、コロンビアヨリモ毛皮ヲ蒐集ス。一八九七年度(六月三十日ヲ度)ノ調ニヨレバ、加奈陀ノ貿易額左ノ如シ。

輸出 一三七、九五〇、二五三
 輸入 一、二一九、二一八、六〇九
 計 二五七、二六八、八六二

四、交通。水利ノ大ナルハ他國ニ類多カラズ、航通スベキ湖河運河ノ長サハ通計二千七百哩ニ達シ、太西洋ヨリセントローレンス河ニ湖ルコト一千哩ナルモントリールマテ航洋ノ汽船ヲ通ズ可シ、前ニ述ベシ同河ノ急流ハ運河ヲ設ケテコレヲ避テ、以テ太西洋ヨリシユーペリオル湖頭ニ故障ナク達シ得ベシ。近時又ハドソン灣ノネルソン河口ヲ利用シテ、英領亞米和加ト英吉利トノ航海距離ヲ二層短縮ナラシムルノ企圖アリ、但シ此ノ河口ハ六月ヨリ十月マテハ開通セズ。

鐵道ノ延長モ亦日進ノ姿アリテ、總計一萬六千哩ニ達ス、此ノ中加奈陀太平洋鐵道ハモントリールヨリ、ヴァンクーヴァーニ至ル二千九百〇六哩ノ間ニ敷設セラレタリ。此ノ鐵道及ビ加奈陀太平洋鐵道汽船會社ノ新設シタルヴァンクーヴァー横濱間ノ新航路ニヨリ、モントリールヨリ横濱ニ至ルニ二週間以内ニテ、ヴァンクーヴァー横濱間モ三週間ナラズシテ達シ得ルニ至レリ。

主要ナル港ハ左ノ如シ。

- ハリファックス (ノヴァスコシア州)
- セント、ジョン (ニューブランズウィック州)
- クエベック (セントローレンス河畔)
- モントリール (セントローレンス河畔)
- オッタワ (オッタワ河畔)
- トロント (オンタリオ湖畔)
- ヴァンクーヴァー (ブリーチン、コロンビア州)
- ヴァイクトリア

主要ナル汽船會社ニハ英吉利本國トノ間ヲ往來スルモノニ

第十六章 北亞米利加野土誌 第二節 英領北亞米利加

及ビツァンクローヴァー間ニ加奈陀太平洋鐵道汽船會社ノ汽船往來ス。
 鐵道、電信線路等ノ長サ左ノ如シ。

鐵道線路(已成)	長サ(哩)	調査年月
同 (工事中)	一六、六八七	一八九七年六月末
同	一六、五五〇	同
電氣鐵道	五三五	同
電信線路	二九、三一八	一八九七年
電信線條	七〇、七六一	同
電話線條	四四、〇〇〇	同

加奈陀ノ鐵道中主要ナル線路ニアリ、左ノ如シ。
 加奈陀太平洋鐵道。北亞米利加ノ太平洋岸ニ起リテ太平洋岸ニ達スル四
 個ノ大鐵道線路中、最短ナルハ此ノ線路ニシテ、其ノ長サツァンクローヴァーヨリ
 モントリールニ至ルマデ二、九〇六哩即チニユーヨークヨリサンフランシスコ
 ニ至ルヨリ六〇〇哩短シ、此ノ鐵道ハ昔ニ加奈陀ノ開拓ニ必要ナルハミナラズ、

東洋ニ對スル商業上及ビ兵事上極メテ重要ナル關係アリ。其ノ詳細ハ地學雜
 誌第五、二、五四及ビ五六號金田理學士英國印度間兵站要路ヲ參照スベシ。
 グランド、トランク鐵道。五大湖セントローレンス河及ビ大西洋岸間ニ縱橫
 ニ敷設セルモノニシテ、其ノ長サ總計三、一四哩アリ。

五、沿革。加奈陀ハ一四九七年セバスチアン、カボットノ發見セシ所ニシテ
 Jacques Cartier、
 英國ト爭テ生々、遂ニ一七五九年有名ナルウオルフクエベックノ堡塞ヲ陷レンシ
 ト共ニ主權ハ實際全ク英國ノ手ニ歸シ、遂ニ一七六三年パリノ條約ヨリテ、

カナダ東部ノ地ハサン、ピエール及ビミケロンノ二小嶋ヲ除クノ外、全ク英國ノ領
 地トナリ、一七一三年ウトレクトノ條約ニヨリテ、ハドソン灣部落ノヴァ、スコシ
 ア及ビニユーフォンドランドモ亦英領ニ歸シ、亞米利加合衆國ノ獨立戰爭ニヨ
 リテ、一部ノ地ハ分離シテ合衆國中ニ入り、又一八六七年ヨリ一八七一年ニ至ル
 間ニニユーフォンドランドヲ除クノ外、連合シテ、加奈陀領地ヲ形成スルニ至レ
 リ。
 Dominion of Canada.

(三) 地方誌

A、沿海諸州
Maritime Provinces.

沿海諸州ハ左ノ三州ヨリ成ル以下順次ニコレヲ畧記スベシ

a、ノヴァスコシア州
Nova Scotia.

ノヴァスコシア 加奈陀ノ南東隅ヲ占メ、ノヴァスコシア半島トケイプ・ブレイトン嶋トヨリ成ル面積及ビ人口ハ前ニ出ツ。ノヴァスコシア半島ハケイプ・ブレイトン嶋ニヨリテ、ニューブランズウィック州ニ連ル。此ノ地峽ノ幅僅ガニ十七哩、水力ニヨリテ汽船ヲ押シ上ケ、以テ鐵道線路ニ載セ、コレニヨリテ汽船ヲシテ直チニセントローレンス灣ヨリファンチャイ灣ニ至ルヲ得シム。
ケイプ・ブレイトン嶋ハグット・オヴ・カンツト海峽ニヨリテノヴァスコシア半島ト相接ス、而シテブラドールノ峽灣ニヨリテ、本島ハ殆シド二分セラル。
本州ハ沿岸屈曲ニ富ミ、良港多ク、鐵道及ビ林産共ニ富裕ナリ、又氣候モ稍溫和

John
1107, 600
N. 7.

ニシテ、東岸ノ諸港ハ冬季氷結ス。本州ノ首府ヲハリファックスト云フ。良港ニシテ、近傍石炭ノ産出ニ富ム、冬季ハセントローレンス河畔ニアル加奈陀ノ主要諸港ハ氷結スルヲ以テ、此ノ港ハ冬季加奈陀ノ唯一ナル港ナリ。英吉利海軍ノ根據地ナルコト前ニ述シガ如シ。コノ港ハ亞米利加ヨリ英吉利ニ至ル最短距離ニ當リ、リヴァプールニ二四五哩ヲ隔ツルノミ。而シテ鐵道ハコノ地ヨリ起リテ、加奈陀太平洋鐵道ノ起點タルモントリールニ連レリ。

d、ニューブランズウィック州
New Brunswick.

ノヴァスコシア州ノ北西ニ當リ、セントローレンス灣ノ南西ヲ占ム。其ノ面積及ビ人口ハ前ニコレヲ擧ゲタリ。其ノ森林ハ有名ナルモノニシテ、全地殆シト一大森林ト稱スルモ過言ニ非ズ。時々大ナル山火事アリテ、其ノ延焼百哩以上ニ及ブコトアリ。水産モ亦富裕ナリ。首府ヲフレデリクトント云フ、セント・ジョン河口ヲ距ルコト八十哩ノ内地ニ位ス、河口ノセント・ジョン市ハ人口前ニ出ツノ點ニ於テモ、遙カニ此ノ右ニ出ツ。

C、プリンス、エドワード島
Prince Edward I.

ノヴァ、スコシア半島ノ北ニアル小島ニシテセント、ローレンス灣ノ南部ヲ占ム。其ノ面積及ビ人口ハ前ニコレヲ舉ゲタリ。海岸ハ屈曲ニ富ム。農産、水産畜産共ニ富裕ナリ。其ノ氣候ノ非常ニ衛生ニ適スルヲ以テ有名ナリ。首府ヲシャーロットタウント云フ。
Charlottetown.

B、クエベック州
Quebec.

セント、ローレンス河下流ノ兩側ヲ占ム。其ノ面積及ビ人口ハ前ニ出ヅ。北東部ハ氣候酷烈ニシテ、農耕ニ適セザレドモ、其ノ他ハ農産ニ富ミ、又水産及ビ林産共ニ有望ナリ。佛語主トシテ行ハレ、舊教ヲ奉ズルモノ多シ。人民ノ四分ノ三ハ佛人ノ子孫ナリ。蓋シ元來佛國ノ殖民地ナリシガ故ナリ。主要ナル都府ヲクエベック、モントリオール及ビスリ、リヴァイスノ三市トス。クエベックハ本州ノ首府ニシテ、昔時ハ加奈陀全土ノ首府ヲリキ。クエベック

ハ一名亞米利加ノシブナルタルト稱シ、其ノ保塞ハ非常ニ堅固ナリ。本市ハ材木ノ取引非常ニ盛大ナリ、人口ハ前ニ出ヅ。

モントリオールハ加奈陀第一ノ都府ニシテ、商業最モ盛大ナリ、其ノ位置ハセント、ローレンス河ノ支流オッタワ河ガ本流トノ會合點ニ位スル島地ニアリ。加奈陀太平洋鐵道ノ起點ニシテ、又大西洋航行汽船ノ發着所冬季ヲ除クテ、グランド、トランク鐵道ハセント、ローレンス河上ニ、世界第一ノ管狀橋長サ一哩四分ノ三ヲ架シテ本市ニ通ズ。

スリ、リヴァイスハセント、モーリス河ノセント、ローレンス河本流ニ會スル所ニ位シ、材木ノ取引非常ニ盛大ナリ。
St. Maurice.

C、オンタリオ州
Ontario.

四大湖ノ北東ニ横ハレル一州ニシテ、面積及ビ人口ハ前ニコレヲ舉ゲタリ、農産、水林、諸産ニ富ミ、工業モ次第ニ盛大ナラントス。加奈陀ノ諸州中人口ト富トノ二者ニ於テ第一ナルハ此ノ州ナリ。主要ナル都府ニハ、トロント、ハミルトン、オッタワ及ビロンドンアリ、各府ノ人口ハ前ニ出ヅ。トロントハ本州ノ首府ニ

シテ、オンタリオ湖ノ北西岸ニ位ス、商工ノ業盛大ナリ。

ハミルトンハオンタリオ湖ノ西端ニ位シ、一名カナダノバリーミンガムト稱ス。

オッタワハオッタワ河岸ニアリテ、本流セントローレンス河トノ會合點ヨリ九十哩ノ上ニアリ、加奈陀全土ノ首府ニシテ、總督此ノ地ニ駐在ス。

ロンドンハタイムス河畔ニアル小都ナリ、此ノ河ハ、ヒニエロン及ビイリー兩

湖ヲ通ズルセントクレイル湖ニ入ル。

St. Clair.

D、マニトバ州

Manitoba.

ウイニペツク湖四近ヲ包含シ、大陸ノ中央ニ位ス、其ノ面積及ビ人口ハ前ニコレヲ舉ゲタリ。氣候ハ寒暑ノ差甚シト雖ドモ、衛生ニ適セザルコトナシ、農産ノ非常ニ富裕ナルコト、世界第一ト稱スルモ過言ニ非ズ。

ウイニペツク市(人口前ニ出ヅ)ハ本州ノ首府ニシテ、アッシニコボタス及ビレツ

Assiniboia.

レニ河リ會合點ニ位シ、夏季ハ交通ノ中心タリ。一八七〇年ニ於テハ人口僅ニ三百ニ過キザリキ、將來ハ加奈陀中部ノ大都會タルベシ。

E、北西部落

The North-West Territories.

北西部落ハマニトバ州ヨリロッキーマウンテン山系及ビ北氷洋ニ至ル一帯ノ地ヲ含ム。行政上未ダ州ヲナサズ、毛皮ノ産ヲ以テ名高く、又農産最モ有望ニシテ、開拓日ヲ迫ラテ進メリ、首府レヂナト云フ、アッシニコボイア地方ニアリテ、加奈陀太平洋鐵道ノ線路ニ當ル。

北西部落ヲ分テアッシニコボイア、サスカチワン、アルバータ、及ビアサハスカノ四トナス。

Assiniboia.

Saskatchewan.

Alberta.

Assiniboia.

F、キーワーナン地方

Keewatin.

ハドソン灣ノ西側マニトバ州ノ北方ニ横ハレル地方ニシテ、マニトバ州知事ノ管轄ニ屬ス。

G、

ブリタニヤ、コロンビア州。

British Columbia.

加奈陀ノ中最モ西ニ位シ、面積最モ大、人口最モ少キ州(面積人口前ニ出ヅ)ニシ

テ、ロツキー山系以西太平洋沿岸一帯ノ地ヲ總稱ス。其ノ沿岸非常ニ屈曲ニ富
ミ、良港多ク、水産、林産、鑛産ノ利非常ニ大ニシテ、將來ハ其ノ別稱太平洋ノイン
ランドナル名ヲ空ウセザルベシ。本邦人ノ此ノ州ニ在留スルモノ益々多キヲ
加フルガ如シ。主要ナル都府ヲヴィクトリア及ビヴァンクレーヴアーツ、其ノ
人口ハ前ニ出ツ。

ヴィクトリアハ本州ノ首府ニシテ、ヴァンクレーヴアーツ島ノ南東岸ニアリ、良港
ナ有ス。
Victoria.

ヴァンクレーヴアーツハ本陸ノ沿岸ニアル良港ニシテ、加奈陀太平洋鐵道ノ起點
ニ當リ、又太平洋航行汽船ノ發着所ナリ。布哇ヲ經テ濠太利亞ノシドニーニ六
七八〇哩、横濱ニ四、三七四哩、浦鹽斯德ニ四八〇〇哩ナリ。本市附近ニ本邦人ノ
在留スルモノ三百六十八人、明治卅一年末調ニシテ、本邦領事館ノ設ケアリ。

ヴァンクレーヴアーツ島ハ一七九二年船長ヴァンクレーヴアーツノ發見セシ所ニシ
テ、一八四六年英國ノ管轄ニ歸セリ。本島ノエスキマイモルト港ハ英國北太
平洋艦隊ノ根據地ニシテ、英國東洋間兵事上ノ關係ニ於テ最モ大切ナル所トス。
Vancouver Island. Esquimaux.

一、ニユーFOUNDLAND
Newfoundland.

此ノ嶋ハ、セントジョージズ灣、口ニ横ハレル三角形ノ一大嶋ナリ。行政上、加奈
陀ノ一部ヲナサズシテ、對岸ノラブラドルト共ニ特ニ一殖民地ヲナス。沿岸ハ
絶壁多ク、レドモ、出入ニハ甚ダ富メリ、内地ノ地勢未ダ明カナラズト雖、岡陵起
伏セル大草原ナルガ如ク、湖沼ノ數頗ル多シ。寒流ノ影響ヨリテ、(新撰大地文
學卷之三第七十四頁參照)沿岸ニ深霧多ク、レドモ、氣候衛生ニ適セザルコトナシ。
面積四二、二〇〇方哩、人口二〇、二〇四(ラブラドルニ住スルモノ若干アリ)。
首府ヲセントジョージズト云フ、人口凡ソ三萬。本嶋ハ、鑛産及ビ林産ニ富裕ナリト
雖、現今專ラ盛ナルハ水産ニシテ、鱈ノ産出ハ世界ニ名高シ。

一七一三年セントレクトノ條約ニヨリテ、佛國民ハ本嶋ノ北岸及ビ西岸ニ魚ヲ
陸揚シ、且ツ乾燥スル權利ヲ保有ス。其ノ權利ノ及ブ範圍ニ就キ、屢々紛議ヲ生
ゼシヲ以テ、兩國政府ハ遠カラズシテ、コレニ就テ協定ス可シト云フ。一八九七
年ノ調ニヨレバ、本嶋ニ於ケル鐵道ノ長サハ、六三三哩、電信線路ノ長サハ、一、三一
四哩ナリ。

本嶋ハ、亞米利加全陸中歐羅巴ニ最モ近ク、其ノレイス岬ヨリ、アイランドノ
西端クリアー岬ニ、一、六五〇哩ヲ過ギズ。
Cape Clear. Cape Race.

附 サンピエール及ミケロン兩島

St. Pierre Miquelon.

佛國ハ一時北亞米利加ニ巨大ナル領地ヲ有セシガ、今ハニューファンドランド
トノ南岸ニコレ等ニ小嶋ヲ有スルニ過ギズ。面積通テ九三哩、人口六、三五〇
（一八九三年調）其ノ四近ニ鱈ノ捕獲頗ル盛大ナリ。

第三節 北米合衆國

United States of America.

(イ) 汎論

一、位置。合衆國ハ加奈陀ノ南部ニ位スル大國ニシテ、北亞米利加ノ中央部
ヲ占メ、尙ホ附屬トシテアラスカヲ含ム。

二、境界。東ハ大西洋ニ接シ、西ハ太平洋ニ臨ミ、北ハ加奈陀ニ界シ、四大湖及
ピセント、ローレンス河谷ノ一部、其ノ境界線ノ東部ヲ成シ、北緯四十九度ノ線ハ
其ノ西部ヲナス、南ハメキシコ灣及ピレキシコニ接ス。

三、面積。三百五十萬一千方哩、畧ホ加奈陀ニ匹敵シ、歐羅巴又ハ支那ヨリ少
シク小シ、我國ノ二十倍ニ餘レリ。東西二千五百哩、南北平均一千三百哩ナリ。

四、區劃。地勢上、大西洋高地及ヒ斜面、中央沿岸地方、西方高原、及ヒ太平洋斜
面ノ四區域ニ分テ、行政上四十四州一區、五部落ニ分ツ。

(ロ) 地文地理

一、地勢。西方ニハコルサレラ山系ニ屬スル數多ノ山脈南北ニ走り、其ノ間
一ノ高原ヲ成シ、東方ニハアツパラシアン山系南北ニ走ル。此ノ山系ト西方高
原トノ間ハ一大平原ナリ、コレニヨリテ合衆國ハ地勢上四大區域ニ分ル。

ア、大西洋部。アツパラシアンニ屬スル高地ト、大西洋ニ向ヘル斜面トヨリ成
ル。此ノ部ハ森林多ク、礦物裕ニ、良港ニ富ミ、工業盛大ナリ。

ビ、中央沿岸地方。ミシシピ―河ノ流域ヲナセル大平原ニシテ、徐々ニメキ
シコ灣ニ向テ傾斜ス。地味豊饒ニシテ、農産盛ンニ、礦物ニ富ム。

シ、西方高原。東ハロッキ―西ハカスケイド及ヒシエラ、ネヴアダ諸山脈ノ間
ニ横ハリ、高度平均五千尺アリ、三河ノ流域ニ分ル。北ハコロンビア河ノ區域、南
ハコロラド河ノ流域、中央ハ大鹹湖四近ノ内地流域コレナリ。此ノ高地ハ到ル
處乾燥ニシテ、土地豊饒ナラズト雖ドモ、金銀ノ鑛山ニ富メリ。

d. 太平洋斜面。ハシエラ、ネヴァダ及ヒカスゲイト両山脈ノ西方ニアリテ、太平洋ニ向ヘル斜面區域ナ云フ。

沿岸。合衆國ノ東岸ハ出入多シト雖ドモ、西岸ハ然ラズ、全長一万余二千哩ニシテ、其ノ六分ノ五ハ太平洋岸及ヒメキシコ灣ニ屬ス。

地勢ニ就テハ、北亞米利加總論人文地理ノ部ニ參照スベシ。

二、水誌。合衆國ノ河系ヲ分テ三トス、a. 太平洋斜面區域ニ屬スルモノ、b. 太平洋墨西哥灣ヲ合テ、斜面區域ニ屬スルモノ、c. 内地流域ニ屬スルモノコレナリ。

a. 屬スルモノハ b. 屬スルモノニ比シテ大ニ劣レリ、其ノ中稍大ナルモノヲコロンビア、サクラメント及ヒコロラドノ三河トス。
Columbia, Sacramento, Colorado.

b. 屬スルモノニハ、ミシシッピノ如キ大河アリ、セシトコロレンス河ノ流域モ、一部コノ國ニアリ。

c. 屬スルモノニハ、有名ナル大盆地ノ河流アリ。
Great Basin.

湖水ハミシガン湖及ヒ大鹹湖アリ、ミシガン湖ハ全ク合衆國中ニ横ハレドモ、他ノ四大湖ハ加奈陀トノ境ニアリ。

三、氣候

合衆國ハ全ク温帶地方ニアリト雖モ、土地廣大ナルガ故ニ、寒冷濕潤ナル季候ヨリ、酷熱乾燥ノ氣候ニ至ルマデ、各種ノ氣候ヲ有セリ。其ノ氣候ハ歐羅巴ニ比シ、頗ル大陸的ニシテ、天然ノ區劃ニ從ヒ、各特種ノ氣候ヲ有セリ。即チ(一)東方斜面ハ夏熱ク冬寒シ、サレド太平洋ニ面スルヲ以テ、多少海洋ノ影響ヲ受ク。(二)ミシシッピ河邊ノ氣候ハ、全ク其ノ緯度ニ從テ變化アリ。(三)西方高原ノ氣候ハ乾燥酷烈ナリ。(四)太平洋斜面ハ軟風驟雨大洋ヨリ來リ、氣候頗ル温和ナリトス。

太平洋沿岸及ヒ墨西哥灣沿岸ハ、此ノ國ニ於テ降雨ノ最モ多キ地方ナリ。而シテ太平洋岸ハ北部ニ至ルニ從ヒ、大西洋岸ハ南部ニ至ルニ從ヒ、降雨多シ。又太平洋沿岸ハ大西洋沿岸ニ比セバ、概シテ温暖ニシテ濕潤ナリトス、コレ全ク温暖ナル日本海流ノ影響ニヨリテ然ルナリ。大西洋岸ノ北東部ハ、北氷洋ヨリ來レル寒流ノ影響ヲ受テ、氣候峻酷ナリ。

(ハ)、人文地理

一、人民。人口一八九〇年ノ調ニヨレバ、六千二百餘萬アリテ、一ケ年増加ノ

割合百分ノ三内外ナリ故ニ現今ハ八千萬ヲ起スベシ。
今各州ノ面積及ヒ人口ヲ左ニ掲グ(一八九〇年調)。

北太西洋部

	面積(方哩)	人口
メイン	二九、八九五	六六一、〇八六
New Hampshire	九、〇〇五	三七六、五三〇
ヴェルモント	九、一三五	三三二、四二二
マサチューセッツ	八、〇四〇	二、二三八、九四三
ロードアイランド	一、〇八五	三四五、五〇六
Rhode Island	一、〇八五	三四五、五〇六
コネチカット	四、八四五	七四六、二五八
コネチカット	四、八四五	七四六、二五八
ニューヨーク	四七、六二〇	五、九九七、八五三
New York	四七、六二〇	五、九九七、八五三
ニュージャージー	七、四五五	一、四四四、九三三
New Jersey	七、四五五	一、四四四、九三三
ペンシルバニア	四四、九八五	五、二五八、〇一四
Pennsylvania	四四、九八五	五、二五八、〇一四
計	一六二、〇六五	一七、四〇一、五四五

南太西洋部

デラウェア	一、九六〇	一六八、四九三
Delaware	一、九六〇	一六八、四九三
メリーランド	九、八六〇	一、〇四二、三九〇
Maryland	九、八六〇	一、〇四二、三九〇
コロンビア区	六〇	二、三〇三、九二
District of Columbia	六〇	二、三〇三、九二
ヴァージニア	四〇、一二五	一、六五五、九八〇
Virginia	四〇、一二五	一、六五五、九八〇
西ヴァージニア	二四、六四五	七六二、七九四
W. Virginia	二四、六四五	七六二、七九四
北カロライナ	四八、五八〇	一、六一七、九四七
North Carolina	四八、五八〇	一、六一七、九四七
南カロライナ	三〇、一七〇	一、二五一、一四九
South Carolina	三〇、一七〇	一、二五一、一四九
ジョージア	五八、九八〇	一、八三七、三五三
Georgia	五八、九八〇	一、八三七、三五三
フロリダ	五四、二四〇	三九一、四二二
Florida	五四、二四〇	三九一、四二二
計	二六八、六二〇	八、八五七、九二〇

中央北部

オハイオ	四〇、七六〇	三、六七二、三一六
Ohio	四〇、七六〇	三、六七二、三一六

第十六章 北亞米利加邦土誌 第三節 北米合衆國

インディアナ	三五九一〇	二、一九二四〇四
イリノイ	五六〇〇〇	三八二六三五一
ミシガン	五七四三〇	二〇九三八八九
ウィスコンシン	五四四五〇	一六八六八八〇
ミネソタ	七九二〇五	一三〇一八二六
アイオワ	五五四七五	一九一一八九六
ミズーリ	六八七三五	二六七九一八四
北ダコタ	七〇一九五	一八二七一九
南ダコタ	七六八五〇	三二八八〇八
ネブラスカ	七六八四〇	一〇五八九一〇
カンザス	八一七〇〇	一四二七〇九六
計	七五三五五〇	二二三六四一一一

中央南部

ケンタッキー	四〇〇〇〇	一八五八六三五
テネシー	四一七五〇	一七六七五一八
アラバマ	五一五四〇	一五一三〇一七
ミシシッピ	四六三四〇	一二八九六〇〇
ルイジアナ	四五四二〇	一一一八五八七
テキサス	二六二二九〇	二二三三五五二三
オクラホマ(部落)	三八八三〇	六一八三四
アーカンサム	五三〇四五	一一二八一七九
計	五七九二一五	一〇九七二八九三
モンタナ	一四五三一〇	一三三二二五九
ワイオミング	九七五七五	六〇七〇五

西部

第十六章 北亞米利加邦土誌 第三節 北米合衆國

アリゾナ(部落)	112,460	153,593
ニューメキシコ(部落)	122,460	153,593
コロラド	103,645	412,198
ユタ	82,190	207,905
ネバダ	109,740	45,761
アイダホ	84,290	84,385
ワシントン	66,880	349,390
オレゴン	94,560	313,767
カリフォルニア	155,980	1,208,130
計	1,175,550	3,027,613
外ニアラスカ及ヒインヂアン部落ノ面積及ヒ人口左ノ如シ。	2,939,000	62,622,250
インヂアン(部落)	31,000	322,052
Indian.	31,000	322,052
Alaska.	531,000	325,464

合衆國ノ總人口八割五分ハコノ國ニ出生ノモノニシテ、他ハ外國出生ニテコノ國ニ移住セシモノナリ。

又人種ニ就テ云フトキハ、白人六分ノ五ヲ占ム。又インヂアン人ハ一八九七年ノ開ニヨレバ、二四八、八一五人アリ。其ノ數漸次減少スルガ如シ。黑人ハ凡ソ七百万人アリテ、主トシテ南部諸州ニ住ス、コレ一八六五年奴隸廢止ノ令發布マデハ、奴隸トシテ使役セラレタルモノナリ。支那人ノ數ハ一八九〇年ノ開ニヨレバ、凡ソ十萬アリ、一八五五年ヨリ一八八五年間ニ來住セシ總數ハ、二七四、三九九人ニシテ、一八八二年ノ法律ニヨリ、支那人ノ移住ハ實際的ニ禁止セラレタリ。

本邦人ノ合衆國ニ在留スルモノ九、一二人(明治卅一年末調)ニシテ、尙ホ盛ンニ此ノ國ニ移住スベキ傾向アリ、又合衆國人ノ本邦ニ在留スルモノ一、一六五人(明治卅一年末調)アリ。

合衆國總人口中、外國出生者ニ就キテ、其ノ國別ヲ云フトキハ、英國人及ヒ獨逸人最モ多ク、其ニ各殆ンド三分ノ一ヲ占ム、以テコノ兩國ヨリノ移住盛ナルヲ知

ルベシ。英人中アイルランド人ヲ以テ最モ多シトス。近來以太利人、露西亞人、スカンヂナウイア人、澳大利人ノコノ國ニ移住スルモノ日ニ多キヲ加フルニ至レリ。

主要ナル都府ノ人口左ノ如シ(一八九〇年調)。

ニューヨーク	一五一五、三〇一
シカゴ	一〇九九、八五〇
フィラデルフィア	一〇四六、九六四
ブルックリン	八〇六、三四三
セントルイス	四五一、七七〇
ボストン	四四八、四七七
ボルティモア	四三四、四三九
サンフランシスコ	二九八、九九七
シオンナチ	二九六、九〇八

クリーヴランド	二六一、三五三
バッファロー	二五五、六六四
ニューオーリンズ	二四二、〇三九
ピッツバーグ	二三八、六一七
ワシントン	二三〇、三九二
デトロイト	二〇五、八七六
ミルウォーキー	二〇四、四六八
ニューアーク	一八一、八三〇
ミネアポリス	一六四、七三八
ジャージーシティ	一六三、〇〇三
ルイビル	一六一、一二九
オマハ	一四〇、四五二

ロキモスキー	一三三、八九六
Rochester	一三三、一五六
セントポール	一三二、七一六
Saint Paul	一三二、一四六
カンサスマシター	一〇六、七一三
Kansas City	一〇五、四三六
プロビデンス	一〇五、二八七
Providence	
デンヴァー	
Denver	
インディアナポリス	
Indianapolis	
アレゲニー	
Allegheny	

宗教ハ新教舊教共ニ行ハレ、人民ノ二分ノ一強ハ新教、三分ノ一強ハ舊教ヲ奉ズ。又「モルモン」宗ヲ信ズルモノ十六萬、猶太教ヲ信ズルモノ十三萬人アリ、コノ國ニハ國教ノ制ナシ。

教育ハ非常ニ進歩セリト雖、無教育ノ移住者常ニ絶エザルヲ以テ、讀ミ書クコト能ハザルモノノ數ハ割合ニ多シ、左ニ其ノ表ヲ示ス。

人口	人口百分率	十歳以上ノ人口			
		計	文字ヲ知ラザルモノノ百分率		
本國出生ノ白人	四五、八六二、〇三三	七三、二二二	三三、一四四、一八七	二〇六、五〇三	六二
外國出生ノ白人	九、二二一、八六七	一四、六	八、七八六、八八七	一一、四七五、七七一	一三、一
有色人種	七、六三八、三六〇	一二、二	五四八、二四八五	三、一一二、一二八	五六、八
計	六二、六二二、二五〇		四七、四一三、五五九	六、三二四、七〇二	一一、三

大學ノ數其ノ教師及ビ學生ノ數ハ左ノ如シ。

大學	數	教師	學生
女子大學	四七二	七、四八四	五五、七五五(男)
師範學校(公立)	一五七	二、五一八	一六、五三六(女)
同 (私立)	一六四	一、七七三	一四、八四二
圖書館(公立)	一九八	一、〇三〇	四三、一九九
定時刊行物	二〇、四五三		二四、一八一

以上ノ表ニヨリ、教育ノ景況ヲ察スルニ足ルベシ。

風習。國民自由平等ノ主義ヲ取り、獨立進取ノ氣象ニ富ミ、實利ヲ重ンズ。貴族ノ制ナク、金飾リヲ施セル大禮服ノ制ナキガ如キ、以テ其ノ一斑ヲ知ルベシ。

二、政治。聯邦民主政治ニシテ、議會ハ上下兩院ヨリ成ル、行政部ノ長ヲ大統領ト云ヒ、四年毎ニコレヲ改撰ス。

現今ノ大統領ヲウイリアム・マッキンレイドス、一八九七年三月四日就職、大統領ノ年俸ハ五萬弗ナリ。
William McKinley.

上院議員ノ任期ハ六年ニシテ、各州ヨリ二人ヲ出ス、又下院議員ノ任期ハ二年ニシテ、州ヨリ總計三百五十七人ヲ出シ、別ニ各部落ヨリ一人ノ代表者ヲ出ス(投票權ナシ)議員ノ歳費ハ五千弗ナリ。

一八六五年十二月十八日ノ法律ニヨリテ、奴隸制度ハ此ノ國ノ全土ヲ通ツテ廢止セラレタリ。

陸軍ハモト常備兵二萬五千ヲ超ユルコトハ、法律ニヨリテ禁止セラレシガ國是ノ一變ト共ニ、一八九九年一月卅一日ヨリ五萬七千以上九萬五千以内ノ常備兵ヲ置クコトトナレリ。又コノ國ハ戰爭若クハ事變ニ際シテ一千萬以上ノ兵ヲ擧ゲ得ベシト云フ。

海軍ハ近年西班牙ト戰ヲ交ヘシ以來強盛トナリ、戰艦十二隻、水雷艦二十六隻アリ。

宏大ナル造船所モ頗ル多ク、ブルックリンニ於ケルモノ最モ有名ナリ。海軍

鎮守府ハコンネクチカット州ノニュー・ロンドン、南カロリナ州ノポート・ローヤ

New London.

Port Royal.

ル、フロリダ州ノキーウエスト、及ビワシントン州ノピューマエット、サウンドナ

Key West.

Puget Sound.

本邦條約國中諸般ノ關係ニ於テ、特ニ貿易上最モ大切ナルハ、此ノ國ナリトス。

三、産業。合衆國ノ農産ハ非常ニ富裕ニシテ、特ニ綿及ビ穀物ヲ産スルコト

ニ於テハ世界第一ナリ。畜産モ亦頗ル盛ナリ。東部諸州ニハ巨大ナル森林アリ、西部ノ山間ニモ亦マンモス樹ノ如キ非常ナル巨樹アリ。

Mammoth tree.

鑛産モ非常ニ多ク、鐵ト石炭トノ産出高ニ於テハ、英國ヲ除クノ外コレニ及ブモノナシ(新撰大地誌第二卷第五六五頁參照)。東部諸州ノ大炭田ハ、殆ンド本邦ノ全面積ニ匹敵シ、西部ニモ亦コレニ次ゲル炭田アリ、金銀ハ西部諸州ヨリ産シ、カリフォルニアハ世界大産金地ノ一ナリ。又銅ヲ産スルコトハ世界第一ニシテ、

シユーペリオル湖畔ニハ自然銅ノ大鑛床アリ。又石油ノ産出ニ於テハ地球上
合衆國ニ及ブモノナク、主トシテペンシルヴァニア州及ピニユーヨーク州南西
部ヨリ産ス。

主要鑛物ノ産額左ノ如シ(一八九七年調)。

	數量	價格 (弗)
銑鐵	九、六五二、六八〇噸	九五、一二二、二九九
銀	五三、八六〇、〇〇〇「オンス」	六九、六三七、一七二
金	二、七七四、九四〇「オンス」	五七、三六三、〇〇〇
銅	四九一、六三八、〇〇〇磅	五四、〇八〇、一八〇
石炭	一九四、六〇三、九七六噸	一九八、八六九、一七八
石油	六〇、五六八、〇八一「バレル」	四〇、九二九、六一一

水産ニモ亦乏シカラズ。

斯ノ如ク諸種ノ産物ニ富メルヲ以テ、工業モ亦盛大ナリ。特ニ東部諸州ハ鐵、石
炭ノ産出盛大ナルノミナラズ、利用スベキ水力アルガ爲メ其ノ結果トシテ工業
最モ盛ナリ。工業中最モ主要ナルモノハ、綿及ビ毛ノ織物ト鐵及ビ石炭トニ關

スルモノコレナリ。後者ノ中心ハペンシルヴァニア州ニシテ、就中ピッツブル
グヲ以テ最モ盛ナリトス。

合衆國ノ貿易ハ、保護主義ニシテ、輸入品ニ對シテ重稅ヲ課シ、以テ内國ノ製造
品ヲ保護ス。一八九八年ノ貿易額ハ左ノ如シ。

輸入	六一六、〇五〇、五四弗
輸出	一一一〇、二九一、九一三弗

英國ハ此ノ國ノ主ナル取引先ニシテ、獨逸コレニ次グ。主要ナル輸出品ハ麵
包粉、綿石油、家畜、鐵、織物等ニシテ、主要ナル輸入品ハ咖啡、砂糖、絹等ナリ。

本邦トノ貿易モ亦頗ル盛大ニシテ、本邦ヨリノ輸出先ハ此ノ國ヲ以テ第一ト
ス、其ノ貿易額左ノ如シ(明治三十一年調)。

輸出	四七、三一、一五五圓
輸入	四〇、〇〇一、〇九七圓

四、交通。合衆國ノ交通ハ、非常ナル勢ヲ以テ進歩セリ、蓋シ海岸特ニ大西洋

岸ハ天然ノ良港灣ニ富ムノミナラズ、ミシシッピ河ヲ始メ、河湖ノ水利非常ニ
大ナリ、コレニ就テハ北亞米利加總論ノ部ヲ參照スベシ。

鐵道ノ延長ハ十八萬哩ヲ超エ、殆ンド世界鐵道ノ半ヲ有ス。一八三〇年ニ於テハ僅ニ三十哩ニ至リシモ、今ハ斯ノ如キ延長ヲ見ル、以テ其ノ進步ノ大ナルヲ知ルニ足ル。特ニ注記スベキハ大西洋岸ニ起リテ太平洋岸ニ達スルモノ三條アリ、一ハ北太平洋大北鐵道ニシテ、ビユーヲエット、サウンドヨリシユニペリオル湖頭ニ達シ、一ハユニオン太平洋大鐵道ニシテ、シカゴヨリ桑港ノ對岸ナルオークランドニ至リ、一ハ南太平洋大南鐵道ニシテ、桑港ヨリ東南ニ延ビニユーオーリアンズニ達ス。内地ニ於ケル鐵道ノ二大中心ハシカゴ及ピセントルイーニシテ、シカゴハ湖水地方鐵道ノ中心、セントルイーハミシシッピ―河谷鐵道ノ中心ナリ。

電信線路ノ長サハ二十一萬哩ニ達シ、其ノ中十九萬餘哩ハウエスターン、Western Union Telegraph Company. 商船ノ噸數鐵道市街鐵道電信電話線ノ長サ左ノ如シ。
 商船噸數(二八九八年六月三十日調) 四七四九七三八噸
 鐵道(一八九七年調) 一八四、六〇三哩

- 市街鐵道(全) 一六、五九六哩
- 電信線路(一八九六年調) 二一〇、〇〇〇哩以上
- 電話線條(一八九八年調) 九五一、二八三哩

五、沿革。 北亞米利加中墨西哥以北ニ始メテ殖民セシハ西班牙人ナリ、一六〇七年英人始メテ殖民地ヲ作り、次第ニ其ノ勢力ヲ加ヘ、一七六三年ハリ―ノ條約ニヨリ、佛國ハ其ノ廣大ナル殖民地ヲ英國ニ讓リシニヨリ、英國ノ殖民地ハ非常ニ大ナルモノトナリシガ、一七七六年獨立ノ布告ト共ニ、十三州ハ英ノ管轄ヲ脱シテ、合衆國ヲ形成シタリ。以後數多ノ部落ト州トヲ加ヘ、一八六一年ヨリ六五年ニ亘リ、奴隸廢止ノ事ニ關シテ南部諸州ト北部諸州トノ間ニ内亂ヲ生ジタルコトアリシモ、北部ノ勝利ト共ニ鎮定ニ歸シ、一八六七年アラスカノ地ヲ露西亞ヨリ買收シ、一八九八年八月十二日布哇ヲ併セ、其ノ年十二月十一日巴里ノ條約ニヨリ、メキシコヲ取リ(名義上獨立トス)ポルトリコ、フィリッピン及ビグアム諸嶋ヲ得、國勢日ニ益強大トナレリ。

(二) 地方誌

合衆國ハ四十四州、一區、五部落ニ分ル、國勢調査上、左ノ五部ニ分ツ、アラスカ及

ヒインヤン部落ハ此ノ外ナリ。

- 一、大西洋北部
N. Atlantic Division
九州ヲ含ム。
 - 二、大西洋南部
S. Atlantic Division
一區八州ヲ含ム。
 - 三、中央北部
N. Central Division
十二州ヲ含ム。
 - 四、中央南部
S. Central Division
七州一部落ヲ含ム。
 - 五、西部
Western Division
九州二部落ヲ含ム。
- 以上ノ區ニ屬スル州及ビ部落ノ名ハ、コレヲ人口ノ部ニ述ベタリ。
以上ノ區分ニテハ、尙ホ廣大ニ失スルヲ以テ、次ギノ如キ分類アリ。
- 一、大西洋諸州
Atlantic States
十七州ヲ含ム。

a. ニューイングランド諸州
New England States.
六州ヲ含ム。

メイン、ニューハンプシャー、ヴァージニア、モンタナ、マサチューセッツ、ロードアイランド、コンネクチカット。

b. 大西洋中部諸州
Middle Atlantic States
七州一區ヲ含ム。

ニューヨーク、ペンシルヴァニア、ニュージャージー、デラウェア、

メリランド、ヴァージニア、西ヴァージニア及ビコロンビア區。

c. 大西洋南部諸州
South Atlantic States.
四州ヲ含ム。

北カロライナ、南カロライナ、ジョージア、フロリダ。

二、南部諸州
Southern States.
廣義ニ解スルハ、大西洋南部諸州ヲモ含ム。

a. 灣部諸州
Gulf States
四州ヲ含ム。

アラバマ、ミシシッピ、ルイジアナ、テキサス、コレナリ。

フロリダハ、コノ區分ニモ屬シ得ベシ。

b. 内地諸州及ビ部落
Inland States and Territories
二州二部落ヲ含ム。

アルカンサス、テネッシー、インヂアン部落、オクラホマ

三、中央諸州
Central States
八州ヲ含ム。

a. 中央東部諸州
C. E. States
四州ヲ含ム。

ケンタッキー、オハイオ、インヂアナ、イリノイ。

b. 中央西部諸州
C. W. States
四州ヲ含ム。

第十六章 北米利加邦土誌 第三節 北米合衆國

四、北部諸州。

Northern States

五州ヲ含ム。

五、西部諸州及ビ部落。

Western States and Territories

七州二部落ヲ含ム。

ロッキー山系部。

Rocky Mountain Division

三州一部落ヲ含ム。

モンタナ、ワイオミング、コロラド及ビニューメキシコ部落。

大高原部。

Great Plateau Division

一州一部落ヲ含ム。

ウター及ビアリゾナ部落。

太平洋部。

Pacific Division

三州ヲ含ム。

カリフォルニア、オレゴン、ワシントン。

今左ニ地方誌ニ就テ畧述スベシ。

一、大西洋諸州。

a、ニューイングランド諸邦。

ニューイングランド諸邦ハ六州ヲ含ム(前ニ出ツ)工業及ビ水産業最モ盛ナリ、就中マサチューセッツ州ノ如キハ、合衆國諸州中工業ニ於テハ第三、外國貿易ニ於テハ第二ニシテ、ボストン府ヲ中心トス、又コネクテカット州モ工業ト發明トニ於テ有名ニシテ、アメリカノ時計ニ名高キハ、大抵コノ州ノ産出ニ係レリ、此ノ區域中ニ屬スル主要ナル都會ヲボストントス。

ボストン

人口前ニ出ツ、教育非常ニ進歩シ、又合衆國文學及ビ美術ノ中心ヲ

リ、一名アメリカーアセンスト稱ス。近郊ニハーヴァード大學アリ、一六三六年

Harvard University

ノ設立ニ係リ、合衆國最古ノ大學タリ、コノ府ハニューヨークヲ距ルコト鐵路二

三四哩、フランクリン、エマーソン、アガシー、ダナ等ノ碩學ノ輩出セシ所ナリ、ボス

Franklin

Emerson

Agassiz

Dana

トンノ北西十一哩ニレキシントン、アリ、獨立戰爭ノ始メテ端ヲ開キシ所ナルヲ以テ有名ナリ。

Lexington

b、大西洋中部諸邦。

七州一區ヲ合ム(前ニ出ヅ)商業及ビ工業最モ盛大ニシテ合衆國諸州中ニニューヨーク州ハ第一、ペンシルヴァニア州ハ第二トス、ペンシルヴァニア州ハ合衆國全產出額中鐵ノ二分ノ一、石炭ノ四分ノ三、及ビ石油ノ殆ンド全量ヲ占ム。今主要ナル都府ヲ左ニ畧記スベシ。

ニューヨーク、ハドソン、河口ニアリ
 New York Hudson
 (人口前ニ出ヅ)モトブルックリン、マヤー
 R. Brooklyn Jersey
 シーシナイチ始メ、コレニ接続セル都會
 City
 フリシガ明治三十一年一月ヨリ合併シ
 ナ大ニニューヨーク府トナレリ、從テ大ニ
 Great New York
 ニューヨーク府ノ人口ハ三百萬ヲ起ヘ、嘗
 ニ新世界第一ノ大都會ナルノミナラズ、

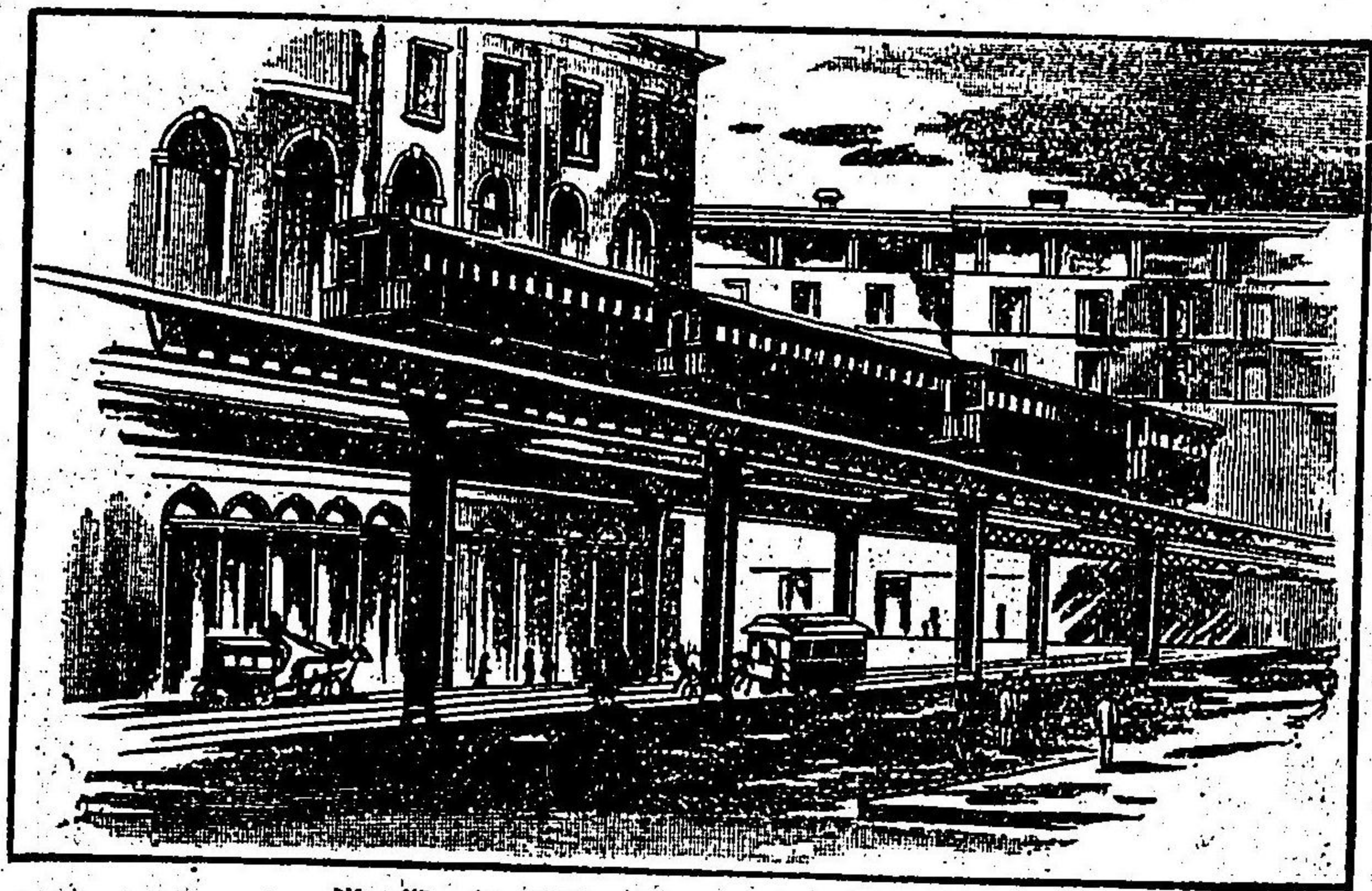

大ニニューヨーク州ハ第一ノ大都會ナルノミナラズ、

又世界第二ノ大都會ナリ。合衆國學問技藝ノ中心トシテハ、ボストンニ伯仲シ、又合衆國貿易上輸入ノ三分ノ二輸出ノ半ハハコノ府ニ於テ行ハル、歐羅巴ノ諸港特ニリヴァプール、グラスゴー、プリストル、ロンドン、ブレイメル、ハーフェン、ハ
 ンブルヒ、ロッタ、タルダム、アントワープ、及ビアイヴルトノ間ニ汽船ノ往來最モ頻繁ナリ。コノ府ニハ本邦領事館アリ、又本府及ビ四近ニ本邦人ノ在留スルモノ六百五十八人アリ、(明治三十一年末調)。

バッファロー、イリー湖ノ東端ニアリ、ニューヨークノ西鐵路二九五哩(人口前ニ出ヅ)石炭及ビ鐵ノ取引盛大ナリ。

ピッツブルク、オハイオ河トアレガニー河トノ會合點ニ位ス、(人口前ニ出ヅ)石炭、鐵、石油取引ノ中心ナリ。

フィラデルフィア、(人口前ニ出ヅ)ニューヨークノ南西鐵路九十哩、デラウェア河ノ河口ニ位ス、合衆國第三ノ大都會ニシテ、合衆國獨立戰爭ノ時ニ於ケル獨立ノ布告ハ此ノ獨立館ニ於テナセシモノニシテ、其ノ館今尙ホ存セリ。工業最モ盛大ニシテ、ニューヨークニ伯仲シ、又石油取引ノ盛ナルコト世界第一ナリ。

ボルナムーア。(人口前ニ出ヅ、ワシントンノ北東四十哩、サエサビーク灣ニ開ケル三角江ニ位ス、商工ノ業盛大ナリ、又有名ナルジョンス、ホツアキンス大學アリ。

ワシントン。ニユーヨークノ南々西鐵路二二六哩、合衆國全土ノ首府ニシテ、本邦公使館アリ(人口前ニ出ヅ)。

c、大西洋南部諸州。

四州ヲ含ム(前ニ出ヅ)。人口ニ於テハ大ナル都府ナシ。

一、南部諸州。

六州ニ部落ヲ含ム、綿花ノ産出盛大ニシテ、世界ノ四分ノ三ヲ産ス。其ノ他ノ農産モ盛大ニシテ、ミシシッピ河以西ニハ牧畜ノ業盛大ナリ、黑人ハ總人口ノ三分ノ一ヲ占ム。

a、灣部諸州。

四州ヲ含ム(前ニ出ヅ)。ルイジアナ州ハミシシッピ河ノ三角洲ヲ含ム、コノ

河以西沿岸ノ低地ハ、海面以下ニ位シ、堤防ヲ築テ海水ノ侵入ヲ拒グ、時々隕決シ

テ大害ヲナスコトアリ。ニユーオーリヤンズ府ハ南部諸州ノ中心ニシテ、ミシ

New Orleans.

シッピ河ノ兩岸ニ跨リ、河口ヨリ九十五哩ノ上ニアリ、綿ノ取引ノ盛ナルコト

世界第一ナリ、人口ハ前ニ出ヅ、ニユーヨークヲ距ルコト千百九十哩ナリ。

テキサス州。面積ノ廣大ナルコトハ、合衆國諸州中第一タリ、西部ニラノ、エス

Teano Estrecho

タカド即チ立杭平原アリ、一般ニ水ナク木ナキ高サ千尺乃至五千尺ノ高原ニシ

テ、當初西班牙人ハ杭ヲ立テ、泉水ノ存在ヲ示セシニヨリ此ノ名アリ。

インヂアン部落ハモトミシシッピ河以東ニ住セシインヂアン人ノ爲メニ與

ヘシ地ナリ。其ノ中東部ニハ稍開化セルモノアリテ、耕作牧畜ノ業ニ従事シ、學

校アリ、寺院アリ、政府アリ、白人ハ其ノ間ニ交ハリテ商業ヲ營ム、又勞働者トシテ、

黑人ヲ使役ス。

其ノ他ノ州ニ就テハ爰ニ畧ス。

三、中央諸州。

八州ヲ含ム(前ニ出ヅ)、大湖及ビミシシッピ河ノ本支流ニヨリテ、水利至大ナリ、