

廣西建設特刊

黃榮華



廿五年五月廿五

論著

總 理 遺 像



為增加生產於經濟
日益而力所能及之項
先行建設消納勞力
養成技術使全省經
濟由自給達到充裕

廣西經濟建設方針

黃旭初



黃 主 席 肖 像



黃廳長肖像



廣西民用航空新機抵邕紀念





柳荔公路三江改綫段樓梯石山坳施工狀況

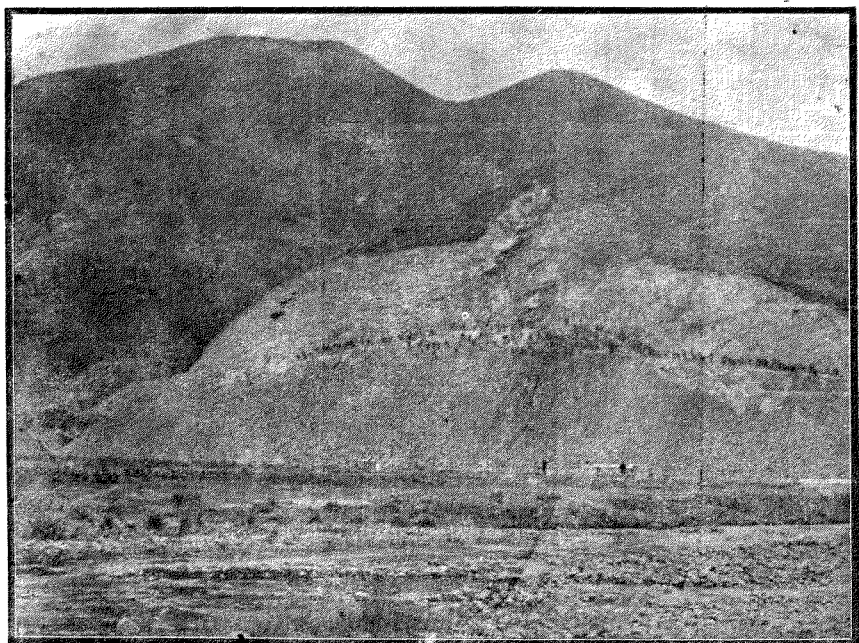

柳荔公路三江改綫大杖石頭山坳施工狀況

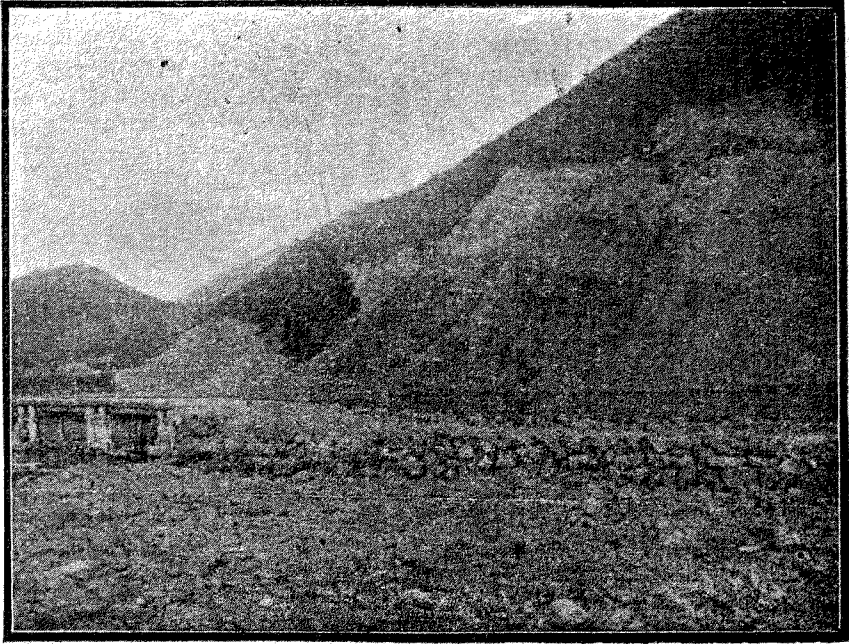

現狀工施坳山石潭公古段綫路改江三路公荔柳

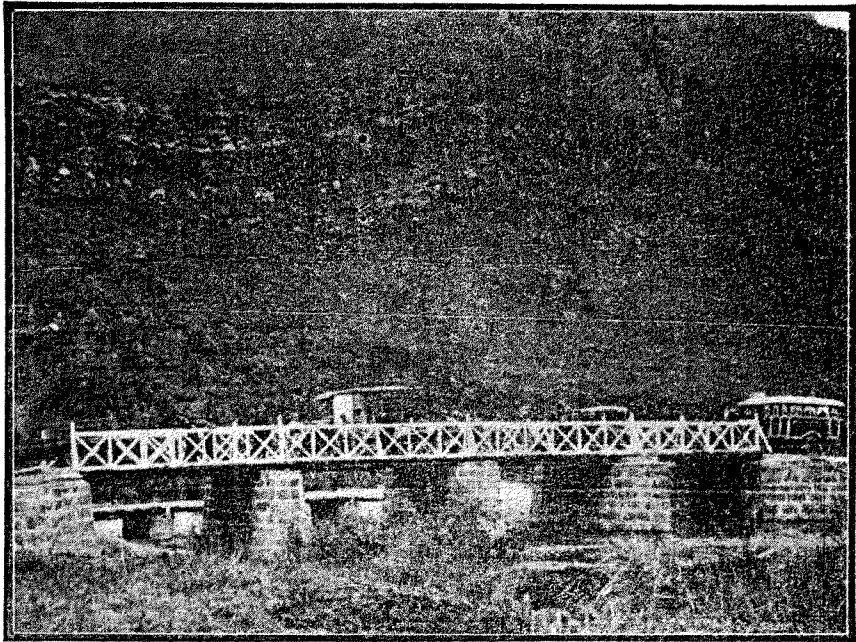

影撮橋口牆石建新段綫路改江三路公荔柳

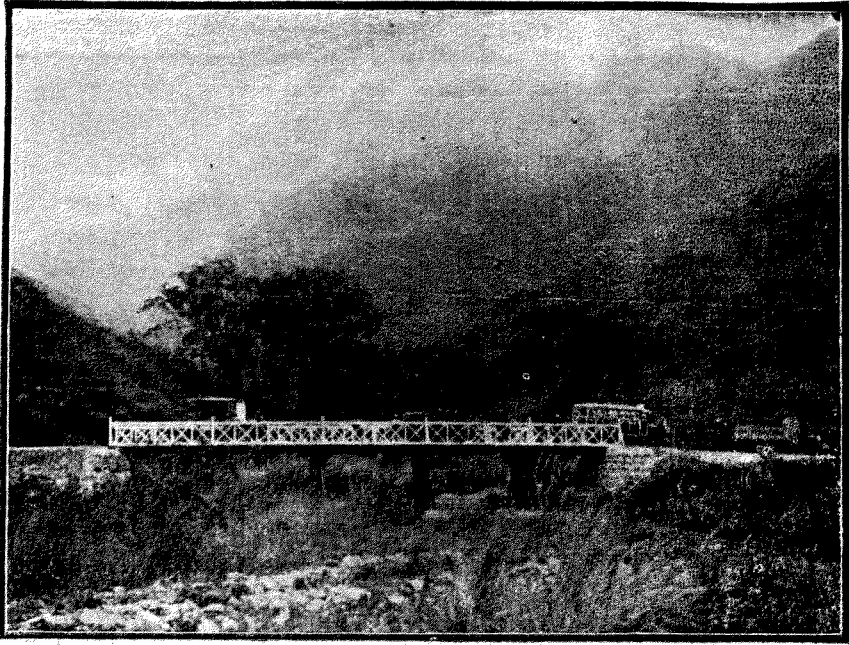

影撮橋村浦寨段綫路改江三路公荔柳

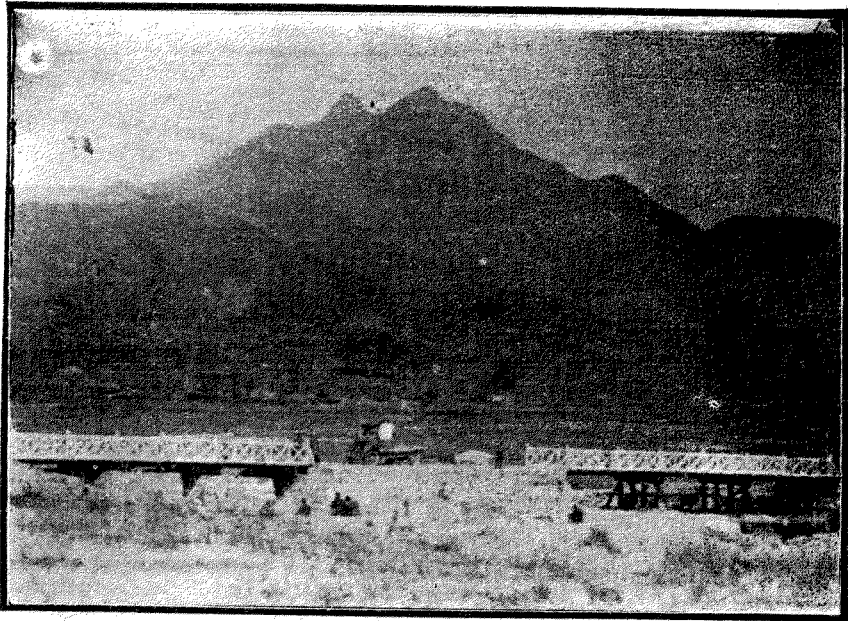

影撮橋東墟江三段綫路改江三路公荔柳

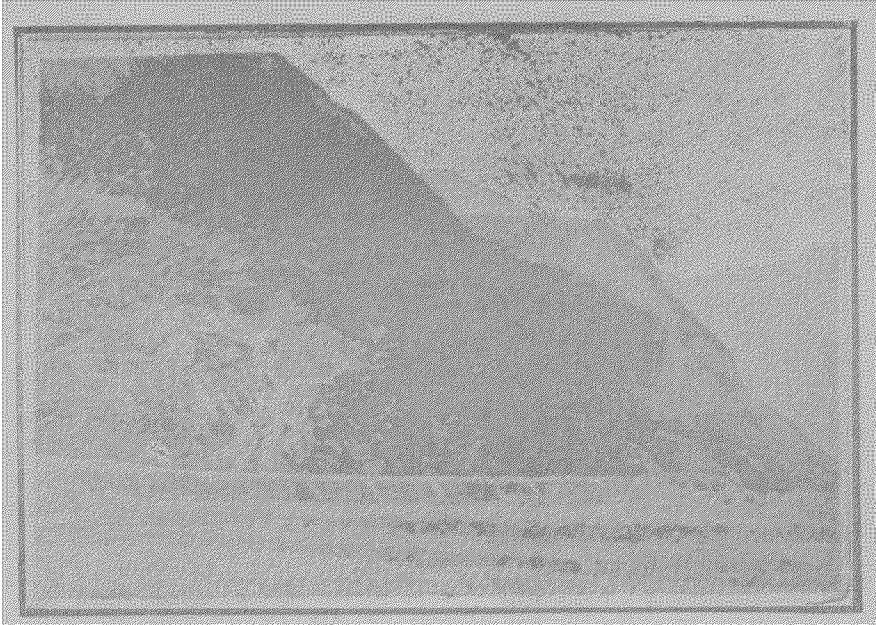

影撮牆護背村蘆葫段綫路改江三路公荔柳

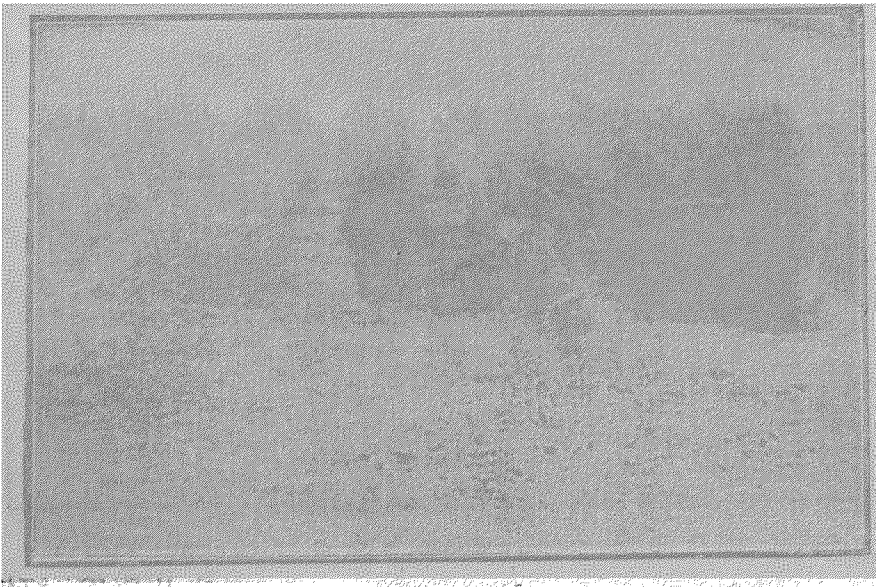

圃苗栢側場林城柳區墾林江柳

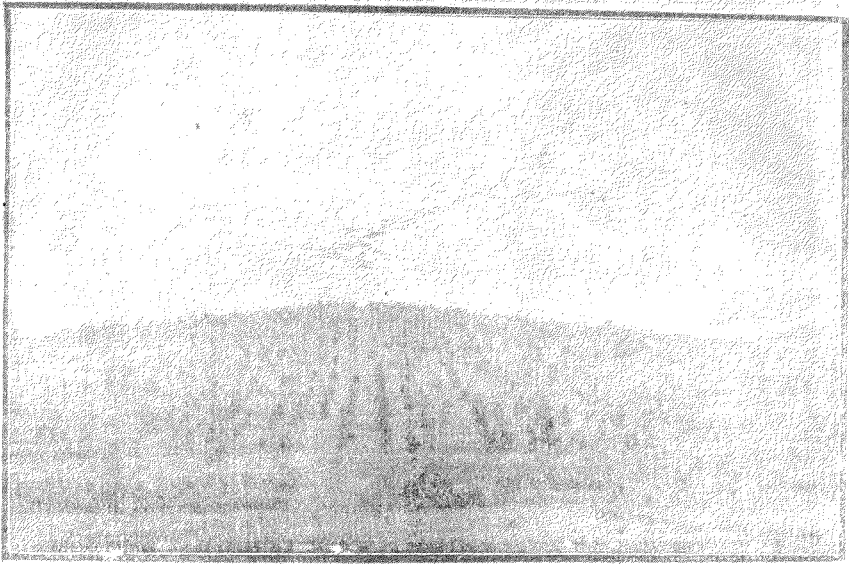

柳江林壘區柳城林場松林

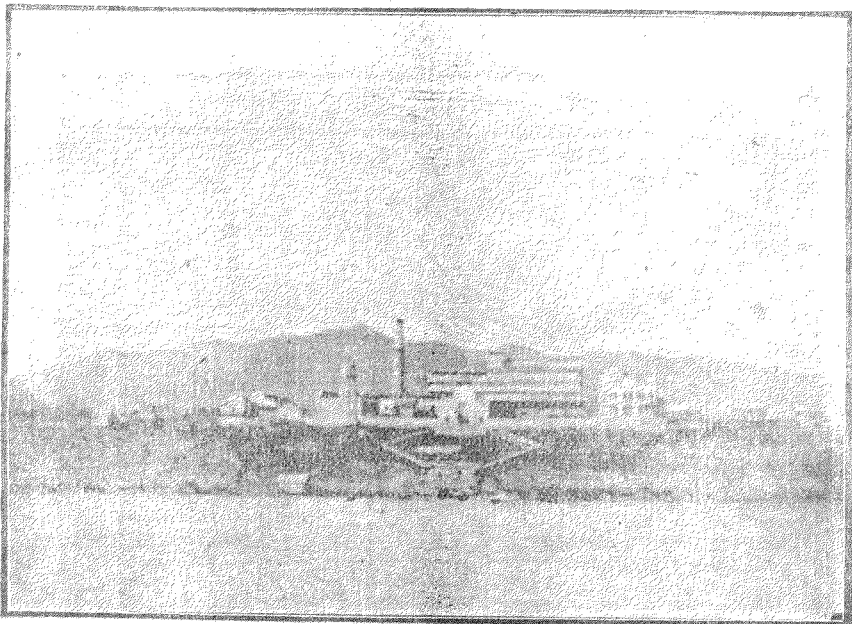

硫磺酸廠之影片之一 (說明) 此乃由對岸河邊攝之全景前而係石造碼頭中央巨大建築物即所建之硫酸工廠右方白洋樓係職員辦事處左方一帶建築物係原日煉錫廠

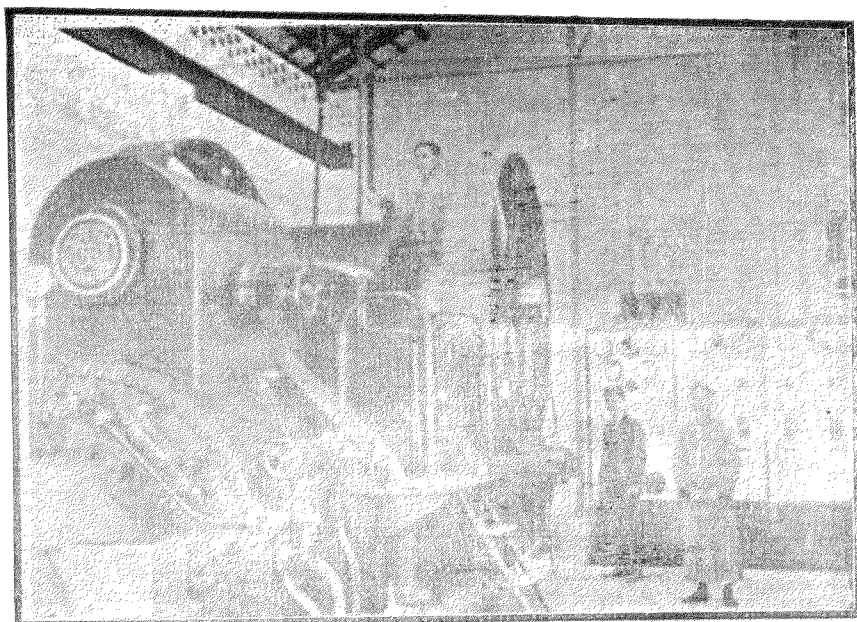

三之片影廠酸硫

(說明)

此圖為廠中之蒸汽原動機(一百五十匹馬力)另附一百零五瓩高流發電機及電筒盤

硫酸廠影片之四

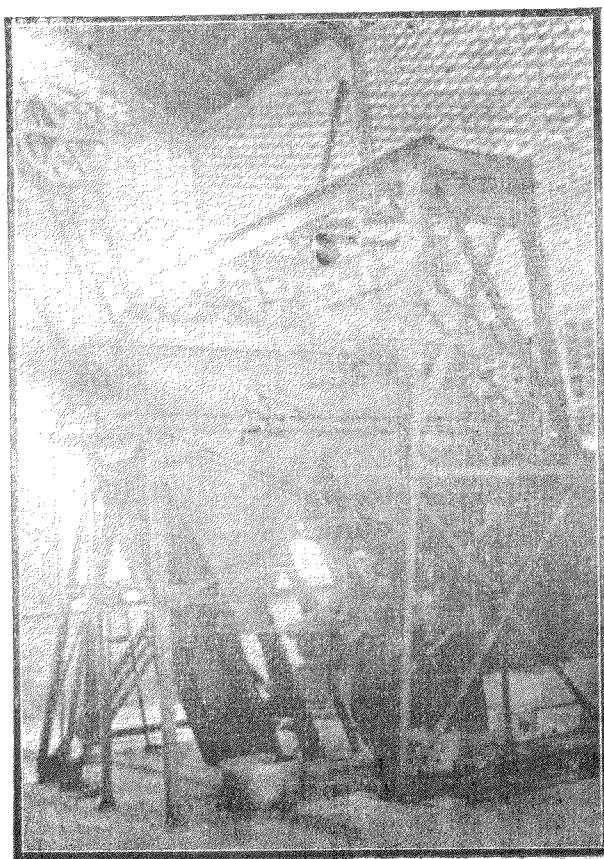

(說明)

此為碎礦機凡大塊之硫鐵礦先經此機磨碎及篩過然後入於礦爐焚燒

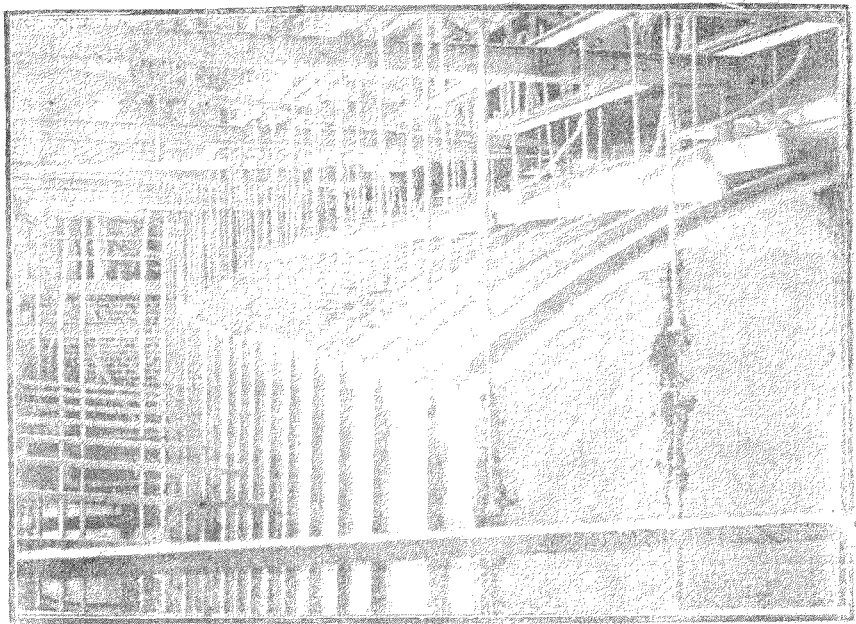

五之片影廠酸硫

(說明)

此為鉛室
頂部其上
有水喉入
道預備酒
注水花入
于室內為
製酸之用

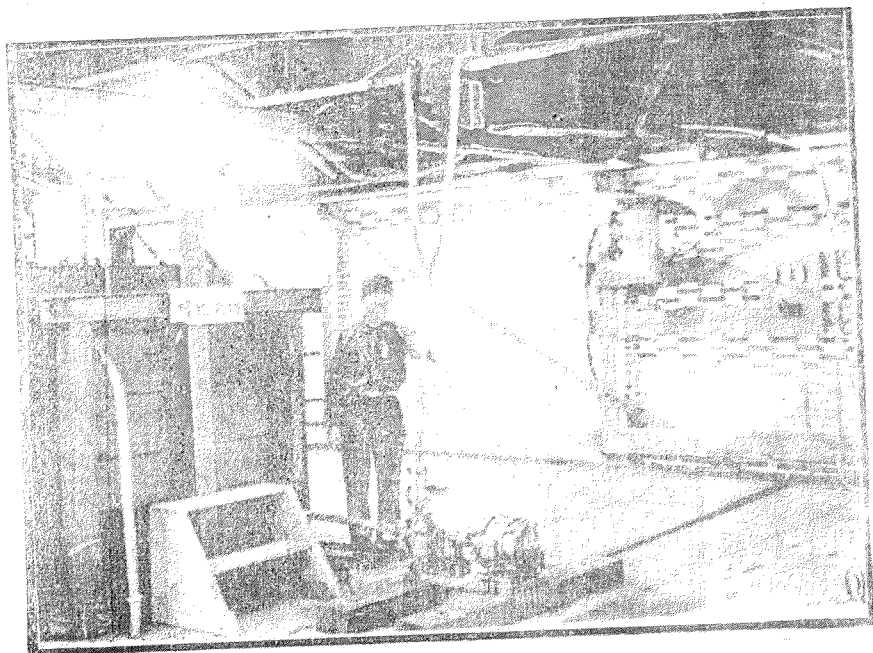

六之片影廠酸硫

(說明)

此槽位在
反應塔頂
上槽中所
貯之酸用
抽酸機送
注反應塔
中以促硫
酸之生成

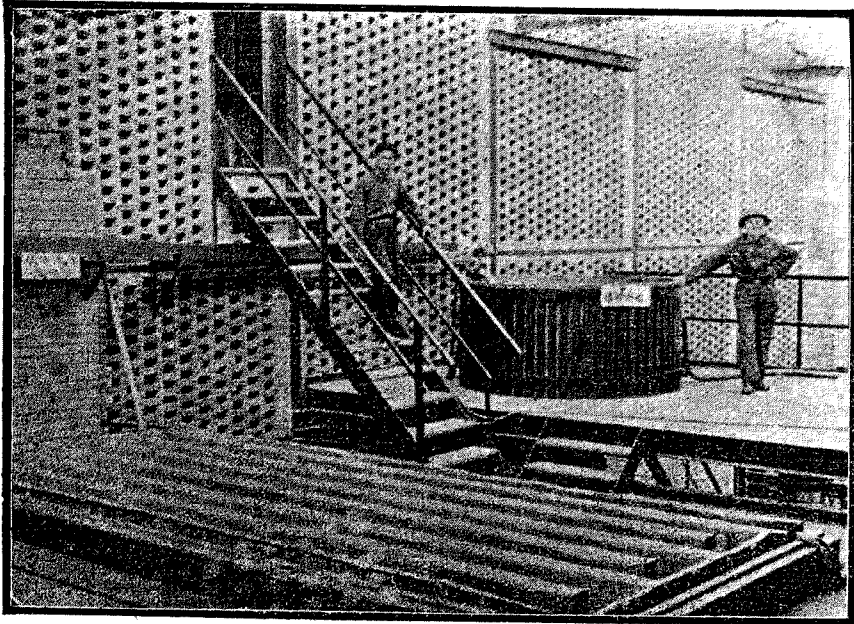

（說明）
 圖中右方為酸液貯槽左方為冷凍器由古老華塔流出之熱濃硫酸先經冷凍及將淤泥沉降後乃分別送往解路撒塔或濃酸裝置

七之片影廠酸硫

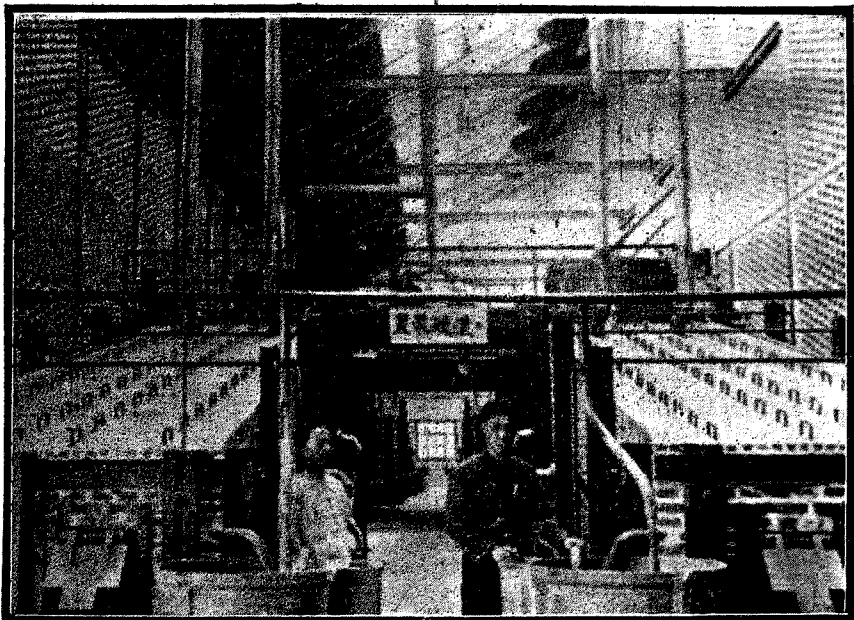

（說明）
 此為濃酸裝置鉛室製成之稀酸在此蒸餾成六六度濃酸後乃成製品

八之片影廠酸硫



廣西公路管理局開幕典禮攝影

廣西建設廳特刊目錄 第一號

圖畫

總理遺像附遺囑

黃主席題詞

黃主席肖像

黃廳長肖像

柳荔公路三江改線段工程概況圖七幅

柳城林場林苗照片二幅

梧州硫酸廠照片七幅

論著

廣西建設概況

今後廣西之建設

廣西建設注重農林之商榷

完成平梧公路局建築計劃述畧

公路不能商包之理由

廣西水陸交通之今昔及將來

譯述

第六次國際道路會議錄

特載

廣西建設特刊 第一號 目錄

黃榮華

黃榮華

莫遺賢

蔡灝

黃榮華

蘇誠

陳若金譯

柳江林墾署概況

韋可德

計劃

恢復柳江林墾區署及改農務局為農林試驗場辦法書

韋可德

調查

調查大廠礦區報告書

閉存貞

法規

中央法規

中國國民政府組織大綱

國民政府秘書處組織條例

國民政府外交部組織條例

國民政府財政部組織條例

國民政府僑務委員會組織條例

國民政府軍事委員會組織條例

最高法院組織條例

船舶法

修正訴願法

關稅有獎庫券條例

危害民國緊急治罪法

國民會議預備會議代表產生條例

中央銀行章程

中央銀行條例

本省法規

廣西各縣建設局暫行章程

開放富賀鍾收買錫砂及提煉純錫暫行章程

修正廣西全省車路行車取締規則

廣西公路管理局郵車營業辦法
(附郵車開行到達及經過各站時間暨交接手續)

廣西公務人員犯贓治罪暫行條例

廣西各縣市取締婚喪生壽及陋俗規則

廣西第一訓政區縣政府建設局組織暫行條例

廣西民用航空籌辦委員會組織條例

廣西省驗契暫行章程

廣西省驗契章程施行細則

參考資料

種麻淺說

提倡種麻辦法

提倡種麻進行程序

植樹須知

出入國護照條例

領取出國普通護照手續

公牘

廣西建設特刊

第一號

目錄

莫遺賢

壹

呈十四則

咨 十六則

訓令 八十三則

指令 一百一十三則

電 三十六則

委任 三十四則

公函 四則

批 二十六則

工作概況

本廳二十年下半年經辦重要事項

統計

廣西省進口洋貨進出口土貨各產總值比較圖

廣西省進口洋貨進出口土貨各產總值一覽表

廣西省出口土貨各產分類總值比較圖

廣西省出口土貨各產分類總值一覽表

廣西省進口土貨各產分類總值比較圖

廣西省進口土貨各產分類總值一覽表

廣西省進口洋貨各產品分類總值比較圖

廣西省進口洋貨各產品分類總值一覽表

廣西二十年度地方歲出建設費預算書

廣西建設概況

黃榮華

廣西自民十八俞李一度竊政以後，繼又遭蔣中正的武力一再摧殘，全省即由建設而入於破壞的時期。迨滇軍圍邕失敗李白黃三公於二十年春，復統一廣西，本省又由破壞復進於建設的時期。在這一年當中，建設的工作，概括說起來，大半是整理的工作，小半即擴充的工作，陳說起來，沒有驚人的地方。因為廣西經兩三年軍事之後，省內各種建設，被摧殘破壞的很多，到了政局底定以後，第一步自然是亟謀整理，整理就緒，乃可談到其他的擴充和新的建設。而且建設事業千頭萬緒，尤非一蹴可幾的，譬如公路電報電話為全省交通血脉，農林水利鑛工商業為民生的根本，當這殘破之餘，分頭整理，在在需款，捉襟見肘，自不待言。尙幸建設界同人忍耐刻苦，努力奮鬥，遂能夠支持，以使不墜，尤賴李白兩總座實行兵工主義，調撥部隊，一萬餘名，幫同修路，而各武裝同志，又復能夠體貼這種意思，齊心合力幫助，竟能在短促期間，將邕柳桂全各區公路橋樑涵洞暨路面修復，所以現在本省的公路，均可通車，與十七年的公路比較起來，尙覺美滿些少，從這點看起來，對於建設事業，軍民通力合作的意思，可謂切實地表現出來了。至於電報電話經兵燹後，失修的不少，被破壞的也很多，費數月的時間，豎桿掛線，才修復過來，至現在通電已如往常毫無阻礙了。

廣西是一個地廣人稀半熱帶的省分，最宜於農業，尤宜於造林和畜牧，對於農林業的提倡和獎勵，先後設立南甯柳江鎮南各林墾區署，辦理開荒放墾和畜牧的業務，更於適宜之地分設農林試驗場及林場，育苗選種，考驗土宜，分別移植，積極推廣，現有的林場：在南甯方面，有茅橋林場，槎路林場，西鄉塘林場；柳州方面有柳城之沙塘林場，柳州林場，宜山林場，和省育蔗苗圃等，頗著成效，但是農林的成效，不是一朝一夕所能奏功的，所以廣西對於農林生產的工作，雖然做好幾年，沒有見到生產增加，但我們總要認清楚農林生產是慢性的，不是急功近效的，既然如此，做農林的工作固然要精明，同時尤須要有恆心有耐力，才可以達到最後的成功，如果廣西今後能繼續這樣做下去，深信十五年

之後，便可獲得很大的效果，如果採一種振苗助長的手段，是不免失敗的。水利與農林至有關係，各縣建設局成立後，也就注意這點，切實計劃，或引導水源，或開塘蓄水，或築壩障水，或遍山造林，均爲救旱去潦之要圖。至畜牧亦經提倡，柳江農林試驗場現有美利奴和綿羊耕牛等各百數十頭，將來孳乳浸多，羊毛可望多收，這是積極的提倡；同時禁屠耕牛爲消極的增加，因爲本省的耕作，除林墾區和試驗場外，其餘的耕作均用牛耕，直接保護耕牛，間接即保護農作了。

本省的鑛，金銀銻鐵錳鉛石炭等均有，尤其產錫最多，富賀鍾丹池各處的錫礦，向屬省辦，自經兵燹之後，也歸停頓，自從設立富賀鍾鑛務整理委員會，及丹池官礦局重加整理以後，每月公家收入約有二萬餘元，較前有增無減，而錫砂價值，又日見增高，設能增加產額，不但對於公家收入增加，即對於開礦的民衆，大家都能找得到飯吃，這是很好的現象。以前富賀鍾鑛務的辦法，不十分妥當，收買錫砂及提煉，都是政府專利，和包商承辦的人民所採掘的鑛砂，買賣都受箝制，現在政府已決議，將富賀鍾鑛區收買錫砂及提煉純錫的專利權開放，使商民對於錫砂的買賣和提煉，可以由競爭。此種辦法深信施行以後，裨益民生，自然不少。賀縣西灣的煤礦，煤質之佳爲省內各煤鑛之冠，現仍繼續採掘，以供提煉之用，至於奉議的砂金，桂平的錳，賓陽的鎢，富賀鍾的錫，都先後有公司呈請立案開採，將來尚有增加的趨勢，鑛業之發展，覺得有十分把握。

說到工商業的方面，本省尙幼稚得很，商業的進出，常呈超入的現象，這殆因農工業未曾發達所致，無足爲怪，欲使輸出增加，根本上非致力於農產上不可，至於工業方面，大規模商辦的工廠，可謂絕無僅有，而政府所辦的除廣西機械廠略有成效外，他如硫酸硝酸酒精現正積極籌備開工，將來或許有成效可睹，製革廠亦正籌劃恢復，所惜磚瓦廠電力廠士敏土廠的經營，尙未完成，即遭政變，財力不繼，在最短時期，無法完成，只得待諸將來，至於本省的手工業除桂林區稍稍發達外，其他各處，總因日貨充斥，土貨不振，以致手工業亦十分落後，政府有鑒於此，極力整頓各處的平民工廠，和職業學校，以圖小工業的發展，如富賀鍾平民工廠所出的手巾襪與及各種花紋棉布，也不亞於舶來品，成績頗有可觀，將來逐漸擴充，可以變成一個完全的平民工廠了。

由此看來，廣西歷年來的建設，差不多是全由政府撥款辦理，地方人民自動辦理的，幾如鳳毛麟角，即或政府願意替人民辦理，而人民仍未能明瞭政府一切的建設，都是爲人民而建設的，如放火燒山，危害造林，盜竊電線，妨礙交通等事，雖然迭經禁止，仍然層見叠出，都是不明瞭政府的用心，不知政府所做的各種建設，就是等於人民自己做的一樣，爲着這種意思，推到單位的人民身上去，所以在這一年當中，在各縣擇要設立縣建設局，所收的效果就是建設廳歷年所擬的縣道區道鄉道鄉村電話，農田水利，疏濬溝壩，整理耕地，農業合作等等，都由建設局分頭指導和人民合作，現設有建設局的已有十餘縣，所辦的建設事項，不會用省款補助分文，成績也很可觀，這是地方建設的萌芽，三五年後，必更有長足的進步，可無疑了。

在這民國二十年當中，廣西的建設，經過好幾個月的整頓，才有眉目，新的建設，乃可擴充和進行，從前未完工的邕龍公路，丹池公路，邕欽公路，平梧公路，南甯梧州桂林柳州各處市政和農林等發展的工作，現在都生氣蓬勃着，工作着在那裏，這就是廣西建設的大概情況，略述於此，以供留心建設的同胞參考，並希望對於建設的事項隨時指教。

今後廣西之建設

黃榮華

居今日而談建設，唯一條件必須熟悉地方之風土人情與夫物產及地理上之種種關係，斟酌損益，然後措辦，乃有成效可言，否則未有不糜費財力，而歸於失敗者。我國自革命以還，侈談建設有年矣，迄今環顧各省建設成績，尙屬罕觀，或則空言理論無補實際，或則虛耗財力，未能成功，此無他，背棄建設原則之故也。廣西者中國之一行省也，在昔其地其人，往往爲各省所忽視，泊乎革命軍北伐以後，藉其奮關之精神，一方面樹革命功助於國中，他方面著建設成績於省內，至是廣西之地之人，乃爲國人所注視，不但國人注視已也，世界各國莫不舉其視線於廣西。

按廣西位於苗嶺之南，雲南高原之東。跨西江中流兩岸，東及東南，與廣東接壤，西南界法屬安南，西連雲南，北

毗貴州，東北鄰湖南，以言國防。實屬重要之區。全省面積廣約六十五萬五千餘里，山陵居其泰半，河流僅西江柳河撫河諸川可通汽船，人口約一千三百餘萬，其分佈之地，以撫河流域各縣，西江下游各縣，及鬱博北陸容岑等縣較爲稠密。南甯柳江各縣則村落尙屬寥寥，至山南鎮南各縣更見地曠人稀。鎮南尤爲國防重鎮，人民果敢敏健，勇於進取，祇以昔年交通欠便，文明較覺落後，物產雖少，而礦藏頗富，然其地宜於農林，倘能盡力經營盡量開發，亦一富庶之省也。

夫文化欲其提高，蘊藏欲其開發，非先從事交通與教育不爲功，墨西哥及南美諸國，其前例也，蓋交通方便，則其社會需要乃克與外界聲應氣求；同在於水平線之上，文化既獲灌輸之路，教育斯易收其效，否則老死不相往來，閩隔何能溝通，故在今日談建設，首應注意者爲交通，其次爲教育，而交通與教育解決以後，乃可與言開發實業，增加生產，斯實謀國利民福，所當取之步驟，惟教育究應如何振興，非本文範圍，姑不具論，茲單就建設方面，論其大凡，與留心廣西建設者以爲商榷。

一，交通 交通事業不止一端，舉凡鐵道公路航空郵遞電報電話等皆屬之。惟廣西在今日實業未大發達之時，鐵道尙可從緩，其餘則均應趕速完成其設施，分言於左：

甲，公路 廣西公路之修築截至民國二十年，計已成之公路在南甯道，則有邕武路，邕賓路，邕龍路，賓遷路，賓貴路，賓上路；在柳江道則有柳遷路，柳慶路，柳三路，柳石路，柳榴路，慶池路；在桂林道則有荔榴路，荔賓路，荔全路，桂永路；在蒼梧道則有貴興鬱路，武博路，鬱陸廉路，容蒼路，在鎮南道則有龍鎮路，龍水路等，合計約五千餘里，所有各路路面均經次第修復，加鋪細砂或碎石者約佔十之五六，現尙繼續工作，使之完成，以利行車，惟各路橋樑涵洞仍係木建或磚砌者爲多，且須時常修理，故行走汽車均在二噸半重以下，對於運輸上未見若何等效力。僅便利行旅而已。查汽車運輸較火車頗爲敏捷，然運輸量則遜於火車，是以運載貨物，汽車似有不敵火車之缺點，然查近年美國汽車載重竟有達至十噸者，且具營業之發達，大有駕火車而上之趨勢，鄙意以爲今後廣西公路，若養路費收入旺盛，應將此項收入，悉數撥充，作爲加鋪厚層碎石與及橋樑涵洞改用鐵骨士敏土建築或石砌之用，並在路之兩旁，栽植路樹，既能鞏固路基，又能障蔽沙塵與烈日；及其成林，次第間伐，亦可增加公路之副收入，路面既屬堅實，可以載重不陷

，然後改用五噸大車行駛，以爲鉅量之運輸，此爲已成公路之應改進者也。至其在興築中而須趕緊完成者，在南甯道，則有邕欽路，賓南路，（賓陽至南鄉）武都路，邕同路；在田南道則有百平路，（百色至平馬）天平路；在柳慶方面，則有丹池路；在桂林蒼梧兩道，則有平梧路，以上八路，尤以邕欽路與丹池路爲最重要，蓋一則以廣東之欽州爲尾閘，得出海之捷徑，一則與貴州之貴陽相交通，該省物產之運銷，可以集中於柳州，至若平梧路告成，一方可與柳州桂林聯絡，他方可與鬱林博白相連接，又武都路告成後，再築都池路，如是則邕垣又與貴陽直接交通。百平路告成，再築平馬至那馬路，則自百色舍舟遵陸，可直抵邕垣。賓南路爲由賓陽經永淳達南鄉，遂與廣東合靈公路相銜接，而通北海，亦工商業上一重要之道路也。此八路之所急宜興築者也，其須測定路線者，有天靖路，龍靖路，同養雷路，武湟路，（武宣至江口）百舊與百剝路與及山河池經東蘭鳳山凌雲西林直達雲南之廣南之河西路，河西路線頗長費用較大，然此路完成，則全省幹路打成一片，不但運輸覺其便利，而政治上之種種關係，均可迎刃而解矣。茲將十七年與二十一年廣西公路狀況圖附貼二份以備參閱。

乙，航政 廣西境內各河流，灘多水淺，不便行船，且夏則氾濫，冬則乾涸，救弊補偏，應先勘測各河流之地勢，然後決定某處河床宜濬，某處河灘宜鑿，某處宜築水閘，某處宜引入支流，某處宜開發水源，如此則氾濫可抑，而乾涸可免，航行便利。又省內各公司汽船，因頻年兵爭，損失毀壞者不少，而所存者又復失修，今爲恢復與發展航業計，一方面固應疏濬河流，他方面即應整理船務，所應注意者：一從新登記註冊。二嚴加檢驗，倘有失修者應令入塢。三啟行須遵守規定時間。四限制運載重量，及航駛速度。五考試水手。六於危險處設置浮標或電燈，以謀行旅安全。七設造船廠製造各種淺水汽船，並可予以入塢修理之便利，訂定航業獎勵章程，優予獎勵。如是則航業與公路互相補助，交通益形便利矣。

丙，郵電 廣西郵政電報電話，辦理有年，基礎已固，此後應積極擴充改良，以臻完善。蓋向日郵遞，除信差走信外，多恃汽船運送，比年以來，公路完成通車者，已有五千餘里，而民用航空公司亦已成立，爲謀郵遞信件敏捷起見，自應予以種種之便利與補助，所有各公路加辦郵車，規定時刻開行，以資聯絡，而免延誤。飛機亦擬隨時予以運帶郵

件之便利，則郵遞可期速達。至有線電與無線電，前因軍事影響，其已失修及毀損者，應積極修復，并因地方需要，隨時添設新線或短波電臺。又各公路，亦須一律增設長途電話，至城市電話，多用舊機，殊欠靈敏，並須設法改用新機；鄉村電話則由各縣建設局舉辦，以資聯絡，則遇有匪警，可以隨時報告，此於治安上關係甚大，尤須速辦者也。

丁·航空 近年交通上最敏捷之工具厥為飛機，即對於國防上亦極重要，本省鑒於時代之需要，已組設有民用航空公司，購機試辦飛行，况當此國難正殷，航空術尤須嫻習，平時則留作民用，戰時可供偵察及戰鬪，至機式以何種為佳，已機場應如何設置，零件各物之修理改製，擬由柳州廣西機械廠試製，至省內機場。除梧州貴縣鬱林全縣桂林柳州南甯各處已完成外，其他若龍州百色河池三處機場，亦宜於短期間完成，以與滇黔兩省航空相聯絡，而固國防。凡此所言，不可不措意也。

二，農林 廣西地處半熱帶，適於耕植，人民生計，非農則林。自入民國以來，本省對於農林之提倡與改進，始則設立苗圃，繼則設立試驗場，林場，農場，以及實業院，自後更分區設立林墾署，一面實施造林，一面辦理墾務，成效已具端緒，現更劃定柳州市外黃村至沙浦南北約六十里，自柳城東至洛坭西六十里一大段荒地為墾植試驗區，作大規模之墾植，試驗果有成效，自可推行於全省，此實為政府對於墾植提倡之一法，然此後對於本省農業之改進，為明瞭各縣之農業實際狀況，宜繼續派員調查各縣氣候土質地勢交通作物種類耕種方法，生產狀況，農民生計，及其經濟租佃習慣，研究清楚，以資改進，並宜設立農業推廣部，藉以普及農業科學知識於農民，增高其技能，改進農業生產方法，改善農村組織，農民生計，並促進其合作；又本省荒山荒地甚多，官荒民荒，弄個不清，尤應急速認真調查，如屬民荒限期耕墾，逾期不墾，即歸公家發放以盡地利，其屬官荒，則照墾荒條例發放，務使省內無棄地。若夫森林方面須做造林運動，厲行植樹，規定造林獎勵條例，已成之林認真保養，訂定森林保護規則，嚴禁濫伐偷斫放火放牧，以去其發展之障礙；未成之林，亟應趕造。其山南鎮南各縣居民鮮少，應就省內人口稠密之區，移民前往開墾，或用兵士屯墾，以闢利源而盡地利。

三，水利 農業關係民生至鉅，而水利又為經營農業之先決問題，廣西水田多於陸田，水之需要，自無待言，願省

內氣候不齊，寒暑各異，雨量因而而不勻，積水斯無可能，旱潦之患，遂未能免，加以地質不齊，形勢參差，或則疏漏而不蓄，或則密結而不涵，或則窪陷而淤滯，或則決瀆而泛濫，欲去其弊，自應先事調查，設法而防其決，決其滯，塞其漏，節其流，鑿井開源，引流致遠，開池積水，以溥其利，造林改土調節氣候以涵其源而均其量，則旱潦可免，應由建設廳督同各縣建設局派員勘測，籌款興辦，庶水利可以受用，而年豐可致也。

四，鑛業 廣西鑛產，種類甚多，早年曾組探測隊，前赴各縣探測；此後應即恢復探測隊，同時須擴充化驗，所以便作土壤肥料之分析殺蟲滅菌藥之檢定與配製，鑛物種類之鑑別，鑛質含量及合金成分之分析，與及鑛廠出品優劣之鑑定。至錫鑛以富川賀縣鍾山三縣產量最為豐富，業經放棄包商承辦，採取開放政策，嗣後於開放方面應隨時設法獎勵或予以各種便利，俾得發展，並須在該鑛區附近設水電力廠以為採鑛之用，又西灣煤鑛產量亦豐，煤質甚佳，除供燃料外並可煉焦，宜設法增加其出品，則供燃有着之後節開發半路團之鐵鑛，鐵料既有，再辦鋼鐵廠，則子工業鑛業以發展，正在乎此也。

五，工業 廣西工業尚在萌芽時代，此時只好先固其根基，如柳州之機械廠，酒精廠，富賀鍾之平民織造工廠，梧州之硫酸廠，南甯之製革廠，多已分別次第規復，其機械廠將來除製普通機件外，應於汽車零件農具上加意研究製造，以供省內應用，酒精廠所製酒精，擬以豐以色而供軍用，及種種工業上之用，則每年外溢可以節減，而平民織造廠現當提倡國貨，排擠劣貨之時，亦應設法擴充，以資救濟各種手工業尤須提倡。又硫酸為工業上大宗需用品，牛皮為廣西特產，此二廠近須充實內容庶能開廠也。

以上五項不過舉其大概而言，至於詳細內容，非一言所能盡，只好從略，果能因時制宜，分別先後，由小而大，由近而遠，得以實現，則廣西建設前途，將益發展，無待龜著矣。

廣西建設特刊 第一號 論著

廣西公路幹線圖

縮圖	四百分之二
國界	——
省界	——
河流	——
道鎮	◎
縣城	○
市區	○
交通線	——
築路線	——
測量線	——

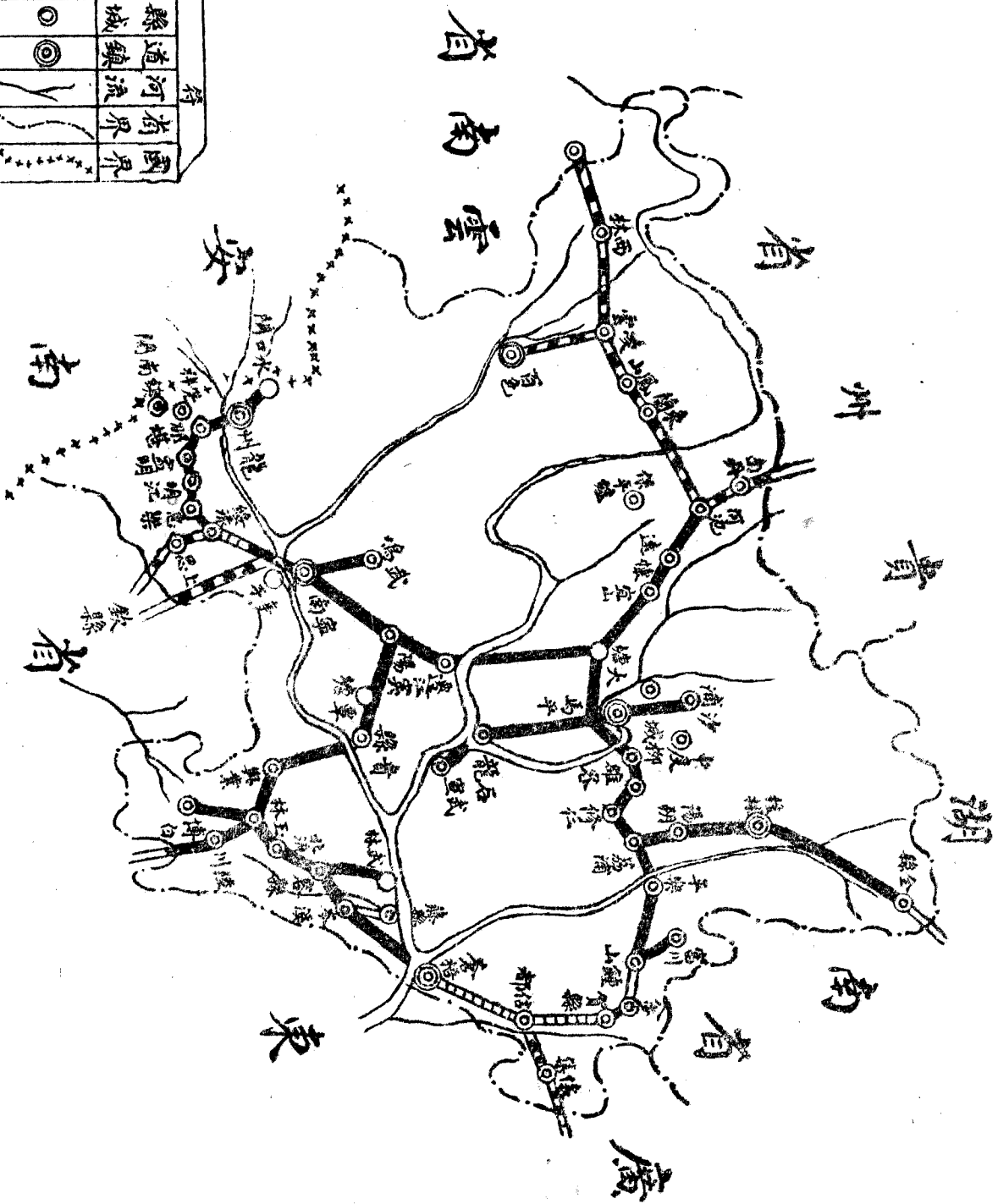

民國十七年廣西公路狀況

廣西建設廳規定

廣西鐵路綫圖

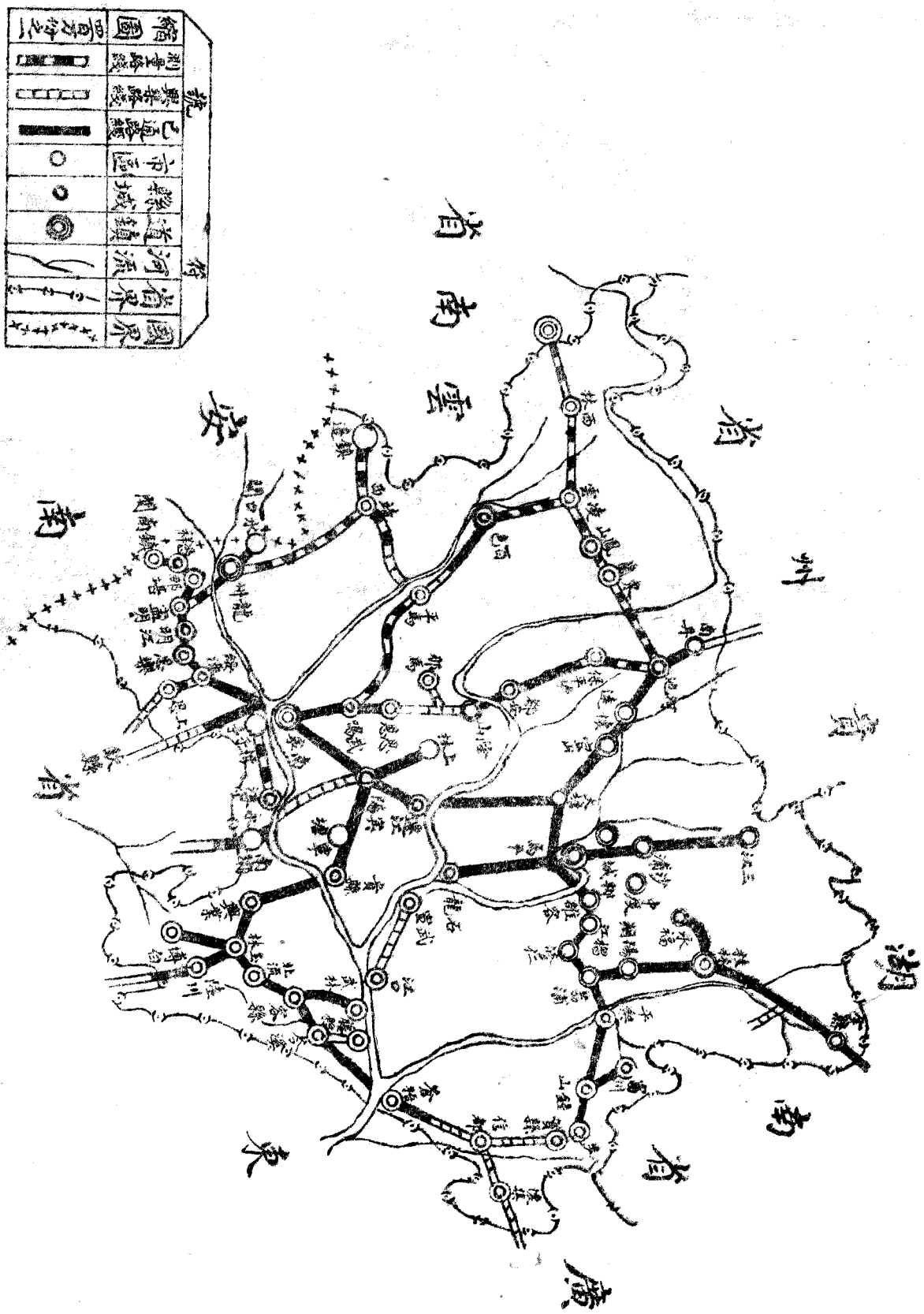

民國二十一年廣西公路狀況

廣西建設廳規定

廣西建設注重農林之商榷

莫遺賢

我國以農立國，自昔已然，農民佔全國人口百分之八十以上，農產又佔全國生產百分之九十有奇，農產在吾國之地位，其重要可想見矣。我省山嶺盤旋，江河迂淺，尤為農業經濟區域。顧農業方法，尚屬傳統之相，因未經科學之改進，故農民雖終歲勤勞，胼手胝足，而於衣食住行之四大需要，亦不能得相當之享受；益以每年對外貿易入超之數，足為我國民經濟之害，依據梧州海關報告：由民國九年至十九年，歷年出入口貨相比，平均每年入超額達九百餘萬兩，至一千萬兩之譜；中以民國十七年之入超額一千二百六十餘萬兩為最鉅。以全省人口計算，每人平均須負擔一兩而有奇。若非從速設法發展產業，以期輸出入額之均衡，直接足以剝削人民之生計，間接即足以妨礙政治之設施，然以山國人民，欲發展產業，舍農林其誰屬！況農為工商之母，農業進步，農產增加，人民生活所需之原料，可以家給人足；則工業商業，自能趨於發達，亦勢所必至，理有固然者也。然在現世而談農業建設問題，往往引起社會之懷疑，以為現屆工業時代，農業已為過去之遺物，殊不知無論何國社會，自當注重工業，惟因須注重工業，更不能不注重農業，蓋必農業產生多量之原料，始足以供給工業製造之需求，所謂「農以生之，工以成之」者，當非謬論！美國法國工業發達，而同時竭力提倡農業，英國日本地屬島嶼，偏重工業。而仍向國外覓殖民地，以作原料之生產場，準是以觀，發展農業，實為世界各國必取之徑途，所以農業始終為建國之基礎也。

我省自民十五，政局統一，漸作訓政之設施，三年之間，全省公路築成五千餘里；他若實業院，機械廠，硝酸廠，酒精廠，製磚廠，製烟廠，土敏土廠，植桐會，造林場……莫不兼籌並舉，建設規模，譽滿西南，而考其過去，惟農林機關，尚有多寡成績可見，此事實之昭示，亦不容吾人加以否認者。惜民國十七年以後，政局不寧，梧州出口數量，無確實之統計，可供吾人之參考，此則深致缺憾耳！然以省內各地出產之著名者，有貴縣興靈荔浦之米，平樂荔浦之

蔗，察蒼之蠶桑，武鳴之菸葉，龍州一帶之八角，平樂諸屬之荳油，南甯柳州之牛皮蔗糖，右江下游之米荳木柚，恭城桂林之杉木，都費貝江之紙，皆爲吾人所素知，在輸出額，當然佔一重要位置。竊以爲發展廣西之產業，卽不能不城此已佔要位置而普遍收利之農林事業，加以推廣，加以改進。期收因勢利導之效。况如吾省之地瘠民貧，建設能力，異常薄弱，須先使人民皆能自足，然後政治基礎，方可穩固。自歐戰大破壞之後，世界各國對於農產之態度，無不有相同進展之目標。瑞士之糧食專賣，意大利之小麥競爭，德意志之農業保護法，英吉利之農業制度改造，蘇俄之五年計劃，最近日本新內閣之十大政策，首先實行產業五年計劃，及米穀絲蠶之專賣；——產業五年計劃之內容；政府擬定臨時費五萬萬日金，以獎勵鋼鐵，肥料，機械，汽車，農業。水產及林產等，各種民間產業，預計五年之後，可得八萬萬日金之增產。——咸爲促進農業起見，誠堪令吾國人格外注意者也。夫彼以工業經濟之國家，而積極發展農業之企圖，我以農業經濟之國家，而乃躡等以求工業之建設，其得失相去，不亦逕庭耶？

現在吾省之農業情形 果爲何如乎？簡言之：第一，是農業物之產量太微；第二，是天災人禍之損害過甚；前者應採用科學方法，後者應注意政治力量，科學方法，非必多設農林試驗場，滿佈棋子，僅於適中地點，——如柳州以省庫支給，設立一完善之農林試驗場。——將省內各地普遍農林產物，加以考查研究，用改良之法，以植發展之機，譬如種籽不佳，則擇其良種，令農民分領試種，肥料失宜，則解釋指導，令農民依照壅培。廣東農林局指定鄉民農田爲育種區，及綠肥表證區之辦法，簡而易行，大可仿效，政治力量，對於匪共，當訓練民團，厲行清鄉，以期安甯秩序，日有起色，農村自可安居而樂業也。對於水旱，則當於鑿塘，築壩，修渠，導河，諸端，因地制宜，分別舉辦，並廣植森林，以培水源，而防沖激，先使農民一方面於稻作及雜糧，得臻於自足之境。一方面於造林植桐種蔗等，特種物產，併力經營，分頭發展，以我省土地面積，約六十六萬方里，以每方里等於五百四十畝計，約合三萬萬二千四百萬畝，除去石山河流，約一萬萬一千四百萬畝，尙有二萬萬畝可耕殖之地，依民國十七年調查所得，全省人口爲一千一百萬，平均計算，每人可佔耕殖地十八畝；全省除蒼梧桂林兩道屬，無多荒地外，邕柳及其上游各地，則苦於無人墾植。計廣西未經墾植之地，尙有半數以上，或造林，或植桐，或種蔗，或發展稻作及雜糧，均足以抵銷每年對外貿易入超之數而有餘，若更

科「用學」政治」兩種力量，將省內固有之產業，使其增加收穫量，社會經濟之日進於充裕，可斷言也。今舉穀蔗爲例：如穀米產地，係在雷柳以下各屬，而據梧州海關民國十七年之報告，穀米出口，約一百萬擔至一百五十萬擔，每擔值八元，總值爲八百萬元，至一千二百萬元；若照廣東農林局，試驗改良穀種肥料之成績，以原有稻田面積，已可增加三分之一之收穫量，再加以新展拓稻田之產量，或當可以增加出口總值逾倍，亦意中事矣。又如芋蔗產地，僅有平樂荔浦等五縣，最近產量，在一千萬觔以上——由平樂統稅出口，每年達六百萬觔。至七百萬觔，尙有出平南潯江封川三路之數未計入。——每觔四毫論，總值已逾四十萬元，若將全省推廣，至有三分之二之屬，實行種蔗，產量又僅如平樂之五成，則全省產蔗量，可達二千五六百萬觔，計值銀一千餘萬元，其餘油，糖，豆，紙，烟葉，蠶絲，八角，杉木等項大宗物產，在政府能盡提倡保護之力，即可期其發展，並不須籌集鉅款，然後從事。尤其是造林之舉，在廣西至爲相宜，亦極切要。蓋邕，柳，龍，田，諸道區屬，童山滿目，材木缺乏，邕江下游，所需建造木料，悉由潯江轉運而來，邕垣柴薪，則由永，橫，運上，絕無從上運下者，所以建造木材之價格，已十數倍於海柳。雖如木盆，水桶之微，亦從下游運至，是乃余權理南甯權政，所口觀之事實也。以多崇山峻嶺之區域，而有缺木乏材之現象，甯不令人聞之詫異耶！此爲吾人生活需要設想，而極應努力造林者也。其森林之足以增益富源，更屬顯而易見。如德意志北部，土地磽瘠，補救爲難，其人民能知森林利益，並可變更土質，努力林政，卒能反貧瘠爲肥沃；又世界各國，對於森林，無不重視，依從前調查所得，森林面積，德國爲二百二十三萬九千餘頃，佔全國面積百分之二十六；俄國爲三千三百一十五萬一千四百頃，佔全國面積百分之三十九；奧國爲三百四十一萬四千五百餘頃，亦佔全國面積百分之三十九；意國爲六十六萬八千一百六十頃，佔全國面積百分之十五；英國爲一十九萬六千六百四十頃，佔全國面積百分之四；日本爲六十萬八千頃，佔全國面積百分之六十；而我國則據民國三年農商部報告，僅一百三十六萬六千五百餘頃，約佔全國面積百分之〇七，三，因是人多我寡，此虧彼盈，而外國木材之輸入，乃有增無已，考粵海關貿易清冊，民國初年，木材之輸入數，爲六百二十餘萬元，越三年，則增至二倍，迄民國十六年，增至三千八百五十萬零六百兩，仲合小洋爲五千四百一十二萬九千六百餘元，我四萬萬同胞，於一木之微，亦須負擔外款，真言之滋愧矣！此爲增闢富源，抵抗侵略，而亟應努力

造林者也。至若培植水源，以免旱潦，調和氣候，以益衛生，則皆無形之利益，為普通農民所不易知者矣。故吾省對於造林之事，尤宜多用政治力量，為之推動進行也。

惟是廣西農民向受經濟壓迫，每有青黃不接之時，典貸以為生活；而為富不仁之輩，復剝削以圖重利，因之「菓青」「糖青」等，特別名詞，遂流行於社會，所謂某青者，乃農民於自己耕殖各項產物，在未成熟時，用以向殷富人求低值抵借，俟至收穫時，如數秤交清償債款，此種高利貸款，殊為剝削農民之辣毒方法，所以農民受其剝削，雖累世經營，亦無能自給，為欲發展農林產業起見，亟須用政治力，提倡農村信用合作社，俾憑社團互助之信用，借得最低利率之款項，以應耕種上各種需要；又如有生產合作社，則當農產物收穫後，可以公平價格出售，不致為奸商市儈所操縱；此外則消費合作，運輸合作等，無不予農民經濟以莫大便利，而為發展產業之唯一助力，是亦政府與人民，所宜一致注意之事也。

農林建設，佔各種建設事業之首要地位，已如前述，孫總理民生主義第三講云：「中國人口，是比法國多十倍，中國土地，是比法國大二十倍，法國只有四千萬人口，因其能改良農業，所以祇得中國二十份一之土地，還能有飯喫；中國之土地，比法國大二十倍，如果能仿效法國來經營農業，增加生產，至少比法國多二十倍，應可養八萬萬人，全國人口，不但不怕飢荒，並且可以得到糧食之剩餘，以供給他國。……中國人之所以沒飯喫，原因雖多，其中最大就是農業之不進步。」吾引此段，以殿斯篇，在我廣西產業落後之地方，不更宜注意於農林之建設乎。

完成平梧公路局建築計劃述略

蔡 灝

平梧公路，起自平樂經鍾山賀縣信都以達梧州，長約六百里；為本省東區南北交通孔道；北接荔平，經桂荔桂全公路，以達湘邊；南接容蒼，經北鬱鬱博公路，以達赤坎；中由望高分富川支路以達富川，由八步分公會支路以達公會；

又由桂章，分懷信支路以通懷集；實爲本省公路網之東縱幹綫：於交通實業商務軍諸端，均有莫大關係。往歲建設當軸，有見及此，銳意籌備建築，歷時數載，成功過半，計自平樂至賀縣之一段，長約二百里，地勢類多平坦，工程尙易着手，經已築成通車，自賀縣至梧州之一段，長約二百餘里，其中崇山峻嶺，巨川深谷，隨處皆是，工程艱鉅，爲全省各公路冠，前經各工程師再三踏勘，欲另尋較易之他綫，而卒不可得，於是迫得就此僅有之路綫，而測量，而計劃，而修築，積極進行。旋因政變遂致停頓，去夏兩粵合作，當軸以平梧路關係重要，於戎馬倥傯之際，首先恢復路局，籌備進行，茲經數月，積極籌劃，業將平梧路未成之賀梧段造成全部詳細預算，統計實測路綫二百四十里，所需工程費約二百餘萬元，現已呈奉政府，核准撥款，開工在即，謹將建築進行計劃，略述梗概，諒爲閱者所樂聞也。惟茲事體大，計劃時恐有不周，甚望熱心建設之士，隨時賜以指導，用匡不逮，無任企禱！茲將建築進行計劃分述於后：

甲 路基

賀梧段全線實測二百四十里，爲便於施工起見，依其地方情勢，劃分爲十段。自梧市至大灘口一段，長十里，因石方特多，橋高費鉅，且有桂江可通汽船，以資銜接，擬俟其他各段完成通車後，始行建築，以期速成，而節費用，自大灘口至青洞一段，長二十里，及沙頭附近之小段，長約八里，路基大致完成，惟寬度斜度，尙多未合，其餘各段，均未修築，且路綫多依山傍水而行，挖填甚大，土方甚多，沿路地質，以土石混雜者爲最多。堅石堅土次之，常土最少，而石峽坤茶亭嶺風門均馬練界畫眉界三步梯等處，石方尤多，現擬將全路分爲三大段：自梧市至茶亭嶺爲第一大段，自茶亭嶺至桂章爲第二大段，自桂章至賀街爲第三大段，於每段適中地點，各設辦事處一所，以技士一人，技術員若干人，監工員若干人，負責指導監督修築。而修築工作制度，又分三種：（一）募工：由本局招募工人若干隊，先行整理修補前已築成之路基，而後就近採運沙石，以補設路面。（二）包工：本路第一大段內，於十八年修築時，經有十餘段發交包工承包修築，尙未完成，旋因政變停頓，茲既復工，自應召集舊日包工，繼續工作，以竟全功，而消手續，如此辦法，既已表示體恤工人，亦可以維持路局信用；且在未經修築之路段，包工之成績，實比其他工制爲優，至若沿途堅石大石，所在多有，石方工作，既甚困難，尤非包工不易收效，故亦概用包工。（三）徵包工：除上兩種特殊工作外，其他各段之

路基，屬於純土者。擬將所經蒼梧信都賀縣三屬之路線，於其境內劃分爲若干小段，視土方之多寡，依照政府頒發徵工條例，算給工價，責成地方紳董，徵集民工，就近承包，以收速成之效。

乙 橋樑

賀梧段共分十段：由梧州至大灘口一段，共過河流四度，一在白花冲，一在勒竹，一在大灘口；均擬建三十呎之鋼骨洋灰橋，一在虎榜冲，雖源短水淺，但防西水暴漲，爲所淹沒，擬建石砌水壩，此段橋樑之建築，約費十餘萬元，現因石方過多，需款太鉅，此段路基，既未修築，故橋樑涵洞，均暫緩建設，由大灘口至青桐一段，共有橋樑七度，一在塘尾，一在雙橋，一在鈞漏，一在水涌口，一在龍運，一在下寺，一在木栗中；以下寺橋爲最長，約百四十餘尺，木栗及雙橋均五十餘尺，共長約三百餘尺，前三度擬建築鋼骨洋灰橋，後四度擬暫建木橋，俾早通車。計此段橋樑，約共需費七萬餘元，由青桐至青徑，計有橋樑十三度，共長約三百餘尺，俱擬建架木橋，需費約二萬七千餘元，由青徑至茶亭嶺，共有橋樑六度，一在八城，一在山心，一在山口，其餘三度，均在石峽冲間。其長約自五十餘尺，其在山心之三度，擬建鋼骨洋灰橋，餘則爲木架橋，約共需費二萬五千元，茶亭嶺至賀縣中分六小段，須建橋樑六十七度，因河水深闊，建橋需費甚鉅，擬暫用渡船者兩處，在馬練坳梅花寨與畫眉峯等處者，取石頗易，擬建石拱橋，全長共二千餘尺，約共需費三十萬元，計自梧州至賀縣，全段橋樑九十七度，共長約三千餘尺，需款約五十餘萬元，至於建造橋樑工作制度，亦分三種：(一)包料包工，凡鋼骨三合土橋石拱橋及木架橋之石造橋樑等均用之。(二)供料包工，凡木架橋工程鉅大者均用之。(三)募工，凡木架橋工程較小。不便包工者均用之。

丙 涵洞

自梧州至大灘口有涵洞六度，均擬以鋼骨洋灰建築，自大灘口至賀縣共有涵洞二百四十餘度，則擬就地取材，視所地可能採集之建築材料而異其建造方式，惟中以木箱式之建造爲主，石拱磚拱式次之，間亦有用鋼筋三合土者，計全段所有涵洞共二百五十餘度，需費約十萬餘元，至於建造涵洞工作制度，亦分包料包工供料包工及募工三種，視工程之大小，及地方之情形臨時定之。以上三項，係舉其大端，至於渡船碼頭河堤護牆以及清除障礙遷拆墳屋等費，仍屬不貲，

依照上述計畫，全路同時工作，需款甚鉅，前呈奉省府核准，日撥工料費僅四萬元，不敷甚鉅，現決於本月內先將第一大段興工，路基路而橋樑涵洞同時建築，募工包工徵工相輔而行，俟奉政府每月增撥工程費後，即依照上述計畫，將第二第三兩大段次第進行，倘能邀政府源源撥給鉅款，地方民衆，踴躍効勞，則爲期約須一年，實樁段當可完成，平梧全路通車，則桂梧交通，一日可達，從此灑江險阻，將化爲大道康莊，非惟慰民衆之渴望，亦聊以完吾輩之責任云爾。

公路不能商包之理由

黃榮華

(附記)按十九二十兩年間，本省柳桂各公路先後商包，至有主張其餘各公路盡行包商辦理者，本廳鑒於商包流弊滋大，爰撰成此篇發表，以俾商包之說乃寢，今此篇雖成明日黃花，選錄於此，聊備參酌云爾。

公路爲交通事業之一端，當以便民爲主。本省公路，其初專由公家行車，嗣以專由公家營業。交通尙難發達。迨民十六以後，乃將公路開放，許人民購車行駛。蓋汽車行駛愈多，則交通愈便利，一切事業自必愈加興盛。若將路權包與商人，固非常日開放本旨；且凡商營業，其目的無非圖利，爲達其圖利之目的，則交通隕斷，只有大己行車，別人車輛，自無營業機會。既絕汽車業者之自由競爭，即失本黨壓制大資本操縱，扶植小資本營業之主張。其影響所及，不特車務難期改善，車輛難望發達，即人民交通之自由，與夫地方之興衰，亦將爲所支配。更違背總理築路以增進地方繁榮之遺教，此公路不能商包之理由一。

本省公路管理制度，沿途設有車站，以利便中途搭客乘車，及稽查各車輛載重是否過重，暨處理車輛在中途發生危險事項，法本甚善。近查柳桂各路，自商包以後，商人爲減少支出起見，每將中途車站縮減，如平賀路僅於起迄地點，設平樂及八步兩站，其餘望高鍾山同安榕津二塘等站，均已裁去，此外各路之中站，亦仍有所裁減，中站既減，中途行客固無搭行機會。且查平賀路自商包以後，除水商車輛以外，其餘該路原有各公司車輛，均遭摒逐。原有車輛既已減少

，而該商車輛，在平時復以運備其富賀鑛砂爲主，藉以增進其鑛場生產分量，行客已少搭備機會，乃自取得專辦權後，更因入口各貨價格高昂，該商車輛除載運鑛砂之外，又多用以運貨，有此原因，不獨中途行客無搭車機會。即起迄地點之車站，行客亦感搭車之困難，似此，不獨有失築路便民之本旨；且因運輸專辦，獨佔貨物出入機會，一方既可妨制他人生產，一方尚可操縱市場。此公路不能商包之理由二。

廣西各公路徵收養路費暫行章程。開車一次，即領開車證一張，按照里數繳足養路費，即可達到目的地，是一種聯運最好辦法。如在南甯繳費領證後，可以直達柳州而往全州，歸程亦然，交通何等便利，現正擬將此項辦法推行，公路如屬商包，路權既不統一，自必分段割割，甲路之車不能通過乙路，乙路之車亦不能通過甲路，形成四分五裂狀態，由此遂彼費諸多之週折，此公路不能商包之理由三。

本省現有公路，雖均可以行車，但各路面均未鋪完。而橋樑涵洞，又多以木爲主，路面路基之崩壞，橋樑涵洞之朽折，尚須時加修理，方臻安全，故公路管理之業務，培養與管理，取締運輸並重，惟商人既以獲利爲目的，承包之先，固已將修路費，及行車管理費（如車站渡船費之類）總務費等等，充分扣出，按低承包價目，但望其切實將路培養，車務切實改善，則諸多推延敷衍了事，試觀柳州平賀各路，自商包之後，其崩壞之情形，較諸未包時爲如何，搭客載貨情形，較諸未包時又如何；且桂柳兩方自商包以來，從前虧本則多方要求減價，目下盈餘而路線仍不修理，行車仍不善，似此，公路前途，尤多顧慮，此公路不能商包之理由四。

社會是進化時，本省公路建設亦常隨社會進化而逐漸進步。從前因時局關係，各業停頓，商車往來甚少，現在環境日佳，公路交通業已恢復，即以南甯區而論，一年以來，逐月養路費之收入，雖均爲數無幾，惟本年三月份省遷貴通車方及半月，貴縣車站至今且未恢復，而是月收入，已增至二千餘元之多，預料將來仍有增無已。（查民國十八年以前，南甯區養路費收入每月多至萬餘元）各區想亦同此情形，但桂柳兩區經已包出，桂區月繳四千餘元，柳區月繳三千餘元，此後家公雖不免有所損失，惟案既確定，已難變更，現在所餘未包公路，祇有南甯一區，若再將南甯區公路在此時期包與商人，商人所出價額諒亦比照現時情形而定，則將來收入日增，公家仍不免大受損失，此公路不能商包之理由五。

查本省近來徵收養路費手續，不計搭客人數，祇就車輛大小計算，車輛開出，即各照車輛大小種類繳費，領取車証。此項車証，係由政府印發，內分甲乙丙聯。乙丙兩聯係發交行人帶交沿途各站查驗蓋章，至終站將乙聯繳站呈局，日終彙送政府比對核銷。其類發啓用皆循手續，與各稅局之稅照同一慎重，至填發開車証，對於呈報政府之乙聯，及商人收執之丙聯，均將經徵數目填明，交由商人分別繳回收執，絲毫不能苟且，弊端一層當然不成問題，如謂商包可以確正數目，查徵收機關，以稅局數目為最大。稅局尚不採取商包制度，公路為交通事業之主要部份，更無商包之必要，此公路不能商包之理由六。

總上以觀，公路之不能商包者明矣。我省交通事業，方在萌芽，已辦者固應加以整理；未辦者尤應力圖發展，以期臻於完善。庶不負來年省外國外對我省之善譽，及一般民衆對政府之期望也。

廣西水陸交通之今昔及將來

蘇誠

廣西舊分六道，梧桂柳邕龍色卽六道道治所在地，亦卽省內各地交通之集中點也。吾省已往及現在之交通，十九均惟水道是賴，梧州位居西江下游，率凡邕江柳江潯江往來客貨，卽全桂及滇黔一部分之客貨，均經梧州出入，故梧州實爲全省交通總樞，其交通便利，實居全省之冠，且自梧州輪船暢通內河以還，其交通固日趨重要，自容蒼路通車而後，梧州更富水陸交通之衝，其重要尤非昔比，在鐵路及重要之出海公路尙未完全通車以前，梧州交通地位，當未有所轉移，其餘桂柳邕龍色諸埠，雖均有水道可資利用，然每值春冬之交，交通仍未能暢，則以地處上游，灘礁水量，均有以限制之也。自政府積極從事建設，年來先後完成公路五千餘里，於是向之行程需時二十日以上者，今乃可於三日內到達，此後整理已成公路以暢車行，規劃適宜路線繼續興築，以應需要，則將來交通當更爲開展，撫今追昔，籌計未來，固值爲之記敘也。

在清光緒以前，省內未有輪船，內地交通，殊感阻滯，惟梧州爲全省河流總樞，尙無桂柳邕龍色之甚，茲特就當時桂柳邕龍色之交通略述之如次：

(一) 桂林音爲全省政治中心，且爲交通中原要鎮，湘桂貿易，悉集於此，湘邊入桂，夏秋之交，貨物往來，雖能利用水運，然爲時甚暫，至人之交通，則以水道滯滯，終年均須陸行，需時三日，方能抵達，其省東之由富宜鍾恭陸行出平樂改乘民船赴桂者，需時六七日，省南各縣之由平南潯江陸行經蒙山出荔修各縣而赴桂者，需時六七日，由南甯陸行經賓遷柳維永而赴桂者，需時十日以上，省西之由龍川百色經南甯陸行赴桂者，需時二十日以上，柳屬陸行需四五日，慶屬需七八日，其桂屬及粵省上商往桂，由梧州溯潯江逆流上駛，有民船可乘，但灘礁極多，冬季水涸，有時須下水扛抬，乃能逾越，亦須經旬始能抵達。至夏秋水漲，則河流湍急，動有覆舟之虞，然雖艱苦萬狀，而當時已視爲無上利器。

。則以較重遠勝於人畜之力也。

(二) 柳州爲中部重鎮，客貨往來，可用民船由柳河下達潯州，轉而邕梧，由洛清江經維容以迄永福蘇橋，由紅河經遷江以達忻都各屬。由融江以達三江轉入黔之古州等地，由融江以達懷遠改用輿馬經河池南丹以入黔之獨山等地。其陸路交通，由遷江抵柳需三日，河池抵柳需六七日，三江抵柳需四日，荔浦抵柳需四日，水路交通，向蒙桂林爲便，然除柳河而外，其餘諸流，均狹淺灘多，舟行艱苦，運糧阻滯，其逆流上駛，較諸陸行，當時尤久，故客貨往來，仍難發達。

(三) 南寧亦屬中部重鎮，上面融色，下面潯梧，邕江幹流，民船往來，除上游冬季水涸有時略形阻滯外，其餘終年均可暢達，其支流方面，有八尺平塘武鳴等江，亦終年可通舟楫，平塘江尤爲運糧要道。至陸路交通，東適賓陽通貴縣，需時六日，南出欽州需時四日，西經隆安果德以達百色需七日，經欽廉太平以達龍州需六七日，經綏遠思樂以達龍州需七八日，當日陸地交通，各地同感不便。惟水運之利，除梧州而外，當以高爲最便。

(四) 龍州爲西路重鎮，亦屬邊要地，水路下通思樂南甯，上通憑龍兩屬邊境，陸路東南至南甯兩縣，已如上述，南出憑祥以入安南諒山，需時兩日，西經上金靖鎮以達滇邊，需時八日，其陸地交通，同多不便，水道運糧，亦以均處上游，河流既少，又復灘高水急，船小行緩，故客貨轉運，向遠遜南甯，亦難比擬柳州。

(五) 百色亦西路重鎮，桂滇黔邊境貿易，均集於此；水道下通南甯，上達剝隘，陸路東經平樂果德隆安以達南甯，需時七日，南通大保靖西，需時五日，西經陸豐以入滇之剝隘需三日，西北逾羅里經西隆之舊州而入黔需六日，經西林入達以入滇需七日。舉凡滇黔邊境貨物，均用馱馬出入百色，再由民船沿河上下。其交通情形，原與龍州不相上下，惟客貨之趨集於百色者較之龍州，超出數倍以上，故百色商務，比較龍州爲盛。

以上各埠之交通，當時祇恃人畜及帆槳之力，是謂人畜及帆槳交通時期。

光緒以後，汽船航業，日臻發達，初僅航級於梧藤潯貴大河，繼而邕柳龍色桂林，均有輪船行駛，較重行速，遠勝於人畜帆槳之力，而交通情況，乃爲之一變，然交通之改進，乃非後者與前者併，而實有相輔並進之效，故自輪船暢行

，帆槳民船，乃溯而更回上游，以輸送其貨物於輪船，人畜則在船舶可達之近陸，負載貨物以達於民船，更由輪船運經大河以出口。入口貨物，亦藉展轉遞送而得達於內地，故有輪船之進步，而人畜帆槳之力，乃愈克盡其用，惟當時上湖寥寥龍色桂林之輪船，一至冬季水涸，平樂桂林航線，即隨而停歇，其柳色龍三線，雖不至全歸停歇，而至水量過涸時，柳線僅達石龍，色線僅達平馬那坡，龍線僅達响水，且龍色兩航線，每當冬季，輪船行駛，需時過久，幾與民船相等，僅載重較勝一籌耳，此時可以輪船運輸，長謂輪船交通時期。

自民國十四年以後，省內築成公路，購車行使，其主要路線如下：

(一) 由龍州過兩朋綏經南甯賓陽遷江大塘柳州荔浦桂林全州以達湘桂邊界之黃沙河公路，綫長舊里二千一百七十五里，此為南北陸運幹綫，北達中原，南通邊徼，均於此綫三賴，以前陸行需時二十餘日，今乃三日可達。

(二) 由石陽經貴縣容岑以達蒼梧之戎墟公路，綫長舊里一千四百六十五里，此為聯絡龍高梧陸運之幹綫，龍梧交通，每時冬季，民船往來，需二十日以上，與陸行需時相等，即輪船亦需半月有奇。今軍路既通，兩日便可到達，其南甯抵梧州需日半，賓陽抵梧祇需一日。

(三) 由荔浦經平樂至八步賀縣公路，綫長舊里四百二十五里，此為將來聯絡桂梧柳梧以至黔桂陸運幹綫，亦即本省公路南北幹綫之一，曩昔荔浦至平樂陸行需一日，平樂至賀縣需四日，今荔浦至賀縣，五小時即可到達。

(四) 由河池至大塘公路，綫長舊里四百三十里，此為聯絡黔省與龍高及黔省與柳州交通之要道，又此綫與大柳荔平賀綫銜接，即東西陸運幹綫之一，曩昔河池至柳州，需時七八日，今乃六七小時可達。

(五) 柳州至長安公路，綫長舊里三百里，此為柳黔交通之第二綫，曩昔陸行需時四日，今乃四小時可達。

(六) 由柳州至石龍公路綫長舊里一百五十里，此為柳州通大河之柳涇路綫之一段，柳河冬季水淺，輪船不能上駛，即恃此路以補助運輸。

(七) 鬱林至陸川盤龍邊界公路，綫長舊里二百二十里，此綫在邕欽路未成以前，為本省與粵省南路交通惟一路線，曩昔鬱林陸行至盤龍，需時三日，今乃三小時可達。

(八)龍州至南關公路，線長一百五十重，龍州經南關至安南諒山，陸行需二日，今乃二小時可達。此外更有萬甯至武鳴，賓陽至上林，鬱林至博白，桂林至水關，望高至富川，八步至公曾各線，共長八百二十重，均所以聯絡各幹路至內地之交通者也。

本省自路成行車之後，所有各路曩昔陸行一日者，今僅需一小時而達，其客貨交通暢盛，乃無異於內地加闢若干暢達之河道，而灘涸小河，窮鄉僻壤，其物產回難向外輸出者，至是距離中略近，亦可藉人畜帆槳之力，運送於汽車，以達大河，至大河巨輪，便於載重，有車路爲之補助，運輸益盛，展轉需求，從而促進附近車路各地實業經濟之發達，惟是各路與大河連接之埠，除南甯貴縣戎墟可以四季通航無阻外，其他如平樂石龍及武宣，雖比柳桂略佔下好，仍難免爲灘涸所阻，是柳桂龍三埠，(百色公路現正興築未即通車)雖可恃車路以溝通水陸之交，而仍未能十分暢利，是謂初步汽車交通時期。

本省民用航空，現正積極辦理，本年購機已達十七架。此後逐年發展，進而達於空運交通時期，自蘇中事，然以載重有限，大批客貨，仍不能不集中於車船。目前省內車運，既僅有邕貴戎墟等埠可以暢通大河，而已成車路，又未能平均分配於各地以接駁客貨，且其路基涵洞，復以未臻穩固，以致減低運輸效率，是在最近之將來，速成丹池路及平刺路(此兩線現正興工開築，如經費充足，明年儘可通車)暨萬欽路(此線現正繼續興築，萬城至八尺河之百里已通車。全線明春即可完成)以便內聯滇黔，外通海口，暢通滇黔桂柳慶邕桂色各地客貨以輸之海口，轉運口外各貨以入內地，並增築其他直通大河各線，使水陸交通多所銜接，又鞏固已成各路工程，俾加重車輛亦可暢行，更進而謀鐵道之興築，(本省現正計劃聯同西南各省興築鐵路，稍緩時日，當可實現)以完成一水陸交通時期。

由南甯至梧州大河兩岸，通入內地之市埠如平南江口桂平等，在民十八以前，均有建築公路計劃，祇以種種阻折，無一得以完成，現在省局奠定，平梧路局經已恢復，即將以完成桂東與大河之陸運，又南鄉聯接合靈路段之南靈路，及南甯聯接欽州路段之邕欽路，現均積極進行，萬欽路乃完成桂滇黔出海之主要路線，而靈路乃聯貫桂南河海之通路，其餘武鳴平南江口桂平通內地各綫，爲水陸聯運計，亦有急待完成者，茲分別列舉如次：

一武平路 本省已成公路數千里，各道均有車路暢通，惟山南尙付缺如，如值冬寒山 麓色、動與十日，卒以形格勢禁，不惟諸事落後，而田南匪共之隨脚隨起，未始非交通阻塞有以致之。去年省局和平，政府立將百平公路恢復運行，通車經常不遠，惟由平馬經思林果德那以達武鳴一綫，實爲田南陸路交通之惟一要道。此路如成，不惟田南局面爲之一變，其經濟文化治安諸端，利賴匪淺，卽雲貴往來客貨，當更輾轉于山南之途，而此綫與貴梧綫銜接之後，省內東西陸運幹綫，亦得卽告完成矣。

二武池路 此綫由武鳴降山都安以達河池，北聯丹池，南通邕武，不獨黔桂邊地客貨得出大河，且此綫自聯接邕武路後，進南聯接甯龍，則又成一。運幹綫，又查此路在武鳴降山都安各縣境內路段，現正由各縣分頭興築，如河池一段亦能及時運行，則此路固利乘便，全綫通車當非難事矣。

三桂南路 此綫由桂林至平南，原爲桂林通省南之驛道，南交通之要衢。政府早經計劃興築，桂荔一段業已通車，由荔浦至平南俗稱三百餘里，實測當不足此數，而連接平南之路基四十餘里且已完成，未成路綫其工程難易參半，如北、上通湘省以達中原，南出鬱屬以通海口，交通之盛可以預卜，(2) 峯山物產豐富，此路既成，藉此可有大批之輸出，(3) 此路傍近峯山，通車以後，漢傜文化藉此溝通，實爲開化峯民急要之建設，以是諸點，此路如政府財力稍裕，應于最近期內急使完成。

四潯貴路 此綫由潯州經桂貴石龍以達貴縣，實測長一百二十四里，原由民辦，業將近桂平二十里之路基橋樑涵洞全部完成後，以款項不繼，遂至停辦，所餘九十餘里之路綫，工程較爲平易，籌款二十餘萬，卽可完成通車，此路完成後，其影響于水陸交通之點，略舉如下：(一) 此路經由桂貴石龍附近，降山農產富裕，倘車路通後，可藉汽車運送出口，同時該處獮民多與外界接觸機會，可以漸臻同化，(二) 武宣南部客商往貴者，向須由武宣繞道桂平搭船前往，此路成後，則可由桂貴石龍搭車直達南甯，無須再從水道，(三) 普通桂平至梧州水程祇須一日，而貴縣則須一日以上，此路完成後，到貴縣之汽車同日可達桂平，轉往梧州，可縮短旅行時間，(四) 夏秋水漲，由邕城至貴縣航行一日可達，旅客

多舍車就船，倘汽車可直通桂平，則因可以節省時間，邕潯全路搭客，必因而增加，是該路建築易，而收效大。故貴潯雖同瀨大河，而實有將該路完成之必要也。

五武淠路及潯武路 武淠路，爲柳淠路由武宣至江口尚未完成之一段，此線爲柳屬直通大河之總道，早經政府規劃興築，祇因經過東鄉三江一帶五十餘里之地，概爲重山峻嶺，石溪廻環，工程浩大。卒未興工，後復由武宣渡河經桐嶺及桂貴石龍以通桂平之議，惟由桐嶺至桂貴石龍仍有峻嶺石溪四十餘里，其工艱費鉅與武淠路同，惟武淠路線長一百九十餘里，由武宣接出桂貴石龍則僅一百里，將來擇一興建，俾秋冬水涸，慶柳客貨可以暢達於大河，亦屬不容或緩者也。

此外梧桂柳富田鎮內地，尙有待於增築，或方興築之路綫，或因其與水道交通關係較淺，或因政府財力未裕，未能提前舉辦者，不再詳及。至上述諸線完成之後，其他通河各綫，究應續築何綫，則留待異日再爲論述也。

關於已成公路，其路基路面需要整理，此爲本省一般公路情形，誠以公路建造之始，因經濟時間之關係，未能即臻完固，一遇車輛重壓，兩水侵蝕，路面凹陷不平，甚至泥濘不可行車，簡易橋樑，經過相當時間漸就傾毀，數年以來，軍事迭興，建設停頓，去年秋夏以還，各橋路粗略修理，雖屬可以行車，然本年日人奪而後，天水頻仍，不惟路面路本急須修理，即各路木建橋涵，亦有一并趕修之必要，茲就整理原則略述梗概，至於詳細工作方式屬在計劃範圍不再述及。

一路線路基 最初建造之路，有爲情勢所限，彎度斜度以及路基高度，未能一律合法者，各路多有此種情形，其彎曲過甚之處，如距離不長而可改者，宜卽加以改善，坡度過大之處亦宜逐漸減低，俾可增加車輛之載重，又路基過低，每值天雨連綿，卽溼滑陷胎，甚或水沒路面不能行車之處，應卽填高，免礙車行。又如修路面，悉應轉至極實。但路線太長，壓路機既難分配，宜多製石軋壓實，（平均每隔十五里至少須備石軋一輛）或間用鐵杵以替實之。

一路溝 路線兩旁之溝渠，所以宣洩路面雨水，使路面路基不至水浸崩解，改完善之路。溝渠實爲保護路基路面之良設備，本省各公路因年久失修，路渠多已淤塞，修理路面之初，宜先修渠以便洩水。

三路面 初建之路，經山陷後，爲臨時濟急免礙車行起見，多僅就凹陷處加以填築。經時未久，又復陷。此修彼壞，彼修此壞，輪流修補，鮮收實效。此後除於凹陷太甚之處，作臨時之修補，以維通車外，宜沿路分段積集砂石，作根本之修理，鋪填六寸左右之砂石，使路面成龜背之後，即壓至極矣。庶路面平實洩水，庶可維持永遠，而增加車行速率也。

四橋樑神洞 築路之初，每爲經費或時間所限，架設簡易橋涵，材料單薄，基礎不固，或經大水摧殘，或因爲時已久，柱、樑木面板自行朽腐。此後應充分籌款，逐段改造石料或英坭橋涵，以期一勞永逸。且可行駛軍車，倘或不能完全用石或英坭，亦宜用石墩或英坭墩，倘遇一部份橋涵不能用石與英坭者，至低限度，所需木料，亦宜用杉。其他楓松等料，以勿用或少用爲佳。又各區路線，多有爲二三百呎之河流所阻未能建橋者，此後並應籌集巨款，次第興修，藉減渡車時間，以期迅捷。

預計省內公路 此後繼續具體修理，則車行之速度增，載重大，損耗輕，危險少，運輸費隨而低減，客貨自必增盛。至於聯聯大河路線，果得次第興築，則交通範圍愈加廣徧，內地貨物之輸出分量，必將大增，一切生產事業，亦必日臻發達，而水陸交通，於此更得相輔並進而各盡其用矣。

譯述

第六次國際道路會議錄

陳若金譯

會議議程

一，關於應用下列材料，于築養道路的方法及其成績。

甲，洋灰

乙，磚塊及其他人造的材料。

二，最近所採用以柏油地松脂，及地瀝青築路的方法。

三，未發展的土地，及殖民地等築路問題。

四，道路經費的籌劃。

甲，築路

乙，養路

五，公路運輸

甲，與他類運輸的關係，

乙，組合及單獨應用的採擇。

六，公路管理

甲，大城及近郊的行事規則和記號，道路的計劃和鋪設，及採用之於已發展的道內，以應運輸的需要，

乙，車輛的停貯

普通議決案

一，本會應喚起世人注意于道路問題的重要，及擴充經費以改良道路的辦法。

二，爲補助國際道路協會起見，凡列席本會各國，應依照在巴黎的國際道路協會永久委員會，各設國家委員會，與該委員會合作，以期促進全世界道路的改善。

本會議決採用的各項決案

第一項決案

甲，洋灰的道路

- 一，洋灰用於築路，現已普通，其利益的功用，亦漸明白。而速凝的洋灰，于特殊情形之下，更能收效。
- 二，關於洋灰混凝土路基，以備上鋪他種路面，及洋灰結碎石路，各種建築洋灰，均已用有成效。
- 三，洋灰混凝土的路面及路基，若蓋以相當耐磨的面層，亦可供繁重運輸之用。
- 四，凡洋灰混凝土的道路，若有多數鐵輪車輛通行，要用雙層鋪築，以代單層。而其上層，要包含極堅韌的石料。
- 五，如果來往的車輛，多係橡皮的輪，單層路面，也可用載最繁重的運輸。
- 六，洋灰結的碎石路，可用于輕便運輸，對於難以洩水等處，這種路面，較水結的碎石路爲宜，但上層保護耐磨的路面，是洋灰結的及水結的碎石路，不可少的。
- 七，在同樣運輸情形之下，用洋灰混凝土的路，及以洋灰混凝土爲路基，上蓋有他種材料的路面，當計劃時，要有相等載重的力量。
- 八，洋灰混凝土的設計和築養，均要有經驗的監工，方能期有成效。
- 九，路基的均勻和堅固，是築路的要素。
- 十，路基的砌版必要依照預擬所載的重量，可設計利用路邊加厚法，對於洋灰混凝土路版的建築，可得力量平均，及經濟利益。
- 十一，爲迎合運輸路基及氣候種種情形，以及減少混凝土的收縮，縱橫縫接，已爲築路者所通用，但混凝土的路，往往有未備縫接，已得良好成績了。故對於縫接及裂紋問題，還應作更進的研究。

十二、混凝土的混合，以科學方法設計，及以重量為配合石沙料的標準，已試用于最近的道路建築。

十三、現在建築工程，多利用機器，以期減低工價，改善出品，蓋工的良好及混凝土的勻和，和所築成混凝土的路，有深切之關係。

十四、未凝結前的洋灰混凝土之路，必要有極完備的保護緩乾法。

十五、凡建築得法的混凝土之路，其修養工程，比較簡單，而費用也非過昂；但於伸縮縫接罅隙及裂痕，均要立即用相當材料來填塞，以防水之侵入。

乙 磚塊的及橡皮塊的道路。

一、磚塊路面，凡有適當路基，橫砌磚塊，可用於各種輕重的運輸，但要酌量該地情形。

二、現在應進行關於鋪磚的工程試驗，及規定標準各案，以備提出下屆大會，以求劃一。

三、橡皮鋪砌，為用尙未甚廣，因其行車無聲的特點，於城市中某種區域，有相當適用之處，是以應於下列各點，加以研究。

(一) 橡皮質料以何者鋪路最為適宜。

(二) 橡皮塊的形式，及鋪設方法，以何為最適宜。

(三) 黏結物的製造及使用的方法。

(四) 減低築費。

第二項決案

油質材料的道路

一、柏油地松脂及地瀝青，可適用改良各種路面，但要酌量材料性質，車務繁簡，及地勢氣候情形而定，近來路面上蓋加保護油層，應用日廣，以水化瀝青為最，對於此種路面，應注意之點列下：

甲、須依工程及石料的種類，而定油料的品質及數量。

乙，石料的大小成分必要準確。

丙，在完好的路基之上，鋪有油質路層，能加以按時修養，祇可修理路面，無須動及路基，可以減少費用，

丁，路料所包含成分，要分配適當，而調和滾壓，均要勻密結實的。

戊，于設計建築及修養，均要有經驗的監工，

己，對於減少滑溜，必要注意下列各用有成效的方法。

一，宜于混合比例內，用最最多量的大粒石料。

二，將石屑滾壓于新澆油質路面之上。

三，於道路曲線處，其路面宜用最底的拱度，及適當的超高度。

四，在已成的路面上，加以相當之有黏性的面層，然後鋪蓋粗硬石屑來滾壓之。

二，以各種油質為修養路面之用既多，這是有作更進研究之必要。

甲，油質材料的成分性質，及其他種材料的化合，以及其用于修治土路之研究。

乙，配製材料，及建築油料路面所用機器工具之改良。

丙，研究有關於油類路面，其耐用能力之各種情形如氣候土基車務之繁簡，及其設計等。

丁，關於經濟方面。

一，研究各種道路之運輸，包括車輛行駛費和道路修築費及土路加蓋油層後，對於費用之影響。

二，各種道路的修養費用，和運輸繁簡之關係。

三，為謀科學上商業上的互助，和了解起見，各國應分類規定關於油類材料的混合，道路的建築法，及其種類名詞的

劃一，以為全世界之應用。

第三項決案

未開展區域的道路問題。

一，各國宜先設立一中央機關，給以法權，專司規畫，及協助全國公路交通事宜和收用，或保留，用築公路的地畝。

二，凡從前認為僅能恃鐵路為交通的新闢地域，現在因汽車之發達，使公路交通也能發展之。

三，公路勝于鐵路處，在其建築修養各費，可與車務繁簡為比例，在新闢地域車務稀少，其道路修築，除不能避免的

水道要架橋梁外，其路僅需草率的工作，因現在的汽車，多能行於最難駛之路，俟將來車務發達，收入增加，再于路面的橋梁，加以改善建築。

四，留作公路需用的土地，務須充分，以備將來發展擴充之用。

五，在道路建築未興工以前，宜從先規定公路全部計劃，適合永久的道路系統之需要。

六，人口較少，或築路經費有限的國家，宜採取逐層建築政策，惟于勘測路線，整理路基時，要使一切工作，仍能有用于將來完成全路之工程。

七，初開之路，要以最經濟築法，使其足以通行汽車。

八，凡定路線於洩水困難之處，要避免土壟，而以輕量的土堤為最宜。

九，在車務輕簡之處，土路頗為經濟，及適用，但路面未經改良以前，對於車輛之速度，及車輪每單位的闊度之載重，須加限制，以免損壞路面過甚。

十，路面上應以三公尺為一行車道，橋梁上要備三公尺或三公尺的倍數之闊度，以為將來車務發展的地步。

在開始時主要的橋梁應備兩行的行車道至少橋基要照此闊度設計。

十一，凡全路無極陡坡度，及極彎曲線，則一段中之極陡坡度，及極彎曲線，務宜避免之，以尤有平均之設計。

十二，荒漠區域，已有以機器整理路基之試驗，是應繼續進行。

十三，對於天然土壤的沙土，成分和其性質，及含有鹽性的土質，要加以有系統之研究，並收集關於土質耐磨的路面建築之資料，以為發展未廣，經費不充的區域內，築路之預備。

第四項決案

道路經費之籌劃。

一，汽車爲用既廣，修養改築及添建道路，遂成現代急圖，故路款需要必大，但公路發展，足以改良交通之經濟效率，及促進新舊地域的發展，則用款之代價也至大。

二，現在世界各國，尙未有能將其主要公路完成，使達于最新的標準，而對於次要及鄉村道路均甚注意，以應汽車運輸之需要，故此各國的地方情形，發展程度雖然不同，但對於道路經費，莫不認爲先決問題。

三，爲應付此大宗籌款問題，及謀美滿迅速的結果計，應將公路建築程序，預爲按年規劃詳細預算，同時當預留餘地，使將來因時勢之變遷，和方法之改良，得隨時加以修正。

四，爲道路籌款，和管理便利，及規劃改良方法，和需要的程度起見，應將所有公路，就可能範圍內，依其運務的性質，始點和終點之所在，及所處重要之等級，分爲類別。

甲，通用的公路，（近郊道路爲公路之一部分，也包括在內）

一，主要道路或國道。

二，次要道路或省道縣道等。

乙，地方道路。

一，本地道路。

二，近郊道路之不屬於甲項的。

丙，特種道路如軍用路等。

凡道路的收納各村鎮地方之車務，使其通過，或至到其他村鎮的不在同一法治之內者，均歸甲項通用公路之類，一切公路，均應審定其性質和種類，使歸屬於相當的行政機關。

五，在面積廣闊，人口稀少的國家，因運輸的需要，和經濟的限制，應該注意先以最低的標準，建築次要或地方道路，使和鐵道或水道運輸相聯絡，俟運輸增加道路發達，經濟稍裕，自能運輸的然因需要，而成建築較優的主要道路。

，但在最初設計時，應顧及將來全部道路系統，而預為之地，可因此節省不少的費用。

六，為促進公路發展及管理效率起見，上級的公路，行政機關應監督補助下級機關，于相當條件之下，中央政府應和
下級機關以財政上的資助，使能實現該機關管轄下的道路。其建築計劃，不與全國道路系統相抵觸，更應注意未發
達的地域。

七，有系統的養路籌備，為道路改良後的主要工作，凡依照運輸的數量和性質來計劃之道路，其養路費在同樣車務情
形之下，必要少于力量不足的路，在籌劃養路時，要注意的道路既改良，車務必因而增繁，途往往使養路費用，隨
之加添，故此通常的改良道路，或者少過舊日平均養路之數，就算歸行車者担負之。

八，公路之建築改良和修養各費，應由直接或間接受其利益者，依其負担的能力來分攤之，因各國情形之不同，頗難
立一定的方式，但可總考各國的趨勢來概論之。

甲，公路既有裨益于社會商業及財產，則收撥普通稅款為築路之用，殊無不當，是仍應繼續施行，但其數目則視道
路之需，可要供移用的款額及預算內其他公益用項之需而定，以普通稅收來修築城市道路，易得人民之同情，因
所納稅之用途顯然共見的。

乙，凡在路旁的產業，享築路的利益者，應依其所受的利益處，來抽取捐稅

丙，使用稅包括牌照捐，汽油稅等，是道路 重要收入，如捐稅過重，或在農業的，而非工業的國家，其車主負有
極重的進口稅，必致礙及道路之發展，既減少道路的收入，又使人民失交通的便利，故此使用稅用于道路，實為
至當，在相當區域稅之內稅則劃一起見，應由一高級機關，規定則例，為專責計，政府的稅收機關，應監察稅款
收入，和使用，在同時此稅收應供通用道路，包括城市道路）之用。

九，因財政收入之不充，不能依道路交通的經濟上需要，以完成公路系統，及其收入，如使用稅收等之日增，改良道
路，已成公眾的投資事業，發行公債，及他種借款的方法，以建築和改良道路，可實行于多數國家；但公債的用途
，必要限于經濟上需要的建築，及改良道路之計劃，而加以穩健之管理，養路費可以出於常年稅收項之下，如汽車

運輸極端發達，可以道路稅收支付公債本利，實有餘裕；但爲信用計，政府仍要與以確實的担保，至于公債的期限，必要短于改良道路的期間，道路之築改需要，既已辦到，公債即要停止發行，而用隨時付款的辦法。

第五項決案

公路之運輸

一，公路運輸在近年來，已成交通事業的要圖，各國均從事考察公路和鐵路水道航空聯合運輸的可能性，但於水陸空聯合運輸的籌劃，要各利用其特長，以收相互爲用之效，由中央主管機關釐定法則，給以充分的發展各種交通之自然經濟。

二，公路運輸和鐵路運輸之合作，實爲先決的問題。

三，世界各國的公路運輸，因汽車發展之不等，而各有異同，但任何國家，既有公路和鐵路之運輸，則其相輔合作，就成極要研究之問題，其解決之方法，必要依經濟的原則，科學的方法，使民衆得享受各種交通最大的利便。

四，公路和鐵路運輸，雖然必要互相輔助之處，但同時各具有特長，要利用其優點，不可失之偏倚。

五，討論此合作的問題者，須知公共載客運貨的汽車，僅佔全部運輸之一小部分，其與鐵路營業競爭最力的，是私有的汽車，處此情形，鐵路不得不減少客車，或用自備汽車，供應運輸，以資補救虧缺。

六，在一較大的區域行駛之各種公共汽車，應由一負責機關督察，以使運輸之效率增高，秩序安全，避免無謂的競爭，及不經濟的運價。

七，公共汽車實奪取鐵路一部分的營業，但同時實吸收鄉鎮間之運輸來供給于鐵路，尤以在叢山之處，鐵路建築困難路之區爲最顯著，自利用汽車替代舊式遲緩的運輸以來，對於運輸的事業上，即發生一新變化，而使多山的區域之工商各業，皆得較善的發展。

八，公路鐵路的合作之建議，可別爲三項。

甲，鐵路公司和公共汽車之自動的合作。

乙、鐵路公司自備汽車，或以股份，或于財政上管理其他汽車公司。

丙、政府規定章程，由雙方遵守共同組織合作運輸之辦法，如有違約，可由政府強制執行之。

九、汽車能發展新的運務，其中有非鐵路所能處理的，對於零担貨運，尤以汽車爲便，自貨櫃採用以來，鐵路總站間的輸送問題，遂得解決，不少的，汽車運輸於客運，長程和短途不等，貨運則多係短途，故此汽車運輸因上列各特點，每能增加農業區域之生產，可免鐵路于無利的短途運輸。

十、公共的載貨汽車，因私有的載貨汽車之競爭，很難得利，故此爲數甚少，各鐵路對於這種事業，也不感覺興趣的。

十一、公路的車務測量，以研究運輸情形，以及起訖地點等，足以詳知公路運輸之性質，及其與他種運輸之關係。

十二、公路運輸事業的理財上，須能獨立，除開拓荒區外，不應受政府的或私人的營業之資助，一切公路車輛，至少要能担負其維持費用，其分內的使用，及其養路各稅。

十三、道路捐稅，不應僅收之于汽車，凡受築路之利益者，均有納稅之義務；但均不可過重，以致防礙公路交通之普及。

十四、鐵路和公路運輸之合作，已見施行，實爲現代的要圖，同時航空站和公路的聯接，也不可忽視。

十五、爲行旅便利起見，公共汽車，車行時刻表之施行，宜有一定日期，一區內的行車時刻表要求統一。

十六、關於各種運輸事業合作的問題，曾于一九三〇年五月十五日，在西班牙京城，召集國際鐵路會議，提出「汽車交通制度與鐵路之競爭」問題，請本會討論，但現時本會不克對此問題加以深切的考慮，其議決案爲：

凡關於水陸空各種運輸的合作問題，要徵求各種國際會議，作共同的討論，並由各種運輸專門人才，組織委員會，繼續討論研究，撰擬報告。

第六項決案

行車規則及一切設備。

一、本會聲明尊重在意大利密蘭城，所開道路會議的第五問題中，關於城市街道計劃應注意行車安全便利的議決案。

二、本會對於行車記號的主張劃一，是用形式和顏色為表示。

甲、本會主張，凡未經該會所擬議的原則辦理的，請于設計記號時注意該項原則。

乙、本會主張由永久委員會，及萬國道路協會指定一國際委員會研究，關於此原則之普遍實施的辦法。

丙、本會主張由是項國際委員會擔任，規定行車管理記號，及其他管理工具之統一標準，在規劃此種標準時，紅色

記號應僅用以表示車輛，不可前進，如公路上，有修路時或發生其他障礙時，紅色也可用來表示小心緩行。

三、本會對於在車務擁擠的地段中，其行車章程之規定，認為繁雜的問題，一切實施，應由負責專員會同有關係的各方面，參酌地方情形，作縝密的研究，在相當情形之下，左列各種規則，均用有成效。

甲、車輛之停放，應以地位及時間限制之，或加以禁止。

乙、禁止某種車輛之通行，以支配各種的運輸。

丙、公路畫有行車道線，以免車輛之超越。

丁、向行車道，即應准向同一方向的車輛通行。

戊、圈圍交叉道中，留適當的面積，以為中心，使轉彎的車輛視綫無礙。

己、交叉處左右轉及回轉的限制。

庚、行路者之規則。

四、本會對於改建大城市內的車輛擁擠之街道，認為在事實上，經濟上，均很困難，為補助計，宜對於這種街道加以修改，以合于目前的運輸情形，其辦法如下：

甲、如屬經濟上的可能應將有軌的公共車輛（如電車）移置地道，或代以其他無礙車務交迫之運輸，使街道的運輸容量可以增加。

乙、為行道者的安全便利計，要于擁擠的街道交叉處，建設隧道，或築架高橋，此種隧道，或高橋，相距不宜過遠。

，使行人可隨時經行，無庸穿越街衢，在車務不甚擁擠的街道，亦宜畫定過街人行道。

丙，市街上限制或禁止停放車輛，往往使市民深感不便，故此，宜于附近地帶設備車輛停貯場所，本會主張在街市附近之處，建築或改造房屋時，應有裝卸貨物處，及停貯車輛之預備。

丁，鑒于街道之擁擠，以致發生汽車爭變，及種種經濟上的損失，本會對於以巨款建築上下隔離分層的交叉道，或高架，及地下街道，認為有研究之價值。

五，凡城市或近郊，其發展尚在進行中的，本會力主以遠大的眼光，設計街道，不致再蹈今日的覆轍。

六，本會以為公路人員，宜設法保存路旁景物，以期保護行車安全。及公路游憩的價值。

廣西建設特刊

第一號

譯述

二二

特載

柳江林墾區概況

柳江林墾區區長韋可德

(一) 緒言

本區林墾工作，開始於民國十六年春，時稱柳慶墾荒局，直屬省府，伍公展空陳君大寧為正副局長，局址設柳城縣沙塘。工作進行，計分(一)調查荒地，(二)發放荒地，(三)創辦模範農村及市場，(四)移民開墾，(五)開辦林場，(六)清理遺產匪產，(七)創辦平民義學等七項。

十八年春，改稱柳江林墾區，歸廣西農務局管轄，陳君大寧長之，規模頗宏，進行正速，乃十八年夏，政局突變，專才星散，百務盡歇，宏模偉業，多付流水！自是以後，區署無形裁廢，工作隨之中斷，僅由農務局管理員遙為保管，直至二十年九月，區署始奉令恢復，而規模計劃，較前縮小，如模範農村，市場，平民義學，移墾等項，未及繼辦，破敗之餘，牽補非易，駒光如駛，忽忽又五越月矣！區署組織，分墾植，場務，總務三股，茲將各股之概況述之如次：

(二) 墾植股

1. 調查荒地 柳江區十七縣中，雖有十三縣荒地，業經柳慶墾荒局派員調查，列有表冊，附有圖說；但因地方遼闊，時間短促，尙未能將所有荒地，盡行查出，且三江，天河，宜北，榴江等四縣，未經調查，故調查荒地，原為本股工作進行計劃之一，徒以各技術員正忙於出發查勘各人民及公司之請領地段，因之調查荒地一項，只好暫從緩辦，僅就柳慶墾荒局調查所得者，列成總表，茲限於篇幅，彙列已查各縣荒地之總面積如下：

縣名	荒田畝數	荒地畝數	荒坡畝數	荒山畝數	合計畝數
柳州	四〇〇	八六〇〇		一五一〇〇	二三七〇〇
柳城	二一八七〇	四五七九二〇			四七九七九〇

象 縣	二九八〇	一九四四〇		五六七〇〇	七九一二〇
雒 容		三〇二四〇〇			三〇二四〇〇
遷 江	二一六〇	四八六〇			七〇二〇
泰 賓	四〇五〇	二六一三六〇	六四八〇〇	一〇八〇〇	三四一〇一〇
忻 城		一三三二〇〇			二三三二〇〇
宜 山	四〇〇	一四四一八〇		六〇四八〇〇	七四九三八〇
河 池				四三二〇〇〇	四三二〇〇〇
思 恩				五〇七六〇〇	五〇七六〇〇
羅 城	三二四〇	八七四八〇		四九六八〇	一四〇四〇〇
南 丹	三〇〇〇				三〇〇〇
融 縣	一〇〇〇		八一〇〇	五一八四〇〇	五二七五〇〇
合 計	三九一〇〇	一五九五八四〇	七二九〇〇	二三三一八〇	四〇三九〇二〇

2, 清理積案 民十七十八兩年之交, 本區各縣人民請領荒地, 頗形踴躍, 後因政變, 以致有請領而未辦者, 有辦而手續未完備者, 堆積之案, 計七十餘件, 乃逐一檢閱, 擇其有詳明通訊處者, 印發通知書, 促其依法續來請領, 否則另行發放, 自該項通知書發出後, 前來依法續行請領者, 已有十餘件, 亦有投寄不到, 原函退回者。

3, 佈告招墾 凡屬官荒, 皆可依法領墾, 倘民有荒地, 無論有契無契, 有照無照, 亦須依限報墾, 逾限不報不墾, 即收歸省有, 另行發放, 當柳慶墾荒局成立時, 已遍貼佈告, 使衆週知, 廣西農務局, 復印發有放荒, 領荒, 查荒等項章程及施行細則, 惟政局變後, 各人民對此項佈告章程細則, 多已忘懷, 或以爲現在已不發生効力, 或根本不知身知

事。本區署恢復後，即重將上述事由，印發佈告數百份，函送各縣政府，轉發各區團村張貼，茲錄之如下：

為佈告事，照得柳江區內各屬荒地，早經前柳慶墾局及廣西農務局頒佈章程。任憑人民依法請領墾植在案，當時依法請領者，甚形踴躍，旋十八年，忽起政變，墾植事業，因受影響，多致停頓，致為可惜！現在省局統一，百廢待興，本署業經奉令規復。在柳州羊角山原農務局設署辦公，主持柳江區內林墾事宜，所有前經批准承墾者，固應嚴加督查，保其依限墾植，其餘尚未墾植之荒地，面積甚廣，亟待開發，以闢利源，而裕民生，為此合行佈告週知，凡屬官荒，皆可依法領墾，至於私有民荒，亦應遵章呈報，依限墾植，否則收歸省有，另行發放，免礙墾務，仰所屬人民一體知照此佈

本署存有請領荒地章程函索即寄

自發出佈告後，各處即紛紛來函索取章程

4. 發放荒地 放荒手續，係由人民或公司團體，自行覓得荒地，繪就地圖，連同請願書，呈遞林墾區署，或呈由各該縣長送林墾區署，區署乃派技術人員前往查勘，並令各該團董到場證明，具報回署，如屬無礙，即准予承領，遵章繳納查勘費保證金等，然後呈請核發承墾執照，執照之給發，在墾荒局時代，直接由墾荒局給發；十八年改組林墾區署後，由區署轉請廣西農務局核發轉給；現在農務局已取消，則由區署轉請建設廳核發轉給，至請領者如不諳測地繪圖，可託區署派往查勘之技術員代辦。

計自民國十六年起，至十八年四月止，經批准發放之荒地，共六十三處，面積五萬零三百零九畝；民國二十年四月，農務局盤管理員任內發出荒一處，面積一萬七千二百八十畝；共六萬七千五百八十九畝，其中有屬個人請領者，有屬全村民眾請領者，有屬公司請領者，茲統計表之如下：

縣名	各個人所佔畝數	全村民眾所佔畝數	公司所佔畝數	合	計
雜容	一一〇八一	八一〇〇	八一〇〇		二八二八一

柳城	二七一〇	三七八〇	二二二一〇	二五七〇〇
柳州	一一一七	四八六〇	五二九二	一〇二六九
宜山	二二三、四	二五〇	三〇六五、六	三三三九
合計	一二九三一、四	一六九九〇	三七六六七、六	六七五八九
百分比	一九、一三	二五、一四	五五、七三	一〇〇

自去年九月起，至本年一月止，請領荒地者，尙稱踴躍。計人民請領者十九件，公司請領者七件，合二十六件，其中批准承領，已發執照者十一件；批准承領，轉呈核發執照，尙未發下者二件；批准承領，尙未繳費者八件；業經派員查勘，而手續未完者二件；批准不准承領者一件，請領尙未派員查勘者二件。茲將准予承領發有執照及已轉呈核發執照而未發下者共十三處之荒地，統計表之如下：

縣名	各個人所估畝數	全村民衆所估畝數	公司所估畝數	合計
柳州			四一五六七、三	四一五六七、二
柳城	四五〇		三四五三七、七	三四九八七、七
縱容	二〇〇	一一〇〇	一五〇〇	二九〇〇
合計	六五〇	一一〇〇	七七六〇五	七九四五五
百分比	〇、八二	一、五一	九七、六六	一〇〇

就上列兩表觀之，前表係二年長期間所發放之荒地，後表係五個月短期間所發放之荒地，後表反比前表多一萬一千八百六十六畝，表面上似乎進步較速，成績較佳，然就兩表之百分比觀之，則後表之趨勢，實未可樂觀也。蓋前表發放

之荒地，有百分之四四·二七爲一般人民所承墾，公司承領者，佔百分之五五·七三，雖公司所領者佔多數，而一般人民所領者，亦尚有可觀。後表則一般人民承領者，僅佔百分之二·三三，而公司承領者竟佔百分之九七·六六之最大多數，換言之，即一般人民不知或無力墾荒，竟使大段荒地，爲擁有資本具有知識者所組織之公司所領去，然苟不藉具有知識擁有資本者爭來墾植，又恐百十年後，此一大片有用之荒地，亦尚依然見其荒蕪也，此中利弊，似有論究之價值，述者有暇，擬另爲文以論之。

發放荒地之手續，不知者以爲似甚簡單，實則幾經過折，方能完成。如接到請領荒地之文件後，須批示候查核辦，委令技術員前往查勘，及訓令各團董村正到場指明，各技術員即不辭勞苦，馳赴請領者之家或所在地之團局，邀齊一干人等，到場履勘，地圖之面積四至，有不合者，須爲之更正，且多數須代爲測繪，又須責令當地團董村正，出具證明書，然後回署依實具報，如認爲無礙，則訓令請領者准予承領，並飭照章繳費，乃將情轉呈建設廳，請核發執照，執照發下，一面轉發請領者，一面檢地圖備函送請各該縣政府存案及佈告保護，並將奉到執照及轉發日期呈報建設廳，始告厥成功，此尚屬一帆風順，中間毫無糾紛者，常有當查勘時，即發生界至地權等等爭執，或查勘後，他方又來控告，甚至已經批准承領，發有執照，着手開地墾植時，仍有人向各該縣政府控訴墾墾，各縣政府，間有不明放棄荒章則，冒然受理，逕行出票拘人者，疏排調解，實費周章，非身歷其境，未知箇中苦味也！

5. 繪畫地圖 本股各技術員，除奉令派往各請領地段查勘，回署擬具報告及代請領者繪畫墾圖之外，在署無事，即繪畫本區各縣之詳明地圖。

三 墾務股

在柳慶墾荒局時代及政變以前，本股均未有設置，所有應辦業務，概由策墾及墾植股辦理。至二十年九月區署規復，始奉令添設墾務股一，其所掌管業務：(1) 監督指導各林場之工作，(2) 編核各林場之施業案，(3) 協助各林場工作時之工作，(4) 籌劃新林場之建設，茲謹將本股數月來所辦之事務及各林場之概況，分述於下：

1. 本股所辦事務 派員視察各林場工作狀況，飭各林場趕速劃開火路，以免火患，訂定各林場工人工資等級，飭各

林場劃送各該場地圖，以便設計育苗造林；飭各林場調查苗木及林木數量，編印各林場分讓苗木規則，擬定各林場二十年度進行計劃；派員勘定柳州林場界至；派員幫助柳城林場辦理造林事宜；飭各林場採集各項種籽，以便寄往各省農林局所徵集種籽用；之飭各林場趕速採種及購買種籽，以便及時播種；呈請恢復柳州林場分場，此本股數月來所辦事務之概略也。

2, 柳城林場 原柳慶墾荒局沙塘林場，民國十六年春開辦，因場址在柳城縣沙塘故名，柳三路通其間，距柳州三十里，民十八年春，柳慶墾荒局改組為柳江林墾區署，歸廣西農務局管轄，該場仍歸柳江林墾區署所管，改名為柳江林墾區署柳城林場，專事育苗造林，並負責監督及指導人民造林之機關，茲謹將其年來育苗及造林之成績表列如左：

柳江林墾區柳城林場苗木調查表 民國二十年十二月

樹種	地點	年齡	高度	株數	生長狀況	經否移植	備考
松	本圃	三年	五尺	約一百零五萬株	旺盛	未經移植	
廣葉杉	本圃及古丹分圃	三年	三尺	約五萬株	頗好	有萬株經移植者	
樟	全上	三年	三尺五寸	約廿二萬株	枯死	未經移植	
相思	本圃	三年	五尺	約四萬一千株	苗密幹弱	全上	
無患	全上	三年	四尺	約一萬六千株	尚佳	全上	
榕樹	全上	四年	全上	約三萬五千株	全上	全上	
楓楊	全上	全上	一尺五寸	約一萬七千株	萎弱	有一半經移植者	
烏桕	全上	全上	四尺五寸	約四萬二千株	尚佳	未經移植	
楓香	本圃	三年	三尺二寸	約二萬四千株	頗良	未經移植	

樹種	地點	年齡	高度	胸徑	株數	造林年	生長狀況	備考
楊粟	本圃及古丹分圃	四年	三尺五寸	約一萬九千株	尚佳	全上	即枳椇一名萬壽果	
鐵凌	本圃	三年	一尺三寸	約二萬株	不佳	全上		
長眉	全上	全上	四尺五寸	約一萬株	頗好	全上		
錐栗	全上	全上	五寸	全上	萎弱	全上		
桐木	全上	全上	三尺五寸	約三萬七千株	好	全上		
楠	全上	全上	二尺	約一萬三千株	好	全上		
油茶	全上	全上	二尺	約一萬六千株	頗好	全上		
苦楝	全上	三年	五尺	約七萬株	好	全上		
其他各樹				約五萬株				
統計				約一百七十四萬株				

以上表列之苗木數，乃就現在實存者而言，其實原來數目，實不止此，皆係十七十八兩年所播種之苗木，因政變停頓，未能造林，以致苗多老大，業經調查尚適於造林之苗木，不過四十萬株左右。

柳江林墾區柳城林場林木調查表 民國二十年十二月

樹種	地點	年齡	高度	胸徑	株數	造林年	生長狀況	備考
三年桐	長塘坳	四年	三尺二寸	四寸	六萬二千	三十七年	萎弱	挖坎點種
五年桐	辦事處後背苗圃 四圍古丹冲古目 坳等	三年 四年	四尺五尺 四尺至一丈	五分六分 九分三至一寸五分	五萬五千	七十八年	古丹冲古目均 最茂盛餘萎弱	古丹冲古目均係 墾地點造林外餘均 係挖坎播種

統計	其他各樹	油茶	松	千年桐
		苗圃屋背古木坳	小郭村古丹冲	苗圃四圍古目坳
		四年	三年 四年	三年 四年
		二尺二 尺五	六尺	四尺五尺 一丈四尺
			六分五	六分一寸 四分
		四百九 千八百株	五千六 萬四千株	一萬二 千株
		二月 十七年二 月十八年	二月 十七年一 月十八年	三月 十七年三 月十八年
		頗好	茂盛	古目坳壯茂餘 不甚佳
		挖坎點播	植樹造林	古目坳墾地後點 造林餘挖坎點種
		楠木楓桫烏桕相思 椿無患苦楝等十七 種		

3, 宜山林場 原慶遠造林事務所，十六年底開辦，十八年春，歸柳江林墾區署管轄，始改今名，場址在宜山龍橋，柳慶路經其傍，離宜山約二十里，交通尚稱便利，土質亦好，誠柳江區內不可多得之林場也，茲將其年來育苗及造林成績表列之如下：

柳江林墾區宜山林場苗木調查表 民國二十年十二月

樹種	地點	年齡	高度	株數	生長狀況	經否移植	備考
杉	苗圃	三年 四年	一尺二寸 三尺	八萬株	好	一萬株 經移植者	
松	全上	三年	二尺	三千株	好	未	
相思	全上	四年	四尺	一萬株	好	未	
九龍樹	全上	三年	二尺	一萬株	好	未	

油桐	牛舍後	全上	四一尺	五千株	好	未
桐木	苗圃	全上	二一尺	二千株	好	未
側柏	全上	五四年	五一尺	一萬〇三百株	弱	經
統計				十二萬六千八百株		

以上所存苗木，均係十七十八年所播種，苗木雖較老大，然尙可供造林之用。

柳江林墾區宜山林場林木調查表 民國二十年十二月

樹種	地點	年齡	高度	胸徑	株數	造林年月	生長狀況	備考
油桐	各嶺	二三年	二四尺	一寸五分	十二萬一千八百八	十六年	強弱參半	
杉	全上	二三年	五尺一尺五		二十二萬八	十七年	全上	
松	全上	三四年	尺五二尺		四萬二千一	十八年	強	
有利	對門嶺法營中嶺	三二年	四尺	四分五	三百五十株	十九年	甚強	
平陽柳	法營中嶺	三年	二尺五		四百株	十七年	弱	
統計					三十九萬三千八百八十株	十二月		

4, 柳州林場 原柳州造林事務所，十六年春開辦，十八年春歸柳江林墾區署管轄，改爲馬平林場，二十年馬平縣改爲柳州縣，因亦改稱今名，場址在柳州縣獅子岩，柳石公路經其間，離柳州三十里，有分場一所，在柳州石牌坊地方，距獅子岩總場七里，離柳州二十三里，茲將其總分場年來育苗造林成績表列之如下：

柳江林墾區柳州林場苗木調查表 民國二十年十二月

樹種	地點	年齡	高度	株數	生長狀況	移植備	備考
杉	第一苗圃	四年	尺五、三尺	二十三萬株	尚好	未	
松	第二分場苗圃	三年	二尺至五尺	九千一百株	頗好	未	
	第一分場苗圃	四年	二尺至四尺	三十一萬九千株	弱	未	
樟	第一苗圃	三年	三、一尺	二十五萬二千株	尚好	未	
	第二分場苗圃	四年	三、一尺	約四萬五千株	尚好	未	
相思	第一苗圃	三年	四、二尺	約二萬四千株	不甚佳	未	
苦楝	第一苗圃	三年	四、二尺	約四萬五千株	尚好	未	
合歡	第一苗圃	四年	二、一尺	約六千四百株	不甚佳	未	
其他各樹				八十四萬五千株			椿，烏柏，沙田柚，桐，牛尾木，黃金樹等
統計							

以上所存苗木，均係十七十八年所播種，苗木老大居多，能造林者，不過杉松合歡，相思等之一部分耳。

柳江林墾區柳州林場林木調查表

樹種	地點	年齡	高度	胸徑	株數	造林年月	生長狀況	備考
杉		四年	二尺		一萬零九百株	二十年三月	尚好	
松		三年	四、二尺		一萬六千五百株	十八年十二月	好	
樟		五年	一尺五寸		八千五百株	二十年正月	頗好	
有利		五年	六尺	五分	九千一百二十株	十九年二月	尚好	

相思	四年	二尺五	六千株	十九年	月	尚好
三年桐	五年		六千二百株	十九年三月	不	好
其他各樹			一千五百株			
統計			五萬八千七百二十株			

5、各林場本年度進行計劃之概要 二十年度本區各林場進行計劃，關於造林方面，預計各林場各造林三十萬株；育苗方面，每場須養育供二十一年度造林苗木三百萬株，以上樹種，以杉、松、樟、楠、桉、等為主，其他樹種副之，柳城林場，本年預定造林五萬株，桐茶混交林二萬株，林及其他各樹實行道樹等共造林二十餘萬株；另區署方面，預在沙塘新農村附近，植樹五萬株，共成三十餘萬株；宜山林場造林八萬株，桐茶林二萬株，松及其他各樹實行道樹等約共造林二十萬株，柳州林場造林二十萬株，桐茶林四萬株，林及其他各樹實行道樹等約共造林六萬株。現在各林場關於造林育苗事項，均已着手進行就緒，及時即可造林播種。惟各場所在之苗木，老大居多，不適造林者，固無所取，即能造林者，亦因苗木過大，工作及經濟上已感諸多困難。而將來成活上亦難預有把握，故就各場苗木之可能造林者取用之外，餘則不得不參用播種造林，以圖補救耳。

6、各林場成績之比較及受火災為害之情形 本區各林場成績之最佳者，首推柳城林場，觀其已造成之林木，有七十五萬株；次則宜山林場，已造成林之樹木，有三十九萬餘株；成績稍遜者則為柳州林場，僅有林木五萬八千餘株，至各場所存苗木之多寡，因皆係多年所播種，未能及時造林之苗木，多屬無造林之價值，則不能以此為各場成績優劣之標準。○但最堪惋惜者，則年來受政變之影響，以致各場造林育苗工作，均行停頓。不然，成績當不止此也，惟柳江區人民，每屆秋冬，類多焚燒山澤，星火燎原，最易為患，此實至為堪虞之患耳。茲將各林場本年所受火災為害情形，略為述之：宜山林場受害最少，計發生火警一次，捉獲放火犯一名，燒去桐樹四百餘株；次為柳州林場，計發生火警六次，捉獲放火犯十四名，燒毀苗木林及行道樹等約一萬株以上；最老者為柳城林場，計發生火警不下二十次，捉獲放火犯不下

二十八、焚毀林木及行道樹等約計三四萬株，由此可見火風之熾。將來若不設法嚴為制止，善為勸導，則農林建設前途，殊難進展也！

(四) 總務股

1. 數月來之工作 (1) 編造二十年度概預算呈核；(2) 編造各月份收支計算書呈核；(3) 派員往各屬催收及清
二十年份各項公租，並佈告各屬佃租戶趕速將租項繳納；(4) 轉解各林場拿送來放火人犯於柳州法院；(5) 編造各月
份區署及各林場工作報告書呈核；(6) 其他屬於總務股應辦之一切事項；(7) 截至二十一年十二月份止共計收入文件訓令
五十二件。指令四十件，電十七件，代電六件，公函三十一件，呈一百一十一件；(8) 截至十二月份止，共發出文件呈
文七十五件，電六件，代電一件，公函及咨四十四件，訓令七十一件，指令三件，委令十五件，批三十五件，佈告六件
2. 各屬公產 十五十六年以前清鄉總辦將雜柳雜三屬各逆匪之產業充公，撥本區辦理移民墾植之用。政變後，農務局
及本區各林場之能維持迄今者，賴此項各公產租項收入之力量不少也。茲將各屬公產現在之數量分述之：(1) 羅城屬左
右二區公田，計五共千二百二十三坵面積，計可出穀一百二十八萬六千九百五十觔，租穀除荒田外連初墾未繳足租額概
在內，每年三十二萬六千九百二十觔，舖屋計五十七座，牛隻大小沙水牛四十四頭，此外賬銀統計一百五十兩水研一個
；(2) 柳城屬公田計二千九百七十二坵，面積計可播種壹萬壹千九百三十七觔 租穀計一十五萬二千二百七十觔，房屋
三間，田畝四間，牛隻大小沙水牛一十二頭；(現已收回分發各林場使用) (3) 雜容屬公田計共五百一十七坵，面積計可
播種一千五百九十觔，租谷計一萬九千一百六十觔，舖六間，屋三間，以上三屬，統計田八七一二坵，全年租谷四九四
四五〇觔，舖屋六九間，田畝四間，牛隻大小五六頭。(農務局十九年趕回七頭向未在此內。其中二頭發在柳州林場使用
，五頭撥交柳江農林試驗場) 賬銀一五〇兩，水研一個。

3. 十九年份各項公租之收入 (1) 羅城屬共收入田牛租谷三二二七一五觔，舖及水研租銀一九八·五元；(2) 柳雜

兩屬共收入田牛租谷二〇一九五觔，舖租銀五〇〇元，三屬合計實收入租谷四四二九一〇觔 租銀六九八·五元。

4. 二十年份之收入 二十年份各項公租之收入，因羅城方面一時向未能結束清楚，實數向未從得悉，但據各收租員

報告，羅城方面，各項租谷已收獲九成以上，計租谷約有三十萬以上；柳維兩屬，計收得一十六萬五千四百零八觔，一俟結束，自當另具清冊呈報也。

(五) 結論

網上所述，不過就本區之狀況概括言之，因時間短促，事務紛繁，匆匆屬稿，殊欠週詳，掛漏錯誤，在所難免，惟本區辦理林墾，實樹全省之先聲，對於過去現在之情形，與夫將來之設計，自應詳加調查、分別論列，編成報告，以就正於省內外諸賢達之前，期得深切明確之督責指導，林墾事業，庶有迅速進展之機，稍假時日，或常有以達此願望也。

計劃

恢復柳江林墾區署及改農務局爲農林試驗場辦法書

韋可德擬

(一) 概說

柳江林墾區署，原隸屬農務局，政變後業務停頓，署及所屬林場，概歸農務局管理。現農務局既擬改爲農林試驗場，則此後林墾區署即歸建設廳直轄，惟林墾區署乃辦理土地生產事務之機關，對於人民信用上，大有關係，擬將前發林墾區之鈴記，及各林場之圖記繳銷，換發國防與鈴記，以昭隆重，而資信守，至農務局所訂定呈准頒行之林墾各種章程細則，農務局雖不存在，章則尙屬妥善適用，擬由政府通令，將各章則內農務局三字改爲建設廳，便可施行辦理，似無須從新更訂，至於農林試驗場，應如何籌備進行辦法，茲分別陳述之如下：

(二) 柳江林墾區署

甲 區署之組織

柳江林墾區署，直隸於建設廳，照林墾區署章程，設區長一人，辦理全區林墾事務，墾股主任一人，技術員若干人，總務股主任一人，事務員若干人，分別掌理各項業務。

乙 區署之地址

區署地址仍在柳城沙塘原日舊址。惟沙塘距柳州市約四十里，各處傾墾及公事往返上，頗多不便，擬於柳州市設一通訊處，安置電話以利辦公。

丙 查荒放墾及墾墾

查柳江林墾區署，係由前柳慶墾荒局改組，成立最早。所做工作亦較他區爲多。茲將其業務整理辦法分述之：(1) 查荒：除宜北全屬柳州遷江等屬一部分，從前因治安關係，未能往查外，其餘各屬大段荒地荒田，經已調查完竣，存有

圖表，此後未經調查部分，應即派員往查，既經調查縣分，尚有面積較大之荒地，與零奇之散荒，及民荒之未陳報者，應派員會同各縣長或實成各縣長飭令各區團董澈底清查，俾明瞭全區荒地狀況，以便設計而廣墾植。(2)放墾：民十八年春，人民請領墾荒條件甚多，嗣因政變未能派員查勘，批准給照者，約有四十餘件，此項積案，應即趕辦，同時將已調查之荒地列表佈告，勸導人民領墾，以開生產之道而盡地利。(3)驗墾：柳江區已放墾者，約有七十餘處，竣墾期有已滿者，有將屆滿者，應派員分別查驗，已如期墾竣者，即令其繳納地價，該發管業執照，以憑保管，尙未竣墾者，着再予以限期，令其速墾，如仍越限不墾，即收歸省有，另行發放。

丁 所屬各林場之計劃

本區所屬林場，有柳城林場，柳州林場(原馬平林場)及宜山林場三處。照林墾區林場章程，各場設場長一人，管理全場事務，技術員事務員各若干人，分別管理場務，至各林場此後每年之工作，應仍照前農務局所規定各林墾區各林場每年工作之標準各條切實辦理，惟考察三場地質，以柳州場稍差，只適於松之生長，杉及苦棟等次之，其餘二場，松杉桐茶等各林木之生長尙稱旺盛，故此後選擇樹種之標準，除柳州場特注重松杉外，柳城宜山兩場，應以松杉桐茶為主，惟各場現在所存之苗木，爲數雖有三四百萬株，然多屬年齡太老，或因樹幹過高，難於種植，而主要林木之適於造林者爲數無多，二十年度毋場預計各須造林五十萬株，造林苗木先盡自己所存之適宜者用之，不敷之數，則向外購買松快栽苗木，每場須養育出山苗木四百萬株，以上備供二十一年度自己造林之需，及分給人民栽植之用，然各場缺乏牛隻，對於苗圃整地，及附種作物，均需耕力，擬由署將羅城各租牛收回，每場撥與四頭，以資整地耕種之用，此則各林場進行計劃之大要也。

戊 模範農村之恢復

前柳慶墾荒尙已辦之模範農村，有四處市場，一處除沙塘模範農村外，其餘均在羅城前區，第一農村在泗洲牛鼻，第二農村在守善圍地武，第二農村在英離圍，新下蒙市場則在舊牛鼻市外，出近牛鼻河岸處建造，除第二農村計劃籌備尙未成立外，餘均於十七年元後成立，政變後，牛鼻市則着該地團董設法保存，第一農村被土人焚燒，第三農村因土客不

容。沙塘農村因伙食不繼，各農村墾民均先後歸在農務及各林場作工，以維生活。茲擬將牛鼻市場歸市直接收租管理，沙塘及第三農村設法恢復，令各墾民聚集歸耕，並將羅城租牛三十餘頭悉數由署收回，租借與各農村之墾民，扶助其耕種之力，而遂其進取之心，然後再設法恢復第一二農村，逐漸設計運行，以圖發展，則林墾政策，自可成功也。

己 宣傳與指導

林墾事業，非政府與人民合作，斷難成功，對於清查荒地，倡辦林場，農村人民往往有未明政府意旨，遂諸多誤會，以為政府與人民爭地種植，或收歸省有，是以民荒多未陳報，對於林場農村，則存破壞之心，查荒既多窒礙，造林時被焚燒，此皆因宣傳工作未到，人民未明意旨之故也。茲擬將林墾意義，多方宣傳，并將造林墾植方法，詳加指導，或編淺說分發各村，或組織宣傳隊到處演講，務期使民衆明政府之意旨，知林墾之利益，咸趨於生產之途徑，上下一心，庶地利盡闢，而民生裕矣。

庚 充公租項之整理

羅城柳城及維容之逆產匪業，計分田租，牛租，屋租，舖租，及息金等項，統計每年除二五減租外，收入田租穀五十一萬一千餘觔，牛租穀八千八百餘觔，屋租及行息穀二千八百觔，屋租舖租七百五十餘元，每年派員收租，一切費用支銷，約需銀二千元，且收租員難免不無從中舞弊，以故租額雖鉅，實際收入甚少，公家無形中已受莫大損失。茲擬將各租牛悉數由署收回，除撥與各林場整理必需之牛隻外，餘租借與各墾民耕植，以為恢復各模範農村之用，因牛係動產，非固定資本，最易變更移動，損失之故也。其餘各項，擬派專員會同各縣長實地勘驗，清查整理，另行釐定租額，租穀則按時價折銀，每年由署訂定價格，開列數量金額清冊，照糧賦征收辦法，由廳製定收租四聯單，責令各該縣長照冊列數目代為徵收解署，似此辦法，既省手續，復免舞弊，不獨每年收入有定，且產業亦不致有何變動損失矣。惟每年應納此項充公糧賦，似不應再由公家完納之必要，擬請由政府將是項歸公之田糧，概予免納，俾收入年有定數，業務辦理易於進行，否則二十年度，連舊欠一併完納，共計需銀五六千元，已去全年收入租金之半數，值此恢復林墾區署，辦理墾植事務之際，需款孔殷，經費缺少，則進行不免有所窒礙，此所以不得不請免納原因也。

辛 二十年度之經費

二十年度，柳江林墾以署囑各林場所需之經常費預算，計月支銀一千九百九十六元，全年共支銀二萬三千九百五十元，臨時費預算，計全年共需銀壹萬九千四百一十元，除臨時費由每年租項項撥外，經常費則請由政府按月發給，以便支銷而利進行。

(三) 柳江農林試驗場

甲 組織

柳江農林試驗場直隸於建設廳，設場長一人，綜理全場事務；股主任三人，分掌各股事務。第一股辦理農藝，林務，園藝，蠶桑，及病虫害等之試驗研究事項。第二股辦理畜牧，獸醫，農業化學，農業經濟，農業工程，及推廣等之研究改良事項。第三股辦理文案，會計，庶務，編輯等之一切事項。第一第二股，各設技師技士技師員若干人，分掌各種試驗及研究事項。第三股設事務員若干人，分理各種事務，各股因業務之需要，得設雇員及練習生若干人，以資助理。

乙 籌備

柳江農林試驗場，既由農務局改設，即將原農務局之地址屋宇器物等項接收備用，便可進行，似無須何等籌備，惟在試驗未成立之前，不能不先為籌措，如農林，園藝，蠶桑，畜牧等試驗用地之劃定，研究處所之整理，房屋傾圮之修葺，器物之添置，皆不能不預為籌備者也。

丙 業務

(1) 農藝：分水田畝地二種，就原日之水田百餘畝，及畝地千畝，除一部分劃為試驗用地，將各作物分別劃區試驗，以贍成績外，餘則栽培普通有利之作物，以資收入之補助。(2) 林務：分造林，育苗，保護，利用四項。造林則分標本林，風致林，經濟林，試驗林，竹林五種。擇地栽種，以資研究而贍成績，育苗則分本地外來樹種之養育，以供自己造林，及給人民之用。保護，分人為與動物，及病虫害等之防範驅除，及治療方法。利用分木材利用，及林產製造二種，分別研究以廣用途。(3) 園藝：分果樹蔬菜及花木三種。柳江區果品缺乏，應仰重果樹之栽培，試驗，其餘二種，須

推廣種類之培植。(4)畜牧：分馬牛羊豕雞五類，就原日之設備，分別選種養育改良，逐漸推廣。其他如蠶桑，獸醫，農業化學，農業經濟，農業工程，及推廣等，自應分別切實調查研究改良，以資農事之發達。

丁 經費

試驗場，關於試驗之經費頗鉅，然亦視其範圍之大小，業務之繁簡而定。茲就現在狀況，擬具二十年度之預算，計經常費月需銀一千三百八十四元，全年共需銀一萬六千六百零八元，臨時費全年需九千九百六十元。

(四) 結論

以上所述，不過就其大要而言，然農務局既擬改為試驗場，則農務局名義自應取消，惟在試驗場未成立以前，擬應先將柳江林墾區恢復，辦公暫在農務局址，將試驗場應籌備進行之業務，附設林墾署辦理，於署內暫設試驗股，設股主任一人，技術及事務員各一人，工人三十名，月約經費五百元，一面籌備成立，一面進行試驗工作，不獨原存之器物可藉保管，即原有之工作亦不致停頓，一俟試驗場成立，將農務局之器物等項移交清楚，然後分道揚鑣，其策進行，既省經費，得易辦理，似此辦法較為妥善也。

廣西建設特刊 第一號 計劃

調
査

調查大廠礦區報告書

閉存貞

竊職曾經前往大廠一帶視察鑛品，茲將視察所得情形，并擬具辦法謹為逐條陳之。

(一)鑛場：大廠鑛場，包含丹池所屬之長坡巴來高峯新週街平村一帶，向用人力開採，自鑛局停辦後，長坡巴來龍頭等山，蘊藏雖富，極形冷落，各處鑛窿，因被水浸，皆已停頓，無人開採，惟長坡及新週街兩處有少數人在坑邊淘砂而已，至平村河畔一帶，則已完全無人工作。

(二)鑛商：丹池鑛商專事收砂煉錫，或兼雇工採鑛。計共有爐戶十餘間，但資本極薄，向來營業，多貧資於鑛局，俟煉出純錫，始由局抵扣償還，然結舊除新，循環不已，自鑛局停辦，彼此無業可做，有賦閑坐食者，有另謀別業者，亦有遷徙他處者，計今照常營業之爐戶，僅餘數間而已。

(三)鑛民：丹池鑛民多居大廠一帶，該處附近數十里均無田地可耕，平日不圖別業，專以採鑛為生，數年來鑛業停頓，既無田地足資耕種，又無別業可以營謀，遷徙流離，不知凡幾，現在坑邊淘砂取鑛者，亦寥寥若晨星而已。

(四)開採方法：丹池錫鑛，難於運用機器，只用人力開採，故產量仍屬有限，現查長坡巴來龍頭等山，蘊藏鑛質，均頗豐富，但每屆春夏，必水滿鑛窿，無法洩水，明見有鑛，仍難採取，或竟不能工作，將來必須在長坡山脚穿洩水道，並於巴來龍頭等山，用抽水機洩水，則以後出產必不可限量也。

(五)選鑛方法：丹池錫砂雜質極多，以硫化鐵為最，故通常選鑛，除淘砂之外，須用草煨數次，始能入爐提煉，不免費時失事，將來如能運用分鑛機，則手續容易，出產必可倍增，且可增加副產物，一舉兩得，其利亦屬不少。

(六)鑛局辦法：丹池鑛局從前既不直接自行開採，又不收砂提煉，祇營專買賣純錫生意，所有收砂提煉，全由爐戶經營，故一般砂丁，每受爐戶壟斷操縱，而鑛局方面，又必須先貸資本與各爐戶，直至煉出純錫，始能扣抵，且因貸

借太濫，既不察其人是否可靠，又不分覓股實担保，故借欠之賬，往往因事過境遷，不能收束。此慶雲公司錯收於前，伍前局長又攪轅於後者也。此後必須設立提煉廠，全由鑛局收砂提煉，庶可免操縱壟斷欠賬諸弊。現擬除將欠賬從嚴催收外，並擬請加撥小洋三萬元，暫時恢復營業，以救鑛民之困，俟資本充裕，再行從新計劃設施，以謀擴充。

(七)今後保護及緝私辦法：鑛地距丹池城均約有百里，在城辦事，諸多不便，將來必須設局在大廠，而後可以應付一切，惟查大廠密邇那地東蘭二旺等處，匪患未平，近聞潘匪雖已就編，而那地東蘭尚在逆剿期間，誠恐伏莽潛滋，不無危險，故募警之舉，在所必行，現已從軍招募借械，容後列冊呈報，又運錫發售，須先遵繳特稅，請領運照，始准起運出口，經蒙佈告張貼在案，惟近查仍有不肖奸商，胆敢私運錫塊，用竹簍裝担，取道南丹，轉入貴州發售，故意瞞騙特稅，殊屬可惡，除懸賞查緝外，擬請加令南丹縣長，嗣後商人運錫過境務須認真盤詰，如無運照，應即扣留具報，將其錫担，全數沒收充公，以杜私運騙稅之弊。

瘡

規

二 中央法規二

中國國民政府組織大綱

二十年七月七日省府令發

第一條 中華民國中央統治權屬於國民政府

第二條 國民政府設委員十五人至二十七人由中國國民黨中央執監委員非常會議選任之

第三條 國民政府委員互推五人至七人為常務委員

第四條 國民政府委員會議由常務委員輪流主席

第五條 國民政府委員代表國民政府接見外使並舉行參加國際典禮

第六條 公佈法律發佈命令經國民政府會議議決由常務委員署名行之

第七條 國民政府委員會議及常務會議規則另定之

第八條 國民政府設置秘書處及參軍處其組織另定之

第九條 國民政府設置左列直屬機關

一、軍事委員會

二、外交部

三、財政部

四、政務委員會

前項機關之組織另定之

第十條 國民政府直屬機關得經非常會議議決廢止增設或合併

第十一條 本大綱自公布日施行

廣西建設特刊 第一號 法規

國民政府秘書處組織條例

二十年七月七日省府令發

第一條 國民政府設秘書長一人特任秘書八人至十二人簡任

第二條 秘書長承國民政府常務委員之命指揮所屬秘書掌理關於國務會議及府內一切文書機要印鑄等事項

第三條 秘書受秘書長之指揮監督分掌本處事務

第四條 秘書處設置左列各科

第一科

第二科

第三科

第五條 第一科之職掌如左

一、關於文書收發編制及保管事項

二、關於編制國務會議議事日程及會議記錄事項

三、關於法令文件之推擬事項

四、關於會計庶務事項

五、其他不屬於各科事項

第六條 第二科之職掌如左

一、關於機密文件之撰擬翻譯及保管事項

二、關於登記府內外職員之任免事項

三、典守印信事項

第七條 第三科之職掌如左

一、關於公備法律命令事項

二、關於印鑄事項

三、關於公佈之編刊及其他印刷品事項

四、關於翻譯事項

第八條 各科科長由秘書兼任

第九條 各科因學務之繁簡各設科員若干人薦任或委任書記官若干人委任

第十條 秘書處因繕寫文件及助理庶務得酌用僱員

第十一條 秘書處辦事細則另定之

第十二條 本條例自公佈日施行

國民政府外交部組織條例

二十年七月七日省府令發

第一條 外交部直隸于國民政府管理全國外交行政事務

第二條 外交部對於各地方最高級行政長官執行本部主管事務有指示監督之責

第三條 外交部就主管事務對於各地方最高級行政長官之命令或處分認為有違背法令或逾越權限者得呈請

國民政府變更或撤銷之

第四條 外交部設左列各司

廣西建設特刊 第一號 法規

總務司

政務司

情報司

第五條 總務司掌左列事項

- 一、關於收發分配撰輯保存文件事項
- 二、關於部令之公佈事項
- 三、關於典守印信事項
- 四、關於本部及所屬各機關職員之任免懲懲事項
- 五、關於本部之經費預算決算及會計事項
- 六、關於所屬各機關之預算決算計算書之審核編制事項
- 七、關於駐外使領館暨所屬機關之增設裁併事項
- 八、關於駐華各國公使之謁謁呈遞國書以及對外慶吊宴會接待事項
- 九、關於繕發本國駐外使領之國書憑証事項
- 十、關於填發護照事項
- 十一、關於本部庶務及其他不屬十各司事項

第六條 政務司掌左列事項

- 一、關於政治交涉事項
- 二、關於軍事之外交事項
- 三、關於僑寓外人之保護及取締事項
- 四、關於領土領海領空之交涉事項

五、關於通商貿易及行船事項

六、關於關務稅務交涉事項

七、關於借款鐵路交涉事項

八、關於保護在外工商事項

九、關於海外黨務交涉事項

十、關於中外人國籍及遺產交涉事項

十一、關於國際會議國際法庭國際協約及國際禁令事項

十二、關於訂立及解釋條約事項

第七條 情報司掌左列事項

一、關於對外宣傳事項

二、關於國際情勢之調查事項

三、關於新聞報及其他資料之搜集及摘要事項

四、關於海外經濟商務之調查事項

五、關於駐外使領館報告之審查編輯事項

六、關於情報稿件之撰擬及繙譯事項

七、關於招待接洽中外新聞記者事項

第八條 外交部部長綜理本部事務監督所屬職員及機關

第九條 外交部設次長一人輔助部長處理部務

第十條 外交部設秘書長一人掌管機要文件秘書八人至十人分掌長官交辦事務

第十一條 外交部設參事二人至四人撰擬審核關於本部之法律命令

第十二條 外交部設司長三人分掌各司事務

第十三條 外交部設科長十人至十二人科員書記官各若干人承長官之命辦理各科事務

第十四條 外交部長特任次長秘書長參事司長及秘書四人簡任其餘秘書科長薦任科員書記官委任

第十五條 外交部得附設各項委員會

第十六條 外交部得聘用顧問并得派代表分駐各地

第十七條 外交部經國務會議議決得增置裁併各司及所屬機關

第十八條 外交部處務規程以部令定之

第十九條 本條例自公佈日施行

國民政府財政部組織條例

二十年七月七日省府令發

第一條 財政部直隸于國民政府管理全國財務行政之事務

第二條 財政部對於各地方最高級行政長官執行本部主管事務有指示監督之責

第三條 財政部就主管事務對於各地方最高級行政長官之命令或處分認為有違官法令或逾越權限者得呈請國民政府變更或撤銷之

第四條 財政部設左列各司

一 總務司

二 賦稅司

三 國庫司

財政部因財務行政之需要得呈請國民政府增設裁併各司或其他機關

第五條 總務司職掌如左

- 一 關於收發分配撰輯保存文件事項
- 二 關於本部會計出納事項
- 三 關於本部管有物產事項
- 四 關於銓敘及典守印信事項
- 五 關於管理本部庶務及其他不屬於各司之事項

第六條 賦稅司職掌如左

- 一 關於國稅之賦課征收管理及監督事項
- 二 關於賦稅票証之印發及稽核事項
- 三 關於國有產業整理事項
- 四 關於財政部所管轄之國稅以外一切收入事項
- 五 關於禁烟事項
- 六 關於監督地方公共團體收入事項
- 七 其他關於賦稅一切事項

第七條 國庫司職掌如左

- 一 關於國資之運出納事項
- 二 關於發款命令之稽核事項
- 三 關於國庫之出納計算書之編製事項
- 四 關於國庫簿之登記事項
- 五 關於政府各種基金及儲蓄保管事項

六 關於鑄造貨幣發行紙幣事項

七 關於公債事項

八 關於預決算事項

九 關於編製歲入歲出現計書事項

十 關於審核預備金之支出事項

十一 關於金錢及物品之會計事項

十二 關於主簿記之登記及各種計算書之檢查事項

十三 關於各官署會計之稽核及整理事項

十四 其他關於會計及國庫之出納管理事項

第八條 財政部部長綜理本部事務監督所屬職員及各機關

第九條 財政部設次長一人補助部長處理部務

第十條 財政部設秘書長一人掌管機要文件秘書三人至六人分掌長官交辦事務

第十一條 財政部設參事二人至四人撰擬審核關於本部之法律命令

第十二條 財政部設司長三人分掌各司事務

第十三條 財政部設科長十二人科員書記官各若干人承長官之命辦理各科事務

第十四條 財政部長特任次長秘書長參事司長及秘書二人簡任其餘秘書科長荐任科員書記官委任

第十五條 財政部設專員若干人承長官之命掌理技術事務

第十六條 財政部得聘任富有財政學識經驗人員為顧問

第十七條 財政部得于各省設置特派員處理各該管區域內中央財務行政財政特派員公署之組織另定之

第十八條 財政部得設立委員會委員由部長聘任或委任之

第十九條 財政部處務規程另定之

第三十條 本條例自公佈日施行

國民政府僑務委員會組織條例

第一條 僑務委員會直隸於國民政府掌理本國在外僑民移殖保育等事務

第二條 僑務委員會設委員五人至九人由國民政府任命之並指定三人為常務委員

第三條 僑務委員會會議由常務委員輪流主席

第四條 僑務委員會會議決案由常務委員全體署名行之

第五條 僑務委員會會議規則另定之

第六條 僑務委員會設秘書一人或二人荐任承常務委員之命掌管機要文件

第七條 僑務委員會設置第一第二兩科

第八條 第一科之職掌如左

一，關於文書之撰擬翻譯收發及保管事項

二，關於典守印信事項

三，關於會計庶務事項

四，關於招待介紹回國僑民遊歷參觀事項

五，關於答復僑民團體或個人之詢問事項

六，關於管理僑民行政事務之改良事項

七，其他不屬於第二科事項

第九條 第三科之職掌如左

- 一、關於僑民狀況調查事項
 - 二、關於僑民教育及社會文化事業之設計指導獎勵事項
 - 三、關於僑民糾紛調解事項
 - 四、關於僑民農工商業調查統計事項
 - 五、關於僑民移殖事項
 - 六、關於僑民經濟事業及國內投資之設計指導獎勵事項
- 第十條 每科設科長一人兼任承務委員之命掌理各該科學事務
- 第十一條 每科設科員七人至九人委任承長官之命助理各該科學事務
- 第十二條 各科處務規程另定之
- 第十三條 僑務委員會因事務上之必要得派僑務視察員
- 第十四條 僑務委員會為謀僑務進行之便利得聘顧問若干人但均為名譽職
- 第十五條 僑務委員會因繕寫文件及助理庶務得酌用僱員
- 第十六條 本條例自公佈日施行

國民政府軍事委員會組織條例

第一條 軍事委員會直隸于國民政府掌管全國陸海空軍一切事宜

第二條 軍事委員會委員由國民政府遴選負有軍事重責及富有軍事學識經驗者若干人特任之並指定常務委員三人至五

- 第三條 軍事委員會至少每月開會一次以軍事委員會所在地之委員三分之二以上為法定人數
- 第四條 凡執行軍事委員會決議決案由常務委員共同署名呈請國民政府核定施行
- 第五條 軍事委員會設參謀團及軍務處其編製職掌另定之
- 第六條 軍事委員會設於國民政府所在地
- 第七條 軍事委員會會議規則另定之
- 第八條 本組織條例遇有應行修正時由國民政府修正之
- 第九條 本組織條例自公佈日施行

最高法院組織條例

- 第一條 最高法院直隸於國民政府為全國終審審判機關
- 第二條 最高法院設院長一人綜理全院事務兼任推事並充庭長
- 第三條 最高法院院長暫行兼管全國司法行政事務
- 第四條 最高法院暫置一庭以推事五人合議行使民刑訴訟審判權合議審判以庭長為審判長
- 第五條 最高法院因訴訟案件增加有增設推事之必要時得呈請國民政府核定之
- 第六條 最高法院配置首席檢察官一人檢察官一人處理關於檢察之一切事務
- 第七條 最高法院設書記官長一人書記官八人至十二人分別掌理紀錄編案撰擬統計會計收發及典守印信等事務
- 第八條 最高法院院長特任首席檢察官簡任推事檢察官簡任或荐任書記官長荐任書記官委仕
- 第九條 最高法院得酌用僱員庭丁及司法警察
- 第十條 最高法院處務規程由最高法院擬定呈請國民政府核準備案

第十一條 本條例自公佈施行

船舶法

二十年九月一日實行

第一章 通則

第一條 本法所稱船舶依海商法之規定

第二條 非中國船舶不得懸掛中華民國國旗

第三條 除有左列各款情形之一者外非中國船舶不得在中華民國港灣口岸停泊

一，法律有特別規定者

二，經中華民國政府許可者

三，為避運難者

第四條 船舶非領有船舶國籍證書或船舶臨時國籍證書不得航行但遇左列各款情事之一經主管航政官署許可者不在此限

一，試航時

二，丈量噸位時

三，有正當事由時

第五條 船舶非經領有船舶國籍證書或船舶臨時國籍證書不得懸掛中華民國國旗但遇左列各款情事之一時不在此限

一，中華民國國慶日或紀念日

二，停船外國港口時遇該國國慶日

三，除前兩款外應表示慶祝或敬意時
四，舉行進水儀式時

第六條 船舶應備具左列各款標誌
五，依前條之規定准其航行時

一，船名

二，船籍港名

三，船舶登記噸數

四，船舶登記號數

五，吃水尺度

前項標誌不得毀壞塗抹但為避免捕獲起見者不在此限
標誌事項因登記事項之變更而發生變更時應即行改正

第七條 船舶應備具左列各款文書

一，船舶國籍證書

二，船舶登記證書

三，船舶檢查證書

四，船舶噸位證書

五，海員證書

六，海員名冊

七，旅客名冊

八，運送契約及關於裝載貨物之書類

九、屬具目錄

十、航海記事簿

第八條 船名由船舶所有人自定但不得與同一船籍港之他船名相同或字音相混

第二章 船舶檢查

第九條 船舶應於初次航行未開始時航行期間屆滿時及航行期間內遇必要時施行檢查

初次航行未開始時及航行期間屆滿時之檢查由船舶所有人聲請船舶所在地之主管航政官署施行之
檢查由船舶所在地之主管航政官署依職權施行之

第十條 已受檢查之船舶航行期間輪船以三個月以上一年以內為限航船以六個月以上三年以內為限逾限非重經檢查合

格不得航行其在航程中限滿者應于限滿後最初到達之港聲請該港之主管航政官署施行檢查

第十一條 船舶檢查由主管航政官署委派檢查員於船舶所在地施行之

交通部認為必要時得不依前項之規定特派檢查員施行之

第十二條 檢查員依照船舶檢查章程之規定施行檢查後認為合格時應將指定航路搭載人類汽壓限制及航行期間分別開列

呈請主管航政官署給予船舶檢查証書

第十三條 主管航政官署得隨時委派檢查員到船查驗如有認為不合法令規定情形或航海上易生危險或障礙時應聲請所在港或發見後最初

令其暫時停止航行

第十四條 船長發見船舶之船身不固或屬具不完備或其他事由足致航海上易生危險或障礙時應聲請所在港或發見後最初

到達港之主管航政官署施行檢查

第十五條 船舶所有人對於檢查之結果如有不服時得聲敘事由呈請交通部特派檢查員施行再檢查在再檢查未決定以前不

得變更船舶之原狀

第十六條 中國人民所租用在中國各港間或中國與外國間航行之外國船舶依交通部命令之規定施行檢查

第十七條 外國船舶由中國港載客貨出發者應由船長向該港之主管航政官署呈驗該船舶之檢查證書如經驗明該證書有效期間已屆滿時應由該官署施行檢查

第十八條 前二條所定之船舶經檢查合格發給證書後方得航行

第三章 船舶丈量

第十九條 船舶應於請領國籍證書前由船舶所有人向船舶所在地之主管航政官署聲請丈量

第二十條 船舶如係在外國製造或取得者應于最初到達之中國港依前條之規定聲請丈量

第二十一條 業經登記之船舶遇船身式樣或容積有變更或察覺噸位計算有錯誤時船舶所有人應于變更完畢或發覺之日起一個月以內依第十九條之規定重行聲請丈量其由主管航政官署發覺者應由該官署依職權重行丈量

第二十二條 外國船舶由中國港載運客貨出發者應由船長向該港之主管航政官署呈驗該船舶之噸位證書除該國丈量程式與中國丈量程式相同或互相承認者外應由該官署施行丈量

第二十三條 船舶丈量後應由主管航政官署發給或換給船舶噸位證書

第四章 船舶國籍證書

第二十四條 船舶所有人應于領得船舶檢查證書及船舶噸位證書後自行認定船籍港依船舶登記法之規定為所有權之登記

第二十五條 船舶依前條之規定登記後主管航政官署除依船舶登記法之規定發給登記証書外應呈請交通部發給船舶國籍證書

第二十六條 船舶國籍證書如遇遺失或損壞或登記事項變更時船舶所有人應自發覺之日起三十日內向船籍港之主管航政官署聲請補發或換發

第二十七條 船舶在船籍港以外之中國港或外國港停泊中發生前條情事時該船舶之船長應向該港之主管航政官署或中國領事館聲請發給船舶臨時國籍證書

在航中發生前條情事時該船舶之船長得向到達港之主管航政官署或中國領事館為前項之聲請

第廿八條 遇前條情事船舶所有人應于該船舶到達船籍港後十日內向主管航政官署繳銷船舶臨時國籍證書換領船舶國籍證書

第廿九條 業經登記之船舶如遇滅失沉沒或捕獲或喪失國籍時船舶所有人應自發覺之日起三十日內向船籍港主管航政官署聲請註銷登記除船舶國籍證書確經遺失者外並應繳還證書船舶失跡經六個月尚無着落者亦同

遇前項情事逾期不聲請註銷登記及繳還證書者該主管航政官署得定一個月以內之期限催令註銷及繳還逾期仍不遵照辦理而無正當理由者得依職權註銷之並注銷其證書

第三十條 在中國甲港或外國港取得船舶而認定中國乙港為船籍港者應向船舶所在港之主管航政官署或中國領事館聲請發給船舶臨時國籍證書俟到達船籍港後依第二十四條之規定聲請登記並繳銷臨時船舶國籍證書

第卅一條 船舶臨時國籍證書之有效期間在國外發給者不得超過一年在國內發給者不得超過六個月但遇不得已事故時限滿得聲請展限

第卅二條 船舶臨時國籍證書之有效期間無論已否屆滿一經到達船籍港即失其效力

第五章 罰則

第卅三條 違反第三條之規定者處船長二千元以下之罰金其情節重大者並得沒收其船舶及所載貨物

第卅四條 希圖假冒國籍違反第二條之規者處船長一千元以下之罰金其情節重大者並得沒收其船舶

第卅五條 以虛偽事實聲請登記檢查或丈量因而取得船舶國籍證書船舶登記證書船舶檢查證書或船舶噸位證書者處一年以下有期徒刑或一千元以下之罰金

第卅六條 違反第四條或第五條之規定者處船長五百元以下之罰金

第卅七條 違反第六條之規定者處船舶所有人五百元以下之罰金

第卅八條 違反第二十六條或第二十七條之規定者處以五百元以下之罰金

第卅九條 有左列各款行為之一者處船長一千元以下之罰金

一 船舶未經領有船舶檢查證書而航行者

二 無故不遵守指定之航路或航行期間或超過汽壓限制者

三 拒絕檢查員之臨時查驗或違背停止航行之命令者

四 違反第十八條之規定者

第四十條

有左列各款行爲之一者處船長五百元以下之罰金

一 違反第七條之規定者

二 船舶未將屬具整備完妥而航行者

三 所載旅客超過限定人額者

第四十一條

本法關於船長之罰則於代理船長或執行船長職務者準用之

第六章 附則

第四十二條

船舶檢查章程船舶丈量章程及船舶國籍證書章程由交通部定之

第四十三條

本法施行日期以命令定之

修正訴願法

民國廿年七月公佈

第一條

人民因中央或地方官署之違法或不當處分致損害其權利或利益者得提起訴願

第二條

訴願之管轄如左

一 不服縣市政府之處分者向省政府主管廳提起訴願如不服其決定向省政府提起再訴願

二 不服省政府各廳之處分者向省政府提起訴願如不服其決定向中央主管部會提起再訴願

三 不服省政府之處分者向原省政府提起訴願如不服其決定向中央主管部會提起再訴願

四，不服直隸中央之市各局處分者向直隸中央之市政府提起訴願如不服其決定向中央主管部會提起再訴願

五，不服直隸中央之市政府處分者向原市政府提起訴願如不服其決定向中央主管部會提起再訴願

六，不服中央各部會之處分者向原部會提起訴願其決定為最終之決定

第三條 人民對於前條以外之中央或地方官署提起訴願時應按其管轄等級比照前條之規定為之

第四條 不服不當處分者除第二條第六款另有規定外以再訴願之決定為最終之決定其不服違法處分之訴願經最終決定後得依法提起行政訴訟

第五條 訴願自官署之處分書或決定書達到之次日起三十日內提起之

訴願人不在訴願官署所在地住居者計算前項期限應扣除其在途期間因事變或故障致逾期限者得向受理訴願之官署聲明理由請求許可期限之末日為星期日或其他休息日者不得算入

第六條 訴願應具訴願書載明左列事項由訴願人署名

一，訴願人之姓名年齡性別籍貫職業住所如係法人其名稱及代表人之姓名年齡性別

二，原處分或決定之官署

三，訴願之事實及理由

四，証據

五，受理訴願之官署

六，年 月 日

有證據文件者應添具繕本再訴願者并應附錄原訴願書及原決定書

多數人共同訴願時應由訴願人選出三人以下之代表人并提出代表委任書

第七條 訴願人於訴願書外應同時繕具訴願書副本送於原處分或決定之官署

前項官署應自收到訴願書副本之次日起十日內附具答辯書并將必要之關係文件送于受理訴願之官署但原處分

官署認訴願為有理由者得自行撤銷原處分並呈報受理訴願之官署

第八條 訴願經受理之官署認為不應受理時應附理由駁回之但僅因其訴願書不合法定程式者應發還訴願人令其更正

第九條 訴願就書面決定之但認為必要時得令為言詞辯論

第十條 訴願決定書應載明左列事項

一，訴願人姓名年齡性別籍貫職業住所如係法人其名稱及代表人之姓名年齡性別

二，主文事實及理由

三，決定官署之長官署名蓋印

四，年月日

前項決定書應作成正本送達訴願人及原處分官署

第十一條 訴願未決定前原處分不失其効力但受理訴願之官署得因必要情形停止其執行

第十二條 訴願之決定有拘束原處分或原決定官署之効力

第十三條 官吏因違法處分或不當處分應負刑事責任或應付懲戒者由最終決定之官署於決定後送主管機關辦理

第十四條 本法自公佈日施行

關稅有獎庫券條例

民國廿年七月公佈

第一條 國民政府為補助國庫調劑金融特准財政部發行庫券名為關稅有獎庫券

第二條 本庫券定額為壹洋叁千萬元分為壹百萬張每張券面壹拾元每庫券一張得分為一拾條

第三條 本庫券年息捌厘每年九月一日為付息期

第四條 本庫券定於民國二十年九月發行

第五條 本庫券照券面九成發行但爲鼓勵推銷財政部另給推銷手續費其辦法另定之

第六條 本庫券基金以兩廣關稅收入爲担保品自九月十六日起計每半月撥足五十萬元交庫券基金保管委員會所指定之銀行或銀號保管以備給獎及還本付息至獎格及本息完全給償爲止

第七條 本庫券每月用抽籤方法抽出壹拾萬張依左列等次給獎及還本

一等獎券一張每張獎金壹萬洋拾五萬元

二等獎券一張每張獎金壹萬洋貳萬元

三等獎券一張每張獎金壹萬洋壹萬元

四等獎券一千張每張獎金壹萬洋貳拾元

其餘一律祇還本柒元

前項經抽之庫券不付息

第八條 本庫券以民國十一年十一月十五日爲第一次抽籤期并以後每月十日五舉行一次所有抽籤給獎還本付息事宜統

由庫券基金保管委員會辦理之

未經前條抽出之庫券其數不及壹拾伍萬張時祇作一次抽籤依第七條之規定給獎還本如其張數在壹拾伍萬張而不足貳拾萬時即平分作兩期抽籤

第九條 經公佈中獎及還本之庫券自公佈日起逾十二個月不領款者其庫券作爲失效

第十條 本庫券爲無記名式

第十一條 本庫券得充銀行之保證準備金

第十二條 本庫券得隨意買賣抵押其他公務上必須繳納保證金時得作爲担保品

第十三條 對於本庫券有偽造及損毀信用之行爲者由法院依法懲辦

第十四條 本條例由國民政府公佈施行

危害民國緊急治罪法

二十年一月三十一日公布

第一條 以危害民國爲目的而有左列行爲之一者處死刑

一，擾亂治安者

二，私通國外圖謀擾亂治安者

三，勾結叛徒圖謀擾亂治安者

四，煽惑軍人不守紀律放棄職務或與叛徒勾結者

第二條 以危害民國爲目的而有左列行爲之一者處死刑或無期徒刑

一，煽惑他人擾亂治安或與叛徒勾結者

二，以文字圖畫或演說爲叛國之宣傳者

第三條 有左列行爲之一者處無期徒刑或十年以上有期徒刑

一，爲第一條第四款之罪犯所煽惑而不守紀律放棄職務或與叛徒勾結者

二，爲第二條第一款之罪犯所煽惑而擾亂治安或與叛徒勾結者

三，爲第一條第二款之罪犯所煽惑而爲之展轉宣傳者

犯前項之罪而自首者減輕或免除其刑

第四條 明知其爲叛徒而窩藏不報者處五年以上有期徒刑

犯前項之罪而自首者減輕或免除其刑

第五條 以危害民國爲目的而有左列行爲之一者處死刑無期徒刑或十年以上有期徒刑

一，爲叛徒購辦或運輸軍用品者

二，以政治上或軍事上之祕密洩漏或傳遞於叛者

三，破壞交通者

第六條 以傷害民國爲目的而組織團體或集會或宣傳與三民主義不相容之主義者處五年以上十五年以下有期徒刑

第七條 犯本法所定各罪者在戒嚴區內由該區域最高軍事機關審判之在剿匪區域內由縣長及司法官組織臨時法庭審判之臨時法庭設於縣政府以縣長爲庭長

第八條 依本法判處各罪由軍事機關審判者應附具案由報經該管上級軍事機關核准後方得執行由臨時法庭審判者應附具案由報經高等法院核准後方得執行並報省政府備案該管上級軍事機關高等法院對於所屬審判案件認爲有疑誤者應令再審或派員會審

第九條 軍警機噤逮捕本法所指犯罪行爲之嫌疑犯時應立即通知有關係之主管機關

第十條 本法未規定者適用刑法之規定

第十一條 本法有效期間及其施行日期以命令定之
暫行反革命治罪法本法施行之日廢止

國民會議預備會議代表產生條例

民國廿年七月七日省府令發

第一條 國民會議預備會議以左列團體之代表組織之

- 一，現代實業團體
- 二，商會
- 三，教育會
- 四，國立大學或曾經依法立案審查認可之大學
- 五，各大學學生會
- 六，工會
- 七，農會
- 八，共同反蔣各軍

第二條 國民會議預備會議代表由各省區依左列之名額派出之

一，現代實業團體一人

二，商會二人

三，教育會一人

四，每大學一人

五，每學大學生會一人

六，工會二人

七，農會二人

八，共同反蔣各軍軍軍一人

前項所列所謂大學以國立大學及曾經依法立案審查認可之大學為限

第三條

凡邊遠省區無民衆團體之組織者由當地最高政府推派二人出席國民會議預備會議

第四條

各特別市國民會議預備會議代表由左列團體派出之

一，現代實業團體一人

二，商會二人

三，教育會一人

四，工會二人

五，大學及大學學生會依第二條之規定各推派一人

第五條

在外華僑國民會議預備會議代表名額依左列之規定推派之

菲列濱二人

香港四人

檀香山一人

澳門一人

秘魯一人

台灣二人

墨西哥一人

智利一人

古巴一人

美國二人

加拿大二人

南洋英屬五人

印度一人

緬甸一人

安南三人

暹羅三人

歐洲一人

日本二人

朝鮮一人

澳洲一人

大溪地一人

菲洲一人

南洋荷屬五人

在英美日法德各國留學生總會得各推派一人出席

第六條 海外華僑出席國民會議預備會議代表由各該地之工農商各團體聯合推派之

第七條 共同反蔣各軍出席國民會議預備會議代表由各該軍最高級長官派出之

第八條 各地團體如遇有對上情事對於推派出席國民會議預備會議代表發生糾紛時得各推派代表其出席權由大會決定之但其他之代表亦得列席

第九條 凡因反對蔣中正個人獨裁被摧殘解散或不能行使職權而合於第一條所規定團體之會長或常務委員經大會之認可得出席國民會議預備會議但人數不得超過第一條所規定其團體應派代表之人數

第十條 凡有左列情事之一者不得派充為國民會議預備會議代表

甲，參加共產黨之組織及活動而有証明者

乙，有助蔣中正罪狀者

丙，曾背叛民國有確証者

丁，曾服公務有貪污行為經判決確定者

戊，有精神病或不良嗜好者

第十一條 各團體推派代表不以現任居住為限但須確係該團體會員或曾為該團體會員

第十二條 各省區海外團體派出國民會議預備會議代表須由各該團體發給證明書

第十三條 各地團體派出國民會議預備會議代表須將證明書呈交國民會議預備會議資格審查委員會審查合格後方得正式

出席

第十四條 本條例自公佈日施行

中央銀行章程

民國廿年八月十二日省府令發

第一章 總則

廣西建設特刊 第一號 法規

第一條 本銀行依中央銀行條例(下文簡稱條例)之規定暫設總行於廣州市定名中央銀行

第二條 本銀行設立分行支行之地點及代理之合同應提交董事會議決及呈請政府核准後開設之遇有移設亦同

第三條 本銀行營業年限依條例之規定自開業日起以三十年為期滿時經董事會議決得由本行呈請政府延長之

第二章 資本

第四條 本銀行資本總額定為國幣一千萬元由國庫一次撥足開始營業

第五條 本銀行因業務上之必要須增加資本時由董事會議決呈請政府核准增加資本總額並得招集新股但新股額不得超過資本總額百分之四十九商股股東以有中華民國國籍者為限

第三章 決算及淨利之分配

第六條 本銀行得設特別會計經營之

本銀行之會計規則另行規定但須經董事會議決

第七條 本銀行營業賬目得分為六月十二月兩次決算其總決算期仍按條例以十二月行之全年總決算報告提除由董事會議決外并報政府備案公佈

第八條 本銀行每年所得淨利應依據條例第六條之規定先提百分之四十為本行公積金

第九條 淨利項下除提公積金外其餘額之分配及應提行員獎勵金應經董事會議決由行長執行之但行員獎勵金不得逾淨利百分之十五

第十條 本銀行款項之出納及帳冊之登記暫以大洋為本位如遇他貨幣換算時應按臨時市價折合之但其他章則有特別規定者不在此限

第四章 特權

第十一條 依條例第八條由政府授予本銀行募集債款之特權以適用於本銀行為限至經理債款須由委託者將本息基金撥存本銀行代為辦理關於發行貨幣及代理省庫并暫行代理國稅收入暨代收各項公款須由本行派員經理之

第十二條 發行國幣由本銀行擬訂暫行章程經董事會議決呈請政府核准施行

第十三條 代理省庫並暫行代理國稅收支須遵照頒行各項國省庫章則辦理

第十四條 本銀行代理省庫并發行代理國稅收支概不墊款如遇有透支時必須按照所列第十條之規定先行商定辦法

前項透支如在分支行須先報本行核准

第五章 業務

第十五條 本銀行業務及不得經營之各項營業應分別依據條例第九條及第十一條之規定辦理其應行經營之業務得由本行

分別訂定專章經董事會議決後實行但分支行及代理之業務應由本行於條例規定範圍內分別指定之

第十六條 依條例第九條第七款買賣之債票證券等如由本行自購存時所有投資總額不得超過資本總額百分之十其限制由

董事會議決之

第十七條 依條例第十條之規定貸款於政府時以有確實之抵押品或確實之收入為担保而用諸生利事業者為限仍須經過董

事會議決但貸款總額不得超過資本總額百分之二十其償還期并不得逾六個月

前項借款在分支行并須先經本行之核准

第十八條 本銀行各種放款及往來透支之利息其限度由董事會議決之對於存款之利息亦同

前項各種放款償還期限不得超過六個月凡往來透支須於六月十二月結帳時清償但經董事會議決得變更之

第十九條 依條例第十一條第一款限制除事前須絕對遵守外如遇放款以後有左列情形之一時經董事會同意得變通暫行承

受但須即行變賣

一，原有抵押品價值低落不足抵還債務時

二，本人或保證人無力償款時

三，無其他資產可以抵償時

第二十條 依條例第十一條第二款之限制如因特別情形經董事會議決認該項股票債票有確實價值者仍得為短期往來透支

或短期期票貼現之担保品對於同條第三款之貨物亦同前項短期不得逾一個月期滿未能清還須將該担保品即行變賣

第十一條 變賣担保品或抵押品均以投票方法行之其底價由董事會議定但一時出售如無受主或董事會認為價格不合時得酌展時日

第十二條 本銀行每日營業時間除星期及例假日外上午九時至十二時下午一時至四時但於必要時得經董事會議決後變更或延長之

第十三條 本銀行對於業務上之存款有代存款者守秘密之義務除董事監事外非經行長特別許可無論何人不得檢閱本銀行帳冊

第六章 組織

第十四條 本銀行設行長一人由政府任命之副行長一人由董事議決交由行長呈請政府任命之董事五人監事一人由政府指派董事員額及選派方法於招股股後得呈請政府另定之

第十五條 本銀行設業務發行兩處分掌營業發行事務業務處置總經理一人行員若干人於必要時得設副經理發行處置總發行一人行員若干人於必要時得設副發行

第十六條 本銀行設稽核處置總稽核一人稽核一人或二人行員若干人稽核全行營業發行帳目及辦理其他內部稽核事宜

第十七條 本銀行設秘書處置主任秘書一人行員若干人辦理不屬於業務發行稽核各處事務及各分支行事務并辦理董事會議議事務暨監事監察事務

第十八條 各處得因事務之需要分設科股辦事各科員股長由行長派充

第十九條 本銀行分行設經理一人副經理一人支行設主任一人於必要時得增設副主任一人前項分支行均直隸本行但因業務及管轄上之便利支行劃歸分行管轄

分行支行之組織由本行另行訂定經董事會之議決呈請政府核准施行

第三十條 行長對於本行所屬及各分支行職員有指揮暨監督之責及任免調派之權但與荐任同等階級以上職員之任免須提
交董事會議決前項職員任用時須取具保證人或繳納保證金其辦法另定之

第卅一條 行長副行長薪水依照政府頒行文官俸給表支領其公費及董事出席出席費由董事會議決呈請政府核定之但董事
係兼職者不得支出席費監事薪水由政府核定職員薪費等級另以專章規定之

第七章 董事會及監事

第卅二條 本銀行條例及章程規定應由董事會議決之事項須召集董事會議決交行長執行之董事會每月至少開會一次由行
長或董事二人以上得召集之董事會議之議事錄應由到會各董事簽名蓋章

第卅三條 董事會開會時如提議事件關係其本人者該董事不得有議決權

第卅四條 董事會之議決如行長認為不能執行時得提出意見呈請政府裁決

第卅五條 監事對於行務認為必要時得出席董事會副行長及本銀行重要職員於董事會開會時經董事會或行長之許可亦得
列席但均陳述意見不得加入表決

第卅六條 監事於執行職權時查核之帳冊應署名蓋章以證明之並報告於政府

第卅七條 本銀行如有違背條例及規章情事監事得制止之或報告於董事會及檢舉於政府

第八章 附則

第卅八條 本銀行之公告事件除登載政府公報外得就本行及分支行所在地之報紙及本銀行營業所公布之

第卅九條 本銀行職務規則由本銀行自行規定但須經董事會之議決

第四十條 本章程如遇修正時經董事會議決由行長呈請政府核准備案

第四一條 本章程自政府核准公布日施行

中央銀行條例

民國廿年九月十三日省府令發

- 第一條 中華民國國民政府（下文簡稱政府）爲振興實業調劑國內金融代理國稅收支發展國際上之滙兌起見設立中央銀行由政府籌備資本經營之
- 第二條 中央銀行資本總額定爲國幣壹千萬元由國庫一次撥足開始營業俟將來業務推廣須要增加資本時由董事會議決呈請政府核准增加資本總額並招集商股但商股不得超過資本總額百分之四十九商股股東以有中華民國國籍者爲限
- 第三條 中央銀行設總行於政府所在地各省會及工商業繁盛都市均得設立分行支行或與他銀行訂立代理合同但須由董事會議決并呈請政府核准備案
- 第四條 中央銀行之業務年限以三十年爲期期滿時呈請政府核准得延長之
- 第五條 中央銀行營業年度以每年十二月終爲總決算期應編具左列表冊書類經監事復核提交董事會議決後呈報政府查核備案並公佈文
 - 一，財產目錄
 - 二，貸借對照表
 - 三，營業報告書
 - 四，損益計算書
 - 五，淨利分配案
 - 六，行員獎勵金分配案

每月月終應編具營業統計書及貸借對照表經理事復核報告董事會

第六條 中央銀行每年營業所得淨利提出百分之四十爲公積金

前項公積金專備補充資本彌補損失之用此外無論何項要需不得動之

第七條 中央銀行由政府授予左列之特權

一、代政府募集或經理債款

二、發行貨幣

三、代理國庫現金之出納及代收各項公款

中央銀行辦理前項事務應遵守政府所頒之法令辦理如法令未有明文規定者應隨時呈請政府核准仍將辦理情形分報各主管官署備案

第八條 中央銀行受政府及地方官廳或其他團體公司之委託得經理發行或償還內外公債或公司債事務但須遵守各原訂契約規章辦理

第九條 中央銀行之業務規定如左

一、有價證券及商業確實期票之買賣貼現或重貼現

二、辦理滙兌及發行期票

三、買賣生銀及各國貨幣

四、收受各種存款並代人保管證券票據契約及其他貴重物品

五、貸放定期或活期及有確實担保品或抵押品之借款

六、代其他銀行公司商號或個人收取各種票據之款項

七、買賣經政府担保之有息債票證券

八、其他關於銀行應經營之業務

第十條 中央銀行如貸款於政府時應以有確實抵押品或但保而用諸生利事業者為限仍須經過董事會之議決其款額不得

超過資本總額百分之二十償還期并不得逾六個月

第十一條 中央銀行不得經營左列事項及有投機性質之營業

一、購入不動產或承受不動產為借款之抵押品但業務上必要之不動產不在此限

二、購入或承受各項公司之股票及債票但專章規定及董事會議決從權辦理者不在此限

三、承受貨物為借款之担保品

四、直接或間接經營各項工商事業

五、除第十條規定外無担保品及無市價担保品之借款及透支

前項規定如遇清還欠款由債主交出變賣或由審判斷歸中央銀行承受或管業者不在此限

第十二條 中央銀行設行長一人由政府任命之副行長一人由董事會議決交由行長呈請政府任命之任期各三年期滿得續派

連任董事五人任期各三年期滿得連任監事一人任期二年均由政府任命在職期內均不得兼任其他銀行上職務其

餘職員之組織及任用另以規章定之

第十三條 行長代表中央銀行總理行務監督指揮所屬各職但遇有重員要事項，須先經董事會之議決

副行長輔助行長襄理行務受行長之委托或行長有事時得代行其職權

董事會對於行務有監督議決重要事項及建議之職責監事掌稽核帳目檢查準備金及審核預決算

第十四條 關於左列事項應由董事會議決後由行長執行之

一、資本之增加

二、分行支行之設立及廢止

三、業務計畫及預算決算之審定

四、貨幣之發行額

五、關於準備金之規則

六、合同契約之簽訂

七、各項規章之編訂

八、貸借於政府款項期限及條件

九、抵押品及担保品之處分

十、重要職員之選退

十一、淨利之分配案

十二、購入證券股票之限制

十三、其他行長提議事項

前項議決事項其重要者仍由行長隨時呈請政府核示

第十五條 董事會每月至少開會一次由行長或董事二人以上得召集之

第十六條 中央銀行應依本條例主旨詳訂章程呈請政府核定

第十七條 本條例自公布日施行如有修正之必要時得由政府修正之但中央銀行認為應行修正時亦得由董事會議決呈請政

府核定修正之

本省法規二

廣西各縣建設局暫行章程

二十年五月二日公佈

第一條 廣西各縣建設局依照廣西政治委員會第十次會議第二項之議決案組織之

第二條 縣建設局秉承廣西政治委員會之命受縣政府之監督指揮辦左列事項

(一)關於農村事業之提倡改良事項

(二)關於荒地之調查墾植事項

(三)關於水利之提倡改良事項

(四)關於礦產之調查事項

(五)關於縣及鄉村公路之查勘修築事項

(六)關於各種建設之文化宣傳事項

(七)關於縣市政之籌辦事項

(八)辦理廣西政治委員會指定一切建設事項

第三條 縣建設局設局長一人由廣西政治委員會委任之

第四條 縣建設局衙視事務之繁簡及財政之豐澁酌量分股辦事但所用人數及開支款項須造具預算呈由廣西政治委員

核定方准照辦

第五條 縣建設局成立後現有支用縣款之建設機關廣西政治委員會認為可取消者即取消之其原有經費撥作縣建設局之

經費

第六條 縣建設局之辦事細則另訂之

第七條 本章程由廣西政治委員會議決公佈施行

開放富賀鍾收買錫砂及提煉純錫暫行簡章

第一條 本省為發展鑛業維持採鑛者利益起見除公營鑛業外特將富賀鍾錫鑛砂買賣及提煉權完全開放以便鑛商自由經營

第二條 富賀鍾境內各鑛業公司每月能採錫砂二千斤以上者得自行提煉但須向富賀鍾鑛務整理委員會繳納保證金其額特別執照方可提煉運銷

第三條 富賀鍾境內各鑛業公司逐月採砂不滿二千斤者得聯合附近之鑛業公司組織提煉廠向富賀鍾鑛務整理委員會繳納保證金其額普通執照設廠提煉

第四條 特別執照分甲乙丙三種甲種每張收保證金國幣二千元乙種每張收保證金國幣一千五百元丙種每張收保證金國幣一千元產砂滿八千斤者為甲種滿四千斤者為乙種二千斤以上四千斤以下者為丙種

第五條 普通執照分為甲乙丙三種甲種每張收保證金國幣八百元乙種每張收保證金國幣六百元丙種每張收保證金國幣四百元每月煉錫砂滿五千斤者為甲種滿四千斤者為乙種其不滿四千斤而在二千斤以上者為丙種

第六條 特別執照及普通執照均以一年為期所繳保證金期滿如數發還

第七條 凡領特別執照或普通執照一張得成立一提煉廠建築一爐其地點規定於左

(一)白沙墟

(二)望高墟

(三)松木寨

(四)栗頭墟

(五)水巖壩稽查所附近

(六)新村坪

第八條 各提煉廠無論自煉所採錫砂或兼買其他小公司錫砂煉得純錫應繳納政府收砂及提煉之專利權貸與金其金額以每鈍錫壹百斤國幣貳拾陸元計算

第九條 凡在富賀鍾境內所產之錫砂必須在第七條所指定之地點提煉

第十條 各提煉廠所煉純錫應逐件加戳各該提煉廠名稱以備富賀鍾鑛務整理委員會隨時提驗如有雜質或故意舞弊者除將保證金沒收外並將執照取銷處以相當之罰金罰金規則另定之

第十一條 各提煉廠對於抽收各處莊頭隘口水捐仍照向例辦理逐月呈繳富賀鍾鑛務整理委員會以便分別轉給

第十二條 各提煉廠運錫出廠須向各該區稽查所領取報單載明數量隨同送交八步富賀鍾鑛務整理委員會辦處事以憑驗核

第十三條 各商民在各提煉廠或向富賀鍾鑛務整理委員會購買純錫須向該區稽查所或富賀鍾鑛務整理委員會請領運錫報單其件數號碼及重量均應報明填註以備稽查

第十四條 各商民販運純錫出口須向富賀鍾鑛務整理委員會請領建設廳所發之四聯運照第一聯於納稅時由鑛商交統稅局轉呈建設廳查核第二聯商民持為運銷憑證第三聯由商民呈建設廳查明第四聯由富賀鍾鑛務整理委員會存查

按月彙呈建設廳審核

第十五條 各提煉廠如有走私情事除將私錫充公取銷執照外並處以相當罰金罰金規則另定之

第十六條 本簡章經省政府委員會核准後公佈日施行如有未盡事宜得隨時呈請修改之

修正廣西全省車路行車取締規則

民國二十年九月一日修正

一 凡在本省公私車路行駛車輛均受本規則之取締

二 各路客車開行須有一定時刻倘無特別事故不得變更

三 各路貨車得按各路運輸情形酌定行車次數務期運貨靈捷毋使稍有阻滯

四 各路運貨經建設廳審定不得自由更改

五 各路運輸客貨以客貨到站先後為序不得徇情通融以昭公允

六 各路須將車輛重量容量呈報建設廳核定備案後取載客貨不能超過核定之重量容量以免危險

七 各路車輛由建設廳編定號數給牌懸掛以昭統一無號牌者不准行駛

八 各路須依建設廳所發各項車輛調查表分別填報以便編定號數填給號牌

九 每車須請領號牌兩塊前後懸掛

十 每車牌費八元

十一 此項牌費應於領牌時遵繳所有應納其他各項捐費不在內

十二 汽車駕駛人必須領有駕駛執照無執照者不得駕駛汽車以免危險

十三 駕駛汽車者必須將執照隨身攜帶以便警察或地方長官隨時查驗

十四 車行時駕駛汽車者不准與別人交談亦不准吸煙違者取銷其資格

十五 駕駛汽車者駕駛汽車在中途住宿時當晚即須早睡不准賭博酗酒滋事耗費精神致有手術不靈危及旅客情事違者取銷

其資格

十六 各路車輛行至各站時應受各站站长查驗如無制者不准開車

十七 無論何人如係酒醉神經紊亂及有重病或體質不合者均不准搭乘汽車以保來客及行人之安全

十八 各路如築有行人路者依下列之區別通行之

(甲)小兒車及行人均行行人道

(乙)肩輿挑担以及四輪馬車雙輪手車暨軍隊隊伍與其他隊伍可通行汽車道但兒童幼女之隊伍不得在汽車道上行走

十九 凡車輛通行道路必須靠左方行駛

二十 車輛通行車路非不得已時不得故意追過同一方向開行之車輛

廿一 前項車輛須追過同一方向開行之車輛須在前方車輛右旁通過

廿二 前項車輛追過同一方向開行之車輛必先鳴汽笛待前方車輛避讓方可進行

廿三 如經過橋樑或路終灣曲前面視線不遠之處不得追過同一方向開行之車輛

廿四 如遇發生事端傷及行人須立即停車拯救受傷者并須將受傷人姓名及肇事經過情形呈送就近長官辦理

廿五 車輛經過道路之交叉曲角及橋樑時不准停留

廿六 非須要時不得鳴笛

廿七 駕駛汽車者必須稔熟下列各手語記號在需要時可與其他駕駛者或警察作手語

(甲)停車橫伸右臂平舉之

(乙)右轉灣橫伸右臂向後搖動

(丙)左轉灣橫伸右臂向前搖動

(丁)前進前伸右臂平舉

(戊)讓同一方面開行之後方車輛越過伸出右手向前搖動

廿八 夜間行車之前後安置燈火前置白光燈後置紅光燈所謂夜間者以日入至日出為限

廿九 本規則有未盡事宜得隨時呈請修正之

三十 本規則自公佈日施行

廣西公路管理局郵車營業辦法

- 第一條 本局為謀傳達本省文化及一切公私函件迅速起見特舉辦郵車以利聯運
- 第二條 本局郵車除裝備郵件之外并附搭客貨用資彌補
- 第三條 本局郵車暫定為壹拾輛編為拾號以七輛行駛各段公路以三輛分駐邕甯蘆墟柳州作預備車
- 第四條 郵車駐在地及行駛地點之分配列表于下

區林桂		區江柳		區甯南			區別
荔	桂	慶	柳	貴	蘆	南	郵車所駐站名
浦	林	遠	州	縣	墟	甯	郵車輛數
一	一	一	三	一	一	二	行 駐 地 點
荔桂	桂荔三荔平荔	來往慶遠柳州	一 來往柳州遷江 一 來往柳州三江(修仁屬) 預備車	來往貴縣蘆墟	預備車	一 來往南甯遷江 一 預備車	附
此車每日下午一時十分在荔浦接載由三江轉載來荔之桂林郵件客貨開往桂林住宿以便次晨與右列住桂之車接班		此車每日上午六時半由桂開荔轉三江回荔浦過平樂復轉荔浦住宿以便次早與左列住荔之車接班					記

第五條 郵車開行時間按照各路距離程途妥爲計算規定俾相啣接

第六條 本局郵車來往地點雖有限制但沿途各站開車時間均使銜接即由邕往桂及由桂來邕亦均可購買直達車票以便行旅

第七條 本局郵車每次開行仍須照章繳納養路費

第八條 郵車裝載客貨不得超過該車容量

第九條 郵車搭載客貨須按照行車收費章程收費

第十條 關於郵車營業事項由本局車務股負責辦理每月造具盈虧清冊呈局分轉上峯審核

第十一條 郵車如有盈利全數撥作本局購買車輛及修路臨時費

第十二條 郵車客貨票由本局製就呈送建設廳蓋印發還應用以昭慎重

第十三條 公家因包用郵車除總部因軍事運輸外須照六成給價乃係指全車包用而言如非全車包用者概不免收養路費

第十四條 總司令部因事調用郵車時仍須給回汽油費

第十五條 本辦法如有未盡事宜得隨時呈請修改之

第十六條 本辦法自呈奉核准後實行

廣西公路管理局郵車開行到達及經過各站時間暨交接手

續

一、來往邕甯選江車 七時由邕開選十時十分過蘆墟將往貴之客貨郵件卸下後開行十一時四十分抵選卸下往柳及柳收接車運來客貨郵件後十二時由選回邕一點三十分過蘆墟將由選帶回往貴之客貨郵件卸交蘆貴車後開行五點抵邕

二、來往貴縣蘆墟車 七時由貴開蘆九時四十分到蘆接收由崑及遷運來之客貨郵件後於一點三十分由蘆回貴四點十分抵貴

三、來往柳州遷江車 七時由柳開行九時過大塘接收慶遠車備來轉遷之客貨郵件後即開十時半到遷卸下往崑及接收崑車運柳客貨郵件後十二鐘由遷回柳一時半過大塘卸下由遷往慶客貨郵件後即開三點三十分到柳

四、來往慶遠柳州車 七時由慶開柳九時過大塘將往遷之客貨郵件卸交柳遷車接運後即開十時半到柳十二時由柳回慶三時三十分到慶

五、來往柳州三江口(修仁屬) 七時由柳開三，十一時半到三，即往荔之客貨郵件卸交往荔車及接收由桂運柳之客貨郵件十二時由三回柳四時半到柳

六、由荔浦往桂林車 下午一時十分接收由三備來之客貨郵件後即由荔開桂四時抵桂

七、由桂林往荔浦三江平樂車 六時半由桂開荔十時十分過荔十一時半到三將往柳之客貨郵件卸交赴柳之車及接收由柳車帶來赴荔之客貨郵件後十二時由三開荔一時十分過荔將由三運來赴桂之客貨郵件卸下交與赴桂之車後即行開平一時四十分到平二時半由平開回荔浦四時到荔

廣西公路管理局郵車開行時間表

起 止 地 點	開 車 時 間	附 記
邕甯 —— 遷江	上午七時	由邕往桂各站開車時間
遷江 —— 柳州	正午十二時	
柳州 —— 三江(修仁屬)	上午七時	
三江 —— 荔浦	正午十二時	
荔浦 —— 桂林	下午一時十分	
桂林 —— 荔浦	上午六時半	由桂來邕各站開行時間
荔浦 —— 三江	上午十時十分	
三江 —— 柳州	正午十二時	
柳州 —— 遷江	上午七時	
遷江 —— 邕甯	正午十二時	
貴縣 —— 蘆墟	上午七時	貴蘆車來往各站開行時間
蘆墟 —— 貴縣	下午一時三十分	
慶遠 —— 柳州	上午七時	慶柳車來往各站開行時間
柳州 —— 慶遠	正午十二時	
荔浦 —— 平樂	下午一時十分	荔平車來往各站開行時間
平樂 —— 荔浦	下午二時三十分	

廣西公務員犯贓治罪暫行條例

民國二十年九月三日公佈

第一條 公務員犯贓應依本條例辦理如本條例無規定者適用刑法之規定

第二條 公務員對於職務上之行爲收受賄賂或其他不正利益者依左列各款處斷

(一)一千元以上者處死刑或無期徒刑併科五千元以下之罰金

(二)五百元以上未滿一千元者處十年以上十五年以下有期徒刑併科二千元以下之罰金

犯本條之罪者所收受之賄賂沒收之若全部或一部不能沒收時追繳其價額

第三條 公務員因犯贓而違背職務之行爲者依前條之規定從嚴處斷

第四條 公務員侵吞公款在三千元以上者依第二條等一款之規定處刑其在一千元以上未滿三千元者依第二條第二款之

規定處刑

第五條 公務員對於職務上之行爲收受賄賂或其他不正利益未滿五百元者或侵吞公款未滿一千元者依刑法從重處斷

第六條 長官意圖利己指使或故縱其部屬犯第二條至第五條之罪者依各該條之規定處刑

第七條 公務員觸犯第二條至第五條之罪其長官知情而不舉發者應予褫職

第八條 關於第二條至第五條之罪故爲虛僞之告訴告發者依刑法誣告罪從重處斷

第九條 死刑之執行用槍斃

第十條 犯本條例罪之由所在地或附近之地方法院合議庭審判之

第十一條 依本條例判處罪刑或爲無罪之宣告者由該管法院審實後附具全案報由高等法院院長審核附加意見送省政府核

辦俟待覆後執行

第十二條 省政府對於原案認為有疑誤時得令發原審法院更為審判或交由高等法院直接提審

第十三條 本條例自公佈日施行之

廣西各縣市取締婚喪生壽及陋俗規則

民國廿年十月公佈
民國廿一年一月一日實行

第一章 總則

第一條 本規則依廣西軍政會議決議案訂定之

第二條 本規則以崇尚節儉改良習俗為主旨

第三條 凡婚嫁喪祭生壽及其他一切陋俗悉依本規則取締之

第四條 本規則由民政廳通令各縣市政府或公安局督飭所屬執行之

第五條 本規則應由各縣市政府或公安局廣為揭示并派員宣傳以期家喻戶曉

第二章 婚嫁

第六條 訂婚禮物通常以五元至十元為限殷實之家至多不得過二十元

第七條 結婚財禮(聘金在內)通常以三十元至六十元為限殷實之家至多不得過一百元貧窮者得請求減免女家不得爭執更不得因此悔婚

第八條 迎娶時得酌用車輿及中西樂助興不用者聽但不得沿用彩旗高脚牌等物

第九條 婚嫁款待來賓以茶會為主於必要時得酌設酒席但每席不得過五元

第十條 凡遇婚嫁來賓致賀禮不物得過銀一元主人亦不得搭回禮物

第十一條 女家賠嫁妝奩務從儉省男家不得要求

第十二條 陪嫁衣物以國貨爲主不得奢華耗費

第十三條 女子出嫁所用之箱篋可由女家酌量製定足以貯藏衣物爲度其餘大櫃椅棹臥床及一切用具均由男家酌量置備

第十四條 女子出嫁後須常居夫家從前不落家或逃婚陋習應禁絕之

第十五條 凡婚嫁沿用之送燒豬鬪房男女唱歌等陋習一概禁絕之

第三章 喪祭

第十六條 凡喪事所需衣衾棺等物應由當事者量力購置不得過事奢侈

第十七條 死者入殮除衣衾各物外不得另用其他珍玩物品

第十八條 凡送喪者男則左臂纏以黑紗女則胸際綴以黑結或均用紙花所有舊時頭白腰白等概行廢除

第十九條 喪家停柩在堂不得過七日并不得另築殯室藉故久停及浮厝郊外致礙公共衛生

第二十條 柩前設亡人遺像或靈位待供奉生花及檀香爐等但不得陳設牲口食物致礙衛生而耗金錢

第二十一條 喪家不准用地師僧尼道巫齋醮及做七但得用音樂誌哀

第二十二條 喪家或吊客均不准用冥鏹紙紮等物以爲祭禮

第二十三條 吊唁得用輓聯輓帳奠儀等其餘香燭冥具及筵席豬羊菓餅等一概廢除

第二十四條 前條輓聯輓帳以國棉質土布爲限如用奠儀不得過銀壹元

第二十五條 戚友致送輓聯輓帳奠儀等禮物喪家只須回帖致謝不得回搭金錢或物品

第二十六條 喪家對於吊客不得設筵款待如有路遠留餐者每席不得過銀叁元

第四章 生壽

第二十七條 凡產生子女外家及親戚外其餘不准贈送禮物

第二十八條 外家送禮不得過銀拾元親戚送禮不得過銀壹元

第二十九條 子女滿月及週歲不准送禮設席

第三十條 人生須滿六十始准做壽再壽限以七十又壽限以八十至八十以上五年一壽九十以上三年一壽百歲以上一年一壽

第卅一條 凡賀壽禮物每人不得過銀壹元

第卅二條 親友來賀者得以壽麵款待若有特別情形必須設席者每席不得過銀三元

第卅三條 凡做壽之家不得贈送壽錢壽碗等物以免耗費

第五章 陋俗

第卅四條 凡遊神醮會求神拜佛送鬼放花炮完花愿及清明中元節焚燒冥鏹紙紮等迷信行爲均應革除

第卅五條 道巫星卜等業應視地方情形分別嚴禁

第卅六條 凡誨淫之歌會歌墟等惡習均屬有傷風紀應禁絕之

第卅七條 凡遇普通喜慶事件必須致賀或設筵時賀禮每人不得過銀一元筵食每席不得過銀五元

第六章 罰則

第卅八條 違反本規則各條者處一元以上一百元以下之罰金如無力繳納者得以一元折一日之拘留

第卅九條 公務員違反本規則各條者依前條之規定加倍處罰

第四十條 各縣市政府或公安局執行不力者由民政廳酌予懲戒處分

第四一條 違反本規則之罰金撥作改良風俗之用每月由縣市政府或公安局將收支數目公告一次并報民政廳察核

第七章 附則

第四二條 各縣市政府或公安局每月應將執行情形呈由民政廳彙核

第四三條 本規則未盡事宜得由民政廳呈請省政府修改之

第四四條 本規則施行日期以命令定之

廣西第一訓政區縣政府建設局組織暫行章程

第一條 建設局依照廣西第一訓政區縣政府組織暫行章程第十三條之規定組織之

第二條 建設局承縣政府之命令掌理縣政府組織暫行章程第十一條規定事項

第三條 建設局設局長一人綜理全局事務由建設廳任免之

第四條 建設局設下列兩課其職掌如左

一，第一課職掌事項

(一)關於典守印信保管卷宗圖籍事項

(二)關於文電之撰譯收發及繕校事項

(三)關於編制統計報告事項

(四)關於收支款項及編制預算決算事項

(五)關於一切庶務及不屬於他課事項

二，第二課掌理事項

(一)關於農林水利之提倡改良事項

(二)關於電力及工商業之調查改善事項

(三)關於鑛產之調查事項

(四)關於荒地及墾植之調查事項

(五)關於縣區村建設之籌辦事項

(六)關於縣區村公路之查勘修築暨保養事項

(七)關於各種建設宣傳事項

(八)關於監督指導縣屬各建設機關暨社團事項

第五條 建設局各課設課長一人課員若干人課長由縣長荐請建設廳委任課員由局長呈請縣政府委用

第六條 建設局因辦理技術事務得設置技士技術員若干技士由建設廳選委技術員由局長呈請縣政府委用

第七條 建設局因繕寫文件及其他特別事務得酌用雇員若干人

第八條 建設局應設員役名額及月支經費另表定之

第九條 建設局辦事細則另定之

第十條 建設局設局務會議其規則另定之

第十一條 本章程如有未盡事宜由省政府委員會議決修改之

第十二條 本章程施行日期以命令定之

廣西民用航空籌辦委員會組織條例

第一條 本會依據廣西軍政會議議決以籌辦委員十一人組織之

第二條 本會設委員長一人下設總務設計宣傳三股每股設主任一人其職務之規定如左：

甲、委員長辦理下列事項

1, 召集會議

2, 指導各股工作

3, 執行會議議決案

乙, 總務股辦理下列事項

1, 關於招股之進行事項

2, 關於設計之實施事項

3, 關於款項之收支保管事項

4, 關於庶務之處理事項

5, 關於不屬他股之一切事項

丙, 設計股辦理下列事項

1, 關於購置機件之設計事項

2, 關於籌辦航空學校之設計事項

3, 關於招集航空人才之設計事項

4, 關於建築機場及工廠之設計事項

5, 關於航空營業之設計事項

6, 關於航空其他事業之設計事項

丁, 宣傳股辦理下列事項

1, 關於宣傳計劃之擬訂事項

2, 關於宣傳機關之組織事項

3, 關於宣傳品之撰擬事項

4, 關於宣傳工作之指導事項

第三條 本會依各股東務之繁簡設事務員若干人僱員若干人

第四條 本會每星期開會一次如有特事期務得開臨時會議時委員會長爲主席如委員長因事不能出席時得由總務主任代理之

第五條 本會得聘請航空專家及各界熱心同志若干人爲顧問

第六條 本會得組織籌款宣傳設計等特種委員會其組織另定之

第七條 本條例自議決日施行

廣西省驗契暫行章程

民國二十年十二月一日公佈實行

第一條 本省政府爲證明人民不動產所有權之契據增重其保護效率特訂立本章程實行驗契

第二條 驗契期間定爲三個月由財政廳令行各市縣政府暨各公安局分區負責依限辦理並由廳考成之

第三條 凡持有不動產契據無論新舊已稅未稅及在民國三年並十九年時曾否驗過均應于此大一律呈驗

第四條 呈驗前項契據無論典契賣契均應一律註冊給與新驗照每張酌收紙價一元六角註冊費四角以國幣計算

第五條 前項紙價及註冊費應視契據之項別依左列各例飭繳之其有未經投稅者並依各該項規定分別征免

(甲) 爲民三驗過之契併已投稅者祇收註冊費免繳紙價

(乙) 爲民三驗過之契尙未投稅者照收紙價及註冊費准免補稅

(丙) 尙未呈驗亦未投稅之契除應繳紙價及註冊費外應另繳驗費其辦法如左

(一) 契價在一百元以下者免收驗費

(二) 契價滿百元以上至未滿千元者每足百元收驗費國幣五角

(三) 契價滿千元以上者每足百元收驗費國幣一元

(丁) 同不投稅惟十九年經梧州財政整理處驗過之契其紙價准折半繳納註冊費仍照收并須照內例繳納驗費

(戊) 不屬上列四項之其餘各契一律照第四條規定之例辦理但契價不滿二十元者應繳之紙價得酌減其半不滿十元者免收之

第六條 向未呈驗或未投稅之契遵照第五條內例繳納驗費者其照章應繳之契稅一概豁免係逾限未稅者并免處罰

第七條 業主如因原契遺失應覓具確證另行立契呈驗俟經過相當手續無人告訴准另給管業印照但仍須遵繳紙價及註冊費并須依所定契價照章以五成納稅

第八條 凡屬國有或地方公有(如官產及公立學校之類)之不動產契據均免收價費但以收益為目的者不在此例

第九條 凡抵押借款之契據應由債權人負責呈驗其費用得同債務方面取回

第十條 在本章程施行以後(連同契期間起算)成立之不動產契據仍照契稅定章辦理

第十一條 各司法及承審機關對於此次驗契應自協助義務遇有人民因不動產發生訴訟時須調閱該項產業契據如未驗過在驗契期間內應令先行赴驗再予審理若已過期漏驗者須飭補驗未稅者并飭補稅

第十二條 驗照及註冊式樣由財政廳製定分發各該市縣暨各局填用

第十三條 驗契所收價費及補稅各款除另定提成辦法外作公費津貼外應概行解繳省庫

第十四條 此次驗契除規定之價費外任何地方機關團體均不許例外附加

第十五條 本章程施行細則及懲獎辦法另分定之

第十六條 本章程未盡事宜得臨時議決修改或補充之

第十七條 本章程自公佈日施行

廣西省驗契章程施行細則

民國二十年十二月一日公佈實行

第一章 總則

第一條 本省為驗契暫行章程之實施特訂立本細則以資遵守

第二條 驗契事務依左之規定分區辦理之

一、梧州南甯柳州桂林龍州百色各市區由各該公安局負責辦理市區以外各鄉鎮地方仍由該管縣政府負責辦理但梧州市區該市政府併應自監督之責

二、除上列以外之各縣由該縣政府完全負責辦理

第三條 凡在本省境內無論華洋教會公私團體何項產業有契據者均應一律照驗如契據業已遺失併即照章補領管業執照

第四條 因有特別原因未經立契領照之不動產應視其性質何屬依左之規定辦理

一、該產屬於全省公有者另歸入調查官產業內辦理國有者亦同

二、該產屬於市縣公有者由該市縣另案列報財政廳核飭辦理

三、其他均依前條第二項之規定辦理

第五條 水位碼頭棧棧等項凡以收益為目的者本章程亦適用之

第六條 各局縣應於奉到驗契公文後即速籌備一面撰擬布告擇錄章程細則廣布通知並函地方各團體知照仍各于文到五
日內先將籌辦情形報查

第七條 驗契日期統限於本年十二月一日開始

第八條 各辦理局縣應由財政廳按月考核成績之優劣分別懲獎其辦法另定之

第二章 驗契處之設置及代收之分派

第九條 各局縣應於置內設立臨時驗契處其繁要鎮口有設分處之必要者並由該管縣酌設之但仍應完全負責

第十條 驗契處專司收受人民呈驗文契以及註冊給照收款繳款等事其組織及辦事人員得由該長官自行酌定選用惟須將各員姓名履歷列表報查

第十一條 驗契處對於呈驗人須明白指示其手續並須將章程細則楷錄張貼以供衆覽

第十二條 驗契處應置備左列各簿據分別登記填用

驗契收入簿 註冊簿 收證

管業執照收入簿 註冊簿 收證

前項簿據除收證一項由廳印發外其餘由該局縣依應頒式樣預爲製備

第十三條 離縣較遠之各鄉鎮地方應由縣分令各團局負責代收或加派熟悉鄉情人員隨糧催繳分期謹呈縣驗視經收之多寡照本細則第三十三條規定給予津貼

第三章 呈驗手續

第十四條 凡呈驗契據須填具呈驗單若請領管業執照則須另填申請書隨將應繳價費及應補契稅分項繳清由收受之處給予印收俟手續完畢即憑收換發契照但至遲不得過五日

第十五條 呈驗單申請書應由該局縣依應頒式樣製備發交業戶填用如有不能自行填寫者得覓人代填之

第十六條 前項印(收)印收證)經換發契照後應即註銷以免有重領之弊

第十七條 業戶紙須將最後成立之契據呈驗毋庸附呈原業老契以省手續

第十八條 業戶請領管業執照須依申請書所指事項逐項填明並須取同鄰近之不動產所有者二人以上之署名簽押爲保證如有其他物證亦可一併舉出

第十九條 各局縣接受此項申請書如核與定章相符應即錄案公告一面仍予註冊給照俟經過兩個月後無人爭執時即作爲權

定

第二十條 凡經領有管業憑照在前者仍應照章呈驗但得免收驗費

第二十一條 凡應納驗費之契以契價滿百元為一級依數遞加如在百元以上不滿二百元者仍照一百元之例證費毋庸加計零數
餘併做此

第二十二條 業戶呈驗之契如係承其先人遺業現欲改用本名應准許惟須於應繳價費之外照暫行章程第七條之例飭令補稅並須補具族長證明書

第二十三條 凡應給之驗照或管業照應于填明後粘連該契之左方加蓋印信然後發給其給照日期及號數須登記註冊簿內

第二十四條 驗照及管業照均用三聯式由財政廳製定印發各該局縣填用以一聯存局或縣以一聯裁給業戶一聯繳廳

第四章 查罰辦法

第二十五條 凡契據經呈驗後應于發還時按戶酌給驗訖鐵條一紙令其貼於該戶門首以便調查

第二十六條 各局縣開驗後應隨時查看情形如有業戶意存觀望或匿不呈驗宜即設法勸導一面酌派委員會同當地團局以和平方式分段查催

第二十七條 業戶如故以知價之契報驗一經查實應飭更正並應照價補完契稅

第二十八條 嗣後屆滿舊契不驗一經查覺或被他人舉發除仍勒令補驗外並按照應繳紙價及驗費數目處以十倍至二十倍之罰金

前項罰金准以五成獎給舉發人其餘解廳

第二十九條 無故造契不驗或不照章請領管業執照如遇有公用徵收應視為無主物無償收用

第五章 款項之報解及經費之提給

第三十條 各辦理局縣應將驗契情況所收款項按旬列表報告仍于月終彙同照根及解款收單呈廳考核上月冊報限于每月五日以前寄出不得延滯報告表另式定之

第卅一條 驗契應收各款均以國幣本位如以通用銀毫繳納須照案每元加二五計算

第卅二條 各局縣收入驗契款項除留提之費用及津貼外應一律解繳省庫核收近者限十日一解遠者限十五日一解取其收單

隨同月報呈查解費由庫依例提支

第卅三條 各縣收入驗契款項准提百分之十二以百分之二解廳作辦理此次驗契費用以百分之十作該縣辦理驗契經費至縣

屬代收契據之團董等在縣提百分之十內由縣酌提若干作團董等津貼

第卅四條 各公安局收入驗契款項准提百分之八以百分之二解廳作辦理此次驗契費用以百分之六作該局辦理驗契經費

第六章 附則

第卅五條 辦理驗契人員如有勒索存收舞弊情事一經查實立予撤究

第卅六條 辦理驗契出力員紳得由各縣局呈廳轉請省政府給獎

第卅七條 本細則未盡事宜得隨時修改

第卅八條 本細則自公佈日施行

參考資料

種麻淺說

莫遺賢

一、整地

麻是溫熱兩帶地方繁殖的一種植物，雨水調勻的，每年可有四造的收成，雨水不好的，也有三造，種麻的地，是以含有沙質的壤土和那風不激烈的方位爲宜，非膠粘的黃泥土也種得，正月中旬的時候，先將地面犁過耙過，使成畦形，每距離縱橫約一尺左右，分種麻根一個，所種的麻根，須先用肥料如牛欄糞或燒土皮等類墊過，再把周圍原土掩護着。

二、施肥

麻種好後，本年秋季可收第三造的一造，次年以後，宿根年年有收，在正月中旬敷施肥料，其法是先將地面的野草殘麻，一次砍平，另在麻地面上敷乾草一層，約以火力能燒去腐爛爲度，縱火焚燒，再撒肥料，肥料面上再用打碎生土皮掩護一層，大約經過百天左右，那麻就可以收割了，這是呼爲頭造，（約在四月時候）收割完了，無須施肥料的，經過六七十天，那麻又可收割了，這就呼爲二造，（約在六月時候）收清二造的麻，接續就要照頭造那樣燒地施肥，再經過六七十天，那麻又可收割了，這就呼爲三造（約在八月時候）三造收後，不必施什麼肥料，如遇雨水好的，等到麻開花以後，（約十月時候）就可收割四造的。

論肥料最好的，要算是桐鋪花生鋪和牛欄糞了，如有塘泥的地方，冬季挑些塘泥鋪上，大約所用肥料，總要能使地土鬆散的爲好。

三、料理

料理方法，約有三種：

（一）除蟲 麻苗初出幼嫩的時候，每每發生一種害蟲，樣子是綠紅間色有毛的，務要隨時到麻地巡視，遇有發現，

就要立刻執起弄死，不可聽牠蕃殖，損壞嫩麻。

(二)防風 麻已長成，若當風的地方，要先用草梗或竹仔圍住，免得被風吹斷。

(三)抽根 所種的麻，若見宿根過密，是有礙發育，就要在立春前後，酌量挖去些，把密處抽鬆，那抽出的宿根，又可另種他處，切莫棄去。

四、收麻

收麻方法，可分兩種，一是在麻地將那麻葉用竹刀打落，即將麻莖的皮剝開，順手割下，取回家裏，用水浸住，再用麻刀刮去粗皮，晒在竹篙上，浸水有塘的就在塘邊浸之，無塘的就要盆盛水浸之。但是浸麻皮的時候，總要用重石壓在上面，好得那麻皮無偏枯過透的弊病，這麻所以要用浸水浸住的緣故，是恐怕刮麻的工夫一時做不完，乾燥了刮牠的皮不脫，一是在麻地將麻葉先用竹刀打落，即把麻莖從平土部分用鐮刀割下，挑到刮麻場所，用水浸好，把手將麻莖下端離根一尺許的部位揉破，(如麻莖短就離根五六寸揉破)，拇指插入破開處抵住，分作兩邊，直裂到尾，再將他端裂去麻梗，又用水浸住，陸續用麻刀刮去粗皮晒在竹篙上，大約白麻多用前法，青麻盡用後法。

五、刮麻

將剝好的麻皮放在麻刀上，於適合右手拉出到尾的部位，用拇指所戴鐵筒搭實，把左手按住一端，再把右手用力拉出到尾刮去其皮，又把未曾刮皮的一端，向右放在麻刀上如前法刮之，齊好置在膝上，刮完一細了，就拿去晒在竹篙上，刮麻時候熟手的人每次可刮兩片三片不等。

六、紮麻

麻皮晒在竹篙上，要注意把剝皮時揉破部搭貼竹篙，又要注意勿任晒乾過度，總是底面的麻皮剛剛乾透就合了，涼去熱氣，再將乾麻在搭貼竹篙灣曲的部位，用麻皮紮緊，理清麻尾，大約每紮總以盈握為度，不好超過一筋重以外，最後再將所得的麻紮作大綑，用草蓆包好，至放麻處，務要留心鼠囓和過燥過濕。

七、功用

麻的纖維最韌，所以功用最廣，除織布製紙搓繩打綫外，可以製成假蠶絲假羊毛，這等苧麻，外國呼為拉美草，如印度殖民地新加坡里俄烏爪哇羣島台灣澳洲日本等處出產品以麻為大宗，但聞外國麻，尚不及我國青麻白麻的優良，誠恐將來我國麻種流出，麻利為人奪去，更足以吸盡我同胞精髓，現今我在檳嶼提倡種的麻，是平樂幾縣收了大利的，是可以直接銷流香港的，容易見利，莫過於此！

四、收麻 未段原編人重加編訂改為

一、晨就在麻地將麻葉先用竹刀打落即把手將麻莖離根一尺許的部位揉破（如麻莖短就離根五六寸揉破）用食指插入破開處抵住分作兩邊直裂到尾剝麻皮約有一百筋左右分作四個麻頭網好担回村邊水井或溪流地方用水浸好次日清晨陸續用麻刀刮去粗皮曬在竹篙上大約白麻多用前法青麻盡用後法

附麻刀圖

麻 刀 圖

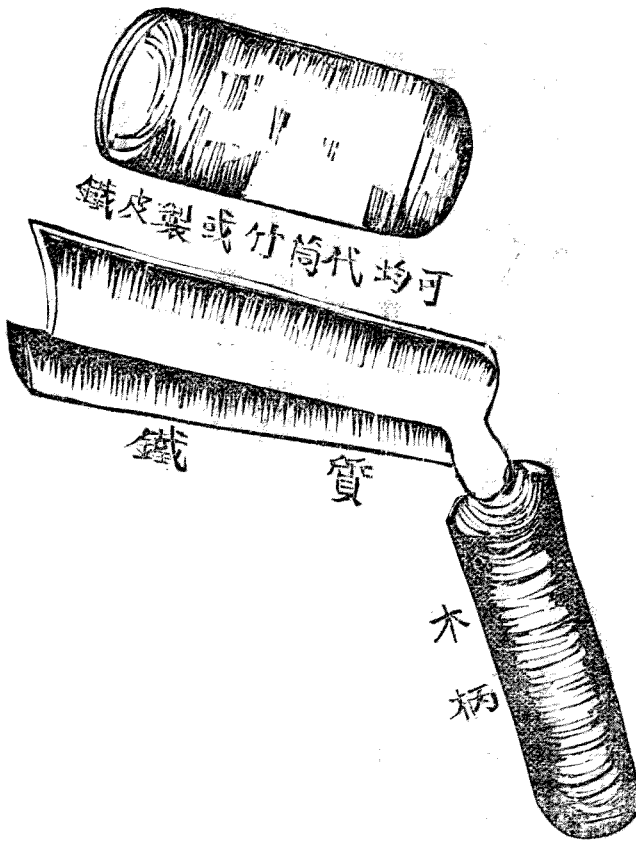

提倡種蔴辦法

- 1、爲增加地方生產速收成效起見提倡蔴業無論人民學校一致進行
- 2、蔴種由縣長就地籌款或組合紳民集資購買分佈各鄉居民領種但限制每日至少須種一畝之三分之一即二十期便料理如發給各鄉居民領種最要擇定該地熱心種植之人勸其先種以資提倡
- 3、蔴種購自平荔諸屬搬運路難應由各該縣縣長負責劃定地段作縣育蔴苗圃注意料理將蔴莖壓枝使其出根截斷作種以圖推廣蓋用壓枝法可將一株變成四五株即每年可增加蔴種四五倍
- 4、省府就劃定提倡種蔴區域內省有農場劃出地段設立省育蔴苗圃作大規模之育苗以便供給各縣逐年推廣
- 5、現因交通關係難以全省同時購種茲劃定平賀路柳榴路柳慶路石路柳長路柳遷路邕賓路貴興鬱路容蒼路武博路各綫之各縣及昭平藤縣平南桂平橫縣上林永淳武鳴等縣爲第一期(附表)限在二十年冬季籌備年底購種二十一年春初實施其第二期爲左江流域各縣限在二十二年春初實施第三期爲右江流域各縣限在二十三年春初實施
- 6、各縣提倡種蔴應由各該縣長督飭至少連續進行三年以上每年增種若干收成如何均須分別呈報省政府建設廳
- 7、各縣中小校和皆學欸支絀又皆貧地容易應由教育局設法購派領種既可彌補校款於不足亦可養成學生之技能
- 8、種蔴方法經前賓陽縣莫長遺賢編呈種蔴淺說一書經飭由建設廳廣爲翻印分發各縣以便應用

提倡種蔴第一期縣名表

賀	北	桂	遷	柳	邕
縣	流	平	江	州	甯
鍾	鬱	平	象	雒	武
山	林	南	縣	容	鳴
富	陸	藤	宜	融	賓
川	川	縣	山	縣	陽
	博	蒼	忻	柳	上
	白	梧	城	城	林
	興	岑	貴	榴	橫
	業	溪	縣	江	縣
	昭	容	武	來	永
	平	縣	宣	賓	淳

提倡種麻進行程序

- 1, 各縣奉文後於廿日內會議籌備但報奉文日期時須將原封隨繳呈驗通令發文封面蓋以提倡種麻文件六字戳子
- 2, 各縣籌備會議決定購買種若干須於會議後三日具報省政府及建設廳
- 3, 省育麻苗圃定於十月內成立並即開始整地部署一切
- 4, 各縣定購麻借款須種於本年十一月十五日以前解繳就近金庫並分報省政府及建設廳麻種每百觔定值約壹元伍角各縣多寡照推和算但運費另計應由採辦員報告建設廳核明分飭各縣知照
- 5, 建設廳按據各縣繳款報告按旬彙數電飭省育麻苗圃主任以便籌劃採購麻種手續
- 6, 省育麻苗圃須於本年十二月廿日即舊歷十一月十二日以前派出事務員自平潯諸屬地方定購麻種所需經費由建設廳按照各縣報繳數目咨行財政廳飭由就近金庫照撥
- 7, 購辦麻種須於廿一年一月廿日至二月十五日之間掘取收集二月十日開始起運酌量分帮運送接收地點附表訂之
- 8, 指定接收麻種機關收到麻種即須趕速轉送至遲不得逾五日并須派人妥為照料

9, 各縣收到蔴種即須依照籌備會決議案趕速支配各區至遲不得逾三日并須派人妥為照料
10 各區收到蔴種即須依照預定支配各團鄉村領種人家趕速支配至遲不得逾三日并須派人妥為料理支配完畢列表報縣轉呈
省政府及建設廳備案

11 各領種人家收到蔴種即須依法種植但事前務先研究種法及準備蔴地以免臨時周章

12 各區長須於廿一年二月廿日以前赴種蔴地點巡視一週列表報縣轉呈省政府建設廳備查

13 各縣呈報種蔴齊全由建設廳轉行省育蔴苗圃知照苗圃須於五月十五日以前由主任或事務員分赴各縣種蔴地點巡視如有
土質不合等情形即就地指導並敘述意見函送該縣政府督飭照辦

蔴種分帮運送地點表

由柳州轉送者柳州縣政府負責

柳州 雒容 融縣 柳城 榴江 宜山 忻城

由石龍轉送者象縣縣政府負責

來賓 遷江 象縣 武宣

由貴縣轉送者貴縣縣政府負責

貴縣 興業 玉林 博白 陸川 賓陽 上林 永淳 橫縣

由容縣轉送者容縣縣政府負責

容縣 北流

由梧州轉送者蒼梧縣政府負責

蒼梧 藤縣 平南 岑溪 桂平

由南甯轉送者邕甯縣政府負責

邕甯 武鳴

直接運送者採購員負責

昭平 賀縣 鍾山 富川

植樹須知

甲 準備苗種

一 凡各城鎮鄉村如與林墾區接近或交通便利者應由各區團務局按戶口之多少計算所需苗木數目開具清單呈請縣政府咨請林墾區發給否則由各區團務局就地天然生之各種苗木或桐栗白果椎等種子指導各戶自行預先準備

二 掘取天然生苗木時須注意其根部勿使損傷過甚根部之細根尤應小心保存以維生機而所掘取之苗應選取一二尺高者為宜

三 取得種子之後應先提出一份檢查其是否尚有萌芽力如屬大粒種子如桐栗白果椎等大粒種子者可將其剖開視之如仁色潔白而且充滿者則屬良好否則不可用取得良好樹種之時倘距栽種時尚遠者可將其混細沙而藏之小粒種子大都不適宜播造林故略之

乙 栽植方法

一 苗木取得之後固應急行栽植惟於栽植之前須先將苗木之根部檢驗如見有斷折支蔓過甚者應酌行剪去至於枝葉部亦須剪除其程度約由三分之一至四分之三以維其均

二 植穴之大小深淺視苗木之大小而定普通植穴以比苗木根圍擴大兩倍深度比根略深為宜但遇土性過於緻密堅硬者則挖掘植穴愈深大愈能促進苗木之生長能力在舉行栽植之時必須先將植穴掘好

三 栽植手續先將細土放入穴底然後左手執苗木於穴之中央其深度視苗莖土痕（即原生深度）略深二三分左右右手隨即將土壤實四面的空隙俟填得三分之二左右將苗略為提起俾根得伸張自然不至彎曲下層之土須用細碎（如能略施灰分糞肥更佳）俾接近細根便易吸收水分與養液上層之土即稍粗大無亦甚防碍惟於填滿時必須踐實並依植穴之大小用土圍堵如盤使灌溉時不流失水分照此種好後即灌以飽滿水分

四 如苗木不可得而用桐栗白果椎等大粒樹種播種時掘穴固不須如植苗之大但仍以能掘稍深大者佳每穴播種二粒與種子接近四圍俱須用細土蓋土之厚以二三寸為宜

丙 保護方法

一 如所栽植係屬大苗或植地風力特大者則須用竹杆或木杆以扶持之免致傾倒

二 無論栽何種樹木於栽植時及其後數月內必須留意時加灌溉以遂其生倘遇天氣亢旱灌溉尤須乎勤

三 各樹下之雜草須勤為芟除以免妨害苗木之發育

四 各城鎮鄉村既舉行植樹之後應將所植之樹由各栽植者分別切實保護以保護至長成為止倘栽而不成即須另行補植如有人為危害即任由栽植者扭交各區團務局嚴行懲罰

出入國護照條例

第一條 護照由外交部制定頒發之

第二條 護照分外交護照官員護照普通護照三種

第三條 外交護照適用於下列各項人員

- 一，中國國民黨中央執行委員中央監察委員及其眷屬
- 二，國民政府委員各院院長副院長各部會長官及其眷屬
- 三，外交官領事官及其眷屬

四，國民政府因公派往各國簡任以上人員及其眷屬

五，公文專差

六，上列各項人員之隨從

第四條 官員護照適用於前條規定以外之中央及地方各機關因公派往各國之人員

第五條 普通護照適用於第三條第四條規定以外之本國人民

第六條 外交護照官員護照向外交部領取普通護照向外交部指定之地方政府或駐外使領館領取

第七條 護照用三聯式以正聯給領照人收執其由駐外使領館或外交部指定之地方政府發給者以一聯報外交部備核一聯

存發照機關查考

第八條 請領護照者每照應繳照費國幣貳元學生工人一元又最近四寸半身相片三張分貼護照及照根上并應繳納印花稅

官吏商人等遊歷護照二元遊學護照一元僑工護照三角但外交護照得免繳各費

第九條 請領護照者應先填具請領護照事項表其請領普通護照者並應查照外交部規定所赴地點之應具保證書者填甲種

請領護照事項表免具保證書者填乙種請領護照事項表

凡填甲種請領護照事項表者應按下列各款出具保證文件送請發照機關核准

- 一，經商者應由當地商會或華僑團體或殷實商號一家或所住旅館出具保證書
- 二，作工者應由當地中國國民黨黨部工會或華僑團體出具保證書
- 三，留學者應由教育部或地方教育行政機關照章核准并將核准文件呈驗

四，遊歷者應由當地有正當職業者具函介紹

第十條 婦女單獨請領護照者除按第九條規定辦理外未嫁者須由其父或法定代理人證明已嫁者須由其夫或其夫之最近

親屬並須將婚書或地方官廳地方團體證明書呈驗

第十一條 領照人到達目的地時應向當地或附近本國使領館呈驗護照免費登記

第十二條 外交護照官員護照自發給之日起其有效期間為一年普通護照自發給之日起其有效期間為三年期滿後三年內如

欲繼續使用得向當地或附近本國使領館呈請延期

第十三條 持照人所領護照如有遺失或毀壞應向發照機關當地或附近之本國使領館補領或換領新照照章繳費遺失護照應

由領照人取具證明書毀壞護照應將原照呈驗註銷方得換領新照

第十四條 持照人於回國後再行出國時如護照尚未逾限得呈請外交部或外交部指定之地方政府免費簽證無庸再領新照

第十五條 發照機關不得於第八條規定費用外另收他費

第十六條 發照機關應於每三個月將護照副聯及所收照費簽證費造冊解外交部并准於上述費內提出百分之二十為辦公費

第十七條 本條例所事定項表保證書及應否取具保證書地名表由外交部製完交發照機關印發領照人填用及備查

上項所列書表得由外交部隨時修正

第十八條 本條例自公佈日施行

請領出國護照應否取具保證書地名表

一，下列地點均免予保證

(甲)英屬 利物甫 崙依士下 卜里士碧 馬付京 大吡叻 金比利 吉隆波 芙蓉埠 瀾森 德忌利 文且士打

洛非利 南洋 七洲府 星加坡 暹味 吉打 哈吮 杜蘭斯哇 山支巴 仰光 噠噠 緬甸 檳榔嶼 市穩頓

布羅委 金保 馬六甲 沙撈越 琪羅 三保隆 孟加錫 夾板 羅德西亞(英屬) 非洲 雪蘭義 森美蘭 彭亨
柔佛 玻璃市 吉蘭丹 丁加奴 北婆羅洲 山打根

(乙) 荷屬 海牙 泗水 渣華 棉蘭 日裡 巴達維亞 瓜哇亞齊 巴東 坤甸 萬鴉老 安班瀾

(丙) 巴西屬 巴罈 蠻鬧 阜城

(丁) 暹羅國全屬

(戊) 法屬印度支那 南圻一帶 西貢 堤岸 美荻 檳榔 永隆芹苴 金歐 渣臻 溥寮 東川 中圻一帶 會安

宜安 峴港 北圻一帶 海防 河內 南定 老街

二、下列地點得斟酌情形可免保證則免

(甲) 俄屬 莫斯科 海參威

(乙) 法屬 巴黎 里昂 馬賽 馬達加斯 布汪

(丙) 德屬 柏林 勃來斯勞 漢堡

(丁) 葡屬 卑罈 地厘哥俾 羅噠士啖 仙地

(戊) 義屬 羅馬 拆奴約

(己) 比屬 利爰

三、下列地點均應取具保證

(甲) 古巴屬 鈕特 亞灣 散雷 善灰帖

(乙) 智利屬 各埠

(丙) 巴拿馬屬 各埠

(丁) 墨西哥屬 各埠

(戊) 英屬 坎拿大 溫哥華 雲利群 孟尼士巴 咸水埠 坎拿大 滿地可 打域多利 和 田巴倫 天寅比 雷振打

舞市內

(己) 英屬澳洲 雪梨 美利畔

(庚) 英屬 尖尾加 千里達 倫敦 非之 頂崙

(辛) 美屬 紐約 三藩市 舊金山 大埠 舍路 加省 羅省 檀香山 菲律賓 小呂宋 華盛頓 波士頓 費省

勿士 尖必 芝加高

(附載) 凡往上表所未載之地點應具保證與否由外交部調查酌定之

領取出國普通護照手續

(一) 凡欲領取出國護照者可向領照機關取閱「領照手續」

(二) 領照人須先具最近正面半身四寸米紙相片三張新携到給照處填寫事項表(甲種或乙種)如按照外交部所規定之埠各表

內須具保證書者加具保證書隨即聽候問話

(三) 具保辦法

甲、查閱外交部規定應否取具保證書地名表除遊歷遊學外所有商工人等擬赴地點係免予保證者毋庸具保證書如擬赴地

點係須斟酌情形者應先填寫甲種事項表交由發照員呈由長官察核可免則免如擬赴地點應取具保證者待參照(乙)

(丙)(丁)(戊)四項辦理

乙、出國經商應由當地商會或華僑團體或殷實商號一家或所住旅店出具保證書

丙、出國作工應由當地中國國民黨黨部工會或華僑團體出具保證書

丁、出國留學應由教育部或地方教育行政機關照章核准並將核准文件繳存驗

戊、出國遊歷應由當地有正當職業者具函介紹

(四)領照人所具之保符應由發照機關派員調查

關於上項之調查應取公正態度不得藉端勒索故意留難如有此種情弊准領照人指控得實從嚴懲處調查保證時除事實上發生障礙須即日將調查所得情形據實簽復

(五)請領出國護照者每照應繳照費國幣二圓學生工人減半

(六)印花稅出洋官吏商人二圓(包括遊歷在內)

出洋遊學一圓 出洋僑工三角

(七)以上各手續須領照人遵辦方能發給護照如須查保者查保後方能發給護照惟發照時日非有特別故障不能逾領照日一星期

(甲種)請領護照事項表 (附保證書)第

號 年 月 日

姓 名	(中文)		(洋文)	
	性 別	年 歲	籍 貫	別 號
			家長或親屬名號 通訊處	
		已 婚 或 未 婚		子女名號年 歲
		職 業		
		通曉何國語言		
領 照 事 由				
前 往 何 國	往	經	在	入 境

居留期間	鐵路輪船名目	上車及上船地點	上車及開船日期	隨帶眷屬	隨帶僕從	領取護照機關	應繳費用相片	備註	領照人	保證人
	(中文)	日期	地點	(妻或親生子女年在十六歲以下者)	姓名 年歲	籍貫	住址	照費 圓印花稅 圓 角四寸半身相片三張	(署名蓋章)	姓名 住址 年歲 籍貫 職業
<p>茲保證領照人確係中華民國國民所填各款均屬實在如有違背 部頒發給護照條例情甘負責特此保證</p> <p>保證人簽名蓋章</p>										
<p>中華民國 年 月 日</p>										
<p>附註 職員(一)官員應填明現在或以前服務機關及簡明履歷(二)商人應填現在作何項營業及牌號獨資或合資 或店夥開設地點及年月(三)學生應填明何校畢業或肄業並學校地址(四)工人應填有何工作技能並在何處工 作幾年現無職業者應註明以前職業及技能以上各項如已譯成洋文應將洋文一併填入</p>										

(乙種)請領護照事項表

年

月

日

姓名	中文	洋文
性別	別號	籍貫
年歲	籍貫	家長或親屬
住址	夫妻名號	子女名號
已婚或未婚	年	年
職業	年	年
通曉何國語言		
領照事由		
前往何國	往	經
隨帶眷屬	妻或親生子女年在十六歲以下者	在
隨帶僕從	姓名	年歲
應繳費用及相片	照費	籍貫
備註	圓印花稅	住址
領照人	圓	角四寸半身相片三張
附註	(署名蓋章)	

職業一欄(一)官員應填明現在或以前服務機關及簡明履歷(二)商人應填現在作何項營業及牌號獨資或合資或店夥開設地點及年月(三)學生應填明何校畢業或肄業並學校地址(四)工人應填有何工作技能并在何處工作幾年現無職業者應填明以前職業及技能以上各項如已譯成洋文應將洋文一併填入

心
續

呈

十四期

呈省政府主席爲呈報修正廣西全省行車取締規則由 九月一日

呈爲呈報事查司機駕駛汽車間有行至緊要地方偶或手術不靈不免發生危險自非從嚴取締殊不足以保乘客之安全故前伍廳長任內所以有行車取締規則之頒佈也第恐日久玩生於車務進行不無妨礙茲由職廳將該項規則略予修正除分令各路局遵照辦理外理合將修正規則一份具文呈報

鈞府察核備案實爲公便謹呈

廣西省政府主席黃

計呈修正行車取締規則一份

呈省政府呈報奉到提倡種麻辦法提倡種麻進行程序等件日期並飭屬依限進

行呈請察核由 九月二十八日

呈爲呈報本月二十六日奉

鈞府第九五七號訓令開爲令遵事照得本省產業落後已屬無可諱言除原文有案邀免冗錄外後開仰該廳長即便遵照認真督飭依限進行以觀成效仍將奉文日期先行報查此令等因計發提倡種麻辦法提倡種麻進行程序各一份奉此除遵照分令認真督飭依限進行外合將奉令日期具文呈報

察核謹呈

廣西省政府主席黃

呈省政府呈報關於提倡麻業一項飭試驗場遵照辦理呈請察核備案山十月十二日

呈為呈報事案奉

鈞府第九五八號及九九一號訓令關於提倡麻業一鑒飭派自就前柳州農務局範圍內劃定面積五十畝左右設立省立青麻苗圃依照提倡種麻進行程序辦理並查卷取前賓陽莫縣長遺賢編呈之種麻淺說翻印五千份限於本月內印就分發各縣實施等因並奉發廣西省青麻苗圃辦事處編制經費表一紙奉此自應遵照辦理惟查

鈞府第六次常務會議決恢復柳江農林試驗場復于第十四次常會議決委揚士釗為場長等因經職廳遵照委任揚士釗為該試驗場場長並飭令迅速組織成立在案廳長現為節省經費起見特飭由該場內設一青麻股經委李受益為股主任專管規劃一切種麻進行事宜暫緩設立省立苗圃以節公帑至種麻淺說並經遵令查卷取出照印先就

鈞府規定第一期種麻各縣每縣暫發五十本飭令依限切實辦理各在案奉令前因理合將辦理情形具文呈報

察核是否有當仍候

指令祇遵謹呈

廣西省政府主席黃

呈第四集團軍總司令部據容蒼公路局長呈請轉呈總部准予備價領用槍彈以

資防衛山十月十九日

呈為呈請核示事案據容蒼公路局長黃綸芳呈稱查本路延長二百八十里經過蒼藤岑容四縣地方蒼藤岑三縣時有土匪嘯聚近者離路綫二十里左右本路路警經已招募四十名藉資保衛業于前月漾日代電呈報在案現路警已如數募足成立小隊惟舊存子彈全不發響查何前任移交斜排槍三十四桿彈二千一百三十八顆九响毛瑟槍二十九桿彈一千五百八十九顆內有壳七十顆槍雖廢壞尚可修理至彈不發响無匠能修刻下只向各縣民間團局及殷富家暫行借用以備不虞并聲明一俟領到即行交還擬請鈞

憲陳請

總司令部發給斜排槍子彈二千顆九响毛瑟槍子彈二千顆由職局備價具領庶公路足資保衛而地方亦藉以×安理合備文呈請
察核伏候指令祇遵等情據此查核呈稱各節尚屬實情所請備價領用各種子彈二千顆以資防衛事關軍實能否照准理合據情轉
呈

鈞部察核伏候

指令飭遵謹呈

第四集團軍 總司令李
副總司令白

呈省政府呈報在柳州設立廣西育蔗苗圃辦事處由 十月二十三日

皇為呈報專案查前奉

鈞府訓令關於提倡種蔗一案飭派員前往柳州設立廣西育蔗苗圃辦事處等因廳長當時為節省經費起見即就柳江農林試驗場
增設一育蔗股業已委任李受益為股主任並經呈報

鈞府察核各在案現奉

鈞府第一三二二號指令開呈悉仰仍遵照本府規劃辦法設立育蔗苗圃并飭該主任迅速到差妥擬進行辦法呈核為要此令等因
奉此自應遵辦除改委柳江農林試驗場育蔗股主任李受益為廣西省育蔗苗圃辦事處主任並將

鈞府前發之育蔗苗圃辦事處編制經費表頒發飭令該主任遵照勉將辦事處組成具報外奉令前因理合具文呈報

察核謹呈

廣西省政府主席黃

呈省政府呈報奉到訓政區各項章則日期由 十月二十六日

呈爲呈報事本年十月二十四日案奉

鈞府第一二七五號訓令開爲令飭事查廣西第一訓政區各項章則現經印就多份應分發以備觀覽除分令外合將該各項章則五本令發仰該廳長知照仍將奉到日期報查此令計發廣西第一訓政區各項章則五本等因奉此除將奉到各項章則分別傳觀歸檔外合將奉到日期具文呈報

察核謹呈

廣西省政府主席黃

呈省政府呈轉柳江機械廠預算請察核指令下廳以便轉飭遵照由 十月卅日

呈爲轉呈察核示遵事竊查廣西機械廠前經

鈞府第十四次委員會議決議恢復該廠主任一職亦經職廳委任黎國培充任並飭照決議案草擬計劃及編造預算呈復察核各在案茲據該主任呈復稱竊查廣西機械廠原有房舍機械頗爲完備惟因兩年來迭經兵燹以致零落非常所有門扇窗門無一存在而機械等件或因散失或爲別機關借用亦屬零星不完現在着手整頓恢復之法擬分三點一先將各機件清點從事修理擇其重要者先行修配完善以期即日恢復工作開始修理汽車以冀得些收入彌補廠款因汽車所用工具較少而易於着手也二於最近期內恢復打鐵翻砂木工等部作小規模工作仿製各種新式農具其出品之標準則視乎環境之需求三則着手搜羅人材設置航空機械修理及飛機製造以期八桂雖不能製造發動機但最低限度亦能自行仿製不須仰給外人總之恢復該廠一切工作當於可能範圍內積極進行而將來之擴充程度則視乎財力所及與需要之環境而定也至本廳經常預算則暫定全年伍萬壹千玖百叁拾陸元奉令前因理合將所擬該廠恢復辦法及臨時經常預算書呈請察核附呈預算書二份等情據此查所擬恢復計劃暨編造支付預算書是否有當理合備文連同該預算書一份轉呈

察核

指令下廳以便轉飭遵照再該廠恢復伊始未及刊發鈐記以致預算書內未蓋廠鈐合併呈明謹呈

廣西省政府主席黃

附呈廣西機械廠二十年度支付預算書一份

呈省政府呈送本廳所屬各機關技術職員暫行俸給表由十一月二日

呈爲呈請專案奉

鈞府第一三三四號訓令開爲令遵事查本府委員會第十七次常會財政廳長黃薊提議擬比照軍官給予修正文官俸給除原文有案激免冗錄外後開仰該廳長轉飭所屬一體遵照并將廳內公務員俸給按照應增數目另編預算送財政廳彙辦爲要此令計抄發廣西省暫行公務人員俸給表一份等因奉此自應遵辦惟查職廳暨所屬各機關技術職員俸給前此均係依照前廣西政治委員會所頒建設處職員俸給表規定數目給與茲奉

鈞府令發暫行公務人員俸給表各級職員俸給均已略有增加職廳暨所屬各機關技術職員俸給自應根據前規定給與數目比照增加給發理合擬定職廳暨所屬各機關技術職員暫行俸給表具文呈送

察核是否有當伏乞

指令祇遵並轉飭直轄各機關一體遵照謹呈

廣西省政府主席黃

計呈送職廳暨所屬各機關技術職員暫行俸給表一份

呈省政府呈報更改植樹節日期請察核備案由十一月五日

呈爲呈報專竊查前奉

鈞府第一〇八〇號訓令植樹因本省氣候較早須於舊曆大寒前後舉行期收實效等因當經遵照轉令各縣市政府及所屬各農林機關一體遵照在案職廳現爲提倡植樹期收實效起見特規定植樹期間於一月一日起至二月中旬止爲舉行植樹時期並指定選

甯橫縣桂平鬱林賓陽各建設局須向南甯林墾區領取樹秧五萬株回局種植並酌量分發地方人民及各學校節種土林縣建設局及南甯市政工務局各種三萬株亦向南甯林墾區領取其餘柳州建設局須種五萬株向柳江林墾區領取樹秧至各林墾區亦須自行擇定適宜地點種植關於辦理樹秧需用經費各林墾區由臨時費項內開支其他各建設局工務局所需植樹款項則飭由各該局長自行籌措並飭各該局長於本年十二月初旬即擇定適宜地點着手掘定地坎以便臨時種植植後至相當時間聽候即派員分別前往視察如所植樹秧無七成以上成活者即將各該區局長酌予處分所有擬擬飭屬植樹各辦法緣由三否有當除分令遵辦外理合具文呈報

察核令遵謹呈

廣西省政府主席黃

呈省政府呈請將前呈技術職員俸給表漏列五級技士一級追加備案由十一月九日

呈為呈請專案查前奉

鈞府抄發廣西省暫行公務人員俸給表飭即轉飭所屬一體遵照並將廳內公務員俸給按照應增數目另編預算送財政廳彙辦等因當以職廳及所屬各機關技術職員俸給未蒙另加規定擬擬定技術職員俸給表呈請

核示並奉

指令准予照辦各在案茲職廳及所屬各機關技術職員等級原有五級技士之設前表係遵照

前廣西政治委員會所頒建設處技術職員俸給表改擬呈核未將此級列入現五級技士一級擬依據其原薪額一百二十元減成給

與一百元理合具文呈請

察核俯賜追加備案并

令飭財政廳知照實為公便謹呈

廣西省政府主席黃

呈省政府呈覆詳核機械廠所擬恢復辦法及預算書均切當呈復察核由 十一月

呈爲呈覆事奉

鈞府第一五四三號指令據呈轉據機械廠主任黎國培呈送該廠恢復辦法預算書一案內開呈及預算書均悉該廠恢復辦法是否可行所擬預算是否敷實該廳長並未詳核還爲照轉殊屬非是仰卽核明白實呈復來府再行核辦預算書存此分等因奉此廳長遵卽悉心詳核該廠主任黎國培所擬恢復辦法尙屬切當預算書內列支各項亦屬敷實自應准予照辦奉令前因理合備文呈覆
察核謹呈

廣西省政府主席黃

呈省政府呈覆遵將本省可投資之實業函復僑委會查照辦理由 十一月十七日

呈爲呈覆事奉

鈞府第一四四九號訓令開爲令飭事案准

國民政府僑務委員會第四八號函查粵桂兩省實業未開發者尙多而有志回國投資之華僑每有不得門徑之苦除原文有案邀免冗錄外後開仰該廳查明逕復並分報本府備案爲要此下等因奉此遵卽查明本省富川賀縣鍾山各屬有錫錫煤鐵桂林有鉛鋅鑛貴州有金銀銅鉛奉祿有金鐘煤南丹河池有錫錫鉛桂平武宣來賓平南等縣有鉛錳賓陽有錫錫天保有錫銅宜山有錳陸川博白有錫各該鑛產甚豐各縣荒地亦極多向任人民前往調查照章請領開採開墾奉令前因除函復
國民政府僑務委員會外理合具文呈復

察核謹呈

廣西省政府主席黃

呈省政府呈覆視察橫縣提倡種蔗情形及種植實况據實分別縷陳呈請察核由

十一月廿五日

呈爲呈報事竊查前據橫縣縣長徐炬呈報遵令認購種麻數目解繳麻種價銀及縷陳該縣種麻成績等情一案廳長細閱來呈恐有不實不盡經派駐應技士韋瑞星前往詳細視察現據韋技士呈稱本月六日奉鈞憲第三八五號訓令開據橫縣縣長徐炬呈報關於種麻一案除原文有案不錄外務開究竟該縣莫前縣長于民國十七年在任時提倡種麻繼任者是否確已實行迄今有無成績合行令仰該技士遵照即便馳往該縣詳細視察明白據實呈復以憑核辦毋稍率徇切切此令等因奉此職遵于是日附輪馳赴橫縣八日抵達當即先到在城各機關詳細查詢莫前縣長提倡種植平樂苧麻經過情形及現在各區種植該項麻作概況九日實地視察中區十日至十一日視察上北區十二至十三日視察東區十四日視察下南區十五日附輪返邕十六日抵達茲謹就視察所得據實分別縷陳于次

(一)提倡經過 查橫縣莫前縣長遺賢于民國十七年春極力提倡種麻募集捐款計得七百餘元滙赴平樂購得麻頭約七千餘斤由水路運至梧州然後再由梧轉運至橫因路途遙遠轉折大多遲至是年四五月之交始克運到據該縣各團紳所述僉謂運到之麻頭因經時過久所朽乾枯損去三分之一栽種成活不過三分之二麻頭價雖廉然運費所需過鉅平均麻頭每百斤種費連運費共計約需毫銀拾元方能運到當日分發各區種植就中以中東兩區爲最多是年七月莫縣長開第一次行政會議提出推廣種麻辦法雖付議決全縣八區每區須各認購麻種銀貳百元然該議決案尙未實行莫縣長業經去任自後繼任之人黃承德而呂希謙而甘迺麟而毛體充而羅超元皆不復過問

(二)種植實況 查當日莫前縣長購到平樂麻頭分發各區種植時因欲普及起見每家祇發三五斤其能領五六斤以至一二百斤者爲數甚少是以一般領得麻頭之農家皆以爲數無多草率栽種不厝注意甚有棄而不栽者現在能尙存其種者祇栽種較多之家而已就職視察及訪問所得僅有中區約十家上北區一家東區五六家下南區三四家以全縣栽種地積估計不及二畝就生長狀況而言聞說高達五六尺如雨水調和人工周到每年可割四次以至五次否則可割三四次再就收穫而言每地面一方丈每次可得麻一斤以至二斤左右每年十冬夏兩季各施肥料一次所用肥料大都爲廐肥及液肥至于除草灌漑抽根等工作聞自栽種至今尙未有人行過者又查該縣原種有所謂園麻者其花葉莖各部形狀與平樂苧麻種完全相同惟其皮肉較薄纖維較少每地面一方丈

每次收穫之麻至多亦不及一斤少十則兩八兩不等其每年收割次數亦與平樂芋麻相同獲利雖遠不如平樂芋種之豐厚然一般農家以栽種該項麻種已久每多相沿栽種一二方丈均以為自用者就全縣農家而言種此項園麻者約有百分之五十五

(三)推廣意見 如上所述平樂麻種既較園麻獲利為豐且其纖維韌性較大緝工亦屬較易亟應推廣栽植以增進農民經濟查該縣推廣計劃擬用麻子播育成苗然後將苗分發各區農民栽種原則本屬甚善但預擬就該縣栽種平樂麻之家令留麻子每畝須賣與建設局麻子壹斤限期送到之計劃則決不能辦到緣該縣雖備劃分八區然現時種植平樂芋麻之家無多縱令盡能留麻子亦不能得此八斤之數况目前類多已經刈割無子可留故其計劃未免近于落空耳職所以承認用麻子播育成苗然後分發與農民種植為最善之法者蓋以多數之麻頭移植于近地則可若轉運于遠處則未免困難需費就該縣十七年運到之平樂麻頭每壹百斤需毫銀十元之多而百斤之麻頭又僅敷種地面三四方丈在今日農民經濟萬分艱難之時欲一般農家各出十元之麻頭費事實上必難辦到就職管見所及輒以為欲普及農民廣為種麻起見應由該縣建設局設寬敞之育麻苗圃請託省育麻苗圃往平荔採購麻子為大規模之播種俟育成多數麻苗然後免費或廉價分發各區園鄉村農民種植一方面又就該縣現有之平樂麻地舉行分根及壓條諸法使之迅速繁殖分與該麻地鄰近之農民栽種如此數年必能收其效果不特橫縣為然各縣亦應如是推行也奉令前因理合將視察橫縣提倡種麻經過實况及今後應加推廣意見備文呈請察核等情據此復查所陳各節第一條係屬提倡經過第二條係屬種植實况核與徐縣長前呈情形不無出入廳長有督飭之責擬即嚴令該縣嗣後對於此案務須實事求是認真辦理毋再飾詞敷衍致誤考成而鑒要政又第三條係屬推廣意見審核頗中肯綮亦應令飭該縣及各縣一致推行庶將來全省種麻事業得收良好之效果

果用副
鈞憲增加地方生產至意所有據橫縣政府呈報遵令種麻一案經即重派員視察緣由是否有當理合具文呈請
察核令遵謹呈

廣西省政府

呈第四集團軍總司令部據機械廠長呈請轉呈總部發給槍彈以資防衛由 十一月廿五日

呈爲呈請專案據廣西機械廠主任黎國培呈稱竊查職廠地處偏僻爲土匪出沒之區前經被劫多次損失不少溯厥原因實以自衛無力而且離城遙遠附近又少民居故土匪得以來去自如無所顧忌自數月前由柳州派有民團二十名來本廠及酒精廠駐紮後匪徒始稍微斂跡現在似可相安一時惟是民團既非本廠固有自不能常久駐此設一旦調移他往則於治安上不無影響况當此冬防時期尤不能不加意防衛職爲保護本廠安全起見擬請鈞廳轉呈

總司令部發給步槍十枝駁壳手槍一枝每枝附子彈式百顆俾資自衛而策安全所有擬請發給槍械緣由是否可行理合備文呈請鑒核示遵等情據此所呈各節尙屬實情除指令外理合據情轉呈察核懇卽如請發給槍彈俾資防衛實爲公便伏候指令飭遵謹呈

第四集團軍總司令部

咨

十六則

咨財政廳請電飭柳州分庫撥給修改三江路費三萬元交蘇局長具領以應急需

由 七月十三

為咨請事查三江路段異常崩壞前經政委會議決撥銀六萬元以為修改費用當由前建設處咨請前財政處電飭桂林第三分庫陸續撥交荔浦縣收存由蘇局長隨時提用在案現據該局長電稱該項改路費僅收到三萬元其餘三萬元稟請轉咨財政廳電飭柳州分庫陸續撥發清楚以應急需等情除電覆外相應咨請

貴廳查照希即電飭柳州分庫迅將前撥修改路費六萬元除已撥過三萬元外其餘三萬元陸續撥給蘇局長具領以應急需仍盼見覆實叙公誼此咨

廣西財政廳廳長黃

咨財政廳咨送兌撥東毫七千元收據一紙希飭第一分金庫如數提出發交田南

公路局莫局長領用由 七月七日

為咨請事案查前據田南公路局局長莫迺榮刪電稱擬到邕辦洋灰工具需款七千元惟色市銀難帶邕難用擬請由第一分庫兌撥當否乞電示遵等情當經前政委會以仰將七千元先交百色分庫核收回兌撥收據由該分庫電知當庫照撥等詞於皓日電飭知照在案現據局長將第六分庫主任鄧維莊出具兌撥東毫七千元收據一紙而繳到廳懇請轉咨財政廳飭第一金庫如數提交備用等情自應照准相應將繳到兌撥收據一紙咨送

貴廳查收希即轉飭第一分庫將兌撥東毫七千元如數提出發交該局長領用實叙公誼此咨

廣西財政廳廳長黃

計咨送兌撥收據一紙計東毫七千元

咨致財政廳請在一個月內分作三期撥給購車銀一萬零五百元交革局長具領

以應工程之需由 八月廿二日

為咨請專案查本年六月據萬龍公路局局長韋雲淞東電稱竊查職局奉准撥款復修萬龍公路現已積極籌備定於本月卅日開工與築約計修至十月杪即可完畢通車惟存局之輟路機一架前經棄置路旁日久毀壞不堪應用擬向越南雇匠修復估計修費需二千餘元未免過昂現擬由局自購機件回修併擬購載客汽車拾伍輛轎式車數輛約需小洋伍萬元左右理合電請察核俯准撥撥俾資派員赴購以便屆時行駛當否乞電示遵等情據此當經前政委會以該路築成後應即開放准商民領照行車公家徵收養路費所擬購辦派各項車輛現時庫欸支絀難以辦到茲准購蓬車一輛工程車二輛以使局用此項需欸若干仰即查復更予籌撥等詞於青日電覆在案隨據灰電稱查士票刺僅蓬車每輛須式千六百元運費及裝配費每輛約需五百元合計約需港洋一萬零七百元一三仲算需小洋一萬三千玖百餘元之譜茲擬剋日專員赴港採辦請即按數撥給俾資購置為盼等情復經前政委會以購車欸俟下月中設法撥給等詞於有日電覆亦在案嗣後政府奉令改組此案擱置未辦亦未據該局長來電催撥現據該局長派總務股主任韋次湖枝士黃球來邕到廳面稱前奉准購辦蓬車一輛工程車式輛共去價壹萬零五百元迄今日久未奉撥給業由局長籌付現局長擬將由亭子至七坡嶺一段公路剋日修築完竣以便啣接通車所需修費懇請將前核准撥給之購車費壹萬零五百元在一個月內分作三期具領第一期領肆千元第二三兩期各領三千二百五十元以應工程之需等語查核事屬可行自應照准相應咨請貴廳查照希即轉飭第一分金庫如數在一個月內分作三期撥給韋局長具領以應支需仍希見復實叙公誼此咨

廣西財政廳廳長黃

咨財政廳咨送莫局長查勘百平公路支出數目清冊連同單據咨請查照備案由

七月十四日

爲咨送專案查前據田南公路局長莫迺榮呈稱竊局長此次奉令來色興築百平公路本應俟就職後再行出發查勘祇因右江灘多水淺舟揖需時故自抵平馬後即改由陸行一則順道查勘百平公路二則免耽誤時日計十七日由平馬行夜宿田州十八由田州行即日抵百色隨帶技術員一員監工員一員幫同查勘計共支出費用東毫捌拾伍元理合造具支出數目清冊連同單據具文呈送察核俯賜註銷備案等情計呈清冊一本單據入張據此富經前政委會以所送單據多未蓋章簽押殊難憑信令飭取具確實單據并補造清冊三份呈會核辦在案現據該局長遵令取具確實單據並補造清冊二份呈送前來查核支出數目大致尚屬覈實除指令准予照銷外相應檢同原呈清冊一本咨送

貴廳查照備案此咨

廣西財政廳長黃

計督稅收支清冊一本

咨財政廳咨請先借一千五百元以便開辦柳江農林試驗場由

十月十二日

爲咨請專案查

廣西省政府委員會第六次常會經議決取銷廣西農務局恢復柳江林墾區署及柳江農林試驗場並經

廣西省政府委員會第十四次常會議決委任楊士釗爲柳江農林試驗場場長各在案現在該場備籌組成需款開支相應咨請

貴廳查照希即填單飭庫先借毫幣一千五百元以便開辦一俟該場預算核定照發後再將此項先借之款如數扣還合併聲明此咨

廣西財政廳廳長黃

咨民政廳咨請改組鬱林市政委員會爲建設局由

七月廿三日

爲咨請專案奉

廣西省政府第一七七號訓令開爲令飭專案據鬱林縣長嚴海峯呈稱爲呈請專案奉前廣西政治委員會建字第五叁號訓令內開

爲令發事查本會第十次常務會議提議擬在本省各縣擇要設立建設局案業經議決通過又于第十四次常務會議擬定廣西各縣建設局組織簡章案決議組織簡章改爲暫行章程條文修正通過應即公佈施行除分令外合將暫行章程印發仰該縣長即便遵照辦理仍將奉到章程日期報查切切此令等因計發各縣建設局暫行章程一份下縣奉此業經遵將奉到日期呈報在案查職縣地方現在省內公路車輛載客運貨多由職縣經過成爲交通之孔道唯因河流淺狹地勢平衍遇雨則淹沒道梁遇旱則難資灌溉久已成爲民病若不亟圖農林水利之提倡改良固不獨有礙交通而民生必日見凋敝故職縣建設局之設立自屬必要之圖而不能或後者茲查職縣現有之市政委員會原限于城廂一部份之市政進行設立以來成效未著應將名義撤銷以之改爲縣建設局就其原有收入之款月約柒百餘元盡數撥充一面另行就地籌補以期擴張計劃積極進行庶于建設前途漸臻完善所有擬將職縣之市政委員會改爲縣建設局各緣由是否有當理合備文呈請察核指令飭遵再職縣建設局如蒙准予改組成立查有邑人李秀英向在政界辦理政務老成練達鄉望素孚對於建設事業尤其熱誠并請委予局長一職則人地相宜收效尤易可否之處併候令遵等情到府當經指令呈悉所請是否可行仰候令建設廳核飭遵照此令等詞除印發外合行令仰該廳長即便遵照此令等因奉並此據該縣長分呈到廳查市政委員會係屬

貴廳直屬機關可否准如所請改爲建設局相應備文咨請

查酌見覆以便核辦至級公誼此咨

民政廳長朱

咨財政廳咨請奉議墊支架設電桿費用准予抵解由 九月廿六日

爲咨請事案查奉議縣墊支架設電桿費用可否准予抵解一案前據葉縣長洪青有電呈請核示到廳業經敝廳世代電飭令電政管理局轉飭田州電局主任林萬趕將驗收本案工程一切詳情呈轉來廳以憑核辦並經電達

貴廳查照各存案現據廣西電政管理局局長梁式恆呈覆稱據田州電局林主任呈報當經遵令派員帶同各單據前往各商號核對簿記尙屬相符并查所列桿價工運等費均係實在工程亦頗堅固理合據情連同原發表單呈繳乞核等情據此當經指令呈及附件

均悉查奉議縣架設電桿所墊工料銀三千六百三十七元六角二仙既據田州電局林主任派員驗收核與表單均屬相符工程亦頗堅固應准將墊支各數照銷抵解除咨請財政廳查照并令業縣長遵照外仰即知照附件存此令等詞印發在案除令飭業縣長遵照外相應抄錄原呈備文咨請貴廳查照准予抵解仍希見覆爲荷此咨

廣西財政廳長黃

計抄送原呈一件

咨財政廳咨請先借柳江機械廠一千元以便籌備恢復由 十月十二日

爲咨請事查柳江機械廠經

省政府第十四次委員會議決議恢復在案茲已由敝廳委任黎國培爲該廠主任該廠籌備恢復在在需費相應咨請

貴廳查照希即填單飭庫先借毫幣一千元以便開辦一俟該廠預算核定照發後再將此項先借之款扣還合併聲明此咨

廣西財政廳廳長黃

咨民政廳咨復容蒼路局技術員蒙謙森被縣警槍殺准照官吏卹金條例從優給

予一次過遺族卹金毫銀一百四十元由 十月廿日

爲咨覆事案准

貴廳第五二八號咨開爲咨送事案奉

廣西省政府單代電開甯民政廳容蒼公路管理局黃局長覽黃東代電悉該局技術員蒙謙森因出路工作搭付公車被容縣縣警開槍擊斃應如何撫卹合將原電抄發仰民政廳核明議擬呈奪計抄原電一紙等因奉此自應遵辦惟查該故員蒙謙森係屬技術人員究應如何撫卹事屬貴廳主政相應抄件備文咨送貴廳煩爲核議見復以便轉呈爲荷計抄送抄電一紙等由准此查此案前據容

若公路局以前情呈報到廳當經飭據該局長查覆該故技術員蒙謙森最後在職時之月支薪額為伍拾陸元其原定額為柒拾元業經照准官吏卹金條例從優給與該蒙故技術員一次過貴族卹金毫銀壹百肆拾元並飭該局即在收入養路費項下如數支付取具領據列入該局經費決算數目內報銷在案茲准前由相應咨請

查照煩為轉呈察核為荷此咨
廣西民政廳兼廳長黃

咨民政廳咨為繁榮柳州對河谷埠起見擬將柳州公安局移往該處辦公以期保護周密而便居民移往咨請酌奪辦理理由 十月廿四日

為咨請事查柳州縣城對河谷埠一帶地區廣闊交通極便民十六七年間經營柳州市該處建築物甚多乃年來移往居戶仍未增加惟原其故實因該處距城既有一水之隔軍警保護難周治安堪虞茲為促進該處繁盛起見擬將柳州公安局移往谷埠車站附近辦公以期保護周密則居戶勢必激增而該處戶口之繁盛自可企足以待至於柳江城內為縣府所在地復時有軍隊駐紮治安當可無虞如認為必要時仍可於縣城內設置區署或派出所以負維持治安之責惟柳州公安局為

貴廳直轄機關可否移往谷埠車站附近辦公於必要時另於城內設置區署或派出所之處相應咨請
查照酌奪辦理并希見覆實級公誼此咨

廣西民政廳兼廳長黃

咨財政廳咨請發給機械廠添置各項機件價銀以便購置而利工作由 十一月廿八日

為咨請事據廣西機械廠主任黎國培呈稱竊查職廠現有各種機器其中機件多不完善至各種工具雖有些少存在亦多不適於用均須從事補充方能工作除各機件及工具可以自鑄者將來自行製鑄外現在必須補充之機件工具材料最低限度約需毫銀玖千五百七十七元一角二分理合將擬購機件工具材料約價開具清冊呈請

鑒核伏乞

批示給領俾便購置而利工作實爲公便附呈擬購機件工具材料清冊一本等情據此當經指令呈冊均悉該廠機件工具既不完備所擬添置各項應予照准所需價銀仰候咨請

財政廳填送支單過廳再行轉發具領可也冊存送此等詞除印發外相應抄同該項清冊一本送請

貴廳查照辦理至緝公誼此咨

廣西財政廳廳長黃

附抄送清冊一本

咨財政廳爲修復容蒼路尙需銀三萬五千元咨請填單給領由十二月十二日

爲各請專案據容蒼公路局局長黃綸芳呈稱查職橋梁工料業於十月三十日列表呈報計牛嶺橋需款一零二三元四會水橋一零四五元八岑溪橋一一一七九元七四廻龍橋三零五零元九南渡橋八三五零元八五共需銀式肆陸五捌元六九沙石道路工料業於十一月四日列表呈報計共需銀四七三三元六各等數在案十二月份預算表係依照上列總表分月具領橋樑一項岑溪橋先購材料約需八千元會水橋一零四九元八牛嶺橋一零二三元四南渡橋八三五零元八五四備共一萬八千餘元路工一項大板橋需款二千一百餘元石寨一千餘元艾股至糯峒一千二百餘元糯峒至太平庄二共七千四百餘元共銀一萬二千餘元又養路費工人一百五十名需銀二千餘元共一萬四千二百餘元總共橋路兩項應請領銀共三萬五千餘元現在工作進行在即無款支付請核准發給等情據此查該局修復全路工程前經敝廳核准發過銀三萬二千六百七十餘元在案現迭據呈修復各橋路工料等費不敷甚鉅懇請加撥前來亦經敝廳電飭該局將各橋路需費數目詳造預算呈核亦在案茲據電呈前情查核尙係實情除電飭准予照撥外相應咨請貴廳查照希卽飭科將該局修復各橋路工程費不敷銀三萬五千元如數填支欸單咨送過廳以憑轉發實緝公誼此咨

廣西財政廳廳長黃

咨財政廳據邕屬東門區團局長班揚稱遷局復圩請免省縣正附各捐俾資建設等情核尙可行咨請查照核明飭遵由 十二月十三日

爲咨請事案據邕甯縣東門區團局長班揚呈稱爲遷局復墟請免省縣正附各捐以資建築事竊職區團局原在東門墟以古廟爲辦事地點祇因孤廟一間並無居民地又低窪每春夏水漲輒被淹沒辦事進行窒碍年前曾經全區民衆大會議決以距墟二里許之長崗嶺地處高原並爲全區適中之所且接近桂柳馬路最宜設局開圩至本年春間乃將舊東門墟古廟拆卸取材遷建團局於長崗嶺現已工程完竣嗣因財政缺乏職建團局辦事所一間。樓一座墟市未成尙無民居孤立無助危險堪虞茲擬在團局右邊建築全區高小學校一間左邊規畫市場建築浮舖恢復舊墟仍以地支子午卯酉爲墟期准在年內復墟將來成墟則常練經費有着治安方保無虞民居逐漸推廣地方不至荒涼惟建築費用浩繁一概捐自區民當此荒旱之餘實難負責查成立墟場請免捐項藉資建築各區已有先例再查商人承包各種捐項必有預算然後承包若在中途豁免一部分之捐項必致妨礙商人收入茲職局舊東門墟停頓多年且附近並無何種捐項所有各捐商人並不列入預算此次請免各捐以資建築對於各捐征收實無妨礙理合具文呈請察核俯准咨由財政廳備案分飭邕甯縣佈告所有省縣各捐豁免征收一年俾得由職照案酌收以資建築實爲公便等情據此當經指令呈悉據請獨省免縣正附各捐各節可否照准仰候咨請

財政廳核明飭遵此令等詞印發在案相應咨請

貴廳查照核明飭遵見覆爲荷此咨

廣西財政廳廳長黃

咨復河南省建設廳准咨請徵集穀類種籽已飭所屬農林機關徵集逕寄由 十二月十七日

爲咨覆事案准

貴廳第九六七號咨開囑轉行所屬各農林機關選擇優良種籽逕寄河南省立汲縣雜穀試驗場以資試驗等由計抄送徵集種籽表

式一紙准此自應止辦除轉飭所屬各農林機關遵照選擇逕寄該場外相應咨復
查照此咨

河南省建設廳廳長張

咨覆浙江省建設廳准咨請徵集林木種子已飭所屬各農林機關選集逕寄由

十二月十七日

為咨復事案准

貴廳第三九八號咨開囑轉飭各農林機關選集林木種子逕寄

貴省省立第四林場以資播種研究等由附送徵集林木種子表一份准此自應照辦除轉飭所屬各農林機關遵照選集逕寄外相應

咨復查照此咨

浙江省建設廳廳長石

咨復浙江省建設廳准咨請檢寄關於強迫造林法規或方案以資參考由 十二月卅日

為咨送事案准

貴廳第三九七號咨囑開將敝廳現行之強迫造林法規或方案及其他可供參考之材料檢送等由准此自應照辦茲將敝廳現行關

于農林各項章則共九種列單抄送希即

查收見覆為荷此咨浙江省建設廳廳長石

計送各項章則共九種清單一紙

訓令

八十三期

訓令廣西農務局管理員韋可德查照技正蘇誠所呈整理林墾事業等項意見書

分別妥擬辦法呈候核奪由 七月三日

爲令遵事案查

前政委會以桂柳各處公路農林工廠等項均屬要政特派前建設處技正蘇誠馳往視察茲據該技正呈遞意見書一件內稱查本省農墾專業柳江開辦最早次爲田南南甯鎮南又其次也柳區林墾署原轄林場三所政變以還均遭燬損現在區署及林場概歸農務局管理區署業務關於宜荒放墾及舉辦模範農村等事項均已停頓即各林場亦均暫事保管未能積極進行本省生產衰落欲圖補救造林而外自宜注意墾荒以增生產現在各林墾區應先後恢復柳江區尤應趕速進行擬請令飭農務局韋管理員妥速籌備將該區署尅日恢復府續查荒放墾其農局方面暫改農事試驗場以資研究而便保管等情據此當以農林一項既據建議恢復柳江林墾區署及暫改農務局爲農林試驗場各節候令飭農務局韋管理員分別妥擬辦法呈候核奪等詞指覆在案合行令仰該員即便查照該技正所陳各節分別妥擬辦法呈候核奪毋稍延切切此令

訓令向都縣縣長農樹葵飭知未便附加糧票以作建設局經費仰卽知照由

七月七日

爲令遵事案奉

省政府發下准

前政委會咨文據該縣長六月卅日電遵令設立縣建設局惟經費無着經召集各機關會議議決附加糧票一案當以附加糧票係屬財政範圍經咨請財政廳核覆在案茲准咨覆內開查申稟一項每張額征天洋式仙該縣擬每張附加建設費小洋五仙已超過正額一

倍以上况該縣糧賦原有附加圍路學各款糧戶負担已屬過重若再附加車票費民力何能勝任所請礙難照准相應咨會
貴廳查照希即併案核飭為盼等由此准令仰該縣長即便知照此令

訓令

廣西農務局管理員章可德
柳城縣縣長夏學優
羅城縣縣長朱昌奎

清理逆產佃戶欠租征收解繳由七月廿二日

為令遵事查本廳前以柳江各屬逆產租谷甚多特派技士劉德桐前往整理現據該技士號電稱柳城羅城逆產尚有瞞報佃戶多欠租擬請責成各該縣縣長清理並征收解繳等情據此除電覆准予如擬辦理並分令柳城羅城兩縣縣長認真清理上緊催征毋任再有瞞欠收獲租谷隨時解繳該局外合行仰該管理員即便知照此令
縣長即便遵照認真清理上緊催征毋任再有瞞欠征獲租谷隨時解交農務局核收仍將辦理情形呈報查核為要此令

訓令廣西農務局管理員章可德飭該員妥擬改農務局為試驗場辦法呈候核奪

山 七月二十四日

為令遵事案查前派蘇技正誠觀察柳江一帶路工農林各項興政旋據報告建議擬改農務局為農林試驗場恢復林墾區等情當經指覆准予如擬辦法並令該管理員妥擬辦法呈候核奪各在案迄今日久未據呈覆殊屬延玩合再令催仰即迅遵前令妥擬辦法呈候核奪毋再延宕此令

訓令柳州縣縣長陳春光據農務局章管理員呈報失盜小膠轆等件令飭嚴查究

辦由 七月二十五日

為令飭事案據廣西農務局章管理員可德呈稱為呈報事據職局事務員覃濟中呈稱稱員所管理事務股物品圖書儀器及貴重材料均分別安置於圖書館化學室各處至於移地機及農具等因係笨重之物難於搬移則仍留存原處所雞喇酒糟廠工人宿舍本局農場及本局辦公廳背後山脚等木屋各處歷來無異本月廿六日員察看各處忽見辦公廳背後山脚木屋後面木板毀去二片不勝

駭異當卽入內檢查見前存該處半舊福特犁地機小膠轆式個及已經爛爛不齊機件之發火機一個經已失去又廚房左邊破壞木屋福內特犁地機一架失去電機蓋三個經卽嚴密偵查均無踪跡查此木屋建造多年板木多已朽腐安置物品保管爲難理合呈報鈞座請飭工添置板木補修破壞之屋俾易保管並請將此次被盜竊去半舊福特犁地機小膠轆二個經已爛爛不齊機件之發火機及福特犁地機電機蓋三個准予轉呈註銷備案實爲德便等情據此查職局各部儀器等物歷係該員所管所報被竊去各種機件不免無疎虞之咎惟查該存貯木屋半屬朽腐所被由木屋後面劈板直入盜竊各物職親往看驗尙在實情經派員四行嚴察難於起獲除繼續偵察緝究並擬將該員撤職以儆效尤外理合將據報情形及擬職緣由備文呈請察核備案併乞指令祇遵等情據此除指令外合行仰該縣長卽便遵照嚴密查緝本案正犯務獲歸案究辦並起贓給領具報爲要此令

訓令平梧公路局長蔡灝據賀縣太平山區聯團分局局董賴桂馨等呈稱瑞沙路比較賀沙路路線較短施工較易而又省費各情令飭查勘明白呈覆核辦由

七月廿九日

爲令飭事案據賀縣太平山區聯團分局局董賴桂馨全美溫廖永炳公會區聯團分局局董楊功成謝子城謝季蓮賀縣公民吳治明謝業洪鄭廷英賴崇涵廖質臣李喬芳沈亦山黎德興黃朝喜劉泮香賴建勛佗祥雲梁幹臣等呈稱竊查平梧公路由八步至梧州一段在王局長應榆時代經過長期間之測勘依路程之長短工程之大小以及軍事上商業上之關係多方審度種種比較皆認定由八步經公會太平山直達梧州之路線爲適宜隨卽興工修築經修成八步至瑞昌之路線約一百三十餘里嗣後王局長調升第七軍參謀長改任鄧耀坤爲平梧公路局長詎料該局長受人運動遂不顧民衆之指摘一意孤行不惜將王前局長修成之路綫盡行拋棄且發出種種不實之言論朦蔽上憲僞稱瑞沙路線(卽瑞昌至沙頭一段)萬難修築謬然開闢賀沙路線(卽賀城至沙頭一段)測勘結果因馬練界石壁崎嶇傾斜度大無法通過乃佈告懸賞有能另尋新路繞過馬練界者賞銀四百大元鄉人紛紛出而尋覓終不覓得一新路綫鄧耀坤始知難而退遂擱置賀梧路程先修八步至平樂荔浦一段此賀梧公路當日停頓之實在情形也再查瑞沙路線在王前局長任內測定由瑞昌經牛角口達太平山雖屬石壁較多工程稍大並非如賀沙路線之馬練界絕對不能通過者鄧耀坤一經

就職受人運動盡把王前局長修築已成未成之路線盡行推翻利令智昏一至於此茲幸前年公會太平山商客來往梧州貿易路經牛角口因道路崎嶇時遭土匪截劫遂各捐資另闢由瑞昌經八分冲達太平山之新路自開闢八分冲新路之後而牛角口舊路便荒蕪廢棄况八分冲新路沿途均屬坭嶺石壁絕無橋樑僅一度傾斜度數亦能適合工程變小修築更易較之牛角口舊定路線可減工程十倍此誠公民等已有所知不敢安於緘默者也茲將賀沙路線與瑞沙路線之種種比較逐條詳陳於后(一)以路線之長短論瑞沙路線係由瑞昌至太平山三十餘里由太平山至沙頭六十餘里合共九十餘里賀沙路線係由賀縣城至官潭墟(信都縣城)一百三十餘里由官潭至沙頭四十餘里合共一百七十餘里兩相比較賀沙路線之路程實比瑞沙路線長七十餘里(二)以工程之大小論瑞沙路線由瑞昌經八分冲新路直達太平山沿途均屬坭嶺仰斜度亦適合石壁絕無橋樑僅一度又由太平山經牛尾界直達沙頭沿途亦屬坭嶺傾斜度適合石壁絕少橋樑(二)度其工程之容易修費之節省不言而喻賀沙路線由賀城至官潭中途因為馬練界之高嶺橫隔傾斜度極大且由山脚以至山巔俱屬堅硬石壁曾經多數工程師測量均認為工程浩大無法通過又由官潭至沙頭山嶺崎嶇道途彎曲石壁頗多橋樑不少其工程之大修費之多亦不可言可知兩相比較賀沙路線之工程比瑞沙路線實大一半有餘(三)以軍事之運輸安全論瑞沙路線深入腹地由梧州經賀縣直達鍾山平樂運輸快捷穩固安全賀沙路線因段之官潭與開建懷集相連地居邊隅一有軍事動作官潭動搖交通斷絕在在堪虞(四)以商業之平均發達論瑞沙路線係居賀之東距離縣城一百二十餘里地方遼闊縱長一百六十餘里無大河流以通船隻民智閉塞商業不振賀沙路線已有賀江之大河往來船隻交通便利商業已頗繁盛倘公路再由此經過豈不是發達者愈發達閉塞者愈閉塞此喻形現象想非民主政治國家普遍發達之本意也(五)以出口貨物之多寡論瑞沙路線上通鍾山右鄰昭平下接蒼梧地廣人稠出產豐富年中米穀木油豬牛雞等為出口大宗賀沙路線經過地方多半貧瘠即以信都縣論原係賀縣屬地之一小部分其管轄之區域較之公會太平山區相差無幾其出口貨物實不及公會太平山遠甚山上五種比較觀察賀沙路線與瑞沙路線之優劣得失已瞭然若揭如蒙鈞廳明察毅然採擇瑞沙路線提出軍政會議決趕速興工完成王前局長未竟之工程則地方幸甚至於修築工程敵處太平山與公會兩區人民均願踴躍興築成效立見並擬具徵工簡章三條呈是實否有當伏乞鈞廳察核指令祇遵等情計呈詳圖及徵工章程各一紙據此當批呈圖簡章均悉查梧賀一段公路前因路線尚未擇定故日久未及施工據呈瑞沙路比較賀沙路線較短施工較易而又省費各情如果確實自應採用仰候令飭平

梧公路局查勘明白呈覆來應再行核辦圖及簡章暫在此令等詞除揭示外合照詳圖繪發仰該局長節便遵照辦理具報此令
計發詳圖一紙

訓令桂平縣縣長李厥俊會同查勘該縣屬錳鑛區仰即遵照由 八月一日

為令飭事案據寶源公司代表梁幹生呈請領採該縣屬東嶺吉二里掘沖傍掘沖嶺羅笛塘長槓嶺燕子伏槓嶺錳鑛區乞核准派員查勘等情當經照准除令派本廳技術員曾琴鶴前往鑛區會同該縣長實地查勘並批示外合行令仰該縣長遵照俟曾技術員到縣即便派警妥為保護並由該縣長照章會同前往鑛區實地查勘有無違章輾轉及重複情事據實呈覆以憑核辦毋稍徇延切切此令

訓令本廳技術員曾琴鶴前往查勘桂平縣屬錳鑛區仰即遵照由 八月一日

為令飭事案據寶源公司代表梁幹生呈請領採桂平縣屬掘沖傍等處錳鑛區乞核准派員查勘等情到廳當經批示呈悉據繳查勘旅費小洋一百元又費大洋三十元查案相符當經飭科如數列收給予收摺所請派員查勘應予照准茲派本廳技術員曾琴鶴前往鑛區會同該縣縣長實地查勘明白有無違章輾轉及重複情事并代測繪鑛區畝數精密詳圖五份據實呈覆再行核辦仰即知照此批等詞除印發並令縣會同前往查勘外合將副呈及鑛區草圖隨令封發仰該技術員即便遵照辦理具覆以憑核辦毋稍率徇切切此令

計發副呈一件草圖五張辦畢仍繳

訓令桂平縣縣長李厥俊前赴該縣屬玉梭嶺鑛區會同查勘仰即遵照由 八月三日

為令飭事案據金源公司代表胡繼光呈請採領桂平縣屬東區吉二里土名玉梭嶺獅子嶺雀兒沖馬王嶺杉山嶺錳鑛區乞核准派員查勘等情當經照准除令本廳技術員曾琴鶴前往查勘並批示外合行令仰該縣長遵照俟該技術員到縣即便派警妥為保護

並照章由該縣長督同前往礦區實地查勘有無違章轆轤及重復情事呈覆核辦此令

訓令技術員曾琴鶴飭赴玉梭嶺等礦區查勘仰即知照由 八月三日

為令飭事案據金源公司代表胡繼光呈請領採枋平縣屬玉梭嶺等處錳鑛區乞核准予派員查勘等情到廳當經批示呈悉據繳查勘旅費小洋二百元當經飭科如數列收給予收據所請派員查勘應予照准茲派木廳技術員曾琴鶴前往鑛區會同該縣縣長實地查勘明白有無違章轆轤及重復情事並代測繪鑛區畝數精確詳圖伍份呈覆再行核辦此批等詞除印發並令縣會同前往查勘外合將副呈及鑛區草圖令發仰該技術員即遵便照辦理據實呈覆以憑核辦毋稍率徇切切此令

計發副呈一件鑛區草圖一紙辦畢仍繳

訓令星鑫公司代表何源慶飭繳奉議縣屬上隴慈各處鑛區應征款項來廳以憑

註冊給照由 八月三日

為令飭事查該公司前請領採奉議縣屬中區內外隴浮等處金鑛當經前政治委員會令派技士張君整前往查勘並批飭該公司知照各在案現據張技士呈覆到廳查上隴慈中隴慈下隴慈內隴慈外隴慈康隴墟下邦隴樓隴律馱硬隴縣馱重隴凹隴完各鑛區尚無違章轆轤情事其餘上下隴背賓班隴針三處已與華福公司重復照章不能再給予該公司開採至隴里隴堤巴生下井叫照隴埋各處本無轆轤惟已劃入華福公司重復鑛區同一圖內茲先將上隴慈等處鑛區准由該公司開採並將應征款項表抄發仰該公司即使遵照表列數目限兩個月內將應繳款項連同履歷保結各二份一併呈繳來廳以憑註冊給照其隴里等處候另繪圖再行給照合併飭知此令

計發鑛區征款表二紙

訓令河池縣縣長鄧時傑令發該縣建設局木質鈐記一顆仰即查收啟用由 八月十二日

為令發事查河池縣建設局長一職業經狀委該縣長兼任在案茲刊就木質鈐記一顆令發仰該縣長即便查收啟用仍將啓用日期

報查此令

計發木質鈴記一顆

訓令本廳技正章可德令發柳江林墾區長委任狀及鈴記仰遵照祇領就任供職

由 八月廿四日

為令飭事案查柳州廣西農務局業經

廣西省政府委員會第六次常務會議決議改組為柳江林墾區及柳州農林試驗場並經第七次省政府委員會決議委任該員為

柳江林墾區區長各在案茲將委狀鈴記令發仰即祇領尅日前往接收組織成立仍將奉到日期及組織成立情形報查為要此令

計發委狀一件鈴記一顆

訓令

廣西公路管理局局長蘇 誠
容蒼公路局 局長 黃 綸 芳

令發修正行車取締規則仰即遵照辦理由

九月一日

為令發事查司機駕駛汽車間有行至緊要地方偶或手不靈不免發生危險自非從嚴取締不足以保乘客之安全故前伍廳長任內所以有行車取締規則之頒布也第恐日久玩生於車務進行不無妨碍茲由本廳將該項規則畧予修正除分令外合將該修正規則令發仰該局長即便轉飭遵照辦理毋任玩違仍將奉到規則及遵辦情形報查此令

計發修正行車取締規則二份

訓令邕龍公路局局長章雲淞准財政廳咨覆該路局購車費一萬零五百元准予

在一個月內分作三期具領仰即遵照赴領報查由

九月二日

為令知事案查前據該局長派總務股長韋次湖技士黃球來寓到廳面稱擬將亭子至七坡嶺一段公路尅日修築以便啣接通車所需修費懇請將前核准撥給之購車費壹萬零五百元在一個月內分作三期具領第一期領肆千元第二三期各領三千二百五十

元以應工程之需等語當經本廳查核事屬可行咨請財政廳轉飭第一分金庫如數廿一個月內分作三期照撥在案現准財政廳第四〇七號咨開應即照辦除轉飭照撥外相應咨覆查照即希轉飭倉局長赴領等由准此台行仰該局長即便遵照仍將領到數目日期報查此令

訓令金源公司代表胡繼光飭來廳領回查勘費仰即遵照由 九月五日

為令飭事案查該公司前請領採桂平縣屬東區玉梭嶺等處錳鑛區當經令派曾技術員琴鶴前往查勘並批飭該公司各在案現據曾技術員稱遵於八月九日由廳出發至桂平縣會同縣長前赴金源公司住木圭辦事處招集該公司代表胡繼光準備前往鑛區測勘據該代表聲稱近日發覺該處鑛區鑛產無多實無開採價值請免會勘等語查該代表所稱尙屬實情應即准如所請惟查勘旅費仍須與各公司均勻負擔其應負擔數目為小洋四十四元三角五分該款應由先繳查勘旅費小洋二百元內扣除外應發還小洋一百五十五元六角五分所有旅費等項開支另冊報告理合將奉令查勘情形呈報察核等情據此查玉梭嶺等處錳鑛區該公司既係自願放棄應予免收測量各費惟該公司繳過查勘費小洋二百元除會技術員支去川資旅費小洋四十四元三角五分外尚餘一百五十五元六角五分合行仰該公司知照即便來本廳會計股如數領回可也此令

訓令容蒼公路局飭借儀器給鬱林建設局俾資應用由 九月五日

為令知事案據鬱林縣縣長嚴海峯呈稱案據該縣建設局局長李秀英呈稱竊查前鬱林市政委員會聘請工程師劉祖元測量街道籌備建築馬路聘請合約至九月底止該工程師前祇得經緯儀測量嗣借到水平儀水平尺各器未及兩日即奉電令繳還旋該會派員赴港購置又未購得既無此種儀器不得不停頓工作現該會已遵令裁撤對於該工程師合約職局自應繼續履行完成測量工作使建築得以次第進行茲擬仍請建設廳借用水平儀一架水平尺一把借用時間以一個月為期並由職局派委員吳愷凡赴甯請領以期快捷所有擬借水平儀水平尺為測量需用緣由理合具文呈請鈞府察核轉呈建設廳核准照借俾得遵照具領可否之處伏候指令祇遵等情據此查該局測量鬱城街道對於水平儀及水平尺二器確為急需所稱各節亦屬實情准予轉懇鈞廳俯予

准借俾該局測量鬱城街道工作以底於成除指復准予轉呈外理合備文呈請察核祇候指令祇遵等情據此當經指令呈悉查本廳存有水平儀水平尺等項儀器現正需用礙難借給該縣設局測量鬱城街道如需此項儀器應用儘可由局自行前赴容蒼公路局商量轉借除令容蒼路局黃局長知照外仰即轉飭遵照此令等詞除印發外合行仰該局長即便知照此令

訓令本廳技術員石鏡磷飭會同電政局督修員督修邕柳線路仰即遵照由

九月七日

為令飭事案據廣西電政管理局局長梁式恆呈稱為呈請事案查奉令修理邕柳線路一案前經呈奉鈞廳第一六七號指令據職局呈一件呈報修理邕柳線路奉飭組織委員會窒礙情形請仍照向章辦理由局委派督修員或加派監修員如何辦理抄案請核示由內開呈及附件均悉據稱組織委員會既難着手准如所請辦理由本廳加派監修員隨同前往督修所需款項仰候轉咨財政廳填單給領可也此令附件存等因奉此旋奉令發乙聯支款單五紙共小洋壹萬零叁百柒拾肆元捌角伍分遵即分別抽出轉給掛領各在案現在職局應領之修費叁千肆百柒拾肆元捌角伍分業向第一分金庫領獲過半其餘之款計日當可照數領足自應一面先行籌備尅期興工除督修員業經職局派定工務主任盧華珍負責辦理外所有監修員應請鈞廳俯予指派俾得屆時會同職局督修員認真督率修理以重要公惟伏馬費一項前次估計修費預算祇列督修員一員其監修員係隨後奉令添派應支伏馬尚未列入估報擬請另行發給該員具領俾資辦公所有擬請派員監修及另給伏馬費緣由理合具文呈請察核是否有當伏候指令祇遵等情據此當經指令呈悉該局修理邕柳線路既據派定幹員督修應即尅日興工認真督率辦理所有監修員一職茲查本廳技術員石鏡磷堪以充任至該員伏馬費准予另發具領除令飭該員遵照前往監修外仰即知照此令等詞除印發外合行仰該員即便遵照前往會同督修員認真督率辦理仍將辦理情形具報為要此令

訓令奉議縣長林雄飛令發星鑫公司鑛區圖仰即遵照辦理由

九月七日

為令飭事案據星鑫公司經理何源慶呈請開採奉議縣屬內隴浮外隴浮隴迺下井下邦上隴慈中隴慈下隴慈康隴墟隴樓隴律狀極隴縣賦重隴凹隴完隴里隴茶隴提下隴背隴照隴埋巴生等處金鐵區乞核准註冊給照等情到廳當經派員勘明並無違章礙

及重複情事自應准予註冊開採以興鑛利除批示給照暨佈告外合將蓋印鑛區圖六張隨令封發仰該縣長即便遵照令團飭警隨時切實保護再呈文費大洋叁拾元前據該公司呈繳該縣應即迅解來廳爲要此令

計發加蓋廳印星鑫公司鑛區圖六張

訓令寶源公司代表梁幹生飭將桂平縣屬燈籠嶺等處鑛區註冊各費呈繳來廳

以憑核辦由 九月八日

爲令飭事案查前據該公司呈請領採桂平縣屬掘冲傍等處鑛區當經令派本廳技術員曾琴鶴前往會同桂平縣長查勘並批飭該公司知照各在案現據曾技術員及桂平縣長稱查燈籠山掘冲嶺長槓嶺羅笛塘四處鑛區尙無違章轉轄情事其餘燕子伏樑嶺業已重複該代表自願放棄並送鑛區應征款項表乞核等情查燕子伏樑嶺既已重複應毋庸議其餘燈籠山掘冲嶺長槓嶺羅笛塘等處鑛區既據曾技術員會同桂平縣長勘明尙無違章轉轄情事應准該公司註冊開採並將鑛區應征款項表抄發限兩個月內仰卽按照表列各款如數籌備並置具履歷保結八份一併依限呈繳來廳以憑核辦毋延切切此令

計發鑛區應征款項表四份

訓令奉議縣縣長葉湛清飭查明貴益公司是否放棄該縣屬中區隴周等處鑛區

仰查明具報由 九月十四日

爲令飭事案查前據星鑫公司代表何源慶呈報貴益公司開採奉議縣屬中區隴周隴慈下邦等處金鑛區業已停辦懇予承領開採等情到廳除批示並令本廳技術員石鏡磷前往會勘外合行令仰該縣長遵照俟石技術員到縣即便會同前往勘明該貴益公司隴周等處鑛區是否確已放棄不辦據實會報以憑核辦毋稍徇隱爲要此令

訓令本廳技術員石鏡磷飭查明貴益公司開採奉議縣屬中區隴周各處鑛區是

否確已放棄不辦據實呈報來廳由 九月十四日

爲令飭事案查前據星鑫公司代表何源慶呈報貴益公司開採奉議縣屬中區隴周隴慈下邦等處金鑽區業已停辦懇予承領開採等情到廳除批示並令縣會勘外合行仰該技術員遵照卽使馳赴該縣會同業縣長前往勘明羽貴益公司隴周等處鑽置是否確已放棄不辦據實會報以憑核辦毋稍徇隱爲要此令

訓令容蒼公路局長黃綸芳令飭從本年十月份起所用車票送廳蓋印 月終卽將收數連同裁存票根報廳核銷由 九月十五日

爲令飭事查本省已成公路自准商民購車行駛後路局征收養路費前用車票後改用開車証均係由局印製蓋用廳印始能適用乃查該局所用車票向未送廳蓋印月終又未將所收車費數目連同裁存票根報廳查核似此辦法實屬不成事體須知該局並非純係民辦性質同隸本廳管轄之下何得自爲風氣卽使每月應支經費不向公家請領卽在收入項下開支亦應將每月收支數目分別冊報以清手續而使稽核台行仰該局長卽使遵照從本年十月份起所用車票由局印製後務須呈廳蓋印其無廳印車票不准再行售用以昭慎重而杜流弊月終卽將經收車票數目連同裁存票根及開支經費決算分別報廳核銷毋得玩違爲要此令

訓令容蒼公路局長黃綸芳飭將歷月收入數目列冊報核由 九月十七日

爲令飭事該局所轄段路年來因軍事影響以致路款收入紊亂無稽茲值路政統一所有該局每月收入暨支出各項亦應從事清查以資整頓爲此仰該局長遵照迅將任後歷月收入暨支出決算數目列冊報核毋稍宕延致礙整理爲要此令

訓令奉議縣長飭知該縣墊支架設電桿費用准予抵解仰卽遵照由 九月廿三日

爲令飭事案查奉議縣墊支架設電桿費用可否准予抵解一案前據該縣長有電呈請核示到廳業經本廳世代電飭令電政管理局

飭田州電局主任林萬趕將驗收本案工程一切詳情呈轉來廳以憑核辦並分電財政廳查照及該縣長知照各在案現據廣西電政管理局局長梁式恆呈稱爲呈復事本年六月十日奉前廣西政治委員會建字第一六八號指令據職局呈覆奉議縣縣長架設該縣各處電桿一案情形合將奉發原表單據繳還請轉咨財委會核銷由一件內開呈及附件均悉查該縣架設各處電桿表列開支總數各數尙屬相符惟是否覈實無從懸揣合將原表單據令發仰該局長迅即轉飭該線路附近電局派員驗收切實查明呈覆再行核轉此令架設色靖電線辦法清冊存計發原表一份單據粘存簿一本辦畢仍繳等因奉此遵卽轉飭田州電報局主任林萬遵照辦理驗收切實查復以便核轉并先行呈報在案嗣以久未據復於九月二日復奉鈞廳世日代電開南甯財政廳責廳長鑒電政管理局梁局長奉議葉縣長覽葉有軍悉查前據該縣長造送架設各處電桿墊支數目表冊連同單據呈請前政治委員會准予核銷抵解一案當經審核表列開支總數各數尙屬相符惟是否覈實無從懸揣會將原表單據令發梁局長飭卽派員驗收呈覆核辦在案嗣據呈覆已派出電報局林主任驗收惟驗收後是問情形迄未據報茲據電呈前情合將原電抄發仰梁局長迅卽轉飭林主任趕將驗收工程一切詳情呈由該局轉呈來廳以憑核辦毋任久延並希黃廳長查照等因附抄原電一件下局當將此案未覆實情再行呈明一面電催該主任迅將驗收工程尅日分別詳報去後茲據田州林主任呈稱呈爲呈覆事案奉職局令字第三四五號開訓令爲令遵事案奉廣西政治委員會建字第一六八號指令據本局呈復奉議縣縣長架設該縣各處電桿一案除原文有案邀免全錄外後開該主任遵照就近驗收實查明呈復以憑核轉勿延爲要等因奉此當經派員帶同各單據前往各該商號核對簿記尙屬相符并查所列桿價工運等費均係實在工程亦頗堅固理合將查明此案工程情形連同原表單據具文呈繳伏乞察核轉報等情附繳原表一份單據一本據此理合據情連同繳回原表及單據粘存簿備文呈覆察核計呈繳回原表一份單據粘存簿一本等情據此當經指令呈及附件均悉查奉議縣架設電桿所墊工料銀三千六百三十七元六角二仙既據田州電局林主任派員驗收核與表單均屬相符工程亦頗堅固應准將墊支各數照銷抵解除咨請財政廳查照并令葉縣長遵照外仰卽知照附件存此令等詞印發在案除咨請財政廳查照准予抵解外合行仰該縣長卽使遵照辦理具報備查此令

訓令柳城縣縣長夏學優飭將鍾金良等放火焚燒柳城林場桐茶一案辦妥具覆

由 十月六日

為令飭事據前廣西農務局管理員韋可德面稱本年三月間被柳城土人鍾金良鍾金月放火焚燒柳城林場古木均一帶桐茶混交林當時經將該鍾金良鍾金月拿獲寄押柳城縣政府呈奉前政治委員會指令准予備案並飭查明火區詳情呈報暨函知柳城縣政府提犯訊辦等因奉令後即將火區地圖及該案文件函請柳城縣政府查明辦理見覆去後迄今數月柳城縣政府仍置不理等語究竟該縣長對於此案是否辦妥仰令行令遵照限文到二日內即便查明具覆以憑核辦毋稍違延切切此令

訓令河池縣縣長鄧時傑飭迅即選定合格人員三人呈廳擇委一人為該縣建設

局長由 十月八日

為令飭事查該縣建設局局長一職前經本廳委任該縣長兼任嗣據該縣長儉代電稱建設應辦事宜至為繁劇恐難兼顧擬就地遴選合格者三員薦請擇一委任經本廳於九月青日電覆照准各在案迄今日久未據該縣長遴選合格人員薦請委任而該縣建設局事務亟待行合行令仰該縣長迅即就地選定合格人員各具各該員履歷呈廳擇委以利局務進行毋再違延是為至要此令

訓令柳江機械廠主任黎國培飭速將預算及辦法呈核由 十月八日

為令飭事查柳江機械廠主任經由本廳委任該員充任所有該廠恢復辦法及臨經費預算亟須擬定以利進行為此仰該主任即便速將該廠恢復辦法及臨經費預算數目周詳擬定呈廳核辦勿延為要此令

訓令 甯甯林墾區區長 蘇可德 誠
南甯市工務局長 黃榮華
梧州市政府市長 黃同仇
令發植樹須知仰各遵照由 十月九日

本省各縣縣長

爲分發查仍歷大寒節前後舉行植樹至三月十二日補行植樹典禮以符功令一案前奉

省政府第一零八零號訓令經本廳第二七四號訓令轉飭遵照在案茲擬就植樹須知一份令發仰該局長即便遵照擬定各條辦法辦理並翻印多份轉發所屬一體遵照爲要此令

計發植樹須知一份

訓令

甯甯市政工務局長黃榮華
甯甯林墾區署署長蘇可誠
梧州市長黃同仇
梧州市市長黃同仇
本省各縣縣長

令改植樹節日期仰各遵照辦理由十月十二日

爲令遵學案奉

廣西省政府第一零八零號訓令開爲令遵學查三月十二日爲植樹節前奉國民政府通令業經轉行在案惟本省氣候較早若必待三月耕種殊難成活應依照本省各屬習慣於舊歷大寒節前後舉行植樹期收實效仍於三月十二日補行植樹典禮以符功令行令仰該廳長即便通令各縣市政府及所屬農林機關一體遵照此令等因奉此除分令合行仰該區市縣局長即便遵照辦理此令

訓令柳江農林試驗場場長楊士釗飭將江海科到場工作日期報查由 十月十三日

爲令飭事查該場現將籌備組成亟需專才共策進行茲派本廳四級技士山海科前往該場工作除令飭該技士即便前往努力工作外合行仰該場長知照並將該技士到場工作日期報查爲要此令

訓令航政局長夏理孚令將歷月收入解庫核收不得擅自坐支由 十月十三日

爲令飭事查本省河道早經恢復交通所有各船舶船員暨航業公司前來領照營業者自當逐日增多該局長奉委到職於茲數月對干征收上項各種照費究共爲數若干迄未據報殊難稽核爲此仰該局長遵照迅將歷月收入列冊繳庫核收以清款項仍將發出牌

照執照存根連同解款收據繳廳備查嗣後並須按月遵辦至該局經費亦按卽月請領不得擅自坐支以符通籌是爲至要切切此令

訓令本廳技士江海科飭赴柳江農林試驗場工作甲

十月十三日

爲令飭事查柳江農林試驗場現將籌備組成亟需專才共策進行茲派該技士前往該場工作除令飭柳江農林試驗場場長知仰該技士卽便前往該場努力工作爲要此令

訓令柳江農林試驗場場長楊士釗令發種麻淺說各辦法仰卽遵照辦理

十月十四日

爲令遵事案奉

廣西省政府訓令提倡麻業飭派員就前柳州農務局範圍內劃定面積五十畝左右設立育麻苗圃依照提倡種麻進行程序切實辦理具報等因奉此查此案經

省政府及本廳通令各縣遵照辦理並由廳委李受益爲該場育麻股主任各在案除呈報外合將提倡種麻辦法提倡種麻進行程序各一份種麻淺說十份令發仰該場長卽便遵照辦理以興麻業仍將奉文日期先行報查此令

計發提倡種麻辦法提倡種麻程序各一份種麻淺說十份

訓令寶源公司代表梁幹生令發更正該公司礦區征款表飭照更正表列數目如

數繳廳以憑註冊仰卽知照由

十月十四日

爲令發事案查該公司前呈請領採桂平縣屬吉一里掘冲傍等處錳鑛區經派本廳技師曾琴鶴前往會同桂平縣長胡明尚無違章弊端及重複情事並將鑛區應征款項表令發限期繳費註冊給照在案現據曾技師員琴鶴呈稱前呈寶源公司鑛區應征款項表對於已繳款項及應征旅費兩項數目間有錯誤合呈更正征款表四張懇請飭令該公司查照更正等情據此當經核明屬實合將更正鑛區應征款項表令發仰卽遵照表列數目仍依前令限期如數呈繳來廳以憑註冊給照前發之表應卽取銷合併飭知此令

計發更正鑛區應征款項表四張

訓令全縣縣長唐燮令發該縣建設局長唐晉委狀一紙暨鈐記一顆仰即轉給祇

領就任供職由 十月十五日

爲令發事查該縣建設局局長一職經由本廳狀委唐晉充任並經電飭該縣長轉飭該員將局組成具報各在案茲將委狀鈐記一並令發仰即查收轉給祇領仍飭將就職用鈐日期呈由該縣轉報備查至該局組織條例及預算表即由該縣長率同局長遵照本廳前頒各縣建設局組織條例及自役薪工數目並體察該縣地方情形妥速擬定呈廳核辦此令

計發委狀一件鈐記一件

訓令前容蒼公路局工程師張漢威飭將經手所借儀器悉數繳還平梧公路局點

收以清手續由 十月十五日

爲令飭事案查前據平梧公路局局長蔡灝呈稱竊查職局前任移交公物清冊項下列有容蒼公路管理局借去測繪各項用品并移交有該局借據一紙經職局具函容蒼公路管理局將借去各物如數交還以便應用去後旋准容蒼公路管理局第九五號公函開送覆者案准貴局第二一號公函開十八年十二月二日貴局借用測繪各項用品一案除原文有案不錄外後開相應函請貴局即將上項借去各件如數交回以憑應用至級公誼并盼見覆等由准此編芳於本年七月十一日奉委到任准前任移交卷宗并公物清冊並無來函所列各用品未經接收無從交還相應函復貴局長查照爲荷等由准此職局現正奉令測繪瑞沙路線亦因此項儀器應用而容蒼公路管理局未准將借去各種儀器送還究竟如何辦理職局未敢擅斷理合具文呈請鈞廳察核并乞指令祇計遵呈單一紙等情據此當經指令呈單均悉容蒼公路局前向該局借用測繪各項用品既經立有借據仰即將借物目冊及借據上經手人姓名查明具覆再行分別追繳以重公物單暫存此令等詞印發在案現據該局長呈稱查該借據上除蓋用容蒼公路局圖防外並有張漢威簽名蓋章係於民國十八年十二月二日在職局將各項測繪用品借去復查該經手人張漢威前在容蒼公路局充當工程師亦曾在

職局充當工程師有年等情前來除指令外合將借單抄發仰該工程師遵照迅將單列前借儀器悉數交還該路局點收以清手續事
關公物毋稍含混以將繳還日期報廳備查切切此令

計抄發前借儀器單一紙

訓令邕龍公路局長韋雲淞准財政廳送到該局電請就近撥交韋主任等修築費

一萬元支款單一紙令仰查收赴領具報由 十月二十日

爲令發事案查前據該局長東代電呈請就近在邕提撥修築邕龍公路費寧洋壹萬元交由該局韋主任次湖黃技十球等具領備支
等情當經電請

財政廳如數撥給並分電該局長知照在案現准

財政廳將該款填支款單一紙送廳合行轉發仰即查收赴領具報此令

附發支款單一紙計支毫幣壹萬元

訓令本廳直屬各機關令飭嗣後公務人員携槍乘車搭船須附帶該機關所給公

務證或總部槍照以便查驗仰各知照由 十一月廿二日

爲令飭事案奉

省政府第一二一八號訓令開爲令行事現據柳慶警備司令石化龍庚代電稱近來匪徒行劫車輛船隻多係暗藏短槍混充乘客或
喬裝軍隊行至中途乘機劫擄茲爲嚴密防範保衛行旅起見經令飭柳慶兩屬警團對來往車船施行檢查如係公務人員携槍乘搭
車船即須出驗該管機關所給予之公務證或總部所給發之槍照方予放行以杜混冒誠恐各部隊官佐暨各機關人員初入柳境不
服當地警團檢查致起糾紛擬請鈞憲飭屬一體知照俾便辦理爲禱等情當復以庚代電悉匪徒行劫車船或混充乘客或喬裝軍隊
實爲行旅之害所擬施行檢查係爲防範未然起見應予照准嗣後公務人員携槍乘搭車船須附帶該機關所給公務證或總部所給
執照如無此項證照即予扣留查辦除分別咨行高法院民團總指揮部民財教建四廳分行直轄各機關遵照外仰即知照仍候總部

核給槍照以便查驗毋得自干扣留查辦是爲至要此令

訓令容蒼公路局據岑溪縣民劉應柏呈省府呈稱容蒼路由岑溪盤古車站一段 路線彎曲危險請飭修改一案令飭派員勸明辦理由十月廿二日

爲令飭事案奉

省政府第一二二五號訓令開現據岑溪縣民劉應柏呈稱竊查容蒼公路由岑溪盤古車站至容縣祿王車站內有由平塘村上殺人字約里許之路縣彎曲既甚勢又峻偏非有十足馬力之車輛駛過到此鮮有不誤事者計自通車以來此處翻車者有十餘次全省公路之危險地段無過於此茲聞容蒼局有修改公路之建議故特是請鈞座轉飭該局長派員履勘改由該字傍左邊山旁橫過而下比由直穿該字欄較爲平坦距離不過數百米突之路線并橋樑所需公費約千金之譜即可竣事化崎嶇而爲康莊行旅之往來實利賴焉等情據此當據呈悉候令建設廳核飭辦理可也此批等詞除揭示外合行仰該廳即便遵辦其報等因奉此合行轉令仰該局長即便遵照派員前往勸明辦理具報此令

訓令柳江農林試驗場場長楊士釗令發支款單一紙仰即查收赴領具報由

十月廿三日

爲令發事案查

廣西省政府委員會第六次常會議決取銷廣西農務局恢復柳江農林試驗場

廣西省政府委員會第十四次常會議決委任該員充柳江農林試驗場場長業經本廳于本月八日給發第八六號委任狀並飭尅日將該場租成具報各在案復查該場籌備伊始需款開支現已咨准廣西財政廳咨送二十年度財字第叁陸玖玖號乙聯支款單一紙計支毫銀一千五百元前來合行令發仰即查收赴領備支具報一俟該場租成造具預算呈奉本廳核定發給經費後再將此款如數扣還併飭知照此令

附發財字第叁陸玖號乙聯支款單一紙計支小洋壹千伍百元

訓令廣西育蔴苗圃辦事處主任李受益令發該主任委任狀仰即祇領照章組織

成立具報由十月廿三日

爲令發事查本廳前奉

廣西省政府訓令提倡種蔴經於本月八日第八三號委任該員爲柳江農林試驗場育蔴股主任在案今復奉

廣西省政府令改委該主任爲廣西育蔴苗圃辦事處主任並奉發該辦事處編制經費表飭即往柳州就前農務局範圍內擇定地段設立苗圃等因合將委任連同該處鈐記一顆編制表一紙令發仰即查收祇領即日遵照編制表規定將辦事處組成具報至該處活支經費由該主任按照該地情形及圃內需要妥擬並造具二十年度全年經費預算表各二份一併呈候核奪再前發育蔴股主任之委任狀仰即繳廳註銷併飭遵照此令

計發鈐記一顆委任狀一件編制經費表一紙

訓令柳江農林試驗場場長楊士釗飭將前發之種蔴淺說各件一併移交廣西育

蔴苗圃辦事處接收仰遵照辦理由十月廿四日

爲令飭事案查前奉

廣西省政府訓令提倡蔴業一案經由本廳委李受益爲該場育蔴股主任並請提倡種蔴辦法提倡種蔴進行程序各一份種蔴淺說十份令發該場仰即遵照辦理各在案現復奉

省政府令專設育蔴苗圃辦事處管理提倡種蔴事宜等因除改委李受益爲廣西省育蔴苗圃辦事處主任並飭往柳州擇定地段設立以專責成外合行令仰該場長遵照即使將前發提倡種蔴辦法提倡種蔴進行程序及種蔴淺說各件一併移交該育蔴苗圃辦事處接收遵照辦理仍將奉文及移交日期呈報備查爲要此令

訓令田南公路局長飭派員督修色凌綫路仰即遵照辦理由

十月廿四日

爲令飭事案據廣西電政管理局局長梁式恒呈稱爲呈請專案查職局奉令架設百色至凌雲綫路一案業將辦法暨估計工程各項費用呈奉鈞廳東日代電核准照辦并予照請財廳撥款興修在案茲准財政廳黃廳長支日代電通知已飭梧庫撥洋壹千捌百陸拾元交梧州電報局具領又由色厘撥洋壹千捌百元交百色電報局具領等由到局當經轉飭梧色兩局遵照分別赴庫請領立速購料僱工妥爲籌備尅期興工除督修員業由職局電飭百色梁局長派定專員負責辦理外茲查材料業已購運到色所有督修員應請鈞廳先行賜予派定俾得籌備興工時會同梁局長所選派之督修員認真督率架設以重要公至監修員伏馬費前次估價時未經估報各情迭於呈請指派派監修葛龍等各綫路監修員各文內明白聲叙免予贅述應請另行發給該員具領以資辦公所有擬請派員監修色凌綫路及另給伏馬費緣由理合備文呈請察核是否有當伏乞指令祇遵等情據此當經指令呈悉查該色凌綫路既據派定督修員負責辦理所請派員監修及另給伏馬費各節應予照准由田南公路局莫局長就近選派技術員一名前往會同監修至該員伏馬費則暫由公路局墊支具領除分令外仰並知照此令等詞除印發外合行令仰該局長即便遵照派員監修仍將辦理情形隨時具報備查爲要此令

訓令容蒼公路局長黃綸芳令知該局請備價領用槍彈以資防衛案奉總部令俟

子彈充裕時再議仰即知照由 十月廿八日

爲令知事案查前據該局呈請轉呈准予備價領用斜排槍及九响毛瑟槍子彈各二千顆以資防衛一案到廳當經據情轉呈總部核奪並指令知照各在案現奉

總部便代開來示敬悉所請售發容蒼公路局各種子彈以資防衛一節查庫存彈無多俟子彈充裕時再議可也希即查照並轉飭知照等因奉此合行令仰該局長即便知照此令

訓令柳江農林試驗場場長飭將賴技士崇涵到場工作日期報查由十月廿八日

爲令飭事查該場現在成立伊始亟需專才共策進行茲派本廳一級技士賴崇涵前往服務除令飭該技士到場勤慎工作外合行令仰該場長知照並將該技士到場日期報查爲要此令

訓令賴技士崇涵飭赴柳江農林試驗場工作由 十月廿八日

爲令飭事查柳江農林試驗場現在成立伊始亟需專才共策進行茲派該技士前往服務除令飭該場場長知照外仰即到場勤慎工作爲要此令

訓令廣西公路管理局總工程師李啟乾飭起渠容河監工開築渠容橋仰即遵照

由 十月卅一日

爲令飭事案據萬龍公路局局長韋雲淞電稱渠容橋石及木料石灰等早經準備完妥洋灰一到即行開工砌墩現洋灰壹日二十桶約戌月二日可陸續運到渠容河岸乞即飭工程師前往該河指導一切等情據此當以渠容橋應需石料等項既經預備停妥仰候派李總工程師啟乾前往指導開築可也等詞於世日電覆在案合行令仰該總工程師即便遵照辦理仍將指導情形詳晰報查爲要此令

訓令丹池鑛局整理員閉存貞飭知如有錫商運錫入黔發售於發照抽捐時遵照

財政廳咨附帶征收統稅由 十一月四日

爲令遵事查前據該整理員呈報以丹地密邇黔邊原無統稅局設立嗣後凡遇錫商運錫入黔發售於發照抽捐時擬附帶征收統稅以免漏稅一案當經轉咨

財政廳核明咨辦以憑飭遵並指令該員知照各在案現准

財政廳第八五三號咨開查該員所擬嗣後凡遇運場人黔發售運地經過並無統稅局設立請由該局附帶征收稅尚屬可行應准照辦惟每百觔稅征收國幣陸元應由該局同敵廳請領執照填用月終仍將收數列表呈報以符手續准咨前由相應咨復貴廳長查照希即轉令該局遵辦至級公館等由准此合行仰該整理員即便遵照辦理仍將奉文日期報查此令

訓令本廳技士韋瑞生飭赴橫縣視查種麻成績情形由 十一月四日

爲令飭事案據橫縣縣長徐炬呈報關於種麻一案經莫前縣長遵督於民國十七年在任內極力提倡當時由莫縣長撥捐薪俸銀捌拾元並由地方財政局在公款項下撥款暨各機關職員捐薪及私人集款共得銀七百餘元匯往平樂購買麻種約得一萬叻運回分發各區各團實屬種植是年春各團農民種麻收效頗佳莫前縣長復於是年七月開第一次縣行政會議時提出推廣種麻辦法經議決縣屬八區每區認購麻種式百元並分令各區各團勸諭所屬各村農民踴躍備價購買麻種二年經兩次備價派員前往平樂購買麻種運回分發各團各村種植成績甚佳經莫前縣長編撰有種麻說並勸與麻業啓通發各區各團村廣行宣傳並運同種麻芋藤樣本呈送省政府建設廳核驗在案本縣自經莫前縣長極力提倡後各團各村種植麻芋藤獲利頗優其有未經得種之農民每每請求種植者蓄留麻子播種麻秧所有各村農民由麻子播秧種植者其所出麻與在平樂運回麻種成績並無稍異等情據此究竟該縣莫前縣長于民國十七年在任時提倡種麻繼任者是否確已實行迄今有無成績合行仰該技士遵照即便馳往該縣詳細視察明白據實呈覆以憑核辦毋稍率徇切切此令

訓令思樂縣縣長毛雲霄飭遵照省政府前經頒發之提倡種麻辦法提倡種麻進行程序及厲行植樹辦法規定各條切實辦理由 十一月四日

爲令遵事案奉

廣西省政府第一二二六號訓令內開案據陳劉兩密查員呈報查明思樂縣關於種麻種桐似辦有基礎應由建設廳督飭該縣新任縣長廣續辦理等因奉此自應令飭切實辦理除呈報外合行仰該縣長即便遵照

省政府前頒發之提倡種蔗辦法提倡種蔗進行程序及本廳前頒發之廣行植桐辦法規定各條切實辦理以興實業仍將奉文日期先行報查此令

訓令廣西航政局局長夏理孚令發該局搭蓋涼棚添置局筏鋪纜水兵服裝各費

支款單一紙仰即查收赴領山 十一月五日

爲令發事案查前據該局呈送搭蓋涼棚添置局筏鋪纜水兵服裝等項請款憑單一紙請轉咨填發支單以便轉赴具領歸墊等情到廳當經轉咨並指令知照各在案茲准

財政廳填送該項毫銀式百零陸元叁角捌仙支款單一紙過廳合行轉發仰該局長即便查收赴領具報此令

附發支款單一紙計毫銀式百零陸元叁角捌仙

訓令南甯林墾區署署長蘇誠飭于植樹節前預備樹秧以便屆時分發領種仰遵

照辦理由 十一月五日

爲令遵查三月十二日爲植樹節前奉

省政府通令歷經轉行遵辦在案惟查本省氣候較早若必待三月栽種殊難成活茲規定本年植樹須由一月一日起至二月中旬止舉行種樹至三月十二日再補行植樹典禮以符功令并指定邕甯橫縣桂平鬱林賓陽各建設局各須植樹五萬株上林建設局及南寧市政工務局各須種三萬株均向該區領取樹秧除分令外合行仰區長遵照即便預備樹秧以便屆時分發領種所需經費准由臨時費項內開支至該區亦須自行擇定適宜地點種植後至相當時間本廳派員前往視察如所植之樹無七成以上生活者該區應受辦事不力之處分併飭遵照仍將奉文日期先行報查此令

邕寧
橫縣

桂平

訓令

玉林
上林

廣西建設局局長

飭於一月起至二月中旬止舉行植樹至三月十二日補行植樹

柳州

廣西市政工務局長

典禮仰即遵照辦理由十一月五日

為令遵奉查三月十二日為植樹節前奉

省政府通令歷經遵辦在案惟查本省氣候較早若必須三月種植殊難成活茲規定本年植樹須于一月一日起至二月中旬止舉行

種植至三月十二日止補行植樹典禮以符功令茲指定該局屆時須到南甯 林壟區署領取樹秧三萬株回局種植並酌量分發地方

人民及各學校領種植樹地坎須于本年十二月初旬由該局擇定適宜地點着手掘定以免臨時致誤植後至相當時間本廳派員前

往視察如無七成以上成活者該局長應受辦事不力之處分至所籌經費着由該局自行籌措除分令外合行令仰該局長即便遵照

辦理仍將奉文日期先行報查此令

訓令廣西育蔴苗圃辦事處主任李受益令發該處經費支款單仰即查收赴領具

報由 十一月七日

為令發事查本廳前奉

廣西省政府訓令提倡種蔴經於本年十月二十三號給第九二號委任狀委任該員為廣西省育蔴苗圃辦事處主任並令發編制

經費表一紙飭即遵照編制表規定將辦事處組成具報在案惟查該處籌備伊始需款開支茲特按照編制經費表規定數目先行發

給該處經費一個月準經咨請

財政廳填送山字第四二零三號乙聯支款單一紙過廳合行令發仰卽查收并領具報此

附發財字第四二零三號乙聯支款單一紙計支小洋三百三十四元

訓令忻城縣縣長秦世煊飭將定購麻種價款于本年十一月十五日以前解繳就

近分金庫核收呈報由十一月九日

爲令遵事

廣西省政府第一三四九號訓令開爲令飭事據忻城縣縣長秦世煊呈稱案奉鈞府第五二號訓令發下提倡種麻辦法提倡種麻進行程序各一份等因當將奉文日期專案呈報並呈繳原封各在案查職縣屬境山弄峴橫土劣地瘠以言種植洵屬難能且以居民均種麥苡苞穀爲大宗次則薯蕷從未有栽種苧麻之事天然大利放棄自甘固由提倡無人或屬土質關係茲奉前內仰見鈞府關懷民瘼指導利源之至意遵于十月十一日開全縣行政會議時將奉令種麻編入議案提出討論當經議決屆期試種茲就各區適宜種麻地點通盤籌畫約需麻種貳千觔之譜除依限將麻種價款屆時繳由第四分金庫收解暨另文呈報外理合將會議情形具文呈報察核備案等情據此當經指令呈悉該縣農民未明種麻利益正宜認真提倡依照辦法切實指導以期普及所需麻種應速備價解繳仰候令行建設廳彙案飭購轉發可也此令等詞除印發外合行令仰該廳長卽便查照辦理此令等因奉此合行令仰該縣長卽便遵照提倡種麻進行程序第四條之規定將定購麻種價款于本年十一月十五日以前解繳就近分金庫核收一面呈報本廳以便轉飭廣西省自蘇苗圃辦事處籌劃採購麻種爲要此令

訓令百色公安局長秦焜據該局長擬具整理市政計劃乞核示一案經指令仰遵

飭卽遵照前令辦理由 十一月九日

爲令飭事案奉

廣西省政府第一三九號訓令開案據百色公安局長秦焜呈爲擬具整理市政計劃祈鑒核示遵等情到府當經指令呈悉所擬整理

市政計劃是否可行候令建設廳核飭遵照此令等因奉此查此案前據該局長分呈到廳當經指令呈悉查拆城垣塘關路修街及建設新市場所有整理市政計畫尙無不合惟案關民政既據分呈仰候

省政府暨主管長官核飭遵照等詞印發在案奉令前因合行令飭該局長即便遵照前辦辦理可也此令

訓令本廳直屬各機關抄發公務人員及技術職員暫行俸給表飭遵照表列應增

數目另編預算呈廳轉咨核發經費由十一月九日

爲令飭事案奉

廣西省政府第一三三四號訓令開爲令遵事查本府委員會第十七次常會財政廳長黃福提議擬比照軍官給予修正官俸給附表請公決一案當經決議通過由十一月一日實行在案計從前原支壹百伍拾陸元者現支貳百四拾元從前原支一百四十四元者現支二百二十元從前原支一百二十九元伍角者現支一百五十元從前原支一百一十九元者現支一百四十元從前原支柒十二元者現支九十元從前原支六十元者現支八十元從前原支五十六元者現支七十元從前原支四十九元者現支五十五元從前原支四十二元者現支五十元從前原支四十元者現支四十五元從前原支三十二元者現支四十四元從前原支二十八元者現支三十二元從前原支二十四元者現支二十八元從前原支二十元者現支二十四元除分令外合將俸給表抄發仰該廳長轉飭所屬一體遵照并將廳內公務員俸給按照應遵數目另編預算送財政廳彙辦爲要此令計抄發廣西省暫行公務人員俸給表一份等因奉此當以本廳及所屬各機關技術職員俸給未蒙加以規定經比照公務人員俸給表增加俸給數目擬定本廳及所屬各機關技術職員暫行俸給表具呈

省政府核示在案茲奉指令准予照辦等因除遵照並分別咨令外合將暫行公務人員俸給表暨本廳及所屬機關技術職員暫行俸給表一并抄發仰該 即便遵照表列應增數目另編預算呈廳轉咨核發經費爲要此令

計抄發廣西省暫行公務人員俸給表一份廣西建設廳及所屬機關技術職員暫行俸給表一份

訓令廣西機械廠主任黎國培奉省府指令該主任所擬恢復計劃暨預算書既屬切實應准照辦等因轉飭知照由 十一月廿三日

為令飭專案查前據該主任呈擬該廠恢復計劃並造具二十年度支付預算書送請察核等情到廳當經據情連同預算書轉呈

省政府核示並指令知照各在案奉

省政府第一七零零號指令開呈悉機械廠主任黎國培所擬恢復辦法既據核屬切實預算書亦屬敷實應准照辦仰即轉飭知照并候令飭財政廳知照此令等因奉此合行轉飭該主任知照此令

訓令廣西機械廠主任黎國培令發新定俸給表飭遵照應增數目另編預算呈廳

備案由 十一月廿四日

為令飭專案奉

廣西省政府第一三三四號訓令開為令遵奉查本府委員會第十七次常會財政廳長黃菊提議擬比照軍官給予修正文官俸給附表請公決一案當經決議通過由十一月一日實行在案計從前原支壹百伍拾陸元者現支貳百肆拾元從前原支壹百肆拾肆元者現支貳百貳拾元從前原支壹百貳拾元者現支壹百壹拾元從前原支一百一十九元者現支一百四十元從前原支柒拾式元者現支九十元從前原支六十元者現支八十元從前原支五十六元者現支七十元從前原支四十九元者現支五十五元從前原支四十二元者現支五十五元從前原支四十元者現支四十五元從前原支三十二元者現支四十四元從前原支式十八元者現支三十式元從前原支式十四元者現支式十八元從前原支式十元者現支式十四元除分令外合將俸給表抄發仰該廳長轉飭所屬一體遵照此令計抄發廣西省暫行公務人員俸給表一份等因奉此當以本廳及所屬各機關技術職員俸給未蒙加以規定經比照公務員俸給表增加俸給數目擬定本廳及所屬各機關技術職員暫行俸給表具呈

省政府核示旋奉指令准予照辦等因所有本廳所屬各機關前經呈奉核准二十年度經費支出預算職自俸給數目自應由十一月份起依照新定數目一律增加除分令外合將暫行公務人員俸給表暨本廳及所屬機關技術職員暫行俸給表一並抄發仰該主任

仰遵照表列應增數目另編預算呈廳備案並候轉咨核發經費爲要此令

計抄發廣西省暫行公務人員俸給表一份廣西建設廳及所屬機關技術職員暫行俸給表一份

訓令廣西長途電話局爲擬議興安至梅溪口電話線路管理辦法及請將桂全線

暫劃歸長途電話局管理各情核尙可行令飭長途電話局查照辦理由 十二月十日

爲令事案據廣西電政管理局局長梁式恆呈稱爲據情轉呈廳核事案據桂林電報局局長周承鑄電稱奉令架設興安至梅溪口電話線路遵十本自興工幸經呈報在案竊查梅溪口地方地居偏僻事屬清開將來工竣之後該處話機擬交由就近副局負責管理只派巡線工丁一二名兼顧似不必另行設局以節公帑與局方面北達全州南通桂林東臨灌西至梅溪口應請在該處設立通訊處置領班并暫派練習生各一人巡丁二三名用專員或又查興安至桂林長途話線只有由桂至小溶山一段自小溶山以上完全損失擬將桂全電報第二線在長途話線未架設以前暫劃歸長途電話局管理以一事權至原議以楓木山爲中站茲并擬暫緩安機即以該處作爲興安與梅溪口線路分界地點俟必要時再行設立是否有當候示遵等情據此查興安至梅溪口電話一線前經呈奉

總副廳代電暨鈞座冬代電核准并請財政廳酌撥款照辦當經轉飭桂梧兩市局遵照分別赴領購料興工在案惟查原擬興安方面暫由電局兼管其梅溪口設通訊處楓木山設中站以資管理公據該局長所稱興安設通訊處置領班及練習生各一人擬用巡丁二三名其梅溪口交由就近團局負責只僱巡丁一二名巡綫至楓木山暫不設站安機各情自與原案略有不符然亦不爲無見事尙可行又據樞機將桂全電報第二線在長途電話線未架設以前暫劃歸長途電話局管理一節查桂全電報原有兩線其第一線目前足可敷用所有第二線原非急需暫予劃撥尙無妨礙但有必一時仍應隨時收回或遇第一線斷雙方並需共用救濟電報之不及總上擬除飭以准照辦外理合具文呈請鈞廳察核俯予轉飭長途電話局查照辦理即行接管桂全第二線但有必要時仍隨時收回或遇第一線斷雙方並需共用以利交通是否有當伏候指令祇遵等情據此當經指令呈悉查所擬各節尙無不合應予照准仰候令飭廣西長途電話局轉飭桂林電話分局遵照辦理可也此令等詞除印發外合行仰該局長仰便遵辦具報爲要此令

訓令都安縣長唐坤爲金釵墟古墓一案飭查照現行事例併案妥辦由 十二月十三日

爲令飭事案奉

廣西省政府第一七一三號訓令開現據都安縣縣長唐坤以一件金釵墟內古墓擬勒令黃瑞榮等遷移如再違抗擬飭由城商民將墓平毀若有骸骨另葬墟外以息爭端而維市政等情具呈到府當批呈悉該墟土堆是否古墓抑係疑塚所擬遷葬及平毀等辦法如何乃爲適合既據分呈候令行建設廳查照現行事例分別飭遵辦仰卽知照此口除印發及原件分呈該廳有案毋庸抄發外合錄摺令行仰卽照辦理此令等因奉此口此案前據該縣長以前情具呈到廳當經指令呈悉據擬勒令人民遷移墟內古墓以息爭端而維該圩市政等情案關民政範圍仰呈請

民政廳核辦可也仍候

省政府核示遵照此口等詞並印發在案奉前因合行仰該縣長卽便照現行事例併案妥辦呈候

民政廳核示遵照此令

訓令柳州地方建設委員會飭將鄧升甫訴呈備價買私歸公使雙方受益一案查

明辦理具報由 十一月十三日

爲飭事案據柳州縣商民鄧升甫呈稱爲呈請核准事但得備價買私歸公使雙方受益免致雙方受損失事竊民先年置有舖地一塊坐落柳州市沙街益昌碼頭左邊於民十六年九月間舖屋慘遭回祿移民奉前市政處長黃勉批准遵示另建築燒磚堅固封火舖屋全間一連三大進以隔絕上下街火路並遵照黃處長計劃定馬路界限內建築數年來果然能隔絕火路雖有火警不至蔓延而益昌碼頭之右邊則是黃德利之地伊則仍然起造板屋本年七月間慘遭水災後柳州地方建設委員會擬修沙街馬路並開闢各碼頭于沙街災區內遍植木椿定劃民左邊屋地一半劃黃德利右邊屋地一半擬欲拆卸我益昌碼頭左右舖屋各半以作推廣該碼頭之寬度用似此民與黃德利雙方屋地均受損雙方均無完全之舖屋存在雖各剩地半間均不適用民爲擬保全己之舖屋計不得已私謀向該碼頭右邊之黃德利徵求意見而德利云你我土地均屬雙方私有權今遭損失徒喚奈何嗣據黃德利指民云如你肯備

價向我買全間屋地作該碼頭推廣地步之用以原有碼頭地步合併我鋪屋全間地步來推廣該碼頭共約有三丈餘實足以利便交通我甘全間變賣得些價值可另謀棲止你左邊鋪屋可完全保存不用拆卸碼頭既得推廣雙方亦缺憾皆平一舉而三善備焉但事關建設未經奉准民未敢勉強承認為此特將願備價買私歸公各緣由具文呈請原情核准并懇助員認真勘驗諸希曲為遷就以恤商艱則雙方受益均感大德等情據此當批呈悉據稱價買益昌碼頭石邊黃德利鋪地全間為開闢該碼頭之用以免割用該碼頭左邊商民鋪地半間等情究竟是否可行有無窒礙仰候令行柳州地方建設委員會查酌辦理飭遵可也此批等詞在案除印發外合行令仰該會即便遵照辦理飭遵具報此令

訓令邕龍公路局長韋雲淞准財政廳將該局本年十一月份經費銀元領款單送廳
合行轉發仰查收赴領具報由 十式月十四日

為令 啟事 查前據該局呈覆多增本年十一月分預算數目情形當經本廳核准轉咨

財政廳填單在案現准

財政廳將該款支款單咨送過廳合行轉發仰即查收赴領具報此令

附發支款單一紙計銀肆千壹百叁拾伍元捌角

訓令長途電話局令發財政廳補填電話局各分處各通訊處十二月份增領數目
支單各一紙仰查收分別轉發赴領具報由 十二月十四日

為令 啟事 查該局及柳州桂林貴縣各電話分處暨河池南丹六寨各通訊處本年十二月份原領經臨補助費支款單業經令發赴領在案至應領增加經臨費數目現准

財政廳飭科列表分別補填支單過廳審核支單及表列增領各數目均屬相符合將支款單令發仰即查收分別轉發赴領具報此令

附發長途電話局建字第一三號支單一紙計毫銀一百五十一元二角柳州電話分處建字第一四號支單一紙計毫銀一百七十元桂林電話分處建字第一八號支單一紙計毫銀一百元貴縣電話分處建字第一九號支單一紙計毫銀八十元河池通訊

廣建字第一五號支單一紙計毫銀四元南丹通訊處建字第一六號支單一紙計毫銀四元六寨通訊處建字第一七號支單一紙計毫銀四元

訓令機械廠主任令發該廠本年十一月份支款單仰即查收赴領由 十二月十五日

爲令發舉案查前據呈送該廠本年十一月七日起至三十日止二十四大支付預算書請轉咨填發支款單俾便赴領等情到廳當經據情連同預算書一份咨請

財政廳查照發給並指令知照各在案茲准

財政廳咨送是月份二十四天經費毫銀壹千六百一十一元四毫三仙支款單一紙過廳合行轉發仰即查收赴領仍將開支數目造具決算清冊連同單據呈報核銷爲要此令

附發乙聯支單一紙計支毫銀一千六百一十一元四毫三仙

訓令廣西機械廠主任黎國培令發財廳咨送該廠添置費支款單一紙仰查收赴領

由 十二月十五日

爲令發舉案查前據呈送擬購機件工具材料清冊請發給銀俾便購置等情到廳業經據情並抄同清冊咨請

財政廳查照發給並指令知照各在案茲准

財政廳咨送該廠添置費毫銀玖仟伍百柒十柒元壹角式仙支款單一紙過廳合行轉發仰即查照，領仍將添置實支數目造具清冊連同單據呈報核銷爲要此令

附發乙聯支款單一紙計支毫銀玖千伍百柒十柒元壹角式分

訓令那馬縣長李潤中令知委任劉繼敏爲該縣正工程師每月月薪及來往川資

及出差費等均由縣支給仰即知照由 十二月十六日

爲令飭專案查前據該縣縣長呈請遴員委充正工程師當經本廳核准委前建設廳五級技士劉繼斌充任在案茲查該技士每月支薪一百元其餘來往川資及出差工作另每日支銀一元五角均應由縣如數支給合行仰該縣縣長即便知照此令

訓令隆山縣縣長匡文綬令發建字第二十一號支單一紙飭轉發該縣電綫籌備

員何秀仰即查收具領由 十式月十六日

爲令發專案查該縣前仕縣長周頌彝以該縣電綫籌備員何秀奉令舉辦電綫擬請將墊支銀元發領俾免因公受累等情具呈到廳當經轉咨

財政廳填單給領并訓令該縣轉飭知照各在案現准

財政廳咨送建字第二一號支單一紙過廳合行發仰即查收轉發具領并由該縣長照文報爲要此令

附發建字第二一號支單一紙計彙銀一千四百五十九元七角五仙

訓令梧州市中下各關及賀縣統稅局飭將本年一月份起每月截存運鑛報查一

聯于本月彙集呈繳來廳由 十二月十八日

爲令飭事在本廳前發行三聯運鑛運照曾經訓令該局于征收出口鑛稅時將鑛商報稅運照第一聯截存每屆月終彙繳本廳查核在案詎該局久未遵令彙繳殊不便于稽核亟應重申前令爲此仰該局長遵照由本年一月份起迅將每月截存官商運鑛運照報查一聯填明征過稅項數目限本月內彙齊呈繳來廳以憑查核而使統計毋延爲要此令

訓令梧州市長黃同仇准民政廳咨送梧州電力廠呈送二十年度經費預算書飭

核明辦理見覆由 十二月十八日

爲令遵專案准

廣西民政廳第七九八號咨開為咨送專案據梧州市長古同仇呈稱據城屬梧州電力廠廠長張乾呈稱案奉鈞府總字第四四六號訓令除原文有案邀免冗叙外後開合行仰該廠長即便遵照於文到二日內按照表列應增數目另編預算三份呈送來府以憑核辦勿延此等因計抄發公務人員暫行俸給表一份奉此遵將職廠各職員從前原支俸額分別照案增加計其每月加增毫銀式百貳拾伍元伍角茲奉前因理合備文連同另造預算書三份呈送察核備存轉實為公使計呈繳梧州市市營電力廠二十年度經常支出預算書三份等情據此查核廠本年度支出預算書數目尚屬相合除指覆暨抽存外理合具文連同原預算書呈請鈞廳察核伏乞俯賜准予備案以候指令祇遵計呈送二十年度支出預算書一份等情據此案查前據該市府呈送二十年度該廠經費預算等項數目業經咨請核辦在案據呈前情相應檢同原預算書一份備文咨請貴廳查照核明飭遵并希見覆至級公誼計送二十年度經費支出預算書一份等由准此查該廠前送二十年度經費預算書所列各數多有未合業經逐一更正抄發令該市長轉飭遵照更正另造妥書呈核在案據該廠遵照本省初頒公務人員暫行俸給表應增數目另造預算書請核備案等情自應准予照案增加惟查閱預算書所列各項核與前改數目仍多未符合將原書不合之點逐一更正抄發應由該市長轉飭該廠遵照另造妥書呈轉來廳再行核辦除咨覆外合行仰該市長即便遵辦具報為要此令

計抄務更正預算書一本

訓令前丹池官鑛局保管員徐定澤飭將經營前丹池鑛局卷宗公物各項移交閉

整理員接收清楚具報由 十二月十八日

為令飭事查前派閉存貞前往恢復丹池鑛局當經令飭伍前局長廷琛將關防卷宗公物各項移交閉整理員接收列冊具報在案現據閉整理員存貞呈報呈准伍前局長所派之保管員徐定澤交到關防一顆其餘各物仍未移交等情查鑛局既已派員恢復自應將所有經營物移交接管清楚不能藉詞推諉除指令外合行仰該員遵照即便將經營前丹池鑛局一切卷宗公物及財產移交閉整理員接收清單列冊具報毋得藉詞推諉為要此令

訓令象縣縣長黃佩棠爲該縣擬將船行捐爲建設局經費未便照准仰卽知照由

爲令飭事奉

十二月二十一日

廣西省政府第一七九四號訓令據該縣長呈稱請撥該縣船行捐爲建設局經費等情是否可行仰民政建設兩廳會同核明飭遵等因查該項船行捐既經民團總指揮部彙案呈准豁免所請劃撥該捐爲建設局經費未便照准該縣建設局經費仰該縣長另行設法籌集可也此令

訓令

平南縣縣長曾紀輝
容縣縣長黃次軒

飭查明武博路武北段汽車路公司收支數目是否覈實具報由

十二月廿二日

爲令飭事案查前據該縣會同呈報奉分審查武博路武北段汽車路公司數目及整理路政辦法乞核示遵一案當經本廳指令核准照辦在案乃現據股東代表大會審查員陳曉衡黃式文甘衛常林子丹等送到審查武博路武北段汽車路公司收支數目報告冊對於該路公司收支數目究竟是否屬實未據用文呈送其中係何情形無從查悉除分令外合將原冊抄發仰該縣長卽便遵照查明具覆爲要此令

訓令本廳技正陶紹勤飭赴富賀鍾視察鑛務由 十二月二十二日

爲令飭事查富川賀縣鍾山各屬鑛產甚豐該二縣鑛務整委會事務繁亟須調查從事發展除分飭富賀鍾鑛務整理委員會知照外合行令仰該技正遵照卽使尅日前往該處視察鑛務務得詳細情形至西灣煤鑛並須加意考察一併擬具整理辦法呈覆以憑核辦此令

訓令博白縣縣長陸東海飭將鬱博汽車路公司董事李選朝等先行釋放限期清

算數目俾早結束而杜糾紛仰卽知照由 十二月二十二日

爲令飭事案據博博汽車路公司監算委員會委員鍾深隨蘇粹才鍾法賢莫若國等呈數未清算費已虛糜懇請令飭博白縣先將董事李選朝等釋放限期將數目編纂俾得提出監算得早結束而杜糾紛等情到廳當呈悉該汽車路公司各股東既將十七年以前數目交出其十八年以後數目假以時日以便彙交亦係常情但各董事聞算賬即逃走殊屬不合荷賬目無不可對人之處則何必先逃今董事李選朝庶務呂煥章雇員甯瓊堂等因不走而被扣留無非爲交賬起見應准將該李選朝等取具妥保出外候案惟須出具限結交出賬目其他各董事亦應速回博城會同清理各賬否則決不能爲各該員等寬貸也仰即遵照此批等詞除印發外合將副呈令發仰該縣長即遵照辦理具報此令

計發副呈一件

訓令容蒼公路局長黃綸芳令發該局修復各橋路工程費銀元支款單一紙仰即

查收赴領具報由 十二月卅日

爲令發事案查前據該局真電呈請撥給修復各橋路工程費銀元一案當經本廳核准咨請財政廳填送支款單並電飭知照各在案現准財政廳將支款單咨送過廳合行轉發仰即查收赴領具報此令

附發支款單一紙計毫銀三萬伍千元

訓令廣西機械廠主任黎國培令發該廠運費支款單仰即查收赴領具報由

十二月卅日

爲令發事案准

廣西財政廳第一三一五號咨開爲咨送事案准貴廳第二三零號咨以廣西機械廠主任黎國培赴貴廳將礦產探測團前存放該縣通鄉學縣之各種機件搬運回廠以備應用預算須運費五百元囑照以支單送廳以便轉發赴領起運等由准此自應照辦茲飭科如數填單封送並通知第四分金庫照支相應咨請貴廳查照即希轉發赴領附送支款單一紙計支毫銀五百元等由准此查此案前據該主任呈請發給運費前來當經據情轉咨並指令知照各在案茲准前由合將支單令發仰即查收赴領仍應將開支數目呈報核銷

爲要此令

附發乙聯支款單一紙計支毫銀五百元

訓令

容蒼公路局長黃綸芳
武博路武北段汽車公司

爲武博路武北段公路因管理無方路面橋樑俱未修理合

將該段公路交容蒼路局整理令各知照由十二月卅日

爲令飭事案奉

廣西省政府第一八七六號訓令開查本府委員會第二十一次常會該廳長提議武博路北段公路因管理無方路面橋樑俱未修理勢將牽動萬梧陸路交通茲爲整理該公路維持交通起見擬將該路交容蒼公路局整理請公決一案當經議決通過合行錄案令仰該廳長即便知照併轉飭知照此令等因奉此除分令外合行令仰該局長即便遵照辦理仍將辦理情形報查此令

訓令邕甯縣東門區團局長班揚飭知該局長呈請遷建東門圩請免省縣正附各捐一案應俟二十一年度招投餉捐時再由該局請示核辦以免糾紛仰即知

照由十一月卅日

爲令飭事案查前據該局長呈遷建東門墟請免省縣正附各捐一案當經據情轉咨財政廳核明見復並指令知照各在案茲准財政廳第一三二八號咨開查該局所擬恢復舊墟在目前原有地址雖無其他捐項但一經豁免必影響附近各種餉捐應俟二十一年度招投餉捐時再由該局呈請核示以便轉飭投餉各商知照免啓糾紛准咨前由咨復貴廳查照希即轉飭知照等由准此合行令仰該局長即便知照此令

訓令廣西公路管理局爲奉總部宥代電開茲發給廣西公路局護路隊七九步槍

彈三千顆六八彈一千顆希轉飭來部具領等因令仰該局長即便遵照赴部具

領由 十二月卅日

爲令飭專案查前據該局長呈請轉呈總部給發路警子彈一案當經據情轉呈

總部核示並指令知照各在案現奉

總部宥代電開自當照辦茲發給七九步子彈壹千顆六八步一千顆希轉飭來部具領餘庫無存請從緩議等因奉此合行令仰該局長即便遵照赴領具報此令

訓令平梧公路局局長蔡灝令發該局修築梧賀路工程費支款單一紙仰即查收

赴領由 十二月卅一日

爲令發專案查前據該局長迭電請撥修築梧賀路工程費銀元一案當經本廳核准咨請

財政廳填發支款單並電飭知照各在案現准

財政廳將該款支款單咨送過廳合行轉發仰即查收赴領具報此令

附發支款單一紙計毫銀四萬元

訓令廣西公路管理局局長蘇誠令發該局十一月份增加各職員薪俸支款單一

紙仰即查收赴領具報由 十二月卅一日

爲令發專案查前據該局長呈請補領本年十一月份增加各職員薪俸一案當經本廳核准咨請

財政廳填發支款單並指令知照各在案現准

財政廳將該款支款單咨送過廳合行轉發仰即查收赴領具報此令

附發支款單一紙計銀二千玖百貳拾肆元

指令

則一百十三

指令本廳技正蘇

誠

七月三日

據呈送擬具整理桂柳公路及農林機關暨各工廠展覽會意見書乞核示由

呈及意見書均悉查核書內所陳各節大致尙妥桂柳公路現已取消商包制度所有該路崩塌各處自應趕速修理據稱修理計劃已由路局專擬具呈應候呈送到廳再行核辦農林機關既據建議恢復柳江林墾區署及暫改農務局爲農林試驗場各節仰候令飭農務局率管理員分別妥辦辦法呈候核奪至柳江各展覽會已由

前政委會六月卅日電飭將經管各項移交公路局接管並分電該局派員接收各在案該技正兼任該局長應速遵辦報查爲要取見書存此令

指令丹池官礦局整理員閉存貞

七月十一日

據送奉派赴丹池沿途支用川資旅費各項數目表及單據簿乞核由

呈及附件均悉審核表列支用川資旅費數目尙與單據相符准予照銷仰卽知照此令附件存

指令丹池官礦局整理員閉存貞

七月十三日

奉 省政府發下呈一件據呈請佈告丹池兩屬凡運純錫出口每百觔除收特指式拾元另抽附加鑛局經費柒元貳角當呈否乞核令遵由

悉查純錫每百觔征收柒元貳角乃係出口稅向由統稅局征收富寶鍾鑛務整理委員會所收者係因當時賀縣統稅局由商包辦此項鑛稅不在包價之內故着其代收解繳並非收作會內經費丹池與富寶鍾鑛情形不同所請未便照准仰卽知照此令

指令田南公路局局長莫迺榮

七月十四日

據呈送查勘百平路支出查勘費用清冊並遵令取其確實單據以核准照銷由
呈及冊單均悉該局長前勘百平路支去費用共東毫八十五元既據遵令取其確實單據並補造清冊二份呈送前來以核支出數目
大致尚屬數實應准照銷仰候將原冊咨送
財政廳備案加分別行送此令

指令桂平縣縣長李厥俊 七月廿二日

據轉報大中公司代表李玉珍呈控長發公司改採山名冒領桂平縣尉石香爐等嶺錳鑛區懇電請飭令停測免滋糾紛由
呈悉查大中公司與長發公司因鑛區膠轕一案業經本廳令派技衛員曾琴鶴並令飭該縣長會同復勘傳訊各在案俟曾技衛員到
縣仰即會同前往鑛區詳細勘明並傳集雙方人証實說明據實呈復以憑核辦此令

指令廣西農務局管理員韋可德 七月二十五日

據呈報草事務員濟中所保管之福特犁地機小膠轆破盜竊去式個及發火機一個懇准注銷並將草事務員撤職以儆效尤
請察核由

呈悉據報破盜竊去膠轆二個發火機一個准予注銷四案該草事務員保管不力所請撤職並予照准至所失各物仰飭柳州縣
縣長嚴密查緝務獲本案正犯歸案究辦並起贓給領可也此令

指令龍州縣長江時傑 七月二十六日

據該縣建設委員會議決征收商輪水位捐充作經費轉請核示由

呈悉該縣建設委員會議決每商輪到龍州停泊一次征收水位捐銀叁元充作該會經費如果商民樂從自可照收仰該縣長體察情
形妥為辦理惟不得稍涉勉強致滋事端併即轉飭知照仍將辦理情形隨時報查再查

前政委會提議本省各縣擇要設立建設局案業經議決通過又制定廣西各縣建設局暫行章程亦經修正通過並於本年六月二日

通令公佈施行有案近據各縣紛紛呈請設立建設局或將建委會改為建設局均經核准照辦該縣原有建設委員會自應取消改為建設局以昭劃一卽由該縣長召集各法團會議籌備尅日改組成立並妥擬建設局組織章程暨辦事細則及預算表呈候核奪爲要此令

指令廣西航政局局長夏理孚 七月廿九日

奉 省政府發下呈一件呈送該局組織大綱暫行條例及預算書表請核示由

呈及附件均悉現在省庫奇絀一切行政均宜方求節省各航政分局應暫緩設立經於錄日電飭在案所有船舶牌費征收應除梧州航政區域由該局征收外其餘仍暫由船舶牌費征收處辦理至關於工程一項則歸該局負責辦法既已變更應將大綱條例預算書表一併發還仰卽遵照錄電及上項指飭各節逐一修正另呈核辦此令附件發還

計發還大綱條例書表各一件

指令本廳技士劉德桐 八月二日

據呈奉令前往視察柳州各農林機關及整理羅城柳城收租事宜附送支用川資旅費各項數目清單及報費收單乞核銷由呈及附件均悉審核單列各項支數尙屬覈實單據亦符准予照銷仰卽知照附件存此令

指令天保縣長兼天平公路局局長葉光華 八月三日

據呈送召集地方各法團開會議決籌款府築天平公路會議錄糧賦附加表經費預算表乞核示遵由

呈及附件均悉據呈報召集地方各法團議決擬將縣屬官產繼續變賣及地方原有抽收特貨捐改由路局抽收以爲興築經費大致尙屬可行准予照辦至附加糧賦及向政府抵借兩層一則農民負擔過重一則省庫異常支絀均從緩議修築費如果不敷儘可向各商戶設法籌集該局在路工尙未恢復以前一切用人尙宜從簡表列每月暫支式百玖十八元木屬不多但局長月支伙食費六十元查該局長係由縣長兼任未必全月出發在外且此項伙食費早經取銷局長如因路務出差每日祇准支伙食零用費二元按日計算

月終報銷時並須將出差地點及往返程期在領單上詳細註冊茲列六十元實屬未合又各職員既經有薪水生活費已屬有着何得再津貼伙食亦屬非是特將原呈預算表發還仰即遵照指飭另擬預算表呈送來廳再行核辦預算表發還餘暫存此令

計發還預算表一紙

指令廣西航政局局長夏理孚

八月六日

據呈送更正該局每月經費預算書及員役組織俸工暫支表乞核指遵由

呈及書表均悉核閱該局更正經費預算仍屬過鉅值茲庫帑奇絀應再力求減省以節糜費茲由本廳暫定該局員役組織薪餉表一紙並抄暫行文官俸給表一番分發該局仰即飭書照繕薪餉表另造預算書一併呈廳再行核辦至關於征收船舶費暨船務工程各事宜仍應遵照本廳第一四四號指令分別辦理可也此令

計發暫定廣西航政局員役組織薪餉表一紙抄發暫行文官給表一紙

指令田南公路局局長莫迺榮

八月六日

據呈送普省往返共支旅費東毫八十七元清單乞准核餉由

呈單均悉核閱單列開支旅費尙屬覈實應准照餉仰即知照此令單存

指令田南公路局局長莫迺榮

八月七日

據呈覆發給該局技術員陳成勳伙食及薪水情形乞核照餉由

呈悉該局技術員陳成勳浮領銀元既經飭照繳還其應領支三月十六日奉委起程至五月底止薪水連同伙食雜用實數一百四十四元應准照餉仰即知照此令

指令田南公路局局長莫迺榮 八月七日

據呈覈發給技術員何爾剛薪水情形乞核照銷由

呈悉該局技術員何爾剛三月十六日奉委起截至五月底止應領薪水既經依照前後規定數目分別支給懇准照銷仰即知照此

指令廣西長途電話局長梁式恆 八月十一日

據呈擬增設修機員一員電話生一名以經變學及練習生梁思源分別補充充遞遺練習生一名以黃永煊補充並呈明各支薪額可否乞核示遵由

呈悉據稱各節查向屬實所請應予照准仰即分別委用仍將該員生等到差日期連同履歷報查爲要此

指令廣西農務局管理員韋可德 八月廿日

據報該局被第十游擊第一團士兵駐紮情形乞核備案由

呈悉准予備案惟駐軍遷出後仰即將情形呈報察核爲此

指令廣西航政局局長夏理孚 八月廿五日

據呈該局員役薪餉在本年八月一日以前經照舊額支給乞准核銷由

呈悉該局員役薪餉在本年八月一日以前既據按照初次呈報之預算發給姑予通融照准惟二十年度該局預算已由本廳照前發該局暫定員役組織餉表咨送

財廳在案府有該局七月份超過新預算多支薪餉數目仰即在七月以後月支公費項下撥餉彌補由八月一日起該局員役薪餉應照本廳前發該局暫定員役組織薪餉表分別給發毋得濫爲要此令

指令橫縣縣長徐炬 八月廿六日

據呈送該縣建設局組織章程及預算表請核指遵並送蒙備輝履歷請核本為該建設局副局長由

呈及附件均悉查各縣建設局組織條例及員役薪工數目業經本廳於八月廿六日第一二七號訓令頒發各縣遵辦以昭劃一而利進行在案茲查所呈該縣建設局章程中算多有未合之處合將該章程預算發還仰即遵照前令所頒條例及員役薪工數目另擬該縣建設局組織條例及預算表呈候核辦至該縣建設局局長一職應准該縣長兼任不另支薪以節糜費所請委任蒙備輝為副局長一節核與組織條例不符未便照准查核該蒙備輝履歷經驗尚富茲委為該縣建設局總務股股長現將委狀及該縣建設局鈐記一顆令發即由該縣長查收收轉發祇領並將該縣建設局成立日期具報尚有該縣建設局工務股股長一職應由該縣長遴員薦請委充以重職務為要履歷存章程及預算表發還此令

計發該縣建設局鈐記一顆兼局長委任狀一紙又發還該縣建設局章程一份預算表一份

指令天平公路局局長葉光華 八月二十六日

據呈送該局暫行編制經費表乞核示由

呈表均悉查該局原係縣路之一所支員役薪餉自不能比照各公路局規定開支且查該局近來並無工作一切用人均應從簡核閱送到暫編經費表每月開支各員役薪餉仍屬不合應將會計兼庶務員及文牘員薪水查照上林縣公路局月支各肆十元其文牘工具管理員暫行裁撤所有文卷交文牘員暫管工具由庶務員管理並將雜役裁去一名每月公費不得超過四十元以節公帑並將原表發還仰即遵照另行妥造呈送來廳再行核辦表發還此令

計發還原呈經費一表紙

指令丹池官礦局整理員閉存貞 八月廿七日

據報前領運照報查兩聯已不適用請另發四聯新照五十張俾資備用由

呈悉據稱前政委會發給之運照報告兩聯已不適用請另從新製發四聯運照五十張等情應予照准茲即就四聯運照五十張隨

令封發仰即查收備用仍將奉到日期及張數號數呈報備查並將存單照數繳廳註銷爲要此令

計發運照五十張 由九五一號起
至一〇〇〇號止

指令邕龍公路局長韋雲淞

八月二十八日

據呈送該局職員陳頌雄因公身故墊支過葬費數目冊單據簿並請款單乞核轉咨填單給領歸墊並懇按章撫恤由

呈及冊單均悉該局職員陳頌雄因公身故情殊可憫現由局墊支過殮埋費小洋捌拾伍元肆角肆仙與單據尙屬相符應准備案以請撫恤一節並准查照該故員生前所得薪俸數目給予一個月以示體恤該兩項銀元均由該局在七月份經常費決算列報毋庸費咨給領以省手續茲將請款單發還仰即收銷冊單存請款單發還此令

計發設請款單一紙

指令鬱林縣長嚴海峯九月三日

據呈該縣建設局組織簡章及預算表乞核指遵由

呈及簡章預算表均悉查各縣建設局組織條例及員役薪工數目業經本廳於八月廿六日第一二七號訓令頒發各縣遵辦以昭劃一而利進行在案查所呈該縣建設局組織簡章及預算表均有未合之處合將該簡章及預算表發還仰即轉飭遵照所頒條例及員役薪工數目另擬該縣建設局組織條例及預算表呈候核辦簡章及預算表發還此令

計發還該縣建設局簡章一份預算一冊

指令廣西酒精廠籌備處主任張季熙 九月二日

據呈爲容耗維持困難懇請准予辭職另委委員接管由

呈悉該廠雖值保管期間對於處內事務仍應由該主任負責維持候機進展昨據呈送本年八月份保管經費預算表內列保管員二員並無主任名目本廳特爲另定妥表刪去保管員仍用主任一員仰即遵照辦理所請辭職應毋庸議此令

指令南甯製皮工會常務雷福康 九月二日

據呈擬製造皮革以悅利權如何候示祇遵由

呈悉牛皮一甲原為本省出口大宗本廳現正設法恢復製革廠改良製造期挽利權仰即聽候實現可也此令

指令廣西農務局管理員章可德 九月四日

據呈擬就恢復柳江林墾區及改農務局為農林試驗場辦法及二十年度月度經臨費預算表乞核不由

呈及附件均悉查核所擬恢復柳江林墾區及改農務局為農林試驗場各辦法大致尚合應准備案惟概說欄內擬將前發林墾區鈐記及各林場圖記繳銷請換發關防並鈐記一節應候統籌辦理至農務局前呈准頒行之林墾各種章程細則請由政府通令將該項章程內農務局二字改為建設廳一節學屬可行候彙齊提出省務會議通過再行飭知復查林墾區署欄內中項區署之組織除設墾植總務兩股外應加設場務一股乙丙丁戊己庚等項辦法均屬妥善仰即分別進行辛項經臨各費預算均無不合應併照准惟須照式多造一份呈送以便轉咨

財政廳備案柳江農林試驗場今日恢復關於該場各種辦法及經臨費預算表俟該場成立時令發參考併飭知照此令附件存

指令鬱林縣縣長嚴海峯 九月五日

據呈縣建設局測量鬱林城街道亟需水平儀水平尺等項儀器應用茲派員來借用擬請俯予照准并候示遵由

呈悉查本廳存有水平儀水平尺等項儀器現正需用擬難借給該縣建設局測量鬱林城街道如需此項儀器應用儘可由局自行前赴容容公路局商量轉借除分容蒼路局責局長知照外仰即轉飭知照此令

指令橫縣縣長徐炬 九月八日

據呈請委任蒙儒雅為該縣建設局副局長並請委任朱景雲為總務股股長連同該員履歷請核指導由

呈及履歷均悉查各縣建設局組織條例並無設立副局長之規定該縣未便獨異致形參差該縣長既因事務紛繁建設局局長一職難於兼顧茲改委蒙備甄為該縣建設局局長以專職責該蒙備甄經驗尚富地方建設當可擊劃周詳該縣長身居指揮監督之地位認真督飭地方建設當亦無廢馳之慮如此則名實相符組織不紊所遺總務股股長一職查該朱景雲履歷資格尚合應准照委茲將蒙局長朱股長兩委狀分發仰即查收分別轉發祇領仍飭各將奉委就職日期呈由該縣轉報備查其前發之建設局局長暨總務股股長委狀應即繳銷至工務股股長一職即由該縣長另選技術專才人員薦請委充並飭遵照履歷存此令

計發委任狀二件

指令廣西電政管理局局長梁式恆 九月八日

據呈請派員會同督修員監修邕龍線路並候示遵由

呈悉查修理邕龍線路既據派員督修應予照辦至請派員監修一節現本廳技術人員均已出外工作無員可派應俟工程完竣由該局呈報到廳再行派員驗收可也仰即知照此令

指令廣西電政管理局局長梁式恆 九月九日

據呈請指派監修員會同該局督修員認真辦理督修邕柳線路并請另發監修員伏馬費當否候示遵由

呈悉該局修理邕柳線路既據派定幹員督修應即尅日興工認真督率辦理所有監修員一職查本廳技術員石鏡磷堪以充任至該員伏馬費准予另發具領除令飭該員遵照前往監修外仰即知照此令

指令廣西酒精廠籌備處主任張季熙 九月十日

據轉呈該處職員姚伯明原呈及擬定旅費數目表乞核准轉飭柳州分庫撥給並候指遵由

呈及附件均悉查各機關交卸職員向無發給川資先例所請礙難照准仰即轉飭知照此令

指令廣西電政管理局局長梁式恆 九月十七日

據報架設灌陽至興安電報線路已飭桂林周局長承鎬選派專員督修擬請加派監修員會同認真辦理當否候示遵由
呈悉查架設灌陽至興安電報線路既據電飭桂林周局長承鎬選派專員負責督修應予照辦至請派員監修一節現本廳技術人員均已出外工作無日可派應俟工程完竣由該局呈報到廳再行派員驗收可也仰即知照此令

指令容蒼公路局局長黃綸芳 九月廿二日

據呈送試辦開放商車暫行規則擬自本年九月十五日起即行開始試辦請核備案並候指遵由

呈及規則均查該局所擬試辦開放商車暫行規則核與本廳所訂特許人民汽車運載客貨行駛公路暫行章程多有未合應即遵照本廳所訂章程辦理以符規定惟該章程內載第七第八兩條所訂收費價目得因近日物價增高酌量增收百分之二十五仍須將增收價格呈報轉呈備查又第五條貨票一項已改為徵費百分之二十亦應遵照減定數目征收路費茲將關於公路行車章程規則共五種一併抄發仰即查收遵辦具報此令原件暫存

計發特許人民汽車運載客貨行駛公路暫行章程准許人民在本省各公路管理局租用車輛暫行規則頒發車票暫行章程廣西各公路征收養路費暫行簡章修正廣西全省車路行車取締規則共五種

指令平梧公路局局長蔡灝 九月廿三日

據呈前因局務奉准會省稟陳所有支出川資旅費數目列單呈核懇准照銷遵由

呈單均悉查各機關長官因有要公勢須晉省請示方能詳達下情此係恆有之事但請示事件亦不多其在未起程以前仍須先行電呈奉准後始能離職此次該局長因局務來省請示在省就延日期雖未明令規定亦斷不能逗留太久致曠職守茲核單列來往川資銀七十八元六角尙可照支惟旅費一層一主一僕晉開支七十八日共銀一百八十七元式角之多實駭人聽聞斷難照准特將該單發還仰即另行造報子再核辦單發還此令

計發還原單一紙

指令廣西電政管理局局長梁式恆

九月廿六日

據呈轉田州局主任林萬經派員驗收奉議縣架設電桿查核墊支工料數目尚屬嚴實連同原發表單呈繳乞核由
呈及附件均悉查奉議縣架設電桿所墊工料銀三千六百三十七元六角二仙既據田州電局林主任派員驗收核與表單均屬相符
工程亦頗堅固應准將墊支各數照銷批解除咨請財政廳查照并令葉縣長遵照外仰即知照附件存此令

指令平梧公路局局長蔡灝

九月廿六日

據呈報接准移交列有容蒼路局借去測繪各項用器曾立借據一紙非經致函索還准覆未經接收無從交還究應如何辦理乞
核示遵由

呈單均悉容蒼路局前向該局借用測繪各項用品既經立有借據仰即將借物日期及借據上經手人姓名查明具復再行分別追繳
以重公物暫存此令

指令廣西航政局局長夏理孚

十月四日

據呈報開支搭棚等項銀元附領款單及單據請轉咨財廳照撥以資歸墊由
及附件均悉該局搭蓋涼棚添置鐵纜服裝等項所需銀元事前未據呈報有案擅自開支殊屬不合惟既據稱上項數目業經支訖
姑准於該局月支公費項下按月分攤歸墊所請轉咨撥款各節未便照准仰即知照附件姑存此令

指令田南公路局局長莫迺榮

十月八日

據呈報袁光低用損失情形請准作正報銷並懇請六七兩月份收入提用以資賠墊當否乙核示遵由
呈悉查百色市面現時行使袁光尚係一四仲算該局領存袁光壹萬叁千柒百餘元無非開支工程一切費用原與金庫出入款項不
同自應查照市價行用將來該款用罄究竟有無損失再行據實列報不能預計低用數目請款賠墊也仰即遵照此令

指令鬱林縣縣長嚴海峯

十月八日

據轉送李經華劉祖元履歷請分別核委為該縣建設局總務股長及技士兼工務股長並報經委陳劍傳等為該局股員請核備案由

呈及履歷均悉查核李經華等履歷資格尚合所請委任李經華為該縣建設局總務股股長劉祖元為技士兼工務股股長應予照准茲將該二員委狀令發仰即查收分別轉給祇領至陳劍傳等各員既經該局分別委為股員技術員等職應准備案并飭知照履歷存此令

附發委狀二件

指令河池九墟民團局局董章純熙等 十月九日

據聯名電請委任章耀輝為該縣建設局局長以慰民望由

魚代電悉查該縣建設局局長一職前經本廳委任該縣縣長鄧時傑兼任嗣據該縣長電稱事務繁劇難於兼顧擬就地遴選合格者三人薦請擇一委任經本廳電復照准在案應俟該縣長將選定及格人員姓名履歷呈廳再行擇委現請委任章耀輝為該縣建設局局長之處應勿庸議仰即知照此令

指令柳江林墾區區長章可德 十月十三日

據呈擬恢復各林場電話惟所需安裝費用頗鉅應如何辦理請核示飭遵由

呈悉查所稱各節尚屬實情准予照辦至所需安裝費應由該署臨時費項下請領開支仰即切實造具預算二份呈廳以憑核明轉咨財政廳填單給領可也此令

指令河池縣長鄧時傑 十月十三日

據附送羅善施容德芳盧貽庭三員履歷乞擇委一員充任該縣建設局局長以專職責由

咸代電及履歷均悉該縣建設局局長一職准改委盧貽庭充任茲將委狀隨文封發仰即查收轉給祇領飭即尅日就職任事並將奉

季就職日期報由該縣轉報備查其前發之委狀應即繳銷至該局總務工務各股長即由該局長薦選合格人員呈廳核委該局組織條例及預算表均應由該縣長率同盧局長遵照本廳頒發各縣建設局組織條例及員役薪工數目體察該縣情形妥擬呈核並飭遵照履歷存此令

附發委任狀一件

指令容蒼公路局局長黃綸芳 十月十四日

據呈報崔技術員去職及調陳國棟李葆天並另委劉祐初各員接充緣由連同陳國棟等三員履歷乞核備案由
呈及履歷均悉准予備案嗣後該路工程仰即督率各該員努力工作迅速修理完好以利交通毋任虛糜公帑為要履歷存此令

指令容蒼公路局局長黃綸芳 十月十四日

據呈覆該局故技術員蒙謙森最後在職時之月支薪額係五十六元由
呈悉查該局技術員蒙謙森因公外出慘被容縣警槍殺情殊可憫茲據該局呈復該家故技術員最後在職時之月支薪額為五十六元惟查該員原薪為七十元准照官吏卹金條例從優給與該家故技術員一次過遺族卹金壹千一百四十四元仰即在該局收入養路費項下如數支付取具領據列入該局經費決算數內報銷仍將遵辦情形報查為要此令

指令平梧公路局局長蔡灝 十月十五日

據呈局舍損壞不堪辦公道具修費預算表懇請核准如數給發俾資修葺由
呈表均悉據請撥款修葺局舍以資辦公查核事屬可行應予照准所需修費毫幣式百八十九元仰即填具請款單呈廳再予轉咨
財政廳填單給領可也表存此令

指令平梧公路局局長蔡灝 十月十六日

據呈遵將容蒼公路局借用儀器日期及經手人姓名查明呈覆懇請追繳發還以重公物由

呈悉仰候分飭前容蒼公路局工程師張漢威查照軍列儀器悉數繳還該局可也此令

指令平南縣縣長曾紀輝 十月十六日

據呈補發莫遺買翻呈種麻淺說下縣俾資參考由

呈悉查種麻淺說經本廳第一五七號通令頒發多份在案仰於奉到後即會收遵辦具報此令

指令奉議縣縣長林雄飛 十月十九日

據報星鑫公司前繳呈文費大洋三十元係葉前任經收現未移交俟移交過府再行報辦由

呈悉仰即咨催葉前任迅速將此款移交轉解來廳毋延爲要此令

指令柳江林黎區區長韋可德 十月廿日

據報整理各林場工作情形並出發維城省收公租區署事務交由楊主任士釗暫代並請核發九十兩月份經費由

函悉據報整理各林場工作情形大致尙合應予備案至該區長出發維城督收公租區署事務交由楊主任士釗暫代併予照准仍應由該區長完全負責并將回著日期呈報備查所請發給九十兩月份經費本應照准惟查該區成立後祇報過二十年度預算表一份當經指令核准備案在案月份表未據造報對於請領經費手續微有未合仰即按照核定之年度預算數目迅速分別造具本年九十兩月份預算表各二份呈送來廳以憑核明轉咨財政廳核發此令

指令前容蒼公路局技術員崔贊楷 十月廿日

據呈與陶技士既生嫌怨于前今又意見不合于後合作極感困難懇乞准予他調可否乞核示遵由

呈悉查昨据容蒼公路局黃局長呈報該技術員氣傲性又凶循督修第一段路工糜費無功迫調陳國棟繼任業經酌給該員川資使之去職等情當經本廳指令准予備案在案據呈各情究竟是否屬實仰候查明再行核辦此令

指令遷江縣縣長馮世芳 十月廿一日

據報名集各法團各區局鄉街村長及各學校會議籌備種麻情形請察核由

呈悉據報會議籌備購買種麻各辦法尙無不合應准照辦仰即依照種麻進行程序第四項之規定依于本年十一月十五日以前將購買種麻價款解繳就近金庫具報以便轉飭柳江農林試驗場籌劃採購爲要仍候

省政府核示此令

指令興業縣縣長鍾堯勳

十月廿二日

據報召集各機關法團籌備會議成立種麻籌備委員會並議決購買種麻二千筋請察核由

呈悉據報召集各機關法團會議成立種麻籌備委員會負責辦理等情應准照辦仰即隨時督飭認真辦理毋得敷衍了事並須依照種麻進行程序第四項之規定於本年十一月十五日以前將定購種麻價款解繳就近金庫具報以便轉飭柳江農林試驗場籌劃採購爲要仍候

省政府核示此令

指令丹池鑛局整理員閉存貞

十月廿二日

據報嗣後凡遇錫商運錫入黔發售於發照抽收特指時擬由該局附帶征收統稅以免遺漏可否乞核令遵由

呈悉據報嗣後凡遇錫商運錫入黔發售於發照抽收出口特指時擬附帶征收統稅以免遺漏一節是否可行仰候轉咨財政廳核明咨辦再行飭遵此令

指令鬱林縣縣長嚴海峯

十月廿二日

據呈該縣建設局召集各機關法團開種麻會議議決案請察核由

呈及附件均悉查核議決案內關於種麻各項辦法大致尙合應准照辦惟該縣長務須隨時認真督飭遵照提倡種麻辦法及提倡種麻進行程序規定各條切實辦理毋得敷衍了事復核議決案內列認購種麻五千斤呈文則書作五十斤是否呈文錯誤究竟該縣實在擬購種麻若干仰即查明具復並依照種麻進行程序第四項之規定將購買種麻價款于本年十一月十五日以前解繳就近金庫

核收具報以便轉飭柳江農林試驗場籌劃採購毋延爲要仍候
省政府核示此令附件存

指令永淳縣縣長陳文中 十月廿二日

據呈報籌備會議議決購買蔗種二萬勛請察核由

呈悉仰卽依照種蔗進行程序第四項之規定於本年十一月十五日以前將定購蔗種價欸解繳就近金庫具報以便轉飭柳江農林
試驗場籌劃採購爲要仍候

省政府核示此令

指令廣西電政管理局局長梁式恆 十月廿五日

據呈轉架設百色至靖西電線各項收支表冊單據逕同餘存銀元呈繳乞核收照銷並請派員驗收工程當否敬候示遵由

呈及附件均悉密核冊列收支總數各數尚屬相符所繳餘存銀元亦經飭員驗收惟查各項清冊所列數目間有開支一項而無收入
一項或有收支兩項而無實在一項又會開支一項只列一總數而未將細數開列具支款單據亦未繳齊至所繳單據又多編號精簿
核與報到手續均屬不合開支各數是否實在亦難稽核合將原表所列不合之點逐項簽註發還仰卽轉飭遵照更正另造妥冊并由
該局另造收支總表兩份一併呈送來廳再行核辦附件發還此令

計發還百色爲收支冊一本單據四張靖西局收支冊一本黎督修員收支清冊一本單據簿一本附田舟天保局開辦費清冊二
本田州局單據十五張大保局單據七張靖西局補繳單據四張

指令廣西電政管理局局長梁式恆 十月廿五日

據呈報邕里至西林線路已飭百色市局派定督修員負責辦理擬請派員會同監修及另給該員伏馬費當否敬候示遵由

呈悉查架設邕里至西林電報線路既據飭色局選派督修專員負責辦理所請派員監修及另給該員伏馬費各節應予照准茲飭由
田南公路局選派技術員一名前往會同督修員認真督率架設至該員伏馬費一項應暫由路局暫支具領除分令外仰卽知照此令

指令廣西電政管理局局長梁式恆

十月廿五日

據呈報架設百色至凌雲綫路已由百色局派定督修員負責辦理擬請派員監修及另給伏馬費當否敬候示遵由
呈悉查該色凌綫路既據派定督修員負責辦理所請派員監修及另給伏馬費各節應予照准茲由田南公路局莫局長就近選派技
術員一名前往會同監修至該員伏馬費則暫由公路局墊支具領除分令外仰即知照此令

指令廣西航政局局長夏理孚

十月廿七日

據呈覆該局搭蓋涼棚等項所需銀元未能在公費項下攤支請轉咨填發支單以便赴領歸墊由

呈悉該局搭蓋涼棚添置局筏鋪纜水兵服裝等項所有墊支銀元既據稱未能在月支公費項下分攤歸墊應准如數撥給仰候將原
呈請款單咨請

財政廳填送支單過廳再行轉發持赴具領可也此令單存送

指令廣西公路局局長蘇誠

十月廿八日

據呈報該局站長徐澤南因公身故給予恤金緣由請核備案由

呈悉查官吏因公亡故請給恤金應由該管機關呈報上級官廳按照官吏恤金條例給與方係正辦現該局站長徐澤南因病身故該
局長乃援官吏因公亡故之例進行給予撫恤路一百元事既未呈請上級官廳核准又不查例按照該故員最後在職時兩個月月
薪之限度的給實屬不合但款經支出姑准備案仰即知照此令

指令廣西機械廠主任黎國培

十月卅日

據呈擬該廠恢復計劃並造具二十年度支付預算書請察核由

呈書均悉仰候據情連同支付預算書轉呈

省政府核示下廳再行轉飭遵照書存此令

指令廣西公路局局長蘇誠

十一月五日

據呈送郵車營業辦法及經過各站時間暨交接手續乞核示遵由

呈及附件均悉查核送到郵車營業辦法及經過各站時間暨交接手續大致尚屬妥協應予備案仰即知照附件存此

指令百色公安局局長秦焜

十一月六日

據呈擬具整理市政計劃當否乞核示由

呈悉查折城垣塘圃路修街及建設新市場所有整理市政計劃尚無不合惟案關民政既據分呈仰候

省政府暨主管長官核飭遵照此

指令前容蒼公路局技術員崔贊楷

十一月六日

據呈歷受苦情懇請賜調他局工作附呈八九兩月份各小段已用工料百分比差表乞指示遵由

呈表均悉仰遵前令靜候查明核辦毋庸多瀆表存此

指令平南縣縣長曾紀輝

十一月十日

據送籌備種麻會議議決案當否乞核示遵由

呈及附件均悉核閱議決種麻各項辦法大致尚合應准照辦但須依照提倡種麻進程序第四條之規定將定購種價款于本年十一月十五日以前解繳就近金庫呈報以便轉飭廣西省育麻苗圃辦爭處籌劃採購種母延為要仍候省政府核示此令附件存

指令兼賓陽縣建設局長甘迺麟

十一月十日

據呈報該局本年十月份局務經過情形請核示由

呈及報告均悉查核所報經辦本年十月份關於建築交通水利農業各專項殊嫌簡略其中派員踏勘賓橫永路線派員踏勘繞城水

源派員赴本縣各區勸導種麻各節尤未詳敘辦理經過情形究竟諸事會否着手辦法是否適當均屬無憑考核仰即於十一月份務將以上各事項切實進行並將經辦各項詳情據實追報以憑核辦嗣後辦理一切公務總應實事求是毋得徒託空言爲要此令報告
姑存

指令永淳縣長陳文中 十一月十五日

據報將認購麻種價銀叁百元解繳廣西第一分金庫核收請察核令遵由

呈悉仰候電飭廣西省育麻苗圃辦事處採購麻種轉發可也此令

指令前容蒼公路局技術員崔贊楷 十一月十七日

據呈爲枵腹從公萬難忍受懇請飭局給發本年十月分薪水以維生活如何候示遵由

呈悉仰候令飭容蒼公路局查明核給此令

指令廣西航政局局長夏理孚 十一月十八日

據呈擬裝修廚房所需工料費懇准作爲臨時動支當否請核示遵由

呈悉該局廚房貼運水筏既於辦公有礙應准加修所需工料銀元並准作爲臨時費仰俟工竣即將開支數目造具細數表連同單據

呈由本廳核銷並轉咨

財政廳發款歸墊此令

指令武鳴縣縣長梁國棟 十一月十九日

據報解麻種價銀四十九元伍毫交南甯金庫核收請察核由

呈悉仰候電飭廣西育麻苗圃辦事處採購麻種轉發再前據該縣具報定購麻種解數呈文係填十月十六日現稱遵解麻種價銀係

十月十三日是否十一月誤寫作十月應即查明呈覆爲要仍候

省政府核示此令

指令貴縣縣長歐仰義 十一月廿日

據解繳認購蔴種價銀一百五十元滙單一紙請核收令遵由

呈悉據繳到認購蔴種價銀一百五十元滙單一紙當經飭科列收仰候電飭廣西育蔴苗圃辦事處採購蔴種轉發可也此令

指令廣西省育蔴苗圃辦事處主任李受益 十一月廿日

據呈送擬建築工人宿舍及牛舍圖說請核令遵由

呈圖均悉牛舍准予另行建築工人宿舍仰即向柳江農林試驗場借用可也此令圖存

指令廣西省育蔴苗圃辦事處主任李受益 十一月廿一日

據呈送組織大綱及經常活支各費預算表並繳前發育蔴股主任之委任狀請核分別存轉備案註銷由

呈及附件均悉核閱組織大綱及經常臨時各費預算表列各項間有不合茲特逐條修正另紙抄發仰即遵照更正另呈來廳再行核辦至繳回育蔴股主任委任狀准予註銷併飭知照此令附件發還

計發組織大綱及經常臨時各費預算表二份又抄發修正條文一紙

指令富川縣縣長歐越樵 十一月廿一日

據送召集提倡種蔴籌備會議決議案請核令遵由

呈及附件均悉查核決議案各條尚無不合惟第一條以城南中山公園之右空地一段為縣育蔴苗圃究竟該地段面積若干未據聲叙又查提倡種蔴進行程序規定認購蔴種數目及解繳蔴種價銀期限已逾該縣尚未將認購蔴種數目及解繳價銀呈報殊屬延玩又關於第二第三第四第五第六第七各條結果如何仰即迅速按照上列各點明日呈覆以憑核辦毋再敷衍延誤于咎仍候省政府核示再來呈不署名殊屬不合并斥附件暫存此令

指令上林縣縣長楊 盟 十一月二十一日

據報縣繳認購蘇種價銀壹百伍拾元交甯金庫查收請核令遵由

呈悉仰候轉飭廣西省育蔴苗圃辦事處採購蔴種轉發可也此令

指令容蒼公路局局長黃綸芳 十一月廿六日

據呈送招商投舊車機件簡章並車輛機件價目表懇請察核備案屆時派員來梧監視由

呈悉仰卽由該局自行開投報查可也此令

指令百壽縣縣長林碧苑 十一月二十六日

據呈送該縣行政會議議事錄請核示由

呈及議事錄均悉茲就關於建設各項分別核示如下(一)禁放野火案宜放火燒山妨礙林業前經本廳地令各縣佈告嚴禁並隨時認真偵察如有放火燒山立即拘案訊明實情通呈核辦在案應卽遵照前令辦理(二)建設電話線案該縣架設電話所需工料及話機等費用應由地方籌集並繪具綫路圖說開列預算呈核(三)維持農民開墾山地案宜所擬由縣政府發給墾荒執照手續不合應依照廣西省有荒地請領手續規定各條辦理(四)組織建設委員會案查前廣西政治委員會前經制定各縣建設局暫行章程頒發各縣令飭遵照組織成立在案倘該縣對於建設局經費一時無法籌集始准暫設建設委員會辦理地方一切建設事宜一面仍應籌定的款以期該縣建設局及早組成並仰遵照餘不屬於建設各項應候各主管長官核示議事錄存此令

指令廣西機械廠主任黎國培 十一月卅日

據呈繳該廠截角舊木質鉛記一顆請註銷備案由

呈悉准予註銷備案仰卽知照此令

指令廣西機械廠主任黎國培 十一月卅日

據呈送擬購機件工具材料清冊請核准發給價銀俾便購置仍候示遵由

呈册均悉該廠機件工具既不完備所擬添置各項應予照准所需價銀仰候咨請財政廳填送支單過廳再行轉發具領可也册存送此令

指令容蒼公路局長黃綸芳 十二月一日

據呈覆技術員崔贊楷十月一日去職因其延欠工隊之款延至十二日補領十九日始呈繳計算書册若再支發十月薪反自矛盾奉令前因理合陳明乞核備案由

呈悉仰候令飭該技術員崔贊楷知照可也此令

指令廣西省育蔴苗圃辦事處主任李受益 十二月十日

據送更正該處組織大綱二十年度經臨費預算表並十二月份經常費預算表及請款單乞核咨發給經費由

三呈及附件均悉查核更正組織大綱及開辦臨時活支費預算各數大致尙合惟二十年度經常費預算表內經常臨時兩費並不分別而屬於辦公費者又竟列爲數項第三項所列土食合目節散數核與總數又不相符至十二月份經常費預算表列各數既不分列款項目節而辦公費一項又不開列細數尤屬不合茲由本廳代該處編就年度月份預算表各一份令發仰即遵照分別另繕各二份呈廳存轉備案至十二月份經常費四百七十四元二毫五仙業已咨請財政廳飭填支款單俟填送過廳後再行轉發附件存發此令

計抄發年度月份經費預算表各一份並發還該處原呈年度月份預算表各一份請款單二紙

指令柳州縣縣長張春霆 十二月十一日

據轉呈該縣建設局組織條例請核備案由

呈及條例均悉查該縣建設局組織條例大致尙合應准備案仰即轉飭知照條例存此令

指令都安縣公路局長唐坤等 十二月十一日

據呈管隊長由邕出發路費及購置等費未奉明示不敢擅行開支應否照給乞核示遵由

呈悉該隊長由邕出發路費及購置等費應由縣設法籌給至購置費並飭取其具舖單呈報核銷仰即遵照此令

指令

鍾山縣縣長潘寶鑑
富賀鍾鏞務整理委員會

十二月十三日

據實報查明砂民程炳傳等電請收銷鍾山縣中學校抽收附加錫砂水每筋五文未為過重擬請仍照原案准予抽收由

呈悉鍾山縣中學校抽收錫砂水捐每筋五文既據該縣長會同鑛委會查明未為過重應予維持原案准照抽收仰即分別轉飭該砂民程炳傳等及中學校知照仍候

省政府核示此令

指令廣西電政管理局局長梁式恆

十二月十三日

據呈為據桂林局擬議與安至梅溪口電話線路管理辦法及請將桂全第二電報綫暫劃歸長途電話局管理各情核尙可行轉請准飭電話局查照辦理由

呈悉查所擬各節尙無不合應予照准仰候令飭廣西長途電話局轉飭桂林電話分處遵照辦理可也此令

指令邕甯縣東門區團局局長班揚

十二月十三日

據呈遷局復圩免請省縣正附各捐並懇轉咨財廳備案及令飭甯甯縣佈告由

呈悉據請蠲免省縣正附各捐各節可否照准仰候咨請

財政廳核明飭遵此令

指令百色禁煙督察局局長李季霖

十二月十四日

據呈送本年十一月份代征附加公路費數目冊並關領乞核備案由

呈冊及關領均應予備案仰即知照冊及關領存此令

指令廣西公路管理局局長蘇誠 十二月十五日

據呈報賓貴路段之雷公橋於本月四日晚被人焚燬當查屬實除飭工修復並函緝究外並懇通令路線經過縣分飭團加意保護由

呈乘據報賓貴路段之雷公橋被人縱火焚燬等情實屬不法已極既經該局將該橋修復通車仰候令飭賓陽縣派警諭團務將縱火人犯緝獲歸案究辦並候分令沿路各縣轉飭各團甲加意保護可也此令

指令平梧公路局局長蔡灝 十二月十五日

據呈請飭科檢取自大灘口至茶亭嶺一段圖表郵遞下局俾照重抄以資參考而利工作由

呈悉查大灘口至茶亭嶺一段圖表早經散失所請無從檢發仰即另行繪造爲要此令

指令容蒼公路局局長黃綸芳 十二月十五日

據呈爲修築岑溪永久橋及南渡橋均須添購松杉各木料前奉面諭准予從速購置現着手橋梁各工程乞迅撥款購運俾得依期興工由

呈悉查該局所請撥給修復各橋路工程銀元業經核准照撥在案據呈前情仰即知照此令

指令柳江林墾區區長章可德 十二月十五日

據補送羅伯壽請領柳城縣屬芝蔴嶺荒地請核發給執照由

呈及附件均悉該羅伯壽等請領芝蔴嶺官荒既經該區區長派員勘明准予承領所請發給執照應予照准茲將執照一張隨今封發仰即查收轉給惟轉給時應照章征收執照費大洋一元至月終彙繳來廳其餘保証金即由該區妥爲保管仍將奉到執照及轉發日期報查附件存此

計發執照 張

指令鎮邊縣縣長章造時

十二月十五日

據呈送接收前任咨交收支四柱清冊請核示由

呈冊均悉查核冊列附征二成路款數目尚屬相符應予備案仰即知照冊存此令

指令廣西公路局長蘇

誠十二月十五日

據呈報東汽車公司第二三五號車於十一月十九日行至融縣大良團涼亭坳地方被劫情形並抄呈失單請核備案由

呈單均悉據報新東公司商車行至融縣被劫失賊經咨縣飭警分圍將本案匪徒悉數弋獲解案究辦並起贓給領暨分令各站嗣後嚴加檢查搭客及飭路警嚴爲防範以保行車安全各節辦理尚無不合應准備案仰即知照抄呈失單存此令

指令富賀鍾鑛務整理委員會

十二月十六日

據送本年十月份修理水岩堪西灣各處車路支付小洋六百五十四元零二分因臨時費不敷開支懇請准予列入決算特別支出項下報銷附數目表及單據乞核令遵由

呈及附件均悉審核表列支出各項數目尚與單據相符准予照銷仰即列入十月份收支決算書並于附記欄內註明經專案呈奉本廳第某號指令核准等語以便轉咨

財政廳查照備案此令附件存

指令平梧公路局局長蔡

灝十二月十六日

據呈擬招募路警三班以資調遣由呈陳逢運陳錫齡履歷請核備案至不敷槍枝擬向港函購駁壳備用由

呈悉所請招募路警三十名並委陳逢運陳錫齡等爲中小隊長核尙可行應予照准至不敷槍枝並准向港函購仰即知照此令

指令柳江縣長張春霆

十二月十六日

據呈據該縣建設局呈前荐委之該局總務股長羅達人辭不就職茲將委狀繳銷擬另行荐請委任鄧漢復充任附呈該員履歷

即乞核委由

呈及履歷委狀均悉前委該局總務股股長羅達人現既辭不就職准予改委鄧漢復充任茲將委任狀隨發仰即轉發給領仍飭將該員到差日期報查履歷存繳呈羅達人委狀註銷此令

指令上林縣公路局局長楊 盟 十二月十六日

據呈送本年十一月分經臨兩費收支決算表冊並單據乞核銷示遵由

呈及表冊單據均悉審核冊列支出各數與單據尚屬相符准予照銷仰即知照冊表單據分別存送此令

指令柳江林墾區區長韋可德 十二月十七日

據送柳江農林試驗場未成立以前該區兼管原有農務局部份九月份及十月上旬收支計算書並單據簿請核銷由

呈及附件均悉審核收支決算各項數目尚屬相符准予照銷除將九月份及十月上旬收支計算書各檢一份咨送財政廳查照備案外仰即知照此令附件分別存轉

指令富賀鍾鑛務整理委員會 十二月十八日

據報十一月份修理車路支付工各工具各項小洋貳百壹十七元八角五分因臨時費不敷開支擬懇准予列入特別費項下報銷付呈數目表並單據請核令遵由

呈及附件均悉查核表列支付各項數目尚屬覈實准予照銷仰即列入十一月份收支決算書並於附記欄內註明經此案呈奉本廳第某號指令核准等語以便轉咨

財政廳查照備案為要此令附件存

指令柳江林墾區區長韋可德 十二月十八日

據送共和桐場公司請領柳城縣屬大嶺寨一帶山地地圖請核發給執照由

呈及附件均悉該共和桐場公司請領大嶺寨一帶官荒既經該區區長派員勘明准予承領所請發給執照應予照准茲將執照一張隨

令封發仰即查收轉給惟轉給時應照章征收執照費大洋一元至月終將該項照費及查勘費彙繳來廳其餘保證金即由該區妥爲保管仍將奉到執照及轉發日期報查附件存此令

計發執照一張

指令上林縣公路局局長楊盟 十二月十八日

據呈報本年十一月份職務經過情形附報告書乞核示由

呈及報告書均悉仰仍督飭員工將各橋路隨時查勘如有應修之處立即妥爲修理爲要報告書存此令

指令容縣縣長黃次軒 十二月十八日

據繳增購蔴種價銀一十五元滙票一紙請核收令遵由

呈悉據繳增購蔴種價銀滙票一紙計小洋一十五元當經飭科列收仰候轉給廣西育蔴苗圃採購蔴種轉發可也

指令南甯統稅兼餉捐征收局局長莫遺賢 十二月十七日

據送十月份截存合與各公司運鑛出口運照報查聯五張請核備案由

呈及附件均悉准予備案仰即知照附件存此令

指令廣西公路局局長蘇 誠 十二月廿一日

據呈送本年六月十五日起至月底止經臨兩費收支決算各表冊並單據請核銷令遵由

呈及表冊單據均悉查核表列經臨兩費支出各數與單據尙屬相符應准照銷餘存銀一千四百捌拾陸元玖角叁仙捌厘留作下月
令報仰即遵照表冊單據分別存送此令

指令長途電話局局長梁式恆 十二月二十二日

據呈遵令補繳荔浦分處四月份繳款收據一紙乞請照銷並候遵示由

呈及收據均悉查該滂浦分處四月份繳款收據既據補繳來廳所有該分處四五兩月份經臨法算收支各數目應予照銷仍候轉咨財政廳備案仰即轉飭知照此令收據存

指令柳江林墾區區長韋可德 十二月二十三日

據報柳州林場分場桐油茶油被燒並拿獲放火犯轉解法院辦理各情形請核備案由

呈悉准予備案惟嗣後縱放火犯仰先解交縣政府收押呈候核辦毋庸遞送法院至此大獲送人犯姓名及被燒損失公物并應詳細呈報高等法院轉令柳州法院從嚴究辦爲要此令

指令梧州市府 十二月廿三日

據呈撥梧州市工務局本年七月份支出計算書結存銀元經由關任移交蔡局長現已呈繳職府如數收訖請准備案指遵由
呈悉據稱此項結存銀元既由關前任移交蔡局長呈繳該府如數收訖應准照銷備案仰即轉飭知照此令

指令卸柳州縣長陳春光 十二月廿三日

據呈覆遵令呈明開除各項英坭情形連同繳款收據二張乞核示遵由
呈及收據均悉查該縣長開除各項英坭數目既據呈明尙屬實在核與收據亦均相符應予照銷仰即知照此令收據存

指令賀縣縣長黃紹耿 十二月廿三日

據呈送富賀鍾三縣平民工廠本年十一月份決算表收支款項穀石四柱清冊並單據粘存簿請核示遵由

呈及附件均悉富賀鍾三縣平民工廠造送本年十一月份各項決算表冊單據既據該縣長投核無異應准分別照銷備案仰即轉飭知照表冊單據存此令

指令南甯市政工務局 十二月卅日

據呈送開鑿及修理南門正街宣和街東門外第一泉各自流水井預算單暨支款辦法乞核備案指遵由

呈單均悉查單列預算數目及支款辦法尙無不合准予備案仰即知照單存此仰

指令容蒼公路局局長黃綸芳十二月卅日

據呈送二十一年一月份支付預算書並廻龍橋工料估計表平塘均灣度工值表請核示由
呈及書表均悉准予備案仰即知照書表存此仰

電

三十六則

令知就職日期電 七月一日

自抄送南甯公路管理局為欽公路籌辦處製革廠林舉區市政工務局長途電話局百色送田南公路局龍州送甯龍公路局梧州送平梧公路局容蒼公路局航政局工務局電話局硫酸廠平南送武博汽車路局賀縣送富賀平民工藝廠八步送西灣富賀鍾鑑務整委會河池送丹池礦局辦事處柳州農務局各局送各縣縣長均覽案奉

國民政府任命狀開任命黃榮華兼廣西省政府建設廳廳長此狀等因遵於七月一日宣誓就職即日組織成立本廳除呈報咨函外仰並知照廣西建設廳長黃榮華東印

令平梧公路局卸代總辦柯蕃飭將咨交各物列冊報核電 七月九日

梧州平梧路局蔡局長轉柯卸代總辦覽查該代總辦卸職將及一月未據遵令將咨交各物冊報殊屬不合仰速列冊補察核毋再延宕為要建設廳長黃佳印

致省政府 財政廳 公路管理局 據蘇電令知三江改路費餘款三萬元經咨財政廳轉飭柳州分

庫蘇續撥交具領電 七月十三日

自抄送南甯省政府黃主席鈞鑒財政廳黃廳長鑒柳州車站探交蘇局長覽蘇支電悉報柳廳遷石各路橋路被水衝崩情形誠屬多年來未有之奇災仰速派員分途設法修復以利交通修改三江路段餘款三萬元昨已咨請財政廳電飭柳州分庫陸續撥交具領矣仍候

主席暨黃廳長核示榮華呈叩建設廳長黃刪印

致省政府

財政廳
公路管理局

令飭三江改路費餘款三萬元應由柳州分庫陸續撥交蘇局長

具領電

七月十三日

自抄送南省政府黃主席鈞鑒財政廳黃廳長鑒柳州車站探交蘇局長曾蘇支電悉據報柳慶遷石各路橋路被水衝崩情形誠屬多年來未有之奇災仰速派員分途設法修復以利交通修改三江路段餘款三萬元昨已咨請財政廳電飭柳州分庫陸續撥交其領矣仍候

主席暨黃廳長核示榮華呈叩建設廳長黃劄印

覆蔣繼伊先生商借犁田機電

七月二十二日

全州團務局轉蔣繼伊先生鑒寒電敬悉商借犁田機一節本應照辦惟現值柳州各農場逐漸恢復該項機器能否轉借候飭農務局查明呈覆再行奉聞黃榮華叩便印

致

總副司令
省政府
東蘭縣

奉主席微代電飭東蘭電報暫由慶遠電局拍送等因仰電政局轉

飭遵辦電
八月十一日

南甯總司令李副總司令白省政府主席黃鈞鑒電政管理局梁局長東蘭黃縣長覽奉主席微代電開東蘭縣來往電報暫准飭由慶遠電局拍送等因自應遵辦茲將主席微代電及奉抄發黃知事碼電照錄併發仰梁局長迅飭慶遠局遵辦為要仍候總座核示榮華呈建設廳長黃蒸印

覆河池鄧縣長令兼建設局長電

八月十二日

河池鄧縣長覽東代電悉該縣經常既據聲稱難於籌集建設局長一職應由縣長兼任以節經費至關於技術事項可另委技術人員充任傳專責成茲將委狀一件隨電封發仰即祇領刻日組織成局就職任事仍將奉委就職日期報查再建設局辦事細則應由該縣

自行擬訂章程核定合併飭遵建設廳長黃元印

計發委任狀一件

令章技正可德飭將沙塘林場及各處林場積極整理電

八月廿九日

柳州農務局章技正可德兄鑒省務會議經過委兄為柳江區林墾區署長請即就職沙塘林場荒蕪白副總座見之大為責難各處林場務須積極整理經費不成問題至要黃榮華儉印

致省政府主席 電政管理局局長 梁電籌擬架設色凌線路辦法尚無不合准予照辦電

八月三十一日

南省政府主席黃鈞鑒財政廳黃廳長鑒電政管理局梁局長凌雲蔣縣長全覽梁徑代電及估計表均悉查所架設色凌線路辦法尚無不合審核表列估計數目亦屬實在應予照辦茲抄原電及表分別發縣仰將縣長迅將桿木如數購辦妥為分放具報並請黃廳長查照電飭第六分金庫撥洋一千八百元交百色電報局梁局長時棟又飭第二分金庫撥洋一千八百六十元交梧州電報局藥局長回榮分別領用仍希見覆至百色梧州各電局應由梁局長分飭遵照從速僱工購料早日興工以利交通是為至要仍候主席核示榮華呈印建設廳長黃東印

致 總司令 財政廳長 據梁電擬架設興安至灌陽線路情形及表列各數尚無不合
副總司令 電政管理局長

應予照辦電

九月一日

向甯總司令李副總司令白鈞鑒財政廳黃廳長鑒電政管理局梁局長覽梁感代電及預算表均悉查核所擬架設線路情形及表列各數尚無不合應予照辦茲將原電及預算表抄送請黃廳長查照電飭第三分金庫撥洋叁千八百壹十一元伍角交桂林電報局周局長承鑄又飭第二分金庫撥洋叁千零陸拾元交梧州電報局葉局長向榮俾便分別具領籌辦仍希見覆併仰梁局長轉飭桂林梧州各電局遵照從速分赴別僱工購料期早完成而利交通一俟工竣再將收支細數列冊連同實據呈核仍候總副座核示榮華呈

即建設廳長黃多印

附抄送原電及估計預算表各一份

致財政廳長

電政管理局長
奉議縣縣長

據葉電架設電桿之款請於收入項下抵解等情飭將本案

一切詳情呈廳再行核辦電

九月二日

南甯財政廳黃廳長鑒電政管理局梁局長奉議葉縣長覽葉有電悉查前據該縣長造送架設各處電桿墊支數目表冊連同單察呈請前政治委員會准予核銷此解一案富經審核表列開支總數各數尙屬相符惟是否覈實無從懸揣會將原表單據令發梁局長飭即派員驗收呈報核辦在案嗣據呈報已派出州電報局林主任驗收惟驗收後是何情形迄未據報茲據電呈前情合將原電抄發仰梁局長迅即轉飭林主任趕將驗收本案工程一切詳情呈由該局轉呈來廳以憑核辦毋任久延並希黃廳長查照榮華叩建設廳長黃世印

附抄原一件

令八步富賀鍾鑛委會嚴飭包商十足賠補水岩堪被浸機件之損失場長着由鈕兆文莫迺炎兩委員兼任正副并令節減預算呈核預算未核准前准酌量開支

電 九月十日

八步富賀鍾鑛務委員會陸委員長暨各委員均覽微電悉水岩堪礦場起乾後速將被浸機件點驗一切損失應嚴令承商十足賠補前任盧處長包商結果如此令人太傷心也場長一職着由鈕兆文兼任莫迺炎副之同負專責共策進行鑛業前途實利賴之至前所呈預算與陳丕揚任內相同在此省庫支絀之秋水岩堪又爲生產企業開支自應切實節省鈕莫兩委員均曾受事於關東日商所辦之鑛業公司礦商生利之道必有心得仰即按照現存環境情形另開預算呈核在預算未核准以前准先酌量開支以資維持建設廳長黃蒸印

電政管理局扶南縣縣長
令 據梁電報邕龍線路現已籌備就緒不日興工等情令飭邕龍
崇善縣縣長龍州縣縣長

一帶各縣政府隨時派警令團認真妥為保護電 九月十六日

南甯電政管理局梁局長葛甯黃縣長扶南徐縣長崇善許縣長同止吳縣長龍州江縣長全覽梁真代電悉查修理邕龍線路既據籌備就緒不日興工所請電飭邕龍一帶各縣政府隨時派警令團認真妥為保護之處應予照准茲將原電抄發仰各該縣長即便遵照妥為保護幸毋稍疏虞是為至要建設廳長黃鈺印

計抄發原電一件

令 電政局長 實陽 遷江 縣長據梁電邕柳線路興工請飭各縣沿途保護等情飭邕柳沿途
邕甯縣長 柳州

各縣政府派警令團妥為保護電 九月廿三日

南甯電政管理局梁局長葛甯黃縣長賓陽甘縣長遷江馮縣長柳州陳縣長全覽梁巧代電悉查邕柳線路既據籌備就緒不日興工所請分飭各縣派警令團沿途保護應予照准茲將原電抄發仰各該縣長對於各地安放桿木並各項材料以及沿途工作人員務須隨時派警令團認真妥為保護以免疏虞是為至要建設廳長黃鈺印

計抄發原電一件

致省政府主席 蒼梧縣長 藤縣縣長 岑溪縣長 容蒼公路局長
據黃電報蒼藤岑路線時有土匪出沒請飭縣會勦以靖

地方而保公路等情飭各縣照辦電 十月一日

南甯省政府主席黃鈺悉蒼梧伍縣長藤縣練縣長岑溪李縣長梧州容蒼公路局黃局長同覽黃局長漢代電悉據報蒼屬新地藤屬

橋崗岑屬冷水坤等處間有土匪出沒請令各該縣督警團會同痛剿以靖地方而保公路等情查該路現正進行修理似此匪勢猖獗對於工程進行以及商旅來往均被梗阻亟應設法嚴辦以利交通據電前情合將原電抄發仰各該縣長即便督警團會同痛剿以絕匪患而維路政爲要仍候

主席核示榮華呈建設廳長黃多印

計抄發原電一件

致省政府 財政廳 **據章電請就近在邕撥給修築費交章主任次湖具領等情咨請**

財政廳查照撥交電 十月七日

南甯廣西省政府主席黃鈞鑒財政廳黃廳長鑒邕龍公路局章局長覽章東代電悉查邕龍公路修築費前據該局長有代電呈請續撥伍萬元俾資繼續完成等情當經本廳咨請財政廳陸續照撥旋奉主席江代電飭由百色路局先撥壹萬元滙龍接濟嗣據田南路局臬局長陽電呈報路款不能挪撥情形隨又奉主席尤代電准免提撥龍路需款飭財廳照案先行籌撥壹萬元俟省庫稍裕再行陸續籌撥等因各在案茲據該局長東代電呈請在未奉發之四萬元內就近在邕提撥壹萬元交由該局章主任等具領備支等情前來相應將原電抄送貴廳長查照希即查明省庫如果稍裕即如數撥給該局章主任具領俾速完成該路以利交通爲荷仍候主席核示榮華呈叩建設廳長黃虞印

計抄送原呈東代電一紙

覆田南公路局准購辦洋灰二百桶並飭在未用前妥慎保管電 十月十七日

田南公路局臬局長覽代電悉據請趁此水道便利購辦洋灰二百桶以備將來使用核尙可行應予照准計需毫幣四十六百元並准在八月份收入項下提支但該項洋灰在未用以前務須妥慎保管毋任毀壞免耗公帑爲要建設廳長黃魚印

致 省政府 **陸川縣長據劉電議決添設蘇園及墊款購種辦法准予照辦電** 十月十五日

南省省政府主席黃鈞鑒財政廳實廳長鑒陸川劉縣長覽劉文電悉議決添設麻圃及墊款購種辦法三項准予照辦惟繳納限期刻出本年十一月十五以前不得延誤仍候主席暨財政廳長核示榮華呈叩建設廳長實號印

覆柳江林墾區區長飭將放火人犯分別解交柳州法院及宜山縣政府收押仰

候另令解省嚴辦電 十月廿六日

普江林墾區區長覽電及呈均悉放火人犯既據先後拿獲六名分別解交柳州法院及宜山縣政府收押仰候另令解省嚴辦以儆效尤馬佚李十五因救火傷斃殊堪憫惻應准酌予撫卹建設廳長黃寢印

覆邕龍公路局據電呈運回汽車不能免稅請咨財政廳電飭梧庫如數撥交梧關

監督代完稅款等情准咨財廳照辦電 十月二十六日

龍州路局章局長覽馬電悉該局所購汽車三輛運梧既不允免稅所需稅銀毫幣委式式零元肆角應准咨請財廳電飭梧庫如數撥交梧關監督代完稅款至購回車輛頃據章經理處長到廳面稱擬運式輛上龍餘一輛留作修理七坡嶺之用暫交本廳保存仰併知照建設廳長黃寢印

致財政廳據章電咨請電飭梧庫撥交梧關監督代完汽車稅款 十月廿六日

廣西財政廳黃廳長鑒頃據邕龍公路局局長章雲淞馬電稱額據派赴購車員司巧電稱購運汽車三輛進口不能免稅應納國幣二千一百七十六元三角又零件應納國幣四百元合計加二五伸算毫幣二千二百二十元零四角現由梧關監督担任稅款先為放行請速撥款完納等情理合轉電呈核懇請轉咨財廳照數撥交梧關監督代收完稅以清手續是否有當伏候電示祇遵等情據此除電覆照准外相應電請

貴廳查照希即電飭梧州分庫如數撥交梧州關監督代收完稅欸仍盼見覆為荷榮華叩印

覆邕龍公路局長仰候派李總工程師前往渠容河指導開築渠容橋電 十月三十一日

龍州路局章局長覽鑒電悉渠容橋應需石料等項既經預備停妥仰候派李總工程師啓乾前往指導開築可也建設廳長卞世印

致酒精廠主任飭知該廠經費有着希迅即來省面商一切電 十月卅日

柳州酒精廠張主任季熙覽完成該廠經費已有着希迅來省面商一切爲鑒建設廳長黃昭印

致貴縣等各縣縣長飭將各該縣認購麻種數目迅速呈報電 十一月七日

貴縣歐縣長桂平李縣長蒼梧伍縣長容縣黃縣長北流黃縣長岑溪李縣長博白陸縣長象縣黃縣長昭平呂縣長富川黃縣長鍾山潘縣長宜山李縣長柳城夏縣長榴江袁縣長均覽查省政府提倡種麻擬定辦法及進行程序于九月廿三日通令頒發各該縣遵辦並令飭本廳認真督飭依限進行遵於三十日以第二五七號訓令轉行各該縣並頒發種麻淺說飭即依限切實辦理各在案查提倡種麻進行程序第一二四各條分別規定各縣奉文後于廿日內會議籌備議決購買麻種若干須于會議後三日呈報並將定購麻種價款于本年十一月十五日以前解繳就近金庫分呈省府及本廳等語各該縣奉文已久解繳麻種價款限期將屆未據將認購麻數目呈報外屬玩延合亟電仰各該縣長務須依照提倡種麻辦法及進行程序規定各條切實辦理迅將認購麻種數目及價款依限解繳就近金庫核收呈報以便轉飭省育麻苗圃辦事處籌劃採購麻種毋得再違延敷衍干咎建設廳長黃昭印

令廣西育麻苗圃辦事處主任籌劃採購麻種手續電 十一月十四日

柳州廣西育麻苗圃辦事處李主任覽查奉省政府訓令提倡種麻一案現據賓陽縣呈報認購麻種六千觔解價銀九十元交南甯第一分金庫核收橫縣呈報認購麻種四千觔解價銀六十元交省金庫核收鬱林縣呈報認購麻種五千觔解價銀七十五元交第五分金庫核收陸川縣認購麻種一千觔解價銀一十五元交本廳核收各等情除分別指令外合電仰該主任知照即便籌劃採購麻種爲要建設廳長黃元印

致酒精廠主任張季熙仰迅即來省面商一切以便撥款完成該廠俾可開工電

十一月十九日

柳州酒精廠張主任季熙覽電計達久未得復甚念玉席與財廳黃廳長均盼該主任迅即來省面商一切以便撥款完成該廠俾得

開工如何希電復建設廳核辦

令遷江雒容忻城來賓柳城靖西各縣縣長飭迅將認購麻種價款解繳電

十一月十六日

遷江雒容忻城來賓柳城靖西各縣縣長查各該縣認購麻種數目業據呈報經分別指令將麻種價款依照提倡種麻進行程序第四條規定于本年十一月十五日以前解繳就近分金庫核收呈報復經真飭各依限解繳電報各在案迄今限期已過仍未據呈報繳款殊屬玩視要政合再電仰各該縣長遵照迅將認購麻種價款解繳電報以便令飭省官麻苗圃籌劃採購麻種轉發毋再延誤干咎
黃榮華寢印

致桂平北流等各縣縣長飭將認購麻種數目及價款迅速解繳電報以憑核辦電

十一月廿六日

桂平北流象縣鍾山富川昭平榴江博白岑溪各縣縣長查提倡種麻一案迭經省政府及本廳先後電令依限將認購麻種數目及價款分別依限報解在案迄今逾限多日各該縣仍未遵辦殊屬玩視要政合再電仰各該縣長遵照迅速認定購買麻種數目並將價款解繳就近分金庫核收電俟轉飭省官麻苗圃籌劃採購麻種毋再延誤干咎黃榮華寢印

致副司令 信都等縣長

岑司令 電政管理局

據梁電稱修理信賀信懷兩路電話線請派兵警妥為保護電

十二月十二日

南甯總司令李副總司令白鈞鑒賀縣岑司令鑒信都羅縣長懷集鄧縣長賀縣黃縣長電政管理局梁局長全覽梁陽代電悉查梧州電局奉令修理信賀信懷兩路電話線既據籌備完妥與工在即所請飭賀懷信各縣縣長分飭沿途團甲隨時妥為保護並極力協助以利工程各情應予照辦茲將原電抄發仰各該縣縣長即便遵照辦理具報至請分賀縣岑司令及賀懷信各地防軍保護一節應候總副座核示榮華呈叩建設廳長黃文印

致副司令 財政廳

省副司令 電政管理局 省政府 桂平 縣長

據梁電報尋轄大坑口地方被匪竊線兩倉等情請派兵警嚴密偵

察本案賊匪電 十二月十三日

南甯總司令李副總司令白省政府主席黃鈞鑾財廳黃廳長鑒電政管理局梁局長桂平李縣長全覽梁庚電悉據報潯轄大坑口地方被匪竊綫兩倉等情查電綫關係交通至為重要業經一再嚴禁偷竊在案乃該匪徒胆敢竊綫大干禁例殊堪痛恨亟應分派兵警嚴密偵緝本案賊匪務獲歸案從重究辦以儆效尤而維電政將原電抄發仰李縣長迅即遵照總座主席席刪魚兩通電認真辦理具報至請先扣俸公以抵線價一節即希山廳長查照辦理仍候總副座暨主席核示榮華呈叩建設廳長黃文印

計抄發原電一件

致

總司令長途電話局
副司令柳州縣長

據梁電報柳州縣屬之盤龍村人倒桿竊綫飭張縣長迅派警練嚴

緝本案賊匪務獲歸案究辦電 十二月十四日

南甯總司令李副總司令白鈞鑾長途電話局梁局長柳州張縣長全覽梁庚代電悉查電話桿線關係交通至為重要乃該柳州縣屬之盤龍村人竟取倒桿竊線妨礙交通殊堪痛恨亟應從嚴查緝究辦以儆效尤茲將原電抄發仰張縣長迅派警練嚴密偵緝本案賊匪務獲歸案究辦並責令該管團中照章賠償線價且報以重公物嗣後仍須認真保護俾利交通仍候總副座核示榮華呈建設廳長黃寒印

致

總司令長途電話局
副司令遷江縣長
宜山縣長

據報遷慶各縣屬地方連日被匪竊線倒桿飭馮李兩縣長迅派

警團查緝賊匪歸案究辦電 十二月十四日

南甯總司令李副總司令白鈞鑾長途電話局梁局長遷江馮縣長宜山李縣長全覽梁庚代電悉查電話桿線關係交通至為重要要在遷江宜山兩縣所屬地方竟於旬日左右該匪徒倒桿竊線已有數起之多實屬不法已極亟應嚴密偵緝究辦以儆效尤茲將原電抄發仰馮李兩縣長迅即分派警團查緝本案賊匪務獲歸案究辦並一面責令該管團中照章賠償線價且報一面通飭當地團甲嗣後務須認真保護以維電政仍候總部核示榮華呈建設廳長黃寒印

覆電政局令知皈樂范村等處係屬凌雲縣轄地飭該縣轉飭團甲如數砍運電桿存
凌雲縣

放應用電十二月十六日

南甯電政管理局梁局長凌雲將縣長同竇梁蒸代電悉查百色電局所稱皈樂范村白沙坡下塘那朗那彭長塘那村等處確係凌雲轄境等情既據核屬實在所請令縣飭團按照前表所列各該處應需電桿數目砍伐運至換桿地點備用之處應予照准茲將原電抄發仰將縣長迅即遵辦具報為要建設廳長黃淵印

附抄發原電一件

致 總副司令 財政廳長 電政管理局長 據梁電報與安縣屬之小溶江地方失線一倉飭縣派警會營
省村主席 興安 縣長

緝獲本案贓匪電 十二月十八日

南甯總司令李副總司令白省政府主席黃鈞鑒財政廳黃廳長鑒電政管理局梁局長與安出縣長覽梁侵代事悉查電網關係交通至為重要現在與安縣屬之小溶江地方該匪徒胆敢竊線妨礙交通殊屬不法亟應從嚴偵緝究辦以儆效尤而維電政茲將原電抄發仰田縣長迅即會營派警緝獲本案贓匪並遵照總座主席刪魚兩通電認真嚴辦具報至應賠線價擬在該縣俸公項下先行扣抵一節仰布黃廳長查明辦理仍候總副座並主席核示榮華呈叩建設廳長黃篠印

計抄發原電一件

致省政府 高等法院院長 柳州 縣長飭張縣長會同章區長將章顯陞等扣留候訊具報
柳江林翠區長 城

電 十二月十九日

火急目抄送南甯省高柳州張縣長柳江林翠區章區長柳城夏縣長查章顯陞被控毆斃李老二一案所有由廳派員密查及一再令

韋區長將韋顯陞停職委員暫代助將卹案候質並咨柳州縣政府知照暫將遵辦情形報查各節曾於皓日分電呈咨省府法院及令
柳州縣府並於同日分別電令嚴摧韋區長將韋顯陞停職委員暫代飭卽到案候訊並咨柳州縣府呈報本廳各在案現據密查員呈
報韋顯陞及監工員簡玉甫警兵陳繼中蘇煜成等四人均係本案在場人等情應卽將韋顯陞及該員兵等一併撤職責成張縣長會
同韋區長將該韋顯陞等四人一併扣留由夏縣長咨提歸案質訊明確依法辦理請電察核並希查照仰各遵辦具報黃榮華效印

覆龍州路局韋局長飭知撥款三萬元業已電准照撥仰卽知照電 十二月二十五日

龍州路局韋局長查電悉查前據該局副代電呈請撥給橋樑電話材料等費毫銀叁萬元業於敬日電准照撥矣仰卽知照建黃有印

委任狀

卅四則

廣西建設廳委任狀

七月二日

委任周筱蔭爲廣西公路管理局總務股主任此狀

委任陳慶澍爲廣西公路管理局一級技士兼駐柳工程師此狀

委任李擇生爲廣西公路管理局一級技士兼駐桂工程師此狀

委任蘇紹莊爲廣西公路管理局財務股主任此狀

委任潘啓鏡爲田南公路局三級技術員此狀

廣西建設廳委任狀

七月八日

委任李聯芳爲本廳科員此狀

委任張直亭爲本廳科員此狀

委任劉以恭爲本廳科員此狀

委任廖必達爲本廳科員此狀

委任范鳴岡爲本廳科員此狀

委任顧相瀛爲本廳科員此狀

委任盤銘新爲本廳科員此狀

委任黃樹助爲本廳科員此狀

委任張紫高爲本廳科員此狀

委任張國經爲本廳科員此狀
委任謝錦楨爲本廳辦事員此狀
委任趙鼎新爲本廳辦事員此狀
委任賈越爲本廳辦事員此狀
委任梁兆雲爲本廳辦事員此狀
委任李啓枏爲本廳辦事員此狀
委任張保廷爲本廳辦事員此狀
委任李德生爲本廳技士此狀
委任章瑞星爲本廳技士此狀
委任劉德桐爲本廳技士此狀
委任李有爵爲本廳技士此狀
委任關彩旗爲本廳技士此狀
委任張君整爲本廳技士此狀
委任葉彬爲本廳技士此狀
委任閉存貞爲本廳技術員此狀
委任李達材爲本廳技術員此狀
委任陳旭賜爲本廳技術員此狀
委任石鏡礪爲本廳技術員此狀
委任蘇彬文爲本廳技術員此狀
委任曾琴鶴爲本廳技術員此狀

委任陸瑞堂爲本廳技術員此狀

廣西建設廳任命狀 七月二十二日

任命鄒嘉行爲建設廳秘書此狀

任命陳若金爲建設廳秘書此狀

任命宋公壽爲建設廳第二科科长此狀

任命黃尚藩爲建設廳技正此狀

任命蔡灝爲建設廳技正此狀

廣西建設廳委任狀 七月廿二日

委任霍悟琴爲本廳辦事員此狀

廣西建設廳任命狀 七月廿九日

任命謝起文爲建設廳第一科科长此狀

廣西建設廳任命狀 八月一日

任命韋可德爲建設廳技正此狀

廣西建設廳委任狀 八月一日

委任李秀英爲鬱林縣建設局局長此狀

廣西建設廳委任狀 八月三日

委任覃漢興爲本廳技術員此狀

廣西建設廳委任狀 八月十二日

委任楊迺光爲本廳技術員此狀

委任李雁南爲本廳科員此狀

廣西建設廳委任狀 八月十三日

委任鄧時傑兼任河池縣建設局局長此狀

廣西建設廳委任狀 八月廿五日

委任黃鍾漢爲本廳技士此狀

委任本廳技正章可德爲柳江林墾區區長此狀

廣西建設廳委任狀 八月二十六日

委任徐炬兼橫縣建設局局長此狀

委任蒙備輝爲橫縣建設局總務股股長此狀

廣西建設廳委任狀 九月七日

委任蒙備輝爲橫縣建設局局長此狀

委任朱景雲爲橫縣建設局總務股股長此狀

廣西建設廳委任狀 九月十八日

茲委任李振球爲本廳技士此狀

廣西建設廳委任狀 九月廿一日

委任李樹芬爲本廳技士此狀

委任馮朝輔爲本廳技士此狀

廣西建設廳委任狀 九月二十九日

委任張文奇爲平梧公路局技士兼工務股主任此狀

委任劉錫貞爲平梧公路局總務股主任此狀

委任玉華新爲平梧公路局財務股主任此狀

委任梁兆民爲平梧公路局會計員此狀

委任林君華爲平梧公路局一級技術員此狀

委任蔡澄波爲平梧公路局二級技術員此狀

委任吳傑英爲平梧公路局三級技術員此狀

委任賴樹侯爲平梧公路局四級技術員此狀

廣西建設廳委任狀 十月五日

委任楊士釗爲柳江林墾區一級技士兼場務股主任此狀

委任賴信爲柳江林墾區三級技士兼墾植股主任此狀

委任韋顯陞爲柳江林墾區二級技術員兼柳城林場場長此狀

委任仲呂爲柳江林墾區四級技術員兼柳州林場場長此狀

委任本廳技士李振球兼柳江林墾區宜由林場場長此令

廣西建設廳委任狀 十月六日

委任李華經爲鬱林縣建設局總務股股長此狀

委任劉祖元爲鬱林縣建設局技士兼工務股股長此狀

廣西建設廳委任狀 十月八日

委任盧貽廷爲河池縣建設局局長此狀

廣西建設廳委任狀 十月八日

委任楊士釗爲柳江農林試驗場場長此狀

委任黎國培爲柳江機械廠主任此狀

委任李受益爲柳江農林試驗場育蔴股主任此狀

廣西建設廳委任狀 十月十三日

委任江海科爲本廳四級技士此狀

廣西建設廳委任狀 十月十五日

委任唐 晉爲全縣建設局局長此狀

廣西建設廳委任狀 十月廿一日

委任韋永康爲柳江林墾品總務股主任此狀

委任官冠球爲本廳技士此狀

廣西建設廳委任狀 十月廿四日

委任李受益爲廣西省育蔴苗圃辦事處主任此狀

廣西建設廳委任狀 十月廿八日

委任賴崇涵爲本廳一級技士此狀

廣西建設廳委任狀 十一月三日

委任程奎西為本廳科員此狀

廣西建設廳委任狀 十一月廿四日

委任毛寅生為本廳技士此狀

廣西建設廳委任狀 十一月卅日

委任章奮揚為本廳技士此狀

廣西建設廳委任狀 十二月十一日

委任 劉繼文
李文蔚 為那馬縣公路 正
副 工程師此狀

廣西建設廳委任狀 十二月十四日

委任李新為廣西公路管理局四級技士此狀

廣西建設廳委任狀 十二月十六日

委任莫樹杰為丹池公路局局長此狀

委任鄔漢復為柳州縣建設局總務股股長此狀

廣西建設廳委任命狀 十二月廿一日

委任蘇汝淦為鎮南林墾區署長此狀

廣西建設廳委任命狀 十二月廿二日

委任 張漢球
農振基 為平梧公路局 四級技術員
財務主任 此狀

廣西建設廳委任命狀 十二月廿四日

任命陶紹勤為建設廳四級技正此狀

公函

四則

函財政廳請送還前取去製革廠簿據表冊及存前建設廳關於該廠卷宗由七月二日

逕啓者案准

前財政處片請令甯甯製革廠廠長黃尙藩迅將歷年收支簿據呈繳連同前建設廳所有關於該廠卷宗一並檢送過處以憑轉送財委會審核等由當經前建設處令據該廠繳到各項簿據表冊共二百零二件連同存處關於該廠各案卷宗八帙一並片送前財政處點收在案茲因敝廳成立伊始亟應清理前建設處咨交一切案牘又值該廠呈請核銷經費亟須查卷核辦相應函達貴廳查照希即將前此取去該廠簿據表冊卷宗等項如數送還爲荷此致

財政廳

函財政廳請撥給邕龍公路修築費由十月十七日

敬啓者查前據邕龍公路局東電呈請在應領修路費項下就近撥銀壹萬元發交章主任次湖具領以備支發修理由七坡嶺至亭子墟一段路工程之用等情當經敝廳咨請

貴廳照撥在案迄今未准填送支款單過廳現據該局章主任到廳面催撥給前來用特函達

貴廳查照希即飭科速將該款如數填支款單過廳俾便轉發而應急需爲荷此致

財政廳

函國民政府僑委會將本省可投資之實業函覆請查照由十一月十七日

逕啓者案奉敝省政府第一四四九號訓令開爲令飭事案准

國民政府僑務委員會第四八號函開查粵桂兩省實業未開發者尙多而有志回國投資之華僑每有不得門徑之苦若不亟謀設法

何以興實業而裕民生本會爲領導華僑回國投資興辦實業起見特提出第十五次委員會議決函請粵桂兩省政府轉飭所屬實業機關將可以投資之實業分別種類函覆到會俾觀成專冊以資提倡在案除分函外相應錄案函達貴省政府查照即希令飭所屬省富川賀縣鍾山各屬有錫錫鉛煤鐵桂林有鉛錳錫貴縣有金銀銅鉛奉議有金錳煤南丹河池有錫錳鉛桂平武宣來賓平南等縣有鉛錳賓陽有錫錳錦天保有錳銅宜山有錳陸川博白有錫各該礦產甚豐各縣荒地亦極多向任人民前往調查照章請領開採開墾奉令前因除呈覆外相應函請

貴會查照此致

國民政府僑務委員會

函省黨整委會爲將本廳各職員廿年十二月份扣儲救國金數目列册送請備案

由 十二月十五日

逕啓者案准

廣西民衆抗日救國委員會冬代電囑舉辦抗日救國儲金以備對日作戰軍費之用並扣儲結楚彙數報告

貴部備案等由自應照辦茲敝廳各職員二十年十二月份計共扣儲毫銀一百一十一元相應造册送請

查照備案此致

廣西省黨務整理委員會

計送敝廳各職員二十年十二月份抗日救國儲金數目清册一本

批 十六 則

批大中公司代表李玉珍 七月二十一日

據報前向駐梧第八路總指揮部請採桂平縣屬吉二里大尋鄧村附近石香爐嶺等處錳礦區經奉派員測勘明確鑿請准予繳
費註冊由

兩呈均悉據控長發公司改換山名冒領該公司與李桂林等承租之石香爐嶺等礦區各節是否屬實仰候令派本廳技術員曾琴鶴
前往會同桂平縣縣長覆勘查訊明確據實呈覆再行核辦此批

批桂平縣民 李桂林 李昭賢 七月廿二日

據報祖遺桂平縣屬吉二里大尋鄧村附近石香爐等嶺經批與大中公司為礦區忽有長發公司改換山名瞞請派員勘測希圖
侵佔懇請迅予將長發冒領之礦區取銷以免爭執釀禍由

呈及附件均悉據控長發公司改換山名冒領該民批與大中之石香爐等嶺礦區侵佔祖業各節是否屬實仰候令派本廳技術
員曾琴鶴前往會同桂平縣長覆勘查訊明確據實呈覆再行核辦此批附件存

批金源公司代表胡繼光 七月廿四日

據繳呈文費銀元及鑛區草圖請領桂平縣屬玉梭嶺等處錳礦區乞核准予派員查勘由
呈及草圖均悉據繳呈文費大洋叁拾元當經飭科如數列收給予收據所請派員查勘玉梭嶺等處礦區應予照准仰即遵繳查勘旅
費小洋二百元來廳再行核辦此批圖存

批寶源公司代表梁幹生 七月廿五日

據請增領桂平縣屬掘冲傍掘冲嶺等處錳鑛區繪具草圖乞核准予派員查勘由

呈及草圖均悉據請派員查勘掘冲傍各處錳鑛區應予照准仰即遵繳呈文費大洋三十元查勘旅費小洋二百元來廳再行核辦此批圖存

批寶源公司代表梁達天七月廿五日

據請發給運照一百張俾資應用並懇電飭梧州中下兩關統稅局在新照未領到以前仍准沿用舊照通融放行由
呈及附件均悉查運鑛印照每百張照章征收照費大洋一十五元該公司擬領若干仰即按照數備價呈繳來廳再行核發至前駐梧財政特派員署所發運照經前政委會通令停止效用在案所請電飭梧州中下關仍准沿用一節未便照准此批附件存

批寶源公司代表梁幹生 七月廿六日

據繳照費銀元請發運照壹百張俾資應用並懇加給佈告保護附影片乞核由

呈及影片均悉據繳照費大洋壹拾伍元當經飭科如數列收給予收據所請發給運照及佈告之處應予照准茲將運鑛印照壹百張佈告二張隨批封發仰即點收備用仍將奉到運照佈告日期及運照張數呈報備查此批影片存

計發佈告二張運照壹百張 由四〇一號起至五〇〇號止

批賀縣太平山區聯團分局董賴桂馨等 七月廿九日

據呈送賀沙路綫及瑞沙路綫詳圖並擬具徵工簡章是否有當乞核示遵由

呈圖簡章均悉查梧賀一段公路前因路線尚未擇定故日久未及施工據呈瑞沙路比較賀沙路路線較短施工較易而又省費各情如果確實自應採用仰候令飭平梧公路局查勘明白呈覆來廳再行核辦圖簡及章暫存此卍

批寶源公司代表梁達天 七月卅日

據繳照費銀元乞核發給運照伍拾張俾資備用由

呈悉據繳照費大洋柒元伍角當經飭科列收給予收據所請發給運照應予照准茲編就運照五十張隨批封發仰即點收應用仍將奉飭日期及張數號數呈報備查此批

計發運照五十張 由五〇一號起至五五〇號止

批金源公司代表胡繼光八月三日

據繳桂平縣屬玉梭嶺等處錳鑛區查勘旅費乞核迅予派員查勘由

呈悉據繳查勘旅費小洋貳百元當經飭科如數列收給予收據所請派員查勘應予照准茲派本廳技術員曾琴鶴前往鑛區會同該縣縣長實地查勘明白有無違章轆轤及重複情事並代測繪鑛區畝數精確詳圖伍份呈覆再行核辦此批

批星鑫公司代表何源慶八月八日

據送繳交奉議縣政府呈文費收據並遵限繳費惟原領鑛區並無內外隴經兩處至隴週隴茶下隴背三處未見明文想係錯誤脫漏懇請更正並乞將隴里各處准予一併註冊給照由

呈及附件均悉呈文費大洋叁拾元既據繳交奉議縣政府核收並據呈驗收據應准由廳令飭解繳至隴里下隴背隴茶隴週隴提巴生下井叫照隴埋各處鑛區計面積壹百叁拾肆畝肆拾伍方丈捌拾捌方尺除飭員將鑛圖內上隴背實班隴針三處重複部分劃出外所請一併註冊給照應予照准仰即照章補繳隴里等九處鑛區測量費小洋柒拾貳元柒毫貳仙連同前令飭繳數目一併依限如數呈繳來廳以憑給照至外隴浮內隴浮隴週隴茶下隴背各處業經分別更正補給併飭知照此批附件存

批星鑫公司經理何源慶九月七日

據呈繳奉議縣屬中區內外隴浮等廿三處金鑛區註冊測量各費銀元並履歷保結乞核准予註冊給照由

呈及履歷保結均悉據繳註冊測量各費及鑛區稅共小洋一千零九十二元八角二仙查案相符當經飭科如數列收給予收據所請註冊給照應予照准除註明採鑛册第二册第六十六及六十七號並令縣保護外茲填給採字第十六號第六十七號鑛業執照二紙

佈告四張蓋印鑛區圖六份隨批封發仰即照收定期開辦仍將收到以上各件暨開辦日期及重要辦事人員姓名呈報備查此批
計發鑛業執照二紙佈告四紙蓋印鑛區六份

批星鑫公司經理何源慶 九月十八日

據繳奉議縣屬中區內外隴浮等廿三處金鑛區註冊測量各費銀元並履歷保結乞核准予註冊給照由

呈及履歷保結均悉據註冊測量各費及鑛區稅共小洋一千零九十二元八角二仙查案相符當經飭科如數列收給予收據所請註冊給照應予照准除註明採鑛冊第二冊第六十六及六十七號並令縣保護外茲填給採字第六十六號第六十七號鑛業執照照計紙佈告四張蓋印鑛區圖六份隨批封發仰即照收定期開辦仍將收到以上各件暨開辦日期及重要辦事人員姓名呈報備查此批

計發鑛業執照二紙佈告四張蓋印鑛區圖六份

批星鑫公司代表何源慶 九月廿三日

據請准予組織鑛區衛護隊以保治安當否乞核示遵由

呈悉查鑛業條例並無衛護隊之規定該公司既為保護鑛區治安准予照章組織鑛業警察仰即知照仍將組織成立日期具報察核此批

批星鑫公司代表何源慶 九月廿六日

為聲明上隴背賓班隴針三處鑛區不甘放棄優先權懇請查照原案准予註冊給照俾得開採由

呈悉查上隴背賓班隴針三處鑛區本廳並未取銷華福公司鑛業權所請未便照准仰即知照此批

批具呈人公民張耀庭 九月三十日

據呈請發給該子故技士張飛鵬遺族卹金由

呈現奉值省庫文緝一俟山政稍裕再行發給仰卽知照此批

批星鑫公司經理何源慶 十月十四日

據報開辦日期並送重要辦事人員姓名清冊乞核備案由

呈及附件均悉據報該公司開辦日期本應備案惟核閱清冊內有警察巡長警察稽查等名義據此則該公司似已組織鑛業警察仰卽將警察人姓名服裝式樣及槍彈數目一併列冊呈送來廳再行核辦此批附件暫存

批柳州市商號隆泰興 十二月十一日

據呈爲地被全割懇撥相當公地或發給相當地價俾得建屋棲止由

呈悉查都市開闢馬路或碼頭所有割用市民舖地全部自應酌給地價以示體恤據呈各情究竟是否割用該號舖地全部本廳無案可稽仰候令行柳州地方建設委員會查酌辦理飭遵可也此批

批思樂縣那祿鄉鄉長陸新奇等 十二月十三日

據請佈告革除照田管山習慣並嚴禁焚砍山林由

呈悉查照田管山法律並無規定且山嶺多屬國有每爲人民承領墾植造林如果有田卽能管山則普遍山嶺必爲田多者所據有對於林業前途實屬大有障礙此種習慣亟應革除惟據稱金縣長安將胡德亮祖遺山場以照田管山判歸胡雲梯一節究竟是何實情該胡德亮之山場有無契據仰候令縣將本案實情查明呈復再行核辦至放火焚燒山林前經本廳通令各縣佈告嚴禁在案並飭知照此批

批柳州市商民鄧升甫 十二月十三日

據呈爲備借買私歸公便雙方受益免致雙方受損乞核准由

呈悉據稱借買益昌碼頭右邊黃德利舖地全間爲開闢該碼頭之用以免割用該碼頭左邊商民舖地半間等情究竟是否可行有無窒礙仰候令行柳州地方建設委員會查酌辦理飭遵可也此批

批桂林縣民梁幹材十二月十五日

據報前請領採平樂縣屬湧水塘地方錫鑛區經蒙派員勘明懇請准予給領由

呈悉案查該湧水塘地方錫鑛區伍前廳長令派技士鈕非文前往查勘時既無地主到場該商亦未派出負責代表足資詢問一切且無地方人士証明該處屬於公地或民地究竟有無膠轕情事殊難懸揣因有上列疑點鈕技士尚未繪製鑛圖該公司如果繼續請領仰即遵繳查勘旅費小洋二百元來廳以便派員前往查勘明白再行核辦此批

批普益公司創辦人

梁柱南等 十二月十一日
伍朝燮等

據報由裕利滙繳質縣水岩填噴水墩鑛區註冊各費小洋四百六十四元二角四分乞核收迅予給照由

元軍悉據由裕利滙繳註冊各費小洋四百六十四元二角四分查案相符當經飭科如數列收所請註冊給照應予照准除註明採鑛第二册第七十號並分別令飭富自鍾鑛務整理委員會及貧縣縣長保護外茲填給採字第七十號鑛業執照壹紙佈告二紙蓋印鑛圖一份隨批封發仰即點收定期開辦仍將收到以上各件暨開辦日期及重要辦事人員姓名報查再該公司未呈履歷保結不合定章應即迅遵本廳第四八五號及五百號訓令分別補具履歷保結備案並與鑛區地面業主商妥訂約以免將來發生膠轕是為至要此批

計發鑛業執照一張佈告式張蓋印鑛圖壹份

批鑛商羅廣福

十二月二十二日

據繳陸川縣屬順安東堡地貢錫鑛區註冊各費並履歷保結乞核准予註冊給照由

呈及履歷保結均悉據繳註冊各費小洋六百零八元零五仙查案相符當經飭科如數列收所請註冊給照應予照准除註明採鑛第二册第七十一號並令縣保護外茲填給採字第七十一號鑛業執照一紙佈告二張蓋印鑛區圖一份隨批封發仰即點收定期開辦仍將收到以上各件暨開辦日期及重要辦事人員姓名呈報備查履歷保結存此批

批鑛商楊璧香 十二月二十二日

據繳陸川縣屬洪馬桶獨嶺錫鑛區註冊各費並履歷保結乞核准予註冊給照由

呈及履歷保結均悉據繳註冊各費小洋伍百捌拾叁元柒角伍仙查案相符當經飭科如數列收給予收據所請註冊給照應予照准除註明採鑛冊第二冊第七十二號並令縣保護外茲填給採字第七十二號鑛業執照一紙佈告兩張蓋印鑛區圖一份隨批封發仰即點收定期開辦仍將收到以上各件暨開辦日期及重要辦事人員姓名呈報備查此批履歷保結存

計發鑛業執照一紙佈告二張蓋印鑛區圖一份

批鬱博汽車路公司監算委員會委員鍾澤隨等 十二月廿二日

據呈數未清算費已虛糜懇請博白縣先將董事李選朝釋放限期清編數目俾得提出監算得早結束而杜糾紛由

呈悉該汽車路各股東既將十七年以前數目交出其十八年以後數目假以時日以便彙交亦係常情但各董聞算賬即先逃走殊屬不合荷賬無不可對人之處則何必先逃今董事李選朝庶務單煥章雇員甯瓊堂等因不走而被扣留無非為交賬起見應准將該李選朝等取具妥保出外候案惟須出具限結交出賬目其他各董事亦應速回博城會同清理各賬否則決不能為各該員等寬貸也仰即遵照此批

計發鑛業執照一張佈告二紙蓋印鑛區圖一份

批共和公司股東黃周漆 十二月廿日

據請領採奉議縣屬中區康隴墟附近賓班等處金鑛區乞核准備案由

呈及附件均悉查賓班等處金鑛區已有天成公司呈領在光所請開採應毋庸議仰即知照此批附件發還

批寶源公司代表梁幹生 十二月卅日

據報錫鑛向來運銷日本今因對該國經濟絕交前請領採桂平燈籠山各處錫鑛區懇請准予保留並請暫緩註冊開採由

呈悉仰仍遵照前令迅速繳費註冊爲要此批

批至富公司代表李如柏

十二月卅日

據報錫礦向來運銷日本今因對日經濟絕交前請領探桂平大囊山等處錫礦區懇請准予保留並准暫緩註冊開採由
呈悉仰仍遵照前令迅速繳款註冊爲要此批

批利源公司經理章 章

十二月卅日

據請試探奉議縣屬中隴勒等處全鑽區乞核准予發給試辦執照由
呈悉仰即照章繪鑽區草圖三份並採取鑽質標本三份連同呈文費大洋二十元一併呈繳來廳再行核辦此批

工作概况

廣西建設廳二十一年七月份經辦重要事項

(甲)關於路政事項

本年入夏以來雨量過多各處橋梁路基間有被水衝壞以致阻礙交通查維容段路前因河水暴漲車渡被水冲去寥旺橋梁亦經坍塌當經本廳電飭該縣謝縣長設法起回車渡並飭廣西公路管理局蘇局長加緊派工修復橋梁以利交通又據賓陽縣公路局長黃卷符呈送賓陽路基土方估計表乞核備案等情當查估計數目尚屬覈實令准備案又據本廳技士李德生將調查容蒼路所得情形擬具整理辦法送請令飭該局遵照辦理等情當經將整理各辦法令飭該局遵辦又據田南公路局呈送百平路橋梁涵洞各圖暨建築預算表乞賜核准俾便興工建築等情查核送到圖表大致尚無不合指令准予備案又據都安縣公路局有代電請准以政府償還籌借軍餉壹萬元及第八游擊司令挪用地方學款九千元撥作路款以輕減民衆負擔等情當經電復查此案事關籌借軍餉應候總司令核辦又據憑祥縣縣長葉實的呈送該縣第一次行政會議議決徵派民工修築舊馬路案請核示遵等情當查所議辦法向屬可行指令准予照辦惟民工伙食須由地方籌給又據賀縣太平山區聯團分局局董賴桂馨等呈送賀沙路及瑞沙路線詳圖並擬具徵工簡章請核示遵等情查所稱瑞沙路比較賀沙路路綫較短施工較易而又省費如果屬實自應採用候由平梧路局查明具覆再行核辦又奉

省府訓令飭轉飭容縣縣長迅即修築容信公路以資銜接等因遵即轉飭該縣縣長王煥遵辦具報又據利達汽車公司總理沈善騰呈請轉呈總部重申禁令凡屬軍人不得妄自封車即遇緊急用車亦不得強備過重仍照規定車價發給並請發給佈告俾得張貼等情當即據情轉請給佈告以便轉發張貼又據河池縣鄧縣長刪代電稱池廳路綫久已失修黔桂交通大有妨礙懇請撥款修復以利交通等情查所稱如果屬實而應修復當即電飭公路管理局蘇局長派員前往查勘辦理具報

(乙)關於電政事項

據長途電話局擬有兩代電稱屬二糖及軍校附近地方新沙街城垣各處前後失竊共七倉請令飭公安局及邕寧縣派警緝匪究辦等情當即分別令飭查緝歸案究辦又奉

省府發下韋師長雲淦電陳述近來電報遲緩情形及先公後私各流弊請轉飭電局加以整頓等由當即轉飭電政管理局梁局長嗣後務須認真整頓以期消息靈通又據懷集縣鄧縣長陳代電稱該縣地界兩粵有設口電局之必要懇准予籌設等情電復查所擬設局與賀縣八步電局銜接所見甚是應否即須設立仍候

總副核示又據甯雷電燈公司呈為電費加價期滿懇再予展期俾得維持現狀等情當批姑准再展期三個月至本年九月底止一俟期滿仍須依照原案辦理不再展限又據陽朔縣梁縣長陳代電稱現正奉令清理懇請核撤各區電話以利交通等情當即轉飭電話局梁局長查明辦理又准 白總指揮勁密卅電飭籌設平賀等處電線以利軍用等由當即轉飭電政管理局梁局長遵辦具報又據電政管理局梁局長沁代電報告辦理濛昭兩處電桿電綫情形請察核等情指令准予照辦

(丙)關於工商事項

奉

省府發下陳勁節白志鵬電催撥批包梧州硫酸廠事宜本廳當將從前購買機器價單由郵寄粵至租價及租期則請在粵與承商接洽妥辦又據賀縣縣長轉呈富賀鍾平民工廠第五期生修業期滿擬奉辦畢業請備案等情指令准予備案又據酒精廠主任張季熙呈送該廠開工預算表請撥給款項以便繼續開工等情指令現值省庫奇絀無款可撥一俟省庫稍裕再行完成開工又據富賀鍾平民工廠高廠長電稱現欲出外考察請派員接替等情當經電復照准辭職遣缺候派員前往接代又據酒精廠呈請令飭柳州縣勒令承包建築該廠工人如約修妥等情指令查此案該廠具呈到廳業經令飭柳州縣勒令工人如約建築在案據呈前情候再令飭柳州縣遵照前令辦理又據梧州硫酸廠呈送該廠積欠經費數目表請核發等情當經指令現值省庫奇絀所請暫從緩議又據南甯製革廠呈繳福安啓昌各商號代售皮價銀元請核收等情查所繳代售皮價銀元核與數目不符令再詳查具覆再行核辦

丁關於鑛務事項

據興發榮發金源等公司先後請領桂平龍井山及崩洪窩玉梭嶺等處鑛區以便開採等情均經分別批飭繳納查勘費各二百元來

廳再行核辦又據同亨協合資源等公司先後繳納照費到廳請發給運照以利運輸等情均經分別批示准予照發又據廣西鐵路聯合會籌備廣東電稱桂平航稅局擅增釐稅請核減等情當經去電稅局着照向章辦理又據桂平縣長轉據大中公司代表李玉珍呈控長發公司冒領桂平縣鵝石香爐等嶺鐵區請勒令停測免滋糾紛等情指令候派本廳技術員曾琴鶴前往查明呈復再行核辦又據桂平縣長呈報平安公司與興華公司爭領桂平上坳嶺鐵區情形請核示辦法等情指令查上坳嶺鐵區雖經興華公司請領在前但逾期未繳註冊費已失却優先權現平安公司已照章繳納註冊費當准平安公司開採令仰轉飭知照又據礦務聯合會籌備處佳電稱梧州中坳坳驗常用運照祇認前建設廳伍任所發運照為有效礦運到梧已被扣留如何久違等情當即電知該處稅關凡經前政務廳政委會及本廳蓋印之運照一律有效驗明着即放行

(戊)關於農林事項

查柳城羅城兩縣逆租各當從前清理時有隱瞞未報其已舉報者亦有欠繳租谷情事茲特分飭該兩縣縣長分別清查催收以重公產又據修仁縣縣長余建中呈送該縣第四區衆志植桐合作社承領水橋山地種桐地圖及進行計劃書請察核等情指令查該社請領荒地植桐核與規定手續不合茲檢發廣西省有請領荒地手續及發放荒地章程振興林業章程各一份仰即查收轉飭照章另呈來廳再行核辦

(己)關於財務事項

本廳本年七月一日成立後向財廳領到是月份經費壹銀四千九百八十一元支出二千三百八十二元一角零五厘結存一千五百九十八元七角九分五厘此項結存數彙轉入下月收入項下

(庚)關於任命委任事項

任命鄒嘉行陳若金等爲本廳秘書謝起文爲第一科長宋公壽爲第二科長黃尚藩蔡灝富可德爲技正委任甘迺麟爲賓陽縣建設局長廖斗光爲邕甯縣建設局長李擇生陳慶湖等爲廣西公路管理局一級技士委李德生章瑞星劉德桐等有爵崗彩旌張君整葉彬等爲本廳技士委李聯芬張直亭劉以恭廖必達范鳴岡顧相瀛銘新黃樹助張雲高張國經等爲本廳科員委謝錦楨趙鼎新黃越梁兆雲李啓枏張保廷等爲本廳辦事員委閉存貞李達材陳旭賜石鏡麟蘇彬文曾琴鶴陸瑞堂等爲本廳技術員

廣西建設廳民國二十一年八月份經辦重要事項

(甲)關於路政事項

據廣西公路局呈報飛恆汽車駛至萬屬磨刀坪附近司機失慎翻車斃客業由八塘站長將該司機緝獲送局轉解法院訊辦等情當令飭該局知南甯地方法院取銷該司機執照並將訊辦情形報查一面由局飭警設法查起所失銀物給領具報又據承辦武博路武北段聯發汽車公司總經理林述之等呈為匪勢披猖劫車擄客懇請嚴飭路公司整頓護路隊並飭縣轉飭護路民團協防以維交通等情當批仰候分飭容縣等縣暨路公司飭警圍一體加緊查緝究辦並飭嗣後認真保護以維交通又據柳州汽車公司董事長珠錦微電稱公司向總部承包柳江公路訂明兩年修理耗費已多中途收回損失尤大仍懇俯念商艱免繳五六兩月份路租及借修路款項等情查該公司歷月收入尙有盈餘所請礙難照准經已明白電覆又據都安縣公路局東代電呈為公路業已興工需款孔急擬懇政府償還籌借軍餉一項准先提用以維路政等情當以事關提請省款籌還軍餉是否可行應候 總商會主席暨財政廳核飭遵照電覆案又據桂林縣縣長鮑電呈兩通北達兩公司積欠路租懇請令飭蘇局長派技術員會同職府飭警同往將該公司車輛折價收歸公有或拍賣備抵等情當即電覆飭查各公司欠數呈報一面派警從嚴追繳所請變借備抵應從緩議又奉 總司令電柳江關漲水已退邕桂柳公路交通已復嗣後各部隊長官非有總部命令不得藉故封車仰飭屬一體遵照等因當即轉飭公路局遵照又奉 總司令發下禁止軍人妄自封車佈告七張飭轉發利達汽車公司張貼等因即轉發張貼又據廣西公路局呈送暫定修養路面辦法請察核等情查所擬修養辦法大致尙無不合經指令嚴飭督工人員切實執行又據仰武博路武北段汽車路公司協理封蔭毅呈為違令復職非法遞補懇請撤退以杜糾紛而維路政等情經令飭平容兩縣縣長會同澈查呈覆再行核辦並指令在案又據賓陽縣長兼建設局長甘迺麟呈擬具設計畫乞核示以便按步舉辦等情查所擬各項設計畫未能舉出具體進行辦法經令飭遵照指駁各點分別妥擬呈覆再行核辦又據平梧公路局呈覆調查平梧公路路線過去情形及擬辦事項等情指令仍遵前令迅

速派員將瑞沙賀沙兩路踏線查勘明確繪圖呈報以爲將來施工標準又准財政廳咨據高屬吳村巨漲奉村農民單源忠等呈爲公沒私田坐失權利懇乞給價免稅等情是否屬實希飭查明見復核辦等由當即轉飭邑龍公路局查明具復以憑轉咨核辦

(乙) 關於電政事項

奉省府令凡各縣市黨部拍發之關於四全代會電報並蓋有縣印者即應予免費拍發仰轉飭各局遵照等因遵即飭電政管理局局長轉飭所屬一體遵照又准尹指揮官承網電知平鍾詒線已絕架設希飭局接管等由當即分電長途電話局梁局長邊飭桂林分處遵照派員接管具報又准桂平警備司令官張希斌函請飭長途電話局派員武線路趕速修復以利軍訊等由當即飭長途電話局梁局長遵照辦理並函復張司令官查照又據長途電話局魚電呈爲平恭電話線路擬借桿掛線雙方均有障礙請飭張縣長力行植桿架設等情電覆所請另行植桿架設應予照准並仰張縣長迅即遵照籌辦具報又奉省府文代電關於富川縣歐縣長謀代電稱該縣至恭城縣路因經過湖南水明屬地方不能越境管理請核示一案飭即查核飭遵具報等因當遵飭電政管理局局長妥擬辦法具報又據長途電話局養代電報恭富電線繞入湘境無可改建擬借用平鍾電話綫通報以資補助當否候示遵等情電覆准如所擬辦理又據電政管理局梁局長徑代電呈擬架設色凌線路辦法並送估單表請核等情當覆查所擬辦法驟估計數目尙無不合應准照辦又據電政管理局電報上思縣屬叫市村民黃士勤僱竊電線請飭縣勒令匪親黃永吉限期交案懲辦等情當即電飭該縣蘇縣長勒限黃永吉交出黃士勤歸案訊辦又據電政管理局呈擬架設八步至開山一段電話綫路請撥款購料俾得興工等情查此案經奉總副總辦寒代電飭駐梧辦事處迅速購發線料應用並仰令司即撥工運費四百元與譚主任具領興工在案據電前情應由梁局長轉飭譚主任會同令司迅速籌辦興具報經即電復在案又准財政廳咨送修理石武線路電局公物免稅執照二張布查收轉發等由當即轉發電政管理局查收起運又據電政管理局電報龍虎關繞入湘境電線擬借用平鍾步電話原線通報以資補助等情電覆所擬尙屬可行應准照辦

(丙) 關於鑛務事項

據金源有恆興發至富寶源除福興業等公司先後呈繳查勘礦費請派員查勘桂平屬土樓嶺橫梳嶺龍井山大獨嶺掘冲傍大墩嶺大排嶺各處鑛區以便開採等情均經分別批示候派員前往該鑛區會同該縣縣長實地查勘明白有無違章障礙及重複情事呈報

到廳再行核辦又據桂平縣縣長呈報遵令派員查明盧煜大等挖平安公司上垌領達鼻尾領鑛區經過情形應如何辦理乞核令遵等情當經指令即傳盧煜天等到案依法訊辦又據同發公司呈報桂平縣屬東區吉二里諒蓮村附近風君嶺等處發現錳鑛區乞核備案等情當批候派員查明呈復再行核辦惟查勘旅費照例應由該公司先繳小洋二百元來廳今祇據繳到小洋一百元仰即補繳小洋一百元以符規定併飭遵照又據富賀鍾鑛務整委會呈報擬訂簡章與鐵商合辦販運湘錫以三個月為期請核備案等情指令妥擬簡章呈送來廳再行核奪又據榮發公司呈報前領桂平縣屬大墩嶺前冲頂獅子嶺等處錳鑛區現願讓與餘福公司增領開採懇請將本案取銷等情批示照准又據興華公司呈報平安公司所領付桂平縣屬上垌嶺等處錳鑛區後至今已逾一年尚未施工開採顯係放棄懇請派員查明准由商公司領回開採等情批示仰候派員會同桂平縣長查明呈復再行核辦同時並令陳技術員地賜前往會縣調查又據長發公司呈請領桂平縣屬峯頭嶺等處錳鑛區准予繳費註冊等情批示該公司逾兩年之久延不遵令繳費測勘照章已失優尤權所請未便照准又據大中公公司呈請發給桂平縣屬石香爐嶺等處錳鑛區鑛業執照俾資開採等情批示准予註冊給照並令桂平縣長保護又據普益公司補繳桂平縣屬長豬嶺等處錳鑛區註冊各費乞核收准予註冊給照等情批示准予註冊給照並令桂平縣長保護又據同德公司呈請增領桂平縣屬橫嶺之西牛欄嶺南回山面一帶錳鑛區繪具鑛區草圖連同呈文費呈繳乞核准予派員查勘等情批示准予派員測勘並令覃技術員漢興前往會同桂平縣長測勘又據富賀鍾鑛務整委會電陳利民生公司未即點交機件緣由及辦理該公司應繳起機工銀情形先電乞核等情復該公司既繳起水工價賠償皮帶仰即將水起乾倘工價不敷及機器或有損壞仍責該公司分別賠償又准陳主任劬節寒電據實業工商團體探詢發現鑛質所在地請抄錄副本並各縣長姓名各一份附來俾便函介等由當將發現鑛質各地點及各縣縣長姓名電復知照

(丁)關於農林事項

據農務局呈報該局被第十游擊第一團士兵駐紮情形乞核備案等情指令准予備案又奉 白副總司令威電開遷江段公路非常破壞又沙塘林場荒蕪十分飭分身巡視設計整理等因經遵令飭柳江林墾區草區長限期整理另由廳派員監督職下月初旬如命前往督工以收實效又據農務局呈送擬就恢復柳江林墾區及改農務局為農林試驗場辦法書及二十年度月度經費預算表乞核等情指令查核所擬辦法大致尚合應准備案至關於該場經費預算表俟該場成立時令發參考又令派職廳科技士德桐前往

協同柳江林墾區章區長整理柳江各林場

(戊)關於工商事項

准民政廳咨據興安商人等擬集資設廠製筭每年繳稅補助團款請准予承包十年以事屬建設範圍請核明見覆等由當即咨覆准予照辦惟期限十年為時過久未免戇斷茲暫准予三年以資獎勵又据酒精廠籌備處呈擬取用機械廠機件展覽會士敏土開具清單請令飭照數點交以資應用等情指令查該項公物業經前政委會電飭移交廣西公路管理局接管所請取用各物仰候令飭蘇局長照交並令蘇局長遵辦在案又据賀縣縣長先後呈送富賀鍾三縣平民工廠第四第五各期染織科生畢業成績各表乞核指遵等情均經分別指令准予備案又据酒精廠籌備處呈報自十八年十一月以來工作大概情形請核備案等情指令准予備案

(己)關於財務事項

本月份回財政廳領到經費小洋四千九百八十一元接上月份結存小洋一千五百九十八元七角九分五厘共計六千五百七十九元七角九分五厘支出三千二百一十元零五角九分結存三千三百六十九元二角零五厘此項結存撥入下月份收入項下彙報

(庚)關於委任事項

委任黃鍾漢為本廳技士覃漢興楊迺光等為技備員李雁南為科員霍悟琴為辦事員徐炬兼橫縣建設局局長蒙儒輝為橫縣建設局總務股長黃冠為邕甯縣建設局總務股長李秀英為鬱林縣建設局局長黃寅五為桂平縣建設局長鄧時傑兼任河池縣建設局長周承鎬為桂林長途電話籌備分處主任潘季穎為柳州長途電話籌備處主任

廣西建設廳民國二十年九月份經辦重要事項

(甲)關於路政事項

查築路行車原為利便交通而本省公路車輛來往概係按段行駛乘客輾轉換車以及載運貨物均感不便本廳有見及此特擬自本

年十月一日起將本省公路無論省辦民辦一律准予通過以期迅捷而利交通經提交

省政府第八次省務會議決議通過由廳通飭各公路局各民辦汽車公司遵照又據容蒼公路局呈送試辦商車暫行規則擬自本年九月十五日起即行開始試辦請核備案指遵等情當查所擬規則與本廳所訂章程多有未合經另檢閱於公路行車章程規則五種令發該局再辦又據貴興鬱民辦汽車路股份有限公司總經理李伯籌等呈請轉咨財政廳將該公司前納貴雷路線收用民田租賦概予豁免並令縣查冊註銷等情經批示核閱清單內列請免租賦數目是否確實仰候令飭貴縣縣長切實丈量清楚另造收用土地清冊呈廳再行核辦又奉 總副座東電本集團軍實行兵工政策且利軍行起見曾經電知建設廳籌備工具現據電稱工具已備請令派新兵實行作業等情仰各新兵團長遵照辦理等因遵即電飭廣西公路管理局知照又據廣西公路管理局梗代電呈報分段支配修理路線情形乞核等情當以所呈各節尚無不合電准予照辦又電呈副總司令白邕桂公路損壞不堪已嚴飭公路局修葺廳長並擬於本週內出發視察督修又據鬱林五屬各界代表邱偉雄等宥電及鬱林五屬汽車商人陳海等漾電呈鬱陸車路公司違背通令不許商車通過並捏造事實密派李某赴省稟懇請嚴令該路公司遵照原令辦理等情當經電覆如果非虛實屬藐視功令仰鬱陸兩縣縣長即便轉令該路公司毋得違抗于咎至種稟稟緩辦一節查無其事並仰該代表等知照又據龍公路局電請轉咨財政廳速發修路費五萬元俾資繼續完成等情當經轉咨財政廳照辦又本省公路已實行通運各民辦汽車路變亂之後難保不無損壞非派員前往查勘整理恐於通運辦法有所阻礙經由本廳令委柯蕃為整理本省民辦汽車路委員督令各民辦汽車路公司妥為整理又電飭容蒼公路局將歷月收入笨路費報廳又令該局從十月份起將所用車票送廳查印月終即將收數連同截存票根報廳又據廣西公路管理局呈征收養路費前因燃料昂貴業經呈准加二征收此時若再照財廳通電加二五抽費商旅負擔過重誠恐羣相裹足且失本省辦路利民本旨擬請仍照原案辦理免加二五收繳等情經即指令照准

(乙) 關於鑛業事項

據星鑫公司呈繳奉議縣屬中區內外隴浮等處金鑛區註冊測量各費銀元並履歷保結乞核准予註冊給照開採等情經已准予註冊給照開採又奉 省政府令據桂平長發公司股東李蔭棠等以不服該廳處分提起訴願到府除揭示外合將副呈令發仰即遵批辦理等因當即將長發公司不服之點提出答辯書連同本案卷宗送請察核又據富賀鍾鑛務整理委員會灰電報奉財政廳電飭

鑛錫出口捐仍由該會征解正稅由統稅局征收等因應如何辦理乞核示遵等情經即電覆純錫鑛出口捐應遵照財政廳電仍由該會征解正稅一項由統稅局征收又據同發公司呈請領採桂平縣屬風君嶺等處錫鑛區乞核准予派員查勘等情經已准予派員前往查勘又據利民公司呈請領採桂平縣屬灣弓嶺等處錫鑛區乞核准予派員查勘等情經即指令仰即遵繳查勘費小洋貳百元並補繳呈文費壹元伍角來廳再行核辦又據丹池官鑛局閉整理員呈報遵令去函提取李和勝被南丹縣長查封抵數之錫旋准南丹縣長函覆以李和勝之錫係偷運緝獲經奉令解繳前政治委員會等由詢查明該縣長前解之錫有無李和勝之錫在內及應如何辦理乞核示等情經即指令仰候令飭南丹縣長迅將該項純錫咨交該局收存又據普益公司呈請領採賀縣水岩其錫鑛區乞核等情經即批示仰候查勘明白再行核辦又據星鑫公司呈請准予組織鑛區衛護隊以保治安富否乞核示遵等情經即批示准予照章組織鑛業警察又據富實鍾鑛務整理委員會呈送訂定官商合辦兩谷有限公司簡章乞核備案等情當以所擬各條尚無不合指令准予備案又據富實鍾鑛務整理委員會魚電呈報公路局無槍可借擬自購槍彈並募足鑛警以資保護乞核等情經即電飭准酌購買仍將購獲槍彈及需價數目列冊報核又據美成公司呈繳桂平縣屬大杜山等處錫鑛區註冊各冊并履歷表結乞核准予註冊給照等情經即准予註冊給照開採

(丙)關於雷政事項

據雷政管理局呈請指派監修員會同該局督修員認真辦理督修邕柳線路并請另發監修員伏馬費當否候示遵等情當經令派本廳技術員石鏡磷前往監修伏馬費准予另發具領並飭該局知照又據雷政局代電呈報邕柳線路籌備就緒不日興工擬請令飭沿線路各縣派警令團保護等情當經電覆照准並令邕甯賓陽遷江柳州各縣縣長遵照又據電政局代電呈報所擬架設興安至灌陽線路情形連同估計預算請核示遵等情當經查核所擬架設路線情形及表如數目尚無不合電覆准予照辦並電請財政廳撥款項又據雷政局呈擬請派員監修灌陽至興安電報線路及另給伏馬費當否候示等情當經指令現本廳技術人員均已出外工作俟工程完竣由該局呈報到廳再行派員驗收又據長途電話局呈為柳平話線久未修理擬請電撥款項俾速興修以利戎機當否候示等情當經指令仰候咨請財廳查照電飭柳州第四分庫如數撥給並飭俟工竣仍將開支細數如冊連同單據報核並咨請財政廳查照又據電政局代電呈報擬訂架設興安至梅溪口電話線情形連同預算表請核示遵等情當查所擬架設情形及表如數目大致

尙無不合電報准予照辦并電請財廳撥款項又據電政局呈報架設興梅線路擬請派員監修當否候示遵等情當經指令現本廳技術人員均已出外工作俟工程完竣由該局呈報到廳再行派員驗收又奉 省政府電令督飭梁局長迅速修復靖鎮綫路等因遵即電飭電政局局長從速興工修復又據長途電話局呈送添購話機材料冊擬請撥款派員赴港購辦乞核示遵等情當查本市電話年前曾向上海中國電氣公司訂立合同改裝公共電池式子話全部工料機件共值美金二萬九千餘元經已付價百分之九十所欠之數核與該局現請領採購機件費用相差不多儘可函致中國電氣公司商酌減價經即令飭該局周詳計劃妥擬辦法呈廳核辦又據電政局代電呈報龍線路現已籌備就緒不日興工擬請飭沿路線各縣隨時派警令團認真妥爲保護等情經即電覆照准并分令甯扶南崇善同正龍州各縣縣長遵照又據電政局呈請派員會同督修員監修邕龍綫路並候示遵等情當經指令本廳技術人員均已出外工作俟工程完竣由該局呈報到廳再行派員驗收又據電政局電請邕柳路線擬改購鐵綫及增加桿木並提用貴縣電話分處存放桿木可否候示等情當經電覆照准並電飭長途電話局轉飭貴縣分處遵照撥用具報又據電政局漾代電呈報鎮邊電局機件什物被股匪洗劫一空請飭縣督警會營令團一體跟蹤追剿等情當經電飭陸縣長迅即督警會營飭團一體協剿並分飭張主任從速安置新機通報以利交通

(丁)關於農林事項

據廣西農務局呈送擬就恢復柳江林墾區及改農務局爲農林試驗場辦法書及二十年度經臨費預算表乞核等情當以所擬辦法及經臨費預算大致尙合指令照准又據邕甯縣民杜華卿呈請領縣屬楊美鄉對河金沙灘岸荒地乞核示等情當經批示仰候分飭南甯林墾區查明辦理飭遵又奉 省政府令飭提倡種麻辦法及提倡種麻進行程序仰督飭各縣依限進行等因遵即分令各縣長認真督飭依限進行並將奉令日期呈報察核又准省政府秘書處函轉准廣東建設廳農林局函請檢各農林章程逕寄查收等由經即檢送廣西興林業章程廣西省口荒地請領手續及清查荒地章程發放荒地章程各一份逕寄廣東建設廳農林局並函覆秘書處各在案

(戊)關於工團事件

據資陽上林牛商黃英元等呈爲疊加牛捐痛深負重懇請飭縣收回成命迅將縣建設局每牛附加三毫原案取消以恤商艱等情經

即令飭實屬縣長查明呈覆再行核辦並批示該商等知照

(己)關於市工事項

據柳州市商民謝廣珍鄧升甫俸鍾國隆泰興等呈各一件請將開闢義渡等各碼頭各酌留餘地建屋棲止等情當經訓令柳州地方建設委員會分別查酌辦理飭遵具報並飭將各碼頭計劃圖說送核又據柳州市民劉迪忠等呈擬組建築沙街委員會並列舉利益計畫各節乞核示等情當以該市建築事宜已有柳州地方建設委員會負責經即批示不准但將所舉利益計畫各節令飭柳州建設委員會採納

(庚)關於總務事項

據陸川縣長電請委任李頌華回陸籌備組成縣建設局等情經即電覆照准並令委李頌華回陸籌備又據河池鄧縣長電呈對於奉委建設局局長兼職不能並顧擬就地遴選三員荐請擇一委充當經電覆照准又據鬱林縣長轉呈該縣建設局組織簡章及預算表乞核示遵等情當以所擬簡章及預算表多有未合之處經將章表發還飭即遵照前頒縣建設局組織條例及員役薪工預算數目另擬呈核又准廣西省黨務整理委員會函請檢送本廳以前出版建設月刊資參考等由即經檢齊每期一份送請查收又據柳州市民鄧升甫等呈請撤消柳州地方建設委員會依新條例成立建設局以符通令等情當以柳州地方建設委員會成立准有案未便取銷建設局有成立之必要經令飭柳州縣長將局組成並批示該鄧升甫等知照又呈 省政府呈報本廳八月分經費決算數目又先後函 省政府秘書處附送本廳七八月分經辦重要事項報告書又奉 省政府令飭擬定二十年度廣西各縣關於建設事務施政進度表等因經即擬定呈送彙核通令施行又狀委李振球為本廳四級技士派往柳江林壠區服務又電 總廳暨 主席及各廳院長咨廳長馬日巡巡柳林全視察公路農林鑛業派第一科科長謝起文代行拆又狀委李樹芬馮朝輔為本廳技士派往柳江林壠區服務又准省政府秘書處函請抄送十五年以後本廳現行各種法令以便彙送 主席備查等由經即抄錄本廳現行各種法令共三十三種函送秘書處查收又據容蒼公路局呈報該局技師員蒙謙森被客縣縣警槍殺詳情懇請令縣懲兇並請給與該故技師員遺族卹金又據該故技師員遺族蒙馮氏呈同前情各等情經即指令路局查覆該技師員最後在職時之月支薪額再憑核辦一面令飭容縣縣長將該犯警黃漢初嚴行懲辦並批示蒙馮氏知照

廣西建設廳二十一年十月份經辦重要事項

(甲)關於路政事項

據邕龍公路局電呈修築邕屬七坡嶺至亭子墟需款孔亟乞轉請財廳在爲庫撥一萬元就近交隸主任次湖具領等情經將原電抄送財廳查照請即填單過廳轉發俾速完成該路以利交通又據都安縣縣長電呈農事已暇籌備築路亦已就緒擬請委派技術人員下縣策劃興工等情經即電飭准予所請俟葉技士等將武鳴線路測竣即馳往該縣繼續測勘又奉 總部電現因軍事停頓兵站業已結束擬將各部長伏悉數撥歸建廳接管修路即由建廳給餉應請預爲商確等因經即電陳以下各點懇請核示所撥兵伏額共若干官長留用差遣抑隨同工作兵伏月餉仍請 總部直接核發並懇飭聽職廳人員支配指揮倘須調回時請五日前電示俾便集合又據賓陽縣長呈請分令橫永兩縣縣長會商同時興築賓橫路以資啣接而利交通等情經即指令照准並分令橫永兩縣縣長遵辦仍將會商情形報核又奉總部銜電能撥修路輸平式千名月餉仍由本部發給飭派員來桂接收等因經將支配各路工作人數地點開列電懇照飭撥隊前往本廳即派蘇局長前往沿途點收又電飭桂林縣縣長轉令桂林商會速將前借路局槍枝繳交蘇局長查收並用又據邕龍公路局呈稟容橋石及木料石灰等早經完備洋灰一到即行開工乞 工程師前往該河指導等情經即令派總工程師李啓乾前往指導並令飭該局知照又將已經立案之各汽車公司名稱給發執照號數車輛種類及數目暨車牌號數抄發廣西公路管理局飭即認真整理

(乙)關於農林事項

據柳江林墾區呈送裕成墾植公司請領柳城縣屬燕子口一帶山嶺地圖乞發給執照等情經即准予發給執照又准黃師長電如有宜於墾植之荒地請指令以便請領等由經即電覆謂大幹山荒地已歸裕成公司領墾茲飭韋區長即派員引導維君善前往視察該區荒地另擇請領又奉 省政府令植樹節應照本省習慣於舊曆大寒節前後舉行種植仍於三月十二日補行植樹典禮飭通各

縣市及各農林機關一體遵照等因經即通令各縣市及各農林機關遵照辦理又由本廳編印植樹須知分發各縣市及各農林機關遵照辦理並廣爲宣傳民衆知照又據柳江林墾區呈報工作情形及整理意見當否乞核示等情當經指令工作情形及整理意見大致尙妥准予照辦人民焚燒山澤一節茲已令飭各縣縣長嚴禁又據興安縣縣長呈送該縣西外區竹園團林業會簡章請核備案等情當查簡章所列各條間有不合經分別改正發還令轉飭遵照繕正呈送來廳再行備案又據柳江林墾區呈報各林場被土人放火焚燒情形並經拿獲各放火人犯分別解交柳江法院宜山縣政府究辦等情當經電覆各犯既經解交柳州法院及宜山縣政府收押應候另令解省嚴辦又將柳江農林試驗場經費預算表抄發該場遵照

(丙) 關於礦業事項

據模範礦場場長電呈場中積水已於支日起乾所設新溝並指示位置查預算需工料費三千五百元現已興工詳數俟工竣列報可否候示等情經即電飭預算所需數目准予照辦工竣須將實支數目詳列報核又奉 省府發下西林縣長呈送礦質標本飭派員化驗報核等因當即驗明該礦乃係銅礦現銅礦無市價且交通梗塞難有發展之望擬將各情呈覆 省府俟交通稍便然後派員查勘又據慶遠稅局電呈商人運礦經過是否即令其納稅抑或由其運至梧州中關始行完稅請示等情經即電飭商人運礦經過准予照章征稅以免走漏並電財廳查照又據丹池官鑛局呈報嗣後商人運錫入黔銷售於發照抽收特捐時擬由該局附帶征收統稅以免遺漏可否候示等情當以事關稅收問題是否可行經即咨請財廳核覆以便飭遵又據民生公司呈繳奉議縣屬隴針金鑛區註冊各費並履歷保結鑛床說明書乞核准予註冊給照開採等情經即准予註冊給照開採並飭將開辦日期及重要辦事人員姓名呈報

(丁) 關於電政事項

據橫縣縣長呈爲籌辦鄉村電話擬赴粵購辦話機三十架請轉咨財政廳發給免稅執照等情經即指令准予照辦並請咨請財廳發給免稅執照又據上林縣縣長呈報先架設縣城通賓陽一段電話線及籌備情形並擬請賓陽縣予以協助備辦俾使啣接通話等情經即電飭准予照辦並令飭賓陽縣縣路迅即妥籌奉辦以利交通又據象縣縣長呈報架設象石電話經購就材料種完桿木請派技術人員指導等情經即電飭柳州電話分處迅即派遣技術員一人前往遵辦具報又據扶南縣縣長電呈該縣架設鄉村電話擬請

代辦材料及計劃一切經即擬定計劃飭即繪具電綫分佈圖說及購辦材料貨款呈繳來廳再行核辦又准民政廳電請令飭凌雲西林兩縣縣長種齊電話桿木並飭色局派員趕速架線等由經即依照所囑各節分飭遵照辦理又據左縣縣長電呈架設駁柏電話擬請令飭電政局分飭派工接線及隨時協助等情經即指令准如所請並令飭電政局遵辦具報又據電政局電請重申禁令嚴禁縱火燒山燬及電桿等情經即電飭各縣縣長迅即報告嚴禁並責成各該管團甲認真保護如有違犯即行拘案依法重懲又據電政局呈覆奉令核議西隆縣城有無設立電報局之必要一案擬仿照西林凌雲各處辦法改設電話線當否候示等情經即指令所擬各節尚屬妥當應准照辦仰迅將該線路應需工料費分別估計呈廳核辦又將呈奉 省府核准之廣西長途電話改定暫行收費簡章令發長途電話局遵照並由本廳公佈之又據長途電話局呈送架設桿木至貴石龍綫路預算表請核轉財廳填單給領與工等情經即指令預算數目既據核屬實在應予照辦並經咨請財廳如數填單過廳轉發具領與工

(戊)關於航政事項

令廣西航政局將歷月收入解庫不得擅自坐支又奉 省府令發船舶法飭轉所屬知照等因經即將船舶抄發廣西航政局知照又本廳於二十七日召集本市各輪船公司開會討論輪船管理事項

(己)關於工商事項

據機械廠主任黎國培呈擬恢復該廠計劃及二十年度支付預算請核示等情經即據情轉呈 省府察核俟指令下廳再行飭遵又電知柳州酒精廠張主任該廠經費有者飭即來省面商一切進行事宜

(庚)關於總務事項

電呈 總部暨 省府並電知各廳廳長前月馬日出發柳桂全巡視經於微日回廳又據柳江林墾區署呈報該署職員分配並各員履歷乞核委楊士劍為一級技士兼場務股主任賴信為三級技士兼墾植股主任韋顯陞為二級技術員兼柳州林場場長技士李鎮球兼宜山林場場長韋永康為總務股主任兼文牘等情經即指令照准並將各員委狀隨發飭即查收轉給祇領又據玉林縣縣長轉據該縣建設局呈送李經華劉祖元履歷請分別核委為該局總務股股長及技士兼工務股股長各職等情經即指令照准並將委狀隨發飭即查收轉給祇領又據賀縣縣長呈送鍾芷生履歷請核委為該縣建設局局長並呈該局組織計劃經費預算表當否乞核示

等情當查所擬計劃及預算表尚無不合鍾芷生履歷資格亦合經即指令准予照辦並將委狀申同該局鈐記隨發飭即查收轉給祇領將局組成具報又據賓陽縣縣長呈呈牛商請免生牛出口捐一案又據縣建設局呈稱職局現無的款加捐三毫取於牛商無幾關係職局甚大等情又奉 省府令飭查明此案核辦飭遵具報等因經即指令賓陽縣長據呈各節尚屬實情自應准予維持原案實行抽收一俟該縣建設局籌有的款再將此項附捐取消並一面將辦理此案情形呈報 省府察核又准第一訓政區籌委會函請編定建設實施方案送會等由經即編定建設實施方案請查照又狀委李受益為廣西省育麻苗圃辦事處主任並發種麻淺說提倡種麻辦法提倡種麻進行程序即遵照辦理又據梧州市工務局局長盤珠銜電請辭職等情經即照准並經提出第十五次省務會議決議任命蔡灝按充特電飭盤蔡兩局長交接清楚具報並呈 省政府察核及電飭梧州黃市長知照又狀委匡文綬兼隴山縣公路局局長又據容容公路局呈覆該局被縣警槍殺之技術員蒙謙森最後在職時之月支薪額係伍拾陸元等情經即指令准予一次過給予遺族卹金壹百肆拾元以不撫卹又狀委廖宗海為柳州縣建設局局長並將鈐記令發飭即赴柳州將局籌備組成一而電飭柳州縣縣長知照又准省黨委會函請將國慶日抗日誓詞送交抗日會保存等由經即將本廳職員親簽誓詞三十二份送交抗日會查收保存又委任唐晉為全縣建設局局長先電飭全縣縣長轉飭該局長將局組成具報隨將委狀鈐記令發該縣長轉給祇領又據岷州地方建委會呈送該會三四五六七八等月份經費收支清冊請核等情當查冊列支出各數大致尚合惟逐月開支經費數目無確定預算或多或少相差甚巨經即指令嗣後務宜體諒地方籌款困難先行確定預算限制樽節開支又狀委江海科為本廳四級技士隨即派往柳江農林試驗場工作又廳長日前出巡抵柳時聞所屬機關人員尙偶有賭博情事特通令各直屬機關重申前令嚴行禁止如再有賭博情事除遵禁令嚴懲外并加該王管長官以失察之處分又狀委管冠球為本廳三級技士又奉 省府令飭編造廣西建設費二十年度收入預算表咨送財廳等因經即遵照編送財廳查照又狀委楊士釗為柳江農林試驗場場長先電飭該員尅日籌備相成隨將委狀鈐記令發又狀委黎國培為柳江機械廠主任並飭迅即擬定該廠恢復辦法暨預算數目呈核又通令各直屬機關每月終了即將職務經過情形撰作書面報告呈廳察核以資考成而便指導又據河池縣縣長呈送盧貽廷等三人履歷請擇委一人為該縣建設局局長等情經即指令准予改委盧貽廷為局局長並將委狀發飭即轉給祇領又據平梧公路局局長電請調張漢威為該局總工程師晉四級技士等情經廳長提出第十七次省務會議決議通過任命張漢威為本廳四級技士正經電覆該局長准如所

請又本廳爲繁榮柳州對河谷埠起見擬將柳州公安局移至該處辦公以期保護周密而使居民移住是否可行經咨請民廳核覆又狀委賴崇涵爲本廳一級技士隨即派往柳江農林試驗場服務又狀委馮冠倫兼桂林縣建設局局長又狀委葉雲松爲平樂縣建設局局長又狀委程奎西爲本廳科員又據賓陽縣縣長轉呈該縣建設局呈擬建築縣屬第一新市場計劃書圖請核示等情當查所擬計劃及圖式中有未合之處經即另製圖樣一份并擬定建築大綱指令該縣長轉飭遵照另行計劃繪製各種圖式呈候核辦

廣西建設廳二十一年十一月份經辦重要事項報告

(甲)關於路政事項

據田南公路局呈該局在野工作內無槍仗不無妨礙擬請發給槍枝或准提款購置等情經即指令現時公家無槍可發應准該局的購又據廣西公路管理局呈送擬定郵車營業辦法及經過各站時間暨交接手續乞核示等情當經指令所擬各項大致尙妥應准照辦又據該局呈請准將該局應領臨時費暫撥五萬元以應工程支需等情經即轉咨財廳如數單給領又據玉陸長途汽車公司呈繳註冊費銀元懇請註冊給照并特准寬予年限以資獎勵等情當經准予註冊發給執照並准自開業之日起專利二十年又據武都路測量隊隊長葉彬呈報測量武都路情形請核示等情當經指令准予備案並飭迅繪圖說呈核又據邕甯公路局電呈該局應領修路費除撥過七萬元外尙餘三萬元現正需款待支請咨財廳如數填單發給赴領等情當查所呈各節尙屬可行經電復照准並咨財廳如數填單過廳轉發赴領又據橫縣建設局呈遵令會商建築賓永橫公路辦理情形當否候核示等情當經電覆辦理尙無不合飭即由該局切實舉辦期收實效而利交通毋得稍涉敷衍又據監算玉博汽車公司數目委員會常委張續京等呈報玉博車路各情形等情當經批飭即將監算情形隨時報查又據廣西公路管理局呈復連枝汽車公司由柳開車赴遷行至石壘坳地方被匪攔劫乘客司機受傷及斃命各情形乞核等情當經指令應由該局咨會忻城縣長飭該處團甲務將案匪緝獲解案訊辦毋稍鬆懈又據梁志潮呈報在梧恢復汽車司機學院開學上課日期請核備案等情當批准由該院查照前建設廳核准辦法辦理又本省各駕駛汽車司

機常有失慎危及乘客情事發生經由廳另定辦法數條令飭路局轉令各站遵照又據賓陽縣建設局電呈縣屬公路由新市場北至古辣圩止經於本月東日派員測竣沿途暨俟氏工配妥便可興工年內當可告竣等情當經電覆並分電飭永橫兩縣縣長迅即努力進行期早啣接以利交通又據玉博汽車路公司股東代表蔡敬亭等呈董事張有方侵吞公款事實其在乞停止職權拘押勒追等情當經指令廳俟核算委員會將核算情形呈報來廳數目如有未清再行呈候核辦又據蒼蒼公路局電呈本路橋梁前經造具工程估計表請示在案茲擬橋路並籌款分月列表請領數目不繁工程亦可兼顧至先興工某段橋路備列十二月份預算另文詳陳等情當核所呈各節尚屬可行經電覆照准

(乙)關於鑛業事項

據利鑛民公司股東沙民代表劉漢年等呈請繼續承辦錫鑛等情經電飭富鍾鑛務整理委員會所有富實鍾各鑛應照本廳長目前前在會所言辦理一律開採以興鑛業利鑛民公司所請繼續承辦不准又准財廳咨覆如有錫商運錫入黔銷售准由丹池官礦局於砂照抽捐時帶征統稅等由經轉飭丹池官礦局遵照又據普益公司呈繳請領賀縣水岩填牛牌嶺等處錫鑛區查勘費乞核收派員查勘等情經即令派本廳技師曾琴鶴陳旭賜前往會同富實鍾鑛務整理委員會查勘有無違章轉情事繪圖呈覆以憑核辦又派本廳會陳兩技師員順道前往桂林會同馮縣長查勘端全公司請領之桂林銀子山鉛鑛區有無違章轉情事繪圖呈覆核辦又令據天成公司呈繳請領奉議縣屬上隴背賓班等處金鑛區查勘旅費乞核收派員查勘等情當經令派本廳技師員曾琴鶴陳旭賜前往會同奉議縣長查勘明白有無違章轉情事繪圖呈覆再行核辦又准黃委員鍾岳電囑查取汽油鑛石一二百斤運粵交薛技師提煉等由經電覆查此項石油鑛出產貴州本省產煤地方只有賀縣西灣之煤鑛可以煉焦經試驗不能提出汽油尚無庸再付試驗

(丙)關於農林事項

據柳江林墾區農林試驗場會電呈報墾被夕人放火燒燬林場情形乞轉請省府飭縣保護等情經轉呈省府核辦又據李全安控柳城林場場長韋顯陞恃勢作惡捏誣伊子李老二放火燒山擅行毆擊請拘案訊辦等情經即批示據控各節是否屬實仰候查明再行核辦並令柳江林墾區章區長查明呈覆以憑核辦又據橫縣縣長呈報該縣提倡種蔗成績請核等情當查所呈各節頗有節詞

經令派本廳技士卓瑞星前往觀察施據該技士回廳呈覆該縣種麻實況及該技士所擬意見等情經轉呈省府察核又據柳江林業區農林試驗場呈及人屢次放火燒山除嚴密梭巡外並擬定懸賞緝犯數目當否乞核示等情經即指令准如所擬辦理又令飭邕甯等縣各建設局於二十年一月一日起舉行植樹並令飭南甯柳江各林墾區預備樹苗屆時分發種植又令飭本省各縣縣長令警飭團隨時認真保護林場有犯從重究辦又據廣西省育麻苗圃辦事處呈送該處組織大綱及經常活支各費預算表請核備案等情當查組織大綱及各費預算表列諸項間有未合經修正發還令飭遵照又令飭邕甯縣長查緝放火焚燒該縣屬三塘附近山嶺人犯歸案究辦又奉省府飭查明柳城縣民李全安呈控韋垣長毆斃伊子李老二一案實情具覆核辦等因當經令派本廳職員前往密查本案實情具復以憑轉呈核辦又據柳江林墾區呈送三友公司請由柳城縣屬鳳凰嶺等處荒地地圖乞核發執照等情當經准予發給執照又據柳江農林試驗場呈請轉咨財廳先行核發該場二十年度臨時費八千元等情經指令照准並咨請財廳如數填單備案又前奉省府令飭督促各縣提倡種麻經抄發提倡種麻進行程序及提倡種麻辦法令飭各縣切實遵照辦理並委任李受益往柳組織育麻苗圃辦事處從事育苗各在案茲據第一期種麻各縣先後呈報認購種數目計賓陽六千斤橫縣四千斤陸川一千斤永淳二萬斤遷江五千斤興業二千斤武宣一萬斤玉林五千斤藤縣五千斤邕甯六萬斤上林一萬斤武鳴三千三百斤柳州五千斤雒容四千斤平南七萬五千斤宜山五千斤富川三千三百三十斤柳城二萬斤忻城二千斤蒼梧壹萬三千三百二十斤貴縣壹萬斤岑溪二千斤來賓一千斤融縣六千斤經電飭育麻苗圃採購種麻屆時分發賀縣榴江富川各縣據報擬自行就近購買亦經准予照辦

(丁)關於電政事項

據廣西電政管理局呈送修理百色至舊州綫路所需桿木及工料等費估計表請咨財廳撥款興工並令飭百色凌雲西林各縣飭團代購桿木備用等情經即指令查所擬各節尚無不合表列數目亦屬實在應予照辦並咨財廳查照備案又據該局呈送增換廣市電長途電話局呈擬在太平設立通訊處造具預算表請核示等情當經指令准予備案又咨財廳查照備案又據該局呈送增換廣市電話桿木預算請核轉咨填送支款單給領興工等情當查所擬預算數目大致尚合經指令准予照辦并咨請財廳如數填單給領興工又據該局呈向中國電氣公司訂立廣市電話合同一案請查明第一二期付款數目並咨財廳查明實在滙交若干一并飭知以便遵

辦等情當經指令再催代表盤珠衛公証人龍純如迅將當日辦理經過情形詳細函覆至第一二期付款實在數目應俟咨財廳查覆再行飭知并咨財廳查明見覆又據電政局呈廠修換信質懷兩線路估計桿線工運費數日咨請財廳飭梧庫撥款與修等情經電覆照准并咨財廳查照飭令梧庫如數撥給款項

(戊)關於工業事項

據廣西土布織造廠籌委會呈送該會章程暨委員名單請核備案等情當經指令准予備案又奉 李總司令電知硫酸廠已囑陳主任勤節籌辦等因當經電達陳主任該廠停辦日久硫酸缺用現既奉令籌辦即從速開工仍請將開工情形隨時見告又奉 省府令據呈覆導核機械廠所擬恢復計劃暨預算書既屬實在應准照辦等因當經轉飭該廠主任遵照

(己)關於航政事項

據龍州疏濬左江河道委員會呈送該會簡章請核備案等情當經指令所擬簡章暨指撥辦法均屬妥善應准備案

(庚)關於總務事項

前任盧幹周爲上林縣建設局局長飭即赴縣將局組成具報又据鎮邊縣長呈請委任梁樞爲該縣建設局局長等情經准如所請並將委狀鈐記發縣飭即轉發將局組成具報又奉 省府發下任命張漢成爲本廳四級技正任命狀一份等因經即轉發並准如平梧公路局局長所請調該技正爲該局總工程師又比照奉發本省暫行公務員俸給表增加數目另擬本廳及所屬各機關技術職員暫行俸給表呈奉 省政府指令准予照辦等因經將兩俸給表抄發所屬各機關遵照又分別呈咨 省府暨各廳院廳長魚日出發鬱林五屬暨蒼梧各縣巡視公路及各種建設經已視察完畢於銑日回廳又据鬱林縣縣長呈送該縣建設行政會議簡章請核示等情當查所擬簡章多有未妥之處經將條文修正抄發飭令繕呈候備案又奉 省政府令於廳內高級職員中呈荐一人爲縣長資格初審委員等因當經呈荐本廳第一科科長謝起文請予任命又据貴縣縣長呈縣遵令將該縣建設委員會改組爲建設局并送丘子才履歷請核委爲該局局長等情經即指令照准并將委狀鈐記隨發飭即轉給將局組成具報又令飭本廳各直屬機關遵令填送公務員考績表又奉 省府轉奉 國府令飭限期服用國貨等因經即轉令所屬一體遵照又据憑祥縣長呈送該縣建設籌備委員會組織條例及辦事細則請核備案等情當查所擬該會名稱暨組織條例各條文均有未合經指令改正該會名稱爲憑祥縣建設委員會

並修正該會組織條例條文抄發飭即遵照又狀委韋奮揚毛質生爲本廳技士又柳江機械廠爲擴充範圍經改該廠名稱爲廣西機械廠并令飭該廠遵照又據廣西機械廠呈請發給槍彈以資防衛等情當經轉呈 第四集團軍總司令部核發旋奉指令准予發給六六步槍十枝子彈十發又分別呈咨 省府暨各廳院本廳廳長陷日赴渠容河指導建橋工程并順道觀察邕龍公路廳務派第一科科長謝起文暫代行拆又奉 省府令准國府僑務委員曾國請轉飭所屬雲乘撥備查覆可以投資之實業以資提倡等因經一閱覆本省各縣荒地鑛產均可投資並呈覆 省府察核

建設廳長黃榮華

廣西建設廳二十年十二月份經辦重要事項

一 關於路政事項

據平梧公路局呈大灘至茶亭前呈預算計需四十八萬餘元再由茶亭至賀街較入灘工程尤鉅以全路計需費約二百萬元方可告竣請按月撥發四萬元俾資籌備等情經指令准咨財廳先撥四萬元以應支需並飭迅將總預算呈核又據廣西公路管理局呈慶懷路段已於本月佳日通車至全路工程因材料採運需時懷遠東江兩渡船均須新造約在明年四月方可載中等情經指令其餘未完工程仍應加緊工作以期早觀厥成又據該局電呈此次化兵爲工修築公路各團士兵對於工作均各爭競奮勉成績可觀應請一律獎勵用嘉勤勞而資激勵等情經電復候 總廳核飭遵照又據田南公路局呈第九號至第二十一號橋圖表經呈請核茲於東日招投除洋灰石子由公家包辦外將包借開列請核並請准提支八月至十一月份三個月征存路款等情經查包價尚廉指令准予提款照辦又據興安縣縣長呈請轉令路局嚴飭桂林西華利達兩汽車公司規定每車往來桂全必須駛入界首停車並飭郵車亦照此規定庶支路不致虛設交通可期利便等情經令飭廣西公路管理局查明辦理具報又奉 省府令武博路北段公路因管理無方路面橋樑日就崩壞俱未能修理經省務會議決議將該段公路交容蒼公路整理飭轉令遵照等因當經轉令遵照

二 關於農林事項

據柳江林墾區署先後呈送廖宗璣請領雒容縣附城泥橋村背土嶺荒地一段地圖計面積壹百畝履謙林業公司請領柳城屬白沙嶺等處山嶺圖計面積式萬零三百陸拾柒畝餘羅伯壽請領柳城縣屬芝麻嶺荒地地圖計面積四百五十畝共和桐場公司請領柳城縣屬大嶺寨一帶山地地圖計面積一千零七十九畝盧鉅光等請領雒容縣屬高烟村附近荒地地圖計面積一千二百畝黃秀廷請領雒容縣洛垢蓬潭嶺北面荒嶺地圖計面積五畝六合墾殖公司請領雒容縣屬十二灣荒地地圖計面積一千五百畝請核發執照等情均經核發執照轉給

三 關於鑛業事項

令派本廳技正陶紹勤赴富實鍾石察鑛務又據羅廣福請領陸川縣屬順安東保黎浦地育錫鑛區計面積四百一十五畝餘又據楊璧香請領陸川縣屬洪馬涌獨嶺錫鑛區計面積二百六十九畝餘又據戴文雄請領探武宣縣屬三里區經堂山鉛鑛區計面積一百七十七畝餘又据普益公司請領探水巖填噴水墩錫鑛區計面積一百八十畝各等情均經先後派員測勘註冊給照開採又据富實鍾鑛務整理委員會呈送擬定富實鍾收買錫沙及提煉純錫開採暫行簡章請核等情經提出省務會議討論決議修正通過並通令各縣縣長佈告民衆週知

四 關於電政事項

電飭懷集鄧縣長迅即架設長述電話務期於最短期間完成毋稍延誤又據長述電話局呈擬改定該局名稱爲廣西電話管理局仰州桂林貴縣各長途電話籌備處改爲各電話局荔浦平樂慶遠長安各通訊處改爲各電話支局其蘆墟等各通訊處改爲各電話通訊處以符名實並請頒發關防鈐記圖記以昭信守等情經指令准如所 將各名稱更改並將關防鈐記圖記頒發應用又據該局呈再增設老堡口古宜富縣全州興安等通訊處並送各通訊處經費預算表請核等情經指令照准並咨財廳照發欸項

五 關於工廠事項

據泗稍廠籌備處呈請咨財廳發欸港幣三萬七千五百元以便歸還洋行機器尾期欠款又發毫洋二萬五千元收買原料等情經咨財廳飭庫照發又據機械廠呈擬添置機件需毫洋玖千五百餘元請咨財廳核發等情經咨請財廳照發又奉

省府令轉飭機械廠派員前往接收梧州造幣廠機件等因經轉飭該廠黎主任前往接收運柳應用

六 關於航政事項

據南甯電船行分會呈送開濬千里沙計劃書以算表及略圖請核准施工等情經指令准予照辦並令永淳縣長備管保護及隨時勘備工

七 關於市工事項

電飭桂林備縣長該縣城內合馬路亟宜規劃進行在最短期間務須將幹線完成又電飭該縣長該縣城內門至北門馬路宜迅修勿延並即劃出寬六十英尺之路面以便興築

八 關於總務事項

廳長前月陷口井渠谷河指導建橋工程并順道視察萬龍路經于本月齊日返廳分別呈台 省府暨各廳院又任莫樹杰為丹池公路局局長電飭迅行籌備將局組成報核又電桂林縣長暨桂林農林研究會該縣建設局即將成立該會事務為建設局職責之一部份應即取銷其原有經費撥作建設局經費飭各遵辦具報又桂林縣長電現奉台兼公安局長對於建設局長職未能兼顧請改委黃兆疇充任等情經照准委任又電本廳各直屬機關本廳印件投稿關於建設之撰着及譯述文字或影片等項於二十一年一月以前寄送到廳又任卞蘇汝為鎮南林墾區區長并將鈴記頂算台發飭遵照將者組成報核又任命陶紹勤為本廳四級技士

統計

廣西省出口土貨各產總值比較圖

民國七年至十五年

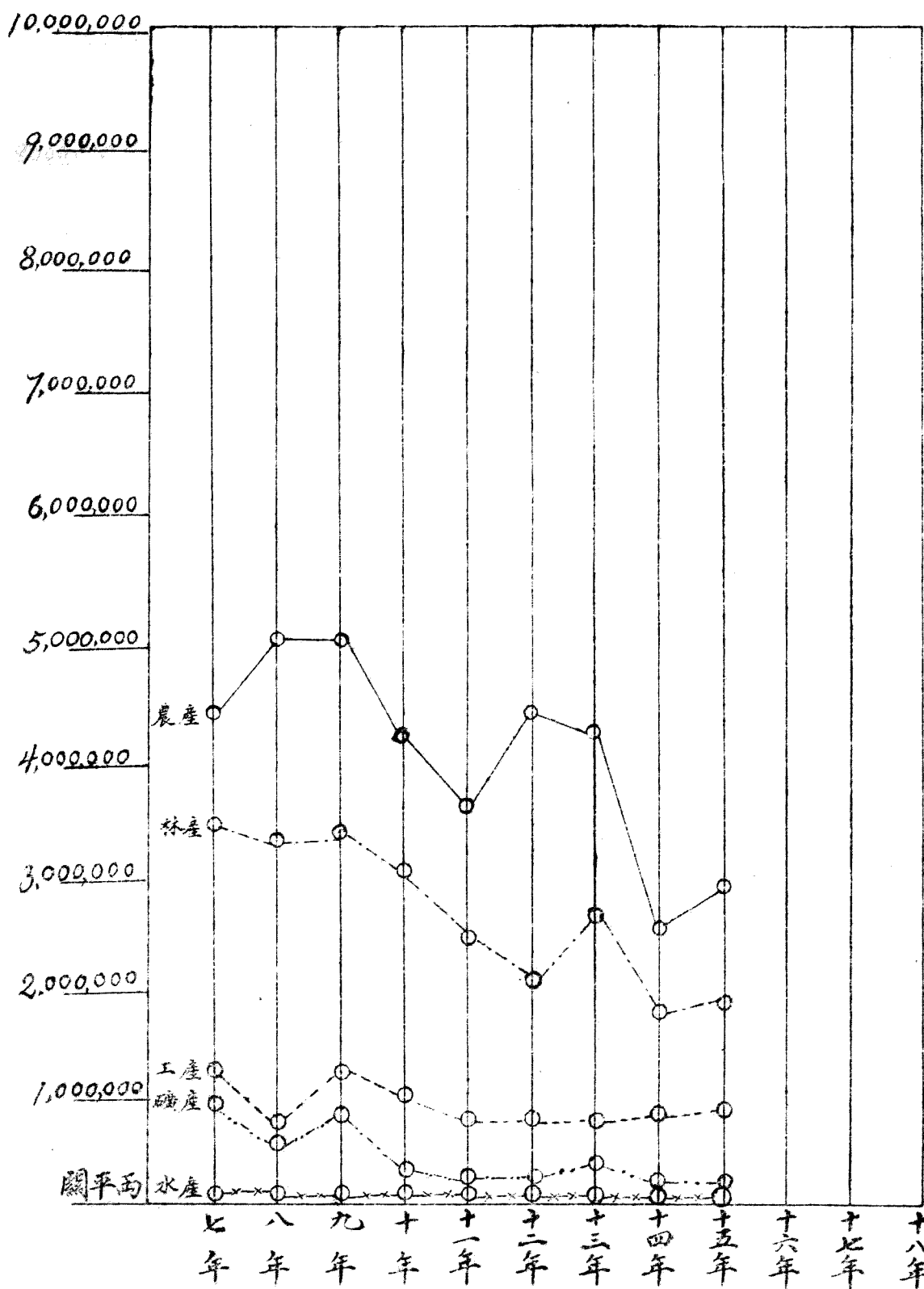

廣西省進口土貨各產總值比較圖

民國七年至十五年

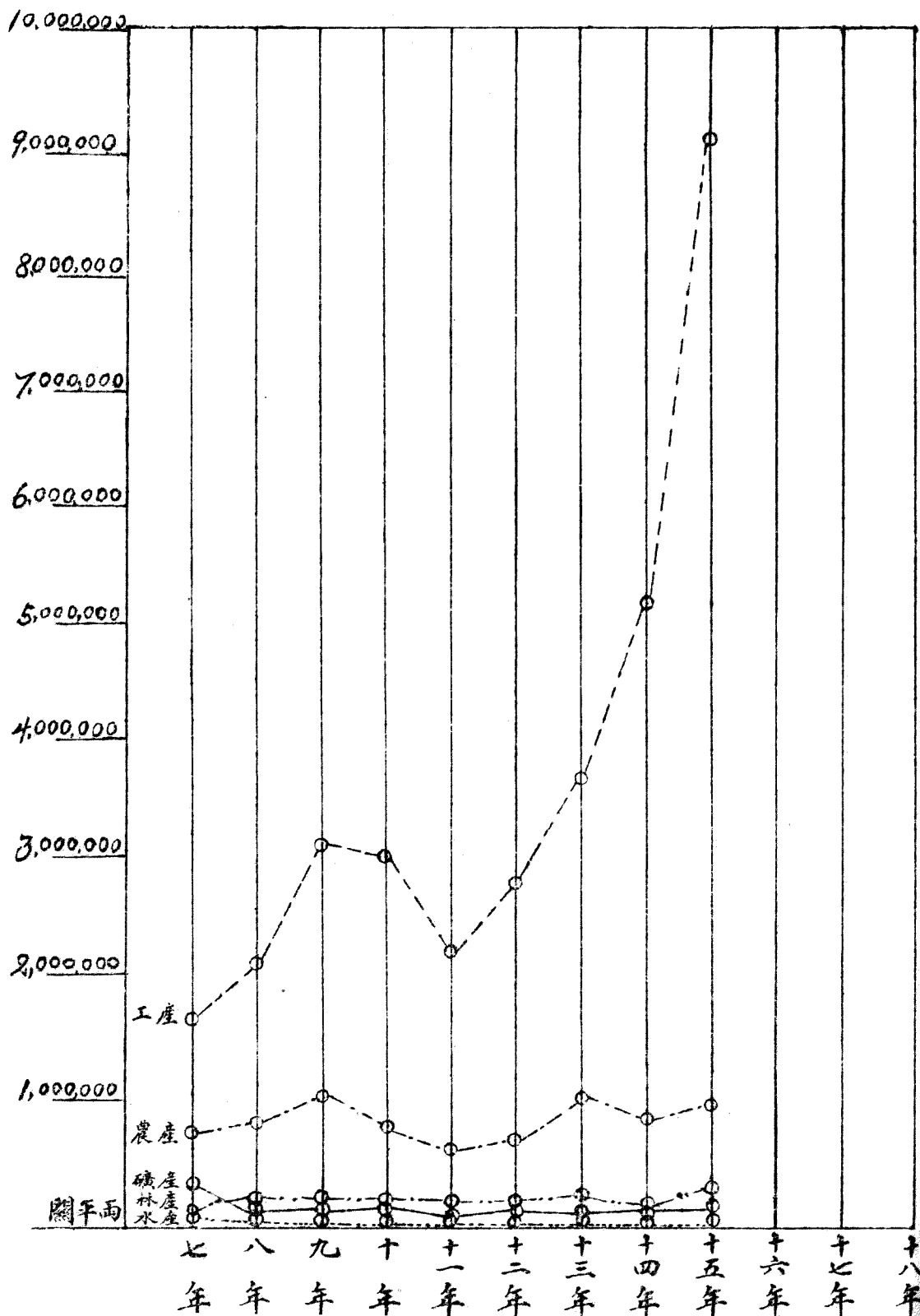

廣西省進口洋貨進出口土貨比較圖

民國七年至十五年

20,000,000

18,000,000

16,000,000

14,000,000

12,000,000

10,000,000

8,000,000

6,000,000

4,000,000

2,000,000

關平兩

進口洋貨

出口土貨

進口土貨

七年 八年 九年 十年 十一年 十二年 十三年 十四年 十五年 十六年 十七年

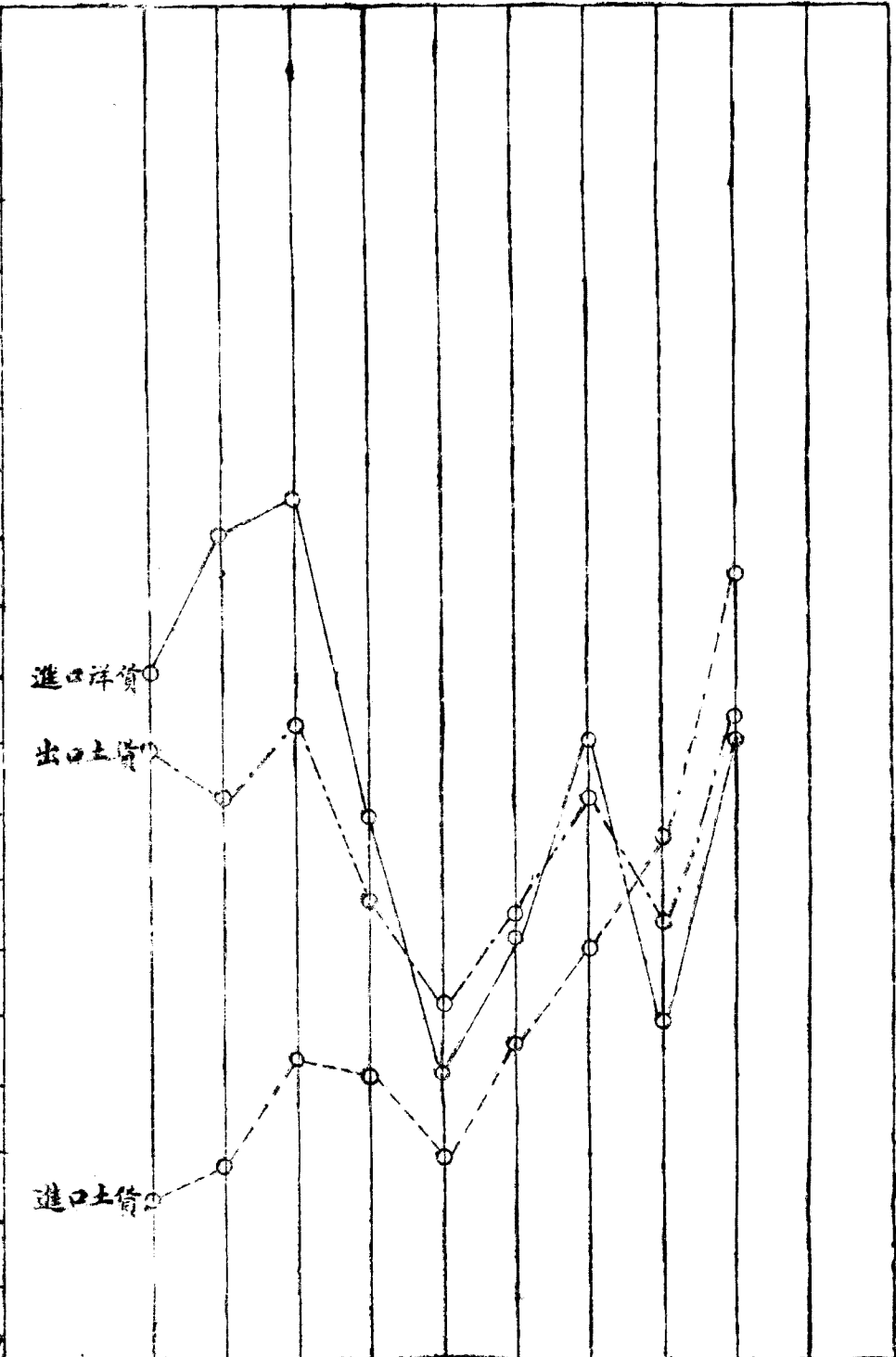

廣西省出口土貨各關總值比較圖

民國七年至十五年

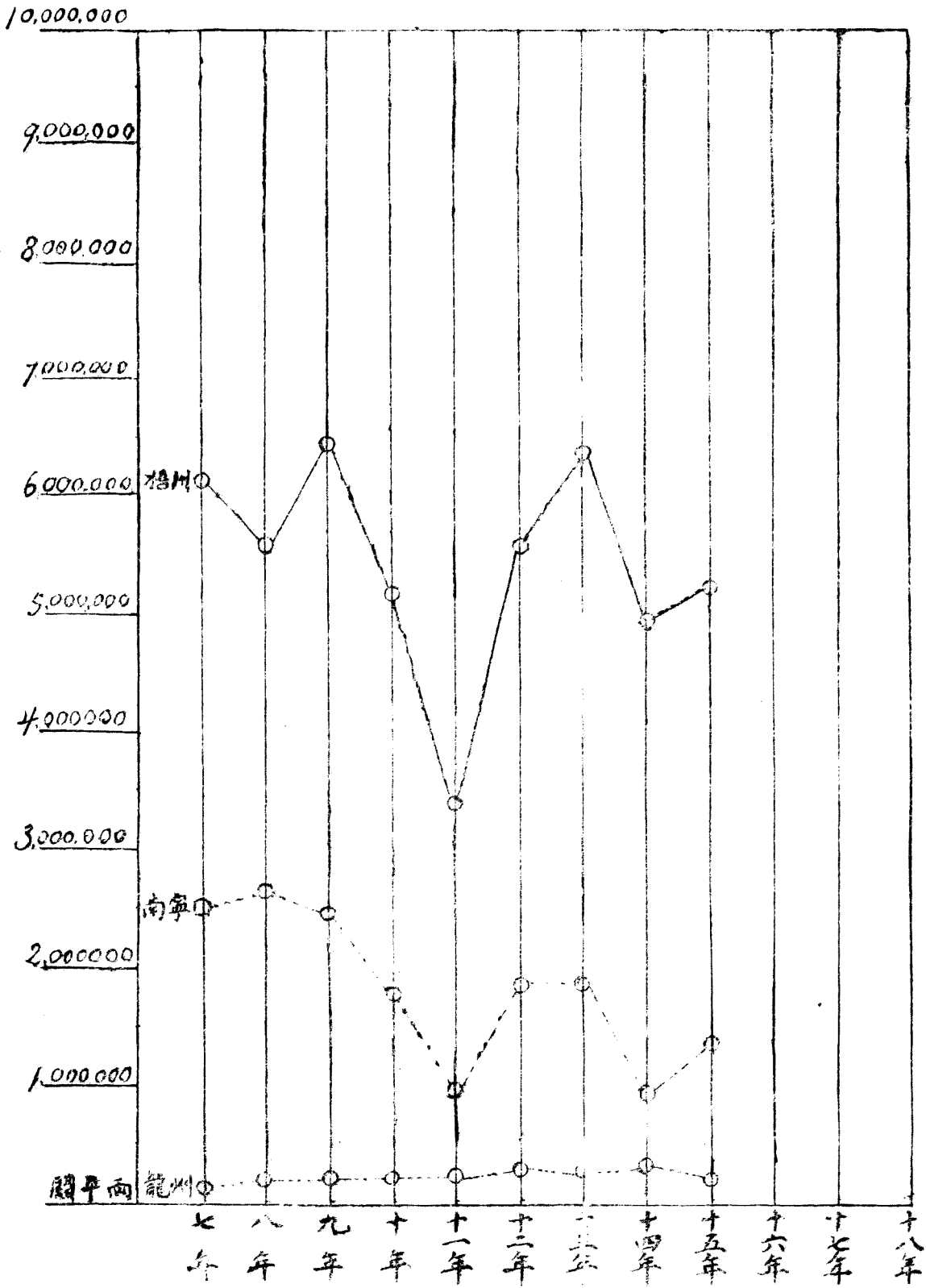

廣西省進口洋貨各關總值比較圖

民國七年至十五年

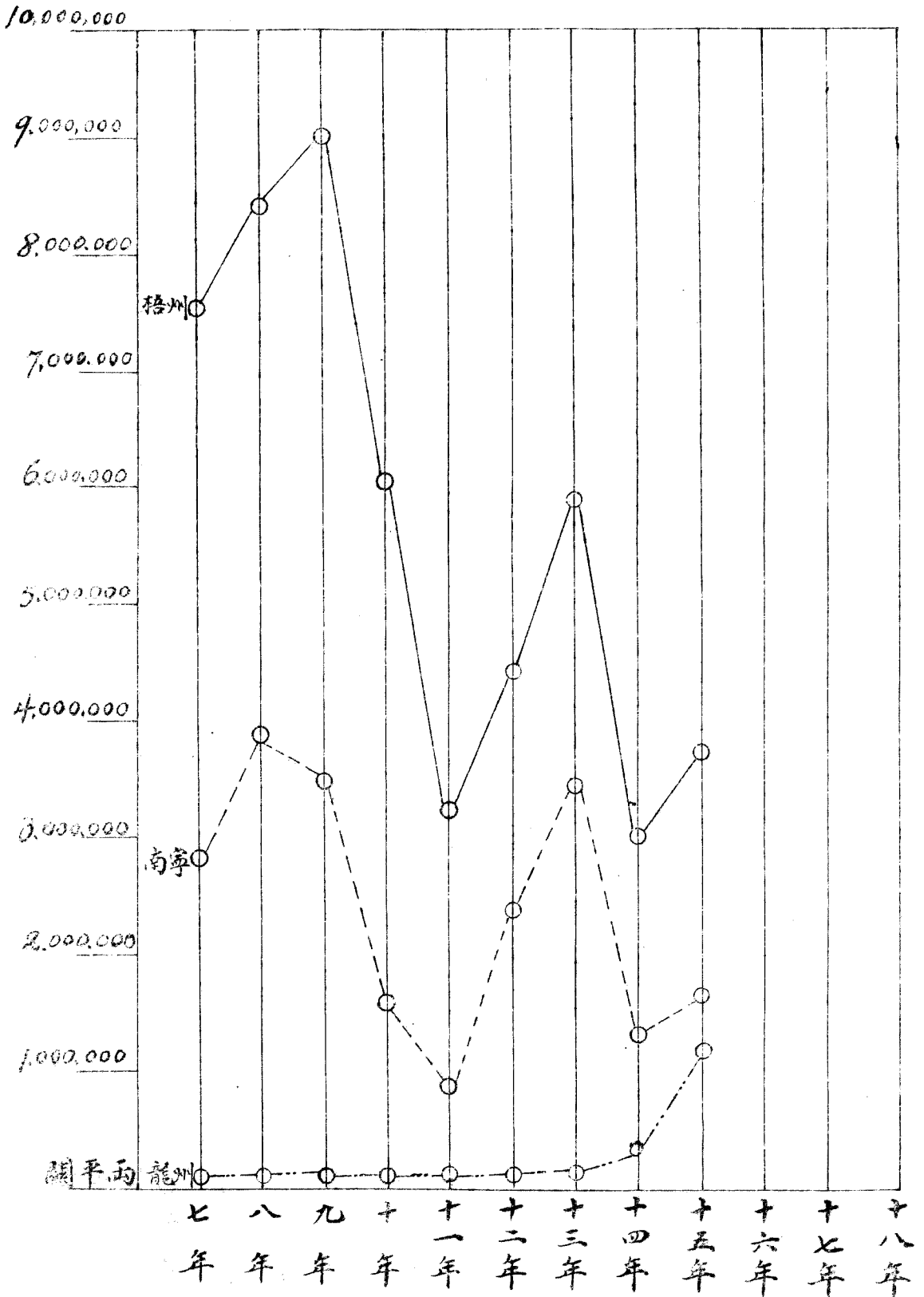

廣西省進口土貨各關總值比較圖

民國七年至十五年

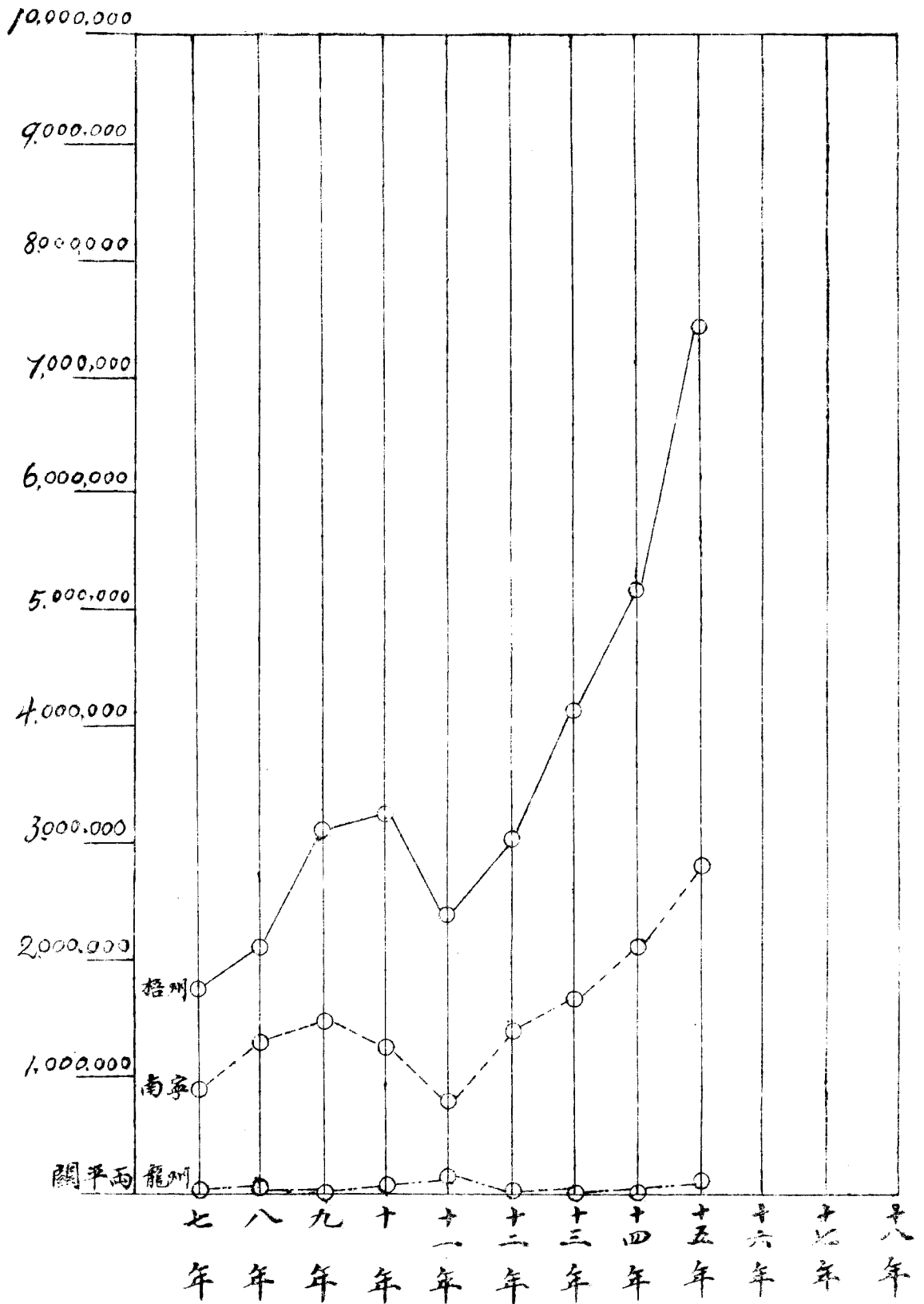

廣西省出入口貨總值一覽表

關平商 產別	年 次	七	八	九	年	十	年	十一	年	十二	年	十三	年	十四	年	十五	年
進口		10,475,046	12,382,806	12,865,709	8,306,623	4,251,677	7,549,510	9,819,183	4,203,026	6,594,107							
洋貨																	
出口		9,112,102	8,670,200	9,463,254	7,603,751	5,189,942	7,750,628	8,556,242	5,926,037	6,724,366							
土貨																	
進口		2,730,984	3,273,829	4,962,563	4,716,018	3,226,241	4,470,878	6,017,207	7,248,452	10,872,580							
土貨																	

廣西省出口土貨各關總值一覽表

關平商 關別	年 次	七	八	年	九	年	十	年	十一	年	十二	年	十三	年	十四	年	十五	年
梧州		6,309,601	5,684,090	6,576,932	5,133,952	3,872,900	5,589,031	6,349,205	4,717,499	4,929,883								
南甯		2,795,274	2,972,280	2,861,484	1,848,950	1,240,130	2,022,463	2,041,452	928,364	1,616,551								
龍州		7,227	13,830	24,838	25,840	76,912	139,134	175,585	280,183	177,932								

廣西省出口林產分類總值比較圖

民國七年至十五年

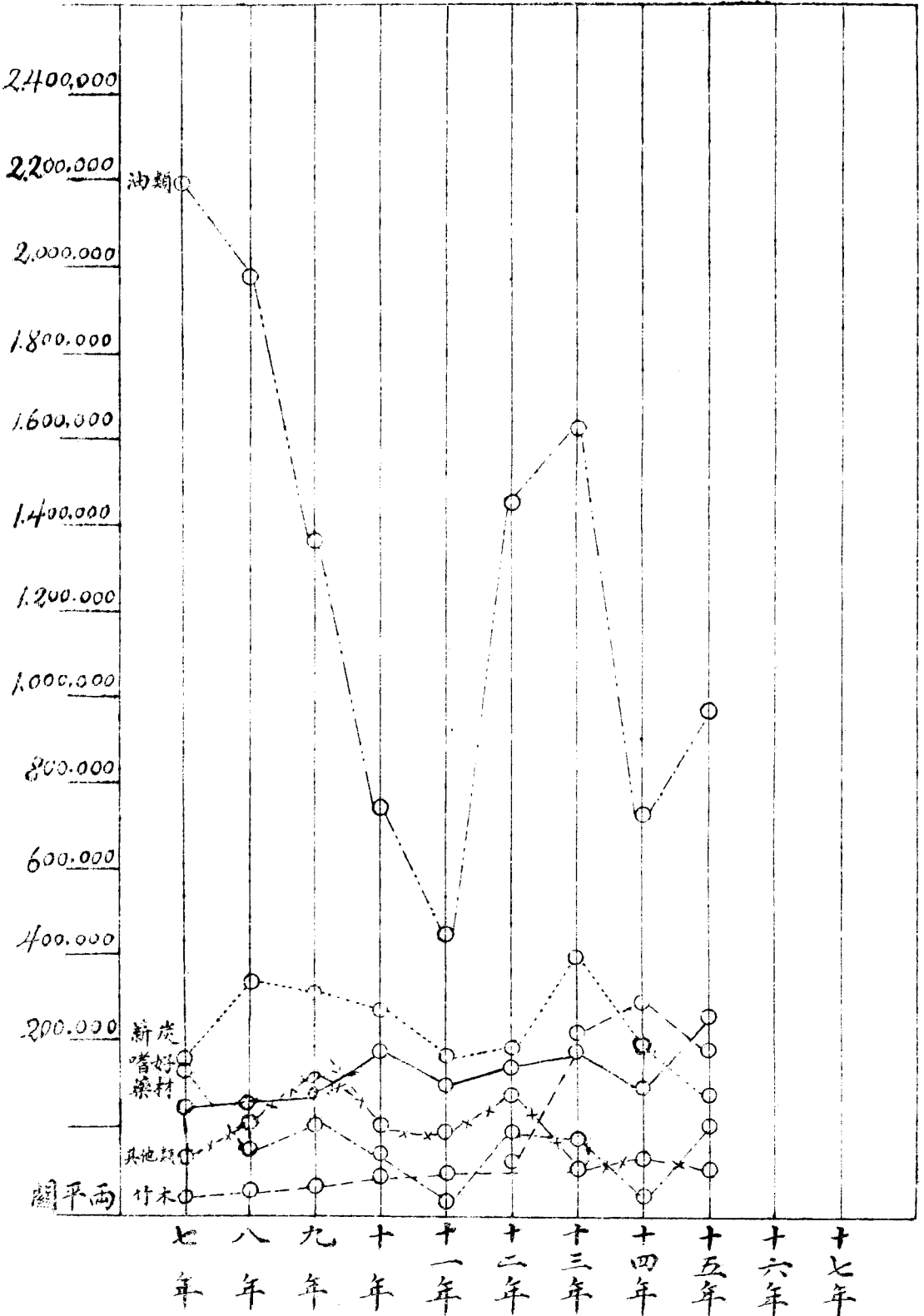

廣西省出口工產分類總值比較圖

民國七年至十五年

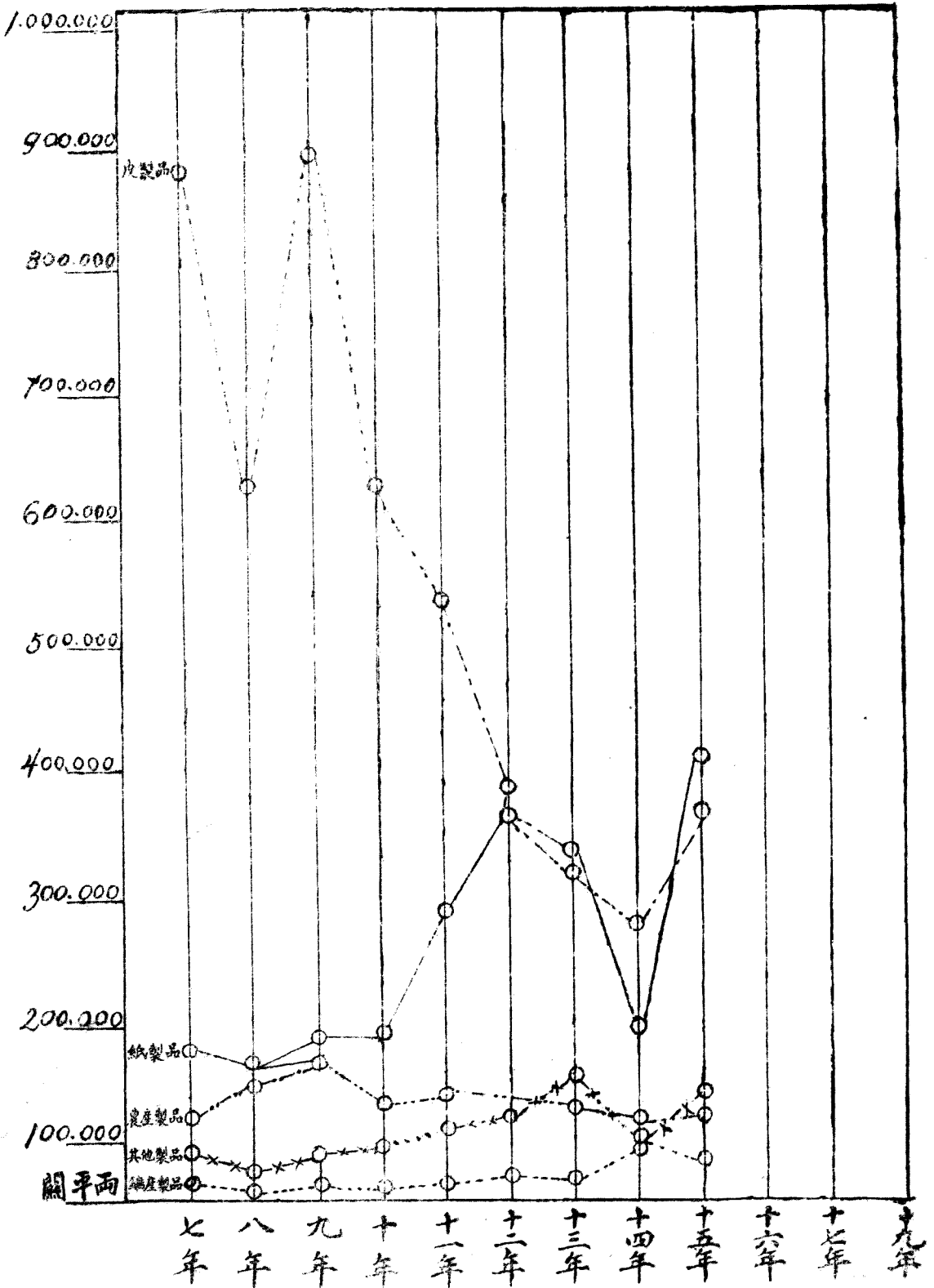

廣西省出口礦產分類總值比較圖

民國七年至十五年

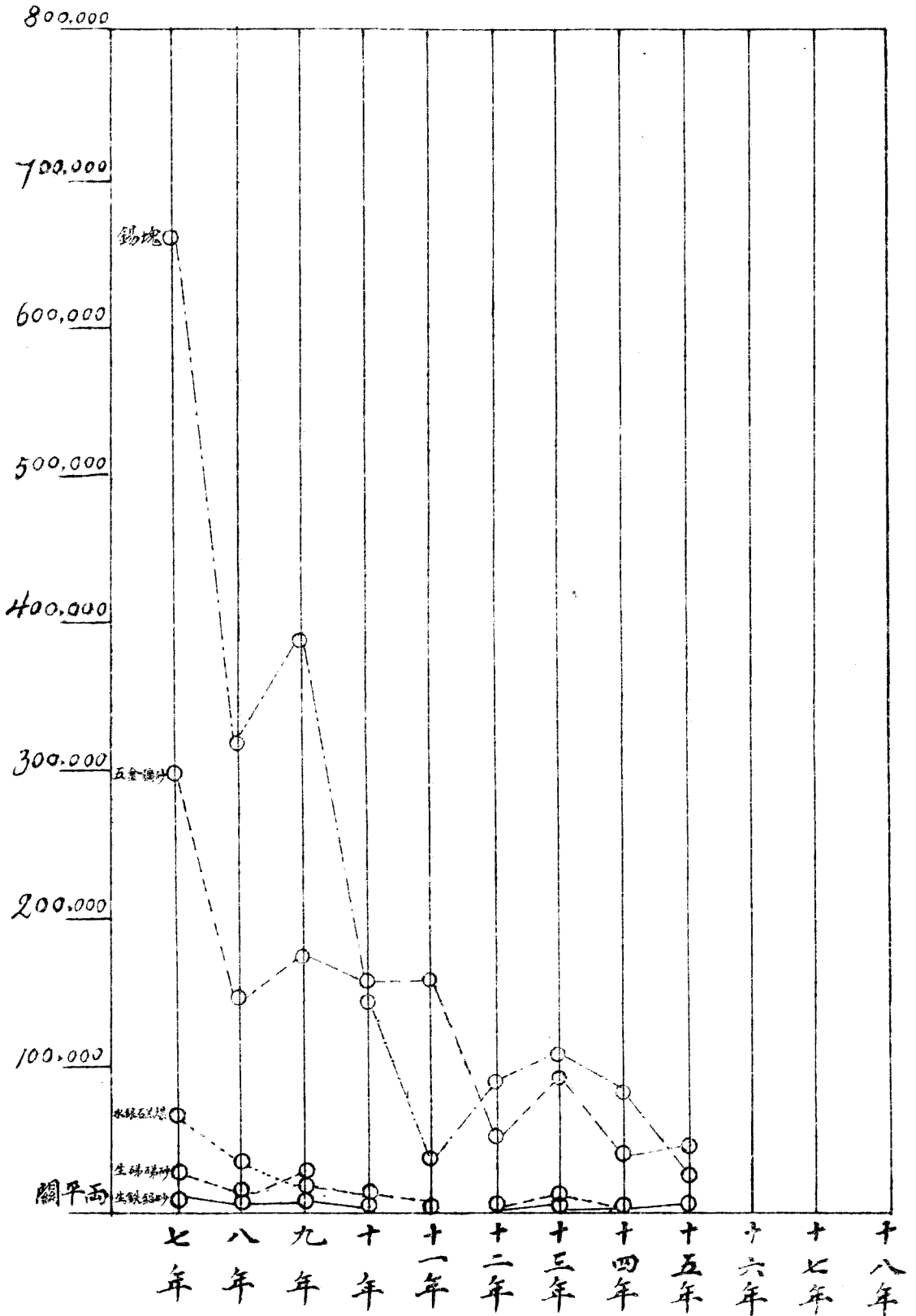

廣西省出口水產分類總值比較圖

民國七年至十五年

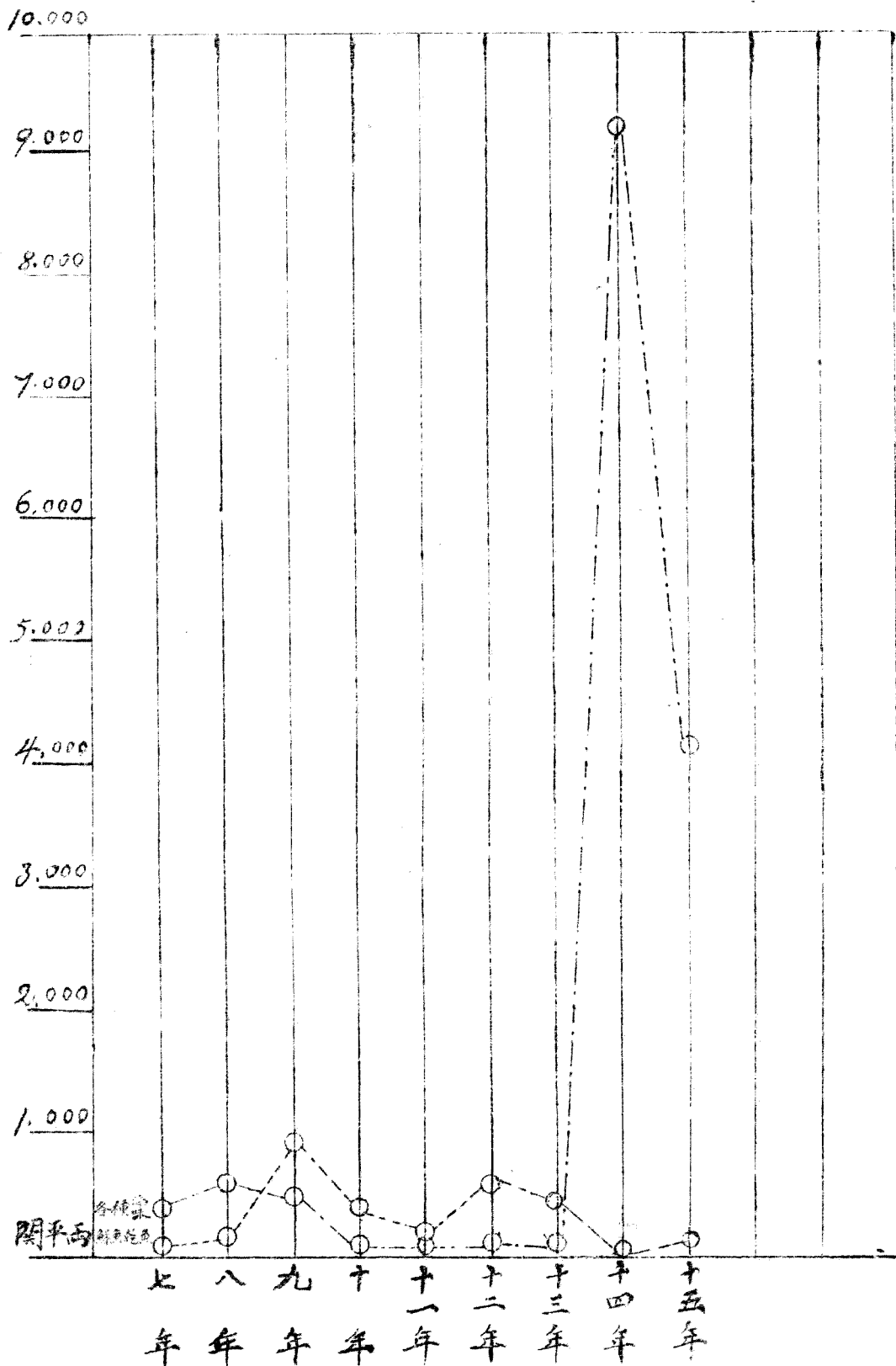

廣西省出口林產工產分類總值一覽表

年次 類別	七 年	八 年	九 年	十 年	十 一 年	十 二 年	十 三 年	十 四 年	十 五 年
藥材	275,213	367,371	314,113	281,959	209,488	338,519	419,569	254,325	444,440
竹木	37,124	43,249	58,696	88,333	83,179	122,000	425,230	496,667	428,948
油類	2,217,807	2,045,064	1,603,469	973,419	661,926	1,776,611	1,940,804	978,368	1,286,064
嗜好類	314,950	139,002	203,534	125,783	59,818	203,511	199,405	53,410	243,855
薪炭	316,226	413,264	422,886	413,478	286,518	310,176	617,511	342,479	266,212
他類	119,213	218,892	334,716	189,551	197,565	255,239	124,221	127,153	93,419
林產									
礦產									
製品	7,667	3,040	7,911	5,464	3,015	9,107	11,592	62,316	36,572
皮製品	866,256	588,715	872,132	612,586	479,626	358,879	303,380	293,557	349,400
紙製品	164,283	136,035	163,098	155,556	250,313	334,579	308,977	188,946	400,356
農產									
製品	80,492	107,482	127,545	76,433	114,171	103,435	96,085	73,096	88,759
他類									
工產	46,759	27,613	33,129	38,208	56,428	81,419	129,270	65,207	110,382

廣西省進口土貨農產品分類總值比較圖

民國七年至十五年

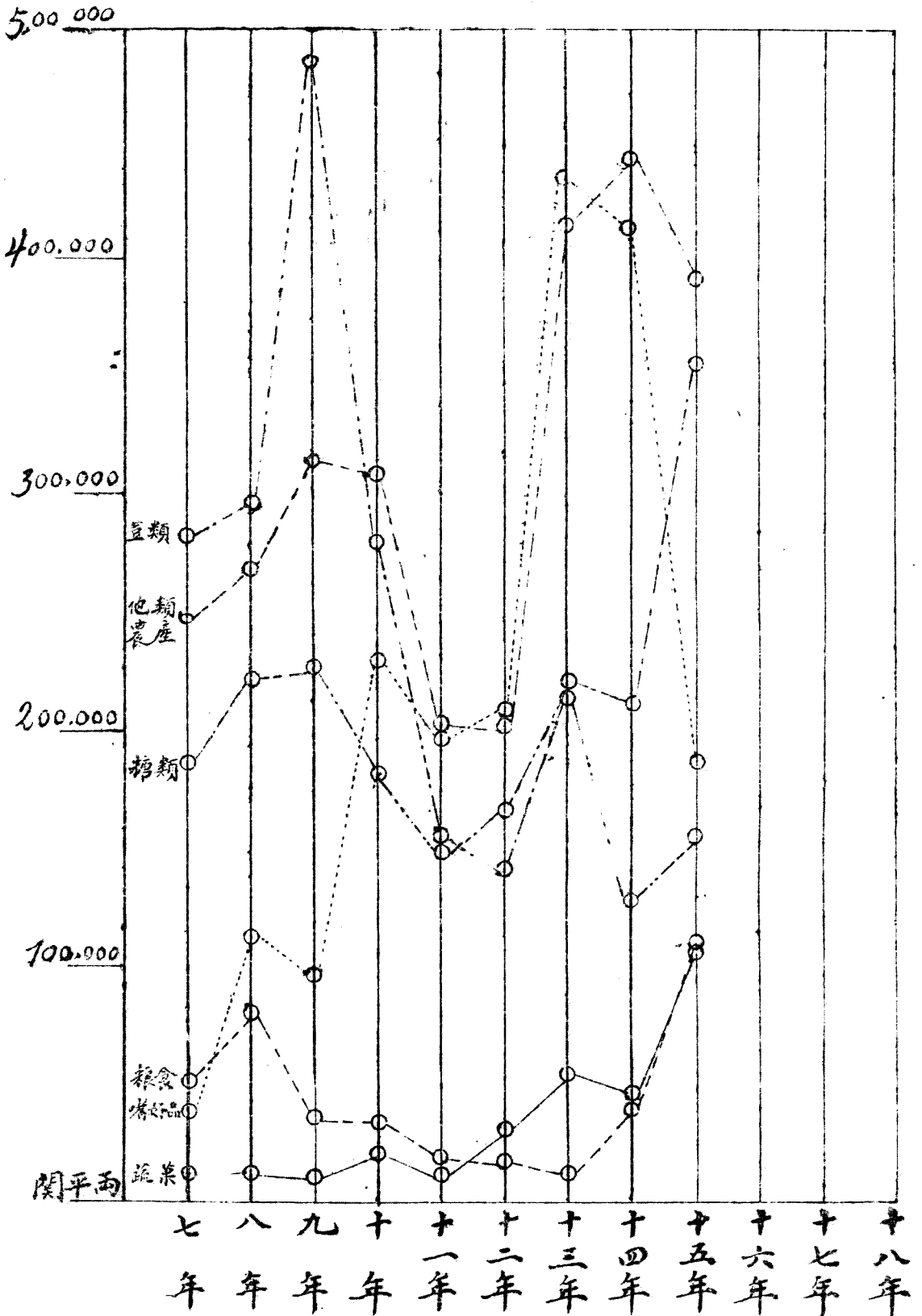

廣西省進口土貨工產品分類總值比較圖

民國七年至十五年

10,000,000

9,000,000

2,000,000

8,000,000

6,000,000

5,000,000

4,000,000

3,000,000

2,000,000

1,000,000

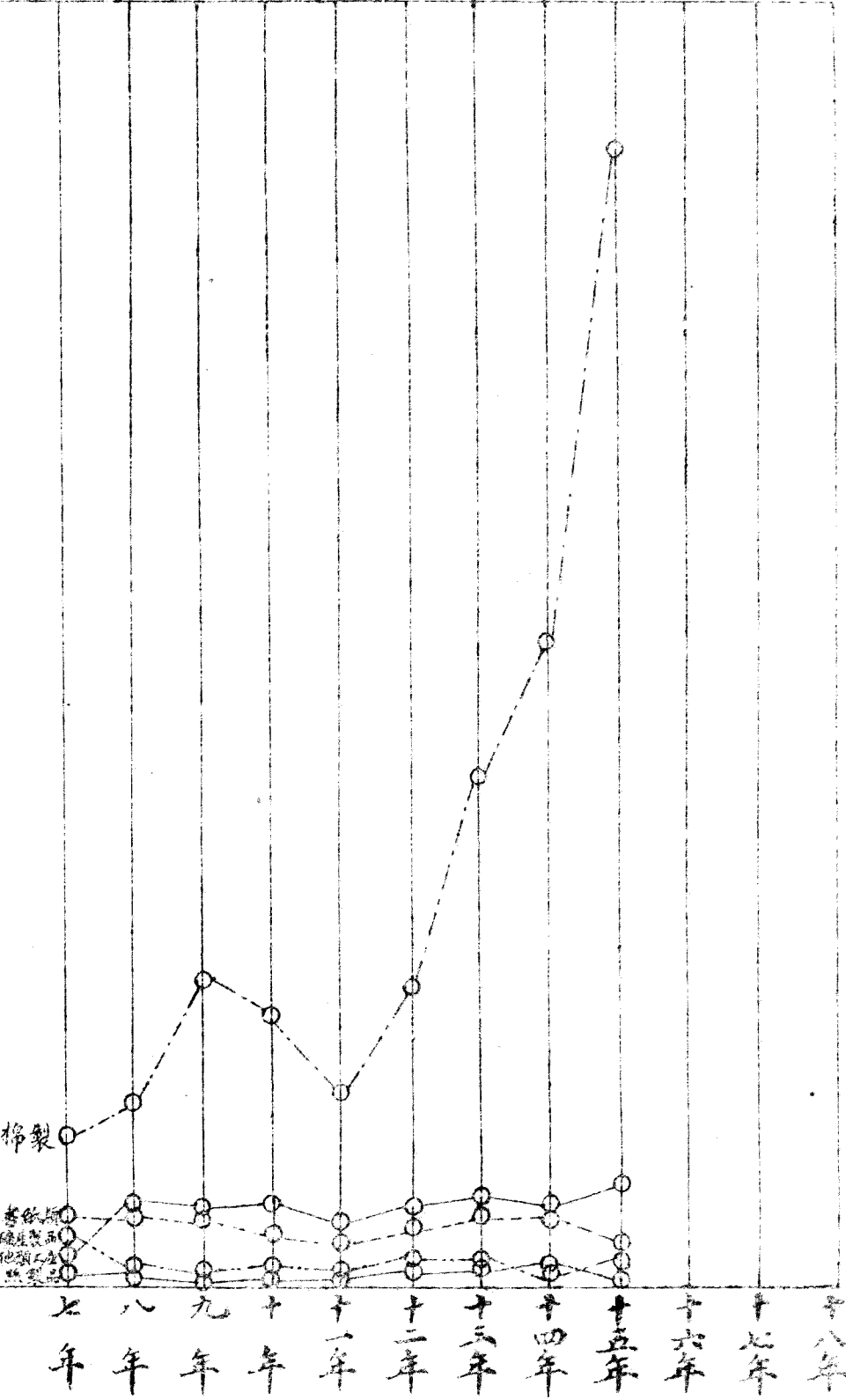

閩平西

七年 八年 九年 十年 十一年 十二年 十三年 十四年 十五年 十六年 十七年 十八年

廣西省進口土貨林產品分類總值比較圖

民國七年至十五年

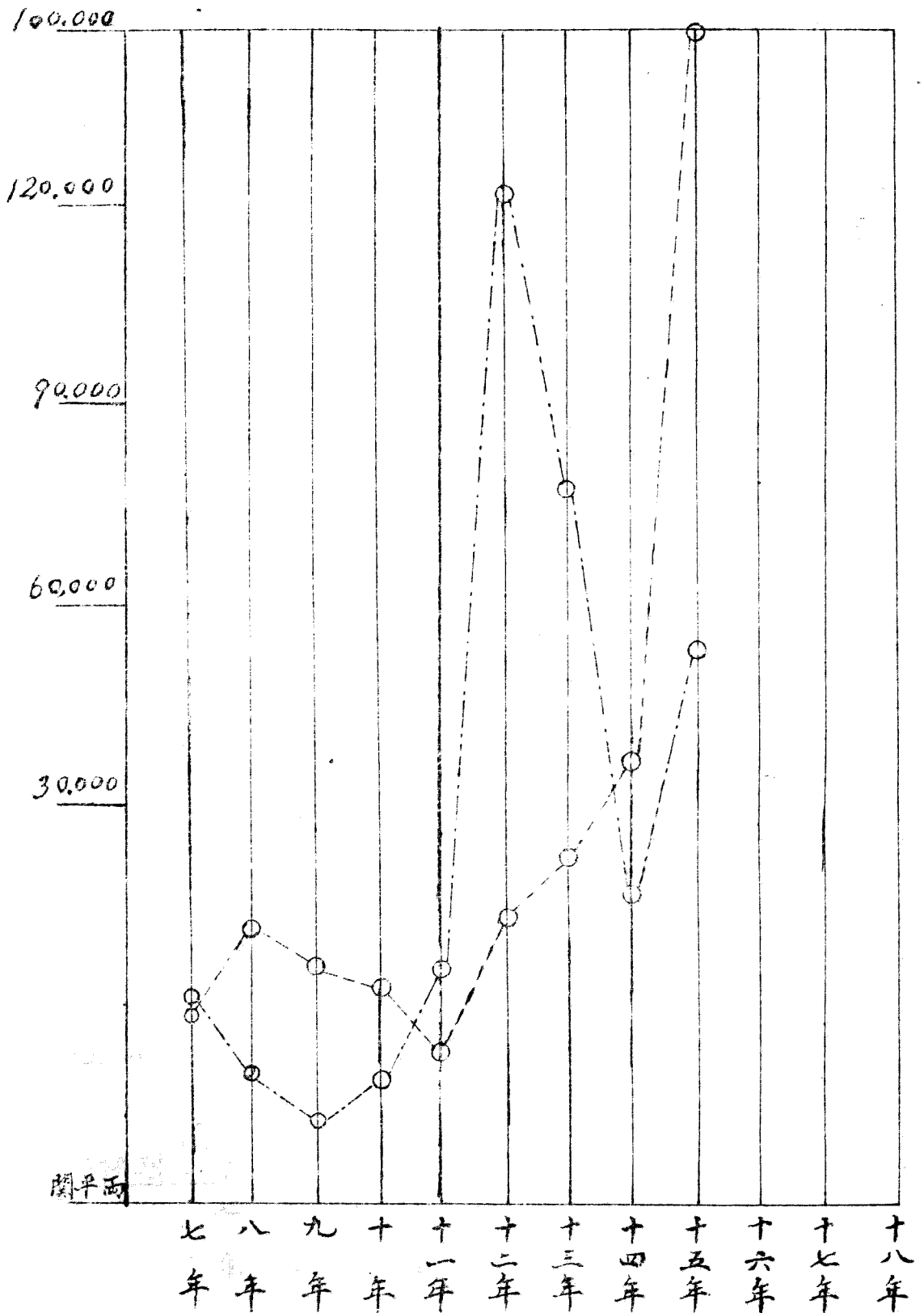

廣西省進口土貨礦水產品分類總值比較圖

民國七年至十五年

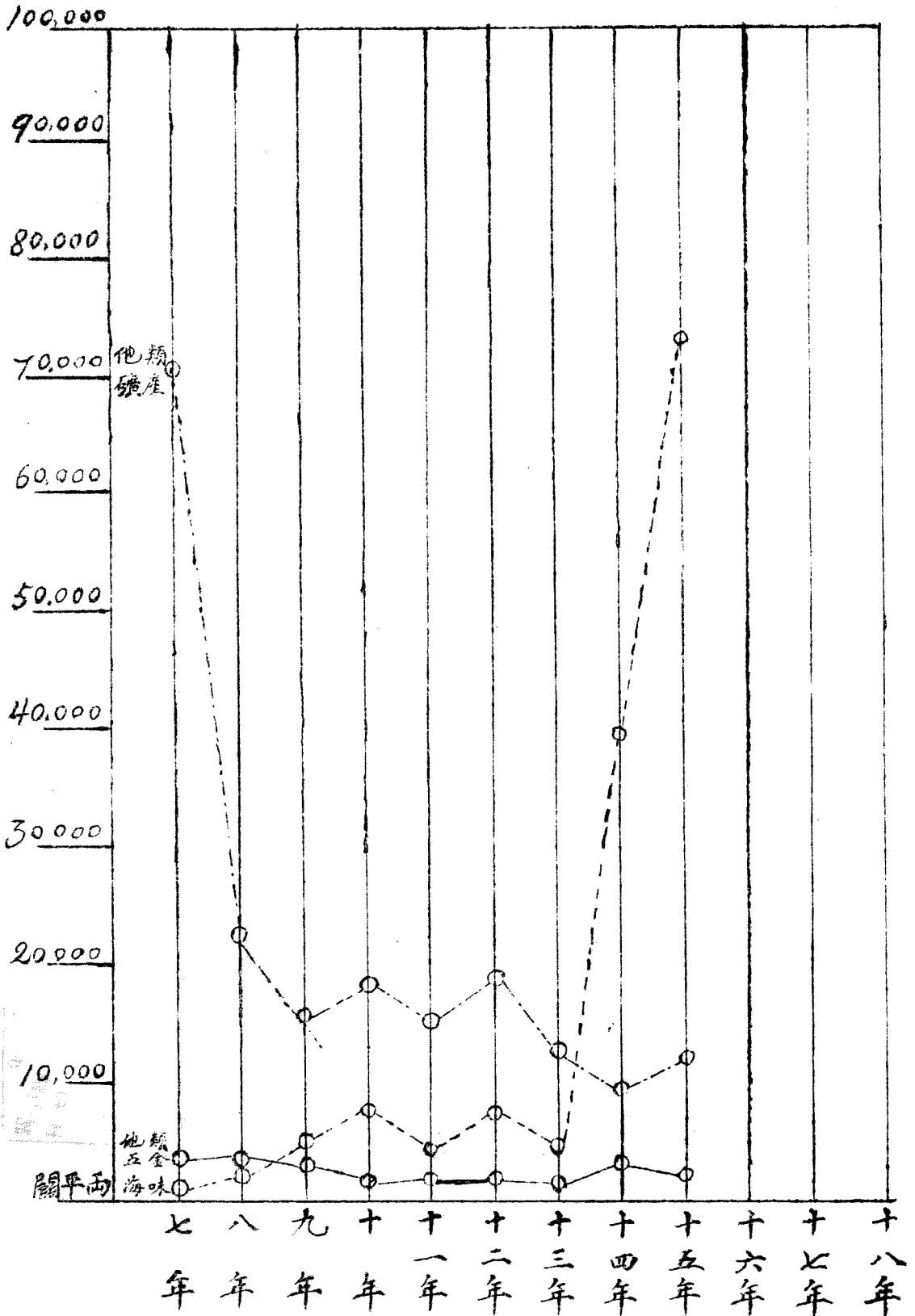

廣西進口土貨農產工產分類總值一覽表

年次 開平兩 種類	七 年	八 年	九 年	十 年	十 一 年	十 二 年	十 三 年	十 四 年	十 五 年
豆類	283,208	299,277	485,839	282,068	152,311	138,766	242,032	230,435	361,938
糧食	61,312	96,091	49,224	40,133	24,266	21,301	10,563	46,736	116,295
蔬菜	12,927	13,048	10,166	21,733	19,272	46,735	73,518	51,082	114,173
嗜好類	47,204	128,837	107,322	231,625	203,570	213,819	428,504	389,056	206,059
糖類	190,397	221,933	235,216	185,797	143,200	165,394	233,396	127,472	175,479
他類 農產	216,876	273,014	312,423	301,580	212,013	201,547	421,308	421,811	398,564
棉製品	1,170,960	1,419,296	2,858,153	2,664,802	1,713,094	2,764,001	3,590,632	5,042,772	8,436,970
絲製品	75,186	60,158	11,046	10,853	9,537	25,337	54,572	60,658	7,806
書紙類	287,689	288,111	238,958	255,207	188,592	292,544	329,233	321,060	255,568
礦產 製品	115,415	72,704	68,271	64,039	28,655	33,621	52,181	53,644	82,617
他類 工產	104,439	305,490	455,122	561,733	439,859	361,551	412,765	332,420	396,480

廣西省進口洋貨農產品分類總值比較圖

民國七年至十五年

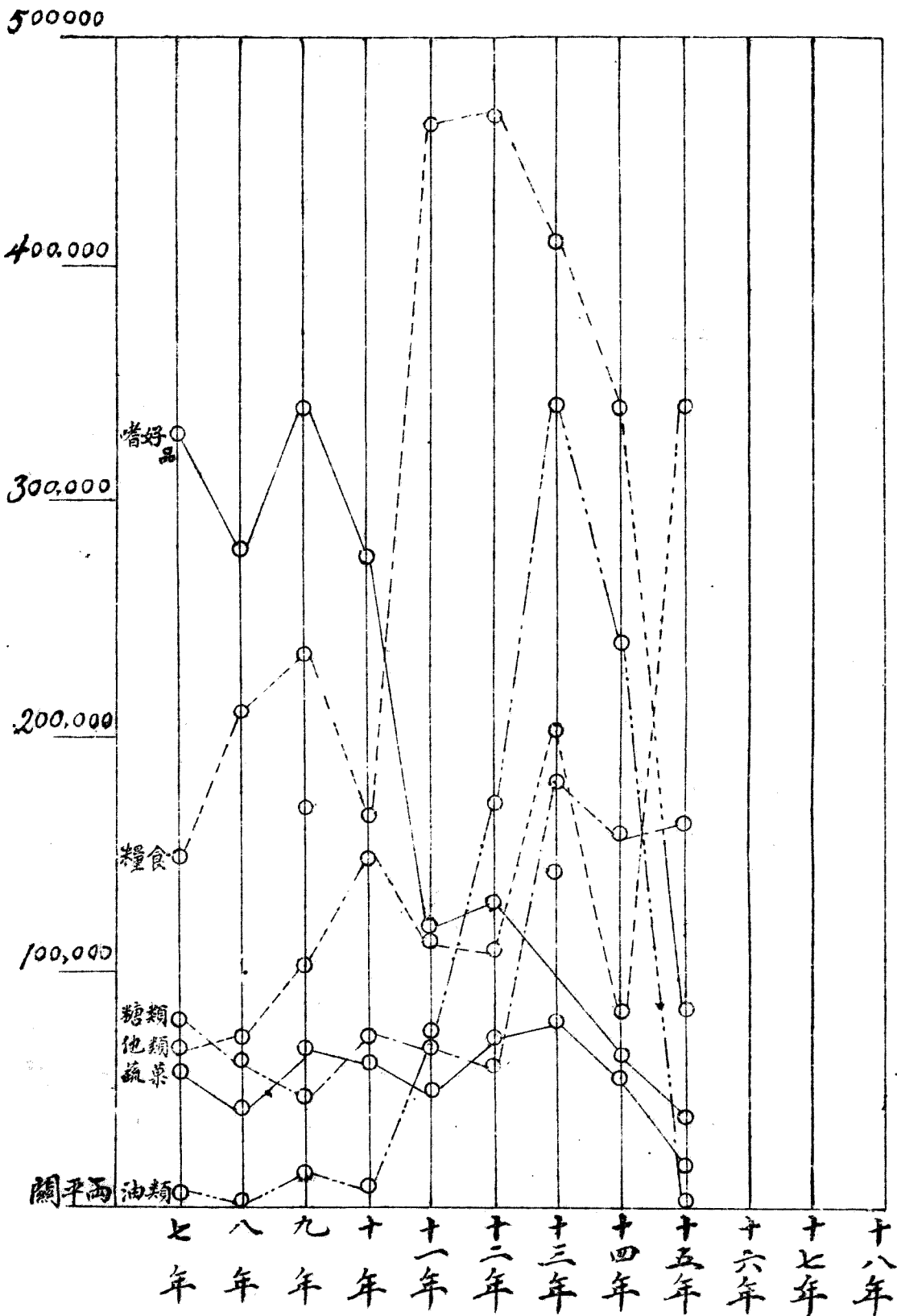

廣西省進口洋貨林產品分類總值比較圖

民國七年至十五年

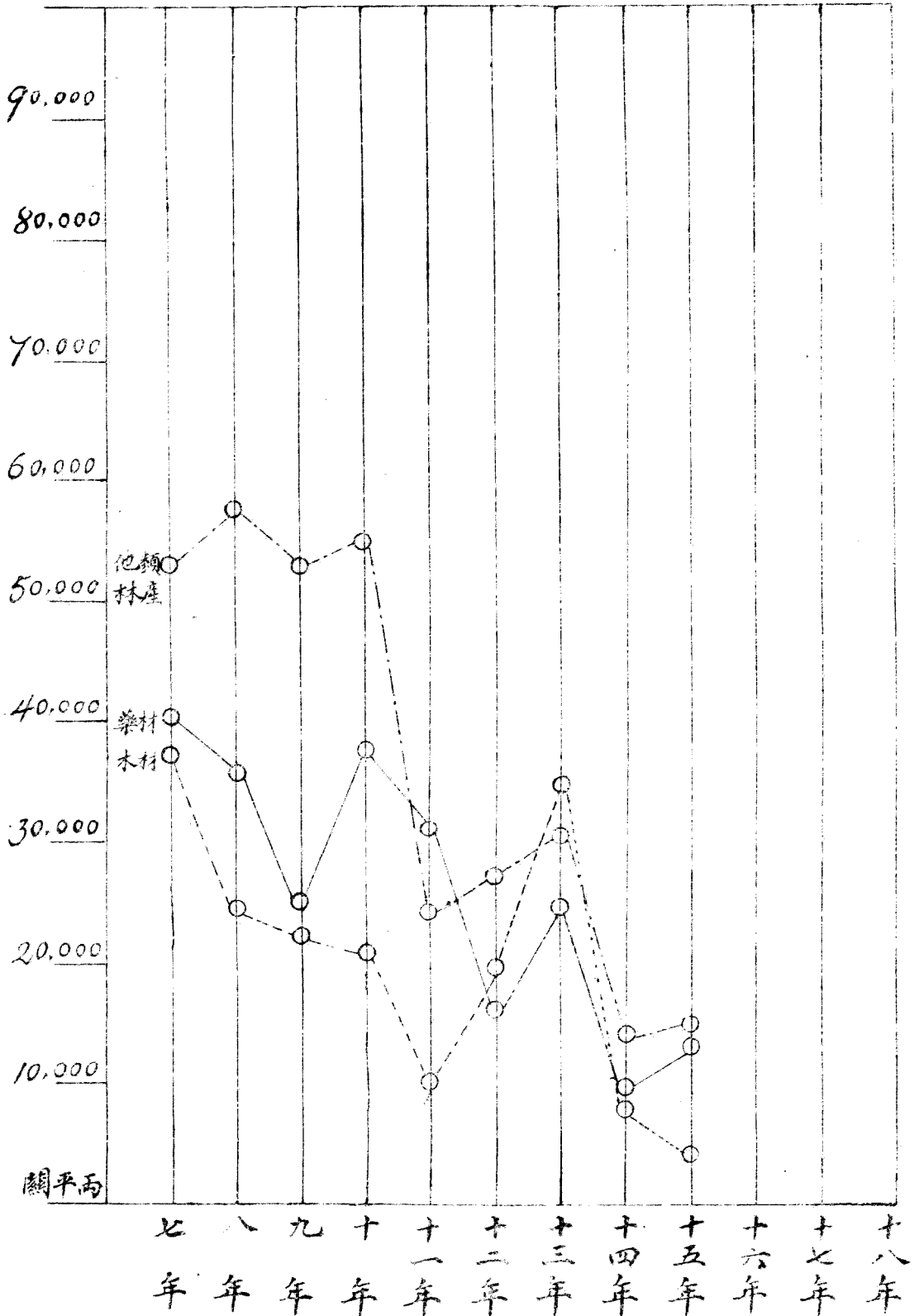

廣西省進口洋貨工產品分類總值比較圖

民國七年至十五年

10,000,000

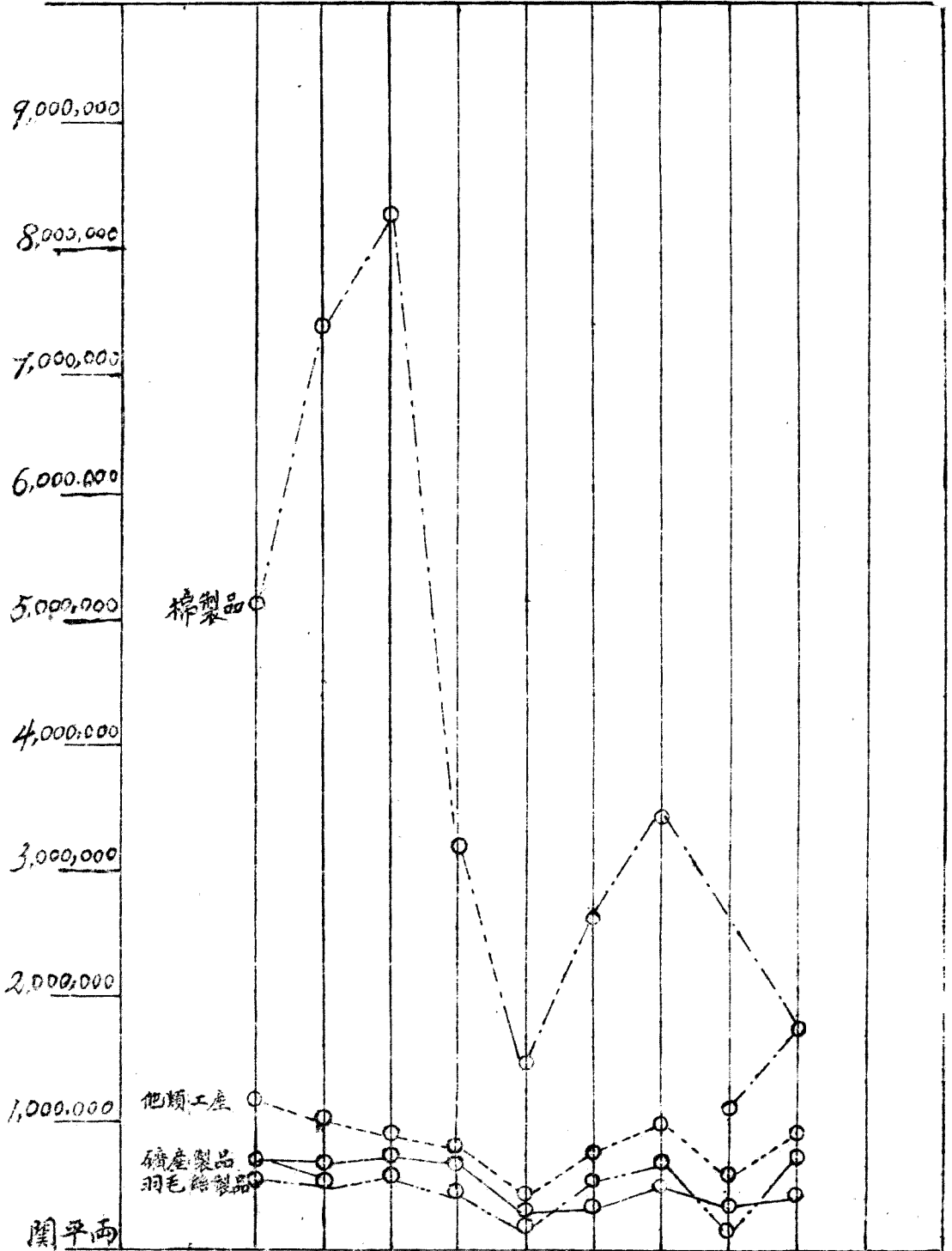

廣西省進口洋貨礦產品分類總值比較圖

民國七年至十五年

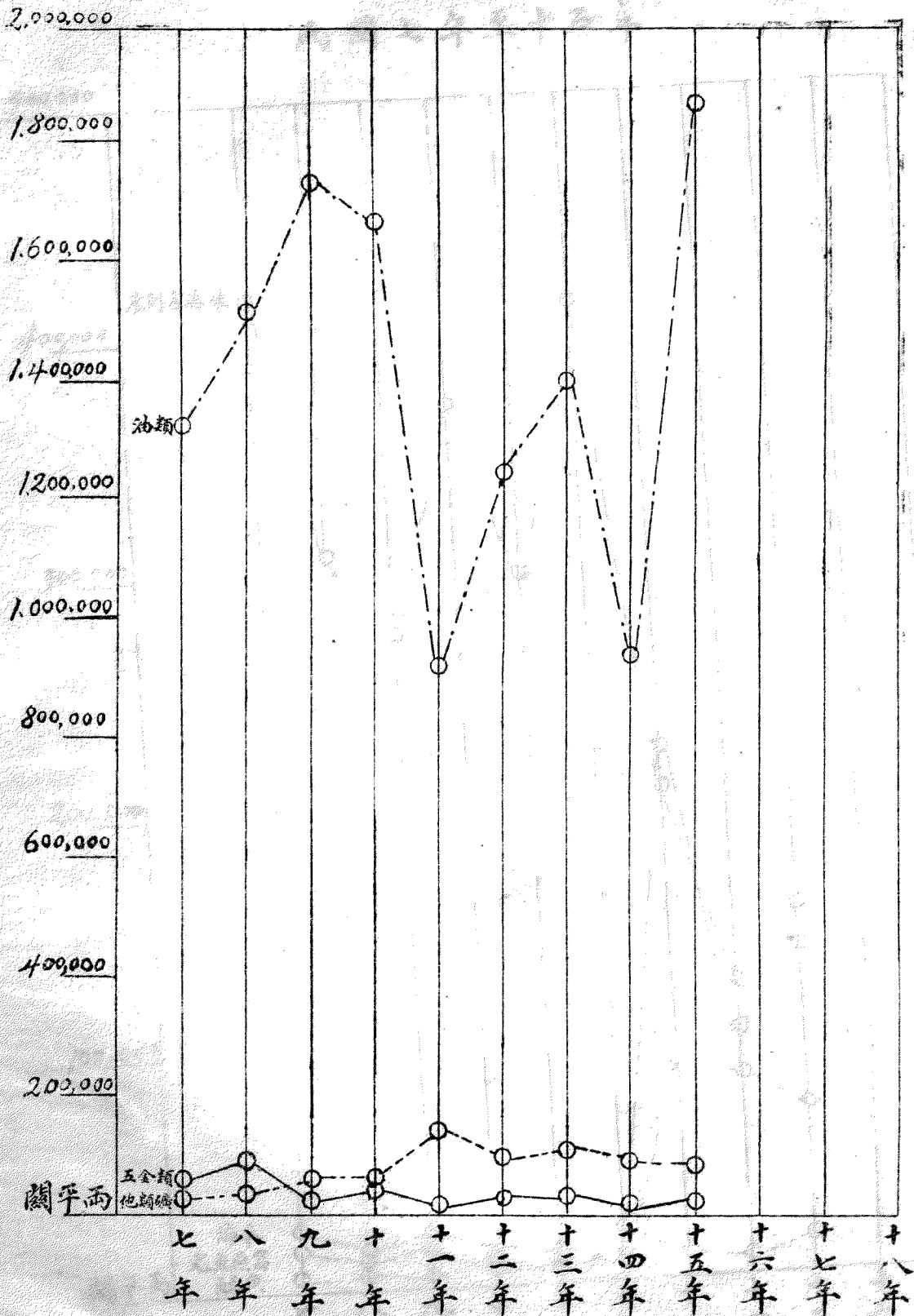

廣西省進口洋貨水產品分類總值比較圖

民國七年至十五年

500,000

400,000

300,000

200,000

100,000

閏平兩

未列名海味

海參
魚翅
鮑魚
魚肚

七年 八年 九年 十年 十一年 十二年 十三年 十四年 十五年 十六年 十七年

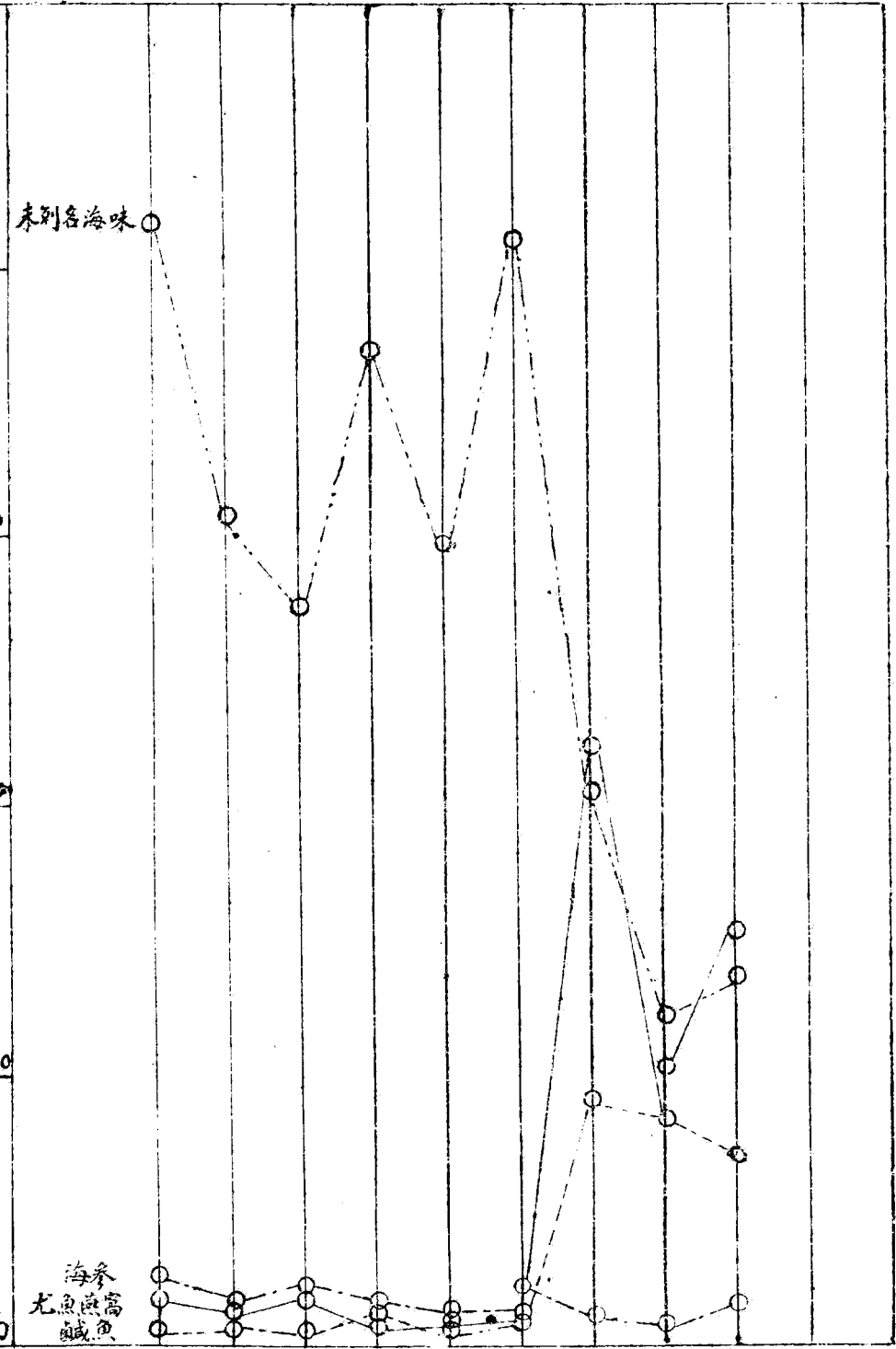

廣西省二十年度地方歲出建設費預算書

廣西財政廳編造

歲出經常門

科	目	上年 度核定數	二十 年 度 預 算 數	比		考
				增	減	
第一欸	建設廳經費		五九、七七二〇〇			
第二欸	廣西公路管理局經費		一五八、五三四四〇			
第三欸	邕龍公路管理局經費		四八、八一三六〇			
第四欸	田南公路局經費		三七、二〇〇〇〇			
第五欸	平梧公路局經費		一五、三一八〇〇			
第六欸	容蒼公路局經費		七八、三七三〇〇			
第七欸	南甯林墾區署經費		二五、六〇八〇〇			
第八欸	柳江林墾區署經費		二八、五七二〇〇			
第九欸	田南林墾區署經費		二三、五七二〇〇			

第十款	鎮南林墾區署經費	一七、六五二〇〇	
第十一款	桂林林墾區署經費	一七、六五二〇〇	
第十二款	柳州農林試驗場經費	二二、七五二〇〇	
第十三款	南甯農林試驗場經費	二一、四八〇〇〇	
第十四款	丹池官鑛局經費	九、三四八〇〇	
第十五款	富賀鍾鑛務整理委員經費	三六、三三六〇〇	
第十六款	廣西電政管理局經費	四四、七四二〇〇	
第十七款	廣西長途電話局經費	四九、五〇〇〇〇	
第十八款	航政局經費	一三、八六〇〇〇	
第十九款	酒精廠經費	九、三八四〇〇	
第二十款	硫酸廠經費	四、三三八〇〇	
合計		一、一〇一、八〇六二〇〇	

上列數目係彙計以一二五折合國幣為八十八萬一千四百四十四元九角六仙

歲出臨時門

科	目	上年 度核 定數	二十 年 度 預 算 數	比		備
				增	減	
第一款	廣西公路管理局經費		五一五、九〇〇〇〇			查上列數目尚未據請領茲擬在該款項 下按月咨請財廳提撥發交丹池公路 局領用呈奉 省府〇五號指令准予備案
第二款	邕龍公路管理局經費		一四〇、〇〇四〇〇			
第三款	田南公路局經費		六八四、四八六四〇			
第四款	平梧公路局經費		四八〇、〇〇〇〇〇			
第五款	容蒼公路局經費		一六八、〇〇〇〇〇			
第六款	南甯林墾區署經費		三一、二〇〇〇〇			
第七款	柳江林墾區署經費		三一、二〇〇〇〇			
第八款	田南林墾區署經費		二二、〇〇〇〇〇			
第九款	鎮南林墾區署經費		三二、八〇〇〇〇			
第十款	桂林林墾區署經費		三二、八〇〇〇〇			
						考

明	說	經常臨時總計	合計	第十六款 酒精廠經費	第十五款 廣西長途電話局經費	第十四款 廣西電政管理局經費	第十三款 富賀鎮鐵務整理委員會經費	第十二款 南甯農林試驗場經費	第十一款 柳州農林試驗場經費
<p>一本表以毫銀為本位</p> <p>本表所列數目應將各建設之收入扣出惟本廳未將此項預算著就未附列</p>	<p>三、五〇四、〇七六〇〇</p>	<p>二、四〇二、二七〇四〇</p>	<p>一〇二、二八〇〇〇</p>	<p>五〇、〇〇〇〇〇</p>	<p>三〇、〇〇〇〇〇</p>	<p>七七、〇〇〇〇〇</p>	<p>三五、〇〇〇〇〇</p>	<p>一五、〇〇〇〇〇</p>	

