天方典禮

五功下

須

167.1
R95t
W

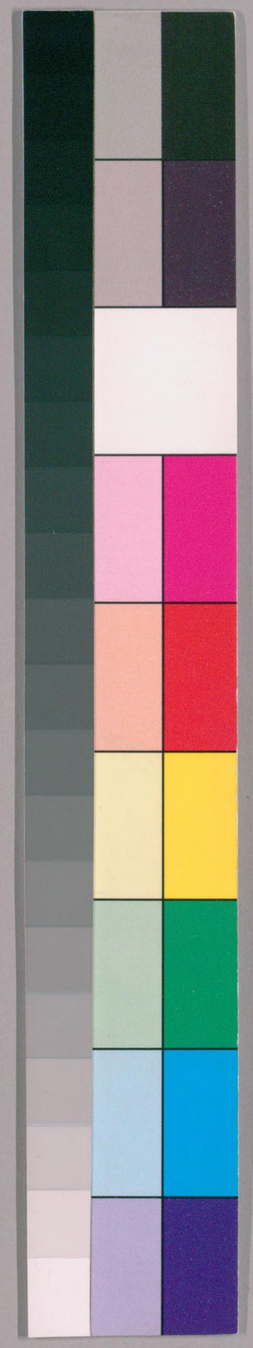

国立国会図書館　タイトル『天方典禮擇要解20卷附1卷』　請求記号 167.1-R95t

ガラス使用

東亞研究所藏書之印
167.1
R95t
62495

天方典禮擇要解卷之六

禮拜

拜者。身乎主宰之謂也。日禮五時。密於昭事之功也。有條例。有儀則。

條例行於禮拜之先。如沐浴冠服等是也。儀則行於禮拜之內。如頌經躬叩等是也。皆分解見

97947

国立国会図書館　タイトル『天方典禮擇要解20巻附1巻』　請求記号 167.1-R95t
ガラス使用

東亞研究所藏書之印
62495
167.1
R95t

天方典禮擇要解卷之六

金陵劉　智介廉纂述

禮拜

拜者。身乎主宰之謂也。日禮五時。密於昭事之功也。有條例。有儀則。

條例行於禮拜之先。如沐浴冠服等是也。儀則行於禮拜之內。如頌經躬叩等是也。皆分解見

97947

国立国会図書館　タイトル『天方典禮擇要解20巻附1巻』　請求記号 167.1-R95t
ガラス使用

後條例。乃禮拜所待以成禮者也。儀則。即禮拜之本功也。譬如織布帛。條例猶機杼。禮拜猶布帛。儀則則布帛之經緯也。布帛以經緯爲質。待機杼而成。禮拜以儀則爲質。待條例而成。條例全儀則備。禮拜乃能盡善。條例不全。儀則不備。則不能盡善。以機杼布帛爲喻者。布帛有經緯一毫絲縷紊亂不得。機杼衡軸分寸安置偏倚不得。工夫當如何細密。則知禮拜之條例儀則。亦當如何周全矣。禮

拜者。存心加謹焉。

條例。先沐浴。

沐者洗七竅。目二。耳二。鼻孔二。口一。通爲七竅。四肢。及兩便。其法。用餅貯水。先洗手。次兩便。再洗手。次口。次鼻。次面。次臂。次抹頭。及耳。及項。次洗足。全浴者洗七竅四肢兩便及周身。其法。先沐。不洗足。入盆。執餅澆洗。先兩臂膊。然後沐首。先頂。次面。次腦。次項。次肩。次胸腹。至臍。復及兩腋。兩脇。次背。脊至腰。然後下。腿脛。至踝。順次洗之。拭訖。洗足。全。○凡沐浴。用水必以潔淨。新汲者爲貴。洗必先上後下。先右後左。先前後後。周身水到手到。三遍乃淨。拭用巾二。上下體各用其一。沐浴必以虛暗處爲尚。沐浴之時。塵事勿集于心中。沐浴之水。不可傾于厠側

凡兩便有所出或瘡傷膿血外注或嘔吐或病狂或昏暈或寢睡必沐而後拜房後或遺精必浴而後拜婦女月經既止或產後既淨必浴而後拜不然皆不潔人也不得臨拜婦女經產有專書詳細學者當審究明白爲訓閨闥中庶愚婦孺女咸知當行可止之法以便遵習也

盛服

禮拜以盛服禮也貧乏或燕居便服姑容然必須潔重穢沾衣以徑寸爲度輕穢沾衣以徑尺爲度少則可恕過則必浣重穢者糞溺膿血之類也輕穢者凡芻食之獸及一切野禽之糞也禮法中以過度必浣爲主制及度浣之爲聖則不及度而浣之爲高貴或有謂星點必浣者蓋慎土之小心而非通衆之法也男子之衣上必過肘下必覆膝婦女之衣自首至足皆蔽無露除面與手凡應蔽之處露其四分之一未可也婦女應蔽之處如髮如項如胸腹如脊背如肩膊如膝膕皆各爲一體一體而露四分之一未可也男子應蔽之處膝之上臍之下少有露未可也男婦失衣無以蔽體跪禮可也跪禮可掩者則以跪禮爲尚若跪禮仍不可掩者如婦女之首項臂膊等則仍以立禮爲是

潔處

禮拜必以寺中爲尚不能入寺則必擇淨地而禮設地有穢汚經日曝乾不沾者可也兩乾則不相入故也若地乾而衣濕則其法與後法同用蓆簟而穢汚透於上寧立身而禮摹形躬叩可也首屈爲躬身屈爲叩蹲距爲跪若蹲距而立存心于跪可也總之聖人之教活潑通融不容滯禮亦不容廢禮也

正時

日禮五時寅午申酉亥也寅曰晨禮午曰晌禮申曰晡禮酉曰昏禮亥曰宵禮各因其候而命名也時分初末而其中即正時也晨禮初時曉既發其末時則日未出也晌禮初時日既昃其末時則一物之影有如兩物長也除原影晡禮初時晌時既出其末時則日末落也昏禮初時日既沒其末時則曛氣未淨也曛日落餘氣也宵禮初時曛氣既淨其末時則至夜半也

正向

国立国会図書館　タイトル『天方典禮擇要解20巻附1巻』　請求記号 167.1-R95t
ガラス使用

禮拜必以朝堂爲正向朝堂在天方吾人居天方之東則必西向以面於朝堂也朝堂名克爾白在天方天方者天地之正位也其地處四極之最中拜主處四極之下者必以朝堂是向焉蓋以眞主無象亦無方所惟於天地之正位朝向之庶四方禮拜者各知所準凡寢疾不能移寢疾卧病不起者或畏讐不敢向讐乃欲殺害之者或奔騎於長途或騎行於泥濘或有盜賊之恐衰老之艱下騎則不能復上者皆隨其所向坐騎而拜以意向西可也若涉大荒或坐舟次陰晦不辨其方亦以意向西可也

凡騎行或舟行先以正向入禮嗣後任舟騎旋轉隨向完禮可也

立意

立意虔心致意也蓋禮拜有時即晨晡晡昏宵五禮之時也時有數晨禮四拜晡禮十拜晡禮四拜昏禮五拜宵禮九拜數有主制有聖則主制主之命令也聖則聖之常行也詳見于後禮拜之人務先虔心對主致其意所禮是何時是幾拜或主制或聖則或正時或補還然後入拜

闕一而禮不正也

以上六條如闕其一則其禮不正

儀則者先端立

正身面西直立毋偏倚毋仰仆左右爲偏依爲仰身前爲仆目矚叩所

舉手

兩手齊舉至耳然後交手束於臍下右手執大小二指作圈束左手之指其餘三指平舖左手背上舉手之初誦戒言是爲入禮戒言者戒止一切塵思世務之言也天方名特克比爾

頌經

頌眞經也先頌眞經首章名曰法體海次頌篇段長者一章或頌篇段短者三章

鞠躬

屈身平脊手捉膝目矚足默致讚言讚畢直身然後叩首

叩首

兩手伏地叩首於兩手之中懸肘虛腹肘不着地腹不貼髀足指着地目矚鼻端默致讚言每拜二

国立国会図書館　タイトル『天方典禮擇要解20卷附1卷』　請求記号 167.1-R95t
ガラス使用

叩首

跪坐

膝脛着地立右足而坐左足手足之指俱宜指得以西向也不立西向立右足者左足者便于穩坐也手撫膝目矚懷默致祈祝凡讚言祈祝及一切拜中應誦之辭俱詳晨夕功課經中左右顧道色闌乃爲出拜色闌乃與人通問候安之辭禮與出拜之意也衆禮則屬辭與左右神明衆獨禮則屬辭與天道用色闌者示人事闕一而禮不成也

以上六儀闕一儀則不成禮疾病不能立則跪禮直身爲立伏身爲躬不能跪則臥禮但以首偃仰低昂擬形躬叩可也若並不能偃仰低昂則以意會亦可每儀升降俱有讚辭禮拜中神存心臨內慄外兢毋外慮毋旁顧毋搔手毋舉足毋作聲故犯者復禮

禮拜以誠爲主以敬爲事若有一毫不誠不敬便與禮拜之義不合故凡禮拜必內境醇龐絶去塵物之想外貌嚴肅屏除驕肆之容無思無慮無情無忽誠敬純篤致精神於寘

冥之中。謹方寸於讚頌之際。而後能盡昭虔對越之功也。若夫泛泛悠悠其如禮拜何。

一日五禮。

一日之中。有五禮焉。五禮始於五大聖人。而集成於至聖者也。晨禮始於阿丹。晌禮始於易卜。刺欣。晡禮始於郁訥思。昏禮始於爾撒。宵禮始於母撒。各聖之禮。止禮於一時。至吾穆罕默德。至聖生奉主命。令兼而禮之宵拜。後增衛特禮三拜。統集大成。吾人遵循其時。篤行五禮。兼五聖之功。守至聖之教。洵萬世不易之典也哉。

七日一聚。

天地之數七日來復。吾人七日一聚禮焉。蓋以省滌七日之愆。又以徵來復之義也。其儀另詳聚禮篇

一年二會。

月歷十二朔晦爲一年。一年中有二會。一曰開會。乃齋月後開齋之禮也。一曰祀會。乃禋

祀日朝覲之禮也。二會禮儀皆另篇詳之

晨禮四拜。主制二。聖則二

先二拜聖則。後二拜主制。

晌禮十拜主制四。聖則六。

先四拜聖則。次四拜主制。後二拜聖則。

晡禮四拜主制。

晡禮無聖則。何也。晡禮爲時最暫。日落不容禮拜日未黃。又爲晌禮之時。其中晷影易度難以多拜。故只禮主制四拜。然主制前亦有聖則四拜。在守時者禮之。亦美功也。

昏禮五拜。主制三。聖則二。

先主制。後聖則。

宵禮九拜。主制四。聖則二。典禮三。

先禮主制。次聖則。次典禮。典禮兼主命聖則而集成者也。故此禮特名曰。衛特禮○總一日之禮。三十二拜六十四叩。一百七十八贊通爲二百七十四數。蓋合于月行一周天之數也。

聚禮十拜。主制二。聖則八。

先四拜聖則。次二拜主制。後四拜聖則。

會禮二拜典禮

典禮古今之通禮也禮止二拜後賢於告諭後復增四拜曰副功爲附謝眞主之義此禮各地有行者有不行者按此禮即明禮已時所宜遵而此日則通衆禮之禮也惟賢學大人亦使上下均受其利益耳

凡禮拜務當其時務守其中

時即各禮之本時中即各時之正候每一時皆有初有中有末禮拜於本時之初之末亦爲完禮但未若禮於中時之爲貴也一日中者五禮之時各有所爲中也晨禮乃夜交晝之中昏禮乃晝交夜之中晌禮乃晝之中宵禮乃夜之中晡禮居四禮之中經云爾民禮拜務守其中其斯之謂也一日中者心也禮拜之人既端莊嚴肅恭敬於貌矣必守制其心毋使思慮旁騖偏著外馳此義甚善

日禮可補聚會無補

每日五時五禮或一時失候越時可以還補聚禮會禮若有失候越時則不能補以見聚

国立国会図書館　タイトル『天方典禮擇要解20卷附1卷』　請求記号 167.1-R95t
ガラス使用

會二禮至貴至重其時必不可失也一曰日禮可以獨禮越時自補可也聚會二禮從君隨衆而禮者也不容獨禮故失則不可補也

禮拜乃限時之制並無越時可補之例經中無此條聖人無此諭故凡至正時雖病卧必禮奔趨必禮其時斷不可越也茲云可補者乃後賢之權法用以姑容衆人耳尚敎穆民豈可不謹于正時而以補爲例哉又豈可不取尊貴品位而以庸衆自居哉

惟大人有明禮有夜功有祀親之禮

大人乃賢而有學有位之稱明禮已時之禮也日光明著于已時故曰明禮　夜功靜夜之禮也此二禮在聖人爲主制謂眞主特命聖人行者也在賢學爲聖則謂既爲聖人常行在賢學者即宜遵守行之如聖則也在廉善爲副功謂廉善之人體聖效賢爲副功而已矣非必遵也於庸衆無責也謂庸衆之責只在五時五禮及聚會二禮餘者無責也祀親之禮其仁人孝子之爲乎亦禮於已時

祀禮二拜明禮夜功無數

祀親之禮二拜明禮與夜功之禮無數或二拜或四拜或八拜或十二拜夜功有增至二十拜至百拜者皆不拘聖人夜功或以二拜

国立国会図書館　タイトル『天方典禮擇要解20卷附1卷』　請求記号 167.1-R95t
ガラス使用

終夜或以百拜終夜多寡不時未有定數只在頌讚之長短耳

聖人曰禮拜乃滌罪之泉行教之柱近主之階也蓋以禮拜有閑邪存誠之妙拜跪起止見幽明化育之理對越趨蹌寓天人合一之機禮拜之爲功微矣哉

禮拜則塵情盡却生人之本性見矣本性見而天運不息之幾與一切幽明兼備之理莫不於拜跪起止間見之矣禮拜則物我皆忘身心之私妄泯矣私妄泯而忠孝廉節之事與一切盡已盡物之功莫不於恭敬對越時盡之矣夫一禮拜而其義蘊包舉之廣大如此其事顧不重哉故禮拜爲吾民日用功夫之本也

天方典禮擇要解卷之六終

天方典禮擇要解卷之七

齋戒

齋者。止食色以謹嗜慾也。每年一月。天方以日行一周天。計三百六十五日。又四分晝夜之一。爲一歲。以月行十有二周天。計三百五十四日又三分晝夜之一。爲一年。歲以

金陵劉智介庵纂述
沅江馬注爲宣臣閱訂

国立国会図書館　タイトル『天方典禮擇要解20卷附1卷』　請求記号 167.1-R95t
ガラス使用

步天時年以紀人事故凡屬典禮皆以十二
月一周計之每十二月中齋戒一月蓋止食
色以謹嗜慾也
雞鳴而食星燦而開
雞初鳴曉未發之時也星始燦日已落之時
也凡人誤食於曉發後或日沒前開齋後仍
補
一日之中省躬滌過
自曉發後除禮拜外食色不親諸務不作惟
省察已躬洗滌罪過而已
故齋之日官不聽訟民不列市君不設朝不幸
野
凡齋之日官不理辭訟民不列市易君不設
朝視政亦不幸野遊獵蓋齋乃無爲之功也
物欲塵情悉當屏絕國政民務亦宜休止惟
宜潛居省躬滌過或守靜於寺
齋之前必致意
齋之昨夕或夜次必虔心立意吾所齋者爲

国立国会図書館　タイトル『天方典禮擇要解20卷附1卷』　請求記号 167.1-R95t
ガラス使用

何齋蓋齋與拜同亦有主制有聖則有副功立意不誠則無功立意不合則亂功是故凡行一功必立一意意也者事功之樞紐也聖人曰萬務本乎意其斯之謂歟

甫月朔見月而齋有蒙則足其前月三十日是月之朔昏時視月見光則明日齋若有雲氣蒙蔽月不得見則儘足前月三十日於第三十一日齋

齋二十九日而月見開矣齋竟三十日而未見月開矣

齋之定期一月月大齋三十日月小齋二十九日以見月爲例不論測筭蓋測筭者以人度天也見月者自天命人也人度以常謂人之測度日月朔晦乃天道之常也天命以時謂月之隱現早遲乃天命之時也時之義大也齋月天命之月也天命之月付之天命不得以人之測度而專其事也月朔一定者也可以測算而通之者也至其見光也或早或遲本乎冬夏天行斜正之差或晴或晦由于風雲時候之變斜正之差天運之循環也氣候之變造化之時義也順乎循環遵乎時義人道之當然也且月之朔準日之行自古至今止二十九日有奇

從無足三十日者、苟一準月朔以爲始、則齋者當齋二十九日乎、抑將齋足三十日乎、齋二十九日、則于朔不足、齋三十日、則于朔有餘、有餘與不足、殆非人所能自擇以處焉者也、惟本乎時義而行、三十日、或二十九日、順天之道、承天之運、聆造化之命令、故曰時之義大也、眞主命人以見月、聖人教人以見月、何嘗曰算也、兩國異日而齋者、相入則同日而開。如東城人至西城、西城人方齋二十九日、在東城人已齋三十日矣、若未見月、且未可開待與西城人同開、若西城人至東城、東城人已完三十日、或二十九日、見月開矣、西城人亦與之同開、所欠一日、或二日、隨後補之、

愚按諸大禮法經、及天文經中、言見月一條、僅爲齋月與朝覲月設也、若其餘月、爲副功齋、有、則以見月可也、以月朔可也、經書中于別月爲副功齋不設見月條例可知已、學者不明乎此、而于別月皆以見月爲定、如勒哲卜、捨而邦、以前諸月、適值月初陰雲掩蔽、數日不得見月、學者膠滯不儘前而儘後、往後推去、迄至齋月、竟有初五六日入齋、初五日開齋者、豈有月于初四五日而始見者乎、因副功而誤主制謬矣、昔有野人問月朔于聖人、以定入齋朝覲之候、聖人告以月朔之法、至今野人用之、較測算之月、不差一日、夫野人無知無識、其入齋開齋、不差一日、學者依經據典、反容差三四日乎、何學者不若野人之甚耶、

凡疾病或旅途俟後補可也。齋爲善。

疾病危急之病也。旅途離家有三日路者、若

在家立意。出行某處。其處距家有三日路。纔踰郊鄙。即作旅途論。郊鄙者。鄉與城交界之市也。違路歸家。未入郊鄙。仍作旅途論。凡此二等。止齋後補可也。若行至一處立意寓十五日以上。則與居家等。不容止齋。葢止齋者。原爲途次艱難也。若病中途中。可以照常持齋。其功更大。故曰齋爲善。

婦女行經。或產後。宜後補。

行經或產後。俱不宜齋。待淨後。計日補足。行經並產後。另有專書詳之。

乳孕畏傷。後補可也。

婦方乳子。或懷孕身重。畏傷其身。或傷其子。開齋後補可也。

誤破一日。補一日。

誤食於曉發後。或誤開於日沒前。或被威逼而開。或藥物浸入。如敷藥于瘡。滴藥于耳。或沐浴之時。水浸于諸竅。或致吐。勉强嘔吐也。或誤吞金石果核之屬。皆爲破齋。齋嗣後。按每破一日。補一日。無罰。凡忘記食飲。或不由

国立国会図書館　タイトル『天方典禮擇要解20卷附1卷』　請求記号 167.1-R95t
ガラス使用

已吐或夢遺或灰烟蠅蚊之屬入腹俱不破齋若雨雪入喉則破矣故破一日罰二月。

偶失爲誤。任意爲故。凡人明知居齋而故意飲食。或御婦。或任意不齋。則除補一日外。仍罰連齋六十日。若六十日內間斷一日。或故破一日。前齋盡廢。必從復再起。不容間斷。無能釋僕一人。無能食貧六十人。每麥二勛。此言故破當罰者。若不能齋六十日。或能齋。復有間斷。綿延無已者。則釋放一僕爲良人。

若無僕。或有僕而不能釋。則食貧者六十人。或食一貧六十日。每日饗餐二飡。禮法斷以每日一人。食小麥二勛。無則大麥四勛。俱準此地

官秤每勛一十八兩

亡人欠齋按日罰麥如數。

凡亡人囑有欠齋。受業人當用其遺財。按每

衰老維難。且罰且補。

凡衰老難於齋者。按

一日。給麥二勛與貧。

一日給麥二勛。與

国立国会図書館　タイトル『天方典禮擇要解20卷附1卷』　請求記号 167.1-R95t
ガラス使用

貧。若衰而復健。或弱而復強。或病而得愈。仍須補齋。

按給麥食貧。禮法之定規也。天方風土多食麥且尚食貧故禮法之規如此若在異地則以各地所宜之穀如米如穫之類俱可但須準二觔小麥之價或卽以價亦可

病旅至死。無罰無補。

久病久旅者死。其在病在旅。所欠之齋。既無補亦無罰。凡補罰者。補罰其主制之當然也。齋在病旅之時非主制之所當然也故無補亦無罰也。○若干其病後愈一日而後死或于其旅歸一日而後亡則按其所愈所歸之日數罰麥如例

聖人曰。凡物有課。齋氣質之課也。又曰。齋非僅止食止色也。務齋諸耳目身心。故齋之日不起妄念。不動塵思。舉止唯敬。語默唯恭。一切不善。嗜慾爲之先。氣血爲之乘。守齋則嗜慾遏。氣血羸。非爲妄作。無所從起矣。德性所以養心。而能潤及其身。飲食所以養身。而能累及其心。齋止飲食正抑氣質以强其心也。心强則明。明則私欲化而眞性見矣。此齋所以爲去邪迓妄防眞衛善之良法也。

集覽禮記祭統曰齊之爲言齊也是故君子非有大事也非有恭敬也則不齊不齊則於物無防也嗜欲無止也及其將齊也防其邪物訖其嗜欲耳不聽樂故記曰齊者不樂言不敢散其志也心不苟慮必依于道手足不苟動必依于禮是故君子之齊也專致其精明之德也故散齊七日以定之致齊三日以齊之定之爲言齊也齊者精明之至也然後可以交于神明也丘瓊山曰散齊七日以定之即祭義所謂散齊于外也致齊三日以齊之即祭義所謂致齊于內也防其邪物訖其嗜欲耳不聽樂是制其外所以養其中心不苟慮必依乎禮是謹乎中以應乎外交致其內外之謹專致其精明之德以是事神神無不格矣古人之致齊戒者唯禁不飲酒茹葷御內而已而于聲樂之奏則未有禁焉當夫太宰齊戒之時殿庭尚爲奏樂而人臣受誓戒者往往鼓琴博奕以爲毋犯于齋殊非古人齊者不樂不敢散其志之意

請行禁戒

課賦

課者隆施濟以防聚斂也凡人執有資財滿貫應於四什取一以給貧乏踰年一算

資財者可以營運生息之財也如金銀錢貨之類金銀什物金銀首飾俱作資財住居房屋服食器用及坐馬耕牛珠玉寶玩無論多

国立国会図書館　タイトル『天方典禮擇要解20卷附1卷』　請求記号 167.1-R95t
ガラス使用

寡不作資財○滿貫者天方以金銀鑄錢使用金錢以二十爲滿貫每箇約重一錢銀錢以二百爲滿貫每箇約重七分今卽以金二兩爲滿貫銀一十四兩爲滿貫於四十分中捐一分給貧踰年一計其有擴而充之若有百千萬億家資者皆照四十取一之數清白算出無隱

每金二兩捐金五分每銀一十四兩捐銀三錢五分

凡屬金銀首飾什物鑲鍬等俱準其分兩并金銀貨價合算

錢貨作銀租者如貨

銅錢貨物俱照時作價若有店房田地或器物以租取利者俱與貨物同照本物價值捐課如例

牛滿三十捐一朕音矣一歲牝牛也四十捐一牸音貝二歲牝牛也凡施頭畜俱以牝者取其可以孳生之義六十捐二朕八十捐二牸餘如算

餘增者。按每牛三十捐一犊。每牛四十。捐一
牸。
羊滿四十。捐一羖。音古、牝羊也、至一百。二十一。捐二
羖。二百有一。捐三羖。三百有一。捐四羖。至四百
亦然。餘如算。
餘增者。按每羊百頭。捐羊一頭。
駝滿五頭。捐一羊。十駝捐二羊。十五駝捐三羊。
二十駝捐四羊。二十五駝捐一駝。餘如算。
餘增者。按每五駝。捐一羊。每二十五駝。捐一
駝。
以上牛羊駝。牧於郊野而圖資生者。則如
是論。若喂養於家者。雖多無課。若營運生
息者。則同貨物論。作價筭銀給之。
羔犢無課。有壯必捐。
羔羊未孕者也。犢牛未卒歲者也。羔滿四十。
或犢滿三十。俱無課。乳駝亦然。若羔四十中
有一壯。或犢三十中有一壯。則應以壯者捐
之。若乳駝五頭中有一壯。則應捐一羊。

諸畜營運生息者如貨。

馬驢騾駄負生息者俱與貨物同。作價羙之。

牧於野喂於家同。

田園所產抽其什一。

田園自行栽種所產如五穀果實瓜菜蜂蜜等。無論多少俱抽其十分之一。給貧。若非自行栽種如柴草之類則可以無課。

鑛窖所得抽其五。

金鑛銀鑛銅鑛錫鑛鐵鑛水銀等凡自行開採所得無論自然成或燒煉成俱抽其五分之一。入官。或給貧掘地得窖物如金銀錢物等。輸五分之一。給貧。若窖物中有穫民跡記。如本教經書名字等則如失物。不得自用。當訪原人而歸之。不得其人。將以給貧可也。自已無力自用可也。鑛窖之課。父子兄弟若貧。俱可受之。開鑛得煤磺硝鹽硃砂寶玉等。俱無課。

被貸自捐。

凡人執有資財而爲他人負欠當如數自捐
其課若彼負者不償無課若許以將來償
後有課
負債無課
凡人執有資財而負人債除償債所餘不及
滿貫者無課
受課者穆民良人在生貧乏
一人而兼有此四名者方可受課言穆民則
外教人不應受言良人則奴僕不應受言在
生則既亡之人不應受言貧乏則有滿貫者
不應受受課財者非人不可故不以課財起
建寺宇或修砌橋井及作一切義俠餽贈等
事義如置義田義宅及置經書於義學等俠
如爲人謀幹加功贖罪及買盜逃還主等
餽贈如勞來賞賜及慶弔人情等
凡此等類俱不可以課財用之
先親而後疎先近而後遠
本族父黨母黨妻黨隣里國人依次多寡諒
給之不得送向遠方別城若彼地有骨肉至
親應受課者送去可也

国立国会図書館　タイトル『天方典禮擇要解20卷附1卷』　請求記号 167.1-R95t
ガラス使用

有餘入義庫。

若課財多而受者少。則除給散所餘。將以報官。入義庫。天方聖制。國有義庫。專納民間課財之餘。及無承業者。皆入之庫。以備饑饉。賑荒歉或以濟遠來窮廹之人。

父子不相與受。夫妻不相與受。主僕不相與受。

父之父以上。祖或母。子之子以下。男或女。皆不相與受課財。妾與妻同。僕必係買者。若係傭雇。或當僕。或許贖之僕。則可與受。若將課財給與許贖之僕。即以贖身。可也。然必給付而後以贖。不得折算。

富者之幼子。奴僕。不應受他人之課財

父富而子貧。子既分有執掌。可以受他人之課財。若子幼尚不能執掌。仍是父事。故不可受也。主人富而奴僕貧。奴僕亦不可受他人之課財。因奴僕自無執掌也。凡課財必給與自能執掌。自專用度者方可。凡所謂富者。不有力。或有滿貫財貨。不在多財。只是稍受課財者。即作富者論。

課財不與哈申人尊聖族也。

哈申聖族之名也按哈申乃聖人曾祖太王之號因支裔衍盛即以其號名其族居古來市之地古來市者天方鄉鎮名也聖人生於其鄉故後裔仍爲哈申人而稱之者但曰賽一德猶云世子也

按課財不與哈申人乃居天方法也天方禮制凡屬聖人後裔及先賢世廕皆月有俸廩其不受衆人之課財宜也今賽一德居東土者既無國俸又無供養若云無力豈惟當給更宜厚重以尊聖族也

故給與不應受者應復給誤給與不應受者不復可也

凡給課必先度其人應受不應受若明知其不應受而故意與之應復給若始不知爲不應受者而既與之矣嗣後知非應受可不復給也

是故給者必慎受者必謹蒙溷而取其財者罪在不宥

給者受者俱當謹慎給者當令受者知其爲課財庶不蒙溷以爲餽贈而受課者亦必先

度已之所有倘據有滿貫則必辭拒若自昧而取之罪在不宥也

聖人曰凡物有課有所能而施之以濟不能也財富者利濟貧乏學優者導化愚頑言美者釋訟解爭力強者扶危助弱廣修屋厦以延賓客多備器用以應借貸皆課義也

人惟聚斂之心日盛則其私已之心愈不能已捐課乃哀多益寡之義豁達和衆之心也

夫能推其豁達和衆之心而體乎民吾同胞之義則天下何者非吾之所有而吾所有者又何不可爲天下之所有乎此大公無我之象也此天人合一之樞機也

天方典禮擇要解卷之七終

国立国会図書館　タイトル『天方典禮擇要解20卷附1卷』　請求記号 167.1-R95t
ガラス使用

朝覲

朝覲者。親詣天闕以返其所自始也。

天闕即朝堂。又曰天房。天方名克而白葢造物設之。以作萬方朝向者也。其地在天方之墨克國也。天方乃天地正位。在墨克實天下之祖國也。

国立国会図書館　タイトル『天方典禮擇要解20卷附1卷』　請求記号 167.1-R95t
ガラス使用

金陵劉　智介廉纂述

朝覲

朝覲者。親詣天闕以返其所自始也。

天闕卽朝堂。又曰天房。天方名克而白蓋造物設之。以作萬方朝向者也。其地在天方之墨克國也。天方乃天地正位。在

国立国会図書館　タイトル『天方典禮擇要解20卷附1卷』　請求記号 167.1-R95t
ガラス使用

大地之中。墨克又在天方之中。而朝堂又居墨克城之中故萬方之向朝堂。猶四體之朝心也人之所以必當親詣朝覲者。返乎生人之始處也。

期月一朝

每十二月一朝。朝之月曰覲月。天方名祖立後哲之期。覲月之第八日。至第十三日也。

先期備行

路途遙遠者。先期備行。越一二年路者若有力。必至焉。有力謂有車騎盤費往來無阻者更須有商旅同伴在路不孤者

比至關受戒

墨克有五關。禁地界關也。東關曰查惕二里格。乃而剌肮人戒所也。北關曰格而匿乃納止地人戒所也。西關曰祝合旉。乃沙目人戒所也。南關曰葉闌。乃耶滿人戒所也。中關曰祖里侯。來旉。乃中土墨克人戒所也。凡四方及中土人朝覲者至關則必受戒。

先潔已沐浴。

国立国会図書館　タイトル『天方典禮擇要解20卷附1卷』　請求記号 167.1-R95t
ガラス使用

未戒之先。潔意精誠以省其內。盥漱沐浴以滌其外。內外省滌。所以嚴恪心身也。

易服佩香

去常服。易盛服。須新製不用浣過。雖炎暑必複。複音覆重衣也。雖盛暑必重衣者。膚不外見也。佩香囊或焚香薰衣。有髮者屬膏油盛服。所以著威儀也。香膏所以表德性也。

禮拜致告

正身面闕虔誠再拜。告其來意。以冀准佑。

誦應辭

應荅天命默契眞主之辭也。詳見晨夕功課。須高聲誦之。後凡登山下川。遇騎者。俱高誦應辭。

入戒。露頂。裸足。不衣黃紫。不佩容臭。不嗅香果。不滌首。不薙髮。不齊髭。不剪指。不取一切修餙。不殺一切生靈。

入戒十一件。乃受戒之法。露頂。不戴冠巾也。裸足。不着靴履也。黃紫。艷色也。容臭。香囊也。香果。甘美之物也。皆不可用。滌首。薙髮。齊髭。

剪指修餚之屬也皆不宜事陸地生靈飛者
走者山野畜養皆不宜殺即傷一蟻一蝗亦
爲犯戒當罰若遇惡獸傷人能伏則伏否則
羣力捕之死無罰惟魚可取食
服戒衣
戒衣不緣不縫內外俱新製不用浣過不用
艷色雖炎暑必複不薰香不膏髮戒衣并上
十一件通爲十二件爲戒者之所當遵也凡
戒者於十二件中有犯一件當罰如例每罰
宰羊

一隻
至墨克先朝謁
朝有三日朝謁乃初到墨克未至覲期而各
人自行朝禮也曰朝覲即正期大朝也曰朝
懷乃將歸而辭別之也朝謁朝懷惟在四方
遠來之人中土墨克人無此二朝此二朝儀
與大朝儀同
寓彌拏
彌拏山名在墨克西南郊山下地面平曠凡

国立国会図書館　タイトル『天方典禮擇要解20卷附1卷』　請求記号 167.1-R95t
ガラス使用

大祀。皆立壇於此山麓有市。朝覲者寓焉

飲日飲牲。

飲日以飲牲名。天方名特曰委葉 乃覲月之第八日也。人各備牲。俱於是日喂哺飲水。大朝之事。自此日始。

厥明。王侯官庶。咸潔已沐浴。

是日名曰識日。天方名日爾里搏曰 乃覲月之第九日也。王侯百官士庶。咸潔已沐浴。書中凡言潔已沐浴與齋戒沐則齋于心。尚容食飲齋戒則并戒于食飲也。

王步履出郊。百官士庶從之。

是日王不設儀衛。不乘輿輅。步行出郊。百官士庶從其後。

大會彌拏。

自王至於庶民。俱集彌拏郊壇之所。有遠路未至者。候齊至。

王登壇告諭。

王登壇諭衆。朝覲拜闕大射宰牲之禮。及駐蹕諸山踐趨各境之儀。並諸功行所以然之

国立国会図書館　タイトル『天方典禮擇要解20卷附1卷』　請求記号 167.1-R95t
ガラス使用

義衆聽而識之

晨駐爾立法堤

爾立法堤山名在墨克城外西北三十里王於彌拏諭畢帥衆駐蹕此山爾立法堤譯曰識山蓋人祖阿丹與其后好娃氏既離復會相識之所亦大聖人易卜刺欣受命初識朝儀之處故名凡朝覲人必先駐于此以爲入覲之首行

正儀面闕時或高誦應辭時或恭默念主

此在爾立法堤所宜行之禮也

暮駐母子得理搏敷厄反

母子得理搏山名在墨克東北二十里與爾立法堤相距二十里王於爾立法堤事畢帥衆駐蹕於此其儀如上

厥明歸彌拏

是日卽大朝之日也天方名邀穆納合爾大射

王帥衆會射於彌拏

凡三射

三射每射七石每石致讚心平體正各繹已

国立国会図書館　タイトル『天方典禮擇要解20卷附1卷』　請求記号 167.1-R95t
ガラス使用

志而射射不用箭而用石。因箭爲輕浮之物。石爲堅重之物。射石示其志之堅重如石也。初射中射。射於本山。終射射於爾肱白。本山。彌拏也。爾肱白。譯曰終小山也。以終射得名。附彌拏旁之西首。

止應辭。

射畢止應辭。後不復誦。

宰牲。

俱集郊壇。各宰其牲。宰牲之儀。見禋祀篇。牲肉分食衆。貧自攜歸。去亦可。然以食貧爲貴。

開戒。

宰牲既畢。去壇歸寓。除戒衣。薙髮。齊髭。剪指。取修飾。

齋戒沐浴。盛服佩香。

此云齋戒。乃除去冠裳之戒。而服止食之戒也。將入覲。潔心身。服朝服。帶容臭。或焚香薰衣。

弁冠入覲。

国立国会図書館　タイトル『天方典禮擇要解20卷附1卷』　請求記号 167.1-R95t
ガラス使用

弁冠王侯四民之常服用弁所以昭敬也拔天方禮制王侯百官士庶等級既差冠裳自別而于敬事主宰燕居禮拜以及禋祀朝會之時皆着弁所以示品雖不同而其敬一也王侯百官士庶次第入覲

撫石

闕庭之南有巨石一片縱長一丈橫廣五尺高去地三尺其色玄自天降也故名玄石又曰天石凡朝覲人至闕庭先必撫石以示信道之堅重如石也

周廻克而白七匝

克而白即闕庭規模高廣另有記其上有罩四圍有幔皆錦綺造成朝覲人遊於幔外自故垣外起周行繞故垣外至玄石止為一匝七匝而止故垣者古朝堂之舊址也古朝堂倍大于新朝堂因洪水淹没後易卜刺欣聖人受命重建歛而小焉其故垣基址仍存在新朝堂之北遊克而白者必遊此垣之外

每過石必撫

遊克而白七匝每匝過玄石必撫之撫之之

国立国会図書館　タイトル『天方典禮擇要解20卷附1卷』　請求記号 167.1-R95t
ガラス使用

法兩手平覆於石反舉而以口親之。反舉謂以掌向上也。

每遊行必讚。

凡遊行必讚頌念主不輟。蓋既入禁地。則念主讚主。應無止息。然口讚或可暫息。心念不容暫離。

臨位禮拜致祈祝。

位。乃古聖人易卜刺欣功行之位也。在克而白外。正面二十步許。凡朝覲人遊庭畢。則臨此位拜主告主。申其懷。凡二拜。四叩首。王首班。百官士庶次第繼其後。不能入班。隨地從之。遲至。則獨自禮之。此與開祀二會之禮同但二會之拜失則不可復。禮此拜若失仍可獨禮。蓋因路遠難至且爲人生不易逢之會耳

出至索法。登絶頂。仰天面闕而讚。而頌。而告。默致已衷。陳其志之所在。

墨克城外。附郭有二山。一名索法。在城東首。一名默爾襪。在城西首。兩山對峙。如雙角狀。兩山之間。曰白土泥川。川之兩界。復有二墩

国立国会図書館　タイトル『天方典禮擇要解20卷附1卷』　請求記号 167.1-R95t
ガラス使用

各去山百步。蓋以樹燈火者也。凡朝覲畢。王帥衆。由色朗門出。色朗門猶此云南安門至索法山登絕頂。舉首向天。正對闕庭奉手告祝。各人默致其所懷。或爲赦過。或爲准功。或爲栽培道德而不致傾覆。或爲保庇志誠以安於永久。凡屬善念皆可求也。既畢下山。凡上山下川。俱念主讚頌不息。

下。徑白土泥川。趨於兩墩之間。

昔易卜刺欣聖后哈哲姆氏。初生易司馬儀。不得水。因覓於兩墩之間。奔趨往復七次。終不得。乃歸。見流水自儀足下湧出。即今滲滲泉也。凡朝覲人至此。必奔趨往復七次。蓋以思古聖人功德之盛云。過墩則緩行。

至默爾襪。登絕頂事如索法

解見於前。

復入拜闕。悉如前儀。

下默爾襪山。復入宮城。撫石。遊庭。禮拜。致祈祝。悉如前儀。凡先後祈祝。不得相異。若先有

国立国会図書館　タイトル『天方典禮擇要解20巻附1巻』　請求記号 167.1-R95t
ガラス使用

遺忘。後次補附可也。

歸彌拏

事功既畢歸宿彌拏。

厥明。復射。

朝覲第二日也。自王至於士庶。復大會射於彌拏。如前初射中射。

翌日終射

朝覲第三日也。終射於爾肱白。此一射候齊會射可也。各自先後射亦可也。以朝覲事畢。各有歸程之務云。

已。

朝覲之事畢矣。

歸必辭朝。

卽所謂朝懷也。臨歸時。仍復拜闕。禮儀悉如大朝。但大朝乃王率衆隨從而朝。此則聽各人自行朝禮。

謁陵。

大聖人穆罕默德之陵也。陵在默底納城。去

国立国会図書館　タイトル『天方典禮擇要解20卷附1卷』　請求記号 167.1-R95t
ガラス使用

墨克正北三百里。陵地縱廣二十里。松栢椰樹。交蔭而生。盤連不絕。颶風至此則息。飛鳥遠空而度。走獸從不踐跡。無遺垢焉。其墓乃天生祖母綠寶石造成塚旁砂石得其蔭色亦如之。謁陵人取砂石攜往他方。奉爲至寶。墓頂毫光。日夜侵雲而起。可望於百里之外。至今如故。衛陵軍士四千人。凡朝覲人三朝既畢將歸時。必來進謁。禱祝於此。

探泉

即滲滲泉也。在墨克城內易卜剌欣聖位寢殿後。其水甘香清冽。朝覲人將歸。盥漱其上。少飲。用器貯水攜之。祛邪愈瘋。療諸疾。辟惡獸。藏之海舟。遇颶風。以其水灑之。風浪頓息。

復詰闕撫幔

幔闕庭之幔也。拊擗以手捫心。惓戀不欲舍去之意也。憮然心有所不安也。凡出朝必面闕鞠躬。反踵而退。

按闕庭之幔錦綺造成。厚寸許。顏色千狀萬國所希有也。每年一換。王命預爲製造

待朝覲日去舊易新朝覲後將舊者裁裂
按朝覲人數作塊每人分給一塊珍護以
歸爲朝覲
之徵云
經曰穆民必朝路艱可待傳曰路塞乏用無親
命廢疾可無朝
凡屬穆民俱當朝覲以完主命五功也但路
途艱塞或無盤費或父母在堂或因疾殘廢
則可以不朝
道行經云朝之爲言會其紛散而返乎其本也
省親親賢閱心念主其亦猶之乎朝也

父母生身之本夙夜省視居家之朝也賢學
明教之本晨夕親近在境之朝也心百務之
本動定撿閱當體之朝也主宰萬化之本語
默思念至切之朝也凡人不得朝于天方遵
此數事亦可以當朝之功矣既得朝於天方
遵此數事可謂日日朝時時朝終身無間者
矣
集覽明朝世法錄曰天方國有寺其寺分爲
四方每方九十間共三百六十間皆白
玉爲柱黃甘玉爲地中有黑石一片方丈
餘曰漢初天降也其寺層次高上如塔之

国立国会図書館　タイトル『天方典禮擇要解20卷附1卷』　請求記号 167.1-R95t
ガラス使用

狀可容數萬人四方本教人雖一二年路程者皆必至朝覲禮拜焉紀錄類編曰其寺名克而白外周垣城其城有四百六十六門門之兩傍皆用白玉爲柱共四百六十七柱前九十九柱後一百一柱左一百三十二柱右一百三十五柱其堂以五色石壘砌四方平頂丙用沉香大木五條爲樑以黃金爲閣其墻壁皆是薔薇露龍涎香和土爲之馨香不絕上用錦紵爲罩罩之蓄二黑獅子守其門其門堂之左易司馬儀聖人之墓其墓俱是綠撒不泥寶石壘砌之長一丈二尺高三尺濶五尺其園墳之墻以黃甘玉壘砌高五尺餘城內四角造四座塔宣傳禮拜左右兩傍有各祖師傳法之堂亦以玉石壘造整飾極其華麗天方朝堂者肇基于開闢復創于中古廊寶玉而爲庭採襍香以爲土華榱丹陛實天下之偉觀香棟金簷誠古今之勝槩深宏淵靜崇巍高堅鳥飛飛而空過纖垢不遺日烟烟而中懸層欄無影憑識承天之聖智足見丕世之神功垂雲聳漢揭露飛霞齊三光而示宇宙會萬國而朝中裔迴中海之競流拒崑崙之險阻天地所鍾舉八極而拱向也

天方典禮擇要解卷之八終

国立国会図書館　タイトル『天方典禮擇要解20卷附1卷』　請求記号 167.1-R95t
ガラス使用

禋祀篇附開齋會禮

儒有禋祀之禮。以事昊天上帝。禋之爲言潔也。言潔意精誠。以享於上帝也。吾天方聖教有宰牲事主之典。名曰古而邦葢亦有潔已以希臨格之義。考其稱

国立国会図書館　タイトル『天方典禮擇要解20卷附1卷』　請求記号 167.1-R95t
ガラス使用

天方典禮擇要解卷之九

山陽 楊斐慈樹玉較梓

禋祀篇附開齋會禮

儒有禋祀之禮。以事昊天上帝。禋之爲言潔也。言潔意精誠。以享於上帝也。吾天方聖教有宰牲事主之典。名曰古而邦葢亦有潔已以希臨格之義。考其稱

国立国会図書館　タイトル『天方典禮擇要解20卷附1卷』　請求記号 167.1-R95t
ガラス使用

名大畧與所謂禘祀畧同故余姑取之
以名是篇究其實義則別有寄也
禘祀者潔已爲禮以希臨格於眞主也
禘祀與朝覲同義總以求近乎主也但朝覲
乃親詣天房之禮禘祀乃遠人不得至天房
而於各地所行之禮也故其儀制多相彷彿
焉
其爲禮也系於三事大瞻禮也會集於郊也宰
牲也

大瞻禮恭奉主也會集於郊統合衆也宰牲
以牲之血淨示已之私淨藉牲之順德獻已
之純德也
自王至於庶民一體遵之
禘祀王事也下及兆庶者何乃至聖之教合
上下而一於敬之義也蓋人有尊卑而主則
惟一詎因名分有殊而遂二其敬事之誠耶
故民與王同禘祀而實非僭也
凡有執掌施厥牲費男女大小同

国立国会図書館　タイトル『天方典禮擇要解20卷附1卷』　請求記号 167.1-R95t
ガラス使用

執掌論資財并其副餘得有滿貫者即當遵
禮用牲不論其爲男女大小也資財者金銀
錢貨之類副餘者除日用所需而附置之物
也如積糧閑宅田園珠石寶玩之類計其所
值滿貫者即應用牲此典論滿貫與天課之
滿貫不同蓋天課只論資財不論副餘此典
則兼副餘論之至若無資財有副餘值得滿
貫者亦當用牲不可廢禮也
父子不相代夫妻不相代父代子祀用子財夫

代妻祀用妻財
此言各人行祀各人任之非可混爲相代者
也雖父子至親若子有執掌父爲代祀亦必
以子財用之雖夫妻至密若妻有執掌夫爲
代祀亦必以妻財用之不可以私親蒙溷也
婦女無贍禮無集於郊
婦女之事尚隱故無大贍禮無大贍禮故不
集於郊也若婦女自有財物執掌則只有牲
費之責

国立国会図書館　タイトル『天方典禮擇要解20卷附1卷』　請求記号 167.1-R95t
ガラス使用

先期備牲牲尚畜不用野。

尚畜惟牛羊駝三項可用。餘項如麋鹿獐羜禽屬俱不用

駝曰大牲。牛曰少牲羊曰配牲。

駝。風畜。屬天。屬天者用於禋祀。至當也。故爲大牲。牛。土畜。屬地。屬地者。原供人用。而以承祀。薦之也次於駝。故爲少牲。羊以作祀。便民也。一夫之用也。以副二牲。故爲配牲。

祀牲必壯。

羊壯。過一歲者。牛壯。二三歲者。駝壯五六歲者。不及壯不用。

祀牲必全。

生而無角無耳無尾。勿用損角損足。失耳尾三分之一。勿用。無齒者勿用。若能食草。姑用可也。

祀牲必肥。

瘦癩瘋瘸瞽疾羸弱不能行於祀壇者。俱勿用。

国立国会図書館 タイトル『天方典禮擇要解20巻附1巻』 請求記号 167.1-R95t
ガラス使用

牲既定。覆以巾
凡備牲作祀擇既定卽覆巾於背以爲識。示
隆重也。
勿摘毛勿穀乳。勿以耕負。勿用孕。
凡牲以作祀者。善哺喂不得剪取其毛。不得
擠瀝其乳亦不容用以耕地負物如牲毛自
落。乳自滴。則以所落所滴施給與貧。牲有孕。
宜易之。若已產。則并羔犢而合祀之。不易可
也。

牝貴於牡。黃貴於黑。一肥貴於二瘦。七羊貴於
一牛。
牝性靜順。黃色美觀。肥取健。意羊取馨香。須
健壯。故用二瘦不如一肥。貴全美。故七人共
宰一牛。不如每人各宰一羊。
得肥須去瘦。
始備牲瘦。繼而得肥者。則用肥者。去瘦者。
十錢買牲。貴於千錢給貧。
十錢言其至賤也。人有私愛恤牲寧施錢財。

不用牲者。不忍於宰也。殊不知雖以千錢給貧。未及十錢之牲之當於禮也。恤牲而舍錢。是狥私而廢禮矣

上戶以駝。中戶以牛。下戶以羊。

宰牲之禮。諒各人之力。不顧職位之高卑。惟計執掌之多寡。故上戶巨富之家。雖一人宜用駝。中戶多執掌之家。雖一人宜用牛。下戶僅得盈貫之家。一人用一羊可也。不及滿貫者不稱戶。

羊一人。牛七人。駝同牛。

一羊作一人之祀。一牛可以作七人之祀。七人言其盡數也。非謂必七人而後用牛也。三四人用一牛更善。至若巨富之家。雖一人亦宜用一駝。駝與牛同。亦可以七人共之。二人共一羊。未可也。須按人丁增之。如二駝也。駝與牛同。

用二羊。八人則用一牛。二羊十人則用一牛三羊。餘者增算至如十四人則用二牛。或一牛七羊。多則又增不得。苟減此。皆就下戶說。僅可完禮之法也。

大祀三日。

大祀限期三日。卽覲月之初十日。十一日。十

国立国会図書館　タイトル『天方典禮擇要解20卷附1卷』　請求記号 167.1-R95t
ガラス使用

二日也其日與朝覲日同。朝覲在天方本國大祀則在各方因
遠國有不能來至天方者

祀於初日至善有阻。則二日三日。

凡祀必於三日之初日爲至善。若初日有疾風暴雨或震驚大故諸阻。則祀於第二日。若二日又有阻。則祀於第三日。三日後復有阻。未可祀矣。但宰牲於其家可也。不必會集於郊。若有大寺。可以容衆瞻禮於大寺可也。凡人旅行。或忘失祀期越三日。不必祀矣

是日王公百官士庶咸潔已整齊。

潔已所以修內。整齊所以飾外。內外修飾。以臨大祀。致誠敬也。

齋戒沐浴。

此二者潔已之法也。齋戒以潔心神。沐浴以潔身體。

盛服佩香

此二者整齊之法也。盛服以著威儀。佩香以表德性。人含德性。如木含馨香。馨香不顯。則與衆木同。德性不見。則與庸衆同。故

曰佩香以
表德性也

咸着弁

自王至於庶民皆着弁

王步行至郊百官士庶從之

祀之日王不設儀衛不乘輿輅步行於郊天
方各國凡行祀禮必於郊野如居異域則祀
於寺然一城中有數寺必會禮一寺不可各
寺分禮

登壇

祀所之壇也

王首班公侯後之學士後於公侯庶民後於學士

此分班之序也

贊教申禮

贊教又後於庶民揚聲諭禮七遍近制贊教
九遍或贊教九人諭禮七遍都爲六
十三贊蓋取聖壽六十三歲之吉云

咸起立面闕而拜

此拜名曰祀會天方云二一
德額子哈凡二拜闕卽天

国立国会図書館　タイトル『天方典禮擇要解20卷附1卷』　請求記号 167.1-R95t
ガラス使用

闕朝堂也。雖居異域。必以朝堂是向。

致意

致其祀會之意也。心致其意。爲主制。口誦其辭。爲聖則。

四舉手

一切拜中止用一舉手。惟會禮用七舉手。先一拜。四舉手於頌前。後一拜。三舉手於頌後。初舉手後。拊手默讚。二舉三舉後。俱垂手。四舉後。拊手聽頌。其第二拜。每三舉後。俱垂手。

勿拊

每舉大讚

首領者揚聲大讚。衆人恭默從之。

獻頌

四舉手後。首領高頌天勅。衆人恭聽。

躬叩再叩

一躬二叩。此爲一拜。

起立獻頌三舉手。躬叩再叩。跪坐。

此爲二拜。

默致祈祝。左右顧。道色闌。訖。

跪坐中。默致祈祝。祝畢。左右顧。道色闌。是爲拜終。凡拜中一切躬叩禮儀。隨首領之舉止升降。衆人從之不得先。

告諭。

拜畢。首領登座。座在祀壇上左側面下 告衆以祀會之禮。及宰牲之義。

王出。衆出矣。

首領告諭畢。出壇。衆人亦從而出。

歸者異途

赴會之人。歸路異其來路。畏遠者聽之。

返第宰牲。

天方之禮。即於祀壇宰牲。今處異域。則各歸其家。各宰其牲。宰牲在巳午交會之際。蓋會禮歸來之時也。宰於會禮之先未可。惟野居之人。不能遠來赴會禮者。宰於是日曉發後可也

主人自任宰之。

凡祀牲必主人自任宰之。須利刃健力。主人不善託善宰者宰之。不得託之屠人庖人。斷其二喉二筋。

二喉。食喉氣喉也。二筋。附於二喉之旁者。斷喉以盡其氣。斷筋以盡其血。少斷一筋可也。少斷一喉不可。

駝斷其臆。

臆。臆項下近胸處。諸牲皆宰於項。惟駝獨宰於臆。臆何也。凡牲用宰者欲淨其氣血也。駝之氣血最聚。其性滅最速。若宰於項則氣血未淨。而性先滅矣。性先滅則氣血不流。必有停滯於中者矣。其肉爲不淨。惟宰於臆。則血去甚速。性未滅而氣血先盡淨矣。一曰諸牲之喉。皆露於項。故宰項。駝之喉露於臆。故宰臆。取其易斷也。一曰駝臆有刀痕可宰。項皮厚毛長不可宰也。

牲物區作三分。一自用。一給賓。一饗餽親鄰。

區作三分。蓋隨時宜也。非必然之禮也。俱以

国立国会図書館　タイトル『天方典禮擇要解20卷附1卷』　請求記号 167.1-R95t
ガラス使用

給貧亦善俱留自用亦可俱以饗餽親鄰亦無妨分作三項所以合時宜也皮毛可用用以裘經或造器用或賣價以買什物或以給貧或易食類給貧俱可但勿易食類自食勿以克屠庖工價骨血埋埋于深淨之所

開會之禮與祀會同晨食而出施開儀默致讚言弗用牲

開會開齋之會也禮制儀節與祀會同而異者四一早晨飲食然後赴會蓋見月已足一月之期晨食以示開齋之意若祀會通算會期乃足十日故拜而後食也二施開儀凡有滿貫財物者按家屬男女大小僕婢進教與未進教者每人施麥二升給貧傭僱僕婢不爲施給先給然後赴會給於前一日不美給於會之後不可須預備及時散之若祀會則不用儀三心中口中默致讚言非若祀會之高聲讚頌也四不用宰牛羊駝

天方典禮擇要解卷之九終

国立国会図書館　タイトル『天方典禮擇要解20卷附1卷』　請求記号 167.1-R95t
ガラス使用

国立国会図書館　タイトル『天方典禮擇要解20巻附1巻』　請求記号 167.1-R95t
ガラス使用

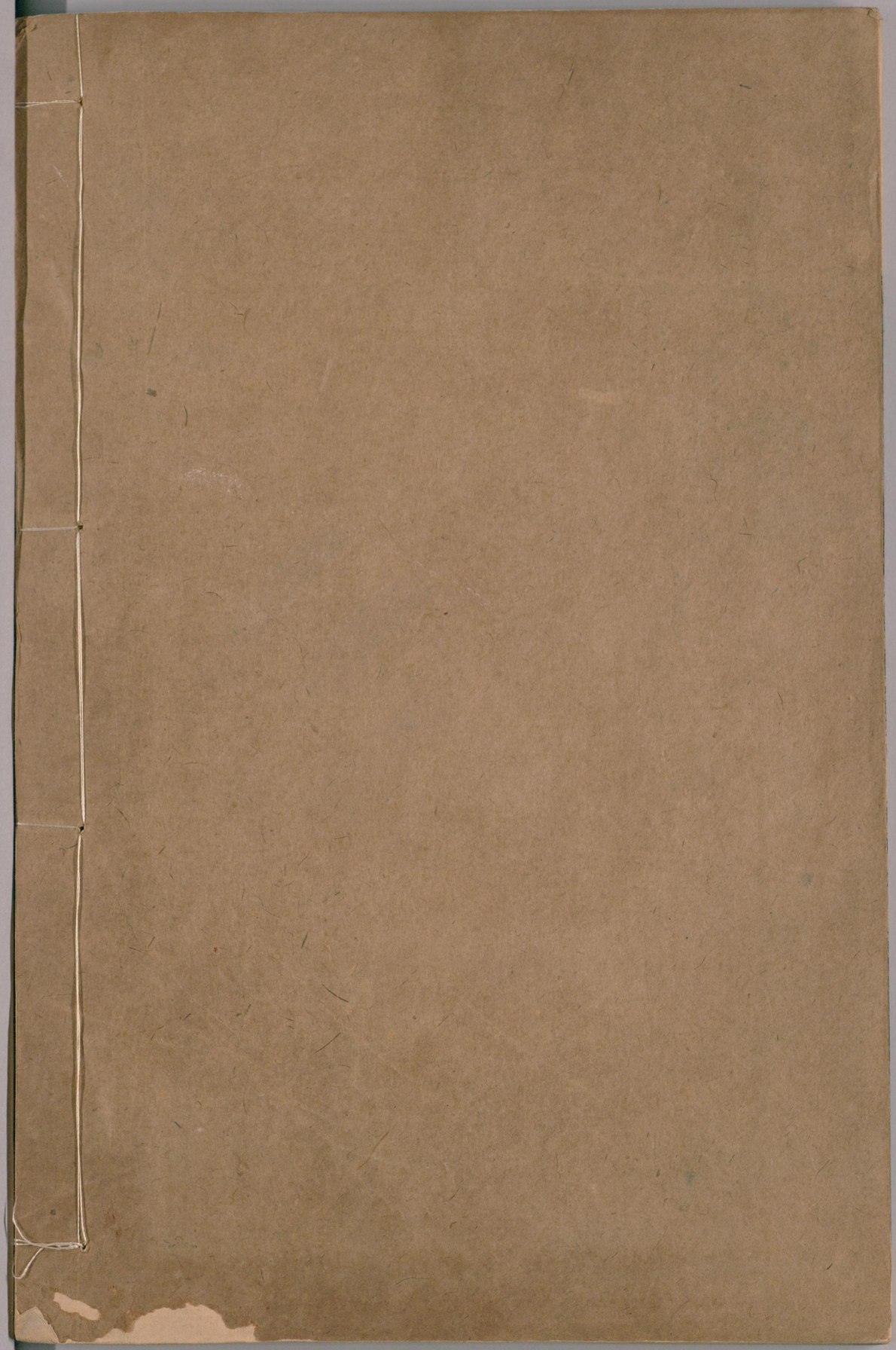

国立国会図書館　　タイトル『天方典禮擇要解20巻附1巻』　請求記号 167.1-R95t

ガラス使用