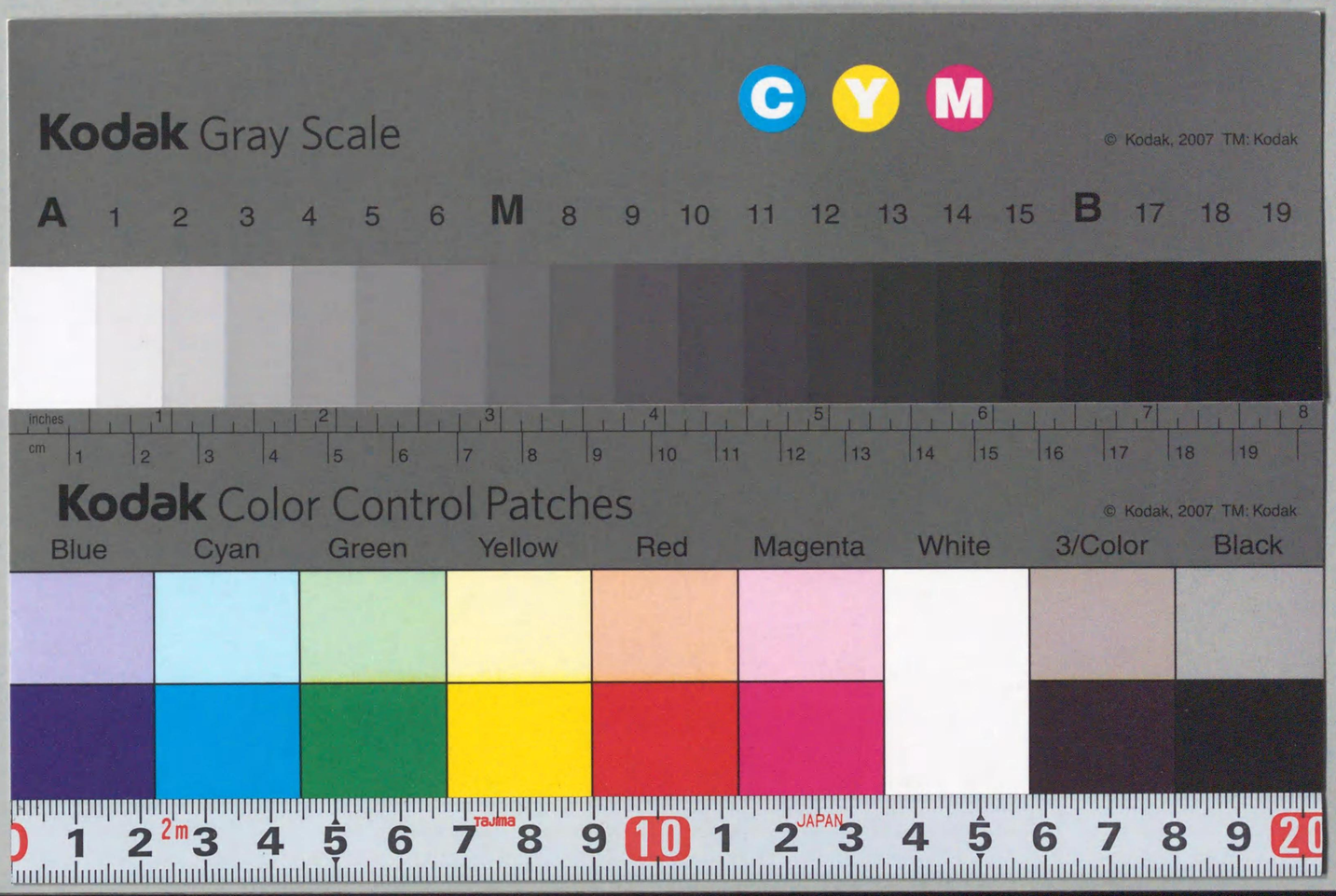

GB22 7
00707073

エトB-49

東京帝國大學文學部史料編纂所編纂

大日本史料

第二編之七

東京帝國大學藏版

大日本史料

第二編之七目次

三條天皇

寛弘八年

七月

二日　法興院法華御八講、……一
四日　廢務、……一
八日　一條天皇ヲ北山長坂野ニ葬送シ奉ル、……一
九日　一條天皇ノ御遺骨ヲ圓成寺ニ移シ奉ル、……九
十一日　警固、○固關、……一七
　　參議修理大夫勘解由長官從二位藤原有國薨ズ、……一八
十四日　盂蘭盆、……二一
十七日　月奏、……二一
　　中宮、土殿ニ移リ給フ、……二二

210.08
To456d
GB22
7
國會圖書館
41.10.4
圖書館藏書
昭和
東京帝國大學圖書之印
707073

十九日　一條院ニ於テ、御念佛アリ、……三三
　廿二日以後、御念佛、
廿一日　一條天皇ノ崩御ニ依リテ、相撲ヲ停止ス、……三四
廿三日　殿上人ニ、禁色雜袍ノ宣旨ヲ下ス、……三五
　道長室倫子病ム、……三五
廿四日　道長、雜事ヲ奏ス、……三六
　源俊賢ノ奏聞、

八月

一日　冷泉上皇御惱、○東宮御惱、……三七
三日　紫宸殿及ビ淸涼殿ニ於テ、仁王經御讀經ヲ修ス、……三七
七日　甲斐眞衣野駒牽、……三八
十一日　道長ノ東三條第ヨリ、新造內裏ニ移御アラセラル、……三八
　新造內裏遷幸日時定、
　一條天皇七七日御法會、……四六
　脩子內親王、一條院ヨリ、中納言藤原隆家ノ第ニ移リ給フ、……五七

　脩子內親王、三條院ニ、敦康親王、同院別納ニ移リ給フ、
　道長、二條第ヲ敦康親王ニ上ル、……五八
　道長、南院ヲ敦良親王ニ上ル、
十五日　大嘗會國郡卜定、○伊勢奉幣及ビ御卽位ノ日時勘申、○陣定
　ヲ行ヒ、大嘗會雜事等ヲ議ス、……六〇
十六日　釋奠、○信濃駒牽、……六三
十九日　上達部等ヲシテ除服セシム、……六五
廿三日　大嘗會行事所始、……六六
　外記政始、○道長ヲシテ、太政官ノ文書ヲ內覽セシム、……六九
　東宮雜事ヲ定ム、……七一
　尙侍藤原妍子及ビ同娍子ヲ女御ト爲ス、……七一
　花山天皇皇子昭登親王及ビ淸仁親王御元服、……七四
　道綱ノ男兼經及ビ行成ノ男良經等元服、
廿七日　奉幣使ヲ皇大神宮ニ遣シテ、御卽位ノ由ヲ奉告ス、……八一
廿八日　定考、○諒闇ニ依リテ、音樂及ビ宴穩座ヲ停ム、……八七

是月　伊賀守源爲憲卒ス、……八八

九月

二日　京都西京町火アリ、……九九
三日　廢務、○御燈ヲ停ム、……九九
五日　道長、著陣ス、……一〇〇
六日　大嘗會ニ依リ、朱雀門ニ於テ、大祓ヲ行フ、……一〇二
九日　重陽平座、……一〇三
十日　大嘗會悠紀主基齋場所始、……一〇四
齋場所預藤原兼隆、怠狀ヲ進ム、
禮服御覽、○外記政、……一〇六
御卽位威儀ノ昭登、清仁兩親王ニ四品ヲ授ク、○陣定ヲ行ヒテ、御卽位擬侍從及ビ五節ノコト等ヲ議シ、陰陽寮ヲシテ、大嘗會御禊ノ日時ヲ勘申セシム、……一〇六
女御藤原妍子、一條院ニ方違ス、……一一〇
十一日　伊勢例幣、……一一一
十二日　一條院御念佛、……一一一
十三日　作物所、大嘗會悠紀主基標ノコトヲ訴フ、……一一二
東宮御馬御覽、……一一二
十五日　陣定ヲ行ヒ、大嘗會御禊裝束司及ビ前後次第使ヲ議ス、……一一三
藤原行成、女御藤原妍子八講料法華經ノ外題ヲ書ス、……一二一
十六日　坊官除目、……一二二
十九日　內藏寮申請ノ壁代用途料ノ宣旨ヲ下ス、……一二三
廿一日　大嘗會悠紀主基國給爵宣旨ヲ下ス、……一二三
天地災變祭ノ用途料米ヲ改定ス、……一二五
廿四日　左右馬寮ノ御馬御覽アリ、……一二五
一條院觸穢、……一二六
廿七日　丹波國、主基拔穗使ノ非法濫行ヲ奏ス、……一二六
廿九日　東宮御所ニ於テ、刃傷ノコトアリ、○檢非違使ヲシテ、其犯人ヲ追捕セシム、……一二七
朱雀門ニ於テ、大祓ヲ行フ、……一二八

十月

一日　旬平座、……一二九
二日　從五位下平致賴卒ス、……一二九
五日　飛香舍ニ於テ、仁王經轉讀ヲ行フ、……一三三
皇子敦明、敦儀、敦平、師明ヲ親王ト爲シ、皇女當子、禔子ヲ內親王ト爲ス、○敦明親王ヲ三品ニ敍ス、……一三三
京官除目、○武藏秩父駒牽、○女御藤原姸子ニ輦車ノ宣旨ヲ下ス、……一三四
六日　法興院燒亡ス、……一三六
道長病ム、……一三六
七日　飛香舍ニ渡御アラセラル、……一三六
帶刀試、……一三七
權僧正慶圓ヲシテ、仁壽殿ニ於テ、御修善ヲ行ハシム、……一三七
敦康親王御修法、
九日　冷泉上皇御不豫、……一三八

十日　興福寺維摩會、……一三八
東宮御讀經、……一四〇
壺切御劒ヲ東宮ニ授ケ給フ、……一四〇
十六日　大極殿ニ於テ、御卽位ノ儀ヲ行ハセラル、……一四〇
中宮、枇杷殿ニ遷リ給フ、○東宮、一條院ヨリ、凝華舍ニ遷リ給フ、……一五二
十九日　開關、○解陣、○宇佐使及ビ山陵使發遣ノ日時勘文ヲ奏ス、……一五四
敍位、○女敍位、○藏人ヲ補ス、……一五八
廿二日　山陵使ヲ發遣シテ、御卽位ノ由ヲ奉告ス、……一六〇
廿四日　冷泉上皇、東三條南院ニ於テ、崩御アラセラル、……一六〇
廿五日　陣定ヲ行ヒ、冷泉上皇崩御ニ依リテ、大嘗會齋場所等ヲ破却スベキヤ否ヤヲ議ス、……一七七
廿八日　廢朝、○結政、○固關、……一七八
大嘗會停止ニ依リ、朱雀門ニ於テ、大祓ヲ行フ、……一八〇
廿九日　僧正勝算寂ス、……一八〇

弟子勝圓ノ事蹟、

十一月

一日　御暦奏、……一九四
二日　故式部卿爲平親王周忌御法會、……二二〇
四日　京都火アリ、〇七百餘家燒亡ス、……二二〇
十日　相嘗祭、……二二一
十四日　冷泉天皇三七日御誦經使ヲ發遣ス、……二二一
十六日　冷泉天皇ヲ櫻本寺前野ニ葬送シ奉ル、〇倚廬ニ移御アラセラル、……二二一
二十日　園、韓神祭ヲ停ム、……二二四
道長、病ム、……二二四
廿一日　鎭魂祭ヲ停ム、……二二四
冷泉天皇四七日御諷誦使ヲ諸寺ニ發遣ス、……二二四
廿二日　大嘗會ヲ延引ス、……二二四
開闕、〇解陣、……二二四

廿四日　一條院御念佛、……二二五
女御藤原娍子、敦明親王ノ御出家シ給ハントスルコトヲ奏ス、……二二五
廿五日　冷泉天皇御陵ニ於テ、御念佛ヲ行フ、……二二六
廿七日　御錫紵ヲ除キテ、橡御衣ヲ著シ給ヒ、倚廬ヨリ還御アラセラル、……二二六
廿九日　冷泉天皇五七日御法會、……二二七

十二月

一日　上野駒牽、……二四〇
七日　冷泉天皇ノ七七日御齋會ヲ行フ、……二四〇
八日　盜、道長第ニ入ル、……二四四
筑前觀世音寺三綱等、大宰府使ト共ニ、同寺資財ヲ勘錄ス、……二四四
十日　御體御卜奏ヲ停ム、……二四七
十五日　一條院御念佛、……二四七
十六日　外記政始、〇官奏、……二四八

敦康親王、御生母皇后藤原定子ノ御法事ヲ行ヒ給フ、……二四九
敦明親王等、參內シ給フ、……二四九
藤原行成、後撰和歌集ヲ道長ニ返ス、……二五〇
十七日　京官除目、三品敦明親王ヲ式部卿ニ任ズ、……二五〇
十九日　御髮上、……二五六
皇太后宮、及ビ中宮秋季御讀經、……二五六
慈德寺法華御八講、○道長、之ニ參詣ス、……二五七
御佛名、……二五八
皇太后宮及ビ中宮御佛名、
廿一日　月次祭、○神今食、……二五九
廿五日　官奏、○復任除目、……二六〇
二十日、廿六日、官奏、
廿六日　主税寮ヲシテ、攝津ノ租帳ヲ勘濟セシム、……二六三
廿七日　荷前、○御生母故女御藤原超子ニ皇太后ヲ贈リ、國忌又ビ山陵ヲ置ク、……二六四
廿八日　敦良親王御著袴、……二六八
道長女著袴、
廿九日　追儺、……二七〇
是歳　前權少僧都明肇ヲ園城寺長吏ニ補ス、……二七二
東寺、甲斐國衙ニ當年料封戶租穀ヲ申請ス、……二七二

年末雜載

天文、災異、……二七四
佛寺、……二七五
公家、……二七七
諸家、……二七九
疾病、生死、……二八三
學藝、……二八五

長和元年

正月

一日　平座、○諒闇ニ依リテ、節會ヲ停ム、……二八七

二日　中宮大饗、……二八七
三日　女御藤原妍子ニ立后ノ宣旨ヲ下ス、○妍子道長ノ東三條第ニ遷ル、……二八八
六日　道長、參内ス、……二九一
七日以後、道長ノ參内等、
七日　諒闇ニ依リテ、白馬節會ヲ停ム、……二九四
八日　御齋會、○後七日御修法、……二九四
十一日　卯杖ヲ上ル、……二九六
十五日　一條院ニ於テ、御念佛アリ、……二九六
十六日　諒闇ニ依リテ、踏歌節會ヲ停ム、……二九七
道長ノ男顯信、比叡山ニ於テ出家ス、……二九七
二十日　政始、……三一〇
廿二日　和泉守源經賴、諸郡ノ大小田堵ヲシテ、古作外ノ荒廢公田ヲ開發耕作セシム、……三一〇
廿七日　縣召除目、……三一一

二月

藤原資業ノ任官等、
二日　中宮御所枇杷殿大炊屋、火アリ、……三一七
三日　左右馬寮ノ馬ヲ御覽アラセラル、……三一七
四日　祈年祭、……三一七
五日　大原野祭、……三一七
內印、……三一八
八日　設樂神、鎭西ヨリ上洛ス、……三一八
御齒ヲ拔取リ給フ、……三一八
十日　春日祭、……三一九
十一日　列見、……三二〇
十二日　圓融天皇國忌、○圓融院法華御八講、……三二〇
十四日　皇太后遵子ヲ太皇太后、中宮彰子ヲ皇太后、女御妍子ヲ中宮ト爲ス、○宮司ヲ補ス、……三二〇
十五日　釋奠、……三二六

十九日　御馬御覽、……三二七
廿四日　一條院ニ於テ、御念佛アリ、……三二七
廿五日　祭主大中臣輔親ノ家人等、濫行ヲナス、○道長、之ヲ捕進セシム、……三二七

三月

一日　陣申文、……三二九
二日　中宮御封宣旨ヲ下ス、……三二九
三日　律師蓮海ヲ四天王寺別當ニ補ス、……三二九
道長、御衣ヲ上ル、……三二九
四日　興福寺及ビ仁和寺ノ僧綱等、中宮ノ冊立ヲ慶賀ス、……三三〇
九日　祈年穀奉幣、……三三〇
十一日　皇太后宮懺法御讀經、……三三〇
十四日　陣定ヲ行ヒ、諸司及ビ諸寺ノ撿校等ヲ定メ、僧綱ヲ任ズ、……三三〇
十五日　中宮廳始、○道長、佛像及ビ經卷ヲ供養ス、……三三一
十六日　道長、土御門第ヨリ、東三條第ニ移ル、……三三二
二十日　皇太后宮觸穢、……三三二
廿二日　中宮、諸社ニ奉幣シ給フ、……三三二
廿三日　季御讀經、……三三三
延曆寺僧等、中宮及ビ東宮ノ冊立ヲ慶賀ス、……三三四
廿四日　內裏觸穢、……三三四
廿六日　小除目、……三三五
廿八日　道長病ム、……三三六
三十日　一條院ニ於テ、御念佛アリ、……三三六
大僧正雅慶領大和今木莊、東大寺領春日莊ト、今木莊莊田ヲ爭論ス、○雅慶、今木莊莊司等ヲシテ、添上郡司及ビ刀禰ノ糺定ニ任セ、他ノ妨ヲ停止セシム、(雅慶自筆書狀)……三三六
大中臣忠正、藤原轉高ト蒐足社神主職ヲ爭フ、

四月

一日　旬平座、○見參ヲ停ム、……三四三
三日　一條天皇御遺領及ビ御遺物ノ御處分アリ、……三四三

四日　廣瀨、龍田祭、……三四四
七日　擬階奏、……三四四
齋院選子內親王、御輿等修理料ノコトヲ奏シ給フ、……三四四
八日　山科祭、○灌佛ヲ停ム、……三四七
九日　皇太后宮御惱、……三四七
十一日　平野祭、○松尾祭、……三四七
陰陽師ヲシテ、中宮御所東三條院ノ厭物ヲ解除セシム、……三四八
道長第ノ怪異、
十二日　梅宮祭、……三四九
十三日　官奏、○新任國司申請ノ雜事ヲ定ム、……三四九
十五日、豐原爲時ノ敍位、
甲斐勅旨諸牧ヲシテ、合期ニ馬ヲ貢進セシム、……三五〇
道長、東宮ニ馬ヲ上ル、
十四日　所充、○位祿定、……三五一
十八日　御惱、……三五一

十九日　藏人橘義通等ニ禁色ヲ聽ス、……三五二
廿一日　齋院選子內親王御禊、……三五二
廿四日　賀茂祭、○齋院ヲ改替セザルコトヲ同社ニ奉告ス、……三五五
廿七日　吉田祭、……三六〇
女御藤原娍子ヲ皇后ト爲ス、○中宮、飛香舍ニ參入シ給フ、……三六一
左近衞中將敎通、大納言公任ノ女ト、太皇太后御所ニ於テ、嫁娶ノ儀ヲ行フ、……三七六
廿八日　大神祭ヲ延引ス、……三七九
皇后及ビ中宮ニ御使ヲ遣シ給フ、……三八〇
皇太后御惱、……三八一
廿九日　皇太后御物忌、……三八一
是月　皇后ノ御父故大納言藤原濟時ニ右大臣ヲ贈ル、……三八一

五月

三日　中宮御所飛香舍ニ渡御アラセラル、……三八三
六日及ビ二十日、渡御、

五日　左近衛府手結、……三八三
六日　右近衛府手結、……三八四
一條院ニ於テ、御念佛アリ、……三八五
九日　道長、御衣及ビ御袴等ヲ上ル、……三八五
十日　御馬御覽、……三八五
十一日　度緣請印、○賑給使ヲ定ム、……三八六
十五日　皇太后宮、一條天皇ノ御爲メニ、枇杷殿ニ於テ、法華御八講ヲ行ヒ給フ、……三八六
十九日　皇女禔子內親王御惱、……三九三
大宰大貳藤原高遠、唐物ヲ上ル、○皇太后ニ丁子等ヲ上ル、……三九三
右近衛中將藤原賴宗ノ從者、大納言同實資ノ隨身ヲ凌轢ス、……三九四
廿三日　臨時御讀經、……三九五
道長、延曆寺ニ赴キ、男顯信ノ受戒ニ列ス、（御堂關白記）……三九六
顯信灸治、
廿七日　一條天皇ノ周忌御法會ヲ圓敎寺ニ修ス、……四〇〇

東宮及ビ皇太后御除服、……四〇二
廿八日　宣旨ヲ辨官ニ下ス、……四〇三

六月

四日　大嘗會行事所始、……四〇四
左大臣道長、病ニ依リテ、上表ス、……四〇六
六日　道長、病ニ依リテ、法華三十講等ヲ修ス、……四〇九
八日　皇太后、道長ノ上東門第ニ行啓アラセラル、……四一七
左大臣道長、重ネテ上表ス、……四一八
九日　京都暴風雨、……四一八
十一日　月次祭、○神今食、……四一八
十三日　東宮及ビ中宮季御讀經、……四一九
十四日　一條院ニ於テ、御念佛アリ、……四一九
十五日　左大臣道長ノ病中、右大臣顯光ヲシテ、一上ノコトヲ執行セシム、……四一九
十九日　敦康親王、河原ニ於テ、除服シ給フ、……四二〇

廿二日　一條天皇周忌正日御法會ヲ修ス、……四二〇
廿八日　雷、參議源經房第ニ震ス、〇虹、皇太后御所枇杷殿及ビ道長第等ニ立ツ、……四二〇
法興院法華八講、……四二二
廿九日　外記政、〇大嘗會官符請印、……四二二
三十日　大嘗會大祓、……四二三

七月

四日　廣瀨、龍田祭、〇丹生、貴布禰兩社ニ祈雨奉幣使ヲ發遣ス、……四二六
阿闍梨眞圓ノ弟子、同心學ノ弟子ト鬪爭ス、……四二六
五日　外記政、……四二六
勸學院、道長第ニ於テ、不斷大般若讀經ヲ行フ、……四二六
八日　左大臣道長ノ上表ニ、勅答ヲ賜フ、……四二七
皇太后、上東門第ヨリ、枇杷殿ニ還御アラセラル、……四二八
十二日　道長ノ病ニ依リテ、勅使ヲ遣シ給フ、……四二九
十三日　御惱、……四三〇

皇后、諸社ニ奉幣シ給フ、……四三〇
十六日　道長第仁王講、……四三一
式部大輔兼文章博士侍從丹波守正四位下大江匡衡卒ス、……四三一
十七日　御惱ニ依リ、權僧正慶圓及ビ大僧都明救等ヲシテ、御修法ヲ行ハシム、……四九二
廿一日　御物忌、……四九三
廿二日　御惱ニ依リテ、臨時御讀經ヲ行フ、〇不斷法華經御讀經及ビ御修法ヲ行フ、……四九三
敦康親王、參內シ給フ、……四九五
廿六日　御惱平癒シ給フ、……四九六
廿九日　日食奏、……四九六

八月

三日　道長、陸奥守藤原濟家ノ貢馬ヲ覽ル、……四九七
邦人三十五人、高麗ニ歸化ス、……四九七
四日　季御讀經、……四九七

六日　大嘗會撿校藤原實資、大祓使發遣ノコトヲ定ム、○行事ノコトヲ定ム、……四九七
七日　敦康親王、內裏ヲ退出シ給フ、……五〇〇
中宮、上御直廬ニ渡リ給フ、……五〇〇
八日　祈年穀奉幣、……五〇〇
十一日　列見、○定考、○小除目、……五〇一
十三日　御惱、……五〇五
十四日　甲斐勅旨駒牽、……五〇六
十六日　信濃勅旨駒牽、……五〇七
御惱ニ依リ、權僧正慶圓等ヲシテ、不斷御讀經及ビ御修法ヲ行ハシム、……五〇七
道長第季讀經、……五〇七
十七日　陣定ヲ行ヒ、大嘗會ノ行事、大祓使、拔穗使ノコト等ヲ議ス、……五〇八
九月二日、主基方御物預ノコト等、
廿一日　女官除目、○藤原威子ヲ尙侍ニ任ズ、……五一二
廿七日　地震、○御物忌、……五一三
藤井幹高及ビ僧規鎭、聖武天皇御國忌料所大和春日莊莊田ヲ濫妨ス、○東大寺所司等、之ヲ停止セラレンコトヲ請フ、……五一三
廿九日　結政、○官奏、……五一六
七日、結政、
三十日　大嘗會ニ依リ、朱雀門ニ於テ、大祓ヲ行フ、……五一七
是月　齋院選子內親王、發心和歌集ヲ撰シ給フ、……五一七

九月

一日　皇太后御惱、……五二〇
三日　御燈、……五二〇
六日　殿上人、嵯峨野ニ於テ、前栽ヲ掘リ、之ヲ皇太后ニ上ル、……五二〇
九日　重陽平座、……五二一
大嘗會女御代、前驅等ヲ定ム、……五二一
故參河守藤原擧直ノ男以道、馬ヲ道長ニ贈ル、……五二二
藤原擧直ノ事蹟、

十日　陣申文、……五二三
道長、碁局ヲ上ル、……五二三
十一日　伊勢例幣、……五二三
前權少僧都源信、太秦廣隆寺聲明念佛ヲ始ム、……五二四
十二日　御馬御覽、……五三五
十四日　官奏、……五三五
十七日　皇太后宮御讀經、……五三六
道長、解除ノ爲メニ、辛崎ニ向フ、……五三六
二十日　季御讀經、○官奏、……五三七
廿一日　道長、入宋僧寂照ノ消息等ヲ見ル、……五三八
廿二日　陣定ヲ行ヒ、宋人來著ノコト、大和及ビ加賀百姓ノ愁訴ノコト等ヲ議ス、……五三八
東大寺別當等ヲ補ス、（太政官牒）……五三九
六日、權僧正慶圓、法興院司ヲ辭ス、
廿六日　右近衛府定考、……五四三
廿八日　左衛門府生凡河內俊致ヲ召問ス、○其勘文ヲ奏ス、……五四三
廿九日　醍醐天皇國忌、○大祓、……五四三

十月

一日　旬平座、……五四五
六日　冷泉天皇周忌御齋會ヲ妙覺寺ニ於テ行フ、……五四五
八日　中宮御惱、……五四六
十日　興福寺維摩會、……五四七
十一日　不堪佃田定、……五四八
十二日　諒闇終ルニ依リテ、大祓ヲ行フ、……五四八
中宮、內裏ニ參入シ給フ、……五四九
十五日　中宮及ビ東宮季御讀經、……五四九
二十日　尙侍藤原威子著裳、……五四九
廿四日　冷泉天皇周忌御法會ヲ行フ、……五五〇
廿五日　當子內親王御著裳定、……五五一
藤原能信等ニ禁色ノ宣旨ヲ下ス、……五五一

大僧正雅慶寂ス、(山科地方條里圖)……五五二
廿八日　直物、○小除目、……五六一
女敍位、
廿九日　皇太后、道長ヲシテ紅雪ヲ上ラシメ給フ、……五六三
九月九日、道長、紅雪ヲ公季ニ贈ル、
三十日　大嘗會ニ依リテ、大祓ヲ行フ、……五六四
大宰大貳藤原高遠、牛及ビ雜物ヲ道長ニ贈ル、……五六四
陸奥守藤原濟家等、馬ヲ道長ニ贈ル、

閏十月

四日　道長第作文、……五六六
六日　御物忌、……五六六
十日　齋院選子內親王御惱、……五六六
十一日　一條天皇女御藤原元子、出家ス、……五六六
十六日　御卽位ニ依リテ、宇佐八幡宮ニ奉幣使ヲ發遣ス、……五六七
十七日　積善寺燒亡ス、……五六九
積善寺堂材木ノコト、
廿七日　大嘗會御禊、……五七〇
少將井尼ノ事蹟、

十一月

一日　朔旦冬至、……五八二
三日　平野祭、○春日祭、……五八四
四日　梅宮祭、……五八四
五日　官奏、……五八五
鷹ヲ御覽アラセラル、……五八五
六日　昭登、清仁兩親王ノ御所、火アリ、……五八五
七日　道長第管絃、……五八五
十二日、道長第管絃、
十日　萬機旬、……五八六
十二日　御馬ヲ御覽アラセラル、……五八六
十六日　道長、北野ノ大嘗會標ヲ檢ス、……五八六

十七日　大嘗會國司除目、○道長、始メテ牛車ヲ用フ、……五八七
陸奥臨時交易駒牽、……五八七
二十日　五節、……五八八
廿一日　大嘗會敍位、……五八九
廿二日　大嘗會、……五九〇
源兼澄ノ事蹟、
廿五日　豐明節會、……六四四
朔旦冬至ニ依リテ、敍位ヲ行ヒ、徒罪以下ヲ免ズ、……六四六
道長第詩宴、……六四七
廿六日　權大僧都法眼觀敎寂ス、……六四八
廿八日　大嘗會女敍位ヲ行ヒ、尙侍藤原威子ヲ從三位ニ敍ス、……六五〇
道長病ム、……六五二
廿九日　藏人頭ヲ補ス、……六五二
攝津國、前守藤原方正任中ノ公文ヲ越勘セシメラレンコトヲ請フ、○其請ニ依ラシム、……六五二

十二月

四日　當子內親王ヲ齋宮ニト定ス、○弓場始アリ、……六五四
五日　上野駒牽、……六五五
皇太后宮侍等ヲ、檢非違使廳及ビ召次所ニ下ス、……六五五
八日　官奏、○陣定ヲ行ヒ、朝拜侍從及ビ荷前使發遣ノ日時ヲ議ス、……六五五
五日、不堪佃田申文及ビ九日、同定、
九日　陣定ヲ行ヒ、加賀ノ百姓等愁訴ノコトヲ議ス、……六五六
十日　齋宮ト定ヲ皇大神宮ニ奉告ス、……六五六
御體御卜奏、……六五七
十一日　月次祭、○神今食、……六五七
十二日　道長、京中道路ノ泥塗甚シキコトヲ奏ス、……六五七
道長、經卷ヲ脩子內親王ニ上ル、……六五七
十三日　荷前、……六五七
十六日　京官除目、……六五八
十九日　大神寶使ヲ皇大神宮以下五十一社ニ發遣ス、……六五九

二十日　皇太后宮御讀經、……六六一
廿一日　賀茂臨時祭、……六六一
廿二日　權大納言藤原公任ヲ正二位ニ敍ス、……六六二
道長第季讀經、……六六二
道長、慈德寺ニ參詣ス、……六六二
廿四日　御佛名、……六六二
皇太后宮、中宮及ビ東宮御佛名、
廿五日　長和ト改元ス、……六六四
悠紀、主基兩國司等ニ祿ヲ賜フ、……六六七
廿六日　道長ノ東三條第ニ於テ、神樂アリ、……六六七
廿七日　式部省試、……六六七
廿九日　追儺、……六六八
是歳　新任諸國守ヲシテ、年料春米ヲ、參期以前ニ進納セシム、……六六九

年末雜載

天文、變異、……六七〇
神社、……六七三
佛寺、……六七四
公家、……六七六
諸家、……六七六
疾病、生死、……六七九
學藝、遊戲、……六八〇

長和二年

正月

一日　小朝拜、○節會、……六八一
第五皇子、御著袴ノ儀ヲ行ヒ給フ、……六八三
二日　皇太后宮大饗、……六八四
二宮大饗、……六八四
道長第臨時客、……六八五
六日　敍位、……六八六
七日　白馬節會、……六八九

八日　御齋會、○後七日御修法、……六九〇
九日　皇太后御所枇杷第ニ於テ饗饌アリ、……六九五
十日　東宮、皇太后御所枇杷第ニ朝覲行啓シ給フ、……六九五
中宮、御懷妊ニ依リテ、道長ノ東三條第ニ行啓シ給フ、○不斷
御讀經及ビ長日御修法ヲ行ヒ給フ、……六九八
十四日　御物忌、○僧綱召、○濟信ヲ權僧正ニ任ジ、東寺長者ニ還補ス、…七〇一
十五日　外記政始、○藏人ヲ補ス、……七〇三
二月二日、雜色ヲ補ス、
十六日　東三條第火アリ、○中宮、權大納言藤原齊信ノ郁芳門第ニ遷
リ給フ、……七〇四
踏歌節會ヲ停ム、……七〇六
法橋慶算寂ス、……七〇七
十七日　射禮ヲ延引ス、○賭弓ヲ延引ス、……七〇七
十八日　石清水八幡宮寺別當法眼尋慶寂ス、……七〇八
十九日　中宮御所ニ於テ饗饌アリ、……七〇九
二十日　石清水八幡宮寺撿校法印聖清寂ス、……七〇九
廿三日　式部錄伴信重、省試詩摺改ノコトニ依リテ、過狀ヲ上ル、○之
ヲ奏ス、……七一二
廿四日　縣召除目、……七一三
造酒正ヲ補ス、
廿六日　東宮ノ藏人及ビ殿上人ヲ定ム、……七二一
道長ノ室源明子ノ下人等、檢非違使別當藤原懷平ノ隨身火
長ヲ凌轢ス、……七二一
豐後由原八幡宮、同國國司ニ、季供田一町ニ官物內ノ率分及
ビ僑分ヲ徵收スルヲ免除セラレンコトヲ申請ス、○守藤原
國昌、之ヲ聽ス、……七二二
廿七日　脩子內親王、三條宮ニ渡リ給フ、……七二三
廿八日　贈皇太后藤原超子國忌、……七二四
三十日　宇佐使及ビ春日祭使ヲ改定ス、……七二四

二月

一日　道長、石清水八幡宮參詣ノ雜事ヲ定ム、……七二七
二日　權僧正濟信ヲ勸修寺別當ニ補ス、……七二七
四日　祈年祭、……七二八
唐物御覽、○之ヲ皇太后等ニ頒チ給フ、……七二八
七月廿五日、藤原藏規等、唐物ヲ進ム、
五日　大原野祭、○釋奠、……七二九
六日　中宮御所ニ於テ、饗饌アリ、……七三〇
廿一日、饗饌、
七日　官奏、○御射儀、……七三一
十三日、御射儀、
道長第ニ於テ、馳馬アリ、……七三二
十三日以後、道長第馳馬、
中宮御懷妊ニ依リテ、宇佐使發遣ヲ延引ス、……七三三
十日　春日祭、……七三三
十一日　列見、……七三六

十二日　圓融天皇國忌、○圓融寺ニ於テ、法華御八講ヲ行フ、……七三六
十四日　皇太后宮觸穢、……七三七
十五日　園韓神祭、……七三七
十七日　射禮及ビ賭弓ノ式日ヲ定ム、……七三七
十八日　檢非違使藤原惟佐等、侍醫河內延通ノ男某ヲ捕フ、……七三八
二十日　相撲使ヲ定ム、……七三八
道長、中宮ノ御爲メニ、佛像ヲ造リ、御修善及ビ御讀經ヲ行フ、……七四〇
廿一日　射場所始、……七四〇
廿三日　陣定ヲ行ヒ、所充、不堪佃田、祈年穀奉幣使、季御讀經ノコト等ヲ議ス、……七四一
御遊ヲ停ム、……七四二
廿四日　觸穢ニ依リテ、祈年穀奉幣ヲ延引シ、道長ノ石清水八幡宮參詣ヲ停ム、……七四二
廿五日　皇太后、一種物ヲ停メ給フ、……七四四
廿六日　群盜、故大宰權帥藤原伊周ノ室町第ニ入ル、……七四五

廿八日　安部吉平ヲシテ、馬場馬留舍復舊ニ就キテ勘申セシム、……七四五
詔書覆奏、……七四六
廿九日　右近衛府ノ官人ヲ戒飭ス、……七四六

三月

三日　御燈、……七四八
東宮御禊、……七四八
道長、夢想ニ依リ、大僧都明救ヲシテ、修善ヲ行ハシム、……七四八
四日　官奏、〇位祿目錄奏、……七四九
殿上人等、右近馬場ニ遊ブ、……七四九
五日　皇太后御所枇杷第ニ於テ、射儀アリ、……七五〇
六日　天文密奏、……七五一
左近衛府荒手結、……七五一
御射儀アリ、……七五一
十三日及ビ廿二日、御射儀、
九日　兵部及ビ帶刀手結、……七五二
十日　左近衛府眞手結、……七五四
十一日　射禮、……七五四
十二日　皇太后、大納言藤原實資ノ病ヲ問ハシメ給フ、……七五五
十四日　賭弓、……七五六
十六日　小除目、……七五七
十八日　道長、皇太后ノ御爲メニ、佛經ヲ供養シ奉ル、……七五八
二十日　皇后及ビ皇子、皇女等、內裏ニ參入シ給フ、……七五八
廿三日　敦儀親王及ビ敦平親王、清涼殿ニ於テ、御元服ノ儀ヲ行ヒ給フ、……七六二
廿四日　京都、降雪アリ、……七七〇
廿五日　陣定ヲ行ヒ、大仁王會及ビ初齋宮御禊ノ行事等ヲ定ム、……七七一
廿七日　觸穢ニ依リテ、大神祭使及ビ賀茂祭行事等ヲ替フ、……七七二
廿九日　石清水臨時祭、……七七四
皇太后宮ニ於テ、饗饌アリ、……七七八

四月

一日　旬、……七七九
三日　道長、法興院ニ佛堂ヲ建立ス、……七八一
四日　廣瀨、龍田祭、……七八二
七日　擬階奏、……七八二
八日　地震、○山科祭、○灌佛、……七八二
延曆寺檀那院律師懷壽等、兵仗ヲ帶スル者四十餘人ヲシテ、
花山天皇御願寺靜慮院ヲ破壞シ、阿闍梨遍救ニ濫行ヲ加ヘシム、○遍救ノ訴ニ依リ、延曆寺ヲシテ、之ヲ糺行セシム、……七八二
十日　皇太后御惱、○道長及ビ顯光病ム、……七八三
春宮權亮藤原道雅、敦明親王雜色長ヲ凌礫ス、○親王ノ奏上ニ依リテ、道雅ヲ訊問セシム、……七八四
十一日　平野祭、……七八五
十二日　梅宮祭、……七八五
十三日　中宮、春宮大夫藤原齊信第ヨリ、上東門第ニ還啓シ給フ、……七八五
十五日　吉田祭、○直物、○小除目、……七八九
十九日　齋院御禊前驅及ビ賀茂祭使ノ過差ヲ制止ス、……七九〇
道長、馬ヲ東宮及ビ敦良親王ニ上ル、……七九〇
平道行、道長ニ胡錄等ヲ贈ル、
廿一日　齋院選子內親王御禊、……七九一
廿三日　道長、賀茂社ニ參詣ス、……七九三
廿四日　賀茂祭、……七九五
廿五日　昭登親王ノ御所、燒亡ス、……七九八
廿七日　小除目、○陣定ヲ行ヒ、諸司等申請ノ雜事及ビ諸國交替使等ノコトヲ議ス、……七九九
廿九日　贈太皇太后藤原安子國忌、……八〇〇
賀茂祭使及ビ檢非違使ヲ召問セシム、○怠狀ヲ進メシム、……八〇〇

五月

一日　比叡山舍利會、……八〇三
四日　右近衞府荒手結、……八〇三
三日、左近衞府荒手結、

陰陽寮ヲシテ、祈年穀奉幣及ビ季御讀經等ノ日時ヲ勘申セシム、……八〇四
中宮御禊、○東宮御修善、……八〇五
道長第法華三十講、……八〇六
九日　季御讀經行事ノ雜物請奏及ビ和泉等ノ國解ヲ奏ス、……八〇八
藏人藤原隆佐、天文博士安部吉昌ノ辭表ヲ奏シテ、僧遍救ノ申文ヲ奏セズ、○隆佐ヲ召問ス、……八〇八
十四日　道長、中宮ノ御爲メニ、佛經供養ヲ行フ、……八〇九
十六日　前大宰大貳正三位藤原高遠薨ズ、……八一〇
十七日　祈年穀奉幣、……八四三
十八日　道長、佛經ヲ供養ス、……八四五
二十日　東宮御惱ニ依リテ、御トヲ行ヒ、仁王經御讀經ヲ修ス、……八四五
道長、東宮ニ祗候ス、
廿一日　季御讀經、……八四七
皇太后宮季御讀經、
廿五日　大神宮大宮司大中臣千枝卒ス、……八四七
廿七日　陣定ヲ行ヒ、賑給使等ノコトヲ議ス、……八四八

六月

二日　御物忌、……八四九
三日　式部省、省試ノ日ヲ奏ス、……八四九
敦良親王、中宮御所上東門第ニ渡リ給フ、……八四九
四日　權中納言兵部卿正三位藤原忠輔薨ズ、……八四九
八日　道長、御衣ヲ上ル、……八五三
九日　御馬ヲ御覽アラセラル、……八五三
十日　御體御卜、……八五三
十一日　月次祭、○神今食、……八五四
道長、除服ス、……八五四
七月五日、道長、除服ス、
十四日　祇園御靈會、……八五四
十八日　東宮及ビ中宮季御讀經、……八五五

道長、經卷供養、
二十日　中宮ニ御產ノ雜具ヲ賜フ、……八五五
廿二日　一條天皇ノ國忌ニ依リ、圓敎寺ニ於テ、法華御八講ヲ行フ、……八五六
中宮觀音經不斷御讀經及ビ道長第仁王經不斷讀經等、
廿三日　小除目、○敦儀親王ヲ中務卿ニ、敦平親王ヲ兵部卿ニ任ズ、○
大納言ヲ加增シテ、五人ト爲ス、……八五七
廿八日　法興院法華八講、○道長、之ニ臨ム、……八六四
前常陸太守入道無品昭平親王薨ズ、……八六六
廿九日　敦明親王御惱、……八七一
御樋殿顚倒ス、……八七一
三十日　大祓、……八七二
是月　美濃國、異魚圖ヲ上ル、……八七三

七月

四日　廣瀨、龍田祭、……八七四
道長、中宮ノ御爲メニ、佛眼寺ニ於テ、八字文殊法ヲ修ス、……八七四

六日　皇女、禎子、御誕生アラセラル、……八七四
八日　皇女禎子三夜ノ御儀アリ、……八七八
九日　內豎、時剋ヲ誤リ奏スルニ依リテ、之ヲ禁獄ス、……八八一
十日　皇女禎子五夜ノ御儀アリ、……八八一
十二日　皇女禎子七夜ノ御儀アリ、……八八二
十四日　皇女禎子九夜ノ御儀アリ、……八八三
十五日　雅樂寮別當藤原實資、同頭清原爲成ヲシテ、東西兩寺盂蘭盆
供ノ吳樂ヲ行ハシム、……八八四
十六日　官奏、○御物忌、……八八四
東宮御讀經、……八八四
十七日　昭平親王ノ薨奏アリ、○錫紵ヲ著シ給フ、……八八五
十九日　右近衞權中將丹波守源雅通ノ第、火アリ、……八八八
二十日　相撲召仰、……八八八
中宮大般若御讀經結願、……八九〇
藤原實資ノ牛童、濫行スルニ依リテ、之ヲ禁獄ス、……八九〇

廿一日　官奏、……八九一
廿九日　相撲召合、……八九一
是十月　内裏ニ於テ、一字金輪法ヲ修ス、……八九九
皇太后、左兵衛督源憲定ノ女ヲ召シ給フ、……八九九

八月

一日　相撲拔出、……九〇一
相撲人越智經世等ノ事蹟、(伊豫新居系圖)
右兵衛督源憲定等ニ昇殿ヲ聽ス、……九一〇
二日　木工寮ヲ修理セシム、……九一〇
五日　止雨奉幣使ヲ丹生、貴布禰兩社ニ發遣ス、……九一〇
五日、北野社ニ神馬使ヲ發遣ス、
七日　檢非違使ヲ木津ニ遣シテ、野宮料材木ヲ檢封セシム、……九一一
八日　地震、○釋奠、……九一二
十日以後、地震、
十一日　定考、……九一三
十二日　臨時御讀經、……九一四
十三日　左衛門督藤原敎通等、嵯峨野ニ於テ、前栽ヲ掘リ、皇太后ニ上ル、……九一六
十四日　法性寺法華八講結願、……九一七
道長、法性寺ニ於テ、五壇法ヲ修ス、……九一八
十五日　道長、石清水八幡宮ニ奉幣ス、……九二一
十六日　駒牽、……九二一
大中臣爲公ヲ大神宮大宮司ニ補ス、……九二二
十九日　大仁王會、……九二二
廿一日　齋宮當子内親王御禊、……九二五
廿七日　皇女禎子五十日ノ御儀アリ、……九三〇
近衛府府生及ビ番長ヲ補ス、○太政官官掌ヲ補ス、……九三三
廿九日　祈年穀奉幣使ヲ發遣ス、……九三五
三十日　道長、經卷ヲ供養ス、……九三六

九月

二日　右近衛大將藤原實資ノ病ヲ御軫念アラセラル、……九三七
三日　御燈、……九三七
藏人所ニ於テ、頭藤原公信ノ從者、侍從藤原資平ノ從童ヲ殺害ス、……九三七
四日　甲斐眞衣野駒牽、……九三七
七日　內裏觸穢、……九三八
九日　重陽平座、……九三八
十日　大和榮山寺、寺領見作田畠ノ官物ノ免除ヲ申請ス、○守藤原輔尹、之ヲ免除ス、……九三八
十一日　伊勢例幣、……九三八
十四日　宋國淸寺、入宋僧寂照ノ弟子念救ニ託シテ、天台大師智顗像等ヲ延曆寺ニ贈ル、……九四七
十六日　道長ノ上東門第ニ行幸アラセラル、……九四九
十七日　陣定ヲ行ヒ、諸社行幸行事及ビ季御讀經僧名ヲ定ム、……九五〇
唐物ヲ御覽アラセラル、……九七二
廿二日　季御讀經、……九七三
二十日、道長第春季讀經、
廿三日　內侍除目、……九七三
大納言藤原道綱ニ、左馬寮ノ馬ヲ賜フ、……九七五
敦康親王第ニ於テ、作文アリ、……九七五
廿五日　東宮、凝華舍ニ於テ、舞樂ヲ御覽アラセラル、……九七五
廿七日　齋宮當子內親王、野宮ニ入リ給フ、……九七六
廿八日　官奏、……九八一
舞樂御覽ヲ停ム、……九八一
廿九日　醍醐天皇國忌、○道長第經卷供養、……九八二

十月

一日　旬平座、……九八三
宇佐八幡宮ニ大神寶使ヲ發遣ス、……九八三
二日　道長、庚申ノ作文ヲ行フ、……九八三
三日　道長等、大井川ニ遊ブ、○宇治ニ遊ブ、……九八四

八日　茶垸及ビ蘇芳等ヲ、皇太后及ビ中宮等ニ贈リ給フ、……九八四
尙侍藤原威子ニ茶垸等ヲ賜フ、
九日　御馬御覽、……九八五
十日　興福寺維摩會、……九八五
不堪佃田奏、○陣定ヲ行ヒ、諸國檢交替使ノコト等ヲ議ス、……九八六
十三日　故太皇太后昌子內親王ノ職司藤原實資等、石藏觀音院塔ヲ
供養ス、……九八六
十五日　東寺領丹波大山莊莊司等、見作田及ビ圖外治田ノ租稅ノ免
除ヲ申請ス、○同國權守源經房、之ヲ免除ス、……九八八
十八日　阿闍梨源賢ノ童後凉殿ニ於テ、女ノ髮ヲ切ル、○道長、之ヲ奏
セシム、……九九一
十九日　檢非違使別當藤原懷平辭ス、……九九二
二十日　皇女子禎百日ノ御儀アリ、……九九二
廿二日　東宮御讀經、……九九三
皇女子禎ヲ內親王ト爲ス、……九九三
廿三日　京官除目、……九九四
廿四日　冷泉天皇國忌、……九九六
廿九日　八十嶋祭使ヲ發遣ス、……九九七
官奏、……九九七

（目次終）

大日本史料　第二編之七

三條天皇

寛弘八年辛亥

七月大盡壬申朔

二日、癸酉、法興院法華御八講、

〔小右記〕七月二日、癸酉、參法興院、八講終、入道殿御忌日、皇太后宮大夫、彈正尹、右衛門督、左近中將、三位中將參入、行香了退出、

○法華八講始ノ日詳ナラズ、

四日、乙亥、廢務、

〔日本紀略〕三條院　七月四日、乙亥、廢務、

〔權記〕六月廿八日、○中略　又依院御事、可有三日廢務、

八日、己卯、一條天皇ヲ北山長坂野ニ葬送シ奉ル、

〔日本紀略〕一條院　七月八日、己卯、右大臣著仗座、先皇院司內藏頭公信朝臣參陣外、付大外記敦賴奏遺詔、可止山陵、國忌、素服、擧哀者、大臣奏聞之後、仰敦

結願

行香

三箇日

遺詔ヲ奏ス

五箇日音奏ヲ停ム

賴云、今日以後五箇日不可音奏、又素服擧哀可停止、今日奉葬先皇於北山長坂野、左大臣（道長）以下參集、○本月九日ノ條參看、

俊賢等御陵所ヲ見分ス

〔御堂關白記〕六月廿八日、庚午、源中納言（俊賢）廣業（藤原）朝臣、光榮（犯茂）朝臣上金輪寺、見御陵所、還來云、件所上所也、是故殿（兼家）大北方（時姬）墓所傍也、雖而未一定、只求吉處也、

七月八日、己卯、此日院御葬送、寅四點山作初、巳四點縫□、

九日、庚辰、御葬事卯時了、

〔小右記〕七月八日、己卯、○略中今日院御葬送也、有所愼不參入、昨日示送障由頭辨許、資平爲勤迎火役、酉剋許參入、明日可聞案內、

巖陰

九日、庚戌、巳剋許資平自院御葬送所來云、只今事了、昨日亥四點出御、（御輿、香輿、火輿）在御輿前後、御葬送所、巖陰、長坂東云々、左大臣、右大臣（顯光）、內大臣（公季）、大納言齊信、中納言俊賢、賴通、隆家、行成、參議兼隆、正光、經房、實成、賴定候御共、俊賢、行成、兼隆、正光給素服、中納言忠輔候院、留守、大納言道綱、參議懷平依左府命、候大內、

〔權記〕六月廿八日、○略中中宮權大夫（俊賢）、伊與介廣業朝臣、大炊頭光榮朝臣等向金輪山、占御骨可安之處云々、

御葬送所地鎭祭

寛弘八年七月八日、己卯、今日御葬送也、寅四點地鎭、大炊頭光榮朝臣奉仕云々、巳四點初行、行事山作所事左衞門權佐爲義朝臣、但馬守國擧朝臣、非殿上、元後院別當、藏人所出納高橋國忠行之、不著素服當色、依中宮大進歟、巳時參院、左近中將公信朝臣今朝參內裏、令大外記敦賴朝臣令傳申遺詔旨於右大臣、々々時在右近陣座、招頭辨、道方、令奏遺詔旨、而辨申有憚事之由、大臣許諾、更令藏人景理朝臣奏云々、件朝臣補藏人之後、未出陣下宣旨、今日不得事止、先下吉書宣旨、相次奏聞云々、是頭辨所示告也、遺詔之趣、先素服擧哀并國忌、山陵等事一切可止也、卽以一親王（敦康親王）令申之旨、被傳奏云々、亥時（四刻）人々著素服、（公卿中宮權大夫、余、兵部卿、右兼宰相中將等著之、他侍臣不當身忌并著之、但左大臣、春宮大夫、藤中納言等著、雖籠候不被著、左大臣者、朝廷公事有限、其中必可被執行神事等、可有其數、仍不被著、奉宮大夫依爲坊官不著、天曆六年、小一條左大臣雖兼坊宮、依爲院司、執行御葬事、已著素服、隨時之義、自以相異也、藤中納言者、依衰日不著歟、但丞相、亞相者、雖不著素服、今夜被著服、又男女一品宮并女御、遙等、御料各差使奉送、云々、行事中宮亮清通朝臣、依爲後院司執行也、

遺詔ノ旨ヲ奏ス

人々素服ヲ著ス

御輿

同剋御輿長等舁御輿、置中殿北西渡殿板敷上、元此西在片庇、主殿司居所也、件御輿大床上在五間小屋、爲取吉方并便宜、今以壞却也、形、懸帷、先後立小障子、左右在高欄、其下又有須々利、舁置此所之後、蹔撤小屋形、須々利、御輿長等（御輿長八人）參進夜御殿南戶、奉舁出、須放二間南障子并母屋西第一間障子、爲奉舁出之通中、權左中辨經通朝臣、右中辨重尹朝臣、秉燭供奉御棺前、件人在炬火人十二人中、四位二人加之五位十人、理義、信經、行資、實房、孝標、賴貞、隆光、賴任、定佐、行義等十人、舊侍中也、件二人時剋已至、奉進

炬火人

御導師院源

御輿之後、與御輿長等參進夜殿床側、于時權少僧都隆圓、律師尋圓轉取二人所持續松、入殿內炬付出而傳授、奉舁置於大床上、覆須々利、次覆小屋形（件御輿前）（在西、後在東、御棺枕上在東、御入滅并入棺之日不返御枕、）權僧正慶圓呪願、前權大僧都院源導師、事了荷擔御輿、自後殿西介經（藤カ）西北舍東北、自乾方築垣壞出御於一條路、自大宮路北折、自世尊寺北路西折、自達智門路末、斜指船岡南西脚、更北折、添紙屋河北上御山作所、御輿漸至長庭之比、若干時許諸大夫十五人秉火奉迎、行事季任、其行障十六基所衆持之、燒香者四人、所衆持高坏、又所衆四人懸香於頭、相副步障八條、廳下部小舍人等持之、黃幡主典代內藏屬宗岳時重持之外院中西接有御休所、猶（然）是供御手水、御膳等、次御竈所、（欲）（御呪願如前、）（先導師、）源中納言、藤中納言、余候御竈所、權僧正同候、右宰相中將、內藏頭公信朝臣、左京大夫長經朝臣、伊豫介廣業朝臣、右衞門佐輔公、美作介泰通、右少辨資業、式部丞惟任、主殿助季任、前權大僧都院源、權大僧都隆圓、前權少僧都尋光、權律師尋圓等奉荼毗、此間燒上物於外垣外艮方、

御遺骸ヲ荼毘ニ付シ奉ル

九日、卯刻許事漸畢、

裏書

權大僧都明救、深覺、隆圓、前權少僧都尋光、權律師尋圓、懷壽、實誓、阿闍梨證空、祈統、院慶、定暹、內供庄命、定基、尋增、東大寺朝晴、仁盛、興福寺、日歡（觀カ）智筭、融歡、法修、弘源、延曆寺嚴因、

供奉ノ僧衆

行障持

迎火役

行障持者彈正忠大中臣宣輔、（元候藏人所者、）時重、知貞、（右馬允、）周望、（雜色、藤）以康、（雜色、平）義忠、（少內記、藤）明範、（右兵衞尉、平）國成、（文章得業生、藤）通道、（文章得生、橘）經遠、（學生、藤）實行、（學生、藤）賴義、（平、）

迎火左馬頭相平朝臣、左大辨賴季、播磨守生昌、左近中將賴宗朝臣、左中辨朝經、侍從顯信、資平、右近中將忠經、（以上四位殿上人、）散位藤原爲盛、橘則光、右衞門權佐藤原中尹、筑後權守藤貞光、散位藤原廣政、定輔、（以上六人藏人大夫、）

藤原實資中宮ニ奉ル悼ノ歌ヲ上ル

〔歷代編年集成〕（十五一條院）（寛弘八年）七月八日、己卯、葬北野永坂內本善寺前、（○皇代記同ジ、）

〔榮華物語〕（九いはかけ）かくてひころの御讀經のこゑあはれにてすくさせ給ほとに、御さうそうは七月八日とさためさせ給へり、いみしうあつきほとに、心よりほかにほとへさせたまふを、中宮（彰子）いみしうおほしめしたり、かくておはします事こそはめてたき事なから、をのつからかきりあるわさなれは、あはれにのみなん、七月七日、あすは御さうそうとて、按察大納言（實資）殿より、

たなはたをすきにし君とおもひせはけふはうれしきあきにそあらまし

○圖書寮本大

寛弘八年七月八日

貳高遠集、詞書ヲ、一條院の御いみにこもりさふらふ女房のもとに、七月七日にやるニ作リ、作者ヲ藤原高遠ト爲ス、

右京命婦ノ返歌

右京命婦御かへし、

わひつゝもありつるものをたなはたのたゝおもひやれあすいかにせん　○圖書寮本大

貳高遠集、三句ヲたなばたもニ作ル、結句ヲあすをいかにせむニ作ル、

かくて八日のゆふへ、いはかけといふ所へおはします、きしきありさまめつらかなるまてよそほしきに、さはこれこそはきはの御ありさまなりけれとみものに人おもへり、殿（道長）の御前をはしめたてまつりて、いつれのかんたちめ殿上人かは、のこりつかうまつらぬはあらん、おはしましつきては、いみしき御ありさまと申つれと、はかなき雲きりとならせたまひぬるは、いかゝあはれならぬ、

藤原資業ノ奉悼歌

〔續詞花和歌集〕九哀傷　一條院をいはかけにおさめたてまつりて侍けるを、物へまかりけるに、かしこをすくとてみさゝきにまいりて、おかみたてまつりけるに、かなしき心しけれは、かへりて人にいひつかはしける、

式部大輔資業（藤原）

赤染衛門ノ奉悼歌

いはかけの霧をけふりにまかへつゝその夕暮の心地せしかな

〔赤染衛門集〕一條院の御そうそうは、七月八日にそありし、（ママ）みし（ママ）にいとあはれにて、

今宵こそ七夕つめもなけくらんけさのわかれはつねのことにて

御火葬塚

〔類聚雜例〕長元九年五月十九日、丙申、○中略、後一條天皇御葬送ノコトニカヽル、件山作所體頗雖違先例、依寛弘八年例所行云云、

○百練抄、扶桑略記、一代要記、歷代皇紀等、異事ナキヲ以テ略ス、

〔參考〕

〔雍州府志〕十葛野郡陵墓門　一條院　陵在大北山石影、

〔陵墓要覽〕六六　一條天皇

火葬塚　京都府京都市上京區衣笠鏡石町

圓墳　三條天皇火葬塚ト同域、

御火葬所

〔山陵考〕三　圓融寺北陵

○上略　御火葬所は、同し葛野郡大北山村の北のかた、鏡石と紙屋川との中間

寛弘八年七月八日

なる田中に、字を小山とよふ處御火葬の跡なりと、貝原篤信の京城勝覽にも云へり、この小山高さ七尺許、廻り四十四丈許ある芝山なり、樹木無し、是小右記に、御葬送所巖陰長坂坂東云々と見え、日本紀略、百練抄、大鏡裏書などに、奉葬北山長坂野とみえ、編年集成には、葬北野永坂内本善寺前といひ、一代要記には、葬石陰山ともいひて、異處のこと聞えたれとも、皆同所の事なり、石陰は石影とも書きて、拾芥抄靈所部に、石影は西園寺東、北野北と見えたる、是は荒見川（一名紙屋川、）の石影の瀨を云へるなれと、大かた此金閣寺（西園寺の舊地なりといふ、）の東北わたり、古はみな石陰とそ云へりけむ、又長坂とは、今鷹峯より千束石拾なとをへて、丹波國に越る道を長坂越とはいへと、昔は此鏡石の前の道を、直に千束に出る坂路を長坂とそ云へりけむ、さるにより て、此小山芝の御陵をさして、長坂坂東と小右記にしるされたりしものなるへし、また本善寺は今其古跡は知られされと、兩京古圖を檢ふるに、鏡石の向ひ紙屋川の東邊に本善寺あり、されは此小山芝は本善寺の前とも云つへき處なりしなるへし、

御火葬地ノ圖

〔古々路能志留部〕

○江藤正澄氏所藏

一條院火葬地

同郡（山城國葛野郡）鷹ヶ峯村領、

字鏡石、又小山芝

ト云、拜所西向、神

門一ヶ所、地幅七

尺、左右袖角、柵六

本宛、丸柵合四百

六十四本、

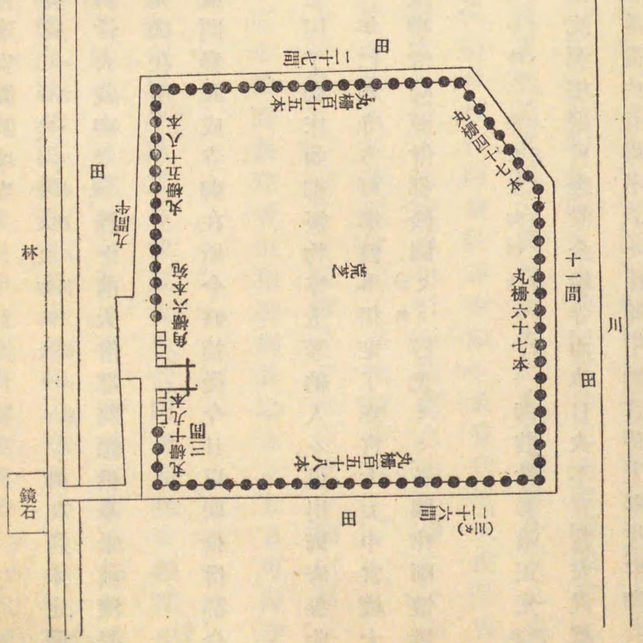
田
十一間
丸柵六十七本
十一間
川
田
林
九間半
鏡石
田
十一間
三間
角柵六本宛
柵五十六本
柵四十五本
柵四十七本
柵五十八本
柵四十五本
柵四十五本
柵四十五

〔日本紀略〕一條院　七月八日、己卯、○中略今日奉葬先皇於北山長坂野、左大臣（道長）以下參集、正光（藤原）卿持御骨、暫奉安置圓城寺、

〔御堂關白記〕七月九日、庚辰、○中略、一條天皇御葬送ノコトニカヽル、本月八日ノ條ニ收ム、御在所未定間、依吉方奉渡圓成寺、法帝御骨大藏卿正光、懸之、前大僧都院源供奉、未前深覺大僧都、源中納言（後賢）送納（ヤシ）令見御在所、

藤原正光御遺骨ヲ移シ奉ル

明救ヲシテ阿彌陀ヲ護摩ヲ修セシム

十一日、壬午、源中納言、内藏頭（公信）參圓成寺御在所、令修補、從今日以明救僧都、令奉仕圓成寺阿彌陀護摩、

御修善ヲ行フ

廿日、辛卯、圓成寺御在所造固了、御床如御帳物等造奉納、人々退出、御修善、此番奉仕安尊還參、人々過三年仁和寺方可奉渡事相定了、春宮大夫、中宮權大夫、藤中納言、侍從中納言（隆家）、大藏卿、僧院源僧都、隆圓（僧都）ゝゝ、尋光ゝゝ、尋圓律師（律師）、懷壽ゝゝ等也、定御法事僧前事、

三年ノ後仁和寺ニ移シ奉ルコトヲ定ム

〔小右記〕七月九日、庚戌、○中略、一條天皇御葬送ノコトニカヽル、本月八日ノ條ニ收ム、御骸骨參議正光參議奉仕此役、往古不聞、奉懸頸、前大僧都院源相副、可奉置金輪寺、而依日次不宜、暫安置禪林寺邊寺云々、以右少將雅通、從内有御弔云々、後聞、中納言時光參院、候御共、行步難耐、自途中退歸云々、或云、御骨安置圓成寺、來月二日可奉埋金輪寺邊云々、此間大藏卿正光、藏人式部丞成順、右衛門尉頼國祗候、十日、辛巳、晩頭參院、皇后宮大夫（太脱）公任、參會云、詣左府（道長）御宿所談、被命云、兩人不候御葬送、不可然云々、就中□（大）將必可候也、頗有不快之氣色云々、無指職掌之人、有故障者爲之如何、可無譴責歟、源宰相云、院源歸參、仍可候御骸骨所之由、仰遣大僧都明救所云々、或云、明救被行阿彌陀護摩云々、黄昏退出、入夜景齊朝臣來云、副御骨權僧正慶圓有可參入之定、而申行步難耐之由、不參云々、初定日内藏頭公信可賣候御骨、而依衰日不從役云々、是或所申也、

御弔アラセラル

十一日、壬午、○中略、警固、固關ノコトニカヽル、頭辨云、○中略又云、院御骨初定可置金輪山、而改定、尚安置圓成寺過三箇年、可奉置圓融院者、但相副御骨之人々、廿日可歸參云々、

御骸骨ヲ禪林寺邊ノ寺ニ奉安ス　勅使通雅ヲ遣シテ

十二日、癸未、參院、相遇春宮大夫、藤中納言（齊信）等、清談次云、故院御存生日、被聞中（彰子）宮、左府、又被仰近習人々云、可被行土葬禮、又御骨可奉埋圓融院法皇御陵邊者、而忘却不行其事、相府思出又歎息、仍御骸骨暫奉置圓成寺、過三箇年、可奉移圓融院法皇陵（御脱カ）邊、亦一周忌間、於圓成寺被修阿彌陀護摩、伴侶六口、又未奉移圓融院之前三箇年間、以五箇口僧、可被奉仕念佛者、

御葬送ニ就キテノ御遺言

初メ金輪寺ニ埋葬シ奉ラントス

十四日、乙酉、〇略中日來下藹上達部及殿上人、連日參圓成寺云々、奉訪御骨歟、
不得其心、
十五日、丙戌、〇略中資平侍從相共參圓成寺、乍立退歸云々、
廿日、辛卯傳聞、故院御骸骨日來奉安置圓成寺、今日吉日、仍作如小韓櫃物、深蓋、納御骨囊、作如念代物、方二尺面、有戸、一納辛櫃、々々上造小屋、居寶形、安置戸內、三箇年後、又更可奉移御存生之時御本意處云々、謂圓融院御陵邊、此御骸骨逗留件寺、又初爲埋金輪山、源中納言及陰陽師光榮朝臣、他人々相共臨其處點定、畫繪圖、造石卒堵婆設置、寔雖未及鎭謝、已定其所了、天下云、是凶恠歟云々、以彼事可爲驗、至遺言不可被忌大將軍王相方者也、〇略中資平自院退出云、圓成寺事了、大納言齊信、中納言俊賢、參議兼隆、實成、賴定等參院、參議正光、左少將朝任副御骸骨奉動、仍不著院座、但藏人二人成順、賴國、依不供奉動御骸骨、雖候彼所、不爲穢云々、

〔權記〕七月九日、〇略中源中納言權大僧都深覺々々初在左大臣休息所、相共向圓成寺、令掃除暫可安御骨之處、辰剋終事了、藤納言、余、兼隆、相公、公信、長經、廣業、及慶圓僧正、院源隆圓、尋光、尋圓等奉拾御骨、入之白壺、四升許、僧正念誦光明眞言、大藏

人魂
歩障雲

御遺骨ヲ燒キテ灰ト爲シ鴨河ニ流シ奉ル

藤原正光以下祇候ス

阿彌陀護摩結願

卿相（正光）公係之頸、與前僧都院源、奉移圓成寺、左大臣（齊信）春宮大夫、源宰相（賴定）候外院外幄、內大臣（公季）、左衞門督（經房）、左宰相中將（實成）、左兵衞督等雖不穢、候此幄邊、頭辨以下又祇候、已剋歸院、中途小禊、次歸家、後聞、人魂二落御竈殿中、又曉更有白雲亘天、人謂之歩障雲、惟通朝臣云、此夜候一宮（敦康親王）、而院御出後、暫出侍西遣戸外、于時自殿上方有人魂、指西北角行走云々、
十二日、癸未、曉更以松脂幷油等燒遺骨（御骸カ）、令成灰塵、卽入其灰於小桶、到鴨川、當近衞御門路末、投之流水、令入海中、于時辰剋許、小解除、歸宅、
十七日、戊子、參圓成寺、源相公昨相約、同道到中御門末、同車參向也、院御骨奉安置此寺、仁和寺法皇御室在大藏卿宰相、左近少將朝任朝臣、式部丞成順、左衞門尉賴國等、自去九日祇候、又院源僧都還候院、明救僧都相替祇候、修阿彌陀護摩、
寛弘八年七月廿日、辛卯、辰剋左武衞相公被過、同車參圓成寺、先是左京大夫長經朝臣參入者、不著座、大藏卿相公候御在所、相公云、明救僧都日者所奉修阿彌陀護摩、今朝結願退出云々、暫之源中納言、內藏頭公信朝臣自一條院參、自早朝後院藏人大學屬內藏忠親、修理職小工大江宗吉率工十人、於東堂奉仕可奉

小御堂ヲ造リ奉ル

納御骨小堂、々方一間、其様如三昧堂無庇、三面佐久利皮、女(如カ)一面有戸、四角々木上葺板、如屏上、其上(四角)置蕨形、中置菘花形、堂内置押覆桶、桶上押紙、源納言、余、大藏卿、左兵衛督、内藏頭等相共見之、又催促、此間春宮大夫、源宰相被參、又藏人少納言能信參、左京權大夫兼貞朝臣、父(正光)相公日者候、仍爲其陪從、左近少將朝任、式部丞成順、左衛門尉頼國等、日來候此寺、源公職院殿上人、宮内乳母子、冷泉院判官代、今朝參入著座、申終候事了、工部舁之置御在所南妻、大藏卿、朝任、成順、頼國等參上、轉舁置御在所南戸外、成順、頼國退下、以上二人穢、自七八日可計卅日也、次開戸舁出、本在戸内厨子一基、寺僧等舁出之、大藏卿、朝任二人舁小堂入戸内、相公開堂戸、取出桶、更以奉納御骨壺入件桶、白瓷壺一、茶垸器爲蓋、其以白草(薦)袋裹之、納可五升、事了、大藏卿、朝任穢、自今日可斗卅日、件穢事歸參院被定也、東寺阿闍梨安尊代明救僧都、自今日又奉仕護摩、伴僧六口、僧都奉仕時、伴僧如此、御在所廊廿二間、其屋北妻爲壇所、明救者於御在所南戸外奉仕、然而五口僧、自今日可候、仍以北妻爲壇所、御朞年間可奉仕也、酉剋歸參院、春宮大夫自東門被參、源納言自西門下車云、左丞相今朝命云、自寺歸參人々、密々自廊可入云々、此間黄昏御念佛也、事了左丞相御宿所、食後更被參殿上東廂、丞相被示、春宮大夫、齊源中納言、俊、藤中納言、隆、余幷前權大僧都院源、權大僧都隆圓、前權少僧都

明救一箇年間奉仕ス

花山天皇ノ御在所

尋光、權律師懐壽、尋圓云、圓融院法皇御陵邊可奉收之由、御存生有天氣、於作所去九日早旦丞相云、土葬幷法皇御陵側可奉置之由、御在生所被仰也、然而有方忌之間、暫日者惚不覺、只今思出也、然而定而無益事、已定也云々、奉安置圓成寺御室、是仁和寺法皇御室也、華山法帝又御存生御此所、仍曰御室也、計自今年經三箇年、至其冬十二月、長(マヽ)先(ヽ)不成勘文、豫推明年月日無忌之日、此僉議僧俗無身忌、無指障之人各一人、以夜漏可奉遷彼御陵、近側便宜之地、聽(ヽヽ)不及廣、密々行之、此卿相僧綱皆蒙舊恩、可致懇誠之人々也、但兵部卿、忠(忠輔)、右宰相中將、(正光)兼隆、左兵衛督、實(實成)、源宰相(頼定)頼、等雖在此座、見不可入議中之氣色、豫退者、右大辨道方朝臣伊豫介廣業朝臣、左近少將朝任等雖不預此座、必可候彼役之由、可令告知云々、嗚乎人命不定、吾生奈何、君恩必欲報、天命必可祈者也、事了歸宅、

〔類聚雜例〕長元九年六月一日、戊申、天晴、大外記頼隆令申關白相府(頼通)云、參著淨土寺之人、可爲穢歟、○中略相府仰云、去寛弘八年以後、故一條院御骨安置圓城寺堂、其後奉移在同寺内之、

〔榮華物語〕九岩陰　なかき夜といへど、はかなうあけぬれは、曉かたには御骨なと、そちの宮(敦康)殿(道長)なとゝらせ給て、ことはてぬれは、大藏卿正光朝臣おひたてまつりて、かへらせ給ほとなと、いみしうかなし、かへらせ給みちのそ

藤原頼宗ノ奉悼歌

らもなし、みな一條院に夜ふかくいらせ給ぬ、たかまつの中將、(頼宗)
いつこにか君をはをきてかへりけんそこはかとたにおもほえぬかな　○新千載和歌集同ジ、

藤原公信ノ奉悼歌

公信の内藏頭、
かへりてもおなし山路をたつねつゝにたるけふりやたつとこそみめ
あはれにつきせぬ御事ともなり、日比はさてもおはします御かたのきし
きありさま、はかなき御てうとよりはしめ、れいさまにもてなし聞えさせ
給へれは、さてのみありつるを、けふよりは、おはしましゝところを、御念佛
の所にしつらひて、ほとけおはしまさせ、僧なとのなれすかたも、いみしう
かたしけなうよろつにかなし、御念佛の聲の日のくるゝ程、後夜なとのい
みしう哀に、さま〳〵かなしき事おほくてすくさせ給に、御前のなてしこ
を人のおりてもてまいりたるを、宮(彰子)の御前の御すゝりかめにさゝせ給へ
るを、春宮(敦成親王)とりちらさせ給へは、宮の御前、
みるまゝに露そこほるゝをくれにしこゝろもしらぬなてしこのはな　○後拾遺和歌集同ジ、

御座所ヲ改メテ御念佛所トス

中宮哀傷ノ御歌

月のいみしうあかきに、おはしましゝところのけさやかにみゆれは、宮の
御まへ、
かけたにもとまらさりけり雲のうへをたまのうてなとたれかいひけん　○玉葉和歌集同ジ、

見ユ、

○御遺骨ヲ圓融寺北方ニ移シ奉ルコト、寛仁四年六月十六日ノ條ニ

宣旨ヲ以テ國司ニ付ス

十一日、壬午、警固、固關、

〔日本紀略〕三條院　七月十一日、壬午、大納言藤原實資卿參仗座、下警固可付國司之宣旨、須以官符遣之、而未被行政之間、以宣旨遣也、

〔御堂關白記〕七月十一日、壬午、○中略　又以國々固關、被付國宣旨了、

〔小右記〕七月十一日、壬午、○中略　參內、皇(行成)太后宮大夫同參入、頭辨(道方)傳勅云、固關可付國司、依御禪位後未始政之間、不可賜官符、亦(只カ)可給宣旨、天慶九(正歟カ)寛平九年等例頗可相准者、謹奉之了、抑先日有此定、諸卿定申、院御葬送後、可被行之由、而誠雖御葬送已過、猶在不視事之內、亦非可被營行之事歟、以此趣示頭辨、答云、尤可然事也、不視事之間、被尋勘行雜事之例、若無可准之事、被奏其由如何

天慶九年等ノ例ニ據ル

者、仰大外記敦賴、令尋勘之間、聊廻思慮、斯事左府奏定事也、前日申過御葬後可被定之由、而重答此旨、可有不決歟、仍不令尋勘、只差大外記敦賴、令申宣旨趣、即歸參云、早任宣旨可行之者、固關事可附國司之由、便仰下頭辨了、天慶等例問敦賴朝臣、是史久永勘注付頭辨云々、令寫進其日記了、天慶九年四月廿六日云々、是日伊勢國固關使覆奏使到來云々、須依例賜官符、而禪位之後、未有內印政、仍准寛平九年例、只下宣旨云々、今案此日記覆奏例也、既非付國之例、然而以准例、所被仰歟、不可奏事旨、今世之體多異曩時、頭辨云、院穢引及宮中、仍觸穢人參入宮中、近則道方著院座、參著內座者、

參議修理大夫勘解由長官從二位藤原有國薨ズ、

〔日本紀略〕三條院　七月十一日、壬午、○中略　今日參議從二位行修理大夫藤原朝臣有國薨年六十九、

十七日、戊子、薨奏、

〔公卿補任〕六　參議從二位同有國（藤）　修理大夫、勘解由長官、七月十一日薨、

〔公卿補任〕七寛仁四年　參議正四位上同廣業（位資平上）、四十四、七月十一日（寛弘八年）服解、父、

〔御堂關白記〕七月十七日、戊子、○中略　故有國薨奏、皇太后宮大夫奉仕、

〔小右記〕七月十一日、壬午、今曉參議有國薨、春秋六十九、或說云、昨卒、

十六日、丁亥、○中略　大外記敦賴（菅野）朝臣云、○中略　又云、明日可申行參議有國薨奏事、

但下官（實資）若皇太后宮大夫等問、可示案內者、答物忌由了、

十七日、戊子、○中略　今日有參議有國薨奏、皇太后宮大夫奏之、件奏挿書杖、上卿云々、進御所奏之、返請敦賴朝臣云、今日內大臣（公季）參內、有可被勘申御即位日之事、然而依薨奏事延引者、○八月十五日ノ條參看、敦賴云、不可著奏之事、思失不卿（叩カ）、只今歸參於內可仰也、前例上卿所被仰也、而不被仰退出者、經營參入、

〔權記〕七月十一日、曉更修理大夫薨云々、

〔公卿補任〕六　非參議從三位藤在國　參議左大辨家宗卿四代孫、大學頭弘蔭曾孫、伊勢守繁時孫、故太宰大貳（少イ）輔道四男、母近江守濟俊女、康保四九、東宮雜色、安和二八、爲藏人所雜色、天祿三正廿四、播磨權大掾、藏人所勞、同四、、冷泉院判官代、貞元二正七從五下、築朱雀院垣幷造永亭（卿イ）功、同三九廿一石見守、院分、誠卒、榮、天元二三廿八從五上、石清水行幸依書御願文功、所敍之、永觀二二一越後守、八月廿八東宮昇殿、寛和二六廿三以本宮侍臣昇殿、七月廿二正五下、石見功、八月十三左少辨、止守、十一月廿三五位藏人、永延元七十一右中

辨、十月十一日從四下、此日行幸枇杷第、以家司有此賞、十一月八昇殿、十一日從四上、去八日石清水行幸行事賞、同日左中辨、同二正廿九信濃權守、二月廿七改周防權守、同三四五正四下、春日行幸行事賞、同日右大辨、七月十三日春宮權亮、永祚元十一廿八勘解由長官、辨亮如元、同二五十四藏人頭、八月卅日敍從三位、勘長官如元、元藏人頭、右大辨、正暦二年二月二日、坐大膳屬秦有殺(時殿)害事、同三年八月、復本位、同五年八月八日勘長官、同六年十月十八大宰大貳、長德二年正月改名、改有(イ)爲有、閏七月廿日正三位、長保元年閏三月五日彈正大弼、同三年十月三日任參議、大弼如元、同十日從三位(二カ)、東三條院司賞、同四年二月卅伊與權守、五月十四日巳時著座、同五年正月、勘長官、十二月、止大弼、寛弘四年正月廿八播磨權守、同七年二月十六日修理大夫、同八年七月十一日薨、

改名

〔尊卑分脈〕 藤原氏 内麿孫

世系

輔道

- 有國（辨藏文頭策冊）本在一(國)、參議、大宰大貳、勘解長官、彈大弼、修理大夫、左兵佐、從二位、石見、越後守、母近江守源守俊女、寛弘八七十一薨、六十九
  - 貞嗣 母周防守義一女、○事蹟略ス、正暦元年二月是月ノ條ニ見ユ、
  - 基嗣 從五下、勘次官、改一(基)隆、母同、
  - 廣業 母越前守斯成女、○事蹟略ス、長元年四月十三日ノ條ニ牧ム、
  - 公業（藏）中宮大進、本名景能、母廣業同、
  - 資業 ○事蹟略ス、延久二年八月二十四日ノ條ニ牧ム、
  - 家業（藏）少納言、從四下、土佐、上野等介、母同廣業卿、實父丹波守貞順云々、或本廣業子云々、
  - 有慶（東文大）大僧都、東南院、
  - 齋慶（東大）律師、東大別當、母、(清)

〔尊卑分脈〕 橘氏

仲遠

- 女子 一條院御乳母、典侍、正三位、參木藤有國卿室、式部大輔、養業卿母、號橘三位、

〔御產部類記〕

○四後一條天皇　○伏見宮御記錄利三十五所收

寛弘五年九月十一日、戊辰、天晴、於上東門院有御產事、○中略從三位橘朝臣德子奉仕御哺乳、以內裏(條)御乳母奉仕件役、

不知記　兼日事　御誕生　產養　同　巳後事

（寛弘五年九月）十一日、戊辰、今日午時中宮（彰子）御產男皇子云々、○中略御乳付勘解由長官有國妻、

字ハ藤賢

九卿

傳父ト共ニ筑紫ニ下ル父ノ喪ニ遭フ泰山府君ヲ祭ル父蘇生ス

字橘三位（徳子）、天皇（一條）御乳母也、

〔江談抄〕二雜事　古人名幷法名事

又云、古人名□□幷法名等○中略藤賢者有國云々、字

〔二中歴〕十三名人歴　學生字　藤在國一賢、

〔續本朝往生傳〕一條天皇者、圓融院之子也、○中略時之得人也、於斯爲盛、○中略

九卿則右將軍實資、右金吾齊信、左金吾公任、源納言俊賢、拾遺納言行成、左大丞扶義、平納言惟仲、霜臺相公有國等之輩、朝抗議廊廟、夕預參風月、○中略皆是天下之一物也、

〔今鏡〕九むかしかたり　いのるしるし　むかし勘解由（有國）長官なりける宰相の、また下臈におはしけるとき、おや（輔道）の豐前守にて、つくしにくたりけるともにまかりたりけるに、そのちゝ國にてわつらひて、うせにけるを、其子のちゝのために、泰山府君のまつりといふことを、法のことくにまつりそなへともとゝのへて、いのりこひたりければ、其おやいきかへりて、かたられ侍けるは、炎魔の廳にまいりたりつるに、いひしらんそなへをたてまつりけるにより、てかへしつかはすへきさためありつるに、其中におやの輔道をはかへしつかはして、其かはりに、子有國をはめすへきなり、其故はみちのものにもあらて、たはやすくこのまつりをおこなふとかあるへしと、さためありつるを、ある人の申されつるは、孝養のこゝろさし有うへに、とをき國にみちの人のしかるへきもなけれは、をもきつみにもあらす、有國めさるましとなんおほゆると申さるゝ人有つるにより、てみな人いはれありとて、おや子ともにゆるさりぬ（れカ）るとなん侍りけるとそ、なかれの人の、さえもくらる（る）たかくおはし（せ魔）人のかたられ侍ける、○古事談、十訓抄同ジ、

孝養ノ志アルニ依リテ咎ヲ免ル

伴清男ノ後身トノ說

〔江談抄〕三雜事　勘解由相公者伴大納言（清男）後身事

勘解由相公者、是伴大納言之後身也、伊豆國留伴大納言影、件影等有國容貌敢以不違、又善男臨終云、當生必今一度爲奉公之身云々、○十訓抄、古事談同ジ、

勘解由相公暗打事

勘解由相公昔有可被暗打之儀、有國聞之、偷於暗處持油立、偷以其油欲灑打人之直衣袖、明旦知其人、以油爲驗云々、

闕討ニセラル

日野藥師佛ヲ傳フ

〔續古事談〕四神社佛寺　日野藥師佛ハ、傳教大師ノツクリ給ヘルト申、マコトニヤ、有國宰相カ家ニツタハリタル佛也、正家朝臣カ時ニ、家ノ長ツタフ

ヘシト實綱朝臣申ニヨリテ、後冷泉院ノ御時、實綱給タルナリ、

安樂寺ニ廊内内宴ヲ始ム

〔安樂寺草創日記〕四度宴　廊内　内宴

長德元年乙未正月廿一日、大貳有國卿始之、

勸學會ノ中興ニ列ス

〔本朝麗藻〕下佛事部　同前（上文暮秋勸學會於法興院講法花經、同賦世尊大恩詩一首、以深爲韻）　勘解相公

歡學會中聽法音、世尊未報大恩心、以虛空較空猶狹、擬巨海論海豈深、圓頂戴來難思議、兩肩荷負不堪任、春秋十有九年後、此會中興契古今、

釋奠ニ列ス

〔本朝麗藻〕下帝德部　仲秋釋奠賦万國咸寧　勘解相公

明王孝治好君臨、天下和平感德音、草遍從風南面化、葵遙向日左言心、山拋烽燧秋雲暗、海罷波濤曉月深、請問來賓殊俗意、茫々天外遠相尋、（近日大宋溫州洪州等人頻以歸化、故有此興、）

詩人勘解由相公集

〔二中歷〕十二詩人歷　公卿　勘解相公有國、

〔本朝書籍目錄〕詩家　勘解由相公集　二卷

〔通憲入道藏書目錄〕一合第百十五櫃、

勘解相公草二卷、

〔江談抄〕五詩事　新撰本朝詞林詩事

有國記

〔二中歷〕十二詩人歷　詩作者（ハイ）

本朝麗草掌中作藻、卅四人　勘解相公有國、

〔眞俗交談記〕一禁裡記錄（延イ）親近長王、云、御鈴緒畫事、自古繪所一人相傳之、每盡（盡カ）工不知事也云、其事如何、（略）○中　資實向親經致小禮云、凡此條有職事、號祕旨其一也、御鈴緒畫事、曩祖有國記云、仁壽殿北面西隅、御格子間、珠簾有件緒、件緒練絹空色染之、北極圖繪之、或記七星畫之、又九星之云々、家記九星也、其形好現見星、以胡粉圓形畫之、白雲上列纏也云々、親經所存无相違之由、令指南了、（略）○中

一朝覲行幸之时、御引出物用和琴一張給事、自何御時始哉、資實云、延喜二年醍醐天皇仁和寺行幸御時、法皇御對面後、茶二盞有御勸、和琴一張爲御引出物令進之給、歸幸後彼和琴被送進掖主畢、自爾以降不改其御例、每度如斯云々、是又有國記載之、（略）○中

皇城有名如何、資實无爭臣答云、大唐西京、皇城在京城之中、東西五里一百一十五步、南北三里一百四十步、今謂之子城、（略）○中　辭畢、始中終无思案形、懸

詩

河流水、語鳥巧舌何如之、欲記更迷翰、再問重染墨、希代珍事也、寔有國再誕
无疑者歟、

藤有國

〔類聚句題抄〕微煙聞好鳥
籠月影中聲自滑、從風色底韵還清、纔如點黛閑歌後、漸欲遮眸嬾囀程、○外三首略ス、

勘解由長官藤原有國

〔和漢兼作集〕七秋部中　月是宮庭雪
瑤階寒色隨糞莢、瓊砌冬陰借桂華、

文藻

〔本朝文集目錄〕下　藤原有國
上一條天皇請任參議狀○長保三年十月三日ノ條ニ收ム、
以家一區永爲佛寺狀代藤原兼家、○正暦元年五月十日ノ條ニ收ム、
初冬感李部橘侍郎見過懷舊命飲詩序○下ニ收ム、
讃法華經二十八品和歌序○長保四年八月十八日ノ條ニ收ム、
金峯山讃○下ニ收ム、
奉造寫供養佛堂經王願文代藤原道隆、○正暦五年二月十七日ノ條ニ收ム、

藤原公任ト歌ヲ贈答ス

〔前大納言公任卿集〕北白河在國
りてとまりにけれは、ありくにかきこえたりける、

雨をなみふりはへおもふ山里につらくも雲のへたてけるかな
かへし
白河の河邊にたてるをみなへしけふのあめにや身をしほるらん
ありくにかすまぬ家にて、九月九日、
住人もなき山里にきくの花秋のみ咲てたゝに過ぬる(ケイ)
かへし、ありくに、
住人のにほひそふらん菊のはな又うつろはぬ事をこそおもへ
ありくにの大貳のつくしにくたるに、
別より增りておしき命かな君にふたゝひ逢むと思へは○千載和歌集

同ジ、長徳二年八月二日ノ條參看、

〔江談抄〕三雜事　勘解由相公與惟(平)仲成怨事
有國與惟仲成怨、隙之本緣有國爲石見前司、惟仲爲肥後前司、奉幣使之間論
云々、
有國以名簿與惟(藤原)成事

平惟仲ト怨ヲ構フ

藤原惟成ニ名簿ヲ與フ

有國以名簿與於惟成、人々驚曰、藤賢(有國)、式大(惟成)往日一雙也、何敢以如此、有國答曰、

入一人之跨、欲超万人之首、

〔本朝麗藻〕下懐舊部　初冬感李部橘侍郎(直幹)見過懐舊命飲幷序　勘解相公

予天元五載石州秩罷、秋初歸洛、自秋暨冬閑居宣風坊宅矣、橘李部過于家門、蓋懐舊之義也、時也宅荒主貧、交芳志切、眷戀留連、日將及昏、于嗟康保年中文友廿有餘輩、或昇青雲之上、交談遠隔、或歸黄壤之中、存沒共離、其餘多執臺省之繁務、亦割刺史遠符、居止接近日不暇給、所謂左少丞菅(資忠)祭酒、兵部藤侍郎、太子學士藤尚書(惟成)、肥州平刺史(惟仲カ)、美州源別駕、前藤總州、李部源夕郎(慶滋保胤)、内史(高丘相如)、高外史是也、如彼前日州橘太守(俊平)、柱下菅太夫(輔昭)、工部橘郎中(正通)、三著作(三統善信)、命先朝露恨深夜臺矣、便知君我之相逢、誠是平生之樂事也、推得忘年之友、偶令閑日之談云爾、

閑居情感被何催、門巷蕭條稀客來、偶遇芝蘭芳契友、宣風防裏一傾盃、

〔本朝麗藻〕下懐舊部　秋日會宣風坊亭、與翰林善學(三善道統)士、吏部橘侍郎(直幹)、御史江中丞、能州前刺史、參州前員外源刺史、藤茂才、連貢士懐舊命飲、　勘解相公

自趍榮利別文賓、酌酒吟詩亦不親、聚雪窓中三益友、宣風坊北一尋辰、心如少日紅顔昔、齒及殘秋白髮新、嘉說交談俱在我、泣言運命各由人、藤尚書(惟成)、慶内史(保胤)悲遁俗塵、藤尚書、慶内史共是舊日詩友、落飾入道、兩別詩酒、余以有恨故云、不若聊成懐舊飲、憂腸平忘養精神、

〔本朝麗藻〕下贈答部　美州前刺史再三往復、訪以予病、不堪感懐、詩以答謝、　勘解相公

一旬臥病絶交遊、唯有美州致悶愁、老眼昏朦如遇夜、衰容颯灑似過秋、山隨寸步蹤猶嶮、水逐殘齡淚暗流、世上君留應憶我、荒墳宜見暮松齒、

〔本朝麗藻〕下佛事部　晚秋遊清水寺上方、　勘解相公

秋遊多被上方牽、清水寺中古洞前、路僻遙登巖桂月、梯危斜度澗松煙、眞心偏得逢千佛、俗骨還如到半天、從此塵機長斷盡、生々世々結來緣、

〔本朝麗藻〕下遊懐部　向西京過孔門口號、　勘解相公

出入廟堂舊小生、空歸今日向西京、過門禮拜殷勤祝、願許槐門作上卿、

〔本朝麗藻〕下懐舊部　秋日登天台、過故康上人(康濟)舊房、　勘解相公

（有國ト前美濃守某）
（清水寺ニ遊ブ）
（孔子廟ヲ拜ス）
（比叡山ニ登リ康濟ノ舊房ヲ過グ）

天台山上故房頭、人去物存歳幾周、行道遺蹤苔色舊、坐禪昔意水聲秋、石門罷月無人到、巖空掩雲見鶴遊、此處徘徊思往事、不圖君去我孤留、

〔金峯山祕密傳〕（下金峯山雜記）　金峯山贊（私云長保第六甲辰參議藤原有國作、）曰、金峯山銜、銀漢天參、拔群嶺上、峙皇城南、澗吐雲雨、路踏煙嵐、金爲沙堞、巖成寶龕、藏王爰現、威神最譚、盛夏雪沍、清日氷涵、仙人遊化、龍象趁趯、登者十數、致者二三、長退善女、纔容信男、大聖垂跡、譬之優曇云々、（金峯山ノ讃ヲ作ル）○有國、文章得業生三善道統第詩合ニ會スルコト、應和三年年末雜載、

○南行雜錄ヲ以テ校ス、

學藝ノ條ニ、大納言藤原在衡ノ尚齒會ニ詩ヲ詠ズルコト、安和二年三月十三日ノ條ニ、兼家、有國等ニ諮リテ、關白ヲ道隆ニ讓ルコト、正暦元年五月八日ノ條ニ、有國、重陽宴ニ陪シ、述懷ノ詩ヲ詠ズルコト、同三年九月九日ノ條ニ、大宰大貳トシテ赴任スルコト、長德二年八月二日ノ條ニ、大宰府ニ於テ、伊周ヲ厚遇スルコト、同年十月十日ノ條ニ、源孝道トノ交友ノコト、同四年十二月二十六日ノ條ニ、道長ニ蚫ヲ贈ルコト、長保元年七月二十三日ノ條ニ、東三條第ノ造營ヲ奉行スルコト、同二年四月七日ノ條ニ、大宰府ヨリ京都ニ召サルヽコト、同三年二月十九日ノ條ニ、慶滋保胤ヲ誹謗スルコト、同四年十二月九日ノ條ニ、敦成親王御誕生ヲ豫言スルコト、寛弘五年九月十一日ノ條ニ、上表ノコト、同八年六月二十四日ノ條ニ見ユ、

十四日、（乙酉）、盂蘭盆、

〔御堂關白記〕七月十四日、乙酉、瓮供事宿所奉之、（內）大裏御瓮被奉從陣外、是依事初也、如夕立雨下、万人爲悅云々、

十七日、（戊子）、月奏、

〔御堂關白記〕七月十五日、丙戌、外記敦（菅野）賴來、申云、奏（欲奏カ）欲上卿月奏、新帝御此度初、入有國如何、若可除□歟、仰云、除可宜、○本月十一日ノ條參看、

〔小右記〕七月十三日、甲申、一本御書所月奏一昨持來、而不署返給、依有所疑、時代改後、可有如舊之宣旨、召問案內預隼人正元吉、申云、一本御書所例不聞也、內御書所若有如舊之宣旨歟、仰尋例可申之由、今朝重參來、令申云、年々月奏案悉紛失、不能尋見、藏人致（忌）賴差小舍人頻有催仰、爲之如何者、含仰云、依舊主之宣旨、不可隨事、新主亦被下如元之宣旨之後、可署歟、他事如之計也、所々別當宣旨相同歟、尋見前例可一定也、以大外記敦賴朝臣、令問史等、宣理（行田）云、藏

一本御書所月奏案紛失ス

清涼抄

人所方事也、官中不知、但有新宣旨歟、諸寺諸司所々別當書一紙、被下官底者也、何不知一所事哉、宣理似不知前跡、抑件定文撰出自文書中、代改之後、新有其定、下(實資)官之案適相見、亦見清涼抄、至今被下宣旨之後、可署月奏、

十七日、戊子、○略中府生仲遠持來月奏、令申云、一日藏人致賴卿(頼カ)府生亮範云、今月々奏不可載直闕、依最初者、亮範不申其由、然而依仲遠傳申、不付直闕、假加署了、

賀茂光榮ノ勘申

中宮、土殿ニ移御アラセラル、

〔御堂關白記〕七月十七日、戊子、巳四剋中宮(彰子)御土殿、自御在所戌亥方、幷著素服、十三日依當母忌日也、其日次不宜、依有御在所方忌也、二階櫛筥、硯筥、火取等奉之、

〔小右記〕七月十一日、壬午、○略中頭(道方)辨云、○略中又云、今日中宮可下居給、光榮(賀茂)朝臣進勘文之後申之、自御在所下御土殿有方忌、爲之如何、左府(道長)云、凶事無改勘、又(文カ)更不可改日、又不可改其處、無爲術之事也云々、深有□(歟カ)息氣、今年可重慎也、

十二日、癸未、參院、相遇春宮(皇太子)大夫、藤中納言(隆家)等清談、○略中藤中納言云、中宮昨日可下居給土殿、而依有方忌、被改十七日云々、凶事定不可及兩度歟、有忌諱事也、

公季等鈍色ヲ著ス

十九日、庚寅、一條院ニ於テ、御念佛アリ、

〔小右記〕七月十九日、庚寅、申剋許參院、相逢藤納言(隆家)、侍從中納言(行成)、右衛門督(懷平)、右宰相中將等、數剋清談之間、左府(道長)以經通朝臣被示云、今日有所慎、不相逢者、御念佛了、衝黑退出、上達部殿上人候御前、有座席、然而余(實資)候侍所、源中納言(俊賢)、兵部□(卿カ)左兵衛督(實成)候御前座、源中納言俊賢爲下官、近日頻有讒舌、未得其心、

○二十二日以後御念佛ノコト、便宜左ニ合敍ス、

〔小右記〕七月廿二日、癸巳、○略中參院、候殿上、左相府小時被出殿上、晩頭有御念佛、左大臣、內大臣(公季)、治部卿(俊賢)、藤中納言(隆家)、右宰相中將、左宰相中將(經房)、左兵衛督、源宰相(頼定)候御前座、御念佛了、乘暗退出、內大臣、左兵衛督不可著鈍色之定內、○六月二十五日ノ條參看、而皆著鈍色、就中內大臣著深鈍色、若是依褻裝束歟、直衣、

廿五日、丙申、○略中晩頭參院、御念佛之間、候御前、黃昏退出、春宮(皇太子)大夫、侍從中納言、兵部卿祗候、

卅日、辛丑、申剋許參故院、左大臣、內大臣、及巳次卿相參會、御念佛間候御前、

八月六日、丁未、申剋許參院、左相府傳納言、皇太后宮大夫、左衛門督、左宰相中將、左兵衛督、三位中將、源宰相參入、御念佛間、上﨟卿相兩三候御前座、左相府清談、○中略晩景退出、

十日、辛亥、○中略晩頭參院、左府、右府、內府、藤大納言、春宮大夫、治部卿、侍從中納言、右宰相中將、左宰相中將、左兵衛督御念佛間、候御前座、臨昏罷出、熟瓜三駄給陣、

瓜ヲ給與ス

〔榮華物語〕九いはかけ　一品宮は三條院にわたらせ給ぬ、一宮はへちなうにおはします、○略一條院の御念佛、御讀經はてまてかくてあるへし、

官符ヲ賜ラズ

二十一日、壬辰、一條天皇ノ崩御ニ依リテ、相撲ヲ停止ス、

大宰府ノ相撲牒

〔日本紀略〕三條院　七月廿一日、壬辰、被下停止相撲宣旨、依未始政不賜官符、仍仰兩府了、

〔小右記〕三月十九日、壬辰、大宰相撲牒加署、

七月二日、癸酉、○略於法興院頭辨云、相撲停止、依院崩給、前例御卽位以前無相撲、左府云、已有兩事、依重可被仰行之由者、仍以院御事、可被仰下者、頭辨頗有猶豫氣、今日依坎日不申右府云々、左府被候院、御穢之間、右府承行云々、行幸延引幷御心喪問事等有談、多事等不記、但如此之事等、不知案內者、子細指示訖、

廿日、辛卯、○略中將曹正方申云、史久永仰云、去八日左大臣、仰右大辨、傳宣相撲召合停止、雖造官符、外記政未始、不請印、且可召仰府之由、右大辨所仰也者、

廿一日、壬辰、參內、皇太后大夫、右衛門督同參、良久候陣、臨晩退出、

〔樗囊抄〕年中行事　相撲停止　寛弘八代始未始政、停止宣下、

二十三日、甲午、殿上人ニ、禁色雜袍ノ宣旨ヲ下ス、

〔日本紀略〕三條院　七月廿三日、甲午、被下殿上人禁色雜袍宣、

〔御堂關白記〕七月廿三日、甲午、○略藏人等禁色宣旨了、或者著之、

〔小右記〕七月廿四日、乙未、晩頭々馬頭來云、昨日被下禁色雜袍宣旨、卽著禁色、左相府下襲表袴者、

藤原通任

〔公卿補任〕六　參議從四位下藤通任、三十九、七月廿禁色雜袍、

道長室倫子病ム、

瘧病

〔御堂關白記〕七月廿三日、甲午、女方夜半時退出、是依有惱氣也、

廿五日、丙申、白地退出間、瘧病已發了、仍還參、

廿七日、戊戌、女方依瘧病、參法性寺堂、不發還來、以通(頼通)賴志座(院殿)主云々、

二十四日、乙未、道長、雜事ヲ奏ス、

〔小右記〕七月廿五日、丙申、或云、去夕左相(道長)國參內、奏聞雜事、主上無響應氣、不可撓給云々、

○源俊賢奏聞ノコト、便宜左ニ合敍ス、

〔小右記〕七月廿六日、丁酉、近日上下之(ハカ)、齊信、俊賢兩於左相府宿所、每日讒言尊卑、就中俊賢如狂、或云、俊賢如先主之時、可爲顧問臣之由、以書狀送女房許、御乳母、所謂本宮宣旨、卽經奏聞、天氣不快云々、每聞如此事、若不尋常歟、貪欲謀略□(其カ)聞共高之人也、

齊信俊賢ノ讒言　俊賢顧問ノ臣タランコトヲ奏聞ス

道長參院

御霍亂ノ如シ

上皇御惱減ジ給フ　陰陽家ノ勘申

公任ノ消息　實資ノ意見

八月　小壬寅　朔

一日、壬寅、冷泉上皇御惱、尋デ、東宮御惱、

〔御堂關白記〕八月三日、甲辰、從夜部、冷泉院有御惱、參、五日、丙午、參入冷泉院、七日、戊申、東宮(敦成親王)日來頗有御惱氣、無殊事、

〔小右記〕八月三日、甲辰、○略中從一昨夜半、冷泉院如霍亂惱御座、似重云々、四日、乙巳、冷泉院去夕御惱至急、似難令存給、而今日頗宜御座云々、五日、丙午、右衞門督(懷平)示送院(ハ殿カ)御惱猶重者、六日、丁未、○略中今日傳(道綱)大納言云、冷泉院從去夕、頗減氣御座者、相府云、日者青宮御身熱、有惱御氣、從昨頗宜御座、然而猶非御尋常、御乳殊不聞食、陰陽家勘申云、雖不見巨容、似可經(經)惱給者、

三日、甲辰、紫宸殿及ビ淸涼殿ニ於テ、仁王經御讀經ヲ修ス、

〔小右記〕七月廿九日、庚子、○略中四條大納言(公任)消息、來月三日於淸涼殿、三箇日可被修仁王經御讀經、廿日(日カ)、行香以誰人可申行乎者、報可被隨左府(道長)定之由了、但雲上侍臣者、依代始々參、役佛事如何、上達部若行事卿已(相歟カ)下間、可宜歟、行事

百口僧

上辨少納言等如何、此間可在相定例、造宮了、依讀經百口於南殿清涼殿所被行也、以諸卿爲南殿行香、以雲上侍臣爲清涼殿行香耳、

新造内裏移御ニ依ル

八月三日、甲辰、從今日三箇日、於清涼殿被行仁王經御讀經、依行幸所被修也、

結願

行事上卿已下行香云々、

六日、丁未、申剋許參院、〇略中皇（太后）宮大夫云、今日内裏御讀經結願了、所參入也者、

年來式日ヲ過グ代始ニ依リテ式日ニ牽ク

七日、戊申、甲斐眞衣野駒牽、

〔小右記〕八月七日、戊申、眞衣野御馬牽云々、年來多過式日牽之、或臨冬月牽之、而守式日牽之、計之依代始、致勤歟、後年隨形勢歟、

上卿不參

九日、庚戌、〇略中召使云、外記孝道（我孫）令申云、有駒牽、而上卿不參、可入（參脱カ）者、答有所勞之由、後聞、尹中納言（藤光）參入行之云々、

道長御馬ヲ覽ル

〔御堂關白記〕九月六日、丙子、參太（大）内、覽御馬、

道長纓祿ヲ儲ク

十一日、壬子、道長ノ東三條第ヨリ、新造内裏ニ移御アラセラル、

馬ヲ獻ズ勸賞

〔日本紀略〕三條院　八月十一日、壬子、〇略中此夕天皇從東三條第、遷幸内裏、左（道長）大臣儲公卿及所々饗、屯食、祿等、又御馬十匹被獻之、有勸賞、家子二人、家司一人加階、

行幸定

〔御堂關白記〕七月一日、壬申、右（道方）大辨來云、行幸事可有定申云、（看カ）内々召吉平（安倍）問、申云、八月十一日、先光榮（榮茂）朝臣相共宜日也と申歟（旨歟）、又火曜日也、又有前吉日、仍不申彼日可然、成御祈、彼日行事申吉日、

御祈

三日、甲戌、以道方朝臣、八月十一日行吉由申、吉平、光榮等令奏、内々事也、召陰陽寮陣頭、奏可被定由、

日時奏聞

八月十一日、壬子、〇略中依行幸事退出、此日新帝入内、午剋參入、未剋召御前、被定藏人、殿上所雜色、其儀如常、次奉御裝束、御裝束畫御座、召公卿、次置衝重、次供御前膳善（膳）藤中納言、取打（取是）、敗有失（敗歟）、一兩獻後給祿（大儲祿、是所家）、此間貢馬十疋、諸衛佐、近衛府官人率之、上五給左下給右、次御送物御劔御本二筥、次御出、酉二點、此間宿所方諸司諸衛女方官（官ハ同ジ）等給祿、（疋見絹）舍人以下賜布、女方絹二百如蜜瓜籠作籠入之、未召上御前、召參人（入カ）御前、可有敍位、有依申云、此（マ）事度侍致此座、不被行奏可宜由、仰云、前々事非所知食、猶家子家司等可皆給者、奏云、猶可被行、可給一兩人者、仰可然人々隨申者、敎通（正三位）、賴宗（從三位）、家司保昌（四位）、隆婉（行カ）子女王（從四位上）、幸子（從五位下）、奏聞了退出、召道方朝臣被仰、右座是有初敍位、於御前可被

藏人等ヲ定ム

敍位

禁色宣旨

行、而余(道長)申行無便、召次人又無便、仍被仰也、定藏人後、禁色宣旨下内(公季)府、今成藏人、又先帝御時人四人、幸(行幸)行須乘馬、而依有所思、申有所勞由、自他道到陽明(門脇カ)、參太(大)内後、倚御轝比、上下擧炬火、時酉四點、

十二日、癸丑、從内晩景又參入、召上卿御前如昨日、

十三日、甲寅、如昨日、

行幸召仰

〔小右記〕八月六日、丁未、申剋計參院、○中略、左府云、十一日○中略、一條天皇七七日御法會ノコト、皇太后宮(公任)大夫申左府云、行幸日雅樂寮事、令申案内如何、相府云、不可有樂歟、皇太后宮大夫同存其由、依承行之(ニカヘル)幸事、所申請也、行事人不可供奉行幸乎者、余(實資)答云、造宮行事不供奉、不可准彼例歟、左府云、然事也、可供奉者、

八日、己酉、○中略、大納言(公任)消息云、明後日可行々幸召仰事、内裏仁可有行幸と可仰歟者、答云、其所遠仰事之例也、

十日、辛亥、今日行幸召仰、大納言公任卿行之云々、仰時剋云々、

十一日、壬子、今日遷御内裏之行幸也、依扈從、修諷誦三箇寺、廣隆、清水、祇園、午三剋參内、先是右衛(源平)門督參入、小時左大臣已下參入、暫候仗座、可立机居饌之由、外記

奏慶拜儛

藏人昇殿

雜色禁色人ヲ定ム

叙位ノ敕語

觸右金吾、仍起座、參上殿上、諸卿祇候、彼是相共徘徊陣後之間、左府有可參殿上之御消息、即參上、被示云、可有勸賞等之且(由カ)有仰事、令奏不可然之狀、然而猶無許容、件事召右府(頼光)於御前可被行、而未被行叙位、以次人召御前被行如何、自又承行可無便也、若以藏人(道方)頭被傳仰如何、皇太后大夫同預此議、難廻思慮、此事以次人被行可無事忌、而爲我有此憚者、他人太難申、以頭被傳仰上階事如何、疑慮之間、右府參上殿上、仍無一定、右大臣退下、佇立陣後、招余云、此事如何、令見氣色、有不可令他人行叙位之氣色、無益罷執、仍以頭被傳仰右府又可無殊難之由了、相府即參上殿上、右大臣已下著陣座、有饗、藏人頭道方含勅語叙位人々事仰左大臣、正三位敦道、從三位頼宗、已上子、從四位下藤保昌左衛門督(頼通)家司、從四位上子女王、乳母子、大臣仰大内記爲政(慶滋)朝臣、件叙位未得其意、以左右衛門督(左)家、大臣家賞、子以處分、左衛門督頼通之家賞、頼通室并乳母、事分兩端、未知其旨、左大臣令奏慶拜儛、仰此事以前、左大臣於御前被(市カ)左大臣於御前被定藏人、昇殿、雜色、禁色人等、藏人頭道方、雅兼、昇殿左衛門權佐爲義、藏人頭修道、右近將監藤親業、左衛門尉藤行任、同則信、左近將監公信、右近將監藤原公雅、公成、已上皆舊主御祇(右近カ)、藤原頼祇、右兵衛佐實經、左兵衛少將經親、春宮大進則隆、雜色内匠助橘修道、右近將監藤原公雅、公成、已上皆舊主御祇、藤原頼祇、右兵衛佐實經、左兵衛少將經親、春宮大進則隆、雜色内補藏人頭者也、頼宗今日被聽禁色、卽叙三品、女四人云々、件禁色宣旨、々々行幸翌日下内府々々云、藏人昇殿人禁色雜袍在之中者、左大臣已

道長贈物ヲ獻ズ

紫宸殿出御

關司奏勅答

鈴奏名對面

宜陽殿ノ饗

下著陣饗、兩三巡行、其後參上殿上、即諸卿於御前、(先敷圓座)、左大臣獻細馬十疋、(諸衛佐、衛近衛將監已下執轡、安馬五位六位二人取口、)御前狹少、不騎牽出、(引入自東方、牽出自西方、)右馬寮(上五疋)給左、次給衝重、諸卿亦供御膳、(蘇芳懸盤六脚、螺鈿御器用根、)中納言隆家陪膳、執打敷、稱警蹕滿座側目、是不可稱也、藏人頭通任奏兩三位慶、奏聞之詞非例、諸卿含咲、不具記、以褂給諸卿、亦侍臣及供奉侍從諸衛佐以下祿云々、皆家主相府所儲、亦所々饗屯食等同所設也、作熟瓜四籠、盛桑絲、送臺盤所、獻贈物、(野劔、御筥二合、一合唐本、一合日本々、道風、)左衛門督賴通執御劔、次々家子各稱物號、藏人頭通(進)方執御衣、被左大臣、々々退下、進御前儛蹈了、次出御南殿、主計頭吉平奉仕、反閇、次諸卿列立、(右大臣不執祿、內大臣云、取祿可列歟、再三問余、々不答、只可從上萬議之由、心中所思者、又是非相府所設、內府從右府議、諸卿相同、於御前給祿、猶執進、除謗歟、)次圍(闈)司奏了、少納言奏、有勅答歟、羞御輿(鳳輿、初依入御輿裏、件御輿歟、)比出西中門、左大將召大舍人、鳳輿出門、經二條大宮、待賢門、於建禮門外、神祇官進御麻、(行幸日時刻酉二刻、初乘輿正二刻、到宮之時、酉終許歟、)此間秉燭、此間暫留御輿、黃牛二頭牽立門外、左右馬寮史生牽之、吉平於門壇上、北向讀呪了直入、次黃牛引入、次御輿進寄南殿、此間黃牛在南階東西、差南去、鈴奏并名對面等存例、(○中略)諸卿參上、暫候侍所、左大臣出自御所、又候侍所、相引諸卿先著宜陽殿、又即著侍從、(所脫カ)々々多候座、侍從分著而座、(仰カ)卿不可然

吉書奏

擲采ノ戲

竈神ノ渡

御侍所ヲ內移シ奉ル供奉ノ公卿

諸卿ニ衝重ヲ賜フ

之由、上官次著西座、一獻權左中辨經通、大臣三人連座、乍三人可取續瓶子、而只取左大臣續瓶子失也、次少納言貞高、又同共不知固(故)實歟、對座時不取次酌、但連座時取之例也、二獻了居汁物、下箸了移著左仗、左大臣以右大辨奏文、即下給、依吉日奏吉書歟、其後諸卿參上雲上、經數剋即御前敷圓座給衝重、一兩巡後、召基(碁)手、紙、先供御析、(盛折歟居高器、御前、經通取之立御前、)次臣下、次以小燈臺更立御前、以圓座一枚之召筒采、(骰)次諸卿進候、有擲采之戲、(聚攤也、)主上同令打給也、御析紙左大臣取之、加置臣所獻之聚攤紙上、依深更、諸卿下、(退脫カ)子剋許歟、而奏亥一剋、或云、依名對面事、不令奏子剋云々、今日朝間天晴、無雲、及午未剋頗有陰氣、蒸熱、臨晚天氣清朗、又及夜滿月光明、有感應歟、子時御竈神渡給、左衛門督賴通步行相從云々、勅使近(マヽ)其事云々、同剋恐所奉移內侍所云々、時剋不聞、可尋記、今日供奉行事之諸卿、左大臣(但不列立、諸卿)又不騎馬乘車祗候、右大臣、內大臣、大納言道綱、余、公任、中納言賴通、隆家、時光、參議懷(平下)、經房、實成、三位二人、(教通、賴宗、)

十二日、癸丑、申剋許參內、左大臣、內大臣、大納言道綱、公任、中納言賴通、隆家、參議懷(風)、實成、三位中將二人、(教通、賴宗、)秉燭後召諸卿於御前、給衝重、頭通任勸盃取續酌失也、御前無此事也、置碁手等事如昨、進御前打聚攤、聖上擲采給、同時事

了廼退出、戌剋、

十三日、甲寅、黄昏參內、參著之間、已以秉燭、卽召諸卿給衛重、如兩日、亦進候御前、打聚攤、候令打給如兩日、依右相府候氣色也、戌刻諸卿退出、參入卿相左大臣、右大臣、內大臣、大納言道綱、公任、中納言隆家、賴通、時光、參議懷ㇾ、實成、

移御ノ御巡路

〔權記〕八月十一日、壬子、今朝令持御經參院、○中略講演間、成順告自蝸舍人來之由、卽出問之、伊豫目宗思友光申云、兵衛佐被聽殿上、小舍人丸部季永來、召之祿法如何、惟弘朝臣所令申也、因之仰遣、以疋絹給小舍人、信濃布五端給仕人、又差友光令持書狀、送權左中辨（忠輔）經通、許、實經參入之間、與後侍從資平、共可用意之由、院事了、白地罷出、與兵部卿（輔）同車、實經早以參入由、女房等云、同朝臣申如例可給疋絹之由、雖示兵衛佐、不更承引、以二疋給之、是過差之內、不知物由之事也、後聞、內藏頭公信云、補頭之時、召小舍人來、春宮大夫以二疋給之云々、卽又還參院、一宮此夜移給藤中納言家、納言供奉行幸之間遲參、○中略今日主上入御內裏、自去六月十三日、暫御經二條路、自大宮東路、入待賢、建禮、承明等門云々、行幸以前召左大臣於御前、被定藏人、以縫殿助高階在平、勘解由判官平雅康爲藏人、雅康本宮殿上、左衛門權佐爲義朝臣、左兵衛佐實經、右近少將經親等昇殿、敍左近中將敎通正三位、右近中將賴宗從三位、並左大臣息、散位藤原保昌從四位下、家司、右大臣奉行此事云々、又召左大臣賜御衣、大臣獻御馬十疋、又給大臣祿有差云々、

道長ニ御衣ヲ賜フ

十二日、癸丑、實經（藤原）殿上之事、以書狀奉謝左府、賜報命云、今間院候、可參會者、登時參入、重謝申慶由、命云、殿上事雖不示、何無用意、○中略此次被示雜事、又曰、御給官必可賜恪勤之者、爵者縱雖可然人々被申、一度許歟、且給可然家司等中恪勤者、且可給獻者、又御封物等之事、能可行之、此次語及昨日事、同命曰、昨參內、候陣間、蒙召參上御前、定申藏人殿上人等、退下之後、重有召參上、仰云、家司等依例可賞、然而固辭、懇切勅命重疊、三位中將、保昌等加階、又左衛門督室家隆子女王敍從四位上、并乳母子藤原幸門敍從五位下、卽令申、可被仰右大臣之由、躬自奉行無便之故也、卽退下於仗下之間、右大臣、四條大納言等曰、新帝宸初被行敍位、上﨟依有事憚、所不承行（不脫カ）、可然、但下﨟參上御前奉行、又可無便宜歟云々、仍頭辨奉勅、向仗下、仰右大臣、次召諸卿於御前、藤中納言供御膳、賜公卿以下饌、獻御盃之後、引出物十疋、又殊獻螺鈿野劔一腰、書法六卷、納言沉（子カ）筥二合、一合道風書三卷、一合唐本三卷、行幸之間、於東三條無御反閇、於內裏吉平奉仕御反閇、有黃牛二頭、用新宅之儀也、著宜陽殿、亦著陣座、依吉日令奏文書等、參一宮

御反閇

道風書

饗膳ヲ給フ

行成ノ男殿上ヲ聽サル

御方、今日今中宮内侍、啓日來案内、退出、

十三日、甲寅、宮犬被免殿上之由、小舍人良兼來告、給疋絹、仕人信濃布五端、

〔公卿補任〕六

非參議從三位藤教通、十六、右中將、八月十一日正三位、主上自東三條第、御内裏次、有此賞、

藤頼宗、廿、八月十一日敍、賞同上、中將如元、

〔類聚雜要抄〕二　立調度例

寛弘八年八月十一日、壬子、遷宮三條院御調度、

〔陰陽博士安倍孝重勘進記〕火曜日例

寛弘八年八月十一日、壬子、火曜、天皇遷幸内裏、御受禪之後初度也、

不入吉日例　付四不出日例

寛弘八年八月十一日、壬子、不入吉日、四不出日、天皇遷幸内裏、御受禪以後初度、

○新造内裏遷幸日時定ノコト、六月二十八日ノ條ニ見ユ、

御受禪後初度

不吉日ノ遷幸

一條天皇七七日御法會、

御法事

〔日本紀略〕三條院　八月二日、癸卯、上皇御法事、

雜事定

十一日、壬子、修前一條院七々正日御法會、

〔御堂關白記〕七月五日、丙子、御正日可奉仕院等定雜事、七僧法服、袈裟表衣、

余裳、藤大納言表袴、春宮大夫大口、中宮權大夫袍、道方朝臣御佛事、公信ゝゝ

御經事、侍從中納言布施等、匡衡、廣業、七僧籠候僧綱并奉仕御修善僧等也、御

葬料絹百廿疋、從家渡之、又法服料絹又渡之、行事申數、

夕座

八月二日、癸卯、此日御法事、於中殿有此事、日記有別、中宮上給御法事、了夕座、

次給佛念、并不斷御讀僧等夜裝束廿七具、

朝座

十一日、壬子、此日御正日也、御讀朝座、次結願、其後改御裝束、銀觀音在佛殿、御

一萬藥師觀音、延命不動大威德、御存生御願、墨法華經、新、同仁王經一部御存生御願、侍從中納言

御生存中御願ノ佛像經典

中宮御願ノ經典

〔小右記〕七月廿二日、癸巳、章信云、被定七僧百并僧前事等訖、七僧々前左右

内三相府、藤大納言、道、春宮大夫、齊、治部卿、俊、左衞門督、頼、題名僧殿上人云々、

被除定賴朝臣云々、四條大納言及下官不被定宛、若依非御傍親院司等歟、將

有不許氣歟、相府不快之事、○本月二十三日ノ條參看、只近習卿相所令之候也、還以可恐

惶、依無過怠而已、

廿九日、庚子、故院御法事、七僧前被定了、但七々御正日可被修佛事、令彼日僧前可奉仕之由、差資平示送院司上達部、歸來云、觸春宮大夫、々々云、御消息可然之事也、申左府（道長）可報者、卽傳相府命云、二日御法事、僧前皆隨被申請、所定充也、亦御正日僧前同有被申請、仍各所定也、抑觸下臈人、隨彼申之趣、從茲可聞者、亦二日僧前事非除申、或兼被申請、或亦當座人也、至不被申請之人、所不定充也、更非有故者、

參內ノ人ヲシテ鈍色ヲ著セシム

八月一日、壬寅、四條大納言告送云、頭辨示送、明日御法事可著鈍色者、爲之如何云々、依先日定、著綾表衣、青朽葉下襲、青鈍色表袴、而忽有斯告、至今何爲、左府定臨時變改、非設二襲之人難從、反掌定者也、資平令參內并院、爲令聞裝束之案內、民部大輔爲任以興光朝臣、有示送事等、一昨日頭馬（通任）頭以興光朝臣告以同旨、有慮外天恩之氣云々、資平從內退出云、明日參院之人可著鈍色、有左府氣色、雖然（者脫カ）只今何爲哉、

二日、癸卯、源宰相（頼定）告送云、可著鈍色之事、彼是案內、左府被命云、御傍親并院司外可任意者、又既有先日定、當日何有定乎、太奇事也、未剋參院、差綾冠、綾表袴（袍カ）、青鈍下襲、青鈍表袴、著殿上饗、机、右大臣（顯光）已下置笏解劔在座、內大臣（公季）、余相共參入、於殿上戶外、解劔參上、取案內、有可置笏解劔之定、件事前例不分明云々、今日儀撤御在所御簾、御帳、御障子、安置金色等身三尊、釋迦如來、阿彌陀如來、彌勒菩薩、皆御存生御願、有佛具等、佛供名香行香等、机、雜具、轜、用相府家、是推量也、非新調、書寫金泥法華經、心經、亦有御裝束、同置机、立高座禮盤等、又殿中敷七僧百僧座、上達部在南、又庇南殿庭立御誦經幄、上南殿御隔子遠望、未終剋許打鐘、諸卿著御前座、諸僧行道并供養佛經等如恒、堂童子左右各四位二人、五位二人、七僧權僧正慶圓、前大僧都院源、讃師、大僧都明救、三礼、大僧都隆圓、散花、內供定基、堂達有法服、百僧之中有僧綱等、不能遑記、御誦經本院、次廳、次內裏、使左少將忠經、次皇太后宮、次中宮、次東宮、左府被案內彼是云、東宮不御他所、可無別使、諸卿云、不可有御使者、仍無使、又諸宮使□□不著座、非殿上之者、近候御所、可無便之故也、是彼隨（被カ）便所定也、宮々、女御達、三位入道敦、暗戶屋女御母敦（藤原繁子）等也云々、黃昏行香、秉燭退出、今日參入卿相、右大臣、內大臣、著色、鈍大納言公任、著青朽葉、中納言時光、無文冠、無文表衣、黃下襲、青鈍表袴、如時光卿、朽葉下重、青鈍色、參議懷（光）、如公任卿、經房、鈍色、實成、如時光卿、但青朽葉、三位中將教通、鈍色、參議賴定、元服、重左大臣及院司近習上達部在御殿北渡殿簾內云々、頭辨道方、藏人少納言能信日來著青朽葉、而今依左府命、著青鈍色、當時職事人變日來裝束、忽著鈍色如何、人々傾耳、左少將忠經、侍從兼綱、右少將雅通、御爲院無禮、仍左府仰之、忠經、兼綱可謂御傍親、然而不可著鈍色者、仍著青朽葉參入、雅通無禮中著也、又內

金色等身三尊ヲ安置ス

御誦經使

參列ノ卿相

中宮不斷御讀經

御願文ハ道長列ニ候セズ

御願文ハ匡衡ノ作

殿上人（筆殿カ）青鈍色、勤堂童子役、此間事如亂絲、御傍親及不兼内殿上之者皆著鈍色、但東宮々司、殿上人等著青鈍下襲、左大辨說孝、和泉守經賴非内及宮司殿上人、而著青朽葉、又左馬頭相尹、左中辨朝經、權左中辨經通、侍從資平、大和守輔尹、公成等著青朽葉、存先日定歟、雖心喪人悉卷纓、院御位之時、經藏人之大夫等著鈍色、勤上達部（饗）響雜役、依左府定歟、左少將定賴依左府氣色不宜歟、

六日、丁未、○中略左府云、十一日當七々御忌、彼日本院修佛事、院司等行其事、○中略又云、中宮候御所、讀經并不斷御讀經之僧等、各給褻裝束一襲、加扇云々、

十一日、壬子、○中略、道長第ヨリ、新造内裏ニ移御アラセラルヽコトニカヽル、今日左大臣不候列、帶蒔繪劍、乘車祇候、今日當故院七々日、有々（行）所思歟、先日有此儀也、○中略今日故院七々御法事、於本院被行、候院之卿相許預參云々、大納言齊信、中納言俊賢、行成、忠輔、參議兼隆、賴定等歟、大藏卿正光依奉動御骸骨、不參院云々、○中略資ー（平）云、賴光朝臣佩魚袋參入、諸人屬目、頭馬頭指示、於閑處解之云々、

〔權記〕八月二日、癸卯、院御法事也、爲參院沐浴、巳剋院藏人所右兵衞少尉平明範、自院持來御願文、（式部大輔匡衡朝臣所作也、相加鈍色之紙五六枚）、卽淸書之間、作者來向、倒改所々、退去之後重來、又改直、淸書已了、欲持參之間、小舍人上村主友延來、申御願文遲々之由、卽附以令奉、（參明範乘車之牛□疲、早不可奉也、）云々、仍付令奉、

後世御菩提ノ爲メニ等身佛ヲ奉造ス

未剋許參院、到御飯宿、脫宿衣著表袴袍等、次著衰服、（縗下同ジ）件服御葬夜所著、令納藏人所、今日令從者請出著之也、候中殿西北渡殿、（左大臣東）帶、春宮大夫宿衣、源中納言、兵部卿、右宰相中將、內藏頭、公信朝臣、左京大夫明理、朝臣服衰衣、兵部不脫表衣、其上服此服、自余脫表衣下襲等服之、亦判官代藏人等同著之、但惟任不著衰服、依可持火舍也、前例素服者不脫之、從雜役、亦依藤大納言、左衞門督、源中納言不著公卿座、同在此座、源相公重服之內、亦籠候公卿座也、然而亦在此座也、以中殿爲御堂、撤母屋西放出四間及西庇等、南西并南北庇御簾、御障子、又二間御障子同撤之、爲僧座、母屋西第二三四間奉安置金色釋迦、彌陀、彌勒大士像、（前机六脚并闕伽具三具、）是御在位時爲後世菩提、所奉造御等身、亦新所書寫金字法華經、開結彌陀、心經等、同入玉函安之花机、南又庇西一二三四間爲公卿座、又堂童子座如季御讀經時也、日來御念佛、於晝御座修之、今日暫撤之、亦撤御帳等、中宮御座本上御壺寢（局）二間東（帥子內親王、敦康親王）并東廂、兩一品宮御座朝餉御座方、中渡殿爲女房等候所、西廂（本殿上也）儲公卿饌、（院廳調備之、舊經藏人大夫達雜役此所）、下侍儲殿上舊臣座、（其饌又廳調備藏人所樂益送）、

饗饌

舊臣堂童子ヲ奉仕ス

縗服者不就此座、時剋搥鐘、公卿參上、諸僧著座、堂童子八人、散位景齊、木工頭雅通、攝津守爲義、右中辨重尹、（以上四位）、大和守輔尹、右衞門佐輔公、美作介泰通、東宮學士舉周、（以上五位）、共以舊臣供奉此役、七僧呪願權僧正慶圓、講師前權大僧都院源、三禮權大僧都明救、讀師權大僧都隆圓、唄前權少僧都尋光、散花權律師

御諷誦ノ祿

尋圓堂達内供定基件七僧法服、以經藏人敍五位者、爲使遣各房畢、僧前者左大臣、右大臣、内大臣、藤大納言、春宮大夫、源中納言、左衞門督、百僧中僧綱十一人、別召威從各一人、百僧前殿上舊臣并經藏人者奉之、御諷誦本院信濃布五百端并晝夜御法服各一具、（各納衣箱、）蒔繪三衣筥納三衣、并薄色織物袋居筥等、又紫檀地鈿螺（螺鈿）香爐筥一合、納銀香爐一口、同念珠筥（納紫檀念珠虎魄（琥珀）裝束、）同火打筥、同輪等、内裏五百端、（使左近少將忠經朝臣、）皇太后宮（遵子）二百端、中宮（彰子）三百端、東宮（敦成親王）三百端、（已上兩宮依御院中、無使云々、）一品脩子内親王三百端、一品敦康親王二百端、三宮（敦良親王）二百端、左大臣、右大臣、内大臣、元子女御并二百端、尊子女御絹廿疋、藤原繁子朝臣（前典侍、從三位也、世號藤三位、出家爲比丘尼、住好明寺、）百端、南殿前庭連樹五丈幄二宇、積此誦諷物、一品宮以下諷誦、令法橋慶算乞誓、其布施法見六月廿五日記、殊僧別賜度緣一枚、未秉燭事了、入夜撤堂莊嚴、下北御格子、不立御障子、猶奉安置三尊、其東立佛臺、奉懸御佛、（佛臺者、日者在二間、御念誦間也、御佛隆圓僧都佛也、卽是日者所奉懸、又安佛殿、）行例黃昏御念佛、此次左大臣調僧夜裝束各一襲、（加扇、）施籠候僧綱以下、卽大臣以下取之施也、

行成書寫ノ御經

十一日、壬子、今朝令持御經參院、件御經下官（行成）所課、標紙墨字妙法蓮華經一部八卷、無量義經、觀普賢經、阿彌陀經、般若心經各一卷、（色紙者用納殿紙、給壽增法師、令染裝潢、析物給米、五石、一四五、延齊書、彌陀心經自奉書、二三卷、慶元法師書、六耳、慶闍梨書、七清忠朝臣書、八延齊書、開經中務錄明義書、結經慶算法師書、以青羅爲表紙、唐組紙、沉木軸、帙簽、唐組幡首、紺地小文錦表裏、唐綺裏、納紫檀地鑾繪螺鈿筥、有花足、并有錦折立、面臥組、以白鵝爲置口并筋也、）又御存生之時、藏人左衞門尉源賴國奉勅命來、仰仁王經一部可奉書寫之由、仍賜裝潢白色紙二卷、御持經析也者、此次同奉書令供養、今朝有御讀經結願、猶以御在所爲御堂、先日奉供養御佛三躰、同奉安置、又新造佛像安之佛殿、今日奉供養、其御願文（件御佛行事內藏頭公信朝臣、）臣衡朝臣作之、曰、一條院奉造白銀觀世音菩薩像一躰、右以常膳器物所奉造、奉圖繪藥師如來一萬躰、觀世音菩薩一萬躰、延命菩薩像一萬躰、不動尊一萬躰、大威德一萬躰、右諸佛御惱之時御願也、奉書寫壽命經一千六百卷、右御惱之時、中宮之御願也、后庭懇志、本期比百年之春秋、恒沙教文、飜應增三身之壽命矣、仁王經一部、右經御存生、勅皇太后宮權大夫藤原朝臣（行成）所書、御持經析也、今則不要人中之果樂、唯須奉具地上之功德、法華經一部、右同朝臣施伯英能寫法華之妙典、擎唯一乘表無貳之忠心、蓋不耐戀恩、報主之志餘而已、以前佛經大概如此、我等自梧岫之露一零、栴檀之煙永昇以來、溺淚焦思、不知日月之徂、抑七々聖忌今月二日莊嚴佛經、修齋會先了、然而今日者、中有光陰既盈之期也、悲之難抑、非可徒然、於是院司等運意匠、以整佛具、抽心機以織法服、嗟乎

裝潢白色紙ヲ行成ニ賜フ

御惱ノ時ノ御願

同中宮ノ御願

本月二日佛經ヲ莊嚴ス

佛云經云、延命之計、雖達願心、盡善盡美、往生之餝、每事具足、昔慣空桑之風、唯思致君於堯舜、今望寶蓮之月、位祈成佛於世尊、自他法界同共利益、敬白、年月日、左大臣加署、

呪願　(本カ)辛深覺　呪願權僧正慶圓　中納言　(供)弟時者、行事賴國、七僧僧前、發題名僧　廿口、舊臣等其布施者　章行事僧、其法

講師　本濟信　講師前大僧都院源　前下官　三禮權律師教靜　兵部卿　讀師權律師朝壽　右宰相中將　唄權律師懷壽　大藏卿

饗　散花權律師實誓　左宰相中將　堂達阿闍梨澄空　右兵衛督　先令分法服、以歷藏人大夫爲使、南廂其法服者人別七條袈裟、加横被、并檜皮色表袴、左大臣同色袋、廂大納言、鈍色表袴、春宮大夫、同色袴、右大弁紅染大口七腰、中宮權大夫、并文裏挿鞋元殿、爲上達部殿上人坐、饗廿前攝津守爲義朝臣所備也、其西舍東廂元下侍也、雖上也、機扇等雜事、鋪設人不著、隨不立机儲饗、藏人所饗大和守輔尹所備也、藏人大夫雜役者著之、分法服之後、匡衡朝臣所作御願文予書之、次束帶參上、春宮大夫齊信、中宮權大夫、俊賢、予、兵部卿、忠輔、右宰相中將、兼隆、源宰相、賴定、內藏頭公信、左大夫(京職)長經等朝臣著座、袁(袋)之、廊人服上也、食了著堂前座、脫衣、凶七僧外卅僧便講御念佛、御願經僧等御誦經三百端、行事成順、今日御諷誦物、一品資子內親王、義子女御各二百端、藤大納言、春宮大作布百端夫、中宮權大夫、予、兵部卿、右宰相中將、大藏卿、正光、源宰相等各百端、左京大夫、右中辨重尹、朝臣、大和守輔尹、美作介泰通、七僧非時、爲堂童子、判官代式部大丞高階成順取火舍、講演間、成順告自蝸舍人來之由、○中略昨丞相命曰、今朝未參內之前、可參會院、而相待御經筥等懈怠、辰終參入、于時丞相已退出給、

〔榮華物語〕九いはかけ　はかなう御いみもすきて、御法事一條院にてせさせ給、そのほとの御ありさまさらなる事なれはかきつゝけす、宮々の御ありさまいみしうあはれなり、○中略御いみのほとおなしことさふらはせ給しに、故關白殿の僧都道隆隆圓の君はまかてたまひて、いひむろはやかてそのまゝに候たまへは、そうつの君の御もとにやりし、

くりかへしかなしきものはきみまさぬやとのやともる身にこそありけれ

そうつの君の御かへし、

君まさぬやとにすむらん人よりもよそのたもとはかはくよもなし

〔本朝文粹〕十四道善　願文下　一條院四十九日御願文　江匡衡

奉造金色釋迦牟尼如來像、金色阿彌陀如來像、金色彌勒菩薩像各一體、

右先皇爲後世菩提、在世之日所造、

奉寫金字妙法蓮華經一部八卷、開結二經、阿彌陀般若心經等各一卷、

右四十九日聖忌所奉寫、

尋圓和歌ヲ隆圓ニ贈ル

御願文

以前佛經、旨趣如此、夫佛日雖早藏、餘輝明而常在、玄風雖遙隔、遺韻叩而猶聞、伏惟、我聖靈陛下、七歳卽帝位、九歳携詩書、瑩政理於文學、通百家以重十家、蕩妄想於眞如、捨七寶以敬三寶、凡厥在位二十六年間、德化光於古今、福惠被於幽顯、始自王侯相將、至于緇素男女、各皆輸誠勵行、莫不染風浴恩、於是今年五月聖體不豫、初謝璽劔以逃名、臣妾猶期浮沉於仙院之月、續剃鬢髮以入道、新舊皆議追從於禪門之雲、此之二事、一不相諧、六月二十二日遂以入滅、四海皆戀仁恩、最深者渭陽嗚咽之曉浪、雙林忽唱滅度、至悲者椒庭寡居之秋風、計其御寓則過孝文皇帝理世之年、思其昇霞、亦同南岳大師臨終之日、方今七七聖忌、光陰欲盈、佛者生前之御願、以三尊爲貲朋、經者夢後之精勤、以一乘爲輿輦、卽於平昔之燕寢、敬以供養演說、花雨不知天人之所供歟、香煙卽是月支之所獻也、殿庭之儀不改、所欠只一人慈悲之昔容、菩提之餝忽成、所加只四衆戀慕之新涙、抑追思往事、觸類鎖魂、花下之春遊、揮神筆以手書御製、月前之秋宴、吹玉笛以自操雅音、草木愁色、況於蘭省梨園乎、鳥獸哀聲、況於虎闈鳳閣乎、嗟呼尊儀猶如在于眼前、顧命亦忝留于耳底、常恐偏以親舅、垂老而輔佐壯年之君、豈圖更引遺孤、呑悲而經營今日之事、仰願、諸佛知見證明、十萬億之國土何言

文學ニ通ジ給フ

四海仁恩ヲ戀ヒ奉ル

詩歌及ビ音樂ヲ好ミ給フ

遙、早迎仙蹕於極樂、三十二之寶祚誰論短、自象妙相於如來、恩德之餘、普及遠近、敬白、

寛弘八年八月十一日　　左大臣藤原朝臣（御堂也、）

脩子內親王、一條院ヨリ、中納言藤原隆家ノ第ニ移リ給フ、

〔小右記〕八月十一日、壬子、（略）今夜一品親王（脩子內親王）、從院渡給中納言隆家云々、但男一品宮（敦康親王）不遷給云々、一品宮令他處之事、左府（道長）氣色不快云々、（本月二十三日ノ條參看、）忽渡他所給、有事故云々、藤中納言密語耳、

〔權記〕八月十一日、壬子、（略）中卽又還參院、一宮此夜移給藤中納（隆家）言家、納言供奉行幸之間遲參、中宮（彰子）權大夫、右宰相中將、源相公（雅通）、內藏頭（兼光）、爲候御共、相待藤納言參入、夜及深更、人々難堪、終日營役之人、心神不穩、與藏人頭（道方）同載退出、歸宅、暫休息之間、竊思存舊恩之者、如此之時、以奉仕宮達、可爲此生報酬之誠、仍相扶欲重參之間、宮御車過自蓬門、卽追從參候、左宰相中將（經房）亦參、令退出詣鴨院、日者候院、不他行、今日依吉日參詣、申承小童元服事、

〔榮華物語〕九（いはかけ）　一品宮（脩子內親王）は三條院にわたらせ給ぬ、一宮（敦康）はへちなうにおはします、中宮より、宮〳〵におほつかなからすをとつれきこえさせ

道長ノ氣色不快ナリ

供奉ノ公卿

人々ノ困憊

三條院ニ移リ給フ

敦康親王同別納ニ移リ給フ

給、九月はかりに、資業、有國七男辨すけなり一品宮にまいりて、やまてらに一日まかりたりしに、いはかけのをはしましところみまいらせしかは、あはれに思たまへられて、

いはかけのけふりをきりにわきかねてそのゆふくれのこゝちせしかな　○玉葉和歌集

同ジ、

一條院の御念佛、御讀經はてまてかくてあるへし、略中世中には、御けいなといまめしき事とも、さま〳〵ゆすれと、中宮はたゝあはれつきせすおほしめされて、さるへきおり〳〵は、一品宮に御せうそこきこえさせたまひ、なに事も心さしきこえさせ給、一品の宮も月日のすくるを、あはれにかなしき事におほしめしては、帥の宮（敦康親王）たにひとゝころにをはしまさぬ事をそ、くちをしくおほしめす、

隆家ノ批評

○脩子内親王、三條院ニ、敦康親王、同別納ニ移リ給フコト、便宜合敍ス、

道長、二條第ヲ敦康親王ニ上ル、

〔小右記〕八月十一日、壬子、○略中今日左大臣（道長）領二條家永獻男一品宮（敦康親王）云々、是藤中納（隆家）言所談也、不知由緒、若依無御領家歟如何、藤納言云、以一條院可爲東（敦成親王）宮御領歟、仍殊有此事歟、還似謀略者、

道長ノ主意

親王未ダ家ヲ儲ケザルニ依ル

〔權記〕八月十一日、壬子、○略中今朝左府以二條第、被奉院一宮、爲使藤中納言有御書云々、

十二日、癸丑、○中略、賞經昇殿ノコトニカヽル、上ノ條ニ收ム、以書狀奉謝左府、賜報命云、○略中二條家獻一宮之事、人々云、不必可然之由、然而先院御時、厚被御願所儲之家已有其數、宮未儲家給、極不便之事也、仍所奉也、

廿三日、甲子、○略中次向二條、件家左丞相被奉一宮、依丞相去夕命、依以吉日加實檢、惟通朝臣不來逢、只與知家事文岑檢之、

〔榮華物語〕九いはかけ帥（敦康）の宮は故院の一條の院におはしましゝをりにこそ、へちなうの御すまるもつきゝ〳〵しかりしか、いまはなに事もへたておほかる御心ちせさせ給へは、いかにとおほしみたるゝに、とのおはしまして、みなみの院をたてまつらせ給て、へちなうをは三宮（敦良親王）の御らうにとおほしめしたり、あしかるましき事なれは、さやうにおほしめしたれと、なを御はてまてはかうてやとそおほしめしける、

別納ヲ敦良親王ニ上ル

○道長、南院ヲ敦良親王ニ上ルコト等、便宜合敍ス、

〔參考〕

〔拾芥抄〕中諸名所部第二十　南院六條北、烏丸西、小一條院御領云云、

十五日、丙辰、大嘗會國郡ヲト定シ、伊勢奉幣及ビ御卽位ノ日時ヲ勘申ス、又陣定ヲ行ヒ、大嘗會雜事等ヲ議ス、

〔日本紀略〕三條院　八月十三日、甲寅、大嘗會國郡ト定、近江國坂田郡、丹波國矢田郡、或云、十五日丙辰、

〔御堂關白記〕八月十五日、丙辰、著左仗座、右大臣（顯光）令勘奉幣使日時程、暫立座奏後又著、令勘申御卽位日時、奏聞之後、仰其由辨、又定大嘗會雜事、辨令ト悠紀郡、主基郡、手書之、近江國神埼、坂田郡、丹波國天田、氷（上脫）郡、紙四枚書之、召大外記敦賴、各令封之、入筥、二所置之、後令召神祇官、如例御ト、先ト定悠紀、又ト主基、書合不上奉之、又召外記令開後、以參議令書悠紀近江國坂田、ト合、主基丹波國天田ト合、奏聞又書撿挍、大納言一人、中納言一人、參議一人、行事四位一人、五位三人、六位四人、主基又同、但撿挍兼行、同奏聞後、撿挍文下外記、國郡文下辨、其後又八省院、豐樂院破損所々、充諸國可令修理、充文奏聞、返給、下行事辨經通、退立（出カ）候宿、

奉幣日時奏聞

悠紀主基ノ國郡ト定

八省院豐樂院ノ修理ヲ諸國ニ命ズ

〔小右記〕八月十五日、丙辰、今明物忌、奉幣八幡宮、召使申云、今日可有陣定、可參入、是左大臣（道長）被催也者、依物忌不參入、答有所勞之由、大外記敦賴申送云、今朝左大臣被召仰云、今日有可定申之事、可令催申諸卿、但下官（實資）并皇太后宮大夫（公任）必可參入之由、別令催申者、件定御卽位、大嘗會雜事等云々、入夜頭馬（通任）來語雜事、次云、今日右大臣定申伊勢（奉脫）幣日、今月廿七日者、資平自內告送云、今日不參事、左府氣色不快者、又入夜告送云、大嘗會撿挍下官、左衞門督、賴通、左兵衞督、實成、十六日、丁巳、○略中早旦大外記敦賴朝臣注送云、夜部被定雜事、

大嘗會撿挍

大納言余、權中納言藤原朝臣左衞門督賴通、參議藤原朝臣左兵衞督實成、

悠紀行事近江、

左中辨朝經　大藏大輔內成　主計頭吉平　民部權少輔任　左大史文永　是氏　中務大丞光成　式部少丞行順

主基行事丹波、

右中辨重尹　主稅頭爲忠　大監物輔範　兵庫頭聞　右大史宣致　民部大丞師光　兵部大丞光淸　大藏大丞國基

大嘗會撿挍

悠紀行事

主基行事

修理八省豐樂院

件修理被宛諸國已了、

御卽位日（十月十六日、十）

御卽位以前奉幣使（今月廿七日、右大臣行之、）

權左中辨經通云、可行御卽位幷修理八省豐樂院等事之由、昨日被定宛者、左中辨重尹來云、依被定主基行事所參來者、今日依重日不答、大嘗會雜事、只示前例文書等、可尋其之由了、（略○中）大嘗會撿校事、召使於廟門告之、大外記敦賴朝臣令申者、

十九日、庚申、參內、左中辨候陣頭、有悠紀、主基親（權）事、參上殿上、披見左中辨所隨身之日記、件日記從左府所給、今朝有所聞、仍告左中辨、所令申取也、

長和元年七月廿二日、戊子、（略○中）左府（道長）（略○中）今日於殿上問予（實資）、丹波守匡衡卒（長○和元年七月十六日ノ條參看、）有前例乎、已是主基國也、如何者、答云、國司雖卒去、不可被改國歟、定其國卜定郡司、亦有何改易乎、相府案無所據、歸宿尋見前例、藤原高堪承平三年正月任近江守、（悠紀國、）同年十月卒、伴保平承平二年十一月廿六日任、後日左宰相中將云、右府（顯光）示右宰相中將云、主基國司卒去、彼國可被改他國也、云（傳聞）

（主基國丹波ノ改否ニ就キテ實資前例ヲ勘フ）（顯光ノ意見）

々、鳴滸事也、

〔權記〕八月十四日、乙卯、（略○中）先是中宮權（修賢）大夫被候、丞相命云、御卽位雜事注次第可見、

十六日、丁巳、權左中辨來云、昨被定大嘗會事、近江坂田郡、丹波國天田郡、右大將、左衞門督、左兵衞督爲撿校、（實資）

○大嘗會行事所始ノコト、本月二十三日ノ條ニ見ユ、

十六日、丁巳、釋奠、信濃駒牽、

〔日本紀略〕（三條院）八月十六日、丁巳、釋奠、依先帝崩、（一條）无宴座、上丁依院冊九日之內延引、今日有駒牽、

十七日、戊午、无內論義、但博士以下參入、進見參、賜祿、

〔御堂關白記〕八月十六日、丁巳、行幸日覽貢馬、從內退出、

〔小右記〕八月十六日、丁巳、今日物忌、而可著釋奠、仍修諷誦清水寺、（略○中）午後風雨、申始剋許冐雨參大學寮、先著廟院南間兀子、件兀子立門外、仍令改立門內、但參議床子在門外、召外記孝道問、左兵衞督（實成）、參申云、只今可參入者、又問諸司具否、申云、音博士二人、一人城外、一人煩病不參、又式部輔未參者、仰云、

（宴座ナシ一條天皇御四十九日內ニ依リテ延引スル內論義ナシ）

（音博士不參）

雨儀

勸盃

音博士不參替、可代官、至式部輔可催遣也、左兵衛督良久不參、仍令催遣、臨酉刻參入、仰本寮官人、先令開廟堂、召外記、仰辨、少納言、外記、史等可催由、少納言不參者、左少辨積(實資)善、外記史參來、余(實資)起座、向廟堂、左兵衛督、左少辨積善相從、外記史立廟門、依雨儀、此間雨脚止、於廟堂西壇上、解劔洗手、(依雨於壇上洗手、寮先渡手水)左兵衛督已下同洗、余武德(脫カ下同シ)執笏、入自中戸、拜先聖、先聖先師各二度、積善入自西戸拜、(欲入中戸、余指示、仍用西戸、)余歸出本所著劔、武德相同、卽復本座、召外記而寮饗事申具了由、仍起座、著彼寮座、(余入自北面東戸、左武西戸、余示案内、)辨已下著座、先立臺盤居饗、寮允學生等著膳、(允爲手長、學生益送、高坏四本、)外記孝道申、音博士代官(寮允)、寮頭如正(文章)勸盃唱平、余揖而不欲、(飲カ下同シ)猶勸盃、示氣色令欲、次唱勸、仍取之、欲度武德、々々欲、如正猶立、武德、如正等不知作法、余示案内、以盞令給執瓶子之寮允、召學生、先授瓶子、如正加著上官座受盃、寮允召學生、先授瓶子、如正加著上官(座脫カ)以同盞令流巡、二獻左少辨積善、如一獻、三獻如正、不正不唱畢、失首尾、三獻了羞汁物、上官座汁物居畢下箸、欲勸四獻、余不令勸、催都堂事、小時外記孝道進申裝束了由、余置箸、執笏起座、向都堂、武德相從、入自南門東腋門、經東堂後、昇自都堂後東第一階、著兀子、件兀子床子立東壁後、仍以召使令改定、此壁後著之、武德著床子、余著靴、

講論

百度座ナシ

花山天皇崩御ノ例ニ依ル

經東壁外壇上、入從巽角著兀子、武德相從著床子、件座等在東壁下、(以北爲上、西面上卿座下蘆蔽上張、講書發題、)次諸大夫入從南門、次贊者座主、(弟子等著禮服、)音博士入自同門、經西堂東壇上、(諸大夫博士等、雨儀時參上、而入自南門、用西堂東壇、)次入西腋門

成、忠輔、參議正光、兼隆等除先皇素服、可從公事、

〔小右記〕八月十九日、庚申、〇略中頭辨（道方）含勅云、故院々司幷給素服上達部五人（俊賢、行成、忠輔、兼隆、正光）除服、可從事之由、可令仰也者、爲仰外記向陣頭之間、左府（道長）候殿上、以頭辨被招呼、仍歸參、良久淸談、皇太（公任）后宮大夫、右衞門（懷平）督同候殿上、余（實資）臨昏退下、於陣頭仰上達部除服之事於外記孝道、秉燭罷出、

〔權記〕八月十九日、庚申、戌剋許召使有忠來云、外記德（中原）如奉右（實資）大將仰、脫素服可參內、依當衰日、只今申承由不參、

廿三日、甲子、〇略中卯剋向河原除素服、差百濟忠行、請出自院御藏、大膳屬忠節、出納時政等知之、陰陽助實光朝臣被之、

二十三日、甲子、大嘗會行事所始、

〔日本紀略〕三條院　八月廿三日、甲子、〇略中今日大嘗會行事所始也、

〔小右記〕八月十八日、己未、左（朝經）中辨來言、大嘗會事官底無前例仗（文カ）者、件事是（見）儀式二三四卷、取出件卷々令見畢、寫取引合他書等、若無相違、就式文可行之由、相示了、尙書隨身落々（〻）書等、見暦忽無可始行事所之日、廿三日吉日也、而子日者、以神祇官令下行事所、有忌之日也、爲之如何、式文先假點行事所、其後卜一兩所、可爲行事所者、彼廿三日以官東廳、假爲行事所、相次擇吉日、點一兩所、可令卜歟、以東廳假爲行事所、有前例也、事之案內以同辨達左府（道長）、頃之歸來、傳左府報云、左右可被尋行、但近日無吉日之由、所知也者、右中辨重尹來、同陣（陳カ）主基事、兩辨有擇出之文、共不分明、悠紀主基行事所、分在分（行カ）兩所歟、示可尋前例由了、〇略中又行事人向（尙）可著心喪裝束乎否事、達相府、其報云、可著綾裝束者、惣不記子細耳、

大嘗會雜事前例勘文ヲ召ス

十九日、庚申、〇略中今日於內、右（懷平）衞門督告云、〇略中彼日爲令勘申悠紀主基行事所日時、可參內、（二十三日）

廿一日、壬戌、左中辨來言、大嘗會雜事、只持來前例文、從近（齊高雅）江守朝臣許、所尋取也云々、分明書也、（有繪圖）但仰可令進官々所々前例勘文之由、（先神祇官）

廿二日、癸亥、史是（惟）氏賣來大嘗會類文書、左中辨令申也、一見後返給了、右中辨重尹朝臣來、言主基雜事、左中辨朝經朝臣申悠紀事等、〇略中明日依大嘗會事可參內、

悠紀主基所印文用途料

廿三日、甲子、〇略中參內、於陣頭左右辨進悠紀主基所請申印文、（各文印一面、木印一面、）用途料正稅稻一万束文、於官東廳始行事所日時文、（今日申剋）定主典代文合四枚、右（重尹）

行事所日時勘文

中辨進主基所定主典代文、行事所始文、主典代文等、各見了下給、印稲等文二通、以左中辨令奏、卽宣旨下々同辨、仰可始悠紀主基行事所之日時、可令勘申之由、卽仰吉平、○中略今日令勘申明日可見之由、相示退出、

廿四日、乙丑、○中略左中辨持來可始悠紀主基行事所之日時勘文、可造印之日時勘文、可用日時勘文、○中略件日々頗有相違之事、○中略、皇大神宮奉幣ノコトニカヽル、本月二十七日ノ條ニ返報了、又有雜事、右中辨來、申大嘗會雜事之內、欲令書仰字樣、書博士城外之由、寮申者、件字樣大博士爲忠朝臣知之云々、仍以爲忠朝臣令書也、更有何事乎、數十枚解文無印文、何爲大嘗會事許可延引、可有隨時之儀歟、內々可仰事也、

廿五日、丙寅、右中辨來云、今日悠紀主基行事辨著侍從所、取分所々預已下者、文章博士匡衡兼丹波守、仍悠紀不可取云々、主基方可取歟者、撰可取四位云々、

廿六日、丁卯、早朝右中辨來、進昨日主基方取分文并行事小忌所御井所卜定、及他勘文等、其後左中辨持來奉幣使點齋場所日時、并行事所卜定邊々勘文、如主基文、可奏聞之文在右中辨手、右中辨不令昇右者也、悠紀主基文等取加可奏聞之由、示左中辨了、但可覽大臣之文、各可覽左府、卽以此旨含左中辨、件事等多事不注、子細皆在別紙、昨日於東廳雖印、各印、依行事所未始之、有前例、如始カ

元慶大嘗會記內匠寮ヲシテ木印ヲ造ラシム

廿七日、戊辰、○中略悠紀主基國々申請文各二枚、一枚申請新物、一枚不論神寺王臣家座、同カ令勘大嘗會事文、付左中辨令奏也、

九月七日、丁丑、右中辨來、言主基事之次、持來元慶大嘗會記文、以采女正時原春風、令書古文字樣、給內匠寮令雕木印者、彼時若書博士他行歟、今般書博士等城外、仍小臣思慮、以明經博士爲忠朝臣令書字樣、頗合先賢之高慮耳、

○大嘗會雜事ヲ議スルコト、本月十五日ノ條ニ、悠紀主基齋場所始ノコト、九月十日ノ條ニ見ユ、

牛車ヲ聽ス

道長ノ奏慶

外記政始、道長ヲシテ、太政官ノ文書ヲ內覽セシム、

〔日本紀略〕三條院　八月廿三日、甲子、政始、今日右大臣召外記、仰云、太政大臣、官所申內外文書、先申左大臣、可奏聞、又召檢非違使仰云、左大臣乘牛車、可聽出入待賢、上東兩門、○中略亥剋左大臣參弓場殿、申牛車慶賀、

〔公卿補任〕六　左大臣正二位藤道長、四十六、八月廿三日蒙可知太政官文書宣旨、同日牛車、

道長關白ヲ辭退ス

公卿補任

類通教通ノ著座

〔御堂關白記〕八月廿三日、甲子、外記政初、右(道カ)大辨來云、可下關白者、令申云、前々有此仰、而申不能由、又來云、右大臣參入、觸示上下文書後、可奏聞宣旨、并牛車宣下、右府令奏聞事、仰云、上東門并待賢門、々々々是一條左(雅信)大臣例、卽參入、奏慶賀之由、○略中關白事御對面之後、度々有仰、而今年依可重慎、所辭申也、

〔小右記〕七月卅日、辛丑、○中略、道長等、一條院御念佛ニ候スルトカ、ル、七月十九日ノ條ニ牧ム、兩府(道兼、公季)清談、予(實資)交言語、左府氣色太温和々(行カ)無不快、內府(公季)云、醍醐先帝比臨終、貞信(忠平)公可拜太政大臣給者、余答云、不然事也、朱雀院御時歟、左右云々、左府有疑慮、內府許確執、予云、以公卿補任可決、左府取遣御宿所、被見之處、果有予言、左府大咲、內府無所答而已、入暗(脫カ)、

八月廿三日、甲子、外記政始、御讓位後、今日始政、極文未聞事云々(マヽ)、參內、○略中中辨營著結政者、○略中花山天皇皇子御元服ノコトニカ、ル、若待彼政了、時剋自過歟、○略中頭(道カ)辨以資平令申云、○略中又左府只今可被參入者、重欲取案內、右大辨在結政所、仍云置事由於資平退出、午終、今日宜陽殿敷座席、問陣官、申云、左衞門督(經通)、左三位中將(教通)今朝著了退出、左金吾敍正二位始著、○六條ノ本條ノ日○月廿九日參議ノ條ノ日○月廿十參議ノ條ノ日○月廿一日三位中將敍正三位始著、(菅野)

廿四日、乙丑、早旦、大外記敦賴朝臣注送云、言上昨日宣旨事、左府牛車宣旨、右大臣召彈正檢非違使被下之、太政官文書先申左大臣、可奏行事、被下外記、

〔權記〕八月廿一日、壬戌、○略中召使來告、明後日可政初、著吉服可參者、

廿三日、甲子、○略中此間左大臣依被免牛車、并蒙奏請宣行之勅命、可被參之由云々、○略中大臣被奏慶由、更還被參上、頃之退下、徘徊露臺、命云、○略中又今日於宿所、初可見文書云々、

〔西宮記〕臨時一　寛弘八年八月、宣旨、左大臣藤原乘(朝臣脫カ)牛車、出入待賢門、上東門者、

○百練抄、大鏡裏書、皇代曆、河海抄等、異事ナキヲ以テ略ス、道長著陣ノコト、九月五日ノ條ニ見ユ、

東宮雜事ヲ定ム、

〔御堂關白記〕八月廿三日、甲子、○略中此日東宮雜事又定了、廳別納所等初、是無便間不初也、立給可須初也、院(一條)御惱重、他事如忘、其後日次不宜、仍及今日、可進刀帶(帶刀)、所々定了、

廳別納所

尙侍藤原姸子及ビ同娍子ヲ女御ト爲ス、

〔日本紀略〕三條院　八月廿三日、甲子、○略中召右大辨道方、下女御二人宣旨、一

女御ノ見參
奏慶
吉書
典侍ヲ補ス

人尚侍從二位藤原妍子、左大臣（道長）二女、一人無位藤原娍子、故大納言濟時卿女、

〔御堂關白記〕八月廿三日、甲子、○中略又女御宣旨下、妍子、娍子等見參、上達部殿上人奏慶、以能信有爲女御之消息、尚侍許、御使賜祿、戌時於宿所、右大辨申官幷所方吉書、能信又申吉書、卽出、○中略今夜土御門初宿、御禊女御娍子可奉仕宣旨下、又御卽位褒（勉）上秀賴王女子典侍、從二位橘德子等被仰典侍、依無女王也、

〔小右記〕八月廿二日、癸亥、○中略頭馬（通任）頭注書狀云、明日可被下親王幷女御宣旨、若本家有所爲哉者、答子細了、無所勞由也、但有別勅者、可有纏頭歟、廿三日、甲子、○中略頭（通方）辨以資平令申云、今日下女御宣旨、上達部四五人參入、可有其事之由、有仰事、

廿四日、乙丑、早旦大外記敦（曾野）賴朝臣注送云、言上昨日宣旨事、○中略女御二所事、宣耀殿、尚侍歟、右大臣被下辨宣、

〔權記〕八月廿三日、甲子、○中略更還被參上、頃之退下、徘徊露臺、命云、以尚侍幷宣耀殿、爲女御由、宣旨下也、依尚侍在此中、自不可承行、○中略女御宣旨右（顯光）大臣奉之、氏公卿大夫於弓場殿奏慶由、大臣以下經階下、左右大臣、奉宮（齊信）大夫云々、右衛門督左（實成）兵衛督北面（俊平）

西上、立於弓場殿內、五位以上入自月華門、左馬頭相尹、內藏頭公信、民部大輔爲任、左近少將忠經、少納言能信、左兵衛佐實經等到同殿砌南、頭辨傳奏之、此後左大臣更參御所、退下宿所、

〔榮華物語〕九いはかけ　內には、またたれも〳〵さふらはせ給はす、かんの（妍子）殿をそまいらせ給へとある御せうそこ、たひ〳〵になりぬれと、殿（道長）のおまへすか〳〵しうもおほしたゝせ給はす、內の御うしろみも殿つかうまつらせ給、東宮の御はた（御はた富岡本、御富岡ニ作ル、）さらなり、なをめつらかなる御ありさまを、をなしことのやうなれと、つきせす世人申思へり、○中略かんの殿うちにまいらせ給、このたひはいと心ことなり、みかとの御心いとをかしう、いまめかしうらう〳〵しうをはしまし、なに事もものはえありさまにをはしませは、よろつもてはやしおほしめしたり、御けいなといみしかへういひのゝしるめり、

〔皇代記〕

女御正二位　藤原妍子　寛弘八年八月廿三日、戊（甲）子、爲女御、十七、
從五位下　藤原娍子（娍子同ジ）　寛弘八年八月廿三日、爲女御、

〔大鏡裏書〕皇后宮娍子御事
寛弘八年八月二十三日

寛弘八年八月廿三日、爲女御、

花山天皇皇子昭登親王及ビ清仁親王御元服、

〔御堂關白記〕八月廿三日、甲子、○中略藤大納言子（道綱）（兼經）年來爲養子、今夜元服、土御門西對、右（實資）大將加冠、左中辨朝經朝臣理髮、事了無祿、是依無便程也、今又華山院親王二人元服、又侍從中（行成）納言息子元服、大納言子參太（大）內、東（致成親王）宮、々々昇殿、○中略大納言子依爲我子、賜從上位、侍從中納言子皇（太）大（導子）后當年御給々了、

廿四日、乙丑、參東宮、侍從中納言子大夫來、

〔小右記〕七月一日、壬申、○中略去月廿七日公（平）誠朝臣云、故花山院宮達御元服、八月廿三日者、天下大事間、密々可被行之由、相示畢、亦仰可從侍從中納言指歸（種）之由、今日重來云、上達部祿必可儲乎者、加冠理髮人外、納言二人、參議二人祿許令儲、有何事乎、抑隨彼日狀、可左右之由仰之、殿上人祿不可設、同仰其由、入夜重來云、案內觸拾遺納言、答云、御元服事有何事乎、但院崩給（條）之間如何、被尋前例、被行可宜歟、但密々被行又有何事、有御元服者、被奉仕御卽位威儀役、依其事被奏敍位品事、有便宜歟者、余（實資）云、院崩給間、御四十九日內不可有也、過御忌之後、密々被行可無事難歟、重喪人非無元服例、葬送日元服其例多云々、何況論實不

道綱ノ子兼經元服

諒闇ニ依リテ密カニ行ハル

實資御中陰ノ間御元服アルベカラザル旨ヲ論ズ

道長ノ言ニ依リテ決定ス

實資御引入ト爲ル

坐服親、但入給冷泉院御戶、仍可申從父兄弟、其服七箇日歟、可無事忌者也、抑拾遺納言親昵人也、又洩申左（道長）相府、可被隨氣色由、相示又畢、天下巨細雜事只在左府之一言、

八月十八日、己未、○中略公成（國カ）朝臣來、陣（陳カ）花山院親王達御元服事乍兩宮以予可爲引入者、此事有前例之故也、延喜間事也、

十九日、庚申、○中略今日於內右（樣平）衞門督告云、今日參左府、被命云、廿三日、於家可令加藤大納言子首服、爲加冠可招下官云々、又云、彼日花山院宮達元服、可爲加冠云々、彼申剋是亥剋、不可指合云々、一日兩度役未聞事也、○中略、實資參內ノコトニカ、仍可難稱故障、左右思慮何爲云々、一日兩役未聞之事、彼日必可參內、何難進退了（キカ）、今日宰相中將參入、啓資平事於中宮（彰子）、

廿二日、癸亥、○中略左相國以資平被示送云、明日藤大納言子有令加元服之事、爲加冠必可來、依有本意、花山院宮達御元服剋限申時也、此元服事亥時也、可有其隙、必可來者、○中略、大嘗會ノ大嘗會行事所始ノ條ニ收ム、上可難稱故障、仍申可參詣由了、頭馬（通任）頭注書狀云、明日可被下親王○中略宣旨、

廿三日、甲子、○中略參內、○中略今日可參故花山院宮元服所、○中略今日故花山院

親王座
上達部座
殿上人座
理髪
加冠
勸盃
祿

宮達御元服、（先年爲冷泉上皇々子、即爲親王、號五六親王、○光年五月四日ノ條參看）仍未終參入、藤中納言、（隆家、）尹中納言（時光、）同參、御元服時剋申者、寢殿母屋三間敷兩親王座、（西第一間、東第一間各座、繧繝端疊二枚、其上敷茵、各座坤方立二階、置冠巾櫛具、各座巽方立唐匣、泔坏等、各可有腋息、而無其實、後聞、公誠朝臣申云、思失不置者、）南廂敷上達部座、（敷土敷、頗不定、）東廂敷殿上人座、時剋至（剋限頗過、）各著給座、（著童裝束、）假下東母屋御簾、立御屏風、以菅圓座、輔（周カ）同（顯光脫カ）賴、各參進、理髪了（周賴、）置簀子、（光解脫カ）敷、歸出、居簀子敷、周賴不入巾子、仍示案內、更進入巾子於髻、其後秉燭、（立燈臺、）敷、太不便也、次下官參進、先加五親王冠、次退出、入自東一間、加弟六親王冠、了退出、候東渡殿、兩卿同在此座、次令卷東母屋御簾了、兩親王歸入、須撤理髪雜具歟、然而無其事、失前跡了、次余及兩卿著座、此間敷茵、次殿上（人脫カ）著座、（經通、周平三人也、）賴、資上達部座上頭敷加冠座、（疊上敷茵、北西可敷、）枚、居理髪人前物、各机二脚、次立殿上人前机、余著加冠座、一獻藤中納言、其後余著上達部座、（本座、）次尹納言勸盃、次藤納言起座、執祿被下官、（女裝束、加綾袴、紅染打袴、）次加冠祿薄物袴袴、余起座退出、乘車之間與劔、（螺鈿野劔、）納（入カ）囊、給隨身疋絹、次詣左府、上達部座在西對南又廂北相對、（東上、）雲上人座絶席在末、主人即出客亭、卿相已下著座、（大納言道綱、中納言賴通、隆家、時光、參議懐平、經房、實成、三位中將教通、）諸大夫座在西中門北廊、饗膳盃

（東面失例了、）前物、（高坏十二本打敷、）次上達部前物、（高坏四本、）次上達部座末、殿上人座上敷疊一

酌云々、臨亥剋、菅圓座二枚敷上達部上首、冠者（藤大納言子、左府戶云々、）入著圓座、（著童裝束、是即上童也、）先是雲上人執理髪具、置圓座左右、次四位二人執脂燭、（左近少將忠經、中務大輔周賴、）居圓座之左右、左中辨朝經進居圓座、理髪了退居、脂燭又退、依左府目、余進寄冠者許加冠、後（後カ）本位、次左中辨理髪了退出、次冠者退撤理髪雜具、右大辨道方（頭、）來座後、仰下官云、藤兼經可敍從五位上者、（依左府子云々、）內記不候、仍不召仰位記事、冠者著位袍、進庭中拜禮、次加冠座敷冠者圓座所、（疊二枚、土敷茵等、）居前物、（高坏十二本、）次撤下腦上達部座前高坏、立理髪前机二脚、依左府勸、著加冠座、次相座勸盃流巡、次藤大納言勸盃、余受、左相府進受、流巡了余立箸、復本座、又左兵衛督勸盃、余受撤（ヤ、）藤大納言頻（脫アラン、）左府依可無便、相府得其意、可（仰カ）三位中將教通取祿被之、引出物馬二疋、起座退出、給隨身疋絹、垣下上達部已下無祿、又立明無祿歟、廿四日、乙丑、（○中略）四（公任）條大納言消息云、去夕向於拾遺納言家、爲彼子元服加冠、志樋螺鈿劔手本、又祿物打袴重織物袴者、

引出物

行成ノ男
良經元服

〔權記〕八月廿三日、甲子、宮（良經）犬元服也、雞鳴鴨院渡給、仰文岑令供御粥、朝夕饌、亦女房達料仰如忠、（○中略）即參一條院、申案內於丞相、午時前大和守景齊（藤原）朝臣來、即令理小童髪了、令前備後守政職（源）朝臣被物、（蘇芳染綾袴一具、重、茜染袴一具、）參大內、此童裝

裏經ノ名簿ヲ内及ビ東宮ニ上ル

裏經ニ榮爵宣旨ヲ下ス

道綱男兼經ノ敍爵

裏經元服ノ儀

東一襲、於家所調也、青色織物袍蘇芳、薄物下襲、加黑半臂、浮文表袴、茜染單合袷、大口等染色等皆家功也、於鴨院令裁縫、是依不知寸法、暗難裁縫也、下官參内之間、不著鈍色、著蘇芳下襲、是依召使之先日告也、入陽明門之間、彈正尹納言相逢、見其裝束、青朽葉下襲、不縫物、紺地平緒羅冠、示云、華山院親王達、依元服有召、仍罷出、著綾裝可詣云々、參内、於花德門相逢源中納言、著鈍色、云、左大臣今日依吉事可被參云々、仍忩所罷出也、豫不聞案内、不著綾裝云々、春宮大夫著藏人朝光、給小童曰、件童者六月十一日爲著簡、以名簿令獻内并東宮、々々卽日付簡、内今月十一日付云々、理須宮初不付札、待初參付之也、此間左大臣經階下、到弓場、令藏人頭道方朝臣奏慶由、頭辨云、小童榮爵宣旨、未參之前被下了、是皇太后當年御給也、去正月所給也、一昨觸申大夫納言、々々令頭辨傳奏也、左大臣奉宣旨給也、大臣被奏慶由、○中略頭辨申大臣云、藤大納言息男敍從五位上、名兼經、今日於上東門第、可加元服、大臣爲子、仍敍此階、○中略下官與左兵衛督參、春宮大夫、右衛門督、左宰相中將先參、下官申案内於丞相、將參小童於東宮、令預日給退出、小舍人秋成持御冠來向、先日示頭辨也、依例給疋絹、使右馬助頼職朝臣、傳右衛門督申左府、于時出給里第云々、御

加冠理髮

勸盃

道風眞蹟

笏并巡方帶等登時持來、亥剋小童加首服、加冠皇太后宮大夫、理髮侍從資平朝臣、四位、三獻之後、前大和守朝臣率爲盛、則光、孝標、隆光、貞光等朝臣、經簀子度西、次第取圓座、冠者理髮料各一枚并冠、入筥、柳櫛巾、本結、刀子、紙二枚、入手巾筥、泔坏入同蓋、置冠者座前、以圓座敷之、在客座西頭、次少納言守隆朝臣、甲斐權守保任朝臣等、又度西、秉燭光之小童著座、卽令侍從理髮、侍從豫解劔、事了撤雜具、更鋪尊者座、々西頭屏風下東西鋪繧繝端疊、上鋪錦端地敷、上施茵、卽令政職朝臣羞饌、仰擧直朝臣所令儲、擧直下任國、然而仰付主計允實國、所令辨備也云々、高坏十二本、有打敷、又理髮前令信通朝臣調之、大夫四人舁机二前、立殿上人座上頭、中納言著座、此間冠者良經改童裝、更著位服、到階前再拜、四大夫秉燭、卽令參内并東宮、差隆光、以道、元愷等大夫爲廿人、後聞、於腋陣下令奏事由、給御衣云々、袍也、余勸盃於尊者、前但馬守朝臣頼光、執酌尊者祿、予取之、劔并本筥左馬頭、相尹、權左中辨經通、執之、實經取理髮祿、其尊者女裝一襲、加織物三重、袴紅綾袴一重、樋螺鈿長劔一腰、納黃綺袋、書法二卷、一卷道風手跡眞草、一卷唐千字文書法、以青羅爲表紙、唐組紐紫檀軸納沉木螺鈿筥、以黃朽葉薄物裹之、付女郎花枝、以銀作花枝也、左宰相中將、左兵衛督隨身各二人、密々給疋絹、又秉燭、近衛官人十人、先日注名簿、給左近府生武士廻仰、事了人散之後、又密々給疋絹、召外來者、右近府生身人

部仲信幷左府御隨身府生一人來加、同給之、殿上人左馬頭相尹、權左中辨經通、前但馬守賴光、春宮權亮道雅(藤原)、後侍從資平、(已上四位)源少納言守隆、甲斐權守保任等來、其饗饌殿上以上內藏允竹田利成辨備之、諸大夫座造酒佑大原辰信、侍所饗內藏屬勝淸進、尊者雜色料饗廿前、車副牛童等析屯食各一具、女房衝重冊前、相分東西屯食七具、此日華山院兩親王加冠、右大將爲尊者、以女裝、劔爲送物、權右(左)中辨、中務大輔周賴朝臣爲理髮、祿各綾褂一重、袴一具、藤中納言、彈正尹被詣向云々、又藤大納言息男於左府元服、右大將又爲尊者、(一日之中、爲兩度尊者、)左中辨朝經朝臣爲理髮、又理義(平)、行義(同)朝臣等息男同此夜加元服云々、

平理義及ビ同行義ノ男元服スル

行成ノ奏慶

廿四日、乙丑、著告宿(宮カ)裝參鴨院、卽將良經、參左大殿、比至門外、聞被參院之由、仍不下車、更參院御宿所、令申慶賀、返獻昨所賜御帶、亦參四條宮(尊子)、躬在陣外、只令良經參、啓悅由、召御前給祿、(薄物等)袴、次詣四條大納言殿(公任)、招出少納言紀義忠、令申昨悚由、不聞返事還歸、送良經於鴨院歸宅、

廿五日、丙寅、自四條宮差少進三善孝經被仰云、去夜參入由、今朝聞食、依無告申之人、不召御前、極不便事也、(者脫カ)卽令申、夜前爲令申良經之慶、雖參陣邊、依裝束不調、自陣外密々所罷歸也、今賜此仰、無極所悚申也、

〔公卿補任〕(七寛仁二年)　非參議從三位同(藤)兼經、(十九、寛弘八廿三從五上、元服日、)

○道綱ノ男兼經及ビ行成ノ男良經等、元服ノコト、便宜合敍ス、

二十七日、(戊辰)奉幣使ヲ皇大神宮ニ遣シテ、御卽位ノ由ヲ奉告ス、

〔日本紀略〕(三條院)　八月廿七日、戊辰、天皇幸建禮門、奉幣伊勢大神宮、告來十月十六日可卽位之由、

〔御堂關白記〕八月廿七日、戊辰、伊勢大神宮奉幣、申時御南殿、近衞陣引後御出、未公卿列問、寄御輿、是近衞將不知案內、其後公卿列立建禮門前幄二宇、其下立暫(マヽ)幄幷大床子、東二間立御屏風、爲御拜所、荷前儀、使屋巽方立上卿幄、御在所北面寄御輿、奉幣如常、

建禮門ニ行幸

御拜所

〔小右記〕八月廿四日、乙丑、早旦大外記敦賴(倉野)朝臣注送云、言上昨日宣旨事、(略)伊勢奉幣大祓事、(以廿五日可被行、廿七日行幸建禮門云々、)○中略左中辨(朝經)持來、(○中略)大祓日又發大祓使之日等勘文、件日々頗有相違之事、是發兩度大祓使之後、可發奉幣使、而先勘申可立奉幣使之日、不可然之由、返報了、

廿六日、丁卯、○略中召使云、明日建禮門行幸、午二剋者、大外記敦頼朝臣令申者、將曹正方申云、外記德如（中脱）仰云、明日行幸也、辰剋以前可參入者、

廿七日、戊辰、○略中參內、午剋、一今日臨幸建禮門、奉幣伊勢、蓋被告卽位之由、依未幸八省院、於此處有奉幣也、天慶九年等例也、建禮門前立五丈二宇、東西爲御所、以青板敷幄下施長筵、輕幄內立大床子、其邊廻立大宗（未）御屏風二帖、其內立御倚子一脚、其南施疊二枚、其內侍候所、又同門內西方立七尺南方隔板敷幄風、其內置畳半疊一枚、其前施荒薦、安殿物、又大床子御屏風座乾帖、大床子巽幄一宇、南北爲妻、御厨子所、主水司等候所、并御輿宿也、各隔爲幔、御在所立五丈幄一宇、東西爲妻、少納言、辨、外記、史、生、官掌、召使等也、王卿幄南四許丈立五丈幄一宇、東西爲妻、給宣命所、內記、史生、官掌、召使等也、王卿幄南四許丈立五丈幄一宇、東西爲妻、給宣命所、春華門西、修明門東立幔、爲垣代、御裝束儀大略如之、是天慶例、多是荷前儀也、

天慶九年ノ例

申剋出御南殿、卽進御輿、腰輿、諸卿徘徊陣後、不御輿進、左大臣（道長）自御所來恭禮門邊之、諸卿未列立之前、進御輿如何、亦左無次持（辨カ）右有二人、以右將可被度左、而無其事、進御輿極奇事也、右大臣（頼光）已下列定（立カ）、余經階下、立南階坤、左將軍先立同階巽角、此間御輿留候版位北方、太背前例、左宰相中將（經房）、三位中將（教通）、右三位中將等進副御輿邊、供御輿御、無鈴奏、警蹕等、只候啓（奴）、不候大刀、可此事御輿寄幄北面、上達部列立幄東邊、北上面、仍西面、今亦小安殿例、可南上西面、今時、以南爲右大臣爲上首、上達部著幄座、小時主上召舍人、々々於幔門外稱唯、須宣命、進幔下門、稱唯下（脱アラント）而於給然、次少納言守隆參入、歸出、

出御腰輿ニ御ス

參入ノ公卿

召次中臣忌部等參入、右大臣起座、須見官中文書之宣旨後、依無吉日不著陣、可著北面座歟、而著南面座、就中左大臣本及此座行、當日事（行脱カ）、人著端座者也、經上達部幄北東、著南幄座、辨內記等相從、以外記令召使王、給宣命了、大臣經元道復座、蹔之諸卿起座、列立寄御輿、卽還御、其儀如常、下官負蒔繪平胡錄、他（簾下同ジ）衛府督宰相中將負壺胡錄、如此之時大將必負平胡錄者也、今日參入卿相、左大臣、右大臣、內大臣（公季）、大納言道綱、中納言俊賢、隆家、參議懷平、經房、實成、三位中將、教通、頼宗、○中略西剋退出、天慶例、奉幣伊勢之日、賀茂春日不替之由被申賀茂、四月廿二日奉伊勢幣、依祭事近、同日被申歟、偏依彼例、花山御（脱アラン）時同日被申云々、依此疑後日被申賀茂云々、

行幸ニ關スル時人ノ評行事

紫宸殿出御

〔權記〕八月廿五日、丙寅、

裏書

建禮門行幸記

寛弘八年八月廿七日、戊辰、此日天皇幸建禮門、發遣使者、告來十月十六日可卽位由於伊勢大神宮、先例修理八省院之時、幸此門云々、今人所案、卽位以前不可行幸彼院云々、頗謬誤之說歟、午剋參內、右大臣行事、未一刻左大臣參入、不著陣座、被參上殿上、去廿三日蒙牛車等宣旨之後、未就陣座、仍不經敦政門、卽直被參上歟、申剋女官等舁契櫃、出綾綺殿、經恭禮門、參上紫宸于（脱カ）時諸卿立陣壁後見之、頃之天皇

諸卿庭中ニ列立

出御紫宸殿、左近次將、宰相三位兩中將之外不參、右大臣欲令奏此由之間、（後日四條納言曰、荷前時、多者不候、希有候之遣例云々、又射禮不候、惣不可候歟、天慶九年四月記云、内侍司者錯不舉出契櫃、仍幸建禮門之後、大臣下間、共俄著、少納言朝望、左右近衛將監等遣取彼契櫃云々、○天慶九年四月二十二日ノ條參看、）

御輿奉安

御輿直持進、諸卿多稱非例由、于時右大臣爲待右次將等、東渡望南庭、不起座、他卿相皆起座、佇立宣仁門内、爰左大臣到恭禮門下、被示諸卿云、諸卿未列立之間、御輿寄如何哉、諸卿云、左中少將不候、仍欲被奏事由之間、直參進歟、大臣亦曰、若有如然之事、暫不可寄之由、可遣仰、而事由被遲奏違例、不制止、於事無便宜云々、此間御輿不到御階下、時剋欲移、（于殿カ）時右大臣、内大臣、兼左大將、藤大納言、（道綱）右大將、（實資）源藤兩中納言、（俊賢、隆家）余彈正尹、（行成、時光）右衛門督、（懷平）左宰相中將、（實成）左兵衛督、左三位中將、右三位中將列立庭中如例、（左右大將依次進立南階東面、又宰相中將、三位中將列立後、進副御輿如例、懸裾亦例也、）此間左右將監參上、舁下契櫃如例、御輿奉置御階上之間、掃部允平明輔鋪筵一枚於階上、簀子（移切所鋪筵、是儀道也、然著鋪後可奉御輦歟、）退下、（之幄下、亦如此、）御輦置其上、御輿長等退下、跪候階下、駕輦丁候階東西腋如例、左宰相中將脫沓參上、候殿（後日四條納言云、開輦戸上、此間主殿次將不可脫靴歟、）允酒人春光參上、撤御輦杷退下、立階東頭、（當御之雷立、覆就撤南又幄、并還如此、）宰相中將開御輦欄、（戸）内侍進、以御劔置輦中御前天皇御輿、（東面、以東爲前也、）内侍次置璽筥、（劔在左、筥在如例、）中將（清涼記云、璽匣、專授、初人令置云々、）開欄退下、著沓副御輦、々々長等參上、持舁之間、近衛開閤、諸卿東西相分供奉如常、左兵衛陣出建禮門東扉、（右兵衛不經此門、自脩明門可出、然者左陣可經春華門也、兵衛到

供奉ノ諸卿

劔璽ヲ奉ル

御輿ニ入御

建禮門ニ著御

大庭陣列、衛門在其中、務省北門之北也、）南、近衛陣各出同門、列立東西幔内、（東西扉）公卿亦出同門、列東幔内、（公卿須列門、内侍御輿退也、）却、經春華門就幄座也、（經春華門、脩明等門而陣歟、此事慥不覺云々、）將跪候諸卿亦跪、于時近侍之人褰幄北帷、（供奉内侍取御劔等如前、云々、）天皇入御、大將諸卿皆起、御輦舁却置建禮門外西第一間、（右大臣、門北幄北端是御輦宿也、可候彼所云々、天慶日記如此、源納言云、門内西第一間可候以同、）荷前儀之文、所被案歟、諸卿等就東幔外幄、（右大臣南面座、爲日上、可著北面座、而著尤便宜多、）召舍人二音、大舍人等於南幄南稱唯、（須到幔門外、稱唯失也、）少納言守隆經公卿幄南庭、參入幔内、（右大臣曰、可經南幄南、右大將云、上卿八省行幸之時、上卿於東福門南、賜宣命、若准彼例、可用此路云々、）就版跪候、勅曰、中臣忌部召セ、（此間作法如常、）守隆稱唯、退出、經南幄之南、到東外幔門外、西面而立召之、守隆未到此處之前、神祇權大副大中臣千枝、率忌部後取等出艮方、斜經南幄南參入、就版跪候、（左兵衛督曰、八省儀、少納言雖跪、中臣等不跪、若可准彼儀歟、今案、小安殿壇高、此御在所無壇、仍中臣跪歟、）此間右大臣起座、經此幄北東著南幄座、左中辨朝經朝臣、外記、史等相從著座、（大内記爲政、朝臣持宣命之筥、同以相從、）入内記奉宣命、此間天皇召忌部、々々稱唯參進、給御幣、後取者進取之、忌部重進、又給之、相共就版、（内外宮斬也、仍二度給之例也、）次亦召中臣、々々參進、奉勅退出、（爲先御幣、）此間大臣令召使王、于時正親正致孝王參入、給宣命、中臣等到幔南、置御幣於八足、舁之出東外幔門、中臣次之、王示次之、

中臣忌部ヲ召シ給フ

忌部ニ御幣ヲ給フ

使致孝王ニ宣命ヲ給フ

大臣復北幄座、頃之左近府生奏爲國告召御輦之由、此間予示左兵衛督云、今日儀左右兵衛陣者、待乘輦出御建禮門、卽出自東西幔門、可就大庭陣列諸卿者、列立建禮門內、待御輿退、經東幔門可就幄下、而兵衛陣左者出此門、右更經脇門、還御之時、右經脇門入、如初儀、尤得便宜、左欲經出路、已可失便宜、經東脇門可參入由、可遣仰歟、荷前之儀如此、可相准也、武衛承諸、忽差召使遣仰陣矣、實經候陣、仍蜜(密)々示督、今曉告彼陣也、諸卿列立幔內、此度南上西面也、初北上矣歟、內大臣著幄下、示諸卿曰、爲敬御在所、以南可爲上、仍初列立之時、喩告於實成也、彼是不被覺悟事、失常儀云々、次御輦奉進、天皇御之、大將諸卿此間跪候如先、此間掩建禮扉(門脫カ)亦如初、還御、御輦寄南階之間、閉閤、御輦退後、諸卿次第退、于時酉三刻、今日裝束儀、建禮門南二丈五六尺許立五丈幄二宇、東西妻南一宇、奉幣御座、北一宇御在所、先例此幄門南去一許丈云々、此度差出南、此幄東西北懸幔、自門東西小舍南之行樹幔、又幄南去數丈、西東行亦同樹幔、東幔外東去三許丈、立十五丈幄、東西爲妻、他幄又皆東西妻、爲諸卿座、其東又去二許丈、立五丈幄、爲少納言辨以下座、諸卿幄南去五丈許、立五丈幄、爲上卿給宣命之處、建禮門內東西各立幔、其西幔外立七丈幄、北二間御輿宿、其南主水司、其南御厨子所可候、建禮門南簷土居外中間、東西相公(分カ)、各敷長疊一枚、若殿上人、藏人所座

御輿還御建禮門ノ裝束

諸卿以下ノ座

歟、

帛衣ヲ著シ給フ

〔有職抄〕五裝束編上　帛衣

天子御神事ノ時召也、奉幣發遣ナトノ時ノ事也、寛弘八年八月廿七日、卽位由奉幣發遣ノ時、主上帛ノ御裝束ヲ召ス、

○伊勢奉幣日時定ノコト、本月十五日ノ條ニ、御卽位ノコト、十月十六日ノ條ニ見ユ、

花山天皇ノ御時ノ例ニ據ル

二十八日、己巳、定考、諒闇ニ依リテ、音樂及ビ宴穩座ヲ停ム、

〔日本紀略〕三條院　八月廿八日、己巳、定考、但、無音樂、依先(一條)皇崩也、

〔御堂關白記〕八月廿八日、己巳、考定也、源中納言(俊賢)著云々、無宴座、隱(穩)座云々、

〔小右記〕八月廿七日、戊辰、官掌申云、明日考定者、

廿八日、己巳、今日官考定、參內、陣頭無人、仍參上殿上、藤中納言(隆家)、侍從中納言(行成)、右衞門督、左兵衞督(實成)參入、余(實資)晚頭退出、此間小雨、

廿九日、庚午、昨日考定宴座停止、花山院例云々、是大外記敦賴(曾孫)朝臣所申送也、

〔權記〕八月廿八日、己巳、參內、候殿上、右大將(實資)、藤中納言、右衞門督先在座、蹔之左兵衞督參入、相共參一條院、左大臣(道長)退出給、仍候東宮(後成親王)、又參一宮(後朱雀天皇)御方、今日定

日上朝所申文

考也、政初○二十三日之後未參、仍不參間、後聞、源中納言爲日上、左宰相中將（經房）參入、右大（道方）辨申終參入、仍事以懈怠、無宴穩座、朝所有申文、依院御事之間也云々、

是月、伊賀守源爲憲卒ス、

〔倭歌作者部類〕二五位　伊賀守源爲憲　筑前守忠鞆（子）、寛弘八年八月卒、

〔尊卑分脈〕光孝源氏

世系

忠鞆

爲憲文伊賀守、美乃、遠江守、從五下、拾作者、

遠江守任中ノ功過

字ハ源澄

〔善秀才宅詩合〕紅霞閒綠樹

右

源澄爲憲、

春樹春霞无定粧、霞紅樹綠錦成章、鏁煙細柳横虹影、籠雨孤松映夕陽、薜荔巖頭仙雪色、琉璃水上綺緋光、晴前濃淡猶難破、不待鳳機自施張、○應和三年末雜載、學藝ノ條參看、

〔北山抄〕吏途指南○公爵三條公輝氏所藏　古今定功過例

遠江守爲憲地子之條、前司任終年料、猶陳未納之由、前狀云、作田減少、不能徵

美濃加賀等ノ國司ニ任ゼラレンコトヲ請フ

遠江ノ凋殘セルヲ興復ス

塡云々、放還之吏相替塡之、我任終年、又可陳此由歟、而彼年料猶未塡者、定爲仍有過、爲憲申塡納已了之由、仍召地子帳檢之、雖立用、前司任終年料勘畢之年、頗有用殘、然則有無之間、可問新司云々、彼日有障不預議場、後日所聞也、彼用殘之數、減於彼任終年料、塡納之詞不空歟、爲憲申、不論是非、可進納京庫之日、取侍從所返抄、奏聞、卽拔過了、

〔本朝文粹〕六申官爵奏狀中

散位從五位上源朝臣爲憲誠惶誠恐謹言、

請被殊蒙天恩、依遠江國所濟功幷成業勞、拜任美濃加賀等國守闕狀、

右爲憲去正曆二年拜任遠江守長德元年得替解任、去年正月、依治國加一階、抑沿革隨宜、弛張有時者、明王之憲法也、有法不行、自古而無矣、謹檢案內、去長德元年八月、下給諸國官符偁、受領之吏、不可殘滅任國、隨其狀迹、可明賞罰、同年十二月、重被下官符偁、去任之吏、二箇年中不究濟公事之輩、其子不得敍用者、朝議之興、爲公爲國、內誡緩怠之吏、外恤窮弊之民也、夫賞罰之道、本必相並、旣下誡罰之新令、何無勸賞之殊恩恤哉、爲憲拜任之國、初其凋殘、僅廻治略、適令興復、是則前司任終年、國內作田千二百餘町也、爲憲任終年、見作三千五百

餘町也、又件起請官符未出之前、任中正暦五年十二月、勘抄帳受摠返抄先畢、得替長徳元年十二月、勘税帳受返却帳又畢、先後之勤、公叶時議、而去年春及度度闕國、拜除舊吏摠七人、勘帳之期、皆無先於爲憲之人、撫民之聞、共無及於爲憲之輩、只依運之未及、忝(ホカ)似法之不行、其後愼起請、勘公文者、漸以相加、若置先勘之人、被用後勘之吏、爲憲拜官亦期何年哉、進案事情、古之爲良吏者、只合期見上、任國不亡之謂也、勤此二者、其身自不富、似古而貧者、今只爲憲也、加之倩訪延喜、天暦二代之故事、用吏之道、先依功勞、功勞若同、又辨成業非成業之者、去年正月除目、道路謳歌、多美皇化、其中參河守藤原擧直、越前守同爲時、各任所望之國、是其一也、彼爲時等、若以前進士、別遇採用者、爲憲同成其業、矧久嘗道嶮乎、若以舊藏人式部丞、自蒙哀憐者、爲憲皆歴其職、矧仕天祿之朝乎、既而興復任國之治術、人口自傳、勘濟公文之年月、帳面既明、以一身兼三功者、去今年間、爲憲而已、若預今春之拜任、定繼去年之謳歌、望請、殊蒙天恩、被任件闕、使當時後代、仰我后擇吏之明鑑、爲憲誠惶誠恐謹言、

長和(徳)三年正月二十三日　散位從五位上源朝臣爲憲上

天祿ノ朝ニ仕フ

服御常膳等四分ノ一ヲ減ズ

〔本朝麗藻〕下　帝德部　感減四分一之詔一首　源爲憲

減服御常膳物、

明王濟世幾多功、遍代疲民事儉恭、御府奇文應減製、天厨異味不要重、堯年水溢多愁沴、湯日旱炎自棄農、聖代難逃天定數、何爲責已慕時邑、

減諸國今年調庸及租税、

王澤旁流及八區、曩時擊壤豈相殊、紫泥文出仁風動、黄紙詔傳惠露濡、宰吏無徵貪戶税、官家不納廢田租、九重浮處得知否、比屋黎元掩泣娛、

仲秋釋奠聽講古文孝經、同賦天下和平、　源爲憲

萬國咸寧仰聖君、便知王德及飛沈、苞茅鎮入朝天貢、葵藿斜抽向日心、棧遠都無雲鏁色、航忙豈有浪驚音、中華彌遇堂々化、想像遐方各獻琛、

釋奠ニ列シテ古文孝經ノ講説ヲ聽ク

〔二中歴〕十二　文章生　詩人歴　諸大夫　源爲憲伊賀守

〔續本朝往生傳〕一條天皇者、圓融院之子也、○中略時之得人也、於斯爲盛、○中略文士則匡衡(大江)、以言(同)、齊名(紀)、宣義(菅原)積善(高階)、爲憲(藤原)、爲時(慶)、孝道(高丘)、相如(慶)、道濟、○中略皆是天下之一物也、

詩人

文士

文藻

〔本朝文集目錄〕下　源爲憲

圓融天皇謚僧延昌詔　○天元二年八月二十八日ノ條ニ收ム、

一條天皇ニ爲憲ノ詩叡感アラセラルル大江匡衡ノ評

橘孝親ノ父ノ夢ハ爲文章ヲ憲ニ習フベシ

文場ニ出ヅル毎ニ囊ニ抄物ヲ入レテ携フ

孝道ノ批評

上三條天皇、請任美濃、加賀等國守闕狀（上ニ收ム、）

〔江談抄〕四　山投燧燧秋雲晴、海□恩瀾曉月涼、□

此詩源爲憲之作也、後聞、一條院令感給、稱自作云々、

〔江談抄〕五　輔尹（藤原）舉直一雙者也事

又被命云、（中略）匡衡送書於行成大納言許云、爲憲爲時、孝道、敦信（藤原）、舉直、輔尹、此六人者、越於凡位者也、故共甘貧云々、

夢爲憲文章事

橘孝親父（名可考）、求可爲師匠之者、祈請其先祖建學館院之者、（氏公）夢中告云、文章者可習爲憲者、爲憲聞之稱雄云々、

爲憲孝道秀句事

爲憲文章劣於爲時、孝道云々、就之言之、孝道秀句只三也、巫陽有月猿三叫、衡嶺無雲雁一行之句、明妃有淚之句、樹應子熟之句等也、爲憲者有其員、

〔古今著聞集〕四　文學　晴後山川淸といふ事を、以言つかうまつりけるに、（中略、大江以言ノコトニカヽルヽ、寛弘七年七月二十四日ノ條ニ收ム、）かの爲憲は、文場ことに、囊に抄物を入て隨身しけるを、土囊とは名つけたりけり、

著書空也誄

爲憲集源順家集ヲ爲憲ニ付ス

本朝麗藻作者

〔空也誄〕

空也誄一卷幷序　國子學生源爲憲（本文略ス、天祿三年九月十一日ノ條ニ收ム、）

〔江談抄〕五　齊名者正通（藤原）弟子事

（上略）帥（大江匡房）云、爲憲集云、順（源）以家集不付一弟子正通、付我者、

〔江談抄〕五　新撰本朝詞林詩事

本朝詞林

爲憲所撰本朝詞林在故二條關白殿（師通）、以件書令諸家集爲憲給（ヘ）也、世間流布披露本甚以省略也、保胤（慶滋）、正通等集詩三百餘首、今所書入也、

〔二中歷〕十二　詩作者　詩人歷　本朝麗草（掌中作藻）、卅四人　爲憲（略、中已上文章生、）

〔新撰朗詠集〕下　雜　故宮（付故宅、）

河原院賦

隱映朝霧之斷時、南流鷗浴、朦朧秋月之傾處、西堂人稀、（源爲憲、三首略ス、）（外）

〔類聚句題抄〕　瀑水含秋氣　源爲憲

飛自幽巖唯冷色、落於遠岫幾寒聲、凄凉徹底松嵐曉、凛烈盈科蘿月晴、（外二十九首略ス、）

〔含英集拔萃〕　所譽

上東門南、陽明里北、有一甲第、蓋左相府顯仁智之居也、相府主（住）此地以降、泉石

貯勝竹樹逐幽風、臺水樹縮蓬瀛而若仙、苔髮雲膚稟華山而爲子、風高霜葉前、爲憲、

〔江談抄〕五 詩事　源爲憲作文時卿難事（菅原）

又源爲憲鶴閑翅刷之句、文時卿難云、翅閑鶴刷千年雪、眉老僧垂八字霜ト可作云々、

〔本朝一人一首〕五　秋夜對月憶入道尚書禪公　源爲憲光孝帝玄孫、

○詩略ス、後掲本朝麗藻ニ同ジ、

林子曰、此詩學居易體、稍覺感慨深切也、江談曰、爲憲與橘正通共、爲源順弟子、而正通爲先輩、然順以其家集、附爲憲、爲憲以才名鳴于當時、每赴文場、自携書囊、其爲備遺忘也、

〔勅撰作者部類〕自帝王至庶人之部　爲憲五位、伊賀守、筑前守源忠兼男、寛弘八年八月卒、　拾遺集雜上、

〔玄々集〕源爲憲一首伊賀守

おほつかないつく成らむむしのねを尋ねは花の露やこほれむ

〔古今歌合〕十一大臣家上文齊氏所藏　○公爵近衛

（目錄）「號入道殿、太政大臣家歌合長保五年五月十六日、卅講次於京極殿合之、判者齊信、公任、兼澄、

道長第歌合ニ列ス

歌付

林恕ノ詩評

菅原文時ノ批評

題惜夏夜月　遠聞郭公　鵠水邊松

道ー號入道殿　太政大臣殿卅講歌合長保五年五月十六日、判者右衛門督公任、○中齊信、公任、兼澄等判、略京極殿、

一本左大臣

右

前美能（濃）守源爲憲

夏のよはねぬにまたあけぬおなしくはつきを見つゝもあかしてしかな○外二首略ス、

〔江吏部集〕中人倫部　早夏諸客賀予（屋敷）再兼翰林、不堪情感、聊賦一絶、付序、小

予今年（寛弘六）正月、拜尾州刺史、三月兼翰林主人、蓋聖上好文、賢相重士之所致也、於是賀州源刺史（爲憲）、青宮菅學士、枉華軒與門生四五輩來、賀恩之深也、聊以盃酌、答謝厚意、○下略、全文八六年三月二十日ノ條ニ收ム、

〔後拾遺和歌集〕八別　遠江守爲憲まかりくたりけるに、ある所よりあふきつかはしけるによめる、　藤原道信朝臣

別てのよとせの春の春ことに花のみやこをおもひをこせよ（わするなイ）

〔かねすみの集〕○圖書寮所藏　いかのかみためのりか、またむかむにはへしと（り脫カ）

き、きしやある、いそく事なむあると、いひおこせてはへしときに（り脫カ）、あり、とりにおこせよといひにつかはしたりしかは、まことかとて、とりにつかはしたりしかは、○彰考館本、いそくことありて、きしやあると、もとめにきたるに、そらことをありとりにおこせ

爲憲ト大江匡衡

爲憲ト藤原道信

爲憲ト源兼澄

よといへは、まことゝ思て、とりにおこせたりしかはニ、群書類從本、いかのかみためたふか、また無官はへりしとき、きしやある、いそく事なむあるといひて侍りしかはまとかとてをこせて侍りしにつかはすととてニ作ル、

もとむれとさらにかたのゝきしとしれありといひしはそはそら事そ　○彰考館本、五

為憲ト藏人弾正弼菜

句ヲそはそらとりそニ、群書類從本、それそゝらとりニ作ル、

〔本朝麗藻〕下　贈答部

頃者侍中御史中丞、到囚門前、近駐華轂、普見囚徒、與食療飢、好事之輩以詩歎美、予傳以聞之、繼其末、本韻、

源為憲

為憲ト藤原才子

詠家著德知君子、積善餘風慶豈無、今日上天應感激、霜臺來愍夏臺辜、

奉和藤原才子登天台山之什　本韻、　同

天台山嶮萬里强、趂得經行古寺場、削跡囂塵尋上界、懸心發露契西方、鶴閑翅刷千年雪、僧老眉垂八字霜、珍重君辭名利境、空王門下立遑々、

為憲ト入道尚書禪公

〔本朝麗藻〕下　佛事部

秋夜對月憶入道尚書禪公

源為憲

去年尋君談話夜、飛香樹東秋月明、今夜憶君端居夜、教業坊中秋月清、一虧一盈月相似、時去時來人不同、當我衰鬢難辨白、入君觀念應覺空、何事閑對得相憶員外官冷無所營、定知山月晚遲來、行年比君二年兄、

橘正通ノ詩序ヲ見テ其異國志ニアヲ悟ルヲ

〔十訓抄〕下　第九可停懇望事

（實利）逸勢子

橘正通か身の沈める事を恨て、異國へ思立たる折ふし、具平親王家の作文序書たりけるに、是をかきりとやおもひけむ、

齡亞顏駟、過三代而猶沈、恨同伯鸞、哥五噫而將去、

とそかけりける、源為憲其座に候けるか、此句をあやしみて、正通思心有て仕つれるにやと申けれは、さすか心細くや思ひけん、涙をなかしけり、さてまかり出るまゝに、高麗へそ行ける、世を思ひきらんには、かくこそ心きよからめといみしくあはれ也、かしこにて宰相になされにけりと後に聞えけり、

石山寺ニ遊ブ

〔本朝麗藻〕下　佛事部

石山寺小池蓮

源為憲

寺鑿小池蓮正迸、與人間草不須論、經爲題目佛爲眼、知汝花中殖善根、○和漢朗詠集、

和漢兼作集同ジ、

明石浦ヲ過グ

〔拾遺和歌集〕八雜上

あかしのうらのほとりを、舟にのりてまかりけるに、

源為憲

よとともにあかしのうらの松はらは浪をのみこそよるとしるらめ

○爲憲、源高明葛野別莊ノ歌合ニ列スルコト、天祿三年八月十八日ノ條ニ、伊勢奉幣ノ宣命ヲ草スルコト、貞元二年閏七月二十三日ノ條ニ、藤原爲光ノ石山寺參籠ニ隨フコト、天元二年五月是月ノ條ニ、三寶繪詞ヲ撰スルコト、永觀二年十一月是月ノ條ニ、圓融院御受戒記ヲ撰スルコト、寛和二年三月二十二日ノ條ニ、播磨守ヲ望ムコト、長德二年九月四日ノ條ニ、美濃守トシテ、雜事三箇條ヲ申請スルコト、同三年八月十九日ノ條ニ、藤原行成ノ囑ニ依リテ、源宣方ノ廻向文ヲ草スルコト、同四年十月十二日ノ條ニ、馬ヲ道長ニ贈ルコト、長保元年七月二十三日ノ條ニ、美濃守ノ釐務ヲ停メラルヽコト、同年十二月十三日ノ條ニ、舊ノ如ク、釐務ニ從ハシメラルヽコト、同二年二月二十二日ノ條ニ、口遊ヲ撰スルコト、同三年九月三日ノ條ニ、迂陵島人ニ代リテ、詩ヲ詠ズルコト、寛弘元年三月七日ノ條ニ、內裏密宴ニ列スルコト、同四年四月二十五日ノ條ニ、世俗諺文ヲ撰スルコト、同年八月十七日ノ條ニ、伊賀守ニ任ゼラルヽコト、同六年四月五日ノ條ニ見ユ、

實資參內ス

西中御門以南ノ町

大嘗會ノ年ナルニ依ル

九月 小 辛未 朔 盡

二日、壬申、京都西京町火アリ、

〔小右記〕九日二日、壬申、參內、右衞門督（懷平）左兵衞督（實成）參入、右金吾云、藤納言候、如（女カ）房云、兩相可相共退出之間、拾遺（行成）納言相逢化德門、以到陽明門、小雨、晚頭景齊、兼隆等朝臣來語、退出後、景齊猶淸談間、西方有火、人々云、此火頗盤（盛カ）、若宮中諸司歟、先仍馳參大內、戌剋資平在車尻、相逢藏人景理朝臣、依火遠、乍立退出、先是藤中納言（隆家）參入、藤大納言（道綱）相遇陽明門內、見火所馳參也者、今夜火是西京町云々、

〔權記〕九月二日、壬申、○中略參內、入夜參院、候一宮（敦康親王）御方、西京方有火事、卽□（參）□（左カ）府御宿所、春宮（傳）大夫、源中納言（俊賢）先在御前、于時依火事、坐東對西簀子、差御隨身武時、令見火所、暫歸來、申云、西中御門以南町也云々、暫之退出、

三日、癸酉、廢務、御燈ヲ停ム、

〔小右記〕九月一日、辛未、早旦臨河邊解除、大嘗會年不奉御燈事、諸人不知、余（實資）又不知、只臨河頭、行例祓、而隔年記見、故殿（實資）安和元年御記、已有不可奉之由、是三代實錄文也、爲後々所注付、或文只有齋王向伊勢年事、仍諸人不知也、安和

吉服ヲ著ス　内覽宣旨ヲ蒙ルノ後始メテ著陣ス

元年九月二日、九月御燈止事、連量勘申云々、仍奉勘文案、勘申有大嘗會之年、停九月三日御燈之例事、三代實錄三云、貞觀元年九月三日、乙卯、停御燈、潔齋、以有大嘗會事也、同實錄卅六、元慶八年九月三日、庚申、停御齋燒燈、仁和四年日記云、九月三日、丁酉、無内裏御燈之事、承平二年日記云、九月三日、壬午、依穢雖無御燈、依例廢務、

五日、乙亥、道長著陣ス、

〔御堂關白記〕九月五日、乙亥、著左丈、令申文、著吉服、□承可見文書宣旨後、○八月二十三日ノ條參看、初著度也、人々多參、時申、不著宜陽殿退出、有御前事、到陽明門間、參門内立南方、内府立北方西面例也、諸卿自左兵衛小門鴈行、東面可立也、而多東ゝ賴天不立定、似不知案内、右大將、春宮大夫、皇大后宮大夫、中納言□多有、女方鳴瀧解除、至陽明門之間、辨等公卿立列、未不直事、不宜、上官前列、可立東面北上也、

〔小右記〕九月五日、乙亥、參内、宜陽殿敷座、問案内、彼是云、右三位中將今朝初參者、左右大臣、大納言齊信、公任、中納言俊賢、依著鈍色、不著陣、今日左府奉行官中雜事之後、初參、仍鈍色人不候、然今日俊賢卑丁、而著鈍色、依宣旨除服、隆家以戌剋先參了、懷ヽ、實成、左府令

申文　宣旨ヲ下ス　宣旨一枚ヲ下ス　警固ノ間ニ依リテ小庭ニ平張ヲ設ク

申文、右大辨道方候陣座、申文了、彼道方下宣旨於左府、其後左府退出自敷政門、内府已下相從、余解弓箭同從、大臣比出左衛門陣、外記史趨出自大臣之左右、外記右史出自架、北小道、不然事也、大臣留外記史、々々々跪候、外記更立到外記門、乍立召々使、々□稱唯、外記跪候、大臣已下次第退出、兩丞相到門砌、相揖退出、左府南立、内府北立、共西面、次内府揖已次出、余更離列到砌下、向西揖出、辨少納言、南向、外記東向、列立、儀可尋、其說不定、右大臣留陣壁後、不相從、○略中右大辨下宣旨、侍從厨申、饗新来三十石、自東三條院、幸内裏日、上達部侍從饗新、

九日、己卯、○略中今日藏人景理朝臣下宣旨一枚、卽給右中辨重尹、

〔權記〕九月五日、乙亥、著吉參内、□□著鈍色、今日左□□朝臣、右大史竹田宣理候申文、宣理須立敷□□北掖、與大辨合眼之後、可參進也、而習年來一□□院立南掖、仍雖大辨顧面不知之、又依警固間、陣座□小庭有平張、々々之中立胡床、官人等可候也、宣理自平□參進、又出入之時、踏石橋二三足、先例踏片□□失錯非一、事了大臣退出自敷政門、右大臣留□後、内大臣共出、違例云々、左大臣於宣仁門下、被示□□是雖出止御□□趍出之時、被仰□□外被仰此由、少外

記中原德如、右大史竹田□□(宣理)在左右、奉仰共跪稱唯、德如更起趍進立外□□、召喚使、二音喚、使在門內稱唯、于時德如跪□□歩過之後、更起、宣理者立北屏下、官掌喚□□候御前如例、到陽明門下跪候、左大臣當門南第□□西面、內大臣當第三間立、又西面、右大將以下東面東上、□□(右)中辨重尹、左少辨積善(高階)同雁行立、公卿列末□□(外)記史南上東面、□□南二間揖、或□□東宮、一宮(敦成親王)(敦康親王)等、

雷雨

被使ヲ發遣ス

六日、丙子、大嘗會ニ依リ、朱雀門ニ於テ、大被ヲ行フ、

〔日本紀略〕三條院　九月六日、丙子、於朱雀門大被、依大嘗會也、

〔御堂關白記〕九月六日、丙子、參太(大)內、○中略　此間雷數聲、雨下、

〔小右記〕八月十八日、己未、○中略　可發遣被使於京畿外國、今月內兩度也、而事定遲引及晦、爲之如何、次々事彌可懈怠、雖然非行事之過、明日可參內、相具文(書カ)出可候陣頭之由、示兩辨了、(朝綱、重尹)

九月六日、丙子、今日申剋於朱雀門行大被、參議實成(左兵衛督)、著行、大嘗會雜事定後、每月晦日可有大被、而去月晦日坎日、仍今日行之、前日以陰陽家所令勘申也、今日大被、而大雷甚雨、卽止、有感應歟如何、酉剋許外記孝道(我孫)來、申云、朱雀門

每月晦日ノ大被

大被了者、又申云、雷鳴以前、諸司參具、雷聲漸止之間、左兵衛督參入者、

見參

九日、己卯、重陽平座、

御酒ヲ賜フ宜陽殿ノ座

〔日本紀略〕三條院　九月九日、己卯、於宜陽殿、有平座見參、

〔御堂關白記〕九月九日、己卯、參太(大)內、退出、東宮(敦成親王)參勸學院、各給祿、有差、左大辨大褂、又參山階寺、賜祿、僧綱大褂、已講衆、自余疋(絹)見、

〔小右記〕九月九日、己卯、○中略　未剋許參內、治部(後賢)卿參入、諸卿不參、召外記問諸卿、陣(陣カ)申云云、兵部卿進暇文、左衛督(經通)(門殿)申障、自餘無被申障者、日已及昏、至可令奏事由也、以陣官人令呼藏人之間、頭(蔵カ)辨來陣頭、卽招取、欲令奏之處、頭辨先云、仰天(歟)云、被仰依例可行由者、余答云、今日事上卿所奏請也、頗有覺寤(悟)、仍令奏聞給侍從御酒之狀、小時歸出、傳綸旨云、任例行之者、先是敷上達部座於宜陽殿、須待仰敷、而兼敷不可然、又大臣座設南面非前例、可合(合カ)鋪侍從座事、可令直大臣座事、可令居饗饌事、仰左中辨朝經、裝束使、又仰一度可居飯之事、或先居粉熟、著座後居飯、依可遲之(々カ)所仰、今日飯粉熟相違居不可居粉、燕、饗辨備了由、左中辨申之、此間秉燭、仍移著宜陽殿、禮部同著、臨昏黑右衛門督懷(業平)參入、而參上殿上、不著宜陽殿上、不(命)著宜陽殿差(カ)陣官、告案內、卽著宜陽殿、仰掃部寮令敷膝突、饗飯粉熟相竝居不可然事也、二

饗饌

汁物

見參ヲ奏ス

祿目錄ヲ給ス

勸學院別當等東宮ニ參ル

獻後、仰少納言令召侍從、依入夜早召也、又、令居汁物、（此物先居、然而依无前例、有次第也、）次下箸、以官人令喚外記、々々（孝カ）敎道（孔孫）參來、居宜陽殿壇上、膝突北邊、不知前例歟、暫不仰左右愁仰可奉見參等之由、數剋不奉、以官人令催仰、外記令陣官曳膝突、仰不可直由、又暫來、聞直膝突、又仰不可直由、外記似不知可奉見參之道、存自壇上可參進狀歟、仍示仍示（衍）上達部高聲令告其道、然後外記孝通（道）捧見參并祿目錄於書杖、居小庭、余目進膝突奉見參等、披見之間、無殿上侍從等、而案內申云、不度見參者、（頭藏人仰出納、令書取歟、又頭藏人等不令書見參、賜外記、又外記所催請、而外記不催不知案內歟、書如臨暗夜、先例殿上見參給外記、々々書載一紙、奉上卿之例也、而只注辨少納言見參、而外記孝道不知古（故）別紙、注大外記（菅野）敎頼、雖非侍從大夫外記史等、注別紙例也、）實歟、今見氣色、似不驚催、至今何爲、見々參等了返給、捧愁退立小庭、余起座、出自軒廊東第二間、進御所、余以弓（依警固間、帶弓箭之故也、）寄立射場壁、傳執杖、付藏人雅康奏聞之次、問無殿上侍從見參之由、答云不知案內者、可謂不覺、良久返給見參、余復宜陽殿座、外記進見參等、執笠杖退出、召少納言（眞高、）給見參、次仰云、不可留、夜闌、次召辨（重尹、）、給祿目錄、了起座、出自敷政門、兩卿相從、

〔權記〕九月九日、己卯、勸學院別當（辨參、）不以下學生并□□□僧等參東宮、

十日、庚辰、大嘗會悠紀主基齋場所始、

齋場所預

主基風俗

北野ニ於テ始ムル

荒見河ニ於テ解除ス

〔小右記〕九月十日、庚辰、今日卯剋始齋場所參內、（略、中）悠紀、主基所行事辨等云、齋場所時剋如了無停滯者、又申剋可立小忌座者、

十一日、辛巳、（略、中）從丹波國、進（略、中）（解文ノコトニカ、ル、本月二十一日ノ條ニ收ム、）、并古地美名注文、仰云、（略、中）美名注文者、須候（藤原）兼隆朝臣令讀和歌、而有所被召問、進過狀云々、蹇過此程、隨狀可左右也、

十九日、己丑、（略、中）兼隆朝臣來云、今日返給愈狀、是汝往（濱脫アラン）已也者、去十六日參內之次、可奏聞之由、觸頭（道長）辨、又申左相（道長）國、兼隆朝臣者主基齋場所預、今有公家勘事、不能從事、仍所令奏聞、彼日內返給愈狀、兼隆遲參、及今日云々、

廿七日、丁酉、（略、中）乘夜爲堯朝（古脫カ）來、申主基風俗所雜事、

〔權記〕九月十日、庚辰、（略、中）此日悠紀、主基國々於北野始作事云々、

十一日、辛巳、左中辨（朝經）來云、昨辰剋悠紀、主基行事并國司守等、於荒見河東解除、（件河當平野社東門、自右近馬場北行三町許、西面北上□、神祇官各相分解除、先悠紀方發音、）次齋場所預以下（以下闕々、）

〔御堂關白記〕十月十一日、庚戌、（略、中）雅通朝臣御禊點地壽圖勘文持來、自御在所□方向山前河皆有喜（嘉カ）名、

○齋場所預藤原兼隆ノ愈狀ノコト、便宜合敍ス、大嘗會行事所始ノコ

ト、八月二十三日ノ條ニ、冷泉上皇崩御ニ依リテ、齋場所ヲ破却スベキヤ否ヤヲ議スルコト、十月二十五日ノ條ニ見ユ、

禮服御覽、外記政、

〔御堂關白記〕九月六日、丙子、〔略〕中候内藏寮覽御禮服等、退出、參院、

〔小右記〕九月十日、庚辰、〔略〕中參内、〔略〕中左大臣（道長）云、今日可有内印事、（代始、今日内印中納言俊賢行之、著吉服、内案先奉左府云々）今日主上覽禮服、左府以源中納言（俊賢）被奉云々、未得其意、知案内之人者、被舉近習歟、主上不甘心給云々、

〔權記〕九月十日、庚辰、〔略〕中今朝外記政了、候殿上、見禮服御裝束云々、

（内印）（甘心シ給ハズ行成御禮服ヲ拜見ス）

御卽位威儀ノ昭登、清仁兩親王ニ四品ヲ授ク、又陣定ヲ行ヒテ、御卽位擬侍從及ビ五節ノコト等ヲ議シ、陰陽寮ヲシテ、大嘗會御禊ノ日時ヲ勘申セシム、

（御禊日時）

〔御堂關白記〕九月十日、庚辰、參太（大）内、著左丈（仗）座、定御卽位擬侍從、又令勘申御禊日時、來月廿八日、御出時午、從内退出後、〔略〕中無可奏威儀親王、仍華山院親王二所（昭登、清仁）元服後、未賜品位、仍受四品指之、

（親王ノ奏慶）

十七日、丁亥、出土御門、入夜參内、候宿、華山院親王二所被參入、奏慶賀之由、而後昇殿、召御前、定五節事并御卽位宿所〔略〕中雜事、

（昇殿ヲ聽サレ給フ）

〔小右記〕九月一日、辛未、〔略〕中資平云、左相府（道長）云、御卽位日可奉仕殿上侍從役者、

（擬侍從）

十日、庚辰、〔略〕中參内、左大臣、内大臣（公季）、大納言齊信、中納言俊賢、隆家、行成、時光、參議經房、實成參入、左大臣定申卽位（御脫カ）擬侍從、左四品昭登親王、從四位上藤原顯信、右四品清仁親王、從四位下藤原朝臣資平、少納言從五位下源朝臣貞高、從五位下藤原朝臣惟光、中務少輔、宣命從二位藤原朝臣行成、中納言、典儀從五位上源朝臣時隆、少納言、左宰相中將（經房）執筆、兩親王元服後、未參内、而依無可然之親王、今日敍四品、但書載定文、未被仰内記、〔略〕中（内印ノコトニカ、ル）、後日可定申御禊次第使、供奉侍從等、大略十三日大臣令陰陽寮勘申御禊日時、〔略〕中被定五節事云々、殿上大和守輔尹（藤原）、攝津守爲義（藤原）、左大臣、右（顯光）大臣、小（實資）臣、晚頭退出、故院宮達敍四品之御慶事、送書狀於母氏許也、

（宣命典儀）（五節ノコトヲ定ム）（顯光舞姫ヲ獻上セズトノ噂）

十二日、壬子、〔略〕中人云、右府可被奏不堪獻五節儛姫之由云々、寄事於室家母云々、

十八日、戊子、昨日（戌剋）、故院宮達參内、於射場令奏慶賀訖、（其道經敦、政門并南階下云々）卽被

威儀清仁親王御禮服

聽昇殿、依召參御前、候又廂、以菅圓(座脱カ)爲座、暫可令退下、中納言隆家、行成、參議經房等相從親王云々、候御前之間、左大臣候御帳邊云々、資平所談、

十九日、己丑、○略中　公城朝臣來云、威儀親王无禮服、仍以左宰相中將令申左府、被命云、禮服在小一條、今上一(致明親王)宮進退、以下官、可令奏聞者云々、

廿一日、辛卯、早朝持來道々支度、以資平令傳參內、清仁親王令奏之禮服事、以藏人景理朝臣令奏、仰云、禮服借與左衞門督藤原朝臣之由、有用食(聞カ)、但遣仰左大臣、可仰左右、一日親王參入、太約若從儀式如何者、○略中　借取尹中納言玉冠賜資平、殊可修理、玉多落失、巾子砌(破カ)裂、斷可令張、

〔權記〕九月十日、庚辰、○略中　參內、比入陽明門、藏人大炊助忠貞在闕內之南□□藏人所小舍人捧御書立北邊、予(行成)入闕下□□揖、比至匣路東、過權左中辨經通、雖致相過□□早以謝遣、到外記北垣□□□□□□□□於宣陽門外、過左□□□□□□□□相從、更還謝者、是故實也、參著左仗座、左大臣、內大臣(公孝)、右大將(實資)、左宰相中將(實成)、左兵衞督自初在座、中宮(彰子)權大夫自殿上還仗下、○略中　暫之春宮大夫(齊信)、彈(時光)正尹參入、左大臣被定申御卽位日侍從等、先令藏人頭道方朝臣奏云、欲定申御卽位侍從等、可候威儀親王、以无品非可差定、當

定文ヲ奏ス

五節雜事ヲ定ム

時所候華山院兩親王共是无品也、又當時第一皇子可奉仕歟、先日略有承案內之事、隨仰可左右、勅命云、一皇子未爲親王、以院兩親王等敍品、可令供奉、重令奏敍品、可令供奉者、可奉仰、重勅曰、依請□(審)□(昭カ)登、清仁等親王竝□□□□親王也、□□卽召大外記敦(菅野)賴(朝臣)□□被□□□□□奉代々御卽位侍從等職掌差定文等、敦賴道以硯筥(品)置□□□□□大臣□□□□孝左宰相中將書之、卽位侍從左四品昭登親王、從四位上藤原顯(信)□、右侍從四位清仁親王、從四位下藤原朝臣資平、少納言從五位下源朝臣貞亮、從五位下藤原朝臣惟光、宣命從二位藤原朝臣行成、典儀從五位上源朝臣守隆、寛弘八年九月十日、奉大臣、□□文進大臣前、置弓奉書、大臣令頭辨奏之、返給、先例此文留在御所、更不下給、返給□位日所被奏、今日相加下給也、大臣召敦賴朝臣給之、頭辨□、御禊日時勘文奉覽、大臣相加御卽位勘文返給、○略中　此御禊勘文□□此間中宮權大夫被□□□□□□□□內案哉、大臣曰、於宿所可見、大臣立出壁□、少納言曰、仍覽□□□○中略　退出、詣三條宮、兩親王在處、左宰相中將同納言、令外記可覽□(少カ)被參相遇御匣殿、ママ是中務也、六親王母(清仁)、五親王祖母、又繼母也、亦奉謁兩親王、退參鴨院、申案內、十一日、辛巳、○略中□□等參□東宮(致成親王)謝慶賀之由、○以下闕々、

十七日、丁亥、○略中　今日被定五節雜事、申請丑日舞姫裝束一具可調之由、退出、爲房來、示華山院御匣殿消息、仍隨身玉帶二腰、詣向三條、五六兩親王此夜可

被申慶賀也、秉燭之後、□□□

〔權記〕九月十二日、壬午、參故院御念佛也、件御念佛毎月十五日可被行也、當月被初自吉日也、

十三日、癸未、作物所、大嘗會悠紀主基標ノコトヲ訴フ、

〔小右記〕九月十三日、癸未、左右（朝經、重尹）兩中辨相並來、申各々々（行力）方々雜事、或可奏之書式、上卿可下之文等也、右（道方）大辨云、左（經通）衛門督云、作物所愁文云、悠紀標所被宛書所人、主基標所被宛作物所人、而今般乍兩被定書所人、可示事由者、余（實資）答云、先日有此事、即答可尋之由、而無所指見者、今有此事如何、辨云、又々尋見相遞奉仕歟者、兩方辨各所取別、不被尋前例如何、作物所々愁申叶前跡、被改定又有何事、一日作物所進同愁文、然而先日有左金吾消息、隨又々被示、可有左右也、仍不仰子細耳、

標ヲ書人ニ書所セシノミ不可ナルハリ

○悠紀主基國給爵ノコト、本月二十一日ノ條ニ、丹波國司、主基拔穗使ノ非法ヲ奏スルコト、同月二十七日ノ條ニ見ユ、

東宮御馬御覽、

〔小右記〕九月十三日、癸未、○略中參東宮（敦成親王）左府（道長）奉抱太子、出給殿上、御覽御馬、太子取綱末、令牽給、藤大納（道綱）言、皇太（公任）后宮大夫、右衛（懐平）門督祗候、

東宮綱ヲ取リテ牽キ給フ

十五日、乙酉、陣定ヲ行ヒ、大嘗會御禊裝束司及ビ前後次第使ヲ議ス、

〔日本紀略〕三院　九月十五日、乙酉、定大嘗會御禊前後次第使、

〔御堂關白記〕九月十五日、乙酉、定御禊日裝束司并前後次第使、供奉八十二人、御前卅（司脫カ）六人者、兼諸督代官奏聞、裝束司等余（摩信）日返給、仍以春宮大夫令下式部、退出、

十月一日、庚子、御禊供奉八十二人、三十二人并藏人等所雜色名簿、從藏人所召裝束使主典以下、給日時勘文、從御所給辨、

〔小右記〕九月十六日、丙戌、○略中四條大納（公任）言告送云、昨日左（道長）相府定奏大嘗會御禊裝束司、次第司、供奉人等者、○略中今日午剋始悠紀主基行事所、辨於陣頭申案內、今朝四條納言問送、大嘗會御禊裝束（司脫カ）次第司等、并供奉人定文下給案內、并補代官事、詳見故殿（實資）天慶九年御記、注之奉遣了、

悠紀主基行事所始

行事所召物

廿二日、壬辰、早旦左（朝經）中辨來、申各々方々雜事、○略中又有悠紀、主基行事所召物不進國司、科大祓、可解却見任之宣旨、非是新起請之宣旨、尋前例所申下之宣旨也、觸此會之事、數千萬不可記書暦上、只是大略之大略也、

廿三日、癸巳、衙前兩辨各有所陳、是悠紀、主基等事也、不記子細、參內、徘徊陣壁

後、此間春宮大夫、皇太后宮大夫、右衛門督（懐平）等參入、藏人景理朝臣來陣頭、問上達部見參、

〔權記〕九月十日、庚辰、○略中□□被仰裝束司等定申之旨、可□（令カ）奏、

寛弘八年九月十五日、乙酉、天晴、左大臣於陣被定雜事之由云々、○略中此間日脚已低、然而參內、先是左大臣被參□、春宮大夫、皇太后宮大夫、源中納（俊賢）言同在仗座、被定申大嘗會御禊雜事、左宰相□□□裝束使（司長官（企）二位權中）□□□□納言源朝（判官正六位上右大史笛宣理、少外記藤原義忠、主典勘解由主典酒人重頼、內藏允錦時延、）（竹田カ）

裝束司

御前司

臣俊賢、次官從四位□□□□司御前長官行成、次官正五位下慶（判官式部丞藤懐尹、中務丞源光成、主典式部錄津守致孝、中務錄江沼安氏、）

供奉

滋朝臣爲□（政）□（祀）後長官正三位藤原朝臣懐平、次官從五位上平朝臣爲忠、判官（判官兵部丞藤原光清、民部丞大江能公、主典兵部錄津守致任、民部錄內藏是隆、）

留守交名ヲ奏ス

主典各二人、其書樣如除目下名、又御禊供奉五位以上歷名、并御前侍從等交名同被定、先定侍從、次被定五位以上之間、心神不宜、退出、春宮大夫曰、此交名（留守等、留守參議從三位藤原正光、左少辨從五位上高階積善、）件文奏聞、被下外記、

村上天皇御撰ノ書

等上卿奏聞、於御所又被書加人々有之、又自御所下給裝束司云々、余曰、正文已在外記、是奏聞之後、下裝束司、々々々寫取可返上外記也、又藏人可□□□□□□□歟、大夫曰、自內被相加之者云、御藥（陪カ）□□（從カ）□□云々、代々記文并圖有藏人、々々代（マヽ）等、又村上御□（時カ）被撰五卷之中、載御禊事云、先十餘日大臣奏聞、□陪從親王已下五位已上八十二人、御前五位以上卅六人、□歷名下給裝束司、々々々卽書三通、一通下式部、一通下□司、一通下內藏寮、又留守差文、上卿奏聞下之、□六七日可供奉行幸女官藏人等交名、下裝束司、又藏人所以可供奉藏人□□□□交名下、次□□司又以一通下大藏省、爲□□□□上卿奏聞、下裝束司云々、以之知之、大臣奏聞□□非自御所下給歟、亦西宮文之中云、件定文□□之後、自藏人所召裝束司主典、下給之、相加藏人（女官等差）□□云々、源中納言同被案此旨、

翌日納言被示云、裝束司□□□□□申案內、供奉八十人交名、自外記下由、雖見記文、自御所□違例、彼內器仗事好々可尋行、古人不決事也云々、此交名自內□□給、注違例云々、是不能被案記文也、承平記文、只注今年自外記下給□□專不記違例、上卿八條大將已其人也、被仰之旨、有由緒也、

器仗ノコトハ古人決セズ

十六日、丙戌、歷名下給之事、注出愚案之旨、申違四條納言、其報旨如案云、天慶私記云、承平二年外記下裝束司、々申云、度々記文自內裏下給者、而外記下之違例云々、仍令勘舊例外記日記、外記召裝束司主典下之云々、□□命云、自內裏下給例□□□□下給外記可宜者、令奏案內、下給外記、

公任ノ意見

次第司行事所始

□□□爾云々、清涼抄因之被注歟、夜前被問衛府督代官事、下給外記可宜之由申侍、然而猶從御所可給裝束司者、交名下給裝束司者、是又可然歟、仍不申子細云々、檢問(也)式、大臣奏聞、下給裝束司、卽清涼記引此式所抄歟、又天慶例清(實綱)愼公被申、貞(也光)信公所行尤可然、承平裝束司申旨□□□□(涼カ)抄□□有其由、亦代官事猶自外記、可被下也、□□□承平記文非以自外記下給、爲違例、其時上卿八□(條)(藤原保忠)大將仰外記云、先々縱有自藏人所下給、此度初自外記下給之由、可注記文云々、是非可爲違例也、

十七日、丁亥、○中略參內、源中納言先參仗下、被示昨始裝束□□□來月一日、十日間可始次第司行事□□□參□□宮、先日所借給文章始(マヽ)一卷、依御寢息間、□□女房、又參東宮退出、

十月一日、庚子、參東宮、又一宮、申刻參內、於□□後、召外記德(中原)如、給□□上□□與□□□著八省東廊座、是次第司行事所始也、其儀如度々記文、相議令主典式部少錄津守致孝、就裝束司請□分云、御禊記文有數、據何年例可行哉、先例也、又後□(主カ)典兵部錄津守致任同趣請也、頃之還來云、裝束司判官宣理云々、度々記文、或端奧破裂、難爲證據、或前後雖全、中間之事不見云々、觸(穢)衣之間、○九月二十六日ノ條參看、與報答

器仗ニ關スル論

之詞相違、今日日昏、後日重參裝束司、可請案內、重令□退出、大膳職饗、大炊寮飯酒勺等供之、造酒官□□□仍以大膳進弘遠爲代官、

二日、辛丑、裝束司判官竹田宣理來、傳長官納言消息云、御禊事因天慶九年例○天慶九年十月十八日ノ條參看、二可行、便付、令請云、內器仗主器仗事、此度相尋、慥可令載鹵簿之由、前日所承也、仍且遣問明法博士允(令宗)正朝臣許、且引勘可然文書、無敢可爲證據之事、但器仗者、可在兵庫、御禊以前令勘日時、開兵庫出器仗之由見或書、但件器仗雖注出由、無見所用、若件日可候歟、又謂內者、昔有內兵庫、大同之間、併左右兵庫、寬平之間、停左右爲一寮、若昔以收內兵庫器仗、號內器仗歟、抑主器仗不知何人、件器仗又可令賣人歟、又可令負馬歟、如鈴者可駄馬之由、已存指圖、至于件器仗、不注其由、但古文書之中、主領器仗と云、若據領字可領持夫歟、承平二年、天慶九年、安和元年、二年、寬和元□、二年、件年々雖只注鹵簿、實無其物云々、偏依至于前例不尋知、不可爲深咎、若慥無所見、暗以推量、初候□儀如何、若有所賢察、承其旨意、若亦可被上奏、待勅定可左右歟、申剋許主禮式部史生安部爲茂來、傳納言命云、內器仗事勘先例、問法家、此度慥可載指圖者、卽報云、此案內今朝差宣理、令申了、爲茂云、長官被示云、有所見得云々者、仍亦

以所見得示仰了、但只令知爲茂非令□(知)裝束司長官耳、爲茂又申云、昨日請文令加判官懷尹署之處、懷尹申云、可□本官、今朝裝束司長官命云、只自(同イ)除目不可注本官云々、予(行成)仰云、不見舊請文、但記文年月之處、皆注本官、況於如然請文、何無注之哉、判官所申可然也、又依申、借與天慶九年記文一冊已了、向世尊寺見小兒、亦參佛前、奉禮諸尊、次參一宮、及夜更退出、

行成ノ意見

三日、壬寅、宣理傳裝束司長官報云、內器仗事未見及歟、京職以僑雇馬、負器仗、可令彼職□□主領也、子細見京職注文云々、被報之旨、慥無覺悟之事、亦京職注文と云、未知何書之文、若職員令歟、亦京職式文歟、仍引勘式文、以僑可雇馬之事、是儺料兵庫爲分配、諸門可雇也、仗行幸之日、爲負器仗可雇之由、無所見、又檢職員令云、京職大夫掌兵仕(士)器仗事、義解云、謂前令有兵士、無器仗、今於此令置注、卽知非兵士之器仗、別有官器仗、與諸國同云々、據件□文廻愚案、猶有不審、件器仗與諸國同と謂ハ、因此京職兵士、可主領內器仗之由、幷儺時致負馬、亦不可負此器仗之旨等、不可定準、縱此外亦依有所覽、京職可主領可雇馬と云とも、其兵士裝束等、暗以難知、慥承案內可行、若猶可令候者、仰馬寮可令進其馬、於主器仗者、未知何人、同慥承定可行、此夕奉謁左府之次、申源納言示旨、丞相命如愚案、主器仗承平以後無者、只依年來例、不候有何事乎云々、

道長ノ意見

四日、癸卯、吏宣理來、傳長官消息云、又々尋勘可示送、又自是可令尋勘法家者、宣理私示云、此事指可爲證據之由、健(德カ)無被申云々、主禮爲茂來、返上去天慶九年記文一冊、

五日、甲辰、主典津守致孝來、令見御禊行幸日供奉五位已上八十二人交名、同御前五位已上卅六人交名、并四府督代官文等、云、昨日裝束司所下也者、卽仰據先例可令廻告之由、

七日、丙午、裝束司主典(判官)宣理來、卽令申長官納言云、准前例、八十餘人預當色五位以上、皆可供奉行幸者也、御前侍(卅餘人)從者、可在彼中、而此度御前侍從宮內(大藏)大輔內成、和泉守經賴、內藏助師言、侍醫淸雅等不入當色交名、亦彼卅餘人者、本官本陣其例本來定之輩、可載鹵簿、其外散位者又雖有本官、不可備供奉列、如式部輔、文章博士、民部輔、若散位者等、不列御前、可候何處哉、亦仰宣理云、官式云、行幸時、仰京職令儲可負甲馬云々、用諸國繫飼放近牧者、若可負器仗是歟、以此旨可申長官也、

行幸供奉ノ官人

九日、戊申、○中略令主典致孝觸申裝束司云、文武諸司除留守之外、可供奉行幸

師長次第司次官ヲ辭セントスレドモ許サレズ

官人等交名、并供奉雜物等、欲令仰、而未被下、可聽次第司仰之、宣旨爲之如何、
又仰昭訓門以南廊是二司廳也、而件廊依爲御卽位日內辨休幕、然者彼十五
六日間、六日當日、五日豫可裝束也、可移何處哉、
十日、己酉、式部少輔師長朝臣來云、遷官事朝恩之深也、但御前次第司次官事、
非可敢奉仕、無賴不合之甚不可求得唐窒等、令申故障、若無被許、只以此官、如
元令兼爲政朝臣、令供奉、自不堪此事之內、有期公事、若有懈怠、極可不便者、卽
召主典、致孝來、致孝申云、文武諸司可聽次第司仰之由、可被申下宣旨者、又二
司廳可移同廊內、予答云、件廊可爲內辨休幕之事、十五六日間也、仍至于移內
廊、又御卽位程、彼廊可無便宜、又於移所之不穩事也、若有可行之事等、猶可設
廳座者、可用通陽門以北廊、又令申師長朝臣申旨、卽來、長官報云、師長者雖儒
者、好客遊、非不合之者、所申不可然、早可奉仕之由、可責仰也云々、但次官宣旨
未下、內々事也、傳裝束長官
十一日、式部錄致孝、史生爲茂等來曰、令見廻文體三枚、一枚無官者、一枚有官、
四位、一枚有官、五位、又王卿別可催廻云々、仰云、天慶例有官者、召仰本司曹官、
令若如此廻者、可違彼例、爲茂申云、期日漸近、令召本司官人、更早可難參入歟、

顯光ノ依囑ニ依ル

仍仰須任先例、召仰本司官人、然而依早難參來、內々廻仰之由、加詞可令仰、令
致孝申裝束司云、八十人外五位以上可供奉之者、有其數、可如何哉、長官報云、
初被定之時、慥不被沙汰、自有此疑等也、於令申有事憚、只內々計便可定給、
十一月九日、戊寅、參東宮之間、左府被參、於殿上命云、大嘗會間事、四條納言注
出持來、只注次第、不見子細、仍示此書無益之由返了、其故只爲見次第、欲注目
錄、非省略本意、可多書之故、以是欲爲證據、事甚髣髴、無見子細云々、略中又云、
大嘗會事其子細作式、自仁和寺傳取、四條納言見之云、寛平宇多所作歟、仍彼納言
號之寛平式、其故云、元慶、仁和例在注文、其中有可取之事、御廻立殿之後、遷御
悠紀殿之間、小忌中少將一人候左右之事、更不見他文、是尤可然事也、又他事
等甚有興之事、兩三存之云々、卽申先日有見給之事文也、近者忌部奉鏡劒之
事、天長以來無其事之由見件書歟、
○大嘗會御禊日時勘申ノコト、本月十日ノ條ニ見ユ、

藤原行成、女御藤原妍子八講料法華經ノ外題ヲ書ス、

〔權記〕九月十五日、乙酉、○中略今日自右府、被給法華經五部、是尙侍被行八講
料云々、依羅表帋、以泥奉書、金銀二部、□部、

帶刀等十八人

延引

皇太后宮御給

十六日、丙戌、坊官除目、

〔日本紀略〕三條院　九月十六日、丙戌、於御前有坊官除目、

〔御堂關白記〕九月十六日、丙戌、著左丈座、藏人景理朝臣著膝突召我、參、有帶刀等除目、任人十八人、奏請書後、付皇太后宮大夫退出、

〔小右記〕九月一日、辛未、○中略四條大納言消息云、一昨日參左府、命云、五日坊官除目、十六日可被任參議、件賀等十五日重日、可無便者、二日、壬申、○中略五日除目可重日忌之由、密々以女房令達奏了、可然之事密々可令奏之由、以男女人有仰之故也、四日、甲戌、明日除書延引之由、從女房許有消息、先日令奏也、坊官給官、重日被行可無便之故也、仍令奏案內、有被悅仰、五日、乙亥、○中略今日除目儀止、內々所令奏也、十四日、甲申、日者資平御卽位皇太后宮御給爲加階、度々以大夫令啓、頗有難澁、可候宮司給大嘗會有何事乎、御卽位大嘗會來月事也、頗耳、十六日、丙戌、今明物忌、修諷誦清水寺、可參內、依最初除目也、○中略參內、諸卿參入、左大臣、右大臣、內大臣、大納言道綱、齊信、□左大臣召大外記敦賴朝臣、仰二任、中納言俊賢、隆家、參議懷平、經房、實成、

帶刀ヲ補ス

位記召給

冬始ノ料

省可令候之由、日沒、藏人理朝臣召左大臣、々々參上、有除目、此間予退私、依所懷不輕、藤大納言、春宮大夫著鈍色參、有可著吉服之天氣云々、仍藤納言就吉候陣、春宮大夫退出、十七日、丁亥、昨日除目、大外記敦賴朝臣注送之、坊官帶刀外無他事、十九日、己丑、○中略源知通政職朝臣養子、姓故職朝臣子也、欲申補帶刀、而有不興之參、欲申他人之間、兼隆朝臣陳以養子可申補之由、許諾了、實是故致貞朝臣子、富小道右相府孫者、廿八日、戊戌、○中略左大辨云、今日參官、依位記召給、而式部不參停止、上卿又不參云々、

〔職事補任〕三條院五位藏人　少納言從五位上藤能信　同年九十六從四位下、

十九日、己丑、內藏寮申請ノ壁代用途料ノ宣旨ヲ下ス、

〔權記〕九月十九日、己丑、參內、藏人勘解由判官平雅康初下宣旨、內藏寮申請冬初壁代用途料、見日錄、參一宮東宮、

廿一日、辛卯、著左仗座、以一昨宣旨下左□□臣、

二十一日、辛卯、大嘗會悠紀主基國給爵宣旨ヲ下ス、

近江丹波掾各十人

〔小右記〕九月九日、己卯、○中略右中辨(重尹)持來丹波國解二通、有難、仍返給、今一通示可付左中辨(朝經)之由了、

十日、庚辰、○中略悠紀、主基所申無物之由、可給近江丹波掾各十人、但令勘前例、可令奏聞者、仰左中辨、卽大外記敦賴朝臣勘申三代例、不見給悠紀、主基所之由、只引除目勘申也、所從者之中、有人給等歟、令仰官令勘申、依可見彼問文書也、

十一日、辛巳、右中辨來、○中略從丹波國進解文一枚、幷古地美名注文、仰云、解文者可付左中辨、

掾三人ヲ給ス

十五日、(乙酉脫カ)今日資平近江丹波等兼國事、可奏聞由、示送頭辨(道方)了、亦以近江守令達左相府、

十六日、丙戌、○中略左中辨賣來丹波國解文、答可付左中辨之由、

十九日、己丑、右中辨來云雜事以人令傳、有勘宣旨、示可付左中辨之由、

廿一日、辛卯、○中略々(辨)傳宣云、悠紀、主基兩國給掾三人、各行事所可給七人、但下給爵宣旨、使給國令進其析、宛行大嘗會用途、但(ヤヽ)下依會前後、隨國司申請、可裁給者、可給宣旨於兩國之由、仰兩辨(朝經、重尹)訖、陣頭無人、仍參上殿上、左(道長)相國著直衣、從臺盤所出、居殿上侍所、內大臣(公季)、中納言俊賢、隆家、行成、參議懷平(平)、實成候殿上、左府被談御卽位大嘗會事等、秉燭退出、

廿二日、壬辰、早旦左中辨來、申各々方々雜事、見昨日可給爵於兩國之宣旨、答可請左府處分之由、

五十石ヲ四十石ニ改ムル宣旨

天地災變祭ノ用途料米ヲ改定ス、

〔小右記〕九月廿一日、辛卯、○中略景理朝臣云、一日天地災變祭用途析米五十石也、而藏人幷陰陽師不籠祭齋、仍其狂(ヤヽ)饗止、饗析米十石不用者、宣旨可改四十石之由、仰右中辨(重尹)朝臣、左中辨(朝經)下宣旨、卽給同辨、

二十四日、甲午、左右馬寮ノ御馬御覽アリ、

〔小右記〕九月廿五日、乙未、將曹公助申云、昨日御覽左右御馬之後、左少將忠經於腋陣、傳勅偁、御馬騎無故不會御覽御馬、幷城外之者、重可召勘也、以此趣可傳仰大將者、仰詞多委曲、然而不能具記、忠經非職事人、不可輙傳宣、只御覽御馬之間、候御前者也、計之被仰本府事歟、取案內於頭藏人(道任)、可仰下之由、仰公助了、

參會セザル御馬騎等ヲ誡ム

廿六日、丙申、○中略資平從內退出云、昨日候陪膳之次、被仰云、御馬騎者可誡仰

道長ノ奏聞

之事、所令傳仰、若大將有所聞哉、奏云、昨日將曹公助有傳宣、而大將答云、非頭藏人、他府將傳仰如何、取案内可仰下之由、仰宣樣所承也、仰云、所申可然、左大（道長）臣奏云、被仰忠經朝臣者、便仰右府歟者、吾云、以頭藏人可令仰歟云々、又大臣云、被仰忠經朝臣、有何事乎者、仍所傳仰也者、

道長土御門第犬死穢

一條院觸穢、

〔御堂關白記〕九月廿四日、甲午、依有土御門犬死觸穢、所々立簡、又依一條院來、同立之、

資賢第犬產穢

〔小右記〕九月廿六日、丙申、去夜有犬產之由、今朝女房申也、事已有實、仍令立札訖、

國解郡解

二十七日、丁酉、丹波國、主基拔穗使ノ非法濫行ヲ奏ス、

〔小右記〕九月廿七日、丁酉、右中辨（重尹）持來丹波國解、郡解等、答先申左府（道長）隨彼被命之趣、可付左（朝經）中辨之由、國解趣、拔穗使致非法濫行、責取種々物等之事也、依穢以資平令傳云、乘（云脫カ）晩又辨來云、申左府、命云、奪取雜物可被糺返、極不便事也、早可令奏聞、左中辨朝臣云、今日不參者、以頭辨可令奏者、

奪取セル雜物ハ糺返セシム

廿八日、戊戌、參內、參上殿上、大納言公任、中納言俊賢、隆家、參議懷平、實成、賴定同候雲上、內大臣候陣、彼是徘徊壁後、余退出、公任、俊賢、隆家、賴定同出、○中略頭辨下宣旨、是丹波國解文、拔穗使濫行事也、非法事加制止、又可糺返責取雜物、

宣旨ヲ下ス

廿九日、己亥、右中辨來、即下宣旨、昨日丹波國解文、

二十九日、己亥、東宮御所ニ於テ、刃傷ノコトアリ、仍リテ、檢非違使ヲシテ、其犯人ヲ追捕セシム、

下人御在所ニ上ル拔刀シ追捕者ヲ突キテ逃亡スキ

〔小右記〕九月廿九日、己亥、○略中夜半許資平告送云、春宮（敦成親王）有被刃傷者云々、若可參入歟者、答先可來之由、即馳來、令參宮了、少選罷出云、下人登中宮（春カ）御在所緣邊簀子、主殿首內藏有孝見付、欲捕之間、拔刀突有孝兩所云々、既逃去、仰檢非違使被尋捕云々、

布衣ノ者

〔權記〕九月廿九日、己亥、此夕有布衣者、上東宮御在所西簀子、主殿監內藏有孝追及捕搦之間、布衣者拔刀突指有孝、逃去、有孝被疵、猶追渡南殿庭、出西門、自大宮路南行遠走者、在陽明門人從者牧童等、聞偷兒遁去之呼□相迎、雖欲捕、見拔刀之由、不果捕逃去、有孝損處甚多、于時左大臣（道長）被候大內、依女史文室時子說、即參宮、被尋件白衣者、有孝知其面云々、依指事差檢非違使爲時宿禰、連遠、保資、重親等、令付□□□□是則陰陽得業生兼穀倉院藏人者、則吉平（安倍）□

犯人ハ少將命婦從女ノ夫

弟子云々、使官人等向彼宅問之、件男年來見仕□(之カ)者也、但在右衞門尉宗相許云々、使官人等就宗相宅、尋問件男、頗有姦心之氣、仍不親近、追放者也、爲少將命婦從女之夫、出入院中云々、慥可捕之由、召仰已了者、翌日參東宮、以左府命承之、

朱雀門ニ於テ、大祓ヲ行フ、

〔小右記〕九月廿九日、己亥、○中略辨(重尹)朝臣云、今日於朱雀門、有大祓、每月晦日行之、是例也、

〔小右記目錄〕二十一院宮凶事　一條院

同年(寛弘八)九月廿九日大祓事、

見參

世系

十月　大盡　庚子朔

一日、庚子、旬平座、

〔日本紀略〕三條院　十月一日、庚子、平座見參、

〔小右記目錄〕五[　]年中行事五　○九條家本　四月　同年(寛弘八年)十月[　]平座見參事、

二日、辛丑、從五位下平致賴卒ス、

〔尊卑分脈〕桓武平氏

公雅　武藏守、從五上、

致賴　備中丞、從五下、長保元、與維衡依合戰事、配流隱岐、寛弘八十二卒、

致經　○事蹟略ス、長元四年閏十月二十七日ノ條參看、

公親　內匠允、○治安元年五月十一日ノ條參看、

公致　母、

良正　下野介、

致賴　從五下、或本公雅子云々、長保元、依維衡合戰事、配流隱岐國、長田流、

致經　右兵尉、大矢、

公親 内匠允、
公致 從五下、
致光 使、大宰權大監、

〔續本朝往生傳〕一條天皇者、圓融院之子也、○中略時之得人也、於斯爲盛、○中略武士則滿仲、滿正、維衡、致賴、致光、皆是天下之一物也、

武士
天下ノ一物

〔二中歴〕十三 武者 藝能歴 致賴○中略說云、○中略常陸守維衡、平五大夫致賴、

平五大夫

〔十訓抄〕上 第三 不侮人倫事 此黨は、賴信、保昌、維衡、致賴とて、世に勝れたる四人の武士也、○上下略、古事談ニ同ジ、

〔康賴寶物集〕上 ○上略四ニ死苦ト申ハ、一切ノ苦ハ難忍ト云ヘトモ、死苦ヲモツテ第一トス、○中略秦ノ始皇ノ虎狼ノ心有シモ、梁ノ武帝ノタケカリシモ、賴光、賴信カ謀ノ賢カリシモ、維衡、致賴カ人ニ怖ラレシモ、一人モ留マル事ナシ、皆三途ノ古郷ヘ歸ニキ、

〔今昔物語〕三十 一 祇薗成比叡山末寺語第廿四

○上略、天台座主良源ト、祇園社別當良算トノ爭ノコトニカヽル、其ノ後、座主今ニ於テハ、祇薗ハ天台山ノ末寺也、早ク別當良算ヲ可追却キ也ト云テ追セケルニ、良算敢テ事ト不爲スシテ、□□(藤原恩)ノ公正、平ノ致賴ト云フ兵ノ郎等共ヲ雇セテ、楯ヲ儲ケ、軍ヲ調テ待ケル間ニ、座主此レヲ聞テ、彌ヨ嗔テ、西塔ノ平南房ト云フ所ニ住ケル睿荷ト云ケル僧ハ、極タル武藝第一ノ者也、亦彼ノ致賴カ弟ニ、入禪ト云フ僧有ケリ、極タル兵也、此ノ僧二人ヲ祇薗ニ遣テ、良算ヲ令追ルニ、此ノ二人彼ノ所ニ行テ、良算カ儲タル軍共ニ向テ云ク、汝等濫ニ箭ヲ放テ惡事ヲ至サハ、後ノ爲ニ惡カリナムト誘ケルニ、良算カ雇タル致賴カ郎等共、入禪ヲ見テ、早ウ山ノ禪師殿ノ御スルニコソ有ケレト云テ、後ノ山ニ逃去ニケリ、心ニ任セテ、良算ヲ追却シテケリ、○下略

祇園社別當良算致賴ノ郎等ヲ雇フ

致賴ノ弟入禪

〔古事談〕四 勇士 丹後守保昌下向任國之時、ヨサム(行)ノ山ニ白髮ノ武士一騎逢タリケルカ、路傍ナル木下ニ頗打入テ立タリケルヲ、國司郎從等云、此老翁何不下馬哉、奇怪也、可咎下云々、爰國司云、一人當千ト云馬之立樣ナリ、非直也人歟、不可咎ト制止シテ打過之間、二三町計サカリテ、大矢左衞門尉致經引卒數多之兵逢之、與國司會尺之間、致經云、コヽニ老者ヤ一人奉逢ツラム、致經ノ愚父平五大夫候、堅固ノ田舍人ニテ不知子細、定令現无禮歟云々、

致賴武藏守公雅男

致賴ト藤原保昌

一人當千ノ馬ノ立樣

致經スキテ後、國司、サレハコソトイヒケリ、〇字治拾遺物語同ジ、

〔義貞記〕一用心可專事

亦昔致賴ト云兵アリ、心剛ニシテ、強力弓馬ノ達者也、或時月夜ノ面白カリケルニ、童一人召具シテ、知タリケル女ノ許ニ行テ留リヌ、此女常俯キテ目ヲ見下事アリ、致賴怪思テ、別ノ用アル躰ニテ、童ニモ知セス、唯一人太刀ヲハキ、弓ニ小矢ヲ取副テ、小路ヲ隔テ、向ナル屋ノ月影ニ柱ヲ後ニアテヽ、事ノ樣ヲ伺見ニ、夜深テ後、兵八人、我宿タリツル門前ニ押寄テ、二人ハ弓持テ門脇ニ立、六人ハ太刀ヲ拔テ内ヘ入、致賴カ童起合テ、主ハ内ニソト心得テ、散々ニ禦戰、敵三人切留テ終討死ス、致賴一ノ矢タハサミ、一ノ矢ハケテ、門外ニ立タリシ弓取ヲ射ル、矢ヲ放アヘス、背ハネニ一丈ハカリ致賴飛退ク、弓取一人矢ノ下ニ射臥セヌ、今一人ノ弓取今ノ弦音ニ付テ矢ヲ放ツ、致賴背ヲ當テ立タリツル柱ニ、矢崎白ク立タリ、致賴亦透ナク二ノ矢ヲ放ツ、是モ矢庭ニ倒ス、其後太刀ヲ拔テ、内ヘ入テ二人切臥ス、一人ハ逃ニケリ、此致賴心モ剛ニ用心深カリケルニ依テ、度々加樣ノ高名ヲシケルトカヤ、女ノ物ヲ思ニハウナタレ、男ノ物ヲ案スル時ハ仰ク、此事思寄ケルコソ有難ケ

女ノ家ニ宿ス

兵致賴ヲ襲フ

致賴ノ用心

レ、諸事例ニ違タル事ヲ怪ヨト云事、不忘シテ心ニ挿ヘシ、是用心ノ最肝也、

去ハトテ毎女ニ不審ナルヘキニアラス、〇上下略

〇致賴、維衡ト鬪爭スルコト、長德四年十二月二十六日ノ條ニ、其罪名定ノコト等、長保元年三月二十六日、同年五月五日、同年七月二十二日、及ビ同年十二月十五日ノ條ニ、致賴ヲ隱岐ニ配流スルコト、同月二十七日ノ條ニ、召還スルコト、同三年是歲ノ條ニ見ユ、

五日、甲辰、飛香舍ニ於テ、仁王經轉讀ヲ行フ、

〔御堂關白記〕十月五日、甲辰、〇略中依召參上、以申時於飛香舍、以十口僧、令讀仁王經、二座、

皇子敦明、敦儀、敦平、師明ヲ親王ト爲シ、皇女當子、禔子ヲ内親王ト爲ス、

又敦明親王ヲ三品ニ敍ス、

〔日本紀略〕三條院　十月五日、甲辰、以皇子敦明、敦儀、敦平、師明爲親王、以皇女當子、禔子等爲内親王、

〔權記〕十月五日、甲辰、〇略中又大臣（道長）召權左中辨經通朝臣、仰以敦明、敦平、敦儀、師明親王（脫カ）、禔子、子爲（當脫カ）内親王之由、卽敦明親王敍三品、爲被仰、雖令召内記不參、

請僧十口二座ヲ設ク

諸卿參入

慶ヲ申シ給フ

左大臣、右大臣（道綱）率藤大納言（公任）、皇太后宮大夫、藤中納言（隆家）、予、彈正尹（行成）（時光）、右衛門督（懐平）、及左近少將忠經、四位、定頼等、參弓場殿、公卿列西上北面、兩大夫列砌外、令藏人頭道方申新皇子等宣旨下之慶、右大將（實資）、左兵衛督（實成）在陣不聞、

〔御室相承記〕長和入道親王御號大室、同（寛弘）八年十月五日、甲辰、親王宣旨、御年七、詠師明、

〔一代要記〕三條皇子天皇　敦明親王　寛弘八年十月五日、爲親王、敍三品、年十八、

〔皇代記〕三條皇子　敦明親王　寛弘八年十月五日甲辰、爲親王、十八、同十一日、敍三□品カ

妍子飛香舍ニ候ス

京官除目、武藏秩父駒牽、又女御藤原妍子ニ輦車ノ宣旨ヲ下ス、

〔公卿補任〕六　參議從四位下藤通任、三十九、十月五日修理大夫、

〔公卿補任〕寛弘九年七　參議正四位上源道方、四十五、十月五日（寛弘八年）兼勘解由長官、

〔公卿補任〕寛仁二年七　非參議從三位同（藤）兼經、十九、（寛弘八年）十月五侍從、

〔典藥頭補任次第〕和氣朝臣正世　寛弘八年十月五日任之、（一條三條）

〔御堂關白記〕十月五日、甲辰、有余（餘）書事、以亥時參入尙侍（妍子）大內、候飛香舍、有輦車宣旨、被來問上達部藤大納言（道綱）、皇太后宮大夫、中宮權大夫、藤中納言（隆家）、侍從中納言、尹中（時光）納言、右衛門督（懐平）、大藏卿（正光）、左宰相中將（經房）、左兵衛督（實成）、從土御門寄車後入輦、從（マヽ）有饗、被指殿上人被物、各有差、

饗被物

諸國申文

〔權記〕十月五日、甲辰、（略）中此日除目云々、參內、及晚景於陣被下定申河內、伊賀等國輩文擇上申文、欲被奏事由之間參入也、左大臣（道長）令頭（道方）辨奏擧申文等、更有勅召、被參上、除目了退下、給其除目、侍從藤原兼經、式部少輔菅原師長、內藏權頭大江景理、典藥頭和氣正世、勘解由長官源道方、兼修理大夫藤原通任、河內守善滋爲政、伊賀守藤原信通、右馬頭藤原顯信、大臣卽付右（實資）大將令清書、左兵

清書入內

教康親王ノ藏人ヲ補ス

衛督清書也、奏下、（略）中了向別納、日者侍坐此、尙侍入內奉送、秩父馬牽、中納言行事、七日、丙午、（略）中丞相令人招、（略）中又申源中納言（俊賢）申由、一宮藏人者名簿源茂、公今日可獻宮、但候本宮藤爲祐同可申補也、有許應、又惟風（藤原）朝臣罷出自二條之由、一日有令申、然者令人守護如何、早可令候者、（略）中亥刻許罷出、參一宮、（略）中又公茂名簿御覽、自御前加下給越前權大掾大江公資名簿、卽共下高延、高延初來藤壺、令見橘俊範名簿、今日可付簡、春宮亮道雅貢也、欲罷出之間、高延申云、橘俊範今日爲付簡參入、然而侍職事一人不參、今日外忽無吉日、爲之如何、卽暫祇候、令付簡、雖非常之事、爲人大切、仍只以

宮司祇候令付也、不可爲例耳、退出、

〔小右記目錄〕五　京官除目事　同（寛弘八年）十月五日除目事、給下名事、

六日乙巳、法興院燒亡ス、法華堂一宇ヲ殘ス

〔御堂關白記〕十月六日、乙巳、子時許有未申方火、未知其處、隨身公時（下毛野）來、申云、法興院燒亡云々、仍求乘物馳至、法華堂一宇遺、他悉以燒亡、從法華院僧房出來云々、車隆國也、候一條院、

道長病ム、

〔小右記目錄〕二十　御惱事　臣下　寛弘七（八）年十月六日、左（道長）大臣所惱事、

〔御堂關白記〕十月廿四日、癸亥、○中略、冷泉上皇御惱ノコトニカヽル、是日來有所惱、久候不能、仍退出、

〔權記〕十月廿五日、甲子、參內、○略中此間大臣俄有惱氣、令頭（道方）辨奏案內、退出、○略中大臣於恭禮門內、反吐之間、大納言達幷左（實成）兵衞督、自殿上赴陣、予（行成）與左（經房）宰相中將徘徊南殿中戶西邊、于時大臣令頭辨大藏（正光）卿招、奏障由退出、

七日丙午、飛香舍ニ渡御アラセラル、

〔御堂關白記〕十月七日、丙午、○中略、尙侍（好子）方渡給、上達部中宮（後賢）權大夫、侍從（行成）中納言、藤中納（隆家）言、左宰相中將、左（經房）兵衞督、左（實成）三位中將參、殿上人等進酒、

〔權記〕十月七日、丙午、○中略、參內、主上渡御尙侍御曹司云々、仍參藤壺、先是中宮權大夫、左宰相中將、左三位中將、直衣、及殿上人有其數、兩三盃之後、光景已昏、卽爲參左（道長）府退出、比至外記長、左兵衞府生榎井宗延云、左大殿參給、卽進向、自職御曹司（司殿カ）西路、立鷹司小路西頭、丞相於縫殿寮巽角相謁、參內、卽候御共、藤中納言亦被參、丞相入藤壺給、與納言共候上、未還御、□中宮權大夫還在陣座云々、丞相令人招、又有盃酌之事、○略中主上還御之後、亥刻許罷出、

帶刀試、

〔御堂關白記〕十月七日、丙午、於右近馬場有試疑（擬）帶刀（帶刀）、勅使左（實成）兵衞督、請試者十六人、有身申（申身）障三人、不參者三人、深更奏持令奏之、亮道雅朝臣、

權僧正慶圓ヲシテ、仁壽殿ニ於テ、御修善ヲ行ハシム、

〔御堂關白記〕十月七日、丙午、○略中從今日有御修善事、阿闍梨慶圓僧正、仁壽殿、

〔權記〕十月七日、丙午、○中略、藤壺ニ渡御ノコトニカヽル、主上還御之後、亥剋許罷出、參一宮（致康親王）問、今日御修法始之事等、

○敦康親王御修法ノコト、便宜合敍ス、

九日、戊申、冷泉上皇御不豫、

〔權記〕十月九日、戊申、參內亦院、詣左府（道長）、丶丶命云、冷泉院上皇自去月朔、煩赤痢給、入此月後沉臥、無供御膳、甚危急也、亦月來御顦顇殊甚、而此一兩日御面手足腫給云々、

赤痢ヲ病ミ給フ

〔小右記目錄〕二十御惱事　院宮　寛弘八年十月九日、冷泉院御惱事、

○上皇崩御ノコト、本月二十四日ノ條ニ見ユ、

十日、己酉、興福寺維摩會、

〔御堂關白記〕寛弘七年十月十九日、甲子、○略中　說孝朝臣持來維摩會文書等、明年立義（堅）者澄圓、眞範等也、

堅義者ヲ定ム

八年四月七日、庚戌、○略中　維摩講師宣旨、東大寺觀眞、

講師宣旨

〔權記〕十月九日、戊申、○略中　余申林懷僧都令申永照明年研學堅義事、依前日仰、々此法師、不經慈恩、無堅義之由、僧都申、林懷不經彼會、又蓮聖、明空、義慶、法修等、同不經彼會、自餘之例亦有其數、但本宣旨云、牒出哀憐輩、不經此會、可預堅義云々趣、丞（道長）相命云、不經慈恩堅義之者、雖有先例、非是穩事、弘源法師可相

永照等明年ノ研學堅義ヲ申請ス

道長ノ意見

顧者也、雖有所令申、同依不經彼會、不許給也、永照猶奉仕慈恩堅義之後可申之由、可仰者、又命云、件堅義事、今朝左大辨（說孝）來、觸可參維摩會之由、召仰上臈者、叡朝、會坐（座カ）之間、可依年臈、下臈者、妙玄等之間、可宜之由、是內々事也、暫不可他聞云々、件堅義事、故眞喜僧正及予爲寺家別當、依先例講了日、相共議定放供解文、而當時別當定澄大僧都并左大辨知寺事之間、慥不知先例、一兩度伺長者御氣色、隨指歸（擇）之間事、爲常例、每事如此內々被仰也、抑今年所被仰下會生、妙玄等、共得理者也、

非專長者所被仰、但至于連年宣旨、長者所被仰也、

〔維摩會講師研學堅義次第〕寛弘八年辛亥、講師觀眞年六十一、萬卅八、大和國忍海郡人、光智大僧都資、勅使左大辨說孝、研學澄圓、眞範、萬年卅五、廿六、十六、

（朱書）「四月七日宣、五月二日請」花嚴宗、東大寺、

〔三會定一記〕一維摩講師次第　三條院同八年四月七日、講師觀眞六十一東大寺、華嚴宗、堅義澄圓、隆卅五、

眞範卅六、法務、

〔僧綱補任〕三○興福寺本　寛弘八年辛亥、講師觀眞花嚴宗、東大寺、（朱書）「勅使右（左）大辨說孝」

（朱書）「六十一」

範興、（朱書）「廿六」　澄圓同、（朱書）「卅五」　懷修東、　法隆、

〔宇槐記抄〕下　仁平三年十月七日、末刻召頭右大辨朝隆（藤原）朝臣、出客亭、給維摩會文、近代無大辨下向之例、○略中　寛弘八年、左大辨說孝朝臣氏院別當、下向、見行成記、

寛弘八年十月十日

勅使

外記ヨリ印ヲ奉ル

御即位鳥形ヲ新造ス

依流例也、○中略朝隆申曰、行成、說孝皆爲院別當下向、無非別當大辨下向之例者、仰曰、大辨不可下向者、縱帶別當、不可下向、盍准據乎、

〔本朝高僧傳〕十淨慧二之七　和州東大寺沙門觀眞傳

寛弘八年、有詔爲維摩會講主、對辯驚座、任權律師、○上下略

東宮御讀經、

〔御堂關白記〕十月十日、己酉、○中略於疑華舍、以十僧東宮（敦成親王）有御讀經、依可御在也、

壺切御劔ヲ東宮ニ授ケ給フ、

〔御堂關白記〕十月十日、己酉、從內裏、東宮（敦成親王）被渡流代御劔、御使公信朝臣、於殿上賜祿、大褂一重、亮知章取之、小舍人賜疋見、又從外記受印屬以下受之、

十六日、乙卯、大極殿ニ於テ、御即位ノ儀ヲ行ハセラル、

筑位ノ議

〔日本紀略〕三條院　十月十五日、甲寅、筑位議、十六日、乙卯、天皇即位於大極殿、

御即位鳥形ヲ新造ス

〔御堂關白記〕八月廿五日、丙寅、參太內、立御即位鳥形、依先年盜、新造之、其下形持來、所々令直、○中略次令奏加階事、仰云、前例如何、奏聞近代其例甚多、連々

大將代宣旨

典儀遲參ス

兵衛府ノ幡燒亡ス

旌銘

也、若可給歟、仰云、必非可給、依久時例也、又々能令勘、仰一定者、十月十一日、庚戌、大將代宣旨下、左散位惟貞朝臣、右散位保昌（藤原）朝臣、親王照（昭）登依申障、以左近中將敎通爲代、時々雨下、十六日、乙卯、御即位、卯時行幸、內辨遲著座、位記筥未給間、依可吉時遷、辰時著高御座、給自余別具不記、○中略未位記筥前御、定殿上侍從又參上、自餘次第殊無相違、又典義（儀）頗遲進、是賛者依遲參也、少納言依遲參、以少將朝任爲代、甲並弓箭乍帶奏、御後候上達帶（部脫カ）刀、尋常著用、不付魚袋、內府（公孝）、藤大納言（公任）、中宮權大夫（俊賢）、御裝束人、左衛門督（顯通）、右三位中將（顯宗）、衛府督候御後、帶弓箭如常、御裝束中宮權大夫、左衛門督、雅通等也、藤大納言（道綱）、余同（道長）候奉仕、

〔小右記〕九月十六日、丙戌、○中略今日將監仲重持來左兵衛、右兵衛府旌、是纛緣等幡也、當府大儀雜具納倉燒亡次悉燒失、借傍府之器仗、爲本令調也、但左兵衛府纛緣繡有左虎賁衛纛者、見件銘、散年來憤耳、先日左相國爲左大將之日、上辭將軍之者、（我カ）（實義）余奉可令候勅答之仰、々大內記齊（紀）名令候、以大將職、有候虎賁、余疑難云、虎賁有指將軍之文乎、其答不分明、仍直以羽林○長德二年八月九日ノ條參看、今件事年來所欝問、今見左武衛旌銘、開蒙有感、彼時愚疑、今日偶中、爲後聊記