增補佐野政義錄

物語

全

243

特60
243

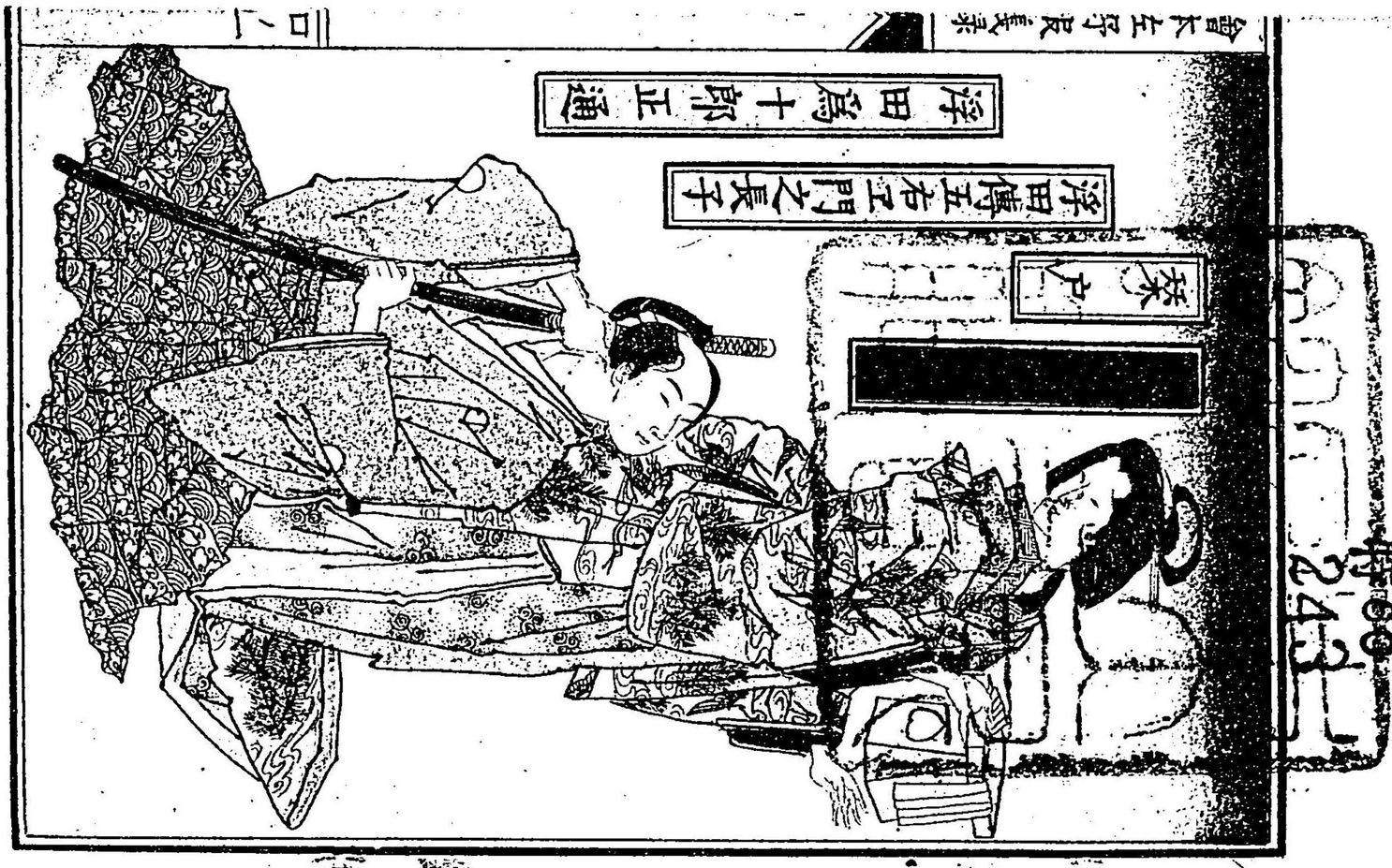

特00
2413

音川家之忠臣長盛藏人常則
音川家之嬖臣橘左近之助
芳洲

佐野出羽介清安之二男
佐野鹿十郎清章後浮田傳五右工門奴僕鹿藏

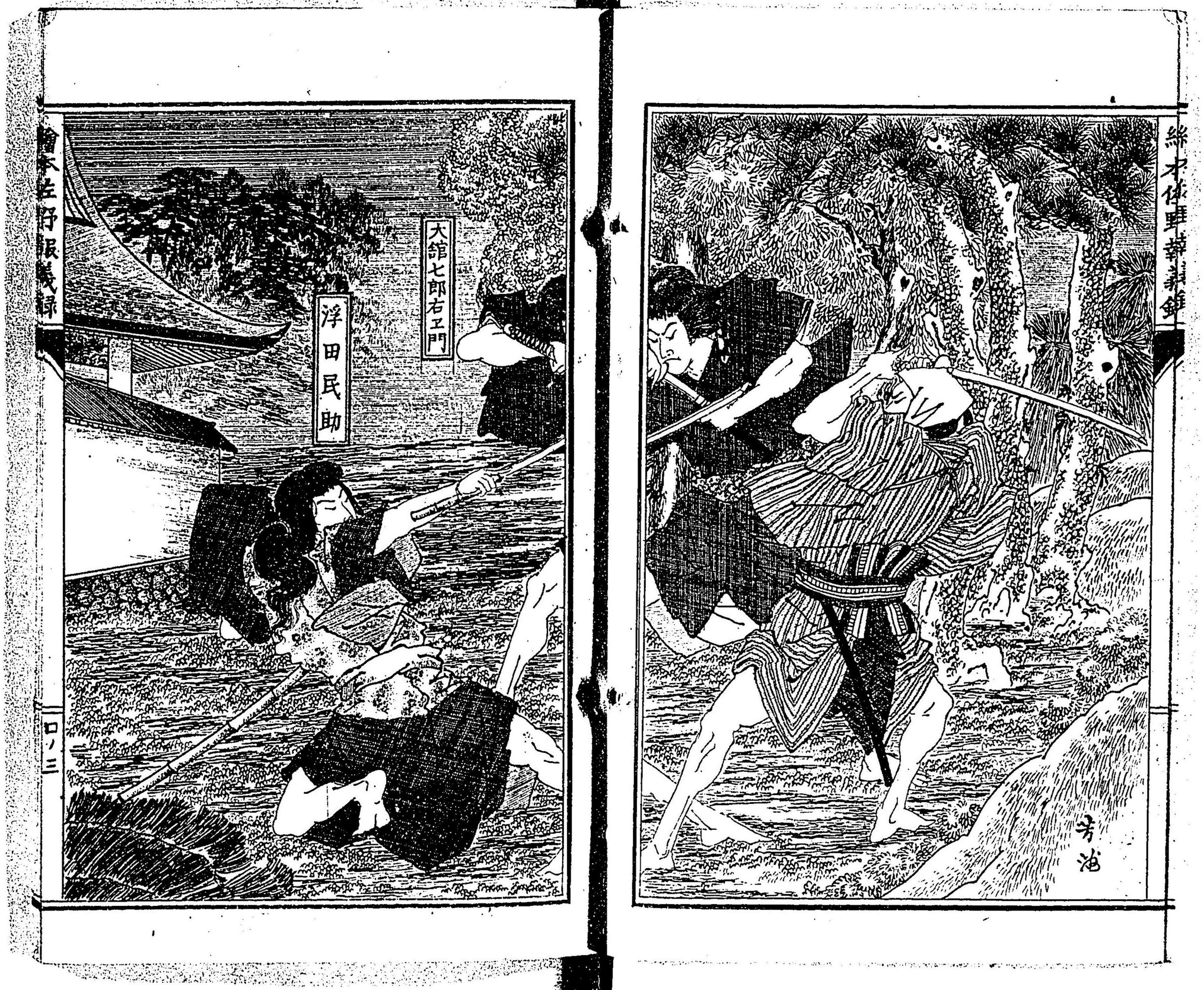
絵本佐野振義録
大舘七郎右エ門
浮田民助
三ノ四
絲本俳聖蕉翁鉢
芳滝

繪本佐野報義録初篇目録

一回　佐野鹿十郎武藝出精るを話

二回　佐野鹿十郎狂乱家出奔之話

三回　浮田傳五右エ門旅中狂人を救ふ話

四回　大館橘悪計浮田爲十郎難儀の話

繪本佐野報義録初集卷之一

一回　佐野鹿十郎武藝出精かき話

夫中古応永年間に世りて古今未曾有の大彼魁あり茲ハ塩鰐を尋ぬるハ九州ハ肥後ハ代の大守菊池肥後守武朝と云る小頃無双の良將御左けゑ此菊池殿の藩臣の裡に佐野出羽久清安と云て俸禄二万八千貫を賜ふ菊池四老職の一個お最も文武両道の達人小て勲忠抜群の武士ニ一ゴ此清安ハ両個の男子あり長子ハ佐野主水清國と呼舎弟ハ鹿十郎清章と号り同肥共ハ父の器を継て頗る才敏澤量の壮士ハて応永三稔の頃ハ主水ハ年二十一才ニ既ハ父の家督を相續せ一め父子君用を勉められ一ゴ舎弟鹿十郎ハ小齢十八才次男もしハ子舎任ハて未だ役禄躬ハ昊らハ天凛大剛膽勇ハ一て年九才の頃ハり父ハ乞て疾く師を索めて剱道を学び二万八千貫の

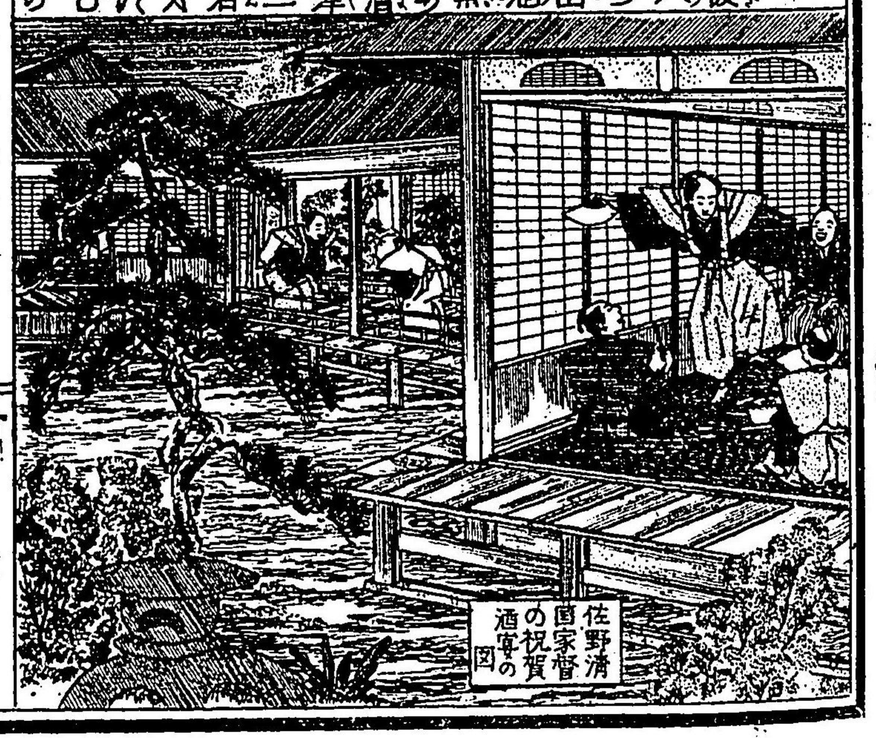

佐野清國家督の祝賀の酒宴の図

息男なれハ近習廳從を相人とあさーめ小躬を清て懈怠なく警古出精なーたりけるゑ實
栂檀ハ二葉より芳しく後世名誉の勇士と成
べき兆象含ミて少年なしバ終二年計りの警
古ゑて小師の流芸の奥儀を得たり是彼ハ重
垣流と云傳ふ父清安も鹿十郎の器量俺子な
ぐふも深く感ーて李瀬毋ーく思ハれいるゞ
鹿十郎ハ倍励ミて自夫武藝の師を昏て流儀
々々を習練もる綜十一才より十四才までゑ
十八番の術を習ひ覚へ諸流悉く習ひ得て夫
々奥をバ極めーるや小間文筆の警古な
十四の晩より十六の冬まで両年の入木道ゑ
入て文武の両道熟練せーるぞ夫世間幼童の
習ふ処ハ多く文を前ゑ学びてより他警後ゑ
学ぶを例とも此鹿十郎而已ハ然らぎ武家に
生る〜的の本意ハ弓馬鎗刀を職分とーて是
ふ暗けれバ士とハ云ぎ文を以人を訓ゆるハ

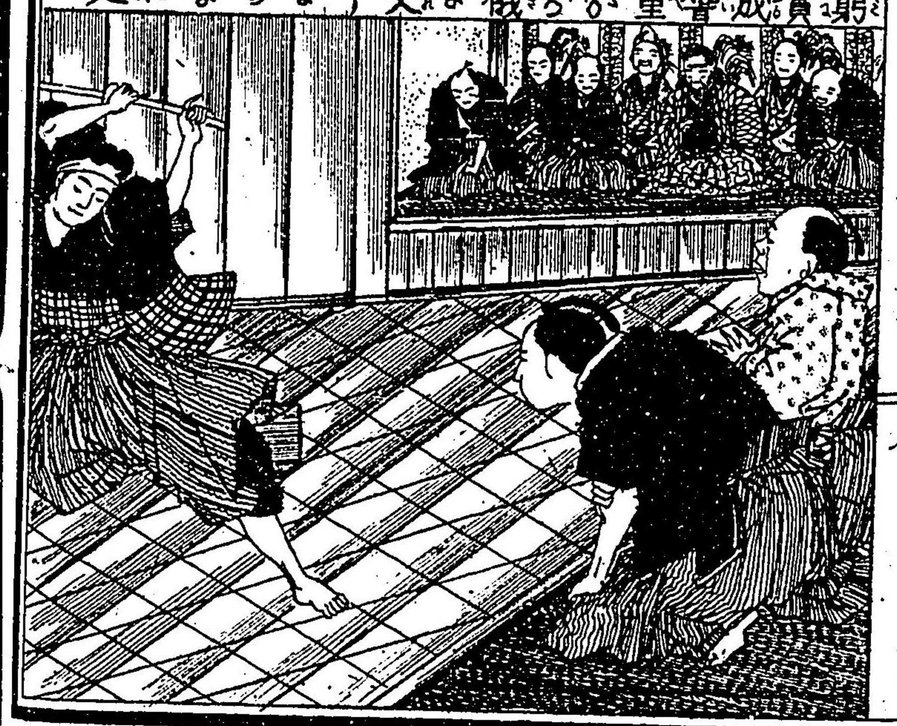

治國巻平の矩則ゑ剣戟を拿て敵を打暴虐を
制ぎる職分ハ農工商の様けと等ーふぎ俺
劣くも佐野ゞ次男ゑ那ぎ武警ゑ疎略せんや
と憤励ーて父ゑ断りつ〜徒の如くゑ前後異
ゑ人の速バぬ兆象を示ー九才より十四才
まで小術得たるも古今例なく菊池一藩中
の評判と成て佐野ゞ一奇子と賞美せふれぬ
干時応永三年三月中旬暖和の時候に向ふ物
らふハ代城府の裡に於も諸処の寺院神社の
境内ハ櫻の満花に人挙り合て農士工商老若
男女此期過さーとて這処彼処已ゞ様々浮き
出るふ茲ゑハ代城府坤の方ゑ澤田八幡宮と
云社あり是ハ豊前國宇佐太神を遷ー奉る御
社とゆや近曽社内に櫻木植りて開花に諸人
脚を運び倶ゑ神徳を仰ぎけれバ佐野ゞ杲の
家臣們も主水鹿十郎へ是を話りて一日遊覧
を勧めけるふぞ主水鹿十郎へ許ーて曰く俺

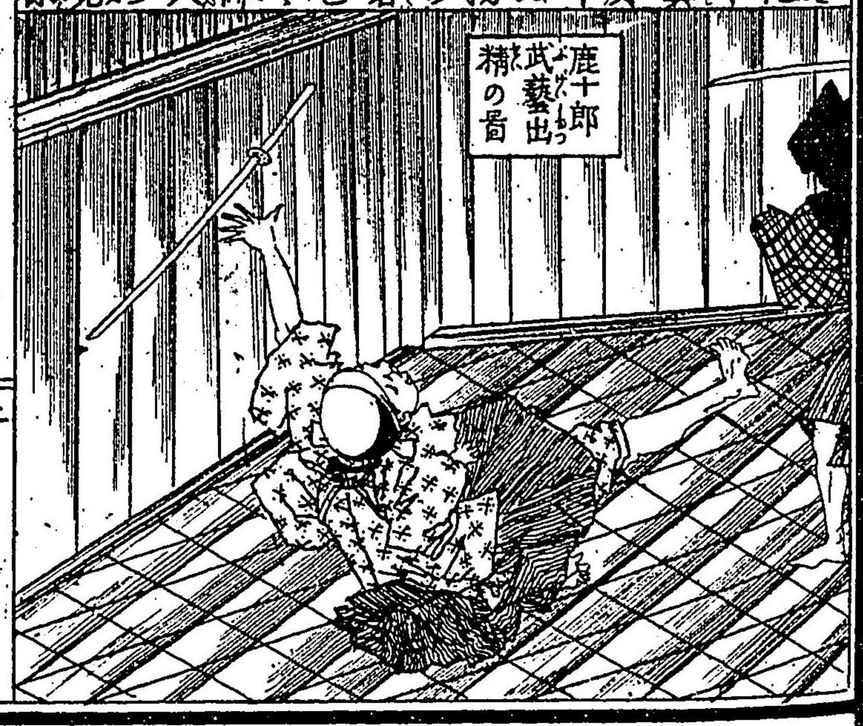

ソ多年武藝ヲ傾キ兄ハ勝リて諸流を極め若年に稱かる上達ー菊池家の普士と成絆父兄の躬よも太面目ニ然かゞふ過不及と云絆あり余り一心の徹底りてハ却て躬の病害を索むべし時ハ保養醫散なキも是生命の一術と云バ花櫻の木滿花俥僥の見物ニ家臣們の勸めゑ応ー弓矢八幡の頂拜兼て澤田へ遊覽に出給へ俺你を同道せんとりハ隨意も一入氣散ドもふめと兄の情ゑ説勸めーろバ鹿十郎ハ辱ーと迷て家臣十個だゝり従者ゝ主従羽織袴の着流ーゑ若黨奴僕ゑ小筒食菟の途中の調度を齎ーて也擔南具の准備までを打揃ゞせて呉を出つ澤田八幡宮へ參詣し今を盛の櫻の下ゐる社内の程能茶店ゑ憩ひ主従酒肴を把ひろげて花を賞めて醉を竭せバゞ得の鹿十郎も帰路を忘き此花價千金と称へゝり此時華表の方ゟりーて十四五才の

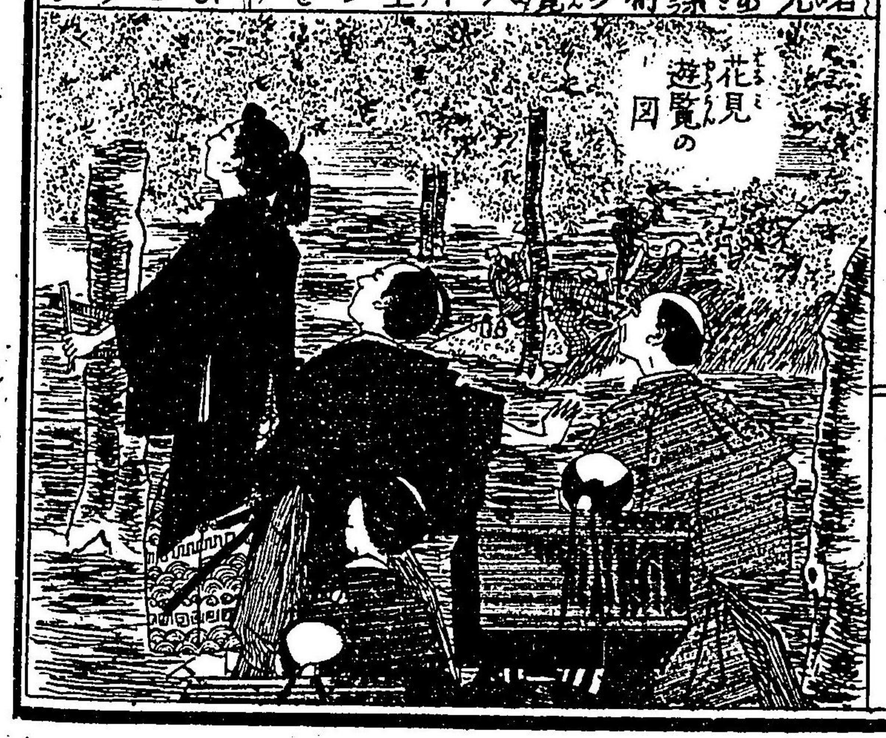

花見遊覽の図

一個の少年衣服も垢着たる古布子を躬ゑまとひりふ下劣の的と一個の老爺ゑ後ゑ属て小き太鼓を打叩き〳〵太濁たる声ゑて云ひるハ何方も諸見物御覽ぜ是ハ洛都誓願寺蛸藥師或ひハ四條河原祇園御社内ゑ長らく御評伴を蒙り侍ふ上竿技の虎松と稱ーて高き処ゐれバ刀利天廣き地ゐれバ大千世界手代足懸さへ持キ則ハ登り走る絆ハ鳥の如く或ひハ劍の端綴度り粉付棒の端ハ御堅ミ次ゐ御見物の天窓の端ゑても踏と御意さへ蒙る則ハ一來法師の宇治橋ゐふぬど飛上りて真逆立ハ虎松ゞ根本の藝術早業ゑ殺此九州へ罷り下り洛上産の新工夫ゐる六本劍の端度り足駄一本歯を指ゑ懸て且此処ゑて御覽ゑ入る首尾能度り謀ぜ則ハ虎松へ御花と思召て八幡様の御寨錢の残り二銅三銅の投附福を夫を弟勢とーて勉め侍るゝ卒太夫

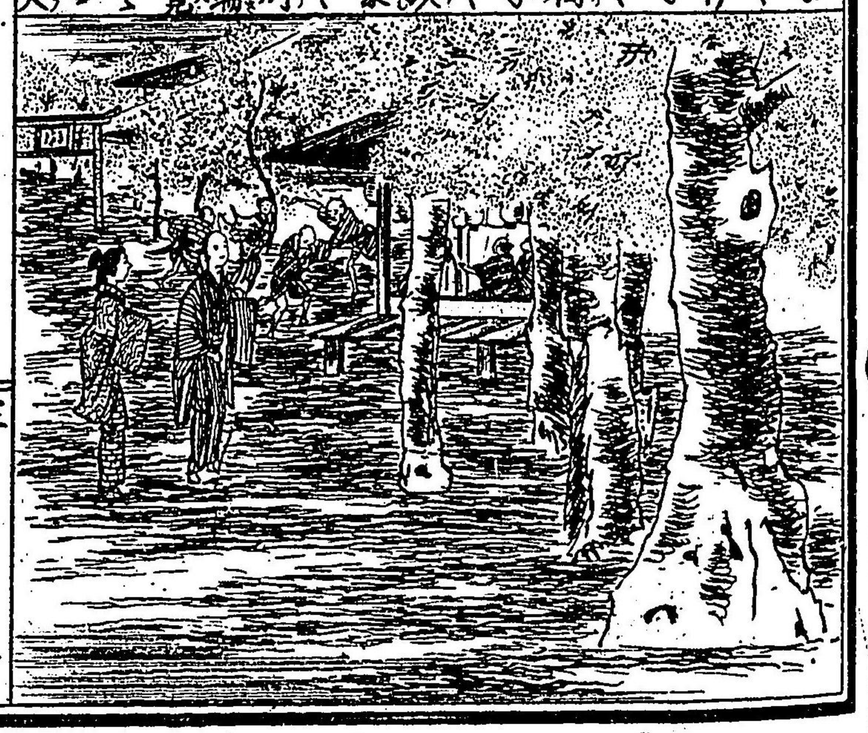

本躬准備させん必ず迚給ふかと声懸つ早四方群集と成げるゑぞ茶店ふ有ける佐野の主従も鄙ふしき心地なれば是も一興なる上竿岐うお釣の端を歩行と云ハ能仕覚へたる曽術ぢゃん一見せんと打談合て茶店の簷の前向なれバ群集代見物左右ゑ除させ鹿十郎ハ挾箱を立て脾打懸つ見物ものれバ家来個ハ主の左右ゑ衆蹲踞て瞻めくりゐ徒て上竿岐ハ是ホ小臆せぎ件の老延ハ背負たりし古き葛籠を打開きて刀六腰を拿出つ百般瓢戯を暗り散て小き木の切口を六並べ今真中の穴開処へ六の刀を逆ゑ立て間二尺計り隔て並べぬ偖虎松ゑハ玉禪懸て右手ゑ扇子を打開き要の方を向ゑ拿て一本歯の高足駄を履両足廣げて刎上るゑ躬輕き綽烏の如く絶一二歩の双先をむ次第〳〵刎踰たる一本歯の足駄さへもす分踏外さぬ今妙

術ゑ諸見物ハ一度ゑ声上て奇妙〳〵と賞そやつ〳〵孔方投打綽歌の如し鹿十郎も今妙術ゑ感心する綽太方ふゞ家臣ゑ命じて青銅五さ〳〵虎松父子へ拿せけれバ虎松ハ数度頂戴き頭を地ゑ付て拝謝ふき鹿十郎感美して云ける様汝今日の世業早らバ是ふる茶店へ立入べき〳〵俺別ゑ汝へ処望あり花ハ追刎亦々恵まん些疾く仕舞て來るべしと再余義もなく悉ミけれバ家臣ハ衆面目注て是ハ若殿ゑハ那思召て乞食同様の早き的を別段召給ふやと思ひもらふ余場ゑ禁めんも奈何と思へバ食打刎つ茶店ゑ入元の席ゑ着て亭一けるハ殿御一興ゑハ待ふもれども右下賤の的再応御招きハ甚ざ外聞悪く存じ奉る殊更人立の此場席ゑて他見那とむし侍ふやうん願ふハ御止り然るべしと衆口て諫めけれバ鹿十郎ハ完示打笑汝們外聞悪

虎松輕業を図る

く顧みるに俺より前に弟へ帰るべし俺彼下郎を招く処ハ替術の肝法聞ん為に尊卑を論じて道を聽ぎバ諸聲倶に上達成ぎ上竿妓と雖も皆小師あり師有則ハ必ず法有り法有則ハ術の奥あり術の奥に ハ必ず妙あり小妙得る緯亦難き哉汝們祟の卑きを嘱し捜りて人を慢る緯こそ是則ち僻と云て無能に陥人に ハ一失一能有て善悪ハ論ぎべきに有ぎ然バ捕吐尉正成に ハ強敵尊氏公を逐ん為に泣男を謀計小便ひて勝利を得られし例もあり上竿妓と雖も術の奥ハ武聲剣道の奥と等く一朝一夕に得るべきに非ず切差琢磨の年を積ぎバ今日渡世に ハ到り難し愚別武士の心得とするハ剣道柔術の両共に是ハ人を伐而已の処為に非ず已を防ぐを旨とかぎ緯諸流の奥大略然こ小進退ハ飛術飛行皆朗のこと一周を旨とぎ俺多年に習練ぎれども未だ飛術飛行の業を得ざり是皆已を防ぐの法にて須乎大難危急に臨む則平日之を熟練かくんバ死地を出る緯逮ぶべくふぎ上竿妓の法に剣を度る小朗のこかしハ則ち是こ渠多年の苦功を積て絶十四五才にて妙を極め已を過親を養ふ緯非人と雖も手柄者こ一銭二銭の人の慈情も天の冥感に頂らぎんバ人間に止りて恵むべくふに無禄無賊の下奴なれども業を黒して唇を過緯総て百事難ぎ事なるハ汝們尊卑を論ぜぎ之を顧へ俺の処作ハ渠に出来ぎ渠の処作ハ俺に出来ぎ世界の緯慈の如く理儀明らに説示しけれバ家臣們ハ感伏して却て頭を擡て平伏して至極の命ぜと述て誤りたり慈て件の上竿妓ハ由有為る武士主従の招きに心急ぎぜふれつ早仕舞して両個ともに茶店の裡へ入来り小腰屈めて慈と告れバ鹿十郎ハ席を起出て端

迚く進みて両個ゑ對ひ汝們度世ゑ服空ーらん茶店の亭主支度させよ快く酒飯整めよと指揮ゑ亭主ハ畏りて別ゑ外面の席ゑ於て個へ酒飯を運興け走バ両個ハ大きゑ打歓び少刻食事ゑ逮び〳〵鹿十郎虎松ゑ間ける様俺処望の條ハ余の儀ゑあふぎ汝今日の警術を視るゑ聊武道ゑ眼を付る処有躬輕早術の練摩ゑ於ハ殆感心もる絳些らゑ抑此警古ハ幾年習ゑや術已ゑ得たる処の自發の妙意も聽間欲く恁別段ゑ招きたりと打微笑〳〵尋ねけれバ虎松些し面を上て那絳御処望らと存ぜれバ僕の処為警古の次第御尋ねを受て耻しけれ是ゑ侍ふハ僕の父ゑて則ち上竿妓ゑて侍ふ僕四五才の刻よりして父懈怠ゑ〳〵習ハせ侍る最初ハ逆立より負計りを習ひ懸次ゑ友博り股被き四肢の遣方伸縮ゑ凡四年計り活業

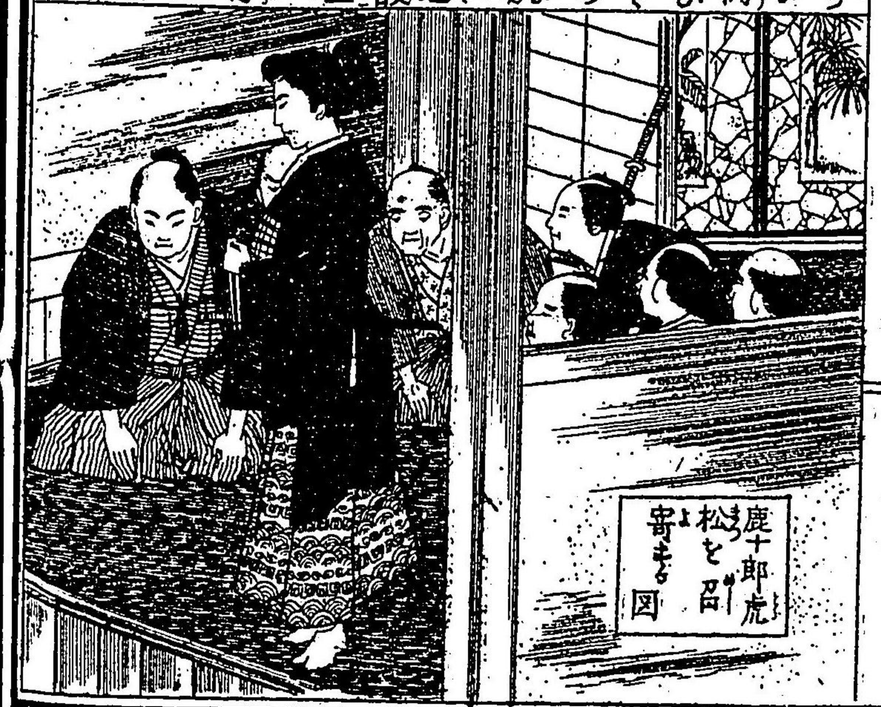

鹿十郎虎松を召寄せる図

の中ゑ父油断ゑく習ハせ侍ゑ最も幼年ハ骨條血條も和らなる故習ふゑ応じ躬の自由壊り侍ふ二曲特中度りの上竿妓ゑハ右四年の裡ゑ覚へ侍ふ借今日活業の外ゑ翼と禀して別ゑ有ぬバ毎日諸見物の懐中を杖ゑ力ゑと思ふ而已を氣の張合ゑ勉め侍れバ一日警古と云てハ仕らぎ孔方儲けの場処仕損ぎまと思ふ計りゑ警古ゑ侍ふ次ゑ余妙と禀ぎハ俺知ぎ度を重ねて昨日の仕平均悪き絳ハ今日ゑ躬平均直し侍りて一日〳〵仕工夫を更仕越かく勉む様ゑ油断仕ぎ侍ふ処ゑ是や俺ゑ〳〵妙うと存し外ゑ意味とてハ侍ハぎと那の絳ゑ〳〵禀しけれバ鹿十郎大きゑ感賞し汝の返答妙論ニけり万事解怠ゑ〳〵勉むる絳實ゑ上達の極意ゑるべし然らバ余躬輕早術を以倘汝の不意を窺ひて汝を討まく臨む則ハ平日習練の功を以危急を遁る〳〵絳も有

やと間ハ虎松答へける様命ゼの如く僕ハ
も剣道不心得ゑハ侍へ共術の徳ゑて危ゑ
む〻も躬を迎る縛ハ容易侍ふ君疑〻く思
召ハ木竹を以僕をバ逐退きて御目ゑ懸へ併
も心懸致さぬ故僕過失て迎得ざり〻も討居
給ふ縛ハ用捨仕給へ余ハ恐れ奉らぎと最
丈夫ゑ言放ちけれバ勇氣益れ鹿十郎ハ之
を聞ゑり面白がりて那も時の一奥二けり倖
僥此茶店の傍ゑハ廣き芝生の場処着受た
俺と女と逐競べて云ゞ如くゑ〻て遊ハ
ば嘸面白ろふんと聞へけれバ家臣們ハ之を
禁めて非人を相人の遊び処為こそ父兄君へ
聞へ悪く是而已ハ御止り給へと僉声窺やら
ゑ諫めけれバとて鹿十郎ハ一向用ひぎ今日
ハ俺遊楽の烏二非除父兄の御聞ゑ走ぎ共恩
免の烏ゑ嘲り有んや曾ぎ止めゑぜそと言放

ちけれバ僉詮方ゐ〻差和へける怠て鹿十郎
ハ虎松の云ゑ乗〻て茶店を立出場処を着繕
ふて間数定め定間ゑり外ゑ踏出て迎べく〻
きと約束ゑ〻て十個の家臣を四方ゑ護らせ
細き竹を自ら掌ゑ拿虎松ハ那も特きゑ鹿十
郎の後ゑ属て双方芝生の場ゑ進ミ入君御准
備能バ卒逐給へとて云つゝ脚を踏鳴〻て面
賑然笑ひけるゑぞ時節櫻見物の男女も上竿
妓と武士の人乃那をゑ茲ゑ為ものゑ〻ん
大勢立集ひて見物きる小鹿十郎も酒氣を帯
て専奥深く心浮めバ卒と云〻竹根上て虎
松ゑ打懸り逐出せバ虎松ハ両手を打振小迎
走る縛夙の如〻限の間数ゑ逐詰れバ躬を
して後ゑ走り鹿十郎も脚小乗〻て逐縛滑り
ち〻趨ぎども虎松ハ些も討れぎ逼寄逐詰し
と思ふ時ハ傍の櫻の技ゑ飛着躬を逆ゑ〻て
猿の如く得たる処の上竿妓躬ゞりゑ鹿十郎

虎松が父に酒飯を賜る図

ゞ特たる竹も届き兼てハ討ゑ討れ〻飛乱離と飛てハ亦走り出キゑ九怯おキ絆二十四度さ〻も勇剣の鹿十郎も逐走るゑ息断んと〻て思ハギ之生ゑ打倒れけゞバ家臣們ハ走り倚て息継ゑ茶湯を喫〻て茶店の裡へ倡引入バ見物男女ハ四方へ散たり此時鹿十郎休息して彼虎松を呼て云様實ゑ汝の稟キ如く飛術飛行駭き入たる之俺自今汝の詞を師とし自厥〻て術を学ゞ自然の妙を得つべき物ろ汝の鑒定奈何と問バ虎松答へてさん侍ふ物ハ曾キ好む小上り根剣強弱ゑ差別侍ふ君御壮年ゑて御在バ御心懸の堅きゑ応ゞ急度大鵬を謗るゑ似たれど彼義経ハ鰍飛の働きも天物の助勢を受る小非ギ偏ゑ術の妙ゑて侍ふ僕の上竿技を御覧〻て彼是御賢慮有間欲と云ハ鹿十郎磯と掌を柏汝の妙言感ゑ堪

たり噫惜むらくハ昔齢かるゑ非人境界ゑ躬を埋キ絆近曽残念の到り之と頻ゑ嗟嘆仕たりけれバ虎松ハ完示打笑ひて是ハ辱ちき命ゑ侍小併徳不徳ハ人間の形勢今日僕の如き物も下さる処の昔薩ゑ於ハ君も下郎も爰る絆かく絹布襤褸の品異なれど〻も寒暑を凌ぐハ別ゑ爰キ卧所ハ一畳の藁席盛蓑の夢ハ絶ゑ五十年然而已楽こと為物侍ハギ五斗俵の為ゑ躬を縛らるゝより足ぬゞちの世間過キハ結勺ゑ剣安く侍小へと口端刺しく昔へけれバ鹿十郎倍感心〻て円金一枚花と〻遣〻終ゑ鶏拿〻て去ぜける早鳥も西ゑ打傾げバ鹿十郎ハ家臣を引卒俺弟へと立帰りける

二回　佐野鹿十郎狂乱家出奔の話

然程ゑ佐野鹿十郎清章ハ匹夫下劣の一言ゑ共虎松の論弦を是と〻て将梁の躬の早術ゑ心憤厥〻武警ゑ把てハ飛行の進退死地強

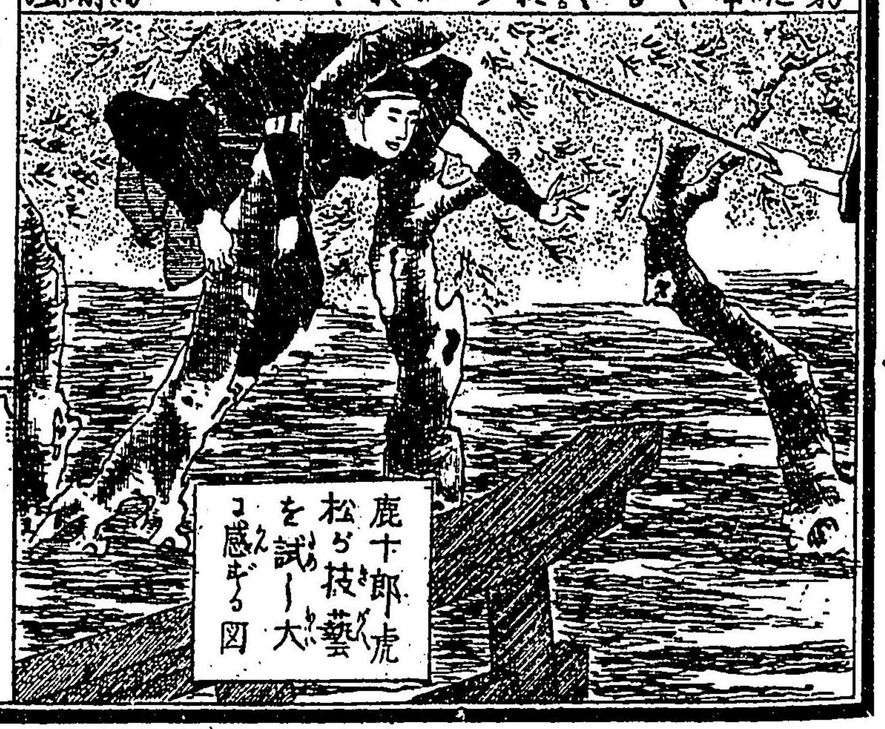

鹿十郎虎松ゞ技藝を試〻大ゴ感ぎる図

敵を防ぐ要ぞと勇士の眼を付るハ格別かゝる日來の心緒ゝ的中ぜーゝ自是屋鈍の早術の飛行の自学ゝ執心ーて間かく時ゝく厥ミけるゝ茲ゝ菊池の同藩中ゝ俸禄も同ド程みの賜ハる奥村大炊元房と云武士あり是も佐野同格の老臣ゝ此人の子息ゝ堂藏とて鹿十郎同年の壯士有ーゝ豫て明友の間ゝれハ両家共ゝ交加深く最意ゝく過ーたりーゝ此堂藏も力量有て鹿十郎と時ゝふれてハ相撲ゝど取組力を競ゝゝ鹿十郎ハ敵ゝ倍ゝる自然の怪力得たる人故ゝ得の堂藏も始終ゝ負たりゝ然るゝ頃日鹿十郎ハ頻ゝ飛術を出精ーて厥ミ学ゝと視ける内ゝ力競べゝ打負たりーゝ平ゝ心の嫉ミを懐けバ佐野飛術を執心かゝこそ是究竟の謀計ゝ熟く欺計て怪我与へかバ相撲の遺恨を晴モべーと心密ゝ計較ける日佐野ゝ巣へ入來りて湧遊の同道奈

鹿十郎ゝ力量堂藏を投付る図

何と云バ鹿十郎ハ好ーゝふぬと明友かれバ勧めゝ応ト双方奴僕を一個宛卒て釣竿掩け出たりけるゝ城府北ー打放れて良の方小ゝ出りてハ代川と云地ゝあり最も流れ早く太河ゝ名産ハ代鯉ハ代鯉ハ此川小て肥を云ゝ偖鹿十郎堂藏們ハ岸の岩石ゝ腰打懸つ釣針小餌を差添て流れゝ浮めて然ミたりしゝ頃ーも四月の上流ゝれハ暖氣ゝ川風も太秋く少到金ゝく者へたりけるゝ堂藏ハ心ゝ一物有バ奴僕ゝ卒と目注ぎれバ奴僕ゝ金計校ゝ組ーたりけん故意居眠る客を装て新ゝ川中へ真低伏ゝ水煙り立て打閃りたり堂藏大きゝ打驚きたる面色ゝーて周章狼狽奈何ハ云と立騒げバ鹿十郎も俱ゝ驚き溺死させバ不便へと尓衣服脱棄て一計ゝる岸の上ゝり躍ーて飛込けれバ堂藏ハ奴僕の的べ言含め置物ゝ有け

ん鹿十郎飛入と視るより水中より無手と抱
き深水の方へ扯込んとキ佐野の奴僕も是を
視るより那ら人少宝も猶豫べき主人の大事
と思ふ抽ら俱ふ九縛と成て飛入て主従
水線得たりけれバ水を潜りて傍ら近傍鹿十
郎を抱き止めて浮ミ上らんと苛りけれバ奥
村の奴僕ハ鹿十郎を一向深水へ扯入んと
双方左右へ組着奴僕を鹿十郎ハ躬を組れお
ら〻抜手を切て水を掻分水上ゑ浮ミ出るとと
等く奥村の奴僕の漢子の帯を庁衆と拿ら
者へ〻腕を仲〻て中ゑ釣上堂蔵殿ゑ受止
給へ必ぎ怪我させ給ふな〻と呼びあ〻ゑ
間計りの高見と成たる岸の上へ堂蔵ハ此大
男の処為ゑ心の奸計組解けれ共奴僕の助け
を上表ゑ歓び心得たりと声を懸て投上る奴
僕を丁と受止茶瓶きて水を吐〻る故意呵り
懲〻て曽へゑけれバ鹿十郎ハ已ら奴僕を浮

む〻等く游ら〻ぞ〻て前ゑ岸の方へ道上ら〻ぜ
て尓躬ハ杖より游き上れり躬て双方躬を挽
ひ〻ら〻鹿十郎ハ衣服を着て堂蔵ゑ到ひて裏
キ様堂今水中るて心得難きハ御迷の奴僕の
漢子へ其梁を抱き留めて水上ゑ浮ミんとな
モゑ梁尚其を水底の方へ扯込んと〻て浮ま
ぜギ其奴僕ハ扯上んとゑキ水中の処為ゑ
と思へ共助けゑ入たる其るれハ御迷の奴
ハ九人同前堂鹿十郎ゑ打糸をべき物ら那謂
深水へ扯込んと〻ゑ一言問明め給ハるべ
しと些〻怒りを含ミて裏〻けて堂蔵ハ心
程敬き恐れ夫ハ亦不届きなる下郎の本止那
共他仕るゑ調ハも〻恐〻給へと詫り〻て
ゑ奴僕を打懲〻ゑ汝過失て水中ゑ陸込佐野
氏の助けを得るら〻ふ那謂水中ゑて躬の自由
をもるゑ不埒至極ゑと故圖〻厚胸を以介
意を知〻疾々他ぞゑと言げれバ奴僕ハ一向

堂蔵鹿十郎を誘い行く図

地ニ平伏て水中に横ハり上下を覓へぞ偏ニ御免
恐仰ぎ奉るとの事を聞て伝入けれバ堂蔵も
俱ニ詫りけるニぞ鹿十郎ハ強て咎めぞ双
方怪我なけれバ機嫌を和らげ漁遊も之を早
りとして双方同道して帰りける堂蔵ハ整
の処為より奸計仕損じて頭れんと一双僕ハ
余罪被けたり〳〵今日鹿十郎水中の働き高
見の岸へ水上より〳〵て人投上たる余力量ニ
食色の恐バざるを察て密ニ後悔〳〵て居ける
とゝや然るハ佐野鹿十郎ニ於ハ余日ハ代川
より帰りて後猛可風邪の心持と打臥けるゝ
怨ち独身大往来〳〵食事も止て熱ニ起さ
れ只管幻言吐て病体ニ卧ね父母同胞の人々
ハ深く歎きて卧室を離れぞ寝食忘れて看病
キるニ已ニ半月計り打過る則風邪の熱ハ漸
治りてるる此時ゝ〳〵て鹿十郎ハ父母同胞
の間も覓へぞ親族家人の誰某も知ぞ或ひハ

鹿十郎水中より横を投上る図

怒り狂ひて人を逐ひ或ひハ笑ひのゝめきて
走り廻り昼夜の分ちなく暴る程ニ泉中上下
男女の輩ハ是ハ若殿ニハ物の怪着〳〵噫痛
ハ〳〵やと眉を顰めて食忍るる中ニも嘆さけ
るハ父佐野清安兄の主水ハ亦々一層の愛を
傷きて名医を迎へて脈察ニ全く外邪の熱
氣ニ誘引五臓傳例〳〵て治らぞ此狂乱の病と
もりぬ決て執陸ふてハ有ぞと云ニ尚余医療
悉りるゝ〳〵ぞ鹿十郎天禀膂勇ニハ鬼角ニ
刀鋒長刀を拿て打晃〳〵て暴んとキるニ父
母同胞ハ大きニ恐れて総て武器の類を秘し
収め昼夜五個宛家人を附添番外面ニ飛出ん
とキるを守衛を属て把鎮めける〳〵一時父母
兄三個の人々ハ鹿十郎の傍ニ寄集ひ父清安
静ニ喻〳〵て曰く汝ハ〳〵も弓矢の家ニ生れ
四民の長たる躰ニ有ぞ狂念発〳〵て人事
を忘れ父母同胞をも辨ぜざるハ武士の躰ニ

ハ恥しき粹へ況や菊池肥後守殿番臣佐野出羽介の孫児あらぞや汝九才より剣道ハ傾き諸流悉く奥を極め人の賞誉ハ懸りし躬ハ一心絶ハ病の為ハ博例あるこそ見苦しけれ且能心を押鎮めて往事勘辨ハ付ざるゆゑ云ハ慈母秋篠と云も喰て曰くやハ鹿十郎能聞わろ〜妾ハ你を産儲けたる慈母秋篠ハ汝ハ你の兄なる主水清國を能知るべし二万八千貫の家ハ産れ狂乱狂人と成果て弟一大守へハ不忠なるぞ次ハ父君へハ不孝へ慈母や同胞ハ恥辱を受て家人の的ハ笑ハるべし武士ハ物ハ動せぬ剣へ剣を以魂と呼ハ你ハ病敵を退治おもべき意の剣明ハ添るぶハ今慈母の詞能く解して病魔自ら除ひ給へと恩愛切なる心を竭して詞静ハ説聞りれ共鹿十郎ハ耳ハも入ぎ嘲笑ひつゝ父母を眤付汝們ハ作度那方の的ぞ俺

ハ佐野出羽介の二男たる鹿十郎清章ハ俺絆へ武道の弓馬槍刀ハ於ハ得こそ人ハ貴あり武士なるを那論ぜんとて面向あるやや座を殿巡やつと敦圉けれハ父母同胞も只長嘆して專怒ひハ沈ミ入けり是偏ハ勇気抜群の天禀より物ハ微堅む心の勢ハて引出したる症あれハ頻ハ治もべき容子も省へぞ曾医薬の外ハ加特祈禱し神仏冥助を願ひたりけり偖も奥村壽蔵ハ鹿十郎の狂乱を聽より心容ハ打笑ひて一日介病氣見舞ゝ〜て佐野ぶ小入來り〜介病室ハ打通りて附人ハ容子を問ぶゝし一別の躊意を断りけれハ鹿十郎ハ堂蔵を看て大きハ怒りて丁と眤付て汝俺を八代川ハて溺死させんと謀る処ハ奴僕の処為ハて明白ハ察那面目有て俺目條りハ赤致せ〜こそ贈太し倘力〜の勝負を望まハ俺頃日腕の疼く最中へ投鉄〜て得さもべ

主水鹿十郎の病を醫師ハ談ぜる図

きやと罵も敢へて飛懸でけれバ家臣の附人把支少るゝ鹿十郎ハ食刎飛ーて臺藏の襟髮掴ミて引被ぎて二間計り室の紙門の際へ投着たり固より無双の大力の上ゝ狂氣力やかりたりけん臺藏ハ拘子を投らる如く貧計を打て例れ伏撃時ハ起も上らざりけり此時兄主水ハ走り出て急ゝ臺藏を助け起ー百般勸り侘て云様是ハ存外の無礼仕り侍小万乞愚弟病者ゝ免じて愚外の狼藉怒させ給へと低頭あーて訴りけれバ臺藏ハ健腰肯打て頬を被面て痛ミを恐び急ゝ起粹得ざりけれバ主水ハ已ぐ轎の裡へ臺藏をバ助け乘て自ら轎ゝ屬て同道ー與村の巣ゝ趨きて大炊元房へ傳末を詰り段々侘言述て訴りけれバ元房も病者の処為少へ憤りもなく會釈ーて主水ハ無事ゝ立帰りける實鹿十郎狂乱ゝ雖も臺藏の奸計を心の底ゝ深く憤り居ける物

鹿十郎臺藏を投げる図

ゝや狂念より小面を看て正氣ゝ返りを発ー自然と怨ミを晴ーける粹臺藏而已心ゝ思ひ的り渠奴狂氣ゝハ偽ゝーて實ハ病ゝ託け此贅憤を俺へ報ぜし物なるゝんゝと独心ゝ恐れ居けるゝ尚鹿十郎の客子を聽ゝ狂乱日を追て倍烈ー〳〵頃日ハ一室ゝ竹牢を設け些も外へハ出さゞと云ゝ臺藏も茲ゝ到りて原來實姓狂氣ゝけり併俺奸計を察ー居こと神通得たる才子へゝて舌を動ひて感じけるとぞ然程ゝ再佐野ゝ家ゝハ鹿十郎の狂病強く上下共ゝ特餘ーけれバ終ゝ竹牢を構へてきびー〳〵閉篭二便両処も裡ゝ整へ三度の食給仕ゝーてハ主水自ら膳部を選び食物能毒撰ミ整へ別て父母の愛子なる故兄も両親へ孝行の為ゝ多くの召仕ひゝも打任せず勉めて給仕せゝれけれバ兄の至實通ゝる処ゝ狂念暴行の鹿十郎も食事ゝ對へバ大人ー〳〵

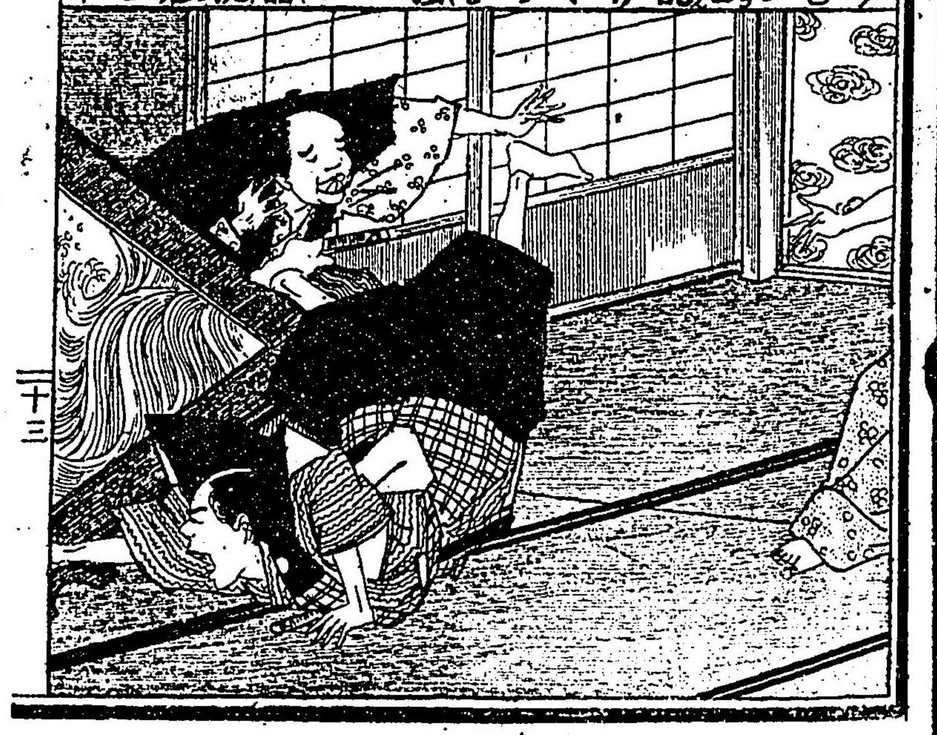

て余言綽而已差ひけれと爭ひ狂ふ処爲せざりけれバ兄の主水ハ諾老實ま小児へ物を喰ものゝ如く心竭して押様ひけれバ兄ま對ひてハ恁る病者も大きま遠慮して容神妙へ主水一時鹿十郎ま對ひ你能俺をバ知りや乍麼此方を誰と心看給ふと云鹿十郎主水の面を瞻めて御道ハ則ち人間と思へりよもや妖怪變化ま でハ有まじ主水破乱して泪を流し你骨肉の兄を者忘れ父母をも忘れしハ那綽ぞや今年纔十八才ふして武名世ま拳べき荅あるま世の癈人と云るハ浅猿しけれ佐野ら家ま生れ來ふ父母同胞を者忘れてハ未代俺家の恥辱ふるぞ迫てハ親同胞の分別ま ても心静めて思慮せよと言葉和らふ喻へ聞ふれバ鹿十郎ハげふ〳〵と打笑ひ夫ハ稟さる迫も侍ハキ凡生と活る的ま ハ父母の無的ハ侍ハぎゝ亦人信有バ四海兄弟の

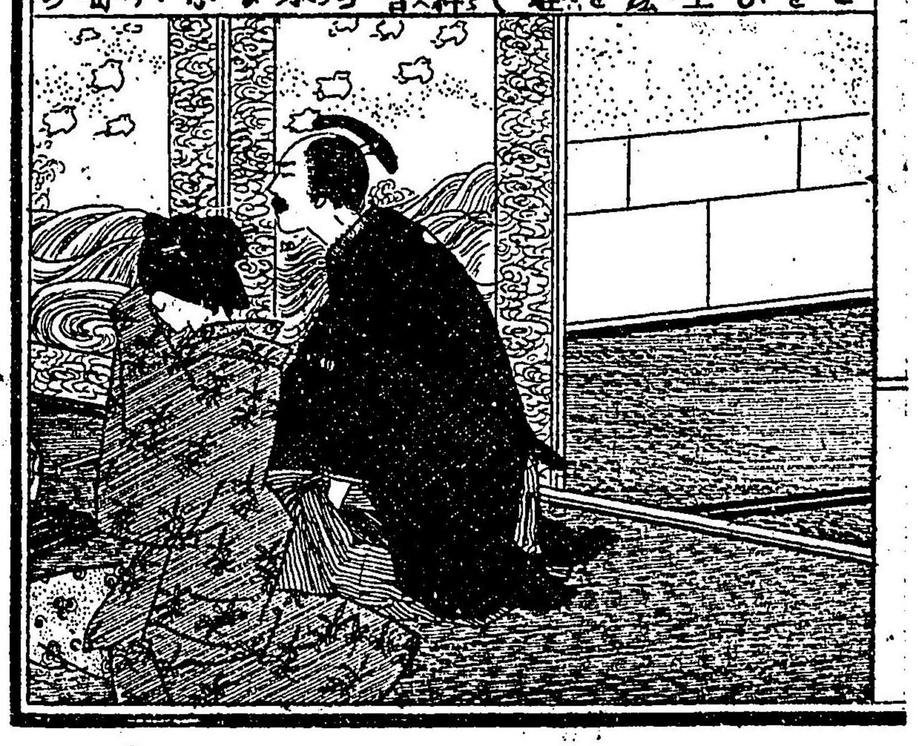

知一信無んバ兄第他人の元鹿十郎ま ハ佐野出羽介と云菊池一老臣の父侍ふへ子として父母同胞を忘る的爭世界ま侍ふべきやハ主水大きま歓びて曰く你介正氣を心ま覚へバよもや俺をバ者忘れまじ鹿十郎再荅へて曰く御道ハ俺を育給ふ慈母秋篠様ま ハ御在べし夫や〳〵澤田八幡宮まて者つる上竿妓の虎松あふん次一本歯の足駄を履て剱の尖をバ刎越たる奇妙の術こそ目覚〳〵しく卒々此処まて俺ま者ぜよ花道ハきべ〳〵と云けれバ主水ハ声放つて打笑ふ二言の問荅ち座を立けり此爲体ふ父出羽介夫婦ハ途方ま暮て笑外ハち亦或時ハ竹牢の裡ま て独踊り刎て飛歩行元來好る飛術の執心此時まで も止綽ち〳〵て牢裡暴廻りて家鳴ちぜり附人の家臣ハ四方ま衛りて損ぎる処ハ修霞を加へ迷惑云様も有さりけるゝ頃〳〵も応ふ三

母の秋篠并兄主水狂病を宥めんとして却て鹿十郎語を聞き哀む図

年の冬十二月三日の夜の繹なりしが今夜ハ別て風雨烈しく戸障子までも鳴悶きて物音凄ゝき夜と成けるゑ附人們も雨夜の繹ゑへ多く油断なくて熟睡したり鹿十郎ハ狂氣の心より此物音ゑ咳さしけん忽ち怒氣発して狂ひ出し得たる躰軽の早術以竹格子ゑ脚ふミ懸て天井板を打外して二階敷を刎傳ひて衝と飛上りて窓の方のくゝまゝ悉く引破り兼小家根傳ひゑ地ゑ飛下り弟者戸方の高敷有を打蹈りて走出しけるゞ一條の流の堤ゑ上り東を指て脚ゑ任し狂氣の物凄もなく小躰ハ雨風ゑひた濡て愈肝氣煽たゞ病の毒も俺ハ氣着ぬ間の礫生得勇烈の壮士なれば走るを面白くや思ひたりけん天ゑ走れる雲の行方と共ゑ定めぬ落着所親同胞の後の噂きも夢幻なる病の仇ゑ逐れ逐る夜の道を終夜息も継ぎゑ走りけるゞ既ゑ十里余り来

鹿十郎狂病の為め我家を抜け出る図

り行に茲ゑ同國陲本の郷なる志水と云る属村まで到る共知ぎ着けれとも已ハ絶て那里と覓へぎ小躰も太く労れたりけん志水の村稍落の郊原まゝて砲と目倒れて地を枕と高鼾掻て目居たりける噫是奈何なる因縁や統柴の名家菊池の藩臣二万八千貫の一老職佐野出羽介の次男と生れ数多家臣の主将の躰ゑ病の処為ゑ家を本りて茲ゑ野外の巷ゑ目とハ昨日の栄花今日の零落一夜ゑ貧福の処を異ゑ幸不幸の様天命と雖と諦め難き特赤ゑあるぎや早竟鹿十郎ゞ後の躰の上奈何ゑる話ゑ到るや否や夫ハ次々の回ゑ説分べし

三回

浮田傳五右エ門旅中狂人を救ふ話

却説佐野出羽介の家ゑハ上下恁と夢ふ糸着ぎ翌朝兄の主水ゑハ鹿十郎へ朝飯を喰

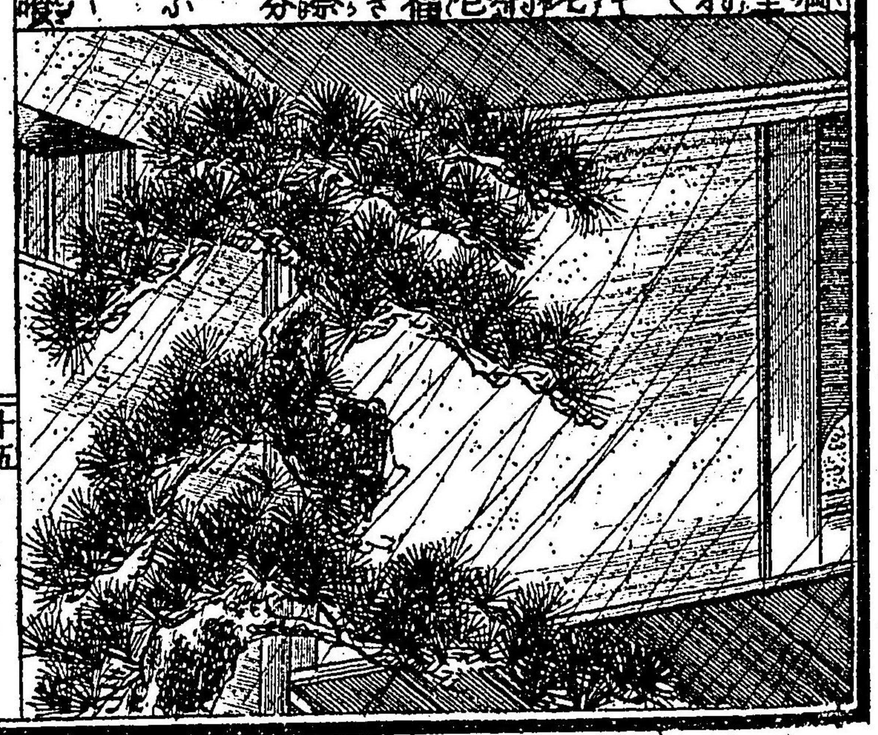

ぜんと今別室へ來りて視しハ是ハ奈何行方知
子の理ハ天井板二階數箱重りて主ハ空蟬
の後をも留めず風雨ハ既ゑ鎖りたれ共呼ど
答ふる音も無りき主水ハ仰天狼狽して番ゑ
屬つる家臣を呼立遽しく尋ね問けるゑ食管
駭く而已探す外なく急ぎ二階へ登り向ふを
看れバ窓のくゝまに弓放ちて脱出たる様看
へふけしバ食々是ハ奈何ぜんと狼狽回る主
水ハ憤然と罵りて曰く汝們主命を疎略ゑし
て活者の番を兼りあるゝ役懈怠勝るて奈
り出ぜ後悔なきとて逮ぶべきや不届き至極
の的們ゑる疾く部索して探さきやと敦圉暴
く罵慾きを父出羽介ハ那絆ゑやと已ゑ空間
より出來りて容子を聽ゑり大きゑ駭き長嘆
して云ける様ハやゑ主水家臣を咎めなぜ
そ是皆宿世の業報ぞゑん噫天ゑる哉く嘆息
して奴僕を呼集へハ方ゑ部索して尋ねさ

ぜけり茲ゑ諸代の家憲の中ゑ仙八と云る的
有けるゑ至て忠直律義の壯士ゑて主人出羽
介の心ゑ協ひ戰場ゑも度々召卒たり仙八ハ
此時駭く中ゑも背戸方の藪こそ心懸りと潜
り入て探し視るゑ小篠若竹踏例して一條
の道を開くゑ如し仙八偖こそと道を傳ひ前
向の川岸まで到りけるゑ是を顧ゑ手係りも
なく立帰りて主人へ告ぬ出羽介心ゑ思惟様
ハ誠や世ハ寒絽の駒と云俺子ゑぶも鹿十
郎ハ天晴一個の英雄ゑと親の欲目ゑ樂みけ
るゑ不測の業病ゑ把合して今や恁る騒動を
仕出して生死不定の風説ゑ懸るハ必定背戸の
渋川ゑ陸辺晴昔の風雨ゑ水岌倍たる今水勢
ゑ押流されて倘くハ溺死をなすけるなゑん
正氣の時ゑハ是ホの川ハ渠滋ぎ上るゑ易け
し共那を云ゑも病ゑ詰ちれバ平生の処作とく
等くゑぶぎ世夏ハ代川の河越ひゑり恁なん

出羽介家臣ゑ網を以て川中を探さを命ゑる図

病症引出せ[illegible]ハ彼義厚きま人傷めま[illegible]く
ま撓まぬ心氣の勞れ[illegible]今ハ生中己ら病根索要
む破滅の災釀したりけり跡ま殘り両親同
胞有共知で死を前と〜て眞途ま到りて悔ミ
やせん偖も不便の緒〜てけり〜と千悔浮む心
の悲嘆ハ恩愛の別れま腸斷如く親の思ひぞ
切なりける出羽介漸心把直し仙八ま命じ
て云ける樣ハ汝大儀なれ〜ふ川下ま到り浅深
を計つて網を下し水中得与探り呉よ俺推量
ま八此川の中ま過失て陸ま上と思ふへ疾探せ
よやと言度ぞバ仙八も只顧涓を浮めて命せ
心得て侍へと准備把急きて網を携へ奴僕
両三個引卒つ〜川方を指て走出しける右左
噪げ共仙八們ハ手を空く立帰るのぞ出羽介
ハ一向悲ミて原來海方へ流れたるかや哀む
べし〜と〜て厥ち八啻佛事供養ま夫婦親子
共力なく〜世ま故的と思ひ詰て後恨ま

子吊ひけり然バ狂乱ま出て帰らぬ鹿十郎
ら躬の上ま八誰ら小存命と八思ふ的なく
出し禍を命日と思ひ絶し八太理ま哀れ
なりけり然程ま亦佐野鹿十郎ハ同國隈本の
志水村なる野辺の街端ま倒れ伏て翌朝己の
刻頃まで前後分たず卧居たりしら地の農夫
們耕ま出んと四五個列ま鍬鋤振擔げ此処
へと來懸りつ〜看れバ齡若き壯士の髪も蓬
ま振乱して着たる衣服も泥塗れと成素脚ま
て裾も攘げず未だ高鼾掻て卧げるまぞ怠不
審思ふ物くふ呼覚して尋ぬるに〜て前後
ま倚たりて評ド居ま追々農作ぎの男們両
個三個と立挙りて此時己ま大勢と成しらバ
啻ぐや〜と喚き居さり前ま立たる農夫們
ハ鹿十郎を呼覚しけれバむく〜と起て大
欠をなし眼を瞪ちぐふ左右を看渉り大きま
怒りて云ける樣ハ汝們那と て恁無礼をなも

や俺を誰とゝ思ふ〳〵ん日本鎮西ゝ去的有よ
呼れたる天下無双の大勇士たる佐野出羽介
二男鹿十郎ゝ俺と思ハん的も有バ卒寄て組
やと大音ゝ罵り仁王立ゝぞ衡立上る農夫們
一同ゝ高笑ひし此奴今迷つるハ、経文ゝやさ
ゝり解ぜざる絆を云ハ原來理着ゝ狐着ゝ祠
なんどの辺ゝ於尿ゝてもひり懸し故の嗚呼
なる的ゝ倘〳〵ハ亦追放しの狂気ちゝんぎる
打棄置と朝ミ笑へバ若方の農夫們面白がり
て狂気ちゝふバ疾引捕へて酒の昏りの狂気水
糞坪の中を歌ゝらぜゝと掌ゝ〳〵棒追拿て討
て懸るを鹿十郎省るゝり打笑ひ傍し雑兵
們の挙止ゝな鐵棗棒ゝハ太面白し卒や俺本
事を知ぜんと進ミ寄來る農夫の拿つる棒を
砲ゝ刎返して右ゝり撃込を引外し左へ電く
棒を落りつ空ゝ成つる掌下を掴ミて金剛力
ゝ縊上げれバ痛ミゝ忍ゝね把落キを得たり

と拾ひて振廻し一撃下ぜバ五体痿る〳〵不双
の大力也る任ぜゝ立地六七個撃倒ぜ〳〵バ
今勢ゝ衾壁易して是ハ千さま〳〵の狂気やち
屈ゝ慢り痍を受るゝ除や圍り〳〵悶きける時
も此処へ來懸る人ハ年齢五十七八の武士
ゝて一僕供したる浪裝束のぶつさき羽織ゝ
脚伴甲懸杖笠拿て通り懸れり農夫們の騒ぎ
居けるゝより那絆ちゝふんゝと尋ねけれバ農夫
們ハ形の如く告ゝける此武士聽て打點頭背
笠脱て僕ゝ特ぜ鹿十郎の傍へ立倚てやゝ壮
士ゝ〳〵聽ねし茲ハ往還の野辺なれバ双方
地の騒動ゝ成てハ自他の躬の上宜しくるま
じ者れバ人品も畢し〳〵由緒有人の子息
ちゝん某思惟仔細も有バ此方界へ將飯り
姑く留め畜ハんゞ你の外ゝ処存も有やゝ物
ゝ和らゝゝ尋ね問バ此時鹿十郎面を和らけて
貴殿の様ゝ曰ふ則ハ然の三服も立禀さぬへ

傳五右エ門鹿十郎ゝ食物を与ふる図

俺ハ今年十八才まで武術ハ諸流粒習練せり
と云を彼武士打微笑つゝ否小術をバ聽ま
非ぎ乍麽你の任処ハ那首ありやと問バ鹿十
郎げゝゝと打笑ひ然バや俺來る処を知ね
バ亦帰る路も頓ま覚べぎ夫より陸ゝ地よ
り出ゝ雨風ま誘引茲ま卧たれバ此雑兵們
ごそ兼知なゝん渠們へ尋ね給へと云放ちて
今侭ころりと横ま卧て手枕をゝて渡懸けれ
バ彼武士笑を含ミて打点頭正根忘ぎる人の
住処を尋ね問ゝハ此方誤りこ那分且同道し
て帰らん倖僥日中飯の料ま結さぜし割箸を
根舞得さぎべし此方へ來られよと列立て傍
の茶店へ倡引つゝ食物迎与て勧りゝハ愁世
ま鬼ハ無物へけり抑此武士奈何ある人と云
こ四國ハ阿州祥瑞の大守也時足利の執權職
音川右京太夫頼元の藩臣棒録五百貫を賜ふ
処の殿御師範番を勉めゝる浮田傳五右工

傳五右工門鹿十郎を連き帰る為其由を人々ま告る図

門正晴と云人へ也般主人へ願ひ上て肥後國
阿蘇ら嶽始め豊前國彦山權現亦ハ筑紫太宰
府の天神ありとへ参詣せまゝ思ひ立て遥々四
國路より渡海ありて已ま夫々詣ゝ序ま此辺
の様一見せんとて也処へ測らぎ來るへける
傳五右工門頗る仁義厚く貧苦病者の的と看
れバ平生ま是を憐むものゝふ鹿十郎の躬の
為体を看て忿ハ救ハる処なるべし此時浮田
傳五右工門ハ大勢の農夫を呼集へ你達倘此
壮士出処を知由有バ告給へと云ま農夫ハ食
々知ぎと答ふ傳五右工門再ぬて云様此壮士
の容を視るま甚人品も能且美男子へ着さる
小袖も平民ゝぎ如何ゝも由緒有武士と思
ハる俺ハ四國阿州祥瑞城の藩臣浮田傳五右
工門と云武士へ譯有て今日罷り通る然るま
此壮士狂乗病の為体何國の人とハ知されど
も余り不便ま着受る故乗も置れぎ忠ふを以

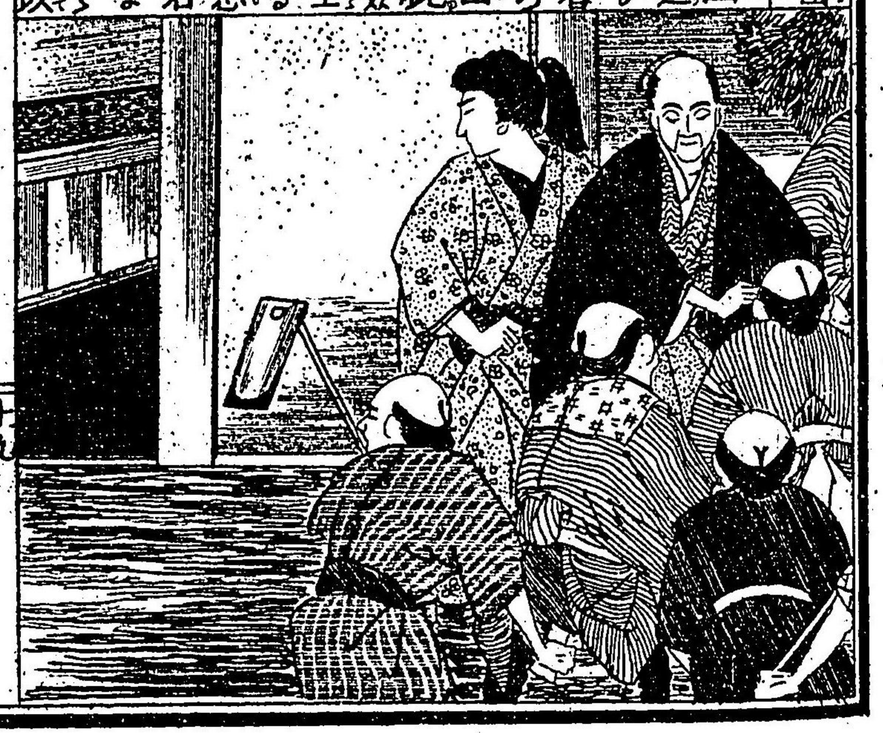

俺本國へ帰て帰らんと欲ス倘くハ吐士の父母親族門此辺尋ね來る人も有バ其許達俺名を能覚へて小人々へ傳へ給へ〻し餞令遠境を隔つと雖も迎ひはだよ來る絆あふバ何時よても逾写ちんと俺の禀ー置つる由を達し給ハ〻祝着ス〻べし何方も憑ミ禀ス〻ぞ〻と云バ農夫們諾ひつ〻御憑ミ心得侍ふこと奈々感じて立去よける低て浮田傳五右工門よハ最早順拝も早る絆少へ願の日限断ざる裡よ些も疾く帰國せんと仆の鹿十郎を倡引つ〻已よ烏を經て豊後國佐伯よ出て來船索め鹿十郎も同船さすよ這來傳五右工門ゞ慈情深く逆バね様ふ介抱添て食物まで美味を撰ミ真情場ー て列られけるゑや前よ変りて一度も暴ス質はよ順ひ同道ー て船ふ來て も狂ハされバ壬僕ハ思ふより易うりけり て打歓ひつ〻日を重ねて終よ阿州祥瑞城へ

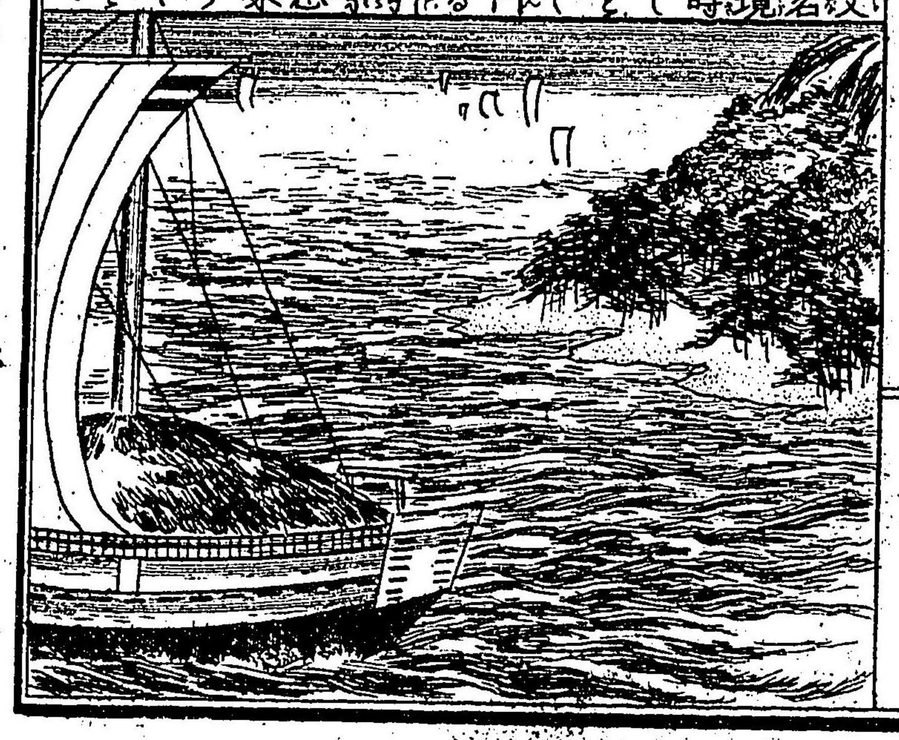

無事の着船ふ〻たりける是や宿世よ契る奇縁ふるふん傳五右工門ハ第ふ帰宅し長の旅路の話も交説次よ鹿十郎ゞ明の上話りて妻子の的へも戰らせけれバ物云絆而已差ふと雖も漫飛出ス絆もなく〻て一の室間よ閉置ゞ尽よ管ゞつふ〻と烏を暮しける然バ此傳五右工門よ両個の男子あり長子を爲十郎正通と云第を民助正辰と呼り今年廿一才と十六才よ成兄第剱道の家よ生れバ父の教導よ習練ー て切差琢摩の上達ふしぬ長子爲十郎ハ別よ大守より宝藏ふる御鎧預りの御番を命じ給ひよける民助ハ未だ若年少へよ無役よて家よ罷り有ぬ偖亦主の傳五右工門よハ主家の典禁頭へ乞て鹿十郎ゞ狂病を話り介医術をバ望ミけれバ一時典禁頭浮田よ來り鹿十郎の容子を診察し漸考へて傳五右工門よ云様此人元來狂乱ぜ〻ハ勇剛の剛きみ心

の臓を破り且加ふるに肝氣高ぶり終に五臓逆上せむる処に病症酷しとは雖も静ふる療治加へる則は全快する絆も有べしふん然ふら最も養生第一に且養生の仕様と謂は大きなる桶をば整へて穴を明て病人を此裡に入閉室に置て人に値せも成丈物寂莫にて食物ホも亦服薬も此穴より出入して或時は静に教訓を加ふるに則は奈何なる重き病症たり共全快せもと云絆なり是は拙者が家傳の秘方数多此術にて数ひたりけり且試みに調剤せんとて服薬逆与前法授けて典薬頭は立帰りける傳五右工門は教への侭に桶を整へ穴を明て鹿十郎をば中へ入しめ静なる一室に伏置養生さも絆烏の二月計り小間に時々詞静ふ傳五右工門教訓を加へければ医術と者病の至實少へにや凡七八十日の小裡に難なく正氣に復しければ傳五右工門

典薬頭浮田へ来り鹿十郎を診察する図

は大きに歓び而して試みに出処姓名時に問はれば問て省るに段々と応答實姓らく今は間違ふ詞も有ぬば一時傳五右工門問て曰く抑汝は那方の的にて名は是那と呼る的ぞや父母同胞一族も有ん話れ奈何と尋ぬければ鹿十郎此時始めて駭き元來拙者ぞ御第へは那謂参上仕りしに依御懇切に預る絆共未だ一向覚悟仕らば万乞前後御示しに預り疑念を晴させ給はるべしと低頭平身して禀しければ傳五右工門は然こそと打笑汝は ぞ処を何國と心得るや亦其を誰とも思ふら人心中の処存聞少べしと問鹿十郎答へて禀も様は拙者縡頃日まで常心神朦朧となして前後始終を辨へぞ侍ふ身体心氣空蟬の如く総て忘却仕り侍ふ少へ ぞ処は勿論に御第の模様一切心得之ら侍ふ御尋ねに就て驚き入而已元來御知音あふぬ尊君様且御家宅

の御衆中とても一度も看受奉り、綜ち一向ゑ會得参らず、途方ゑ暮て居侍綜なり、仔細御話説下されなバ廣大の御慈悲ゑ侍ふと躬を謙りて述ゑける

四回　大館禍悪計浮田爲十郎難儀の話

此時傳五右エ門話りて曰く汝の心底然こそ有べし抑也國ハ阿波國祥瑞の御城苻ゑ音川右京太夫頼元殿御藩中某ハ浮田傳五右エ門正晴と云則ち御師範を蒙る的ゑ也殷姑の御暇を願上し九州の地ゑ遠足して太宰府彦山阿蘇ら嶽ゑ詣ず已ゑ肥後隈本の郷ゑ到るゑ志水と云属村ゑして野辺ゑ争論の衆人あり那綜なるやと尋ね者れバ乱心したる男を相敵ゑ地の農夫們之を討居んとて甚しく罵詈く乱心の的ハ則ち余方ゑ俺且農夫們を押宥めて屡余出処を問糺すれ共誰一個知たる的ハ有ず汝の容を瞻る処人品能衣服

も畢竟ゑ然共泥ゑ塗れ頭ハ乱髪し如何様狂乱の体見れ一故農夫ゑ俺住國姓名を告て倘汝の一族尋ね來らハ傳へ呉らと禀し遣して則ち汝を同道あぜり自夫豊後佐伯ゑ出て乗船して帰國仕たるハ去年極月中旬の綜ゑ怎て後余方の病症を俺主家典薬の頭へ乞受治方の医術を索め一処桶伏閑養の一法を施され凡二月余り誠ミたるゑ漸余応答正念らく今ハ十日余を經て本復も如何や精心清々く成て人事茲ゑ分明ゑ到り俺云処夢の心地やぜん是余方の幸甚ゑして傳五右エ門も人一個助る数日の看病切頭ハる物ら俱ゑ歓ひ千倍たるべし今ハ早其方の躬の上父母親族の許へ的さん依て尋ぬる処かるぞと慈情を明して話説けれバ鹿十郎再び駭き且感謝の落涙数行ゑ逮び少刻ハ哭入て面も得上ず心裏ゑて思惟様ハ噫浅揉や耻し

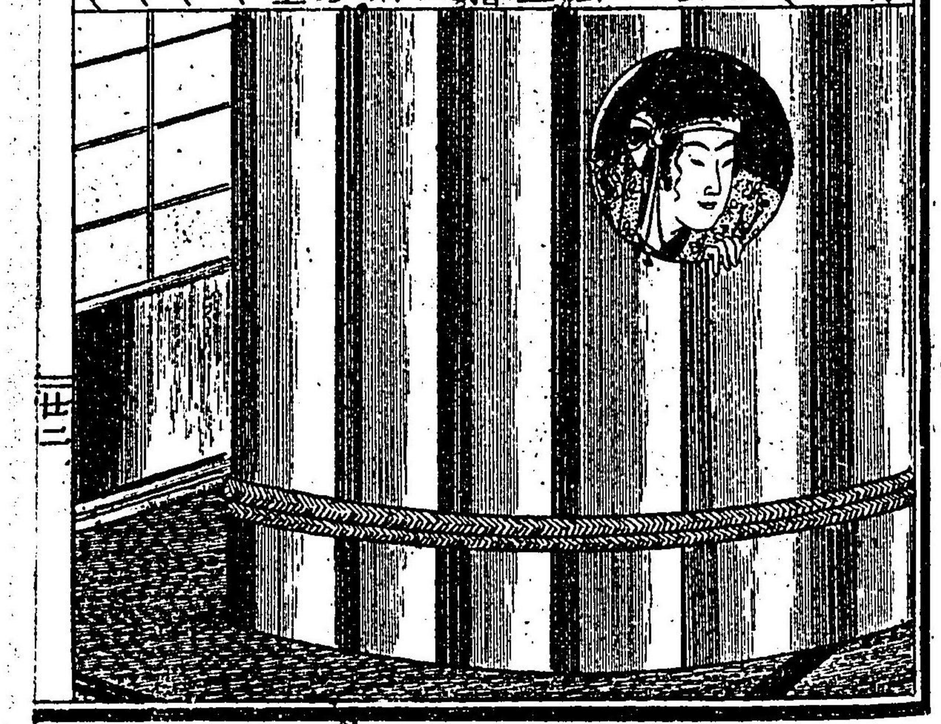

やう如何ある宿世の業報ゑて乱心狂人〻ハ成つる的ぞや父ハ菊池の一老臣ゐる佐野ゞ孩児とも云る〻躬の二万八千貫の武士と産れ九州の地ゑ名を知れ渡る〻狂病の為ゑ恥輝〻〻惑ひ出つる物と思へバ父母同胞まで此躬ゆ〻〻て恥を与へし物と顧へり然ゑても屯家の主人ハ世ゑ有難き仁者ゑこそ俺躬の為ゑハ命の親へ恩と云儀と云畜ひと云人も疎ミし狂氣の男を遠路を厭ハぎ卒帰られて然まで迄ゑ看病患まれたるゑハ余恩事報じ尽されんや殊ゑハ父母の名を告ちバ父母の恥ハ云も勿論へ大恩戴く菊池の殿まで御名を汚しむ道理なれバ那とて明白ゑ云るべきやハ況て慈全快をなゝさるとてもめ〻一國元へ立帰り那ゑ手柄顔ゑ人ゑ見参ん狂氣の土産譚〻こそ愈恥の上塗なるべゝ定めて父母ハ此鹿十郎を世ゑ無的とや思ひ給ハんへ

鹿十郎名を鹿藏と更め浮田の僕となる図

王鬼指少れバ二月三月を虚々と過し在と覚へり倘浮田氏の慈愛ゑ依ずバ然こそ飢死をや為べゝふん是父母の縁の放る〻時節ゑ須弥蒼海の恩ゑ於ハ父母も浮田も輕重なし難治の業病助りる上ハ生涯此人の家僕と成て恩儀ゑ報ふる奉公なさバ迫てもの人の処作なれ噫然へと心を決一つ愁を止めて頭を下誠ゑ兼〻れバ不測の洪恩躬ゑ蒙りたる始終の御詫一今更謝一奉るゑ詞もなし奈何なれバ浩る奇縁ゑて親ゑも増る惠ミを受て躬の幸甚ハ生々世々御恩ハ忘れ難ぎ柢者ハ生國ハ日向佐土原父ハ炭焼を世業とゐして十才の頃父母ゑ離れ歟ち十五才の春ゑり〻て去御舅へ奉公仕り屯年十八才ゑて侍ふ名ハ鹿藏と禀〻侍り偖何日の程ゑ慈の如く狂乱の病と成侍ひ〻や光陰も駛と存ず侍ハねバ自今國元へ帰り侍ふて元の主家へ

参るとても此仕義あれバ手替り有べし父母ハ固より死去たれバ的る家とて外ゟ侍らし迫て八御恩の九牛ゟ一毛尊君様へ恩報じた永く御下人とな給ハゝふバ尚此上の御慈悲ゟ侍ふ全く御縁の深きゟ故ゟ莫大の御情を蒙る鹿蔵ゟ主君ゟ仰ぐハ尊君様ゟり外有べゝふぎゟ素姓を秘ミて望ミけるゟぞ傳五右工門も深く歎び然あで此方を懇望るバ俺ゟ於も太満足へ主従奇縁の結ぶ処ゟ然バ今日ゟり更めて俺家の奴僕ゟして目を懸召仕ひ得さきべし最も俺ゟ両個の孩児あり為十郎民助ゟ呼るゝ小方万事世話憑むぞゟ快く兼引有ゝバ鹿十郎大きゟ歓び つゝ名を今日ゟり鹿蔵ゟ更めて主従因む王觴把盞毛一緒ゟも引合ゝ鹿蔵夫々恩を謝して終ゟ浮田の奴僕ゟ成て心隈ゟ忠義を励ミ茲ゟ早三年の光陰を過ゝぬ傳五右工門

夫婦親子の的も服心の郎ホを得ゝとて主従水魚の交なゝて尚も慈情を力へたりける噫義ある哉此鹿十郎一度救ハる恩ゟ感じて さゝも菊池家の一老臣二万八千貫を賜ふ処の佐野出羽介ゟ子息の躬を病の仇ゟ躬を しめて今絶ゟ奴僕奉公ゝて小恩を仕ふる義心ハ忠ゟや讃ん信ゟや賞せん義膽金鉄の心操ハ禄も高下の思ハぬ処小清潔ハ見ハ退の南帝を佐し楠正行の行作ゟも子事恥べたる昔沛公を翼し張良の処作ゟ近ゝ裏ゝふざる義勇ゝ然ハ後ゟ到りて北國ゟて怨を報しで志しを遂名を海内ゟ挙たりける忠義の一心ゟ顕ハキ物ゝ偖も亦茲ゟ同ド蕃中ゟ大舘七郎右工門義廉ゟ云是も剱道師範をもキ的あり俸禄三百貫を賜ひたり門弟数多附属むせゝゲ小心ざま甚だ奸侫ゟて彼浮田の清直仁侠ゟハ著石の差有ゟ如し依て小

門葉の若殿原も属さ応ーて心も分れり大館ぐ一の弟子ちる同藩中の若侍士さ橘左近之助と云的有御近習役を勉めたりけり俸禄百五十貫を頂戴キ此的も彼大館と等ーく侵悪の茲智の生質リへ頗る馬の合口なるべーく徒て一日の絆ーしぐ左近之助大館の弟さ来り一席酒宴の上さ於大館七郎右工門禀ーけるハ夫武士の大志を欲キるさハ興廃ハ天の命ど雖も人の魂を利キる物ハ名剣の徳を借さるさ於ハ名も挙難く亦功も遂ぎ然バ原氏さハ髭切膝丸亦平家さハ小鳥丸あり世以是皆知処へ其平生さ之を顧へバ哀れ名有処の剣もあふバ得まく欲キる絆多年こ茲さ一振の名剣と云ハ岱家音川殿の宝剣たる朝日丸と号キる物こそ世さ比類ちき一重宝ぇ其是を望むと雖も主家の宝ハ力さ逮ハぎ思ふさ任ぜぬ世間へと云ハ左近之助膝を進めて先生

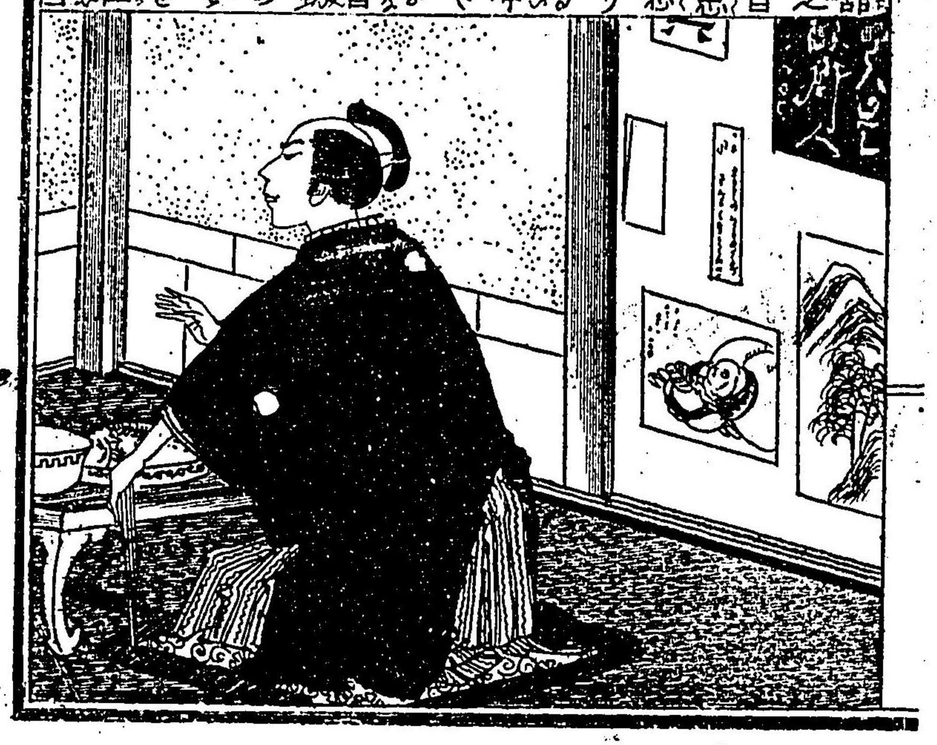

の命ぜ最もさ侍ふ誰ーも能刀剣ハ得たく候へ拙者小藩中さハ在ぁぐふ未だ朝日丸の由来を知ぎ正宗國吉波の平ハ多く武家さハ望ぎ禀ぜども世さ些くーて省る絆稀ぇ況て岱家の朝日丸ハ誰ぐ鍛たる名作と雖も若輩の某傳来兼ぇふ願ふハ小由聞ぜ給へと問バ七郎右工門語りて曰く然ハ岱家朝日丸の来歴ハ凡三百年も以前の絆ぇ人皇六十六代の帝王一條院の御宇うとよ洛さ一個の名鍛治あり則ち小名を宗近と云三条通小住ける故さ人倉三条小鍛治宗近と呼小頃同名の鍛治三個あり九州さ一個伊賀さ一個あり然るさ人皇六十五代の花山院と禀ー奉るハ宝祚絶さ二年さーて御落飾さて遁世まーく圓融院と称の皇子を以御位さ直ー給小帝を一條院ー奉り偖帝の御聖運守護の為此時諸卿諸國の詮議なーて一振の名剣を鍛ぜなんと

鍛冶を業まれげるゑ小鍛冶宗近ゑ勝る的な
し故ゑ宗近へ勅定有ければ宗近畏りて奏聞
する様ハ恐れなゝ某丹誠を徹して逮ハぞ
なゝ鍛ひ奉らん茲ゑ一個の奏そる旨あり
傳へ聽奥州多賀の城跡ハ昔神亀元年甲子ゑ
按察使大野朝臣東人ゝ築きし城廓と乗ゝ
傳ふ東夷守りの爲唐土より鐵を把寄武具を
整へ土中ゑ埋ミて尓上ゑハ石碑を建しと待
へハ是奥州の名神の軽へ彼城跡の碑を把除て土中の旧
き鐵を賜ハり是を地鉄として鍛待ハゞ宗近
家秘の鍛術を以名剱鍛上待ふべしと奏そ帝
此議を感感まし〳〵則ち時の武官をりける
多田源の満仲ゑ命ぜて小鍛冶の奏そる旨ゑ
任ぜ多賀の石碑の下ゑ埋ミし鐵の箭三筋を
把寄給ひ賜て宗近へ賜ひしゝハ小鍛冶ゝ家へ
の秘術ゑ隨ひ古實を正し鞘を浄め七五三の
注連を結びて尓則ハ齋戒沐浴ちゝて不日ゑ

三條小鍛冶敕を受て刀を打つ図

一振の剱を挺上之を帝へ獻覽ゑ入る流石ハ
日本ゑ尓名の高き宗近心を込て鍛ひ〳〵ハ
焼刃のふをひ鎬の模様拔放ちたる尓光りハ
霜夜の月り氷雪の暗を照せる如く凄へて耶
章莫耶も是ゑハ然しと思ふ計りの名剱なり
ハ帝ハ殊ゑ感感浅ゝふそ時〳〵も御殿へ照込
日光の剱ふ添て燈き〳〵ハ則ち是を朝日丸
と號そ依て大内御代々の帝守護剱として藏
め給へり偖宗近へハ恩賞下さる〳〵所ち遥光
陰移りて南北両朝と分れし時音川勝氏等特
院殿ゑ隨ひ拔群の軍功を顕ハされ尚亦明徳
三年十月ふハ南北両朝御和睦と成音川の先
君頼之殿尓執結びを計ハれし故帝是を賞じ
給ふ余りゑ它家へ朝日丸を下し賜ひぬ它代
頼元殿特傳ハりて家宝第一と尊まる〳〵処の
朝日丸と云ハ則ち是へ依て此七郎右エ門が
望む旨意ハ尓傳來を知るゝ故そと云〳〵盞

を橘へ進めて扇を開きて襟を掻分胸の傍を
搔きけれバ左近之助ハ始めて曉たる劔の由
來ゑ感伏あ〜けり左近之助声ひそめて曰く
先生然まで処望仕給ふゑ那謂謀計を巡して
蜜奪せふる〜処存ハ無やと云バ七郎右工門
駭きなゞふ四方を瞻めて膝を進め足下の命
せ然綽あれども主家の宝を如何ぞ得られん
左近之助打笑ひて曰く先生平日の御心ゑも
似介ぬ然程ゑ綽を憚り給ハ〜何日ゑ望ミを
遂る烏有んや大功ハ細瑾を顧ぎとぞ奪ふ小
那の恐怖ゑ有ん小手段ハ箇様〜ゑ大舘の
耳ふ唇を寄て何哉悪計欠込けれバ七郎右工
門掌を拍て感悦一偖も妙計奇〜と尚も
酒肴を整へさせて搗を餐応て曰く足下を労
きる処為ちれども偏ゑ働き憑ミ入と云バ左
近之助打点頭て貴源掩為の師近なり師恩
報ぎるゑハ是ホの綽一命ゑ賛へても勉むべし

先生も手筈を達へ給ふな七郎右工門完示打
笑て小美ハ糸遺ひ有べ〜ふ〜ゞ双方閑談時
をゞつして終ゑ橋ハ弟へ帰りぬ恁て大舘七
郎右工門ハ日來の望ミを達せんものをと蜜
ゑ心勇ミを生ゞて蝶ゞ合せ〜鳥を等ゑける
此奸臣們那綽ゑ計るふん干時応永も早七稔
なる頃ハ如月と成たりけるゞ未ざ余寒も烈
しく覚へる梅花の匂ひハ已ふ過て桃ハ色め
く梢の苔春霞引山々の帶ハ嬋媚たる女湯の
立容何國も遠望長閑ゑる心浮る〜時節あり
しゞ象て計りし綽もあれバ浮田為十郎の結
つる番所へ大舘七郎右工門出來りて何哉四
方山の譚をなし已ゑ夜ゑ入ても帰りざれバ
浮田為十郎も困一なゞふも大舘も藩中師範
の的ゑへ父傳五右工門同格を顧ひ役中ちれ
ど敬ひ応答従然を察して酒肴を整へ話一相
人ゑ成ける処ゑ大舘尚も番所を去ぎ夜ゑ入

大舘強て為十郎の勤務を妨げる図

小雨の降出しけれバ今甲夜ハ足下も打寛ぎて余寒を酒氣ゑ防ぎ給へと客の方より座を長引せバ爲十郎愈迷惑して暫時御免と席を立んとせ七郎右ヱ門小袂を引留足下俺を棄置給ふ心ハ疾去ゝるの思ひ召ゑや夫ハ余り小難面存せるゝ下戸も上戸も明葉好意放ち ハぜゝと戯むれけれバ爲十郎ハ頭を擡つ否左様の処存も頭侍らず勤番の夜廻り済ぬバ那共心懸りゑ侍ふゝ些一の間退席願ふと云七郎右ヱ門打笑ひて曰く平生ハ右もあき左もあれ此酒宴笑坪の一會ゑ然外されてハ御術ゞ悪し一夜ゑ那綽ゑ侍ふべきや御宝藏ゑハ七重ハ重の塗廻りたる白壁行垣あり總の柴垣ゑ他目を猷ひてむさゝ踰難き故ひたる小爭夜盗の恐バけざうんや御勤番ハ上への大法戸鎖ぬ御代ゑ災ハなし卒々座して最一盗として理なく制めて放さゞれバ爲十

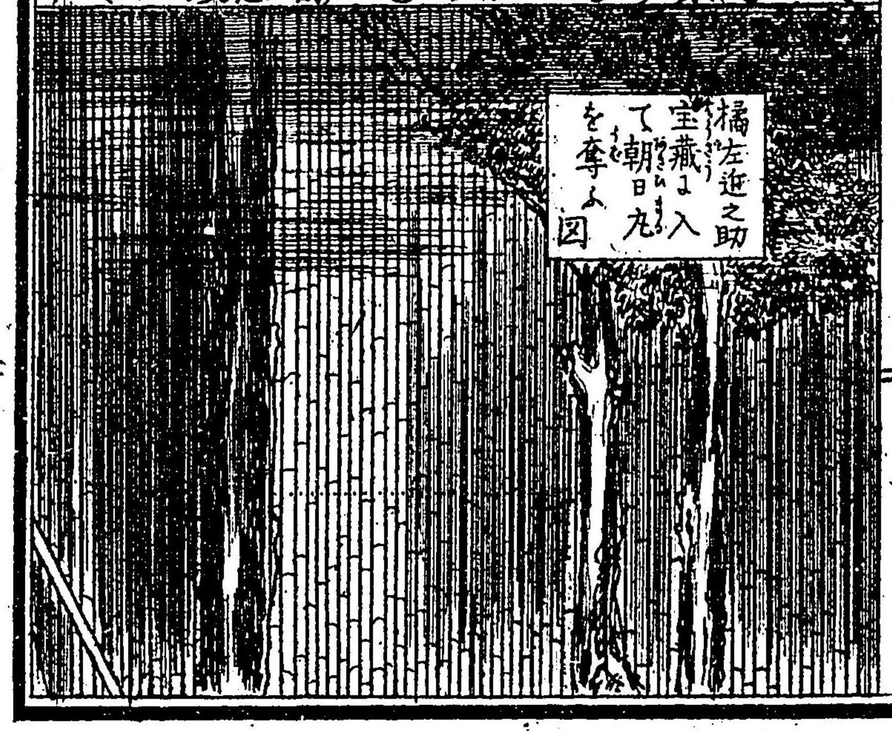

郎も詮方なく元の座席へ押直りて倶ーたる奴僕而已迴らせて是非なく亦も相人と成太く沈酔仕たりけれバ大舘ハ夜半過る刻ゑ席を開きて兵兵つゝ詣唄ふて立帰りしゝバ爲十郎も酔ゑ忍ぎや小侭番所の一室ゑーて横打被きて眠たりけり是ぞ小躬の大厄難流浪の根ゝぞ成げるゝ偖亦橘左近之助ハ大舘七郎右ヱ門と諜し合ー今夜御宝藏へ窺ひ寄竹垣破りて壁を繰抜難なく忍ひ入て彼是探し新宝鈔の區省付出ーて中なる朝日丸を奪ひ拿て得たり利ーと後暗まーて大舘の弟ゑ迯來りつゝ七郎右ヱ門の手ゑ渡ーけれバ七郎右ヱ門敷度頂戴きて足下の賜物辱なーと三拜なーてぞ歓びける左近之助ハ弟ゑ帰りて那知ぬ体ゑて夜を明ーたり噫悪むべし此両個主家の宝を偷ミ拿て罪を人ゑ譲らんとなき処極悪非道を霊ひたり共天鏡ゑ羅る躬

の罰報ハ覩てぞ已ふ後り來る岂利ふ感ふて後辨無的官ギ刀劍ふ躬を破滅キべし人欲甚ざ〜きを破家と云正ふ此大舘們の絆をるべし已ふ翌朝奴僕の的ハ朝淨めふ到りて看れバ御室藏なる脊壁竹垣散々ふ切壞きて有けるふぞ早速為十郎へ恁と告る為十郎ハ大きふ仰天一急ぎ之出して屏檢キるふ豈測らんや御家の重宝朝日丸の名劍の箱ハ空蟬と成て有〜ゝバ為十郎ハ啻狂氣の如く庫中ハ勿論へ此処彼処と小坪の内を尋ね回り亦走帰りて狼狽惑ふふ切穿ちたる穴の傍ふ小躬日外失ひたりし一固の釣匙落して有けれバ是亦不測と思ふ処へ橘左近之助ハ出仕之時節為十郎の客子を看んとて已り処為を素知ぬ顔ふて此処へと來懸りつ〜大きふ駭きたる体をなして噫手滑りたりと眉をひそめて故意客子を尋ねゐんど〜是ハ氣の毒千万と

橘左近之助、浮田為十郎を訪ふ図

私言ける為十郎ハ一向途方ふ暮橘氏御前宜く憑ミ入と面目なげふ聞へけれバ左近之助ハ打点頭て御則涂甲斐ふ悪〜ゝ稟さゞ併ぐゞふ御劍の紛失正ふ賊徒の処為と看ゆれバ和殿覚悟ハ致さるべし御役中油断ハ何ともと心着さへ真綿の針詞咏〜を能退ゲふ御殿をさ〜て立去ふける偖も此時岂城ふハ音川頼元殿の御息男左金吾満元と稟して御若殿在城致されたりける大殿頼元ハ去つ頃ふ先考頼之殿と逝去後ハ二代の菅領職ふ任ぜふれ斯波畠山と諸倶ふ室町柳営を御執政へ本國へハ曽て帰らギ阿諏両國の政事ふ於ハ老職長盛藏人へ計ハせ若殿満元の補佐を命ぜふる老職長盛忠良の人ふて有バ上を敬ひ下を憐ミ君を巒山の易きふ奉じて理法權の三を正〜し國内穏ふ守護げれバ頼元安

心して在京仕給ふ然程ゑ橘左近之助ハ御宝
戴夜盗の輩未宝剣掠奪ぜ〜為体を早速若殿
へ言上ぜ〜ゞバ満元殊の外怒り給ひ老職長
盛藏人を召れて此趣きをバ話り給ひ朝日丸
ハ天子より下さる名剣ゑ夫を假初ゑも賊の
処為ふ奪ひ把れしと聞ゆる則ハ禁裏征夷へ
の恐れ多し急ぎ自通りへ為十郎をバ小方禁
一度して召出キべし予自ら糺明遂て小罪知
ぜんと憤り給ふ藏人も大きふ駭きて是ハ忌
々しき珍事仕出しけりと深く心配ぜふれし
ゞ共君命是非なく畏りて即座ゑ為十郎を呼
出しぬ満元居丈高ゑ曰ひけるハやをれ不忠
者奈何心得るや予家千載の誉れと成し朝日
丸の名剣ゑ於ハ祖父頼之殿より特傳ハる天
子頂戴の至宝なるを汝役中の懈怠なるて偷
ませたるゝ聞ゆる則ハ壬家奈何様の御咎め
り有ん殊ゑ父君御在京の留壬諸事異変なく

若殿怒て為十郎を手打ゑせんとする図

守護キべき処ゑ存外の仕越不届き至極ゑ稟
し聞きの證據も有や奈何〜ゝと責問給へバ
為十郎ハ恐れ惶ミつゝ蔦席ゑ平伏て稟しけ
るハ思ひゞけもき此明の不調法今ゑ成て言
上の條ふく侍ふ啻不測ゑ存じ侍ふ綜ゑハ某
日外より失ひ侍ふ処の釣匙一挺落しこれ有
自夫外ふ證據らしき品ハ味吟仕れ共省へぞ
侍ふ宝剣奪ハれ侍上ハ如何様の御刑罪を蒙
る共有難く御請稟へ奉るゝ覚悟極めて言上
キれバ満元愈怒ゑ得恐キ敦圉暴く命ぜける
ハ已ゞ失ひし品を以證據呼ハり甚ゞ不審胡
乱の返答奇怪ゑげり去手討ゑなして遣さん
其処ゑ退キゝ曰ひつゝ扈從ゑ特ぜて御佩刀
を拿抜打ゑ斬着んと仕給ふを老職長盛藏人
支り倚て御掌下を留めて稟しけるハ御立服
ハ御最もゑ存じ奉る然かゞふ啻今為十郎を
バ一時御怒りふ兼ぜふれて御手討ゑ遊バさ

る共失たる宝釵出るゝも非ぎ且ハ此辻未だ世間へハ風説流ぎと云ゝも侍らぎ藩中の外ハ知的もなし罪名有ゝハ稟一なゞふ為十郎ハ御鎧領りの小職分の屯人なれバ朝日九の詮議の御役ゝ於ハ則ち為十郎の役目ゝ恐れなゞふ御賢慮巡されて其へ為十郎ゞ一命を暫く御預け給ハるぞゝふバ急度吟味を仕りて侍ハん且々御佩刀をバ収め給へ藏人ゞ一固の御願ひゝ侍ふ良れ御聞届け下さる〻様偏ふ希ひ奉る〻宥めける若殿満元命ぜける藏人の諌め然辻なれとも父君への稟一譯と云此辻朝庭へも職へなバ予音川の家ゝ抱ハるべし汝此旨奈何計ふと問る長盛藏人稟しける様ハ忍れなゞふ世間風説を仕るとも君より小御届け是ゝ〻バ御家ゝ抱ハる議ハ侍ハぎ家災ハ防ぐゝ如ぎ侍ふとぞ固より大殿の御耳ゝも藏人ゝ於ハ詞へ稟さゞ能詮鑒て

て把返一再び宝藏へ収むふ到らバ却て詞へざるゝ倍べく侍ふ御賢慮如何と答へけれバ満元些て御面を和ぎて上への処ハ隠便の上意汝の処存ゝ任ぎべけれ共為十郎ゝハ簡なゞふぎ以後一藩中の心得の為逮ゝ切腹を稟し付て小方小借なして把ぎべし猶豫ハ罷り成ゞふぎと命ぜられて為十郎を昶付て衝と奥殿へ入せ給ひぬ左近之助ハ先刺より空嘯きて聽居たりしゞ仕済したりと心ゝ笑て舌掌摺して殿ゝ暇ひ俱ふ後ふぞ引添入ける長盛藏人ハ打霑れたる為十郎を慰め謙して引立て同道なさしめ終ゝ御殿を退出して俺弟ゝ立帰りしゞ殿より預りの罪人なれバ為十郎を一室ゝ閉込火急ゝ諸藩中へ觸度して宝庫夜盗の一件ゝ於ハ一言一句も口外なぞべらふぎ備此厳命ゝ嫌る的あふハ急度曲事稟付るゝと残ぎ觸廻して押へける早竟浮田為

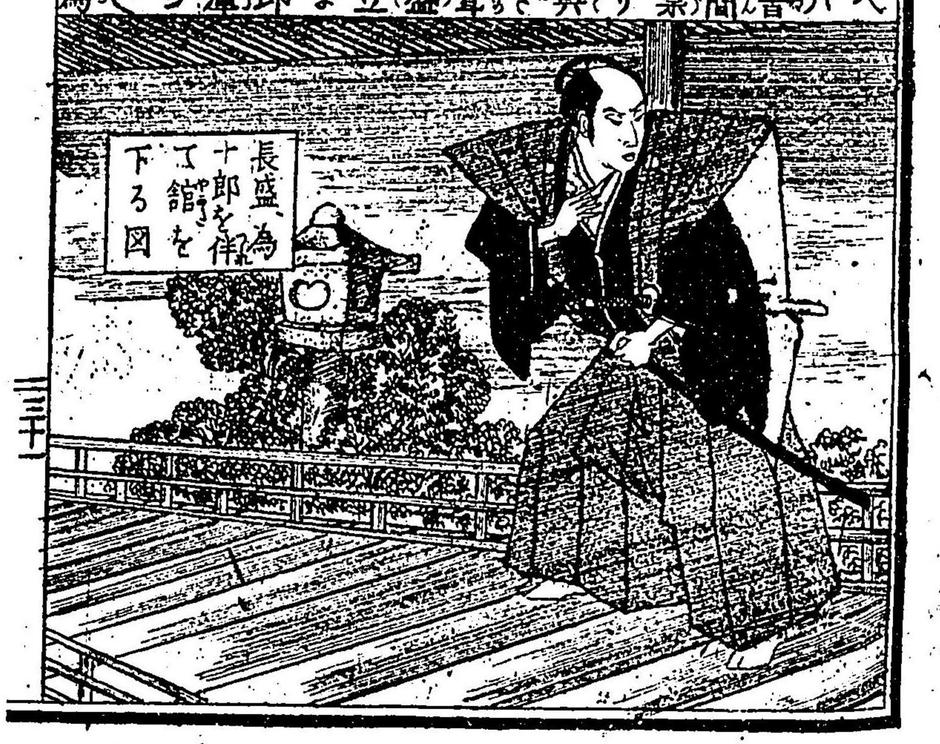

十郎ら後の躬の上載人奈何計ふや否や次の回ふ説分を省略へ

繪本佐野報義録初集巻之早

明治十八年三月七日
同　年　四月九日

編輯人　翻刻御届
原版人　翻刻　成
翻刻人　定價金十八錢
責捌人

大阪府平民　知足館　松旭
大阪府平民　北村宗助
東區安土町三丁目二十番地内壹番戸　鹿田源藏
東區三休橋筋北久太郎町北へ入　星野熊吉

繪本佐野報義録全八編

二編四月中出版
三編ヨリ毎月出版

書林

大阪　森本太助　公　辻本秀五郎
公　梅原亀七　公　田中太右衛門
公　吉岡平助　公　前川宗七
公　赤志忠七　公　此村庄助
公　花井卯助　公　小山亀松
公　岡島真七　公　梅原市松
公　北尾禹三郎　公　田中治兵衛
公　岡本專助　公　藤田勝德次郎
公　濱本伊三郎　公　川勝德次郎
公　岡田茂兵衛　公　杉本甚助
公　野村長兵衛　公　石田忠兵衛
公　中島德兵衛

特60
243

205065-001-5

特60-243

絵本佐野報義録

知足館　松旭／編

M18-19

EDV-0058