

526

88

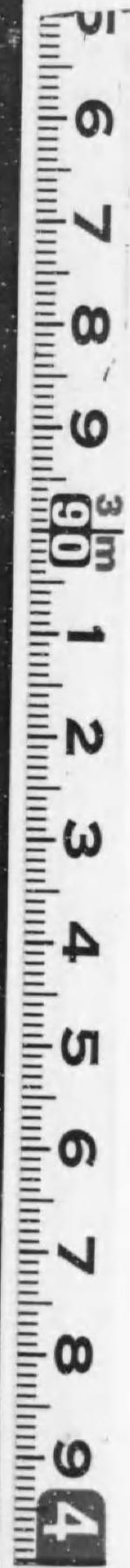

始



IT 7578



東京市役所庶務課編纂

東京小大正震災誌

大正
14. 4. 21
寄贈

寄贈本

東京大正震災誌

正誤表

頁數	行	目	誤	正	頁數	行	目	誤	正
七	表外	二	巨離	距離	一〇六	表中	三	靜心寺	淨心寺
八		八	町目	丁目	一一五		八	援式	樣式
十五	表中	一	官員	館員	同		一四	洩舟	曳舟
十六		十四	(二)	(一)	一一七	表中	一	備考	人員
二十八		三	係、係	電ヲ挿入	一三三	同	一	廣選	波邊
三十二	表中備考	九	官立學校	係ヲ一字去ル	一三四	同	八	源海	臨海
六十一	表中	二	官立學校	全部削ル	二四一	表二上段	二	二割一分	二割一分一厘
同	同	五	私立學校	同	同	同下段	一	二割	二割〇八厘
同	同	十三	私立	同	二五八		九	藤田	藤山
六十三	表外	五	廳	廳ヲ去ル	二一四		一	一月現在	二月現在
七十七	表外	一	備庫	倉庫	二六一		二	盛旨	聖旨
九二		四	就テヒ	就テモ	同		三	激勵	激勵
一〇三	表	八	プリンスアルバート市	プリンスアルバート市	二六七		五	藏區	藏匿
同	同	六	ピクトリヤ	ピクトリヤ					

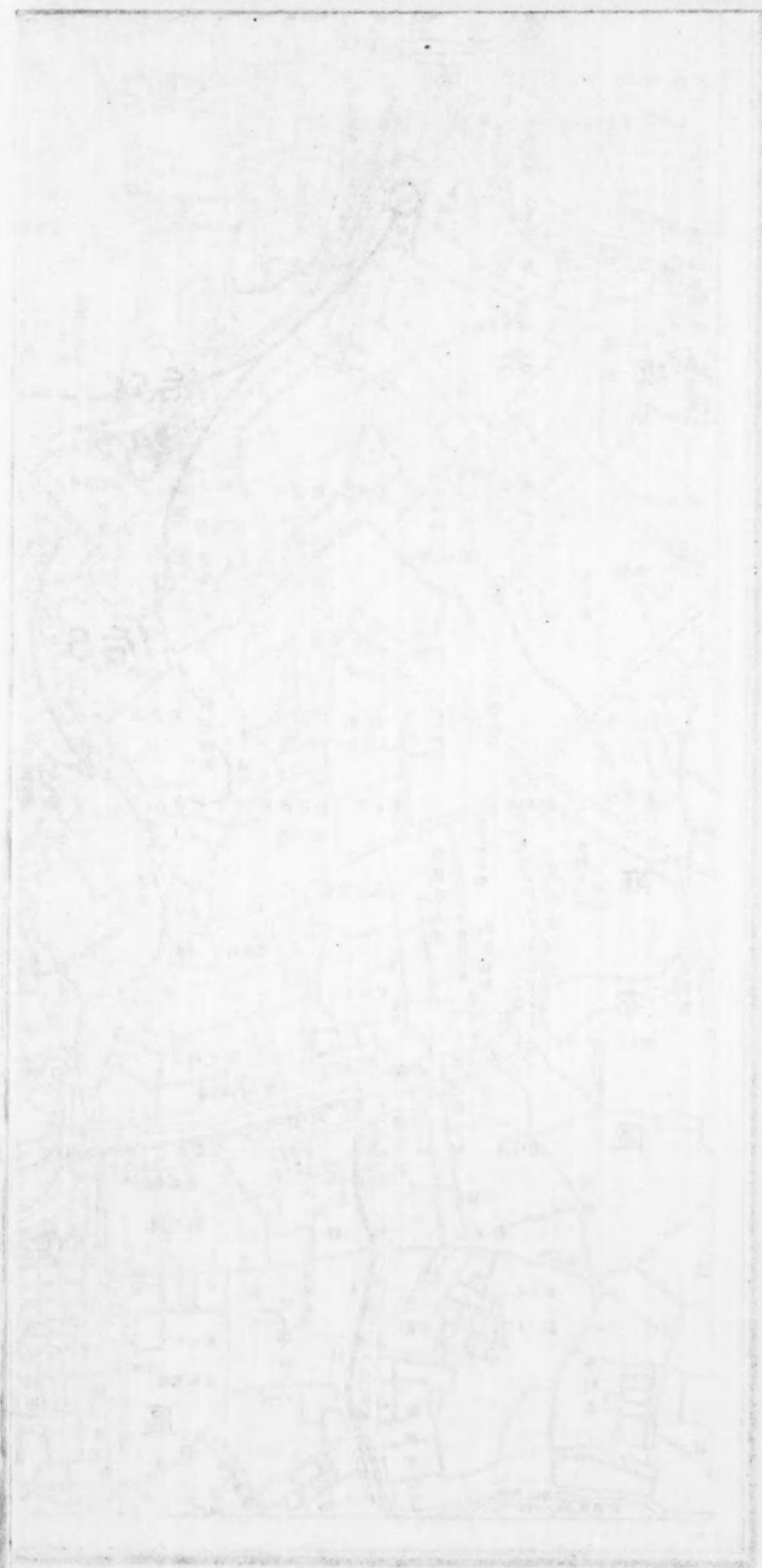

00

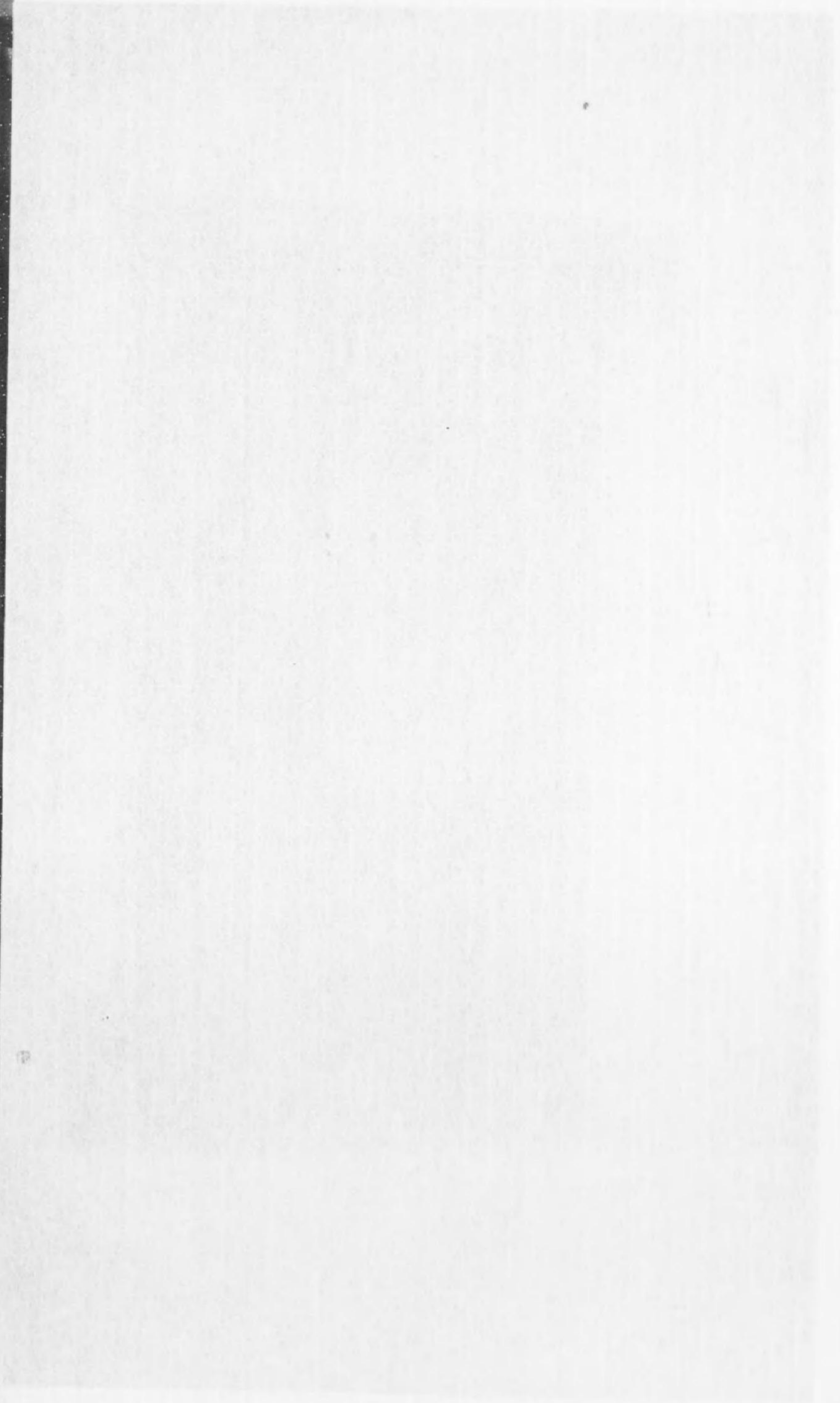

火災系統圖



一日午後四時



凡例
 矢ハ燒失セル方向ヲ示ス、
 数字ハ燒失日時ヲ示ス、
 ○ 印ハ火元



東京復興計畫圖

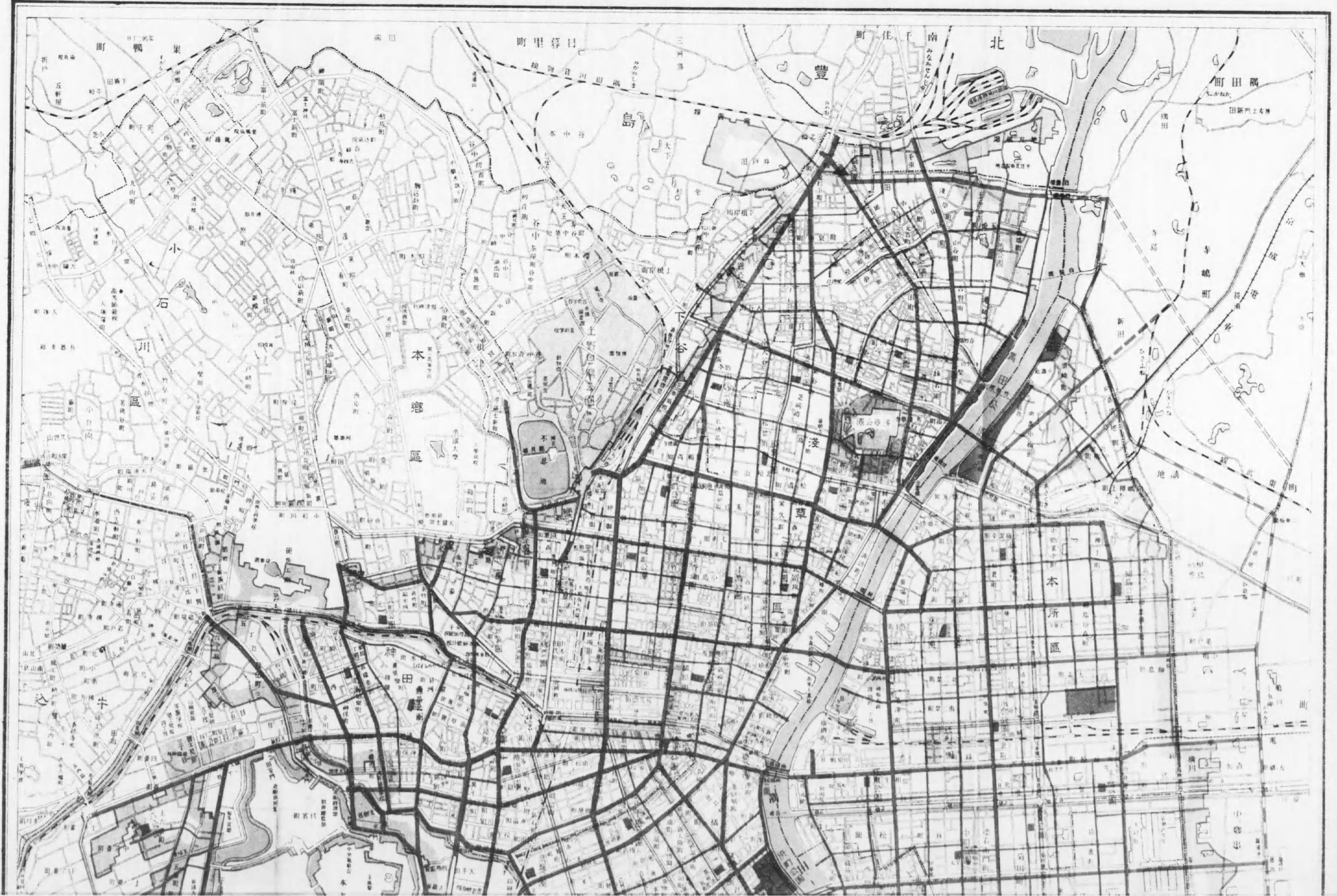

露光量違いの為に複撮影

東京復興計画圖



露光量違いの為重複撮影



凡例
—— 幹線事業街路

徳 京 東

露光量違いの為重複撮影





凡例

- 幹線事業街路
- 補助線事業街路
- 幹線計畫街路
- 補助線計畫街路
- 現在主要街路
- 既定環狀線街路
- 變更預定環狀線街路
- 現在主要河川運河
- 燒失區域
- 既設公園
- 計畫公園



之 分 万 二 尺 縮

(東京市庶務課)

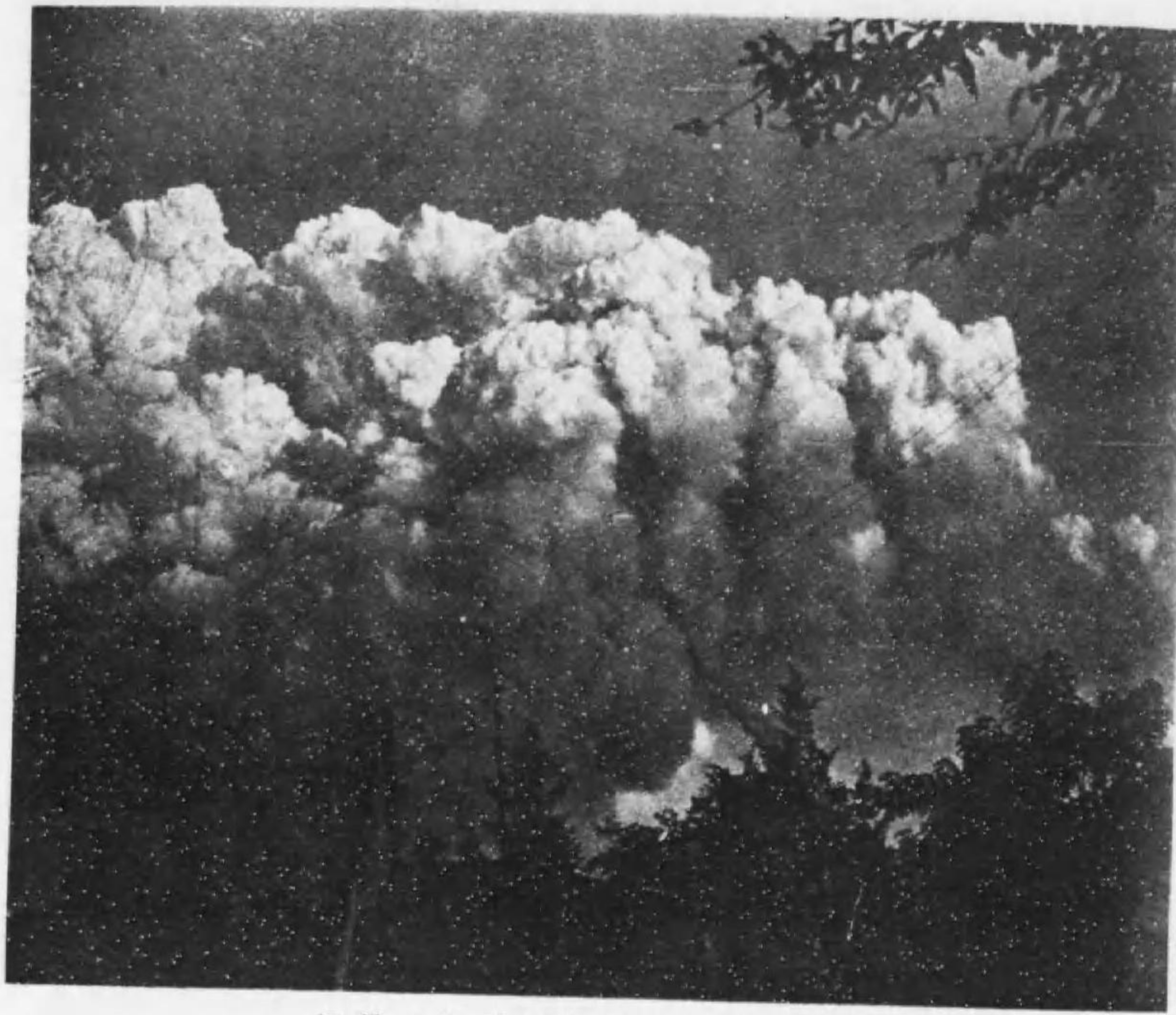

池袋方面より見たる火の猛燄

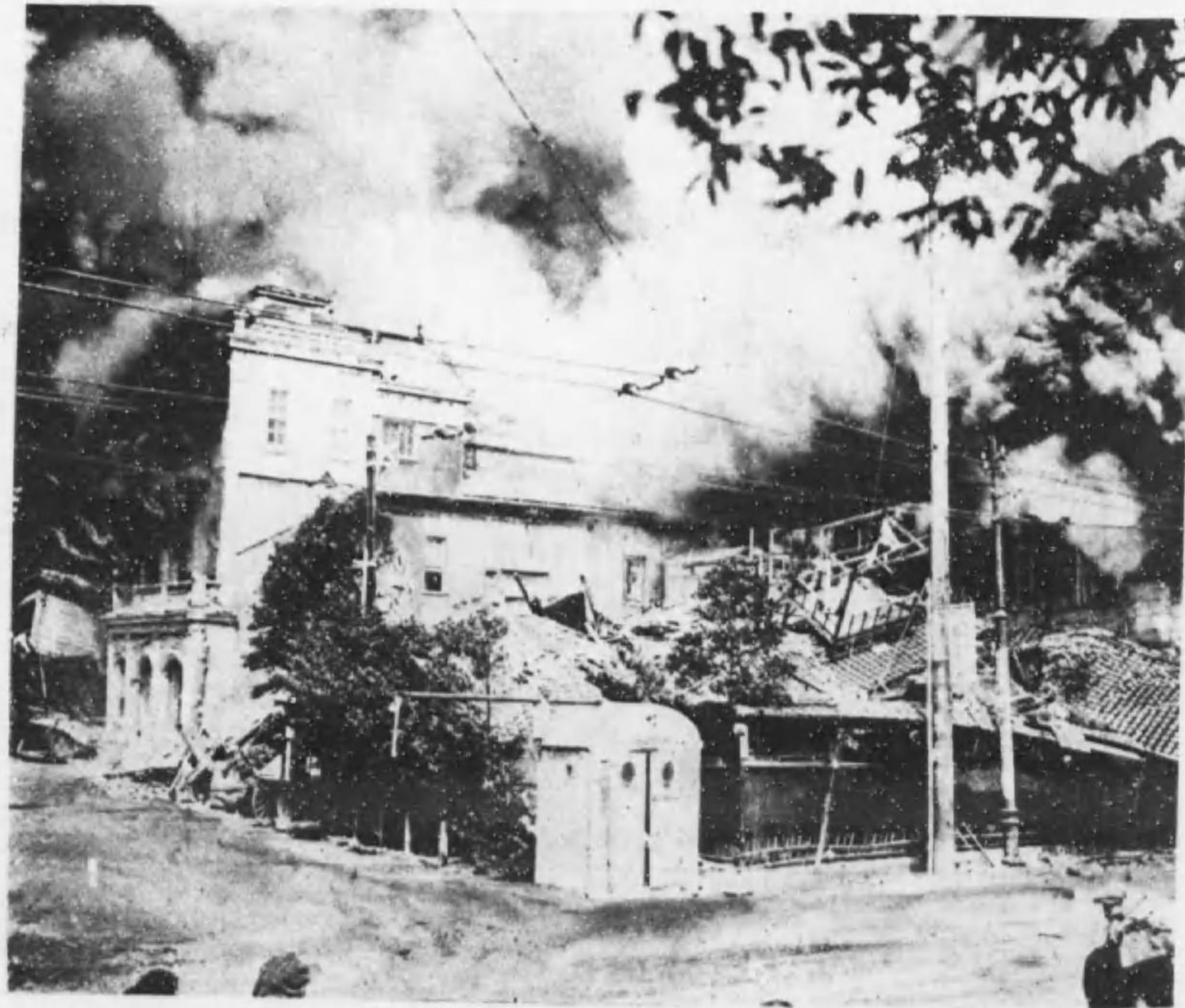

燃えつゝある日比谷交又又點附近

Faint, illegible text, possibly a list or table, located on the right page of the document. The text is too light to transcribe accurately.



京地河津大橋



京橋附近の復興

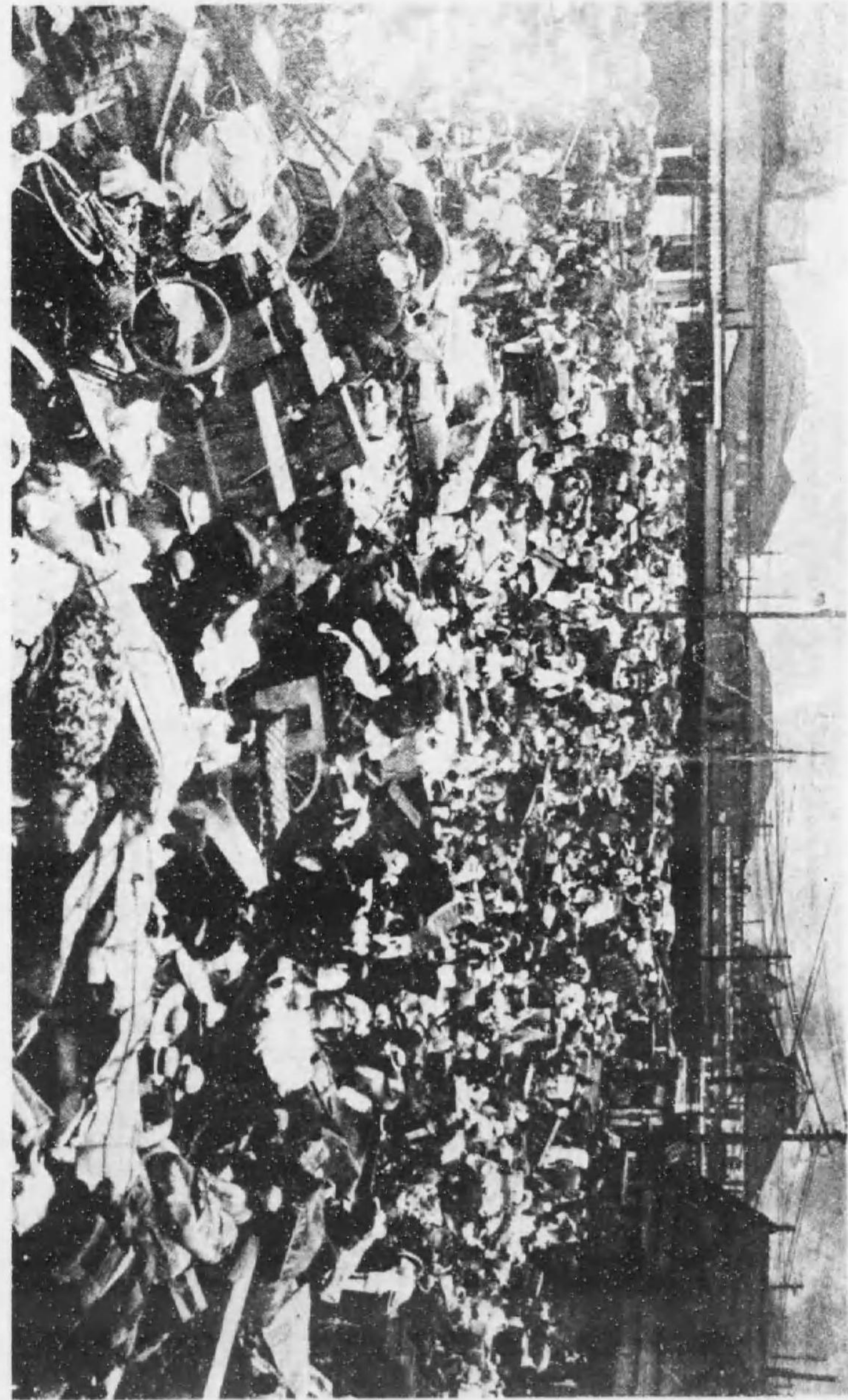

其日の寄居橋附近混雑の状況

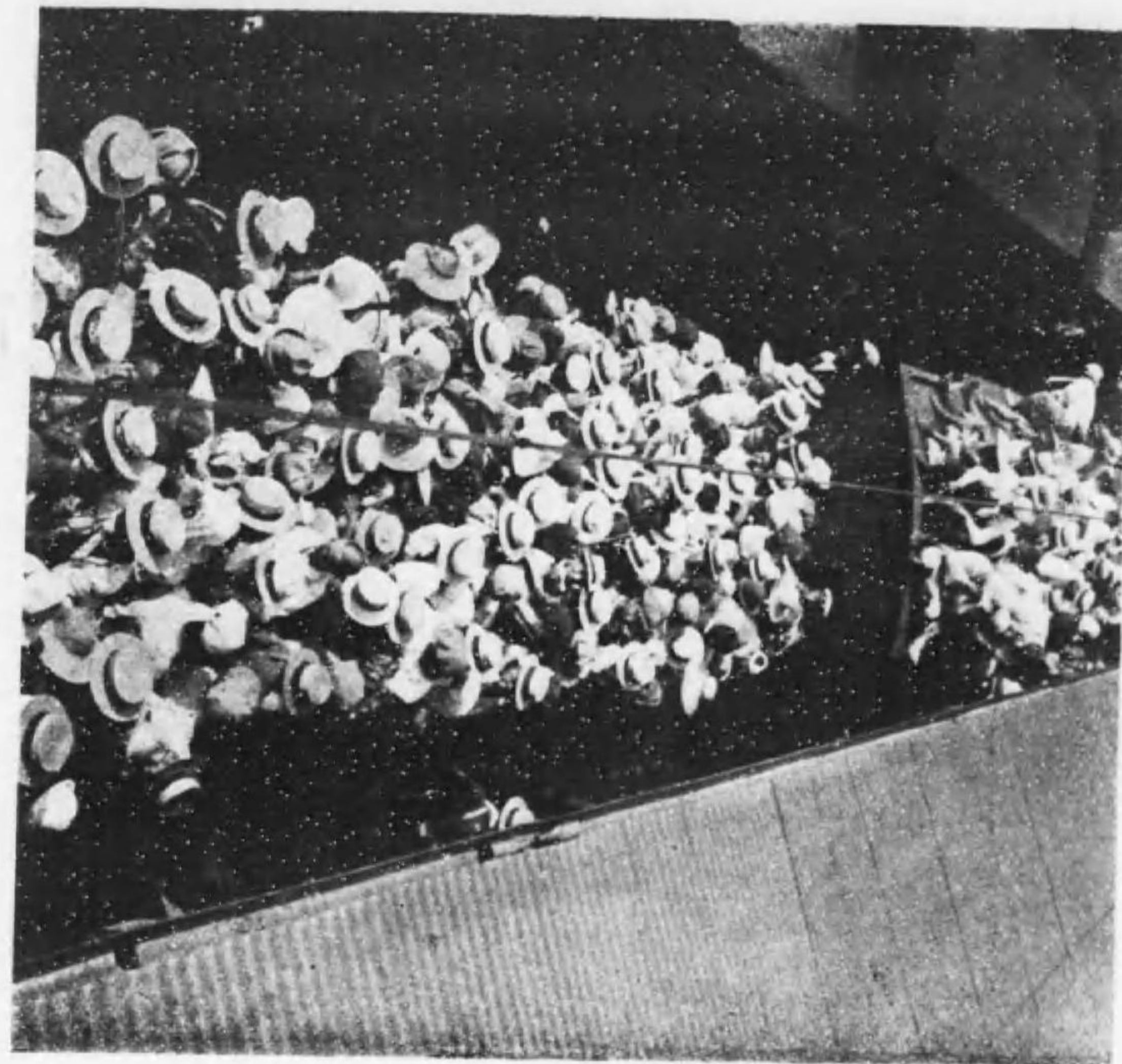

避難者の雑踏

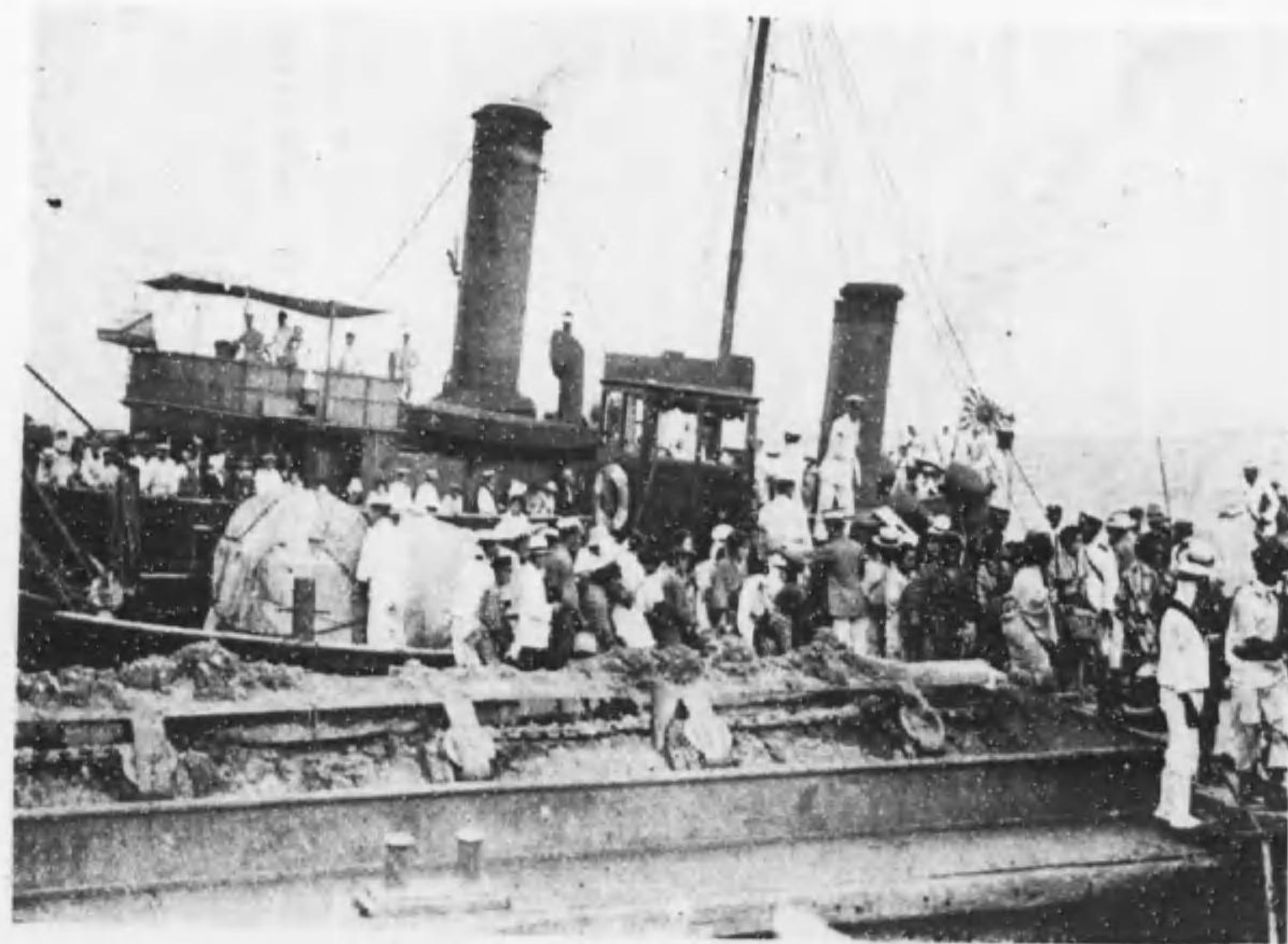

芝浦に於ける故郷へ歸る避難者



芝浦に山と積みまじり食料品



東京市役所の活動



通行本 以前直災雲



村幕天 場廣前秋宮

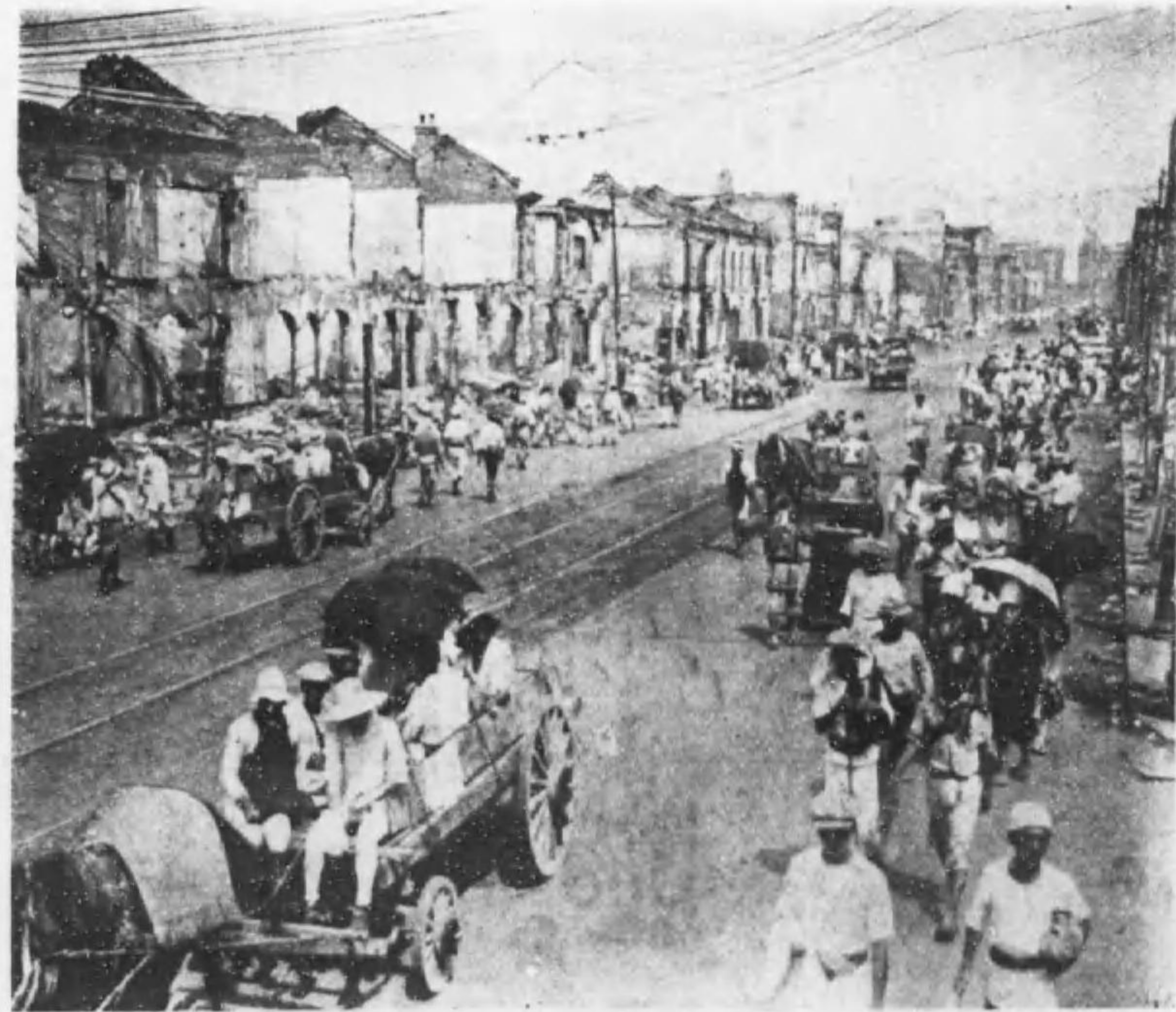

通座銀の後災雲



村ツツノ内境社神國靖

東京震災誌

第一編 災害

第一章 災害概説

- 第一節 總説
- 第二節 發火原因、發火箇所及延焼狀況
- 第三節 燒失區域

第二章 建物被害

- 第一節 罹災戸數
- 第二節 在留外國人罹災戸數
- 第三節 被害建物
- 第四節 各國大公使館ノ被害
- 第五節 官衙公署ノ被害

第三章 人的被害

- 第一節 罹災人口

目次

第一章 災害概説	一
第一節 總説	一
第二節 發火原因、發火箇所及延焼狀況	一
第三節 燒失區域	九
第二章 建物被害	一〇
第一節 罹災戸數	一〇
第二節 在留外國人罹災戸數	一一
第三節 被害建物	一三
第四節 各國大公使館ノ被害	一四
第五節 官衙公署ノ被害	一六
第三章 人的被害	一八
第一節 罹災人口	一八



燒失前の淺草公園活動街



燒失せざる淺草公園活動街及二十階の殘骸

第二節 外國人罹災……………一九

第三節 死傷者及行衛不明者……………二〇

第四節 外國人死傷……………二二

第五節 死體收容……………二三

第六節 埋葬認許證ノ下附數……………三三

第四章 交通被害……………三四

第一節 道路ノ被害……………三四

第二節 橋梁ノ被害……………三五

第三節 市内河川護岸石垣ノ崩壞狀況……………三六

第四節 市營電氣事業……………三六

第一項 總說……………三六

第二項 電車事業……………三六

第三項 電燈事業……………三六

第五節 省線電車……………三六

第六節 自動車及其他ノ車輛……………三六

第七節 船舶燒失……………三六

第八節 鐵道被害……………三三

第五章 公共事業……………三五

第一節 上水道事業……………三五

第二節 下水道事業……………三六

第三節 瓦斯事業……………三六

第四節 電燈事業……………三六

第五節 通信事業……………三六

第六章 教育學藝宗教慈善……………三五

第一節 小學校……………三五

第二節 中等學校……………三五

第三節 專門學校 大學校其ノ他……………三五

第四節 圖書館……………三五

第五節 寺院神社教會堂附特別保護建物及國寶並ニ史蹟名勝天然記念物……………三六

第六節 新聞社雜誌社出版業社……………三六

第七節 公園及墓地……………三六

第八節 劇場其ノ他……………三六

第七章 衛生……………三七

第一節 病院……………三七

第八章 經濟

第二節 醫師……………七二

第一節 銀行會社……………七四

第二節 倉庫工場……………七六

第二編 救護

第一章 概説

第一節 總説……………八二

第二節 警備方法……………八三

第三節 要救助罹災者……………八三

第四節 皇室皇族ノ御慰問……………八五

第五節 地方ヨリノ應援團體……………八六

第六節 各地方ヨリノ義捐金品……………八七

第七節 外國義捐金品……………九三

第二章 保健衛生ニ關スル救護施設……………一〇五

第一節 死體ノ處置……………一〇五

第二節 傷病者ノ救護狀況……………一〇六

第三章 衣糧ニ對スル救護施設

第三節 衛生材料ノ調達並ニ配給……………一〇

第四節 傳染病豫防ト發生狀況……………一〇

第五節 産院ノ設備……………一一

第六節 兒童健康相談所……………一一

第七節 浴場ノ設置……………一二

第八節 塵芥尿尿處分……………一五

第四章 住居ニ對スル應急施設

第一節 市區其ノ他ノ炊出……………一六

第二節 飲料水ノ配給狀況……………一三

第三節 重湯牛乳煉乳等ノ配給……………一四

第四節 食糧品ノ配給……………一五

第五節 衣服寢具ノ配給……………一六

第六節 公衆食堂ノ開設……………一七

第七章 住居ニ對スル應急施設……………一八

第一節 御料地公共建物大邸宅ノ開放……………一八

第二節 天幕避難所狀況……………二〇

第三節 罹災者收容バラックノ建設……………二〇

第四節	宿泊保護	一四四
第五節	薪炭蒞廻其ノ他雜品ノ配給	一四五
第六節	細民地區ニ於ケル罹災者狀況並細民住宅ノ經營	一四四
第五章	職業ニ對スル施設	一四五
第一節	失業狀況	一四五
第二節	職業紹介所狀況	一四九
第六章	其ノ他ノ施設	一五一
第一節	金融施設	一五一
第二節	避難災民ノ輸送	一五九
第三節	情報	一六三
第四節	日用品ノ販賣組織並公設市場	一六四
第五節	恩賜金ノ配分	一六六
第六節	罹災民ノ慰安	一六八
第七節	追悼會	一七三
第二編	復舊	一七四
第一章	概説	一七四

第一節	總説	一七四
第二節	市民復歸	一七四
第三節	帝都復興ニ關スル諸設備	一七九
第二章	住宅復舊	一八一
第一節	建築材料ノ配給	一八一
第二節	殘骸建築物ノ破壊作業	一八三
第三節	住宅復舊ノ趨向	一八三
第三章	交通復舊	一八六
第一節	灰燼整理	一八六
第二節	市營電車	一八六
第三節	省線電車	一八九
第四節	市街乗合自動車	一九一
第五節	橋梁	一九四
第六節	臨時交通機關	一九五
第七節	鐵道	一九五
第五章	上水道事業ノ復舊	一九六

第六章 瓦斯事業ノ復舊……………二〇一

第七章 電力供給事業ノ復舊……………二〇三

第八章 通信事業ノ復舊……………二〇五

 第一節 爲替貯金事務……………二〇五

 第二節 郵便事務……………二〇五

 第三節 電信事務……………二〇六

 第四節 電話事務……………二〇六

第九章 教育學藝娛樂事業ノ復舊……………二〇八

 第一節 學校……………二〇八

 第一項 小學校實業補習學校……………二〇八

 第二項 其ノ他ノ學校……………二〇六

 第二節 教科書、文房具其ノ他ノ配給……………二〇八

 第三節 圖書館……………二〇三

 第四節 新聞雜誌出版……………二〇三

 第五節 娛樂……………二〇三

第十章 經濟界ノ復興……………二〇四

 第一節 商業ノ復興……………二〇四

 第二節 工場倉庫ノ復舊……………二〇〇

第十一章 復興復舊計畫……………二〇三

 第一節 復興復舊計畫ノ經過大要……………二〇三

 第二節 復興豫算ノ經過……………二〇六

第四編 餘錄……………二〇五

 第一節 總說……………二〇五

 第二節 勞銀ノ高低……………二〇五

 第三節 震災ニ際シテノ犯罪ト災後ノ土地家屋ニ對スル係争事件……………二〇六

 第四節 對外市民感謝會……………二〇七

附錄……………二〇九

第一編 災害

第一章 災害概説

第一節 總説



大正十二年九月一日午前十一時五十八分四十五秒突如トシテ大激震起リ、第二、第三ノ強大ナ餘震相次ギテ市内各所ニハ火ヲ失シ、然カモ消防唯一ノ頼ミタル水道モ亦故障ヲ生ジタル爲メ、紅蓮ノ炎ハ忽チニシテ八方ニ延燒シ劫火威ヲ逞シテスルコト實ニ五十有餘時其ノ區域十四區ニ跨リ市民ハ極度ノ恐怖ニ驅ハレ家財ヲ捨テ妻子ニハグテ避ケ或ハ後レテ猛火ニ焼カレルモノガアリ或ハ免レテモ水ニ溺レルモノガアリテ阿鼻叫喚ノ聲ハ全市ニ充テテ其ノ慘禍其ノ悽慘タル寔ニ振古未會有ノコトデアアル。

東京ノ地方本邦政治ノ中心地トナツテカラ實ニ三百三十四年、首都トシテ文化ノ粹ヲ蒐メ極東ニ冠タリシモ今ヤ一朝ニシテ其ノ大半ハ焦土ト化シテシマツタノデアアル。

第二節 發火原因、發火箇所及延燒狀況

地震ニヨツテ倒壊シタ家屋ハ甚ダ多クソノ爲メニ火ヲ失シテ大火災ヲ惹起スルニ至ツタノデアアルガ、發火ノ原因ハ不明ナルモノガ多イガ藥品ニ原因スルモノガ比較的多カツタノハ注目スベキ點デアアル、又地震ノ襲來ガ正午ニ近

クデアリ各家が炊事中又ハ炊事ヲ終ツタ後間モナカツタ時デアツタカラ其レニ用キタ火ヲ失シタルモノノ多イコトハ想像ニ苦シクナイ、加之地震カラ來タル恐怖ト水道ノ杜絶ガ消防ノ一大障害トナツテ猛火ハ其ノ威ヲ益々逞シクシタルデアアル。

今主ナル失火場所ト其ノ原因トヲ示セバ次ノヤウデアアル。

區名	發火時間	場 所	原 因
龜 町	一日午後零時一分	龜町中六番町一八明治藥學專門學校	不 明
同	同	元國町龜町高等小學校	不 明
同	同	富士見町五一四日本齒科醫學專門學校	不 明
同	同	有樂町一色活版所附近	同
同	同	日比谷公園内松本樓	同
同	同	大手町東京瓦斯電氣工業會社内	同
同	同	有樂町東京電燈會社内	同
同	同	宮城外苑帝室林野管理局	同
同	同	岡崎町一丁目	同
京 橋	一日午後零時三分	銀座芝浦モーター會社	同
同	同	月島西仲通り三丁目	同
同	同	豊津島鹽町	同
同	同	築地一丁目方面	同
同	同	南小田原町海軍造兵廠	同

區名	發火時間	場 所	原 因
同	同	南新堀町一丁目	同
同	同	山下町方面	同
同	同	加賀町方面	同
同	同	月島西仲通り四丁目	同
芝 區	一日午前十一時五十九分	愛宕町慈惠醫院醫科大學藥局	同
同	同	櫻田本郷町九砲店	不 明
同	同	高輪臺町高輪御殿寶物館	不 明
同	同	白金志田町五	不 明
同	同	金杉一丁目	不 明
同	同	琴平町一	不 明
同	同	芝口一丁目方面	同
牛 込	一日午後零時	市ヶ谷本村町陸軍士官學校	同
赤 坂	一日午後零時二分	田町四丁目なると料理店	同
同	同	榎町一	同
神 田	一日午前十一時五十八分	萬世橋方面	同
同	同	今川小路一ノ三	同
本 郷	一日午前十一時五十八分	本富士町帝國大學理科研究所	同
同	同	帝國大學外來患者藥局	不 明
同	同	帝國大學理化學教室	同

第一編 災害

同 同 同 同 同 同 同

同 四五

六

同 同 同 同 同 同

備考 本所深川方面ハ大地震ト殆ンド同時ニ發火シタト云ヒタイ程早カッタノデアアル。

尙東京帝國大學内罹災情報局調査ニ依ル全市ノ火元箇所ヲ示セバ

火元箇所表 (九月一日ヨリ三日ニ至ル分)

區名	火元出火數	飛火ニ因ル出火數		總計
		同一區内ニ於ケルモノ	他區ヨリノモノ	
麹町	八	七	一	八
神田	八	四	一	五
日本橋	三	一	一	二
芝罘	二	二	一	三
京橋	二	一	一	二
麻布	一	一	一	二
赤坂	二	一	一	三
計	三二	二二	一〇	四二

區名	火元出火數	飛火ニ因ル出火數		總計
		同一區内ニ於ケルモノ	他區ヨリノモノ	
四谷	一	一	一	二
牛込	二	一	一	三
小石川	二	一	一	三
本郷	一	一	一	二
下谷	一	一	一	二
淺草	八	一	一	九
本所	二〇	一	一	二二
深川	九	一	一	一〇
計	三二	一〇	一〇	五二

備考 (一)火元數ニハ直チニ消サレタモノハ含マズ。

(二)飛火ハ其ノ場所ノ事情ヤ巨離カラ云ツテモ相當ニ多イト思フガ故ニハ遠キモノ、ミヲ出シタ。

更ニ簡單ニ延燒ノ狀況ヲ記セバ(東京帝國大學内罹災情報局調査ニヨル)

延燒ノ狀況

延燒ノ狀況ヲ見ルニ

(一)番町方面(麹町區)翌日迄續ク

火元ハ中六番町ノ明治藥學校デ附近一帯ハ住宅地域デアアルカラ木造家屋ガ多イノデ僅カ三十時間許リノ間ニ稠

第一章 災害概説

密地區ヲ全燒セシメ出火場所十六ト算セラレテ居ル。

(一) 神田區本郷區方面、九月一日中ニ燒キ盡シタガ元來神田區ハ火災ノ多イ所デ家屋モ粗造ナモノガ多カツタ上地盤ノ關係デ家屋ノ倒潰頗ル多ク地震ト同時ニ各所ニ一時ニ火ノ手ガ昇ツテ瞬時ニ燒キ盡クシ火焰ハ炎々トシテ他區ヘ擴ガツテ行ツタ。而シテ此ノ火ハ對岸ナル小石川、本郷ニ飛火シテ高臺ヲ燒キ隣地下谷方面ヘ向ツタノデアアル。

(二) 大手町(麴町區)日本橋區方面(殆んど當日中ニ燒キ盡ス)

和田倉門内帝室林野管理局カラ發火シテ内務省ニ飛火シ大藏省ヲ燒イタ火ハ右折シテ鐵道省ニ出デ川ヲ越ヘテ日本橋區ニ入ツタ。此ノ火ハ本石町及本町三丁目カラ出タ火ト永代橋附近ノ火ト一方日比谷方面カラノ火ト相合シテ中樞商業地域タル日本橋全部ヲ灰燼ニ歸セシメタ。

(三) 日比谷(麴町區)京橋區方面(翌日迄續ク)

日比谷附近ハ地盤軟弱ナ爲メ倒潰家屋頗ル多ク同時ニ數ヶ所ヨリ發火シ警視廳、帝國劇場ヲ燒イタ次ニ帝國ホテルノ向ヒノ東京電燈株式會社カラ出タ火ハ東ヘ延ヒテ川ヲ越ヘ京橋ニ入り同時ニ同區八官町附近カラ發火セルモノト共ニ銀座ヲ瞬ク間ニ燒キ歌舞伎座附近ヨリ築地本願寺ノ大伽藍ヲ甜メテ遙カ川ヲ隔テ夕月島ヲ烏有ニ歸セシメ而シテ日本橋區ト共ニ市内隨一ノ商業地域ヲ焦土ト化シタノデアアル。

(四) 赤坂、芝方面(翌日迄燃ヘ續ク)

赤坂田町、新町ノ附近ハ家屋ハ古ク從ツテ倒潰シタモノガ多カツタガ此方面カラノ失火ハ虎ノ門ニ向ツテ擴ガリ支那公使館ヲ燒キ分レテ一方ハ榎坂町ニ向ツテ米國大使館ヲ燒イテ麻布區迄燒ケ延ビ他ノ一方ハ虎ノ門ニ向ツテ琴平町ヘ飛火シテ芝ノ主要商業地區ヲ一掃シタ。

(五) 下谷、淺草方面(翌日迄燒ケ續イタ)

淺草區千束町一丁目吉原界限玉姬町、淺草町及藏前高等工業學校等ガ發火所デアアル。

吉原ノ火ハ下谷區龍泉寺町ノ大部ヲ燒キ北部ハ金杉ヨリ三ノ輪町ニ及ンダ而シテ各地ノ火ハ折柄ノ風ト合シテ烈風ヲ起シ市内唯一ノ樂天地ニシテ又最モ人口家屋ノ稠密地區タル全區ヲ燒イタ只淺草公園内ノ觀音堂ハ周圍ノ樹木ノ爲メニ奇蹟的ニ燒ケ殘ツタ。

(六) 江東方面、其ノ日ノ内ニ燒失

本所ハ深川區ト共ニ地盤ノ軟弱ニ加ヘテ家屋ノ粗造ナル爲メ隨所ニ火ノ手昇カリ然カモ架橋ハ燒ケ落チテ避難民ハ火ヲ負ヒナガラモ逃グルニ橋ナク故ニ前代未聞ノ悲惨事ヲ惹起シタ。一ヶ所ニ三萬五千ノ屍ノ山ヲ築イタ被服廠跡ハ其ノ最タルモノデアアル。

深川區ハ本所ニ比シテ最初火勢モ弱ク火元モ僅カニ洲崎、西平井町、門前仲町及ビ東大工町ノ數ヶ所ニ過ギズ徐々ニ延燒シテ行ツタガ夜ニ這入ツテカラ勢ヲ得本所ヲ燒キ盡シテ燎原ノ火ノ如クニ威ヲ逞ウシテ其ノ全部ヲ燒失セシメタ。

第三節 燒失區域

燒失シタ面積ハ二方里四二五デ我が東京市全面積ノ約〇、四五ニ當ル。而シテ殘存區域ハ住宅地域ノ大半デアツテ灰燼ト歸シタノハ實ニ商業地域ト工業地域ノ全部デアアル。即チ所謂下町ト稱セラル、地域デアツテ其ノ燒失面積ヲ各區別ニ示セバ次ノ如ウデアアル。

各區別燒失面積(東京市)

區名	全面積 (方里)		燒失面積 (方里)		殘面積 (方里)		燒失歩合
	全面積	燒失面積	殘面積	燒失歩合	燒失面積	殘面積	
龜田町	0.55	0.13	0.42	0.3	0.36	0.01	0.05
神田	0.101	0.18	0.01	0.01	0.09	0.07	0.07
日本橋	0.101	0.101	0.00	1.00	0.10	0.07	0.07
京橋	0.32	0.04	0.28	0.02	0.30	0.06	0.18
芝布	0.55	0.15	0.40	0.06	0.34	0.12	0.34
麻坂	0.27	0.00	0.27	0.00	0.27	0.00	0.00
赤坂	0.27	0.00	0.27	0.00	0.27	0.00	0.00
四谷	0.110	0.00	0.110	0.00	0.110	0.00	0.00
合計	2.55	0.53	2.02	1.00	1.02	0.39	0.15

第二章 建物被害

第一節 罹災戸數

罹災戸數ハ三七四、四二四戸デアツテ内全潰シタモノ三、八八六戸、半潰シタモノ四、二三〇戸、全燒シタモノ、三六六、二六二戸、半燒四六戸デアアル。猶注意スベキハ全燒半燒中ニハ地震ニ因ツテ倒壊シタ後ニ燒失シタモノヲモ含シテ居ルコトデアアル。故ニ全潰半潰ノ數字ハ總テ燒失セザル家屋ニツイテノミ計算シテ居ル。

而シテ燒失區域ニ於ケル全燒戸數ノ最モ多イノハ淺草區ノ七八、八四七戸デアツテ本所區ノ五九、〇三二戸、京

橋區ノ五〇、三二一戸ガ之ニ次グ。

半燒戸數ハ各區共ニ僅少デアツテ下谷區ノ一三戸、芝、本郷ノ一〇戸、小石川ノ七戸、等ガ其ノ主ナルモノデア

ル。更ニ殘存區域ニ於ケル倒潰戸數ノ最モ多イノハ芝區ノ九九二戸テ本所區ノ五七二麻布區ノ五〇九戸ガ之ニ次グ、半潰戸數ノ多イノハ亦芝區デアツテ九六〇戸ヲ數ヘ第二位ハ本郷區ノ八一戸トスル。

其ノ詳細ヲ掲ゲレバ

各區別被害戸數

區名	全潰		半潰		全燒		半燒		計
	全潰	半潰	全燒	半燒	全潰	半潰	全燒	半燒	
龜田町	1	50	7,507	1	1	1	1	7,511	
神田	1	1	4,579	1	1	1	1	4,583	
日本橋	1	1	50,331	1	1	1	1	50,335	
京橋	1	1	16,114	1	1	1	1	16,118	
芝布	1	1	1	1	1	1	1	18,376	
麻坂	1	1	1	1	1	1	1	8,655	
赤坂	1	1	1	1	1	1	1	2,821	
四谷	1	1	1	1	1	1	1	1,563	
四谷	1	1	1	1	1	1	1	1,563	
合計	11	57	75,117	11	11	11	11	75,150	

第一編 災害

小石川	本郷	下谷	浅草	本所	深川	合
二七五	四七五	二六八	四	五七	一	三、八六六
二七五	八二	二五	六	五六	一	四、三〇〇
七〇〇	五、八四〇	三、三三〇	六、八〇七	五九、〇三三	四、二三五	三六、二二二
一一七	一〇	一	一	一	一	四六
一、二六九	七、一五九	三、六八〇	六六、四七七	六〇、〇〇〇	四、一三五	三七、四三三

第二節 在留外國人罹災戸數

次ニ在留外國人ノ罹災戸數ヲソノ國別ニヨツテ掲グレバ
在留外國人國籍別罹災戸數調

種別	罹災別		合計	種別	罹災別		合計
	全焼	倒壊大破			全焼	倒壊大破	
イギリス	三	一	三	ポーランド	一	一	二
イギリス	二	一	三	ドイツ	一	一	二
アメリカ	一	一	二	フランス	一	一	二
ブラジル	一	一	二	ギリシヤ	一	一	二
合計	七	四	一一	合計	四	四	八

第三節 被害建物

種別	罹災別		合計	種別	罹災別		合計
	全焼	倒壊大破			全焼	倒壊大破	
ルクセンブルグ	一	一	二	オーストリア	一	一	二
ロシア	一	一	二	ベルギー	一	一	二
イタリア	一	一	二	デンマーク	一	一	二
スペイン	一	一	二	ラトビア	一	一	二
ポルトガル	一	一	二	シナ	一	一	二
オランダ	一	一	二	合計	六	六	一二
チエツコ	一	一	二	合計	二	二	四
合計	七	七	一四	合計	二	二	四

震災ニ因ル被害建物中焼失シタ棟數ハ二一八、九〇一棟此ノ總延坪實ニ五、三〇七、四〇二坪震災前ニ於ケル本市内建物總延坪ニ對シ〇、六一ニ當ル。
更ニ建物用途別ニ就イテ之ヲ見ルニ住宅ノ焼失延坪數ハ〇、五八二當リ官公署ノ焼失延坪數ハ〇、六一官公舎〇、七學校圖書館〇、四八神社寺院會堂〇、五二銀行會社〇、七八工場倉庫〇、七九劇場娛樂場〇、七三其ノ他ノ建物〇、七七ニ當ツテキル。
今被害建物ノ用途別ニツキ其ノ被害狀況ヲ示セバ

被害建物 (用途別)

建物用途	全		半		全		半		全	
	棟数	坪数	棟数	坪数	棟数	坪数	棟数	坪数	棟数	坪数
住宅	一八四、〇三三	三、九三三、九〇五	四九	一、〇八二	二、三三一	四九、二〇〇	二、五五一	四六、五七〇	一八八、七四四	四、〇三〇、七九七
官舎公署	二、九五	二二五、八六六			四九	三、八八	六	八〇七	二、九七〇	三二、〇八一
官舎公舎	五六一	一七、〇〇一			一五	四四九	一六	五二〇	五九三	一七、六六一
學校圖書館	一、三六	一四、一七九			三	三、五〇五	四七	七、四〇二	一、四七一	一五、三三三
神社・寺院・會堂	二、三五	七、〇〇七			三	三、五〇五	五七	二、三三〇	二、四八七	七、七二二
銀行會社	四、四七〇	一五、〇三三	三	二、五〇三	五	二、八九四	四九	四、五〇八	四、五八二	二六、八九九
工場倉庫	一八、三三四	五五七、〇九一	二八	四、〇九九	二〇	八、六二二	二九	七、四四五	一八、八八九	五七、七五六
劇場娛樂場	二四八	三〇、三九九			七	四八五	八	四一四	二六三	三、三五六
其他	四、四八	八四、九一九			四	二、〇六〇	四	一、八〇三	四、五七九	八、八七二
合計	二八、〇六一	五、三〇七、四〇三	九三	八、三三三	二、七四五	七三、四六三	二、八六八	七三、三九六	三三、五七二	五、四三〇、六五五

第四節 各國大公使館ノ被害

在京外交團ノ消息ヲ掲グレバ

在京外交團消息 (一二年一月外務省歐米局第三課調査)

名 稱	大公使館ノ罹災状況	館員ノ罹災状況	名 稱	大公使館ノ罹災状況	館員ノ罹災状況
ドイツ大使館	一部破損	大使以下一同無事	メキシコ公使館	無事	公使以下一同無事
アメリカ大使館	全焼	大使無事横濱ニテ死亡ノ外館員無事	ノルエー公使館	同	代理公使以下一同無事
ベルギー大使館	大破損	大使以下一同無事	オランダ公使館	公使館邸焼失事務所無事	公使以下一同無事
ブラジル大使館	全焼	公使無事	ポロンド公使館	半焼	公使以下一同無事
フランス大使館	大使官邸全焼事務所無事	大使以下一同無事	ポルトガル公使館	無事	代理公使以下一同無事
イギリス大使館	館邸全焼	代理大使以下一同無事	ローマ公使館	破損	同
イタリア大使館	大破	大使以下一同無事	スエーデン公使館	無事	同
アルゼンチン大使館	一部破損	代理公使チルガリム無事	スペイン公使館	無事	同
シナ公使館	全焼	代理公使以下一同無事	スイス公使館	一部破損	同
デンマーク公使館	無事	代理公使以下一同無事	チエツコスロヴァキア公使館	事務所焼失	同
アンタール公使館	大破(公使館内)	領事無事	ローマ法皇使節		使節無事
ポロンド領事館			シナ總領事館	全焼	總領事二兒死亡夫人三兒無事

在東京領事團消息

名 稱	大公使館ノ罹災状況	館員ノ罹災状況	名 稱	大公使館ノ罹災状況	館員ノ罹災状況
アルゼンチン總領事館	破損(公使館内ニアリ)	總領事アルカリル無事	ノルエー總領事館	無事(公使館内ニアリ)	無事

★1ストリー名 警領事館 イギリス領事館	全焼 無事	名譽領事無事 領事無事	パラグアイ領事館	全焼(有樂町一ノートランスコー社内)	領事無事
----------------------------	----------	----------------	----------	--------------------	------

第五節 官衙公署被害

官衙公署ノ被害ハ前々節ニ其ノ數字ヲ掲ゲタ通りデアルガ此ノ内官衙ノ主要ナモノヲ舉ゲレバ大蔵省、内務省、文部省、農商務省、逓信省、鐵道省、特許局、印刷局、中央電信局、會計検査院、砲兵工廠、煙草專賣局、神田、下谷、浪花、京橋、銀座、芝、各電話分局、警視廳、鐵道病院、上野驛、新橋驛、萬世橋驛、飯田町驛等デアル。本市關係建物ノ焼失シタモノノ中主要ナモノハ

- 麴町區役所廳舍(約四五三坪) 神田區役所廳舍(約四六六坪) 日本橋區役所廳舍(約六一四坪)
 - 京橋區役所廳舍(約四三八坪) 芝 區役所廳舍(約七九二坪) 牛込區役所廳舍(約三〇五坪破壊)
 - 下谷區役所廳舍(約六一六坪) 本所區役所廳舍(約八二〇坪) 電氣局本廳舍(約二、四九三坪)
 - 深川區役所廳舍(約六九六坪)
- 等デアツテ尙各局課ニ屬スル焼失建物ノ大略左ノ如ウデアル。
- (一)經理課主管
 - 深川區古石場材料置場 同區安宅町材料置場 神田區佐久間町材料置場
 - 芝區日之出町機械工場 深川區平久町同分工場
 - (二)水道課主管
 - 三味線堀出張所 元町出張所 本郷給水場 鎌倉河岸出張所
 - 新大橋出張所 古石場公舎
 - (一)道路局主管
 - 新大橋詰所 三味線堀詰所 水谷橋詰所 水谷橋材料置場
 - 深川辨天橋材料置場 麴町竹平町撒水自動車車庫 彈正橋詰所 京橋區木挽町自動車置場
 - 京橋築地撒水自動車工場
 - (二)社會教育課主管
 - 深川圖書館
 - (一)下水課主管
 - 月島製管工場 吳服橋出張所 淺草出張所 田町ポンプ公舎
 - (二)社會局主管
 - 施、療、病、院 江東橋託兒所 富川町託兒所 中央職業紹介所
 - 淺草職業紹介所 下谷職業紹介所 本所勞働紹介所 淺草公園職業紹介所
 - 本所簡易宿泊所 月島市營住宅 下谷車坂公衆食堂 神田橋公衆食堂
 - (一)電氣局主管
 - 落松町電車課派出所 神田連雀町派出所 日本橋本町派出所 日本橋南茅場町派出所
 - 上野三橋派出所 電燈課京橋業務所 京橋電車課派出所 共 濟 會
 - 赤坂溜池電燈課派出所 横網車庫構内建物

- (一)河港課主管
- 河口改良工事部事務室及倉庫外五棟
- 掃除派出所
- (二)商工課主管
- 綠町市場
- (三)衛生課主管
- 古石場出張所
- (二)建築課主管
- 古石場材料倉庫
- 富川町市場
- 本所病院
- 深川消毒所
- 龜島町市場
- 三味線堀市場
- 技川工事出張所
- 平久町派出所

第三章 人的被害

第一節 罹災人口

災害當時ノ状態ニ於テハモトヨリ明確ナル人口ハ不明デアルカラ從ツテ精確ニ何人ガ罹災シタカハ掲出スルコトガ出来ナイ。大正十二年八月末即チ震災勃發前一日ニ於ケル推計人口ハ二、四九九、二二七人デアツテ中焼失家屋内ニ居住セル人口ハ約一、四八三、七〇七人ト推定サルル。故ニ此ノ一、四八三、七〇七人ニ近い人口ガ震災ニ因ツテ住居ヲ焼失シタノデアツテ。全人口ノ約〇、五九ニ當ル。

罹災人口各區別 (燒失家屋ニ居住セル人口)

區名	人口	區名	人口	區名	人口
麩町	三九、一四四	日本橋	一〇〇,〇〇〇	芝	三三,〇七〇
神田	一四三,二〇七	京橋	一四〇,〇〇〇	麻	六五
赤坂	二,五〇〇	小石川	七〇,九〇〇	淺草	二六七,六二七
四谷	四,六〇〇	本郷	三三,〇〇〇	本所	二五,五〇〇
牛込	一	下谷	一三,一〇四	深川	一〇九,〇〇〇
合計	一,四八三,七〇七				一〇九,〇〇〇

第二節 外國人罹災

在留並ニ滯在外國人ニシテ罹災シタモノハ一、七〇二人デアツテ横浜市ニ於ケル罹災外國人總數ハ、六九九人ニ比スレバ甚ダ尠イガ此レハ當時東京ヨリモ横濱ニ居住セルモノ多イ爲メデアル。今外務省歐米局ノ發表ニヨレバ

在留並一時滯在外國人國籍別罹災人員數

國籍種別	罹災人員		國籍種別	罹災人員	
	男	女		男	女
イギリス	三	一九	オランダ	五	一
計	三	一九	計	五	一

イ ン ド	ア メ リ カ	ロ シ ア	ポ ー ラ ン ド	ド イ ッ チ	フ ラ ン ス	イ タ リ ヤ	ス エ ー デ ン	ホ ル ト ガ
二	一	三	二	二	二	二	一	一
一	三	一	六	八	二	二	二	一
二	二	二	二	二	二	二	二	二
チ エ ッ コ	オ ー ス ト リ ヤ	ベ ル ギ ー	ア ン マ ル ク	ギ リ シ ヤ	ル ク セ ン ア ル グ	ラ ト ビ ヤ	シ ナ	合 計
二	二	一	二	一	一	一	一	一、四九四
一	一	一	一	一	一	一	一	一、四九四
二	二	一	一	一	一	一	一	二〇八
二	二	一	一	一	一	一	一	一、四九四

第三節 死傷者及行衛不明者

死傷者行衛不明者數ハ正確ナ數ヲ知ルコト今日ニ於テモ猶不可能デアアル。各區長ノ第一次報告ニ據レバ死者五九、〇六五人、行衛不明者一、〇五五人、負傷者一五、六七四人デアアル。實數ハコレヨリ遙カニ大ナルモノガアルノハ容易ニ推測シ得ラレル。何トナレバ行衛不明者中ニハ死亡者ノ多クヲ含ミ又負傷者ハ公ノ療養所以外ニ就イテ治療シタモノハ全ク不明デ此ノ數字中ニハ現ハレテキナイカラデアアル。

死傷者及行衛不明者

區 名	死亡者	負傷者	行衛不明者	合計
麴 町	一七	不詳	不詳	一七
神 田	七六	一、八四五	二三四	二、八〇一
日 本	五五	不詳	四二	九七
京 橋	四五	不詳	不詳	四五
芝 布	三三	五、四八九	七	五、八二〇
麻 坂	七	五、四六三	六	一〇、九三六
赤 谷	七五	九五	一	一七〇
四 谷	四	五五	三	六二
區 名	死亡者	負傷者	行衛不明者	合計
牛 込	四三	一、二二	四三	一、六九八
小 石	一一	一、二二	四三	一、六九八
本 郷	八六	三、一三〇	二八	三、五三四
下 谷	三三	三、一三〇	二八	三、五三四
淺 草	三、〇八五	四、三四九	不詳	七、四三四
本 所	五、〇九一	不詳	同	五、〇九一
深 川	三、〇七六	同	同	三、〇七六
合 計	五九、〇六五	一五、六七四	一、〇五五	七五、七九四

第四節 外國人死傷

在京外人ニシテ震火災ノ爲メ死傷ノ不幸ニ遭ツタモノハ合計二二人デアアル。
在留並一時滞在外國人國籍別死傷者調

國籍	死	傷
種別	男	女
イギリス	一	一
合計	一	一

第三章 人的被害

合	深	本	淺	下	本	小	牛	四	赤	麻	芝	京	日	神
計	川	所	草	谷	郷	川	込	谷	坂	布	橋	橋	田	本
二、八四五	九	三	四	二、八三	四、三三	四、三三	三、三三	一、九六	一、二九	二、三三	三、三三	四、三三	八	六
四、三三五	七、七	一、六〇〇	七、七	三、三	一、〇五	四、三三	二、二	七、七	八、八	四、四	一、八三	九、七	七、七	四、三三
六				二	三	七	四	二			二	一		一
七、一八八	八、〇五	一、七三三	八、八	三、三	四、二	五、五	四、〇	二、六	三、三	二、八	五、五	一、四三	八、五	四、九
二、八五二	二、二	八、八	一、五	三、三	四、〇	五、二	二、六	二、三	九、九	一、六	三、三	五、五	二、九	二、二
七、七九	六、〇三	六、五六	三、九	一、五	六、六	六、二	二、二	二、二	四、六	九、九	一、二	四、五	四、五	三、三
三、〇、六三	七、六	六、六三	三、三	五、五	四、一	二、二								
二、三三	三、八	九、九	一、七	二、七	二、七	三、三								
八、二八	七、九	七、〇	二、〇	三、三										
三、一〇、五六	一、一〇	七、一八	三、三	二、二	一、一	一、一								
八、〇三、〇三	四、三	三、七、五	四、三	九、九	一、三、三	九、九	八、三	五、七	三、三	五、〇	九、九	一、四九	四、五	二、二
三、三、三三	二、二	三、七、五	一、一	三、三	二、二	二、二	六、六	一、〇	九、九	四、四	一、九	一、六	七、七	九、九
三、三、三三	一、一	一、一	一、一	一、一	一、一	一、一	一、一	一、一	一、一	一、一	一、一	一、一	一、一	一、一

第四章 交通被害

第一節 道路ノ被害

火災ニ因ル各種舗装車道面ノ損傷面坪並ニ損傷率大約左表ノ如シ。

舗装種別	面積坪	焼損面積坪	直接火災區域ニ接スル		備	考
			面積坪	焼損率		
瀝青混泥土道	一四、三〇〇坪	一、七七〇	七、〇〇〇	二%	市内瀝青混泥土道ハ厚〇、一五五米乃至〇、一六六七米配合一、三、六ノセメント混泥土基礎ニ厚約〇、〇五五米ノアスファルト混泥土ヲ施シタルモノトス	
瀝青マカダム道	七、六〇〇	二、九〇〇	六、一〇〇	四%	市内瀝青マカダム道ハ基礎碎石層厚約〇、〇九〇九米ノ上ニ瀝青碎石層厚約〇、〇九〇九米ヲ施シタルモノ	
舗木道	三、一〇〇	五、四〇〇	一、七、七〇〇	三%	市内舗木道ハ厚〇、一、九七〇米配合一、三、六ノセメント混泥土基礎ノ上ニ厚〇、一、九七〇米ノ瀝青上層ヲ施シタルモノトス	
舗石道	七、九〇〇	一、三、五〇〇	四、八、〇〇〇	三%	市内舗石道ハ厚〇、一、八、八〇〇米配合一、二、七三米配合一、三、六ノセメント混泥土基礎ノ上ニ厚〇、一、八、八〇〇米ノ瀝青上層ヲ施シタルモノトス	
計	六、一、七〇〇	一、一、一、六〇〇	四、一、七、〇〇〇	二、七%		

備考

瀝青マカダム道ノ焼損率特ニ多キハ主トシテ該道路ノ幅員比較的狭小デ燒失家屋ニ接近シテ居タノニ因ルモノデアラウ。

第二節 橋梁被害

市内ニ於ケル燒失橋梁四一〇橋中本市ノ管理ニ屬スルモノハ鐵橋一〇、木橋一九五、鐵木混合橋八、テ外ニ私設

木橋七六、計二八九デアツテ此ノ面坪實ニ一三、六三七坪デアル。之ヲ燒失區域内ニ於ケル震災以前ノ橋數ニ較ブレバソノ〇、四一ニ當ル。各區別燒失橋梁次ノ如クデアル。

燒失橋梁各區別表

區名	鐵橋	木橋	鐵木混 合橋	計	區名	鐵橋	木橋	鐵木混 合橋	計
龜田町	1	1	0	2	小石川	0	1	0	1
神田	1	1	0	2	淺草	0	1	0	1
日本橋	3	1	0	4	本所	0	1	0	1
芝坂	3	1	0	4	深川	0	1	0	1
赤坂	1	0	0	1	合 計	0	4	0	4
△私設橋ナリ									

第三節 市内河川護岸石垣ノ崩壞狀況

市内河川護岸工事ノ崩壞シタルモノ二ヶ所延長約一、〇〇〇米ニ及ビ木柵其ノ他ノ倒潰シタルモノ一四ヶ所延長一九八九間デアル。

河川名	石垣米數	木柵米數	河川名	石垣米數	木柵米數
大 横 川	七	0	仙 臺 堀 川	0	三
北 十 間 川	二	0	江 戸 堀 川	三	三
源 森 川	五	0	三 十 間 堀 川	三	三
小 名 木 川	五	0	楓 島 川	三	三
堅 川	一	0	龜 島 川	四	三
新 月 島 川	一	0	櫻 川	二	三
漆 池 筋 川	五	0	京 橋 川	一	三
日 本 橋 川	一	0	月 島 橋 川 (護岸上部 小垣破壞)	一	三
東 堀 留 川	二	0	築 地 川	一	三
箱崎川(支川共)	六	0	入 舟 川	五	三
濱 町 川	二	0	大 島 東 支 川	0	三
大 島 川	八	0	十 間 支 川	0	三
中 野 川	0	0	大 横 支 川	0	三
二 十 間 川	0	0	沙 留 川	0	三
洲 崎 川	0	0	芝 浦 川	0	三
平 久 川	0	0	合 計	0	三
沙 濱 川	0	0	計	0	三

第四節 市營電氣事業

第一項 總 說

電震火災ガ市營電氣事業ニ與ヘタ影響ハ殆ンド其ノ全般ニ亙リ、被害極メテ甚大デアツテ事業別ニ之ヲ觀察スレバ車關係ニ大ニシテ、電力供給關係ニ於テ比較的僅少デアツタ。爲メニ全市ニ亙リ五日間電車運轉休止供給區域三日間ノ電燈全滅ヲ爲サザルヲ得ザルニ至ツタ。

電車ノ燒失七十九輛、車庫ノ全滅五ヶ所。十三變壓所中九ヶ所、八變電所中五ヶ所、四開閉所中二ヶ所、發電所二ヶ所等ノ被害計十八ヶ所、軌道各所破損通計九哩五三二、電線路ノ被害四一哩、電燈ノ損害一五五、一〇〇燈動力供給ノ損失九、一〇〇キロワット而シテ従業員中九七名ノ死亡一九名ノ行衛不明者ヲ出シテキル。

第二項 電 車 事 業

本市營ノ電車軌道ノ燒失延長ハ一〇八哩八五九デアツテ軌道ノ各所破損ノ通計九哩五三二ニ及ビ電線路ノ被害四一哩枕木ノ燒失ハ實ニ一〇、〇七八本ニ及ンダ。

車輛ノ燒失シタモノハ「ボギー」車五〇九臺、四輪車二七〇臺合計七七九臺テ尙此ノ外自動車五臺モ燒失シタ。ソノ他半燒ノ厄ニ遭ヒシモノ「ボギー」車二六臺、四輪車一二臺デアル。

燒失車輛所屬並燒失場所別

車種	所屬車輛前	燒失車輛數			
		線路	場	本場假工場	計
三田山宿所	SB	五	七	二	十四
新山宿	B	二	六	三	十一
本所	B	二	六	三	十一
錦堀	S	六	二	四	十二
大塚	S	六	二	四	十二
粟野	S	五	一	三	九
三輪	S	五	一	三	九
早稲	S	四	一	二	七
有樂	S	三	一	二	六
廣尾	S	二	一	一	四
神明	B	二	一	一	四
工場	B	二	一	一	四
計		三九	一七	一〇	六六
總計		三九	一七	一〇	六六

之ト同時ニ電車線路亦被害甚シク火災地域ノ如キハ架線、支柱、鐵柱等ガ或ハ燒失シ或ハ彎曲シノ他塗料、剝落等到底再ビ使用ニ適セヌ。

第三項 電 燈 事 業

本項ニ關シテハ第五章第四節ニ述ブル處ヲ参照サレタイ。

第五節 省 線 電 車

省線電車ノ被害ヲ見ルニ車輛ノ燒損セシモノ電動車二〇、附隨車一一計三一ヲ數フガ市内ニアツテハ高架式ナル爲メ其ノ損害ノ狀況市營電車ト異ルモノガアル。即チ被害ハ主トシテ建物線路等ノ損壞ニ起因シ間接ニ機械運轉ヲ阻碍シタモノデアル。唯永樂町變電所ノ燒失ト高架線ニ於ケル送電線ノ燒損トガ電力融通上ノ機能ヲ奪ツクノデア。電力線路ノ燒失、破損ハ沿線停車場及線路ノ燒失破損トソノ狀況ラ一ニスルモノデ東京田町間、東京牛込間、神田上野間、上野鶯谷間ノ如キガ比較的災ニヨリテ被害大デアツタガ其ノ他ノ區間ハ輕微デアツタノデアル。此レヲ數量的ニ記述スレバ電線路ノ被害約八五〇、〇〇〇圓變電所ノ損害額一、四〇〇、〇〇〇圓ヲ主タルモノトスル。又ソノ被害狀況ニ於テ軌條燒損、同彎曲、枕木燒損、枕木傾斜、接目、板切斷、電柱傾斜、軌條沈下、線路墜落等ヲ來シタノデアル。

第六節 自動車及其他ノ車輛

市内ニ於ケル交通補助機關タル自動車、自動自轉車、人力車及ビ馬車ノ被害ハ下表ノ如クデアル。

種 別	數	量	被 害 金 額	種 別		數	量	被 害 金 額
				自働自轉車	馬 車			
自動車	計			自働自轉車				
				人力車				
				馬 車				

備考 自動車ノ被害ニ就イテハ警視廳ノ調査ニヨリ其ノ他ノモノニ就イテハ各區長ノ回答ニ依ル。
車輛數調

區 名	自働自轉車		自 轉 車		人 力 車		馬 車				備 考	
	八 月 末	燒 失	八 月 末	燒 失	八 月 末	燒 失	八 月 末	燒 失	八 月 末	燒 失		
日本橋	六?	三?	六五三、五〇〇?	七、五八六	一、四六三?	一、三三九	一?	二五?	一?	三?	五	
神田	六	?	一九二、〇〇〇	?	一、〇一一	二〇八	?	?	?	?	?	八 月 末 ハ 不 明 ニ 付 キ 四 月 一 日 現 在 數 ヲ 示 ス
麹町	三	三	四、五六八	九六	五三四	四六	七	六	六	七		

京橋	芝	麻布	赤坂	四谷	牛込	小石川	本郷	下谷	淺草	本所	深川
?	三	四〇	三	二〇	二七	二九	三	三	三	?	?
?	三	二	三	二	二	一	一	?	?	?	?
?	九〇九	四、〇七五	二、七〇三	二、九七七	五、六四八	六、六〇三	二六、六五三	九二、〇七七	二八、六五三	九	二九、二〇
?	一、二七二	一、一七五	一、三三三	三、二五八	一、五九七	五、八三二	七、五八〇	五、四九八	?	九、二七四	八、七九四
?	五、〇五六	二、〇五九	三、一三八	三、二五八	七、〇八五	八、三七一	七、五八〇	五、六三八	一、〇三三	?	五、六六
?	?	八〇六	三三	二七九	六二	六七八	八二七	五二	?	?	五二八
?	?	四〇	三三	五	二七	九	七九	三六	?	?	二八
?	?	四三	三三	二七八	三二	六九	八四	一四	七	六	二八
?	?	三	三	一	一	一	一	一	三	?	?
?	?	三	三	九	?	五	一	三	三	?	二〇五
?	?	一	一	一	?	一	一	一	?	?	?
?	?	九	三	一	一	一	一	一	三	?	三〇
?	?	三	三	一	一	一	一	一	三	?	?
?	?	三	一	九	?	三	一	三	三	?	二八
八月末現在敷及焼失数トモ不明											

第七節 船舶焼失

震火ノ爲メ焼失シタル船舶ニ關シテハ精確ナル調査ヲ得ザルモ警視廳ノ調査ニ依レバ約二、二七〇艘ヲ算シ被害金額合計八、〇六五、〇〇〇圓ニ上ルト云フ。ソノ詳細ヲ掲グレバ

汽船	帆船	傳馬船	大荷舟	小計
五隻	一〇	二五〇	七〇〇	一一〇五
100,000圓	150,000	11,500,000	1,500,000	13,150,000
八、〇六五、〇〇〇				
但シ官廳所屬船ハ全體ノ一パーセント位				

第八節 鐵道被害

震火災ガ鐵道ニ與ヘタ被害ハ甚ダ大ナルモノガアル。國有鐵道ノ損害ハ未ダ精算ヲ得ナイガ約八〇、〇〇〇、〇〇〇圓内外ノ應急及復舊費ヲ支出シナケレバナナイノヲ見テモ如何ニ大ナルモノデアルカガ推測セラヤウ。震災地域内ニアル國有以外ノ地方鐵道及軌道モ何レモ損害ヲ蒙ラナイノハナク其ノ見積額ハ約二、五五〇餘萬圓

ト稱セラレ應急費ハ八一〇餘萬圓ヲ算スルニ至ツテキル。今國有鐵道ノ被害ヲ見ルニ線路ノ被害區域ハ次ノ如クデ其ノ延長營業哩數實ニ約四二〇哩ニ達ス。

鐵道被害區域調

路 線 名	區 間
東 海 道 本 線	東京御殿場間
橫 須 賀 線	全線
橫 濱 線	同
熱 海 線	同
橫濱及平塚附近ノ貨物線	同
山 手 線	同
中 央 本 線	東京、國分寺間、淺川、荏崎間
東 北 本 線	上野、川口町間、栗橋、古河間及秋葉原貨物線
常 磐 線	日暮里、取手間、田端、隅田川間、北千住、隅田川間
總 武 本 線	兩國橋、龜戸間、結橋、成東間
房 總 線	千葉、大網間
北 條 線	全線
久 留 里 線	同
成 田 線	成田、下津松崎間、布佐、湖北間

以上ノ中東京ニ取リテ最モ重要ナル影響ヲ持ツモノハ東海道本線、東北本線、中央本線、總武本線及ビ常磐線トデアル。何レモ重要幹線デアツテ東京ヨリ地方へ通ズル線路ハ悉ク被害ヲ蒙ツタノデアル。故ニ東京ハ宛然孤島ト化シタカノ觀ガアリ、唯東北本線ガ川口町マデ通ジテ居ルノガ最モ東京ニ近ク汽車ヲ得ラレル方法ニスギナカツタ。

次ニ燒失シタ驛舎ハ十八(内十四東京所在)市内營業所ニ(内一東京所在)機關庫四(全部東京)檢車所四(全部東京)同分所四(全部東京)デアアルツテ大破シタ驛舎三十二(内一東京所在)ニ上リ機關庫三モ亦同ジク大破ノ厄ニ逢ツタ。車輛ノ被害ヲ見ルニ機關車四十八、客車四百二十四、貨車九百七十一デアツテ破損シタモノ機關車六〇、客車六十二貨車三百一デアアル。

第五章 公共事業

第一節 上水道事業

本市水道事業ハ公共團體ノ經營ニ加ルモノデアアルガ激震ト共ニ淀橋淨水所ト和田堀水術所トノ間ノ水路ニ二百餘箇所ニ龜裂ヲ生ジ其ノ中二ヶ所ハ一〇間缺潰ヲ來タシタ。淨水所ニ於ケル送水ポンプモ大部分破壞サレ全部修理ヲ加フルニ非ザレバ使用シ難キニ至ツタ。加フルニ淨水所構内及ビ牛込築土八幡前ノ鐵管ニ故障ヲ生ジタ爲メ單ニ自然流下ニ依ル區域ニノミ辛クモ通水ヲ爲スヲ得タノニスギナクナツタ。

當時河川ニ架シタ水道鐵管ノ燒失シタモノ深川區ニ於テ六六本、本所區ニ於テ一三本、日本橋區三本、神田區三本、京橋區一本合計八六本ニ及ンダ市内ニ於ケル水道ノ被害程度ニ就テハ未ダ全部ニ亙ツテ詳密ナ調査ヲ完了シナ

イガ九月三十日迄ニ發見シタモノハ水道鐵管ノ破裂二〇四ヶ所、漏水箇所四一、三八七ヶ所デアツテ消火栓ノ破壊シタモノ一五二箇、阻水瓣六五箇、排氣弁一箇、重水器一四箇、チエツク弁一個等デアル。

水道鐵管破裂及漏水ヶ所數

區名	破 裂	漏 水	破損消火栓	阻水瓣	排氣弁	チエツク	重水器
麩 町	一四	三、四一〇	一九	七			
神 田	三三	三七八	四	一五			
日 本	一〇	三	一〇	一			
京 橋	一九	二〇	八	三			
芝 布	三六	六、五二	一九	四			
麻 坂	三三	六、四二	五	五			
赤 坂	一四	五、六四七	一〇	七			
四 谷	二八	一、六	二	二			
牛 込	二	三、四三	二	三			
小 川	一	五、六一	四	五			
本 郷		一、八〇	三	五			
下 谷	二	三、七二	三	五			
淺 草	一	一、五三	二	三			
合 計	一九	二、四一〇	八	二			

本 所	深 川	郡 部	合 計
一九	二四	二	四五
二、四三	一、〇〇一	二六	四、一七
八	一〇	一	一九
二	八	一	一一
			六
			二
			一
			一
			二
			四

而シテ燒失シタ給水栓ハ實ニ一五五、一〇三個ニ及ビ之ヲ災前ノ給水栓數二四一、四七五個ニ較フレバ一〇、六四ニ當ル。

市内燒失水栓調

區名	計		給 水		放 任		計
	專用栓	汽船及船	噴水其他	私設共用	專用栓	私設共用	
麩 町	四、六三一	四六	二二七		九〇六	一八五	六、三三
神 田	一三、四〇六	二八	一四〇	三	四、二九	五八一	一八、五九二
日 本	一三、四四五	七四	一三二		四、九七四	二九三	一九、一九二
京 橋	一三、一〇一	五三	二七三	三	三、三三	七三	一七、六六
芝 布	六、四九九	九	四	一	二、一三	三九七	九、二四
麻 坂	一、二四八	三	三		二	一	一、四〇
赤 坂	一、二四八	三	三		二	一	一、四〇
合 計	四、六三一	四六	二二七	三	九〇六	一八五	六、三三

第一編 災害

合	深	本	淺	下	本	小	牛	四
計	川	所	草	谷	郷	川	込	谷
二六、五三	二二、三五	一七、七二	一〇、〇三	九、六五	三、八二	二七九	一	三
四二五	六	九	七	三	七			
一、四二	九	九	二	六	三	四		二
三五五	一三	一〇	五	五	一			
六三	八	七	一	三	四			二
二七、七三	一、七六	一、五九	五、四九	二、七六	四、八二	一四		
六、九五六	九四八	一、八二六	一、〇九三	七二九	一六八	三三		一
一、〇一一	一五五	二五八	二五五	一四七	一七			
一五、一〇五	一五、六一九	二、八五八	二七、一八	一三、三三七	四、五七二	三三		三

三八

又ソノ損害見積額ヲ示セバ

事業別	種	別	損害概算額	事業別	種	別	損害概算額
建設	建物	水道鐵管及附屬器具	五九〇、六三〇	事業	村山貯水池	村山貯水池	二四、六二五
		景水器	三、二一八			村山貯水池	一六、〇四六
		備品消耗品工事用材料其他	一、五〇、一〇四			境浄水場	二九、五五五
		水路護岸其他	一六八、八〇二			境、和田堀線	一九、一九二
	沈澄池		九四、〇〇〇		和田堀浄水池	八七、二二〇	
			六〇〇、〇〇〇		配水管	一四六、五四四	

第二節 下水道事業

瀧池	一、六、〇〇〇	境浄水場	二九、五五五
淀橋浄水池及浄水源	一、〇〇〇、〇〇〇	月島鐵管線	五、六〇二
煙突唧筒排水管其他	三九、四〇〇	總計	一〇、六七九、四一七
給水渠破折其他	九、一〇〇		
水源林	六二六、四〇〇		

本市ニ於ケル下水道事業ハ未ダ創設時代ニ屬シ震災前ニハ漸ク第一期事業ヲ完成シ第二期事業ノ進行中デアツタノデアル。從ツテ被害モ此ノ區域ニ限ラレルノハ當然デアル。第一期工事ノ區域ハ淺草、下谷ノ兩區ノ大部分及ビ、外神田ニ屬スル面積凡ソ二、〇一八、〇〇〇坪ニ亘ルモノデアツテ三河島ニ汚水處分場ヲ淺草及神田ニ唧筒場ヲ設備シタノデアル。

第二期工事ハ麴町、神田、京橋、芝、日本橋等ノ各區ヲ區域トスルモノデ一部ガ進行中デアツタノデアル。而シテ震災ノ被害ハ左表ノ通りデアル。

下水道震災ニ依ル損害額調査

種	別	金	額
和泉町	唧筒場	機	一、〇八〇、〇〇〇

淺草 柳 筒 場	建 物	九七、八〇、〇〇〇
淺草 山 張 所	機 械 及 工 作 物	四、五〇〇、〇〇〇
三河島 汚 水 處 分 場	工 作 物	四、五〇〇、〇〇〇
吳服輸出場所及第二期工所用	機 械 及 工 作 物	八、二〇〇、〇〇〇
在 來 下 水	器 具 機 械	一、三〇〇、〇〇〇
計		一、七〇〇、〇〇〇

第三節 瓦斯事業

本市ニ於ケル瓦斯事業ハ東京瓦斯株式會社ノ獨占事業ニ係ル。
 該會社ハ一八八五年ノ創立デアツテ資本金ハ四五、〇〇〇、〇〇〇圓デアアル。
 ソノ營業區域ハ大部分震災地デアルカラ被害モ巨額ニ上ツタ。
 即チ本社ノ建物及什器ヲ初メトシテ神田、淺草、本所、日本橋(改築中ナリシ)ノ各營業所 建物及什器モ亦全燒
 ノ厄ニ逢ツタノデアアル。深川工場ハ無事デアツタガ社宅一棟ヲ燒失シ千住工場ハ事務所建物ヲ全燒セシメ砂町工場
 猿江町分工場モ亦同シク全燒シタ。加之芝工場、大森工場及大島精製所モ大破シテ製作所メートル共ノ他器具等モ

全燒シタ。以上ノ外部部及部部需要家二五〇、九八九戸ノ内燒失セルモノ一、一、一、五八八戸(約〇、四五)デ尙コレ
 ニ對スル貸付器具モ可成リ多額ニ上リ、之レニ對スル損害金額ハ一、五一八、〇〇〇圓ト云ハレテ居ル、室内取付管
 及埋設鐵管ノ損害ハ一、三三九、二四四圓ニ上リ本社及各營業所、工場等ノ建物機械什器共ノ他ハ一、六五三、〇三
 五圓倉庫並ニ精製所ノ貯藏物品ハ一、一五三、〇九九圓及瓦斯代金外營業貸損失 二〇〇、〇〇〇圓合計五、八六
 三、三七八圓ノ損害高トナル。震災後ノ供給中止及供給不能ヨリ生ズル損害高ヲ計上スルトキハ莫大ナル額ニ上ル
 デアラウ。

第四節 電燈事業

本市ニ於ケル電力供給事業ハ市營ニカカハルモノト東京電燈株式會社ノ經營ニカカルモノトノ二ツガアル。而シ
 テ兩企業體ノ營業區域ハ一、二デアアル。災害ハ此ノ兩企業ニ對シ如何ナル影響ヲ及ボシタカ。
 東京電燈株式會社ニ付テ見ルニ當會社資産 主要部分ヲ占ムル各地水力發電所及長距離送電線路ハ概ネ激震地ノ
 圏外ニ在ツテ安全ナルヲ得タガ神奈川發電所及桂川系ノ發電所中ニハ建物又ハ土木工作物ガ多少損傷ヲ蒙ツタ。激
 震地方ノ變電所七〇ヶ所中全燒倒潰一二ヶ所アツタケレドモ主要變壓器ハ多數無事デアツタ。
 又配電線電柱ノ燒失ハ本店分約〇、二七、橫濱支店分、約〇、三四ヶ地中線ハ殆ンド全部災害ヲ免レタ。
 電燈ノ燒失高ハ本店分約一、五九三、一八七燈(總數ノ約〇、四四)橫濱支店ノ分約四四二、八四〇燈(總數一〇、
 四六)デアツタガ其ノ内會社ノ貸付器具ハ總數ノ約〇、三二ニ過ギナカツタ、猶需要家電力裝置ノ燒失高ハ本店分
 約七二、二三四馬力(總數一〇、一九)橫濱支店分ハ總數ノ約〇、三デアツタケレドモ電力工作物ハ大抵需要家負擔
 デアツタノデ之ニ依ル會社直接ノ損害高ハ極メテ輕微デアアル又主ナル材料置場及工場ハ幸ニ災害ヲ免カレ電柱其ノ

他ノ諸材料品ハ應急工事ノ爲メ直ニ供給セラレタ。

其ノ損害金額ヲ總覽スルニ配電線及貸付器具約九、五〇〇、〇〇〇圓變電所及諸建物約五、四九〇、〇〇〇圓貯藏品及什器約二、五二〇、〇〇〇圓其ノ他約九〇、〇〇〇圓總計一七、六〇〇、〇〇〇圓内外デアルガ震災後ノ營業中止ニヨル損害高ヲモ計上加算スレバ尙多額ニ上ルハ勿論デアル。

次ニ市電氣局ノ電灯電力ノ被害ヲ觀ルニ送電線ハ地中線式ニヨリ、配電線モ亦市内ハ總テ地中線式デ郡部ノ一部ノミガ架空線式デアルカラ輕微デアツタト云ヘヤウ。即チ之ヲ數量的ニ表示スレバ變電所ノ燒失三、大破一、開閉所ノ燒失デアツテ地中高壓電線延長一六、四〇〇尺同低壓一八九九尺。

又架空高壓電線延長三、七二〇尺同低壓六、二四〇尺で此ノ地中線ノ損害件數ハ電燈ニ於テ一九、六九七ヶ所電力ニ於テ四〇〇ヶ所又架空線ニ於テハ電燈二、二六七ヶ所電力五一ヶ所而シテ此ノ損害電燈數ハ一五五、一〇〇燈電力供給九、一〇〇キロワットニ達シタ。此ノ額ヲ算出スレバ電線(地中及架空)四五、六五八尺、電柱二三、變壓塔一七八基變壓器三六八個其ノ他附屬器具ヲ合セテ二五三、三三二圓トナリ、引込線デハ地中及架空電灯二一、九六四ヶ所地中及架空動力四五一ヶ所之等ノ被害高九二、五二一圓又需要家工作物中布線一一三、六七八燈電氣扇五九七臺電力計(電灯又電力)二、二四四箇電球七一、八六六個で損害合計五〇〇、一二三圓トナリ以上ノ工作物ニ對スル被害ハ割合ニ輕微ナルヲ知ル。

次ニ貯藏品ノ損害高ハ送配電線材料八四、九二四圓引込線材料六、八三八圓電氣扇電力計電球保線材料及消耗品ノ被害金額三九、四八八圓デアルガ此ノ外建造物、什器及備品ノ損害ガ七七、二六一圓アレバ電燈ノ蒙ツタ總被害高八一、〇五四、四八七圓トナル更ニ變電所發電所開閉所ノ蒙ツタ損害ヲ見ルニ機械器具備品一、〇九七、八八五圓及建造物一六六、二八〇圓ト見積ラレ結局市電氣局所管ノ電灯電力ノ蒙ツタ被害總額ハ二、三一八、六五二圓

デアル。

第五節 通信事業

地ノ三分ノ一ハ燒土ト化シ樹ノ三分ノ一ハ煙ト消ヘタ此ノ天災ハ通信機關ニ殊ニ甚大ナル打擊ヲ與ヘタ。

先ヅ市内及ビ附近通過ノ電信及電話ノ被害狀況ヲ見ルニ電信線路ニ於ケル被害ハ市内線路互長五四、一八四米四七同線條互長一、七六二、六四二米三六市内ヲ通過セル市外線路互長五四、一八四米四七同線條互長一、七六二、六四二米一五ニシテ電話線其他之ニ附屬ノ被害狀況下表ノ如シ。

一、電話線ノ被害

架空線	震災前大正十二年八月末現在		
	燒	失	存
架空線	四、四〇〇、〇〇〇	一、五八、一七、二五	二、五八、一七、二五
延	七、三、四、三、三	三、二、五、二、七	四、〇、八、三、〇
直	一、五三、一、四、二七	六、八、三、一、九	八、四、一、七、〇
延	二、四、四、〇、四、五	六、八、三、一、九	一、四、五、一、八、五
心線	二、三、四、四、一、六、一七	九、四、九、八、二、三、六	一、三、九、九、五、三、〇、四、二
地下ケーブル	三、一、〇、三、一、四、三	一、四、一、三、〇、五	四、六、一、九、三、八
延	三、七、〇、一、五、八	三、五、〇、七、三、一	一、九、三、三、五、七
心線	一、一、八、〇、一、三、五、六	一、七、六、一、〇、〇、二、一、〇	九、四、一、九、一、〇、三、六

第一編 災害

二、自働電話及電話柱ノ被害

四四

震災前一九二三年八月末 燒 殘 存	自働電話		電 話 柱		計
	本 柱	支 柱	本 柱	支 柱	
失 四七四	五八、五三二 本	五、七三三 本	二、五二〇	三、二二一	六四、二五五 本
存 二四七	三三、九二五	三、六〇六	三、二二一		二五、四三三 本
					三八、八二七 本

三、加入者及電話權ノ被害

震災前一九二三年八月末 燒 故 災害ヲ免レタルモノ	加入者	電 話 機		
		普 通	卓 上	計
失 八四、〇四六	八四、〇四六	七九、六七三	一五、〇三六	九四、七〇九
障 四九、六六五	四九、六六五	四四、七五七	一〇、六七六	五五、四三三
	三二、九九二	三〇、七三九	三、八四五	三四、五八四
	一、三九〇	一、一七七	五二五	一、六九二

以上ノ被害ニヨリ全市ハ全然市内トノ通信ヲ杜絶セラレレルニ至ツタ。
尙通信事業ノ主體タル逓信局管下ノ罹災局ヲ見ルニ次ノ如シ。

罹災局一九二四、一〇月三一日現在

局 名	被 害 程 度			備 考
	全 燒	全 潰	半 潰	
東京逓信局	一			一 但シ工務課海事部其他二ヶ所全燒
東京鐵道郵便局	一			但シ上野飯田町兩國派出所モ全燒
東京中央電信局	一			
一等局	三			
郵便局	二五			
二等局	一四〇			
三等局	一			
東京中央電話局	一			
東京中央電話局 各分局	二	一	一	
合計	一七三	一	五	一〇八

第六章 教育 學藝 宗教 慈善

第一節 小學校

本市立小學校被害程度ハ左表ニ示スガ如ク燒失セルモノ一校其學級數二、五七〇ヲ損害額ハ實ニ一五、九四五、

四五二圓ニ上ル。震災前ニ比較スレバ學校數ノ〇、六燒失ノ厄ニ遭ヒ之ニ屬スル學級數亦震災前一〇、六一ヲ示シテ居ル。

市立小學校ノ罹災狀況表

區名	罹災前		燒失		燒失ニヨル損害額	震災		震災ニヨル損害額	無破損		燒失校數	燒失校ノ損害額計
	學校數	學級數	學校數	學級數		學校數	學級數		學校數	學級數		
龜田町	七	100	三	四六	一六〇、六〇六	四	五三	四六、三四〇	—	—	七	二〇六、八四六
神橋	一四	二五九	—	—	—	—	—	—	—	—	一四	一、三五、二六
日本橋	二二	一五三	—	—	—	—	—	—	—	—	二二	一、五三、三〇五
京橋	一五	二五五	—	—	—	—	—	—	—	—	一五	一、四〇、六〇〇
芝布	八	三五五	九	一六二	一、〇〇五、八五五	一〇	一九四	二〇、八〇〇	—	—	一〇	一、三三、三三三
赤坂	七	一八四	—	—	—	—	—	—	—	—	七	九〇、六〇〇
四谷	七	一〇六	—	—	—	—	—	—	—	—	七	一〇、〇三六
牛込	二	二四七	—	—	—	—	—	—	—	—	二	三六、四四四
小石川	三	三三六	—	—	—	—	—	—	—	—	三	五〇、三三三
本郷	二	二五九	—	—	—	—	—	—	—	—	二	一〇、五九一
下谷	一八	三九二	—	—	—	—	—	—	—	—	一八	五四、九七七
淺草	一八	四六七	—	—	—	—	—	—	—	—	一八	一、八九、一三五
合 計	一五五	四、一〇〇	一一一	二、五七〇	一、一八五、二六六	一二一	一、五五五	一六、四四五	—	—	一八	一、八五、八八五

區名	兒童數	燒失ニヨル損害額	震災ニヨル損害額	燒失校ノ損害額計
本所	一八	—	—	—
深川	一五	—	—	—
合 計	一五五	一、一八五、二六六	一六、四四五	一、八五、八八五

燒失學校ノ在籍兒童數ニ就イテ見ルニ下表ノ如ク一四九八八人ヲ算シ震災前ノ全市々立小學校在籍兒童數ハ二二、三九、〇八七人デ其ノ〇、六一分ニ當ル即チ各區別ニ示セバ左ノ如シ。

區名	兒童數	燒失ニヨル損害額	震災ニヨル損害額	燒失校ノ損害額計
龜田町	一、七六五	—	—	—
神橋	三、二九六	—	—	—
日本橋	二、二七七	—	—	—
京橋	一、四九八	—	—	—
芝布	八、四三七	—	—	—
赤坂	—	—	—	—
四谷	—	—	—	—
牛込	—	—	—	—
小石川	—	—	—	—
本郷	—	—	—	—
下谷	—	—	—	—
淺草	—	—	—	—
合 計	一六、六五五	一、一八五、二六六	一六、四四五	一、八五、八八五

而シテ燒失學校並殘存學校ニ通學セル小學校兒童ニシテ罹災シタモノノ一五三、〇三二人デ之ヲ全市小學校兒童數二、三九、〇八七人ニ較スレバ〇、六四ニ當ル。

東京市内ニ於ケル罹災兒童數

區名	男		女		計
	校數	損害額	校數	損害額	
龜田町	1	1,490	1	1,418	2,908
神橋町	6	6,766	6	6,650	13,416
京橋	5	5,415	5	5,519	10,934
芝布	7	7,333	6	6,975	14,308
赤坂	3	3,499	3	3,353	6,852
四谷	6	6,336	5	5,833	12,169
小石川	7	7,151	6	6,859	14,010
牛込	1	1,011	1	1,129	2,140
本郷	8	8,534	7	7,971	16,505
下谷	7	7,856	7	7,641	15,497
淺草	3	3,774	3	3,522	7,296
本所	2	2,774	2	2,503	5,277
深川	1	1,117	1	1,303	2,420
直營	10	10,333	9	9,990	20,323
合計	52	52,644	47	47,885	100,529

備考×ハ補習科ノ數ヲ示ス。
 第一表ニ示シタ燒失及ビ破損ニ因ル損害額ノ内譯ヲ示セバ左表ノ如クデアル。
 燒失ニヨル損害額

區名	尋常小學校		高等小學校		計	
	校數	損害額	校數	損害額	校數	損害額
龜田町	3	130,000	1	8,000	4	138,000
神橋町	10	1,111,000	2	1,000,000	12	2,111,000
京橋	7	848,000	1	1,100,000	8	1,948,000
芝郷	2	488,000	1	2,200,000	3	2,688,000
下谷	2	1,836,266	1	4,077	3	1,840,343
本郷	2	1,836,266	1	9,883	3	1,846,149
淺草	2	2,566,666	1	1,477,000	3	4,043,666
本所	3	2,117,333	1	1,100,000	4	3,217,333
深川	3	2,117,333	1	1,100,000	4	3,217,333
合計	101	13,818,000	10	5,577,000	111	19,395,000

區名	尋常小學校		高等小學校		校數	損害額
	校數	損害額	校數	損害額		
龜田町	三	三、九七〇	一	九、二七〇	四	四六、二四〇
神田	一	三、五〇〇	一	一、一〇七	一	三、五〇〇
芝布	九	二〇一、五九三	一	一、一〇七	一〇	二〇一、八〇〇
麻坂	八	四九、一〇〇	一	五〇〇	九	四九、六〇〇
赤坂	五	一九、九六	一	一	五	一九、九六
四谷	五	三七六、二四	一	一	五	三七六、二四
牛込	一〇	五〇、三八三	一	一	一一	五〇、三八三
小石川	二	八四、六二	一	一〇、六二八	三	一〇一、二四九
本郷	八	六一、一五七	一	一三、〇七〇	九	七四、二二七
下谷	一	一六、三四五	一	一	二	一六、三四五
本所	五	五、六〇〇	一	一	六	五、六〇〇
計	六	九〇五、四九一	五	四四、六五五	一一	九五〇、一四六

更ニ燒失小學校ノ規模狀況ヲ見ルニ略左ノ如クデアル。

燒失小學校校舎坪數及學級數表

區名	尋常小學校		高等小學校		校舎坪數	學級數
	校舎坪數	學級數	校舎坪數	學級數		
龜田町	二、七四五	六三	一	一	二、七四五	六三
神田	七、八三一	二六	一	一	八、四一三	二六
日本橋	六、五六三	二六	一	一	七、六二四	二六
芝橋	一〇、〇三五	二五	一	一	一〇、九七六	二五
京橋	五、一七六	一六	一	一	五、七四五	一六
本郷	一、四八〇	一	一	一	一、四八〇	一
下谷	八、六七四	二四	一	一	九、五九四	二四
淺草	二、二八九	二	一	一	二、二八九	二
本所	三、五八九	四	一	一	三、五九五	四
深川	九、四三三	三三	一	一	一〇、六九四	三三
計	六、四二七	三三	七、四五七	三三	八三、八七四	三三

第二節 中等學校

本市ニ於ケル中等教育諸機關ノ災害狀況ヲ見ルニ下表ノ如クデアル。此ノ中市立ノモノハ中等實業學校一、實科高等女學校一デアツテ中學校ハ零デアル。

公立中等學校罹災種別表(文部省調査)

區名	罹災前學校數		燒失學校(半燒ヲモ含ム)		倒壊學校數		生徒數	
	府立	私立	府立	私立	府立	私立	罹災前	罹災後
麩町	1	1	1	1	1	1	5,955	4,817
神田	1	1	1	1	1	1	8,923	6,693
日橋	1	1	1	1	1	1	1,641	1,641
京橋	1	1	1	1	1	1	7,400	6,588
芝坂	1	1	1	1	1	1	7,650	6,533
麻布	1	1	1	1	1	1	7,650	6,533
赤坂	1	1	1	1	1	1	7,650	6,533
四谷	1	1	1	1	1	1	7,650	6,533
牛込	1	1	1	1	1	1	7,650	6,533
小石川	1	1	1	1	1	1	7,650	6,533
本郷	1	1	1	1	1	1	7,650	6,533
下谷	1	1	1	1	1	1	7,650	6,533
淺草	1	1	1	1	1	1	7,650	6,533
本所	1	1	1	1	1	1	7,650	6,533
合計	15	15	15	15	15	15	11,000	9,240

公立中等實業學校罹災種別表(文部省調査)

區名	罹災前學校數		燒失學校數		生徒數	
	府立	私立	府立	私立	罹災前	罹災後
麩町	1	1	1	1	1,466	959
神田	1	1	1	1	6,247	4,833
日橋	1	1	1	1	1,128	944
京橋	1	1	1	1	1,128	944
芝坂	1	1	1	1	1,128	944
麻布	1	1	1	1	1,128	944
赤坂	1	1	1	1	1,128	944
四谷	1	1	1	1	1,128	944
牛込	1	1	1	1	1,128	944
小石川	1	1	1	1	1,128	944
本郷	1	1	1	1	1,128	944
下谷	1	1	1	1	1,128	944
淺草	1	1	1	1	1,128	944
本所	1	1	1	1	1,128	944
合計	15	15	15	15	11,000	9,240

第五章 教育 學藝 宗教 慈善

區名	罹災學校數		燒失學校(半燒ナ含ム)		倒壊大破學校數		生徒數		罹災後減少率
	府立	市立私立計	府立	市立私立計	府立	市立私立計	罹災前	罹災後	
龜田町	1	6	1	2	1	1	2,147	1,564	0.10
神橋	1	1	1	1	1	1	95	80	0.15
日橋	1	1	1	1	1	1	48	40	0.15
京橋	1	1	1	1	1	1	568	519	0.11
芝布	1	1	1	1	1	1	1,027	905	0.11
赤坂	1	1	1	1	1	1	1,027	905	0.11
四谷	1	1	1	1	1	1	1,027	905	0.11
合 計	3	11	3	3	3	3	10,330	7,635	0.26%

公立高等女學校罹災種別表(文部省調査)

區名	罹災學校數		燒失學校(半燒ナ含ム)		倒壊大破學校數		生徒數		罹災後減少率
	府立	市立私立計	府立	市立私立計	府立	市立私立計	罹災前	罹災後	
牛込	1	2	1	1	1	1	1,564	1,564	0.00
小石川	1	6	1	1	1	1	1,564	1,564	0.00
本郷	1	2	1	1	1	1	1,564	1,564	0.00
下谷	1	1	1	1	1	1	1,564	1,564	0.00
淺草	1	1	1	1	1	1	1,564	1,564	0.00
本所	1	1	1	1	1	1	1,564	1,564	0.00
深川	1	1	1	1	1	1	1,564	1,564	0.00
合 計	4	13	4	4	4	4	6,104	6,104	0.00

中等諸學校生徒ノ罹災狀況調

罹災別	學校別		計	率	罹災前	罹災後	減少率
	府立	市立私立計					
全 計	109	500	609	100%	7,422	6,104	0.19
全 潰	3	3	6	1%	121	121	0.00
全 燒	106	497	603	100%	7,301	6,104	0.18
師範	1	1	2	0%	10	10	0.00
中學	1	1	2	0%	10	10	0.00
高女	1	1	2	0%	10	10	0.00
高實科	1	1	2	0%	10	10	0.00
工業	1	1	2	0%	10	10	0.00
農業	1	1	2	0%	10	10	0.00
商業	1	1	2	0%	10	10	0.00
水産	1	1	2	0%	10	10	0.00
職業	1	1	2	0%	10	10	0.00
計	106	497	603	100%	7,301	6,104	0.18

備考 本表ハ一九二三年一〇月一日現在在學者ニツキ調査セルモノナルヲ以テ實際數ハ此數以上ニ上ルコトトナルベシ

第三節 專門學校、大學校、其ノ他

震災當時東京市及ビ其ノ近郊ニ於ケル專門學校大學校其ノ他ノ學校ハ官公立一八校私立四二校ヲ其ノ中燒失ノ厄ニ罹ツタルモノハ官立一二校私立一七校ヲ其ノ他ノ學校モ校舍器具等ノ倒壊破損ノ厄ニ罹ラナイモノハナク其額モ實ニ莫大ナモノデアアル又學生々徒モ罹災者ガ多ク災後ノ在學數ハ減少シタノデアアル今各校ニ就テ罹災ノ程度ヲ見レバ

官公私立 專門學校 大學校 其他 罹災表

所管別	學校名	罹災程度	學生生徒數		備考
			現在 十二年八月末	現在 同年十一月末	
官立	東京帝國大學校	大半燒失及大破	六、〇九〇人	六、〇五三人	
同	東京商科大學校	燒失	二、二五九	二、二五三	
同	海軍大學校	同	二、二九	〇	
同	東京商船學校	同	九、九	九、四	
同	東京外國語學校	同	一、三三七	一、一七三	
同	水産講習所	同	二、三七	三、五	
同	東京高等師範學校	同	六、三	九、七	
同	海軍經理學校	同	三、九	一、六	

所管別	學校名	罹災程度	學生生徒數		備考
			現在 十二年八月末	現在 同年十一月末	
同	海軍々醫學校	同	三	四八	
同	東京音樂學校	分數揚燒失	七九	七九	
同	陸軍士官學校	燒失及大破	一、二五三	一、四二四	
同	陸軍大學校	大破	二二	一四三	
同	第一高等學校	大破	一、二六三	一、一五六	
同	陸軍々醫學校	大破	六	一七	
同	東京高等工藝學校	小破	一、九	一九	
同	東京高等工業學校	燒失	八六	八五	
同	東京美術學校	輕微	六八	六五	
同	陸軍經理學校	輕微	二四	二〇	
私立	明治大學校	全燒	七、〇一三	一〇〇	
同	日本大學校	同	不明	不明	
同	專修大學校	同	六八〇	六七九	
同	東京慈惠會醫科大學校	同	三三	三八	
同	女子英學塾	同	六二五	六〇四	
同	東京齒科醫學專門學校	同	二〇〇	三三	
同	明華女子齒科醫學專門學校	同	三三	三三	
同	東京女子齒科醫學專門學校	同	三三	三三	
同	明治藥學專門學校	同	一	一	

第一編 災 害

圖書館ノ被害ハ左ノ如デアル

一、東京市立圖書館 二、ソノ他ノ圖書館

圖書館名	燒失圖書冊數	價見格積	備考
日 比 谷	一、〇二二	二、五二五〇〇	日比谷ノ分ハ貸出圖書ノ燒失セ
深 川	一六、六六五	四一、六六五〇〇	
一 橋	二二、〇二七	二八、六六七〇〇	
外 神 田	五、八七〇	一四、六七五〇〇	
日 本 橋	一一、〇一七	二七、五五二、〇〇〇	
本 所	六、一〇三	一五、一五七、〇〇〇	
總 町	三、〇五七	七、六四二、五〇〇	
合 計	一〇一、九二三	二、五〇四、〇〇〇	

震災ニヨリ破損燒失セル圖書館(東京市立圖書館ヲ除ク)

圖書館名	燒失圖書數	備 考
官 廳	全部 一〇四、二二〇冊	
農商務省特許局圖書館		

圖書館名	價見格積	備考
貴族院圖書館(倒潰)	圖書損害多シ	
官 立 學 校	全部 八五〇、〇〇〇冊	
東京帝國大學附屬圖書館	全部 二〇、〇〇〇冊	
水産講習所圖書館	全部 五八、九〇〇冊	
私 立 學 校	全部 一八、〇〇〇冊	
明治大學圖書館	全部 一〇、〇〇〇冊	
専修大學圖書館	貸出圖書多數燒失	
日本齒科醫學專門學校圖書館	全部 一、〇〇〇冊	
東京齒科醫學專門學校圖書館	全部 一、〇〇〇冊	
立教大學圖書館	全部 一、〇〇〇冊	
日本大學圖書館	全部 一、〇〇〇冊	
佛英和高等女學校	全部 八八、三〇四冊	
私立	全部 七二六部一、〇二三冊	
大 橋 圖 書 館		
官立東京商科大学研究所		

此内ニハホアソナード文庫藤生文庫舊岡田朝太郎博士文庫アリ

(倒潰)

同大學圖書館ハ圖書室大破損書庫安全

第五節 寺院神社及教會堂附特別保護建築物及

國寶並ニ史蹟名勝天然記念物

ノ爲機能ヲ失ツテ市内二三ノ殘存社ヲ除クノ外ハ發行休止ノ已ムナキニ至ツタ其ノ狀況左ノ如クデアル。

市内ニ於ケル新聞通信雜誌社調査表

區名	燒失		復活		廢刊セザルモノ		廢刊セルモノ		數戸業廢
	月數	率	月數	率	月數	計	月數	計	
龜田町	四	0.31	二六	0.60	一八	六	一六	一七	一四三
神橋	五	1.00	七九	0.84	一五	三	一七	一六	九五
日本橋	三	1.00	四	0.66	三	三	一〇	一〇	八四
芝布	四	0.59	三	0.66	一	一	一	一	二九
赤坂	一	0.50	一	0.66	一	一	一	一	六
四谷	二	0.54	一	0.66	一	一	一	一	一九
牛込	一	0.50	一	0.66	一	一	一	一	三
小石川	一	0.50	一	0.66	一	一	一	一	三
本郷	一	0.50	一	0.66	一	一	一	一	三
下谷	一	0.50	一	0.66	一	一	一	一	三
合計	一七	0.58	七二	0.61	二一	一七	二七	二二	一〇二

備考 本表ニハ保證金ヲ積立タルモノノミヲ記載ス。

區名	燒失	復活	廢刊セザルモノ	廢刊セルモノ	數戸業廢
淺草	一七	0.96	一〇	一〇	一九
本所	三	1.00	一	一	三
深川	九	1.00	一	一	九
合計	四六	0.97	二	二	五〇

市内ニ於ケル新聞通信雜誌調査表

區名	燒失		復活		廢刊セザルモノ		廢刊セルモノ		數戸業廢
	月數	率	月數	率	月數	計	月數	計	
龜田町	四	0.31	二六	0.60	一八	六	一六	一七	一四三
神橋	五	1.00	七九	0.84	一五	三	一七	一六	九五
日本橋	三	1.00	四	0.66	三	三	一〇	一〇	八四
芝布	四	0.59	三	0.66	一	一	一	一	二九
赤坂	一	0.50	一	0.66	一	一	一	一	六
四谷	二	0.54	一	0.66	一	一	一	一	一九
牛込	一	0.50	一	0.66	一	一	一	一	三
小石川	一	0.50	一	0.66	一	一	一	一	三
本郷	一	0.50	一	0.66	一	一	一	一	三
下谷	一	0.50	一	0.66	一	一	一	一	三
合計	一七	0.58	七二	0.61	二一	一七	二七	二二	一〇二

井ノ頭公園	同	同	六、五〇〇	橋梁四ヶ所四阿一ヶ所藤棚一ヶ所便所二ヶ所池縁並掃地一五〇間
四谷	同	同	一、〇〇〇	石垣九坪外壁四間
清水谷公園	同	同	一	被害ナシ
千鳥ヶ淵公園	同	同	四〇〇	石垣五坪假小屋建設ノ爲損傷
虎之門公園	同	同	五〇〇	池及遊戯者假小屋建築ノ爲損傷
坂本公園	同	同	四、〇〇〇	園丁詰所一ヶ所四阿一ヶ所便所一ヶ所藤棚一ヶ所運動器具三ヶ所二二〇間電灯七基露床三臺植物一、一五〇本
敦寄屋橋公園	同	全焼	二五、〇〇〇	植物六九本露床一八臺運動器具三ヶ所三〇〇間電灯五基四阿一ヶ所
芝公園	同	半焼	一八、五〇〇	植物四〇〇本橋六〇間橋梁二ヶ所崖地土留三一坪
横綱町公園	同	同	四〇、〇〇〇	建物全部五六〇坪植物一、五〇〇本四阿二ヶ所煉瓦壁一〇〇間土壁五〇間
愛宕山公園	同	全焼	四八、〇〇〇	便所二ヶ所藤棚一ヶ所露床一五臺電灯九基橋二〇〇間土留六坪植物一二三五本
飛鳥山公園	同	同	八四〇	土留石八間橋三〇間
麩町公園	同	同	六、五〇〇	植物三〇〇本石段五坪土留三〇坪

日比谷公園	同	同	一七、五〇〇	舊音樂堂一棟各門柱六ヶ所藤棚二ヶ所植物五〇本花壇並ニ植込地
上野公園	宮内省	同	?	一九二四年二月東宮殿下御慶事記念トシテ東京市ニ下附
計			九六、三三三	

第八節 劇場其ノ他

本市内ニ於ケル劇場ノ焼失シタモノハ二〇ヶ所デアツテ焼失ヲ免カレタルモノハ僅カニ二劇場アルノミデアル。活動寫眞館ハ震災以前ニ於テ六五館ヲ數ヘタガ其ノ四三館ハ孰レモ火災ノ厄ニ遭ツテ残存セルモノハ僅カニ二館デ共ノ他ノ興行場ノ焼失シタモノハ六八ヶ所デアル。各區別ニ之ヲ示セバ

劇場及其ノ他興業場ノ焼失並殘存數

區名	劇場		活動寫眞館		其他ノ興業場		合計	
	焼失數	殘存數	焼失數	殘存數	焼失數	殘存數	焼失數	殘存數
麩町	二						二	
神田	一		四		六		二	
日本橋	一		三		九		三	
合計	四		七		一五		九	

第二編 救護

第一章 概説

第一節 總説

九月一日夜間餘震頻りに臻り火焰天ニ漲ルノ時政府ハ早クモ臨時震災救護事務局官制ヲ起草シ翌二日戒嚴ヲト共ニ發布ヲ見ルニ至ツタ。斯クテ即日内閣總理大臣ヲ總裁ニ内務大臣ヲ副總裁トスル臨時震災救護事務局ハ設置セラレ各省並ニ府市學ツテ大災害ニ對スル應急ノ手段ヲ講ジ臨機ノ施設ヲ爲スニ於テ遺漏ナカラシメ期シタノデアツタ。

臨時震災救護事務局ハ之ヲ總務部、食糧部、收容設備部、諸材料部、交通部、飲料水部、衛生醫療部、警備部、情報部、義捐金部、會計經理部ノ十一部トナシ夫々部處ヲ分ツテ各々分擔ノ事務ニ全力ヲ盡スコト、シタ。總裁副總裁ノ下ニ關係各省次官、社會局長官警視總監、東京府知事、神奈川縣知事、東京市長及横濱市長ヲ以テスル參與ガアリ關係各省府縣高等官等ニ委員事務官トシテ事務ヲ管掌セシメタ。東京府ニ於テモ救護事務局ノ部ヲ設ケ夫々部處ヲ分ツテ救護ノ事務ニ努力シ更ニ東京市ニ於テハ九月一日非常災害處務規程ニ基キ直チニ總務、救護、工務、經理及電氣ノ五部ヲ置キ各局課ハ其ノ一ツニ分屬シテ非常災害事務ニ從事シタノデアアル。

第二節 警備方法

震災帝都ヲ襲フヤ亦之ニ次グニ猛火ノ四圍スル所トナツタノデ警察官吏、消防官吏ハ直チニ出動シテ警戒救護消防ニ盡力シタガ罹災地方市民ハ極度ノ恐怖ニ興奮シテ混亂騷擾裡ニ動モスレバ秩序紊レントスルノ惧ガアツタノデ政府ハ九月一日早クモ戒嚴令施行ノ準備ニ着手シテ軍隊ノ出動ヲ命ジタ。即チ近衛第一兩師團ニ警備區域ヲ指定シテ全部ノ警備ニ當ラシメ特ニ皇居、宮邸、諸官廳、大公使館、刑務所等ニ兵力ヲ增加シ尙全市ニ救護救恤ノ任ニ就カシメタ。越エテ二日東京府下八王子市三多摩郡及島嶼ヲ除ク地域ニ戒嚴令ヲ布キ三日其ノ區域ヲ東京府全部神奈川縣ニ及ボシ更ニ四日埼玉、千葉ノ兩縣ニモ及ボシ福田陸軍大將ヲ關東戒嚴司令官ニ任ジタ。

尙震災救護事務局警備部ハ二日千葉他五縣ニ警察官ノ來援ヲ命ジ約千人ヲ警視廳ニ配屬セシメタ。

五日ニハ東京市内極要ノ地四十二ヶ所ニ檢問所ヲ設置シ軍隊警察官共同シテ不審者ノ誰何ヲ勵行シタ。市内ノ火災ノ厄ヲ免レタ地ニ於テハ震災勃發當初ヨリ在郷軍人、青年團員、等ガ自發的ニ火災盜難ノ豫防ニ當ツタガ流言蜚語ノ盛トナルニツレ人心動搖シ時ニ暴舉ニ出ヅルモノモ生ジタルヲ以テ一般人ノ兇器携帯ヲ禁止シ警察官並軍憲指導ノ下ニ各町内ノ自警ニ任ゼシメタ。

斯クテ次第ニ民心ノ安定ヲ見タルヲ以テ軍隊ハ各地毎ニ兵力ヲ集結セシムルノ方針ヲ採ツタガ九月下旬以後逐次警備兵力ヲ減少シ十月末ニハ軍隊ノ減少ニ伴フ警察力ノ稀薄ヲ來サザラシムル爲メ憲兵ノ増加配置ヲ爲スト共ニ警視廳ヲシテ警察力ノ充實ヲ圖ラシメタ。

即チ警察分署ノ増設、巡查派出所、立寄所及駐在所ヲ増設シ職員ノ臨時増員ヲ行ツタ。

第三節 要救助罹災者

震災當時ニ於テハ一般罹災者ニ對シテ炊出し及食糧品其ノ他ノ物資ヲ配給シタガ九月三十日ニ之ヲ廢止シ以後ハ

主トシテ救助ヲ要スル罹災者ニ限リ生活ノ物資ヲ配給スルコトシタ。而シテ本市社會局ノ調査ニ依レバ十月九日現在ニ於ケル要救助人六八三、八七一人アツタガ十月十五日現在ニ於テハ四九三、七三二人トナリ、一九〇、〇三九人ヲ減ジ十月二十八日ニ於テハ更ニ一五九、〇二六人ヲ減ジテ三三四、七〇六人トナリ十一月十九日現在ニ於テハ更ニ激減シテ六二、〇九五ニ過ギザルニ至ツタ。而シテ十三年三月十七日現在ニ於テハ七、四四八人トナリ尙漸次減少スルノ狀況ニアル。

要救助人員

區名	自九月二日 至十月九日		一月六日		一月十六日		二月六日		二月十六日		區名	自九月二日 至二月九日		一月二十五日		一月二十九日		二月九日	
	計	別	計	別	計	別	計	別	計	別		計	別	計	別	計	別	計	別
龜町	二、六三三		四、五〇〇		三、七五七		三、九三〇		二、八三〇		牛込	二、八三〇		一〇、九三三		三、七五七		五、〇〇〇	
神田	三、四、五七七		三、五、二八五		二、〇、二七七		四、一、五五		一、一、九〇九		小石川	一、一、九〇九		五、九六八		一、〇、一〇一		一、六、七	
日本橋	四、八、四八八		九、七、七六		八、一、〇一		二、一、六		四、三、四九七		本郷	四、三、四九七		四、〇、一六二		三、六、六八		一、四、三六	
京橋	五〇、九、九八		五、五、三〇三		四、三、六六		四、四、八九		八、二、七三八		下谷	八、二、七三八		七、六、五三		一、九、一九七		五、〇、五五	
芝	九六、〇、〇〇〇		一〇、〇、〇〇〇		八、三、三七		三、三、三		一〇〇、八、八三		淺草	一〇〇、八、八三		六、八、六五		六、五、〇〇		六、七、七六	
麻布	一、〇、七七一		一、一、〇、一〇		一、一、五六		四、二、		七、二、六三		本所	七、二、六三		七、一、三三〇		八、七、四四五		一、九、五五	
赤坂	六、五、〇八		七、七、五五		一、〇、〇〇		四、七、		六、二、〇〇〇		深川	六、二、〇〇〇		五、七、五三		七、五、一八九		一、三、六八	
四谷	二、六、〇三三		一、一、〇、一五		一、九、九		二、六、一		六、八、八七一		合計	六、八、八七一		四、九、七三三		三、四、七〇六		六、二、〇九五	

第四節 皇室皇族ノ御慰問

震災當時天皇皇后兩陛下ニハ恰モ日光田母澤御用邸ニ御避暑中デアツタガ今般ノ震災ニ付キ被害慘狀ヲ極メタル趣ヲ聞召サレ救恤ノ思召ラ以テ御内帑金一千萬圓ヲ下賜セラレ三日攝政殿下ハ右ニ付キ山本内閣總理大臣ヲ赤坂離宮ニ召サレテ優渥ナル御沙汰ヲ賜ハツタ。同日以後同月二十一日迄ノ間ニ亙ツテ兩陛下ノ御使トシテ侍從及ビ侍從武官ヲ東京市内及其ノ他ノ震災地ニ御差遣アツテ狀況ヲ視察セシメラレ且ツ罹災民ヲ慰問セシメラレタ。尙皇后陛下ニハ九月十三、四日ノ兩日ニ亙リ東京市内各所ノ病院罹災者收容所ニ皇后宮事務官ヲ御使トシテ差遣サレ罹災傷病者ヲ慰問セシメラレ兼ネテ救護狀況ヲ視察セシメラレタ。皇后陛下ニハ震災ノ狀況ヲ聞召サレ御軫念ノ餘リ九月二十九日還啓仰出サレ爾後三日間ニ亙リ親シク東京市内各所ノ病院、罹災者收容所等ヲ御巡視アラセラレ種々御慰問ノ御言葉ヲ賜ハツタ。

攝政宮殿下ニハ九月十五日午前六時赤坂離宮御出門乘馬ニテ主トシテ山ノ手方面ヲ御視察アリ越エテ十八日更ニ下町方面ノ慘狀ヲ御覽アツタ。尙各宮ノ罹災者ニ對スル御同情ヲ寄セラレタルコトモ多大デアツテソノ中一環ヲ摘録スレバ

- (一) 御救恤金トシテ各宮合同ニテ五十萬圓御下賜ガアツタ
- (二) 傷病者孤兒並ニ迷兒ニ對シ多數ノ衣類夜具菓子等ヲ下賜セラレ殊ニ衣類等ハ妃殿下並ニ女王殿下親シク御裁縫遊バサレタルモノ尠クナイ
- (三) 御殿邸及御地所等ノ中此ノ際御用ナキモノハ努メテ公共ノ用ニ供セラル、コトニ御協定アツタ

梅干	漬物	罐詰	茶詰	砂糖	鶏卵	牛肉	豚肉	鯖魚	鰹魚	鱈魚
一、五三箱	一、四三箱	一、二四箱	一、一七箱	一、一七箱	一、一七箱	一、一七箱	一、一七箱	一、一七箱	一、一七箱	一、一七箱
鮭	煮干魚	鱈	鱈	鱈	鱈	鱈	鱈	鱈	鱈	鱈
二箱	二箱	二箱	二箱	二箱	二箱	二箱	二箱	二箱	二箱	二箱
平野水	ワイスキー	アイス	アイス	アイス	アイス	アイス	アイス	アイス	アイス	アイス
四箱	四箱	四箱	四箱	四箱	四箱	四箱	四箱	四箱	四箱	四箱
麥	乾ワドン	パン	パン	パン	パン	パン	パン	パン	パン	パン
一箱	一箱	一箱	一箱	一箱	一箱	一箱	一箱	一箱	一箱	一箱
麵	麵	麵	麵	麵	麵	麵	麵	麵	麵	麵
三箱	三箱	三箱	三箱	三箱	三箱	三箱	三箱	三箱	三箱	三箱

日用雜貨類

手拭	石鹼	マツテ	ローソク	郵便切手
一、五三枚	一、四三箱	一、四三箱	一、四三箱	一、四三箱
封筒	鉛筆	墨汁	手帳	紙
一、〇〇枚	一、〇〇枚	一、〇〇枚	一、〇〇枚	一、〇〇枚
フロシキ	文具類	文具類	文具類	文具類
一七枚	一七枚	一七枚	一七枚	一七枚

蔬菜及果實類

野菜	馬鈴薯	甘藷
八、五三箱	八、五三箱	八、五三箱
西瓜	茄子	葱
一箱	一箱	一箱
葡萄	バナナ	バナナ
一箱	一箱	一箱

被服類

衣服	襪	襪	襪
九、五三箱	九、五三箱	九、五三箱	九、五三箱
被服類	被服類	被服類	被服類
一箱	一箱	一箱	一箱

工事用品類

トスフワル	トスフワル	トスフワル	トスフワル
二、八〇箱	二、八〇箱	二、八〇箱	二、八〇箱
ガソリン	ガソリン	ガソリン	ガソリン
二、八〇箱	二、八〇箱	二、八〇箱	二、八〇箱

白米	三六、八〇付度	白米	二九、九俵半	白米	二、三〇〇斤	白米	二俵
芝米	三、七〇俵	大豆	二俵	大豆	九俵	大豆	三俵
押麥	八俵	大豆	七俵	大豆	七俵	大豆	六俵半

厨具類

銅甕	六、四個	飯蓋	一、九〇個	其他ノ厨具	三、六個
食器	二、七個	飯蓋	二、九個		八個
バケツ	二、九個				

寝具及敷物類

蒲團	四、七個	毛布	二、〇枚	敷物類	九枚
蒲團	二、二個	東〇枚	トシテ換算		三、〇枚
敷物類	二、二個	六、一〇枚			三、〇枚

綿布類

手拭地	七、七反	サラシ木綿	五、七〇三反	タオル	一、一ヶ
-----	------	-------	--------	-----	------

履物類

下駄	一、一〇〇足	草履	一、五〇〇足	襪	九〇〇足
	二、二個		三、三個		三、三個
					下

慰問品

花	一〇包	慰問袋	二、六〇九個	供物	一、七三六個	一個
---	-----	-----	--------	----	--------	----

燃料

木炭	八俵薪	五五東	コーラス	一、〇〇〇俵	コーライト	三、三〇〇俵
----	-----	-----	------	--------	-------	--------

兒童用品

玩具給具	一包	玩具	三、三個	教科書	一、六冊
------	----	----	------	-----	------

雜品

コシ戸	一個	鋸	六、二丁	入	五、〇枚
風呂桶	一個	モクメ	一個	入	一、六六個
本机	三個	蓋自轉車	三、三輛	衣類家具	三、三個
本箱	二個	新自轉車	一、一輛	荷細	四、七個
シハル	一〇挺	古撒水車	二、二輛	雜品	四、七個
モツコ	二個	雜巾	一〇〇枚	財布	九、二ヶ
掃帚	四、〇個	石油炎爐	一、〇個	教科書雜誌	一、一ヶ
網	二、二個	掃帚	一、〇個	紙張	二、二ヶ
					一、一ヶ
					五、〇張

此外内務省救護事務局デ大正十三年一月末迄ニ取扱ヒタル義捐金額ハ四七、九七五、一七六圓〇九三有價証券額面一、三二四、九六〇圓義捐品見積價額約三六、三三三、〇〇〇圓中内國各地ノ義捐金三三、二二三、〇八二圓六一有價証券一、三二四、九六〇圓義捐品見積價格約一七、七三九、七〇〇圓ノ巨額ニ上リ尙其後ニ於テ本市並ニ救護事務局ニ對スル義捐金品ノ寄贈不尠各其ノ配給費途ニ就テヒ大イニ考慮シ各種ノ救護事業ニ充當シタノデアル。

第七節 外國義捐金品

震災ノ報世界ニ達スルヤ各國ノ元首ハ直チニ我方聖上陛下ニ御見舞ノ電報ヲ發セラレ、政府各都市等ノ公法人ヲ初メ或ハ救濟ノ爲メノ慈善興行ノ催ヲナシ或ハ新聞社ハ義捐金募集シテ滿腔ノ同情ヲ寄セラレ崇高ナル人情美ヲ遺憾ナク發露サレタ。下ニ十三年四月末日現在外務省通商局調査ニ依ル外國義捐金品ヲ掲グレバ

外國義捐金一覽表(一九二四年四月末現在)
外務省通商局調査

國名	金額	國名	金額	國名	金額
アメリカ合衆國	一四、九八、三三、五四	メキシコ	一、八、六六、六六	アルゼンチン	五、〇五七、一〇
内本	一四、二五、八七、七〇	チリ	一八、六〇、〇〇	イギリス	四、二四、〇九、六〇
領土	八七、四四一、八四	ボリビヤ	一七、八七、八四	内本	二、二〇、七〇、四一
メキシコ	一〇、四〇、一五	アラビヤ	一〇、六五、三九	領土	一、九七、三二、一九
	一六、一八、六一	シラ	一四、〇八、六四	同保護領及租借地	七三、九四、八八

國名	金額	國名	金額	國名	金額
ベルギー	一四、六四、一八	シヤム	六、五二、七二	ルーマニア	三、二二
フランス	二五、六九、二二	シヤム	一、六五、一四、一六	トルコ	一、九、七二
内本	一一、七八、三九	露領アジヤ	一〇、五八、六八	スベイン	三、八五〇、〇〇
領土	一三、九〇、六一	ラトビヤ	三、八〇、一六	エザプト	四、六二五、三六
ノルウェー	一、一六、五五	ドイツ	一五、八〇、九	イラーク	一、三四一、一六
スエーデン	五七、六〇、四四	イタリヤ	四、四六、二六		
スイス	二五、二四、一五	ポルトガル	一、四七、〇四		
オランダ	三七、七六、三五	ボストランド	五、七六、一七		
領土	八四、〇四、九三	オーストリア	一八六、一三		
内本	二九、七四、四三	チエツクスロバキヤ	二九、一〇、〇〇		
		總計	三、三三、二六、九九		

外國義捐金一覽表(一九二四年三月末現在)

寄贈者名	金額	備考
北アメリカ合衆國本土及領土		
北アメリカ合衆國本土在留民		
ニューヨーク日本人會	六〇〇、〇〇弗	帽子一〇、〇〇〇個

オレゴン州日本人會	一〇、四一六、〇〇弗	麥粉、四、〇〇〇袋、毛布一、〇〇〇枚、新古衣類及下着類一五九色、 鮭罐詰一九〇〇箱
シヤトル日本人會		米六〇〇俵、慰問袋三、〇一七個、古着靴類六〇箱、パケツ及コッ プ三六屯、鮭一樽、米一俵
タコマ日本人會		米三五〇俵
タコマ佛敎會		パケツ米磨機
同 有志		慰問袋二七六、其他四箱
シヤトル日本人會	一六、一八〇、〇〇弗	鮭罐詰一、〇六一箱、コンビーフ一五三箱、コンビーフハシユ五三 三箱、藥所用具三三三箱、パケツ三九箱、 食鹽八〇〇袋、麥粉二四五袋、白米五袋、鰯罐詰七、〇〇〇箱、 ラツカ一四箱、洋服二箱下着、一枚、鹽一樽、古着類五八箱、慰問 袋一六五袋、同七箱、古着類八箱、同五箱、 米二、〇〇〇俵、味噌一〇〇〇樽、米一、九四〇俵、豆一〇〇箱、 一三二〇袋、毛布二〇〇枚、ミルツ五〇〇箱、衣類二〇〇俵、 箱、罐詰牛乳一五箱、縫衣器三臺米及豆二〇袋、 慰問袋一〇、八三三袋
サンフランシスコ日本人會		總詰果物二箱、罐詰乾物一四五箱、乾魚二八箱、管狀麥麵一〇〇 箱、冰糖菓子二箱、豆八袋、乾桃四七袋、米二俵、衣類三二九色、 パタ二箱、衣類四八色、豆四袋、鰯一臺、米四俵、乾桃六箱、 パル一箱、衣類二二色、鹽一袋
同 會	一三〇、〇〇弗	衣類二箱、食糧品四箱
同母國災害救濟會		
サンフランシスコ日本婦人會		
同 會		

日本聯合婦人會		慰問袋五八六四個、乾菓一箱、古着六〇箱、食糧品四袋、慰問袋 四、四〇七袋、罐詰野菜一箱、野菜二箱
同 會	四、五七、五〇弗	
ロスアンゼルス日本人會有志	二、七五、七〇弗	慰問袋五〇六五袋、同一三箱、衣類一箱、乾杏二箱、葡萄酒一箱
同 會		鮭罐詰一〇〇ケース、米二、〇〇〇俵、麥粉六〇〇袋
日本女子基督教青年會	二、〇〇、〇〇弗	古着三七色
南加サンペドロアイグス基敎 婦人會救世軍經由	一、五〇、〇〇弗	古着二九箱
南加サンペドロ日本人會	六、七〇、〇〇弗	鮭罐詰一〇〇ケース、鮭罐詰一〇〇ケース、衣類二包、慰問袋及 古着類一三六個
同 會		衣類二三箱
北アメリカ合衆國赤十字社	一、六〇、八〇、元	米五、〇〇〇俵、米八四、七六六袋、砂糖六五屯、糖豆二〇屯、エバ ボレーヲッドミルツ七一五屯、麥粉七五六屯、挽木材一三三屯 石鹼二〇〇枚、銅鐵材四六屯、下着二二五、〇〇〇枚、毛布一〇〇 〇〇〇枚
アメリカ赤十字社タコマ支部		白木綿七箱、米二二五袋、鮭罐詰五〇箱
北アメリカ合衆國赤十字社		鹽魚三〇〇東、古衣五箱、鐵板七五〇東、毛布九箱、釘一五〇箱、 鐵線二二箱、麥粉一、〇〇〇箱、コンデンンスシルツ三、〇〇〇箱、 六〇屯、麥粉六〇〇屯、鮭罐詰三七五屯、堅マン五〇屯、コンテ ンスマイルツ二〇屯、天幕用材六屯、亞鉛板一二〇〇東、釘八箱、

フィンチ船	同		曳船
アパレンダ船	同		テント田村七六〇束、乾食糧木材一五五個
シエテルアラバ船	同		醫療材料
スラーガ船	同		自動車二臺同車體五臺、ガソリン九九九相、同二九九二箱(布償)
メイグス船	同		天幕、牛肉、假設病院設備二組、自動車、運搬車、器具、軍用事業服三〇〇〇着、帽子三〇〇〇個、織物シャツ三四〇〇枚、合羽一〇〇枚、毛織カーキシャツ三五〇〇枚、毛布一、三〇〇〇枚、木六五〇〇袋、病院用具、建築材料、米四六、三二〇〇袋、麥粉一〇〇〇袋、鹽四五〇〇箱、鹽漬鹽(乾)一〇〇〇〇箱
アメリカ陸軍省		1,615,155.00 弗	米五、〇〇〇俵、醫藥品及醫療器械類三、〇〇〇屯、天幕及附屬品五〇〇〇個
シヤトル商業會議所			麥粉二〇〇屯、ミルク一、〇〇〇箱、罐詰詰五〇箱、天幕用布一〇〇枚、堅パン四〇屯、衣料五、五〇〇人分
ホストンクリスチャンサイエンス教會		五五、四四、〇〇	食器類、綿毛布、フランネル、天幕用布、上衣、食料品、組立小屋五個、建築材料、毛布衣類、移動小屋二五四屯、衣類及雜貨一七屯、衣類三一箱、ナイブライマー一七臺
アメリカ救世軍同各支部		九一、〇〇、〇〇	自動車七臺
同			衣類二七俵、同五箱、石鹼二五〇箱、衣類四箱
同 日本人ノ部		一、五〇〇、〇〇	衣類、食糧品、自動車トラクタ及附屬品三臺

シヤトル市ラングストーウ會社		1,100,000 弗	料理用ストーウ二臺
夕刊ボートランドテレグラム紙主催活動寫眞會ニテボートランド市兒童寄附		七〇、〇〇	諸種罐詰
ボートランド市アトキンアン小學校兒童寄贈		三〇、〇〇	諸種罐詰六箱
ボートランド米國婦人		五、〇〇	同一箱
ドクラスフアイエキスプロイテトシヨンアヨンドエキスボトコンパニー		五〇,〇〇〇.〇〇	木材二、四九五、六六五呎
クレイスハービーエキスボトコンパニー		一三、四六〇.〇〇	木材六四七、七二三呎
ニユーヨーク市ホツチキフ嬢			古着三函、同二袋
プリンストン女學校アンナドレイフェス嬢			古着一函
北アメリカ合衆國赤十字社ハワイ支部			衣類下着五色、衣類五八六包、同四箱
ホノルル母國震災救援會			新舊被服、下着、毛布類四八二包、衣類下着一八一五包
同日蓮宗婦人會			救恤品一六六包
サンホアンガカソリツク教會			醫藥品一箱

郵家屯	四八、〇〇	衣服一三六點
イギリス本國及領土ノ部		米一〇〇屯、藥品多量、ビスケット一〇〇〇包、メリンス、フイ ド、罐詰一五〇個、ポットリイン五〇箱、布地毛布其他一二包、 ココロ二〇〇袋、罐詰一〇〇個外科用綿帶一箱、毛布及衣服九包、 ミルク二箱、モルタル四箱、コークス一箱、毛布及衣服九包、 毛布及布地九包、罐詰八〇個、ココロ五〇個、綿五包、毛布及衣服二 二包、毛布一箱、毛布一箱、毛布一箱、毛布一箱、毛布一箱、毛布一箱、 消毒劑一箱、毛布一箱、毛布一箱、毛布一箱、毛布一箱、毛布一箱、 同二七八〇枚、毛布一三三〇〇枚、衣服及毛布二包、チヨコレ ット一箱
イギリス本土		シヤム一、三八七箱、罐純粉二七三袋、肌着八〇枚、T-shirt五〇 〇枚、Khaki Shirts四七〇〇枚、drill jacket二、三〇〇枚、T-shirt Sweater Khaki 一、三〇〇枚、Dungarees / trousers 五〇〇〇着、 Shirtdia 八、〇〇〇着、Shawl / Antelope 約二、〇〇〇〇着、フランネル 九六疋、毛布其他
濠洲ノ部		藥品及ミルク、衛生材料
海峽殖民地ノ部		毛布五、〇〇〇枚、衣類二包
南阿聯邦ノ部	三、三六磅	白地薄ネレ六匹衣類及雜品五〇〇、靴下二打、足袋二〇足、羅紗 一二〇ヤード
英領印度ノ部		罐詰ミルク一〇七、二二二個、粉ミルク一〇〇トラム、パンヤム五 八、六八八個、米粉(四九斤)一、三〇〇袋、木材一三八、九〇五 同、一七六一、四一六枚、家板板三、八四〇東、釘二、五〇〇封 度
英領カナダノ部	二二、九六、五〇	木材二一一八、六五四呎、毛布一三、五〇〇枚
同		

カナダ赤十字社ノ部	三、四八、三三	罐詰ミルク二四、〇〇〇個、粉ミルク一〇〇トラム、パンヤム五 六箱、靴下五〇〇足、罐詰ミルク五二八個、衣類其他一、三〇〇 點消毒劑七〇個、衣類毛布三〇〇枚、罐詰二、六四〇個、米粉(四 九斤)入一箱、屋根掛用材料二、〇〇〇巻、同二、〇〇〇巻、ア ンセル二包、綿フランネル、アミールフランネル、其他衣類五 包、針及糸一〇二包、綿フランネル、アミールフランネル、其他衣類五 包
カナダ在留民ノ部	八、九六、〇〇	麥粉一、〇〇〇袋、罐詰八五四個、ストロベリーシヤム(四斤 入)四二〇個、罐詰二〇〇箱、罐詰一六、八〇〇個、衣類ネレ單 衣七三枚、同ネレ襪褲五二五枚
同		毛布及布類五箱、下着シヤツ一〇箱、洋服オーパコート二〇箱、 石鹼五箱、靴三箱、足袋及靴下一箱、毛布スエータイ類五箱、衣 アル切地三箱、子供用帽子一箱、日本着物五箱、罐詰一箱、衣 類シヤツ四三一枚、新古衣類箱二四五三點
アイビーフリー市		鐘形テント一組
ケンウオードミルス會社	400、〇〇	毛布一三三枚
ピクトクヤフオード會社	二五〇、〇〇	罐詰二、四〇〇個
ニユーウエストミニスター イモニドセダーコンパニー	1,000、〇〇	壁板五〇、〇〇枚
プリンスルパート市		罐詰(四八個入)四五〇箱
同	三〇〇、〇〇	同八五箱

比較的多數ノ死亡者ノアツク區ニ於テハ一々之ヲ既設火葬場ニ送致スルノハ至難ノ業デアルカラ適當ナ場所ヲ選定シ又ハ多數屍體ノ累積セル場所ニ假火葬場ヲ設ケ其ノ附近ニ於テ發見シタル屍體ヲ火葬スルコトトシタ。就中本所區ノ陸軍被廠跡ノ如キハ屍體山ト積ンデ約三萬三千アリト稱セラレ同所ニ於テ火葬ニ附シタル屍體ハ實ニ五萬五百人ヲ算シタ。

假火葬場ノ位置ヲ示セバ

區名	場所名	區名	場所名	區名	場所名
京橋	西本願寺境内	淺草	待乳山公園	本所	陸軍被廠跡
芝	芝浦埋立地	同	區役所跡	深川	平久町
芝	青松寺跡	同	厩橋際	同	靜心寺跡
淺草	田中町小學校跡	同	藏前		

第二節 傷病者ノ救護狀況

震災起ルヤ市ハ急遽救護各班ニ出動準備ヲ命ジタルニ麹町區有樂町ニ建築中ナリシ内外ビルデング崩壞シテ多數ノ死傷者アリトノ報ニ接シ直チニ一班ヲ急派スルト共ニ市役所構内ニ殺到セル傷病者ニ應急手當ヲ加ヘタ。更ニ自働車巡回救護班ヲ組織シ罹災各區ニ出動セシメタ。

二日更ニ重傷病者ノ多キニ鑑ミ新ニ救護所ヲ開設シタ。

尙警視廳東京府モ夫々ニ自己ノ手ニアル醫療機關ヲ活動セシメタガ醫事關係學校、研究所等モ亦援助ニ盡力シタカクテ一面各府縣ニ救護班ノ來援ヲ求メタガ陸軍省、鐵道省、文部省、日本赤十字社、恩賜財團濟生會等モ救護班ヲ各方面ニ派遣シタ。亦宮内省ニ於テハ 皇后陛下ノ恩召ニヨリ巡回救護班ヲ設ケ妊産婦及乳幼児ノ保護救護ヲ主トシ併セテ一般患者ノ救護ニ從事シツツアツタ。

九月一日ヨリ十一月未日ニ至ル間ニ於テ救護所ノ最モ多カツタトキハ八十六ヶ所ヲ數ヘタ。而シテ救護人員實ニ一、五七五、二九七人ニ上ツタ。

市内各救護班救護延人員數(自九月三十日)

救護所名	救護人員	救護所名	救護人員
東京市區救護所	四六、〇八八	濟生會	一〇五、四九六
東京府救護班	六、七三〇	第十四師團救護班	一、八四九
警視廳	二九、六三三	歩兵一聯隊醫務室	、九八八
宮内省救護班	六、〇一一	歩兵三聯隊救護班	二、七五三
海軍省救護班	、七四〇	東京市施療病院	四、〇九八
鐵道省救護班	四、八二六	傳染病研究所	四、九三三
文部省診療所	五、九三六	北里研究所救護班	、七三三
近衛師團救護班	八、〇一三	東京第一衛戍病院	六、四八八
日本赤十字社	三七、九二二	陸軍々醫學校救護班	三、四八六

第二編 救護

陸軍經理學校救護班	一、九六一	和泉橋慈善病院救護班	一、〇〇一
第十八師團第二部救護班	一、九六三	生命保險協會救護班	一、〇〇七
滿鐵臨時病院	一、九三九	富士生命保險救護班	六九
帝國大學病院救護班	二、四八一	都新聞救護班	三四
慶應大學救護班	二、九八四	同愛社救護班	六、三七八
愛國婦人會救護班	三、八〇六	神田區醫師會救護所	二、一五〇
將校婦人會救護班	八、八四	日本キリスト教震災救護會診療所	一、六七三
協同會救護班	二、五三七	芝區私立衛生會救護班	一、二五六
至誠堂病院救護班	七、八八八	贊育會救護班	八、三八
小石川病院救護班	六、六六	天業民報衛生救護班	四、一三
築地本願寺診療班	八、六九九	東京日々新聞救護班	二、九〇三
電氣局共濟組合救護班	三、八九六	救世軍病院救護所	五、八三
聖路加病院救護所	四、六三三	橋場町救護所	五、七七二
三菱臨時診療所	四、一七九	小島町々會救護班	五、五〇
實費診療所	三、四九二	淺草寺救護班	九、八九八
芝區醫師會診療所	一、八〇九	佛眼協會東本願寺聯合救護班	四、二九六
麻布區醫師會救護班	六、〇八	東京女子齒科醫專救護班	一、〇五四
四谷區醫師會救護班	八、一七九	京都府救護班	四、四一
深川區衛生會救護班	一、八〇五	岡山縣救護班	三、三七

一〇八

三崎會館救護所	五、八三三	北海道廳救護班	六、一〇
淺草寺警視廳聯合救護班	二、五〇一	福島縣救護班	八、五三
佛眼協會警視廳聯合救護班	四、三七六	長崎市救護班	四、〇四七
宇山醫師診療所	四、八三三	京都市救護班	二、二八〇
土居醫師診療所	二、二七一	神戸市救護班	一、八一九
八尾醫師診療所	九、四七	警視廳小石川區聯合救護班	一、五七五
若林醫師診療所	一、〇六七	金澤醫科大學救護班	二、二六四
大林組醫師救護班	八、〇四	佐賀縣醫師及藥劑師會救護班	六、二
東京市齒科診療所	五、五五	大阪府醫師會救護班	一、七二
ライオン齒磨齒科診療所	一、〇七五	長野縣東築十郡醫師會救護班	一〇
東京齒科醫師會救護班	七、六六	長野縣小縣郡醫師會救護班	〇〇七
名古屋市救護班	一、〇二八	北海道岩見澤分會救護班	一、三三〇
大坂醫科大學救護班	八、四八	愛知醫科大學救護班	一、五八一
北海道大學救護班	一、八〇一	東本願寺警視廳聯合救護班	四、三一九
兵庫縣救護班	三、四四〇		
奈良縣救護班	一、一七	計救護班數	八六

本調査以後ノ救援團體モ多少アル見込ナリ
 災害當時重傷病者ハ取り敢エズ附近ノ學校寺院其ノ他利用シ得ベキ家屋ニ收容シ其ノ後病院其ノ他ノ設備ニツト

第二章 保健衛生ニ關スル救護施設

一〇九

メテ醫療ノ完全ヲ期シタガ尙醫療機關ノ永續ヲ圖ル必要ヲ認メ多少恒久的の外來診療所ヲ設置シテ所在ノ診療班及救護班ニ代ラシムルコトトシタ。

即チ東京市ニアリテハ宮内省、日本赤十字社、恩賜財團濟生會及ビ三菱商會社設置ノ分ト義捐金ニ依ルモノト合セテ六十六ヶ所ニ開設スルコトトシ更ニ公私立病院ノ病床大部分燒失シタルヲ以ツテ罹災傷病者ヲ收容救護スルト共ニ傳染病ノ流行ニ應ズルガ爲メ一般患者收容所ヲ相當擴張スルト共ニ簡易療養所ヲ開設シタ。

第三節 衛生材料ノ調達並ニ配給

震災地ニ於ケル衛生材料ノ缺乏ヲ補ヒ救療班共ノ他ノ醫療機關ヲシテ充分ナル活動ヲナサシムル爲メ災後直チニ地方カラ多量ノ衛生材料ノ蒐集ニ努メタ。コレト共ニ九月二日ノ非常徵發令ニ基キ衛生材料ノ徵發ヲ行ヒ、又陸軍及ビ衛生試驗所カラ多量ノ藥品ヲ得タ。

此等ノ受納材料ハ一應東京衛生試驗所ニ納メテ各救療機關ノ必要ニ應ジテ配給シタ。カクノ如ク國內ノ衛生材料ノ蒐集ニ狂奔スル間ニ海外各國カラハ續々材料ノ寄贈ヲ受ケ殊ニ北アメリカ合衆國カラ多量ノ病院材料藥品等ガ入港シタノデ特ニ明治神宮外苑青山工務所ノ倉庫ヲ利用シテ保管ヲナシタ。

第四節 傳染病豫防ト發生狀況

上水道ノ破壊ニ因ル飲用水ノ缺乏ト食餌ノ不攝生ト降雨ニヨル浸水トガ震災地ノ傳染病ノ誘因トナツテコレガ流行ヲ來タサザルヤハ憂慮スベキモノガアツタ。加之當時上海地方ニ一日約五十名ノ「コレラ」患者ガ發生スルノ狀況デアツタカラ萬一コレガ來襲ヲ見ルトキ慘禍ヲ更ニ幾倍スルヤモ計リ難カツタ。ココニ於テ傳染病豫防當面ノ措置

トシテ苟モ傳染病ノ疑アルモノハ悉ク收容隔離シテ其ノ流行ヲ防止スルノ方針ヲ採リ燒殘區域ニ於ケル二〇七六ノ既設傳染病床ヲ補充スル爲メ約二千ノ傳染病床ノ新設ヲ企劃シタ。

九月七日カラハ警視廳ノ巡回防疫班五ヲ編成シテ十月二十日マデニ約二百九十七人ノ傳染病患者ヲ發見シタ。又移動消毒班五十班ヲ設ケテ各戸ノ飲料水、下水、便所、塵埃溜等ノ消毒ヲ行ハシメタ。

市ニ於テモ生石灰及石灰末ヲ各區ニ配給シ下水ノ消毒ヲ旅行スルト共ニクロール石灰ヲ以ツテ井水ノ消毒ヲ行ヒ燒殘區域ニハ震災後俄カニ人口増加セルニ鑑ミ二十五班ノ消毒隊ヲ編成シテ塵芥便所其ノ他不潔ノ場所ニ石油乳劑又ハクレシン、フオルマリン液ヲ撒布シ蠅驅除兼殺菌ニ努メタ。更ニチブス及ビ赤痢豫防ノ爲メ豫防注射ノ施行ヲ爲シタ。カクノ如ク努力シタニモ拘ラズ傳染病ハ九月上旬早クモ發生シ腸チブス三十六名赤痢八十一名其ノ他三名ヲ出シ赤痢ハソノ潜伏期終了ト共ニ其ノ數ヲ劇増シ下旬ニハソノ最高潮ニ達シテ六百三十二名ヲ算シタガ幸漸次遞減ノ趨勢ヲ示シタ。チブスハ十月中旬マデ増加ノ勢ヲ示シタガコレ亦次第ニ減少シタ。

傳染病發生狀況表

月名	病名				合計	月日	病名				合計
	赤痢	腸チブス	其ノ他	合計			赤痢	腸チブス	其他	合計	
九月	一五三	七六	二八三	一、〇六一	十一月	一五三	七六	二八三	一、〇六一		
同	一五三	一八一	五二二	八四八	十二月	一五三	五二	二二五	四二五		
十月	一五三	七三	七六	一、〇六一	同	一五三	三	一五五	三〇九		
同	一五三	七三	九〇	一、二一六	同	一五三	一六六	一四八	四四七		
十一月	一五三	一六五	七九	一、〇一七	計	一五三	一三〇	九〇五	二、五八八		

第五節 産院ノ設備

自震災後至一九三三年三月末日 各妊産婦取扱數

取扱所名	取扱妊婦數	出産數			取扱所名	取扱妊婦數	出産數		
		生産	死産	計			生産	死産	計
和泉橋病院	九月(一)	一四一	一八	一五九	計	九月(一)	九六	二	九八
	十月(二)	三三	三	三六		十月(二)	一五五	一四	一六九
	十一月(三)	五四六	五九	六〇五		十一月(三)	二五六	三	二八八
	十二月(四)	七六	七	八三		十二月(四)	三三七	三	三九三
計(五)	一、七九六	一八三	一、九七九	計(五)	一、一五五	六四	九五六		
日本赤十字社	九月(一)	一四一	一八	一五九	計	九月(一)	九六	二	九八
	十月(二)	三三	三	三六		十月(二)	一五五	一四	一六九
	十一月(三)	五四六	五九	六〇五		十一月(三)	二五六	三	二八八
	十二月(四)	七六	七	八三		十二月(四)	三三七	三	三九三
計(五)	一、七九六	一八三	一、九七九	計(五)	一、一五五	六四	九五六		
濟生會	九月(一)	一八	三	二一	計	九月(一)	六	一	七
	十月(二)	三三	三	三六		十月(二)	一三	九	二二
	十一月(三)	一八	四	二二		十一月(三)	一六	三	一九
	十二月(四)	四	五	九		十二月(四)	二五	三	二八
計(五)	六三	一五	七八	計(五)	六〇	一六	七六		
合 計	九月(一)	一八	三	二一	計	九月(一)	六	一	七
	十月(二)	三三	三	三六		十月(二)	一三	九	二二
	十一月(三)	五四六	五九	六〇五		十一月(三)	二五六	三	二八八
	十二月(四)	七六	七	八三		十二月(四)	三三七	三	三九三
計(五)	一、七九六	一八三	一、九七九	計(五)	一、一五五	六四	九五六		
東京市上野臨時産院	九月(一)	一〇八	一	一〇九	計	九月(一)	一〇八	一	一〇九
	十月(二)	一〇八	一	一〇九		十月(二)	一〇八	一	一〇九
	十一月(三)	一〇八	一	一〇九		十一月(三)	一〇八	一	一〇九
	十二月(四)	一〇八	一	一〇九		十二月(四)	一〇八	一	一〇九
計(五)	四三二	四	四三六	計(五)	四三二	四	四三六		
東京市上野臨時産院	九月(一)	一〇八	一	一〇九	計	九月(一)	一〇八	一	一〇九
	十月(二)	一〇八	一	一〇九		十月(二)	一〇八	一	一〇九
	十一月(三)	一〇八	一	一〇九		十一月(三)	一〇八	一	一〇九
	十二月(四)	一〇八	一	一〇九		十二月(四)	一〇八	一	一〇九
計(五)	四三二	四	四三六	計(五)	四三二	四	四三六		

第六節 兒童健康相談所

本市兒童健康相談所ハ大正十二年六月ノ創設デ市内ニ三箇所ヲ有シテ居タガ災後ノ應急施設トシテ上野公園及ビ聖路加病院内ニ臨時兒童健康相談所ヲ設ケ尙東京市巡迴兒童診療班ヲ組織シテ兒童ノ診療ニ從事シタ。兒童ノ主ナル病名ハ消化不良大腸カタル、外傷感冒等デアツテ其ノ成績ハ上野公園内ノモノ一千八百名聖路加病院内ノモノ五百名巡迴班五百名計二千八百名ニ及ンダガ十月二十一日市ガ牛乳配給事業ヲ擔當スルニ當リ兒童健康相談所ヲ十ヶ所ニ擴張シタ。

第七節 浴場ノ設置

市内ニ於ケル浴場數ハ震災前九七一ヶ所アツタガ火災ノ爲メ六一ヶ所ヲ燒失シ殘存セルモノ僅カニ三四〇ヶ所ニ過ギザルニ至ツタノデ本市ハ震災後ニ於ケル市民ノ衛生保健上燒失區域ヲ中心トシテ市内適當ノ場所ニ先ヅ二五ヶ所ノ市營浴場ノ建設ヲ計畫シ明治神宮外苑、日比谷公園、京橋築地、本願寺、芝離宮、御茶ノ水公園、淺草本願寺、本所若宮公園ニ於ケル共同バラック内ノ浴場ハ十二月中ニ開始スル運ビニ至ツタ。各區ニ於ケル大正十三年三月末日現在ノ浴場數ヲ示セバ

區名	避難場前數	避難場後數	避難場存數	出假願浴數	許可數	使可數	現在數 (三月末日)
總町	六	六	一〇	七	七	二	三
神田	六	六	五	六	五	五〇	五
日橋	五	五	一	五	五	六	五
京橋	五	五	一	六	五	九	六
芝布	六	六	一	六	六	三	七
赤坂	七	七	三	四	四	一	四
四谷	七	七	三	四	四	一	四
牛込	五	五	五	五	五	一	五
小石川	六	六	三	二	一	一	六
本郷	五	五	四	二	一	一	五
下谷	七	七	四	三	二	一	七
淺草	二	二	二	三	二	九	七
本所	二	二	二	二	二	九	七
深川	七	七	一	六	六	五	八
計	六二	六二	三〇	六三	六三	四八	八三

第八節 塵芥尿尿處分

火災ヲ免ガレタル地域殊ニ避難民ノ密集セル區域ノ汚物ヲ掃除シ清潔ヲ維持スルハ衛生保健上必要缺クベカラザル事ニ屬シ特ニ傳染病預防上極メテ重要ナルニモ拘ラズ災害直後ニアツテハ山ノ平方面ハ罹災者救助下町方面ハ屍體ノ處置等ニ全力ヲ注ギタルト人夫、器具、運搬具等ニ夥シキ不足ヲ告ゲ加フルニ運搬機關ハ全ク此ノ方面ニ配スルヲ得難キ事情ガアツタノデ一時中止ノ狀況ト爲ツタ。

然ルニ避難民蟻集ノ地域ニハ尿尿停滯シ塵芥山積スルノ傾向甚シカツタノデ市ハ先ヅ避難民集團區域、公園道路、橋臺地等ニ假便所ヲ急設シ之ガ掃除及ビ消毒ノ爲メ掃除隊ヲ組織派遣シタ。元來東京市ノ震災前ニ於ケル尿尿ノ處分方法ハ各戸便所ノ様式ガ洗流式ノモノ始メテ溜置式デアアル爲メ一定料金ヲ徴シテ汲取ノ上埼玉縣下ニ運搬處理シ唯下水道完成區域ニアツテハ此レヲ下水道ニ放流シテ汚物處分工場デ化學的處理ヲ行ツテ居タ。

此等ノ處分設備トシテ人夫三百二十名ヲ活動セシメ手車二六八臺自動車三〇臺鐵道貨車一八輛運搬用樽一一、〇〇〇個等ヲ有シテ居タガ震災ノ爲メ約半數ヲ失ツタ、ココニ於テ市ハ全市ノ約三分ノ一ノ尿尿ヲ直營デ處理シ他ハ附近農村ノ各種應援團體等ヲシテ此ガ汲取ニ從事セシメタ。然レドモ未ダ意ノ如クナラザルモノアリシヲ以ツテ九月二十五日カラ直營作業ノ外東京生肥株式會社、東京糞尿汲取組合等ト汲取契約ヲ締結シテ掃除ヲ行フコトシタ。市ノ塵芥處分ハ災前手車一二〇〇臺自動車一五臺渡船六隻傳馬船四六隻アリ人夫一日約一二〇〇人ヲ使役シ三日ニ各戸ノ塵芥ヲ一掃シツツアツタガ震火ノ爲メ手車ノ大部ヲ焼失シ又ハ避難者ノ荷物運搬ノ用ニ供セラレシ爲メ殘存セルモノ約三〇〇臺自動車ハ二臺傳馬船ハ四一隻ヲ焼失シタ。此ノ設備ノ不足ニ加フルニ路面ニ散在スル瓦礫其ノ他ノ取片付行ハレズ自然道路ノ不潔ナルト震災當時アラユル廢棄物ノ路面遺棄ヲ默認セル結果塵芥ヲ道路ニ投棄

スルノ習慣ヲ作り一時ハ道路掃除ニ追ハルルノ止ムナキニ至ツタ。即チ印刷物ノ配布其ノ他ノ方法ニ依リ塵芥ヲ道路ニ投棄セザル様市民ノ反省ヲ促スト共ニ露店地帯、共同バラツク、焼跡地域等ニ塵芥容器ヲ配布シタ。カクテ各區ニ人夫運搬具ノ充實ヲ圖リ塵芥ノ搬出ニ努メテ市自ラ亦自動車及ビ手車數十臺ヲ雇ヒ上ゲテ掃除ニ従事シ九月十五、六日ノ交兎モ角モ全市ノ塵芥ヲ一掃シ得タ。

第三章 衣糧ニ對スル救護施設

第一節 市區其他ノ炊出

災害當日罹災民ニ如何ニ給食セシムベキカハ當面ノ難問題デアツタ應急處置トシテハ先ヅ陸軍ガ近衛第一兩師團ノ糧秣ヲ以テ一日ヨリ市内公園廣場等數箇所ニ糧食分配所ヲ開設シ殺到スル避難民ニ先ヅ乾麵麩(軍用パン)約一二〇〇〇〇人分、罐詰肉等ヲ配分シ爾後續クコト三日ニ及ビ軍隊保管ノ乾麵麩ハ遂ニ盡キントスルニ至ツタ。四、五兩日ニハ此ノ兩師團ハ各々三〇〇〇〇〇人分ノ炊出ヲナシ恰モ宇都宮師團ヨリ到着シタ乾麵麩五二、〇〇〇〇食牛肉罐詰約一〇、〇〇〇食ト共ニ窮狀甚シキ方面ノ避難者ニ分配シタ。

宮内省亦宮城内主馬寮ノ前ノ廣場ニ收容シタ約一〇、〇〇〇ノ避難民ニ九月一日乾麵麩及び飲料水ヲ給シ同月三十日迄食事ヲ給與シタ。之ニ要シタ糧米總量玄米一五七俵白米二五五俵計四一二俵デアル。

本市ニ於テモ災後直チニ市役所構内及ビ日比谷公園ニ於テ炊キ出シ給與ヲ開始シ九月二十五日迄ノ炊出米數量ハ一五三一石四斗八升デアツテ此ノ給與延人員概數一、五三一、四八〇人ニ上ツタ。而シテ九月二十六日以後ハ炊出ヲ廢止シ各區役所ニ於テ備米スルコト、シタ。

震災ニ因ル本市直接炊出米

配給所	數量	人員	備考	配給所	數量	備考
地理課	1107.10石	1,107.100人	自九月二日	河港課	101.6石	101.6人
公園課	311.6石	311.600人	自九月三日	計	1,532.4石	1,532.4人
			至九月五日			自九月二日
			至九月三日			至九月五日
			至九月五日			至九月三日

又各區ニ於テハ左表ノ如ク全市六九ヶ所ニ炊出所ヲ設ケ災害直後カラ活動シタガ十一月七日最後ノ炊出所閉止迄ニ二八九三石七五四ノ炊出ヲ爲シ其ノ給與人員延概數實ニ三二五八、六八〇人ニ上ツタ。

震火災罹災者救護炊出各區狀況

區名	炊出設置ヶ所	給與期間	炊出米數	給與人員延概數	備考
總町	麩町高等小學校 富士見小學校日 比谷小學校 三ヶ所	自九月三日 至一〇月二〇日	一六、九五四石 二六、六四 三三、二九〇 三三、二〇八	六三、七二七 六六、一八二 一六、五四五 一六、四五四	九月三日ヨリ八日迄ハ一人當リ約一合平均ナリシ モ爾後ハ約二合平均ヲ給與ス
神田	一ツ橋通町 神田區役所 佐久間町二丁目 佐久間小學校内	自九月一日 至九月三〇日	五〇、〇〇〇	一〇、〇〇〇	

第三章 衣糧ニ對スル救護施設

第二編 救護

計	小石川
牛込小學校 長延寺尋常高等 小學校 市ヶ谷小學校 區内富久町方面 神樂坂警察署 一〇ヶ所	小石川區役所 礪川小學校 大塚小學校 小日向臺町小學 校 御殿町小學校 駕籠町小學校 指ヶ谷小學校 黒田小學校 青柳小學校 柳町小學校 明化小學校 林町小學校
至九月七日	自九月一日 至一〇月一〇日
八、〇〇〇 八、〇〇〇 一三、〇〇〇 七、〇〇〇 四、〇〇〇 一〇八、〇〇〇	九、六〇〇 三、〇〇〇 三、〇〇〇 一〇、九〇〇 八、四〇〇 六、二〇〇 四、五〇〇 一七、一〇〇 七、七〇〇 七、七〇〇 七、七〇〇 三、五〇〇
八〇、〇〇〇 八、〇〇〇 一三、〇〇〇 七、〇〇〇 四、〇〇〇 一〇八、〇〇〇	八七、九〇〇 八、九七〇 二、六八〇 三、六四〇 一〇、四一〇 八、二〇〇 六、〇一〇 四、三三〇 一六、九〇〇 七、五〇〇 七、一〇〇 三、二〇〇
	町會其他寺院等ニ於テ炊 出シタルモノヲ除ク區直 接ニ取扱ヒタルモノノミ ナリ

一二〇

計	本郷	下谷
金富小學校 元養育院跡救護所 一四ヶ所	本郷區役所 眞砂小學校 追分小學校 駒本小學校 本郷小學校 本郷高等小學校 富士前小學校 七ヶ所	自治會館 金杉上町戸田伯 別邸 天王寺町町會 茶屋町町會 谷中初音町一丁 目町會 一日谷中三崎町 眞島町渡邊 二日谷中小學校
	自九月二日 至一〇月二十四日	自九月一日 至九月一四日
一〇、七〇〇 三、四〇〇 三二七、九一〇	五三、三三六 一八、〇〇七 二七、五九六 一〇、〇七二 四七、三三六 一六、七三〇 二四、四三〇 一〇六、五一一	四〇一、七〇〇 一〇、〇〇〇 一、〇〇〇 一、〇〇〇 〇〇六、〇〇〇 八、〇〇〇
一〇、一一〇 三、四〇〇 三二二、二九〇	六九、七九九 二四、〇一〇 三六、七九六 二六、七七〇 四三、二一九 一一、三〇七 三三、五七四 二五、五七二	三六八、三六七 一、三三三 一、三三三 一、三三三 〇、二〇〇 五、三三三

第三章 衣糧ニ對スル救護施設

一二一

第二編 救護

計	淺草	本所	深川	全市
八ヶ所	淺草區役所 傳法院 富士小學校 三ヶ所	兩國々技前燒跡 (本所區役所及 假事務所一 ヶ所)	清住町 (岩崎別邸内) 一ヶ所	六九ヶ所
	自九月三日 至一〇月二〇日	自九月四日 至一〇月一三日	自九月三日 至一〇月三十一日	自九月一七日 至一〇月一七日
四三、〇〇〇石	六八、二一〇 一三、三二〇 二一、四二〇 一〇一、九六〇	四六、二〇〇 四六、四〇〇	二五、八四三 二五、八四三	三、五八、六八〇
二六八、六六六人	四三、一八三 一四、四三三 一七、四〇〇 七〇、九六六	三、八〇〇 三、八〇〇 三、八〇〇	一七、三三六 一七、三三六	三、五八、六八〇
		炊出ハ當所一ヶ所ノミニ テ行ヒ多クハ現品給與ナ ナセリ		

第二節 飲料水配給狀況

震災ハ一舉ニ水道ヲ破壊シ盡シ給水ノ杜絶ヲ來シタル區域廣汎ニ亘ツタ。

即チ淨水場ニ於テハ優ニ市民三日間ノ使用ニ堪ヘル貯水量ヲ有シタガ芝給水地線以外ハ全ク斷水スルニ至ツタノ
デアル。市ハ一日夕刻カラ構内ノ水道ヲ利用シテ門前ニ殺到スル罹災民ニ供給シ、一日ニハ自動車ヲ利用シテ神田

區所在ノ製水倉庫ヨリ在庫飲料水ヲ徵發シ來ツテ此ヲ分配スルト共ニ陸軍當局ト打合セテ軍用自動車及ビ市ノ撤水
車ヲ以テ給水班ヲ編成シ陸軍當局指揮ノ下ニ各所消火栓ヨリ取水シテ各所ニ配給シタ。

先ツ市ニ於テハ自動車二臺トラツク六臺水船四隻ヲ使用シテ避難者ノ最モ多ク蟻集スル馬場先門、宮城前、淺草
公園、本所横綱一丁目附近ニ配水ヲ開始スルト共ニ本市ノ撤水自動車一〇輛及ビ東京鐵道局ノ撤水自動車三輛貨物
自動車十數輛ヲ以テ一般給水ヲ行ツタ。

乍然橋梁燒失ノ爲メ車輛ノ交通不能ナルト共ニ河川ハ燒失橋材及舟筏ノ殘骸夥シク船舶ノ航行亦不能ノ狀態デア
ツテ深川區ノ東部月島方面ハ九月九日ヨリ曳船及ビ水船ヲ以テ給水ヲ開始シタ。カクテ他方水道復舊工事ニ努力シ
テ給水設備ノ完成ヲ期シタ爲メ漸ク九月下旬ニ入り配水作業大體整頓シタノデ二十五日以後陸軍側ノ援助ヲ打チ切
ツタ。

飲用水ノ臨時配給

見積水量	給水場所(方面)	回数
一九、二六石	主トシテ深川、本所、淺草、下谷、芝、麩町、神田及	一、六八
二五、九七	小石川、京橋、麻布、赤坂、四谷、牛込ノ一部	一、九
四〇、六一	神田ノ一部、深川、本所、淺草、下谷、京橋、芝及麩町、	一、〇〇
一四、三六	主トシテ深川、本所、下谷、淺草及京橋ノ一部	一、〇〇
100.121	深川區、江町、扇橋方面、本所區、押上、柳島方面、京橋 區、月島、佃島方面	一、九
		四三

第三節 重湯牛乳煉乳等ノ配給

罹災者中ノ乳幼児及ビ傷病者妊産婦ニシテ牛乳又ハ液體食ヲ必要トスルモノ多キニ拘ラズ突啜ノ際コレガ給養ヲ受クルコト困難ナル事情アルヲ見テ營養研究所ハ九月六日ヨリ重湯ノ配給ノ任ニ當ツタ。即チ該研究所ハ重湯ノ調理及ビ供給班ヲ組織シ、上野公園、宮城前、宮城平河御門脇、新宿御苑内、高輪御殿跡、洲崎ノ六ヶ所ニ出張シ大規模ニ重湯ヲ調理シ朝夕二回供給シテ十月八日迄繼續シタ。此ノ間配給シタ容量ハ四八二石二斗ヲ受給者ノ數ハ一六、〇七三名ニ及ンダ。

牛乳ト東京府下ニ於ケル主要搾乳場ノ生産力ハ乳牛ノ恐怖ト飼料ノ缺亡トニヨリ著シク減少シ僅カニ一日一六石六斗三升(十數石ヲ一五石トシテ換算)ヲ得ラル、ニ止マツタノデ千葉縣下ヨリ供給ヲ受ケントシタガ輸送機關ノ故障ノ爲メ至難ナルヲ發見シ止ムヲ得ズ府下ヨリ日々約一一石九斗九升ヲ購入スルニ止マツタ。煉乳ハ各府縣ヨリ四五、〇〇〇封度ノ送付ヲ受ケ其ノ他アメリカカラ六〇〇、〇〇〇封度大阪毎日朝日兩新聞社ヨリ一五〇、〇〇〇封度ノ寄贈アリタル外内外ヨリノ寄贈品巨額ニ達シタノデ、コレガ配給ハ充分ニ行フコトヲ得タ。九月二十六日以後ハ東京市ガ主トシテ配給ノ任ニ當ツタガ配給所數ノ最モ多カツタ時ニ於テハ五四箇所ヲ數ヘ其ノ後二四箇所ニ縮少シ一九二三年一二月末日ニハ一九箇所デ中一〇箇所ハ兒童健康相談所兼テ居ル。而シテ開始以來一二月二九日迄ノ配給高八七〇石九給與延人員八七九、八四一人ニ及ンダ。而シテ一日最大配給量ハ一三石三最小配給量ハ五石七デ現在一日配給量ハ五石八六デアリ被配給者ノ内譯ヲ示セバ乳兒二九九、七一人幼児二九五、二〇一人妊産婦三一、五一八人傷病者二五三、四〇五人デアツテ此ノ外ニ煉乳被配給者數約二〇、〇〇〇人ガアル。尙政府ノ震災救護事務局ニ於テハ「牛乳又ハ煉乳ニ依ル育兒法」ト題スル印刷物一〇〇、〇〇〇枚ヲ配布シテ此等ニヨル育兒上

ノ注意ヲ促ス所ガアツタ。

第四節 食糧品ノ配給

稀有ノ強震ハ遂ニ火災ヲ惹キ起シ逃ゲ迷フ避難民ハ殆ンド着ノミ着ノ儘ナルノミナラス市内所在ノ米倉庫大半烏有ニ歸シタルヲ以テ糧食ヲ地方ヨリ蒐集スルコトハ焦眉ノ急ニ迫ツテ居タ。九月一日ニ於テハ各救護機關夫々市内不燒失區域又ハ郡部ニ職員ヲ急派シテ所在ノ白、玄米ヲ購入シタ。二日震災救護事務局設置セラレ、ヤ府市ハ此ノ新設中央救護機關ト協議ヲ遂ゲ食糧供給計畫ヲ定メタ。即チ應急救助ノ爲メ東京市内山ノ手及郡部ノ在米ヲ徵發又ハ購入シ政府保管殘存米ヲ保管轉換シ尙埼玉縣下ヨリ成ルベク多量ノ米穀ヲ蒐集シテ充當スルト共ニ農商務省食糧局大阪倉庫ニ於ケル約五〇萬石政府保管米ヲ軍艦又ハ商船ニ依ツテ東京ニ輸送シヤウト云フニアル。然ルニ通信機關全ク杜絶シテキルノデ大阪ヘノ命令ハ海軍無線電信ニヨツテ辛クモ通達スルヲ得タノデアル。尙各地方ヘモ便宜打電ノ上食糧ノ發送ヲ命令シタ。此等ノ電命若クハ地方長官ノ獨斷發送ニ依ル全國各地ノ糧食及ビ救恤品等ハ海路續々芝浦方面ニ到着セントシ又鐵道諸隊ノ敏活ナル行動ニヨリ信越、東北、常盤、總武ノ各線開通シテ北陸東北房總方面ノ物資亦東京附近ニ集中スルヲ豫期シ得ルニ至ツタノデ九月三日物資配給事務ヲ主トシテ陸軍ノ手ニ委ヌルコト・シタ。四日戒嚴司令部内ニ補給部設置サレ五日以後芝浦、新宿、田端、隅田川、龜戶、品川、ノ各地ニ補給機關ヲ配置シテ配給事務ヲ開始シ、震災事務局ト連絡ヲ取ツテ府市ノ希望スル分配所マデ運搬シ府市ハ此ノ物資ヲ以テ直接罹災者ヲ救助スル外九月一日以後公設市場其他一般米穀商人ニ米穀ヲ供給シタ。同日以後配給事務ハ陸軍震災救護委員之ヲ繼承シ次デ九月下旬逐次其ノ業務ヲ震災救護事務局ノ囑託シタ救護協議會ニ引キツイダ。此ノ間陸揚場設備ノ不完全、使用人夫ノ不熟練、天候ノ障碍等ニヨリ當事者ノ苦慮尠ナカラザルモノガアツタ。

食糧漸ク充實シ稍安定ヲ得ルニ至ツタ時救助資格ヲ一定シテ其ノ調査ヲ正確ナラシメ、給與ハ一人一日三合ヲ限度トシ同時ニ罹災者救護ノ方法ヲ講ジテ救助人員ノ減少ヲ圖ツタ。

食鹽ハ專賣局ノ東京在庫品五〇〇、〇〇〇斤中カラ必要ニ應ジテ配給シ副食物モ地方カラ發送ノモノハ當初コレヲ罹災者ニ配給シ後公設市場デ販賣セシメタ。

第五節 衣服寢具ノ配給

各府縣公私團體カラ衣服毛布ノ寄贈ガ多ク一〇月一九日迄ニ通知ヲ受ケタモノハ衣服約一、〇二四、〇〇〇枚、毛布約一、〇二四、〇〇〇枚ニ達シ尙陸海軍省カラ毛布約一三〇、〇〇〇枚ノ分讓ヲ受ケタ。更ニ海外ノ寄贈ニカ、ル毛布ハ一〇月一九日迄ノ通知約二五〇、〇〇〇枚ニ達シタガ當局ハ進ンデ義捐金ノ一部ヲ以テ被服費ニ充テ差當リ衣類一〇〇、〇〇〇人分蒲團一〇〇、〇〇〇組ヲ調達シタ。勞働者トシテ便利ナ衣服ヲ給セシガ爲メ陸軍省ヨリ兵士ノ古作業服四〇、〇〇〇着冬シャツ、ツボン下八〇、〇〇〇人分ノ配布ヲ受ケテ配給シ又米國軍服四〇、〇〇〇着ヲ買上ゲテ一般ニ廉賣シタ。

被服類及寢具ニ關スル配給表(自一九二三年九月三〇日 至一九二三年十二月三〇日)

被服類	枚個	事務局	買上	寄贈	合計	市ノ措置シタル分		救護設置シタル分		合計
						直接	其ノ他	直接	其ノ他	
被服類	枚個	二二〇、七五七	六、四三三	一、三三四	三〇、七四四	二〇、六七九	六、四三三	一八、四四六	三九、二二五	二八、〇八八
毛布	枚個	二八〇、五〇〇	一五、七四三	一九、八六八	三六、六一六	二〇、六七九	六、四三三	一八、四四六	三九、二二五	二八、〇八八

反物	同	綿	同	手拭タオル	寝具	毛布	市ノ措置シタル分		救護設置シタル分		合計
							直接	其ノ他	直接	其ノ他	
反物	枚個	五七、五〇五	五九、九六三	一、六九〇	六三、二四〇	九〇、四三三	一、六九〇	六三、二四〇	九〇、四三三	一、六九〇	四、〇二二
同	枚	五九、九六三	六、二四一	一、六九〇	六六、九〇四	九〇、四三三	一、六九〇	六六、九〇四	九〇、四三三	一、六九〇	四、〇二二
綿	枚個	六、二四一	三三、二八	一、六九〇	三九、二二〇	九〇、四三三	一、六九〇	三九、二二〇	九〇、四三三	一、六九〇	四、〇二二
同	枚	六、二四一	三三、二八	一、六九〇	三九、二二〇	九〇、四三三	一、六九〇	三九、二二〇	九〇、四三三	一、六九〇	四、〇二二
手拭タオル	本個	六三、二四〇	九〇、四三三	一、六九〇	一、六九〇	九〇、四三三	一、六九〇	九〇、四三三	九〇、四三三	一、六九〇	四、〇二二
寝具	枚個	九〇、四三三	九〇、四三三	一、六九〇	一、六九〇	九〇、四三三	一、六九〇	九〇、四三三	九〇、四三三	一、六九〇	四、〇二二
毛布	枚個	九〇、四三三	九〇、四三三	一、六九〇	一、六九〇	九〇、四三三	一、六九〇	九〇、四三三	九〇、四三三	一、六九〇	四、〇二二

第六節 公衆食堂ノ開設

本市ハ震災前五ヶ所設置シテキタガ神樂坂公衆食堂ヲ除クノ外全部焼失シタノデ大震災善後會カラ十五萬圓ノ指定寄附ヲ受ケテ下記十ヶ所ニ假設公衆食堂ヲ建設シ府ニ於テモ市外寺島、日暮里ノ各簡易宿泊所ニ食堂ヲ附設シテ宿泊人及ビ一般人ノ需要ニ應ジタ其ノ狀況ハ次ノ如クデアル。

市公衆食堂調

等三章 衣糧ニ對スル救護施設

食堂名	所在地	開始月日	一日平均入場人員
神田假設公衆食堂	神田區鎌倉河岸神田橋隊	大正十三年十二月廿一日	四、〇〇〇人
日本橋同	日本橋區坂本町坂本公園内	同 十三年一月十三日	四、五〇〇
丸ノ内假設公衆食堂	麴町區丸ノ内市役所前	同 年二月五日	六、七〇〇
數寄屋橋同	京橋區數寄橋公園内	同 年二月七日	四、五〇〇
深川同	深川區黒江町	同 年二月一日	二、〇〇〇
三味線堀同	淺草區小島町	同 年一月二十日	二、〇〇〇
本所同	本所區入江町	同 年二月十日	一、〇〇〇
兩國同	日本橋區兩國公園内	同 年二月二十日	二、〇〇〇
九段同	麴町區飯田町組橋隊	同 近ク開始ノ豫定	二、〇〇〇
上野同	下谷區車坂町	大正十三年一月廿六日	三、〇〇〇
神樂坂公衆食堂既設	牛込區通寺町	震災前ヨリ	五、五〇〇

備考 府ノ分ハ確實ノ調査ナシ

第四章 住居ニ對スル應急施設

第一節 御料地公共建物及大邸宅ノ開放

九月一日ノ難ヲ避ケテ宮城前外苑ニ集ル者一〇數萬ニ上リ、神田方面ハ同夜全ク猛火ノ包ム處トナツタカラ宮内省ハ應急ノ處置トシテ平河門内ニ避難者ノ入ルヲ許シタ外芝離宮濱離宮ヲ初メ高輪御殿江御料地學習院等所管ノ廣場ヲ開放シタ。學校及公衙、社寺等ノ公共建物モ夫々所管廳又ハ管理者ニ於テ避難民ヲ收容シ更ニ華族富豪等ノ大邸宅ヲ所有スルモノモ多ク自發的ニコレヲ開放シタガ救護事務局ハ尙富豪ノ勸誘ニ努メテカートデモ多ク雨露ヲ凌ガシメント努力シタ。東京市役所ニ於テ九月五日、六日兩日ニ亘リ調査シタ主ナル避難地一二、〇〇〇人以上ノ集團地ハ次ノ如クデアル。

避難地種別

區名	燒失ヲ免カレタル所	公園	學校	官公衙	邸宅	道路上	社寺	其ノ他	備考
麴町	—	—	—	—	—	—	—	—	其他ハ中央停車場プラットホーム及客車内
芝布	—	—	—	—	—	—	—	—	其他海軍基地
赤坂	—	—	—	—	—	—	—	—	
四谷	—	—	—	—	—	—	—	—	
牛込	—	—	—	—	—	—	—	—	
小石川	—	—	—	—	—	—	—	—	
本郷	—	—	—	—	—	—	—	—	廣場一ハ給水場トス

第四章 住居ニ對スル應急施設

第二編 救護		130	
下谷	1	1	1
本所	1	1	1
深川	3	1	1
其他ハ谷中墓地		1	1
其他ハ國技館		1	1

第二節 天幕避難所狀況

邸宅開放ニ盡力スルト共ニ當局ハ既設建築物ノ加工利用及ビ天幕張ノ計畫ヲ樹テ市ハ宮内省近衛及ビ第一兩師團カラ借入ノ天幕ヲ各區役所ニ配布シ又宮城前廣場ニ設置シタ。震災事務局ハ明治神宮外苑内ニ一〇、〇〇〇人收容ノ設備ヲナシ陸軍携帶用ノ天幕六、〇〇〇張、屋形天幕一、〇〇〇張ノ提供ヲ受ケ民間カラモ多數ヲ購入シタ。九月十七日ニハ市モ稍大規模ニ天幕避難所ノ建設ヲ行ヒ宮城前廣場ニ四六七張、月島ニ二〇〇張ヲ設置シ人員三、九八二人(十月十日現在)ヲ收容シタ。

第三節 罹災者收容バラックノ建設

御料地、公共建物、邸宅ノ開放並ニ天幕避難所ノ設置ハモトヨリ一時的應急ノ施設デアツテ到底永續性ヲ期待シ得ナイ。加之親戚故舊ノ許ニ寄寓セルモノモ亦永ク留リ難キ事情アルモノモ尠クナイ。故ニ罹災者收容上第二次計畫タル「バラック」建設ハ當面ノ急務デアツタ。救護事務局及ビ東京府ハ九月四日以來警視廳ハ七日市當局ハ九日以來共同バラックノ建設ニ着手シ竣工ト共ニ罹災者ノ收容ヲ開始シタ。亦四谷、日本橋ノ兩區ハ區營ノバラックヲ建設シ關西聯合府縣ハ三〇〇棟ノ組立バラックヲ寄附シ三井、岩崎、渡邊、西脇ノ諸富豪及ビキリスト教救護團、金光教

會ノ二宗教團體ハ何レモバラックヲ建設シテ寄附ヲ申出テタ。十一月十五日ニ於ケル本市、區ノ管理スル收容バラックハ一〇一ヶ所及ビ總建坪五七、八八六坪、收容世帯數二一、三六七世帯、人口八六、五八一一人デアル。

市内共同バラックニ關スル調査表

名稱	所在區名	面積(坪)	現在世帯數	收容人員	名稱	所在區名	面積(坪)	現在世帯數	收容人員
日比谷	麹町	二、七〇〇	一、五〇六	六、八三三	芳林小學校跡	神田	三、七〇〇	七〇	二、七〇〇
九段	同	一、六〇〇	六〇八	二、八三三	千櫻小學校跡	同	三、七〇〇	一七五	六〇〇
麴町小學校	同	二、四〇〇	七	二、八三三	神田小學校跡	同	三、七〇〇	一三三	四八三
上二番町(私、三井)	同	一、三〇〇	二九	二、二	小川小學校跡	同	四、八〇〇	一四〇	五七五
一番町(同)	同	一、八〇〇	五	一、三三	錦華小學校跡	同	四、二〇〇	一七〇	四七〇
下二番町(私金光教會)	同	二、七〇〇	六	一、七	西小川町小學校跡	同	四、二〇〇	七〇	三、四六
今川小學校跡	神田	三、九三三	一〇三	四、七	一ツ橋小學校跡	同	四、二〇〇	七〇	二、五〇
神龍小學校跡	同	二、四〇〇	一九	四、七	北神保町(私、三井)	同	一、四〇〇	一〇三	三、七
和泉小學校跡	同	一、四〇〇	二〇	四、七	坂本公園	日本橋	五、二〇〇	一五	六、六一
橋本小學校跡	同	八三三	四	三、〇	淺草橋公園	同	五、〇〇〇	五〇	二、〇〇
練成小學校跡	同	二、六五〇	五三	三、〇	東華小學校跡	同	八、九〇〇	八九	三、九
淡路小學校跡	同	一、六〇〇	一七	七、五	有馬小學校跡	同	一、三〇〇	一三	五、三

箱崎小學校跡	同	四〇〇	六	三六	京橋小學校跡	同	三七九	一〇〇	五四〇
日本橋クラブ跡	同	一六六	五	三九	越前堀小學校跡	同	四九五	一六六	六七〇
日本橋高等小學校跡	同	三〇六	八	三二	京華小學校跡	同	四〇三	一三三	六〇〇
同女子高等小學校跡	同	一五三	一	五八	文海小學校跡	同	一〇〇	二五	九〇
常盤小學校跡	同	五〇六	一	五八	南堀町小學校跡	同	一〇五	一七	五八
城東小學校跡	同	三六六	九	八三	鐵砲洲小學校跡	同	一〇一	一七	五八
十思小學校跡	同	二六三	六	四〇	京橋高等小學校跡	同	一〇〇	七	三四五
濱町小學校跡	同	二四九	九	三九	櫻川小學校跡	芝	四五三	一〇	七五二
千代田小學校跡	同	二四九	一〇	六六	南櫻小學校跡	同	二九五	九	四八八
久松小學校跡	同	九〇	九	四〇	西櫻小學校跡	同	二五一	六	二八八
城東幼稚園	同	一〇〇	七	九三	芝離宮	同	三、〇〇〇	一、一〇〇	四、八〇〇
京橋會館	京橋	二六	一	三	芝公園	同	二、九七六	一、四七六	七、二九七
築地公園豫定地	同	二六	一	三	新宿御苑	四谷	一、〇〇〇	三三	一、〇六七
京橋高等小學校跡	同	四三七	三	五	植物園	小石川	一、四二四	六四三	二、三三七
明石小學校跡	同	三三三	六	四三	砲兵工廠	同	一、〇〇〇	一	一
月島二號地	同	一、四四六	三	一、四九					
築地小學校跡	同	四三九	二	五三					

廣邊バラック (私)	同	一八〇	四	二七〇	待乳山公園	同	三五三	一六八	五三三
西脇バラック (私)	同	二四	四	二四	今月小學校跡	同	三六八	二八九	一、二〇〇
湯島小學校跡	本郷	一八九	五	二二	本願寺小學校跡	同	五五三	二五五	九八
靈雲寺内	同	一九八	六	九	安田邸	本所	七三六	二五八	一、〇六一
元町小學校跡	同	二二六	六	三三	小櫻小學校跡	同	三五九	一九七	六〇八
御靈社境内 (私岩崎)	同	二五〇	九	五五	横川小學校跡	同	四三二	二〇六	七〇九
竹町小學校跡	下谷	三六三	一	六三	本横小學校跡	同	三六一	一八三	六六〇
萬年小學校跡	同	三九七	二	五〇	外手町小學校跡	同	四四三	一三〇	五八
上野公園	同	五、三三三	一、五七	九、九七	中和小學校跡	同	五三四	二五六	八六六
淺草公園	淺草	九五八	四〇	一、四八	本所小學校跡	同	六八四	二九八	一、三三
金龍小學校跡	同	八二九	八	三〇六	業平小學校跡	同	一八九	九	三三
松葉小學校跡	同	二六六	二	九七	二葉小學校跡	同	三〇〇	二二〇	八二
新堀小學校跡	同	三三四	一〇	四〇	柳元小學校跡	同	五八九	九九	三九九
育英小學校跡	同	四六八	一	八六	芳場小學校跡	同	一五七	一	一
待乳山小學校跡	同	四四三	一	六〇	權林廠跡	同	六四三	一五六	四八五
					中島	深川	九五	三五八	一、一七〇

第二編 救護

深川小學校跡	同	五九〇	二四七	九九六	明治小學校跡	同	一七八	四九〇
明治第二小學校跡	同	四七三	一、七四	七二〇	同	一	一七八	四九〇
東川小學校跡	同	七〇〇	二四五	一、〇〇一	今井町(私三井)	麻布	二〇〇	八〇
扇橋小學校跡	同	七〇〇	一〇四	四〇七	市兵衛町(私迷子ニ限)	同	五〇	三六
元加賀小學校跡	同	七〇〇	二二五	五六一	明治神宮外苑	赤坂	五、八〇〇	一、八六四
數矢小學校跡	同	八〇〇	一七五	六九九	總計	五、八六六	二、三七六	五、八六一
深川公園	同	七四三	三三九	一、一四				
源海小學校跡	同	三〇〇	一	一				
東陽小學校跡	同	五二六	一七六	六五				

一三四

第四節 宿泊保護

震災前既ニ住宅ノ拂底ヲ告ゲン本市ハ今回ノ大震災ニヨリ益々其ノ度ヲ高メタ仍テ本市ハ獨身者ニシテ適當ノ居住所ヲ得ル能ハザルモノ及有家族者ト共ニ集團バラツク内ニ收容シ置クヲ不適當ト認メラレルモノヲ收容スル爲臨時簡易宿泊所ヲ設置スベク敷地ヲ選定シ警視廳之ガ建設ヲナシテ管理經營ヲ本市ニ於テ爲シツツアルモノデアル其ノ成績次ノ如シ。

市設臨時簡易宿泊所調査表(自大正十二年十二月)

市設臨時簡易宿泊所調査表(自大正十二年十二月)	十二月	一月	二月	三月	四月	五月	六月	七月	八月	九月	十月	十一月	十二月	合計	棟數	坪數	開所年月日
上野	四、〇三六	四、九八八	五、〇〇四	五、四四一	四、一四〇	四、〇〇二	三、三九九	三、三三三	三、三三三	三、三三三	三、三三三	三、三三三	三、三三三	三、三三三	二	二、一〇〇	二、一〇〇
玉姫	四、〇三六	八、八九二	八、二二二	八、一九二	五、三三八	四、六五〇	四、四四六	四、四四六	四、三八〇	四、〇三六	四、〇三六	四、〇三六	四、〇三六	四、〇三六	五	三、〇〇〇	同
横綱	四、八七〇	六、六〇七	六、六〇七	八、一三二	六、一五五	五、四四七	五、一九一	四、八五五	四、四二一	五、〇〇五	四、四二一	四、四二一	四、四二一	四、四二一	四	二、四〇〇	同
元町	二、二四四	四、九八八	四、六〇一	五、三六九	四、一四六	三、九七二	三、三六八	三、三六八	三、三六八	三、三六八	三、三六八	三、三六八	三、三六八	三、三六八	二	二、〇〇〇	同
林町	二、三四	三、七〇〇	三、七〇〇	四、七八九	二、九五五	二、二八七	二、二八七	二、二八七	二、二八七	二、二八七	二、二八七	二、二八七	二、二八七	二、二八七	二	二、〇〇〇	同
柳原	八、九三	五、〇〇三	五、六八八	五、八八六	三、六六九	一、六四五	一、四九五	一、七九八	一、七九八	一、八四五	一、八四五	一、八四五	一、八四五	一、八四五	三	一、〇〇〇	同
深川	六〇	三、九一〇	四、八九	五、六〇三	四、一〇〇	三、七六六	二、四四五	二、二八八	二、二八八	二、二八八	二、二八八	二、二八八	二、二八八	二、二八八	二	二、〇〇〇	同
大平町(婦人)	一	一五九	一五九	三九七	四三二	四三二	三八八	四三二	三三三	三三三	三三三	三三三	三三三	三三三	一	一、〇〇〇	同
月島	一	八二四	三、〇三三	四、六一〇	三、一〇〇	二、四四三	三、四四三	三、四四三	三、四四三	三、四四三	三、四四三	三、四四三	三、四四三	三、四四三	二	二、〇〇〇	同
濱園	一	八七三	二、五八	五、五三三	三、五三三	三、五三三	二、〇〇〇	二、〇〇〇	二、〇〇〇	二、〇〇〇	二、〇〇〇	二、〇〇〇	二、〇〇〇	二、〇〇〇	四	二、〇〇〇	同
龍泉寺	一	一、三三三	四、六九七	四、二四	四、二四	三、八九〇	三、八九〇	三、四四三	三、四四三	三、四四三	三、四四三	三、四四三	三、四四三	三、四四三	二	二、〇〇〇	同
合計	一八、四六三	五、四四四	五、〇三三	五、九六四	四、七四三	四、〇三三	三、三三三	三、三三三	三、三三三	三、三三三	三、三三三	三、三三三	三、三三三	三、三三三	二九	七、四〇〇	同

府ニ於テモ隣接町村ニ三ヶ所ノ簡易宿泊所ヲ設ケテ一般人ノ宿泊ニ供シテキル。

第五節 薪炭、蕙、繩其他其他雜品ノ配給

衣食住ニ關聯シ生活必需品トシテ欠クベカラザルモノハ應急調達ニ奔走シテ即チ炊事用トシテ木炭及ビ電燈、瓦

第四章 住居ニ對スル應急施設

斯燈等ノ故障ノ爲メ必要ナル蠟燭又與ヒ來ラントスル寒冷ニ對シテバラツク内ノ疊代用品トシテ庶莫燼ヤ火鉢ノ代用タラシムベキバケツ等ヲ出來得ル限リ配給スルニ努メタノデアアル。市區ニ於ケル物資ノ配給狀況ハ次ノ如クデア

東京市物資受拂集計表(自大正十二年九月三日 十二月二十日)

品目	受入			拂出						差引
	局	務	事	市ノ措置シタル分		區ノ措置シタル分		廢棄紛失減損		
白米	15,099	1,694	3,096	1,661	2,433	9,457	15,099	1,694	3,096	1,694
支米	6,565	1,686	2,571	1,291	1,280	9,857	6,565	1,686	2,571	1,686
外米	12,994	133	2,571	50	35	7,336	12,994	133	2,571	133
小麥粉	9,433	17	13,066	17	268	1,599	9,433	17	268	17
豆類	3,755	268	4,956	199	4	7,336	3,755	268	4,956	268
雜穀	403	268	4,956	27	6	2,033	403	268	4,956	268
野菜	17,309	1,003	18,312	142	101	17,309	17,309	1,003	18,312	1,003
同東	5,101		5,101	723	1,699	2,548	5,101		5,101	1,699

品目	受入			拂出						差引	
	局	務	事	市ノ措置シタル分		區ノ措置シタル分		廢棄紛失減損			
甘藷	6,792		407								6,385
馬鈴薯	25,665		404								25,261
醬油	23,477		2,600								20,877
味噌	27,336		1,217								26,119
味噌	27,336		2,491								24,845
食鹽	2,957		59								2,898
砂糖	1,033		1,412								379
砂糖	1,033		1,850								817
漬物	26,533		401								26,132
梅干	5,361		6								5,355
個煮	5,361		6								5,355
罐詰	35,764		1,101								34,663
同	5,806		1,36								5,670
生魚	130		130								
同	912		130								782

區名	失業者數		現在人口ニ對スル失業者ノ割合(千分比)
	男	女	
麴町	1,737	830	55.88
神田	2,077	844	49.14
日本橋	1,501	631	55.99
芝罘	2,467	3,350	72.49
麻布	3,940	1,404	47.32
赤坂	1,836	70	35.74
四谷	1,238	660	40.5
牛込	2,260	1,888	59.88
小石川	2,352	948	47.72
本郷	3,657	1,385	51.24
下谷	3,404	1,329	46.79
淺草	6,066	2,543	41.95
本所	6,463	2,840	44.45
深川	6,579	2,175	33.06
水戸川	4,011	1,473	36.72
合計	49,372	19,494	39.51

更ニ失業者ニ就テ其震災前ニ於ケル職業ヲ見ルニ左ノ如クデアル。

震災ニ因ル東京市ノ失業者調

業務別	計		業務別	計	
	男	女		男	女
(一)工業及礦業	18,926	6,204	製紙	554	334
一 製糸	26	33	印刷	2,957	833
二 紡織	563	433	食品	300	91
三 染色	969	271	嗜好品	300	91
四 裝身具	2,237	2,126	金品	621	378
五 機械器具	2,083	2,140	探採	55	4
六 船舶車輛	544	3	建築	4,265	1,189
七 電氣瓦斯	1,644	20	(二)土木建築	1,742	53
八 金屬工業	3,301	1,751	大工	553	8
九 製藥	203	1,523	左官	269	3
一〇 煉寸	2	15	石工	23	1
一一 肥料	14	1	土方	554	3
一二 其他	1	1	其他	233	6
合計	49,372	19,494	合計	58,660	28,399

第五章 職業ニ對スル施設

一四七

第二篇 救護

(三) 商業	一七,八七七	六,七九〇	二四,六六七	七	六七
三 商店員	一八,九七七	九八	一九,九五五	二	二
三 小商店員	九六八	二〇〇	一,〇八八	一八	六九
三 商店雜役	一四五	二四	一六九	三	六六
三 飲食店雇人	一,〇五〇	六九三	一,七四三	一	六三
三 行商	四七一	九三	五六四	四	三三
三 其他	一三,〇〇六	五,七六二	一九,〇六八	八	八
(四) 農林業	二九六	四七	三四三	三	二九
元 農作園藝	二九六	四七	三四三	(八) 雜	一九
(五) 水産業	九四	八	一〇二	官	五
三 漁撈養殖	九四	八	一〇二	吏	五
(六) 通信運輸	二,〇〇一	六七	二,〇六八	員	一三
三 船員	三四一	一九	三五〇	看	四
三 鐵道從業員	六〇	三	六三	護	二
三 電鐵從業員	四七	一	四八	人員	二
三 自動車從業員	二四	四	二八	局	一
三 通信從業員	二〇五	五七	二六二	員	一
三 運送業	五五三	一六	五六九	人	一
三 娛樂場雇人	五七四	五八三	一,一五七	計	一四八
三 其他	三,二四五	二,六九四	五,九四九	合	一四八
					(水面サモ含ム)
					六八,八六六

備考 本表ハ震災地人口調査ノ個人票ニ依リ震災當時職業ヲ有シタモノデ年齢十四歳以下ノ者及六十六歳以上ノ者ヲ除イタモノデアアル。

第二節 職業紹介所状況

震災災ニ因ル失業者ノ救済ニ關シ本市職業紹介所ハ東京地方職業紹介所及び府職業紹介所並ニ其ノ他ノ諸團體ト協力シ災後直チニ臨時紹介所ヲ増設シ専ラ失業者ノ救済ニ努メタ。

今本市職業紹介所ニ於ケル需給状態ノ一斑ヲ見ルニ求職者ハ毎日約五、六〇〇〇人ニ及ビ紹介數約三七、八〇〇人ヲ下ラス而シテ需要方面ハ災害直後主トシテ臨時應急ノ雜役ニ限ラレタガ漸次人心ノ靜謐ニ歸スルニ從ヒ燒跡整理ノ勞働、小屋掛人夫及大工、電工、指物師、守衛、理髮助手、藥局生、店員、外務員等ノ如キモ求人申込増加來シルノ状況デアアル。十一月二十七日現在ニ於ケル職業紹介所ハ府營六ヶ所市營一八ヶ所町營四ヶ所及ビ公益團體ノ紹介所八ヶ所計三十六ヶ所アリ。其ノ求職申込者五六八、五七一一人求人申込者四七八、二九三人デ其ノ紹介數三九〇、五四七人即チ求職申込ニ對スル紹介ノ割合ハ六八・六九%ニ當ル。

第一表 東京府下職業紹介所成績(一般勞働)

月別	求人数		求職者数		紹介件数		求職者一〇〇ニ對スル紹介件数ノ割合		
	男	女	男	女	男	女	男	女	
大正十二年十月	三七、九四〇	七、六五八	四五、五九八	二、八九二	三八、八〇〇	二、〇三六	二五、一〇六	六四・一五	七・六〇
十一月	四九、一六八	八、二八三	五七、三九九	三、六八八	四七、八四九	三、六八八	二、八八五	三四、三三三	七二・六七
計	八七、〇五八	一五、九四一	一〇三、九九七	六、三八〇	八六、六四九	五、七二四	四、九六五	五九、六三九	六八・三三

備考 九月中ニ於ケル成績ハ「一般労働」日傭労働別ニ材料ヲ得ザリシヲ以テ合計トシテ別表ニ掲ゲタノデア
ル。

第二表 日傭労働

月別	求人数		求職者数		紹介件数		求職者一〇〇ニ對スル紹介件数ノ割合	
	男	女	男	女	男	女	男	女
大正十二年十月	一七、四三三	五〇	一七、四三三	一八、五三三	三	一八、五三三	一〇〇	一〇〇
十一月	三〇、二九七	四四三	三〇、七四〇	一四、四四六	一八〇	一四、二六六	一四、二六六	八〇・四二
計	四七、七三〇	四九三	四七、一八〇	三二、九七九	一八三	三二、九七九	六八・八二	八〇・四二

備考 「第一表」ニ同シ。

第三表 合計

月別	求人数		求職者数		紹介件数		求職者一〇〇ニ對スル紹介件数ノ割合		
	男	女	男	女	男	女	男	女	
九月	六八、三五三	一、七九二	七〇、一四四	一五、四二七	三三	一五、二七〇	五八、四四四	八六・三三	七・五七
十月	二二、三〇二	七、七〇八	三〇、〇一〇	二、四三二	二、九五	三、五五六	一八、〇五五	二、〇九八	八二・六三
十一月	一七九、四二三	八、七三六	一八八、一六九	一八、六六七	三、八六八	一九〇、四七五	一四、一八五	一四、二六六	七六・六三
計	四六〇、〇九八	一八、二三五	四七八、二九三	三六、一四五	七、一〇六	五六八、五七一	三八、五、四四	五、四〇三	七九・三三

第六章 其ノ他ノ施設

第一節 金融施設

震災ガ市内ノ大部分ノ銀行ヲ焼失セシメタコトハ前記ノ如クデアツテ、ソノ建物及ビ諸設備ノ損害ハカナリ巨額ニ達シ加之震火ハ貸出先ノ破綻若クハ窮境ニ陥ラシメ擔保物件ヲ滅失破損シ、預金ノ取付ヲ惹起シタ爲メ其ノ蒙ツタ損害ハ夥シイ額ニ上ル。故ニ震災直後ニハ全ク銀行ノ營業ヲ不可能ニ陥ラシメタノデアアル。又中央銀行タル日本銀行モ金庫其ノ他ハ無事ナルヲ得タガ建物ノ一部ヲ焼失シ漸ク三日ニ至リ出納國庫證券等ノ事務ヲ再開シタノデアアル。然シ此ノ時同行ニ保存サレテ未タ未發行兌換券約二億内、回收兌換券約一億内、デ加フルニ印刷局類焼ノ爲メ兌換券ノ印刷能力ヲ全ク失ツタノデアアルカラ一般銀行ノ營業開始ハ此ノ點ヨリモ不可能デアツタ。カルガ故ニ經濟界ハ極度ノ混亂ニ陥リ信用ハ全ク破壊サレタ。コレヲ自然ノ状態ニ放任シタナラバ隨所ニ銀行取付ノ頻出スベキコ

トハ明カデアル。又一般ニ債權債務ノ履行ノ爲メニ如何ナル慘劇ヲ生ズルヤモ知レ難イ危險ナ状態デアツタ。ココニ於テ政府ハ人心ノ安定ヲ保チ金融機關ノ破壊ヲ防止スル爲メ九月七日勅令ヲ以ツテ「モラトリアム」ヲ發布スルニ至ツタ。勅令ノ内容ハ私法上ノ金錢債務ノ支拂延期ト手形等ノ權利保存行爲期間延長ノ二項ヨル成リ、九月一日以前ニ發生シ震災地居住者ヲ以テ支拂先トスル私法上ノ金錢債務ニシテ九月一日ヨリ同月三十日迄ノ間ニ於テ支拂期限ノ到來スルモノハ特ニ規定セルモノヲ除キ其ノ期限ヨリ更ニ三十日ヲ限リ支拂ヲ延期シ且ツ之ト關聯シテ震災地ニ於ケル手形其ノ他有價證券ノ權利保存行爲ヲ更ニ三十日延長シ得ベキ旨ヲ定メタモノデアアル。此ノ「モラトリアム」ハ勅令ノ規定セル期限即チ九月三十日ヲ以テ撤廢サレタガ其ノ撤廢後急激ニ生ズベキ資金ノ需安ヲ充タシ、大ナル波瀾ナクシテ金融界ノ情勢ヲ常態ニ復セシメル對策トシテ政府ハ九月二十七日日本銀行ノ手形再割引補償ニ關スル緊急勅令ヲ發布シタ。同勅令ノ趣旨トスル所ハ日本銀行ノ再割引シタ手形ハ今後二ヶ年間ソノ取立ヲ猶豫セシムルコトトシ手形ノ債務者タル商工業者ヲシテ資産ヲ與ヘ一方回收困難ニ陥ツタ手形ヲ資金化シテ一般銀行ノ手許ヲ豐富ナラシメ之ニ依テ産業ノ恢復ト金融疏通ノ途ヲ開カントスルモノデアアル。

「ガ爲メ」ニ萬一日本銀行ガ損害ヲ蒙ルヤウナコトガアレバ一億内、ヲ限リ政府ガ其ノ損失ヲ補償シヤウト云フノデアアル。又大藏省ハ再割引令ノ施行ト同時ニ日本銀行ニ於ケル從來ノ見返リ制ヲ擴張シ、擔保價格ノ評價ヲ寬大ニスルノ方針ヲ採リ即チ日本銀行ヲシテ實行セシムルコトトシタ。斯クテ日本銀行ニ於ケル擔保付貸融通ノ取扱方モ大ニ緩和サレ同時ニ從來同行デ取扱ハナカウタ無擔保ノ商業手形再割引ノ方法モ開ケ兩々相俟ツテ商工業資金ノ疏通ニ便シモ「モラトリアム」撤廢後ノ金融界ヲ大ナル波瀾ナクシテ推移セシメ得タノハ兎ニ角政府ノ措置宜シキヲ得タルノ結果ト言ハネバナラヌ。尙ホ政府ハ當時未ダ震災地ニ於ケル秩序ガ恢復シナイ實情ニ鑑ミ義ニ勅令ヲ以テ公布シタ手形其ノ他之ニ準スベキ有價證券ノ權利保存行爲ニ關スル適用期間ヲ延長スル勅令ヲ九月二十七日公布シタ。震

災後ノ銀行開業ハ九月三日ニ一行「モラトリアム」公布ノ翌日即チ九月八日ニ六銀行デアツタガ二十日頃ニハ本支店約二百九十行ヲ算ヘ月末ニ於テハ未開業ノ本支店銀行ハ僅二十六行デアツタ。

借「モラトリアム」實施ノ期間内ハ東京ノ金融界ハ非常ナ鎮靜ノ裡ニ經過シタ。其レハ銀行側ニ於テ一口百圓以上ノ預金引出ヲ何時デモ拒ミ得ル權利ヲ有シテ居タカラデモアルガ同時ニ大藏省、日本銀行ノ當局者ガ人心安定ノ宣傳ニ大ニ努メタコトモ亦一般預金者ヲ安堵セシメル上ニ非常ナ効果ガアツタノデアアル。震災地ニ於ケル工業ヲ復活サセルコトハ一方ニハ失業者ヲ救済シ他方ニハ物資ノ供給ヲ潤澤ナラシムルノ必要上當時極メテ緊要ノ措置ト認メラレタノデ政府ハ大藏省預金部ヨリ差當リ一億内、ヲ融通シ日本興行銀行ヲシテ其ノ任ニ當ラシムルコトトシ同行ハ之ガ爲メ特別ノ機關ヲ設置シ此ノ業務ノ爲ニ特別ノ便宜ヲ圖ルコトトナツタ。更ニ政府ハ震災善後ノ金融策トシテ應急的建築及産業資金融通ノ途ヲ開クノ必要ヲ認メ日本勸業銀行ニ對シ一億圓ヲ貸付同行ヲシテ之ガ衝ニ當ラシムルコトトシタ次第デアアル。

今市内各區ニ對シ興業銀行並ニ日本勸業銀行ガ貸出シタ金額ヲ示セバ概略左表ノ如クデアアル。

(一)勸業銀行取扱分(大正十三年三月末現在)

各區別貸付表

區名	貸付金額	區名	貸付金額	區名	貸付金額
神戶	一、三二、一五五、〇〇〇圓	日本	一、六八、一七〇、〇〇〇圓	芝	一、〇七、九、〇〇〇圓
町田	一、七、七、七〇〇圓	橋	二、一、一、一、〇〇〇圓	牛	六、一、六、〇〇〇圓

小石川	三〇二、一六〇	麻	三〇四、五二〇	深	九九九、九〇五
本郷	五五〇、八五〇	赤坂	四九七、九九〇	計	一五、〇五〇、〇〇〇
下谷	八〇四、四七〇	谷	九三、八〇〇		
浅草	一、五一一、三〇〇	所	一、一六九、〇〇〇		

此ノ資金ヲ種類ニ依テ表示スレバ

(イ) 産業資金各區別表

區名	商業資金		其他資金		合計	
	件数	金額	件数	金額	件数	金額
麴町	一三	五八、一〇〇	四	一七、一〇〇	一七	一七五、一〇〇
神田	四	三二七、二九	三	六七、六三	七	三八四、六六
日本橋	五	七六五、三〇	八	四〇、八四九	一三	八〇六、一七九
芝布	二	五二五、三六	一七	六三、五六五	一九	五七八、九二〇
麻坂	三	一六八、一五〇	四	八三、七五〇	七	二五二、九〇〇
赤坂	三	三、三〇〇	二	六、三九〇	五	四〇、一九〇
四谷	三	八二、四〇〇	一	一、〇〇〇	四	八三、四〇〇
計	三三	一、一五〇、〇〇	一	四、〇〇〇	三四	一、一五四、〇〇〇

(ロ) 自宅建築資金貸付金各區別表

區名	商業資金		其他資金		合計	
	件数	金額	件数	金額	件数	金額
牛込	七	六〇、九五〇	五	六四、七三〇	一二	一二五、六八〇
小石川	三	二七、〇〇〇	三	三四、〇〇〇	六	六一、〇〇〇
本郷	七	五八、四九四	一	五〇〇	八	五八、九九四
下谷	二	七六、〇〇〇	五	六、〇〇〇	七	八二、〇〇〇
浅草	五	二九、三〇〇	六	二、一〇〇	一一	三一、四〇〇
本所	二	三三、一〇〇	七	三、五〇〇	九	三六、六〇〇
深川	二	一八五、三三〇	八	一一五、五〇〇	一〇	三〇〇、八三〇
計	三三	三、〇五三、二〇八	八	六三三、一三一	四一	三、七二五、三三九

區名	商業資金		其他資金		合計	
	件数	金額	件数	金額	件数	金額
麴町	三	三九、五五〇	四	六五、四〇〇	七	一〇四、九五〇
神田	六	六八七、八九二	一	二七、二七五	七	七一五、一六七
日本橋	九	六〇八、四五一	七	三三〇、三七〇	一六	一、五三九、二〇一
芝布	三	七六一、三六五	一	三三、二〇〇	四	一、〇四四、九三〇
京橋	五	二六五、三三〇	三	三三、六六六	八	三〇九、〇〇〇
麻布	五	五四、五〇〇	一	一、九三三	六	五六、四三三
計	三三	一、九三三、五三〇	一七	四三六、三三二	五〇	二、三六九、八六二

本	淺
所	草
三	七
三三,九二〇	三六,四一〇
二,一五	三,四〇〇
一〇	一〇七
計	深
七	五
四,四九,七五八	二五,四九〇
三,七〇〇	二,一七〇
	二七

(ハ) 貸家新築資金貸付各區別表

區	名	件數	金額	坪數	坪當	區	名	件數	金額	坪數	坪當
麴	町	三	四三,八九〇	三,四〇四	一二	牛	込	三	三三,〇〇〇	一〇〇	三三〇
神	田	八	七〇,四〇〇	六,九二〇	一〇三	石	川	六	四八,〇〇〇	五〇五	九六〇
日	橋	五	五四,〇〇〇	五,四五八	一〇〇	本	郷	二	三五,六四〇	三,一四七	一,四二〇
京	橋	八	八三,六八〇	七,三三九	一二四	下	谷	六	四三,五五〇	五,〇〇六	七二〇
麻	布	五	四三,七四〇	四,五四八	九五	淺	草	九	八三,三〇〇	一一,三六三	九二〇
赤	坂	七	二六,八〇〇	六九一	二九	本	所	八	五七,八二〇	六,四三三	七〇〇
四	谷	一	三〇,八〇〇	一,六七〇	三三	深	川	一	四三,六六五	五,七四三	七〇〇
			三三,二五	三九	一四〇	計		七	五,八七,九七〇	六二,六九〇	七〇〇

(ニ) 自宅修繕貸付金各區別表

區	名	件數	金額	坪數	坪當	區	名	件數	金額	坪數	坪當
麴	町	二	六九,七五〇	一,四七〇	四七	牛	込	三	一三二,二六二	二,三三九	五五〇
神	田	二	二,〇〇〇	二六	七	石	川	一	五八,三九五	一,八八四	三〇〇
日	橋	三	二,八〇〇	一三七	九	本	郷	五	一九,三〇〇	五三〇	三五〇
京	橋	四	一七,〇七五	三九	四	下	谷	六	二四,二〇〇	三五七	三八〇
芝	布	一	六三,八八〇	一,三四七	四	淺	草	四	八,二〇〇	二五	六八〇
麻	坂	二	三九,三七六	一,〇二五	五	本	所	二	七,三〇〇	九七	六八〇
赤	坂	二	五二,五五五	一,〇〇元	五	深	川	一	三,〇〇〇	五	六〇〇
四	谷	三	四,〇〇〇	九九	四	計		三	五三,四七〇	一〇,八八五	六〇〇

(ホ) 貸家修繕貸付金各區別表

區	名	件數	金額	坪數	坪當	區	名	件數	金額	坪數	坪當
麴	町	二	六三,三五〇	一,七三三	三六	芝	布	一	六六,二〇〇	二,九三九	二二〇
神	田	一	二,四〇〇	二五	九	麻	坂	二	七三,五九四	二,二七三	三二〇
日	橋	二	三三,〇〇〇	三三	五	赤	坂	二	五四,八三五	一,六六九	三二〇
京	橋	一	一,〇〇〇	一〇	五	四	谷	一	一四,八〇〇	一五	二九〇
						計		四	一四,八〇〇	一五	二九〇

第二編 救護

牛込	101,519	3,155	3	14,950	45	24
小石川	42,655	3,655	2	2,800	68	4
本郷	8,210	633	1	17,900	300	4
下谷	17,700	1,505	1	501,556	10,677	60
計						
深草						
本所						
淺草						
計						

一五八

備考

本調査ハ勸業銀行ニ於テ直接取扱ツタモノミニシテ農工銀行ヲ通ジテ貸出シタ代理貸付及ビ公共團體諸組合ノ貸出シタル無抵當貸付ヲ含マナイ。

(一)興業銀行扱ノ分

(イ) 大工業復興資金貸付事業別表

業別	金額	業別	金額	業別	金額
雜業	6,100,000	紡績業	4,500,000	製氷業	1,000,000
海運業	5,000,000	窯業	1,200,000	製粉業	1,000,000
鐵工業	7,000,000	機械工業	5,000,000	製革業	11,500,000
電氣及化學工業	11,000,000	製糸及木工業	5,000,000	計	27,900,000

(ロ) 小工業復興資金貸付事業別表

業別	口数	金額	業別	口数	金額	業別	口数	金額
玩具製造業	4	6,000	製糸及製綿業	2	6,000	織物整理業	4	26,000
電鍍業	5	3,000	醸造業	4	4,000	雜工業	8	24,000
電球製造業	2	3,000	紙工及紙器製造業	3	6,000	機械製作業	1	23,000
石鹼製造業	3	7,000	鉛筆製造業	3	6,000	木工及家具製造業	2	28,000
製菓業	4	7,000	染色及染料業	3	10,000	鐵工業	1	6,000
貴金屬業	2	7,000	ゴム及セルロイド加工業	6	10,000	印刷及製本業	3	8,000
自動車及附屬品製造業	2	4,000	造業	5	18,000	計	3	1,140,000
製帽業	3	5,000	製氷業	4	18,000			4,940,000

備考 本表ハ東京、神奈川、埼玉、静岡、千葉ノ一府四縣ヲ表シタルモ大部分東京ニ貸付タルモノナリ。

第二節 避難災民ノ輸送

震災直後ニ於テハ震災地カラ他ノ地方ニ遶スル鐵道ハ信越線(川口町驛迄)アルニ過ギズ、鐵道省ハ陸軍省ノ補助ヲ受ケ各方面ノ復活ヲ急グト共ニ鐵道ノ能力ヲ救護ニ集中センガ爲メ一面ニ於テハ罹災地ヲ去ル罹災民、行政官廳宛ノ救護品及ビ救護ニ從事スル者ニ就イテハ總テ無貨トシ(九月三日決定)他面震災地ニ對スル旅客貨物ノ殺到ヲ防グ爲メ地方カラ罹災地ニ來ル者及ビ罹災地ニ家族ヲ有スル者ノ外之ヲ阻止スルコトトシ(六日通達)貨物ハ救護用物資ノ外取扱ヲ拒絶スルコトトシタ。