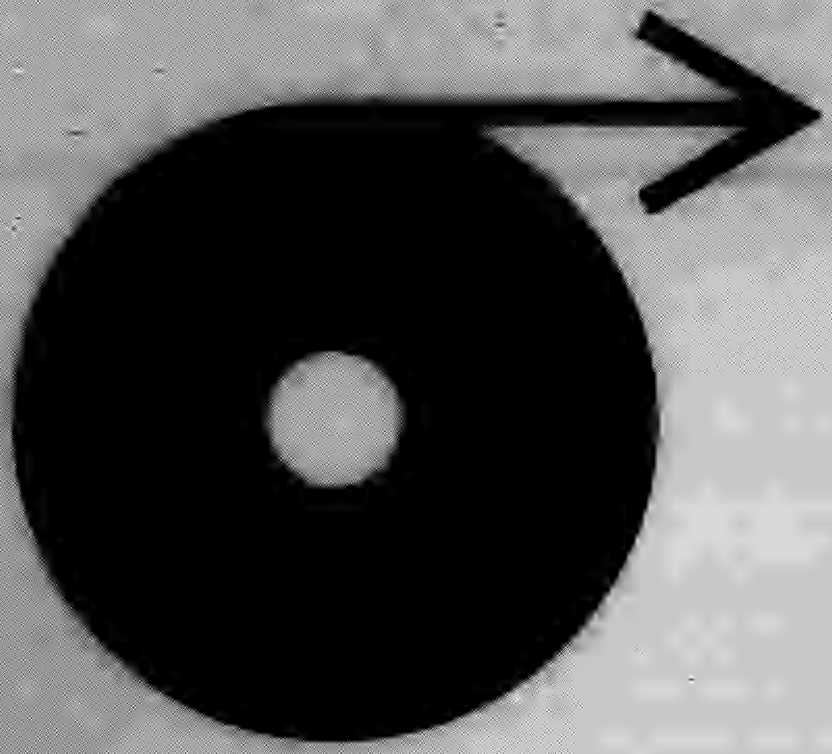

6/O-0406

1:1

中华全国图书馆
文献缩微中心

山东省图书馆　摄制

1993

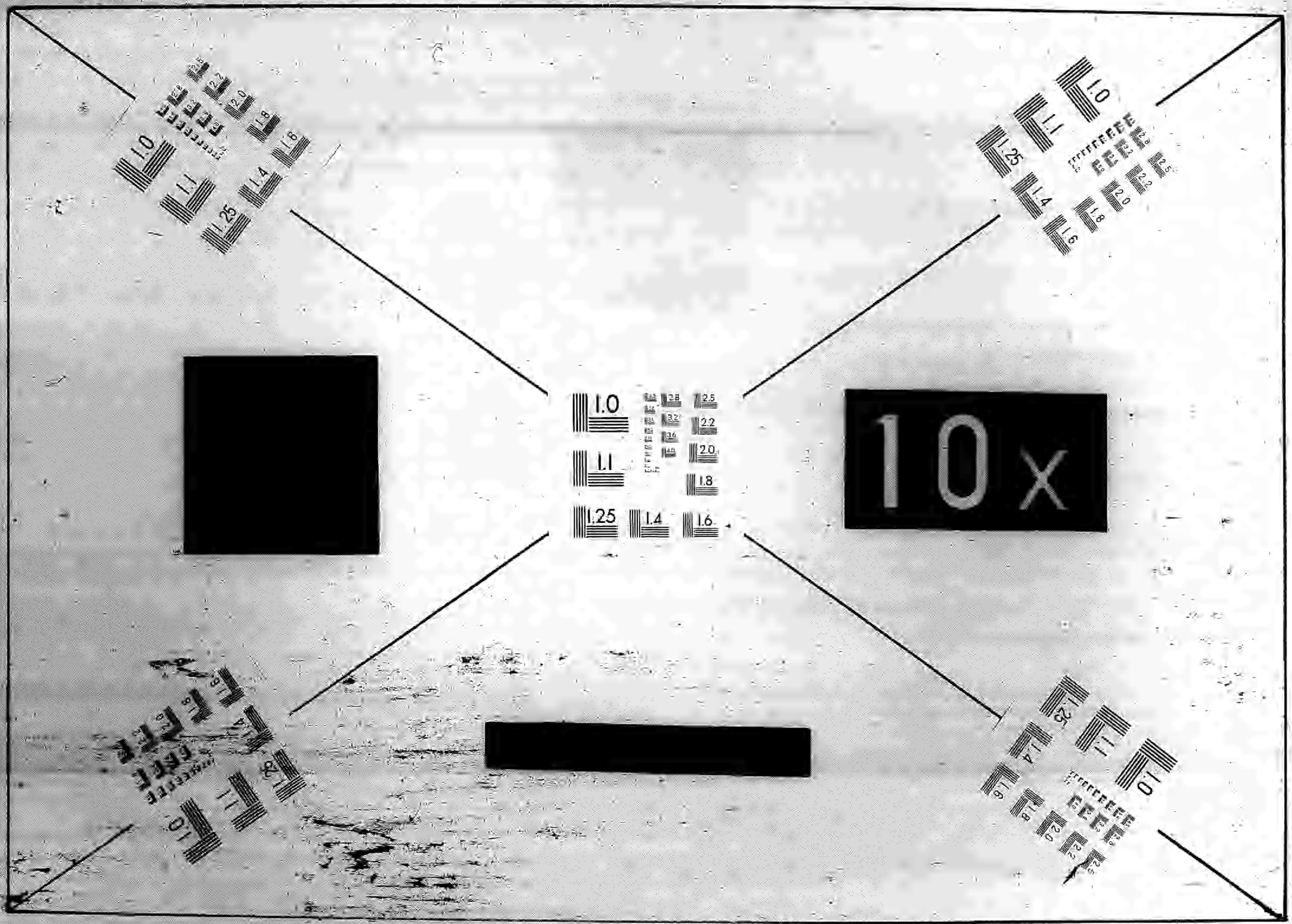
1.0
1.1
1.25
1.4
1.6
1.8
2.0
2.2
2.5
2.8
3.2
3.6
4.0
10x

〔光緒〕萊蕪縣志 四十二卷

(清)張梅亭、王希曾纂修

稿本

八册

原件收藏

山东省图书馆

原件书号

4451

原件状况

原件有部分有污迹
原件个别地方字迹模糊

本部书共摄制 1 卷

版权所有 不准复印

本部书开始

本片卷含：全書

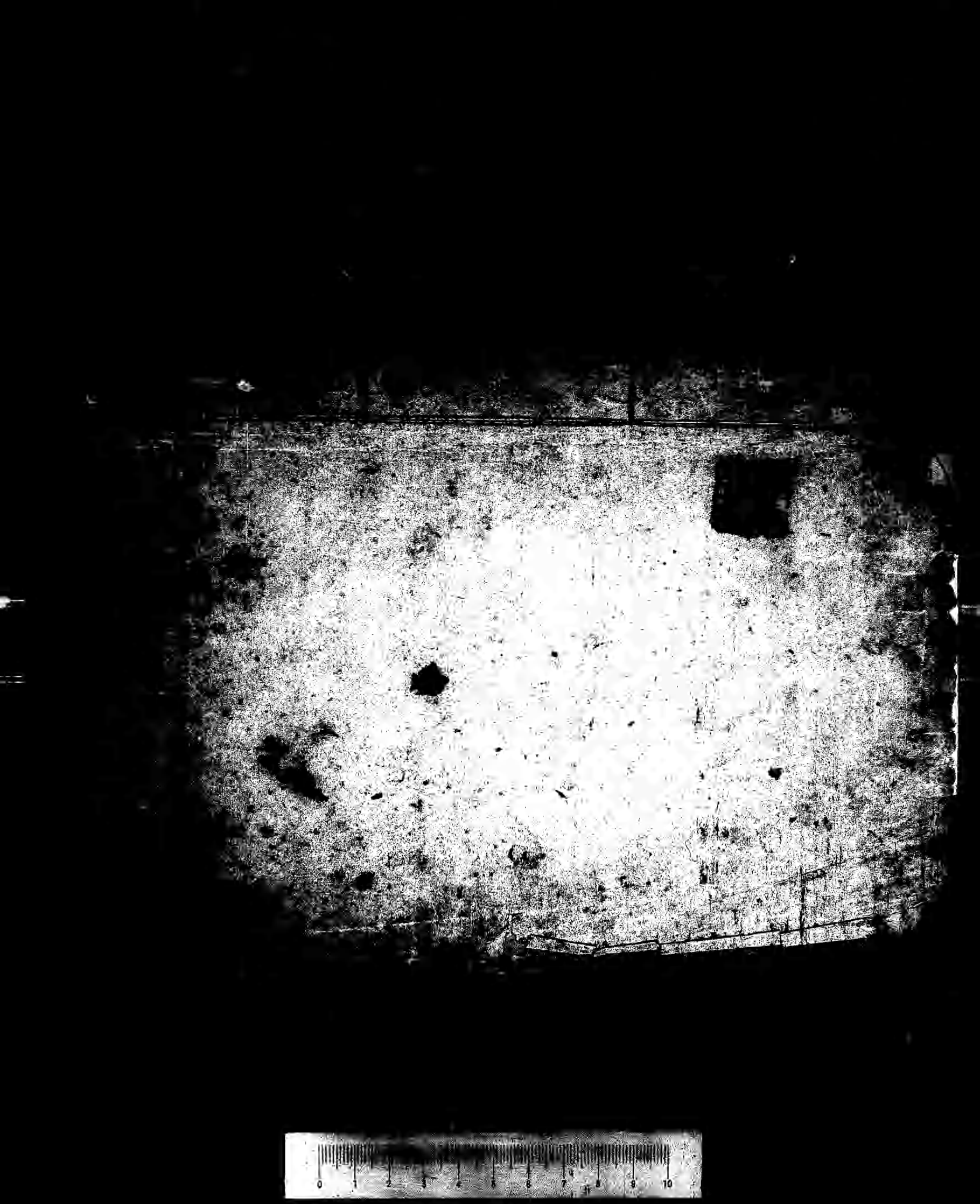

萊蕪縣志序

昔萬季野先生論史局分修之法曰昔遷固才既傑出又承父學故事信而言文其後專家之學才雖不逮猶未至如官修者之淆亂也官修之史倉猝成於衆人不暇擇其材之宜與事之習是猶招市人而與謀室中之事也予嘗深韙其言夫分修之失豈特國史云然哉由國史而推之下而至於一行省又下而至於一郡又下而至於一州縣其事蹟莫不各勒為成書即莫不具有國史體裁州縣之書率數十年一修官自為監而令諸幕友任纂修邑之人任采訪分門編輯劃然不相合併而此諸幕友者淺陋無文不能博考精思於邑之地理人物風俗茫然

一無所聞見僅據舊志之文與邑人之所采敷衍成篇自相矛盾首尾橫決令人讀未數行啞然失笑豈非以才之不宜與事之不習哉昔者梅嘗竊怪康對山作武功縣志張蒿菴作濟陽縣志以彼碩學鴻儒何必區區於是今乃知兩先生所以區區而為此者實愍一邑之掌故盡湮沒於分修者之手故輯而存之非得已也余邑之志創始不知何人至　國朝康熙間邑侯葉學亭氏始更修之彬彬然規模大備矣然其中舛錯實不可枚舉其大者如汶水名稱混淆且羼入泰安新泰之汶舊萊蕪城不知在今博山舊博城不知非城子縣其他如人物建置災祥牴牾尤多雖曰沿舊志之失亦以纂非一人成非一手所致余既病葉書之失因重加編輯作水攷以正其訛沿革則改用葉佩滄續山東攷古錄以外別立大事記一門忠節一門儒林文苑各一門皆葉書所無也其康熙以來二百餘年之事則采府志及碑銘墓志詩文專集為之書成鈔存於家將以備後來為志者之采擇如所云史料也者非敢妄有所造述也然亦稍異於分修之書使續成者之迷於向背矣張蒿菴先生曰作器者必先樸樸苟具矣乃礱之錯之塗髹之而以為良當亦國工之所樂藉也吾於是書亦云光緒三十四年張梅亭敘

萊蕪縣志總目

卷一　天文志　星野

卷二　災祥志

卷三　地理志　沿革　疆域

卷四　地理志　山考

卷五　地理志　水考

卷六　地理志　源泉

卷七　地理志　古蹟

卷八　地理志　風俗

卷九　地理志　編里

卷十　地理志　物產
卷十一　田賦志
卷十二　人物志　列傳
卷十三　人物志　儒林
卷十四　人物志　文苑
卷十五　人物志　忠節
卷十六　人物志　忠節表
卷十七　人物志　孝子
卷十八　人物志　義士
卷十九　人物志　流寓
卷二十　人物志　隱逸
卷二十一　人物志　技術
卷二十二　人物志　仙釋
卷二十三　人物志　列女
卷二十四　人物志　列女表
卷二十五　選舉表
卷二十六　選舉表
卷二十七　官師志
卷二十八　官師表
卷二十九　建置志　城池

卷二十　建置志　公署　祠
卷二十一　建置志　學校
卷二十二　建置志　祠壇
卷二十三　建置志　關隘
卷二十四　建置志　坊表
卷二十五　建置志　寺觀
卷二十六　典禮考
卷二十七　大事記
卷二十八　藝文志　表疏
卷二十九　藝文志　雜著
卷四十　藝文志　碑記
卷四十一　藝文志　碑記
卷四十二　藝文志　詩

萊蕪總圖

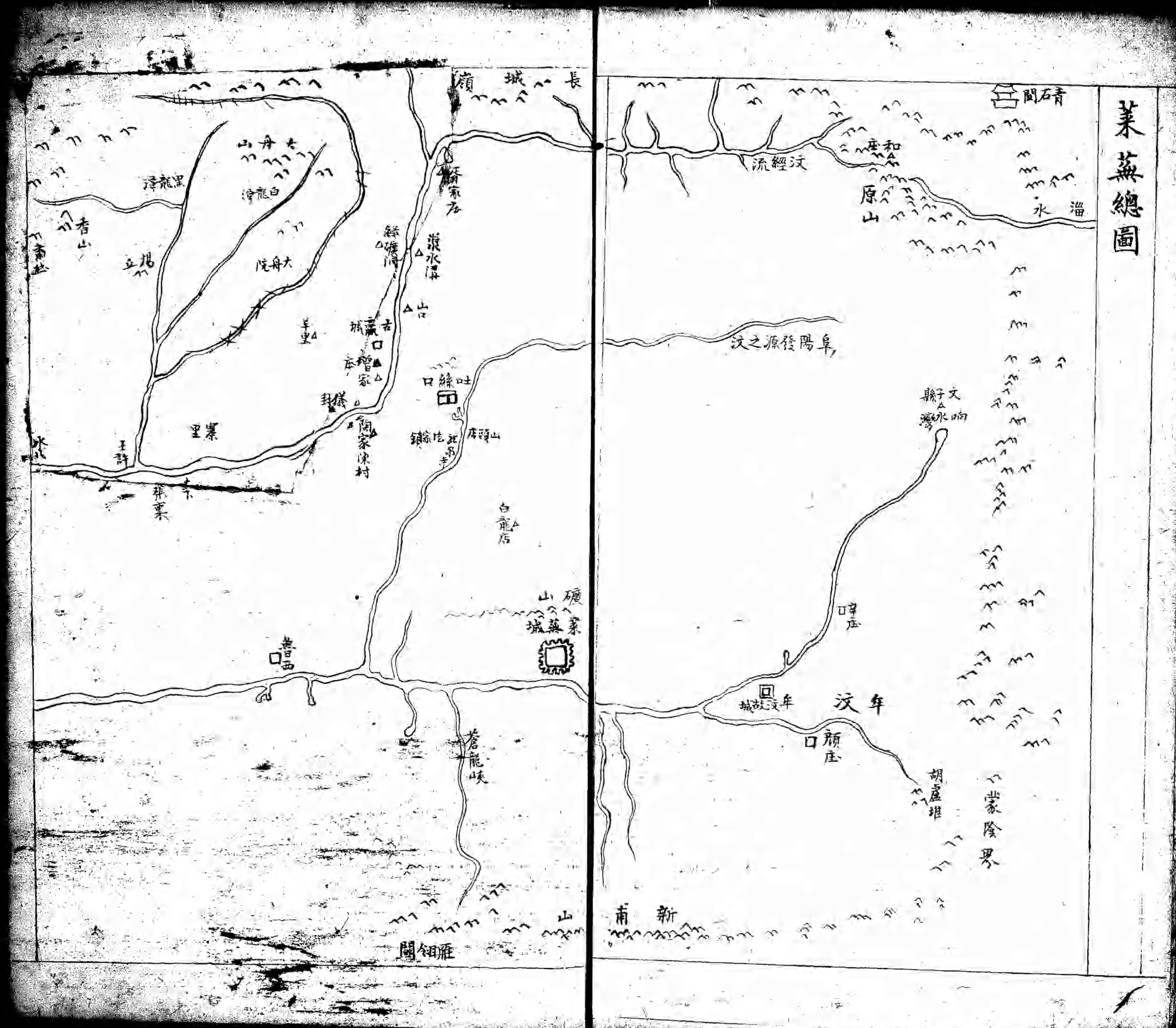

長城嶺
青石關
和座
原山
淄水
汶經流
阜陽發源之汶
文子縣
响水灣
牟汶
牟汶故城
顏庄
胡盧堆
蒙陰界
新甫山
雁翎關
大舟山
白龍潭
黑龍潭
香山
揚立
大舟院
羊里
古嬴城
增家庄
儀封
陶家陳村
寨里
王許
葉寨
吐絲口
山頭庄
白龍店
礦山
萊蕪城
魯西
蒼龍峽

天文志

星野

考兗州分野在辰位大火之次而角亢氏皆次于兗萊在兗之東北泰山之東雖屬魯而處齊魯青兗之交當屬亢氏而非角按角宿兼宋衛陳鄭分野周景王二十年冬有星孛于大辰裨竈曰辰為大火宋衛陳鄭皆當有火果驗後周廣順二年鎮星行角亢而慕容彥超為祠以禱以應天象則萊屬亢氏之間明矣

分野圖角亢氏屬兗州而萊在兗之東北當應氏星之次出舊志

魏太史令陳卓曰秦山角六度晉宋天文志皆曰秦山入角十二度修志

舊志序不觀乾象豈知秦山為角宿之根萊近在秦山之東其于角星之次或有合焉

唐天文志曰降婁亥枵其神主岱宗歲星位焉

蘇軾志地里作分星圖云奎婁星為降婁宮為魯分氐房心星為大火宮為宋分虛危星為玄枵宮為齊分

唐一行山河兩地圖曰自北河下流南距泰山為三齊自南河下流北距泰山曰鄒魯其地為南河之北北河之南界自岱宗至于東海齊乘云觀兩河之象與雲漢之所終始而分野可知

已按洪範傳曰五星順度為祥流逆失度為妖蓋人事臧嘉僭忒其從違若影響然不徒以分野而已周官保章氏以星土辨九州之地所封封域皆有分星以觀妖祥天之高星辰之遠不可忽也出原志

災祥志

春秋之書紀災而不紀祥將以災祲示省戒不欲以符瑞啟侈心也書獲麟書有年不應見而見是亦災耳至治之世未嘗無災如洚水警予大木斯拔並見於尚書遇災而懼何足諱與今聖主當陽車書一統所謂祥者固郅隆之所應召即不幸而見災為人牧者正不可諉諸天行之數而不惕然以自省也

丙子 周景王二十年春有星孛於大辰 公羊傳曰大辰大火也蔡邕曰亢八度至尾四度謂之大火

丁丑 敬王二十一年贏博之間地拆及泉 見淳齒數齊滑王語中

癸卯 漢昭帝元鳳二年泰山萊蕪山南洶洶從千人聞視之

有大石自立高丈五尺四十八圍宋傳以為石陰類下民象當有庶民為天子者生妖言誅已而宣帝起民間

己丑 晉武帝泰始五年大水

乙卯 惠帝元康五年夏六月雨雹大水

永康二年四月彗星見齊分

癸亥 哀帝興寧元年秋八月有星孛於角亢

戊子 南宋文帝元嘉二十五年饑

辛卯 二十八年魏人入寇赤地無餘春燕巢於林木

甲申 陳文帝天嘉五年大水饑死者不可勝計

丁亥 唐太宗貞觀元年夏大旱詔所在賑卹無出年租

高宗永徽二年大水

戊辰 總章元年大饑旱

乙卯 玄宗開元三年大蝗

丙辰 四年復蝗

乙丑 德宗貞元元年夏蝗東至海西盡河隴羣飛蔽天旬日不息所至草木葉及畜毛靡有孑遺餓殍枕道

己酉 宋真宗大中祥符二年大水冬十月霖雨傷稼

壬辰 理宗紹定五年閏九月彗星出於角

壬申 元世宗至元九年淫雨河水溢圮田廬害稼

丙寅 泰定帝泰定三年饑令免濟南等郡縣民租半

乙未成宗元貞元年大水

甲寅仁宗延祐元年三月霜雪三日

戊辰文宗天曆元年大水

庚午至順元年饑命有司賑之

順帝元統元年饑

丙戌至正六年大饑地震七日乃止

丁亥七年地震有聲如雷

戊戌十八年地裂大饑死者枕藉

己亥十九年大蝗

二十三年冬十月赤地千里

丁酉明成祖永樂十五年旱蝗

丁丑英宗天順元年饑相人相食

癸巳憲宗成化九年晝晦

甲午十年大稔

甲辰二十年大旱

乙巳二十一年地震

丙午二十二年大饑

壬子孝宗弘治五年大水饑

甲寅七年大稔

丙寅武宗正德元年大角大火動搖

己丑 世宗嘉靖八年秋蝗蝻生

辛卯 十年復蝗

庚子 十九年十月木土金星入於角

壬子 三十一年大水壞民居禾稼

癸丑 三十二年大饑民相刼奪行旅不通

戊辰 穆宗隆慶二年大水河溢漂没東廂民舍數百餘間

丁亥 神宗萬曆十五年蝗

戊子 十六年饑人相食

甲午 二十二年春大饑流民入境者萬計奉詔開倉賑之

丙申 二十四年秋蝗

甲寅 四十二年冬無雪

乙卯 四十三年春夏大旱野無苗六月汶水絶流宮山火熾七月始雨八月霜降晚禾盡殺入冬盜起家有斗粟尺布者亦不能保至剝樹皮剉草節雜糠粃啖之老幼男女遺棄委置屍骸横道九月停徵

丙辰 四十四年正月大饑人相食有食馬糞者甚至父殺其子食之夫婦兄弟自相殺食逃入徐淮者以十數萬計邑人禮科給事中亓詩教奏遣御史過庭訓齎內金十六萬兩倉米十二萬石賑山東饑免知縣張弘襟覲留任救荒賑臣以三月至邑春復大旱二麥皆焦民間婦女為販稍者貨買殆盡漕運總督湖廣

陳疏薦有疏（藝文志）五月飛蝗蔽野食秋禾一空村落如掃

丁巳 四十五年六月飛蝗復至絡繹不絕四野充斥夏禾食盡遺種生蝻攢食晚禾無存者歷七八九月寸草不留

丁卯 熹宗天啟七年晝晴雷鳴

庚午 莊烈帝崇禎三年五月初三日冰雹自午至未大者如盤平地積深尺餘田禾頃刻淨盡樹木打傷飛鳥幾無遺種

庚辰 十三年大饑斗粟數金人相食

甲申 皇清順治元年二月大風晝晦又日赤如血秋大稔

乙酉 二年三月有黑氣自西北來聲如沸鼎正午忽暗咫尺莫辨大風發屋拔木鳥獸鳴嘷移時向東南去

夏遍生蚜蚨形似蠶而小色斑駁蠕蠕棲禾稼間食莖穗都盡不不捕滅

丁亥 四年春大旱七月恆雨兩月不止官署圮民閭屋垣盡壞苗朽不熟冬地震

庚寅 七年三月螟蝗害苗四月雨雹廣二十餘里香山前尤甚或長如枕圓如磨如拳者不可勝計自午及申禾麥靡爛禽獸多斃一樹為之童五六月無雨地盡赤七月初三日雨遍地生蚱蝗秋苗食盡

丁酉 十四年夏恆雨麥大熟汶河生魚七月穀有雙穗歲大稔

己亥 十六年夏蝗秋螟豆禾不熟

甲辰康熙三年四月諸縣霜麥委獨萊蕪境內無霜
秋九月金星與火星同入氏四度
乙巳四年春旱麥盡稿詔免本年錢糧發內帑賑濟闔縣飢民數千
每名銀四錢
戊申七年六月十七日地震
庚戌九年十二月十七日木冰
壬子十一年正月初二日夜大風雨震電境內大樹折者甚多鳥雀
死者無算六月十八日飛蝗蔽天從東南來止邑之顏莊厚三
尺濶三里長不可勝計十九日益西集汶河中知縣葉方恪出
示捕之復繕文禱於八蜡之神蝗皆向西北去信宿浮盡境內
竟不成災 文載藝文志
癸未四十二年大水
己丑四十八年鄉民邢殿同妻一產三男
己亥五十八年旱
辛丑六十年旱蝗
壬寅六十一年旱無麥
癸卯雍正元年起黑風
庚戌八年六月霪雨河決沙灣口田廬被淹
戊辰乾隆十三年大疫
辛未十六年霖雨泛孝義河壞田禾

甲戌十九年六月水

戊寅二十三年丁巳風自巽自辰至午乃止

丙午五十一年大饑

甲午道光十四年七月大風大

乙未十五年霪雨傷稼大饑

丙申十六年霪雨傷稼大饑

辛丑二十一年二月大雪

丁未二十七年大水

辛亥咸豐元年秋大疫

丁巳七年豆禾不成

戊午八月牟飛蝗蔽天食草木殆盡禾稼無恙彗星見長竟天

己未九年春地震大旱秋大熟

庚申十年冬大雪

壬戌同治元年八月大疫

癸亥二年正月十三日大雪雷電交作二月大風晝晦

庚午九年正月初三日雷雨冰

乙亥光緒元年秋大風傷稼

丙子二年春大旱汶河竭大饑斗穀千錢

丁丑三年旱饑

壬午八月彗星見

丁亥十三年三月隕霜殺麥

戊子十四年五月地震秋霪雨傷稼

己丑十五年丰穀千錢飢氓就食山西者無算秋大疫

庚寅十六年五月雨雹

辛卯十七年七月有五色蟲狀如蠶食禾稼及樹葉草根一時俱盡

壬辰十八年冬寒甚樹多凍死井底冰

癸巳十九年夏暑甚人多熱死冬無冰

甲申二十二年大雪壓樹枝盡折境內松柏皆童

乙亥二十五年秋七月有五色蟲食禾稼殆盡樹為之童

庚子二十六年四月太白書見八月二十一日京師失守帝幸陝西

壬寅二十八年秋七月大疫

癸卯二十九年閏五月二十七日巳時地震

十二月十八日酉時地震有聲

丙午三十二年六月飛蝗蔽天禾稼未災

戊申三十四年七月二十三日夜大雨泛水溢漂沒二百餘村人民死傷無數

己酉宣統元年春旱七月有五色蟲食禾稼殆盡

庚戌二年春旱三月十九日大霧翳風竟日麥桑俱凍四月二十六日雨雹長六十餘里廣十餘里魯西一帶尤甚或長如枕大如磨麥禾靡爛禽鳥多斃樹為之童屋瓦盡毀

王唊朝鮮人見史記朝鮮傳

萊蕪縣志卷三

地理志

沿革

周齊嬴邑平州邑又牟國

春秋桓公三年公會齊侯於嬴杜注齊邑今泰山嬴縣

又宣公九年公會齊侯於平州杜注齊地在泰山牟縣西漢書高惠高后文功臣侯表有平州侯昭沙掉尾元狩五年免景武昭宣元成功臣侯表有平州侯王唊下有梁父字蓋昭沙掉尾免後又封王唊漢為梁父縣地晉屬牟縣也魏志牟縣有平州城周書史記篇穆王召左史戎夫取遂事之要戒以下所言國名有平州或即此平州也備考

又桓公十五年邾人來朝杜注牟國今泰山牟縣
漢兗州泰山郡嬴縣牟縣及萊蕪縣地（梁）縣父縣地後漢因之後
漢末分泰山置嬴郡旋廢魏晉因之晉牟縣或作東牟
嬴縣故城在西北四十里今城子縣括地志嬴縣故城在博
城縣東北百許里此城在原山西南汶水北與水經注合今
西西南去博城里數相符為嬴縣故城無疑（唐初屬博城故括地志云然）
牟縣故城在縣東二十里
縣北抵原山有萊蕪地矣平州漢梁父地晉雖屬牟縣縣西
境仍有梁父地
補三國志嬴縣下蜀志糜竺傳為嬴郡太守注載魏武表云
泰山郡界曠遠權時之宜可分五縣為嬴郡（嬴縣外餘四縣今不可考蓋
後旋廢也）
據杜預說（見前）晉牟縣並未改名東牟也宋魏志皆無晉改東
牟之說況牟國本在此齊遷之今福山及寧海州地遂稱東
牟無改牟為東牟之理考東牟縣後漢廢晉曾置東牟郡或
（復）
亦曾置東牟縣晉志不載置東牟郡而此縣書東牟疑有誤
乃補三國志此縣改書東牟縱晉果改似不可以例魏
劉宋兗州泰山郡嬴縣牟縣後魏因之
劉宋省萊蕪縣其地析入嬴牟見郡三縣
後魏嬴縣故城在北八十里今文字城魏志嬴有嬴城元和

志萊蕪縣後魏移古嬴縣於此又云韶山在縣西北二十里
今韶山一作杓山在文字城西北二十里其明證已舊唐志以為
一古萊蕪城誤（古萊蕪城在博山）魏志年縣入博城縣周因之
高齊兗州東平郡嬴縣省牟縣入博城縣周因之
隋兗州魯郡嬴縣開皇十六年析博城置牟城縣大業初省入嬴縣
唐河南道兗州魯郡萊蕪縣貞觀元年省嬴縣入博城縣長安四年於
後魏嬴縣城復置萊蕪縣元和十七年省入乾封太和五年復
五代因之周顯德元年以萊蕪監置廣利軍六年仍為監
新唐志萊蕪下本隸淄州武德六年省入博城案舊唐志元
和志並稱貞觀初省嬴入博城長安四年又於廢嬴縣置萊
蕪縣萊蕪自劉宋省迄隋末復新唐志乾封下亦稱貞觀元
年廢嬴入博城此蓋因萊蕪無故城隋唐以來隸淄川而誤通
志稱武德四年省嬴入博城調停兩說而無的據反非兩說
皆不合矣
萊蕪縣（監）故城即今縣治蒙宇記萊蕪監在萊蕪縣界古鐵冶
之務也（漢嬴縣有鐵官○鹽鐵官例不書獨書此者以其為今縣城也）管一十八治縣監不
相統又云礦坑阜在監北五里即今縣北五里之礦山也魯
西治在監西三十里即今縣西三十里魯西集也東有汶陽
治今縣東有汶洋保南有汶南治今縣南有汶南保可證也
宋京東西路兗慶府萊蕪縣

金山東西路泰安州萊蕪縣

一統志金廢萊蕪監縣徙今治當在此時舊說今治即唐宋

萊蕪縣非也

元直隸都省山東泰安州萊蕪縣

明山東布政司濟南府泰安州萊蕪縣洪武元年直隸濟南府

二年屬

清朝國初山東布政司泰安府萊蕪縣初因明舊雍正十二年屬泰

安直隸州十三年州升府仍舊屬

雍正十三年新置博山縣割萊蕪東北七村隸之七村者桃

花泉庄崔家莊牛角莊胡老公莊閻家峪庄樂疃庄樵嶺前

庄

民國山東萊蕪縣廢泰安府

疆域

東至蒙陰縣界六十里西至泰安縣界六十里南至新泰縣界

三十里北至章邱縣界九十里東南至蒙陰縣界五十里東北至

博山縣界九十里西至北至泰安縣界七十里西南至新泰縣

界四十里東西廣一百二十里南北袤一百三十里北至京一

千二百里至省城三百里縣城直東經一度三十分北緯三十

六度十六分三十秒

山水圖

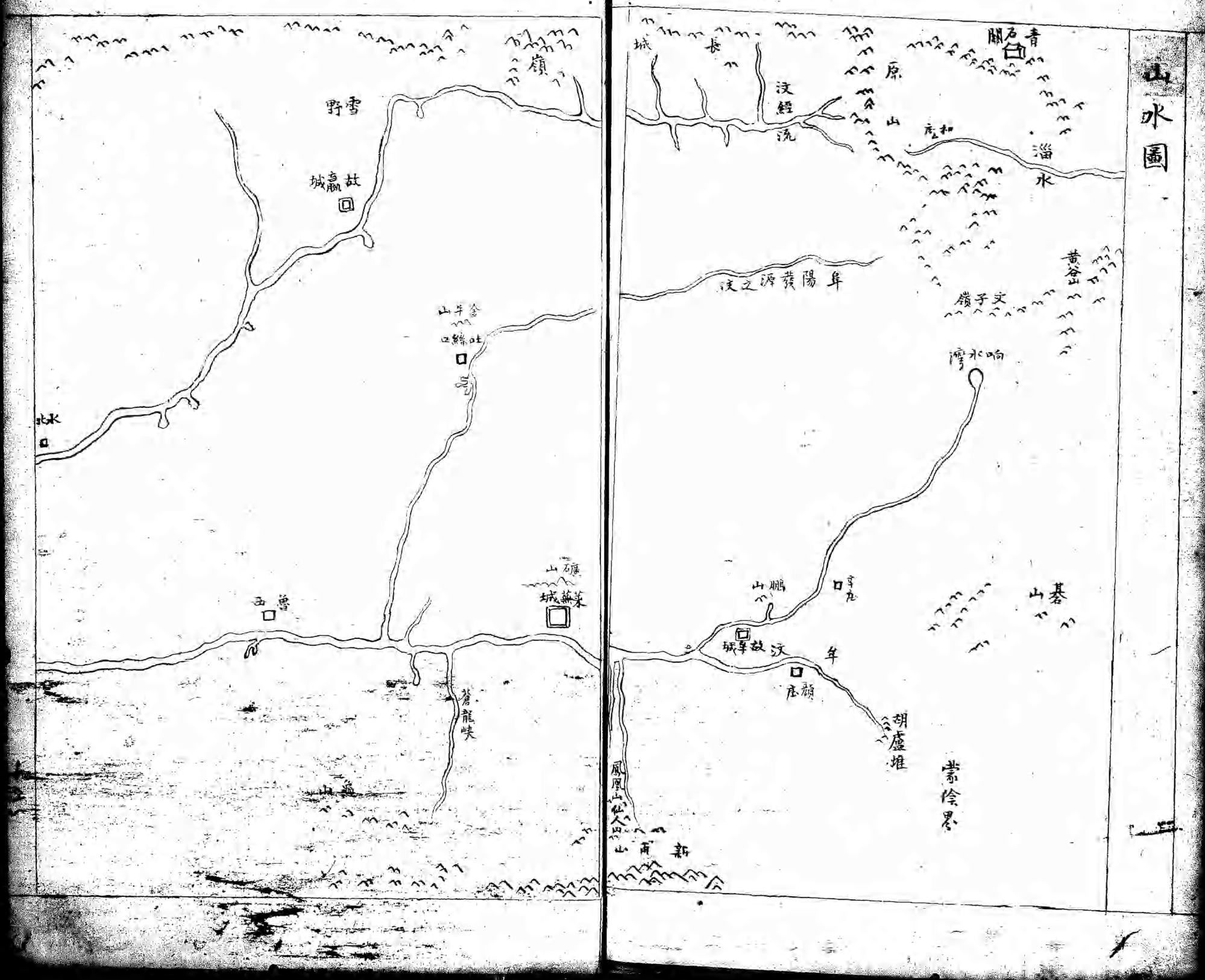

嶺
雪野
故嬴城
金牛山
吐絲口
水北
魯西
礦山
萊蕪城
蒼龍峽
長城
汶經流
原山
青石關
和庄
淄水
阜陽發源之汶
文子嶺
黃谷山
响水灣
鵬山
辛庄
故阜城
汶
年
顏庄
胡盧堆
碁山
蒙陰界
鳳凰山
仙人山
新甫山

萊蕪縣志卷四

地理志

山考

萊邑之水皆名汶其山亦泰山支阜也然實連麓而異名其北有長城其東為原山其南為新甫綿亘數百里為泰山之左臂而東北之青石閣天梯石棧稱門戶焉攷萊蕪山名之見於經者自新甫外無聞左氏言萊柞二山後人謂在萊境而杜預謂艾山在牟縣東亦非無徵惟水經及他書言汶水者必數稱原山其非汶水所發源之山則不復一一備載蓋萊之山無慮數百皆統於泰山而後人多為之名也

原山在縣東北七十里東界博山西界章邱北界淄川聳秀出羣山之上山陽汶水出焉淄水出陰山陰楊家橫莊淮南子淄水出飴山或曰即原山別名也一名馬耳山俗名禹王山上有夏禹祠舊志以為即岳陽山誤岳陽山在博山縣東南三十里去原山五十餘里詳水攷

大突山在縣東二十五里山勢突然屹立

鵬山在縣東二十五里相傳有大鵬集此

黃山俗名黃羊山在縣東三十里相傳有黃姓者牧羊於此後仙去山陰有綠龜洞深窅莫測外若龜形石壁皆綠色

大屋山在縣東二十里高五里形如屋中虛可容人通志謂嘶馬河源出大屋山又謂即大室山

黃谷山在縣東北八十里界連博山左翼有峰十餘其第七峰有洞名月窟六月忘暑右翼東南行十餘里為文子嶺又數里為八龍臺又數里為老姑峪淄水環其下東有馬陵山蒼翠如畫秋深楓葉可玩因名黃谷山下水皆東流按此山即原山別阜

碁山在縣東五十里高七里相傳仙人圍碁於此或云即王質觀碁處山麓有長春觀為邱處機隱居處

筆架山在縣東南二十五里有二峰形如筆架故名一名二尖山

九嶺山在東南三十里一山九嶺巑岏秀出

胡盧山在縣東南五十里形如胡盧故名山之南牟汶出焉山下曰胡盧孔舊名胡盧關

大石山在縣東南一十三里產鐵及煤舊有鐵冶提舉司今廢

鳳凰山在縣南二十里狀如翔鳳故名山頂平闊四圍巉削可避亂又名鳳凰寨山徑絕陡松檜香草叢生層崖間秋深紅葉滿山爛如織錦

仙人山在縣南二十里舊志傳安期生脩煉於此上有仙人堂旁有仙人觀

新甫山在縣南四十里高二十里形如屏泰山之左翼也舊名小泰山一名宮山俗又稱蓮花山上有雲衢岫下有毬杖壑西有水寨溪五雲澗西北有千人洞深遠不可測峰前有孤雲寺漢武帝求仙建宮於此故名其上石秋千架尚存宋常曾記云武帝易小泰山為宮山封三峰為義山義山之北曰黃嶺即鳳凰山洞即蝙蝠洞統志並通志或曰黃嶺下有洞極深見一龜狀明末士民避亂於此

龜山在縣西南三十里舊稱聚勝寨又名龜兒山峯巒疊翠如肅然山在縣西北六十里泰山之東麓史漢元封元年封泰山禪泰山下趾東北肅然山即此顧亭林山東攷古錄曰史記武帝禪泰山下趾東北肅然山註服虔云肅然山在梁父按梁父縣舊在兗州府泗水境是泰山之南與本文東北不合酉陽雜俎云長白山古肅然也亦非按史記帝以乙卯封泰山明日下

陰道丙辰禪泰山下趾東北肅然山明日即丙辰也本日下山
本日行禮必在三五十里之內不當遠至長白山也魏書崔光
傳弟敬友嘗置逆旅於肅然南大路之北設食以供行者今泰
安州東關往北七十里地名王許保其北有山碑云古肅然巖
山恐即古肅然山也又按光武以二月二十日辛卯封泰
山明日百官上壽暮宿奉高三十里明日發至梁父九十里二
十五日甲午禪梁父則謂肅然在梁父者亦非今按王許保在
縣西北宿巖即肅然無疑也
香山在縣西北六十里形如旗產香草風前雨後香氣襲人
方舟山在縣西北五十里形如方舟
大舟山在縣西北六十里形如大舟山下東有白龍潭西有黑
龍潭禱雨立應
楊丘山在縣西北五十里昔有楊郎隱此遺跡尚在又相傳羊
叔子隱居之地山下有羊里
冠山在縣西南五十里脈起泰山突峙於此漢昭帝元鳳三年
正月山忽洶洶如千人聲視之有大石自立高丈五尺四十八
圍三石為足一石居上其形如冠蓋宣帝起於民間之象
照壁山在縣西北七十里即黑龍潭之南山山陰一石如斧削
高數百丈影蔽潭祠者半因名產秋海棠甚佳
石馬山在縣東北八十里山陰有洞可避亂

金牛山在縣西北三十五里

夾嶺山在縣東北四十里為南北通衢兩山相夾因名

鑛山在縣西北三里泰山在右魯山在左大舟山屏其後宮山列於前汶水匯而朝焉古產鐵今無相傳大比年或山氣蒸沖旋結有城市樓閣之狀則獲雋者衆八景中所云鑛山呈瑞即此山陰陽有伏龍洞

陰涼山在縣北三十里古產銅今無舊名銅冶山通志一統志皆今名康熙十一年查銅鑛知縣葉稔知其弊請於上官事得寢

倉山在縣東北五十里

[illegible]山在縣北八十里原山別阜也

杓山在東北六十里

苗山在縣東北五十里

馬鞍山在縣北六十里高十里雙峰對峙狀如馬鞍

望夫山在縣東北三十里洞壑玲瓏巔有石如人狀相傳有戍婦望夫化為石故名或云本名萬福山俗訛今名山陰有鷹窩崖層崖削壁幽險欲絕

雲高洞在縣東南二十里山峯聳翠常有雲霧擁護

蝙蝠洞在鳳凰山陽深迥異常遊者秉燭入自南而北稍東復折而南初不甚宏敞繼則寬平如大屋中有仙人榻再前為仙

人橋跨橋而前忽高忽低忽寬忽狹行者時蹲時立時俯時仰
如游螺壳中滿壁甚色微紺舉燭審諦石理斑駁玲瓏為飛禽走
獸為花草人物可愕可喜仰視鍾乳密垂如臘月簷溜冰著晶
瑩奪目蓋石氣所蒸凝結而成洞兩旁多石竅密若蜂房盛夏
水滿其中如盎盂陳列不可勝計自仙人榻至此凡數里所歷
如堂如奥如舟如戶如窗如樓如窖如回廊如甬道升者如梯
下者如繩約行數里至一處峭壁中一竇絕狹無敢復前者矣
洞與鑛山鑛伏龍洞通每兩雲洞連即雨
綠礦洞在縣北五十里漿水溝西山多綠石由半腰一孔入得
地可三四十丈東西相向大洞各一又二十餘步小洞二俱闕
俱闕丈餘緣梯而上丈餘又二小洞一平臺名玉皇頂此絕顛
也相傳有丁鬟道人居此

長埠嶺在縣西北至吐絲口南至埠東長六十里

長城嶺在縣北九十里東北連博山淄川界西北連章邱泰安
界林木鬱茂四時如春出槲蘭木炭栗棗棟梁椽杆香料等物
俗名長林又名長春嶺嶺上有古長城遺迹東距海西接平陰
蓋齊宣王所築以禦楚寇者按周顯王元年趙侵齊取長城通
志齊長城在諸城縣南四十里跨安邱境連亘蒙泰萊蕪直至
平陰舊志辨非長春嶺良是乃一統志又以長城屬章邱長春
層萊蕪未知何據康熙十一年知縣葉方恆招民聚居嶺上有

新村碑記見藝文

蒼龍峽在縣治南八里雙崖東西對峙萬一水盤迴自南來注峽口飛瀑直下有大石當其衝水激石而西折而北復為一峽峽高與上等水瀉處匯為池池西有洞三上二洞不甚宏敞下洞深廣可坐數百人洞內外石刻甚夥字剝落多不能讀由洞口涉水而東峭壁忽裂一縫中有石脈如龍鱗甲森然峽以此得名或曰日光照峽水翻射石壁動宕虵屈作龍形崖色蒼故名蒼龍也東崖一亭登之可瞰全峽瀑布五六月間噴薄如雷聲可聞數十里八景中所云蒼峽雷鳴即此兩崖萬松森立風景佳絕邑先達多築室(室)如鎮夏於此一統志誤入淄川

萊蕪縣志卷五

地理志

水考 汶水 淄水

汶水淄源於萊淄伏流發於博山萊獨其上源耳汶則引控眾流在境內已成巨川自水經注有汶水篇而後之辨汶來者加詳然辨而愈失者十常居其六七蓋汶水泉流錯出殊源異派非親歷其地不能燎如指掌也非博攷精思不能合於今而無戾於古也萊邑偏僻邑前輩既無地志專書而古書簡質後人不能盡通其義故其言時有異同耳因詳疏源流附以辨證為水攷一卷以俟後來之修志者

汶水經流出原山西南麓
原山詳山攷汶水經流即出其西南麓水經注所謂汶出原
山西南過嬴縣南是也此外有又一水出山陽亭陽莊西南
流入牟汶者俗名為嬴汶與經流迥別
舊舊志以經流為北汶者誤水經注及地理志言汶出原山
不云北汶出原山也而分水豁之為北汶酈注乃鑿鑿言之
則北汶在泰安不在萊蕪明甚而舊志云云者蓋沿齊乘之
失耳
西流經麻峪至危石西有水自茶芽口來滙之
茶芽口山亦原山西麓其水出山南流一水自東來合流
而西南至危石莊與經流合
又西徑馬鞍山前雪野保滙雪野諸泉及長城嶺迤南迤西之
水南流過故嬴城東屈從其城西南流
嬴縣故城即今縣西北城子縣詳古蹟舊志稱汶水自古博
城南西流至泰安界非是按水經注汶水西南過嬴縣南又
過奉高縣北屈從縣西流過博縣故城東泰安志故城奉高
在今縣東五十里即故縣村博縣故城在今縣東南三十里
即舊縣村是奉高在嬴縣之西博城又在奉高縣之南歷歷
可據汶水未出萊境萬無越奉高而經古博城之理蓋舊志
誤以縣東北文字縣為古嬴城遂誤以嬴城為博城耳而不

知其不揆於事理之甚者也

又西徑寨裏莊滙白龍潭黑龍潭及香山北來之水又南滙魚池幸與諸泉水西經水北鎮入秦安界

黑龍潭在照壁山上下三潭怒濤奔注其中循崖下視危險殆不可名狀白龍潭在方舟山水南流合黑龍潭水入汶汶合諸泉水水至水北西入秦安界自發源至此凡百里許又南徑故縣鎮又南與牟汶合

汶與牟汶合處名塹汶

牟汶源出縣東南胡盧山合胡眼蓮花諸泉北流徑顏莊又徑故牟城西南

舊志以磬水灣之水為牟汶而以此牟汶為浯汶按水經注汶出牟縣故城西南牟下俗謂之胡盧堆俗謂是水為牟水以今攷之縣東南有地曰胡盧空有山曰胡盧山山形高聳四無所依附即道元所謂胡盧堆也一水自寨子村來繞山北流徑故牟城西南與酈注水汶出牟城西南之文合是為古牟汶無疑磬水灣之汶雖流徑牟城然發源於牟城東北不於西南且無胡盧堆之可證是以知其非酈注之牟汶也至浯汶之名前人辨之甚悉其水自出壺山入濰與萊蕪涉蓋牟浯聲相近傳者誤耳牟汶自合諸泉後其流愛大夏秋水漲土人輒浮囊以渡俗又呼為囊河其水勢之盛不亞於

經流蓋萊蕪北境之水盡入於經流南境之水皆統於牟汶
二汶源分派別為南北二大宗酈注於經流之外獨詳牟汶
者正以是故是亦猶漢之於江渭之於河潁也攷古胎證今
一一脗合後人宜無所用其疑矣
又西流徑汶陽保有水自東北來會之
水自東北來即譽水灣發源之汶譽水灣在縣東北五十
里兩山夾平地中一石可畝餘高數丈頂甚平上有孟游
亭文門昌閣三教堂三官廟四圍皆削壁荊柏叢生一水
自北環流而南由高崖下注潺湲之聲清冷如琴可聽云
云其水南流至辛莊折而正西合朋山泉趙家泉徑故牟
城北又西南至盤龍莊與牟汶合此水統於牟汶故酈注不
書
又西會石漏河水
石漏河水舊志指為嬴汶水自宮山之陰發源北至安仙寺
合濾馬河入牟汶按此水源近而流細且不出嬴地嬴何由
名攷詳下
會孝義河北來之水經縣城南門外又西會蒼龍峽水郭娘泉
水合嘶馬河水
舊志孝義河源出望夫山嘶馬河源出大屋山
又合阜陽發源之汶

舊志嬴汶下一在縣西北嬴博之間源發小龍灣合烏江泉龍泉入汶以今攷之其泉實出原山之陽午子峪西流經阜陽莊至見家莊會苗山南來之水合流至林抹角會楊家橫勺山北來之水南至吐絲口東滙烏江泉徑鎮裏保南流受鎮裏諸水又南流與牟汶合舊志謂發源小龍灣者蓋近源耳阜陽之汶與石漏河世皆以嬴汶稱之攷周時萊蕪地北為嬴邑東為牟國西為平州邑後雖建置不常要必以此為最先阜陽北境或屬嬴地若石漏河則牟地無疑也水不出嬴地而名嬴汶殊不可解間閱邑志內載縣東南有孟游亭為孟子反齊所止之地亭之建最古在石漏河西岸乃知誤牟為嬴由來已久後人遷就其失並此水而嬴之也

述征記泰山郡水皆名汶汶凡有五曰北汶嬴汶牟汶柴汶浯汶元和志乾封縣有五汶源別而流同曰北汶嬴汶牟汶柴汶其一則經流也胡氏禹貢錐指曰酈注無嬴汶嬴汶今在萊蕪縣南三十里源出宮山之陰流合牟汶葉氏續山東攷古錄曰萊蕪之汶非出嬴地徑無嬴城嬴何以名惟原山之汶出嬴地徑嬴城則嬴汶即經流故道元不之及按諸說不同葉氏較為近理然謂無嬴汶耶則述征記鑿鑿言之謂經流即嬴汶耶元和志何以於嬴汶之外復列一經流大抵諸家記載各執一說殊不足據為典要惟水經注言[illegible]

言汶水者所宜奉為圭臬水經汶水止一經流道元則詳及他汶然卒未嘗沾沾於五汶之數其識見超邁非他人所及後人據星宿而遺義娥呶呶聚訟不亦慎乎今宜斬盡葛藤藤壹以酈注為斷凡萊蕪之水入經流者以經流統之入牟汶者以牟汶統之若網之在綱衣之振領撥雲翳而見青天而後汶水之真面目始出彼斤斤馬執五汶之說以相爭者猶未免削足適履之見也

又西徑魯西南會青楊(牛子泉)滙諸水又西入泰安界

牟汶自發源至泰安界凡百里

又西合經流經流又西會北汶石汶柴汶又西南入濟運

北汶源出泰山分水谿石汶即環水柴汶即水經注水淄淄水(此非東流之水也)水出故梁父縣東西南流徑菟裘城北又西徑陽關城南西流注於汶

淄水出原山東麓東流入博山界

水經注淄水出泰山萊蕪縣原山世謂之原泉地理志原山淄水所出淮南子曰淄水出自飴山蓋山別名也括地志曰淄州淄川縣東北七十里原山淄水所出齊乘曰淄水出今益都縣岳陽山東地麓地名泉河頭古萊蕪地岳陽即原山也葉氏續攷古錄曰原山在博山縣西二十里名馬耳山俗名禹王山又有岳陽山在博山縣東南三十里去原山五十

餘里淄水自原山東流凡十八伏見至岳陽山下見不復伏俗名泉河頭齊乘以為原山固誤然亦如星宿海之為河源矣括地志稱原山在淄川縣東北甚謬按原山與岳陽連而異名岳陽自岳陽原山自原山各不相蒙葉氏之說誠為不誣今淄水出原山東麓合諸泉東流至石馬莊入博山界其水乍斷乍續直至岳陽山始湧出此十八伏而至岳陽山之明徵也較之河注蒲菖海南出積石之說猶尤為近理今人於此水之源猶斷斷斷不已夫亦未免多事矣

莱蕪縣志卷六

地理志

泉源

莱蕪泉源槩以資運每歲河道派員查勘飭泉夫以時疏濬重其事也漕政既廢不復施其疏導而小民乃時時填淤以與泉爭尺寸之地於是莱之泉將盡湮矣今一一著之於篇以俟後之留心水利者

郭娘泉在汶南保距城十二里泉如萬珠噴濺凡夏日中暑者飲之立愈世傳郭娘洗錦於此故名流入汶

牛王泉在南宮保距城二十五里流入汶

韓家港泉在汶南保距城十三里流入汶
片壁泉在汶南保距城十四里流入汶
盧家莊泉在南宮保距城二十五里流入汶
王家溝泉在辛莊保距城三十里流入汶
青楊港泉在毛埠保距城三十里流入汶
米壁店泉在辛莊保距城三十五里流入汶
賀家灣泉在毛埠保距城五十里流入汶
烏江泉在垂楊保距城二十五里流入汶
水河泉在垂楊保距城三十三里流入汶
雪野泉在雪野保距城六十里流入汶
小龍灣泉在倉山保距城六十里流入汶
大龍灣泉在方山保距城四十里流入汶
鎮里泉在鎮里保距城二十里流入汶
辛興泉在辛里興保距城三十里流入汶
魚池泉在舊寨保距城四十里流入汶
星波泉在水南保距城五十里流入汶
違馬泉在故事保距城三十里流入汶
鴨山泉在明山保距城二十一里流入汶
趙家泉在明山保距城二十二里流入汶
斜里泉在明山保距城二十四里流入汶

雙龍泉在朋山保距城二十四里流入汶
蓮花池泉在黃山保距城三十里流入汶
張家灣泉在黃山保距城二十五里流入汶
朱家灣泉黃在黃山保距城二十八里流入汶
湖眼泉在顏莊保距城三十里流入汶
青泥溝泉在黃山保距城四十里流入汶
坡里泉在碁山保距城五十里流入汶
海眼泉在碁山保距城六十里流入汶
連珠泉在碁山保距城六十里流入汶
坡草泉在西廂保距城五里流入汶
五龍口泉在縣西四十里有五脈滎紆如五龍然流入汶
龍泉在縣西北二十里流入汶
呂公泉在縣北八十里流入汶
青橋泉在鎮里保距城二十五里流入汶
西碧泉在鎮里保距城二十五里流入汶
龍興泉在白店保距城十五里汶流入汶
北海眼泉在垂楊保距城二十五里流入汶
垂楊泉在垂楊保距城二十六里流入汶
北夾溝泉在垂楊保距城三十四里流入汶
沙灣泉在垂楊保距城三十四里流入汶

李家灣泉在雪野保距城五十八里流入汶
涼坡泉在雪野保距城六十里流入汶
老龍泉在雪野保距城六十二里流入汶
黑龍泉在雪野保距城六十一里流入汶
西央溝泉在辛莊保距城三十四里流入汶
大龍泉在張里保距城四十里流入汶
助沙泉在要楊保距城三十五里流入汶

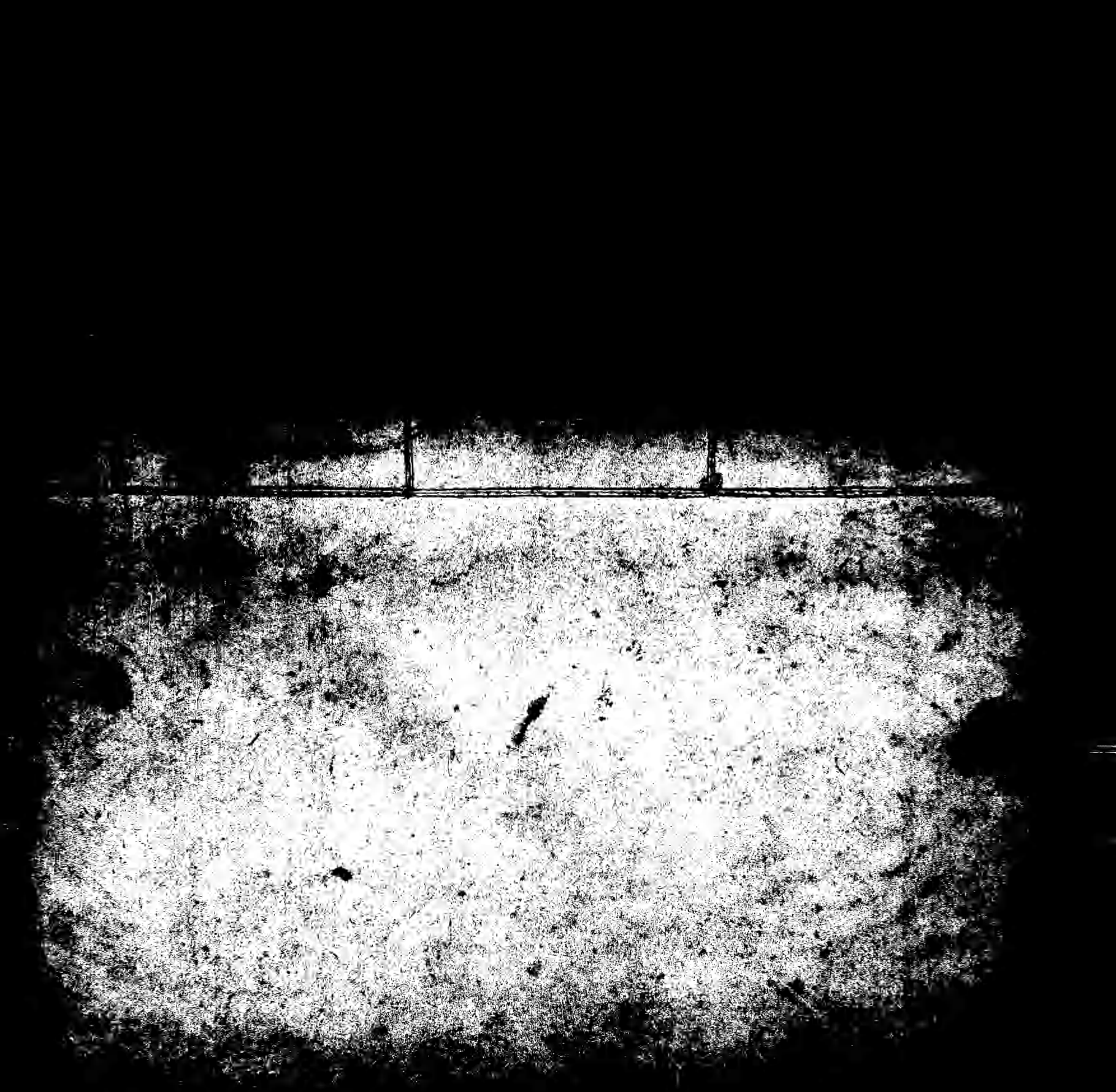

古蹟

故嬴城平州城牟城俱詳沿革

夾谷在縣境內春秋定公十年公會齊侯於夾谷即此今不能確指其處舊志謂縣南三十里連新泰界有夾谷峪左為龍門崖盤旋如龍右有鳳凰山兩翼首尾皆肖即齊魯會盟處恐或然也

延陵季子長子墓通志謂在縣西北四三十里按禮記延陵季子之使齊也其長子死葬於嬴博之間嬴即萊蕪博即泰安所

謂其間或泰安或萊蕪俱未可知考水經注墓在奉高縣北汶水南曲中去嬴縣六十里則似在泰安境內然通志必有所據姑從之

孟游亭有二一在縣東北響水灣一在縣東南溝裏村

裏頭城在縣東北六十里世傳漢武帝經此築城以方簪冠學道故名見通志

嘶馬河在縣西十五里為漢邑長韓韶留駒處

杜如晦墓在縣南十里汶水南有碑題唐宰相杜如晦之墓按如晦陪葬昭陵似不在此通志舊志俱載入且有碑記姑存之

鄒氏世家墓在縣北十五里白龍莊西

韓學士墓在縣西北三十里鎮裏東有碑題曰元韓學士之墓其名氏無攷

九女墓在縣西北三十里鎮裏東

義姑漿水在縣西北五十里昔有姑嫂行渴至此讓飲故名

普濟渠在縣西北十五里唐開元中縣令趙建盛開今廢

通遠驛在長城嶺冶村驛在縣東十里明永樂十八年革

稅課局在縣東永樂十八年革

鐵冶提舉司在縣東南八里宣德年革

黃雪山房在縣治東郭門外為兵憲譚性教歸隱處黃雪老人自記曰余宅後高阜隆起古冶場地也蓁莽焦礫為人所棄余以二金售之薙棘蕪蕪佐以客土樹之石之沼之榭之開扉丁山之石盈

扁以山居扉內為半山堂偏堂東折雙柏抱門懸燈數十級有
廬曰東山別業東樹一壁上胃菊菊成幄壁南北一帶蒼石嵌
空嶙峋匝屬不可攀躋者壞瓏巖也北崖石竅一綫逕明為梅
花洞洞上有雲羅閣閣在山之西扳古藤數叢從山巖下垂羅
絡簷際自下望之若綠雲一片冉冉欲墜閣之名以此從菊菊
壁南轉是山之前麓山凡五層皆選石螺砌礫確相次松柏雜
植石隙森翳冥濛不見日光四層中有巨石如龍石後有冷翠
坊坊東西偃松五株支柯如門松下怪石三峯峩峩聳立如賓
則山之級盡而頓矣中有魚沼一泓刹竹為闌檻沼北蘭堂三
楹即黃雪山房也環房松十餘株春時黃芽散馥霏霏如雪微
風乍起如山雨欲來海濤驟至也東為朗青臺臺高才半於房
然每當雨收山滌雲破月來灘聲漲渚之時寺梵吹鄰之夜山
房之蔽於林木礙於樓閣者須於此處盡之臺東為丈人巖又
東南數武快哉小亭藏竹柏中亭南方臺可邀月其西偃松深
處有石几石牀可琴可碁是謂松廈前麓三層之東仍籬荊扉
楞曰治山玄窟尋路得門洞洞中復通一洞硿砑宜容陰寒栗
肌度其地在快哉邇朝亭之下層中分徑而西邊崖夾柏可遶
雲蒲南從之陽松蒙東通黃雪竹扉後竹塢西對石崖為碧松寺
聊且園在治東郭門外巡按御史李九宮別墅

樂飢齋在治南蒼龍峽上為兵憲張四教歸隱處

附金石

陀羅尼經碑在縣西北二十五里蔡家巔南唐景龍三年立

安期碑唐貞元八年

鳳凰山仙人觀碑正書宋建隆三年十月四日

洞真觀勅牒碑并額俱正書記文行書金大安二年十月
云明萬歷間重刻在縣西北本瀕分書額元至元十七年六月

宣聖廟碑王天挺撰并正書八在縣學

重脩興國院碑元釋空山撰陳善鑒正書并篆額碑陰正書

重脩安期真人祠碑元曾元秀撰下元方正書
大德五年四月

重脩東嶽廟碑元於商隱撰并額俱高秉彝正書碑陰正書

千佛寺碑元馬希聖撰高秉崇正書李世周篆額碑陰正書
重脩東嶽廟行宮碑元李利用撰李世周正書
重脩玉清觀額碑元畢克亮撰記高秉崇正書
重脩嶽廟門碑元李世傑撰樊彝正書趙元佐篆額
雪菴道人玄之又玄碑明蘇洲書在治東慕山觀
龍宇碑明蘇洲書在治北二十五里龍王廟
魁宇碑不知何人所書明代立在治北礓山
馮知縣死難碑在城南門左明末知縣馮守禮死難處
雪菴道人董空壺墓碑

萊蕪縣志卷八

地理志

風俗

經曰安上治民莫善於禮移風易俗莫善於樂故觀樂而知政事聽樂而識治亂由来尚已然則冠昏喪祭歲時伏臘禮樂也而風俗升降乎其間矣夫禮失而野樂失而淫者勢也主持世教者考古而不越順情而節宣再復魯道則於士夫有厚望焉

冠禮古曰冠今用帽皆遵時制至告廟三加出拜之禮士大夫間有行之者

昏禮擇詩禮忠實之家先懇媒氏往来通言女氏許之氏然後男家卜吉持啟至女家主人告廟受之次日女家回啟於男家主人告廟受之嗣後歲時伏臘互有餽遺名曰追節率男先於女至卜吉納采及納幣並親迎餽餈諸禮悉如家禮

喪禮初喪朝夕哭奠設銘旌遇七則祭親友弔喪家製帛布帛贈弔者比葬先一日題主晚祖祭殯(親)日墓祭路祭至塋祀后土墓祭葬畢返主於家至晚虞祭閒有撰墓誌作灰隔者此係士大夫家所行多如家禮此外有作佛事者曰作齋有赴土地祠哭奠者曰送漿水蓋小民之陋俗士大夫不盡然也

祭禮士夫家有祠堂凡遇喜慶事或歲時誕辰祭於祠清明十月一日祭於墓祭畢以祭餘合族人享之齋民家止墓祭

元旦祀神祀先拜尊長親友亦互相拜賀

上元晚祀後觀燈放火樹士造麵蘭以高下相勝為戲樂是日

立春前一日觀迎春飣春盤食春餅

士女相率出遊曰走百病

二月二日士民家早起用箕注柴灰於天井并屋內曰引龍填倉

春分釀酒拌醋

一百五日士民家皆負土封墓謂之添土

寒食食炊米飯為秋千之戲

清明祭墓插柳踏青

端陽食角黍帶艾繫五色縷飲菖蒲酒

六月六日為天貺節曝衣曝書造麪食炒麪

七月七夕乞巧

中元祀先薦蘇穀

中秋造月餅祭月賞月

重陽登高釀菊酒

十月一日祭墓舊俗焚寒衣今湮

冬至祀先

臘月八日祭先報百神薦臘八粥

臘月二十三日掃舍祀竈

除夕祭先辭歲換門神桃符

傳曰相噬成風相沿成俗故其作也非一人而成也非一日夫齊俗闊達或失之侈魯俗忠厚或失之嗇萊距齊魯間顧其氣質所生與習染所錮亦若在齊固齊在魯固魯者士君子身任風教所當原本中和變化氣質以為移風易俗之端者宜何如亟亟哉

地理志

編里

明初止三十里天順間增為四十二里分四鄉一長攝十户為甲十甲為里歲之事里推一甲董之排年輪值催徵公稅法至善也人户有逃亡跳保衆寡不齊致里甲供應偏枯為累保之盛者彌盛衰者彌衰今朝廷一切禁止公私之役不至計里而需則保之衰者反困糧少易完得免徵催之擾長民者弗使有不均之嘆可也

顏莊保十八莊

顏莊　東泉莊　趙林莊　野河莊（虎溝）　來頭莊（瀾）
官莊　埠東莊　桑子峪　[illegible]家宅（后）　申家崖
栗子園　上古墩　下古墩　呂家林　回家莊
三岔溝　海眼莊　上河溝（上十七庄 敷庄区）

故事保四十八莊

東故事　程家故事（以上抵区）　姜莊（鉄車）　辛福莊　官廠莊
關爺廟　安仙莊　站里莊（以上四庄 城区）　北冶莊　南冶莊
北沙王莊　南沙王莊　東溝里村　西溝里村（以上五庄 頼庄区）　吳家嶺（汶南区）
田家鋪　北毛家莊　南毛家莊（上三庄 頼庄区）　任家窪　北十里河
南十里河　北王莊　大王莊　小王莊　楊家峪

王家峪　紀家莊（上九庄 汶南区）　對仙門（頼庄区）　老君堂　小窪莊
田家莊　紙房莊（上四庄 汶南区）　譚家樓　白馬峪　聖水巷
响水灣　邵家莊　張家莊（上五庄 頼庄区）　藺家莊（汶南区）　劉家林（汶南区）
石廟莊　沙嶺莊　尚家莊　岔河莊　弔古山
東嶺嵎　中嶺嵎　西嶺嵎（上四庄 頼庄区）

鵬山保二十一莊

趙家泉　王家莊　興隆莊（上三庄 鉄車区）　小官莊（于家）　崖下莊
侯家台　大山莊　小山莊　東百嘴紅　西百嘴紅
姜家莊　傅家莊　大蛇莊　小蛇莊　菜店莊
下陳家莊　朱家溝　呂家峪　徐家店　岔道莊

上下三山莊 上十四庄 錢車庄

孝義保十九莊

、北孝義 、北龍崮 、南龍崮 、西龍崮 、東龍崮

、近龍崮 、鄒家埠 、張家莊 、色家莊 、郭家莊

、長安莊 、陳家莊 、王家莊 、連家河 、老鴉峪

、郭家溝 、大孔家莊 小孔家莊 、孝義樓 以上十九庄 錢車庄

盧城保十七莊

、盧城莊 、桑園莊 、秦家窪 、苗家莊 、田家莊

、王家莊 、李家莊泉 、張家莊 、趙家莊 、南鋪莊

、蛇溝莊 、挬攞莊 、南孝義 、馮家林 、宋家莊

、黃溝莊 、陶家莊 上十七庄 錢車庄

汶洋保二十六莊

、汶洋莊 、東陳家峪 、中陳家峪 、西陳家峪 、陳家盤龍

、段家盤龍 、馬家盤龍 、朱家盤龍 上八庄 錢車庄 、半壁店 龍庄 、草溝莊

、麥埠莊 、東西趙林莊 上三庄 錢車庄 、北下崖冶 、蓮花池 上二庄 龍庄 、刈船山寺 錢車庄

、北港莊 、西港莊 、東港莊 、黃花店 、郭家店冶

、東紅埠嶺 、西紅埠嶺 、樓子莊 、柳條峪 、孫家莊

、莊家溝 上十一庄 龍庄

碁山保二十三莊

、碁山觀莊 、楊家樓 、白家莊 、前朱山 、後朱山

九

雙全山　高家莊　東下馬泉　西下馬泉　石頭灣
舜皇廟　東圈里　西圈里　黃崖莊　雙龍峪
三岔河　焦家莊　黃家窪　朱家店　馬家莊
鳳凰峪　王莊　白莊 上二十三座 敷座区

鐵車保三十莊

鐵車莊　新莊　小新莊　紙房莊　培峪莊 上五座 鉄車区
北田莊　東田莊　西田莊　宋家莊 上四座 敷座区　天井峪 鉄車区
上口峪　黃家闌 敷座区　北泉莊　裴家莊　團圓坡
紅崖莊　石灣莊　宅科莊　北峪莊　山旋車溝
璞莊　泊寶台莊　巧喬店莊　浪狼君莊　嶺後莊

桃峪莊　徐家莊　城子莊　上下陳家莊　草場莊 上十八座 鉄車区

里新保七莊

里新莊 敷座区　蛇溝莊 鉄車区　清泉官莊 敷座区　澇坡莊 鉄車区　潘蟠羊家溝
牛馬莊　談里莊 上三座 敷座区

石馬保十八莊

西石馬莊　文字現　文字嶺　上下周家莊　河山寺
孤山前　邢家莊　北圍莊　周家欄　南唐家莊
張家台　張家嶺 座　盧家台　老翁峪　田莊
黃崖莊　南峪莊　北莊 上十六座 石馬区

黃山保十四莊

曹家莊　西溝莊　南下窪冶　南成字坡　北成字坡
徐家莊　下河溝　青泥溝　于家莊　宋家莊
盧家莊　張家莊　陳家莊　周家坡 上十三座敖 在区

毛埠保二十八九莊 陳毛埠 鹿毛埠 大礦 王家樓 王家庄 埠東

宋家毛埠　亓家毛埠　畢家毛埠　曹家毛埠　王家毛埠
馬家小莊　賀家小莊　楊家小莊　呂家小莊 雙泉　朱家小莊
任家小莊　王家小莊　吳家小莊　亓家官莊　石門官莊
鄭家寨子 刘張　大莊　三官廟　聖井莊　蔣山後
吳家橋　清沙溝　佃子莊　馬家莊 泉 上下　北徐家冶
南徐家冶 中　南白塔　北白塔　省莊 刘曹 亓 上六十五座 魯西区

水南保三十六莊

水北莊　楊家莊　馬家莊　陳家樓　張家莊
尹家莊　李家莊　王家莊　吳家莊　藺家莊
馬家林　南馬家莊　北馬家莊　公家莊　北公家莊
東金井　店子莊　擇科莊　方家莊　王家窪
周家窪　東李家莊　下李家莊　王家莊　大槐樹
營房莊　吳家窪　稻窪莊　岔峪莊　北峪莊
大竹園　小竹園　郝家溝　西鳳樓　東鳳樓
姚家莊

梁莊保十莊

梁莊　馬家莊（頭梁坡）　畢家莊　三官廟　李家莊

崔家莊（梁坡）　陳家莊（梁坡）　徐家河　王家莊（梁坡）　黃家莊（上十二座 領軍匠）

南宮保二十三莊

東南宮　西南宮　東上莊　西上莊　紀家莊

劉家莊　馬家莊　牛王泉　侯家溝　八里溝

毛聖堂　東五斗　西五斗　張家莊　積家莊

呂家樓　鶉鴿樓　澇坡　朱（胡同）峪　箭窩莊

鹿家莊　范莊　降寇莊

新莊保十八莊

新莊　魯西　石橋莊　盧家莊　野河莊

鳳凰官莊　梅花官莊　何家官莊　何家莊　北安家莊

石家泉　東五龍口　西五龍口　龍尾莊　店子莊

橋溝莊　小窪莊　寨子莊（上十八座 魯西匠）

方下保二十一莊

方下莊　王家方下　時家方下　方家莊　土樓莊

劉家廟　沈家嶺　陳家莊　梁家莊　柳行溝

石泉官莊　龍泉官莊　豐登官莊　喬家義和溝　王家義和溝

李家莊　鹿家堂　趙家莊　王家莊　藺家樓

安家台（上二十二座 魯西匠）

汶南保四十一莊

西汶南　東汶南　東泉河
厓下莊　堯王莊　坡草窪
北舖莊　孟家莊（城區）　葉家莊
勸禮莊　羊莊　塔子莊
北梨溝　鸞峪莊　圍山莊
井峪莊　趙家峪　和尚峪
野店莊　羊家莊　樓子莊
孫家莊　張家莊　李縣莊
鳳凰莊

西廂保二十三莊

西泉河　馮家官莊
胡林前　南舖莊
嘶馬河　姚家嶺
蜂崖莊　南梨溝
石棚莊　徐家峪
亓家峪　龐家莊
香山口　王家峪
蘭家莊　賈家峪（城區）

西關　大曹村　小曹村　馬家莊　胥家莊
張家樓　吳家樓　郭家園　任家莊　麻灣崖
南壇莊　曹家莊　魏家窪　沙埠莊　石灣莊
黃溝莊　栗子莊　董家林　大高莊　小高莊
亓家台　畢家台　响水河

新興保九莊

新興莊　申家陳村　劉家陳村　康家陳村
馬家陳村　賈家官莊　謝家官莊　戴家莊　郭家陳村

方山保十六莊

上方山　中方山　下方山　孤堆山　小華

毛家莊　下毛家圈　灰堆莊　水泉峪　紅山口
七龍灣　林家莊　崔家莊　陳林莊　勉虎圈
大冶莊

舊寨保十八莊

舊寨莊　枯河莊　皮王莊　西官莊　小下莊
公王莊　東園莊　宜子莊　坡里莊　東廠莊
大魚池　小魚池　東上古莊　西上古莊　下上古莊
別家埠　牛頭河莊　造甲峪　虎頭崖　瓜屋子　成家莊　爐敞子　上二十二庄　舊寨正

義封保六莊

義封莊　北留村　西留村　東留村　營子莊

許家窪　上六庄　舊寨正

山口保十五莊

山口莊　城子縣　魏家庄　陳家莊　朱家莊　攔溝崖
傅家莊　四家嶺　南嶺莊　北嶺莊　橫嶺莊
漿水溝　溝河莊　三山莊　青石橋　土屋莊　上十六庄　曹野正

羊里保六莊

羊里莊　曾子莊　倉上莊　院上莊　泉子溝
紙房莊　上六庄　舊寨正

王石保二十五莊

王家王石　孫家王石　陳家王石　鉉家王石　梁家王石

十四

郭家王石　閏家王石　楊家王石　胡家莊　胡家泉

温石埠　黑山莊　安子灣　三官廟　程家莊

王莊　孤山莊　蘆塲莊　于家莊　白炭坡

小王莊　王樂莊　東西上古莊　綠野社莊　馬家峪 上二十五庄 舊寨区

王許保十五莊

唐家王許　崔家王許　韓家王許　温家莊　止鳳莊

楊家莊　孔家李角埠　薛家李角埠　宋家李角埠　張家李角埠

太平街　北安莊　斗崖莊　下河莊　卞莊 上十五庄 水南区

封邱保二十七莊

劉家封邱　田家封邱　孫家封邱　徐家封邱　李家封邱

孟家鑛坑　耿家鑛坑　張家鑛坑　谷家鑛坑 上九庄 魯西区　孟家峪 城区

古石溝 城区　藺家莊 上二庄 城区　韓家官莊　亓家官莊 上二庄 魯西区　南白龍莊 城区

高家窪 魯西区　大鄒家莊　小鄒家莊 上二庄 口子区　山子後 城区　劉家莊 城区

王家店　沙家莊 城区　崔安家台　谷家台 上二庄 南区　鐵牛嶺 口子区

馮家坡 口子区　龐家嶺 城区　柳家店 口子区

大下保十五莊

王家大下莊　西王家大下莊　劉家大下　陳家大下　曹家大下

辛莊　冷家莊　澇坡莊　高莊　孟家官莊 上十二庄 水南区

北官莊　邊家王許　魏家王許 上二庄 舊寨区　賈家窪　郭莊 上二庄 水南区

張里保十六莊

十五

、張里莊　、宅科莊　、徐家莊　、李家莊　、譚家莊
、楊家莊　、大埠頭　、小埠頭　、劉家店　、高家店
、前郭莊　、陳家莊　、侯家窪　埠東莊　、鎮武廟
、羅家窪　、張家泉 上十七座 水南区

中榮保四莊

、王家中榮　、郝家中榮　、孟家中榮　、李家中榮 上四座舊寨区

東廂保二十二莊

東關街　西洪溝莊　東洪溝莊　吳家花園　孟家花園
董家花園　戴家花園　任家花園　孫家花園　石家花園
北埠莊　大橋莊　石家莊　尚家故事　宋家莊 以上城區

南連家河　北連家河 上二座 鎮堂区　三小河岔 城區　南窑莊 城區　鄂莊 城區
楊家莊 城區　小窪莊 城區

鎮里保十五莊

、李家鎮　、郭家鎮　、蔡家鎮　、楊家鎮　、景家鎮
、吳家鎮 上六座 口子区　、陶家陳村 舊寨区　、片家鎮　、鄒家高莊　、張家高莊
、山頭店　、任家窪　、藕池莊　、抬頭莊　、王家樓 上八座 区

垂楊保二十二莊

、垂楊莊　、吐絲口　、林馬莊　、冶莊　、講禮莊
、臧家莊　、毛子莊　、北山陽　、太平莊　、陶家莊
、花水泉　、下水河　、盧莊河　、上水河　、[illegible]莊

小古城　大古城　御駕泉　塔山頭　田家莊

小冶莊　泉頭莊 上二十二莊 口子莊

雪野保二十二莊 雙泉峪

雪野莊　呂公泉　西下游莊　東下游莊　上游莊 下游莊

跕裡莊　東南莊 冬煖　大廠莊　青胡桃莊　雙王莊

糊哆羅莊　蘆地莊　井北峪　東峪莊　西峪莊

大李家莊　白座峪　刑家峪　花峪莊　都魯莊

朱家峪　娘娘廟　小蔞莊　大小酉坡　腰莊 上二十六莊　蜂窩 雪野莊

石城保五十三莊

石城莊　茶葉口　上茶葉口　中茶葉口　下茶葉口

南圈莊　東圈莊　西抬頭　東抬頭　安上莊

陳家峪　峪門莊　榆林莊　東榆林　中榆林

左家峪　善家莊　南牙頭莊　窑子莊　窩鋪莊

刷杆莊　東刷杆莊　下刷杆莊　鹿家嶺　圈裡莊

拐角峪　崖下莊　布口莊　腰光莊　南腰光莊

北腰光莊　迷馬鎮　花林莊　下宅科莊　桑顆莊

積山莊　東積山莊　石臼峪　上石臼峪　下石臼峪

劉家白楊莊　李家白楊莊　秦家白楊莊　下白楊莊　董家峪

班場莊　嶺東莊　東欒宮　南西欒宮　北欒宮

北王莊　龍子莊　閣老莊 上五十三莊 雪野莊

苗山保十八莊

、苗山莊　北平州　、三平州莊　、南楊家横　、辛莊

、焦家峪　、響泉莊　、蔡峪莊　、南為莊　北朱家店

陳家峪　、漫子莊　、逢故莊　、夾嶺前坡莊　、夾嶺後坡莊

、唐家上坡莊　韓家上坡莊　、朱家上坡莊　上十七石石馬匠

倉山保十九莊

北朱家莊　南朱家莊　東朱家莊　、北苗山　、蘇家上坡

郭家上坡　下郭家上坡　、上崔家莊　、下崔家莊　孟家峪

龐家莊　、石灣莊　南古堆莊　中古堆莊　北古堆莊

、東監家莊　、西監家莊　王家莊　小山前　古德坂

常莊保十二莊

常莊　西坡莊　左家峪　青龍莊　草廟頭

佛羊莊　下佛羊莊　瑟泉莊　瑟泉南峪　馬勺灣

周家莊　磨石峪

王善保二十一莊

大王善莊　小王善莊　芹村　賈家莊　申家莊

管家河　逢家河　大濼莊　小濼莊　尚家泉

許家溝　後溝莊（北王善）　青楊行　王家莊　宋家莊

常家莊　朱家莊　亓家莊　大小斗溝莊　桃花峪

石龍口　東芹村　王朱家胡同　東西朱家店　李家泉　于家莊

黃崖頭　東台子　段家屋子　大崗山　翟家溝

十八

勻山保二十五莊

勻山莊　勻山前　楊家橫　楊家嘴　南麻峪
北麻峪　柳子河　田家樓　五色崖　漫道莊
蘭子莊　斗峪莊　惡峪莊　普通莊　下窪莊
馬家峪　鷹掌莊　東輻莊　西輻莊　南輻莊
管家莊　井泉莊　河莊　榮科莊　青石關

白店保四莊

白龍店　張家窪　南山陽　崔家莊

市廛附

東關集三八日期城東廂斗二支秤二連
西關集一六日期城西廂斗二支秤二連
新莊集四九日期城東二十五里昔有斗秤牙行今廢
苗山集四九日期城東北四十五里斗一支秤一連
顏莊集五十日期城南三十里斗一支秤一連
以上三集走淄川新泰者以此為中頓
吐子口集二七日期城北三十里斗六支秤六連為第一巨集
走青州泰安者以此為中頓本縣如布政司經焉
雪野集一六日期城北六十里斗一支秤一連
本縣如布政司經焉
舊寨集三八日期城西北四十里斗二支秤二連
山口集五十日期城北五十里斗一支秤一連
魯西集四九日期城西三十里斗二支秤二連
本縣走泰安道也
方下集五十日期城西北十五里斗一支秤一連
水北集五十日期城西北六十里斗二支秤二連
新興集一六日期城西北三十里斗一支秤一連
張里集二七日期城西北五十里斗一支秤一連
茶葉口集
上游莊集四九日期
杓山集
常莊集

李義集二七日期
白龍集一六日期
羊里集二七日期
汶南集四九日期
港里集
盧城集
河莊集
鄭家王莊集
恭山觀集三八日期在城東五十里
冷家莊集五十日期
陶家陳村集一六日期
枯河集四九日期
牛王泉集二七
李縧莊集
堂子集三八日期在城西三十五里
降冦集
大莊集

萊蕪縣志卷十

地理志

物產

夫一方之民必資一方土產以為生養之具五穀其大較也五穀不足以資養而資衆產為養者有之今萊土瘠民貧頻歲有旱潦之憂五穀既不足而又無他物產以佐其不逮如志所載不過備物數而已豈真一方所產足為四方所需者哉然量入為出而使少為補助焉倘亦養生之道歟

穀部

麥有大小三種白紅二色春種者曰春麥麥麩麥又有蕎麥麥三伏內種粟為陸種之首穀[illegible]也有黃白二種白米者

名曰梁穀並黍穀米皆可釀酒 黍白黃紅黑四色有軟硬二種軟宜釀酒 稷土人謂之穄有黃紅二種 蕎秫即南方之蘆穄楷長如蔗形有數種硬者為飯秫軟者可釀酒 豆有黑黃菉匾漿青豇赤八種秋熟豌一種夏熟又有赤小豆白小豆黎小豆扒山豆之類 稻有稉糯二種菜無水田皆旱稻故米不佳 薏苡幹葉如萑穗在各枝腋中叢生其粟如珠其米形似貝母可釀酒服之補下元 芝麻有紅白二色

芝麻宜添紅白黑三色

蔬部

芥有二種 韭有家韭山韭 芹有圓芹水芹 蔥有赤白皮二種 蒜有數種

白菜有蓮花箭幹二種 薹菜形似白菜而色青 茼蒿形似蕎 莙薘間有

蘿蔔有紅白二色水旱二種 蔓菁即菜子根甜者味如山藥 莧有青白紅紫數種野生者曰馬齒莧

萵苣其莖細者為生菜 萱花紅黃二種食之令人忘憂 金簪生山者多 苜蓿芽青甘

茼蒿 甘露 薑 薤即小山蒜 薺春初即生 藿俗名灰菜

蕨俗名拳子 薇即黃精苗初出芽其形似筆故名筆管 楝芽味苦而香 菠薐四月後不食

藜即箒笛葉 苣有甘苦二種 胡妥無莖者佳 椿芽見木部 天花即栗蕚

白花味辛烈鹽淹之則變而香 山藥亦有生於山者尤佳 眉豆有數種 葫蘆

刀豆形如刀 蠶豆 茄有數種皆不脆 瓠有二種 長角豆有數種

藕 芋 木耳 地耳 羊肚

瓜部

西瓜 甜瓜 青瓜 王瓜 梢瓜

南瓜 北瓜 冬瓜 絲瓜 攪瓜

果部

櫻桃 桃 杏 銀杏 李

梅　梨　栗
蘋婆　沙果　林禽
葡萄　核桃　石榴
文官果　柿　羊棗
榛　落花生　橘柚
佛手

花部

蓮　牡丹　芍藥
向日葵　蜀葵　秋蜀葵
菊　梅花　探春

棗　郁
花紅　李
蓮房（子）　山查
木蜜（樹枝之末經霜其甜如蜜）
金橶　紫牙柑

海棠　地棠
丁香　木香
迎春柳　柳葉桃

榴花　薔薇　繡毬
月季花　百日紅　滿條紅
木槿　千葉桃　丹桂
金銀花（香味如茉莉出黃谷山中）　鼓子花（根梗花似鼓而碧翠）　夜合（有二種）
竹葉梅（葉如竹葉開花碧色小而翠出黃谷山中）　玉簪（白黃紅三種）　牽牛（碧白二種）
素馨花（白色細小而香出黃谷山中）　八寶花　由庚花
轉枝蓮（性喜叢生）　山丹（生山野地）　雞冠（紅白二色）
杜鵑
剪紅羅（夏秋二種）　紫蝴蝶　石竹
六月菊（黃紫二色）　秋海棠（名美人花）　夜落金錢
午蓮　凌霄花（出山中苗白瑩而細香出黃谷山中）　洛陽花（間有）
笛子花（出山中）
金線蓮（一名鐵蓮）　水紅花（有淡紅深紫二色）　金盞
鳳仙花（俗名指甲桃有十餘種）　望江南（色黃色黃角可食）　萱草（紅黃二色）

紅纓絡　卷丹　罌粟花

草部

紅色花染紅子可出油　藍大小二種可作靛　茜染紅　紫草染紫色

翠草　葛　蒲　蒙麻　蔴

荻　葦可作蓆簿　蓼　萍　藻

青　蓬　三稜草　莎草　馬蘭

秦椒　茵陳

木部

秦椒似宜更入蔬部

松茱松少實花可飡　栢數種　檜　梧桐又有青桐　楸幹高葉如楓葉

而大柊即冬青也生原山下經霜其葉不落山海經曰太山多貞木鄭氏贊曰柯葉冬生寒涼守節晉蘇彥曰冬青負霜葱翠振柯凌風清士欽其質貞女慕其名　椿芽為蔬　槐黃白二色又有垂槐　楊青白二色　柳有數種

桑養蚕外有柘桑一種係柘繭蚕久無　榆有數種　檉河柳　樟亦柳名

棟黃揀芽為菜味香而稍苦　棠山梨名　椒有二種　樗俗名臭椿

楓葉似棕而小染霜葉色赤黃谷山中尤多　楜一名青剛有蚕食之為繭菜出楜紬即此出長春嶺一帶

楮士人取其皮以為紙　蓉開花似戟　棘一名酸棗周書曰樹棘以為位取赤心而外刺故左右皆列九棘

白臘間有　欒芽亦可為菜　樹油一名赤梁秋暮取其黑子碾攄即用其汁以燃燈

猶籬多刺士人取之染綠　荊

藥部

紫英石　陽起石　磁石一名吸鐵　黃精即薇根與鈎吻不同

黃芩　天門冬　麥門冬　地黃　艾

菟絲子　車前子　澤瀉

赤芝　柴胡　防風

蒲黃　蔞蘆　栝蔞

葛根　天麻　天花粉

澤蘭　青黛　蒔羅

半夏　桔梗　管仲

連翹　枸杞　皂莢

槐角　馬鞭　牽牛

萇菪子　夏枯草　茵陳

苦丁香　苦參　丹參

遠志　細辛

白蒺藜出仝州者佳他邑無獨萊蕪有之

元參　沙參

地骨皮　何首烏

葶藶　威靈仙

南星　王不留行

王瓜四月生根為土豆寔為赤包

草烏　五加皮

蒲公英即勃丁地榆

荊芥　紫草

香附　玄胡　益母

芍藥　紫蘇　百合

龍骨　露蜂房　五靈脂

牛黃　蜜　石蜜

藕葵張詠進表云金稜銀縲素根紫莢方莖對節誰知至賤之中乃伏殊常之品臣服百劑耳目聰明去風黑髮取法五月五日六月六日七月七日俱去土三寸以上採七月十五八月十五九月九日止採其支葉日以蜜合酒灑勻用砂鍋蒸一次晒乾候重陽以後其少稱壯老之味俱全又以蜜酒連蒸八次合前一次為九蒸九晒也然後每斤加熟地一兩甘草五錢共為末煉蜜為丸如桐子大空心酒下每四十九服之三月返老還童俗名為窮參珍以上諸藥羣山多有之居人無採者獨天麻一品為四方所往往向邑求之邑人殊不蓄也

蒼术　薄荷

百部　白膩

鼈甲　蝦蟇

臘　馬兜鈴

羽部

鵝　鴨　雞又有烏翻毛鬬種類不一　山鷄

鴿　雉　烏鴉有大小白項紅嘴數種　鵲

黃鸝即鶯又名倉庚　鴇　燕有三種家燕江燕文燕　鸇

布穀　鴛鴦　鵂鶹　皂鷹　鷂

鷺鷥　鶼鶼　啄木　雙尾　八哥

翠大小二種　鳩數種　鶉　鶖每蝗出即群集食之　鸛

聯二種紅白其聲如笙簧尾有翎長尺餘俗名托白聯[illegible]紅聯出深山　子規有數名又能歷時改聲

火燕　小雀　蒲燕　鶺鴒　麻姑鵝

燒香拜佛此鳥不知其名以鳥語名之　油葫蘆　滴滴子每鳴即有大雨

課農每五六月天將雨夜半連呼陰天剝地開荒陰天剝地開荒天即雨　課蠶每蚕月夜中連呼刷鍋刷鍋

養羞鳥每飛成羣尾翎長因名長尾郎至八月後啣羊棗藏墻隙　黑罵舌黑而小甚輕捷能作語以司曉

鴽　鵰

毛部

牛　馬　騾　驢　猪

羊　狗　猫　兔　狼

狐　狸皮亦可用　鹿昔有今無　麅今無　麂今無

青徭　獾　黃鼠尾可為筆用　鼠

野猪近山田禾深以為害今無

蟲部

蠶　山蠶吐絲為紬最堅厚　蜜蜂民間多收之以釀蜜天有山蜜白蜜

二十五

蜨　蟬　蜩　蛾　螢

蟻　蚓　蠅　蚊　蝎

蜻蜓　螳螂　蜉蝣　蜘蛛　蝟

鱗部

鯉　魴　鮎　鱔　鯽

白魚　黑鯉俗名火頭　鰱　鱣　蝦蟇

蛇

介部

鼈　蠏　蚌　蛤蜾

鑛部

金今無　銀洞封今無　銅洞封今無　錫洞封今無　鐵昔有冶今無

煤　石炭

枲部

絲　綿　麻　絹　綿布

木綿　土紬　柘繭紬　葛布

按禹貢方物而知物之所由出民生國計咸取給焉萊邑平壤磽确約相半也其物產稱是盡地之利食土之毛在司牧者樽節愛養使不至耗蠹而已查泰安志載物產云五金出萊蕪之黃山亦有黃白二土石焦二炭土可堲可圬炭石可薪而焦良于冶頗為民利故又曰八寶山是為岳東支麓夫

邑稱八寶舊矣為銅鐵為銀錫為煤鉛石炭今獨出少煤耳
乃舊志重修志並不載所謂苗山者豈其誤耶至通志所載
物產祇知其不見於昔不同於四方者省文也然或有同於
四方且見於昔而竟不見於今即物產而今昔有無之際能
無重慨乎

田賦志
地丁漕糧歲入款
地丁
額徵連閏正銀二萬七千三百三十三兩八錢九分六厘
除官捐運軍行糧閏月正銀四十七兩八錢四分五厘
普濟堂義田銀十九兩六錢六分一厘
學租銀十一兩九錢五分二厘 例不加耗由儒學徵解
實徵地丁正銀二萬七千二百五十四兩四錢三分八厘
耗銀三千八百二十五兩七分二厘

以上共計實徵正銀二萬七千二百五十四兩四錢三分八厘
耗銀三千八百二十五兩七分二厘
查前款實徵地丁正銀二萬七千二百五十四兩四錢三分八
厘毋正銀一兩連耗在內折收京錢四千八百文內除給書
吏加重火耗解費紙筆飯食等項京錢二百文下剩京錢四
千六百文內銅元二千三百文制錢二千三百文共合銅元
制錢十二萬五千三百七十千四百十四文每京錢四千二
百文易庫平銀一兩共易庫平銀二萬九千八百五十兩九
分九厘

漕糧

額徵大漕正耗米豆麥二千五百三十六石四斗一升七合七
勺

薊糧正耗米二百四十九石
潤耗米一百十四石三斗四升六合七勺
孤貧米一百二十五石八斗六升九合七勺
坐支孤貧本色米一百二十石六斗二合七勺
折解餘剩孤貧米五石二斗六升七勺
實徵大漕薊糧潤耗等米二千八百九十九石七斗六升四合
四勺
孤貧米一百二十五石二斗六升七合

以上共計徵完漕薊潤耗等米三千二十五石六斗三升四合
一勺

查前款內除坐支孤貧米一百二十五石八斗六升九合七勺
實徵米二千八百九十九石七斗六升四合四勺每石照章
連一五耗在內折收京錢十三千八百文內除給門丁書役
辦公京錢六百文下剩京錢十三千二百文內銅元六千六
百文制錢六千六百文共合銅元制錢三萬八千二百七十
六千八百九十文每京錢四千二百文易庫平銀一兩共易
庫平銀九千一百十三兩五錢四分五厘

地丁漕糧歲出款 宣統元年統計

地丁起運項下

應解藩庫地丁正銀二萬一千九百八十五兩一錢六分五厘
耗銀一千八百二十一兩六分三厘
漕項連閏正銀二千八十四兩六錢八分七厘
耗銀二百八十八兩四分
臨倉正銀一千一百兩五錢九分七厘
耗銀一百五十一兩四錢四分二厘
折色脚價銀六十七兩九錢三厘
舉人車價銀四兩六錢六分三厘
花紅公宴銀七兩七錢七分六厘

知縣養廉銀一千二百兩
分解河道夫食正銀五百七十八兩二錢六分
耗銀八十兩九錢五分六厘
以上各款均由地丁項下統徵分解登明
分解提學司學租銀十一兩九錢五分二厘 例不徵耗向由儒學徵解
其他各項無
以上各款共合庫平銀二萬九千三百八十二兩五錢四厘
坐支扣解項下
知縣停俸銀二十九兩二錢五分九厘
教諭缺俸銀十九兩七分七厘
訓導缺俸銀四十兩
官俸二成銀十兩四錢八分八厘 內教諭俸薪二成銀四兩一錢八分四厘 銀六兩三錢四厘 典史俸薪二成
典史養廉二成銀十六兩
減平銀三兩八錢四分
裁減縣署三班工食四成銀一百五十三兩二錢九分七厘
役食小建銀七兩三錢八分七厘 內縣署役食小建銀六兩七錢一分 儒學門斗工食小建銀一錢七分三厘 銀四厘 捕署役食小建銀五
孤貧口糧米折小建銀一兩四錢一分
孤貧布花小建銀一錢三分八厘

裁減門斗一半工食銀十一兩一錢六分
裁減捕司五成銀六十五兩一錢
全裁捕司五成銀六十五兩一錢
停給齋夫工食銀三十七兩二錢
裁汰鄉飲銀四兩六錢六分三厘
廩糧銀一百七十三兩六錢
停給膳夫工食銀十三兩七錢七分八厘
停貢銀十二兩八錢四分三厘
官俸減平銀二兩五錢一分七厘 內教諭俸薪減平銀一兩四錢一分 典史俸薪減平銀一兩五錢三厘
役食減平銀二十八兩三錢六分六厘 內縣署役食減平銀二十五兩七錢三分六厘 捕署役食減平銀一兩九錢七分二厘 儒學門斗工食減平銀六錢五分八厘
雜支項下減平銀三兩二錢二分六厘
龍亭帳幔減平銀八厘
文廟祭品減平銀二兩一錢
升祀減平銀三錢
香燭減平銀七分五厘
啟聖鄉賢名宦祠減平銀二錢四分
山川社稷壇減平銀二錢四分
河魂邑厲壇減平銀二錢六分二厘

以上七款共銀三兩二錢二分六厘
夫馬減平銀十三兩一分九厘
閏餘銀五兩三錢一分二厘
小建銀三兩三錢七分二厘
知縣全半廉一成銀一百十四兩三錢七厘
二成銀二百十五兩七錢五分四厘
減平銀四十九兩三錢八分一厘
公費二成銀二十八兩八錢
減平銀六兩九錢一分二厘
典史全廉二成銀十六兩
減平銀三兩八錢四分
縣地丁脚費二成銀十兩六錢二分三厘
減平銀二兩五錢四分九厘
漕項節省五毫脚費銀一兩九錢八厘
脚費二成銀三錢八分二厘
減平銀九分二厘
臨倉節省五毫脚費銀一兩三錢二分一厘
脚費二成銀二錢六分四厘
減平銀六分三厘
其他各項共銀七十五兩一錢八分六厘內薊糧項下添平銀三兩二錢五分二厘

軍糧項下添平銀六兩八錢二分六厘漕項添平銀
十兩七分八厘臨倉項下添平銀五十五兩三分
指解驛站四分部飯銀八兩六錢七分九厘
以上各款共合庫平銀一千二百六十兩三錢四分五厘

漕糧項下

應解藩庫大漕正米二千五百三十六石四斗一升七合七勺
二兩正價共銀五千七十二兩八錢三分五厘
三錢兌費共銀七百六十兩九錢二分五厘
一五耗米三百八十石四斗六升二合七勺
三錢耗折共銀七百六十兩九錢二分五厘
歛糧正米二百四十九石

二錢正價共銀四百九十八兩
三錢兌費共銀七十四兩七錢
一五耗米三十七石三斗五升
三錢耗折共銀七十四兩七錢
大漕潤耗米一百四石三斗八升六合七勺
二兩正價共銀二百八兩七錢
三錢耗折共銀三十一兩三錢一分六厘
歛糧潤耗米九石九斗六升
二兩正價共銀十九兩九錢二分
三錢耗折共銀二兩九錢八分八厘

餘剩孤貧米五石二斗六升七合每石二兩四錢共折銀十
二兩六錢四分一厘
陵米不數二錢二分津貼共銀六百六十五兩六錢四分
大漕一錢公費共銀二百五十三兩六錢四分二厘
彌補一錢科場學務經費共銀二百八十九兩九錢七分六
厘
共他各項共銀八十七兩一錢八分內劑糧項下一錢公費
每百兩六錢加重銀四十二兩九錢解銀
節省經費銀十八兩八分七厘均隨正批解登明
以上各款共合庫平銀八千八百十四兩一錢六分一厘
丁漕盈餘項下

縣地丁原提二錢舊案錢號盈餘銀五千四百五十兩八錢八
分八厘
漕糧原提三錢盈餘銀九百七兩六錢九分
加提一兩盈餘銀三百二兩五錢六分四厘
以上各款共合庫平銀六千六百六十一兩一錢四分二厘
雜稅歲入款
徵收田房三六賣稅除六厘公費實銀八千一百六十三兩二
錢三分一厘係解藩庫兌收
扣支六厘解費火耗等項銀一千五百九十五兩六分二厘
內以五厘扣解司庫每千兩隨解十四兩平餘銀一百十

四兩二錢八分五厘餘給該書作為火耗解費及辦公紙
費之用又以五毫為帳房酬數以五毫為門印公用登明
田房稅契一八典稅除加一成津貼實銀二十一兩五錢一
分二厘係解司庫兌收
扣支一成津貼銀二兩三錢九分內除解平餘銀三錢一厘
外全給該書作為解費等用登明
加徵田房五四賣稅除扣一成津貼實銀八百八十一兩八
錢一分五厘
扣支加徵一成津貼銀九十七兩九錢六分一厘內除解平
餘銀十二兩三錢四分五厘外全給該書作為解費等用
煤稅銀三百三十六兩每局一百十二兩計三局共銀此數
酒稅九成京錢合銀四千四百五十三兩六錢一分九厘
五厘局費錢合銀二百四十七兩四錢二分三厘
官膏緝私經費錢合銀一百十兩五錢八分二厘
土藥官行緝私經費銀二十兩
照費洋元二元合庫平銀一兩四錢
以上各款共合庫平銀一萬五千九百三十兩九錢九分六厘
雜稅歲出款
應解藩庫田房三分稅契銀八千一百六十三兩三錢三分一
厘

隨解平餘銀一百十四兩二錢八分五厘
典稅銀二十一兩五錢一分二厘
平餘銀三錢一厘
加徵田房稅契銀八百八十一兩八錢一分五厘
平餘銀十二兩三錢四分五厘
賣典契尾價銀六百二十三兩六錢六分六厘
賣典契官紙價銀二百七十九兩九錢五分六厘此二款均隨尾紙價特備文批解請領整數契
煤稅銀三百三十六兩計三局每局一百十二兩此款解赴勸業道兌收
酒稅錢合銀四千四百五十三兩六錢一分九厘
五厘局費錢合銀二百四十七兩四錢二分三厘
憑單費錢合銀八兩三錢七分二厘
前三款應解籌款局兌收登明
官膏緝私經費錢合銀八兩三錢七分二厘
土藥官行緝私經費銀二十兩
漿費洋二元合庫平銀一兩四錢
以上各款共合庫平銀一萬五千二百七十四兩五錢零七厘

人物志

列傳

晉

羊祜字叔子父道祖續世吏二千石至祜九世並以清德聞晉武帝時為尚書右僕射都督荊州諸軍事出鎮南郡開設庠序綏懷遠近甚得江漢之心與吳人開布大信降者欲去聽之臧戍邏之卒以墾田八百餘頃其始至也軍無百日之糧及季年乃有十年之積祜在軍輕裘緩帶身不被甲鈴閣之下侍衛才數十人石城以西盡為晉有修德信以懷之愾然有吞吳之志

每與吳人交兵剋日方戰不為掩襲計將帥有進譎詐之策者
輒飲以醇酒使不得言吳將鄧香掠夏口祜募勇士生縛香既
至宥之香感其恩率部曲降祜出單騎行吳境刈穀為糧皆計
所侵送絹償之每會衆江沔游獵嘗止晉境若禽獸先為吳人
所傷而後為晉兵所得者皆封還之於是吳人翕然悅服稱羊
公而不名祜與陸抗對壘使命交通抗稱祜之德量雖樂毅諸
葛孔明不能過抗嘗病祜饋之藥抗服之幕士多諫抗曰豈有
酰人羊叔子哉每告其戍曰彼專為義我專為暴是不戰而自
屈也各保分界而已無求細利孫皓聞二境交和以詰抗抗曰
一郡一邑不可以不信義況大國乎臣不如此是祜專其德也
祜寢疾求入朝面陳伐吳之策晉主遣張華就問舉杜預自代
及卒晉主素服哭之吳人聞之罷市哭嘗遊襄陽峴山後人立
廟建碑於上望其碑者無不流涕因名曰墮淚碑贈侍中太傅
征南大將軍南城侯謚曰成

詔以泰山之南武陽東牟南武城梁父新泰五縣為南城郡
封祜為南城侯

金

王直夫性剛介不媚鬼神人或勉之則曰死生有命富貴在天
吾平生立志不可易也正隆元年變怪驟興晝鬼庭見窺戶嘯
梁移牀徙釜歌笑馳走舉室怖駭直夫凝然不動呼長幼戒之
曰無以異物置疑也家人意少定一日端坐堂上見巨魅身長

七尺高冠大帶深衣朱履拱立於前直夫了不動色魁欵袂言
王公真正人某猶疑色厲內荏故示怪以撼自是無敢循舊
態矣

明

吳江字宗海顏莊保人以易經中天順己卯鄉試會試甲申副
榜授武鄉訓導未幾以外艱歸再起訓潞州九載滿秩襆篋山
諭所在以道德淑人朝夕升退講堂未嘗有倦隆冬盛暑必端
服危坐生徒出其門者率為國珍蓋有胡安定之風焉母耄迎
養官所朝夕省侍如嬰兒時再滿九載屢膺當道薦將不次用
以親老請終養歸鹽士夫不忍舍臺史上公垐以文贈之歸來
杜門守素諸生執經問難者如雲集咸稱為吳夫子云割產贍
族家徒四壁立鄰有惡少年每一舉動輒恐為吳夫子知遂今
里人相沿猶稱吳夫子萬歷二十六年公舉崇祀鄉賢

吳鴻洙字文衢號鳳城丙戌進士官至浙江參政江四世孫父
來朝榮河知縣有惠政建生祠以祀之鴻洙穎悟絕倫少時留
心世道講求經濟之學既登第筮仕工曹歷郎署七年凡視大
工者三制節謹度不令中貴人耗蠹其中省水衡錢以數十萬
計辛卯出典蜀試號稱得人擢浙少參政主督漕盡祛積弊會
倭警浙東告急雨臺擇備兵其地者曰非吳鴻洙不可乃疏請
徙鴻洙往晉憲使專制並海以東時朝鮮已中倭其聲勢益大

人心不免張皇廟議欲聽倭和且封之許由寧波通貢鴻洙特
上疏力言封不可假貢不可通竟寢其議識者韙之鴻洙駐海
上三年簡練士卒皆精銳可用東南晏如後陞山西參政備兵
岢嵐撫臣謂鴻洙不可一日去浙又疏請留鴻洙報可越歲戊
戌以入賀行浙人望其復至而鴻洙歸遽卒鴻洙襟期磊落丰
標俊偉發論洞見本末居恆常抑然自下至臨事裁決毅然不
為旁議所撓自奉甚儉獨竭力孝事其親友愛兄弟怡怡出於
天性「歿後與弟鴻功同入鄉賢」
吳鴻功字文勳號鳳岐來朝季子生而好學工詩古文詞萬歷
戊子解元己丑進士改翰林院庶吉士任吏科給事中尋轉兵
科陞山西提學道晉陝西固原參政治蹟文章一時卓著歿後
與兄鴻洙齊名時號二吳
畢如松中萬歷壬午鄉試先是如松父見礦山瑞氣結成樓閣
人物家人夢神人語之曰攀雲步月蓮開並頭至秋果有並頭
蓮花之祥宰新安日有中使詢及萊鑛如松曰恐公以採鑛往
以討叛歸耳中使乃止遷隆德令裁驛挫瑞除殘賑饑稱循卓
馬擢寧羌（同知）字請就近以蜀鹽易晉鹽至今便之遷西安賢聲益
著丙辰代覲晉階朝請（議）大夫即謝政居家日與故人結詩酒社
於蒼龍峽幾二十年以壽終崇祀鄉賢
亓詩教號靜初由進士任荊州淮安二府推官存取禮科給事

中轉吏科都擢翰林兼太常寺少卿陞都察院僉都御史巡撫河南萬歷十三年東省大饑次年正月人相食詩教特疏請賑得發帑銀二十三萬全活甚衆鄉人立祠祀之

李九官字相虞號雍時父邦佐好陰行善事四十始舉九官九官貌偉秀外和中介於世落落若無所與及當事則絕無避就丁未成進士司李荊州斥稅耗五千金以外艱歸起補復山西理尋留部選授山西道御史出按宣大嚴保甲繕亭障清屯勵士與之更始澄清之譽動搖山嶽內艱起復補江西道再按浙江以疾歸遂不起

譚性教字伯生號笠石又稱黃雪居士數歲時父與諸詩人相倡和性教附壁竊聽即成次韻詩上父父大奇之及長工為古文辭蒼古秀雅為時流所推重成萬歷庚戌進士授陳留令邑衝疲前令多以下考去性教清靜勤慎好咨訪賢士大夫興革利弊間以詩酒自娛有開罇稍覺令為仙之句以外艱歸起補襄城縣救荒多異政上官取為州縣式創濬來家渠六十里戊午科充河南同考官所舉五人聯捷者四襄士不登賢書者三十年是科稱極盛三年陞南京吏部主事晉稽勳司郎中尋轉陝西按察司副使甯夏兵備道兼攝學政時遼東告急司農悉索敝賦全注關門甯餉缺至十二萬又歲荒兵驕脫巾呼癸無日無之河州臨洮固原同時鼓譟性教撫輯籌畫刻無甯晷故

能轉危為安知軍利在屯屯利在水力疏漢唐二渠為屯政永
利一夕邊烽告急傳餐未及士皆枵腹馳去性教徬徨不寐市
胡餅萬餘追致之三軍有感激泣下者花馬池長沙窩之變性
教親督戰士定之自魏瑞之熾生祠遍天下而寧夏獨無人重
其節概以引疾得請歸軍民遮留者萬人有句云擁道官民齊
痛哭好收眼淚貼空囊蓋紀實也抵里日自作墓志銘以四快
事示子孫人莫不知譚氏家法云著有黃雪山房詩文集十二
卷

吳暐字中陽號瞻城戊戌進士初任歸德司李毅直不阿觸直
指怒被劾格於部議調鎮江理直道事上多所平反轉戶部郎
管密雲糧儲密雲久呼庚癸絡繹向司農告匱暐至士馬飽騰
而無一字請發司農異之手書稱歎三年事竣以羨餘歸之於
朝廷移河南守道轉湖廣按察副使尋調肅州兵備副使肅孤
懸天末兵少糧匱羽書旁午暐嚴飭將領及監收廳一切支收
勿得裁扣以邮士卒軍歡呼曰數年來今日始獲一飽願効死
力於是兵民安堵危疆如磐石三年陞靖遠兵糧道陝西參政
丁外艱同籍起補山西守寧道副使又晉大同分巡道盧象升
倚為心腹曰安封疆奠社稷非吳瞻城不可時大璫陳貴氣燄
張甚暐抗直不少屈遂為所中暐談笑解綬賦詩以歸官橐蕭
然杜門卻掃賦性孝友所得俸金悉以奉母並分給兩弟次邮

親黨終其身弗敢以行能驕人(康熙三年公舉崇祀鄉賢)

亓才字茂育號成所贈承德郎戶部廣西司主事父邦宦值大役逮於庭才十餘齡詣庭訟之邑令驚異為釋邦宦家業凋落至無容膝地挾篦負笈輾轉依人補弟子員以筆耒代耕與孺人李氏曲盡色養之道兼撫弱弟恆懼親老祿養弗及甲午薦賢書庚子父母相繼卒毀瘠踰常情逾年弟卒撫猶子於襁褓恩勤殆過所生比稍長先人舊業悉遺之數上公車不第有勸才謁選曹才曰果爾爾而止亦逍遥物外耳能趨趨車塵向道旁罄折耶萬歷丁未道卒於平原柩歸鄉里出迎巷哭才剛毅有大志不藉權勢與人交有終始居鄉恂恂譚笠石稱之曰剛正足以立身幹局足以立事學問足以立名時以三語為定評云子之偉以功名忠節顯崇禎五年公舉崇祀鄉賢

亓之偉字坦之號超凡天啓壬戌進士令成安調濬縣以強直聞有鐵面不發私書之誦焉陞戶部主事監兌蘇松常鎮漕務適上海令漂沒漕米萬餘石大司農坐之偉罪會上親賜問得未減降西府經歷人為不平而之偉處之澹如也陞宣府司理時大璫王坤督軍務撫軍以下肅然震慄之偉獨持正不阿復戶部主政權滸墅稅晉員外監兌草場陞河間知府權豪大璫悉裁以法百姓賴之流氛猖獗鄰郡多陷之偉預為守禦計高閭督師所至煩擾之偉預設營房千餘間於郭界百姓妻孥收

養難婦得山東一百五十口悉給貲費歸里陞陽和兵備李自成渡河守將與賊通脅之偉降之偉不從潛檄賊黨十餘人從壁後出刺之偉創甚明日以氊裹之偉載迎賊終不屈遂遇害於辛莊店時甲申三月二十一日也康熙四十年公舉崇祀鄉賢

朱紳號次山任鎮安令髫年餼於庠有聲諸生閒選貢第一任元氏丞丁內艱歸起補曲陽丞五年清謹自勵攝縣篆者五曰井陘阜平隆平饒陽曲陽所至吏民畏服以御史薦陞陝西鎮安令鎮安僻處商雒萬山中民採鑛為利多聚椎埋惡少且好鬬健訟紳禁私採嚴刁誣其風遂革卒以不能善事上官左遷韓藩審理棄官歸閉門謝客親課耕桑好卹親友貧乏晚年至饘粥不給未嘗介意以子童蒙貴累封資政大夫都察院右都御史咸謂天之不負廉吏云

朱光號海曙崇禎庚午舉人累官至金華太守所在著清聲棄官歸隱於魚池山莊貧窶無異寒士晨炊往往斷絕而絃誦不輟悠然自得焉

呂大成字四如別號半十舉天啓辛酉鄉薦崇禎辛巳選阜城令歲餘兵薄城下城陷被執不屈死之士民具大成忠烈狀上之當事將入告會鼎革不果行大成卒年五十一

李櫹生狀貌奇偉倜儻有大志一時名公巨卿咸折節交之閒

戰屢不利常自歎曰丈夫不得建功名於絶域老死牖下與草木同腐耳乃渡江遊白下與馬士奇艾南英相友善直指使者（崇禎間）慕其名薦之於朝上乃即日召對命權生監四十路鎮軍會兵於豫甫渡河而賊陷潼關矣　國朝定鼎授清豐令旋擢都察院經歷遷虞部員外常建議海運通漕如元故事可歲省帑金億萬識者韙之轉營繕郎發巨儲賀黨奸中外震攝出為衛原太守下車首除驛騷之弊百姓感悅以年老致政歸初史東明之亂賊以數萬薄城下權生設奇兵數百檄劉澤清共邀擊破走之濟以南悉平

畢維地西安府同知如松之孫補邑庠生以姊為德藩妃授儀衛司都指揮使崇禎十四年山東盜起破產市馬募兵佐縣令保萊境秦安盜顏松亭田茂德再攻萊城維地率壯士兩郤之賊屯子口五日逼擄村落乃密會濟營將毛邦貴夜斫賊營破其衆數萬斬渠魁史東明賊平全活難民萬計濟守道左佩弦旌其功甲申擒闖賊偽令李開芳送軍門斬之王銘盤圍淄川淄川乞援維地馳救銘盤聞風遁　國朝定鼎侍郎王鰲永招撫山東以功副（加）將奉撫軍方大猷書下新泰等縣順治五六年間山東羣盜復起賊首田松山吳少白等連破蒙陰郯城等縣以憚維地威名萊邑獨免適有客兵索餉鼓噪維地馳諭即止其為人信服如此當事疏薦維地以年

老不願受祿退隱巖谷四十年絕口不言兵長子鑄次子鈐皆
庠生英才磊落綽有父風
國朝
張四教字道一號芹沚父布有德於鄉語在義士傳中四教幼
負異稟為諸生時學問文章為齊魯間所推重年四十成順治
丙戌進士除山西平陽府推官斷獄明決無冤滯至官九閱月
撫按交章以卓異舉　賜貂繡擢兵部督捕司主事轉車駕司
員外郎皆能其官超授山西按察司副使提督學政先是四教
去平陽士民涕泣不忍別及是則通國喜過望既視事嚴明有
加於昔請託路絕課士先德行次厥最文藝試童子雖不見錄
者亦各為之評隲其文或誘之或訶之人人愧且奮無敢譁者
秩滿再舉卓異陞陝西榆林延榆綏兵備道按察司副使地處
邊隅又新附四教省徭役招流亡馭軍綏民咸使樂業凡三年
以不能事上官罷歸時論惜之四教有至性兩執親喪哀毀成
疾為諸生時伯兄忤縣令捕之急百計營救之得免仲兄以役
赴臨清為吏所繫四教徒步往申訴當事者覽其辭奇之盡免
繫者友人李生為讎家所誣繫獄四教救之幾並陷宵遁乃免
卒多方以出李於獄其卓行多類此又膺識過人流賊陷長垣
四教時客巡撫任文水幕中任被執同事者皆署偽職四教獨
不屈縋城走賊覺而追之潛匿蘆中以免既當官嶽嶽無所回

屈而所至皆有政聲人思慕之不能忘生平好為汗漫游自榆
塞歸益徧歷諸名勝布衣草履徜徉山水者四十餘年晚構斗
室於南山蒼龍峽自題曰樂飢齋以見志其為學以程朱為宗
晚歲所造益深鄉之人莫能識也卒年九十三歲所著有大榆
山房詩文集康熙三十八年崇祀鄉賢
魏似韓字公度順治己丑進士授陝西鄠縣知縣鄠舊多弊政
賦外復行私派歲費萬餘金似韓悉除之擢工部主事會陝西
檢舉官人乃中傷以鄠舊籍馬卒多半名與濫冒者概奏之時
母年老似韓日思省親聞奏即乞歸後詔復職似韓以母病不
赴視膳嘗藥無懈容鬚髮白猶孺慕不知衰者十有七年母卒
治喪循古禮年八十一歲卒子鴻祚丁卯舉人祀鄉賢
劉國英字樂三康熙庚午舉人庚辰進士初任江西泰和縣知
縣興學課士訟獄澄清六年行取入都授吏部文選司主事遷
考功司員外郎文選司郎中補驗印司郎中值樂亭縣大饑國
英賚帑金二萬賑之事竣同京途次遇飢民流徙者尚多國英
悉給資斧遣歸全活無算特擢戶科掌印給事中獨立敢言不
避權貴時有疑獄二使黠吏聽之必有大賄　上命國英秉鬼
獄成而孚　上大悅顧謂廷臣曰若劉國英者可謂老實居官
矣尋轉吏科給事益上疏論時政得失而同列皆銜其切直國
英慮為所中傷遂引疾歸杜門教授以終其身學者稱為松雪

先生

魏錫祚字子晉弱冠即貫通經史研究理學中康熙庚辰進士初任河南林縣知縣以卓異升江南泰州知州泰州東濱海北達高郵邵伯諸湖田盡汗萊高地僅十之三一遇水患人多播遷錢穀掛冊按戶無徵舊例輪值催輸名曰當年糧戶凡有着無着之糧俱責成催辦實多賠累錫祚悉心籌畫盡除其弊復相視地勢浚河築隄水患賴以少免俗素強悍且健訟多疑獄錫祚發奸摘伏圄圄幾空人以為神重修學宮學使者署及胡安定先生祠士風丕振任十有三載泰州人尸祝之後升江西建昌府知府宣明條約整飭積弊年餘復升江西驛傳鹽法道副使並攝臬篆咸著勞績以病告歸卒於路其在泰州建昌也有海陵治牘盱江治牘二書紀所設施甚詳平生詩文有樹德堂稿若干卷藏於家

張嵩字立人四教之孫康熙丙子舉人己丑進士授衡陽縣知縣衡陽額賦五萬有奇並折徵漕運名目甚繁嵩為分限四時輸納民力以寬又革禁吏胥之主櫃者始至之日訟牒紛然縣門如市比年餘十減其八一時號為神明解任歸二十年而卒所著有在青集子受采別有傳孫湘舉人官嘉應州同有文學著有榆蔭堂稿行世

韓珏字合璧號訒菴雍正癸丑進士仕奉節知縣奉節附郭夔

州鹽例辦於商豪民置小店水次商鹽至盡分之高其價以售
民大困珏始議禁革豪民特二千金求免珏叱去卒除其弊夔
無井居民悉汲於江珏察知城中有利民池久湮復為濬而廣
之以竹筩引北山甘泉曲折注池內民用以足夔又數困於火
珏捐大桶四百分置街巷令貯水立擔頭四名名統百夫各具
筩又多製號衣並器具每火起聞礮聲則衆齊力以救火不能
災值歲歉上官議令民捐穀珏以民貧為請卒不捐其為政先
教化而後刑罰擇諸生中品方行潔者為之長俾廣厲士習又
於四鄉慎簡鄉約歲時假以禮貌示民有所觀法治五載卒於
官

潘紹烈字子駿號西邨道光戊子舉人己丑進士翰林院庶吉
士改授元氏縣知縣時　詔幸丫髻山紹烈督役治道有中官
索賄弗遂語侵紹烈紹烈怒立杖之中官走訴於朝將致之罪
會　上察其直置不問以丁艱歸起復為甌寧縣知縣訓俗型
方一時多所競勸秩滿告歸遂不復出紹烈天才亮特下筆千
言立就少時執贄於何淩漢之門與章邱李廷棨益都劉清源
以制藝相高有潘龍李牛劉馬之目通籍後益肆力於古文為
文不事雕飾而紆折灝瀚無鬱而不吐之蘊詩格渾成獨從性
情中流出楷法為何紹基編修所推重片紙隻字人得之珙璧
不啻也晚歲主講汶源書院遠近以得及門為榮凡經紹烈所

指授者悉騰達以去高第弟子呂傳誥及子憲瑞皆名著一時
紹烈歿憲瑞為梓其詩文行世曰潘太史遺稿

萊蕪縣志卷十三

人物志

儒林

國朝陳明新順治辛卯舉人邃於理學以其所自得者教人亹亹不倦其友張嚴好禪寂明新告之曰度子之治心若深秋寒潭不汨沙泥豈復有芰荷臺榭風帆沙鳥之趣乎吾所為教者不然也嚴後乃自悔服膺其言所著有身心圖如人形復列說八篇於圖之旁極天人性命之理其五條云天人感應之故何也元亨利貞在天者也仁義禮智在人者也一理之流行如是也天人既分已懸絕而不屬矣其相感何也曰皆吾怒豈樂為之

也仁義禮智寂也動而為惻隱辭讓羞惡是非亦端之初見也
獨所為喜怒哀樂者出乎仁義禮智之位而發於視聽言動周
身之間蒸蒸然其流也鬱鬱然其餘也是理之附氣而行者也
氣與氣通而天人接矣甚矣喜怒哀樂之所係大也喜而中節
則氣交乎元樂而中節則氣交乎亨怒而中節則氣交乎利哀
而中節則氣交乎貞感而必應和氣之相為招也喜而不中節
則戾乎天之元樂而不中節則戾乎天之亨怒而不中節則戾
乎天之利哀而不中節則戾乎天之貞感而必應戾氣之相為
招也是故天地萬物之位育非仁義禮智為之也喜怒哀樂為
之也其持論多先儒之所未發學者翕然宗之

呂源字原水別號定峯拔貢生少貧乏隆冬戚雪煮風葉和豆
粥以供朝夕而讀書不輟年十六以文藝見知於陳覺翁因得
讀其身心圖說而慨然以聖賢為必可為最後受業孫奇逢之
門其學壹以慎獨為宗而歸其極於反己自盡夏峯宗派也著
有悔過錄大事記理欲公案日鑒錄

吳毓珍字子重號逸菴生員畿之子生平以理學自任讀書無
所不通而尤邃於易嘗謂易之體剛柔盡之易之用一中盡之
五經四子書皆易之蘊是故政事得中書之易性情得中詩之
易節文得中禮之易賞罰得中春秋之易大學之絜矩吉凶與
民同患也中庸之慎獨懼以終始其要无咎也又謂易曰天地

之大德曰生又曰生生之謂易人者天地之心生生之體備焉仁義禮智生之本也惻隱羞惡辭讓是非生之用也君臣父子夫婦昆弟朋友生之人也親義序別信生之道也易簡而天下之理得何也人皆有不忍之心而孝弟為仁之本也故曰樂斯二者樂則生生則惡可已維天之命於穆不已逝者如斯不舍晝夜是知夫生之說者也毓珍初學易錄程朱說於壁間坐卧不釋久之忽有開悟徧閱諸卦渙然以解泰安趙國麟嘗見其所論著歎曰吾學不逮此然子之說何其似來瞿塘也毓珍為諸生不汲汲於仕進竟以歲貢生終老所著有易理圖說藏於家

呂思問字退圖乾隆丙辰舉人萊陽教諭少穎悟於書無所不讀稍長尤潛心於易因悟先後天之變然全體尚未會通後瞑目靜坐四十餘日忽覺心地光明條理畢貫乃知朱子改定古本大學之非嘗著困學一書以發其隱其河圖說曰理一而已有理則有象有數象者理之象也數者理之數也有則俱有初無次第先後象形也數名也天意假象數以見理耳無一則兩無從出無兩則一不可見兩則有對待之體流行之用至於兩而一不可窮矣其洛書說曰洛書者雖去河圖中心之十實用河圖中心之十五也河圖虛其中無欲之旨也敬之本也洛書實其中有理之旨也誠之原也中虛則象與數皆無私而自呈

露天地之本然也中實則象與數皆有理以憑轉運天地之當然也河圖主分由其同者以極其不同者天之所以生人也洛書主合由其不同者以返於其同者人之所以合天也河圖體包乎用然體微而用顯洛書用根乎體然用顯而體隱其古本大學說曰大學經一章暗與河圖相合傳九章暗與洛書相合秦火以後鮮有知其義者至程朱謂為錯簡而改訂其文河洛心傳之理晦矣又曰孔子之克己洛書之旨也孟子之道性善河圖之旨也守約執要相表裏焉其議論皆前人所未發

張受采字思白號學圃晚號長椿老人歲貢生少時即以理學自期力主宋五子之說不為岐途所惑於書無不窺而尤精於經說經一遵宋儒其友吕思問主古本大學頗訾議程朱受采著學庸賸義二卷以正其失學者韙之

張鼎文字墨實邑廩生幼苦嗜讀書家甚貧恆累日不舉火而學益力無間晝夜性警敏於子史百家及秦漢晉魏以還文章詞賦無不淹貫博通尤寢饋於九經集百家說衷諸一是如九河濟漯先儒謂孟子與禹貢不符鼎文悉心攷據脗合無間所注詩與易尤精當又三禮摘抄最便後學誦讀又批註離騷招魂賦福山王餘師為序而行之顏曰楚辭圭璋又善教人說經書委曲詳盡有一善則津津樂道唯恐不盡故才無高下入其門皆有成讀書必期見諸躬行邑人某刁健善訟鼎文面斥之其

人慙則撫拾僞詞以訟之鼎文玩索易之訟卦服膺有孚惕窒之義終得直又體中吉之義得直即已用是為邑宰所欽佩後每為人講解訟卦勉以全身遠害之道其於書能身體力行皆此類也性嚴毅是非之界辨晰微茫敝布衣冠必整潔對家人如嚴賓未嘗疾言遽色而一言一動無不稟經酌雅規圓矩方所交皆一時名士庸俗之輩求交一語不可得性至孝雖甚貧供養極豐腆待弟友愛為文汪洋恣肆足以副其所見詩亦自成一家言而蹇於科名為時論所惜云

王曰倬字甫田別號軒渠幼醅謹嗜讀書寢饋六經深晰奧旨史鑑諸子百家無不博通學以立身行已為本文章根柢六經不拘時好弱冠舉茂才食餼名噪一郡號為通儒性純孝內外翕然稱之家甚貧叔父出傭數年無耗曰倬徒步往尋及黃河欲呼渡資爺已竭舟子義之不索直且贈以貲至茂山貲又罄且不得叔父耗中心忐忑進退維谷見耕者睇視之叔父也相持而慟遂與俱歸性端嚴言動必以禮又詞氣冲和無矯矯自異之迹故其入人如風煦物湯沃雪潛移默化渾於不知有爭訟者得曰倬一言立解或望其來即釋去恐為所見也生平足不履城市邑令某頗拂民望願交曰倬以自重予之額曰品端學裕曰倬卻之不得受而藏之邑令去乃就城隍廟焚之皆服其有定識著有軒渠集

人物志

文苑

國朝程雲字天翼號松壺性嗜酒曠達不羈總角時即博極羣書肆力風雅不屑事帖括業即強為之非所好也　國初賢綱宏開有勸之就試者勉從之遂登戊子解額明年成進士除楚孝感令不得志未久罷歸從此閉門削迹益以詩酒自豪家故貧恆不給朝夕然朋友贈遺無多寡輒以償酒券其餘悉置不問生平遊展所至遇善飲者即素未謀面徑就其家傾罌倒缶流連數日夕而後去田夫野老攜酒相邀輒欣然就之盡歡而

罷蓋其胷次灑落脫略形骸與東晉人近其詩以五律為最三四言以及樂府古近高下成聲繁促合節颯颯乎盛唐遺音也戚藩稱之曰松壺程子天才駿發不受拘束讀其詩者多以曠代逸才許之既而一官瓠落三黜非辜竊疑其中牢騷歷落當不知何似及取無辨集讀之怡怡灑灑借酒自豪略不知有廢放之意其所養益可知矣著有松壺詩集

呂伯梓字仲矩貢生源次子源為容城孫奇逢門人伯梓幼從父同門友濼州趙御衆學盡得其傳生平好為詩嘗謂學詩者當先治其性情性情正則音韻自高使天趣洋溢滿目化機然後情在景中而意流象外夫心細者閱境必幽見大者託興必遠造理而不失之腐言情而不至於流庶可與言詩已矣為諸生十餘年棄去以書史自娛所著有雙溪詩集三卷

吳介石字鐵山嘉慶甲子舉人幼頴悟善讀書文筆超逸迥脫恆蹊而尤長於詩詩體非一或為美人芳草或為精金粹玉而變徵之音則幽思哀感悱惻動人至覃思豪興奮於筆端如萬壑爭流汪洋奔赴又如風雲變幻頃刻萬態盡具情篤故其道精非可偽為也生平交落落惟與張鼎文友善每相晤輒作竟夜談鼎文歿言及即出涕其胜摯如此卒年四十有八

人物志

忠節列傳

孔子曰志士仁人無求生以害仁有殺身以成仁斯言也非第為有死事之責者言之也夫人莫不有一死徒死與死事等死也而輕重異死事而能有濟於事而死等死也而輕重又異若夫耕鑿供稅之民不隸夫兵籍不羈於職守而能捐軀糜頂為天下倡非志士仁人之存心烏能舍生取義如是哉萊邑僻處山谷民風愿樸故皆重綱常矜名節前代變亂非一元明易姓之交境內幾無孑遺惜志乘闕佚無從稽攷矣未

甲申之變亓之偉殉陽和呂大成殉阜城語具載鄉賢列傳中
其入忠節者止譚命教數人而已　國朝定鼎海內承平無事
雖時有征討皆荒裔絕徼不在內地蓋吾萊之不被兵患者二
百年於茲矣自粵匪倡亂竊據名城為天下患而徐泗之間捻
匪迭起蔓延數行省所在殺刼咸豐十年邑人始倡立民團為
守禦計十一年二月大股由泰安東犯於是有范家莊之役八
月賊又至十月賊由章邱回竄一歲入境凡三次同治三年賊
至六年賊又至總計民團殺賊萬計死者亦不可勝計先是賊
飄忽迅疾一日馳百餘里官兵之追剿者步多於馬其勢往往
不逮又軍行必需饋饟賊惟隨在掠食而行無稍留滯官兵偶
一及之我疲而賊銳每為所乘自民團倡而郡縣皆知殺賊賊
所至鄉兵必與之戰頑鈍而橫塞而不顧死亡者所在皆是賊
雖狡黠善鬬然日撓亂於千萬日滋之鄉民如鳥翼之濡於水
獸蹏之躓於泥淖踉蹌困頓卒坐是為官兵所追殲吾萊既當
賊之衝又賊來往頻數禦之無虛日故民團殺賊獨多而死亦
獨慘然則臨難捐生之士孰有多於吾萊者乎今特列其卓卓
可傳者於傳餘悉附於表以昭來茲

明

譚命教字畏仲增廣生以手疾罷制舉業代兄治產施澤於宗
族黨里無所私兄性教自誌銘曰晚年幸有仲季兩弟病中事

我撫摩呵欠若奉老親若護嬰兒知我懽甚意所欲為悉代成之是可得之兄弟間乎其篤愛如此癸未二月之難不食死

蘇兆斗庠生慷慨仗義督鄉兵剿史東明力戰不勝賊執而焚之

譚其任字覺斯凜生孝友性成仲弟疾非祉人腹不得寢任垂腹承之雖溽暑不倦賑饑全活甚衆史賊之亂與兄志之傾囊養士癸未之難與從弟其敷以守城死

石冠玉字荆璞孝義保人庠生孝友忠義得於性成周急卹貧之事不能枚舉癸未城破以身殉焉

吳裔通暐少子兄裔皋被兵所脅匍匐救曰吾自有金兵釋皋笑曰無金也見兄被迫故誑言耳遂遇害

陶堯俞字時雍邑諸生邃於易著大易講義一書詞約而理暢

癸未城陷被執不屈死

三勇舊志不詳姓氏蓋剿賊陣亡者和縣陳甘雨立碑教場每祭旗纛日祭之有文入藝文志

國朝

韓銓字新水監生順治初流氛未靖數擾村落閒銓應募為練總以備寇有保障功賊匿山谷以數騎誘致銓與呂明新韓似徵同遇害

孟國僑字非木邑諸生少慷慨有至性戚豐十年捻匪犯新泰

國僑倡立民團設奇兵伏要害賊不敢犯十一年二月賊由泰
安東竄國僑集鄉兵千人要之於范家莊范家莊者邑之西鄙
也地寬平而憑溝以為固賊至督衆踰溝迎擊酉辰至午殊死
戰初賊不過數千人已而麕至鄉兵遂不能支國僑轉戰數里
身被數創血濺衣盡赤猶下馬步鬬力竭而死
胥吉泰陳村人范家莊之役吉泰率其鄉人以從中逶讜曰今
茲之役能卻賊固善不能必殺賊而死諸君能從我乎衆皆踴
躍比至范家莊賊已大至吉泰以身先之遂與其鄉人同遇害
妻魏氏聞夫殉投井死于應水亦以罵賊為所殺
苗自謙一名自年咸豐十一年捻匪入境邑紳團丁堵禦自謙
見賊騎無多率健者十一人逐之未幾賊大至衆寡不敵遂與
十一人俱戰死自謙故善鳥銃傷賊獨多而被害亦獨慘云
陳愷冷家莊人十一年捻匪至愷與少弟輦其母以逃遇賊脅
使從愷告以有母在賊怒殺其母愷奮然奪刀擊賊賊並殺之
擄其少弟去
王興隆大下莊人十一年捻匪至鄉人皆逃興隆侍母病不去
賊欲殺之興隆曰殺余是殺吾母也賊不聽竟刃之
郝融春宇和軒少業儒長以貧故習吏事司筦算唯謹辛酉捻
匪入境融春時里居謂家人曰若自為計勿累我我吏也義當
守城策馬遲去遇賊於途被執不屈死

何毓珩歲貢生捻匪至被執毓珩罵不絕口為所殺

郭停太學生范家莊之役鄉團潰停獨促衆回鬬為賊所圍力竭死之

劉景頤邑諸生性慷慨遇事敢為十一年捻匪至景頤以鄉勇數十人擊賊與弟宗漢俱死同死者十餘人

朱克清驍健有膂力十一年邑紳糾鄉勇禦賊克清先登陷陣傷賊甚夥賊執而焚之

張梅溪邑諸生同治癸亥捻匪入境梅溪即糾練慨誓衆為守禦計會賊遊騎薄土圩下梅溪以數十人擊之戰方酣賊大股奄至梅溪大呼曰諸君勉之男兒報國正此時也因奮戈擊殺數十人而死

呂憲廣呂憲賡兄弟也性孝友尚氣節同治癸亥春捻匪大至兄弟才弱冠憤然曰不殺賊非丈夫也適立土圩上見鄰村數百人與賊戰不勝即奮戈出援賊圍之數重憲賡已殺數人潰圍出矣已而知兄未歸復陷入尋兄遂與兄同遇害戶被焚

張漢升張漢停張漢功寨里人咸豐十一年從父訥禦賊於范家莊漢升首遇害漢停漢功興父俱被擄漢停漢功哀賊曰若釋父願效力賊從之父釋訥歸而兄弟皆不屈死

萊蕪縣志卷十六

人物志

忠節表

明

譚命教有傳　蘇兆斗有傳　譚其任有傳與譚其斅合傳　譚其斅

石冠玉有傳　吳裔通有傳　李融春　李栵

陶時雍有傳　李權　李楨　李標

李杰　李以燦　李以爌　李以煌

李以琰以上殉崇禎癸未之難

國朝

韓　銓有傳與下呂明新韓似徵合傳　呂明新有傳　韓似徵有傳以上殉順治初流氛之難

孟國僑有傳　胥吉泰有傳　監生鄒愫　監生鄒恆

庠生王衡平　廩生王崇德　監生呂瑛　監生張曰東

監生張曰振　監生朱本舜　監生魏錫嘏　何毓珩有傳

監生王常山　鄉耆魏人和　鄉耆薛元善　鄉耆薛育萍

監生何彥普　吏員景恩彤　從九潘之棟　吏員李所欽

郝融春有傳　劉景頤有傳　郭　停有傳　監生張秀川

監生孟　勇　張向陽　張思官　李如保

李如淵　賈克孝　賈玉成　賈大奎

賈二奎　段思化　吳　有　吳　奕

吳　綱　吳　丙　李　忍　李　欒

李　茂　韓覺元　趙永華　孫彥仁

張永恆　王　璞　張常代仔　傅倉良

傅冠清　張桂菴　靳玉連　郝永臨

員　太　劉永德　李　潭　李找仔

李永立　李廷書　李廷良　李龍仔

張清祥　苗自謙有傳　郝永信　房士清

譚廷順　滕輝山　賈啟貞　胥　程

張清濁　張清源　李玉盛　李幹廷

趙慶華　劉永月　劉永璧　劉　檀

魏守均　張英成
高瑾　譚繡章
胡瑞祥　李東岱
傅松　崔大成
于存　劉文登
劉法皋　王丕臨
鞏汝來　魏義章
喬奉愷　孫懷信
吳玉印　王奉先
段先從　劉昌順

張英能　李厚仔
喬京玉　李珩仔
田中策　李神頵仔
呂安坤　亓安稳仔
劉法代　陳愍仔
王丕紹　王丕讓
張從友　畢幹
吳嘉樂　吳春仔
李廷選　李元
劉登捷　斷倫

王丕常　馬維儉
簡沅　魏錫富
王存富　許欽思
毛欣　劉登對
簡亭　傅貫林
王存誠　王錫鳳
王殿　張文義
苗汝粟　張來田
周棟　高會
何興盛　曹泮

張萬明　張萬亮
王士傑　王錫榮
李可印　楊樽
劉金環　張萬光
王文詰　王文誨
王錫恆　王鳳學
張文榮　張興仔
李曰恭　毛四倍仔
謝令　鄧狗仔
李桐　王文典

員水　劉金鉞
劉永貞　張書壁
趙繼信　齊曰鈸
狄安太　陳寶玉
孔繼法　任鳳同
宋有恆　劉登桂
蘭漢　蘭照然
姚言盛　張錫
畢元祥　王進普
蔣其賓　薛元昌

劉法顏　劉宗成
張書堂　趙啞仔
狄黑豆仔　狄黑虎仔
岳開興　孔季仔
侯小仔　侯張吉仔
劉登黨　王成運
張臨貞　王士貴
劉坤　李來住仔
王進喜　趙永祿
薛元儒　薛元瑞

劉繼舜　亓餘三
王振玉　馬戴然
魏登科　尚毓存
宋其貞　宋其龍
蘇逢先　蘇成
張任　張爵
王可新　王振山
陳繼祖　朱厥祥
朱本九　朱本立
張子玉　張文胡

王化春　魏登仔
潘文祿　魏作德
尚有惠　尚來福
李紹周　李紹孔
鄭富　張江
張柱東　王桂秋
亓彥中　馬光順
朱本和　朱本才
范行美　張則玉
蘇方相　蘇善綸

蘇為隆　李永順
蔣孝宗　李級堂
馬成仁　鄒伯連
張　環　鄒伯遠
盧清春　張永全
蘇東川　蘇宗憲
何樹源　何樹炳
張成點　李云吉
李聞明　李懷安
李增銀　王俊起

孟萬倉　田貴
王立新　馬範
陳士朋　李純仔
鄒相乾　李盛仔
張同木　郭振
蘇善隆　許廷
何樹教　張岱雲
李運心　李運德
李新端　李欲光
王明起　王丑仔

王喜　蘇勉
鄭秉義　劉生仔
馬國楨　亓可禮
李運義　李化南
蘇亦亨　王克成
何玉瑤　何復奎
何化章　何化夏
劉福　劉曾
劉法奎　吳彥惠
李永中　吳彥升

蘇英臨　劉安仔
趙蘭廷　胥豆仔
亓連　李寅
李紹隆　蘇作標
何玉璟　何玉瑾
何巨脩　何懋德
孟傳文　蘇曰義
劉清明　劉登明
吳明仔　吳清台仔
陳器仔　陳剛仔

李公　畢福
蘇恭脩　張松
何豐池　胥繼曾
吳效凌　吳效孔
石學德　亓振海
亓福　張法孔
張密　李永祿
秦代明　楊緒
邵法　李申
徐冠祿　徐蘭珠

畢詢　陳岐仔
起謙　何豐居
賈俊安　李學全
吳效冉　吳椿
亓珽　亓温仔
張永太　張幸興仔
李清順　李樹
李清澄　李學曾
李子格　李汝湘
徐淑登　馬朋仔

亓全仁　任智山
賀彦鳳　趙勇
潘紹佐　潘中臨
李曰東　李沼
李耐寒　李化功
李見中　石永懷
巨清峯　陳廷祥
賀延年　賀盛春
田希周　孫坦茂
蔣其貞　蔣其勇

王繼貞　王來仔
趙元　潘光臨
潘粹臨　趙國仔
李璞　李徽經
李殿成　李清仔
曹鳴鳳　曹代仔
劉廷琚　赴北仔
賀棟　韓士南
孫為松　亓子云
蔣其實　蔣君仔

蔣瑞興　蔣瑞起
王丕顯　王　珠
王清明　亓太武
賀盛增　賀盛美
劉克明　趙永華
李元明　李冠武
劉　慶　劉　忠
劉淑章　丁國佐
陳　言　陳　琚
劉安太　張思海

蔣驢仔　魏二仔
王　坤　王濬川
呂義臨　蘇林亭
呂成仔　呂聚仔
趙永敬　趙羊仔
馬　福　曹孝仔
劉　勤　劉　寶
亓　進　欒士五
侯士德　侯士方
蔣其傑　蔣沙仔

田錫江　田錫悅
田錫訓　田成言
田繼立　田繼學
孟玉松　蕭　坤
張　森　吳　成
李志訓　李　渭
李寶樹　李曰忍
張化機　陳得教
鄭二春　周成功
張　為　張春田

田錫寶　田錫安
田成隆　田成功
田繼冬　田興林
魏樂義　張玉仁
郭　興　呂可仔
李　禮　李二仔
魏清連　劉壯仔
陳玉顯　陳嶺仔
魏淑祥　亓伯訥
張福成　張河源

張開源　張國賢
劉化育　劉鳳保
李珩　李清
李繼聖　李三復
王長生　王宗成
孫祿長　孫瑤
劉恩　亓心安
杜義　杜勺
高傳元　江福春
李成芳　李璞
沈有　劉永昌
程安　李殿起
李繼先　李繼唐
李三士　李運長
王勤修　曺芳王
展紳　刁連
亓連　亓興文
杜芳　魏淑澤
呂梯　孫可成
崔強　崔淄川仔
郝懷　李命長仔
苗芹　馬得正
張仲奎　張羊仔
張喜仔　張銀仁仔
王分　王月
王貴　王杓
王奉禮　王守明
王守清　王守哉
徐欽　尚元良
杜開東　杜讓
王存誠　郝玉祖
鄭延輔　孟玉珍
張大代　張三代
張倉　張永慶
王琚　王敦
王靄　王元
王興隆有傳　王興南
王學明　王敦詩

王奉年　王公智
劉芝亭　劉雲亭
劉法亮　劉[illegible]廷
劉　美　鄭　普
陳　向　陳　愷有傳
李化全　李苓侯
李芳茂　李　秀
張思玉　張思升
孟玉倫　張盛明
吳其義　吳明亮

王可廷　王鳳元
劉星爛　劉二奎
劉松山　劉榮盛
亓　語　郭　停
范有義　范有知
李方順　李永明
崔中會　趙太文
劉宗夏　秦福太
陳廷盛　魏淑元
吳明响　吳宗福

吳英堂　吳玉安
蘇善培　孫化九
楊永海　呂祭田
董　柱　董　恆
胥英勤　胥英起
張同調　張化江
魏宗文　鄭　胡
景大周　景大旺
董慶雲　陶相霄
郭　照　黃　秀

尚宜吉　亓福仁
孫士奎　蔣開生
呂敬東　呂志高
曹　愷　李　才
徐可成　陶存義
張化海　張振廷
賈　畏　張士甲
胥繼太　何萬松
陶致喜　陶敬居
魏子生　李藏存

許　灝　許長德
許景清　許景孟
許元隆　許永宏
許鳳鳴　許光廷
李　盛　鄒清
鄒　恆　尚其棒
張　慈　張福倉
張鳳台　張鳳臨
孟玉祥　韓克和
楊　謙　楊　讓

許相德　許頭仔
許文英　許長善
許能謨　許　春
許煜鰲　李三綱
鄒百盛　鄒　憼
郭元柱　張指南
張秀生　張鳳高
任　傑　喬京明
李　柱　呂宗祥
劉　從　劉建木

劉建勳　劉存敬
劉無責　孟新有
陳連雲　陳桐松
陳　秀　梁永吉
蘭明禮　蘭明義
李　勇　李大勇
王延順　王延明
張繼奎　張興文
張在陶　張　士
張在田　張國正

劉殿楚　劉殿松
亓來喜　劉幹臣
陳希曾　陳敬立
梁京居　蘭克和
李　楷　李　實
李敦仔　李春仔
李鳳彩　王立心
王保集　張思美
張代宗　張　慎
張順廷　張曰監

劉五登　亓清長
徐清玉　徐德修
尹成志　尹明胡
張玉漢　張玉鈴
張元愷　張思全
張希孔　張希清
張立安　張東作
張連銀　張永渡
張　瑾　張　欒
呂宗祥　韋振常

張元慶　王錫澤
徐盛明　任天才
尹桂和　刁占和
張玉宗　張玉階
張思川　張希皋
張希昌　張汝榮
張行仁　張大銀
張其亭　張思淵
張　瑶　張　墨
韋見貞　韋見幹

李聖訓　朱懷長
譚繡璋　員　寬
郝立然　郝佩然
郝永令　郝永太
郝永法　郝永安
郝連泉　郝明揚
郝立周　蘇宗周
蘇盛吉　蘇為方
蘇同吉　田　富
韋自成　韋振功

畢顯輝　魏守均
刁興周　刁　順
郝太然　郝勃然
郝永玉　郝永智
郝秉坤　郝進友
郝兆乾　郝兆珠
蘇元吉　蘇玉吉
蘇淵仔　蘇羊仔
李　奎　蘇火仔
韋振峯　張盡安

張法禮　張永平
張法謙　張長祿
張蘭階　張蘭芳
張心安　張曰安
朱文成　高瑾
楊明　楊吉
李東文　李玉田
李國藩　李國璋
農正尚其珍　尚玉清
劉克信　劉克孝

張永茂　張文林
張永成　張思太
張永康　張希和
張田隆　朱維星
鄔悅　楊啟東
李化友　李子順
李佩吉　李榮祥
田玉松　鹿廷福
劉存義　劉法奎
劉錫岑　何德成

陳重安　張守先
韓慶讓　信文義
侯汝登　侯汝山
蘭際代　蘭希成
王平　王清選
王君產　王君愛
王春　王文德
任喜登　畢承祿
呂傳榮　呂亮彩
呂曹成　呂新有

鑒伯學　楊殿憾
王守立　魏美章
侯汝洋　蘭益三
盧萱　閆全仔
王冬仔　王太新仔
王分仔　王二仔
王文芹　王亮仔
李勇　李泰仔
呂懷禹　呂立行
呂善榮　呂善旺

呂章奎　呂慶
呂桐　張玉脩
張永慕　張思廉
張煌　張得成
李瑞年　李振邦
徐祿　邢璞
馬輝澤　陳法果
田存德　田存堂
田興春　韋振化
趙登文　趙振吉

呂連　呂唐
張玉尊　張連海
張三銀　張奎能
劉山　劉江
徐安　徐太
崔洪恩　賈留仔
郭綱起　郭登仔
田協亮　田重教
韋見友　趙倉仔
朱厥海　朱厥山

時貴　時永祥
尹明和　畢榮寬
劉元濤　倪恆孟
李鳳來　程玉虎
馬光澤　馬繼秋
馬士正　王繼亨
王文亮　王作棟
王繼來　王繼殷
王益隆　賈得成
潘統　潘綱

楊坤　孫維秋
于奉廷　朱端德
李丙泉　李建昌
姚隆緒　陳蕙蘭
馬士榮　馬士朋
王玉廷　王得周
玉廷舉　王廷江
王坤　王俊三
韋中成　韋振生
潘其恭　潘正得

劉自良　劉朝勇
劉佐清　劉秉亮
劉本立　劉普元
呂信成　呂訓成
呂化思　呂憲經
高倉盛　倪元勳
郝萬昌　郝然昌
郝永全　陳玉春
李鳳來　周欲諾
燕國德　燕國聲

劉　銀　劉滅仔
劉漢亭　劉智仔
劉玉鼎　呂厥仔
呂聚成　呂長成
黃振邦　蔡文盛
傅守助　蔡玉桂
郝法然　郝善揚
陳可慶　李繼堂
周欲起　周成鳳
李　榮　楊　太

景之勳　景元慶
王佩倫　馬立元
潘　蓀　張立本
張現文　張奉吉
張傳雨　張在唐
程讓仔　程雪仔
亓廷玉　亓方文
李　忍　李　柱
李太元　李廷選
李東盛　李志敬

馮西珠　曹志言
陳　湖　陳可讀
張化魯　張思亨
張廷青　張起貞
張在陽　張　鑑
程三仔　程四仔
亓　升　亓寶仔
李　雲　李啞仔
李廷瑞　李維仔
李興仔　李順仔

李士法　李士恭
景雲山　徐方恆
宋登雲　周鳳來
劉　為　劉　木
謝俊傑　謝　珍
賈培安　賈培倉
秦玉明　秦玉棟
秦賓寬　秦宗禮
朱萬光　朱旺培
劉化清　劉增盛

潘睽臨　趙義仔
蘇長清　黃南仔
鄒立教　沈福仔
呂　文　呂耕仔
陳玉明　曹者仔
孫有仔　段花仔
秦立言　秦寒食仔
秦留仔　秦隅仔
朱光培　朱盛培
劉啟可　劉明仔

劉化南　劉殿選
韓希和　趙　曰
呂茂宗　鄭　玉
朱錫勤　朱錫奎
張連玉　張連春
張曰仁　張曰貴
燕國順　燕燦奎
趙　訓　趙得海
尚其湊　尚元良
吳　偉　吳觀仔

劉可旺　韓義和
蕭廷齡　楊欽三
束　文　劉永玉
張漢東　張漢升
張從太　張玉忠
張曰卓　楊得興
沈玉亭　魏坤仔
曹　滄　曹　浪
任志山　亓思長
吳留仔　吳明仔

周相　周樸
周倫士　周倫宣
周鳳起　周鳳亮
張曰恆　張曰愷
張曰清　張化吉
張耀　劉蘭
劉連城　劉松山
劉學韓　劉學行
劉芳　劉芹
劉作賓　劉殿文

周雲　周彥
周倫義　周倫禮
周鳳清　周盛泰
張曰福　張曰勤
張太平　張玉芳
劉藻　劉化鳳
劉學禮　劉學歐
劉曰仁　劉曰級
劉殿卿　劉化春
劉法明　呂替仔

呂傳忠　呂進田
王文山　王文經
陳永成　陳慶林
徐相廷　李梗
李筠　李振生
李彥可　王懷義
崔思璞　崔思亨
王繼昌　王繼公
王丕緒　呂垂生
呂太和　呂成緒

王儉　王棫
王立柱　王梗
陳慶遠　于明文
李智　李模
李榮祿　李榮賓
張振文　崔洪安
崔萬營　崔遵
王繼春　王希田
呂垂筒　呂玗侍
呂顓禎　呂順仔

呂幹成　呂萬松
呂瑞卿　呂照輝
倪清吉　呂　冉
潘繼中　劉進邦
田存謙　劉景韓
劉登傑　劉　全
劉　廷　劉　祿
劉宗康　劉化辰
陳松年　陳錫鳳
倪善堂　韓士美

呂俊奎　呂西仔
呂實仔　耿果仔
吳　欣　畢成仔
田存讓　魏淑仔
劉得三　劉選甲
劉　玉　劉　新
劉敬芳　劉宗魯
劉化早　劉二仔
孫　環　吳二仔
畢元坤　任盛仔

樊文藉　賈克儉
郝迎祥　賈印堂
牛清美　馬思獻
馬光起　馬印寶
馬光普　馬進德
馬增茂　李　傑
李　冉　李國瑞
李文維　張從雲
李守仁　張汝輝
張從顯　張傳經

楊茂成　馬海然
賈以沐　蘇作相
馬京五　朱臣忠
馬臣然　馬　祿
馬遠然　馬河然
李文炳　李輝廷
李紹言　李懋賞
張曰康　張玉照
張楚雲　張傳有
張勝之　張傳胡

張連城　張素
陳玉英　魏芝蘭
唐玉環　唐鎔
杜冉　杜雪
宋玉秀　趙振江
鄭玉瑛　趙玉仁
高得祥　韓葆光
施文德　王幹忠
王鶴林　楊茂盛
楊殿臧　楊秋苓

張俊　張教之
韓東岳　韓元光
唐傳　唐鑾
魏淑來　宋玉春
趙振泉　魏守晤
薛育榛　薛元秋
亓景舟　曹立專
王河　王水
楊化吉　楊九苓
楊吉　楊奎

劉蘭言　劉宗然
劉化宇　劉元利
劉法貴　劉繼哲
劉繼俊　李幹苓
王景尹　王思賢
鑒瑞起　鑒向厚
曹玉清　趙月
趙殿　趙際忱
趙鳳吉　趙鳳臨
趙振聲　趙禹

劉朝用　劉松滋
劉星符　劉石仔
劉登捷　劉登奎
呂真輝　亓明緒
崔安和　蔣君仔
曹淇　曹紹恆
趙同　趙義
趙際德　趙京忠
趙鳳起　趙黑仔
牛清山　宋有莉

楊懷泗　楊懷季
井來有　井來富
李清明　李東來
亓宗明　亓鳳文
亓奎　亓惠
亓文禮　張富之
張廷文　張緒
劉秉信　劉法祖
劉存性　劉榮仁
劉登有　劉安樂

楊懷良
孫良
亓宗堯
亓鳳五
亓恆
張習之
張欣
劉登可
劉日綏
劉梅
楊國棟
李繼聖
亓宗孟
亓禮道仔
亓貴
張振禮
張同仁
劉法連
劉昌仔
劉妄仔

李仁　李榮良
王文倫　王文丑
馬景周　吳周
張慶雲　張景雲
吳崇福　孫環
秦玉瑾　秦王壁
陳愷　徐盛隆
王新奎　胥忠
呂憲廣有傳　呂憲賡有傳
孟繼武　呂行貞

王杞　王文禹
王楷　魏法周
胥元　趙玉振
張起慎　吳永唐
孫可琛　秦王明
秦延明　秦清
張煌　朱克清有傳
張舜廷　王興隆
張梅溪有傳　孟繼德
呂緊章　呂殿瑞

呂志裕　呂志昇
王率典　王守典
王玉瑩　王開祉
王修來　孔懷清
庠生劉復生　劉輔廷
劉浦源　劉建民
孫懷清　馮克榮
王掄助　王繼清
李國章　李國藩
治間捻匪之難

王六言　王式典
王玉振　王玉彩
王盛齡　亓敦如
郭欽功　王瑞康
劉漢廷　劉景韓
劉訓　劉漢
馮錫珠　高啞仔
魏淩雲　李士梅
李漢苓　齊登天
以上殉咸豐同

人物志

孝子

明魏彭年幼孤事母孝萬歷乙卯山東饑萊蕪尤甚彭年家素貧甘旨不缺日與妻子屑糠粃榆槐食之不忍令母知兄性嚴彭年每曲盡弟道兄亦感化無間言為博士弟子授徒講學不責脩脯

吳昭字以暄鴻功季子少孤依母周氏勤學不少休伯兄暐大器之為文力追先正不屑章句舉崇禎丙子鄉試癸未之變母聞城破驚悸死昭仰天慟哭觸石以殉妻秦氏毀面毒於鄉話

人以姑與夫死所亦慟哭死
亓經倫邑諸生性至孝父母歿廬墓六年後以貢授太平主簿
有善政
呂民望邑諸生父歿廬墓三年不茹菜果母病思食白鴿民望
徬徨無計忽見墓傍一鴿因取以供母母疾遂愈
許國光廩生有文名母死廬墓朝夕哭奠夏雨河水驟漲將及
墓國光望水拜水遂止墓楊久枯復生枝皆云純孝所感
王進孝友和睦同居五世無間言學道表其門
田達生三日喪父至十餘歲即能孝養其母竭力終身鄉人稱
其孝
陶忠事親至孝任商南知縣有政聲
亓斗南四歲喪父母呂氏年二十撫鞠之及斗南成立家若罄
懸而事母孝養所需之物無不畢備歷六十年如一日
譚孔教字幼淑貢生事繼母至孝篤行好學動成坊表課子力
田終隱不仕
呂尚志天性至孝兩歲父歿自痛不及奉養事母順承意指老
而彌篤有萊子之風守道呂公檄致面獎鼓樂導歸兩院數旌
邑人重之請鄉飲賓
陳王政事繼母至孝崇禎庚辰大饑母拮据供饘粥無餘即不
食政泣曰母飢兒何能飽乎必俟母食而後食否亦不食也

二子龍文鳳文亦孝土堀窩發相戒不入其鄉

國朝李首章親歿廬墓側遇風雨輒抱樹泣長兄老而貧首章衣食之無缺次兄早亡遺一字撫育成人為娶妻生子以延兄嗣亢必迪之偉子康熙戊午舉人六歲時父殉難大同必迪扶櫬間關歸里人以為難母病投諸藥不效時值亢旱醫曰若得雨水調藥尚有冀也必迪夜仰天號泣次日果雨母立愈

韓琯邑諸生事親能先意承志晚年多病恐遺親憂每過庭必作強健狀及葬親後獨居終其身雖嚴寒盛暑未嘗移就邑人

呂思問為作孝子墓碑

朱應麟字灰雪邑諸生父歿哀痛成疾比葬前一夕一慟而絕臨終謂家人曰吾死以麻衣殯將哭我父於地下也妻劉氏誓不獨生號泣月餘而死年二十有五

李世興性孝友家貧世興方幼即甘粗糲以奉父母父母或反目長跪以勸必得其歡後事繼母亦同於所生閭里尤以為難

李昭芳字明華撫繼(母)遺子小貴及長娶妻與之均產值荒年叔庶病故有孫小雨出家為僧昭芳竭力贖回俾延叔嗣

段國麟家貧歲荒祖母歿欲賣其女買棺妻韓氏不忍舍國麟號泣因自縊妻救甦許之更為剪髮易米僱人舁葬生三子能讀書

亢式慧字鑑明孝子必迪孫也至性純篤髫年即以孺慕見愛

於親父元士司鐸泗水抱病歸里式慧躬奉湯藥衣不解帶如是者五載鄉里化之

呂鎰字書藏性磊落祖父應祥官秦中罹陝督汪亶望之案獄甚急時鎰年弱冠亟走　京師以乃祖廉聲密白於當事者他員皆坐重罪應祥獨議從遣戍鎰之力也應祥之遣不踰年即卒於戍所皆鎰一人隨侍歿後附身附棺拮据盡禮凡人所難其歸葬也時值隆冬踏冰渡瀚海甫近岸冰驟開回顧同行皆淪陷獨鎰扶柩登岸無恙咸以為鬼神之佑之云

王崇邑諸生少孤孝事母愛惡悲歡不主於己惟母志之從凡母所需爨炊溫凊必躬必親母或加餐則喜述諸人以為大幸母年過百歲崇亦七十餘斑衣承歡依依如孩提時也母歿廬墓三年鄉里重之

李新春蔣山後人咸豐十一年捻匪入境新春與其父避亂山中賊至父猝為所掠新春號泣入羣賊中願以身代父賊憐而釋之掠新春去距數月卒自跋來歸人以為孝德所致云

萊蕪縣志卷十八

人物志

義士

明李本弘治間歲荒捐粟八千石賑饑鄰境賴全活者甚衆奉
旨表其門曰仗義李本之家
張紞白店保人天性謹厚尤好施予捐金首倡修義學於吐子
口設公館歲置槥數十助貧喪不能舉者又於荒歲助牛力籽
種令民不失業兩院各道俱移文奬之
秦擎盧城保人嘉靖壬子歲饑民走萑苻中者甚衆擎泣諭曰
若等何自苦吾能活汝悉出家粟賑之民不為盜又捐貲修

文廟戟門士類重之請鄉飲賓

趙永祿任太醫院吏目賦性朴實有古人風嘗捐地百畝為學田以贍寒士歲饑輒輸粟百餘石賑濟全活甚衆又為里甲置城宅一所充傳舍市馬數匹佐走遞之不逮者生平為德於鄉家以此破至歿無悔心焉

張調陽張調綱東廂保人俱庠生捐數百金祖宅助修學雲路

撫按學道表其門

陳詰水南保人純良守法終身未嘗以訟入公門雨院旌之曾孫明新中順治辛卯科舉人

張布號東巖性孝友善讀書以產裕役繁恐遺老父弱弟累乃焚筆研應賦役弟以事干邑令怒捕之急令素嚴酷禍且不測布挺身出語令曰布居長有役役布有罪罪布弟孱而愚請以身代令怒旋解弟得釋及弟卒撫猶子不異己出歲浸焚千金券捐貲賑饑籍以生者無算以子四教貴贈學憲

蘇信舊寨保人富而好施衆建生祠於萬里山

國朝張文元通判爽之孫父素修歿遺兩弟尚幼文元自任教養姪愷失怙延師課之並列黌宮族人不能婚嫁者輒捐貲為助晚年精岐黃術貧者不取其資歿之日遠近嘆息有泣下者

王煇字夢山以監生中順治乙酉武舉有義行李某貸穀二十石欲以屋材償煇曰吾豈毀人宅宇哉即焚券不問狄某貸二

十金貿易江淮間病故其子以地來歸燁止之曰孤兒寡婦可留此為生計晚年好讀通鑑諸書足跡不履城市

王培基順治乙酉武舉嘗以私財買石灣莊田七十餘畝弟意愛之及析箸與弟均分略無吝色鄉人呂思問有墓誌銘

孟玉佩繼母楊生弟與姝不能並乳玉佩以弟付妻段鞠之一夕偕弟及己子同寢有狼猝至玉佩急抱弟呼救狼驚去子亦無恙析居後弟產業蕩盡輒以己產與之弟或餒玉佩亦為之不食其友愛如此

李之楨字松實貧而好義姪女三歲失父母之楨撫育為之擇配族黨不能婚葬者傾囊助之雍正八年大饑藉以存活者甚衆

王琳邑諸生雍正九年春大祲饑民聚衆劫糧變且不測琳告之令令不為理琳條析利害鑿鑿數百言令乃捕其渠魁重懲之一邑帖然

魏似范邑諸生以家財厚鄙閭里屬續時有券數百紙悉命焚之里長鄭姓者將似范所輸糧金多入私囊縣令欲置鄭於法其父曰魏生慈祥易以實告似范聞之曰吾安忍令爾破家也復代為輸納乃免屬續時有券數百紙悉命焚之

梁禮家貧嘗赴大佛寺拾遺金待其人至還之或問故答曰貧富有命不可利己損人且言十年前曾還金一次人未之知耳

邑人呂伯梓為作梁義士詩

潘紹龍字雲會為藩署椽吏作養後進樂善篤義出於至性有應試乏資者必佽助之自出資數千緡建義塾一區延師教子姪及四方來學之士邑中宿學科名皆出其中好讀書史鑑及百家諸子無不披覽自漢唐以來名臣良將孝子悌弟於廣衆中娓娓而陳至談及張睢陽岳武穆之事則嗚咽流涕嘗夢韓魏公立朝堂爭垂簾事見公身長八九尺體貌甚偉面黝然長鬚巨口厲聲呼撤簾音類洪鐘因驚醒又前建義塾時意從簡陋及讀漢書見蕭何創造漢宮事乃憮然改圖期遠大之規其天性真摯師能事古皆此類也

呂安坤林馬莊人咸豐十一年捻匪至安坤偕弟雲登走避山谷中途遇賊迫雲登負送財物雲登素怯弱不欲行賊怒將殺之安坤亟應曰余也往賊喜而釋雲登後安坤自賊中逃歸得無恙

亓清言字玉霏太學生性慷慨敦尚節義鄉里重之邑舊無考院值歲科試士於縣署堂下諸童皆自舁棹橙備極辛勞猝遇風雨苦尤難堪清言惻然憫之與邑紳呂傳誥等倡建試院工繁費鉅訛言四起董事者皆逡巡去獨清言不為動工用以成其有功於學校如此

人物志

流寓

人生有重於泰山有輕於鴻毛者林林總總日往月來百年亦旦暮耳古之聞人或羈縻於他國或昏宦於異鄉而計其日月詳其出處有曠百世而相感者然則士顧自樹何如耳幽踪芳躅傳之異代地以人重如此況生長於斯宦於斯者乎君子疾沒世而名不稱有以夫

唐蘇源明京兆武功人少孤工文辭客遊徐兗居萊蕪山者十餘年詳見杜子美詩天寶中及進士第仕終秘書少監

韓翃字君平天寶十三年楊玄琰榜及第仙人山有唐碑字多剝落內有貞元五年公以中侍御史都知淄兗屯冶仍帶斯邑等語後仍書中侍御史韓翃則公之至仙人山明矣詳見藝文

明雪簑姓蘇名洲河南杞人也工書法及詩賦嘉靖間流寓山左遨遊章萊二邑善太常李中麓與邑董空壺處士性嗜飲酒酣以往披髮歌嘯旁若無人已而揮毫淋漓奇宕如老幹怪虬蒼古逼人今邑中多珍其墨跡章邱志有蘇洲萊邑不知姓名但稱雪簑云

國朝李繼清號半仙淄川人光緒五六年間游新甫山山陰舊無水居民行汲皆在數十里外夏則酌行潦而飲繼清令於某處鑿石數丈可得水試之果然已而諸村落爭折柬延請為相地每鑿一井必預知石之厚薄水之深淺以及泉孔之大小多寡或仰出或俯注不爽惟不喜為人擇葬地曰坎輿家妄言禍福無益於世吾不為也聞者歎服

萊蕪縣志卷二十

人物志

隱逸

有龍德而不見謂之隱避榮利而弗居謂之逸萊煞山居谷飲與草木無異豈盡得以隱逸稱哉況有干祿不得竊名自文如盧藏用之捷徑皇甫希之之充隱貽羞後世頗亦不少若夫瑰離奇之士霧豹寓鴻可望而不可即所謂逸民之流聞其風者有遐思矣

明譚其志字尚之父性教由吏部郎陞憲副（官）其志為太學生嗜酒工詩絕無貴介氣賑貧族急友難傾儲不惜期末大亂市駿

馬慕健兒為保樂計鄉邑賴之後移居郭西曹村蒔花種竹不
入城市嘗自號醉仙一夕飲友人家薄醉歸無疾而卒人以為
羽化云遺詩百餘篇其友程雲梓行於世

王日接字康侯崇禎年間貢士母高氏以苦節著日接至孝聞
於鄉里母卒遂入山敝廬半間四無鄰比嘗鶉衣百結而手不
釋卷為文豪邁不羈識者謂文如其人人如其文云

董從宇大同邑諸生工詩善書法為人豪邁亢簡不合時趨恥
為佔俾餔飣之業上書學使者罷歸因自號為痴叟好縱酒嬉
笑怒罵悉寓於杯鐺中每飲必醉醉後歌所賦詩若出金石聲
聽之如坐薜蘿飲松木泠泠逸韻令人自遠不醉極不為草書
書必脫帽叫呼作公孫大娘舞勢纔一落筆神氣淋漓醒時具
紙強之不能也又喜投壺圍棋客至恢諧嘲謔頹然忘形骸又
善形家言及長桑君之學皆精其術論者謂其詩類杜酒類淵
明道術類陶宏景書法類黃華老人殆亦古之奇偉磊落之士
隱於博徒賣漿鬻卜灌畦者流也卒年六十有二彭城吳某題
其墓曰詞壇高士

國朝呂著明字晦齋事父母以孝聞弱冠即工為時文已而舍去放
浪翰藻恣情山水因究心於繪事之學每出游恆流連數月歸
則瀟毫灑墨繪奇峯疊嶂幽谷深林窈曠幽邃不可名狀詩亦
隨興而成不假雕飾而清微淡遠雅與王孟為近書法秀逸與

詩畫並稱三絕家甚貧茅屋數椽僅蔽風雨而奇花怪石修竹古木列植滿庭砌望之者以為神仙中人所交皆高人逸士顯達者踵其門不數語即託故去否則下屋廖不與通其性情高曠如此

人物志

技術

史家分志人物必終之以方技龍門列傳載日者及倉扁之屬夫醫卜者流或謂藝能之末耳然至奇妙不測往往與造物爭衡蓋亦祥發地靈間世一出其神智非書卷所能益其功用非思議所能到孔子曰游於藝藝而入神道在是矣目擊道存又烏可以無傳乎

明朱包蒙庠生以兄中丞功授肥城所鎮撫遷守備兒時嬉戲取泥丸為藥以飼禽獸稍長讀內經素問一過不忘視為立決

生死泉司畢公無疾包蒙診其脉曰患怔忡五日後雨臂當不
能屈伸果然劉某久痢便口生毛如豕鬣觸之痛徹髓包蒙曰
赤痢多服澁滯之藥淤血所成也投以行血敗毒之劑立愈馮
某迂腐善疑患瘋痛自謂癘毒積憂成疾包蒙曰然投藥發泡
十餘其疾頓痊人或詢之曰是本非瘡既疑是瘡不令實見瘡
形疑不釋也周某舉子週歲病淋閉包蒙令去襁褓立風中以
雪沃其足立下諸如此類不可更僕年八十餘時跳擲為戲忽
語家人曰余將逝矣豈若他人必待病死耶皆不信詰朝飲啖
如初入夕卒

國朝張德配字凝道善治痘疹貯書青囊不輕示人子起元習其術
有肥城尹姓患痘甚劇延起元至仍衆醫方減服之立效衆驚
問起元曰釀酒在善用引子耳自此益知名臨終前一日命焚
青囊蓋其父嘗云醫易學難精恐貽此悞人也

萊蕪縣志卷二十二

人物志

仙踪

漢武帝曰天下豈有仙人此不過懲文成五利之妄激而為矯枉之言耳六合之內何所不有故熊經鳥伸漢儒不廢其說龍虎坎離水火鉛永配屬精氣備論於朱子語錄詮理尤暢夫有其理何必無其人自黃帝松喬以來上則跨鶴乘雲下亦長生久視往往見之史册萊邑近連海岱靈秀所鍾非獨安期修煉成真多著勝蹟而繼此得道者亦未嘗或絕也

安期生修煉於縣之南山因名仙人山有仙人堂今廢者秦始

皇求見與語三日而去嘗壽藥海島後千歲居於蓬萊山下廣
州有菖蒲澗是所餌也
黃羊山仙人黃姓不知其名牧羊山間後得仙去見山川
了寰道人修真於綠鑛洞
元邱處機號長春子居縣之白龍店常養白鶴以自娛故名所
居曰白鸛觀又居碁山之洞真宮有殘碑尚存以全真為教引
度弟子悉有道行元太祖召見每言欲一天下在不嗜殺人又
言為治在敬天勤民長生在清心寡欲嘗禱雨及退熒惑皆有
驗賜號神仙無為演道大宗師後去之嶧山年八十辛有仙化
遺跡
明食蜣道人天啓年間遊行道中掇蜣螂而食指鄉民邢巨源
曰此人佛口蛇心不久牛頭夜叉捉之未一月在薛家莊看瓜
菓被白水牛觸死
吳道姑不知何時人修煉於鳳凰山尸解去遺蛻尚存
提籃老媪崇禎十二年己卯手提荊籃其形甚穢在鑛山後莊
呻吟言曰後生們勿想好子日過
皇帝今年兩歲在北國降生三入中原即登
寶位甲申
大清定鼎果如所言

人物志

列女

唐

趙氏女唐末兵亂女同嫂李氏避兵時旱行久而渴人饋漿水其嫂飲之女不受覆於地遂渴死至今溝水如白漿然因名漿水溝有祠塔在縣北五十里

明

董氏士人董和之女許婚劉縣丞之子一約約有重疾將亡有勸其父母使女往省視者父母從之攜至夫家一面其夫遂死

氏殉
董即屏漿水數日而歿與父母傷其志因同窆焉
裴氏生員呂永乾妻正德六年流賊攻城裴被賊逼辱大罵不
從賊怒碎刃之
谷氏義官趙文秀妻正德六年流賊至與夫匿山谷夫為賊殺
婦被執不從賊剖其腹而死
高氏楊松妻正德六年流賊陷城高為所掠大罵不從賊怒斷
其首而死
張氏年十六歸鄉民魏高正德六年避流賊匿鵬山為賊逼賊先
殺姑妹寒氏膽氏大罵不從賊怒被磔而死
蘇氏尚第妻年二旬夫亡涕泣不食所親勸之不應竟以餓死
許氏鄉民吳堂妻夫死氏二十二歲遺孤三齡家貧苦節有子
成立嘉靖十四年恩詔優免三丁
呂氏廩生高慶妻慶早卒遺子岱尚在襁褓矢心苦節妯娌化
之教子讀父書補邑庠弟子員不幸亦夭苦守三十年而卒
趙氏鄉民尚綸妻綸以大戶赴京還至平原病故氏二十一歲
生子纔七日聞訃音哀毀而絕即見其夫語之曰吾死矣有金
若干與同事某收之氏甦詢其人果驗誓志不更年七十二而
卒
徐氏廩生呂永芳妻芳卒氏二十八歲姑欲奪其志徐以齒斷
其左指抱子大哭姑不敢强教子成立年八十三而終

張氏呂真妻真卒張年十八遺娠兩月孀居承順其姑教育其
子八十九而終鄉士夫至今稱之
王氏舊寨保人蘇本妻本捕賊陣亡氏二十九歲幼子顯三歲
氏孝養翁姑撫養孤子入庠巡按連公姚公先後表其門
吳氏貢士吳孟龍室女也適故事保尚孔文年二十餘文死氏
順事繼姑撫訓孤子節孝凜然鄉評重之八十餘歲巡按姚表
其門
劉氏楊雷妻二十喪夫家最貧止一子襁褓中甘心苦守四十
餘年雷弟電妻張氏電亦早喪張亦苦守一門雙節鄉里重之
李氏南宮保呂廷范妻氏字一年甘十九歲夫死懷孕五月後
生男瑾父母翁姑以氏年幼欲嫁之氏痛哭自誓守節六十餘
年邑令呂旌其門復其家
魏氏東廂保魏昭之女十七歲適南宮保呂時景七年夫亡哀
不自勝欲縊以殉會同室者解救家貧營鍼線以育幼子過其
門者莫不歎服院道府縣各行文旌獎
任氏鄉民孟嘉祥妻二十一歲夫亡矢志守節撫幼孤家徒壁
立氏躬經賃舂常至絕粒不悔知縣傳復其子七十餘歲而卒
吳氏王強妻強卒氏二十五歲撫鞠幼子矢不他適子亦誠篤
孝謹二孫名選名迎有聲諸生間氏年九十卒知縣陳公禮幣
候其門

呂氏亓時元妻元病氏籲天請代迫病革號泣欲殉姑舅以祿勸之勉撫子斗南斗南亦孝能承順母志八十餘歲而終知縣王表其門

高氏雪野保邢納言妻幼居室時父嫁邢貧欲易昏氏誓死不從及于歸後邢家日落甘貧事蘋蘩惟謹夫年二十卒舅姑亦以貧故欲令他適又誓死靡他勤績紡以養舅姑自啖糠粃姑患勞瘵幾十年氏定省不懈每以釵易粟以髮易藥躬自嘗進一生坎壈堅守不易且無子而守尤人所難七旬卒學道吳旌其門

劉氏垂楊保張子厚妻子厚亡氏年二十有二三日不食誓必死一子才週歲孀姑以哺孫勸之勉強從命有族人逼之嫁毀容示不可奪奉孀姑二十餘年喪葬成禮撫孤學詩遊庠先後邑侯旌其門

陶氏梁莊保楊自新妻自新病故氏年二十泣發死因姑老子幼為族黨勸不死姑尋有疾湏臾不食氏朝夕哺乳哺之月餘而起子嘉相已二十四歲日教之耕讀不幸夭遺二孫媳景氏事氏教子一如氏鄉里稱雙節云

亓氏野店莊田舉之妻年二十餘夫死遺子勑尚在襁褓氏撫孤兒奉舅姑三年舅姑亡伶仃狼狽誓死不變又遭豪右憑陵劉地與之徙依胞兄自脩于曹村紡績育孤歷二十年及子成

立始歸野店莊舊廬鮒亦孝事母氏年七十三歲歿邑侯陳表
其門

亓氏新興保魏思仁妻年二十五夫卒有四子苦節撫孤皆成
立奉養嫡姑年九十卒妯娌少長無不感其慈而慕其孝氏尊
八十五歲而終邑侯吳旌其門

高氏石城保王子君妻十九而嫠二十一生子日接二十二而
孀五十八而卒子幼家貧奉舅姑盡孝教育遺孤以迄成立幾
四十年備嘗艱苦日接為太學生痛母之弗祿至于狂廢天啓
五年縣尹上其事巡按魏璽其門

李氏年十七適王擇十九而嫠生子全斌甫期月勵志苦節上
奉嫡姑撫養弱子延師督課全斌中武舉氏壽七十三歲而卒
縣令石旌其門

李氏通州別駕李芳春女也年十七歸邑庠生亓之伸姑嚴甚
氏曲意承之之伸病且革謂氏曰老母在堂恨不能終子事是
累汝矣氏泣曰衣裳中饋婦事也甯以夫子存歿二其心耶夫
歿奉養彌謹躬親紡績為諸孤延師不令廢業癸未甲申間揭
竿蜂起姑老且病家人多倉皇不相顧氏奉姑輾轉山谷間不
離左右姑年八十七臥病凡湯藥滌洗之事氏悉躬親之他日
姑命其姪榮光曰吾老將死李婦純孝不可沒其善榮光感泣
白于縣官欲旌之氏辭曰阿姑孝太母我不及萬一此吾分內

事而欲衛閭里何忍哉言益激切知縣蔡旌其門

呂氏呂一陽之女生員吳昭妻也年十八歸吳夫死其子裔銓方弱齡以守城殉氏止兩女不忍其夫之墮祀撫猶子為子不異所生有姑呂氏為孝日藩妻嫺貧自守氏迎歸同居紡績十餘年如賓友焉諸子式微凡喪葬之事皆出其手縣令旌其門

張氏生員張調綱之女歸儒生劉一泮泮亡氏二十歲撫棺號哭終夜圖自盡姑母以子幼譬解之強食乳哺數月後見兒能食隨屏食餓而死知縣王表其門

李氏亓丈德妻姿性幽閑年十七于歸事舅姑孝居五年夫病不起氏哀毀誓守節恐有奪之者乃潛市毒藥自隨又五年母家因氏無出謀誘而嫁之私許某氏偵得其狀長號數聲立服毒死與夫合葬

魏氏庠生魏洪讚女年十六嬪於雪野保朱倬名名讀書自負試不利悒鬱佗傺而死魏一慟幾絕赴井會救不死投繯者再伯母郭使人環伺之乃佯進食越九日伺者稍懈自縊而死御史交章奏聞崇禎十一年奉旨建坊旌表

亓氏大中丞詩教姪女也為邑學生譚其脩妻癸未二月城南陷與生母王氏偕赴井死

朱氏觀察吳暐妻也誥封淑人癸未城破時觀察柩殯於堂氏率長男庠生裔先次男廩生裔隆三男婦亓氏四男婦張氏環

柩而泣兵至閻家殉焉御史余特表其閭

張氏茂材張爾穆妻甯州守浹之母增廣生張時憲女也浹生
彌月爾穆棄世氏飲藥誄于十六歲鬻於岸崇禎辛巳巨盜史
東明擁衆至氏中途遇賊紿賊曰至前村當與汝金錢賊信之
及入室厲聲罵曰吾張家二十年苦節婦也不宜暴骨中野故
歸爾可殺不可辱賊怒以刀剸之而死其子浹以功名顯

王氏東明丞李應春妻勤儉修婦道事祖姑與姑至孝祖姑性
嚴急奉之彌謹遇疾祈躬代既歿茹素終其身事姑視祖姑有
加其甥譚性教為之記

李氏李進儒女歸舉人亓才才少貧李脫簪珥紡績鍼黹以佐
敖水舅姑惜其幼子李曰父母愛幼子人情也衣食自舅姑外
必先幼以順舅姑心如是者二十餘年後以子之偉貴封宜人

季媳李氏亦以孝節聞

杜氏魏氏姑媳也杜氏繼孫氏而歸于陳撫前子王政如己出
王政亦孝杜如生母崇禎庚辰大饑杜拮据具饘粥供其父子
無餘即不食王政號泣曰母飢兒何能飽乎必俟母食而後食
吾亦竟不食也王政妻李氏卒魏繼李慈孝一如其姑杜病魏
與王政晝夜侍月餘杜不忍其久勞也謂魏曰吾病幾愈汝盡
歸寢魏陽諾之夜半杜強起力不勝而蹶魏自牆中抱持杜覺
而泣曰非汝吾殆矣土寇竊發章邱相戒不入其家

王氏王慎脩女適汶南保亓甸甸年十九貧甚衣食于奔走氏紡績以供饘粥越二年甸殁晝夜號泣勺水不入口一子在襁褓鄰婦勸之曰汝殉夫以死則死重汝鞠子以生則生重曷籌之氏乃撫其子居一小樓未幾子又亡有復勸之者曰守節有三姑在則守有子則守有家業則守今無一焉尚何恃氏不應一日戶不啓鄰比疑之排戶入視則北面跪縊於庭旁列自製衣衾含殮之具時年二十二歲里人無不歎息者

譚氏適庠生郇伯模模死僅一女父兄憐其僝弱危辭以激厲之氏曰守難死易吾將為其易者嗣子定喪禮成拜別舅姑伯叔妯娌及內外諸戚各貽數言為訣一乳其女遂投繯距模之死六日耳及殮顏色如生

李氏生員張繩武妻進士嚴之母也崇禎十一年亂倉卒攜幼女避兵為兵所獲氏曰吾家世讀書清白惟有死耳安肯從汝詞色俱厲兵怒殺之其女號泣抱母屍吮血拭面痛絕復甦又迫之女曰焉有母死而子存者乎兵益怒碎其屍而去順治五年南賊又至嚴妻朱氏遇賊掠之上馬號曰天乎天乎吾姑死於兵吾小姑死於兵吾苟偷生何以見二姑於地下乎賊怒斷其首

張氏同知劉澄亂妻年十七歸劉事舅姑至孝姑病泣禱願以長子代姑愈而子果死翁遺言捐義田八百畝贍族時澄亂已

窘乏猶力勸必捐以承先德舉三子一庶出析產以上產與庶
子諸子俱庠生孫十七人

張氏魏端妻姑病久不痊忽思肉食張割股食之遂愈

徐氏周湘妻湘故奉翁姑盡孝翁病徐割股肉煮湯以進乃愈」

段氏李士強妻姑病段割股為湯飲之愈

國朝

田氏邑廩生亓名儒繼妻年二十一生子瑋未期月夫死三日
不食繼姑任氏與前王氏所遺二子珣琪環泣姑曰倘一身殉
葬使繼姑無依諸孤失恃爾夫不瞑目矣氏乃食事姑至孝教
育孤子皆入泮撫前子如己出而珣琪事繼母亦不異所生府
縣皆旌其門康熙七年奉
旨特建坊旌表

吳氏汶南保亓文揚妻也年二十文揚卒子佐明方三齡姑年
六十病危篤百藥不效氏焚香告天請以身代姑竟無恙後佐
明成立補士(傅)弟子員有聲黌序康熙十一年九月(日)無疾而終年
九十七歲學道具題請奬

朱氏朱廷輔女幼字東廂保民韓光生以光生目瞽父母欲解
昏氏誓死不二結縭後事夫恭謹循婦道夫亡子方十歲家極
貧每糠粃不飽矢操彌堅撫子孫俱成立閭里以純節稱之

鄒氏垂楊保張自選妻也年十四適張夫亡氏年一十六子啓

俊甫週歲氏孝事翁姑克成夫志迄殯葬皆盡禮家貧凍餒自
甘未嘗一形辭色至啓俊成立亦能孝養其母人以為節孝之
報知縣葉方恆表其門
宋氏石城保人夫陳東湖病故遺三齡子連茹家徒四壁恆累
日不舉火氏撫孤矢志操守彌堅連茹比長亦孺慕愈篤能竭
力奉養氏嘗病連茹祝天請代鄉黨稱其仁孝益信家教之有
自云知縣葉方恆表其門
張氏贈學憲公張布女也適生員孫慶錫孝事舅姑區處家事
井井順治七年土寇發難氏計匿舅姑及子女八人餱糧脩脯
粗具賊卒至氏被執紿之曰盍釋吾吾回家取金與若至宅旁
古井仰天曰吾縉紳之女不可為不義辱吾知吾夫必死死從
吾夫願畢矣遂墮井死事聞於詔旌其閭
朝詔下禮部議大學士張公端大宗伯王公鐸皆有詩文弔焉
趙氏庠生韓必宣之妻趙炯室女也前妻有子女愛之無異所
生順治五年賊蹋吐子口氏被擄挾之上馬氏搶地者三賊怒
以刀脅之氏知不免大罵賊殺之年二十三知縣鍾表其門
王氏城南小樓莊亓間妻也崇禎十五年間死氏年二十五守
孤子小重陽方八歲又三年小重陽復死氏乃治棺槨殮具刻
日自經斂時顏色如生後知縣葉方恆表其門
楊氏邱履先妻邱病卒婦翁來弔翁村農年七十餘楊語以年

少無子欲相從地下翁喜曰真吾女也大笑而去楊遂自經死
雙棺同葬焉

魏氏朱大峯妻進士魏似韓女夫死子方彌月魏時年二十四
欲託孤於伯氏捐軀以從伯責以大義曰死易立孤難不念吾
弟乏嗣乎因遣之母家欲以天性之愛繫其心也未幾子又殤
家人知其必死防伺甚密魏笑語如常備雞黍祭夫以腰絰自
縊於柩側康熙二十一年旌表

張氏張全忠女適儒生陳堯州五年州故遺孤瑞方二歲氏年
甫二十餘誓以堅守族姻憐之謂歲祲子幼或可從權氏義形
於色曰丈夫死日已不欲生作未亡人者戀茲藐孤期延一綫
彼言勿污吾耳時兵荒攜孤兒遷徙流離藍縷糟糠視若固然
瑞稍長命受業於胞叔明德視其學規為家法瑞入庠旋食餼
歲豪及撫按郡邑諸試皆首選文章品行一時為岱東儒宗負
笈從遊者遠方皆至母訓未嘗一日寬知縣楊表其門

齊氏監生張岱妻岱歿事姑盡孝撫三子以慈代嚴皆成立齊
年至百歲　詔表其閭

張氏程攸之妻生子柔夫死張年十九歲以翁姑老子幼未可
從夫於地下乃出粧奩示終身不復用

趙氏劉光之妻二十二歲而寡婦亓氏孫婦段氏俱年少孀居
三世貞節人無間言

王氏鄒魁明繼妻年十九夫故撫前子長四歲次二歲愛育備
至食粗衣垢不令貌孤飢寒苦節四十餘年
韓氏蘇思賢妻生一女夫即病亡韓時年二十二急謀與夫同
壙人以翁老病勸乃止家貧不能具饌為紡績易肥甘以進鄰
婦窺其自食乃糠粃也翁病劇晨夕左右無倦色乃及殁竭力
營葬竟以勞疾死知縣庾可權為撰墓表
亓氏馬運妻運死時年二十一無子以姪永泰為嗣履境艱難
不渝其節永泰又早世亓撫幼孫紡績自給年八十餘歲
劉氏韓琬妻琬死劉年二十四無子屏卸鉛華終其身翁諸生
韓鎬老而跛艱於行劉與弟婦畢氏劉氏日左右之姑病奉湯
藥惟謹畢氏韓璨妻劉氏韓珂妻也璨珂皆琬胞弟早亡而珂
亡尤早畢之寡也年三十三劉則十九歲而寡與姒婦劉咸識
大體所使一老僕雖戚黨無得覩其面遇令節舅姑思其三子
輒嗷嗷哭三婦從容勸慰強為歡顏退則相向拭面淚互相勸
曰勿傷老人心琬繼于式杜娶妻劉氏四載而式杜死劉感其
姑苦節亦誓不改適人謂之韓家四節婦
牛氏生員魏栲妻栲死牛年二十四事舅姑以孝聞栲有生母
王氏牛事之一如君姑歷四十年姑年逾九旬飲食起居至不
能指示牛先意曲承無少懈以姪賡筠為嗣延名師勤督課之
賡筠早歲入庠

王氏生員亓敬則妻敬則死時年二十九子翁方七歲王自縊
救免姑以孝慈責之乃毀面自誓善事嬸姑而勤督其子翁入
泮後又亡王撫其婦同守鄉里稱一門三節

劉氏吳司章妻年二十二司章死無子家貧甚劉捋野蔬拾遺
穗以奉翁姑饘飧無缺翁年七十病臥牀褥劉事之尤謹翁語
人曰設非婦子無今日矣及翁故族人憐其苦節乃為立嗣

狄氏王汝圻妻汝圻死狄年三十撫四歲子鋐晝薪於野夜績
於家尤孝事嬸姑姑有癱疾能曲體其志及歿殯葬成禮

李氏呂容臨妻夫故欲以身殉家人以撫孤事親勸遂止家故
不豐氏井囚親操早夜無少懈且奉親孝竭力承歡膳脩必潔
尤為戚里所推重焉

梁氏呂芳妻善事舅姑有惡少窺其夫夜出不歸往逼焉梁罵
而拒之慚忿自縊死

武氏張存勳妾存勳死武服毒(仰藥)以殉

亓氏李士魁妻年十九夫死翁姑有遣嫁之意遂自縊死

劉氏楊珍妻年二十二夫死號泣數日自縊死

韓氏徐興妻有惡少年調之怒而自盡奉　旨旌表

張氏劉儒妻夫故遺一子尚在襁褓葬夫後以孤子付翁姑曰
吾事畢矣遂從容自縊死

劉氏張維緒妻十九歲于歸二十三歲夫歿氏慟悼欲以身殉

姑諭之曰死夫義也吾老且病奈何氏收涕而止姑歿喪葬畢
氏慨然曰此吾死日矣遂閉戶自經

朱氏呂殿元妻家瀕河翁歿未葬層柩於室大雨經旬山水陡
發殿元負母升高阜氏獨留守翁柩不去時平地已水深尺餘
家人倉皇奔避遂置不顧俄而廬舍盡傾一村化為烏有矣水
退視之此屋乃巍然獨存婦與柩竟無恙此道光十八年六月
事

馬氏韓某妻家綦貧夫客死遼陽氏乞食行五千里得夫骸負
以歸初父欲奪其志氏曰得夫骨後當徐圖之因請父同行至
是父竟受某聘氏以死拒不行遠近稱為奇節潘紹烈有記入

尚氏呂銘妻二十一歲夫病故氏痛極投井救之得不死越六
月子維枋生氏茹苦含辛四十年如一日後以苦節聞於朝
恩准建坊入祠

鄭氏魏守容妻咸豐十一年為賊所脅氏慨然曰有死而已吾
必不為賊所辱紿賊至道旁投井死

姚氏呂永年聘妻未嫁永年病篤氏即預製素服母怪問之曰
將以奔喪也母曰奈終身何氏不應夫歿日氏至其家哭夫畢
從容自縊

朱氏庠生李升階妻生一子甫三歲夫有疾病革氏語人曰若

失所天必以身殉不作未亡人也人謂之曰爾夫設有巨測必
大傷翁姑心如爾言是益之戚也且呱呱者將誰恃乎氏頷之
既而夫歿于又先夫而殤氏乃於夫喪之前一日投井死
李氏倒貢元甲乙妻十八歲于歸生一子化成踰七年而甲乙
辛氏撫孤守志孝義兼全現年六十一歲邑侯旌其門
王氏從九李景堯妻景堯歿氏泣血柴立茹藥自盟事其孀姑
姑性嚴苛氏曲盡孝道怡聲曡曡得其歡心然善哭其夫夫歿
三十年哭之如始喪辛以毀歿姑哭之痛未幾亦死
丁氏庠生陳連喜繼室年二十歸連喜未三年連喜歿翁老病
癆瘵瘖啞造次需人馨潔瀚汙皆氏一手拮据始終無惰色逮
翁歿氏貿窶至不能舉火紡績資生苦守三十三年鄉里重之
唐氏監生張式洛妻賦質沖和事舅姑以孝聞姑性嚴承順惟
謹凡舅姑所欲氏能以意得之偶有恙必力疾承歡不使二人
知也姑喪哀毀成疾一切家政悉遵姑訓不敢稍有變更翁晚
年多疾儲膳具服以身任之不委奴婢四十年如一日

人物志

列女表

唐

趙氏女有傳

明

許氏吳堂妻　呂氏生廩高慶妻　趙氏尚綸妻

徐氏生廩呂永芳妻　張氏呂真妻　王氏蘇本妻

吳氏尚孔文妻　劉氏楊雷妻　李氏呂廷范妻

魏氏呂時景妻　任氏孟嘉祥妻　呂氏王強妻

呂氏亓時元妻　高氏邢納言妻　劉氏張子厚妻
陶氏楊自新妻　景氏楊嘉相妻與上陶氏合傳
亓氏田舉妻　亓氏魏思仁妻　高氏王子居妻
李氏王擇妻　李氏亓之伸妻　呂氏生員吳昭妻
董氏劉一約聘妻　高氏楊松妻　裴氏呂永乾妻
谷氏義官趙文秀妻　張氏儒生劉一泮妻　張氏魏高妻
蘇氏尚第妻　魏氏朱倬名妻　李氏亓文德妻
張氏生員張爾穆妻　李氏生員張繩武妻　張氏生員張繩武女
譚氏郇伯模妻　朱氏副使吳暐妻　王氏東明丞李應春妻
亓氏生員譚其修妻　王氏亓甸妻　李氏舉人亓才妻

張氏同知劉澄亂妻　張氏魏端妻　徐氏周相妻
杜氏陳失名繼妻　魏氏陳王政繼妻與上杜氏合傳
段氏李士强妻以上俱有傳

國朝

鄒氏張自選妻　朱氏韓光生妻　田氏廩生亓名儒繼妻
吳氏亓文揚妻　宋氏陳東湖妻　張氏陳堯州妻
齊氏監生張岱妻　張氏程欣之妻　王氏鄒魁明妻
趙氏劉光之妻婦亓氏孫婦段氏　李氏張文遠妻
韓氏蘇思賢妻　亓氏馬運妻　劉氏韓琬妻
畢氏韓璨妻　劉氏韓珂妻　劉氏韓式杜妻以上四氏合傳

牛氏生庠魏栲妻　王氏員生元敬則妻　劉氏吳司章妻
狄氏王汝圻妻　張氏生員孫慶錫妻　趙氏生員韓必宣妻
朱氏進士張嚴妻與明生員張繩武妻李氏其女張氏合傳　劉氏李士偉妻
王氏元閒妻　楊氏邱履先妻　魏氏朱大犖妻
梁氏呂芳妻　武氏張存勳妾　元氏李士魁妻
劉氏楊珍妻　韓氏徐興妻　張氏劉儒妻
劉氏張維緒妻　鄭氏魏守容妻　姚氏呂永年妻
朱氏生庠李升階妻以上俱有傳　李氏王應蛟妻
孟氏元杼妻　元氏馬永泰妻　朱氏張勉妻
李氏趙朴妻　李氏韓式葉妻　張氏蘇承祖妻

邢氏元振遠妻　章氏張可仕妻　孟氏張福全妻
尚氏王灼妻　李氏王培初妻　尹氏元佩妻
呂氏李煥章妻　郝氏張致良妻　呂氏王心儀妻
呂氏員生韓集禧妻　李氏劉竹菁妻　賈氏李佐祥妻
李氏王仲玉妻　孟氏張玉孚妻　魏氏劉文鎮妻
陳氏段三江妻　呂氏畢密爾妻　盧氏孫天開妻
韓氏蔡大振妻　王氏宋曾妻　孫氏段士縉妻
陳氏李盛之妻　呂氏尚之鏜妻　李氏王國佐妻
元氏宿國柱妻　范氏杜承恩妻　張氏劉宏廟妻
劉氏徐志純妻　張氏孟小岩妻　胥氏曹敢妻

朱氏員生韓纘祖妻　劉氏楊斌妻　張氏亓菊妻
郝氏元六歌妻　王氏田耕之妻　吳氏員生李世德妻
任氏李擢妻　亓氏李煬妻　朱氏員生李以琰妻
宋氏趙清時妻　吳氏譚士義妻　張氏段三樂妻
孫氏張來妻　孫氏員生王作梅妻　國氏孟魁清妻
賈氏張興妻　李氏亓甲妻　王氏王繼先妻
尚氏亓著徽妻　趙氏王修政妻　李氏亓均妻
亓氏張玕妻　魏氏尚之剛妻　李氏孟聚妻
張氏苗修治妻　李氏周丈逢妻　朱氏增生馬承啟妻
劉氏員生蔡士琦士瑋母　劉氏薛起才妻

李氏員生景遷妻　張氏陳之奇妻　蘇氏周新民妻
柳氏李運妻　申氏亓懋芳妻　亓氏張欣然妻
劉氏亓犖繼妻　王氏犖文福妻　宋氏王敦基妻
魏氏朱登繼妻　王氏朱天叙妻　孫氏李起涘妻
段氏李超祖妻　田氏亓德裕妻　呂氏張貴成妻
曹氏員劉倡信妻　王氏亓居敬妻　王氏岳朴妻
胡氏王法子母　王氏韓明母　李氏王蘭妻
陶氏胥江妻　陳氏郝世章妻　焦氏王修體妻
呂氏申嵐妻　劉氏常應舉妻　亓氏王秩妻
田氏呂士英妻以上俱見舊府縣志　亓氏王琪妻

李民王成為妻　郭氏王清祿妻　亓氏王應掄妻
呂氏王永水妻　任氏王守妻　谷氏王自孔妻
韓氏王宏書妻　李氏王城妻　穆氏王際安妻
時氏王俊生妻　許氏王之爵妻　時氏王廷妻
狄氏王掄輔妻　朱氏王如妻　張氏王修傑妻
周氏王憲妻　蘇氏王思平妻　吳氏王元訓妻
魏氏王繼聖妻　呂氏王繼清妻　裴氏王山妻
朱氏王之瑜妻　朱氏王之屏妻　李氏王錫鐸妻
李氏王涇妻　任氏王廷棟妻　高氏王士亮妻
孫氏王所臣妻　岳氏王所舉妻　畢氏王珽妻

楊氏王作堂妻　張氏王巽教妻　姜氏王繼純妻
畢氏王聖妻　魏氏王景魏妻　張氏王杏林妻
喬氏王益湘妻　劉氏王鸑義妻　亓氏王海澄妻
呂氏王金鳳妻　張氏王榛妻　李氏王東海妻
呂氏王聚源妻　張氏王照妻　朱氏王鳳墀妻
魯氏王學義妻　鄭氏王秀琳妻　張氏王思全妻
張氏增生王鴻升妻　魏氏王之魏妻　徐氏王漢妻
谷氏王繼利妻　康氏王吉妻　徐氏王義山妻
馬氏王化純妻　魏氏王俊民妻　張氏王振寬妻
耿氏王秀璣妻　李氏王振玉妻　梁氏王紹立妻

謝氏王相妻
趙氏王太順妻
郭氏李占元妻
鄭氏李慶榮妻
曹氏李芝田妻
畢氏李經譜妻
楊氏李樂泗妻
張氏李徽猷妻
陶氏李殿元妻
陶氏李芳體妻
玄氏李敬業妻
劉氏李清溪妻
蘇氏李保功妻
蘇氏李永思妻
王氏李化育妻
亓氏李銈妻
張氏李敬宗妻
鄒氏李廷效妻
張氏李講妻
王氏李修田妻

李氏王之德妻
潘氏李致深妻
馬氏李春華妻
楊氏李起元妻
王氏李聯俊妻
陶氏李言彩妻
張氏李可晉妻
張氏李蓉妻
謝氏李致裕妻
宗氏李得衆妻
亓氏李克緒妻
朱氏生辟李逢庚妻
呂氏李宗堯妻
朱氏李拱戌妻
傅氏李克修妻
亓氏李海模妻
呂氏李志誠妻
孫氏李芳儉妻
何氏李雲岑妻
宋氏李令德妻

亓氏王永昌妻
張氏李致祥妻
王氏生辟李同懋繼妻
何氏李奉元妻
鄒氏李經端妻
周氏李金章妻
馬氏生辟李立桂妻
劉氏李尊三妻
柳氏李運妻
孫氏李桂楫妻
亓氏李德修妻
殷氏李經商妻
潘氏李芳庚妻
周氏李元音妻
喬氏李治田妻
王氏李成章妻
趙氏李桂林妻
王氏李世成妻
劉氏李始妻
戴氏李鴻業妻

孫氏李清選妻　吳氏李寶樹妻
魏氏李鴻烈妻　謝氏李芳勤妻
孔氏李芹妻　王氏李泮妻
王氏張清沂妻　翟氏張柱妻
李氏張東湖妻　李氏張秀峯妻
楊氏張泗濱妻　孟氏張鳳岡妻
劉氏張楹妻　王氏張紹泰妻
段氏張連貴妻　畢氏張平南妻
趙氏張俊妻　趙氏張曰詩妻
王氏張連庭妻　吳氏張坦妻

李氏張培範妻　劉氏張王賢妻
韓氏張毓英妻　亓氏張書林妻
耿氏張堦妻　亓氏監生張玉堂妻
王氏張桂廷妻　梁氏張法程妻
魏氏張慶祥妻　亓氏張思問妻
于氏張英妻　亓氏張善繼妻
趙氏張漢濯妻　魏氏張式穀妻
朱氏張輝典妻　朱氏張鳳儀妻
耿氏張運成妻　趙氏張標妻
李氏張樂秋妻　李氏張調妻

孫氏李志源妻
魏氏李重倉妻
李氏張曰慶妻
李氏張旭祥妻
王氏張福忠妻
呂氏張逢吉妻
王氏張翰楹妻
楊氏張清輝妻
亓氏張存福妻
高氏張楚妻

王氏張純妻
賈氏張文思妻
黨氏張炳煥妻
李氏張營元妻
亓氏張登清妻
王氏張茂榮妻
孫氏張朝鴈妻
胥氏張效雍妻
崔氏張法文妻
亓氏張維行妻

耿氏張連城妻　郭氏張調梅妻
李氏張思孔妻　陶氏張繼宗妻
王氏張伯玉妻　孫氏張德全妻
任氏張榮妻　亓氏張汝南妻
劉氏張景協妻　韓氏張鼎玉妻
朱氏張筠妻　朱氏張立初妻
許氏張玉瑤妻　吳氏張東旭妻
陳氏亓健妻　張氏亓坤元妻
劉氏亓允中妻　孟氏亓英韶妻
田氏亓佐恆妻　吳氏亓明妻

孫氏亓珽妻　李氏亓士佐妻
馬氏亓修實妻　張氏亓全仁妻
劉氏亓芹妻　趙氏亓彥如妻
李氏亓成業妻　鹿氏亓高明妻
温氏亓修業妻　房氏亓聯舉妻
王氏亓謹妻　李氏亓文獻妻
吳氏亓令德妻　劉氏亓興武妻
秦氏亓靈心妻　劉氏亓朝位妻
呂氏亓化遠妻　李氏亓國成妻
畢氏亓太興妻　劉氏監生亓允忻妻

畢氏張克明妻　李氏亓盛剛妻
吳氏張子師妻　張氏亓欽董妻
亓氏張化成妻　王氏亓桂齡妻
劉氏張子鈍妻　高氏亓丕基妻
陳氏張清漪妻　韓氏亓興連妻
方氏張玉生妻　吳氏亓煥章妻
馮氏兵備道亓之偉妻　時氏亓若海妻
紀氏亓鈞妻　呂氏監生世芳妻
潘氏亓殿輔妻
劉氏亓太庚妻

李氏亓甲乙妻有傳　許氏監生亓攀桂妻　張氏監生亓朝英妻
呂氏亓化均妻　呂氏亓存誠妻　畢氏亓瑞章妻
張氏亓大文妻　鹿氏亓經常妻　時氏亓恩春妻
賈氏亓純仁妻　何氏亓方明妻　高氏亓守倏妻
鹿氏亓仲卯妻　曹氏亓蘇賓妻　畢氏亓待舉妻
趙氏亓鳳英妻　劉氏亓王琳妻　呂氏亓志誠妻
吳氏監生亓允忱妻　李氏亓方策妻　張氏亓坤妻
呂氏亓世梓妻　劉氏亓所試妻　劉氏亓培功妻
朱氏亓繼宗妻　何氏亓大武妻　景氏亓恆泰妻
呂氏亓克孝妻　許氏亓彥善妻　呂氏亓文藝妻

畢氏亓卓敬妻　鹿氏亓立敏妻　王氏亓應祥妻
孟氏亓興恆妻　郭氏亓宗堯妻　呂氏亓可觀妻
耿氏亓珂妻　王氏亓廷梁妻　吳氏亓所願妻
王氏亓金鍵妻　魏氏亓步武妻　魏氏監生亓攀榛妻
王氏誥封通議大夫呂賓揚妻　張氏呂作霖妻
尚氏呂銘妻有傳　劉氏呂瑞天妻　劉氏九品邨呂憲賡妻
張氏呂志聖妻　魏氏呂駿聲妻　譚氏九品邨呂憲廣妻
盧氏呂兆麒妻　李氏呂登岱妻　孟氏呂玉成妻
陳氏呂茂林妻　孫氏呂仲迪妻　盧氏呂安全妻
孟氏呂馨源妻　王氏呂善元妻　楊氏呂維岐妻

吳氏呂連捷妻　李氏呂曉妻　郭氏呂繼孟妻
劉氏呂天成妻　高氏呂殿楨妻　張氏呂振玉妻
李氏呂心泰妻　王氏呂蘭妻　張氏呂宗欽妻
孟氏呂承業妻　沙氏呂宗秀妻　孟氏呂復仁妻
王氏呂英明妻　李氏呂濬妻　魏氏呂綜萊妻
吳氏呂自新妻　高氏呂宗謙妻　劉氏呂應甲妻
王氏呂振玉妻　黃氏呂甫松妻　李氏呂傳性妻
段氏呂守常妻　張氏呂震南妻　張氏魏元英妻
呂氏魏基昌妻　呂氏魏淑問妻　譚氏魏希朱妻
朱氏魏開先妻　趙氏魏賡稷妻　張氏魏有義妻

韓氏廩生魏衍涑妻　張氏魏守慧妻　王氏魏莒妻
呂氏魏遵路妻　楊氏魏淑艾妻　和氏魏世登妻
潘氏魏守倫妻　張氏魏斌妻　李氏魏原登妻
韓氏魏芝蘭妻　魏氏魏景梓妻　呂氏魏殿柱妻
周氏魏淑槐妻　朱氏魏遵仁妻　張氏魏永和妻
孫氏魏淑項妻　何氏魏泰禎妻　亓氏陳章妻
倪氏陳士陵妻　高氏陳煜瑛妻　呂氏陳養田妻
呂氏陳崑源妻　王氏陳永昌妻　畢氏陳化榮妻
崔氏陳俊達妻　孟氏陳士端妻　呂氏陳希誥妻
張氏陳仲仁妻　魏氏陳桂發妻　亓氏陳煜珣妻

亓氏陳敬節妻　張氏陳建明妻　朱氏陳向文妻
亓氏陳珂妻　丁氏陳連喜妻有傳　趙氏陳標三妻
張氏陳連學妻　王氏陳士林妻　呂氏陳體仁妻
司氏陳汲三妻　張氏陳有琢妻　王氏陳端臨妻
王氏陳瑛妻　亓氏劉炳文妻　李氏劉曰梓妻
趙氏劉同德妻　宋氏劉學路妻　魏氏劉鳳棲妻
李氏劉維漢妻　王氏劉登信妻　吳氏劉臺妻
亓氏監生劉金聲妻　蘇氏劉季春妻　畢氏劉登岸妻
侯氏劉欽思妻　魏氏劉成龍妻　王氏劉貞元妻
王氏劉萬身妻　王氏劉獻祥妻　曹氏劉忻妻

喬氏劉安伯妻　魏氏劉曰聖妻　呂氏拔貢劉玉書繼妻
蘇氏劉松年妻　喬氏劉志孟妻　李氏劉實俊妻
李氏劉曰哲妻　盧氏劉光顯妻　宿氏劉登泰妻
趙氏劉翼妻　呂氏劉松華妻　李氏劉方明妻
胥氏劉宗程妻　孟氏劉英武妻　亓氏劉延明妻
亓氏廩生劉文可妻　閆氏劉儒貞妻　亓氏劉元慶妻
喬氏劉敬四妻　王氏孫玉蘭妻　崔氏孫紹顏妻
紀氏孫富妻　郭氏孫濟洧妻　劉氏孫玉泰妻
呂氏孫禎妻　亓氏孫玉梅妻　蘇氏孫際睦妻
趙氏孫濟韶妻　陳氏廩生吳盛妻　陳氏南英妻

亓氏吳崇樸妻　李氏吳聖淵妻　張氏吳訒妻
李氏吳莢妻　王氏吳嘉祥妻　亓氏吳文傑妻
劉氏吳育仁妻　張氏吳芳遠妻　劉氏吳照中妻
劉氏吳立文妻　蔣氏吳經緒妻　劉氏吳尚吉妻
張氏吳汝明妻　孟氏吳彬妻　呂氏吳文泰妻
鄒氏吳恆緒妻　盧氏吳高吉妻　李氏吳英妻
亓氏吳兆華妻　魏氏吳育賦妻　孫氏吳蕙妻
高氏吳華殿妻　鹿氏吳中和妻　畢氏吳佩玉妻
張氏生俗吳佩綦妻　王氏吳酉妻　亓氏盧克讓妻
許氏盧勘言妻　王氏盧珍妻　孔氏生庠盧鴻漸妻
許氏盧德龍妻　潘氏盧繼孔妻　陳氏盧詬妻
陳氏盧法瑞妻　郝氏盧敬妻　王氏盧獲妻
呂氏盧建辰妻　張氏盧鳴珂妻　耿氏盧安福妻
刁氏盧士傑妻　呂氏盧紹貢妻　王氏盧鴻逵妻
魏氏盧健妻　李氏盧士端妻　齊氏生監孟玉美妻
時氏孟希邵妻　張氏孟繼舜妻　李氏孟衍鰲妻
畢氏孟繼運妻　吳氏孟距川妻　張氏孟百川妻
鄭氏孟傳敬妻　郝氏生監孟存妻　李氏孟衍誠妻
王氏孟貫一妻　黃氏孟玉銀妻　呂氏孟繼冉妻
張氏孟傳敬妻　亓氏孟傳薪妻　魏氏孟綱妻

李氏孟人龍妻　亓氏孟坦妻　亓氏孟濟川妻
張氏孟興華妻　魏氏孟傳典妻　李氏監生許在春妻
王氏許在官妻　楊氏許汝貞妻　任氏許聖齋妻
李氏許暴津妻　呂氏許鳳川妻　吳氏許志友妻
呂氏許效曾妻　李氏許瑤妻　王氏許元吉妻
陳氏許克誠妻　李氏癸奏許德運妻　賀氏許能才妻
司氏許順興妻　何氏許汝泗妻　亓氏許逢祥妻
孟氏許光清妻　呂氏朱厥岱妻　陳氏朱風利妻
呂氏朱厥紳妻　劉氏朱永春妻　李氏朱維蘭妻
馬氏朱天秩妻　趙氏朱厥教妻　周氏朱欲詩妻
吳氏朱本勸妻　呂氏朱毓瑞妻　蘇氏朱思本妻
張氏朱奎一妻　陶氏朱克寬妻　楊氏朱晰妻
劉氏朱應麟妻　呂氏朱玉涵妻　亓氏朱厥節妻
魏氏朱立言妻　魏氏朱大丰妻　張氏朱厥研妻
黃氏朱欲盈妻　亓氏朱本真妻　胥氏朱庚午妻
王氏朱本高妻　亓氏朱厥素妻　盧氏朱厥泰妻
谷氏朱端錦妻　劉氏朱文壇妻　蘇氏朱思澤妻
陳氏朱文積妻　徐氏朱士用妻　亓氏朱厥戎妻
王氏庠生畢遠譽妻　王氏畢先正妻　亓氏畢琳妻
秦氏畢勳妻　張氏畢希祚妻　亓氏畢靜齋妻

亓氏畢寬承妻　陳氏畢潭妻　于氏畢訓道妻
亓氏畢仕顯妻　朱氏畢振昇妻　劉氏畢希賢妻
李氏畢俊德妻　李氏畢遠念妻　崔氏畢應乾妻
盧氏畢承吉妻　翟氏畢鴻猷妻　亓氏韓嘉同妻
宗氏韓兆選妻　亓氏韓嘉科妻　谷氏韓嘉隆妻
鄭氏韓葆桐妻　李氏韓元熙妻　李氏韓錫睿妻
盧氏韓恩妻　劉氏韓玉亭妻　魏氏韓恬妻
鄒氏韓嘉甲妻　劉氏韓葆烈妻　王氏韓愷妻
馬氏韓某妻有傳　段氏狄連城妻　楊氏狄文林妻
劉氏狄連級妻　劉氏狄文炳妻　張氏狄勃妻

秦氏狄文燦妻　秦氏狄佩來妻　李氏狄連聚妻
王氏刁思董妻　孟氏刁思仲妻　李氏刁中節妻
劉氏趙文蔚妻　常氏趙興泰妻　黃氏趙希明妻
亓氏趙和妻　孫氏趙藍田妻　亓氏趙奎臨妻
魏氏趙富生妻　呂氏趙安仁妻　時氏趙傳妻
任氏趙德賢妻　王氏趙興林妻　朱氏趙金臺妻
張氏景蔚煥妻　趙氏景百原妻　李氏景立言妻
張氏景維境妻　朱氏陶立中妻　呂氏陶煜妻
李氏陶繒妻　張氏陶運興妻　張氏陶式曾妻
朱氏陶晨妻　盧氏陶實頡妻　譚氏陶謹妻

劉氏尚學參妻　孟氏尚清吉妻　唐氏尚仁培妻
蘭氏尚恩中妻　潘氏尚繼宗妻　王氏尚言中妻
王氏尚維宗妻　孟氏尚其椿妻　陶氏潘曙臨妻
盧氏潘榮安妻　王氏潘紹稷妻　韓氏潘之相妻
郭氏潘之楠妻　王氏潘調妻　喬氏庠生潘南軒妻
吳氏潘之欄妻　劉氏蔡大訓妻　呂氏蔡克增妻
呂氏蔡克貞妻　孫氏高登妻　劉氏高傳孔妻
秦氏高忻妻　張氏高清源妻　鄭氏高青峯妻
李氏高殿忠妻　李氏高煥齋妻　王氏房汝炳妻
張氏房汝棟妻　魏氏鄭燦庚妻　張氏鄭條妻
魏氏鄭燦英妻　尹氏庠生鄭鴻書妻　魏氏鄭化明妻
楊氏鄭立興妻　亓氏鄭延恭妻　周氏陰陽學正堂鄭玻妻
閆氏鄭隆興妻　沙氏鄭玉田妻　王氏西貞田妻
張氏鄒伯遜妻　李氏鄒維中妻　呂氏鄒貢妻
王氏鄒相班妻　李氏鄒儒妻　張氏郭成瑞妻
韓氏郭易簡妻　陶氏郭佩吉妻　盧氏郭祥妻
盧氏郭松妻　鑒氏周成良妻　張氏周金亭妻
秦氏周鳳來妻　呂氏周家泰妻　朱氏周家祿妻
鄭氏楊樸妻　宋氏楊樂安妻　于氏楊倫妻
孫氏楊庚辛妻　魏氏楊殿鄰妻　魏氏楊錫齡妻

邢氏楊宗文妻　許氏寨鳳元妻　畢氏時元貞妻　高氏時元登妻　呂氏時輝庭妻
張氏宋書研妻　崔氏宋鳳奎妻　韓氏時忻然妻　李氏時雨妻　秦氏謝田妻
周氏鹿式韓妻　朱氏鹿俊廷妻　王氏曹文妻　王氏曹立魁妻　王氏曹在盛妻
李氏鹿鳳舞妻　亓氏鹿雲仙妻　孟氏曹殿英妻　毛氏玄敬教妻　齊氏譚開印妻
亓氏黃鵬翬妻　李氏黃應律妻　張氏譚廷良妻　陳氏蠡司蘭亭妻　張氏司蓝田妻
呂氏黃更妻　魏氏黃兆朋妻　呂氏司美禎妻　趙氏司岱東妻　高氏司文培妻
楊氏邊曰連妻　李氏邊君梅妻　張氏司美欄妻　趙氏司嵩妻　朱氏司漢妻
李氏邊曰泗妻　賈氏邊曰澤妻　張氏司俊妻　時氏何化聘妻　鉉氏何東周妻
呂氏黃雲亭妻　谷氏崔義來妻　張氏文之賦妻　蕭氏文之禮妻　王氏何東嚮妻
陳氏崔大豫妻　趙氏崔應魁妻　呂氏閻立儒妻　孟氏胥應超妻　楊氏胥鳳文妻

楊氏胥化行妻　張氏胥尊五妻　王氏程秀實妻
畢氏程裕基妻　畢氏苗運辰妻　呂氏苗自恭妻
段氏苗歲盈妻　趙氏蘇善取妻　李氏蘇起妻
畢氏方侗妻　亓氏葛緒著妻　房氏葛訓妻
亓氏雷景舒妻　畢氏雷尚賢妻　亓氏雷希董妻
呂氏滕輝俊妻　亓氏賀法曾妻　時氏賀廣顯妻
亓氏常崇妻　孟氏段濬川妻　孫氏段格吉妻
朱氏田肇泰妻　賀氏邵懷德妻　李氏郝融春妻
呂氏郝濬川妻　任氏于克勤妻　王氏于克謙妻
許氏徐萬年妻　董氏闉言都妻　董氏闉言楷妻

亓氏闉都妻　陳氏闉際昌妻　王氏闉文庠妻
許氏闉志興妻　趙氏白珣妻　李氏康吉兆妻
呂氏柳汝沚妻　王氏柳瑩妻　邬氏申王美妻
焦氏邢愛妻　徐氏邢儉妻　王氏邢兆進妻
呂氏申存妻　楊氏申士廷妻　鄭氏申抗妻
張氏耿鳳妻　畢氏耿振恆妻　高氏秦儀妻
朱氏秦萬松妻　楊氏賈本榮妻　徐氏賈友蘭妻
魏氏馬森庭妻　亓氏馬緒庭妻　許氏馬存德妻
周氏姚邦治妻　李氏姚登貴妻　亓氏齊效武妻
何氏任在文妻　許氏任泰運妻　王氏羅永敬妻

許氏錢誠妻
魏氏唐策妻
潘氏屈繼成妻
潘氏李重華妻
朱氏李九成妻
鄒氏李元喜妻
陶氏李言采妻
王氏李廉俊妻
時氏李心怡妻
劉氏李心藏妻

亓氏董振鐸妻
耿氏束聯盛妻
亓氏汝邑岐妻
韓氏李冠賢妻
邢氏李開元妻
王氏李勉之妻
張氏李春森妻
呂氏李精田妻
高氏李學聰妻
張氏李荀妻

張氏薛元興妻
亓氏温惠吉妻
閆氏鄒鐸妻以上俱已旌
王氏九品李景堯妻有傳
呂氏李克信妻
鄒氏李清莪妻
黎氏李延秀妻
支氏李萬禎妻
張氏李中魁妻
畢氏李鳳苞妻

呂氏李俊德妻
刁氏李惠妻
劉氏李崇壇妻
魏氏李桂棟妻
蔣氏李殿元妻
張氏李進才妻
亓氏李淑慶妻
郭氏李鳳春妻
孫氏李苞妻
呂氏李淑訓妻

陶氏李鳳鳴妻
張氏李海漣妻
亓氏李振魯妻
孟氏李恆昌妻
陳氏李觀忻妻
孔氏李貴妻
畢氏李力田妻
常氏李廷扶妻
王氏李化育妻
呂氏李鳴謙妻

王氏李延齡妻
孫氏李言教妻
段氏李祥田妻
呂氏李興邦妻
呂氏李俊修妻
徐氏李崇輝妻
王氏武生李正田妻
亓氏李運慶妻
劉氏李法商妻
陳氏李萬年妻

元氏李錫倉妻　謝氏李言義妻　陶氏李大椿妻
孟氏李景賢妻　張氏呂方仁妻　呂氏張立寅妻
張氏李心誠妻　吳氏呂維清妻　谷氏呂珍妻
宋氏呂可妻　羅氏呂文華妻　王氏呂掄幹妻
曹氏呂殿明妻　鄭氏呂協琴妻　李氏呂愼典妻
鄒氏呂志邦妻　王氏呂志裕妻　仲氏呂延紳妻
孟氏呂彭齡妻　劉氏呂文煜妻　王氏呂昌學妻
孫氏呂銓妻　李氏呂宗伊妻　李氏呂建恆妻
李氏呂修業妻　孟氏生員呂志明妻　崔氏呂揚寬妻
李氏呂容臨妻有傳　尚氏呂世昌妻　柳氏呂濟湊妻

吳氏呂敦學妻　李氏呂同賢妻　王氏呂章學妻
高氏呂洪振妻　魏氏呂登望妻　張氏呂緒寬妻
劉氏呂學敬妻　王氏張金煥妻　沈氏張元春妻
時氏張玉華妻　趙氏張煜彬妻　孟氏張希孔妻
呂氏張掄廷妻　潘氏張煜妻　李氏張式玉妻
韓氏張鼎玉妻　朱氏增生張培妻　馬氏張選妻
劉氏張天成妻　冀氏張乃敦妻　李氏張繼宗妻
呂氏張聯輝妻　王氏張鳳皋妻　蘇氏張連登妻
崔氏張鳳舞妻　高氏張同寅妻　郭氏張式友妻
畢氏張克明妻　呂氏張同茂妻　任氏張端妻

鹿氏張同讓妻　李氏張清汶妻　王氏亓瑞麟妻　李氏亓高臨妻
趙氏張同謨妻　趙氏張希茂妻　王氏亓丕基妻　王氏亓治妻
李氏張樂安妻　劉氏張佃烜妻　孟氏正農亓俊甸妻　董氏亓燦章妻
孫氏張舜廷妻　朱氏張克已妻　潘氏亓國治妻　李氏亓維光妻
任氏張士吉妻　劉氏張從若妻　畢氏亓春風妻　呂氏亓春芳妻
魏氏張聯玉妻　呂氏張聲廷妻　白氏亓德緒妻　吳氏亓以和妻
雷氏張福學妻　傅氏張振玉妻　吳氏生辟亓凌霄妻　畢氏亓運昌妻
孫氏張振龍妻　呂氏張聯階妻　韓氏亓湜妻　王氏亓雲詩妻
王氏張振廷妻　郭氏張清普妻　劉氏亓繼顏妻　高氏亓成功妻
劉氏張鑑真妻　李氏亓士春妻　賈氏亓欽朝妻　吳氏亓明春妻
李氏張玉珠妻　鹿氏亓雲漢妻
趙氏張希茂妻　趙氏亓作善妻
賀氏張同諮妻　侯氏亓明秋妻
蘭氏張利元妻　王氏亓學志妻
高氏張仁妻　許氏亓種玉妻
韓氏張伯祥妻　吳氏亓全德妻
任氏張克修妻　李氏亓汶妻
陶氏張繼宗妻　李氏亓成玉妻
沈氏總亓凌漢妻　王氏亓沛妻
魏氏亓世松妻　昌氏亓子蘭妻
賈氏亓紹唐妻

呂氏亓協洋妻　李氏亓惺妻　呂氏魏壽先妻
孟氏魏慎業妻　周氏魏淑槐妻　黃氏魏君善妻
趙氏魏廣業妻　張氏魏慶先妻　許氏魏悌先妻
蔣氏魏從先妻　劉氏魏雲龍妻　楊氏魏淑河妻
畢氏魏步先妻　劉氏魏守穆妻　劉氏魏守珊妻
吳氏魏思曾妻　陳氏魏守望妻　周氏魏培吉妻
劉氏魏淑璡妻　張氏魏精業妻　朱氏武生王經魁妻
張氏王寶仁妻　徐氏王進安妻　李氏王獲清妻
呂氏王修來妻　李氏王允剛妻　蘇氏王清材妻
鄒氏王興邦妻　張氏王執琰妻　蔣氏王金鈴妻

王氏王曰揚妻　朱氏王肇坦妻　蘇氏王存禮妻
李氏王連名妻　曹氏王繼長妻　亓氏王希曾妻
馬氏王駿聲妻　劉氏王善繼妻　李氏王承順妻
孫氏監生王秀瑢妻　刁氏王廷妻　陳氏王自正妻
孟氏王本妻　韓氏王掄助妻　田氏王自厚妻
谷氏王灃妻　李氏王續登妻　時氏王福齡妻
朱氏監生王經元妻　郭氏王起榮妻　鄭氏王繼孔妻
魏氏王錫順妻　潘氏王希舜妻　焦氏王振魁妻
沙氏王玉瑩妻　翟氏王克勤妻　張氏王繼祥妻
呂氏王玉振妻　崔氏王薪傳妻　紀氏王讓妻

李氏王慶元妻　秦氏王義昇妻　亓氏王文山妻
呂氏王維美妻　呂氏王甫田妻　呂氏王金章妻
謝氏王和順妻　劉氏郡厓王金臺妻　朱氏王鳳池妻
尚氏王佩琳妻　呂氏王進強妻　張氏王元春妻
魏氏王秀琚妻　亓氏王錫祉妻　孟氏王福林妻
李氏王錫顏妻　魏氏王率典妻　邱氏王肇墉妻
李氏王啟聰妻　任氏王安仁妻　張氏王臨莊妻
呂氏王者卿妻　王氏孫官祿妻　李氏監孫培運妻
高氏孫遇選妻　李氏孫希德妻　楊氏孫和妻
亓氏孫玉瑾妻　馬氏孫培乙妻　張氏孫杲妻

東氏孫玉璣妻　李氏劉曰然妻　亓氏劉若武妻
謝氏劉琚妻　李氏劉兆年妻　董氏劉車妻
谷氏劉思魁妻　高氏劉樂羣妻　亓氏劉聖敬妻
陶氏劉朝仁妻　孫氏劉鳳德妻　張氏劉克孝妻
顏氏劉意春妻　郭氏劉燦廷妻　亓氏劉化明妻
張氏劉宗教妻　潘氏劉獻廷妻　潘氏劉鴻章妻
郝氏劉漢東妻　徐氏劉思誠妻　亓氏劉殿元妻
李氏劉冠俊妻　盧氏劉光顯妻　王氏劉經元妻
朱氏劉士英妻　張氏劉同楷妻　亓氏劉誠敬妻
亓氏劉冠賢妻　呂氏鄒茂德妻　谷氏鞏復學妻

韓氏鄒進學妻
趙氏韓必宣妻
楊氏韓詩學妻
李氏韓君立妻
魏氏趙燦章妻
王氏趙愛妻
尚氏高殿魁妻
楊氏高傳奎妻
呂氏高福林妻
馬氏高東文妻

王氏韓詩傑妻
鄭氏韓式穀妻
李氏韓敬止妻
邸氏趙會山妻
曹氏趙敦仁妻
魏氏趙福祿妻
王氏高瑾妻
李氏高希冉妻
郭氏高盈妻
亓氏吳茂妻

劉氏韓愔妻
郭氏韓元一妻
魏氏韓憲書妻
曹氏趙存仁妻
許氏趙錫純妻
馮氏高盛俊妻
刁氏高慎妻
亓氏高璞妻
丁氏高汝霖妻
呂氏吳心田妻

邢氏吳巴山妻
高氏吳象起妻
畢氏吳育冉妻
郝氏盧昌泰妻
狄氏任景武妻
李氏任守成妻
呂氏楊繼春妻
蘇氏楊失名妻
呂氏朱欲涵妻
郝氏朱相清妻

魏氏吳作椿妻
賈氏吳湊妻
呂氏吳存厚妻
房氏盧成妻
潘氏任兆俊妻
亓氏任得靈妻
畢氏楊德元妻
李氏朱彬妻
曹氏朱讓妻
魏氏朱時中妻

朱氏吳可傳妻
王氏吳序法妻
朱氏盧允懷妻
李氏任克儉妻
呂氏任景仰妻
張氏楊化東妻
劉氏楊克純妻
宋氏朱照清妻
亓氏朱春芳妻
呂氏孟繼恕妻

元氏孟傳任妻　徐氏孟繼典妻　元氏畢遠同妻　杜氏畢先富妻　呂氏郭鳳廉妻　魏氏郭佩瑤妻　元氏郭立德妻　楊氏陳繼唐妻　孟氏陳樂學妻　元氏陳敦臨妻

徐氏孟國藩妻　畢氏孟毓祜妻　韓氏畢承祥妻　劉氏畢成音妻　陳氏郭鳳馨妻　申氏郭大煊妻　呂氏郭憲唐妻　張氏陳如玉妻　呂氏陳廷鳳妻　李氏段金桂妻

王氏武生孟傳道妻　韓氏畢鴻詰妻　王氏畢教承妻　趙氏畢先進妻　韓氏郭殿生妻　畢氏郭文章妻　賈氏郭江源妻　張氏陳蘭妻　何氏陳秉文妻　陳氏段曰泰妻

李氏馬登雲妻　高氏賀廣俊妻　鄒氏滕浴德妻　元氏何存禮妻　韓氏蘇思賢妻　吳氏宋鳳嶺妻　元氏温義富妻　魏氏苗延興妻　焦氏邢仁甫妻　姜氏胥傳道妻

元氏馬存貴妻　劉氏賀百超妻　魏氏滕輝廷妻　方氏焦盛舉妻　元氏宿國柱妻　吳氏宋鳳廷妻　元氏徐文選妻　陶氏康序政妻　宋氏邢文吉妻　楊氏耿福良妻

馬氏賀仲選妻　董氏滕學禮妻　侯氏倘興盛妻　郭氏焦盛彬妻　元氏庠生宋書賢妻　孟氏温鳳鳴妻　孫氏徐鳳儀妻　王氏蔣憑妻　孟氏胥筠妻　張氏臧心一妻

呂氏耿愛功妻　鹿氏房景适妻　張氏孔繼俊妻
周氏蘭緒妻　張氏谷振元妻　柴氏谷作訓妻
李氏許敬賢妻　宋氏鹿兆鳳妻　王氏鹿新成妻
李氏鹿儉妻　李氏時言綸妻　張氏庠生時經邦妻
李氏曹景康妻　何氏曹元吉妻　畢氏曹榛妻
魏氏刁鳳舞妻　李氏刁傳秋妻　石氏宏源妻
孫氏邨立功妻　閆氏邨立業妻　李氏庠生邨翠譽妻
張氏邨兆吉妻　劉氏柳聲弼妻　亓氏柳培之妻
李氏泰連魁妻　李氏周海龍妻　張氏謝鴻聲妻
楊氏彰禮妻　亓氏雷照華妻
李氏謝增貴妻

程氏紀玉明妻　魏氏邵作舟妻　蘇氏邵作安妻
鄭氏邵肯堂妻　楊氏邵英選妻　朱氏田中魁妻
呂氏田中策妻　張氏田中殿妻　韓氏欒克均妻
吳氏薛文敬妻　劉氏沙慶全妻　婁氏樊化訓妻
秦氏廩生董振鵬妻　耿氏董振先妻　段氏庠生鄭士鎬妻
亓氏鄭曰曾妻　李氏鄭學智妻　孔氏鄭錫光妻
郭氏婁欲仁妻　魏氏崔信妻　狄氏崔玉純妻
信氏崔秀功妻　畢氏崔大成妻　劉氏崔成樂妻
潘氏常煜廷妻　郭氏黃希仁妻　鄭氏黃殿揚妻
魏氏庠生賈照藜妻　王氏賈威妻　高氏賈本英妻

宋氏呂殿元妻有傳　唐氏監生張式洛妻傳劉氏張皓妻

李氏實玥妻　亓氏吳崇福妻　張氏魏淑躬妻

楊氏吳藍田妻　鄭氏韓嘉璋妻　魏氏胥吉泰妻

亓氏馬俊士妻　劉氏陳懋德妻夫故自縊　任氏王玉彩妻

鄒氏韓熙妻　于氏魏守印妻　父母欲奪其志氏竟一

張氏魏守登妻　李氏李彬女　呂氏監生呂英女

劉氏增生劉芾棠女　楊氏喬中節妻　曹氏李崑峯妻

郝氏王允華妻　李氏鄭安林妻　李氏趙國玉妻

張文童妻　張氏李履恆妻　亓氏亓星斗女

李氏王秀瑜妻夫故自縊　劉氏文童王灼三妻于歸數載夫病革氏自縊

耿氏李運長妻夫故自縊　張氏九齡妻　張氏范東漢妻

邸氏趙友春女　何氏李思九妻　張氏李運舉妻

谷氏李運吉妻　徐氏李運義妻　馬氏李運振妻

陶氏李運新妻　田氏李慎思妻　點姐李心端女

五姐李運女　綸姐李運義女　陶氏李毓秀妻

鑒氏李士梅妻　大姐李士梅女　二姐李士梅女

三姐李士梅女　四姐李士梅女　朱氏李登仕妻

張氏劉維新妻　盧氏劉惟四妻　閻氏閻如信妻

郝氏劉漢東妻

晉

文仕官

羊祜官至尚書右僕射都督荆州諸軍事有傳

元

文仕官

董克忠任監察御史

武仕官

劉瑀新興保人義勇有為不懼權勢世祖時拜鎮國將軍都元帥

楊保垂楊保人立武業備有功於國授副元帥

明

文仕宦

高朗由進士任監察御史

郭孝由舉人任通判

李訪由舉人任監察御史

張王由舉人任知縣

王顯由舉人任知縣

董瑾由貢生任監察御史

高銳由貢生任判官

李彧由舉人任教諭

王勉由貢生任監察御史

王啟由貢生任河南衛輝府推官

陳吉由貢生任河南開封府推官

鄭從學由舉人任絳州吏目

田亮由舉人任主簿

陳翼由貢生任河南南陽府推官

盧榮由貢生任經歷

吳潤由貢生任通州知州

陶鑄由貢生任知縣

郭平由舉人任洞州教諭

武仕宦

魏均祥雲南前衛指揮武畧將軍

魏得西安後衛鎮撫武畧將軍

魏璿得之子襲父職

魏通璿之子襲父職

管温鵬山保人宣德初由人才寔授錦衣中所百戶封昭信校尉

管世英温之子弘治間以舍人歷陞錦衣中所百戶封昭信校尉

管全世英之子先掌南司房事有奇功奏陞寔授百戶錦衣前所掌印

管志仁全之子由武舉任錦衣衛

吳瓊富來朝族人先任北京吾左衛指揮同知後改濟南衛孫世襲

劉忠永宣衛指揮陞萬全都司

李果山口保人孔治閒都督原姓魏因先世贅於李也遂襲其姓初編太原中衛伍田鎮撫歷陞指揮世襲至果習勇過人為一代名將寔授都掛征朔將軍印宣府後改守遵

張顯 由舉人任遵化教諭

鄭俊 由舉人任青縣教諭

李彬 由貢生任知縣

任仁 由貢生任湖廣長沙知縣

吳江 由舉人任武鄉訓導轉潞州訓導擢鹽山教諭有傳

鄒魯 由貢生任應天府照磨

李聰 由舉人任泌州知州

孫能 由貢生任福建鹽運司判官

李信 由貢生任江西廣信府照磨

李勳 果之子拜驃騎將軍年二十歲襲父爵陞環慶守備歷任寧夏固原延綏遊擊後陞延綏東路參將前後皆有攻戰奇功九邊謂榆林將官尚忠義多氣節以勳為最

李功 綏德衛指揮

李東 官都司

李階 功之子由武舉任綏德衛

李芳 東之子由武舉任綏德衛

崔彥皐 王石保人德府儀衛司千戶

畢如楫 以姊臨清王妃授兵馬副指揮

董良 由貢生任留守衛吏目封登仕郎歸橐蕭然性醇樸能容橫逆有董門長厚之稱

傅恭 由貢生任陝甘白水縣知縣

朱昌 由貢生任直隸青縣教諭

韓慶 由貢生任直隸長洲縣丞

張準 由貢生任山西永寧縣丞

鄒昂 由貢生任直隸豐縣縣丞

郭本 由貢生任直隸安慶府倉大使

呂純 由貢生任南昌河泊所

趙安 由貢生任直隸內黃縣丞

畢維地 庠生以姊為德藩妃授儀衛司都指揮使有傳

李融春 由例貢任北京西城兵馬副指揮

王惠 由貢生任山西朔州判

王勝 由貢生任湖廣湘潭縣丞

裴振 由貢生任直隸容城縣丞

劉昭 由貢生任山西翼城訓導

陳渠 由貢生任鴻臚寺鳴贊

趙金 由貢生任河南柘城訓導

齊連 由貢生任浙江龍游縣丞

孫玠 由貢生任山西介休縣丞

張琦 由貢生任富民知縣

許明 由貢生任貴州長史司吏目

姜希望 由貢生任山西汾西縣教諭

鹿壽 由貢生任山西文水縣主簿

亓夔 由貢生任直隸寧津主簿

李國用 由貢生任直隸唐縣訓導

段顯 由貢生任湖廣長沙府教授

張富 由貢生任遂平縣訓導

呂永性 由貢生任林縣主簿

孫顯祖 由貢生任直隸元城縣教諭

亓萬 由貢生任河南鄢王府教授

王邁 由貢生任直隸欒亭縣主簿

張紳由貢生任直隸三河縣教諭

張世福由貢生任河南裕州訓導

吳強由貢生任河南光州吏目

亓鑾由例貢任河間衛經歷

張永清由例貢任靈石縣丞

尚好仁由例貢任保定左衛經歷

王守身由舉人任順義知縣法行於中貴人遷鄭州守有惠政林下者十年無少長咸愛重之

鄒克功由貢生任四川瀘州判官

李智由貢生任湖廣德安府推官陞山西大同通判

鄒世才由貢生任河南汚池縣教諭

張思明由貢生任直隸慶縣縣丞

張憲由貢生任萬全縣訓導

孫相由貢生任直隸江都縣主簿

邵永齡由貢生任河南陝州判官

王守經由貢生任兩淮運判

許思恭由貢生任直隸蕭縣主簿

陳國金由貢生任河南林縣主簿

任貫由貢生任蔚州衛經歷

段尚義由貢生任直隸阜城知縣有賢聲歷遷江西山

西都事攝太谷太原忻州三篆所至抑豪強興義學民心悅服在忻尤著為建碑立祠有段毋之謠壽至九十有傳

吳　鉞　由貢生任河南封邱縣知縣

李存智　由貢生初任蕭縣主簿歷陞寶豐蘭陽獻縣縣丞至莊浪令致仕所至民皆思之

谷天祿　由貢生任河南永城縣丞

呂學仁　由貢生任直隸涿水縣訓導

劉　進　由貢生任河南湯陰縣丞

呂彥士　由貢生任永昌衛經歷

李承恩　由貢生任河南遂平縣訓導

張　達　由貢生任直隸平谷縣訓導

亓經綸　由貢生任直隸平縣主簿見孝子

陶　忠　由貢生初任武進丞調上元丞陞商南知縣

楊　善　由貢生任郃陽知縣

田　仞　由貢生任浙江鄞縣主簿

高永富　由例貢任翼縣主簿

尚孔文　由例貢任大同衛經歷

王崇德　由例貢任羅山縣主簿

陳　介　由例貢任蒙城縣丞

亓進孝 由例貢任蓋縣簿攝盖縣篆清白有聲調宜陽以治最數膺御史臺獎後請老歸

董廷相 由例貢任鞏縣主簿

戴永純 由例貢任寧國府照磨

尚周文 由例貢任嵗縣主簿

畢福 由例貢任唐縣簿救荒有方休致家居二十餘年樂施與捐貲不吝鄉評重之

朱中科 由例貢任贛榆縣主簿

蘇湖 由例貢任真定府照磨

許中式 由例貢任博野縣丞

段尚智 由例貢任汝陽縣主簿

劉應科 由例貢任清豐縣丞

李疏泗 由例貢任壽州同知

劉應選 由例貢任定遠縣主簿安徽

楊清 由貢生任直隸潁上縣訓導係善弟

朱紳 由貢生任陝西鎮安知縣有傳

亓恆省 由貢生任河南淇縣訓導

呂應楊 由貢生任直隸清苑縣丞

魏馥 由貢生任登州府教授性嗜讀書自少至老不釋卷尤精醫理

周孔化由貢生任陝西蓋屋縣主簿

吳來朝由貢生任山西榮河知縣生平每事取法聖賢孜孜好學不慕貴顯而子若孫之貴顯隨之材儁盈門教化深而德澤溥里中建生祠祀之江曾孫

吳鴻漸由選貢任直隸盧州府通判[illegible]來朝長子

吳鴻洙由進士任工部主事歷陞浙江參政祀鄉賢有傳[illegible]來朝仲子

吳鴻功由翰林授吏科給事中轉兵科右給事歷陞山西提學參政祀鄉賢有傳[illegible]來朝季子

亓詩教由進士任荊州淮安二府推官行取禮科給事中轉吏科都擢翰林兼太常寺少卿陞都察院右僉都御史巡撫河南有傳

吳暐由進士任歸德鎮江二府推官陞戶部郎中管密雲糧儲轉河南守道陞湖廣按察副使調肅州兵備副使陞靖遠兵糧道陝西參政補山西守甯道副使崇祀鄉賢[illegible]鴻洙長子有傳

李九官由進士任荊州西安二府推官擢山西江西道御史巡按宣大浙江有傳

譚性教由進士任陳留襄城二縣令陞南吏部主事轉

驗封稽勳郎陞陝西寧夏道兵糧學政副使有傳

朱童蒙 由進士任中書舍人行取兵科給事中轉兵科都出為蘇松兵備湖廣布政司右參政陞太僕寺少卿擢巡撫延綏以都察院右副都御史以林功陞右都御史封武蔭資政大夫有文蔭一武蔭一係朱紳子

畢如松 由舉人任直隸新安知縣歷陞西安府同知有傳

王之屏 由貢生任太和縣訓導遷陞山西沁源知縣多著述

邵光庭 由貢生任通州同知降江西都司副斷事

朱學孔 由選貢任通判陞知州未任

李應春 由貢生任直隸東明縣丞

魏大慰 由貢生任河南偃師縣教諭係馥子

朱綸 由貢生任日照縣教諭

趙國相 由恩貢任山西繁峙縣丞

呂洪鐘 由貢生任湖廣荊州府學教授

張光宙 由貢生任寧海州學正

韓如錦 由貢生任高密縣訓導陞南京國子監典籍遷直隸新安知縣

趙迪德 由貢生任曹[illegible]訓導

朱正芳 由貢生任范縣訓導陞章邱縣教諭

許　科 由例貢任河南禹州吏目

李尚儉 由例貢任南京兵馬副指揮陞陝西太僕寺監正

李應桂 由例貢任南陽府經歷

張可大 由儒士任吉州吏目

亓之偉 由進士任成安令陞戶部廣西司主事監兌蘇松常鎮漕務降西安府經歷陞宣府推官陞戶部主政權滸墅關稅轉員外郎陞河間知府晉陽和兵備道朔州分守參議有傳

畢生輝 由進士任武清縣令調補贊皇縣令陞南京戶部主事晉郎中歷管鹽政銅務九庫

呂大成 由舉人任阜城縣知縣有傳

王日接 由貢生任通州判官見隱逸

朱　光 由舉人官至金華知府有傳

李盛枝 由進士任山西臨晉令陞刑部四川司郎中陞直隸順德知府陞山西懷隆道副使轉江西嶺北道右參政

韓如玉 由貢生任日照縣訓導陞直隸新樂縣教諭

孟傅巖 由貢生任安邱縣訓導

國朝

文仕宦

朱啟蒙 由貢生任沂水縣訓導陞鄒縣訓導

李櫹生 由起貢任直隸清豐縣知縣陞都察院經歷轉工部員外晉郎中陞南衛輝府知府有傳

亓廷玠 由貢生任費縣訓導

張四教 由進士任山西平陽府推官陞兵部車駕司主事轉本部員外郎考陞山西提學僉事按察司副使陝西靖邊兵備道副使崇祀鄉賢有傳

朱廷位 由進士任河南唐縣令補江西廣昌縣令由進士任山西平陽府推官陞兵部車駕司主事陞工部屯田司主事提督寶源局印務署本司郎中印務任滿又提督徐淮中河祀鄉賢有傳

韓綿禧 由進士任山西進賢縣知縣

魏似韓 由進士任陝西西安府鄠縣知縣舉卓異第一由進士任湖廣孝感縣知縣入文苑有傳

程雲 由進士任湖廣孝感縣知縣入文苑有傳

張嚴 由進士任鄆城教諭

尚自察 由拔貢任聊城縣訓導

張浹 由貢生任江西甯州知州

張吾毅 由恩貢任蓬萊縣教諭

宋燦 由拔貢任大名府推官陞常州府同知丁艱服

武仕宦

張安 由武舉兵部咨管提塘授江南督標奇兵營守備順治十八年覃恩誥封明威將軍

宿雲龍 康熙二十年從征台灣官都司

宿陞 任守備

孟國泰 由武舉任濟甯州衛千總

張務本 世襲雲騎尉署泰安荣莱燕把總泰安府守府兼理參將營務

王國英 世襲雲騎尉署荣燕把總

王昇平 守備衙署荣燕把總

潘恒芳 世襲雲騎尉署荣燕把總

孟傳泗 世襲雲騎尉

朱殿魁 由武舉任兵部差官御箭亭侍衛

閬補湖廣寶慶府同知
陞四川馬湖府知府

畢維垣 由貢生任德平縣訓導

狄懷明 由貢生任高密縣教諭

張爽 由拔貢任保定府通判

劉若海 由恩貢考准通判

狄璜 由貢生任益都縣訓導

劉大章 由貢生任直隸饒陽縣知縣陞中城兵馬司轉南康府同知

王相如 由貢生任江南嘉定縣知縣任汾州州判

劉洞九

呂源 由拔貢吏部考工司歷事候選儒林有傳

盧煌 由貢生考准州判

劉國英 由進士任太湖知縣陞吏科掌印給事中有傳

魏錫祚 由進士任河南林縣知縣舉卓異陞江南泰州知州江西建昌府知府驛傳鹽法道副使並攝臬篆有傳

張嵩 由進士任衡陽縣知縣鹽糧分同知有傳

亓煦 由進士任直隸青縣知縣長蘆鹽運司滄州分司

魏鴻祚 由舉人任滕州學正

魏橘 由舉人任直隸平谷縣知縣署密雲縣知縣兼理工部稅務分司調任三河縣知縣

亓元士 由貢生任兗州泗水縣訓導

亓式愿 由貢生歷任福建長樂寗化昭安長泰等縣知縣

魏誠 由貢生任通判

魏評 由增生任至聖廟司樂廳

朱之德 由貢生任典史

吳駿 任典史

李瞻 由貢生任訓導

劉煌 由貢生任訓導

張嶸 由貢生任館陶縣訓導

張峒 由貢生任青州府學訓導

韓玨 由進士任四川奉節縣知縣有傳

許汝盛 由進士任刑部主事考功司員外郎直隸司郎中兼理錢法堂事務授四川雅州府知府四川驛傳鹽茶道署按察使司按察使

王平格 由廩貢任曹縣訓導陞觀城博興教諭

康無逸 由舉人任滋陽縣教諭

魏品立 由拔貢任商河縣教諭

李宗白由副貢任清平縣教諭

魏照藜由進士任四川開縣知縣署奉節縣知縣

張湘由舉人任廣東嘉應州州同

朱倣金由恩貢任范縣訓導

呂思問由舉人任平度學正萊陽教諭經學有傳

呂士珍由舉人任滕州學正特授廣西容縣知縣

呂應祥由舉人任甘肅渭源縣陝西定邊縣知縣

呂克仁由舉人任章邱縣教諭

鄭廣生由舉人署冠縣訓導

韓宏謨由舉人任定陶陽信縣教諭

韓式邵由舉人任冠縣教諭

魏其錦由拔貢任武城縣教諭

魏礪由拔貢任文登縣教諭

亓慺由貢生任訓導

亓有經山西潞安府司獄

楊明德由貢生任朝城訓導

韓愷由拔貢任樂陵縣教諭

潘紹烈由翰林任直隸元氏縣知縣福建甌甯縣知縣有傳

王繼春由舉人任樂陵縣訓導

呂傳誥由舉人任濟寧州學正

呂傳訢由廩貢任歷城縣教諭

呂憲春由舉人河南候補知縣

呂憲秋由舉人任江蘇六合縣知縣

呂憲和由舉人任滋陽縣教諭

呂憲瑞由進士歷任湖北黃岡東湖江陵漢陽黃陂縣河南登封知縣陞禮部精膳司主事許州知州

張庭蘭由進士任江蘇宿遷靖浦丹陽知縣

高際祿由廩貢任臨朐訓導

盧樂戍由進士任廣東東莞南海縣知縣現任曹州府教授

李樹培由舉人任福山單縣教諭

韓詩長由舉人署滕縣教諭任臨朐訓導

潘暾臨由舉人任費縣蒙陰教諭現任德州教諭

呂憲棟由拔貢河南候補知縣

魏鵬展由拔貢署浙江雲和知縣

張卿雲現任廣東候選平州補知州

呂紹曾由拔貢現山西候補州判

張梅亭由進士現任禮部主事

呂悳曾 現任廣東翁源縣典史

呂相曾 任河南郟縣滑縣知縣

呂栻曾 任陽穀縣訓導

萊蕪縣志卷二十六

選舉表

明

進士

永樂 高朗 甲申科

萬歷 吳鴻洙 丙戌科

吳鴻功 己丑科翰林院庶吉士

亓詩教 戊戌科

吳暐 戊戌科

李九官 丁未科

舉人

洪武 許儀 甲子科

高朗 失攷見進士

永樂 郭孝 戊子

李訪 戊子

張玉 丁酉

王顯 丁酉

明經

永樂 劉圭

董瑾

劉泰

高銳

張顒

宣德 王勉 四年貢

譚性教 庚戌科
朱童蒙 庚戌科
天啟 亓之偉 壬戌科
畢生輝 壬戌科
崇禎 李盛枝 甲戌科

宣德 李盛 壬子
正統 鄭從學 丁卯
田亮 丁卯
景泰 郭平 庚午
張顯 癸酉
鄭俊 癸酉
江 己卯
聰 甲午
守身 丙午
天順 吳鴻珠 己卯見進士
成化 李
嘉靖 王守
萬曆 吳鴻功 戊子

畢如松 壬午
韓如琦 丙午
畢生輝 己酉見進士
吳 暐 丁酉見進士
譚性教 癸卯見進士
朱童蒙 癸卯見進士
李九官 丙午見進士
亓 才 甲午
亓詩教 丁酉見進士

王啟 七年貢
陳吉 十年貢
正統 陳翼 三年貢
盧榮 六年貢
吳潤 九年貢
陶鑄 十二年貢
景泰 李彬 元年貢
任仁 四年貢
王信 七年貢
天順 鄒祥 三年貢

鄒魯 六年貢
成化 孫能 元年貢
李信 四年貢
董良 七年貢
傅恭 十年貢
朱昌 十三年貢
韓慶 十六年貢
鄒昂 十九年貢
許浩
張準

陶之藩 己酉
吳曙 壬子
吳暉 壬子
天啟
呂大成 辛酉
亓之偉 辛酉見進士
李麟胤 辛酉
李泰元 甲子
崇禎
亓可權 庚午
朱光 庚午
李盛枝 癸酉見進士

郭本 己酉
呂純 壬子
蘭恂 壬子
趙安 辛酉
王惠 辛酉見進士
王勝 辛酉
裴振 甲子
邱陵 庚午
劉昭 庚午
陳渠 癸酉見進士

吳昵 丙子
李彬 己卯
朱廷位 壬午

趙金 宏治二年貢
齊連 二年貢
孫玠 二年貢
田温 二年貢
鄭琮 二年貢
張琦 二年貢
許明 二年貢
王誥 二年貢
耿濟 二年貢
姜

鹿壽五年貢
亓夔八年貢
李國用十一年貢
周繼宗十四年貢
朱銳十七年貢
段顯（正德）二年貢
張富五年貢
呂永性七年貢
孫顯祖八年貢
亓萬十年貢

王邁十二年貢
張紳十三年貢
張世福十五年貢
吳强十六年貢
鄒克功（嘉靖）元年貢
李智二年貢
鄒世才五年貢
張思明七年貢
張憲八年貢
魏經十一年貢

孫相 十年貢
邰永齡 十二年貢
王守經 十五年貢
許思恭 十七年貢
陳國金 十八年貢
任貫 十九年貢
段尚義 二十年貢
吳鉞 二十一年貢
李存智 二十三年貢
谷天祿 二十五年貢
呂學仁 二十七年貢
劉進 二十九年貢
呂彥士 三十一年貢
李豫恩 三十三年貢
張達 三十五年貢
侯守道 三十七年貢
亓經綸 三十九年貢
陶忠 四十一年貢
楊善 四十三年貢
田初 四十五年貢

隆慶楊　清　元年貢
朱　紳　二年貢
亓恆省　三年貢
呂應楊　五年貢
萬歷魏　馥　元年貢
周孔化　元年貢
吳來朝　三年貢
吳鴻漸　五年選貢
王一中　七年貢
王　藩　九年貢

王之屏　十一年貢
亓光溥　十三年貢
劉應捷　十五年貢
邱光庭　十七年貢
魏學禮　十九年貢
朱學孔　二十二年貢
李應春　二十三年貢
魏大慰　二十五年貢
朱　綸　二十七年貢
趙國廉　二十九年貢

趙國相 二十九年 恩貢
呂洪鐘 三十一年 貢
張光宙 三十三年 貢
韓如錦 三十五年 貢
趙迪德 三十七年 貢
魏芳聲 三十九年 貢
李芳春 四十一年 貢
李應聘 四十三年 貢
朱正芳 四十五年 貢
天啟 張洪讚 元年貢

元湛 二年 貢
狄年聘 三年 貢
王日接 貢
崇禎 李森 二年 貢
韓如玉 二年 貢
孟傳巖 五年 貢
朱啟蒙 七年 貢
李彬 八年乙亥 拔貢
韓實 十年 貢
元聲基 十二年 貢

國朝

進士

順治 張四教 丙戌

朱廷位 丙戌

舉人

順治 韓綿禧 乙酉 見進士

魏似韓 乙酉 見進士

明經

順治 尚自察 元年甲申 拔貢

張四教 二年 恩貢

李玥 十二年 貢

李櫹生 十二年 超貢

譚孔教 十二年 超貢

朱家臣 十二年 貢

劉澄淇 十三年 貢

亓廷玢 十六年 貢

韓綿禧 丙戌

魏似韓 己丑

程雲 己丑

張嚴 丁未

康熙 劉國英 庚辰

魏錫祚 庚辰

張嵩 己丑

亓煦 己丑

雍正 韓珏 癸丑

許汝盛 癸丑

張四教 乙酉 見進士

張嚴 戊子 見進士

程雲 戊子 見進士

陳明新 辛卯

周鈺 甲午

程琦 甲午

鄭琦 甲午

畢鼎甲 丁酉

康熙 吳甸 丙午

亓必迪 戊午

張浹 二年 貢

張吾毅 二年 恩貢

韓湻 二年 准貢

宋燦 三年 拔貢 丙戌

畢維垣 五年 貢

任振教 五年 貢

狄懷明 七年 貢

張爽 七年 拔貢

劉若海 八年 恩貢

董健 八年 辛卯 拔貢

乾隆 魏照黎 壬申
道光 潘紹烈 己丑 翰林院庶吉士
同治 呂憲瑞 壬戌
張庭蘭 辛未
光緒 盧樂戍 丙子
張梅亭 戊戌

朱大千 戊午
吳司宗 甲子
魏鴻祚 丁卯
劉國英 庚午 見 進士
張嵩 丙子 見 進士
亓煦 己卯 見 進士
魏錫祚 己卯 見 進士
魏橘 戊子
王成基 癸巳
韓宏謨 己酉

雍正 李起濤 八年 廕貢
狄璜 九年 貢
劉大章 十年 貢
王鳴蛟 十年 貢
王相如 十一年 貢
呂源 十一年 拔貢
盧煌 十三年 貢
邢泮 十五年 貢
朱袞 十七年 貢
樊啟光 十八年 恩貢

吳培基 己酉
許汝盛 己酉 見 進士
吳敬修 壬子
韓珏 壬子 進士
康無逸 乙卯

乾隆 呂思問 丙辰
吳光御 甲子
呂應祥 甲子
呂士珍 丁卯
徐鎔 丁卯

魏國標 十八年 貢
康熙 呂效咸 十年 貢
譚其脩 十一年 孝 拔貢
亓廷建
魏鴻祚 二十三年 甲子 拔貢
吳德裔 二十九年 貢
吳迪 四十八年 貢
盧延裕 五十一年 貢
盧延舉 五十三年 甲午 副貢
吳乙甲 五十七年 貢

乾隆 魏照黎 壬申

道光 潘紹烈 己丑 翰林院庶吉士

同治 呂憲瑞 壬戌

張庭蘭 辛未

光緒 盧樂戌 丙子

張梅亭 戊戌

朱大千 戊午

吳司宗 甲子

魏鴻祚 丁卯

劉國英 庚午 見進士

張嵩 丙子 見進士

亓煦 己卯 見進士

魏錫祚 己卯 見進士

魏橘 戊子

王成基 癸巳

雍正 韓宏謨 己酉

李起濤 八年 廕貢

狄璜 九年 貢

劉大章 十年 貢

王鳴蛟 十年 貢

王相如 十一年 貢

呂源 十一年 拔貢

盧煌 十三年 貢

邢泮 十五年 貢

朱袞 十七年 貢

樊啟光 十八年 恩貢

吳培基 己酉

許汝盛 己酉 見進士

吳敬修 壬子

韓珏 壬子 見進士

康無逸 乙卯

乾隆 呂思問 丙辰

吳光御 甲子

呂應祥 甲子

呂士珍 丁卯

徐鎔 丁卯

魏國標 十八年 貢

康熙 呂效咸 十年 貢

譚其脩 十一年 壬子 拔貢

亓建

魏鴻祚 二十三年 甲子 拔貢

吳德裔 二十九年 貢

吳迪 四十八年 貢

盧延裕 五十一年 貢

盧延舉 五十三年 甲午 副貢

吳甲 五十七年 貢

魏照藜 壬申恩
張湘 壬申恩
李自東 丙子
韓式卻 己卯
呂克仁 壬午
李永清 戊子
張調 癸卯
張彭齡 丙午
鄭廣生 乙卯
呂掄英 戊午 嘉慶

魏脩祚 貢六十年
朱時亭
元士
耿守忠 副貢
李瞻
陳其亮
陳端
邱興基
韓啟瑞
劉煌

吳介石 甲子
朱倣金 庚午 順天
韓淑晉 壬午 道光
潘紹烈 戊子 見進士
潘星臨 戊子
王繼春 戊子
韓嘉樹 甲午 謝
胥方恒 丙午
張庭蘭 壬子 咸豐
呂傳誥 乙卯

張若初
邱方濬
張嶸
陶世祿 五十九年副貢 雍正四年副貢
吳毓珊 二年 雍正
陶二白 四年貢
魏栩 六年戊申拔貢
李宗白 九年貢
魏立 十三年乙卯拔貢

呂憲春 乙卯
李樹培 戊午
呂憲瑞 己未
魏尚先 己未
呂憲和 己未
呂憲秋 壬戌 恩科
韓詩長 甲子
潘暾臨 庚午並補 丁卯
呂傳瀛 庚午並補 丁卯
王向榮 癸酉

同治

元元文
王者聘
張幹
劉克恭
李嵩
吳毓珍 元年 貢 乾隆 經學有傳
陶運振 五年 恩貢
魏端陽 六年 貢
魏誠 九年 貢
呂士奇 十二年 丁卯副貢

盧樂戍 癸酉

光緒

王肇銓 乙亥 恩
張梅亭 己丑 恩
呂遵善 癸巳 恩
鄭錫民 甲午
元田培 甲午
張壬弼 甲午
元宗海 壬寅

魏 礪 十八年 癸酉拔貢
吳壬翰 二十五年 貢
王自怡 二十五年 貢
魏其錦 三十年 乙酉拔貢
元廷賓 三十五年 庚寅副貢
魏建 四十年 貢
吳嶂 四十年 貢
張彭齡 四十二年 丁酉拔貢
朱倣金 四十五年 恩貢
陶運啟 五十一年 貢

吳　炖　五十三年貢

魏贊垣　五十四年己酉拔貢

魏端堂　五十八年貢

韓宏緒

郭生瑞

韓　理

韓　儷

王志維

狄烟初

亓　愷

楊明德

尚宗栻

周　綸

亓再生

亓　疇

亓　湜

李士奇

畢　錯

呂向博

呂向祚

呂認
呂世顯
呂秀鳳
呂增
張中選
張曰連
張聖翼
張鳳岡
狄來臣
狄來聘

田鍾靈
韓式侃
鄒登岸 副貢
韓愷 嘉慶 六年辛酉拔貢
陶儲 九年貢
魏鎔 恩貢
鹿伯緒 十八年癸酉副貢
劉玉書 十八年癸酉拔貢
吳克念 十九年貢
元詩 二十一年貢

陶書升 二十四年貢
劉芳藻 二十五年恩貢
魏士濟
吳煥 道光元年貢
宿清恒 元年貢
王曰倬 元年貢
吳大豫 二年貢
潘紹烈 二年乙酉拔貢
劉玉美 三年貢
尚其哲

魏贊墀 六年貢
劉夢鳳 十一年貢
劉夢驥 十五年恩貢
韓愷 十七年酉拔貢
呂掄佐 十七年貢
陶元吉 十八年貢
韓文駒 年貢
景寶楚 二十年貢
宋東旭 年貢
呂之澄 二十四年貢

呂錫侯 二十四年 甲辰副貢
許仲翔 二十六年 年貢
李 修 二十六年 貢
韓 愔 二十九年 恩貢
張大容 二十九年 己酉拔貢
亓文欽 年貢
亓夔龍 年貢
亓揆一 年貢
王貞元 年貢
李硯田 年貢

亓深緒 年貢
劉天爵 年貢
劉天衢 年貢
劉夫椿 年貢
咸豐 李登魁 元年 貢
王 贊 二年 貢
劉鳴宇 三年 貢
劉瀾漪 四年 貢
王兆離 五年 貢
劉 吟 五年 貢

劉樂育貢五年
許庚三貢七年
李運奎貢七年
何毓珩貢九年
劉端木貢年
鹿廷藩貢十年
魏淑題貢十年
呂占爵辛酉拔貢十一年
同治畢啟英壬戌副貢元年
吳昭華貢元年

王淑彭貢元年
亓引商貢三年
李奎璧貢九年
韓麟圃貢十年
盧拱戊貢十二年
劉樂之貢十二年
魏鵬展酉拔貢十二年癸
呂憲棟酉拔貢十二年癸
劉暢丙貢十年
光緒吳泰懿恩貢元年

王肇銓元年貢
劉慶瀾二年貢
李海溥三年貢
吳作霖五年貢
吳兆緒五年恩貢
呂維材五年貢
張長愛六年貢
呂炳昌六年貢
張聯芬八年貢
張式紀八年壬午副貢

魏康田八年貢
李同書八年貢
呂紹曾十一年乙酉拔貢
魏淑約十二年貢
亓延培十四年貢
高際和十四年貢
李桂新十四年貢
李麟臺十五年恩貢
劉化成十六年貢
趙廉戊十七年貢

曹蔚霞 十七年貢

曹凌雲 三十年貢

王績繁 二十年貢

潘逢午 二十年貢

萊蕪縣志卷二十七

官師志

名宦列傳姓氏

漢 范丹崇祀 韓韶崇祀

唐 韋嗣立崇祀

宋 雷有終 龔鼎臣崇祀 廉公諤崇祀

元 趙尚敏崇祀 和道崇祀 申楫崇祀

明 李得崇祀 伍禮崇祀 馮永固崇祀 何繼周崇祀 熊驂崇祀

王宗義丞署縣事 王政崇祀 陳甘雨崇祀 蕭隆祐主簿 周九川

龐賢 傅國璧崇祀 郭鄰 馮盛明崇祀 王命說

崇祀 李養才 張宏襟 崇祀 胡士奇 崇祀 詹仲 馮守禮 崇祀

張夢麟 教諭

國朝 穆從墨 崇祀 武士豪 崇祀 朱永功 高所向 訓導

趙日采 教諭 郗天興 教諭 丁似穀 訓導 南之傑 鍾國義

崇祀 戎式宏 李欽式 吳大梁 葉方恆 范溥

高克譽 周俊 紀淦

萊蕪縣志卷二十七

官師志

名宦 列傳

漢范冉字史雲冉或作丹陳留外黃人也桓帝時以冉為萊蕪長遭母憂不到官後辟太尉府以狷急不能從俗常佩韋於朝議者欲以為侍御史因遁身逃命於梁沛之閒徒行敝服賣卜於市遭黨人禁錮遂推鹿車載妻子捃拾自資或寓息客廬或依宿樹蔭如此十餘年乃結草室而居焉所止單陋有時絕粒窮居自若言貌無改閭里歌之曰甑中生塵范史雲釜中生魚范萊蕪中平二年卒於家謚曰貞節先生節錄本傳

韓韶字仲黃潁川舞陽人也少仕郡辟司徒府時太山賊公孫舉僞號歷年守令不能破散多為坐法尚書選三府掾能理劇者乃以韶為嬴長賊聞其賢相戒不入嬴境餘縣多被寇盜廢耕桑其流入縣界求索衣糧者甚衆韶隱其飢困乃開倉賑之所稟贍萬餘戶主者爭謂不可韶曰長活溝壑之人而以此伏罪含笑入地矣太守素知韶名德竟無所坐以病卒官同郡李膺陳寔杜密荀淑等為立碑頌焉

唐韋嗣立河南陽武人思謙之子承慶異母弟也武后時承慶為鳳閣舍人以疾去嗣立時為萊蕪令召代其任即上興學校洗枉濫二事時不能用論者惜之

宋雷有終字道成同州郃縣人太祖時署萊蕪尉知監劉祺以其年少易之有終發其奸贓祺坐罪杖流太祖即以有終代之而遣內侍伍守忠商掌監事且察其治守忠同事閱月還奏有終強濟狀即召為大理寺丞

龔鼎臣鄆州須城人仁宗時由平陰主簿知萊蕪縣有惠政廉公謐堂邑人為萊蕪令清介自持專務德化百姓歌之曰釜甑生塵魚境內安以樂昔聞范史雲今見廉公謐累遷司農少卿出治滑州治聲流聞於時

元趙尚敬字伯恭奉高人至元間為萊蕪尹時縣治新復官廨學宮祠宇悉就傾圮尚敬捐俸葺治至修學之功尤其

和道字祥卿河南懷慶人延祐二年令萊蕪性嚴明不事脂韋
勸課農桑招徠流移修葺館舍尤加意造就俊秀秩滿去士民
為立德政碑

申楫字濟川巢陵人泰定三年授萊蕪令修三皇廟章邱張養
浩為文記之稱其為救時弊拯民危之藥石云

明李得洪武末令萊蕪公勤廉幹治政有方秩滿民詣闕乞留
在縣十有五年而卒

伍禮江西臨州進士景泰末令萊蕪政事文學為一時之最天
順二年大旱禮禱於神翌日果雨自為文以記之

馮永固山西陽曲進士宏治九年令萊蕪練達識大體訟簡盜
息化行俗變輿論翕然

何繼周福建閩縣舉人宏治十七年令萊蕪發奸摘伏事無留
滯嘗建書樓以教生徒旱蝗為災纚周齋禱引咎即時大雨蝗
盡斃士民咸驚嗟以為德政所感

熊驌河南固始人正德初令萊蕪賦性慷慨勇於有為時霸州
劇賊劉六劉七率衆攻城驌禦之力戰而死城陷主簿韓塘亦
死之事聞詔贈驌光祿寺丞廕其二子

王宗義字宜之霸州人嘉靖十二年任萊蕪縣丞依山田肥
磽或相倍蓰主者徒剝朘自為里胥因緣為奸利輒顛倒而輕
重之歲輸漕率敲朴瘡民應命逋賦日積宗義至按籍手注參

互其丁為難易輕重之等其弊遂革邑舊產鉛錫愚民多以私
採被逮繫餘衆洶洶嘯聚宗義但申明厲禁諸無左驗者置不
問自是無敢犯者鹽匪邢虎聚衆（焚）禁掠為閭里患令不敢詰宗
義率健勇數人掩捕寘法民始安堵邑泉源悉會於汶以達會
通歲久填淤多不由故道宗義自臨疏瀹漕渠大便邑令缺署
縣事案無留滯所聽斷雖重坐無怨言以治最擢曹州判殷士
儁有去思碑入藝文

王政河南睢州舉人嘉靖十九年令萊蕪一介不取歿無含殮
士民哀之嘗有句云萬民皆善居官願一介不貪自幼心

陳甘雨福建莆田進士嘉靖二十三年令萊蕪創修縣志一書
李中麓稱之曰青年博學有揮霍之才刑清事簡有餘力而為
是舉人以為知言

蕭隆祐江西人嘉靖二十七年任萊蕪主簿有守有為善詩文
嘗學於念庵先生之門濟南李于麟贈以詩見藝文

周九川貴池人嘉靖四十二年為萊蕪典史持身廉慎視政寬
平歷數年一塵不染去之日囊無一錢民為立碑頌之

龐賢山西人隆慶二年以舉人為萊蕪令清介節約自奉如寒
士民頌其廉調武清縣以忤權貴左遷

傅國璧江西臨川人隆慶四年以舉人令萊蕪才能肆應遇事
敢為修學宮開雲路創建觀禮書院於垂楊保以課士丹彤家

言改縣城城門山川之氣以昌以骨鯁忤當道左遷應天府教
授
郭鄴陝西渭南人萬歷十年以貢生令萊蕪靜謐不擾健訟之
風寢息值旱蝗鄴令民撲蝗以粟易之更率衆步禱會蝗息雨
澍歲大有以不能逢迎上官被劾去邑民攀轅哭送立祠以祀
之
馮盛明字元夢直隸涿州人萬歷己丑進士二十五年令萊蕪
推誠撫物片言折獄得情輒諭遣之不施鞭笞徵稅悉從民便
三農所出凡可立當貢賦者一切聽抵十家立一長舉行鄉約
境内晏然二十六年大饑盛明設粥廠以飯飢氓日至按視更
徧履鄉村給飢者以粟米全活甚衆仿社倉法儲粟萬餘石以
備凶荒月課諸生率手自甲乙涖任兩載以入覲去邑人建生
祠祀之有去思碑載藝文
王命說雲南新興人萬歷中以選貢令萊蕪慈祥愷悌惠政甚
多士民思之
李養才鎮番衛人萬歷十七年由選貢令萊蕪精察嚴明衙
蠹斂戢民頌其德升武昌府通判
張宏襟陝西鄠縣進士萬歷四十一年令萊蕪殫心任事執法
鋤奸四十三年大饑人相食宏襟賑濟有方民賴以安
胡士奇江南天長進士萬歷四十五年令萊蕪重修縣志愛民

如子尤崇學校以行取為御史去之日士民泣送立祠以祀之

詹仲清浪衛人崇禎元年以舉人令萊蕪丈地有法立清蠹弊悉除民間雜差之苦以不能奉上被劾去士民思之

馮守禮山西猗氏進士崇禎十五年令萊蕪時饑荒之後招撫流移民賴以安十六年癸未大清兵東下守禮竭力守城城陷被執不屈死之二子攄奇拱奇亦自殺邑人感其忠烈為之請謚請卹會鼎革不果行

張夢麟開州人明末為萊蕪教諭守城殉難

國朝穆從悳遵化人順治元年以歲貢令萊蕪值山寇蜂起井里蕭條從悳招流亡赦脅從懲刁俗誅舞文涖任一年境內康阜又重學課士人文蔚起罷官後卜居闕里蕭蕭數椽怡然自樂

閻過萊境士民爭迎為具酒食留月餘其惠政可想見矣

高所向武城人順治元年任萊蕪訓導博學工詩有萊山剡陛汶上教諭

武士豪號方塘直隸真定進士順治五年令萊蕪時寇盜侵擾鄰封憚士豪威不敢入萊境亟課士尤精鑒別所識賞皆次第獲雋尋以艱去民為立祠

朱永功吳縣人順治以拔貢令萊蕪勸農桑斥羨耗為政不務苛刻而士民畏服去之日攀轅臥轍者自庭達境上車數日

始得去
趙日采平陰人順治十二年任萊蕪教諭讀書課士最稱盡職
陞考城知縣
郗天興益都舉人順治十六年任萊蕪教諭有孝行以憂去
丁似穀諸城人順治十六年任萊蕪訓導博學能文預修萊蕪
縣志
南之傑蘄州人康熙元年以利津縣縣丞署萊蕪縣事邑向苦
包荒民不堪命之傑力請上官得開豁荒地一千三百五十有
四頃又詳免驛遞騷擾之苦民感其惠
鍾國義字赤松浙江山陰進士康熙三年令萊蕪實心惠民百
廢具興邑本山城非馳傳孔道經制協濟新嘉東源等六驛後
為章邱猾胥引差入境驛騷之苦幾成積弊國義奮然詳革民
困頓蘇陞兵部主事去士民立碑志去思焉
葉方恒字學亭崑山人康熙八年由進士令萊蕪時連年亢旱
甫下車禱於神雨立應有鄭宏之目先是青州飢民就食於萊
者千人方恒據郡招民檄令之旋青民曰萊非不旱也官不旱
故願留活須臾耳方恒惻然為備資遣歸即日謀諸父老倣古
社倉法捐俸置穀麥若干以備凶歉創建正率書院於城西作
講語十六則以訓民月試諸生文藝以外勉以飭躬敦行士皆
以得所依歸為幸又盡心農事春秋周視原野課雨占晴往往

形諸吟詠壬子六月飛蝗蔽天自為文驅之蝗不為災邑乘失
修百餘年方恒編輯而重刊之建景范堂署署內改建貞節先
生祠曰聊以志吾鄉慕也涖任數年政簡刑清廢墜皆復論者
謂官斯土者自陳留謖川後一人而已

李欽式字肖巖金壇人癸丑進士康熙間令萊蕪凡八載正賦
尤勤於政務案無留牘值歲饑捐數千金以給貧民流離賴以
復業者數千家

其政

戎式宏字以剛靳縣人康熙間令萊蕪三載正供外不取絲毫
外不加火耗漕糧餘米悉還諸民以內擢去邑人為立碑以紀

范溥字天如吳縣監生康熙三十三年任萊蕪留心民瘼報災
賑飢如救頭目民田之沒於河者數百頃溥悉免其賦役民甚
戴之後陞東平州知州

吳大梁不詳其里居康熙間由監生令萊蕪勤於勸課比戶豐
饒斷獄不事鞭笞涖任數載圄圄幾空

高克謙江都舉人雍正三年以蒙陰知縣署萊蕪縣事時值漕
糧開徵克謙禁絕羨餘民有訟數語立判人無寃者尤不以株
連留滯累民涖任數月去民甚戴之

周俊鑲藍旗監生雍正四年令萊蕪駁歷弊政凡有害於民者
若疾之在已身也去之日父老至為泣下

紀淦字秋水直隸文安舉人道光元年令萊蕪善聽斷燭雨造
曲直無少爽時巡行縣境察民疾苦進子弟之俊秀者為之解
說經義如嚴師然邑書院久廢淦與邑紳呂鳳臨張顗等購地
重建之倡捐膏火嚴立課程士風一振淦任六載以拙於奉上
被劾去闔邑欲醵金為請淦堅辭不肯人服其操守云

著有豆花廬詩稿

官師表

漢按漢百官表萬戶以上為令減萬戶為長萊蕪嬴俱長

令一秩千石

長一秩五百石

范冉陳留外黃入桓帝時拜萊蕪長有傳

丞一秩四百石

韓韶潁川人桓帝永壽三年為嬴長有傳

尉一秩二百石

晉	長丞尉如故增教官掾一人		
唐	令一品從六	韋嗣立武后朝為縣令有傳	
		趙建盛開元中為縣令開普濟渠於縣西北今廢	
	丞一品從八		
	簿一品正九		
	尉一品從九		
	學長史一		
宋	知縣一	龔鼎臣鄆州須城人仁宗時知縣有傳	
	丞一		
	簿一	廉公謂堂邑人為縣令有傳	
	尉一	韓偉宣和間為縣令見錢伯言游覽記	
		雷有終太宗時為縣尉有傳	
	主學一	齊附鍾離脩	東阿闕山鎮人為尉舊傳載其病困離魂事於邑志無涉刪之

韓僖

金

知縣

高永孚 大定十二年令

元 與尹同掌縣事者曰達魯花赤其秩視尹華言堂印官也元史國語解謂事無不總

達魯花赤 縣尹	丞	主簿	尉	典史	教諭
大德 煉平 也先不花 元統 也速反而 懷都	丁彧 顏玘 吳榮祖 王珪	至大 王昌 四年任 延祐 侯鎮 侯彥信 六年任有去思碑 劉伯塔兒	至大 劉良 崔天佐 年代無攷 延祐 楊明 元年任 朱珍	至元 宋從政 四年任 徐璵 十七年任 大德 劉貞 四年任 至大 楊彬 四年任	至元 徐明 四年任 王文郁 十七年任 至大 袁汝愚 四年任 延祐 李志學 二年任

四十八

至元 完者禿
完者不花
拜顏察兒
怯列
塔剌海
和導

王繼祖
楊榮
梁棟
周澤
張思敬
朱德良

諸瑩
刑深 以上三人年代無攷

延祐 顏玘 元年任

至治 王希聖 東平人 二年任
致和 吉明禮 元年任
元統 鞏克亮 二年任

也速女 以上達魯花赤十一人俱蒙古人與尹同掌縣事
至元 趙尚敏 年任有傳
大德 趙彬 四年任
至大 劉恕 四年任
延祐 甯仲賢 元年任

張允恭
竇元亨 以上十二人見府志
至元 郭守讓 年任丞兼尉
大德 杜裔 年任丞兼尉
戴用
陳天佑

李仁 五年任
和道 有傳
劉承事
至治 李利用 元年任
泰定 申楫 有傳
張士彧 年代無攷

劉不顏 年代無攷
劉不誠 年代無攷
以上十二人俱縣尹

明

知縣	縣丞	主簿	典史
洪武 楊仲安 五年任	隆慶二年後裁革		
鄢得 十八年任	宣德 康寗 直隸雄縣監生	天順 余安 二年任	成化 郭清
	景泰 王光裕 四川營山舉人	成化 顏清 四年任	王泰

李得 有傳

正統 徐恭 河南蘭陽 監生

景泰 伍禮 有傳

天順 田廣 直隸唐山 舉人處事敏勤儲蓄有方

劉迪 八年任撰 通志

張晃 山西平定州舉人

天順 翟泉 二年任

成化 趙恕 十六年任

黃璧 二十年任

宏治 耿清 元年任

陳吉 三年任

正德 馬安 元年任

成化 郭錡 十六年任

陳茂 二十年任

宏治 何珪 三年任

劉欽 十三年任

正德 蔡榮 元年任

韓塘 山西監生 四年任見熊驂傳

史琮 十七年任

郭亨 二十年任

宏治 吳玘 三年任

王元 十三年任

姬廉 十七年任

正德 李鳳 四年任

朱銘 舉人州里 未詳

王廷 二十年任

宏治 戴慶 浙江天台 舉人

高茂 舉人任

馮永固 有傳

何繼周 有傳

王京 六年任

李成 八年任

趙夔 十三年任

李時雍 山西監生

李勳 陝西監生 元年任

王吉 山西人吏員 三年任

謝謙 監生 四年任

單政 六年任

靳聰 直隸監生 七年任

王進 十三年任

嘉靖 李讓 直隸監生 元年任

范猷 三年任

趙翱 六年任

馬文臣 陝西人 十年任

嘉靖 王鳳 二年任

韓琮 蒙城人 五年任

錢榮 南直常熟人 八年任

賈釗 襄陽人 二十年任

正德熊駿有傳

吳英 河南舉人 六年任

盧秉彝 潁州監生 八年任建邑城有記入藝文

黃懿 嘉靖蕭山舉人 二年任

梁世用 陝西岐山舉人 二十年任

王瀚 北直三河監生 七年任

李誠 河南監生 四年任

楊承錫 豐縣監生 七年任

王宗義 有傳

馬朝用 澄陽人吏員 十年任

趙時和 新安監生 十年任

馬極 鳳陽監生 二十二年任

南瀛 北直監生 三年任

李章 霸州人吏員 五年任

劉澤 滄州監生 十三年任

郭方 州監生 六年任

楊臣 寧津人 九年任

呂懋 建平人 十一年任

孫炳 杭州人 十二年任

章洲 河間人 十四年任

蔡得時 三十五年任

齊景春 滁鹿衛人 三十三年任

張科 永平人 十九年任

周九川 有傳

梁輔 河南監生 七年任

王立 直隸吳橋舉人 十一年任有去思詩見藝文

李廷桂 直隸安肅人 十三年任

蔡綸 襄陽監生 十六年任

王政 有傳

林悅 定海監生 二十四年任

查堪 二十五年任

龐自皋 三十八年任

金紫 四十年任

鍾臣 涿州人 四十五年任

韓福 寧夏人 二十三年任

馬宗舜 蔚州人 十五年任

馬欽 鄭州人 十八年任

馬禎 新城人 十九年任

蕭隆祐 有傳

胡應制 永平監生 元年任

胡琛 貴池人 二年任

李璉 盧龍人 五年任

馬重才 邳州歷姚人 三年任

李秋 高青人 五年任

宋詔 昌黎人 八年任

皇甫翰 浙江人 十年任

隆慶

曹忠 河州監生 二十年任

陳甘雨 有傳

黎沖 樂平舉人 二十六年任

龔澤 福清舉人 三十二年任

楊應文 武陵舉人 三十五年任

吳大德 長樂舉人 三十八年任

鄭鳳 定海監生 六年任

李如奎 施州衛監生 六年任

萬曆 李友蘭 山西人吏員 二年任

曹東 山西人五年任

陳善言 薊州人監生 六年任

謝光裕 壽州人吏員 九年任

韋學詩 蕪湖人 十二年任

陳承詔 莆田人 十五年任

郭道本 福建莆田人 二十年任 升廣東巡檢

蔣之誠 秀水人 十四年任

曹邦才 歙縣人 十八年任

方大魁 徽州人 十一年任

李舉 定州監生 三十九年任

張繼官 冀州監生 四十三年任

郭朝棟 魏縣監生 四十五年任

隆慶 龐賢 有傳

傅國璧 有傳

萬曆 曾天福 寧陵歲貢 元年任

苗顓 磁州監生 十一年任

董道修 廣靈監生 十二年任

張九德 晉州監生 十六年任

高僎 長州人吏員 十八年任

陳恕 天津五衛監生 二十年任

路常 安邑監生 二十三年任

彭萱 合肥人 十四年任

翁任士 壽昌人 十七年任

洪良贊 富國人 十八年任

盧檢 同安人 十九年任

李燧 南昌人 十三年任

陳憲文

宋　元　高陵舉人　二年任

張國璽　藍田進士　五年任

張朝佐　懷柔監生　七年任

胡應禎　零陵恩貢　八年任

郭鄰　有傳

單　行　蒲城舉人　十二年任

朱　臨　直隸滑縣監生　二十年由澤州吏目升任

黃汝棠　天啟

周　瑤　崇禎

韓朝卿　元城人吏員　二十七年任

張光祖

沈元吉　餘姚人知印　二十七年任

薛德新

侯　衢　亳州監生　三十年任

李聯芳

陳治道　廣德州監生　三十二年任

李進職

孫重慶　保定右衛　選貢十四年任調長清

呂明倫　建平舉人　十五年任升烏撒府同知

馮盛明　有傳

王命說　有傳

孫應龍　浙江餘姚舉人　二十四年任

龔光祖　北直鄆鄲舉人　二十六年任

卻希賢　茂州人　三十五年任

黃尚成　上虞人吏員　三十八年任

汪懋中　歙縣監生　四十二年任

丁思虞　浙江人

朱萬紀　江西德化監生　四十六年任

薛維垓　大同人

魏應鼇 北直南宮 選貢二十九年任

邊杏 北直任邱 舉人三十年任

吳應期 南直徐州 選貢三十二年任

陳啟會 廣西舉人 三十四年任

吳道明 北直邢臺 舉人三十六年任

李養才 有傳

張子聰

梅惠中 浙江人

焦國輔

王三德

謝懋官 河南柘城 進士三十九年任 一作舉人見府志

張宏襟 有傳

胡士奇 有傳

寗養初 北直永平 天啟舉人元年任

王志清 河南洛陽 舉人六年任

錢宏謨 浙江人以進士調任章邱

崇禎 詹仲清 浪衛舉人 元年任

譚惟聰 江西南昌舉人 四年任

吳國瑾 順天宛平舉人 七年任

杜景開 河南鹿邑人 十一年任

石崑 河南洛陽舉人 十三年任

馮守禮 守城殉難有傳

朱延翰 陝西甯夏舉人 十六年任 旋調歷城 國朝順治二年行取考選山西巡撫

教諭一

景泰 馬驥 河南滎陽人 元年任條 教嚴密士皆歸向鄰縣薦紳之士多出其門

天順 吳敬 元年任

成化 李班 元年任 整肅學規諸生敬服

童璽 舉人 四年任

成化 何敏 四年任

張儼 六年任

陳文升 十六年任

宏治 項宋 浙江人

田浩 河南鄭州人

訓導二 明末裁一員

張景腸 浙江舉人十六年任
陸盛 浙江人
宏治 張文林 陝西舉人十五年任
正德 錢笥 浙江人十年任
王亨 江西人十六年任
嘉靖 范孔賢 永甯人十六年任
劉應祥 開州人十一年任與修縣志
王端 棗陽人十四年任
羅章 桂林衛舉人二十二年任
孫甯 真定人二十二年任

正德 毛冕 山西人九年任
朱賓 南直桃源人
嘉靖 陳愷 肥鄉人元年任
李永 元氏人四年任
張琦 慶都七年任
耿瀾 滄州人十六年任
王蘭 萬全衛人十六年任
曹嵩 河南人見泰安府志
雷東陽 浙江人二十一年任
王果 臺城人二十二年任

陰倫 河南人三十二年任
王和 浙江人三十七年任
唐沂 四川舉人四十二年任
劉昂 直隸灤州人四十四年任
隆慶 蘇世亭 晉州人元年任
于道行 靖海人有文名五年任
萬歷 劉亂祚 廣西舉人元年任型知縣
袁邦祿 湖廣黃岡人四年任
徐文中 遼陽人八年任
許寵 靖海人十一年任

馬自然 清苑人二十三年任
陳鉞 山西人三十六年任
霍越 陳留人二十八年任
鮑承堪 福建人三十一年任
江源清 婺源人三十五年任
劉翀 湖廣人四十一年任能詩
黃元忠 浙江人四十一年任
郭文郁 四川中部人四十四年任
隆慶 張世揚 建德人四年任
萬歷 貫希哲 河南人元年任

耿繼善 沂水人十三年任

劉美德 曹川人十四年任升教授

劉廷桂 高陽人十七年任升開封府教授

吳惟悌 北直東安舉人二十四年任升陝西臨潼知縣

魯邦教 滋陽舉人二十七年任

張克慎 高苑人三十五年任

李鳴龍 陽穀人三十七年任

羅欽立 福建甯化人三十九年任

劉國英 四川舉人四十年任升知縣知長清縣

柴 尚 滕縣人四十年任

孫永壽 高陽人三年任

劉維新 夏津人五年任

周一夔 濟甯州人八年任

冉 嗣 茌縣人十年任

邰 緝 武城人十五年任

劉宗福 北直人二十一年任

劉 燾 鄆城人

孫秉選 范縣人三十一年任

黎 侶 廣西陽朔人三十五年任

趙 鼎 陝西洛南人四十年任

泰昌 管鳴雷 高唐人元年任

天啟 吉啟勝 廣西人元年任

王崇德 博平人二年任

周維新 湖廣舉人二年任升舞陽縣知縣有去思碑

韋爾發 定陶人三年任

劉 選 寧陽人五年任升揚州教授

崇禎 崔爵疇 吳江人七年任升廣平府同知

王 佐 河陽人十年任

陳獻猷 武城人十三年任

張夢麟 中城殉難有傳

孔宏賓 曲阜人四十一年任升崇澤縣知縣黎諭

李惟光 北直開州人四十五年任

趙養彥 陝西邰陽人

仲九澤 河南遂平人

張如栻 即墨人七年任

張 遴 武城人十二年任升東鹿縣教諭

國朝

知縣

順治 穆從墨 遵化貢生元年任升南康同知

武士豪 北直真定進士五年任有傳

夏國賢 固安貢生六年任

董國臣 滿洲貢生七年任府志作固安人

王文棟 北直進士十二年任

陰坤生 陝西歲貢十六年任有碑

李延慶 北直歲貢十八年任

康熙 鍾國義 有傳

葉方恆 八年任有傳

楊發秀 商州貢生

南之傑

李欽式

劉葉青 新安舉人

徐 失名

戎式宏 有傳

朱永功 有傳

范 溥 有傳

郎朝棟 西冷貢生

典史

順治 沈文淯 浙江山陰人吏員元年任

安 貞 山西汾陽人吏員三年任

姚萬里 山陰人吏員十二年任

嚴 渭 浙江會稽人吏員十六年任

康熙 張廷俊 陝西韓城人吏員三年任升江南桃源縣主簿

張易貞 順天大興人吏員十年任以上見舊志

陳錦遴 會稽人吏員十七年任

陳家棟 青陽人吏員三十六年任

蘇 偉 交城吏員三十八年任

袁大成 考城吏員四十五年任

雍正 沈培琮 三河吏員三年任

乾隆 章洪基 山陰吏員六年任

陳繼侯 大興人吏員二十二年任以上見府志

嘉慶 葛轉庭 大興人二十四年任

宋文璟 大興人二十五年任

道光 姚德恩 大興監生二年任

蕭其文 廣東平遠監生

陳敬立 大興人國史館供事三年任十六年回任

謝可英 長州例監
高克譽 江都舉人
吳大梁 有傳
吳鼎煜 河間監生五十一年任
錢珂 青蒲進士五十五年任
雍正 周俊 有傳四年任
蔣文明 嘉善附生八年任
朱惇敏 大興舉人十一年任
乾隆 董舒 蔚州附監生元年任
牛琳 天津人庶吉士四年任

周景溪 大興監生五年任
張士達 山西宣武監生五年任
張璕 大興人供事五年任
笪鑣 湖北漢陽監生十年任
王鼎仁 江蘇上元監生十年十月任
方應綱 直隸清苑人吏員十六年四月任
陳模 順天宛平人通理禮板片館供事十六年五月任
吳肇元 河南祥符監生二十四年正月初一日任
譚煇 宛平人吏員二十四年正月二十八日任
韓霖 浙江蕭山監生二十四年七月任

薛永祺 金匱舉人七年任
王鈞 高陽進士八年任
蔡應彪 仁和進士十年任
楊名世 隴西進士十二年任
王憕 漢州舉人二十年任
度可權 渠縣舉人二十年任
邱恩榮 黃岡進士二十四年任
錢浩然 三十八年任四十年調任嶧縣
陳鵬飛 四十年任四十三年調曹縣四十八五十一兩年回任
李隸中 四十三年任

咸豐 黃以斌 大興監生六年七月任
王汝襄 大興監生七年任
張文源 山陰監生七年任
顧元瑞 山陰人十一年任
高思懃 順天通州人供事十一年三月任
同治 龔繩武 福建閩縣監生二年任
唐世慧 山陰監生五年任
錢霖 直隸朝陽監生七年任八年回任十二年月回任
黃嗣曾 錢塘監生八年任
宗廕 鑲白旗[illegible]古人河南駐防附生九年任

蔣巖高 四十六年任即回新泰
西登額 四十六年任
王錫培 五十年任
章典 五十一年任
朱煐 海鹽舉人雨戌大挑五十三年調簫九月回五十四年再回任
曹企端 五十三年八月任九月回泰安府經歷任五十四年再任九月回
葉芳 六十年七月任廣東歸善舉人
嘉慶 陳觀成
李湛 四川新繁舉人四年任
陳連 宛平人由府經歷八年任

光緒 李錫川 直隸豐潤附生十二年任
桂恩 鑲藍旗滿洲成明佐領下人元年任
張繼芳 江蘇吳縣監生七年任十二年復任
陶懋璣 武進監生十一年任
章光藻 四川華陽監生十二年任
沈以忠 山陰監生十二年十一月任
鄭宗縈 直隸棗強增貢十三年任
江繩祖 安徽桐城監生十五年任
張金健 江蘇江都人十六年任
徐瑞萱 河南河內人十七年任

金 颺 天津人雨辰進士九年任十三年回任
金失名 江蘇太倉州人廩貢十二年任
薛失名 江蘇金匱舉人教習知縣十三年任
王以和 山陰監生十四年任
焦孟仿 直隸長垣舉人十四年任
唐縉良 安徽含山進士十四年八月任即交卸九月回任
王六鼇
宋懋祁 江蘇長州監生十七年任
黃元軒 江西臨川進士十七年七月任十八年八月回任二十一年九月復任
董錫齡 河南孟縣舉人大挑十八年七月任

楊繼雲 陝西山陽增貢二十一年任

張如彪 山西洎陽人供事二十二年任

王朝鳳 直隸河間舉人大挑二十二年任

邰延曾 順天大興舉人二十四年任

張迪曾 直隸玉田監生由理問於二十四年任

紀 淦 貤 隸文安舉人由大挑二十四年九月十七日任道光元年八月初九日交卸九月二十一日回任有傳

道光 王建寅 大興監生由州同於元年八月任

周崇禮 河南祥符監生由縣丞於四年任

游昌灼 湖南新化舉人大挑五年任

梁寶常 天津舉人癸未進士翰林院庶吉士七年任

林士駿 侯官舉人大挑七年十月任

徐 銘

楊孚甲 江蘇武進監生十五年

封天驪 直隸平山舉人大挑十五年任

李恩霖 正白旗漢軍進士十六年八月任十七年交卸九月回任

許延齡 廣西桂臨桂舉人大挑十七年任

李 炳 直隸玉田舉人大挑十八年閏四月任

莫若琦 直隸景州進士十八年十九年交卸八月回任

王仲琦 江蘇吳縣人十九年任

葉烜 浙江上虞監生由府經歷十九年任

鄭珏 江西奉新舉人大挑二十年任

謝俊升 江西蓮花廳舉人大挑二十年任二十四年調簫九日回任

許之瑞 浙江仁和舉人二十四年任

楊思琦 山西河津監生由縣丞二十五年任

何堂 江蘇儀徵附貢由通判二十五年任

殷嘉樹 天津進士二十六年任

潘煥龍 湖北羅田舉人二十九年三月任

馬鎮 順天宛平舉人由教習二十九年任

李天隣 山西太平舉人大挑三十年任

劉德新 雲南元江舉人大挑三十年任

劉餘慶 四川石柱廳進士三十年任元年復任

咸豐 孫肯堂 河南原武舉人元年任

熊三槐 江西新昌舉人大挑二年任

謝際亨 江西都昌舉人三年任

鄭錫鴻 大興舉人四年任

彭垣 廣東監生五年任

胡得斐 大興人六年任

陳纘勳 廣西臨桂舉人六年任

楊寶賢 天津增生六年任

艾思鑒 錢塘監生十一年任

同治 孟雲峰 直隸寧津監生三年任

任澍林 大興監生八年任

程西池 安徽桐城舉人八年任

淩葆恬 安徽定遠增貢九年任

左宜似 桐城廩貢十二年任

韓溶 直隸安州拔貢十二年任

陶錫祺 江蘇陽湖文童十三年任

光緒 丁福昌 合肥人四年任

王錫麟 河南祥符舉人四年任六年七年回任

文荃 正藍旗滿州人五年任

范崇垣 錢塘監生六年任

李脩誠 河南榮陽拔貢七年任

陳景昕 廣東南海舉人八年任 附生

王燮光 江西樂平人九年任

茅恩綬 江蘇丹徒監生九年任

丁兆德 貴州貴筑監生十年任十三年交卸十四年復任十五年交卸二十一年回

趙昉熙 四川宜賓舉人十三年任

姚釗 桐城監生十五年任

陳漢章 大興監生十六年任

周鄭表 浙江仁和廩貢十七年十八年交卸十九年五月復任與修縣志

程夢良 武進增貢十八年任

周源瀚 貴州安順附生二十五年任

徐壽朋

嚴正烺

方名洋

陳恩棨

張蘭思

教諭一

順治 高 豐 貢生元年任

劉維藩 金鄉人四年任

牟 訪 棲霞人九年任

趙日采 有傳

郝天興 有傳 一作郝大興

康熙 呂大生 龜山衛人九年任

譚琮 湘縣人九年任

孫 熙 萊陽舉人

馬 瑾 曹州舉人

訓導一 康熙三年裁旋復設

順治 高所向 武城人元年任

蔡廷琇 遼陽貢生六年任

丁學禮 棲霞貢生九年任

郝天澤 泗水人十二年任

丁似穀 有傳 十六年任

康熙 刁 彤 鄆城歲貢十九年任

周孔詒 福山例貢三十二年任

李調元 益都例貢三十九年任

孫衍緒 平陰歲貢五十年任

柏光緒 臨清州舉人

楊 倬 宵海州舉人三十年任

王文煜 掖縣歲貢三十六年任

袁嫣裔 萊陽舉人四十六年任

郭 蔚 濟甯州舉人五十六年任

雍正 王特達 滕縣舉人八年任

乾隆 李志東 館陶舉人十年任

丁法曾 日照舉人二十六年任

牟朝立 日照舉人二十一年任

馮九齡 海豐舉人五十六年任

雍正 王耿 臨淄歲貢

王 檐 宵海歲貢

乾隆 李肇龍 掖縣歲貢七年任

潘 苒 章邱歲貢十一年任

劉 言 曹縣廩生貢十六年任

房東第 齊河歲貢二十年任

郭 綸 陵縣恩貢五十三年任

王所甄 樂陵貢生六十年任

嘉慶 王善寶 福山舉人十三年任

王繩矩 福山舉人十七年任

嘉慶 湯任尹 清平人壬子舉人六年任

汪天衢 歷城戊申舉人七年任

高士鑑 清平癸卯舉人十二年任

趙秉彝 博山廩貢二十年任

張 勅 樂陵丙午舉人二十一年任

道光 鄭維從 濟甯戊申舉人七年任

茅錫撝 歷城戊午舉人十二年任

張 箕 樂陵舉人十七年任

董慶良 歷城舉人二十八年任

咸豐 于先通 昌邑舉人元年任

唐步雲 高堂廩貢十八年任

張賓雁 膠州廩貢二十年任

劉寶璋 商河廩貢三十年任

李恩渥 歷城廩貢二十三年任

潘榮州 聊城廩貢三十年任

同治 王秬香 臨淄廩貢元年任

光緒 李觀海 安邱廩貢七年任

陳芝昌 費縣廩貢

張夢瀛堂邑舉人六年任

同治劉恩鴻歷城辛亥舉人八年任

董朝紳新城舉人十二年任

光緒袁麟圖章邱人壬子舉人二年任

成冠甲歷城人壬戌補行辛酉舉人十三年任

建置志

古昔王人建邦設都以立民極今之郡縣古之邦都也凡官師之所蒞止即吏民之所依託垂創因時大小異制有其舉之莫之或廢若政若教之綱之紀率由此出可不慎歟作建置志

城池

城舊土圩週十里元至正年間建後崩壞迨明正德四年被流賊攻圮殆盡六年知縣盧秉彝以瓦石週三里崇二丈有四尺無北門東門曰通齊西門曰望嶽俱臨通衢南門曰臨津當汶水之衝知縣傅國壁改建南門直文廟正南新建東西南甕城

三座砲樓一座北城上北極玄帝廟一座梁口七百六堵人名之曰鐵城東門外迤北迤南皆居民南門外迤西居民西門外迤南迤北居民

建置志

公署

縣治在城正中洪武元年創造廳三楹原名琴堂知縣馮盛明改曰親民康熙三年知縣鍾國義重修改曰如保後為跋絃堂知縣陳甘雨建改絃堂之後為知縣宅知縣馮盛明重修三堂及堂西書廳堂東南之景范堂葉方恆建周鄭表重修委蛇亭在內宅東錢弘謨建今廢來鹿亭在三堂東吳國瑾建如保堂西為典幕廳東為積貯庫如保堂為戒石坊戒石坊之南儀門三間左右角門各一間儀門之南為縣治大門其上為愛牧樓

懸鐘鼓大門之南為宣化坊今廢
主簿宅在正堂東即縣丞舊宅今廢
典史宅在縣署西
六房在堂兩翼陳甘雨建鐘國義重修
城守營在東門裡
迎賓館在儀門外孫重慶建今廢
犴獄在大門內西
申明亭在縣治東今廢
旌善亭在縣治西
陰陽學在大門外東今廢
醫學在大門外西今廢
僧會司在千佛寺內今廢
道會司在城隍廟內今廢
演武場舊在縣東一里傳國璽改建于城西南隅前後各門各
一座廳三間將臺一座
察院在縣治東
府館在縣治東南久廢
正率講院在城西玉清觀西關帝廟東共五楹康熙十二年葉
方恆建朔望集士民講鄉約于此今廢
養濟院在西廂路北

建置志

學校

學宮在縣治東宋崇甯間建金大定十年元至元十七年祺重脩明洪武二年詔天下建儒學於是重建成化十六年知縣張冕更修大成殿弘治間泰安知州胡瑄等正德間何繼周等相繼修隆慶六年知縣傅國壁用堪輿家言將殿廡門亭堂舍悉行改換又修雲路與新南門相值科名緣此始盛

大成殿今名先師殿中祀孔子旁列四配十二哲

兩廡各十間在殿前內祀先賢先儒

戟門五間在殿前櫺星門三間在戟門外
啟聖祠三間在大成殿東舊在明倫堂後傳國壁改建於此
敬一亭三間在啟聖祠前明嘉靖中創建於明倫堂後內有石
刻視聽言動四箴及御製文傳國壁改建於此今廢
名宦祠三間在戟門東舊在城西范公祠內傳國壁改建於此
鄉賢祠三間在戟門西舊在學西傳國壁改建於此
土神祠三間在明倫堂西
神厨宰牲房久廢
祭器庫久廢舊志載銅器木豆甚多順治十八年查明現有銅
花瓶一對銅香爐十三個燭臺八對銅爵四十二個銅豆三十件
俱收貯啟聖祠內
儒學門三間在櫺星門西舊在東傳國壁改建于此
明倫堂三間在殿後
禮門一間
進德齋五間在明倫堂左今廢
脩德齋五間在明倫堂右今廢
教諭宅在明倫堂後
訓導宅在明倫堂東
號房三十間今無考
射圃舊在城內東南隅後改于新南門外東長二百四十步濶

四十步有觀德亭三間今廢
學田共六區一在東廓郭外名學庄乃訓導張世揚捐俸置有
碑記一在義封莊計地一頃四十七畝五分三釐七毫邑人醫
官趙永祿捐貲置一在垂楊莊計地一頃三十六畝一分五釐一在
中榮莊計地一十七畝六分六釐六毫四一在楊里莊計地十二
畝九分五毫一在場南莊計地六十六畝六分以上每年學租
共四十八石有奇累年拖欠萬歷二十三年知縣王命說清理
佃戶人役置立徵收赤歷積弊稍息至康熙三年均丈計學田
熟地義封莊一頃四十三畝五分九釐垂楊莊三十四畝四分
四釐大下保一十九畝五分羊里保四十三畝六分七釐東廂
保一頃八十畝二分王善保二十九畝一分四釐以上共計學
田賦役四頃五十畝五分四釐每年學租折銀一十一兩九錢
五分解學使轉解布政司充餉學內不與焉

書籍舊有明朝頒降御製等書不知失自何年如勅諭錄卧碑
聖訓錄家禮輯要欽明大獄錄皇明政要皇明通訓大禮纂要
大明仁孝錄明倫大典為善陰騭錄孝順事實五倫等書又有
四書五經大全通鑑綱目性理等俱不成部敕訓諭魯邦置四
書五經集註通鑒性理各一部今亦散失無存

生徒前代無考明禎崇禎末年計廩增附三百名　國朝順治
二年至十五年科歲每次或十名或三十名後科歲併考又或

額止進學十五名今學額除撥入府學外生員二十名武生十
五名廩生二十名增生二十名
試院在南門裏路東大堂三楹東西文場各十三間東西角屋
各四間東為宮廳西為射圃大門一屏門一轅門二咸豐元年
創脩
汉源書院在東門裏北夾道路西前明曾一建之後傾圮道光
三年知縣紀淦與邑紳重建之有四詩記其事後復拓地增脩
講堂三楹修業堂三楹及號舍每歲延請山長主講每月官課
山長五日一課肄業諸生優給獎賞以示鼓勵
觀禮書院在垂楊保明傅國壁建今廢
南江精舍在縣東郭外明訓導張世揚建今廢

建置志

祠壇

國之大事在祀與戎壇壝祠廟所由設也虞書首命重黎修明祀典使國有常祀則邦禮重而民志不惑周禮八則治都鄙一曰祭祀以御其神蓋神道設教與務民義有佽助為狄梁公治吳毀淫祠無算然有義所當祠祀合乎人心之公者如鄉先生歿而祭于社是以不能廢也故附及為

社稷壇在西郭門外一里許有壝有樹有垣有門洪武五年建

山川風雲雷雨壇在南郭門外一里有壝有樹有垣有門洪武

五年建

邑厲壇在西郭門外

先農壇在東郭門外

城隍廟在縣治西即元鐵治提舉司故址正殿三楹寢殿三楹東西廊各五楹有戲樓大門正殿東舊為子孫娘娘殿三楹今改建

禹王祠正殿西有官廳一座廳後為道紀司宅焚脩者居為嘉靖間知縣龔澤建郭朝棟曹忠楊應立各重脩

旗纛廟舊在城東一里後遷演武場今廢

馬神廟在縣志治西久廢知縣葉方恆改建于縣署東廟之前

為牧馬廠

文昌祠舊在文廟東葉方恆建

魁星樓在鑛山巔萬歷二十一年知縣馮盛明創建康熙三年知縣鍾國義重修後頹廢至光緒乙酉邑紳吏建之易樓為閣規模益宏壯矣

宗聖祠久廢

萊蕪侯祠久廢

貞節先生祠在縣治西祀漢萊蕪長范丹大定間縣令高永孚建明洪武間知縣何繼周重修并祀名宦後學宮建名宦祠此祭遂廢

孟季行祠在縣東南八里舊為神觀嘉靖二十六年知縣陳甘
雨改祀季札孟子有使齊止贏二碑每歲春秋致祭今廢
范韓二公祠舊在孟游亭後祀范丹韓韶任澤建康熙十二年
葉方恆改建于學宮敬一亭前今廢
漢壽亭侯廟東西廂俱有在東廂小北街者春秋致祭為
八蜡廟在東郭門外三間有垣有門
火神廟在東廂萬歷七年知縣張國璽創建三楹有垣有門
將軍廟按通志將軍姓劉名寧謚文清金壇人南宋紹熙元年
進士正直為神驅蝗保稼雍正五年令郟縣均設
僧忠親王廟在東門裡路北殿五楹過廳三楹東西屋各三間
大門一騎門坊一左鐘樓右鼓樓同治癸酉建
真武廟在北城上三楹康熙三年鍾國義重修
忠賢祠在東廂萬歷七年張國璽毀淫祠改建祀漢諸葛武侯
唐狄梁公宋岳鄂王今廢
三皇廟在忠賢祠後三楹祀三皇及歷代名醫十二人有垣有
門有配殿三所李存智創建
白衣閣在東廂
藥王廟在西關外
梳妝樓在西關外祀碧霞元君陳啟會建
漏澤園在東門外張冕建
郭公祠在縣治西祀知縣郭鄰鄉民吳嘉賓等建

馮公祠在縣西關祀知縣馮盛明今廢
胡公祠在城東北隅祀知縣胡士奇今廢
武公祠在西關祀知縣武士豪今廢
亓公祠在西關外祀邑人亓詩教萬歷四十三年二東大饑詩
教上疏發帑銀二十三萬為民藉以生士民為立祠
吳公祠在東門外祀榮河知縣吳來朝今為吳氏家祠
二王祠祀邑人王守經王守身今廢
蕭公祠在西門外里許堂三楹東西廡大門儀門各一祀泰安
兵部尚書蕭太亨今廢

建置志

關隘

青石關在縣東北九十里兩山高峙中通一道形如甕口懸關
其上闢南北兩門居民約數十家出關北門履石梯而下約數
十丈週望關門戟戟在雲表也北距五十五里許即白楊河與博
山連界舊建石碑並界牌基趾猶在
雁翎關在縣南三十五里
壺盧關在壺盧山北路

建置志

坊表

廢興代謝物理之常即如坊之建也或以表恩榮或以旌異行或以志名勝當時赫赫在人耳目一至人湮世遠陵谷變遷之後雖尚有父老之傳聞而舊跡蹟已不可復識矣彼夫樹立不朽名與天壤同敝者豈盡假罷于綽楔哉是蓋存乎其人矣

四多史坊在縣門西嘉靖二十六年陳甘雨為高朗董瑾李訪王冕立今廢查科目二貢董瑾以下三人俱無考

少鴻臚坊為王勉立今廢

騰蛟起鳳坊為舉人張顯立今廢
進士坊為高朗立今廢
登雲坊為知縣李聽聰立今廢
義民坊弘治五年為李本立今廢
鳴鳳坊嘉靖二十六年陳甘雨為丙午舉人王守身立在縣治前今廢
登科坊在西廂萬厲十年壬午舉人畢如松立
雲路坊在儒學門前今廢
漢帝舊遊坊在仙人山左趾
武魁坊在東廂為武舉管志仁立
仙路坊在縣東南一里今廢
天恩重錫坊萬歷四十五年邑人亓詩教為父隱山改贈禮科給事中母程氏再贈孺人立在縣南夾谷峪之前
五世榮光坊在東廂崇禎元年為巡撫延綏右都御史朱童蒙祖世祿父紳恩蔭官生男廷佺孫曇立
文武持衡坊在東廂崇禎十年為詰贈中憲大夫陝西按察司副使譚性教立
甯夏兵糧學政副使譚冠誥授中憲大夫陝西甯夏兵糧學政
代天巡狩坊在縣治西為李九官立
世科坊在西廂為萬歷甲午科舉人亓才天啟辛酉科舉人亓

之偉立

聯捷坊在西廂為天啟壬戌科進士亓之偉立

都憲坊在縣治西為河南巡撫亓詩教立

建置志

寺觀

千佛寺在東廂有宋淳化三年古塔至元元年重脩今廢

崇果寺在縣東南八里唐初勅尉遲恭監脩後改為安仙寺

延慶寺在縣西北五十里大舟山

興國寺在縣北三十里元大德四年重修

金鰲寺在縣西北五十里

南宮寺在縣西南二十里

靈泉寺在縣西南十二里郭娘泉上明初創建

船山寺在縣東南二十里今廢

羊里寺在縣西北三十五里

鵬山寺在縣東二十里

新莊寺在縣西三十里

廣禪寺在縣東十五里明初創建

石佛寺在縣北四十五里殿佛俱石因名

苗山寺在縣北四十五里

目蓮臺寺在縣北四十五里

普通寺在縣東七十五里原山之南望鹿山西今移珍珠山上

明覺寺在縣西北三十五里

福興寺在縣西北三十五里

河山寺在城東北六十里

草廟寺在城東北六十五黃谷山陰

玉清觀在西廂今稱東嶽廟

三清觀在城西北五十里肅然山左創建時不可攷惟幢石略

刻大觀政和重修

碁巖洞真觀在城東南五十里不知創自何年

洞真觀在城西北四十里舊有豐碑龜趺螭首弘治中雷擊碎

餘石一片有文云賜紫沖虛副知觀事

有萊蕪縣印文餘字漫滅不可讀大師門人　賜紫沖虛副知觀事

大師之下依稀是公二字又

有大安二年之碣為樓霞羽客長春子丘處機王玖請額奉上
敕可特賜洞真觀之語後署泰和八年又多內銜為其下書者
本末後署大安二年立石曰昭勇將軍行某縣令兼提舉常
平倉事烏古論蓋在宋寧宗庚午金主永濟年號也
保真觀在縣西北五十里
翠雲觀在縣東二十五里
安期真人觀在城南二十五里仙人山後更名仙人堂
迎仙宮在城南四十里漢武帝命方士李少君求仙於宮山建
宮於此又有李少君祠
靈王廟在城西北六十里有完懷英碑文

靈光禪院在城西二十五里
釋伽院在城西北五十里
大明禪院在城西南五里
聖水庵在城南四十五里
黑龍潭廟在城西北六十五里香山深處
黑龍神廟在城西北四十里舊寨保
白龍潭廟在城北五十五里
泰山行宮在城北八十五里長城巔南
寶仙巔廟在城西四十五里俗傳馬姓修建又名馬家廟
回龍廟在城東南十里

响水灣廟在城東北五十五里
舊寨廟在城西北四十里
地藏堂在城南二里
老君堂在城南二十五里

典禮考

從來移風易俗張四維於不敝者禮而已矣我
朝顯庸創制經緯萬端通禮一書損益大備其自邦國以至
郡縣莫不以禮相範圍懿鑠哉典至鉅也夫分莫嚴於天
澤治必洽乎神人故禮以朝賀為最先祭祀次之鄉飲謁
見又次之秩叙威儀允垂成憲豈獨方隅之所宜法守哉
顧節文燦著不能家有其書而沿襲滋譌或且人自為學
居今反古士民之通患也夾谷風氣儉樸習尚固簡雖無
俪規錯矩之嫌或有因陋就簡之失茲輯志志備列之庶

幾衷雅言執禮之訓兼以識國儉示禮之原也夫

朝賀

通禮直省三大節朝賀之禮守土官先期於公所正中恭

設

皇帝萬歲龍牌於亭南向設香案於亭之南其日五鼓有司設燎於庭設燈於門廡省會自將軍總督以下分班行禮文東武西立位東西面北上拜位北面東班西上西班東上糾儀官位班行之北夜漏未盡朝服畢會行三跪九叩禮畢退若府不附省州縣不附府者在城文武官於公所按班行禮均如省會儀

接詔

通禮頒詔直省有司豫於公廨設屏南向前設詔案又前設香案案東設臺階下為文武拜位如朝賀儀紳士班於文官之末耆老軍民集於武官之末皆北面宣詔官一人展詔官二人立臺下西面

詔至郊守土官備龍亭旗仗出迎使者承詔書以架奉陳龍亭內乘馬隨後鼓樂前導大吏率僚屬朝服出迎道跪候過興先至公廨門外序立紳士耆老軍民畢會

詔至門跪迎如初禮使者下馬從龍亭入奉

詔書陳於案退立引禮使者引羣官就位北面立通贊贊行三跪
九叩禮贊宣詔使者奉
詔授宣詔官復位立宣詔官跪接登臺展詔官二人從升均西
面展
詔書宣讀訖復陳於案皆降復贊行三跪九叩禮退使者以
詔授督撫恭鐫謄黃頒學政鹽政織造督關兩司道府轉頒所
屬州縣衛將軍提鎮協參轉頒所屬營汛至日宣布軍民
均與省會儀同
受朔
通禮歲屆頒朔之日各省會首縣於督撫署內向
闕列屏設案布政使以所刊時憲書設於龍亭鼓吹前導舁詣
公署恭陳於案質明督撫以下文武官朝服畢會咸就拜
位如朝賀之儀贊行三跪九叩禮興以次祗受各退布政
使分發專城道員轉行所屬州縣衛到日行禮祗領與省
會同
迎春
通禮先立春日各府州縣於東郊造芒神土牛立春在十
二月望後芒神執策當牛肩在正月朔後當牛腹在正月
望後當牛膝示民農事早晚屆立春日吏設案於芒神春
牛前陳香燭果酒之屬案前布拜席通贊執事者於席左

右立府州縣正官率在城文武官承史以下朝服畢詣東
郊立春時至贊贊行禮正官一人在前餘以序列行就拜
位贊跪叩興衆行一跪三叩禮執事者舉壺爵跪於正官
之左正官受爵酌酒三授爵於執事者復行三叩禮
衆隨行禮興迺舁芒神土牛鼓樂前導各官後從迎入城
置於公所各官執綵仗環立樂工擊鼓擊土牛三迺各退

耕籍

通禮歲仲春吉辰或用季春祭先農之日致祭先農禮畢
各官易蟒袍詣籍田通贊贊行耕籍各就耕所執事者授
耒耜與鞭皆右秉耒左執鞭進耕省會督撫以府佐貳官
一人執種箱一人播種布政使按察使以首領官執箱播
種知府知縣以丞史執箱播種皆耆老一人牽牛農夫二
人扶犁各九推九返畢釋鞭耒以次序立田首西面北上
農夫遂終畝告畢事各官皆補服望
闕立通贊贊齊班引班分引督撫以下至香案前按班序立重
行北面耆老農夫稍遠列行北面隨立贊跪叩興行三跪
九叩禮興各退若府不附省州縣及衛不附府者正官率
佐貳丞史耕籍各以耆老二人執箱播種餘儀均同

鄉飲

通禮直省府州縣鄉飲酒之禮以守牧令為主儀同京師

其儀歲孟春望日孟冬朔日舉鄉飲酒禮於學宮前期戒賓賓禮辭許戒介亦如之先一日司正率執事者詣講堂肆儀設監禮席次於庭東北向布賓席於堂西北南向主人席於東南西向介席於西南東向衆賓之長三人席於賓西南向東上皆專席不屬衆賓席於西序東向僚佐席於東序西向皆北上司正席於主人之東北上如有鄉大夫來觀禮者坐於東北如儀屆日質明執事者入具饌設尊於案實酒於尊加冪勺觶爵在尊北讀律令者奉律令陳於中案主人率司正及僚屬咸朝服入乃使人速賓介屆時賓介盛服至序立於庠門之右主人出迎賓及階主人與賓讓升三讓乃升主人與賓互拜皆有贊咸即席贊禮者贊揚觶司爵詣酒尊所舉冪酌酒於觶進授司正揚觶而言曰恭維

朝廷率由舊章敢崇禮教舉行鄉飲非為飲食凡我長幼各相勸勉為臣盡忠為子盡孝長幼有序兄友弟恭內睦宗族外和鄉黨無或廢墜以忝所生言畢贊讀律令乃讀律令曰凡鄉飲酒序長幼論賢良高年有德者居上其次序齒列坐有過犯者不得干與違者罪以違制失儀則揚觶者以禮責之讀畢贊供饌執事者舉饌案於賓前次介次主人衆賓以下徧舉訖贊獻賓獻賓酢主人復位主人起獻

介介酌主人皆坐酒數行工升歌周詩鹿鳴三章卒歌笙奏

高宗純皇帝御製補南陔白華華黍詩閒歌周詩魚麗南有嘉魚南山有臺三章笙奏

高宗純皇帝補由庚崇丘由儀詩乃合樂歌周南關雎三章召南鵲巢三章卒歌工告備出執事者行酒主賓以下飲無算爵贊禮徹饌衆起離席主人率僚屬在東西上賓介在西東上皆北面贊拜主人再拜賓介以下皆再拜賓降西階介及衆賓從立於庠門外之右東面北上主人降東階率僚屬送賓於庠門外之左西面旅揖賓介退畢

鄉射

舊制生員日講畢習射府縣官治事畢亦與學官習射朔望如式行射禮嗣改每月上旬各習射三日洪武二十五年重定射式朔望以提調官主射事永樂三年復申飭習行後寢廢按今各學俱有射圃蓋取孔子射於矍相之圃之義原所以教諸生習射而觀德也今此禮不行而其地亦廢然此禮與鄉飲禮均學校中事故事雖不行其說不可廢也

鄉約

國朝功令州縣官每月朔望會民公所宣講

聖諭十六條及廣訓約正率里長耆老諸人咸敬聽焉又雍正七年部文復頒州縣講約之禮皆錄於後恭設聖諭牌贊禮唱各官以次就位行三跪九叩禮畢分班席地坐然後宣講

附藍田呂氏鄉約及朱子增損禮節見朱子文集

凡鄉之約四一曰德業相勸二曰過失相規三曰禮俗相交四曰患難相恤衆推有齒德者一人為都約正有學行者二人副之約中月輪一人為直月都副正不與置三籍凡願入約者書於一籍德業可勸者書於一籍過失可規者書于一籍直月掌之月終則以告于約正而授于其次四條細目

文繁不載

月旦集會讀約之禮凡預約者月朔皆會朔日有故則前期三日別定二日直月報會者所居遠者惟赴孟朔又遠者歲一月至可也直月率錢具食每人不過二百孟會餘月會日夙興約正副正直月于北壁下無鄉校則擇一寬閒處先以長少叙拜於東序凡跪而拜尊者長者跪而答其半稍長者俟其旁伏而答之同約者如其服而至有故則先一日使人告于本家行禮若會族罷皆深衣俟于鄉校設先聖先師之象直月同約之家子弟雖未能入籍亦許隨衆序拜未能序拜亦許侍立觀禮但不與飲食之會或別率錢畧設點心於他處俟於外次既集以齒為序立於門外東向北上約正與齒是以下出門西向南上約正尊者正與齒是相向揖迎入門至庭中北面

皆再拜約正升堂上香降與在位者皆再拜（約正皆自阼階升降）揖分東西向立（如門外之位）約正三揖客三讓約正先升客從之（約正以下升自阼階餘人升自西階）皆北面立（約正以下西上餘人東上）約正少進西向立副正直月以次其右少退直月引尊者東向南上長者西向南上（皆以約正之年推之後倣此西向者其位在約正之右少退餘人如故）約正再拜凡在位者皆再拜（此拜尊者）尊者受禮如儀（推以約正之年為受禮之節）退北壁下東南向東上立直月引長者東面如初禮退則立於尊者之西東上（此拜長者推尊者）長者不拜（拜時）直月又引稍長者東向南上約正與在位者皆再拜稍長者答拜退立於西序東向北上（此拜稍長者尊者長者）長者不拜直月又引稍長者東向北上拜約正約正答之稍少者退立於稍長者之南直月以次引少者東北向西北上拜約正約正答禮如儀拜者復位又引幼者亦如之既畢揖各就次（同列未講禮者拜於西序）如初頃之約正揖就坐（約正坐堂東南向約正直月次約正之東西相向以北為上若有異爵者則坐於尊者之西南向東上）直月抗聲讀約一過副正推說其意未達者許其質問於是約中有善者衆推之有過者直月糾之約正詢其實狀於衆無異辭乃命直月書之直月遂讀記善籍一過命執事以記過籍徧呈在坐各默觀一過既畢乃食畢少休復會於堂或說書或習射講論從容（講論須有益之事不得輒道神怪俳諧雜亂之言及私議朝廷州縣政事得失及揚人過惡道

者直月糾而書之至晡乃退

按雍正七年部覆凡州縣城內及大鄉村擇一寬閒潔淨之處設為講約所約正直月置二籍德業可勸者為一籍過失可規者為一籍直月掌之月終則以告於約正而授於其次每月朔直月預約同鄉之人夙興集講約所俟約正耆老里長皆至相對三揖衆以齒分左右立設案庭中直月向案北面立先讀

聖諭廣訓皆抗聲宣讀使人鵠立悚聽然後約正推說其意剴切丁寧使人悚言悟通曉未達者仍許其質問講畢於此鄉內有善者衆推之有過者直月糾之約正詢其實狀衆無異辭乃命直月分別書之直月遂讀記善籍一遍其記過籍呈約正及耆老里長默視一遍皆付直月收事畢衆揖而退歲終則考校其善過彙冊報於州縣官州縣官設為勸懲之法有能改過者一體獎勵使之鼓舞不倦以上所頒講約之法悉本朱子增損藍田呂氏鄉約特畧其長少敘拜繁文耳教民之道莫善於此

祭儀

社稷壇

通禮社右稷左異位同壇歲以春秋仲月上戊致祭首會以督撫一人主之有故則布政使攝監司分莊各肅者各

主其地社稷之祭其府州縣官以長官主之有故則佐貳以次攝在城文官丞史武官把總皆與祭瘞割牲省齊盛府州以佐貳縣以丞若史各一人糾儀府以教授訓導州以學正訓導縣以教諭訓導二人執事均用掾史贊相禮儀皆於學弟子員內選充祭期牲帛器數及行禮儀節均與省會同其儀前期主祭官及陪祭執事官各於公廨致齊三日掃除壇壝內外祭之前夕掌饌潔備品物置案於神厨設香燭瘞割牲官公服詣案前上香行三叩禮畢宰人牽牲告腯遂割牲以豆取血瘞於坎祭之日雞初鳴執事人入設案一於壇上正中北向陳鉶二實和羹簋二實稻粱簋二實黍稷籩四實形鹽棗栗鹿脯豆四實青菹鹿醢芹菹兔醢若不能備各就土所有以其類充案前設俎陳羊一豕一又設香案一陳祝文香盤鑪鐙左設一案東向陳篚一實帛二尊一爵六又設福胙於尊爵之次司祝司香司帛司爵位案西東面階下之東設洗滌未盡主祭官及陪祭官朝服畢集省齊官入壇徧瘞牲器酒齊饌者告潔退引班引陪祭官入東西序立引贊引主祭官入盥手通贊贊執事者各司其事贊就位引贊引主祭官引班引陪祭官咸就拜位立贊迎神引主祭官升詣香案前跪司香跪奉香三上香興贊復位引主祭官詣階復位立贊

跪叩興主祭官及陪祭官行三跪九叩禮贊初獻引主祭官升詣神位前跪司帛跪奉篚主祭官受篚恭獻仍授司帛興奠於案司爵跪奉爵主祭官受爵恭獻仍授司爵興分詣社稷位前各奠正中皆退贊讀祝引主祭官詣香案前跪陪祭官皆跪司祝三叩興奉祝文跪於右讀曰

維　　年歲次　　月　朔越　　日　　山東泰安府萊蕪縣知縣某致祭於

社稷之神曰惟　神奠安九土粒食萬邦分五色以表封圻育三農而蕃稼穡某恭承守土肅展明禋時屆仲春敬修祀典庶丸丸松柏翬盤石於無疆翼翼黍苗佐神倉於不匱尚饗讀畢三叩興以祝文復於案退贊叩興主祭與陪祭官三叩興贊復位引主祭官升詣神位前獻爵於左贊終獻獻爵於右均如初獻儀贊賜福胙引主祭官升詣香案前跪司爵跪進福酒於右主祭官受爵拱舉司爵接爵興司饌跪進豆肉於左主祭官受豆拱舉司饌接豆興各退贊叩興主祭官三叩興復位贊送神贊跪叩興主祭官及陪祭官行三跪九叩禮贊徹饌執事官徹饌贊瘞祝帛執事官奉燭香帛饌詣瘞所禮畢各退

先農壇

通禮歲以仲春亥日致祭或用季春壬祭陪祭文武官及
各執事人均如祭社稷之禮先二日致齋公所掃除壇上
下祭日雞初鳴執事人入設先農神案壇中案上陳設均
同社稷惟鉶一帛一爵三不同洗盥至迎神上香三獻禮
並同其祝辭曰

維　年歲次　月　朔越　日　山東泰安府萊蕪
縣知縣某致祭於
先農之神曰惟　神肇興稼穡粒我蒸民頌思文之德克
配彼天念率育之功陳常時夏茲當東作咸服先疇洪惟
九五之尊歲舉
三推之典某忝膺守土敢忘勞民謹奉彝章肅修祀事惟願五
風十雨嘉祥咸沐夫神庶幾九穗雙歧上瑞頻書於天
有尚饗祭畢率屬行耕籍禮

神祇壇即雲雨風雷及山川城隍之神

通禮以春秋仲月諏吉致祭在城文武各官皆與社稷壇
同祭之日設案於壇之正中南向雲雨風雷神居中境內
山川神位左城隍神位右陳鉶一帛七尊一爵二十有一
羊豕簠簋籩豆福酒胙肉之數祭祀儀節與祭官及執事
序位並如社稷壇祝辭曰

維　年歲次　月　朔越　日　山東泰安府萊蕪

縣知縣某致祭於
雲雨風雷　山川　城隍之神曰惟神贊襄天澤福佑蒼
黎佐靈化以流形生成永賴乘氣機而鼓盪溫庸攸宜磅
礴高深長保安貞之吉憑依聲固實資捍禦之功幸民俗
之殷盈仰神明之庇護恭修歲祀正值良辰敬潔豆籩祇
陳牲幣尚饗

常雩左傳龍見而雩雩釋文雩者遠也謂建巳之月蒼龍昏見於東方遠為百穀祈膏雨此其常也春秋所紀八月大雩九月大雩以及秋七月上辛雩季辛又雩或過時而慢或因旱而禱則非常矣夫耕而後郊卜不協吉旱而後雩又甯有濟乎務本重農者及時而舉可也又按乾隆七年經部議淮徐以升條奏於各府州縣俱舉行常雩禮於孟夏崇祀界內山川並合祀社稷先農以祈穀食此即月令山川百源之義重農事而復古制舉視諸此矣

雩祭即在社稷壇分案合祭凡三主曰州社稷之神中居
先農之神左居境內山川之神右居每歲孟夏一舉遵奉部頒
日期用制帛五黑二青一白二餘祭品及儀注俱同社稷壇其祝
文曰

維　年歲次　月　朔越　日　山東泰安府某縣
縣知縣某致祭於　社稷　先農山川之神曰恭膺
詔命撫育羣黎仰體
彤廷保赤之誠勤農勸稼俯惟節屋資生之本力穡服田令
甲爰頒肅舉祈年之典惟寅將事用申守土之忱黍稷惟
馨尚冀　明昭之受賜來牟率育庶俾豐裕於蓋藏尚饗

至聖先師孔子廟

歲以春秋仲月上丁行釋奠禮省會正獻以總督或巡撫一人主之兩序以道員各一人兩廡以知府同知各一人糾儀以教授訓導各一人司祝司香司帛司爵司饌引贊通贊引班以學弟子員嫻禮儀者執事在城文武官縣丞千總以上咸與祭監司分駐各府者主其地文廟之祭他府州縣以長官為正獻其佐貳及所屬兩序分獻崇聖祠暨教諭正獻前後兩廡暨食餼弟子員各一人分獻將祭前一日有司飭廟戶潔掃殿廡內外正獻官率執事人入學習儀教官率樂舞諸生入學習舞習吹祭之日陳設省齊祀事官僭執事人咸入就位行禮儀節省府州縣均與太學遣官釋奠同祝辭曰

維某年歲次　某月　朔越　日　某謹致祭於

至聖先師孔子曰惟　先師德隆千聖道冠百王揭日月以常行自生民所未有屬文教昌明之會正禮和樂節之時辟雍鐘鼓咸恪薦於馨香洋水膠庠益致嚴於籩豆茲當仲春秋祇率奏章庸展微忱聿將祀典以復聖顏子　宗聖曾子　述聖子思子　亞聖孟子配尚饗

迎神樂奏昭平之章

大哉孔子先覺先知與天地參萬世之師群徹麟紱韻答

金絲日月既揭乾坤清夷

初獻宣平之章

予懷明德玉振金聲生民未有展也大成俎豆千古春秋

上丁清酒既載其香始升

亞獻秩平之章

式禮莫愆升堂再獻響協鼗鏞誠孚罍獻肅肅雝雝譽髦

斯彥禮陶樂淑相觀而善

終獻叙平之章

自古在昔先民有作皮弁祭菜於論思樂惟天牖民惟聖

時若彝倫攸叙至今木鐸

撤饌懿平之章

先師有言祭則受福四海黌宮疇敢不肅禮成告撤毋疏

毋瀆樂所自生中原有菽

送神德平之章

鳧繹峩峩洙泗洋洋景行行止流澤無疆聿昭祀事祀事

孔明化我烝民育我膠庠

祭器

俎以木為之以載牲　登瓦器以薦大羹　鉶范金為之以薦和羹

籩竹器　豆木器薦水土之物　簠

簋　篚竹器承帛　爵范金為之以獻爵

坫以土為之今亦用金以置爵

犧尊 范金作犧形以酌終獻酒

壺尊 范金為之以酌獻酒

罍洗 盛水以洗酒尊

燭臺 范金為之以燃燭

樂器

鳳簫 十六管据三禮集說端花簫

笙 十七簧

琴 七絃

磬 編鐘編磬皆十六枚而在一虡古者鐘各隨其律之度數為大小短長今則形體一例惟以厚薄為差等古者十二正律外有四清聲謂黃大太夾也今則用夷南無應四倍鐘而無清聲

鼓 兩旁各一

敔 所以止樂

柷 所以合樂

舞器

旌節 以紅絨為之纓上加塗金銅雲藍於其上數九長七尺以紅絨繩繫之下綴以結穗長八尺五寸朱纓末施塗金龍首銜其節二人執立於東西兩階舞生之前以導其舞

纛 左手執

翟 右手執

樂器行列

雲雷尊 范金為之腹刻雲雷以酌初獻酒

山尊 范金為之以酌獻配酒

秦尊 瓦器以酌酒

盥槃 范金為之盛水盥手

鼎 范金為之以蒸香

象尊 范金為之腹刻象形以酌盛獻酒

著尊 范金為之以酌獻皙酒

勺 范金作勺以木為柄所以酌酒

祝版

篪 橫吹

瑟 二十五絃有柱

笛 篴笛也古雅樂無笛而文舞吹篴

塤 與篪相應

鐘

鐘一堵編鐘十六磬一堵石磬十六琴六瑟二鳳簫篪塤搏拊如其瑟數簫篴笙如其琴數楹鼓一柷一敔一樂生三十九人歌生六人麾生一人凡四十六人俱堂上之樂其叙則麾生一人立神位左西向次左柷右敔次左右搏拊各東西對立次左右歌生以次而南亦東西對立次琴六人左者以次而東右者以次而西俱北向立次左右瑟各一次左右笙簫各六笙在內簫在外次左右塤篪鳳簫及篴亦以次而東西北向立於笙簫之後次左鐘右磬又次楹鼓居其左焉以上皆山東通志所載今按古者堂上之樂搏拊琴瑟而已其工則席於西階之上少東鐘磬諸器在堂下各有位次歌奏皆樂工舞用國子今州縣舉行丁祭概用樂生不分堂上堂下云

祭儀

文廟正位陳設禮神制帛一白色白磁爵三醴牛一羊一豕一登一太羹鉶一和羹簠二黍稷簋二稻粱籩十形鹽薧魚棗栗棒菱芡鹿脯白餅黑餅豆十韭菹醓醢菁菹鹿醢芹菹兔醢筍菹魚醢脾析豚拍酒罇一

四配位陳設每位神制帛一白色白磁爵三羊一豕一鉶二簠簋各一籩豆各八庶品俱同正位惟少白餅黑餅脾析豚拍酒罇一

十二哲位陳設東西各六案禮神制帛東西各一白色每位白磁爵一豕一豕首一鉶一和羹簠一黍簋一稷籩四形鹽棗栗鹿脯豆四菁菹芹菹鹿醢兔醢酒罇共一

兩廡陳設東西各一十六案每四位為一案惟至末案位少不拘禮神制帛
東西各一白色每位銅爵一每案簠簋各一籩豆各四庶品俱同
哲位承首一豕肉二酒罇三
祭期春秋仲月上丁前二日齋戒具補服至犧牲所省牲
前一日捧祝員舉祝案送至齋所承祭官視畢簽畢捧祝
員捧至正殿安設一跪三叩頭退承祭官率陪祭各官齊
赴廟階下行一跪三叩頭禮承祭官升殿上香降出由左門入
至香案前行一跪一叩頭禮興捧香員跪進香立上訖由右門出滌器監視宰牲並瘞毛
血至期黎明各官俱朝服齊集行禮分獻陪祭各官入兩門毫序立贊引導承
祭官至盥洗處盥手畢引至臺階下立典儀唱樂舞生就位執事員各司其事分
獻官陪祭官各就位贊引贊就位承祭官就拜位立分官隨後立按承祭官拜位在階
下居中典儀唱迎神唱奏咸平之章樂作贊引贊跪叩興承祭官及陪祭各官俱行三跪九叩頭禮興樂止行初獻禮唱舉迎神樂奏寧平之章樂作贊引贊
升壇捧帛員捧帛執爵員執爵於左右兩行由中門捧入至案前立贊引導承祭官由東階上遵殿左門贊引贊詣
至聖先師孔子位前承祭官至案前立贊引贊跪叩興承祭官行一跪一叩頭禮興贊引贊
帛捧帛員捧帛跪進於案左承祭官受帛拱舉立獻畢捧帛員以爵跪進於案左承祭官受爵拱舉行一跪一叩頭禮贊引贊詣讀祝位承祭官詣讀祝位立讀祝員至案前一跪三叩頭捧祝版立於案左讀畢興捧祝員分獻官陪祭各官俱跪贊引贊讀祝
樂止贊引贊跪承祭官行一跪

位案上跪安帛筐內三叩內三叩頭退樂作贊引贊叩興承祭官及各官行三叩頭禮興贊引贊詣復
聖顏子位前承祭官就案前立贊引贊跪叩興承祭官一跪一叩頭興贊引贊奠帛捧帛
跪進於案左承祭官受帛拱舉立獻於案上贊引贊獻爵執爵跪進於案左承祭官受爵拱舉立獻案上行一
跪一叩頭禮興贊詣宗聖曾子位前如前儀贊詣述聖子思子位前如前
儀贊詣亞聖孟子位前如前儀其十二哲兩廡分獻官俱照前儀行禮畢贊引贊復位承祭
官分獻官各復位立樂止按凡言復位者復初立階下之位也典儀唱行亞獻禮唱舉亞獻
樂奏安平之章樂作贊引贊升壇獻爵於左如初獻儀贊引贊復位承祭官分獻官各復位立樂
典儀唱行終獻禮唱舉終獻樂奏景平之章樂作贊引贊升壇獻爵於右如亞獻儀
贊引贊復位承祭官分獻官各復位立樂止典儀唱飲福受胙贊引贊詣受福胙
位承祭官至殿內立捧酒胙二員捧至正位案前拱舉至飲福受胙位右旁跪接福胙二員在左旁跪贊引贊
跪承祭官跪贊受福酒承祭官受爵拱舉授接爵員贊受胙承祭官受胙拱舉授接胙
員贊引贊叩興承祭官三叩頭興贊復位承祭官復位立次行謝福胙禮贊引贊跪叩興承祭
官分獻官及陪祭各官行三跪九叩頭禮興典儀唱徹饌唱舉徹饌樂奏咸平之章樂作饌徹訖
樂止典儀唱送神唱舉送神樂奏咸平之章凡樂三獻有舞餘皆無舞樂作贊引贊跪叩
興承祭官分獻官及陪祭各官皆行三跪九叩頭禮興樂止典儀唱捧祝帛饌各恭詣燎位
捧祝員捧帛員至正位前一跪三叩頭捧起祝文在前帛次之捧饌員跪不叩捧起在後俱送至燎位承祭官退至
西旁立候祝帛饌過後仍復位立典儀唱望燎唱舉望燎樂與送神同樂作贊引贊詣望
燎位導承祭官至望燎位立祝帛焚半樂止贊引贊禮畢退

雍正五年奉

旨八月二十七日為

至聖誕辰致齊一日不理刑名禁止屠宰（史記載魯襄公二十二年庚戌十一月庚子孔子生）崇聖祠同時致祭正獻以督學使者主之若按試他郡則以布政使攝分獻以教諭訓導執事以學弟子員餘陳設行禮並如太學崇聖祠祭儀祝辭曰

維某年歲次　某月　朔越　日　某省某府某官致祭於　肇聖王　裕聖王　詒聖王　昌聖王　啟聖王曰惟　王奕葉鍾祥光開聖緒盛德之後積久彌昌凡聲教所覃敷率循源而溯本宜肅明禋之典用伸守土之忱茲屆仲秋春秋丁修祀事配以　先賢顏氏　先賢曾氏　先賢孔氏　先賢孟氏尚饗

崇聖祠正位陳設五案每案神制帛一（白色）銅爵三盞各一鉶一簋簋各二籩豆各八（庶品俱同文廟四配位）

酒罇一

兩配位陳設東西各二案每案禮神制帛一（白色）銅爵三盞簋各一籩豆各四（庶品俱同十二哲位）豕首一豕肉一酒罇一

兩廡陳設東西各一案每案禮神制帛一（白色）簋簋各一籩豆各四（庶品俱同十二哲位）銅爵每位一豕肉一酒罇一

祭期同用春秋二仲月上丁日於文廟禮畢後舉行（傳云子臨齊聖不先父食似宜先祭崇聖）儀節同文廟禮前期省牲祭祝上香監宰瘞正祭日用三跪九叩三獻其以次拱獻正配各位禮亦

同惟無樂舞及後飲福受胙謝福胙禮

名宦祠陳設建祠及崇祀姓名詳學校祭品同文廟兩廡

祭期隨文廟丁祭日舉行其儀節初入祠上香不叩俟後上香之儀前後行一跪三叩頭禮中間獻帛爵祇一叩禮畢焚帛祝而退祝文

維　年歲次　月　朔越　日　山東泰安府萊蕪縣知縣某致祭於　名宦諸公之神曰於惟羣公孕秀茲邦懿德卓行奕世流芳今值仲春秋謹以牲帛醴齊用伸明薦尚饗

節孝祠祠見學校首旌表者得入祠凡奉

祭品祭期儀節俱同鄉賢祝文頌部

維　年歲次　月　朔越　日萊蕪縣知縣某致祭於　節孝之神曰維靈純心皎潔令德柔嘉矢志完貞全閨中之亮節竭誠致敬彰閫內之芳型茹冰蘗而彌堅清操自勵奉盤匜而匪懈篤孝傳徽

綵綸特沛孚

殊恩祠宇昭垂於令典祇循歲祀式薦尊酹尚饗

關帝廟

歲以春秋仲月及五月旬有三日致祭祭品夏祭用帛一白色牛一羊一豕一果品五盤春秋二祭照文廟邊十豆十

不用果品餘同夏祭後殿祭品與夏祭同惟不用牛春秋
兩祭照崇聖祠籩八豆八不用果品餘同夏祭前期一日
齋戒夏祭無前期一日省牲安設祝版如常儀至期陳設
畢各官朝服入廟贊引導承祭官進左旁門至盥洗所盥洗
畢導至殿內行禮處立典儀唱執事者各司其事贊引贊就位
承祭官就位立典儀唱迎神司香員捧香盒跪於爐左贊引導承祭官至爐前立贊
上香承祭官上炷香於爐又三上瓣香畢贊引贊復位承祭官復位立贊引贊跪叩興承祭
官行三跪九叩頭禮興典儀唱奠帛捧帛員跪獻帛行三叩頭禮退唱行初獻禮執爵員立獻爵
於案上正中退讀祝員至祝案前跪三叩頭捧祝文立贊引贊跪承祭官讀祝員俱跪贊引贊讀祝讀祝
員讀畢興捧至案前跪安帛安帛篚上三叩頭退贊引贊叩興承祭官行三叩頭禮興典儀唱行亞獻
禮執爵員立獻爵於案上左邊贊叩興如前典儀唱行終獻禮執爵員立獻爵於案上右邊贊叩興
如前典儀唱送神贊引跪叩興承祭官行三跪九叩頭禮興典儀唱捧祝帛恭詣燎
爐捧祝帛員至神位前一跪三叩頭捧起祝帛司香員跪捧不叩承祭官避西旁俟祝帛過仍復位立贊引贊
詣望燎位承祭官至燎所祝帛焚半贊引贊禮畢各退按此條遵照會典京都關廟儀節外
外省應加入陪祭官其中間三獻跪叩禮唯承祭官一人行詣後殿行禮唯前後行二
跪六叩頭禮為異餘儀並同前殿祝文曰
維　年歲次　月　朔越　日　山東泰安府萊蕪
縣知縣某致祭於
忠義神武靈佑仁勇威顯關聖大帝之神曰惟
帝浩氣淩霄丹心貫日扶正統而彰信義威震九州完大節以

篤忠貞名高三國神明如在徧祠宇於寰區靈應丕昭薦
馨香於歷代屢徵異蹟顯佑羣生恭值仲春嘉辰遵行祀
典、筵陳籩豆几奠牲醪尚饗後殿祝文曰
維　年歲次　月　朔越　日　山東泰安府萊蕪
縣知縣某致祭於光昭公裕昌公成忠公之神曰惟　公
世澤貽庥靈源積慶德能昌後篤生神武之英善則歸親
宜享尊崇之報列上公之封爵
錫命優隆合三世以肇禋典章明備恭逢仲春諏吉祇事薦馨
尚饗前殿迎神等樂辭曰青湛湛玉霄門神來下綵旄紛
宮墻輪奐邊豆芳芬光景動人民丹心昭日浩氣扶輪初
獻辭曰調蘭醑酌桂尊神來享序俎陳忠貫金石義炳乾
坤純臣載一君力扶王室不願三分亞獻詞曰汎盎齊觴
再進簫鼓諧聲歌韻武節絕倫不辭利鈍神武天威震方
知舊史未符公論終獻詞曰禮秩秩樂欣欣嚴威靈至今
存惟靈惟佑佑國佑民典祀極隆文式揚顯號時薦明禋
徹饌詞曰司儀告徹靈風來泊神聿歸嘉徵萃大濟羣生
善良胥得意邪慝無伸喙
皇化所及咸尊廟食東西南朔靡勿暨
文昌祠
歲以春秋仲月地方官躬詣致祭禮儀陳設與關帝廟同

其迎神樂詞曰光煜煜拱辰樞神來格耀天衢香通肹蠁
霧貶留俞奎垣氣似珠禮隆燎祀儀薦璧孚初獻詞曰調
蘭醑酌桂尊神來享潔蒸芬徽揚孝友化洽忠淳實曜接
洪鈞霧通七曲祀炳千春祝詞曰
維某年月日某官致祭於
文昌帝君曰惟　神蹟著西潼樞環北極六匡麗曜協昌運之
光華累代垂霧為人文之主宰扶正久彰夫咸應薦馨宜
致其尊崇茲屆仲春秋用昭時祀尚其歆格鑒此精虔亞獻
詞曰嘉羞齊觴再盛樂歌協宮商應圖書之府珠緯靜炳
文章徵福命象協儒林明經修行終獻詞曰衆樂備百禮
暨降煙煴調元氣祥占戴筐克相
上帝敬謹薦精禋神咸和平丕承嘉惠徹饌詞曰祝告利成將
享隆神既居歆答先訓桂籍長稽煥人文德寓綏安神功
駿自時中又咸尊廟食於萬斯年昭泰運文昌帝君前代
祝詞曰
惟某年月日某官致祭於
文昌帝君之前代曰祭引先河之義禮崇反本之思矧夫世德
彌光延賞斯及祥鍾累代炳列宿之精霧化被千秋為人
文之主宰是尊後殿用答前麻茲值仲春秋肅將時事用伸
告潔神其格歆尚饗餘陳設器數及行禮儀節均無異關帝

廟後殿同

劉猛將軍廟

每歲春秋地方官具祝文(隨時撰擬)香帛羊一豕一尊一爵三陳設廟中如式質明守土正官一人朝服入廟行禮儀節與祭關帝廟同

邑厲壇

歲以清明七月望日十月朔日於壇中祭無祀鬼神前期主祭官詣城隍發告文屆期奉城隍神位於壇上主其祀城隍位前羊豕各一左右無祀鬼壇羊豕各二飯米三石

(前期一日主祭官詣城隍廟焚告牒行一跪三叩禮至期各官補服集於壇上城隍神位前前後行一跪三叩禮中間三獻爵讀告文同關禮畢執事以告文同紙焚之)

告牒(明洪武年頒式)

泰安府萊蕪縣遵承禮部劄付為祭祀本縣闔境無祀鬼神等衆事欽奉

皇帝聖旨(此下照告文填入)依特享祭命本處城隍以主此祭鎮控壇場鑒察諸鬼等類其中果有生為良善歿遭刑禍死於無辜者神當達於所司使之還生中國來享太平之福如有素為凶頑身犯刑憲雖獲善終出於僥倖者神當達於所司屏之四裔善惡之報神必無私欽奉如此今某等不敢有違謹於某年月日於城北設壇置備牲醴飯食祭本

縣無祀鬼神等衆悉幽明異境人力難為必資神力庶得
感通今特移文於神先期分遣諸將召集本縣闔境鬼靈
等衆至日悉赴壇所普享一祭神當欽奉
勅命鎮控壇場鑒察善惡無私昭報為此合行移文牒請照驗
施行告文明洪武年頒式
維　年歲次　月　朔越　日　山東泰安府萊蕪
縣知縣致祭於本縣闔境無祀鬼神等衆之靈曰遵依禮
部劄為祭祀本縣闔境無祀鬼神等衆事欽奉
皇帝聖旨普天之下后土之上無不有神無不有鬼人鬼之道
幽明雖殊其理則一故天下之廣兆民之衆必立君以主
之君總其大又設官分職為府州縣以各長之又於每一
百戶設一里長以統領之上下之職綱紀不紊此治人之
法如此天子祭天地神祇庶民祭其祖先及里社土穀之神
境內山川及祀典神祇庶民祭其祖先及里社土穀之神
上下之禮各有等第此治神之道如此尚念冥冥之中無
祀鬼神普為生民未知何故而歿其間有遭兵刃而損傷
者有死於水火盜賊者有被人取財而逼死者有被人強
奪妻妾而死者有遭刑禍而負屈死者有天災流行而疫
死者有為猛獸毒蟲所害者有為飢餓凍死者有因戰鬪
而殞身者有因危急而自縊者有因牆屋傾頹而壓死者

有遠商征旅死未歸籍者有兄後無子孫者此等孤魂或
終前代或歿於近世或兵戈擾攘流移他鄉或人煙斷絕
久缺其祭姓氏泯沒於一時祀典無聞而不載此等孤魂
宛無所依精魂未散結為陰靈或倚草附木或作為妖怪
悲號於星月之下呻吟於風雨之時凡遇人間令節心思
陽世魂杳杳以無歸身墜沈淪意懸懸而望祭興言及此
憐其悽慘故勅天下有司依時享祭在京都有泰厲之祭
在王國有國厲之祭在府州有郡厲之祭在各縣有邑厲
之祭在一里又各有鄉厲之祭期於神依人而血食人敬
神而知禮仍命本處城隍以主此祭欽奉如此某等不敢
有違設壇於城北以照填清明等日置備牲醴羹飯普祭本縣
閭境內無祀鬼神等衆靈其不昧來享此祭凡我縣境內
人民倘有忤逆不孝不敬六親者有奸盜詐偽不畏公法
者有拗曲作直欺壓良善者有躲避差徭耗損貧戶者似
此頑惡奸邪不良之徒神必報於城隍發露其事使遭官
府輕則笞決杖斷不得號為良民重則徒流絞斬不得生
還鄉里若事未發露必遭陰譴使舉家並染瘟疫六畜田
產不利如有孝順父母和睦親族畏懼官府遵守禮法不
作非為良善正直之人神必達之城隍陰加護佑使其家
道安和農事順聚父母妻子保守鄉里我等閻縣官吏如

有上欺朝廷下枉良善貪財作弊蠹政害民靈必無私一
體報（昭）如此則鬼神有鑒察之明官府非諂諛之祭尚饗
鄉社壇（各隨隅社屯所立壇）
祭期同社稷
鄉厲壇（制如鄉社）
祭期同邑厲
今按社祭五土之祇稷祭五穀之神句龍配社后稷
配稷（自商以前烈山氏之子柱配稷）漢以夏禹配官社后稷配官稷
唐宋及元仍以句龍配社后稷配稷社稷有配位由
來久矣明洪武初亦然至十年禮官始議社稷合祭
罷句龍后稷配位而以仁祖配建文時以太祖配洪
熙後以太祖太宗同配嘉靖中改從舊制太社以句
龍配太稷以后稷配今府志引會典亦云社配句龍
稷配后稷府州縣宜無不同者舊縣志畧而不言當
攷（山東通志載唐開元中祭社文曰惟神德兼博厚道著直方載生品物含養庶類謹因仲春秋祇率常禮恭以制幣犧齊粢盛庶品備茲明薦用仲報本以后土句龍氏配神作主尚饗祝句龍氏神文曰爰茲仲春秋厥日惟戎敬修常祀薦於社神惟神功著於土平易九州昭配之義實隆祀典謹以牲齊粢盛庶品式陳明薦作主右神尚饗祭稷文曰惟神播生百穀首茲八政用而不匱功濟氓黎恭以制幣犧齊粢盛庶品祇奉舊章備茲禋禮以后稷棄配神作主尚饗祝后稷神文曰爰以仲春秋恭修常禮薦於稷神惟神稼穡開修農政允茲從事用率舊章謹以犧齊齊粢盛庶品式陳明薦作主配神尚饗）

攷開元時祭社稷文皆告以所配配位亦各有祝文
今部頒無句龍后稷祝文祭社稷文亦不言以句龍
后稷配則所云社配句龍稷配后稷者郡縣原未嘗
舉行也

周禮祀風師雨師（風師箕也雨師畢也）唐天寶中增雷師於雨
師之次宋元因之至明又增雲師於風師之次洪武
初以太歲風雲雷雨諸天神合為一壇諸地祇為一
壇後以諸神陰陽一氣流行無間乃合二壇為一併
令王國府州縣亦祀風雲雷雨師與山川城隍共一
壇會典蓋因明制也鄭注周禮大司徒樹之田主云
田主田神后土田正之所依也疏云鄭意以田主為
神農也崔靈恩云王社在藉田中然則藉田之社田
主為主漢於藉田之日祀先農先農即神農也明張
籌議罷太稷配位曰棄稷配先農後更定祭先農儀
不設配位是則藉田之禮專祀神農而頒祀先農
祝文有頌思文之德克配彼天等語似以后稷為先
農當攷

左傳龍見而雩是常祭周禮司巫大旱則帥巫而舞
雩是旱祭按公羊傳曰大雩旱祭也何注君親之南
郊以六事謝過自責水經注沂水北對稷門亦曰雩

門門南隔水有雩壇壇高三丈左傳清之戰冉求帥左師次於雩門之外柱南城門也觀此則雩祭當在南門之外雩自有壇高三丈今即不為壇亦當就風雲雷雨壇行禮祭於社稷壇則似春祈禮

厲壇本為無祀鬼魂而設左傳楚令尹子文曰鬼猶求食若敖氏之鬼不其餒而言若敖氏將滅無主祀者而鬼將餒也鄭子產曰鬼有所歸乃不為厲言為伯有立後則其鬼有所憑依而不為厲也是知祭厲專指無祀之鬼而告文徧及遭兵刃蹈水火之類者蓋匹夫匹婦之強死者雖有子孫祭祀或有時為厲杞鄫猶在而黃熊入夢王者之祖且然況其他乎故告文必徧及之也

救護

直省府州縣衛遇日月食各按欽天監推定時刻分秒隨地救護省會於督撫署府州縣衛各於公署均予員二人贊禮二人引班陰陽官一人報時至日班首官上香伐鼓衆官祇跪行禮並與京師救護同均分初缺食既復圓三次素服行三跪九叩禮

見謁

直省文職見長官禮州縣見督撫轅門外下輿馬升堂北

面再拜興三揖辭退三揖督撫皆立受餘如府倅見儀見
司道行庭參禮司道不迎送餘如知府見儀州縣見知府
迎送於屏門外餘如見司道儀見同知通判迎送於堂檐
下餘儀同教職見督撫司道知府等官均如州縣見儀府
首領州縣佐貳等官見同知通判如州縣見司道儀雜職
官見同知通判如見知府儀見知縣如知州見府儀
儒學弟子員見學師之禮與國子生見國學師儀同學政
按臨次日釋奠學宮講學於明倫堂提調等官謁見如儀
教職引學弟子員進見各三揖退立學弟子員出班講書
俟行賞罰畢各退

受業弟子見師長之禮初見師未出設席正位俟於堂下
師出召見乃奉贄入奠贄於席北面再拜師起答拜興謹
問起居命之坐乃侍坐有問則起而對辭出三揖師不送
常見侍坐請業則起請益則起師有教立聽命坐乃坐師
問更端仍起而對朝入一揖暮出一揖同學弟子均以齒
序

讀法每月朔望奉
上諭十六條於公所有司率僚屬行三跪九叩禮鐸生宣講
聖諭廣訓及律令數條禮畢退

送學歲科式新進儒童於發案後有司擇吉開中門延入

升堂飲以酒給花紅禮畢率諸童赴學謁
至聖先師次拜本學師長設席於明倫堂飲酒畢鼓樂送出
實興每鄉試年有司於七月擇吉延科試優等諸生於大
堂設綵觴宴畢各餽贐儀開中門鼓樂送出

萊蕪縣志卷之三十七

大事記

上古無文字自晉竹書紀年為紀事之始而列國各有紀載秦以僻遠後興至平王十八年特書初有史以紀事魯史為先聖手訂至文備焉萊屬魯邦筆削之餘宜有存者故紀事以續史薪薪相續寧止一時之事已哉

甲子 周桓王三年夏五月辛酉魯侯會齊侯盟于艾

壬申 十一年魯侯會齊侯僖于嬴

甲申 二十三年魯侯會齊侯于艾

牟入朝于魯

壬戌 惠王十八年魯侯賜季友汶陽之田
丙寅 二十二年夏侯公孫茲如牟
癸丑 臣王五年魯侯會齊侯于平州
壬申 定王十八年魯取汶陽田于齊
戊寅 簡王三年晉侯使韓穿至魯言汶陽之田歸之于齊
丁巳 景王元年吳季札使于齊葵子于贏博之間孔子往觀之
辛丑 敬王二十年夏魯侯會齊侯于夾谷
魯侯至自夾谷
齊人歸魯鄆灌汶陽龜陰田
丁巳 敬王三十六年魯侯會吳伐齊五月克博至于贏
癸丑 顯王元年趙侵齊取長城
孟子自齊葵于魯反于齊止于贏
戊戌 漢高祖四年韓信襲破齊歷下軍至臨淄擄田廣于濰水灌嬰
敗田橫于贏下
辛未 武帝元封元年夏四月乙卯封泰山明日下陰道丙辰禪泰山
下趾東北肅然山如祭后土禮所巡至博奉高蛇邱歷城梁父
民間通賦皆貸除之
二年作明堂于汶上
己酉 光武建武元年以陳俊為泰山太守行大將軍事張步連結泰
山羣盜與俊戰于贏俊大破之追至濟南克復諸縣一郡始平

桓帝時以范冉（一作丹）為萊蕪長

遭母憂不到官

丙申 永壽三年以韓韶為嬴長

公孫舉等聚衆至三萬人寇青兗徐州討之連年不克尚書選能治劇者以韶為嬴長賊聞其賢相戒不入境語具載名宦列傳

獻帝時泰山賊郭祖等依山為寇剽掠近縣太守呂虔討平之

曹操使泰山太守呂虔督青州諸郡兵討東萊羣寇于嬴淄之境

己卯 晉元帝大興二年徐龕寇濟岱間以羊鑒為都督討平之

己巳 帝奕太和四年夏四月大司馬桓溫自袞州伐燕天旱水道絕溫鑿鉅野三百里引汶水會于清水（注汶水出泰安州萊蕪縣西南入濟綱目汶水作汝水未知孰是）

丁亥 孝武帝太元十二年泰山太守張願帥萬餘人進屯祝阿之瓮口燕慕容垂擊破之青兗徐州郡縣壁壘多降于燕燕以慕容紹為青州刺史守歷城（據史注宋自以祝阿為東阿考東阿並無瓮口且前書燕寇東阿陷之此非東阿明甚惟萊蕪有瓮口介在淄川之祝其山其殆謂祝阿與且與泰山青州歷城俱近又何疑焉）

己亥 唐中宗嗣聖十六年召萊蕪令韋嗣立為鳳閣舍人

甲辰 僖宗中和四年武甯將李師悅與尚讓追黃巢至瑕邱敗之巢

衆殆盡走至狼虎谷巢甥林言斬巢首將詣時溥沙沱軍奪之
並斬言以獻

癸亥 昭宗天復三年朱全忠擊王師範五月辛亥宿豐齊驛甲寅到
汶陽進拔臨淄青州降

壬子 後周太祖廣順二年自將討兗州慕容彥超自殺
先是有術士紿彥超云鎮星行至角亢角亢兗州之分其下
有福乃立嗣祠禱之遂及于禍即此可明分野矣故記之

宋太宗召萊蕪尉雷有聲(欽)為大理寺丞

辛酉 神宗元豐四年以吳居厚為京東都轉運使(讀東阿于文定公筆麈載鐵冶設于宋當熙甯元豐間吳居厚為京東轉運開萊蕪利國二監以鐵冶之法殘虐萬狀民不聊生至相聚遮擊欲投之冶爐居厚遁而得免)
八年復以鮮于侁為京東轉運使
熙甯末侁已嘗為京東轉運使至是居厚貶復用之即奏罷
萊蕪利國二冶民大悅

壬申 壬申 宗嘉定五年金泰安劉二祖兵起掠淄沂等州縣八年夾谷
石里哥破二祖斬之

甲戌 七年金濰州紅襖賊李全等數萬人寇掠濟南泰安之境

丙子 九年金郝定稱帝于山東侯摯討殺之
時郝定僭號署官改元已攻陷滕兗單諸州萊蕪新(泰)等十餘
縣道路不通摯帥師進擊執定送汴京誅之

夾谷石里哥金人姓名非某人也

己卯十二年金張林以山東諸郡附李全來歸
有青莒密登萊濰淄濱棣甯海濟南十二郡表辭云舉七十
城之全齊歸三百年之舊主
庚辰十三年蒙古木華黎入濟南嚴寔挈所部三府六州戶三十萬降
丁未元順帝二十七年明兵狥山東郡縣皆下之
是歲元亡
己酉明洪武二年免田租
庚戌三年免田租
戊寅三十一年令墾田
庚子永樂十八年蒲臺妖婦唐賽兒反掠邑境都指揮衛青破之
辛未正德六年畿內賊劉六等攻陷邑城知縣熊驗主簿韓塘死之
是年賊攻泰安州知州高嶼追擊于堙汶河
己卯崇禎十二年土寇蜂起巡按御史郭 單騎往撫賊衆解散
羣盜聚于縣西北之香山巡按郭公單騎入山開誠慰撫衆
賊感激流涕願為良民因立一碣於山間後郭公以事被逮
樵牧者見碣無不流涕
辛巳十四年巨盜史東明率衆數萬由泰安犯萊蕪所過村落無不
殘滅總兵劉澤清大破之于吐子口東明中流矢死餘黨悉平
癸未十六年二月五日城破紳民殺傷殆盡知縣馮守禮力戰死之
訓導張夢麟亦不屈死

城上有馮公殉難處碑題

皇清順治元年四月賊闖遣僞知縣劉復炎到縣即收鄉紳富户
索餉備諸慘虐五月我
皇清定鼎燕都萊人共殺復炎投總督王鰲永鰲永即令萊紳招
撫新泰以南郡縣皆下之
戊子五年鄒滕泗澤土寇竊發躪我萊境村落焚劫殆盡
辛卯八年土寇入萊民間婦女多被掠知縣董國臣請兵會勦守道
張輿濟巡道李吉士率兵追殺賊不敢復入
癸卯康熙二年奉
旨除荒亡田租

乙巳四年詔免本年錢糧
癸未四十二年特遣官賑濟蠲緩錢糧
庚戌雍正八年詔蠲賑有差
辛未乾隆十六年詔賑濟蠲緩有差
庚申咸豐十年立民團
先是捻匪數十萬蔓延數省竄擾郡縣所在殺劫九月間南
望新泰火光徹天人心惶惑一夕數警邑紳共議團練各莊
結寨以自保衛
辛酉十一年二月捻匪大至邑紳督鄉兵禦之
大股數十萬由濟寧北竄二月十一日至泰安邑紳率鄉團

數千人禦之於范家莊與賊距溝而陣自辰至午相持不下
後賊勢益厚鄉團度不能支急收隊而賊已呼嘯過溝維時
賊騎壓境烽煙四起鄉兵哭為所衝頗有傷亡邑庠生孟國
僑及鄉勇數十人皆遇難人人自危團長急飭各隊勿妄動
悉以搶礮向外度不中不發賊四面兜抄而鄉兵益奮厲且
戰且卻申刻潰圍出賊由吐于口東竄青州界博山之防青
石關者亦潰散十四日始全數出關去垂楊保一帶被殺掠
者不可勝計八月賊大股又至彌滿山谷所過村落付之一
炬十月賊復由章邱出錦陽關西竄是年賊入境凡三次

癸亥 同治二年三月捻匪入境

團長張梅溪等力戰死

丁卯 六年五月捻匪入境

是年麥早熟避難者賴以不飢

戊子 光緒十四年四月訛言屘至

驚擾月餘乃定

己丑 十五年鄉民從入山西陝西者萬餘家

甲午 二十年立民團

藝文志

文者載道之器也墳典邱索詞不雅馴汲冢漆書惝恍詭秘夫子刪書斷自唐虞下及春秋恢宏至道肇開正學漢繼秦灰之後大儒輩出劉向父子總羣書而奏其七略獨首六藝略焉豈非文存則道存哉萊邑幾經喪亂雖人文之傳不絕如綫而見於經史者尚班班可考況祠廟去思神道諸碑刻或以人傳或以事傳垂之無窮此亦齊魯間不朽之盛事矣作藝文志

表疏

讓開府表

臣祜言臣昨出伏聞有恩詔拔臣使同臺司臣自
數十年受任外内每極顯重之地常以智力不可强進恩寵不
可久謬夙夜戰慄以榮為憂臣聞古人之言德未為衆所服而
受高爵則使才臣不進功未為衆所服而荷厚祿則使勞臣不
勸今臣身託外戚事遭運隆誠在過寵不患見遺而猥超然降
發中之詔加非次之榮臣有何功可以堪之何心可以安之以
身誤陛下辱高位傾覆亦尋而至願復守先人敝廬豈可得哉
違命誠忤天威曲從即復若此蓋聞古人申於見知人臣之節
不可則止臣雖小人敢言所蒙念存斯義今天下自服化以來
方漸八年雖側席求賢不遺幽賤然臣等不能推有德進有功
使聖聽知勝臣者多而未達者不少假令有遺德於版築之下
有隱才於屠釣之間而令朝議用臣不以為非臣處之不以為
愧所失豈不大哉且臣忝竊久未若今日兼文武之極寵等宰
輔之高位也臣所見雖狹據光祿大夫李喜秉節高亮正身在
朝光祿大夫魯芝潔身寡欲和而不同光祿大夫李胤蒞政宏
簡在公正色皆服事華髮以禮始終雖歷内外之寵不異寒賤
之家而猶莫蒙此選臣更越之何以塞天下之望少蓋日月是
以誓心守節無苟進之志今道路未通方隅多事迄留前恩使
臣得速還屯不爾留連必於外虞有闕臣不勝憂懼謹觸冒拜
表惟陛下察匹夫之志不可以奪

饑民疏

竊維自古國家之禍非一端而其中盜賊之亂居多小者無論其大者如秦之關東盜漢之黃巾唐之曹濮元之汝潁雖其人旋起旋滅終不足以濟大事但烏合之勢既集而嵎負之局雖分往往為英雄驅除之資收拾之藉故斬木揭竿之衆乃土崩瓦解之憂也然從來盜賊之起所在地方或匿不以聞或聞不以實即聞矣實矣而上之人或有所朦蔽而不及知或有所玩忽而不為意發於倉卒延於滋蔓極於橫決遂至以國從甚可懼也顧盜賊亦非民之所樂為也非困於大役即迫於饑寒非重以天災則益以虐政無生之樂有死之心然後不得已乃去為盜賊焉及為盜賊撲滅之則無兵解散之則無術縱容之則無法釀無窮之禍發大難之端貽國家之可知之悔雖有善者無如之何矣胡為不幸而見於臣等山東之地也先是七月間東省撫臣錢士完奏報旱災乞賜蠲恤閱其情狀臣等竊相憂曰昊天不弔降害東省一至此乎未幾撫臣請發臨德倉米戶部議給十萬石平糶特蒙即報可臣等又竊相喜曰所給雖少然顆粒皆沾夫皇上之仁旦夕稍延饑民之喘夏雖失望秋或薄收忍死以待所甘心也不意七月之中始得少雨雨降之後旋被蝗災又如撫臣所奏地方窮困愈不堪命之疏着臣等更竊相懼曰一歲皆空千里如掃民窮盜起勢所必至今日以搶

奪告將來必以强劫聞矣海岱之間無乃亂乎至閏八月初十
以來旬日之內撫臣報亂之疏果雨至矣初報蒙陰沂州昌樂
等處羣盜糾結白晝公行立寨監旗彎(ろ)騎馬拒敵官兵數十人
殺保長一人猖獗縱橫已有不可嚮邇之勢再報則青州府之
安邱縣已入縣城劫毀庫獄矣近據臣等道路傳聞尚不止此
即撫臣疏亦云事體尚未明確不便遽參則彼中之蹂躪搶攘
其大略可想見也且夫我皇上以東省為何如哉海處其東南
接江淮西通河洛北則直拱神京稱門戶焉地近勢逼孰有過
於山東者乎青州一府憑負山海為四塞都會其人多好俠使
氣習射獵為常易動難安尤諸郡所視以為嚆矢者也自昔草
澤之雄嘗出其間即在我朝亦數數見之如石棚寨妖婦之亂
礦賊王鏜之亂大盜楊思仁號為賽宋江之亂皆在青州所屬
境內至煩調遣乃克平定今安邱非其覆轍耶蓋青州動則東
省搖東省搖則中原之路梗而京師震輦下戒嚴矣昨接邸報
見撫臣後疏有奉聖旨强賊聚至千餘劫庫焚獄關係地方不
小該部便速議來說欽此是山東之亂已厘於聖心尚可以悠
悠泛泛尋常視之度外置之哉為今之計欲捕亂民必先救飢
民何也亂民非盡出於飢民飢民非盡入於亂民也我無所以
救之則亂民為之招飢民為之驅愈捕愈多不勝捕也我有所
以救之則飢民不復驅之去亂民不復招之來或撲滅之或解

散之則一舉可定矣然以東省言救民亦未易易也將議賑乎則倉庫如洗矣將議蠲乎則存留無益矣將議令地方官之自行區處乎則又不能為無米之炊臣等聚族而謀計無所出惟有仰瀆我皇上亟下撫臣前疏並獻一得之愚願垂聽焉撫臣首以特發內帑銀十萬兩為請矣此在於朝廷僅錙銖耳而散之民間則珠玉也次以二項稅銀酌留十萬兩為請矣此在部監無所益損而還之民間則脂膏也又次以罷免六郡包稅二萬三千餘兩為請矣此等稅銀搜括多年窮民已久遭其害蠲除一旦饑民必重感其恩拔去病根永無煩擾尤為一時之便計也以上三款皆屬緊要倘蒙俞納緊賜允行則山東之荒救過半矣至於臣等圖度地方便宜竊附撫臣疏請之末者亦有四款謹據實為我皇上陳之一曰停徵夫年來太倉磬懸九邊呼叅此何時也而徵之停聞是議者不以為迂則以為妄矣然實非所論於山東也試觀作亂之民情豈顧公家之歲額上即不停下必停之今即不停後必停之與其停於後停於下不得不然何若及今自上停之之為愈也況民在則有丁丁在則有賦寬之今歲輸於將來獨非國家長久之計乎一曰改折山東歲派漕米及臨德倉糧此糧與米者皆本色也在豐歲則為狼籍之餘徵收甚易在凶年則不勝騰湧之慮出辦甚難況此時民間持百錢覓升合以糊其口尚不可得安所取數十萬石而

更輸之官哉昨河南撫臣疏稱直隸山東俱遭異常荒旱近聞
米價每石不下一兩三錢於以見糴買之難也有如改折則留
其米以活饑民之命而折其銀以佐縣官之急公私兩便無不
可者就使銀折難完尚可追於異日但求存留米在庶幾暫濟
目前此斷斷可行者也一曰抵平糴之米前者請發臨德倉糧
三十萬石戶部僅准十萬此已為涓滴之潤矣且又云每石粳
米六錢粟米五錢奉行曲折皆未議及恐終非地方之利也蓋
倉米一斗僅當市斗六升是半之也而定價至五六分較之市
價祇足相當況有盤運則有夫車有夫車則有腳價所出非官
則民官不皆賢民豈盡富殷實之敛派衙役之驛騷所不能無
而陳因浥濕出納遲迴亦或有之將重在價反輕在米必有委
棄而去者矣竊謂不如即將各州縣應該分給平糴倉糧若干
查其下戶之貧而應有賑者所納糧數與之抵兌扣其改折之銀
准作還倉之價通融有濟搬運無煩亦計之便也如或在近倉
處所願領平糴者聽一曰留入覲之官三年大計雖曰朝常今
歲災浸實為異數啟嗷溝中之瘠誰為撫摩蠢蠢黃池之兵誰
為鎮戢所謂有社稷有民人者既當拮据荒政之時兼欲防禦
亂民之變正官一去印務何屬若盡委之府佐既苦乏人如暫
假於雜流又虞滋害此不可不深長慮也竊謂宜將各州縣掌
印正官免其入覲一切救荒政務皆責成之其有賢令資俸及

期者不妨比照在外推官事例覲後一體訪取於官於民庶兩得之矣夫是四款之中若免覲若抵兌若改折直聽撫按處置奏請而輕重布之無甚難者惟停徵一款乍言之必駭聽聞稍需之或煩擬議顧其停不停之際實為亂不亂之關是在聖明獨斷而獨行之

藝文志

雜著

與從弟書

羊祜

吾以布衣忝荷重任每以尸素為愧大命既降惟江南未夷此人臣之責是以不量所能畢力吳會當憑朝廷之威賴士大夫之謀以全克之舉除萬世之患年已朽老既定邊事當即角巾東魯還歸鄉里於墳墓側為容棺之墟假日視息思於後生味道此吾之至願也以凡事而居重位何能不懼盈滿以責邪疏廣吾師也聖主明恕當不奪徽志耳

題晉太傅羊祜碑

孫楚

稟二儀之純靈膺造化之冲氣等滅吳之略以為孟獻營虎牢而鄭人懼晏弱城東陽而萊子服收膏腴之地奪敵人之資雖精研軍政用思滅敵然兼立學校闡揚訓典是以縉紳之士鱗集仰化雲翔衡門雖泮宮之詠魯侯菁莪之美育才無以過也

銘曰

金德發曜惟公作輔肇造嘉謨建我民主不慭遺公俾屏聖皇哲人其徂孰不增傷

、除崇文

伏以　廟貌森嚴本以尊乎　聖道遺骸潛寄寔有乖于正經今因改學以重新乃得枯骨于地下理有不測事非尋常設是墳造於未建廟之先情猶可恕苟或骨藏於既建廟之後罪實難容雖堅白之德不可浼也而瘞非其地於汝安乎今將碎而置之又非西伯哀死之心故為遷而掩之庶同鄭僑立洩之意藐藐孤魂急攸伏於別所蕩蕩聖德庶不煥於重光尚饗

、聊且園續集序

譚性教

聊且園距余黃雪山房纔里許雙柑斗酒日與相虞共之乙丑冬乞沐還里違相虞者三年有奇相見數語外先問聊且園無恙亟迂道過焉時殘雪封徑嚴飈鳴柯攀松捫石益有味乎其蒼峭也西一帶葱鬱尤邃余前所未經就眡之為鷗叟別業內

為大來館相虞之外塾也塾東為初服館為也足齋齋正為浩
翠軒軒之西琅玕萬箇夏玉雲際者竹院也兩徑還抱中穿三
洞其西腋曰小天臺曰麻飯遺蹤曰桃源塢所植皆桃樹返而
東曰大槐庵曰南柯曰修儀故趾笑曰豈夢遊蟻窟也數轉得
懶雲洞洞輪囷如巨石大數人圍瓜而嗅之槐也老槐自洞出
上為探臺批風抹月二小閣在臺之上槐之顛若巢雲焉昔堯
夫先生以一巢居一穴處為洛中異事相虞合而為一不更異
乎臺之北為曲房旋轉而入大類蝸廬總額之曰午齋以不出
之牛自詫也最深處黝室一間顏曰易春此後一望沮洳蓮芰
之所叢魚蛙之所宮也壁間題詠淋漓皆滿幾無(與)前刻埒相虞
將續梓之且�pao於浙之役輟軒發有日矣臨別以序命予余曩
繪黃雪山房圖相虞謂宗少文圖山而入吾子圖山而出少文
以卧(游)予無乃以遊卧也夫聞曹吏隱宗生去人殊未覺遠今相
虞為聖天子持斧之臣畏此簡書櫛哺靡暇島用是盟鷗譜石
之語累竹筍為竊意御史之職內盡言外盡法者也世情不盡
則言不盡言不盡則法不盡苟挾有可隱之具安所往而不得
明目張膽也昔之名臣日治擔如將行狀斯集也真官豪中所
不可少願與相虞交相勉也

賀李相虞魁秋闈敘　譚性教

余不佞夙有亢簡之疾袒跣叫呼動與時忤乃棄篋仙人谷中

日與松風泉石相晤言客間有詣予者輒從門隙偵之非所樂見下屐屐去月朔蹣跚入黌舍與諸縫掖生嬰辟堂上一揖外無長語人咸謂譚生狂而李君則數顧余廬中抵掌談天下事徐出其袖中制舉業余受卒業逡巡謝不逮余於是於吾黨士獨左袒李君李君亦謂譚生不狂負其書簏相就於千佛蘭若旦夕不能舍故余兩人之交為最深吾黨士以余口李君不置亟索所為文讀之且駴且疑久之見不即脫穎出癸卯之役余先李君鳴乃相與彈射李君李君益自匿搆一藝獨郵致余余閟不以示人如蔡中郎之得論衡也今年丙午李君登賢書且以古文詞特賞識於大座師彭公傖父俚耳遂眙愕詫余為知人而余初不以科第知李君也昔人云功名者志局之所將也李君素心奇氣乘運而起將以偉幹直節顯於天下而仕優務學日新富有揮灑自恣成一家藏遠之與肓史腐令漆吏湘纍近之與北地歷下弇州諸君子鞭弭櫜鞬周旋千古豈非不朽之豪舉代興之大任乎此余之相信於千佛蘭若時而亦李君之所持以謝吾黨者也

龍峽石詠序

龍峽瀑布水之奇也水自新甫山來得峽而怒飛聲撼山谷水之奇亦石之奇耳懸者為崖削者為壁空者為洞裂深者羣龍宮之斯亦極幻怪之觀矣而未盡也凡峽中之石為波濤所

盪滌雲煙所滃涌古苔所封蝕夭矯蜿蜒齒齒欲動散人枕漱其間貌之以佳名繪之以韻語搜剔封拜而石之奇乃大著夫自有龍峽即有此石樵牧狎之而不知愛遊客愛之而不能留一旦託依名賢傳之詠歌與米家之石丈葉氏之石林嶙峋千古豈非石峽之遭遇乎哉余癖泉石與散人同嗜快龍峽之為散人有也尤快散人之為龍峽有也已

大榆山房遺詩序

國朝 陳廷敬 大學士 謚文貞

敬生始齔齒解為詩又五年應童子試與潞州光祿公為諸生皆試於學使者學使者山左萊蕪張公問知予能詩獨不試詩試五經義立就曰吾以子冠諸童子光祿公在高等食廩餼而伯氏長公是年以經魁於鄉於是父子並受知於公而公遇之益皆有恩意故予自束髮至於今老矣每念公遇我厚樂稱道公之賢以愧世之名為師弟子者雖然敬豈敢阿其所好哉公為學使者清公能知人為天下第一士為公所知者皆至大官公去數十年及公歿有感思泣下者蓋公之清不名一錢名錢豈得為學使者豈得為凡為吏者是誠無可奇況不足以為公奇而余稱之者以習俗之所難也不怵於上官不奪於豪貴其公也尤所難也其知人也則失於余而猶靦顏忝為大官如余比者不能更僕數勝於余者或以功名或以道德而講學巖隱垂名冊書者甚衆將必有傳者余不忍廣為諛以負公故皆略

而弗道焉公既以直道違時卒用是受譴於上官故曰習俗之難也公既解官矣去之日布袍蕭然策騎而返過吾境中追送公於野店之旁公怡然無幾微不豫之色第曰子勉之矣千秋事業一日榮名得失在人取舍在己于擇而為之余泣以拜受命今依依逆旅贈言之處余有愧於公也敬後莅苒入仕公一就視於京師前去數年而歿舉鄉賢欽德望者遍海岱公為鄉先生貧老嗜學以化其鄉人多為詩自娛公以正學自任沿流溯源晰河津餘姚之辨闡考亭象山之微晚年造詣尤深與鄉人處遊雩浴沂吟風弄月鄉之人莫之識也公所學者大而難況以余之不學負公之知人而欲強顏以為之辭其不可也明甚自念始以詩聞於公與其以余之不肖而不能錄舉公之萬一無寧取公之詩而諷誦之以畢余之思焉因就其裔孫已丑進士嵩求公詩嵩曰公不樂以詩名成皆隨手散去固求之僅得如干篇因復自恨余寡陋湮寒皓首無成既不能推明公學僅有聞於斯世尚欲因公文章之一體紋而傳之使後之有志於斯文者知余以詩受公知而不以詩負公則余之終始於公者不惟以詩而即詩猶可考而知也乃公之詩獨少有存者然則天之有意於斯文者其然耶其未然耶因又謂嵩天果未喪斯文也子必全而得之

重修碁山觀募緣引

張嚴進士

入世而勞心莫如仕輕世而肆志莫如仙故暮山與觀皆以仙
傳俗謂昔有樵於山者遇兩翁對碁而睡斧坐視移時起顧斧
柯腐無餘矣不知更何所年矣今山上有石枰子大如斗蓋仙
人遺跡云山下有觀幽僻如仙居學士騷人往往愛來此遊息
稱邑勝地邑東南諸山美秀疑有仙人往來其中仙人山亦傳
為安期生得道之所類是而史遷云漢武帝時海上迂怪之士
多稱安期羨門又云安期嘗以策干項羽意謂安期避秦策士
其云仙者出於迂怪妄說也則爛柯之樵無乃類是歟傳者多
妄實不可考然安期畫策於戰攻略取之日進說於喑啞叱咤
之側其志強勝必百倍於人又能避秦不屑濁世富貴利欲無
滕於心其能自保而久於世亦理所時有也山樵烏知非若儔
未可盡以為無也其有耶其無耶於今之人無涉也獨是觀也
則不可廢也彼秦皇漢武之好神仙而慕海居其聰明雄略豈
若庸夫愚婦牽惑於迂怪妖妄而不自知也哉蓋好大喜功罷
弊人民之餘久之而厭其擾擾思退而休息比仙居亦人情耳
今吾儕逐逐名利患得患失喜怒憂勞雜乘互出方寸之心不
勝擾擾如厭之而思返欲求僻靜之地託處休息而曠怡其心
神則此觀其所也烏乎廢且隆嘉間雪菴子不知何許人嘗遊
息於此大書於碣以篆為筆筆勢如蛟龍騰上觀者謂非仙不
能是觀之碑乃菴仙真蹟而山上石枰不過如秦皇漢武所見

大人跡恍惚荒略猶難言也觀之佳持吳某今募緣重修觀宇以待學士大夫之遊息意殊不鄙非巫覡假鬼神惑邀庸夫愚婦之貨賄者類也不可以不辨

怪石記

張巖

子思曰今夫山一卷石之多蓋謂山與石無異矣何也類也菜多山東南諸峯尤美峯飛嶂舞新甫為最新甫蓋太山之支出而特秀者也漢武名之為小太山漢書太山石自立即此地今特不詳石所新甫之東羣山競秀而筆架山為最三峯參差如筆架故名筆架山又新甫之支出而特秀焉者也顧形勢有類有不類筆架山之麓多怪石伏藏禹貢云岱畎畎怪石疑此近是土人穴地以取好事者多購求其最然而罕矣志伯吳公得一石如筆架既而贈予予名之曰筆架石其石橫可五六寸直半之中間凸凹前却如錯繡前凸而下履者為巖前凸而上出者為阜為嶺為峪為峒為兒孫峯却而立者為壁凹者為谷為峪窈者為穴邃者為洞洞而穿者為嵌為門六寸之石變態異狀其上四峰一峰拔出峭削而三峰拱向之山之全勢具矣石於筆架山為克類焉則筆架石又筆架山之地脉伏衍而特秀者也筆架山之麓多怪石而此石為最惜乎其後時不及禹夏之世浮汶達濟入於冀都獻之天子之廷陳於鐘鼓之列見賞於夔皋稷契以為光寵而乃闌然牖下與筆硯為伍是聖帝明王之

所珍惜而祇辱於腐儒之手也石亦有幸有不幸乎無須論矣
姑涉筆草詩文畢而置之其山

禳蝗告八蜡文

葉方恒

年月日知縣事具官葉　謹昭告于八蜡之神曰大造無私雖不言而自化至神莫測諒有感以必通伏念某幸際熙朝職司民社　此長贏之候是惟茂育之時方戒倉箱用昭神貺何意雨暘未愆突有飛蝗壓境害我田稷戕我隶農竊念天災流行或因人召儻以長吏失職而降禍下民好生之德未必如是伏惟先嗇大神爰暨方社田祖並以民庸佐成　上帝久享禋祀相茲稼穡茲者蝗從東至為西成憂由已饑之豈獨縣令之責詩亦有言秉畀炎火正謂螟螣蟊賊違天傷稼皆明神所不容也某勉修豺獺之誠乞靈貓虎伏乞即賜翦滅俾勿種遺嗚呼今此下民乃亦有秋敢忘齋明犧羊之報謹告

馬孺人事略

潘紹烈

余昔在內戚韓氏家見孺人粗重質直無威儀諸婦女皆輕易之余詢諸內人韓氏道孺人事甚悉余矍然曰偉人也當敬事之無慢也自是婦女始加敬禮焉余欲於村刻石以記其事因道遠不果懼其久而軼也敬書其事以俟采風者孺人姓馬氏十九歲適韓無舅姑家甚貧其夫出遼陽生理婦在家備於人以食數年得其夫死耗母以其貧無依也勸之再適孺人不可

奪數慫恿之曰得夫骸骨歸當再圖也因請父同行父難之請之堅許之無貲乞食以往行五千餘里得夫死所裝負之以歸每日行一二十里至暮有哀之者則止一宿或以所負者凶也則不舍之止敗堵中或曠野忽及隆冬塞外荒寒北風獵獵雪大如手深沒馬鼻行人披重裘僵於道者相枕藉也孺人衣無完幅腹無宿食咸謂萬無生理者然而乞且行竟忘其寒與苦者嗚呼異哉豈其夫之靈有以相之歟然生不能庇其身死烏能庇其妻也是必鬼神之默佑之也然孺人精誠之氣足以函天地貫日月豈尨涼冬殺之所敢犯歟而何必鬼神之佑之耶而況乎其無不佑之者耶嗚呼夫婦之愚不肖及其至雖聖人不知不能惟其誠耳豈不信哉年餘始抵家葬其夫盡哀其父以前言不與謀而聘於某及娶婦始知堅不可奪執刀以自衛其人皆駭竄自是無敢問名者孺人立志之堅歷始終而不變如此故纔近族子為嗣年七十餘有孫矣尚強健云其父某亦義士也

舊史曰嗚乎余每談馬節婦事未嘗不欷歔而流涕也夫矢從一之義足以磨世勵俗者亦不乏人至於匍匐行乞尋夫骨於萬里之外處萬死一生之地而卒以成其志焉則千古之所無而孺人之所獨也至於毅然卻聘而以死自矢何其壯哉蓋誠則明則決而死生利害所弗計也此幾於志士仁人之所為

可以愧臨大節而不堅者矣與日月爭光可也余鄉有客死遼陽有丈夫子數人不之問余嘗言此事以動之而漠然也嗚乎獨非人耶而況其男子也可愧哉可愧哉

遊余家泉記

潘紹烈

苟可以暢其天而適吾意焉則樂樂之甚而久且不忘於其心際嘉辰諧良朋因景而情生情生而興極焉此非偶然者也戊午清明日余適在吐子口鄭端甫處門生呂仲試呂子晉呂薇卿亦在焉約遊余家泉余畏脩阻各慫恿之乃行端甫之孫曰侃甫十餘齡亦從焉傍山陵東行十餘里即山山下村落四五類十數家桃杏花盛開如錦繡攢簇彌滿山谷人家皆住花叢中延佇者久之甚羨居者之樂以為武陵桃花源非世外也山之陰有蘭若供觀音大士像寺前水半弓石甃之紺碧破折瑩洁澄澈即所謂余家泉也或曰御駕泉謂唐帝製茶於此或曰欲嫁泉以山名禿妮山也皆鄙俚可笑或曰余家泉以村有余其姓者因以姓其泉也汲以烹茶芳甘而冽寺東高可十餘級傍山為軒三楹雅潔可坐因小憩焉西望吐子口榆柳數紛青翠在目山有土無石當是土泥山松柏數萬株蔽蔭天日百鳥鈎輈異音同鳴若喜人來迎客者攀援松柏而上半里許即及山頂西南望可四五十里樹色煙嵐碧綠無際逾時而下仍即寺之東軒飲焉寺僧真錄亦好客合席促坐各叙軒渠余素蹇

於步至是且忘疲素不豪飲飲多且忘醉無何日暝仲試等辭歸余與端甫侃亦就道因興未盡且訂後遊焉余生長泰郡岱岳之高類每歲一遊立南天門長嘯登日觀峯萬里滄海歸於一瞬百丈崖觀瀑六月雪濤噴薄天外中歲筮仕東甌踰江淮破洪澤至武林泛蘇湖下錢塘觀浙江潮及富春望嚴陵釣灘陟仙霞嶺看江郎夢筆山此皆蛟龍之宮煙霞之窟奇情勝概詭譎俶幻亦極山水之大觀矣視此直蟻封堂坳一似無足寓目者然偶一遊焉至於忘倦忘醉且恐此遊之不可再者所謂暢其天而適意焉則樂也嗚呼人之處境亦如是焉已矣八月二十日因真錄約重遊故追記之

重遊余家泉記

潘紹烈

同一遊覽山川之事時序更而榮枯異榮枯異而悲樂殊此非可以人為者也重陽日鄭端甫約遊余家泉脩葉黃故事同遊者余侄曉峯門生呂曉崗去山半里見柿葉飽霜如一抹紅霞蔚起陵畔亦天然圖畫也至山下則泉水清碧可鑑毛髮松柏經秋愈翠山鳥依依飛鳴如相識者登高極目望徂徠新甫諸山環拱岱岳蒼莽空闊顥氣西來視春日之遊若別闢一境界者蘇子所謂造物之無盡藏也憑眺久歸飲於東軒之下端甫因謂仲試三人曾訂重遊今其約踐矣而三人者不來不勝今昔之感余謂三人以秋闈被黜即來亦牢騷不如前此之暢遂

耳時呂曉崗亦秋闈被黜者因亦欷歔不能盡觴因思今之遊
本以為樂也乃談及故人則不樂歎功名之不遂則又不樂過
此以往其人其事又知如今日否耶乃知樂之事人主之而樂
不樂人不得而主之也曉峯慨然曰嘻今日尚以科甲之得失
為榮辱哉夫洪逆奮螳臂以抗拒天威於今八年矣燔燒城郭
屠戮人民廣東廣西湖南湖北江蘇安徽山東山西所至殘破
又據金陵以為負嵎之計廟堂碩畫之臣搖手噤聲以談兵為
不祥閫外虎帥屏氣無敢喘息惟日抽豐關市藉口助餉至絲
一縷線一束一雞一鴨搉算無遺又縱兵焚殺劫略嗚乎是直
驅民為逆助賊勢而為之援也前歲又分冦河南延及山東大
府發勁卒五千梟將十員以為之成而兵與賊皆異途而行賊
東則兵西賊南則兵北頃者猝與賊遇賊挺刃欲鬬五千人獸
駭狂竄將官去賊尚遠然手不能任兵器由馬上顛仆赤足行
四百里歸家見妻子嗚嗚而哭以此兵愈餒將愈怯而賊焰愈
熾余邑雖僻然蜂屯蟻聚白晝劫殺人者比比然也天意如此
尚以科甲為耶余奮然曰嘻是烏可以聽之天耶夫長毛賊以
左道惑衆非有奇策異能也余雖老矣願募敢死之士千人曉
以大義求深沈果毅持重之士與為協謀請纓北闕杖戈南下
滌海粤之腥風洗江南草木之慚磔逆首剖其心以祭山東慘
死之士　天子乃幸午門三日酺夫赦天下於時日月清照山

川一色男耕於野女織於室老學究日卒其徒咿咿嗚嗚講舉
子業而吾與諸君乃擔大酒椎肥牛陟千仞崗雄啖大嚼掀髯
狂歌豈不快哉則此遊也不且與謝太傅之東山羊叔子之峴
嶺共千古哉天耶人耶諸君其無意耶諸子皆曰唯唯願効指
麾於是酹酒於山者三以示必行惟時共聞山上有大聲以呼
曰行行云者遂歸

呂錫侯

汶源書院跋

汶源書院始於河間紀明府秋水先生棟宇將創忽以被劾去
官闔邑傷感欲具呈上憲敛金以助先生清操皎皎守一介不
取之義堅辭不肯而終以書院興廢為諄諄前院石刻固先生
易簀之前夕所寄聲而郵致者也儻非仁人君子之用心烏能
守死善道如此哉先生籍文安以名孝廉為萊蕪長六年於茲
善聽斷不動聲色而造曲直若燭照而數計仁聲惠政至今留
為口碑而性最憐才暇日輒召諸生講論文義取法先民以株
守兔園為戒談吐閒娓娓動聽今黌宮老宿儒猶能言之先生
好吟詠工古文詞而尤長於詩棱棱瘦骨成一家言著有豆花
廬集全稿藏家弟星使篋中意欲授梓而力未逮懼其久而湮
也勒石以誌聊以示飲水知源之義云

安期先生祠記

先生酌大道源缺無為門之世久矣非夫署金琅琊鄉脫屣

安期峯缺人之既知其出處耶缺幾太玄飲食頌氣追何有曹棲息乎自然不得名之八百而身猶五十是為天地終我先生同幸田改我先生在後東漢缺皇唐駐彩羸絳缺而去道清風閑雲杼世傳記所載者乎其缺開元中年玄缺岱缺通祥夢因訪道法得缺宅於是山命有司缺言乎前高建祠缺上頭出缺物脩齋下天而彝人俾焚香沐蘭厥缺掃達精誠於聖內缺神仙乎方外自是白鹿馴玄鶴出為士女之缺降如雲矣貞元五年節度判官缺中侍御史韓公都知淄兗屯治仍帶斯邑常議利貞名須至道願未云遂還清淄幕亞公久屬吏不敢繼乃須而敢書其闕況缺當魯西治事前懷州河內縣尉王搖光竭懷事上詢謀潛叶遂命工刻字玄於祠門上達　我公本誠以為不朽缺庶幾乎萬代從峴山漢水之流於時貞元八年冬十月下元之吉缺中侍御史韓翃缺

貞節先生祠記

金　范　拱

昔漢之延熹中桓帝事黃老惡毀諸祠特詔密縣存卑戎廟洛陽留王奐祠二公有功於民皆享廟食無怪者今丹雖有萊蕪命遭母憂不到官安得邑有其廟是必有德足以動人者議者謂丹以當時欲為侍御史因逃避於徐沛之間徒行敝服賣卜於市適遇黨人禁錮遂推鹿車載妻子以行或寓客廬或宿樹陰如此者十餘年乃結草室而居所止卑陋窮居自若及黨禁

解為三府所辟乃應司空命又辟太尉府竟以疾不行中平二
年年七十四卒於家臨終謂其子曰吾生於昏暗之世值淫侈
之俗不得匡世濟時何忍自同於人言訖而終氣畢即斂衣足
蔽身棺足周體於是三府各遣令史奔吊大將軍何進遺言陳
留太守累論謚法清白守節曰貞好廉自克曰節為貞節先生
會葬者二千餘人刺史郡守各立碑以表墓焉此萊蕪所以有
廟也昔范曄作獨行傳引孔子不得中道而與之必也狂狷乎
今列范丹於此傳亦取其偏至之端而已然丹豈不賢於中道
哉觀其狷不能從俗常佩韋於朝而性不克改故列於獨行焉
太定十二年萊蕪令高永孚既新丹祠拱於是作詩以侑其詩
曰凱中生塵漢之史雲史雲之德化及魯人弦歌以詠其樂欣
欣簞食瓢飲陋巷安貧釜中生魚公在萊蕪萊蕪之邑密邇中
都洙泗之風被之鄉閭千古之下莫不宗儒

三皇廟記

元 張養浩 章邱人 禮部尚書

新天子嗣服之三年當太定丙寅巢陵申楫由登州判官選授
萊蕪尹既止以舍萊禮廟見伏羲氏神農氏黄帝氏三聖人祝
曰畫卦造書以開神奧以類物情無始乎庖羲耒耜粒民味性
諸藥無始乎神農制被戎器以威不軌審氣論疾以壽元元無
始乎黄帝維兹三聖厥勛厥德覆載惟均凡形而人疇匪苗裔
詎止業醫者所當宗祖楫何人斯叨尹於是敢不恪遵太明詔

誕敬神休禮成降止於庭眡其前無門視左右無廡眡四旁雖
垣而廟且圮過者一轉盼輒洞其全於是慨然為不懌將謀增
建以甫下車未遑也越明年善興奸弭遐謐通甯吏白無事遂
以曩所欲建語其僚屬咸翕然響應願成侯志其故所有殿若
講堂則仍而不易惟兩廡及門屏缺焉未備者舉增築之權輿
其年之秋告竟明年致和改元之春民弗知勞悉完以固落成
命教諭吉明禮走濟南請文養浩以識歲月伏惟我國家詔郡
邑廟祀三皇設醫學其中以備郡人之疾德至渥也惟民之生
狥安狃逸烏能無疾林林而居惡能無所訟然疾惟良醫罔瘉
訟惟賢牧守罔以直苟綿疢以濟私蔓獄以牟利謂彼為良為
賢吾未之信雖然醫之弗良猶可他求牧者非其人民將焉適
民無從適不幾擠之死乎走也亦嘗尹縣於堂矣每惠推毫許
而民之欣荷若山嶽弗勝始則甚疑既而復有所感蓋民習苛
政未嘗霑循吏之化譬之久病熱者輒被冷風則已灑然莫喻
其適非余恩之深由彼虐之之極故也大抵時多貪者則清
者易著為國為民者寔乏於世則忠者易章是雖可喜實為可
憂嗚呼安得幅員州縣牧舉龔黃卓魯之埒毋使吾民悵焉惟
賢其一二豈非士君子平昔志願哉因記是役及之斯亦救時
弊捄民危之良藥石也申君宇濟川其叔父從敬少而能官嘗
為監察御史有聲觀今政可灼其來之有自云

宣聖廟記

王天挺

學校之典三代為盛其名雖殊實則共之皆所以明人倫也是故明君欲勵風俗宣教化舍此奚務哉孔子脩六經發明是道揭日月之照於萬世之後使天下遵之而生民永賴昌黎韓文公稱郡邑守長通得祀而徧天下者唯社稷與孔子獨孔子用王者事巍然當座以門人為配自天子而下北面拜跪薦祭進退誠敬如親弟子者勾龍以功孔子以德故也漢興以來願治之君尊孔子而行其道以教化為大務立太學以教於國設庠序以化於邑漸民以仁摩民以義禮節樂和故化成而俗美也是知勵風俗宣教化者其可忽諸晉唐之世時有廢興亦由國勢盛衰之故自皇元開國以迄於今尚以平戈平定四海未遑其事然隨路府州郡邑境內名山大川及社稷孔子祭祀釋奠之儀朝廷例以公用給之其於脩舊起廢之漸行看日矣而今之為郡為邑者急於追胥督責之事詳於簿書期會之間乃可謂稱其任有能留意於教養舉而行之如萊蕪尹趙君者復幾人哉君本奉高人幼以吏事進讀書通大義誠適用堪事之士也以征南帥府掾用軍功首遷是邑尹鄉里榮之到任之後不修邊幅出無僕夫行不驂乘老稚見之一如平昔故得邑人之心焉縣治經廢已久復立者僅十餘稔民居官寺一切草創君於視事之日謁

文宣廟故址於荆榛瓦礫之間喟然歎曰鄒魯禮義之鄉不可忘本況此地隘狹未足稱文明之祀且風化之源實由於此苟不用意甚非所謂牧民之道也即更求爽塏得地一畝有奇與達魯花赤塔剌海主簿郭守讓同心戮力確乎以締構為己任凡所謂廟學可用者無一不具鳩其僝材役不踰時而正殿崛起東西二廡相對而立前而大成有門後而講誦有堂如翬斯飛如鳥斯翼內則塗塈煥焉門隔闢焉

宣聖之容巍處其中顏孟十哲列坐而恭一法乎州學之像州學之像實規乎闕里之宮也禮制咸備粢盛亦精至於肄業之館庖厨之室在乎經營之際以今已成者凡十有九楹皆創建也雄壯富麗不事蔽障庭松檻竹雜然相間計其所費無慮二千貫文皆辦俸秩之物蓋不煩於民也益知君之用心非徒眩耳目之觀以諤於鄉閭取上官之知以資於薦拔一出於天然之誠意耳愚嘗謂方今車書混一萬國攸同咸聽於聖天子之命固宜闢求賢之路究安民之本定國基於不拔者必有朝廷大臣啟建學校以勵風俗擇守令而宣教化使先王之道光演於明時郁郁之聲流聞於四海致吾君為堯舜之君澤吾民為堯舜之民而萊蕪一邑後來人材養教成就將見特起之士應時所選比肩繼踵而出未必不由趙君始也邑人何幸焉

禱雨有感記

明伍禮萊蕪知縣

天順戊寅春祖夏不雨百苗將稿民有憂色四月五日壬戌民
相率告於邑庭曰　清源妙道真君有禱必應廟在邑東四十
里魏家莊六日癸亥禮與縣丞翟景主簿余安等議遣司吏王
輔該里老人魏良友詣祠下迎請八日乙丑至邑城隍廟十三
日庚午東廂保小民有傅真者入廟昏眩自未及酉方甦乃曰
神白馬黃袍真及從者十二人行空至東海見高城鐵門內若
王者居曰此龍宮也神入於宮真等伺於門須臾取故道歸廟
廟之上　天神森嚴衛者皆金甲各有所執若不可以數計廟
之中則城隍與神會議良久曰明日十四辛未西南有雷聲隱
隱則雨至矣正午雷電交作而驟雨大至歸則當告諸人雨壇
不治下民狡詐百出罔知誠敬所在故罹此旱災如速改則
上帝照鑒自然獲福衆聞其言莫不悚懼咸識之翼日果　噫
神何彰應如是哉按神姓趙名昱蚤從道士李珪隱青城山隋
煬帝知其賢徵為嘉州守郡左有冷源二河內有犍為老蛟春
夏為害其水汎漲漂溺傷民神大怒設舟船七百艘率甲士千
餘民萬餘夾江鼓譟聲振天地神持刃入水有頃水赤石崖奔
吼如雷神右持刃左持蛟首奮波而出神時年二十六隋末亂
棄官隱去不知所終後嘉水復漲人見青霧中乘白馬鷹犬彈
弓獵波而過乃神也民德其德立廟於灌口祀之俗曰灌口二
郎唐太宗封為神勇大將軍明皇幸蜀加封赤驃王宋真宗始

追尊聖號曰清源玅道真君今天下在在祀之以其禦灾捍患
在在應之其功之在人在國大矣中庸曰使天下之人齋明盛
服以承祭祀若傳真者言則神凜然如生安得不使人齋明盛
服以承祭祀而不敬者乎禮親履其事故紀其實使民畏敬垂
戒將來云

紀盧侯石城記

錢筒

予官德平正德壬申歲冬初陞官來此入境而見土城殘缺入
門而見縣治公署燒燬惕然驚惶悵悵無依默思際此大非常
之事非有大非常之才出於尋常萬萬者來主斯邑曷克有濟
次年夏有順天霸州前作縣江西湖口盧侯艱闋復朝銓曹揀
擢來斯下車之餘不事私謁利所當興者漸興之弊所當革者
漸革之三月之後政通民和凡諸二司府館公廨學校街衢縣
治公署以次修理蓋造制度軒昂規模輪奐與夫百廢可舉者
視昔有加十倍矣今年春初當道會議郡縣因土城流賊易攻
易入若包以灰磚堅完牢固烏乎得入奏聞蒙上允所請通行
天下我侯即運籌策親詣城所規度丈量思以功程浩大起土
燒磚民力用多民財寔損雖經數載亦不得成又不甚固乃令
二尹李公謹幕趙公同吾輩詣園山看石回委四十二保老人
兼以街市素善幹事者四十二人各分丈尺取石運灰伐木成
造脩築砌壘每尺用灰一石李公掌東北隅趙公掌西南隅我

侯寔總理其事往來巡視雖如文王戒令弗極民皆樂於趨事
如奔父命起工於三月十五日落成於五月初一日闔邑士夫
人民咸稱曰鐵城蓋以灰石堅實且得制造之法也嗚呼以此
大功成之甚速我侯何以得此於民哉以侯之立心坦然平易
只暫借民力不分用民財視民如子故民親之如父母即此而
觀將匠休古人事業方與天壤同敝鐵城之名奚但今日云乎
哉予以邑人簡礪輩因上舍呂永性生員亓萬王經請姑述此
以紀萬一若夫後人依城而安思侯之功於千萬世之下者必
將作侯之廟立侯之碑廣求名公巨卿游揚厥美垂諸不朽愚
故曰際此大非常之事非有大非常之才者弗克濟也是為記

丁方 泰安知州

重修欞星門記

萊蕪縣儒學舊在縣治東其欞星門則偏於西與大成殿弗值
天門基卑柱石傾圮而儒門又在西南隅士更弗便升趨幾三
百禩於茲嘉靖丁酉春郡別駕董公攝邑事視篆之三日即展
謁
先師顧瞻諮諏乃歎曰清廟弗嚴既無以肅觀矣亦何以安聖
賢之靈乎乃與師生共圖之計費量措材於官取力於民命典
史錢榮督其役邑事服即往親蒞之紆曲度宜崇廣酌式榱題
約制輪奐飾觀甫踰月而正大光明之績告成一時衿佩之士
相與升堂鼓篋其間顯顯昂昂宮牆頻為生色得代之郡署

印縣丞馬朝用學訓導耿瀾感公之詣也來請余記余曰今國家以文教綏太平百餘年來物軌藝極薄海內外胥洽策學之久弗飭固有司之過天相人協肆甯厥居髦士奮庸文物丕變此則一大機會也抑予嘗謬以提調於兖得校茉士藝見其操觚染翰綽有思致而奮博雅者得十人焉皆海岱之英也此豈非一時之機會哉雖然竊為茉士告夫顯晦時也得失命也在天者也德行本也文藝末也在我者也在天者不可必在我者所當盡君子盡其在我以聽其在天而在我者又當知所先務而不失其所自擇苟戚戚於得失顯晦之間而於行藝者有弗修焉修矣而或弗知所先則惑矣又有甚焉者昔孟子以義為路以禮為門而謂惟君子能由之出入之今茉學之路則固義路也門固禮門也士日由之而不知墮溺於陷穽柾棓於荆棘亦甚可悲矣嗚呼此則茉學事也教焉者與學焉者責也非有司所能與也而公有厚望焉

陳甘雨 縣知縣

建改紘堂記

予於甲辰拜命嬴城越明年閏正履其治下轡肆覽見治無後堂堂吏退無所輒慨然有興構志甫冬進官屬王景與諸掾語之曰堂以講政廨以居掾縣治之不可以已也遂募衆飾材教以肯作甫六月而役大就堂凡四楹廨凡四十架嗚呼茲堂也未建之先非有遺址可按也經之營之不半歲而奏成丹艧黝

垔煥然畢觀而規模表正當不在琴堂後予茲涖萊已三載矣官墜其堂吏居其所上下胥承以役於公植頹救弊匪無創堂之心也日省月試匪無成堂之志也顧鼓作多乖支持罔逮學校飾矣而堂室者鮮聞閭閻父矣而呻吟者容有予固樂茲堂之新而又深感吾政之不盡茲堂也人亦有言失調之琴改絃不善之治更化予茲聽政突予之堂不無慙董生之調也或者廼以萊地磽民梗難於速化則去魯未遠遺俗猶存未見其為磽且梗者矧瘠土之民又易與為善也乎然則政之未舉我知之矣蓋堂之建必聚衆工而始成予以樗櫟之材獨當樑棟之任綿力莫勝固宜輪奐之未備也予於是以改絃之志命若堂而以作堂之志庸以俟吾後者俾一調而太和再變而至道庶幾琴無愧堂絃無愧政而於茲建也不亦光哉識之蓋不止為建堂云爾

三勇碑文

陳甘雨

蠢茲妖賊叛據兗邦我統其師實破其巢取彼元冠獻於帝廷憫爾三勇慷慨陣亡我收爾骨遷葬故邱特起茲祭用慰爾魂告我有司歲其祀之

邑丞王公去思碑

殷士儋 應城人 大學士

萊蕪古嬴也附庸於州以達省郡郡大夫若監司按部鮮至其地者嘉靖丁巳夏按察司副使南昌張公行視諸屬始道縣境

止傳舍中召田間父老數輩與語問以謠俗吏治美惡民所便
苦父老則咸稱前邑丞王君蓋去萊蕪二十有二年矣所稱惠
政足繫民之思者歷歷有據問之名不知也第憶丞霸州人在
縣三載用治河功遷曹州判去民迨今如失慈母云張公異之
隨所至緩駕輒問皆對如父老言既抵邑見邑諸生質其事於
是諸生楊善輩百餘人及邑百姓幾數百人條列丞在縣時治
狀因請聽民祀丞學宮名宦祠其辭曰前萊蕪丞王君名宗義
字宜之霸州人嘉靖癸巳來貳縣事職督兩稅縣依山田沃磽
或相倍蹤異時主者徒朘剝自為里胥並緣市奸鉅豪膏壤常
巧賂得輕賦而當輸漕向邊者率瘠弱廢業焉責敲朴日亟通
負益積課坐恆殿王君素持公廉饋例請託一無所入按籍手
注參互其丁產為難易重輕之等約日徵會不俟笞督亡不樂
輸恥後比歲上計常為列縣先俠魁邢虎阻山穢惡號老虎聚
羣不逞盜取鹽海濱私販鬻操梃鼓譟往返數百里所過公肆
焚掠一郡大苦之縣路各捕官卒皆引避莫敢近君承委徼循
從健卒數人乘夜掩虎不意生得寘法餘黨潰散民始安堵邑
東南山谷鉛錫出焉愚氓無知往往擅幹為利逮捕接踵株引
窮究人心洶洶嘯聚愈益衆君但申飭厲禁明示以禍俾各
洗心與更始諸無左驗指詰悉置勿問自是竟數歲無犯者禹
貢汶水出邑原山之陽境內烏江鵬山諸泉其名聞者以十數

皆會于汶達于濟夏秋雨潦或填於不從故道君自臨視令以時
疏淪俾轉相注洩悉歸漕渠漕大便利邑令缺因攝篆事案無
滯牘獄無留繫所聽斷即重坐無怨言視民如子民亦父母視
之不忍欺尤加意士類士有力學飭行必善遇之與鈞禮貧者
賙以膏楮之費凡視篆者五終始如一甲午蝗身率民設法驅
捕積蝗日千石農得半獲歲不至大祲明年河決趙皮寨運道
艱阻都御史麻城劉公實奉命治河集四省財力大議修濬君
承檄督役授界分程廬河濱往來蹈橛理楗事經費出納明允
工獨首竣它執事或怠債後期甚者逸去復以君代總其事又
不日告成河渠既通都御史舉諸有勞勤之臣君第一與司空
屬藩臬長貳並列薦疏名相等比語載劉公問水集中詔增秩
一級遷曹州別駕去之日民老稚千餘人相扶攜泣送絡繹於
道車擁不行至今邑人談往事猶曰安得復見霸州王君也按
禮功施於民能禦大災捍大患皆祀之邑舊設名宦祠祀漢韓
韶而下若干人如王君治狀視古循良無異僉謂血食其間甚
宜當是時張公兼理學政即可其請秋八月上丁釋奠設主從
祀於祠禮成士民大悅復相與刻石祠下識不忘而濟南殷子
因為序次其事論曰士筮仕令長日徵顯是幾故多矯節自厲
丞貳格於資品即有才美希復殊擢乃其丁煞樹立廉惠著稱
所居民附所去見思亦庶幾卓行君子哉

重修崇果禪院記

崔文奎新泰人工部尚書

萊蕪縣治東南五里有梵刹一所曰崇果禪院前挹宮山之層秀後臨汶水之澄波左則石山之巉巖右則峻嶺之蒼翠朝雲暮靄聞見疊出信福地也自宋以來歲久無修鞠為草莽瓦礫之場元大定三年邑之善士王舉忠慨然有興復之志欲施金百兩修造而其人旋故舉忠妻曹氏以夫之言不吝百金置辦工料修葺凡佛殿齋厨等項如期蓋造起立前金不足更益以財以及像設無不完備又請禪僧洪山主持是院守奉香火夫曹氏特婦人耳能使夫不食言克成其志非賢而能之乎惜乎紀載不全僅得於鄉人傳誦如此也逮我聖朝治化休明人物繁盛凡山巔水涯若寺若院在處修理為人祈福而是院又因年久仍就傾頹僧曰德公者俗姓胡長清人也行貌俱古心口一致故出言而人皆信之毅然來修是院邑人聞其風者皆有樂施之願是以財帛之來衆料之積川臻雲至不二載間佛殿山門兩廊庖湢之類以及像設無一不具非德公行積而名著疇能若是乎又聞之鄉人云德公修此院既畢年已老矣遂不他適居數載聞示寂之前數日預知終期徧謁平日知識者辭迴端坐瞑目而逝此皆平素積誠專確之驗其亦異乎人者歟自是而後經五十餘年而是院又就頹毀有僧悟欽者青州博興人俗姓李遊至萊邑之滴水泉庵見山水佳勝遂棲息於此

而藏修焉正德十年閒邑之善士張逮等聞欽師操行修潔遂
禮請住持是院欽師遂焚香起願同清修高徒圓通協心修理
已財不敷募緣補之遠近之人慕欽師之風如慕德公者莫不
源源而來皆樂出財力以助之於是鳩工聚財斧斤齊作衆工
並興朽者易之以堅敗者更之以良匠獻其巧人竭其力經始
於嘉靖五年丙戌夏四月落成於嘉靖七年歲次戊子冬十月
佛殿與天王金剛二殿伽藍祖師二殿制造極於工緻規模比
舊宏廠各殿合有塑像肖形尊嚴衣裾儼若金碧輝煌丹漆混
耀足以動四方之觀瞻起人心之敬慕誠前所未有之奇觀也
工役既畢欽師恐久而無傳徵余文以紀其成余維佛法廣大
未易言語形容也自釋迦文佛以正法授迦葉世世相傳至二
十八祖達摩多羅而止雖其禪教覺世至為多端然返本窮源
不越乎一心而已善求佛者不於其形像之求而治之於其心
之求也人心多欲而難公必制其欲而使之公人心易動而難
靜必定其心而使之靜心苟公矣則私意不撓町畦不生物我
無間無意無必是之謂大同於人而於物無所不愛不幾於佛
之慈悲乎心苟靜矣則萬感俱寂萬慮俱消虛室生白一圓自
如是之謂一以觀萬而於物無所不燭不幾於佛之慧照乎由
是迴光返照不已其功俾首進步不殆其力雖釋迦文佛之立
抄二十八祖之遐蹤亦可窺其藩籬矣為欽師者其亦知所從

事乎余為紀其修是院之歲月始末勒之貞石而並以告後之
為沙門者當世繼云

郭朝棟本縣知縣

重修城隍廟記

萊蕪縣舊有城隍廟在縣治之西前令龔公所建也規模宏遠
功績偉茂垂及於今歲月積久物事當弊是故棟宇傾圮廟貌
殘垢維歲甲子少尹黃公養泉受命來視篆惕然動念乃捐俸
為士民倡且勸募鄉士大夫與父老子弟罔不樂從工猶未就
適予以非才承簡命宰是邑謁邑神之初養泉即以是請遂鳩
工飭材上以新其棟宇下以崇其堂陛中以輝其廟貌廊廡之
殘缺者增補之宮室之廢隘者修舉之至丁卯夏厥工告成士
民刻諸石以垂不朽請余為記令依於民民依於神神妥則民
安民安則令慰茲者廟貌一新城隍之神其永妥矣由是雨暘
時水土平豐稔降殄水火兵疫之災驅昆蟲草木之怪俾民
安居粒食則邑之令丞簿尉舉蒙其休易曰自天佑之吉无不
利詩曰愷悌君子求福不回書曰朕志先定鬼神其依斯固理
勢之所必然者豈曰媚神以徼福哉是舉也首倡者廸功郎六
安黃公養泉鎰襄贊者將仕郎玉田陸公毅卷繼臣程督者貴
池周公練溪九川予則因人以需成功者也因記之以志予愧
云

訓導黃公去思碑

襄世揚建德人本縣訓導

南江子十科不第於浙闈應隆慶二年歲薦赴廷試願就教焉
冀庚午鐵試也復下第銓選得訓萊蕪始至寓於府館諸弟子
相繼謁余者則竊相謂曰黃師焉鄉士大夫有顧余者亦相謂
曰黃師焉余疑之不敢問一日得間與諸弟子馥輩講論
經義雅歌杯酒余從容問曰諸公所謂黃師者果何如人也咸
避席起而對曰黃師浙之鄞縣人性資雅飭溫恭淡泊勢利與
人有禮處僚友以信未嘗有欺不言而飲人以和賢者樂其教
不及者亦孚化焉陞博平諭諸生欲留而不可得故常思之思
之而不得見今見師尊有風度焉是見師尊如見黃師也予慚
愧曰揚涼德何足以當但為人不敢苟且耳敢不慎終如始以
領諸公教乎諸公因晉懇曰馥等久欲立石以誌不忘願先生
為文焉余應曰然尚謙讓未遑壬申冬余置田立記因為公采
石焉願出分資者紛如也益足以見思慕之真情矣按公諱元
忠字資穆號整庵家世業儒先大父諱宗明登科進士歷官中
外仕至禮侍有聲朝野為時名臣公奉庭訓與鎮山朱公遊嘗
推讓焉迎母就養作拱宸堂記及題名碑記其所抱負蘊蓄何
如也先正有言一命之士苟存心於愛人於人必有所濟況立
志以明道希文自期待大用之則大效小用之則小效訓萊庠
而得士心得士心而思之不忘亦無怪乎其然也使公擬巍科
履顯任其所設施必有大於此者吾不知其見思於人心者又

將何如也雖然位之崇卑遇也人之思否實也際遇在乎時實
德存乎已君子亦務其實焉而已矣而他又何計焉不然無益
於時無聞於後雖享高爵重位與草木同朽腐耳亦何貴哉嗚
呼繼公而教斯邑者覩斯誌也皆就其如黃師者而去其不如
黃師者則一邑蒙其休不窒惟是凡司教者聞斯風也皆就其
如黃師者而去其不如黃師者則隨在安其澤夫是則師道立
師道立則善人多善人多則朝廷正而天下治其於世教豈小
補哉或咎余曰公為斯言也得無譽人以自賢乎余應之曰余
本先生後學也高山仰止故余喜其事重其人而樂為之記而
又何嫌之足避云

于道行本縣教諭

學田記

萊邑舊有學田五頃記之石刻歲久為豪民侵廢掌學事者屢
欲復之而不能也余一日告於邑侯傅公公曰夫學校者師生
之所會而學田者文會之所資於不能復而必復之其在我乎
蓋公之才通而敏優於政事而尤重於學校涖萊邑期月有半
善政不可殫述姑自創學田記之學有齋膳銀戶吳胤姬者收
支侵費不足輸官自以宅田貿價於民民不可者再三公曰此
可以創學田矣即捐俸銀二十兩獎勸禮銀八兩取其居宅一
所舊為孔子觀禮處更新之立為垂楊□□□□□□□□□
□□□□□厘五毫立為學田□□□□□□□□□□□□

趙□□□ 浸種臨河淤地共□□九畝□□□□□□□□□
□以類而聚此亦可以補學田矣再牒本學收□□□□□□
四十三畝四厘五毫書院草瓦屋□數門□□□□□□闊丈
尺無租開過吳胤姬田租數目備具故牒□□□□此特造其
端耳若夫潤澤增益實有望焉□是田之□□為師者毋以入
私橐毋以需燕會生之貧者昏不能□□喪葬不能舉也流離
而不能還定安集也出納□□□□則師生文會之所資非徒
所以為養其所以為□□□□矣夫公議修學宮業已處銀八
十六兩有奇穀三百石□之學庫學倉以待用有日矣更創置
學田若此其□□□學校何如耶□□□□□□□□□□□
□□□□□□領丁卯鄉薦□□□□□□□□□云

、呂母魏氏貞節文　于道行

夫人之所以立身於天地間者惟其節焉耳矣大哉節乎天之
道也地之理也人得之以檢制其行者也士君子百行一虧其
節尚不得為完德婦人從一而終必貞於其節然後可以語賢
婦矣是節也者士君子之所難而婦人尤為不易者茲有呂母
魏氏貞於其節焉不亦難得也哉母東廂保耆老魏昭女也適
呂凡七年夫時景亡遺二子長三歲次甫五月母慷慨自縊以
殉會同室者覺而救解之且勸曰汝死誠是矣奈二子何相將
以成人不猶愈於死乎氏仰天自誓命其長子曰尚操次子曰

尚志所以堅其節也自後家無厚產凶荒薦至食不充口體無完衣尚操早殤尚志十餘歲時或行傭供母母志操愈堅賢士大夫過其門者莫不歎服雖走卒里婦亦知慕其行誼嗚呼母不輕於一死而竟成尚志行傭之孝非天之所以厚報母乎夫不幸早亡有妻以完節成立其子終契闊於壤泉夫雖死猶生也七年刑于之化又有以錫其夫之光母誠賢乎哉母女流也未嘗學問天植其性自及笄以至垂白孝舅姑睦妯娌順夫教子植立綱常扶持世教與今古之忠臣義士孝子順孫輝映於宇宙間焉猗與休哉是故鄉里敬之官府奬之余亦備述之以為異日作史者之實錄云

、孔子觀禮碑

天下不可一日□□□□□□□□□□□□□宗也何有□□□□□□□□□□□□□□之文人而□□□□□□□□□□□□□至道之心隨處發見季子使齊其長子死葬於嬴博之閒曲阜去嬴二百餘里廼往觀之見其坎深不至於泉其斂以時服既葬而封廣輪掩坎其高可隱也既封左袒右環其封且號者三曰骨肉歸復於土命也若魂氣則無不之也無不之也遂行倣古禮者記之斷碑古蹟填沒水涯年紀無考余近搜萊志訪耆碩得茲地隸邑西北三十里許集名吐子口則知為延陵季子葬子之地吾孔

子於斯焉觀之歎曰延陵季子之于禮也其合矣乎孟止有亭安仙有寺賢哲芳蹟猶托以不朽矧吾孔子於昭之神配天參地靈澤暢溢實係後思迺即其所觀之地捐俸旁易接舊申明亭址新搆堂三間東西房各三厨湢井磨各一其所門扁垂楊書院四字外樹孔子觀禮處五字周圍垣以磚甓擇日柬諸學博寮友士夫烹羊灑酒慶茲落成環垂楊而觀聽者童冠千餘人余亦欣然指授聖人之禮明其所嚮使人知自觀焉諸士子涌涌以為奇遇其儁者數十輩爭欲從觀禮處誦習聖賢之書以助化成天下之志詎曰禮云乎哉咸請余文以紀茲盛雖然禮原於性命著於彝倫散見於婚冠葬祭賓旅往來即今日之禮想吾孔子完然在目將不欲觀之矣豈過化之地猶有未興起耶抑觀禮之處未修而莫或興起耶將親炙聖人之化蒸蒸融融由是以興禮讓無一日不誦習孔子之訓耶是記也將與萊人士共觀聖人之禮

王孝婦碑文

譚性教 邑人憲副

孝婦王惟明女適貢士李應春愉相得也然不以鉛膏進椎布操作如田舍家婦事太翁知縣公翁同知公太姑任姑亓無不惟謹太姑性嚴亓姑而下悉莊蒞之孝婦時以樸俠承奉失太姑歡至折箠扶之而孝婦不色忤也晨起視庋中膳切劘滫瀡搰搰竟夕即厠牏洴澼不以委婢焉曰奚以新婦為也太姑疾

輒茹素衣單願減受用以祈年洎姑亓疾不起則每夜露禱以
躬代頻念無加於單素外者遂並鹽醬裀褥屏之弗御竟其身
若不忍姑之獨絕而粒也持姑喪過毀又懼以毀重同知公憂
強起綜家政事事稱先姑若在堂者蓋貢士君弟孝婦嘗襁哺
之故二叔師事焉二嬸母事焉事曲聽孝婦孝婦顧時時倒其
橐以示無私同知公子居且老而康焉者安孝婦也為貢士君
置三妾而室彌和卒令大學生本夫婦之孝過於所生焉年四
十九卒卒久而人益思之僉稱曰孝鳴呼孝豈溢詞哉或曰孝
婦之行近駭近惑近嗇近苦噫駭而亢寧駭而順也惑於佛寧
惑於親也嗇於身哉豐於家苦於行哉甘於志此婦之所以孝

張國璽本縣知縣

也

火神廟記

禮為民禦災捍患則祀之凡所以昭明德綏陰祜也予承簡命
出宰萊蕪縣入境觀風見其民嗷嗷爾也俗澆澆爾也乃亟圖
拯之凡可以興若利革若弊每反側而思寤寐而求不遺餘力
焉越明年事簡刑清歲且告豐舉火之衆自如暴焚之虞不驚
實維神明之默相也與哉及冬之夜予於夢寐中恍見燎原四
起左右督救已而驚寤乃與屬寅高平李君曰噫嘻民其有火
患矣乎曲突徙薪當早為計也居無何同祿肆嗔民畢告災乃
復進李君而語之曰曩者之夢符矣吾與君尚其用警哉於是

詣厥爐神祠而為之祈禳焉左貯右瞻病其褻也乃慨然歎曰
神無所棲民弗崇也民之弗欽神弗祐也矧火之為用昉於燧
人掌於祝融胚胎於太陽之精沿取於四時之木其於民生之
急日用之需不啻布帛菽粟之不可無也而乃若茲褻彼不測
者將浩焉八極矣而顧居歆爾耶爰卜地於邑治之東獲一區
焉門宇堂構聊已備具第為尼氏佛像所據遂撤而更之設主
其中名之曰火神廟俾歲時有祭災沴有禳以垂一方之覆庇
以維四境之保障庶南斗除災永絶焦頭爛額之釁北方紀籍
無假反風告天之力矣事既竣乃為文以記之用以昭不朽云

吳來朝邑人封副使

、忠賢祠記

古者名公鄉賢將相往往隨地置祠或以節或以功或以當時
崇澤或後世聞風皆所以紀盛德揚休烈使人瞻其懿範而想
聞風采慕其芳躅而鼓動精英用能化柔為剛直變險壬為忠
義其有補名教而為世道風者非淺淺矣予自家塾時考稽古
今尚論往哲所神合意契深慕誠服者得三公焉漢之忠武唐
之文惠宋之武穆其選也是三公者光嶽氣完聞世挺生值天
步之方艱適豺狼之當道入調元化出握兵符氣節偉度一代
攸宗忠肝義膽百折不撓誠漢唐宋以來第一流人物也是故
南陽高卧三顧後起托魚水之歡而開誠布公受顧命之重而
集思廣益七縱以服南中八陣以困司馬舉炎劉已反之業而

為鼎峙之　者非忠武所以再造漢乾坤者乎望雲昭孝斗南
擅名委曲天后之朝而桃李盡植納約姑姪之喻而元老望隆
喚回鸚鵡之夢奪得鳳雛之還舉虞淵已墮之日而為中天之
照者非文惠所以重光唐社稷者乎文武兼資忠孝天植銳意
恢復而唾手燕雲之國誓心天地而痛志黃龍之飲神算功成
乎第一撼山威震於強敵舉南渡委靡之勢而幾致中興之烈
者非武穆雪宋家之恥而鼓忠氣之氣者乎夫三公生不同時
事不同君成敗不同功屈伸不同遇而其正大光明之心鴻名
茂烈之著先後一轍確然金石不足為堅澹然冰玉不足為潔
迄今數百載之間懍懍猶有生氣有志尚論者孰不馳神於振
古之人豪也哉丁丑冬任丘張公來尹敝邑欲搆堂而俎豆之
弗果越明年獲淫祠一所迺仍厥宇而新之奉三公謚號於其
中名曰忠賢祠其左右夾室則羣萊之庠士課肄焉夫三公勳
業在簡册望聞在宇宙磊磊落落赫赫轟轟與天壤俱永者固
不係一祠之有無而後之往來興起者則觀感之功不可誣矣
凡我邑髦入其祠覲其光尚當志三公之志學三公之學於以
砥礪名節躋美前修有若忠武若丈惠若武穆者蒸蒸濟濟以
為國家重焉則是祠之建為匪虛設

、重建三皇廟記

萊邑舊有三皇祠迄今湮滅無遺址縣志所載元臣撰著碑記

王基　青州人　都御史

猶足徵已曩萬歷壬午春正月鄉致仕陝西莊浪縣令李翁古愚者患背疽丹劑弗利至二十六日子夜彷彿夢孫真人與語云爾無他虞第建三皇祠吾為爾愈寤而痛減時男太學生疏泗侍疾卧側翁呼之語夢欣然順旨詰旦謀及探視諸客應曰夫三皇氏開天首治後世方技諸家托其緒餘猶能推述以為本始意其精爽靈異亘古常新其運行於兩間者如水在地中安往弗流萊蕪亦文獻邦也一傾圮而不復理如曠典何亟建之越二日翁果安痊是年翁已七十餘矣榮衛漸和神色彌暢其精誠感格神功庇祐何奇以速哉尋令疏泗呈請於嬴長郭公公曰因父疾而建廟宇事神之誠事親之孝兩得之矣即相城艮隅離縣治一里許擇除別業一區爽塏面陽可為安神之所卜日鳩工豪不假衆力一木石一丹堊一塑繪金碧悉捐囊貲自二月望始搆至某月某日告成大殿三楹三皇正座其東西壁下分列歷代名醫師十二人配焉門垣堦戺森嚴畢備俾羽流某人專司香火給田數畝為齋沐費自是疾疫者有禱輒應衆咸異之議勒石以樹廟左適余以甲申歲冬自山西藩省轉官南服道經萊蕪吐子口適故人少亭李子於邸舍酌酒欵叙譚及李翁感神立祠愈疾事余甚訝之既抵家李攜翁之僕幣至乃托余以識建祠之歲月云竊惟上古之世蓁蓁狉狉民莫知節宣三聖代作相物宜疏湮鬱布五行嘗百藥蓀真攝素

頤養天和與萬民同登壽域崇德報功祠祀可少乎哉翁之建
祠固緣疾豫而其有關祀典為一方義舉則宏且遠矣神之見
夢而祠祠而疾愈安知不托翁之精意以作其興頹釐敝之功
而令之聿成茲美耶不者以累代廢宇而起立一旦豈偶然哉
且聞翁以歲薦初授蕭縣簿歷遷寶豐蘭陽獻縣丞再擢莊浪
令蒞任一十八年所至以惠政稱去後有見思碑民多舉手加
額為翁祝天願加壽考者噫古所謂幽無愧於神而禱之已久
者其翁乎余固知再造之力果不專在一祠已也記成且為之
詩以侑饗云

新建兑軍倉記

王命說本縣知縣

客歲走拜命來綰萊蕪縣事至以季夏時監司下修兑軍倉檄
兩閱月矣前署篆者乏於公帑艱不舉也比走至工吏匿不以
聞三御史臺相繼以巡事至僕僕應酬旁午郡太夫督檄下始
廉得狀走滇人也素不知漕糧事才脫鉛槧從簿書役安能一
一預計而中竊為即估土木直可三百金較前檄許命倍之詘
於公費兩月中有羨金數十可充贖鍰十餘可充即俸金費剩
者又可充遂以八月肇工十月告完為官廳者一為廒者四楹
門垣稱是耆老石林等來告曰往歲歲苦糧運正坐無倉邑去
安山幾三百里每秋即徵米在官弗敢先期運至難於守率以
九月起運僦民房以貯房月有息息輒他所十倍乘時射利胥

民類然加之萑苻夜警稽察至為不易一遇雨雪車輦任牛相繼道斃今歲其殷鑒已兑者又明春至風雨鳥鼠為虐賠償舉家帑罄焉寃哉寃哉嗣今公所非寄民可早輸不苦運不露宿官民兩便一勞永逸在此舉乎侯苦心哉請記之以告來者走業春秋凡二百餘年中書新作南門書新作雉門及兩觀纔兩事兩者皆譏重民時尊王制云之作也亦當書新顧以秋月舉事豈曰不時尊司檄以漕糧故其非僭王制明甚書之春秋庸斧鉞乎遂付之石勒之

郭公生祠記

吳來朝

蓋讀東漢書而知韓仲黃范史雲兩公者嬴人皆俎豆之飲食必祭歲時伏臘必禱焉寧詎要結驅迫吾民哉何歷千百載而音容如覩也無亦霈澤渥而衍慶長靡所閼於匹夫匹婦之衷耶我邑侯郭公由夏邑令補銓萊蕪萊蕪之民竊色喜曰是常拊循中州中州所翹首跂足而重來鞠我也者今幸徼之寵靈以假於我萊萊之民其甦哉暨奉檄至懇咨民瘼厲志冰蘗削邊幅黜鼉捷坦焉平易推赤誠與民相與煦煦如家人父子然凡害焉而戾民者遄革利焉而便民者遄興振飭文教創立黨庠延師儒羣俊秀肄習其間躬為勸閱貧不能給者割俸以周民是以蒸蒸向學薰為善良邑田多荒瘠徵督亟切民不堪輸公定為程每限十徵其一民力以紓而國課無通凡羨餘錙銖悉

以申聞苞苴殄息即伯起弗啻也邑當青兗捷徑使節徬徨供
億咸出額外里甲素苦之公每約已用曰吾不忍剝民膏脂為
市恩地也往屬勾攝痛踰石壕公制隸牌百餘訟入付一牌持
去偕當攝者如期就訊訊已置牌而歸諸輿臺束手階下不得
一措趾閭閈踣往者態且也案牘旁午虛心分質片言帖伏或
情有可原則稍從末減弗盡法以繩民咸感激輸誠寢以無訟
徂歲苦蝗且煽公自齋滌率士民行祈于市募民以粟易蝗蝗
且息甘雨隨之歲以大稔歌者踵於途頌聯於野民津津有生
意焉湛恩滋澤之施潤於雨露正大光明之度昭於日星澹泊
貞介之守質於鬼神愷悌閭易之仁淪於肌髓此非可以模寫
萬一也藉令韓范兩公者出且當虛左而讓夫范飜稱清韓倉
稱仁以我公德政絜長度大可謂兼之矣公嘗扁於退休之堂
曰廉明仁恕噫嘻此公之所內盟於心而萊民之所仰鹿於公
者哉天厭萊民奪我公而去之垂橐倒囊無以沿裝邑大士號
呼籲天相率伏公前涕泣攀挽願須臾無行以緩我民旦夕之
命聲振闔闠徹於原野公亦潸然飲泣以為停軒迺其匍匐趨
蹌遍於當道之庭幾數萬人當道惻然憐之曰若令信賢令業
已素耳之姑需上命無額也迺更涉千里上書輦轂下亦不下
千餘人銀臺者束於制弗以上聞竟弗諧借寇願歃血而返僉
曰吾弗得少假我公寧超然視我公行平遂謀為祠凡三楹輪

馬奐馬巍馬像馬不浹旬而告竣蓋環邑之學士大夫田畯女
紅所捐貲而趨荷鍤而赴者也夫公之能(仁)嘆咻乎吾民而吾民
不能留公於一日公之德能令吾民起喁喁之頌而吾民不能
為謝呶呶之口則後之君高悽愴於祠下者獨無於邑也乎哉
來朝夙叨覆露莫罄揄揚謹薰沐為記用對輿情云爾公諱鄴
字道華別號睦菴關右岷州望族云

馮侯德政碑

魯邦教舉人本縣教諭

侯諱盛明字夢九別號月禎世為涿鹿之中衛人釋褐拜扶亭
令有惠政民於今尸祝之其自扶亭移治萊也以忤彊宗故亡
何牛馬走承恩署邑庠事就長安客知者問俗焉客曰博士業
易舉耳鄉先生軌於度士子程於學子行矣其取正於鄉先生
而收効於士子易為業也惟令難細民悍而健訟爭錙銖輒質
之邑庭意稍拂即走訴於轅軒使者併持其令之短長以搆令
之中崔鼠解印綬(去)者什七及瓜而代晉秩以行者什三耳予曰
有是哉人情不甚相遠豈其萊民樂與令為讐抑亦令草芥之
故民反之耳已而抵任侍馮侯左右侯於民煦煦如也民於侯
戀戀如也宛若家人父子然不獨薦紳學士斤斤好脩如長安
客語而闤闠編民亦人人有士君子之行焉噫民之係於道也
若此居二年侯脩歲事入覲余亦從諸孝廉後與脩士民纍纍
走送百里外泣下惟恐不復得事侯侯曰毋自苦吾當復來迨

計事竣天子廉侯治行即拜為少廷尉萊民如失怙恃爭赴闕
下冀借寇以歸余聞之曰聖王祥刑以育元元思得平允者佐
理官非侯不可爾藐爾邑豈可久徽寵靈而忽興命重寄衆唯
唯而退余旋亦下第歸諸鄉先生偕二三子暨父老輩顧余而
言曰我侯果不來矣我輩不能忘我侯德願勒之貞珉以比甘
棠敢請記於下執事余曰綺語者墮業矧性惡諛請採諸大吏
奏疏閭巷歌謠而寔記之有言曰邑半汙萊十室青草今滿篝
滿車穰穰滿家秋冬山樵春夏以水昔之棄壤今之禾野貔田
哉又曰歲惡不入逋逃載道侯冲雪問苦忍餓給貧萬竈炊烟
兆民就哺起之溝壑措之衽席救民哉又曰無情飾詐有害舞
文侯也聾之老吏辟易摘發如神風生竹破豪宗大俠伏不敢
動詰奸哉又曰亂民何知饑寒弄兵買牛買犢刀劍日削監子
不狎斑白不挈盜背其境大靜風息弭盜哉又曰兆庶熙和衆
品闐澤室家胥慶俯仰樂土萊之境淳哉又曰壁上懸魚齋中
似水造室屏迹懷金自愧萊之堂靜哉又曰牛車擔負輸納恥
後茨梁柢京稷疫無虞萊之征課最庾廩盈哉其若此類炳炳
烺烺膾炙人口胥士民所習聞者又何俟於余言僉曰請以是
記余曰侯之大者在先教化季有試月有課推俸饌飲手為甲
乙又時進之公署親為講解仍旌勵風節為諸士倡以故諸生
悉蒸蒸奮也余亦籍以免尸素誚方謀特記學喜故併記之詩

曰樂只君子德音不已我侯以之蔽芾甘棠勿翦勿伐萊土民以之高山仰止景行行止走竊有志焉

蕭公祠碑記

顧起元 江寧人 少詹事

萊蕪令吳昌侯者余壬辰同選士籍共試大廷聯袂游成均共筆硯稱兄弟者也令萊蕪無何月後即使使渡江持尺素問余另緘道萊人士戴司馬蕭公德無以報父老子弟各捐貲倡建生祠專祝公壽志永思祠成例應有記勒貞珉非太史筆無以垂不朽非區區同籍誼不能徵此於太史惟太史圖之余讀之卒業敬祉歎曰大司馬公之品定於此矣夫稽人品格者必於父母之邦蓋以父母之邦之人耳目狎而議論詈每求多於鄉縉紳先生而間中忌之以故德難見而怨易起非若宦其士者權足制其榮瘁威足喻其頤指或可虛聲借譽無功食報也況於鄉之鄰邑感慕尸祝若斯之勤乎尤典籍所未載耳目所未覩記也祠之義盡於令公三善之說矣余復安所藉手颺言以記歲月惟是伏讀疏畧云萊人陰受公賜不可數記余乃知公之得此於萊人匪伊也大率為地方禔福者陽示而顯造之必有所指之事所覆之人其事其人之外所逸者尚多惟公洞悉下邑小民痛痒何在即中抱隱憂潛諭當道就中調劑措一邑於衽席而不知其所自安或其中又有難以語人者公之意良厚公之心良苦實心實惠所及遍所入深矣萊人素慷慨負義

氣恩怨甚明安肯受公真切賜而不圖真切報也公不任聽萊
人自德自舉也蓋出於天理之在人心若或驅之而不能自已
者乎無暇誦公之高標清望豐功偉烈為當代名臣翹楚即鄉
之鄰邑家尸祝而永蒸嘗恐躋位卿相垂光竹帛者不能不為
此輸公籌也余故曰公之品定於此也是役也肇工於丙午八
月望前落成於是歲十一月望後為堂三楹中塑公像東西廡
共計六楹大門儀門各一座落城西門外一里許大道之北士
民樂輸黃白急趨蓋不暇計其所費如干云公諱大亨號岳峯
濟南泰安州籍江西吉安府吉水縣人由壬戌進士官至兵刑
兩部尚書

孫侯德政碑

朱　紳邑人鎮安令

萊疆域甚狹峯巒過半氣所鍾生者質不為華慧不為諛說者
謂有三代直道而行之風倘吏非循良即張權熾勢箝一時之
口不能欲榮而去去而思亦難矣夫思以神用神則必不可強
惟實心感發而思始動峴山墮淚以來思其濫觴與我孫侯諱
應龍號屏湖餘姚人登浙鄉試萬歷二十四年冬從任庠陞令
吾邑二十七年夏以迴避例入改選去片長細善未易指數大
體蓋可歷紀之侯世科嫻文捐俸課士殫心批評連第春秋者
兩人其所作興學校一也萊士夫守禮不為黃緣私干侯謙厚
已見於迎送餽問間倘以無可事贄猶加體悉令與齊民等

其賓禮士夫二也下車問流離多方招撫春則給牛散種藉以生活者不下千家士有貧者除請學租周給外更以俸金助婚喪其優恤困窮三也萊衝東府官僅二其一久廢公館每借民房素俱稱不便侯捐俸首舉士民子來不三月而厥工告成官民永利其建修司舍四也倉穀收支中人易染守者往往罹罪侯設法輸委相監始者掣肘終不遺累其調停倉吏五也民窮財盡辦納稱難侯立限催征象魏空懸而民罔通負其催科撫字六也春賑秋還所從來矣侯順下情屢屢抗疏當路竟令停徵至於獄囚不忘體念散糧給布罔圄頌恩其推廣德政七也奸頑梗治在在皆然犯即痛懲俾其畏威侯泣鄉約必喚至公明諄諄勸諭令知改圖其禁復奸刁八也維風表俗有司之事侯先節義必核其實公論果孚重加獎譽萊近日節義輩出侯之鼓舞居多其振作頹俗九也中官開採氣勢凌鑠侯與面折一切煩科冗派不盡從諫萊雖稱苦較他處猶為少蘇其擔當利害十也十者不足以盡侯是以見政之大體侯之令萊可謂東心塞淵矣行之日行李蕭然有易銀不能完納侯借萊公百餘金賠補而去後一一寄償宿約無負此心何日忘之斯萊人挹實政測實心而神有不感動者乎雖然亦有怨之者刁頑滑胥表裡為奸侯明不為欺嚴不為宥刑罰過峻處恆多無惑乎其怨咨也怨與思合侯其始見矣余里人也與葵儇共陶

德澤思之無已紀數條以鐫庶垂不朽

周先生去思碑

萊僻處岱隅山深谷邃士風愿朴質直而無藻飾官師長短恩怨淡漠已耳如懷刺挾牘日蹲祠公門一切奔走趨承之事皆所不嫻應對上官前辭稍涉諛顧同儕輒赭發於面晉謁迂送非心所樂赴雖學吏敦趣之下楗不出也然獨膃就周先生舉於黔實楚材也以乙丑南宮乙榜授萊鐸席首諸臺薦書者十餘次崇禎戊辰擢河南舞陽令以去萊久矣而諸弟子思之不已匪獨諸生思之諸生之父兄子弟思之猶諸生也縉紳父老里正社長田畯山癰鈴卒市賈思之猶諸生也猾胥豪

譚性教邑人憲副

民昔嘗受創於先生畏而憎之惟恐其不承遷者思之猶諸生也爭礲石以誌不忘適余自朔方歸以記委焉會余病甚不能執書墨之役者又越一年二三子有必得之色時時過我稱說先生或曰湘沅大儒不鄙遺我萊士而訓迪焉以風紀文章為己任彙操觚之士而月課之句櫛字琢蔬盤與共歷三年如一日也或曰先生丰標玉立才情嶽嶽意不可一世而敷教以寬飲人以和即最難馴者無不一見意銷至繩樞之士猶加意簡拂時割薄俸佐篝燈焉或曰宮牆之圮也　先聖妥靈之地至不蔽風雨二三子羣揖讓於草莽時詘工鉅當事者遞相推遜先生以貢博士毅然新之今丹碧炳煥皓肝凌雲日者先生宵

旦經營縮之囊節之腹者也值令缺郡大夫授先生署政先生
固謝不能也他署者嚴衛樹籬棘而竿苴紛投自若先生直以
簡易行之一笥輿出苜蓿齏役盡屏事肅然自辨無私干者或
曰菜固磽确水陸舟車所不到歲無豐凶金粟互相死殫畝之
所入不足以供正賦而里且耗之櫃且耗之衙且耗之何怪通
逃者相仍乎先生盡室旁漏任民自輸錙銖咸登於籍一月解
賦五千餘金太守駭問何術對曰無他術惟無羨耳或曰菜士
醇謹而衙役頗橫先生瞷躬飭下左石若負霜雪迨還講幄羣
胥朔望朔學宮猶凜凜焉然而攝縣事無一人以扞網敗者
當先生南轅之日士民傾城出餞即素所謂拙不窺戶貧不能
具壺飧者皆踊跚道周絡繹百里外我菜自馮侯胡侯外祖帳
之盛未有如先生者也嗟乎余薄游四方見巋巋林立者盡守
令之祠也顧偵之則祝詛者半矣未幾有毀且朴之者矣若寒
穜之舍不殊翟公之門數年之後舉姓氏者或寡有追而碑之
者乎先生德化之深吾萊士習之厚皆於此足徵焉雖然先生
文學政事並美兼長蘭臺執管之人自有紀儒林傳循良者安
藉此數尺之石為余病甚不文聊為後來者告焉先生諱維新
字敬求號肇邨辛酉舉人湖廣　衡人

譚性教

東關白衣大士閣記

縣治東里許沙滘市尾衢路南紆則近走新蒙遠適吳越道也

蹏軫絡繹趾轍相錯舊有迎仙門以圮而撤垣扉靡葺積有年矣鄉官劉君小臺庠生張君行原輩以所居密邇每用感愾蠲貲約社謀茲勝舉閭里慕義施金響集遂於萬歷庚申鳩工庀材伐石治甓濬深甃堅構空築朝下闢閎洞納車傳之往來上成傑閣三楹塑白衣大士像磴道之東別繕靜廬以居守者踰歲天啟辛酉工竣落成飛棟綴雲綺疏含渚靈皋乍拓香火颸盈以禱嗣頂禮來者殆無曠晷余適休沐歸里訪行原子於綠楊之湄登閣瞻眺裵徊久之竊謂斯閣之建於萊有三益焉環邑皆山其東南諸峯矗矗尤異黛色掞天削如阜筆而閣在邑之巽隅漱逆津擁疊嶂孕靈苞秀形家之所亟也益一東北二水直逼簷霤鏡澄帶橫雖清泚可濯哉然霪霖汎漲怒濤山立盤渦濺沫岌岌有沼宮沉竈之虞有閣堤以障瀾陽侯庶不為戾乎益二東關固市廛最喧處探丸胠篋之奸日伺伏焉干掫不戒氂吠時有今闌藩既壯啟閉復毖曙鐘夕鼓與夜柝聲相續聊以固吾圉也益三兼此三益厥由衆績況大士慈悲闡化清五蘊之塵亂祚衍祥多男之祝其利濟於冥冥者又可量乎是非尋常功德所可擬也行原子以為然請載其語於石劉君諱守邠行原子諱明孝輸者姓名列碑陰不具贅

胡公去思碑記

亓詩教 邑人河南巡撫

碑曰去思志不忘也何以不忘謂蒞茲土者有功德及人於其

既去而思之思之不得見則以其功德勒諸一片石用垂不朽
耳然思出於民之心民心至誠則易動又至神則難欺惟有以
繫其心欲其不思不得也我讀甘棠之詩畏壘之祝千秋下儼
然如見其人豈非彰明較著哉邑侯胡公則真有以繫民之心
者矣侯之宰吾萊也雖非一端夫以十室九空災青累見有晉
陽保障之難悉索敝賦檄急星火有陽城撫字之難劬勞于野
哀鳴嗸嗸有鴻集中澤之難不求聲譽左右無容有善事上官
之難韓范往矣遺風俱在有嬿美先賢之難侯當此談何容易
哉乃侯不以此憚也茹夙夜無遑之苦甘拮据盡瘁之勞潔己
勤公愛民課士省刑簿斂除害去蠹凡所以扶持而安全者不
遺餘力且五年之內如一日焉用是稿者甦瘠者起流離者皆
生還樂業人人游於光天化日之中矣夫侯之德政若此欲人
之不思思之不永得乎追維韓范當時不過如此又何論晉陽
城哉此余所以知侯真有以繫民之心者矣余嘗仰稽古昔
有益昌令何易于者可述焉易于治益昌政甚優有豫樵者道
出益昌民來言易于治狀且曰天子設上下考以勉吏而易于
考止中上何哉樵曰令督賦如何曰止請貸期不欲堅繩百姓
使賦出粟帛督役如何曰度支費不足遂出俸錢糞優貧民饋
給往來權勢如何曰傳符外一無所與擒盜如何曰無盜樵曰
予居長安中歲聞給事中校考則曰某人為某縣得上下考某

人上下得某官問其政則曰某人能督賦先期而畢某人能督役省度支費某人當道能得往來達官為好言某人能擒若干盜縣令得上下考者如此邑民不對笑去樵因歎息由此觀之侯之治狀與易于類易于乃竟得如是考而侯則膺特簡拜為御史冠惠文立柱下於天下事直言無諱主持世道造福蒼生實始基之俾萊民歡呼踴躍不能已已於以視易于奚啻徑庭無亦有幸不幸歟余徇士民之請敘次侯之德政鐫於石輒並及之庶觀覽者亦將有感於斯文云耳邑侯諱士奇號浮冶江南鳳陽府天長縣人萬歷丙辰進士

錢孔謨 浙江進士本縣知縣

委蛇亭記

臣子自分矢所能以報主自一命以上皆拮据之路也況來蕪疲邑前輩竭慮為之尚未都得稱職課最暇委蛇乎余以顏其亭夫有所信矣余南人謁選南應掣南缺何曾有東省之夢而忽得萊蕪若從天而降不知其向既遍詢之無有不攢眉對者即東省諸先達諸上官亦無有不軫其艱策以勉者而余不以怪也坦然就道怡然入境灑灑然蒞事若不知其難也者雖復棘手礙足姑徐徐遣之尋亦承緒至是數閱月糧稱積逋自十限立而輸者狎至俗號健訟自兩造清而告者稀陳雖信臆而行一謂然者百未盡然今謂然者後未盡然獨是欵欵愛民一念清夜自反魂夢不欺即此可對黔首即此可對赤墀即如謨

生平闊落每不事家人產農晴未或過而問也及至此民之利
病翻不啻其身家初方旱恨不得呼龍致雨既遘蝗恨無法可
驅始信古人吞蝗自是真忽既又遭霾潦恨無計補天塞漏見
雲布輒岑岑頭痛日色微宣而喜不禁也然則作令亦安有逸
時正惟不以拮据為勞者乃真能拮据耳但有術可以相化使
糧無負而民不爭雖自朝至晏不遑暇食余猶以為委蛇也是
為記

吳國瑾 本縣知縣

題來鹿亭記

予初受牧事無退思地三堂左有地半區思搆一草亭悠亭非
易締造也鑿石鏤木又是一番物力不忍興作幾幾矣偶見衙
內外堆集木石堪備修築遂用之以營是亭未亭者停也將以
停吾思而舉之計民所以安定而除害者皆於是乎懸焉非如
郊原綠野可以供人游玩也亭何必名且衙守如深山官於是
者如入深山與木石居與鹿豕遊而已一日有以生鹿饋者友
人皆謂鹿之種類蕃衍大而麒麟小而麚麀子之兆也鹿之屬
音綦貴上而天厨下而清廟祿之招也鹿之受形綦美質可以
招物采血可以培胎元壽之徵也何不以來鹿亭名之予則以
為未必然人生寄耳宦於是而亭寄也鹿來而因以名吾亭寄
之寄也蓋亭之成也必有名也鹿不來而亭亦名何必鹿亭成
而鹿適來亭與鹿之緣相值也勉就友人之請而以是名焉又

安知非醉翁之於滁乎時而抱膝兀坐稽簿牒勾錢穀通欠者半民半胥數累萬無怪乎令之莫措也為之一清凡緩急為民請命第恐徵民者名愈增課官者網益密幸兩年勸導一一皆入額如考成仍補前人所未解豈得已哉若追逐搜括非予之所敢出也惟日求不愧神明可以下對吾民若鹿之憧憧心胸殆未有已孰謂鹿之來非無情乎況夫鹿鳴之詩賓興千古何必偶然之不千古而寄寄也九月間悠忽濡滯聽工役之便而不亟亟是圖亦無丹堊黝塗之費若曰明窗淨几躭娛心志又公餘之偶寄耳是為記

萊蕪節烈張夫人碑陰

國朝 張爾岐 濟陽人

夫人既祔和明先生之封其子甯州守告其所友者曰汝之不克葬母者十二年於茲始葬矣方先大人之浹浹生甫踰月年是時母氏未嘗須臾忘死也獨藐諸在褓者之莫可與屬而忍死鞠之教之乃朝夕是急百自約損維子百自荼悴維子稍長示以先大人遺書曰稍知誦貫矣曰稍知采獲矣曰幸哉諸生食餼矣庶哉能大前業以無貽地下人羞而庶幾之難及嗟乎

是浹終無一日之養以報母也母茹苦二十年以鞠以教而浹
終無一日之養唯徽惠二三君子論次及之使母氏大節有傳
於後所圖為母氏報者止於此因出一大編則譚氏某所紀夫
人節烈事甚悉諸勝士哀誄輓痛之辭且在馬濟陽艾元徵見
寧州君之急傳其母夫人而忘爾歧文之不足恃以傳也既感
其意又備知節烈事終始信可傳也為具次之曰

夫人萊蕪和明張先生之配先生歿苦節二十年教其子浹有
聲實諸生中且貴矣歲在辰山盜作夫人遇之塗紿以家多金
繒盜信之入門夫人曰故無金吾欲歸家擇死所向紿若耳因
縱罵以死子浹後以明經為寧州守歸始克祔和明先生封距
殉節時十有二年云嗚呼夫人可謂能善其死矣人不忍於一
時之義而以其身殉詎不云難然鮮克審計顧多餘恨矣夫人
不死於二十年之前而子以儒名擇死於二十年之後而名以
潔清方其之生天與人不能死方其之死天與人不能生乎嗚
呼賢矣

重脩千佛寺碑記

盧紘

維歲次癸巳是為古贏令董君諱國臣者治成之年我
清定鼎董君膺巖邑三載勤歷百務具張課治聲第一俾士庶
式化翕然向風馬竊意董君年甫成童遽嫻吏治本於夙慧攸
成世德有積萊治東關有古刹千佛寺經兵燹榱桷頓頹金像

毀滅董太翁惻然憫之施金新其殿宇莊嚴諸像俱煥然改觀於是邑之良善聞風興起凡土木丹堊之事各稱力好施一一次第輝煌之昔如來悲憫衆生隨方示化種種利益不惜身命布施何有七寶以故今世宰官說法者多由衲子後身則董君殆其人與太翁曩從今上平定中原以馬上功垂蔭及嗣董君由是以國子例受教成均期年天子察其賢能授贏令太翁亦以有子無墜厥聲迎養南下惟持淡蔬諷貝文而已若千佛寺之脩是殆以佛事佐董君吏事之成者大都入世間法則任賞罰勸懲出世間法則言善惡福報其事參為用其功亦兼相成有如太翁毅然為之倡而贏之民從風而靡固服行教化之明效矣紘更以所窮聞諸典者闡其微義昔如來過去無量阿僧祇劫於燃燈佛前得值於八百四千萬億那由他諸佛悉皆供養承事無空過者今寺以千佛名而太翁獨力捐金脩復故蹟殆亦類如來過去所值皆一一承事之無遺耶然佛像有千佛性惟一知千惟一何必不千一可印千何處非一若証以本來無相之旨究竟無千亦無有一如月落萬川川有月若以實求無處是月今太翁一倡而同人萬應是即所謂凡夫皆具佛沈溺五濁如夢罔覺獅聲一吼百獸震驚猛然回頭皆見彼岸其賴太翁慈航之接者不少則謂太翁以一性化萬性萊民以萬性歸一性無不可也是不獨

董君之治績當課第一而太翁之了證佛乘亦當參第一出世
寧得判然歧兩橛哉是為記

陝西按察使贍城吳公神道碑

王　鏊

明壬午年二月二十八日贍城公歿余聞而痛悼之公淑慎不
苟端亮有大節今俗儇薄橫厲君子之德衰求公秉正惠下者
蓋亦寡矣庸知善人國之元氣衆人涓焉一二人砥焉豈徒以
爵祿名位為榮貌無以樹聲為世軌也者公已葬於癸未年十
月七日其第五子裔皐越千里來京求予為文碑於墓道鐫年
弱冠受知公門有國士遇公脩幹方而有鬚豐厚敦大無浮華
機械語已知其固本植根不肯苟合偷容以取峻秩者也公諱
暐字中陽號贍城先世棗強遷萊蕪公父鳳城公諱鴻洙以進
士官大參公十餘歲即見知李九我公十四霖寰李公首錄十
七食餼二十舉丁酉戊戌成進士丁父憂服闋為歸德李官癸
卯得士蘇繼歐等丙午聘晉得士張慎言等行取不婾阿無金
事權要摧之回籍補鎮江李官陟戶部曹郎管密雲糧儲三年
指不染左右不敢以餽公以公不詭戢吏皆竦肩縮頭遞馬政
時其飲啄避燥濕駒皆飽既藏以庫金七萬餘無疏歸之朝廷
陟河南分守道多惠政士擔簦躡蹻咸來問菰陟湖廣按察副
使尋調肅州兵備副使張掖酒泉歲屢凶羽書旁午又勒習戰
厚集兵恐敵絕糧道公設策陰護運牛馬備行不匱不令偏裨

魋顏蹙齞鞭罵軍士剋削其月糧軍士喜無脫巾皆挾經秉抱
以次飭壘危邊不至潰亂者公之力也陟靖遠兵糧道陟西布
政司參政以覃恩封三世會陟陝西按察使管宣夏兵糧學政
然公鯁性特立不喜奧媚斷絕私餽是以譽日起而揶揄者日
亦不少大計遂以湎酒甚公實不飲也回籍丁母憂服闋補
山西守宣道副使又陟大同分巡道時事倥忽公毫不悁忿而
刷奸竇扼大蠹不下求順適於近習能人三月竣數十巨事窽
情立起而賊不內匿矣總制盧公象升倚為心膂語諸執事曰
任事宏材非吳瞻城不可方欲與公掃除亂孽而以直方不折
節忤大璫陳貴貴氣焰張甚擊射公不已公笑曰吾恥偷官苟
交吾年將六旬灑然拂衣去耳安可屈已舍我靈龜耶盧公握
手淚下曰天不欲以我疇騎偃中原兵戈乎何以去公公歸室
中無餘錙無兼味詩文詠歌一一知已菟裘亭榭浩談今古恨
素性不能飲曰吾每讀騷獨不能痛飲淋漓俛仰天地良為恨
事至於繫戀官組低心下首蠅營暮夜嗟乎吾知免矣方鐸受
知於公公分守河南道曰此子當必遠到喜彰容色及京寺則
益洽比言國事多藉公恤恤淑攸有經營天下之志而卒不究
公之用以擘畫風雲匡扶世輔也天亦安可詰哉顧公之骨不
骸氣不隨不躁於仕進古今公卿大夫如公者指不多屈公雖
死猶然常存善人國之元氣世執炳烺不益信寧它日過公之

墓陳邊灑醊一哭君子攄師弟之私斯又鐸痛悼無盡之忱也
客過碑下讀予言如遇苟合善事權要者囚必惕然公遠祖及
子女孫枝皆別見誌中

重建鑛山魁星樓記

鍾國義

縣治之西北三里許為鑛山鑛山之頂為魁星樓則自涿鹿馮
公始余承乏萊邑見學宮縣治城垣俱圮欲更新而未遑未知
所先乃闔邑士子首以鑛山魁星樓為請余竊惑焉古者有功
德於民則祀之以死勤事則祀之故自三皇社稷忠孝節義則
不廢祀魁星不見於志載獨以戴斗之六星圜環如玦名曰文
昌而魁星即借斗罡以立名安在為文章司命主桂籍而掌慫
宮也有為堪輿家言曰斗極之上有華蓋為北辰之宇穹然最
高而無上治之西北有山穹然像之適當紫微之座山由天苑
入位武曲而替文昌故山氣萃蒸雲為樓臺屋宇狀是科必有舉
者如響之應聲自建樓至今七十餘年科第接踵天道運於上
人事應於下其明驗與公之治萊也何在不以教化為事而獨
靳於一樓不為之宮鍾鍾而野絃絃乎且以繼馮公作新茲土
之意不亦後先輝映哉余曰噫嘻凡事吾計之而有得者人也
吾計之有得有不得焉其天乎天之蒼蒼吾不可知明昭昏蒙
必有所司其帝乎帝玄嘿而無朕也庶幾玉衡杓建昭回于天
者可以仰而觀指而示計月授時而不爽者之義而可象乎故

為之圖繪其耳目體膚以神其變現雲棟藻梁以昭其明潔輦
飛鳥革以壯其聲靈倜然南面之尊而巍乎宮闕之上使人趾
愈高廉愈遠而仰之者愈衆夫君子之於天也帝也相遇於惝
怳之際泊然漠然於清虛寤寐間而感應自不能無者國將興
神必靈陳寶之祠大橫之兆初不知其為何神而存之後世志
載所不能遺賢知所不得解也自今魁星樓與鑛山永存不朽
馮公創之予繼之後之繼予而興者將代不乏人也是為康熙
三年五星聚斗古贏鑛山魁星樓記

鍾國義

靈泉龍神祠碑記

維我萊之邑黃壤石田不勝溝壑五日不雨則禾稿草枯十日
不雨則金流石爍故旱禱山川靡歲不舉而百姓亦以雨之靈
應卜神人之感孚焉歲甲辰夏暵甚閏六月朔余詣治之西五
十里名黑龍潭取水宿廟三日由南宮寺步回遵經郭娘泉少
憩柳下適吳文學裔皐張文學煌至目語頤噬然而笑余心
異問之則曰泉之南有龍神廟禱雨輒應二人同余渡溪禱於
殿庭還坐石上復目告頤語而笑如有所詫異余再詰之吳文
學曰昨夜夢明府率數從人冉冉而來由泉過柳叢步履廟還
坐石上宛然白晝今日與夢中織微無異未知昨夢而今是也
抑昨是而今夢也適語及故相視笑耳余曰異哉夢之靈如是
夫吳文學又進曰更有異者寺名靈泉以郭娘鼿泉而得名也

龍神像居寺後甚偉日久剝蝕有杜三岡者鼓刀而屠夢神戒之曰茫茫宇宙何事不可事而事宰殺為覺則通身汗下翼日復夢如前三岡大感悟棄其刀杖焚脩精進遠通信從輦金粟恐後斲輪雲集而廟貌更新四年於茲矣民固弗神之信而信之杜三岡也里人欲裔皐為文以紀月日皐不斐請明府為之詞謹礲石以待亦非夢中所祈而祝者也余曰龍之為靈昭昭也夫龍之靈以雨固不靈以夢也今曠甚甘澤既罔下沛於神為溺職而日屑屑姑奇於夢而使人祝史焉於神為黷禮夫無雨則無禾無禾則無民無民則神與余方引罪不遑人民以之覘靈應卜感孚者神與余俱不得面稽天若為矣余復告于神曰余不德天聚之慝惟弗損吾民之食余弗良神降之殃惟弗陷吾神以弗靈惟神大霈雲霖雨余願一言以志其異祝畢而別反渡柳溪白日忽沈颸風搖於萬樹澍雨遍於百同童叟懽呼巷塗歌舞謝余虔禱之靈余私念神明感應之異為文以記之乃作歌曰

靈泉之南兮雲從魚鱗疊疊兮湧珠宮廟輪奐兮曜日神猙獰兮鬼雄昔有屠兮剝羊豕夢神戒之兮改步誦法華兮歸宗遐邇敬恭兮財粟麇至重新祠宇兮人代天工故有祈兮必應取靈雨兮其凍惟年歲兮青龍值夏時兮林鍾肥蠲兮扇虐禪梁父兮乾封天閽姚兮難叩神之靈兮可逢余為蒸黎兮請命禮

神庭兮足恭靈昭昭兮如告寔寤寐兮先通祝畢而迴車兮尚
未及乎中野四郊黯黮而密布兮雲岑岑其欲墮豐隆殷兮列
缺奔少女馳兮阿香下不必甕底兮擊蛇不必分鬣兮滴馬不
必金烏離畢兮俾滂沱與黑豨渡津兮天河瀉忽不知其何自
兮珠璣隨地而湧膏乳從空而灑余不敢貪天功兮沒神之奇
願言志異兮敷辭不雅侑兕觥兮炙燕采椒蘭兮盈把

司理錢公德政碑記

今

皇帝御極之三載歲在青龍五星聚斗春王正月萊蕪縣知縣
鍾國義受事甫兩月適漕艘開幫刻期進發樓櫓連檣萬道俱
動萊蕪以荒亡遺黎絕無儲石儲上運當事執白簡以從義亦
何能促辦應卒馳傳給軍哉爰集諸父老告之曰昔潁川韓公
韶之長是邑也開倉賑窮乏曰長活溝壑之人而以此獲罪含
笑入地矣今民窮力詘吾不能起之溝壑之中而反推而納之
以博上考吾不為也譴檄至即從此行耳父老環聚泣曰往年
蒞茲任者類無期月之留百姓迎新送靡有虛日令不于常而
胥吏乘間投隙得因緣為奸飽私橐而萊益困今令不忍溝壑
吾民而又思解組以去民復何忍令之去而自納於溝壑也先
是漕粟調發屬縣即以羨餘上之當事故漕費為急濟南司李
錢公首念萊蕪以荒亡遺黎不事檄催之擾於羨餘常禮折俎

交饋一切不受且捐俸金給萊民和糴兌軍義又竊自念曰司理公於縣民則大父母也乃若推乾去溼撫摩抑搔惟父母為更近吾見公之心乎萊民者如此其摯吾寔父母茲邑獨不能以萊民之心為心獨何心哉雖然使分輸之錯出也運道之箱所積三日而粟畢集如此哉獨何心哉遂捐俸金并稱貸以應由是紳衿耆老童叟婦女盡出籌箱所積凡三日而粟畢集嗚呼使非我公捐金為長吏倡胡以紳衿耆老童叟婦女盡出籌阻脩也賦輿行增而芻輓不繼粟雖集具能勝任而愉快乎管于曰粟行三百里則無一年之積行四百里則無三年之積五百里則衆有憂色古有以三十鍾而致一石者蓋非科率之難而飛輓為難也舊運德州計五百餘里公請改運安山其道里減德州之半當日負擔餽糧率罄產以從今事半功倍全活溝壑不已多乎乃運軍旗丁復請所省腳錢為貼費欲循泰安例公又曰萊糧原運安山因安山連年兵燹暫改德州故賦輿腳費原屬安山之數今適還其舊耳泰安雖屬接壤以萊蕪荒亡遺黎難與泰安並較也由是議始定嗚呼萊民亦何幸乎又萊僻處萬山之中為往來不經之地鄰邑驛使勾索旁午遂成孔道幾欲設站以通郵傳百姓騷動公申請上臺勒石禁止民始得帖然俄鄰封失盜防兵嫁禍羅織萊民十餘家株連蔓引人人惴恐公抗言於當事立為昭雪嗟嗟長是邑者不能為爾民

請命又不能為爾民謀旦夕而藉公起溝壑而予之衽席也萊民又何幸乎昔宋哲宗念東國疲於役竄以鮮于侁為東京轉運使司馬丞相曰侁賢者不宜居外顧齊魯之區凋疲已甚須侁為福星以救之耳及行曰福星往矣安得如侁百輩布列天下乎則公今日之福星於齊魯也越五百餘年而僅一見焉不其然與周禮司庾氏掌粟入之藏服勞廩委居官者世長子孫倉氏庫氏其後也以公之德於萊也世世弗絕豈特掌粟入與開倉賑窮乏同日語哉公諱志進號樸庵戊戌進士丹徒人紳衿耆老童叟婦女胥立石於社倉之側思銘其德而屬吏知縣鍾國義為之記

縣治廳壁記

鍾國義

萊蕪自成周乃東魯之邦戰國歸於齊為贏邑秦省屬泰安州漢稱萊蕪而今仍其名邑雖屢改井則不遷縣治自古迄今蓋不知幾經廢興矣今頹敗顛隕上穿旁圮風蕩雨霑日甚雨廡遺址僅存其半破壁朽株蛇蛙穴窟文書案牘鳥鼠攫拏一日四鄉父老講讀新律忽棟宇戛然振動四垣崩墜吏負廡壁而立惴惴震恐若將壓焉諸父老以更新縣治為請一父老進曰國家設官置吏欲措百姓於寧居也百姓寧而官吏治然官吏無寧居亦百姓之羞也請新之又一父老進曰縣之有治所以發號出政一視聽而平心志也視聽壅則慮亂心志壅則氣滯

故縣治必使中正端嚴高明爽滌而心志豁如而視聽逖如然後政成而事理又一父老進曰前令十數但有因陋就簡圖朝夕便安上下交相狎幸年歲稔謙無缺幾得一遷或代去且得無受以身勞百姓名是令視官為傳舍官之視堂猶令之視官也又一父老進曰此堂自今日治之較易設一旦隕覆遺椽敗甓無復存矣恐遲之又久則費煩而工鉅百姓將不勝任余曰唯唯否否後之視今亦猶今之視昔不欲以一身而勞百姓美名也吾將為名乎不欲以費煩工鉅俟之後人美功也吾將為功乎君子之於政也有利百姓則為之功與名固不兩受也於是捐俸庀材為經始之計棕楯陶埴之需則於訟獄中之詘者固無煩諸父老之經之營之也乃父老執子來之誼以勷厥成焉始自癸卯臘月至甲辰鞠月落成堂三楹廣五丈八尺深僅廣之半踰尺高為丈者三復加為尺者九兩廊廡屋以次漸舉右尉幕左鍰庫無不煥然振飭余登斯堂又慨然懼焉吾堂高而窮簷僻壤得無有蔀屋之歎乎吾乘高而呼將家喻而戶曉之也士子得毋棄予而就巖居乎吾則俯悉其情也胥吏得毋仗堂皇之靈以恫民乎吾慰懋民戶也夏秋二稅于廛野之豪得毋厚入乎吾釐弊以立廉去濁以就清也則登斯堂也百慮集焉安能逞志而寧居哉至若憑形勝之奇秀屏宮山而帶汶水倚岱嶽而擁長城訪孟游之亭弔季嗣之墓考留駒之遺迹羨

塵飜之風流百年千祀再復魯道則俟之後之君子矣

重脩學宮記

張四教

萊蓋孔孟過化地也廟學建自宋崇寧間及後重脩者或奉文或倡舉或補葺不一要其尊聖作人之雅不可泯迨厥久圮壞存聖殿啟聖祠明倫堂猶漸不蔽雨日他則榛墟焉求一木石不可得言之可為乎於邑我

皇清以武功定天下以文德致太平方

上御極初年臨雍謁廟脩廣太學以敦勵儒風誠千古盛典哉萊僻小幸近聖人居學宮廢剝若此詎疱茲土者盡簿書期會不遑歟抑亦言之不行行之未果耶邑侯鍾公以山斗名夙自甲辰冬來知吾萊翼日沐浴晨興謁夫子之廟正載色笑時忽戚然若不寧者但未輕於言耳踰年署萊諭每公餘課士輒步學宮之周匝度量各祠宇及垣圍高下寬狹所宜心與目俱而又不一言尋值萊三歲荐饑祈旱祈蝗請蠲請賑無暇晷洎丁未秋以循蹟擢樞部銓政報至集諸生謂曰學宮之脩自初任及今每夜必數思奈萊民既不可勞萊土尤不堪施遲於今非緩也所蓄不勝所用猶築道舍焉遂出五年俸並自蓄賑穀廉典尉張公聽其支付用以鳩工督事而又以諸生佐之僱工既不假民力餼糧復不落胥手經始於八月七日訖成於九月六日大成殿啓聖祠與明倫堂悉去腐易新堅致倍昔兩廡各五楹

遵原式也戟門亦五楹中三　名宦鄉賢翼　戟門左右亦如
原式泮池浮上濬而深之加朱闌百有二尺櫺星東西門易以
石坊美觀也萊廟臨市從無大門增之嚴內外也其大門之中
道柵加朱闌尊神道也計外墻共二千九百四十尺有奇輪奐
棟宇內邃外敞煥然一新諸生同尉進復于侯侯猶以瓜期迫
未完齋衙為歉馬諸生詣教而屬之文以記其事竊謂脩學之
舉奉文者勞民力倡舉者資衆捐補葺者增修一二焉足矣今
一皆需諸新材出之官俸且前茲重修者延及數年或年餘未
有甫月告成兼創為脩如此舉者孔子曰先行其言而(後)從之孟
子曰人有不為也而後可以有為吾侯諸政類如此而學(宮)工其
一端是又吾萊千古之盛典哉昔子產不毀鄉校訖春秋世鄭
不乏人文翁興學於蜀蜀雖邊鄙其後人材與鄒魯並吾願士
之游於斯者讀濟濟多士克廣德心之什尚無忘吾侯尊聖作
人之雅意也夫侯諱國義宇赤松己卯舉人戊戌進士浙江紹
興府山陰縣人

張四教

正率講院碑記

吾侯之蒞我萊於茲五年矣五年之中仁漸義摩務去民之所
苦而各予以其心之所欲得向者民苦勞也侯曰我寬其踐更
而戶慶休息矣向者民苦訟也侯曰我平其政刑而庭無投牒
矣向者民苦盜也侯曰我恤其饑寒而道鮮拾遺矣向者民苦

流亡也侯曰我憫其劬勞于野而人多復業矣所苦既去而善心斯生夫然後教之以孝弟教之以睦婣教之以忠君親上故其化不疾而速歲在辛亥天子慨然欲復唐虞之治與民更始以上諭頒諸郡國責成所司訓迪我侯遂廣輯舊聞闡明大義行為講語朔望朝境內之民而講之民之聽者往往鼓舞涕洟悔其已往之不善而又幸將來之可至於善父詔其子兄勉其弟皆以侯之心為心而侯又慮其久之或暇而逸也以讀法之所宜稍遠於發政之堂因捐俸構講院於西郊月吉臨焉屈君公之尊親行父兄之教於是進而聞侯之言退而景侯之行凡向之所謂孝友婣睦忠君親上知皆侯所身體而信非文貌以欺我民顏曰正率誠率之以正也昔在宗周召伯舍甘棠之下以布文王之政後人謳思憩芟頌美蔽芾孔子錄之列於二南今院既落成棟宇嚴飭非獨被侯教澤者望之而油油然感發其良知良能即千百世而後登其堂皇如聞仁君之聲欬皆將惟勿翦勿敗之意致其愛護以垂之無窮此在吾萊實為不朽之建置矣侯葉姓名方恆學亭其號江南之崑山人

改建貞節先生祠堂碑記

張四教

貞節先生之祠其來舊矣顧考之漢史先生除萊蕪長以母憂不到官則先生之非有功德於我萊也明甚而鞭以名祀之何

居曰信其賢也謂推釜魚甑塵之操發為政事將必有以惠我
萊人吾明府學亭葉公以名進士司李貴陽涖事未及暮頌聲
大作會
天子方懋吏治
詔廷議釐官制省監司以下冗員司李適在裁中就資品悉令
改縣公銓改應宰我萊萊距黔數千里士民未嘗親炙公治狀
乃聞命之日居者慶於室行者賀於塗咸曰神明君來矣蓋信
公不啻當日之信先生馬公甫下車即訪求先生之祠祠久且
廢遂舍奠於堄垣荒草間禮畢進士而告之曰我之治萊以先
生為師矣因以景范顏其堂士民退而竊思公與先生所處疑
不類先生當東京未造起家單寒無祖父承藉故常敝衣徒步
甚至依樹以居其清介絕俗雖或性然亦由習貫公為文莊公
之曾孫為奉常公之令子勳德在前纓笏傳世一切廉靜澹漠
恐非所安又先生無仕宦志非獨不為羸長後徵侍御史及三
府累辟皆不就昔人故收之獨行傳中公具舟楫霖雨之才以
斯民為己任匹夫不獲恥若納溝蒼生嗷嗷無非有求於公者
是烏可與先生同日語未幾而見公之政察公之所為約以持
身簡以御物民所便者利宜興必自計曰先生處此所必興也
故興焉而民不擾民所病者弊宜革必自計曰先生處此所必
革也故革焉而民不知其餘一舉一措一動一言無不想像先

生而出之久之化成耕鑿之衆皆相忘於順則之中而境内晏
如訟庭閒寂若無吏者然後知先生為未到官之公而公即既
治事之先生也歲癸丑公復進士民而告之曰向者先生之祠
未合典禮是宜祀之於學宫先生之前未有聞者是宜首名宦
乃捐俸經始於東廡左偏搆室三楹煥其檐阿嚴其像設閱兩
月悉告成自為文以記之由是過斯祠者皆曰是我公之創建
也而瞻之仰之徘徊不忍去將遠而至於千百世之後見斯祠
者必皆曰是當日我公之所創建也而愛之護之敝則又改為
之春秋蘋藻垂諸無窮與天壤同敝豈復至如向者之塊垣荒
草哉是公之政教以先生而益傳而先生之明禋則以公而加
永矣

建文昌閣記

張四教

癸丑春夏不雨青民就食於萊者幾千人會邑侯葉公初行同
善會甫出郊行示境内而諸郡招民之檄至公據册令之旋青
民曰萊非不旱也官不旱小人故得依此耳公惻然是日集紳
士耆老謀倣范文正興役惠民之法於萊城内外要祠悉捐積
俸與所積麥穀為之則文昌帝君祠其一也余實視此工者故
告成之日諸士亟欲石之而向余屬記言焉粤惟帝君神司桂
籙生本侯爵自秦及唐累封王宋元祐間加封文昌司祿帝君
此輔元開化世著靈應天下各祠於學宫之巽方者舊矣萊獨

祠於山而畎於此此公所由以建也或曰何不異而震諸余曰此吾公立乎其本之意也蓋天下事物之理必有其本故帝出乎震始齊乎巽帝君之孝友著於詩雅具後忠仁之烈炳萬古尚書曰惟孝友于兄弟施于有政信斯言也亦可以知本矣且震於時為春於氣為生於德為仁論語云君子務本本立而道生孝弟也者其為仁之本與然則孝弟顧不重哉即以學校言之古為育德儲材之地而今為希榮獵膴之階古藏修游息於其中今屈首鉛槧視若桎梏而去之惟恐不速古修身證性深造自得即大行而不變所守今但矜彩為奇逢年為寔一得志焉遂弁髦棄之矣孝弟之謂何遑言他乎吾公南國世閥自文莊公以理學淵源傳奉常公而吾公興其弟太史公寶孝友之道為家傳跡諸所著述並治萊之一刑一政莫不本厥家修焉故訓迪一書訓此也同善一書同此也我公以其所受於奉常公之教養者以教養我萊人士亦法吾公之受教養於奉常公者以遵公之聞行公之知無事不以綱常名教為己任則吾公立本創建之意垂之萬世帝君其鑒之

陝西榆林兵備道按察司使道一張公墓誌　趙執信博邑翰林

歲在甲戌萊無張芹泣先生考終於其家越明年葵有日矣家孫嶸持狀詣余於山中拜且泣曰先大夫意也先大夫平居獨嗜子文每曰吾身後安所得趙子之文而誌吾墓者故今者敢

以請余惟先生於余六十年以長所居相去二百里山林阻塞
湫乎不相屬也耳先生之名則自童時後應舉至歷下遥識先
生之貌今二十年矣顧不知先生之嗜余文如是是則烏可以
辭按狀先生諱四教字道一又字芹泚先世棗強人明初徙青
州再徙於今之里祖諱彦春有惠於其鄉父諱布贈如先生官
幼以孝聞長著厚德嘗積粟三千石會歲饑聽人貸食未幾遂
空不責券券者千餘紙一旦盡焚之間有償者拒不受縣令知
其賢也萬歷未歲大凶召為煮粥主者立法良活人無算識者
決其有子矣娶於董贈太宜人實生三子而先生少始太宜人
夢縣先達故山西提學副使某公具威儀謁於室覺而生先生
既而果視學山西官壁如所夢焉先生甲早慧好學弱冠為諸
生以文雄齊魯間流輩競推重顧數奇不偶連遭大故哀禮無
闕年四十餘入
國朝順治丙戌乃成進士釋褐除山西平陽府推官司法平折獄
敏至官九閱月而撫按交章以卓異舉　賜貂繡擢兵部主事
進員外郎皆能其官俄超授山西按察使司提學僉事先是先
生去平陽也士民涕泣不忍別及是則通國喜過望先生既視
事嚴明有加於昔請託路絕課士先德行次殿最文藝好預決
人售否及售之早與遲無小誤晉士至今神之試童子雖不見
錄者亦各為之評隲其文或訶之或詡之人人槐且詈無敢譁

者秩滿再舉卓異陞陝西榆林兵備道按察使司副使地處邊
隅又新附先生省徭役招流亡馭軍綏民咸使樂業凡三年以
不能事權貴罷歸時莫不惜先生之未竟其用也然先生之行
義尤侈於官聲為諸生時余邑尚書文水巡撫江南延與俱至
長垣猝遇流寇尚書被執先生獨不屈毀服繞城走同事者羞
之伯兄忤縣令令捕之急先生百計護持以免仲兄應公役赴
臨清為吏所繫先生徒步往申訴當事者覽其詞奇先生才盡
免繫者初為長子謀婚於王氏既受聘乃知前已許他氏矣先
生併聘財讓馬友人李生為讐家所陷繫淄川獄先生為營救
幾於並陷宵遁乃免卒多方以出李於獄既罷官家居好義彌
篤妹適孫氏以節死先生撫其孤孤既長與其族人爭牆基不
勝告先生先生曰勿較吾別與爾田爭者聞之遂讓之朱孝廉
海署者先生少所從學累官至金華太守落職後逋負重不得
歸先生有羊數百盡貨以代其償朱君乃獲歸老於家蓋先生
之卓行類如此性坦易不為禮俗所拘處一室自題曰樂飢齋
好行導引法暇即出遊廛市或策蹇過遠墅布衣草屨蕭然自
引人值之無知為先生者或漫加訕侮既而知之惶恐來謝過
先生一笑而已年既高神明不衰或疑之以仙要不可於今人
中求之者也計先生生平為名諸生二十年歸休四十年而居
官僅十年所不足者惟此耳然而名在世澤在久樂在身年九

十有三夫人年九十有一上壽同歸有子女六人八孫十三曾
孫五世孫二翼翼於膝下名字婚嫁至不可勝書嗚呼盛矣蘇
子之稱韓公曰其所能者天也所不能者人也尚何足為先生
惜者哉夫人孫氏封宜人持家嚴御下慈德足以配先生故能
同所享也前先生一年卒今合葬於縣西十二里蒼龍峽之原
葬之日康熙乙亥三月二十有一也銘曰

將謂先生蘭然山澤孰使二西尹祝無教將謂先生煥然旂常
孰使一蹶終潛幽光譬諸神龍風雲滅沒孔猶歎焉餘何能識
我為斯銘以貺地靈邈矣萬古永閟巖扃

葉方恆

景范堂記

今天子改元之七年詔裁兩司冗員罷直省郡國司李余以貴陽推官奉命移宰斯邑時瘡痍初起民氣未復下車之日即周視城隍溝澮勾稽畝稅戶口諮訪鄉邑閭閻疾苦政有不便者去之萊之俗士瘠而民愿易與為治期年之後訟庭寂然乎衙朝共吏胥故事而已獨是縣治之內廨宇庫陋兼值地震傾塌先乘役車休暇之時庀材鳩工俾即舊基新其內堂及寢於西偏小築數椽皮貼紫牘又念考治講政宋告以義者無所容膝越明年冬平價購民間廢廬凡木石埏埴之物具備相繚垣東南隅披荊榛剔砂礫搆廳事三間間各五楹通以曲廊疏寮重檐悉

中規矩民皆踴躍事稍食無侵牟者引繩縮版丹臒黝堊經始於康熙九年之十月至春二月而工畢余因考邑乘所載守此土者代有名賢而祠而祝之實以貞節先生為首且先生未嘗身履其治乃自漢及今幾二千年而邑人俎豆之不衰必其德有足以感人者堂成牓其中曰景范志願學也或曰以子之經營約椽學貞節之釜魚甑塵毋乃不類余應之曰為政務其大者遠者豈必銖銖而稱之寸寸而合之夫縣邑之長積累年勞幸免註誤輒遷秩或量移以去官靡直傳舍耳顧余何所私哉潔己敬公師其意可也況後之君子登斯堂者見先生於羹牆庶其思清白守節好廉自克之義乎而輪奐翼然退食之餘偃息以求治本當勿更煩我民改為已於落成也為之記

葉方恆

、正率講院碑記

余釋褐十年始捧貴陽司李之檄貴陽遠在天末苗民襍處兼用兵之後瘡痍初起反側未定竊念古者寇賊姦宄並受治於士師惟法清則政平而人威故早作夜思兢兢致其慎於五聽冀罪皆閱實以無負

聖天子祥刑之意受事甫八月會　廷議罷郡國司官悉改調縣令余移宰得此拜

命之日慨然曰李官之於民也為嚴師而牧長之於民也為慈母一去一就　朝廷殆將措刑而專責之以撫循矣顧嘗考之萊

蕪在春秋稱牟子之國為萊人所居齊伐萊居人播遷荒其邑落因以名焉至今疆理其土田率多磽确然自東漢以來吏斯邑者代有名德而陳留范公潁川韓公為最著聽釜魚之歌如鄭風之美桓武有改衣授粲之義夫民之好賢若此固易與為治也余視篆於茲五年始也勸課農桑爬搔疴癢期扶進於和親康樂而果見向之莠者良矣頑者馴矣令朝舉一利焉僉曰便暮除一弊焉僉曰便然後知區區懷保之心民既察之審而信之確也昨歲頒到

上諭十六條以教民化俗責成長民之人諮詢作何訓迪因不揣固陋敷衍成篇月吉會萬民而講之使窮谷深山咸識

上意更念

更言尊重而環聽者實繁有徒林林者既不能盡聚之於庭煌煌者又不當徑黷之於野乃割微俸庀材鳩工搆堂五楹於邑之西郊誕彌月而告就顏曰正率講院一以教民一以課士焉庶幾周雅之育才虞書之從風再見於堯舜成康之世乎然孔子有言子率以正孰敢不正登斯堂也訓迪之餘余又將退而自省已遂為記而書丹以勒之石

、建文昌閣小記　葉方恆

萊蕪人文之秀甲於濟郡乃考之邑乘前此闕畧不可知獨有明自洪永以迄嘉靖登甲榜者止一人前令傅公執形家言移

城之南門與學宮對一時如延陵昆季聯翩鵲起百餘年間發不一姓彬彬稱極盛焉今好修能文之士日益衆而丙午丁未以後鄉會又俱未有告捷者抑又何也憲副芹沚張公語予曰文昌帝君文人之司命也廼祠之於城西鑛山之頂毋乃隔而未親乎予應之曰是甚易因為庀材鳩工相學宮之震位而構閣三楹焉閣成登高騁目南望宮山如礪汶河如帶規模亦甚弘遠矣予知自此而多士之蔚興殆必有過於前人者而非出予之善頌善禱也隨筆記之

長城嶺新村碑記

葉方恆

萊蕪處萬山之中而直北有長城嶺者城基猶隱隱可見意即古者齊魯之界歟又曰長春嶺以花木蓊鬱得名今惟荒煙蔓草而已其地與章邱連壤為入省者必由之路然山高徑險地極苦寒兼之石麓無田耕種而欲求升斗之水必取之於數里之外以是村落稀疎人煙絕少且經災荒地震之後嶺半僅存一古廟竟無居人往來行旅是不止有盜賊之虞更多虎狼之患守茲土者心切慮焉因為招集始得應募來棲者四五家加意撫綏使成樂土則源源而至安知不斯什斯百耶居民請立碑以書歲月是為記

復建貞節先生祠記

葉方恆

貞節先生范諱丹字史雲陳留外黃人漢桓帝時授萊蕪長未

任而民則有釜魚甑塵之歌為廉吏稱首載之名宦縣且有特
祠焉夫先生誠廉吏矣然未嘗身履其地化及其民迺愛敬之
懷慕之形之諷詠遂千百世尊崇俎豆之不衰抑何萊民之好
德而善思也予初蒞萊即求先生祠拜之而不可得訪諸父老
云故址在邑神廟之西南隅今敗壁頹垣蕩無存矣噫同一萊
民也古者先生未任而即祠今本有祠而任其墮廢何古今人
之不相及者竟如是耶漢人尚氣節多循良若韓韻川之於萊
並有異政當時之民宜乎習見習聞即遇廉吏如先生是將以
為當官者之固然而亦相忘其美矣胡為乎瞻望風采稱道勿
絕懸想其當然之事即為必然之詞偏如威鳳祥麟之不易見
者殆將以之風示天下也今反滅沒淪棄而委之於草莽也抑
何古人之得而今人之失也雖然故址非先生所宜祠應祠學
宮之傍以時致祭經之營之觀厥成矣因為之歌曰釜有魚而
甑有塵也神感於一時而興起於百世也先生之節何其高也
先生之風何其遠也此廉吏之不可為而終可為也

葉方恆

龍神廟記

古稱有功德於民者則祠而祀之禮也環萊皆山北境距城七
十里雨峯夾立削壁萬仞其下有一汎沈碧名曰黑龍潭相傳
禱雨輒往焉予守萊者將五年因地磽确薄瘠每歲春夏間小
不雨即憂旱旱即禱禱即應如桴鼓然而歲亦以之不荒則此

五年來萊民之含哺鼓腹於堯天舜日之下者謂不藉龍神之
明惠不可也潭上壘石為祠朴畧瑣隘又山徑險僻人迹不能
時至衆請立祠舊寨以便蒸嘗因為卜地經營搆殿三楹繚以
週垣屹然稱巍煥焉廼上梁之時有旋風自地矗天直至殿庭
而止萬目共見抑何異也夫恍惚靈怪之事非儒者所宜道龍
神之為物不可見安所得丹堊其宮刻畫其像香火而奔走之
予則以五年來每歲必禱每禱必應不得謂皆偶然之相值此
其功德之實有濟於民也明甚又安能不從衆之請而報之以
禮也予知自此而和風甘雨定有不須禱者即或禱之而知其
更無不應也是為記

復建安山水次官倉記

葉方恆

萊蕪距東平之安山三百餘里縣額漕連閏耗米共二千七百
石有奇歲運安山水次交兌須倉盛積理勢然也舊故有倉創
建於明萬歷二十三年歷時久中經兵火毀廢予蒞萊詢之則
云已久無存矣每運權宜苟且僦賃民房堆貯隘漏蒸濕多耗
費且釀不測憂予實滋懼監司遲公深識遠慮每見必切言之
欲圖復建奈俸薄兼從無罰鍰莫可捐而民又窮即有樂輸之
心而無其力歲辛亥小稔謀諸紳士僉曰宜因為募勸庀材鳩
工擇人往任其事得屋十有六間計費六百八十餘兩三閱月
而工畢自此而歲運積貯有地絕水火之虞免賸失之患民便

而官亦與之俱便可以永利無窮矣但念舊本有倉而廢今廢而再建雖上下共知為必不可已以故踴躍趨事見樂成之易而其間經營況瘁亦孔勞矣我願後之人惟常守而勿至於廢焉可也是為記

、移建城西關帝祠記

葉方恆

予聞古之為吏者於時有所修舉惟一其意於為民而已夫子曰敬鬼神而遠之唐狄梁公毀江南淫祠其所存者亦未聞致其崇奉而示民則做焉則凡地方祠廟之建置沿習非為吏所宜事所聞宜也而乃亦有不得辭者抑又何也萊邑東廂之關帝祠創建於明之辛巳壬午間甫成而城被陷人因以祠為咎蓋祠與東南來之水口對有云犯形家之所忌邑紳士日夕謀遷甚急予聞之而念剝復之理關乎氣運豈一祠所能吉凶或亦事之偶然而適逢其會也雖然人心即天意衆口以為未安即有未安者存而人不安神亦必不安人神俱不安遷之誠亟也而神不安則無從而知而人不安則衆說有因也遷之所以為民也宜亟也況向時之萊戶口繁庶民物殷阜殆稱極盛極盛必至乎衰今衰極又將返乎盛寧知一遷而不更適逢其會耶予益信以理之自然也夫祠於東凶必祠於西吉城西嶽廟之右地勢高爽鎖汶河之去流拱新甫之遥峙羣情共叶神鑒必忻遂允衆改建於茲以半神棲萬年之址而廟貌悉如其舊或

者人疑既釋天運且回萊其日有起色乎兼時憂旱谷價踊貴而窮民且無以為生尤與范文正荒時興役之意有合故曰吏之所為事凡以為民也是為記

文昌閣記

陳明新

天地之間無非道也升而為天沈而為淵峙而為山流而為水其於人也積而為仁義發而為文章其致一也故山水之勝者其下必生名世之人然又或驗或不驗或數百年而一驗其故何與萊蕪亦山水之區也生其地者質直凌兢導之惡則惡考之於史而求所為文章爾雅以科第顯者不數數見觀者疑之邑侯傅公曰山川之氣未通也乃移城南門於左以納東南山水之氣而科第遂彬彬焉嗣後凌夷衰微漸不能如當年之盛者又何說也豈山水之秀去來往復而不可常與邑侯崑山葉公至進紳士而告之曰山水固無私也天下之事豈不在人哉吾為二三子圖之於是清宿弊課農桑禁奸暴興善良敦學校課士程訓迪講語為一書同善約會為一書日夜摩切如父母之於子弟煦煦提命無倦容如是者有年然後修舉廢墜建文昌閣於學宮之旁構范公祠於其前置敬一亭戴范氏心箴程子四勿箴於閣之下曰吾常觀天人之際取則予之不取則不予也萊邑地僻名公巨卿足迹所不至道學之淵源往往不入於耳山水其如我何自有明世宗志於理學君臣講究身體而

力行之慮深山窮谷無由知大旨為之著敬一箴立亭於縣學之側以其辭勒諸石傍　宋儒心箴四勿箴俾觀者知朝廷之尚一時人心競勸如入關閩濂洛之坐而聽其解說於是有心術斯有文章有文章有文章斯有科第山水之秀不已入於其心注於其手而暢發於其身乎是時移門之事適與相值故形家得據以自申其說也嗣後人尚俗學不知心性為何物敬一亭中片石聽其滅沒於荒煙衰草之中矣此其山水之故也哉今

皇上崇正道闢邪說以傳註課文義以周禮太行訓鄉里人心已蒸蒸動已由是有謁文昌而來者入其門而見夫屹然四　者石刻也讀其文則前代聖王君臣咨誡之辭思其義則無過敬以制心禮以範身之旨因反而自念乎昔之所學其不怵怵然有動於中者蓋亦寡矣且道學之傳莫嚴於理欲而欲之難制莫甚於好富貴之心古之不為富貴而入官入官而不移情於富貴者代不乏人而其最著為萊邑人人之所能知者莫如史雲范公塵飢釜魚之歌迄今在人心也讀石刻而思謁文昌而懼見范公而爽然自失吾知其心思視聽言動皆有大異於前日則山水之秀固已入於其心注於其手而暢發於其身矣文明之盛不於是可坐致哉紳士唯唯而退曰邑侯仁人也意念深矣夫亦愈知天地山川忠孝文章一致之理矣形家之說修道以俟之云爾是為記

重建關夫子廟記

陳明新

邑侯崑山葉公教化既洽之後已建文昌閣立敬一亭箴移范公祠復據形家言以關夫子廟之舊在東關者舉而移之西關汶水之北左偏置講堂焉月季會諸生課藝於此客曰文事與武功異邑侯欲以文章課士宜取古之鉅公以文章名世者祠焉而為之師乃使較輸墨於關夫子之側得無所敬非所學與余曰此葉公之深意也文章之道主乎理而發乎氣理積則氣生氣生則文筆沛然而不可止韓子曰氣水也言浮物也水大而物之大小畢浮氣盛則言之長短與聲之高下皆宜不易之論也養氣之說出於孟子而孟子亦自謂其難言今欲告天下之為文者曰氣之在吾心也如此其塞天地也如此亦孰從而信之也乎不得已而指其人以實之然古人之能自全其氣者或僅存於典籍或散布於事功而求其鬚眉生動英英逼人者蓋鮮若夫其人已往其氣猶存揭日月而壯山河且人人能言之人人能知之者無如漢之關夫子夫子以大義立心自閭閻困頓以至當大任控百城威震强鄰尋常一動一言無時不理至氣隨固渾全天性而無事乎集義以生之矣故其為氣也至今瀰淪充塞於天壤之間設使夫子生漢盛時坐蘭臺命筆札而為文則司馬遷相如揚雄豈能過焉夫子以武見而不以文見者時為之也且漢之後自為一家言者無如唐之昌黎宋之

歐陽及眉山父子兄弟而原本皆宗於孟子孟子之言在七篇
孟子之功在養氣養氣之功在集義其言義也必舍生以取之
夫子崎嶇吳魏之間其於生死之際何如也吾謂古今來之真
能為孟子者關夫子一人而已孔子之作春秋謂載之空言不
如見之行事之深切著明也關夫子見之行事矣後之為文者
不學關夫子必不能為孟子不能為孟子豈能復為昌黎歐陽
眉山父子兄弟之文今也入講堂而課藝拜夫子之像而溯其
生平退而思之以養其心焉則取於心而寄之筆墨也不有沛
然而不可止者乎客唯而退曰吾不知邑侯之意之深也所以
教人之為文也如此他人之觀此者止謂據形家之言而已豈
非齊其末而未揣其本哉遂書之石以告士之課藝於講堂者

新建龍王廟記

張嚴

舊寨前無龍王廟廟始於崑山葉公蒞萊之四年為黑龍潭別
廟也龍潭在舊寨西北環山深處窈然留石壁函夾中岸有石
室祠龍神蓋長老相傳禱之可致雲雨云夫潭之龍有無不可
知然往禱潭所山徑險狹不通騎上下巖坂蛇行峪屼八九里
而後達還又復然出山口而道始舒山口去舊寨二十里舊寨
去縣郭又四十餘里自縣往禱道遠往還率更日而宿次舊寨
故前之蒞斯土者即禱雨罕至龍潭或一至又不即雨其何能
舍所勤事而數數然往來川巖谿谷以祈致不可知之龍耶故

一至無復數至雖長老傳說龍靈異曾無睹記故禱致雲雨僅
空言無事實而龍神亦無他祠康熙八年己酉崑山葉公來為
邑侯字萊民如慈母保抱厥嬰赤既期月人事浹和無何春夏
雨不時民憂歉公亟禱於縣或以龍潭具白公遽趣駕往是如
民家赤子患疾痛急不可得醫而其父母哀憫不勝姑就巫覡
祠祝情迫慮專冀神之一應而且恐其或不應也豈期果有異
然公一往即雨後又旱復數往往輒雨或還未至縣而道遇雨
一潭龍也前則不可知公篤勤恤而龍輒效靈此皆縣之長老
所未嘗聞見者也萊民恃此以飽而嬉而公則幾勞瘁矣每往
悉置車騎山口緣巖谷躡行比還常會日暮或宿舊寨不即夜
歸常道遇雨衣裳駕被盡霑濡勞苦如此而為之民者顧且晏
然食稼穡是又如民家父母數為具子出禱山川跋涉艱難觸
冒暑雨而其子常坐卧室中恣飲食不知其父母之為己劬勞
於是紳士長老矍然不敢寧因請立別廟於舊寨曰以備往還
龍潭駐車馬既又曰公誠至而龍復靈當不以遠近異既又曰
古之祀山川多望而不至亦以險遠難即事不可常若以備不
時祠祝別廟便公從衆請爰命卜地卜舊寨左右惟西食迺捐
俸金為楹桷櫨級磚蓋瓦及傭直祠宇三間置神像南向二
妃祔風雨神西向雷電神東向配外之垣門皆堅好康熙十一
年經始十二年祠觀成時則崑山葉公蒞萊之五年也歲癸丑

重脩天齊廟記

魏似韓

邑侯崑山葉公蒞萊五年政成百事之廢墜者無不修舉一日循水涯至關夫子廟側之講堂過天齊廟而展拜焉見夫蓋瓦級磚之破缺棟楹櫪檻之撓折赤日之漫漶不解感然感焉復整飭而丹艧之工竣而命予記時日余曰是廟為東嶽祠舊名玉清觀按元時曾封嶽神有天齊之號因又謂之天齊廟或疑天齊之號不見於經其說何居余曰一也萊邑齊境也按史記齊所以為齊以天齊也其祀絕莫知所起時又秦始皇東游海上祠名山大川及八神一曰天主祠天齊二曰地主祠泰山梁父三曰兵主祠蚩尤四曰陰主祠三山五曰陽主祠之罘六曰月主祠萊山七曰日主祠成山八曰四時主祠郎邪夫泰山梁父固東嶽無疑而天齊淵水居齊臨淄南山下蚩尤在東平陸監鄉為齊之西境之三山罘萊山皆在齊北並渤海成山齊東北隅瑯邪齊東方夫諸祠皆為齊言也泰山五嶽之宗其生氣通於天下而況齊之境以內哉東嶽東方之嶽東方齊地天齊統齊地而言之也則東嶽之所以為天齊者殆為是耶乃即以是言而勒諸石廟創不知何時一脩於金明昌六年再脩於元之延祐改元三脩於至治二年茲功起於康熙十一年　月　日告成於是次年之　月　日

重修文昌樓碑記

卑恩榮　楚黃進士

萊蕪古嬴地聖賢轍迹之所經遺風餘韻千載昭然其後名公巨卿德業文章踵相接起史藥班班可考倘以是盡歸之川原之靈今猶是邑也而人文顧落落星辰豈菁英在一隅者有時輟與何前後逕庭若此予承乏以來嘗周覽郊原披繹邑志進人士而詢所以僉曰乾方鑛山邑之來龍又號鹿鳴曩閣祠文昌於山椒隆然文峯崛焉茲傾圮矣以故人文較昔若莛楹予謂形家者言儒者往往置弗道而考亭嘗信其說理或有然夫身為一邑長苟有裨於邑中而為人心所不言同然者雖或近於術而不詭於正將汲汲謀所以振興之況所云有關人文之重者乎於是諸生呂向高王輅等請醵金搆樓以復舊觀予欣然從之鳩工庀材計為費若干自乾隆二十六年三月起工至二十七年八月告竣岑樓矗雲金碧煥然上位　文昌下植魁碑落成之日請阞其始末於石抑予更有進焉風脈不可知者也人事可知也自茲以逞形勝如初川原亦必默効其靈而多士尚焚膏繼晷爭自琢磨盡其可知者以迎其不可知者將見聯翩鵲起德業文章駕前軌而上之是則予之所厚望也夫

關帝廟戲樓記

紀　淦

萊僻在岱東奧俗樸而民瘠市襍所貨除瓜蔬絲穀外凡士民家婚嫁賓筵應用物類皆走搆之百里外歲己卯春東廂民修戲樓於關聖祠前以為春秋報賽地且走邀百里外之商賈於

歲五月十三日齊集祠下以省前勞便民用遠商皆應期至是秋余蒞任父老又以移集請蓋向之市場在廂之東近城居民弗便也余為酌分日規近販亦復應之噫萊產上戶不過數十畝下此皆終歲勤苦乃得飯妻子余每下鄉見山邨之民袴敝髮禿而笑語柴門未壠間恬熙自若今乃導奢馬余懼後民心之蕩也父老爰告余曰邑昔本殷富祠前瓦礫皆舊闌閱地其東南譚憲副吳中丞之園亭在焉數十年前衣冠輻輳文物甲泰郡近則居民日習纖嗇即世族喬亦復如市儈之為錙銖相較而地益日窮然則萊俗之盛衰有由然矣邑士民與父老春秋聚於祠下思昔之盛與今之衰惕然於奢儉之源而踐其本數十年前之風可復也是為記

重修汶源書院記

紀　淦

萊之山自東北來磅礴綿延西南趨結而為岱泉源噴瀉出其陽凡百數十計滙而為大川者五聚於泰安汶口則為一汶由汶達運灌潤數百里大舟運艘借茲以濟厥功鉅士生其間稟山川靈淑之氣宜乎功施天下道峙當時即出其緒餘為文章亦堅凝卓偉彪炳然與嶽汶抗橫乃余來撫邑薛賢邈已士風衰敝甲科絕響幾七八十年或有潛修老成之士復困頓鄉隅(頑)子然寡和諸生以文相質者非無聰隸之材奈緣俗學帖括講章等書自幼汨沒其性靈所為文半皆塗澤剽竊不能自達其

見以至試多黜於有司而學愈以不振嗟乎目未覩古今大儒名賢之著作則所見不真胷不悉廿二史之治亂是非則所論不卓道德科名無殊詣也學校之不振豈諸生過哉殆無以倡之教之故耳書院為講學地邑前明曾一創之旋廢余與諸紳士謀捐貲搆城內孟氏宅一區諸君子經營終歲講堂書舍均煥然新且整固寬明什物粗具將以延明儒搆藏古今書史與諸生砥礪講貫於其中乃於七月告成而余以八月被劾去三年令尹訓廸無方顧多士有餘恧焉雖然邑之山川猶舊也諸生暇日登院之書樓而肆望焉其東蒼翠拔地者遠山也新甫肅然諸峯南北屏聳蟠峙奠衍雄卓之概固有開人胸宇者其東南盤山一綫繞城分流汶水也夫汶隨地湧出蓄之深也不舍晝夜盈科後進序之循也始於跳珠終成巨浸參天下四瀆之列不中阻不旁撓所就者大也會於此而立身為文之義學者可自得矣故以汶源名書院焉積之愈久其道彌光游斯院者發前人之所未發塗他日得歸鄉里且東望為萊山川慶也至督工捐貲姓氏膏火地畝條規載於碑陰不重記

重修汶源書院記

潘紹烈邑人翰林

吾邑汶源書院始於邑侯文安紀秋水先生實則蓮塘呂公督鄉先生董而成之者也延先達主講席萃一邑諸生肄業其中使之精刻摩揉以偕乎道鳴乎善矣蓋吾邑地辟而人樸無珍

貴可悅之物以淫其耳目無精思巧便之途以奪其嗜好從事於學者類恪守其業以極其量之所至此其易造者也然無良師益友以為觀摩資取其篤實者域於見聞所及株守乎文字章句而不能暢達其才思於意想之外其天資卓越者則又放縱泛濫而軼乎繩墨此又其易蔽開發陶鎔於是士知所趨向然前此者無膏火貧士頗以負笈為艱蓮塘公令嗣石琴星使兄弟於創立試院修學宮之餘復增其規模又倡捐疏貲為膏火資得呂子晉王松齡兩明經以經理之自是從學者愈盛獲雋者愈夥而蓮塘公子孫或父子同榜或兄弟連鑣巍科之擢易如掇芥愈歎蓮塘公之苦志不可沒而天之報之者厚且速也適來邑侯及冬伯先生又勤於試課破格獎勵以文教為亟後之君子勉乎哉使繼蓮塘公父子之志規為經畫有加無已期無負乎冬伯先生作養之勤與秋水先生創始之善則報之之厚且速當必如蓮塘公而且過之而吾邑人文之盛愈駸駸乎不可量矣後之君子勉乎哉創始諸公已有碑不復載

萊蕪新建試院記

潘紹烈

縣官以簿書鞅掌之身而操取士之柄凡多士姿才之長短功力之醇駁學問之博狹涵養之淺深人品事業功名之所造極皆於一日之內而取決於文字章句之間此非易易也而復

使為士者倉皇焉不盡其長更無以精別而權衡於至善惟居之以安而不苦其身養之以靜而不淆其心氣銳心靜而後文無不盡之長而主試者因以窺其全量焉此萊蕪試院之設所為善而可記者也蓋士子先試於縣而後申於府達於學使功名雖取於學使而優劣實定於縣則縣試重典也然府及學使皆有試院以居士子而縣則試於本署試之日坐千四五百人於堂下桌椅皆自舁又值歲暮無片瓦蔽風雪士寒戰骨栗手木强不能任筆硯冰不可墨呵之非着紙欲無即模糊不可辨而吏役又雜居甚囂士於此不為文而力已索矣癸亥歲紳士亓玉霏吕石琴等謀於闔邑捐貲於南門內買地建試院一區號舍廿六間靜敞明朗几橙備焉廳堂五間為試官坐位東有棲息閱卷所西為射圃可以閱武後為齋厨備士子茶湯之需慮周物備暮月而畢試日士子肅衣冠堂下鵠立唱名畢入號身逸神恬如居學舍得題銳氣以謀之靜心以慮之氣舒則健盛而無不吐之詞心靜則深細而得至妙之理舉平日刻厲磨揉之功至是而一攄焉各如其天姿功力學問涵養充其量而止不惟不苦且甚快者退之所云兀坐自傲睨深叢見孤麗者誠如其雄也持衡者即其文以決其畢生之造就庶幾精當焉耳夫秀才者士子發軔之始也縣試又求秀才之始也培其始基使之無塲屋之苦而有功名之樂而士之奮於學者倍矣況

乎銓衡精而人愈知官之尊體統肅而人愈知士之貴官以自
尊者尊士人以士之貴貴士而士之自尊自貴者將得已乎吾
見萊之士習蒸蒸焉不懈而及於古也且冀有偉人傑士出而
紓國家之難者焉其幸見之乎以試士之事卜之也然則試院
之作蓋善者奚善而書之是也抑有勸焉其永之乎然則刊之
石

修東門北夾道記　呂傳詰

大凡器不得其平則欹路不得其平則蹎其勢然也東門內北夾
道地勢凹凸礫磚石以泥汰兩邊相去逼仄第咫尺許風雨驟
至急溜相穿輒激盪有聲久且陷為坑坎益崎嶇而不可行又
形家者言水自坎宮直射離火非紆而曲之無以助文明之運
而儆詭其文心是兩說者孰急孰緩予聞之不能辨而大懼不
平者之岐而顛也謀之諸君子修而平之如置器者安置妥帖
無纖微傾欹而後快其或噬肯來遊徐行急步罔虞顛蹎即揆
之形家言亦庶有合焉惜所平者止此耳詩有之周道如砥君
子所履遊斯逵者其皆勉為持平之君子則幸甚

僧忠親王廟創修碑記　宋觀煒膠州人禮部主事

同治乙丑夏四月　僧忠親王剿賊殁於陣遠近聞之咸銜哀
茹痛如赤子之失慈母
朝廷軫念忠蓋既奉

特旨配享

太廟凡立功地方皆得建立專祠以伸愛戴嗚呼　王立功之地被澤最深銜恩最切孰有如我萊者乎萊處萬山中地瘠民貧守禦之備缺如加以承平日久人不知兵咸豐辛酉捻匪突至自春徂冬往來幾數次邑人被焚掠觸鋒刃死者不可勝計未幾各處盜賊蜂起淄匪倡亂於東紅頭賊猖獗於西白蓮池賊繼熾於南萊以斗大孤城介在其間境內烽火相望勢岌岌不可終日癸亥春捻匪復來人心益惶懼無措幸我　忠親王提大兵馳至日夜追剿賊始竄去　王之過萊也矜民生塗炭撫恤備至戎旃所蒞秋毫無所擾壺漿之獻皆卻弗受既而近邑各匪次第蕩平萊始獲安堵嗚呼向非我　王之力則兵燹遺黎安得死者復生散者復聚以有今日蓋當此之時已不家戶而戶祝之矣矧變生意外大節懍然其急欲崇奉以寄哀思也又烏能已哉維時邑紳呂聰奠亟與邑人謀醵金為　王建祠而瘡痍之餘力猶未逮歲庚午始請於邑侯集衆公議東門內有呂聰奠舊置宅基一所地頗爽塏特捐作祠基於是鳩工庀材諏吉興修至次年規模粗立忽以歲歉中輟迄歲己卯復與邑人申前議而集貲不易多方稱貸至庚辰夏工始竣祠中正殿五楹奉安　王位東堂三楹附祀本邑死事者東西廡各三楹為度貯祭器並致祭時齋沐之所外為大門三楹門外

甲

設坊一坊左石各建一亭以式觀瞻是役也共用千金出貲者皆勒名碑陰以詔將來嗚呼　王之忠績　社稷攸賴何假萊邑一祠為而必汲汲為之者誠以吾萊被澤之深銜恩之切聊以伸區區愛戴之誠於無窮云爾是為記

王珠裕 章邱舉人 湯陰知縣

重脩鑛山記

攷周官職方各取山最高者為州鎮州固然已邑亦猶是故會稽天台即以山名邑宗其高也萊獨不然附邑西北有鑛山因產鐵故名是山高不能三里又萬山環繞如屏皆偉於鑛宜國人之湫小之也然山不在高鑛能空諸依傍崛起邑中類能自樹立者又蔚然競秀林壑絪奇士子多讀書其中興共晨夕是山之高以神不高以迹具梗概足以牢籠萬象即萊之會稽天台也即以鎮萊誰曰不可山椒有奎樓孤聳矗矗干雲自前明涿鹿馮公翊之我　朝熙隆間累脩之山半又稱以廟宇官廨隱約樹間風霜至今漸傾圮矣夫以一邑之鎮而聽其陵夷荒廢非惟山靈見怪亦士大夫之羞也邑有聰奭呂君者未對翁也謀所以振之而絀於貲不果時邑紳盧和棠官粵新歸慨然出千金為闔邑倡邑之人遂欣欣然樂輸而聰奭復出千金濟之於時呂公年八旬矣鳩工循省婆娑上下鑛之材不可用也則取資異地鑛之石不中選也則借助他山萬牛迴首登運維艱凡費七千餘緡期年而工始告竣山斯有悉新之移文昌於中麓

而增之閣其舊址仍丹堊棟宇迎神以祀即今闢聖帝君廟也
其最上之奎樓則仿舊式高之大之上周以危欄可資凭眺於
是學士文人遂得登覽放意肆志焉登斯閣也北瞰長城南揖
新甫西瞻岱巖莽澈中若相引接而其東則滔滔汶水嗞山趾
而過直抵會通瞻高矚遠一洗皆空長嘯振衣飄飄有淩雲氣
吁洵傑閣哉雖然閣傑矣吾知自茲以往居人士必將移閣之
所謂傑者而傑之於其文並傑之於其人偉自樹立與山抗手
使夫仰止景行之者不斤斤如邑之望鑛焉其傑豈特閣而已
哉然初固未嘗不由是閣也故以茲山而閣是閣為山乎為人
乎後來君子思之思之勿徒賞其超悠是則建閣之本意也夫

戊子春落成余適主講是邑書院諸紳董屬余為文因撮其崖
略以誌之

藝文志

詩

五月東魯行答汶上君　唐　李白

五月梅始黃蠶稠桑柘空魯人重織作機杼鳴簾櫳顧余未及仕學劍來山東舉鞭訪前途獲笑汶上翁下愚忽壯士未足諭窮通我以一箭書能取聊城功終然不受賞羞與時人同西歸去直道落日昏陰虹此去爾勿言甘心如轉蓬

汶陽道中

聖人久已矣游夏遥相望日出見闕里山平知汶陽

故秘書少監武功蘇源明　　杜甫

武功少也孤徒步客徐兗讀書東嶽中十載考墳典時下萊蕪郭忍饑浮雲巘負米晚為身每食臉必泫夜字照熱薪垢衣生碧蘚庶以勤苦志報茲劬勞顯學蔚純儒姿文包舊史善灑落辭幽人歸來潛京輦射策君東堂宗匠集精選制可題未乾乙科已大闡文章日自負吏祿亦累踐晨趨閶闔內足踏宿昔研一麾出守還黃屋朔風卷不暇陪八駿虜庭悲所遣平生滿樽酒斷此明知展憂憤病二秋有恨石可轉肅宗復社稷得無逆順辨范曄顧其兒李斯憶黃犬秘書茂松意載扈祠壇墠前後百卷文枕藉皆禁臠篆刻楊雄流溟漲本末淺青熒芙蓉劍犀兕豈獨剸反為後輩褻予實苦懷緬煌煌齋房芝事絕萬手搴垂之俟來者正始徵勸勉不要懸黃金胡為投乳贊結交三十載吾與誰游衍滎陽復寂寞罪罟以橫罥嗚呼子逝日始泰則終蹇長安米萬錢凋喪盡餘喘戰代何當解歸清沔帆阻清沔尚纏漳水疾永負蒿里錢餞

送郭處士往萊蕪兼寄山人　　高適

君為東蒙客往來東蒙畔雲臥臨嶧陽山行窮日觀少年詞賦皆可聽秀眉白面風清冷身上未曾染名利口中猶未知膻腥今日還山意無極豈辭世路多相識歸見萊蕪九十翁為論別後長相憶

汶河　　明　薛瑄

幾度西風老樹霜千年汶水自湯湯晴霽倒浸玻瓈影靜夜平沈璧月光把釣有人歌款乃扣船無曲和滄浪沙鷗幾點閑來往只是機心久已忘

汶河　　周崇

齊魯茫茫共一埏何人更議汶陽田千家卻枕聽新雨五月驅牛破曉煙風送鶯聲來遠陌雲移柳影過平川農人民笑我謀生拙又逐浮萍過此年

題董空壺碑　　雪蓑子

濟藥憐貧夙世音高情相類野人心還思八拜天醫顯一別十年歲月深血淚流成江上草茶茗化作古交吟塵埋太古無人見惟有空壺聽我琴

其二

獨抱瑤琴傍古贏慟思賢弟兩交情采芝獻水為澆奠見月招魂代石銘誰料好懷歸去早獨遺衰朽望長陵寫詩無限傷心淚空兢心神動太清

送萊蕪縣蕭簿　　李攀龍濟南人

蕭生業本儒術起稍引讀法得其指栖息十年白虎洞擔囊一卷青烏子岱宗雄蟠大海濱衣冠氣王中有人我家松檟三千樹鞍山東望華不注為說於時常轗軻獨憐明主能知遇萊蕪作

薄更誰羣但恨無過范史雲釜裏魚堪自見鞭下蟲蛆詎忍
聞看君才豈催科拙請謁公門非所屑藩臣答詔誤承恩翻然
遂就遷官列匹馬悠悠後路岐即今失意欲何之同鄉冢宰諳
名姓府掾曹郎伫可期

萊蕪令陳母加恩　李攀龍

梅花猶記照離裾白髮秋明海上輿疏乞聖人題賜鳳歌傳仙
令釜生魚

題汶河　喬宇

九峯南望碧嵯峨汶水平添一丈波渡口客來休便過北溪山
雨正滂沱

題甕口山　熊榮

道出甕口東層峯倚碧空兩崖渾欲墮一徑僅能通怪石蹲如
虎盤松曲似龍道傍遺故洞傳說隱周宗

王公去思詩有序　陳儒

余同寅王子履齊治萊蕪有善政聲稱藉甚時余出按
浙東道經乃邑父老依依然向余頌之若有懷而不忍
去者因賦此用識萊人之
雅且將為牧民者勸云

我向萊蕪道聞君去後思峴山苔蘚處誰復為題詩

安仙洞　劉翀

緣石牽蘿鳥道幽野猿啼老洞中秋半空嵐氣隨人影一枕泉
聲入夢流仙化尚遺雞犬睡雲間不染古今愁醉歸欲作忘機

客指點沙鷗住去留

宮山夕照

陳甘雨 本縣知縣

玉堂寶殿隔塵寰萬歲曾呼紫翌閒鳳輦不來宮亦廢惟餘斜日照高山

兩洞雲連

陳甘雨

南北分歧兩洞天祥雲縹緲遠相連人間最有蒼生渴好作甘霖濟八埏

汶水西流

陳甘雨

銀漢一脈自龍湫滌蕩長涵千古愁只為朝宗尋禹穴涓涓沿澗向西流

鳳巖仙踪

陳甘雨

碧梧紅日影斕斑斑鳳彩巖花繞石關何代仙翁騎鳳去至今遺蹟在人間

龍峽雷鳴

陳甘雨

兩山對峙勢崔嵬一水中分石壁開誰遣老龍行雨去懸崖丹峽尚鳴雷

仙人堂謁安期生像

黃元忠

雲峯宵宵拾青精秋到蓬壺羽扇輕訪道只看松石古洗心應愧澗泉清天邊老檜能招鶴嶺外青山不辨名聊向琴臺龍閘畫壁此中真亦有安生

百年踪跡半江東選勝無如此地雄千里丹青開碧落萬山迴
合走蒼龍村莊處處登秋穫雞黍家家具野供剩有登臨高興
在不妨塵跡馬牛中

黃元忠

唐家峪庵宮山背後迤西深處

深入桃源路中峯有翠微澗花迎澗笑山鳥背山飛谷遠烟嵐
重天高日影遲夜分鐘磬發疑有白雲期

吳鴻功

登魁星樓二首

浩蕩文明地光芒燦上台遠山當檻落近水抱城回下界千家
合天風萬里開仙侶留勝跡登眺意悠哉

一峯橫瑞色百代闢人文海岱窗中現青齊鏡裏分村村含皓
月樹樹擁晴雲長嘯風塵外俯杯日已昕

吳鴻功

鵬山泉

大鵬決翼海天秋勝有清泉日夜流萬木陰森消永晝一樽風
雨盪瀾舟去來山色雲齊落不但禪聲樹共浮半醉招提渾不
解郤疑人世即丹邱

西發固原親友祖餞郭娘泉感而賦此

吳鴻功

卓錫何年此問津西風千里暗愴神等閒莫逐桃花浪留與
僧作主人

大東荒矣萬菜蕪更甚萬山斷澗幾於不毛十室九空傷

心慘目即吏茲土者或亦未嘗目擊耶新令君為天長胡
年兄留題以致意焉　魏大中

驅馬萊蕪道淒涼忍覩聞青陰叢嶂合白骨亂流分曠莽棲鄰
火傾垣弔旅魂孑遺誰是主塵甑又仁君

春日偕客游蒼龍峽　亓詩教 邑人河南巡撫

叢林深處小橋東載酒尋幽興許同遲日乍消巖畔雪新晴初度
嶺頭風喜看綠水魚爭出貪摘黃花徑自通醉倚石牀歸去懶
依依明月馬蹄匆

戊午孟夏同遊郭娘泉紀勝　亓詩教

結伴臨流興轉雄郭娘泉水弄晴空蚌珠湧地噴滄海柳絮迎
人拂漢宮天外晚霞光射斗席間短幕影搖紅酒籌莫論輸多
少對月還堪咏大風

鷹窠崖　譚性教 邑人兵糧學政

小甕懸泉入欹垣倒石扶砌高危鳥道樹密暗僧厨壑氣茶煙
合巖花穀雨蘇空清得禪理臨眺與琴俱

又詩　譚性教

歇杖小橋西清陰夾綠蹊賭拳爭石馬把酒聽山雞倚樹崖如
墮窺天洞不迷白雲空有約紫燕已無泥

侍吳明府飲蒼龍峽　譚性教

何處消殘暑蒼龍古峽開怒濤寒鬬石虛壁日轟雷暗溜縈裾

海市信奇怪此頗近其狀若言蜃氣成何以在山嶂乃知造化
巧真氣時流漾應時崛起人無負山靈望

深潭龍見　　譚性教

每聞雷雨時潭底神龍吼霹靂攫山石崖勢如崩朽世人好似
龍得無葉公走變化混風塵時為鬻菱叟

碁山爛柯　　譚性教

局終視腐柯始知歲月改一息閱數秋千年亦傀儡蔓草翳石
枰岫雲碧靉靉神仙解誤人不如任樵採

龍峽雷鳴　　譚性教

蒼峽有蟄龍彷彿見其影飛流鬬石壁長夏雷雨冷雲來鱗甲
動月出驪珠烱儼如臥南陽日為蒼生幸

仙人谷　　譚性教

窈窕安期谷山氣蒼以灝八月急秋作移家向山道依依轉翠
砰瀯瀯收殘瀑石砌遞出沒林樾忽陰皓籍草捫石髮入霧躡
山腦巖蹲弛擔樵樹隱拾穗媼犬伏紅葉吠砧近寒流擣拙妻
戀山居睠慈川原好妾亦農家女崎嶇色不懊勳兒初見山喔
喔伏襁褓險磴老馬諳灘石小婢倒迂路折澗花揚鞭撲樹棗
裾掛懸蘿青扇指流雲皓重巒直到門積葉何曾掃鄉人見主
來歡情何浩浩籬根揖田父墻頭話鄰嫂向壁移果筐遶場築
禾藁仙榻落遙山漢宮翳秋草一峯插貂列雙巖河如劍抱巖

海市信奇怪此頗近其狀若言蜃氣成何以在山嶂乃知造化巧真氣時流漾應時崛起人無負山靈望

深潭龍見　譚性教

每聞雷雨時潭底神龍吼霹靂攫山石崖勢如崩朽世人好似龍得無葉公走變化混風塵時為鬻菱叟

碁山爛柯　譚性教

局終視腐柯始知歲月改一息閱數秋千年亦傀儡蔓草翳石枰岫雲碧靉靉神仙解誤人不如任樵採

龍峽雷鳴　譚性教

蒼峽有蟄龍彷彿見其影飛流鬬石壁長夏雷雨冷雲來鱗甲動月出驪珠烱儼如臥南陽日為蒼生幸

仙人谷　譚性教

窈窕安期谷山氣蒼以灝八月急秋作移家向山道依依轉翠砰瀯瀯收殘瀑石砌遞出沒林樾忽陰皓籍草捫石髮入霧躡山腦巖蹲弛擔樵樹隱拾穗媼犬伏紅葉吠砧近寒流擣拙妻戀山居睠慈川原好妾亦農家女崎嶇色不懊勳兒初見山喔喔伏襁褓險磴老馬諳灘石小婢倒迂路折澗花揚鞭撲樹裏裾掛懸蘿青扇指流雲皓重巒直到門積葉何曾掃鄉人見主來歡情何浩浩籬根揖田父墻頭話鄰嫂向壁移果篋遶場築禾藁仙榻落遙山漢宮翳秋草一峯插貂列雙蕨河如刻抱巖

石疊鄴軸橋帶展吳縞靈液瀉仙龕暗水滴漏寶田雞夜宿桑
石蠏秋肥稻偶出隨山童餘釀延村老蕭條便疎拙澹泊卻煩
惱願寄同志來茲窮幽討

甕口道　陳沂

萬嶺千山一道分向空盤磴歷青雲丹楓黃菊爭秋色白石蒼崖
共夕曛長劍依峯當面立淨琴流水傍車聞秦關蜀棧無踰此絕
險真穿虎豹羣

新甫山懷古　王應修

新甫傳聞久登臨始見奇懸崖高巀嶪斷石迴參差空翠羣峯
溼微茫一徑危攀籐雲拂袖藉草露沾肌煙盡魯侯柏苔殘漢
武碑山僧聊共話谷鳥暗相窺壁古龍蛇剝林深麋鹿馳汲泉
供茗碗敲火爇松枝寂寞探元意淒涼弔古詩滄桑不可問邱
壑有餘思

春日登新甫山　趙希忭

春山春望鬱葱葱矯首層巒切太空問俗久傳秦禪地逢人爭道
漢離宮三峯時吐嵯峨月萬木長交淡蕩風最是憑陵情不厭
尊前青眼更誰同

汶陽田　蕭協中

賜履分茅事可稽何緣歸魯復歸齊紛紛予奪迷蕉鹿此日平
疇雨一犁

元宵遊羊里寺　朱童蒙 邑人延綏巡撫

晴日曛門柳慈雲麗殿扉酒分酥酪乳燈熀寶珠衣醉悟禪中意閒知靜者機天花豈礙眼處處有玄微

秋日韓六虛六明張魯一邀遊于家泉　朱童蒙

泉水多幽意招邀賴勝朋倩人引鳥路下馬禮山僧洞答吹笙曲池明供佛燈不緣水氣逼留與證禪乘

農事常餘暇秋深此一遊茅茨蓋石壁瓦礫漱泉流紅柿垂簷際青藤掛樹頭行行時把袂籍草對清謳

松柏影參差龍宮水(雲)氣滋池痕知水落石蘚踏嵓危日沒愁山鬼風寒叫野鴟躋攀筋力盡猶有未探奇

龍峽獨齋漫詠　國朝張四教 邑人兵憲

屋後一步地長與屋無加可東種者竹栽其西以花種竹何妨小而或以為葭花亦有名菊失養僅存芽日光曝不及蚊螟從而遮誰謂我無蘭葉盆儉無不奢中有石尺許奇古起煙霞藏身莫如寂攝氣簡囂華夜深月如晝榛苓思自遐搔首漫徘徊徘徊樹影斜

其二

老聃五千言蔽一不敢先夙昔頗相戒口應心不然魚鳥適故性或為世網牽鄭羣古哲士和樂至今傳勿議人長短常恐己有愆言出早自慎免後有迍邅不奢賦恒足無欲身乃堅閑中

起忘妾念神鬼在其前有才莫自恃無能夫亦憐先民惟主敬
君子日乾乾

龍峽學漁　張四教

日長無個事隨衆漁河頭水濶從深淺網疎去（任）留兒童驚小得
我老付閒遊漸覺歸來（晚）月明過石洲

學宮懷古　張四教

汶河如帶山如屏四十年前此執經聖代未嘗私草木於今猶
有柏長青

讀萊蕪張學使所撰妹氏節烈傳　王鐸

貞徽素植賦性蘭芳遇變無渝履道執剛井為衽席難幕虹光
神鬼或敬罔敢渫傷天地護持嘉烈彌長我欽媛德岱岳蒼涼
兄復敦厚聲華丕藏臧彤管紹令正誼揚揚

又　左敬祖

為顯松筠節偏遭霜雪天綱常一借重生死兩周全烈士空彈
劍君恩到墓田芳心爭日月持此向重泉

又　李霨

茅以靡為席柏以勁為薪貞脆各有性烈者每不辰泰岱劫火
會妖氣貫蒼旻男兒血白刃況復望婦人彼烈何從容舅姑與
逡巡且欲存遺孤未遑匿其身冽冽寒泉食餘香射星辰文衡
二千里夢寐見貞魂天地遭陽九骨肉為沈淪母氏謂訓良乳

懷感同親秋霜自黯澹寒節獨松筠雎鳩鳴河滸天桃舞繁春
清濁各自爲古今同酸辛溝瀆非輕死對此空沾巾

又　　魏象樞

我讀節烈傳偉哉君家姊夜半賊騎鳴大呼傾簪珥自顧身孰
多匪金焉可餌能令舅姑生忍見兒女死從容出素闈入井心
亦已大義屬鬚眉巾幗寧有此鵑血落井中化作碧雲起

又　　王度

長春嶺畔雪峯寒鼎族賢媛佩玉珊原上脊令鄉夢遠雲邊鴻
雁帛書難一從血碧沈泉永幾愴冬青洒淚溥愧我未能工史
筆聊憑澹墨寫幽蘭

風侯歌　王恩選諱日接　　高所向

康侯康侯品寡偶腹笥經囊窮二酉一生落魄付舌耕雨棲雲
卧今白首數奇僅得選胄監指頂功名視芻狗或時溷跡在漁
樵或時嘯歌偕童叟天子欲臣不得臣諸侯求友不能友三杯
之後眺青天脫巾露頂旁無有說鬼談空涎吐流曠達不受理
法杻雖然狂奴存故能孺慕承懽唯孀母澼洸丸熊五十年舞班
介壽不停手天年已盡廬木拱言念摧肝心血剖世間風癲能
知康侯康侯品寡偶

題張太夫人節烈　　譚其志

北山有勁草南山有貞木勁草不受屈貞木不受辱張母[illegible]撫

孤呱呱一月餘紡績閒寒暑抱子教讀書知子終當貴奔踶千里駒辛巳史寇亂數萬橫長驅妖氛赤白日連營薄城隅所過子孫女村落成坵墟嗟母獨罹禍罵賊血光濡令子積幽痛呼天欲自刎藁葬水南莊日夜每思憤五馬何翩翩新從甯州還長跪泣墓下淺土十二年非母無今日劬勞中未宣辛卯孟冬月合葬家西阡觀者皆唏吁熊丸稱母賢無子能有子死而不死焉節烈感草木歲寒淩霜煙風彼金閨婦千古氣懍然

南山看竹　譚其志

危徑石初滌紅黃未滿林獨懷人意外遠遂谷中心暝色生微雨秋聲過遠岑疎螢溼自照竹戶與雲深

晴望宮山　譚其志

苔老石翻潤雲荒峯自奇平疇遙可辨危徑到還疑天地知何意山川產若私江南追所歷靈幻未如斯

訪雲高洞隱者 即朝陽洞　譚其志

蔥鬱巖際樹杳冥石洞門古壁老蒼苔尋泉有真源穴雲久成水綿綿一息存道清日可貴至寂本無喧我來叩玄要聖智安足論

山居 仙人山

糶穀買牝牛牛力不償穀放繭買槲林人力不逮木朝汲南澗泉暮採西山谷竹作息一歲中未能成春服破版石支牀頹垣繩

縛屋吟咏兒女拮据怨僮僕家無儋石糧得酒良勝粥

夏杪還仙人谷　　譚其志

蛛網緣書戶蜂房綴樹花幽棲隨處寄不敢羨煙霞

登新甫　　程雲 邑人孝感縣知縣

窈窕攀林杪空濛極望收野泉偏受雨喬木易知秋近擁青徐

出高憑岱岳遊百年邱壑志今日一滄洲

龍峽亭子 亓中丞作中丞號散人有誌公白蛇塔雲窩雪幔　　程雲

雙巖方對峙一隙置孤亭開士窗前塔散人壁上銘雲窩浮亂

石雪幔曳疎萍久坐斜陽溼衣裾忽自青

由新甫前歸　　程雲

遠上尋樵林跡盤回過陡林掬泉松氣古穿靄石香深偶出經

三月兼程賸一金到門真更怯落日急寒碪

由石青石關赴試濟南　　程雲

烽煙連歷下閒道出巖關行李囊中澀騫驢旅次艱回風多入

壑纖雪未藏山我亦攜弓矢偕行隊伍閒

飲龍峽　　程雲

倚石沙為席朝曛遽解冰坐前魚个个杯底樹層層嬾嫚非高

隱清癯若老僧一從人事絕孤興每能乘

贈赤松鍾明府　　程雲

蕞爾嬴城環碧峋西來岱麓汶之濱已無荒稅煩輸納尚有餘

黎待撫循絃靜堂中人卻跡心閑亭下廉來馴願從扶杖觀仁
化三載徵書治績新

過汶水　　程雲

二十餘泉入汶流清波西去日悠悠平沙曲岸參差出黃葉青苔
次第浮客路斷橋前夜雨人家返照舊時秋只今風景看無異江
北江南迥自愁

由金井過長城嶺抵中官鎮近有虎患　　程雲

下馬支筇歷絕岡縱橫朽木隔寒荒蘆花自白非經雪柿葉先紅
不待霜携榼安能求虎飲裹餱尚恐借熊糧短天百里違程次
投宿田翁野稼旁

元夕守城二首　　程雲

頻年饑饉徧蓬蒿白雪青燐冷敝袍頗自一門堪鎖鑰柝聲中
夜月明高
南城城下泮寒冰睥睨流澌試一凭回憶昔年全盛日女郎聯
袂放河燈

看蒼龍峽桃花　　程雲

夜來微雨晴杖頭挂獨樂山桃初著花風吹吹不落

鍾明府禱雨南山龍井有應　　邢範

致禱桑林應禜雩齋肅攄來時曾灑道今日更隨車鞭石揚明
陽德驅龍本素書惟來有仙吏共拜史雲輿

張大夫人節烈　　李玥

五馬大夫雪崖張君為其母孺人節烈徵詩甚孝思矣久未有以報偶病筆為此終愧不慊揄揚耳

烈骨孀媛欲賦之愴然未忍易摛詞常山罵出裙釵古學海名成襁褓兒飛動荻稍風畫字亂零石暈雨鐫詩遥知逸史書奇節彤管輸哦有剩悲

新甫　　王士祿

徂徠既瓌瑋新甫亦鬱秀蒼蒼百里間與岱相輻輳拄頰望嶔崟複沓森蹴驟朱霞耀晨嶺白雲滃夕岫輾轉無定姿晦明相蕩漱定有靈異棲或是仙人囿漢武此築宮未必方士謬我行快瞻矚恨不躡巖竇為詠閟宮詩遥集破儒陋

楊家硿　　王士正 新城人 謚文簡

詰曲皆紅泉縱横半白石石映明月時泉喧風雨夕愛此故鄉山臨流布瑶席

甕口峽　　王士正

岱宗趨肅然陰齊陽則魯中有夾谷臺連峰作門户石壁造天關蕭蕭綠蘿雨

甕口道歌　　孫寶侗

甕口道中谿谷黑青石關下萬馬塞馬踏石稜盤空行俯身北下愁傾側前山迴合路欲無夾岸高峯向人逼有時疊嶂如連

城白日蔽虧生暝色秋高萬樹紛紫翠黑者露潤垂秋實山鳥
不鳴秋已深猛虎高卧夜留跡長弓在背箭在腰蠶叢自奮千
夫力憶昔左車誇井陘宋武大峴快所經道左馬陵伏神弩天
畔壺關擁地形又見此地設天險九州則壤分徐青周家青社
昨茅土山陰則齊陽則魯伐秦曹記哀公年艾陵一戰雄千古
先克博邑後克嬴此地川岩映赤羽當年南北阻巖關夾谷臺
高孝水滸　聖代一統寧障空青濟分疆開二府白羊水落
羣山高天末秋風吹錦袍騰逃山鬼奔蒼鼠無限寒光照寶刀

楊繼芳

宮山懷古

秋色滿山青行雲溼古樹相喚谷鳥鳴聞聲藏其羽深洞有龍
蟠巖光若帶雨夕陽隱西峰寒煙流復聚離宮何日廢荒草凝
石路歸展印苺苔轉盼生餘慕

周韓

庚戌上巳同徐孚若陸天泓朱毅翰畢湛特亓立伯張欽
伯脩禊蒼龍峽讌集激石山房

一路春光映薄羅汶河南望柳搓搓風柔日暖鶯聲滑草淺沙
明馬跡多玄灞衣冠勞想像永和觴詠肯蹉跎蒼生到處思霖
雨卻有潛鱗老蘿蔚蘿

劉世鵬

至萊蕪道中

去時雪滿堤歸來堤草綠遥憶故園居杏花照書屋

乙酉春日雪霽偕董拱甫張子秀尉游蒼龍峽張齊泩兵

憲園亭主人留飲亓立伯畢湛盧兩文學亦攜酌相從口

占二首　　葉方恒

出郭來幽勝開尊愛主情泉聲吟石冷雪意逼天清得樹思年歲因山問姓名敢言尋樂事聊喜慰春耕

方識春光好詩從驢背生人行羣玉圃水護一山城荒僻迴車馬貪閒適性情爭榮桃李近老眼對花明

贈萊蕪山翁　　葉方恒

山裏尋山山更幽草堂無路水閒流深林宿月鳥聲靜古洞眠雲虎跡留採藥豈將塵市賣攤書惟向石牀收憑他世上租庸急不稅春風到白頭

自泰安夜過萊蕪署　　葉方恒

春風吹六出零亂溼征衣海鶴形元瘦江梅性不肥愛君朝起見逢我夜深歸八駿誰從幸龍沙正合圍

出城方十里急雪舞黃昏月黑千山曉春寒獨樹村勞身隨馬足倚地踏雲根頻喜屯膏沛東皇近易恩

長城嶺　　葉方恒

來往長城道巉岏策馬疲楓青秋未老山白雨來時果熟隨風落花明倚露垂當年齊魯界無復一丸泥

曉赴鵬山看泉　　葉方恒

滿目溪山映曉霞村村麥秀共桑麻薰風四月吹人面綠樹鶯

啼夾路花
繡陌茸茸自少塵低飛燕子故情親忙中會得偷閒意何處風
光不醉人

壬子六月十九日蝗來即去播告邑人　葉方恆

飛蝗東南來集我禾與黍警急甚寇盜勢疾若風雨蕞爾萊蕪
城四郊積磈礧磽确盡力耕秋成活貧窶方慶倉箱收忽降災
害否老農終歲勤奪食八口死下吏職無狀召茲必有以省躬
只惶悚敢曰我民爾夫何懽聲騰蝗來止復起齊飛入高雲飄
然似行旅豈無一二傷幸彼憐而已厥類本微蟲去來天所使
惟與蒸黎約萬勿違天理

黑龍潭　葉方恆

門壁原非路岱高何足難我來三到此每過膽猶寒

禱黑龍潭歸途遇雨　葉方恆

是禱還能應車隨溼薄衣渾忘泥路滑祇愛雨中歸

九日同署中諸子登白衣閣閣在城西臨流面山頗稱勝
地　葉方恆

九日他鄉望親朋喜并從丹萸滋露影金菊傲霜容晴野登溪
閣疎林隱寺鐘汶流隨去日嶽色領羣峰南北天中路東西客裡
蹤官閒無底事村靜有高春世味先秋淡鄉心未老濃淵明五
斗棄早已薄千鍾

顏庄道中　葉方恒

芳菲無地不消魂山路悠悠曲曲村最愛農忙三月雨落花流處水潺湲

五月朔自省歸入縣界口號　葉方恒

種豆鋤苗趁雨新村村割麥驅場勻更無一事驚雞犬也算令舖鼓腹人

提壺挈榼愛桑麻買犢相傳漢史誇辛苦勸農勤樹穀那將閒地去栽花

過苗山一路　葉方恒

曉涼山閣雨人到畫圖行似此悠然意塵從何處生

游蒼龍峽遇雨觀飛瀑歌　葉奕苞

往讀徐卿詩漫詫龍峽奇偶來探幽異叫絕始不疑平岡忽裂數十丈仰視行人在頭上芙蓉斗削相對開返照入崖千萬狀深秋時有一泓渟老龍癡睡酣不醒放歌振本風四起但聞滿壑流涎腥電掣雷轟來俄頃急雨翻盆雲沒嶺魂驚鳥息屏還草堂耳後似追敵馳騁千聲萬聲祇一聲排山倒峽墮名城山靈不忍閟性光怪倏忽變換風日晴起看飛瀑懸數處層累而下滐洞去直似黃河天上來却愁泛溢歸無路解衣盤礴坐咄杯欲歸不歸空徘徊遭逢異境我生幾安能結隱巢林隈

青石關　蒲松齡

身在甕盎中仰看飛鳥度南山北山雲千株萬株樹但見山中人不見山中路樵者指以柯捫蘿自茲去勾曲上層霄馬蹄無穩步忽然聞犬吠煙火數家聚挽轡眺來處茫茫積翠霧

河庄戲題　趙執信 益都人翰林字秋谷

欲知犬太行擁車道扶羊嶺頭雪初曉欲知蜀棧天梯路青石關前冬已暮深山犯難誰相從吳兒使馬如擾龍不如倚柁聽歌好緇水塵沙愁殺儂

顏庄即目　趙執信

溪水灣環落雪痕亂山高下盡當門漁舟添箇溪頭纜便是江南黃葉村

題萊蕪張芹沚先生小像　李棠馞

使君稱博物東魯繼燈薪年大才偏浩官高家愈貧惟師堪拔萃有客善傳神好到蒼龍峽探奇識主人

竹林香火舊功德位常馨欲進延春酒先圖難老形平泉鷗石白洛社蟻瓢青山斗如親炙勞勞立雪亭

甕口道　張元

黑鼇負坤軸大塊賴支撐何年恣懽忭柱維忽欹傾峰嶺遽闢裂巖巒互崩騰劃然成長壑岈峆紛鬬爭一綫盤危徑蜿蜒避崚嶒我來值秋犖角纏霜藤蛟龍盤幽澗虎豹蹲高陵恍惚耳目改削壁插青冥陡覺天地窄頓令神肯驚回首見落日山冷

石氣青黃花冒翠發紅樹穿雲層立馬縱覽眺詩思轉崢嶸

甕口道遇雨　張元

蕭蕭襆被客程艱路入懸崕峭壁間絕壑迴風吹古洞斷雲捲雨下空山蒼煙滅沒峰千疊紅樹迷離磴幾彎一望西南連積霧不知何處是嚴關

過青石關　張元

石磴梯雲動客魂憑高真可一丸論遙連泰岱盤坤軸橫鎖青齊到海門烽燧何年嚴斥堠人家今日似荒村踟躕欲問前朝事風急空山暮雨昏

羊叔子故里　程世繩

不伐平吳績誰如折臂公碑留人墮淚藥餽敵能同古屋斜陽外荒墳淺草中客行傾弔古裘帶仰餘風

萊蕪道中　畢海珖

秋風吹客袂馬足入崔嵬古寺殘碑在空山暮雨來深林惟鳥雀近郭半蒿萊前路行人少幽花獨自開

汶源書院落成七律四首　紀淦

山郭風雲接渺冥汶波環處到書櫺歲開魯國師儒席人聚明時海岳靈紅葯數枝當戶種蓮峯一角入樓青抗塵奔走無多暇也願頻來註一經

六年捧檄岱東隈慚愧諸生請業來無害亦成刀筆吏觀風怕

過會盟臺虀鹽邨舍青衫老項領兒童火色開識字何曾殊一
笑半生結習是憐才
翠嶂青泉繞泮宮讀書聲好夜中堂中文章日觀窺金簡宗派
洙川接玉虹木到陰成年月古鵬從息後羽毛豐來春共射天
門策羨爾科名冠兩東
小築經年費往還邑諸公採買工料不辭勞瘁諸生張顏職員呂鳳臨兩君子尤為出力講堂新闢古
城灣長教寒士能容膝肯信諸公始破顏老屋舊存吳教授荒
村誰識葉雲間前明邑人吳公江於東廂設立義學松江葉君方恆於垂楊創立講禮書院今俱湮沒無存寄辭後
日賢君子好記題名汶岸山

宮山夕照　張墨賓

漢家遙築望仙宮誰問漂搖蔓草中自是斜陽多氣色芙蓉萬
朵散晴虹

龍峽雷鳴

雙巖飛瀉過玲瓏豈但憑夷鼓數通千歲老龍秋不睡常興雲
雨役豐隆

鳳巖仙跡舊有丹爐洞名雲高十八間但聞水聲不可入

跨鳳飛來自海東丹砂只在翠微中雲高洞口深無極青許人
間一櫂通

留別張墨賓詩并序　牟甫端

余從大人遊宦夾谷於茲六載今年冬始有退休之志將
以明年二月啟行墨賓子過余我二人駐久朋[illegible]年以來

良晨佳節暇未嘗不聚聚未嘗不久今別矣自今至於二月僅五六十日十日一聚計相聚五而已五日一聚計相聚十而已我不憚來子不憚往雖終契濶無悔於心余聞而悲焉乃為詩以別

天寒稜稜交三九昨夜雪片大如斗城上城下風亂吼此時忽欲歸林藪墨賓張子某之友攀坐自巳至申酉嗟某志不污世垢世惡某如柳生肘而君胡獨與某厚且云某來六載久識某恨在三載後相聚何晚別何陡又云愛某為某偶惟期風雨對牀守某去如失左右手莫辭暫時來聚首未云迢遞隔山阜雙鯉尺素得達否某初聞之愧且忸如某碌碌君何取自君顧不謂某醜意氣稍稍得自負高談雄辯或飲酒厥穀維何穀與韭臨岐分袂折楊柳歡情索如喪家狗某去幾時君反走彼此千里當窗牖暮雲春樹處處有某思君兮君思某

送牟甫端四首　張墨賓

平明送客出鍊城一曲驪歌客心驚暫時綢繆借杯酒無限濕思從此生

已到離亭手再攜六年如夢忽東西無情最是長隄柳折簇簇生煙望轉迷

山色四圍無我迹清商一簡有君詩君臨東道傷心處我生南窗不語時

嗟余從未到棲霞夢裡相尋豈有涯海水蒼茫侵夜月不知何處是君家

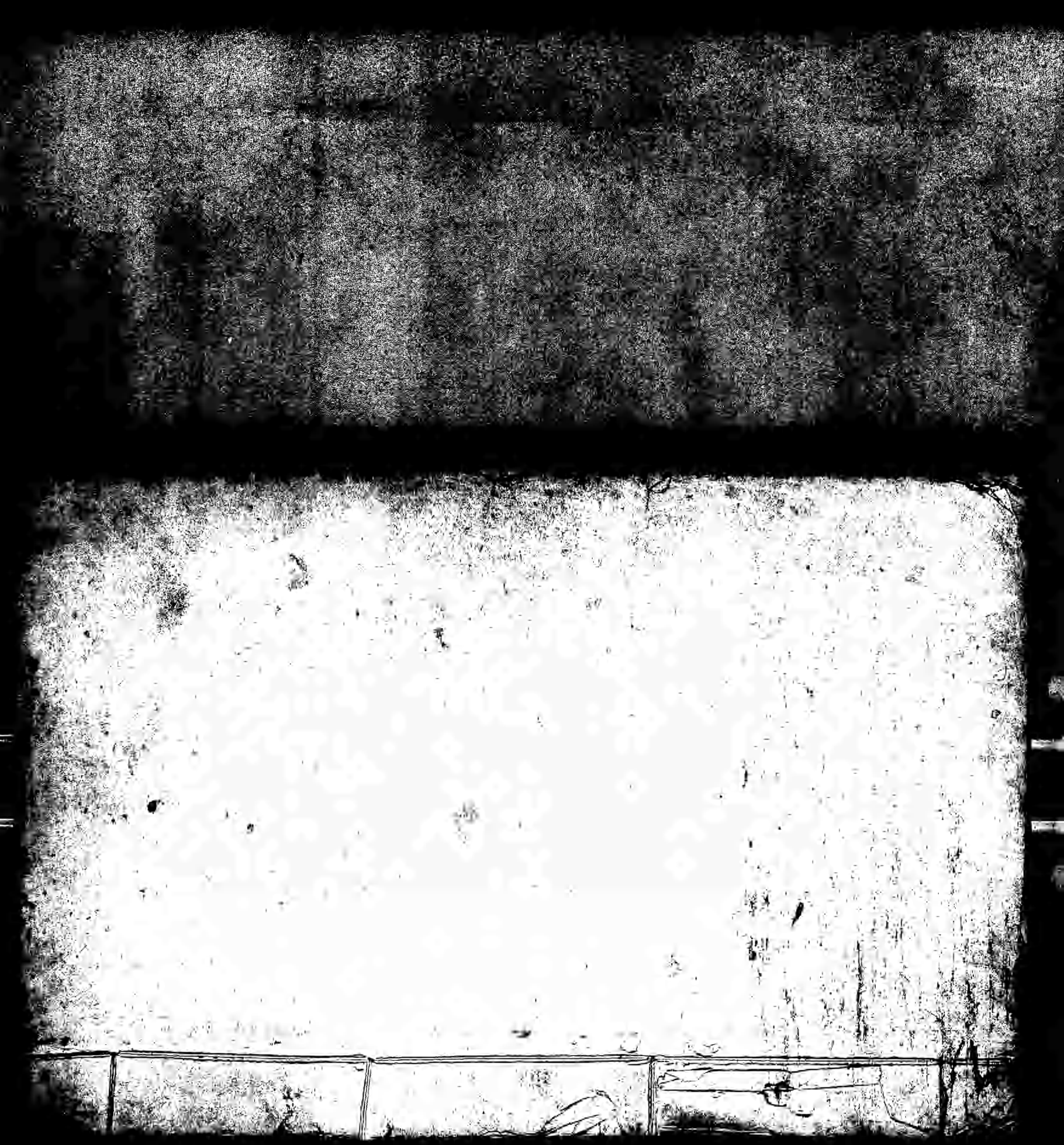

〔光緒〕萊蕪縣志 四十二卷

(清)張梅亭、王希曾纂修

稿本

八册

原件收藏

山东省图书馆

原件书号

4451

原件状况

原件有部分有污迹

原件个别地方字迹模糊

本部书共摄制 1 卷

版权所有 不准复印

本部书完

本片卷含：全書

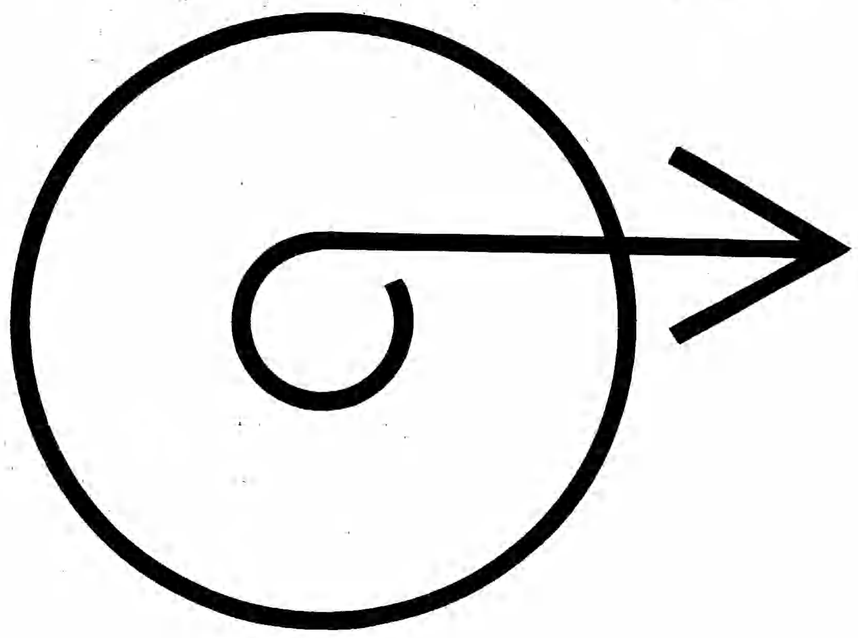

6/O-0406

1:1