اطلاعات

شنبه اول خردادماه ۱۳۵۰ شماره ۱۳۴۹۸
سال چهل و پنجم • تکشماره ۵ ریال

۱۳۵۰ سال جشنهای دوهزار و پانصدساله شاهنشاهی ایران

لیست اسامی نمایندگان قلابی را از گاوصندوق ناصر دزدیدند

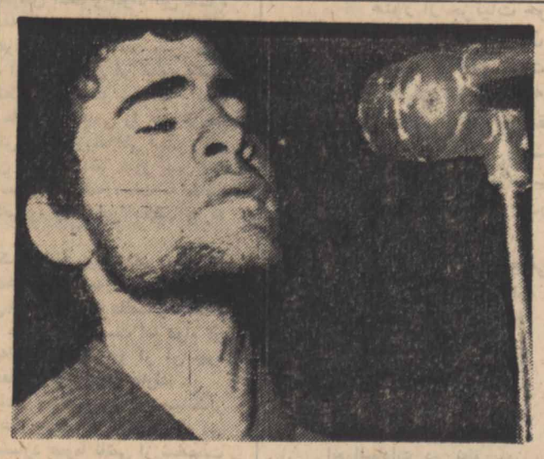

یك دانشجوی ترك محکوم به ۳۶ سال زندان شد

این عکس از دانشجوی ۲۲ ساله ترکیه بنام « عمرآینا » عضوسازمان موسوم به ارتش آزادی‌بخش ترکیه دردادگاه گرفته شده است .

این دانشجو در جریان حمله‌بیك بانك که منجر به مرك یك‌نفر گردید شرکت داشت ودردادگاه به ۳۶سال زندان محکوم شد در عکس او هنگام گوش‌دادن به حکم‌دادگاه دیده میشود .

عکس رادیوئی اطلاعات

★ هیکل شدیدا به سیاست آمریکا در خاورمیانه حمله کرد :

- سیاست مصر در مقابل اسرائیل رو به خشونت گذارد
- سادات از آمریکاخواست که اسرائیل‌راتحت‌فشار قرار دهد
- الاهرام ضمن حمله به ـ آمریکا نوشت شوروی دوست شرافتمند و صمیمی مصر است

در صفحه ۲

مدیر عامل بانك رهنی :

به متقاضیان خرید خانه تاصدهزار تومان وام داده میشود

برای طبقه بادرآمد متوسط نیز

آپارتمان‌های ۱۲۰ هزار تومانی

ساخته میشود

در صفحه آخر

شایعه پیداشدن جسد کنسول اسرائیل تکذیب شد

در حضور والاحضرت شاهپور غلامرضای پهلوی ریاست عالیه شورای ورزشی نیروهای مسلح شاهنشاهی:

تیم فوتبال ارتش ایران ۲ـ۰ ارتش شوروی را مغلوب کرد

فریبرز اسماعیلی

اصغر شرفی

فریبرز اسماعیلی و اصغر شرفی دو گل تیم ارتش ایران را بثمر رساندند . در صفحه ۷

اسامی ۳ میلیون ساکنان استانبول به فرمانداری نظامی داده شد

خانواده چریکهای ترکیه از پسران خود خواستند تسلیم شوند

- اسرائیل تهدید کرد در صورت قتل کنسول‌خود کلیه چریکهای زندانی عرب را اعدام میکند
- همسر کنسول اسرائیل بار دیگر از ربایندگان خواهش کرد شوهرش‌را آزاد کنند
- عده زیادی از مخالفان دولت و از جمله‌استادان و رئیس یك دانشکده بازداشت شدند
- حزب افراطی‌مذهبی‌ترکیه منحل شد در صفحه ۳

درعکس « اسماعیل آراد » وزیر دادگستری ترکیه هنگام پاسخ‌دادن به سئوالات خبرنگاران درباره ربودن کنسول‌اسرائیل در استانبول دیده میشود (نفر وسط) .
عکس رادیوئی اطلاعات

تجدید نظر در مقررات حریم کوچه‌ها

دردستور کارانجمن‌شهر قرار گرفت

مردم در باره حریم کوچه ها چه نظری دارند
مهندس سیحون : کوچه در ترافیك مزاحمتی ندارد ،این خیابانها هستندکه باید تعریض شود

در صفحه ۱۳

شهربانی اعلام کرد

رانندگان متخلف از طرف بازرسان ناشناس کنترل میشوند

در صفحه ٤

نوجوانان ۱۳ ساله ببالا میتوانند شخصا حساب پس‌انداز باز کنند

در صفحه ٤

۲ تحول بزرك سیاسی در جهان

فرانسه باعضویت انگلیس در بازار مشترك موافقت کرد

امریکا وشوروی درمورد کنترل سلاحهای اتمی توافق کردند
شوروی برای حصول توافق امتیاز بزرگی به یه‌آمریکاداد

در صفحات ۲ و ۳

نام شادروان ابوالقاسم بهبهانی بنیانگذار کارخانجات‌جنرال وده‌تن‌ازخریداران محصولات جنرال بر کتیبه مدارس یادبود ثبت میشود :

کارخانجات صنعتی «جنرال»، اوراق بنای ۱۱ مدرسه یادبود را خریداری کرد

آقای مهندس بهبهانی ضمن اعلام خرید ۱۶۵۰۰ برك اوراق بنای ۱۱مدرسه یادبود از بانك بیمه بازرگانان گفت: برنامه ایجاد ۲۵۰۰ مدرسه یادبود بزرگترین موقعیت را برای صاحبان صنایع بوجود آورده تا دین‌خود رابه‌مردمی که همیشه‌حامی‌صنعت ملی بوده‌اند ، ادا کنند

«برنامه ایجاد ۲۵۰۰ مدرسه یادبود که بااستقبال عموم مردم مواجه‌شده بزرگترین موقعیت را برای صاحبان صنایع بوجود آورده تا بتوانند دین خود را بمردمی‌که همیشه حامی صنعت ملی بوده‌اند ادا نمایند و بااین اعتقاد است که هیئت مدیره شرکت سهامی صنعتی جنرال تصمیم گرفت باخرید اوراق ۱۱ مدرسه یادبود دراین‌جنبش بزرك ملی و میهنی شرکت کند»

این سخنان را آقای مهندس

بقیه در صفحه۱۳

آقای مهندس عنایت‌الله‌بهبهانی

آگهی پذیرش دانشجو در دانشکده هنرهای دراماتیک

در صفحه ۱۲

در گوشه و کنار جهان

تکان شدید به بچه‌ها

در گهواره موجب مرك آنها میشود ؟

سفینه شوروی اسرار زندگی را در مریخ فاش میکند

قاتلان مارشال تکریتی اعدام‌شدند؟

در صفحه ۲

هوالباقی

بمناسبت یکمین سال رحلت آیت‌اله عظمی آقای‌حاج سید محسن طباطبائی حکیم مرجع تقلید شیعه‌قدس‌سره‌ـ الشریف مجلس تذکری از ساعت ۷ونیم تا ۹ونیم بعدازظهر دوشنبه ۳ خرداد ماه در چهل‌ستون مسجد جامع منعقد امیداست مومنین خاصه سلسله جلیله علماء اعلام دامت برکاتهم باشرکت خود تعظیم شعائر مذهبی فرمایند.
الاحقر عبداله‌بن مسیح‌الطهرانی

شماره های جدید تلفن دکترنیاز علی حسامی
مطب ۷۵۲۷۷۶
منزل ۷۵۵۷۲۱
۱ـ۲ آـ۱۰۰۷۲

خانواده صالح‌آبادی سالگرد فوت مرحوم حاجی مهدی صالح‌آبادی را باطلاع‌فامیل‌ـدوستان وآشنایان میرسانند . مراسم سال آن مرحوم‌روز یکشنبه دوم خرداد ۱۳۵۰ ازساعت ۵ بعدازظهر درمسجد فیروزآبادی برگزار میگردد . قبلا از همدردی سروران گرام سپاسگزاری میشود.
خانواده‌های صالح آبادی

آگهی مسابقه‌ورودی اختصاصی دوره لیسانس شبانه هنرسرای عالی

در صفحه ۱۳

آگهی مناقصه‌شرکت برق منطقه‌ای تهران

شرکت برق منطقه‌ای تهران تهیه و نصب لوازم ذیل را بطریق مناقصه از محل وام اعطائی بانك بین‌المللی ترمیم‌و توسعه خریداری مینماید :

۱ـ خط هوائی ۲۳۰ هزار ولت‌ـ خط‌انتقال‌دومداره بابرجهای فولادی‌درحدود ۹۰ کیلو متر و پیاده کردن قسمتی ازخطوط فعلی .

۲ـ کلید های ۲۳۰ هزار ولت‌و لوازم تبعی ـ کلید های ۲۳۰ هزار ولتی با ساختمان فولادی‌وسائل حفاظتی،نابلوی کنترل ورله ، دستگاه انتقال امواج به منظور حفاظت‌و کنترل ، باطریها و دستگاههای تبعی برای ساختمان پنج پست زمینی شامل ۲۰ دستگاه قطع ووصل مدار با ظرفیت قطع ۲۵ هزارامپر در فشار ۲۳۰ هزار ولت .

۳ـ ترانسفور ماتور های ۲۳۰ هزارولت ـ ده دستگاه ترانسفور ماتور ۶۳ر۲۳۰ هزار ولت که شش عدد آن بقدرت ۱۸۰ مگاولت آمپر و چهار عدد آن بقدرت ۹۰ مگاولت آمپر بوده و کلیه‌آنها مجهز بدستگاه تنظیم کننده ولتاژ باشد .

نمایندگان کمپانیهای سازنده وداوطلبان شرکت دراین مناقصه بایستی بامور تدارکات شرکت برق منطقه‌ای تهران واقع‌در میدان ژاله‌ازاوائل خرداد ماه ۱۳۵۰ مراجعه نموده و با پرداخت‌مبلغ ۷۵۰۰ ریال چهار نسخه از اسناد مناقصه را دریافت دارند . دو نسخه‌از پیشنهادات تکمیل شده که برطبق مشخصات مناقصه باید متضمن کلیه‌کارباشد بایستی بادرس فوق‌و همچنین‌یك نسخه از آن به آدرس :

Kennedy And Donkin, Premier House Woking, Surrey, U.k.

ارسال گردد . آخرین تاریخ مقرر برای تسلیم پیشنهادات بعدا اعلام خواهد شد . حضور اشخاص در جلسه افتتاح پیشنهاد ها که ده هفته پس از تاریخ دریافت‌مشخصات‌مناقصه تشکیل‌خواهد شد مجاز میباشد .

توضیح اینکه تنها سازندگان کشورهای عضو بانك بین‌المللی و کشور سوئیس میتوانند دراین مناقصه شرکت فرمایند .

۱ـ۳ آـ ۱۰۷۹۶ شرکت برق منطقه‌ای تهران

جناب آقای دکترعلینقی‌کنی دبیرکل محبوب حزب‌مردم

انتخاب شایسته یکی از پاسداران انقلاب شاه و ملت بدبیر کلی حزب مردم موجب سرافرازی قاطبه ملت ایران گردید .
رجاء واثق دارد که نیکنامی و حسن کیاست و درایت‌آنجناب در تشکیلات حزب تحولی بوجودخواهد اوردکه مآلا در گسترش حزب واعتماد مردم موثر خواهد بود .
ضمن تقدیم عرض تهنیت امید است‌که در ظل توجهات عالیه شاهنشاه‌عادل‌و آریامهر وارشادوراهنمائی‌های خردمندانه معظم‌له توفیق خدمتگزاری نصیب آنجناب گردد .

سید احمد رضوی
آـ۵۶۷۷

انتقال بمحل جدید

بدینوسیله باطلاع‌عموم میرساند که سازمان مرکزی‌هواپیمائی کل کشور از فرودگاه مهرآباد به محل جدیدواقع در خیابان شاهرضا ـ مقابل دانشگاه نبش خیابان دانشگاه انتقال یافته است .

هواپیمائی کل کشور
آـ۱۱۸۶۰ ۱ـ۱۰

وزارت علوم و آموزش عالی
آگهی بورس تحصیلی

آژانس توسعه بین‌المللی امریکا در بیروت تعدادی بورس تحصیلی برای سال تحصیلی ۷۲ـ۱۹۷۱ ازطریق مسابقه به داوطلبان واجد شرایط زیر واگذار میکند :

۱ـ دیپلمه های ریاضی ، طبیعی یا ادبی خرداد ماه سال جاری .
۲ـ حداقل معدل دیپلم ۱۷
۳ـ توفیق در امتحان اعزام دانشجو به خارج مورخ ۲۸ر۳ر۵۰ با بدست آوردن نمره بیش از حد نصاب که‌تعیین خواهد شد .
٤ـ هزینه رفت و برگشت بعهده بورسیه میباشد .

مهلت ثبت‌نام تا ۱۰ر۳ر۵۰ می باشد . شرایط تفصیلی بورس در دفتر امور دانشجویان واقع در خیابان سنائی‌شماره ۱٤۹ آگهی شده است . م‌الف ۲٦۷۸

وزارت علوم و آموزش عالی
آـ۱۲۰۹٦

اطلاعیه شرکت سهامی تلفن ایران

قابل توجه مشترکین محترم شهرستانهای

اصفهان و شیراز

استفاده از شماره

۱۱۸

بجای

۰۸

بدینوسیله باطلاع کلیه مشترکین‌محترم‌تلفن درشهرستان های اصفهان وشیراز میرساند که از روز شنبه اول خرداد ماه جاری تماس باسرویس اطلاعات تلفن بوسیله شماره۱۱۸ میسر خواهد بود .

این تغییر باتوجه به ضرورت فنی وآزاد شدن رقم صفر بمنظور استفاده در شبکه تلفن خودکار کشوری انجام گرفته است که‌بر الرآن علاوه بر شماره اطلاعات تلفن ،شماره‌خاص ارتباط با مرکز کاریربه ۱۱۰ وآتش نشانی به ۱۱۱ و پلیس به ۱۱۲ نیز تبدیل میگردد . م‌الف ۲۳٦۲

غلامعلی کیاقتی
رئیس اداره کل توسعه شرکت‌سهامی‌تلفن‌ایران

۵٤۹۵ر۵۳۱٤ـ ۲۹ر۲ر۵۰

اطلاعیه شهرداری پایتخت

طبق تصویبنامه شماره ۳٦۰ ـ ۲۳ر۲ر۵۰ انجمن شهر پایتخت جرائم بقایای عوارض ملغی شده تا ۱۹ر۱۰ر٤۰ (عوارض‌بایر ـبر ـ بالکن‌ـ غیرمحصور) تاپایان سال‌جاری بخشوده شده است آندسته از مودیانیکه بابت این نوع عوارض به شهرداری بدهی دارند و نسبت به پرداخت بدهی خود تاکنون اقدام ننموده‌اند چنانچه در مهلت‌مقرر اصل بدهی بقایای عوارض موصوف رابپردازند ازپرداخت جرائم متعلقه معاف خواهند بود بنابراین مودیان محترم این قبیل عوارض میتوانند قبل‌از انقضای مهلت مذکور به نواحی شهرداری مراجعه و بدهی خود را واریز نمایندبدهی‌است پس‌از پایان مهلت‌اصل بدهی‌و جرائم‌آن توأما وصول خواهد شد .

شهرداریایتخت
۱ـ۱۱۷٤۸ ۱ـ۳

آگهی استخدام

شرکت ملی ذوب‌آهن ایران تعدادی مهندس برق و مکانیك را با شرایط مندرج در ذیل جهت خدمت در واحد ساختمانی کارخانه آریامهر اصفهان استخدام می نماید :
تابعیت‌دولت شاهنشاهی‌ایران ،معاف‌از خدمت نظام وظیفه وشاغل نبودن درادارات دولتی ویاوابسته بدولت . متقاضیان می‌ـ توانند همه روزه از ساعت ۸ الی ۱۲ به اداره کاریابی این شرکت واقع در خیابان تخت جمشید چهارراه پهلوی مراجعه نمایند.
م الف ۲۵۱۷ آـ۱۱۳۷۰ ۱ـ۲

سیاست مصر در مقابل اسرائیل به خشونت گرائید

قاهره ـ خبرگزاریها

یك هفته پس از کشف توطئه افراطیون دست چپی علیه پرزیدنت انوارالسادات و تحولات شگرفی که بدنبال آن در جمهوری متحد عربی بوقوع پیوست هنوز از جزئیات حوادثی که منجر به تغییر کابینه و تصفیه طرفداران علی صبری شد اطلاع کافی بدست نیامده است . پرزیدنت انورالسادات در نطقهای ۱۴ و ۲۰مه خود حوادث‌را آنطور که‌بتوان بحقایق اوضاع و مقاصد واقعی توطئه‌کران پی‌برد تشریح نکرد . و تنها نکته‌ای که در سخنرانیهای رئیس جمهوری مصر جلب توجه میکرد این بودکه مخالفانش‌در اطراف‌رادیو تلویزیون‌قاهره مامورانی بالباس غیر نظامی گمارده بودند که مانع‌از سخنرانی تلویزیونی بشوند .

هیکل سردبیر روزنامه الاهرام نیز در مقاله هفتگی خود کلمه «کودتا» را بکار نبرده و همین قدر نوشته است که چهاروزیر بااستعفای خود می‌خواستند فعالیت انورالسادات را فلج کنند.

انورالسادات در نطق روز پنجشنبه خود گفت هفته‌گذشته نزدیک بود که مصر به فاصله چند ساعت از راهی‌که پرزیدنت ناصر در پیش پای آن گذاشته است منحرف شود و اکنون‌باید یکی از این عوامل انحراف از بین برده شود و این کاری است‌که پرزیدنت ناصرمیخواست انجام دهد و آن تجدیدسازمان حزب اتحادیه سوسیالیست از راه انتخابات آزاد از پائین تا بالا است . در اینجا سادات برای نخستین بار فاش کرد که لیست اسامی اعضای‌اتحادیه سوسیالیست عرب که درجریان انتخابات ۱۹۶۸ از راه تقلب بطور غیر قانونی انتخاب شده بودند ودر گاوصندوق پرزیدنت ناصر در خانه‌اش نگهداری می‌شد چهل روز قبل ازمرگش مفقود شده است .

رئیس جمهوری مصر افزود که پس ازپایان نطق‌خود فرمانی‌درباره تجدید سازمان حزب اتحادیه‌عرب امضاء خواهد کرد .

کنگره‌ملی‌اتحاد حزب‌سوسیالیست که پس از انجام انتخابات در سراسر کشور تشکیل می‌شود روز ۲۳ ژوئیه آینده افتتاح میشود . مجمع ملی که از امروز بنام‌مجمع خلق نامیده می‌شود تا آن تاریخ کارهای کمیته مرکزی سابق را انجام خواهد داد .

جنك یا صلح

ما اکنون از ایالات متحده می‌خواهیم بطور صریح و روشن روش خود را اعلام کند. ما هرگز در باره این مسئله حاضربه‌مبادله یادداشت های دیپلماتیک نخواهیم شد. مسئله‌ای که توجه ما رابخود مشغول داشته مسئله جنگ یا صلح است .

رئیس جمهوری مصر افزود : ما از ویلیام راجرز درخواست کردیم که از پرزیدنت نیکسون بخواهد اسرائیل را تحت فشار شدید قرار بدهد ویادآور شدیم کشوری که به اسرائیل همه گونه کمك حتی فانتوم می‌دهد می‌تواند برخلاف ادعای رئیس جمهوری آمریکا آن را تحت فشار قرار دهد.

دوست شرافتمند

منابع رسمی گفتند که انورالسادات دیروز با «وینوگرادف» سفیر شوروی ملاقات و مذاکره کرده است . این نخستین ملاقات آنها پس از تصفیه ۱۳ مه درمصر است. البته معلوم‌نیست مذاکرات آندو درباره حوادث اخیر مصر بوده باشد ، اما به احتمال سادات به‌وینوگرادف اطمینان داده‌است که این وقایع اثری بررابطه قاهره و مسکو نخواهدداشت.

سادات در نطق ۹۰ دقیقه‌ای پریروز خود از شوروی‌بعنوان «یک دوست شرافتمند و صدیق و صمیمی مصر» نام برد .

الاهرام که معمولا نظر دولت مصر را منعکس میکند ، نیز تعریف مشابهی از شوروی‌کرده است . احتمال زیاد برآن‌است که‌مذاکرات‌سادات‌ـ وینوگرادف درباره مسائل اقتصادی بین دوکشور وبه آب انداختن نخستین کشتی مصری که با کمک شوروی در اسکندریه ساخته شده بوده است .

روشن خشنتر

سخنرانی پرزیدنت‌انورالسادات در محافل سیاسی و روزنامه های‌بسیاری از کشورهای‌جهان مورد بحث و تفسیر قرارگرفت.

ناظران سیاسی در واشنگتن اظهار عقیده کردندکه‌پرزیدنت انورالسادات با پیشنهاد خود به آمریکا که راه حلی برای گشایش‌کانال سوئز طبق‌نظریات مصر پیدا کند رئیس جمهوری آمریکا را در بن‌بست قرارداده است .

بلافاصله پس‌از پایان نطق رئیس‌جمهوری‌مصرپیامی‌توسط نماینده آمریکا درمصر درباره گشایش کانال سوئز به‌پرزیدنت نیکسون ارسال داشت ولی‌هنوز از جزئیات این پیام اطلاعی بدست نیامده است امامحافل سیاسی واشنگتن اظهار نظر می‌کنندکه سادات با درخواست خود ازایالات‌متحده‌که اسرائیل را تحت‌فشار قراردهد نیکسون و ویلیام راجرز را در برابر مسئولیت بزرگی قرار داده است .

در تل‌آویو ایگال آلون‌معاون نخست وزیر اسرائیل گفت که پیام انورالسادات به پرزیدنت نیکسون نشان میدهد که جمهوری متحدعربی می‌خواهد بین آمریکا وشوروی‌یک‌سیاست موازنه درپیش گیرد . و دراین صورت سادات می‌تواند از نیکسون بخواهد که اسرائیل را برای‌دادن امتیازات جدیدی به جمهوری متحد عربی تحت فشار قرار دهد .

آلون گفت سخنرانی‌سادات درمجمع‌ملی مصر نشان‌می‌دهد که جمهوری متحد عربی روش خشن‌تری نسبت به اسرائیل در پیش گرفته است .

اخطار به‌مادرها

تکان دادن بچه‌ها موجب مرگ آنها میشود

لندن ـ یک جراح معروف اعصاب‌بنام دکتر «گوت‌کلچ» درمجله پزشکی بریتانیا می نویسد:پدرومادرهائی که بچه‌هایشان را درگهواره میگذارند و تکان میدهند ممکن است بدون برجا گذاشتن‌برگه‌ای بچه های خود را بکشند .

این پزشك نوشته است که تکان دادن بچه ها ، مثلا درگهواره ، سبب انعقاد خون می شود و لخته ایجاد می کند ، اما اثری مشهود برجای نمی گذارد و این عمل ممکن است موجب مرك‌بچه ها شود .

این پزشك عقیده دارد پدر ومادر هائی که برای آرام کردن بچه یاآرام کردن سرفه او بچه را تکان سخت می دهند ، چه بسا باعث مرك کودک می شوند ، زیرا این تکان ها فقط اندکی از ضربه جمجمه کم ضررتر است . دلیل خطراین کار آن است که کله بچه ها بزرك است‌وعضلات گردنشان ضعیف است .

این پزشك می نویسد : درسال‌های گذشته خطر بسیاری از رفتار هائی که درپروردن کودکان میشدکشف شده‌است، اما خطر این کار یعنی تکان دادن کودکان‌ودرگهواره گذاشتن آنها بدرستی فهمیده نشده‌بودوحالا خطر آن‌برای‌اولین بار اعلام میشود .

استعفای وزیر ارتش آمریکا

«استانلی‌ریزور» وزیر ارتش زمینی امریکا که مدت شش سال در جریان‌یکی‌از بحرانی‌ترین ایام تاریخ امریکا ارتش این کشور را رهبری میکرد از کار کنارمگیری کرد. «ریزور» دو روز قبل اعلام داشت که دو ژنرال بعلت سهل‌انگاری درماجرای کشتار مردم غیر نظامی در ویتنام جنوبی توبیخ شده و یکی از آنها تنزل درجه پیدا کرده است .

محکومیت یهودیان‌شوروی

مسکو ـ کلیه متهمان‌دادگاه لنین‌گراد که به‌اتهام تلاش‌به هواپیمادزدی و اقدامات ضد شوروی محاکمه می‌شوند از یك سال تا ده سال زندان محکوم شدند .

بدنبال صدور این احکام در واشنگتن یك سخنگوی وزارت خارجه گفت اگرجرم‌محکومین این بوده که میخواسته‌اند در یك کشور دیگر اسرائیل هم زندگی کنند باید گفت که محکومیت آنها در دادگاه به منزله نقض حقوق بشر است .

در ایرلند شمالی باز هم انفجار های تازه‌ای روی می‌دهد وزد وخوردهای سخت موجب زخمی شدن گروهی‌و بازداشت گروهی دیگر شده است. در عکس یک صحنه از حرکت سربازان به دنبال تظاهر کنندگان کاتولیک دیده‌میشود . عکس رادیوئی اطلاعات

اخراج کارشناسان آلمان شرقی

بیروت ـ قاهره ـ طبق‌نظر مسافرانی که از قاهره به بیروت آمده‌اند بدستور انورالسادات رئیس جمهوری متحده عرب‌بیش از یکصدنفر از کارشناسان امور امنیتی آلمان شرقی که با «شعراوی جمعه» وزیرکشور سابق‌مصر همکاری داشته‌اند از مصر اخراج شده‌اند .

اخراج این عده از مصر نیز از جمله اقدامات انورالسادات برای تصفیه عناصر ناباب و مشکوك از سازمان های دولتی میباشد .

سردبیر الجمهوریه مصر برکنار شد

قاهره ـ پرزیدنت‌انور ـ السادات» «فتحی‌غانم » را از ریاست گروه انتشاراتی «التحریر » که مجموعه‌ای‌از روزنامه های متنفذ رامنتشر میکند برکنار کردومصطفی بیجت بدوی را بجای او گمارد .این جزئی ازاقدام انورالسادات برای تصفیه مطبوعات و رادیو های مصر از عناصر ضدرژیم میباشد.

سازمان انتشاراتی‌التحریر سه روزنامه (الجمهوریه ، المساء و مجله‌المصری) را که بزبان انگلیسی منتشرمی شود و روزنامه فرانسه زبان « ژورنال دژیپت » را زیر کنترل دارد.

فتحی غانم علاوه‌برریاست گروه ، سردبیری الجمهوریه رانیز بعهده داشت . از ماه مارس گذشته دراین روزنامه مقالاتی به امضای رهبران حزب سوسیالیست عربی‌مصر منتشر میشد ، اکنون آن رهبران در زندان هستند و مقاله‌هایشان‌بعنوان تحریکاتی بر ضد رژیم سادات تلقی‌می شود . دراین مقالات محمد حسنین هیکل سردبیرالاهرام نیز بار ها مورد انتقاد رهبران مذکور قرار گرفته بود و او رابه شکست طلبی درجریان نبرد با اسرائیل متهم کرده بودند.

لیست نمایندگان قلابی را از گاوصندوق ناصر دزدیدند

قاهره خبرگزاری خاور میانه در گزارشی که ازقاهره مخابره کرده نتیجه تحقیقاتی‌را که پیرامون مفقود شدن لیست اسامی اعضاء حزب اتحادیه سوسیالیست عرب که از راه تقلب انتخاب شده بودند به عمل امده است فاش ساخت.

برای نخستین بار مفقودشدن این اسناد راپرزیدنت انور ـ السادات در نطق خود در مجمع ملی مصر فاش کرد.

طبق گزارش خبرگزاری خاورمیانه تحقیقاتی که ازطرف دادستان جمهوری متحده‌عربی بعمل آمده اثر انگشت یك‌نفر روی گاوصندوق‌پیداشده است. ظاهرا سامی‌شرف وزیر سابق امور ریاست جمهوری گفته است که در سال ۱۹۷۰ به درخواست پرزیدنت ناصر گاو‌ـ صندوق را باز کرده‌است .

خبرگزاری خاورمیانه‌اضافه می کند که گاو صندوق دو کلید دارد که یکی از انها نزد خانم ناصر و دیگری در دست محمد احمد وزیر فعلی امور ریاست جمهوری است و در باز کردن گاو صندوق‌ازاین کلید استفاده نشده بلکه به وسیله دیگری باز شده‌است .

حمله شدید هیکل به‌امریکا

مخالفان سادات میخواستند مردم‌را به‌شورش علیه او وادار کنند

قاهره ـخبرگزاری فرانسه‌ـ محمد حسنین هیکل سردبیر روزنامه الاهرام در مقاله‌هفتگی خود جزئیات تازه‌ای‌از جریان توطئه طرفداران علی صبری را فاش کرده و نوشته است : شخصیت هائی که حوادث‌هفته گذشته را در مصر بوجود آوردند تصمیم داشتند برای مجبور کردن پرزیدنت انورالسادات به کناره گیری از مقام ریاست‌جمهوری تظاهراتی براه بیاندازند .

هیکل اضافه می کند یك روز قبل‌ازحوادث‌اخیر پرزیدنت سادات که به مکالمات تلفنی ظنین بود پیامی‌بوسیله دخترش برای او فرستاده و از وی دعوت کرده بودکه بـملاقاتش برود .

هیکل در پایان بشدت امریکا را مورد حمله قرار داده ومی‌نویسدکه میخواهد بحران را به‌شیوه آمریکائی حل‌کند ودرعوض‌از شوروی و کمك های‌آن بسیارتجلیل و قدردانی می کند .

روزنامه الاهرام ضمنا گزارش میدهد که دادستان مصربه‌بازرسان دستورداده است که‌بازجوئی از عوامل مظنون را باسرعت بیشتری ادامه داده و تا ۲۴ ساعت دیگر تحقیقات خود را به پایان برسانند و کسانی را که در توطئه‌دست داشته‌اند بازداشت کنند. و بی‌کناهان را آزاد سازند .

الاهرام اضافه می کند که عده زیادی از بازداشت شدگان اراد سده‌اند .

توافق بزرك شوروی و آمریکا در مورد سلاحهای اتمی

واشنگتن ـ آسوشیتدپرس ـ امریکاو شوروی‌دیروزافشا کردند که پیشرفت نمایانی درمذاکرات محدود کردن سلاح‌اتمی بعمل آورده‌اند که امید میرود در سال جاری منجربه موافقتی‌شود که از مسابقه‌تسلیحاتی بکاهد.

این خبر که همزمان با هم در واشنگتن و مسکواعلام‌شدحاکی است که به بن‌بست یکساله‌در مورد تقلیل مسابقه تسلیحاتی پایان‌داده‌شده است . ناظـران سیاسی عقیده‌دارند شوروی‌در این مورد گذشت بزرگی کرده‌است .

سفینه شوروی راز زندگی در مریخ را فاش میکند

مسکو ـ دانشمندان شوروی اعلام کردند که سفینه بدون سرنشین مارس‌ـ۲ درباره وجود یا عدم زندگی در روی‌کره مریخ تحقیق خواهد کرد .

خبرگزاری تاس در اطلاعیه خود گفته‌است. مسئله زندگی‌درکره‌مریخ دهها سال است که ذهن بشر را بخودمشغول داشته است و تحقیقات مارس ـ۲ این مسئله را روشن خواهد کرد .

سفینه مارس ـ۲ که دو روز پیش‌از جانب شوروی به سوی مریخ فرستاده شد ٤٦٥٠ کیلوگرم وزن دارد وبزرگترین سفینه‌ای است که به فضای بین‌سیارات اعزام شده است . وزن عظیم این سفینه این فکر را برای ناظران غربی پیش آورده است‌که‌درآن وسایل لازم‌برای‌فرود آرام روی کره مریخ کارگذاشته شده است .

سفینه مارینر آمریکا که برای‌تحقیق درباره کره مریخ پرتاب شده یك پنجم مارس‌ـ۲ شوروی وزن دارد .

شورویها موفق شده‌اند سفینه خودرا آرام روی کره زهره فرود آورند واحتمال داده می شود درمورد مریخ نیز موفق‌به این کار بشوند و به این ترتیب راز بزرك وجود یاعدم حیات روی کره مریخ را کشف کنند .

اعدام‌قاتلان تکریتی

کویت ـ روزنامه « البلاغ » چاپ کویت در شماره امروز خود نوشته است گروهی از افرادی که باتهام قتل حردان تکریتی معاون سابق رئیس جمهوری عراق محکوم به مرك شده بودند دریك پایتخت‌عربی اعدام شده‌اند ، تکریتی درماه آوریل گذشته در کویت به قتل رسید .

تظاهرات زنان لبنان

بیروت ـبدرخواست « کمیته حقوق زنان لبنانی » امرزصدها نفراز زنان لبنانی به عنوان اعتراض‌به گرانی‌هزینه زندگی درخیابانهای بیروت دست به تظاهرات زدند .

تظاهر کنندگان پس‌از عبور ازخیابانهای شهر درجلوپارلمان اجتماع کردند کمال‌الاسندرئیس پارلمان نماینده آنها رابه‌حضور پذیرفت .

درمذاکراتی که‌بین‌نمایندگان زنان و رئیس مجلس لبنان به عمل آمد زنان لبنانی باتسلیم قطعنامه‌ای از رئیس مجلس درخواست کردند که قیمت کرایه‌خانه ، لوازم داروئی،مواد خواربار و کتاب های دبستانی‌و دبیرستانی تقلیل داده‌شود .

فوتبال و نیروی جهانی انگلیس

لندن ـ سر آلف رامزی، دیروز گفت :انگلیس بدون کمك حداکثر باشگاه های فوتبال ، دیگر نیروی‌جهانی نخواهدبود.

وی طی مقاله‌ای که در نشریه فدراسیون فوتبال انگلیس نوشته ، خاطر نشان کرده‌است : مسابقه های دوره‌ای اروپائی و بین‌المللی، چنان درآمدی برای باشگاه ها بوجود می‌آورد که‌مالیات آن کمك جالبی به بودجه انگلیس است . علاوه براین شهرت تیم‌های‌فوتبال انگلیس باعث توجه زیادی‌به‌این کشور شده‌است . «رامزی » مفصلا در باره مشکلات فوتبال انگلیس بحث کرده است .

نوه استالین بدنیا آمد

«سوتلانا استالین» دختر ژزف استالین که از سال ۱۹۷۰ پس از ازدواج با «ویلیام پترز» امریکائی به مادام «پترز» تغییرنام یافته است امروز در بیمارستان «سان رافائیل» یک نوزاد دختر بدنیا آورد که نام اورا «اولگا» گذاشتند .

سفر ملك‌فیصل به‌واشنگتن

ریاض ـ درریاض رسما اعلام شد ملك‌فیصل‌پادشاه عربستان سعودی که‌اکنون بطور رسمی از ژاپن دیدن می کند روزهای ۲۷ ماه مه بدعوت پرزیدنت نیکسون‌به واشنگتن سفر خواهد کرد.

در اعلامیه اضافه شده است‌که ملك فیصل پس‌از پایان دیدار رسمی خود از ژاپن مستقیما از توکیو به سوی واشنگتن پرواز خواهد کرد و سه‌روز مهمان رئیس جمهوری آمریکا خواهدبود.

رودخانه مواد ذوب همچنان از آتنا سرازیر است

کاتانیا ـ برسرعت حرکت مواد مذاب کوه اتنا افزوده شده است و [illegible] شطب مواد مذاب فرو رفت ، در حالیکه ساکنان آن دورتر ایستاده و بر از دست رفتن خانه و مزرعه خود می‌گریستند .

یك دهقان به خبرنگاران میگفت : من یك عمر زحمت کشیدم تا این سنگلاخ را به باغ میوه تبدیل کردم و باید حالا همه چیز را بگذارم و بروم .

از پنج دهکده‌ای که در معرض تهدید آتشفشان هستند وضع «فورنازو» از همه وخیمتر است . آنچه باعث نگرانی شده شاخه کوچکی از شط مذاب اتناست، وگرنه جریان اصلی مواد مذاب در بستر خشك یك رودخانه بدون آسیبی حرکت میکند .

یك دهانه جدید آتشفشان که دو روز پیش در ارتفاع ۳۰۰۰ متری نزدیك قله اتنا پیدا شده بود ، همچنان گاز ها و دود های سیاهرنگ متصاعد میکند.

جسد دختر ثروتمند در ساحل «جنوا» پیدا شد

جنوا ـ جسد دختر ربوده شده یك سرمایه‌دار بزرگ سویسی در «جنوا» پیداشد ومردی۲٦ ساله به‌اتهام قتل او تحت بازجوئی قرار گرفت .

جسد این دختر که «میلینا سوتر» نام داشت دراثر امواج دریا به ساحل آمد ، وی روز ششم مه در سرراه مدرسه به خانه ربوده شده بود ، پزشکان قانونی‌گفته‌اند که وی حداقل ده روز پیش کشته شده است .

پس از ناپدید شدن این دختر دهها تلفن بخانواده «سوتر» شد و ۸۰ هزار دلار سربهای دخترك را می ـ خواستند ، اما هیچکدام دلیل‌قانع کننده‌ای مبنی براینکه دختر در دست آنهاست ارائه نمی‌کردند .

در سال جاری این دومین حادثه آدم دزدی در جنوا (ایتالیا) است ، دفعه قبل دانشجوئی بنام«گادولا» را ربودند و مادر ثروتمندش با پرداخت ۳۲۰ هزار دلار او را آزاد کرد .

سرمقاله

وراثت و مسئولیت

درشرفیابی نمایندگان حزب ایران نوین ، شاهنشاه اظهار فرمودند که ملت ایران وارث سیاسی پادشاه خویش است و افراد این ملت ، یکایک در حفظ میراث‌های انقلاب وظیفه دارند . در شرفیابی‌نمایندگان حزب مردم نیز شاهنشاه فرمودند : «هرکدام از شما نسبت باین مملکت سهم کاملا مساوی دارید . این خاک ، این آب ، این هوا بطور یکسان متعلق به همه شماست. بعد از شما متعلق به بچه‌های شماست و نسل بعدازنسل متعلق به ایرانی است . ما منابع طبیعی را ملی کردیم. جنگل ملی است . آب ملی است . حتی مراتع بزرگ ملی است و این چیزی است که شاید حتی مترقی‌ترین ممالک دنیا هنوز بدین پایه نرسیده باشند . پس ، از آنجا که سهمی که همه نسبت به مملکت دارید مساوی است وظیفه‌یی نیز که‌برای حفظ این مملکت دارید طبعا مساوی است».

تحولات تاریخی در همه‌جهان ، یک سلسله رویدادهایی است که شخصیت‌های تاریخ بنیاد نهاده و ملت‌ها آنرا ادامه داده‌اند .هرکدام ازین تحولات در حکم یک بنای تاریخی است که البته عظمت واستحکام آن دربادی امر به شخصیت معمار و طراح بسته است اما دوام آن درگرو همت کسانی است که بنارا به‌ارث میبرند و از آن بهره برمیگیرند و طبعا وظیفه پاسداری وحفاظت آنرا بعهده دارند .

انقلاب اجتماعی ایران نیز ازین قاعده مستثنی نیست . بنیانگذار این انقلاب شاهنشاه ایران است و ماهمه میدانیم خصوصیاتی که این انقلاب را از تحولات مشابه ،متمایز میسازد عموما ناشی از شخصیت شاهنشاه ونیز سنت‌های شاهنشاهی ایران بوده است . بنا بگفته شاهنشاه ، باید دوهزار وپانصد سال بر عمر شاهنشاهی ایران بگذرد وتام شاه باروح و فکر ایرانی عجین شود تاکاری بدین عظمت ،اینطور بسهولت انجام پذیرد .

امابقای این انقلاب رامثل هر تحول بزرگ تاریخی ، ملتی که وارث انقلاب است میتواند تضمین کند . یعنی فقط در یک صورت انقلاب ادامه پیدا میکند و میراث‌های آن تحت هر شرایطی باقی میماند که نیروی اراده مردم این مملکت مثل پشتوانه‌یی در پشت‌سر انقلاب قرار گرفته دوام وقدرت آنرا تضمین کند.

انتقال زمین به‌کشاورزی که یکروز بنام رعیت روی‌همین زمین کار میکرد و از حقوق و شخصیت انسانی کمترین بهره‌یی نداشت ،کاریست که انقلاب اجتماعی ایران در کمترین مدت و به آسانترین وضعیت صورت داده است . همانسان که سهیم ساختن کارگر در سود کارگاه، تفویض حقوق مساوی به زن ایرانی ، تشکیل سپاه دانش و سپاه بهداشت ومالی کردن منابع طبیعی وغیره . اما حفظ این امتیازات برای مدتی دراز و یابرای همیشه ، تنها از عهده ملتی برمی‌آید که وارث انقلاب است . ملتی که نسل بعداز نسل درین سرزمین زندگی خواهد کرد و کشوری را که از نسل‌های پیشتر به ارث برده است از نسلی به‌نسل دیگر منتقل خواهد ساخت .

این ملت در حفظ میراث‌های ملی خود امتحان شایستگی وامانتداری داده است . حفظ شاهنشاهی ایران برای مدت بیست وپنج قرن‌و بسلامت گذراندن آن‌از میان طوفانهای سخت حادثه کار آسانی نبوده است بااینحال ملت ایران یک چنین مایه هنری‌از خود نشان داده است وامسال هم این افتخار را به شکوهمندترین وجهی جشن میگیرد . پس میتوان باخیالی فارغ مواریث انقلاب اجتماعی ایران را بدست این ملت سپرد و اطمینان داشت که خواهد توانست آنرا از گزندحوادث روزگار بدور نگهدارد .اما در چنین زمانه‌یی که برای هرکاری آموزش و آمادگی لازم است ، ملت ایران را نیز بجهت ایفای مسئولیتی که شاهنشاه برعهده او محول میکنند، بخاطر حفظ میراث سیاسی شاهنشاه وآثار انقلاب بزرگ این سرزمین باید آموزش داد وآماده ساخت وهمانطور که شاهنشاه در بیانات خودشان خطاب به هردو حزب اشاره وتاکید فرموده‌اند «حزب» یکی از مناسبترین مکتب‌ها برای این آموزش و ایجاد این آمادگی است .

بانك مرکزی ایران وبررسی‌عوامل موجد آن
بیان‌جامع ودقیقی‌ازفلسفه وجودی‌و نقش‌اقتصادی‌این‌بانك
تالیف : غلامعلی‌مهرآسا دراختیار کتابفروشی‌های معتبر تهران

پس‌انداز کنید
GET A LITTLE
کارت تخفیف بین‌المللی گت‌الیتل میتواند در هرچه ده‌خریداری میخنید برای‌شما تخفیف‌بپیرد.
برای اطلاعات بیشتر خواهشمند است همین امروز با شرکت گت‌الیتل خیابان عباس آباد روبروی پمپ بنزین شماره ۲۵۱ طبقه دوم تماس بگیرید .

آگهی مربوط بدعوت مجمع عمومی عادی شرکت سهامی قند چناران
پیرو آگهی های قبلی باطلاع صاحبان سهام شرکت‌سهامی قند چناران میرساند که چون طبق اساسنامه بایستی محل تشکیل جلسه مجمع عمومی در تهران باشد لذا محل‌تشکیل جلسه مجمع عمومی دفتر مرکزی شرکت‌درتهران خیابان‌صنیع‌ـ الدوله (ثریا) شماره ٦ ، طبقه پنجم و تاریخ تشکیل جلسه ۱۰ و نیم صبح‌روز پانزدهم خرداد ۱۳۵۰ می‌باشد .
دستور جلسه همان است که‌درآگهی های قبلی درج گردیده است .
رئیس هیئت مدیره شرکت سهامی قند چناران
۱ـ۵۷۲۱

استنباط ما از خدا وخلقت
ازنظر: فلاسفه، مذاهب، وایده ئولوژیهای ضد مذهب
تالیف : دکترهدایت‌الله حکیم الهی
مراکز فروش: کتابفروشی امیری میدان شهناز اول خیابان شهناز و انتشارات آرمان و سایر کتابفروشیهای معتبر
۱ـ۲

دکتر هویك
متخصص جراحی و بیماریهای استخوان و شکسته‌بندی از آمریکا مراجعت کرده‌اند ـثریا ۱۷۰ تلفن ٤٠٦١٣

کودکستان ـ دبستان ـدبیرستان
ایران‌سوئیس
در خردادماه سال ۵۰ همه‌روزه از ساعت ۹ صبح الی۱ بعد از ظهر ثبت نام مینماید .
۱ـ۲ آـ۵٤۷۳

لبخند صبح
مجموعه داستان از : مهدی اخوت منتشر شد

مؤسسه انتشارات امیرکبیر
دایرة‌المعارف
دانش بشر
با بیش از ۸۰۰۰ تصویر و ۵۰ تابلوی بزرگ

شماره تلفن مطب
دکتر علی کاویانی
به ۸۲۸۸۹۹ تغییر یافت

مؤسسه انتشارات امیرکبیر
پنج گفتار
ازهربرت مارکوز
ترجمه‌دکتر محمود جزایری

تریلر کمپرسی
با جك انگلیسی
۵ تن
۷۵۰۰۰ ریال
شرکت تولیما
خیابان ایزنهاور شماره ٤۳۲ تلفن ۹۵٤٤٦۰

پدران ومادران
مجله خانواده‌ها وجوانان منتشرشد

انواع کاغذدیواری ساخت اروپا قابل شستشو و معمولی مترمربع ۱٦ تا ۱۲۰ ریال
فردوسی مقابل بانك ملی کوچه بلژیك ساختمان مسعود تلفن ۳۱۲۸۰۳

تهدید دولت اسرائیل :

اگر کنسول کشته شود: اسرائیل چریکهای زندانی عرب را اعدام میکند

استانبول ـ خبرگزاری فرانسه ـ پس از پایان مهلتی که «ارتش آزادی‌بخش ترکیه» برای آزادی افراطیون دست چپی قائل شد وتهدید کرده بود که درپایان این مدت درصورتیکه بازداشت کنندگان آزاد نشوند دیپلمات اسرائیل اعدام خواهد شد ، هیچگونه اطلاعی از سرنوشت «افرائیم‌الروم» بدست نیامده است . نخست‌وزیر ترکیه در پاسخ خبرنگاران گفت : «ماهم مثل شمااز سرنوشت سر کنسول اسرائیل اطلاعی نداریم».

نخست‌وزیر ترکیه اضافه کرد که تاعصر پنجشنبه ما میدانستیم که الروم هنوز زنده است ولی از آن ساعت به‌بعد هیچگونه خبری دریافت نکرده‌ایم .

دیشب بانو «الروم» بار دیگر از وجدان ربایندگان کنسول استمداد کرد که شوهرش را هرچه زودتر ازاد کنند ولی‌تا بامداد امروز ارتش آزادی‌بخش ترکیه همچنان سکوت کرده بود .

دیروز شایع شد که دریکی از جنگل‌های حومه استانبول جنازه‌ای پیدا شده است ولی بلافاصله مقامات اسرائیل در استانبول خبر کشف جسد را تکذیب کردند . دیشب از طرف مادر «ناهید تور» یکی‌از ربایندگان کنسول اسرائیل پیامی خطاب به پسرش ازرادیو استانبول انتشار یافت که در آن از وی خواسته بود که هرچه زودتر خودرا به مقامات دولتی تسلیم کند و به‌قانون عدالت کشورخوداطمینان‌داشته باشد و دست خودرا به خون آغشته نسازد .

پدران دوجوان ترك نیز که از طرف پلیس باتهام شرکت در ربودن کنسول اسرائیل‌تحت تعقیب هستند ضمن پیامهائی‌از رادیو استانبول از پسران خود درخواست کردند که خودرابه مقامات انتظامی تسلیم کنند . حیداحمداغلو خطاب به پسرش چنین گفت : من از تو انتظار دارم که برای وطن خود فرد مفیدی باشی و خانواده‌ات را پیش مردم سرشکسته نکنی . مادرت‌پیوسته ازخشم‌فریادمیزند خواهرت اشك می‌ریزد واگر خودرا به مقامات‌انتظامی‌معرفی نکنی تو راعاق خواهم کرد و خداوند گناهان تورا نخواهد بخشید .

دیشب رادیو ترکیه نام۲۰۰ نفر از افراد سازمان جوانان انقلابی و اعضای سندیکا ها را که در آنکارا و ازمیر بازداشت شده‌اند قرائت کرد.

از طرف دیگر فرماندارنظامی استانبول به مالکان تمام خانه ها دستور داده است که لیست اسامی کسانی را که‌درساختمان آنها زندگی می‌کنند تا عصر شنبه به مقامات فرمانداری نظامی تسلیم کنند .

ماموران فرماندار نظامی‌آنکارا نیز در بیست‌وچهار ساعت اخیر عده زیادی را که از نزدیك‌یا دور بایکی از سازمانهای‌مخفی بستگی دارند وبا انتشاراعلامیه جوانان رابه آشوب وبی‌نظمی دعوت کرده‌اند بازداشت نموده‌اند .

عده‌ای ازاستادان دانشگاهی ورئیس«فاگولته‌پداگوژی» نیز جزوبازداشت‌شدگان هستند .

مقامات فرمانداری نظامی نیز شایعاتی را دائر براینکه اگر ربایندگان کنسول اسرائیل او را آزاد کنند به آنها اجازه‌داده خواهد شد بهرکجا که بخواهند بروند تکذیب کردند .

تلافی

از طرف دیگر شایع است که دولت اسرائیل سازمان های فلسطینی راتهدید کرده‌اند که اگر ارتش آزادی‌بخش ترکیه که بعضی از آنها خود را عضو جبهه خلق آزادی بخش فلسطین می‌دانند کنسول اسرائیل راآزاد نکنند باکماندوهای فلسطینی که اکنون دراسرائیل زندانی هستند معامله به مثل خواهد کرد و اگر الروم کشته شود کماندوهای زندانی فلسطینی در اسرائیل به تلافی خون کنسول اعدام خواهندشدولی این‌شایعات از طرف مقامات رسمی‌تاییدنشده است .

گفته می شود که‌اباابان وزیر امور خارجه اسرائیل ضمن یك نامه محرمانه‌به‌وزیر امورخارجه ترکیه‌پیشنهادکرده است که‌در ازای آزادی کنسول اسرائیل‌به ربایندگان وی‌اجازه‌داده‌شود از ترکیه خارج‌شده وبهر کجا که بخواهند بروند ولی این خبرنیز تایید نشده است .

«موشه ساسون» معاون‌وزارت امورخارجه اسرائیل که‌برای مشاوره بامقامات ترکیه وارد آنکارا شده است‌دیشب‌باعثمان اولجای وزیر امور خارجه این کشور ملاقات کرد .

در پایان مذاکرات که دوساعت طول کشیدفرستاده اسرائیل‌از هرگونه اظهاری به خبرنگاران خودداری کرد .

اباابان وزیر امور خارجه اسرائیل طی پیامی‌ازدولت‌ترکیه درخواست کرده‌است از تمام امکانات برای نجات‌جان کنسول اسرائیل استفاده کند .

گزارشهائی که ازاستانبول رسیده حاکی است که یك زن جوان ترك نیز به اتهام‌همکاری‌باربایندگان کنسول بازداشت شده است .

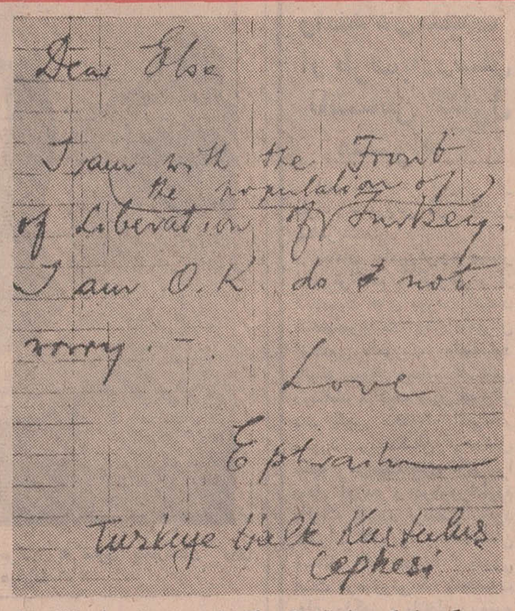

در عکس فتوکپی نامه‌ای که‌کنسول ربوده شده اسرائیل برای همسرش فرستاده دیده میشود .این نامه تقریبا ۲۴ ساعت قبل از پایان مهلت تعیین شده به وسیله «چریکهای شهری » برای اعدام کنسول فرستاده شده است. درزیرنامه یک عبارت بزبان ترکی نوشته شده که معنای آن «ارتش آزادی‌بخش» ترکیه است .

عکس رادیوئی اطلاعات

یك‌دانشجوی ترکیه به ۳۶سال زندان محکوم شد

استانبول ـ « عمراینا» دانشجوی ۲۳ ساله ترك که روز ۳ مه‌بدنبال دستبرد به یك بانك استانبول دستگیر شده بوددر یك دادگاه نظامی‌استانبول به ۳۶ سال زندان محکوم شد .

درجریان همین دستبرد بود که یکی از نگهبانان بانك کشته‌شد. « عمراینا» یکی از پنج‌نفری است که دردستبردزدن به بانك‌شرکت داشت ودادستان برای‌اودرخواست حکم اعدام کرده بود در حالیکه « اینا» به سوی نگهبان بانك تیراندازی نکرده‌بود طبق قوانین ترکیه نمی شد او را به مرك محکوم کرد .

حکم دادگاه نظامی استانبول هنگامی صادر شد که چهار ساعت به پایان مهلتی که ارتش آزادی بخش ترکیه برای اعدام کنسول اسرائیل تعیین کرده بود باقی مانده بود .

انحلال حزب مذهبی در ترکیه

آنکارا ـ «حزب نظم ملی» تنها سازمان افراطی دست راستی پارلمان ترکیه بدستور دادگاه بخاطر فعالیت‌های‌خلاف قانون و کوشش برای استقرار «نظم‌مذهبی» در ترکیه منحل شد . از طرف دیگر مسئولان این حزب که از ۴۵۰ کرسی مجلس سه کرسی آن را در اختیار دارد تحت تعقیب قرار گرفته‌اند .

بیست نفر از نمایندگان‌پارلمان ترکیه درخواست کرده‌اند که از «نجم‌الدین اربا کان» رهبر این حزب که در سال ۱۹۶۹ تاسیس شده‌است‌سلب‌مصونیت شود .

«نجم‌الدین» در کنگره این حزب وعده داده بود که اگر قدرت رادر ترکیه بدست‌بگیرد رژیم مذهبی دراین کشور برقرار خواهد کرد و مسجد ایاصوفیه راکه اکنون به‌موزه تبدیل شده است بار دیگر به‌محل عبادت تبدیل خواهد کرد .

موافقت فرانسه باعضویت انگلیس در بازار مشترک

پاریس ـ رویتر ـ مذاکرات تاریخی هیث و پومپیدو نخست وزیر انگلستان ورئیس‌جمهوری فرانسه پایان یافت و درپایان آن اعلام شد که فرانسه با عضویت انگلستان در بازار مشترك موافقت کرده است . این خبر مانند بمب در محافل اروپائی صدا کرد و کلیه‌اخبار دیگر را بخصوص در این قاره تحت‌الشعاع قرار داد .

دیشب قبل از حرکت هیث‌از پاریس پرزیدنت پمپیدو ورئیس جمهوری‌فرانسه و ادوارد هیث نخست وزیر انگلیس از روی یك سکو در پاریس اعلام‌کردند که شرایط ورود انگلیس به بازار مشترك تا ماه آینده حل و فصل خواهد شد .

این خبر مهم که بدنبال دو روز مذاکرات تاریخی پمپیدو و هیث در پاریس اعلام شد حاکی است که دو کشورتعهد کرده‌اند مسائل جزئی راحل و فصل کنند و راه را برای ایجاد یك «اروپای غربی‌متحد» بگشایند .

ظهور پمپیدو و هیث در کنار هم در برابر گروه انبوهی‌از خبرنگاران در کاخ الیزه‌بسیار چشمگیر بود ونشانه پایان‌یافتن اختلاف فرانسه و انگلیس بر سر بازار مشترك تلقی گردید.

مسائلی که مورد توافق قرار گرفته یکی سیستم پولی انگلیس است‌که هیث‌قول داد با «روحیه اروپائی» آنرا درجهت سیاست پولی بازار مشترك تنظیم‌کند. بزبان ساده این امر بدین‌معنی است که لیره استرلینگ بتدریج نقش جهانی خود را از دست خواهد داد و با ترتیباتی که با کشور های ذینفع داده میشود، بصورت یك واحد پول صرفا اروپائی در خواهد آمد .

هیث و پمپیدو هر دو تاکید کردند که همه مسائل‌ومشکلات ورود انگلیس به بازار مشترك تا ماه آینده حل وفصل‌خواهد شد .

پمپیدو طی نطق بسیارجالبی آمادگی فرانسه را برای‌قبول عضویت انگلیس توضیح داد ، وی‌گفت : بسیاری فکر میکردند که انگلیس مایل نبود حقیقتا اروپائی شود و فقط برای آن‌میخواست وارد بازارمشترك شود که آن را از داخل نابود کند و از هدفش منحرف‌سازد.

بسیاری فکر میکردند که فرانسه از هر بهانه‌ای‌برای جلوگیری از ورود انگلیس به بازار مشترك استفاده خواهد کرد . اما شمااکنون می‌بینید که سران دو کشور خلاف این نظراعلام میکنند و تا یك ماه دیگر زمینه کاملا برای ورود انگلیس آماده خواهد شد .

هیث در پاسخ به سخنان پمپیدوگفت : راه برای‌همکاری آینده ما با کشور های‌اروپائی باز تر شده است .

باین ترتیب عضویت انگلیس، در بازار مشترك تقریبا حتمی گردید ، زیرا فرانسه که‌مدعی اصلی و مخالف این الحاق‌بود، مواضع خود را اعلام داشت .

*** اظهار خوشوقتی**

ویلی برانت صدراعظم آلمان غربی امروز اعلامیه‌ای صادر کرد و در آن از توافق تاریخی فرانسه‌وانگلیس ابرازخوشوقتی کرد و گفت که اروپا هنگامی میتواندبصورت یك‌قدرت بزرگ درآیدکه تمام نیرو هاوامکانات آن متحد شود .

تلویزیون
بلر
جام جهان نما
باتصویر روشن وصدای صاف

ترانس ورلد ایرلاینز T.W.A
وایران اکسپرس انترناشنال
خیابان تخت‌جمشید شماره ۱۳۰
شماره تلفن جدید رابه اطلاع‌میرساند
۸۲۸۶۷۱ ـ ۸۲۰۹۱۴

جنرال استیل
اولین یخچال ساخت ایران
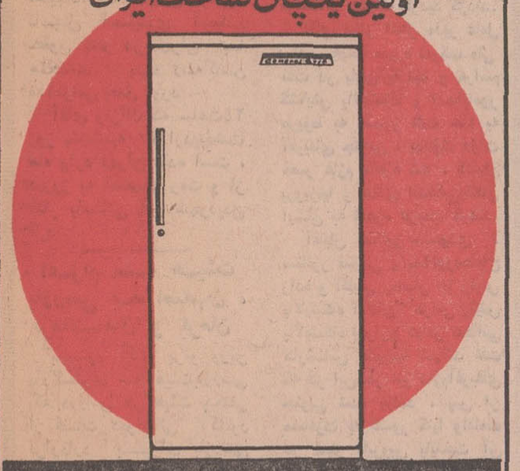
دراندازه‌های ۵ـ۶ـ۷ـ۹ـ۱۱ و ۱۴ فوتی
مرکزپخش: شرکت سهامی پارس وامریکا
تلفن ۷۶ الی ۶۶۹۴۷۳
ازشهرستانها نماینده فعال میپذیرد

فتوکپی جدید 3M
مدل 051
۱۴۵۰۰ ریال
پیشرفتی باور نکردنی درتکنیك جدید
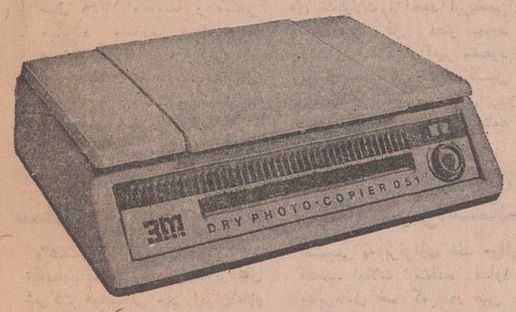

ماشین کپی مدل 051 (۳ـاِم) کم قیمت‌ترین ماشین کپی کاملا خشك است که با تکنیك تکامل یافته در جهان عرضه شده است.
از تمام رنگها، جوهرها، خودکار، نوشته‌های دستی مهر، خطوط ریز و عکسهای تمام رنگی، حتی از روی کتاب کپی عالی میدهد.
کارکردن باآن بسیارآسان وبهیچ نوع مواد شیمیائی احتیاج ندارد فقط آنرا به برق وصل کنید و دکمه را بزنید.
THE 3M 051 DRY COPIER
ONLY 3M CAN DO IT
شرکت شبرنگ
تخت‌جمشید مقابل سفارت امریکا - تلفن ۸۲۸۰۴۵
این مدل در فروشگاههای لوازم‌التحریر در دسترس است

سهامداران محترم
شرکت تعاونی فرهنگیان تهران
بمناسبت سالگرد روز ۲۳ اردیبهشت ماه (روز تعاون) و به پیروی از نیات خیرخواهانه‌شاهنشاه‌آریامهر بمدت یکماه از ۲۳ اردیبهشت ماه فروش فوق‌العاده محصولات کارخانه آزمایش شامل : کولر ـ یخچال ـ تلویزیون ـ را باشرایط کاملا استثنائی اعلام میدارد .
شرکت تعاونی فرهنگیان تهران

آب سرد کن برقی
تهویه

مدلهای فشاری
(یك شیره وچهارشیره)
ومدل شیشه‌ای
وانواع سردخانه ـ نگهدار بستنی ـ یخچالهای صندوقی ـ بانك خون
شرکت تهویه گرم و سرد ـ خیابان کوروش کبیر (جاده قدیم شمیران) ایستگاه حوادث
تلفن ۷۶۰۷۳۶

مؤسسه انتشارات امیرکبیر
پنج گفتار
از هربرت مارکوزه
ترجمه دکتر محمود جزایری

بانك اعتبارات تعاونی توزیع
DISTRIBUTORS COOP. CREDIT BANK
حساب مشارکت تعاون
باسود تضمین شده بمیزان حداقل ۸¼ درصد در
بانك اعتبارات تعاونی توزیع
ابتکاری جالب ومفید
هموطن عزیز! شما اگرپولی دارید وبهرعلتی نمیخواهید یا نمیتوانید آنرا شخصاً درجریان معاملات بازرگانی بگذارید واز اینراه سودی ببرید ویا نمیخواهید درحساب پس انداز بگذارید واز بهره وجوایزآن بهره‌مند شوید، میتوانید آن را به :
حساب مشارکت تعاون بانك اعتبارات تعاونی توزیع
بسپارید
تمام سرمایهٔ شما دراین حساب باضافه حداقل ۸¼ درصد سود سالیانه ازطرف بانك تضمین میشود. شمامیتوانید هروقت برای احتیاجات اتفاقی پول لازم داشته باشید تا ۷۰ درصد موجودی خودرا ازبانك وام بگیرید .
شرکت دراین اقدام جالب موجب میشودکه پول راکدوبی منفعت شما درفعالیت های تولیدی ـ آبادانی وتعاونی کشور بجریان افتد وشما درتمام این امور سهیم باشید .
حساب مشارکت تعاون
باحداقل ۸¼ درصدسود تضمین شده
یکی دیگرازابتکارات بانك اعتبارات تعاونی توزیع

برای خرید درهای شیشه‌ای وانواع شیشه ایمنی اتومبیل درشهرستانها به مراکز پخش و نمایندگان شرکت سهامی شیشه‌های ایمنی ایران مراجعه فرمائید
آبادان ـ آقای غلامرضا پارسائی ـ خیابان امیرکبیر
اصفهان ـ آقای حاج حسین مرآت ـ خیابان شاهپور
مشهد ـ آقای حاج عباس اکبری ـ خیابان تهران
همدان ـ آقای حاج اسداله مکانیك خیابان چاپارخانه
گرگان ـ آقای محمد رزاق‌نژاد خیابان پهلوی
اهواز ـ آقای حاج امیر برادران پل ـ خیابان داریوش
تبریز ـ آقای حاج علی‌اکبر سالم ـ خیابان پهلوی
رشت ـ آقای سیدرضا خوشفطرت خیابان سعدی
بابل ـ آقای جلال طاهری خیابان ایستگاه
رضائیه ـ حاج آقابالا سالم خیابان اقبالی
شیراز ـ آقای ایرج کمالخانی . فلکه فرودگاه
کرمانشاه ـ آقای سید مرتضی اجدادی خیابان پهلوی
یزد ـ آقای سید محمدسلامی جنب مسافرخانه داد
قم ـ آقای حاج مهدی تکیان خیابان ایستگاه

خبرهای روز

ملاقات با والاحضرت شاهدخت اشرف پهلوی

ساعت دوازده امروز آقای کارل وازاك دبیرکل انستیتو بین‌المللی حقوق بشر استرازبورك وابسته به بنیاد رنه‌کاسن که بدعوت کمیته ایرانی حقوق بشر به ایران آمده است‌درکاخ اختصاصی سعدآبادبه‌حضورو‌الاحضرت شاهدخت اشرف پهلوی ریاست عالیه کمیته ایرانی حقوق بشر شرفیاب شد .

در این ملاقات آقای دکتر باقر عاملی دبیر کل کمیته نیز حضور داشت .

آقای کارل‌وازاك پیشرفت فعالیت‌های‌کمیته ایرانی‌حقوق بشر را ستود و جلد سوم کتاب «حمایت از حقوق‌بشر در روابط بین افراد» را که از انتشارات انستیتوی بین‌المللی حقوق بشر استرازبورك است از طرف پرفسور رنه کاسن رئیس انستیتوی مذکوروبرنده‌جایزه صلح‌نوبل بحضوروالاحضرت تقدیم داشت همچنین درمورد تاسیس انستیتوی آسیائی حقوق بشر در تهران با همکاری بنیاد رنه‌کاسن مذاکراتی بعمل آورد .

آقای وازاك که ساعت۲٤ روز پنجشنبه ۳۰ اردیبهشت ماه وارد تهران شده است ، دیروز به اصفهان رفت و از آثار باستانی این شهردیدن کرد .

اعزام سه هیئت بازرسی به اصفهان ، کرمانشاهان و کرمان

بدستور آقای پرتو وزیر دادگستری سه هیئت‌بازرسی که درراس هر هیئت یکنفر از قضات دیوانعالی کشور قراردارد برای بازرسی دادگستری ها وادارات ثبت‌و شوراهای داوری به استان های اصفهان ، کرمانشاهان، کرمان اعزام شدند .

شروع بکار

از امروز آقای رضا قطبی سرپرست سازمان های‌رادیوو تلویزیون کشور کار خود را آغاز کردوزیراطلاعات‌پریروز آقای قطبی را به سمت جدید تعیین کرده بود .

شاخص هزینه زندگی در فروردین ماه

بانك مرکزی ایران امروز گزارش وضع عمده فروشی کالاها را باتجدیدنظر های وسیعی که در نحوه محاسبه قیمتها صورت گرفته است منتشر کرد . بموجب این گزارش که از این‌پس بر پایه سال ۱۳٤۸ محاسبه و منتشر میگردد ،شاخص بهای عمده فروشی کالاها در فروردین ماه امسال نسبت به ماه مشابه سال پیش ۶٫۹ در صد و نسبت به اسفندماه ٤۹ در حدود ۱٫۲ درصد افزایش یافته‌است .

وزیر منابع طبیعی اردن در تهران

آقای عمر عبدالله دهقان وزیر کشاورزی و منابع طبیعی اردن‌هاشمی ٤۵ دقیقه‌بعدازنیمه شب باتفاق معاون خود آقای خلیل بونانی برای بازدیدی از ایران وارد تهران شدند . در فرودگاه مهرآباد آقای گلسرخی وزیر منابع طبیعی و چندتن از مقامات این‌وزارتخانه و سفیراردن هاشمی در دربار شاهنشاهی از وزیر کشاورزی ومنابع‌طبیعی‌اردن‌استقبال کردند

بازگشت ازسفر آفریقا

هیئتی که دو هفته پیش به مناسبت افتتاح پالایشگاه ساسلبورگ واقع در آفریقای جنوبی عازم ژوهانسبورگ شده بود، شب گذشته وارد تهران شد.

اعضای‌این هیات‌پس ازانجام تشریفات افتتاح پالایشگاه به منطقه کیپ تاون حرکت کردند ودر آنجا باهیات دولت و نمایندگان مجلس این کشور آشنائی حاصل کرده و از موسسات مختلف بازدید کردند.

آقای دکتر اقبال مدیر عامل ورئیس هیئت مدیره شرکت ملی نفت در پایان بازدید و مراسم گشایش پالایشگاه و انجام‌امور مربوط به صدور نفت خام به آفریقای جنوبی ، بدعوت دولت مصر عازم قاهره شد . آقایان پرویزنیا و هادی انتخابی‌باتفاق ایشان به قاهره عزیمت کردند.

آقایان سناتور مسعودی ، سناتور ضیائی و سناتورمصباح زاده و آقایان رمضان نیا رئیس پالایشگاه آبادان نراقی رئیس پالایشگاه تهران‌و عباس عقدائی کارشناس عالیرتبه شرکت نفت که در این‌سفر نیز عازم‌آفریقای جنوبی شده بودند ، پس از مسافرت به کشور کنیا واقامت در شهر نایروبی پایتخت آن کشور و بازدید از موسسات مختلف دیشب‌وارد تهران‌شدند.

سمینار آموزش تعاونی

ساعت ۹بامداد امروزسمینار آموزش تعاونی کارکنان و مسئولان امورتعاونی وزارت‌کار وامور اجتماعی در اردوی محمودآباد آغاز بکارنمود .

سمینار راخانم معارفی‌معاون امور اجتماعی وزارت کار بنام شاهنشاه افتتاح کرد .

انتصابات سازمان امور اداری

امروز این انتصابات درسازمان امور اداری‌و استخدامی کشور صورت گرفت :

آقایان بهروز ذکاء بسمت معاون دبیر کل سازمان درامور تشکیلات وروشها . خسرو باستانی‌فر بسمت مدیر کل‌اداره کل تشکیلات ، احمد ابریشمی بسمت‌مدیر کل دفتر بهبود روشهای اداری امیر مسعود برومند مدیر کل اداره کل بررسیها وروابط بین‌المللی حسین خلود معاون دفتر برنامه ریزی

سخنرانی مدیر عامل «هما» در واشنگتن

واشنگتن آسوشیتدپرس ـ تیمسارعلیمحمد خادمی مدیرعامل شرکت هواپیمائی ملی ایران‌اعلام کرد که « هما » هنوز تصمیمی‌به خرید هواپیما های غول پیکر بوئینك ۷٤۷ اتخاذ نکرده اما این مسئله را باتوجه به نیازمندیهای آینده مورد‌توجه قرار خواهدداد. خادمی گفت « هما » در عین‌حال تصمیمی به برقراری خط هوائی‌به مقاصد ایالات متحده ندارد . مدیرعامل هما که در عین حال ریاست سازمان‌حمل‌ونقل‌بین‌المللی «یاتا» را بر عهده دارد دیروز در کلوب بین‌المللی هواپیمائی سخنرانی جامعی‌تحت عنوان‌صنعت حمل و نقل هوائی و مشکلات‌آن ایراد کرد .

حق بیمه کارگران کشاورز

آئین‌نامه مربوط به حق‌بیمه کارگران‌کشاورزی‌ونحوه‌اجرای قانون بیمه‌های اجتماعی‌روستائیان در مورد کارگران کشاورز ، از جانب‌وزارت‌تعاون و امورروستا ها به کمیسیون های اصلاحات ارضی‌وتعاون‌روستائی ودارائی سنا تقدیم شد

بموجب این آئین نامه کسانیکه طبق ضوابط تعیین شده در خارج‌ازمحدوده شهر ها به‌کار کشاورزی‌اشتغال دارند و انبوه کثیری را تشکیل می‌دهندازکمک های موضوع‌قانون بیمه های اجتماعی روستائیان برخوردار خواهند شد .

برای انجام این کمك ها حق بیمه‌ای معادل ۹ در صد حقوق‌یامزد و مزایای کارگران کشاورز در اختیار سازمان بیمه های‌اجتماعی روستائیان قرار خواهدگرفت و یک سوم آن از حقوق‌ومزایای‌کارگران کشاورز کسر میشود و دو سوم بقیه را بایدکارفرمایان پرداخت کنند .

ایام بیکاری

غرامت دستمزد ایام بیماری در موارد حوادث ناشی از کار وبیماری های حرفه‌ای ازاولین روز بیماری تا زمانی که بیمه شده قادر به کار نیست قابل پرداخت‌خواهد بود و میزان‌آن معادل دوسوم آخرین حقوق یا مزدکارگر کشاورز است .

میزان غرامت دستمزد ایام بیماری غیر ناشی از کار معادل ۵۰ در صد آخرین حقوق و مزایای کارگر بیمه شده است

* کمك به بازماندگان

در این آئین نامه برای بازماندگان بیمه شده یا ازکار افتاده‌ناشی‌از حوادث حین کار یا بیماری های حرفه‌ای کمک های زیر مقرر گشته است :

معادل ۲۰ در صد حقوق و مزایا بعنوان کمک هزینه کفن و دفن ـ معادل ۵۰ در صد حقوق و مزایا بعنوان مستمری از کار افتادگی برای همسر دائمی بیمه شده تا زمانی که شوهر نکرده است .

معادل ۲۵ در صد حقوق و مزایا بعنوان مستمری ماهانه برای فرزندان بیمه شده معادل ۲۵ در صد حقوق و مزایا به عنوان‌مستمری ماهانه برای‌پدر و مادرتحت تکفل بیمه شده که مجموع این‌کمک ها از صد در صد حقوق و مزایای بیمه شده تجاوز نخواهد کرد .

پیش بینی هوا

هوای استان های گیلان و مازندران کمی ابری‌که‌در استان گیلان گاهی نیمه‌ابری هوای استان‌های آذربایجان کمی ابری گاهی نیمه ابری احتمالا همراه با رگبار خفیف و پراکنده ، هوای نواحی غربی و مرکزی ایران قسمتی ابری‌و غبارآلود، هوای‌تهران کمی ابری‌ودربعداز ظهرنیمه ابری ، هوای سایر نقاط کشور صاف تاکمی ابری همراه باغبار محلی پیش‌بینی می شود .

درجه حرارت امروز تهران نسبت به روز گذشته ۱ تا ۲ درجه افزایش میابد .

صوفیه به‌گرمی از نخست‌وزیر ایران استقبال کرد

تأمین نیازمندیهای نفتی بلغارستان درمذاکرات هویدا

گزارش علی باستانی نماینده اعزامی اطلاعات به صوفیه

امیر عباس هویدا نخست‌وزیر که به اتفاق همسرش برای‌یك دیدار رسمی بعدازظهر دیروز وارد صوفیه پایتخت کشور سوسیالیستی بلغارستان گردید دیشب در ضیافت شام «تودور ژیوکوف» نخست وزیر بلغار یادآوری کرد که روابط نیکوی ایران و بلغارستان موید این حقیقت است که همزیستی مسالمت آمیز میان کشور های جهان‌بانظام های‌متفاوت‌سیاسی، اقتصادی و اجتماعی نه تنها امکان پذیر بلکه ثمربخش‌است.

هویدا که در نخستین شب اقامت در پایتخت بلغارستان در حضور جمعی از شخصیت های برجسته دولت بلغارسخن میگفت در عین حال گفت ایمان ایران‌به همزیستی مسالمت‌آمیز متضمن همزیستی بی تفاوت نیست .

* ورود به صوفیه

نخست وزیر و بانو هویدا مقارن عصر دیروز هنگام ورود به صوفیه مورد استقبال گرم نخست‌وزیر بلغاروبانو واعضای دولت بلغارستان و روسای هیاتهای سیاسی مقیم صوفیه قرار گرفتند .

از هویدا با تشریفات کامل نظامی استقبال شد و هویدا در میان ابراز احساسات‌شدید مردم صوفیه در فرودگاه این شهر بمیان مردم رفت و باعده زیادی از آنان دست داد .

* شروع مذاکرات

مذاکرات نخست وزیر بلافاصله پس از ورود به صوفیه درهمان اولین دیدار های معارفه آغاز شد.

دولت بلغارستان در ماه‌گذشته در تهران قرار دادی را امضاء کرد که حجم صادرات ایران‌را در سال جاری به بلغارستان به ٤میلیون دلار افزایش میدهد. در حالیکه در سال قبل حجم صادرات ایران باین کشور۶۰۰ هزار دلار بود ، مهمترین‌کالای مورد تقاضای بلغارستان نفت است که بسته شدن کانال‌سوئز قرار دادهای قبلی را بشدت دگرگون کرد ، مثلا در سال ۱۹۶۷ در حدود ۸۰۰ هزارتن و در سال ۶۹ قریب ۲۳۲هزار تن و در سال قبل فقط ۳۶ هزارتن نفت به بلغارستان‌صادر شد، اما برای سال جاری ۷۰۰ هزار تن قرار داد بسته شد که ۳۰۰ هزار تن آن صادرشد و٤۰۰ هزار تن دیگردر ماههای بعد صادر خواهد شد .

قیمت نفت بعداز مذاکرات اوپك در تهران در تمام دنیا ترقی کرد بهمین جهت ۷هزار تن نفت فروخته‌شده بجای ۷ میلیون دلار که قبلا صحبتش بود به ۸ تا ۹ میلیون دلار افزایش خواهد یافت .

بلغارستان برای چهار سال دیگر درخواست ۲ میلیون و ٤۰۰ هزار تن نفت کرده‌است اگر روی قیمت توافق بعمل آید شرکت ملی نفت قرار دادآنرا امضاء خواهدکرد، شرکت نفت درحال حاضربرخلاف پنجسال قبل برای‌نفت خودتقاضافراوان دارد بهمین جهت درفروش آن احتیاط رارعایت‌میکند درمقابل بلغارستان برای‌گرفتن‌نفت‌حاضر شد در تهران این شرط دولت ایران را قبول کند که معادل نصف قیمت نفت کالاهای سنتی و فرآورده های صنعتی ایران را خریداری کند بهمین جهت میزان ۶۰۰ هزار دلار خرید سال ۱۹۷۰ به ٤ میلیون دلار در سال ۱۹۷۱ افزایش‌یافت.

*ضیافت شام

در ضیافت شام رسمی دیشب ، «ژیوکف»نخست‌وزیر ورئیس‌شورای وزیران جمهوری بلغارستان طی نطق پرشوری حضور نخست وزیر ایران را در پایتخت بلغارستان بگرمی خوش آمد گفت و درپاسخ به سخنان خوش‌آمد نخست وزیر بلغار ، هویدا از میهمان نوازی گرم دولت ومردم بلغار تشکرکرد.

هویدا در تشریح سیاست مستقل ملی ایران گفت ایران معتقد است که همزیستی فعالانه وسازنده می‌بایستی روال کار ما باشد و معتقدیم که اینگونه روابط که بر اساس احترام متقابل و عدم دخالت در امور داخلی دیگران استوار است بسود جامعه جهانی است در حقیقت سیاست مستقل ملی ایران برهمین اصول استواراست وما معتقدیم که سرنوشت هرملت باید تنها بوسیله همان ملت تعیین شود.

مابا شما همعقیده‌ایم که‌امپریالیسم بهر شکل واز هر نوعی باشد باید ریشه کن شود و هیچ ملتی نباید اجازه یابد که برای حل مسائل جهانی متوسل به زور شود .ما همچنین معتقدیم که عدم توازن دائم در بازرگانی بین کشورهای تولید کننده مواد اولیه ـ (صرفنظر از اینکه تاچه حد صنعتی‌شده‌اند) و کشورهای صنعتی یک بی‌عدالتی بین‌المللی است و می‌بایستی‌برطرف شود.»

* پیروزی اوپك

هویدا در ایراد سخنان خود به پیروزی کشورهای اوپك در مذاکرات خود با شرکتهای نفتی اشاره کرد و گفت طی مذاکرات اخیر بانمایندگان شرکتهای نفتی غربی در تهران ـ کشورهای‌صادر کننده نفت خلیج فارس موفق به کسب افزایش قابل ملاحظه‌ای در بهای نفت خود شدند اما پیروزی بسیار مهمتری که آن را مدیون شاهنشاه خود میدانیم این بود که برای نخستین بار تناسب عادلانه‌تر و منطقی‌تری بین بهای مواد خام کشورهای در حال رشد و بهای مصنوعات کشورهای صنعتی‌برقرار شد.

پذیرش این اصل به عقیده من اساس و سابقه‌ای بوجود آورده که عامل مهمی در کلیه روابط بازرگانی آینده بین کشورهای توسعه یافته و کشورهای درحال توسعه محسوب خواهد شد.

* سخنان نخست‌وزیر بلغارستان

نخست وزیر بلغارستان در سخنان‌خودگفت: ملت‌بلغارستان با علاقه و توجه کامل پیشرفت هائی را که در زمینه های اقتصادی و فرهنگی نصیب ملت ایران شده است تعقیب میکند .

نخست وزیربلغارستان سپس به سیاست همزیستی مسالمت ـ آمیز بلغارستان اشاره کرد و روش خود را درباره مسائل مهم بین‌المللی ، هندوچین ، خاورمیانه امنیت‌اروپاو سیاست بالکان ، تشریح کرد و تاکید کرد که بلغارستان از سیاست صلح و همکاری بین‌المللی که لئونیدبرژنفدر بیست‌وچهارمین کنگره حزب کمونیست شوروی عنوان کرد و بویژه از پیشنهاد های وی در مورد خلع سلاح پشتیبانی میکند .

نخست وزیر بلغارستان از اینکه ایران و بلغارستان هردو خواهان صلح هستند اظهار خوشوقتی کرد و گفت یقین دارد که دیدار آقای هویدا از بلغارستان نقش مثبتی‌در توسعه روابط دوکشورخواهد داشت.

آقای هویدا نخست‌وزیر وبانوهنگام حرکت به سوی بلغارستان روی پلکان هواپیما

رانندگان متخلف از طرف بازرسان ناشناس کنترل میشوند

این اطلاعیه امروز از طرف شهربانی کل کشور صادر شد :

بمنظور تامین‌هرچه بیشتر نظم ترافیك ، گروهی از شخصیت های مورد اعتماد متخصص‌و عده‌ای‌از ماموران انتظامی ماموریت یافته‌اند بالباس‌سیویل وبطور ناشناس درنقاط مختلف شهر که از دید پلیس محفوظ است،در مورد رانندگان وسائل نقلیه مراقبت های لازم را بعمل آورده و درصورت‌لزوم باارائه کارت رسمی خود تذکرات لازم را به متخلفان وسائل نقلیه بدهند . بدیهی است درصورتی که شخصیت های مذکور ، باتخلفی روبرو شوندکه‌مستوجب جریمه‌باشد مشخصات وسیله‌نقلیه وشماره آنرا برای تعقیب به ماموران راهنمائی اطلاع خواهندداد.

شهربانی کل کشور

پیامهای شاهنشاه ورئیس جمهوری مغولستان

بمناسبت برقراری روابط سیاسی

بمناسبت‌برقراری روابط‌سیاسی بین دولت شاهنشاهی ایران و جمهوری‌خلق‌مغولستان پیام‌هائی بین‌رهبران دوکشور مبادله شد.

متن پیام رئیس شورای عالی دولتی جمهوری خلق مغولستان به پیشگاه شاهنشاه آریامهر از اینقرار است :

اعلیحضرت همایون محمدرضا پهلوی شاهنشاه ایران ـ تهران

بمناسبت ایجاد روابط سیاسی میان جمهوری خلق مغولستان‌و ایران‌اجازه میخواهم احساسات مسرت‌آمیز خود را به آن اعلیحضرت ابراز دارم . رجاء واثق دارم که روابط بین دو کشور ما به بهترین وجه بنفع ملتهای جمهوری خلق مغولستان وایران توسعه و تحکیم خواهد یافت .

خواهشمندم بهترین آرزوهای مرابرای‌سلامت و سعادت‌شخص آن اعلیحضرت و پیشرفت ورفاه ملت ایران بپذیرید .

جامارانیگوین سامو
رئیس شورایعالی دولتی‌جمهوری خلق مغولستان

حضرت جامارانیگوین سامو رئیس شورایعالی دولتی‌جمهوری مغولستان ـ اولان‌باتور

از پیام محبت‌آمیز آن حضرت بمناسبت ایجاد روابط سیاسی بین ایران و جمهوری خلق مغولستان‌بسیار سپاسگزارم‌ضمن اظهار خرسندی از استقرار این روابط مستقیم امیدوارم که مناسبات بین دو کشور ما در سالهای آینده بنحو احسن‌بنفع دوملت ما گسترش و تحکیم‌یابد. فرصت را مغتنم شمرده بهترین آرزوهای خود را برای‌تندرستی و کامرانی شخص آن حضرت و پیشرفت و سعادت ملت مغولستان ابراز میدارم .

محمد رضا پهلوی

پاسخ شاهنشاه

از جانب شاهنشاه آریامهر در پاسخ پیام حضرت رئیس شورایعالی دولتی جمهوری‌خلق مغولستان این تلگرام‌به‌اولان‌باتور مخابره شد :

از پیام محبت‌آمیز آن حضرت بمناسبت ایجاد روابط سیاسی بین ایران و جمهوری خلق مغولستان‌بسیار سپاسگزارم‌ضمن اظهار خرسندی از استقرار این روابط مستقیم امیدوارم که مناسبات بین دو کشور ما در سالهای آینده بنحو احسن‌بنفع دوملت ما گسترش و تحکیم‌یابد. فرصت را مغتنم شمرده بهترین آرزوهای خود را برای‌تندرستی و کامرانی شخص آن حضرت و پیشرفت و سعادت ملت مغولستان ابراز میدارم .

محمد رضا پهلوی

معاونان سازمان برنامه به پیشگاه شاهنشاه معرفی شدند

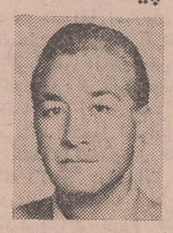

داریوش مهاجر اسکوئی

عبدالرسول بختیاری

آقای دکترخدادادفرمانفرمائیان در شرفیابی امروز بحضور شاهنشاه آریامهر آقای‌داریوش مهاجر اسکوئی معاون سازمان برنامه و مسئول اعتبارات‌خارجی و امور بین‌المللی سازمان‌برنامه را بعنوان معاون سازمان‌برنامه و مسئول طرح و برنامه و تهیه‌و تنظیم برنامه پنجم عمرانی و همچنین آقای عبدالرسول‌بختیار بختیاری مشاور عالی سازمان برنامه رابعنوان معاون سازمان برنامه و مسئول اعتبارات‌خارجی و امور بین‌المللی سازمان برنامه به حضور شاهنشاه آریامهر معرفی کرد.

سازمان برنامه در حال‌حاضر دارای یك قائم مقام بنام آقای دکتر غلامرضا مقدم وپنج‌معاون بنام آقایان دکتر علی هزاره ، داریوش مهاجر اسکوئی ،دکتر شاپور راسخ ،دکترعلی‌دفتریان، علیرضا رادپی و عبدالرسول بختیاربختیاری میباشد.

آقای داریوش‌مهاجراسکوئی فارغ‌التحصیل از دانشکده علوم اقتصادی و سیاسی دانشگاه لندن ودانشگاه‌آستانفوردامریکا است.

آقای عبدالرسول بختیار بختیاری دارای فوق‌لیسانس از دانشگاه استانفورد کالیفرنیادر رشته تعلیم و تربیت میباشد .

تغییرات تازه در لایحه نوسازی عباس آباد

بموجب لایحه‌ای که‌درمجلس شورایملی تحت‌بررسی است

نوجوانان از سیزده سال ببالا شخصا میتوانند حساب پس‌انداز باز کنند

درصورت تصویب پیشنهاد خانم‌های نماینده مجلس ، درموارد جدائی‌زن ومردزن‌حق‌برداشت از حساب فرزند خودراخواهدداشت

براساس لایحه‌ای که اینك درمجلس شورای‌ملی‌تحت‌بررسی‌است ،نوجوانانی که سیزده سال تمام داشته باشند می توانند با مراجعه به هریك از بانك های مجاز بنام خودحساب پس‌انداز بازکنند.

در ماده واحده‌ای که‌بهمین منظور از جانب دولت به مجلس شورای ملی تقدیم شده است ، حق برداشت از حساب مذکور قبل از رسیدن نوجوان به سن هیجده سال تمام باولی یا قیم قانونی او خواهد بود و با اینکه این شرط در کمیسیون های دادگستری و دارائی مجلس شورای ملی نیز مورد تائید قرار گرفته است ، ولی براساس پیشنهادی‌که از جانب چند خانم نماینده مجلس‌تقدیم شده است احتمال دارد که در این شرط به نفع اطفال تجدید نظر هائی صورت گیرد .

در پیشنهاد مذکور قید شده است در مواردی که بین زن‌ومرد جدائی حاصل شده و مادر عهده‌دار سرپرستی طفل باشد ، اعم از اینکه‌مادر در بانك‌حساب باز کرده باشد با خودطفل، حق‌برداشت با مادر خواهد بود .

این پیشنهاد اکنون در کمیسیون‌های دادگستری و دارائی مجلس شورای‌ملی مورد بررسی است و نتیجه آن ظرف چند روز آینده روشن خواهد شد .

* مبداء تعلق بهره به اوراق قرضه بابت‌بهای زمین‌تغییر کرد .

لایحه نو سازی عباس‌آباد که در مجلس سنا تصویب کردید و به مجلس شورا فرستاده شد در کمیسیون های‌مختلف‌مجلس شورا مورد بررسی قرارگرفت و با تغییراتی گزارش آن برای شور اول آماده طرح در جلسه علنی گردید.

* تغییرات جدید

تبصره ماده دو که قید شده بود مبداء تعلق بهره به اوراق قرضه که بابت بهای زمین پرداخته میشود فروردین سال ۱۳۵۰ میباشد ، در کمیسیون باین صورت تغییر کرد « مبدا تعلق بهره دو ماه پس ازتصویب این قانون .»

در تبصره ماده چهار که به ماده۶ تبدیل گردیدقیدمدارکی که بموجب سندرسمی قبل از تاریخ تقدیم لایحه به مجلس سنا مورد معاملات رهنی یا شرطی قرار گرفته ... » حذف و بجای آن نوشته شد «اراضی و املاکی که بموجب‌سندرسمی مورد معاملات شرطی یارهنی واقع گردیده ... » تبصره‌ماده چهار بعنوان ماده شش بشرح زیر اصلاح گردید.

ماده ۶ـ در موارد اراضی و املاکی که بموجب سند رسمی مورد معاملات شرطی یارهنی واقع گردیده ، در صورتی که موعد طلب دائن نرسیده باشد، موعد ان حال میشود و پس از اجرای مقررات این‌قانون‌درموقع تنظیم سند انتقال ، اگر مالك دین خود را نپرداخته و ملك آزاد نشده باشد شهرداری‌طلب دائن را حداکثر تا میزان‌بهای ملك مورد تصرف طبق ترتیب مقرر دراین قانون بدائن می پردازد و با این ترتیب معامله رهنی یا شرطی قانونا فك شده محسوب میشود و در صورتی که بهای املاك و اراضی‌موردتصرف زائد براصل طلب دائن باشد مازاد به مالك پرداخت و ملك به شهرداری منتقل میشود.

دنباله اخبار خارجه

حمل اسلحه برای خرابکاری در ایران وپاکستان

دوبی ـ رویتر ـ طی اعلامیه‌ای که دیروز در دوبی انتشاریافت گفته شدکه‌مقامات امنیتی‌دوبی مقادیری اسلحه را که‌به دهکده الحمریه واقع در شارجه‌قاچاق شده بود کشف کرده‌اند .

سلاح ها نارنجك های دستی ساخت شوروی و انگلستان ، مسلسل و وسایل خرابکاری را شامل میشدند .

در بیانیه گفته شد سلاح ها بوسیله یك موتورلنج عراقی‌بنام «بصره» وارد دهکده مذکور در شارجه گردیده .

این موتورلنج بیك کمپانی حمل و نقل جنوب تعلق داشته‌و ملوانی آنرا «سید عبدالله‌شیخ» بعهده داشته‌است. بدنبال‌کشف این سلاح هایکی‌از افرادمحلی بازداشت و تحت تعقیب قرار گرفته است .

منابع مطلع در دوبی اظهار داشتند که سلاح های مذکور برای خرابکاری به ایران و پاکستان حمل میشده است .

سرمایه گذاری مشترک ایران وژاپن برای استخراج نفت لرستان

توکیو ـ آسوشیتدپرس ـ مقامات کمپانی ژاپونی«تیجین» دیروز در توکیو گفتند که ایران خواستار تشکیل محوری از کمپانی های مشترك ایران وژاپن برای استخراج نفت منطقه لرستان است .

«شینزوایا» رئیس کمپانی «تیجین» که اخیرا به ایران سفر کرد به نخست‌وزیر ژاپن گزارش داد به‌این‌نتیجه‌رسیده است که یك گروه نفتی‌ژاپنی شامل کمپانی های تیجین ، سوماترای شمالی ، میتسوری‌و میتسوبیشی ، «سوجی کایشا» اینك در موقعیت مناسبی برای شرکت در استخراج نفت این منطقه هستند .

وی از نخست‌وزیر ژاپن خواست به گروه کمپانیهای نفتی برای انجام درخواست ایران در توسعه و گسترش فعالیت‌های نفتی کمك کند .

دیگر شرکت کنندگان در پروژه استخراج نفت لرستان عبارتند از : کمپانی دمنلس از آلمان غربی و کمپانیهای «آتلانتیك ریچفولد» و « گروه موبیل‌اویل» و «آرماداهس» از آمریکا .

یك مقام وابسته به کمپانی ژاپنی تیجین گفت آیران‌مایل است که یك سرمایه گزاری مشترك بطور مساوی با کمپانی های ژاپنی بعمل آوردوبا کمك این کمپانی یك پالایشگاه۵۰ هزار بشکه‌ای ، یك کارخانه پتروشیمی ، ووسایل کشتیرانی بسازد . بعلاوه ، سرمایه ـ گذاری مشترك ، فروش و بازاریابی فرآورده‌های نفتی و پتروشیمی را درایران ، اسیای جنوب شرقی و احتمالا ژاپن برعهده‌بگیرد .

ضبط اسلحه مخالفان ملامصطفی

بیروت ـ خبرگزاری فرانسه ـ «کمیته عالی امور شمال» که‌روز ۱۱ ماه مه از طرف فرماندهی انقلاب عراق تشکیل شده است تصمیم گرفت سلاحهائی را که بین «فورسان» ها (مخالفان ملامصطفی بارزانی) توزیع‌شده بود پس گرفته شود .

فرمانداران ایالات کرکوك سلیمانیه ، اربیل ، دیاله مامور اجرای این تصمیم شده‌اند ریاست کمیته عالی امور شمال را صدام حسین معاون‌شورای فرماندهی انقلاب عراق به عهده دارد .

در محافل تهران

محور مناسبات تهران ـ سیدنی گسترش و تحکیم می یابد

سرویلیام لوس سفیر سیار وزیر خارجه انگلیس ومسئول هماهنگ ساختن سیاست انگلیس در خلیج‌فارس بامداد امروز از کویت وارد تهران شد و مقارن ظهر بدیدار اردشیر زاهدی وزیر خارجه رفت .

دیدار ازتهران‌آخرین‌نقطه موردبازدیدلوس در منطقه خلیج فارس است .

او در سفر جاری که سه هفته قبل‌آغاز کرد به تهران آمد و سپس راهی امارات و پایتخت‌های خلیج فارس‌شد .

لوس امروز هنگام ورود به تهران از بیان هرگونه مطلبی خودداری کرد ، ویک مقام سفارت انگلیس گفت‌که بعقیده سفیر سیار انگلیس مسائل و کوشش های جاری آنقدر حساس است که باید دور از هرگونه جنجالی ادامه یابد . بعقیده‌ناظران سیاسی «لوس» در مذاکرات امروز با وزیر خارجه ایران وی را ازنتایج مذاکرات با رهبران امارات خلیج فارس با اطلاع کرده است .

بنظر میرسد لوس درپایان سفر جاری که با هدف‌تشکیل هرچه‌زودترفدراسیون امارات نه‌گانه صورت پذیرفت دست خالی بتهران آمده است.

در این بین گزارشهای‌واصله ازکویت حاکیست که با توجه به شکست کوششهای «لوس» دولت های کویت و عربستان مجددا فعالیت های مشترکی برای ترتیب حکمرانان ۹ امارات به تشکیل فدراسیون آغاز خواهند کرد .

علیاحضرت ژولیانا ملکه هلند و همسرشان فردا برای یک دیدار شش روزه رسمی وارد تهران میشوندوهنگام ورودبه تهران مورد استقبال‌والاحضرت شاهدخت شمس پهلوی قرار خواهند گرفت .

پرنسس‌مارگریت

نگرانی وزیر آب و برق

منصور روحانی وزیرآب‌و برق این روزها بهرجا که می رود صحبتش با اطرافیان در اطراف نگرانی از افزایش جمعیت تهران و خطری‌است که‌کمبود آب پایتخت راتهدید میکند .

دیروز خبرنگاران مطبوعات هیچ فرصتی را برای‌گفتگو دراین باره بهتر از فرصت بدرقه نخست وزیر درمهرآباد هنگام‌عزیمت هویدابلغارستان نیافتند وتاخیر یکساعت در پرواز هواپیما فرصت گرانبهائی‌برای بحث‌درأطراف مسائل گوناگون با هویدا و وزیران کابینه‌اش بود

خبرنگار اطلاعات درجمع نخست‌وزیر و وزیر آب وبرق وخانم نخست وزیر موضوع کمبود آب تهران را بمیان کشید و نخست وزیر درحالی که بروز این‌گونه مشکلات را ناشی از تحولات مملکتی میدانست، روحانی پافشاری میکرد که جمعیت تهران را نباید اجازه داد از مرز پنج میلیون تجاوز کند .

براساس برآورد روحانی میزان مصرف آب تهران‌اینك از سیصد میلیون متر مکعب متجاوز است و با احتساب سه میلیون جمعیت پایتخت، میزان مصرف هرنفرازجمعیت تهران یکصد متر مکعب آب است .

روحانی به نخست‌وزیر و خبرنگاران هشدار میداد که منابع آب تهران محدود است وباید یکیک مردم در مصرف آب صرفه‌جوئی کنند

روابط ایران و سیدنی

مقامات وزارت خارجه مقدمات تاسیس سفارت ایران را در سیدنی پایتخت استرالیا فراهم می‌آورند و این اقدام در جهت نزدیک شدن هرچه بیشترتهران وسیدنی و توسعه مناسبات میان دوکشور است .

مناسبات سیاسی میان‌تهران و سیدنی دو سال قبل برقرار گردیدو دولت استرالیا بلافاصله به تاسیس سفارت در تهران اقدام کرد.

برقراری مناسبات از همان ماههای نخستین میان دو کشور به توسعه مناسبات تجاری‌منجر گردید .

محافل نزدیک به مناسبات دو کشور تاسیس سفارت‌ایران درسیدنی رابمنزله تحکیم هرچه بیشتر محور همکاریهای تهران ـ سیدنی در بسیاری از مسائل آسیائی تلقی میکنند . تهران وسیدنی ، از نظر ناظران سیاسی نسبت به بسیاری از مسائل مربوط به ثبات در آب های آسیائی نظریات واحدی دارند و بهمین جهت تصمیم گرفته‌اند تماس‌های آینده خود را گسترش دهند.

دیدار رسمی‌زوج سلطنتی هلند از ایران

والاحضرت مارگریت فرزند

مدرسه فنی دامپزشکی عشایری تاسیس‌شد

اولین مدرسه عشایری فنی دامپزشکی در منطقه عشایری فارس تشکیل میشود . در این مدرسه که مخصوص عشایر کشور خواهد بود ، دوره های آموزشی برای تربیت‌تکنیسین دایر خواهدشدوفارغ‌التحصیلان این مدارس درقسمت‌دامپزشکی خدمت خواهند کرد .

این مطلب را آقای دکتر ارشدی رئیس اداره کل دامپزشکی وابسته بوزارت کشاورزی در مراسم جشن دهمین دوره فارغ‌التحصیلان دیپلمه فنی دامپزشکی بیان داشت .

درگذشت همکار

با نهایت تاسف اطلاع حاصل کردیم آقای حسن فزونی از کارمندان با سابقه و شایسته موسسه اطلاعات در سن ۶۹ سالگی دارفانی را بدرود گفت:

مرحوم فزونی از نخستین روز های‌تاسیس اطلاعات بااین نشریه همکاری داشته و چند سال قبل‌باعلاقمندی وشایستگی بکار خویش ادامه میداد و چند سال قبل‌بنابه‌میل‌خود بازنشسته گردید و باستراحت پرداخت .

وی با سجایای اخلاقی‌بیشمار مخصوصا حسن‌خلق وصمیمیت و صداقت خویش مورد علاقه فراوان عموم کارمندان موسسه اطلاعات بود وبهمین علت‌فقدان او موجبات تاثر و تاسف شدید همکارانش را فراهم ساخت .

مرحوم فزونی سال های قبل‌از بازنشستگی نیز باوجودخستگی و کهولت نسبت بانجام وظایف خویش در موسسه اطلاعات بسیار ساعی و جدی بود .

ما با اندوه فراوان این‌مصیبت را به خانواده آن مرحوم و عموم همکاران و دوستان وی تسلیت میگوئیم

در آستانه عقد قراردادهای جدید نفتی :

کارتل بین‌المللی نفت بمخالفت باایران برخاست

چند روز پس از آن که بیم پا شدن جنجالهای تازه‌ای در دنیای نفت پدید می‌آید ، مدیر عامل کنسرسیوم بین‌المللی نفت ، اعلام میدارد که بزودی صادرات نفت ایران افزایش خواهد یافت و نفتکشهای غول‌پیکر هم‌اکنون در راه بندرگاههای ایرانند.

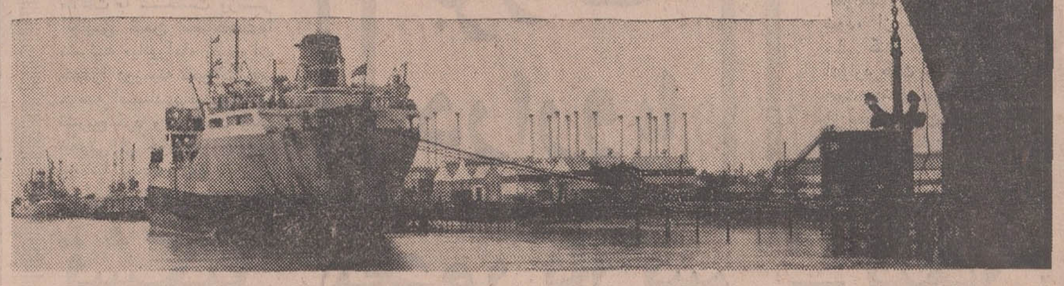

«انریکوماتئی» غول نفتی ایتالیا، انتقام خودرا از کارتل بین‌المللی نفت گرفت!

قراردادودولت سپهبدزاهدی باکنسرسیوم از غول های نفتی ، دیگر سرزمین های نفت خیز خاورمیانه را تکان می دهدو جنجال برسر نفت، از ایران به عراق ، کویت و بحرین اسباب کشی می‌کند ! روزنامه «تایمزمالی» ـچاپ لندن ـ می نویسد : «درقرارداد۱۹۵۱ شیخ کویت و کمپانی های‌نفتی تجدیدنظر خواهد شد زیرا کویت نیز خواهان حق‌الامتیازی همپایه حق الامتیازی‌است که‌کمپانی های نفت به دیگر دولت های خاورمیانه بخصوص ایران‌می پردازند .»

دو روز پس از انتشار این خبر ، نفت خبرهای داغتری بوجود می آورد: کارگران شرکت نفت بحرین دست از کار می کشند و اعتصاب می کنند ! کابینه عراق به‌دولت های صاحب نفت ، پیشنهاد می دهد که در مسئله نفت سیاستی هماهنك بایکدیگر پیش گیرند . دولت‌عربستان سعودی‌این‌پیشنهاد راباگرمی استقبال می کند و دولت ایران نیز گرم بررسی آن می شود . خبر احتمال اتحاد ممالك نفتخیز خاورمیانه در مسائل نفتی ، باردیگر دنیای غرب را به نگرانی می کشد اما هیچکدام از سخنگویان دول بزرك غرب، درباره مذاکرات مجدد با دولت‌های تولید کننده نفت توضیحی نمی دهند،شایدخود به‌روشنی میدانند که تولد یك چنین اتحادیه‌یی‌درآن‌شرائط ممکن نیست و اتحادیه ممالك نفتی خاورمیانه ،درنطفه خفه‌خواهد شد . در همین احوال،مقامات رسمی‌کنسرسیوم اعلام می ـ کنندکه کنسرسیوم بین ـ المللی نفت ، بیست و دو میلیون لیره برای پرداخت به ایران در نظر گرفته است که بزودی در اختیار بانك ملی‌ایران گذارده خواهدشد. همزمان با انتشار این خبر مجله «ایسلامیك ریویو»مهم ترین مقاله خود را به مسئله ایران اختصاص می دهد و می نویسد :

« اگر روس ها برایران دست‌یابند ، بزرگترین گنجینه نفتی جهان بتصرف کمونیست ها درخواهد آمد. حزب توده یا کمونیست‌ایران هنوز به تبلیغات و تحریکات خود ادامه می دهد . ایران از نظر دفاع دربرابر حملات کمونیست ها ضعیفترین نقاط ممالك اسلامی است! روسیه شوروی ، اندیشه تسخیر ایران را در سرداردو بنابراین ، ایران باید هرچه بیشتر نیرومند شود !»

همزمان با چاپ این مقاله،نام شرکت نفت ایران و انگلیس رسمابه «شرکت‌نفت‌بریتانیائی» ـبی،پی‌ـ تبدیل‌میشود وسرمایه این شرکت از سی‌وسه میلیون لیره به صدو بیست میلیون‌لیره افزایش می یابد . در همین‌روز ـپنجشنبه ۲۵ آذرماه ۱۳۳۳ـ «براوئر» ـمدیرعامل کنسرسیوم‌ـ از لندن به تهران باز می‌گردد ورهسپار آبادان میشود. او یك بغل خبر های‌خوش وامیدبخش به ارمغان آورده‌است :«شرکت سابق نفت که‌شکایت کرده‌بود که ایران مقداری از نفت های آن رادرروزهای بحرانی‌فروخته است ،شکایت‌خودراپس گرفت. مامیزان صادرات نفت ایران را افزایش خواهیم داد. نفتکش‌های غول‌پیکر ، درراه بندرگاه های ایرانند!»

در کنار این رویدادها ، ایران برای آن که سهمی بیشتر از سرمایه ملی خود بدست‌آوردبه آرامی‌کوششی دامنه‌دار آغاز می کند .در کتاب « ماموریت برای‌وطنم» می خوانیم :

« در عین حال، برای استفاده از منابع نفت خود که خارج از حدود منطقه عمل کنسرسیوم جدید بود (و این منطقه ، تنها قسمت کوچکی از مناطق‌نفت ـ خیزکشور ماست) به فعالیت پرداختیم و ازاواسط سال۱۳۳۰ شرکت نفت ایران که‌بسرمایه دولت‌تشکیل‌یافته است،بعملیات مقدماتی حفر چاه اکتشافی در نزدیکی شهر مقدس قم اقدام کرد و پس‌ازخاتمه بحران دوره مصدق درحفاری آن تسریع گردید و بالاخره‌در سال۱۳۳۵ از چاه شماره ۵نفت به ارتفاع سیصد پا فوران نمود و در مدت ۸۴ روز که این فوران ادامه داشت ، روزانه ۱۰۰ هزاربشکه نفت استخراج میشد که در تاریخ صنعت‌نفت‌جهان بالاترین میزان است که ازیك چاه نفت در یکروز استخراج شده‌باشد..

«... ولی دیری‌نگذشت که دراثر فروریختگی اعماق زمین ، چاه شماره ۵ قم مانند اولین چاهی که درسی حفر کرده بود از فوران افتاد واین فواره عجیب که مانند شیری‌میغرید مانند بره‌یی زبان بسته از حرکت و جنبش افتاد و ما نفتی را که در دریاچه بشکل تالابی عظیم بوجود آمده بود بهرکه میخواست‌فروختیم و دریاچه بتدریج تهی گردید .»

شاهنشاه درباره قراردادهایی که ایران برسر مناطق‌نفتخیز خارج از محدوده کنسرسیوم بست، می‌نویسد :

«رویه من اینست که از فعالیت شرکت‌های خصوصی و دولتی تشویق و ترغیب بعمل آید و ازینرو درسال ۱۳۳۶، لایحه‌یی به تصویب مجلسین رسید که بموجب آن علاوه بر سایر مقررات ، به شرکت ملی نفت‌ایران اجازه داده شد که با شرکت های خارجی قراردهایی بدهد که‌در توسعه منابع نفت ایران با ما همکاری نمایند. چون قرارداد سال ۱۳۳۳ که با کنسرسیوم منعقد شده بود ، عنوان موافقت نامه داشت ، درقانون جدید مستقیما به شرکت ملی نفت ایران اجازه داده شد که باشرکت های خارجی‌درصورت‌لزوم قراردادهایی منعقد سازد ، مشروط برین که هر قرارداد به تصویب مجلسین ایران برسد .

«کمی پس از تصویب قانون‌جدید، شرکت ملی ایران ، شرکت های خارجی را دعوت‌کرد که برای‌تحصیل حق‌اکتشاف نفت در بعضی مناطق نفتخیز کشور در مزایده شرکت کنند. شرائطی که شرکت برای مزایده مزبور معین کرده بود در محافل نفتی جهان فورا همان‌هیجانی را که انتظار داشتیم، تولید نمود .

«تصمیم من این بود که از آن به‌بعد در کار توسعه و استخراج منابع نفت رویه تازه‌یی اتخاذ شود . یعنی‌اولا دیگر مساله دادن امتیاز به مفهوم سابق آن ازمیان برودو با توجه بروح قانون ملی شدن صنعت نفت، هر شرکت یا گروه خارجی‌که برای‌جستجوی نفت بایران بیاید یا بعنوان عامل از طرف دولت‌ایران بکار پردازد و یا آن که عملا با ما شریك باشد .

«دوم آن که شرکت های خارجی که میخواهند به استخراج و تولید نفت‌درایران بپردازند باید نسبت به‌کشور و منابع نفتی آن‌قدر اطمینان‌و اعتماد داشته باشند که به تجسسات دامنه‌دار و مفصلی که کلیه هزینه آن‌را نیز خودشان بپردازند ، دست بزنند .

«سوم آن‌که هرگاه نفت به‌مقدار تجارتی بدست آمد ، دولت ایران در تولید آن، هم از نظر مالی و هم از نظر اداری شریك باشد . من از نظر ناسیونالیسم ایرانی به‌این‌مساله اهمیت داده و مصمم بوده و هستم که دیگر هیچ موسسه یا گروه موسسات خارجی اجازه نداشته‌باشند که در اداره یك قسمت مهم‌وحیاتی صنعت ما اختیارات بدون شرط وقید داشته باشند .

«چهارمین تصمیم قطعی من‌این‌بود که حق‌الامتیازی که‌به ما میرسد از حدکنونی تجاوز کندو زیادتر باشد، زیرا به نظر من تقسیم بالمناصفه دیگر مقرون بصرفه نیست و باروح ناسیونالیسم و انتظارات ملت‌ایران سازگاری ندارد و حتم داشتم که می‌توان این تسهیم رابه نفع کشور تغییر داد.»

درینجا اشاره به مخالفت و کارشکنی‌های کارتل بین‌المللی نفت میشود که چگونه کوشید تا ایران را درین‌راه از پیشروی باز دارد :

«بمجرد اتخاذاین تصمیم، بعضی از موسسات ذیعلاقه و نیرومند در مقابل این نیت ما به مخالفت برخاستند وکارتل بین‌المللی نفت به‌این استدلال متوسل شد که ما می‌خواهیم برای بدست آوردن‌سود آنی منبع عایدات خود را خشک کنیم ودر واشنگتن برای مخالفت بانظر ما باقداماتی متوسل شدند. باید باکمال تاسف گفته شود که سفیر آنروزی دولت آمریکا نیزدر تهران کوشش میکرد که ما را از عقد قراردادها با این شرائط جدید ، منصرف سازد .

«بعضی از شرکتهای نفت‌در برابر آرمانهای ناسیونالیسمی‌ما همان رویه نامساعدی که‌شرکت سابق نفت ایران و انگلیس را بشکست واضمحلال کشانیدپیش گرفته بودند وتا مدتی ظاهرامر اینطور نشان میداد که مامورین دولت امریکا همان اشتباهاتی را که انگلیسها در طی سه‌سال پیش از ملی شدن صنعت نفت مرتکب شده بودند ، تکرار می‌کنند . اما پیشنهادهای ما اصولی ومنطقی بود و شرکتها دریافتند که نمیتوانند در برابر آن پیشنهادها بایکدیگر اتفاق عقیده داشته باشند و بنظر میرسید که وزارت امور خارجه امریکا نیزرویه خودرا درینمورد تغییر داده است.»

سرانجام درمرداد ماه سال۱۳۳۶ شرکت ملی نفت ایران ، اولین قرارداد جدید خودرا با یکشرکت ایتالیائی بنام «آجیپ مینه‌راریا» می‌بندد .

مرد شماره یک«آجیپ مینه‌راریا»، «انریکوماتئی» است . همان سوداگری که‌بسودای گرفتن‌سهمی از نفت ایران،حاضر نشدمحاصره اقتصادی ایران را درهم بشکند وازین منطقه نفت بخرد .ناکامی «انریکوماتئی» در همکاری بیهوده باغولهای نفتی ، او را برآن‌داشت ناغول نفت ایتالیا را به سرزمین ایران بکشد .

«دنباله دارد»

از : علیرضا طاهری

هفتادوششمین بخش‌ازماجراهای خواندنی نفت

امرسون
آنهاکه امسال پنکه نمیخرند شانس انتخاب پنکه امرسون را دارند.

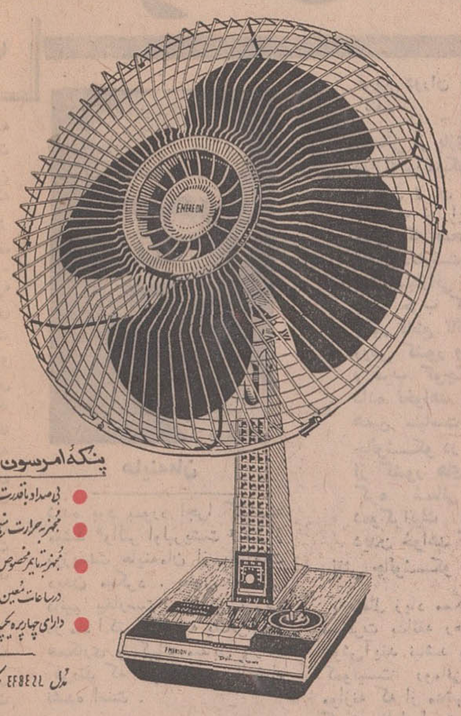

پنکهٔ امرسون : بامزایای جدید
- بی‌صدا وباقدرت خارق العاده
- مجهز به حرارت سنج «میزان الحراره» منحصر بفرد
- مجهز به تایمر مخصوص قطع کار بادزن بطور اتوماتیک در ساعات معین .
- دارای چهارپره پیچ‌پیچ بامحافظ که بآسانی جداوپره‌ها تمیز میشود

مدل EF8E4L پنکه امرسون باروکش چوبی بی نهایت زیبا

مرکز پخش : پارس یونیون خیابان شاه شماره ۲۴ ساختمان امرسون تلفن ۶۶۷۱۲۴ - ۶۶۸۰۵۱

دیتون میخواست جای کی بودید؟ بچه؟

تلویزیون های آزمایش
رؤیاهای شمارا تبدیل به تصاویر واقعی میکند

در مدلهای مختلف
۱۹ اینچ، ۲۳ و ۲۴ اینچ

محصولات آزمایش
باقیمتهای بین المللی عرضه میشود

چهارده بار در دو بار و هر بار

۷ بار شتر استناس

۷ بار شتر اسکناس جایزه ممتاز
(مشروط براینکه جایزه از ۲،۰۰۰،۰۰۰ ریال کمتر نباشد)
۷ جایزه ۱۰۰۰۰۰ ریالی
۷ جایزه ۵۰۰۰۰ ریالی
۷ جایزه ۱۰۰۰۰ ریالی

ضمناً چنانچه موجودی حساب ذخیره برنده جایزه ممتاز (هفت بار شتر اسکناس) مبلغ یکصد وپنجاه تومان یا بیشتر باشد علاوه برجایزه ۷ بار شتر اسکناس این برنده خوشبخت هموزن خود نیز پول دریافت خواهد داشت

بانک اصناف ایران

مقالات و گزارشهای سیاسی

بررسی نتایج سفر هاینه‌مان به بخارست

طوفان در اروپای شرقی

روز دوشنبه هنگامی که چائوشسکو درفرودگاه بخارست ازپرزیدنت هاینه‌مان ،نخستین رئیس جمهوری آلمان غربی که رسماازیك کشورعضوپیمان‌ورشو دیدن می کند ، استقبال می کرد سیاست وپلی برانت‌صدر- اعظم آلمان فدرال‌را«نویدبخش» توصیف کرد، رئیس جمهوری آلمان غربی‌درپاسخ از«مناسبات عالی » که بین کشور او و رومانی‌وجود داردا‌ظهارخوشوقتی کرد و گفت این روابط باید برای همه دموکراسیهای‌توده‌ای سرمشق باشد و سپس به پیشنهادی که در باره کنفرانس امنیت اروپا مطرح نموده است اشاره کرد . بدون شك این مسئله مهمترین‌موضوع‌مذاکرات سران دو کشور را تشکیل می داد.

بدینگونه با دیدار هاینه‌مان‌از بخارست سیاست « گرایش به شرق » وپلی برانت همان‌محلی را که از آنجا بوجود آمده‌است دوچار شور و هیجان کرده‌است بطوریکه میدانیم در اوت۱۹٦۷ صدراعظم فعلی آلمان که در آنموقع سمت وزیر امورخارجه حکومت « ائتلاف بزرك » را داشت در بخارست پیشنهادکرد که برای مسائل اروپائی باتوجه بحقایق اوضاع راه حلی‌جستجو شود .

رومانی در آن هنگام علیرغم خشم و ناراحتی شدید برلن شرقی حاضر شد با «بن»روابط سیاسی برقرار کند.

اگر برنامه هائی که‌قبلاتنظیم

هاینه‌مان

شده بود بمورد اجرا گذاشته میشد «والتر اولبریشت » قبل‌از پرزیدنت هاینه‌مان از بخارست دیدن میکرد . بطوریکه می دانیم بخارست و برلن شرقی در ماه اکتبر گذشته یك‌قرارداد همکاری و کمك متقابل پاراف کردند که هنوز هم رسماامضاء نشده است .

اگر قبول کنیم که اولبریشت میتوانست بعلت وضع مزاجی خود از مسافرت به‌بخارست‌شانه خالی کند ولی باز هم جای شگفتی است که رهبران دیگر برلن شرقی نیز باین فکر نیافتادند که قبل از رئیس جمهوری آلمان فدرال از یکی‌از کشورهای‌اردوگاه سوسیالیستی شرق دیدن کنند.

محافل سیاسی بن میگویند که روابط بین برلن‌شرقی و بخارست اکنون طوفانی‌ترین دوران خود را طی‌می کند.

رومانی از بازی بسیارحساس موازنه‌بین‌مسکو،پکن‌واشنگتن پاریس و بن دست نکشیده است ، در این اواخر در حالی که صحبت از این‌بود که‌آیابخارست مجبورنخواهد شد امتیازاتی به مسکوبدهد رهبر حزب کمونیست‌رومانی بطور قاطع تائید کرد که‌در روش کشور وی نسبت‌بشرق و غرب کوچکترین تغییری داده نخواهد شد .در تائید همین سیاست است که چائوشسکو در آینده نزدیك از کشور های‌چین کمونیست کره شمالی و جمهوری دموکراتیك ویت‌نام شمالی دیدن خواهد کرد .

نقش چائوشسکو

باحتمال زیاد ممکن است این مسافرت بذائقه رهبران کرملین خوش‌آیند نباشد ولی‌رهبرحزب کمونیست رومانی به سیاست موازنه که از مدتها قبل درپیش گرفته وفادار است . پس ازسفر تیم پینك‌پنك امریکا به چین - کمونیست و استقبال گرمی که از امریکائیها در پکن و شهر های بزرك دیگر بعمل آمد و بدنبال آن امریکائیهابسیاری از محدودیت های اقتصادی را نسبت به چین اصلی برطرف کردند .

در محافل سیاسی‌جهان‌شایع شده است که چائوشسکودر نزدیك کردن واشنگتن و پکن بیکدیگر نقش مهمی ایفاء کرده است .

چائوشسکو

رومانی از نخستین کشور هائی‌بود که‌ریچاردنیکسون پس از انتخاب بمقام‌ریاست جمهوری از آنها دیدن کرد و چند ماه قبل‌نیزچائوشسکو در واشنگتن از رئیس قوه مجریه امریکا بازدید کردو اکنون‌روابط‌بازرگانی‌نزدیکی بین دو کشور وجود دارد . اما رونق روابط بازرگانی‌بین بن و بخارست بمراتب از مناسبات سیاسی موجود بین دو کشور بیشتر است .

جمهوری فدرال آلمان در بازرگانی خارجی رومانی‌مقام‌دوم را حائز است‌واگر رومانی‌بتواند برای جبران کسری موازنه بازرگانی با آلمان‌غربی‌صادرات خود را به‌آن کشورافزایش‌دهد مناسبات تجاری دو کشور رونق بیشتری خواهد یافت .

پولی که صد ها هزار جهانگرد آلمانی که همه‌ساله فصل‌تابستان را به پلاژ های دریای‌سیاه‌هجوم می برند همراه می آورند .گو- اینکه مبلغ قابل توجهی را تشکیل میدهد ولی آنقدرنیست که بتواند نیازمندیهای ارزی رومانی را برای صنعتی کردن کشور تامین کند از این رو رومانی ها میخواهند با تشکیل شرکت های مختلط و استفاده از تکنیك آلمان به صنایع‌خود رونقی بدهند. برای این منظور در ماه ژوئن آینده رومانی یك نمایشگاه صنعتی بسیار بزرك‌در «دوسلدورف » آلمان تاسیس خواهد کرد .

حساس ترین مرحله مسافرت رئیس جمهوری‌آلمان‌غربی‌بازدید از شهر « براسوف » بود که در آن سیصدهزارروماني‌آلمانی الاصل زندگی می کنند .

معذلك مسئله اقلیت آلمانی‌در رومانی برعکس کشورهای‌دیگر بلوك شرق مشکل‌بزرگی‌بوجود نمی آورد .

آلمانی های رومانی که سالها بسختی روزگار میگذرانیدند اکنون وضع نسبتارضایت‌بخشی دارند . بعقیده مقامات آلمان غربی وجود این جامعه آلمانی‌در رومانی نه تنها روابط دو کشور را تهدید نمی کند بلکه در مناسبات دو کشور تاثیر بسیار نیکوئی دارد زیرا بعقیده «بن» این عده ممکن است نقش دیپلماتیکی اصیلی را درروابط بن و بخارست ایفاء کنند .

از : لوموند چاپ پاریس

تحول بزرگ دراروپا

در ملاقاتهای ادواردهیث نخست وزیر بریتانیا با ژرژ پمپیدو ، علاوه بر نتایج‌ورود انگلیس به بازار مشترک ، تاثیری که‌پذیرفته شدن این کشور به جامعه اقتصادی شش کشوراروپائی بر جای می‌گذارد، نیز مورد بررسی قرار گرفت . پمپیدو پیش‌از ملاقات با نخست وزیر انگلیس ضمن مصاحبه‌ای‌با نشریه «پانوراما» نظرات خودرا درزمینه تحولات‌اخیر جامعه اقتصادی آینده اروپا تشریح کرد و توانست تاثیر نیکوئی از خود در جامعه بریتانیا برجای نهد .

نکته مهم دیگر سفرادوارد هیث اینست که هیث‌وپمپیدو رهبرانی هستند که زندگی سیاسی خود را بر مبنای «اعتماد» بنا نهاده‌اند.پمپیدو غالبا بخاطر « خیلی‌محتاط» بودن مورد انتقاد قرارگرفته یکن حسن این محتاط‌بودن اینست که وی زیر تعهداتی نخواهد رفت که بعداناگزیر شود، از انجامش شانه خالی کند. همین امر درباره ادوارد هیث نیز صدق‌میکند، هیث چندی پیش ، طی‌یکی از سخنرانیهای خویش به نفع اروپا سخن رانده است این طرف گیری هیث، از

تشکیل محور پاریس - لندن

اکنون انگلیسی‌هابه‌پمپیدو به چشم یک سیاستمدار و رهبر صریح اللهجه ودرعین حال متفکر می‌نگرند .نظرات پمپیدو در باره توسعه اروپا بخصوص در آن قسمت که به ارائه تصمیم ونظرقاطع مربوط‌می‌شد، نظراتی‌مشابه انگلیسی هاست‌وگرچه روش دولت‌فرانسه در قبال ورود انگلستان به بازار مشترک قبلا از طرف مقامات رسمی فرانسه اعلام شده بودلیکن انتشارنظرات شخصی‌پمپیدو به مردم انگلیس فرصت داد که در مسند قضاوت ، داوری شخصی خود را در باره ژرژ پمپیدو به عمل اورند.

با بررسی این احوال بود که‌ناظران آگاه اموراروپائی، پیش از آغاز سفر ادوارد هیث به پاریس ، دور نمای روشنی از نتایج مذاکرات ارائه دادند و گفتندکه سفر نخست وبر بریتانیا تنها به خاطر مذاکره در باره ورود انگلیس به بازار مشترک صورت نگرفت ، بلکه بررسی اوضاع آینده اروپا پس از عضویت انگلیس ، از جمله مسائل مهم مورد بررسی رهبران دو کشور نیرومند اروپائی بود.

هیث، خود از جمله‌رهبران عالیرتبه انگلیسی است که‌به مسائل اروپائی علاقه فراوان نشان می‌دهدو شخصیت‌هیث بود که علیرغم دشواریها وموانع موجود درراه‌کوشش انگلیس برای ورود به بازار مشترک ، مذاکرات در این باره آغاز شد، در صورتیکه بخاطرآوریم در زمان‌حکومت پرزیدنت دوگل ، فرانسه نه تنها نمی‌خواست انگلیس‌به عضویت بازار مشترک درآید بلکه در راه آغاز گفتگوی دو کشوربرای حل‌اختلافات نیز موانعی بر راه انگلستان قرارمی‌داد و انگلیس مایوس و نا امید ، هر بار مدتی کوشش‌های خود را به‌تعویق می‌انداخت ولی باز از نوبتکاپو می‌پرداخت تا با مجاب کردن فرانسه بتواند، راهی به بازار جامعه‌مشترک اروپا پیدا کند.

پمپیدو این‌روزها، از«اروپای اروپائی» مرتبا سخن وبحث به میان می‌آورد . پمپیدو و همفکرانش در فرانسه بخوبی پی برده‌اند که اروپا از طریق دولت‌های ملی مسئول کنونی خود، بایدراه توسعه و ترقی را به‌پیماید.

هردو سیاستمدار برجسته اروپائی به‌این‌حقیقت‌واقف‌اند که اروپا سرانجام بصورت یک‌کشور واحد اداره‌خواهد شد و یا اینکه بصورت یک فدراسیون نزدیک در خواهد آمد.

لیکن تردیدی نمیتوان داشت که در مرحله کنونی گسترش مناسبات ، کشور - های اروپائی قدرت سیاسی باندازه کافی‌داردوتنهانیازمند مقداری انعطاف سیاسی‌اند تا به آرمان اتحاد اروپا ، جامه عمل بپوشانند.

همچنین در حال حاضر، تردیدی نیست که تفاهم نزدیک میان بریتانیا وفرانسه یک تاثیر بسیار نیرومند در زندگی سیاسی‌جامعه‌اروپائی برجای خواهد نهاد . نزدیکی هر چه بیشترفرانسه به انگلیس‌وگسترش مناسبات این‌دوکشور چیزی‌نیست که‌در دوستی انگلیس با آلمان غربی و ایتالیا و دیگرکشور- های عضو جامعه مشترک خلل وارد آورد . لیکن ،این دوستی ، پشتوانه نیرومند برای هدفهائی خواهد بود که بریتانیا و فرانسه بخاطرشان به تلاشهای سیاسی وسیع دست‌زده‌اند.

اینجا معلوم می‌شود که هنگام ایراد این سخنان هیث هنوز یک سیاستمدار نا آزموده بود باوجود این از منافع‌کشورهای اروپائی دفاع‌کردوخود راسیاستمداری شناساند که اتحاد اروپا ، و آینده این قاره ذهنش را بخود مشغول داشته است . وی صراحتا تعهداتی رادرقبال« اطمینان بخشتر کردن» آینده‌اروپا ، به عهده گرفت و بدینگونه حسن نیت خود را در قبال کشورهای اروپائی ، بویژه کشورهای عضو جامعه مشترک بروز داد. حسن‌نیتی که در صورت استقبال از جانب کشورهای اروپائی میتواند، در آینده اروپا تاثیر مهم بسزائی برجای نهد .

بسیاری از ناظران‌سیاسی سفر هیث را به پاریس یک تحول بزرگ در اروپا بشمار می‌آورند و استدلال میکنند فرانسه که در جریان بحران پولی اخیر ازقدرت‌روزافزون آلمان بهراس افتاده قصد داردبه انگلستان‌نزدیک شود وباحتمال فراوان‌محور پاریس- لندن را بوجود آورد .

از : منابع انگلیسی

مصر امروز

دیداری از شهر جنگ‌زده سوئز

از: پرویز پرتو
نماینده اعزامی اطلاعات به مصر

-۵-

ویرانه‌ای که جبهه مقدم جنگ است

درروزنامه انگلیسی زبانی که پشت در اتاق انتظار مرا می- کشید خبر مربوط به سفر آقای‌اردشیرزاهدی‌رابقاهره‌درسه سه روزآینده میخوانم وبسیار خوشحال میشوم از اینکه گام اساسی دیگری درتحکیم روابط دوستانه با مصربرداشته میشود .

ایران و مصر هردو یك‌دوره انقلاب‌را بسرمیاورندوهیچگونه تضاد منافعی چه در سیاست خارجی و چه در داخلی بین این دو کشور باستانی که از فرهنك غنی بهره‌دارند و دین مقدس واحدی راپیروی میکنند موجود نیست .

هنوز به روزنامه چشم‌دارم که تلفن به صدا در می‌آید ووقتی گوشی را بگوش میگذارم راهنمای مصری ما اطلاع می- دهد که بعلت مسافرت‌سه‌روزه و همچنین گرفتاریهای فراوان انورالسادات رئیس جمهوری مصر ایشان را نمی‌توانیم‌تاهفته بعد دیدار کنیم و اگر دو هفته سفر خودرا تمدید کنیم‌میتوانیم ملاقاتی با ایشان داشته باشیم متاسفانه تمدید سفر برای ما امکان پذیر نیست این مطلب رابه راهنمای مصری میگوئیم اویس از اظهار تاسف اضافه میکند که در برنامه های‌دیدار هایمان از مقامات مصری ملاقات با صلاح گوهر معاون وزیر خارجه مصرووزیراطلاعات محمد فائق و همچنین منیر حافظ معاون وزارت اطلاعات گنجانیده شده‌است(منیرحافظ ووزیر اطلاعات در تحولات‌اخیر از کاربر کنار شدند) که پس از بازگشت از سوئز انجام می گیرد . از راهنمای مصری تشکر میکنم و من پس ازقطع مکالمه درباره‌سئوالهای‌فراوانی که دارم و می‌بایست بامقامات مصری درمیان بگذارم می - اندیشم .

صبح‌با دو اتومبیلی که همراه داریم عازم کانال سوئز می- شویم .

اتومبیل های‌ما از خیابان‌های وسیع می گذرد ، قاهره کهنه را پشت سر می گذارد دراولین پست نظامی توقف می کند . از اینجا تاکانال‌سوئز منطقه‌نظامی است و هیچ غیرنظامی حق‌عبور ندارد. پس از صحبت مامور امنیتی با افسر مصری‌در جلوی پاسگاه و نشان دادن اجازه‌نامه های عبور حائلی که در مقابل اتومبیل هاست به کناری‌میرود و ما درجاده‌اصلی تا کانال‌سوئز پیش میرویم . در دوطرف راه اسفالته بیابان وسیع و شنزار گسترده است وحتی‌یك درخت درآن دیده نمی شود تپه های شنی در هرسوی دیده میشوند

ساکنان یکی ازمناطق سوئزخرابیهای‌حاصله ازیکی از بمبارانهای جنگهای گذشته را مرمت می‌کنند

وگاه بگاه میان صحراچشممان به گروه های متعدد سربازان مصری که در حال تمرینات نظامی و یا رفت وآمددر صحرا هستند میافتد و کامیون هاتانك ها و توپها را می بینیم که در نهایت دقت درزیر پناهگاه ها که با چادر های خاکی رنك پوشیده‌شده‌است استتارشده‌اند در این جا غیر از این فعالیتی دیده نمی شود .

بیشتر سربازان در چادر ها سست از گرمای رخوت آور خورشید صحرا لمیده‌اند،عاطلی و کسالت را در سراتاسرصحرا در چهره خاك خورده و آفتاب سوخته سربازان می توان حس کرد و شناخت.دولت مصربرای نگهداری این ارتش در این بیابان گسترده‌و در طول کانال سوئز هزینه گزافی را متحمل میشود که اگر ناچار به خرج کردنش نبود می توانست طرح های عمرانی بسیاری را به‌انجام برساند .

شهر جنك زده

پیش از اعلام آتش‌بس، این منطقه مرتب توسط هواپیما ها و توپ های اسرائیلی بمباران میشد . ولی حالا همه چیز آرام و خواب زده است . از چادر - نشینان صحرا اثری‌نیست ،آنها همه به نقاط‌دور گریخته‌اند تااز گزند بمب ها در امان بمانند و خواب صحرا را غیر از صدای موتور کامیون های نظامی که گاه‌بگاه از کنار اتومبیل های ما می گذرند وصدای اتومبیل های کاروان‌ماچیز دیگری‌برهم نمیزند .

ساعت دوازده است که بشهر سوئزمی رسیم و در آنجاست که می توانیم مصیبت جنك را در نهایت شدت ببینیم شهر سوئز که درخط‌مقدم جبهه واقع شده‌است و هدف اولیه توپ ها وبمب های اسرائیلی بوده‌است به ویرانه‌ای تهی مبدل شده است‌و دراینجاحتی یك‌ساختمان سالم نمانده‌است همه چیز در هم کوفته و خراب شده و خالی است .

هیچکس در اینجا زندگی‌نمی کند مردم شهر از دیرباز شهر را تخلیه کرده و به نقاط دیگر کوچ کرده و در چادرها کمپهای دولتی روزگار می - گذرانند تاشایدروزی بازفرصت بیابند وبه شهر خود بازگردند. دیدن شهر ، غم سنگینی را در دلمان انبار می کندو انارا‌ندوه وتاسف را می توانم در چهره دوستان همراهم ببینم . همه‌جا حفره های جامانده از شلیك گلوله های مسلسل، چاله های حاصله از بمب ها دیده میشود. شهر سوئز پیش از حادثه جنك محلی ابادو پرجمعیت‌بوده‌است وبه علت دارابودن‌سواحل ملایم ویکدست و مسطح‌محل مناسبی برای پذیرائی‌و گردش‌توریست های خارجی محسوب‌میشد شهر در ساحل بحر احمر« دریای سرخ» و کانال‌سوئز قرارگرفته و جمعیتی در حدود ۴۵ هزارنفر در آن سکنی داشته‌اند که حالا حتی یك تن ازآنها درشهرباقی نیست وسکوت‌مرك‌استکه‌ویرانه‌ای بزرك را فرا گرفته است .

آنطور که از مشاهدات‌استنباط میشود مردم‌بی‌دفاع‌مصر بهنگام حملات اولیه هواپیما و توپهای اسرائیلی می بایست تلفانی‌جانی بسیاری داده باشندو هیچ معلوم نیست چرا پیش از شروع جنك شهر ازسکنه‌اش‌خالی‌نشده‌است.

سوئز یك ویرانه غمزده و تهی است که حتی حیوانات و جانوران و پرندگان از آن گریخته‌اند، هنوز معلوم‌نیست سرنوشت این‌شهرو ساکنینش که در حال حاضر در کمپهای دولتی بسر میبرند و از جمله مصیبت‌زدگان‌و آوارگان جنك اسرائیل‌و مصرمحسوب‌میشوند بکجا خواهد انجامید، در این جا هیچ چیز سالم نمانده‌است و اگر دولت مصربخواهد این شهر را دوباره برپا سازد باید شهری تازه بناسازد چون‌چنان درهم کوبیده شده است که امکان‌ترمیم وتعمیر ساختمانها و خیابانهای آن نیست . در یکی از خیابانها درست جنب ساحل اتومبیلهای‌ما ازحرکت باز می‌ایستد و ما بوسیله، دو افسر جوان مصری که به استقبالمان آمده‌اند به‌تالاری در میان یك ساختمان ویرانه که تنها قسمت‌نسبتا سالم‌شهر است وارد میشویم ، دراینجا بروی صندلیهایی که در سالن چیده شده‌اند می‌نشینیم در روبروی ما میزی که بر روی آن یك میکروفون قرار دارد دیده میشود. لحظه‌ای بعد فرمانده نیروهای خط مقدم جبهه در کانال سوئز که یك ژنرال سه ستاره‌جوان مصری است بایك مترجم وارد میشود و پس از فشردن دستان ما و خوش آمد گوئی به‌ما درپشت میکروفون قرار میگیرد و آمادگی خود را برای جواب- دادن‌به‌سئوالات روزنامه‌نگاران اعلام میدارد .

ولی پیش از اینکه سئوال را جواب بگوید لازم میداند که توضیحی در باره وضع موجود کانال و شهر بدهد و در این باره میگوید:

این شهر در حال حاضردر اختیار نیروهای نظامی است و از جمله خطوط اصلی و مقدم جنك بحساب میاید تا پیش‌از قبول آتش‌بس بطورمداوم این شهر بمباران میشد . فاصله بین این‌شهرو توپخانه‌اسرائیلی بسیار کم‌است و بهمین‌مناسبت بشدت خسارت دیده است در حال‌حاضر برقو آب این‌شهر قطع شده و ما از تانکرهای آب و ازمولدهای برقی ارتشی استفاده‌میکنیم‌جمعیت این‌شهر که در حدود بیست وپنجهزار نفر بوده‌اند هم اکنون در کمپهای دولتی در قاهره و اسکندریه زندگی میکنند.

ومن وقتی ژنرال مصری آخرین جمله‌اش را بزبان می آورد چهره زنان و کودکان‌و مردان خسته ومتنفر رادر نظر مجسم میسازم که روزگاری مردمی شادبودند و در زادگاه و شهرستان خود زندگی می- کردند برای هدفهایشان‌تلاش میکردند ، عشق میورزیدند ، محبت داشتند ولی یکشب ...

یکشب‌ناگاه‌دیوهای سیاهی در آسمان غریدند ، صداهای مهیبی برخاست دود وآتش‌در هم‌آمیخت، خون‌بدیوارها رنك پاشید، برادر، خواهر، همسایه فرزند جان سپردو باز و باز..

ودیوها غریدندو بازوباز از آسمان آتش‌بارید شایدبدون اینکه بدانند چرا ؟ و بعد... همه چیز مرد همه چیز تمام شد، وتنها ویرانی،غم و کوچ‌و گریز و سرگردانی بجای‌ماند و انتظاری طولانی ، عبث که باز شهر راببینند ، بسازند و در آن زندگی کنند....

ژنرال مصری با انگلیسی ناقصی از مامیخواهد که‌همراه دو نفر از افسران او به‌دیدار شهربرویم‌و ماهم در اتومبیل- هایمان می‌نشینیم ، دراینجا اتومبیل کوچك‌افسران راهنما که شماره ارتشی را بدنبال میکشد براه میافتیم .

ناتمام

آگهی مناقصه نوبت اول

جهت حمل ۱۲۰۰۰ نفر مشمولین و مامورین و افراد ناحیه یك ژاندارمری مرکز هنك‌یك مرکز - هنك قم‌گردان قزوین از شهرستان به شهرستان و ازشهرستان به تهران بمدت یکسال هرنفر درکیلومتر بمناقصه میگذارد .

پیشنهاد دهندگان بایستی قبلا بدفتر یگان اردنانس هنك‌یك مرکز واقع در خیابان مولوی یادگان ژاندارمری مراجعه وبرك مختصات معامله رادریافت و پیشنهاد خود را طبق مفاد مندرج‌در شرایط معامله تنظیم وتاساعت ۹ صبح روز ۱۰ر۳ر۵۰ بدفتر یگان اردنانس هنك یك‌مرکز تسلیم نمایند. م‌الف ۲۳٦۸

فرمانده هنك‌یك ژاندارمری مرکز - سرهنك‌روحانی
۲-۳ آ-۱۱۰۸۰

شرکت سهامی راحت

نمایندهٔ انحصاری کارخانجات الکتریکی:

کلکنر مولر — کلید های اتوماتیك وستاره مثلث کنتاکتور - رله - کلید کمپرسور — KLÜCKNER-MOELLER

مولر سیگلر — آمپرمتر - ولت متر - کیلواتمتر دستگاه پارالل - ترانسفورماتور جریان، — MÜLLER & ZIEGLER

جان مولر — کلید فیوز - انواع فیوزهای کاردی وپایه فیوز کاردی — JEAN-MÜLLER

تش — انواع ساعتهای فرمان الکتریکی — Tesch

خیابان سعدی پاساژ صدقی نژاد شماره ۲۲ تلفن:
۳۰۳۸۱۰ - ۳۰۰۹٦ - ۳۱۵۸۳۳

از مجموعهٔ متون فارسی

احسن التواریخ :

بنگاه ترجمه و نشر کتاب

تألیف : حسن روملو — منتشر شد
به‌اهتمام : دکتر عبدالحسین نوائی

مراکزفروش : سازمان فروش بنگاه ترجمه و نشرکتاب
خیابان سپهبدزاهدی - چهارراه تخت جمشید شماره ۱۰۲ - طبقه پنجم
تلفن : ۳ - ۸۲٦۱۰۱
فروشگاه شماره ۱ - ساختمان بنیاد پهلوی خیابان پهلوی نرسیده به میدان ولیعهد
فروشگاه شماره ۲ - خیابان سپهبدزاهدی شماره ۱۰۲
فروشگاه شماره ۳ - خیابان شاهرضا مقابل دانشگاه تهران

اطلاعیه

موسسه استاندارد و تحقیقات صنعتی ایران به‌اطلاع کلیه مصرف کنندگان میرساند که فرآورده های زیر :
۱- انواع کابل شرکت سهامی کابل سازی ایکو
۲- انواع کابل شرکت سهامی ایران بایکا
استاندارد شده و ازمهر استاندارد تشویقی استفاده مینماید.
م‌الف ۲۳۷۲

موسسه استاندارد و تحقیقات صنعتی ایران
۳-۲ آ-۱۱۰۹٤

قدردانی از یك پزشك دانشمند

بدین‌وسیله ازرحمات جناب آقای دکتر داریوش دوراندیش در مورد بهبود همسرم که‌پس‌از سالها معالجه درتهران مایوس شده بودم سپاسگزاری نموده امیدوارم مسئولین امر از اینگونه اطباء حاذق قدردانی بعمل آورند.
موفقیت آنجناب رادربهبود هرچه بیشتر بیماران ازدرگاه‌ایزد متعال خواستارم .
آ-۱۱۵٤٦ اصفهان - حسن شریف همایون

اطلاعیه

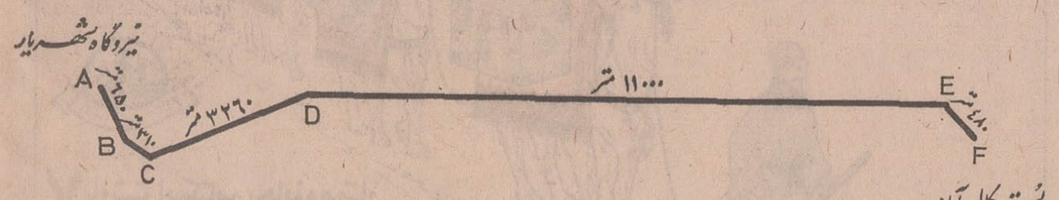

بدینوسیله به‌آگاهی صاحبان اراضی واملاك واقع در مسیر خط انتقال نیروی برق ٦۳ کیلوولت شهریار- کمال‌آباد میرساند :
شرکت برق منطقه‌ای تهران بانشر این آگهی آغاز عملیات احداث خط هوائی ٦۳ کیلوولت شهریار-کمال‌آباد را که مسیر آن بشرح زیراست :

ازنقطه	A	تانقطه	B	بخط مستقیم وبطول تقریبی	٦۵۰ متر
ازنقطه	B	تانقطه	C	« « «	۳۱۰ متر
ازنقطه	C	تانقطه	D	« « «	۳۲٦۰ متر
ازنقطه	D	تانقطه	E	« « «	۱۱۰۰۰ متر
ازنقطه	E	تانقطه	F	« « «	٤۸۰ متر

اعلام مینماید ودراجرای مفادماده۱۱ تصویبنامه‌حریم‌خطوط انتقال وتوزیع نیروی برق مراتب‌بدینوسیله‌باطلاع‌صاحبان اراضی واملاك واقع درمسیرخط مذکور میرسد ونوجه‌آنان را باجرای مفاد مواد ۱٦ و۱۸ و۱۹ قانون سازمان‌برق‌ایران جلب مینماید .
آ-۱۱۱٤۸

شرکت برق منطقه‌ای تهران

زنان

ناسازگاری در خانواده از دیدگاه روانکاوی

گفتگوئی باآقای ابراهیم خواجه نوری درباره اختلاف زن‌وشوهر درجامعه ایرانی

★ تضاد سنت‌های قدیمی و تمدن فرنگی موجب افزایش اختلافات خانوادگی شده است

★ «سر کوفت زدن» علت اصلی تمام دعواهای زن وشوهری است

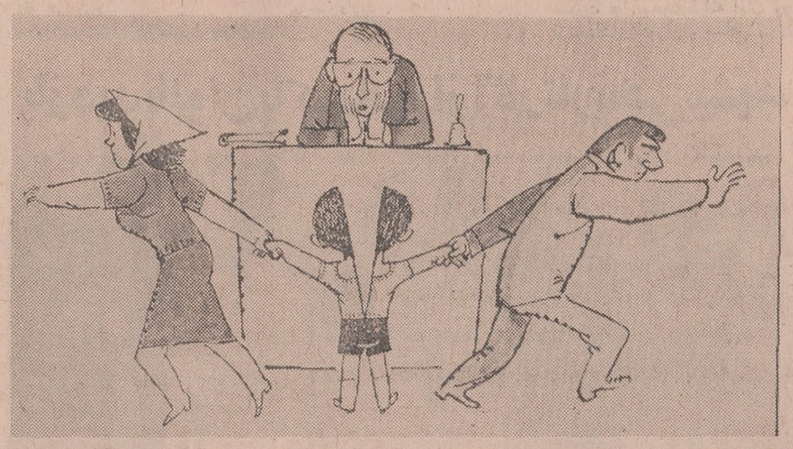

گروهی بر این عقیده‌اند که اختلافات زناشوئی« مزه»زندگی است و میگویند هربار که زن‌و شوهر با یکدیگر اختلافی پیدا میکنند پس از رفع اختلافات علاقه و محبت بین آنان بیشتر میشود و حتی گاهی دیده شده است که زن و شوهری پس از سالها جدائی و طلاق مجددابا یکدیگر ازدواج کرده بزندگی شیرین‌تر و عشق آمیزتری‌دست یافته‌اند چه‌پس از جدائی‌است که نکته‌های ظریف و محاسن یکدیگر را درنظر می‌آورند ، و گروهی از روانکاوان معتقدند که زن و مرد به وجوداختلافات فیمابین نیاز دارند وواضح ـ ترین دلیل اینست که بعضی نامزدها و زن و شوهران‌جوان بدون آنکه با یکدیگر اختلافی داشته باشند بدنبال سوژه‌ای میگردند تا با یکدیگر بگومگو کنند.

برای‌بررسی دلیل اختلافات و جلوگیری از بروز آن‌وهمچنین علل روانی آن دفتگوئی بااستاد ابراهیم خواجه نوری نویسنده زبر دست و روانکاو مشهور ترتیب داده‌ایم که میخوانید :

احساسات جریحه‌دار

از آقای خواجه نوری سئوال کردم که آیااختلافات زناشوئی از نظر روانی امری طبیعی و لازم است؟

استاددرجواب گفت:اختلافات کوچک و تضاد سلیقه زن و شوهر امری طبیعی است و غیر ممکن است پیش نیاید . اما علاوه بر اینها اختلافات دیگری پیش‌می‌آید ناشی از جریحه‌دار شدن احساسات و غرورزن یا شوهر است.

بعنوان مثال باید گفت زنی که لاغر اندام است ممکن‌است به دلائل روانی مخصوصی که شرح آن در اینجا لازم نیست، احساس حقارت شدیدی نسبت به لاغری خود پیدا کند که محتملا شوهرش نه توجهی به آن داشته باشد و نه در میزان محبتش تاثیری کند. معذالک چون این خانم در این موضوع خاص حساسیت شدید داردهر نوع‌اشاره‌کوچک بدان،احساس حقارت‌راکه یکی از دردناکترین حالات روانی است در اوبیدار میکند چنانچه اگر شوهرش از اندام یک خانم گوشت آلود تعریف کند باحتمال قوی همسرش بدون اینکه بروی‌خود بیاورد احساس حقارت شدید میکندو غرورش شدیداجریحه‌دار میگردد وطبیعتا آماده‌برای سردی و پرخاش یا ناسازگاری میگردد.

یا مثلا زنی که خجالتی است ولی شوهرش از تودل بروئی و مجلس آرائی زن دیگری تعریف میکند دچار حس عقده حقارت میشود.بنابراین‌همانطور که‌ملاحظه میفرمائید غالبا زن‌و شوهر ها بدون اینکه خودشان ملتفت باشند یا واقعا قصدی در کار باشد غرور و حساسیت یکدیگر را جریحه‌دار میسازند و همین جراحات کوچک وقتی مکرر شد به زخم غیر قابل التیامی مبدل میگردد.

چاره یابی

پرسیدم بنظر شما چگونه می توان آن را چاره جوئی کرد؟

او گفت: راههای مختلفی‌برای حل اختلافات وجود دارد که سهل‌ترین آن احتیاج‌به‌آموزش روانی نداردبدینگونه که‌بمحض ایجاد کوچکترین رنجش ولو خیلی ناچیز که حتی بنظر خودشان ارزش گفتن نداردبا مهروصداقت‌وصفا آنرا بیکدیگر تذکر دهد و قرار هم این باشد که طرف بدون خشم و ستیزآن را بشنود و در صدد جبران برآید و در هرخانه‌ای که‌چنین رسمی برقرار باشد بیش از صدی هشتاد اختلافات خود بخود مرتفع میگردد.

انگیزه‌های ناسازگاری

پرسیدم بنظر شما چه انگیزه هائی مردرا به ناسازگاری‌سوق میدهد ؟

پاسخ داد عدم تفاهم در موارد مختلف ولی‌بطور کلی دلیل‌عمده ناسازگاری‌مرد ها اینستکه‌هنوز مردها بیشتر به حکم غرائز جنسی خود خواستار مزاوجت با زن میشوند و چون شهوات جنسی با تکرار زیاد به دلزدگی منجر میشود شوهرانی که زن را فقط برای خوشکی وبدون در نظر گرفتن فضائل انسانی خواستار شده‌اند پس ازسیراب شدن عطششان احساس تکلف و تحمیل می‌کنند و احساس تکلف و تحمیل موجب عیب جوئی ، ایراد و ناسازگاری‌می شود البته علل روانی دیگری هم دارد که دراین مختصرشرح آن نمیگنجد ، و در مورد زنان نیز مهم ترین عامل همان سردی و دلزدگی پس از ازدواج‌است که زن را از نظر روانی دچار حالاتی میکند و اورا وادار به ناسازگاری مینماید.

در اینجا چون فکر کردم که حالت ناسازگاری بین زن و شوهران ایرانی بیشتر است علتش را از استاد جویا شدم.

استاد در این موردلیل بسیارواضح وروشنی داشت گفت همانطور که میدانید معاشرت بین دختران‌وپسران اروپائی و امریکائی بیشتر است و این معاشرت به صورت ممتد و حداقل ۶ماه و گاهی تا دو سال طول میکشد و همین معاشرت و کوشش در شناختن یکدیگر سبب میشودکه‌پس ازازدواج زن و شوهرکمتر دچارغافل‌گیری و یا بقول خودفرنگیها سورپریز میشوند . وبنابراین میتوان‌گفت که سیستم‌ازدواج در ایران در بالا رفتن این اختلافات موثر است چون معاشرت نه ممتد است ونه برای شناسائی علاوه بر سیستم ازدواج ، در کشور ما شهر نشین ها به سبب برخورد با سنت های قدیم و پذیرش قسمتی از تمدن غرب دچار نوعی سرگردانی شده‌اند و برخورد عقاید به دلیل بالا رفتن سطح‌توقعات بجا و بیجای مردم شهر ـ نشین شدید تر است.

ولی چون در روستا ها کمتر از عوعای تمدن غرب و توقعات زندگی امروزاثری هست اختلافات نیز کمتر است و گاهی از دو سه درصد تجاوز نمیکند.

اختر حیدریان

فال فردا

فروردین ـ یک تصمیم تازه میگیرید. این تصمیم‌در زندگی بعدی شما اثر عمیقی خواهدگذاشت.

اردیبهشت ـ بد اخلاقی و خشونت‌با اطرافیان‌جز زیان برای شما چیزی دربرنخواهد داشت .

خرداد ـ یکروز شاد و توام با خوشحالی و مسرت خواهید داشت .

تیر ـ عصبانیت برای‌سلامتی شما خطر دارد . زیاد برای کارهای پیش پا افتاده خود را ناراحت نکنید.

مرداد ـ یک هدیه قشنگی دریافت میکنید کمی مواظب سلامتی و بهداشت خود باشید.

شهریور ـ بزندگی خوشبین ترباشید. نگذاریدرفتار دیگران اعصاب شمارا درهم ریزد .

مهر ـ یک خبر بسیار خوب میشنوید که با کار و زندگی شما مربوط است.

آبان ـ روز خوب و امید بخشی در پیش دارید افراد خانواده همه‌از شما راضی خواهند بود.

آذر ـ کارها بروفق مراد میگردد . عشاق روز نشاط انگیزی در پیش دارند .

دی ـ از دلسردی‌ونامهربانی نسبت بافراد خانواده بپرهیزید وضع‌مادیتان رو به بهبود میگذارد.

بهمن ـ آرامش خود را بخاطر چیزهای زود گذر برهم نزنید.

اسفند ـ در خانواده شادی برقرار است. یکروز خوب خواهید داشت

درمحافل زنان

سمینار

آموزشگاه مددکاری «قلعه نو» ورامین هفته آینده‌میزبان ۴۰ نفر از روسای مراکز بهداشت و تنظیم خانواده‌ها شعبات سازمان زنان است که برای شرکت یک سمینار هفت روزه بتهران می‌آیند.

این سمینار که با همکاری وزارت بهداری و سازمان زنان ترتیب یافته روز شنبه هشتم خرداد ماه با بیانات والاحضرت شاهدخت اشرف پهلوی افتتاح‌میشودوطی یک هفته آموزش‌شرکت کنندگان با جدید ترین برنامه های بهداشت و تنظیم خانواده آشنا میشوند.

ورزش

تیم برگزیده ارتش شاهنشاهی ایران دو بار دروازه ارتش شوروی را فروریخت

بازیکنان تیم فوتبال ارتش شاهنشاهی ایران‌که دیروز ۰ـ۲ تیم ارتش‌شوروی‌را مغلوب‌کردند از راست بچپ ، ایستاده : حسن‌حبیبی (کاپیتان) ،مجید حلوائی ،کیوان نیک‌نفس، مصطفی عرب ، فریدون معینی ، محمود یاوری .نشسته : حمید امینی‌خواه ،اکبرافتخاری، فریبرزاسماعیلی، ابراهیم آشتیانی ، اصغر شرفی

جمعه ۳۱ اردیبهشت، استادیوم امجدیه ، دیدار کنندگان نیم های فوتبال ارتش شاهنشاهی ایران و ارتش شوروی، تماشاگر نزدیك به پانزده هزارتن، داورعبدالرضاموزون، کمك داوران ارشد برازنده ومحسن زمانی. نتیجه وقت اول ۰ـ۱ و پایان وقت ۰ـ۲ بسود نیم ارتش‌شاهنشاهی ایران. گلب دقایق ۳۵ فریبرز اسماعیلی‌و ۵۴اصغر شرفی.بازیکنان دو نیم .

ارتش شاهنشاهی ایران : کیوان نیك‌نفس (دروازه‌بان) ـ ابراهیم آشتیانی ، حسن حبیبی (کاپیتن) ، مجید حلوائی ، مصطفی عرب‌محمود یاوری، فریدون معینی ، حمدامینی‌ـ خواه‌ـاکبرافتخاری، فریبرزاسماعیلی، اصغر شرفی .

ارتش شوروی : ویکتور لینر (دروازه‌بان) ـ ویاچلاف کابیلنسکی، پترکوشلیك ، والری ساماریسن (کاپیتن)، آندری کاریف ـیولیوس گورسکاس، لئونید برسوك، ایوان ورنر ـ میخائیل‌زاوالینوك ،آلکساندر کرایوسکی ، واسیلی گافریلنکو (ویکتورمیسین) .

* بعد از ظهر دیروز با حضور والاحضرت شاهپور غلامرضا پهلوی ریاست عالیه شورای ورزشی نیرو های مسلح شاهنشاهی دو تیم فوتبال ارتش ایران و شوروی‌در کادرروابط ورزشی ارتشهای دو کشور دیدار دوستانه خود را دراستادیوم امجدیه برگزار کردند و تیم‌ارتش‌شاهنشاهی با نتیجه ۰ـ۲ به پیروزی رسید .

پیش از آغاز مسابقه تیمسار سرتیپ خاك‌بیز رئیس سازمان‌تربیت بدنی‌ارتش بعداز عرض خیرمقدم به حضور والاحضرت شاهپور غلامرضا پهلوی، گزارش‌لازم‌را معروض‌داشت و سپس سرود ملی دو کشور نواخته شد .

در پایان مسابقه نیز بازیکنان هردو تیم جوایز مخصوصی‌را ازدست والاحضرت شاهپور غلامرضا پهلوی ریاست عالیه شورای‌ورزشی نیروهای مسلح شاهنشاهی دریافت داشتند

برتری ارتش شاهنشاهی

مسابقه دیروز که نخستین تماس تیم منتخب فوتبال ارتش‌شاهنشاهی ایران در سال ۱۳۵۰ بود به‌خاطرعدم توانائی کافی حریف برای رقابت در این دیدار با برتری چشم‌گیر و دائمی تیم ایران‌انجام شد و دوگلی که طول‌آن‌بدست‌آمد نتیجه‌هماهنگی و همکاری خوب تیم بود. تیم‌ارتش ایران باوجودیکه حریف هرگز چهره‌ای تهدیدکننده نداشت،مجموعا دراین دیدار موفق بود ودر اولین آزمایش خود دراین سال چهره‌ای درخشان ارائه کرد .

لیکن بی‌تردید به جهت همان بدنین بودن قدرت کیفی حریف ، تیم خودی نیز آن قدرت واقعی خود را نمایش نگذارد و بخصوص بعد از اینکه تیم ارتش ایران گل اول را بدست آورد ، بازی هیجان والتهابی را که به‌خاطر یورشهای پیاپی تیم خودی بدست آورده بود از دست داد ولی تیم ارتش ایران از نظرهمکاری تیمی، تقسیم‌قدرتهدرزمین وهماهنك بودن سه‌خط موجوددرتیم، چهره‌یك تیم پیروز و بزرك را ارائه کرد ،در خط دفاعی هر چهار مهره استوار و پر تحرك عمل میکردندو دوبك‌کناری تیم با نفوذهای خود تا میانه زمین حریف همواره دو پشتوانه توپساز برای گروه مهاجم بودند . چه طول بازی هردو گلی که تیم ارتش‌ایران به‌ثمر رسانید ، نتیجه نفوذ های مدافعین کناری بود .

در خط میانی از آغاز یك‌تردید وجود داشت و آن این که به‌جهت عدم آشنائی بقدرت واقعی تیم ارتش شوروی، تیم با روش ۳ـ۳ـ۴ قدم به زمین گذارده بود و ضمن اینکه امیدی‌خواه به عنوان هافبك نفوذی در پشت خط حمله خدمت میکرد ازجمع دو هافبك دیگر تیم فریدون معینی ماموریت دفع خطرات حریف را در مقابل خط دفاعی خودی بعهده داشت و یا بهتر به عنوان یك هافبك دفاعی ظاهر شده بود، بعد از ده دقیقه که بازی دریك حالت تعادل و بدون کوچکترین هیجانی سپری شد ، امیدی‌خواه در کنار اسماعیلی درقلب خط حمله قرار گرفت و معینی و یوری همچون دو هافبك نفوذی در خدمت گروه مهاجم بودند .

این تغییر روش مانع ازاین نبود که درمواقع قدرت نمائی حریف تیم ارتش ایران بازهم‌همان روش۳ـ۳ـ۴ اولیه خود رانداشته باشد ، هرسه هافبك تیم دراین دیدار پر تحرك ، پر تلاش و خاصه یاوری جسورتر از گذشته مینمود .

افتخاری واسمعیلی درروزی بزرك

سه‌مهره خط حمله تیم باوجودی که بجهت عدم استواری کامل‌حریف کار مشکلی در پیش نداشتند،معهذا پرتحرك، هماهنك و خوب کار کردند، هرچند که‌در وقت اول اصغرشرفی گوش چپ تیم تاحدی کمتر ازانچه که پید، می‌نمود ولی همین بازیکن درنیمه‌دوم با گلی که‌در یك حالت استثنائی به‌ثمر رساند، نه‌تنهاجبران نزول وقت اول خود را نمود، بلکه رویهم در این نیمه پایپای دیگران با همه کیفیت خوب خود در خدمت تیم بود .

گذشته از شرفی دو مهره دیگر خط حمله اسماعیلی و افتخاری‌طول این بازی روزی پر فروغ را پشت‌سر گذاردند و بایدگفت این هردوتوپچی فوتبال ما باردیگر روزهای اوج و پرشکوه گذشته خود را اندك‌اندك به‌یاد می‌آورند .

فریبرز اسماعیلی سانتر موفق‌تیم، گذشته ازاینکه گل اول را بایك ضربه زیبای‌خود به ثمر رساند در قلب دفاع حریف دائما پرثمرترین چهره گروه‌حمله بود، او بازیرکیها، شلیکهای سنگین و همکاریهای دلپذیرش با دویدار کناری خودهرآن نوید شانس تازه‌ای را برای‌تیم‌ارتش بوجود می‌آورد، افتخاری نیز نظیر اسماعیلی بخوبی دراین روز خدمت کرد، خاصه اینکه برای تحرك بیشتر تیم و گمراه کردن حریف مهره ای‌بی‌آرام بود .

اولین‌گل ارتش شاهنشاهی

درمقابل، تیم‌فوتبال ارتش‌شوروی دور از آنچه که انتظار میرفت ،تیمی است جوان ،پرتلاش ،جنگنده ولی کم‌تجربه وناهماهنگ شورویها که خیلی زود دربرابر یورشهای حساب شده تیم ایران تنها بفکر حفظ دروازه خود افتادند درسراسر طول بازی خیلی کم‌در زمین ایران موفق به‌قدرت نمائی کامل شدندو تنها بازیکن شماره ۹آنها «میخائیل زاوالینوك»از پاره‌ای حرکات فردی سود میبرد که اونیز به تنهائی هرگزدر برابر مدافعین مستحکم تیم ایران موفق به ایجاد خطر نشد.

طول نود دقیقه تیم جوان ارتش شوروی تنها یکبار توانست بطورجدی دروازه تیم ایران را تهدید کند که‌در آن تنها بارنیز نتیجه‌ای برای‌این تیم بدست نیامد .

بازی بعد از ده دقیقه نخست‌که در یک حالت احتیاط دوجانبه طی شد در دقیقه ۱۱ با اولین شانس ارتش ایران هیجانی بخود گرفت ، شرفی در جناح چپ مدافع‌مستقیمش کابیلنسکی را پشت سرگذاشت وتوپرا روی نقطه پنالتی برای افتخاری‌پاس کرد شلیک سر ضرب و سنگین افتخاری که در نهایت قدرت‌زده شده

بقیه در صفحه ۱۲

هنر

جواد مجابی

اردشیر محصص و نمایشگاه تازه‌اش در گالری سیحون

کنجکاوی در اسناد یک روزگار تلخ

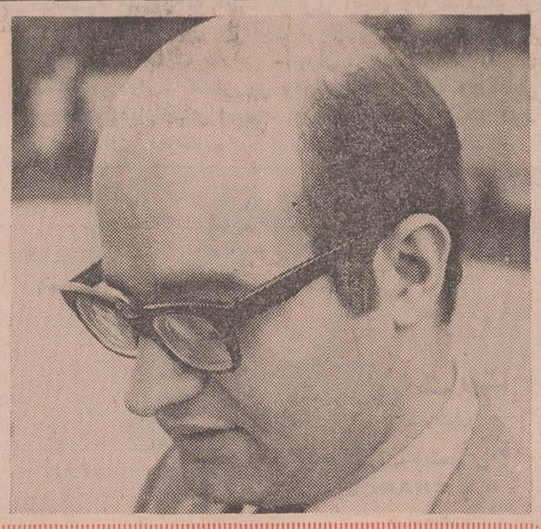

در نمایشگاه تازه‌اش، اردشیر محصص اثاری را عرضه کرده که در تاریخ گرافیک این عصر در کشورما بیهمتاست .

او با نگرشی دقیق به عصر قاجاری چونان یک نقاشباشی کنجکاو ، بسیاری از راز و رمزهای حاکمیت را لو داده است و با تخطئه آنچه تاکنون تحسین میشده است از قدرت و جبروت و تجمل ، تصویری در حدیک مورخ واقعگرا بدست داده است ، اسنادی که تعبیرات فراوان طلب میکند . پس از کار های قاجاری،که شوم تلخ و رسوا کننده است به کار های ساده‌تری میرسیم که نه چون اولی پرکار است و نه در آن فضای سیاه مانده است این طرح های ساده ، در فضائی خوابگونه جریان می یابد «چوگان بازان سر آدمی» شاید عنوان بدی برای این آثار نباشد بررسی این نمایشگاه فرصتی و مجالی میخواهد که اکنون نیست پس اندکی از آنچه بر مقدمه این نمایشگاه نوشته‌ام می‌آورم .

کاریکاتوریست میهنی

کاریکاتوریست‌میهنی به سوژه زنده است سوژه را یا سردبیر ها میدهند یا جراید شب پیش. سوژه ها را سردبیر تعریف می کند ، هدف را میگوید (خیلی نرم که بجائی بر نخورد) کاریکاتوریست در دفتر مجله مینشیند سوژه را قلمی میکند و در حقیقت او مصور اندیشه های سردبیر است.

اما اردشیر سوژه را ازکسی تحویل نمیگیرد ، خودش هم به آن‌توجهی‌نداردبحثی مفصل داشته ایم بر سر این موضوع که چطور طرح های اردشیر در عین حال که پر از مضمون و غیر آن‌است بخاطر سوژه‌ای خلق نشده‌اند .

اردشیر پیش از آنکه یک کاریکاتوریست باشد (بمعنای محدودی که در اینجا معمول شده)طراحی‌است که کاریکاتور هم میکشد. او پیش از آنکه‌در دادگستری کار کرده باشد یا سروکارش بدانجا افتاده باشد، با سق سیاهش پیشگوئی‌میکند ودرست‌هدر میاید، او روابط حاکم و محکوم را میشناسد هرچه‌را که‌بنوعی وابسته‌رابطه حاکمیت باشد میتوان در خم رنگرزی جهالت و بیدادگری‌زد. حتی وقتی که‌افسران سوئدی‌را میکشد ، چنین رابطه‌ای در حرکات و حالاتشان بچشم می خورد یا در رابطه حاجی و نوکرش یا کارگران‌حمام (در قصه‌جن) اونمیخواهدقضاوت کند تا مجبور باشد استادطرف دیگر را هم مطالعه کند ، او میبیند و اینرا میداند که باید محکوم کند . نه به ادعا نامه دادستان اعتنا دارد نه بداد‌ـ خواست متهم میداند که‌جرمی واقع شده‌که‌هردو سوی قضیه در ان به نسبتی شریک‌بوده‌اند دچار تردید های روشنفکرانه نیست ، با قاطعیت آنچه راکه در دسترس دانائی و تخیل اوست قلمی میکند .

سوژه اصلی اردشیر « قربانی شده ها و قربانی کنندگان » است .

او در این رابطه است که به کشف دنیا میپردازد. کسانی‌که نمیتواند (یا نمیتوان) برایشان کاری کرد نه اشگ ریختن بر دردهایشان نه فحش دادن به بدقلبی و حماقت‌هاشان، آیا ما اینه دارانیم ؟

ضد انسان

در وهله اول اردشیر یک (ضد انسان) است، مقطعی که او از بشریت میدهد، گندیده و پراز پوسیدگی است. تنفراو از فرد شروع‌میشود ، به گروه، جامعه ،سیستم‌و به مفهوم‌انسان میرسد .

خشمی جانگزای در درون‌او لب پرمیزند او در این جراحی بی‌امان بدنبال چیست؟ اردشیر به کشف «زشتی‌ها» همت‌گماشته است. ناتوانی و مرگ و جنون طنابهای این سقف است که زندگی خود را بدان حلق‌آویز. اویخته است

تابلوئی بر دیوار روبروی‌من از« اردشیر» هست. مضمون عکس یادگاری است : بی ضررترین کاریکاتورهای‌اردشیر چند نفر در پیاده روئی ـ شاید در ایام نوروز، در یک مسافرت تفریحی‌عکس گرفته‌اند این کاریکاتور بظاهر خنده‌دار نیست چندنفر ایستاده‌اندهمین، اما وقتی چند بار آنرا دیدی متوجه میشوی اینها دیوانه‌اند و چند احمق که بی‌کنترل و زحمتی آزادنه در برابر دوربین پز گرفته‌اند.

این بی‌پیشانیها که چانه‌گنده، چشمهای احول و خنده‌های ابلهانه‌ای دارند ، در یک ابدیت ثبت شده‌اند، محیط دور وبر هیچ‌جا نیست و همه جاهست. گل وستون و سقف و خیابان و آفتاب ...

زیر آفتاب کدام گوشه‌ای‌این مجانین آزادانه خود را ثبت تاریخ کرده‌اند؟

روشنفکر خسته

نه، تنها در این تصویر نیست که اردشیر این چنین‌خصمانه و بی‌عطوفت با انسان روبرو میشود او در تمام کارهایش خنجر تیز خود را زیر گلوی بیننده میگذارد بیخود نیست که خیلی از بینندگان وفادار کارتونهای او اخیرا دلسرد شده‌اند، اردشیرحمله‌سرتاسری خود راتا حواریون و فادارش نیز گسترش داده است. تنها بشوخی میتوان انکار کرد که این ما نیستیم .

در فصلی دیگر خواهم نوشت که اردشیر چرا اینهمه‌گستاخ هجوم می‌آورد. مختصر میگویم تنها برای دفاع. و مفصل آنرا برای فرصتی دیگر میگذارم .

نومیدی و خشم انسان‌رابر علیه انسان دیگر میشوراند و برعلیه خودش . اما او تحمل آدمها را ندارد . این مرد مودب که دوستان زیادی دارد ، آنچنان تنهاست و ساکت که حرفهایش رابمدد تصاویرخروشانش‌بیرون میریزد، اینک صدای او از خطوط پریشان دنیای اندوهبار او سرریز میکند. آیا او یک ناز پرورده غرغروست که خانه و جامعه خود را نفی میکند، یک روشنفکر خسته که میگوید نه؟ اعتراض او منشائی فلسفی، سیاسی دارد ؟ همه اینها و چیزی جز اینهاست.

برای‌تحلیل‌وریشه یابی‌کارهای او حتی ازخصوصیات جسمانی او، خواب و خیالهایش ، روانکاویش باید مدد گرفت که بماند . اردشیر نه از روی ترحم ، نه با بی اعتنائی یک جلاد با قربانیان عرصه‌شطرنج خود رفتار میکند. او آدمی را بصورت سوسک نمیبیند،او یکباره سوسک میبیند، گفتم که او یک همشهری متوسط‌القامه نیست ، یکی از کارمندان اداره را، اردشیر همیشه بصورت لاك‌پشت میبیند و تصویر میکند وقتی از آن کارمند پرسیدم‌آیا حس میکنی که با لاك پشت نسبتی داری‌گفت من باخرگوش نسبت دارم ، قصه لاك‌پشت‌و خرگوش را لابد خوانده بود «آیا لاك‌پشت فهمیده جز این باید جواب میگفت؟»

آژانس جهانگردی مهاجری وشرکاء
بدوستداران مسافرت‌دسته‌جمعی برنامه‌های تابستانی خودرا که باسرویس‌های درجه‌یک آماده‌نموده است تقدیم‌میدارد

نورشماره۱ نام‌آناکابری مدت۳۰روز
بازدیداز بارسلون-نیس-مونت‌کارلو-ژنو-شامونی-پاریس-لندن-هامبورک-فرانکفورت-رم-ناپل-کاپری‌وسورنتو
تاریخهای حرکت۲۶خرداد-۲-۹-۱۶-۲۳-۳۰تیر و۶-۱۳مرداد
قیمت۶۸۰۰۰ریال

نورشماره۲ نام‌کالسکه زرین مدت۳۳روز
بازدیداز فرانکفورت-برلین-هامبورک-کپنهاک-آمستردام-لندن پاریس-ژنو-رم-ناپل-کاپری‌وسورنتو
تاریخهای حرکت۶-۱۳-۲۰-۲۷تیرماه ۱۰و۲۴مرداد
قیمت۷۴۰۰۰ریال
خرید در فرانکفورت-هامبورک آمستردام-لندن-و-رم.

نورشماره۳ نام‌وایکینگ مدت۳۵روز
بازدیداز وین-کپنهاک-استکهلم-اسلو-هامبورک-لندن-پاریس-رم-ناپل-کاپری-سورنتووآمالفی
تاریخهای حرکت۹-۱۶-۲۳-۳۰تیر۶-۱۳-۲۰و۲۷مرداد
قیمت۸۹۵۰۰ریال

نورشماره۴خاوردور مدت۲۳روز
بازدیداز بانکوک-توکیو-هاکونه-آتامی-کیوتو-تایپه-هنگ‌کنگ سنگاپور
تاریخ‌حرکت ۲۰تیر قیمت۹۴۰۰۰ریال

نورشماره۵ نام‌کالیفرنیا مدت ۴۱ روز
بازدیداز نیویورک-واشنگتن-میامی-نیواورلیان-دالاس-لوس‌آنجلس سانفرانسیسکو-لاس‌وگاس-دنور-شیکاگو بوفالو-آمستردام-لندن
تاریخهای‌حرکت۹-۲۳-تیر و۲۰مرداد قیمت۱۳۸۰۰۰ریال

نورشماره۶ نام‌دوردنیا مدت۴۵روز
بازدیداز بانکوک-مانیل-هنگ‌کنگ-تایپه-توکیو-هونولولو-سانفرانسیسکو-لوس‌آنجلس-لاس‌وگاس-بوفالو-آبشارنیاگارا نیویورک-کپنهاک-لندن-پاریس-میلان-رم-ناپل-پمپی آمالفی-سورنتووکاپری
تاریخهای‌حرکت۲۷تیر۱۷مرداد قیمت۱۷۶۰۰۰ریال

آژانس جهانگردی مهاجری وشرکاء برای گردشهای دستجمعی دوستان و آشنایانی که تعداد آنان بیش از۵ نفر باشد تورا اختصاصی ترتیب میدهد

تورهای فوق بصورت اقساط نیز قابل پرداخت میباشند

لطفاً برای دریافت بروشور وثبت نام به آژانس جهانگردی مهاجری وشرکاء مراجعه فرمائید

آدرس آژانس مهاجری در تهران وشهرستانها
تهران خیابان ویلاشماره۳ تلفن۶۶۶۱۰۲ -۶۶۸۲۴۲-۴۰۴۶۸-۶۶۲۹۳۹ مشهد خیابان پهلوی تلفن۳۹۱۹
اصفهان خیابان چهار باغ پاساژ ایفل تلفن۸۰۰۵ شیراز خیابان زندوخیابان نمازی تلفن۶۸۸۳-۶۹۶۳
آبادان سن‌شاین تلفن۲۶۸۰-۲۴۸۰-۲۵۹۴ اهواز خیابان ششم بهمن تلفن۲۳۴۴-۲۸۵۵

سفر دور دنیا با قاطر!

دیروز یك جوان ۲۸ ساله بنام عبدالعلی لولاگر اهل تهران بقصد جهانگردی سفر طولانی خود را به دور دنیا آغاز کرد و بایك قاطر مرزبازرگان را ترك گفت ! عبدالعلی در طول سفر خود به‌ترتیب از اروپا ، افریقا ، آمریکای جنوبی و مرکزی و بعد خاوردور بازدید خواهد کرد و بنا به اظهار خود وی در این سفر بجز یك قاطر سگی نیزبهمراه او خواهد بود .

عبدالعلی لولاگر جوان تهرانی‌سالها در انگلستان و آمریکا زندگی کرده و در رشته مهندسی کشاورزی از دانشگاه ایالتی «یوتا» در آمریکا فارغ‌التحصیل شده است .

وی در سال ۱۳۴۷ بایران مراجعت کرد و پس‌از مدتی خدمت در موسسه خاك‌شناسی بعنوان سپاهی‌ترویج دریکی از روستا های مهاباد بخدمت پرداخت .

عبدالعلی چندروز پیش در حالیکه تصمیم به جهانگردی گرفته بودمقدمات کار خود را فراهم نمود و دیروزدرحالی که سوار بریك قاطر بود پس‌از انجام تشریفات گمرکی مرز بازرگان را ترك گفت .

عبدالعلی قبل‌از ترك ایران به خبرنگاران اطلاعات در تبریز و مرز بازرگان گفت : تمام سالهائی را که در ایران زندگی کردم بمن خوش گذشت و بهر شهری که قدم گذاشتم برایم خاطره‌انگیز بود . اینك که سفر طولانی خود را بدور دنیاآغاز میکنم هیچ‌ناراحتی ندارم جز اینکه در این مدت‌ازهموطنانم دور میشوم ، وی سپس به آقای رضوی نماینده سازمان جلب‌سیاحان دربازرگان گفت : درطول سفر خود هرجا کاری که با رشته تخصصی‌ام ارتباط داشته باشد پیدا کنم بلافاصله آنرا قبول خواهم کرد و پس‌از تامین احتیاجاتم دوباره براه خود ادامه خواهم داد .

۸ فرزند بدنیا آوردند...!

۲ زائو درحومه کاشمر و شاه‌آباد ماکو

یکی‌ازاینو ۳ دختر و ۲ پسر ۵ قلوزائید!

حالا نوزادان ومادران آنها فعلا رضایتبخش میباشد .

یك‌زن جوان روستائی به نام صدیقه «گلکار» اهل روستای «کوه‌سرخ» از محال ریوش کاشمر دچار درد زایمان شدو با کمك سپاهی دختر روستا ۵ قلو زائید ...

طبق گزارش‌خبرنگارمادر کاشمر: حال‌مزاجی ۵قلوها که ۳ دختر و ۲پسرهستندفعلا رضایت‌بخش میباشد و زائو نیز سرحال و سلامت است .

«محمدباقر» شوهر صدیقه که از بدنیا آمدن ۵ قلوها سر از پانمی‌شناخت‌به خبرنگاراطلاعات گفت : خودم را برای‌پذیرائی از ۲ فرزند دوقلو آماده کرده بودم ولی هیچگاه بفکرم نمی‌رسید که یکجا صاحب ۵فرزند خواهم شد !

حالاهم قدم نورسیده ها را گرامی خواهم داشت و از این پس برای تامین زندگی آنان برتلاش خود خواهم افزود .

«محمدباقر» سپس در حالیکه بفرزندانش اشاره میکرد گفت: درست است که برای تامین زندگی نورسیده‌هاتلاش زیادی لازمست ولی من بیاری خدا آستین‌ها را بالا خواهم زد وتا آنجا که در قدرت دارم بخاطر آسایش زن و فرزندانم تلاش خواهم کرد .

روز پنجشنبه گذشته‌زن جوان دیگری نیزکه درشاه‌آبادماکو زندگی میکند ۳قلو زائید .

حال مزاجی این زن که زری نام دارد رضایتبخش میباشد و نوزادان نیز از سلامت کامل برخوردارند .

عشاق خردسال :

بخاطر معشوق باهم دوئل کردند !

دو برادر بخاطر عشق دختری که هردو به او دل‌بسته بودند ،با هم به دوئل پرداختند و برادر کوچکتر که ۱۵ سال دارد برادر ۱۷ ساله‌اش را باتفنك شکاری پدرش ، مجروح ساخت !

این واقعه در روستای «گله کنی» از محال «برادوست» رضائیه اتفاق افتاد .

مجروح که زبیر نام دارد به بیمارستان شیروخورشید سرخ رضائیه انتقال یافت ولی حالش رضایتبخش نیست .

ضارب فعلا متواری است و مامورین انتظامی برای دستگیری وی فعالیت میکنند .

این دو برادر از مدتها پیش به دختر ۱۵ ساله‌ای بنام«معصوم» که در روستای «گله کنی» سکونت دارد دل بسته بودند .

پیشه‌وران شیراز :

صاحب «شناسنامه شغلی» میشوند

بااقدامانیکه در شهرداری شیراز انجام شده است ، پیشه‌وران این شهر دارای کارت شناسائی خواهند شد که در آن تعداد تخلفات هر پیشه‌ور با ذکر تاریخ ثبت میگردد .

دراین کارت که درحقیقت «شناسنامه شغلی» پیشه‌وران‌است مشخصات هر پیشه‌ور ونوع شغل وی بطور کامل درج میشود.

هر پیشه‌ور شیرازی از این پس دربایگانی شهرداری مربوطه دارای پرونده‌ای خواهد بود که نحوه کار و احیانا تعداد تخلفاتش در آن منعکس خواهد شد.

خبرنگار ما در شیراز گزارش داد : این اقدام بدستور شهردارشیراز صورت عمل بخود گرفته است وبدین ترتیب هرگاه لزومی پیدا کرد میتوان از تعداد پیشه‌وران و مشاغل مختلف در شیراز آمار گرفت .

بازدید بانوان پاکستانی از آثار تاریخی مشهد

هشت‌تن از بانوان زرتشتی مقیم کراچی بمنظور بازدید از نقاط دیدنی و آثار تاریخی بایسوادی و آموزشگاه‌های حرفه‌ای وابسته به سازمان زنان بازدید کردند و از نزدیك بافعالیت های سازمان زنان مشهد آشنا شدند .

ضمنا از طرف شهرداری مشهد بافتخار بانوان پاکستانی ضیافتی در باشگاه کوهسنگی بنابه‌گزارش خبرنگارما در مشهد : بانوان ترتیب یافت .

عکس بالا پس‌از بازدید بانوان زرتشتی از آرامگاه فردوسی ، پارك آریامهر و مراکزمبارزه مشهد باین شهر وارد شدند و در ایستگاه‌راه‌آهن سازمان زنان بازدید کردند و از نزدیك بافعالیت از طرف مقامات سازمان جلب‌سیاحان ونمایندگان های سازمان زنان مشهد آشنا شدند . سازمان زنان استان خراسان مورد استقبال قرار گرفتند .

مذکور در مدت اقامت خود در مشهد میهمان سازمان زنان خراسان بودند و از موزه ،کتابخانه مهدکودك آستانقدس رضوی برداشته شده و آستانقدس رضوی ، آرامگاه نادرشاه افشار ، بازدیدکنندگان را در کنارهم نشان میدهد .

زن حامله

هدف گلوله قرار گرفت

زن جوان حامله‌ای بنام خاتون «آکیان» اهل برازجان ، بضرب گلوله‌ای که به مغزش شلیك شد بقتل رسید. متهم بقتل هنوزشناخته نشده است .

خبرنگار ما در برازجان گزارش داد : همسایگان مقتول ، جنازه خاتون را به بیمارستان «۲۵ شهریور» برازجان انتقال داده بودند و پزشکان بیمارستان با حضور آقای نصوری رئیس‌دادگاه بخش برازجان از جسد کالبد شکافی بعمل آوردند و علت مرگ را وارد شدن یک گلوله بداخل مغز وی تشخیص دادند . جسد ، پس از انجام تشریفات قانونی به خاك سپرده شد و جریان تحت رسیدگی قرار گرفت .

اخبار شهرستانها

نمایندگان اطلاعات در خدمت مردم

سگهای ولگرد در «گومیشان!

سابقا تعداد سگهای‌ولگرد در گومیشان کم بود و به ندرت برای مردم ایجاد مزاحمت میکردند ، اما چند روزی است ، سگهای ولگرد افزایش پیدا کرده‌اند و شب و روز وارد خانه ها میشوندو سگهای ولگرد ، پاچه‌آدم ها مرغ‌و خروسها را میدزدند و میخورند ! حتی سگهای ولگرد گوسفند ها را نیز به خارج شهر برده و میخورند! لازمست شهرداری گومیشان برای معدوم کردن این‌سگها که معلوم نیست از کجا به گومیشان رو آورده‌اند اقدام کند ، زیرا اگر وضع بهمین منوال پیش برود بعید نیست سگهای ولگرد . پاچه آدم‌ها را هم به‌دندان بگیرند،مطلب بالارا عده‌ای از اهالی گومیشان در دفتر نمایندگی روزنامه‌اطلاعات مطرح کردند.

سیل دراطراف شاه‌آباد ماکو

قسمتی‌ازجاده‌ترانزیتی‌رابصورت‌استخردرآورد!

هزاران متر از اراضی کشاورزی بمحاصره سیل درآمد و۱۴۷ راس گاو وگوسفند تلف شدند . . .

هیاتی که بمنظور رسیدگی بوضع ساکنان مناطق سیلزده شاه آبادماکو به‌آن‌محل عزیمت‌کرده‌بود تاآخر وقت دیروز همچنان سرگرم بازدید ازاین نقاط بود و برای کمك به اهالی دهات سیلزده اقداماتی بعمل آورد.

خبرنگار ما در شاه آباد ماکوبعد ازظهر دیروز گزارش داد : سیل در قریه «قره‌تپه» دوازده کیلو متری شاه‌آباد ماکو بیش‌ازسی خانه‌مسکونی را منهدم ساخته و یکصد و چهل و هفت راس گاو و گوسفند را تلف کرده است .

ضمنا براثر نزول تگرگ شدید در این روستابیشتر مزارع کشاورزی منهدم شده و خسارات قابل توجهی ببار آمده است .

در این قریه یک دختر بچه چهار ساله قربانی سیل شد.

ضمنا بنابگزارش واصله سیل به مزارع کشاورزی «بولاگلدی» عظیم کندی ، اورتاکند ، خلج . یابور،دیزج «یعقوبعلی کندی»آلن وگوسه روستای دیگر خسارات قابل توجهی وارد ساخته و بیش از ده کیلومتر ازجاده ترانزیتی بازرگان ـ یابور رابصورت استخری عظیم درآورده است.

در این مناطق چندین هزار متر از اراضی زیر کشت در محاصره سیلاب قرار گرفته و هیات اعزامی سرگرم برآورد خسارات در این نواحی هستند.

تادقایقی قبل از آنکه سیل ویرانگر برساکنان روستای کوچك «قره تپه» خشم‌گیرد ،اینجا خانه‌ای بودکه در زیر سقف آن شور زندگی وجودداشت ودر گوشه‌ئی از آن پدری با یکدنیا امید بر روی‌فرزندانش بوسه میزد ، اما اینك از آن خانه‌گلی جزویرانه‌ای برجای نمانده وپدر با تاثری عمیق بزندگی‌از دست رفته خودمیاندیشد!

بازدید استاندار

پریروز آقای دکتر کیانپور استاندار استان اصفهان ضمن بازدید ازقسمت های مختلف شهرداری اصفهان در جلسه‌ایکه در تالار انجمن شهرتشکیل شده بود شرکت کرد و طی سخنانی از مسئولین مربوطه خواست که‌برای تعیین نرخ ثابت ارزاق عمومی ونظافت شهر اقدامات فوری وموثری رامبذول دارند.

کباب خورد و مسموم شد

شخصی براثر خوردن کباب در اردبیل مسموم گردید و روانه بیمارستان شد.

گزارش خبرنگار ما در اردبیل حاکی است : این شخص فرامرز دهقان نام دارد و آموزگاردبیرستان های اردبیل می‌باشد .

خیابانهای شیراز شماره‌گذاری میشود

خیابانهای شیراز مانند خیابانهای شهرهای معروف‌جهان شماره‌گذاری خواهد شد.

براساس طرحی که در دست‌تهیه است بزودی اسامی مختلف از روی خیابانهای شیراز برداشته خواهدشد ونمره‌گذاری آن شروع میگردد .

خبرنگار ما در شیراز گزارش‌داد: بااجرای این برنامه شیراز اولین‌شهر ایران خواهد بود که خیابانهای آن بجای اسم باشماره مشخص‌میگردد. این امر برای سهولت کارهای‌پستی نیز ضروری و موثر خواهد بود .

سوغات ولایات

هادی خرسندی

آگهی مزایده ! سوغات شمیران :

گرچه سوغاتچی عادت ندارد در این ستون‌مطالب آگهی‌وار و تبلیغاتی چاپ کند ، لکن از آنجا که امروزه آگهی ، جزو ارزاق عمومی! درآمده و فرار از آن‌ممکن نیست ، سوغاتچی هم چاره‌ای ندارد جزاینکه گاهگاهی از ولایات آگهی قبول کند .

آگهی امروز یك «آگهی‌مزایده» است از ولایت شمیران که سوغاتچی عین‌نامه اهالی ولایت رابانضمام آگهی مربوطه باطلاع علاقمندان میرساند :

«سوغاتچی عزیز»

«رودخانهٔ بزرك شمیران‌که از دامنه کوه های‌البرز سرچشمه میگیرد و از تنگه های «پس‌قلعه» و «دربند» و «سربند» بطرف تجریش سرازیر میشود ، دارای ذخائر معدنی ! ومنابع طبیعی فراوان است که از نظر تجاری ، دارای اهمیت فراوان است ، و ما میخواهیم با مزایده گذاشتن آنها ، پولی را که از این راه درمی‌آید ، خرج کار های نوسازی کنیم .

لذا خواهشمندیم شما با درج این آگهی‌درروزنامه منتشر برما بگذارید، تاشاید عدهٔ بیشتری دراین مزایده شرکت نمایند و هرکس قسمتی از آنرا ببرد تا داخل رودخانه تمیز شود.»

(اشیاء داخل رودخانه که بمزایده گذاشته میشود بقرار زیر است:)

۱ـ قوطی حلبی جای روغن ـ خیارشور ،پنیر در حدود۹۵۰۰۰ عدد .

۲ـ ورق‌آهن مخصوص شیروانی در حدود ۱۰۰۰ ورق .

۳ـچوب‌و تخته باب‌نجاری یا اجاق در حدود ۸۰۰ کیلو

۴ـ شیشه‌خرده و بطری شکسته در حدود ۵۰۰ کیلو

۵ـ انواع لاستیك های فرسوده اتومبیل‌و دوچرخه درحدود ۱۵۰۰۰ حلقه

۶ـ انواع پارچه های کهنه و لباس های مندرس ۲۰۰ کیلو .

۷ـ کاغذ و مقوا درحدود ۱۵۰۰ کیلو .

۸ـ پوست‌پرتقال‌و آشغال‌سبزی درحدود۲۰۰۰ کیلو

۹ـ بشکه های آهنی و آهن‌آلات قراضه در حدود ۱۹۵۳ کیلو .

۱۰ـ آجر و گچ و مصالح ساختمانی که از بقایای ساختمان های کهنه بجای‌مانده در حدود ۵۰ تن .

۱۱ـ سایر زباله و آشغال و مواد متفرقه درحدود ۱۳٫۵ تن .

شرکت‌کنندگان در مزایده‌باید اطلاع داشته‌باشند که اینهمه سرمایه که در رودخانه تجریش رویهم قرار گرفته از مراحم ساکنین و کسبهٔ اطراف رودخانه می‌باشد که زباله های خود را در داخل رودخانه میریزند تا به بهداشت همنوعانشان کمك بیشتری کرده باشند .و قسمت دیگری از این زباله ها ، در اثر تنبلی بعضی از رفتگران است که برای سهولت کار و انجام وظیفه بهتر و بیشتر ، یك دوسه‌میگویند و حلب های مخصوص حمل زباله را در رودخانه خالی می‌کنند .

آقای سوغاتچی ، تقاضا داریم هرچه زودتر این آگهی را چاپ کنید ، چون می‌ترسیم اگر معطلش کنید دیگر از این زباله ها خبری نباشد !

البته از نظر مقامات مسئول خاطرمان جمع است، فقط می‌ترسیم سیل بیاید آنها را ببرد !».

«مـ حـ ش ـ خـ ش»

نقش‌های زندگی..

بدبیاری «حسین‌آقا !»

آورده‌اند «حسن‌آقا» اهل تربت جام که در بیشتر ایام سال به بازیگوشی و تفریح روزگار گذرانده بود،ناگهان با فرا رسیدن‌موسم امتحانات به فکرش خطور کرد که نیمه‌شب ها در خیابانی پتو گسترد و به درس خواندن بپردازد تا تلافی تنبلی‌های ایام گذشته بشود ، ایشان با این قصد ، پتوئی فراهم‌آورد و به بولوار شهر تربت جام عزیمت کرد و به مطالعه پرداخت ، نیمه‌شب خواب حسن‌آقا را ربود ، اما ازآن طرف بولوار ، چند سك واق، واق کنان پیش آمدند وپارس میکردند ، «حسن‌آقا» در خواب ناز بود که سگان رسیدند و از خواب بیدارش کردند بیچاره هراسان پا به فرار گذاشت و از خیر پتو گذشت اما سگها سماجت بخرج دادند و رانش را به دندان گرفتند ، اینك‌جنابش در بیمارستان استراحت‌می‌کندواندیشه شب‌زنده‌داری‌را از سر بدر کرده است!

ولخرجی بیموقع !

«خیرالله» نوجوان‌تبریزی دور ازچشم همسرش «عالیه»با زن‌شوهر مرده‌ای که در همسایگی‌اش سکونت داشت راه معاشقه در پیش گرفته بود . اما عالیه کمو بیش به این مراوده پی برده بود و «خیرالله» را تحت کنترل قرار میداد . این امر برای خیرالله مشکلاتی پیش‌آورده بود که لاجرم میبایست بر طرفش مینمود ایشان،سه‌روز غرق در تفکر بود تا راه‌حلی به خاطرش رسید ، به این ترتیب که سریعا پولی فراهم نمود و تلویزیونی خریداری کرد تا عیال پای آن‌بنشیند و سرگرم باشد و او به معاشقات خود برسد . «عالیه» از اینهمه دست‌و دلبازی در حیرت شده بود ، لذا جریان را بامادرش درمیان گذاشت، مادر که سردو گرم روزگاررا چشیده بود به دخترش هشدار داد که مراقب باشد، کاسه‌ای زیر نیم کاسه‌نباشد، بدین‌ترتیب سرنخ بدست «عالیه» افتاد و دو روز بعد راز روابط عاشقانه «خیرالله» با بیوه‌زن همسایه برملا شد. کار زن‌وشوهر به دادگاه حمایت خانواده کشید .

خیرالله‌خان دریافت که مهر و محبت شوهری‌رابا این چیزها نمیتوان معاوضه کرد!

اژدها

نوشته : احمداحرار

ـ۳۹۰ـ

میرزا تقی افزود :

ـ تا وقتی‌جزئیات واقعه‌معلوم‌نشده است در تمامی ارکان حرمخانه هیچکس از دایره اتهام‌خارج‌نخواهد بود و به عمله فراشخانه دستورداده‌ام کلیه‌امور جاریه‌رادر محوطه‌حرمخانه زیر نظر قرار دهند . پس بمصلحت همگی است که‌رعایت‌قواعدولتخواهی را نصب‌العین خود ساخته کاری‌نکنند که‌خدای‌ناخواسته‌عکس‌العمل نامطلوب ببار آورد . حال قبل از آنکه متفرق شده سر رشته کار رابدست‌نوکران درگاه‌ملایك پناه بسپاریدنوبتی‌دیگر به تاکید میگویم ابواب رفت وآمد حرم علیه‌عالیه ازین لحظه مسدود میشود و کسی را حق دخول یاخروج نخواهد بود . اهل حرم از نشست و برخاست و اختلاط و ارتباط با یکدیگر ازین‌ساعت تا اطلاع ثانوی ممنوعند و هرگاه دیده یاشنیده‌شود که کسی یا کسانی به اظهاروانتشار اخبار وشایعات مبادرت‌کنند مکافات سخت در انتظارشان‌خواهد بود.دیگر خود دانید !

میرزا تقی سخت و خشن حرف می زد . در صورت پهن او که چون کف دست صاف‌واز موی عاری بود کمترین اثری از ترحم دیده نمیشد. معهذا با توضیحات وی دیگر جای شکی نمانده بود که شاه‌صفی در معرض یك توطئه مرگبار قرارگرفته است در حالیکه اظهارات میرزاتقی دائر به رفع خطر و بی‌اثر ماندن توطئه ، در شایعات و تصوراتی که راجع به سرنوشت شاه‌صفی وجود داشت تغییری نمیداد . اجتماع ـ کنندگان متفرق میشدند بی آنکه بیقین بدانند شاه‌صفی زنده است یا مرده .

وزیر اعظم با اقدام سریع و قاطع خود همانقدر توانست خبرمسموم‌شدن شاه‌صفی را پیش از آنکه‌بخارج‌نفوذ کند ودر میان اهالی منتشر شود در چهار دیوار حرمخانه مهار کند . به فراشان حرمخانه ماموریت داده شده بود که کلیه دروازه های حرمخانه‌را ببندند و جزئیات امور را تحت نظر بگیرند . این سختگیری بدرجه‌یی بود که از همان لحظات اول اهل‌حرم مصلحت خود را در کناره گزیدن‌و نظاره کردن‌وبه‌انتظارنشستن دانستند و هنگامی که آن شب پر غوغا و پر هیجان به آخر رسید روزی آرام و خموش آغاز شد . گفتی حرمخانه‌در خواب سنگینی فرو رفته است .

در تالار خوابگاه ، شاه‌صفی آرام، آرام از خطر فاصله میگرفت .حکیم کاشفا باهمکاری دستیاران خودموفق شده بود شاه را بهوش آورد وتلاش ثانوی را بمنظور زائل ساختن آثار مسمومیت و بی اثر کردن سم ادامه میداد .

شاه‌صفی هوش و حواس خود را باز یافته بود اما بشدت احساس‌ضعف میکرد . چشمان خسته و بیفروغش را در حدقه گردش داده اطراف خودرا از نظر گذراند و تمام بنیه خود را بکمك گرفته با کلماتی بریده پرسید :

ـ باز ... چه شده ...است ؟

میرزاتقی که درهمین لحظه‌واردتالار شده بوددر جواب گفتن بر سایرین سبقت گرفت . جلوتر رفته‌رسوم‌ادب را بجای آورد و گفت :

ـ قربانی بهم رسیده بود که‌ازبلندی طالع و به‌مدد اقبال بی زوال صورت انتفاء حاصل کرد...

شاه‌صفی در حالیکه از سرگیجه شدیدی‌رنج میبرد دراطراف خودهمه چیز را تارو وهم‌انگیز میدید سئوال کرد :

ـ سبب چه بود ؟

ظاهرا طرف‌سئوال‌شاه‌حکیم کاشفای یزدی بود اما دیگر بار میرزا تقی مداخله کرد و جواب داد :

ـ واقعه مهمی نیست... ظاهراشراب و طعام شبانه اختلالی در مزاج‌اشرف پدیدار ساخته بود !

شاه‌صفی ابروانش را بهم کشید و با لحن معترضانه گفت:

ـ مهمل میگوئی... کدام شراب؟.. کدام طعام ؟!

حکیم کاشفا برای آنکه حرف را تمام کند گفت:

ـ قبله عالم را ضعف مفرطی عارض است ... در حال حاضر چیزی‌واجبتر از استراحت کامل نیست !

شاه‌صفی که خود احتیاج مبرمی به استراحت حس‌میکرد بی‌آنکه سخنی بگوید چشمان خود را رویهم گذارد و به استراحت پرداخت . چنددقیقه بعد، حکیمباشی نیز برخاست‌وگفت:

ـبحمدالله سلامتی کامل اعاده‌شد، بهتر است مزاحم استراحت ذات اشرف نباشیم !

با این‌اشاره،حکیم کاشفا حاضران را به ترك خوابگاه دعوت کرد و افزود :

ـ از باب احتیاط فقط کافی است که حکیمباشی ملازمت کرده اینجا بماند تا هرگاه اتفاقا خدمتی لازم شد تکفل کند .

حاضران اطراف شاه‌صفی را خلوت کرده از عمارت خوابگاه خارج‌شدند و بنابه پیشنهاد میرزاتقی مقررگشت بلافاصله‌درجای دیگر جلسه کنندو به بررسی حادثه بپردازند.

آگهی مناقصه

هیئت امنای باغهای گیاه‌شناسی کشور حفر دوحلقه چاه‌عمیق باغ‌گیاه‌شناسی آریامهر در که‌اراضی چیت‌گر کیلومتر ۱۸ جاده کرج قرار گرفته است برطبق مدارك ودستورات وشرائط شرکت درمناقصه بمناقصه واگذار مینماید .

شرکت‌ها و موسسات واجد صلاحیت میتوانند با مراجعه به دبیرخانه هیئت امناء واقع در وزارت منابع‌طبیعی واقع‌در خیابان وصال شیرازی مدارك مربوطه‌را درمقابل پرداخت پانصد ریال حداکثر تا ساعت ۱۲ روز چهارشنبه ۱۲ خرداد ۱۳۵۰ دریافت‌و پیشنهاد خود راحداکثر تا ساعت ۹روز شنبه ۲۲ خرداد ۱۳۵۰ بدفتر هیئت امناء تسلیم دارند .

دبیرکل هیئت امنای باغهای گیاه‌شناسی کشور اسکندرفیروز

آـ۵۶۷۷

بانك مرکزی ایران باطلاع عموم‌میرساند

در روز سه‌شنبه چهارم خردادماه ۱۳۵۰ مبلغ یك میلیارد وهشتصد میلیون ریال اوراق قرضه مشتمل بر یك میلیارد ریال اوراق یکساله بابهره ۸ درصد درسال وهشتصد میلیون‌ریال‌اوراق‌سه‌ساله‌بابهره ۹درصددرسال منتشرمیشود. . بهره اوراق قرضه ازمالیات بردرآمدمعاف وهرششماه یکبار پرداخت میگردد .

علاقمندان به خرید اوراق قرضه میتوانند در روز سه‌شنبه مذکور به بانك مرکزی ایران ویا هریك از بانکهای اعتبارات ، ایرانیان ، بازرگانی، بیمه، بیمه بازرگانان، تجارت خارجی ، تهران . پارس.رفاه‌کارگران، سپه، صادرات، کشاورزی وملی‌مراجعه نموده ودرمقابل پرداخت اصل بهای اسمی، اوراق مورد درخواست خود را خریداری نمایند . آـ۱۱۷۳۴ ۱ـ۲

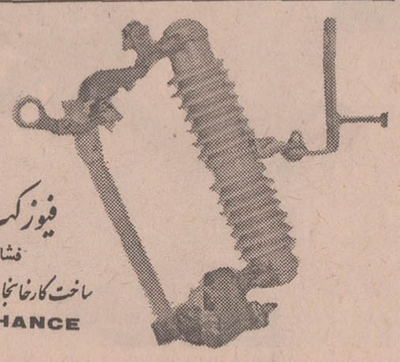

فیوزکت اوت
فشارقوی
ساخت کارخانجات چانس آمریکا
A.B.CHANCE

نماینده انحصاری : شرکت سهامی ابداع
وارد کننده و فروشنده انواع لوازم شبکه های برق
خیابان آریامهر ـ مقابل وصال شیرازی تلفن ۶۳۳۲۳۶،۶۳۳۲۳۷
تلگرافی ۷۴۱۸ صندوق پستی : ۱۸۳۵

آگهی دعوت مجمع عمومی

از عموم سهامداران شرکت سهامی رودکی فیلم خواهشمند است برای شرکت درجلسه مجمع عمومی فوق‌العاده شرکت روز ۱۵ خرداد ۱۳۵۰ ساعت ۱۰ صبح دردفتر شرکت حضور بهمرسانند .

دستورات جلسه عبارتند از :

۱ـ شور وتصمیم درباره تغییر مواد ۶ و۱۰ اساسنامه

۲ـ شور و تصمیم درباره انحلال یاابقاء شرکت و یا کاهش سرمایه شرکت .

۳ـ در صورت لزوم انتخاب هیئت مدیره و بازرس یاهیئت تسویه شرکت .

آـ۱۱۸۳۸ مدیرعامل

آگهی دعوت مجمع عمومی فوق‌العاده

جلسه مجمع عمومی فوق‌العاده شرکت سهامی تولید و توزیع لبنیات پاستوریزه شمیران در روز یکشنبه ۱۳۵۰٫۳٫۱۶ ساعت ۴ بعداز ظهر درمحل شرکت (تجریش ـابتدای خیابان کورش کبیر ـجنب کوچه مهنا ـساختمان شرکت)تشکیل میگردداز عموم صاحبان سهام یا نمایندگان قانونی آنها دعوت میشود که در روز وساعت مقرردر جلسه حضور بهمرسانند.

دستور جلسه :

۱ـ اصلاح بعضی ازمواد اساسنامه وتبدیل آن بشرکت‌سهامی خاص وانطباق آن باقانون جدید شرکت های سهامی و همچنین اصلاح تبصره ماده ۸اساسنامه بشرح پیشنهاد هیئت مدیره .

هیئت مدیره‌شرکت سهامی‌تولیدوتوزیع لبنیات‌پاستوریزه‌شمیران

آـ۱۱۵۰۶

آگهی دعوت مجمع عمومی عادی

جلسه مجمع عمومی عادی سالیانه شرکت سهامی تولید و توزیع لبنیات پاستوریزه شمیران در روز یکشنبه ۱۳۵۰٫۳٫۱۶ ساعت ۶بعدازظهر درمحل شرکت (تجریش ابتدای خیابان کورش‌کبیر .جنب کوچه‌مهنا ـ ساختمان‌شرکت) تشکیل می گردد .از عموم صاحبان سهام یانمایندگان قانونی آنها دعوت میشود که‌درروز وساعت معین درجلسه حضور بهمرسانند .

دستور جلسه :

۱ـ تائید و تصویب ترازنامه سال ۱۳۴۹ .

۲ـ انتخاب بازرسان.

۳ـ بحث و مذاکره در باره امور جاری شرکت .

هیئت مدیره‌شرکت سهامی‌تولیدوتوزیع لبنیات‌پاستوریزه‌شمیران

آـ۱۱۵۰۸

آگهی فروش انواع سموم دفع آفات

بنگاه شیمیائی وابسته بوزارت کشاورزی بمنظور تامین حداکثر رفاه باغداران و کشتکاران انواع سموم دفع‌آفات وبیماریهای نباتی و مکملهای غذائی گیاهی را بطور عمده بقیمتهای مناسب عرضه می نماید . ذیلا تعدادی از فرآورده های بنگاه باطلاع عموم میرسد :

الف ـ سموم و علف‌کشها

۱ـ الدرین ۴۰٪
۲ـ ائروسل حشره کش
۳ـ اکارین ۱۸/۵٪ کلتان
۴ـ پرفکتیون ۴۰٪
۵ـ تیودان ۳۵٪
۶ـ تدیون ۱۸٪
۷ـ د.د.ت ۷۵٪
۸ـ د.د.ت توکسافن پودر وامولسیون
۹ـ د.د.ت ۲۵٪ امولسیون
۱۰ـ د.د.ت لیندن ۳۰ـ۹
۱۱ـ دی الدرین روغنی
۱۲ـ دیازینون
۱۳ـ زینب (زیدان)
۱۴ـ فسفر دو زنك
۱۵ـ کابراویت آبی (تیکران)
۱۶ـ گل گوگرد
۱۷ـ گوگرد آسیائی
۱۸ـ گوگرد میکرونیزه
۱۹ـ گامکسان ۱۲٪
۲۰ـ لیندن ۲۵٪ امولسیون وپودر
۲۱ـ مرپان (کاپتان)
۲۲ـ مالاکس ـ مالاتیون
۲۳ـ ملپرکس (سیلیت)
۲۴ـ متاسیستوکس
۲۵ـ متیل برومایدد
۲۶ـ مدوپاز (سیترول)
۲۷ـ هالیزان
۲۸ـ گراموکسان (علف‌کش)

ب ـ مکملهای غذائی گیاهی و دامی

۱ـسیکوسترین ۴۷٪ حاوی۴۷٪ کلات آهن
۲ـپودر استخوان خوراکی

خریداران در تهران بدفترمرکزی بنگاه شیمیائی‌خیابان ابتهاج‌شماره ۳۰ ودر شهرستانها بعاملین‌فروش یا ادارات کشاورزی مراجعه فرمایند . م الف۲۲۱۴

۱ـ۲ ۱ـ۱۰۱۸۸

گمشدگان

عکس‌بالابنام محمدرضاکاکاوند ۷۳ ساله مدت چهار روز است از منزل خارج گشته و تاکنون برنگشته است هرکسی‌نشانی از وی دارد بتلفن ۲۴۱۳۸ اطلاع داده خانواده‌را از نگرانی‌بیرون آورد .

آـ۵۶۴۹

ارسلان درگاهی (عکس‌بالا)که مدتی است فراموشی حاصل نموده‌ازروزدوشنبه۲۷ اردیبهشت ماه از منزل جدید خود خارج شده و از وی خبری نیست . هرکس اطلاعی از نامبرده دارد خواهشمند است‌بتلفن ۹۷۰۰۷۷ خبر دهد .

آـ۵۶۵۳

برای تغییر وزنهای مختلف به کیلوگرم اعلان مناقصه داده شد

چهل سال قبل درهمین روز

اداره کل تجارت برای اجرای قانون اوزان و مقیاس‌ها مصوب ۱۰ خرداد ۱۳۰۴ تهیه وزنه‌هائی که عجالتاً برای شهر طهران در نظر گرفته شده بمقادیر و شرایط ذیل بمناقصه گذارده میشود.

وزنه‌های برنجی

نیم درم (۵ر۰ گرم) ۱۳۰۰ عدد ـ درم (گرم) ۱۳۰۰ عدد ـ دو درم (دوگرم) ۴۰۰۰ عدد ـ نیم مثقال ۵ درم (۵گرم) ۵۰۰۰ عدد ـ مثقال ۱۰ درم (۱۰ گرم) ۵۰۰۰ عدد ـ دو مثقال ۲۰ درم (۲۰گرم) ۱۰۰۰۰ عدد ـ پنج مثقال ۵۰ درم (۵۰ گرم) ۵۰۰۰عدد.

وزنه های چدنی

سیر صددرم (صد گرم) ۵۰۰۰ عدد ـ دوسیر دویست درم (دویست گرم) ۱۰۰۰ عدد ۵سیر پانصد درم (پانصد گرم) ۵۰۰۰ عدد ـ سنگ هزار درم (یکیلو گرم) ۵۰۰۰ عدد ـ دوسنگ دوهزار درم (دوکیلو گرم) ۷۰۰۰ عدد ـ پنج سنگ پنجهزار درم (۵کیلوگرم) ۴۰۰ عدد ـ ده سنگ ده هزار درم (ده کیلو گرم) ۱۵۰۰ عدد ـ بیست سنگ بیست هزار درم (بیست کیلو گرم) ۵۰۰ عدد .

شرایط تسلیم وزنه ها

۱ـ قیمت وزنه‌ها باید برای هر هزار عدد از هروزنه تحویل طهران بریال پیشنهاد شود . ۲ـ در صورتیکه محل تهیه وزنه‌ها در خارجه باشد محل‌مزبور در پیشنهاد باید تصریح شود و در صورتی که محل تهیه آن در داخله ،در خارج از طهران باشدقیمت آنها در محل تهیه نیز باید پیشنهاد شود ۳ـ وزنه‌ها باید از حیث جنس وساخت برطبق دستور اداره کل‌تجارت تهیه و قبلا یک سری آنها بتصویب‌این اداره برسد. ۴ـ وزنه‌هاباید متدرجاًتهیه شده و منتهی تایکسال بعد از تاریخ امضای قرارداد تمام آنها تحویل شود. ۵ـ جنس وزنه‌های چدنی باید از چدن نرم و اعلاء وصاف و جنس وزنه‌های برنجی از برنج ریختنی اعلا بوده و روی آنها مطابق دستوری که داده میشود مقدار آن بفارسی قید ووزنه‌ها قبلا با دقت بوسیله ترازوهای مخصوص میزان شده باشد بعلاوه وزنه‌های چدنی را باید واکس اعلاء زده و محل زدن علامت رسمی دولتی با مس یاسرب پرشود ـ زدن علامت رسمی با حضور نماینده اداره کل تجارت توسط کارشناسان تهیه کننده باید بعمل آید ۶ـ پیشنهاد باید برای سری کامل وزنه‌های چدنی یا برنجی یا هردوی آنها داده شود . ۷ـ برای تهیه اوزان چدنی وبرنجی تا میزان پنجاه هزار ریال و برای تهیه اوزان چدنی فقط تا میزان سی هزار ریال و برای اوزان برنجی فقط تامیزان بیست هزار ریال بعنوان مساعده از طرف‌اداره کل تجارت پرداخته میشود الی‌آخر ...

اسکناس های بانک شاهی

از طرف وزارت مالیه بکلیه ادارات محاسبات ووزارتخانه‌ها و ادارات متحدالمال ذیل صادر گردید : چون اسکناس‌های بانک شاهنشاهی فقط در شعبه صادر کننده آن قبول و وجه‌آن پرداخت میشود علیهذا از قبول اسکناس های خارج خودداری نمایند و اگر هم اسکناس‌های خارج در دفتر مرکزی یا دفاتر تابعه دارید رقم آن را اطلاع‌دهید تا تکلیف آن معین شود.

وزیر دربار در منزل حاج امین الضرب

تیمور تاش

چند موسسه از موسسات تجارتی و اقتصادی امریکا که تشکیل کمپانی معتبری را میدهند تقاضا کرده‌اند که در شرکت تجارتی ایران شرکت نمایند ودر جلسات اخیری که با حضور آقای تیمورتاش وزیر دربار در منزل آقای حاج امین‌الضرب تشکیل شده بود نمایندگان کمپانی مزبور شرکت نموده ودر این باب مذاکراتی انجام یافت و در نتیجه کمپانی مزبور پیشنهاد کرد که معادل سرمایه‌گذاری تجار ایرانی‌حاضر است سرمایه‌گذاری کند و چون‌سرمایه اصلی شرکت تجارتی ایران سه میلیون معین شده نمایندگان کمپانی امریکائی‌هم حاضر شدند همین میزان سرمایه‌گذاری کنند و نسبت بطرز تشکیل شرکت و انتخاب هیئت مدیره مذاکرات مفصلی شده و دستورات ریاست شرکت سهامی تجارتی ایران با یک نفر ایرانی باشد ونیابت ریاست آن با یکنفر امریکائی باشد.

در وزارت دربار

یاسائی

عصر دیروز هیئت مدیره موقت شرکت سهامی تجارتی ایران مرکب از ۱۳ نفر از: آقایان تجار باتفاق آقای یاسائی رئیس کل تجارت در وزارت دربار حضور یافته آقای تیمورتاش را ملاقات نمودند و بطوریکه اطلاع یافته‌ایم‌پیشنهادکمپانی اصولا مورد موافقت واقع نشده و قرار است واردات امریکا اتومبیل باندازه احتیاج مملکت باشد و در مقابل کمپانی مزبور چند قلم از صادرات ایران من‌جمله تونون و روده وپوست های خز وروباه وغیره باستثنای پوست‌های سفید بشرکت مزبور انحصاراً واگذار شود و برای واردات شش ماه مهلت‌داده‌میشودکه‌شش‌ماه‌دیگر سال‌رادر مقابل واردات جنس صادر نمایند.

عضویت اطاق‌های تجارت

وکیلی

برحسب پیشنهاداداره کل تجارت و تصویب هیئت وزراء آقای میرزا علی‌خان وکیلی بجای مرحوم ارباب گیو بعضویت اطاق تجارت‌طهران منصوب شد.

همچنین آقای میر عابدین مقیمی بجای آقای قناد بسمت عضویت اطاق تجارت بابل و آقای حاج میرزا ابوالقاسم اصفهانی بجای وکیل الرعایا بعضویت اطاق تجارت همدان انتخاب شدند .

(نقل‌از اطلاعات اول خرداد ماه۱۳۱۱)

نوبت خانم هم میرسد!

از: اشکوری

انتقاد

ـ۱ـ

آقای «الف» می‌آید کنار پیاده‌رو می‌ایستد و به ماشین ها که می‌آیند و میروند خیره میشود . بخاری بیرنگ فضای میدان را پر کرده است .هوا گرم است‌و گرم‌تر می‌شود . آقای «الف» تغییر مکان میدهد . می‌رودسایه‌ای پیدا می‌کند و با دستمال‌عرق از سروصورت و گردنش می‌زداید . صدای عابری به گوشش می‌خورد «سی‌و پنج درجه شوخی‌نیست ».

آقای «الف» به ساعتش نگاه می‌کند . سی‌وپنج ثانیه مانده به ظهر . باخودش‌فکر می‌کند : «ظهر که بگذرد هوا ملایمتر میشود» معهذا نمی‌تواند طاقت بیاورد . این پاو آن‌پا می‌کند و سرانجام تصمیم می‌گیرد . قدم‌هایش‌را تند می‌کند و به طرف بستنی فروشی پیش می‌رود . چند دقیقه بعد وارد بستنی‌فروشی می‌شود . درگوشه‌ای روی صندلی چسبناکی (!) می‌نشیند . انگشت اشاره‌اش را به‌طرف پیشخدمت درازمیکند و به‌زحمت صدائی ازحلقومش بیرون می‌دهد : «بستنی» ! لحظه‌ای می‌گذرد.پیشخدمت بستنی در دست می‌آید . آقای «الف» در حالی که‌قاشق سوم را بدهان میبرد متوجه می‌شود که ظرف بستنی قشری از کثافت باخود حمل می‌کند . اما بنا به دلایلی‌ـ و از همه مهمتر گرمای ۳۵ درجه‌ـ بروی خود نمی‌آورد و بستنی را دیوانه‌وار میل می کند . لحظه‌ای به استراحت مشغول می‌شود و برای‌خارج شدن از بستنی‌فروشی ازجای برمیخیزد . ولی همین که‌قدم اول را برمیدارد همانجا کنار میز نقش زمین میشود و از حال میرود .

ـ۲ـ

سروصدائی در کافه می‌پیچد . مشتریان در هم می‌لولند . آدم های نازک‌نارنجی (!) دیگری هم هستند که بستنی دخلشان را آورده است .

هوا همچنان گرم است و داخل کافه وضعی بهتر از خارج کافه ندارد . با این تفاوت که وضع داخل کافه رقت آور و غم‌انگیز است . بستنی مهلت خارج شدن را از مشتریان‌سلب کرده‌است! مشتریان نه‌حال بازخواست دارند و نه حال گله .سکوت حکمفرما است . آب از آب نمی‌جنبد .ناگهان پیشخدمتی از ته کافه صدایش بلند می شود :«آخریك فکری‌بکنید». مشتری تازه‌واردی که قصد داخل شدن به بستنی‌فروشی را دارد ، به حقیقت قضیه‌پی می‌برد و از در داخل نشده خارج میشود . لحظه‌ای بعد تمامی مشتریان را به‌درمانگاه منتقل می‌کنند .

ـ۳ـ

جلو درمانگاه پراز جمعیت است . آسمان را لکه های ابر پوشانده است . هوا دم گرفته‌و خفه‌بنظر میرسد (!) از آسفالت خیابان گرما بیرون می‌زند .

آقای «ب» که از جلو درمانگاه درحال رشدن‌است، چشمش به جمعیت می‌افتد . حس کنجکاویش تحریك‌می شود . می‌آیداز پیاده‌رونگاهی به جلو درمانگاه می‌اندازد . طاقت نمی‌آورد.می‌خواهد وارد بشود ، نمی‌گذارند . به‌زور متوسل می‌شود ، فایده‌ای ندارد . به خواهش و تمنامی افتد ، بی‌فایده‌است .سرانجام به این نتیجه میرسد که هر طور شده‌از در درمانگاه‌داخل شود . این کار را هم‌میکند. دلش شور می‌زند . گاهی غیراز شور در دستگاه های دیگری هم می‌زند که خودش سر درنمی‌آورد !

آقای «ب» از میان‌جمعیتی که دراز کشیده‌اند ، آقای «الف» را به جا می‌آورد .زیر لب زمزمه میکند : «فکرمی کردم باید بلائی سرش‌آمده باشد ، اصلا دلم برای همین شور می‌زد !».بالای سرآقای «الف» می‌رود و او را تکان میدهد اما نتیجه‌ای نمی‌گیرد. نوبت آقای «الف» که‌میرسد آقای «ب» خوشحال میشود. می‌آیند و آقای «الف» را می برند . آقای «ب» به انتظار می‌ماند . لحظه‌ای بعد آقای «الف» می‌آید .خسته وگرفته و دلگیر . آقای «ب» سئوال‌و جواب را می‌گذارد برای بعد. آخر آقای «الف» نای حرف زدن ندارد . نسخه‌ای‌دردست آقای «الف» است . آقای«ب» نسخه را می‌گیرد و با هم به داروخانه می‌روند . بهای دارو ها پنجاه‌واندی تومان (!)می‌شود . آقای «ب» خم به ابرو نمی‌آورد اما نمی‌تواند از تعجب خودداری کند . یك عدد (!) بستنی به بهای پنجاه و اندی تومان ؟!

وجه نسخه را آقای «ب» می‌پردازد . و چه بهتر ! یکبار هم آقای «الف»میهمان آقای «ب» باشد !

به انتظار تاکسی می‌مانند. تاکسی مدتها بعد می‌رسد و سرانجام نزدیکی های چهار بعدازظهر بخانه میرسند .

ـ۴ـ

تاکسی جلو خانه ترمزمی کند . خانم «جیم» در را می گشاید . چشمش که به‌آنها می افتد ، فریاد بر می‌دارد: «چه خاکی بر سرم بریزم؟!» آقای «ب» می گوید :«فعلا بهتر است هیچ خاکی به سرتان نریزید . خداراشکر کنید که به خیر گذشت.» بعد قضیه را تا آنجا که شاهد بوده است تعریف‌می کند . بقیه را می گذارد به عهده آقای «الف » . املـ طبق معمول ـآقای «الف»حال تعریف کردن را ندارد . اینست که اشاره می کند فعلا موضوع را خاتمه یافته تلقی بفرمایند (!)

ـ۵ـ

بیست و چهار ساعت بعد آقای «الف » پس از مداوا و استراحت کافی به نصف‌حال اولش بر می گردد . ماجرا را که برای خانم « جیم » و آقای «ب» تعریف می کند ، خیالش راحت می شود و آرامش خاطری احساس می کند .

خانم «جیم » و آقای «ب» توافق‌میکنند گوسفندبکشند و صدقه بدهند آخر همین چندی پیش در همان محله چهارصد و بیست نفر(!) ـبه خاطر خوردن بستنی ـمسموم شده بودند .

خانم « جیم»گفت : «آخر مرد ! تصورش را بکن،چهار صد و بیست نفر شوخی نیست » . آقای «الف »گفت: «بفرمائید چهارصد و هفتاد نفر !» خانم «جیم » گفت : «چرا؟ » آقای «الف » گفت: «آخر پنجاه نفر راکه بنده شاهد بودم ، باهم مسموم شدیم ». آقای «ب» گفت : «پس آن‌جمعیت جلودرمانگاه از کجا آمده بودند ؟ »آقای «الف » گفت : « حتمامسموم شده بودند (!) مسموم شده ها را از همه جا می آورند . آخر این روز ها خیلی مسموم می شوند .

آدم باید مواظب خودش باشد !» آقای «ب» گفت : «شکی نیست »!

ـ۶ـ

صبح است . آقای «ب» می‌خواهد از خانه خارج‌شود. آقای «الف» که گرگ باران دیده‌ای است طاقت‌نمی‌آورد. به‌آقای« ب »سفارش‌می‌کند، مواظب خودش باشد . آقای «ب» قول می دهد که :اگر فوا آنقدر گرم شود که به هشتاد درجه بالای صفر هم برسد ، هوس خوردن بستنی به سرش نزند . اما آقای «الف » اطمینان‌ندارد .اینست که سفارش می کند آقای «ب» ـ در شرایط فعلی ـ از نوشیدن‌آب هم‌صرفنظر کند. خانم «جیم »که می بیندوضع بسیار بدی است ، وحشتش دو چندان می شود و آب خنکی همراه آقای «ب» می کند تا اگر لازم شد بتواند در راه و در اداره رفع‌عطش کند .آقای «الف» از این جریان خوشش می آیدوزیر لب زمزمه می کند :

« باور کنید بهترین‌نوشیدنی ها آب است . خنك ، سالم و گوارا.به شرطی که ظرف آب و لیوان کاملا‌تمیزباشد» خانم « جیم » قول می دهد که وسائل آشامیدنی‌راکاملا شسته است . مع‌الوصف آقای «الف» که از ریسمان سیاه وسفید میترسد ، رو به آقای «ب» میکند و می گوید :

«سعی کن از لیوان تمیز استفاده کنی . مجددا می گویم ازبستنی‌خوردن‌پرهیز! وگرنه به توآن‌رسد که به دیگران رسید . » آقای «ب» هم قول می دهد حرف آقای «الف » را زمین نزند . اما مگر دراین دوره و زمانه آدمی می تواند سرقولش بماند . اینست که به هنگام بازگشت از اداره سخت تشنه‌اش می شود و ناچار به بستنی فروشی روی می‌آورد.

ـ۷ـ

آقای «الف » و خانم«جیم» که از تاخیر آقای «ب»سخت ناراحت می شوند ، به جای مراجعه به اداره ، یکسر به درمانگاه می روند . درآنجا آقای «ب » را می بینند که در بین جمعی به انتظار نوبت درازکشیده است .خانم«جیم» روبه آقای: «الف » کرده می گوید : «نگفتم !» ولی آقای «الف» می گوید : «خانم ! چرا برادر را ملامت میکنی؟ مگر همین بلا سر مخلص نیامد ؟!» خانم «جیم» می گوید : « چرا . ولی اولااقل می بایستی عبرت می گرفت» آقای «الف » زیر لب زمزمه می کند : دیگر کسی در فکر عبرت گرفتن نیست . همه مردم « درس عبرت »را گذاشته‌اند شهریور ماه امتحان‌بدهند.باور بفرمائید». و فکر می کند: «بالاخره‌این شتر در خانه خانم « جیم » هم خواهد خوابید !»

در همین موقع می آیند و آقای «ب» را به داخل درمانگاه می برند .

برائر کسادی‌کار آرایشگاهها یك آرایشگرخواننده شده است .

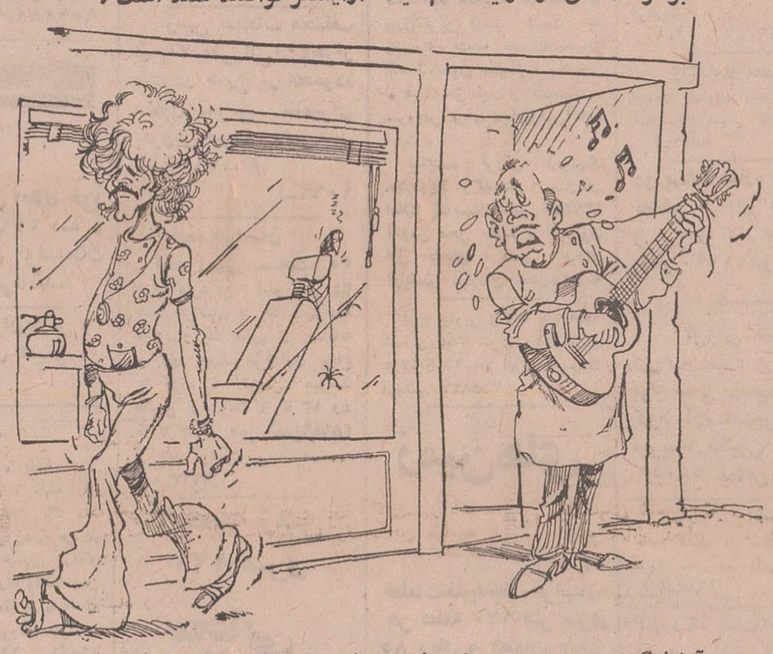

آرایشگر ـ مرو، مرو ـ بیا، بیا . .. دل میخواهد تورا ! . . .

اطلاعات مردم

آبریزگاه های پارك فرح

ساختن توالت و آبریزگاه بمنظور تامین‌سلامت‌وبهداشت مردم میباشد در حالیکه سه آبریزگاه مخروبه‌در پارك‌فرح قرار دارد که معدن کثافت و مرکز تولید پشه ومگس شده است ، در حالیکه مسئولان میکوشند بامگس و پشه‌مبارزه کنند و هر روز برنامه‌هائی برای انجام این خدمت عنوان میشود ، بی‌نتیجه نخواهدبود که این‌سه آبریزگاه‌راخراب کنند ، چون واقعا عدمش به زوجود است . باانجام اینکار در برنامه مبارزه بامگس وپشه واقعا موفقیتی نصیب مسئولان شده است و اگرهم خواستند برای پارك فرح آبریزگاه بنا کنند ، طوری عمل شود که مانند وضع فعلی نباشد .

امیر حسینی ـ مژدهی

۳۱۱۰۸۰
همه روزه ازساعت۶ تا ۷ بعداز ظهر نظریات شما را منعکس میکند

اصلاحات خیابان از کیسه مردم

بعداز چند سال سرگردانی‌اداره نوسازی قطعه زمین اینجانب را واقع در عباس‌آباد برای ساختمان پلامانع اعلام و اجازه داد بشرط آنکه از کوچه ده متری یک متر عقب‌برود و(طبق‌فتوکپی پیوست) ساختمان کنم. باتوجه باین دستور مبلغ زیادی خرج کرده تا نقشه لازم راتهیه نمودم و حال که نقشه را برای تصویب ارائه نمودم اداره نوسازی اظهار میکند چون‌زمین شما در آخربن بست قرار گرفته باید مجددا برای ایجاد میدان ٤ متر عقب بروید . اینک ضمن ابراز نهایت تاسف خواهشمند است با توجه بمراتب زیر باینجانب پاسخ داده شود .

۱ـمگر اداره نوسازی نمیتوانست در ابتدای امر و قبل از تهیه‌نقشه این عقب‌نشینی مجدد را اعلام نماید تااز خسارت بیشتر اینجانب جلوگیری شود.؟

۲ـ دریک کوچه ده‌متری که‌بعدا بزیان مالکین طرفین ۱۲ متری‌شده وطول آن نیز در حدود یکصد متر می‌باشد چه لزومی داردکه انتهای آن میدان ۲۰ متری احداث شود آیا در یک کوچه ۱۲ متری‌اتومبیل قادر بدور زدن نیست که بایدملک اینجانب و امثال بنده‌بعنوان دور زدن اتومبیل از بین برود .

۳ـ اینکه اداره نوسازی تمام اصلاحات (باصطلاح) خود را از کیسه مردم اجرا مینماید صحیح است .؟یعنی این درست استکه اینجانب که دارو ندارم یک قطعه زمین بمساحت ۳۰۰ متر میباشد ۶۰متر آنرا که حداقل سی هزار تومان بهای آن است در راه‌نقشه های تفننی اداره نوسازی مفت و بلاعوض از دست بدهم .

خدیجه پورمعزی‌ـ خیابان‌بزرگمهر شماره ۱۱۰

جویها پاکیزه شود

من ساکن خیابان خوش هستم ، و مرتب از بوی تعفن لجن‌جویهای این خیابان‌عذاب میکشم.آب وقتی ازمنبع‌اصلی وارد این خیابان میشود، تمیز و پاکیزه‌است ولی هرچه‌بیشتر بداخل جوی خیابان میرود ، کثیف‌تر و متعفن‌تر میشود و بالاخره بصورتی درمی‌آید که تشخیص آب از لجن مقدور نمی‌باشد . لذا از شهرداری ناحیه تقاضا میشود ماموران خودرا باین خیابان اعزام و نسبت به نظافت جویها اقدام نمایند .

مشی

ساعت کارفواره‌ها افزایش یابد!

همسرم ، تازه ازبستربیماری‌برخاسته بود و چند روزی بود که دوران نقاهت‌را میگذرانید . برای آنکه مدت بیماری بسیار کسل و خمودش کرده بود ، باو پیشنهاد کردم ، تاکمی در خیابان قدم بزند وبرای‌اینکار خیابان شاهرضانزدیك چهارراه پهلوی را انتخاب کردم وبرای چندلحظه قدم‌زدن به‌آن‌نقطه که سبزو خرم و پیاده‌روی وسیع دارد رفتیم. من زیر بازوی همسرم را گرفته بودم و او را در راه رفتن کمك میکردم ، هنوز چند قدمی از چهار راه پهلوی دور نشده بودم که صدای «سوت» گوشخراشی در کنار من وهمسرم‌بلند شد که سکوت‌وآرامش را بهم ریخت و همسرم که هیچوقت منتظر چنین صدای ناراحت کننده‌ای نبود در دم به روی بازوی من افتاد و چشمانش را رویهم گذاشت و بالاخره بحالت غش برروی زمین دراز کشید .

من نگران و ناراحت به روی همسرم خم شدم و یکدست را زیر گردن‌ودست دیگر را زیر شانه قرار دادم تا او را از وضعی که برایش پیش آمده است‌خارج و از زمین بلند نمایم . ولی درست در همین موقع صدای مجدد «سوت» گوشخراش‌تر از لحظه‌قبل بلندشد و کم مانده بود که منهم که باصطلاح بیمار نبودم و قدرت و قوت افراد سالم راداشتم در کنار زنم نقش زمین شوم !

خود را روی‌پا نگهداشتم و دقت کردم که این صدا های اعصاب خردکن از کجا بلند میشود . متوجه شدم که مردی در داخل پارك‌پهلوی پشت‌نرده های‌آهنی ایستاده و دستهایش را چون‌فرماندهان به کمر زده و یك «سوت» در میان لب گرفته و هرچند لحظه یکبار باقدرت هرچه تمامتر «سوت» رابصدا درمی‌آورد.

جای بحث و گفتگو نبود ، زیراهمسر بیمارم هنوز حالش جانیامده بود ، لذا با لحن استرحام‌آمیزی از مامور داخل‌پارك پهلوی درخواست کردم ، که «سوت» نکشد و قول دادم که من و زنم بسرعت از محل مزبور دور شویم ، آنوقت اگر خواست ، بازهم «سوت» بکشد مختار است !

درخواست‌من موردقبول‌واقع شدو زنم را که از پیاده روی و تجدیدقوایشیمان شده بود ، کشان، کشان از محل‌دورش کردم و درهرحال خود را از مهلکه‌نجات دادیم !

فردای آنروز فرصتی دست‌داد تابرای تحقیق به محل مورد بحث بروم ، و با مختصر جستجوئی دستگیرم شد که وقتی میخواهند در پارك را در ساعت ۸و نیم‌شب ببندند چندنفر مامورپارك، سوت کشان بمیان جمعیت میروند وبدینوسیله به آنان گوشزد میکنند که پارك‌تعطیل شده و از پارك خارج شوند !!

در هیچجای دنیا ندیده و نشنیده‌ام که مردم را اینگونه از پارك خارج کنند که زهره مردم آب شود . فرق نمیکند، کسی‌که برای یك استراحت کوتاه به پارك آمده است ، اوهم‌از صدای «سوت» که ناگهان بیخ‌گوشش کشیده شود ناراحت میشود و آن مختصر استراحتی هم که کرده است از دماغش درمی‌آید، ولی اگر قرار است پارك تعطیل شود ، چرا ساعت کار پارك را در مدخل پارك برروی یك تابلو نمی‌نویسند تا مردم خودشان اطلاع داشته باشند. گذشته ازاین چه اشکالی دارد که مثلا پارك مورد بحث‌تا ساعت۱۱شب برای‌استراحت مردم باز باشد ، این پارك برای‌رفع خستگی است ، نه برای آنکه درساعات اداری باز باشد و بعد تعطیل شود .

مسئله پارکهای تهران آنطور که باید و شاید مورد توجه قرار نمی‌گیردو هریك از پارکهای موجود دارای نواقصی است که بایستی‌به‌آن رسیدگی ونواقص مزبور مرتفع شود. مثلا پارك‌فرح‌تعدادی از فواره های حوض بزرك آن خراب شده و کارنمی‌کند وتعدادی از چراغهای فواره ها هم خاموش است و اصولا این پارك بزرك از داشتن یك‌یاچند آبریزگاه بهداشتی محروم است و معلوم نیست کسانی که‌به‌پارك مزبور میروند،درمواقع اضطراری چگونه رفع‌حاجت میکنند !؟

در تمام پارکهای دنیا که برای رفاه مردم احداث شده است بوفه ـ کافه‌های کوچك وجود دارد ، ولی در پارك های ماحداکثر یك‌پسرك‌آدامس فروش که توانسته است دور از چشم مامورین پارك خود را بداخل بیاندازد، چندآدامس به‌مردم میفروشد . دایر کردن بوفه های کوچك وفروش آشامیدنی های‌غیرالکلی و سایر تنقلات دیگر علاوه براینکه‌مردم را راضی میکند ، استفاده مناسبی هم نصیب‌سازمان‌پارك‌های شهرداری‌مینماید. بهرصورت بجاست که در این فصل که مردم بیشتر به پارك احتیاج دارند، اولا تعداد آنها را همانطور که در گذشته‌در برنامه های متعدداعلام کرده‌اند ،افزایش دهند و ساعات کار فواره ها و ساعت‌باز بودن پارکها نیز افزایش یابد و طوری عمل کنند که تعداد بیشتری از مردم تهران که از بامداد تا شامگاه دود گازوئیل اتوبوسهای شرکت واحد را نوش‌جان کرده‌اند بتوانند از یك هوای لطیف و فضای‌سبز استفاده کنندو«سوت» کشیدن را هم در پارکها موقوف‌نمایند.

«عابر»

اطلاعات مردم

کی تبدیل به بلوار میشود ؟

۳۱۱۰۸۰

چندی قبل تقاضای بذل توجه نسبت به انجام اسفالت خیابان جلوی بیمارستان و درمانگاه راه آهن مشهد شده بودکه‌در روزنامه منعکس گردید . شهرداری مشهد بعذر اینکه خیابان مزبور میبایست تبدیل به بلوار شود از اسفالت خیابان ذکر شده خودداری نمود در حالیکه چندین سال است که این خیابان‌متروک مانده و چون این‌محیط پرجمعیت شهر مقدس مشهد محل تردد کامیونها ، تراکتور هاو تاکسی ها و بویژه موتور ها میباشد و تمامی این وسائل در این خیابان تولید گردو خاك میکند واز طرفی این خاکها برای بهبودی بیماران بیمارستان‌و درمانگاه راه‌آهن مضرو برای‌سایر ساکنان بیماری زاست ، لذاتقاضا دارد اگر هم طرح بلوار قراراست در اینجا پیاده شود که مقدمات آنهم انجام شده است لذا تقاضا دارد هرچه زودتر تکلیف اسفالت این خیابان معلوم و نسبت بانجام آن اقدام سریع مبذول شود .

مشهد ـ ولی‌یزان‌پناه

چه علت دارد ؟

۳۱۱۰۸۰

من صاحب فیش شماره ۱۲۲۴۹۸ مورخ ٤ـ۲ـ٤۷تلفن میباشم در حالیکه در محل‌ما تلفنهای دیگران را که با من تقاضا کرده‌اند، وصل میکنند، نمیدانم چه علت داردکه تلفن مرا وصل نکرده‌اند؟

حسن‌طالبی ، مرجانی

برای چهار بستنی و چهار گل شیرینی !

دیروز بعدازظهر باتفاق‌سه نفر از دوستان ساعت پنج‌بعد از ظهر بیکی‌از کافه‌قنادیهای خیابان نادری رفتیم و حدود نیمساعت در باغچه کافه مزبور جمعا چهار ظرف‌بستنی وچهار گل شیرینی‌تر مصرف کردیم، در موقع‌خروج پیشخدمت‌مبلغ ۲۶۰ ریال از اینجانب برای این مختصر بستنی و شیرینی دریافت نمود ، در صورتیکه چهار ظرف بستنی و چهارگل شیرینی تر در سایر کافه‌ها چهل الی پنجاه ریال بیشتر ارزش‌ندارد، درحالیکه‌دربعضی از این کافه قنادیها چنانکه ذکر شد پنج‌برابر قیمت‌اصلی را از مشتری دریافت میکنند، این نکته را اضافه کنم که در مدت توقف‌دراین کافه موسیقی و یا چیز دیدنی دیگری هم وجود نداشت که بگوئیم‌باین جهت اضافه میگیرند. بهرصورت از مقامات کنترل نرخ تقاضا میشود، قیمت را درروی تابلو بنویسند و در مدخل‌در کافه نصب کنند، تا کسانیکه میخواهند یك بستنی صرف کنند ، بدانند چقدر باید پرداخت کنند و درضمن‌قیمت اجناس درکافه برای مسئولان شهرداری قابل کنترل‌باشد . آخر اینکه کاری ندارد که بدان عمل نمی‌شود.

م‌ـصدیقیان

بعهده خودمان بگذارید !

۳۱۱۰۸۰

منزل ما در مجیدیه بالای میدان سرباز در خیابان‌زرین کوی نوروزی قرارگرفته‌است. هرروز صبح که رفتگر محل برای حمل زباله‌می‌آید، زباله اهالی را تحویل و در پشت خانه ساکنان که زمین‌مخروبه ایست خالی میکند ! ! خوب اگر وظیفه همین است ، این کار را خود اهالی هم میتوانند انجام بدهند و سطل زباله‌خود کنند، ولی اگرمنظور ازخدمت رادرخرابه پشت ساختمان‌خالی برای بهداشت وسلامت مردم است، کاری که‌انجام‌میشودنتیجه عکس‌میبخشد. لذاازشهرداری ناحیه درخواست میشود ضمن تذکر لازم به‌رفتگرمحل دستور دهد که زباله ها و کثافات انباشته شده درخرابه پشت منازل نیز حمل گردد.

طالبی

برای چهار بستنی و چهار گل شیرینی !

دیروز بعدازظهر باتفاق‌سه نفر از دوستان ساعت پنج‌بعد از ظهر بیکی‌از کافه‌قنادیهای خیابان نادری رفتیم و حدود نیمساعت در باغچه کافه مزبور جمعا چهار ظرف‌بستنی وچهار گل شیرینی‌تر مصرف کردیم، در موقع‌خروج پیشخدمت‌مبلغ

جدول کلمات متقاطع

شماره ۵۰۳۷

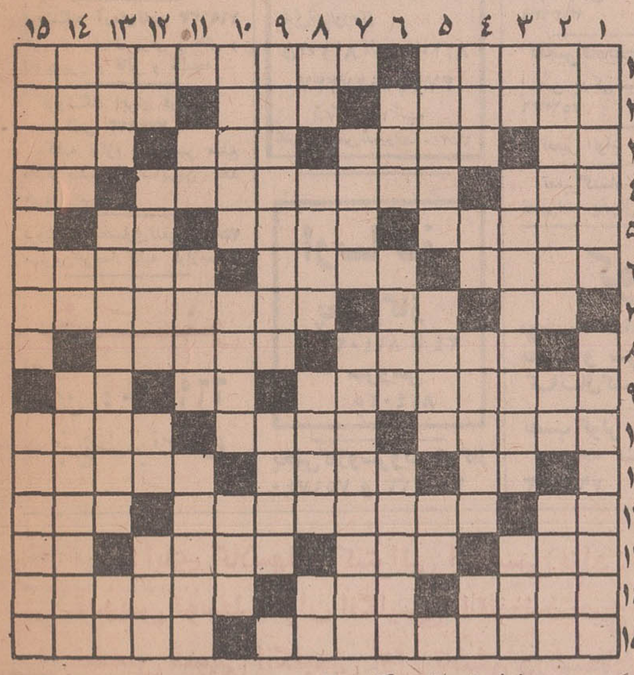

افقی :

۱ـ از فرشتگانی که مورد غضب خدا واقع شد و در چاه بابل‌سرنگون گردید ـآرایش موی زنان به سبك پسران ۲ـ پناه برنده ـ جرقه آتش ـ جذاب‌و دلربا ۳ـ عیب و عار ـ محله‌ای در آبادان‌ـ از جشنهای ایرانیان در عهد باستان ـ تنگی و سختی ٤ـ ورزش فصل ـ کتابی از خواجه عبداله انصاری ـ سنك گرانبها ۵ ـپیامبران آنها را آورده‌اند ـ حتما دلخور شده که چنین گشته ! ـ مهره‌یی در عرصه شطرنج ٦ ـازیی آینده است و پیروـ نوعی تفنك باشد ـاز گیاه میگیرند وبرای خوشبوئی به کار میبرند ۷ـ با همه باریکی ، گاهی درآن روند!ـ گرفتن از راه‌هوا ـاز معروفترین مساجد تهران۸ـ پایتخت کشور کانادا‌ـ غذای اشتران ۹ـ شاید دل از کف داده که بسان عاشق‌لیلی شده ؟! ـ رودآرام اروپا ـدر آن شراب اندازند ۱۰ـ فرقه و شعبه‌ای از دین اسلام ـنان کلفت ـاز انواع نمایشنامه ۱۱ـ شکوه‌گوی جدائیها ـ بنابدست گیرد و بنائی کند ـ سمت چپ‌درمیدان کارزار۱۲ـ پدر عربی ـ پیرمرد معروف رادیو ـاز بلندش مردان روزگاربه جائی رسیده‌اند/ ۱۳ـ خلق‌اله ـ چراغ دریائی ـ تکیه داشتن ـ حرف تعجب ۱٤ـ زین و برك اسب ـ شیرینش‌را همه آرزودارند ـدر اروپا جاریست ۱۵ـ از سلسله فرمانروایانی که بعداز اسلام در ایران‌تشکیل شدـ کلمه‌ای که در هنگام آرزو کردن‌چیزی برزبان می‌آورند .

عمودی :

۱ـ مدارا و همراهی کردن باکسی ـ کتابی از آنتوان چخوف ۲ـ قفل و کلید ـزنی، که از طریق عفاف خارج شده باشد ـ درخشان و تابان ۳ـ لخت و برهنه ـاز خانواده مغولان بودند و سالها درایران حکومت کردند ـاگر مربوط به دست است، ساقی سیمینش را دارد ٤ـ واحد دست ـحرف ندا ـ سرزنش و تنبیه کردن ـپرنده خوش‌پر ۵ـ از نواحی تابعه‌استان‌اصفهان‌ـ بنیان‌گذار ـحرف دلتنگی٦ـ جاده‌آهنین‌ـ آشوب و غوغا ـاز کشورهای پرنس نشین اروپائی ۷ ـ رئیس وسردار قوم ـ عده‌ای از سواره نظام ۸ـ تنش را برای لای دیوار بهتر دانسته‌اندـ پیامبری که چندی دردل ماهی جاخوش کرده بودـ درسی در مدرسه‌ـ شراب ۹ـ گانگستر زرنك و معروف که هنوز پس از سالها، نامش برسر زبانهاست ـهدیه دادن ۱۰ـ شناگری ماهر می خواهد تا از آن جان سالم‌بدر برد ! ـ کجاوه است ووسیله سفر در قدیم بود ـمایع فرار ۱۱ـ گاهی باغم آید ـ سخت نیست ـاینهم گمان بد به چیزی برده ۱۲ـ در بدن همه جائی است ـ چیزی که سال به سال اجرا شده و از این پس نیز اجرا خواهد شد ـ روزیکه گذشت ـپیش درآمد اصول ۱۳ـ میوه‌ایست ـ دوستی‌اش ضرب‌المثل است‌ـ غذای روان ۱٤ـ سیاهرك ـ بوی ماندگی‌ـیکی ازخزندگان که آزارش به کسی نمیرسد ۱۵ـصاحب‌کتاب زادالمسافرین ـایوان جلوعمارت است و در قدیم آشرخانه ها داشت .

حل جدول شماره ۵۰۳۶

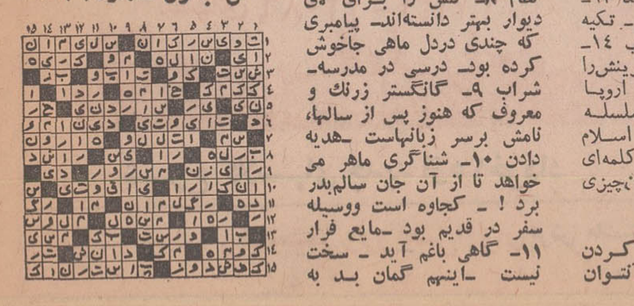

نیازمندیها

تلفنهای ۳۱۱۲۲۰ـ۳۱۱۲۲۴

اثاثیه

خرید

بازرگانی کیهان
تلفن ۸۲۳۷۷۶
خریدار نقدی همه رقم فرش کهنه و نو جهت صادرات روزولت میدان ۲۵ شهریور

فرش طوسی ۷۵۹۰۲۹
فرشهای کهنه‌ونوسنگین قیمت شما را جهت صادرات ازسایرین بهتر خریداری مینماید .

فروشگاه‌آستارا۶۶۶۴۰۲
خریدار یخچال برقی و نفتی‌تلویزیون کولرفرش وکلیه لوازم منزل بقیمت عادلانه شاه ٤ راه‌پیروز

نمایشگاه فرش‌گلشن۶۲۱۴۲۱
همه نوع فرش های کهنه خریداریم وهمه رقم فرش نو موجود میباشد فرش‌های کهنه با نو معاوضه می‌شود خیابان پهلوی بالای‌ایستگاه‌بیمه جنب بانك ملی یوسف‌آباد .

فروشگاه‌آسیا ۶۶۲۸۳۲
خریدار یخچال‌تلویزیون فرش‌و سایر لوازم منزل بقیمت‌عادلانه خیابان‌شاد

فروشگاه‌فرش تهران‌کالا
خریدار انواع قالیهای نو و کهنه و لوازم منزل ۶۶۹۲۲۶

فروشگاه‌امپریال۶۶۱۱۳۶
خریداریخچال‌وتلویزیون فرش وسایر لوازم منزل بقیمت عادلانه‌خیابان‌شاد

فروشگاه مشرق ۴۹۳۲۷
بهترین‌خریداریخچال‌های نفتی برقی قالی قالیچه اثاث منزل و عتیقه

فروشگاه فرش فروردین
خریدار فرش کهنه و نو تلفن ۶۶۱۶۵۵ و۴۳۰۸۵

فروشگاه فرش شایان
تلفن ۶۶۳۳۸۱ بهترین خریدار فرش‌ولوازم‌منزل

خریدار فوری یخچال‌های نفتی تلفن ۴۹۳۹۳

خواجه نصیر ۷۵۳۶۹۰
بهترین خریدار و معاوضه فرش کهنه ونو جهت صادرات

فروشگاه آرمان‌تلفن ۶۶۹۶۴۳
خریدار یخچال برقی و نفتی و تلویزیون و قالی و قالیچه .

فروشگاه ایران فرش
تلفن ۷۷۴۹۷۴
کلیه لوازم شما بهر مبلغ باشد بیشتر از سایرین نقد خریداریم .

فروشگاه بختیاری‌تلفن۷۵۹۳۲۹
بهترین‌خریدار کلیه لوازم‌منزل

خیر
تلفن : ۶۶۹۹۶۰
بهترین خریدار فروش شما

فروش‌دست‌دوم

اثاثیه ارزان

موسسه‌ای مقداری لوازم منزل از قبیل سرویس اطاق خواب ، مبلمان سالن ، میز صندلی نهارخوری ، کشوهای جالباسی و غیره نو ودست‌دوم به‌معرض فروش گذاشته است همه روزه از ساعت۳ تا ۸بعداز ظهر کریمخان‌زندخیابان‌مدیری پلاك ۳۱ طبقه اول مراجعه فرمائید .

فروش دست‌اول

کولر با نصب
بطور نقد واقساط
باشرایط سهل
در منزل شما نصب میشود
۲۴ اسفند ـ اول آبزنهاور
بازار ایران طبقه سوم
سازمان روکا تلفن ۴۵۷۷۱

مبل‌ودکوراسیون

پرده دوزی ارجمند ۳۱۷۳۷۰

پیراهن مبل : ۳۱۹۵۰۵
تعویض پارچه مبل: ۳۱۹۵۰۵
پرده‌دوزی‌شهرزاد: ۳۱۹۵۰۵

شستشوی‌مبل وفرش

شستشوی مبل و فرش
کلین‌سرویس‌مهرمبنکروپیشرو نظافت مبل و فرش با دستگاه منحصر بفرد تلفن ۹۵۲۵۴۶

دوراکلین سرویس‌آمریکا
خشکشوئی مبل و فرش در محل وابسته بتاول‌ماستر ایران تلفن ۷۵۸۳۹۵ ـ ۷۵۸۳۹۶ و ۷۵۳۶۸۳

کارخانه‌قالیشوئی‌اطلس
با سابقه و مجهز ۹۶۰۲۸۹

کارخانه‌قالیشوئی
برف ۳۱۰۳۷۵

آناهیتا سرویس
بزرگترین
خشکشوئی مبلمان فرش با دستگاه اتوماتیك و موکت ۷۹۵۳۰۷

گاز

شرکت پخش بوتاگاز
شرکت بوتاگاز از۷ونیم صبح تا ۸ شب تلفنهای ۳۹۲۳۸۹ و ۳۹۳۲۲۳

پپسی گاز
گازوسرویس
غرب خیابان پهلوی
۹۶۳۰۲۱ الی ۹۶۳۰۲۵
از ۷ صبح تا ۷ شب
شرق خیابان پهلوی
۸۲۲۰۲۵ الی ۸۲۲۰۲۱
۴۷۹۹۰ـ۸۲۷۲۴۷
از ۷ صبح تا ۱۰ شب
تلفن مخصوص تعمیرات ۶۶۵۲۴۰

ارساگاز
پخش گاز
۸۲۴۰۲۱ تا ۲۴
سرویس
۸۲۴۰۲۵
پخش گازوسرویس آی گاز
۷۵۱۷۴۰ و ۷۵۰۲۳۳

ایران گاز
پخش گاز
۸۲۷۱۳۱
تعمیرات
۸۲۳۰۵۱ـ۵۲
همه روزه از ساعت ۷ صبح الی ۱۱ شب
نمایشگاه مرکزی خیابان شاهرضا شماره ۳۲۰

بوتان ۸
BUTANE
تلفن بخش گاز
شرکت بوتان
از ۷ صبح تا ۹ شب
۹۵۳۰۵۱

تعمیرات

تلویزیون

تعمیرگاه تلویزیون الکترون
تلفن ۷۶۳۶۸۲

تعمیر تلویزیونهای R.C.A
شاوب‌لورنس . فیلیپس. سیبیرا تلفونکن و سایر مارکها با سرویس مجهز سیار در شهر شمیرانات .

شرکت‌تلویزیون‌سرویس
R.C.A-R.T.I
آماده تعمیرتلویزیون‌های شاوب‌لورنس باسرویس سیار۷۶۱۷۸۴و۷۶۵۰۲۷

RCA RTI
تعمیر گاه‌مجازشماره۲تلویزیون آر‌ـتی‌ـ آی
تلفن ۹۶۲۳۸۸

سرویس‌تلویزیون‌گارانتی
تلفن ۶۲۸۳۷۱
سرویس سیار تلویزیون‌های R.C.A-R.T.I وشاوب لورنس‌وفیلیپس جنرال‌الکتریك سیبیرا و نصب کنورتوردرتهران به‌ویژه شمیرانات در منازل

شرکت مهندسین تلویزیون ایران
تعمیرتلویزیونهاوتقویت لامپ تصویر ۶۱۲۳۴

تلویزیون فوری در منزل تعمیر میشود ۹۶۰۵۴۶

تعمیرگاه مجاز تلویزیون
RCA RTI
سرویس فوری تلفن : ۳۱۲۸۸۲ و۳۱۲۰۷۲

یخچال

تعمیرگاه سید حسین۸۸۲۴۳۸
تعمیرهرنوع یخچال ، کولر، اجاق گاز رختشوئی،آبگرمکن

تعمیرگاه یخچال‌کیانوس
تعمیر هرنوع یخچال ، کولر گازی وآبی ، لباسشوئی‌تلفن‌ـ ۳۱۳۶۳۹

تعمیرگاه‌یخچال‌فریجیدر
اساس یدکی موجود است‌تلفن ۷۵۲۳۳۶

تعمیر انواع یخچال۸۳۰۲۰۹

تعمیرگاه یخچال وازگن
تعمیرات یخچال‌وکولر۷۶۰۷۹۳

کولر

موسسه گاما ۷۹۳۸۹۷
نصب و سرویس کولر کانال‌کشی ساختمان

نصب کولر سازنده‌کانال ودریچه تنظیم هوا ـ ۷۹۶۱۰۳

تعمیرگاه مجاز ۱۱۳
ارنج
عامل نصب و تعمیرکولر آبگرمکن و پخش قطعات یدکی تلفن ۷۵۵۴۷۵

سرویس‌کولر ۲۰۰ ریال
قطعات یدکی ۲۰٪ تخفیف
کارهای انجام شده یك فصل گارانتی میشود ۷۸۰۱۲۵

جنرال سرویس
نصب وسرویس کولرو آبگرمکن تلفن ۷۹۶۱۵۱

پوشال مخصوص
کولرهای ابی محصول آلمان موجود است تلفن ۷۸۰۱۲۵

موسسه فنی‌کالج
نصب و سرویس کولر آبگرمکن تلفن ۷۵۹۷۵۷

پوشال خارجی
انواع کولرها بهر مقدار که لازم باشد موجود است از ۸ صبح تا ۱۹ شب تلفن۲۹۶۳۹

شرکت نصب کولر
سرویس کولر گازی و آبی و گازگیری کولراتومبیل‌ویخچال الکتر وهنری تلفن ۵۷۸۷۳
آ ـ ۱۷۲۸ ۱ـ۲۷

سرویس کولر فوری ۷۹۶۰۳

موسسه مونت کارلو
نصب کولر سازنده‌کانال دریچه هواخوری۷۹۶۰۳

فروشگاههای اتومبیل

وانت
پیکاپ ژیان
مدل ۵۰
اقساط آماده برای تحویل فوری
نمایشگاه اتومبیل امیر
۹۵۰۰۹۰ـ۹۵۹۶۶۶

ژیان ۵۰
نقد واقساط
آماده برای تحویل
نمایشگاه اتومبیل امیر
میدان محمدرضاشاه
تلفنهای ۹۵۰۰۹۰ و ۹۵۹۶۶۶

فیات ۱۲۸ مدل ۷۱
آماده برای تحویل
FIAT 128
نماینده رسمی نمایشگاه اتومبیل امیر
انتهای خیابان شاه‌میدان محمدرضاشاه
تلفن ۹۵۹۶۶۶ و ۹۵۰۰۹۰

آریا وشاهین و جیپ نقد واقساط با شرایط سهل شریف ۶۲۲۷۴۴

فروش اتومبیل

یکدستگاه پونتیاك
مدل ۶۸ سفید رنك فروشی ویا با زمین معاوضه میشود تلفن ۷۷۵۳۲۰

ژیان
اتومبیل فروشی
یکدستگاه اتومبیل ژیان بسیار مرتب که در حدود ۳۶ هزار کیلومتر بیشتر کار نکرده نقدا به فروش میرسد با تلفن ۸۹۱۹۵۳ مذاکره نمائید .

خرید وفروش مینی‌بوس تلفن ۲۷۹۰۰ گلپایگانی

پیکان وژیان شمارا خریداریم ۲۷۹۰۰ گلپایگانی

برای اتومبیل شما

فروشگاه بخش یدك
کلیه لوازم اصلی ژیان رابا نازلترین قیمت دردسترس شما قرار میدهد خیابان ملت‌پاساژ نازرگانان پلاك ۶
تلفن ۳۱۴۳۱۱
آ ـ ۲۲۴ ۱ـ۱۰

آدرس جدیدمیزان‌ژامبون هیدرولیکی ژیان میزان ژامبون و رفع لاستیك سائی ژیان
خیابان تهران‌نو چهارده‌متری حسینی مقابل کیوسك تلفن عمومی تعمیرکار مجاز ژیان .
آ ـ ۱۳۴۶

کرایه

ام ـ آ ـ اس

اتوبوس و مینی‌بوس دربست برای کارخانجات و مسافرت های دستجمعی تلفن ۹۷۰۸۱۴

کاج بار
بارکش شهر وحومه
وبیمه اثاثیه منزل
تلفنهای
۶۶۱۱۱۱
۴۱۱۱۱

آی.تی.تی
بهترین اتومبیل کرایه تشریفاتی
۲۴ ساعته با راننده بدون‌راننده
فرح جنوبی ۷۵۳۴۶۳

جرثقیل پارس
تلفن ۷۸۶۶۲و ۷۸۱۱۱۲

جرثقیل و تریلی ملك تلفن۹۵۰۰۶۸و۹۵۴۰۰۰

جرثقیل بابك‌آیزنهاور تلفن۹۵۹۵۸۸،۹۷۸۰۸۰

املاك ومستغلات

فروش

برای فروش املاك خود با تلفن ۳۱۹۷۸۴ به ـ بنگاه کوشان توضیحات وقیمت را بفرمائید.

معاملات تهران‌پارس و نارمك و پول امینی ـ ۷۹۰۰۹۰

خانه فروشی
ساختمان ٦ طبقه
یك‌باب ساختمان ٦ طبقه‌دارای ٤ دستگاه آپارتمان یك باب مغازه بزرك وزیر زمین نوساز تخلیه واقع در خیابان پهلوی نرسیده به سه راه ونك بدون واسطه یك دوم نقد و بقیه‌خانه در شمال شهر بفروش میرسد. به تلفنهای ۲٦٤۱۷ ـ ۲۳٥٤۸ مراجعه شود .
آ ـ ۱۰۷٦۰ ۱ـ٤

قیطریه شمیران
خانه‌ای بمساحت ۳۹۰متر.زیر بنا۳۷۲ متر . ٤ اطاق . سالن نهارخوری . هال . شوفاژ . کانال کشی کولر.لوله کشی گاز. تلفن وزیرزمین بفروش میرسد باتلفن ۸۸۱۳۵۵ از ساعت٤تا۸ بعدازظهر تماس بگیرید .
آ ـ ۱٤٤۷ ۱ـ۳

آماده فروش
ساختمانی بمساحه بیست متراز خیابان بوذرجمهری شرقی طبقه اول ۷۰۰ متر سالن طبقه‌هم کف ٦۰۰ متر سالن ۱۰۰ متر پارکینك طبقه سوم ۲۰۰ متر سالن ٦ اطاق سرویس کامل شوفاژ تلفن ۵۷۵۵۰ـ۵۸۱٦۸٤

خانه‌ای بمساحت ۱۳۰متر دارای سه اطاق باوسائل کامل‌بفروش میرسد . تلفن ۸۵۱۰٦۰
آ ـ ۱۱۲۵۸ ۱ـ۲

خانه‌ای دارای ۷ اطاق وسالن‌پذیرائی و حمام وتلفن مستقل‌در حوالی‌میدان‌بهارستان بفروش میرسد بتلفن۳۱۸۷۱۹
آ ـ ۱٦٤۷

خانه فروشی فوری
بالای تخت جمشید عربی نزدیك پهلوی بمساحت ۱۲۷با بنای سه مرتبه شمالی هشت اطاق و حمام آشپزخانه برق آب و کولر تلفن به مبلغ۱۷۵ هزار تومان‌فروخته میشودرجوع فرمائید ۳۱۹۷۸٤ به : بنگاه کوشان .
آ ـ ۱۱۸۸۱ ۱ـ۲

خانه قدیمی فروشی جنوبی دونبش مساحت۱۳۲ متر خیابان مختاری امیریه فقط پنجاه ودو هزار تومان تلفن ۳۵۵۳۲۷
آ ـ ۵۷۰۹

عمارت فروشی شمیران
خیابان پهلوی مقابل‌نمایشگاه بین‌المللی کوچه‌فرخار بمساحت ٦۰۰ متر با بنای دو مرتبه و شوفاژ آماده سالن ونهارخوری دفتر و پنج اطاق خواب دوحمام دو اطاق‌خدمه‌گاراژ سرپوشیده و سرباز با تلفن و ۳ کولر و برق ۳فاز حدود قیمت هفتصد هزار تومان رجوع فرمائید ۳۱۹۷۸٤ به : بنگاه کوشان
آ ـ ۱۱۸۱٦ ۱ـ۲

ویلا فروشی
چند دستگاه ویلای‌مدرن شخصی‌ساز به فروش میرسد ۷٦٤۹۷۳

باغ فروشی
باغ ساحلی
یك قطعه باغ مشجر ساحلی در خیررود کیلو متر ۷نوشهر ۱۲۰ متر بر اسفالت ۱۱۰ متر تا دریا به فروش میرسدطالبین ساعت ۹ تا ۱۲ و ٤ تا ۷بعداز ظهر به تلفن ۲۸٦۸٦ مراجعه فرمایند .
آ ـ ۱۸۱٤

زمین فروشی
زمین‌های مجانی
زمین سه رقم هر ۱۲۰ متر باسندمالکیت کیلومتر ۸ جاده خراسان ۷۰۰ تومان ۸۰۰ تومان ۹۰۰ تومان خریدار هر ۲۰ قواره یك قواره مجانی‌و کیلومتر ۵جاده خراسان پشت بانك‌صادرات‌متری ٤۵ تومان نقد و اقساط اول سیروس‌جنب‌گرمابه املاك ماه ۳۹۱۸۹٦
آ ـ ۱۷٦۸ ۱ـ۷

زمین بقطعات مختلف از۷۰۰ متر الی٤۰۰هزار متر در حاج در محدوده شمال شرقی شمیران بفروش میرسد دفتر بیان سمن ۸۸۱۷٦۰
آ ـ ۱۰٦۹ ۱ـ۱٦

جاده خراسان
قطعه زمینی بمساحت ۳۰ هزار مترمربع کیلو متر ۲٤ جاده خراسان با یك سهم اب موتور و یك سهم از رودخانه جاجرود جهت مرغ‌داری یاباغ یا کوره به فروش میرسد طالبین از ساعت ۹ تا ۱۲ و٤ تا ۷ بعداز ظهر تلفن۲۸٦۸٦ مراجعه فرمائید .
آ ـ ۱۷٦۷

۲ قطعه زمین ۱۲۰ متری
مجانی
بشما جایزه داده خواهد شد وسیله دیدن آماده میدان شاه جنب پاسگاه پلیس دفتر ساختمانی شایسته فرد تلفن : ۳۵٦۳۸۷

اراضی کوی کاروان جاده‌خراسان
متری ۲۵۰ تا ۳۵۰ریال ۵۰۰۰ ریال نقد بقیه ۲٤ ماهه زمین‌های‌دیگر مسگر آباد۱۲۰متری۷۰۰۰ ریال وسیله برای‌رویت موجود آبادانی عدل ۷۹۰۳۵۰

زمینهای ساختمانی
جاده خراسان باآب‌وبرق از متری ۳۵۰ ریال الی ٤۵۰ ریال باسندمالکیت بفروش میرسد . میدان شهناز اول خیابان‌اقبال طبقه فوقانی آژانس صداقت . تلفن ۷۵۷۱۲۱

زمین زمین
قطعات ۱۲۰ متری واقع درمسعودیه نقدو اقساط تلفن ۷۸۱۹٤۱

یك قطعه زمین بمساحت ۲٦۰متر واقع‌در برخیابان شاهرضا دو نبش دارای برق و آب قیمت متری ۱۳۰۰تومان تلفن ۷۷۵۵۸٦ مراجعه شود .

باغ مشجر و باصفای حمیدیه
واقع در کیلومتر ۱۹ بعد از کرج بر خیابان ٤۵ متری کرج ـ قزوین با لوله‌کشی آب آشامیدنی از دو حلقه چاه عمیق برای هرطبقه وتعهد آب رسانی از جوی برای اشجار به قطعات دو هزار متر به بالا تقسیم شده و نقد و اقساط به فروش می رسد . خریداران بتلفن شماره ۹٦۰۸۸٦ و یا به آدرس خیابان آیزنهاور خیابان کندی مقابل خیابان صالحی جنب ایستگاه اتوبوس ۲۴۵موسسه ساختمانی و عمران غرب مراجعه فرمایند و یا کرج‌ـ مقابل شهرداری دفتر ساختمانی ماهر تلفن های٤٤۸۵ و ۲۵٦۲

خواننده گرامی
درزندگی امروزی برای هر چیز احتمال ضرر ـ فقدان ونقصان موجود است.
ولی‌آیا هرگز شنیده‌اید که‌فی‌المثل شخصی بگوید زمین من مفقود شده ویامقداری از آن بدلیلی از بین‌رفته‌است؟
ولی مشروط براینکه زمین در محلی خریداری شودکه امتحان خود را در مورد ترقی وانتخاب اکثریت مردم داده‌باشد. ترقی‌سریع و روزافزون قیمت زمین در ناحیه کرج وشهریار توام با گسترش تهران به طرف غرب‌دروضع‌روزموضوعی روشن‌و غیرقابل انکار است.
خرید چشمگیر وقابل توجه‌روزانه‌مردم اززمین های‌ملارد ویلا بهترین دلیل مرغوبیت و برتری این‌منطقه می‌باشد ..

ملاردویلا
واقع در جنوب اتوبان کرج وجنوب‌غربی جاده‌تهران کرج با کمترین فاصله از مرکزشهر دروسعتی بی نظیر وباتاسیسات انحصاری از قبیل خیابان‌بندی بابلوار های زیبامیادین‌وسیع‌ـ درختکاری ـ جدول‌بندی و اسفالت ـ آب لوله کشی وبرق‌ـ بامشاهده عملیات ساختمانی و بارزانترین قیمت نسبت به زمینهای مشابه نصف‌نقدونصف اقساط بدون هیچگونه مخارجی از قبیل حق‌العمل و کمیسیون‌ـ سرویس برای دیدن‌زمین‌آماده است .
نماینده فروش زمینهای ملاردویلا وگلستان سازمان املاك شایسته تلفن ٦۲۷۳۵۷ آدرس محل جدید ـ ازپهلوی اول خیابان آریامهر میدان آریامهر سازمان املاك‌شایسته

فرح جنوبی و دیبا یك قطعه شمالی ۳۸۵ متردر دیبای‌شرقی ۲۷×۱٤ نقد ارزان فوری فروشی ۳۱۵۸۷۷

زمین‌های ارزان
قطعات‌جدیدجاده‌خراسان هر قطعه ۱۲۰ متر متری ۸۵ ریال و قطعات دیگر بر اسفالت متری ٦۵ تومان نقد واقساط زمین های کاروان متری ۲۲ تومان چنانچه شماره زمینهای متری ۸۵ ریالی که از این‌دفتر خریداری مینمائید باشماره برنده ۱۵۰ ریالی بلیط های اعانه ملی در روز های چهارشنبه۲۹ اردیبهشت و چهارشنبه ۵ خرداد مطابقت نماید .

اطلاعیه
سازمان‌املاك شایسته
احتراما باطلاع میرساند که سازمان املاك شایسته واقع در خیابان آریامهر میدان‌آریامهر تلفن ٦۲۷۳۵۷ موسسه‌ای است مستقل که‌درانجام امورات‌ملکی نیزمستقلااقدام‌مینماید‌بنابراین علاناتی که اخیرا بنامهای مشابه این سازمان در جراید دیده میشود هیچگونه ارتباط ویاانتسابی با این موسسه نداشته و ندارد .

قابل توجه چلوکبابی ها زمین ۳۰۰ متری بر چهل وپنج متری داودیه ۳ بر بفروش میرسد تلفن ٦۲۰۳۷۲دفتر صحرا،

سرحدآباد
کرج
زمین باآب
نقد واقساط
بر شاهراه اصلی ملارد شهریارجنب‌نیروگاه‌برق مناسب برای ویلا وباغ بقطعات تفکیکی هزارمتر و بیشتر بنگاه طاهری خیابان نادری اول‌خیابان همایون
تلفن ۳۱۱۸۳۲

اگر میخواهید فرزندانتان هم‌مستأجر نباشند
همین حالا
یکقطعه زمین
نقد واقساط در کرج
خریداری فرمائید
تلفن ٦٦۷۹۳۸

باغستان کرج
برخیابان بیست متری ۱٤۰۰ مترودر تهرانسر ٤۹۰متر بفروش میرسد تلفن ۷٦۲۳۱۹

زمینهای به‌قطعات ۱۱۰۰ متری و ۱٤۰۰ متر خیلی مرغوب در سرحدآباد کرج بیست متری اسفالت بفروش میرسد تلفن‌ـ ۹۵۵۲۷۱
آ ـ ۱۸۱۳

فروش‌وسرقفلی
مغازه‌واگذاری
واگذار میشود
محل مغازه هم واقع در میدان ۲٤ اسفند اول خیابان امیرآباد پاساژ فیروز واگذار میشود خواستاران به همان‌محل‌مراجعه فرمایند .
آ ـ ۱۱٤٦٦ ۱ـ۲

واگذاری مغازه .
خیابان پهلوی مابین سینماهای اتلانتیك‌و امپایر تلفن۶۲۵۹۰۹
آ ـ ٤۵۰۱ ۱ـ۱۵

دو باب مغازه واقع در تقاطع خیابان ایرانشهر و تریا واگذار میشود . تلفن۸۲۱۱۹۰و۸۲۳۲۲۱

فروش سرقفلی
دوباب مغازه بزرك باآب لوله‌کشی واقع‌در میدان دوم آریاشهر بفروش میرسد طالبین با تلفن ۲۸۰۰۹ تماس بگیرند

سالن‌آرایش زنانه دربهترین نقطه شهر با تمام وسائل به فروش میرسد تلفن ۳۱۰٤۳۸
آ ـ ۱٦۸۳

آموزشگاه تعلیم رانندگی در بهترین نقاط‌شهربعلت‌مسافرت بخارج بفروش میرسد طالبین‌با تلفن ۹۵۸۸۱۱ تماس گیرند.

فروشگاه در بهترین‌نقطه‌تهران بداشتن زیرزمین آب و برق تلفن ، کولر مناسب برای‌هر شغلی واگذار میشود تلفن ـ ۳۱۱۷۳۲
آ ـ ۱٦۲٦ ۱ـ۲

مغازه مبل فروشی
عباس‌آباد اول خیابان ۲۰متری فرح شمالی واگذار میشودتلفن ٦۳۵۱۹۱
آ ـ ۱۸۱٦

وسایل کامل‌آرایشگاه زنانه
باجواز بفروش میرسد. تلفن ٦۳۲۱۲۰
آ ـ ۱۷۵۱

فروش‌سرقفلی
کافه رستورانی که برای فروشگاه‌هم مناسب است در بهترین نقطه شمال شهر طبقه هم کف وزیرزمین بسیار بزرك باتهویه مطبوع و تلفن با کلیه لوازمات مدرن با اثاثیه یابدون اثاثیه واگذار میشود‌ـ بازرگانی شمیر تلفن ۸۲۰۳۰٤
آ ـ ۱٦۰۸

کافه رستوران با تمام وسائل وپروانه واگذار میشود خیابان شاه‌جنب سینما نیاگارا زیر زمین تلفن ٦٦۱۱۱۷
آ ـ ۵۵۵۹ ۱ـ۳

آپارتمان واگذاری
یکدستگاه آپارتمان درطبقه‌اول باحیاط بزرك و گلکاری ، ٤ اطاق‌مجهز سرویس کامل‌ـ اطاق سرویس جداگانه‌برای‌مستخدم باتلفن و گاراژو کولرواقع‌درفرح شمالی خیابان تکش‌غربی‌ـ کوی بنفشه ـ شماره ۱۸ ـ اجاره ماهانه ۱۸۰۰ تومان واگذار میشود ، میتوانید از ساعت یك بعداز ظهر برای دیدن محل مراجعه کنید . تلفن ۷٦۲۵۱۲
آ ـ ۱۷۲٦ ۱ـ۲

در خیابان تخت جمشید سالن ۱٤۰ متری بدون ستون سالن ۱٤۰ متری کامل آسانسور تهویه مطبوع و تلفن ٤۱٦۰۳ـ ٦٦۰۳٤۰
آ ـ ۱۷۵

اجاره‌داده‌میشود

اپارتمان اجاره
دو طبقه آپارتمان مجزا با حیاط هریك ۵ اطاق و زیرزمین با آب و برق و تلفن خیابان شاهرضا پیچ شمیران مناسب شرکتها تلفن۷٦٤۲۰٤

صبای شمالی
آپارتمان طبقه دوم خانه بزرگی دارای ۷ اطاق هال پشت بام شوفاژ کولر تلفن‌مستقل‌پارکینك اجاره داده میشود تلفن۴۳۷۳۰
آ ـ ۱٦۰۵ ۱ـ۳

در خیابان کاخ آپارتمان اجاره دارای دو اطاق خواب و یك پذیرائی و نهار خوری ویك‌هال وسایر لوازمات تلفن ٦٦۱۸۱٤
آ ـ ۱٦۲۸

نبش بلوار امیر آباد
آپارتمان ٤ و ۵ اطاقه با فن‌کوئل سرد و گرم آسانسور وتهویه مطبوع و تلفن‌زیرزمین ۳۰۰ متری برای مطب یا دفتر کار ویا شرکت‌اجاره‌داده‌میشود به تلفن ٦٦۹٦۳٤ یا به دفتر ساختمان مراجعه نمائید .

آپارتمان اجاره قابل توجه پزشکان مهندسین و شرکتها
تعداد آپارتمان ۳ اطاقه با تهویه مطبوع و آسانسور و تلفن واقع در نبش خیابان ایرانشهر و تریا جنب بانك اعتبارات ایران اجاره داده میشود .
طالبین بدفترساختمان‌مراجعه فرمایند تلفن ۸۲۱۱۹۰ و ۸۲۳۲۲۱

آپارتمان پنج‌اطاقی در خیابان شاهرضا
بین میدان فردوسی ولاله‌زارنو برای سکونت و شرکتها و موسسات تجارتی ومطب باتلفن از اول تیرماه اجاره داده‌میشود تلفن ٦٦۹۳۰۲
آ ـ ۵۳٦۵ ۱ـ۳

آپارتمان ۵ اطاقه با دوهال نوساز دارای آب ، برق،تلفن، کولر و سرویس کامل در داودیه اجاره داده میشودتلفن ۷۷۰۰٤۱
آ ـ ۱۷۰٦

یکدستگاه آپارتمان چهار اطاقه با تمام لوازم خیابان دامپزشکی بعد از چهارراه جیحون مقابل کوچه سعادت اجاره داده میشود۷۷۳۱۵۱
آ ـ ۱۱۵٤۲ ۱ـ۲

تهران‌نو خیابان بسطامی دونبش طبقه‌فوقانی منزلی‌نوساز دارای چهار اطاق لوکس وهال بزرك با سرویس کامل اجاره داده میشود طالبین ساعت ۹ تا ۱۲ و ٤ تا ۷ بعداز ظهر به تلفن ۲۸٦۸٦ مراجعه فرمایند.
آ ـ ۱۸۱۵

برای اجاره
۲ طبقه ۱اپارتمان نوساز ٦اطاقه با سرویس کامل ، کولر ، شوفاژ ، آسانسور، پارکینك، تلفن مستقیم آیزنهاور خیابان شادمان جنب بانك ملی یکجا یا جداگانه واگذار میشودتلفن ۹۷۳۵۳۸
آ ـ ۱۹۱

ساختمان اجاره
قابل توجه ادارات دولتی وموسسات ملی
ساختمانی واقع‌درخیابان‌چرچیل ۷ طبقه ، ۱۷ آپارتمان کامل‌ـ سالن کنفرانس ، دو نمایشگاه بزرك ، دو انبار بزرك ، برق ، آب ،و۵۰ شماره تلفن داخلی، لوله‌کشی گاز ، تهویه مطبوع وآسانسور یکجا یا در چند قسمت اجاره داده میشود .
تلفن : ۳۱۱٦۲۱ـ ۳۱۳۳۸۰

قابل‌توجه‌موسسات‌دولتی وشرکتهای خصوصی
یکدستگاه ساختمان با چهل اطاق وپارکینك اختصاصی در خیابان کوشك اجاره داده میشود بازرگانی شمیر تلفن ـ ۸۲۰۳۰٤

بهترین محل برای‌اجاره شرکت‌هاوموسسات‌بزرك
ساختمان بزرك و مجهز باحیاط دارای ۱۱ اطاق ، انبار ، اطاق مستخدم ۲ هال بزرك‌وسرویس، استخر مجهز به کولر و۲ شماره تلفن و پارکینك اختصاصی برای ۲۰ اتومبیل. خیابان ویلا ، مقابل شرکت هواپیمائی ملی ایران، خیابان دامغان برای اطلاعات بیشتر و تعیین وقت‌باتلفن٤٦۹۷۲ تماس بگیرید .
آ ـ ۱۱٤۷۲ ۱ـ۲

خانه اجاره
خانه‌ای قدیمی ساز در خیابان کاخ اول خیابان سزاوار کاشی ۵۲
دارای ۷ اطاق بازیرزمین انبار گاراژ تلفن و آب و برق و حمام تقریبا ۳۰۰ متر برای شرکتها و موسسات‌دولتی‌وملی اجاره داده میشود با تلفن ٤۱۳۹۱ مذاکره فرمائید .
آ ـ ۱٦٤۰ ۱ـ۲

اجاره
عمارت پنج‌طبقه با شوفاژ وتلفن چهارراه یوسف‌آباد اول‌خیابان شاه تلفن ٤۲٤٤۵
آ ـ ۱۱٤۹۰ ۱ـ۲

خریداری‌میشود

کوهك کوهك کوهك
خریداریم گلکاریزدی۹۵٦٦۰٦

دفتر مسعود ۱۳۲۱۳۷
خریدار جنت‌آباد باغ فیض کوهك‌خرگوش‌دره‌وجاده کرج
آ ـ ۱۳٦٦ ۱ـ۱۳

زمینهای مبارك آباد را نقدا خریداریم آژانس مهرکاشانی‌تلفن۷۷۰۲۸۳

دفتر پارس اراضی داخل طرح عباس آبادرا خریدار است تلفن . ۷٦۱۵۵۸

اراضی ام.ام.سی‌ـ کلاك تهران بریم ورد آورد چینتگرام‌ار‌ـاس‌خریداریم ٤۸٤٦۳

خریدار زمین افسریه ۷۹۳۳٤٦

زمینهای‌افسریه‌خریداریم ۷۹۱۳۵۹

خریدار زمین تهران پارس ۷۹۳۰۲۰

خریدار زمین تهران‌پارس ـ ۷۸۱۹۳٦

اراضی شمس‌آباد مجیدیه کاظم‌آباد خریداریم املاك مرمر تلفن ۷۷۲۷۸۷

ولنجك
علی‌آباد محمودیه خریداریم ـ ۸۹۰۱۵۰ لطفی .

زمین سازمان برنامه و حسن‌آبادفوری‌خریداریم آژانس‌ویلاتلفن٦٦۱۳۷۷

اراضی دره قشلاق و کوی مکانیرو سعادت‌آباد خریداریم ٦۲۳٤۰٦

سازمان برنامه هاشمی حسن آباد پونك حاجی آبادخرگوش‌دره‌خریداریم ٤۰۸۲۹

اراضی عباس‌آباد نقدافوری خریداریم دفترانديشه۲٦۱۷٤۷

زمینهای اطراف راه شمیران وخودشمیران را خریدار داریم ۳۱۰۱۹٦ و ۳۱۰۱٦۸
آ ـ ۱۹۹ ۱ـ۲۰

زمینهای تجارتی
درهرنقطه تهران‌و حومه خریدار و فروشنده‌ایم
تلفن ٤۲۳۹۰

خرید اراضی مبارك‌آباد شمس‌آباد ـ کاظم‌آباد ـ مجیدیه ۷۷۰۹۵۹

زمین کیشا خریداریم تلفن ٦۳٤۲٤٤ هجری

اراضی طرشت لتمال ویسك‌کن جنت‌آباد‌باغ فیض کوهك خریداریم ٤۸٤٦۳

اراضی ملارد سرحدآباد کردان جاده کرج فزویر خریداریم ٤۰۸۲۹

زمینهای‌رعمرانیه دره قشلاق مکانیر و سعادت‌آباد فرحزاد خریداریم بازرگانی جلالیه خیابان پهلوی تلفنهای٦۲٦٤۱۱ و ٦۲٤۱۹۳

اراضی تهران‌پارس و شرکت نفت را خریداریم ۷۸٦۳٤
آ ـ ۱٦۱۹ ۱ـ٤

۳۰۰ متری عباس آباد داخل طرح خریداریم ٦۲٦۲۰۰

خریدار زمین افسریه۷۹۳۲۰۵
آ ـ ۱۷۸٤

B.K.D بکد
دربازکن برقی
قیمت یکدستگاه کامل ۲۵۰ تومان
بدون پیش قسط به اقساط ماهیانه ۵۰ تومان پرداخت
بوسیله تلفن سفارش دهید دستگاه در مدت ۳ ساعت نصب وتحویل میشود
شرکت بکد الکتریك تلفنهای ۷۷۲۰۰۸ـ٦۲٤٤۱٤

کرمان ـ هتل اخوان‌ـ تلفن ۰٤٤٦۳

مزایای کلاسهای کنترالی انگلیسی نژاد
تدریس توسط بانوان انگلیسی با تلفظ صحیح
تضمین قبولی انگلیسی اول تاششم درششماه
دوره کامل زبان انگلیسی با تضمین کتبی
کتابها ، پلی کپی‌ها ، وتست‌ها رایگان
ماشین‌نویسی مجانی بامتد بین‌المللی
درهر کلاس فقط ۲۵ نفر پذیرفته میشود
اوقات مناسب کلاسها ۸ صبح الی ۹ شب
مؤسسه انگلیسی نژاد ـ پهلوی مقابل کاخ
تلفنهای ۴۲۰۸٦ ـ ۴۷۱۴۱
شروع کلاسهای جدید از ۱۵ خرداد

نمایشگاه فرش‌ماشینی‌وروتختی‌ایران فرش ماشینی برنگهای زیبا و روتختی های عالی قابل‌شستشوبرای‌نوعروسان و منازل وهتلهاوبیمارستانها باقیمت تجاری‌بفروش‌میرسد خیابان آیزنهاور ایستگاه پپسی کولا تلفن ۹۷۲۲۰۱

نیازمندیها

تلفنهای ۳۱۱۲۲۹ـ۳۱۱۲۲۷

اراضی باغ‌فیض حسن آباد جنت‌آباد و هاشمی وردآورد یافت‌آباد خریداریم تلفن‌جدید حسین کلهر ۹۶۳۴۳۲

خرید عباس آباد کوهک جنت‌آباد سرحد آباد ملارد کرج ۶۶۶۲۰۳

زمینهای جنت‌آباد باغ‌فیض پونك حسین‌آباد حسن‌آباد حاجی‌آباد کن کوهك خریداریم ۹۷۰۸۱۸ آـ۱۸۱۲

بنگاههای معاملات املاک

بورس املاك شمیران دفتر براتی باغ فردوس ۸۵۲۵۷۵ آـ۱۰۱

خریدار وفروشنده زمین های اتفاق نو مشیریه مسعودیه شهر کاروان خیابانهای ۱۰ متری ۲۰ متری ۳۰ متری وقطعات ۱۲۰ متری به بالا بابرق و آب لوله‌کشی نقد و اقساط ۱۲ ماهه باسند مالکیت آدرس خیابان خراسان شرقی دفتر ساختمانی برادران‌مقابل ۱۵ متری فرح تلفن : ۳۵۰۳۷۳

خرید و فروش و اجاره مستغلات شمال شهر ۸۲۷۴۶۶

بورس اراضی سرحد آباد ۴۶۹۵۴

بورس اراضی شمیران. ولنجك اسدآباد املاك نراقی ۸۵۴۵۸

زمینهای هاشمی فوری خریداریم تلفن ۶۶۱۳۷۷

اراضی شهران و کوهك

وشرکت پنبه و سازمان برنامه ، هاشمی و حسن‌آباد قطعات خردکن بمساحت ۴۰۰ و ۸۰۰ متر اراضی طرشت و کرج خیابان برقان قطعات۲۰۰ متری فروشنده و خریداریم نوربخش تلفن ۹۷۱۷۷۱ ۱ـ۲ آـ ۱۷۱۸

نیازمندیهای اجاره

سازمان نیازمندیهای خارجیان خانه شما رااجاره میدهد تلفن ۸۲۸۹۴۰

موسسه امورخارجیان اجاره به‌خارجیان تلفن: ۷۵۱۷۸۲

اجاره هرنوع مستغلات خود بخارجیان تلفن ۸۲۳۹۶۴ و ۸۲۹۷۱۳ آـ ۱۱۲۵

برای ساختمان شما

تخلیه

تخلیه چاه فاضل آب‌با سیستم موتوری ۵۲۵۵۰

MISCHLER

میشلر

سرما گرماو نوراز کرکره چوبی میشلر عبور نمیکند، پرده چوبی میشلر در عین زیبائی‌درمقابل سرقت‌مقاوم بوده وبصورت حفاظ قفل خواهد شد .

BW

پارکت

فرش چوبی ایران‌ساختمان شما جلوه خاصی می‌بخشد روی‌پارکت BW آتش‌سگار جوهر اسید و سایر مواد شیمیائی اثر ندارد . نمایشگاه‌پارکت BW ویژه کرکره میشلر خیابان شاه‌ضا کوچه فتوحی تلفن‌های : ۶۶۹۳۹۰ - ۶۶۰۳۰۷ ۶۶۹۵۹۶

تعمیر پرده کرکره فوری با ضمانت تلفن ۳۱۵۶۸۰

تعمیرات‌ساختمان تلفن ۹۵۳۵۰۴

تزئینات‌ساختمان‌باقساط

پرده پارچه ـ کاغذ دیواری پرده کرکره به اقساط تلفن ۳۱۵۶۸۰

کاغذ دیواری باقساط کاغذ دیواری و نقاشی ساختمان باقساط تلفن ۷۸۱۹۷۷

لوله‌بازکنی

لوله بازکنی فاضل آب
سرویس منظم مسعود
بلوار تلفن ۶۶۴۴۸۵

رفع گرفتگی لوله ساختمان در ۲ دقیقه سازمان تراکم تلفن ۸۸۱۶۸۱

لوله بازکنی فاضل آب
دمانده دولت
تلفن: ۸۲۷۴۰۸

رفع گرفتگی هرنوع لوله ساختمانی
باد دستگاه تراکم هوا ـ تلفن ۷۸۷۲۲

لوله بازکنی فاضل آب مقدم: ۶۶۵۳۷۴

سازمان شبانه روزی ۳۰۱ تلفن ۳۰۱ لوله بازکنی فاضل آب سرویس مجهز و آماده
نصب و تعمیرات کولر یخچال تلویزیون تلفن آبگرمکن پرده کرکره و .....

لوله بازکنی فاضل آب
جنرال
۷۹۶۱۵۱

لوله بازکنی فاضل آب
تلفن ۹۵۵۱۱۶

معاملات پول

پول موجود

پول شرطی موجود ۸۲۲۶۵۹

پول۵ر۱ شاهی۶۲۴۸۷۳

ازیك میلیون ریال‌به‌بالا موجود پاکپور ۶۶۴۶۱۸

پول نومانی دوشاهی همیشه موجود۸۲۸۰۹۰

پول شرطی باسود بانکی برای خانه و مستغلات موجود ۴۸۴۶۳

خانه پول فرح شمالی مرکز معاملات پول تهران ـ ۷۷۱۳۸۸

وام در مقابل تلفن و قبوض فرش ۶۶۳۱۳۰

پول مورد نیاز

پول‌نیازمندیم ۸۲۶۲۳۰

پول شرطی جهت شمال شهر در مقابل خانه و مستغلات نیازمندیم ۴۰۸۲۹

پول بادرآمد تضمین شده مورد نیاز است ۲۷۹۴۳

فروشنده‌تلفن

خرید وفروش‌هر نوع شماره تلفن به تلفن ـ ۸۲۰۸۴۱

خریدو فروش هرنوع شماره تلفن بعدازظهرهاتلفن۷۵۵۱۴۸ آـ ۱۷۱۳ ۱ـ۳

قبوض

خریدار قبوض اصلاحات ۶۶۴۶۱۸

فرش‌کهنه ونو صادراتی وقبوض بانك کارگشائی را موسسه ۱۱۱واقع در بهارستان جنب قنادی یاس خریداری مینماید. تلفن ۳۹۱۵۰۰

اطلاعیه

بدارندگان فرش دربانك کارگشائی کلیه‌قبض‌های بانك را ۳ساعته با ۲۰ درصد اضافه خریداریم. اردهالی اول‌بازارکفاشها ۲۳۴۸۲

استخدام

موسسه هنری ژولیا به تعدادی هنرپیشه مرد یا زن جهت امور فیلم . سینمائی . تلویزیون . نیازمند است . شاه چهار راه‌اسکندری جنب مبل مینا طبقه دوم تلفن ۹۶۲۹۳۷

فروشنده ـ دوزنده

شرکت سامی ایران‌گارمنت بافراد زیر نیازمند است :

۱ـ دونفر دوشیزه یا بانو برای فروشندگی که دارای تحصیلات سیکل اول باشند .

۲ـ چندنفر کارگر خیاط (نازك‌دوز) که با چرخهای خیاطی برقی آشنائی کامل داشته باشند .

داوطلبین میتوانند باداره کارگزینی‌شرکت‌واقع‌درخیابان حافظ ساختمان بانك‌کار طبقه ۱۹ مراجعه‌نمایند : ۱ـ۲ آـ ۵۳۳۹

SITUATION VACANT
CONSTRUCTION COMPANY requires mechanical enginer to work and live on job site in Ahwaz area. Minimum field experience 5 years. Good knowledge of English. For interview, call 621404, 626362, ext. 4. Saturdays through Thursdays, 8.30. a.m.-1 p.m., 5,00-7.30 p.m.

شرکت سهامی خوراك نماینده کارخانه های نستله ـ بوتس‌ـ سرل برای معرفی محصولات دارائی خود به اطباء و فروش به داروخانه‌ها در شهرستانها به تعدادی ویزیتور بطور تمام وقت با شرایط‌ذیل‌احتیاج‌دارد.

۱ـ حداقل تحصیلات دیپلم طبیعی .

۲ـ حداکثر سن۳۰ سال

۳ـ داشتن برك خاتمه‌خدمت یا معافی دائم غیر پزشکی .

۴ـ داشتن ضامن معتبر .

۵ ـ داشتن گواهینامه رانندگی .

از داوطلبان خواهشمند است برای انجام مصاحبه از ساعت ۱۰ صبح الی ۱۲ و ۳۰ر۵ الی ۳۰ر۷ بعدازظهر روز دوشنبه ۳ر۵۰ به آدرس زیر مراجعه نمایند .

فردوسی شمالی ـ خیابان کوشك ـ ارباب‌جمشیدشمالی‌ـ کوچه خسروشاهی ـ شرکت سهامی خوراك .

۱ـ۲ آـ ۱۱۱۲۸

به چندنفر دوشیزه یا بانوجهت شغل خیاطی نیازمندیم آدرس پاساژ پلاسکو تریکودیباشماره تلفن ۳۰۲۵۸۶ و ۳۰۳۰۵۹ ۱ـ۲ آـ ۱۷۱۹

کارمند بنگاه معاملات املاك

مطلع درانجام معاملات شهرو شمیرانات با سوابق خوب و ضامن معتبر و با درآمد مکفی جهت تکمیل‌کادر خودنیازمندیم از پهلوی اول آریامهر میدان آریامهر سازمان املاك‌شایسته

مدیر فروش

بیك مدیر فروش مطلع که آشنا به زبان انگلیسی بوده ودر شرکتها سابقه کارداشته باشد نیازمندیم و کسانی که در شرکتهای توزیع گازسابقه کار داشته باشند حق تقدم خواهند داشت . طالبین به‌اطاق شماره ۶۳۴ موسسه اطلاعات مراجعه فرمایند .

بیك دوشیزه یابانو مسلط به زبان انگلیسی جهت جواب تلفن استخدام میشود چهرراه بهار تخت جمشید حاشیه ۵۰۳ موسسه امور خارجیان .

سالن آرایش لیان

تعدادی کمك آرایشگر زن و مرد استخدام مینماید۲تا۴ بعد از ظهر سالن لیان خیابان سلطنت‌آباد نبش اختیاریه ۱ـ۳ آـ ۱۷۳۶

بانو یا آقا تحصیل‌کرده و مهربان جهت توجه و صحبت کردن خانم مسن ولی سالم بمدت ۶ ساعت در روز باحقوق مکفی نیازمند است . مراجعین لیسانسیه رحجان خواهندداشت. صندوق پستی ۱۶۲۰ـ۱۴ تهران ۱ـ۴ آـ ۵۲۶۱

حسابدار

بیك‌دوشیزه یابانو مسلط به حسابداری دوبل با حداقل دو سال سابقه‌کار بطور تمام وقت مورد لزوم میباشد طالبین با تلفن ۶۶۰۸۱۶ و ۶۶۱۴۷۶ ۱ـ۲ آـ ۱۶۲۳

آگهی استخدام

تعدادی خیاط ورزیده و کارگر خیاط استخدام میشود.شرکت سهامی مردان کاخ جوبی ـ کوچه هلالی شماره ۱۴ـ تلفن ۴۱۷۴۲ ۱ـ۴ آـ ۱۶۲۸

ویزیتور مجرب کار نیمه وقت با پول بیشتر در انتظار شما است برای اطلاعات بیشتر با آقای یاقوت فام تماس حاصل گردد عباس‌آباد روبروی پمپ بنزین ۲۵۱ طبقه سوم . ۱ـ۶ آـ ۱۱۴۹۸

استخدام کارگر زن

یکی از موسسات تولیدی تعدادی کارگر زن که سن آنها بین ۲۰ تا ۴۰ سال‌باشد و حداقل دارای مدرك چهارم ابتدائی باشد استخدام‌مینماید. داوطلبان می‌توانند همه روزه بین ساعت ۳ تا ۵ بعد از ظهر به‌خیابان آیزنهاور چهرراه خوش کوچه برق شهاب‌شماره ۱ مراجعه نمایند .

شرکت سهامی تولیدی وصنعتی ایران کاوه

یکنفر ماشین نویس فارسی ولاتین ورزیده تمام وقت باحقوق مکفی استخدام‌میکند. داوطلبان از ساعت ۸ تا ۳ بعداز ظهر به امور اداری و کارگزینی شرکت‌مراجعه کرده یا بوسیله تلفن : ۹۵۳۰۶۱ تماس برقرار کنند .

اموراداری شرکت کاوه

فقط برای داوطلبان استخدام

مجانی ـ مجانی

۳۰ نفر خانم و آقای داوطلب اول هر روز میتوانند فقط با ده تومان ورودیه به جای ۱۵۰ تومان شهریه دوره کامل ماشین‌نویسی فارسی یالاتین

یا با ۲۰ تومان ورودیه بجای ۶۰۰ تومان شهریه دوره‌کامل دفترداری‌دوبل وحسابداری عالی

یابا ۴۰ تومان ورودیه بجای ۹۰۰ تومان شهریه دوره‌کامل‌سکرتری (منشیگری) را گذرانده باخذ دیپلم نائل شوند . آموزشگاه بازرگانی اقتصاد میدان فردوسی تلفن های ۸۲۸۳۴۶ - ۸۲۸۳۸۷

دکتر داروساز تمام وقت برای شهرستان مورد نیاز است ۳۱۶۴۵۰

استخدام‌حسابدار

تعدادی کارمند تمام وقت وارد به امور حسابداری باحداقل ۵ سال سابقه کار و معافیت از خدمت زیرپرچم باحقوق کاملا مکفی استخدام میشود . ساعت کار ۸ تا ۱۲ صبح‌و۳تا۷ بعدازظهر .

تهران‌نو ایستگاه دفترشماره ۱۰۱۵ دفتر کارخانه های صنعتی آزمایش . ۱ـ۲ آـ ۱۱۴۱۴

استخدام تعمیرکار

تعدادی‌تعمیرکار ورزیده کولر یخچال باحداقل سه سال سابقه کار باحقوق کاملا مکفی با شرائط زیر استخدام میشوند.

۱ـ حداقل تحصیلات ششم ابتدائی .

۲ـ دارابودن برك معافیت نظام وظیفه .

داوطلبانی که دارای گواهینامه رانندگی باشند حق‌تقدم‌خواهند داشت تهران‌نو ایستگاه دفتر شماره ۱۰۱۵ دفترکارخانه های صنعتی آزمایش . ۱ـ۲ آـ۱۱۴۱۴

به یك نفر ماشین‌نویس فارسی‌که بزبان‌انگلیسی هم آشنائی داشته باشد نیازمندیم. تلفن۹۵۰۳۷۹ ۹۵۰۳۸۹ ۱ـ۲ آـ۱۷۴۸

ده نفر دوشیزه یا بانو برای فروشندگی ویکنفر دوچرخه سوار باسواد استخدام میشود از۴تا۶ بعدازظهربه‌غرب‌دانشگاه تهران خیابان ۲۱ آذر خیابان راهنما شماره ۵ مراجعه فرمایند . ۱ـ۲ آـ۱۶۳۰

پرستار

با سابقه که بتواند زبان انگلیسی صحبت نماید برای نگهداری طفل ۸ ساله با حقوق خوب مورد نیاز است داوطلب لطفا با تلفن ۳۱۶۸۴۵ تماس حاصل نماید . آـ۵۷۱۷

قابل توجه داوطلبان

استخدام

فقط با نصف شهریه رادیو ، تلویزیون کولر ـ یخچال

را در لابراتور و لوازم‌مجانی **نقشه کشی و حسابداری منشی گری ماشین نویسی را**

تا اخذ گواهینامه رسمی فرا گرفته با معرفی ما با حقوق مکفی استخدام شوید شاهرضا اول ایرانشهر (نزدیك میدان فردوسی)

آموزشگاه آفرین تلفن ۴۲۲۷۲ آـ۱۸۲۰

یك شرکت تولیدی تعدادی ویزیتور با سابقه و با ضمانت کافی احتیاج دارد بین ساعت ۱۷ـ ۱۹ به تلفن ۷۶۰۱۳۲ ـ ۷۵۵۷۳۴

صحافی زرین کار

به چند نفردوشیزه جهت‌دوخت کتاب نیازمند است . شاه‌آباد خیابان ظهیرالاسلام کوچه رزاقی پلاك ۳

بیك پرستار با تجربه و با سواد ایرانی یا خارجی برای نوزاد شبانه‌روز نیازمندیم تلفن ۷۷۲۵۹۳ ۱ـ۳ آـ۱۱۹۶۸

استخدام

یکنفر مترجم ورزیده‌انگلیسی که بتواند از عهده مکاتبات فارسی و انگلیسی و ماشین نویسی لاتین برآید و دو نفر کارمند با سابقه باتحصیلاتی حدود دیپلم استخدام میشوند داوطلبان از ساعت ۴ به بعد به شرکت دوموتو خیابان سوم اسفند ساختمان ۴۴ مراجعه نمایند .

آرایشگر متخصص‌عروس و میزانپلی نیازمندیم تلفن ۷۹۳۷۷۶

شریک

بیکنفر شریك

با ۴۰۰ هزار تومان سرمایه برای کار تولیدی بادرآمد تضمین شده‌نیازمندیم . خیابان فرصت شاهرضا پلاك ۱۴ طبقه سوم شرکت بقاء تلفن ۴۹۸۱۹ و ۶۶۹۷۶۷

جویای کار

راننده پایه یکم تهران جویای کار است‌براهمای۶۱۸ اطلاعات تلفن ۳۱۱۲۳۱ مراجعه فرمائید .

بانوئی ۳۶ ساله جهت آشپزی وکار ونظافت منزل‌ویاپرستاری جویای کار است‌تلفن۳۱۱۲۳۱ راهنمای ۶۱۵ اطلاعات . ۱ـ۳ آـ ۵۳۴۷

پزشك عمومی

با پروانه دائم جویای کار تلفن ۳۱۵۵۷۴ آـ۵۷۰۱ ۱ـ۲

گمشده

چهار فقره چك شماره۸۷۴۳۰۵ و۸۷۴۳۰۶ و ۸۷۴۳۰۷ و ۸۷۴۳۰۸ ازحساب جاری‌شماره ۳۴۰۴۶ بانك بیمه بازرگانان شعبه خیابان ری مقابل انبار غله مفقود و از درجه اعتبار ساقط است مراتب جهت‌اطلاع عموم آگهی میشود . آـ۵۶۵۵

مخصوص بانوان

هتل پاسارگاد

جهت رفاه حال مهندسین و دکترها و دانشجویان با قیمت مناسب و وسایل مدرن پانسیون میپذیریم آیزنهاورجمشیدآباد جنوبی تلفن ۴۱۲۰۷ و ۴۵۳۳۸

تدریس خصوصی

انگلیسی تورت هدماشین نویسی توسط بانوی انگلیسی ۴۷۱۴۱

آگهیهای متفرقه

پاسیون خریداریم تلفن ۶۶۱۶۹۶

اسناد لاوصول خریداریم‌ـ ۳۵۱۶۱۷

مرتاض

اخترشناس

گذشته وآینده شما را روشن مینماید . تلفن ۸۲۸۵۷۷

لباس تمام رسمی ملیله دوزی

اداری ـ قضائی ـ استادی‌فراك تالار زرین جاده قدیم شمیران مقابل ستاد بزرك ارتشتاران آـ۱۷۴۹

هواکش هیتاچی

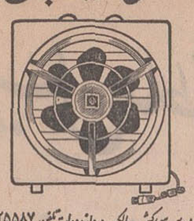

بورس هواکش ـ مالکی ـ دروازه دولت تلفن ۸۲۵۵۸۷ ۳۱۸۷۶۸

نصب هواکش هیتاچی

۶ ساعت پس از اطلاع تلفنی شما

تخم گل چمن افریقائی رونده سرچین مناسب رسید تخم‌گلفروشی تقوی تلفن ۲۵۹۷۸

رستورانهای خانوادگی

قابلمه مجانی

چلوکباب فرد تهران

مشتریانیکه برای پیك‌نیك چلوکباب خریداری مینمایند یك‌عدد قابلمه مجانی مطالبه نمایند خیابان شاه چهارراه اردیبهشت .

ساعت ۹ صبح تا ۱۱ صبح تلفن۴۸۸۶۶جمعه ۳۱اردیبهشت

سالن مجهز سوپر کاخ مخصوص جشنهای‌عقد وعروسی با شرایط مناسب خیابان کاخ بین شاه وامیراکرم تلفن ۶۶۷۷۸۳

تلفنهای مورد نیاز

تلفنخانه	۳۱۱۰۷۱
سردبیر روزنامه	۳۱۱۲۱۰
سرویس اقتصادی	۳۱۲۴۹۰
سرویس سیاسی	۳۱۱۲۱۱
سرویس حوادث	۳۱۱۲۱۲
شعبه آگهی‌ها	۳۱۱۲۱۳
نیازمندیها	۳۱۱۲۲۰
نیازمندیها	۳۱۱۲۲۴
نیازمندیها	۳۱۱۲۲۹
نیازمندیها	۳۱۱۲۲۷
نیازمندیها	۳۱۱۲۳۰
آگهی فرهنگی	۳۱۱۲۲۶
سازمان تنظیم آگهی	۳۱۱۲۱۴
سازمان‌تنظیم آگهی	۳۱۱۲۱۵
آگهی سینمائی	۳۱۱۲۱۶
سازمان شهرستانها	۳۱۱۲۰۲
سازمان شهرستانها	۳۱۱۲۰۳
سازمان شهرستانها	۳۱۱۲۰۱
آگهی شهرستانها	۳۱۱۲۲۱
اطلاعات هفتگی	۳۱۱۲۰۴
اطلاعات بانوان	۳۱۱۲۰۰
اطلاعات جوانان	۳۱۱۲۰۵
اطلاعات‌دختران‌وپسران	۳۱۱۲۰۶
دنیای ورزش	۳۱۲۴۱۲
مجله الاخاء	۳۱۱۲۲۲
اطلاعات سالانه	۳۱۱۲۱۹
تهران‌جرنال	۳۱۱۲۱۸
ژورنال‌دوتهران و آبومان‌ژورنال‌دوتهران	۳۱۱۲۱۷

کلاس منشیگری

دوره‌جدید کلاس منشیگری کاخ‌دانش‌از۱۸خردادتشکیل میشود .نامه نگاری . ماشین نویسی فارسی و لاتین حسابداری . بایگانی .اداب معاشرت و قوانین اجتماعی طرز کار با ماشین های حساب مدرن و مجهز فاسیت قسمتی از دروس این کلاس است .

قابل توجه علاقمندان کلاس رادیو تلویزیون

کاخ دانش برای ان عده از فرهنگیان و کارمندان محترمی که فقط ایام تعطیلات تابستان می توانند‌درتهران باشند اقدام به تشکیل کلاس فشرده سه ماهه رادیو و تلویزیون نموده‌است. این کلاس‌منحصرا صبحهاتشکیل و همه روزه ادامه خواهد داشت .

کلاسهای ماشین نویسی فارسی ولاتین

شرکت در کلاس های ماشین نویسی کاخ دانش شمارا برای خدمت در موسسات مختلف آماده میسازد . در این کلاس ها دویست دستگاه ماشین تحریر مدرن فاسیت با کمك استادان دلسوزو با تجربه فن ماشین‌ـ نویسی را بشما میاموزد .

کلاس خیاطی

دوره جدید کلاس های خیاطی کاخ دانش تشکیل میشود . کاخ‌دانش نماینده‌رسمی مدرسه گرلاوین‌پاریس در ایران است و به فارغ‌التحصیلان پس از گذراندن امتحانات دیپلم گرلاوین پاریس داده خواهد شد . قبلا نامنویسی کنید .

کلاس‌حسابداری ودفترداری‌دوبل

دوره جدید کلاس حسابداری کاخ دانش زیرنظر استاد محترم آقای اعتمادیه تشکیل‌میشود. در این کلاس علاوه برفرا گرفتن فن حسابداری و دفترداری دوبل طرز کار با ماشین های حساب مدرن دستی و برقی فاسیت معظم ترین کارخانه سازنده ماشین های حساب جهان‌را فراخواهید گرفت .

کاخ دانش

خیابان نادری . پاساژ معتمد . خیابان فرانسه . کوچه مرجان

برنامه‌سینماها

* ماجراجویان ـ رنگی ـ کندیس‌برگن ـ ارنست بورگناین
دیاموند (۸۲۸۴۰۰) ۱۱ـ ۲ر۴۵ـ ۶ر۱۵ـ ۹ر۴۵
❊ نریستانا ـ رنگی ـ کاترین دونوـ فرانکونرو
شهر قصه (۶۲۷۲۹۰) ۱۱ـ ۲ـ۴ـ۶ـ۸ـ۱۰
❊ درتابش آفتاب یونان ـ رنگی ـ آنتونی‌کوئین
امپایر (۶۲۳۹۴۲) ۱۱ر۱۵ـ ۳ر۱۵ـ۵ر۳۰ـ ۷ر۳۰ـ ۹ر۴۵
❊ جغد وگربه ملوس ـ رنگی ـ باربرا استریسند
شهرفرنك (۶۲۷۶۲۸) ۱۱ـ ۱ر۱۵ـ۳ر۱۵ـ۵ر۱۵ـ ۷ر۳۰ـ ۹ر۳۰
❊ زیبای‌می‌سی‌سی‌پی‌ـرنگی‌ـژان‌پل‌بلموندو رادیوسیتی (۴۳۳۲۰) ۱۱ر۳۰ ـ ۳ر۳۰ ـ ۵ر۳۰ـ ۷ر۳۰ـ ۹ر۳۰
❊ فرار هانیبال ـرنگی ـدولیوروید ـمایکل پلارد
سانترال (۴۸۶۸۶) ۱۱ـ ۱ـ۳ـ ۵ـ ۷ـ۹ر۱۵
مترو‌پل(۳۱۹۴۱۰)۳۰ر۱۰ـ ۳۰ر۱۲ـ۲ر۳۰ـ ۴ر۳۰ـ ۶ر۳۰ـ ۸ر۳۰
ب.ب (۶۶۹۶۴۱) ۳۰ر۱۰ـ ۲ـ ۴ـ ۶ـ ۸ـ ۱۰ر۱۵
نیاگارا (۶۶۵۳۰۷) ۱۵ر۱۱ـ۳۰ر۱ـ ۳۰ر۳ـ ۵ر۳۰ـ ۷ر۳۰ـ ۹ر۳۰
سینه‌موند (۴۸۳۲۲) ۱۱ـ ۳ـ ۵ـ ۷ـ ۹
درآیوین‌ونك (۶۲۲۵۵۷) ۸ـ ۱۰ر۱۵
❊ در جستجوی گریگوری ـ رنگی ـجولی کریستی
کاپری (۴۸۴۰۱) ۱۱ـ ۳ـ ۵ـ ۷ـ ۹
تاج (۳۱۳۸۶۴) ۱۵ر۱۰ـ ۱۵ر۲ـ ۱۵ر۴ـ ۱۵ر۶ـ ۱۵ر۸ـ ۱۰ر۱۵
پولیدور (۴۲۶۳۱) ۳۰ر۱۱ـ ۳۰ر۳ـ ۳۰ر۵ـ ۷ر۳۰ـ ۹ر۴۵
سیلورسیتی (۸۶۱۲۰۵) ۳۰ر۱۰ـ ۳۰ر۲ ـ ۴ر۳۰ـ ۶ر۳۰ـ ۸ر۳۰
❊ گروه شکست ناپذیر ـ رنگی‌ـ جان‌وین دنیا (۳۹۳۸۱۲) ۳۰ر۹ـ ۴۵ر۱۱ـ ۲ـ۱۵ر۴ـ ۶ر۳۰ـ ۸ر۴۵
❊ مهاراجه قلابی ـ رنگی ـششی‌کاپور ـ ناندا
آسیا (۴۲۹۰۹) ۱۱ـ ۱ر۱۵ـ۳ر۱۵ـ۵ر۱۵ـ ۷ر۱۵ـ ۹ر۳۰
همای (۳۱۱۶۶۹) توسکا (۵۸۵۴۴) ۱۰ ـ ۱۲ـ ۲ـ ۴ـ ۶ـ ۸
شهوند (۳۵۴۰۴۰) ۹ـ ۱۱ـ ۱ـ ۳ـ ۵ـ۷ـ۹
رکس (۳۱۵۲۹۳) ژاله (۳۰۵۴۲۰) ۳۰ر۱۰ـ ۳۰ر۱۲ـ ۳۰ر۲ـ ۳۰ر۴ـ ۳۰ر۶ـ ۳۰ر۸
لیدو (۹۵۱۲۸۲) نپتون (۷۶۰۱۳۶) ۱۵ر۹ـ ۱۵ر۱۱ـ ۱۵ر۱ـ ۱۵ر۳ـ ۱۵ر۵ـ ۱۵ر۷ـ ۹ر۱۵
المپیا (۹۵۶۷۹۶) ۱۵ر۱۰ـ ۱۵ر۲ـ ۱۵ر۴ـ ۱۵ر۶ـ ۱۵ر۸
❊ درشکه‌چی ـ شهلاـ کریمی ـاسداللهی کسری (۸۲۶۹۳۹)۳۰ر۱۰ـ۲ـ۴ـ۶ـ۸ـ۱۰
❊ آتشباره شهرـ رنگی‌ـ فروزان ـآرمان‌ـ وثوق
مولن‌روژ (۷۵۲۹۲۹) ۱۱ـ ۱۵ر۳ـ ۱۵ر۵ـ ۳۰ر۷ـ ۴۵ر۹
دیانا (۴۷۳۶۵) مهتاب(۴۷۷۷۷) دروازه طلائی (۳۵۲۱۶۰) دریا (۷۹۱۷۴۶) ۱۱ـ ۳ـ ۵ـ ۷ر۱۵ـ ۹ر۳۰
الوند (۳۵۶۵۳۸) کریستال (۳۱۷۶۷۵) کیهان (۹۵۷۳۶۰) ارانوس (۲۷۹۷۱) آسمان‌آبی ۳۰ر۱۰ـ ۳۰ر۲ـ۳۰ر۴ـ ۳۰ر۶ـ ۸ر۴۵ سپیلا(۳۱۶۴۲۴) اسکار (۹۵۰۸۹۸) ۱۰ـ ۱۲ـ ۲ـ ۴ـ ۶ر۱۵ـ ۸ر۳۰
ماندانا (۷۹۹۸۲) ۳۰ر۲ـ ۳۰ر۴ـ ۳۰ر۶ـ ۸ر۳۰
❊ گاو انتظامی ـ نصیریان ـ مشایخی
ایفل (۳۱۱۴۷۷) ۱۰ـ ۱۲ـ ۲ـ ۴ـ ۶ـ ۸ـ ۱۰
❊ رازسانتاویتوریا ـ رنگی‌ـ آنتونی کوئین
بولوار (۶۶۰۲۹۲) ۲ـ ۳۰ر۴ ـ ۷ ـ ۹ر۳۰
❊ چه شیرین ، چه شیطون ـ رنگی ـ کارول‌بیگر
ریولی (۷۵۷۷۷۷) ۱۱ـ ۳ر۳۰ ـ ۵ر۳۰ ـ ۷ر۳۰ـ ۹ر۳۰
❊ در تعقیب خوشبختی ـ رنگی ـمایکل سارازین
آتلانتیك (۶۲۷۱۷۱) ۳۰ر۱۱ ـ ۳ر۳۰ ـ ۵ر۳۰ـ ۷ر۳۰ـ ۹ر۳۰
❊ دختر رایان ـ رنگی ـ ۷۰ میلیمتری‌ـ رابرت میچام
پارامونت (۴۸۳۲۱) ۱۰ـ ۱ر۴۵ـ ۵ر۳۰ـ ۹ر۱۵
❊ شوهر پاستوریزه ـ وحدت‌ـ ارحام‌صدر ـ شیلا
اونیورسال (۶۶۶۹۵۳) ۳۰ر۱۰ـ ۱۲ر۴۵ ـ ۳ـ ۵ر۱۵ـ ۷ر۳۰ـ ۹ر۴۵
پاسیفیك (۷۵۳۳۱۱) ۱۱ـ ۱ـ ۳ـ ۵ر۱۵ـ ۷ر۳۰ـ ۹ر۴۵
میامی (۷۵۴۳۲۹) ۳۰ر۱۰ـ۳۰ر۱۲ـ۲ر۴۵ـ ۵ـ ۷ر۱۵ـ ۹ر۳۰
آستارا (۸۴۰۲۲) ۳۰ر۱۰ـ ۳۰ر۲ـ۴ر۳۰ـ ۶ر۴۵ـ ۹
ایران (۳۱۶۳۵۴) ۳۰ر۱۰ـ۳۰ر۱۲ـ۲ر۳۰ـ ۴ر۳۰ـ ۶ر۳۰ـ ۸ر۳۰
سایتا (۳۵۲۴۴۲) ۳۰ر۱۱ ـ ۲ ـ ۴ر۱۵ـ ۶ر۳۰ـ ۸ر۴۵
تیسفون (۹۵۸۸۸۲) ۴۵ر۹ـ ۱۲ـ ۲ر۱۵ـ ۴ر۳۰ـ ۶ر۴۵ـ ۹
مارلیك (۹۶۳۶۱۶) ۳۰ر۲ـ ۴۵ر۴ـ ۷ ـ ۹ر۱۵
مونت‌کارلو (۷۹۷۴۱) ۱۰ـ۱۵ر۱۲ـ۳۰ر۲ـ ۴۵ر۴ـ ۷ـ ۹ر۱۵
پرسپولیس (۵۸۱۰۸۳) ۸ـ ۱۰ـ ۱۲ـ ۲ـ۴ـ ۶ـ ۸
سیلوانا (۳۹۳۷۷۷) ۱۰ ـ ۱۲ ـ ۲ر۱۵ـ ۴ر۳۰ـ ۶ر۴۵ـ ۹
بانوراما (۷۹۴۵۷۰) ۱۱ـ ۱ ـ ۳ـ ۵ر۱۵ـ ۷ر۳۰ـ ۹ر۴۵
❊ راه جبهه از کدوم‌طرفه ـ رنگی ـجری لوئیس
گلدن‌سیتی (۶۶۳۲۶۹) ۱۵ر۱۱ـ ۳ر۳۰ـ ۵ر۳۰ـ ۷ر۳۰ـ ۹ر۳۰
ادئون (۳۱۸۱۱۸) ۳۰ر۱۰ـ ۳۰ر۲ـ ۳۰ر۴ـ ۶ر۳۰ـ ۸ر۳۰
❊ دو مامور راهنمائی ـ رنگی ـ جیچو ـ فرانکو
رویال (۴۹۷۸۵) ۱۰ـ ۱۲ـ ۲ـ ۴ـ۶ـ۸ـ ۱۰
❊صداسلحه‌ـرنگی‌ـ جیم‌براون‌ـراکل‌ولش
مازستیك (۶۶۸۴۶۱) ۱۱ـ ۳ـ ۵ـ ۷ـ ۹
❊ آخرین مزدور ـ سینماسکوپ ـ رنگی ـ پاسکال‌پتی
پلازا (۴۴۲۵۵) ۱۱ـ ۳ـ ۵ـ ۷ر۱۵ـ ۹ر۱۵
فردوسی (۳۳۵۷۸۴) ۸ـ ۱۰ـ ۱۲ـ ۲ـ ۴ـ ۶ـ ۸
حافظ (۳۱۴۰۷۴) ۳۰ر۱۰ـ ۳۰ر۲ـ ۳۰ر۴ـ ۶ر۳۰ـ ۸ر۳۰
ری (۲۲۵۷۸) ۹ـ ۱۱ـ ۱ـ ۳ـ ۵ـ ۷ـ ۹
❊ سلطان موشها ـ رنگی ـ جرج سگال
پارك (۳۱۹۶۳۷) ۹ـ ۱۱ـ ۱ـ ۳ـ ۵ـ ۷ـ ۹
❊ چیچو می‌بخشد ، من نه ـ سینماسکوپ‌ـ رنگی
برلیان (۳۹۳۵۳۵) ۹ـ ۱۱ـ ۱ـ ۳ـ۵ـ ۷ـ۹
❊ جعفر وگلنار ـ فروزان ـ منظوری
شهرام (۷۷۴۵۴۹) ۹ـ ۱۱ـ ۱ـ ۳ـ ۵ـ۷ـ۹
❊ مرد جان‌سخت ـ رنگی ـ سینماسکوپ ـ جان‌ایرلند
چرخ‌وفلك (۹۵۰۵۵۸) ۹ـ ۱۱ـ ۱ـ ۳ـ ۵ـ ۷ـ ۹
❊ آقای لات ـرنگی‌ـ شمی‌کاپور‌ـ نونان فری ۱ـ ۳ر۳۰ـ ۶ـ ۸ر۳۰
❊ دختر انتخابی من ـرنگی‌ـ هیلی‌میلز
گلدیس (۶۲۸۷۱۳) ۲ـ ۴ـ ۶ـ ۸
❊ یك مرد ، یك عشق، یك سرقت ـرنگی‌ـ جان‌گلودیرکو
پردیس (۳۰۴۲۵۹) ۹ـ ۱۱ـ۱ـ ۳ـ۵ـ ۷ـ۹
❊ بارآباس ـ دامی برای سنت
البرز (۳۰۴۳۵۸) ۳۰ر۸ـ ۳۰ر۱۲ـ ۳۰ر۴ـ ۳۰ر۸ـ ۳۰ر۱۰
❊ شب ژنرال‌ها ـ رنگی ـ عمرشریف ـ پیتراوتول
تخت‌جمشید (۴۳۵۵۰) ۴۵ر۲ـ ۵ـ ۱۵ر۷ـ ۳۰ر۹

سانس انگلیسی
دراپیون‌ونك ۸ـ۱۵ر۱۰فیلم (فرمان گمشده)
گلدیس ساعت ۱۰ فیلم (دخترانتخ

تیم برگزیده ارتش شاهنشاهی

بقیه از صفحه ۷

بود بعد از برخورد به یک مدافع حریف ، یک کرنر بوجود آورد که توپ کرنر راهم دروازه‌بان شوروی صاحب شد.

هرقدر از بازی بیشتر طی می‌شد برتری تیم ایران افزونتر میگشت و تاقبل از اینکه در دقیقه ۳۵ گل نخست زده شود ، شورویها از دو خطر صددرصد نجات پیداکرده‌بودند، بار اول در دقیقه ۲۰ که روی‌سانتر عرب ازجناح چپ دروازه‌بان شوروی توپش را از دست داد وبار دوم‌در دقیقه ۲۸ که این بار نیز عرب از جناح چپ توپی را روی دروازه فرستاد . اسماعیلی و شرفی بعد از دوبار یک دوکوتاه دروازه حریف رادر معرض خطر قرار دادند لیکن پاس اسماعیلی به یاوری و این‌یکی به افتخاری وسرانجام باشلیک افتخاری توپ به‌بالای دروازه رفت، در این موقعیت بیش از هرچیز حس همکاری ودرخشش اسماعیلی جلب نظر میکرد.

بالاخره در فاصله ده دقیقه به پایان تلاشهای تیم ارتش ایران بثمر رسید. در میانه زمین کاریمف مدافع چپ شوروی روی آشتیانی خطاکرد، خود آشتیانی زننده این ضربه آزاد بود ولی باتلاش کابیلتسکی بازیکن شماره دوتوپ بجناح چپ زمین بازگشت . لحظه‌ای بعد با سرعت عمل عرب توپ مجدد روی دروازه ارتش شوروی سانتر شد و این بار اسماعیلی باجهشی‌بلند روی سر همه موفق بضربه زدن بوپ شد و با ضربه سر او توپ در گوشه راست وبالای دروازه ارتش شوروی جای گرفت .

بدنبال این گل شورویها تا حدی بر تلاش خود افزودند ولی نیمه‌اول باهمین یک گل بسود ایران پشت‌سر گذارده شد.

نیمه دوم را شوروی‌ها با تعویض جای دومهره خط حمله خود آغاز کردند ، به این شکل زاوالینوک پر تلاش‌ترین مهاجم خود را که در وقت اول در جناح راست خدمت‌میکرد درمرکز خط حمله قرار داده بودند، این تغییر نیز در مجموع کارشوروی ها بهبودی نبخشید و هشت دقیقه بعد از آغاز نیمه دوم اصغر شرفی روی‌همکاری و گریز دلپذیرخودبا اسماعیلی درجناح چپ از یک زاویه محدود شلیکی استثنائی کرد کمگل دوم را نیز بحساب‌ایران‌گذارد، پایه‌گذار اصلی این گل نیز عرب بود که از جناح‌چپ بانفوذخود اسماعیلی وشرفی را در پشت محوطه ۱۸حریف صاحب توپ کرد.

در دقیقه ۶۰ امینی‌خواه که پابه توپ تاجلوی دروازه شوروی نفوذ کرده‌بود بایک پاس کوتاه خود به اسماعیلی که در جلوی دروازه‌حاضر بود می‌توانست پایه‌گذار گل سوم تیم ارتش باشد اما شوت خود اودر یک حالت شتابزدگی این شانس‌رااز بین برد.

تنها شانس حریف برای گل ٤ دقیقه بعد بوجود آمد ، کرایوسکی گوش راست این تیم در فاصله ۲۵ متری صاحب توپ شد و تاداخل محوطه جریمه باشانس گل پیش رفت ولی شلیک سنگین او توپرابخارج فرستاد. علیرغم اندک تحرک بیشتر شورویها درنیمه دوم . تیم ارتش ایران بابرتری به بازی ادامه می‌داد وطول این نیمه نیز بارها دروازه حریف را بخطر انداخت .

بهترین شانس تیم ارتش ایران‌در نیمه دوم وبعد از گلی که شرفی بثمر رساند در فاصله شش دقیقه به‌پایان بدست آمد ، بدنبال یک حمله همه جانبه تیم خودی وپس از درگیری مقابل دروازه حریف حمید امینی خواه از داخل محوطه ۱۸ در جلوی دروازه یاوری را صاحب شانس گل کرد وتوپ را به او سپرد ولی‌شلیک سنگین یاوری باهمه مهارتی که‌در زدن آن بکار برد باچند سانتیمتر اختلاف توپرااز بالای دروازه‌شوروی بخارج فرستاد.

بعد از این شانس از دست رفته، نتیجه دیگری بدست نیامد و تیم ارتش ایران‌در نخستین مسابقه‌ارتش شوروی در تهران ۰ـ۲ براین تیم‌غلبه کرد مسابقه دوم تیم فوتبال ارتش شوروی مردا برابر تیم فوتبال عقاب خواهد بود.

در کادر تماسهای دوستانه تیمهای فوتبال ارتش دوکشور ایران وشوروی این سومین باری بود که این دوتیم دربرابر هم قرار گرفتند . نخستین بار درسال ۱۳۳۶ تیم ارتش‌شوروی درتهران باتیم ارتش ایران مسابقه داد که ۱ـ٤ پیروز شد، درمسابقه بعدی نیز که در کیف برگزار گردید شورویها ۰ـ٤ به پیروزی رسیدند ولی حالا باشکست ۰ـ۲ تیم ارتش شوروی در تهران بی‌تردید در مسابقه‌بازگشت که اوائل تیر در مسکو خواهد بود باتدارک بیشتری دیدار تیم ارتش ایران خواهند آمد.

تیم فوتبال ارتش ایران که از سال ۱۳٤۱ در مسابقات جهانی ارتشها نیز شرکت کرده ودر آخرین بار شرکت خود در سال ۱۳٤۸ که مرحله نهائی مسابقات در آتن پایتخت یونان انجام شد، بمقام سوم رسید امسال بجز دو تماس دوستانه باتیم فوتبال ارتش شوروی . باتیمهای فوتبال ارتش کشورهای ایتالیا و بحرین‌نیز دیدارهای دوستانه رفت و برگشت خواهد داشت

نخستین دیدار باتیم فوتبال ارتش ایتالیا در روز ۱۷ خرداد در تهران می‌باشد.

آگهی دعوت مجمع عمومی

مجمع عمومی عادی سالیانه شرکت سهامی کارخانه های تولیدی و صنعتی ثابت خراسان از ساعت ٦ بعد از ظهر روز سه‌شنبه اول‌تیر ماه ۱۳۵۰ در محل شرکت واقع در تهران ـ خیابان بوذرجمهری غربی ـ ساختمان گرجی تشکیل میگردد. بدینوسیله از عموم صاحبان سهام دعوت میشود در جلسه‌مزبور حضور بهمرسانند .

دستور جلسه :

۱ـ گزارش مدیران و بازرسان در مورد جاری و ترازنامه عمل کردسال ۱۳٤۹

۲ـ انتخاب بازرسان

۳ـ رسیدگی به حساب سود و زیان و اتخاذ تصمیم درمورد تقسیم آن

برای ورود در جلسه ارائه برك سهام و یا وکالت مصدق ضروری است

شرکت سهامی کارخانه های تولیدی و صنعتی ثابت خراسان

آگهی پذیرش دانشجو در دانشکده هنرهای دراماتیك

دانشکده هنرهای دراماتیك وزارت فرهنك و هنر در دوره لیسانس سال تحصیلی ۵۱ـ۵۰برای چهار رشته تحصیلی زیر:

۱ـ نمایشنامه نویسی و ادبیات دراماتیك ۲ـ هنرپیشگی و کارگردانی ۳ـ سینما و تلویزیون و رادیو ٤ـ دکورسازی و صحنه آرائی ازبین دارندگان گواهینامه های ششم دبیرستان (ادبی ،ریاضی، طبیعی ، خانه‌داری و سرامیك و گواهینامه های ششم‌هنرستان های نقاشی وزارت فرهنك و هنر) که متولدسال ۱۳۲۵ ببعد باشند ، از طریق امتحان ورودی، دانشجو میپذیرد.

داوطلبانی که خدمت وظیفه عمومی را انجام داده باشند، دو سال دوره خدمت آنان جزء حد نصاب سنی‌منظور خواهدشد.

داوطلبان برای کسب اطلاع بیشتر و ثبت نام می‌توانند از تاریخ اول تا پایان خرداد ماه ۱۳۵۰ همه روزه صبح‌ااز ساعت هشت تا دوازده و عصر ها از ساعت چهار تا ٦و نیم به دفتر آموزش دانشکده واقع در خیابان ژاله ، چهارراه آب‌سردار ، شماره ۲۹۱ مراجعه کنند .

مرحله اول امتحان ورودی در ساعت ۸ صبح سه‌شنبه ۸تیر ماه ۱۳۵۰ برگزار خواهد شد . دبیرخانه دانشکده هنرهای دراماتیك

STP

قابل توجه ماشین‌های دودزا

هرنوع ماشین‌که دودزا باشد بامصرف اس تی . پی رفع آن میشود ماشین‌های دیزلی‌بامصرف یك‌قوطی‌اس‌تی‌پی دیزول و یك قوطی

اس تی پی اویل

ماشین‌های بنزینی بامصرف یك قوطی اس‌تی‌پی‌گاز و یك قوطی

اس تی پی اویل

ضمن جلوگیری ازدود بقدرت ـ سرعت ودوام عمر موتور خود بیافزائید

اس تی پی

پرفروش‌ترین نوع ازمحصولات مشابه درسراسر جهان

نماینده انحصاری امساکو ایران تلفن ٦ـ ۸۲۵۲۰۵

اداره پخش شرکت‌زرنام‌ـ تلفن ۳۱۵۳٦۵

درکلیه تعمیرگاهها ومراکز تعویض روغن موجود است .

خاندان جلیل سلطنت ۸۷ مدرسه

پیشگامان رستاخیز فرهنگی جشن شاهنشاهی ایران در تهران

احزاب و سندیکاها

- اتحادیه صنایع غله ایران ۱ مدرسه
- اتحادیه صنف پارچه‌فروش تهران ۱ مدرسه
- آقای مصطفی الموتی ۱ مدرسه
- دبیرکل حزب مردم ۱ مدرسه
- سندیکای بیمه‌گران ایران ۱ مدرسه

بازرگانان

- آقای ارباب هرمزدآرش ۴ مدرسه
- آقای جلال آنچیان ۱ مدرسه
- آقای حاج محمدتقی برخوردار ۲ مدرسه
- آقای مصطفی جبارزاده ۱ مدرسه
- آقای جواد خسروشاهی وبرادران ۱ مدرسه
- آقای رضا نیسی ۱ مدرسه
- آقای مهدی صلح‌جو ساچقی ۱ مدرسه
- آقای حاج حبیب‌الله مفید ۱ مدرسه

بانکها و بیمه‌ها

- بانک اصناف ایران ۱ مدرسه
- کارمندان بانک اصناف ایران ۱ مدرسه
- بانک اعتبارات تعاونی توزیع ۱۰ مدرسه
- بانک ایران وخاورمیانه ۲ مدرسه
- بانک ایران وروس ۱ مدرسه
- بانک بین‌المللی ایران وژاپن ۱ مدرسه
- بانک بیمه بازرگانان ۵ مدرسه
- کارکنان شعب بانک بیمه بازرگانان درتهران ۱ مدرسه
- کارکنان شعب بانک بیمه بازرگانان درشهرستانها ۱ مدرسه
- بانک پارس ۱ مدرسه
- کارکنان بانک پارس ۱ مدرسه
- بانک تعاون کشاورزی ایران ۲ مدرسه
- کارکنان بانک تعاون کشاورزی ایران ۳ مدرسه
- بانک توسعه صنعتی ومعدنی ایران ۴ مدرسه
- کارکنان بانک توسعه صنعتی ومعدنی ایران ۱ مدرسه
- بانک تهران ۳ مدرسه
- کارکنان بانک تهران ۱ مدرسه
- بانک تهران، ای‌کاخانه‌شهرضای جدید ۱ مدرسه
- بانک رهنی ایران ۴ مدرسه
- کارکنان بانک رهنی ایران ۱ مدرسه
- بانک سپه ۷ مدرسه
- کارمندان بانک سپه ۳ مدرسه
- بانک صادرات ایران ۱۵ مدرسه
- بانک عمران (وابسته به بنیاد پهلوی) ۸ مدرسه
- کارمندان بانک عمران ۱ مدرسه
- بانک عمران (صندوق ضمانت صنعتی) ۲ مدرسه
- بانک کار ۳ مدرسه
- بانک ملی ایران ۱۴ مدرسه
- کارمندان بانک ملی ایران ۶ مدرسه
- شرکت سهامی بیمه آریا ۱ مدرسه
- شرکت سهامی بیمه آسیا ۱ مدرسه
- شرکت سهامی بیمه البرز ۱ مدرسه
- شرکت سهامی بیمه امید ۱ مدرسه
- کارمندان شرکت سهامی بیمه ایران ۱ مدرسه
- شرکت سهامی بیمه پارس ۱ مدرسه
- شرکت سهامی بیمه ساختمان وکار ۱ مدرسه
- شرکت سهامی بیمه ملی ۱ مدرسه
- نمایندگی بیمه انگلستان ۱ مدرسه
- نمایندگی بیمه یورکشایر ۱ مدرسه

پزشکان و مراکز درمانی

- بیمارستان مهر ۱ مدرسه
- بیمارستان وزارت اقتصاد ۱ مدرسه
- آقای دکتر ابراهیم پیرازی ۱ مدرسه
- آقای دکتر محمدعلی صدر ۱ مدرسه
- آقای دکتر امیر موحدی ۱ مدرسه

دانشگاهها و مراکز فرهنگی

- آموزشگاه بهیاری ثباقیه ۱ مدرسه
- اداره آموزش وپرورش ناحیه ۳ ۱ مدرسه
- آقای دکتر محمد نمازی ۱ مدرسه
- دانش‌آموزان دبستان و دبیرستان ثاندارک ۱ مدرسه
- دانش‌آموزان و دبیرستان البرز ۱ مدرسه
- دبیرستان اندیشه ۱ مدرسه
- دانش‌آموزان ناحیه ۲ آموزش و پرورش تهران ۳ مدرسه
- کادر آموزشی واداری دانشگاه ملی ایران ۱ مدرسه
- گروه فرهنگی آذر ۱ مدرسه
- گروه فرهنگی خوارزمی ۱ مدرسه
- گروه فرهنگی مرجان ۱ مدرسه
- هیئت مدیره گروه فرهنگی هدف ۱ مدرسه
- مدرسه عالی دختران ایران ۱ مدرسه
- مدارس ملی آموزش وپرورش شمیران ۱ مدرسه

بنیادها، سازمانها وانجمنها

- انجمن دوشیزگان وبانوان ۱ مدرسه
- انجمن شهر تهران ۳ مدرسه
- کارکنان انجمن ملی حمایت کودکان ۱ مدرسه
- انجمن یونانیان مقیم تهران ۱ مدرسه
- باشگاه ایران ۱ مدرسه
- کارکنان بنیاد پهلوی ۱ مدرسه
- هیئت مدیره سازمان جهانی تبلیغات ایران ۱ مدرسه
- سازمان زنان ایران ۱۰ مدرسه
- سازمان شاهنشاهی خدمات اجتماعی ۱۴ مدرسه
- سازمان شیرزنان لایزتهران ۲ مدرسه
- شیرمردان باشگاه لایزتهران ۱ مدرسه

شرکت ها

- کارکنان شرکت آ. بحیم وشرکاء ۱ مدرسه
- شرکت آرک ۱ مدرسه
- شرکت اردیبهشت باسئولیت محدود ۱ مدرسه
- شرکت سهامی ایران شرق ۱ مدرسه
- شرکت بازرگانی ایران طایر ۱ مدرسه
- شرکت پیرلس ۱ مدرسه
- شرکت تولیدی اشتادایران وشرکت اشتادکو ۱ مدرسه
- شرکت رصد ۱ مدرسه
- شرکت ساختمانی رگلاژ ۱ مدرسه
- شرکت ساختمانی ریما ۱ مدرسه
- شرکت ساختمانی نترو ۱ مدرسه
- شرکت ساکا ۱ مدرسه
- شرکت سهامی اختر باشین ۱ مدرسه
- شرکت سهامی اتونور ۱ مدرسه
- شرکت سهامی ایران فولکس ۱ مدرسه
- شرکت سهامی زامیاد ۱ مدرسه
- شرکت سهامی سامان ایران ۱ مدرسه
- شرکت سهامی طبع ونشر کتابهای درسی ۱ مدرسه
- شرکت سهامی کلیسین ۱ مدرسه
- شرکت سهامی صادراتی گجرات ۱ مدرسه
- شرکت سهامی نونهالان ۳ مدرسه
- شرکت کارپکس ۱ مدرسه
- شرکت فیلور ۲ مدرسه
- شرکت کف ۱ مدرسه
- شرکت سهامی مرینخ ۱ مدرسه
- شرکت سهامی معادن بافق ۱ مدرسه
- شرکت شبکه هلاندباور ۱ مدرسه
- کنسرسیوم انگوزیگاک ۱ مدرسه
- شرکت مهنگ ۱ مدرسه
- شرکت مهگان ۱ مدرسه
- شرکت مهندسی اف ـ ام ۱ مدرسه
- شرکت سهامی ناوا ۱ مدرسه
- شرکت نسبی تولیدی فردان یزدان زرتشتی وشرکاء ۱ مدرسه
- شرکت نسبی عبدالله فردانش وشرکاء ۱ مدرسه
- شرکت نسبی مهندس حسن مولوی وشرکاء ۱ مدرسه
- شرکت ونیانا ۱ مدرسه
- شرکت هدیش وراسکو ۱ مدرسه

صنایع

- کارخانجات ارج ۴ مدرسه
- آقای اسکندر اریه ۱ مدرسه
- آقای رفیع اریه ۱ مدرسه
- آقای مراد اریه ۱ مدرسه
- استار لایت ۱ مدرسه
- آقای امیرحسین امیرصالح ۱ مدرسه
- بی . اِف . گودریچ ۵ مدرسه
- آقایان گرگین سیرکیسیان و آرگین سیرکیسیان ۱ مدرسه
- شرکت سهامی توبیل سازی خاور ۲ مدرسه
- شرکت سهامی پارس آمریکا ۲ مدرسه
- شرکت سهامی کارخانجات پارس لوکس ۱ مدرسه
- شرکت سهامی پلاسکوکار ۱ مدرسه
- شرکت سهامی تولیدارو ۱ مدرسه
- شرکت سهامی تهران الکتریک ۱ مدرسه
- شرکت سهامی تولیدی قند قلید ۱ مدرسه
- شرکت سهامی کارخانجات دنیای فلز ۴ مدرسه
- شرکت سهامی ریسندگی وبافندگی ری ۱ مدرسه
- شرکت سهامی سلسان (برادران سهاکیان) ۱ مدرسه
- شرکت سهامی قند شادرند ۱ مدرسه
- شرکت سهامی کارتن ایران ۱ مدرسه
- شرکت سهامی کارخانجات مخمل وابریشم کاشان ۱ مدرسه
- شرکت تضامنی احمد خسروشاهی وبرادران ۱ مدرسه
- بنگاه خیریه وارونچش ۴ مدرسه
- آقای موسی دانیال ۱ مدرسه
- آقای علی رضاتی ۱۰ مدرسه
- کارخانجات سعید وارثه تلفن سازی ایران ۱ مدرسه
- شرکت سهامی روغن نباتی جهان ۱ مدرسه
- شرکت سهامی سیمان تهران ۱ مدرسه
- شرکت سهامی سیمان شمال ۱ مدرسه
- شرکت سهامی صنعتی تولید مرکب ۱ مدرسه
- شرکت سهامی صنعتی کشاورزی شیرین آسان ۱ مدرسه
- شرکت سهامی کاغذ حساس ایران ۱ مدرسه
- شرکت مکالوم ایران ۱ مدرسه
- کارخانجات صنعتی شیشه نیرال ۱ مدرسه
- آقای مهدی فرهومند خوشساری ۱ مدرسه
- آقای حسین قاسیمه ۱ مدرسه
- کارخانجات پارس الکتریک ۱ مدرسه
- کارخانجات کاشی سعدی ۱ مدرسه
- کارخانه قند قزوین ۱ مدرسه
- کارخانه کبریت سه ستاره زنجان ۱ مدرسه
- شرکت کوفرد (نایسونال) ۱ مدرسه
- آقای حسن کاشانچی ۱ مدرسه
- گروه صنعتی مهشهر ۵ مدرسه
- گروه صنعتی نرگس شیراز ۱ مدرسه
- شرکت سهامی لوله وماشین‌سازی ایران ۱ مدرسه
- شرکت لیلاند موتور ایران ۱ مدرسه
- کارخانه بافندگی مشیر ۱ مدرسه
- آقای حاج میرزا عبدالله مقدم ۱ مدرسه
- آقای هژبر یزدانی ۳ مدرسه

فروشگاهها و مؤسسات

- انتشارات امیرکبیر ۱ مدرسه
- فروشگاه بزرگ ایران ۱ مدرسه
- دراگ استور تخت جمشید ۱ مدرسه
- موسسه فرانکلین ۳ مدرسه

مجلس سنا

- سناتور دکتر جواد آشتیانی ۱ مدرسه
- سناتور حسن اکبر و آقای محمد اکبر ۱ مدرسه
- سناتور مصطفی تجدد ۱ مدرسه
- کارمندان مجلس سنا ۲ مدرسه
- سناتور جعفر شریف امامی ۱ مدرسه
- سناتور شکرالله صفوی ۱ مدرسه
- سناتور محسن فروغی ۱ مدرسه
- سناتور عباس مسعودی ۱ مدرسه
- سناتور مصطفی مصباح‌زاده ۱ مدرسه
- سناتور مهدی نمازی ۲ مدرسه

مجلس شورای ملی

- آقای حاجی جعفر جوادی ۱ مدرسه
- آقای لطف‌الله صحی ۱ مدرسه
- دکتر عبدالرسول خلیلی ۱ مدرسه
- کارمندان مجلس شورای ملی ۱ مدرسه
- آقای سید محمدعلی مرتضوی ۱ مدرسه
- آقای سید کاظم مسعودی ۱ مدرسه

مطبوعات

- موسسه اطلاعات ۱ مدرسه
- روزنامه آیندگان ۱ مدرسه
- اطلاعات هفتگی ۱ مدرسه
- اطلاعات بانوان ۱ مدرسه
- اطلاعات جوانان ۱ مدرسه
- آقای لطف‌الله ترقی ۶ مدرسه
- روزنامه وچاپخانه خراسان ۱ مدرسه
- آقای محمدعلی مسعودی ۱ مدرسه
- خانم فروغ مصباح‌زاده ۱ مدرسه
- آقای باقر موسوی مدیر روزنامه اراکی ۱ مدرسه

نیروهای مسلح شاهنشاهی

- افسران و درجه‌داران نیروی دریائی آذربایجان شرقی ۱ مدرسه
- افسران و درجه‌داران نیروی دریائی فارس ۱ مدرسه
- افسران و درجه‌داران گارد شاهنشاهی ۲ مدرسه
- کانون افسران و درجه‌داران بازنشسته نیروهای مسلح شاهنشاهی ۱ مدرسه

وزارتخانه‌ها و مؤسسات دولتی

- آقای دکتر جمشید آموزگار ۱ مدرسه
- آقای هوشنگ انصاری وزیر اقتصاد ۲ مدرسه
- آقای دکتر محمد رسام وزیر اطلاعات ۱ مدرسه
- معاونان وزارت اطلاعات ۱ مدرسه
- کارمندان وزارت اطلاعات ۱۹ مدرسه
- کارگران چاپخانه وزارت اطلاعات ۱ مدرسه
- کارمندان چاپخانه وزارت اطلاعات ۱ مدرسه
- کارمندان وزارت امور خارجه ۳ مدرسه
- بازرسی شاهنشاهی ۱ مدرسه
- کارکنان انستیتو پاستور ایران ۱ مدرسه
- کارکنان سازمان حفظ نباتات وزارت کشاورزی ۱ مدرسه
- کارکنان وزارت کشاورزی و سازمانهای تابعه ۲ مدرسه
- کارمندان وزارت دربار شاهنشاهی ۷ مدرسه
- شرکت برق منطقه‌ای تهران ۳ مدرسه
- کارکنان سازمان مسکن ۱ مدرسه
- شهرداری پایتخت ۷ مدرسه
- آقای اسدالله علم ۱ مدرسه
- کانون وامپروران ایران ۱ مدرسه
- کارمندان وزارت آبادانی ومسکن ۱ مدرسه
- وزارت اقتصاد وسازمانهای وابسته ۲۲ مدرسه
- وزارت کشور وسازمانهای وابسته ۲۰ مدرسه
- کارمندان وزارت کشور ۲ مدرسه
- کارمندان مجتمع بررسی آفات و بیماریهای گیاهی ۱ مدرسه
- نخست وزیری ۱۰ مدرسه

وکلای دادگستری

- آقای ابوالقاسم تفضلی ۱ مدرسه

هنرمندان

- آقای انوشیروان روحانی ۱ مدرسه
- آقای محمدعلی فردین ۲ مدرسه

سایر شخصیت‌های اجتماعی

- آقای دکتر عباس آریانپور ۱ مدرسه
- آقای پرویز آقاجانزاده ۱ مدرسه
- خانم پری آگاهی (آرش) ۱ مدرسه
- آقای موسی احسانی ۱ مدرسه
- خانم هایده ارجمند ۱ مدرسه
- آقایان سلیم، حاجی وفائق اصغرزاده ۱ مدرسه
- آقای مهندس عبدالمجید علم ۱ مدرسه
- سرهنگ لطف‌الله امامی ۱ مدرسه
- آقای عبدالرسول انصاری ۱ مدرسه
- آقای عبدالرضا انصاری ۱ مدرسه
- تیمسار تیرپ جهانگیر ایروانی ۱ مدرسه
- آقای سیروس بقائی ۱ مدرسه
- آقای دکتر ابوالقاسم بهرامی ۱ مدرسه
- آقای حاجی حسن بهبود چاپچیان ۱ مدرسه
- خانم مریم بنیا (مظهری) ۱ مدرسه
- خانم سیمین پارسا ۱ مدرسه
- آقای جمشید پارسا پارسی ۱ مدرسه
- آقای فرخ دین پارسای ۱ مدرسه
- آقای غلامحسین پاک سیما ۱ مدرسه
- آقای ماشاءالله پدرثانی ۱ مدرسه
- آقای حسین پرواس ۱ مدرسه
- آقای حسن پورعظیما ۱ مدرسه
- آقای محمود پورنیک ۱ مدرسه
- آقای فتح‌الله ثانی ۱ مدرسه
- آقای محمدعلی جاوید ۱ مدرسه
- خانم ثریا جمالی ۱ مدرسه
- آقای سرهنگ حبیب‌الله جوانی ۱ مدرسه
- آقای دکتر مهدی حسابی ۱ مدرسه
- آقای ادموند یحیم ۱ مدرسه
- خانم همایون خسرو ۱ مدرسه
- خانم فرخ خانکیپور ۱ مدرسه
- برادران خسروی کردستانی ۳ مدرسه
- آقای غلامرضا خواجوی ۱ مدرسه
- آقای کریم دادگر ۱ مدرسه
- آقای عین‌الله دبیرعلائی ۱ مدرسه
- خانم افسر دکتر بهرامی ۱ مدرسه
- آقای سیدرضا دهقانی ۱ مدرسه
- آقای ابوالحسن دیبا ۱ مدرسه
- خانم اقدس رجالی (بهرامی) ۱ مدرسه
- آقایان فریدون زرتشتی ومهربان زرتشتی ۷ مدرسه
- آقای کامبیز تیتیپ پور ۱ مدرسه
- خانم زرا اگنیز سرو ۱ مدرسه
- آقای احمد شرافت ۱ مدرسه
- آقای دکتر حسین شرافت ۱ مدرسه
- آقای علی محمد شرافتیان ۱ مدرسه
- آقای حسین شما ۱ مدرسه
- آقای عسگر طالب پور ۱ مدرسه
- آقای مهندس احمد طالقانی ۱ مدرسه
- آقای علی عباسی ۱ مدرسه
- آقای دکتر مهدی عبده ۱ مدرسه
- آقای حسین علیزاده ۱ مدرسه
- آقای مهندس حبیب‌الله فتحی ۱ مدرسه
- آقای بهمن فرمانفرمائیان ۱ مدرسه
- آقای غفار فرمانفرمائیان ۱ مدرسه
- آقایان مأمون الرشید فاروق فرمانفرمائیان ۱ مدرسه
- آقای حسن فولادی ۱ مدرسه
- آقای حسین فولادی ۱ مدرسه
- آقای علی فولادی ۱ مدرسه
- آقای محمد فولادی ۱ مدرسه
- آقای اسماعیل قاسم‌زاده ۱ مدرسه
- خانم مرضیه قاضی‌زاده ۱ مدرسه
- دوشیزه آزاده قطبی ۱ مدرسه
- سرهنگ میرسید محمد مصطفوی کاشانی ۱ مدرسه
- آقای حاجی محمدباقر کلبرگ ۱ مدرسه
- آقای محمدعلی کیلانپور وبانو ۱ مدرسه
- آقای رستم ماوندادا ۱ مدرسه
- آقای ابوالفتح محوی وبانو ۱ مدرسه
- آقایان یعقوب مشفق وایوب رتنو ۱ مدرسه
- خانم هوری مقدم (متوفی) ۱ مدرسه
- آقای مهندس محمدقلی ملک پور ۱ مدرسه
- آقای عبدالمیثاق ثباقیه ۱ مدرسه
- آقای مهندس ابوالقاسم مهرپاوی ۱ مدرسه
- آقای دکتر حسین مینوئی ۱ مدرسه
- خانم تومان مهذب ۱ مدرسه
- تیمسار سپهبد محمد منجوان (امیرموثق) ۱ مدرسه
- آقای عباس نراقی ۱ مدرسه
- آقای عطاءالله نراقی ۱ مدرسه
- آقای حاتم نصیرپور ۱ مدرسه
- خانم صدیقه نمازی ۱ مدرسه
- خانم صغری نمازی وخانم رضوان نمازی ۱ مدرسه
- خانم رعنا نیکپور ۱ مدرسه
- خانم مهوش نیکپور ۱ مدرسه
- آقای محمد ابراهیم نیکپور ۱ مدرسه
- آقای محمدحسین نیکپور ۱ مدرسه
- آقای فریدون والی‌زاده افشار ۱ مدرسه
- آقایان احمد وعباسقلی وکلی ومحمد ابراهیم عبدلیان ۱ مدرسه
- خانم افخاز هرمزی ۱ مدرسه
- خانم پریدخت هرمزی ۱ مدرسه
- خانم مهرانگیز هرمزی ۱ مدرسه
- خانواده ارباب یزدی ۱ مدرسه

در بازار تهران

کفش ماشینی

صنعت چرمسازی رابی‌رونق کرده است

تولید کفش ماشینی ، بازار چرم را فلج کرده وبهمین‌جهت چرم رونق سابق خودرا ندارد و جریان معاملات دربازار چرم مطلوب نیست . مطلعین بازار چرم میگویند : چون در تولید کفش‌ماشینی‌مصرف چرم نسبت به تولید کفش با دست کمتر است‌وهرروزهم‌برتولید ومصرف کفش ماشینی افزوده میشود ، لذا بازار مصرف چرم نیز محدودترخواهدشد و پیش‌بینی میشود که درآینده نزدیکی صنعت چرم‌سازی کم‌کم ازرونق سابق بیفتد .

بازار صادراتی پوست، چرم و سالامبور هم از یکماه قبل محدود شده وبنا به مقتضیات فصلی بازهم‌محدودترخواهدشد و گفته میشود که تا اوایل مهر ماه وضع صادرات این کالا مطلوب نباشد و انتظار میرود ازمهرماه‌مجددا بازارصادراتی این کالا وهم بازار داخلی آن جریان عادی پیداکند ومعاملات بسطح متعارف و معمول باز گردد .

*** قیمت ها**

سطح قیمت‌ها در بازار جهانی و بخصوص بازار آمریکا که تقریبا تعیین‌کننده شاخص‌قیمت سالامبور ایران است ، ظرف ماه گذشته بین ۱۵ تا ۲۵درصد تنزل نموده است .

بازار مطلوب صادراتی‌ایران بعد از امریکا به ترتیب ایتالیا ، ژاپن و آلمان‌است وکشورهای بلوک شرق خریدار اندازه های کوچک سالامبور ایران میباشند که‌قیمت‌نوع‌مرغوب این‌اندازه‌ها برای هردوجین ۱۰ تا ۱۳ دلار است .

قیمت سالامبور درجه یک هرجلد بزرگ بین ۱۶۰ تا ۱۸۰ ریال ، درجه دو ۱۲۰ تا ۱۳۰ ریال ، درجه سه هرجلد ۷۰ ریال است . ایتالیا بازارمطلوبی برای‌سالامبوردرجه‌سه میباشد. قیمت اندازه‌های کوچک هرجلد ۲۵ تا ۳۰ ریال است .

کارخانجات صنعتی «جنرال» اوراق بنای ۱۱ مدرسه یادبود را خریداری کرد

بقیه از صفحه‌اول

عنایت‌بهبهانی رئیس هیئت‌مدیره شرکت سهامی صنعتی جنرال و نایب رئیس انجمن شهر پایتخت درتوجیه انگیزه خرید ۱۶۵۰۰ برك اوراق بنای ۱۱ مدرسه یادبود بوسیله کارخانجات‌صنعتی «جنرال» ابراز داشت .

آقای مهندس‌بهبهانی بدنبال اعلام خرید اوراق ۱۱ مدرسه یادبود از بانك بیمه بازرگانان شعبه بازار به نقش صاحبان صنایع در تحقق آرمان های مقدس انقلاب‌اشاره کردو گفت:

ـ کارخانجات صنعتی جنرال از بدو تاسیس و شروع فعالیت صنعتی و سازندگی‌خود همواره هدف خودرا درتولید محصولات مورد نیاز مردم باکیفیت هرچه بهتر و قابل رقابت درسطح بازار های جهانی قرار داده و خوشبختانه خیلی زود درهمان سال های اول موفق بتولید محصولات خانگی‌باکیفیت کاملا مرغوب شده‌است و باین ترتیب توانسته است درپیشرفت های صنعتی کشور موثر بوده و مورد تائید هموطنان عزیز قراربگیرد.

بدیهی است بزرگترین دلیل موفقیت‌کارخانجات صنعتی‌جنرال آرامش‌وثباتی‌است که دردوران بعداز انقلاب سفید درممکت برقرار شده است که بنظر من همین امرخودبخود تمام‌صاحبان صنایع را موظف می کند که در توسعه هرچه‌بیشتر پیشرفت‌های فنی و اقتصادی و علمی‌مشارکت و همکاری نمایند .

آقای مهندس بهبهانی درباره نامگذاری ۱۱ مدرسه یادبود کارخانجات صنعتی‌جنرال‌افزود:

ـ تصمیم گرفته‌ایم که یکی از این ۱۱ مدرسه بنام پدرم شادروان ابوالقاسم بهبهانی که بنیانگذار و موسس کارخانجات جنرال بوده‌اند نامگذاری شود و از آنجائی که هوطنان عزیز و خریداران محصولات جنرال همیشه بااستقبال‌و تائیداقدامات صنعتی کارخانه جنرال ما را مورد محبت خود قرار داده‌اند همواره درصدد بوده‌ایم که بنحوی از این همه توجه سپاسگزاری کنیم .

تا اینکه اعلام برنامه ایجاد ۲۵۰۰ مدرسه یادبود یك چنین موقعیتی را پیش آورد . موقعیتی‌که‌ما نتوانیم‌بااستفاده از آن سپاس و قدردانی خود را از استقبال مردم بصورتی تازه وکاملا استثنائی برآوریم .

بهمین مناسبت تصمیم گرفته شد که اوراق ۱۰ مدرسه از مدارس یادبودجشن شاهنشاهی را خریداری‌وهمزمان بابرگزاری جشن های باشکوه دوهزار و پانصدمین سال بنیانگذاری شاهنشاهی ایران از کسانی که از اول‌خرداد تا پایان شهریور ماه از محصولات جنرال خریده باشند ۱۰ نفرراانتخاب نموده و نامشان را برکتیبه ۱۰ مدرسه مذکور ثبت کنیم تا شاید از این طریق توانسته باشیم سپاس شکوهمندی از توجه هموطنان عزیز نسبت به فعالیت های کارخانه جنرال بعمل آوریم .

مؤسسه انتشارات امیرکبیر
پنج گفتار
از هربرت مارکوز
ترجمه دکتر محمود جزایری

تبریکات

جناب آقای‌علی اصغر طباطبائی
بانهایت‌مسرت انتصاب آنجناب‌را به مقام معاونت‌وزارت‌دارائی تبریك عرض می نمائیم .
غلامحسین لاچینی

استادعالیقدر جناب آقای دکتر محمد علی طوسی
تجربیات و تحقیقات گسترده جنابعالی در زمینه «مدیریت» مورد قبول همگان می باشد بی‌تردید در مقام معاونت سازمان امور اداری و استخدامی منشاء خدمات بسیار ارزنده خواهید بود .
رئیس دبیرستان آهنك دانش .اسماعیل احمدی

استاد ارجمند جناب آقای طباطبائی
انتصاب جنابعالی را بسمت معاونت وزارت دارائی و خزانه‌داری کل صمیمانه تبریك می گویم‌و امیدوارم همواره در راه خدمت‌به‌مملکت موفق و موید باشید .
احمد بختیاری دانشجوی موسسه عالی حسابداری

جناب آقای دکتر محسن شاملو
انتصاب شایسته جنابعالی را به‌عضویت شورای مرکزی‌حزب ایران نوین صمیمانه تبریك عرض می نمایم .
دکترلشگری

سرور گرامی جناب آقای دکتر علینقی کنی
همچون سایر دانشجویان معاود از کشور عراق با غرور و اعتزاز انتخاب آن جناب را بسمت دبیر کل حزب مردم ازصمیم قلب‌تبریك‌عرض‌نموده موفقیتهای درخشانتری را برایتان آرزو داریم . محمد جعفر جزایری ـ محمد حسن جزایری

آگهی مربوط بدعوت مجمع عمومی عادی
شرکت سهامی قند آبکوه
پیرو آگهی های قبلی بطلاع صاحبان سهام شرکت‌سهامی قند آبکوه می رساند که چون‌طبق‌اساسنامه بایستی محل‌تشکیل جلسه مجمع عمومی در تهران باشد لذا محل تشکیل جلسه مجمع عمومی ، دفتر مرکزی شرکت در تهران خیابان صنیع‌الدوله (ثریا) شماره ٦ طبقه پنجم و تاریخ تشکیل جلسه۸ونیم صبح روز پانزدهم خرداد ۱۳۵۰ می باشد .
دستور جلسه همان است که درآگهی‌های قبلی درج گردیده است .
رئیس هیئت مدیره شرکت سهامی قند آبکوه

جناب بانو دکتر فرخ‌رو پارسای وزیر محبوب وداشمند آموزش وپرورش
فرهنگیان همایونشهر وظیفه دارندمراتب‌حق‌شناسی وسپاسگزاری خود را ازتلاش شبانه روزی آن‌سرباز فداکار شاهنشاه در راه تامین حقوق معلمان کشور معروض داشته موفقیت آنجناب رادر راه خدمتگزاری شاهنشاه آریامهر و میهن عزیز خواستارند .
از طرف فرهنگیان همایونشهر ـ خدائیان
آ ـ ۱۱۹۵٦

وزیر کار و امور اجتماعی :

کمبود کادر متخصص آهنگ رشد اقتصادی را محدود ساخته است

*** تعداد دانشجویان موسسات عالی‌ظرف‌هفت‌سال‌تحصیلی سه برابر شده است .**
***نسبت فارغ‌التحصیلان‌عالی به کل جمعیت شاغل باید افزایش یابد .**
*** افزایش سطح حقوق باعث بازگشت تعداد بیشتری‌از فارغ‌التحصیلان مقیم خارج به ایران شده .**

اقتصادی

بخش کشاورزی و خدمات باید سهم بیشتری از فارغ‌التحصیلان‌را بخود اختصاص دهد . چون درحال حاضر سهم کشاورزی از تحصیل کردگان ، اگر سپاهیان انقلاب را کنار بگذاریم ، نزدیك به صفر است واین امر برای توسعه اقتصادی بخصوص‌افزایش تولیدات کشاورزی بسیار بد است .

مسئله آموزش تاثیر فوق‌العاده دردید و رویه افراد نسبت به‌کار دارد و نیز تعهدی‌است که گروهی نسبت به توسعه ملی پیدا میکنند وعلاوه بر این ، آموزش یك منبع بزرك اشتغال است و روی افزایش جمعیت و توالد وتناسل اثر مستقیم‌میگذارد و از مهاجرت جلوگیری میکند .

این مطالب را آقای دکتر عبدالمجید مجیدی وزیر کار و امور اجتماعی در اجتماع کثیر فارغ‌التحصیلان دانشگاهها بیان داشت . در این اجتماع علاوه بر جمعیت‌چندصدنفری‌فارغ‌التحصیلان دانشگاهها آقایان عبدالرضا انصاری ، سناتور صدیق اعلم ومهندس احمدی مدیرعامل جامعه فارغ‌التحصیلان دانشگاهها و معاون وزارت منابع طبیعی وعده‌ای از رجال و شخصیت های مملکتی حضور داشتند .

*** تنگنا**

مراسم مزبور که در محل هتل رنك برگزار شد ، ابتدا بوسیله آقای عبدالرضا انصاری رئیس شورایعالی انجمن فارغ‌التحصیلان گشایش یافت و سپس آقای دکتر مجیدی وزیر کار وامور اجتماعی پیرامون مسئله آموزش سخنرانی کرد .

دکتر مجیدی ضمن تشکر از دعوت انجمن اظهارداشت : توسعه اقتصادی و اجتماعی ایران درسال های اخیر و مقدمات وسیعی که برای ورود به مرحله تمدن بزرك فراهم شده است ، ماهیت فرصت های اشتغال را در ایران دگرگون ساخته و دامنه آن روز بروز وسیعتر میشود . از طرفی سرعت شگرف و قابل ملاحظه تحولات اقتصادی .شدیدا موسسات آموزشی را در راه تامین نیروی انسانی مورد نیاز بازار کار در تنگناقرار داده است .

وزیر کار افزود :امروز در کشورما تقریبا احراز اکثرمشاغل مستلزم تحصیل اطلاع ومهارت است واین واقعیت حتی در بخش کشاورزی نیز به به مرور متجلی میشود ، بهمین دلیل نتایج‌بررسی اطلاعات بازار کار در ۱۱ شهر ایران نشان میدهد که در سال ۱۳۴۹ در حدود ۳۵ در صد از فرصتهای اشتغال بلا متصدی‌مانده است واین نسبت درسال ٤٥ فقط ۲۰ درصد بوده است ، زیراآهنك توسعه اقتصادی بسیار سریع و بسوی صنایع مدرن و آخرین تحولات تکنولوژی متمایل است واز طرف دیگر موسسات‌آموزشی کشور از نظر کمیت و کیفیت قادر نیستند پابپای الزامات توسعه اقتصادی گام بردارند و این واقعه در هراقتصادی که تحولات آن وسیع و فوق‌العاده باشد ،اجتناب ناپذیر است .

بنابراین درآینده نزدیك نمیتوان انتظار داشت که موسسات و تجهیزات آموزشی علی‌رغم تمام کوششی که‌برای توسعه آنها شده است،بتوانند بطور کمی و کیفی نیاز بازار کار را تامین کنند و فقط از طریق توسعه‌سرمایه گزاری‌های آموزشی و ارتباط و هماهنگی بیشتر بین موسسات آموزشی و مقتضیات بازارکار است که میتوان براین مشکل فائق آمد .

*** مهمترین نقش**

وزیر در ضمن اشاره به مساله فارغ‌التحصیلان عالی در بازار کارونقش آنان درتوسعه اقتصادی و اجتماعی اضافه‌کرد که متخصصین عالی مهمترین‌و اساسی‌ترین نقش را در توسعه اقتصادی و اجتماعی یك‌کشور ایفامیکنند و کمبود کادر های دارای تحصیلات عالی‌شدیدادر بازار کار ایران محسوس‌است و بدین دلیل آهنك رشد اقتصادی را محدودساخته‌است.

دکتر مجیدی اضافه کرد که سال ٤٥ نشان میدهد که‌فقط یك‌درصد از جمعیت شاغل کشور (٦۳ هزار نفر) از تحصیلات عالی‌برخوردار‌بوده‌اند. واکثر این تحصیل کردگان در رشته خدمات شاغل‌بوده‌اند. اقتصاد ایران این کمبود رادر سالهای آخر برنامه سوم‌بطور عینی احساس نمود و تقاضای بازار کار سطح حقوق و مزد رابرای متخصصین عالی بالا برد وبهمین جهت تعدادبیشتری فارغ‌التحصیلان ایرانی مقیم خارج بکشور بازگشتند ونسبت افزایش سالانه حدود ۲۳درصد بوده است .

در مورد توزیع شاغلین در بخش‌های مهم اقتصادی ، دکتر مجیدی توضیح داد که علیرغم توسعه امکانات آموزش عالی در کلیه سطوح ، تعدادداشجویان موسسات آموزش عالی ظرف ۷ سال تحصیل درحدود سه‌برابر شده است (از ۲٤ هزار نفر به ٦۷ هزار نفر بالغ گردیده و در سال جاری از ۷۰ هزار متجاوز بوده‌است) ولی نحوه توزیع دانشجویان‌در گروه‌های تحصیلی تغییر قابل ملاحظه‌ای نکرده است .

*** نسبت فارغ‌التحصیلان**

امروز نسبت‌سعلین باتحصیلات عالی به‌کل شاغلین یکی از معیارهای ارزیابی موفقیت اقتصادی و اجتماعی کشور ها بشمار میرود واین نسبت در آمریکا ۹ درصد ، در ژاپن ۳ونیم درصد ، در فرانسه و مجارستان۳درصد است‌استقرار نظم منطقی در مدیریت وتوزیع تحصیل مستلزم آنست که در کشور ما نیز نسبت تعداد فارغ‌التحصیلان عالی به کل جمعیت شاغل افزایش یابد.

دکتر مجیدی گفت : باید موقعیت بازارکار برای جوانان ترسیم گردد تا جوانان حتی‌الامکان بسوی تحصیل در رشته‌های مورد نیاز هدایت و تشویق شوند تاهنگام انتخاب رشته تحصیلی بتوانند آینده خودرا نیز از نظر اشتغال پیش‌بینی کنند . وزارت کاردر نظر دارد که هدف فوق را در سطح کشور توسعه دهد و اطلاعات دقیقی‌درا‌ختیارمسئولان مملکتی قرار خواهد داد .

دکتر مجیدی که سخنرانیش حدود یکساعت طول کشید ،در پایان بیانات خود اشاره به توزیع تحصیلکردگان عالی شاغل در سه‌بخش عمده اقتصادی کرد و گفت : با مقایسه درصد توزیع تحصیل کردگان در بخش کشاورزی ۵٦۹ هزار نفر در سال ٤٥ (۹درصد) و ۷۱۸ هزار نفردر سال ٤۸ (۸درصد) ، در بخش صنعت درسال ٤٥ تعداد ٦٦۳ هزارو ۹۰۰ نفر (۵ر۱۰درصد) و در سال ٤۸ به‌رقم‌یك‌میلیون‌و ۱۰۹ هزارو ٤۰۰ نفر بالغ گردیده است ،دررشته‌خدمات سال ٤٥ (۳ر۸۵درصد) یعنی ۵۳۹ هزارو ۲۹۰ نفرو درسال ٤۸ بالغ‌بر ۷۷۹ هزارو ٤۷۰ نفر (۸ر۸٦درصد) بوده است .

انتشار اسکناس جدید با پشتوانه قانونی

*** اسکناسهای جدید خاصیت تورمی ندارد**

نمایندگان مجلس شورای ملی در هیات نظارت اندوخته اسکناس گزارش دادندکه‌دولت درسال گذشته جمعا پنج‌میلیارد ریال اسکناس جدید در مقابل پشتوانه قانونی به‌جریان‌گذاشته است .

دراین گزارش میزان‌اسکناس منتشره سال قبل معادل هفت میلیارد ریال ذکر شده‌است ولی ازآنجا که ۲ میلیارد ریال از اسکناس های مذکور از جریان خارج گشته خالص اسکناس منتشره سال ٤۹ برابر ۵میلیارد ریال بوده است .

افزایش میزان اسکناس در گردش سال قبل به میزان ۵ میلیارد ریال حاکی از آن است که هنوز سهم عمده‌ای از معاملات روزانه بازار «نقدی» صورت میگیرد و بهمین جهت باتوجه به رشد این معاملات ، بانك مرکزی ایران برای‌تسهیل درگردش پول ، طی سال ٤۹ جمعا ۵ میلیارد ریال اسکناس جدید به جریان گذاشته است.

باید توجه داشت که ده میلیارد ریال اسکناس جدیدی که در سال گذشته منتشر شده است فاقد اثرات تورمی‌است و این رقم در برابر بودجه ۳۹۳ میلیارد ریالی دولت در همین سال بسیار ناچیز بنظر میرسد .

از سوی دیگر انتشار اسکناس های جدید دلیل براستفاده‌دولت ازآنها نیز نخواهد بود زیرا درحال حاضر دولت نیازهای مالی خود را از سیستم بانکی تامین‌می‌کند ودلیلی برای‌انتشار اسکناس جدید از این لحاظ وجود ندارد .

وانت لندرور یك تن
٦سیلندر ـ تلفن٦٦۰۰۷۳

آگهی
دومین مجمع عمومی عادی پشمبافی ایران برك
شرکت سهامی عام
دومین مجمع‌عمومی عادی صاحبان سهام پشم بافی ایران‌برك (شرکت سهامی عام در ساعت سه بعد از ظهر روز چهارشنبه ۱۹ خرداد ماه جاری در محل شرکت واقع در تهران بلوار الیزابت کاخ شمالی شماره ۳ تشکیل میگردد .
۱ـ استماع گزارش هیئت مدیره در خصوص پیشرفت کار
۲ـ رسیدگی به ترازنامه سال ٤۹ واستماع گزارش‌بازرسان وتصویب آن
۳ـ تعیین حق‌الزحمه حسابرسان (بازرس اصلی) برای‌سال مالی ٤۹
٤ـ انتخاب اعضاء اصلی وعلی‌البدل هیئت مدیره‌برای‌مدت‌دوسال
۵ـ انتخاب بازرس‌اصلی و علی‌البدل برای مدت یکسال.
از کلیه سهامداران محترم خواهشمند است درجلسه‌مزبور شرکت نمایند .
پشمبافی ایران برك

آخرین اخبار از شهرستانها

حریق در ذوب آهن

اصفهان : سالن « ککـ سازی» کارخانه ذوب آهن آریامهر براثر بی‌احتیاطی یکی ازکارگران کارخانه‌دچار حریق شد .مامورین آتش‌نشانی اصفهان پس از یک ساعت ونیم تلاش حریق را اطفاء کردند.

شهردار تربت جام

تربت‌جام : آقای«حاجبی» بسمت شهردار تربت جام انتخاب‌شد .

محکوم صد ساله !

مشهد : دادگاه شعبه ۲ جنائی استان خراسان‌پیرمرد یکصد ساله‌ای را با یکدرجه تخفیف بعلت کبرسن به‌حبس ابد محکوم کرد .

محکوم «حسین خسروی» نام دارد و باتهام قتل مردی بنام «پیرعلی گریدری»محاکمه شد .

۲ نفر کشته شدند

گالیکش ـ کامیون حامل چوب و الوار برانندگی سید محمد که بطرف «گالیکش» در حرکت بود در ۱۵کیلو متری این منطقه بعلت بریدن ترمز واژگون شد و ۲ تن از سرنشینان آن بنام های علی‌اصغر شبستانی ۳۵ ساله و لقمان ملامیری ۲۰ ساله کشته شدند و راننده کامیون مجروح گردید .

حادثه درجاده آرامگاه

شهری ـ باغبان ناحیه ۱۲ شهرداری (کوی‌نهم آبان) در تصادف باتانکر نفتکش شماره ۲۱۷۹٦ کشته شد . مقتول رضا نارمکی نام داشت و هنگامیکه با موتوسیکلت از جاده آرامگاه میگذشت با تانکرحامل نفت تصادف کرد.

اولین دسته معلولین اردنی وارد تهران شدند

سخنگوی جمعیت شیرو خورشید سرخ ایران اعلام داشت :

در اجرای فرمان‌شاهنشاه‌آریامهر اولین دسته از معلولین اردنی‌شب گذشته برای معالجه و تهیه‌دست‌و پای مصنوعی وارد تهران شدند . این عده که ده‌نفر میباشند از طریق سفارت شاهنشاهی ایران در عمان ، وزارت بهداری و هلال احمر اردن به تهران اعزام شده‌اند .معلولین اردنی درتهران اقامت خواهند داشت تا از طریق انجمن توان‌بخشی و آموزشگاه نوتوانی ودست و پا سازی شیروخورشید سرخ نسبت به معالجه و تهیه دست‌وپای مصنوعی برای آنان اقدام شود .

در فرودگاه مهرآباد آقای‌دکتر ایسام حجازی مدیر کل وزارت بهداری اردن که سرپرستی این عده را بعهده دارد مورد استقبال مقامات شیروخورشید سرخ و انجمن توان‌بخشی قرار گرفت .

تجدید نظر در مقررات حریم کوچه‌ها

در دستور کار انجمن شهر قرار گرفت

حریم کوچه‌های تهران در دستور کار انجمن شهر تهران قرار داده شد. کمیسیون امور شهرسازی‌انجمن اکنون‌ضرورت این‌کار را بررسی میکند دست‌به طرح آن در انجمن و اتخاذ تصمیم نظر خواهد داد.بهرحال این موضوع همه مردم و مالکان مستغلات تهران مربوط میشود وهرکسی بنحوی با مشکلاتی‌که از اجرای طرح حریم‌ناشی شده باآن روبرو شده وناراضی‌است. درعین‌حال کارشناسان شهر ـ سازی اجرای طرح حریم رایك کار لازم و ضروری میدانند ، اعتقاد دارند که طرح شهرداری باید اجرا شود و کوچه‌های‌تنگ وباریک تهران به معابری‌وسیعتر تبدیل گردد .

*** امتیاز**

اهمیت و امتیاز طرح‌شهرداری درآنست که برایگان سطح قابل توجهی از املاک و اراضی‌راکه شهرداری باصرف میلیونهاتومان نیز نمیتواند صاحب آنها شود ، بتدریج به قلمرو خود ضمیمه می کند. این تنها راه حل گشودن معابر تنگ و کوچک تهران‌است و در این مورد اصالت و اهمیت طرح و فکر شهرداری بوسیله مردم وانجمن شهر تایید میشود ولی ایراد مردم به نحوه اجرای این طرح است و عقیده مردم برآنست که طرح را ماموران خوب اجرا نمیکنند ودر بعضی مواردا‌جرای‌مقررات‌وزورواجحاف در قالب همدیگر ریخته شده و کاری که نباید بشود به وسیله ماموران تحت عنوان مقررات حریم اجرا میگردد .

*** یك نمونه**

آقای دکتر س‌ـ پ میگوید ، من خواستم چند آجر را که‌از روی دیوار خانه‌ام در منطقه شمیرانات به زمین افتاده بود دوباره روی دیوار بگذارم مامور شهرداری آمد و گفت اینکار پروانه لازم دارد و ساعتی‌بعد بولدزر شهرداری سر رسید و دیوار خانه مرا باستناد همین حرف خراب کرد. از آنموقع تا بحال بهرمقامی که ممکن بود مراجعه کرده‌ام ولی جوابی نشنیده‌ام .

راه حل

آقای محسن‌زاده میگوید :من درخیابان امیریه و کوچه دهقان خانه‌ای دارم که پهنای آن‌شش متر است و خانه را می خواهم نوسازی کنم ولی باید دو متر عقب‌نشینی کنم. ولی اگر دومتر عقب‌نشینی کنم دیگر خانه نمی تواندخانه مطلوب‌من بشود.زیرا که پهنای زمین ان چهار متر است و نیمتر نیز در موقع ساختمان بصورت دیوار اشغال میشود و برای خانه، میماند سه مترونیم جا که در نتیجه زمین قناس میشود و می‌بینیم در طرح شهرداری برای‌این قبیل‌مشکلات راه حل درنظر گرفته‌نشده‌است.

این شخص گفت، شهرداری برای حریم ساختمانهای شهر تهران که صدها اختلاف‌بین‌انها وجوددارد نباید تصمیم یکشکل ویکنواخت بگیرد. باید در طرح و مقررات حریم تجدیدنظرکرده وبا درنظر گرفتن‌مشکلات‌طرحی که‌ناظر به تمام موارد باشدبرای اجرا آماده گردد .

*** تمام خانه ها**

بانو سلاطانی مالك خانه‌ای در خیابان مختاری میگوید : با اجرای تصمیم شهرداری‌وانجمن شهر مالکیت من در این خیابان از میان میرود و سند مالکیت‌من خودبخود باطل میگردد. این‌زن توضیح داد که خانه‌ای در نبش دو کوچه دارد که درازای آن هفت متر و پهنای آن چهارمتر است و جمع مساحت خانه بیست‌وهشت‌مترمیشود.اکنون‌این خانه را میخواهد نوسازی کند واز هر طرف دو متر باید عقب بنشیند که میشود چهار متر از طول ، وهشت متر از عرض وبا اجرای طرح شهرداری مبنی به دو متر عقب‌نشینی، ۲۲ متر از مساحت خانه یک خانواده کم درآمد تهران که با مشکلات فراوان صاحب ملکی باین‌شرح و تفصیل شده است ازدستش میرود واین کاملا طبیعی است که طرح حریم بصورت موجود قابل اجرا نبوده و لزوم تجدید نظر در آن کاملا جدی به نظر میرسد .

*** در محلات دیگر**

در محلات دیگر تهران بخصوص ناحیه غرب کوچه‌ای وجود دارد که درآنجا بیش از پنجاه خانه‌کوچك از دوازده‌متر تا بیست متر ساخته شده و اگر بخواهند این خانه‌هارا نوسازی کنند سطح خانه ها ضمیمه کوچه می شود و این نشدنی است .

درشمیرانات کوچه های مشرف به باغات و درمحلات دیگر کوچه های طرفین خانه هابه هرحال باید وسیعتر شوند ولی برای رسیدن‌به‌این مقصود شهرداری باید بهترین‌راه حلرا که حلال همه مشکلات باشد انتخاب کند نه یک راه حل را برای همه آنها .

*** صحیح نیست**

مهندس‌هوشنك‌سیحون شهرساز وآرشیتکت برجسته ایران امروز گفت :وسیع کردن کوچه هادر تهران بصورتی که عمل می‌شود اساسا کار درستی‌نیست : کوچه درشرایط حاضر باید سرجای خود بماند و برای پهن کردن کوچه مقرراتی که منطبق با منافع ساکنان‌دوطرف کوچه هم باشد وضع شود و اگر لازم بود و مالکان خود راضی بودند ، طرح تعریض اجرا گردد .

مهندس سیحون‌گفت : کوچه درامرترافیك‌مزاحمتی برای‌مردم شهر ندارد و تعریض کوچه نیز درترافیك‌اثربخش‌نخواهد بود . پس‌باید خیابان‌ها تعریض گردد و خیابان های تازه احداث شود تا مزاحمت ترافیك رفع گرددواز مردم نیز رفع ناراحتی بشود .

*** نظر شهردار**

نظر شهرداری دراین مورد همان مطلبی‌است‌که‌آقای مهندس نیرومند درجلسه انجمن شهر بیان کرد . قائم‌مقام شهردار گفت : ما تصویب‌نامه انجمن شهر را اجرا می‌کنیم‌و اگر این تصویب‌نامه تغییر کند ما مجری مقررات جدید خواهیم بود .

*** نظر رئیس‌انجمن**

رئیس انجمن نیز در این زمینه عقیده دارد که باید دراین طرح تجدید نظر بشود وروی‌این اصل دستور داده است تا کمیسیون امور شهرسازی این مسئله را دردستور کار خود قرار دهد

براساس این دستور امروز در انجمن شهر تهران کمیسیون شهرسازی برای رسیدگی به مسئله حریم کوچه ها تشکیل‌شد واعضای کمیسیون مطالعات‌خود را دراین مورد آغاز کردند .

*** باید بخرد**

یک‌متخصص درامور شهرسازی امروز درمورد ضوابط طرح جامع پیرامون حریم کوچه ها گفت :

شهرداری درصورتی‌که قصد تغییر شکل کوچه ها را داشته و بخواهد که متراژ آنها تحت‌یك ضوابط معینی‌درآیدباید خود شخصا درصدد خریداری این مناطق برآمده‌پس‌از تخریب آنها را نوسازی کند بنظر من اجرای ضوابط نقشه جامع‌در محلاتی‌که‌کوچه های‌تنك‌وباریك داردنمیتواند جوابگوی خواسته طراحان این طرح باشد . تهیه چنین ضوابطی دراین طرح‌بدون درنظر گرفتن وضع اقتصادی مردم جنوب شهر صورت گرفته است ضوابطی‌که طراحان طرح جامع برای حریم کوچه ها در نظرگرفته‌اند بسیار بجاست ولی این ضوابط باید درشهر های جدید و حومه تهران تعمیم‌داده شود زیراتغییرنقشه تهران‌اصلی که‌متخصصان شهرسازرادربرابر عمل انجام‌شده‌قرار میدهدمشکل وشاید هم غیرممکن باشد .

اصلاحات جدید در جدول انتخابات

لایحه دولت مربوط به جدول جدید انتخابات مجلس شورای‌ملی که در بررسی‌شوراول‌به‌پیشنهاداتی برای بررسی شور دوم‌به‌کمیسیون کشور ارجاع گردید درکمیسیون کشور مجلس شورای ملی مورد بررسی قرار گرفت وبااصلاحاتی به تصویب رسید .

در اصلاحات جدید دهستانهای قاقازان شرقی و غربی وایلات قاقازان به حوزه انتخابیه معلم کلایه . کن ودهستان ارنگه به حوزه انتخابیه کرج. احمدآباد به حوزه مشهدخرك به حوزه‌انتخابیه بندر ماه‌شهر . قصر قندبه حوزه انتخابیه چاه‌بهار . جویم به حوزه لار . دهستان خنج به حوزه فیروزآباد .گیلان غرب به حوزه قصرشیرین اضافه گردید .

بخش ساردوئیه از حوزه بافت و بخش اشترینان از ملایر گرفته شد و نیز بخش کوثر آهنك از حوزه رزن گرفته شد و به حوزه بهاراضافه گردید .

آگهی مسابقه ورودی اختصاصی دوره‌لیسانس شبانه هنر سرای‌عالی

هنرسرای عالی در سال ۵۱ـ۵۰ مجموعا تعداد ۳۰۰ نفر از بین دیپلمه‌های ریاضی وهنرستانی برای رشته‌های مهندسی : الکترونیک ـ برق ـ تولید (صنایع فلزی) ـ تهویه وتبرید ـ راه و ساختمان ـ ذوب‌فلزات ومتالورژی ـ طراحی وقالبسازی ـ طراحی وگرافیک‌صنعتی ـ معماری وتزئینات ـ مکانیک ماشینها ـ موتورهای احتراق .

دانشجو می‌پذیرد که از این عده :
۱ـ ۱۵۰ نفر دیپلمه ریاضی برای دوره شبانه.
۲ـ ۱۰۰ نفر دیپلمه هنرستانی برای دوره‌شبانه.
۳ـ ۵۰ نفر دیپلمه هنرستانی برای دوره روزانه اختصاص داده شده است.

شرایط ثبت‌نام

۱ـ سن داوطلبان تحصیل در دوره شبانه در مهرماه سال ۱۳۵۰ نباید از ۲٤ سال‌تمام کمترباشد
۲ـ سن داوطلبان گروه هنرستانی دوره روزانه در مهرماه ۱۳۵۰ نباید از ۲٤ سال تمام بیشتر باشد و در صورتیکه خدمت وظیفه عمومی انجام داده باشند نباید از ۲٦ سال تجاوز نماید.
۳ـ داوطلبان تحصیل در دوره شبانه بایستی برگ معافیت‌دائم از خدمت وظیفه یا دفترچه پایان خدمت وظیفه داشته باشند.
٤ـ نداشتن نقص عضوی .
۵ـ داوطلبان هنرستانی روزانه وکلیه داوطلبان‌شبانه باید تقاضانامه خود را برای سه رشته برطبق نمونه زیر تنظیم وهمراه مدارک لازم باپست سفارشی بنشانی امور پذیرش دانشجویان هنرسرای عالی نارمک تهران به نحوی ارسال دارند که تا آخر وقت اداری روز سه شنبه ۱۵ تیرماه ۱۳۵۰ به هنرسرای عالی برسد.
به مدارکی که پس از تاریخ مزبور واصل گردد ویاناقص باشد ترتیب اثر داده نخواهد شد.

مدارك لازم برای ثبت‌نام کنکور

۱ـ یک برگ رونوشت یافتوکپی شناسنامه .
۲ـ دوقطعه عکس ٤×٦ که جدیدا گرفته شده باشد باقید مشخصات کامل درپشت آن.
۳ـ رسید بانکی بمبلغ ۵۰۰ر ریال که بحساب شماره ۲۱۰۲ هنرسرای عالی شبانه در بانک مرکزی ایران یا یکی از شعب بانک ملی پرداخت شده‌باشد این مبلغ به هیچ وجه مسترد نخواهد شد.
از داوطلبان امتحان در مواد زیر در حدودبرنامه تحصیلی هر رشته بعمل خواهد آمد

	ضریب برای ریاضی	ضریب برای‌هنرستانی
۱ـ فیزیک ومکانیک (فقط مسئله	۲	۲
۲ـ ریاضیات شامل : جبر ـ مثلثات حساب و هندسه(فقط مسئله	۳	۲
۳ـ شیمی (فقط مسئله	۲	۱
٤ـ زبان فارسی	۱	۱
۵ـ زبان خارجه (انگلیسی ـ فرانسه ـ آلمانی)	۱	۱

تاریخ ومحل امتحان ورودی

۱ـ ساعت۸ـ صبح‌روز سه شنبه ۲۹ تیرماه گروه ریاضی در محل هنرسرای‌عالی .
۲ـ ساعت ۸ـ صبح روز چهارشنبه ۳۰ تیرماه گروه هنرستانی روزانه و شبانه در محل هنرسرای‌عالی.
۳ـ کارت ورودی برای شرکت در امتحانات‌روز های شنبه ۲٦ تیرماه برای گروه ریاضی و یکشنبه ۲۷ تیر ماه برای گروه هنرستانی از ساعت ۸ الی۱۲ صبح در محل هنرسرای‌عالی توزیع میگردد ضمنا نشریه‌ای مبنی برنحوه تحصیل و تعداد دانشجوی‌مورد‌لزوم در هررشته در محل هنرسرای عالی بداوطلبان داده خواهد شد و یادر صورت تقاضا ب پست ارسال میگردد .

شرایط تحصیل درهنرسرای عالی

۱ـ مدت تحصیل در دوره روزانه هنرسرای عالی در حدود چهار سال است (حداقل ۱٤۰ واحد درسی) که دوسال اول عمومی ودوسال بعد اختصاصی میباشد. شهریه سالیانه دوره روزانه که هنگام نامنویسی نقدا دریافت خواهد شد ۵۰۰۰ر ریال میباشد .
۲ـ مدت تحصیل در دوره شبانه هنرسرایعالی در حدود شش سال (حداقل ۱٤۰ واحد درسی) است که ۳سال اول آن عمومی بوده و سه‌سال‌بعد اختصاصی میباشد ساعات تحصیل در این دوره همه روز از ۱۷ونیم الی ۲۱ونیم میباشد . و شهریه‌ای که در دوره شبانه نقدا دریافت میشود برای دو نیمسال ۱۸۰۰۰ر ریال است.
۳ـ به‌داوطلبان پذیرفته شده پس از پایان تحصیلات دانشنامه لیسانس در مهندسی رشته مربوطه اعطاء خواهد شد.
٤ـ پذیرفته شدگان در مسابقه ورودی

در ۱۰ حادثه رانندگی ۱۳ نفر کشته شدند

جیپی که راننده‌اش هنگام حرکت مشغول تماشای صحنه یك حادثه بود واژگون شد !

از ظهر پنجشنبه تا دیشب ، در نقاط مختلف کشور چندین حادثه رانندگی روی داد که چند مورد آن طبق گزارش خبرنگاران درتهران وشهرستان ها از این قرار است :

درراه قزوین

★ اتومبیل سواری شماره «۹۶۶۵۴ تهران ب» برانندگی نعمت‌اله آرسن که عازم‌قزوین بود در ۸ کیلو متری آبیک با کامیون‌شماره «۳۸۷۳۱شاهرود» به رانندگی لئون مانوکیان تصادف کرد .

در این واقعه نعمت‌اله‌آرسن (راننده) ، داود ملکی ۱۲ساله، داریوش وکبری آرسن (۶ساله و۱۹ ساله) کشته شدند و ۷تن دیگر به اسامی سیاره کریمپور، رقیه باقری ـ مهناز ، داود ، حبیب‌اله وپروین آرسن وحسین ملکی مجروح گردیدند .

مجروحین به بیمارستان شیروخورشید سرخ کرج‌انتقال یافتند و بستری شدند .

هنوز چند دقیقه از برخورد این دو وسیله نگذشته بود که لندرور شماره ۷۴۹۲۵برانندگی حسن ناصری به‌آن‌محل رسید حسن همچنانکه اتومبیل در حرکت بود مشغول تماشای صحنه حادثه شد و همین‌امر سبب شد که اتومبیل او از مسیر خود خارج شود و به داخل گودالی‌سقوط کند وحسن مجروح شود.

سرکار ستوان یکم قراچه کارشناس تصادفات ، علت تصادف را بی‌احتیاطی راننده کامیون تشخیص داد .

د ربابلسر

○ حادثه دیگر را اتومبیل سواری «شماره ۳۴۵۱۲ مشهد» بوجود آورد این اتومبیل با ۳ سرنشین هنگام عبور از خیابان کازینوی بابلسر بعلت سرعت زیاد واژگون گردید .

دراین حادثه هرسه سرنشین اتومبیل زخمی شدندو جهت‌معالجه به بیمارستان انتقال یافتند .

در پارك‌وی

★ اتومبیل شماره۷۴۳۴۹ تهران الف به رانندگی علیمحمد اشتری هنگام حرکت‌در پارکوی (بزرگراه ونک» باپسری به‌نام محسن‌رضائی تصادف کرد و باعث مرگ وی‌شد.

اتومبیل سواری دیگری هنگام گذشتن ازخیابان پهلوی (شمیران) با شهرام صفاری ۱۹ساله تصادف کرد ووی راکشت.

تصادف شدیدراه قزوین ۴ کشته داشت

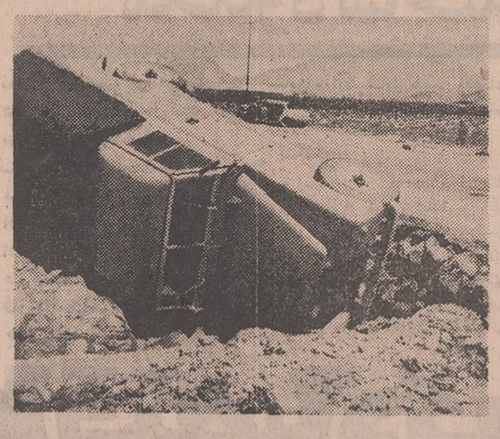

این جیپ لندرور هنگامی که در جاده قزوین راننده‌آن حسن ناصری صحنه تصادف اتومبیل شماره ۹۶۶۵۴ را تماشا میکرد به داخل گودال کنارجاده افتاد و واژگون شد .

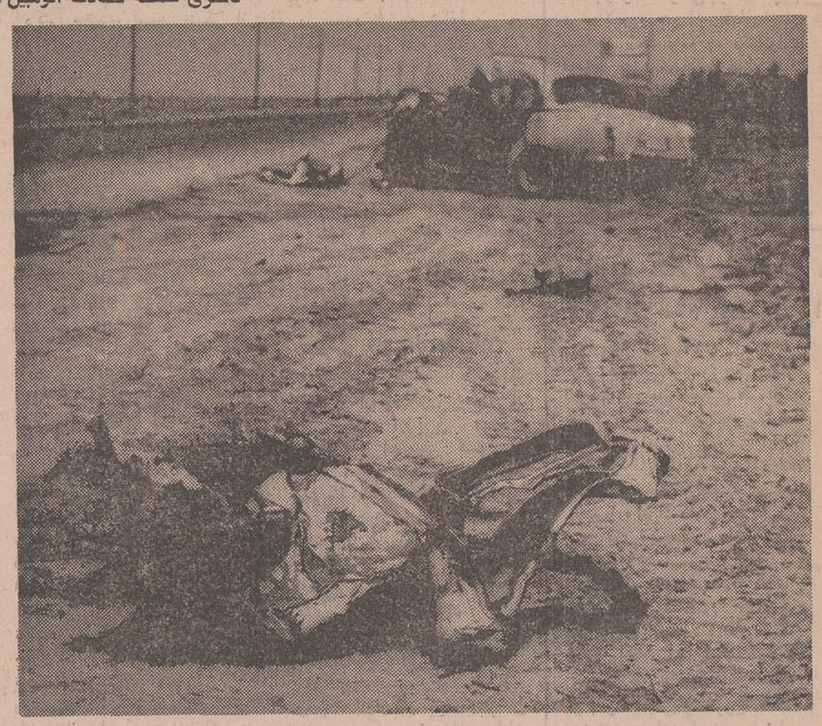

اتومبیل سواری شماره ۹۶۶۵۴ در راه قزوین پس از تصادف با کامیون به خارج از جاده پرتاب شد . شدت تصادف به حدی بود که یکی از در های اتومبیل همچنانکه‌در عکس‌دیده می شود به گوشه‌ای پرتاب گردید . این حادثه ٤ کشته‌و ۷ مجروح داشت .

در اتوبان

● اتومبیل سواری‌شماره ۲۵۲۸۳ که در اتوبان ،از سمت کرج عازم تهران بود واژگون شد و حسین انتصاری یکی از سرنشینان آن جان سپرد .

* «چله» مرد

● اتومبیل سواری شماره «۸۸۹۸۲ تهران» به رانندگی‌حسین ارشاد هنگام حرکت در ۱۵کیلو متری اهواز باچله ۷ ساله‌تصادف کرد واو را کشت .

* در خیابان ارم

★ کامیون‌کمپرسی‌شماره۱۴۸۴۸ به رانندگی کیومرث فرمانی هنگام عبور از خیابان «ارم» شیراز اسماعیل ریاستی ۱۵ساله را زیر گرفت و موجب مرگ وی‌گردید.

* مرگ کارگر

● کارگر ٤٥ ساله‌ای که هدایت نجارزاده نام داشت ودر جاده «کرمان سباغین» مشغول کاربود، زیر چرخهای یک بولدوزر رفت و جان سپرد .

د رجاده فرودگاه

★ بعد از ظهر روز ۵شنبه محمدپور اکبر پیشکائی یکی از کارمندان اداره راه زاهدان‌هنگامی که باموتوسیکلت در جاده فرودگاه این شهر در حرکت بود از موتور پائین افتاد و کشته شد.

مرگ عابر

کامیون کمپرسی‌شماره ۱۷۲۸۳ تهران برانندگی منصور کاظمی که از الیگودرز عازم خمین‌بود، با رضا شهریاری تصادف کرد و او را کشت .

این حادثه در ۲۵ کیلومتری خمین اتفاق افتاد .

دیشب در خیابان خیام‌یك اتوبوس ۲ طبقه خط ۲۱۱با کودك ۷ ساله‌ای بنام احمد وثیقی اصل تصادف کرد و او را کشت .

گویا کارشناس تصادفات کودك رامقصر تشخیص‌داده است .

بستنی فاسد

چهل نفر را مسموم کرد

دیروز ٤٠ تن از اهالی قزوین بعلت‌خوردن بستنی فاسدمسموم شدند .

این عده در بیمارستان بوعلی سینا بستری شدند .

صاحب بستنی فروشی تحت پیگرد قانونی قرار گرفته‌است.

سقوط به رودخانه چالوس

مهناز موسوی ۲ ساله در چالوس به رودخانه افتادو خفه شد .

این واقعه دیروز روی داد .

یک مدرسه یادبود:

گرانبهاترین هدیه «عارف» به همسرش

در سالگرد پیوند زناشوئی

خواننده نامی ایران، نام همسرش «ژینوس عارف کیا» را بر کتیبه یك مدرسه یادبود جاودان ساخت و با این اقدام شکوه و معنویتی عظیم به سالروز ازدواج خود و همسرش بخشید

عارف و همسرش «ژینوس»...هنرمند نامی‌ایران ، با خریداوراق‌یک مدرسه یادبود از بانک بیمه بازرگانان ،نام همسرش را برکتیبه‌یک مدرسه جاودان ساخت وگرانبهاترین هدیه را بمناسبت سالگرد پیوند زناشوئی به«ژینوس»هدیه کرد .

«عارف» هنرمندنامی وخواننده معروف «جاز» ایران در سالگرد ازدواج خود با خانم «ژینوس عارف‌کیا،» گرانبهاترین هدیه‌را به همسرش اهدا کرد .

عارف، که‌ازبدوازدواج ، هر سال‌بهمین‌مناسبت جشن‌کوچکی برگزار میکرد و هدیه‌ای به «ژینوس» میداد امسال با خرید اوراق بنای یک مدرسه یادبود از بانک بیمه بازرگانان‌نام‌همسر خودرابرکتیبه یک‌مدرسه‌جاودان ساخت وبا این اقدام شکوه و معنویتی عظیم به مراسم ساده سالروز پیوند زناشوئی خود و همسرش بخشید .

آقای عارف عارفکیا ،درباره پیوستن خود به‌رستاخیزفرهنگی جشن‌شاهنشاهی گفت:هنرمندان کشور موجودیت و شهرت خود را مدیون مردم هستند وبدیهی است هرکدام بفراخور حال‌خود در جنبشی که بخاطر گسترش فرهنگ و در جهت تحقق‌مقدس ترین‌آرمان ملی آغاز شده‌است، باید سهم شایسته‌ای‌ادا کنند.

عارف در پایان گفت : من آذربایجانی هستم‌ودلم میخواهد این‌مدرسه یادبود بنام «ژینوس» در یکی‌از روستاهای آذربایجان ایجاد شود .

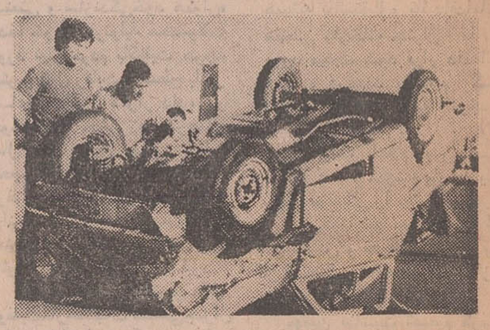

این اتومبیل‌دیروزدر خیابان کازینوی بابلسر واژگون شدو سرنشینان آن که از اولین مسافران دریا بودند مجروح شدند .

ادعای قاتل برادر

رمضانعلی لعل قربانی (مقتول)

در اسفراین (خراسان) مردی با ضربه بیل برادر خویش را کشت و به‌ماموران انتظامی گفت که برادرش برای همسراو مزاحمت‌ایجاد می کرد !

متهم که حیدر لعل قربانی نام داردپس‌از کشتن‌برادرش رمضانعلی ، جسد او را در نهر آب انداخت و جسد بوسیله یك دانش آموز که‌در کنار نهرمشغول حاضرکردن درس بود کشف شد .

مرد ۱۴۰ ساله

دارای فرزند جدیدی شد

یك پیرمرد ۱٤٠ ساله از اهالی کاشان از همسر ۳۰ ساله‌اش دارای فرزندی شد وی که شمسعلی سبزه‌ای نام دارد میگوید با این که اختلاف سن او و همسرش ۱۱۰ سال است هیچگونه اختلاف نظری میان آنها وجود نداردوتاکنون کدورتی بین آندو رخ نداده است. شمسعلی در روستای خاوه اردهال زندگی میکند که در ٤٨ کیلومتری شمال کاشان واقع است . شمسعلی قبلا نیز ازدواج کرده بود و از آنان فرزند دارد .

اولین قربانی رودخانه کرج

دیروز جوان هیجده ساله‌ای بنام «داود» که همراه بستگانش به کرج رفته بود، در رودخانه کرج غرق شد .

وی برای گرفتن یك توپ از آب ، خود را به رودخانه انداخت ولی جریان شدیدآب او را باخود برد .

این جوان اولین قربانی‌امسال رودخانه کرج بود !

جهاد دیواری اختیاری

یادتون نره

همین امروز در بانك رهنی ایران

حساب باز کنید

حساب پس انداز خشت اول

بانك رهنی ایران

برای تمام عمر

به شما و افراد خانواده شما

ماهانه ۷ هزار تومان

جایزه میدهد

فقط بانك رهنی ایران یك درصد بیشتر

از کلیه بانکها به پس انداز شما بهره میدهد

B·8

از صبح سه‌شنبه فقط در

سینما ریولی

«مردان حادثه‌جو» را دیدیدو پسندیدید و حالا نوبت «ویلی بوی» است... فیلمی خشن‌تر، پرحادثه‌تر، عشقی‌تروموثرتر از آن باشرکت دو هنرمندجوان سینمای آمریکا

ایران طیور

سازنده‌ماشین‌های‌جوجه‌کشی و لوازم مرغداری

تولیدکننده تخم‌مرغ جوجه‌کشی و جوجه‌نژادتخمی

مرکزفروش- تهران خیابان آیزنهاور-خیابان‌خوش شمالی تلفن ۹۷۴۳۸۹

نماینده -شاهرضا جنب میدان‌فردوسی تلفن: ۳۱۲۶۰۹ تلگ اف- «کاط»

از صبح پنجشنبه فقط درسینما

آتلانتیک

مجالس ترحیم

با نهایت تاسف درگذشت شادروان آقای حسن فزونی عضو برجسته و قدیمی روزنامه اطلاعات و برادر آقایان : سرهنگ عباس فزونی . مهندس جعفر فزونی و علی‌اکبر فزونی و دائی آقایان : محمدعلی مسعودی و قاسم مسعودی را باستحضا میرساند .
مجلس ختم مردانه و زنانه از ساعت ۳ تا ۵ بعد از ظهر روز یکشنبه دوم خرداد ماه جاری در مسجد مجد منعقد خواهد بود .
موسسه اطلاعات

بااندوه فراوان درگذشت دائی عزیزمان شادروان آقای حسن فزونی را باستحضار کلیه دوستان و اقوام میرساند . مجلس ختم مردانه و زنانه از ساعت ۳ تا ۵ بعد از ظهر روز یکشنبه ۲ر۳ر۵۰ در مسجد مجد منعقد خواهد بود .
محمدعلی مسعودی . قاسم مسعودی

باکمال‌تاسف فوت مرحوم مغفور آقای فزونی دائی جناب آقای محمد علی مسعودی را باطلاع دوستان و آشنایان میرساند . مجلس ترحیم آنمرحوم از ساعت ۳ تا ۵ بعد ازظهر روز یکشنبه دوم خرداد ماه در مسجد مجد منعقد است . از دوستان وآشنایان استدعا میشود با تشریف کرمائی خود روح آنمرحوم را شاد فرمائید .
مرتضی طوسی

خانواده های : فزونی . مسعودی . گلستانه . حافظی مقدم. امیرارجمند .گوهربخش . نیری . نوربخش . منصوری. رامتین . صنیع حضرتی

بانهایت‌تاسف‌درگذشت شادروان حسن فزونی را باستحضار اقوام و دوستان میرساند .
مجلس ختم مردانه و زنانه از ساعت ۳ تا ۵ بعد از ظهر روز یکشنبه دوم خرداد ماه جاری در مسجد مجد برگزار خواهد شد .

باکمال تاثر درگذشت شادروان محسن سلطانی را که از صاحب منصبان عالیرتبه و باز نشسته وزارت اقتصاد بوده باطلاع فامیل و دوستان میرساند .
مجلس ترحیم مردانه و زنانه آن مرحوم روز یکشنبه دوم خرداد ازساعت ۳۰ر۵ الی ۳۰ر۷ بعداز ظهر درخانقاه صفی‌علیشاه منعقد خواهد بود .
خانواده های : سلطانی . نیکوئی خلعتبری . غضنفریان . سرمطالقانی . خستو . طالقانی . شهیدی . میربابائی . داهی. زهری . حسابی . غفاریان . سرهنك صاحبی . صادقی . نظامی . ملکوتی . سرهنك شکیبائی . منتظمی . تهرانچی . جباری . الله‌بداشتی. آ ـ ۵۶۶۳ ۲ـ۲

بدین وسیله با نهایت تاثر فوت‌بانو بدری معرفت‌السلطنه «معزی» مادر عزیزمان را باستحضار دوستان و فامیل های وابسته میرساند و بنابر وصیت آن مرحومه مجلس سوگواری برگزار نمی شود و هزینه مربوطه صرف امور خیریه میگردد.
ضمنا مجلس یادبود خانوادگی برای روز یکشنبه دوم خرداد از ساعت ٤ بعداز ظهر در منزل شخصی آن مرحومه واقع در چهارراه امیراکرم خیابان قاآنی (تیر سابق) کوچه مریخ شماره یك برگزار خواهد شد .
محمد شریف معزی ، رفعت شهاب «معزی» ، سرهنك هرمز میرزا معزی ، طلعت سرابندی «معزی»
آ ـ ۱۱۷۸۶

با کمال تاسف و تاثر درگذشت ناگهانی مرحومه بانو طوبی شریف زرندی را باطلاع اقوام و آشنایان می رساند . مجلس ختم زنانه و مردانه آن مرحومه روز یکشنبه ۲ر۳ر۵۰ از ساعت (۳ الی ۵) بعداز ظهر در خانقاه صفی علیشاه‌منعقد است .
خانواده های : شریفی ، بیگلری ، فتوت ، شهرروا ، آریان‌پور ، خرمی ، ساسانی ، ساسانی‌نژاد ، کاشانی ، رحیمی ، نوربخش ، عربشاهی ، بیگلرپور ، کریمی ، حیدری، نفش ، مرادی ، قاسمی ، قاسملو
آ ـ ۵۷۲۷
بعموم بازماندگان آن مرحومه مصیبت وارده را تسلیت میدهیم

مکتب الغدیر تهران و خانواده های طالب‌زاده بنکدار . بهزاد . لباف . خراسانی‌زاده . کلاه‌دوزان . غنوریان . سیدنا. ناصح‌غفوری . اشتری . نیلی . محمودیان . فانی . روغنی . شیرازی نژاد . کریم‌نیا . روستائی . بانهایت تاسف درگذشت مرحوم حاج‌محمدطالب‌زاده بنکدار را باطلاع اقوام واشنایان می رساند .
مجلس ختم آن مرحوم روز یکشنبه ۲ خرداد از ساعت ۹ الی ۱۱ صبح درمسجد ملک‌بازار عباس آباد و ختم زنانه همانروز درمنزل آن مرحوم واقع‌درخیابان شمیران ، نبش اندیشه ۸ ازساعت ٤ الی ۷ بعداز ظهر منعقد میباشد .
ضمنا مراسم روز هفتم آن مرحوم جمعه ۷ر۳ر۵۰ ازساعت ۳ الی ۵ بعداز ظهر درصحن مطهر حضرت‌معصومه قم برگزار خواهد شد .
وسیله حرکت بقم از تهران ساعت ۹ ونیم صبح جمعه درمیدان ارك آماده است .
آ ـ ۵۷۵۹
مصیبت‌وارده رابعموم‌بازماندگان آنمرحوم تسلیت‌میدهیم.

بانهایت تاسف و تالم فوت نابهنگام برادر عزیزمان حسن برادران فرشچی را باطلاع فامیل ودوستان و همشهریان می رساند. مجلس ختم مردانه و زنانه روز دوشنبه ۳ر۳ر۵۰ از ساعت ۵ونیم تا ۷ونیم بعداز ظهر در خانقاه صفی‌علیشاه منعقد خواهد بود .
محمد برادران فرشچی. علی برادران فرشچی. حسین برادران فرشچی . احمد برادران فرشچی . رضا برادران فرشچی . محمود برادران فرشچی .

خانواده‌های: برادران فرشچی. مصباح . عالمزاده . وفادار. باقرزاده. فنائیان. آقاجانی. دکتر سیادتی. دکترناوی. سرهنگ ناوی. دکتر ناظری. مطلق. تحویلداران .
درگذشت مرحوم حسن برادران فرشچی را باستحضارمی رسانند مجلس ختم مردانه وزنانه روز ۲شنبه ۳ر۳ر۵۰ازساعت ۵ونیم تا۷ونیم بعدازظهر درخانقاه صفی‌علیشاه منعقدخواهدشد
آ ـ ۵۷۵۱ ۱ـ۲
بعموم بازماندگان آنمرحوم مصیبت وارده را تسلیت میدهیم

خانواده‌های : مینائی . قاجار دولو . دولو . محمودیان . طاهری . ساعدی . ملکی . نعیم‌پور . ماندگاریان . ابتهاج . صادقیان . مستجابی . ذکائی. اسمعیلی . آشتیانی. وصالی . طیرانی . افغانی . نبی‌پور . نصیری صفت . کاظمی. چالوسی. اورنگی
بانهایت تاثر و تاسف درگذشت دکتر محمدرضا مینائی کارمند عالیرتبه بازنشسته شهرداری تهران را باطلاع اقوام و دوستان و آشنایان میرسانند .
مجلس ترحیم مردانه آن مرحوم از ساعت ٤ تا ٦ و نیم بعد از ظهر روز یکشنبه ۲ خرداد ماه در مسجد انصار واقع در خیابان صفی علیشاه شمالی چهارراه هدایت و مجلس ختم زنانه از ساعت ۵ تا ۷ بعد از ظهر همانروز درمنزل شخصی آن مرحوم (واقع درجاده‌قدیم شمیران نرسیده بمیدان تجریش بالای کوچه اسدی جنب بانکملی کوی ساعدی پلاك ۱۲۲ منعقد میباشد .
عباس مینائی . علی‌اصغر محمودیان . مریم قاجار دولو
آ ـ ۵۷۶۷
مصیبت وارده را بعموم بازماندگان آنمرحوم تسلیت میگوئیم

باکمال تاسف درگذشت آقای حاج غلامعلی حشمتی همکار صمیمی را باطلاع همکاران و دوستان میرساند مجلس ختم آن‌مرحوم روز یکشنبه دوم خرداد ماه ۱۳۵۰ از ساعت٤ تا٦ بعدازظهر در مسجد حسینی واقع در تهران‌نو خیابان فرح‌آباد چهارراه سعدی دائر است .
آ ـ ۵۷۸۳ **شرکت سهامی کارخانجات نوردایران**

بانهایت تاسف درگذشت شادروان حاج غلامعلی‌حشمتی را باستحضار عموم میرساند مجلس ترحیم روز یکشنبه مورخ دوم خرداد ماه درمسجد حسینی واقع در تهران‌نو خیابان فرح‌آباد چهارراه سعدی از ساعت ٤الی٦ بعدازظهر برگزار خواهد شد .
خانواده حشمتی. مبینی. ترانه. میرهادی. داودیان فتحی. عشرتی. صالحی. حاتمی. آ ـ ۵۷۸۳
بعموم بازماندگان آنمرحوم مصیبت وارده را تسلیت میدهیم

بانهایت تاسف فوت شادروان عطاء محسنی سجادی، همسر گرامی خانم رحیله محسنی مسئول کاریابی سازمان تربیتی شهرداری پایتخت را باطلاع میرساند .
مجلس ترحیم زنانه و مردانه فقید سعید روز یکشنبه دوم خرداد ماه ازساعت ۵ونیم تا۷ونیم بعدازظهر در مسجد مجد منعقد خواهد شد.
آ ـ ۷۷۱ ۵ **مدیرعامل سازمان تربیتی. راضی**

هوالباقی
خاندان مرحوم آیت‌الله حاج آقا محسن اراکی
با تاثر فراوان درگذشت‌شادروان عطاء محسنی سجادی فرزند مرحوم آیت‌الله حاج میرزا محمود محسنی را باطلاع خویشاوندان و دوستان میرساند . مجلس ترحیم مردانه و زنانه فقید سعید روز یکشنبه دوم خرداد ماه از ساعت ۵ونیم تا ۷ونیم بعداز ظهر در مسجد مجد منعقد می شود .
خاکباز،انوشیروان سپهبدی ، عابدین سپهبدی ، شهمنش ، فرید محسنی ، بزرگی‌نسب ، شکوهی ، علی‌اصغر محسنی ، خدیور محسنی ، یحیی شکوه محسنی ، حسین محسنی، سجادپور، عباس‌فریور ،موحد محسنی،دکتر محسنی سجادی، محسنی‌سجادی، عظیمی‌سجادی، فرهمند محسنی ، سجادی ، شامخلیلی ، یاوری ، سیادت، سجادیه، محسن‌پور، مدثر ، یثربی ، هاشمی ، کامرانی قاجار ، فرید اراکی ، پورمحسن ، یثربی‌نژاد ، تاجبخش ، فولادوند ، دیبا ، بدیعی، تهامی ، عراقی‌زاده ، نام‌آور ، بزرك‌نیا، اجاق ،دکترایروانی. حجتی ، یاراحمدی ، هدایت وزیری ، شیخ‌الاسلامی ، احتشام‌زاده ، مکی‌نژاد ، قائم‌مقامی ، صفاری ، مجللی ، صدری ، بیات ، دانشمند ، اشتری ، ابراهیمی .
آ ـ ۵۷۵۳
بعموم افراد خانواده های عزادار بویژه بازماندگان آن مرحوم مصیبت وارده را تسلیت میدهیم

کفی بالموت واعظا
باکمال تاسف و تاثر فوت مرحوم مغفورآقای میرزا ابراهیم اصفهانیان که یکی از ارادتمندان بحضرت سیدالشهداء و ائمه هدی علیهم‌السلام بوده باطلاع عموم میرساند .
مجلس ترحیم روز یکشنبه ۲ر۳ر۵۰ از ساعت ٤ تا ٦ بعد از ظهر در مسجد ارك منعقد میباشد .
الاحقر ابوالفضل الخراسانی

بمناسبت درگذشت مرحوم میرزا ابراهیم اصفهانیان مجلس ترحیمی روز یکشنبه ۲ر۳ر۵۰ از ساعت ٤تا ٦ بعد از ظهر در مسجد ارك و ختم زنانه در همانروز و همان ساعت درمنزل آن‌مرحوم واقع درخیابان فرح‌آباد ژاله بعدازکوکاکولا خیابان اول نیروی هوائی فرعی ششم پلاك ۱۰ منعقد میباشد از جمیع دوستان و آشنایان متمنی است با تشریف فرمائی خود روح آن مرحوم را شاد نمایند .
اصفهانیان . گروئیان . جزمه‌ای . فشارکی . تربت‌حیدری. محمد رحیمی . بانکیان . جناب . دوامی . مصدق . طریحی . برادران . مقاره‌ای . میرکمالی . حسین‌زاده .انصاریون . فروز . نصراله زاده آ ـ ۵۷۶۱
بعموم بازماندگان آنمرحوم مصیبت وارده را تسلیت میگوئیم

هوالباقی
بدینوسیله فوت مرحوم حجت‌الاسلام‌آقای حاج شیخ‌ابوالفضل نجفی را باطلاع همگان میرساند . مجلس ختم آنمرحوم از ساعت ۸تا۳۰ر۱۱ صبح دوشنبه سوم خرداد ماه در مسجد شاه اصفهان منعقد خواهد بود.
خانواده‌ی مهریار ـ نجفی ـ شریعتمدار نجفی ـ ملاباشی‌ـ کتابی ـ مهندس نجفی ـ الفت‌ـ فشارکی ـ نویسرکنی ـ جواهری‌ـ حجازی ـ سجادی ـ منجمی .
آ ـ ۱۱۹۹۸
بعموم بازماندگان آنمرحوم مصیبت وارده را تسلیت‌میدهیم

شهربانی کل کشور بانهایت تاسف درگذشت همردیف سرهنك بازنشسته شهربانی **ابراهیم صالحی‌شیرازی** راباطلاع میرساند . مجلس‌ختم آن روانشاداز ساعت ۳۰ر۱۷ الی ۳۰ر۱۹روز دوشنبه سوم خرداد ماه جاری درمسجد مجدبرگزارمیشود .
آ ـ ۵۷۹۹

خانواده‌های : صالحی . لشگری . سلیلی . پایدارحسینی . منصوری . سرتیپ‌دانشور . فرزانمهر . مجیرشیرازی . مسعودتهرانی.شفایق . نعیمی . میرهادی . مثنیان . نامداری. بنائی . دانش‌پژوه . قربانی . نمازی . معارفی . مستوفی‌زاده. قلمفرسا . ادیبی . غزالی . افغانی . رجحانی.
بااندوه‌فراوان و نهایت تاسف و تاثر درگذشت مرحوم همردیف سرهنك‌بازنشسته شهربانی **ابراهیم صالحی شیرازی** را باطلاع فامیل و آشنایان میرسانند .
مجلس ترحیم مردانه و زنانه آن فقید سعید از ساعت ۱۷ و نیم تا ۱۹ ونیم روز دوشنبه ۳ر۳ر۵۰ درمسجد مجد منعقد خواهد گردید . ضمنا مراسم شب هفت روزچهارشنبه ۵ر۳ر۵۰ دراین‌بابویه مسجد ماشاءالله برگزار خواهدشد .
آ ـ ۵۸۰۱
مصیبت‌وارده رابعموم‌بازماندگان آنمرحوم تسلیت‌میدهیم.

بانهایت تاسف فوت پدر ارجمند مرحوم **غلامرضا صادقی انجدانی** را باطلاع بستگان و دوستان و همکاران محترم میرساند. مجلس ختم آن‌مرحوم مردانه و زنانه روز دوشنبه سوم خردادماه از ساعت ٤تا٦ بعدازظهر در مسجد اراکیها واقع در خیابان گرگان منعقد است .
خانواده‌های : صادقی. ابراهیمی. انجدانی مقدم. میرعلائی. محبی.پاکباز. ضاحب‌الزمانی. قنا. شکرآبی. رفیعی. باقری. حسینی انجدانی. فاریابی. محمدی. کریمی. جواهری مقدسی. نعمتی. موسوی . آ ـ ۵۷۸۷
مصیبت‌وارده را بعموم بازماندگان آنمرحوم‌تسلیت‌میدهیم

فوت ناگهانی و غیرمنتظره خلدآشیان فردوس و ساده **حاج‌محمودآقا رضائی‌حریری** خلف‌رضوان جایگاه حاج‌عظیم‌آقا رضائی حریری و اخوالذوجه جناب آقای حاج حسن آقا دستمالچیان وابوالذوجه جناب آقای حاج علی‌آقا دستمالچیان که از افراد نیکنام و از علاقمندان صمیمی آستان مقدس سالار شهیدان بودند باعث تاسف و تاثر عموم آذربایجانیها بخصوص وابستگان دربار ولایتمداری میباشد جهت تجلیل از خدمات فقید سعید و عرض تسلیت ببازماندگان ارجمند مجلس ختم و تذکر روز یکشنبه ۲ر۳ر۱۳۵۰ از ساعت ۹ الی ۱۱ صبح در مسجد آذربایجانیها منعقداست حضورهمشهریهای‌گرامی باعث آمرزش‌روح‌آنمرحوم‌وتسلی‌خاطر بازماندگان‌گرامی خواهدبود.
آ ـ ۱۲۰۷۰ **الحاج بزرگ‌ابوحسین**

باکمال تاسف فقدان غم‌انگیز و ناگهانی **حاج‌محمودآقا رضائی حریری** برادر بزرگوار آقای حاج محمدرضا رضائی حریری را باطلاع عموم میرساند مجلس ترحیم ازساعت ۹ الی ۱۱ صبح روز یکشنبه ۲ر۳ر۱۳۵۰ درمسجد آذربایجانی‌ها منعقد خواهد بود .
آ ـ ۱۲۰۷۰ **سندیکای حمل ونقل بین‌المللی‌زمینی**

بانهایت تاسف فوت ناگهانی **حاج محمودآقا رضائی‌حریری** پدر گرامی ایوب‌آقا رضائی حریری را باطلاع دوستان و آشنایان میرساند مجلس‌ترحیم‌روز یکشنبه ۲ر۳ر۱۳۵۰ ازساعت ۹الی۱۱ صبح درمسجد آذربایجانیها منعقد میگردد.
آ ـ ۱۲۰۷۰ **هیئت مدیره شرکت آکتیوکو**

بانهایت تاثر وتاسف فوت ناگهانی **حاج محمودآقارضائی حریری** فرزند مرحوم مغفور حاج عظیم‌آقا رضائی حریری را باطلاع بستگان و دوستان میرساند مجلس ترحیم مردانه صبح روز یکشنبه ۲ر۳ر۱۳۵۰ازساعت ۹الی۱۱ درمسجدآذربایجانیها ومجلس ترحیم زنانه در همان روز از ساعت ۵تا۷ بعدازظهر درمنزل‌شخصی آنمرحوم واقع در خیابان تاج ایستگاه‌هماکوی کاج شماره ۳۱ منعقد خواهد شد .
رضائی حریری. خندقی. دستمالچیان. خوئیلر. حبشی. رحیم‌زاده خوئی. کاشی‌زاده. ایپچیلر. کلاهی. دقیقی. ارزیلی. رضائی خیاباناو. حریرفروش رضائی. شایان. اشراقی آذر. واسطی‌زاده. آمیغی. مجدد. محمدزادگان. رشتچیان. عازمی. ممقانی. حامی‌زاده. فروغی. امینیان .فتحی. سمسار. مقیمی دستمالچی احمدیلر. عظیمی‌نژادان. اشرفی ورشوچی. عطار طاهری. محمدزاده . آ ـ ۱۲۰۷۰

درگذشت نابهنگام و تاثرانگیز پدر بزرگوارمان **حاج محمودآقا رضائی حریری** را باطلاع دوستان و آشنایان می رساند مجلس ترحیم روز یکشنبه ۲ر۳ر۱۳۵۰ از ساعت ۹الی ۱۱ صبح در مسجد آذربایجانیها منعقد خواهد بود .
آ ـ ۱۲۰۷۰ **ایوب. مسعود. یحیی. حسین. رضائی‌حریری**
بعموم فرزندان و بازماندگان آنمرحوم مصیبت وارده را تسلیت میدهیم .

باکمال تاسف و تاثر درگذشت شادروان یوسف تدریسی یکی از خادمین صدیق فرهنگ کشور ابوی محترم آقایان یعقوب وایوب تدریسی همکاران ارجمند را ضمن عرض تسلیت باطلاع عموم سروران عزیز میرساند مجلس ختم آن مرحوم روز یکشنبه دوم خرداد ماه ۵۰ از ساعت ٤الی ٦ بعد از ظهر درمسجد امام حسین واقع در میدان شهناز منعقد خواهد شد .
اداره آموزش و پرورش ناحیه ۹ تهران
آ ـ ۵۸۱۱

باکمال تاسف درگذشت شادروان یوسف تدریسی بزرگ خاندان تدریسی را باطلاع عموم فرهنگیان و همشهریان و دوستان‌میرساند ، مجلس ترحیم مردانه آن مرحوم روزیکشنبه دوم خرداد ماه از ساعت ٤ تا ٦ بعد از ظهر در مسجد امام حسین واقع در میدان فوزیه و ختم زنانه همان روز و ساعت مقرر در منزل آن مرحوم واقع در خیابان فرح آباد تهران‌نو کوچه غزالی غربی برگزار خواهد شد .
خانواده های تدریسی ـ ثابتی ـ اصغرزاده ـ صبحی ـ پایدار ـامیرخیزی ـ قله ـ اشناری ـ تشکری ـ ابشرزاده ـ موید ـ مجتهدی ـ لواسانی ـ جعفری ـ آذری ـ اکوان ـ بختیاری ـ آریان ـ تقی پور ـ نوری ـ طاهری ـ صادقپور ـ تاجیک ـ اعتمادی ـ پورصفر .
آ ـ ۱۲۱۲٤
بعموم بازماندگان آنمرحوم مصیبت وارده را تسلیت میدهیم .

یادبود

بسمه تعالی
نظر باینکه یکمین سال درگذشت برادر بزرگوارم آقای سیدمحمد باقر متقی آقانور رحمت‌اله علیه می‌باشد مجلس ترحیمی ازساعت ۷ونیم تا۹ونیم بعدازظهر یکشنبه ۲۷ ربیع‌الاول مطابق دوم خرداد ماه در مسجد ارباب واقع در میدان کلانتری خیابان دلگشا منعقد.
عموم بستگان ودوستان بالاخص علماء اعلام دامت برکاتهم‌با شرکت خود روح آن مرحوم را شاد واینجانب را متشکرمیفرمایند.
الاحقر محمد رضا الحسینی الاصفهانی
آ ـ ۵۶۸۷

هوالباقی
یکسال از مرگ جوان برومند آقای سید محمد باقر متقی آقانور اخوی بزرگوار حضرت حجت‌الاسلام والمسلمین آقای‌حاج سید محمد رضا آیت‌الله‌زاده اصفهانی می‌گذرد و بپاس خدمات بی‌شائبه‌ایکه عالم جلیل‌القدر نسبت بصنف خرازی فروشان تهران در ارشاد وهدایت وبیان احکام فرموده و میفرمایند عموما استدعا دارد در مجلس ترحیمی که از ساعت ۷ونیم تا ۹ونیم یکشنبه ۲۷ ربیع‌اولال مطابق بادوم خرداد ماه در مسجد ارباب واقع درمیدان کلانتری خیابان دلگشا منعقد میشود شرکت فرموده تجلیل از مقام شامخ علم فرمایند.
رئیس اتحادیه صنف خرازی
وابسته باتاق بازرگانی و صنایع ومعادن ایران ـحاج اکبرپورکاظمی
آ ـ ۵۶۸۵

تسلیت

بانهایت تاسف مصیبت وارده را بخانواده محترم بهار تسلیت عرض میکنم .
حاج رضا میثمی

سرکار خانم مازی مجلسی
دوستان وهمکارانتان خودرا درغم شما شریک دانسته و بقای آن‌خانواده محترم رااز درگاه خداوندی مسئلت دارند
آ ـ ۵۷۹۷

سرکار خانم قدسی اعظم موسوی
دوستان وهمکاران شما درگذشت جانگدازعموی بزرگوارتان را تسلیت عرض کرده وبرای آن خانواده محترم صبروشکیبائی آرزومندند .
آ ـ ۵۷۹۷

تیمسار سرلشگر فیروزمند
بانهایت تاسف از سوی خود و همکارانم مصیبت وارده را تسلیت عرض نموده سلامتی کلیه بازماندگان را از خداوند متعال مسئلت مینمایم .
سرتیپ کاظم عبدی
آ ـ ۵۷۱۳

جناب آقای افتخار جوادی
با نهایت تاسف و تاثر درگذشت والده گرامی آنجناب را به جنابعالی و خاندان محترم تسلیت عرض میکنم .
خانواده های : معتمدی مقیم آمریکا
آ ـ ۵۷۳۹

آقای مهندس مهدی مهرابیان
درگذشت مادر عزیزت را تسلیت گفته در غم تو شریکم .
شبستری
آ ـ ۱۱۹۶۲

آقای مهندس مهدی مهرابیان
فوت مادر گرامیتان را تسلیت میگوئیم بقای عمر و سلامتی شما را از درگاه خداوند متعال خواهانیم .
رحمانی ـ ظهوری ـ بیاتی
آ ـ ۱۱۹٦٤

تیمسارسرلشگر ناصر فیروزمند
مصیبت وارده را از طرف خود و همکارانم‌تسلیت عرض می نمایم .
آ ـ ۱۱۹۷۸ **لرستان : سرتیپ‌گیوتاش**

تیمسار سرلشکر ناصر فیروزمند
باکمال تاثر مصیبت وارده را از طرف خود و همکارانم تسلیت عرض مینمایم از خداوند قادر متعال مسئلت دارم‌که روان فقیده سعیده را بااجداد طاهرینم محشور و ببازماندگان محترم صبر جمیل عنایت فرماید .
سرلشگر فخرمدرس
آ ـ ۵۷٤۷

همکار محترم جناب آقای محسن میرزائی
باکمال تاسف مصیبت وارده را تسلیت عرض‌مینمائیم.
ازطرف کارکنان انستیتو تکنولژی آمار و حسابداری‌مسعودیان
آ ـ ۱۲۰٦۰

همکار عزیز سرکار خانم ابوالفتحی
درگذشت جانگداز فرزند ناکامتان سیروس نهضتی را بحضور سرکار و سایر بازماندگان داغدار از صمیم قلب تسلیت عرض نموده از خداوند متعال صبر و شکیبائی مسئلت داریم .
آذرنیا ، ابوالفضل‌زاده ، داوری خازنی ، شورافکن، مظهری ، احتشامی ، بیگلری ، بابازاده ، باصری ،بصیری، تابش ، توسلی ، روحبخش ، حمید ، خاوریان ، ستاری ، لطفی ، فتح راضی ، منصور موید ، محرابی ، ورزنده
آ ـ ۵۷۵۹

جناب آقای سالور استاندار محبوب خوزستان
بانهایت تاسف مصیبت وارده را تسلیت عرض نموده بقای عمر و سلامتی شما و خانواده محترمتان را از خداوند متعال خواستاریم .
آ ـ ۱۲۲۰٤ **اهواز ـ پیمانکاری هویت‌دوست**

دوست محترم جناب مهندس خلعت آلپائوتی
بانهایت تاسف و تاثر مصیبت وارده را تسلیت عرض نموده از خداوند متعال سلامتی و بقاء آن خاندان محترم را خواستارم .
غلام شفیع بیگلی
آ ـ ۱۲۲۱٦

جناب آقای سالور استاندار معظم خوزستان
بانهایت تاسف و تاثر فراوان از طرف خود و کلیه افسران ودرجه‌داران بازنشسته خوزستان درگذشت همشیره گرامی را بجنابعالی وفامیل محترم تسلیت عرض نموده سلامت و بقای عمر بازماندگان را از خداوند بزرگ مسئلت مینمایم
رئیس کانون بازنشستگان نیروهای مسلح شاهنشاهی خوزستان ـ سرهنگ گرانپایه
آ ـ ۱۲۲۰٦

سرکاربانو طلعت سرابندی (معزی) نماینده محترم انجمن شهر
نمایندگان انجمن شهر پایتخت باکمال‌تاثر و تاسف‌فوت ناگهانی بانو بدری معرفت السلطنه مادر گرامیتان را به شما تسلیت میگویند و از درگاه خداوند متعال برای سرکار صبر و شکیبائی آرزو مینمایند .
رئیس‌انجمن شهر پایتخت ـ حسین فرهودی
آ ـ ۱۲۱۱۲

جناب آقای رضا علوی
درگذشت ابوی گرامی را بحضور جنابعالی و خانواده محترمتان صمیمانه تسلیت عرض مینمایم .
علی گنجی

دوست بسیار عزیز جناب آقای سیاوش کلهر
مصیبت وارده را خدمت سرکار خانم و جنابعالی از صمیم قلب تسلیت عرض میکنیم .
آ ـ ۱۲۱۰۲ **محمدامیر و فریده والی**

جناب آقای رضا علوی
باکمال تاسف وتالم مصیبت وارده را بسرکار و خانواده و فامیل گرامی تسلیت عرض مینمایم و بقای بازماندگان آنمرحوم را از درگاه خدای یکتا خواهانم .
آ ـ ۱۲۰۸۰ **علی شهیدی**

دوستان وهمکاران گرامی جناب آقایان احمد‌ـ ابوالفضل ورضا علوی
صمیمانه‌ترین تسلیت‌های مارا بمناسبت فوت‌پدر بزرگوارتان بپذیرید .
اداره کل شیمیائی شرکت سهامی تولیددارو
آ ـ ۱۲۰۸٦

جناب آقای سالور استاندار محترم خوزستان
باکمال تاسف مصیبت وارده را تسلیت عرض سلامت وطول عمرآن جناب وخاندان محترم را از درگاه خداوند خواستاراست.
آ ـ ۱۲۲۰۲ **جمعیت شیروخورشید سرخ اهواز**

سرکار خانم صفیه‌تریشی همکار گرامی
تسلیت اینجانب‌وکلیه همکاران خود را بمناسبت‌درگذشت اندوهناك مادر ارجمندتان بپذیرید .
حسین بنائی
رئیس سازمان ملی پیش‌آهنگی ایران
آ ـ ۱۲۱۱۸

جناب آقای آلپائوتی مدیر محترم شرکت آلپ
درگذشت آقای محمد (ادوارد) قیصریان را تسلیت گفته بقای خانواده محترم را از خداوند متعال مسئلت دارد.
آ ـ ۵۷۷۹ **شرکت ساختمانی تراس**

سرور ارجمند جناب آقای محمد شریف معزی
بانهایت تاسف و تاثر درگذشت بانوی محترمه مادر گرامیتان را بجنابعالی و خانواده محترم تسلیت عرض نموده برای همه بازماندگان صبر و شکیبائی آرزو دارد .
امیر هوشنگ برمکی . مینو برمکی
آ ـ ۵۸۰۹

جناب آقای مهندس شاهرخ مجلسی
بانهایت‌تاسف و تاثر درگذشت ابوی محترمتان را تسلیت عرض نموده سلامتی و بقای عمر آنجناب و بازماندگان را از قادر متعال نیازمند هستیم .
غلامرضا لیل آبادی ـ فریدون کی نژاد ـ ابوالقاسم بنی‌عامری
آ ـ ۱۲۲۱۰

سرکار خانم تامارا بابائیان
بانهایت تاسف مصیبت وارده را تسلیت عرض نموده سلامتی و بقای بازماندگان را آرزومندیم .
آ ـ ۱۲۲۱۲ **شهین ـ هرمز خیلتاش**

تیمسار سرلشگر فیروزمند دوست گرامی
مراتب‌همدردی‌من و افسرانم را در فوت مادر ارجمندتان بپذیرید .
سرلشگر اعظمی
آ ـ ۱۲۲۱٤

جناب آقای سالور استاندار محترم خوزستان
مصیبت وارده را تسلیت میگوئیم ودوام عمر حضرتعالی و خانواده محترمتان را از خداوند متعال آرزومندیم .
خرمشهر ـ از طرف کارمندان و کارکنان ثبت احوال ـ بهرام دولتشاهی
آ ـ ۱۱۹۰٦

جناب آقای سالور استاندار محترم خوزستان
بانهایت تاسف ضایعه درگذشت همشیره گرامی آنجناب را تسلیت گفته بقاء عمر آنجناب وبازماندگان را از خدای بزرگ خواهانم .
خرمشهر ـ رئیس دادگستری ـهوشنگ مویدی
آ ـ ۱۱۹۱۰

جناب آقای سالور استاندار معظم خوزستان
بانهایت تاسف وتاثر مصیبت وارده تسلیت عرض نموده‌بقاء عمر آنجناب وبازماندگان را از پیشگاه درگاه احدیت مسئلت‌دارد.
خرمشهر ـکارکنان سازمان آب وفاضلاب
آ ـ ۱۱۹۱٤

جناب آقای سالور استاندار محبوب خوزستان
بانهایت تاسف مصیبت وارده را تسلیت عرض نموده سلامت وبقاء عمر آنجناب وخاندان گرامی رااز خدای بزرگ آرزومیکنم.
خرمشهر ـرئیس سازمان پنبه ـ حسن دستیار
آ ـ ۱۱۹۱۲

جناب آقای سالور استاندار محبوب خوزستان
بانهایت تاسف فوت همشیره گرامی را بحضور آنجناب‌تسلیت عرض نموده بقاء عمر حضرتعالی و بازماندگان را از ایزد متعال خواهانم
خرمشهر ـ رئیس آموزش وپرورش ـفضل‌اله مسیح
آ ـ ۱۱۹۰۸

جناب آقای سالور استاندار محترم خوزستان
مصیبت وارده را تسلیت گفته بقای جنابعالی و سایر بازماندگان را مسئلت داریم.
خرمشهر ـ رئیس وکارکنان شرکت بیمه ایران
آ ـ ۱۱۹۱٦

جناب آقای سالور استاندار معظم خوزستان
بانهایت تاثر وتاسف مصیبت وارده را بجنابعالی وخاندان محترم تسلیت گفته بقاء وسلامتی بازماندگان را از درگاه ایزد متعال خواستاریم .
خرمشهر ـ کشتیرانی ملی آریا
آ ـ ۱۱۹۱۸

جناب آقای سالور استاندار معظم خوزستان
بانهایت تاسف و تاثر مصیبت وارده درگذشت خواهر بزرگوارتان را تسلیت عرض نموده شکیبائی و بقاء عمر سرکار و سایر بازماندگان را از خداوند متعال خواستاریم .
خرمشهر ـ شرکت سهامی گلف اجنسی ایران

جناب آقای سالور استاندار گرامی خوزستان
بانهایت تاسف مصیبت وارده را تسلیت عرض نموده‌بقاء وسعادت آنجناب وخانواده محترم رااز درگاه ایزد متعال‌خواستاریم
خرمشهر ـ شرکت کشتیرانی گری‌مکنزی‌محدود
آ ـ ۱۱۹۲۲

جناب آقای سالور استاندار معظم خوزستان
بانهایت تاثر وتاسف مصیبت وارده را تسلیت عرض نموده سلامت و بقاء عمر حضرتعالی وخاندان محترم را از درگاه‌خداوند متعال مسئلت مینمائیم.
خرمشهر ـ مدیریت مشترک وکارکنان کشتیرانی‌هانزا
آ ـ ۱۱۹۲٤

جناب آقای سالور استاندار محترم خوزستان
در این غم بزرگ باشما شریکیم واین مصیبت جانگداز را به جنابعالی وعموم بازماندگان تسلیت عرض مینمائیم.
آ ـ ۱۱۹۲٦ **خرمشهر ـ کشتیرانی پرس اکسپرس**

جناب آقای مهندس ظهیری
با نهایت تاسف و تاثر مصیبت وارده را تسلیت عرض نموده بقاء عمر بازماندگان را از خداوند بزرگ آرزو دارم
سرلشگر معین‌زاده
آ ـ ۵٦۲۳

خانواده های محترم شریفی ـ جناب آقای مهندس منوچهر شریفی
بدین وسیله مصیبت وارده را تسلیت عرض می کنیم
محمد علی ممیز ، مرتضی ممیز
آ ـ ۵۷۳۵

درگذشت ناگهانی جوان ناکام علی‌اصغر فلاح شیروانی را بفامیل محترم آنمرحوم تسلیت عرض میکنیم .
صادق‌پور . ماکوئی . فرزانه . رسول‌زاده . طهمورپور . گلچین . طوسی . سلیمانی . فاتح . احمدی . ناصحی‌پور . گیلانی . گل‌محمدی . اقبالی . قطب .. میرعشق‌الله .
آ ـ ۱۱۹۷۲

سرکارستوان‌یکم خداوردی‌پناهی
از سوی افسران ، درجه‌داران و افراد مرکز آموزش جهرم مصیبت وارده را تسلیت گفته سلامتی بازماندگان را از خدا خواهانم .
آ ـ ۱۱۹۷٤ **سرتیپ کسرائی**

دوست ارجمند تیمسار خطیب شهیدی
بدینوسیله مصیبت وارده را به جناب

اطلاعات

شنبه - اول خردادماه ۱۳۵۰
بیست‌وششم ربیع‌الاول ۱۳۹۱ - بیست‌ودوم مه ۱۹۷۱
شماره ۱۳۴۹۸ - سال چهل و پنجم
استخراج دکتر ریاضی کرمانی

ساعات شرعی

اذان صبح	ساعت ۳ و ۷ دقیقه
طلوع آفتاب	ساعت ٤ و ۵۳ دقیقه
ظهر شرعی	ساعت ۱۲ و ۳ دقیقه
اذان مغرب	ساعت ۷ و ۲۵ دقیقه

مدیر عامل بانک رهنی:

به متقاضیان خرید خانه تا یکصد هزار تومان وام پرداخت میشود

*** برای طبقه بادرآمد متوسط نیز آپارتمانهای ۱۲۰ هزار تومانی ساخته خواهد شد**

بانک رهنی ایران در نظر دارد در کنار برنامه‌های احداث آپارتمان های ارزان‌قیمت برای طبقه کم درآمد ، برای طبقات بادرآمد متوسط نیز آپارتمان هائی بسازدکه قیمت هردستگاه آن از ۱۲۰ هزار تومان تجاوز نکند. با انجام تشریفات قانونی اولین‌شرکت‌پس‌انداز ووام مسکن که احتمالا تا پایان خرداد ماه خاتمه خواهدیافت ، این‌شرکت با سرمایه ۷۵ میلیون تومان آغاز بکار خواهد کرد و به متقاضیان‌خریدخانه ویا احداث ساختمان‌وام میپردازد حداکثر این‌نوع‌وامها یکصد هزارتومان است .

این‌مطلب‌را آقای‌مهندس‌بهنیامدیر عامل بانک رهنی ایران در یک گفتگواظهار داشت. وی‌همچنین گفت : اساسنامه اولین شرکت پس‌اندازو وام مسکن برای تصویب به شورای‌پول و اعتبار تسلیم شده تا پس از تصویب شورای پول و اعتبار وهمچنین هیئت دولت کار خود را آغاز کند و این کار احتمالا تا آخر خرداد ماه خاتمه خواهد یافت و پرداخت وام بوسیله شرکت آغازخواهدشد . حداکثر وامی که این شرکت به متقاضیان خواهد پرداخت یکصد هزار تومان است که در مقایسه با وامهائی که بانک رهنی ایران درحال حاضر به متقاضیان خرید خانه یا احداث‌ساختمان میپردازد ، افزایش چشمگیری دارد

درحال حاضر بانک رهنی ایران برای خریدخانه حداکثر ۲۵ هزار تومان و برای احداث ساختمان‌حداکثر ٤۰ هزارتومان وام میپردازد .

با شروع کار این شرکت ، دست بانک رهنی ایران برای تامین مسکن طبقه کم‌درآمد بازتر خواهد شد وبهمین جهت بانک رهنی درنظر دارد که بزودی یک طرح آپارتمانسازی ارزان قیمت دراراضی سازمان مسکن‌درغرب تهران‌اجرانماید. تعداد آپارتمانی که در وهله اول احداث خواهد شد ، در حدود ۵۰۰واحد مسکونی‌خواهد بودکه قیمت هرواحد آن از ۵۰ هزار تومان‌تجاوزنخواهد کرد. بموازات اینکار بانک رهنی برای طبقه بادرآمد هم طرحی در دست تهیه داردکه دریافی مانده اراضی خود در کوی‌فرح درکنار خیابان اصلی آپارتمان های پنج طبقه برای افراداین طبقه بسازدکه قیمت آنها از ۱۲۰ هزار تومان تجاوز نکند .

آقای مهندس بهنیا درباره برنامه های آینده بانک رهنی ایران جهت تامین مسکن‌طبقات کم‌درآمد اضافه کرد : پروژه های آپارتمان‌سازی ارزان‌قیمت نظیر آپارتمانهای نازی‌آباد در مقیاس وسیع‌تری انجام خواهد شد وبا کمک سازمان برنامه شرکت های تعاونی مسکن را تقویت خواهیم کرد وبموسسات ساختمانی‌که‌آپارتمانهای ارزان قیمت برای طبقات کم‌درآمد بسازند و قیمت فروش آن از حدود معینی تجاوز نکند ، یا وام بابهره‌کم ویا مبالغی بعنوان کمک بهره از محل اعتبارات سازمان برنامه خواهیم‌پرداخت تابخش خصوصی هم درفعالیت ساختمانی برای‌طبقات کم‌درآمد بتواند سهم موثری داشته‌باشد.

بعداز ظهر پنجشنبه طوفان‌شدیدی تهران را دربرگرفت . طوفان که با گردوخاك همراه بود ، هوای تهران را تیره و تار کرد بطوریکه‌رانندگان اتومبیل‌ها بزحمت چند قدمی خود را می دیدند . طوفان که باران ورگبار شدیدی به همراه داشت پس از مدتی آرام گرفت در حالیکه تعدادی درخت را شکسته و خساراتی به ساختمانها وارد کرده بود . عکس دو عابر را که هنگام طوفان‌روی‌خود را با کیسه نایلونی پوشانده واز زیر رگبارعبور می‌کنند نشان میدهد .

بازدید وزیر فرهنگ شوروی از شیراز و اصفهان

بانو«یکاترینا الکسیونا فورتسوا» وزیر فرهنگ اتحاد جماهیر شوروی سوسیالیستی که به دعوت وزیر فرهنگ و هنر به ایران آمده است بعد از ظهر پنجشنبه‌باوالاحضرت شاهدخت شمس پهلوی ملاقات کرد .

این ملاقات در کاخ اختصاصی والاحضرت شمس در مهردشت صورت گرفت‌ودرآن آقای پهلبد وزیر فرهنگ و هنر و آقای بروفیف سفیر شوروی دردربار شاهنشاهی حضور داشتند .

وزیر فرهنگ شوروی صبح دیروز با هواپیما تهران رابه صوب شیراز ترك گفت .

خانم «فورتسوا» در شیراز آثار باستانی ایران در تخت‌جمشید و همچنین موزه های شهرام و پارس و آرامگاه های سعدی و حافظ و سرای مشیر و مسجد وکیل شیراز را مورد بازدید قرار داد .

وزیر فرهنگ شوروی پس از بازدید از آثار باستانی فارس بعداز ظهر دیروز با هواپیما به اصفهان رفت و مورد استقبال قرار گرفت .

وی در مدت اقامت دو روزه خود دراصفهان‌ازآثار تاریخی و هنری و همچنین از فعالیت های سپاهیان دانش‌و خانه‌های فرهنگ روستائی در این استان دیدن میکند .

برنامه آینده

سینما ایفل

قصه‌ای از عشق

طلوع

آگهی مناقصه شماره ۲۱ تاریخ ۲۲ر۲ر۵۰

اداره سررشته‌داری نیروی زمینی شاهنشاهی ۱۰ قلم اجناس مشروحه زیر را

ردیف - نوع - میزان جنس

۱- تره ۲- جعفری ۳- برك چغندر ٤- سبزی خوردن مخلوط ۵- هویج فرنگی ٦- لوبیاسبز ۷- شود ۸- شنبلیله ۹- گشنیز ۱۰- اسفناج بمیزانی که دربرك شرایط و مشخصات معامله قید گردیده برای مصرف از تاریخ اول تیرماه سال پنجاه‌لغایت خرداد ماه سال ۵۱ از طریق مناقصه خریداری مینماید .

پیشنهاددهندگان میتوانند بامراجعه به اداره خرید اداره سررشته داری نیروی زمینی شاهنشاهی و ملاحظه مشخصات اجناس و دریافت برك شرایط و مشخصات معامله پیشنهاد خود را طبق مفاد مندرج درشرایط معامله تنظیم و تا ساعت ۹ صبح روز ۲۵ر۳ر۵۰ بدفتر اداره تسلیم نمایند م‌الف ۲۵۲۸

سررشته‌داری نیروی زمینی شاهنشاهی

۱-۲ آ-۱۱۳٦٦

آگهی استعلام بها

بانك مرکزی ایران درنظر دارد یکدستگاه ساختمان قدیمی بمساحت تقریبی ۸۰۰ مترمربع دریك طبقه واقع در محوطه‌بانك مرکزی را تخریب نماید . از مقاطعه کارانی که علاقمند به انجام کارفوق میباشند تقاضا میشود جهت بازدید ازساختمان مزبور و تکمیل پرسشنامه استعلام بها از تاریخ شنبه ۱ر۳ر۵۰ الی‌آخر وقت اداری روز پنجشنبه ٦ر۳ر۱۳۵۰ بدفتر فنی و ساختمانی بانك مرکزی ایران واقع درخیابان فردوسی مراجعه نمایند .

۱-۲ آ-۱۰۸۲٤

آغاسی در انجمن

سه شنبه ٤ خردادماه ، در انجمن برنامه آغاسی ، هنرمند معروف‌انجام میگرددخوانندگان علاقمند اطلاعات بانوان باارائه این شماره‌مجله‌و اعضای‌انجمن با ارائه کارت عضویت خودمی توانند کارت ورودی رایگان‌را هرروز ، صبح و عصر ، از دبیرخانه انجمن (بهار شمالی- شماره ۲۵٦- تلفن ۸۲٤۸۳۱ دریافت کنند . توزیع کارتها تا ساعتی که موجود است ، انجام خواهد گرفت .

سینما رادیوسیتی

که باعرضه آثار با ارزش‌و استثنائی محبوبیت فراوانی دربین علاقمندان سینما پیدا کرده است بار دیگر فیلمی زیبا - بی رقیب و تماشائی تقدیم میکند .

خداحافظ بارباررا

رنگی ایستمن کالر

بازی ایواسوان ، فیلیپ آوریون الکساندرا استوارت برونو کرمر

مسابقه شاهنشاهی بهترین کتاب سال

بدینوسیله باطلاع عموم علاقمندان میرساند که مدت قبول کتاب برای شرکت در مسابقه شاهنشاهی بهترین کتابهای سال ۱۳٤۹ از تاریخ نشر این آگهی تا پایان مردادماه ۱۳۵۰ است و فقط کتابهائی که در سال ۱۳٤۹ برای بار اول طبع و نشر شده است برای شرکت در مسابقه پذیرفته میشودوتاریخی که بعنوان چاپ در روی جلد کتاب ذکر شده معتبر است .

داوطلبان شرکت در مسابقه شاهنشاهی بهترین کتاب سال لازم است تقاضای خود را مبنی برشرکت در مسابقه همراه با پنج نسخه از کتاب خود با نشانی کامل درظرف این‌مدت‌بقسمت فرهنگی بنیاد پهلوی بفرستند و رسید دریافت دارند .

تقاضای شرکت در مسابقه باید بوسیله شخص مولف یا مترجم بعمل آید و در ترجمه ها باید اصل کتاب هم همراه باشد .

کتابهای مخصوص کودکان‌و نوجوانان نیزدر مسابقه‌شرکت داده میشود .

کسانی که تاکنون بطور متفرقه نسخی از کتاب خود را به بنیاد پهلوی فرستاده‌اند درصورتی که مایل بشرکت درمسابقه باشند باید بر طبق این آگهی عمل کنند .

کتابهایی که برای مسابقه فرستاده میشود پس‌داده نمیشود.

ترجمه‌هایی که متن کتابرا همراه نداشته باشند در مسابقه شرکت داده نمیشود .

مشاور و سرپرست امور فرهنگی- سناتور دکتر شمس‌الملوك مصاحب

۱-۵ ۱-۱۱٦۰۲

اطلاعیه

اتحادیه صنف نمایشگاهها‌وفروشندگان‌اتومبیل

طبق‌تصمیم هیئت مدیره اتحادیه و بنابه موافقت اداره کل اقتصاد شهری مقرر گردیده که کلیه‌نمایشگاه ها و فروشگاه های اتومبیل از تاریخ اول خرداد ماه روز های جمعه از صبح تعطیل نمایند . بدین وسیله مراتب جهت اطلاع و اجرا به عموم افراد صنف اعلام میگردد.

هیئت مدیره اتحادیه‌صنف‌نمایشگاه و فروشندگان اتومبیل

تریا رستوران مجلل قصرشیرین

درسالن دوم کاباره دانسینك قصر شیرین افتتاح شد. هرشب دینردانس در رستوران‌قصر شیرین وروزهای یکشنبه ، سه‌شنبه، پنجشنبه و جمعه ته دانسان ازساعت ٤ تا۸ بعدازظهر دایر است . قصر شیرین : خیابان پهلوی مقابل تلویزیون کانال ۳ تلفن ٦۲٤۲۵۳

شماره جدید مطب دکتر رازمیك ملکنیان دندانپزشك ۸۲۹۷۸٦

مرکز پزشکی رازی وابسته به بهداری تهران وزارت بهداری

مرکز پزشکی رازی تعدادی نرس لیسانسیه ازطریق طرح‌باحقوق مکفی استخدام مینماید از متقاضیان‌درخواست میشود برای مصاحبه حضوری و کسب اطلاعات بیشتر به مرکز پزشکی رازی شهرری امین‌آباد از ساعت ۸ صبح تا ۲ بعداز ظهر مراجعه نمایند

رئیس مرکز پزشکی رازی - دکتر ضرابی

۱-۵ آ-۹۳۰۲

خانه سوسکه کجا میری؟

میروم بانک عمران

بهترین بانک ایران

برای شرکت درقرعه‌کشی

یکصد هزار تومان

وام دهساله بدون بهره

فقط ٤ روز فرصت دارید

خاندان جلیل سلطنت ۸۷ مدرسه

۹۱۹ مدرسه

از ۲۵۰۰ مدرسه یادبود نامگذاری شد

دراین ستون، با زنان ومردان نیك‌اندیشی آشنا میشویم که با خریداوراق بنای مدارس یادبود جشن شاهنشاهی ، هزینه ایجاد یك یا چند مدرسه را پرداخته‌اند و نام آنان بر کتیبه هرمدرسه و در صحیفه تاریخ ثبت خواهد گردید.

- آقای دکتر منوچهر آذر — ۱ مدرسه
  بنام آقای اکبر آذر
  ۱۵۰۰ برگ از بانك بیمه بازرگانان
  شعبه آبادان
- اداره کل آموزش و پرورش آذربایجان غربی — ۱ مدرسه
  ۱۵۰۰ برگ از بانك ملی ایران
  شعبه رضائیه
- کارمندان اداره کل بهداری فارس — ۱ مدرسه
  ۱۵۰۰ برگ از بانك ملی ایران
  شعبه شیراز
- آقای موسی احسانی — ۱ مدرسه
  بنام آقای حبیب‌الله احسانی
  ۱۵۰۰ برگ از بانك ملی ایران
  شعبه بازار
- کارکنان انجمن ملی حمایت کودکان — ۱ مدرسه
  ۱۵۰۰ برگ از بانك ملی ایران
  شعبه فرخی خیابان پهلوی
- بانك بین‌المللی ایران وژاپن — ۱ مدرسه
  ۱۵۰۰ برگ از بانك بین‌المللی ایران‌وژاپن - شعبه مرکزی
- بانك پارس — ۱ مدرسه
  ۱۵۰۰ برگ از بانك پارس
  شعبه شاه - چهارراه شیخ هادی
- کارکنان بانك پارس — ۱ مدرسه
  ۱۵۰۰ برگ از بانك پارس
  شعبه شاه - چهارراه شیخ هادی
- آقای سیروس بقائی — ۱ مدرسه
  ۱۵۰۰ برگ از بانك بازرگانی ایران
  شعبه ۱۰ چهارراه مهنا
- کارمندان عشایری دارائی فارس — ۱ مدرسه
  ۱۵۰۰ برگ از بانك ملی ایران
  شعبه شیراز
- برادران خسروی کردستانی — ۳ مدرسه
  آقایان ناصر، دکتر مهدی، مهندس هوشنگ، مهندس فرهنگ، دکتر خسرو، مهندس بهروز، بنام خانم حاجیه زیبنده خسروی کردستانی، دوشیزه حاجیه نجم‌الملوك خسروی کردستانی و آقای حاج‌شکرالله‌خسروی کردستانی
  ۱۵۰۰ برگ از بانك تهران
  شعبه مرکزی
  ۱۵۰۰ برگ از بانك بیمه بازرگانان
  شعبه مرکزی
  ۱۵۰۰ برگ از بانك اعتبارات تعاونی توزیع - شعبه نادری
- دانش‌آموزان دبستان و دبیرستان ژاندارك — ۱ مدرسه
  ۱۵۰۰ برگ از بانك ایران وهلند
  شعبه مرکزی
- دانشگاه تبریز — ۲ مدرسه
  ۳۰۰۰ برگ از بانك بازرگانی ایران
  شعبه تبریز
- آقای رضا رئیسی — ۱ مدرسه
  «پیتز اینتری»
  ۱۵۰۰ برگ از بانك بیمه بازرگانان
  شعبه مرکزی
- سازمان آب گرگان — ۱ مدرسه
  ۱۵۰۰ برگ از بانك ملی ایران
  شعبه گرگان
- شرکت برق منطقه‌ای کرمان — ۱ مدرسه
  ۱۵۰۰ برگ از بانك ملی ایران
  شعبه کرمان
- شرکت پیرلس — ۱ مدرسه
  ۱۵۰۰ برگ از بانك ایران وهلند
  شعبه مرکزی
- شرکت ساختمانی رگلاژ — ۱ مدرسه
  بنام آقای فرضعلی فضلعلی‌پور
  ۱۵۰۰ برگ از بانك بیمه بازرگانان
  شعبه مرکزی
- شرکت سهامی روغن نباتی جهان — ۱ مدرسه
  ۱۵۰۰ برگ از بانك ملی ایران
  شعبه بازار
- شرکت سهامی صنعتی تولید مرکب — ۱ مدرسه
  ۱۵۰۰ برگ از بانك ملی ایران
  شعبه سعدی
- شرکت سهامی کاغذ حساس ایران — ۱ مدرسه
  ۱۵۰۰ برگ از بانك ملی ایران
  شعبه نادری
- شرکت مکالئوم ایران — ۱ مدرسه
  ۱۵۰۰ برگ از بانك بیمه ایران
  شعبه ساختمان آلومینیوم
- شرکت نسبی حکیم‌زاده — ۱ مدرسه
  بنام آقایان اسحاق وریموند حکیم‌زاده
  ۱۵۰۰ برگ از بانك بیمه ایران
  شعبه اهواز
- شهرداری اسفراین — ۱ مدرسه
  ۱۵۰۰ برگ از بانك ملی ایران
  شعبه اسفراین
- شهرداری نهاوند — ۱ مدرسه
  ۱۵۰۰ برگ از بانك ملی ایران
  شعبه نهاوند
- صاحبان دبستانها و دبیرستانهای ملی اهواز — ۱ مدرسه
  ۱۵۰۰ برگ از بانك ملی ایران
  شعبه اهواز
- آقای خسرو صداقت — ۱ مدرسه
  بنام آقای فریدون صداقت
  ۱۵۰۰ برگ از بانك ملی ایران
  شعبه یزد
- آقای حسین علیزاده — ۱ مدرسه
  ۱۵۰۰ برگ از بانك بیمه بازرگانان
  شعبه مرکزی
- فرهنگیان شاهی — ۱ مدرسه
  ۱۵۰۰ برگ از بانك بازرگانی ایران
  شعبه شاهی
- آقای حسن فولادی — ۱ مدرسه
  بنام خانم صدیقه فولادی
  ۱۵۰۰ برگ از بانك رفاه کارگران
  شعبه بازار
- آقای حسین فولادی — ۱ مدرسه
  بنام آقای داریوش فولادی
  ۱۵۰۰ برگ از بانك رفاه کارگران
  شعبه بازار
- آقای علی فولادی — ۱ مدرسه
  بنام خانم مهشید فولادی
  ۱۵۰۰ برگ از بانك رفاه کارگران
  شعبه بازار
- آقای محمد فولادی — ۱ مدرسه
  بنام آقای اسدالله فولادی
  ۱۵۰۰ برگ از بانك رفاه کارگران
  شعبه بازار
- شرکت فیلور — ۲ مدرسه
  بنام آقای رضا حکیم‌زاده و آقای دکتر مهندس محمد طاهری
  ۳۰۰۰ برگ از بانك ملی ایران
  شعبه فردوسی
- کارخانه قند قزوین — ۱ مدرسه
  ۱۵۰۰ برگ از بانك صادرات ایران
  شعبه اکباتان
- شرکت کارپکس — ۱ مدرسه
  بنام آقای میرهادی سلمی مؤسس شرکت
  ۱۵۰۰ برگ از بانك ایران وهلند
  شعبه بازار
- کانون دامپروران ایران — ۱ مدرسه
  ۱۵۰۰ برگ از بانك ملی ایران
  شعبه مرکزی
- آقای حاجی محمد باقر گلبرگ — ۱ مدرسه
  ۱۵۰۰ برگ از بانك مرکزی ایران
  شعبه مرکزی
- آقای محمدکریم مستشاری — ۱ مدرسه
  ۱۵۰۰ برگ از بانك ملی ایران
  شعبه شیراز
- آقای مهندس امیرملك زاده یزدی — ۱ مدرسه
  ۱۵۰۰ برگ از بانك صادرات ایران
  شعبه اهواز ۷
- آقای محمدابراهیم نیکپور — ۱ مدرسه
  بنام مادرشان خانم بدرالدوله نیکپور
  ۱۵۰۰ برگ از بانك پارس
  شعبه تخت جمشید
- آقای محمدحسین نیکپور — ۱ مدرسه
  ۱۵۰۰ برگ از بانك پارس
  شعبه تخت جمشید

سه شنبه نامهای جدید