۳۲ صفحه

اطلاعات

شنبه ۱۵ امرداد ماه ۲۵۳۶ ـ شماره ۱۵۳۸۰ تکشماره ۱۰ ریال

شاهنشاه :

دموکراسی همراه باهرج ومرج برای ما قابل قبول نیست

★ دموکراسی فقط با مفهومی که در ایران دارد میتواند ثمربخش باشد

در صفحه آخر

بعلت مسافرت دوهفته‌ای

هویدا درجشنهای مشروطیت محفل گرمی داشت

وزیر نیرو : روز یکشنبه خبر مهمی داریم

در صفحه ٤

حادثه جاده «کن» تکرار شد

یک زن وشوهر گرفتار مهاجمان شدند

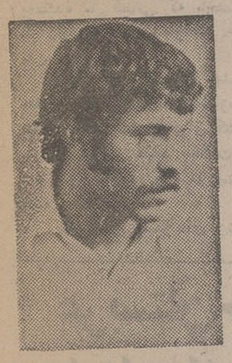

سلطانعلی طهماسبی

علی‌اکبر پورنعمتی

★ ٤ جوان به این زن و شوهر که از امامزاده داود برمیگشتند حمله کردند و پس از مجروح کردن مرد به زن تجاوز کردند

۲ تن از مهاجمان هنگام حمله به چند نفر دیگر شناخته و دستگیر شدند

درصفحات ۳۰و٤

با مخالفت حافظ اسد با پیشنهاد سادات

ماموریت صلح ونس درخاورمیانه بخطر افتاد

★ حافظ اسد گفت برادران مصری برای تشکیل «گروه کار» با اسرائیل مزیتی دیده‌اند که ما متوجه آن نمیشویم .

در صفحه ۲

فلسطینی‌ها در یک شبیخون ۳۰ سرباز اسرائیلی را کشتند

اسرائیل اعلام کرد ۳ نفر از فلسطینی‌ها را کشته و ۲ نفر دیگر را اسیر کرده‌است

در صفحه ۲

«سیا» فعالیت‌های سکسی مردان را کنترل میکرد!

سناتور کندی گفت سیا برای کنترل فکر بشر علاوه بر داروهای مخدر از زنان بدکاره نیز استفاده میکرد! در صفحه ۳

جنوب تهران ، آباد می‌شود

آینده جنوب تهران ومحله های جنوبی پایتخت ، چگونه خواهد بود. این محله‌ها که پرجمعیت است و همیشه، آبادانی آنها مورد بحث و گفت‌وگو بوده، انتظار می رود که بزودی، روبه آبادانی گذارد، زیرا برنامه‌های دولت ، برای آبادی، گود برداری، وسعت بخشیدن به کوچه های باریک و ازبین بردن تپه های خاکی آن آغاز شده است. گزارش صفحه ٥ را بخوانید.

زائران بجای چادر در خانه اقامت خواهند کرد

هزینه زائران حج درعربستان افزایش میابد

در صفحه ٤

بفاصله دو تاسه روز

نتیجه کنکور واعزام دانشجو

هفته آینده اعلام خواهد شد

تغییرات وسیع دادگستری اعلام شد

تغییر شغل ۲۳۱ قاضی

در پی تغییراتی که در سازمان قضائی کشور بوجود آمد ، با انحلال دادگاه های بخش و آغاز کار شورا های داوری و خانه های انصاف ، امروز ، تغییراتی وسیع در وزارت دادگستری داده شد .

در این تغییرات ۲۳۱ نفر به مشاغل جدید منصوب و ازامروز در سمت های جدید مشغول بکار شدند:

در اجرای قانون اصلاح پاره‌ای از قوانین دادگستری تغییرات بشرح زیر در وزارت دادگستری صورت گرفته است

بقیه درصفحه ۳۱

یك دانشجوی ایرانی مقیم امریکا بجای پسر خاله‌آش درامتحان شرکت کرده بود

سئوالات دیروز اعزام دانشجو سخت‌تر ازسال های گذشته بود

در صفحه ٤

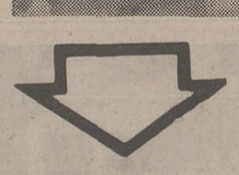

یکی از فلسطینی‌ها که به اسارت سربازان اسرائیلی درآمده درمیان دو سرباز اسرائیلی دیده میشود . در حمله فلسطینی‌ها به اسرائیل ۳ فلسطینی کشته و دونفر اسیر شدند.

عکس رادیوئی آسوشیتدپرس

شرایط واگذاری اراضی بایر به مردم اعلام شد

★ قیمت اراضی بایر و مسلوب‌المنفعه ده ساله دریافت میشود

در صفحه ٤

گواهینامه رانندگان متخلف ضبط نمیشود

★ افسران راهنمائی در کلاس های مخصوص طرز برخورد با مردم را آموزش می‌بینند

در صفحه ۳

ایران یک میلیون تن نفت به شوروی فروخت

در صفحه آخر

سیل اسلحه شوروی به اتیوپی سرازیر شد

در صفحه ۲

خرده‌مالکین کوی باکك

از خرده مالکین کوی باکك، زیر تاسیسات نیروی دریائی دعوت میشود روز ۲۱ مرداد ماه ساعت ۱۹ در محل کوی باکك حضور بهمرسانند.

نمایشگاه مبل حصیری بامبو افتتاح شد

شرح در صفحه ۱٤

درج درافسانه‌شان صدگونه پند

جواد مجابی، در صفحه ٦ امروز نوشته‌ای قصه‌گونه از کودکی های خود دارد که خاطره‌انگیزاست و خواندنی، این نوشته رادر کنار دیگر مقالات اطلاعات می خوانید.

استفاده ازقرص مرك برای سالخوردگان انگلیسی اجباری میشود !

نماینده فدراسیون سالخوردگان انگلیس گفت: امیدوارم خود دکتر روزی مجبور باستفاده از قرص مرگ شود. صفحه ۲

تیم ملی ایران صفر تیم ملی رومانی صفر

تیم ملی فوتبال ایران در راه سفر به آرژانتین، یکی ازبهترین تیم های جهان را دیدار کرد. این دیدار که دیروز بانتیجه مساوی پایان گرفت ، علامت‌های سئوال را از چهره تیم ملی ما برداشت و این امیدواری را پدید آورد که تیم ملی، مسافر آرژانتین خواهد بود . تفسیر رویدادهای ورزشی ایران و جهان را همراه نتایج مسابقات دیروز و پریروز در صفحه ۱۰ می‌خوانید.

بازار آشفته لوازم یدکی اتومبیل!

بازار لوازم یدکی اتومبیل، هر روز در نوسان است گاهی بعضی از لوازم نایاب و گران می شود . بهمین مناسبت گفت وگویی بامصرف کنندگان و فروشندگان لوازم یدکی داریم که همراه دیگر مطالب مربوط به اتومبیل شما، در صفحه ۲۰ چاپ شده است.

واکنش‌های منفی جوانان درمقابل خانواده واجتماع

مجله آلمانی اشترن ازرفتار جوانان در کشورهای اروپایی گزارشی دارد که ترجمه آن را همراه دیگر مطالب مربوط به جوانان در صفحه ۷ می خوانید.

برای گرفتن «مچ» مزاحمان تلفنی

دو مهندس جوان ایرانی دستگاهی اختراع کرده‌اند که بوسیله آن میتوان مزاحمان تلفنی را شناخت با تکمیل این اختراع برصفحه‌ای که روی این دستگاه نصب شده، شماره تلفن مزاحم ثبت می شود و . . . . (درصفحه ۲۰)

چگونه از پوست بدن محافظت کنیم

هفتادمین بخش از کتاب اسرار طول عمر، امروز در صفحه ۲۷ چاپ شده است.

بازگشت همه بسوی خداست

باکمال تاثر و تالم درگذشت شادروان دکتر مهندس محمد علی رحمتی استاد دانشکده‌فنی‌تهران را باطلاع خویشان و آشنایان میرساند . طبق وصیت آنمرحوم مجلس تذکر و ترحیم برگزار نخواهد شد و هزینه آن بمصارف خیریه‌خواهد رسید و بعلت تالمات روحی از دید و بازدید معذوریم.

عذرا رحمتی . رویا رحمتی. مصطفی مولائی.

خانواده های رحمتی. مولائی. فرسائی . نیک. آل‌حیدر ومستحکم

جناب آقای مهندس عبدالمجید اعلم

هیئت مدیره وهیئت عامل وکارکنان بانک کار باندوه فراوان ضایعه درگذشت سرکار علیه خانم مادر گرامیتان را تسلیت عرض ودوام عمر آنجناب و سایر بازماندگان فقیده سعیده را از خدای بزرگ مسئلت می‌نمایند.

بدینوسیله باطلاع میرساند که بانهایت تاسف وتاثر سرکار علیه خانم مادر جناب آقای مهندس عبدالحمید اعلم دارفانی را وداع گفتند وبسرای باقی رفتند.

سندیکای شرکتهای ساختمانی خود را در این مصیبت عظیم شریک غم خانواده‌های داغدار میداند و از خداوند متعال خواهان است که روح پرفتوح آن شادروان را قرین رحمت فرماید و به سائر بازماندگان او صبر جمیل عطافرماید.

مجلس ترحیم آن شادروان ساعت ٦ تا ۸ بعدازظهر روز یکشنبه ۱٦ مرداد در شماره ٦۳ خیابان سعدآباد برگزار میشود.

سندیکای شرکتهای ساختمانی

باکمال تاسف و تاثر فوت مادر عزیزمان شادروان افسر الملوک اعلم (وثوق) را باطلاع دوستان و آشنایان میرساند.

مجلس ترحیم زنانه ومردانه روز یکشنبه ۱٦ مرداد ماه ۲۵۳٦ از ساعت ٦ الی ۸ بعدازظهر در منزل شخصی آن مرحومه بعنشانی: تجریش ـ خیابان سعدآباد شماره ٦۳ برگزار خواهد شد.

عبدالمجید اعلم ـ دکتر ایران اعلم (قاسمی) ـ توران اعلم (خودسیف) ـ فاطمه اعلم (نائینی) ـ جهان اعلم (فرمانفرمائیان) ـ فاطمه و لیلا ابتهاج .

جناب آقای غلامرضا نیك‌پی
شهردار محترم پایتخت

باکمال تاسف درگذشت پدر گرامیتان را صمیمانه تسلیت عرض مینمائیم .

بنیاد کامرانی

رحیم عطائی بسرای باقی شتافت دعا کنید،

خداوند بیامرزدش : مجلس تذکر زنانه و مردانه روز دوشنبه ۱۷ مرداد ماه از ساعت ٦ تا ۸ بعداز ظهر در مسجد مجد برپا میباشد .

ازطرف خانواده‌های عطائی ، بازرگان و وابسته مظفر عطائی ـ مهدی بازرگان

FIAT

«اطلاعیه فیات»

شرکت تجارتی دیزل اتو پارت نماینده انحصاری اتومبیلهای فیات ساخت ایتالیا فروشگاه مرکزی لوازم یدکی خود را به خیابان امیر کبیر پلاك ۱۸۰ انتقال وشروع بکار نمود. بدیهی است قطعات یدکی مورد درخواست نمایندگان مجاز از محل انبار مرکزی واقع در کیلومتر ۱۹ جاده قدیم کرج تامین خواهد گردید .

شرکت تجارتی دیزل اتوپارت

قابل توجه آقایان مهندسین وشرکتهای ساختمانی

زیباترین سرامیك خارجی با قیمتی بسیار مناسب موجود است تلفن ٦۲۲۱۱۷۰

سازمان مدیریت صنعتی
آغاز ثبت نام برای
اولین دوره فوق لیسانس
علوم سیستمها
را اعلام میدارد

شرح در صفحه ۲۹

لغو دعوت اتاق ایران

اتاق بازرگانی و صنایع و معادن ایران باطلاع میرساند که جلسه ساعت ۹½ روز یکشنبه ۱٦ر٥ر۳٦ تشکیل نخواهد شد لذا از مدعوین محترم خواهشمند است دریافت دعوتنامه و یا اطلاع تلفنی از ناحیه اتاق را در اینمورد کان‌لم‌یکن تلقی فرمایند .

اتاق بازرگانی وصنایع ومعادن ایران

اطلاعیه
وزارت دادگستری
جهت اطلاع عموم سکنه محترم پایتخت اعلام میگردد :

شرح در صفحه آخر

شرکت ملی نفت ایران
برای تأمین گارد صنعت نفت
عده‌ای دانش آموز باحقوق ومزایای قابل توجه استخدام مینماید

شرح در صفحه ۲۷

آموزشگاه کودکیاری
جمعیت بهزیستی و آموزشی
فرح پهلوی

در صفحه ۱۹

در مورد تشکیل گروه‌کار مرکب از وزیران عرب‌واسرائیل

حافظ اسد پیشنهاد سادات را رد کرد

دمشق ـ خبرگزاری فرانسه ـ آسوشیتدپرس حافظ اسد رئیس جمهوری سوریه پیشنهاد تشکیل یك گروه کار از کشورهای عربی و اسرائیل را در نیویورك رد کرد . این پیشنهاد از طرف سادات و سایروس‌ونس بعمل آمده بود.حافظ اسد این مطلب را پس‌از پایان گفتگوهایش باسایروس‌ونس دریك مصاحبه مطبوعاتی عنوان کرد و گفت سوریه ترجیح می‌دهددر کنفرانس صلح‌ژنو شرکت کند .

رئیس جمهوری سوریه گفت برادران مصری ما که این پیشنهاد را مطرح کرده‌اند برای تشکیل گروه‌کار مزیتی قایل شده‌اند ولی ازنظرما تشکیل کنفرانس وزیران خارجه بنام گروه کار در نیویورك مزیتی ندارد .

حافظ اسد تاکید کردکه مصر و سوریه در باره همه مسائل اساسی توافق نظرکامل دارند .

رئیس جمهوری سوریه تاکید کردکه با تشکیل«گروه کار» بجای کنفرانس ژنو مخالف است زیرا اگر مذاکرات این کنفرانس شکست بخورد کنفرانس ژنو قبل‌ازآنکه تشکیل شود محکوم به‌شکست خواهد بود .

حافظ اسد در پاسخ این سئوال که آیا سوریه بدون فلسطینی ها در کنفرانس ژنو شرکت خواهد کرد گفت این مسئله باید در دستور مذاکرات مقدماتی کنفرانس قید شود . به‌عقیده ما کسانی که باحضور سازمان آزادی بخش‌فلسطین در ژنو مخالفند میخواهند حقوق اساسی ملت فلسطین را ندیده بگیرند .

اگر اسرائیل مایل به‌شناسائی حقوق فلسطینی‌ها باشد حضور یا عدم حضور سازمان آزادی بخش در ژنو نباید بیك مسئله اساسی برای کشور یهود تبدیل شود، ناظران سیاسی امروز گفتند مخالفت اسد ضربه شدیدی بتلاش‌های وانس وارد کرده و ماموریت او را در آستانه شکست قرار داده است.

در پایان گفتگوهای وانس وحافظ اسد یک سخنگوی رسمی سوریه اظهار داشت: که رئیس جمهوری سوریه‌و وزیر امور خارجه امریکا توافق کرده‌اند که مذاکرات برای‌برطرف کردن مشکلاتی که در راه حل مشکل خاورمیانه وجوددارد دنبال شود.

دوستانه وجدی

وزیر امور خارجه امریکا نیز پیش از آنکه دمشق را بسوی عمان ترك کند اظهار داشت پیشنهاد مربوط به‌تشکیل «گروه‌کار» موضوع اساسی گفتگوهای اورابا رئیس‌جمهوری سوریه تشکیل میداد. وانس توضیح داد که سوریه‌توضیحات بیشتری در باره این پیشنهاد خواسته است. یکی از اعضای هیئت نمایندگی امریکا نیز اظهار داشت که مذاکرات سوریه

کارتر: همه رهبران‌خاورمیانه خواهان صلح هستند

واشنگتن ـ خبرگزاری فرانسه ـ پرزیدنت جیمی کارتر اظهار داشت کهباوجود نتایج یاس‌آورماموریت اخیر سایروس ونس در خاورمیانه کنفرانس ژنو ممکن است در ماه اکتبر آینده تشکیل شود. کارتر گفت من هنوز هم عقیده دارم که همه رهبران‌منطقه خاورمیانه خواستار صلح و مذاکره هستند.

رئیس جمهوری امریکا که پس از خداحافظی‌با پرزیدنت نایرره به سئوالات خبرنگاران پاسخ میداد کوشید اختلاف نظر امریکا وسوریه را در مذاکرات اخیر سایروس‌ونس با رئیس جمهوری سوریه ناچیز جلوه‌گر سازد و اضافه کرد خیال می‌کنم اگر به‌گزارش هائی که در مورد این اختلاف نظرها در روزنامه‌ها انتشار یافته اهمیت زیادی قایل شویم دچار اشتباه خواهیم شد.

وامریکا دوستانه ودر عین‌حال جدی بود و دو طرف جزئیات آخرین تحولات اوضاع خاورمیانه را بدقت بررسی کردند.

وزیر امور خارجه امریکا که از دمشق و اردن عمان شده است دیشب گفتگوهای خود را با ملك حسین پادشاه اردن آغاز کرد پیشنهاد سادات در باره تشکیل گروه‌کار درنیویورك مهمترین مسئله‌ای بود که در گفتگوهای دیشب پادشاه اردن و وزیر امور خارجه امریکا مورد بررسی قرار گرفت.

ونس هنگام ورود به عمان گفت ایالات متحده به تلاش برای پیدا کردن یک راه حل مسالمت برای اختلافات‌خاورمیانه وبرقراری صلح پایدار در منطقه ادامه خواهد داد.

یک مقام امریکائی دیشب در عمان اظهار داشت که سایروس‌ونس روز پنجشنبه آینده بار دیگر از کشورهای خط مقدم جبهه دیدن خواهد کرد. وزیر امور خارجه‌امریکا پس از گفتگو با رهبران اسرائیل به ترتیب از عمان، دمشق و اسکندریه دیدن خواهد کرد. تا شخصا نتایج ماموریت‌خود را در خاورمیانه به‌آگاهی ملك حسین، حافظ اسد و پرزیدنت سادات برساند.

وی افزود که وزیر امور خارجه امریکا کوشش‌خواهد کرد که کشورهای عربی و اسرائیل پیشنهاد سادات را درباره تشکیل گروه کار بپذیرند.

رادیو دمشق دیشب در تفسیر دیدار ونس ازسوریه تاکید کرد که اسرائیل همچنان در راه برقراری صلح در خاورمیانه کارشکنی می‌کند رادیو دمشق افزود که روش رهبران تل‌اویو نشان میدهد که اسرائیلی‌ها حاضر به‌برقراری صلح آرامش نیستند.

ناظران سیاسی امروز اظهارات حافظ اسد را درمورد روابط برادرانه مصر وسوریه نشانه آن‌دانستند که وی‌مایل نیست مانند دوران بعد از امضای قراردادهای جداسازی روابط مصر وسوریه تیره شود.

«سایروس‌وانس» وزیر امور خارجه آمریکا دیروز بااستفاده از فرصتی‌که در جریان‌دیدارها ومذاکرات بایرزیدنت حافظ اسد رئیس جمهوری و دیگرمقام‌های بلندپایه این کشور بوجود آمد از مسجد تاریخی «امیه» در دمشق دیدن کرد. عکس وزیر خارجه آمریکا را نشان میدهد که درآستانه مسجدو به‌احترام ورود به داخل آن کفش ازپای درمی‌آورد.
عکس‌رادیوئی آسوشیتدپرس

نمایندگان امریکا وفلسطین باهم ملاقات میکنند

پاریس ـ خبرگزاری فرانسه ـ نشریه«النهارالعرب‌انترناسیونال» امروز نوشت نطق نماینده سازمان آزادی بخش دراجلاس آینده مجمع عمومی سازمان ملل متحد زمینه مساعدی برای گفتگوهای امریکا و فلسطین فراهم ساخته و به حل مسئله مشترك‌نمایندگان سازمان‌آزادی بخش فلسطین در گفتگوهای مربوط به صلح کمک خواهد کرد.

این نشریه از قول منابع عربی آگاه اضافه کرده است‌که باحتمال زیاد در ماه سپتامبر آینده نمایندگان فلسطین و امریکا در نیویورك با یکدیگر دیدار و گفتگو خواهند کرد. در این دیدار برخی‌از رهبران عرب نیزشرکت خواهندداشت.

النهار همچنین نوشته‌است که دولت امریکا طرحی برای تحت فشار قرار دادن اسرائیل تهیه کرده است که اگررهبران خاورمیانه با رهبران عربی در هر سه جبهه حل مسئله فلسطین خودداری کنند بمرحله اجرا درخواهد آورد.

اخبار کوتاه جهان

سرهنك فراری چین به امریکا میرود

● تایپه ـ یونایتدپرس ـ سرهنگ دوم «فان یدانگین» یکی از افسران نیروی هوائی جمهوری خلق چین که‌چندی پیش به‌تایوان پناهنده شده روز گذشته اظهار داشت که از دعوت‌هشت‌تن از اعضای کنگره امریکاجهت‌دیدار وی از امریکا خرسند است ودر اولین فرصت راهی آمریکا خواهد شد.

سفر عرفات‌به مسکو

● قاهره ـ خبرگزاری فرانسه ـ روزنامه الاهرام‌نوشت یاسر عرفات رئیس سازمان‌آزادی بخش فلسطین بزودی در راس یک هیئت مهم‌فلسطینی به مسکو خواهد رفت تادر باره آخرین تحولات‌اوضاع خاورمیانه با رهبران شوروی گفتگو و تبادل‌نظر کند.

رهبر سازمان آزادی بخش فلسطین هم‌اکنون در قاهره بسر می‌برد.

مذاکرات کارتر و نایرره

● واشنگتن ـ آسوشیدترس ـ «جولیوس نایرره» رئیس جمهوری تانزانیا روزگذشته در مرحله پایانی گفتگوهای خود باجیمی کارتر رئیس جمهوری آمریکا در یک کنفرانس مطبوعاتی گفت روش آمریکا در نحوه‌پایان دادن به حکومت اقلیت‌های سفید پوست در آفریقا مایه دلگرمی و امیدواری فراوان او شده است.

مذاکرات والدهایم در چین

● پکن ـ رویتر ـ کورت والدهایم دبیر کل سازمان ملل روز گذشته در پکن با هوانگ هوا وزیر خارجه چین بمدت ۵ ساعت‌ونیم گفتگوکرد. بحران‌خاورمیانه وپیکارهای خونین شاخ آفریقا مهم‌ترین مقوله گفتگو های طولانی دو طرف را تشکیل میداد.

سفر چائوشسکو به مسکو

● بخارست ـ یونایتد پرس ـ نیکلای چائوشسکو رهبر رومانی روز گذشته بطورغیر مترقبه و ناگهانی‌برای دیدار با پرزیدنت برژنف رهسپار مسکو شد .

چائوشسکو قرار است در کریمه اقامتگاه‌تابستانی رهبر شوروی باوی دیدار وگفتگو کند . استفان آندری رهبر حزب کمونیست رومانی در سفر چائوشسکو وی را همراهی میکند .

جاسوس شوروی در زندان مرد

● اوسلو ـ یونایتد پرس ـ بانو گولوزگالئوتگ هاوریک ۶۵ ساله از مقام های وزارت خارجه فنلاند که‌ژانویه پیش باتهام جاسوسی برای شوروی دستگیر و زندانی شده بود ، دیروز درزندان درگذشت . خانم هارویک‌که در بازجوئی‌های بعمل آمده اعتراف کرده بود که توسط ک ـ ژ ـ ب شوروی برای جاسوسی اجیر شده قرار بود ازروز۱۴ نوامبرمحاکمه شود .

تغییر بزرك در قوانین واتیکان

● واتیکان ـ یونایتدپرس ـ دربار واتیکان دیروز تغییربزرگی را در قوانین خود اعلام کرد و از آن جمله خبر داد که طبق اصلاحاتی که در قوانین کلیسای کاتولیکی جهان بوجودآمده‌است مردانی که برای عقیم شدن تحت عمل جراحی (واژه کوتومی) قرار گرفته باشند میتوانند به کلیسا بروند و ازدواج کنند.

عربستان جبهه‌جدیدی علیه‌اسرائیل می گشاید

تل‌آویو ـ یونایتدپرس ـ یك افسر ارشد بازنشسته آمریکایی که سابقا مدتی ریاست تشکیلات ضد اطلاعات نیروی هوایی آمریکا را بر عهده داشته است طی‌مصاحبه‌ای با یکی از روزنامه‌های اسرائیلی ادعا کرد که عربستان سعودی، ظاهرا با همکاری سوریه‌واردن و شاید هم عراق مشغول‌رهبری کردن فعالیتهایی است که‌هدف از آن بوجود آوردن یك‌جبهه جدید ، یا نوعی جبهه چهارم برضد اسرائیل است و دراین راه، لبنان نیز بسرعت درحال دگرگون کردن وضع بیطرفی قدیمی خود برای تبدیل شدن به یکی از عناصر جبهه شرقی اعراب برضد اسرائیل است .

مردی که این نکات راعنوان کرده ژنرال بازنشسته جرج کیگان نام دارد و این مصاحبه را با خبرنگار روزنامه‌اسرائیلی ژروسالم پست انجام داده است.

وی ضمنا گفته است که طی ۲۰ سال گذشته وضع‌سازمان های ضد اطلاعات و جاسوسی آمریکا در خاورمیانه بدلیل‌عدم کفایت در تحلیل مدارك گرد آوری شده و کاغذ بازی و کاستی های دیگر دچار عقب ماندگی فاحشی شده است .

«جرج کیگن» مدعی است که عربستان سعودی با صرف پول و پذل کوشش های‌رهبری کننده اکنون دست اندرکار بوجود آوردن ۱۵لشکر جدیددر جبهه‌شرقی اعراب‌برضداسرائیل است و در صورتیکه اینکار با موفقیت پایان یابد اسرائیل برای اولین بار از سمت شرق دنیای عرب بطورجدی درمعرض تهدید ارتش های اعراب قرار خواهد گرفت .

فدائیان عرب ۳۰ سرباز اسرائیلی را کشتند

بیروت ـ آسوشیتدپرس ـ جبهه آزادی بخش عربکه یکی از گروههای افراطی فدائیان فلسطین است و بوسیله عراق پشتیبانی می شود دیروز ادعا کرد که یک دسته ۵ نفری ازفدائیان آن که از طریق اردن به نواحی جنوب دریای جلیله فرستاده شده بودند حملات موفقیت آمیزی علیه هدفهای خوددراسرائیل‌انجام داده‌اند.

گروه مذکورطی بیانیه‌ای که در بیروت انتشار یافته گفته است‌که فدائیان اعزامی آن در نبردی سه ساعته با سربازان اسرائیلی درگیری پیدا کردند و سه کامانکارو یک نفر بر زرهی ارتش اسرائیل را نابود کردندو قبل از آنکه چهار نفر از خودشان کشته‌شود و پنجمین نفر از آنان اسیر گردد ۳۰ نفر از افراددشمن را کشتند و عده زیادی دیگر از سربازان اسرائیلی را مجروح ساختند .

سخنگویان نظامی اسرائیل دیروز مدعی شدند که سه نفر از فدائیان فلسطین روز پنجشنبه گذشته بوسیله سربازان اسرائیلی کشته و ۲ نفر دیگر از آنان اسیر شده‌اند .

طبق گزارش رادیوتل‌آویو این زدوخورد در نزدیکی کیبوتس آشدوت یعقوب‌در جنوب دریای جلیله و در ۵ کیلو متری مرز اردن اتفاق افتاده است .

از بعد از جنگ داخلی ۱۹۷۰ اردن که ارتش‌ملک حسین فدائیان فلسطین را از آن کشور بیرون کرد تاکنون ندرتا اتفاق افتاده که فدائیان فلسطین در نزدیکی‌مرزاردن دست‌به‌عملیات ضد اسرائیلی زده باشند .

پرتقال از تاسیس کنسولگری دراسرائیل منصرف شد

لیسبون ـ رویتر ـ منابع وزارت خارجه پرتغال گفتند با آنکه تغییری در تصمیم دولت این کشور مبنی بر استقرار روابط سیاسی با اسرائیل بوجود نیامده در عین حال هنوز تاریخی جهت ایجاد سفارت یا کنسولگری درتل‌آویو نیزتعیین نشده است.

منابع وزارت خارجه‌پرتغال پیرامون گزارش‌های رسیده به اسرائیل اظهارنظری کردند که حاکی‌بود پرتغال زیرفشار شدید و اعتراض‌های پیاپی دولت‌های عربی از تصمیم خود در برقراری روابط دیپلماتیک با اسرائیل منصرف گردیده است.

پنج‌هزار سرباز کوبائی در اتیوپی واردجنك شدند

بین شوروی واتیوپی پل هوائی ایجادشد

بیروت ـ خبرگزاریها ـ یکی از رهبران تجزیه طلبان اریتره اعلام کرد که اتحاد شوروی‌با ایجاد یک پل‌هوائی ارسال مقادیر معتنابهی از تجهیزات جنگی را برای‌اتیوپی آغاز کرده و تعداد مستشاران نظامی کوبایی در اتیوپی‌روز بروز در افزایش است.

عثمان صالح صاب رهبر نیروهای آزادی‌بخش جبهه نجات بخش اریتره که یکی از سه سازمانی است که برای‌جدا کردن اریتره از اتیوپی نبرد می‌کنند‌اظهارداشت که‌شوروی‌ها مشغول فرستادن جنگ افزار های مدرنی برای رژیم نظامی سرهنگ‌من جیستو هایل‌ماریام» هستندکه‌دسترسی ارتش‌اتیوپی به آن سلاحها میتواند جنگ‌را در اریتره طولانی کند.

رهبر شورشیان اریتره‌ای‌که در دفتر نمایندگی سازمان‌خود در بیروت با خبرنگاران‌سخن میگفت توضیح داد تانکهایی که شوروی از راه هوا شروع به ارسال آنها برای ارتش اتیوپی کرده بهتر از تانکهایی است که از طرف شوروی در گذشته برای کشور همسایه اتیوپی، سومالی، فرستاده‌شده است. روش شوروی سبب‌شده که سومالی اخیرا در صددد‌ور شدن از شوروی و نزدیک شدن به بلوك باختری برآمده است.

با در نظر گرفتن این مطلب که ارتش سومالی در گذشته تانك‌های متوسط ت ۵۴ و ت۵۵ از شوروی دریافت کرده است‌اظهارات عثمان‌صالح بدان معنی است که اتیوپی اکنون مشغول دریافت مدل‌های پیشرفته‌تری از تانکهای‌شوروی از قبیل ت ۶۲ و به احتمال‌کمتر تانکهای ت ۷۲ است. ت ۷۲ از پیشرفته‌ترین تانکهای ساخت شوروی‌ست و تاکنون‌تعدادی‌ازآن برای لیبی که متحد شمالی‌رژیم نظامی اتیوپی بشمار میرود فرستاده شده است .

منابع نزدیک به عثمان‌صالح دیروز‌تائیدکردند که تجزیه‌طلبان اریتره نیزاخیرا جنگ‌افزارهای پیشرفته‌تری ازقبیل مسلسل‌های ضدهوایی و موشکهای زمین به زمین و ضدتانک که‌همه ساخت آمریکا هستند بدست‌آورده‌اند.

۵۰۰۰ کوبائی

عثمان صالح اظهارنظر کرد که تاکنون تعداد کارشناسان نظامی‌کوبایی دراتیوپی به۳۰۰۰ تا۵۰۰۰ نفر رسیده و تعدادشان هنوز هم روزبه‌روز در افزایش است .

گزارشهای قبلی حکایت از این داشت که تنها در حدود ۵۰ مستشار نظامی کوبایی در اتیوپی بسر میبرند و مشغول تعلیم دادن به ارتش ۳۰۰هزار نفری دهقانان‌این‌کشور هستند.

اظهارات عثمان‌صالح دیروز هنگامی منتشر شد که جبهه نجات‌بخش اریتره ساعاتی قبل از آن ادعاکرده‌بود که‌شهرهای استراتژیکی دیگ وساگانتی که در جنوب اسمره مرکزاریتره قرار دارند به تصرف‌شورشیان استقلال‌طلب اریتره درآمده‌اند.

دراینحال دیروز در گابون ، کمیسیونی که از سیاستمداران ۸ کشور آفریقائی تشکیل شده است تا برای پایان دادن به جنگ در منطقه اوگادن در جنوب اتیوپی تلاش کند دیروز جلسه فوق‌العاده‌ای برپا کرد . در این جلسه‌فوق‌العاده وزیران خارجه اتیوپی و سومالی نیز شرکت داشتند. ولی دیپلمات های مطلع اظهارنظر کردند که شانسی وجود ندارد تاکمیسیون مذکور بتواند از راه دیپلماسی به جنگ در اوگادن پایان‌دهد. شورشیانی که در اوگادن‌برضد ارتش اتیوپی نبرد می‌کنند از حمایت‌فعالانه سومالی‌برخوردار هستند و در روزهای اخیر سخنگویان آنها مدعی شده‌اند که پیروزیهای بزرگ و تازه‌ای در میدانهای کارزار بدست آورده‌اند.

سخنگویان نظامی اتیوپی نیز دیروز اعتراف کردند که شورشیان تحت حمایت سومالی در اوگادن اکنون در اعماق قلمرو اتیوپی سرگرم کارزار هستند و این اعتراف بدان‌معنی است که از نظر رژیم نظامی آدیس‌آبابا نیز وضع در میدان های جنگ اوگادن در حال وخیم‌تر شدن است .

ازطرف دیگر «مایکل ماریانو» سفیرسومالی در زامبیا،شوروی را به مسلح کردن اتیوپی به مقیاس بزرگ متهم کرد . وی گفت هدف شوروی آنست که اتیوپی علیه سومالی وارد جنگ شود . وی گفت شوروی خطر بزرگی را برای شاخ آفریقا بوجود آورده است .

اخطار شدید نخست وزیر پرتغال به حزب کمونیست

لیسبون ـ یونایتدپرس ـ «ماریو سوارش» نخست‌وزیر پرتغال روز گذشته به‌کمونیست های این کشور شدیدا اخطار کرد که درصدد بهره‌برداری از بحران اقتصادی کنونی پرتغال بسودمقاصد سیاسی‌خود برنیایند.

در یك کنفرانس مطبوعاتی که در لیسبون برپاشده بود سوارش با کلمات و عباراتی حاکی‌ازخشم و ناراحتی کمونیست های پرتغال را متهم کرد که‌از سیاست همه چیز یا هیچ چیز پیروی میکنند .

سوارش این روش را با سیاست های آلمان نازی و شوروی زمان استالین مقایسه کرد و این روش را بشدت‌بباد انتقاد گرفت .

لازم بیادآوری است که کونیهال رهبر حزب کمونیست پرتغال اوایل هفته‌پیش خواستار استعفای‌سوارش‌و انحلال‌پارلمان پرتغال شده بود .

افتتاح آژانس مسافرتی
باجت تراول

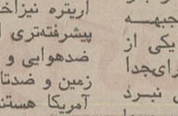

Budget Travel

یك آژانس جدیدو فعال برای‌خدمات‌مسافرتی شخصی شما افتتاح شد نشانی‌ما راياددداشت فرمائید
میدان ونك ـ خیابان برزیل شماره ۲
تلفن : ۵ـ۶۸۵۶۷۰

از چهارگوشه‌جهان

اخطار جنگی امین به کنیا وتانزانیا

نایروبی ـ یونایتدپرس ـ ایدی امین رئیس جمهوری اوگاندا دیشب گفت در شروع جنگ با کشور های همسایه اوگاندا که به تبعیدی های این کشور اجازه فعالیت های خرابکارانه علیه اوگاندا میدهند درنگ نخواهد کرد.

امین از کشور های بخصوصی نام نبرد لیکن وی در گذشته به کرات کنیا و تانزانیا رامتهم به حمایت از تبعیدی های مخالف رژیم اوگاندا کرده است.

رهبر پولیزاریو را بعلت بی‌پولی به هلند راه نداده‌اند

لاهه ـ رویتر ـ محمدلاذق‌محمد عبدالفتاح یکی از رهبران جبهه‌آزادی بخش‌پولیزاریو (صحرای‌غربی سابق اسپانیا) به سبب بی‌پولی نتوانست وارد لاهه پایتخت هلند شود.

سخنگوی وزارت دادگستری هلند رسما اعلام کرد صرفا بعلت بی‌پولی ماموران هلندی مانع ورود عبدالفتاح به این کشور شده‌اند.

سیا برای کنترل فکر بشر ازفواحش استفاده میکرد

واشنگتن ـ رویتر ـ سناتور ادوارد کندی در سنای این کشور اعلام کرد که سازمان مرکزی جاسوسی و ضداطلاعات آمریکا (سیا) در جریان دنبال کردن برنامه و آزمایش هایی‌که هدف از آن کنترل ودگرگون کردن فکر و رفتار موجودات بشر با استفاده از داروهای مسکن و مخدر ووسایل دیگر بوده ،از فواحش نیز برای رسیدن بهدفهای خود استفاده کرده است .

سناتور کندی ضمن ادای شهادت در کمیته‌ای که در سنای آمریکا برای تحقیق در همین باره تشکیل شده است گفت : طبق شواهدی که بدست آمده ماموریت زنان بدکاره عبارت از این بوده است که طبق دستور مقامات «سیا» بامردان معینی که بدون آگاهی خودشان تحت آزمایش قرار میگرفتند هم خوابگی کنند تا فعالیتهای سکسی آن مردان و نحوه واکنش های آنها در برابر داروهایی که بدون اطلاع خودشان بخورد آنها داده میشد بوسیله آینه‌های دوطرفه کنترل شود.

سناتور کندی اظهار داشت که برنامه مطالعات مربوط به فعالیت های سکسی راسازمان سیا در تعدادی خانه های مجلل که «منازل امن» نامیده میشدند و در شهر های سانفرانسیسکو و نیویورک قرار داشتند اجرا میکرده و این برنامه در اسناد سیا بانام رمزشور و هیجان نیمه شب» مشخص شده است . بطوریکه مدارک سیا نشان میدهد انگیزه سیا برای ابداع و دنبال کردن برنامه آزمایش های کذایی‌که مدت ۲۰ سال از ۱۹۵۳ تا ۱۹۷۳ ادامه داشت عبارت از این نگرانی بوده که در شوروی و چین ممکن است روشهایی برای کنترل افکار و رفتار موجودات بشری و شستشوی مغزی ابداع شده باشد و بنابراین لازم است که آمریکا در این زمینه عقب نماند .

۱۴۸ نفر درسیل هندکشته شدند

دهلی‌نو ـ یونایتد پرس ـ سیلاب های موسمی وفصلی باعث بهلاکت رسیدن ۱۴۸ تن در سراسر هند گردیده است.

سورجیت‌سین بارنالا» وزیر کشاورزی هند دیروز در گزارشی به پارلمان هند گفت علاوه بر قربانی شدن شمار فوق‌الذکر تعداد زیادی دام در سیلاب های موسمی هند تلف گردیده و زیانهای مالی و خرابی های وارده نیز بسیار سنگین است .

خوردن قرص مرگ اجباری میشود ؟

لندن ـ آسوشیتد پرس ـ یک پزشک انگلیسی با عنوان کردن این پیشگویی که تاپایان قرن حاضر «قرص مرگ» در دسترس مصرف کنندگان قرار خواهد گرفت و شاید حتی مصرف آن برای افراد سالخورده و از کار افتاده اجباری خواهد گردید ، هیاهویی در سطح ملی در انگلستان برپا کرده است .

این پزشک که دکتر جان گاندری نام دارد طی مقاله‌ای در شماره این هفته‌مجله«نبض» ارگان جامعه پزشکان انگلیسی نوشته است : نظر جامعه درباره زندگی تا پایان قرن حاضر دگرگون خواهد شد و تلقی عاطفی جای خود را به یک تلقی حساب شده و پیچیده و سازگار بازمان خواهد داد.

در چنان شرایطی سیاست قاهر و حاکم عبارت از آن خواهد بودکه‌بقاوزندگی تنهاحقی‌است‌که به‌قویترین ومستعدترین موجودات تعلق خواهد گرفت .در طوفانی که بصورت‌واکنش های خشم آلود علیه پیشگویی و توصیه های دکتر گاندری در انگلستان برپا شده است دیروز ماریون گرین یکی از نمایندگان مدراسیون مالی سالخوردگان انگلستان در جواب دکتر گاندری گفت : پیران واز کار افتادگان به‌توجه ودلسوزی جامعه نیاز دارند نه به قرص مرگی که دکتر گاندری تجویز میکند .

گرین اضافه کرد که امیدوار است روزی خود دکتر گاندری مجبور به استفاده از قرص مرگ گردد .

بانو گاندی ۳ هزار پرونده رسمی را سوزانده بود

دهلی‌نو ـ یونایتدپرس ـ موارجی دسایی نخست‌وزیر هند روز گذشته فاش کرد در زمان حکومت بانو گاندی نخست وزیر پیشین هند ۳ هزار پرونده رسمی در خانه او سوزانده شده بود.

موارجی دسایی تاریخ دقیق سوزانده شدن پرونده‌های رسمی را اعلام نکرد اما گفت پرونده‌ها در جریان انتقال‌بانو گاندی به خانه جدید دو ماه قبل از شکست در انتخابات عمومی معدوم گردیده بود.

انفجار ۱۱ بمب در ایرلند

بلفاست ـ آسوشیتدپرس ـ ارتش جمهوریخواه ایرلند شمالی (آی‌ـآر‌ـا) که سالهای متمادی است به پیکار های خونین جهت بیرون راندن انگلیس از ایالت ایرلند دست زده است مسئولیت یک رشته‌بمب‌اندازی و دیگر اعمال تروریستی اخیر در اطراف بلفاست راگردن گرفت.

سخنگوی (آی‌ـآر‌ـا) گفت انفجار بمب ها بخاطر دیدار پیش بینی شده ملکه الیزابت از ایرلند به عمل آمده‌است. ملکه انگلیس قرار است طی هفته جاری بمدت ۲ روز از ایرلند دیدن کند.

بمب ها که جمعا ۱۱ فقره بودند دیروز در مناطق‌تجاری وکسب و کار بلفاست منفجرشد.قبلا یکی از رهبران‌تروتستان های‌ایرلند اخطار کرده بود، (آی‌ـآر‌ـا) قصد دارد به یک سلسله عملیات تروریستی‌از جمله انفجار بمب در ایرلند دست بزند.

برسر جانشینی ماکاریوس بین رهبران قبرس اختلاف افتاد

کنستانتین پادشاه سابق‌یونان از جمله شخصیتهائی بود که‌دیروز نسبت به جسد آسقف ماکاریوس رئیس جمهوری‌فقیدقبرس ادای احترام کرد .

پادشاه سابق یونان که فقط‌به این منظور به نیکوزیا آمده بود، پس از ادای احترام ودیدار ازجسدماکاریوس بیدرنگ ازقبرس خارج شد. علاوه برکنستانتین « اسپیروس‌کیریانو » کفیل ریاست جمهوری قبرس‌و تعداد کثیری از بلندپایگان قبرسی و یونانی نسبت به‌آسقف‌ماکاریوس آخرین احترام ها را بجای آوردند. عکس رادیوئی یونایتدپرس

نیکوزیا ـ خبرگزاری‌فرانسه ـ انتخابات برای تعیین‌جانشین اسقف‌ماکاریوس‌روزدهم‌سپتامبر برگزار خواهد شد .

رهبران چهار حزب‌سیاسی‌از بیست و چهار ساعت قبل‌برای تعیین نامزد ریاست جمهوری قبرس به فعالیت پرداخته‌اند اما هنوز نتوانسته‌اند در این باره بتوافق برسند .

رهبران چهار حزب قبرس‌روز پنجشنبه پس‌از چهار ساعت گفتگو نتوانستند درباره‌جانشین ماکاریوس بتوافق برسند . کیپریانو رهبرحزب دموکراتیك وکفیل ریاست‌جمهوری‌ورهبران احزاب‌کمونیست وسوسیالیست طرفدار انتخاب یك نامزد برای کفالت ریاست جمهوری قافوریه ۱۹۷۸ میباشند تا پس از آن انتخابات عمومی برای تعیین رئیس جمهوری انجام شود .

در حالیکه کلافکوس کلریدس رهبر اجتماع دمکراتیك معتقد است که انتخابات ماه سپتامبر باید جنبه قطعیت داشته باشد و یك رئیس جمهوری برای مدت پنج سال انتخاب شود .

کیپریانو کفیل ریاست جمهوری‌دریك مصاحبه‌مطبوعاتی تاکید کرد که دولت‌و رهبران احزاب قبرس تصمیم گرفته‌اند در کلیه شئون سیاست اسقف ماکاریوس را دنبال کنند . مراسم تشییع‌جنازه ماکاریوس روز دوشنبه با حضور عده‌زیادی از هیئت‌های خارجی انجام‌خواهد شد .

کنستانتین پادشاه سابق یونان دیروز وارد نیکوزیا شد وپس‌از ادای احترام به جنازه ماکاریوس از قبرس خارج‌شد. کارامانلیس نخست‌وزیر یونان نیز شخصا در این مراسم شرکت خواهد کرد .

دولت ترکیه اعلام‌داشته‌است که از شرکت در این مراسم خودداری خواهد کرد . ازجانب دولت آمریکا «وارن‌بورگر» رئیس دیوان عالی و یکی از خواهران جیمی کارتر در این مراسم شرکت خواهند کرد .

ملکه انگلیس نیز « پرنس مایکل دوکنت »را به‌نمایندگی از جانب خود برای شرکت‌در مراسم تشییع جنازه رئیس جمهوری فقید قبرس به نیکوزیا فرستاده است .

توفان و سیل در ژاپن

● توکیو ـ یونایتدپرس ـ سراسر روز گذشته واوایل بامداد امروز (شنبه) توفان های شدید توام با رعدوبرق جزیره هونشو ژاپن را دربر گرفت . دربی توفان سیلاب های مهیب در جزیره جاری شد که به کشته شدن ۴ تن و انهدام هزاران خانه‌منجر گردید .

چاپ دوم
تاریخ روابط خارجی ایران
نوشته عبدالرضا هوشنك مهدوی
مجموعه‌ای از درگیریهای نظامی وسیاسی ایران از زمان قیام شاه‌اسماعیل صفوی تا کودتای سوم اسفند، زمامداری سلسله‌پهلوی وپایان جنگ جهانی دوم بمنظور یافتن‌تاریخ ورود ایران به عرصه سیاست جهانی ونقش آن در این عرصه.
مؤسسه انتشارات امیرکبیر

پاسیوسازی
محوطه سازی
دکوراتور
۶۴۰۸۴۵

اطلاعات
نشریه‌ایرانیان‌مقیم‌خارج‌ازکشور
ایرانیان مقیم خارج از کشور از طریق اطلاعات هوائی‌درجریان اخباروروبدادهای کشورمان ایران قرار میگیرند و مشتاقانه این نشریه پرخبر و پرمطلب را مطالعه میکنند
شماهم اطلاعات هوائی را برای دوستان‌و بستگان خود آبونه شوید
تلفن ۳۳۸۲۶۵ـ مرکز تلفنخانه ۳۳۸۱

بدستور رئیس راهنمائی و رانندگی تهران :

گواهینامه رانندگان متخلف ضبط نمیشود

★ افسران راهنمائی در کلاس های آموزشی طرز برخورد با مردم را یاد می‌گیرند .

★ تابلو های ایست از سراسر معابر تهران جمع‌آوری میشود

ضبط گواهینامه رانندگان متخلف تهران وسیله ماموران انتظامی راهنمایی و رانندگی ممنوع شد و ماموران‌راهنمایی در موقع وقوع تخلف تنهامجاز به بازدیدگواهینامه و استرداد فوری آن به دارنده گواهینامه میباشند .

این تصمیم راهنمایی و رانندگی در جهت رفاه حال یک میلیون راننده تهرانی به اجرا در آمده‌است اماراننده‌گان باید موقع رانندگی گواهی‌نامه خود را همراه داشته باشند.

در گذشته در مورد تخلفات درحال‌حرکت افسران‌راهنمایی گواهینامه رانندگان متخلف را اخذو بهمراه نسخه دوم برگ جریمه به دوایر اجرائیات راهنمایی ورانندگی ارسال‌می‌داشتند ورانندگان برای‌دریافت آن گاه روزها معطل‌میشدند و در بعضی اوقات حتی گواهی‌نامه آنها مفقودمیشد .

اینک تنهادر مورد تصادفات منجر به جرح وفوت هست‌که اخذ و ضبط گواهی نامه رانندگی‌وسیله ماموران‌راهنمایی مجاز است .

در موقع پرداخت جرائم رانندگی در مناطق راهنمایی ارائه گواهی‌نامه‌رانندگی جهت منظور کردن نمره منفی در پرونده‌رانندگان متخلف‌ضروری است لیکن در همان موقع پس از یادداشت کردن شماره گواهی‌نامه و نام راننده در پرونده باید گواهی‌نامه‌بلافاصله به صاحب آن مسترد شود .

یک مقام‌راهنمائی ضمن‌تائید این مطلب یادآور شد که همچنین جمع‌آوری تابلو های ایست از سراسر خیابان ها و معابر اصلی وفرعی تهران‌آغاز شده است و در آینده بجای تابلو های کنونی که کلمه‌ایست در میان یک مثلث نوشته شده تابلوهای بین‌المللی ایست که بایک شکل ۸ ضلعی مشخص است در معابر تهران نصب خواهد شد، همچنین برای مشخص ساختن خیابان های اصلی ، دراین معابر تابلوهایی که مشخص‌کننده خیابان‌اصلی است نصب خواهد شد .

از دیگر برنامه های جدید راهنمایی و رانندگی تهران‌دایر کردن کلاس های‌آموزشی‌برای ماموران انتظامی راهنمایی است که در این کلاس ها افسران و ماموران با طرز صحیح برخورد با مردم و نیز مقررات وقوانین جدیدرانندگی آشنا میشوند .

اینک اغلب رانندگان ازطرز برخورد برخی از ماموران راهنمایی با مردم گله دارند.

یک میلیون نفر به‌شمال رفتند

در دومین هفته‌مرداد ،شمال کشور میزبان قریب یک‌میلیون مسافر گرمازده تهرانی و دیگر شهر های کشور بود . علیرغم ریزش باران چند روز گذشته سیل مسافران گرمازده از بعد از ظهر روز چهارشنبه بسوی شهرهای کناره دریای خزر سرازیر شد .

هجوم بی امان مسافران‌دریا بطرف شهر های شمالی‌یکبار دیگر مسئله راه بندان های طولانی ـ کمبود جا و گرانی خواربار و ارزاق عمومی‌را در تعدادی از این شهرها پیش آورد .

در شهسوار که کرایه یک اتاق روستائی به ۲ هزارریال رسیده بود باز هم جمعی از مسافران در اجاره کردن این خانه‌ها ناکام ماندند .

در تعطیلات آخر هفته هوا در صفحات‌شمال کشورناپایدار بود شهر های ساری با هوای آفتابی ـ بندر پهلوی با هوای نیمه آفتابی و چالوس باهوای بارانی ازمسافران دریاپذیرائی کرد دریا در اکثر سواحل شمال کشور نسبتا آرام بود و مسافران توانستند در هوای بارانی و نیمه آفتابی از آب دریا بخوبی استفاده کنند .

★ شهسوار ـ اسماعیل خداپرست (خبرنگار اطلاعات) :

در تعطیلات آخر هفته بیش از ۵۰ هزار مسافر با ۱۲هزار اتومبیل وارد شهسوار شدند.

با توجه به کثرت مسافران و عدم امکانات محلی عده‌ای از مسافران که در پیدا کردن جا موفق نشده بودند این شهر را بسوی دیگر شهر های ساحلی ترک گفتند .

از روزپنجشنبه کلیه‌متل‌ها ـ مسافرخانه ها وپلاژ های طول جاده شهسوار ـ چالوس مملو از مسافر بود و در پلاژ های عباس آباد ـ نشتارود ـکتالم و سادات محله جای خالی وجود نداشت کرایه اتاق های روستایی دراین شهر از قرار هرشب به دوهزار ریال رسید،

۳ نفر در شهسوار غرق شدند

بعد از ظهر پنجشنبه که ۳ مسافر تهرانی برای گذراندن تعطیلات از طریق شمال‌کشور عازم اردبیل بودند در منطقه (پلت کله) شهسوار در دریا غرق شدند .

این سه مفروق که ۲ برادر و یک پسر عمو بودند ،ارسطو جاهدی ـ حجت جاهدی و کیومرث جاهدی نام داشتند .

ارسطو جاهدی لیسانسیو دبیر دبیرستان های تهران ـ حجت جاهدی کارمند بانک رفاه کارگران تهران وکیومرث جاهدی خیاط ساکن تهران بودند .

چالوس (غلام فهیمی ـ خبرنگار اطلاعات)

در دو روز گذشته هجوم مسافران گرمازده تهرانی به چالوس بی سابقه بود ، از بعد از ظهر روز چهارشنبه اتومبیل بطور زنجیروار وارد چالوس شدند و در همان ساعات اولیه کلیه هتل ها ـ مسافرخانه‌ها و پلاژ ها مملو ازمسافر شد .

باآنکه هوای چالوس صبح دیروز بارانی و دریا ناآرام بود، معهذا عده زیادی ز مسافران از آب دریا استفاده کردند.

★ بندرپهلوی ـ نعمت‌الله اسلامی (خبرنگار اطلاعات) :

در۲ روز گذشته شهرساحلی بندر پهلوی‌از ۲۰۰ هزارمسافر که با ۴۰ هزار وسیله نقلیه وارد این شهر شده بودند پذیرائی کرد .

هجوم مسافران گرمازده ، ترافیک این شهر را مختل‌کرد وراهبندان های طولانی در هوای شرجی ، مسافران را کلافه کرد

★ ساری ـ احمدآره‌ون ـ خبرنگار اطلاعات)

ظرف ۲روز گذشته بیش از ۵۰ هزار مسافر با ۱۰ هزار اتومبیل وارد ساری شدند.

بدنبال بارندگی‌صبح پنجشنبه هوای ساری از بعد از ظهر پنجشنبه آفتابی شد ومسافران از آب دریا در فرح‌آباد به خوبی استفاده کردند.

دیروز ساری باهوای‌آفتابی مقدم مسافران را گرامی داشت واز آنان بخوبی پذیرائی‌کرد.

قطع برق رقم مسمومین تابستان امسال را افزایش داده‌است

۵۰ درصد مسمومین‌غذائی را در یکسال گذشته بزرگسالان تشکیل دادند و فقط ده در صد این نوع مسمومیت ها به کودکان اختصاص داشت .

مسمومین غذایی‌پس‌ازمسمومیت های صنعتی با نسبت ۲۷ در صد بیشترین تعداد مسمومین بودند.

این مطلب را امروز انجمن حمایت از مسمومین وابسته به بنیاد نیکوکاری والاحضرت شاهدخت‌شمس پهلوی‌دراختیار روزنامه اطلاعات گذاشت .

نکته جالب توجه در این مطلب آن است که برخلاف تصور بزرگسالان ۹ برابر اطفال به مسمومیت های‌غذائی دچار می‌شوند .علت آنرا پزشکان این‌انجمن چنین‌توضیح داده‌اند که غذای کودکان اغلب آماده و بسته بندی شده‌می ـ باشد و یاآنکه در منزل تهیه میشود و از فساد مصون است در حالیکه اغلب بزرگسالان لااقل یک وعده غذای خود را در خارج از منزل و در اماکن عمومی صرف میکنند و درتهیه این غذاها از نظر بهداشتی توجه کافی نمیشود .

علاوه برآن بعلت بی‌ثباتی بعضی از دستگاه های سرد کننده اغذیه سالم نمی‌ماند ، همچنین بعضی از فروشندگان مواد غذائی بیش از ظرفیت یخچال و فریزر ها موادغذائی در آنها قرار میدهند و این وسائل هم قدرت خنک کنندگی کافی برای مواد اضافی ندارند و در نتیجه باعث رشد میکرب ها در اغذیه می‌شود .

دکتر بقائی معاون این مرکز گفت: این‌آماربراساس مطالعات پرونده های ۱۲۷۵ مسموم که از خرداد ماه سال گذشته تا خرداد ماه امسال از این مرکز راهنمائی‌خواسته‌اند بدست‌آمده است واگر مسمومین تابستان امسال هم منظور شوند این‌رقم بطور سرسام آوری بالامی ـ رود . وی گفت : مسمومین غذائی تابستان امسال بعلت خاموشی های مکرر برق به مراتب بیش‌از مسمومین غذائی تابستان سال گذشته است .

از زمان آغاز بهره‌برداری از گذرگاه زیر زمینی میدان شهناز، علیرغم نصب تابلوهای هشدار دهنده‌ای که اعلام‌میکرد وسائط نقلیه‌ای که ارتفاع آنها از ۲٫۵ متر بیشتر است حق عبور از این گذرگاه راندارند ، بارها رانندگان اتوبوسها و کامیونها از این محل گذشتند و هم سقف وسیله نقلیه خود را خراب کردند وهم سقف گذرگاه را ... تمهیدات گوناگون شهرداری ـ از قبیل نصب زنجیر در آغاز ورودی این‌گذرگاه ـ نیز سودی نبخشید و هر چند هفته یک بار، پس از آنکه شهرداری سقف گذرگاه را ترمیم می‌کند باز یک راننده بی‌مبالات آنرا بحالت اولیه درمی‌آورد.

اینک چنانکه در عکس دیده میشود شهرداری در آغاز ورودی این گذرگاه یک دروازه فولادی نصب کرده است‌تا اگر راننده وسیله نقلیه مرتفعی عمدا یا سهوا ازشیب گذرگاه سرازیر شد، سد فولادی وسیله نقلیه‌اش را میخکوب کندو مجال خراب کردن مجدد گذرگاه راندهد.

اطلاعات و نیازمندیهای عمومی

تصادفات راهنمائی و رانندگی ۳۳۳۳۳۳ ـ ۳۴۳۶۳۴ بیمه‌ایران(۲۴ساعته) ۳۰۴۰۲۶ ـ ۶۴۳۰۱۴

کمیته ملی حمایت از مصرف کننده ۸۵۴۷۴۷ ـ ۸۵۴۸۴۸

اطلاعات فرودگاه ۶۴۳۰۱۴

مهرآباد ۶۴۳۰۱۳ ـ ۶۴۳۰۱۲

هواپیمائی ملی پرواز های فرو دجی۹۱۱۲۳۱۲و ۹۱۱۲۳۱۴

آتش نشانی تهران ۹۵۴۴۴۴ ـ ۹۵۵۵۵۴ ـ ۹۵۵۵۵۵ ـ ۶۴۴۴۴۵

اتش نشانی شمیران ۲۷۷۷۷۲ و ۲۷۷۷۷۱ مرکز اورژانس ۶۶۹۹۹۱ و ۶۶۹۹۲۱ مرکز اورژانس ۱۲۳

دفتر ارائه اطلاعات سمومیت ها ۶۶۰۵۵۱ ـ ۶۶۰۵۵۲

دفتر ارائه اطلاعات سمومیت ها مرکز اورژانس تهران ۶۶۰۵۵۲ ـ ۶۶۰۵۵۱

مرکز حمایت سمومین بنیاد والاحضرت شاهدخت شمس پهلوی ۸۴۱۰۲۰ ـ ۸۵۱۰۳۰

مرکز مبارزه با خودکشی ۹۲۷۷۰۰ ـ ۹۲۶۶۰۰

۶۰ هزار کارگر درسال جاری آموزش می بینند

در سال جاری ۵۴ هزارکارگر ساده در پایگاه های صندوق کارآموزی و ۶ هزار کارگر در مراکز جوار کارخانه‌ها توسط مربیان صندوق کارآموزی در رشته‌های مختلف‌صنایع‌آموزش می‌بینند و سپس به عنوان کارگر فنی بکارگاه‌های صنعتی و تولیدی کشور معرفی می ـ شوند .

سخنگوی صندوق کارآموزی وابسته به وزارت کار و امور اجتماعی در گفتگویی‌باروزنامه اطلاعات ضمن تشریح فعالیت های این صندوق گفت : در اجرای سیاست دولت دایر بر رفع کمبود نیروی‌انسانی‌مطابق با برنامه‌ای که مورد تائید کمیسیون شاهنشاهی قرارگرفته است و بتصویب سی‌و دومین جلسه شورایعالی‌کارآموزی نیز رسیده است در سال جاری مقرراست تا ۶۰ هزار کارگررا در رشته‌های مختلف صنعتی آموزش بدهیم از اینعده ۴۵ هزار نفر در مراکز نمونه‌پایگاه های صندوق کارآموزی و واحدهاوتیمهای سیارکارآموزی اعزامی به نقاط مختلف‌کشور آموزش خواهند دید .

وی افزود : هزینه مراکز کارآموزی موجود در جوار واحدهای تولیدی و یامراکزی که بتدریج ایجاد میشود تماما وسیله صاحبان صنایع تامین میشود و آموزش کارگران و کارآموزان برابر بااستانداردها ضوابط آموزشی صندوق کارآموزی و نظارت‌مستقیم این سازمان انجام میگیرد‌وصاحبان صنایعی که مرکز کارآموزی‌در جوار واحدهای تولیدی صنعتی خود پدید می‌آورند بر حسب میزان سرمایه‌گذاری ، کمیت و کیفیت آموزش به پیشنهادکمیته صنعت مربوطه و تصویب شورایعالی‌کارآموزی‌ازپرداخت تمام یا قسمتی از دودرصد حق کارآموزی براساس ماده ۱۸ قانون کارآموزی معاف خواهند شد .

براساس آخرین آمارسرسیده از صندوق کارآموزی وابسته‌به وزارت کار و امور اجتماعی‌در خردادماه سال جاری ۱۸هزار و ۳۰ نفر کارآموز در رشته های مختلف صنایع‌با روش‌های مختلف آموزشی تحت‌تعلیم‌قرار گرفته‌اند و ۵ هزار و ۸۶۰ نفر از این افراد تعلیم یافته و برای ادامه کار با سمت کارگر فنی به کارگاههای صنعتی و تولیدی مربوط معرفی‌شده‌اند.

درمحافل ومجالس

هویدا ،قبراقتر و شادابتر از همیشه

آب‌وهوای جزیره کرس و استراحت دوهفته‌ای ، نخست وزیر را آنچنان سرحال و قبراق کرده بود که هر کس اورا در جشن های مشروطیت مجلسین سنا وشورای ملی می‌دید بی‌اختیار آنرا بزبان می‌آورد و باوی درمیان میگذاشت .

امیرعباس هویداکه خیلی سرحال بود، امسال نیزمانند سال‌های گذشته ، همینکه بمکاخ سنا وارد شد، پس از تبریک به مهندس شریف امامی رئیس سنا کمباتنی چنداز اعضای هیات رئیسه سنا ازساعت ۱۹تا ۲۲در کنار درورودی سنا ایستاده بود ، بمیان مدعوین رفت و خیلی خودمانی باآنان گفت‌وگوکرد و عکس های یادگاری گرفت.

★★★

هوشنگ عنقا، مدیر کل امور مالی مجلس شورایملی، امسال علاوه بر مسئولیت عمده تهیه و تدارک وسائل پذیرائی جشن مشروطیت ،از سوی رئیس مجلس شورای ملی نظارت مستقیم بر کار مسئولان قسمت های مختلف جشن رانیز برعهده داشت. این تدبیر مهندس ریاضی با توجه بدقت تاحدوسواس مدیر کل مالی مجلس سبب گردید که اضافه‌کار افرادی که مامور پذیرائی در جشن مشروطیت شورا بودند ،واقعا (اضافه‌کار) باشد و مدیرکل مالی مجلس در دستور پرداخت اضافه‌کار، دیگر موراآن ماست جدا نکند .

تغییرات در پست های دیگر

باتغییراتی که پس‌از ماهها ویا مطالعه بسیار درکادر مدیران و روسای گمرکات صورت گرفت وانجام آن در ستون محافل نیز پیش‌بینی شده بود اکنون گمرکات چهره تازه‌ای یافته است و این تغییرات تحولات تازه و گفتگو های بسیاری را در اطاق ها و راهروهای ادارات گمرک موجب شده است .

معهذا باتغییراتی که انجام شده است محفل نویس پیش‌بینی میکند که این‌تغییرات کامل نیست و رئیس گمرک ایران در آینده نمچندان دور برای پست های واحد های دیگرگمرکی احکام جدیدی صادر میکند .

پرویز عدل درخاموشی نیویورک

دکتر پرویز عدل مدیر کل اطلاعات و مطبوعات‌وزارت خارجه که چندی قبل برای معاینه و معالجات پزشکی به آمریکا رفته‌بود دربازگشت به تهران تعریف میکند که چگونه درجریان خاموشی بزرگ نیویورک گرفتار شده و چهلا هائی سرش آمده است دکتر عدل میگوید دوساعت پس‌از ورود به نیویورک بهتل رسیدیم اما وقتی سوار آسانسور شدیم برق شهر قطع شد وخاموشی از راه رسید. بزحمت از آسانسور خارج شدیم خواستم از پله‌ها بروم که‌مسئولین جلوگیری کردند و گفتند درراهرو ها خطرحمله غارتگران وجود دارد، ناچار مسافران به کاروان های ۱۰ نفری‌تقسیم شدند و هر کاروان همراه یک گارد محافظ عازم اطاق‌ها شدند واین وضع رفتو آمد درتمام مدت خاموشی ادامه داشت .

عدل میگوید اطاق وی در طبقه ۲۹ هتل بود وچون نمی‌توانسته این ۲۹ طبقه را طی کند ناچار خودش رادر اطاق زندانی کرده بود و جز در موقع گرسنگی شدیداز اطاق خارج نمی‌شد ، محفل‌نویس حساب کرده که اگر هر طبقه ۱۵پله داشته باشد عدل را باید بخاطر پیمودن این‌همه پله دارای رکوردی در جهان دیپلمات ها دانست .

جنب‌و جوش در حزب

متفکران جناح پیشرو که با اعلام دیدگاه های‌ششگانه جناح جنب و جوشی درحزب پدیدآوردند در ظرف چند روز گذشته جلسات متعددی ترتیب داده‌اند وکاراین جلسات بررسی بیشتر دیدگاه‌ها بخاطر اعلام آنها برای آگاهی‌افکار عمومی بوده است که بترتیب باتشکیل جلسات مصاحبه مطبوعاتی ورادیو تلویزیونی این جزئیات اعلام میشود.در محافل گفته میشود جناح پیشرو تصمیم دارد دراین بررسی ها هدفهای تازه‌ای ازدیدگاه ها را اعلام نماید.

ضوابط جدید تاسیس مدارس دوره عمومی وآموزش بزرگسالان اعلام شد :

ثبت نام برای آموزش بزرگسالان درشهریورماه انجام میشود

ضوابط تاسیس مدارس دوره عمومی و آموزش بزرگسالان ازسوی وزارت آموزش وپرورش اعلام‌شد:

تاسیس مدرسه‌دوره عمومی باید باتوجه به امکانات و ضوابط تعیین شده‌و بپیشنهاد اداره آموزش و پرورش محل وموافقت دفتر آموزش بزرگسالان‌و تصویب‌شورای‌آموزش وپرورش منطقه‌ای انجام شود.

در دستور عملی که به این منظور صادر گردیده آمده است که حد نصاب برای تشکیل‌پایه اول دوره عمومی ۳۰ نفر و برای پایه های دوم و سوم هر کلاس به تفکیک ۲۰ داوطلب خواهد بود .

ثبت‌نام از داوطلبان تحصیل در مدارس دوره عمومی بزرگسالان در شهریور ماه انجام میشود و در صورت موافقت اداره آموزش و پرورش محل حداکثر تا یک ماه بعد ازافتتاح کلاس نیز از داوطلبان ثبت‌نام بعمل خواهد آمد. تشکیل‌کلاس های دوپایه در مدارس دوره عمومی ممنوع است و در صورتی که در مناطق تعداد دانش آموزان دوره عمومی بحد نصاب‌مقرر آئین‌نامه‌مرتبط از داوطلبان برای دوره‌عمومی ومکاتبه‌ای‌ثبت‌نام‌بعمل‌خواهدآمد.

پیمانکاری وحمل ونقل
افشین AFSHIN
آماده انجام قرارداد و پیمان بار
برای حمل از تهران و بنادر به تمام نقاط کشور
تریلر ـ کمرشکن ـ بوژی ـ ده‌چرخ
شش‌چرخ ـ کامیون
وهمه‌نوع وسیله نقلیه
تلفن تهران: ۹۶۳۶۷۸ ـ ۹۵۳۳۶۶ ـ ۹۶۱۲۸۰
تلفن خرمشهر: ۲۷۴۴ ـ ۲۱۷۶
آدرس ترمینال ـ جاده‌ساوه چهار دانگه

مهندس راه وساختمان باحداقل ۵ سال تجربه کارگاهی
مترور کارهای ساختمانی باتجربه کافی
جهت شهرستانها استخدام‌می شود . داوطلبان می توانند از ساعت ۸الی ۱۲ ظهربا تلفن‌های ۶۲۰۰۸۴و ۶۲۸۴۳۶ مذاکره فرمایند .

کلید و پریز آدمیرام
دارای دو مهر استاندارد ایران و آلمان
این نشانه کیفیت عالی وبرتری کلید و پریز آدمیرام است
کلید و پریز آدمیرام
دارای امتیاز رسمی از کارخانجات Kopp آلمان است
در مدل‌های متنوع و زیبا و هماهنگ با هر نوع دکوراسیون است.
نصب و مونتاژ آن فوری است و از نظر ایمنی در نوع خود نظیر ندارد
سین ـ شین
دفتر مرکزی: شرکت سهامی خاص تولیدی آدمیرام
شماره ۸۲ ، خیابان کاخ شمالی ، تهران ـ ۱۴
تلفن: ۶۵۰۳۴۸۹۶۵۲۰۰۸

آگهی
جمعیت شیرو خورشید سرخ کرمانشاه برای داوطلبین نام نویسی‌درآموزشگاه بهیاری‌خسرو ـ آئین تسهیلات قائل شده و قبول شدگان سال چهارم و پنجم نظام پیشین را با شرایط مندرج‌در آگهی شماره ۱۵۳۶۲ مورخ ۳۶٫۴۲۳ میپذیرد.
جمعیت شیر و خورشید سرخ کرمانشاه

کاشی ایتالیائی از ۹۸ تومان
از ۴۵ طرح متنوع کاشیهای ما دیدن فرمائید . شرکت کوپارت خیابان پالیزی کوی عدل‌شماره یک یا خیابان آبن یمین شماره ۶۲
تلفن ۲۳۷۸۴۹

جرثقیل هیدرولیکی
بازو تلسکوپی
۱۲/۵ تنی ۱۷۰ هزارتومان
۱۸ تنی ۱۹۰ هزارتومان
شرکت تولیما.
خیابان ایزنهاور .
مقابل وزارت کارشماره ۴۳۲
تلفن ۹۵۴۴۶۰ ـ ۹۵۹۲۴۴
۹۵۶۸۶۰ ـ ۹۵۷۴۰۹

چاپ ـ تبلیغات
جدیدترین اشانتیون
تقویم‌وسررسیدنامه
۸۲۹۴۵۳

آخرین طرحهای
پارچه‌های زنانه ومردانه را در
نمایشگاه شهباز
ملاحظه و انتخاب فرمائید
خیابان وزراء جنب خیابان یازدهم
تلفن ۶۲۵۷۰۰

تلویزیون رنگی آریا
سکام ایرانی
ساخت ایران باکمک فنی فیلیپس هلند
دارای باند کامل اف ـ ام برای استفاده ازصدای اصلی فیلمها وبرنامه های اف ـ ام رادیو ایران
ARYA
دنیای رنگی آریا واقعی تراست
ما میخواهیم شما بهترین را داشته باشید

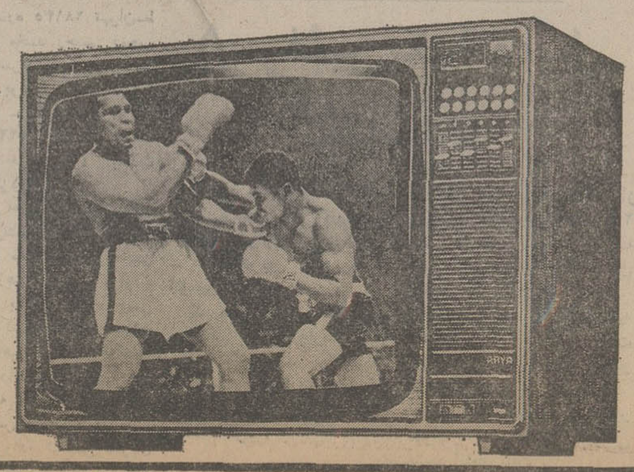

شرایط واگذاری اراضی بایر به مردم اعلام شد

جزئیات آئیننامه شرایط و نحوه واگذاری اراضی بایر و مسلوب‌المنفعه بمردم اعلام شد زمینهائی که طبق این مقررات به شرکتها و مردم بطور کلی بخش خصوصی واگذار میشود شامل هزاران هکتار زمین قابل کشت در ۱۶ استان کشور است که پس از تقاضای اشخاص و یا شرکتها به آنان واگذار و پس از دریافت قیمت آن به اقساط دهساله به مالکیت آبادکنندگان درمی‌آید.

خبرنگارما گزارش میدهد: اراضی بایر آن قسمت از اراضی کشور است که در مرحله اول اجرای قانون اصلاحات ارضی دراختیار دولت قرار گرفت و پس از تقسیم زمین بین کشاورزان، مقادیری از این اراضی در اختیار دولت باقی ماند.

اراضی مسلوب‌المنفعه نیز به آندسته از اراضی اطلاق میشود که در زمان اجرای قانون اصلاحات ارضی از طرف مالک رها و بتدریج از دایره تولید خارج شده و بنام اراضی مسلوب‌المنفعه در اختیار دولت باقی ماند.

تقاضای واگذاری اراضی بایر و مسلوب المنفعه از اول شهریور ماه آینده در ادارات تعاون استانها و شهرستانها از متقاضیان دریافت خواهد شد تا پس از بررسی های برنامه پیشنهاد داطلبان برای عمران و آبادی و تطبیق آن با شرایط مندرج‌در آئین‌نامه دراختیار متقاضیان قرار داده شود.

شرایط واگذاری

شرایط و ضوابط عمران و آبادی املاک مسلوب‌المنفعه و اراضی بایر:

اول ـ املاک مسلوب‌المنفعه بایر عملیات ذیل عمران و آبادی محسوب میشود :زراعت- باغداری - دامداری - پرورش طیور - پرورش زنبور عسل - نوغان -تاسیسات پرورش ماهی- ایجاد تاسیسات صنعتی.

دوم- شرایط و ضوابط عمران و آبادی برمبنای فعالیتهای کشاورزی باین شرح است:

- برای کشت انواع محصولات کشاورزی اعم از شتوی‌وصیفی این عملیات باید انجام شود : آماده کردن زمین - هموار کردن زمین برای آبیاری -زه کشی و شیرین کردن زمین (در صورت لزوم)، تامین آب مورد احتیاج و ایجاد شبکه آبرسانی . اقدامات فوق برای تمام مساحت اراضی اعم اززیر کشت و آیش لازم‌است .

دلایل آبادانی

در زراعتهای آبی مقدار آب مورد احتیاج برای هر هکتار حداقل ۷۵ لیتر در ثانیه است‌و جمعا دو برابر اراضی که با آب تهیه شده در طول یکسال زراعی زیر کشت قرار گرفته، آباد شده تلقی میشود .مشروط براینکه قطعات زراعتی زیر هر یك از منابع آب در جوار هم بصورت یکپارچه باشد ، مگر آنکه موانع قانونی و یا طبیعی وجود داشته باشد .

● احداث باغات اعم ازباغ میوه - قلمستان - توتستان - موستان - نخلستان - باغ مرکبات - حنا - چای وامثال آنها و جنگل کاری و ایجاد بیشه .

● ایجاد تاسیسات دامداری و پرورش طیور - زنبورعسل- نوغان - ماهی اعم از ساختمان های مورد نیاز و اراضی تحت کشت نباتات علوفی و مراتع مصنوعی .

ایجاد ساختمان

سوم - ایجاد ساختمانهائی که برای سکونت یا مصارف خاص دیگر از قبیل سیلو - انبار - اصطبل ، تعمیرگاه و غیره قابل استفاده باشد ، تا ده برابر مجموع مساحت زیر بنا آباد شده تلقی میگردد.

چهارم - ایجادهر نوع تاسیسات صنعتی و یا ساختمانهای مربوط همچنین ساختمانهای محل سکونت کارگران تا میزانده برابر مساحت زیربناآباد شده تلقی میگردد .

رسیدگی به اعتراض

- تشخیص عمران و آبادی اراضی طبق شرایط و ضوابط توسط وزارت کشاورزی وعمران روستائی صورت میگیرد ودر صورتیکه تشخیص طرف یکماه مورد اعتراض اشخاص ذینفع قرار گیرد ، اعتراضات برحسب مورد برای یك بار‌در کمیسیون پنج نفری مرکب از نمایندگان وزارت خانه های مربوط و نماینده بانك تعاون کشاورزی در مراکز استان‌وفرماندارهای کل رسیدگی و نظر قطعی اعلام خواهد شد .

نخست‌وزیر هنگام ورودبه جشن مشروطیت مجلس سنا ، سالگرد مشروطیت را به‌آقای مهندس شریف امامی رئیس مجلس سنا تبریک میگوید.
در عکس از راست بچپ : شریف امامی رئیس سنا- دکتر عزت‌الله یزدان پناه نایب رئیس سنا- بانو دکتر یزدان‌پناه و سناتور مهندس جمال گنجی دیده میشوند.

هویدا در جشنهای مشروطیت محفل گرمی داشت

مجلسین سنا و شورای‌ملی امسال سالگرد مشروطیت را با شکوه فراوان جشن گرفتند.

امسال نیز جشن سالگرد مشروطیت مجلس سنا ، روز سیزدهم امرداد ماه برپا شد . در این جشن جمعی از رجال کشور شرکت کردند.

● آقای مهندس شریف امامی رئیس سنا، دکتر عزت‌اله یزدان‌پناه نایب‌رئیس مجلس‌سنا باتفاق‌همسرش- سناتورسرلشگر ایرج مطبوعی - سناتور مهندس جمال‌گنجی (اعضای‌هیئت‌رئیسه و کارپردازان سنا) ازنیمساعت قبل از ساعتی که در کارت دعوت مشخص شده بود باصف کشیدن درکنار در ورودی‌آماده استقبال و پذیرائی از مدعوین شدند.

● امیرعباس‌هویدا نخست‌وزیر خیلی زود وارد محوطه کاخ سنا شد و پس از گفتن تبریک به رئیس و اعضای‌هیئت رئیسه‌سنا، بهمیان مدعوین‌رفت. امسال دیدار نخست‌وزیر رنگ دیگری داشت چون قریب دو هفته از تهران دور بود. بهمین جهت هرکس که نخست‌وزیر را میدید بلافاصله بزبان می‌آورد استراحت بشما ساخته انشاالله رفع خستگی شده باشد ، نخست‌وزیر نیز تشکر میکرد.

بازار عکس یادگاری گرفتن با نخست‌وزیر نیز رونق خاص داشت و دختران و پسران و افراد شرکت‌کننده در جشن مشروطیت سنا از نخست‌وزیر میخواستند که با آنها عکس بگیرد .

★ در جشن مشروطیت‌سنا وزرای کابینه ، سناتورها و نمایندگان مجلس شورای ملی و جمعی از شخصیتهای کشور حضور داشتند . در این‌جا ازمهمانان با بستنی و آب‌میوه پذیرائی شد.

در مجلس شورای ملی

مجلس شورای‌ملی در بعداز ظهر دیروز ۱۴ مرداد سالگرد مشروطیت راجشن گرفت . با اینکه در کارت دعوت ساعت ورود به باغ بهارستان هشت‌و نیم بعدازظهر قید شده بود ، اما بسیاری از ساعت هفت ونیم در باغ بهارستان حضوریافتند.

دکتر منوچهر اقبال رئیس هیئت مدیره و مدیر عامل‌شرکت ملی نفت ایران درساعت هفت‌و نیم از در «عدل مظفر» وارد باغ بهارستان‌شد و چون هنوز هیئت‌رئیسه‌مجلس برای‌استقبال و خوش‌آمدگوئی به مهمانان صف نکشیده‌بودند - غلامحسین دانشی نماینده آبادان و یکی ازخبرنگاران پارلمانی که‌متوجه ورود وی شدند به استقبال رفتند و بلافاصله رئیس مجلس شورای ملی هم که از ورود دکتر اقبال باخبر شده‌بود به محوطه باغ‌بهارستان آمد وبه جمع نمایندگان بیوست .

★ نخست‌وزیر در ساعت هشت و نیم وارد باغ‌بهارستان شد و پس از گفتن تبریک به رئیس مجلس شورای ملی که باتفاق دکتر حسین خطیبی (نایب رئیس مجلس) مهندس حاج حسن صائبی (منشی و عضو هیئت رئیسه) ، جلال تقوی و حسن قرائی (کارپردازان مجلس) که در کنار در ورودی صف کشیده بودند ، بمیان مدعوین رفت ، جمعیت بیشماری دور نخست وزیر جمع شدند . بسیاری هنوز نمیدانستند که هویدا برگشته و کارش را در نخست وزیری‌شروع کرده‌است بهمین جهت دور هویدا جمع شده و از برنامه های آینده وی سئوال میکردند : نخست وزیر هم طبق معمول ضمن گوش کردن به حرفها و پیشنهادات اطمینان‌میداد که‌در روز های آینده‌به‌آنها رسیدگی خواهد کرد . از جمله دکتر محققی نماینده نطنز راجع به «آبیانه» که‌آقای هویداکدخدای افتخاری آنست گزارشی‌داشت نخست‌وزیر هم گفت اعتبارهای قول داده‌شده را حواله‌کرده‌ایم و من باز هم از آنجا دیدن خواهم کرد .

نخست‌وزیر نزدیک یکساعت و نیم در بین مردم و مدعوین حضور داشت و بعد از آن باتفاق هوشنگ انصاری وزیر امور اقتصادی و دارایی که در کنار وی بود بطرف در خروجی مجلس‌رفت و درحالی که شصحا رانندگی میکرد و هوشنگ انصاری در کنار وی نشسته بود صحن مجلس شورای ملی را ترک کردند .

در جشن مشروطیت مجلسین وزرای کابینه مشتری هائی داشتند وهرکس پیرامون مورد خاصی با آنان صحبت میکرد. پرویز حکمت وزیر نیرو درباره علت بکار نیفتادن‌مولد سوم‌برق توضیح میداد و میگفت از تمام امکانات در اینکار استفاده میشود و به پیمانکاران اجازه داده شد که از هلیکوپتر برای رساندن بتون و سیمان برای ترمیم نیروگاه استفاده کنند.

وزیر نیرو میگفت در شب ۱۵ شعبان که هواخنک بود مصرف برق نیز کم شد زیرا برای کاهش هردرجه هوا ۲۰ هزار کیلووات کاهش مصرف داریم و بهمین جهت مردم‌موفق شدند بدلخواه چراغانی کنند.

پرویز حکمت وزیر نیروو‌عده داد که روز یکشنبه خبر مهمی برای مطبوعات دارد .

● در جشن مشروطیت دو مجلس هریک از مدعوین بمناسبتی صحبت داشتند از جمله قاجار مظفری معاون‌دبیر کل حزب رستاخیز ملت ایران میگفت از روز دوشنبه طرحی برای‌زیباسازی تهران‌باهمکاری شهرداری و اعضای کانون‌ها مورد بررسی است ، بموجب این طرح اعضای کانونهادرزیبا سازی‌جنوب تهران‌باشهرداری همکاری خواهند کرد .

● وزیر بازرگانی در پاسخ یکی از نمایندگان که از وضع آهن سئوال میکرد گفت بحد کافی وارد کرده و میکنم و در نوغان - ماهی اعم از ساختمان های مورد نیاز و اراضی تحت کشت نباتات علوفی و مراتع مصنوعی .

ایجاد ساختمان

سوم - ایجاد ساختمانهائی که برای سکونت یا مصارف خاص دیگر از قبیل سیلو - انبار - اصطبل ، تعمیرگاه و غیره قابل استفاده باشد ، تا ده برابر مجموع مساحت زیر بنا آباد شده تلقی میگردد.

چهارم - ایجادهر نوع تاسیسات صنعتی و یا ساختمانهای مربوط همچنین ساختمانهای محل سکونت کارگران تا میزانده برابر مساحت زیربناآباد شده تلقی میگردد .

رسیدگی به اعتراض

- تشخیص عمران و آبادی اراضی طبق شرایط و ضوابط توسط وزارت کشاورزی وعمران روستائی صورت میگیرد ودر صورتیکه تشخیص طرف یکماه مورد اعتراض اشخاص ذینفع قرار گیرد ، اعتراضات برحسب مورد برای یك باردر کمیسیون پنج نفری مرکب از نمایندگان وزارت خانه های مربوط و نماینده بانك تعاون کشاورزی در مراکز استان‌وفرماندارهای کل رسیدگی و نظر قطعی اعلام خواهد شد .

سناتور تبریز و نماینده رفسنجان انتخاب شدند

انتخابات میان دوره‌ای استان آذربایجان شرقی و جیرفت برای برگزیدن سناتور تبریزو نماینده مجلس شورایملی و نیز انتخابات انجمن های شهر و شهرستان در شش نقطه‌کشور دیروز انجام شد .

براساس آخرین گزارش ستاد انتخابات وزارت کشوردر رای گیری برای انتخاب‌سناتور تبریز در مجلس سنا ، محمد حسین موسوی با بدست‌آوردن اکثریت آراء توانست گوی رقابت را از چهار رقیب دیگر خود برباید ، معذالک هنگام آغاز چاپ روزنامه تعدادآراء وی۳۳۰۴۲ اعلام‌شدکه بااین ترتیب برگزیدن وی بسمت سناتوری تبریز قطعی بنظرمی‌رسد .

از میان کاندیدا های‌جبرفت برای وکالت مجلس شورایملی نیز جلال پارسا مقدم‌با۱۴هزار و ۱۹۲ رای بعنوان حائز اکثریت برگزیده شد .

حائزین اکثریت انجمن های ملی نیز باین‌شرح اعلام شدند:

● انجمن شهرستان بخش چمستان نور : یحیی خطیبی - علی یوسفی .

★ انجمن شهرتلگرد :جان محمد چرامی-فضل‌اله‌بخشائی - اکبر اکابری -فرامرز قاسمی - حسن باقرزاده .

انجمن شهربن در شهرکرد: محمد باقر نادری بنی نصراله حیدری بنی -علی قلی‌هاشمی.

★ انجمن شهر بروات بم: قاسم عسگری - علی پاپی بروائی- محمودبنی‌اسدی-محمد سام نژاد کروکی - قنبر براتی نژاد .

● انجمن‌شهر بادرودنطنز: رحمت علی محققی - عباس احمدی - احمد علی معماریان - محمد پوربابائی - حسین یگانه .

★ انجمن‌شهر جونقان‌شهر کرد: قدرت‌اله مردانی نژاد - قربانعلی محمدی - حیدرطالبی - عبدالحمیدبختیاری -درویش علی امانی .

تبریز - خبرنگار اطلاعات: صبح‌دیروز درجریان انتخابات میاندوره‌ای مجلس سنا در تبریز مردی که ۵۰۰ رای بنام یکی از نامزد ها نوشته وقصد داشت آنها را در خارج از حوزه شماره یک - شهرداری تبریز - بین مردم توزیع کند دستگیر شد .

بیوگرافی دکتر موسوی

دکتر محمد حسین موسوی که در انتخابات میاندوره‌ای مجلس سنا بیشترین آراء را بدست آورده و انتخاب وی قطعی گردید نماینده مردم هشترود در مجلس شورایملی و عضو دفتر سیاسی حزب رستاخیز ملت ایران و رئیس کمیسیون دادگستری مجلس شورای ملی است .

دکتر محمد حسین موسوی از ۳۳ سال پیش خدمات‌قضائی خود را شروع کرد و در این فاصله برای ادامه و تکمیل تحصیلات به فرانسه رفت‌و به اخذ دکترای‌حقوق از دانشگاه پاریس نائل آمد و در مراجعت به‌ایران بتدریس در دانشگاه‌ها و مدارس‌عالی در زمینه‌سیاسی و حقوقی پرداخت .

دکتر محمد حسین موسوی ۳ دوره نماینده مجلس شورای ملی بود قبل از تشکیل حزب رستاخیز، وی قائم‌مقام دبیرکل حزب مردم بود .

بیوگرافی جلال پارسا

جلال پارسا مطلق اهل جیرفت متولد جیرفت لیسانسیه دبیر آموزش و پرورش در جیرفت مدتی هم شهردار جیرفت‌بوده

آرای قرائت شده در تبریز تا آخر وقت‌امروز

نفر اول دکتر محمد حسین موسوی با ۳۳۰۴۲ رای

دوم حاج مرتضی رحیم‌زاده خوئی با ۲۰۵۴۶ رای

سوم کریم اهری با۷۱۰۵رای

چهارم دکتر شفیع امین۵۷۱ رای

پنجم محمد دیهیم با ۵۰۵ رای .

تا فردا سه مولد برق بکار می‌افتد

شروع بهره‌برداری ازسومین واحد نیروگاه سد رضاشاه‌کبیر از سوی پیمانکار به امروز موکول شده و قرار است که این مولد تا امشب بکار افتد و بهره‌برداری از آن در وهله‌اول با حداقل ۶۰هزار کیلووات‌آغاز شود.

واحد شماره سه نیروگاه مزبور از چند روز قبل مورد آزمایش قرار گرفته و براساس آخرین بررسیهای کارشناسان و مهندسین ، تا عصر امروزاین واحد شروع بکار میکند وتولید برق آن وارد مدار شبکه برق سراسری کشور خواهد شد.

با شروع کار این مولد ، میزان تولید برق نیروگاه سد رضا شاه کبیر به حداقل ۳۶۰ هزار کیلووات خواهد رسیدکه این رقم در حدود نیمی از کمبود برق را تامین خواهد کرد .

همچنین دومولد برق‌نیروگاه گازی شهری از فردا شروع بکار میکند . تولید این دو مولد نیز در حدود ۴۵هزار کیلووات است .

بعلاوه با آغاز کار واحد شماره سه‌نیروگاه سد رضاشاه کبیر و ۲ مولد نیروگاه گازی شهری وزارت‌نیرو برای مدتی تولید برق ۶۰هزار کیلوواتی واحد شماره‌یک نیروگاه‌منجیل را ازشبکه برق سراسری‌خارج میکند تا مهندسین کار اتصال واحد شماره دو این نیروگاه را انجام دهند.

واحد شماره دو این‌نیروگاه ۶۰ هزار کیلوواتی است که با بهره‌برداری از آن تولیدنیروگاه منجیل در مجموع به ۱۲۰هزار کیلووات خواهد رسید.

تعمیر نیروگاه شهریار

از طرف دیگر یک مولد برق نیروگاه شهریار در تهران که برای تعمیر از مدار برق سراسری خارج شده بود ، ظرف امروز یا فردا مورد بهره‌برداری قرار خواهدگرفت.

باین ترتیب تا آخر هفته جاری براساس برنامه‌های پیش‌بینی‌شده ، یک واحد از نیروگاه سد رضا شاه کبیر و یک واحد از نیروگاه منجیل و دومولد جدید نیروگاه شهری شروع بکارمیکند ومجموع‌تولید برق‌کشور افزایش خواهدیافت. چنانچه بهره‌برداری از آنها مطابق برنامه پیش‌بینی شده آغاز گردد، طی چند روزآینده و پیش از پایان هفته جاری ساعات خاموشی برق‌تغییرمیکند و از ساعات خاموشی کاسته خواهد شد.

در حال حاضر ساعات خاموشی برق از ساعت ۸صبح تا ۵ بعدازظهر سه ساعته و ازآن‌پس ۲ساعته است .

خبرهای کوتاه

اعلامیه دربارشاهنشاهی

اعلامیه زیر ازطرف دربار شاهنشاهی انتشار یافت :

بمناسبت ضایعه تاسف‌انگیز درگذشت حضرت اسقف ماکاریوس رئیس‌جمهوری‌قبرس، بفرمان مطاع‌مبارک‌اعلیحضرت همایون شاهنشاه‌آریامهر دربار شاهنشاهی‌به مدت سه روز از تاریخ ۱۳ تا ۱۵ مرداد ماه ۲۵۳۶ عزادار بوده و درفش شاهنشاهی و پرچمهای دولتی نیمه افراشته خواهد بود .

وزیر دربار شاهنشاهی
اسداله علم

شرکت در کنگره‌شورای تندرستی

در پنجمین کنگره شورای تندرستی تربیت بدنی‌و تفریحات سالم جهان که با شرکت ۳۶ کشور و بیش از نهصد تن از اعضای‌شورا در مکزیکوسیتی برگزارشد اسفندیار ستاری رئیس دانشکده تربیت بدنی و علوم ورزشی بسمت عضو هیئت‌رئیسه این سازمان‌برگزیده شد.

سخنرانی

در انجمن ادبی کمال

انجمن ادبی کمال روزدوشنبه ۱۷ مرداد ساعت ۶٫۳۰ بعداز ظهر در تالار کتابخانه پارک شهر تشکیل جلسه خواهد داد و آقای دکتر سادات ناصری استاد دانشگاه بحثی پیرامون مسائل تازه ادبی خواهدداشت و چندتن از شاعران آثار برگزیده خودرا خواهندخواند.

★★★

در جلسه هفتگی کلوب‌مرکزی روتاری تهران که ظهردوشنبه هفدهم مرداد در تالار روتاری (پارک هتل) تشکیل می‌شود روتارین داود قاجار مظفری معاون دبیر کل حزب رستاخیز درباره «امور حزبی» سخنرانی می‌کند.

تاخیر جلسه اتاق بازرگانی

جلسه بزرگ اعضای اتاق بازرگانی و صنایع و معادن ایران که قرار بود بعد ازظهر فردا با حضور آقای هویدا نخست‌وزیر وچند تن ازوزیران در محل اتاق تشکیل شود بمناسبت شرکت آقای نخست وزیر در کنفرانس به بعد موکول شد .

برای شرکت در این جلسه از حدود یکهزارنفرازبازرگانان و صاحبان صنایع دعوت شده بود.

کنترل فنی ساختمانها

برای جلوگیری از احداث ساختمان های بساز و بفروش و خطراتی که ایجاد اینگونه ساختمانها بهمراه دارد ، مهندسان اداره فنی شهرداری محاسبات مراحل مختلف ساختمانی را دقیقا کنترل‌می‌کنند .

امروز گفته شد با کنترل دقیق محاسبات فنی‌ساختمانها، ازاین پس از ساختن بنا های خلاف قانون واجرای ماده۱۰۰ نیز جلوگیری خواهد شد .

از همین روی ، مهندسان اداره کل فنی شهرداری با همکاری اداره کل شهر بازی محاسبات فنی را در دو نوبت کنترل کرده ، گواهی پایان کار را براساس مطابقت محاسبات فنی بانقشه ساختمان در سه مرحله صادر خواهند کرد .

۳۰هزار کارگر سرمایدار شدند

۳۰ هزار نفر دیگر ازکارگران کارخانه های تولیدی وصنعتی کشور سهامدار کارخانجاتی که در آنها کار میکنند شدند.

سخنگوی وزارت کار و امور اجتماعی امروز گفت در اجرای قانون گسترش مالکیت واحد های‌تولیدی موضوع‌اصل سیزدهم انقلاب شاه و ملت، ۳۰ هزار نفر از کارگران کارخانه های تولیدی وصنعتی کشور از سهام کارخانجاتی‌که در آنهااشتغال دارندخریداری نمودند .

فروش کتابهای درسی از ۱۵ شهریور آغاز میشود

امروز گروهی از دانش آموزان و اولیای آنها برای خرید کتابهای درسی به کتابفروشی‌های سراسر کشور مراجعه کردند ولی بعلت حاضر نبودن کتابها نتوانستند کتاب‌خریداری کنند .

یک مقام وزارت آموزش و پرورش امروز گفت توزیع کتابهای درسی درسراسرکشور آغاز شده اما فروش کتابهای درسی‌به‌دانش‌آموزان ازپانزدهم شهریورماه آغاز خواهد شد.

مقام مذکور گفت در حال حاضر کتابهای درسی دراختیار کتابفروشی‌های سراسر کشور قرار داده میشود و پس از تکمیل شدن‌اینکار فروش کتابها آغاز خواهد شد .

تقدیر شد

آقای رضا درودی شهردار قزوین بپاس فعالیتهایی درجهت عمران‌وآبادی قزوین - ازطرف استاندار استان مرکزی مورد تقدیر قرار گرفت .

نتیجه امتحان اعزام دانشجو ده روز دیگر اعلام میشود

دیروز امتحان اعزام‌دانشجو باشرکت حدود بیست هزارنفر داوطلب در دو نوبت - صبح و بعدازظهر - در دانشگاه‌تهران انجام شد.

از سپیده‌دم دیروز داوطلبان شرکت‌کننده در امتحان ، پشت در دانشگاه‌تهران اجتماع‌کردند و از ساعت ۶ و ۳۰ دقیقه بتدریج وارد محوطه دانشگاه شدند . ساعت ۷ و ۳۰ دقیقه درهای ورودی دانشگاه بسته شدو درست راس ساعت۸صبح دفترچه‌های سئوالات امتحانی شامل ۹۵ سئوال و کارت پاسخ بین داوطلبان توزیع شد .

داوطلبان ۹۰ دقیقه فرصت داشتند تا به این ۹۵ سئوال پاسخ گویند . حدود ۱۱ هزار نفر در امتحان صبح و حدود ده هزار نفر در امتحان بعد از ظهر شرکت کردند.

داوطلبان شرکت‌کننده در امتحان بعدازظهر نیز به ۹۵ سئوال پاسخ دادند .

★ سئوالات، مشکلتر بود

نظر داوطلبان این بود که این‌بار سئوالات بمراتب‌مشکل‌تر از امتحان‌اعزام درگذشته بود. این مسئله قبلا هم از طرف وزارت علوم و آموزش عالی اعلام شده بود .

★ بجای پسرخاله امتحان میداد

در امتحان صبح دیروز یک دانشجو که در سال سوم یکی از دانشگاههای امریکا تحصیل میکند و برای گذراندن‌تعطیلات خود به ایران بازگشته‌است بجای پسرخاله خود در امتحان شرکت کرده بود که وسیله مراقبین شناخته و دستگیر شد.

سازمان سنجش و آموزش کشور مطابق مقرراتی که‌دارد درمورد این دو نفر تصمیم خواهد گرفت .

دیروز یک مقام مطلع در سازمان سنجش اظهار داشت که نتیجه این امتحان تا ده‌روز دیگر اعلام خواهد شد.

علت تاخیر در اعلام اسامی قبول‌شدگان امتحان اعزام دانشجو مشغول‌بودن ماشینهای کامپیوتر سازمان سنجش و آموزش‌کشور است که روی اوراق پذیرش داوطلبان‌ورود به دانشگاههای کشور کار میکند. پس‌ازتصحیح اوراق‌امتحانی داوطلبان مذکور و حاضر شدن اسامی پذیرفته‌شدگان‌دانشگاهها و موسسات‌عالی آموزشی‌کشور، ماشینهای کامپیوتر کار تصحیح اوراق امتحان اعزام‌دانشجو را شروع خواهند کرد .

از صبح دیروز دکتر قاسم معتمدی وزیر علوم و آموزش‌عالی ، دکتر رحمت حقدان رئیس‌سازمان‌دانشجویان کشور، دکتر پرویز آموزگار رئیس سازمان سنجش‌وآموزش کشور، دکترمسلم بهادری،دکتر کرمانی، پورطائی ، معاونین سازمان سنجش وهیات‌اجرائی امتحانات مذکور در سازمان سنجش حضور یافتندوبرگزاری امتحان صبح و بعدازظهر را نظارت کردند.

دیروز پس از پایان امتحان صبح وزیر علوم از پانلهای آمار، ارقام ونمودارهای‌آموزش عالی که برای ارائه بکنفرانس ارزشیابی انقلاب‌آموزشی‌رامسر آماده شده است در سازمان سنجش بازدید بعمل آورد و دستوراتی برای رفع نقائص آنها صادر کرد .

هزینه سفر حج ممکن است افزایش یابد

هزینه اقامت زائران حج در عربستان‌سعودی‌به‌علت‌جایگزین کردن خانه اجاره‌ای بجای‌چادر برای زائران، احتمالا افزایش خواهد یافت .

یك مقام آگاه در سازمان اوقاف در گفتگو با خبرنگارما گفت: اینك یك گروه از سازمان‌اوقاف‌به‌عربستان سعودی عزیمت کرده‌اند تا هر چه‌زودتر برای اقامت زائران ایرانی در عربستان مسکن اجاره کنند تا همه ایرانیانی که امسال به سفر حج میروند بجای چادر در خانه اقامت گزینند . این مقام افزود : به این ترتیب پیش‌بینی میشود که هزینه اقامت زائران در عربستان افزایش یابدلیکن میزان این افزایش تا بازگشت هیات اعزامی اوقاف ازعربستان‌و بررسی هیات دیگری که برای برآورد هزینه جدید حج به عربستان سعودی اعزام خواهند شد مشخص نمی‌شود .

وی افزود : سعی سازمان اوقاف براین است که هزینه سفر حج امسال نسبت به‌سال گذشته تغییر چندانی نداشته باشد لیکن این امر نیز غیر ممکن است که هزینه هانسبت به سال گذشته کاهش یابد یا اصولا روی همان مقداربافی بماند . امروز همچنین‌اعلام‌شد که مهلت مراجعه زائران حج به مراکز درمانی جهت شرکت در معاینات پزشکی ۵ روزدیگر (بیستم مرداد) پایان می یابد و اگر در اینمدت باقی مانده زائران برای معاینات پزشکی مراجعه نکنند اسامی آنها از لیست زائران حج حذف‌واسامی افراد ذخیره بجای آنان منظور میشود . امروز لیست اسامی افراد ذخیره وسیله سازمان اوقاف تهیه شده است و طی روزهای آینده‌برای اطلاع‌سایر متقاضیان حج انتشار میبابد . نیز احتمالا در این هفته‌مدیران گروههای حج هم تعیین شده‌و پس‌از انتشار اسامی آنها برنامه نامنویسی زائرانی که‌در معاینات پزشکی موفق شده‌اند نیزاعلام خواهد شد .

نماینده اطلاعات غرق‌شد

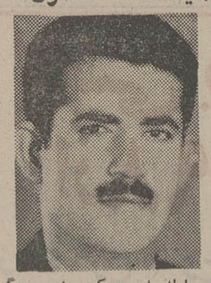

«اطلاعات» یک عضو دیگر خود را از دست داد .

محمد حسن مطهری خبرنگار و نماینده روزنامه اطلاعات در برازجان دیروز در یکی از رودخانه های شهر خود غرق شد .

وی همراه چند تن دیگر به منطقه «آب بخش» برازجان رفته بود که دچار حادثه شد.

مرحوم محمد حسن مطهری متولد ۲۴۹۸ بود و همکاری خود را با نشریات اطلاعات‌به عنوان‌نماینده و خبرنگار از فروردین ماه سال ۲۵۳۲ آغاز کرد.

محمد حسن مطهری ، مادر، همسر و ۵ فرزند (۴ دختر و یک پسر) داشت .

آقای‌عبدالعلی بحرینی‌سرپرست نمایندگی های اطلاعات در بوشهربااطلاع از جریان‌حادثه به برازجان رفت وضمن‌شرکت در مجلس ترحیم و مراسم خاکسپاری نماینده «برازجان» از سوی اطلاعات بعبازماندگان آن مرحوم تسلیت گفت .

«اطلاعات» فقدان همکار پر تلاش و صمیمی خود را در برازجان به وابستگان‌وی بویژه خانواده داغدارش تسلیت می‌گوید .

شوراهای داوری با اختیارات جدید شروع بکار کردند

از صبح امروز با انحلال دادگاههای بخش در سراسر کشور، ۲۸ حوزه شوراهای داوری در تهران وهزاران‌خانه انصاف و شورای داوری در شهرستانها و روستاها با قوانین جدید دادگستری آغاز بکار کردند.

در هر شورای داوری ۵ عضو و یک مشاور حقوقی حضور دارند.

صبح امروز حوزه‌های شورا های داوری مورد بازدید نمایندگان وسایل ارتباط جمعی قرار گرفت . در حوزه ۱۱ در خیابان دانشگاه اولین‌مراجعه کننده زنی بود بنام «رقیه» که از پسرخاله‌اش که صاحبخانه اوست شکایت داشت ، وی طی شکایتش اظهار داشت من یک اتاق ازپسرخاله‌ام اجاره‌کرده‌ام و او میخواهد مرا از این‌اتاق بیرون کند. در حوزه ۱۱ برای رسیدگی به این پرونده تعیین وقت شد. در شوراهای داوری حداقل زمان تعیین وقت ۵روز و حداکثر ۱۵ روز است .

در این حوزه یکی‌ازخانمهای عضو شورای داوری قول داد که قبل از روز رسیدگی به پرونده برای سازش و جلب رضایت طرفین باپسرخاله‌شاکی ملاقات کند.

در قوانین جدید رسیدگی به شکایات مالک و مستاجر در مورد اتاقهای استیجاری در صلاحیت شوراهای داوری است، درحالیکه رسیدگی به اختلافات مربوط به خانه‌ها و آپارتمانهای اجاره‌ای دربست در صلاحیت دادگاههای شهرستان است .

در حوزه شماره ۲ تا ظهر امروز ۱۴ پرونده موردرسیدگی قرار گرفت که اغلب مربوط به جرائم خلافهای رانندگی و تصادفات بود .

دهمین کنفرانس ارزشیابی انقلاب آموزشی هفته آینده تشکیل میشود

در پیشگاه شاهنشاه آریامهر وعلیاحضرت شهبانو شنبه‌هفته آینده دهمین‌کنفرانس ارزشیابی انقلاب آموزشی‌رامسر گشایش می‌یابد.

در این کنفرانس چند تن از وزیران، روسای دانشگاهها ، معاونین وزارت علوم و چند وزارتخانه‌دیگر، نمایندگان‌حزب وکارشناسان مسائل آموزشی شرکت دارند.

همانطور که قبلا دربی‌انجام‌یک مصاحبه اختصاصی با دکتر قاسم معتمدی وزیر علوم و آموزش اطلاع دادیم موضوع اصلی کنفرانس در امرآموزش متوسطه خواهد بود.کنفرانس امسال پنج کمیته خواهداشت که سه کمیته آن یعنی آموزش ابتدائی و راهنمائی، آموزش متوسطه و آموزش فن و حرفه در تمام سطوح از دوره راهنمائی تحصیلی تا عالی آن میباشد کمیته چهارم به آنچه کمیسیون بازرسی شاهنشاهی در روز اول‌عنوان خواهد کرد مربوط میشود و اعضای پنجمین کمیته‌نیز به‌بحث در باره آنچه که حزب در همایش بابلسرگرد آورده‌است. میپردازد.

وزیر علوم و آموزش‌عالی اعلام کردکنفرانس امسال‌تکلیف تحصیل قبل از دانشگاهها را روشن میکند.

معلم ورزش پیمانی استخدام میشود

اداره کل آموزش و پرورش شهرستانهای استان‌مرکزعده‌ای از دارندگان دیپلم متوسطه‌را بعنوان معلم ورزش پیمانی در شهرستانها و بخشهای استان مرکز استخدام میکند .

داوطلبان باید حداقل ۱۸سال و حداکثر۳۰ سال داشته‌باشند داشتن برگ خاتمه خدمت و یا معافیت‌دائم ضروری‌است‌داوطلبان باید درخواست خود را تا اواخر مرداد ماه جاری به نشانی اداره کل آموزش‌وپرورش شهرستان های استان مرکز ارسال دارند.

این افراد باید بطور تمام وقت و حداقل سه سال در محل مورد نیاز آموزش و پرورش شهرستانهای استان مرکز خدمت کنند .

در راه کرمان - یزد

۷ سرنشین پیکان کشته شدند

یزد - خبرنگار اطلاعات : در برخورد پیکان با تریلردر جاده یزد - کرمان ۷ نفر کشته شدند .

پیکان شماره ۲۸۱۳۵ تهران-ط برانندگی محمد رحیمی رنجبر که با ۶ سرنشین از بندرعباس عازم یزد بود در کیلو متر۶۸ جاده یزد - کرمان با تریلر شماره ۳۵۲۲۴ که از سمت مقابل در حرکت بود بشدت برخورد کرد .

در این حادثه راننده پیکان و ۶نفرسرنشین‌آن بنام‌نورسته، شایسته ، محمد رضا ، حسین خنی ، زهرا چایچی وکودك دوساله‌ای بنام نجمه رحیمی رنجبر ، کشته شدند. صلاح الدین شاهین - تبعه کشور ترکیه - راننده تریلر که از محل حادثه گریخته بود ،وسط رئیس پلیس راه یزد دستگیر شد وبا پرونده تنظیمی تحویل مقامات قضائی گردید . شدت حادثه بحدی بود که‌اتومبیل پیکان به آهن پاره‌ای مبدل شد .

این چهار جوان متهمند راه را بر مردی‌با همسرش‌بسته‌اند

و در برابر چشمان شوهر به همسر اوتجاوز کرده‌اند .عکس لحظه‌ای رانشان میدهد که‌این ۴ جوان را برای بازجوئی به دادسرای تهران میبرند

شرح در صفحه حوادث

۵ سرنشین یک اتومبیل کشته شدند

مشهد - خبرنگار اطلاعات

در برخورد یک کمپرسی با اتومبیل سواری درجاده‌سیمان - مشهد ۵ نفر از سرنشینان اتومبیل کشته و ۲ نفر نیز مجروح شدند که به بیمارستان سوانح مشهدانتقال یافتند .

مقتولین این حادثه مرضیه دهقان - علی دهقان - عزت دهقان - حسین دهقان و بانو کبری بودند .

اجساد قربانیان‌جهت صدور جواز دفن به پزشکی قانونی مشهد انتقال یافت .

اینجا، یکی از بازارهای روز جنوب شهر را نمایش میدهد در این بازار، کالاها، قیمت ها و حتی آدم ها هم با بازارهای شمال شهر تفاوت دارند.

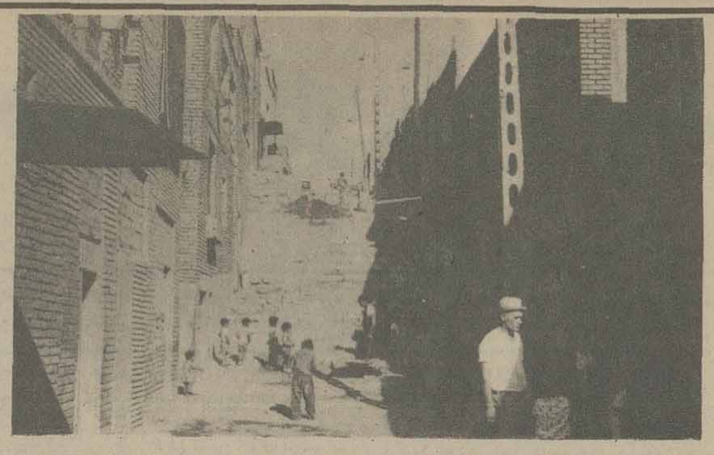

اینجا یکی از چال های قدیمی تهران است که اکنون در آن خانه های متعدد ساخته شده است و بچه ها در این محله ها غالبا در کوچه ها بازی می کنند. برنامه های عمران جنوب تهران بزودی شامل محلـه این کودکان نیز خواهد شد.

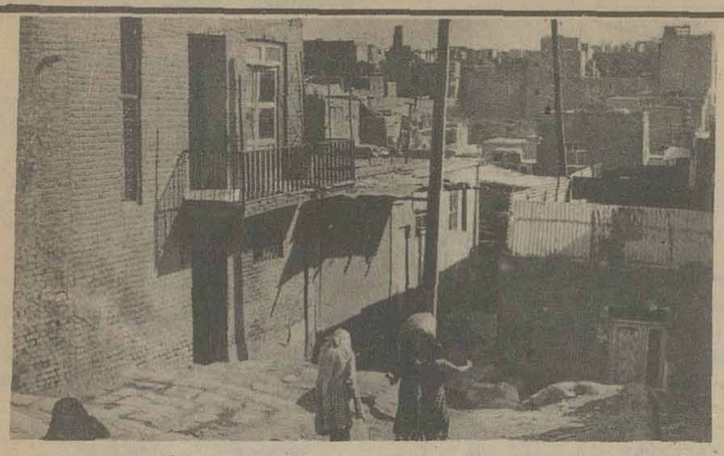

در جنوب تهران هنوز بعضی از کوچه ها اسفالت و آب لوله کشی ندارند. خانه ها، قدیمی و در حال فروریختن است اینها بکمک احتیاج دارند، به کمک همه جانبه بخش عمومی و بخش خصوصی. باید امیدوار بود که سازمان عمران جنوب تهران بتواند این مشکلات را برطرف کند.

گودها، کوچه های باریک، تپه های خاکی، کارخانه های دودزا و خرابه های جنوب تهران از بین خواهد رفت

جنوب تهران آباد می شود

برنامه ریزی برای جنوب شهر تهران آغاز شده و بزودی عملیات پاکسازی و نوسازی آغاز می شود

آینده جنوب تهران و محله های جنوبی پایتخت، چگونه خواهند بود. این محله ها که پر جمعیت است و همیشه آبادانی آنها مورد بحث و گفت و گو بوده، انتظار میرود که بزودی رو بآبادانی گذارد زیرا برنامه های دولت برای آبادی جنوب تهران و سر و سامان بخشیدن به وضع محله ها آغاز شده است. اخیرا دکتر حیدر قلی عمرانی، معـاون وزارت بهداری و بهزیستی، به سمت مدیر عامل سازمان بهسازی و عمران جنوب پایتخت منصوب شد تا ضمن بررسی مشکلات و نارسایی های این منطقـه وسیع و پر جمعیت، برنامه ها و طرحهای عمرانی را پیاده کند. از آنجا که عمران جنوب پایتخت، از هر حیث واجد اهمیت است، این برنامه ها را در گفت و گویی با دکتر عمرانی بررسی کرده ایم:

جوامعی که درتمام زمینه های اجتماعی به حرکت میافتند واین حرکت را خیلی سریع وتند ادامه میدهند، الزاما بامشکلات غیرعـادی وسـریع الرشـد هم روبروخواهنـد شد چرااین که مسائل ازضرورت های یک جامعه انقلابی شناخته شده است که اجبارا جامعه مارا هم دربرمیگیرد یا بعبارت دیگر جامعه مانمیتواند جدا ازآثـار تحـولات شدید وانقلابی وپدیده های الزامی ان حرکت خود ادامـه دهد وناگزیر باید با روشن بینی وآینده نگری، باشجاعت های انقلابی وشیوه های خاص خودش به مبارزه با این مشکلات برخیزد.

یکی ازاین مشـکلات که تنگناها ونارسـایی های زیادی درجوامـع شهری وروستائـی مابوجـود آورده، سیل مهاجـرت های گروهی یا فردی روستانشینان مابه شهرهای مرکزی مملـکت است.

این مهاجـرت هادرآغـاز تحولات اجتماعی همـه ممـالک صنعتی وجود داشته اما دربسیاری ازمواقـع حرکت آن خیلـی آرام وشکیبا گونه بوده درحالیکه اینجا، یعنی درسرزمین ما، این حرکت بطوری خشن، تند وبی امـان وشتابزده صورت گرفته که درنتیجه یک سری تنگناها ونارسایی های گوناگونی درهمـه زمینـه های اجتماعی، اقتصادی، کشـاورزی وصنعت وفرصت های اشتغـال پدیدآورده است

✱ جاذبـه های شهری درتوازن صنعت وکشـاورزی چه نقشی را داشته‌اند؟ دکتر عمرانی: ازروزی که درمسـیر نهضـت صنعت جدید قرار گرفتیم، یعنی بیش از چهل سال قبل، همیشه این مسـاله برای جامعه مامطرح بوده که توازنی بین صنعـت وکشاورزی بوجود بیاوریم یا آنکه توازن موجود را حفظ وحراست کنیم، ودرگذشته هم تاحدود زیادی موفق بوده ایم اما، درسالهای اخیر درخشندگی ناگهانی جاذبـه های شهری، این توازن درحـال ازهم گسیختگی وازهم پاشیدگی است واین وضع ناخوشایند هم غیرقابل اجتناب است.

✱ چرا؟

- چون ترقی وتوسعه سریع شهرها، افـزایش غیرعـادی درآمدهای گروهی ازمردم دربعضی ازشاخه های شغلی، زرق وبرق زندگی شهری وجـود امـکانات رفاهی وخدماتی بیشتر درشهر ها، سبب شده است که روستانشینان مارا بسوی خودجذب کند.

سی، چهل سال قبل، حتـی تابیست سال، قبل، روستانشینان مااززندگی ماشینـی واززندگی شهری بیزار بودند ولی حالا این بیزاری جایش را به نوعی جاذبه کاذب داده است، چراکه درزندگی روستایی و کشـاورزی درقبـال کاروسختی ومرارت درآمد و بهره ناچیز واندک است ولی درشهرها، کاراسانتر بادرآمـد بیشتر، همـه چشمهای روستانشینـان ماراخیره کرده است تاجایی که هم اکنون درهمـه روستـاهای دوروبزدیک وطن مااین نغمـه دیرینـه بگوش میرسد که «توخیابانهای شهر پول ریخته، اما آدم میخواهد که آنرا دروکند»

آنها راسـت میگوینـد، مخصوصا درتهران، وقتی که یک ماشین پای خیابان پهلوی تاروزی ۴۰۰ تومان درآمد دارد وقتی که سیگارفروش کنار خیابان ایزنهاور یا دست فروش میدان توپخـانه، بدون آنکه تجربه ومهارتی داشته باشند، هرروز غروب ۳۰۰ ـ ۴۰۰ تومان توی جیب هاشان میریزند، یاوقتـی که مثـلا یک کارگر کشاورزی یابک بیل وکلنگ توی سایه وآفتاب ساختمان های تهران روزی صدتومـان مزدمیگیرد وآب یخ میخورد، این درحقیقت نوعی «پول پارو کردن» است.

حالا این پول پاروکردن هادرکنار زرق وبرق های شهری ودرکنار امکانات رفاهی وخدماتی بیشتر، سبـب شده که خلقیات سنتـی وهمـه مبـانی فکری وخصوصیات اخلاقی واجتماعی کشاورزان وروستانشینان ماعوض شود وآنها را بجـانب شهرها بکشاند وازآنجائی که این گروه درنخستین برخوردها، نمیتوانند به آسـانی بازندگی شهری دریک جامعه شبه صنعتی تمساز شوندوبه بیان دیگر نمیتواننـد ویژگیهای شهری را هضم کننـد، اجبـارا درکنار شهرها قرار میگیرند ونوعی «حاشیه نشینی» بوجود میآورند.

✱ درحالیکه ماهمـه روزه گروه زیادی ازاینهارا می بینیم که با جامعه شهری درآمیخته‌اند وبا آنها به دادوستد میپردازند، شماباین «حاشیه نشینی» را چگونه توجیه میکنید وتاکجا به دنبالش میروید؟

ازآنجائیکه اینها باپـرورش های فکری وخصوصـیات اجتماعـی دیگری، یعنـی دریک معیار کلی تربیت روستایی بزرگ شده‌اند که باضوابـط اجتماعـی شهرنشینان حتی ازلحاظ لهجه وتکلم واشارات واستعارات زبانی هم تفاوت هایی بسیار دارد، اجبارا نمیتوانند به آسانی باشهرنشینـان درآمیزند وبـه اصـطلاح با آنها «قاطی» شوند.

ممکن است که اینها برای دسترسی به فرصت های شغلی، برای کسب درآمد های بیشتر، برای راه یابی به مراکز «پول ربایی» بداخـل شهرها هجـوم بیاورند، توی خیابانهاوکوچه پس کوچه ها، توی ساختمـانها وعمارات، همه جا درکنار مردم شهری ولـو شوند، امـاغـروب، مجـددا به کانون های زندگی اجتماعی خودشان ،یعنی به حاشیه شهرها، درآلـونکهای خود ودران نقاطی که سکنی گزیده‌اند یا به کلنی هایی که تشکیل داده‌اند مراجعت خواهند کرد تابه زندگی فردی یا گروهی خودشان ادامـه دهند. این گروه که باباکدلی وبی آلایشی، فقط بخاطر کسب درآمد بیشتر واستفاده بیشتر ازامکانات رفاهی به شهرها مهاجرت میکنند، الزاما با نوعی پاکدلـی هم به زندگی حاشیه‌ای، نه تنها مسیر فکری واخلاقـی آنها را تغییر میدهد، بلکه برای جوامع شهری هم مشکلات ونارسایی های زیادی پدید میآورد که گاهی بصورت یک زائـده کریه، یک منبـع بزرگ ابتلائات اجتماعی بچشم میخورد.

این حاشـیه نشینـی ازمـوارد اضطراری والزامی وازیی آمدهای انقلابات وتحولات اجتماعی است وغیرقابل اجتناب هم هست، چون اگر دولت هاوجوامع شهری جبرا درصدد جلـوگیری ازآن برآینـد مسلمـا توفیق زیادی نخواهنـد داشت همچنـانکه دربسـیاری ازجوامـع پیشرفتـه هم تجربـه کرده‌اند وبـه نتیجـه مثبـت نرسیده‌اند پس تنها راه این است که بااتخاذ یک سلسله تدابیراجتماعی واقتصادی واقع بینانه یک سلسله برنامه ریزی های کوتاه مدت ودرازمدت به مقابله با این پدیده ها وتنگناها شتافت.

✱ این حاشـیه نشینـی درنظم کلی جامعـه چه تاثیری خواهد داشت؟

- سیستـم رفـاهی امـروز جوامع ازجمله جامعـه ما، پی آمدها وتنگناهای گوناگونی را بوجود آورده که برخی ازآنها به شکل خطرناکی، نظم جامعه را تهدید میکننـد مثـلا برای روستازادگان ما، این توهم یا این جاذبه نامرئی بوجود آمده که به روستاها بپیوندودورنماهای تصـوری آنها را درمقابـل چشمشان قرار بدهیم تانسبت به جاذبـه های شهری نوعـی بی تفاوتی پیداکنند

هم اکنون مملکت مادرسطح کشاورزی با یک خطربزرگ روبروشده است خطر کمبود مواد غذایی درآینده‌ای نزدیک وقابل پیش بینی، اگر چه درسال های اخیر قدرمطلق را ندمان محصـولات کشـاورزی ماافزایش نشان میدهد، اما این افزایش نمیتـواند همپای رشد جمعیت توسعه وگسترش پیدا کند.

ازطرفی هنوز مکانیزاسیون نتوانسته ونمیتواند درکشت وصنعـت جای بازوی فردرا پرکنـد ودرنتیجـه قطب کشـاورزی مابـا تنگنـاهای گوناگونی روبروشده تاجایی که بخش کشاورزی مابجای آنکه تولید کننده باشد خودش نوعی مصرف کننده شده است

✱ نتیجه؟

- ماهم مثـل هرمملـکت صنعتـی وپیشرفتـه‌ای شاید دریک زمـان کوتـاه وموقتـی میتوانیم مصرف کننـده باشیم واحتیاجات خودمان را ازخارج واردکنیم، چون زمانی میرسد که این کارهم، برای ماغیر ممکن خواهد شد وبـاید اجبـارا روی پای خودمـان بایسـتیم وخودکفایی‌مان را توسعه بدهیم.

هم اکنون بعضی ازممالک صنعتـی اروپـایی، باهمـه محـدودیت از سرزمین های کوچک خود، شب وروز تلاش میکنند تابه خودکفایی برسند، این جوامـع حتـی ازقلمروآب دریا ودردل سنـگها هم برای ایجاد زمین قابل کشت استفاده میکنند درصورتیکه جامعـه ما درپرتـونظم مادی وامـکانات رفـاهی اخیر، فقـط درانـدیشـه «مصـرف» است بدون آنکه پی آمدها ودورنماهای آنرادرنظر بگیرد وشاید همین «کوته بینی» گروهی ازراه رسیده ونوکیسـه باشـد که نظم اقتصـادی واجتماعـی جامعـه را بخطرانداخته است.

اینها تصـور میکننـد درآمدهای سرسام آورشان رابـاید همپای آن خرج کنند ودرراههای غیرتولیدی بمصرف برسانـند وچون راه درست «مصرف» را هم نمیدانند یاجایی برای مصرف این درآمدهای بی حساب ندارند، اجبارا دست بکارهایی میزنند که تنگناهای بیشتری را بوجـود میآورند، ودرپایان جامعـه را متضرر میسازند.

✱ حالا چه باید کرد؟

- برای رفع این مشکلات برنامـه های زیادی را طرح کرده‌اند که باید باهمـکاری سازمان های بخش عمومی آنها را پیاده کنیم ازدیدگاه سازمان پهداری وعمران جنوب پایتخت مقامات شهری تاکنون چنان درگیرمسائل شمال شهر بوده‌اند که متاسفـانه نتوانسته‌اند، به شمـال وجنـوب شهر به یک نسبت مساوی «کرویس» بدهند، درنتیجه درمقایسه با شمـال شهرتهران بعضی ازنقاط جنوب تهران، نیازهای فراوانی دارد

حالا باید روی هریک ازاین نیازها مطالعات تازه تری صورت بگیرد، اولـویت هاشناخته شود وسپس بمرحلـه عمل درآید چون برای پایتخت ماشایسته وزیبنده نخـواهد بود که بین شمال وجنوب آن تفاوت هایی باینصورت دیده شود.

برنامه ریزان جامعه مابایـد این راشتخیص بدهند که درمقام مقایسه شمال یا جنوب تهران کدام «مصرف کننده بیشتر»ی هستند، درجنوب پایتخت مردمی زندگی میکننـد که همـه آنها کارگر، سازنده وتولید کننـده هستنـد وبااینـکه تاکنـون ازخدمات شهری ورفـاهی بهره کمتری برده‌اند ولی رضایت آنها ازکیفیت زندگی خیلـی بیشتر ازکسـانی است که درشمـال زندگی میکنند ورفاه بیشتـری دارند ودرست بهمین دلیل است که باید بیشتر مورد توجه قرار بگیرند، امکانات بیشتری به آنها داده شود تادرعمـران وآبـادی محلـه ومنطقـه شان بیشتـر مشارکت کنند.

بقیه در صفحه ۲۳

دکتر حیدر قلی عمرانی

اطمینان کامل با... قفل زایس ایکون

ZEISS IKON

انجمن دیابت ایران

کانون درمانی، آموزشی و تحقیقاتی بیماری قند

آگهی

بمنظور انجام بررسیهای لازم در زمینه بیماری قند در کشور، انجمن دیابت ایران برنامه‌ای تنظیم نموده که هفته‌ای دو روز (روزهای دوشنبه و چهارشنبه) در کانون درمانی، آموزشی و تحقیقاتی بیماری قند معاینات و آزمایشهای پزشکی لازم جهت شناخت بیماری قند و بیماریهای متابولیک صورت میگیرد.

از کسانی که مایل هستند معاینات مزبور درباره آنها بعمل بیاید دعوت میشود برای تعیین نوبت، غیر از روزهای تعطیل از ساعت ۵ تا ۷ بعد از ظهر با تلفن شماره ۸۳۷۷۹۵ تماس حاصل و یا به نشانی زیر مکاتبه فرمایند:

کانون درمانی، آموزشی و تحقیقاتی بیماری قند
صندوق پستی شماره ۳۷/ ب ـ کرج

دبیر کل انجمن دیابت ایران
دکتر حسن اسمعیل بیگی
آ ـ ۲۳۳۳۰

روزهای شنبه دنیای ورزش

آگهی مناقصه

شهرداری ورامین طبق تصویبنامه شماره سی و دومین جلسه مورخ ۳۶/۳/۲۵ انجمن محتـرم شهر ورامین اسفالـت وجدولبنـدی خیابانهای ۱۶ متری بی سیم و ده متری خاکباز واقع در کارخانه روغن کشی و ده متری میری واقع در خیابان غربی پهلوی و ۲۰ متری کاظم آباد مسیر تهران ـ ورامین روبـروی اصـلاح بذرکه کلا درحدود ۱۲۰۰۰۰ متر مربع مساحت آن میباشد برابر نقشه و مشخصات دفتر فنی استان سمنان و واحد بهای پایه شاهنشاهی از محل اعتبـارات خاص ناحیه‌ای با شرایط زیر بمناقصه میگذارد:

۱ـ میزان کل کار در حدود ۹۵۰۰۰۰۰ ریال که شهرداری میتواند ۲۵٪ کار مورد مناقصه را اضافه و یا کسر نماید

۲ـ مدت انجام کار از تاریخ امضاء قرارداد ۴، ۵ ماه تمام میباشد

۳ـ صلاحیت پیشنهاد دهنـدگان باید مورد قبول دفتر برنامه و بودجه دفتر فنی استان سمنان باشد

۴ـ پیشنهاد دهندگان میبایستی ۵٪ کل کار را که مبلغ ۴۷۵۰۰۰ ریال میگردد بعنوان سپرده بحساب ۸۷ در بانک ملی ورامین پرداخت نموده و فیش آنرا و یا ضمانت نامه بانکی ضمیمه پیشنهاد خود نماید

۵ـ به پیشنهادات مبهم و مشروط و فاقد سپرده ترتیب اثر داده نخواهد شد

۶ـ سپرده نفر اول و دوم و سوم تا عقد قرارداد با برنده مناقصه مسترد نخواهد شد چنانچه حاضر به عقد قرارداد نگردیدند سپرده آنان به ترتیب ضبط خواهد شد

۷ـ پیشنهاد دهندگان پیشنهاد خود را لاک مهر شده تا ساعت ۱۰ صبح سه شنبه مورخ ۳۶/۵/۲۵ بدفتر شهرداری تسلیم و رسید دریافت دارند و پیشنهادات رسیده ساعت ۱۱ صبح همان روز در کمیسیون مربوطه باز و قرائت میگردد حضور پیشنهاد دهندگان در کمیسیون آزاد است.

۸ـ هزینه چاپ آگهی و مالیات و عوارض و غیره بعهده برنده مناقصه میباشد

۹ـ شهرداری در رد یا قبول یک یا کلیه پیشنهادات بدون ذکر دلیل مجاز میباشد

۱۰ـ کلیه نقشه و مشخصات تهیه شده از طرف دفتر فنی استان سمنان در دایره امور مالی شهرداری بمنظور ملاحظه واخذ فتو کپی به پیشنهاد دهندگان موجود میباشد.

جمال میررجبی ـ شهردار ورامین

آ ـ ۴۵۰۳

آگهی مزایده

بانک سپه سه (۳) دستگاه ساختمان و دو قطعه زمین ملکی خود را در تهران از طریق مزایده بفروش میرساند. داوطلبان شرکت در مزایده هر روز از ساعت ۷ الی ۱۳ میتوانند باداره تدارکات اطاق ۵۱۷ مراجعه و پس از دریافت مشخصات و آدرس کامـل مستغـلات و اراضـی پیشنهادات خود را با در نظر گرفتن شرایط ذیل تسلیم نمایند.

الف: داوطلبان باید حداقل ۵٪ بهای ملک مورد نظر خود را بحساب جاری ۲۶۹۱ اداره تدارکات در شعبه مرکزی این بانک منظور و رسید آنرا ضمیمه پیشنهاد خود در پاکت لاک و مهر شده تا ساعت ۱۰ صبح روز سه شنبه بیست پنجم مرداد ماه سال ۲۵۳۶ بدبیر خانه بانک تسلیم نمایند.

ب: پیشنهادات واصله در ساعت ۱۱ همانروز با حضور کمیسیون مربوطه باز و قرائت خواهد شد.

ج: به پیشنهادات فاقد سپرده و خارج از موعد مقرر و مشروط ترتیب اثر داده نخواهد شد.

د: حضور پیشنهاد دهندگان در جلسه مزایده آزاد و بانک در رد یا قبول یک یا کلیه پیشنهادات مختار است. چنانچه برنده مزایده بهر نحـوی از انجـام معاملـه خودداری نماید سپرده آن بنفع بانک ضبط خواهد شد.

ه: پرداخت هرگونه مالیات و عوارض و هزینه آگهی و مخارج تنظیم سند در دفتر خانه و مالیات مربوطه بعهده خریدار است.

م الف ۱۰۹۶۴
بانک سپه

آ ـ ۲۳۳۳۷

انقلاب مشروطه رهائی از استبداد و انقلاب شاه و ملت رسیدن به نوروزندگی را نوید داد

هیئت مدیره، مدیرعامل، کارکنان و کارگران کارخانجات نساجی آریا

اطلاعات
بنیانگذار: شادروان عباس مسعودی
صاحب امتیاز و مدیر: فرهاد مسعودی
سردبیر: حسین بنی احمد
سال پنجاه و دوم
محل اداره: خیابان خیام. ساختمان اطلاعات
تلکس ۲۱۲۳۳۶ ـ تلگرافی: اطلاعات. تهران.
تلفن ۳۲۸۱

سخن روز

افزایش طبیب

ظرفیت پذیرش دانشجوی پزشکی درسراسر دانشکده های طب کشور، سال آینده از ۹۵۰ تن به دوهزار تن افزایش خواهد یافت.

وزیر علوم وآموزش عالی ضمن اعلام این خبربه نماینده «اطلاعات» توضیح داد:

«تاکنون، دانشکده های پزشکی درکلیه دانشگاههای کشور به کیفیت بیشتر پرداخته‌اند تابه کمیت، که این خودیکی ازعلل کمبود پزشک درگوشه وکنار مملکت بشمار میرود. بهمین جهت، تصمیم گرفته شد که گنجایش این دانشکده ها را برای سال تحصیلی آینده تادوهزار دانشجو بالابریم.»

بدین ترتیب، درپایان دوره تحصیلی دانشکده های طب که ازسال آینده آغاز میشود، یکهزار وپنجاه پزشک بیش از معمول، به بازار کارگام خواهند نهاد، مشروط بر آن که گروهی ازآنان به همکاران ایرانی خوددرخارجه نپیوندند.

کمبود پزشک درایران، بخصوص درشهرستانهای کوچک، ازسالها پیش شناخته شده است و حتی میتوان گفت که ایران همواره با این کمبود روبرو بوده وهیچگاه تناسب دلخواه میان جمعیت وتعداد اطباء وجود نداشته است. با این حال ازچند سال پیش بدین طرف، برای نخستین بار، کوششهایی جدی برای رفع این کمبود آغاز شد. فکر هایکار افتاد وسمینارها تشکیل یافت تاراهی برای جبران این کمبود، پیش پایمان قرار گیرد. درین رایزنی ها، برسرراههای مختلفی بحث درگرفت اما سرانجام، این نتیجه بدست آمد که بهترین طریق برای جبران کمبود پزشک، دعوت اطباء خارجی به کاردرایران است. این طریق ازآنجا مورد پسند اکثریت متخصصان فن قرار گرفت که نیاز ایران به پزشک بیشتر، یک حاجت فوری بود ولاجرم اتکاء برراه حلهایی که اجراء آنها به گذشت مدت طولانی نیاز داشت نمی توانست تاثیری فوری ببار آورد.

بدین ترتیب، پزشکانی ازپاکستان، هندوستان، فیلیپین و... تحت شرائط وضوابطی به ایران دعوت شدند وآغاز بکار کردند. اما آغاز کارآنها با خودنمایی مشکلی همزمان شد که قبلا پیش بینی آن را لااقل تااین حد نکرده بودند: پزشکان وارداتی زبان فارسی نمیدانستند، ومرضاء ایرانی زبان انگلیسی یا زبان مادری پزشک میهمان را. درنتیجه، ارتباط میان پزشک وبیمار، که لازمه معاینه ومعالجه است ـ دربدوامر امکان نداشت. با این حال، درظرف مدت زمانی کوتاه، پزشکان میهمان چندان زبان فارسی را آموختند که این مشکل ازمیان رفت وحالیه میزان شکایات درین خصوص، تاحدی ناچیز کاهش یافته است. چندی پیش، دولت بریتانیا نیز با مشکلی مشابه مواجه شد: زبان انگلیسی پزشکان هندی وپاکستانی، زبان انگلیسی کتابی ودرسی بود، درحالی که بیماران انگلیسی با زبان روزمره خاص خود سخن می گفتند. برای مثال، بیمار بریتانیایی برای «شکم درد» اصطلاحی را بکار میبرد که پزشک آسیایی ازان سردرنمی آورد زیرا چنان اصطلاحی درهیچ فرهنگ واژه برگردانی نبود، وکلمه مرادف «شکم درد» درکتب علمی وادبی و بطور کلی هرماخذ وسند مکتوب، با اصطلاحی که بیمار بکار میبرد، شباهتی نداشت. همین نکته، هیاهوی دامنه داری برپا کرد ولی بعلتی واضح خیلی زود فرونشست زیرا تحقیقات نشان داد که اگر پزشکان غیرانگلیسی زبان، بخصوص اطباء ایرانی، هندی وپاکستانی ازقلمرو طبابت دربریتانیا پابیرون بگذارند، کوچکترین ضرر ناشی ازآن، تعطیل بیشتر بیمارستانها درین دیار خواهد بود. بنابراین، انگلیسها ـ خواه ناخواه ـ صبر پیشه کردند تا انواع «درد» برای بیمار وپزشک وارداتی مفهومی یکسان یابد.

ازدرسی که انگلیسها گرفتند مانیز باید تجربه بیاموزیم

درج درافسانه‌شان صدگونه‌پند

جواد مجابی

ماهی زرین بی تاب بود.

این اولین خاطره من از ماهی زرین کوچکی است که پدرم شب عید برای سفره‌ی هفت سین خریده بود. ماهی زرین درآب مدور شفافی که شکل تنگ را بخود گرفته بود بی قرار بود. یورش می برد تا از شفافیت شیشه، از تنگنای دوار آب بگریزد، اما حرکتش، بی تابی‌اش، به دایره‌ای که تنگ بود، مدور می شد. دور خودش می چرخید، با خیال رود و دریائی، که کاشکی درآن بود، دل خوش می داشت. سفره‌ی هفت سین را که برچیدند، تنگ را در طاقچه نهادند و ماهی شد بهانه‌ی بازیهای ما. دمادم او را می نگریستیم که چگونه آب را و هوا را می بلعد. پیچ و تابهای تند و کندش، آرامش و بی آرامیش، تنهائیش تماشائی بود. دیدنی‌تر اینکه آب کدر چگونه او را می پژمرد و خسته به خوابش می برد. وقتی آب تنگ عوض میشد، آب خنک و صاف نشاطی در تن زرین‌اش می دمید، ماهی گردش های سریعش را به هوای سفری آزاد، آغاز میکرد، شادمانه تنش را در کره‌ی شفاف آب، صیقل می داد. وقتی سیزده‌ی نوروز آمد و رفت، پدر ماهی را برد کنار حوض، به ما و خواهرم گفت: «حالا راحت‌تر بازی می کند.» آب تنگ رادر حوض خالی کرد. یکدم ماهی زرین رادیدم که باسقوط در فضا، پیچ وتابی نومیدانه خورد، آنگاه به نیرو در سطح روشن آب رها شد، گوئی فراموش کرده بود که دایره‌ی شفاف و فریبنده‌ی تنگ او را عادت داده بود که گرد خود، در فضائی تنگ بچرخد تا یاد رود و دریا را از سر بدر کند. به یک چشم بهم زدن، ماهی، عرصه‌ی حوض را با حرکت طوفانی خود برید، خطی راست در آب نیمگرم و شفاف حوض کشید. تا جولانگاه خود را بشناسد بارها در مرزهای سنگی حوض از چپ و راست شنا کرد، آنگاه برای رهیدن از آفتاب گرم و شاید نگاه جستجوگر ما به ژرفای آب پناه برد و تن در خنکای خزه و بوی لای و لوش رها کرد. اگرچه دیگر مثل آنروزها که ماهی کوچک در تنگ آب، هراسان و حیرت زده به دور خود می گردید، همواره و همیشه، او را نمی دیدیم، اما وقتی که ریزه های نان را در حوض می انداختیم ماهی که حالا بزرگتر شده بود، به هوای طعمه می آمد، بازی کنان غذایش را می خورد، وقتی که آب را با حرکت سریع انگشتان کف الود می کردیم، به صدای آب یا به هوای آب تازه ـ که هر هفته به حوض می بستیم ـ خودرا به غرقاب دستهای بازیگر ما می رساند و رعنا و چالاک، بازیهای شیرین‌اش را به رخ می کشید.

***

هر روز که می گذشت، ماهی با رشد سریعش همه را به حیرت وامی داشت، بزرگ و بزرگتر می شد تا جائی که نه کلاغ ها تا پاشویه‌ی حوض می پریدند و نه گربه خانگی جرات میکرد او را غافلگیر کند و بر پوست زرین‌اش که به سرخی میزد و پر از دانه های قرمز و زرد و کبود بود چنگال بکشد. شاید معجزه هوای آزاد بود یا عطر درخت ها و سحر ستاره ها و شاید عرصه ای فراخ برای حرکت و خیزش که تن ماهی را اینگونه نیرو می بخشید. تن بالنده‌اش هر روز تنومندتر میشد. دراغاز تابستان عرصه‌ی حوض برای او، همانقدر کوچک بود که به هنگام نوروز تنگ بلور. وقتی زمستان در رسید او به سختی می توانست در حوض یخ بسته بچرخد، پیلوار و زیبا شده بود، زیر لایه های یخ شفاف دیماه که سطح حوض را پوشانده بود، ماهی بزرگ را می دیدم که به سختی حرکت می کند، بجای چرخیدن در حوض حرکتی عمقی داشت، خود را رها می کرد و سنگین و آرام که به اعماق آب برود، سپس با حرکتی ملایم به سطح آب می آمد و لایه های یخین آب را با حرکت پره های بلند پشتش می لرزاند.

پدر می گفت: «این جانور از نسل نهنگ است. من در عمرم هیچ ماهی‌ای به این اندام و نقش و نگار ندیده‌ام.»

وقتی که روز اول بهار رسید پدر به شوخی گفت: «تنگ را بیاورید ماهی را درآن بیاندازیم.» خواهرم شادمانه رفت و هفت سین را آورد و دور حوض چید و غذای مفصلی به ماهی بزرگ داد.

ماهی در این یکساله چنان شده بود که دیگر نمی توانست در حوض بچرخد فقط می توانست در سطح آب چنان بایستد که سرش بر این پاشویه و دمش برپاشویه‌ی روبرو باشد. گاه که تابش خورشید ماهی را که فلس های درخشانش از آب بیرون مانده بود بی تاب می کرد، ماهی با خماندن بدن خود، اندکی به زیر آب می رفت، غوطه می زد، دوباره بالا می آمد تا دلهره‌ی خود را از ماندن در فضای تنگ و بی حرکت، با چرخش های عصبی دمش که برآب پاشویه شلاق میزد، آشکار کند.

هر روز آب حوض را بخاطر تنفس آزاد ماهی عوض می کردیم، به پدر گفتم حوض را بزرگتر کند، گفت: فرزند این جانور دریا می خواهد، پرسیدم پس چرا در این جا اسیرش کرده‌ایم؟ پدر جوابی نداد. بعدها فهمیدیم پدر بر فکر قربانی کردن ماهی افتاده است، اینرا از رفت و آمد قصاب بازارچه میشد دریافت، اما من و پدر بزرگ توانستیم پدر را قانع کنیم که این کار مایه‌ی بی آبروئی ما در کوچه خواهد شد که با کشتن ماهی بی نظیر و زیبا، رخت و تخت خریده‌ایم. ساعت ها من و خواهرم، کنار حوض می نشستیم و در نقش و نگار تن غول ـ ماهی خیره می ماندیم. گاهی عصرها پدربزرگ هم کنار ما می آمد و از ماهی هائی که به عمر خود دیده بود و چنین موجودی ندیده بود داد سخن می داد.

فلس های رنگارنگ تن ماهی، نقش های عجیبی داشت. پدر بزرگ می گفت:

هر بار که ماهی درآب می غلتد، فلسهای رنگین پشتش، انگار جزیره‌ای از جزایر عالم را درآن ترسیم می کند.

در تابش آفتاب و موج آب، فلس های پشت ماهی که حالا رنگین کمانی از رنگهای خواب و خیال شده بود، شکلهای غریبی آشنکار می کرد، شکلهائی که به جزایر تنها افتاده، شهرهای باستانی، درختان جنگل در ولوله‌ی باد، به لرزش آبشار در ارتفاع کوهستان شباهت می برد.

ماهی که با چشمهای درشتش، نومیدانه و پر اضطراب ما را می نگریست، با درهم فشردن و رها کردن فلسهای انبوهش، با پیچ و تاب دادن اندامش نقش هائی را پیش چشم می آورد که به گفته‌ی پدر بزرگ، تصویری خلاصه از سرگذشت ها و تاریخ ماهیان بود که می شد با آدمیزاد در میان نهاد.

ترس و دلشوره ماهی که به عیان از چشمهای سرخش می تراوید بالاخره واقعیت یافت. در پائیز همانسال، دم ماهی که از طول حوض فراتر رفته بود، بروی خاک افتاد. پیش از این حادثه، جانور کوشیده بود با خم کردن خود در چهارچوب حوض، با پیچیدن بر خود از سطح تا عمق آب، خود را درآن فضای هر روز کوچکتر شده نگاه دارد، اما روزی رسیده بود که حوض سنگی او را نپذیرفته بود، ماهی ناگزیر در دلهره‌ای عظیم، دم خود را بر خاک باعجله‌ای که حوض را دور می زد افکنده بود.

ماهی برخاک افتاد، اما از رشد باز نایستاد، چون کوهی از گوشت، تنش، باغچه را دور می زد، درفاصله‌ی درخت ها راه می جست و جاباز می کرد. رطوبت سبزه ها و خاک پرنم باغچه طراوت تن ماهی را مدد می رساند. حالا ماهی بزرگ، به شکل و قد چنار کهن حیاط خانه شده بود، سرو گردنش درآب بود و تنش خانه را دور می زد. همان بلا که برچنار کهنسال از نیش چاقو و یادگاریها و گزند بادو باران و آفتاب آمده بود برجسم پرنقش و نگار ماهی نیز فرود آمد. پرندگان هوا روز تاشب، برفراز این توده عظیم گوشت می چرخیدند و روزی خود را از گوشت زنده و خوشگوار غول ـ ماهی مقدر می دانستند. درابتدا گربه خانه بود سپس گربه همسایه ها که بی محابا به چنگ و دندان برفلسهای رنگین ماهی

ـ که تنش بی دفاع درحیاط خانه افتاده بود ـ هجوم آوردند و گودالهای بزرگی درآن تن سفید و گرم پدید آوردند که پس از وانهادن، درهوا، عفونت می گرفت. حشرات بی شمار گوشتخوار، چنان ایلغاری به زیر فلسهای ماهی آورده بودند که انعکاس هزاران نیش زهرآگینشان را چون دردی پایان ناپذیر درچشمهای کدر ماهی می شد خواند.

ماهی می کوشید با حرکت پره های پشتش گربه ها و پرندگان حریص را برماند، یکبار جانور گوشخوار ناشناخته ای را که درتاریکی بدو هجوم برده بود به ضربه‌ی دم بردیوار خانه دوخته بود، اما هر روز که می گذشت تن ماهی خشک و خشک تر می شد، رنگ های درخشان فلس هایش کمرنگ و کدرتر می شد، خواهرم که نیمه جان شدن ماهی را می دید، سراسر روز، که درمدرسه بودم، سرگرم پرستاری غول ـ ماهی بود.

از صبح تاظهر باآب پاش برتن تفتیده و افسرده‌ی ماهی آب می پاشید، حوض را آب می بست، پرندگان و گربه ها را ازتن ماهی محبوب دور می کرد، زخمهای کوچکش را با پارچه می بست و جراحت های عمیق تنش را که از زخم چنگال و منقار گربه ها و کلاغان پدید آمده بود بابرگ مو می پوشاند باغچه را عصر آب می بست تاتن خسته و خشک ماهی اندکی رطوبت و طراوت یابد. اما حشرات پنهان زیر فلس، همچنان جان ماهی را می جویدند. رفت و آمد قصاب به خانه‌ی ما بیشتر شده بود، پدر بزرگ که طرف ما

ـ ما و ماهی ـ را می گرفت سخت باپدر به جدال برخاست و اورا یکروز دراوج خشمش، تاجر ناموس خواند.

پای قصاب که از خانه بریده شد، پدرخانه را تبدیل به نمایشگاه کرد، نخست همسایه‌ها را به خانه خواند، سپس بلیت چاپ کرد و خلایق را به دیدن مخلوقی شگفتی آور (!) دعوت کرد. مردم از خرد و کلان می آمدند و خیره دراین موجود عظیم و بینوا که نه به ماهی و نه بنهنگ شباهت داشت می نگریستند. ما براستی نگهبانان این غولواره شده بودیم تا نگذاریم بچه های شیطان فلسهایش را بشکنند، بزرگترها گوشت بدنش را ببرند و بربایند. ماهی، اما هر روز خسته ترو پژمرده تر می شد، پاره های تن او که

ـ توسط پدر شاید ـ به غارت می رفت و بریده میشد، چنان بویناک بود که تماشاگران محترم را از خانه تاراند.

***

تن ماهی اکنون حجم حیاط را انباشته بود و براثر تابش تند آفتاب و حضور بادهای سموم و هجوم پرنده های ولگرد، جنبشی نیم مرده داشت. طعم عفونت درهوا بوی ناخوشایند مرگی که درفضا، می خواست. فرود آید. یکبار خواهرم چندان آب را باز کرده بود که حیاط خانه بادیوارهای بلندش چون حوضی شده بود و شباهنگام ماهی به نشاطی تمام تن درآب شسته و حرکتی به اعضاء خود داده بود اما فردا چوب پدر برکف پای خواهرم و سیلی هائی که من خوردم، ترسی چون نم دیوارها درما پدید آورد.

آنروز درهمهمه‌ی کلاغان و کرکس ها بربالای حیاط، من و پدر بزرگ، نومیدوار از آبهای پهناور و دریائی موجزن سخن می گفتیم که می تواند به غول ـ ماهی دوباره طراوت حیات ببخشد. انگار جانور حرفهای شوریده وار مارا می شنید. که ازغلتاندن سرخود به خاک، آنچنان پیروزمندانه، پرهیز داشت

جانور که تن سهمناک واژدهاوش خود را درباغ بزرگ خانه‌ی ما پیچیده بود، به شعفی ناپیدا، دهان گشود، برای نخستین بار دندانهای خنجروار اورا دیدم که دهانش را پوشانده بود. از پدر بزرگ می پرسم:

«ماهی میتواند اژدها شود؟»

پدر بزرگ اندیشناک پاسخ می دهد: «می تواند، اگر برخاک دوام بیاورد.»

افکار یک پادشاه

نوشته: ر ـ ک ـ کارانچیا ۶۷

طریقه امن برای خارج شدن از بن بست

مصدق در آن گزارش گفت که بهتر است تمام فعالیتها در اطراف چاه های نفت کشور بکلی متوقف شود و ملت اصولا فراموش کند که هرگز ثروتی مانند نفت در اختیار داشته است. او احتجاج می کرد که دست کم اینکار نسل های آینده را از شر استعمار خارجی و دردسر هایی که از آن ناشی می شود نجات خواهد داد! با وجود این سیاستمدار زیرکی مانند او می دانست که برای وی غیر ممکن است که تا ابد بر روی تاج افتخار پیروزیش در شورای امنیت که تازه آن هم فی نفسه موفقیتی منفی بود بیارامد. او در پی مستحکم کردن پایه های قدرت سیاسی‌اش بود و بنابراین اصرار ورزید که مجلسی جدید با اکثریتی متعلق به حامیان و افراد حزب وی انتخاب شود.

سئوال ـ چه نتیجه‌ای از انتخابات جدید بدست آمد؟

جواب ـ برای اولین بار جبهه ملی مصدق در سطحی ملی شروع به فعالیت کرد، و تنها محرکش این بود که قدرت را قبضه کند و در عین حال حزب توده را شکست دهد. مصدق شخصا نامزد های نمایندگی را دستچین کرد تا تضمین کند که افراد مورد نظر خودش انتخاب خواهند شد. با همه این تمهیدات، وقتی که نوبت شمارش آرا فرا رسید، حزب او، برغم انتظاراتش تنها کرسی های انگشت شماری در پارلمان بدست آورد و او که متوجه شده بود احراز هر نوع اکثریتی برایش در مجلس غیر ممکن است هراسان و دستپاچه شده ادامه شمارش آرا را بحال تعلیق در آورد.

سئوال ـ کار بعد ی او چه بود؟

جواب ـ مصدق به نزد من آمد و تقاضا کرد که به او اجازه دهم تا برای یک دوره شش ماهه دستش باز باشد و با برخورداری از آزادی عمل مطلق بتواند سیاست خود را برای شکست دادن انگلستان ـ بدون روبرو بودن با هر مانع و مخالفتی از طرف مجلس دنبال کند. او همچنین گفت که باید تصدی وزارت جنگ نیز بر عهده خودش قرار داشته باشد.

سئوال ـ آیا با خواستهای او موافقت کردید؟

جواب ـ چطور می توانستم موافقت کنم؟ من انگیزه های اهریمنی او را برای تقاضا کردن اختیارات فوق‌العاده درک می کردم و بنابراین درخواست او را رد کردم در برابر این رفتار، مصدق بحال قهر استعفا کرد، ولی بخت و اقبال هنوز عاملی بود که به سود او کار می کرد.

در دیوان لاهه

سئوال ـ چه پیش امد؟

جواب ـ بعد از آنکه من استعفای او را پذیرفتم، هواخواهان مصدق در سراسر پایتخت دست به تظاهرات زدند. حتی توده‌ایها که به مصدق پشت کرده و در انتخابات علیه حزب وی جنگیده بودند، با او همدست شدند. من قوام را مامور کردم که در راس دولت تازه قرار گیرد. پیرمرد بیچاره در نخستین سخنرانی رادیویی خود که پس از تصدی پست ریاست دولت خطاب به ملت ایراد کرد ملی کردن صنعت نفت را محکوم نمود. این عمل مردم را به خشم آورد و دولت قوام ظرف مدت بسیار کوتاه چهار روز سقوط کرد. خطر بر پا شدن جنگ داخلی ـ بین پشتیبانان و مخالفان مصدق سایه سیاه خود را در آسمان کشور با تهدیدی عظیم گسترده ساخت.

سئوال ـ انتخاب بعدی شما چه بود؟

جواب ـ برای جلوگیری از چنان مصیبتی، من چاره‌ای جز آن نداشتم که بار دیگر مصدق را دعوت کنم. من فکر می‌کردم که اینکار طریقه امنی برای خارج شدن از بن بست خواهد بود و شاید مالا نتیجه‌ای بیش و کم خوب و نجات دهنده از این زهگذر بدست خواهد آمد: قصد من این بود که هر فرصتی را در دسترس او قرار دهم تا سیاست نفتی سازنده‌ای برای مملکت ایجاد کند.

سئوال ـ وقتی که شما پی مصدق فرستادید تا برای دومین بار او را نخست وزیر کنید ـ از طرف او چه واکنشی ابراز گردید؟

جواب ـ این بار او کاملا خوشوقت و مطمئن بود، و بر خلاف فرصتهای قبلی، دیگر خود را نیازمند نمی‌دانست که عنایت و حمایتی استدعا کند. یا ضمانتهایی برای وفاداری و اطاعت خودش از من پیشنهاد نماید. بار اول که من او را دعوت کرده بودم تا نخست وزیر شود از من تقاضا کرده بود که محافظان و گارد خصوصی در اختیارش قرار دهم. در آن نوبت حتی تا آنجا پیش رفته بود که به من اطمینان داد که هر روز صبح به نزد من خواهد آمد و در انتظار شرفیاب شدن صبر خواهد کرد و دستورهای مرا دریافت خواهد نمود. اما این بار، کاملا از خود مطمئن بود. دیگر نه عنایت و حمایتی از من استدعا کرد و نه در عین حال قید و شرطی تحمیل نمود، چون از آن پس بیش از اندازه از استحکام موضوع خود و طرفدارانش احساس اطمینان میکرد.

سئوال ـ راستی در این گیرودار، در لاهه چه پیش آمد؟

جواب ـ از برکت یکی از دخالتهای بخت مصدق، درست در همان وقت مصدق در جریان یکی از شرفیابی‌هایش به نزد من آمده بود، خبر رسید که دیوان بین‌المللی لاهه رای خود را به نفع ایران اعلام کرده است.

دنباله دارد

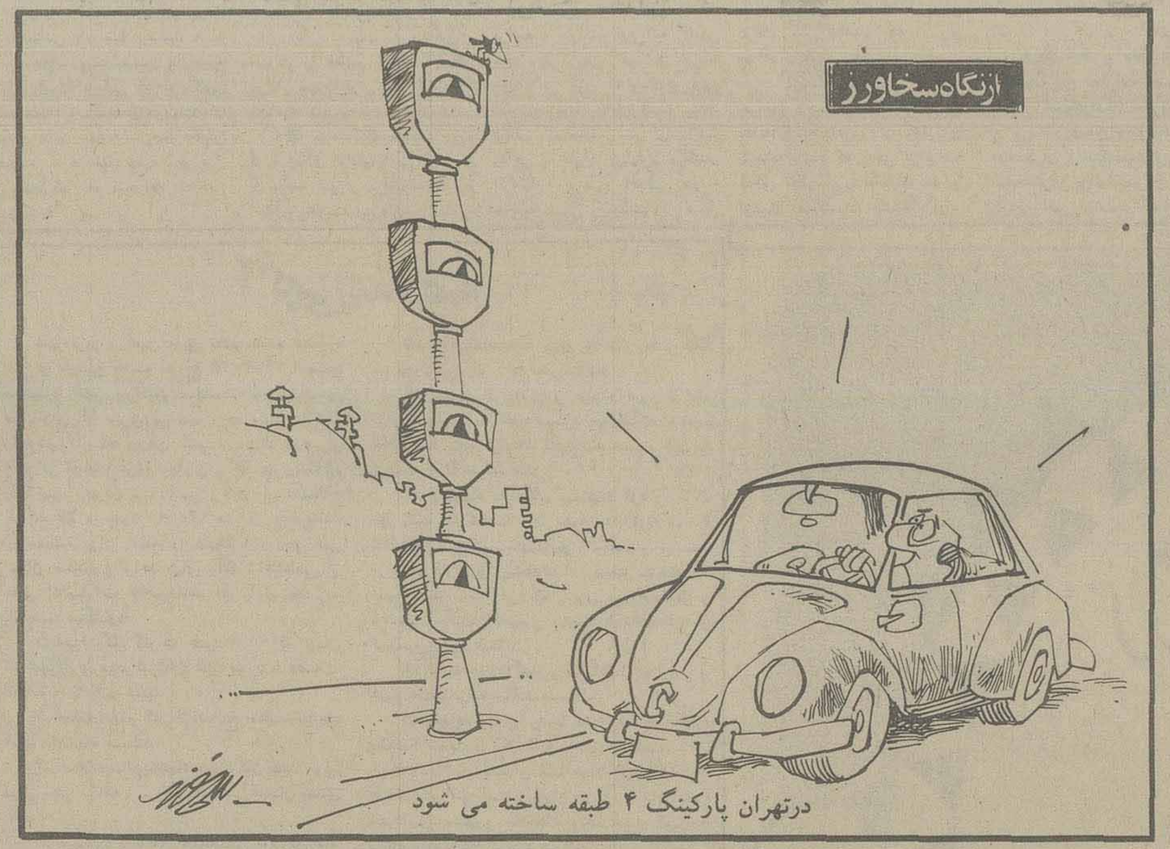

نامه به سردبیر

بازنشستگی بی موقع، هم تشویق است هم تنبیه!

آقای دکتر بامشاد طی مقاله کوتاه و گویایی در اطلاعات ازاینکه بعضی کارمندان که عمری صادقانه خدمت کرده‌اند، باداشتن کارآیی پیش از رسیدن به حدنصاب سن و خدمت، بازنشسته می شوند و با این کار لطمه شدیدی بروحیه آنان وارد می آید، پرسیده بودند آیا این کار: «تشویق است یا تنبیه؟».

من چون خود درشمار این دسته از کارمندان بوده‌ام و بعلاوه از نزدیک درجریان امر قرارداشته‌ام، لازم دیدم جواب نویسنده محترم مقاله را بنویسم و بگویم که: اینکار، هم تشویق است وهم تنبیه! برای عده‌ای معدود و محدود از کارمندان که بقول آقای دکتر در دوران خدمت، نامرتب و موی دماغ بودند، بازنشسته کردن آنها با بیست و چندسال خدمت، تشویقی است که از نامنظم بودنشان درطول خدمت بعمل میاید، ولی برای دسته دیگری که اکثریت را تشکیل میدهند و عمری با صداقت و صمیمیت خدمت کرده و پس از بیست یا سی سال خدمت، هنوزهم می خواستند و می توانستند خدمت کنند، بازنشسته کردن بی موقع، نوعی تنبیه به حساب می آید، چراکه با این عمل بزرگترین لطمه روحی برآنان وارد می شود و ازاینکه می بینند عمری صادقانه خدمت کرده و بپاداش این حسن خدمت، بی موقع کنار زد شده‌اند، واخورده و سخت پشیمان می شوند.

مثلا چندین ماه قبل در وزارت بهداری و بهزیستی، یکمرتبه بیش از دوهزارنفر از پزشکان و کارمندان این وزارتخانه که بجز عده‌ای معدود، همه افرادی مطلع، تحصیل کرده، کارکشته، علاقمند به کارو مخصوصا پاک و صحیح‌العمل بودند و هرکدام می توانستند درآینده برای عرضه خدمات مفیدتر، منشاء اثر باشند، یکباره کنارزده شدند. البته این عده، که درمیان آنها پزشک حاذق، کارگزین مطلع و حسابدار ورزیده زیاد بود، حتی یک روزهم بیکار نماندند و بی درنگ با حقوق و مزایایی بیش از آنچه قبلا می گرفتند، جذب موسسات خصوصی شدند باوجود این، ضربه‌ای که از لحاظ روحی بآنان وارد آمد، فراموش شدنی نیست، از سوی دیگر معلوم نیست وضع وزارت خانه مذکور، پس از تشکیلات جدید و با ازدست دادن عده‌یی کارمند صالح و کارآمد ومتفکر که هرکدام رکن و پایه‌ای بشمار میرفتند، درآینده چه خواهد بود؟ نمیدانم آیا آقای دکتر بامشاد با این توضیحات، قانع شدند که بازنشسته کردن پیش ازوقت کارمندان، آنهم با تضییع حقی که غالبا از آنان میشود، واقعا تنبیه حسن خدمتشان است یا نه؟!

ع ـ عارف

چهل سال قبل...

آغاز جنگ ژاپون و شوروی

در نتیجه عبور نیروی ژاپون از مرز «منچوکونو» و سیبریه شوروی و اشغال پست نظامی، نیروی شوروی بر ژاپنیها تاخته و آنها را مجبور بفرار ساخته‌اند ـ ژاپنیها چهارصدتن تلفات و ۵ توپ و ۱۴ مسلسل و ۱۵۷ تفنگ از دست داده‌اند ـ تلفات روسها ۶۸ تن بوده ـ اعتراض شدید دولت شوری بدولت ژاپون

مسکو ـ خبرگزاری «تاس» راجع به زدوخورد سربازان روسی با سربازان ژاپنی در ناحیه دریاچه «خاسان» جنین میگوید: روز ۲۹ ژوبه (۷ مرداد) یکدسته از سربازان ژاپنی از ارتفاعات (تزی میانایا) که آنجا را اشغال نموده بودند رانده شدند. پس از ان چند دسته که شماره آنها باندازه یک لشکر می رسید در مقابل کوه «زئو زرناها» واقع در «جانگ کوفنگ» واقع در خاک شوروی تمرکز یافتند و بامداد روز سی و یکم ژوبه (۹ مرداد) ساعت ۳ با بشتیبانی توپخانه ناگهان به پست سرحدی شوروی حمله نموده و میرزداران را از کوه «زئوزرناها» عقب راندند. دران اثناء توپخانه ژاپن حومه و راههای عقب آن جا را زیر آتش گرفته تا از پیشرفت نیروهای کمکی روسیه جلوگیری نماید.

پیاده نظام ژاپن با پشتیبانی توپخانه موفق گردید ۴ کیلومتر در داخل خاک شوروی پیش رود. چندین ساعت بعد دسته های منظم نیروی شوروی بکمک رسیده نیروی ژاپن را از اراضی شوروی بیرون راندند. شماره کشتگان و زخمی های نیروی ژاپن بچهارصدتن بالغ می شود. نیروی ژاپن ۵ توپ و ۱۴ مسلسل و ۱۵۷ تفنگ با فشنگ بر جای گذاشتند. از سربازان روسی ۱۳ تن کشته و ۵۵ تن زخمی شده و یک تانک و توپ آنها نیز خسارت وارد آمد. احتمال میرود یک خلبان روسی هم بوسیله جتر نجات از هواپیمای اکتشافی فرود آمده و بدست ژاپنی ها گرفتار شده باشد.

شارژ دافر شوروی در توکیو مامور گردیده برعلیه وقوع این قضایا نزد دولت ژاپن جدا اعتراض کند و دقت آن دولت را بعواقب وخیمی که ممکن است از اینگونه فعالیت محافل نظامی ژاپن حاصل میشود، جلب نماید.

توکیو ـ بموجب گزارشهای رسمی، ژاپنیها میگویند جنگ در خاک منچوکو روی داده نه در خاک شوروی. بموجب همین گزارشها در موقع شب نیروی شوروی بطرف «جنگ کوفنگ» و «شانوتساینگ» شروع بحمله کرده ولی ژاپنی ها در مقابل مقاومت ورزیده و جنگ هنوز ادامه دارد. بقرار اطلاعاتی که رسیده نیروی هوائی ژاپن در طول مرز شرقی منچوکو برواز نموده ولی بخاک شوروی نرفته‌اند و در عملیات جنگی شرکت ننموده‌اند.

همکاری ژاپن با ایتالیا

توکیو ـ امروز (کژیروانوماتسا) مدیر کل وزارت داخله از توکیو بقصد (اوساکا) حرکت نموده و روز چهارم اوت از انجا به رم حرکت خواهد کرد تا مقام خود را که عبارت از نمایندگی وزارت داخله ژاپن باشد تصدی نموده و اطلاعات لازم را برطبق قرارداد سه جانبه که برعلیه کمونیسم بسته شده با دولت ایتالیا مبادله نماید.

سیم خاردار هوایی

موضوع ایجاد مانع بوسیله بالون در مقابل حملات هوائی از لحاظ نظامی در کشورهای خارجه خصوصا در انگلستان و فرانسه و امریکا مورد توجه زیادی واقع شده است. ایجاد مانع بوسیله بالون عبارت است از دامی از فلز یا سیمهای نازک که بشکل غربال تدارک شده بوسیله بالون در هوا نگاهداشته می شود و بواسطه آن راه هواپیما ها را برای ورود به منطقه مقصود مسدود می کنند و تاثیر آنها از این قرار است که هواپیما های مزبور در موقع پرواز بطرف مقصود با این سیمها که با مواد مخصوص قابل انفجار پرشده است تصادف کرده در نتیجه آتش گرفته و از بین میروند.

برگردن این سیم ها کاملا سری و پوشیده است.

تفریح ولیعهد انگلیس

شاهزاده خانم الیزابت دختر بزرگ جرج ششم پادشاه انگلیس و ولیعهد فعلی آن کشور علاقه زیادی بگردش و تفریح در باغ حیوانات دارد و هروقت بهمراهی خواهر کوچک خود (پرنس مارگرت) بباغ وحشهای لندن میرود مدتی بتماشا و بازی با طبور وحشی می پردازد و مخصوصا از تماشا و غذا دادن بطبور نواحی منجمده و برندگان قطبی مانند مرغ های پنگوئن خیلی محظوظ می شود.

اخبار داخلی

چند روز پیش خبر ورود آقای پروفسور «کریشناراپان سوامی» موسیقی‌دان مشهور هندی و کنسرتی که در دانش‌سرای مقدماتی دادند انتشار دادیم. پروفسور سوامی در باره موسیقی ایرانی معتقد است:

راجع بموسیقی ایرانی که شباهت تامی بموسیقی هندی دارد باید متذکر شود که در موقع خواندن میزان گرفتن صدا با دقت رعایت نمیشود. بعقیده من هروقت موسیقی دان مشغول نواختن است باید با ان ضربی نیز باشد. که کمک به گرفتن میزان در وقت بنماید. بهرحال اصلی را که باید شما و ما رعایت کنیم این است که اسبابهای موسیقی خود را دور نیانداخته و آنچه متعلق به خود ما بوده است حفظ کنیم.

مغازه مادام عبدل

مغازه کلاه فروشی مادام عبدل برحسب تقاضای چندین نفر از مشتریان جای خود را در همان خانه سابق انتقال داده که بوسیله دالان و پله کان بانجا داخل می شوند. خیابان سوم اسفند

تغییر نام خانوادگی

اینجانب نام خانوادگی خود را از حضرتی به «ژوبین» تغییر داده‌ام. از دوستان و آشنایان خواهشمند است بنده را باین اسم خطاب فرمایند.

ستوان یکم علی ژوبین

بارندگی درشمال

تلگرافهائیکه از نوشهر ـ گرگان ـ گمش تپه ـ بندرگز ـ زیراب ـ بابل و سولده رسیده حاکی است که این دو روزه باران های مفیدی دران نقاط باریده است. این بارندگی ها تاثیر فوق‌العاده در اعتدال هوای پایتخت نیز داشته بطوری که در هفته گذشته حد متوسط درجه حرارت شبانه روزی تهران ۳۲/۸۷ و در نیم شب ۲۳ بوده و حال انکه این روزها حد متوسط ۲۷/۷۵ و در نیم شب به ۱۸ درجه بائین آمده است.

«نقل از اطلاعات ۱۵ مرداد ۱۳۱۷»

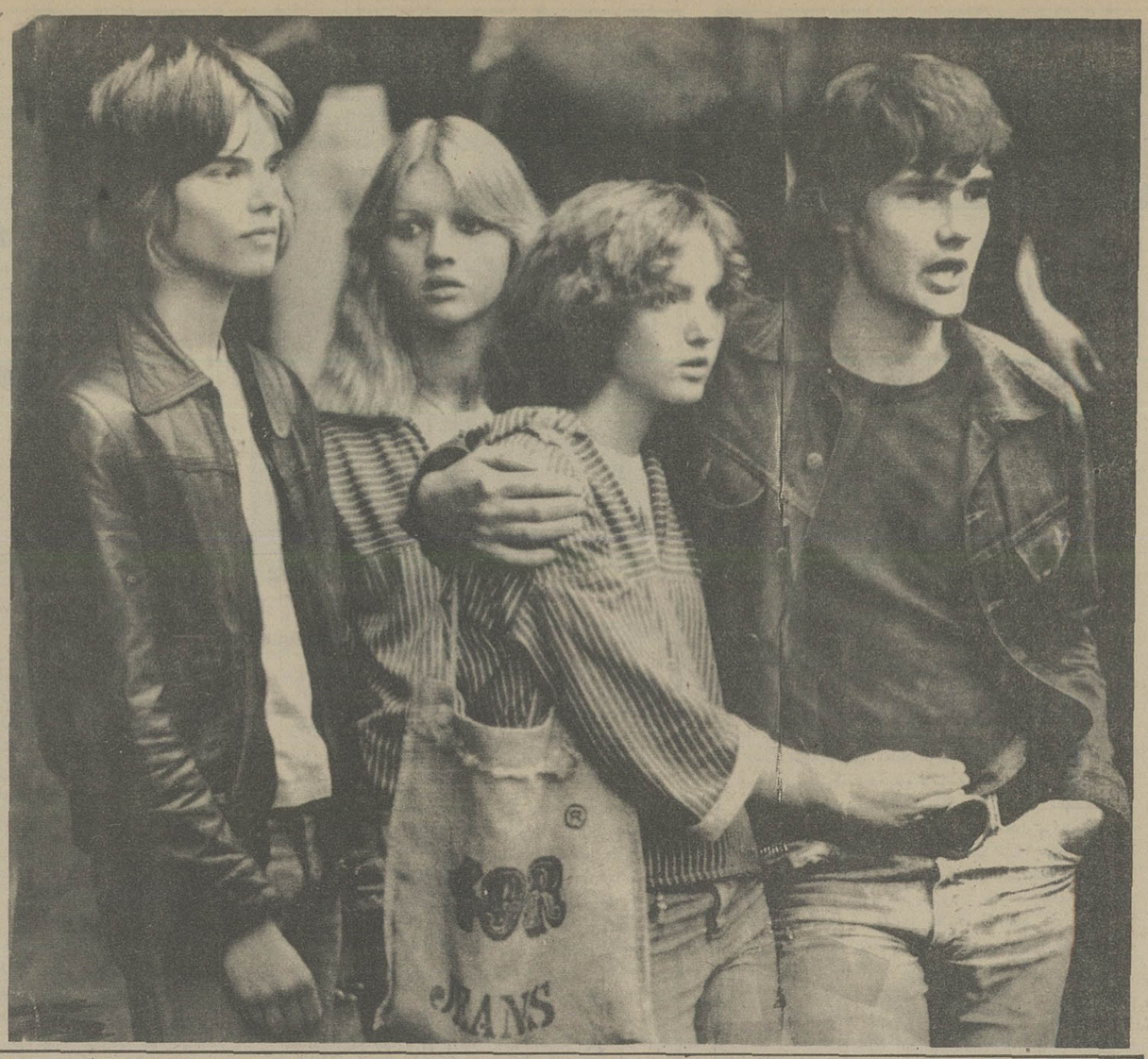

بحران نسل جوان به کشورهای صنعتی راه یافته است

واکنش های منفی جوانان در مقابل خانواده و اجتماع

از: اشترن
ترجمه: اکبر سرداری

در خلال ۲۰ سال اخیر، جوانان هیچیک از ممالک جهان باندازه جوانان آلمانی از زندگی خوب و آسوده برخوردار نبوده اند.

این جوانان هرگز طعم گرسنگی نچشیده و درد بیکاری را احساس نکرده اند و هر چه میخواستند برایشان مهیا بوده و وسایل پیشرفت در کلیه شئون زندگی هم در اختیار جوانان آلمانی قرار داشته است. با توجه باین مسایل واقعیت دردناک دیگری در زندگی جوانان آلمانی وجود دارد که دانشمندان آن را پرده ابهام مینامند و هرگاه این پرده ابهام کنار برود، حقایق تلخی از زندگی نسل جوان دیده خواهد شد که این حقایق دال برسقوط نسل کنونی و مردان و زنان فردای آلمان خواهد بود بعقیده بسیاری از کارشناسان، مسبب اصلی این سقوط نیز جدائی زن و شوهرها از یکدیگر و رها کردن جوانان بحال خودشان است مشکلاتی که سر راه جوانان آلمانی قرار دارد، اینهاست:

جوانان فعلی آلمان برای رسیدن بمقصود باید مبارزه‌ای سخت درپیش گیرند. زیرا پیدا کردن محل برای کارآموزی و بدست آوردن رشته های تخصصی یا راه یافتن بمدارس فنی و حرفه‌ای و نام نویسی در دانشگاه ها برای جوانان کنونی آلمان چندان سهل و ساده ست و موانع بسیاری سر راه پیشرفت جوانان کنونی آلمان وجود دارد که از پیش پا برداشتن این موانع نیز بسیار مشکلها است.

خود مختاری زیاده از حد و عدم کنترل در کار جوانان و بی اعتنائی بسرنوشت آنان از سوی والدین موجب شده است نسل کنونی کودکان نوجوانان و جوانان امروز آلمان، به جرگه ها و اجتماعات بدون هدفی کشیده شوند که نتایج حاصله از تشکیل این قبیل اجتماعات اعتیاد بمواد مخدر بی اعتنائی بقوانین و مقررات و یا گام برداشتن بسوی آینده‌ای مبهم و تاریک است. کار بی بند و باری نسل جوان آلمان تا بدانپایه به نابسامانی کشیده شده که این نسل برای غوطه خوردن در بی خبری، هزاران کیلومتر راه پیموده و برای معتاد شدن بمواد مخدر و افراط در حشیش به افغانستان و نپال میروند و پس از مراجعت از این سفر ها، یک عنصر معتاد و آدم بیکاره و مهمل از کار در میآیند.

گذشته وحال

در گذشته، نسل جوان آلمان در سایه مراقبت اولیاء خود بدنبال کارآموزی در رشته های مختلف میرفتند و فعالیت در کارهای پژوهشی و تحقیقات را از آغاز زندگی دنبال میکردند. اما جوانان امروز آلمان، یا در سالن های قمار پرسه میزنند به دنباله روهای بدون هدف و همراه شدن با کار بی سر و سامانی نسل جوان آلمان تا بدانپایه بالا گرفته است جوانانی که در آغاز جوانی مایل بودند پزشک ـ نقاش یا موسیقیدان شوند امروز خیلی خوشحال میشوند کار هیزم شکنی در جنگلها یا شاگرد آشپزی در رستوران به آنها واگذار شود.

پروفسور یورگن پستل دانشمند تعلیم و تربیت در ایالت بندر ساکسن آلمان درباره جوانان این استان چنین میگوید:

ضمن بررسی و تحقیق پیرامون زندگی جوانان ۱۹ تا ۲۴ ساله، علت اعتیاد و بی خبری این جوانان را باید ترس از آینده دانست. آنها میگویند ما را جامعه و والدین‌مان طرد کرده و از همه جارانده شده‌ایم. و بزرگترها بحرف حساب و خواسته هایمان پاسخ نمی‌دهند و بنابراین برای تسکین دردهایمان بعالم بی خبری و اعتیاد پناه برده‌ایم

خانم پرومنورالزابت نواه نویمان جامعه شناس و رئیس موسسه تحقیقاتی دانشگاه چگن آلمان پیرامون زندگی جوانان آلمانی و آینده چنین میگوید:

شرکت شیمیائی و دارو سازی هوخست در شهر فرانکفورت آلمان، سپتامبر سال پیش بعده‌ای کارآموز رشته شیمی احتیاج پیدا کرد و در بین ۴۳۰۰ داوطلب کارآموز تنها یک پنجم جوانان، واجد شرایط بودند و بقیه در اثر معتاد بودن و یا نداشتن شرایط لازم دست خالی بخانه های خود بازگشتند.

نشریه جوانان استان بایر طی انتشار یک رشته آمار دقیق نوشته است کلیه جوانان ۱۴ ساله دختر و پسر آلمانی در هفته سه روز بحد افراط مشروبات الکلی مینوشند و این برنامه، آینده و زندگی آنان را تباه میسازد.

بسوی مراکز فساد

جوانان آلمانی پول باندازه کافی دارند. اسباب بازی، موتور سیکلت وسایل تفریح و آنچه را بخواهند واراده کنند میتوانند داشته باشند اما تنها چیزی که ندارند عدم توجه و مراقبت نکردن والدین در کار آنها است و این بی توجهی، آنها را درس نخوان و بیکاره بار میآورد و موسسات علمی و آموزشی بجوانان تحصیل کرده و با فکر باز نیاز دارند علت عمده دربدری و بدبختی جوانان آلمانی جدائی و طلاق پدر و مادرها است که کودکان و نوجوانان را به گوشه پرورشگاه ها یا زندگی نزد دائی و عمه میکشاند.

ندیدن محبت پدر و مادر و بی توجهی والدین آنها را بمراکز فساد سوق میدهد و آینده جوانان بدین طریق تباه میشود و آلمانی ها که تا بامروز بداشتن دانشمندان و پزشکان و جامعه شناسان و هنرمندان بزرگ در سطح جهانی، خود می بالیدند در آینده از داشتن چنین شخصیت های بزرگی محروم خواهد بود.

در آلمان کنونی مدرسه باندازه کافی وجود دارد و تعداد پانصد هزار معلم و استاد در مدارس حرفه‌ای دانشکده ها و دانشگاه‌ها و دیگر مدارس برای آموزش جوانان آماده‌اند ولی این والدین اطفال هستند که زندگی را طوری بر نسل جوان تنگ میگیرند که آنها بجای رفتن بمراکز حرفه‌ای و علمی، راهی اردوگاهها و مراکز هیپی ها شده و بمراکز فساد روی میآورند و آینده خود را تباه میسازند.

یونسکو وجوانان

طی آمار منتشره از سوی سازمان یونسکو، نه تنها در آلمان بلکه در اکثر کشورهای صنعتی غرب مانند فرانسه و امریکا میلیونها نوجوان و جوان های در سنین مختلف در اثر عدم مراقبت و بی توجهی والدین بحالت سستی و بی حالی دچار شده و آینده‌ای تاریک در پیش دارند که هرگاه در راه بازگرداندن آنها بزندگی قدمی برداشته نشود، این افراد برای سیاست و اقتصاد آینده کشور خود نیز خطری بزرگ بوجود آورند.

در مونیخ ۴۵ هزار دیپلمه ۲۱۴ هزار دارنده سیکل اول و ۴۱۸ هزار تن داوطلب کارآموزی برای رفتن بدانشگاه و راه یافتن بمراکز کارآموزی و داوطلب نویسی در مدارس حرفه‌ای سرگردانند و احتیاج به راهنمائی فوری دارند و هرگاه بحال آنها توجه نشود بجرگه بیکاره ها جانیان حرفه‌ای خواهند پیوست.

انگلستان در حال حاضر ۵۰۰ هزار جوان بیکار دارد که باید برای آنها فکر عاجل بکند.

در فرانسه ۶۵۰ هزار جوان بلاتکلیف و بدون کارند و دولت فرانسه میکوشد با دادن مقرری ماهانه این جوانان را برای اشتغال بکار، بخارج از کشور فرانسه بفرستد تا آنها از سرگردانی نجات یابند.

فال فردای شما

فروردین: فعالیت های شما بیشتر می شود اما بخود فرصت استراحت و تفریح نیز بدهید.

اردیبهشت: موقعیت مالی شما خوب است ولی بهتر است از ولخرجی های بیهوده خودداری کنید.

خرداد: از کار خود بیش از پیش احساس رضایت می کنید و پیشرفت قابل توجهی می نمائید.

تیر: از تجربیات دوستی استفاده می کنید و در محیط کار یا تحصیل موقعیت بهتری کسب می کنید.

مرداد: نگرانی شما درباره یکی از نزدیکان پایان می گیرد. هدیه غیر منتظره‌ای دریافت می کنید.

شهریور: شانس به شما روی می آورد و موقعیت های جالبی در اختیارتان قرار می گیرد.

مهر: در محیط کار یا تحصیل با رقابت هائی مواجه می شوید که نتیجه کار به نفع شماست نیک است خرید و فروش و انجام معاملات تجاری.

آبان: یکی از اقدامات شما به طور غیر مترقبه‌ای با نتیجه مثبت و چشم گیری روبرو می شود. نیک است به مسافرت رفتن.

آذر: در مخالفت با افکار دیگران اینقدر پافشاری بخرج ندهید. عقد و عروسی و نقل و انتقالات نیکوست.

دی: از راه دور خبر های فوق‌العاده جالب و مسرت بخش به گوشتان می رسد. خرید باغ و مزرعه مناسب است

بهمن: نامه یا هدیه با ارزشی بدستتان می رسد. اقدام به ساختمان خانه های مسکونی خوب است.

اسفند: اوقات بیکاری خود را با مطالعه و پیاده روی پر کنید. نیک است انتخاب شغل و ملاقات با بزرگان.

بازی باامثال وحکم

* اگر توفان بودم همه‌ی بیدها را از ریشه می انداختم تا دیگر به هرنسیم بی سروپائی نلرزند.
* بدم نمیاید کلاهم را قاضی کنم ولی وقتی دوباره به سرگذاشتم صورت خوشی نخواهد داشت.
* قطره آب همه‌ی فکرش رسیدن به دریا بود اما افسوس که موج ها سرش را زیرآب کردند.
* گرگی که بزگله را می بلعد بزدل است.
* لباس ابر بتن آسمان می گرید.
* گل ستاره از چشمه خورشید آبیاری میشود.
* غنچه ها تا چشمشان به بهار افتاد گل از گلشان شکفت.

تهران ـ محمدرضا خسروی

حرفهایی درتنهایی

* غم وغصه‌اش آنچنان زیاد ورویهم انبار شده بود که اتاق اصناف بجرم احتکار جریمه‌اش کرد!
* بهنگام آفرینش جهان، خداوند تصمیم گرفت هرکس درهمین دنیا مکافاتش را ببیند، پس زن را آفرید!...
* ماربازی از «بیماری» دچار «بیماری» شد؟!
* قلبم شکسته بود، درستون نیازمندیها چنین آگهی کردم:
«احتیاج به شکسته بندی با سابقه کاردارم!!»
* سفیر خدا درزمین ماموریت یافت، لیستی از «انسان» های کره زمین تهیه کند، کاغذی سفید راپست کرد، اوانسانی نمی دید!!
* تاریکی باشکوه است ورویائی
وتهران.. شهر رویاها؟!

محمدرضاخیرخواه

این کوچولو

فکرمیکند پدرومادرش فروشنده وسائل خانگی وستینگهاوس هستند...

اسمش کوروشه،

پسر بسیار شیرین و در عین‌حال شیطونیه، با سن کمی که داره روحیه و افکارش اونو سه‌سال بزرگتر از سن حقیقیش نشون میده.

وقتی پای صحبتش می‌شینین میگه:

منکه فکر میکنم بابا و مامان فروشندهٔ وستینگهاوس هستن آخه میدونین چرا؟

چون هر وقت تو خونه مهمونی‌داریم‌یا ما مهمونی می‌ریم همینکه صحبت از یخچال و کولر و لباسشوئی میشه اونا همچی از وستینگهاوس تعریف می‌کنن که انگار فروشنده وستینگهاوس آخه میدونین چرا؟

بابا میگه ۱۲ ساله که این یخچال وستینگهاوس رو خریدم تا حالا آخ نگفته، تازه بعضی‌وقتا بمن میگه یادت باشه توزندگیت سعی‌کنی‌از چیزهای خوب و شناخته شده استفاده کنی که درد سر نداشته باشی و وستینگهاوس هم یکی از چیزهای خوب و شناخته شدس.

حالا با همهٔ این حرفا میگین بابا و مامان من فروشنده وستینگهاوس نیستن؟

White-Westinghouse

نماینده انحصاری لوازم خانگی وستینگهاوس درایران شرکت وست الکتریک تلفنهای ۶۶۷۱۶۹ / ۶۶۲۶۹۶

کلیه لوازم خانگی وستینگهاوس باضمانت شرکت وست الکتریک همراه باسرویس مجهز درسراسر کشور بشما عرضه میشود.

در این عکس که روز چهار شنبه اندکی پس از اعلام مرگ ماکاریوس گرفته شده، خواهر رهبر فقید قبرس حین خارج شدن از کاخ ریاست جمهوری دیده می شود.
عکس رادیویی آسوشیتد پرس

مرگ اسقف ماکاریوس رئیس جمهور قبرس که روز چهار شنبه بدرود زندگی گفته است ضرورتا تاثیری بزرگ بر آینده کشمکش جوامع یونانیان و ترک های قبرس باقی خواهد گذاشت.

در اظهار نظر هایی که بلافاصله پس از مرگ ناگهانی ماکاریوس از طرف دیپلماتها و سیاستمداران ابراز شده در این مورد که آیا ناپدید شدن معمار استقلال قبرس از صحنه سیاست به حل شدن مسئله قدیمی قبرس و از میان رفتن بن بست طولانی آن کمک خواهد کرد و یا بر عکس باعث حادتر شدن مسئله خواهد گردید تلقی های متفاوتی وجود دارد.

در کشمکش بغایت عاطفی و التهاب آمیز اکثریت یونانیان و اقلیت ترک های قبرس که ازدسامبر ۱۹۶۳ وارد مرحله‌ای بحرانی گردیده است اسقف ریشوی قبرس برای هر دو گروه یونانیان و ترکهای جزیره نوعی سمبل بود.

در نظر یونانیان قبرسی ماکاریوس یک «اتنارک» یعنی مردی بود که نقش رهبری مردمان یونانی جزیره را بدون آنکه منازعی داشته باشد ایفا میکرد برای آنان فرمانروایی ۱۷ ساله و تقریبا آمیخته با خود کامگی ماکاریوس بدین معنی بود که قبرس - همچنانکه درگذشته بوده است - درآینده نیز جزیره‌ای اساسا یونانی خواهد ماند.

سمبل اتحاد

اما بر عکس برای ترکهای قبرس ماکاریوس سمبل صاحب طمأنینه و احترام آرزوی یونانیان جزیره به متحد شدن با سرزمین مدیترانه‌ای مادر آن - یونان بشمار میرفت.

برخی از دیپلمات های غربی درنیکوزیا برانند که خارج شدن ماکاریوس از صحنه سیاست و رهبری جزیره فضای

یونایتدپرس

قبرس صحنه نبرد ابر قدرتها می شود

مذاکرات نمایندگان یونانیان و ترک های قبرس را که از ژوئیه ۱۹۷۴ - پس از لشکر کشی ارتش ترکیه به قبرس و اشغال شدن بیش از ۴۰ درصد از اراضی آن بوسیله سپاهیان ترک همچنان دربن بست مانده است - سراسر دگرگون خواهد کرد.

یک دیپلمات ارشد باختری اخیرا در نیکوزیا گفته بود: ترکها به ماکاریوس نیاز دارند تا قرار دادی را که خواستار آن هستند امضاء کند و در صورتیکه وی امضای خود را در پای چنان میثاقی بگذارد جامعه ترکهای قبرس حتی یک دقیقه هم بعد از آن وی را تحمل نخواهند کرد. دیپلمات مذکور توضیح میداد که در واقع به محض حل شدن مسئله قبرس - ترکهای قبرسی اکراه خواهند داشت که در تمام عمرشان ولو برای یک بار دیگر ماکاریوس را ملاقات کنند.

ارتش ترکیه در ژوئیه ۱۹۷۴، پنج روز پس از کودتایی که به تحریک رژیم وقت سرهنگهای یونان به پا شد و باعث فرار ماکاریوس گردید به قبرس حمله کرد. یورش نظامی ترکها در آن تاریخ نه تنها به از هم پاشیدن سریع بساط کودتاگران که بوسیله «نیکوس سامون» - یونانی افراطی قبرسی رهبری میشدند منجر گردید بلکه در عین حال سرنگونی رژیم نظامیان یونان را نیز تسریع کرد.

ماکاریوس که بیشترین مدت ۵ ماهه دوری از وطن را پس از گریختن از قبرس در انگلستان بسر برده بود بعد از سپری شدن آن دوره کوتاه به کشورش باز گشت، وی که بهنگام مرگ ۶۳ سال داشت ۱۷ سال قبل هنگامی به ریاست جمهوری قبرس رسید که انگلستان و یونان و ترکیه بر اساس توافق های سه جانبه استقلال جزیره را در ۱۹۶۰ برسمیت شناخته بودند.

استقلال ترکها

در فوریه ۱۹۷۵ ترکهای قبرس آن قسمت از جزیره را که در اشغال ارتش ترکیه قرار داشت قلمروی مستقل - اما در عین حال بعنوان یکی از عناصر یک فدراسیون قبرسی اعلام کردند و رئیس جمهور جداگانه‌ای برای خود برگزیدند ولی ماکاریوس تا زنده بود هرگز زیر بار قبول تجزیه و تقسیم قبرس حتی بصورت دو فاکتوو غیر رسمی آن نرفت.

عده‌ای از دیپلماتهای غربی ادعا میکنند که ماکاریوس دست کم دو بار از ۱۹۷۴ تا روز مرگ خود فعالانه از بوجود آمدن امکانات پیروزی راه حل هایی که اساس آنها میتوانست بر مصالحه قرار داشته باشد جلو گیری کرد. اسقف فقید ظاهرا ترجیح میداد پافشاری کند تا چیزی که خودش آن را «نبرد طولانی» می نامید ادامه یابد - باین امید که فشار قدرتهای باختری و بلوک کشور های غیر متعهد سرانجام ترکها را وادار کند که با دادن امتیاز های بزرگ به اکثریت یونانی قبرس موافقت کنند.

در اواخر سال گذشته با اینحال - ماکاریوس علایمی از مجاری دیپلماسی صادر کرد تا نشان دهد که اگر ترکیه برای دادن پاره‌ای امتیازات آماده باشد وی نیز راغب وحاضراست که ازدادن امتیازاتی معین خودداری نورزد.

در ژانویه گذشته اسقف برای اولین بار پس از ۱۴ سال در ملاقاتی رویا روی با رئوف دنکتاش رهبر ترکهای قبرس شرکت کرد تا مذاکرات جوامع ترک و یونانی جزیره را که کماکان در بن بست قرار داشت از سر بگیرد ولی از آن ملاقات نیز نتیجه‌ای بدست نیامد زیرا هرگز روشن نشد که آیا حرکت ماکاریوس کوششی صادقانه برای حل مسائل قبرس بوده و یا اساسا مفهوم مانور دیگری را از جانب وی برای بوجود آوردن این توهم داشته که او بعنوان رئیس جمهوری قبرس آماده است با جیمی کارتر رئیس جمهوری امریکا که دست به یک تعرض دیپلماتیک در قبرس زده بود همکاری کند.

فشار بریونیان

بعضی از دیپلماتهای غربی در نیکوزیا پیش بینی میکنند که مرگ ماکاریوس دولت یونانیان قبرس را در فشار خواهد گذاشت تا تلاشهای معطوف به حل و فصل مسائل جزیره را از راه مذاکره با ترکها از سر بگیرند. روزنامه لوموند نوشته است پس از ماکاریوس قبرس صحنه نبرد و اعمال نفوذ ابر قدرتها میشود. اما عده‌ای دیگر با در نظر گرفتن سنگینی وزن و اهمیت شخصیت ماکاریوس و اینکه وی تنها رهبری بود که میتوانست یک پارچگی را بر جناح های رقیب یونانیان جزیره تحمیل کند و آنان را به قبول یک راه حل مفروض متقاعد سازد، عقیده دارند که مرگ وی امید های حصول هر نوع سازشی را نقش بر آب خواهد کرد.

ماکاریوس گرچه در اصل یکی از حامیان اولیه طرح «انوزیس» (اتحاد قبرس با یونان) بشمار میرفت بعد ها از این فکر اعراض کرد - و به سیاستی که اساسا از استقلال قبرس طرفداری میکرد گرایش یافت. عظمت وزن او در صحنه سیاست قبرس به حدی بود که حتی سرهنگانی که از ۱۹۶۷ تا ۱۹۷۴ بر یونان فرمان روایی کردند توانایی نداشتند تا پیشرفت هر نوع سیاستی را در مورد قبرس که فاقد پشتیبانی وی باشد تعیین کنند. این درماندگی یکی از مهمترین دلایلی بود که دیکتاتوری نظامی سابق یونان را مجبور کرد تا با بر پا کردن کودتای بد

اسقف ماکاریوس رئیس جمهوری قبرس در ۶۳ سالگی درگذشت.

فرجام ۱۹۷۴ برای حذف اسقف لجوج و قدرتمند از صحنه سیاست جزیره توطئه تلاش کند.

جانشین ماکاریوس

در انچه که به اینده قبرس مربوط میشود بسیاری از تحولات بستگی باین خواهد داشت که چه کسی جای ماکاریوس را در مقام ریاست جمهوری قبرس اشغال کند.

«اسپروس کیپر یانو» رئیس ۴۵ ساله مجلس نمایندگان اکثریت یونانیان قبرس که طبق قانون اساسی بخودی خود پس از مرگ ماکاریوس کفالتا جای او را تا تعیین شدن رئیس جمهور آینده گرفته است انتظار نمیرود که بعنوان جانشین آینده ماکاریوس انتخاب شود زیرا خود وی نیز تنها به تازگی از یک حمله قلبی جان بدر برده است.

«تاسوس پاپاپولوس» نایب رئیس مجلس قبرس و نماینده یونانیان جزیره در مذاکره با ترک های قبرس که ۴۳ سال دارد بنوبه خود ممکن است جوانتر - و از لحاظ بر خورداری از تجارب و فرزانگی سیاسی مبتدی تر از آن باشد که وی را به جانشینی اسقف انتخاب کنند.

تنها چهره مهم دیگری که به این ترتیب برای مدعی شدن احراز مقام ریاست جمهوری قبرس باقی میماند «کلافکوس کلریدس» ۵۸ ساله و رئیس سابق پارلمان یونانیان را در مذاکره با ترکها بر عهده داشته و در عین حال معروف به مرد دست راست ماکاریوس بوده است.

در ۱۹۷۴ طی مدتی که ماکاریوس پس از فرار از جزیره در خارج بسر میبرد - کلریدس کفالتا عهده دار وظایف ریاست جمهوری بود. وی بعدا بعنوان نماینده یونانیان در مذاکره با ترکها از مقام خود استعفا داد و کرسی عضویت وی در پارلمان نیز اساسا به این دلیل که بنظر میرسید آماده امتیاز دادن به ترکهای جزیره است از دست رفت.

الحوادث

راههایی برای تشکیل دولت مستقل فلسطین

یاسر عرفات... در راه تشکیل دولت

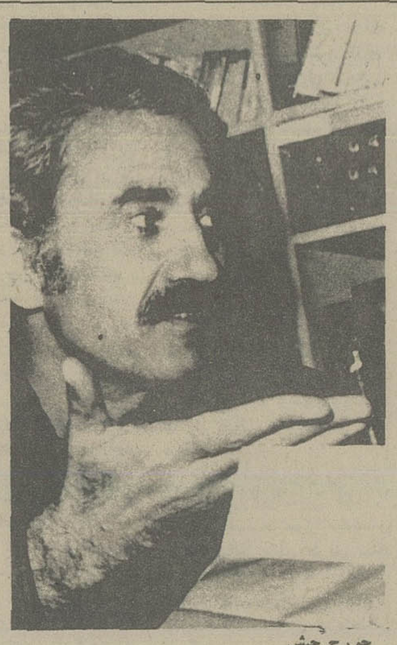

جورج حبش
پذیرفتن جزء معنی‌اش صرفنظر کردن از کل است

صرف نظر از گفتگوهائی که میان جیمی کارتر رئیس جمهور امریکا و مناهیم بگین نخست وزیر اسرائیل در واشنگتن صورت گرفت، ناظران معتقدند که دورنمای دولت فلسطین که در این گفتگوها و گفتگوهائی که قبلا با اعراب انجام شده و حتی دورنمائی که خود فلسطینیها از این دولت دارند، اگر نظر اسرائیل را در قبال این دولت که چیزی جز وحشت از آینده و امنیت خود نیست، کنار بگذاریم، خواهیم دید که اعراب هم در این باره نظرات گونه‌گونی دارند، وروش آنان درباره موجودیت مستقل دولتی که قرار است در ساحل غربی رودخانه اردن ونوارغزه تشکیل شود با همدیگر تناقض دارد. در حقیقت اختلاف موجود درباره دولت فلسطین دو جنبه دارد، یکی جنبه جغرافیائی و دیگری جنبه سیاسی.

اطلاعات مطبوعاتی که از گفتگوهای امریکا و اسرائیل بدست آمده شامل جنبه نخست بوده در حالیکه اختلاف درباره هویت سیاسی فلسطین اساس اختلافات میباشد. چه از نظر مسئله مرز و مناطق خالی از سلاح و چه از نظر روابطی که میان «دولت ساحل غربی» و دو همسایه‌اش اردن و اسرائیل وجود خواهد داشت. برای تهیه مقدمات مسافرت بگین به امریکا گروهی از رهبران یهودی مقیم امریکا قبلا با کارتر ملاقات کردند تا او را از سیاست واقعی بگین درباره آینده روابط میان اسرائیل و فلسطینیها آگاه سازند. هدف از ملاقاتهای مزبور این بود که مانع برخورد رهبران امریکا و اسرائیل درباره مسائل اساسی بشوند، مسائلی از قبیل آینده ساحل غربی رود خانه اردن - روابط سیاسی میان اسرائیل و کشورهای عربی و نمایندگان فلسطینیها در گفتگوهای صلح.

از این گفتگوها اخبار مختلفی پخش شد که از طرف امریکا تکذیب نشد و همه نشانگر روش امریکا بود که اختلافی با روش اسرائیل نداشت.

دولت فلسطین

کارتر به این رهبران یهود گفت:

دولت مستقل فلسطین مسئله‌ایست که فعلا مطرح نیست زیرا این مسئله بصورت بمب ساعتی در منطقه خواهد بود، لذا هر موجودیت فلسطینی باید با اردن بستگی داشته باشد. اسرائیلیها میگویند که ملاقات «خاخام الکساندرشندلر» رهبر سازمانهای یهودی در امریکا و «یهود اهیلمن» مدیر کل این سازمان با کارتر یک ملاقات تاریخی بوده است.

این دو نفر در راس یهودیانی قرار داشتند که با جیمی کارتر در کاخ سفید ملاقات کردند. آنگاه شندلرپا مناهیم بگین در نیویورک قبل از عزیمت او به واشنگتن ملاقات و گفتگو نمود.

سخن جیمی کارتر درباره بمب ساعتی تا حد زیادی نظیر سخنان مناهیم بگین که تشکیل دولت فلسطین را قبول ندارد میباشد بگین معتقد است این دولت سرزمینی خواهد بود برای گسترش نفوذ شوروی در منطقه، زیرا میان شوروی و سازمان رهائی بخش فلسطین روابط حسنه‌ای وجود دارد.

حاییم هر تزوک سفیر اسرائیل در واشنگتن این مسئله را در مقاله‌ای که در یکی از مجلات یهودی فیلادلفیا منتشر کرد تجزیه و تحلیل نمود.

وی در این مقاله نوشت:

دولت فلسطین چیزی نخواهد بود جز دولت کوچکی تحت قیومت شوروی که از لحاظ اقتصادی قابل زندگی نخواهد بود.

محافل سیاسی معتقدند که این نظر سفیر شوروی نشانگر روش اسرائیل در قبال دولت فلسطین است که مناهیم بگین آنرا مطرح و جیمی کارتر از آن جانبداری نمود.

روابط فلسطین وشوروی

در ملاقاتهائی که در واشنگتن و نیویورک میان نمایندگان سازمان رهایی بخش و بعضی از مسئولان امریکا صورت گرفت، این پرسش از فلسطینیها شد که نظر آنان درباره آینده روابط میان دولت فلسطین و اتحاد شوروی چیست؟

فلسطینیها پاسخ دادند:

- در حال حاضر روابط حسنه‌ای میان ما و مسکو و پکن وجود دارد و امیدواریم که روابط ما با لندن و واشنگتن هم حسنه باشد و اما گفتن اینکه شوروی نفوذی در سازمان رهائی بخش فلسطین دارد صحیح نیست.

اگر اتحاد شوروی سلاح مورد نیاز را در اختیارمان میگذارد در حالیکه امریکا حاضر به دادن سلاح نیست، ما نمی توانیم سلاح شوروی را باین عنوان که از یک منبع بما میرسد رد کنیم. ما نیاز به هر قطعه از این سلاحها از هر منبعی که باشد داریم.

فلسطینیها معترف هستند (البته جبهه امتناع هم این نظر را قبول دارد) که با تشکیل دولت مستقل در ساحل غربی نظام تازه‌ای از روابط محلی و منطقه‌ای و بین المللی زاده خواهد شد، که نمیتوان از حالا ماهیت این روابط را پیش بینی کرد از فلسطینیها پرسش شد: چنانچه دولت فلسطین در ساحل غربی تشکیل شد، «جبهه رد» چه خواهد کرد؟

پاسخ دادند.

- سه روش از میان روشهائی که برای مسئله فلسطین مطرح است با تشکیل دولت مستقل فلسطینی مخالف هستند.

روش نخست نشانگر سیاست بعضی از رژیمهای عربی است. این روش از نفوذ زیادی در میان فلسطینیها برخوردار نیست.

روش دوم روشی است که با استقلال دولت فلسطین مخالف است و ترجیح میدهد که ساحل غربی در یک چهار چوب سیاسی با اردن و شاید با سوریه هم ارتباط پیدا کند.

سومین روش، که روش رد واقعی است انجام هرگونه گفتگو را با دشمن قبول ندارد. این گروه دولت مستقل را هنگام تشکیل بر اساس نظراتی که سازمان رهائی بخش قبول دارد، پذیرا خواهد شد.

فلسطینیها افزودند: صهیونیسم قبل از سال ۱۹۴۸ دو طرح برای اسرائیل داشتند. طرح اول یعنی «طرح هیروت» که در حال حاضر مناهیم بگین اجرای آنرا بعهده گرفته است، سعی دارد به رویای اسرائیل بزرگ (از فرات تانیل سرزمین توراتی اسرائیل) صورت تحقق دهد. طرح بن گوریون است یعنی تشکیل یک دولت یهودی در هر قسمت از خاک فلسطین.

مناهیم بگین مخالف این طرح بود و جزو «جبهه امتناع» اسرائیل بشمار میرفت، با این وصف در اولین کابینه‌ای که بن گوریون تشکیل داد شرکت جست. فلسطینیها همچنین گفتند. سازمان رهائی بخش تنها نماینده قانونی ملت فلسطین میباشد و در چهار چوب همین سازمان تمام روشها میتوانند هماهنگ شوند و قوام بگیرند.

رهبران فلسطینی در ساحل غربی معتقدند که باید همه اختلافات «واهی» میان فلسطینیها از بین برود زیرا اگر چه فلسطینیها با تشکیل دولت فلسطین در ساحل غربی رودخانه اردن موافق نیستند، نباید طبق گفته «فهدالقواسمه» شهردار شهر الخلیل یک جنگ داخلی فلسطینی صورت گیرد.

فلسطینی های مخالف

دو روشی که هم اکنون در صحنه فلسطین با همدیگر برخورد دارند، هر یک از منطق خویش دفاع مینمایند.

یکی از این دو روش میگوید تشکیل یک دولت فلسطین مقدمه قابل قبولی است برای رهائی همه سرزمین فلسطین در حالیکه روش دوم میگوید «پذیرفتن جزء معنیش صرف نظر کردن از کل است»

طرفداران روش نخست با پرسش سختی مواجه هستند، آیا پس از تشکیل دولت فلسطین در ساحل غربی باز هم عملیات نظامی ادامه خواهد داشت؟

مسئولان سازمان رهائی بخش فلسطین میگویند که تشکیل دولت مستقل در ساحل غربی و نوارغزه و بازگشت فلسطینیها به خانه خود راهی خواهد بود برای ورود به صلح ولی نمیتوانیم همه خاک فلسطین را فراموش کنیم و این امر نیاز به راه حل دراز مدت دارد.

آنها اعتراف میکنند که اگر ساحل غربی را در چهار چوب راه حل مسالمت آمیز بدست آورند عملیات نظامی علیه اسرائیل برای مدت درازی راکد خواهد شد.

گذشته از روشهائی که خواهان رهائی انقلابی همه خاک فلسطین بر اساس پیمان ملی سازمان رهائی بخش هستند دستجات دیگر فلسطینی معتقدند که امنیت دولت فلسطین خارج از اتحاد فدرال با سوریه و اردن همیشه در معرض تهدید میباشد زیرا این دولت نخواهد توانست از خود دفاع کند، و همیشه بار سنگینی برای کشورهای عربی تشکیل میدهد.

انورسادات میگوید که در مورد برقراری رابطه سیاسی میان اردن و دولت فلسطین با یاسرعرفات اتفاق نظر دارد ولی تا زمانیکه اسرائیل اصل گذشت از ساحل غربی را قبول نکند، این نظر از طرف فلسطینیها بطور رسمی اعلام نمیشود.

در گفتگوهای واشنگتن، امریکا طرح کارتر را برای حل مشکل ساحل غربی رودخانه اردن مطرح کرد و کارتر پیشنهاد نمود که ساکنان ساحل غربی از لحاظ سیاسی با اردن پیوستگی پیدا نمایند در حالیکه از لحاظ نظامی همچنان تحت سلطه اسرائیل باقی بمانند.

یکی از مسئولان مکتب سیاسی سازمان رهائی بخش فلسطین درباره طرح امریکا و اینکه آیا این سازمان میتواند تسلط سیاسی خود را در ساحل غربی رودخانه اردن تضمین نماید گفت:

- تمام طرحهای فدراسیون که بعنوان اساس برپائی دولت فلسطین مطرح میشود، بطور کلی از طرف ما رد میشود - زیرا ساکنان ساحل غربی رودخانه اردن خودشان سرنوشت خود را تعیین میکنند. ما مخالف ملک حسین نیستیم ولی ملت فلسطین میخواهد حاکمیت ملی خود را بطور مستقل در سرزمین خویش اعمال نماید.

از این مسئول پرسیده شد.

- چگونه برای جهانیان ثابت خواهید کرد که از لحاظ سیاسی به ساحل غربی تسلط داریم، در حالیکه در حال حاضر قادر نیستید یک/رفراندوم انجام دهید؟

گفت:

- در نظر داریم یکسال یا هیجده ماه پس از تشکیل دولت فلسطین یک انتخابات عمومی در ساحل غربی رودخانه اردن انجام دهیم و به نتایج این انتخابات پای بند خواهیم بود.

پرسیده شد:

- شما حاضر نیستید به کنفرانس ژنو بروید مگر بعنوان یک هیئت مستقل اسرائیل هم این نظر را قبول ندارد.

یک پیشنهاد هم که گفته میشود عربی است وجود دارد که معتقد است بعنوان ناظر شرکت کنید. حال اگر اعراب بکنفرانس ژنو رفتند و در غیاب شما با تشکیل دولت فلسطین موافقت کردند چه خواهید کرد؟

مسئول فلسطینی سکوت کرد و سپس گفت.

- ولی... آیا معتقدید که اعراب بدون فلسطینیها میتوانند به کنفرانس ژنو بروند؟!

زوال یک امپراطوری

۳۸

نوشته: پیتر تاونزند

پایان حیات امپراتوری

درآغاز بنظر می امد که بنگال یک بشکه باروت است. ولی خیلی زود معلوم شد که کینه و نفرت درپنجاب نتایج شرم‌آور تری ببار خواهد آورد. کسانی که تاچندماه پیش صمیمانه درکنارهم میزیستند حالا که طرح تقسیم شبه قاره تصویب شده بود، بصورت دشمنان خون اشام یکدیگر درآمده بودند. پلیس از کسی حمایت نمیکرد. تجارت و کشاورزی متوقف شده بود. زن ها و کودکان روزها درمیان خرمن های جمع شده پنهان میشدند. و دراین حال مردان وحشیانه با یکدیگر می جنگیدند.

درنتیجه، روز اول اوت نیروهای مرزی پنجاب ناچار بدخالت شدند. درحالیکه یک هفته قبل وقتی شورای تقسیم رای به تشکیل آن داده بود، مونتباتن اظهار امیدواری کرده بود که تقسیم در محیطی آرام و دوستانه صورت پذیر دو تکرار کرده بود که خشونت را تحمل نخواهد کرد. ژنرال «ریس» فرمانده نیروهای مرزی هم به خبرنگاران گفته بود:

«ما برای برقراری نظم و ارامش بهرکار غیرممکنی هم دست خواهیم زد.» تعداد افراد نیروهای مرزی ۵۵ هزارنفر بود، در حالیکه «جنگیز» فرماندار پنجاب عقیده داشت که برای جلوگیری از جنگ داخلی به حداقل شصت هزار نفراحتیاج دارد. درحالیکه حتی ۱۵۵ هزارنفر هم قادر به انجام این وظیفه نبودند: در پنجاب ۱۴/۵ میلیون نفر که در ۱۸ هزاردهکده زندگی میکردند قصد جان یکدیگر را داشتند. در نتیجه در جریان زد و خوردها وجابجائی ها ده هزار نفر کشته شدند. ودر حالیکه لکه های خون پنجاب را می پوشاند، گاندی وارد کلکته شد و روز ۱۰ اوت خطاب به مریدانش گفت:

«سرمن دربرابر این وحشیگری از شرم خم شده است.»

مهاتاپذیرفته بود که شیوه عدم خشونت شکست خورده است، با اینهمه به خودش اعتماد و ایمان داشت. روز۷ اوت جناح باهند وداع کرد و دهلی نوراپا هواپیمای شخصی مونتباتن ترک گفت: اووقتی وارد کراچی شد و انبوه جمعیت را آماده استقبال از خویش دید مثل یک نوجوان احساس سرخوشی و رضایت میکرد:

«هرگز گمان نمی کردم که شاهد تولد پاکستان باشم.»

چندروز بعد مونتباتن برای یک دیدار تشریفاتی به کراچی رفت.

روز ۱۵ اوت نهرونخست وزیر هند در جلسه پارلمان این کشور گفت:

«مدتی دراز ماازتقدیر وعده ملاقات گرفتیم، اینک لحظه دیدار فرارسیده است و مابابد به سوگندمان وفادار باشیم... بااخرین ضربه ساعت نیمه شب، در حالیکه مردم جهان بخواب میروند، هندبرای زندگی و آزادی بیدار میشود.»

درین حال مونتباتن به دهلی بازگشته بود. بهمین جهت نهرو همراه راجندرا پراساد نخستین رئیس جمهوری هند بدیدن نایب السلطنه سابق رفت. آنوقت نهرو به مونتباتن گفت که از جانب پارلمان هند بعنوان اولین فرماندار کل هند برگزیده شده است. بعد درپرابر اواندک سرخم کرد. پاکتی بزرگ را به سویش دراز کرد و گفت:

«میتوانم موافقت عالی جناب را با ترکیب کابینه هند جلب کنم؟»

وقتی نهروو پراسادرفتند مونتباتن پاکت را گشود و آن را خالی یافت. اما اصلا ناراحت نشد، چون میدانست چه کسانی بوزارت برگزیده شده‌اند.

مونتباتن بعدها روز ۱۵ اوت را «هیجان انگیز ترین روززندگی» خود وصف کرد. نخستین فرماندار کل هند بعداز چند ساعت استراحت در ساعت هشت ونیم در میان تشریفاتی چشمگیر ادای سوگند کرد ووقتی عازم کاخ شوراشد مسیر خودرااز انبوه مردم پردید.

حالا درسراسر هند مردم آزادی کشورشان را جشن گرفته بودند و در بسیاری از نقاط این جشن و شادی با هرج و مرج و غارت همراه بود و در گوشه و کنارکشور قتل پناهندگان ادامه داشت.

خورشید درامپراتوری بریتانیائی هند غروب کرده بود ووقتی پرچم هند دردهلی و پرچم پاکستان در کراچی به اهتزاز در آمد «لردلسیتول» اخرین وزیرامورهند در کاخ «بالموران» در اسکاتلند سه وزارت خانه منحل شده خودرا به پادشاه انگلستان سپرد. از روز ۱۵ اوت ۱۹۴۷ پادشاه انگلستان دیگر امپراتورهند نبود. مرحله بعدی از هم پاشیدگی امپراتوری بریتانیا سه ماه بعدازتولد هند و پاکستان رخ داد یعنی زمانی که انگلستان بیرمانی را بعنوان یک جمهوری به رسمیت شناخت.

ستاره شناسان بیرمانی نظر دادند که استقلال کشورشان در ۴ ژانویه ۱۹۴۸ اعلام شود و درین روز بود که سربازان انگلیسی بیرمانی راترک گفتند، در حالیکه خیلی ها میگفتند: «این فقط یک به امید دیدار است»

روز ۳۰ ژانویه گاندی که در دهلی بود برای یکی از دوستانش که گرفتار مصیبتی شده بود نوشت: «مرگ یک دوست واقعی است و این فقط نادانی ماست که سرچشمه اندوه و غم است.» اوبعدازظهر را صرف رفع اختلاف میان پاتل و نهروکرد و به آنها گفت: «اختلاف میان شمادونفر یک مصیبت است.»

او۷۹ سال داشت و طولی نکشید که بضرب گلوله از پای در آمد، نهرودر حالیکه میگریست بنام مردم هند گفت:

شعله‌ای اززندگی ماخاموش شد.

بعد بتوصیه گاندی، دورقیب یعنی پاتل و نهروتازمان مرگ پاتل در سال ۱۹۵۰، مشترکا هندرااداره کردند.

خیلی پیش از قتل گاندی یک بیماری ریوی باعث مرگ تدریجی جناح شده بود ووقتی دوماه قبل از مرگش لیاقت علیخان نخست وزیرپاکستان بدیدنش رفت، هیچ اطلاعی از بیماری جناح نیافت. چون او به پزشکش گفته بود:

«این من هستم که بعنوان رئیس کشور هر زمان که مناسب بدانم خبر بیماریم را به مردم پاکستان خواهم داد.

جناح روز ۱۱ سپتامبر ۱۹۴۸ درگذشت. لیاقت علیخان جای قائد اعظم را گرفت تااینکه سه سال بعد کشته شد.

***

پادشاه انگلستان شاهد درجدائی دو جمهوری از امپراتوریش بود: بیرمانی و اسرائیل. سپس نوبت ایرلند جنوبی رسید که درسال ۱۹۳۷ جمهوری شده و درجنگ بین المللی دوم بیطرف مانده و بااینهمه عضو امپراتوری و کامنولث باقی مانده بود. درعوض اندکی بعد هند بعضویت کامنولث درآمد. درهمان روز ۲۷ آوریل ۱۹۴۷ که این تصمیم درکنفرانس نخست وزیران کشورهای مشترک المنافع اعلام شد، جرج ششم دوران نقاهت را میگذرانید. سختی های جنگ براوگران آمده بود و درجریان مسافرت به افریقای جنوبی هشت، نه کیلوگرم لاغر شده بود. پادشاه دراواخر اکتبر پزشکان را بحضور خواند، اما گوئی راهی برای استراحت وجود نداشت.

جنگ سرد درگرفته بود و انگلستان سخت گرفتار بحران اقتصادی بود. لیره هرروز ارزش کمتری پیدا میکرد. گوشت جیره بندی شده بود و انگلستان برای ادامه زندگی بیشتر از همه چیز به کمک امریکا نیازمند بود.

دراواخر ماه مه ۱۹۵۱ دیگر تردیدی نبود که جرج ششم سخت بیمارست، درحالیکه فقط ۵۵ سال داشت.

تااینکه سرانجام روز ۶ فوریه ۱۹۵۲ جرج ششم درگذشت، درحالی که مرگ امپراتوری بریتانیا وزاده شدن چند کشور مستقل در دوران فرمان روائی او رخ داده بود.

پایان

کار اضافی، بدون مزایا!

مدیران مدارس ابتدائی در طول سال تحصیلی و پس از تعطیلی مدارس وظیفه سنگین و خطیری بعهده دارند . اصولا یک رئیس مدرسه باید از سیاست مدیریت و سازش و کار سازندگی بهره کافی داشته باشد تا بتواند با دیدی گسترده محیط کارش دارد یک ارتباط دائمی و صمیمی بین دانش آموزان و آموزگاران برقرار کند .

بیشتر مدارس ابتدائی بویژه در جنوب شهر تهران بطور دوشیفته فعالیت دارند ، باین صورت که یک کادر کامل آموزشی از قبیل معاون ـ آموزگار ـ خدمتگزار و دانش آموز صبح ها به مدرسه میایند و یک کادر کامل نیز با همین مشخصات بعدازظهر ها بکار مشغولند .

این واحد های آموزشی فقط یک رئیس دارند که باید صبح و بعد از ظهر قبل از معاونان و معلمان در مدارس حاضر باشند و بامور جاری مدرسه بپردازند .

بطور واضحتر باید گفت در چنین شرائط روسای اینگونه مدارس در دوشیفت کار میکنند و قاعدتا باید از مزایای بیشتری نسبت به روسای مدارسی که فقط یک شیفت کار میکنند برخوردار باشند.

وزارت آموزش و پرورش قبل از اجرای طرح فوق‌العاده شغل جدید مدیران ـ معاونان و آموزگاران که از آغاز سال جاری بمورد اجرا گذاشته به این موضوع مهم توجه کرده و اعلام داشت ، مدیران مدارس ابتدائی که در دو شیفت کار میکنند از فوق‌العاده شغل بیشتری برخوردار میشوند و حتی میزان فوق‌العاده شغل این دسته از مدیران در جراید نیز درج شد .

در طرح جدید برای مدیر یک مدرسه ابتدائی طبقه ده کمتر دو شیفت کار میکند فوق‌العاده شغلی معادل ۱۴۸۰ تومان تعیین شده و بادارات آموزش و پرورش نیز ابلاغ گردید.

لکن هم اکنون که اداره کارگزینی آموزش و پرورش ناحیه ۱۲ تهران مشغول صدور احکام جدید فوق‌العاده شغل است بدون توجه به زحمات شبانه روزی اینگونه ازمدیران برای آنان مبلغ هزار و هشتاد تومان فوق‌العاده شغل در نظر گرفته یعنی همان مبلغی که به مدیران مدارس یک شیفته پرداخت می‌شود .

باصدور این احکام درحقیقت تلاش و کوشش مدیران مدارسی که در دو شیفت کار میکنند نادیده گرفته شده و بامدیران مدارسی که در یک شیفت انجام وظیفه میکنند فرقی گذاشته نشده است .

اداره کارگزینی آموزش و پرورش ناحیه ۱۲ تهران به اعتراض مدیران مدارس پاسخ صحیحی نمیدهد و برقراری فوق‌العاده شغل جدید را به آینده موکول میکند . مدیران مدارس ابتدائی آموزش و پرورش ناحیه ۱۲ تهران . از وزارت آموزش و پرورش صمیمانه تقاضا دارند که در مورد برقراری فوق‌العاده شغل مصوبه اقدام‌عاجل معمول‌دارد.

حسن جوادی و چندامضاء دیگر

وجوه غیر نقدی مرا پرداخت نکرده‌اند

من از تاریخ ۲۵ شهریور ماه ۲۵۳۴ از آموزش وپرورش بوشهر به آموزش و پرورش منطقه خرمشهر انتقال یافتم و اکنون آموزگار مامور خدمت در آموزش و پرورش منطقه خرمشهر هستم متاسفانه تاکنون آموزش و پرورش بوشهر وجوه غیر نقدی سال ۲۵۳۴ من و خانواده‌ام را پرداخت نکرده‌است، در صورتیکه کلیه همکارانم جیره مذکور را دریافت داشته‌اند، باتوجه باینکه از طرف اداره متبوع خود مکاتباتی با آموزش و پرورش بوشهر شده مع‌الوصف تاکنون آموزش و پرورش بوشهر دراین مورد هیچگونه اقدام موثری جهت پرداخت جیره غیره نقدی من نکرده است ، چادارد مسئولین آموزش وپرورش بوشهر پس از دوسال تاخیر این وجوه موردبحث را پرداخت نمایند.

ناصر نگهبان

بجای پنجشنبه و جمعه روزهای شنبه و یکشنبه را تعطیل کنید

تعطیل شود بیش از پیش به ارتباطات تجاری و اقتصادی اهمیت داده‌شده و بسود جامعه تمام خواهد شد .

ابراهیم فروهر ـ هامبورگ

از آنجائیکه آن روزنامه محترم درطی سالیان سال خدمت مطبوعاتی خود همواره بنیاز های اجتماعی و اقتصادی مملکت توجه فراوان داشته است و بازگوی مشکلات روابط تجارتی جامعه خود بوده است جا دارد اینک نیز به این مسئله و مشکل مهم تعطیلات هفتگی کشور کمروزهای پنجشنبه ـ جمعه است توجه خاص مبذول دارد.

باتوجه به توسعه روز افزون اقتصاد جامعه ایران و گسترش دامنه ارتباطات باکشور های خارج عدم هم‌آهنگی روز های تعطیل آخر هفته ایران با تمام کشور های دنیا خود سد ومانعی است برای برقراری این ارتباطات و جادارد که آن روزنامه محترم با پیش‌کشیدن مجدد این بحث و رسیدگی امکانات و هم‌آهنگ کردن این روز های تعطیل باردیگر توجه اولیای امور را باین مسئله حیاتی جامعه جلب نماید و این ارتباط ناقص را که در حال حاضر فقط ۳روز درهفته تحقق می‌پذیرد به‌حالت طبیعی ۵روزه برگرداند .

شاید در وهله اول اجرای این امر بسیار دشوار بنظر بیاید ولی چه بسیار تصمیمات صحیح و دشواری گرفته شد وبه راحتی جامه عمل پوشید، از آن‌جمله تبدیل سال شمسی سابق به سال شاهنشاهی و بسیار تصمیمات انقلابی و روشنفکرانه دیگر .

بنابراین اگر بجای پنجشنبه و جمعه روز های شنبه و یکشنبه تعطیل شود بسیار بجا و بمورد خواهد بود .

حرفهائی از آن سوی سیم

مشکلات خود را با «اطلاعات» درمیان بگذارید

تلفن: ۳۱۱۲۱۰ هر روز باستثنای (پنجشنبه‌ها) از ساعت ۳۰ر۸ تا ۸ بعداز ظهر

● **منوچهر مخلصی:**
من دانش آموز سال ششم ریاضی هستم. مدارس ممتاز تهران کلاس ششم نظام قدیم ندارند و قرار است آموزش جدید جای آنرا بگیرد ، در نتیجه ما مجبوریم در مدارس درجه ۳ یا ۴ درس بخوانیم، اگر دراین مدارس قبول نشدیم و یا معدل کمتر از حد معین برای ورود بدانشگاه بیاوریم تکلیف ما چیست ؟ آیا باید دوره نظری را بخوانیم؟

● **احمدی:**
یوسف آباد بالا نزدیک کلانتری سکونت دارم ، در کوچه ۳۷ یک گرمابه وجود دارد که ۲۰ سال پیش ساخته‌اند و تا بحال آنرا تعمیر اساسی نکرده‌اند و اکثر نمره های این حمام ترک خورده و کثیف است، چرا وزارت بهداری و بهزیستی و یا اتاق اصناف باین امر رسیدگی نمی کنند.

● **مهناز مصدق:**
چند روز پیش به بیمارستان شوروی رفتم چند ساعت در صف ایستادم و ۱۹۰ تومان به صندوق پرداختم ساعت ۲ بعد ازظهر به دکتر رسیدم، دکتر نگاهی سطحی به دندان من انداخت و گفت ما نمیتوانیم روکش برداریم به خواهر من هم گفت ما دندان نمیکشیم! چرا؟ معلوم نیست!

● **ملک اختر مصطفوی:**
یک ماشین حساب از یکی از نمایندگیهای شرکت ترنتکس خریدم، بعد از ۲ ماه ماشین خراب شد ،ماشین حساب را برای تعمیر به شرکت مذکور بردم، بعد از ۱۱ ماه گفتند: ماشین شما درست شده و ۵۰ تومان گرفتند، در حالی که این ماشین گارانتی بوده است، پس چرا باید برای تعمیر آن پول بگیرند.

پاسخ مسئولان به نامه‌های مردم

پیمار در موقعیت اورژانس نبوده

باتوجه باینکه بیمارستان کورش کبیر پاسخ مطالب مندرج در شماره ۱۵۳۳۴ مورخ ۳۶ر۳ر۲۲ را طی نامه شماره ۱۲۹۰ مورخ ۳۶ر۳ر۲۴ ارسال داشته است، منتها لازم بیادآوری است که بیمارستان باتوجه به مفاد بخشنامه شماره ۲۰رد مورخ ۳۶ر۳ر۱ خدمات درمانی که نباید بیماران بطور غیر مستقیم در بیمارستانهای خصوصی بستری شوند (مگر بطور اورژانس)، بنابراین خانم فریده آهنگری به تشخیص پزشک درمانگاه در موقعیت اورژانس نبوده و بستری نگردیده‌است. ولی دستور داروئی و درمانی بشامبرده داده شده است.

وزارت بهداری و بهزیستی

در گنبد کاوس کلاسهای هنری و آموزشی دایر شد

در پاسخ مطالبی که در مورخ ۳۶ر۴ر۷ آن نشریه زیر عنوان مکلوبهای ورزشی و هنری درج گردیده است باطلاع میرساند:

۱ـ کلاسهای متعدد هنری (فن بیان، موسیقی، نقاشی، گلدوزی و خیاطی) در دبیرستان کاوس این شهرستان دایر است و دانش آموزان علاقمند می‌توانند در این کلاسها تحت تعلیم قرار گیرند.

۲ـ در بسیاری از آموزشگاههای گنبد کاوس کتابخانه هائی جهت استفاده دانش‌آموزان تشکیل شده است و درایام تعطیلات تابستان هفته‌ای دو روز این کتابخانه‌ها جهت مراجعه علاقمندان دایر می‌باشد.

۳ـ میدان‌های ورزشی و سالن سرپوشیده شهرستان گنبدکاوس نیز طبق برنامه تنظیمی در اختیار دانش آموزان قرار دارد.

وزارت آموزش و پرورش

خوانندگان مینویسند

خارج محدوده

چرا شهرداری در مورد زمینهای خارج و داخل محدوده جواب درستی بمردم نمی دهد و تکلیف هزاران نفر از کسانیکه بی‌خانه هستند و در صددند در چند صد متر زمین خریداری خودخانه بسازند روشن نمی کند.

رحمانی

بازدید استخر ها

اکنون که مدارس تعطیل است و دانش آموزان برای تفریح و ورزش به شنا روی می‌آورند ، بهتر است مسئولین مربوطه استخر ها را بازدید کنند تا آب استخر ها کثیف و غیر بهداشتی نباشد .

جلال افتخاری

یک تومان برای ۲ کبریت

یک لبنیات فروشی در منیریه قرارداد بنام «نوشین» که صاحب آن گرانفروشی میکند و به بهانه اینکه پول خرد ندارد بجای حساب می کند.

پول خرد ۲ کبریت را یک تومان با مشتری

پروین باستان

جریمه بخاطر اسم

روز پنجشنبه ۶ مرداد ماه به هواپیمائی ملی آژانس لوان‌تور در میدان فردوسی مراجعه کردم تا برای مسافرت به رامسر بلیط تهیه کنم ، ساعت ۱۱ و نیم صبح برای همسرم بلیط خریدم ، اما چون نام کوچک همسرم را ننوشتم ۲۰۰ ریال مرا جریمه کردند.

حسین فامیلی

سرعت اتوبوس

چند روز پیش سوار اتوبوس تجریش ـ میدان ۲۴ اسفند شدم تا به امیرآباد بروم، اتوبوس باسرعت زیادی حرکت می‌کرد و تقریبا هشت دقیقه طول کشید تا بمقصد رسیدم در صورتیکه اتوبوس های دیگر همین مسیر را بین ۳۰ الی ۴۵ دقیقه طی می‌کنند ؟

سئوال من این است چرا رانندگان این اتوبوسها در شرایطی که می‌توانند با این مدت کم مردم را بکارشان برسانند برعکس عمل کرده و گاهی ساعت ها بی‌جهت وقت مردم را در اتوبوس تلف می‌کنند .

سید طاهر طباطبایی

آرزوی سیمان !

چند ماه است در آرزوی ۲ کیسه سیمان هستم ، چند روز قبل با سند مالکیت به عامل فروش سیمان ، واقع در خیابان رضاشاه کبیر تهران‌نو ، به شماره ۸۲ مراجعه و تقاضای ۲ کیسه سیمان کردم عامل فروش باقاطعیت گفت: از تاریخ ۳۶ر۴ر۲ تا این لحظه ۳۶ر۲ر۲ سیمان از طرف وزارت بازرگانی در اختیار او قرار نداده‌اند ، حالا بما بگوئید تکلیف کسانی مثل من که تمام موزائیک خانه‌شان شکسته و کنده شده و دسترسی به سیمان، برای تعمیر ندارند چیست .

حاج اسداله حاجی‌آقا

شرکت کشتیرانی ایران اکسپرس لاینز

باکمال مسرت ورود سه فروند از کشتی های این شرکت به بندر خرمشهر را اعلام میدارد

کشتی (پاسیفیک رین بو)

در تاریخ ۱۰ مرداد از ژاپن به خرمشهر رسیده و همان روز پهلو گرفته است

کشتی (هولستنتال)

در تاریخ ۱۰ مرداد از امریکا به خرمشهر رسیده و در روز ۱۱ مرداد ماه پهلو گرفته است

کشتی (پیشتاز ایران)

در تاریخ ۱۱ مرداد ماه از امریکا به خرمشهر رسیده و در روز ۱۲ مرداد پهلو گرفته است

خواهشمند است برای کسب اطلاعات بیشتر به نمایندگی ایران اکسپرس لاینز مراجعه فرمائید

شرکت سی. من. پاک با مسئولیت محدود

تهران
خیابان نربا شماره ۱۳۰
تلفن: ۸۳۳۹۸۱ ، ۸۲۹۷۳۳ ، ۸۲۵۰۷۶۰۹

خرمشهر
خیابان فردوسی شماره ۷۰
تلفن: ۳۳۲۱،۳۹۹۱

هفتاد و دومین سالروز
انقلاب مشروطیت ایران
را به پیشگاه
شاهنشاه آریامهر
و ملت ایران تبریک میگوید
گروه صنعتی مینو

کارت اعتباری بانک تهران

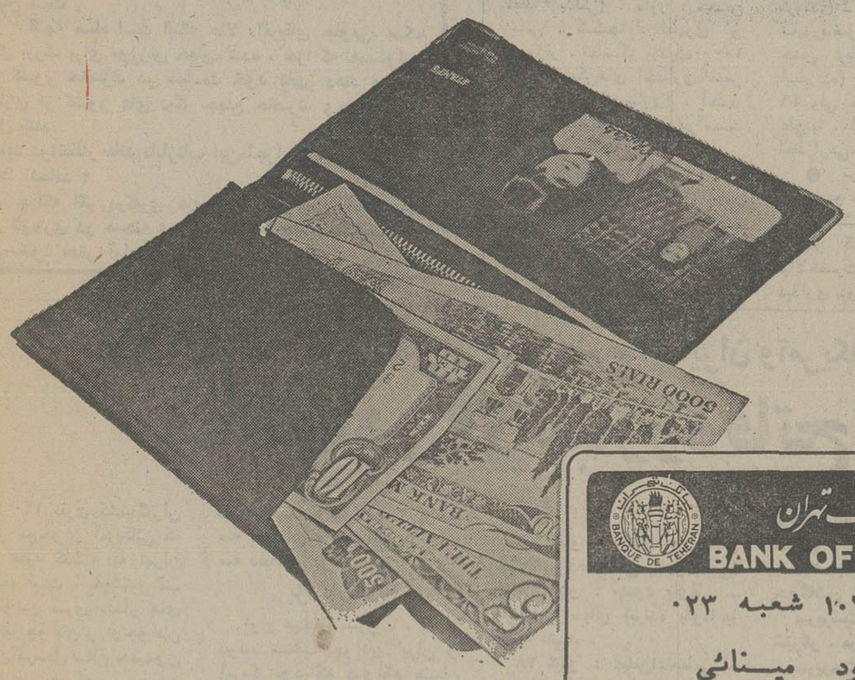

بانک تهران
BANK OF TEHRAN
کارت اعتباری
۱۰۷۳۱ شعبه ۰۲۳
مسعود میـنائی
ج ۲۰۹۸۶ ب ۲۰۱۷۲۲۹

... وقتی در یک شعبه بانک تهران حساب جاری یا پس انداز دارید با کارت اعتباری میتوانید در کلیه شعب بانک، در تهران و شهرستانها از حساب خود برداشت کنید.

با کارت اعتباری بانک تهران همه جا پول خود را بهمراه دارید و از اعتبار ویژه‌ای برخوردارید.

بانک مدرن شما، بانک تهران

تفسیر روز

اینبار فدراسیون شطرنج حادثه‌ساز شد

آفریقای جنوبی و دوسال محرومیت

باردیگر آفریقای جنوبی در ورزش حادثه‌ساز شد اینبار فدراسیون شطرنج جهانی تحت تاثیر واکنش های شوروی «آفریقای جنوبی» را از دوسال شرکت درصحنه مسابقات محروم کرد .

درحالیکه گروهی از کشور ها، بخصوص غربی هااز این‌عکس‌العمل راضی نیستندواعتقاد دارند فدراسیون جهانی شطرنج «باید» در این تصمیم گیری تحت تاثیر شوروی‌بوده است .

ماجرا از هنگامی ریشه گرفت که «شوروی»مصرانه از فدراسیون بین‌المللی شطرنج (فاید) درخواست کرد ،آفریقای جنوبی از عضویت این فدراسیون اخراج شود و به‌این کشور اجازه شرکت در هیچ صحنه مسابقات بین‌المللی داده نشود .

ودرپی اصرار و پایفشاری روسها بود که بالاخره فدراسیون بین‌المللی رضایت داد جلسه‌ای برپا گردد وکشور های عضو فدراسیون‌در باره پیشنهاد شوروی تصمیم‌بگیرند.

جلسه در لوزان

مجلسه بااالتهاب و اضطراب در «لوزان» سوئیس‌برپا شد . ضمن اینکه حالتی از تشنج و بی‌آرامی برهمه جیز حکمفرما بود ، تشنجی که‌از درپیش‌بودن یک «جنگ» بین اروپای غربی ها از یک سو و اروپای شرقی ها و کشور های آفریقائی‌و آسیائی جهان سوم از جانب دیگر مایه می‌گرفت.

غربیها پشتیبان آفریقای جنوبی بودند که درعضویت فدراسیون بین‌المللی‌بماند، و شرقیها تنها تصمیم منطقی‌و کار درست را بیرون کردن آفریقای جنوبی نژاد پرستی‌می‌دانستند .

وبالاخره این اروپای شرقی ها بودند که جدال را از رقیبان غربی بردند و «آفریقای جنوبی» محکوم به دو سال محرومیت از عضویت «فاید» و شرکت از مسابقات بین‌المللی شد !

وهمین خشم غربی‌ها را برانگیخت و دست به‌تهدید برداشتند که‌اگر روسها باز هم بخواهند در صحنه ورزش، سیاست را .

دخالت دهند وهمه اصالتو پاکی ورزش را به‌نابودی بکشند،آنهانیز درمقابل خود را از فدراسیون بین‌المللی کنار خواهند کشید تا این تشکیلات ازهم بپاشد !

اختلاف

اختلاف شوروی و آفریقای جنوبی مربوط به مدتها پیش میگردید ، که روسها بهیچ شکل به‌کنار آمدن با این کشور . تن در نمی‌دادند وبالاخره نیز فشار آنها به«فاید» ودرکنارش موجودیت ارزنده شوروی در شطرنج سبب گردید، فدراسیون بین‌المللی نتواند برابر پیشنهاد این‌عضو بزرگ و معتبر خود بی‌تفاوت بماند و جلسه تصمیم‌گیری درباره «اخراج یاماندن» آفریقای جنوبی را تشکیل داد.

آفریقای جنوبی قبلا هم برای مدت ۲سال ازعضویت «فاید» محروم شده بود واین‌بار هم چنین مسئله‌ای تکرار گردید.

ودرواقع اگرچه شرقی ها، رقیبان غربی را مغلوب‌کردند ولی این یک پیروزی کامل نبود، چراکه آنها محرومیت دائمی آفریقای جنوبی را میخواستند و سرانجام کار با۲ سال کنار گذاردن «نژاد پرستها» به‌آخر رسید، ولی بهر حال هرچه بود تاحدودی راضی کننده بود ولی در عین حال عصیان غربی‌ها رابرانگیخته است .

رای گیری

درای گیری جلسه مزبور در باره سرنوشت آفریقای جنوبی ، با ۲۷رای دربرابر ۲۳ رای ، مسئله اخراج تائید گردید، ضمن اینکه برخی از کشور های غربی نیز اصولا رای‌گیری در برابر چنین موضوعی را نادرست میدانستند وخود را کنار کشیدند .

وپس‌از این جلسه غوغائی بود که اروپای غربی ها همصدا به روش شوروی اعتراض کردند که تلاش میکند سیاست رادر ورزش دخالت دهد ودر عین‌حال به‌فدراسیون بین‌المللی نیز اخطار کردند، اگر یکبار دیگر به‌خواسته های شوروی به‌این آسانی تن‌دردهد ، باکنار کشیدن خود تشکیلاتش را ازهم خواهند پاشید.

بهرحال بعداز ماجراهای المپیک مونرآل، درگیری های کشور های قاره آفریقا بانیوزیلند برسر آفریقای جنوبی و کشمکش هائی در این‌میان شکل‌گرفته و هنوز هم ادامه دارد، حالا مسئله تازه‌ای از نفاق شکل‌میگیرد که پای«شطرنج» درمیان است .

آنچه مسلم است اینکه حالا «آفریقای جنوبی» یک مشکل بزرگ برای «ورزش جهان» شده ، چرا که نه‌مسئولین این کشور حاضرند در سیاست خود تغییر دهند و نه بسیاری از کشور های دیگر جهان حاضرند وجود آنرا تحمل کنند.

باید درانتظار ماند تابازتاب این‌ماجرا در شطرنج‌جهان به‌کجا انجامد ؟

چراکه اگر درگیری های تازه‌ای بوجود آید تحریم های تازه‌تری در صحنه ورزش شکل‌گیرد ،شایدهم این‌تصمیم سبب شود مدتی آرامش برورزش حکومت کند .

تیم ملی ایران صفر ـ تیم ملی رومانی صفر

این مساوی غروری کمتر از پیروزی نداشت

جمعه ۱۴ مرداد ۲۵۳۶ ـ ورزشگاه آریامهر(دیدار دوستانه) ، تیم ملی ایران صفر ـ تیم ملی رومانی صفر داوری متوسط جعفر نامدار ـ کمک داوران مصطفی ممیز و هروس باغومیان تماشاگر حدود ۴۰ هزار نفر هوا خوب ، زمین چمن عالی ، بازیکن اخطار گرفته‌کی ریزان از رومانی دقیقه ۳۷

ارزش بازی ★★★

ایران : ناصر حجازی (۴) ـ حسن نظری (۲) ، نصرالله عبداللهی (۳) ، حسین‌کازرانی (۳) از دقیقه ۷۶ علی شجاعی (۲) ، آندرانیک اسکندریان (۳) ،علی‌پروین (۳) کاپیتن ، حسن نایب آقا (۳) ازدقیقه ۷۸ حبیب‌خبیری (ـ) ، ابراهیم قاسمپور (۳) ، غفور جهانی (۲) ، حسین فرکی از دقیقه ۶۵ (۳) ، محمد صادقی (۳) ، حسن روشن (۳) ، غلامحسین مظلومی از دقیقه ۶۴ (۲).

ارزش تیم ★★★

رومانی : مدرارو (۳) ،چران (۲)، آنجلینی (۳)، سات مارینو (۳)، سامس (۳)، ریگو (۲)، دومیترو (۴)، بولونی (۲)، رومیلا از دقیقه ۵۵ (۲)، یورگانسکو (۳)، گی‌ریزان (۲)، ملکو از دقیقه ۴۶ (۲)، دودوجورجسکو (۳)، زانفیر (۴)، بالاسی از دقیقه ۷۸(ـ) مربی :استفان کواکس .

ارزش تیم ★★★

وجود نایب‌آقا در میانه‌ی میدان برای دیگر مردان میانی قوت قلبی بود تا هرچه میتوانند به‌هجوم های پر دامنه‌ی خود بپردازند . در این تصویر او رادربرخوردبا یوردانسکو، هافبک نفوذی حریف می‌بینیم .

درحالیکه شوروی بزرگ‌فوتبال شرق اروپارویای‌رسیدن‌به‌آرژانتین ۷۸رابفراموشی‌سپردوچکسلواکی فاتح جام ملتهای ۷۶ اروپااکنون درلبه تیز پرتگاه قرار دارد «کواکس» و مردانش که پر امیدترین تیم شرق اروپا برای رسیدن به بازیهای ۷۸ به حساب می‌آیند بدیدار مردان فوتبال ما آمده‌اند .

رومانی اکنون در راه جام جهانی در گروه خود باوجود یوگسلاوی و اسپانیا وپیروزی بر این دو حریف دردیدارهای‌بلگراد و بخارست فقط نیاز به ۱۲ امتیاز دیگر دارد .

نیمی با چنین‌خصوصیات‌دیروز در فاصله ۱۰ روز تا دیدار سرنوشت‌ساز ایران ـ استرالیادر ملبورن برای ملی‌پوشان ماآخرین حریف تدارکاتی بود .

مردان «کواکس» چون دیدار های قبل با لباس ملی خود ، پیراهنهای زرد و شورت قرمز به میدان آمدند و ملی‌پوشان‌ماسرایا سفید .

در آغاز سرود ملی دو کشور درحالیکه بیش از۴۰هزارتماشاگر به احترام ایستاده بودند نواخته شد و درحالیکه فریاد و خروش مشتاقان فوتبال استادیوم‌آریامهر را هیجان و شکوهی خاص بخشیده بود توپ به گردش درآمد .

هردو حریف از آغاز چهره‌ای چنان پر تحرک و امیدسازداشتند که گوئی در تدارک دیداری پر تمرتر از نتیجه ۲ـ۲ سال قبل میباشند .

شانسهای از دست‌رفته

با تجربه‌های خوب دو دیدار مقابل شوروی و آنچه در کره جنوبی بدست آمده بود ، اینبار تیم ملی با یکیار تازه و حتی شیوه‌ای متفاوت‌با گذشته‌که‌دفاعی فشرده را نمایش میدادقدم بمیدان گذارد .

چرا که اندیشه این است که در ملبورن نیاز به استحکام‌بیشتر تیم داریم ، تحت تاثیر همین اندیشه نایب‌آقا بصورت هافبک دفاعی آزاد دربرابر خط دفاع گمارده شده بود تاصادقی آزادی عمل بیشتر حتی در کار حمله داشته باشد و در حقیقت با چهار هافبک و دو مهاجم که روشن و غفور بودند بازی راآغاز کردیم .

اولین خطر را حریف درهمان دقیقه نخست خلق کرد ، روی توپی که از جناح راست سانتر شد ، با ضربه «جورجسکو»آقای گل اروپا در فصل ۷۶ـ۷۷ ولی توپ زوزه‌کشان از کنارتیردروازه گذشت .

دقیقه ۷ پاس سریع و کشیده «بیرنیران» از درون ۱۸ به عقب «جورجسکو» را در یک موقعیت عالی و با شانس مسلم به امید گل روانه دروازه تیم ما کرد ولی این‌بار هم توپ از کنار تیردروازه گذشت .

یک دقیقه بعد سانتر دیگری‌از راست باضربه‌بغل‌پای میزانسکو، حجازی را بوحشت انداخت اما همه این حوادث بی‌ثمر بود .

بهترین شانس مهاجمین ما در دقیقه ۹ بدست آمد که حاصل‌کار خوب قاسمپور در جبهه چپ و صادقی بود، پاس کشیده او به صادقی موقعیتی عالی بودو شوت صادقی از پشت۱۸ میهمان را به وحشت انداخت ولی ، برخورد توپ بدست یکی ازمدافعین‌حریف از دید داور دور ماند ، توپ با این برخورد از حرکت باز ماند و در فاصله چهار متری نصیب غفور جهانی شدولی‌ضربه‌عجولانه او فضای خالی بالای دروازه را شکافت .

«مرگ» ترس

ازمیان رفتن ترس و احتیاط آغاز بازی و باور کردن قدرت واقعی خود که در حقیقت جشن «مرگ» ترس در تیم ما بود موج خلق لحظاتی بر هیجان از جانب تیم ایران در ادامه وقت اول‌شد، چون اگرحریف‌باسرعت‌پاسکاری حساب شده و هم‌آهنگی عالی خود و درجاگیری به دفعات دروازه تیم ما را به‌خطرانداخت، دروازه میهمان نیز به دفعات تا آستانه سقوط پیش‌رفت .

دقیقه ۱۸ با کرنر روشن از راست ، صادقی دوبار شانس‌فرو ریختن دروازه رومانی را داشت که بار اول یک مدافع ضربه او را دفع کرد و بار دوم خود توپ را به بیرون‌زد

شوت سرکش پروین در دقیقه ۲۱ و یک دقیقه بعد ضربه‌سنگین روشن دروازه‌بان‌رومانی‌راوحشت زده کرده بود .

دربرابر خطری که‌روشن‌ایجاد کرد ، او باسختی توپ را مشت کرد تا دروازه‌اش همچنان بسته بماند .

دقیقه ۲۴ «زانفیر» که‌هربار پا به توپ از جبهه چپ پیش آمد به هر شکل از سدنظری‌میگذشت از روی خط کرنر و با پاسی کوتاه «یوردانسکو»را در سه‌متری دروازه در موقعیت گل قرارداد ولی حجازی خوش شانس بود که مهاجم میهمان توپ را به‌دل او کوبید .

۴ دقیقه بعدهمین«یوردانسکو» یک گل مسلم دیگر را نزد .

دقیقه ۳۱ ، چهل هزارتماشاگر باهمه وجود ، حجازی رابخاطر مهار یک گل صد درصد،لحظاتی ممتد مورد تحسین قرار دادند ، شوت غافلگیر کننده «دومیرو» از فاصله ۱۵ متری تردیدی برای فرو ریختن دروازه حجازی باقی نگذاشته بود ، اما حجازی با پرشی عالی در گوشه چپ وپائین دروازه راه را بر توپ بست .

شوت کاشته پروین از فاصله ۲۰ متری در دقیقه ۳۲ جواب‌این خطر بود، در دقیقه ۳۵ بازهم «زانفیر» با نفوذ از چپ‌و سانتر توپ‌روی دروازه ، نفسها را در سینه حبس کرد .

«جورجسکو» مرد کفش طلائی رومانی عجولانه توپ را به پشت دفاع کوبید ، دو دقیقه قبل از پایان نیمه اول نیز مانوروهمکاری «بولونی و یوردانسکو» ، هردو مدافع میانی ما راطوری فریب‌داد که توپ ، چند قدم‌آنطرف‌تر ودر برابر دروازه خالی بازهم‌زیر پای «جورجسکو» رسید ، یکبار دیگر حجازی با جاگیری حساب شده مهاجم حریف را در حسرت گل باقی گذارد .

روشنائیها

نیمه دوم نیمه روشنائیها درتیم ما بود و باوجود آنکه از لحظه شروع این نیمه حریف با یک هافبک دفاعی و یک مدافع تازه نفس به میدان آمده بود ولی سفید پوشان ایران طوری بازی را از دست حریف‌گرفتندوبتدریج حاکم بر میدان شدند که گوئی این رومانی که این چنین دربرابر ما تن به دفاع مطلق داده .

در این نیمه زیرفشار وتحرک فراوان تیم ملی ایران رومانی‌جز یکی ـ دوبار نتوانست در برابر دروازه حجازی خطرساز باشد و دیگر لحظات هیجان‌بخش مسابقه مملو از حوادثی بود که مردان فوتبال ما روی دروازه حریف‌خلق کردند .

دقیقه ۵۵ با یکی از حملات نادر رومانی روی دروازه ایران بود که نظری با خطا راه را بر «یورگانسکو» درون محوطه‌جنالتی بست ولی داور با بی‌تفاوتی ازآن گذشت .

دقیقه ۵۷ همکاری روشن و صادقی شانس شلیک عالی و سنگینی را به پروین‌دادکه‌دروازه رومانی را فرو ریزدولی‌دروازه‌بان حریف با تن در دادن‌به یککرنر این شانس را از میان برد .

دقیقه ۶۲ روشن در جناح راست قادر به خلق هرشاهکاری بود ولی قربانی‌خشونت«آنجلینی» گردید و از میدان بیرون رفت و در همین لحظه فرکی ومظلومی جانشین او و غفور جهانی‌شدند.

دقیقه ۶۸ مظلومی تازه وارد در تعقیب فرار قاسم‌پور از جناح چپ و پاس او بجلوی دروازه میرفت تا طلسم دروازه میهمان‌را باز کند ولی بازهم بدن یکی از مدافعین حریف سد راه توپ‌شد.

آخرین خطر

۵ دقیقه بعد روی کرنری که‌از جبهه راست با ضربه سر عالی فرکی امید یک گل را میداد همه سکونشینها را نیمخیز کرد ولی توپ از کنار تیر دروازه به‌خارج رفت .

دقیقه ۷۶ پاس صادقی‌به‌داخل محوطه ۱۸ قدم فرکی رابرای بار دوم با شانسی مسلم روانه‌دروازه حریف کرد ولی این بهترین‌شانس برای گل با برخورد توپ به‌تیر دروازه از میان رفت .

آخرین خطرورودروازه حریف در دقیقه ۸۴ بود که همکاری قاسمپور و صادقی ، موقعیت را برای یک شلیک سنگین‌به‌قاسمپور داد ولی دروازه‌بان شجاع‌رومانی روی این ضربه هم واکنشی عالی نشان داد .

سوت داور پایان بازی را با نتیجه بدون گل از دیداری پر تحرک و زنده اعلام کرد .

۱۲۳۰۰۰ تومان: درآمد دیدار دوتیم تبریزی

●تبریز ـ ساعت ۵ره عصر جمعه ۱۴ مرداد (فوتبال ـ دیدار دوستانه) ماشین‌سازی ۴ (دقایق، ۱۰ : حسن ربانی ، ۲۱ : احد زارعی ، ۶۳ : احمد شتربانی ، ۸۰ : احمدشیخ‌لاری) ـ تراکتور سازی۲ (دقایق ، ۸ : عباس کارگر ، ۷۷ : صدیق احمدی از نقطه پنالتی) . داور : محسن زمانی . کمکها : اطهری و فیروزفر . تماشاگر نزدیک۱۵۰۰۰ تن . بازیکن‌های اخطاری:اصغر نوروزی (تراکتورسازی) ، احد زارعی (ماشین‌سازی) درآمد ۱۲۳۰۰۰ تومان .

تراکتورسازی : قدرت صالح ـ ابراهیم طهماسبی ، خلیل ناصر میرزائی ، (دقیقه ۷۵ مجیدسوزن ده) ، مجید ناظمی ـ اصغر نوروزی ، (دقیقه ۶۰ جلال‌صدیق احمدی) تقی اخطاری (دقیقه۷۵ حسن علیپور) ، ایوب شارعی (دقیقه ۶۰ حسن آذرنیا) ـرحیم معمای‌اقدم ، کامل انجینی،عباس کارگر . مربی : حسین فکری

ماشین‌سازی : حسین راغفر ـ مجید تشرفی ، (دقیقه ۴۶ فیروز شیخ‌لاری) ، کاظم سیدعلی‌خانی ، غلامرضا باغ‌آبادی ، جواد کروندی ـ رضا عباسی ،کیومرث شاپورفاضل(دقیقه۴۶احدشتربانی) حسن ربانی (دقیقه ۴۶ عباس اسدزاده) علی آهوازی ، (دقیقه ۴۶ ولی حاتمی) ، مهدی فرد علی‌نیا ، (دقیقه ۷۵ خلیل‌باقری)، احدزارعی. مربی‌گارنیک‌سهرابیان

● تراکتورسازی و ماشین سازی دو تبریزی جام‌تخت‌جمشید برای کمک به میزبانی تبریز که برگزار کننده جام بین‌المللی والاحضرت ولیعهد است ، در دیداری دوستانه به مصاف هم ایستادند .

بازی با رقم درآمدی بالای ۱۲۰۰۰۰ تومان برپا گردید،ضمن اینکه ماشین‌سازها ۲ـ۴ از رقیب همشهری خود بردند .

درآمد این مسابقه صرف‌هزینه مسابقات جام بین‌المللی ولیعهددر تبریز خواهد شد .

نکته جالب توجه اینکه‌تراکتور سازی که نمیتوانست از هیچیک از دو دروازه‌بان خود اکبرمالکی و افشین‌پور سود ببرد ، برای اینکه بتواند مقابل ماشین سازی بایستد تن به این فداکاری دادکه از دروازه‌بان ذخیره ماشین‌سازی در درون دروازه خود سودببرد که باین ترتیب نتیجه۲ـ۴نمیتواند چندان جدی باشد .

ضمن اینکه هدف اصلی فقط جمع‌آوری درآمد بود و ارائه یک بازی .

پینگ پنگ انتخابی دختران تهران

مرحله نهائی مسابقات‌تنیس روی میز انتخابی بانوان تهران جهت شرکت در بیست‌وششمین دوره مسابقات قهرمانی ایران از روز دوشنبه ۱۷ مردادماه در محل سالن تنیس روی‌میز امجدیه آغاز خواهد شد .

مبارزات قهرمانی ایران در نیمه دوم شهریور ماه درتبریز انجام خواهد شد .

مرحله مقدماتی مبارزات‌انتخابی تهران با حضور ۳۵ پینگ‌پنگ باز و در چهار گروه چندی پیش پایان گرفت‌وازهرگروه ۲نفر انتخاب شدند، ضمن‌اینکه پیکارها بصورت‌دو حذفی‌برگزار شد.

از میان ۸ چهره‌ای‌که بدور پایانی‌راه یافته‌اند پس‌از انجام مبارزات بشکل دوره‌ای ، ۴تن انتخاب خواهند شد و بعنوان تیم تهران به تبریز خواهند رفت و در این شهر با دیگر تیم های شهرستانی برقابت برخواهند خاست .

نفرات‌برگزیده اینهاهستند:

رضوان علائی ـ نیلوفر مهاجری ـ رعنا انفراد ـ مینو سمنج ـ فریبا وزیری ـ عفت میربابائی ـ فرزانه یوسفی و هنگامه خسروپناه

نوبتهای زیر گروه جام تخت جمشید

صفر ـ بانک سپه تهران ۱ (دقیقه ۵۵مهدی‌ادیبان)داوری خوب : مصطفی بهرامی،کمک ها : علیرضا مشتاقی وحسین لیموچی ،تماشاگرحدود۳۰۰۰ تن ـ درآمد ۱۱ هزار تومان هوا و زمین خوب ـ بازیکن اخطاری منوچهر نصراللهی.

هخامنش مسجد سلیمان ۲ـ ایران جوان بوشهر صفر

● مسجد سلیمان ـ جمعه۱۴ مرداد ماه ۲۵۳۶ شاهنشاهی (دیدار های زیر گروه جام تخت جمشیدهفته‌دهم) هخامنش مسجد سلیمان ۲ (دقیقه ۲۰ یاوری ،دقیقه۶۰ جمالی)ایران جوان بوشهر صفر ـ داور : رشید حسن زاده ، کمک ها : حسین عسگری و شاهمراد شکر خدائی تماشاگر حدود ۴۰۰۰ تن ـ درآمد ۸۸۳۵۰ ریال.

پهلوی ۲ـ تهرانجوان۲

● ورزشگاه آریامهر جمعه ۱۴ مرداد ماه۲۵۳۶ شاهنشاهی (دیدار های زیر گروه جام تخت جمشید هفته دهم)پهلوی ۲ (دقیقه ۷ بهرام گلشنی از نقطه پنالتی حمید ناجی) تهرانجوان ۲(دقیقه۱۴ حسین نایب مکرم ـ دقیقه ۵۶ علیرضا وفائی) داور : رحیم عباسقلی زاده ـ کمک ها : هادی مبسم وناصر سنائی

سپید رود رشت صفر ـ ابومسلم مشهد صفر

● رشت ـ جمعه ۱۴ مرداد ماه ۲۵۳۶ شاهنشاهی (دیدار های زیرگروه جام تخت‌جمشید هفته دهم) سپیدرود صفر ـ ابومسلم صفر ـ داوری‌خوب ارشد برازنده ، کمک ها : ابرنیروئی و ایلورم ـتماشاگر بیش از ۶۰۰۰ تن ـ درآمد ۵۷۰۰۰ تومان

الکترونیک شیراز صفر ـ بانک سپه تهران ۱

● شیراز ـاستادیوم ورزشی تاجگذاری ـ جمعه ۱۰مرداد ماه ۲۵۳۶ شاهنشاهی (دیدار های زیر گروه جام تخت جمشید هفته دهم) الکترونیک شیراز صفر ـ بانک سپه تهران ۱ (دقیقه ۵۵مهدی‌ادیبان)داوری خوب : مصطفی بهرامی،کمک ها : علیرضا مشتاقی وحسین لیموچی ،تماشاگرحدود۳۰۰۰ تن ـ درآمد ۱۱ هزار تومان هوا و زمین خوب ـ بازیکن اخطاری منوچهر نصراللهی.

نتایج زیر گروه جام تخت جمشید

آتش‌نشانی کرمانشاه ۱ـ رستاخیز خرمشهر صفر

● کرمانشاه ورزشگاه‌مخسرو پرویز ـ جمعه ۱۴ مرداد ماه ۲۵۳۶ شاهنشاهی (دیدارهای زیر گروه‌جام‌تخت جمشیدهفته دهم) آتش نشانی کرمانشاه۱ (دقیقه ۷۵ داریوش بوره‌دان) رستاخیز خرمشهرصفر‌داور: بهمن بهلولی کمک ها :حسین نهالی‌پور ـ عبدالله‌حسینی ـ هوا خوب، زمین چمن ـ تماشاگر حدود ۷۰۰۰ تن

زیر گروه جام تخت جمشید

دیدارهای دوستانه کشتی گیران جوان و نوجوان ایران وآمریکا

ایرانیها در ۵۲ مبارزه فاتح تشک را ترک کردند

گروه ۱۶۰ نفری کشتی‌گیران جوان و نوجوان آمریکائی که سه‌شنبه هفته گذشته به تهران وارد شده است ، پنج‌شنبه شب گذشته اولین سری دیدار های خود را با جوانان و نوجوانان کشورمان درمحل سالن بدمینتون امجدیه انجام داد که در مجموع جوانان میزبان فاتحین مطلق میدان ها بودند.

دیدار ۵ تیم

بیکار ها در حضور بیش از ۱۵۰۰ تماشاگر علاقمند بمدت ۵ ساعت برگزار گردید، ۵ تیم از ایالات متحده آمریکا:(تیم منتخب جوانان آمریکا ـ نیراسکا ـ نیویورک و ۳تیم از میشیگان) و ۵تیم ازایران‌و تهران برپا کننده دیدار ها بودند.

در آغاز هردیدار مراسم‌معرفی در تیم بعمل آمد و کشتی‌گیران‌هر وزن باحریفان خود مدال یادبود ردو بدل می‌نمودند. مبارزات‌از ساعت ۶ بعداز ظهر آغاز گرفت‌و تا ساعت ده و ۴۵ دقیقه بطول انجامید.

جمعا ۶۲ مبارزه برپاشد که جوانان ایرانی در ۵۲ پیکار پیروزی را بنام خود ثبت نمودند واین درحالی بود که بیشتر مبارزات با نتیجه ضربه فنی‌بسود جوانانمان پایان گرفت .

باتوجه به میانگین سنی ، زمان های مبارزه کشتی گیران برای کوچولو ها دو وقت دو دقیقه‌ای ـ نوجوانان ۲ وقت سه دقیقه‌ای و جوانان ۳ وقت سه دقیقه‌ای بود .

بزرگان فاتح

اوج هیجان مبارزات ، دیدار دوتیم منتخب جوانان ایران و آمریکا بود که درواقع همان ترکیب تیم ملی جوانان ماست.

در ۴۸ کیلو ، محمود اسماعیل پور باضربه فنی برنده اعلام‌شد چرا که حریفش آسیب دید، اینرا هم اضافه کنیم که در آنشب ، آمریکائیها مشتریان دائمی تشک حاضر در سالن بودند.

در ۵۷ کیلو ، رسول حسینی نفر دوم جهان در حالیکه ۰ـ۵ از حریفش پیش بود با فن‌سرو ته یکی کار را یکسره کرد .

در ۶۲ کیلو ، محمدرضائی نیز حریف جوان و پرجنب و جوش خودرا درهمان دقیقه‌اول ازجا کند و باخونسردی شانه هایش را با تشک آشنا ساخت.

هاشم کلاهی نیز در وزن ۹۰ کیلو گرم تنها یکدقیقه کشتی‌گرفت و دستش بعنوان فردپیروز بالا رفت.

نوجوانان ـ گروه اول

۲زمان ۲ دقیقه‌ای

۲۸ کیلو :اسماعیل آقاهادی‌ـ نیمی وایلو (برنده آقاهادی با امتیاز).

۳۰ کیلو :محمدذوالفقاری‌ـ جومکارتی (برنده ذوالفقاری با امتیاز).

۳۲ کیلو : رضافتاحی باضر به‌فنی) چری (برنده فتاحی باضر به‌فنی)

۳۵ کیلو : بهبود باوفا ـ بارت چراسبای (برنده باوفا با ضربه فنی).

۳۸ کیلو : عباس‌اعتصامی ـ تونی‌لاتورا (برنده اعتصامی با ضربه فنی).

۴۱ کیلو : نادر نیکوئی ـ اردن ارگان (برنده نیکوئی با ضربه فنی).

۴۵کیلو :محسن‌کاوه سارتین هوران (برنده کاوه باضربه‌فنی).

۴۹ کیلو : محمودداد‌آفرین ـ ارل‌تام (برنده داد‌آفرین باضربه فنی).

۴۹ کیلو : تکراری جمشید شکرمانی ـ جان کرکت (برنده شکرمانی با امتیاز).

۴۹ کیلو: تکراری محمدخلج‌ـ رول‌مک فرسون (برنده مک ـ فرسون باضربه فنی).

۴۹کیلو : تکراری علیرضا صادقی ـ جیمی لیستر (برنده صادقی با امتیاز).

۵۴ کیلو : اصغر فرحزادی ـ بردویلکینسون (برنده‌فرحزادی با امتیاز).

۵۴ کیلو : تکراری مصطفی محمد حسین پور ـ ریک برن (برنده حسین‌پور باضربه فنی).

۶۲ کیلو : مجید معیری ـ مارک هلمز (برنده هلمز با امتیاز)

۶۸کیلو : فریدون ربیعی ـ کرک واین‌کافر (برنده ربیعی با امتیاز) .

۶۸ +کیلو : علی رحیمی ـ جوگلاس (برنده رحیمی باامتیاز)

سرپرست تیم ایران : مهدی شیرگر ، مربی : احمد خانلو

سرپرست تیم میشیگان : باب‌ـ سرورز ، مربی : رول‌مک‌گرسون

نوجوانان ـ گروه دوم

۲زمان ۳ دقیقه‌ای

۴۴ کیلو : ابراهیم میرزائی ـ نبول استه‌پانیک (برنده میرزائی باضربه فنی).

۴۴کیلو : تکراری‌عزیزصفری‌ـ اسکات استانز بوری (برنده‌صفری باامتیاز).

۵۲ کیلو : حمید یعقوبی ـ دان‌گورینگ (برنده گورینگ با امتیاز).

۵۲ کیلو: تکراری اصغرطلوع رگ لوولون (برنده لوولون با ضربه‌فنی).

۵۶ کیلو : محمد سرهنگی ـ دیوکلارک (برنده سرهنگی با امتیاز).

۶۳کیلو : محسن قاسم‌تبار ـ تیم پترسون (برنده پترسون با امتیاز).

۶۵ کیلو : بابادلاوران سمارک کلارک (برنده کلارک با امتیاز).

۶۵ کیلو : تکراری اصغر قائم‌مقامی‌ـدن‌بانگ (برنده‌قائم‌مقامی باامتیاز).

۷۰ کیلو : ابراهیم پرده‌یاقوت ـ جو اسکاچ پول (برنده پرده یاقوت با ضربه فنی)

۷۰ کیلو تکراری : محمود ماموران ـ دیویدویور (برنده ماموران با ضربه فنی)

۸۱ کیلو : علیرضا رخش خورشید ـ جان مید (برنده میدبا امتیاز) .

سرپرست تیم ایران : ناصر آرین ، مربی : حامدی

سرپرست تیم نبراسکا :دوگ نیلسون ، مربی : ویلی‌ساب

نوجوانان ـ گروه سوم

۲ زمان ۲ دقیقه‌ای

۲۸ کیلو : قاسم‌خانی ـ تری سیلور (برنده‌خانی با امتیاز)

۲۸ کیلو تکراری:قاسم‌آقاهادی ـ جرمی جلاسکی(برنده آقاهادی با امتیاز)

۳۲ کیلو : جعفر بابائی ـ تولویژ (برنده بابائی با ضربه‌فنی)

۳۲ کیلو تکراری : چنگیز پاکپور ـ کرک اسپگل (برنده پاکپور با ضربه فنی)

۳۸ کیلو : نصرالله حسینی ـ دین فرگوسن (برنده حسینی با ضربه فنی)

۳۸ کیلو تکراری : حسین میرگلوبیات ـ دیوسگولا (برنده بیات با ضربه فنی)

۴۱ کیلو : مجید فریبرزیان ـ یورس رایدسون (برنده‌فریبرزیان با ضربه فنی)

۴۵ کیلو : امیر تهرانی ـ گرتی پاسالاکا (برنده تهرانی با ضربه فنی)

۴۵ کیلو تکراری : لطفعلی گل‌محمدزاده ـ جان سگولا(برنده سگولا با امتیاز)

۵۳ کیلو : محمد شعبانی ـ باب‌ریدل (برنده شعبانی با ضربه فنی)

۵۳ کیلو تکراری :رضاشامیری ـ بلرل (برنده شامیری باامتیاز)

۵۷ کیلو : حشمت‌فیاض‌منش‌ـ کریو کارچ (برنده کارچ با ضربه فنی)

۶۲ کیلو : علی آشکش‌کرگ ستایاک (برنده آشکش با ضربه فنی)

۶۸ کیلو : حسن خضرآبادی‌ـ رگل راکسن (برنده خضرآبادی‌با ضربه فنی)

۱۰۰ کیلو : جبرئیل‌صادق‌پور‌ـ زاگریب سابر (برنده صادق‌پور با ضربه فنی)

منتخب جوانان ـ گروه اول

۴۸ کیلو : محمود اسماعیل‌پور ـ راستی‌دمینگ(برنده اسماعیل‌پور با ضربه فنی)

۵۲ کیلو : نوروز امینی‌ـ پات هالرن (برنده امینی با ضربه‌فنی)

۵۷ کیلو : رسول حسینی ـ جف هاوارد (برنده حسینی با ضربه فنی)

۶۲ کیلو : محمد رضائی ـ جوآن گریلو (برنده رضائی با ضربه فنی)

۶۸ کیلو : یداله اعتصامی ـ مایک رولی (برنده اعتصامی با ضربه فنی)

بقیه در صفحه ۲۳

مشت زنان منتخب اصفهان شناخته شدند

مسابقات مشتزنی انتخابی اصفهان در ۱۱ وزن باحضور ۲۹ مشتزن جوان‌طی‌دوشب در سه مرحله در محل سالن باغ همایون این شهر انجام شد ضمن اینکه هر شب بیش از ۱۰۰۰ تن تماشاگر دیدارها بودند .

باوجود شلوغی سالن‌درشب اول از پزشک و ماموران انتظامی خبری نبود وخاموشی برق نیز دلیل آشفتگی کارها شده بود .

مسابقات را ، سهراب‌وکیل منفرد ، بیژن مویدی ، محمد رضا رنجبر ، مصطفی‌گودرزی و احمد سیمائی قضاوت‌کردند.

درپایان نفرات برتر بدین شرح معرفی شدند .

۴۸ کیلو : حسن اوجی

۵۱ کیلو : اصغر مجیری

۵۴ کیلو : برنده دیدارمحمد رجبی و بهمن نصیری

۵۷ کیلو : برنده‌دیدار هژیر شجاعی و بهرام ایلیک

۶۰ کیلو : در این وزن هر دو مشتزن فینالیست حاضر نشدند !

۶۳ر۵ کیلو : منوچهر کیانی

۶۷ کیلو : عباس اکبری

۷۱ کیلو : غلامرضا احمدی

۷۵ کیلو : تورج دهناد

۸۱کیلو : فریدون‌اسفندیاری

۸۱ +کیلو : محمد رضا شفیعی

چهارمین دوره مسابقات تنیس
کاپ شهیاد
در
باشگاه ورزشی شاهنشاهی
۱۲ تا ۱۹ شهریور ۲۵۳۶

چهارمین دوره مسابقات تنیس کاپ شهیاد در قسمت انفرادی‌آقایان گروه (آ وب) دو نفری‌آقایان گروه (آوب) انفرادی بانوان ومیکس‌دوبل از ۱۲ تا ۱۹ شهریور در باشگاه‌ورزشی شاهنشاهی انجام خواهد شد .

نام نویسی از شنبه ۱۴ مرداد تا۸ شهریور در دفتر تنیس باشگاه ورزشی شاهنشاهی .

هفتاد و دومین

سالروز انقلاب مشروطیت ایران را به

شاهنشاه آریامهر

رهبر انقلاب هفت بخشی و زنده گی ساز شاه و ملت

تهنیت عرض مینماید

کاشی سعدی

مدیر عامل کارخانجات کاشی و سرامیک سعدی: رضا کاشانی اخوان

باتا اهل کانادا است

سالها پیش ، در کشور کانادا ، مهاجر جوانی از اروپا ، کارخانه کفشدوزی کوچکی دایر کرد که درآن به کمک ذوق و مهارتش کفشهائی میساخت که بسیار راحت ، زیبا و بادوام بود.
مردم کار او را پسندیدند و تحسین کردند و بعد از مدت کوتاهی آوازه شهرت آن جوان در تمام کانادا پیچید و بخاطر درخواست‌های فراوان مجبور شد کارخانه را توسعه دهدو شعبه‌های جدیدی در نقاط مختلف دایر کند .
امروزهمان تشکیلات بزرگترین تولید کننده کفش دنیاست و در ۸۵ کشور جهان برای مردم کفش میسازد ، کفشهائیکه همان روح کفشهای اولیه درآن هست ، کفشهائیکه از آزمایشات سخت باتا پیروز بیرون آمده است .
باتا اکنون در ایران نیز کفش میسازد و اولین محصول آن یک راحتی استثنائیست بنام تامینو ، تامینو را بپوشید و راحتی واقعی را احساس کنید .
میتوانید راحتی تامینو را از فروشگاه کفش بلا در نزدیکی منزلتان تهیه کنید .

باتا
باتا
Bata
Bata

پای شما را به راحتی و زیبائی دعوت می کنیم

تامینو در همه فروشگاههای کفش بلا

Lord

نیازمندیهای اطلاعات

تلفنهای: ۳۲۸۴۱۴-۳۲۸۲۵۷

فروش دست دوم

تعداد معدودی مبلمان دفتری بسیارزیبا ساخت اسپانیا وارد شده‌برای‌کسب اطلاع‌به آدرس زیر مراجعه فرمائید شرکت صنایع چوب آلتامیرا خیابان نادر شاه شماره ۱۴۰ طبقه سوم تلفن ۸ـ۸۹۴۶۳۶ ضمنا سفارشات مبلمان منزل وسینما و سالنهای اجتماعات پذیرفته میشود.

مقداری لباس زنانه خارجی نو بفروش می رسد سیمتری گیشا فروزانفر جنب قماش شیرین پلاک ۶۹ تلفن ۶۳۳۲۶۹

لوستر های فرانسه فرشهای گران قیمت تابلو های نقاشی خارجی بوفه‌وومیز های ناهار خوری آمریکائی و سایر اثاث منزل بفروش می رسد تلفن ۸۹۷۴۷۱

لباسهای حاملگی دست دوم‌و نو سایز۳۶و ۳۸ خیلی ارزان بفروش میرسد صبحها با تلفن ۲۴۰۱۱۳ تماس حاصل‌شود

کتابخانه بوعلی درمیدان ژاله واگذار میشود تلفن ۳۳۵۲۰۸

قابل توجه اغذیه فروشها یکدستگاه‌مجوجه سرخ‌کنی‌برقی آمریکائی ۱۶ تائی با گرمکن دست دوم بسیار تمیز تلفن ۶۶۵۰۳۱ آـ۱۱۴۸

تعدادی فرش ـ سرویس اتاق خواب ووسایل الکتریکی به‌علت‌مسافرت فوری بفروش می رسد تلفن ۲۶۴۰۵۸

انواع لباس نو ودست دوم فرنگی برای فروش شمیران دزاشیب کوچه دربستی بن بست باربد ۲۷۴۳۳۷ آـ۱۱۷۱ ـ۲ـ۱

یخچال‌ـاجاق گاز تخت‌خواب میز نهار خوری با ۶ صندلی تلفن ۳ـ۸۹۹۳۹۱آقای‌غازاریان آـ۱۱۸۰

مقداری‌لباس خارجی باارزان‌ـ ترین‌قیمت بفروش میرسدتلفن ۹۳۶۴۱۲ ۲ـ۱ آـ۱۷۸۳

پیانو چایکوفسکی ۷ اوکتاو بفروش میرسد تلفن۹۶۶۱۷۴ آـ۱۷۸۰

بعلت مسافرت کلیه اثاثیه منزل فوری بفروش میرسد تلفن ۸۴۴۴۰۷

فروش تلویزیون ۲۴ رنگی آلمانی سیستم ایران۷هزار تومان‌تلفن ۲۶۷۵۸۹ آـ۱۰۱۲

به علت مسافرت مقداری اثاثیه منزل از قبیل مبل استیل میز وصندلی استیل لوستر های کریستال‌ـپیانو یاماها وغیره به آدرس ونک خیابان پرویز پلاک ۲۴ طبقه دوم از روز یکشنبه تاروز جمعه از ساعت ۱۰ صبح الی ۵ بعدازظهر ۲ـ۱ آـ۱۰۲۷

فقط روز یکشنبه حراج لباس های خارجی‌روزو شب‌پهلوی پالاتر از فروشگاه کورش کوچه‌فرشتگان‌پلاک ۲۷ راطبقه دوم آـ۱۰۷۵

مقداری مبلمان ووسایل اطاق خواب ولوازم‌گازی وبرقی خانه بفروش می رسد لطفا از ساعت۵ر۹ صبح با تلفن ۲۳۰۰۹۹ تماس بگیرید.

مقداری البسه نو خارجی به فروش میرسد یوسف آباد ـ محمدرضاشاه خیابان دوازده شماره ۱۱ طبقه اول ۸ صبح الی ۴ بعد ازظهر ۲ـ۱ آـ۳۰۰۳

فروش دست اول

چند دست لباس عروس و لباس شب خارجی نو بفروش میرسد تلفن ۸۳۹۲۰۷

عمده فروشی

توستر ـ جرخ گوشت ـ جارو برقی‌و ظروف‌آشپزخانه‌ایتالیائی سه‌ماهه تلفن۶۴۲۱۹۳داخلی۱۴ آـ ۸۸۷

تعدادی‌لباس نوو‌پوشیده خارجی مردانه و زنانه‌به قیمت ارزان بفروش می رسد از بعداز ظهر‌شنبه تلفن ۹۳۲۱۴۸

مقداری لباس بچه‌گانه خارجی نو بفروش می رسد تلفن ۲۷۵۰۶۸ از ساعت ۹ تا ۱۲ ظهر

مقداری لباس و کفش خارجی نو با قیمت مناسب بفروش می رسد شادمان مشتاقیه غربی کوچه ۹ متری سعیدی پلاک ۳۶ طبقه اول

پوشاك زنانه

فقطبرای خانمهای سایز۴۲ببالا بهترین‌نوع لباس های زنانه‌در افتتاحیه بوتیک سلام چهارراه یوسف آباد جنب دربوزارت بهداری ناطلاع ثانوی با تلفن ۶۴۰۷۸۱ تماس حاصل‌فرمائید

دالامی

مرکزفروش تلویزیونهای رنگی پارس گروندیگ

باتخفیف مخصوص تلفن: ۶۲۰۰۳۷

خریداثاثیه

کالری فرش شایان ۶۶۱۰۶۹ و۶۶۶۲۳۰

بهترین خریدار قلی‌وقالیچه کهنه و نو کاخ ۷۹

فرش ایران کاشان داعی حق

فرشهای نو و کهنه شما را معاوضه خریداریم ۵۳۵۴۵۷ ۵۲۰۱۳۸

فرش ایران نوین

خریدار قالی‌وقالیچه ونعویض فرشهای‌نو باکهنه تلفن۶۵۳۱۹۵

خرید اجناس دست دوم ۷۶۵۱۶۴ و ۷۶۷۹۸۴

نوروزی

کرایه

ماشین تحریر کرایه (۱۲ تا۲) ۸۲۰۸۴۳

مبل ودکوراسیون

قابل توجه‌صاحبان ویلاها و هتل‌ها

تعدادی صندلی و میز استیل از انگلیس وارد شد ۸۲۴۴۱۸ـ۸۲۳۷۲۷

تعمیر مبل

هرگونه سفارش و تعمیر مبل وتعمیر رنگهای چوبی از شرکت ها و بیمارستان ها پذیرفته‌می شود تلفن۵۶۰۸۳۶ ساعت ۹ تا۸ شب.

تعمیر مبل

کلیه‌مبلمان کهنه شما بامبلمان نومعاوضه میشود‌کلیه‌تعمیرات مبل پذیرفته میشود ۹۳۷۲۲۰

مبل مظفر

تعویض رویه مبل و صندلی ۶۲۹۹۶۸

فروش اتومبیل

پیکان

پیکان دولوکس ۵۱ رینگ پهن ۳۱۰۰۰ تومان ۲۴۸۸۸۶ آـ۱۰۱۵

وانت پیکان مدل ۵۵ نمره شخصی رنگ سفید ۷۴۵۴۷۴ و ۷۳۷۹۸۷ ۲ـ۱ آـ۱۰۱۲

یکدستگاه پیکان دولوکس ۵۳ رنگ سربی فروشی تلفن ۸۵۸۴۶۳ آـ۱۰۱۱ ۱ـ۲

پیکان۵۳به‌علت مسافرت‌فروشی ۸تا۴ تلفن ۹۵۳۴۰۴ آـ۱۰۱۸

پیکان دولوکس ۵۳ رینگ پهن بژ تلفن ۲۶۴۵۹۷ ۲ـ۱ آـ۱۰۲۸

پیکان دولوکس۵۱ سفید رینگ پهن بارادیو پخش قیمت ۳۱ هزار تومان مقطوع تلفن ۲۴۳۷۷۹ از ۴ تا ۸ بعدازظهر آـ۱۰۲۷

جوانان ۳۵

بالوازم اضافی بی واسطه فروشی از ۸ر۹ الی ۱۱ و ۴ تا۶ر۱ تلفن ۶۲۰۳۳۷ ۲ـ۱ آـ۱۰۰۳

پیکان۳۶صفر کیلو مترقهوه‌ای رنگ شیشه رنگی سپر پهن به‌فروش میرسد تلفن۲۴۰۴۶۲ ۳ـ۱ آـ۳۸۴۲

پیکان دولوکس ۵۵ م ۴۷۰۰۰ تومان تلفن ۷۵۲۳۲۸ آـ۱۷۸۸

پیکان جوانان مدل ۵۰ بنفش باوسایل ۵۵ تمیز ۷۳۸۱۹۶ آـ۱۷۸۶

پیکان ۵۴ تمیز و پیکان ۵۵ صفرکیلومتر فروشی۹۷۳۱۹۸ آـ۱۷۲۲

پیکان۷۴رنگ بژ قیمت مقطوع ۴۰ هزار تومان تلفن۸۵۴۷۵۳ آـ۱۰۱۸ ۲ـ۱

پیکان کارلوکس مدل ۵۰قیمت مناسب تلفن ۶۵۴۲۹۴ آـ۱۱۸۶

پیکان دولوکس رنگ آبی‌مدل ۳۶ نمره تهران که یک هفته از تحویل آن می گذرد وبدون واسطه ۵۲ هزار تومان تلفن ۹۷۲۷۱۷ آـ۱۱۶۲

پیکان ۴۶ تهران ق رنگ سبز در وضعیت بسیار عالی‌فروشی ۸۴۲۷۱۰ آـ۳۰۰۴

پیکان دولوکس۵۱ بسیار تمیز اتومبیل دفتری با رادیو پخش صوت استریو مسافرت بفروش‌می‌رسد تلفن ۲۴۸۸۸۶

پیکان کار صفرکیلومتر ۶۵۰۸۴۴

پیکان جوانان مدل ۵۱ با رادیو پخش ۲۹۵۰۰ تومان فروشی تلفن ۳۱۱۸۶۶

ژیان

ژیان ۵۲ فروشی شماره‌تلفن ۹۷۱۸۸۵ آـ۱۰۲۱

ژیان ۴۹ـ موتور بدون عیب ۶۵۰۰ تومان تلفن ۳۴۴۶۰۴ از ۱۰تا ۱۱ صبح آـ۱۰۳۰

ژیان سفید رنگ مدل ۳۵ کیلو متر ۸۰۰۰ بسیار تمیز بارادیو پخش استریو ۲۵۵۰۰ تومان ۹۳۳۲۸۷ آـ۱۱۰۹

ژیان صفر کیلومتر ۶۵۰۸۴۴

یکدستگاه ژیان مدل ۳۵ سفید رنگ کیلو متر ۸۰۰۰ مرتب و تمیز باپخش صوت استریو تلفن ۹۳۳۲۸۷ ۲ـ۱ آـ۱۷۸۱

ژیان مهاری آخر ۵۴با۲۵۰۰ تومان لوازم اضافی و۶حلقه لاستیک نو قیمت ۱۸ هزار تومان تلفن ۶۶۴۳۵۴ ۲ـ۱ آـ۱۱۷۶

ژیان مدل ۵۰ بسیار تمیز ۸۴۰۷۹۱ ۲ـ۱ آـ۱۱۸۴

ژیان ۵۳ با پخش و رادیو بسیار تمیز بفروش میرسدتلفن ۳۵۳۰۲۰ از ساعت ۵الی ۹ شب ۲ـ۱ آـ۱۱۸۲

هیلمن

هیلمن ۷۵ بسیار تمیز فروشی تلفن ۹۵۲۶۴۱ آـ۱۱۷۲

هیلمن فروشی۸۲۴۸۵۷

شورولت

کامارو ۶ سیلندر مدل ۷۳ سند ۷۱فروشی‌تلفن ۶۳۹۰۰۱

کامارو مدل ۷۱

۸ سیلندر تمیز اتوماتیک با کولر و پخش صوت فرمان هیدرولیک رنگ طلایی بعلت مسافرت باقیمت مناسب‌فروشی ۷۹۳۹۴۷ ۳ـ۱ آـ۱۲۲۶

بلیزر شایان ۷۷ متالیک دنده اتوماتیک با لوازم اضافه تلفن ۳۱۵۲۵۲ ۲ـ۱ آـ۹۸۷

شورولت۲۸۰۰ مدل ۵۴ خیلی تمیز فروشی تلفن ۶۸۴۸۸۹ آـ۱۱۷۱

شورولت ایران ۲۵۰۰ مدل ۵۴ کارکرد ۳۸۰۰۰ کیلومتر تلفن۶۳۴۴۱۹

شورولت ۷۳ کاپریس ۴درب کاملا مرتب اتوماتیک شیشه برقی کولر رادیو و ضبط ۸۴۹۲۶۸ـ۸۴۲۷۵۴ ۳ـ۱ آـ۱۰۰۷

شورولت بلیزر شایان فول فرمان بشکن دنده اتوماتیک واضافات‌دیگر از ساعت ۵ به بعد تلفن ۶۵۳۳۶۸

ب.ام.و

بی‌ام‌و بسیار استثنائی مدل ۷۳سند ۷۲ رنگ سفیدیخچالی سفارش‌امریکا خیلی تمیزقیمت مقطوع ۶۰ هزار تومان تلفن ۹۲۴۷۶۹ ۵ـ۱ آـ۳۴۶

ب‌ام‌و ۳۲۰ قهوه‌ای متالیک نمره سری ه بیمه کامل بدنه رادیو پخش ۴باندبکر کارکرد ۲۰۰۰۰ هزارمقطوع ۱۱۶هزار تومان تلفن ۵۲۱۶۹۱ آـ۳۸۵۴

اتومبیل ب.ام.و مدل ۷۷ با ده هزار کیلو متر کارکردرنگ قرمز فروشی تلفن صبح ها ۹تا۱ ـ ۲۷۸۰۰ داخلی ۳۰۸ بعدازظهر۲۷۵۶۸آقای کریمیان آـ۳۰۰۷

بی‌ام‌و ۲۰۰۲ مدل ۷۱ تمیز فروشی تلفن ۹۲۴۰۲۹ ۲ـ۱ آـ۹۶۸

بی ـ ام ـو۲۰۰۲مدل۷۲ بسیارتمیز بعلت‌مسافرت فوری به فروش میرسد تلفن ۲۳۲۷۵۰ ـ ۲۳۱۱۵۹

ب‌ام‌و ۳۲۰ مدل ۷۶ با رادیو پخش بعلت مسافرت فروشی تلفن ۶۳۸۷۹۸ آـ۱۰۰۲

ب.ام.و۲۰۰۲ مدل ۶۸ فروش فوری ۲۷ هزار تومان تلفن ۳۴۷۸۷۱ ۲ـ۱ آـ۱۰۲

بی‌ام‌و مدل ۷۶ـ ۳۲۰ قهوه‌ای متالیک تلفن ۸۴۹۷۹۶ ۲ـ۱

ب . ام .و اکازیون

ب .ام . و ۲۰۰۲ توربو با ۴۵ هزار کارکرد به علت مسافرت فقط ۹۰ هزار تومان ۲۶۳۸۹۵

بـام ـو ۵۲۰ مدل ۷۴ کرم رنگ‌بسیار تمیز با پخش استریو اتوماتیک مقطوعا بقیمت هفتاد و پنج هزار تومان بفروش می رسد‌تلفن‌بعد از ظهرها ۲۴۵۸۸۹

بنز

اکازیون

یکدستگاه‌اتومبیل بنز مدل۳۵۰ اس ال کوپه هم سقفی وهم کروکی مدل ۱۹۷۴ گمرکی پرداخت شده شماره نشده فروشی از ساعت ۲ الی ۶ با تلفن ۶۴۱۷۳۱ تماس بگیرید. ۲ـ۱ آـ۱۰۰۹

بنز ۲۰۰ مدل ۷۱ رنگ شیری بسیار تمیز مقطوع ۸۵ هزار تومان تلفن ۳۴۴۳۶۵ آـ۱۷۱۹

بنز۲۲۰مدل ۶۲ فوری‌فروشی از ساعت۱۱الی ۴ بعد ازظهر آقای مهدوی ۸۲۲۱۷۰ ۲ـ۱ آـ۹۸۲

فورد

فورد تانوس‌مدل۷۱ دولوکس ۲۰ ام ایکس ال ۴۸ هزار تومان تلفن ۲۲۵۹۰۴ ـ ۲۶۷۵۸۹ آـ۱۰۲۰

فورد کاپری ۱۷۰۰ مدل ۷۰ باپخش بعلت‌مسافرت بفروش می رسد تلفن ۷۳۰۶۶۹

۳ـ۱ آـ۹۹۲

فورد کاپری ۷۰

۴سیلندر سربی متالیک کارکرد کم بسیار تمیز بفروش میرسد ۲۹۲۶۹۲ آـ۹۸۶

فورد کاپری ۲۰۰۰ مدل ۷۳ سقف چرمی باپخش صوت صبح ها تلفن ۸۹۶۳۸۵ ۲ـ۱ آـ۳۰۰۰

فولکس

فولکس ۱۳۰۰ مدل ۶۶ شیری تلفن ۸۵۹۵۲۱ ۲ـ۱ آـ۹۲۷

۲عدد فولکس واگن وانت۷۴ و ۷۲ تلفن ۸۴۹۳۶۲ ۲ـ۱ آـ۹۸۱

فولکس استیشن‌مدل۶۸ با صندلی تمیز ، رنگ آبی بعلت مسافرت بدون واسطه بفروش می رسد تلفن۶۸۲۵۳۴صبحها آقای مهرآبادی

فولکس ۵۷ فابریک تلفن ۶۴۳۵۷۵ آـ۹۸۵

اتودی

آودی ۱۰۰ ال انگوری‌متالیک بدون گمرک و نمره فروشی از ساعت ۸ر۵ الی ۱۳ر۵ تلفن ۳۲۱۵۴۳ آـ۳۳۰

اودی ال سبز مدل ۷۷ بدون گمرک و نمره تلفن ۸۳۳۷۲۷ ۳ـ۱ آـ۱۱۶۷

اودی مدل ترانزیت به فروش میرسد تلفن ۹۴۰۳۸۹

آریای سفید رنگ‌مدل۵۰ قیمت ۴۴ هزار تومان ۷۶۵۶۹۴

فیات

فیات ۷۳ـ ۱۲۴ فروشی تلفن ۲۶۴۷۲۰ آـ۲۲۹۶

فیات ۱۶۰۰ آخر ۷۶ باوسایل اضافی بسیارتمیز ۹۸۰۷۸۴ آـ۱۲۲۴

یکدستگاه فیات ۱۲۸ سال۷۱ به فروش می رسد تلفن ۲۲۳۵۵۹ آـ۱۱۲۲

فیات ۱۲۴ کوپه ۱۸۰۰ مدل ۷۴ رنگ سربی از ۸ صبح تا ۵ بعدازظهر ۸۲۷۳۲۸ ۳ـ۱ آـ۱۷۸۵

فیات۱۲۸کوپه ۷۴ در وضعیت بسیار عالی تلفن ۲۳۲۹۰۴ ۲ـ۱ آـ۹۹۱

فیات ۱۳۱

۷۶رنگ طلائی متالیک رادیو پخش‌و بیمه بدنه ۹۲۷۴۸۴ ۵ـ۱ آـ۱۰۰

یکدستگاه‌فیات ۱۳۱ مدل ۷۶در شرایط عالی و قیمت مناسب بفروش میرسد تلفن۶۲۰۰۱۶ آـ۹۰۲

فیات ۱۲۸ اسپرت گلگیر ها باد داده ۵ الی ۹ تلفن ۸۹۸۳۸۷ ۲ـ۱ آـ۱۰۱۱

پژو

پژو ۵۰۴ مدل ۷۷ سفید تمیز ۷۴۰۰۰ تومان تلفن ۲۶۶۴۵۵

پژو ال ۷۷ انگوری صفر کیلومتر نمره شده با رادیو پخش استریو و آنتن اتوماتیک‌وبیمه‌بدنه کامل وموکت‌اضافی‌تلفن ۵۴۱۹۷۳ ـ از ۹ صبح تا ۸ شب.

آـ۴۴۴۷

پژو ۵۰۴ ال آخر ۷۶ سفید با رادیو پخش تمیز ۶۶۴۳۴۲ آـ۱۲۴۱ ۲ـ۱

پژو کوپه قهوه‌ای متالیک‌مدل ۷۳قیمت۵۹ هزارتومان‌مقطوع باتلفن۲۲۷۳۵۵ تماس‌بگیرید آـ۱۰۲۲ ۲ـ۱

پژو ۵۰۴جی‌ال مدل ۷۵ بسیار تمیز سفید یخچالی تلفن ۶۵۵۳۳۳ آـ۹۰۰

پژو ال مدل ۷۷ یخچالی کار کرد ۵ هزار کیلو متر فروشی تلفن۶۳۳۳۷۵ آـ۹۰۴

پژو زرشکی مدل۵۰۴ـ۷۷ ال فوری بفروش می‌رسد تلفن ۲۹۵۸۳۳ـ۶۶۶۴۸۷ آـ۷۰۶۳

پرو مدل ۷۷ سبز متالیک ۳۹ هزار تومان تلفن ۲۷۱۵۸۰ آـ۳۸۱۲

پژو ۵۰۴ال‌مدل ۷۷ـ ۳۷هزار تومان تلفن ۳۰۲۶۲۵ـ۹ صبح تا۱۲

پژو ۴۰۴ مدل ۶۸ تلفن ۳۱۶۲۱۹

پژو ۵۰۴ ال ۷۷ سفید رنگ گمرک نشده با وسایل اضافی پخش صوت گرمکن عقب تلفن از ۹ صبح تا۶ بعد از ظهر ۶۲۷۶۸۷ از ۴ الی ۷ تلفن ۶۲۰۰۰۰ آـ۱۱۸۵

اتومبیل ایده‌آل مسافرت

پژو ۵۰۴ استیشن (کاروان) ۷۶ بسیار تمیز دست اول با کولر۹۵هزار تومان بی‌واسطه ۸۹۲۶۳۶ ۳ـ۱ آـ۳۸۷

پژو ۳۰۴ متالیک طلایی ۷۳ جمع کن رادیو پخش استریو بعلت مسافرت فوری بفروش میرسد تلفن ۸۵۳۹۹۴ و ۸۴۹۷۹۲ ۳ـ۱ آـ۳۵۵

آریا

آریا مدل ۴۹ تمیز به فروش می رسد تلفن ۷۳۰۶۶۹

آریا ۵۲ بژ مقطوع ۳۸ هزار تومان تلفن ۸۹۲۸۲۰ ۲ـ۱ آـ۹۲۹

بیوك

بیوك ایران بی . دو . صفرکیرمتر نمره‌ای متالیك‌بفروش‌میرسد تلفن ۳۰۵۴۱۱

بیوك سنچوری مدل ۷۴ فروشی ۷۳۷۵۰۴

پونتیاك

پونتیاك ۷۳ با کولر ۴ درب فروشی ۷۳۷۵۰۴

جگوار

جاگوار مدل ۷۳قیمت۶۹ هزار تومان فروشی‌تلفن ۷۵۷۰۰۵

دوج

کالانت ۷۷ مدل جی ال ای باتمام‌تجهیزات مروشی تلفن ۳۱۱۰۶۸ و ۳۱۲۳۱۵ آـ۳۸۱

کالانت۷۷حواله مرداد تحویل از کمپانی مروشی عصر ها ۸تا ۸تلفن ۶۵۹۱۷۱ و ۳۶۶۵۸۳ آـ۱۲۲۷

وولو

ولوو ۱۱۰ مدل۷۴

دنده اتوماتیک۶ سیلندر مجهز به کولر بالوازم اضافی با معافیت از حقوق گمرکی سفارت بلژیک از ۸ صبح الی ۱۳ تلفن ۶۲۶۶۸۹ آـ۱۷۸۹ ۲ـ۱

تویوتا

تویوتا ۱۱۰۰ کارنیا رنگ آبی خمرت شده بدون نمره بعلت مسافرت فروشی ۳۴۶۸۱۵ آـ۱۰۱۰ ۲ـ۱

یکدستگاه تویوتا کرونا مدل۷۷ باتجهیزات‌اضافی گمرك شده نمره نشده بفروش می رسد تلفن ۶۸۲۵۷۶ از ساعت۴الی ۹ شب

مینی ماینر

مینی‌ماینر مدل ۷۱ بسیار تمیز بارادیو پخش فرمان ورینگ اسپرت صبحها ۲۳۵۰۸۷ آـ۱۰۲۴ ۲ـ۱

NEW RANGE ROVERS TO DRIVE AWAY FOR PARTICULARS CONTACT OR WRITE TO: JOHN PETERS IMP.-EXP. 2104 HAMBURG 92 POSTFACH/P.O.B. 920103 Telephone Hamburg/ 702 4805.

نیسان

فروش ۵ دستگاه کمپرسی نیسان ۱۰ چرخ مدل ۱۹۷۵ـ۸ تا ۱۰ صبح با تلفن ۹۳۹۳۷۸ تماس بگیرید.

رنو

رنو ۵ کارکرد ۷ هزار بیمه بدنه و سقف جرمی قیمت ۴۰ هزار تومان تلفن ۲۳۰۰۷۰ آـ۱۰۰۹

لانچیا

اتومبیل لانچیابتا کوپه ۱۸۰۰ مدل ۱۹۷۵ سفید رنك بفروش می رسدبا تلفن های ۶۲۷۳۱۹ و ۶۲۰۵۱۱۱ ویا با تلفن ۶۲ تا ۸۹۸۵۵۸ تماس بگیرند.

سوبارو

سوبارو مدل۷۵کورسی سفید باپخش مبلغ ۴۸ هزار وپانصد تومان ۶۳۷۳۶۹

سوبارو سواری مدل ۷۶ خیلی‌فوری‌بعلت‌مسافرت فروشی تلفن ۶۴۰۴۳۱

سوبارو ٤ در مدل ۷۷ با شرایط نقد و اقساط ۹۷۶۴۴۲ و ۹۷۴۴۵۳

اوزمبیل

اکازیون

اوزمبیل ۸ سیلندر مدل ۷۷ اتوماتیک باکولر رنگ کرم سقف چرمی دانشجویی نمره شده فروشی ۸۳۸۲۰۱ ۲ـ۱ آـ۴۳۲

داتسون

داتسون ۷۷ بعلت مسافرت فوری فروشی تلفن ۸۴۱۳۳۱ ۲ـ۱ آـ۱۰۱۹

اکازیون تریومف ـ S-P-I-T-FAIR- (اس ـ پی ـ آی ـ تی ـ فایر) ۷۳ رنگ قرمز بارادیو ضبط استریو ۴۹۰۰۰ کیلو متر کار کرد قیمت ۴۵ هزار تومان‌تلفن ۲۴۴۹۵۵ عصرها ۷۵۵۴۵۸ ۲ـ۱ آـ۱۰۷۷

کامیون

کامیون ده‌چرخ باری‌مدل ۴۲ با جرثقیل ۵تن مدل توکیو بفروش می رسد طالبین می توانند برای کسب اطلاع بیشتر با تلفن های ۹۲۵۲۷۷ و ۹۲۵۳۷۷ تماس حاصل نمایند.

خریداتومبیل

پیکان مدل ۵۱ یا ۵۲ دولوکس تمیز بااقساط ماهیانه۳ هزار تومان‌خریداریم‌فوری ۸۹۰۵۳۹ آـ۲۴۶۵

نمایشگاه اتومبیل بیرجندی داتسون دست‌دوم را خریداریم تلفن ۹۵۰۸۷۵ و ۹۵۰۸۷۹

اتومبیل شما راخریداریم تلفن ۳۴۶۲۳۱ و ۳۳۰۵۴۵

پیکان صفر کیلو متر و حواله پیکان خریداریم تلفن ۳۴۶۲۳۱ و ۳۳۰۵۴۵

بنز ۲۰۰ یا ۲۲۰مدل۷۰ ببالا از دم قسط ماهی ۴ هزار تومان نیازمندیم تلفن ۵۹۳۳۹۸

اتومبیل ولگای شما را خریداریم تلفن ۹۵۲۱۲۰

بیك اتومبیل آریا ازدم قسط ماهی سه هزار تومان با تضمین معتبر نیازمندیم تلفن۵۹۳۳۹۸

فروشگاههای اتومبیل

انواع داتسون

نقدو اقساط

خیابان‌جیحون تلفن۹۵۰۸۷۹

سواری داتسون

مشمول تخفیف در ۴ مدل سه راه تهارو یلا تلفن۹۷۴۴۵۳

انواع داتسون

نقد و اقساط

خیابان‌پهلوی ایستگاه‌محمودیه پاکپیکر تلفن ۹ـ۲۹۱۹۰۸

دوج گالانت دوج لانسر

دوج وانت کلت

نقد و اقساط بابهره بانکی نمایشگاه‌اتومبیل‌پرویز کوروش کبیر نبش شهناز۲ ۷۵۳۹۵۸ ـ ۷۵۵۰۸۴

نمایندگی فروش فولکس واگن و آ.و.دی نقدو اقساط ۹۳۷۱۴۸

کرایه اتومبیل

شرکت اتوآس

بااتومبیلهای سواری جهت کرایه‌داخل و خارج شهر باهر نوع‌قرارداد و سرویس شبانه روزی در خدمت شماست

تلفن ۹۷۳۴۲۳ ۹۸۱۸۹۹ و ۹۷۸۹۸۳

یورز تاکسی۲۴۳۳۷۶ درخدمت شماست سلطنت آباد اختیاریه شمالی

ام . ا . اس

قابل توجه کارخانجات و آژانسهای توریستی اتوبوس و مینی‌بوسهای لوکس جهت داخل و خارج شهر تلفن ۹۷۰۸۱۴ و ۹۷۸۸۱۵

اتو تهران ری اتوبوس و مینی‌بوس‌سرویس کارخانجات وادارات و مدرسه نمره تلفن های ۳۵۹۴۵۱ و ۳۵۹۴۵۰

تکنو ترافیك تاکسی

سرویس شبانه‌روزی ۲۳۲۰۴۷ ـ ۲۳۵۷۸۰

اتو سیر جوادی قابل توجه کارخانجات اتوبوس و مینی‌بوس دربست با راننده جهت سرویس تلفن ۵۴۹۸۴۲

نیوتاکسی

خیابان تاج دریان‌نو ۹۸۱۹۶۶

سید خندان

پارامونت تاکسی ۲۴ ساعت ۲۳۱۷۳۲

باركش شهری

توکل بار

باركش‌شهروحومه ۵۲۲۲۲۲ ۵۲۲۲۲۳

مورد نیاز کرایه

موسسه‌ای به‌تعدادی اتوبوس و مینی بوس احتیاج دارد. لطفا باتلفن ۵۴۹۸۴۲ تماس بگیرید.

اتومبیل باراننده تمام وقت مورد نیاز است‌نیو تاکسی تلفن ۹۸۱۹۶۶

جرثقیل کرایه

جرثقیل جاسب

۵۲۵۷۶۳ـ۵۲۷۸۱۸

جرثقیل توکل

تلفن۷ـ۳۵۸۵۱۱

جرثقیل بلوار

تلفن ۳۴۶۱۱۱

جرثقیل وتریلی شبانه‌روزی ناصر از ۳۵ تیر تمام شبانه‌روز آماده بکار میباشد ۹۷۱۳۴۹-۹۷۹۴۰۲

ماشین آلات

یك لاین کامل نو ومدرن تولید کارتن پلاستیکی وایر بابلدشیت وچهارده هزارمترزمین‌با ۳۰۰۰ متر سالن و دفتر و برق ۶۷۰ تا ۸۸۰ KVA وآب و دوانیج در شهر صنعتی البرز بفروش‌می رسد تلفن ۷۸۰۹۵۱

PETTIBONE

جرثقیل ۷۵ تنی

پتی‌بن

آماده برای اجاره

شرکت جرثقیل

آیزنهاور مقابل وزارت کار تلفن ۹۵۴۶۶۰ و ۹۵۶۸۶۰

قیچی یك متری تحویل فوری ۹۳۷۳۵۳

برای اتومبیل شما

فروشگاه شیشه اتومبیل بابك

انواع و اقسام شیشه اتومبیل های اروپائی و آمریکائی در اسرع‌وقت با تلفن شماره۳۶۴۱۷۵ در محل کار شما نصب میگردد.

کاروان۴تاه نفره دارای‌یخچال وچراغ گاز دستشوئی کمد جای لباس با چادر جلو قیمت ۴۲۰۰۰ تومان تلفن ۳۴۸۸۳۶

شرکت کاراوان ۶۵۰۶۹۰

انواع کاروان آماده تحویل

کاروان اقساطی فروشی

کاروان باتمام لوازم زندگی نقد و اقساط به فروش میرسد تلفن ۳۳۴۸۳۰

آنتن تلویزیون

نصب آنتن رنگی سیاه و سفید تلفن ۷۶۲۷۶۵

نصب آنتن‌خارجی‌رنگی، سیاه و سفید ۳۴۵۶۶۱

تعمیر تلویزیون

تعمیرگاه مجازتلویزیون

رنگی سیاه و سفید

سرویس آر.تی.آی شاوب‌لورنس گروندیگ فوری در منزل ۳۴۵۶۶۱

تعمیرگاه مجاز

گروندیك

تلویزیون رنگی ـ ویدئو کاست نصب آنتن‌رنگی تلفن ۸۲۴۴۳۳

تزئینات ودکوراسیون

تزئینات ساختمان

رنگ‌آمیزی ۳۵۰۶۶۵ و۳۵۸۰۴۹ آـ ۸۸۴

تزئینات فوری کف‌پوش ، کاغذ دیواری پرده کرکره ، موکت و رنك‌آمیزی تلفن۷۹۵۷۵۹

پرده کرکره

تحویل ۴۸ ساعته ۳۴۵۹۷۰

تزئینات پیتون

کاغذ دیواری کفپوش موکت دیوارپوش نقد و اقساط ۵۲۶۸۶۱

کاغذ دیواری نقاشی

جزئی و کلی با قیمت تجارتی نصب موکت خیلی‌فوری شیرین دکور تلفن ۷۶۴۴۳۷ ۱۰ـ۱ آـ۳۰۰۱

تزئینات کوروش

کاغذ دیواری و موکتو نقاشی ساختمان ۶۳۶۸۷۱

نقدواقساط

کاغذ ـ موکت ـ کفپوش شرکت اتحاد ۶۶۸۹۵۰

پارکت

ایتالیائی ـ آلمانی ـ گردو ـ بلوط با نصب فوری و فروش کلی و جزئی تلفن ۸۵۸۹۸۸

موکت دکوراما کبریتی

سیمان‌وارداتی

آهن‌آلات بقیمت تجارتی

کاشی ایتالیائی در رنگهای مختلف

دربهای پیش ساخته شده ایتالیائی

ایرانیت باندازه های مختلف ولوله‌ایرانیت

درب و پنجره الومینیومی

غرب میدان ۲۵ شهریور کمی پائین‌تر از بانك عمران ساختمان فرهادیان شرکت تکنوکام تلفن ۸۲۷۶۸۳

موکت

نمدی با نصب ۲۶ تومان

۸۵۷۵۴۹

پرده کرکره مانسکو با نصب فوری ۹۲۱۰۴۹

تزئینات فرشته کاغذ آلمانی با ۲۵٪ تخفیف موکت کفپوش ۵۴۴۰۱۴

تابلو نویسی فوری تلفن ۷۸۴۶۳۸

تزئین فوری فوری پرده کرکره کاغذدیواری موکت کفپوش‌سقف‌پوش پرسیانا ۵۳۷۷۰۸

فقط یك‌تلفن کافیست‌که

پارکت

موکت ـ کاغذ دیواری ـ کف پوش پرده افقی ـ عمودی ـ پرسیانا ـ اکوستیک کف پوش رادر اسرع وقت انجام دهیم

۸۴۶۱۱۳

برای ساختمان شما

پاکتان

انجام کلیه خدمات ساختمان ۸۲۴۵۸۱

واتر استاپ موجود تلفن ۳۱۰۵۰۷

داربست فلزی پاس نصب فوری ۹۳۱۱۳۶ و ۸۲۵۶۰۷ ۱۰ـ۱ آـ۲۴۳۷

تولید و نصب سنگهای ساختمانی و تعمیر ساختمان در اسرع‌وقت تلفن ۹۵۸۴۶۹

نقشه برداری درسراسرکشور تلفن ۷۹۱۹۴۶ ۱۰ـ۱ آـ۳۰۲۹

آسفالت ـ قیرگونی‌فوری تلفن ۷۳۵۰۱۶

آسفالتکاری

ومحوطه سازی۹۳۹۴۲۹

آسفالت با تضمین تلفن ۹۳۴۲۸۳

نقاشی ساختمان همرنگ فوری تلفن ۷۳۲۱۰۹

سقف کاذب

فروش ونصب هر نوع آکوستیك و سقف کاذب ورابیس‌بندی در تهران‌و شهرستانها فوری تلفن:

۹۳۳۶۵۰

ایزوگام

هرگز چکه نمیکند

شرکت ایران ایزول

(وابسته به شرکت‌پشم شیشه ایران)

۶۶۷۵۳۷ ـ ۶۴۴۳۱۷

اسفالت و عایق

شمیران ـ قلهك ـ تلفن

۲۶۱۳۲۷

خدمات فنی‌ایران

آسفالت ـ تشخیص ترکیدگی لوله کانال کشی سرد وگرم شوفاژکولر و تخلیه چاه تلفن ۳۰۵۴۱۶ و ۳۱۴۷۲۵ ۱۰ـ۱ آـ۲۰۰۷

هرگز

چکه‌سقف

نخواهید داشت

ایزولاسیون پشت بام با قیر پلاستیکی بدون کندن عایق قبلی با تضمین ۷۵۰۶۳۴شرکت ایزومر

شرکت نشتجو

تلف‌یابی لوله های آب ساختمان ۳و ۲۷۷۹۹۲

داربست‌فردوس

با نصب فوری ۷۳۴۲۱۸

کفسابی ساختمان ها فوری ۹

نیازمندیهای اطلاعات

تلفنهای: ۳۱۲۴۱۳-۳۱۱۲۲۷

نیازمندیهای اطلاعات تلفنی آگهی میپذیرد

آدرس مطب
دکتر مسعود صاحبجمع دندانپزشک خیابان تاج روبروی سپهر ساختمان گلها تلفن ۹۷۲۶۸۰

فروشندگان ساعت توجه فرمایند
(تهران وشهرستانها)
برای اخذ نمایندگی و فروش انواع ساعت های کامپیوتری ورادیو ساعت کامپیوتری مچی با
شرکت بازرگانی کال وار
تهران خیابان ثریا نبش بهار ساختمان ایرج طبقه اول تلفن ۸۲۹۶۴۷ تماس حاصل فرمایند.

دوست داریم
باشما همکاری نمائیم
لوازم اطفای حریق و ایمنی :ابزارآلات صنعتی و ساختمانی :سفارشات خود را در تهران و شهرستان به ما بدهید تا در اسرع وقت برای شما ارسال داریم. بازرگانی نجات ، تلگرافی
سپه نجات تلفن ۳۰۴۸۶۰
۳۶۴ر۷۱ـ آدرس :تهران خیابان امیرکبیر اول پرمنار پلاک ۹

ترخیص کالا
سریع از گمرکات تهران
شرکت امیل تلفن ۶۴۲۱۹۳

اطاق عقد ، دکوراسیون
فقط بایك تلفن ـ ۷۶۰۲۹۲

موکت ـ پارکت
آکوستیک ـ کف پوش
دراسرع وقت بانصب تلفن ۶۴۹۰۸۹

افتتاح شد
نمایشگاه مبل حصیری
بامبو
انواع مبل و لوازم تزئینی حصیری موجود.
خیابان پهلوی ایستگاه محمودیه تلفن ۲۹۱۸۹۸

رابیتز
فروش ونصب سقفهای کاذب
۷۶۱۲۸۰
۷۶۱۲۸۱

سقفهای سالن سایبان اتومبیل
سقف حیاط خلوت
فروش و نصب
تلفن ۸۵۲۷۶۲

شستشوی مبل وفرش

پارت کلین
خشکشوئی فرش موکت مبلمان موزائیک شیشه کف پوش و اتومبیل
۷۶۲۵۰۳

پیام کلین
خشکشوئی موکت متری ۳ تومان مبلمان یکدست ۵۰ تومان
بانضمام فرش پارکت کفپوش و داخل اتومبیل
۳۳ـ ۳۲ـ ۸۵۳۰۳۱

خشکشوئی موکت و مبلمان و پرده تلفن
۸۴۷۱۲۲

رفوگری فرش پذیرفته میشود تلفن ۷۶۶۱۴۹
۱ـ۱۵ آـ۴۳۰

قالیشوئی بیوك
به سرپرستی داریوش
فی متری ۹۰ ریال باستثنای قالی های کاشان تبریز اعلا،نائین وابریشم به ترتیب ۱۲۰ ـ ۱۵۰ ـ ۳۰۰ ـ ۵۰۰ ریال
رفوگری ورنگ برداری پذیرفته میشود سرویس ۲۵۰ ریال
تلفن ۵۵۱۳۶۰ـ ۹۷۷۱۱۸
آـ۲۰۳۷

قالیشوئی طهران روحانی
با ۲۰ سال سابقه درخشان
۵۳۴۰۷۷

کارخانه قالیشوئی زمرد
۹۲۱۷۷۴

خشك شوئی مبلمان و موکت در محل ـ تلفن
۳۹۱۷۶۰

قالیشوئی شربت اوغلی
شستشو با اصول مذهبی
۹۲۶۱۸۹

آر.یو R.U.English service
انگلیش سرویس
خشکشوئی موکت . فرش، مبلمان و تشک اتومبیل درمحل
۸۵۵۳۴۰ و ۸۴۳۸۴۵

قالیشوئی پارس
پرسابقه ترین در ایران قالی های شمارا در اسرع وقت می شویدجوادیه خیابان کشتارگاه
تلفن ۵۳۲۰۴۳
آـ۱۱۰۱

قالیشوئی رضوان
قالیهای شمارا در اسرع وقت شسته وکر میدهد تلفن
۳۵۲۶۸۷
آـ۱۱۴۳

بدون ادعا
ناتالی اکسپرس خشکشوئی موکت مبل فرش پرده و نظافت کلی ساختمان ۸۳۳۲۳۲ و ۸۳۷۹۰۳
آـ۱۱۴۶

CERTIFIED HOME SERVICE CLEANING CO TEL. 754416

بعمل کار برآید به سخن دانی نیست امریکن سرتیفاید هوم سرویس کلینینگ مجهز ترین سازمان خشکشوئی مبلمان فرش، موکت ، پرده ونظافت منزل ومحل کار با برخورداری از نیم قرن تجربه وتکنیك برتر امریکائی تلفنهای رزرو ۷۵۸۴۹۶ ـ ۷۵۴۸۱۲

سازمان نصب
شستشوی موکت مبلمان فوری ۸۴۷۱۲۲
آـ۱۱۴۲

دوراکلین
سرویس آمریکا
تلفن های رزرو وقت
۸۴۸۳۹۵ و ۸۴۸۳۹۶ و ۸۴۵۶۸۳

کلین سرویس پاکزا
خشکشوئی فرش مبل ، موکت وکلیه کفپوش ها با آخرین تکنیک تمیزتر و ارزانتر تلفن ۸۵۳۹۹۵

آمریکن کلینرهوم سرویس
خشکشوئی مبل، فرش، موکت، پرده داخل اتومبیل در محل. واکس پارکت ، موزائیکو مکالئوم ۷۶۹۹۰۳ و ۷۵۳۸۷۳ و ۷۵۳۸۸۵

قالیشوئی وطن
با ۲۰ سال سابقه درخشان اماده شستن فرش بادستگاه های اتوماتیک تلفن :
۵۵۱۶۷۰

شرکت فورهاش
نظافت کلی ساختمان و خشکشوئی مبل موکت فرش وپرده ۷۵۶۵۵۸

تعمیروسرویس کولر

سرویس و تعمیرونصب کولر و تهویه مصبوع شبانه روزی ۸۵۵۴۸۶

شرکت صنعتی جنرال
نصب و سرویس و تعمیرات کلیه مصنوعات تلفن ۹۵۸۲۵۲ ـ ۹۵۷۷۹۴ و ۴ـ۹۶۳۹۷۲

سرویس و نصب کولر وآبگرمکن فوری تلفن
۳۹۲۵۸۵

راهنمای سرویس
ارت
درسراسرکشور
۹۶۲۰۴۵
ازساعت ۷½ صبح تا ۷½ بعدازظهر

موسسه فنی ۱۱۲
سرویس کولر تعمیر یخچال
۹۶۴۱۹۱
آـ۱۱۳۲

کولر گازی
کولر آبی
تهویه مطبوع
سرویس،تعمیرات، نصب فوری تلفن ۹۷۶۲۶۹
آـ۱۱۲

تعمیروسرویس یخچال

تعمیرگاه یخچال فریجیدر اثاث یدکی موجود ۸۴۸۷۵۶

تعمیر یخچال وفریزر سید حسین ۲۴۲۴۳۸

لوله کشی گاز

لوله کشی گاز
باتائید شرکت ملی گاز
تلفن ۸۴۹۷۱۲

کول کاندیشن

لوله کشی گاز باتائید شرکت ملی گاز ۶۶۳۷۶۲
۱ـ۲۰ آـ۳۰۴۴

لوله کشی گازمنازل
تبدیل سوخت
در صنایع و بیمارستان ها و هتلها و ساختمانهای بزرگ وحرارت مرکزی و تهویه با تضمین و نگهداری
شرکت هاوس تکنیك
تلفن ۹۳۱۱۸۱
آـ۹۰۲

لوله کشی گاز
با تائید شرکت ملی گاز مهندسی هژیر ۹۲۸۹۷۶
آـ۲۱۰۷

لوله کشی گاز
باتائید شرکت ملی گاز
تلفن ۸۴۰۵۹۹
آـ۳۴۹

لوله کشی گاز و شوفاژ شرکت نایس ودر
۷۵۳۸۳۳

تعمیروسرویس لوازم منزل

تعمیر لباسشوئی ۷۶۴۰۳۰
آـ۱۰۷۴

موسسه فنی ۱۱۲
سرویس آبگرمکن گازی و نفتی
۹۶۴۱۹۱
آـ۱۱۳۱

تعمیروسرویس شوفاژ

نصب و سرویس کولرو
شوفاژ ۲۶۲۶۹۸

نصب شوفاژ باقساط ۱۰ ماهه
۹۲۱۱۰۸
شرکت کولدواتر

شوفاژ تهویه
سرد و گرم و گاز
نگهداری ۸۵۰۷۳۶

ایران دارسل
مجری ومشاورتاسیسات تهیه و نصب (شوفاژ تهویه مطبوع و برق) لوله کشی گاز با تائید شرکت ملی گاز تلفن ۸۳۲۹۵۴ و ۸۳۱۵۴۱

نصب شوفاژ و تهویه فوری
۸۴۷۱۴۴ و
۷۹۴۶۹۴
شرکت تاوسا

شرکت ام سی
تاسیسات
شوفاژ ، تهویه مطبوع ، فاضلاب ، لوله کشی گاز با تائید شرکت ملی گاز تلفن ۸۲۸۱۹۸

سرویس وگارانتی شوفاژ وتهویه تلفن ۶۴۸۶۸۹

نصب شوفاژ و تهویه مقطوع و آب رسانی شرکت مکردل ۸۲۲۷۸۸
آـ۱۰۳۹

شرکت مهندسی وایس هایت
نصب فوری شوفاژ و لوله کشی گاز با تائید شرکت ملی گاز باه سال سرویس مجانی ۸۵۳۷۴۵
آـ۲۳۰۹

مهندسی واترمینز
اجرای تاسیسات بهداشتی شوفاژ تهیه ، برق گاز با تائید فوری تلفن ۷۳۷۹۹۰
آـ ۳۰۰۰

نارمك شوفاژ
لوله کشی گاز با تائید ۷۹۷۶۳۱
۱ـ۳ آـ ۳۰۰۵

لوله بازکنی

لوله بازکنی فقط ارزان
فوری یکساعته ۷۶۵۲۴۴

تشخیص ترکیدگی
لوله بادستگاه الکترونیکی
۹۲۶۱۵۶

لوله بازکنی تشخیص ترکیدگی لوله ۸۲۱۸۳۰

لوله بازکنی ولوله کشی
۸۲۷۴۰۸

لوله بازکنی و
تخلیه چاه در تمام نقاط
تلفن ۷۶۷۶۷۳

لوله بازکنی فوری
۷۶۳۴۷۲

لوله بازکنی فوری سعدی
۳۵۵۴۷۳

لوله بازکنی شبانه روزی فوری ۶۳۶۳۷۹

لوله بازکنی ۹۳۹۴۲۹

لوله بازکنی شبانه روزی فردوسی
۳۶۰۶۹۶

لوله بازکنی و تخلیه چاه
تلفن ۳۶۰۶۹۶
آـ ۸۸۹

لوله بازکنی فوری
۵۴۸۹۶۳

تخلیه چاه

تخلیه چاه فوری
۵۴۸۹۶۳
آـ۹۱۲

تخلیه چاه
۹۲۰۱۷۵ و ۶۵۹۰۴۷

تخلیه چاه کوروش
۷۹۵۷۹۸

تخلیه چاه و حفر چاه با پمپ های مخصوص لجن کش
۵۴۹۶۸۳

تخلیه چاه
۵۳۴۴۲۲ ـ ۵۶۲۹۰۴ و
۵۳۷۸۱۷ ـ ۵۳۸۳۲۷
لوله بازکنی ۵۰ تومان

تخلیه چاه باقیمت مناسب
۵۳۷۸۸۵

تخلیه چاه
لوله بازکنی
کاوه
باپمپهای مخصوص لجن کشی در تهران و شهرستانها
۹۶۲۲۵۳

تخلیه هرنوع چاه ولوله بازکنی
جهت تهران وشهرستانها
شرکت دلیجان ۹۷۵۷۴۲

تخلیه چاه فوری ۸۲۱۸۳۰

تخلیه چاه و انبار، حفر چاه و لوله بازکنی با قیمت مناسب ۵۳۷۸۸۵

آگهیهای متفرقه

دفترخوانندگان ۶۵۱۹۲۰

سالن پذیرائی قزل آلا
دبلوار الیزابت برای جشنها وعروسیها
تلفن : ۸۹۰۶۷۵

هرنوع
غذای آماده
برای هر گونه مجالس با سرویس کامل
۳۶۶۵۴۸

کارهای تایپی در منزل پذیرفته میشود تلفن ۵۴۳۰۰۴
آـ۹۷۵

کرکره چوبی
میشلر MISCHLER
سرما، گرما و نوراز کرکره چوبی میشلر عبور نمیکند
پارکت BW
نمایشگاه: شاهرضا کوچه فتوحی
۸۲۹۳۹۰ـ۸۲۴۳۰۷
۸۲۴۸۷۰ـ۸۲۹۵۹۶

اکازیون
فقط با یك تلفن
میتوانید بهترین و مرغوبترین برنج راهر مقدار که بخواهید دراسرع وقت تهیه نمائید.
۶۶۲۴۰۱
۶۶۲۴۰۱
۱ـ۱۳ آـ۲۲۶۱

ساخت تابلو برق فشار قوی وضعیف در مدت کم با هزینه کمتر ومرغوبتر
۹۶۱۴۴۷

تعویض باغ باهر نوع ماشین تلفن ۹۳۹۳۷۸ از ۸ تا ۱۰ صبح

قبول توسعه هر نوع پروژه تا مبلغ صدمیلیون ریال با داشتن کادر طراحی و اجرائی ساختمانی و کارمندان مجرب و کار آزموده به شماره تلفن های ـ ۸۵۶۱۹۳ ـ ۸۴۱۲۴۷ بین ساعت ۹ ـ الی ـ ۱۲ مراجعه فرمایند

قابل توجه جوانان
جارو برقی جهت تمیز کردن آب و کف استخر و اسکی آبی بادبانی تلفن ۷۶۲۰۱۴ ساعت ۱۶ تا ۱۸ر۵ آقای شیرمرد
۱ـ۵ آـ۱۱۸۳

ترجمه ارزان کارنامه واوراق رسمی و غیر رسمی در اسرع وقت مقابل سینما حافظ ربانی
۳۱۷۱۳۵
۱ـ۶ آـ۳۶۳

گمشده

گمشده
کیف دستی کوچک رنگ عنابی باقفل زرد حاوی ۲۶ فقره چک بانک ملی جاری ۱۲۰۷ و ۱۵ برگ چک بانک سپه جاری ۵۶۷ و پنج فقره چک بانک سپه جاری ۵۶۷ امضاء شده حامل کلا ازدرجه اعتبار ساقط می باشد ضمنا گواهی رانندگی و مقداری اوراق دیگر در تاریخ ۴ر۵ر۳۶ درحوالی فرح جنوبی و امیراتابک مفقود گردیده از یابنده تقاضا میشود با تلفن ۸۴۲۶۶۷ به قائد شرفی اطلاع داده و مژدگانی دریافت نماید
۱ـ۲ آـ۵۶۷

یک فقره دسته چک به شماره حساب ۱ر۰۰۱۸۲ بانک شهریار شعبه لاله زار در تاریخ ۹ر۵ر۳۶ مفقود شده و از درجه اعتبار ساقط می باشد.
آـ۱۱۵۲

گواهینامه پایه دو شخصی و تعداد ۴ عدد کارت شناسائی اینجانب شاه بهرام درخشنده مفقود شده از یابنده تقاضامی شود به تلفن ۷۹۵۸۳۸ اطلاع دهد.
آـ۷۰۵۳

کیف پاسپورتی خالخالی سفید دورنگ داخل کیف دفترچه پس انداز دسته چک بانک صادرات حسابجاری ۱۴ شعبه ۲۰۹۲ بانک صادرات وسند مالکیت خانه بتاریخ ۱۲ر۵ر۳۶ درتاکسی جامانده از یابنده خواهشمند است با این شماره تلفن تماس بگیرند و مژدگانی دریافت دارند ۳۵۹۴۵۳
آـ۷۰۶۱

یک جلدشناسنامه سند مالکیت سند بانکی بنام برجعلی قریبلو مفقود از یابنده تقاضا میشود به تلفن ۹۷۱۱۷۳ و ۹۷۲۴۵۴ و ۹۶۱۵۷۹ اطلاع و مژدگانی دریافت دارند.
آـ۴۴۳۵

دسته چک حساب جاری ۷۰۲۱۶ بانک ملی شعبه انبار توشه راه آهن بنام ولی اله حسینی مفقود شده از درجه اعتبار ساقط است .
آـ ۸۸۶

مفقود شده
گواهی نامه شماره ۳۹۹۹ بنام این جانب فیروز شاملو به همراه یک کیف جیبی زرشکی گم شده
۷۵۲۳۱۲
آـ۸۹۲

سند قرارداد فروش یک دستگاه آپارتمان شهرک اکباتان به شماره ۹ دی ـ ۱۴ سی ـ ۵۲۷ ـ ۳ بی مفقود شده است ـ ضمن تقاضا از یابنده برای تماس باتلفن شماره ۶۲۱۷۳۱ ،بدینوسیله اعلام میشود که هرگونه استفاده دیگر از سند فوق بی اعتبار و قابل تعقیب میباشد.
مسعود راجی
آـ۴۴۹۹

یکبرگ چک بانک سپه شعبه میدان گمرک بشماره ۳۸۵۱۲۵ زر ۸ بمبلغ ۳۷۲۱۳ ریال تاریخ ۱۴ر۵ر۲۵۳۶ پیوست یکبرگ حواله نانوائی شماره ۷۰۱۲ بنام ابوالفضل اسکندری مفقود شده از درجه اعتبار ساقط است از یابنده تقاضا دارد با تلفن ۵۴۶۷۱۹ تماس حاصل نماید.
۱ـ۱

دسته چک ۱۶ برگی از ۳۰۰۸۲۵ الی ۳۰۰۸۱۰ مربوط بحساب جاری شماره ۲۰۰۲۶۶ بانک ملی شعبه مراغه متعلق به اینجانب سید عبدالکریم حسینی در تاریخ ۸ر۵ر۳۶ درتهران نو مفقود گردیده و از درجه اعتبار ساقط است.
آـ۴۴۷۵

پیدا شده
مقداری پول در حوالی اداره شماره گزاری درتاریخ ۲ر۵ر۳۶ پیداشده از صاحب آن تقاضا میشود همه روزه بین ساعت ۲ تا ۴ بعدازظهر باتلفن ۷۳۹۳۰۲ تماس بگیرند.
آـ۹۹۳

آپارتمان فروشی

فروش آپارتمانهای مدرن ۲ اطاق خوابه در خیابان نفت
چند دستگاه آپارتمان جنوبی لوکس ۲ اطاق خوابه با پارکت ، موکت ممتاز ، کفپوش با دکوراسیون عالی که در محیطی کاملا آرام ومشجر احداث شده فروخته می شود. زیربنای هر آپارتمان باانباری بزرگ اختصاصی ۳×۶ متر و پارکینك حدود ۱۶۰ مترمربع بوده ومجهز به آسانسور ، شوفاژ روشن ، کولر بزرك ارج ، فیش تلفن، فیش گاز ، پارکینك مسقف و حیاط بزرك اشتراکی می باشد قیمت ۸۰۰ هزار تومان .
نشانی : بلوارپهلوی (میرداماد)خیابان نفت کوی یازدهم پلاك ۱۷۴ بازدید همه روزه درتمام ساعات آزاد می باشد .
آـ۳۵۶

آپارتمان فروشی در جاده قدیم شمیران
۸۳۲۴۴۰

آپارتمان فروشی در خیابان پهلوی ۸۳۵۲۲۲

آپارتمان فروشی
نارمك ۳و۴ اطاق خوابه با سرویس کامل تلفن ۷۳۵۶۳۱
آـ۲۰۱۵

در شمال شهر
آپارتمانهای ۲ تا ۴ اطاق خوابه برای فروش موجود است تلفن ۸۵۳۷۳۶ و ۸۴۷۹۸۲

تهران پارس
آپارتمان سه اطاق خوابه ۱۲۰ متری ۶۰۰ هزار تومان ۸۴۴۰۲۳ و ۸۴۵۷۰۱
آـ۱۲۱۲

آپارتمان ۲ و ۳ اطاق خوابه اول سید خندان خیابان دبستان نبش کوچه اسجدی پلاک ۱
آـ۴۳۴

آپارتمان باوام بانکی
دواطاق خوابه باسرویس کامل شوفاژ تلفن کولر موکت مقطوع ۶۰۰ هزارتومان تلفن ۲۳۰۵۰۶ سید خندان خشایار کوی هفتم شماره ۴۳ طبقه دوم .
۱ـ۳ آـ ۳۰۲۰

یکدستگاه آپارتمان دو اطاق خوابه با هال و پذیرائی و سرویس کامل کاغذدیواری پرده کرکره شوفاژ کولر و فیش تلفن و پارکینگ زیر بنای مفید ۹۰ متر واقع در حشمتیه خیابان سوهانک بدون واسطه ۴۵۰ هزار تومان تلفن ۸۴۶۰۷۳
آـ ۸۷۳

آپارتمان در خیابان ظفر دو اطاق خوابه با شوفاژ کولر مولن موکت فیش تلفن ۱۰۲ متر مربع با پارکینگ ۴۶ متری محصور و مجزا فروشی تلفن ۲۸۲۸۹۳ از ساعت ۲ بعد از ظهر ببعد
آـ ۸۸۸

اکازیون
یکدستگاه آپارتمان شیک باتمام وسایل بعلت مسافرت فورا و نقدا بفروش میرسد . سلطنت آباد انتهای ۲۵ شهریور کوچه سرلشگر موحد منزل فتحی رشت: تلفن های ۳۱۹۱۱ ـ ۳۰۷۹۳ـ ۳۰۷۹۵
۱ـ۲ آـ۴۵۰۰

عباس آباد انتهای فرح شمالی آپارتمان سه اطاق خوابه ۱۳۰ متربی واسطه ۷۷۰ هزارتومان ۸۴۴۰۲۳ و ۸۴۵۷۰۱
۱ـ۱۰ آـ۳۰۰۶

آپارتمان فروشی و معاوضه سه راه بوذرجمهری شریف الدوله کوچه مریم تلفن ۵۶۳۹۶۷

آپارتمان فروشی تهران ـ پارس با وام بانکی ۲۵۰ هزار تومان پیش قسط به اقساط ۱۵ ساله از یك الی ۵ اطاق تلفن ۷۸۲۰۳۰ و ۷۸۰۰۶۱

گیشا آپارتمان با وام بانکی ۶۳۶۶۶۰

اکازیون
آپارتمان های ۳ و ۴ و ۵ اطاقی باحیاط و تراس وبالکن اعلا و تلفن های مشغول کار که درهر طبقه فقط یک آپارتمان میباشد واقع در مرکز تجارتی وسکونتی میدان هفت حوض نارمک بفروش میرسد تلفن های ۷۹۵۷۷۱ و ۷۹۱۵۵۴
۱ـ۶ آـ۷۰۰۲

آپارتمان تهرانپارس فقط با ۲۰۰ هزار تومان پیش قسط تلفن ۷۸۳۵۳۵

آپارتمان
۳ و ۴ و ۵ اطاقه باقیمت مناسب نقد واقساط تلفن ۷۹۴۶۵۴

آپارتمان از ۳۰۰ هزار تومان ببالا از چهار راه قصر تا شمیرانات تلفن ۲۲۸۹۷۱ تفکری
آـ۱۱۲۵

آپارتمان در شمال شهر
۹۳۳۹۷۶

آپارتمان و خانه فروشی با سرویس کامل تلفن ۲۳۴۲۶۰

آپارتمان فروشی
آپارتمانهای ۲ و ۳ و ۴ اطاق خوابه در وزراء بخارست جردن پهلوی ونک از ۷۰۰ هزار تومان ببالا ۶۲۲۹۵۴ و ۶۲۴۶۱۳ و ۶۲۳۵۱۱ و ۶۲۵۲۰۱
۱ـ۱۳ آـ۱۰۷۶

مقابل پارك کورش
کوچه پیکان یکدستگاه آپارتمان بمساحت ۸۴ متر ۴۵۰ هزار تومان بدون واسطه ۲۳۷۴۷۵
آـ۹۱۱

آپارتمان فروشی
۲۷۰ هزار تومان ببالا حدود میدان بروجردی ۵ تا ۸ تلفن ۳۴۳۹۵۱
۱ـ۳ آـ۱۰۱۶

داودیه
یکدستگاه آپارتمان پشت پارک کورش با ۳۵۰ هزار تومان بدهی بانکی بیواسطه فروشی ۲۳۷۴۷۵
آـ۱۱۷

سازمان ما آسایش میدهد
صدها نوع آپارتمان و خانه جهت سکونت و دفتر کار در تمام نقاط شهر در اسرع وقت بایک زنگ ۳۰۴۶۹۱
۱ـ۱۰ آـ۱۰۲۴

سازمان ما
سریع آپارتمان و خانه و ویلا و زمین شما را می فروشد و اجاره میدهد
تلفن های
۸۳۵۲۲۲ ـ ۸۳۹۰۲۵

اکازیون واقعی
فن کوئل، سقف بتونی ، آسانسور، اسکلت فلزی، مستحکم دو پارکینگ مستقل مشخصات آپارتمانهای سه اطاق خوابه مادر خیابان آریامهر است که تزئینات داخلی آنرا با نظرشما انجام خواهیم داد ، بیواسطه از ساعت ۹ـ۶ بعدازظهر تلفن ۲۲۸۶۵۴
۱ـ۳ آـ۷۰۱۱

چند دستگاه آپارتمان لوکس مهندسی ساز
دو اتاق خوابه باپارکینك آسانسور فن کوئل واقع در جهت شمالی خیابان میرداماد مقابل ساختمان بیمه پیکان به فروش میرسد ۸۴۱۵۵۸

آپارتمان سه اطاق خوابه با دکوراسیون عالی ۱۵۶ متر زیر بناطبقه دو مهندسی ساز باتلفن وسایر تاسیسات بابدهی بانکی ۲ میلیون ریال ۱۵ ساله واقع در خیابان کازرون بین بلوار میرداماد و ظفر فروشی تلفن ۲۲۷۰۸۶
آـ۳۸۲۵

آپارتمان های لوکس در یك بلوك ۹ طبقه
تعداد محدودی آپارتمان های ۲ و ۳ اطاق خوابه باسرویس کامل خارجی و سیستم تهویه مطبوع ، تلفن آسانسور ـ استخر، کف پارکت، آشپزخانه چوبی خارجی، لوله کشی گاز و آنتن مرکزی به اضافه پارکینگ و انبار مستقل در زیر زمین در بهترین نقطه جردن باچشم انداز عالی مهندسی ساز آماده فروش تماس از ساعت ۵ تا ۸ بعد از ظهر تلفن ۸۴۹۷۴۴
۱ـ۸ آـ۱۲۳۴

یکدستگاه آپارتمان ۴ طبقه در خیابان لاله زارنو با آب و برق و تلفن بفروش میرسد تلفن ۷۹۰۳۹۳
آـ ۸۵۶

در بهترین نقطه سید خندان خیابان جلفا هشت دستگاه آپارتمان لوکس شمالی و جنوبی مهندسی ساز دارای دو خواب و سالن پذیرائی و شوفاژ روشن ۱۱۰ متر زیربنا بطور یکجا و یا جداگانه فوری بفروش می رسد تلفن ۳۶۲۲۱۹ و ۲۶۲۱۲۱

بهترین نقطه داودیه
پشت پارک کورش یکدستگاه آپارتمان فروشی تلفن ۲۳۷۴۷۵
آـ۳۰۰۵

آپارتمان ۲ اطاق خوابه باشوفاژ کولر آسانسور و فیش تلفن در میدان ولیعهد بفروش میرسد تلفن ۶۶۰۸۲۶
آـ ۸۶۱

شهرك اکباتان
۳ اطاق خوابه ۱۴۸ متر تلفن ۶۵۲۵۹۶
۱ـ۳ آـ۳۰۰۸

آپارتمان فروشی
آپارتمان لوکس چهار اطاق خوابه، دارای شوفاژ ، آسانسور، تلفن، استخر که زیربنا اختصاصی آن ۲۱۸ متر میباشد قیمت ۱۴۰۰ر۰۰۰ تومان واقع درخیابان پهلوی ـ روبروی پارک شاهنشاهی بیواسطه از ساعت ۹ـ۶ بعد ازظهر تلفن ۲۲۸۶۵۴
۱ـ۳ آـ۷۰۱۳

آپارتمانهای فروشی
فلکه اول تهران پارس ـ تهران نو اول نارمك ـ نازی آباد چهار راه سر سبز ـ ۲ و ۳ اطاق خوابه دارای سالن ناهار خوری و پذیرائی ،هال و ـ سرویس کامل نقد و اقساط تلفن ۵۳۲۶۳۱ و ۵۳۳۷۸۶

خانه فروشی

خانه فروشی
خانه ای ۲۴۱ متر ۲ طبقه ۶ اطاق ، زیرزمین، حمام وسرویس و برای هر طبقه ، تلفن ، کولر ، کرکره ، کاغذ دیواری ، آذربایجان اول دامپزشکی بیواسطه ۸۸۰ هزار تومان ۹۶۸۶۶۸

خانه در سلطنت آباد دروس
۴۰۰ متر مساحت بنا ۷۰۰ متر سه اطاق خواب ۴ حمام سرویس کامل استخر تهویه مطبوع قیمت ۳۵۰۰۰۰۰۰ ریال تلفن ۲۴۱۴۲۷
آـ۲۸۱۰

شاهرضا وکریمخان ببالا
خانه های کلنگی و زمین خریدار و فروشنده ایم ۶۲۷۳۹۴ ـ ۶۲۳۷۴۶ـ ۶۲۴۷۳۱

خانه ویلائی در بهترین نقطه سلطنت آباد بمساحت ۲۰۰ متر مربع ۱۷۰ متر زیربنا دوبر دارای ۲ اطاق خواب سالن پذیرائی، نهار خوری، هال ، زیر زمین، آب،برق، تلفن و شوفاژ روشن بفروش میرسد تلفن ۲۴۵۸۶۷

خانه ای شمالی ۲۶۵ متر با آب دو رشته برق یک دهنه مغازه و یک سرویس دو اتاقه تمیز و دو اطاق تیر چوبی واقع در خیابان معلم فقط بقیمت زمین تلفن ۸۵۵۹۸۹
آـ۹۹۰

سید خندان خانه ۱۹۰ متری آب برق تلفن فروشی ۲۲۹۵۸۴ و ۲۲۱۱۹۳
۱ـ۳ آـ۳۰۱۳

خیابان روزولت شمالی جنب سینما دیاموند ساختمان چهار طبقه مساحت ۲۲۵ متر ۵۵۰ متر زیر بنا چهارشماره تلفن شوفاژ ـ کولر با مستاجر بفروش میرسد تلفن ۸۹۵۳۳۶

خانه کلنگی شاهرضا ببالا
خریدارو فروشنده ایم ۶۲۷۳۹۴ـ ۶۲۳۷۴۶ـ ۶۲۴۷۳۱

فروش نقد و نسیه خانه
حیاط همکف ۲۰۰ متر زیر بنا بازیر زمین و تلفن و شوفاژ وکولرو کرکره ۶ اطاق ۹۵۰ هزار تومان تلفن ۹۷۹۷۳۶
۱ـ۳ آـ۴۳۲

خرید و فروش آپارتمان در قیطریه و شمیران
۲۷۹۴۹۱

سلطنت آباد احتشامیه نوساز مدرن طبقه دوم با پله اختصاصی ۳ اطاق خواب هال سالن تلفن مستقل شوفاژ دو کولر دو سرویس موکت لوستر پرده تراس کاراژ ۲۴۴۰۹۴
آـ ۸۷۷

مخبرالدوله ۴ اطاق تازه تعمیر تلفن ۳۰۲۴۱۴ بعد ازظهرها
آـ ۸۷۱

خانه ای مستغلاتی فروشی گیشا ۳۰۰ متر مساحت ۴۰۰ متر زیر بنادو نبش شمال شرقی دارای سه درب ۲ طبقه هر طبقه دارای ۳ اتاق خواب و سرویس با تلفن و کولر و لوله کشی شوفاژ تلفن ۶۳۶۷۷۴
آـ۱۰۰۰

خانه کلنگی به قطع ۲۰۵ متر شاهرضا ایستگاه درختی بدون واسطه بفروش می رسد تلفن ۵۵۰۳۰۰ ساعت ۳ تا ۵ بعداز ظهر
آـ۱۰۰۷

خیابان وزراء
یک واحد مسکونی جنوبی مستقل ساختمان مهندسی شخصی ساز در ۲ طبقه مجموعا ۱۰ متر مربع زیر بنا شامل سه اطاق، گاراژ حمام و آشپزخانه باشوفاژ و کولر و تلفن به فروش میرسد تلفن ۶۲۳۶۴۸ مراجعه شود.
۱ـ۲ آـ۱۰۱۳

زعفرانیه شمیران منزل ویلائی مهندسی ساز ۶۵۰ متر ۷ اطاق در یک طبقه شوفاژ و استخر قیمت مقطوع صافی ۳ میلیون تومان تلفن ۲۷۰۴۸۵

منزلی واقع در خیابان کورش کبیر شهناز چهارم ۳۵۰ متر زمین زیر بنا ۶۰۰ متر باشوفاژ سه دستگاه کولر تلفن و مجموعا ۱۴ اتاق و سه هال و گلخانه مهندسی ساز و پارکینگ و موکت قیمت با توافق طرفین بفروش میرسد تلفن ۲۲۸۷۰۸
۱ـ۳ آـ۱۱۴۹

خانه و آپارتمان در شمال شهر فروشنده ایم
۹۲۸۰۸۲

منزلی قدیمی ساز در بهترین نقطه تجریش بفروش میرسد تلفن ۸۲۱۴۶۱ و ۲۳۴۵۹۶ از ساعت ۵ الی ۸ بعدازظهر
آـ۱۰۸۱

اکازیون واقعی در کامرانیه
یکدستگاه مستقل دو طبقه ۴۳۰ متر مساحت هر طبقه ۲۰۰ متر با ۳ اطاق خواب و تجهیزات کامل فورا بدون واسطه بقیمت یکمیلیون و ۷۰۰ هزار تومان فروشی ۸۵۳۸۰۷
۱ـ۲ آـ۳۰۰۵

منزلی ۱۴۴ متر دارای ۳ اطاق آشپزخانه حمام زیر زمین آبگرمکن کولر موکت پرده کرکره با فیش تلفن قیمت ۶۰۰ هزار تومان جاده تهران نو بالاتر از سه راه سیمتری ایستگاه مسجد کمیل کوچه ۶ متری بهمن بن بست سوم پلاک ۵۱
۱ـ۳ آـ۷۹۹

خانه فروشی
منزلی نقلی واقع در خیابان آذربایجان دارای ۵ اطاق دو دستگاه حمام پرده کرکره موکت کولر و تلفن بدون واسطه فورا بفروش می رسد تلفن ۹۶۹۳۶۸
۱ـ۲ آـ۱۰۲۸

فروش فوری خیابان ابوسعید خانه ای تمیز جنوبی ۱۲۸ متر زمین ۵ اطاق دو آشپزخانه حمام آبگرمکن کولر تلفن قیمت ۷۰۰ هزار تومان تلفن ۵۶۱۲۷۱ از ساعت ۴ الی ۱۰ بعد از ظهر
۱ـ۲ آـ۳۰۰۷

خانه ای بمساحت ۱۱۲ متر ۳ اطاقه یکطبقه با آشپزخانه و حمام واقع در حسین آباد لویزان بفروش میرسد تلفن ۲۷۷۳۸۳
آـ۶۰۰ ۱ـ۶

خانه فروشی
۸۳۲ متر زمین زیر بنا ۵۴۱ متر دو طبقه و نیم در بهترین نقطه یوسف آباد ۱۱ اطاق شوفاژ کولرو تلفن با سرویس کامل و اطاق مستخدم رختشورخانه مقطوع ۵ میلیون و یکصد و پنجاه هزار تومان تلفن ۲۷۷۷۵۷
۱ـ۲ آـ۹۱۱

منزلی دو طبقه مستغلاتی ۱۳۱ مترمربع واقع در فرح آباد ژاله خیابان رضا پهلوی ۸۵۰ هزار تومان فوری بعلت مسافرت فروشی تلفن ۸۴۵۲۸۹ از ۶ الی ۸
آـ۲۰۰۹

یکباب خانه دارای ۱۶ اطاق آب وبرق تلفن ۱۳۰ متر خیابان شکوفه ۴۹۰ هزار تلفن ۳۳۵۵۷۱

منزل فروشی
دامپزشکی چهار راه قصرالدشت پلاك ۳۵۱ تلفن ۹۵۹۸۸۹

خانه ای قابل سکونت ۲۰×۱۰ واقع در نادر شاه شمالی بفروش می رسد تلفن ۶۲۲۷۵۵

یکباب خانه بمساحت ۲۸۵ متر در نارمك بفروش می رسد تلفن ۷۹۱۵۷۸

اکازیون ارزان
خانه کلنگی قابل سکونت با تراکم متوسط و آب و برق و تلفن قواره دوم تخت طاوس نزدیك پهلوی با ارزانترین قیمت فورا بفروش میرسد ۶۸۴۱۰۹
۸۹۰۵۲۴

گزارشهائی از جنوب
صفحه ۱
شنبه ۱۵ امرداد ماه ۲۵۳۶ ـ شماره ۱۵۳۸۰

فوتبالیست های «یاسوج»

صاحب زمین چمن شدند

● هنگام انجام آخرین دیدار مسابقات فوتبال جوانان استان کهکیلویه وبویراحمد برای ربودن جام ولیعهددر ورزشگاه بامبوج ، بازیکنان دمتیم روی زمین چمن به مصاف یکدیگر رفتند و چون این زمین تازه چمن شده است مراسم افتتاح آن رسما بوسیله استاندار بعمل آمد و در همین هنگام از طرف استاندار راجع به پی‌گیری برای گسترش امکانات ورزشی در سطح استان دستورات موکدی صادر گردید .

پس از برگزاری مسابقه نهائی فوتبال سرهنگ منوچهر نظری رئیس هیات فوتبال استان یادآور کرد اهتمامی که بوسیله آقای جوهرزاده استاندار برای انجام کار چمن این زمین فوتبال بعمل آمده باعث شادی فراوان بین ورزشکاران رشته فوتبال یاسوج شده تا آنجا که می‌کوشند بهر نحو اقدامی برای سپاسگزاری از استاندار کهکیلویه و بویراحمد بعمل آورند .

سرهنگ نظری ضمنا علاوه کرد که برای اجرای چنین کاری همکاری نزدیک آقایان منوچهر بهرامی رئیس تربیت بدنی استان ـ حسین دریائی رئیس هیات فوتبال گچساران ولرکی مربی بویراحمد بسیار موثر بوده که قابل تقدیر می‌باشد و نتیجه چنین کار خوبی بزودی با درخشش ورزش فوتبال در سطح استان مشاهده خواهد شد .

لازم بیادآوری می‌باشد که در حال حاضر یک زمین برای انجام ورزش هندبال در ورزشگاه یاسوج دردست ساختمان می‌باشد در حالیکه کار اسفالت زمین‌های والیبال و بسکتبال پایان گرفته و از این دو زمین بهره‌برداری می‌گردد و بزودی کار گسترش جایگاه تماشاچیان ، ایجاد رختکن ، دوش و قسمت‌های بهداری ورزشگاه یاد شده پایان خواهد یافت بعلاوه آنکه تالار سرپوشیده‌ای با گنجایش دو هزار نفر تماشاچی برای انجام تمرینات رشته‌های والیبال ـ بسکتبال ـ کشتی

بقیه در صفحه دوم

خبرهای اصفهان

بازدید هیات ارزشیابی

خلخال : هیات بازرسی وارزشیابی اعزامی از نخست وزیری وارد خلخال شد .

هیات اعزامی ضمن بازدید از طرحهای ناحیه‌ای و منطقه‌ای خلخال با مسئولان امر در سطح شهرستان تبادل‌نظر هایی بعمل آورد .

گشایش خانه‌های انصاف

هریس : دومین دوره خانه‌های انصاف روستاهای «شهرک ـ اجیرآباد و جمال‌آباد» ، ازتوابع بخش هریس طی مراسمی وسیله آقای دادوند رئیس دادگاه مستقل بخش هریس افتتاح شد و اعضای هیات رئیسه خانه‌ها نیز انتخاب گردیدند .

دراین مراسم بخشدار هریس نیز حضور داشت .

ورود پیشاهنگان

خلخال : ۷۰ نفر ازپیشاهنگان دختر آذربایجانشرقی بهمراه سرپرستان خود وارد خلخال شدند و از سوی پیشاهنگان دختر این شهرستان مورد استقبال قرار گرفتند .

دختران پیشاهنگ طی دو روز اقامت خود در خلخال از نقاط دیدنی شهر و کلوبهای ورزشی و پرورشی بازدیدکردند.

گرانفروشان جریمه شدند

بناب : مامورین مبارزه با گرانفروشی شهرداری بناب چند نفر از اصناف این شهررا بعلت گرانفروشی و تخلف از مقررات نظام صنفی به‌دادگاه معرفی کردند که هریک از آنان به پرداخت جریمه نقدی محکوم شدند .

محمد علی جوان محمدی ۶هزار ریال جریمه شد و کریم معادی ومحمود صمدزاده نیز هرکدام بترتیب مبلغ ده‌هزارریال ویازده هزار ریال جریمه پرداختند .

ضمنا در ثیرماه گذشته ۳۰نفر ازگرانفروشان این شهر از طرف دادگاه نظام صنفی جریمه شدند .

رئیس اداره اطلاعات و جهانگردی استان یزد

یزد: آقای مومن‌زاده رئیس اطلاعات و جهانگردی استان هرمزگان به سمت ریاست اداره اطلاعات و جهانگردی استان یزد منصوب و به‌کار مشغول شد .

آقای مومن‌زاده باعلاقه خاصی کمبه‌کار مطبوعات دارد ،حدود ۲۴ سال پیش به عنوان خبرنگار باروزنامه اطلاعات‌همکاری‌داشته وپس‌از شروع به خدمت در وزارت اطلاعات و جهانگردی ، به سمت ریاست اداره اطلاعات و جهانگردی تاکنون در چند استان به‌انجام وظیفه مشغول بوده و اکنون نیز ریاست اداره اطلاعات وجهانگردی استان یزد را به‌عهده دارد .

گرمای ۵۰ درجه و آب تلخ مردم «خورموج» را کلافه کرده است

حوادث مختلف اصفهان ۹ قربانی داشت

دربروجن ، داران و کوهرنگ شهر کرد:

۵ خرمن گندم وجو درآتش سوخت

در حوض خفه شد

* پسر بچه ۱۸ ماهه‌ای به نام رضا نصیری هنگام آب‌بازی در حوض آب افتاد و خفه شد. این حادثه در یکی از خانه‌های خیابان «حجی» اصفهان روی‌داد.

مرگ دوچرخه‌سوار

*دوچرخه سواری به نام یمان علی ندافی در نزدیکی اصفهان بامینی‌بوسی برانندگی علی بهادری‌تصادف کردو کشته شد. راننده مینی بوس‌دستگیر گردیدو تحت‌تعقیب قانونی قرار گرفت .

دختربچه کشته شد

* اتومبیلی به رانندگی‌حیات قلی‌خان که از اصفهان عازم دشتی‌بود، در بین راه به دختر بچه ۸ساله‌ای که هنوز هویت او معلوم نشده تصادف کرد و باعث مرگ‌اوشد. راننده‌دستگیر شدو چریان این حادثه تحت رسیدگی قانونی قرار گرفت .

زن رهگذر کشته شد

*زن ۵۰ ساله‌ای به نام گل‌بانو در نزدیکی فلاورجان با اتومبیل سواری۱۲۲۳۴ اصفهان به رانندگی عباس پیراسته تصادف کردو کشته شد.

راننده دستگیر شد و تحت تعقیب قانونی قرار گرفت .

عابر جان سپرد

* رهگذری به نام «علی بهاری» در راه خوراسگان ـ اصفهان با موتوسیکلتی به رانندگی حسن قادری تصادف کرد و بشدت مجروح شدو در راه بیمارستان جان سپرد . موتوسیکلت سواری که این حادثه را بوجود آورد دستگیر و تحت تعقیب قانونی قرارگرفت.

کشته شد

* یك‌تانکر نفتکش به‌رانندگی محرمعلی دودانگی هنگام عبور از خیابان آپادانای اصفهان رهگذر جوانی راکه هنوزهویتش

بقیه‌در صفحه دوم

★ربعلت نابسامانی برق استفاده از وسایل خنک کننده میسر نیست

●

فعالیت نیروگاه جدید، حاصلی جزخاموشی‌های پی‌درپی ندارد

●

سازمان آب منطقه‌ای فارس توجه‌ای به‌آب خورموج ندارد

●

● سالها پیش مسئولان برق منطقه‌ای بمردم خورموج وعده دادند که بمحض اتمام کار های ساختمانی نیروگاه جدید برق خورموج و نصب موتور های جدید ، مسئله کمبود برق در خورموج برطرف گردد ، ولی‌اینک که چهار ماه از آغاز کارنیروگاه و موتور های جدید میگذرد . نه تنها گشایشی در امر برق پدید نیامده ، بلکه ، مشکلات بیشتر شده است چون نوسانات و قطع و وصل شدن برق ، تعدادزیادی از وسایل برقی را از کارانداخته است .

در گرمای ۵۰ درجه خورموج، اگر وسایل برقی‌کار نکند ،مسایل زیادی پدید می‌آید که حداقل آن گرما زدگی و بروز بیماری های گوناگون است .

یک ی‌از اعضای هیات‌مشورتی اطلاعات در خورموج ، موضوع بالا را در جلسه هیات مشورتی مطرح کردو خواستار رسیدگی فوری شد .

اب تلخ

عضو دیگر هیات مشورتی خورموج باپیش‌کشیدن مسئله آب یادآور شدازوقتی‌که آب‌آشامیدنی بوشهر را ازخورموج تامین‌نمودند آب خورموج تلخ و تقریبا غیرقابل شرب شده است !

اهالی خورموج توقع دارند ، سازمان آب منطقه‌ای فارس آب، آشامیدنی ، خورموج را از منابع آب منطقه‌ای تامین نماید .

در این جلسه اشاره شد که نبایستی ، به قیمت تامین آب آشامیدنی یک شهر ، ساکنان‌یک شهر دیگر را از آب آشامیدنی محروم کرد.

اردوگاه عمران ملی مهریز

خاستگاه تلاشهای سازنده

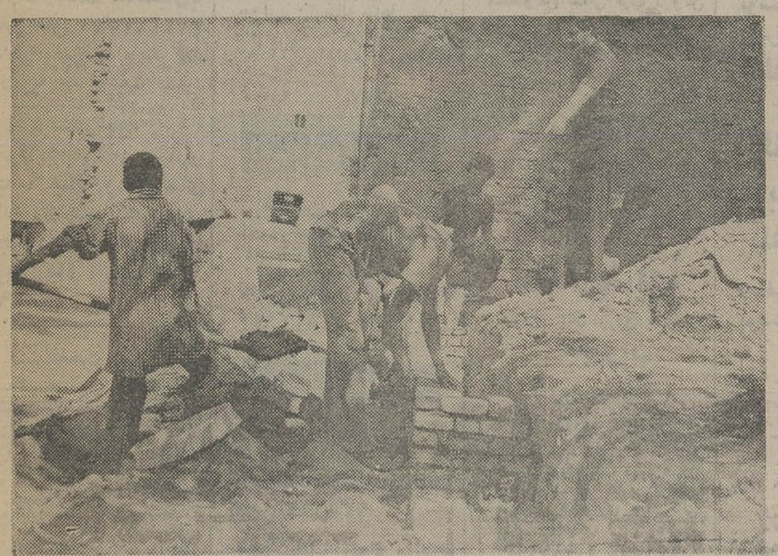

افراد گروه خدمات عمرانی اردوگاه مهریز هنگام اجرای یك پروژه

مهریز : فعالیت دانشجویان‌شرکت‌کننده در اردوی عمران ملی شماره (۶) مهریز در زمینه های عمرانی و فنی ، بهداشتی و درمانی ، آموزشی و اجتماعی،کشاورزی و دامپروری ادامه دارد .

گروه عمرانی این اردوگاه تاکنون موفق‌به‌احداث ساختمان آشپزخانه‌اردوگاه ۲۴ نفر عضو گروه سواد آموزی اردوگاه نیز باتشکیل کلاسهای تقویتی و تجدیدی به آموزش روستازادگان مشغول شده‌اند

گروه درمانی تاکنون موفق به‌صدور ۱۹۴ جلد شناسنامه بهداشتی و شناخت ٤ بیمار و معرفی آنها به مراکزدرمانی مهریز شده است .

افراد گروه کشاورزی و دامپروری‌نیز تاکنون سمپاشی ۱۲ هزار اصله درخت و ۱۰۰ دستگاه خانه مسکونی و ۲۴۱ اصطبل شده‌اند .

گروه حرفه‌وفن نیز با تشکیل کلاس در رشته های برق ، جوشکاری ، فلز کاری و صنایع چوبی‌روستازادگان راتعلیم می‌دهند .

حوادث

برق جوانی را کشت

هفتگل :جوان۳۲ ساله‌ای به نام «کریم بویری» ساکن محله فرح‌آباد هفتگل هنگام تعمیرپنکه سقفی کافه‌خلیلیان این شهر دچار برق گرفتگی شد و جان سپرد .

کشه شیرکشخانه

شیراز : باکشف یکشیره کشخانه کوچک در یکی از کافه های فالوده فروشی شیراز منعلق به رحیم جوانمردی صاحب این کافه و مشتریان او که در قسمت پشت کافه مشغول استعمال مواد مخدر بودند ، توسط ماموران مبارزه با مواد مخدر شهربانی شیراز دستگیر و زندانی شدند.

مشتریان دستگیر شده‌این شیره‌کشخانه عبارتند از : ناصر ومنصور قهرمان‌زاده، نصرالله نادری و غلامرضا کرمی .

مرگ در آتش !

میمه : در حریقی که یک مغازه چوبفروشی و یک مغازه خواربارفروشی را در میمه اصفهان طعمه خود ساخت پسر بچه ۱۱ ساله‌ای که بابازیگوشی باعث این حریق شده و خود درمیان آتش بشدت مجروح شده بود پس از انتقال به بیمارستان شریای اصفهان جان سپرد . پسربچه رضا مختاری نام داشت .

محکوم شدند

شیراز : در پی دستگیری دو سارق سابقه‌دار اتومبیل در شیراز ، محاکمه آن‌دو در دادگاه شهرستان آغاز شد و این دو سارق‌که متهم بودند با پوشیدن لباس‌پلیس راهنمائی به کلاهبرداری و سرقت اتومبیل می‌پرداختند جمعا به ۲۱ سال زندان محکوم شدند . این‌دو سارق اتومبیل احمد صادقی و علیرضا سرلک نام دارند.

نفکی درررودخانه

پیربکران اصفهان : جوانی به‌نام مصطفی‌محرابی ۲۱ ساله ، هنگام آب تنی‌در زاینده‌رود ، درقسمت پل‌بابا محمود پیربکران به علت ناآشنا بودن به فن شنادر آب خفه شد . جسد وی‌پس از انجام تشریفات قانونی‌به خاک سپرده شد.

دستگیری شب پای شیره‌کشخانه‌دار

شیراز : شب پای چهار راه مشیر شیراز، هنگامی که نیمه شب با دو جوان در پشت یکی از مغازه های

بقیه‌در صفحه دوم

بزرگداشت «روز نفت» درخوزستان

اهواز: به مناسبت بزرگداشت روز نفت و سالروز احراز حاکمیت و تسلط مطلق ایران بر صنایع نفت خود، از سوی شرکت ملی نفت ایران ، مراسم ویژه‌ای در مناطق نفت خیز ترتیب داده شد.

به همین مناسبت در اهواز نیز مراسم ویژه‌ای در باشگاه نفت برگزار شد که در آن معاون استاندار خوزستان ، مدیران کل و جمعی از مقامات دولتی‌و صنعت نفت شرکت داشتند.

تصویر گوشه‌ای از جشن بزرگداشت روز نفت رادر تالار اجتماع کارمندان اهواز نشان میدهد.

«ملک» یزد ۲۸ ساله‌شد

یزد : روزنامه ادبی ، انتقادی ، فرهنگی واجتماعی «ملک» یزد وارد بیست و هشتمین سال انتشار خود شد .

روزنامه ملک به‌مدیریت‌آقای اکبر ملک بطور مداوم در۲۷ سال گذشته با مطالب متنوع و گوناگون منتشر و مورد استفاده گروه های کثیری از مردم قرار گرفته است .

آغاز بیست و هشتمین سال انتشار روزنامه ملک را تبریک می‌گوئیم و توفیق مدیر و کارکنان‌این‌نشریه‌راخواستاریم.

گریز از گرمادر «طشت آب»!

★ گرما همچنان در مناطق جنوبی کشور بیداد می‌کندو مردم این مناطق ـ بخصوص کودکان که‌در برابر گرمای سوزان جنوبی طاقت وتحمل کمتری دارند ـ از هر وسیله‌ای برای‌خنک کردن تن وبدن خود بهره می‌گیرند .

تصویر دو کودک ساکن یکی از شهرهای جنوبی نشان می‌دهد که برای فرار از گرما به‌درون یک طشت آب رفته‌اند و ضمن خوردن هندوانه خنک ، در گرما به اصطلاح « صفا » می‌کنند .

در جلسه شورای اداری استان کهکیلویه وبویر احمد:

اعضای «شرکتهای تعاونی مسکن» حق‌فروش زمینهای خودراندارند

یاسوج : «اعضای شرکت های تعاونی مسکن کارکنان دولت در یاسوج ، دوگنبدان و دهدشت مجاز نیستند زمین هائی را که از شرکت های تعاونی‌مسکن خریده‌اند به فروش برسانند .

این مطلب در جلسه شورای اداری استان کهگیلویه و بویراحمد عنوان شد وجوهرزاده ، استاندار این استان که‌در جلسه حضور داشت ضمن تاکید این مطلب افزود :

ـ خوشبختانه دریاسوج اکثرکارمندان اداری با استفاده از تسهیلات شرکت تعاونی مسکن صاحب زمین شده‌اند . این گروه از کارمندان بایدهرچه زودتر نسبت به ساختمان در زمین های خود اقدام کنند تا با تخلیه منازل سازمانی موجود ، امکانات رفاهی برای آن عده از کارمندانی که در آینده به این شهر منتقل می‌شوند فراهم آید .

درهمین جلسه مدیر عامل بهداری‌و بهزیستی استان ، دکتر معاونیان ، گزارش کار ها و فعالیت های سازمان منطقه‌ای بهداری و بهزیستی را خواند وقرار شد برای ایجاد مراکز بهداشتی جدید به شهر های مختلف و دوگنبدان اولویت داده شود و این مراکز درهر ۳ شهرستان استان ایجاد گردد .

در پایان این جلسه لزوم صدور شناسنامه برای افرادی که تاکنون شناسنامه نگرفته‌اند مطرح شد و مقرر گردید گروه های ضربت از سوی‌اداره ثبت واحوال به نواحی مختلف استان اعزام شوند و در این مورد اقدام‌نمایند.

۱۲ ساعت وحشت واضطراب درکوهستان :

گرگ گرسنه کودک گمشده‌را، ۱۲ ساعت تعقیب کرد!

گرگ صبورسرانجام بدست‌روستائیان از پای درآمد !

ایذه : گرگ گرسنه‌ای که ۱۲ ساعت تمام درمنطقه کوهستانی نزدیک روستای«کلدوزخ» ایذه پسر بچه ٦ ساله‌ای را تعقیب کرده بود، درنزدیکی روستا، کتک مفصلی از دست اهالی روستا نوش جان کرد و به کوهستان گریخت .

پسر بچه ٦ ساله که «جانقلی» نام دارد هنگامی که همراه مادرش برای آوردن آب به کوهستان رفته بود، در کوه مادرش‌را گم‌کرده و سرگردان ماند و ۱۲ ساعت تلاش و جست‌وجوی بستگانش برای یافتن او بی نتیجه ماند ، اما هنگامی که هوا کاملا تاریک شده بود ،مردم روستا دیدند که جانقلی کوچولو دوان‌دوان به سوی روستا می آیدوگرگ گرسنه‌ای سردرپی او گذاشته است. اهالی با چوب و چماق به جان گرگ افتادند و گرگ که کتک مفصلی خورده‌بود به کوهستان گریخت .

«جانقلی» که‌از مرگ دلخراشی نجات یافته بود گفت : وقتی مادرم را در کوه گم کردم یک گرگ دنبالم کرد و من هم که راهی را بلد نبودم بی هدف می دویدم تا اینکه بالاخره‌روستا را پیدا کردم واز چنگ گرگ گریختم .

چه‌خوب است که...

درفسا :

● ... کارخانه برق فساکه چند روزی است براثرفشارزیاد از کار افتاده و شهر را در خاموشی و بی‌برقی فرو برده توسط مسئولین مربوطه مرمت شود و باردیگر به کار افتد .

در رامهرمز :

● ... نسبت به تامین آب و برق رامهرمز در این فصل گرم توجه و اقدام شود تا مردم رامهرمز که پس از قطع برق ناگزیر به تحمل مشکل بی‌آبی نیز می‌شوند بتوانند حداقل‌آب آشامیدنی مورد نیاز خود رابه سهولت بدست آورند .

درایذه :

● ... ترتیبی از سوی‌مسئولین اداره برق ایذه داده شود تا مردم این شهر بجای تحمل مشکلات ناشی از بی‌برقی در٤ تا ٥ شب در هفته ، هرشب‌از موهبت برق و ایضا تماشای برنامه‌های تلویزیون برخوردار شوند .

درکاشان :

● ... مسئولین امورشهری کاشان نسبت به تسطیح و موزائیک فرش یا اسفالت‌پیاده روهای ناهموار و پر از چاله چوله این شهر اقدام کنند و آثار کندوکاو دراین پیاده‌روها را که‌براثر فعالیت کابل کشی کارکنان تلفن بوجود آمده،محو کنند .

بقیه‌در صفحه دوم

نیازمندیهای اطلاعات

تلفنهای: ۳۰۳۷۰۲-۳۱۱۲۱۹-۳۱۱۲۲۵-۳۱۱۲۲۴

نیازمندیهای اطلاعات تلفنی پذیرفته می‌شود

شرکت تولیدی وصنعتی پارس ابزار

افراد زیر را با حقوق و مزایای مکفی

استخدام مینماید

۱ـ حسابدار با ۲ سال سابقه کار ۲ نفر
۲ـ تراشکار و صفحه تراشکار ۲ نفر
۳ـ کارگر پرسکار ۵ نفر
۴ـ کارگر ساده ۲۰ نفر

آدرس جاده آبعلی نرسیده به کارخانه آزمایش.
خیابان سازمان آب دست‌راست‌اولین کارخانه
تلفن ۷۸۰۲۵۳

کارگر ساده زن

سن از ۳۰ سال ببالا تمام وقت نیازمندیم آدرس: جاده مخصوص‌کرج ایستگاه‌شهوند خیابان رنگین کوچه سوم شرکت تکنوباکس
آ-۹۷۱

آگهی استخدام

شرکت آلومینیم طرح صفحه‌ای کارگر درب و پنجره ساز آلومینیم و کارگر ساده را به همکاری دعوت می نماید تلفن ۶۵۱۲۱۳
۱-۲ ـ ۱۰۱۰

بیکنفر دوشیزه یا بانو ماشین نویس فارسی

نیازمند است متاضیان با تلفن های ۲۲۵۰۴۳۱ تا ۴۶ تماس بگیرند شرکت مه‌ریز با مسئولیت‌محدود

پرستار بچه

بانوئی که بتواند پرستاری بچه ۶ ساله و کار های خانه را شبانه روزی انجام دهد با حقوق‌مکفی مورد نیاز است تلفن ۲۲۲۰۹۶

پیشخدمت

باسواد خواندن و نوشتن و ضامن معتبر جهت شرکت‌مورد نیاز است تلفن ۷۶۷۰۴۲
آ-۱۲۴۶

استخدام میشود

دو نفر خانم دیپلمه برای‌کار های دفتری و آمثالهم به این شماره ۶۶۳۱۴۰ و ۶۶۵۰۹۸ باآقای قدوسی تماس حاصل فرمایند.
آ-۱۱۷۰

شرکت سهامی ایرانسیلندر واقع در شهرری ابتدای جاده قم ـ خیابان نفت پشت پالایشگاه اسو بیک نفر لیسانس حسابداری با مشخصات ذیل نیازمند است.
۱ـ آشنائی بزبان انگلیسی
۲ـ سابقه کار حدودسه سال در شرکت های خصوصی.
واجدین‌شرایط‌استخدامی می‌توانند از تاریخ ۳۶ر۵ر۱۵ ببعد بین ساعات ۷ الی ۲ بعدازظهر با تلفن های ۵۹۹۹۷ ـ ۵۹۱۳۶۳ ـ ۵۹۱۲۷۵ تماس حاصل نمایند تا ترتیب مصاحبه‌داده‌شود

استخدام میشود

چندنفر ویزیتور باسابقه تمام وقت نیمه وقت با درآمد مکفی مورد نیاز است دارندگان وسیله نقلیه مقدم خواهند بود: شرکت نیماکو ۷۹۵۷۵۹

به کارگر سیم‌کش ساختمان برای کار های شرکتی مورد نیازاست تلفن ۶۸۴۸۱۲ ـ ۷۵۱۸۰۸

به تعدادی مربی و کمک مربی کودک نیازمندیم. تهران ویلا خیابان‌ششم پلاک ۴۲ نوسری نوین از ساعت ۸ صبح الی ۱ بعداز ظهر

کارگر جوشکار درجه ۱ و۲ مورد احتیاج است. محل‌کار جاده ساوه یافت‌آباد شرقی ده‌متری سعدی پلاک ۳۵ تلفن ۹۷۶۲۹

شرکت

ایران‌فان

برای توسعه امور تجارتی و شرکت تولیدی خود احتیاج به چند نفر شریک‌وارد بامور بازرگانی یا تولیدی باشند با سرمایه بیش از یک میلیون تومان نیازمند است شاهرضا اول روزولت ساختمان ۵۳ طبقه چهارم تلفن ۸۲۹۷۹۲
آ-۱۲۲۳ ۱-۲

شریک

شرکت شارپانت

سازنده ماشین الات ساختمانی (دامپروبتونیر) دو نفرشریک راهر کدام باحداقل ۲۵میلیون ریال سرمایه بهمکاری دعوت مینماید.
تلفن ۶۰ـ۵۰ـ۴۰ـ۲۰ـ۹۳۸۰۲۰
۱ـ۲ آ-۱۲۳۱

جویای کار

خانم لیسانسیه آشنا بزبان انگلیسی آماده کار ۹۲۳۹۴۱
آ-۹۹۱

مهندس راه و ساختمان

تمام‌وقت جویای‌کار تلفن ۷۹۰۴۰۶

شخصی بازنشسته جهت اداره کردن آبدارخانه و غیره در دفاتر یامطب پزشکان آماده میباشدتلفن ۳۱۱۰۸۰ راهنمای ۲۶۴ روزنامه اطلاعات.
آ-۷۰۴۵

جوانی ۳۰ ساله متاهل جهت باغبانی آماده کار است تلفن ۳۱۱۰۸۰ راهنمای ۲۶۵ روزنامه اطلاعات.
۱ـ۲ آ-۷۰۴۷

آموزشگاهها

ماشین نویسی بیژن

باحسن شهرت میدان ژاله تلفن ۳۴۸۳۸۴

تعلیم آواز و کلیه‌سازها

۶۴۲۶۳۳ و ۶۴۱۳۲۲

آموزشگاهها

تعلیم رانندگی

آموزشگاه رانندگی چمن تلفن ۷۳۵۶۷۷

آموزشگاه‌رانندگی‌ماندانا تلفن ۷۹۶۱۰۴

آموزشگاه‌رانندگی‌رودکی تلفن ۹۵۴۴۵۹

آموزشگاه رانندگی دقت تلفن ۳۱۹۴۴۸

آموزشگاه رانندگی پارس نو تلفن ۳۴۷۹۱۹

تدریس خصوصی

گرامر انگلیسی

تلفن ۸۲۰۹۷۳

ریاضیات فیزیک شیمی توسط لیسانس ببالا

باتضمین

۸۳۳۳۱۹

تدریس خصوصی

توسط دانشجویان مهندسی، پلی‌تکنیک‌برای‌کلیه مواددرسی تلفن ۶۲۱۷۱۳
۱-۳ آ-۶۹۸۳

صددرصد قبولی توسط دانشجویان فنی ،ملی آریامهر ۳۰۶۰۳۵
۱-۲ آ-۱۷۲۰

تکدرس تضمینی

۸۳۳۳۱۹

دروس

فیزیک مکانیک شیمی ریاضی هندسه مخروطات ترسیمی رقومی‌رسمفنی حساب‌استدلالی ریاضیات عمومی علوم تجربی آمار حسابداری جبر مثلثات‌و گرامر انگلیسی توسط دبیران مدارس تهران

تلفن ۸۲۰۹۷۳

تدریس کلیه دروس توسط‌دانشجویان‌آریامهر ۹۶۷۵۰۷

مکالمه روزمره را

درمرسطحی که هستید بیاموزید نوار و کتاب رایگان

۸۵۰۱۱۱ و ۸۵۸۱۱۱

گروه ورزیده دبیران

ریاضیات راهنمائی متوسطه حسابداری آمار بازرگانی و خدمات
۷۹۰۳۹۹

انگلیسی فرانسه

رادرکوتاهترین مدت بیاموزید
تلفن ۶۲۲۵۵۳
۱ـ۱۰ آ-۲۳۴۸

تدریس زبان فرانسه
تلفن ۶۵۷۳۲۱

انگلیسی خصوصی
مکالمه

۹۷۱۸۷۶

تدریس‌خصوصی ریاضی

راهنمائی و نظری‌توسط دبیر البرز و خوارزمی
تلفن ۶۸۴۳۵۷

تجدیدیهای

البرز خوارزمی‌وشهریار با تضمین تدریس‌میشود
تلفن ۸۳۳۳۱۹

تدریس
مخصوص شمال غرب دروس ابتدائی و تجدیدی و تقویتی توسط دانشجو تلفن ۹۷۱۸۸۵ از ۸ تا ۱۰ شب.
آ-۱۰۱۲

ATC Azhang
AZHANG TRAINING CENTER

تجدیدیها

گروهی متشکل از ۲۲۵ تن از

دبیران

(زن و مرد)

با سابقه تهران

آمادگی خود راجهت تدریس کلیه دروس مربوط به دوره‌های دبستان‌راهنمائی نظری‌دبیرستان هنرستان حسابداری وبازرگانی درهر نقطه شهر اعلام میدارند
۹۸۱۹۹۳ و ۹۷۶۵۵۴

تدریس خصوصی کلیه دروس تلفن ۲۳۸۱۵۲
۸۲۸۵۷۷

تدریس خصوصی کلیه‌دروس راهنمائی و سال اول نظری دانشجوی پلی تکنیک ۹۸۲۷۱۶

انگلیسی فرانسه

را در مدت کوتاه بیاموزید
تلفن ۶۵۵۷۰۵

مکالمه انگلیسی

با دبیران ایرانی‌وخارجی در منزل ویاموسسه
تلفن ۶۵۲۶۵۹

ریاضیات

راهنمائی نظری دبیرستان توسط دبیران لیسانسیه
تلفن ۸۲۰۹۷۳

تجدیدیها

گروهی از ورزیده‌ترین و مجرب‌ترین دبیران مدارس تهران‌آماده تدریس کلیه‌دروس دبستان . دبیرستان .هنرستان راهنمائی نظری بازرگانی در هر نقطه شهر میباشند .
۸۵۰۸۱۵ ـ ۸۵۰۱۱۱
آ-۸۷۸

ریاضی ـ رسم فنی

توسط لیسانسیه ریاضی و دانشجوی آرشیتکت ساعتی ۸۰ تومان تلفن ۶۶۲۵۵۱ عصرها

ریاضیات فیزیک شیمی

دانشجوی فوق لیسانس دانشکده فنی ۳۱۹۰۲۶

تکدرس‌خصوصی

توسط زبده ترین‌دبیران دبیرستان های تهران
تلفن ۸۳۳۳۱۹

انگلیسی توسط دبیر آنگلیسی

تلفن ۸۳۳۳۱۹

ریاضیات فیزیک شیمی توسط لیسانس ببالا

باتضمین

۸۳۳۳۱۹

انگلیسی

برای کودکان
توسط خانم کاترین
۸۵۰۸۱۵ ـ ۸۵۸۱۱۱

ششم طبیعی

تدریس توسط دانشجویان رشته مهندسی ۳۴۴۰۵۶

پرستار بچه

بانوئی با تجربه و در حدود ۴۰ ساله برای پرستاری بچه با حقوق مکفی استخدام می شود.
تلفن ۲۴۹۱۶۰

آگهی استخدام

یک شرکت تولیدی احتیاج به افراد زیر دارد.
۱ـ پانچیست تمام وقت باسابقه کار بامامشین ۹۶ ستونی.
۲ـ بایگان مجرب آشنا به تایپ فارسی.
واجدین شرایط میتوانند بادر دست داشتن مدارک وسوابق کار در ساعات اداری به خیابان بونرجمهری غربی‌ساختمان بهروز طبقه چهارم شرکت نساجی پارس مراجعه نمایند.

کارمنددفتری

یك شرکت معتبر نیازمند تعدادی کارمند زن و مرد برای انجام امور اداری و دفتری خود میباشد.
متقاضیان بایستی درخواست خود را همراه با ذکر مشخصات و سوابق تحصیلی به‌راهنمای شماره ۲۵۷ روزنامه اطلاعات ارسال‌دارند

استخدام مهندس مکانیك

یك نفر مهندس مکانیك با حداقل ۵ سال سابقه کار برای تمام وقت باحقوق مکفی درتهران استخدام میشود
متقاضیان برك درخواست خود را همراه با مدارك تحصیلی و سابقه‌کار ویك قطعه عکس و شماره تلفنی که بتوان‌تماس‌گرفت توسط صندوق پستی شماره ۱۴ر۱۵۷۰ تهران ارسال فرمایند.

Qualified
English Speaking
Secretary
to Operations Manager
required
APPLY: W.S. Chadwick
Sediran Drilling
Company
P.O. Box: 99, Ahvaz
Phone: 22456 or 29243

یك شرکت وابسته به‌دولت یك نفر دیپلمه که لااقل دوسال سابقه در امور حسابداری داشته باشد ویك ماشین نویس دو زبانه نیازمنداست

داوطلبین به آدرس بلوار پهلوی میرداماد پلاك ۱۹۲ طبقه سوم مراجعه نمایند.

استخدام فوری

شرکت فسان جهت کار در اداره مرکزی به نظافتچی زن و نگهبان مرد احتیاج فوری دارد.
آدرس: خیابان آناتول فرانس شماره ۹۹ (کارگزینی)

نمایندهٔ علمی داروئی

یک کمپانی بین‌المللی دارویی درایران به تعدادی نماینده علمی جهت تهران و اصفهان باشرایط ذیل نیاز دارد
۱ـ دارا بودن حداقل دیپلمه کامل متوسطه
۲ـ برگ پایان خدمت یامعافی دائم
۳ـ حداکثر سن ۲۸ سال
۴ـ علاقه‌مند به‌امور دارویی
کسانی که سابقه کار موفقیت آمیز در سایر شرکت هاداشته باشند مقدم خواهند بود لطفا جهت مصاحبه حضوری در روزهای یکشنبه ۱۶ـ دوشنبه ۱۷ـ سه شنبه ۱۸ مرداد ماه از ساعت ۹ صبح الی ۵ بعد ازظهر به خیابان آریامهر روبروی ساختمان حزب رستاخیزشماره ۶۰ شرکت بازرگانی شمیکو طبقه ششم مراجعه فرمائید.

یك نفر مهندس با مدرك فوق لیسانس در رشته مکانیك خاك با حداقل ده سال سابقه کار باحقوق ومزایای مکفی جهت کار تمام یا نیم وقت درتهران مورد نیازمیباشد.

تلفن ۸۳۲۶۳۳

استخدام

کارخانه نوردن واقع در شهر صنعتی البرز
یك نفر مهندس ویاتکنیسین مطلع‌در امرساخت تابلو های کنترل برق که بزبان انگلیسی و نقشه تابلوها تسلط کامل داشته باشد نیاز دارد قبولشدگان از منزل مسکونی در شهر صنعتی استفاده می‌نماید واجدین شرایط بخیابان وزراء مقابل انجمن ایران و امریکا ساختمان ۲۲۲ طبقه هفتم مراجعه نمایند.

استخدام

یك نفر مهندس راه و ساختمان آشنائی کامل به زبان انگلیسی و سابقه کار در راهسازی برای دفتر فنی شرکت ساختمانی در تهران‌مورد نیاز است . تحصیل‌کرده های خارج حداقل باید مدرك ام . اس داشته باشند . داوطلبین‌میتوانند به آدرس تهران ـ بلوار الیزابت خیابان هماکوچه سوم شماره ۱۲ طبقه سوم مراجعه وباباشماره تلفن های ۶۵۸۸۲۶ و ۶۵۶۸۱۲ تماس بگیرند.

آگهی استخدام کارگر

یکی از کارخانجات مدرن صنعتی بتعدادی کارگر با حقوق ماهیانه ۱۲۰۰۰ ریال که پس از اتمام یك دوره کارآموزی‌به ۱۵۰۰۰ریال افزایش میابد نیازمند است .

شرایط استخدام :

۱ـ دارا بودن گواهینامه سیکل اول متوسط یا راهنمائی تحصیلی
۲ـ برگ انجام خدمت وظیفه یامعافیت غیرپزشکی
۳ـ حداکثر سن ۳۵ سال
متقاضیان درخواست کتبی خودرا همراه بایک قطعه عکس به آدرس دقیق به نشانی تهران صندوق پستی شماره ۲۲۶۵ (آقای رشیدی) ارسال دارند.

IV

شرکت تولیدی ایران‌والونو

اولین سازنده شیر های بهداشتی وساختمانی وصنعتی در ایران به‌همکاری افراد ذیل با حقوق مکفی و مزایای فوق‌العاده نیازمند است .

۱ـ کارگر پرداخت کار
۲ـ کارگر سری تراشکار
۳ـ کارگر ریخته‌گر

داوطلبین بنشانی خیابان مازندران سه‌راه سازمان آب مراجعه و یا تلفن های ۷۸۴۹۴۱ـ۲ تماس حاصل فرمایند .

شرکت نفت پارس

PARS OIL CO.

شرکت نفت پارس تعدادی کارگر ساده را بادارا بودن حداقل سواد خواندن و نوشتن و بادردست داشتن کارت پایان خدمت یا برگ معافیت از خدمت استخدام می‌نماید .
نشانی : کیلومتر ۲۷ جاده‌مخصوص کرج بعد از دوراهی کاروانسرا سنگ پالایشگاه نفت‌پارس.

شرکت بهداشت ایران

جهت کار درتهران به افراد زیر نیاز دارد

۱ـ دونفر ویزیتور علمی با دیپلم طبیعی معافیت دائم سربازی و اتومبیل شخصی .
۲ـ دونفر راننده پایه دوشخصی با ششم ابتدائی ومعافیت دائم سربازی .
۳ـ چهارنفر کارگر انبار باسواد خواندن و نوشتن و معافیت دائم سربازی .
۴ـ دونفر مستخدم باسوادخواندن‌ونوشتن معافیت دائم سربازی وضمانت .
واجدین شرایط در روز یکشنبه ۳۶ر۵ر۱۶ ودوشنبه ۳۶ر۵ر۱۷ از ساعت ۹ تا ۱۲ صبح و ۴½ تا ۶½ بعداز ظهر به آدرس تخت‌جمشید غربی چهارراه فریمان ساختمان مجید مراجعه‌نمایند .

مؤسسه‌اطلاعات استخدام‌میکند

مؤسسه اطلاعات به‌تعدادی تلفنچی مرد که سابقه کار داشته باشند نیازمند است . دأوطلبین میتوانند از ساعت ۸ الی ۴ بعداز ظهر به کارگزینی مؤسسه اطلاعات واقع در خیابان خیام ساختمان روزنامه اطلاعات مراجعه نمایند .

آگهی استخدام

دونفر جوان که دارای دیپلم متوسطه باشندجهت مدیریت دوسینما در تهران استخدام میشوند .
طالبین بین ساعت ۱۸ الی ۱۲ بشماره ۹۲۳۶۹۷ تماس بگیرند .

نگهبان

برای شغل نگهبانی‌درتعمیرگاه و انبار شرکتی بزرگ درجاده مخصوص کرج حوالی کارخانه جنرال‌موتورز نیازبه‌استخدام نگهبان باسواد خواندن و نوشتن میباشد. در صورت‌نیاز محل سکونت مناسب نیز در محل کارگاه برای اقامت دائم تامین میگردد.
متقاضیان واجد شرایط تقاضای‌خود را با ذکر مشخصات به آدرس شرکت نیافران شماره ۱۲۹ خیابان ثریا تهران ارسال دارند .

آگهی استخدام

صندوق تامین‌اجتماعی وابسته بوزارت بهداری وبهزیستی بمنظور تکمیل کادر خود بتعدادی دیپلمه تاس متوسطه در زشته های حسابداری ، بانکداری ، بازرگانی ، منشیگری ، ریاضی و طبیعی که دارای شرایط زیر باشند نیازدارد :
۱ـ داشتن حداکثر ۲۵ سال تمام .
۲ـ داشتن برگ پایان خدمت وظیفه عمومی ویا معافیت دائم (توضیح اینکه دیپلمه‌های‌ریاضی وطبیعی بایستی دارای معدل کتبی ششم‌متوسطه ۱۴ببالا باشند) .
داوطلبان می‌توانند بمنظور ثبت نام برای امتحان همه‌روزه بجز پنجشنبه و ایام تعطیل از ساعت ۸ الی ۱۶ با در دست داشتن یك قطعه عکس ۴ × ۶ بمدیریت کارگزینی صندوق واقع درخیابان آیزنهاور کاخ تامین اجتماعی مراجعه نمایند.
صندوق تامین اجتماعی
م الف ۱۰۹۵۰

شرکت تونز ایران استخدام مینماید

۱ـ حسابدار با شرایط زیر :
۳ سال سابقه کار حسابداری دانستن‌زبان انگلیسی یا فرانسه .
۲ـ پیشخدمت ونامه‌رسان با ضامن ودر صورت امکان موتورسیکلت .
واجدین شرایط به آدرس خیابان پارک (وزراء) کوچه دهم شماره ۴ همه روزه به غیر از پنجشنبه از ساعت ۹ الی ۱۶ مراجعه نمایند.

Linde

شرکت لینده ایران رفریجریشن

احتیاج بیك

مهندس

با شرایط زیر دارد
۱ـ داشتن تجربه کافی در کارهای مربوط به دستگاههای سرد کننده و تهویه مطبوع.
۲ـ دارا بودن ملیت ایرانی
۳ـ آشنائی کامل به یکی از زبانهای آلمانی یاانگلیسی.
۴ـ داشتن گواهی پایان خدمت یامعافیت دائم غیر پزشکی.
از واجدین شرایط تقاضا میشود بین ساعت ۸ صبح الی ۴ بعدازظهر با تلفن شماره ۸۹۶۸۱۰ تماس بگیرند.

حسابداروورزیده

برای انجام امور حسابداری ، یك شرکت معتبر ، نیازمند تعدادی حسابدار ورزیده میباشد .
لطفا درخواست خود را با ذکر سوابق شغلی و مدارك تحصیلی براهنمای شماره ۲۵۶ روزنامه اطلاعات ارسال دارید .

آگهی آستخدام

کارخانه سیمان تهران افراد واجد شرایط را برای مشاغل زیر بهمکاری دعوت می کند .
۱ـ سرآشپز با آشنائی کامل به طبخ‌غذا های ایرانی یکنفر .
۲ـ میکانیك درجه یك ماشین های سنگین راهسازی ۵ نفر .
۳ـ میکانیك درجه دو ماشین های سنگین راهسازی ۵ نفر .
متقاضیان می توانند همه‌روزه باستثنای پنجشنبه و ایام تعطیل بکارگزینی کارخانه واقع درغنی‌آباد شهرری مراجعه فرمایند .

Pfizer

PFIZER LABORATORIES require qualified CHIEF ACCOUNTANT

— Iranian citizen
— Fluent in English/Farsi
— Military exemption
— 5 years experience in similar position

Contact Personnel Division, Tel. 668020 or 665723.

مهندسین‌مشاور ناسکو

یکنفر دیپلمه را جهت انجام امور بایگانی ودفتری استخدام می نماید .
داوطلبین فقط‌صبحها به‌آدرس تهران‌خیابان کوروش کبیر مقابل بی‌سیم شماره ۹۵۴ طبقه چهارم مراجعه فرمایند.

PEPSI

کارخانه پپسی کولای تهران

افراد زیر را به‌همکاری دعوت مینماید.
۱ـ مکانیك ماشین آلات تولیدی با حداقل ۳ سال سابقه کار ۴ نفر .
۲ـ سوپر وایزر تولید دیپلم فنی ۳ نفر
۳ـ اپراتور ماشین‌آلات تولیدی سیکل اول ۲۰ نفر
۴ـ کارگر ساده خط تولید ۳۰ نفر
۵ـ کارگر باربر ۴۰ نفر
۶ـ متصدی آبدار خانه آشنا به زبان انگلیسی ۲ نفر
۷ـ نظافتچی دستگاه تولیدی ۱۰ نفر
واجدین شرایط باید دارای برك‌پایان‌خدمت نظام یا معافیت از خدمت داشته باشند.
آدرس : خیابان آیزنهاور نبش خیابان جیحون کارخانه پپسی کولای تهران

تکنولوژ موادغذائی

بمنظور سرپرستی کارخانه آبمیوه گیری واقع درگل چشمه گنبد کابوس احتیاج بیك نفر تکنولوژ مواد غذائی باحقوق ومزایای مکفی وتامین مسکن درمحل کارخانه میباشد .
واجدین شرایط از ساعت ۸½ الی ۱۴½ با تلفنهای ۶۶۸۸۱۵ یا ۶۴۴۸۴۱ تماس حاصل نمایند

نیازمندیهای اطلاعات

تلفنهای: ۳۱۲۴۱۳-۳۱۱۲۲۷

نیازمندیهای اطلاعات تلفنی آنهی میپذیرد

شرکت بین المللی پارس کانتینر

جهت خدمت در تهران با حقوق ومزایای مکفی استخدام میکند

۱ـ کارمند ترابری
۲ـ مکانیك آشنا بکامیون های بنز ومان
۳ـ جوشکار درجه ۱ و۲
٤ـ آهنگر درجه ۱ و۲
٥ـ باطری ساز
٦ـ کمك مکانیك
۷ـ صافکار
۸ـ کمك نقاش
۹ـ کارگر ساده

از داوطلبانیکه هیچگونه مانع استخدامی ندارند تقاضامیشودجهت انجام مصاحبه و آگاهی از شرایط کار بین ساعت ۹ الی ۱۵ روز های یکشنبه ،دوشنبه ۱۶و ۱۷ مرداد ماه جاری به محل ترمینال شرکت واقع درجاده مخصوص کرج کیلومتر ۱۰ روبروی پمپ بنزین خیابان دفاع مراجعه نمایند .

استخدام

شرکت داروئی روش احتیاج بچند نفر نماینده علمی جهت کار در تهران وشهرستانها بطور تمام وقت با حقوق ومزایای مکفی دارد .

شرایط:

دکترای داروسازی ـ لیسانسیه بیولوژی و یا تحصیلات عالیه دیگر با داشتن سابقه کار ویزیت

داوطبان می توانند همه روزه صبح از ساعت ۱۰ الی ۱۲ باشماره تلفن ۸۳۱۰۸۶ تماس حاصل نمایند .

A leading consulting engineering company has immediate and challenging vacancies for:

HIGHWAY ENGINEERS

Qualified candidates should have minimum 5 years experience in design of highways.
For appointments please call Mr. Anand, Tel: 666142-4 from 7.00 to 16.00 (Sat. thru. Wednesday) or send complete resume to P.O. Box 3394, Attn: Personnel Dept.
All applicants must be available in Tehran for interview.

شرکت تجارتی دیزل اتوپارت

نماینده انحصاری

اتومبیل های سواری فیات ـ ماشین آلات آلیس چالمرز ـ فیات آلیس و کامنز در ایران برای کادر پرسنلی خود به افراد زیر نیاز دارد :

فروشنده موتور ژنراتور مسلط به زبان انگلیسی	۱ نفر
فروشنده ماشین آلات سنگین	۱ نفر
راهسازی و کشاورزی	
کارمند حسابداری	٤ نفر
کارمند حسابداری باحداقل سه سال سابقه کار	۱ نفر
تحصیلدار و نامه رسان	۲ نفر
مستخدم	٤ نفر
نگهبان	٤ نفر
ماشین شوی	٤ نفر
ماشین نویس لاتین	۱ نفر
بایگان	۱ نفر
کارمند با دارا بودن حداقل سیکل	٤ نفر

داوطلبین می توانند همه روزه از شنبه تا چهارشنبه ازساعت ۷ الی ۱۶٫۴۵ به محل شرکت واقع در جاده قدیم کرج کیلومتر ۱۹ دائره پرسنلی مراجعه نمایند .

سرویس ایاب وذهاب موجود میباشد .

(شرکت تجارتی دیزل اتوپارت)

بیمه دانا

شرکت بیمه دانا

(سهامی عام)

برای اجرای برنامه های تولیدی خود به عده ای همکار بازاریاب احتیاج دارد . از خانمها وآقایانیکه مایل به فعالیت وتحصیل درآمد بیشتر هستند دعوت میشود که در روز پنجشنبه ۲۰ مردادماه ۲۵۳۶ از ساعت ۸ الی ۱۲ صبح جهت مصاحبه به قسمت کارگزینی این شرکت واقع درخیابان شاهرضا شماره ۸۷۸ مراجعه فرمایند .

حداقل تحصیلات دیپلم حداقل سن ۲۰ سال

استخدام منشی

یك موسسه تجارتی یك نفر دوشیزه یا بانو باتحصیلات حدود دیپلم که دارای تجربه منشیگری باشد بنابه استعداد با حقوق مکفی استخدام می نماید متقاضیان لطفا در اولین فرصت مشخصات کامل خود را به آدرس تهران صندوق پستی ۱۸۴۲ـ۱۱ ارسال فرمایند .

آگهی استخدام

شرکت مشاورین مدیریت و کامپیوتر جهت تکمیل کادر پروژه های خود افراد زیر را استخدام مینماید :

تعدادی لیسانسیه مرد (فیزیك ـ ریاضی ـ علوم)

شرایط استخدام

۱ـ تابعیت ایران
۲ـ نداشتن تعهد تحصیلی
۳ـ آشنائی کامل بزبان انگلیسی
٤ـ برك معافیت نظام یا خاتمه خدمت
٥ـ امکان انجام ماموریت در خارج از تهران

از واجدین شرایط تقاضا میشود برای مصاحبه روزهای شنبه تا چهارشنبه از ساعت ۸ الی ۱۲ واز ۱ الی ٤ بعداز ظهر بدفتر مرکزی شرکت خیابان امیرآباد روبروی پارك فرح خیابان نوذری شماره ۲۰ مراجعه نمایند .

شرکت ساختمانی مجد

جهت خدمت درکارگاههای تابع به تعدادی دیپلمه احتیاج است .

داوطلبان می توانند ازساعت ۱۶½ باتلفنهای ۶۸۳۷۲۰ و ۶۸۳۵۰٤ تماس بگیرند

شرکت کشت وصنعت اراك

نیاز به سکرتر بامشخصات زیردر دفتر مرکزی خود درتهران دارد :

۱ـ آشنائی کامل به تایپ فارسی وانگلیسی
۲ـ آشنائی به امور انگلیسی
۳ـ آشنائی بزبان انگلیسی
٤ـ حداقل ۲ سال تجربه در امور فوق

واجدین شرایط با تلفن ۶۲۲۱۳۶ از ساعت ۹الی ۱۹ تماس حاصل نمایند .

شرکت داربست فلزی انجام
فروش و اجاره داربست ۹۶۲۴۶۲

آگهی استخدام شرکت روغن نباتی ناب

به افراد زیر نیازمند است
۱ـ دیپلمه ریاضی و طبیعی
۲ـ دوشیزه کمك حسابدار با مدرك دیپلم ریاضی محل کار تهران پارس تلفن ۷۸۰۷۹۵

شرکت کشت وصنعت اراك

افراد زیر رابرای کار در کارخانه شیر و پاستوریزه و استرلیزه اراك

بهمکاری دعوت مینماید :

۱ـ تکنیسین برق
۲ـ تکنیسین الکترو مکانیك
۳ـ مکانیك عمومی ماشین آلات صنعتی (پمپ ، موتور و غیره)
٤ـ تکنیسین دستگاه های سرد سازی (کمپرسور ، چیلر ، کندانسور)
٥ـ تکنیسین دستگاه های بخار صنعتی

افراد بالا باید دارای حداقل ۲ سال تجربه بوده و کسانی که در کارخانجات شیرو لبنیات کارکرده اند ازامکانات بیشتری برخوردارخواهند شد .

واجدین شرایط با تلفن ۶۲۲۱۳۶ازساعت ۹الی ۱۹ تماس حاصل نمایند .

شرکت تولید پیستون ایران

جهت خدمت در تبریز بیك نفر

مهندس ریخته گر

باآشنائی کامل بزبان آلمانی و حداقل سه سال تجربه مفیددرکارنجات رااستخدام وبرای گذراندن یك دوره کارآموزی به آلمان اعزام میدارد .

از واجدین شرایط درخواست می گردد هر روزاز ساعت ۹ صبح الی ٤ بعداز ظهر به آدرس اگزیفارم شماره ۱۹۱ طبقه پنجم و یا با تلفن های خیابان آیزنهاور ـ نبش خیابان اوستاـ ساختمان ۹۲۳۰۹۹ و ۹۳٤٤۸۹ تماس حاصل نمایند .

آگهی استخدام

موسسه اطلاعات بچند نفر دوشیزه یا بانو مسلط به ماشین نویسی فارسی باداشتن تحصیلات معادل دیپلم استخدام می نماید .

داوطلبین به روزنامه اطلاعات واقع درخیابان سپه ـ اول خیابان خیام طبقه اول ـ کارگزینی مراجعه نمایند .

آگهی استخدام کارخانجات اتومبیل سازی رنو

افراد مشروحه زیر را با حقوق و مزایای فوق العاده استخدام مینماید

۱ـ مهندس مکانیك آشنا به زبان فرانسه با سابقه کار .
۲ـ مهندس فلزشناسی و متالوژیست با دو سال سابقه کار در ازمایشگاه .
۳ـ تکنیسین مکانیك عمومی آشنابه نقشه خوانی با سابقه کار .
٤ـ تکنیسین شیمی جهت سرپرستی کارگاه های نقاشی باسابقه کار وداشتن تسلط به زبان فرانسه .
٥ـ لیسانس آمار آشنا به امور کارگزینی
٦ـ لیسانس حسابداری دانستن زبان انگلیسی ارجحیت دارد .
۷ـ دوشیزه یابانوی دیپلمه .
۸ـ منشی دوشیزه یابانو تسلط کامل به ترجمه زبان فرانسه و آشنا به تایپ فرانسه .
۹ـ سرپرست قسمت رنك وارد به امور نقاشی اتومبیل باسابقه کار .
۱۰ـ مکانیك ماشین آلات صنعتی
۱۱ـ مکانیك دستگاه های نقطه جوش .
۱۲ـ قالبند
۱۳ جوشکار کاربید
۱٤ـ صافکار .
۱٥ـ برقکار اتومبیل
۱٦ـ نجار .
۱۷ـ مونتاژ کاردرجه یك ودو
۱۸ـ چرخکار درجه یك
۱۹ـ کارگر پرس کار .
۲۰ـ برقکار ماشین آلات صنعتی .
۲۱ـ کارگر لوله کش آشنا به جوشکاری .
۲۲ـ کارگر آهنگر
۲۳ـ کارگر پیستوله کار .
۲٤ـ کارگر نقطه جوشکار
۲٥ـ نگهبان .
۲٦ـ شبگرد .
۲۷ـ کارگر ساده

شرایط استخدام

تحصیلات برای کارگران حداقل خواندن ونوشتن

واجدین شرایط می توانند همه روزه از ساعت ۸ صبح الی ۱٥ بکارگزینی کارخانجات اتومبیل سازی رنو واقع در جاده مخصوص کرج کیلومتر ۱۳ مراجعه نمایند .

شرکت ایران ترمو استخدام می کند

۱ـ مهندس تاسیسات با دوسال سابقه کار برای تهران و اصفهان .
۲ـ تکنیسین تاسیسات وبرق باه سال سابقه کار برای تهران و شهرستان .
۳ـ کارمند اداری (بازنشسته یکی از نیرو های سه گانه تقدم دارند).
٤ـ کارگر لوله کش تاسیسات ـ جوشکار لوله ـ برقکار درجه یك .
٥ـ انباردار وارننده پایه دوبرای اصفهان ـ مستخدم شرکت .
٦ـ مسئول نگهداری موتور های جوشکاری وماشین آلات کارگاه .

آدرس تهران ویلا ـ خیابان سپند شماره ۸۸
تلفن ۸۹٤۲٥۰ ـ ۸۹٥۷٥۰
اصفهان : میدان مجسمه هتل ساحل تلفن ۳٤٥۸٥

آموزشگاه بهیاری قدس اراك

برای چهارمین دوره بهیاری خود تعدادی دوشیزه برای آموزش تحت شرایط زیر قبول مینماید .

۱ـ شرایط :

الف ـ داشتن کارنامه قبولی چهارم یا پنجم متوسطه نظام قدیم و یاقبولی دوم دبیرستان نظام جدید (گروه خدمات بهداشتی ارجحیت دارند)
ب ـ حداقل سن ۱۷ وحداکثر ۲٤ سال.
ج ـ مجرد بودن .
د ـ رضایت کتبی ولی یاسرپرست برای تحصیل در این رشته

۲ـ تسهیلات

الف ـ هزینه خوراك ولباس کارآموزان بعهده آموزشگاه بهیاری قدس می باشد .
ب ـ هرماه مبلغ مکفی بعنوان کمك هزینه تحصیلی به کارآموزان تعلق میگیرد .
ج ـ درپایان دوره دوساله کارآموزان با دریافت گواهی دیپلم بهیاری با حقوق مکفی در بیمارستان قدس استخدام میشوند .

واجدین شرایط فوق می توانند ازتاریخ نشر آگهی تاتاریخ ۲۰٫٦٫۳٦ همه روزه از ساعت ۸ صبح تا ٦ بعداز ظهر با در دست داشتن مدارك فوق به دفتر آموزشگاه بهیاری قدس دراراك ویا به دفتر گروه پزشکی برزویه واقع در خیابان پهلوی روبروی پارك ساعی ساختمان شماره ۱۰۹٦ مراجعه و یا مکاتبه نمایند .

آموزشگاه بهیاری قدس اراك وابسته به گروه پزشکی برزویه

آگهی استخدام

شرکت صنایع کاشی اصفهان

(سهامی عام)

افراد مشروحه زیر را با حقوق ومزایای مکفی جهت خدمت دراصفهان بهمکاری دعوت مینماید .

الف : قسمت تولید و آزمایشگاهها

۱ـ مهندس شیمی یا سرامیك باحداقل سه سال سابقه کار در کارخانجات تولید .	یك نفر
۲ـ لیسانس یافوق دیپلم آمار برای کنترل تولید باسه سال سابقه کار .	یك نفر

امور فنی

۱ـ دیپلمه هنرستان های صنعتی رشته مکانیك وبرق .	٥ نفر
۲ـ مکانیسین درجه یك باده سال تجربه عملی و در انجام تعمیرات ماشین آلات تولیدی .	دو نفر
۳ـ مکانیسین درجه یك.آشنا بانجام تعمیرات. نصب ماشین آلات وپیاده کردن نقشه های فنی یا آشنائی به طرحهای فنی وحداقل ٦ سال سابقه کار	سه نفر
٤ـ تراشکار ماشین های فرز وصفحه تراش باه سال سابقه کار .	دو نفر
٥ـ قالب سازماهر با تخصص کافی درساخت وآماده کردن قالب ها با ٥ سال سابقه کار .	دو نفر
٦ـ میکانیسین موتور های دیزل باتخصص کافی و حداقل ٥ سال سابقه کار .	دو نفر
۷ـ متخصص آبکاری فولاد با سابقه کار .	یك نفر
۸ـ ابزارکار ، باحداقل ٥ سال سابقه کار.	دو نفر
۹ـ کمك تکنیسین با سه سال سابقه فنی در کارخانجات تولیدی و تحصیلات در حدود سیکل برای قسمت تولیدکارخانه	چهار نفر
۱۰ـ کارگر فنی باسه سال سابقه کار فنی و تحصیلات حداقل ٦ ابتدائی .	سه نفر
۱۱ـ اپراتور سنك زنی با ٥ سال سابقه کار وتخصص لازم درماشین های سنك زنی هیدرولیکی	دو نفر

ج : امور مالی واداری

۱ـ صندوقدار باضمانت ملکی کافی و دارا بودن بحسن شهرت و بامعرف معتبر .	یك نفر
۲ـ منشی و تایپست فارسی و لاتین .	

واجدین شرایط برای تکمیل پرسش نامه و تعیین وقت مصاحبه می توانند از تاریخ بیست و دوم مرداد ۲۵۳٦ بدفتر مرکزی شرکت واقع در اصفهان خیابان نظر مقابل سینما مهر ویا در تهران. خیابان کاخ شمالی . بالاتر ازبلوارشماره ۷۸ طبقه سوم مراجعه نمایند

گزارشهائی از جنوب

صفحه ۲

شنبه ۱۵ امرداد ماه ۲۵۳۶ ـ شماره ۱۵۳۸۰

حل مشکل کمبود آب در اردکان یزد

● : از سوی شهرداری اردکان یزد در مورد مطلبی که تحت عنوان «اردکانی‌ها و مشکل آب» در تاریخ ۲۰ر۴ر۳۶ در اطلاعات بچاپ رسید ، توضیحی بشرح زیر رسیده است که عینا درج میگردد :

«برای رفع این مشکل‌که‌امروز مبتلا به‌اکثر نقاط کشور میباشد ، خیلی قبل از اینکه مردم‌بفکر بیفتند و در جراید منعکس شود اقدامات دامنه‌داری شروع شد و برای توسعه لوله کشی و تامین آب موتور و نیاز اهالی برنامه وسیعی‌شامل‌نصب‌تصفیه‌خانه حفرچاه عمیق جدید الاحداث منبع جدید با ظرفیت بیشترو تجهیزات لازم از قبیل موتور پمپ و غیره بمرحله اجرا درآمده است که با کوشش شهرداری و پگیری فرمانداری قریبا منتج به نتیجه میشود ، بدیهی است در حال حاضر با نصب موتور پمپ جدید آب لوله‌کشی شهر بطور مرتب تامین و هیچگونه‌نگرانی وجود ندارد» .

فوتبالیستهای یاسوج ...

بقیه‌از صفحه اول

ـ ژیمناستیک و وزنه‌برداری دریاسوج ساخته‌خواهدشد.

کارهای ساختمانی اداره تربیت بدنی استان هم که در زمینی بمساحت ۲۵۰ متر زیربنا آغاز شده بود پایان یافته که دارای شش اتاق، تالار سخنرانی‌و سایرقسمت های لازم میباشد که این ساختمان بدستگاه های‌تهویه وگرم کننده مجهز است و برای ایجاد آن سیصد و پنجاه هزار تومان از محل اعتبارات خاص ناحیه‌ای و صرفه‌جوئی در اعتبارات جاری تربیت بدنی پرداخت گردیده که باید گفت بـا برداشتن اینگونه قدمهای مثبت در گسترش امکانات ورزشی انتظار میرودورزش این استان بزودی‌باچهره‌ای بسیار درخشان در استان های کشور جلوگیری نماید، زیرا جوانان این استان از نیروی کافی بدنی‌و استعداد هـای فراوان برخوردار هستند .

یاسوج ـ خبرنگار اطلاعات

حوادث مختلف

بقیه ازصفحه اول

معلوم نشده زیر گرفت وباعث مرگ او شد. راننده قانکر دستگیر گردیدو تحت تعقیب قانونی قرار گرفت.

آتش در خرمن گندم

* کشاورزی به نام نجفعلی مجبی ساکن روستای آلنی از توابع بروجن ضمن تسلیم شکایتی به ماموران ژاندارمری مدعی شدکه چند نفر ناشناس شبانه خرمن گندم او را که حدود ۴۲۰ کیلو گندم بوده به آتش کشیده‌اند.

همچنین در روستایی‌از توابع داران اصفهان دو خرمن گندم متعلق به مصطفی قلی ومحمد رضا شکوهی طعمه حریق شد. این دونیز ضمن تسلیم‌شکایتی به ماموران ژاندارمری مدعی شدند که آتش سوزی درخرمن آنها عمدی بوده‌است .

یك نفر کشته و۳ نفر مجروح شدند

* دریك حادثه رانندگی که در جاده نائین اردکان‌روی داد یك‌نفر کشته و ۳ نفر مجروح شدند.

این حادثه هنگامی روی داد که محمد علی امرالهی به‌اتفاق همسرش بانو سلطان و ۳ فرزندشان به نام های‌ابوالقاسم، مرتضی و مریم با اتومبیل شخصی از نائین‌به سوی‌اردکان در حرکت بودند که ناگهان اتومبیل از جاده منحرف و واژگون شد.

دراین حادثه بانو سلطان کشته شد و ۳فرزندش به‌سختی مجروح گشتند.

خفگی درچاه فاضلاب

* مردی به نام ایمان‌فرخی که برای لایروبی چاه فاضلاب به چاه رفته بود به علت گاز گرفتگی دچارخفگی ومسمومیت شدو جان سپرد.

جنازه وی با انجام‌تشریفات قانونی به خاك سپرده شد.

دستگیری هروئین فروشان

* ۳نفر فروشنده هروئین به نامهای مسعود آرام ،عباس قربانی و اصغر متجسس کـه در حوالی کوچه سپاهان چهار باغ اصفهان به فروش وتوزیع هروئین می پرداختند توسط ماموران گروه ضربت اداره مبارزه با مواد مخدر شهربانی اصفهان دستگیر شدند و ۱۵ بسته هروئین از آنان بدست آمد.

۳. هروئین فروش باپرونده های متشکله به دادسرا اعزام شدند.

خرمن گندم وجوسوخت

* در یك آتش سوزی گسترده که در کوهرنك از توابع استان چهار محال و بختیاری روی داد ۲ خرمن گندم وجو متعلق به شیخ علی‌قاسمی، یکی از کشاورزان کوهرنك طعمه آتش شد. چون وقوع‌این آتش سوزی مشکوك به نظر می رسید ، تحقیقاتی از سوی ماموران ژاندارمری برای‌بررسی علل و چگونگی حریق آغاز شد.

۵ نفر کشته و مجروح شدند

*برخورد یك تریلر و یك اتومبیل سواری در جاده‌اردکان یزد یك کشته و ٤ مجروح بر جای گذاشت .

تریلر ۳۶۱۸ تهران ـ ج که از یزد به اردکان می رفت با اتومبیل بنز سواری ۳۶۲۱۸ تصادف کرد.دراین حادثه‌راننده سواری کشته و٤نفر سرنشینان اتومبیل که اعضای خانواده‌اش بودند به سختی مجروح شدند راننده تریلرپس‌از وقووع‌حادثه متواری شدوماموران ژاندارمری در تعقیب او هستند . هویت مقتولو مجروحان حادثه هنوز اعلام نشده‌است .

حوادث ...

بقیه ازصفحه اول

این چهارراه مشغول کشیدن تریاکبودند توسط‌ماموران مبارزه‌با مواد مخدرشهربانی شیراز دستگیر شدند.

شب پای مذکور که سید محمد علی ضیائی نام دارد دربازجوئی اعتراف کرد که از ساعت ۱۲ شب به بعداز جوانان و مستهای آخرشب با تریاك و شیره پذیرائی می‌کرده است . از وی‌مقدار ۱۸۲۵ گرم سوخته و ۲۰۰ گرم تریاك قاچاق‌و مقداری شیره و دو دستگاه وافور بدست آمد ووی از سوی فروزش بازپرس شعبه ۳ دادسرای شیراز روانه زندان شد .

مرگ درروددخانه

همایونشهر : جوان ۲۸ ساله‌ای به نام رمضانعلی عسگری که برای آب تنی به ساحل زاینده رود رفته‌بود، به علت ناآشنا بودن بافن شنا در رودخانه غرق شد.

زیرآوار جان سپرد

نی‌ریز : دیوار خانه‌ای‌در محله «لبگودچاهی» نی‌ریز فروریخت و مردی به نام خیرالله زارع با دو فرزند٤ ساله و یک ساله‌اش‌زیرآوار ماندند . در این حادثه دختر چهار ساله خیرالله به نام جمیله کشته شد و خیرالله‌و فرزند دیگرش‌مجروح شدند.

سرقت از منزل

بندر کنگان : از خانه مردی به نام «سیخوش» مقداری اثاثیه و لوازم منزل به سرقت رفت . اموال مسروقه توسط ماموران ژاندارمری کنگان کشف‌و به صاحبش بازگردانده شد .

چه‌خوب است ...

بقیه‌از صفحه اول

در اردستان :

● ... ترتیبی داده شودکه برق مورد نیاز مردم اردستان حداقل روزی ۱۰ تا ۱۲ ساعت تامین شود تا اهالی این‌شهر در فصل گرما مجبور به‌تحمل خاموشی و بی‌برقی در ٤ یا۵ روز از ۷ روز هفته نباشند .

در شوشتر :

● ... نمایندگان فروش وسایل برقی از قبیل یخچال‌و تلویزیون هر چند وقت یکبار تعمیرکاران متخصص خود را برای تعمیر وبازسازی‌یخچالها، کولرها و تلویزیونهائی که به علت یک نقص فنی جزئی در شوشتر عاطل باطل‌وبی‌مصرف مانده ، به این شهر اعـزام نمایند ، زیرا در حال حاضر در هر خانه شوشتر یک یا دو وسیله برقی به علت نقص فنی گوشه انبارها خاک میخورد.

کشف جسد

قم ـ خبرنگار اطلاعات : جسد مرد جوانی که بطرز فجیعی کشته شده بود، در خانه‌اش واقع درانتهای‌خیابان «محمدرضاشاه» قم بدست‌آمد.

این مرد ۳۲ ساله بود و رحمان آبایی نام داشت .

جسد رحمان را برای اولین بار یکی از بستگانش دید و او بود که ماموران کلانتری ۲ قم را از موضوع با خبر کرد .

رازقی بازپرس شعبه دوم دادسرای قم ، مامور رسیدگی به پرونده مرگ رحمان آبایی شده است .

جسد رحمان ، برای کالبد شکافی و تشخیص علت مرگ، به اداره پزشکی قانونی تهران انتقال یافت .

شاگردان ممتاز ورتبه اول مدارس چادگان ـ بندر بوشهر ـ آبادان ـ شیراز ـ دهاقان ـ اصفهان ـ کاشان ـ قم

رامین گرگ، رتبه اول کلاس اول دبستان وحید آبادان بـا معدل ۱۹

فرازمند کلانتری‌شاگردممتاز کلاس دوم دبستان کمال‌الملك آبادان با معدل ۱۹ر۴۷

مژده لقمانی با معدل ۱۹ر۵ شاگرد ممتاز کلاس دوم‌دبستان پروانه شیراز.

شبنم بهار فر با معدل۱۶ر۱۸ شاگرد ممتاز کلاس دوم‌دبستان پروانه شیراز

شیوا خلخی با معدل ۲۰ شاگرد ممتاز بین دو کلاس اول

بابك‌نوآهن روانی‌دانش آموز کلاس اول ج دبستان صبرقیان پور بین ۲۵۰ نفر با معدل ۲۰ رتبه اول شده است .

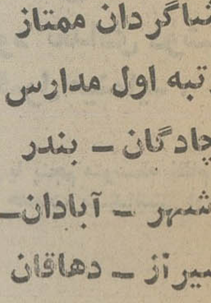

محمد مهدی حمیدی فرزند ابراهیم دانش آموز ممتازکلاس پنجم دبستان شمس تبریزی دهاقان

علیرضا قانعی دانش آموز کلاس پنجم‌دبستان دنیای‌کودك شیراز در سال تحصیلی۳۵ـ ۳۶ با معدل ۱۹ر۱۲ شاگرداول شناخته شده‌است.

محمدرضا هوشنگی‌فرزند احمددانش آموز کلاس‌اول دبستان دولتی کمال اصفهان بامعدل ۱۹ر۸ رتبه اول را بدست آورده .

زهرا نجفی فرزند خدارحم دانش آموز کلاس سوم ج دبستان رحمت اصفهان شاگرد اول شناخته‌شده۰

فاطمه کرومیل دانش آموز کلاس سوم‌آموزشگاه علوی کاشان در سال تحصیلی ۳۵۳۶ بامعدل ۱۹ر۹۰ مقام اول رابدست‌آورده است .

امیرمسعود هیدادن دانش آموز کلاس سوم دبستان پارس قم در سال تحصیلی ۳۶ـ۳۵ با معدل ۱۹ر۰۷ شاگردممتاز شده است .

علی هیدادن دانش‌آ موز کلاس‌اول راهنمائی‌دبیرستان صدرقم در سال تحصیلی ۳۶ـ۳۵ با معدل ۱۸ شاگرد ممتاز شناخته شده است

محمدعلی‌دشتی در کلاس چهارم دبستان‌مهرگان یزد بامعدل ۱۹ حائز رتبه اول گردیده است .

محمدعلی دهشیری زاده بامعدل ۱۹ر۶۶ در کلاس سوم دبستان بدریزد حائز رتبه اول گردیده است .

بابك‌نوآهن روانی‌دانش آموز کلاس اول ج دبستان صبرقیان پور بین ۲۵۰ نفر با معدل ۲۰ رتبه اول شده است .

زهره‌هیدادن شاگردممتاز کلاس‌چهارم‌دبستان دخترانه اندیشه‌قم بامعدل ۱۹ر۵۹

نوشین‌حیاطیان‌درکلاس‌دوم دبستان لغوی یزد ممتاز معرفی گردیده است است .

نادرنوری ماجلان درکلاس سوم‌دبستان‌بهاریزدبامعدل۲۰ حائزرتبه اول گردیده‌است.

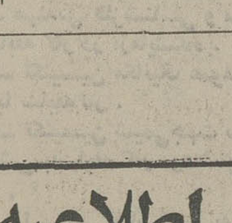

زهرا نجفی فرزند خدارحم دانش آموز کلاس سوم ج دبستان رحمت اصفهان شاگرد اول شناخته‌شده۰

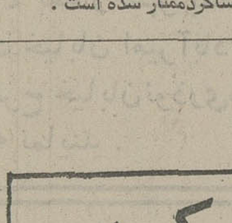

فاطمه کرومیل دانش آموز کلاس سوم‌آموزشگاه علوی کاشان در سال تحصیلی ۳۵۳۶ بامعدل ۱۹ر۹۰ مقام اول رابدست‌آورده است .

امیرمسعود هیدادن دانش آموز کلاس سوم دبستان پارس قم در سال تحصیلی ۳۶ـ۳۵ با معدل ۱۹ر۰۷ شاگردممتاز شده است .

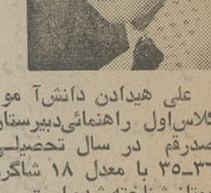

علی هیدادن دانش‌آ موز کلاس‌اول راهنمائی‌دبیرستان صدرقم در سال تحصیلی ۳۶ـ۳۵ با معدل ۱۸ شاگرد ممتاز شناخته شده است

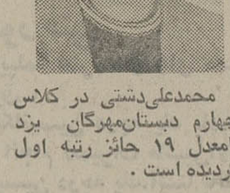

محمدعلی‌دشتی در کلاس چهارم دبستان‌مهرگان یزد بامعدل ۱۹ حائز رتبه اول گردیده است .

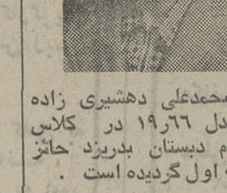

محمدعلی دهشیری زاده بامعدل ۱۹ر۶۶ در کلاس سوم دبستان بدریزد حائز رتبه اول گردیده است .

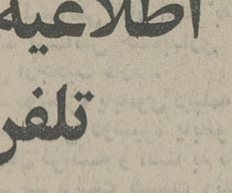

شهرام نیک اقبال بامعدل۲۰ شاگرد ممتاز کلاس دوم دبستان عطائی شهرجدیدلار فارس

شهام نیک اقبال بامعدل۲۰ شاگرد ممتاز کلاس دوم دبستان عطائی‌شهرجدید لار فارس

زهره پاسالار زاده دانش آموز کلاس سوم دبستان سعادت‌بندربو شهر بامعدل۲۰ رتبه اول شده است.

اطلاعیه برای مشترکین تلفن شهر اهواز

اداره کل مخابرات استان خوزستان

ازعموم مشترکین محترمی که تا خاتمه سال ۲۵۳۲ شاهنشاهی ودیعه ده هزاریالی بحساب شرکت مخابرات ایران واریز نموده وموفق به دایری تلفن خود نشده تقاضا مینماید حداکثر تا آخر روز اداری ۱۵ر۵ر۳۶ جهت تعیین تکلیف بامور مشترکین این اداره کل مراجعه نمایند .

بدیهی است درخاتمه تاریخ فوق‌فیش این‌قبیل‌مشترکین از ردیف نوبت تاسیسات فعلی خارج وجزء مشترکین تاسیسات آتی محسوب خواهند شدوهیچ اعتراضی نیز پذیرفته نخواهد شد .

هویدی ـ رئیس کل مخابرات استان خوزستان

شماره ۱۰۵۶ ـ ۲۵۳۵/۱۱/۳۰

جمعیت شیر و خورشید سرخ ایران

آموزشگاه بهیاری عباس مسعودی

آگهی ثبت نام

آموزشگاه بهیاری عباس مسعودی

آموزشگاه بهیاری عباس مسعودی طبق اساسنامه مصوبه یکصدوپنجاه وهشتمین جلسه شورایعالی آموزش و پرورش مورخ ۲۲ فروردین ماه ۲۵۳۵ برای سال تحصیلی ۳۷ـ۲۵۳۶ باشرایط زیر داوطلب میپذیرد:

۱ـ دارا بودن سلامت جسمی و روانی

۲ـ دارا بودن کارنامه قبولی سال دوم دبیرستان نظام جدید (گروه خدمات بهداشتی حق تقدم خواهند داشت) دارندگان مدرك قبولی چهارم متوسطه نیز میتوانند ثبت نام نمایند .

۳ـ سن داوطلب کمتر ازشانزده سال تمام وبیشتر از بیست‌ودو سال تمام نباشد (فقط دوشیزگان مجرد)

٤ـ قبول شدن درامتحان ورودی و مصاحبه .

دوره تحصیلات رشته بهیاری در این آموزشگاه دوسال، شبانه روزی و مخارج تحصیلی رایگان میباشد به قبول شدگان پس از پایان دوسال تحصیل گواهی نامه پایان تحصیلات متوسطه در رشته بهیاری داده میشود .

داوطلبان باید دربدو پذیرش تعهد ثبتی با ضامن معتبر (کارمندرسمی‌دولت) بسپارند که دو برابر سنوات تحصیلی پس از فراغت از تحصیل درمقابل اخذحقوق مقرره درهر نقطه‌ای که جمعیت شیر و خورشید سرخ ایران تعیین مینماید انجام وظیفه نمایند .

مدارك لازم برای ثبت نام

۱ـ یك برك فتوکپی کارنامه‌قبولی‌در دبیرستان نظام جدید یاگواهی اشتغال به تحصیل درسال دوم متوسطه نظام جدید ازدبیرستان .

۲ـ دوقطعه عکس ٤×۳

۳ـ یك برك فتوکپی شناسنامه عکس دار (داوطلب باید درمراجعه به آموزشگاه شناسنامه خودرا همراه داشته باشد)

٤ـ یك برك رضایت از دبیرستان

۵ـ یك برك رضایت ازولی

٦ـ سپردن مبلغ ۲۰۰ ریال بحساب آموزشگاه بهیاری بشماره حساب جاری (۲۳٦۳) بانك عمران‌شعبه داریوش‌وارائه فیش بانکی به‌آموزشگاه

۷ـ تکمیل تقاضانامه و معرفی دو نفر مورد اعتماد آموزشگاه که حسن اخلاق داوطلب را گواهی نماید .

کلیه داوطلبان باید درمسابقه ورودی که روز (جمعه ۱۸ شهریورماه سال۲۵۳٦ ساعت ۸ صبح) در محل آموزشگاه انجام میگیرد شرکت نمایند .

داوطلبان‌می‌توانند برای‌کسب‌هرگونه اطلاعات بیشتری مکاتبه ویا به‌آموزشگاه مستقیما مراجعه نمایند .

آدرس : شیراز ـ خیابان صدری ـ مقابل‌هتل‌کوروش‌ـ‌تلفن۳۷٦۹۱و۳٤۷۲۰

مدیر آموزشگاه بهیاری عباس مسعودی

شمسی آل آقا

آگهی تجدید دعوت مجمع عمومی عادی

چون جلسه روز پنجشنبه ۱۲ر۵ر۳۶ بعلت عدم‌حصول اکثریت رسمیت پیدا نکرد . لذا طبق ماده ۳۱ اساسنامه‌مجلسه آینده مجمع عمومی در ساعت چهار بعداز ظهر روز یکشنبه ۳۰ر۵ر۳۶ در محل فروشگاه شرکت واقع در انتهای‌امیریه تشکیل خواهد شد دستور جلسه طبق آگهی مندرج در روزنامه اطلاعات شماره ۱۵۳۶۷ بشرح زیر است .

۱ـ گزارش هیئت مدیره و بازرسان پیرامون اقدامات شرکت و ترازنامه سال ۲۵۳۵ .

۲ـ تصویب ترازنامه سال ۲۵۳۵ و تعیین خط مشی شرکت .

۳ـ انتخاب ۳نفر بازرس برای مدت یک سال از سهامداران محترم تقاضا میشود در روز و ساعت مقرر در جلسه شرکت فرمایند.

شرکت تعاونی و مصرف کارکنان‌وبازنشستگان گمرک وانحصارات

وزارت جنگ

آگهی مناقصه شماره ۱۸ـ ۱۲ر۵ر۲۵۳۶

پشتیبانی منطقه ۲ شیراز یك قلم‌تخم‌مرغ نیازمندی خود را ازطریق مناقصه خریداری می نماید :

پیشنهاد دهندگان میتوانند با مراجعه بدفتر مدیریت آماد و خدمات واقع درفلکه‌ستادوملاحظه مشخصات اجناس‌ودریافت برك‌شرایط‌ومشخصات معامله پیشنهاد خود را طبق مفاد مندرج دربرك شرایط ومشخصات معامله تنظیم و تاساعت ۱۰ صبح روز ۲۹ر۵ر۳۶ بدفتر آمادو خدمات‌تحویل نمایند . م‌الف ۶۵۵

اداره مناقصه‌گذار ـ پشتیبانی منطقه ۲

وزارت جنگ

آگهی مناقصه شماره ۱۹ـ ۱۲ر۵ر۲۵۳۶

پشتیبانی منطقه ۲ شیراز یك قلم پنیر نیازمندی خود را ازطریق مناقصه خریداری می نماید :

پیشنهاد دهندگان میتوانند با مراجعه بدفتر مدیریت آماد و خدمات واقع درفلکه‌ستادوملاحظه مشخصات اجناس‌ودریافت برك‌شرایط‌ومشخصات معامله پیشنهاد خود را طبق مفاد مندرج دربرك شرایط ومشخصات معامله تنظیم و تاساعت ۱۱ صبح روز ۲۹ر۵ر۳۶ بدفتر آمادو خدمات‌تحویل نمایند . م‌الف ۶۵۶

اداره مناقصه‌گذار ـ پشتیبانی منطقه ۲

اعتبار ندارند

چند فقره چك مربوط به بانکهای اهواز در مشهد مفقود شده که‌از درجه اعتبار ساقط است.

چك بانك بازرگانی شعبه عمران اهواز شماره ۲۴۰۷۰۴ از حسابجاری ۵۶۵۰ دو چك بانك صادرات شماره ۷۹۸۴۵۸ از حساب جاری ـ ۱۲۵۳۷ و ۴۱۹۵۶۴ از جاری ۶۵ر۹ و چك‌بانك ملی شعبه گمرك شماره ۵۰۷۴۰۳ ازحساب‌جاری ۱۱۷۴۲۹ آ ـ ۴۵۰۹

جمعیت بهزیستی و آموزشی فرح پهلوی
آموزشگاه کودکیاری

آموزشگاه کودکیاری برای یازدهمین دوره‌درسال تحصیلی ۳۷ـ۲۵۳۶ از طریق مجموع امتیازات بدست آمده در مصاحبه و معدل کل با مدارك‌ذیل داوطلب می پذیرد :

الف ـ فتوکپی کارنامه قبولی دوم گروه خدمات بهداشتی و یا سایر رشته های نظام جدید.

بـ فتوکپی کارنامه پایان دوره راهنمائی مرحله دوم یا سوم متوسطه (نظام قدیم)

پـ فتوکپی شناسنامه ۲ برگ

تـ عکس ۴×۳ ۶قطعه

ثـ رسید پرداخت مبلغ ۵۰۰ ریال بحساب شماره ۴۴۴ جمعیت بهزیستی‌و آموزشی فرح پهلوی در بانک عمران شعبه پهلوی سه‌راه عباس‌آباد .

دوره تحصیلی داوطلبان ردیف الف دو سال وبرای ردیف ب چهار سال خواهد بود که به فارغ‌التحصیلان‌دیپلم کامل متوسطه در رشته کودکیاری داده خواهد شد .

توجه :

۱ـ پذیرفته شدگان بند الف تعهد رسمی می‌سپارند که پس‌از فراغت از تحصیل به مدت ۳ سال در موسسات تابعه جمعیت خدمت نمایند و درمقابل از کمك هزینه تحصیلی ماهیانه مبلغ ۵۰۰۰ ریال استفاده خواهند نمود .

۲ـ دو سال اول خدمت پس از فراغت از تحصیل جزء دوران خدمات اجتماعی زنان محسوب خواهدگردید.

امکان ادامه‌تحصیلات عالی برای کودکیاری در رشته های ذیل میباشد :

رشته های (آموزش و پرورش قبل از دبستان ـ لیسانس ـ فوق لیسانس) و پرستاری (لیسانس ـ فوق لیسانس) آموزشیاری (لیسانس) .

داوطلبان می‌توانند همه روزه از ۱۶ تیر ماه‌الی پایان روز ۲۰ شهریور ماه بامدارك فوق از ساعت ۸ صبح الی۱۴ به آموزشگاه کودکیاری واقع در خیابان شاهرضا ـ بیج شمیران جنب بیمارستان جهانشاه صالح مراجعه و داوطلبان شهرستان ها مدارك خود را بوسیله پست سفارشی به آموزشگاه ارسال دارند.

تاریخ مسابقه ورودی پس ازاتمام نام‌نویسی‌در گروه های تعیین شده از روز ۲۲ تاپایان روز ۲۹شهریور ماه خواهد بود .

تلفن ۳۹۳۰۶۷

آ ـ ۲۳۱۵۹

آگهی پذیرش داوطلب تکنیسین مواد غذائی کشتارگاه شیلات

دانشکده دامپزشکی بمنظور تربیت تکنیسین مواد غذائی کشتارگاه شیلات برای خدمت در استانهای مختلف کشور در سال تحصیلی ۳۶ـ۳۷ پنجاه نفرداوطلب بومی مرد را ازطریق مسابقه و با شرایط زیر میپذیرند :

۱ـ تعداد افراد مورد نیاز برای استان ها و شهرستان های ذیل عبارتند از استان مرکز ۳نفر (قشم ـ قصر ـ پیشوا) .

گیلان ۴نفر (بندر پهلوی ـ املش‌ـچابکسر ـ لشت‌نشا). مازندران ۴نفر (جویبار ـزیراب ـامیرکلاـ ساری).

آذربایجان‌شرقی ۴نفر (شبستر ـ سردرود ـ مراغه ـ تبریز).

آذربایجان غربی ۳ نفر (تکاب ـ مهاباد ـ خوی) .

کرمانشاهان ۲نفر (هرسین ـ سنقر).

خوزستان ۴نفر (مسجد سلیمان ـ ایزده ـ رامهرمزـ اهواز).

فارس ۵ نفر (زرقان ـ خرامه ـ ارسنجان ـ اقلید ـ مرودشت).

کرمان ۲نفر (زرند ـ بردسیر).

خراسان ۵نفر (سراسکن ـ نیشابور ـبیرجند ـبجنوردـ مشهد).

اصفهان ۲نفر (اردستان ـ اصفهان) .

سیستان و بلوچستان ۲ نفر (خاش ـ ایرانشهر).

کردستان ۲نفر (سنندج ـ بانه).

ایلام ۱نفر (دهلران) .

استان‌گرگان ودشت ۳نفر (علی‌آباد ـ پهلوی دژـ شاهپسند).

استان زنجان ۱نفر (خرم‌دره).

استان هرمزگان ۲نفر (بندرعباس ـ بندر دیلم).

شرایط ثبت نام :

۱ـ دارا بودن گواهینامه کامل متوسطه رشته‌طبیعی‌ـ ریاضی ـ کشاورزی (پروانه قبولی تحصیلی سال جاری مورد قبول است).

۲ـ از متولدین سال ۲۵۱۱ شاهنشاهی (۱۳۳۱) ببعد ثبت‌نام بعمل می‌آید .

۳ـ بومی بودن در استان یافرمانداری کل موردتقاضا و منظور از بومی بودن آنستکه داوطلب بایستی‌حداقل دارای دو شرط از شرایط چهارگانه زیر باشد .

متولد درمنطقه موردتقاضا ـ اخذ گواهی ششم ابتدائی یادوره اول متوسطه یا دیپلم کامل متوسطه از منطقه مورد تقاضا .

۴ـ برگ خاتمه خدمت نظام وظیفه یا معافیت دائم‌غیر از معافیت پزشکی .

۵ـ سه قطعه عکس ۳×۴ که در سال جاری گرفته شده باشد .

۶ـ۵۰۰ ریال حق ثبت نام که داوطلب بایستی بحساب شماره ۱۵۰ بانک عمران شعبه اسکندری شمالی پرداخت نماید .

مقررات :

۱ـ دوره مذکور دو سال است و بفارغ‌التحصیلان گواهینامه فوق دیپلم اعطا میشود .

۲ـ افراد مورد نیاز بر حسب بومی بودن از هر استان بتعداد سهمیه فوق بترتیب معدل انتخاب‌خواهندشد.

۳ـ کسانیکه در مسابقه ورودی پذیرفته میشوند از پرداخت شهریه معاف هستند و از کمك هزینه تحصیلی‌که مبلغ آن ۴۰۰۰ ریال درماه میباشد نیز استفاده خواهندنمود.

۴ـ قبول شدگان جهت ثبت نام باید تعهد ثبتی دایر بقبول خدمت در سازمان دامپزشکی کشور طبق فرمیکه دریافت خواهند داشت تهیه و همراه بامدرك لازم بدانشکده دامپزشکی ارائه دهند .

۵ـ مدت خدمت در سازمان دامپزشکی کشور در ازاء هرسال تحصیلی ۳سال می‌باشد .

۶ـ داوطلبان جهت ثبت‌نام و دریافت کارت ورودی و کسب اطلاع از تاریخ مسابقه میتواند تا تاریخ ۱۶ر۶ر۳۶ بدانشکده دامپزشکی واقع در خیابان آیزنهاور مراجعه‌کنند . م‌الف ۱۰۹۳۹

دانشکده دامپزشکی ـ دانشگاه تهران

(((آگهی پذیرش دانشجو آموزشگاه‌عالی پرستاری نیروی زمینی شاهنشاهی)))

آموزشگاه عالی پرستاری نیروی زمینی شاهنشاهی تعدادی داوطلب دختر باشرایط وامتیازات زیر میپذیرد :

شرایط : تابعیت‌دولت‌شاهنشاهی‌ایران‌ودارابودن شرایط پذیرش برابرصفحه ۱۴۹دفترچه راهنمای سازمان سنجش آموزش کشور ونداشتن همسر واولاد وسپردن تعهد مبنی برعدم ازدواج درمدت تحصیل درآموزشگاه.

امتیازات : دانشجویان در تمام مدت تحصیل شبانه‌روزی ودرسال اول ماهیانه ۲۰۰۰ ریال و در سال دوم ۲۵۰۰ریال ودرسال سوم ۳۰۰۰ ریال بعنوان کمك هزینه تحصیلی دریافت می‌نمایندو فارغ‌التحصیلان بدریافت گواهی‌نامه عالی پرستاری (لیسانس) سرافراز می‌گردند و حقوق و مزایاوترفیعات آنان تابع‌آئین‌نامه استخدام کارمندان ارتش شاهنشاهی می‌باشد .

داوطلبان می‌توانند بمنظور ارائه مدارك‌لازم وکسب اطلاعات بیشترو ثبت‌نام همه روزه درساعات اداری از تاریخ درج آگهی تاسه‌شنبه ۸ر۶ر۲۵۳۶ باستثناء ایام تعطیل به آموزشگاه عالی پرستاری نیروی زمینی شاهنشاهی بنشانی‌خیابان کورش کبیر انتهای خیابان کاج جنب بیمارستان لیلا پهلوی مراجعه نمایند. م الف ۰۲۲۰

اداره بهداری نیروی زمینی شاهنشاهی

پذیرش برای آموزشگاه بهیاری

آموزشگاه بهیاری مرکز پزشکی آموزشی ودرمانی جرجانی جهت سال تحصیلی ۳۶ـ ۳۷ تعدادی دانش آموز دختر مجرد باشرایط زیر را ازطریق مسابقه و مصاحبه میپذیرد :

۱ ـ دارابودن گواهینامه سوم متوسطه نظام قدیم و یا سال دوم گروه خدمات بهداشتی وسایر رشته های نظام جدید .

۲ ـ حداقل سن ۱۶ و حداکثر ۲۶ سال .

۳ ـ موفقیت در امتحان ورودی و مصاحبه

۴ ـ برخورداری از سلامت جسمی و روحی که‌پس‌از موفقیت در امتحان باید بتائید پزشک معتمددانشگاه رسیده باشد .

۵ ـ نداشتن سوء پیشینه

مدارك لازم جهت ثبت‌نام :

۱ ـ رسیدبانکی بمبلغ پانصد ریال به حساب شماره۱۰۰۲ بانک ملی شعبه دانشگاه ملی ایران .

۲ ـ فتوکپی آخرین مدرك تحصیلی یکی از رشته های فوق یکبرگ

۳ ـ فتوکپی شناسنامه یکبرگ

۴ ـ عکس ۴×۳ ۳ قطعه

آموزشگاه بهیاری روزانه‌بوده و دانش آموزان در مدت تحصیل از کمك هزینه تحصیلی بهره‌مند خواهند بود .

پذیرفته شدگان باید تعهد رسمی در یکی‌از دفترخانه‌های رسمی تهران بسپارند که پس‌از طی دوره دوساله و حصول موفقیت بمدت چهار سال در یکی از مراکز درمانی وابسته بدانشگاه خدمت نمایند .

امتحان کتبی ساعت ۹ صبح روز چهارشنبه سی‌ام شهریور ماه در محل آموزشگاه مرکز پزشکی آموزشی و درمانی جرجانی واقع در خیابان تهران نو برگزار خواهد شد .

مدارک ارائه ووجه ثبت‌نام مسترد نخواهد شد .

داوطلبان واجد شرایط میتوانند جهت ثبت‌نام از تاریخ نشر این آگهی لغایت آخر وقت اداری روز ۲۷ر۶ر۲۵۳۶ بدفتر مدرسه بهیاری بیمارستان جرجانی (واقع در اول جاده تهران‌نو) مراجعه نمایند .

دانشگاه ملی ایران

آ ـ ۲۳۱۵۵

اطلاعیه‌مرکز کارگزاری بورس‌وسهام بانك‌اعتبارات‌صنعتی‌پرداخت‌سودسهام شرکت‌نساجی‌مازندران

به اطلاع کلیه سهامداران محترم شرکت سهامی عام نساجی مازندران میرساندکه طبق‌تصویب‌مجمع عمومی عادی‌سالیانه‌صاحبان سهام مورخ ۲۸ر۴ر۲۵۳۶ سود سهام سال ۲۵۳۵ شرکت از قرار ۱۷ر۵ درصد (قبل ازکسرمالیات) پرداخت میگردد .

سهامداران محترم شرکت سهامی عام نساجی مازندران می‌توانند از روز شنبه ۲۲ مرداد ماه جاری بادر دست داشتن سهام و کارت شناسائی خود به بانکهای زیر مراجعه‌ومبلغ خالص‌سودسهام خودرا دریافت نمایند :

درتهران: بانك‌اعتبارات‌صنعتی واقع درخیابان آتشکده جنب سازمان برنامه وبودجه در شهرستانها : شعبه اصلی بانك ملی ایران .

گردد . دارندگان سهام بی نام با نام شرکت مزبور پرداخت می‌سود سهام‌فوق فقط به سهام اولیه شرکت میتوانند برای تبدیل سهام خود به سهام بانام به مرکز کارگزاری بورس بانك اعتبارات صنعتی مراجعه نمایند . م الف ۱۰۷۴۷

هواپیمائی ملی ایران ۱۰ هما

هواپیمائی‌ملی‌ایران«هما» آگهی‌استخدام

هواپیمائی ملی ایران «هما» برای تکمیل کادر سازمانی خود تعدادی آشپز را با برخورداری ازمزایا ودراختیار گذاشتن امکانات زیر بهمکاری دعوت مینماید .

۱ـ حقوق و مزایای مکفی
۲ـ غذای گرم
۳ـ وسیله ایاب وذهاب
۴ـ مزایای بیمه
۵ـ امکانات رفاهی گسترده

شرایط استخدامی :

داشتن سواد خواندن ونوشتن ، حداکثر سن۴۵ سال ، سابقه کار .

از داوطلبان واجد شرایط تقاضا می شود باهمراه داشتن اصل و فتوکپی مدرك تحصیلی فتوکپی برك پایان خدمت یا معافیت دائم،فتوکپی صفحه اول شناسنامه و چهار قطعه عکس تاپایان روز۲۲ مردادماه۳۶ همه‌روزه از ساعت ۱۵ الی۱۹به اداره استخدام واقع در خیابان تخت‌طاوس نبش روزولت اطاق شماره ۱۰۷ مراجعه نمایند.

وزارت راه وترابری
سازمان بنادر وکشتیرانی

آگهی استخدام

سازمان بنادر وکشتیرانی‌جهت تکمیل کادر واحدهای شناور برای خدمت دربنادر ۱۳۷ نفر داوطلب‌از طریق آزمایش ومصاحبه انتخاب و پس از طی دوره آموزشی مربوط در اداره کل بنادر و کشتیرانی خرمشهر درصورت احراز موفقیت باحقوق ومزایای مکفی‌استخدام مینماید . کلیه متقاضیان باید شرایط زیر را دارا باشند .

۱ـ تابعیت دولت شاهنشاهی ایران
۲ـ متدین به یکی از ادیان رسمی کشور
۳ـ دارا بودن برك گواهی پایان خدمت یا معافیت از خدمت وظیفه
۴ـ عدم اشتغال در وزارتخانه ها ،سازمان هاوموسسات دولتی ووابسته بدولت .
۵ـ حداکثر سن۳۰ سال .

از داوطلبان واجد شرایط درخواست می شود فرم ذیل‌را تکمیل وهمراه بادوقطعه‌عکس، فتوکپی مدرك تحصیلی لازم ،فتوکپی شناسنامه، فتوکپی برك پایان خدمت یا معافیت از خدمت وظیفه حداکثر تاتاریخ ۳۰ر۵ر۲۵۳۶ به قسمت کارگزینی اداره کل بنادر وکشتیرانی محل مورد تقاضا ارسال دارند . از متقاضیان واجد شرایط جهت انجام آزمایش و مصاحبه‌دعوت بعمل‌خواهد آمد داوطلبان بومی درشرایط مساوی حق‌تقدم خواهند داشت .

ردیف عنوان شغل	مدرك تحصیلی‌لازم	محل جغرافیائی خدمت‌و تعداد موردنیاز		
		خرمشهر	شاهپور	بوشهر	عباس
۱ـ معاون مدیر ماشین	دیپلم مکانیك ، ماشین آلات ، ریاضی ، طبیعی	ـ	۱۰	۱	۱
۲ـ برقکار	دیپلم برق، ریاضی ، طبیعی	۷	۷	۳	۴
۳ـ موتوریست	سوم متوسطه	۸	۱۲	۳	۱۵
۴ـ سکانی	سوم متوسطه	ـ	ـ	۴	۸
۵ـ ملوان	سوم متوسطه	۲۰	۸	۱۲	ـ
۶ آشپز	ششم ابتدائی	۵	۵	ـ	۴

فرم درخواست استخدام‌درسازمان بنادر وکشتیرانی

نام نام خانوادگی نام پدر

شماره ومحل صدور شناسنامه تاریخ و محل تولد

داوطلب شغل (فقط یك شغل)جهت خدمت در

(فقط یك محل) آدرس کامل وشماره تلفن

م الف ۱۰۸۲۵ امضاء داوطلب

بازار آشفته لوازم یدکی اتومبیل!

دیروز نوبت شیر بخاری پیکان بود، امروز نوبت شمع است وفردا معلوم نیست نوبت به چه برسد!

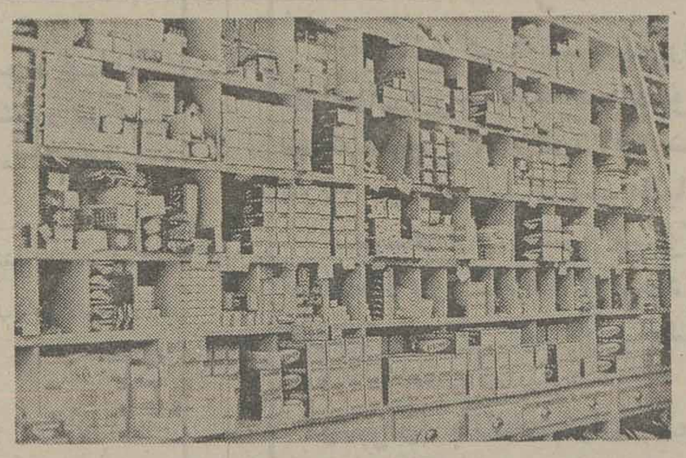

لوازم یدکی اغلب فراوان ولی گران است. تنها شمع است که کمیاب است.

بهای لوازم یدکی اتومبیل‌های خارجی گران است. قیمت این وسایل هرچندماه یکبار بی‌آنکه کنترلی وجود داشته باشد، افزایش می‌یابد و لازمست مسئولان امر نسبت به نرخ‌گذاری آنها و کنترل نرخهای مصوبه هرچه زودتر اقدام کنند.

سیل اتومبیلهای خارجی وارداتی بخصوص اتومبیل‌های اروپایی در یکی دو سال اخیر رونق خاصی به بازار فروش لوازم یدکی این اتومبیل‌ها بخشیده است.

باوارد شدن هر اتومبیل خارجی میزان مصرف لوازم یدکی آن نیز افزایش می‌یابد اما مشکل بزرگ خریداران و حتی فروشندگان نبود ضوابطی برای نرخ‌گذاری و کنترل است. یکی از دارندگان اتومبیل خارجی که برای خرید لوازم یدکی به فروشگاه اخوت در خیابان امیر کبیر مراجعه کرده بود، ضمن اشاره بهمین مساله به گزارشگر ما گفت: متاسفانه در کار فروش لوازم یدکی خارجی قیمت‌گذاری وجود ندارد و کسی نیست که از فروشندگان این لوازم بپرسد چرا فلان جنس را به این قیمت میفروشند؟ بهمین جهت کار فروش لوازم یدکی بانصاف فروشنده آن بستگی پیدا کرده است. اگر فروشنده منصف باشد، به چند درصد سود عادلانه اکتفا میکند و در غیر اینصورت جنس را به هرقیمتی که توانستی می‌فروشد. مسئول فروشگاه مزبور در جواب با اشاره به گرانی روز افزون لوازم یدکی در کشورهای سازنده چند نمونه افزایش قیمت را ارائه میکند و میگوید.

بعنوان مثال دو ماه پیش زه چراغ بنز ۲۸۰ را به قیمت نود تومان میخریدیم در حالیکه در حال حاضر آنرا به قیمت ۱۵۰ تومان میفروشند. همینطور قالپاق تکی بنز ۲۲۰ که یکماه قبل هفتاد تومان بدست ما میرسید اکنون ناگزیریم آنرا ۱۱۲ تومان بخریم.

علل گرانی لوازم یدکی

بجز مشکل نبودن نرخ ثابت، افزایش قیمت لوازم یدکی خارجی در کشورهای صادر کننده علت مهم بالا رفتن قیمت ها در بازار داخلی است. در فروشگاه جنرال بنز در خیابان امیرکبیر مسئول فروش فروشگاه در جواب پرسش علت گرانی لوازم یدکی خارجی میگوید:

قیمت لوازم یدکی در کشور های صادر کننده مرتبا درحال افزایش است این افزایش خواه ناخواه باورود این اجناس به بازار داخلی به بازار ما منتقل میشود.

بعقیده این فروشنده سرو صدایی که برسر لوازم یدکی بوجود آمده آنقدرها واقعی نیست. چرا که رقابت شدیدی که در حال حاضر بین کمپانی های تولیدی این قبیل کالا وجود دارد امکان افزایش سود جویانه قیمت را نمیدهد، اگر هم افزایش هست ناشی از گرانی مواد اولیه تولید در کشورهای اروپایی است. همین افزایش است که هر چند ماه یکبار بر قیمت اجناس وارداتی تاثیر می‌گذارد.

باچند نفراز صاحبان اتومبیل های خارجی که برای خرید لوازم یدکی مراجعه کرده‌اند نیز گفتگو کردیم، تاکید مشترک همه آنها برسر مسئله گرانی مستمر قیمت لوازم یدکی و عدم نظارت لازم بود.

کمبود در بازار

اکنون در بازار لوازم یدکی کمبودها بیشتر بچشم میخورد. از شمع وطنی گرفتتا خارجی و زیربندی بیشتر اتومبیل‌ها در بازار کمیاب است و بازار سیاه پیدا کرده است.

قیمت رسمی شمع اتومبیل ۵۵ ریال است اما اکنون در انبی ۱۵۰ ریال هم پیدا نمیشود.

آقای جواد حسینی راد پرسابقه‌ترین فروشنده این خیابان در امر لوازم یدکی اتومبیل است، او میگوید: بازار سیاهی که امروز برای شمع درست شده چندی پیش برای شیر بخاری پیکان بود و اگر تمام خیابان چراغ برق تهران را میگشتی، نمی‌توانستی یک شیر بخاری پیکان گیر بیاوری، امروز نوبت شمع شده و فردا نوبت لوازم دیگر! اکنون بازار لوازم یدکی خیلی آشفته است و هر روز نیز بدتر میشود به طوریکه معلوم نیست آخر به کجا خواهد رسید؟ برای حل مشکل فقط دولت است که میتواند واقعا قدم پیش‌بگذارد زیرا اتحادیه برای ما کاری نکرده است.

تابلو تازه

هرگز جلو این تابلو نایستید!

تابلو یی را که اینجا می‌بینید، تازگیها بردیگر تابلوهای شهر اضافه شده است. این تابلو که پیدا است متعلق به آتش‌نشانی است، نشان دهنده اینست که اتومبیل‌داران نباید در این محل توقف کنند زیرا از تابلو پیداست که ایستادن ممنوع را دو بله نشان میدهد و این هشداریست به رانندگان که اگر اتومبیل خود را در این محل پارک کنند، جریمه خواهند شد و اتومبیلشان بوسیله جرائقال به پارکینگ راهنمایی و رانندگی انتقال خواهد یافت.

این محل مخصوص شیر آتش نشانی است و بایدهمیشه آزاد باشد تا در مواقع ضروری و حریق ماشین‌های آتش نشانی بتوانند شیرهای آب این محل استفاده کنند.

باموتوراتومبیل خود بیشتر آشناشوید

برای اینکه خوانندگان این صفحه بهتر و بیشتر با موتور اتومبیل وطرز کارآن آشنا شوند سئوال و جواب هایی که متخصصین ومکانیسین‌ها در نظر گرفته‌اند، دراینجا آورده‌ایم:

س ـ علت تمام گاز نخوردن موتور چیست ؟

ج ـ ممکن است از خرابی کاربراتور، خرابی پمپ بنزین، گیر کردن آشغال در لوله‌های بنزین، خرابی پدال گاز وکم شدن قدرت فنر گاز باشد.

س ـ دستگاه کاربراتور چیست ؟

ج ـ دستگاه کاربراتور تشکیل شده از پیاله بنزین، شناور، سوزن، ژیگلور (آرام، کمکی، اصلی) وساسات .

س ـ علت خفه کردن موتور چیست وچگونه برطرف می‌شود؟

ج ـ علت خفه کردن موتور چند حالت دارد. زیاد بودن بنزین داخل سیلندرها مخلوط نشدن بنزین و هوا و بطور کلی احتراق ناقص.

س ـ علت کم شدن کشش اتومبیل چیست ؟

ج ـ میزان نبودن دلکو، خرابی کاربراتور، ترکخوردن سیلندر، سوختگی واشر سرسیلندر، آببندی نبودن سوپاپها، شل بودن شمعها، خرابی گاز اتومبیل، ترک خوردن درب دلکو وکثیف بودن شمعها.

این بحث بهمین ترتیب در شماره‌های آینده ادامه خواهد یافت.

نرخ تعمیر اتومبیل ٤ سیلندر در تعمیرگاهها

تعویض رادیاتور	۲۰۰ ریال
تعویض شیلنگ بالای رادیاتور	۱۰۰ ریال
تعویض شیلنگ پائین رادیاتور	۱۵۰ ریال
تعویض سربی و اترپمپ باکارمزد رادیاتور	۵۰۰ ریال
تعویض رادیاتور باو اترپمپ باکارمزد رادیاتور	۵۰۰ ریال
تعویض واشردرب سوپاپ	۲۰۰ ریال
تعویض واشر سرسلیندر	۱۰۰۰ ریال
تعویض منبع عقب اگزوست	۶۰۰ ریال
تنظیم سوپاپ‌ها	۲۰۰ ریال
تعویض هریک از دسته موتورهای جلو	۳۰۰ ریال

سازمان شاهنشاهی خدمات اجتماعی ۲۵۰۶

مرکز پزشکی رضا پهلوی
باشرایط مناسب

یك نفر رادیولوژیست استخدام مینماید. طالبین میتوانند به اداره آموزش مرکز پزشکی رضا پهلوی واقع در تجریش مراجعه نمایند.

مرکز پزشکی رضا پهلوی

اختراع دومهندس ایرانی :

مزاحمین تلفنی، بسادگی شناخته میشوند

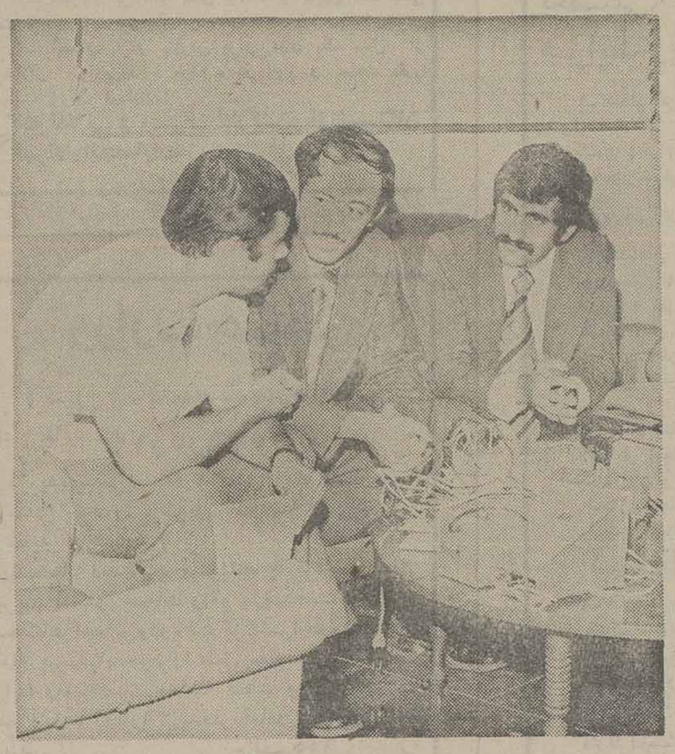

مهندس‌رفان و مهندس سقازاده «نفر دوم و سوم از چپ» طرز کار دستگاه مزاحم یاب رابرای محمد ویژگان خبرنگار ما شرح میدهند.

دو مهندس ایرانی، دستگاهی اختراع کرده‌اند که بوسیله آن، براحتی میتوان مزاحمین تلفنی راشناخت و مچشان را گرفت. بانصب این دستگاه بر روی تلفن‌ها، هرکس که مورد مزاحمت تلفنی قرار میگیرد، بدون آنکه نیازی به دخالت شرکت مخابرات باشد، میتواند مزاحم را بشناسد و نام و شماره تلفن و آدرس او را پیدا کند.

دستگاه مزاحمت یاب را دو مهندس جوان بنامهای محمد حسین رفان و احمد سقزاده، با همفکری و همکاری یکدیگر اختراع کرده‌اند. این دستگاه بر روی تلفن ها نصب میشود. باین ترتیب، وقتی بوسیله یکی از دو تلفن که برهردو، دستگاه مزاحمت یاب نصب شده، اقدام به مزاحمت تلفنی شود، شماره تلفن و نام و آدرس صاحب آن، براحتی میتوان مزاحمین تلفنی راشناخت و مچشان را گرفت. بانصب این دستگاه بر روی تلفن‌ها، هرکس که مورد مزاحمت تلفنی قرار میگیرد، بدون آنکه نیازی به دخالت شرکت مخابرات باشد، میتواند مزاحم را بشناسد و نام و شماره تلفن و آدرس او را پیدا کند.

نقص این دستگاه این است که باید روی هردو تلفن هم مزاحم و هم مزاحم شونده نصب شود، باین ترتیب ممکن است مزاحمان حرفه‌ای تلفن، ازاین دستگاه استقبال نکنند اما مخترعان این دستگاه می گویند: اگر شرکت تلفن، این دستگاه را بر روی کلیه تلفن هایی که به مردم میفروشد نصب کند و یا نصب آن اجباری شود، دیگر هیچکس نمی تواند با تلفن مزاحم دیگران شود. نوع کامل این دستگاه می‌تواند در شبکه تلفن شهر نصب شود.

اگر چنین طرحی هم اجرا نشود، درصورت استقبال صاحبان تلفن ازاین اختراع، تعداد مزاحمت های تلفنی بسیار کم خواهد شد، زیرا کلیه تلفن هایی که مجهز به این دستگاه است عملا از رده تلفن های مزاحم خارج خواهد شد.

در ساختن این دستگاه سعی شده که با سیستم تلفنی ایران منطبق باشد، این دستگاه با یك باطری یك و نیم ولت کار میکند و میتوان آنرا در سراسر کشور مورد استفاده قرار داد. مهندسان ایرانی سازنده پیش بینی کرده‌اند، قیمت هردستگاه برای صاحبان تلفن حدود ۴۰ یا ۵۰ تومان هزینه خواهد داشت.

آنروز از سنگر ستارخان و باقرخان
بوی باروت و خون می آمد،
واکنون ... در پرتو انقلاب شاه و ملت
بوی خوش زندگی بمشام میرسد.
شرکت کارخانه های صنعتی آزمایش (سهامی عام)

آقای امیر عباس هویدا ، نخست وزیر ،مهندس جعفر شریف امامی رئیس مجلس‌سنا و مهندس‌عبدالله ریاضی رئیس مجلس شورای ملی ، بمناسبت هفتادو دومین سالروز مشروطیت ایران ، پیامهایی خطاب‌به ملت ایران ایراد کردند:

تجلیل از جانبازان و مجاهدان مشروطیت ایران

پیام نخست وزیر :

۷ دهه بعد از جنبش تاریخی مشروطیت

امیر عباس هویدانخست وزیر

خواهران و برادران عزیزم

هفتاد و دومین سالروز مشروطیت ایران را به همه شما تبریک و تهنیت و به‌روان پاک همه وطن پرستانی که در این جنبش بزرگ ملی بخاطر آزادی‌و آبادی ایران جان باخته‌اند ، درود میفرستم.

برای نسلی که امروز هفت دهه بعد از آن جنبش تاریخی ، پاسدار میراثها و فرهنگ غنی و افتخارات درخشان این سرزمین تاریخی گشته باعث غرور و سربلندیست که توانسته است طی مدتکوتاه و با تلاش عظیم بفرماندهی شاهنشاه، ایران‌رابصورت یکی از قدرتهای پیشرو صلحجو و پشتیبان‌آرمانهای بشری در صحنه جهانی درآورد.

اطمینان دارم که نسل حاضر در پرتو انقلاب شاه و ملت مانند پدران وطنخواه خود با تحقق‌همه آرمانهای ملی ، لحظه‌ای از پا نخواهند نشست‌و هر سال جنبش باشکوه مشروطیت‌با پیروزیهای بزرگتری برای این ملت همراه خواهد بود.

روح همه جانبازان راه وطن شاد و یادشان جاودانه باد

متن پیام مهندس شریف امامی‌رئیس مجلس سنا:

فداکاری واستقامت، قانون طبیعت است

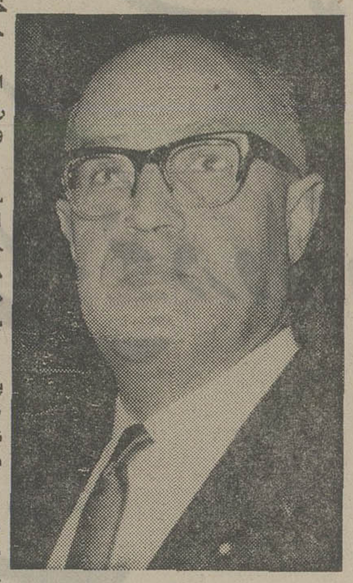

مهندس شریف امامی

همیهنان عزیزم

جشن هفتادو دومین سالگردتاسیس مشروطیت را که یکی از بزرگترین و شریفترین حوادث تاریخ دو هزار و پانصد ساله میهن عزیز ماستبه‌افراد ملت بزرگ و نجیب ایران از صمیم‌قلب شادباش عرض میکنم.

هم میهنان

در تاریخ‌هر قوم و ملتی‌روزهائی وجود دارد که چکیده و ماحصل‌فراز و نشیب زندگی آن ملت ها است و با فرا رسیدن و عواقب آن ایام دوران شکوفائی و عظمت معنوی آن ملل به منصه ظهور میرسد. این روزها همیشه در تاریخ اقوام و ملل با خطوط زرین ثبت میشود و پیوسته‌از خاطره آن‌ایام و حوادثی که در آنها بوقوع پیوسته است با احترام و بزرگی یاد میشود.

بر سبیل مثال روز سقوط باستیل‌و غلبه فرشته آزادی و عدالت بر اهرمن استبداد در فرانسه هرساله جشن‌گرفته میشود و ملت فرانسه‌از آنروزبه‌افتخار یاد میکنند- یاروزاستقلال امریکاروزی است که خاطره آن هیجگاه ازیادمردم ممالک متحد امریکای شمالی بیرون‌نمی رود و عظمت و آزادگی‌خود رامرهون آن روز بزرگ میدانند. همچنین در زندگانی غالب ملل بزرگ شرق و غرب روزهائی‌وجوددارد‌که‌سرمنشاء آزادی و موجب افتخار و نیک بختی آنسان است.

برای ما ایرانیان روز ۱۳ امرداد یکی از روز های نادری است که با طلوع آن زنجیر شوم استبداد گسیخته و بنیان آزادی که سرچشمه فیض و سعادت هر ملتی است ریخته شده است در این روزفرخنده فداکاری‌و جان‌بازی مجاهدین دلیر و آزادیخواه ایران‌به‌ثمر رسید و در پی تلاش و کوششی‌که‌ملت ایران از خود نشان دادشاهد پیروزی را در برگرفت و راه را برای ترقی و تعالی نسل های آینده گشود.

قانون طبیعت است که هیچ‌آرمان بزرگی بدون فداکاری و استقامت واز خود گذشتگی شکل نمی‌گیردو به‌مرحله فعلیت نمی‌رسد وبنابر همین قاعده‌تغییر ناپذیر طبیعی آرمان بزرگ آزادی که بزرگترین آرمانهای بشری‌است درسایه همت وپایداری‌و از خودگذشتگی‌نصیب ملت ایران گردید . آری نهال آزادی‌که بعد ها درختی بزرگ و برومند گردیدو ملت ما در سایه آن قدم به مراحل رفاه و تعالی گذاشت با خون مجاهدین و آزادیخواهان ملت ایران آبیاری گردید و این خود از مفاخر ملت ماست که به هنگام ضرورت می‌تواند بکپارچگی از خود نشان‌دهدومردان آزاده‌ای‌بپرورد که تا آخرین نفس‌برای حصول‌مقصود بکوشند و پایداری کنند.

ملت ایران تا پیش از انقلاب مشروطیت از یک طرف مشتی مردم رنج کشیده و محروم که‌در ورطه جهالت‌و فقر غوطه‌ور بودند واز طرف دیگر مشتی افراد ظالم و خودخواه که برگرده آنان نشسته در حالی که‌ازاوضاع دنیا خبر داشتند و نه به‌وجدان و عدالت و انصاف می - اندیشیدند. تنها هدفشان این بود که ملت رادرهمان ورطه جهل و پریشانی‌نگاهدارند و آنچه بتوانند ازاستثمار آنها بهره ببرند.

عاقبت مردم ازاین وضع ناهنجار به ستوه آمدندو براهنمائی اندیشمندان آزاده انقلاب مشروطیت را براه انداختند و چنانکه همه می‌دانیم بافداکاری وجانبازی درخور تحسینی ایستادند تا خود و نسل های آینده را به نعمت گرانبهای آزادی برسانند.

قانون اساسی ایران که بهمت ملت و پایداری جانبازان مشروطیت تدوین گردید منشور آزادی ما محسوب می‌شود و در نظر ملت ایران از ودایع گرانبهای ملی بشمار می‌آید.

متاسفانه مرتجعین تا آنجا کهتوانستند درکار مشروطیت اخلال کردند و سعی داشتند که اوضاع‌را بحال گذشته‌برگردانند حتی یکی از ارکان اصلی مشروطیت‌یعنی مجلس سنا سال ها در اثر پاره‌ای‌اغراض شخصی و ملاحظات سیاسی معوق‌مانده بود تا در سال ۲۵۰۸ به فرمان والای شاهنشاه معدلت پرور این منقصت از مشروطیت ایران برطرف گردید و باتشکیل مجلس سنا و سپس با صدور منشور انقلاب و اصلاحات اساسی که بی‌آمد آن در جامعه ایران بود مشروطیت ایران تکمیل گردید ازاین رو روان مجاهدین راه مشروطیت شاد گردید و دستگاه‌قانون گذاری کشور دقت واستحکام بیشتری یافت .

هموطنان عزیز

این جشن فرخنده ملی را که در حقیقت بزرگترین اعیادملی کشورماست به قاطبه ملت ایران تبریک گفته و امیدوارم در ظل عنایت پروردگار توانا و به رهبری‌فرمانده خردمند و دادگسترما کشور ایران‌همچنان راه ثبات و تعالی را بپیماید و به نیروی عدالت و ایمان درراه مجد و عظمت گام بردارد .

متن پیام مهندس عبدالله ریاضی رئیس مجلس شورای‌ملی .

ملت ایران میداند که‌چه‌میخواهدو به کجامی رود

مهندس عبدالله ریاضی

آغاز هفتاد و دومین سال مشروطیت ایران‌رابابزرگداشت خاطره بنیان گذاران‌این‌نهضت مقدس جشن میگیریم و گرامی میداریم و بروان پاک همه فداکارانی که در راه مبارزه با بیداد و فساد بجهاد برخاستند و از پای ننشستند تا به‌آرزوی ملی خود تحقق بخشیدندرود میفرستیم .

این جشن‌فرخنده را هنگامی برگزار میکنیم که کشور ما در سایه تدابیر داهیانه‌ودرایت و کفایت فرمانده عالیقدر خود در مسیر تحولی عظیم،بسوی آینده‌ای درخشان و تمدنی بزرگ پیش میرود و باپیروی از اصول انقلاب شاه و ملت و کوشش درتحقق هرچه‌بیشتر هدفهای سازنده و ارزنده آن که خطوط اصلی و برنامه اساسی پیشرفت‌های همه‌جانبه مارا تعیین‌وتضمین کرده‌است‌و نیز با اتکاء به اصول‌جاویدان حزب رستاخیز ملت ایران که مظهر واقعی پیوستگی معنوی و قلبی ملت ایران است راه خود را با سربلندی و افتخار می‌پیماید تاهرچه زودتر جای خویش را در میان کشورهای بزرگ جهان آنگونه که‌شایسته است احراز نماید .

هدف واقعی از نهضت مشروطیت که هفتاد واندی سال پیش باپایداری وجانبازی پیشقدمان این قیام ملی بظاهر صورت تحقق‌پذیرفت چیزی‌جز برقراری اصول‌عدالت اجتماعی و از میان بردن اختلافات طبقاتی و محو آثار نابرابریها و بیدادگریها نبود لیکن همه میدانیم که سال ها گذشت و نبود و نشانی نداشت هرگز مشروطیت ایران که جز نامی امکان نیافت که باین هدفها برسد و با درهم ریختگی و از هم گسیختگی امور کشور و دخالت مستقیم بیگانگان و بیگانه پرستان و سودجویان‌که همیشه در پی بازار آشفته‌اند این نهال نوپاهیچگاه نتوانست ریشه بدواند و بثمربرسد وکار برهمین مدار بود که در آغاز سلطنت پر افتخار دودمان پهلوی که جنبش و جهش بیسابقه‌ای در همه شئون‌کشور ما با سرعت پدید آمد وراه‌ها را برای پیشرفت ملت ایران از هرسو هموار ساخت و پس از چندی در دوران پرفروشکوه آریامهری بویژه بعد از انقلاب شاه و ملت و تحرک عظیم اجتماعی که در پی داشت مشروطیت ایران نیز بااجرای هدفهای عالی این انقلاب به مفهوم واقعی‌رسید و به حقیقت میتوان‌گفت‌که مشروطیت‌آنطور که در آرزوی بنیان گذاران فداکار آن بود باراده توانای اعلیحضرت همایون شاهنشاه آریامهر بملت ایران عنایت شد چنانکه در پناه آن امروز به‌نظم و آرامش و آسایش و بهره‌وری از تمامی ثروت های کشور وبرخورداری ازسیاست مستقل ملی و یکپارچگی و وحدت و یگانگی و نظم فکری در زیر لوای حزب رستاخیز ملت ایران که یکی از سه‌اصل جاویدان آن در ردیف نظام شاهنشاهی و انقلاب شاه و ملت همین قانون اساسی است دست در دست‌فرمانده عالیقدر خود بسوی تحقق آمال ملی خودش پیش میرویم و مسلم است که از این سرمایه بزرگ معنوی که گرانبهاترین ره‌آورد انقلاب ملی ایران است بهره‌ها خواهیم گرفت و دست آورد خود را در راه عظمت واعتلاء کشور خویش بکار خواهیم‌برد و میکوشیم تا بحفظ سنن ملی و دینی و فرهنگی و تاریخی خود که سخت به آن میبالیم و افتخار میکنیم از تمامی مزایای تمدن صنعتی و علمی جهان امروز نیز در همه‌شئون اجتماعی واقتصادی برخوردار شویم و بدون تردید ،احساس مسئولیت کامل در اداره امور کشور که هم‌اکنون در تمامی افراد ملت ما از روستانشینان تا مردم شهری در همه رده‌ها و طبقات بنحو بارزی بچشم میخورد ومظاهر آن درکانون های حزبی و انجمن های‌ملی بخوبی نمودار و آشکار است بسیار زود جامعه‌ما را به‌آنچه در جهت‌تامین سعادت‌اجتماعی خود در آرزوی آنست‌خواهد رسانید .

در جامعه متحول ومترقی امروزی ما بی تفاوتی ها و سهل انگاریها جای خود را بسخت کوشی هاوچاره‌جوئیها و تلاش های سازنده واگذاشته است اکنون ملت ایران راه رشد خود را تشخیص دادهو جز بمصالح و منافع خویش نمی‌اندیشد . میداند چه می‌خواهد و میداند بکجا میرودو از هر سخن واندیشه‌ای که نه درجهت حفظ مصالح اجتماعی اوست بی‌اعتنا وبی تفاوت میگذرد .

در گذشته ها فرصت ها و زمان های زیادی تباه شده و از بین رفته است باید آنچه در طی قرنها از دست دادیم در طی سال ها بدست آوریم چنانکه پیست آورده‌ایم و خواهیم آورد .

خوشبختانه ملت ایران در این دوران رستاخیز وظیفه خود را بخوبی درک کرده و با صمیمیت و صداقت در راه تحقق آن میکوشد و با شهامت و بردباری و بدون هیچ بیم‌و هراسی پیش میرود .

در پایان سخن تبریکات صمیمانه خود را بمناسبت این جشن بزرگ ملی به پیشگاه باعظمت اعلیحضرت همایون محمد رضا پهلوی آریامهر شاهنشاه ایران بزرگترین‌حامی و نگهبان اصول مشروطیت و ملت ایران تقدیم میدارد وبار دیگر بروان پاک بنیان‌گذاران این نهضت مقدس که این نهال پرثمر را با فداکاری بر زمین نشاند و با فشار خون خود آبیاری کردند درود میفرستم.

شعری که به‌همت رزمندگان جنبش آزادی برافروخت،
در روزگار ما، به طلوع خورشید انقلاب شاه و ملت انجامید
روان شهیدان راه آزادی شاد باد
گروه صنعتی و تولیدی بلا

سپاس خدای را که از ظلمت به روشنی رسیده ایم

و سپاس شاهنشاهی را که دروازه های تمدّنی بزرگ

را فرا روی ملّت ایران گشوده است.

هیئت مدیره، مدیرعامل، کارکنان و کارگران کارخانجات **مخمل و ابریشم کاشان**

نهال مشروطیّت که با خون شهیدان راه آزادی آبیاری

شده بود، اکنون در عصر **انقلاب شاه و ملّت**

چون درخت تناوری سر به آسمان می ساید

هیئت مدیره، مدیرعامل، کارکنان و کارمندان کارخانجات

ریسندگی و بافندگی کاشان

سرنوشت ۱۸۰ هزار جوان را کامپیوتر سازمان سنجش تعیین میکند!

سرنوشت ۱۸۰ هزارجوان دست این‌ماشین آست باید منتظربود ببینیم‌چه‌اسامی از این ماشین درمی‌آید وچه کسانی درنمی‌آید!

ماشینهای کامپیوتر مرکز محاسبات سازمان سنجش آموزش کشوردرتمام‌ساعات شبانه روز که برق خاموشی نداشته‌باشد ، سرگرم استخراج نتایج گزینش دانشجو برای‌حدودچهارصد رشته در ۹۵ دانشگاه و موسسه آموزش عالی می ـ باشد حدود یکصد و هشتاد هزار تقاضانامه هر یک با انتخاب دهر شته برای سازمان سنجش آموزش کشور رسیده است که با محاسبه‌معدل کتبی ششم متوسطه با ضریب ۵ومعدل آزمایش همگانی باضریب‌دو که آنها هرکدام درجامعه خود ازنظر دیپلم متوسطه قرار میگیرندبماشین‌هاداده میشود مسئولین سازمان سنجش آموزش کشور ابتدا درخواستهای‌رسیده وکارت تقاضای پذیرش را بامدارک ضمیمه تطبیق میدهندمعدل کتبی‌دبیرستان ازروی‌فتوکپی دیپلم‌کامل‌متوسطه‌تطبیق معدل تراز شده از آزمایش همگانی و سایر اطلاعات خواسته شده کارت بماشین داده میشود. آنگاه معدلها تراز میگردد و بترتیب تقدم قرار میگیرند.

پس کلیه‌اطلاعات مربوط بداوطلب اعم از اطلاعات مندرج در برگ درخواست ثبت نام ، برگ درخواست پذیرش و نمرات خام آزمایش همگانی جهت تلفیق اطلاعات مربوط به هریک از داوطلبان بکارت مخصوص منتقل میشود سپس مرحله تراز کردن نمرات و احتساب نمره کل آغاز میشود، نمره های خام آزمونهای آزمایش همگانی ومعدل کتبی نهائی ششم متوسطه داوطلبان با محاسبات آماری تراز میشوند ودادن‌ضریب ۲٫۵به نمرات‌تراز‌شده‌ششم متوسطه و آزمون های آزمایش همگانی احتساب میشود.

دراینموقع فهرست‌اسامی کلیه شرکت کنندگان در آزمایش همگانی که برگ درخواست پذیرش خود را بموقع تکمیل و ارسال داشته‌اند به‌ترتیب ازبالاترین تاپائین ترین جمع کل تنظیم وردیف میشود، داوطلبی که بالاترین نمره کل رابدست آورده است در اولین رشته انتخابی‌خودپذیرفته میشود این عمل ادامه می‌یابد تا ظرفیت‌یکی از رشته‌ها تکمیل شود و بعداز تکمیل شدن یک رشته نام‌آن رشته درفهرست رشته های تحصیلی حذف میشود.

اقدامات مذکور ،تاتکمیل ظرفیت کلیه رشته هادرباره داوطلبان‌دیگرتکرار میشود.

دراستخراج نتایج‌نخست سهمیه پذیرش منطقه‌ای از داوطلبان واجد شرایط منطقه وبقیه ظرفیت ازسایر داوطلبان باقیمانده تکمیل میگردد.

فهرست اسامی پذیرفته شدگان هر رشته بصورت قطعی وبدون تعیین افراد ذخیره اعلام خواهد شد.

باتوجه‌باینکه داوطلبان‌وورد به‌آموزش عالی در دوره متوسطه دارای انواع دیپلم های مختلف می‌باشند و سئولات آزمایش همگانی وامتحان نهائی‌ششم متوسطه نیزدرجلسات صبح وبعداز ظهر یکسان نبوده است براساس محاسبات و روشهای آماری هماهنگی و همبستگی لازم در ارزشیابی معیارهای مختلف بوجود می‌آید و هرکدام ازآنها در جامعه خود قرار میگیرند و نتیجه این محاسبات ملاک عمل برای گزینش دانشجو قرار میگیرد.

بعنوان مثال کسی که صبح در آزمایش همگانی شرکت کرده‌درجامعه آنکسی که بعدازظهر شرکت کرده قرار نمیگیرد وچه‌بسا داوطلبی ازصبح با جمع نمره کمتری وارد شود واز عصر داوطلب دیگری بانمره بیشتر وارد نشود یابرعکس وهمین طوربرای دیپلم هانیز همین ترتیب وجود خواهد داشت بهر تقدیر ماشینهای این سازمان‌از روز بیستم تیرماه که کارارسال برگ تقاضای پذیرش خاتمه پذیرفته است مشغول کار است وتقاضای یک میلیون وهشصدهزاری یکصدوهشتادهزار داوطلب را برای چهارصد رشته دانشگاهی درخود میگیرداند تابهترین رابرای رشته های دانشگاهی‌انتخاب‌کندواسامی حدود بیست و دو هزار دانشجو را اعلام نماید.

ظرف ده‌روزآینده اسامی حدود بیست و دو هزار نفربرای رشته‌های شماره‌دار « دفترچه راهنمای ورود به‌آموزش‌عالی» را اعلام میکنند ودر بین بقیه داوطلبان‌که‌درحدود یکصدو پنجاه‌تایکصد و شصت‌هزار نفر هستند درهمین حدودهم برای رشته‌های بدون شماره انتخاب واعلام میشود وبقیه باید منتظر سال آینده وسال های آینده باشند تا شایدکار بجائی برسدکه دیگر جوانان اینقدردنبال مدرک نباشد و بدنبال حرفه‌های دیگر بروند وفقط دنبال ورقه‌ای بنام لیسانس وبعداز آن‌نباشند.

جنوب تهران آباد میشود

بقیه از صفحه ۵

● چه راهی را پیشنهاد میکنید ؟

ـ این راه را این فرایافت را، دولت ارائه کرده است ، چرا که برای حل این مسائل سازمان عمران و بهسازی جنوب پایتخت، تشکیل شده تا تنگنا ها را شناسایی کند ، مشکلات کاررادریابد ،الویت‌ها را تشخیص بدهد و همراه با مردم این منطقه به عمران و بهسازی‌جنوب، بپردازد برای اینکه در هدف های خودمان موفقیت های بیشتری داشته باشیم باید در طرح ریزی همه برنامه های کوتاه مدت یا دراز مدت خود، مردم‌جنوب پایتخت وبرگزیدگان آنها را ، آنجایی که برای کارکردن شوق‌بیشتری دارند شرکت دهیم .

بعقیده من در وهله اول‌هر محله‌ای یا هر منطقه‌ای میتوان گروهی از افراد پرکار ،زیده، علاقمند و پرتلاش را یافت و بهمکاری دعوت کرد. تا آنها با دیدگاه های بخش عمومی آشنا شوند و در اجرای این‌برنامه های رفاهی مشارکت موثر داشته باشند.

این کار بما امکان میدهد تا بعنوان یک دستگاه برنامه ریز، یک دستگاه هماهنگ کننده و عنداللزوم‌یک دستگاه مجری، همراه مردم و سازمان های اداری باشیم چرا که سازمان عمران و بهسازی جنوب یک سازمان مباشر و عمل کننده نیست بلکه یک سازمان‌هماهنگ کننده برنامه ها بشمار میرود ولی اگر یکی از ادارات یا واحدهای بخش عمومی بعللی نتوانست برنامه هایش را در جنوب‌پایتخت پیاده کندسازمان بهسازی و عمران‌جنوب پایتخت برحسب وظائف خود اقدام خواهد کرد .

● برنامه های شما چیست؟

● ـ تاکنون بعضی از سازمان ها ازجمله شهرداری برای‌انجام برنامه‌های خودشان مطالعات وبررسی‌هائی انجام داده‌اندکه حالا مجموعه‌ای از این مطالعات و آمار های‌گرد آوری شده ،در اختیار ما گذاشته شده‌است .

● برنامه های شما چیست؟

اولین کار ما این است که به حاصل‌این مطالعاتو بررسی هایک نگاه سریع و زودگذر داشته باشیم، تاوقت رابیهوده تلف نکنیم، هدف ما این است که بر حسب درجه بندی نیاز مناطق مختلفه جنوب پایتخت کار ها را درجه‌بندی کنیم، و باتوجه به اولویت ها، آنها رازمان بندی کنیم و به انجامش بپردازیم بنحوی که فوری ترین کار ها از نیازمند ترین نقاط شروع شود .

مساله دوم ، تدارک نیروی انسانی برای انجام برنامه ها است چون هرکار عمرانی به گروهی متخصص و کارشناس نیاز دارد که علاوه برتخصص شوق خدمت و ایمان بکار هم داشته باشندواما دروراینها، یک سری کارهایی هست که مطالعه و برنامه ریزی خاص احتیاج ندارد چون قبلا درد شناخته شده است و باید خیلی سریع و باشتاب بدرمان آن ها پرداخت.

مثلا باید این را قبول کنیم که هم اکنون گروه‌بیشماری‌از مردم روستا ها به اینجا آمده‌اند، به حاشیه جنوبی شهر تهران آمده‌اند در آغاز زمین های کوچک و بزرگی گرفته‌اند ، سرپناهی درست کرده‌اند و حالا به کمک بخش عمومی وخدمات شهری نیاز پیدا کرده‌اند و باید ما هم به کمکشان بشتابیم

● ـ پس مساله خارج از محدوده چه میشود ؟

● برای شهر تهران ، با توجه بتوانایی و امکانات سرویس دهی یک محدوده‌پنج ساله و یک محدوده ۲۵ساله تعیین شده است که بجای خودش باقی خواهدماند ،چون اگر قرار شود که محدوده‌شهر تهران بدون حساب ونسنجیده هر روز توسعه بیشتری‌پیدا کند اجبارا پایتخت کشور ما را با ناراحتی های بیشتری روبرو خواهد ساخت چون هیچوقت نخواهیم‌توانست که به همه آنها دروسط بیابان‌ها و کویر های دور ، سرویس بدهیم .

اما این حقیقت را هم باید قبول کنیم که فعلا ما با مساله «حاشیه‌نشینی» غیر عادی‌جنوب تهران درگیر شده‌ایم ومجبوریم که به آنها سرویس بدهیم‌منتها باید تلاش کنیم که از توسعه و گسترش این حاشیه نشینی به شدت جلوگیری کنیم تا در آینده درگیری های بیشتری پیدا نکنیم ولی حالا مساله برای ما این است که قبل از زمستان ، قبل از برودت و سرما و بی آمد های آن ، درقبال این حاشیه‌نشینها چه باید کرد ؟ در مورد گود های جنوب چه رفتاری درپیش گیریم ، خانه های بسیاری از اینها در حال خراب شدن‌است و اگر به آنها توجه نشود یا نوسازی نشود در چندماه‌آینده مشکلات زیادی‌رابوجودخواهد آورد ، بنابراین باید قبل از هرچیز بفکر این خانه ها بود تا بعدا و درطول زمان حتی‌المقدور خانه های بهتری برای آنها ساخته شود و تازمانی که این خانه‌ها احداث نشده است باید خانه های فعلی آنها تا آنجا که خالی از خطر باشد حفظ شود.

اگر ما جنوب تهران را از مرز میدان سپه فرض کنیم ، هرقدر که پائین‌تر برویم با کمبود های بیشتری برخورد میکنیم ، مخصوصا حاشیه جنوب غربی تهران‌که بهمه‌چیز احتیاج دارد ما باید توجه داشته باشیم که احداث‌باشگاه های ورزشی با بیمارستان و درمانگاه وپارک جنگلی‌وفضای سبز کار یک روز و دو روز نیست این کار های عمرانی به طرح ریزی ها و برنامه ریزی های دراز مدت احتیاج دارد، اینها زمین میخواهد ، پول و سرمایه میخواهد ،آدم وتیروی انسانی متخصص میخواهد ، وسیله و ابزار کار میخواهد و بالاخره به نگهداری نیازدارد. همه این کارها مطمئنا انجام خواهد شد،چون اگرنوبتی هم باشد ، حالا نوبت جنوب تهران است که از امکانات و دست آورد های انقلاب و نظم رفاهی امروز ، بهره بیشتری بگیرد.

در جنوب‌تهران ، مردم‌فعال و سازنده و پرتلاش و مولد فراوان هستند اما در کنارآنها مثل هر اجتماع دیگری عناصر بیکاره و معلولان اجتماعی هم پیدا میشوند ، بنابراین سعی خواهیم کرد که جوانان و نوجوانان بیکار و غیر ماهر را بمراکز حرفه‌ای بفرستیم تا دوره های‌کوتاه‌مدت کارآموزی به‌بینند ، حرفه و مهارت پیدا کنند ، و سپس در بازار کار جذب شوند.اگربین این‌نو جوان‌احیانا از معلولان‌اجتماعی یعنی کسانی که با جامعه خود قهر کرده و از زندگی سالم اجتماعی بریده‌اند کسی یافت شد آنها را به کانون های کار آموزی خواهیم فرستاد تا با استفاده از خدمات وزارت بهداری و بهزیستی ضمن معالجه و درمانشان‌حرفه وفنی هم یاد بگیرند ، بازسازی‌شوند و بعنوان یک نیروی فعال و سازنده و مثبت‌به کار تولیدی بپردازند ، بدون‌تردید اینهاهمه به جمع ما خواهند پیوست و در کار عمران و بهسازی‌منطقه خودشان با ماهمکاری خواهند کرد.

علاوه براینها از وزارت کار و امور اجتماعی درخواست خواهیم کرد تا صندوق کار آموزی ، سرویس های سیار کار آموزی خودشان را به این مناطق ،یعنی‌به‌گودها‌و غارها بفرستند تا در محل سکونت افراد ، به‌آنها آموزش‌حرفه‌ای بدهند و با حرفه‌و صنعت‌جدید آشناشان سازند .

★ چگونه به‌تنهایی یا ...؟

ـ به تنهائی ، نه ، چون برای انجام خدماتی که به سازمان بهسازی‌و عمران‌جنوب پایتخت محول شده به همه سازمان های دولتی به همه متخصصان و کارشناسان و صاحبان فکر و اندیشه و بهمه مردم جنوب تهران نیاز داریم، چرا که سازمان های دولتی باید کمک کنند تا هرچه‌زودتر برنامه های عمران وبهزیستی خودشان را در این منطقه وسیع و پر جمعیت بمرحله عمل درآورندنباید فراموش کرد که‌بیش‌ازیک‌میلیون‌نفراز مردم تهران در جنوب پایتخت زندگی میکنند .

متخصصان وکارشناسان‌باید با فکر و ایده بدهند ،طرح و نقشه بدهند ، حاصل مطالعات و بررسی های خودشان را در اختیار ما بگذارند تا بتوانیم به مشکلات این مردم پایان بدهیم و موجبات خرسندی خاطر شاهنشاه آریامهر و شهبانوی گرامی رافراهم سازیم .

مردم جنوب شهر هم باید خودشان در این‌باز سازی ها، نوسازی ها ، فعالانه مشارکت داشته باشند،تا بهتر وآسانتر بهدف های مشترکمان که تامین بهزیستی مردم جنوب تهران است دسترسی پیدا کنیم .

ایرانیها ....

بقیه از صفحه ۱۰

۷۴ کیلو : جهانشاه کریمی ـ بری بویلز (برنده کریمی باضربه فنی)

۸۲ کیلو : جواد افشاپور ـ تریدر کمند (برنده افشارپور با امتیاز)

۹۰ کیلو هاشم کلاهی ـ دان جورج (برنده کلاهی با ضربه فنی)

۱۰۰ کیلو : حسین زرگر ـ کرگ بلاکمن (برنده بلاکمن با ضربه فنی)

۱۰۰+کیلو : حسین فلاحتی ـ دیوکافود (برنده کافود با ضربه فنی)

سرپرست تیم آمریکا : دیوید ارینگتون ، مربی : دیک کامیلی.

سرپرست تیم‌ایران :رحمت‌الله غفوریان ، مربی : محسن‌فره‌وشی

جوانان ـ گروه دوم

۴۸کیلو:مرتضی عاملی ـ تونی فدول (برنده عاملی باضربه فنی)

۵۲ کیلو : محمدپروانه‌سرویر اورا (برنده پروانه با ضربه‌فنی)

۵۲ کیلو مکرر : علی عربی ـ ماتتوواکینگ (برنده عربی‌با ضربه فنی)

۵۷ کیلو : کیومرث مهرابی ـ دارل لزلی (برنده مهرابی با ضربه فنی)

۶۲ کیلو : ابراهیم حیدری ـ رونالد جونز (برنده حیدری با ضربه فنی)

۶۲ کیلو مکرر: کوروش‌زروانی ـ جانی گیلون (برنده زروانی با ضربه فنی)

۶۸ کیلو : محمود نادری ـ مارکنیاتا (برنده نادری با ضربه فنی)

۷۴ کیلو : مجیدحسنی ـ مایکل پاتراستون (برنده حسنی باضربه فنی)

۷۴ کیلو مکرر : عباس‌شایسته دوست ـ رکن‌جورگنر (برنده شایسته‌دوست با امتیاز)

۷۴ کیلو : جعفر یزدی‌ـ رابرت کایف (برنده یزدی با امتیاز)

نتایج تیمی

● نوجوانان ایران ۱۴ ـ نوجوانان میشیگان ۲

● نوجوانان ایران ۷ ـ نوجوانان نبراسکا ۴

● نوجوانان ایران ۱۳ ـ تیم دوم نوجوانان میشیگان ۲

● منتخب جوانان ایران ۸ ـ منتخب جوانان آمریکا ۲

● جوانان ایران ۱۰ـجوانان نیویورک صفر

انقلاب مشروطه

رهائی از استبداد بود و

انقلاب شاه و ملت

رسیدن به نوروز زندگی را نوید داد

شرکت سهامی زمزم

آگهی مناقصه شماره ۲۰۲ـ ۳۶

سازمان بنادر و کشتیرانی تهیه و نصب و راه اندازی دو دستگاه موتور ژنراتورواضطراری ۴۰۰تا۵۰۰ کیلووات‌مورد نیاز اداره کل بنادرو کشتیرانی استان هرمزگان را به‌مناقصه میگذارد ، متقاضیان شرکت در مناقصه میتوانند برای کسب اطلاعات بیشتر و دریافت مشخصات و اسناد و مدارك مناقصه از تاریخ ۲۹ر۵ر۳۶ لغایت۵ر۶ر۳۶ با در دست داشتن معرفی نامه به اداره تدارکات سازمان بنادر و کشتیرانی واقع در خیابان شاهرضا شماره۷۵۱ مراجعه فرمایند.

م‌الف ۱۰۷۳۳ سازمان بنادر و کشتیرانی

آگهی مناقصه

شهرداری خورزوق در اجرای تصویبنامه شماره۱۴ـ۱ر۵ر۳۵ انجمن شهر عملیات احداث میدان شهرراکه قسمتی از هزینه آن‌حدود دو میلیون ریال است طبق نقشه و مشخصات‌از طریق مناقصه با شرایط زیر به پیمانکار واگذار مینماید.

۱ـ پیمانکارانیکه در مناقصه شرکت مینمایند باید صلاحیت آنان به تائید دفتر فنی استانداری رسیدوهمچنین رعایت قانون منع مداخله کارمندان را بنمایند.

۲ـ شرکت کنندگان در مناقصه‌میبایستی معادل ۵٪ کل قیمت اعلام شده را بعنوان ضمانتنامه بانکی‌ضمیمه پیشنهاد خود نمایند .

۳ـ پیشنهاد دهندگان بایستی تا آخر وقت اداری روز ۲۳ر۵ر۳۶بدفتر فنی استانداری اصفهان مراجعه وبا پرداخت مبلغ ۱۰۰۰ ریال اسناد و مدارك‌ودفترچه‌پیمان‌وسایرمشخصات‌را خریداری نمایند .

۴ـ شرکت کنندگان در مناقصه باید تا ساعت ۱۰ صبح‌روز۲۴ر۵ر۳۶ پیشنهادات خود را در دو پاکت لاك و مهر شده الف‌و ب تحویل دفترفنی استانداری داده و رسیددریافت‌دارند

پاکت الف‌ـمحتوی اسناد ومدارك‌و دفترچه پیمان و ضمانتنامه بانکی‌و پاکت ب. محتوای برگ پیشنهادی‌بر مبنای قیمتهای پایه اسفند ماه ۲۵۳۵ و هزینه های بالاسری.

۵ـپیشنهادات رسیده در ساعت۱۲ روز۲۴ر۵ر۳۶ باحضورکمیسیون مربوط باز و قرائت خواهد شدکمیسیون در رد یا قبول یك یاکلیه پیشنهادات مختاربوده‌وبه‌پیشنهادات‌مشروط و مبهم یا مخدوش‌ترتیب‌اثر داده نخواهد شد.

۶ـ هرگاه برنده مناقصه از انجام‌معامله خودداری نماید سپرده اوبنفع شهرداری ضبطو با نفر بعدی‌قرارداد منعقد خواهد شد . سپرده نفر دوم‌و سوم تا انقضای قرارداد بانفراول‌مسترد نخواهد شد.

۷ـ برنده مناقصه بایستی درموقع تنظیم و عقد پیمان معادل ۱۰٪ کل پیمان رابعنوان تضمین حسن انجام‌کار تحویل نمایند.

۸ـ شهرداری‌میتواند تامیزان۲۵٪ بمبلغ کار اضافه و یا کسر نماید.

۹ـمدت اجرای کار از تاریخ‌انعقاد قرارداد ظرف مدت ۳ ماه خواهدبود

۱۰ـ هرگونه هزینه از قبیل‌آگهی مالیات بیمه و عوارض بعهده برنده مناقصه میباشد.

شهردار خورزوق ـ نایب زاده

آگهی

مورد توجه‌صاحبان سهام شرکت سهامی خاص ریسندگی و بافندگی میهن‌باف

چون برحسب تصویب مجمع عمومی‌فوق‌العاده مورخ نهم امرداد ۲۵۳۶ به هیئت مدیره اختیار داده شد که :

۱ـ ده میلیون ریال ازمحل‌سود شرکت بمبلغ اسمی ۵۰۰۰ سهم فعلی اضافه شودتا مبلغ اسمی هر سهم از ۲۸۰۰۰ ریال به ۳۰ر۰۰۰ ریال افزایش یابد .

۲ـ تعداد ۱۵۰۰ سهم جدید ۳۰ر۰۰۰ریالی‌عادی بی‌نام نیز با رعایت حق تقدم صاحبان سهام فعلی و به تناسب سهام مالکانه بقیمت‌اسمی فروخته شود که سرمایه شرکت جمعا از مبلغ ۱۴۰ میلیون ریال به ۱۹۵ میلیون‌ریال منقسم به ۶۵۰۰ سهم ۳۰ر۰۰۰ ریالی گردد. بنابراین بدینوسیله باطلاع کلیه‌صاحبان‌سهام میرساند که ظرف مدت ۶۰ روز از تاریخ نشر این آگهی بهای سهام مربوط به‌خود را بحساب مخصوص شماره ۷۸۸۰در بانک صادرات نقش جهان اصفهان واریز و قبض رسید آنرا درمقابل اخذ رسید کتبی تحویل شرکت نمایند.

چنانچه در عرض مدت مقرر صاحب‌سهمی از خرید سهام جدید خودداری نمود هیئت مدیره مجاز خواهد بود که سهام‌مزبوررا به کسانیکه تمایل به خرید داشته باشند با شرایط بالا بقیمت اسمی بفروشد .

هیئت مدیره شرکت سهامی‌خاص ریسندگی و بافندگی میهن‌باف

آگهی مناقصه

شهرداری شیراز در اجرای تصویبنامه شماره ۳۶۲ ـ۱۶ر۳ر۳۶ انجمن شهر و تائید شماره۶ـ۵ = ۱ر۶۵ر۳۶ر۳ـ ۱۸ر۴ر۳۶ جناب‌آقای استاندار محترم فارس خرید ونصب‌وتحویل کارخانه تبدیل زباله به‌کود ومواد اولیه و کمپوست و احداث‌ساختمان کارخانه و دفاتر مربوطه‌در شیراز را در ایران و کشور های‌خارج بمناقصه میگذارد

شرکت هاو کمپانیهای‌سازنده بطور کلی یا نمایندگان مجاز آنهامی توانند بااطلاع از محل‌مودر مناقصه وآگاهی از وضعیت کمی و کیفی و توجه‌بجمیع‌جهات آخرین پیشنهادات‌خودرا که حاوی مراتب زیرباشد :

الف ـ نوع‌و مشخصات وظرفیت کارخانه‌ای که برای پانصد هزار نفر جمعیت فعلی‌وقابل‌افزایش برای یك میلیون نفر جمعیت آینده شیراز پیش‌بینی شده باشد .

ب ـ نوع‌موادحاصله‌ازکارخانه از قبیل کودگیاهی و کاغذ مقوا ، پلاستیك ، کود شیمیائی و غیره و فروش مواد تولیدی روزانه .

ج‌ـ ارزش کارخانه با تمام‌متعلقات آن بدون احتساب حقوق گمرکی وسود بازرگانی و سایر عوارض متعلقه موقع ترخیص ازیکی از گمرکات ایران هزینه‌حمل تامحل‌کار بعهده برنده مناقصه است .

د ـ در صد شراکت درسرمایه گذاری که میزان آن از ۲۵ درصد نباید کمتر واز صدی۴۹ نبایدبیشتر باشد .

ه ـ هزینه پیشنهادی برای احداث ساختمان و دفاتر مربوطه‌و تجهیز آنها و نصب کارخانه تامرحله تحویل .

و ـ مدت انجام قرارداد برای‌ساختن کارخانه و حمل بایران و نصب در محل و تحویل .

ز ـ شرائط معامله و میزان‌نقدی و مدت اقساط بعدی وبهره تقسیط‌وتسهیلات ممکنه‌برای‌خریدار.

ح‌ـ مدت تضمین و دوره نگاهداری (گارانتی)ومدت کارآموزی افراد برای اداره کارخانه .

ط ـ کلیه مالیات و عوارض و حق بیمه (باستثناء بند ج) که بمورد مناقصه تعلق گیرد بعهده برنده مناقصه است .

ی ـ پیشنهادات حداکثر تا آخر وقت اداری روز ۲ر۷ر۲۵۳۶ به دفتر شهرداری شیراز تسلیم‌ورسید اخذ نمایند پیشنهادات واصله در کمیسیون صلاحیت‌داری بررسی خواهدشدوپس‌از ملاحظه‌پیشنهادات و مشخص شدن بهترین پیشنهادیکه از نظر مشخصات ، قیمت ، شرایط معامله‌ومدت تحویل‌و تسهیلات‌مقرون بصلاح وصرفه‌شهرداری باشدبرابر مقررات و تشریفات مالی اقدامات لازم انجام خواهد پذیرفت ، ضمنا شهرداری شیراز در رد‌یاقبول پیشنهادات و تنظیم قرارداد آزاد خواهد بود و انصراف شهرداری در رد ویا پذیرفتن پیشنهادات‌هیچگونه ایجاد حقی برای‌برنده مناقصه‌وایجاد تعهدی برای‌شهرداری نخواهدنمود.

شهردار شیراز : فریدون موحدی

آگهی استخدام

سازمان ملی پرورش استعداد های درخشان برای تکمیل کادر آموزشی مورد نیاز مرکزآموزشی‌خود درجنوب تهران (مرکز یافت آباد) عده‌ای را باتوجه به شرایط زیربطورتمام‌وقت‌استخدام‌مینماید

داوطلبان می توانند برای آگاهی بیشتر وثبت نام با در دست داشتن مدارك زیر از تاریخ روز شنبه پانزدهم امرداد ماه ۳۶ لغایت روز سه‌شنبه هیجدهم مرداد ماه هر روز از ساعت ۹ صبح تا چهار بعد از ظهر به نشانی سازمان ملی پرورش استعداد های درخشان واقع در خیابان بلوار الیزابت روبروی کاخ وزارت کشاورزی جنب قنادی سهیل طبقه چهارم امور تربیت معلم و آموزش مستمر مراجعه فرمایند .

مدارك لازم :

۱ـ فتوکپی آخرین مدرك تحصیلی .
۲ـ یك برگ فتوکپی شناسنامه .
۳ـ یك برگ فتوکپی معافیت و یا انجام خدمت زیر پرچم .
۴ـ دو قطعه عکس ۴ × ۶ (تمام رخ)
۵ـ فیش بانکی مبنی بر پرداخت مبلغ‌یکهزارریال بحساب جاری شماره ۱۱۲۹ سازمان ملی پرورش استعداد های درخشان نزد بانك ملی ایران شعبه ۲۱ آذر جنب دانشگاه تهران

شرایط لازم :

۱ـ دارا بودن مدرك تحصیلی دکترا ، فوق لیسانس و یالیسانس در رشته های مورد نیاز.
۲ـ داشتن سلامت کامل و عدم اعتیاد بمواد مخدر .
۴ـ انجام خدمت زیر پرچم و یا داشتن‌معافیت دائم در صورت مشمول بودن .
۵ـ آشنائی کامل به زبان انگلیسی .
۶ـ نداشتن سابقه محکومیت موثر
۷ـ توفیق در امتحان یا مصاحبه .
۸ـ شرکت در یك دوره کارآموزی سه ماهه.
۹ـ سپردن‌تعهد خدمت بمدت پنجسال در سازمان ملی پرورش استعداد های درخشان .

رشته‌های مورد نیاز

ردیف	رشته تحصیلی	مدرك‌تحصیلی مورد نیاز
۱	ریاضیات	لیسانس و بالاتر
۲	فیزیك	لیسانس و بالاتر
۳	شیمی	لیسانس و بالاتر
۴	علوم طبیعی ـ بیولوژی ـ فیزیولوژی‌ـ زمینشناسی	لیسانس و بالاتر
۵	ادبیات فارسی	لیسانس و بالاتر
۶	علوم اجتماعی	لیسانس و بالاتر
۷	تاریخ	لیسانس و بالاتر
۸	جغرافیا	لیسانس و بالاتر
۹	هنر(نقاشی ومجسمه سازی ، موسیقی ، هنر های نمایشی)	لیسانس و بالاتر با داشتن تجربه و مهارت
۱۰	تربیت بدنی	لیسانس و بالاتر با داشتن تجربه و مهارت
۱۱	برق ـ مکانیك	لیسانس و بالاتر
۱۲	حرف روستایی و کشاورزی	لیسانس و بالاتر
۱۳	کتابداری	فوق دیپلم و بالاتر
۱۴	الهیات و معارف اسلامی	لیسانس وبالاتر باتسلط کامل به ادبیات‌عرب

یادآوری :

۱ـ تاریخ مصاحبه بعدا اعلام خواهد شد .
۲ـ مدارك ووجه ثبت نام مسترد نخواهدشد.
۳ـ ازکلیه‌متقاضیان‌استخدام‌در مراکزآموزشی کرمان ، مشهد (که قبلا آگهی استخدامی آن در جراید اعلام شده است)و همچنین تهران‌درساعت ۱۲ صبح روز ۱۹ نوزدهم مرداد ماه جاری درمحل انجمن ایران و امریکا واقع در خیابان وصال شیرازی شماره ۷۵ آزمون زبان انگلیسی بعمل خواهد آمد.
۴ـ داوطلبان استخدام روز سه شنبه هیجدهم مرداد ماه جاری از ساعت ۱۰ تا۱۶ جهت دریافت کارت شرکت در آزمون مراجعه فرمایند .

سازمان ملی‌پرورش استعداد های درخشان

آگهی استخدام رسمی

اداره کل امور اقتصادی ودارائی‌استان فارس طبق مفاد قانون استخدام کشوری «۶۷» نفر را از طریق امتحان ومصاحبه بشرح زیر استخدام می‌کند :

ردیف	عنوان طبقه شغلی	محل جغرافیائی خدمت	تعداد مورد نیاز	شرایط احراز	گروه شغلی
۱	کارشناس مالیاتی	شیراز	۲ نفر	دانشنامه فوق لیسانس و یا لیسانس در یکی‌از رشته‌های : حقوق قضائی، اقتصادبازرگانی،علو، اداری، حسابداری، مدیریت بازرگانی و بانکداری (از طریق مصاحبه انتخاب میشوند) .	۷
۲	کارشناس اقتصاد	شیراز	۱ نفر	دانشنامه فوق لیسانس یا لیسانس در رشته اقتصاد (از طریق مصاحبه انتخاب میشوند) .	۷
۳	کمک ممیز مالیاتی	شیراز، مرودشت فارس، کازرون، آباده، جهرم، فسا، فیروزآباد، داراب، نی‌ریز، لار .	۲۲ نفر	گواهینامه دیپلم کامل متوسطه و طی آموزش کمک ممیز مالیاتی وموفقیت درآن .	۴
۴	ماشین نویس	شیراز، لار، نی‌ریز .	۴ نفر	مدرك پایان تحصیلات دوره اول متوسطه و گواهینامه ماشین نویسی فارسی یا گواهینامه ماشین نویسی لاتین .	۳
۵	حسابدار	شیراز، کازرون، آباده، نی‌ریز، لار .	۷ نفر	دیپلم کامل متوسطه و طی دوره حسابداری‌مقدماتی و موفقیت در آن .	۴
۶	اپراتور تلکس	جهرم	۱ نفر	مدرك دیپلم کامل متوسطه در رشته الکترونیک‌یا ارتباط ومخابرات یا پست وتلگراف یا برق یا ریاضی یا طبیعی .	۴
۷	متصدی (امور دفتری، بایگان، کشاورزی غیر مستقیم)	شیراز، داراب، مرودشت فارس، جهرم، فیروزآباد .	۱۰ نفر	دیپلم کامل متوسطه و طی دوره کارآموزی‌در زمینه مربوطه .	۴
۸	تلفنچی	شیراز	۱ نفر	مدرك تحصیلات پایان دوره ابتدائی‌وگذرانیدن‌دوره آموزش در زمینه مربوطه .	۲
۹	راننده	شیراز	۳ نفر	مدرك تحصیلات پایان دوره ابتدائی وداشتن‌گواهینامه رانندگی پایه ۲	۲
۱۰	نامه‌رسان	شیراز، کازرون، آباده ، فیروزآباد .	۸ نفر	مدرك تحصیلات پایان دوره ابتدائی	۱
۱۱	سرایدار	شیراز، کازرون، آباده، استهبان، داراب، نی‌ریز، لار .	۸ نفر	مدرك تحصیلات پایان دوره ابتدائی	۱

داوطلبان واجد شرایطمیتوانندبرگ درخواست‌ذیل آگهی‌را تکمیل‌کنند وبادو قطعه‌عکس ۴ × ۳ خود ورسید بانکی‌مبنی برپرداخت مبلغ ۱۵۰ ریال برای گروه های یك ودو وسه وگروه چهار ۳۵۰ ریال وبرای گروههای ۵به‌بالا۴۵۰ ریال درپکی‌ازشعب‌بانك‌ملی ایران‌بحساب‌شماره ۹۸۰خزانه نزدبانك مرکزی ایران‌بعنوان حساب حق‌ثبت‌نام داوطلبان استخدام وفتوکپی برگ خاتمه خدمت وظیفه یابرگ معافیت دائم حداکثر تا۱۵روز بعداز انتشار این‌آگهی بپست سفارشی به‌نشانی اداره‌کل امور اقتصادی ودارائی‌فارس. شیراز خیابان پهلوی ارسال دارند.
به مدارکی که فاقد رسید بانکی باشد ویا بعداز این‌مهلت به پست تحویل داده‌شود ترتیب اثرداده‌نخواهد شد(وجوه پرداختی بهیچوجه مسترد نمیشود).
کارت ورودبه جلسه امتحان در تاریخ۱۰ر۶ر۲۵۳۶ در محل اداره کل امور اقتصادی و دارائی فارس‌بین‌داوطلبان توزیع خواهدشد امتحان در تاریخ۱۱ر۶ر۲۵۳۶ درشیراز ومحل آن‌هنگام توزیع کارت اعلام خواهد شد.

م‌الف ۶۴۸

اداره کل امور اقتصادی و دارائی فارس

برگ درخواست شغل ازاداره کل امور اقتصادی ودارائی استان فارس

نام خانوادگی	نام	نام پدر	شماره‌شناسنامه
محل صدور	تاریخ تولد	مدرك و رشته تحصیلی	وضع خدمت وظیفه
داوطلب شغل(فقط یك شغل)		محل جغرافیائی مورد تقاضا	(فقط یك محل)
نشانی کامل :شهر	خیابان	کوچه	شماره منزل
م‌الف ۶۴۸		تلفن	امضاء داوطلب

برنامه‌های یازدهمین جشن هنر

از سوز دل «گربه انگلیسی» تا «سیاه بازی» ایرانی

امسال جشن هنر از بیست و ششم تا چهارم شهریور ماه بمدت ده روز در شیراز برگزار خواهد شد سال پیش این جشن بخاطر برگزاری دهمین سال خود به مدت پانزده روز برگزار شد.

تئاتر

ویژگی امسال برنامه های یازدهمین جشن هنر شیراز ارائه‌ی سیاه بازی ایرانی و نمایش های شاد از کشورهای هندوستان و ترکیه است، در این زمینه امسال ده نمایش سیاه بازی در محل باغ دهقان اجرا خواهد شد «بهاوی» «ارتاایونو» نیز نمایشهای شادی هستند از هندوستان و ترکیه که در محل سرای مشیر اجرا میشوند.

نمایشی از فرانسه اولین اجرای جهانی خود را در تالار دانشگاه خواهد داشت این نمایش که «سوزدل گربه‌ی انگلیسی» نام دارد بوسیله‌ی «رودریگه آریاس» از گروه «تسه» کارگردانی شده است، نمایش فوق بمدت پنج شب در تالار دانشگاه اجرا میگردد، «آندره شربان» مهمان نهمین جشن هنر شیراز امسال هم با نمایش «هر طورکه میخواهید» از گروه لامامانیویورک در جشن هنر شرکت خواهد کرد. پیش از این نمایش های «مده آ» و «زنان تروا» را در تخت جمشید با موفقیت تمام اجرا کرده است.

«دوره مرده» به کارگردانی تادئوس کانتور از لهستان و «عمر خیام» از نیویورک بکارگردانی عزیز چیتائی از بخش تئاتر تجربی دانشگاه نیویورک سایر نمایشهای خارجی یازدهمین جشن هنر را تشکیل میدهند.

در زمینه‌ی نمایشهای ایرانی، کارگردانانی چون ایرج صغیری، شهرو خردمند، مهدی فقیه، اردوان مفید، طاهر بهبهانی، و آشوربانی پال و بابلا آثار خود را عرضه میدارند کار ایرج صغیری «مح پلنگ» بعد از نمایش در جشنواره و سمینار تئاتر شهرستان برای جشن هنر امسال برگزیده شد.

این نمایش ویژگیهای فرهنگ سنتی جنوب «بوشهر» را در قالب نمایشی دیدنی ارائه میدهد و در ضمن نمایش سنت ها با ساختن و پرداختن شخصیتی باسم مح پلنگ بازمانده‌ی دلاوران تنگستانی واقعیتهایی از زندگی معاصر را در نمایش شکل میدهد، در جشن هنر نهم، ایرج صغیری نمایش قلندر خونه شرکت کرده بود.

کار شهرو خردمند «رستم و اسفندیار» و مهدی فقیه «نستور» هم بعد از ارائه به جشن طوس برای جشن هنر امسال برگزیده شدند، دو نمایش روباه و عقاب بکارگردانی اردوان مفید و سرزمین خرگوشها کارطاها بهبهانی از تلویزیون فارس نیز جزو برنامه تاتری آزاد همزمان با برنامه‌های اصلی ارائه میشوند.

و اما تنها نمایش برنامه اصلی امسال را آشوربانی پال بابلا کارگردانی کرده است این نمایش بسبک وسیاق نویسندگان کارگاه نمایش با اسم طولانی نامگذاری شده که مختصرا «ساعت ششم» عنوان میشود.

بابلا سال قبل هم قرار بود در جشن هنر شرکت کند و حتی نام نمایشش اعلام گردید ولی در زمان برگزاری بعلت آماده نشدن به جشن نرسید و از برنامه حذف شد به احتمال زیاد امسال بابلا کارش را به جشن هنر خواهد رساند، از بابلا در جشن هنر نهم نمایشنامه‌ی امشب شب مهتابه نوشته و کارگردانی خود او به نمایش درآمده است.

سینما

سینمای ژاپن و مرور بر این سینما از ابتدا تا حال برنامه سینمایی یازدهمین جشن هنر را تشکیل میدهد، طبق گفته‌ی فرخ غفاری ۳۰ فیلم از ژاپن خریداری شده است که از این تعداد چهارده فیلم در جشن هنر ارائه میشود. مجموع این فیلمها در فیلمخانه‌ی ملی ایران در مهر ماه امسال بنمایش در می‌آید.

در این برنامه سینمای ژاپن از ابتدا تا حال باگزینش کارگردانهای شاخص دوره های مختلف سینما کن‌جو میز و گوشی، یوجیرواوزو، کوروساوا، ناگی زیمااوشیما و کار چند کارگردان دیگر این سینما مرور خواهد شد.

موسیقی

موسیقی اصیل ایرانی امسال هم در جشن هنر جایگاهی ویژه دارد پریسا، عبدالوهاب شهیدی، رضوی سروستانی، سیاوش شجریان و مختار زنبیل باف مقدم برنامه هایی در حافظیه اجرا خواهند کرد.

علاوه بر این ارکستر مجلسی رادیو تلویزیون ایران و گروه مورتی فلدمن از امریکا و دو گروه موسیقی از مصر برنامه هایی خواهند داشت.

«کارولین کارلسن» و گروهاپرای پاریس اولین اجرای جهانی خود را در شیراز عنوان «بشر بنام موجود» در نقش رستم ارائه میدهند، کلرولاین کارلسن، همچنین یک برنامه رقص دیگر با عنوان «این و آن دیگری» و رسیتال رقصی بهمراهی جان سورمن نوازنده کلارینت در جشن هنر امسال اجرا خواهد کرد.

رقص چائواز «پورولیا» و رقص کلاسیک هند از سونال منسینک سایر برنامه های رقص یازدهمین جشن هنر را تشکیل میدهند که هر کدام دو برنامه در باغ جهان اجرا می کنند.

در طول جشن هنر هر روز صبح در مجمع بداهه سازی در نمایشهای شاد عامیانه سخنرانانی در این زمینه سخنرانی خواهند کرد.

حبیب یغمایی

حمیدی شاعر را نیازارید

دوسه هفته پیش انجمن ادبی کمال به نام تجلیل ازاستاد دکتر مهدی حمیدی شیرازی مجلسی تشکیل داد که جمعی ازاستادان درآن مجلس حضور داشتند. بنده را توفیق شرکت درآن جلسه نبود، اما شنیدم جلسه‌ای گرم وباسوزوحرارت بوده، مخصوصا قطعه استاد امیری فیروزکوهی موثر افتاده چنان که مادح وممدوح را درخوراست.

گویا دکتر حمیدی درضمن گفتار چنان که معهوداوست جای به مناسبت ازخود ستایش کرده چنانکه روش شاعرانی عالی مقام چون فردوسی، سعدی، حافظ، منوچهری ودیگر اساتید بزرگ است. کسانی که همواره مترصدفرصت هستند این کلمات پراکنده را به هم پیوسته‌اند وشاخ وبرگی بدان بسته وشاعر حساس معصوم ماراهدف قرار داده‌اند، چنان که پس ازهفته هادرروزنامه اطلاعات که درچهارم تیرماه انتشار یافت این بحث راتجدید شده دیدم.

نمی دانم ما ازجان این گروه بدبخت که به زبان وادب وفرهنگ کشور به رایگان خدمت می کنند چه می خواهیم؟ مابه اخلاق وروحیات وعقیده شاعر چه کارداریم، یکی خودراازدیگران بهتر می داند، یکی کمتر. اشعاروآثار هرشاعر معرف اوست، بگذارید دل آکنده را برفشاند.

امروز القاب ملک الشعرائی وامیرالشعرائی و تاج الشعرائی وتخلص هائی چون عمان جیحون، قلزم، فرات و... گواه تسلط وتبحر شاعر نیست، تشخیص مقام ادبی شاعر با اهل فن است واگر احیانا شاعری استاد خودرا بستاید حق دارد، زیرا اوخودرا بهتر می شناسد وآگاه تر ازدیگران است به خودش. بقول سعدی من آنم که من دانم.

حمیدی را چه بستایند چه نکوهش کنند، شاعری است استاد وخلاق، مضامین کهنه وفرسوده ندارد. هاله‌ای ازرقت وآزادگی واحساس وعشق ولطف ونازکی وتازگی ابیات محکم واستوار ورسای اورا فراگرفته، همانند مایه تابنده که درزیرابرهای نازک پاره پاره جلوه وحالی خاص بخشد.

وقتی وجودی تااین حد مستعد ومفید وباذوق درمیان ماباشد چرا اورا رنج می دهید، چرا می آزاریدش؟

حمیدی اشتباه می کند که خودرا سلطان شاعران می داند، مقام اودرادب وشعر ازاین اصطلاحات مبتذل فراتر است. اومهدی حمیدی شیرازی است وآیندگان که آثار اورا می خوانند وباغبانی اورا می فهمند به حق وانصاف داوری خواهند فرمود، ازمقام شعر، اوبگذریم، درحمیدی ادب انسانی ومردمی وآزادگی است. روحی لطیف طبعی حساس دارد، معصوم وناکرده گناه است، گرفتاری هائی ناگفتنی دارد وجائی وجسمی بیمار. بخدای تعالی سوگند هرکس اورا بیازارد. گناهی عظیم همسنگ البرز مرتکب شده است. الهم اهدنا وغفرذنوبنا

گزارش از مرکز حفظ و اساعه موسیقی ملی

کاستی های خلاقیت نوازندگان ایرانی

در مصاحبه مطبوعاتی با دکتر داریوش صفوت رئیس مرکز حفظ و اشاعه موسیقی ملی و گروهی از نوازندگان و خوانندگان همکار این مرکز در آغاز مدعی شدند که نویسندگان در ایفاء وظایف خود کوتاهی ورزیده‌اند چرا که دو سال پیش یکی از خبرنگاران مطبوعات در ستایش ویولن زنی در حد مبالغه داد سخن داده و بیجهت از او تعریف کرده و از یکی از نوازندگان خبره مرکز که در استادی او شکی نیست انتقادی ناروا کرده است.

از طرف یکی از مخبرین حاضر در جلسه پاسخ داده شد: شما که میگوئید ما مسئول حفظ و اشاعه موسیقی ملی هستیم پس چرا در جواب نویسنده مطبوعات سکوت اختیار کرده‌اید و پس از دو سال که از قضیه میگذرد زبان به انتقاد میگشائید که این خود عذری بدتر از گناه است.

آقای حسین محمد علیزاده نوازنده تار از بررسی تازه‌ای که در زمینه گروهنوازی کرده سخن گفت. او معتقد است که برای عرضه کار گروهی فرمول منسوخ شروع بافرم آرام بخش پیش درآمد را باید کنار گذاشت چرا که شروع با این فرم حاصلی جز عدم تمرکز نوازنده در حال اجرا و عدم امکان برقراری ارتباط میان نوازندگان ندارد. در این گفتگو اقای علیزاده به یکی دیگر از باورهای خود اشاره کرد که نوازنده وقتی دارای خلاقیت آنی است که مسائل تکنیکی ساز برایش حل شده باشد و در لحظات اجرا بتواند تمام هم خویش را مصروف خلاقیت آنی نماید. لیکن در موسیقی فعلی ایرانی تکنیک آنقدر ضعیف شده که خاصیت خلاقیت آنی در نوازنده کاستی گرفته است سپس نظر خود را پیرامون دستگاه نوا چنین ابراز کرد: دشواری اجرای نواد شواری با لذات این دستگاه نیست بلکه از فقدان تجربه نوازندگان در کار کردن در این قلمرو مایه میگیرد.

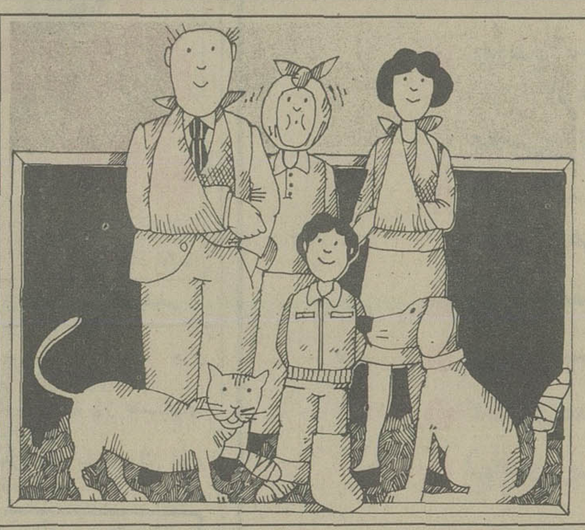

در باره فیلم جمعه

جمعه چون شنبه، پار چون پیرار

محمد ابراهیمیان

جمعه
سناریست ـ فریدون گله
کارگردان ـ کامران قدکچیان
بازیگران: پرویز فنی زاده ـ بهمن مفید ـ رضا کرم رضائی ـ گلی زنگنه و تقی مختار

در گرما گرم بحث پیرامون مسائل سینمایی ایران، چند فیلم از جبهه ناسالم این سینما بنمایش گذاشته می شود که اتفاقا هر یک فروشی بالای یک میلیون تومان کسب می کند و البته اینگونه آثار سینمایی که اغلب تکرار همان آثار متوسط سابق هستند کمترین جاذبه‌ای برای جذب تماشاگر خوب سینمای ایران نداشته‌اند و اگر در این زمینه سکوت میشود تنها بدلیل اینست که ارزشهای نسبی پاره‌ای فیلمسازان این سینما را ارج گذاشته باشیم، با همین توجیه، مخاطبان ما یعنی گروه دوم فیلمسازانی هستند که در آثارشان شعور راهی دارد و گروه اول هیچگاه مخاطب جدی ما نبوده‌اند. اما حالا و به ضرورت من با یکی از این حضرات حرفهایی دارم که فیلمش «جمعه» بر پرده است. انتخاب این فیلم تنها باین دلیل است که سال گذشته سازنده‌اش این فیلم را نامزد شرکت در جشنواره جهانی فیلم تهران کرد.

«جمعه» خط داستانی نسبتا خوبی دارد که می شد با تکیه به آن یک فیلم تحمل کردنی ساخت، لکن کارگردان آن بعلت فقد بینش سینمائی و شناختی جامعه شناسانه حتی کوتاه ترین لحظه سینمایی را در آن خلق نمی کند و فیلم بدو دلیل از هم گسیخته می شود. دلیل نخستین آنکه قصه مزبور سخن از فرهنگی دارد که آدمهایش بناچار بعلت ناپختگی در رویارویی با این فرهنگ سخت دروغین بنظر می آیند باین معنا زمانیکه اصطکاک منافعاشان پیش بیاید کلیت مساله را از یاد می برند و هر یک بصورتی انتزاعی و مجرد به خود می اندیشند. همین مساله باعث ایجاد گره دراماتیکی اثر می شود. پرداخت سینمایی می باید تکیه بر مسائل دراماتیکی یک اثر سینمایی و شخصیت پردازی آدمها داشته باشد، که فیلم البته فاقد آنست. زیرا آدمها در بررسی فرهنگیشان ناکام می مانند و کارگردان بی توجه به مکان و موقع یابی شخصیت ها حتی در پرداخت شخصیت کارمند که می تواند ملموس ترین شخصیت فیلم باشد عاجزانه عمل می کند، آنچنان عاجزانه که به بیراهه میزند و خود عامل ویران کننده این شخصیت می شود، نه فقط شخصیت او، بلکه خانواده کوچک او را که دربند مسائل قشری گرفتار آمده است به بدترین وجهی توجیه میکند و در کل تصویری مغشوش، ناخوشایند از خانواده‌ای ایرانی که می تواند اصالتهایی درخور داشته باشد و یا ویرانیهائی در بنیان، ترسیم میکند. خانواده فیلم هیچیک از دو خصلت فوق را با خود ندارد. بدلیل این که شناخت و شناسائی یک خانواده ایرانی کارمند مستلزم شناخت فرهنگی یک قشر است که بی تردید سازنده جمعه از آن بی بهره است. دوم این چنین وانمود می شود که خانواده فوق برلبه پرتگاهی ایستاده و هر آن بیم سقوطش می رود، چرا؟ پیدا نیست. آنچه از متن گفتار عاید می شود اینکه خانواده کارمند موقع بدی در جامعه دارد، در این حد فقط گفتار است که عمل میکند و نه کردار. حالا کارگردان و سایرین (شخصیت های دیگر فیلم) می کوشند در رویارویی با این خانواده به سقوط آنها کمک کنند بی اینکه حتی کمترین قراردادهای انسانی و اجتماعی خود را ملاک عمل قرار دهند و بی اینکه توجیهی از سوی شخصیت های دیگر فیلم بدست آمده باشد که چرا و چگونه است که میدان عمل را برای ویرانگری وسیع تر می بینند. باین ترتیب اغلب کردارها دستوری می شود و شخصیت های فیلم فرامین صادره از سوی کارگردان را گردن می‌نهند و جالب اینکه معصوم و مظلوم ترین شخصیت فیلم (کارمند) بی هیچ علتی کشته می شود تا بدرستی سرنوشت خانواده‌اش را رقم زده‌باشد، سرنوشتی که حتما بدتر از اینکه بود، خواهد شد. مرگ ساختگی و میزانسن داده شده‌ی این شخصیت نه تنها بزعم کارگردان مرگ معصومیت نیست بلکه توجیه فرو مایگی است، شاید اگر آدمهای فیلم و خط داستانی آن تحلیلی درست می یافتند، نتیجه‌ای عکس آنچه دیدیم، عاید می‌شد.

شتابزدگی و شاید بی علاقگی سازنده جمعه در پرداختن به شخصیت های دیگر فیلم نیز بخوبی مشهود است. راننده تاکسی هیچ یک از خصلتهای این قشر را ندارد، هر چند از سوی بازیگرش کوششهائی شده باشد، او در فیلم آدم یک لاقبای تنهایی است که لابد کسی انتظارش را نمی کشد و صرفا باین دلیل که راننده تاکسی است و ضرورت وجودیش در قصه حس می‌شود، برگزیده شده است، بظاهر آدم مصلحی است که می باید بخاطر خانواده‌اش زندگی کند، چون شخصیت ظاهریش یک لاقبا بودنش را انکار میکند. بوکسور فیلم بدلیل خصلت ورزشکاریش و اینکه بهر تقدیر، فیلم نیاز به یک جوان خوش سیما برای برقراری ارتباط با دختر خانواده دارد، بعنوان یک مهره با ارزش می تواند بخدمت گرفته شود، لکن او نیز بسرعت در یک چارچوب قراردادی و کلیشه‌ای سینمای ایران محبوس می شود و زمانیکه بخاطر توجیه این شخصیت پدرپیری را بی اینکه حضور یا عدمش کمترین تاثیری در فیلم داشته باشد، وارد قصه می کنند، حتی استخوان بندی شخصیت او نیز لطمه می‌خورد. او بالقوه قهرمانی است که جمعه شب

بقیه در صفحه ۲۶

أهلاً
دُبّی دُوحه بحرین

اهلاً بسیار پرمعنی تراست از «خوش آمدید» اهلاً نهایت سخاوت ومیهمان نوازی باستانی کشورهای خلیج فارس را به مسافرین تقدیم میکند.
هواپیمائی خلیج مفتخر است که این رسم باستانی را به ابرها منتقل کرده است و در اوج آسمان در نهایت صمیمیت از شما پذیرائی میکند.
هواپیمائی خلیج در پرواز آینده شما به کشورهای خلیج فارس معنای واقعی اهلاً را بشما ابراز میکند.

پروازهای هواپیمائی خلیج در ایران (از تاریخ اول آوریل تا ۲۲ اکتبر ۱۹۷۷)

ایام هفته	شنبه			یکشنبه		دوشنبه		٤شنبه	٥شنبه		جمعه		
شماره پرواز	۷۱٤	۷۰٤	۷۳٤	۷٤٤	۷۱۲	۷۰۲	۷۳۲	۷۰٦	۷۱۲	۷٤٦	۷٤۲	۷۰۲	۷۳۲
حرکت از: شیراز	(۲)۱۰/	(۲)۱۳/۳۰	۱۸/۱۵		۱۳/-	۱۲/۵۰	۱٦/۲۰	(۱)۱٦/٤۵	۱۳/۳۰			۱۲/۵۰	۱٦/۲۰
بندرعباس				۱۲/۲۵						۱۳/٤۰	۸/۵۰		
ورود به: دوبی			۱۸/۱۵	۱۳/۳۵			۱۷/۵۵			۱٤/۵۰	۱۰/-		۱۷/۵۵
دوحه	۱۰/۳۵				۱۳/۳۵				۱٤/۰۵				
بحرین		۱۳/۵۵				۱۳/۱۵		۱۷/۱۰				۱۳/۱۵	

پروازهای غیرمستقیم
شنبه ازطریق دوحه به بحرین ودهران وازطریق دوبی به ابوظبی، دوحه ومسقط
یکشنبه ازطریق دوحه به بحرین وازطریق دوبی به بحرین، بغداد، دوحه، دهران وقاهره
دوشنبه ازطریق بحرین به دهران وازطریق دوبی به کویت
چهارشنبه ازطریق بحرین به دهران وکویت
پنجشنبه ازطریق دوحه به کویت، بحرین ودهران
جمعه ازطریق بحرین به دهران وازطریق دوبی به کویت، ابوظبی، دوحه و بحرین.
توجه: (۱) از تاریخ اول جولای الی ۳۰ سپتامبر (۲) از تاریخ اول ماه مه
برای رزرو ویا کسب اطلاعات بیشتر به نمایندگان هواپیمائی ملی ایران درسراسر ایران مراجعه فرمائید
درشیراز بادفتر هواپیمائی ملی ایران تلفن ۸-۳۰۰٤٦ یا ۳۵۰۳۰ ویا بادفتر هواپیمائی خلیج تلفن ۳٦۲۳۳ تماس بگیرید.
GULF AIR ★★★★★ طیران الخلیج

مشاور قبل و بعد از فروش دستگاههای تهویه مطبوع

ما ثمره سالها تجربه و کوشش مداوم کارخانجات معظم جنرال الکتریک آمریکا و تکنولوژی پیشرفته آنان را در اختیار شما قرار میدهیم . از کوچکترین محیط تا بزرگترین فضا

- واحد تهویه یکپارچه PACKAGED UNIT
- واحد کندانسور ـ هواساز SPLIT SYSTEM
- زون لاین ZONE LINE
- هید رونیک زون لاین مجهز به کویل آب گرم یا بخار
- هیت پامپ HEAT PUMP
- کوره هوای گرم (گازی و برقی) WARM AIR FURNACE
- سیستم انرژی خورشیدی SOLAR ENERGY SYSTEM
- تجهیزات مکمل COMPONENTS
- رطوبت زن HUMIDIFIER
- تصفیه هوای الکترونیک ELECTRONIC AIR CLEANER

کویل های برودتی قابل کوپله شدن با کوره‌ها جهت واحد های تهویه مطبوع با گرمایش گازی

شرکت مهندسی وبازرگانی پارس :
خیابان حافظ، کوچه آرژانتین، شماره ۴/۱
تلفن ۸۳۸۱۹۴، ۸۲۹۴۵۵، ۸۲۷۵۰۲

کتاب

جایزه هانس کریستین

جایزه هانس کریستن

از هم اکنون ده تن از برجسته ترین متخصصان ادبیات کودکان جهان انتخاب شده اند تا بعنوان هیات داوران در باره کتاب های رسیده به دفتر جایزه هانس کریستین آندرسن نظر بدهند، طبق نظر این گروه نویسندگانی که کار آنها با ارج شناخته شود مدال طلا خواهند گرفت.

با این شرایط جایزه آندرسن بصورت یک نوبل کوچک در سال ۱۹۷۸ برای مصوران و نویسندگان کتابهای کودکان و نوجوانان وجهه‌ای بین المللی کسب خواهد کرد.

اعضای هیات داوران این مسابقه از کشور های برزیل چکسلواکی، فنلاند، فرانسه انگلستان، ایران (خانم توران میر هادی)، امریکا و شوروی انتخاب شده اند.

فهرست کتابهای کودکان

فهرست کتابهای کودکان

دفتر جهانی کتاب برای کودکان و نوجوانان در نظر دارد، هر سال همزمان با اهدای جوایز هانس کریستین آندرسن به نویسندگانی که برای کودکان کتاب می نویسند فهرستی از کتابهای منتشر شده برای کودکان سراسر جهان را منتشر خواهد کرد. کتابهایی که نامشان در این مجموعه ها خواهد آمد بایستی از کیفیت نسبی و قابل قبولی از لحاظ ارزش بر خور دار باشند ضمنا از تاریخ اولین چاپ آنها نباید بیش از سه سال گذشته باشد.

کتابهای که به زبانهای دیگر ترجمه شده اند اگر کار مترجم آنها با ارزش باشد، نام مترجم نیز در ردیف نویسنده کتاب ذکر خواهد شد. آوردن نام مترجمان در این فهرست نشان ارجی است که دفتر جهانی کتاب برای کودکان و نوجوانان برای مترجمان قائل است.

بحثی فشرده پیرامون مسایل دانشگاهی(۲)

نخستین بخش این مطلب که حاوی پیشنهادهایی درزمینه پیشبرد و گسترش امور دانشگاهی‌ست در شماره گذشته به چاپ رسید و اینک دومین و آخرین قسمت آن از نظر خوانندگان ارجمند می گذرد...

کارمندان اداری دانشگاهها مکمل کارهیأتهای علمی هستند

دکتر محمد رضا عنایتی استاد دانشگاه

آنطور که فعلا معمول است استادان دانشگاهها و مدارس عالی به تفاوت بین ۶ تا ۲۲ ساعت در هفته تدریس می کنند و بقیه اوقات بمطالعه و تحقیق و احیانا راهنمائی دانشجویان میپردازند از این پس میتوان از آنان خواست مطالعه و تحقیقات خویش را در اوقات اضافی و در منزل انجام داده و ساعات کار رسمی را بتدریس بیشتر یعنی ۱۲ تا ۲۰ ساعت در هفته اختصاص دهند و درازا ساعات تدریس اضافی حق‌الزحمه مناسب علاوه برحقوق دریافت نمایند. اجرای این طرح مادام که با کمبود استاد روبرو هستیم، میتواند یکی از راههای نیل بمقصود باشد و در مقابل، مدارس عالی و دانشگاهها نیز میتوانند حداقل با دووقته شدن، دانشجویان بیشتری بپذیرند

بمنظور کارایی هرچه بیشتر فارغ‌التحصیلان دانشگاهها و مدارس عالی و بوجود آمدن وحدت در کادر های متخصص و نیروی انسانی ماهر ضرورت دارد که موسسات آموزش عالی در برنامه ریزیهای خود احتیاجات حال و آینده جامعه را در بخش دولتی و خصوصی درنظر گرفته نیروی انسانی ماهر را با توجه باین نیازها تربیت کنند و تلفیق تئوری با عمل، بکوشند در

اجرای این روش بهتر است اقدام پراکنده دانشگاهها و مدارس عالی در اعزام دانشجویان بخارج متروک شود و هیچ موسسه آموزش عالی راسا حق فرستادن «بورسیه» را نداشته باشد و کار اعزام با توجه به نیازهای مملکت زیر نظر مرکز واحدی در آید تا از خروج بیجهت ارز و اتلاف نیروی انسانی جلوگیری گردد.دراعزام دانشجو بخارج مخصوصا باید باین نکته توجه شود که در زمینه های مختلف علمی چه کشوری به جوانان ما بهتر و سریعتر، تخصص و مهارت میدهد.

در حال حاضر بعضی از دانشگاهها و مدارس عالی هرکدام بوسیله هیات امنای خود مقررات ویژه‌ای برای مسائل آموزشی و اداری وضع کرده‌اند که بموقع اجرا میگذارند و در نتیجه آموخته‌های دانشجویان همه ساله دستخوش نوسان می شود و گذشته از این، قوانین و آئین نامه های گوناگون موجب کشش استادان به موسسه مخصوصی می گردد که در غایت امر کیفیت آموزش بسطح عادی و معمولی نزول می کند ازاینجاست پیشنهاد می شود که کلیه موسسات آموزش عالی کشور از جهات مختلف تحت ضابطه معینی در آید و تکلیف دانشجو و استاد برای همیشه در ایفای وظایف‌شان روشن گردد.

دیگر اینکه با افزایش روز افزون دانشجو و استاد و توسعه مدارس عالی، مدیریت دانشگاهی، هرروز اهمیت بیشتری پیدا می کند و مدیر را ناگزیر از داشتن ویژگیهای مخصوصی میسازد، به عنوان مثال عدم تمرکز اختیارات در دانشگاهها یکی از این ویژگیهاست که با توجه بوظایف و مسئولیتهای گردانندگان موسسات عالی، دانشگاهی باید دارای اختیارات مخصوصی باشد تا برای رفع مشکلات و ایجاد تسریع در پیشرفت برنامه های تدوین شده، دارای قدرت اجرایی لازم باشند. در این مورد باید توجه داشت که دادن اختیارات اداری و آموزشی به این گونه مقامات، آنان را در مدیریت دانشگاه سهیم می کند ودرنتیجه آنها متفقاد هـ گونه نارسائی و سستی جوابگو خواهند بود. بی تردید، میتوان دانشجویان را نیز در بسیاری از امور مربوط به خود مسئول نمود تا با اعتقاد باستادان خویش، باصمیمت در رفع مشکلات شخصی و دانشگاهی اقدام کنند.در زمینه مدیریت باید به این اصل توجه داشت که برنامه ریزی زمان بندی شده و ارزشیابی آن در فواصل زمانی یکی از اصول اولیه مدیریت است و این عمل مدیران را از بلاتکلیفی و احیانا اخذ تماسهای مداوم و مکاتبات متعدد و مفصل نجات داده و حالت بی تصمیمی را از بین میبرد و درنتیجه برنامه ـ های تدوین شده در زمان پیش بینی شده بدون تردید و تغییر بصورت اجرا در میاید.

پیشنهاد دیگر اینکه ارزشیابی دانشگاهها بمنظور یکنواخت شدن روش آموزش، سالی یکبار انجام شود و نتیجه آن در اختیار مقامات مسئول و جامعه قرار گیرد تا داوطلبان تحصیل با اطلاع از نحوه کار موسسات آموزش عالی، نسبت به بهترین آنان گرایش یابند تا بدین ترتیب، نوعی رقابت سازنده بین دانشگاهها بوجود آید.

از آنجا که کارمندان اداری دانشگاهها و مدارس عالی مکمل کار هیات علمی هستند از اینرو تفکیک این گروه از هم موجب بروز تنگناهائی درامر مدیریت می گردد و به هم آهنگی لازم لطمه وارد میسازد، از اینجهت ضروری است که کارکنان و مدیران اداری نیز ضمن طی دوره های تکمیلی و کسب تخصص، همگام با کادر آموزشی از امتیازات مناسب برخوردار شوند و مشکلات آنان مانند مسایل و مشکلات اعضا آموزشی مورد رسیدگی قرار گیرد. از این گذشته، روابط انسانی و عاطفی باید همواره بین مدیران دانشگاهها و استادان از یکطرف و دانشجویان و استادان از طرف دیگر، بمعنای واقعی بوجود آید تا دانشجو، استاد و مدیردانشگاه را پدر و مربی خود پندارد،

پایان

جمعه چون شنبه، پارچون پیرار

بقیه از صفحه۲۵

می باید مسابقه نهائیش را برگزار کند.

لکن پنج شنبه شب را تا پاسی از شب گذشته به میخوارگی می پردازد، در ادامه همان شب نخستین باب عشق را با دختر کارمند می گشاید و در ادامه همان شب با او همبستر می‌شود و صبح فردا (جمعه) با او به خرید میرود و خیابانگردیهای کلیشه‌ای فیلمهای ایرانی را تکرار میکند، و بعد از ظهر همان روز (جمعه) دشوارترین مسابقه‌اش را طی دوروند برگزار میکند و با قلابی‌ترین شیوه ممکن سینمایی پیروز می شود، اجتماع ضدین کامل در شخصیت پردازی یک قهرمان. آن یکی یعنی بی هویت ترینشان یک شخصیت درهم، آشفته و ویران دارد که بر غم حضورش در سرتاسر فیلم به هیچ وجه شناخته نمی‌شود، در ابتدای فیلم بعد از یک سکانس بی معنی با یک زن که پیدا نیست زن و یا معشوقه اوست مسلح به اسلحه‌ای می‌شود و بقصد محله‌ای خانه را ترک میکند، لابد بقصد ماموریتی میرود که ماموریت فراموش می‌شود و در جریان قصه فیلم قرار میگیرد و ترکتازی آغاز میکند، شب هنگام بسراغ دختر کارمند میرود و درواپسین لحظات فیلم (صبح روز شنبه) در یک درگیری قلابی در یک فروشگاه، کارمند را با همان هفت تیر کذایی بقتل می‌رساند. بی اینکه هیچ دلیلی برای شلیک داشته باشد، چون آنکس که کیف محتوی پول را ربوده و در حقیقت فصل آغاز فیلم را تکرار کرده است، دوست و همکار خود او در ایجاد این توطئه آخرین است. روز قبل همین شخصیت به دوستش گفته بود که فردا شنبه ساعت ۸ صبح چک چهل هزار تومانی را در فلان خیابان و فلان بانک نقد میکنند و آن یکی با توجه به همین تبانی آمده بود که کیف را برباید که لابد بعدا تقسیم کنند. پس نیازی به شلیک به یک همکارو همدست نبود، مگر اینکه قرار باشد کارمند بضرورت کشته شود.

خط کلی فیلم در طرح اینستکه عواملی اتفاقی دست بدست هم میدهند تا بصورتی اتفاقی یک کارمند از میان برداشته شود. اما استفاده نامطلوب از عناصری که در خدمت این طرح هستند، فیلم را در حد نازلی قرار میدهد.

دوم اینکه حداقل کوشش کارگردان در پرداخت چنین قصه‌ای استفاده از ابزار و امکانات سینماست. که بتواند یک ریتم سینمایی مناسب و همگام با قصه ایجاد کند، ریتمی که حداقل از جهت تصویری قابل توجیه باشد، اما سازنده جمعه حتی کمترین بهره را از امکانات دوربین نبرده است. پلانهای طولانی در زاویه های نامناسب و سکونت دائمی دوربین ایجاد هیچگونه ریتمی در فیلم نمی کند باضافه اینکه حتی یک پلان در این فیلم وجود ندارد که کمپوزیسیون مناسب و یا نورپردازی درستی داشته باشد. بازیها بد است بگونه‌ای که همگی به اغراقهائی در نقش میرسند بزرگترین هنر سازنده جمعه در این فیلم اینستکه از مهره‌ای چون پرویز فنی زاده یک بازیگر بد ساخته است.

آگهی تشکیل مجمع عمومی صاحبان سهام شرکت تعاونی مصرف کارکنان نخست وزیری

جلسه مجمع عمومی عادی شرکت تعاونی مصرف کارکنان نخست وزیری در ساعت ۱۷ روز دوشنبه ۲۵۳۶/۵/۱۷ در محل رستوران کاخ نخست وزیری تشکیل میگردد.

از کلیه صاحبان سهام دعوت میشود در روز و ساعت مقرر با در دست داشتن کارت عضویت در جلسه شرکت فرمایند.

دستور جلسه

۱ـ گزارش هیئت مدیره
۲ـ گزارش بازرسان
۳ـ تصویب ترازنامه سال ۲۵۳۵
۴ـ اخذ تصمیم نسبت به پرداخت سود سهام و مازاد برگشتی سال ۲۵۳۵
۵ـ انتخاب هیئت مدیره شرکت
۶ـ انتخاب بازرسان شرکت.

رئیس هیئت مدیره حسین فرشید
آ ـ ۲۳۳۲۴

او با خوردن خون زیبارویان تغذیه میکرد ترس و وحشت در دهکده حکمفرمائی مینمود تا جائیکه عواطف پدری فراموش گردید ـ چرا؟

از صبح دو شنبه فقط در سینما

متروپل

پیتر کوشینگ جان هرت

در فیلم رنگی

در دام غول

THE GHOUL

پخش از: پانر فیلم

پخش از پانرفیلم

بادبادک ـ لطیف چون گلبرگهای بهاری.... عاشق چون عشقهای افسانه ای... فیلمی نو رسیده برای تمام افراد خانواده....

برنامه امشب سینما های

پولیدور سیلورسیتی پیتر فالک

بادبادک

روزهای شنبه مجله دنیای ورزش

برنامه آینده فقط

سینما حافظ

نمایش دهنده محصولات ممتاز سینمای هند

راندیر کاپور ـ ریخا ـ پران

Khalifa

خلیفه

موزیک از: آر. دی. بورمان

صاحبان صنایع و بازرگانان کشور

الاخاء

تنها مجله عربی زبان ایران از گروه نشریات موسسه اطلاعات با داشتن نمایندگی بازار کشور عربی روزهای شنبه منتشر میشود

شرکت ملی ذوب آهن ایران

آگهی استخدام کارآموز

شرکت سهامی خاص ذوب‌آهن آریامهر (اصفهان) بتعدادی داوطلب با مدرک تحصیلی ششم ابتدائی و سوم متوسطه در نظام آموزشی قدیم ویا پایان دوره اول ابتدائی و پایان دوره اول راهنمائی در نظام آموزشی جدید که سن آنان از سی سال تجاوز ننمایدو از نظر نظام وظیفه خدمت کرده‌ویا معاف دائم باشند برای کارآموزی در مشاغل فنی از طریق مصاحبه احتیاج دارد . علاقمندان می توانند جهت ثبت نام بادردست داشتن شناسنامه عکسداروسایر مدارک پرسنلی همه روزه باستثنای روز های پنجشنبه و جمعه‌و ایام تعطیل ازساعت هفت الی شانزده باداره کاریابی شرکت ملی‌ذوب آهن ایران واقع درمیدان کاخ‌خیابان ابتهاج‌شماره ۱۳۰ ویا باداره کاریابی و استخدام شرکت واقع در کیلومتر ۴۵ جاده اصفهان شهرکرد مراجعه نمایند

م‌الف ۳۸۷۳

کاباره های تهران ـ کاباره های تهران

شکوفه نو
حمیرا ـ لیلافروهر
سیدکریم
رقص عربی ناگلاسمعی از قاهره
رقص قفقازی برادران جانباز
گروه اکروبات بندباز
ویولین سیسترز
بندبازان یوگسلاوی
بالت کیم ـ بالت ساندرا
۵۴۳۰۳۳ـ۵۴۴۰۴۴
شروع برنامه ۱۰ بعدازظهر

باکارا
هایده ـ شاهرخ
یلدا
رقص عربی هلاصفی از قاهره
زیبارویان تایلندی
مهرویان سنگاپوری
پریوشان انگلیسی
ارش و آتش
۸۹۸۲۰۸ ـ ۸۹۵۱۷۷
شروع برنامه ۱۰ بعدازظهر

ونک
گوگوش
شماعی زاده
هنریت خواننده ایتالیائی
کریستیانو کمدین های یونانی
مک گرگور شعبده باز
تونی شارمن خواننده انگلیسی
رقص قفقازی گروه آتش
بالت لیزا ـ بالت انگلیسی
۶۸۴۷۷۵ ـ ۶۸۲۵۵۷
شروع برنامه ۱۰ بعدازظهر

فستیوال فیلمهای بهروز وثوقی در سینما

نیاگارا

برنامه امشب

همسفر

دنیای ورزش روزهای شنبه

Keystone

کیستون

دوربین فوری همیشه فلاش

- دوربین آمریکائی کیستون مدل XF-1500 دارای فلاش ثابت و نسوز الکترونیکی که با ۴ باطری بطوردائم کارمیکند، بنابراین عکاسی با کیستون برای هرحلقه فیلم ۲۳۰ ریال ارزانتر میباشد.
- دوربین کیستون بافیلم پولاروید SX-70 عکس میگیرد و درچند لحظه ظاهر میشود.
- دوربین کیستون با چشم الکترونیکی برای تنظیم نور.
- دوربین کیستون با درجه اتوماتیک تنظیم فاصله بسیار دقیق.
- کیستون معروفترین نام در صنعت عکاسی.
- انواع دوربین های پاکت و ۱۲۶ کیستون باسه سال ضمانت.

نماینده انحصاری محصولات کیستون در ایران: شرکت ایران سینه فتوساپلایز (آی ـ سی ـ پی)

خیابان پهلوی نرسیده بمیدان ونک شماره ۱۳۰۳ تلفن ۶-۶۸۷۵۵۵

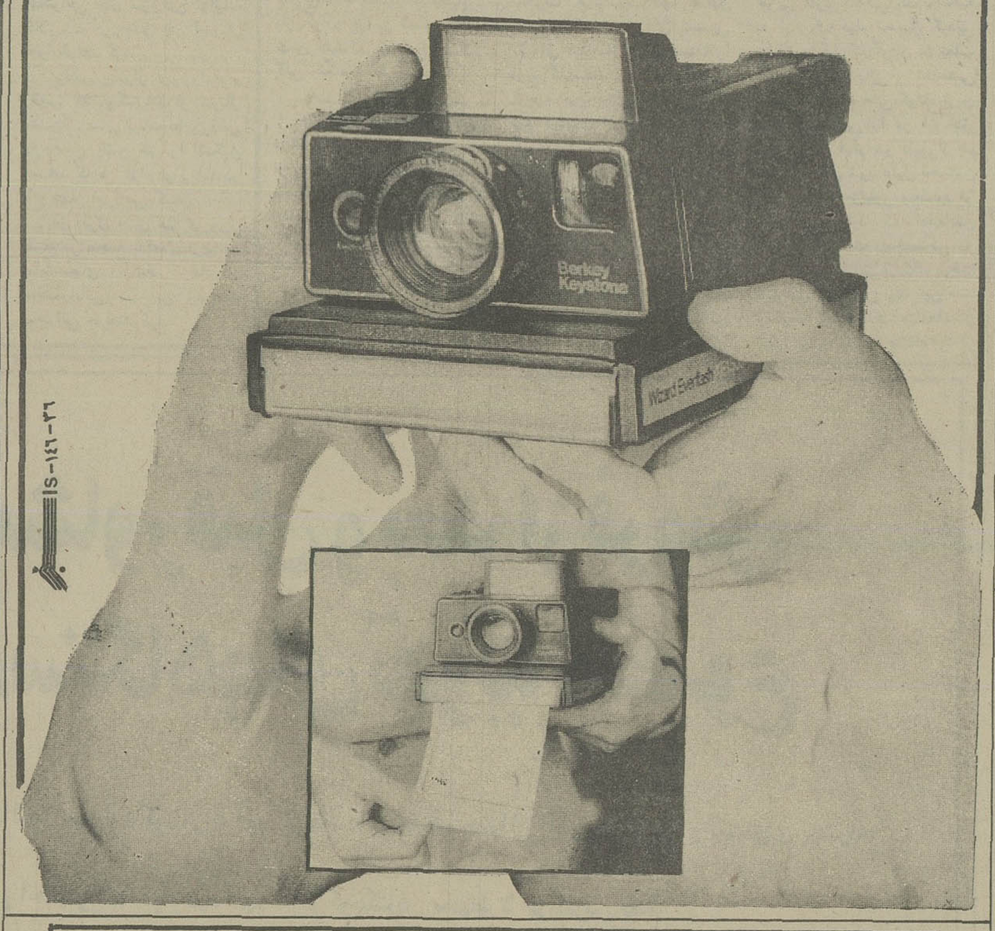

IS-۱۴۶-۳۶

اطلاعیه بانک رهنی ایران

از ۳۷۴ نفر متقاضیانی که در لیست ذخیره قرار گرفته بودند برحسب اولویت و بوسیله نامه سفارشی دعوت بعمل آمد تاازساعت ۷٫۱۵ روز ۱۱ر۵ر۲۵۳۶ الی ساعت ۱۱ صبح روز ۲۰ر۵ر۲۵۳۶ مبلغی بطور علی‌الحساب بابت پیش قسط آپارتمان که میزان آن درنامه مذکور به متقاضیان اعلام شده است به صندوق بانک تادیه و قبض آنرا به اداره کل املاک وامور مسکن بانک تسلیم ورسید دریافت دارند .

برای تعیین طبقه‌وپلاک وشماره آپارتمان این دسته از متقاضیان ، درساعت ۸صبح روزجمعه ۲۸ر۵ر۲۵۳۶ باحضور آنان وهیات نظار قرعه‌کشی بعمل خواهد آمد.

مابه‌التفاوت پیش قسط آپارتمان متعاقبا وصول و نسبت به عقد قرارداد تخصیص آپارتمان مبادرت خواهد گردید .

اسامی متقاضیان ذخیره که آپارتمان به آنان اختصاص یافته است درمحل شعبه مرکزی بانک رهنی ایران آگهی والصاق شده است .

بانک رهنی ایران

برنامه سینماها

تماشای فیلمهائی که با علامت (×) مشخص شده برای اشخاص کمتر از ۱۸ سال ممنوع است.

* آقا بچه‌اش نمیشه ـ رنگی لاندوبوزانکا
ب.ب. (۸۲۹۶۴۱) ۱۰ ـ ۱۲ ـ ۲ ـ ۴ـ ۶ـ ۸ـ ۱۰
* آواره ـ محصول هندوستان
آسمان آبی (۳۴۱۶۶۸) ۹ ـ ۱۱ ـ ۱ـ ۳ـ ۵ـ ۷ـ ۹
* آفتاب سرخ ـ رنگی ـ چارلز برونسون ـ آلن دلون
سانترال (۹۲۸۶۸۶) ۱۰/۳۰ـ ۱۲/۴۵ـ ۳ـ ۵/۱۵ـ ۷/۳۰ـ ۹/۴۵
* آشیانه عقاب ها ـ رنگی ـ سینما سکوپ
ری (۵۲۲۵۷۸) ۱۰ـ ۱۲ـ ۲ـ ۴ـ ۶ـ ۸ـ ۱۰
* اردوگاه زیبارویان ـ رنگی سینما سکوپ
تاج (۳۱۳۸۶۴) ۱۰ـ ۲ـ ۴ـ ۶ـ ۸ـ ۱۰
* انسان و عجایب دریاها ـ رنگی
شهر تماشا (۹۲۸۶۸۶) ۱۱/۳۰ـ ۱/۳۰ـ ۳/۳۰ـ ۵/۳۰ـ ۷/۳۰ـ ۹/۳۰
* (×) ارثیه مرگبار ـ رنگی ـ میمزی فارمر
شهر قشنگ (۶۴۷۷۷۷) ۱۱ـ ۱ـ ۳ـ ۵ـ ۷ـ ۹
* بکن باوئر ـ آقای فوتبال
ادئون (۳۱۸۱۱۸) ۱۰/۳۰ـ ۲/۳۰ـ ۴/۳۰ـ ۶/۳۰ـ ۸/۳۰
* بادبادک ـ رنگی ـ پیتر فالک
پولیدور (۲۶۱۲۰۵) ۱۱/۳۰ـ ۱/۳۰ـ ۳/۳۰ـ ۵/۳۰ـ ۷/۳۰ـ ۹/۳۵
سیلورسیتی (۸۹۲۷۳۱) ۱۱/۳۰ـ ۱/۳۰ـ ۳/۳۰ـ ۵/۳۰ـ ۷/۳۰ـ ۹/۴۵
* بنجی ـ رنگی ـ پیتر برک ـ کریستو فرکانلی
گلدن سیتی (۶۶۳۳۶۹) ۱۱/۳۰ـ ۳/۳۰ـ ۵/۳۰ـ ۷/۳۰ـ ۹/۳۰
* بمن میگن گردن کلفت ـ سندباد
فلور (۵۲۸۰۹۶) ۹ ـ ۱۱ـ ۱ـ ۳ـ ۵ـ ۷ـ ۹
* بازماندگان ـ رنگی ـ نرملازاریر
دیانا (۶۲۷۳۶۵) ۱۱ـ ۳/۳۰ـ ۵/۳۰ـ ۷/۳۰ـ ۹/۳۰
* پنجه های مرگبار ـ رنگی شوجی کارادا
رویال (۸۲۹۷۸۵) ۱۰ـ ۱۲ـ ۲ـ ۴ـ ۶ـ ۸ـ ۱۰
* پاکیزه ـ رنگی ـ اشوک کومار ـ مینا کوماری
حافظ (۳۹۱۰۷۴) ۱۰/۳۰ـ ۲/۳۰ـ ۴/۳۰ـ ۶/۳۰ـ ۸/۳۰
* جمعه ـ بهمن مفید ـ تقی مختار
آسیا (۴۶۲۹۰۹) ۹ـ ۱۱ـ ۳ـ ۵ـ ۷ـ ۹/۱۵
اروپا (۳۰۳۱۷۹) ۱۰/۳۰ـ ۲/۳۰ـ ۴/۳۰ـ ۶/۳۰ـ ۸/۳۰
مولن روژ (۷۵۲۹۲۹) ۱۱ـ ۱ـ ۳ـ ۵ـ ۷ـ ۹
نبتون (۷۶۰۳۱۶) ۱۱ـ ۱ـ ۳ـ ۵ـ ۷ـ ۹
لیدو (۹۵۱۵۱۱) ۱۰ـ ۱۲ـ ۲ـ ۴ـ ۶ـ ۸
ژاله (۳۰۴۱۲۰) ۱۰/۳۰ـ ۲/۳۰ـ ۴/۳۰ـ ۶/۳۰ـ ۸/۳۰
المپیا (۹۲۶۷۹۶) ۱۱ـ ۱ـ ۳ـ ۵ـ ۷/۱۵ـ ۹/۱۵
پاسارگاد (۴۳۲۷۸۲) ۹ـ ۱۱ـ ۳ـ ۵ـ ۷ـ ۹
توسکا (۵۳۹۵۴۴) ۹ـ ۱۱ـ ۱ـ ۳ـ ۵ـ ۷ـ ۹
چرخ فلک (۹۵۰۵۵۸) ۹ـ ۱۱ـ ۱ـ ۳ـ ۵ـ ۷ـ ۹
شهوند (۳۵۴۰۴۰) ۹ـ ۱۱ـ ۱ـ ۳ـ ۵ـ ۷ـ ۹
* چارلی و هنر کمدی ـ چارلی چاپلین
بولوار (۶۵۵۲۹۲) ۱۱/۳۰ـ ۱/۳۰ـ ۳/۳۰ـ ۵/۳۰ـ ۷/۳۰ـ ۹/۳۰
* حادثه جویان و دختر آتشپاره ـ رنگی ـ لی ماروین
امپایر (۸۹۳۹۴۲) ۱۱/۱۵ـ ۱/۳۰ـ ۳/۳۰ـ ۵/۳۰ـ ۷/۳۰ـ ۹/۴۵
* خاتون ـ فرامرز قریبیان ـ هاله
اونیور سال (۹۲۶۹۵۳) ۹ـ ۱۱ـ ۱ـ ۳ـ ۵ـ ۷ـ ۹
ایران (۳۱۶۳۵۴) ۹ـ ۱۱ـ ۱ـ ۳ـ ۵ـ ۷ـ ۹
ساینا (۳۵۲۴۴۲) ۹ـ ۱۱ـ ۱ـ ۳ـ ۵ـ ۷ـ ۹
تیسفون (۸۵۸۸۸۲) ۹ـ ۱۱ـ ۱ـ ۳ـ ۵ـ ۷ـ ۹
رنگین کمان (۷۴۵۷۶۰) ۱۰ـ ۱۲ـ ۲ـ ۴ـ ۶ـ ۸
موناکو (۷۳۵۵۷۶) ۹ـ ۱۱ـ ۱ـ ۳ـ ۵ـ ۷ـ ۹
پرسپولیس (۸۵۱۰۸۳) ۱۰ـ ۱۲ـ ۲ـ ۴ـ ۶ـ ۸
کارون (۹۵۵۱۶۵) ۱۰/۳۰ـ ۲/۳۰ـ ۴/۳۰ـ ۶/۳۰ـ ۸/۳۰
دریا (۳۴۱۷۴۶) ۹ـ ۱۱ـ ۱ـ ۳ـ ۵ـ ۷ـ ۹
پاسیفیک (۷۵۳۳۱۱) ۱۱ـ ۳/۳۰ـ ۵/۳۰ـ ۷/۳۰ـ ۹/۳۰
* خوشگلهای آتشپاره ـ رنگی ـ روزان کبتون
متروپل (۳۱۹۴۱۰) ۹ـ ۱۱ـ ۱ـ ۳ـ ۵ـ ۷ـ ۹
* خوشگل و نترس ـ تایتان
نادر (۳۱۴۷۹۵) ۹ـ ۱۱ـ ۱ـ ۳ـ ۵ـ ۷ـ ۹
* دختر شاه پریان ـ رنگی ـ سینما سکوپ
تخت جمشید (۶۵۲۵۵۰) ۱۰ـ ۱۲ـ ۲ـ ۴ـ ۶ـ ۸ـ ۱۰
گلدیس (۶۲۸۷۱۳) ۱۲/۱۵ـ ۳/۳۰ـ ۵/۳۰ـ ۷/۳۰
* دختری که عشق را نمی شناخت ـ رنگی ـ اگوسیتنابلی
کسری (۸۲۶۹۳۹) ۱۰/۳۰ـ ۲ـ ۴ـ ۶ـ ۸ـ ۱۰
* رابطه ممنوع ـ رنگی ـ گلندا جکسون
سفینه موند (۶۴۸۳۲۲) ۱۰/۴۵ـ ۱ـ ۳ـ ۵/۱۵ـ ۷/۳۰ـ ۹/۴۵
* سنگام ـ رنگی ـ راج کاپور ـ ویجینتی مالا
همای (۳۱۱۶۶۹) ۹ـ ۱۲ـ ۳ـ ۶ـ ۹
رکس (۳۱۸۲۴۲) ۱۰/۳۰ـ ۲/۳۰ـ ۴/۳۰ـ ۶/۳۰ـ ۸/۳۰
* سورج ـ رنگی ـ راجندرا کومار ـ ویجنتی مالا
ارانوس (۵۲۷۹۷۱) ۱۰/۳۰ـ ۱ـ ۳/۳۰ـ ۶ـ ۸/۳۰
* شیر باد ـ کشیش زن ندیده
البرز (۳۰۴۲۵۸) ۸/۳۰ـ ۱۲ـ ۳/۳۰ـ ۷ـ ۸/۳۰
* طعمه ظریف ـ رنگی ـ ویتور یوگاسمن
آتلانتیک (۸۹۷۱۷۱) ۱۱/۱۵ـ ۱/۳۰ـ ۳/۳۰ـ ۵/۳۰ـ ۷/۳۰
* عشق بزرگ چارلی ـ چارلی چاپلین
دیاموند (۸۲۸۴۰۰) ۱۱/۱۵ـ ۱/۴۵ـ ۳/۳۰ـ ۵/۳۰ـ ۷/۳۰ـ ۹/۴۵
* عشق پاک در جسم سیاه ـ رنگی ـ سینما سکوپ
پارک (۳۱۹۶۳۷) ۹ـ ۱۱ـ ۱ـ ۳ـ ۵ـ ۷ـ ۹
* فستیوال فیلمهای فردین و بیک ایمانوردی
الوند (۳۵۶۵۳۸) ۱۰ـ ۱۲ـ ۲ـ ۴ـ ۶ـ ۸ـ ۱۰
کیهان (۵۴۶۳۶۰) ۹ـ ۱۱ـ ۱ـ ۳ـ ۵ـ ۷ـ ۹
* فرمان مرگ ـ فخرالدین
ایفل (۳۱۱۴۷۷) ۱۰/۳۰ـ ۲/۳۰ـ ۴/۳۰ـ ۶/۳۰ـ ۸/۳۰
* فستیوال فیلمهای بهروز وثوقی
نیاگارا (۶۶۵۳۰۷) ۱۱ـ ۱ـ ۳ـ ۵ـ ۷ـ ۹
* فراری گرفتار ـ رنگی ـ سانچیو کومار
قصر طلائی (۷۵۹۶۲۴) ۹ـ ۱۱ـ ۱ـ ۳ـ ۵ـ ۷ـ ۹
* قیمت یک زندانی ـ سینما اسکوپ رنگی
دروازه طلائی (۳۵۲۱۶۰) ۹ـ ۱۱ـ ۱ـ ۳ـ ۵ـ ۷ـ ۹
* کینگ کونگ ـ رنگی ـ جف پریجز
شهر فرنگ (۶۲۸۶۲۸) ۱ـ ۲/۳۰ـ ۷/۳۰ـ ۱۰
ریولی (۷۵۷۷۷۷) ۱۰ـ ۱۱/۳۰ـ ۳ـ ۵/۳۰ـ ۸ـ ۱۰/۱۵
کاپری (۹۲۸۴۰۱) ۱۰/۳۰ـ ۱۲/۴۵ـ ۳ـ ۵/۱۵ـ ۷/۳۰ـ ۱۰
پارامونت (۶۴۸۳۲۱) ۱۰/۴۵ـ ۱ـ ۳/۱۵ـ ۵/۳۰ـ ۷/۴۵ـ ۱۰
* مجبور ـ رنگی ـ آمیتاب بچن
شهناز (۷۵۴۶۲۶) ۱۰/۳۰ ـ ۱۲/۳۰ـ ۲/۳۰ـ ۴/۳۰ـ ۶/۳۰ـ ۸/۳۰
* من بدو بیوه بدو ـ ـ رنگی ـ ماریزامل
مازستیک (۶۶۸۴۶۱) ۱۱ـ ۱ـ ۳ـ ۵ـ ۷ـ ۹/۱۵
* (×) مونیکای عشوه گر ـ رنگی ـ گلوریا گیدا
بلازا (۶۴۴۲۵۵) ۹ـ ۱۱ـ ۱ـ ۳ـ ۵ـ ۷ـ ۹
* (×) ماتیک ـ رنگی ـ مارگو همینگوی
شهر قصه (۶۲۷۲۹۰) ۱۱ـ ۲ـ ۴ـ ۶ـ ۸ـ ۱۰
* من بدو با بیوه بدو ـ رنگی ـ سینما سکوپ
آریا (۳۱۹۸۸۴) ۹ـ ۱۱ـ ۱ـ ۳ـ ۵ـ ۷ـ ۹
* ماجرا جوی سرگردان ـ رنگی ـ سینما سکوپ
سهیلا (۳۱۶۴۲۴) ۱۰/۳۰ـ ۳/۳۰ـ ۴/۳۰ـ ۶/۳۰ـ ۸/۳۰
مراد (۷۵۳۳۸۲) ۹ـ ۱۱ـ ۱ـ ۳ـ ۵ـ ۷ـ ۹
* مشاور ـ رنگی ـ سینما سکوپ
برلیان (۳۹۳۵۳۵) ۹ـ ۱۱ـ ۱ـ ۳ـ ۵ـ ۷ـ ۹
* میخواهم زنده بمانم ـ سوزان هیوارد
پانوراما (۳۴۴۷۵۰) ۹/۳۰ـ ۱۱/۳۰ـ ۱/۳۰ـ ۳/۳۰ـ ۵/۳۰ـ ۹/۳۰
نبرد های سانتو ـ میل ماسکاراس
میامی (۷۵۴۳۲۹) ۱۱ـ ۱ـ ۳ـ ۵ـ ۷ـ ۹
سیلوانا (۳۶۳۷۷۷) ۱۰/۳۰ـ ۱۲/۳۰ـ ۲/۳۰ـ ۴/۳۰ـ ۶/۳۰ـ ۸/۳۰
* (×) وسوسه های شیطانی یک زن و کاراته هنر های رزمی
کریستال (۳۱۷۶۷۵) ۹/۳۰ـ ۱۱/۳۰ـ ۱/۳۰ـ ۳/۳۰ـ ۵/۳۰ـ ۷/۳۰ـ ۹/۳۰
* ۷ ضربه انتقام ـ سینما سکوپ رنگی
ایفل (۳۱۱۴۷۷) ۱۰/۳۰ـ ۱۲/۳۰ـ ۲/۳۰ـ ۳/۳۰ـ ۶/۳۰ـ ۸/۳۰
سانس انگلیسی
گلدیس ساعت ۹/۳۰ـ (دردسر های یک مرد مجر

سینما کریستال: وسوسه های شیطانی یک زن

قابل توجه دیپلمه‌های رشته ریاضی

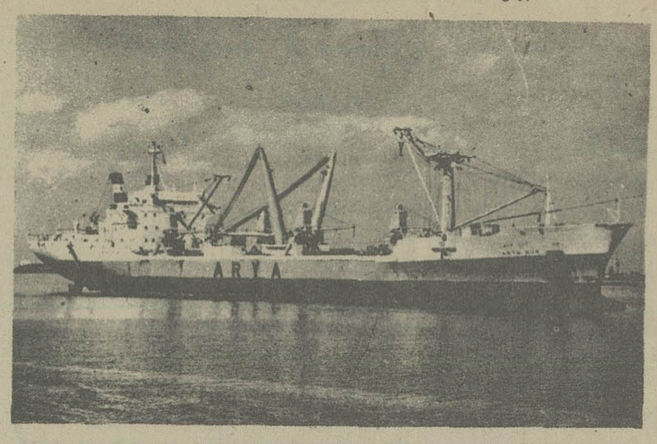

کشتیرانی ملی آریا

بمنظور تامین کادر افسری در رشته فرماندهی، مهندسی و رادیوئی برای کشتیهای بازرگانی خود، دانشجو می‌پذیرد و موقعیت عالی برای داوطلبان واجد شرایط جهت تحصیل در بهترین کالجهای دریائی اروپا ایجاد نموده است.

دوره‌های تحصیلی بصورت نظری و عملی (بین چهار تا پنج سال برحسب رشته) و بهزینه کشتیرانی ملی آریا خواهد بود و در پایان دوره درجه افسری ناوگان بازرگانی رشته‌های مربوط به فارغ‌التحصیلان اعطاء می‌شود و سپس بخدمت ناوگان بازرگانی آریا گمارده خواهند شد.

ناوگان آریا، با پرچم ایران در خطوط دریائی خاوردور، امریکا، افریقا، مدیترانه، دریای سرخ و خلیج‌فارس در حرکت بوده، حمل و نقل کالا را بین بنادر ایران و اقصی نقاط جهان برعهده دارند.

دانشجویان آریا برای انجام خدمت وظیفه از طرح شرکت استفاده خواهند کرد و پس از پایان تحصیل ٦ ماه دوره آموزش نظامی را طی کرده و ۱۸ ماه بقیه دوره خدمت وظیفه را در روی ناوگان بازرگانی آریا به خدمت اشتغال خواهند ورزید.

افسران ناوگان آریا ضمن مسافرت با کشتیهای بازرگانی، فرصت دیدار بنادر و کشورهای جهان را خواهند داشت و در زمینه دریانوردی، تجربیات ارزنده‌ای در سطح بین‌المللی کسب خواهند نمود.

شرایط عمومی ثبت نام داوطلبان

۱- دیپلمه رشته ریاضی.
۲- حداکثر سن ۲۲سال (متولدین سال ۲۵۱٤ شاهنشاهی ببالا).

شرایط اختصاصی برای داوطلبان واجد شرایط با پست ارسال خواهد شد.

داوطلبان واجد شرایط میتوانند جهت ثبت نام و شرکت در مصاحبه، فرم ذیل را تکمیل نموده همراه با مدارك زیر حداکثر تا ۲۰ مرداد ۲۵۳٦ با پست سفارشی به نشانی زیر ارسال دارند:
تهران- خیابان شاه‌عباس کبیر- ساختمان شماره ۱۲۷- کشتیرانی، ملی آریا امور آموزش.

مدارك ثبت نام

۱- فتوکپی شناسنامه یك برگ
۲- فتوکپی ریز نمرات امتحان نهائی ششم یك برگ
۳- فتوکپی برگ خاتمه خدمت زیر پرچم یا برگ معافیت غیرپزشکی یا دفترچه آماده بخدمت یك برگ
٤- عکس ٤×٦ برقی (مشخصات درپشت عکس نوشته شود) ٤ قطعه

برگ درخواست ثبت نام دانشجوئی در کشتیرانی ملی آریا

سال تحصیلی ۳۷-۲۵۳٦

اینجانب (نام خانوادگی نام) دارنده
شناسنامه صادره از متولد سال
ساکن شهرستان نام پدر دارای
گواهینامه ششم ریاضی از دبیرستان با معدل کتبی
امتحان نهائی میباشم تقاضای ثبت‌نام برای کادر افسری
کشتیرانی ملی آریا را دارم

داوطلبان با علامت (×) در مربع مربوط وضعیت خدمت زیر پرچم خود را اعلام نمایند.

انجام داده‌ام ☐ انجام نداده‌ام (معاف ☐ مشمول آماده به خدمت ☐)
نشانی دقیق پستی داوطلب:
شماره تلفن:
تاریخ تکمیل برگ درخواست امضاء داوطلب

گوناگون

بنگاه حمایت مادران و نوزادان آموزشگاه مامائی

آگهی قبول داوطلب

بنگاه حمایت مادران و نوزادان به منظور تربیت ماما برای خدمت در خارج از مرکز و برای دوره سیزدهم آموزشگاه مامائی عده‌ای داوطلب باشرایط زیر می پذیرد:

۱ـ دارندگان کارنامه قبولی سال اول نظری.
۲ـ داشتن گواهی نامه فارغ التحصیلی از آموزشگاه های رسمی بهیاری دو ساله.
۳ـ انجام لااقل دوسال خدمت بهیاری دریکی از بیمارستان های رسمی کشور.
٤ـ حداکثر سن ۳۰ سال.
٤ـ سپردن تعهد دوسال خدمت در خارج از مرکز ودر هرنقطه که بنگاه تعیین کند.
٥ـ سپردن تعهد دوسال خدمت کتبی از اولیای خود مبنی بر موافقت باتحصیل در رشته مامائی و خدمت در خارج از مرکز.
٦ـ دردست داشتن رضایتنامه است وبه دانش آموزان در تمام دوره تحصیلی و کارآموزی کمك هزینه ماهیانه نقدی نیز پرداخته خواهد شد.
۷ـ دوره آموزشگاه یك سال
۸ـ داوطلبان مجرد حق تقدم دارند.
۹ـ علاقمندان میتوانند همه روز به استثنای روز های تعطیل صبح ها در ساعات اداری تا تاریخ ۲۵ شهریورماه سال جاری بادردست داشتن شش قطعه عکس ٦×٤ و دوبرك رونوشت شناسنامه واصل مدرك بهیاری بدفتر آموزشگاه واقع در خیابان امیرآباد خیابان جمشیدیه برای ثبت‌نام مراجعه نمایند.

بنگاه حمایت مادران و نوزادان

شرکت ملی نفت ایران برای تامین گارد صنعت نفت عده‌ای دانش آموز باحقوق ومزایای قابل توجه استخدام مینماید.

شرائط

۱ـ ملیت ایرانی
۲ـ متدین بیکی از ادیان (اسلام ـ مسیحی ـ کلیمی ـ زرتشتی)
۳ـ ارائه برك پایان خدمت وظیفه عمومی
٤ـ حداکثر سن ۲۵ سال (متولدین سال ۲۵۱۱ شاهنشاهی ببعد)
٥ـ ارائه گواهی نداشتن سوءپیشینه از مقامات دادگستری
٦ـ داشتن بنیه قوی وتندرستی کامل و تناسب اندام طبق تشخیص بهداری شرکت ملی نفت ایران.
۷ـ داشتن گواهی قبولی ششم ابتدائی (یا پنجم نظام جدید آموزشی) ببالا.

افراد منتخب برای طی دوره آموزش چهار ماهه به آموزشگاه گارد صنعت نفت اهواز اعزام خواهند شد.

دانش آموزان در مدت دوره چهارماهه آموزش از غذا و مسکن وپوشاك استفاده مجانی خواهند نمود وماهانه مبلغ ۵۰۰۰ ریال بعنوان کمك هزینه دریافت خواهند داشت.

در پایان آموزش کسانی که درآزمایشات مربوطه موفق گردند با درجه نگهبان دومی باستخدام شرکت ملی نفت ایران درخواهند آمد.

زایا پس ازاستخدام

بافراد گارد پس از استخدام علاوه بر حقوق ماهیانه مزایائی بشرح زیر در شرکت ملی نفت تعلق میگیرد.

۱ـ فوق‌العاده نگهبانی
۲ـ خواربار ماهیانه
۳ـ تسهیلات بهداشتی و تعاونی
٤ـ ملبوس کامل تابستانی وزمستانی
٥ـ در مناطقی که منازل سازمانی وجود دارد از منزل سازمانی استفاده مینمایند و در غیراینصورت ازمزایای حق مسکن استفاده خواهند نمود.

برای کسب اطلاع بیشتر ازشرایط استخدام و ثبت‌نام همه روزه به‌نشانی های زیر مراجعه نمایند.

٦ـ وام مسکن برای خرید خانه

برای کسب اطلاعات بیشتر ازشرایط استخدام و ثبت نام همه‌روزه به‌نشانی‌های زیر مراجعه نمایند.

تهران ـ خیابان کاخ شمالی اداره استخدام و کاریابی شرکت ملی نفت ایران
اهواز ـ پرسنل شرکت ملی نفت ایران
آبادان ـ پرسنل شرکت ملی نفت ایران

م‌الف ۱۰۷۲۲ ۱ـ٤

هواپیمائی ملی ایران «هما»

آگهی استخدام

هواپیمائی ملی ایران «هما» برای تکمیل کادر سازمانی خود افراد واجد شرایط ذیل را استخدام مینماید:

الف: مهندس-مکانیك الکترونیك
ب: لیسانس ـ حسابداری، بازرگانی، اموراداری، اقتصاد ومدیریت

شرایط استخدام:

۱ـ دارا بودن حداقل مدرك لیسانس دررشته‌های فوق‌الذکر، داوطلبان دیپلمه (طبیعی و ریاضی) با حداقل سه‌سال تجربه در فعالیتهای حسابداری و دفترداری نیزمی توانند درمراحل آزمایش شرکت نمایند.
۲ـ دارا بودن برك پایان خدمت سربازی یا معاف دائم.
۳ـ حداکثر سن ۳۵ سال تمام.
٤ـ شاغل نبودن در سازمان های دولتی.

از داوطلبان واجد شرایط تقاضا می‌گردد درخواست استخدام خودرابا ذکر مشخصات کامل وشماره تلفن بهمراه دو قطعه عکس حداکثر تا تاریخ ۲٦ مرداد ماه ۳٦ به‌اداره استخدام (هما) واقع‌در خیابان تخت‌طاووس نبش روزولت‌ارسال دارند. برنامه مصاحبه در تاریخ ۲۹ مرداد از ساعت ۲۵ الی ۱۹ در محل اداره استخدام اعلام خواهد شد.

وزارت صنایع ومعادن

اداره کل صنایع ومعادن استان همدان

آگهی تجدید مزایده بهره برداری ازمعدن

استان همدان بهره برداری اداره کل صنایع و معادن از معدن سنك ساختمانی ولاشه آهکی آبشینه همدان را برای مدت ۱۲ سال از طریق مزایده واگذار مینماید.

داوطلبین می توانند بدفتر اداره کل صنایع و معادن در همدان مراجعه و برك شرایط ومشخصات معدن را دریافت نموده و با پرداخت یکصد و پنجاه هزار ریال (۱۵۰۰۰۰) بحساب ۱۰۵۰۱ بانك ملی ایران شعبه همدان بابت سپرده شرکت در مزایده پیشنهاد خود را بضمیمه برك رسید سپرده مزبور در پاکت لاك ومهر شده تا ساعت ۹ صبح روز سه‌شنبه ۲۵ر۵ر۳٦ مستقیما بدفتر اداره کل صنایع و معادن استان همدان تسلیم و رسید دریافت دارند.

پیشنهادات رسیده در ساعت ۱۰ صبح همانروز باز وبرنده مزایده تعیین خواهدشد حضور پیشنهاد دهندگان درجلسه مزایده آزاد است. اداره کل صنایع ومعادن در رد یا قبول یك یا کلیه پیشنهادات مختار است.

اداره کل صنایع ومعادن استان همدان

چگونه باید از پوست بدن خود محافظت کنیم؟

اسرار طول عمر، شادابی وتندرستی

اثر جدید: دکتر گیلورد هاوزر ترجمه مهدی نراقی

«۷۰»

مواد و مصالحی که زندگی میبخشند و مورد احتیاج سلول های پوست شماست کدامند؟ در آغاز، دوستان دیرین ما، پروتئین ها هستند که بلوك های ساختمانی بدن هستند که سلولهای تازه از آن ساخته می‌شوند و باید اینها از پروتئین های کامل باشند و دارای تمام اسید آمینه های اصلی برای تولید (پروتوپلاسم) جدید و سالم باشد. بعد از آن، لیست کامل املاح معدنی مخصوصا آهن که به خون شما نیروی حمل بار سنگین ذخیره اکسیژن را میدهد.

سلولهای پوست شما نیاز دائم به اکسیژن دارند تا خون سرخ اکسیژنه شود و در تمام موی رگهای نزدیك سطح پوست بگردد و منظره زنده ودرخشان خودرا در پوست شما نشان دهد.

بعدا ویتامین‌ها می آیند: ویتامین «آ» پوست صاف و نرمی بوجود می‌آورد که خشك نمیشود و زبر نمیگردد.

تمام اعضاء خانواده ویتامین های «ب» لازمند تا پوست را محکم و جوان نگهدارند و از جمع شدن چربی زیاد جلوگیری کنند، رنك باز پوست را نگهدارند و از ظهور لکه های بدرنك پوست جلوگیری کنند.

ویتامین «ث» برای نرمی و لطافت پوست و جلوگیری از زخمهای عفونی.

هیچ مرهمی، هیچ لوسیونی نمیتواند اینها را برای پوست فراهم آورد.

موادی را که من در بالا شمردم در محیط داخلی برای طبقات اصلی پوست فراهم می‌گردد تا به پوست شما رنك سالم و جالبی بدهد و همه این مواد در دسترس شما قرار گرفته‌اند.

اسرار یك چهره زیبا

در طی مسافرتهائی که به کشور های مختلف جهان برای ایراد سخنرانی رفته‌ام تصور میکنید من زیباترین چهره ها را کجا دیده‌ام؟

هلند، دانمارك، سوئد ونروژ کشورهائی هستند که زنان آن کشور ها شیر تازه، انواع پنیر، سبزیهای باغچه، ماهی های دریا ومیوه های دریائی را که از سواحل دریاهایشان بدست می‌آید گرامی میدارند.

ماهی و میوه های دریائی را که مردم اسکاندیناوی خیلی مصرف میکنند سرشار از «ید» است و چنانکه میدانید «ید» برای تیروئید لازم است ووقتی غده تیروئید بدکار کند پوست زمخت، کلفت وزبر میشود.

متخصصین پوست به نقش ویتامین «آ» بر روی پوست توجه زیادی دارند با وجوداین باید مقدار خیلی زیاد این ویتامین را داشت زیراویتامین «آ» در چربیها حل میشود و از این جهت میتواند وقتی غیر از غذا مصرف شده است در بدن جمع گردد.

اینجاست که بعهده پزشك شماست تابرای مصرف ویتامین ها نسخه دهدو معالجه براساس ویتامین هارا که بیش از ۲۵۰۰۰ واحد بین‌المللی در روز است نظارت کند.

ویتامین «ب» وپوست

شاید شمادچارشگفتی شوید وقتی بدانید که ویتامین های «ب» ویتامین های مخصوص پوست هستند.

تمام گروه ویتامین «ب» نقشی در نگهداری پوست سالم و جوان دارند.

... حتی اگر شما پوست خود را در مقابل محیط زیست خیلی سخت و ناهنجار هم محافظت کنید که بین ما بیشتر اشخاص این کار را میتوانند بکنند، یک تهدید دائمی بر سطح داخلی سلول ها سنگینی می‌آورد که آن خشکی است بطور کلی خانمها مخصوصا از خشکی پوست شکایت دارند.

پوست یک مکانیسم محافظ در مقابل خشکی دارد آن میلیونها غده های چربی ریزی است که سطح آنرا پوشانیده است.

این غده ها بشماره زیادی روی صورت و پوست سر و کمتر از آن روی گردن و باز هم کمتر از آن روی دستها وجود دارند.

این غده‌های ریزوکوچك یک طبقه نازک نامرئی چربی مایع طبیعی را پخش میکنند و پوست را از خشک شدن سریع باز میدارند.

رطوبت هنوز هم برای نسج های زنده مهمتر از غذا است، آدمی میتواند چندین روز بیغذا زنده بماند ولی خیلی زود از بی‌آبی و تشنگی میمیرد.

آنچه برای بدن حقیقت دارد برای سلولها هم به همچنین است زیرا سلولها برای زندگی و ادامه آن به آب نیاز دارند.

پوست شما در معرض نور آفتاب، باد و بیشتر از آن هوای گرم و خشک (روش های جدید گرم کردن (شوفاژ) و هوای سرد و خشک مصنوعی تهویه مطبوع که در تابستانها کار میکند) قرار میگیرد وبطور یقین رطوبت خودرا باوجود رطوبت پخش کن خودکار غده های چربی از دست می دهد.

حفاظت پوست

در عهد عتیق که بیش از سه هزار سال از آن می‌گذرد اشخاص عادت داشتند بدن خود را روغن مالی کنند.

هندیهای آمریکا همچنین میکردند و سرتا پای خودرا با پیه خرس روغن مالی میکردند.

اولین اروپائیانی که قدم به سواحل امریکا گذاشتند بنظر میرسد از بوی نامطبوع این آرایش اولیه ناراحت نشده‌اند آنها در یادداشتها و خاطرات خود نوشته‌اند که این نوع آرایش وسیله‌ای است برای جلوگیری از حمله حشرات، گرد و خاک و محافظت از ترک خوردن پوست از آب سرد.

بعضی از تاریخ نویسان فکر میکنند که هندیها از عهد رم عتیق عادت روغن مالی را فراموش کرده بودند و دو باره آنرا زنده کردند و هنوزهم آنرا عمل میکنند.

غربیها نظافت را جزء ایمان گذاشته‌اند ولی باید بدانید که هر بار که شما بدن خود را با آب وصابون میشوئید شما نه تنها گردو خاک و میکروبها را از روی آن برمیدارید بلکه هم چنین چربیهای طبیعی که پوست شما را محافظت میکنند بر میدارید صابون هر قدر لطیف هم باشد چربیها را حل می‌کند و پاک کن های پوست هم همین کار را میکنند.

بعضی از متخصصان پوست فکر میکنند که ماخیلی صابون برای شستن خود به کار میبریم و آنها اصرار دارند که ما بدن خود را مشت و مال دهیم کیسه بمالیم و برس بزنیم تا خون در آن جریان یابد ولی آنها حمام و شستشوی با صابون را در هر روز توصیه نمیکنند زیرا این ضرر را دارد که چربیهای سفید پوست را بر میدارد.

ادامه دارد

جدول

ویژه ۹۷۰۸ شماره عادی ۱۱۹۸۰

افقی

۱ـ مطلبی که تحت عنوان معنی نوشته شده باشد ـ یکی از قدیمی ترین نشریات تهران ۲ ـ کاشف الکترون اتم ـ خبر گزاری رسمی روسها ـ گرد آمدن ۳ ـ رنگی است ـ سخن که چنین کند همه فهمیده اند ـ فرو بردن غذا ـ نوعی بازی با ورق ۴ ـ طومار و فهرست ـ نفس بلند ـ از قدیمی ترین شهر های آسیائی ـ توانائی ۵ ـ نور اندک از دور ـ گود و عمیق ـ دانه کش بی آزار ۶ ـ ماشین حساب جایش را گرفت ـ اکنون بازارش داغ است ـ از برجهای فلکی ۷ ـ از خدمت کنندگان در کشتی ـ واحدی در وزن ـ اگر بیخ دندان بماند ولکن نیستند ۸ ـ شب به زبان محلی ـ زادگاه است و سرزمین ـ میوه دانه دانه ـ دلیر ۹ ـ از تیم های فوتبال وطن ـ سیلی اش برق از چشم می پراند ـ ناراحتی در چشم دارد ۱۰ ـ از قدیمی ترین هنرپیشه های سینمای هند ـ در آن آب جاریست ـ تر دستی و حقه بازی ۱۱ ـ خوب و زیبا ـ از صور فلکی ـ ماهی قرمز ۱۲ ـ چاشنی سر میز غذا ـ از پزشکان معروف انگلیسی که نظریه مخصوصی در مورد بشر دارد ـ آنچه خداوند بدهد و ببخشد ـ شراب برنج ۱۳ ـ دوست و رفیق ـ مسلمان متمکن می دهد ـ پسوندیست ـ امر به رفتن ۱۴ ـ تر و تازه و شاداب ـ خطی در هندسه ـ محکوم در انتظار آنست ۱۵ ـ اثری از ناتانیل هاثورن نویسنده امریکائی ـ مخترع اتومبیل برقی.

ویژه

عمودی

۱ ـ نرمی و ملاطفت کردن ـ نمونه خروار است ـ باز پس دادن ۲ـ در خور و لایق ـ نوعی پارچه ایست ـ آنچه روان و جاری باشد ۳ ـ شیمی ارگا نیزم ـ جای روئیدن شاخ بر سر حیوان ـ در بدن است ـ با شانه می کشند ۴ ـ لنگه بار ـ پیشوایان و بزرگان طریق که در پارسائی ثابت قدمند ـ کبوتری که بهر بامی نمی نشیند ـ یاد داشت ۵ ـ راست و درست و حق ـ از کشور های افریقائی ـ از فلاسفه عقلی آلمان ۶ ـ جنس قوی ـ ابر رقیق ـ فرزند عرب ـ چند تارمز ۷ ـ بدترین آواز را دارد ـ اثری از استاد پور داود ۸ ـ صنم ـ عدد و شماره ـ واحدی در سطح ـ دانا و خردمند ـ ۹ـ آزمایشگاه است ـ آلت شالی کوبی ۱۰ ـ پایتختی در اروپا ـ گودال ـ وقت تاریکی ـ اصل هر چیز ۱۱ ـ همگان ـ باز دارنده ـ مدام چشم به آسمان دارد و در احوال ستارگان سیر می کند ۱۲ ـ معشوقه ـ عمری طولانی داشت ـ دختر خانم به سر می زند ـ ضمیر مفرد ۱۳ ـ خانه زمستانی ـ از کشور های فنا شده ـ در کشتی می زنند ـ تخم گیاه ۱۴ ـ جناحی در جنگ ـ پاک و پاکیزه کردن ـ خانه ۱۵ ـ دهنده نعمت ـ از اقوام وحشی اروپا بود ـ غرور و تکبر در وجودش نیست.

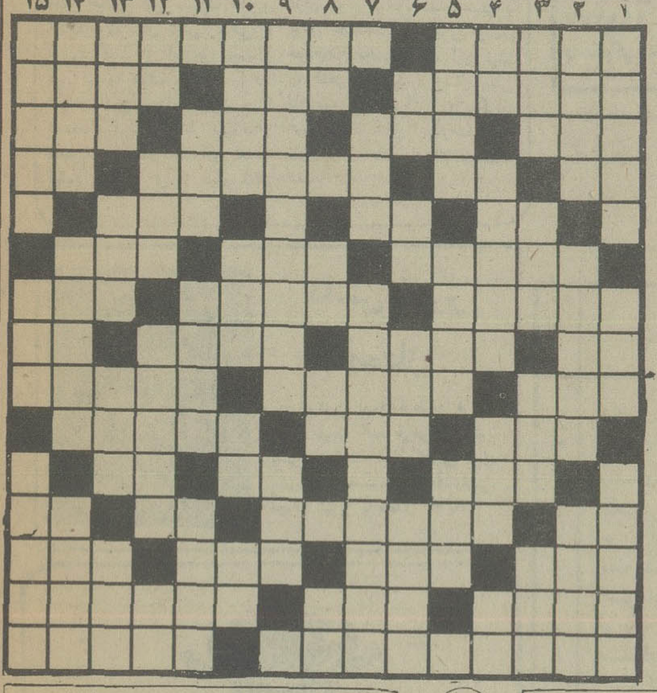

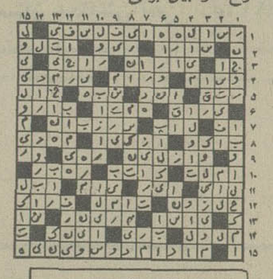

حل جدول های شماره قبل

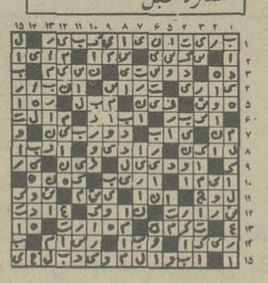

افقی

۱ ـ فراهم است ـ اثری از یکی از فرمانروایان آل زیار. ۲ ـ شهری در ایران ـ گیاه بیابانی ـ حرفی است و سخن ۳ ـ زمانی به دست و پای اسیران می بستند ـ طناب ـ با زیش کار هر کس نیست ـ راهنما ۴ ـ یازده ـ قدم یک پا ـ واضح و آشکارا ـ تنها در یک زندان است ۵ ـ گاهی به ماه تشبیه می کنند ـ خوب نیست ـ بی بی در اصطلاح قمار بازان. ۶ ـ شهری در کنار دریای خزر ـ از آلات طرب ـ از میوه هائی که زمستان و تابستان نمی شناسد ۷ ـ میل ها ـ شایسته نیست ـ در آن چیزی قاطی نشده. ۸ ـ حرف همراهی ـ بلند آواز و معروف ـ جناحی در جنگ ـ از معروفترین خیابانهای تهران ۹ ـ اصطلاحی در موسیقی ـ مبتکر می آورد ـ زمانی امور آب محل با او بود. ۱۰ ـ خجسته نیست ـ از فولهای بازی فوتبال ـ با سر میگیرند ۱۱ ـ پولی است قدیمی ـ سه کیلو ـ از غزال خوشتر است ۱۲ ـ دست عرب ـ دل از مال دنیا کنده ـ کجاست ـ حرف ربط ۱۳ ـ همیشه شادیش را آرزو کرده اند ـ از میوه های تابستانی ـ شایسته ـ ماریکه آدم می بلعد ۱۴ ـ کمک کردن ـ در کنار که باشد نیکوست ـ شهری در غرب ۱۵ ـ از فرزندان سرما خوردگی است ـ جنگجو و دلیر است و باخته را گویند.

عادی

عمودی

۱ ـ جایزه سینمائیان ـ تاجان باقی است ـ رنگ و ریائی در کارش نیست ۲ ـ گلی در بهار ـ بر روی سن آورند ـ بشتاب آمده. ۳ ـ دستور غذا در رستوران ـ فلزیست ـ ضد دیر ـ نشخوار آدمیزاد است. ۴ ـ مرغ خانگی ـ از شهر های سیمان خیز ـ امر به نرفتن میکند ـ به زور بازویش می بالد ۵ ـ مرض سگان ـ نیست شده ـ مغلوب در بازی شطرنج. ۶ ـ شکوه از جدائی ها دارد ـ آغوش ـ از کرات آسمانی ـ خواب ۷ ـ رودیکه چنگیز مغول در کنارش شاهد دلاوریها بود ـ اثری از صادق هدایت ۸ ـ حرف درد ـ علامت مفعول صریح ـ ضمیر متصل ـ گل سرخ. ۹ ـ اثری مشهور از بالزاک ـ ماهی در سال. ۱۰ ـ چرم کیف و کفش ـ بعد اول ـ از رود خانه های فرانسه ـ مثل و مانند ۱۱ ـ صدای بلند ـ اشاره با گوشه چشم ـ در دیر عبادت می کند ۱۲ ـ دهان پرنده ـ بندگان خدا ـ زمانی غذای عرب ها بود ـ خداوند یکتا ۱۳ ـ رودی در اروپا ـ از سلاحهای آتشین ـ اهلی شده ـ دست نخورده ۱۴ ـ در دست بنا به کار آید! شاعر در لطافت طبعش خلاف ندیده ـ مظهر سبزی ۱۵ ـ یار موافق را گویند ـ حشره پشم خوار ـ آهنین که باشد کار را به جائی میرساند.

امروز و فردا در تلویزیون ببینید

سخاورز و مشاهیر رادیو و تلویزیون

چند هفته است که در کنار جدول و شرح برنامه های رادیو و تلویزیون، طرحهائی از کاریکاتوریسن خوش ذوق ما احمد سخاورز چاپ میشود.

این طرحها که از چهره آدمهای سرشناس رادیو تلویزیون ایران و غرب پرداخته میشود به گونه‌ای ظریف با رفتار و موقعیت هنرپیشگان سازگار است در این شماره کاریکاتورهائی از دیوید جانسون (تعقیب و گریز) لی میجرز (مرد شش میلیون دلاری) عبدالوهاب شهیدی و ایرج را می بینند.

عبدالوهاب شهیدی

ایرج

دیویدجانسن

لی‌میجرز

تلویزیون

برنامه اول (شبکه)

شنبه

۱۸/۴۵ اسلاید و موزیک
۱۹/– اخبار
۱۹/۰۵ زورو

۱۹/۳۰ موسیقی ایرانی
۲۰/– خانواده
۲۰/۳۰ تعقیب و گریز
۲۱/۳۰ اخبار
۲۱/۵۰ آقای مربوطه

یکشنبه

۱۸/۴۵ اسلاید و موزیک
۱۹/– اخبار
۱۹/۰۵ کارتون
۱۹/۳۰ دود اسلحه ـ دکترسام مک ناریش

۲۰/۳۰ همه از یک خانواده
۲۱/۳۰ اخبار
۲۱/۵۰ آقای مربوطه

بین‌المللی

شنبه

۷ اخبار
۷/۲۰ مطب دکتر
۷/۴۵ کارآموزان وکالت
۸/۳۵ هالیوود و ستارگان پری میسن

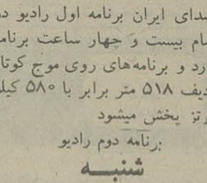

۹/۵۰ خلاصه اخبار

یکشنبه

۷ ـ اخبار
۷/۲۰ تیله مرمری آبی رنگ
۷/۴۵ شو مری مری تیلور مور
۸/۱۰ مک میلان و همسر

۹/۵۰ خلاصه اخبار

برنامه دوم

شنبه

۱۹ـ موسیقی و اسلاید
۱۹/۳۰ـ مک کلود دعوا قبل کریسمس بود
۲۱ـ حادثه جویان با شرکت چک کانرز
۲۱/۲۵ـ سوال مردم پاسخ مسئولان
۲۱/۳۰ـ اخبار
۲۱/۴۵ـ چندترانه

یکشنبه

۱۹ـ موسیقی واسلاید
۱۹/۳۰ـ خانه کوچک جایزه

۲۰/۲۵ـ مسابقه هزار امتیازی
۲۰/۵۰ـ اسرار دریای سرخ مروارید
۲۱/۲۵ـ سوال مردم پاسخ مسئولان
۲۱/۳۰ـ اخبار
۲۱/۴۵ـ چندترانه

برنامه‌های رادیو پس از تلویزیون

صدای ایران ـ برنامه اول رادیو

شنبه

۲۲/۰۰ بعد از اخبار داستان شب
۲۲/۳۰ گلهای رنگارنگ
۲۳/۰۰ اخبار
۲۳/۰۵ موسیقی کلاسیک
۲۳/۳۰ برگ سبز

یکشنبه

۲۲/۰۰ بعد از اخبار کوتاه داستان شب
۲۲/۳۰ موسیقی ایرانی ـ هنرمندان وزارت فرهنگ و هنر
۲۳/۰۰ اخبار
۲۳/۰۵ موسیقی کلاسیک
۲۳/۳۰ برگ سبز
صدای ایران برنامه اول رادیو در تمام بیست و چهار ساعت برنامه دارد و برنامه‌های روی موج کوتاه ردیف ۵۱۸ متر برابر با ۵۸۰ کیلو هرتز پخش میشود

برنامه دوم رادیو

شنبه

۲۲/۰۰ گلهای تازه (استریو)
۲۲/۳۰ اخبار
۲۲/۳۵ کنسرت شب
۲۴/۰۰ موسیقی رقص (استریو)

یکشنبه

۲۲/۰۰ گلهای تازه (استریو)
۲۲/۳۰ اخبار
۲۲/۳۵ کنسرت شب
۲۴/۰۰ موسیقی رقص (استریو)
برنامه دوم رادیو هر روز از ساعت ۶/۳۰ صبح تا ساعت یک بامداد فردا برنامه دارد و برنامه‌های آن روی موج متوسط ردیف ۲۲۵/۲ متر برابر ۱۳۳۲ کیلو هرتز پخش میشود.

فیلم ایرانی در سینما «تک» پاریس

آزار سرخ آخرین فیلم غلامحسین طاهری دوست، سازنده‌ی فیلم معروف بلوط که در جشنواره جوانان آسیا اول شده اخیرا در سینما تک پاریس به نمایش در آمد سینما تک پاریس شهرتی جهانی دارد، و مدیر قبلی این سینما هانری لانگلوا که سال پیش زندگی را بدرود گفت از ابتدای تاسیس این سینما هدف کارش را در شناخت چهره های جوان و با استعداد گوشه و کنار دنیا قرار داده بود و در راه این هدف فیلمهای بسیاری از فیلمسازان مشهور امروز را در زمانی که فیلمسازانش گمنام بودند در این سینما به نمایش در آورده است.

از ایران تا بحال فیلمهای خشت و آینه، شب قوزی زنبورک، در ، سینما تک بنمایش در آمده است . نمایش آزار سرخ در این سینما میتواند برای غلامحسین طاهری دوست موفقیتی بحساب آید این فیلم را طاهری دوست دو سال پیش با یک کادر جوان و بازیگران غیر حرفه‌ای بسرمایه‌ی تلویزیون ملی ایران ساخته است.

دانش آموز ممتاز

دوشیزه امیلا فرهودی فرزند آقای حبیب اله فرهودی دانش آموز رتبه اول کلاس اول مدرسه راهنمایی تحصیلی مهران تبریز با معدل ۱۸/۰۷

گروه موسیقی رادیو تلویزیون ملی ایران تقدیم می کند

موسیقی ایرانی

توسط هنرمندان مرکز حفظ و اشاعه موسیقی اصیل ایرانی

۱۱ و ۱۲ مرداد ۲۵۳۶ ساعت ۸ و نیم بعد از ظهر

باغ فردوس

محل فروش بلیت:

روابط عمومی جشن هنر واقع در تقاطع جردن و بلوار ناهید
صفحه فروشی بتهوون
دراگ استور سلطنت آباد
ایران یاماها ـ تخت طاووس ـ نبش روزولت مقابل سازمان رادیو تلویزیون ملی ایران

کانون پرورش فکری کودکان و نوجوانان

پنجمین فستیوال تابستانی «اطلاعیه»

جهت استفاده بیشتر علاقمندان به هنر نمایشی کودکان و نوجوانان در برنامه‌ی دو هفته آخر فستیوال تابستانی کانون پرورش فکری کودکان و نوجوانان تغییرات زیر داده شده است.

۱ـ از یکشنبه شانزدهم لغایت جمعه بیست و یکم مرداد ماه جاری برنامه تئاتر گروه بین‌المللی توسط یکی از معتبر ترین گروههای تئاتر کودکان جهان .

۲ـ از یکشنبه بیست و سوم لغایت جمعه بیست و هشتم مرداد ماه جاری اجرای رقصهای محلی بلغارستان توسط گروه وراتسا متشکل از کودکان و نوجوانان بلغاری .

محل اجرا : پارک نیاوران ـ آمفی تئاتر ساعت اجرا: ۸ بعداز ظهر هر روز

نه سرد و نه گرم و همیشه بهار با تهویه مطبوع

فورنورت

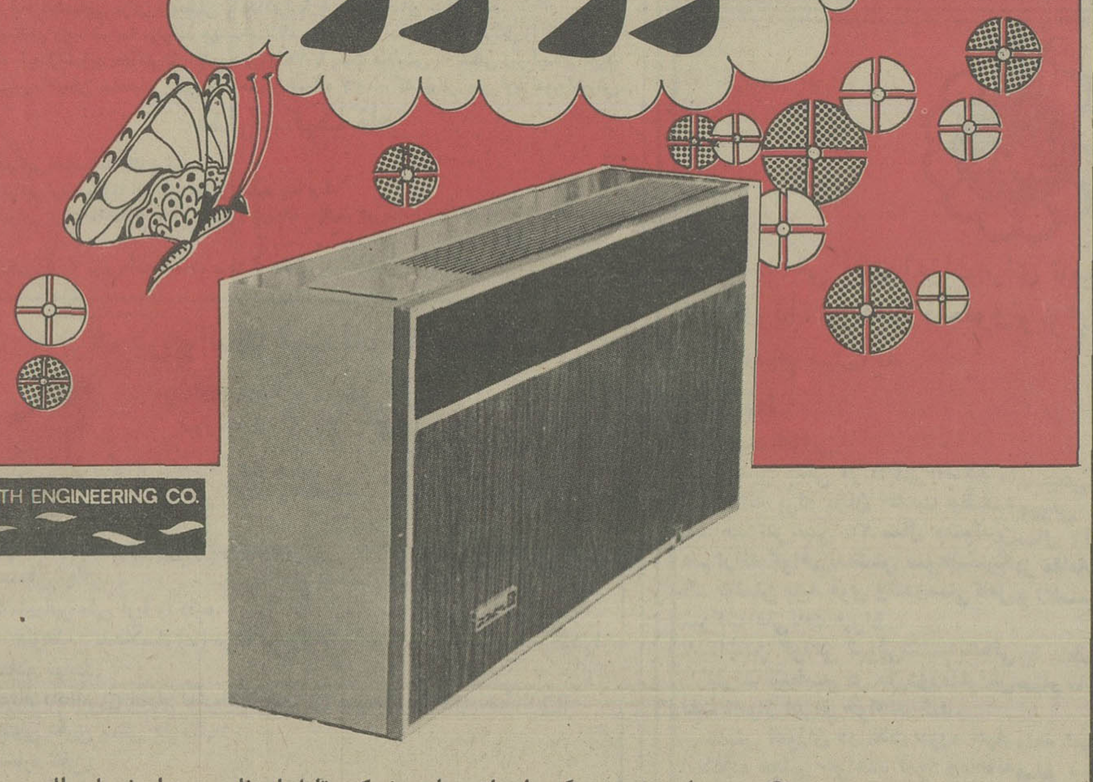

FOR-NORTH ENGINEERING CO.

- بی‌صدا و بدون هیچگونه ارتعاش، با مصرف کم و قابل استفاده در تمام فصول سال
- با نصب آسان و هزینه کم
- تازه، جهانی، مدرن و زیبا
- مناسب هرنوع محیط زیست مخصوصا" مناطق شمال و جنوب ایران که دارای رطوبت اضافی است .

فلسفه ما از عرضه تهویه فورنورت ایجاد هوای مطبوع برای شماست .

شرکت مهندسی و صنعتی فورنورت تخت جمشید ـ مقابل سفارت آمریکا ـ ساختمان کوه نور

تلفن: ۸۳۱۵۹۳ و ۸۳۱۷۶۳ برای تهران و شهرستانها نماینده معتبر پذیرفته میشود

رایگان ششمی‌ها توجه کنید

دبیرستانهای شاهین و هخامنش

کلیه دروس ششم طبیعی ـ ریاضی ـ ادبی

را بطور رایگان با مجرب‌ترین دبیران پایتخت دوره مینماید ثبت نام همه روزه صبح و عصر ـ شروع کلاس ۱۸ مرداد .

نشانی ـ شاهرضا مقابل دانشگاه دبیرستان شاهین تلفن ۶۴۸۴۴۱ ـ ۶۴۱۲۷۷ واحد شماره ۲ آیزنهاور روبروی اداره منطقه ۳ راهنمائی و رانندگی دبیرستان هخامنش تلفن ۹۲۹۱۶۵

آگهی حراج

ادارہ فروش گمرکات منطقه خوزستان واقع در خرمشهر کالای متروکه زیررا

ردیف	نوع کالا	تعداد	وزن تقریبی	شماره بارنامه	بخش	نام انبار	محل کالا
۱	قطعات ماشین‌آلات کارخانه	۷ نگله	۸۷۰۰	۸	۵۴٫۶	آقای افشار	انبارهای بندر خرمشهر
۲	والو (شیرآلات آهنی)	۶۵ قفسه	۲۴۷۰۰	۶۴۴	۲	آقای عبدالله پور	انبارهای بندر خرمشهر
۳	قطعات ماشین‌آلات	۳ نگله	۶۲۲	۹۹	۲۱۹٫۲۲	آقای برهانی	انبارهای بندر خرمشهر
۴	ماشین‌آلات صنعتی	۱ صندوق	۹۸	۲۰۹	۱۸۱	آقای افشار	انبارهای بندر خرمشهر
۵	چرخ لنگر ماشین آلات	۱۶ صندوق	۲۷۲۶	۲۸۲	—	آقای اسدالهی	انبارهای بندر خرمشهر
۶	قطعات آهنی لوازم	۷صندوق	۲۱۲۵۰	۱۷۵	۱۱۰	آقای عبدالله پور	انبارهای بندر خرمشهر
۷	بلبرینگ ـ پیستون ـ رینگ ـ بچه رینگ	—	—	—	—	انبار قضائی	انبارهای بندر خرمشهر
۸	لوازم چرخ‌خیاطی قطعات پلاستیکی گلدوزی	۷کارتون	۹۵	—	—	آقای عبداله پور	انبارهای بندر خرمشهر
۹	بلندگو رادیو ذغال	۲ صندوق	۳۸	۵۷۵	۸۰٫۲	آقای افشار	انبارهای بندر خرمشهر
۱۰	درزگیر	۱ صندوق	۲۶	۵۳۹	۳۲۸	آقای عبدلی	انبارهای بندر خرمشهر
۱۱	لاستیک ترمز	۳۵ کارتن	۸۴	—	اضافه انبار	آقای افشار	انبارهای بندر خرمشهر
۱۲	فیلتر روغن	۳۰ کارتن	۲۰۳	—	اضافه انبار	آقای افشار	انبارهای بندر خرمشهر
۱۳	جک هیدرولیکی ـ قطعات لفتراک	۲ قفسه	—	—	—	آقای عبدلی	انبارهای بندر خرمشهر
۱۴	قطعات‌ماشین بافندگی‌ـ‌ورقه‌پلاستیکی‌مربوط بدستگاه	۴۴ کارتن	۱۱۳۶	۶۵۹	۷۱	آقای افشار	انبارهای بندر خرمشهر
۱۵	رینگ ـ پیستون	۷۴ کارتن	۸۷۰۵	۳۹۸	۲۴	آقای اسدالهی	انبارهای بندر خرمشهر
۱۶	تایروتیوپ	۱۰۰ نگله	۱۸۹۶	۴۲۶	۲۱	انبار های عمومی	انبار های عمومی گمرک خرمشهر
۱۷	لاستیک روئی وتوئی	۱۲ حلقه	۷۹۳	۳۳۹	۹۲	انبار های عمومی	انبار های عمومی گمرک خرمشهر
۱۸	لاستیک	۶۰۰ حلقه	۱۵۷۱۶	۳۱۹	۴۷	آقای عبداله‌پور	انبارهای بندر خرمشهر
۱۹	بلندگو و میکروفن	۱ صندوق	—	۱۳۶	حوزه ۳	انبار های بندر شاهپور	
۲۰	الکترو جوشکاری ـ پودر جوشکاری	۲۹صندوق و ۱۱ بشکه	۱۰۳۱۴	۵۳۵	محوطه ابندر	انبار های بندر شاهپور	
۲۱	موتور جوشکاری	۲۵ صندوق	—	۶۵۲	۹٫۱۴ حوزه ۳	انبار های بندر شاهپور	

از تاریخ چهارشنبه ۲۶ مرداد ۲۵۳۶ بطریق حراج عمومی بفروش میرساند طالبین می‌توانند همه روزه باستثنای روزهای تعطیل با انبارهای یاد شده در آگهی مراجعه و با اطلاع کامل از کیفیت و کمیت کالا درجلسه حراج اداره فروش واقع در خرمشهر شرکت نمایند ضمنا عدم فروش درجلسه اول کالا در جلسات بعدی همه‌هفته‌روزهای شنبه ـ دوشنبه ـ چهارشنبه تشکیل میگردد عرضه وبفروش خواهد رسید .

اداره فروش گمرکات منطقه خوزستان

طرح شبکه توزیع و نگهداری کالا در کشور آماده شد

در تمام استانها مراکز توزیع و نگهداری کالا از جمله سردخانه انبار، واحد های بسته بندی، کشتارگاه، کمپوت و مربا سازی، آب میوه گیری و میدان روز ایجاد خواهد شد و باین ترتیب با ایجاد شبکه نوین توزیع دست واسطه ها و دلالان از خرید های عمده کوتاه می‌شود.

ایرج آرین پور معاون امور توزیع وزارت بازرگانی و مدیر عامل شرکت گسترش خدمات بازرگانی با اعلام مطلب فوق گفت: برنامه زمان بندی شبکه توزیع و نگهداری کالا در کشور آماده شد و برای تامین اعتبار و هماهنگی سایر دستگاهها به مقامات مسئول تسلیم گردیده است.

ایجاد شبکه توزیع کشور

براساس این طرح که با مشارکت، شرکت گسترش خدمات بازرگانی و تولید کنندگان و توزیع کنندگان و تعاونیها و فروشگاههای زنجیره‌ای انجام خواهد شد در هریك از استان ها مراکزی ایجاد میشود که این مراکز شامل سردخانه ها، انبار ها واحد های طبقه‌بندی، بسته‌بندی و کشتارگاه مرغ و بسته‌بندی تخم‌مرغ، صنایع تبدیلی، کمپوت سازی، مربا سازی، آب میوه گیری و میوه و محصول خشك کنی مناسب با جمعیت و نوع و میزان تولیدات و مصرف هر استان خواهد بود.

آرین‌پور گفت درطرح تفصیلی و زمان بندی شده برای ایجاد شبکه توزیع کشوری علاوه بر پیش‌بینی میزان سرمایه گذاری در هر مجتمع از لحاظ مقدار زمین مورد نیاز و ظرفیت سردخانه ها و انبار ها و مشخصات فنی و سطح زیربنا و تاسیسات جانبی و صنایع تبدیلی، مقدار سیمان مصرفی برق و نیروی لازم نیز دقیقا پیش‌بینی شده است و به مسائلی نظیر آب و هوای منطقه نوع محصولات شبکه توزیع استانی هر منطقه نیز توجه گردیده است.

نظام تازه

معاون وزارت بازرگانی افزود: با ایجاد این مراکز نظام تازه و قابل اطمینان در جمع آوری و نگهداری و توزیع مواد غذایی و کالاهای اساسی مورد نیاز عامه بوجود خواهد آمد و هم زمان با ارسال طرح تفصیلی زمان بندی شده ایجاد شبکه نگهداری و توزیع کالا در استانها بسازمان برنامه بودجه نسخه هایی نیز برای استانداری ها فرستاده شد تا هماهنگی های لازم از نظر مشارکت سرمایه گذاران محلی در اجرای طرح فراهم گردد.

این مراکز نگهداری و توزیع کالا را یك شبکه حمل ونقل سراسری بیکدیگر مرتبط می‌سازد.

آرین‌پور گفت: در ایجاد این مراکز و تاسیسات ۲۰ تا ۲۵ درصد سرمایه گذاری از طرف شرکت گسترش خدمات بازرگانی پیش‌بینی شده است و ۷۵ درصد بقیه توسط سرمایه گذاران و تولید کنندگان و تعاونی‌های منطقه‌ای تامین خواهد شد ۶۰ درصد سرمایه گذاری طرح مذکور بصورت وام تامین خواهد شد.

نیروی انسانی

آرین‌پور گفت: کل سرمایه گذاری برای احداث این مجتمع ها ۵۲۰۰ میلیون ریال برآورد شده و کل برق مورد احتیاج ۱۲۷۸ مگاوات خواهد بود که از طریق شبکه برق سراسری و یا نصب ژنراتور تامین خواهد شد. مقدار آب مورد نیاز این مجتمع ها ۵۸۵ هزار مترمکعب در ساعت است. نیروی انسانی در مرحله بهره‌برداری بالغ بر ۱۲ هزار و ۶۰ نفر پیش‌بینی گردیده و انتظار میرود از نیروی انسانی موجود در منطقه تامین گردد.

آرین‌پور در پایان گفت: هریك از این مراکز از طریق پیش خریدهای عمده در فصل، محصولات منطقه را جمع آوری میکند. در کنار این مراکز امکاناتی فراهم خواهد شد که تولید کنندگان کوچك بتوانند محصولات خود را بدون واسطه و با قیمت عادلانه بفروش برسانند. همچنین پیش‌بینی شده است که در کنار مراکز مزبور میدانهای روز بوجود آید و امکاناتی برای عرضه محصولات اختصاصی صنایع دستی و هنری هر استان نیز فراهم گردد.

سد خاکی در ۷۰ کیلومتری تبریز احداث شد

بمنظور جلوگیری از هدر رفتن آب در اراضی دیم و جمع‌آوری نزولات آسمانی و هرزه آبها، موسسه خاکشناسی و حاصلخیزی خاک برای اولین بار در ایستگاه تحقیقاتی حفاظت خاک و آب در ۷۰ کیلومتری شهر تبریز اقدام به طراحی و احداث سد نمونه خاکی نموده که عملیات ساختمانی آن باتمام رسیده است.

هدف از احداث سد خاکی در اراضی دیم استفاده هرچه بیشتر از آبهای جمع‌آوری شده در پشت سد بمنظور تبدیل اراضی دیم به اراضی آبی میباشد.

بهمین منظور مهندس مهدوی رئیس موسسه خاکشناسی و حاصلخیزی خاک از فعالیتهای انجام یافته در زمینه‌های حفاظت آب و خاک و سد خاکی تبریز وسایر فعالیت های این موسسه در منطقه بازدید کرد.

مبارزه با آفت سن غلات

مبارزه با آفات خطرناك سن غلات در استان اصفهان با موفقیت پایان یافت. ظرف سه ماهی که این مبارزه ادامه یافت ۴۶ هزار و ۱۵۷ هکتار از مزارع گندم اصفهان سمپاشی شد. در این عملیات ۶ هواپیما و ۵۰۰ دستگاه سمپاش دستی شرکت داده شد و نزدیک به ۵۹ هزار لیتر سم بکار رفته است.

وزارت کشاورزی و عمران روستائی اعلام کرد نتیجه این مبارزه طبق برآوردی که انجام گرفته است ۴۰ در صد از محصول غله استان اصفهان به ارزش تقریبی ۶۶۰ میلیون ریال از نابودی نجات یافته است.

۶۰ هزار نفر از غرفه ایران در نمایشگاه مونترال دیدن کردند

غرفه ایران در نمایشگاه جهانی ۱۹۷۷ مونترال با ویژگیهای خود مورد بازدید بیش از ۶۰ هزار تن از مردم کانادا و دیگر کشور های جهان قرار گرفت.

در این غرفه پیشرفت ها و تحولات اقتصادی، فرهنگی و هنری ایران بمعرض نمایش قرار داده شده است وکانون پرورش فکری کودکان و نوجوانان در این غرفه ضمن معرفی انواع انتشارات، صفحه و نوار های گوناگون ویژه کودکان و نوجوانان، چندین نمایش عرسکی و برنامه های موسیقی سنتی ایرانی را ارائه میدهند.

همچنین جاذبه‌های جهانگردی ایران با نمایش فیلم و عکس و اسلاید به معرض تماشا قرار داده شده است.

نمایشگاه های بین‌المللی ایران همچنین اعلام داشت در این غرفه که روز دوم تیر ماه گشایش یافت صنایع سنتی و هنری و فرش ایران وچگونگی تهیه این صنایع هنری در یک بازار ویژه توسط دو هنرمند ظریف کار ایرانی بدیدار کنندگان معرفی میشود.

همچنین در رستوران ایرانی این غرفه که مورد استقبال چشمگیر وبی‌سابقه مردم مونترال قرار گرفته است با انواع خوراکها و چای ایرانی از بازدیدکنندگان پذیرائی میشود.

در کنار سدها مراکز تفریحی ایجاد میشود

اعتبارات مربوط به اجرای طرح ایجاد و توسعه تاسیسات جهانگردی در سراسر کشور که در بودجه سال ۲۵۳۶ کل کشور پیش بینی شده است اعلام شد.

مجموع این اعتبارات حدود ۲ میلیارد و ۹۰۰ میلیون ریال است که ۷۹۰ میلیون ریال آن در احداث هتلهای ۴ ستاره، چایخانه سنتی و مراکز جهانگردی، یک میلیارد و ۲۶۰ میلیون ریال صرف ساختمان هتل های کوچکتر و مراکز تفریحی و ۸۳۰ میلیون ریال نیز به مصرف ایجاد اردوگاههای جهانگردی در نقاط مختلف کشور خواهد رسید.

با استفاده از این اعتبار علاوه بر سرمایه‌گذاری مستقیم در احداث مهمانسرا در شهر ها در احداث هتل در دیگر شهرها به بخش خصوصی وام داده خواهد شد.

همچنین این اعتبارات هزینه چند طرح احداث مراکز تفریحی در شهرستانها را تامین میکند.

براساس طرحهائی که در این زمینه تهیه شده است در کنار سدها اقدام به ایجاد مراکز تفریحی میگردد و تاسیسات لازم در این زمینه فراهم خواهد شد.

براساس بودجه سال جاری ساختمان تعدادزیادی از مهمانسرا ها و هتلها در شهرستانها که شروع شده است تا آخر امسال به اتمام میرسد و موردبهره برداری قرار خواهد گرفت.

نرخ طلا و مارك آلمان، تنزل کرد

بانکملی ایران قیمت طلا را امروز هرکیلو دوهزار ریال کاهش داد. این کاهش درپی سقوط قیمت طلادر بورسهای مهم جهان که هر اونس حدود ۵۰ سنت تا ۱ر۲۵ دلار است صورت می گیرد.

قیمت هرکیلو طلا که توسط بانکملی بفروش می رسد ۳۵۸ هزار ریال است.

نرخ بعضی ارزهای خارجی نیز امروز در بانکهای کشور و بازار آزاد جزئی نوسان داشت ولی کاهش نرخ مارك آلمان فدرال نسبت به ارزهای دیگر کمی زیادتر بود.

افزایش صدور گوسفند زنده آسترالیا بایران

کانبرا ـ خبرگزاری فرانسه ـ امروز در پایتخت استرالیا اعلام شد که کنسرسیوم ایران و استرالیا «استیران» درنظر دارد از ماه سپتامبر آینده قریب یك میلیون گوسفند زنده در سال بایران صادر کند کنسرسیوم استیران توسط دولت ایران و سرمایه‌های خصوصی استرالیائی تشکیل شده است. بدین ترتیب صادرات گوسفند زنده استرالیا جمعا به قریب چهار میلیون راس در سال خواهد رسید بین ژانویه و ژوئن ۱۹۷۷ استرالیا حدود ۱ر۶ میلیون گوسفند زنده بخارج صادر کرده است و کشور های خاورمیانه مهمترین خریداران آن بوده‌اند.

نیازمندیهای اقتصادی

نرخ فروش ارز های خارجی

نوع ارز	ارزش ـ ریال دربانکهای کشور	اسکناس دربازار آزاد	حواله در بازار آزاد
دلار امریکا	۷۰ر۷۵	۷۱ر۵۰	۷۱ر۱۵
دلار کانادا	۶۶ر۲۰	ـ	ـ
دلار استرالیا	۷۸ر۹۰	ـ	ـ
لیره انگلیس	۱۲۳ر۸۵	۱۲۵	۱۲۴ر۵۰
مارك آلمان فدرال	۳۰ر۹۵	۳۱ر۱۵	۳۱
فرانک سویس	۲۹ر۶۰	۲۹ر۷۵	۲۹ر۷۰
فرانک فرانسه	۱۴ر۶۵	۱۴ر۸۰	۱۴ر۷۵
یکصد فرانک بلژیک	۲۰۱ر۱۰	۲۰۱ر۵	۲۰۱ر۲۵
یکصد لیر ایتالیا	۸ر۱۰	۸ر۳۰	۸ر۱۵
فلورن هلند	۲۹ر۲۰	ـ	ـ
کورن سوئد	۱۶ر۳۰	ـ	ـ
کورن نروژ	۱۳ر۵۰	ـ	ـ
کورن دانمارك	۱۱ر۸۵	ـ	ـ
شلینگ اتریش	۴ر۳۷	ـ	ـ
یکصد ین ژاپن	۲۶ر۷۵	۲۶ر۹۰	۲۶ر۷۵
یکصد روپیه هند	۸۱۸	۸۲۵	ـ
دینار کویت	۲۵۰	۲۵۲	۲۵۱ر۵۰
دینار عراق	۲۴۱ر۵۰	۲۱۳	ـ
دینار بحرین	۱۸۱	ـ	ـ
ریال سعودی	۲۰ر۳۰	۲۰ر۵۰	ـ
درهم امارات متحده	۱۸ر۵۰	ـ	ـ

نرخ فروش سکه های طلا

نوع سکه	دربانکملی	در بازار آزاد
ربع پهلوی	۸۰۰	۷۵۰
نیم پهلوی	۱۵۰۰	۱۴۲۰
یک پهلوی	۲۸۰۰	۲۸۰۰
دو و نیم پهلوی	۷۲۵۰	۷۲۰۰
پنج پهلوی	۱۴۵۰۰	۱۴۲۵۰

نرخ فروش طلای شمش (اونس = ۳۱ر۹۹ گرم)

	وزن	ارزش
لندن	اونس	۱۴۵ر۹۰ دلار
فرانکفورت	اونس	۱۵۰ر۸۵ دلار
پاریس	اونس	۱۴۶ر۲۲ دلار
زوریخ	اونس	۱۴۵ر۳۷ دلار
هنگ کنگ	اونس	۱۴۳ر۳۰ دلار
بانکملی ایران	کیلو	۳۵۸ هزار ریال
بازار آزاد	کیلو	۳۵۹ر۵ هزار ریال

شرکت های جدیدالتاسیس

شرکت	موضوع	مدیران و موسسین
داشن	واردات لوازم خانگی	نصرت‌الله مهرفر
تی.پی.تکنیک	ساختمان و تاسیسات	مسعود بویا و علی اکبر طبی
فیلم کاغذ اف.اند.اف	ایجاد لابراتوروو نمایشگاه مربوط به عکاسی	اشکبوس صبری
سانتاکروز	امور الکتریکی	یعقوب قاسمی گارگانی
عنبرسرا	استخراج معادن و تهیه مصالح ساختمانی	حسن ضیائی و محمدعلی یعقوبیان
باطری مهان	واردات و توزیع باطری	علی‌اصغر غفرانی
تهران مونیه	ساختمان و پیمانکاری	محمد تقی شاه صاحب
صنعتی شونر	ساخت قطعات تصفیه آب	سهراب محلات و سیمین رضائی
ایرژرما	واردات و صادرات قماش و فرشهای ماشینی	ایرج بیگلری و عباس ربیعی
مهندسی ویلارد	مقاطعه‌کاری در رشته های برق و میکانیک	عباس و محمد رضا نوروز ناصری
همکف	ساختمان و راهسازی	محمد جوادی و صالح حسینی
یوتیران	تهیه مخازن و لوازم گاز سوز	ایرج شجاع‌نیا و حمید عراقی خلیل
برادران صدری	تهیه کلوچه و شیرنی و مرباجات	روح‌الله و هادی صدری ماسوله
انتشارات فکرامروز	کتاب ونشریات تولیدنوار صدا	محمد زهرائی و عبدالعلی اسپهبدی
نمودار گلاب اسبشوربی بابل	کشاورزی و برنجکاری	ابوالحسن قاسمی ایمنی
پارس تولیسا	ساختمان و راهسازی	حسن فتورمچی و محمد رضا جارالهی

ساسوله
SASOLE

متخصصین ورزیده ما در امور تاسیس کارخانه. انبار. تعمیرگاه استادیوم ورزشی وسالنهای مخصوص مرغداری وداماداری آماده‌اند هرگونه اطلاعات وطرحهای اولیه را بعنوان مشاور وهمکار صمیمی در اختیار شما قرار دهند با ما تماس بگیرید.

مارك ساسوله مهر اطمینان بر ساختمانهای پیش‌ساخته فولادی است تلفن ۶۵۱۸۱۴

اقتصاد جهان

کاهش مصرف گوشت در آمریکا

واشنگتن ـ آسوشیتدپرس ـ واردات گوشت آمریکا نسبت به واردات سال قبل کاهش یافت. بر پایه تحقیقات وبررسی هائیکه اخیرا بعمل آمده در ۶ ماه اول سال جاری ۲ر۹۵۰ میلیون پوند گوشت به آمریکا وارد شده و این رقم ۱۲ درصد کمتر از میزان ۶۷۶ر۴ میلیون پوند گوشت است که در ۶ ماه اول سال ۱۹۷۶ وارد آمریکا شده‌بود.

در شش ماهه اول سال جاری آمریکا ۱ر۲۷۰ میلیون پوند گوشت از استرالیا وارد کرد که این نیز درقیاس با ۸ر۳۳۴ میلیون پاندزمان مشابه سال قبل ۲۰ درصد کاهش نشان میدهد.

در شش ماهه نخست سال جاری صادرات گوشت زلاندنو به آمریکا ۱ر۱۲۵ میلیون پوند و ۱۲ درصد نسبت به صادرات ۶ ماه اول سال ۱۹۷۶ کمتر بود در شش ماهه اول سال ۱۹۷۶ زلاندنو ۷ر۱۴۳ میلیون پوند گوشت به آمریکا صادر کرد.

بامقایسه این ارقام می‌توان پی برد که در سال جاری مصرف گوشت در آمریکا بنا به دلایلی که هنوز روشن نیست نسبت به سال‌های گذشته کاهش یافته است.

خودکفایی در زمینه مواد غذایی

فیلادلفیا ـ یونایتدپرس ـ یك دانشمند خاکشناس از کشور تونس طی نطقی در دانشگاه فیلادلفیا گفت کشورهای در حال توسعه چنین میپندارند که ایالات متحده مایل است این کشور ها را از نقطه نظر مواد خوراکی وغذایی بخود وابسته کند.

دکتر «محمدالکاروني» رئیس ایستگاه تحقیقی «سویا» در دانشگاه فیلادلفیا در این زمینه گفت کشورهای در حال توسعه باید از این پس برای اینکه ثبت کنند بطور صددرصد به آمریکا وابسته نیستند خود درصدد توسعه وگسترش منابع مواد غذایی خود برآیند و از این رهگذر رفته رفته و بتدریج به مرحله خودکفایی درزمینه مواد غذایی برسند.

کنفرانس جهانی درباره شکر

لندن ـ آسوشیتدپرس ـ در اجلاس کشورهای عمده تولید کننده شکر که روز ۲۰ ژوئیه در لندن گشایش یافت موافقت شد که دستورالعملهائی که هدف آنها به توافق رسیدن در باره دومین پیمان معاملات شکر در دنیا منتهی خواهد شد از روز ۱۲ سپتامبر به مورد اجرا درآید. کنفرانس لندن پس از ۶ هفته مذاکرات مقدماتی بین نمایندگان کشورهای عمده تولید کننده شکر افتتاح شد. با این وجود، شرکت کنندگان در کنفرانس لندن در باره برخی از مفاد مربوط به پیمان جدید در باره معاملات شکر بتوافق نرسیدند.

در جریان مشورتها و مذاکراتیکه بین کشورهای عمده شرکت کننده در کنفرانس لندن مورد مذاکره قرار گرفت این سئوال ها مطرح و در باره‌شان اتخاذ تصمیم شد.

۱ـ سهام و طریقه سرمایه گذاری آنها.

۲ـ مقررات مربوط به صادرات شکر بطوریکه این مقررات بوسیله کلیه کشور های صادر کننده رعایت شود.

۳ـ مکانیزم مظنه گذاری.

۴ـ قیمتها

۵ـ تزئینات مخصوص

۶ـ نحوه دسترسی ببازارها.

مشاوره آموزش تحقیق

سازمان مدیریت صنعتی
آغاز ثبت نام برای
اولین دوره فوق لیسانس
علوم سیستمها را اعلام میدارد

محور برنامه علوم سیستمها این اعتقاد راسخ است که شناخت وحل مسائل ومشکلات پیچیده نظامهای اجتماعی نیاز به دانشی چند بعدی وبرداشتی متفاوت وروشی جدید دارد. نقش یك مشاور ومحقق، درك ابعاد وماهیت رفتاری نظامهای اجتماعی وکاربرد این روش جدید برای ایجاد تغییر است. برنامه‌های سنتی وآکادمیك که برمبنای تقسیم بندی علوم برانواع اقتصادی، فنی، سیاسی واجتماعی و ... استوار بوده ومجهز به روش تحلیلی است از حل مؤثر مجموعه مسائل مرتبط نظامهای اجتماعی عاجز می باشد. برنامه فوق لیسانس علوم سیستمها دانش و برداشت و روش جدیدی را که دربطن تکامل دانش بشری شکل گرفته است برای شناخت وحل مسائل نظامهای اجتماعی بدست میدهد.

دردهه اخیر، علوم سیستمها که کاربرد موفقیت آمیز آن درحل مشکلات اجتماعی روز بروز بهتر شناخته میشود، عامل اصلی ایجاد رشته‌ای مستقل در دانشگاههای معتبر دنیا تحت عنوان علوم سیستمها بوده است که در سطوح فوق لیسانس و دکترا تدریس میشود. سازمان مدیریت صنعتی که مرکز جامعه بین‌المللی محققین علوم سیستمها درغرب آسیاست پس از ۳ سال مطالعه و آزمایش باهمکاری نزدیك واحد *Social Systems Sciences* دانشگاه پنسیلوانیا که از پیشگامان ایجاد وارائه این دوره است برای اولین بار رشته فوق لیسانس علوم سیستمها را باتوجه به نیازهای جامعه ایرانی طراحی وارائه مینماید.

برنامه فوق لیسانس علوم سیستمها یك برنامه تمام وقت به مدت تقریبا دوسال است. روش های آموزشی و فراگیری در این برنامه براین فلسفه استوار است که موثرترین شیوه برای آموختن، آموزش دادن وکاربرد عملی آموخته‌ها است. ازاینرو در کلاس های دوره علاوه براستفاده ازروش های متعارف آموزشی ازهسته‌های فراگیری وهسته های تحقیق استفاده میشود. باین ترتیب هر دانشجو در دوره‌ای شرکت دارد که خود درآن بعنوان معلم و محقق نیز نقش موثر برعهده دارد و در طرحهائی شرکت میکند که نه تنها آموخته‌های خودرا بکارمیبرد بلکه آنها را آگاهانه می آزماید و تکامل میبخشد. توقعات برنامه از نظر مقدار کار درکلاس و خارج شدید وتوفیق دربرنامه مستلزم انضباط وتعلق فوق‌العاده و برخورداری از انگیزه فراگیری درحدی بسیار بالاست.

شرایط پذیرش عبارتست از:

ـ دارابودن حداقل درجه لیسانس دریکی از رشته های مهندسی، علوم فیزیکی وعلوم انسانی ازیك دانشگاه معتبر

ـ تسلط کافی به زبان انگلیسی

ـ گذراندن امتحان ورودی شامل هوش، ریاضی وزبان انگلیسی

ـ پذیرفته شدن در مصاحبه

از علاقمندان دعوت میشود که برای کسب اطلاع بیشتر وتکمیل فرم درخواست ثبت نام تاقبل از ۱۶ شهریورماه ۲۵۳۶ به آدرس زیر مراجعه نمایند.

مرکز آموزش سازمان مدیریت صنعتی ـ برنامه علوم سیستمها

جاده پهلوی ـ نبش خیابان جام جم تلفن: ۴ـ۲۹۱۰۸۱ م الف ۱۰۷۳۱

حادثه «جاده‌کن» تکرارشد

مهاجمان ٤ هزار و پانصد تومان به «شوهر» زن تجاوز شده دادند که رضایت بدهد ولی پولها به عنوان مدرك جرم ضمیمه پرونده شد

یکی از ٤ مهاجم باکمك دوستانش به «زن» گرفتار شده با تهدیدتیغه چاقو تجاوز کرد

احمد کاظمی راننده آریا که در دستگیری مهاجمان نقش اصلی را ایفا کرد.

چهار جوان درجاده‌فرحزاد ماجرای جاده کن را برای زن و شوهری تکرار کردند . آنها جلو اتومبیل زن و شوهری را که از امامزاده داود برگشته بودند گرفتند و پس ازمجروح کردن شوهر بوسیله چاقو همسرش را مورد تجاوز قرار دادند . مهاجمین سپس با برداشتن محتویات جیب مرد و گرفتن طلاآلات همسرش با اتومبیلی که در پشت تپه‌ای مخفی کرده بودندمتواری‌شدند. اما چند شب قبل که‌برای‌تکرار برنامه خود به آن محل رفته بودند دستگیر شدند .

شرح ماجرد

چند شب قبل مردی بنام‌علی به مامورین پاسگاه ژاندارمری اوین اطلاع دادهنگامیکه‌باتفاق همسرش از امامزاده داود باز میگشت در جاده‌فرحزادتاکهان با سه جوان که جلو اتومبیل‌او را گرفتند روبرو شد . یکی از آنها چوبی در دست داشت. علی مرد شاکی اظهار داشت: بمحض توقف اتومبیل یکی از مهاجمین مرا از اتومبیل پائین کشید و دو کشیده بصورتم زد و من مقاومت کردم‌که‌جوان با چوبدست بمن حمله کرد ، من چوبدستی او را گرفتم و خواستم از دستش خارج کنم که در این وقت دوستش با چاقو بدستم زدوچوب راگرفت و آنگاه مرا بزمین انداختند و بشدت کتک زدند هرچه‌التماس کردم آنها گفتند که ماوجدان نداریم و مسلمان هم نیستیم .

علی اضافه کرد و حتی من از شدت کتک دیگر طاقت بلند شدن از زمین را نداشتم دو نفر از مهاجمین بسراغ‌همسرم رفتند و او را از اتومبیل‌پائین کشیدند . جوان دیگر با چوبدستی بالای سر من‌ایستاد آنها لباس همسرم را بیرون آوردند . من التماس کردم که او زن من است ، هرچه بخواهید میدهم اما به اوکاری نداشته باشید ولی آنها هیچ ترتیب اثری به حرفهای من ندادند . یکی از آنها چاقو را روی سینه همسرم گذاشت وبه او تجاوز کرد و سپس‌ازداخل جیب من ۷۵۰ تومان پول‌ویک چک ۵۰۰ تومانی و ساعت و رادیوی ترانزیستوری وانگشتر و کیف همسرم را برداشته بطرف اتومبیل خود که جوان دیگری آنرا هدایت میکردرفتند و از تاریکی شب استفاده‌کرده متواری شدند .

علی اضافه کرد من جوانی را که به همسرم تجاوز کرد و بمحض آنکه وارد پاسگاه شد دو نفر از مهاجمان شب حادثه خود را شناخت و «علی اکبر پورنعمتی»و«سلطانعلی‌طهماسبی» را بمامورین معرفی کرد. این دو متهم دارای زن و فرزند نیز هستند . علی گفت سلطانعلی طهماسبی جوانی است که با چوبدستی بالای سرم ایستاده بود و علی اکبرپور نعمتی کسی است که به همسرم تجاوزکرد.

مامورین در این باره پرونده‌ای تشکیل دادند و همراه متهمین جهت تحقیقات‌بیشتربه‌دادسرای تهران فرستادندپرونده‌روزجمعه به بازپرس شعبه ۲ دادسرای تهران ارجاع شد.

علی نزد بازپرس دادسرای تهران اعلام کرد که مهاجمین برای آنکه از شکایتم صرفنظر کنم مبلغ چهار هزار و پانصد تومان پول بمن داده‌اند که‌پولها

احمد کاظمی راننده آریاکه در دستگیری مهاجمان نقش اصلی را ایفا کرد .

دیگری که بالای سرم با چوب ایستاده بود دقیق میشناسم . مامورین علی را به آن محل بردند و تمام کارگرانی را که در آن حوالی بودند به او نشان دادند ولی علی گفت‌آنها نبودند . مامورین درجستجوی چهار مهاجم بودند تا اینکه سه شب قبل از فرحزاد بمامورین ژاندارمری اوین اطلاع دادند که چهار جوان‌هنگامیکه‌اتومبیل یکی از اهالی‌را تعقیب‌میکردند در فرحزاد دستگیر شده‌اند . مامورین به محل رفتند و در تحقیقاتی که بعمل آمد جوانی بنام احمد کاظمی گفت باتفاق سه نفر از دوستانم از طریق بیمارستان سعادت‌آباد واقع‌در جاده اوین بطرف فرحزاد در حرکت بودیم که ناگهان یک اتومبیل پیکان که چهار نفر سرنشین داشت از من‌خواست که توقف کنم اما من بدون توجه به دستور آنها به راه خود ادامه دادم تا اینکه آنها مرا تعقیب کردند . در نزدیکی فرحزاد ما اتومبیل رانگهداشتیم چهار جوان نیز از اتومبیل‌های خود پیاده شدند و با آنها به زدوخورد پرداختیم . بعدامردم هم به کمک ما آمدند و آنهارا دستگیر کردیم .

مامورین چهار جوان مهاجم را که «علی‌اکبر پورنعمتی» ، «سلطانعلی‌طهماسبی» ،«جمشید شاهنده» و «عباس شهپر» خود را معرفی کردند به‌پاسگاه‌بردند در بازرسی که از اتومبیل مهاجمان بعمل آمد مامورین مقدار ۱۲ گرم حشیش‌ومقداری تریاک و یک قبضه کاردبدست آوردند مهاجمین بترتیب‌خود را علی‌اکبر پورنعمتی ،لاستیک فروش، سلطانعلی طهماسبی۲۱ ساله میوه فروش ، جمشید شاهنده ، ۱۸ ساله محصل و عباس شهپر ۱۹ ساله شاگرد راننده معرفی کردند .

مامورین پس‌از دستگیری‌چهار نفر علی را جهت دیدن‌مهاجمین بپاسگاه احضار کردند ، علی

عباس شهپر

جمشید شاهنده

علی اکبر پورنعمتی

سلطانعلی طهماسبی

ضمیمه پرونده شده است.

در تحقیقاتی که از متهمین بعمل آمد گفتند علی اکبرپور نعمتی به سه نفر دیگر گفته است که چندی قبل در جاده فرحزاد مورد حمله چندناشناس قرار گرفته و او رالخت کرده‌اند و از ما خواست که برای‌یافتن کسانیکه علی اکبر را لخت کرده‌اند به آن محل برویم . در آن شب ناگهان اتومبیل آریای احمد کاظمی از آن‌محل گذشت و علی اکبر باومظنون شد و بما اظهار داشت ممکن است سرنشینان آریا همان کسانی باشند که مرا لخت کرده‌اند و بهمین جهت اورا تعقیب کردیم وقتی به‌فرحزاد رسیدیم سرنشینان‌آریا ماراکتك زدمو تحویل مامورین‌ژاندارمری دادند

. بازپرس دادسرای تهران علی رامجددا با علی اکبر و سلطانعلی در بازپرسی رودررو هم قراردادو علی گفت این دو نفر همان کسانی هستند که جلو اتومبیل را گرفته‌اند .

بازپرس دادسرای تهران، سپس هر چهار نفر مهاجم را باقرار بازداشت به زندان فرستاد .

٤ مهاجم ، چند شب پس از تجاوز به زن شوهردار ، درجاده فرحزاد بدام افتادند

۳ نفر سرنشینان یك اتومبیل مهاجمان را پس از زدوخورد دستگیر کردند

حرفهائی در حاشیه
تجاوز درجاده‌ها

هنوز مرکب رای دادگاههای «مهاجمان جاده کن» و «مهرویلای کرج خشک نشده است که فاجعه تکرار شد . بجز این سه تهاجم و تجاوز به جان و مال و ناموس‌عده‌ای بیگناه و بیدفاع ازسوی تعدادی شرور و جنایتکار ، درگوشه‌و کنار مملکت با کمیت و کیفیت های کوچکتر حوادثی‌نظیراینها را نیز در همین مدت کوتاه داشتیم . جدا از خوی غیر انسانی و نداشتن فرهنگ‌زندگی در یک جامعه متمدن وانسانی، تکرار این‌گونه وقایع را از لحاظ ظاهر هم شاید بتوان اینطور تعبیر کرد که جرائمی از جمله اعدام و زندان ابدرا اینگونه افراد جدی تلقی نمی کنند.

باتوجه به ناراحتی‌خانواده ها و تکرار حادثه ضرورت‌دارد که بهمان سرعت و شدتی که دو دادگاه مربوط به مهاجمان جاده‌کن و مهرویلا انجام‌گرفت، اینبار هم با سرعت و بطور فوق‌العاده از سوی دستگاه قضائی مملکت عمل‌شود و شدیدترین‌مجازات‌های پیش‌بینی شده در قانون‌در مورد این تجاوزکاران‌عملی‌گردد. بی‌تردید شدت مجازات ، سرعت محاکمه وتصمیم قاطع‌در قضاوت‌میتواند رامحل موثری باشد.

۱۰۰ دلاری‌های تقلبی جوان اهل ترکیه رابدام انداخت

ازیک جوان ۲۲ ساله که اهل ترکیه است ده قطعه اسکناس صد دلاری کشف شد .

بعداز ظهرروز پنجشنبه‌یکی از ماموران گشت کلانتری ۱۳ تهران در خیابان ناصرخسرو به جوانی که تعداد ده قطعه اسکناس صد دلاری همراه داشت ، و بقصد خرید ساعت وارد مغازه‌ای شده بودمظنون شد، جوان مزبور که خودرا آلیپ‌درسن‌اهل ترکیه معرفی کرد در مورد دلار ها جواب قانع کننده‌ای نداد ، بهمین‌جهت مورد سوء ظن مامور کلانتری قرار گرفت و جهت تحقیق به کلانتری برده شد . ماموران کلانتری آلیپ درسن را جهت تحقیق بیشتر به اداره آگاهی برندند.در آنجامعلوم شددلار ها تقلبی است، و واردکنندگان دلارهای تقلبی نیز همراه مقدار زیادی از همین نوع دلار ها قبلا دستگیر شده‌اند . جوان دستگیر شده اظهار داشت که در کشورش باغبانی می‌کند .

در اتوبان کرج ۲ نفر کشته و ٦ نفر مجروح شدند

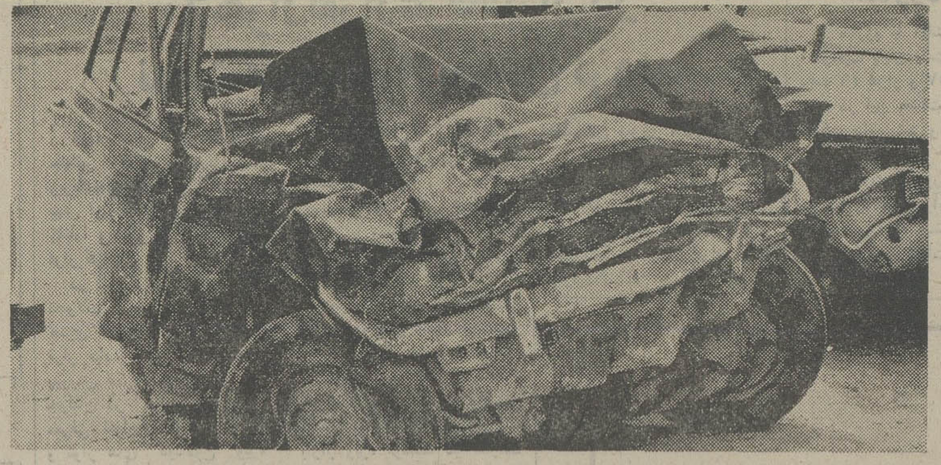

دریک تصادف خونین که صبح دیروز در اتوبان کرج رخ داد دو نفر کشته و ٦ نفر مجروح شدند .

اتومبیل پیکان‌شماره۶۹۷۸۴ تهران ج هنگامی که در اتوبان از کرج به تهران در حرکت بود بعلت سرعت زیاد و عدم کنترل از باند خارج شد و به باند دیگرجاده‌رفت وبااتومبیل ولو شماره ۲۲۱۹۴ تهران م که در مسیر مخالف در حرکت‌بود. بشدت تصادف کرد . راننده اتومبیل پیکان که حسن ملا قاسمی نام داشت بعلت‌جراحت وارده دردم‌جان سپرد، همچنین یکی از سرنشینان اتومبیل پیکان نیز که احتمالا فرزند راننده بود چند لحظه پس از این حادثه درگذشت.

در این حادثه‌بقیه‌سرنشینان اتومبیل پیکان وولو که تعداد آنان ٦ نفراست‌بسختی مجروح شدند و توسط ماموران پلیس راه و چند راننده به‌بیمارستان انتقال داده شدند .

چگونگی این حادثه از سوی ماموران پلیس راه‌و ژاندارمری شهیاد تحت بررسی است .

به‌اتهام داشتن رابطه نامشروع با یك‌مردجوان
مردی باده‌ضربه‌چاقو همسرجوانش راکشت

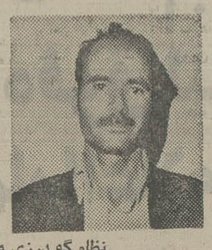

نظام گودرزی و عفت حسینی

بروجرد ـ خبرنگاراطلاعات بنای ٤۹ ساله‌ای‌که‌به رابطه همسر خود با یک مرد جوان ظنین شده بود با ۱۰ ضربه چاقو همسرش را کشت وخود را به کلانتری یک بروجرد معرفی کرد.

نظام گودرزی ـ متهم بقتل چند سال قبل پس از مشارکه با همسر اولش‌با«عفت حسینی» ۳۰ ساله ـ مقتول ـ ازدواج کرد.

نظام از یکسال قبل به روابط همسرش با «محمود» ساکن روستای «کولان» ـ ۱۸ کیلومتری بروجرد ـ ظنین شد و در این زمینه چندین‌بار به همسرش تذکر داد ولی عفت آشنائی با «محمود» و رابطه با او را انکار کرد .

نظام در بازجوئی مقدماتی درمورد چگونگی وقوع قتل گفت : عصر روز پنجشنبه بعد از پایان کار روزانه به خانه رفتم و در آنجا عفت را بمیکی از اتاقها کشاندم و در مورد رابطه نامشروعش با «محمود» صحبت کردم . از او خواستم که طلاق بگیرد و مرا از این رنج جانکاه نجات دهد، ولی‌او شروع به پرخاش کرد و من‌که عصبانی شده بودم ، چاقوئی را که در جیب داشتم بیرون کشیدم و با ۱۰ ضربه عفت را کشتم .

نظام پس از کشتن عفت خواهر خود و همسایه‌اش را که براثر داد و فریاد «عفت» به منزلش آمده بود ازحیاط بیرون راند و «در» خانه‌راقفل کرد و خود را به کلانتری‌یک بروجرد معرفی نمود .

با اطلاع از جریان قتل ستوان دوم صحرائی افسر کلانتری یک بروجرد در محل جنایت ـ محله «دشتله» ـ حضور یافت و جسد غرقه بخون «عفت» به‌بیمارستان‌منتقل گردید .

در تحقیقات مقدماتی «نظام» متهم به‌قتل ـ محمود، ساکن روستای «کولان» را به عنوان «معشوق» «عفت» معرفی کردو افزود :

« .. بخاطر حفظ آبروی خانواده‌ام ، چاقو را درآوردم و عفت را برای همیشه خلاص کردم‌تا «محمود» هم خیالش راحت باشد».

«نظام» و «محمود» با قرار بازداشت سید احمد امامت بازپرس دادسرای‌بروجردروانه زندان شدندوجریان این‌جنایت تحت پیگرد قانونی قرار گرفته است .

۳ نفر دردریاغرق‌شدند

محمودآباد ـ خبرنگاراطلاعات دو برادر و یك پسر عمو هنگام شنا در دریای خزر در منطقه محمود آباد غرق شدند.

علی اسفندیاری ۲۸ ساله ـ احمد اسفندیاری ۲۷ ساله ـ و پسر عمویشان ولی اسفندیاری ۲۵ ساله ـ که‌برای استفاده از آب دریا، از فیروزکوه‌به‌محمود آباد رفته بودند هنگام شنا در دریا غرق شدند .

اجساد غرق شدگان از آب گرفته شد و پس از انجام تشریفات قانونی ، تحویل بستگانشان گردید .

عکس فوق احمد بهارلوئی فرزند عباس بهارلوئی‌که دربان چشمه فریدن متولد شده‌حدود یك هفته است مفقود گردیده خواهشمند است کسانی که از نامبرده اطلاعی دارند با این آدرس تماس بگیرند .

اصفهان نجف‌آباد ـ امیرآباد خیابان خرم پلاك ٦

برای اولین بار سل

با شرایط شما موزیك جشن های شما را می پذیرد تلفن ۹۳۵۷۴۲ ـ ۹۲۵۷۱۷

ساعت همیشه بیدار
دوراتایم
کاملترین و شیك ترین ساعت کامپیوتری جهان

دوراتایم در مدلهای مختلف ساخت آمریکا با سرویس‌مجهز‌تعمیرات و ضمانت یکساله.
مرکز پخش ، فروشگاه تیك تاك، اسلامبول پاساژ کمپانی، طبقه دوم شمارهٔ ۱۶۲ ـ ۱۶۰
تلفن : ۳۰۳۸۴۵
بندر عباس، فروشگاه تیك تاك

از تهران و شهرستانها نمایندهٔ فعال پذیرفته میشود .

نماینده فروش در تهران فروشگاه تیراژه شاه عباس بالاتراز چهارراه تخت‌طاوس تلفن ۶۲۵۵۴۲ـ۶۲۱۶۸۲

تلفن های تعمیرات و سرویس
ایران گاز
۸۲۷۱۶۱-۸۲۷۱۶۴-۸۲۷۱۶۵

ماه رمضان در مشهد مقدس
۱۶ نوزده ۱۶ ماه رمضان با قطار درجه ۲ سریع ـ ۷۹۰ تومان تلفن ۵۱۰۱۲؟

کاشی ۲۰×۲۰
کف و دیوار

ایرانیا

تبریکات

جناب آقای هوشنك انصاری وزیر محترم دارائی وامور اقتصادی ـ جناب‌آقای‌معادی معاونت محترم وزارت دارائی و امور اقتصادی

انتصاب‌بسیار شایسته آقای سلطان مجید نصیرزاده که از صاحب‌منصبان تحصیل‌کرده است‌بسمت قائم‌مقامی کل گمرکات ایران تبریك عرض مینمائیم امید است‌در راه‌خدمت به‌شاهنشاه آریامهرو گمرکات موفق باشند .

محمدعلی محبوبی ـ ناجی هارونی ـ فرید هارونی

مقام وزارت راه و ترابری ـ ریاست کل راه آهن دولتی ایران

انتصاب بسیار شایسته‌وبجای جناب آقای مهندس‌زنجانی نسب به‌سمت مدیریت کل خط وابنیه راه آهن امیدواری‌بسیار فراوانی را برای طبقات تحصیلکرده جوان و مجرب راه‌آهن فراهم نموده امیدوارم که در راه خدمت به‌شاهنشاه آریامهر و راه‌آهن موفق باشند .

مهندس راشد مرندی

جناب آقای قوام‌الدین حبیبی

انتصاب بجاو شایسته جنابعالی را به مدیریت کل امتحانات وزارت آموزش وپرورش صمیمانه تبریك می‌گوییم.

جواد جوادی

جناب آقای دکتر وفائی معاونت محترم مدیریت عامل کل‌و مدیرعامل جمعیت شیروخورشید شهرستان قم

گزینش شایسته آقای جواد اربابی رابه معاونت مالی‌و اداری جمعیت شادباش گفته آرزو دارم در راه رسیدن به آرمانهای پرارزش جمعیت بیش‌از پیش پیروز باشید .

قم ـ رضا عبدالهی

دوست و برادر ارجمندم آقای جواد اربابی

گزینش شایسته شمارا به‌معاونت جمعیت شیروخورشید سرخ شهرستان قم شادباش می‌گوییم آرزو دارم پیروز و همواره کامیاب باشید .

قم ـ رضا عبدالهی

دوست و برادر ارجمندم آقای حسن رسولی

گزینش شایسته شمارا به معاونت منطقه دخانیات‌استان همدان شادباش گفته آرزومندم بیش از پیش پیروزوهمواره کامیاب باشید .

قم ـ رضا عبدالهی

آگهی پذیرش داوطلب تکنیسین ـ موادغذائی

دانشکده دامپزشکی به‌منظور تربیت تکنیسین مواد غذائی برای خدمت دراستانهای مختلف کشور درسال تحصیلی(۳۷ـ۳۶) ۵۰ نفر داوطلب ازطریق مسابقه باشرایط‌زیر میپذیرد :

شرایط ثبت‌نام

۱ـ دارا بودن گواهینامه کامل متوسطه در رشته های طبیعی ـ ریاضی ـ کشاورزی .
۲ـ برگ خاتمه خدمت نظام وظیفه یا معافیت دائم غیرپزشکی .
۳ـ سه قطعه عکس ٤×۳ که در سال جاری گرفته شده است .
٤ـ پانصد ریال حق‌ثبت‌نام که داوطلب باید به حساب شماره ۱۵۰ بانك عمران شعبه اسکندری شمالی پرداخت نماید.

مقررات

۱ـ دوره‌مذکوردوسال‌است‌وبه‌فارغ‌التحصیلان‌گواهینامه فوق‌دیپلم اعطا میگردد.
۲ـ کسانیکه در مسابقه ورودی پذیرفته می‌شوند از پرداخت شهریه معاف هستند و ازکمك هزینه تحصیلی‌که مبلغ آن ۵۵۰۰ ریال درماه است استفاده خواهند نمود .
۳ـ قبول شدگان جهت ثبت نام باید تعهد ثبتی دایر به قبول خدمت در وزارت بهداری و بهزیستی طبق فرمی که دریافت خواهند داشت تهیه و همراه مدارك لازم به دانشکده دامپزشکی ارائه دهند.
٤ـ مدت خدمت در وزارت بهداری و بهزیستی در ازاء هر سال تحصیلی سه سال میباشد .
۵ـ داوطلبان جهت ثبت‌نام و دریافت کارت ورودی و کسب اطلاع از تاریخ مسابقه ورودی‌می توانند تا تاریخ۱۶ر۶ر۳۶ به دانشکده دامپزشکی واقع در خیابان آیزنهاور مراجعه نمایند .

م‌الف ۱۰۹٤۰ دانشکده دامپزشکی ـ دانشگاه تهران

مجالس ترحیم

باکمال تاسف وتاثر فوت شادروان **بانو افسرالملوک اعلم (وثوق)** را باطلاع دوستان و آشنایان میرساند.
مجلس ترحیم زنانه ومردانه روز یکشنبه ۱۶ مرداد ماه ۲۵۳۶ از ساعت ۶الی۸ بعدازظهر در منزل شخصی آن مرحومه بمنشانی: تجریش ـ خیابان سعدآباد شماره ۶۳ برگزار خواهدشد.
خانوادههای: وثوق ـ اعلم ـ عضدی ـ معاون ـ امامی ـ امینی ـ قراگزلو ـ آشتیانی وخانوادههای وابسته.
آ ـ ۷۱۱۱

اطلاعات ـ مصیبت وارده را بعموم افراد خانوادههای عزادار بویژه فرزندان آنمرحومه تسلیت میدهد.

باندوه فراوان درگذشت شادروان **محمود تات** کارمند عالیرتبه بازنشسته وزارت دارائی را به اطلاع میرساند .
مجلس ترحیم آن مرحوم روز یکشنبه شانزده مرداد ماه ازساعت ۶تا۸ بعدازظهر در خیابان نیاوران مقابل کاخ شماره ۵۸۴ برگزار میباشد .

وزارت امور اقتصادی و دارائی

باتاسف فراوان درگذشت شادروان **محمود تات** کارمند عالیرتبه بازنشسته وزارت دارائی را به کلیه بازماندگان آن فقید سعید تسلیت گفته ضمنا اعلام میداردکه‌مجلس ترحیم آن‌شادروان درنیاوران مقابل کاخ نیاوران شماره ۵۸۴ از ساعت ۶تا۸ بعد از ظهر روز یکشنبه شانزدهم مرداد ماه برقرار می‌باشد .

اعضاء وکارمندان شورای داوری حوزه هفت تهران

باکمال تاسف درگذشت همسر وپدر وبرادر عزیزمان شادروان **محمود تات** صاحب‌منصب عالیرتبه وزارت دارائی را به اطلاع کلیه بستگان و دوستان میرساند.
مجالس ترحیم در شیراز و بوشهر برگزار خواهد شد.
مجلس ترحیمی نیز درتهران، نیاوران مقابل کاخ شماره ۵۸۴ از ساعت۶تا۸ بعداز ظهر روز ۱۶ مرداد ماه برقرار می‌باشد.
مریم‌ایران‌نژاد، جمشید، جهانگیر وجهانبخش تات ـ جودادتات

خانوادههای تات، ایران‌نژاد، شیرزاده، مولا پناه، مهینی ، علی‌هاشمیان، مهربان، خجسته،فضلی، خوشابی، خلیلی،نوانگران، فتوحی تهرانی ، مهی‌مهر ، حقیقی ،رائین‌فرهادی، معینی ، شمس‌پور ، نیرومندی ، مراتزاده ، طلاکوب ،ایزدپرست، امامیان، اربابی، فروزان، پهلوانی .

باتاسف فراوان‌درگذشت مرحوم **محمود تات** صاحب‌منصب عالیرتبه بازنشسته وزارت دارائی را باطلاع کلیه خویشان و آشنایان می‌رسانند مجلس ترحیم آن فقید سعید از ساعت ۶تا۸ بعداز ظهر روز یکشنبه شانزدهم مرداد ماه در نیاوران مقابل کاخ‌شماره ۵۸۴ برگزار میباشد .

دوستان آقای چنگیز ایران‌نژاد ضمن عرض تسلیت وبا اندوه فراوان درگذشت مرحوم **محمود تات** شوهر خواهر گرامی ایشان را به اطلاع کلیه دوستان می‌رسانند .
مجلس ترحیم آنمرحوم از ساعت ۶الی۸ بعدازظهر روز یکشنبه ۱۶ مرداد ماه در نیاوران مقابل کاخ شماره ۵۸۴برگزار می‌باشد .

دکتر عبدالحسین شیخ ، مهندس عباس شیخ ، دکتر محمد علی شیخ ، سرهنگ دکتر حسن ابطحی ، دکتر سید محسن ابطحی ، مهندس اصغر ابطحی ، مهندس زند وکیلی، مهدی نور، حسن اسدی، منوچهر حقیقی ، مجتبی رضازاده، امیریگانه، یاوری، وفائی، یدالله‌ذبیحیان، مهندس‌آذرمنش، سرهنگ محمد قادسی، سرهنگ ایرج قاجار، درگاهی .
آ ـ ۷۱۰۷

اطلاعات ـ مصیبت وارده را به عموم خانوادههای داغدیده بخصوص بازماندگان آنمرحوم تسلیت میدهد.

بانهایت تاسف و تالم درگذشت شادروان **حسین جعفری روحانی** رئیس هیئت مدیره موسسه کامک رابه اطلاع دوستان و آشنایان میرساند. مجلس ترحیم مردانه وزنانه آن مرحوم از ساعت ٤ الی ٦ بعد ازظهر روز دوشنبه ۱۷ر۳۶ در خانقاه صفی علیشاه منعقد است.

موسسه کامک		
آ ـ ۲۳۳۹۶		۱ ـ ۲

اناالله‌وانا‌الیه‌راجعون

بانهایت تاسف و تالم درگذشت شادروان **حسین جعفری روحانی** رابه اطلاع فامیل، دوستان و آشنایان میرساند.
مجلس ترحیم مردانه وزنانه آن مرحوم از ساعت ٤الی ٦ بعدازظهر روز دوشنبه ۱۷ر۳۶ در خانقاه صفی علیشاه منعقد است.
خانواده های : جعفری روحانی . شمیرانی . بهبهانی . رفیعا. مباهات . روحانی . بصیرت‌پور . کلهر . نودری . کمیلیان . فرائی. امین. فردانش. نوروزی. واحدی. منوچهری. اقبالی. دیبائی و خانواده های وابسته.
آ ـ ۲۳۳۹۸ ـ ۱ ـ ۲

اناالله وانا‌الیه‌راجعون

بانهایت تاسف و تالم درگذشت همسر پدر و برادر عزیزمان شادروان **حسین جعفری روحانی** رابه اطلاع فامیل، دوستان و آشنایان میرساند.
مجلس ترحیم مردانه و زنانه آن مرحوم از ساعت ٤ الی٦ بعدازظهر روز دوشنبه ۱۷ر۳۶ در خانقاه صفی علیشاه منعقد است.
سکینه شمیرانی (جعفری روحانی) . پروین . ناهید. شهلا . حمید و سعید جعفری روحانی. علی اصغر جعفری روحانی.
آ ـ ۲۳۴۰۰ ـ ۱ ـ ۲

اطلاعات ـ مصیبت وارده را بعموم افراد خانوادههای عزادار بویژه بازماندگان آنمرحوم تسلیت میدهد.

باکمال تاسف وتاثر درگذشت ناگهانی آقای **دکتر وهاب علیزاده (اهرابی)** داماد همشیره خانم حائری رابه‌اطلاع بستگان و دوستان گرامی میرساند. مجلس ترحیم زنانه ومردانه از ساعت ۱۸ تا۲۰ روز یکشنبه ۱۶ر۳۶ در مسجد مجد منعقد خواهدبود.
سناتور دکتر مجیر مولوی
آ ـ ۷۱۰۵

هو الباقی

باندوه فراوان فوت ناگهانی پدر و همسر وبرادرعزیزمان آقای **دکتر وهاب علیزاده (اهرابی)** را باطلاع بستگان ودوستان و آشنایان میرساند مجلس ترحیم زنانه ومردانه از ساعت ۱۸الی۲۰ روز یکشنبه ۱۶ر۳۶ در مسجد مجد منعقد خواهد بود.
علی‌اصغر ـ فاطمه علیزاده (اهرابی) ـ زکیه علیزاده اهرابی ـ (حائری)ـ علی عالیزاد ـ حسین عالی‌زاده (علیزاده) ـ حاجیه زهرا عالی‌زاد.
آ ـ ۷۱۰۵

البقاءالله

باکمال تاسف وتاثر درگذشت ناگهانی آقای **دکتر وهاب علیزاده (اهرابی)** مرد نیکوکار ودانشمند دانشگاهی را بهاطلاع دوستان و آشنایان میرساند مجلس ترحیم زنانه و مردانه از ساعت ۱۸الی ۲۰ روز یکشنبه ۱۶ر۳۶ در مسجد مجد منعقد خواهد بود.
خانوادههای ـ علیزاده ـ حائری ـ شاکری ـ مجیر مولوی ـ شادرس ـ زاوشی ـ الوردی‌زاده ـ اعدادی ـ داداشزاده ـ محمد زادگان ـ سلطانی ـ مخبری ـ حمید اصفهانیان ـ احمد بنیادی ـ تقی‌زاده ـ شریعتی ـ احمد مسگرزاده ـ شربت اوغلی ـ سیستانی ـ نیوشا ـ عادی‌پور ـ موید ـ حسین کیانیان ـ جعفر فرزانیان ـ عراقی‌زاده ـ توزیان ـ جهانی ـ کلاهی ـ حسین خسروانی ـ حق‌شنو ـ مهدوی ـ سرکارات‌پور ـ کهنه‌ئی ـ نوری اصفهانی.
آ ـ ۷۱۰۵

بانهایت تاسف وتاثر فوت ناگهانی مرحوم مغفور عموزاده گرامی دکتر وهاب علیزاده را باطلاع میرساند مجلس ترحیم از ساعت ۱۸ الی۲۰ روز یکشنبه ۱۶ر۳۶ در مسجد مجد منعقد خواهد بود.
حاج مصطفی شادرس
آ ـ ۷۱۰۵

بانهایت تاسف وتاثر درگذشت شادروان مرحوم مغفور **شادروان دکتر وهاب علی‌زاده ـ بزرگ خاندان علیزاده را بهاطلاع عموم** میرساند مجلس ختم از ساعت ۱۸ الی۲۰ روز یکشنبه ۱۶ر۳۶ در مسجد مجد منعقد میباشد.
شرکت شوکومارس

آ ـ ۷۱۲۳	آ ـ ۲

اطلاعات ـ مصیبت وارده را بخانوادههای عزادار بویژه بازماندگان آنمرحوم تسلیت میدهد.

هو الباقی

باکمال تاسف درگذشت بانوی خیر ونیکوکار سعیده فقیده **کوکب‌السادات مجتبائی (صالحپور جم)** همسر مرحوم دکترمحمد علی صالحپور جم ومادر محمودپورجم راباطلاع اقوام ودوستان وآشنایان میرساند.
طبق وصیت آنمرحومه هزینه مجالس ترحیم وهفتم وچهلم بمصارف امور خیریه اختصاص داده خواهد شد.
محمود پورجم وخانواده:ثریا وعطاءاله صالحپور نفرشی ـ موسی عباس عطائی ـ منوچهر احدپور ـ خسرو پورجم ـ ابراهیم منوچهر وعبداله صالحپورجم ـ وخانوادههای پور شریف ـ دستوری ـ کریمی ـ حاتمی ـ میرسیاسی ـ مجتهائی ـ حسابی ـ کرمی ـ صلصالی ـ تمیزطوسی ـ فیض مهدوی ـ آهی ـ وخانوادههای وابسته.
آ ـ ۷۱۲۱

اطلاعات ـ مصیبت وارده را بخانوادههای عزادار بویژه بازماندگان آنمرحوم تسلیت میدهد .

جمعیت شیر وخورشید سرخ ایران با کمال‌تاسف درگذشت شادروان حاج محمد واثقی پدر همکار عزیز خود آقای سلیمان نادری واثقی رابه اطلاع میرساند مجلس یادبود آن مرحوم از ساعت ٤الی ٦ روز یکشنبه ۱۶ر۳۶ درخانقاه صفی‌علیشاه منعقد است .
آ ـ ۲۳۲۵

باکمال تاسف وتاثر درگذشت پدر بزرگوار مرحوم حاج‌محمدواثقی افسر بازنشسته را به‌اطلاع دوستان وآشنایان میرسانیم.
مجلس یادبود آن شادروان از ساعت ۱٤الی۱٦ روزیکشنبه شانزدهم مرداد ماه در خانقاه صفی علیشاه منعقد است.
سرورالزمان ـ سرور ـ سودابه ـ سعیده وسلیمان واثقی
آ ـ ۲۳٤۰۲

هو

حاج محمد واثقی رهرو طریقت وسرسپرده مکتب سالار شهیدان دعوت حق را لبیک گفت وبه سرای باقی شتافت .
انالله وانا‌الیه راجعون.
مجلس ترحیم مردانه وزنانه شادروان از ساعت ۱٤الی۱٦ روز یکشنبه شانزدهم مرداد ماه در خانقاه صفی علیشاه برگزار میشود. ضمنا مجلس یادبود دیگری از طرف هیئت کاروان‌فرات سقا از ساعت ۱٦ الی۱۸ روز دوشنبه هفدهم مرداد ماه در مسجد سادات هندی واقع در خیابان مولوی چهارراه شاهپور منعقد است.
خانوادههای واثقی ـ انتصاری ـ ادیبی ـ الهیاری ـ شه‌پرست ـ دهدشتیان ـ میرگلی ـ امامی ـ سلیمی ـ درگاهی ـ مستشفی ـ قصبه‌ای ـ فامیلی ـ بهبهانی ـ معینی ـ رجائی ـ یونسی ـ وزیری سجادی ـ کلالی ـ صارمی ـ هنرکار ـ بهارمست سیفالهی ـ مصطفوی‌نسب ـ آقازاده ـ زعفرانی ـ بهرامی ـ طیرانی ـ مجیبی و فامیلهای وابسته.

باکمال تاسف و تاثربدینوسیله درگذشت پدرعزیزم‌شادروان **حاج محمد واثقی** را به‌اطلاع دوستان و آشنایان می‌رساند مجلس یادبود آن‌مرحوم از ساعت ۱٤ الی ۱٦ بعد از ظهر روز یکشنبه ۱٦ مرداد ماه ۲۵۳٦ در خانقاه صفی‌علیشاه منعقد است .
سلی

اناالله‌وانا‌الیه راجعون

درگذشت مرحوم مغفور آقای **ابوالقاسم حمزوی** خلف مرحوم آقای شیخ علی طالقانی رحمت‌اله علیه را به‌اطلاع‌میرساند. مجلس ترحیم آن فقید سعید از ساعت ٤الی٦ بعدازظهر روز دوشنبه ۱۷ مرداد ماه در مسجد مجد منعقد خواهد بود.
الاحقر محمدعلی عبادی‌طالقانی ـ الاحقر یحیی عبادی‌طالقانی
آ ـ ۲۳۳۸٦

روانش شاد و آرامباد

باکمال تاسف درگذشت همسر ومادر عزیزمان مرحوم‌شادروان **ابوالقاسم حمزوی** را به‌اطلاع فامیل وآشنایان محترم میرساند .
مجلس ترحیم آن فقید سعید ازساعت ٤الی٦ بعدازظهر روزدوشنبه ۱۷ر۳٦ در مسجد مجد منعقد خواهد بود.
بتول ـ مرضیه ـ لیلی ـ پروین ـ ناهید ـ منصوروکامران حمزوی
آ ـ ۲۳۳۸۷

هو الباقی

باتاسف واندوه فراوان درگذشت شادروان مرحوم آقای **ابوالقاسم حمزوی** بزرگ خاندان حمزوی را به‌اطلاع فامیل و دوستان میرساند مجلس ترحیم آن فقید سعید از ساعت ٤تا٦ بعدازظهر روز دوشنبه **۱۷** مرداد ماه در مسجد مجد منعقد خواهد بود.
ضمنا مجلس شب هفت آن مرحوم در شبستان شماره یک بهشت‌زهرا از ساعت ٥تا۷ بعدازظهر روز سه‌شنبه ۱۸ر۳٦ برگزار خواهد شد.
خانوادههای حمزوی تهرانی ـ حمزوی ـ حساسیان ـ رنگنه ـ دکتر مهندس اشرافیان ـ جمالی ـ عظیمی طالقانی ـ عبادی طالقانی ـ آقا حسینی ـ احمدیان ـ اسدی تهرانی ـ زجاجی ـ شریعت‌مداری ـ مصلح ـ حاتمی ـ رحیم ـ سرهنگ بازنشسته باقی ـ عطا بهمنش ـ ملاصالحی ـ آثاری ـ ابتهاج ـ دکتر شیبری ـ مهندس مدرسی ـ مهندس کریمی ـ مبشر ـ هرمزی (اشرافیان) ـ یحیی‌زاده ـ بیرتیا ـ فوزی ـ دکتر عمرانی ـ شریعت‌پناهی ـ بابائی ـ مدنی ـ فرهادی ـ رضوانی ـ ازلی ـ قریبی ـ نجم‌آبادی ـ صدقی ـ شبستری ـ گرائی ـ رضاپور ـ امیر ابراهیمی ـ یزدانی ـ طوسی ـ مقدس.
آ ـ ۲۳۳۸۸

باکمال تاسف درگذشت **آقای ابوالقاسم حمزوی** پدر همسرم را که یکی از صاحب منصبان قدیمی وزارت کشور بوده‌اند و عمری را بنیکنامی گذرانده‌اند به‌اطلاع میرساند. مجلس ترحیم فقید سعید در روز دوشنبه ۱۷ر۳٦ از ساعت ٤تا٦ در مسجد مجد منعقد خواهد بود.
احمد حساسیان
آ ـ ۲۳۳۸۹

باندوه فراوان درگذشت نابهنگام پدر بزرگ همسرم آقای **ابوالقاسم حمزوی تهرانی** صاحب منصب عالی رتبه وزارت کشور را به‌اطلاع میرساند.
مجلس ترحیم آن فقید سعید از ساعت ٤تا٦ بعدازظهر روز دوشنبه ۱۷ر۳٦ در مسجد مجد منعقد میباشد.
دکتر مهندس اشرافیان
آ ـ ۲۳۳۹۰

اطلاعات ـ مصیبت وارده را بخانوادههای عزادار تسلیت میگوید.

باندوه فراوان فوت جانگداز دوست عزیز وارجمندمان **آقای مهندس رضا طوسی** را باطلاع دوستان و آشنایان میرساند.
مجلس ترحیم زنانه و مردانه آنمرحوم روز یکشنبه ۱٦مرداد از ساعت ٤الی٦ بعدازظهر در مسجد مجد برگزار خواهد شد.
دهدشتیان ـ دکتر هرندیان ـ امین ـ زاهدی ـ دکتر ضیائی ـ دکتر برجیان ـ دکتر بنکداربور ـ دکترگلفام .

باندوه فراوان درگذشت ناگهانی فرزند و برادر دلبندمان جوان ناکام **خسرو مسعود ـ مهرآئی** را به‌آگاهی همگان‌میرسانیم روز یادبود زنانه ومردانه از ساعت ٦ تا۸ بعدازظهر روزدوشنبه ۱۷ مرداد ماه در خانقاه صفی‌علیشاه برگزار خواهد شد.
حسین مهرآئی ـ عزیزه مهرآئی (ویلکچی) ـ کورش‌مهرآئی ـ هایده مهرآئی ـ خانوادههای مهرآئی ـ ویلکچی ـ معماربور ـ مهران ـ حاذق‌اعظم ـ زهرمئی ـ نجفی ـ مفخم ـ پایان ـ جلالی ـ رزاقی ـ کرمی ـ پاشائی ـ مونترو ـ ناطقیان ودیگر خانوادههای وابسته.
اطلاعات ـ مصیبت وارده را بخانوادههای عزادار بویژه بازماندگان آنمرحوم تسلیت میدهد.

یادبود

بمناسبت سالگرد درگذشت مرحوم مهندس **علی احمدی‌مرندی** مجلس تذکری در منزل آنمرحوم از ۵تا۷ بعدازظهر روز یکشنبه ۱٦ر۳٦ برپاست. دوستان و بستگانش می‌توانند با شرکت‌در این مجلس بافاتحه‌ای روح او را شاد فرمایند.
همای ارشاد (همسر) و خانواده های احمدی مرندی

تسلیت

آقای سلیمان واثقی و خانواده

باقلبی اندوهبار درگذشت پدر ارجمندتان را تسلیت عرض می کنیم.
سعید یونسی و خانواده
آ ـ ۲۳٤۰۵

همکار گرامی آقای جلال مقامی

بانهایت تاسف وتاثر درگذشت مادر عزیزتان را به شما و خانم رفعت هاشم پور صمیمانه تسلیت میگوید.
انجمن گویندگان و سرپرستان گفتارفیلم
آ ـ ۲۳۳۹۵

جناب آقای دکتر غلامرضا نیکبی شهردار محترم پایتخت

باندوه فراوان درگذشت پدر بزرگوارتان را تسلیت گفته وبقای عمر آنجناب و سایر بازماندگان را از خداوند متعال آرزو میکنیم.
محمد جناب‌زاده ـ محمد علی‌کرد ـ عباس تهرانی
آ ـ ۷۱۱۵

جناب آقای‌ناصرالدین محجوب خداپرست

مصیبت وارده را از صمیم قلب تسلیت عرض نموده واز ایزد توانا دوام و بقاء عمر برای سایر بازماندگان آرزو مینمائیم .
میرحسینقلی عطری فراهتی‌نیا و بانو

آقای اسفندیار رستم خانی گلپاشیان

مصیبت وارده را از صمیم قلب تسلیت عرض نموده و از خدای بزرگ دوام و بقاء عمر برای سایر وابستگان خواستاریم .
سید ابوالحسن خاقان‌پور رضائی ـ احمد ولی زمردیان ناصرخانی ـ

جناب آقای شریف‌الدین بهمن‌پور فضانخانیان

با کمال تاسف و قلبی اندوهناک مصیبت وارده رابجنابعالی تسلیت عرض نموده و از ایزد یکتا برای یکایک بازماندگان صبر و شکیبائی آرزودارایم .
محمد منصور شبیری‌نائینی‌زاده ـ کوروس اسفندیاری ناظمی

خانواده محترم زین‌العابدین عابدخانی ریحانی‌زاده

بدینوسیله مصیبت وارده را از صمیم قلب به‌آن خاندان وابستگان صبر و شکیبائی آرزو مینمائیم .
کرامی از صمیم قلب تسلیت عرض نموده و از خداوند برای سایر رئوف‌الدین طالبی عطائی‌پور و بانو

آقای اسفندیار خانلوئی مروستانی شیرازی

بدینوسیله مصیبت وارده را صمیمانه بجنابعالی تسلیت عرض نموده و از خداوند برای‌کلیه‌بازماندگان صبر و بردباری‌آرزومندیم.
اسفندیار نابت قدم پیروزخانی و بانو

آقای نصرت‌اله خطیب‌لویریوه خانیان

باکمال تاسف و قلبی اندوهناک مصیبت وارده را صمیمانه تسلیت عرض نموده و از خداوند دوام و بقاء عمر برای سایر وابستگان آرزومندیم.
محمد مهدی سیفاله خانیان ـ احمد علی رشگی نورائی

سرکار خانم پروین سادات غزلوئی محلاتی

بانهایت تاسف مصیبت وارده را از صمیم قلب تسلیت عرض نموده و از خداوند برای یکایک فامیل محترمتان صبر جمیل آرزو مینمائیم .
رحمت‌اله گرانمایه‌پی اروستان‌زاده و بانو

خانم منصوره پیراسته شهدای خانیان

بدینوسیله مصیبت وارده را از صمیم‌قلب تسلیت عرض نموده و از خدای بزرگ دوام‌وبقای عمر برای سایر وابستگان آرزومندیم.
بهرام کسرائی زاده لارستانی و بانو

آقای سید مرتضی احسان‌پور پیله‌وریان

مصیبت وارده را از صمیم قلب تسلیت عرض نموده و از ایزد توانا دوام و بقاء عمر برای سایر وابستگان خواستاریم .
محمد نقی حسن‌پور حق شناس زاده ـ بهرام محمد ولی خانیان

آقای احد ولی خجسته پور الوندی

مصیبت وارده را از صمیم قلب بجنابعالی تسلیت گفته امید است مارا در غم خود شریک و سهیم بدانید .
محمد رضا عزیزخان بانوئی ـ غلامحسین عسکرنیا راستیان

خانواده های بهارپور امین فرجامی

بدینوسیله مصیبت وارده را از صمیم قلب به‌آن خانواده ارجمند تسلیت عرض نموده و از خداوند برای یکایک بازماندگان صبر و شکیبائی آرزومندیم .
سید اسماعیل برزگر نقوی‌زاده ـ احمدولی جهانگیر حقانیان

جناب آقای عبدالکریم نیک‌تاج بلیغی‌پور

بانهایت تاسف و قلبی اندوهناک مصیبت وارده را صمیمانه تسلیت عرض نموده و از خداوند دوام و بقاء عمر برای سایر وابستگان صبر و بردباری آرزو مینمائیم .
محمد هاشم بهرامیان نقی‌پوریان ـ سید حسین محمود آبادی

سرکار خانم اکرم اقشار جمشیدی‌نیا

با اندوه و تاسف فراوان مصیبت وارده را صمیمانه تسلیت عرض نموده و از خداوند برای سایر بازماندگان صبر و شکیبائی آرزومندیم .
محمد رضا سمیعی خسرو آبادی ـ ابوالفضل جعفر خانیان

جناب آقای حاج محمود رضا امیری نوردخانیان

باندوه و تاسف بسیار مصیبت وارده را بجنابعالی از صمیم قلب تسلیت عرض نموده و از ایزد توانابرای سایر بازماندگان‌صبر جمیل آرزو مینمائیم .
سید نصراله استرآبادی اشتیانی‌پور ـ رمضانعلی کاوش سرائیان .

سرکار خانم پروین دخت زمردی عطاءپورزائی

بانهایت تاسف و تاثر مصیبت وارده را از صمیم قلب تسلیت عرض نموده و از خداوند دوام و بقاء عمر برای سایر بازماندگان صبر و شکیبائی آرزو می‌نمائیم.
حجت‌اله امامیان کاوس‌زاده ـ سیروس ضمیرخانی‌اسعدی‌پور

آقای سید حسین کنگوئی‌زاده طاوس‌خانیان

بدینوسیله مصیبت وارده را از صمیم قلب تسلیت عرض نموده و از خداوند برای یکایک بازماندگان صبر و بردباری آرزو می‌نمائیم.
سید حسین وکیل‌زاده شیرازیان پور وبانو

سرکار خانم مهندش کردیانی اسعدآبادی

باکمال تاسف و قلبی اندوهناک مصیبت وارده را ازصمیم قلب تسلیت عرض نموده دوام و بقاء عمر برای سایربازماندگان آرزو مینمائیم.
سیدجعفرالدین مهنور ثابت ایمانی ـ محمدرضا سمیعی رئوف پور

خانم زهرا مظفر کاتوزمیرزائی‌رفسنجانی

بدینوسیله مصیبت وارده را از صمیم قلب بشما تسلیت عرض نموده و از خداوند متعال برای یکایک بازماندگان صبر و شکیبائی آرزو داریم .
سید نصراله میرزا آقابیگلوخانی ـ فهیمه کتیبه‌ای حنانی‌زادگان.

خانواده محترم نصراله ایلخانی شبستری زادگان

بانهایت تاسف و اندوه فراوان مصیبت وارده را به آن خاندان جلیل صمیمانه تسلیت عرض نموده و از خدای بزرگ دوام و بقاء عمر خواهانیم.
رستم میرزاآقاولی کاظمیان ـ محمدناصر اردستان‌زاده بهرامی .

آقای سیروس وحیدپور اتابکنیا

مصیبت وارده را در کمال تاسف و تاثر بشما تسلیت عرض نموده و از خدای بزرگ برای کلیه بازماندگان صبر و شکیبائی آرزو مینمائیم.
احمدولی‌انصارخانیان گلروئی وبانو

سرکار خانم دکتر ایران اعلم

درگذشت مادر گرامیتان را از صمیم قلب به جنابعالی و خانواده محترم اعلم تسلیت میگوئیم.
پزشکان بیمارستان بانک ملی‌ایران
آ ـ ۷۱۳۳

همکار ارجمند آقای حسن امینی

باندوه فراوان درگذشت مادر گرامیتان را تسلیت عرض نموده سلامتی شما و خانواده محترمتان را از خداوند متعال مسئلت داریم.
مدیر کارخانه و سرپرستان تولید شرکت کارتن ایران (سهامی عام)
آ ـ ۲۳٤۰۳

جناب آقای دکتر خطیبی مدیر عامل محترم جمعیت شیرو خورشید سرخ ایران

مصیبت وارده را از طرف اعضای هیئت های مدیره‌و مرکزی وکارکنان جمعیت شیرو خورشید سرخ فردوس باآنجناب و خانواده گرامی تسلیت عرض می‌نماید.
فردوس ـ محمد باقر دانش نجاتی، مدیرعامل شیروخورشید سرخ
آ ـ ۴۵۳۱

جناب آقای حاج محمد رضا مرشدزاده

درگذشت تاسف‌انگیز پدر بزرگوارتان را صمیمانه تسلیت عرض می‌کنیم.
بندر عباس ـ شرکت دریابرد
آ ـ ۴۵۲۷

جناب آقای حاج محمد رضا مرشدزاده

مصیبت وارده را از صمیم قلب بجنابعالی و خانواده‌محترم تسلیت عرض می‌کنیم.
بندر عباس ـ شرکت بیمانکاری وحمل ونقل امور بندری
آ ـ ۴۵۲۸

جناب آقای حاج محمد رضا مرشدزاده

مصیبت وارده را از صمیم قلب تسلیت عرض می‌کنم وبرای‌جنابعالی وسایر بازماندگان صبر وشکیبائی آرزو مندم.
بندر عباس ـ شرکت رزم شیپینگ ـ اسکندر فرهادی
آ ـ ۴۵۲۹

جناب آقای مهندس مروجی مدیر کل محترم مسکن و شهرسازی کردستان

مرگ برادر برای انسانهای پراحساس ودرد آشنا که وجودشان از اثرات الهی سرشار است دردافزا وتوان فرساست، ضمن عرض تسلیت وابراز تاثر از طرف خود و کارکنان اداره کل مسکن‌و شهر سازی کردستان برای جنابعالی و خانواده های وابسته صبر و شکیبائی و تاب و توان آرزو می کنم و امیدوارم عمیق‌ترین تاثرات قلبی‌من‌و سایر همکاران دراین لحظات تالم آور پذیرای خاطر اندوهمند آنجناب گردد.
سنندج ـ بهروز معتمد وزیری
آ ـ ۴۵۲۶

جناب آقای پرویز راشدی
مدیر کل محترم مالیاتهای وسائط نقلیه

بانهایت تاسف و تاثر مصیبت وارده را صمیمانه تسلیت میگوید.
شرکت ایرتویا
آ ـ ۲۳٤۰۶

جناب آقای حاج محمد رضا مرشد زاده

مصیبت وارده را بجنابعالی و خاندان گرامی تسلیت عرض می کنم .
بندر عباس ـ شرکت ویژه شهر وحومه ـ آسایش‌پور
آ ـ ۴۵۳۰

جناب آقای حاج محمد رضامرشد زاده

بانهایت تاسف درگذشت پدر بزرگوارتان را صمیمانه تسلیت عرض می‌نماید وخود را درغم شما سهیم میدانم.
بندر عباس ـ غلامحسین افشار ـ ساحل بندر

جناب آقای دکتر خطیبی مدیر عامل محترم جمعیت شیرو خورشید سرخ ایران

مصیبت وارده را از طرف اعضای هیئت های مدیره ومرکزی وکارکنان جمعیت شیروخورشید سرخ فردوس به‌آنجناب و خانواده گرامی تسلیت عرض می‌نماید.
بشرویه فردوس ـ سید ابوالحسن سجادی مدیر عامل شیروخورشید سرخ
آ ـ ۴۵۳۲

سرکار خانم پروین حمزوی تهرانی مدیره محترم پرستاری بیمارستان جهانشاه صالح

باکمال تاسف وتاثر مصیبت وارده را به شما و خانواده محترم تسلیت عرض می‌نمائیم.
رشاد ـ اسدزاده ـ قهرمانی ـ تکمه‌ساز ـ ملک محمدی .
آ ـ ۲۳۳۸۵

تغییر شغل ۲۳۱ قاضی

بقیه از صفحه اول

آقای محمود شکیبی رئیس شعبه ۱۸ استان مرکز ، آقای حسین آل‌یاسین رئیس شعبه ۱۹ استان مرکزی، آقای محسن ستایش رئیس شعبه ۲۰ استان مرکز، آقای مجید اقتصادی، آقای اشرف دانشمند، آقای سید جواد جوادی، آقای عیسی رحیمی نائینی ، آقای محمدعلی فروزش ، آقای حسین لامعی، آقای هوشنگ میرشکرائی آقای صلاح‌الدین فلسفی ، آقای‌علی ناصرسیف، آقای‌محمود بروجردی آقای محمد حسین هاشمی ، آقای ابوالفضل نخعی ، ابوالفتح قطبی ، محمدحسین خزاعی ، مستشار دادگاه استان مرکز ، عباس حداد. احمد صدق گویا ، اکبر جوادی دوگاهه دادرس علی‌البدل دادگاه‌استان‌مرکز، غفار فتوحی دادرس علی‌البدل دادگاه‌استان‌مرکز، عظیم‌الخلیل‌زاده‌مستشاردادگاه استان مرکز ، احمد ناصری جهرمی دادیار دادسرای استان مرکز ، فرج‌اله‌اعتماد رئیس شعبه دوم دادگاه شهرستان تهران ، خانم آذرنوش ملک رئیس شعبه سوم‌دادگاه شهرستان‌تهران، آقای فخرالدین جعفری رئیس شعبه ۲۸ دادگاه شهرستان تهران ، محمود پورصالح رئیس شعبه ۳۹ دادگاه شهرستان تهران ، نژاد دادرس علی‌البدل دادگاه شهرستان شاهرود ، آقای‌غلام حسین مطلق زاده رئیس شعبه ٤ دادگاه استان گیلان ،آقای محمد قاسمی رودباری مستشار دادگاه استان گیلان ، آقای سید احمد صادقی لبو محله مستشار استان گیلان ، آقای علی اکبر انزابی‌پور رئیس‌شعبه ۷دادگاه‌شهرستان رشت ،آقای محمد رضا سخی‌روی رئیس شعبه ۸دادگاه شهرستان‌رشت، آقای حسین‌پور حمیدی رئیس شعبه ۹دادگاه شهرستان‌رشت، خانم مهرالسادات صادقی دادرس علی‌البدل شهرستان رشت ، آقای احمد دهنادی مقدم رئیس شعبه سوم دادگاه شهرستان لاهیجان ، آقای غلامعلی ریاحی دادرس علی‌البدل دادگاه شهرستان رودسر ، آقای کامران‌شعبانی دادرس علی‌البدل دادگاه شهرستان‌رودسر آقای‌حجت‌اله میر مجیدی بازپرس دادسرای رودسر ، آقای محسن‌سالاریان رئیس شعبه ۵ دادگاه استان مازندران ، آقای حسین‌صدیق کتابخانی رئیس شعبه ٤ دادگاه شهرستان ساری ، آقای ابادر خاکپور بازپرس دادسرای ساری ، آقای مراد حسین اعرابی دادرس علی‌البدل‌دادگاه شهرستان ساری، آقای‌عباسعلی برزگر بازپرس‌شعبه اول‌گرگان، آقای محمدحسن زنجانی‌طبسی دادرس علی‌البدل دادگاه شهرستان گرگان .

جلال بتولی فومنی ، محسن طاهری ، علی اکبر یلغانی ، مسعود درستکار ، محمد علی جاویدی ، علی اکبر لواسانی‌فر ، علی‌محمد سوادکوهی ، محسن صدر حقیقی، محمدصادق شریفی، نجف‌آبادی بسمت روسای شعب دادگاه شهرستان تهران .

ابوالفتح نیکجو ، رئیس شعبه ٤ شهرستان کرج ، علی‌البدل‌دادگاه‌شهرستان‌کرج ، خانم مهرالسادات دادرس آقای سید حسین اسمعیل‌زاده دادیار دادسرای کرج ، آقای حمید رضا یمینی همدانی دادرس علی‌البدل دادگاه شهرستان قزوین ،آقای محمود فولادی‌زاده دادرس علی البدل دادگاه شهرستان قزوین ،خانم رافت‌ابوالفتحی دادرس‌علی‌البدل دادگاه شهرستان قزوین ،آقای محمد حسن جعفری دادرس علی‌البدل دادگاه شهرستان زنجان ،آقای سید محمد علوی رئیس شعبه ۳ دادگاه‌شهرستان قم ، آقای حسین جنابی رئیس شعبه ٤ دادگاه شهرستان قم، آقای احمد کریم‌زاده دادرس علی‌البدل دادگاه شهرستان قم، آقای حبیب‌اله قاسم‌زاده‌مدادرس علی‌البدل دادگاه شهرستان اراک ، آقای عباس معصومی رئیس شعبه ۲ دادگاه‌شهرستان کاشان ، آقای جمشیدکشاورز دادرس علی‌البدل دادگاه شهرستان شاهرود ، رئیس شعبه ٤٦ دادگاه شهرستان تهران منوچهر پارسا رئیس شعبه ۵۲ دادگاه شهرستان تهران ، سید محمد نبوی رئیس‌شعبه۷۶ جدیدالتاسیس دادگاه شهرستان تهران ، محمد علی خواجه نصیر طوسی رئیس شعبه ۷۷ جدیدالتاسیس دادگاه شهرستان تهران ، آقای عبدالرحمن معراجی ، آقای محمدشعاعی، آقای امان‌اله سادات اخوی ،آقای حمیدشاه علیزاده کلخورانی، آقای‌محسن روشن، آقای علی‌قاسمی نراقی، آقای نورالدین ناصر امینی ، آقای اسلیمان مساعد ، آقای جلال گرانمایه ، آقای محمد کوثری ، آقای محمد رضا منصوری، آقای محمد علی هاشمی ، خانم طاهره بابائی ، آقای

تقویم اطلاعات

ساعات شرعی
استخراج دکتر ریاضی کرمانی

شنبه ۱۵ مرداد ماه ۲۵۳۶
بیستم شعبان ۱۳۹۷ـ ششم اوت ۱۹۷۷
ساعات شرعی باساعت‌رسمی‌جدید تطبیق داده شده است.
اذان مغرب . . . . ساعت ۸ و۲۳ دقیقه
اذان صبح (فردا) . . . ساعت ٤ و ۳۱ دقیقه
طلوع آفتاب (فردا) . . ساعت ٦ و ۱٤ دقیقه
ظهر شرعی (فردا) .. ساعت ۱ و ۱۱دقیقه
اذان مغرب (فردا) . . ساعت ۸ و ۲۲ دقیقه

ایران روزانه ۲۰۰ هزار بشکه نفت به برزیل صادر میکند

سخنگوی سفارت برزیل در تهران امروز اعلام داشت براساس یك موافقت‌نامه که بین شرکت ملی نفت ایران و شرکت نفت برزیل پتروبراس منعقد شده است ایران‌روزانه ۲۰۰ هزار بشکه نفت خام به‌برزیل صادر خواهد کرد .

یك هیئت از شرکت نفت برزیل هفته پیش وارد تهران شد و روز گذشته این موافقتنامه راکه مدت آن تا پایان سال جاری است امضاء کرد . این‌قرارداد بخشی ازتوافق بازرگانی بارزش ۵۰۰ ٦میلیون دلار است‌که دو کشور در ژوئن سال گذشته در برزیل امضاء کردند .

براساس این‌توافق برزیل تا ماه دسامبر سال آینده واردات نفت از ایران رابه چهار برابر افزایش میدهد وازآن تاریخ‌ببعد بمدت‌سه سال ۲۵درصد از نفت مصرفی‌اش را از ایران خریداری خواهد کرد .

در حضور والاحضرت ولیعهد گشایش یافت

۵هزار پیشاهنگ در جمبوری پیشاهنگان آسیاواقیانوسیه

امروز باحضور والاحضرت همایون ولیعهد ایران جمبوری پیشاهنگان منطقه آسیا و اقیانوسیه در اردوگاه خیام نیشابور گشایش یافت .

از روز گذشته گروه های مختلف پیشاهنگان کشور ما و دیگر کشور های جهان گروه گروه و به ترتیب وارد این اردوگاه شدند و خود را برای شرکت‌دراین جمبوری‌پیشاهنگی آماده کردند دیروز پیشاهنگان کشورهای بنگلادش ـ پاکستان ـ اندونزی ـ افغانستان ـ کویت و هنگ کنگ در میان استقبال پیشاهنگان کشور ما به‌اردوگاه باغ رود نیشابور وارد شدندتا در جمبوری پیشاهنگی منطقه آسیا و اقیانوسیه شرکت کنند.

دراین جمبوری پنج هزار نفر از پیشاهنگان کشور های آسیائی و اقیانوسیه وهمچنین گروهی از پیشاهنگان چند کشور اروپائی شرکت دارندو طی مدت پنج روز به فعالیت های پیشاهنگی میپردازند .

صبح دیروزبمناسبت برافراشتن پرچم های کشور های شرکت کننده‌در دومین جمبوری بزرگ پیشاهنگی منطقه آسیا و اقیانوسیه در نیشابور مراسم خاصی در میدان بزرگ این شهر برپا گردید .

در آغازآقای شریف‌محسنی شهردار نیشابور ضمن اشاره به هدفهای جمبوری بزرگ پیشاهنگی از وحدت ملت ها در سایه صلح و دوستی‌سخن گفت وایده‌های پیشروپیشاهنگی را در این زمینه مورد بحث قرار داد .

پیام شاهنشاه آریامهر بمناسبت سالروز مشروطیت

شاهنشاه: دمکراسی برای ما یک کالای وارداتی نیست

دیروز چهاردهم امرداد۲۵۳٦ شاهنشاهی برابر با هفتاد و دومین سالروز مشروطیت‌ایران بود.

بهمین‌مناسبت شاهنشاه‌آریامهر پیامی خطاب بملت ایران فرستادند .

متن پیام شاهنشاه آریامهر از این قرار است :

آغاز هفتاد و دومین سال مشروطیت ایران‌را به همه‌مردم کشور شادباش میگویم وبرای دموکراسی ایران‌که اکنون‌وارد دوران تازه‌ای از عمر خودشده است استحکام و قوام روز ـ افزون آرزو میکنم . لازم به تذکر نیست که دموکراسی‌فقط با آن مفهومی که امروز در ایران دارد میتواند برای‌کشور و ملت ما سازنده و ثمر بخش باشد زیراکه‌تنها این‌دموکراسی است که پاسخگوی نیاز های مادی و معنوی جامعه ایرانی و هماهنگ با ارزش ها و موازین فرهنگی و مدنی آن است .

برای ما دموکراسی یک کالای وارداتی نمیتواند باشد زیرا ملت ما با سابقه دیرینه تمدن و فرهنگ خود بهتر از هرکسی میتواند راهی را که به اعتلاء و سعادت آن منتهی میشود تشخیص‌دهد وبرگزیند.

از نظر ما آن نوع دموکراسی که مرادف با هرج و مرج و از هم گسیختگی موازین و ضوابط اجتماع باشد قابل قبول نیست و اصولا اعتقاد ما بر این است که چنین نوع دموکراسی برای هیچ جامعه دیگری نیز نمی‌تواند نتیجه مطلوبی به بار آورد.

دموکراسی ایرانی در عین آنکه جنبه سیاسی و حفظ آزادی های فردی و اجتماعی را دارد از مزایای دموکراسی اقتصادی و اقتصاد دموکراتیک وعدالت اجتماعی نیزبرخوردار است . بدین ترتیب‌فردایرانی در هر مقام و از هر طبقه از حد اکثر امتیازاتی بهره می‌گیرد که میتواند برای یک فرد در مترقی ترین جامعه جهان امروز وجود داشته باشد ، وسایل مشارکت و اظهار نظر گسترده مردم ایران از پائین ترین سطوح روستاها تا بالاترین سطح کشور در پرتو اصول انقلاب شاه و ملت‌برای آنان تامین شده است‌بی آنکه نیرو های ویرانگر و مخرب‌در این آزادی‌سازنده اجازه‌دخالت داشته باشند .

مظهر این دموکراسی همه جانبه حزب فراگیر رستاخیز ملت ایران است که برای‌اولین بار در تاریخ مشروطیت ایران همه مردان و زنان کشور را با یک آرمان‌واحد یعنی‌کوشش در راه سازندگی و ایجاد جامعه‌ای مترقی و آزاد وآباد بدور هم گرد آورده و درعین حال امکان هرگونه اظهار نظر و انتقادسازنده و مثبت را برای آنان فراهم ساخته‌است.

در این‌سازمان متشکل‌وگسترده هر فرد ایرانی از راه آموزش حزبی و گفتگویی ثمر بخش میتواند عمیقاباتمام مسائل‌مادی و معنوی کشور خود آشناشود در همه امور مملکتی مشارکت وسیع داشته باشد و ایفای سهم خویش را در خدمت به مصالح ومنافع اجتماع‌بصورتی موثر بر عهده گیرد. تشکیل کانون های حزبی در سراسر کشور و برگزاری کنگره های ملی سازمان کارگران‌وسازمان دانش آموزان و سمینار های آموزش سیاسی و جلسات‌گفت و شنود حزبی و فعالیت های سازمان نوین سپاهیان انقلاب و سایر برنامه‌های حزبی‌ضامن تعمیم دموکراسی واقعی درهمه قشرها و صفوف اجتماع‌ایرانی است و این رسالتی است که حزب رستاخیز ملت ایران می باید با تمام قوا در انجام آن بکوشد .

امیدوارم با تشکل روز افزون مردم ایران در این سازمان بزرگ ملی ویا کوشش آنان‌در راه آموزش مداوم حزبی بنیاد دموکراسی ایرانی‌که ازاصیل‌ترین ارزش های ملی مایه میگیرد چنان استوار گردد که در آینده ضامن پیروزمند استمرار انقلاب اجتماعی‌ایران و پشتوانه جاودانی ترقی‌ورفاه روز افزون جامعه ایرانی‌باشد.

متن پیام های آقای هویدا نخست وزیر- شریف امامی رئیس مجلس سنا و مهندس ریاضی رئیس مجلس‌شورای ملی درصفحه۲۱ امروزچاپ شده است .

بازدید بانو دیبا از برنامه‌های هنری کودکان

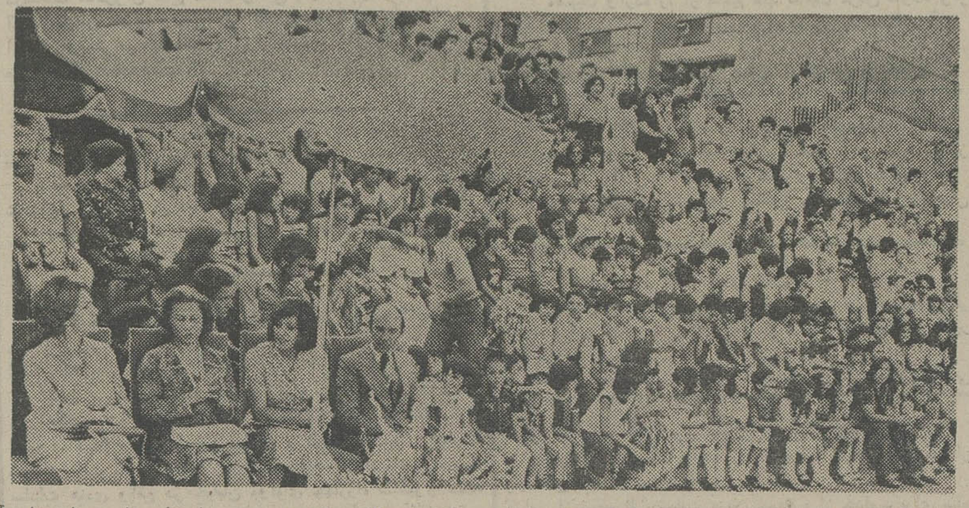

سرکار علیه بانو فریده دیبا در محل انجمن ملی حمایت کودکان حضور یافتند و از برنامه‌های هنری‌کودکان‌شرکت کننده در اردوهای تابستانی انجمن دیدن کردند .

سرکار علیه بانو فریده دیبا پیش از بازدید از برنامه های کودکان در جلسه‌ای باحضور دکتر قدرت‌الله موثقی مدیر عامل انجمن ملی حمایت کودکان و اعضاء هیات مدیره این انجمن با چگونگی تشکیل این اردوها و برنامه های آن آشنا شدند .

سرکار علیه خانم دیبا سپس از نمایشگاهی که از کار های دستی کودکان شرکت کننده‌در اردو تشکیل شده بود بازدید کردند .

اردو های تابستانی انجمن ملی حمایت کودکان بمنظور پرورش شخصیت وبیداری‌حس همکاری و اتکاعیه نفس‌کودکان تشکیل میشود .

این اردو ها از روز ۱٦تیر ماه در سه نوبت بمدت ۱۸روز در تهران و اردوی‌شهرستانها در دو نوبت از ۱۵ تیر ماه تشکیل شده است که ۴۰۰ کودک از سن ۷ تا ۱۳ سال در آنها شرکت دارند .

تهران ۷هزار آلونک‌نشین دارد

برای آلونک نشینان خانه‌سازی میشود

آخرین‌سرشماری انجام‌شده از سوی شهرداری پایتخت و اعضای کاخهای جوانان نشان میدهد ، ۷هزار و ۳۵۰ خانوار تهرانی در آلونک زندگی می‌کنند . بدنبال این آمارگیری که ماه قبل توسط ۷۰ تن‌از دانشجویان غضو کاخهای‌جوانان انجام شد ، طرحی برای سرو سامان دادن به وضع آلونک نشینان و پاکسازی تهران از وجود این قبیل منازل تهیه و در اختیار شهردار تهران قرار گرفت .

در گزارشی که‌بهمین‌منظور تدوین شده است، تعداد‌آلونک نشین‌هائی که هم اکنون در سازمانهای دولتی، کارخانجات، بخش خصوصی و واحد های صنعتی ، مشغول بکار هستند با آمار مشخص وپیشنهاد شده است برای انتقال افراد مزبور و خانواده هایشان سازمانهای دولتی و بخش خصوصی و کارخانجات مسئول، تعدادی واحد های مسکونی سازمانی ایجاد کنند.

طرح پیشنهادی همراه‌باآمار مربوط به تعداد آلونک‌نشینان‌در بخشهای مختلف دولتی وصنعتی برای بررسی بیشتر و اتخاذ تصمیمات جدید در زمینه‌حذف آلونک ها از تهران دراختیار دولت‌قرارخواهد گرفت .

امروز یك مقام آگاه دراین زمینه گفت : آلونک نشینی‌در تهران که‌از سالیان‌پیش‌توسعه یافته نه‌تنها چهره پایتخت را زشت و کثیف ساخته ، بلکه ازعوامل مهم‌مهاجرت‌روستائیان به تهران نیزبشمار میرود .

شهرداری پایتخت از چندی پیش طرح تخریب کود هیای تهران را بمرحله اجرا درآورد که تاکنون چهار گود از ۱۲ گود موجود در تهران‌را تخریب کرده ، وساکنان آنهارا به ساختمانهایی که در دولت آباد برای این منظور ساخته شده منتقل کرده است .

همین مقام افزود : با ایجاد سازمان بهسازی و عمران‌جنوب پایتخت کلیه امور مربوط به تخریب گود های جنوب شهر نیز بدین سازمان محول شده و بهمین جهت کار تخریب گودهای باقیمانده در حال‌حاضر متوقف شده است . قرارراست در گودهائی که از سکنه‌تخلیه وسپس خراب میشوند زمین ـ های ورزشی ، مجتمع های آموزشی و بهداشتی و فضای سبز ایجاد شود .

چه‌عواملی کاسه‌صبر سادات‌را لبریز کرد؟

نکات تازه درباره جنگ مصر ولیبی

تهران ـ خبرگزاری پارس ـ گزارشی که مفسر خبرگزاری پارس از قاهره مخابره کرده توضیح دهنده عواملی است که جنگ مصر و لیبی‌را موجب‌شده است در حالیکه محافل سیاسی و خبری جهان عوامل‌برخورد این دو کشور همسایه را که روزی سودای وحدت داشتند با کنجکاوی بررسی میکنند با سوابقی در زمینه دوستی های پنهان و آشکار سادات‌وقذافی روبرو میشوند که برتائید‌قذافی از سوی سادات در مدتی‌طولانی تاکید دارد .

قذافی که در سال‌های‌گذشته بارها کارش با اعضای شورای انقلاب لیبی به مخالفت و حتی جدائی انجامیده است چندین بار در جریان این مخالفت ها و جدائی هابه پرزیدنت سادات پناه برده و سادات توانسته است که اعضای شورای انقلاب لیبی را در قاهره با قذافی بر سر میز مهرآورد .

محمد انورالسادات که‌خواهان دوستی لیبی بوده در سال های گذشته کوشش کرده است که این کشور ثروتمندرا که‌سخت به نیروی انسانی متخصص نیازمند است حمایت کند تا راه پیشرفت آن را در زمینه های اقتصادی و اجتماعی هموار سازد .

سادات رئیس جمهوری‌مصر به حضور نیم‌میلیون نفرمصری در لیبی‌به منظورتائیردرپیشرفت اقتصادی و اجتماعی این کشور امید بسته بود . اظهار نظرهای روشن محافل سیاسی قاهره که‌تا مقر ریاست جمهوری‌این کشور نیز مورد تائید است نشان میدهد که سادات برای حفظ دوستی مصرولیبی آمادگی داشته است که‌همه‌نوع تحریکات عیاسی قذافی را نیز تحمل‌کند و آنچه شکیبائی‌سادات رادرهم شکسته صرفا خرابکاریها و عملیات تروریستی قذافی بوده است .

از سوی دیگر برخورد‌قذافی قبل از آشکار شدن دشمنی‌ها به‌نحوی بوده که کمان‌می‌کرد‌ه‌است‌سادات رئیس‌جمهوری مصر دلائل روشنی برای‌خراب کاریهای اودراین کشوربدست نخواهد آورد .

سرهنك قذافی امیدوار بوده است که‌بتواند‌عملیات‌خرابکارانه و تروریستی خودرا در اجرای طرحی که بعهده‌داشته درمصر به مرحله عمل درآورد بی‌آنکه سوء ظن شدید سادات را برانگیزد لکن هوشیری‌سازمان های سیاسی و امنیتی مصرو دستگیری دهها خرابکار و ترویریست مزدور لیبی که در بازجوئی ها اعتراف میکنند و اعتراف آنها به کشف شبکه‌ها می‌انجامد دشمنی سرهنك‌قذافی را آشکار میسازد و در دوران دشمنی آشکار قذافی علاوه برتجاوزهای مرزی به مصربطور یك طرفه اعلام میکند که صحرای شرقی مصر جزئی از خاك لیبی است .

درآسیا وافریقا

برای آگاهان سیاسی‌دشوار است که حوادث برخورد مصر ولیبی را دور از عملیات لیبی در سایر کشور های افریقا و آسیا مورد تجزیه‌و تحلیل‌قرار دهند زیرا دسائیس‌از قبیل‌اجیر کردن کارلوس برای کشتن وزیران اوپك یا عملیات‌تجاوز کارانه علیه سودان و توطئه قتل نخست‌وزیر تونس وتوجه تجاوزکارانه به خاك‌الجزایر مجموعه‌ایست که‌با حادثه‌انگیزی های لیبی درچادباید یکجامورد توجه قرار گیرد .

دسیسه های قذافی همچنین حمایت انواع گروههای تروررا در کشور های مختلف خاصه کشور های عرب و کشور های غرب آسیا شامل میشده‌است.

ادعانامه مصر که پس از سالهای شکیبائی و بدنبال‌نبرد های اخیر علیه لیبی صادر شده به این نکات اساسی توجه دارد ...

قتل شخصیت های عربی و مصری و توطئه قتل سفیران خارجی مقیم مصر و همچنین انفجار خط آهن مرسی مطروح و از خط خارج کردن قطارهای مسافری وحتی ایجاد انفجاردر مراکز مذهبی مثل کلیسای مری گریگیس ... تبلیغات لیبی در برابر مواد روشن ادعانامه مصرار جوابگوئی طفره میرود گفته میشود سبب طفره رفتن لیبی اینست که در شعاع امواج رادیوئی طرابلس کشور هائی قرار دارند که هریك به نحوی از دسائس قذافی مجروح شده‌اند .

تبلیغات لیبی اخیرا حالت تدافعی و مظلومیت خود را در درشت نشان دادن عملیات‌جنگی مصر متمرکز کرده است امادر این زمینه نیز مصر توضیح میدهد که چگونه در فاصله‌ده روز از ۱۲ تا ۲۲ ژوئیه گروه های خرابکار لیبی با اسلحه‌و مواد منفجره وارد خاك مصر شده‌اند و چگونه زره پوش‌ها و قانکر های لیبی از مرزمشترك این دو کشور به داخل مصر رخنه کرده‌اند و چگونه به پاسگاههای مرزی و مرزنشینان مصری حمله برده‌اند و چگونه سربازان مصری را در داخل خاك مصر به دست آتشبارها و انفجار ها سپرده‌اند .

در پایان جنك های چندروزه اخیر لیبی از وارد کردن تلفات سنگین به مصرسخن میگوید ومصر اعلام میدارد که یك سرباز مصری در خاك لیبی ندارداما اسیران لیبیائی هم اکنون در مصر بسر میبرند.

اطلاعات دیپلماتیك

گزارش السیاسه درباره صنایع پتروشیمی ایران

روزنامه السیاسه چاپ کویت در آخرین شماره خودتحت عنوان ایران در راه احراز مقام اول در میان کشور هاصادر کننده مواد پتروشیمی از قول مدیر عامل شرکت پتروشیمی‌ایران مینویسد ... ایران بزودی یکی از بزرگترین تولید کنندگان فرآورده های نفتی خواهد شد بطوریکه خواهد توانست از جمله کود شیمیائی خود را با نازلترین بها به بازار های هندوستان و کشور های همجوار آن و بسیاری از کشور های خاور دور و افریقا برساند .

بدین جهت پیش‌بینی شده است که مخارج تولید به حداقل کاهش داده شود .

روزنامه مینویسد ... ایران دارای نیروی سوخت کافی است و میتواند مخارج تولید را تا ۵۰ درصد پائین بیاورد و بنابراین قادر خواهد بود که صادرات مواد پتروشیمی خودرا به‌تمام بازار های دنیا گسیل دارد .

طرح بین‌المللی علیه گروگان‌گیری

آسوشیتدپرس از سازمان ملل متحد گزارش داد دریک کمیته سازمان ملل که بتازگی برای تهیه پیش نویسی پیمانی بین‌المللی علیه گروگان گیری تشکیل شده آقای داود باوند از ایران بعنوان نایب رئیس انتخاب شد .

«رودیگر فون و خمار» سفیر آلمان غربی در سازمان ملل به دیپلماتهای سی‌و سه‌کشور گفت که هیچیک از ما از خطر گرفته شدن بعنوان گروگان در امان نیستیم .

وی در این کمیته رسما متن پیمانی که توسط دولت متبوع وی بمورد اجرا گذاشته میشود در اختیار اعضاء قرار داد.

طبق طرح آلمان غربی در هرکشوری که این طرح را بپذیرد گروگان گیری اگر جنبه بین‌المللی داشته باشد غیر قانونی است .

متن طرح این کشورها راملزم میکند در صورتی که مهاجمان بدست آنها بیفتند آنها را تحت تعقیب قانونی قرار میدهند و به کشورشان عودت دهند .

قرارداد فروش یك میلیون تن نفت خام به شوروی امضا شد

بطوریکه در محافل آگاه تهران گفته میشود دولتهای ایران و اتحاد شوروی قراردادی در مورد تحویل یك میلیون تن نفت خام به‌شوروی امضاء کردند .

روزنامه دیولت چاپ بن‌ضمن اعلام این خبر نوشته است نفت ایران در ازای کالاها و خدمات صنعتی شوروی به‌این کشور تحویل داده خواهد شد به احتمال‌فراوان شوروی‌ایجاد بخشی از لوله انتقال گاز ایران به‌اروپای غربی را به عهده خواهد گرفت که طول آن از جنوب ایران تامرز شوروی‌در حدود ۱۰۰۰ کیلومتر میباشد قرار است گاز ایران بدین ترتیب به چکسلواکی ـ اتریش ـ آلمان فدرال و فرانسه صادر شود .

اعتبار صندوق اوپك دوبرابر شد

دکتر محمد یگانه وزیر مشاور و رئیس هیئت نمایندگی ایران در کنفرانس وزرای‌دارائی اوپك دیشب پس‌از پایان کنفرانس طی گفتگویی با خبرنگار خبرگزاری‌پرس نتایج‌تصمیمات کنفرانس را اعلام‌کرد وگفت :

کمیته وزرا پیشرفت برنامه های کمك به کشور های در حال توسعه و افزایش همکاری های مالی بین خود و همچنین نتایج کنفرانس شمال و جنوب پاریس را مورد بررسی قرار داده‌ودر مورد مقتضی‌تصمیمات لازم را اتخاذ نمودند.درموضوع کمك به کشور های در حال توسعه در مرحله اول پیشرفت سریع برنامه‌های کمك‌صندوق مخصوص اوپك که بنابه‌پیشنهاد و ابتکار و پشتیبانی شاهنشاه آریامهر بوجود آمده‌است‌مورد استقبال وقدردانی قرار گرفت.

سپس وزرا تعهدات کشور ـ های خودرابرای افزایش‌صندوق مخصوص اوپك از حدود ۸۰۰ میلیون دلار به میزان ۱٦۰۰ میلیون دلار اعلام داشتند که این افزایش برای ایران و عربستان سعودی هر یك ۴۰۰ میلیون دلار ونزوئلا۱۱۲میلیون دلار کویت ۷۳ میلیون دلار و بقیه از طرف سایر کشور های عضو بود .

بدین ترتیب کمك های‌ایران از طریق صندوق اوپك‌به‌کشور های در حال توسعه به ۴۲۰ میلیون دلار بالغ میگردد علاوه براین وزرای کشور های‌عضو اوپك در مورد شرایط ومیزان اعطای اعتبارات تکمیل به صندوق بین‌المللی پول تبادل نظر نمودند . این اعتبارات برای کمك‌به موازنه پرداختهای کشور های عضوصندوق مذکور میباشد و پیشنهاد شده است که میزان آن بین ۱۰ تا ۱٦ میلیارد دلار تعیین شود و با شرایط بازرگانی از طرف‌کشور های مهم عضو اوپك و کشور های صنعتی که در موقعیت بهتری برای کمك میباشند به صندوق وام داده شود. و مدت وام در حدود ۷ سال خواهدبود و اگر وام دهنده احتیاج‌به‌منبع مالی داشته باشد میتواندزودتر از سررسید وام خود راد‌ریافت دارد .

نتایج کنفرانس شمال وجنوب هم از طرف وزرای ونزوئلا و ایران که‌نقش‌مهمی درمذاکرات مزبور داشته‌اند توضیح داده‌مشد وتائید گردید .

★ پیشرفت های این‌مذاکرات کافی برای حل مشکلات موجود جهانی بخصوص برای کشور های در حال توسعه و ایجادیك نظام نوین اقتصاد بین‌المللی نیست و کوششهای کشور های نفتی ودر حال توسعه میبایستی در این زمینه در چهار چوب سازمان ملل متحد ادامه یابد و اتحاد و اعتقاد بین آنها حفظ گردد تا بتوانند به نتایج‌مطلوب برسند .

جلسه دیگر که‌مربوطبه‌هیئت مدیره صندوق مخصوص اوپك میشود پس‌از شروع کارآقای محمد یگانه وزیر مشاور ایران را مجددا برای یکسال دیگر بعریاست خود انتخاب کردسپس اعطای وام به مبلغ کل ۱۴۸٫۷ میلیون دلار برای ۴۳ طرح عمرانی در ۲٦ کشور در حال توسعه مورد بررسی قرارداد و تصویب نمود این وامها دراز مدت بین ۱۵ تا ۲۰ سال‌بوده و بدون بهره میباشد .

مطب جدید !
دکتر محمد صرام
متخصص وجراح بیماریهای زنان ـ زایمان ـ نازائی ازآمریکا
خیابان شاه عباس شمالی ـ ساختمان پزشکی شاه عباس ـ شماره ۱۸۳
تلفن ٦۲۲۱۱۱۱ - ٦۲۳۷۳۷

جناب آقای نیك‌پی شهردار محترم پایتخت

درگذشت پدر بزرگوارتان را بشماوخاندان محترم‌تسلیت گفته بقای‌عمرآنجناب وبازماندگان راازایزد متعال خواستارم.

کمال آهنچیان

نوبت اول

آگهی

وزارت کشاورزی و عمران روستائی باستناد ماده یك آئین نامه عمران اراضی بایر (مصوب ۱ر٦ر۲۵۳۵ هیئت‌وزیران)وبنا به‌تصمیم‌کمیسیون مقرر درآن ماده اجرای مقررات آئین نامه مذکور را در استانهای تهران ـ زنجان ـ کرمانشاهان ـ اصفهان ـ لرستان ـ خوزستان ـ بوشهر ـ هرمزگان ـ کرمان ـ فارس ـ چهارمحال‌و بختیاری ـ کهکیلویه‌و بویراحمد ـ یزد ـ سیستان و بلوچستان ـ خراسان ـ گرگان باطلاع عموم میرساند .

در حوزه های فوق داوطلبان عمران‌اراضی‌بایر میتوانند ظرف دوماه از تاریخ نشر دومین آگهی با مراجعه به ادارات تعاون و امور روستا های شهرستان مربوط واطلاع از مشخصات اراضی مزبور تقاضای خود را طبق نمونه‌ایکه از طرف‌آن ادارات در اختیارشان گذارده خواهد شد همراه با مدارك و اطلاعات لازم در قبال اخذ رسید کتبی به ادارات مزبور تسلیم نمایند.

تقاضاهای واصله که‌مدارك‌ومشخصات‌آن کامل باشد به ترتیب‌طبق مقررات‌آئین نامه فوق مورد بررسی قرار گرفته و نتیجه بنشانی‌متقاضی‌ابلاغ خواهد شد. آالف ۱۰۹٤٤

وزیر کشاورزی وعمران روستائی

بنگاه حمایت مادران و نوزادان

آموزشگاه مامائی آگهی قبول داوطلب

در صفحه ۲۷

مجله جوانان دوشنبه‌ها منتشر میشود

دانشگاه ملی ایران

پذیرش برای آموزشگاه بهیاری

شرح در صفحه ۱۹

محمد علی شاملو وکیل دعاوی

از متهمین در دادگاههای نظامی نیز دفاع میکند .تلفن: ۸۳۹۶۷٦ـ۸۳۹۹۱۹

آ ـ ۷۰۸۱

آگهی قبول دانش آموز بنگاه حمایت مادران و نوزادان

برای تامین پرستاران مورداحتیاج قسمتهای مختلف خود در تهران و شهرستانها و کمك به پیشرفت برنامه های بهداشتی و درمانی کشور عده‌ای دوشیزه داوطلب برای دوره بیست‌ویکم آموزشگاه بهیاری فرح باشرایط زیر میپذیرد :

۱ـ مدرك تحصیلی ـ کارنامه قبولی سال دوم‌رشته خدمات‌ونظری وعلوم ـ یا سوم متوسطه ـ نظام‌قدیم کارنامه قبولی چهارم و پنجم نظام قدیم .

۲ـ حداقل قد ۱۵۵ سانتی متر یکصدو پنجاه‌و پنج سانتی متر .

۳ـ معدل نمرات امتحانی کمتر از ۱۲ نباشد .

٤ـ سن بین ۱٦ تا ۲۰ سال تمام .

۵ـ رضایت‌نامه‌از اولیاخود مبنی بر موافقت تحصیل رشته بهیاری .

٦ـ تعهد رسمی چهار سال خدمت در قسمت های مختلف بنگاه حمایت مادران و نوزادان در تهران‌و شهرستانها .

۷ـ آموزشگاه شبانه روزی‌است و دوره تحصیل آن دو سال و کلیه مخارج با بنگاه حمایت‌مادران‌و نوزادان می‌باشد و بهریك از دانش آموزان در دوره تحصیل‌درآموزشگاه کمك هزینه نقدی نیز پرداخته خواهد شد .

داوطلبان می‌توانند از تاریخ نشر این آگهی تاآخر وقت‌اداری روز ۲۰ شهریور ماه سال جاری همه‌روزه صبحها باستثناء روز های تعطیل از ساعت ۸ تا ۱۲ با در دست داشتن اصل شناسنامه و دو قطعه عکس ٤×٦ بدفتر آموزشگاه بهیاری فرح واقع در خیابان امیرآباد شمالی جمشیدیه‌برای‌ثبت‌نام مراجعه‌نمایند.

۸ـ تعداد دانش‌آموزان مورد احتیاج از طریق امتحان ورودی و مصاحبه حضوری و معاینه پزشکی انتخاب می‌شوند .

امتحان ورودی روز بیست و هفت شهریور ماه ۳٦ ساعت ۵ بعداز ظهر در محل آموزشگاه بعمل خواهد آمد .

بنگاه حمایت مادران و نوزادان

اطلاعیه وزارت دادگستری

جهت‌اطلاع‌عموم سکنه‌محترم پایتخت‌اعلام‌میگردد:

از تاریخ پانزدهم‌مردادماه سال ۲۵۳٦ شاهنشاهی دادگاههای بخش از سازمان قضائی کشور حذف میگرددو کلیه متداعیین و مراجعین دادگاههای بخش تهران می‌توانند به ساختمان شماره۳وزارت‌دادگستری‌واقع درخیابان‌جنوبی‌پارك شهر بدادگاههای شهرستان تهران بشرح زیر مراجعه نمایند :

۱ـ امور حسبی و حصر وراثت شعب ۷٤ و ۷۵ دادگاه شهرستان .

۲ـ امور جزائی و پرونده های خلافی مطروحه در شعب ۸ و ۳۱ و ۳۲ و ۳۳ بشعبه ۱۰۰ دادگاه شهرستان تهران واقع‌در شهرداری ناحیه ۹ خیابان محمدرضا شاه .

۳ـ اختلافات ناشی ازقانون روابط مالك و مستاجر و دعاوی مدنی مطروحه در شعب ۳ و٤ و ۵ و٦ و ۷و ۱۰ و ۱۱ و۱۲ و ۱٤ و ۱۵ و۱٦ و۱۷ و ۱۹ و ۲۰و۲۱ و۲۲ و ۲۳ و۲٤ و۲۵ و۲٦ و ۲۷ و ۲۸ و ۲۹ و ۳۰ و ۳۳ و ۳۵ و ۳٦ و ۳۷ دادگاه بخش به شعب ۷٦ الی ۹۵ دادگاه شهرستان تخلفات مربوط به امور راهنمائی و رانندگی و تصادفات بشعب۹۷ واقع در اجرائیات راهنمائی خیابان نازی آباد و ۹۸ واقع‌دراجرائیات‌راهنمائی خیابان سنائی و ۹۹ واقع در اجرائیات راهنمائی خیابان آیزنهاور .

۵ـ دادگاه بخش شمیران به شعبه ۱۰۱ دادگاه شهرستان تبدیل و در محل دادسرای شمیران کماکان دائر است وشعبه ۳٤ دادگاه بخش تهران واقع در ساختمان شماره پنج دادگستری خیابان فرصت به‌شعبه۹٦ دادگاه شهرستان تبدیل و کماکان در همان محل دائر خواهد بود . ضمنا پرونده های مدنی موجود در دادگاه بخش شهرری در شعب دادگاههای شهرستان تهران مستقر درساختمان شماره ۳ دادگستری رسیدگی خواهد شد .

م الف ۱۰۹۳٤ وزارت دادگستری