

孟子曰
 居子詩
 唐五百年間作者侈然
 為之也
 曾子
 夫
 者之
 之
 而

3453231 V.1

國立中央圖書館, NATIONAL CENTRAL LIBRARY, TAIWAN, R.O.C.

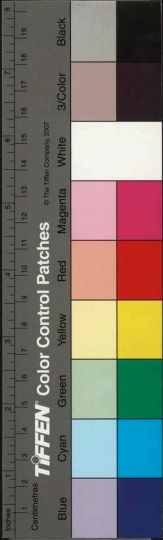

孟龍川文集後序
 孟子與曰王者之跡熄而
 詩亡夫詩而誠亡也與哉
 子與氏豈亦未曾逆觀夫
 屈宋以下而漫為之也
 唐三百年間作者侈然



國立中央圖書館藏 NATIONAL CENTRAL LIBRARY TAIWAN R.O.C.



稱盛至於今家戶戶祝
幾與閩唯殷武諸蕃方駕
而馳者不啻載乘一何前
者之寥落而今之燦爛也
說者謂風氣使然則吾又
不能無少於三代云唐二

家憂云云至麻建安塵
齊梁有激乎有激乎非
騷人墨客流連光景而浪
為自好之詞也知其解者
旦暮遇之如伍之顛漳之
南嶠起孟氏字正甫者其

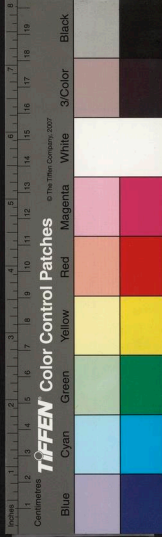

人與骨俱朽矣獨其詩文
數卷藏之寶匣二子能守
之以就明府稱先太父送
孝廬後老死簡冊生前
狂態自謂不奴風雅下里
之言敢質明府明府君手

一編讀之欣然有當乎其
中曰陽春白雪千年絕調
吾地有阿翁山水生色豈
可私之名山用當傳之同好
亟勒之勒成屬余波娑廣
文為序余為之大好正甫君



于地下曰咄。正甫有長卿
在可不朽矣。閱是集者知
正甫之得長卿見伯牙之
于鍾期也。

萬曆十七年春三月之吉

長水樂元聲叙

孟龍川文集序

文章不朽之業自古難之。詞賦家首
屈宋為矣。乃鋪張事理。錯綜經緯。
譬如指掌。豈猶未窺作世堂奧。左
氏馬遷。非不雄於文。而于三百篇之旨
每當也。彼其人皆察廓子。載指不叙。

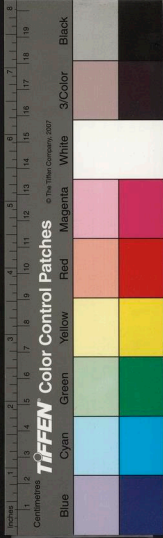

屋坡六豈肯以陽見自限乎哉要推其
賦授才有偏長精有獨運故其究為
有所至耳西系而下此道寢盡
明興猶襲於習至知正間址地獨建
旗鼓為先倡移是作者非一人亦非一家
往大抱好立門戶自高品板學一先生

之言即矜以為得如是而已始乎擇福系

師每諸公譚統則嘆云文豪于河朔

曰益龍川云年時深有意乎其人恨

至已往雖忻慕為執鞭無繇再已

視事梁陽於侍御朱君所獲趙龍

川氏集讀其文想其人儼若接公眉宇

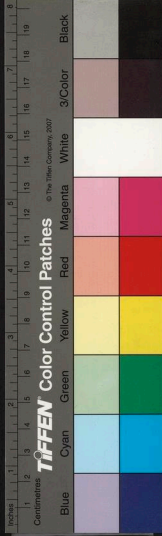

吟咏也公宜直以文豪者裁取其
學無以名寔諸所估撰而不拘一體
境与意會則奮筆而出輒又中率如
古詩非事各遺軌字近體則扁軋
大曆而上矣七之他即技流李汝奉
王以情向案擬焉于它論序等篇

秦清左史魏晉之韓蘇諸家則法不
相沿而能迭相因用格之原亦六籍發
其所自得而止即文章名家有精專
而獨至要名如公通諸體而精之為尤
難者何也難於才具備也抑公以碩
人登高明堂之世謂得時則駕易耳

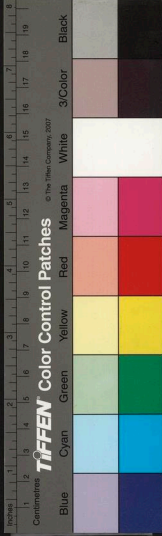

詎期困於窮然而多量類有往者
邠方公盛年累上公車而竟以數言
罷去當是時使少微公以席觀石渠
尺寸之地揚衡而論法古昭明末世
則由大匠而總門之何者至所稱述
者不心是已矣不始即居一節而上卒

為天子外臣豈不能緣飾以經術稱
古循良而如棠蔭碑盜請書篆略
藉一旦多故責以揚主威而蘇民瘼
固持左券會之矣豈較層吻而無
尚實用者哉夫自公嚆好古不遺
世用而世亦不知用公筆牘以智之

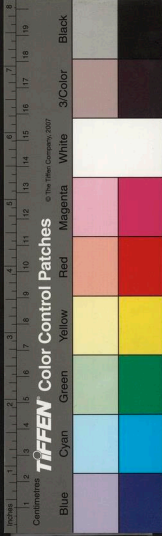

夫輒謂安趨簡易亦足以舒船涉
世而烏用古文辭為是特相習為耳
讀者爾片詞空壇抱李相駘天曠
蓄心千金自矣夫多見其無可以樂
而忘老而況其卓然可託不朽有如
斯志乎若乃甚竹理同荷月旦而

高風雅度不詭于史民法程則固
人々能辨說之矣

萬曆十七年歲次己丑莫春

賜進士弟文林郎知濟縣事海陽

戴柅金鑑宸書

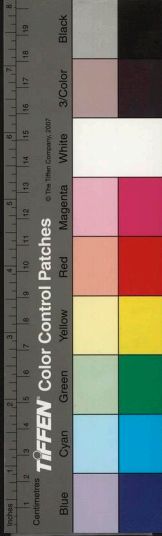

二卷

悲秋兩賦

風賦

山下出泉賦

瑞柳賦

喬松賦

折衝賦

東山書院賦

怡萱賦

遂貞賦

賦九首

一卷

孟龍川文集目錄

國立中央圖書館 國家圖書館, 臺灣, 中華民國

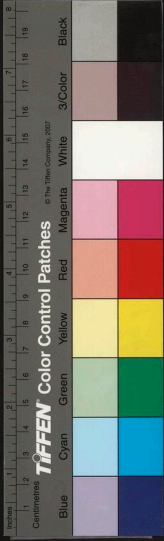
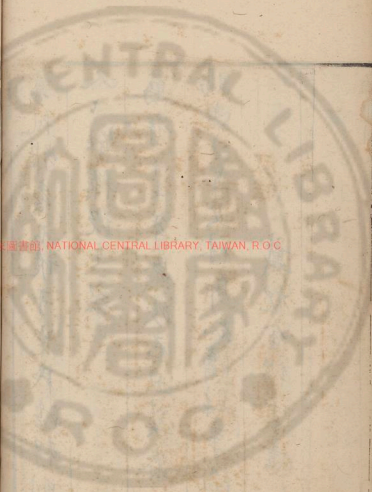

五言古詩 三十一首

感懷 三首

田家

感寓 七首

夜坐

秋夜期友不至 水亭

寓郡寺秋雨和孟郊秋雨聯句韻

雜 犢盜四十一韻

濬風吟 八首 效白體 晚

登山

題竹間賦別卷送嶺山分得客字

雨中寄靜山弟十五韻

禱詩 榮養六韻

七言古詩 十一首

行路難 送許依齋教授

盧生篇 春曉詞

禱詩有感 效蘓體 貧女歎

四山詩贈秦生孔殷

壽太老李翁七十歌

長安道 匡山歌 二首



三卷

五言律詩 八十五首

登日觀

秋日同謝四溟登慈仁寺閣

謝廣文枉過 遊金山 三首

同盟山 牧野

覃懷道中 澶淵早發

秋 夢宗師劉憲副

夜坐 九日 二首

愁 宿羅秀才山房

夏日山居

大伾山同陸夢洲諸公餞張壚山

晚酌嘉祐寺東園

雨 暴雨

電 憶內弟劉文昭

能仁寺夜雨 雨登毗盧閣

晁春陵太史湖上亭八首

登高 秋月



秋風

秋雨

秋水

秋雲

秋山

春日湯成

書樓

水亭四首

山寺有感二首

登慈恩寺閣

赴京途中遇雪 送王龍池郡守入觀

大伾山寺送曹縣王平岡明府

贈詠上人 曉晴

送人之郡 贈劉鍊師

送宋忍齋官無錫水利丞

寺居夜雪 問月

大伾石佛岩登眺時有僧欲建閣三首

過張氏園亭五首

賦得白玉琴送王平岡明府

憶李姪克卿征日本

秋蓮 送盧譚城之通許

送郭武舉北上三首 送寶豐法藏上人

送錢同野之任芮城



直沽夜泊二首

村居

晴夜舟行次前韻

聞警二首

舟中夜雪

流河驛

有感一首

雨

夜雨泊舟

雪

閨荒

秋夕

塞下

京師苦雨

歎

散步

城東

寒食雨

獨坐

大伾山登眺

暝

竹

春歸

五言律詩九十首

四卷

送馬浮山歸隱

送楊二還宣城 壽李翁

送周廣文掌教文安二首

春日草堂小集 送漢中王主簿

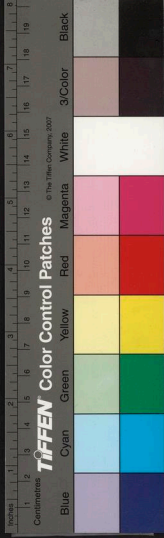

何處難忘酒二首 效白樂天體

丁字沽守風 病起

題女史圖 二首 贈天池上人

送董右坡 贈端泓川太守

薛秋原擢周藩教授

送懷之弟武舉赴京試 一首

贈潘竹鶴 水亭

題艾生手紹伯牙琴扇

贈楊鳳山逸人

夏日同張壘山諸公登大徑山

憶陳濱川 送楊月臺廣文

送錢子青菽安慶 大西蘇齋

送錢子青寧芮城

聞耿敬菴大叅還滑臺因寄

贈崇國寺桂林上人 二首 蘇直十

送盧次樞遊南都 二首 蘇直十

再宿羅秀才山房 蘇直十

送林月山明府之石城

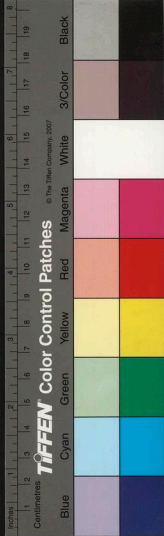

天寧寺學上人居

示兒子華平二首

蔣虹泉明府得子

時竹蕉梵宇慮有移去者作詩諭之

憶謝茂秦詩林贈青城道士

客醫施藥有效詩以贈之

張家灣傑閣登眺

贈陳邑博詩林大任西巖感懷

送陸夢洲廷評赴京

大梁出師征倭

送毛豫峯明府之靜樂

滑臺劉氏園池

題董右坡明府榮養卷二首

小園牡丹盛開次盧次榎韻二首

曹司訓庭槐產芝徵詩為作一首

上元夜月食

下第南還留別京師親友二首

教太子挽詩

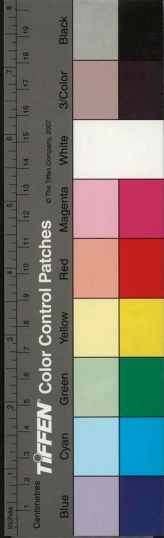

五卷

六言律詩一首贈秦少尹

七言律詩九十六首

夜雪次韻四首

秋思六首

下第登舟南歸泊桃花渡

直沽夜雨長蘆

夜雨舟中聞王侍御按河南回京師

雨晴田舡

夜經太傅襄敏公墓

挽鄴城張良壁父

挽張壚山明府母劉太夫人二首

送王鑑川兵憲還蒲東

哭盧次樞二首

送黃主簿丁母艱歸蜀

和蔣虹泉明府寒食哭弟

滑尹徐明湖太夫人挽詩

冬霧同李石門宿大佐山海月上人房

次前韻再次前韻

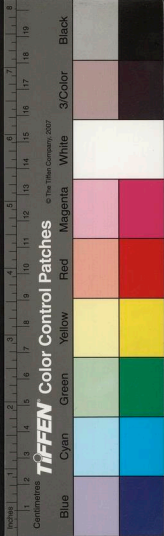

愁

九日

鷹

春望

清明雨 二首

二月十五日大雪 二首

贈尹鍊師

憑高

山寺夜有感

垂楊三詠 三首

中軍亭懷古 二首

送孫雙山司訓汝州

七月廿日熱

送陳司訓遷掌寧津教

錢秀才應試上 筆

同王大任侍御登善化山

病不與試遠信寄兒 二首

舟中次前韻寄京師陳侍御

寒食舟中臥病阻風

舟婦泣且牽 贈內弟劉文昭

贈陳濱川國博得子

聞警 贈周藩王國賓

贈晁春陵內翰

次韻孫前山燕京有感



送人歸隱

壽王大任侍御

續

愁

觀衛河漲有感

瀛東委捷詩為範東劉中丞作

贈滑尹徐明湖 贈滑尹並東溪二首

小園白芍藥開走筆一律索盧次樞和

雙頭芍藥 次韻王大任侍御

示舍弟三首 壽董封君八十

聞人話都下事有感

臨清西樓

贈李鳳岩守鄴郡

登長蘆南川勝覽樓次鄧侍御韻

德勝門賞蓮 送董長豐教開封

贈儒醫徐湛泉 登樓憶陳濱川

戒酒 周氏山房十二首

長夏 寄葛少愚太守

觀鄉約會有感 陳筆山生第三子

送楊月泉遷掌河南教

賀李宗周得子二首 哭尹侍御

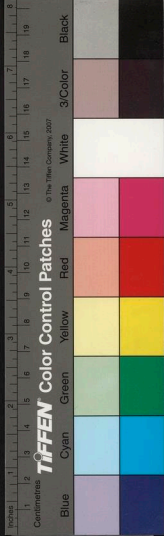

哭楊六坡推府

澹涯錢明府父隱君挽詩

六卷

五言排律 十三首

題趙王壽冊一百韻

題董右坡明府榮壽卷一百四韻

贈朱南川水部兼感懷一百韻

贈滑尹彭東溪明府五十韻

贈粵少愚明府四十韻

題白馬解圍圖三十韻

叢桂堂榮壽詩二十四韻

雙壽詩二十四韻 代作

贈王金隄豪士十韻

題郭翁壽卷 送李小亭赴沁州幕

贈閻少府 贈汪松崖廣文

五言絕句 十八首

泊海口

試劍

聞柝

銅雀臺

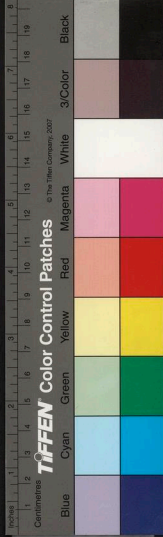

新柳

大同軍

送端泓川

飲林下

歌枕二首

題畫襍詠六首

古意

七月十五日過盧生墓

六言絕句五首

夏日睡起偶書二首

題郭熙小景

秋思

山東禪院

十言絕句十七首

漁舟

即事

憶龍山弟

西園秋夜

漢宮詞四首

文武二詩

秋社觀燕

吟風

詠月

再贈泓川

巨蔣虹泉明府泛舟

蓮

牡丹

登樓

大梁出師歌二首

聞鶯二首

宮怨

歎

題百泉亭

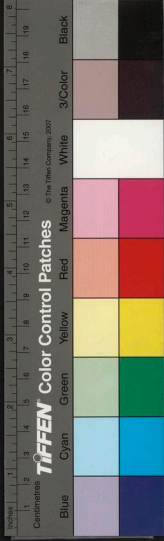

雨過

題折桂圖

涿州野外菴花

高京送劉靜山內弟南歸

聞王大任膺薦喜而有作

送人之任山陰七首始皇

贈府掾李子長隄謹八首

八政謹首

壯丹開對客時方以病漸飲

經嚴太師府古意

戲贈呈上人春日漫興

偶書秋日睡起作

下第歸寄劉靜山

靜山疾再用前韻戲嘲

春晚小亭偶作有懷

蒼李石門覓黃梅赤李紅菴二首

七卷

帳詞二十七首

賀魏安峰赴石詞有引

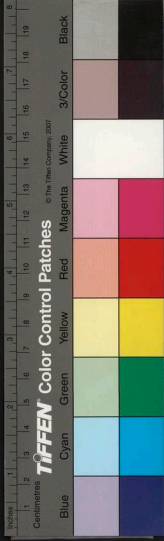

送楊四泉明府赴召詞有引

賀高朗湖明府太僕獎詔有引

魏安峰明府獎詞有引

賀陳一泉廣文獎有引

賀胡二溪擢禮部主政

賀劉贊府獎有引

送張嘯山主戶部政

賀董右坡薦有引

賀胡慇齋京闈高捷詞有引

贈董右坡明府考績詞有引

賀牛翁九十一詞有引

賀滑尹楊明府遷守金州詞有引

賀邢明府膺獎詞有引

代賀張典史獎有引

賀田少尹獎有引 賀徐少尹獎有引

送某公赴召詞有引

賀李公誥封刑部郎中詞有引

賀郭生入學詞有引

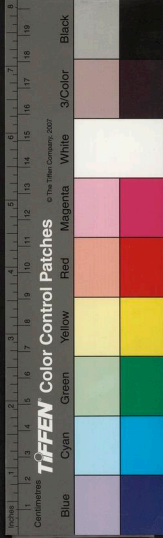

送董右坡明府入觀詞有引

賀周玉山置第宅詞有引

沁園春下第有感作賀新郎九日

水調歌頭送楊二還宣城

水調歌頭詠大名廣平事也戲作

太常引贈王大任侍御

前調送蔣璞山還南雍

八卷

序二十九首

賀侍御王大任先生得曾孫序

敘賀謝定菴司訓得子序

刻徐明府鄉會墨卷後序代作

贈寶堂金上人序

送徐少尹遷六安州判序

贈魯藩王承奉序

敘張生始有子贈張生懿歸鄴序

送徐明府入觀序

賀田少尹烏臺獎序

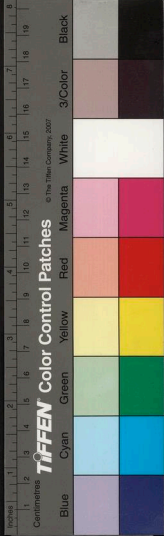

送董右坡明府遷戶部主政序

德澤詩序

贈丹霞和尚給牒主衛河東寺序

贈滑某掾序 敘賀侯生得孫

送曹二兩判漢州序

溶尹高朗湖公依日瞻雲圖序

賀孫文屏先生中丞禮獎序

贈盧生序

敘濟民送虹泉蔣明府

叙賀李君得子 賀王生序

鄰邑賀政序 賀曹崇高得子序

贈閻簿序 贈張典史序

贈葛少愚明府遷河間郡丞序

叙送葛少愚郡丞之河間 代作

送葛明府朝覲序

九卷

序 二十六首

送董右坡明府遷戶部主政序



送錦衣王戶侯徵軍租還京師序

贈劉生序

送鄒子良還江西序

贈錢同野令芮城序

贈蓋賢官序

黎陽馬神祠會社序

濟縣志序 贈府掾高子序

贈徐少府序

賀艾生子紹得子序

松亭聯句詩序 贈李生序

壽後蔡揚翁八十全福序

贈松岩王君得子序

送別駕喬公均徭善政詩序

贈陳廣文憲臺獎序

大名凱旋燕賀序

北溪董翁壽冊後序

代贈閻簿膺獎序 并跋

河汾聚樂圖序 神明錄序

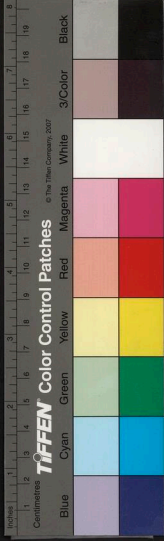

送人尹山陰序

賀解州守陳公得子序

代賀王伯寅得子序

贈童子張文化入邑庠序

十卷

啓二二首

謝陶侍御惠曆

謝王龍池郡丞惠越葛徽墨

上魏安峰求點舉業題目

與張爐山

為壻訟冒姓上陸明府

官馬斃點之弗到蔣尹怒為啓上謝

送春菜與王侍御

匡子受誣上陸明府

薦人就館

賀蔣璞山先生考績還南雍

辯軍田上石毅菴明府

謝徐明府惠炭燭

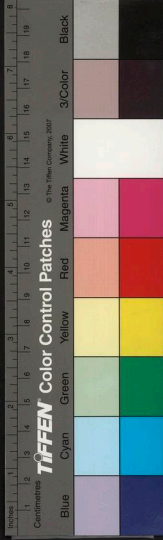

賀劉靜山納寵

訟盜羊上劉憲吾明府

病不獲試登艦南還咀官權舟

為子辯冤上大名鄭望雲太守

賀禮掾韓子 謝縣尹惠燭炭山藥

謝陳濱川邑博惠南酒浙筆

謝宋忍齋先生午日惠物

通邑宰年啓

十一卷

書

報盧次梗書

上魯峪孟明府請復文廟八佾舞書

答蔣虹泉明府求救荒策書

上冢宰許松臯先生書代作

與陸小峯 與張峒唻

上陸小峰明府禦寇方略書

與蔣虹泉大伾論胡寇

代與謝提學書

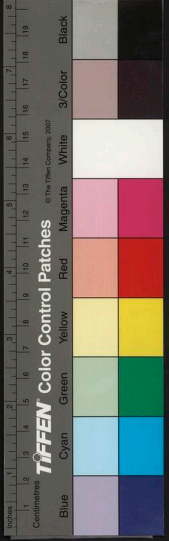

十二卷

代楊六坡幼子見上某侍御書

小東

四十九首

與朱一槐

謝李滄溟

與陳筆山

與耿忠養

再與忠養

與王龍池郡丞

與蔣虹永問病書

與王小樵

與陸小峰

與王小樵

與虹泉

與安峯魏侍御

與國博陳瀆川

與鄭厓舟

與靳鈍齋

答朱一槐

與張壚山

與張石河

答劉永城年兄

與謝四頂

請人賞牡丹

五首

與錢子青

慰李東厓

與林越山

與朱南川

與謝四溟

答陳筆山

人日請客

送果與董右坡

東長垣侯判簿

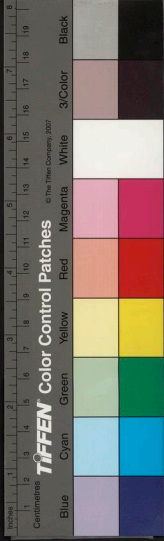

謝周南樂寄藥 索書亭小東 戲作
雪中請盧次樞

荅劉文昭雪霽見名

與海月禪師兄 請三廣文 三首

與田莘野 與王鑑川送來禽

謝董右坡

荅楊廣文求杏栽荼蘼乳犬

送箭與人 與王小溪

送許依齋廣文

濬縣重修長春觀碑

濬縣新建道口浮橋碑記

重修荊山寺碑銘

大伾山天寧寺重修三殿碑銘

大明濬縣均田善政碑

十五卷

記 六首

大伾山記 水亭記

大名府儒學新建文筆峯記

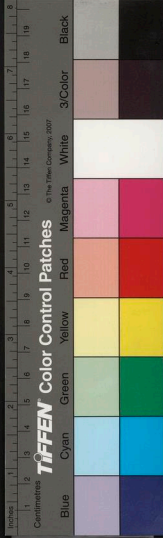

生善福堂記代作

重修碧霞元君行宮記

記水戲

十六卷

表四首

擬 賜硯滴筆格文房四寶翰林院

學士謝表

賜功臣常遇春劉基孫襲爵二氏孫

謝表

十三卷

論十五首

李璿 不義侯

論 齊景公欲封孔子

折中論 敬畏論

酈食其 中論

立太子論 論三代

論承繼 論臣節

辨惑 論將

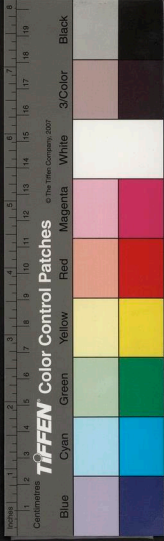

論相

王陽王尊

十四卷

傳五首

高密王傳

張孝子傳

谷南焦君傳

張嫗傳

王瀾傳

蟲氏傳

碑文

七首

濟縣令葛公遺愛碑

濟學掌教陳濱川去思碑

擬平安南群臣賀表

擬宋司馬光謝賜肩輿表

敷奏一首代慶陽守焦濤南作

箋文

二十七

賀趙王千秋誕節箋

大任山建大佛閣代人上 趙王箋

十七卷

墓誌銘

十三首

張濯菴墓誌銘

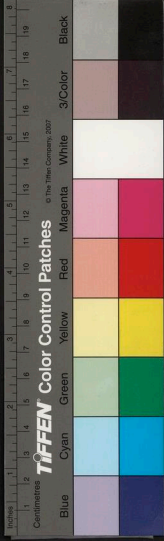

澠池趙處士暨孺人王氏合葬墓誌銘

明故劉公暨安孺人遷葬墓誌銘

大明韓公李孺人合葬墓誌銘

靳公安夫人遷葬墓誌銘

鄉進士靳君墓誌銘

明故王君墓誌銘

先君將仕郎建平主簿孟府君墓誌銘

明故省祭官申公墓誌銘

孟氏冢婦靳氏墓誌銘

孫孟見周墓誌銘

大明對溪李公墓誌銘

明壽官周君墓誌銘

十八卷

墓表 六首

大明汝王府典膳進階脩職郎王君墓表

明壽官牛宜溪翁墓表

明逸士靳君墓表

明故鄉進士艷齋胡君墓碑

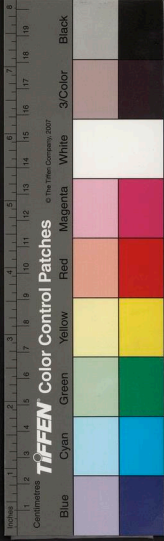

明善人樗菴鄒公墓碣代作
牛野菴墓記

誄詞 二首

西蜀戴夫人誄詞

劉母普太夫人誄

祝文 四首

代縣祭城隍文 祭龍王文

濟瀆祝文 祭虹蜡文

祭文 六首

祭太仔陸東湖母太夫人文代作

祭戶科給事中彭東谿母太夫人文

祭盧次榎文

祭濬庠范司訓孺人某氏文

祭蔣明府弟文

祭節推楊六坡先生文

十九卷

雜著 二十八首

濬對八首



賀說一首贈宋子受得子

贈寶堂和尚說 壽菴說

民愛圖贊 菊贊

漁父贊 王官箴

雙壽頌

代人壽嚴介溪太師頌有引

趙王千秋誕節賀頌有引

瑞井銘有引 彭祖觀井銘

扇銘

跋王大丞相侍御壽次齋書後

東山書院上梁文

補秦皇帝謚 宣城楊氏世譜

跋楊氏譜 鄆人對辯

駁坑儒辯

二十卷

文 二首

舉劾文 來鯉文

讀書大伾山寺告釋迦摩尼文

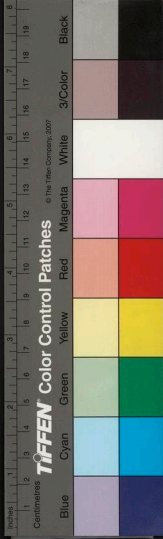

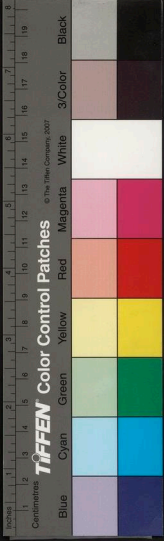

疏 六首

道口建浮橋抄題疏

觀音院坐禪講經抄題疏

修長春觀三清殿疏

再脩前殿化緣疏

水陸會疏語

大伾山建大佛閣疏語

戲效連珠一首

孟龍川文集目錄終

孟龍川文集卷之一

黎陽孟 思叔正甫著

新安金繼震長卿甫選

黎陽朱應敷德載甫校

賦

怡萱賦

為朱南川推府迎養作
用曹大家東征賦韻

粵惟韜輶之安貞兮 吉載萱手止征懿茲萱

之範圍兮 繫德順而禮行 將閔魏邦之敝風

兮 標女道而建師 遂俛從桂子之將迎 兮 奚



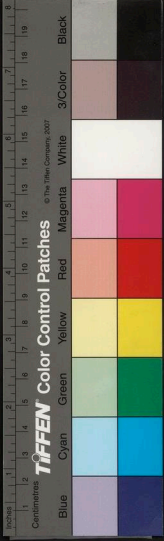

疏 六首

道口建浮橋抄題疏

觀音院坐禪講經抄題疏

修長春觀三清殿疏

再脩前殿化緣疏

水陸會疏語

大伾山建大佛閣疏語

戲效連珠一首

孟龍川文集目錄終

孟龍川文集卷之一

黎陽孟 思叔正甫著

新安金繼震長卿甫選

黎陽朱應敷德載甫校

賦

怡萱賦

為朱南川推府迎養作
用曹大家東征賦韻

粵惟韜軒之安貞兮 吉載萱乎止征懿茲萱

之範圍兮 繫德順而禮行 將閔魏邦之敝風

兮 標女道而建師 遂俛從桂子之將迎兮 奚



門閭而倚悲壽考茂茲北堂兮庶晨昏之莫
違體嬰々以行穌兮胡茲人之皆非即潘輿
而就色養兮豈古人之難追恒出忠而入孝
兮衆咸知夫所歸舍茲萱之正則兮聿惶々
其從誰是從容以中道兮豈聊落乎我魂顧
人性靡不同兮誠率之而匪難諒曷從而至
止兮亦義路而禮門離家食而樂宮采兮非
有心于卷舒露根宿有植德兮宜榮壽于人
間魏人觀而且感兮感噴々而永歎孟母之育

碩儒兮乃今見而有焉訓仁恕以悉民兮孕
康樂之為邊嘻茲萱之獲茂兮亦懇々而勤々
謂宜男而徵應兮得天與之仁人名鹿蔥以
同庶艸兮孰無智之昏々既忘息以滌慮兮
有大樂乎吾民雖瓊芝與瑤英兮萱視之若
荆榛羗茲萱之所在兮常呵護之以明神炎
帝嘉其華而有濟兮嘗之百草而云云嗟鴻
濛之世遠兮固已載之于三墳唯令儀為不
朽兮曠百代而名存聿萱之貞茂兮斯堂陞

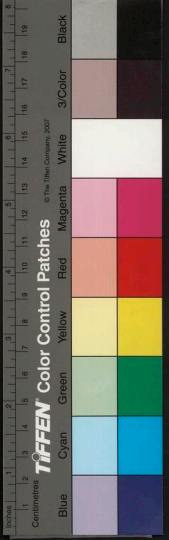

之多賢唯賢之善怡兮益見萱之有徵後蘭
蓀與桂枝兮昉于是而必興昏馭其暢和
兮越東風之布仁萱適此以毓德兮膺備祉
於天人承九重之恩露兮恒驩虞以怡神謂
有德則榮兮視萱之福而益信亂曰后皇嘉
卉燁而文兮萱有令德若而人兮東皇布德
則有作兮千葩億卉咸仰法兮蓁蓁榮敷靡
有求兮本深末茂乃其時兮動植之性天所
同今哉培傾覆胡此吉而彼凶兮萱福既濟
守之約兮萬壽無疆寬兮綽兮

遂貞賦

有序

昔在古盛昔哲婦貞女仁淑義烈家人道
隆咸恒其德關雎肇降言之崇矣休風正
氣代有其人久道贊其常栢舟咏其志楚
臺甘其沉宋堂守其燔杞婦杞其城狂妻
赴其流其否者蓋亦多有故令甲旌別泚
愚節義之與邪辟也今上德躬道行嘉
靖明邦鄉風隨流烝々穆々興道遷義陰

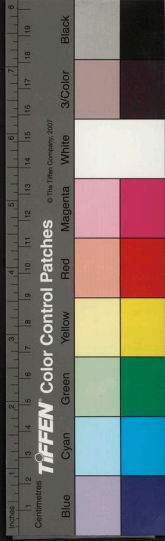

化內則天下貞觀矣乃山之西堯理舜治
俗醇民慤載其婦惠貞一爽烈挺節執誼
不古今殊歲甲子絳人郭某女年茂心一
以死殉夫方其死也親懿咸招魂焉孟子
間而悲之曰嗟孱孱哉是不可以已乎且
招魂而著之辭非宋玉乎非景差乎蓋徒
知哀其人而不知昧于禮也夫人臣事君
取義成仁有隕身之節焉君子值其難有
死無二如女之事夫義同君臣毅則琴瑟

死則同穴死生命也度無可依何必延生
哉是謂守死善道英神精爽光昭日月奚
招之為於是援筆撫宋玉之文而反之作
遂貞賦焉其辭曰

園方網緼精燥凝以化醇搆膠廠民生只倫
昭麗升物則馮只柔剛正列繫咸恒只縱恣
越值性懿誼只爨倫攸數世憎只晉維上
游山川徑只長羨廠祥氣炳靈只載公載侯
賢聖叢只薦生德婦淋靈明只制節無荒嚴



唐風只卓哉烈婦女師宗只率禮稱詩大柔
夔只象服維則匪曰紅只滑德幽扃播芳馨
只靖專守素寒門衡只之于歸肅、雍只
遼家不造兩天終只婉、蕙蘭少艾容只葦
容傲茂奄其傾只婦聿嬋媛心痠癢只婦有
三從荃伶仃只發行或點彤管憎只指生殉
義寔維貞只收華姜世殞娉婷只玉闕幽泉
魂則升只帝告下陽女其輔只去茲恒幹任
逍遙只藟吉傲裝駕鹿、只履禮為車義駮

驍只溫潤栗然玉蓋喬只正節維旋浴招搖
只縶雲騁風帷張霄只氣聚神遊萬靈朝只
魂兮時遊或東或西或南或北只明庶熙和
亨融只人柔長牟天地窮只帝女瑤艸華胥
成只巨鰲鼻戴蓬瀛只下上滄溟不危不
傾只金闕玉樓女須童只小玉追隨雅從容
只霞裾嘔絳稱織穠只麻姑擘脯麟截呈只
扶桑丹樾味甘飴只白香青錢酒舞龍只孺
帝琴瑟聲和平只魂兮來遊東方崇只魂兮

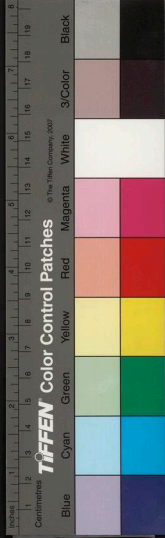

宜南樂耽只衡嶽華存竦相叅只楚徵九
疑吟唵蟲只娥英殉虞叢篁斑只黃陵二節
荃與三只飛生鳳腦丹陵耐只鶯舞鸞歌樂
羣仙只覓弓休南雁正炬只魂弓來西々方
之樂沈々怡々只羣玉四徹冊府棲只曾城
九重崔巍體只玉樓十二金臺躋只王母戴
勝壽天齊只華容絕世天人竒只安香復成
目光暉只飛瓊雲華各攜提只袷襪霞采華
結宜只九靈夜光青霜衣只碧璫太玄間緜

纒只張筵瑤池蟠蕊飴只芳華紫芝蕤填稌
只雲和靈璫玉參差只白雲玄靈謠曲媿只
無已太康樂槐眉只魂乎西極茲樂希只魂
發憲命宣遊北只戶通不周地闢驕只斑龍
擁馭旗貂々只玄冥伏迓慎驚翹只玄武伸
設騰蛇搭只太陰屏室選神伯只高陽相寓
俛幽宅只鄧林層氷燭暑曷只燭龍舒耀昭
昭白只昭明燭光照里百只二女織路撫軫
接只北陵綠阜琅菜葉只帝都綺花玄酪歎



魂兮徠下下都平只后土皇祇待良朋只神
龍九淵馭雲輶只龍女澄泉清肅宮只漲海
天妃林邀伴只曹娥玗江義同盟只孝烈靈
妃遨洞庭只饒娥精氣標女清只井收勿幕
岳姬同只魂遊下土來燕寧只通陽朝霞聲
東方只寒穴神野西無疆只勾陳華蓋北極
茫只太丹肆夏已南翔只其上無上倒景印
只下極無下倏相羊只魂兮歸來覽故鄉只
條山蒼、綿首陽只峻極隱天巍太行只崑

只九辨九歌天樂叶只智夫獻酒阿女盍只
蒼令義和誕彌節只好樂休、蚪返勒只魂
乎飄、上九天只鷺駉螭駕香翩、只青瑤
素威左右邊只長離虵武從後先只叫闢帝
闕入瓊軒只九華玉真誼我賢只玄女上元
亦恭虔只天孫織霞雲錦鮮只離瑜主衣服
緜織只發女煌、脉不言只羿妃奉桂留延
邇只玉藻鳳酢馳膏餐只鈞天九奏舞鸞鸞
只王良振策房駟旋只上征之樂極愉恬只



遊蟬蒐青萬邦只瀆沸齋溱欲納撼嘔走銀
潢只佳氣馱蒸鬱葱麗只河嶽精英駿發祥
只粵維貞烈寔舊邦只麻衣姑射往彷徨只
曹媪遺墟心則降只亂曰天地正氣兮粹為
精英下河岳兮上日星命人心兮惟明靈凝
陽德兮聖斯興陰淳懿兮恒德其貞晉山叢
紆兮晉水清有女素族兮祥慶膺蘭儀貴兮
玉度柔明仁慧緯兮義為經笄齡弱艾兮始
有行佳侘儻兮和樂且孌天胡殍兮邁茲閔

凶從一不變兮心清瑩玉沉珠委兮神超升
竦元氣兮入青冥遊八極兮超鴻濛彰女範
兮垂儀刑唐虞化兮嫵

皇明煒彤管兮標竹繁香終古兮泮芳馨

折衝賦 為滑張壚山明府作

邈厥初之生民兮細緼天地之圜方粵立天
之道兮寔橐籥乎陰陽伊地道之有立兮亦
塊軋于柔剛紛吾人之化醇兮賦仁義之為
常胡太虛之遭廻而錯迕兮乃各偏其所尤



有疆弗友而過剛兮亦燮友而失柔既姪節
之內美兮或脩能之外浮雖堂、獨得于張
兮又樵木歎于漢周喟三后之粹純兮固后
世之鮮侔夫何井絡之野兮西蜀為梁益之
根居四維之上游兮敬弘岷、西之南合萬
物而致養兮靡顛顛于役坤羲娥蔽顯以竭
來兮氣沈濛而厚渾序中蘇以四代兮恆肅
肅而溫、爾其山嶽糾紛兮川原理整清淋
扶輿以益蓋兮而煥發之晶熒鬱岷峨之毓

秀兮越江漢之炳靈時應期而降神兮維吾
公之挺生御中和而為性兮服陰陽之淋貞
吸和懿以光明兮應傳說之列星躔華族之
嬋連兮於奕世而載英皇諒余生之焜耀兮
肇錫予以嘉名余既幼有此岐嶷兮昉儁朗
而蜚聲文光煥于鬢序兮燦西南之長庚冠
切雲之裁、兮紛劍佩之縱橫祛芳蘭而社
蕙蒞兮遙馳驅于上京絢道德之英華兮揆
搗藻于天庭才靡相如之壘兮易突邃于君

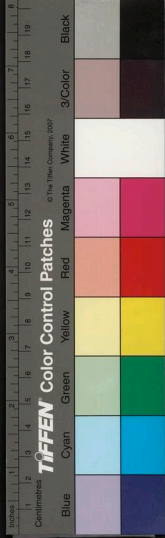

平文輒洵軾之雄深兮賦掩淵雲之雕蟲靈
脩將德馨之有稽兮試甘棠以專城望之滑
水之涓兮握一麾而南征滑岷端余行之潔
清兮月匪閱而平理逸典忍之流風兮遠濃
淒之奸宄曾日月之幾何兮頌聲喟其四起
維堂書之有簾兮夜庭不設乎蘭綺胡赤丸
之獷狻兮故眩礮而妄求並突如其徠兮示
雌伏之相投已環佻而空並兮嚴狙擊之餘
謀出七首之揮霍兮氣咆勃而憚恟前鷹隼

以邊邊兮後鷄視而駢勃曰帝命之有嚴兮
孰敢抗而夷由恒人而誤值兮罔弗喪厥所
守非震掉而駭愕兮將樹顛而色土或類羅
之痲疔兮御嗤怯而麋肘又若陳之赴敵兮
炙食而不知其口乃我公之履變兮何亦烏
之几：接疆暴以談咲兮命旅進而肱靡眤
白刃而茗飲兮綬若：兮怡、倏叔媼之左
咬兮徠丁昨之蠻習彼刺俠之輕紗兮吾視
之若婢僕初矐焉之相顧兮已睽、而齧棘



忘其所以睽賜兮覲形茹而愞墨或舉囊以
提渠兮怛毓、而懾伏乃橐茗其未釋兮冠
徽執而受誶孰抗手而隱拳兮頸血流而僵
仆走洵、以奔救兮急手足于頭日速如堵
而排闥兮覲折之而刑劓命掃血以張晏兮
更行觴而秉燭文士有此比邇兮固萎靡而
包羞武夫之遭蹇連兮恒憤、而寡謀豹無
勇以禦虎兮毅任柔而內熱澆盪舟以斃躬
兮懼仁義而亡國慶忌勇有力兮囚阱室而
生戚不亡焉于仁兮聞鼓聲而殞絕游吉寬
柔以相鄭兮盈荏蒲之盜劫處父執剛而理
晉兮誨射姑之戮蟻苟偏任而致禍兮世
哀乎一節處智勇之淵偉兮斯所貴乎全德
盾闢門以假寐兮靡役心于防害非觸槐之
感義兮雖敬忠其猶殆琦元戎何踴虞兮刺
入幕而莫戒弗擒謀以懾昊兮徒詭量而遺
帶偉繼亮而秉鈞兮國依、其未艾歟于盜
而見戕兮奚身名之俱泰歟割刃而理翰兮

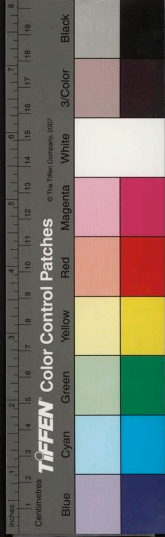

五言行 卷之二
五言行 卷之二
善徽名于後先兮必既文而且武尹升陔而
道之攸玆憶聖哲之前軌兮可揚摧而縷數
兮猶留薛之戒心人可親而不可犯兮乃吾
剛以毅武兮凜虎變而保身軀命世之亞聖
樹、內文明以柔順兮苞威鳳而經綸外介
無禮樂之前陳維君子之備德兮尚內外之
之值炎興兮建侯劣于雲屯勅嬰而文遇兮
焉賴慨隋陸之不武兮嗤絳灌之少文何賈
辜徽警其少懈岑弗忌于豈亡兮武征南其

佐戰兮咸一德之格祖望鷹揚于牧野兮進
丹青之敬主旦治平之禮樂兮蹇缺戩而破
斧亮二表何忠蔚兮辱巾幗而懿姆艾西涼
之儒簿兮麾潰敵之白羽度命圭兼相印兮
戮滔天之跋扈準酣博以吟暢兮全趙宗之
孤注范腹甲兵之數萬兮喪膽誼而駭虜維
完德以康身兮斯武威而文黼安我所以安
天下兮厚我以篤周祜故嶷嶷崑崙維嶽兮
恒柱天于今古壚山高哉幾千仞兮齊恒華

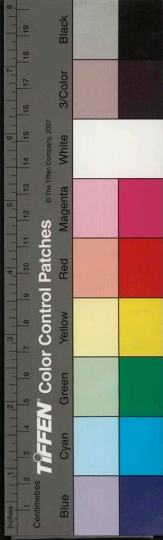

嵩衡並岱宗而為伍宜其稟中和之全氣同
聖賢而為輔也訊曰堪輿滄瀆氣增蒸兮崇
涼隕溫運降升兮坤維西南利得朋兮柔順
文明含章貞兮剛正德方和厥中兮文發其
英武且雄兮發強徽柔服厥躬兮鳴絃化理
治從容兮林茗遙矚殪元凶兮將之而虎相
斯龍兮伊呂公旦兼若行兮三圭重貴任宰
衡兮定功保大時維雍兮嶺山嶠極日月明
兮

東山書院賦

於赫濬川古維河朔厥形瀟灑厥土沃若齊
秦旁極趙魏囊括殷梁走集燕冀輟輶西東
控扼南止鈴鑰壁宿躔維淇黎棗繫鐔以大
任連城倚郭其為山也嶂唱吟峯塘嵒重翠
峯峿屹嶠岷峴崇轟匪屬峯嶙突如斤斲崖
懸巖翔臨紫萋蒐蒐捷難穹窳寔維再成甌錡
形阜登陟靡上險乎嶠、危乎岳、延癸揖
寅邃洞幽陰谿呀豁閑興霧吐雲岬畧曲紆



溜滴浸淫內峴崦以開闢外巖岌而銳銀何
巖之峴厓忽捌破而坵兮石罅哆夸神龍
攸止勿用恒暘出潛霖而奮激而電厲怒斯
水膚寸觸石滂霽千里膠盃上征三休百徒
企椒丘兮如削望翠微兮靡埤隈發駢蹀
青觸紫登降崩嶷夷陸驛豸坦履道孰基
孰址是蓋大禹之所橈楫宣尼之所輪軌端
木子貢此焉季輓于是乎洪河洶湧泌滂滂
渾走乎其下洛水是注越千斯年潰而南徙

徒觀其野則臚原田芒禹迹夏竦
有開茲啓周卜黎水建邦肇封茲惟衛地止
邠南鄘令德懿紹康叔武公季札聽之曰美
哉淵乎憂而不困者斯衛國之風於是乎孔
子適衛而為大聖人之所經冉有廼組六轡
拊駟馬正旁策從羣惟驅德車脂道轄仁函
弓蓋覆義方兮軫下載馳驅伍山之野夫
子乃喟然嘆曰庶矣哉冉有曰既庶矣又何
加焉曰富之既富矣又何加焉曰教之是蓋

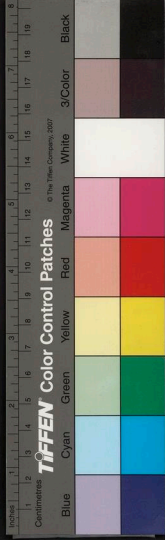

吾夫子之王道兮聿君世之大方養以植民
生之厚兮教以循其性之常利用正德兮合
同而昌得位行道兮世可虞唐胡七十聘之
不遇兮乃此郊之傍惶覽遺蹤之彷彿兮嗟
予涕之浪；孰能慨斯文之未喪兮因餘風
而振頽綱有美一人兮婉清揚尹茲土兮循
且良政孚化達兮民永康履遺址兮喟以傷
復富庶兮教之明于是乎歷日協辰龜從筮
吉審曲面勢鼎新華故量工命日精稽費務

載測圖方詳度廣袤殖崖夷塗違險遠陋乘
歲時之豐穰用農人之暇豫梓匠擬模工徒
營繕僂人騁巧巧者準慢鉤錯矩成損高益
陷室度以几堂度以筵僦材公儲鳩傭資筭
即山鑿石土合金范競趨以力匪替而勸匠
石為斷運斤成風傳說之築杵捷雨傾姬封
垣墉戒香雲蒸承福墜塗濤瀉波濛匪籍一
技寔繁羣功翕翕闢闢其直如繩球球度度
無波不平岵岵嶢嶢蕩摩列星因天資之自



然非人力之可爭于是乎虹梁駕空欒杵相
承蘭栴邳張陽馬騰橫浮柱岌岌層楹枝掌
下塞上竒短椽長桁雲綵龍楠形禹勢同剖
劓以衷撲斲以校匪刻其楠靡丹其楹房廡
陰室不陋不宏豐約相宜文質協中奠山之
椒補地之豁穹穹隆隆馮馮閣閣遠而望之
若巨鰲顛負而戴蓬萊迫而察之若排雲霧
而見閭闔其或陰霖霖霖溟濛閃灼又若蜃
氣化成樓閣俯矣仰矣肆曠爽矣高矣敬矣

極曠莽矣若乃冠蓋追隨人士來往望北辰
以遐征于青雲而直上遠眺悠然神怡情曠
其南則白馬通津廣野平林斜峯朝歌自西
徂南淇流活々衛波汙々童山拱伏黎濬爭
奔鹿臺財殫鉅橋粟塵有國有家殷鑒斯存
其東則洪河流空沙磧全壘藝我黍稷遠牧
通農昏墊魚鱉繫禹之功其北則三山高踞
峰擢黛列雲霧混頰樓臺杏疊海市仙宮幻
化出沒檻泉七十有二瀟瀟洞穴縈帶乎其



側戴觀其西太行天齋舍日穿雲瑰異環竒
如獸而躡如馬而馳展者旗旒張者羽披競
秀爭趨北拱帝畿下眠街衢萬室鱗戩重
城峻郭池隍嚴飾塵市周匝駢蕃貨殖平望
桑榆漫、奕、眼高四荒神遊、極控惚斯
息冀煩斯滌方其情適莫可吟域有臺有堂
匪耽遊逸上應東壁蓄儲文籍羽陵之曝勃
丘之積羣玉之府容氏之職灑、馬洋、馬
裒積如山於物其富六藝尊經斯道之庫諸

史兼收適道之路九流七畧百家衆彙扶而
本之亦道之附楊董之析著劉荀之分部鄭
馬之糾什王阮之掌故穆滿之嘉食謝任之
訂誤外史有遺中經未載咸此攸聚奚啻乎
周禮盡在濬矣爾乃架充縹緗人懷鉛素鉅
儒鴻生俊及厨顧習、冠裳楚、風度藏焉
修焉息焉游焉星羅雲布奚論其數偉濟、
之多士會文圃而摠集合志同方營道同術
究義畫搜孔壁歌雅頌續麟筆履容止叩金

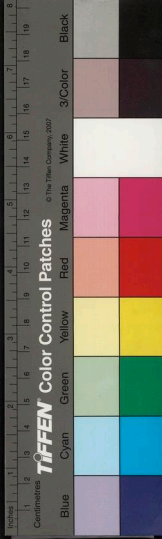

石先升堂次入室往聖坦途來學踐迹誠明
西進敬義階立賢關洞徹聖域優入聿禮立
而究用兮摯吾法乎前脩蘊藉帝道兮虞肩
夏侔淹洽王佐兮排商轅周治安兮紆謨寶
懷兮嘉猷臯變稷契兮同流伊傳周召兮為
儔用之則行兮仕而優爾其英髦俊乂則以
學文春誦夏絃以莫不動執禮典書秋冬志
志博古淹今溫故知新龍痴秘見龜鼈多聞
見黃香之不見論郭璞之未論檢河間之道

編出陳農之沉淪欬唾珠璣揮洒烟雲倩綯
道德組繪天人探天下之精微理萬物之紛
紜倒峽翻瀾變忽如神陋屈宋芳揚荀崔蔡
北面班馬倚臣下逮莊騷軼軋靈芬莫不芥
拾青紫龍躍天行含章秀發炳靈載英振衣
雲闕擣藻天庭濟々翔々且公且卿彰施皇
猷粉麗太平進人士於臺閣銘勲業於景鍾
由是觀之崇堂闢宇非為游樂所以理性也
朋來敏學非以徒羣所以為政也躋如衍孔

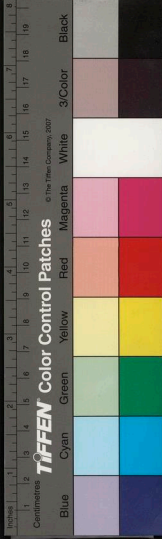

洪暢醇德所以崇正也土變常俗人敦純習
揖讓絃誦匪替而入規圓矩方不摯而拘儒
紳居、童非始、鉛槧簦笈風靡雲駛偉材
魁筆日耀星垂堯醴舜薰續典紹詩凌跨百
代文莫與夷故論易未深漁父以為嗤士有
不談王道者則樵夫笑之蠹、佝山戴茲精
廬混然中處永協堪輿系曰截彼佝山維石
空峽穿龍嵒兮嵌谷邃穴鬱岬嚶溟夕空明
兮靈爵敬歆幽黝杳冥潛神龍兮抵坂盤紆
陳叻歌頌忽坦平兮淦洞厝墊閔世悲窮聖
兩經兮於維葛令續往開來鬻此宮兮丹函
錦裘紫臺芸觀富莫京兮冠裳帶博譽髦英
游林立叢兮來歌來游葦習以脩大道融兮
斟酌元氣調變化鈞翊

皇明兮登三成五泰階平兮永匹山河罔終

窮兮

山下出泉賦

頌璞山與虹泉也用
仁智動靜樂壽為韻

繫太極玄漠而儲與兩儀龍葆而縉淪既凝

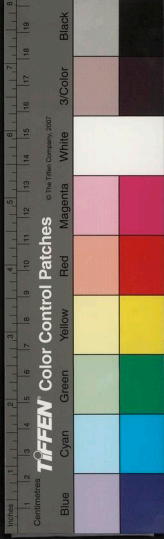

胚以成丘阜亦融滌而為川津維山嶽之所
鍾萃克全夫二氣之龐淳基重固以壯犍氣
高敞而渾根蘊寶玉於非璞揚光燄于穉旻
華而采芳草木之芬敷文章燁々而彬々量
不辭於坯土煖魚谷于陽春隱然作四海之
鎮沛而雨天下之仁爾其重厚積于悠久和
源發于漸清溥博久而時出亦滄々而悠々
汨漠散吐淵澄澹泞春膏動而通流兌澤潤
而滂沛蒸雲扶輿以從龍赴海朝宗而示義

蕩滌萬類而無私惠贍天下而不既澤及蛟
蛟而不思德施百姓而不費明鑒于聖清濬
哲于睿智爾其為體也下徹淵魚上飲擘棟
川既逝而潛鱗醴或流而歡鳳沅其滯而通
達渙其文而傾洞盈科漸進于溟渤圓行世
儀其流動爾其突如特立凝然高芽維石巖
巖齋莊中正靈穿霰翳不失吾性烈風雷雨
弗迷吾聖任吹萬之鞅掌吾惟鎮之以靜也
歌曰水為子兮非一勺源發洙泗流關洛調

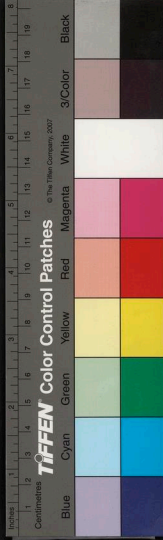

羨沃鼎入黃閣波及四海熙々樂又歌曰仰
止高山清且秀兮靜而有常德彌厚兮福源
衍慶流宇宙兮水々山々無量壽兮

喬松賦

蘇州慶士
張喬松賦

夫何喬松之生奇兮炳青德之粹淳託峻極
之陽嶠兮陰壑之幽陰旁巖嶭而嵒嶺兮
下嶰壑而岩嶭兮良乾以隱天兮仰嶰嶰而
干雲崖隩崖嶺兮泐嶂兮潤徙磬確而峴峯
玉筍兀婁以運裊兮上掌支乎天門羗寶瑤

之天柱兮抗南極而獨尊洞摩廓而含秀兮
毓靈淑于盤根梢雲蒼蔚于高標兮玉液浸
漬于無根爾乃潛演噴泉奔溜赴壑兮旬競
趨駭涌祿薄瀑天垂以漢灑兮澗石激而雷
電頽矐石之确牽兮漱靈根之瑰鼓滋精英
以培潤兮挺千尋而高擢祥風颭灑于其杪
兮甘露靈霽于其末卿雲煦煖以披離兮醴
泉溶々而淅濯陰陽變化之糾紛兮獨栽培
于喬松何四時之平分兮竊獨欽此惠風靈



浮陽之暉、兮敷柯葉之青葱、觀錦翠之燦爛、
矚兮聆鸞鶴之嚶、稱茲松之森聳兮、姣麗服以揚菁、爰孟夏之序代兮、草木蒼、佇炎曦以赫熾兮、流火雲之混濛、上亭、以偃蓋兮、下陰森以肅爽、荃茂育之虬、敷兮、尤對時而順、長度萬壑之長風兮、凜寒凜之遠響、惟盲風之變律兮、白露下而為霜、蕭瑟聊戾兮、草木苴比而不芳、收恢負之蔚、兮、奄羣植而萎黃、惟終幹之偃蹇兮、尤聳秀而青蒼、隴

既成以嚴霜兮、冬又申之以積雪、廡室敬于太陰兮、寒門豁礪而罔闔、隳峨、之層冰兮、駭地軸之既折、析玄武弼以隱蔽兮、騰蛇蜿而自結、竹枯而栢殄、瘁兮、木何于乎不契、載視松之喬兮、弗柯改而易葉、信四時之代謝兮、恒德貞于一節、乃若根直九泉、蟄龍知種、頂拂輕霄、恒儀威鳳、物不可以蹶、錯兮、世莫能以搖動、于是夏瀑灑、灑兮、或澍而凍、百川山澗兮、涿水瀕洞、冰湍激突、以澹澗兮、迅確投

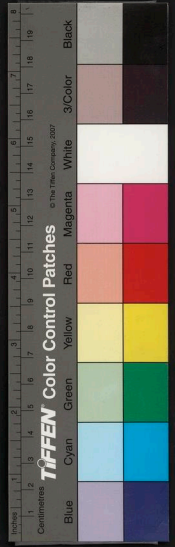

而矢湏聲溢流以雷响兮勢電射而嶽逆月
窟岸而為魁兮地衡斲隄而靡定芥若藁于
滂流兮查建木而梁橫荃身扼而砥柱兮根
龍蟠而貞勁肆犇踴以撞演兮屹靡撼其恒
性爾乃地穴鼓囊兮箕芒耀煒萬竅氣噫兮
九候咸靡撼搖坤維兮翕張天宇衡廬觶觸
而相礎兮溟渤捲涸而互徙岑岳嶒搏羊之
奔兮豫章價董兮奄苑疑絃松之矯兮抗
狂飈而獨峙枝連蜷以扶疏兮葉後林而旖

旌山川儻其易觀兮熱中立而不倚宜喬松
之為德兮壽天地而同祉亂曰懿彼貞木主
南國兮昂霄聳壑材挺特兮正直峻拔綽有
德兮黛鬢丹鱗文章燁兮仰叩俯垂禮可則
兮風篔雨瑟樂弗闕兮蔭庇仁和禹拯賜兮
霜凌雪抗義守節兮橫流獨立弗偏側兮撼
演堅貞武烈兮零露團兮清而且潔兮秦
官弗櫻孰可涅兮材大用難邦之傑兮元氣
太和維此殖兮峻嶽喬松相為埴兮遐齡水



社莫之極兮

風賦

粵若宜莖之肇氣聿太極之構天柄吳靈而
翊化奮餘陽而迴旋形閎顯而偉切勢弗疾
而力過既歎吁而迪蕩亦砰磕而旬闐徃莫
測其所極來孰究乎其先恍靜惚動麾暑招
寒颯沸絃殞鼓扇極挺歲工尠而靡時大化
廢而莫全所以釐生殺於萬物運舒慘於西
間若乃川原錯迕而嘔响林麓朗清而霧掄

天地澄寢而零消翔陽緜遲而送烜披拂翕
敷颺颺颺颺蒼蔚翁華蓬勃稻稌陸抽葳蕤
水激毛菴朱蕤擺實而陸離黃圓吹芬而延
蔓禾秀穎而翔掣草蕃蕪而綠偃徘徊於椒
桂之庭獵離於蕙薜之坂若乃地穴鼓囊星
芒揚箕虺虎哮林江豚躍濤紛颺颺颺蕭颺
瑟颺勃怒激揚塌淖衝龍影石岩礎敷木蕩
颺颺颺森森颺颺颺颺其為大也其為怪也爾
其為怒也萬竅競噫九候齊靡撼搖坤軸翕



張天宇沙礫馭飛驚裸颯起厓慙泐峭而羊
奔杭柁僵仆而龍菱五嶽蕪蕩而反覆四溟
捲涸而互徙陰火暫曉而耀明陽烏掩鬱而
晝晦宋都驅蚩而鷁退周郊狼藉而禾靡黃
帝振旅而晝迷素王整服而宵起維狂恒以
示變聖人因之而罪己若乃赤雲夾日斷蜺
飲海颯母颯颯傾翻溟澥洪濤蹴天瀝滯滯
礮雷霆轟、霍暄、檣仆、檝摧、鳥驚、獸駭、
天吳出沒而閃屍、罔象恍惚而見怪、爾乃天

清地寧波濤不驚江河恬靜淮漢澄澹凱颯
徐扇廣莫微颺挂席南徂揚帆北征吳樯楚
柁租賃流通長年逸而坐嘯不崇朝而百程
爾其炎涼時動颯歷第舉條景方來臣寒序
至送零雨以為淖飛滕雪而汴瑞驅靈覆而
生陰捲鬣黷而開霽亦有海徼之域夷山之
嶮炎融異名互冷殊號人經而手足墮鳥過
而羽翼焦凜使慙而莫度屬賓恃而不朝爾
其邊山黯塞日斜隨關榆飛胡沙吹候鴈遮



鳴笳單于驕而縱獵壯士慘而思家若乃桂
苑蘭路金屋玉堂鱗途而太液波馥鬱而芙
蕖香悠揚而媚服動飄曳而襍裾光徇徕於
羅幃翱翔於洞房此則廢人不得並於大王
宋玉獨興賦楚襄也若乃嗟吸萬籟而泯績
輔相元化而無心歲形影於杳冥妙功用而
入神惟睿聖之惠迪乃休徵而時臨憶黃虞
之無為和雅棊於南薰幻仙御之列冠舉冷
然乎千尋必荆旅之不競竒昔曠之知音粉
榆歌而慷慨壯漢祖之雄心茂陵悽怛於素
秋亦杵情於沆陰成萬彙之悠々埒元氣而
為倫達觀乎宇宙之大斯惟風德之無垠

瑞柳賦 并序

嘉靖癸巳春筆山陳公以諫臣出承于魏
廳事勞楫柳也構櫺既久公至忽由藥焉
夫三拊濯々生意蒨蔚時人喜而異之昔有
唐盛時丞相堂枯柳再生僚窠悲賀因試
進士以賦瑞柳今陳公適寓此而祥禎垂

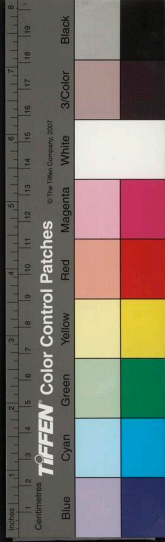

再入為棟梁又天意乎唐賦不足傳矣愚
輟援毫作賦揚詡其事以俟後徵其辭曰
夫何嘉樹之挺生兮先木德於春光鍾造化
之晶英兮倍厚壤而高竊諒坤乾之交泰兮
精上應乎穹蒼近星躔而接鳳翼兮映南極
而揚光八座輝々以高燭兮萬國謐而豐穰
臣隣師々以亮工兮庶績熙而惟康雖木工
之時動兮亦壯麗而熾昌宿于柳而順啓兮
世於何而不感聿五行體於地兮氣上徹乎

九陽徵傳箕而蕭昂兮諒君聖而臣良在天
成象兮成地以形匪河而檉兮匪肘而生軌
朱陽于蓋山兮軋多材虜直陵壇立權俛兮
徑連雲而擢莖媿漢陽之十圍兮卓魁庭之
九成蔚樛與以樛椽兮疑若為鄧林之楨幹
礎々其龍鱗兮鳳羽交葉而縱橫何瓌材以
充奇兮羗未屬之虞衡匠石咨嗟以徘徊兮
公翰瞥見而為驚是宜繡雲楣于文昌兮沓
巒櫺于紫清雕鏤奕々以飾英兮誠可壯天

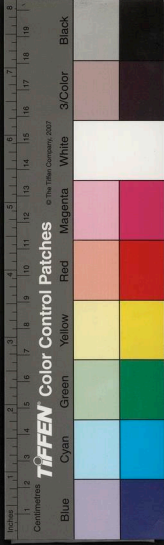

闕而重威靈夫何大材而小以兮
選爾樞于漳之崇目為枯槎兮
彫以謝也鑿為康梁兮十尺舍也
彌歷年所兮末之卸也大人利見
兮羗蘊藉也誼少終童兮文采秀發
蜚聲馳譽兮青規瑣隴內端慤以諒
直兮行弗泄以沓也厭彼明之廬兮
蓋非選以沐也清敏明知以徑政兮
氓不若是恕也忠薦明允兮神之所
勞嘉祥豫作兮萌椒朕飛乾坤網緼
兮泰叢其篠德洪濇以醇兮此焉有
耀感軫運

于大鈞兮方輪造化之玄妙乘坱圠
之優渥兮幹既枯而發榮浸靈液以
潛滋兮若建木已樞而更生始璞潤
而碧鮮兮恍玉樹之青蔥木蘭標膚
而靡僵兮宿莽已復而成叢匪榮枯
之交讓兮矧彌世之梁虹倒樹而生
兮應昔為瑞本則由天兮支則拂墜
芬敷後林兮英蕤蔽蒂動龍虬而雲
結兮時崔錯而叢翫化含天地之蘇
兮徵豫播于元氣動履君子之亨兮
植洩靈而效異枯栢載生兮君子

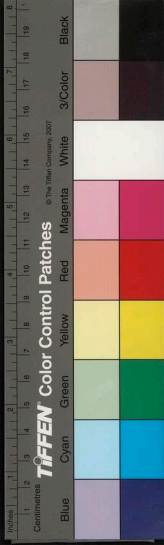

海康兮豐枝峻茂後葉昌兮

悲秋雨賦

伊商飈之遞爽兮凄繁暈而驚蘓
倏倏雲之流曜之光幽林菸菀以收
蔭山嶺屹而歛愁爾乃庭臯悲烏西
風墮籜烏鵲晚投長煙莫合氣淅
以寂寥景翳以蕭索其始也踈珠綴
林繁絲系天芙蓉跳玉決明媚錢助
長渠以泥派映遠岫而為烟溜入耳
而聲亂雲

載升夫人載登兮柳枯載榮朕此有
不言之吉福履有不意之膺楊兮楊
兮揚于王庭亂曰瑰材瑋質維長楊
兮上應列宿燦寒芒兮占為輔佐弼
匡王兮賢臣騫舉國其永昌兮淪精
降采渾之旁兮工師小試用匪所長
兮閱歷繇遊橐以僵兮幽馬柳情若
有所望兮氣昔人化終有當兮鳳鳴
諫議違朝陽兮帝命彼柳獻社以
葳祥兮載生載榮理豈不明兮更需
庚召入為國棟梁兮知陰普覆四

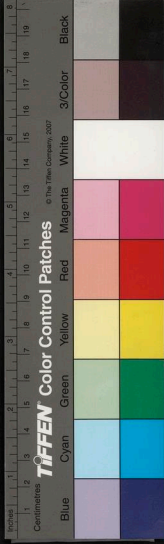

蓮睫而態遙爾其侵夜含潤崇朝其涼撼摻
萎紅薜荔郁芳竹淒風而驚韻鞠含露而帶
香艸木以之變衰人情因而感傷若迺紫閣
彤闈玉堂朱闌龍篆銷沉帳綃沓疊肴醴興
闌管絃散咽聽簷鈴以譜詞俯檻流而書葉
蓋亦耽碧雲之洵美而不知愁鬱之煩結也
亦有幽窻暗室別館離宮永巷莫寐長門晝
扁金井生落銀牀葉封承恩匪貌誰適為容
悵別夢之黯斷杳芳魂之自驚苦無聊乎風

幌亦何堪乎雨聲至如蒼野平疇碩苗佳實
穿淅汨流滂沱浙瀝黍耳糜爛蔓草狼藉悼
終歲之胼胝杳田成之莫期養監憂而替亂
翁婦對而涕洟爾迺燕塞防秋秦關戍卒悽
澹聲秋乍鬼哭萬里淹羈終宵哉獨寒溥
征衣心碎鄉曲若虜名引英俠利率牽巨商陸
馳華轂水泛艫航雲橫秦山雨黯瀟湘壁燈
暗兮秋夜長孤館聞兮筦蕩涼驛將寐兮旅
魂結鄉夢破兮心慘傷恒點滴于空階時衝

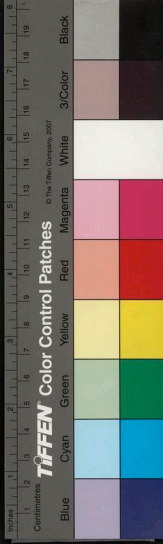

孟龍川文集卷之二

繫于敗窻或墮涕而欹枕亦惆悵而未央悲
兮增歎久發麗姝新寡姜姬冷恨幽房漏永
重幃絡緯遞鳴嚙垣暴頰腸一夕而九迴耿
無語而淚滴斯嬰世之至慘亦天下之極悲
者也爾廼孤忠遠投謫宦離家放臣楚澤遷
客長沙度愁何既江恨無涯路迢遞而思竭
愁一宵而鬢鬢華秋兩兮秋風序悲兮物終有愁
兮必苦有怨兮必盈正梧桐兮搖落近芭蕉
兮亂鳴非至人之無慾不能到此而忘情卷之二

黎陽孟 思叔正甫著

新安金繼震長卿甫選

黎陽朱應轍德載甫校

五言古詩

感懷 三首

馮翼開玄始吹萬亦已殊曜靈常几、千載
驚須史人生幾何者沆瀣事榮枯青鳥搏蒼
天鷲斯飛蒿蕪小大雖異趣道遙良亦俱達

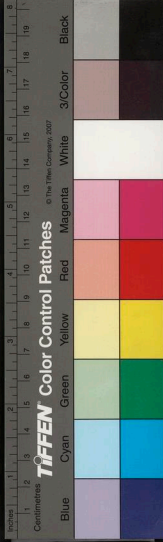

孟龍川文集卷之二

繫于敗窻或墮涕而欹枕亦惆悵而未央悲
兮增歎久發麗姝新寡姜姬冷恨幽房漏永
重幃絡緯遞鳴嚙垣暴頰腸一夕而九迴耿
無語而淚滴斯嬰世之至慘亦天下之極悲
者也爾廼孤忠遠投謫宦離家放臣楚澤遷
客長沙度愁何既江恨無涯路迢遞而思竭
愁一宵而鬢鬢華秋兩兮秋風序悲兮物終有愁
兮必苦有怨兮必盈正梧桐兮搖落近芭蕉
兮亂鳴非至人之無慾不能到此而忘情卷之二

黎陽孟 思叔正甫著

新安金繼震長卿甫選

黎陽朱應轍德載甫校

五言古詩

感懷 三首

馮翼開玄始吹萬亦已殊曜靈常几、千載
驚須史人生幾何者沆瀣事榮枯青鳥搏蒼
天鷲斯飛蒿蕪小大雖異趣道遙良亦俱達

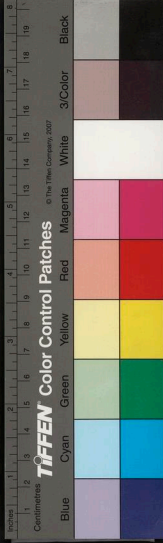

人齊物化遭迴無窮途青春競芳華素秋憐
夜珠參差吹泐濼所樂猶未徂擾滯形役
孫卿謂小儒

少年騰豪俠劍氣烟清輝馳馬入長安竒策
陳丹扉青紫羅雋彥志不在輕肥時運何不
偶前計一朝非黑貂行且散面薰西秦歸鬱
鬱南山松百尺無回枝匠氏既不顧吁嗟誰
當知

飛鳥仍託樹孤雲亦依山樹密鳥自悅山高
雲亦閑萬物各有適貧士常無權出門孰可
謁慷慨成獨還俯視蘭芷英空秀誰與言

田家

三月仍雨溢前村乍開晴炊烟遶樹白旭日
穿林明黃犢草中卧布穀桑間鳴老翁素髮
種荷鋤田中行繰車占諸婦遠餉來男丁日
暮行歌歸陶然心無縈舊租喜已輸新苗忻
得成茅茨有濁醪呼與隣舍傾雖雞爭叫噪
牛羊來縱橫諸孫力舊業願言遠功名

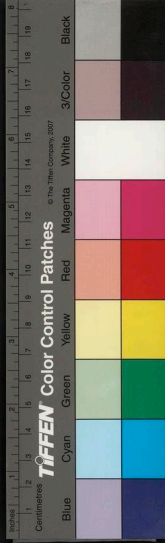

感寓七首

陰陽運化機元會日淪替滔、若百川汨、
自東逝吁嗟唐虞禪何人辯晉魏異哉唐鄭
公而云不魑魅挾持何父子躒血何兄弟人
言帝道舉三變豈容易悠、坐忘言獨灑西
風淚

一言撫凍士三軍挾纊隨一卮傾上流三軍
忘醇醪蒼蒼生五兵人命寄於斯柰何白面
生徃徃樓邊垂衆怒起難犯身首倏分離彼

死諒以輕國體為之隙至今乘乾河咫尺而
羈縻獨有江湖士切、抱時危

殿前春月柳濯、比張緒愛之不忍折人君
久延佇豈解調三辰安能釐四序吾見忠貞
才一言遭逐去

典午顛世運竹林醉賢良禮法成芻狗酣沉
恣顛狂姑將淫婢去小阮驚悲涼奔馬累騎
還過市仍洋、人紀蕩復盡五星縱橫光今
復人不駭吾獨夢紀綱

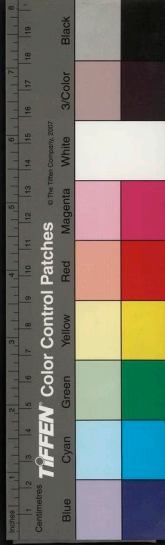

沙麓兆文母炎精中暗韜禿髮齷齪子妄意
卯金刀閨闈媚老嫗符命欺兒曹一旦移九
鼎法令終牛毛華夷漢狹小衆口爭教白
水忽龍飛吁嗟聞蹄叱屍分漸臺下惡聲佳
嘈嘈昧者謂其奸乃以配溫操

汾陽留守兒日表龍鳳姿郡中雙累囚一言
無錫隋四海揮天戈百戰驅王師羣雄戛已
盡骨内生乖離譎說多佞倖巧言羣蛾眉魏
巍名神堯舜、上嫌疑房杜千載雋乘椽理

亦遣二豎韋就戮太宗明德虧家禍無代無
千載令人悲

雲中健兒怒鎖甲明暲、時議期清郭始禍
無留貽云胡一摧折紛、議招徠姑息暫已
定刈草存根芟悠、我心憂誰上單于臺

夜坐

山林夜岑寂月上東林秋露下天宇清竹響
風颭颭偶影坐忘寐無語消煩憂夜久衣裳
寒欲去聊淹留



秋夜期友不至

西風散秋聲亂我虛齋樹月寒草露光山靜
星河曙陽鳥墮哀音清夜耿人語美人期不
來幽客徒凝佇

水亭

茲境得清真茲亭復開敞竹月散疎明松風
坐蕭爽山光可怡悅水烟消渺莽逝者長如
斯夫子在川上

寓郡寺秋雨和孟郊秋雨聯句韻

皇風正穆清群賢官此會台芒耀重霄祥飈
扇晴藹郡稱南北雄時際乾坤泰旬宣邇股
肱恩波瀉下瀨齊趙分西東豫南四履大成
曠楫佳禾却雨肥蒿艾驚風不崇朝碩果樹
無柰威傳亞沴離澤竭坎填兌晚霞雲滿天
夜溜洲擁汰驟響入桐陰驚枕覺窗外砌有
蛩啾、庭無鳥噉、碎竹亂繁聲浥花分餘
韻瀟、黯溼濛濛、洒滂沛洎、流地脉淅
浙發天籟郊垌天雨金壠畝膏涼怵微茫山



失礪清漲河如帶，莓已有瘵多人益無害。
泥滑烏呼林鼓吹，蛙鳴澮一雨已西成。兆民
斯有賴，澤國饒魚鰕。宋叟登龜蔡溪翁，仰而
忻。田父酌以醇，澗荇流參差。山毛蔚叢蒼，漳
衛鬪奔騰。波濤爭勺盂，沙際浮苴查。河壩拾
螺貝，亦祝亦滿篝。乃積乃盈詹，村閭擊壤歌。
路少嗟來丐，釣喜收絲綸。客狂役車軟，孤鶴
刷羽毛。長翻知未劇，濯南山松青。垂偃
蓋澤，豈但魏郊波。及且曹鄠今，殊巴道路

濕漢旌旆秋霖三日已，夕陽放晴霜涼颼。設
披拂長途絕，織塹稌餘林能膠。鱉魚鯉可膾，
陽公政若拙。劉寬課更嚴，一熟數歲飽。吾何
亞豐沛，時和世復清。政化江河霈，擬彼元和
時。頌公非過太。

雞

異羽出樊籠，雌雄兩相得。生雞小且繁，動止
環其側。嗟哉彼一禽，乃爾全五德。愧此萬物
靈，而反踰天則。生意識仁心，鳴聲舞忠節。封

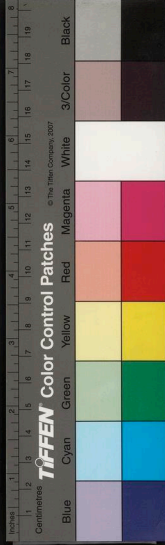

侯事業早芥羽心志惑觀物見天真玩物萌
妖孽錦毛何鮮禍福甚明白更看牝雞晨
自古亡家國

殪盜詩四十一韻 為滑尹張壚山作

井絡天西南蜀土多名儒張尹文章士譽高
眉山蘓筆鋒軋長公年少猶無鬚慷慨出秦
關便棄終童繻王殿策天人萬言成斯頃小
試庖丁刀暫飛滑臺鳧無俟期月可已見德
化孚堂鳴子賤琴鞭廢劉寬蒲閒垂清畫簾

安用防不虞忽然兩惡少狡焉逞狂謀赤探
文吏九烏有晉鄙符前者秦舞陽繼之吳專
諸肘腋挾使君眦裂氣已羸七首明雪霜袖
出雙轆轤云此即密旨能斷人頭顱知君清
且廉即須問官帑片言不赴急端宅血糝糊
左右莫敢前危若剝牀膚我公當此時談笑
顏色舒呼茶延二客安之夾座隅謂汝勿草
草吾為爾良圖白晝入縣衙攫金一何愚况
茲城郭嚴即出不可踰我且若從容爾宜待

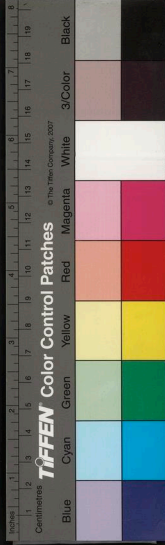

須臾坐喚築城吏胡私築城夫吏起上名籍
公身與之俱二盜觀公政挾持亦稍踈公徐
倚柱云胡不縛此奴盜刃急趨公環柱同相
如吏隸與之戰戰久方就俘初若猛鷲鷹倏
如脫鷲雖一盜窟且凶自劉僵不甦公命付
邑簿據法行天誅仍出坐公堂理事還徐
人謂公毅勇又曰公謀謨或言公量寬復云
公才殊初聞公之厄老稚驚嗟吁繼知吾父
免城市悉擁呼口碑速郵傳英聲遍寰區郵

生輯民言韻之以吳歆何人為采風早晚
天爵

潛風吟八首效白體

敘曰風諷也朱子曰風之動以有聲而聲
又足以感人也潛於周為衛地於詩為衛
風朱子以其染于紂也繫說為淫奔之詩
不以小序之說為然當時呂伯恭與朱講
學意不與朱同也故朱子復著論以濟其
說後鄒陽馬氏立論以辯朱子之非然後



儒者深躡之目為朱子之忠臣而惜朱之
未及見也然自戰國以降衛于諸侯獨鮮
過故秦并天下而衛獨後亡其民亦未被
兵也厥後漢營黎陽晉渡白馬隋亂唐興
金殘宋弱濬故之以

明興都燕濬為畿邑其民多質其風尚淳
世變風移民漸以富富斯奢奢斯蕩蕩斯
詐斯幅營斯狗苟矣誠而偽淳而澆人也
耶風也耶目擊八事可悲而歎者寄之聲

以風而感且俟道人振鐺者或采焉題曰
濬風吟

貴財

天地實生財生財以養人帝王因理財財
濟斯民強獷無溢富傷弱不甚貧井田既廢
壞法制亦沉淪始有襍穢子更多儂羅羣本
業不屑、奸富益終、乾沒橫市井關節通
衙門虎威良可假蛇步屈能伸癡兒馳白馬
狡童醉紅裙人云天上郎或曰里中君坐深

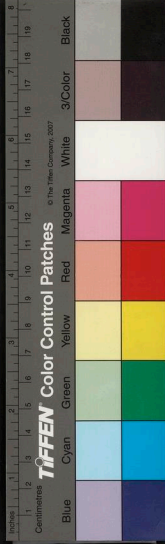

鄉黨敦財富結交親東家獻牛酒西里擊雞
豚酒酣氣益豪時、鄙斯文畏者如鼠伏趨
之若羊奔有子願執鞭無人不攬金惟有天
下士見此為酸羊貴財不貴德鄙夫何由敢
有人惡銅臭聽我歌錢神

錢士

天生民有四士居民之先道德貴天爵詩書
富簡編述可為伊傳窮則為柯淵匪獨士自
重人亦知重積三代倏已過此道不直錢公

侯不下士守令不禮賢身著儒冠裳止齋臺
輿有名掛儒版籍不及胥吏便禮度多曲謹
小心恒處、一失上官意拜跪高擎拳歸來
掩書坐柵膝自長歎大人視藐、俗子充譏
譏既賤復且辱徒勞氣冲天業儒不見獲不
如農耕田為學未及達不如商行船所以民
風薄教子少騰騫常家教闕時文翁開蜀年
今日有斯人淳風寧不還

結勢

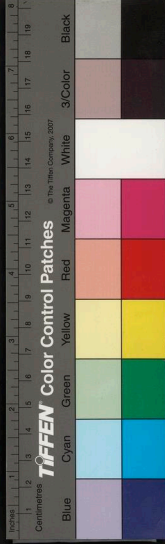

民俗既云薄士風亦以墮下者無法守上焉
失道於小人饒貨財君子畧等威從來勢與
利二者常相依士庶分貴賤時道無崇卑空
途八津要豪富爭奔馳黃金恣獻納宴如不
相斯離忽然門羅雀轉足他門跋結交結見
官身滿生光輝結交結見管負債猶可追吾
見奸富人無不攀高枝吾見新貴人無不納
豪華衛青睚眦客張湯乾沒兒自昔將相然
乃今周天涯士庶區別章休文真可師門前
無此物魏史稱伯夷長謚濬風吟不獨濬人

嗤

諛官

襄陽耆舊傳洵美龐德公人非一命官事無
半紙功心慕葛天民身為猷畝翁何以首耆
德千載名不窮唯其清節高不入城府中子
孫遺以安刺史謁以躬一犁耕春隴萬里高
冥鴻今日稱耆德牛犢羊之羶足不離縣衙
口不離青銅出入身搢_人往來心懂_人時值



包苴官關節為之通或遇了事吏甘心為之
僮呂端小糊塗有耳為之聾燕相大模稜有
目為之矇官或為民頌反戈為之攻官或為
朝廷涕淚為之忠為官之伴譽為官之磨礪
假為去思說立碑高崇、前官後官眼輾轉
相愚蒙安得忘子賤誅此陽鱉蟲無令奸冗
徒相襲以成風

蕩產

重城有富家積財充阿堵光明錦若霞璀璨

珠蕪曉華堂雪不寒幽房日無午曲檻隔簾
攏恍若神仙府中有白面郎嬌痴嗔父母所
欲一時遂親僮莫之迂自言富在胎且喜幼
失姑少小弄麒麟長大調鸚鵡愛穿紅錦輝
學打細腰鼓鬪雞志必贏走馬雄且武按鷹
飽欲飛飼犬肉嫌腐樗蒲孤注高百萬一擲
賭徵歌夜宿花索酒春遊圃百斛費明珠千
金求妙舞薰之游俠兒引出然臍鳩即有董
逃金揮之如糞土昨見在通衢已與乞丐伍

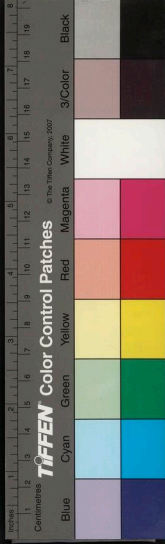

此風駸、多不可觀縷數

進香

漢火焰將熄中原中忽黃元運亦云季紅巾
紛四方海宇正寧謐倭焉明刀鎗厥初愚民
情誘惑羣燒香刺史不之禁縣令旌其良三
十六方起漢鼎遂分張羣雄恣跳梁元祚亦
淪亡今胡蹄覆轍而不為隄防十家九家人
百里千里疆喊聲金鼓社龍旗日月章百萬
首甲馬無乃兆不祥寧貧事元君不養翁與

娘寧身受鞭捶不輸租與糧忠孝既已廢何
以為國常尤恐奸雄子因之而飛揚作詩草
茅下何日聞周行

多點

市民宜商賈村民宜桑麻先王順人情因之
為生涯天何千載後民生漸以差城市與鄉
村半為賣酒家長慢處、掛青帘个、誇夜
月千燈醉春風一路斜樓高沸絲管室暗藏
烟花狂生學李白高人慕孟嘉市民紛但會



少施

財未德為本前賢有嘉猷孟云周於財未若
德之周積財未云已恤終夕憂富既剋一
里復欲蓋一州一州復未足直欲敵王侯公

孫之撲滿王戎之牙籌一身用幾許儲之高
高樓平生用不盡又為子孫愁人言慳者富
諺云澁處留吾見鉅富家往々慳澁流人生
有朋友彼若薰與蕕人生有兄弟彼若風馬
牛患難既不恤困窮亦不調五賊日相親六
親恒為讐滿而溢乃已歆器覆則休不見石
李倫東市遭虔劉

晚

夕陽沉西山素月上東嶺叢篁凝露光澄波



下天影清鑿時浙、幽懷復耿、無人話夜
涼流螢度三逕

登山

策杖登荒山、攄茲堙鬱性、霜寒午日薄、雲靜
秋林暝、遙空一鴈過、感予千里興、如何歲云
組、猶然坐樵徑

題竹間賦別卷送壚山分得容字

竹宴玉川宅、酒送朝天客、涼生秋蕭颯、炎去
夏曦赫、高蔭蒼窓陰、斜生石砌岵、威鳳足汗

青籜龍脫粉白憶此抱節君小吟題詩冊

雨中遣阿成送乾肉至滑通後即得靜
山弟差行官携雞酒見遺阿成自滑來
此自魏南別墅來二使借至任山東村
來使索菘豆種子去歲蟲災此食無遺
方索諸村農未獲酒未開尊俟會晤論
文也去簡先索宗魯兄文俟至城南發
來叙情悒、作十五韻

咫尺分二境尋常各一方子處滑之南子居

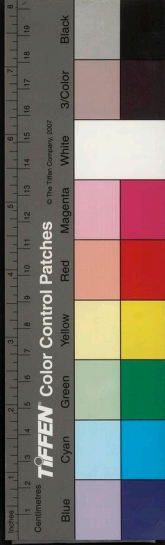

濟東疆千里古神交今若參與商寒郊命不
偶日糴無太倉春來雷殷々天威徒掀揚涉
夏竟不雨赤地空茫々邑宰牲禁嚴郊外南
難嘗忽爾雨沾足額使肱豚肪春種未入土
雨餘忻小康載憶去秋稼蠕々非螟蝗為茲
三不孰菽粒尤災傷行宮來徵索吾廩誠無
藏雞酒惠且渥何時俟清光反索高制作端
為靳兄軫僻居情眷々亮此不成章

雜詩

秋燈向壁照秋雨隔窓聞夢成鳶鳳合夢
鴛鴦分君如長路塵妾如陽臺雲飄風一以
起吹泊誰能論相思回錦字機杼不成文

榮養六韻為董右坡明府作

共說黎陽事喧々九區聞準親安順子百姓
樂神君化雉觀風羨垂魚侍膳勤趨庭閑詩
禮通籍見功勳多少榮途士依々正望雲

七言古詩

行路難



君不見貴家草翠葉潤生光微花惜如寶南
山有松堪棟梁飽經歲月諳風霜匠氏物色
不能到樵子斧尋僵道傍能文學士南荒謫
射虎將軍老沙磧金張何物憑漢恩世有銅
山家金穴男兒有策平樓蘭英才際世無一
官若休歌行路難

送許依齋教授館陶王府

依齋夫子令英良滑水清冷鱸堂峨冠檐幕
衆所望中行正印傳心方羣家眼空倒面墻斐

然小大成文章陳生一躍青雲鄉天子奪取
松藩王富貴有箴豎琅嶺善人教國永昌

盧生篇

皇帝己亥五六月太平天下大熟麥河止盧
生變成積少似王磐石八百空中猶聞打麥
聲到處將錢雇僮客僮客一人張氏杲日
受錢急若役盧生怒發命與杖杲也不受奚
度拍強鞭數十叱逐之掉臂揚罵伍陌是
夜風霆連地起黑蛟叫雲龍堰水城裏城外



屋半塌敗屋崩塌、呆死脛折脇腐瘵有傷
黥衆扛置廬之堂大驚卜哭、走哉攫金肘
筮仍捶恣掠財索賄心不足謀送縣官逮我
獄縣丞要錢縣令怒二席共聞廬生毒手足
打裂膚無完行人淚嗟傷之酷見知不勝拷
與掠誣服正如濕薪束父痛兒枉哭顛天竭
產賣宅兼賣田官吏上下銀不數呆父、族
錢十千盜緝賣田銀有剩夜半火劫我父命
母痛哭夫復哭兒拊膺傷心母命虧父母俱

亡理者誰高賞費盡身仍危狂狴夜、鬼與
伍文章處、人司悲神君御史樊宗師片言
判筆南山移鄒陽上書能悞主太白出獄長
哦詩何處權要書一饋六月飛霜忽而至再
入囹圄今十年蹴蹋淹、死老魅五更夢碎
羹祭心三木血透冤踈淚劍闕豐城久獄中
夜、斗間橫紫氣廬生冤獄人共知吏懼成
案不敢貳清朝 聖主欽恤刑歲、一行直
指使豈其盡為成案懼寧無一人尚高義破



械立出復何難會使文鵝展雙翅燁々文星
光照地

春曉詞

嬌雲漠々來南鴻深沉院宇微東風長廊別
館懶移步一夜杏稍殘白紅輕寒惻々羅衣
薄梨雪桃雨紛紛落垂楊舞困不勝春纖條
時拂秋千索千朵萬朵花芳紅頰翠黛爭
春光人飛上天花落地花燦爛春茫々天氣
豔陽春作主曲檻雕欄聞咲語貧女年々凭

繡床獨掩漁門淚如雨

雜詩有感效蘇體

叢祠假狐嘯一聲祖龍天下皆刀兵江東將
軍萬人敵渡江叱咤江水平新安城南二十
萬降兵一夜山原頽函關擊碎赫一怒阿房
三月燒天明河山天府棄不守故鄉富貴誇
彭城志驕氣滿忽大計沐猴一語韓生烹居
巢老人快々死淮陰餓士收咸京分王割據
皆叛亂止失齊趙南英彭人言重瞳眼如舜



吾見雙目皆昏盲，但使當時有一晴，安得失
路陰陵行

貧女歎

貧家有女顏如玉，欲理新粧少膏沐。銅鈿錫
篋掠烏雲，連娟雙目脩眉綠。茅簷竹外一枝
梅，奩李春風捲塵俗。織綃機杼近天孫，采鸞
寫韻緣仙根。蕙性蘭心轉寂寞，布裙襤褸泣
衡門。東隣女兒家，富有画閣紗窓映。垂柳綺
羅疊，畏棄皮珠翠。纍纍壓蓬首，婚娶年來

蕭長安道出門，有礙空歸來。家山千里不可
縮，悠悠旅舍生青苔。彈鋏歌殘苦莫續，浮雲
亂遮黃金臺

任山歌二首贈東渠

任山矗、凌青雲。日月旋繞無塵氛，東渠瀉
竇流成文。遙峯近岫森相向，坐對松籟琴南
薰

北向有洞崖之東，臥龍變化神其中。雲雨往
往歎青紅，為霖一出徧四海。霹靂列缺驚長

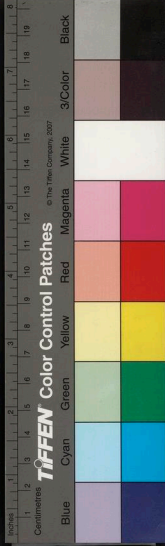

孟罷川文集卷之二

空

EX-57-1116, NATIONAL CENTRAL LIBRARY, TAIWAN, R.O.C

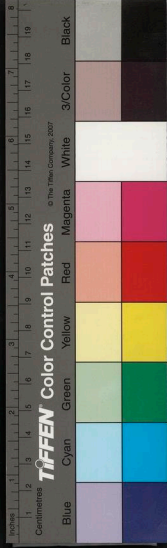

孟龍川文集

國立中央圖書館, NATIONAL CENTRAL LIBRARY, TAIWAN, R.O.C.

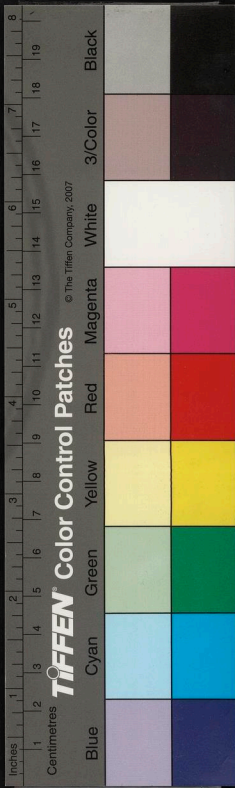



香龍山天岸卷之三

黎陽朱應欵德載甫校

新安會繼震長卿甫選

黎陽朱應欵德載甫校

五言律詩

登日觀

日觀開清曉春風獨曉時
亂山攢螳怪遠海見童也
霍雲流駛飛鳥上遲檢封尋故跡
春津有荒碑

秋日同謝四頂登慈仁寺閣

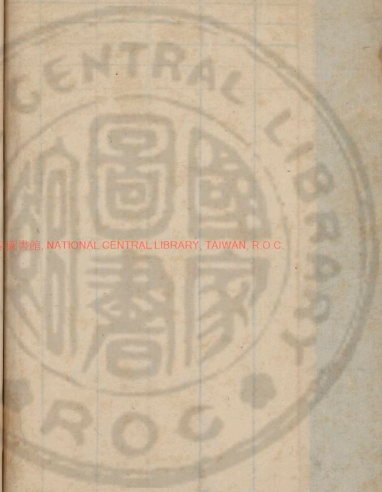

國立中央圖書館, NATIONAL CENTRAL LIBRARY, TAIWAN, R.O.C.

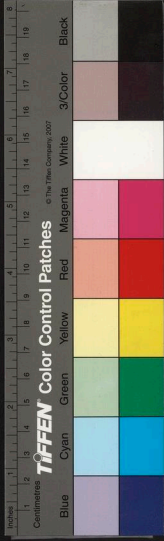



孟龍川文集卷之三

黎陽孟

思



新安金繼震長卿甫選

黎陽朱應敷德載甫校

五言律詩

登日觀

日觀開清曉春風獨眺時
亂山攢螳垤遠海見鼉池
霍、雲流駛飛、鳥上遲
檢封尋故跡秦漢有荒碑

秋日同謝四溟登慈仁寺閣

孟龍川文集

卷之三

五言律

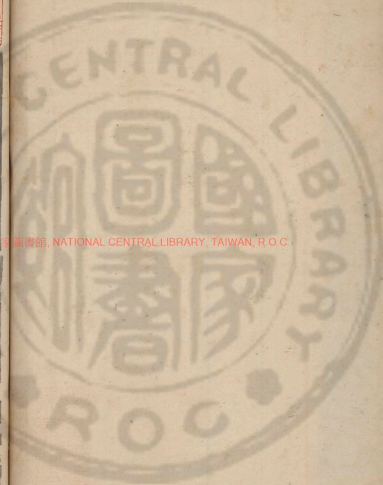

國立中央圖書館, NATIONAL CENTRAL LIBRARY, TAIWAN, R.O.C.

2462422 v.2



啟目三層閣凝神八極遊山川迭舊國時序
入新秋紫塞風烟闊青雲日月流杜懷渾欲
盡回首愧沙鷗

謝廣文枉過

謝眺來相訪山村掃運荒竹箴書屋小花上
嘯臺香對酒驚春夢我詩坐夕陽莫言城市
遠海成正蒼茫

遊金山三首

山在滬

徑轉峰巒上田瞻天地中水歸淇澳綠山接
太行雄魏業漳流在殷墟麥秀空夕陽燕唱

發岩谷懽藪

入山塵思迥步履過峯西河朔風煙闊漳南
艸樹齊人行村遠近川逼路高低向晚忘歸
思青嵐四望迷

山木淥陰、遙空插翠岑樹涼行欲臥石恠
酒重斟四望林妨路時聞鳥換音燕臺無見
慶落日暮雲深

同盟山

二擔遺編外誰言更有盟他年曾駐蹕此地



誤傳名官道環山走民田上隴耕商周不可
問春草自縱橫

牧野

塹曠寂無人遺踪不可尋水槎疑泛杵山木
自為林草變春郊淥雲生夕日陰長途一悵
望懷古意何深

單懷道中

春遊從馬足落魄異人情入寺看雲起登山
冒雨行泥深聞鳥語石亂逗泉聲誰喚鴉窠

醒重來訂此盟

澶淵早發

四鼓征車發遺燈旅館孤東風殘夢在宿霧
遠村無路問知南北人行遙喚呼遙聞雞有
唱尚爾隔菰蒲

秋

細雨收殘暑商飈滿樹間蛩聲愁四壁穉色
老空山烏兔應難駐蛟龍豈易攀悠悠人事
後遲暮歎衰顏

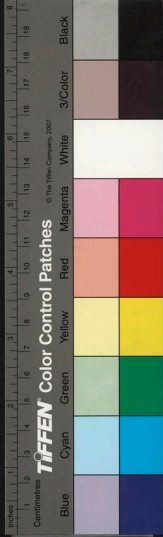

夢宗師劉憲副一首用洪武韻

英靈天地滿尚憶老門生
重歎馮唐命親傳
劉向經升沉南北契
闊死生情淚盡秋宵
永西風吹月朗

夜坐

淅淅風初起悠悠人語疎
愁聽難盡漏夢憶
易忘書呵硯水仍凍
照壁燈尚餘憂未彈
缺坐不為歎無魚

九日二首

九日憶過菊花不肯開
霜寒誰送酒天向
獨登臺日夕群山翠
風高一鴈來吾將學孟
陋落帽嘆蒼苔嘉弟西不飲酒

強躡登高屐秋光欲暮時
傳觴浮菊蕊脫帽
挂松枝落日情何緒
西風鬢欲綵稻梁隨處
盡鴻鴈爾何之

愁

計拙寧為隱年衰未得閑
詩書搔短髮歲月
落荒山剝啄征徭急
尋常酒債艱昔人何意



適漱石弄潺湲

宿羅秀才山房

晉山高自拱淇水故相縈山水最佳處乾坤
有此清春杯留月色夜枕落泉聲極目平林
外白雲滿地生

夏日山居

地僻塵氛遠林深涼氣侵殷雷喧午夢澗雨
愜幽襟池水看消漲陰晴變古今虛亭尊酒
在捫膝自長吟

大伾山同陸夢洲明府王大伾侍御董

右坡明府錢張壚山分韻得微字

極目憑高盡遙天豁四圍山盃隨下上風袂
欲翻飛雨意收清宴嵐光滴翠微仙舟臨衛
水北逐五雲歸

晚酌嘉祐寺東園

寺在濠西金山

寺僻人來少山環地轉平夜深香欲散蕪野
味還清草徑微風入花陰片月明不知身世
外何物是浮名



雨

雷聲喧晝夜
溽雨弄餘威
江滿蛟龍喜
雲昏鶴鶴饑
濕春隣杵急
覓火午煙微
抱膝孤村遠
泥深未啓扉

暴雨

農事欣仍懼
天威暴暫迴
虹邊收斷雨
林外殷殘雷
薄暮酒杯進
小涼詩句催
西山足爽氣
倚杖看崔嵬

雹

雷電迅森風
玄雲駭降升
周郊摧大木
魯甸積頑冰
燕雀驚紛墜
蛟龍出晦冥
聖人今御極
意爾定休徵

憶內弟劉文昭
劉時寓京天寧寺

衛川霜已重
燕國雪應飛
永夜愁僧榻
稜寒困客衣
淚看南鴈盡
腸斷北書稀
誰有憐才意
成名慰爾歸

鉢仁寺夜雨

燕山仍滯雨
蕭索意何如
隱几香消後
孤燈



夢破餘寒生秋寺靜聲入夜窗虛身世浮雲
外長吟未獻書

兩登毗盧閣

蕭々連夕雨秋意滿長安碧樹揪梧老清宵
枕簟寒功名羞短髮鄉思俯危欄紫塞紛戎
馬悲歌行路難

晁春陵太史湖上亭八首

地迥湖光闊亭高面水餘松巢留鶴宿茅屋
借僧居對客千杯酒懷君萬卷書明時開紫

遠聽山城漏迢々秋夜長踈燈自蕭寺歌枕
亦他鄉葉落風疑雨庭空月似霜坐馳渾不
寐身世歎微茫

山河盤大地日月自雍和萬姓甘胼胝千官
厭綺羅北門須鎖鑰中國恐干戈誰識高陽
侶狂生獨嘯歌

登慈恩寺翠

高閣開秋望危欄俯玉京人家萬井小宮闕
五雲平華髮思鄉客蒼山護國情西風一坐



五言古詩
嘯傲而暮寒生

赴京途中遇雪

涿鹿征心急盧龍望目賒
河水連地坼雲勢
巖天涯朔雪飛千里胡風冷萬家
曲江春欲透先放上林花

送王龍池郡守入覲

善報三年政清裝入奏
行白雲并晉日紅日
鳳皇城玉笋前輝列金鸞
上履聲寧須銓事課自有御屏名

目獨立向蒼茫

開門無剝啄有客過高軒
對月淨忘寐同僧
坐不言樹藏竹屋靜水隔市
塵喧自是先憂者誰云獨樂園

登高

登高隔歲事吟嘯有臺荒
黃葉生秋色青山
坐晚涼鴻來燕陣促菊放
衛園香不落參軍帽猶傳
孟子狂

秋月

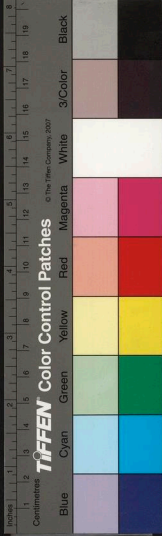

四序皆圓夜何如秋月明乾坤澄灝氣風露
蕭晶蒨沙水鋪銀界星河澹玉衡美人千里
隔今夕共含情

秋風

白帝傳金令乾坤暑氣收蕭蕭千樹晚颯
萬山秋淝露翻叢菊侵寒理故表高天催候
鴈清切入邊愁

秋雨

淒淒雨無正飛雲故遲荷枯敲瀉玉樹迥

暎垂絲水白蕪葭老山空猿狖飢階前有藜
菊荒穢競離披

秋水

日瘦秋容減霜清壑水收風微擢細浪天淡
影寒流澄徹魚龍穩蕭騷鶴鶴愁長霞與孤
鶩高望俯滄洲

秋雲

北國寒仍早高雲秋復陰翻飛幾變態舒卷
都無心野曠燕山黑天低楚塞沉西風吹



起四海待甘霖

秋山

杖履秋山望相逢
嶺畔樵黃花金谷徑紅葉
赤城標爽氣千岩迥
風聲八月潮最宜
留落日蒼翠上青霄

春日漫成
首

閑庭無剝啄
獨坐惜流光
斷續道絲墜
霏微春草長
鶯花仍費象
蜂蝶只窮忙
三徑從茅塞
竹陰自徙床

書樓

開軒臨郡郭
游目俯林隈
白水明書幌
青山落酒盃
風煙秋澹蕩
星漢夜昭回
河朔茲樓富
牙籤幾萬枚

水亭詩四首為王封君作

我愛幽樞興
園林著水亭
長溪三逕遠
脩竹四圍青
槐古應王旦
瓊清坐管寧
已超高士傳
何必續元經

太原、勝地面、敞雲屏
天地寧無水
乾坤

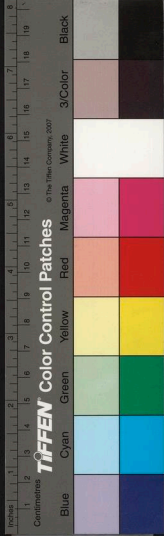

獨此亭小山環紫氣叢桂豔青冥境盛兼人
傑千年暎汗青

俗朴山林古時清日月長桐孫開地脉杜子
發天香高枕流鶯覺釣簾任燕忙濯纓閑坐
嘯何處咏滄浪
活水自源頭漸繞舍周氣蒸垂雨露波及
遍田疇白煙生速渚清影下寒流恰有孤亭
在一川風物收

山寺有感二首

大伾山寺送曹縣王平岡明府

負郭帶青山山寺白雲間無客不浪出有僧
相對閑天香生竹院花雨濕松關偶向王喬
別飛鳧不可攀

贈詠上人

身住心無住住糧七十餘剪除煩惱障繖盡
貝多書一室堂橫鴈三更木響魚空山秋夜
月此際見真如

曉晴
寓京作



蕭、清紫陌細、散輕風苑柳濕垂綠宮花
嬌壓紅千家閑叱撥萬里洗兵戎望、浮雲
去長安日正東

送人之郡

征驄發燕趙送別歲將徂舊業茗溪上煙蘿
夢到無江山分一郡風俗共三吳待詔思金
馬梅花夜月孤

贈劉鍊師

久得壺中術甘為物外豪呪龍潭水縮枯鶴

海雲高劍冷神光炯符靈鬼迹逃步虛星月
下天表接僊曹

送宋忍齋官無錫水利丞

東吳雲樹迥一權自江平屬光周田畷官閑
漢水衡穿吟殘松月白政古惠泉清瀟、溪流
滿秋郊稻九莖

寺居雪夜

兀坐高僧榻參明雪竇禪地乎迷下上院靜
滿中邊穿躡寒重入侵燈曙不眠開門見松

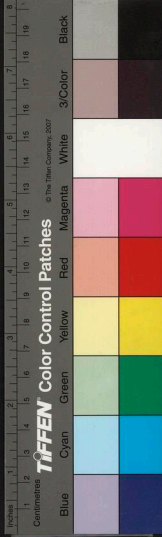

柏一咲爾皤然

問月

問爾青天月悠悠，何上遲蟾光。孰晦蝕兔頰，
那成絳若個青鸞舞。幾根丹桂枝，光明清潔
體安得有虧時。

大匠石佛岩登眺時，有僧欲建閣三首。

夏帝名山古輪王象教，開龍宮曾煥赫。鷲峰
此崔巍何代經兵燹，千年辨切灰太平。金地
藏高閣勢重迴。

閣未許遂清虛

御水連澶水山林亦禁林，暫開扶日手得慰。
望雲心采舞花明袖袍寬帶剩，金君親千萬
壽忠孝報恩深。

亭虛無長物湖水日相和，古籍堆床滿名花。
壓檻多竹深三逕，曲錫遠一僧過。高詠依林
樾猶疑對御歌。

有客來林塢誰何乃縉紳，遣將沽酒僕因值。
送花人青眼能傾倒烏紗異，隱淪夕陽飛鳥

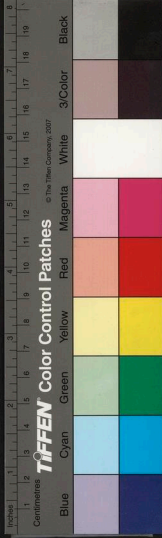

入獨掩一園春

殷、雷催雨湖光日欲沉風聲來樹杪暑氣
遠城陰學士收書帙山僧抱綺琴茅亭脩竹
外六月自蕭森

看君湖上臥似欲養希夷魚藻清塵思經綸
卷釣絲兩行鷓鴣序九子鳳凰池仙侶雲霄
望同賡舜帝詩

雲氣千山噴簷聲一雨涼徑荒人滅迹湖闊
鳥添行天地為霖意干戈憶戰場高城時極
飛閣侵碧落法身住翠岑風霜兵火後歲月
漢唐深興復高僧意登臨過客心人今誰給
孤莫惜一揮斤

金地磨曲磴珠林透遠亭雪風堆浪白山而
過峰青僧飯呼庚癸佛樓歎丙丁何年高檻
立凭望紫微星

過張氏園亭五首

何地能逃暑茲亭綽有涼隨風移坐榻放月
入虛窓談劍星河近收尊草露天蛙聲喧徹

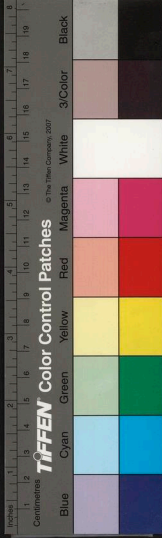

夜籬外即江鄉

亭臺甲乙次楊柳萬千條鶯語聞青瑣絃聲
出綺寮酒沾柔落醉花舞柘枝嬌何似仙家
遠天台又石橋
避喧成小隱真作野人居綠樹藏茅屋青帘
挂酒廬較枰時對奕發帖聚觀書方就松陰
飲溪翁來餽魚
甚迥心偏遠沙長望欲平太行西翠入衛水
北帆輕白馬橫秋艸黎陽廢漢營浮雲天際

薄日暮一含情

一園依古堞三徑入門分曉檻花留鳥風階
竹掃雲曲高裁白雪琴古譜南薰知是張公
子名因好客聞

賦得白玉琴送王平岡明府

贈君白玉琴因之單父吟君臣長在拍角徵
每關心吏散鶴聲遠堂虛簾影深高山一再
鼓臺閣有知音

憶李姪堯卿征日本

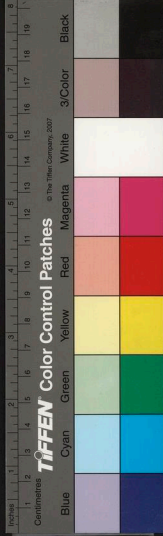

干戈愁塞北羽檄倏江東多壘慚吳地揚帆
怯海風當官能首鼠諸將有雌雄忍待休倉
卒明年可策功

秋蓮

池靜涵天影妍華開遠鄉不與凡卉凋獨生
秋日芳田々立君子蒨絢昭文章玉皇欣遠
艷移置清虛堂

送盧譚城之任通許

羨君河朔秀卓犖異常倫器宇標楨幹文光

蔚照隣琴聲闕坐午花好獨行春第一中州
政循良徹紫宸

送郭武舉北上二首

上策獻皇州雕鞍鞞紫駟萬人輕楚敵一嘆
看吳鉤燕國金臺晚漢家壇樹秋丈夫多意
氣取次覓封侯

豹略光文閣龍駒蹋武塲筆鋒不視草玉羽
盡穿楊繫虜今名將酬勲異姓王莫令青史
上專羨郭汾陽



送寶豐法藏上人遊山

一錫隨緣徃天涯歲月深行藏非有伴去住
本無心紅樹酣秋色清宵動梵音江山皆法
性何必在東林

送錢同野之任芮城四首

山河虞芮國之子試牛刀春雨生枯槁秋空
見羽毛政聲三晉表文采五雲高雙舄朝天
近應書撫字勞

鐸教垂東魯銅章縮芮城春秋三傳癖今古

一錢清晉水流文氣條山對政成遙聞宓子
賤終日靜琴鳴

芮邑得錢卽世躋華胥鄉文章楚騷雅政事
漢循良林暝鷹鷗靜山春草木香鷺塵纓不
深閑坐聽滄浪

萬壘太行遠巖堯倚碧空官君條嶺外老我
衛川東夕日生嵐翠朝陽射影紅政聲欣不
斷獨恨阻詩筒

春日草堂小集



佳客乘春飲名花艷幾叢太平壽域裏長樂
醉鄉中舞影翩、月歌聲嬌、風千金惜一
刻應與古人同

送漢中王 王簿

河朔留文士興元得好官柳風傾白墮梅雪
送清寒明斂才充劇循良政不難雲霄方展
驥枳棘且栖鸞

送周廣文掌教文安二首

仙槎入文安秋臨浚上灘橫經多俊士稱職

易儒官絳帳前賢事青氈北地寒瀟溪窓外
草春到翠闌干

莫恠儒冠誤清資不厚顏文風偏帝里化雨
自賢關道德周程後詞章星斗間懸知絃誦
外吏隱日閑、

送楊二還宣城 乃父昭林為濟司訓

返國非鱸膾橫經別鯉庭聞鸞傾玉醴匹馬
度金陵道路風雲壯江鉅楊柳青中原同會
友南斗望文星

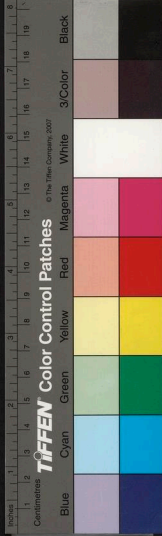

壽李翁用洪武韻

對水沄、綠依山疊、青西風仍菊蕊南極
復星明僊李根玄圃蟠恣白赤城烏紗籠老
鬢白髮一莖生

送馬浮山歸隱

烏帽隨時嬾青山歸興濃然雲天外吏淇衛
水邊農竹徑門無客苔階屐有踪地幽城市
遠尊酒日從容

孟龍川文集卷之三終

孟龍川文集卷之四

黎陽孟 思叔正甫著

新安金繼震長卿甫選

黎陽朱應敷德載甫校

五言律詩

竹

最愛窓前竹從教發舊叢不改土中節長留
天上風龍吟春水綠鳳去暮雲空時有幽人
到青、歲月后

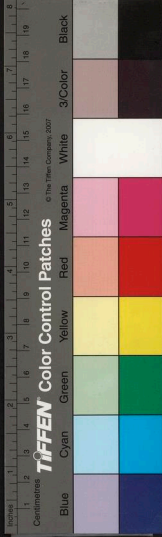

壽李翁用洪武韻

對水沄、綠依山疊、青西風仍菊蕊南極
復星明僊李根玄圃蟠恣白赤城烏紗籠老
鬢白髮一莖生

送馬浮山歸隱

烏帽隨時嬾青山歸興濃然雲天外吏淇衛
水邊農竹徑門無客苔階屐有踪地幽城市
遠尊酒日從容

孟龍川文集卷之三終

孟龍川文集卷之四

黎陽孟 思叔正甫著

新安金繼震長卿甫選

黎陽朱應敷德載甫校

五言律詩

竹

最愛窓前竹從教發舊叢不改土中節長留
天上風龍吟春水綠鳳去暮雲空時有幽人
到青、歲月后

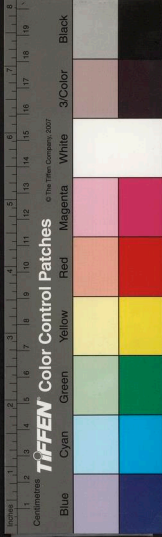

春歸

舉目風光異春歸又一季
愁非關富貴夢亦在山川
杏豔朱門閉苔青白晝眠
勞生計惡長嘯意茫然

大伾山登眺

繞郭煙光靜霜清天地闊
片雲低遠樹落日半荒山
鴈去空濛外人行蒼莽間
崇巔憶神馬壯志滿塵寰

暝

暝色夕陽盡川明照落霞
水風生柳岸山月到田家村
犬吠林徑草蟲喧豆花杖藜
誰野老語朴自桑麻

寒食雨

春陰雲漠漠寒食雨纖纖
節序堪無酒鶯花獨下簾
愁深吟杜甫恨極賦江淹
白髮誰相約星々見爾添

獨坐

索處意蕭然幽々遠市廛
高秋山對面涼夜



月中天
短彈應愧庭虛坐
屢遣孤吟情未
極吐不成眠

散步

散步遵微徑
避人得少閑
好鳥引入谷
夕陽催下山
東林原月上
遠樹暝禽還
未覺歸遲意
村、已閉關

城東

城東芳草逕
步驟野風和
鳥困春聲小
林深夕影多
牛羊山下去
鷗鷺水邊過
近得南華

意天空一放歌

京師苦雨

滯雨連長夜
旅魂殊未安
踈燈明漸熄
歌枕坐生寒
泥滑迷前路
開門失遠山
故園千里外
忽、夢中還

歎

涕泗嗟吾道
時平意獨驚
宦途無國是
公道有鄉評
租斂村、急
呻吟處、聲
郡多呈庶
瑞蝗旱自蒼生



秋夕

秋水縈三徑寒星燭九臯菊香風力淡山靜
月明高寶劔冲鴻陣青燈照雪袍閑身少人
事窓下讀龍韜

塞下

羽檄催軍出匈奴近敗盟風袍寒凍淚雪野
夜移營虜騎紛掠邊烽處、明人誰漢飛
將何日是休兵

雪

入夜看雲合經時照眼明虎虓石勢出龍老
樹鱗生忽失千山險應教四海平原無戰
代諸將正休兵

閔荒

歷目凶年事窮民正可憐逢人全若鬼度日
勝於年小市蒼生肉孤村白骨煙哀、兒女
弱生死踏衢邊

時人肉賣
于市哀哉

雨

曙色分林野春雲位院墻微風傳燕語細雨

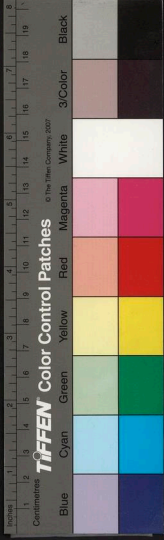

足花香嫩濕苔衣薄青垂柳線長
柴扉遙望極麥露正滾

夜雨泊舟

蓬跡從飄泊北來復幾郵家山
千里夢風雨五更愁漁火明
搖岸潮沙暗換洲戍樓殘角
咽楊柳夜維舟

流河驛

帆落風初定更深更泊野灘鄉
村多是盜州縣若無官水響知
魚躍潮平覺岸寬中宵愁不

寐天外數星殘

有感二首

歲月堂，去生涯事，憂麥高天復
冷花好。鬚先秋討拙空投筆
更深自飯牛。萬端懷抱惡長
嘯臥林丘。

世道欣隆盛羣工章苟安儘教
胡牧馬未許

將登壇紫塞新城遠

時蘇邊塞

蒼生舊業殘雞聲

驚舞夢長缺月中彈

聞警二首



中夜坐傷神為君燕為親移家何地穩到處
見人貧白羽插時變黃金觸目新耕耘猶未
卜尚敢歎沉淪

二百昇平世邊聲羽檄飛唯添宣府戍不解
太原圍士女穹廬滿牛羊村落稀無人閑將
略南下鎮王畿

舟中夜雪

日暮聞津鼓雲深浸野田推蓬風送雨擊楫
雪湧天島々川起練飛々柳忽綿無人與乘

興獨櫂劍溪船

晴夜舟行次前韻

躡雪牽百丈空明踏玉田漸流冬在水夜靜
月當天愁思濃於酒風威冷透綿畏途寧不
解呵手弄行船

直沽夜泊二首

來往渾無定行藏與顧違駕鶩愁外宿蝴蝶
夢中飛楚玉羞呈璞秦裘歎敝衣不堪孤艇
夜霜月泊漁磯



迴楫亦云久此身猶異鄉仰看千里月長蕭
一天霜漁火者誰子櫂歌何處即寒流有底
急故、逆歸航

村居

效唐人名體

溪柳開春早園蔬應節遲火然明夜讀煙白
起晨炊衣盛包箧篋羨黃香滿匙時平當白
樂文武讓人為

何處難忘酒

俱效白樂天
禮二首

何處難忘酒瓊林賜宴時宮袍香紫陌仙樂

下丹墀日月瞻龍衣皋夔集鳳池此時無一
觥空負桂花枝

何處難忘酒青油宴鶡冠歷階綽按劍肘印
復登壇踏伏金徽遠譚兵玉帳寒此時無一
盞詎可斬樓蘭

丁字沽守風

常日亦行役茲行心不同邇迴丁字水悶絕
石尤風道路青真外功名烏有中孤舟獨夜
泊况復聽歸鴻



病起

隱几經旬臥窺園已復回
花殘春意老病久
壯心灰露紫階穿笋微黃
兩墮梅流光興衰
鬢獨覺暗中催

題女史圖二首

僂娥獨此居錦翠斂裾裾
玉貌三宮色蘭心
萬卷書幽情無語際彤管
未拈餘何處偏承
寵天街度御輿
瑤琨幾仙侶誰解落天真
蕙性眉間意花容

貌外春金閨修史女
玉案侍書人
不過錢即
頭長安浣素塵

贈天池上人 潛人

飛錫下諸天京華慧日懸
三車開法藏一指
示心傳慈海元無浪
燕雲宿有緣大任山上
寺明月夜依然

送董石坡

聖王咨銓宰掄材
愜物情雙鳧回省
舊一鶴
伴官清天地甘棠在
風華矜署明高吟飛鷹

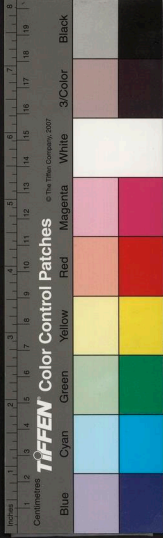

外時望寄山城

贈端泓川太守擢苑馬卿

我得蒼生治人驚紫燕新雲螭疑地采月駟
近天真六監無私政三邊有脚春渭沂自前
紀封冊下西秦

薛秋原擢周藩教授

聖代清高吏王門曳裾遊吹臺梁苑月飛蓋
西園秋講日思匡翊書閑任校讐東平為善
學為有薛居州

送懷之弟武舉赴京試二首

正勒控飛黃高秋入帝鄉筆投班定遠武薦
郭汾陽黃石呈兵略白猿避劍芒漢家壇上
將早晚靜龍荒

學劍復學書掀髯咲腐儒囊螢讀約略走馬
奪魚須百步穿楊得千言上帖餘留枝白羽
箭沙漠落單于

贈潘竹鶴

愛爾竹逸鶴琅玕映羽衣淥漪三逕直華表



幾番歸取次龍應化翱翔鳳可依
虛心看晚節更上九霄飛

水亭詩

為太原王封君作子龍池公時為大名郡丞

獨有水亭春清標絕四隣乾坤長樂老歲月
太平人浩蕩恩波闊淵源道脉真鯉庭霖雨
起龍佐帝堯臣

題艾生子紹伯牙琴扇

高上外名者幽林避世氛人琴天獨妙情景
日相聞碧水故清澗好山還白雲何如移隱

迹洗耳聽南薰

贈揚鳳山逸人

萬卷中璫腹千山北到燕仙機唯竹杖相業
付琴絃養氣誠長策逢人語太玄嶽圖懸肘
後贈滿白雲篇

夏日同張嶺山陸夢洲董右坡王大任
盧浮丘登大任分韻得温字

背郭入松門嶙峋亂石蹲帝闈瞻北極民瘼
隱前村畏日中天緩雄風拂歷温緬尋絕壁



字古跡蝕苔痕

憶陳濱川

任山南下望雲樹渺黃河為憶三刀守恒虞
一葦過麟兒看桂籍蟻夢付槐柯日與賢人
會其如星象何

送楊月甚廣文掌教河南

論詩方聚首把酒遠離筵西蜀文章煥中州
星斗懸轅轅豔李李河朔隔風烟聞道黃河
近時望鯉箋

送錢子青教安慶

龍舒名士海之子教儒宮莖李門墻下江山
詩卷中擅寒立夜雪帳暖護春風佇看南都
解青錢共長雄

送錢子青宰芮城

知子才宜令青年腰綬行春風花縣滿琴月
訟堂清撫字憂民燠文章藹政聲條山有喬
木取次聽遷鶯

聞耿敬菴大參還滑臺因寄

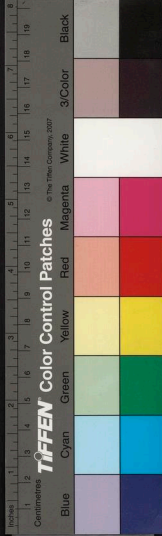

解組聞疑蚤歸來始信真宦清難愜俗道在
不憂貧日月仍昌運衣冠變大鈞陶然人世
外收取敬養春

北京崇國寺桂林上人飛錫滑臺石佛
寺極論住持智光孝于其阡求詩旌之

京國高僧至禪關第一機詩魔無可避孝行
智光稀佛日明金界香風動淨衣清秋入空
覺寒鴈帶霜飛

漠：黃河磧禪關閑遠村鉢衣傳淨土曾聞

落空門梵放秋風迫鍾聲缺月昏桂林談律
行瑩譽滿乾坤

送盧次楨遊南都二首

秣陵春色早行客路從容酒醒江船月詩成
野寺鐘雨微雲葉澹風急浪花重莫聽竹枝
曲令人歸興慵

雪盡看山遠寒餘放柳遲南鴻方北鄉旅客
去何之淮市春深酒奚叢夜足詩中原芳草
遍歸早慰相思



再宿羅秀才山房

一宿羅舍宅塵埃滌此情擁衾便下榻辭酒
得獨醒月色排窓轉泉聲入夢清人寒寐
曉雞唱曙霜明

送林越山明府之石城

時甫生子

北畿今返擢南徽輟鳴琴桂結中州子棠生
過嶺陰山苗元國賦孔雀即家禽未信鄉山
隔民猶百粵音

天寧寺學士人居

梵宇城闌近青餘初地苔禪僧留榻下高士
到門開施食鳥頻集絕螢蠅不來蓮宮觀色
相花竹手新栽

示兒子華平二首

憶昔十三四能矜性不愚令溼名潦倒却悔
酒椰揄萬卷吾藏腹三冬爾可須飛騰千里
足不愧孟家駒

不見明時俊才名每少年姓高金注榜春暖
玉垂鞭月桂香中得宮花醉裡看吾兒能辯



此不負訓符篇

蔣虹泉明府得子

相有非凡骨啼聲亦復奇石麟天上種丹桂
月中枝詩禮家能事之無字易知漢庭前烈
在父子佐明時

蔣竹蕉梵宇慮有移去者作詩諭之

籜龍標素節蒼鳳卷青文山寺鳴秋雨禪房
掃白雲枝、殊色相葉、得聲聞為語登臨
客無勞理宋仁

憶謝茂秦

憶昔任山寺論交對竹叢詞章吟夜月珠玉
落春風俊逸玄暉句飄零杜甫窮西園飛蓋
客喜爾冠才雄

贈青城道士

出山纔幾日事、異青城人世風塵劇仙家
日月明白雲隨片履舊衲惹香嬰行道兼行
教人傳濟物名

客醫施藥有効詩以贈之



濟世三分相陰功一半仙
達人皆與藥治病
不論錢旅館橘方熟
家山杏又然棄君上池
水必爾得真傳

張家灣傑閣登眺

尾箕分星野軒轅肇帝墟
燕山蟠王氣瀛海
帶皇居西北饒兵馬
東南富國儲太平
絃樂上非夢亦華胥

贈陳色博

鸚飛開棘渌秋榜冠中州
龍躍登蘭首春風

更上游鱸池芹薄羅蟾窟
柱香浮數學諒如此
此君今第一流

大任西巖感懷

庚寅三月
紀後遊也

茫、憂世事宋、度殘春
亂石閑遊地斜陽
獨坐人情深鶯共語
恨極草爭新去、看天
未狂風起點塵

送陸夢洲廷評赴京

芳洲春草綠仙鶴上皇都
晴日開凌關法星
燭九區棠陰掩卓魯
棘寺得張于須為高門



起虹光入夜珠 陸時未有子故有末句

大梁出師征倭用洪武韻

南國駭熊虎東夷戮犬羊
弓刀千騎合舳舻 萬人降日月
瞻吳越煙塵靜海洋
春風看振旅凱奏入明光

送毛豫峯明府之靜樂

靜樂并州北邊城
畫不開風塵雖輕警文武
仗全才管嶺雲堆積
天池鴈往來無言千里
函書札幸時裁

滑臺劉氏園池

高人塵慮少坐臥草亭中
白雪雙蓬鬢青山 一老翁
魚藏萍底水燕過柳邊風
笛得春長在園花日 紅

題董右坡明府榮養卷二首

董謁飛鳧令堯封侍地
仙黃公麾步景金母 續瑤編
桂艷臨丹闌生滿玉田
幽人聞勝事綴頌寫新篇

河朔傳榮養藍輿五板輿
采衣宮錦製甘旨



俸錢餘紅日長怡愛白雲任卷舒
宸封丹詔近佇看九霄書

小園牡丹盛開城中諸友携酒來賞
廬次榭修成一詩次韻作此謝之

羣英酣詠酒獨坐寫烏絲吟作牡丹句
驚看春草鮮輕風生色艷香霧護離披
試向藥欄詠花神有異姿
朋好情真洽看花醉不辭朱顏非舊
日黃綃有新詩酒歇風雲靜暮聲歲
月遲若將巢許

易未肯博台司

曹司訓庭槐產芝激詩為作一首

芝名方國彥槐位擬三公老朽標靈
藟禎祥歷桂叢飛英晞舜日揮秀動
堯風別受乾坤氣休將草木同

上元夜月食

何物吞明月昏翳上元人驚燈火散
天黑衆星繁桂兔爾安在林雅亦自
喧祿祥占將相莫近紫微垣

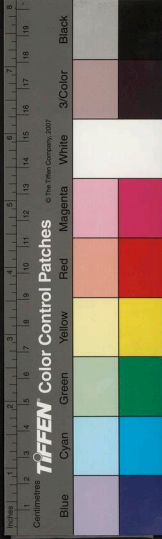

下第南還留別京師親友二首
寂、辭京國迢、返故廬青山盟約在白眼
友朋踈幾點看花淚三車足腹書年、成落
魄吾道竟何如

其二

驛柳催別意遊塵上髻毛長風鳴去馬落日
澹征袍白眼誰推轂青囊自寶刀燕臺何處
是回首暮雲高

莊敬太子挽詩一首

先是風折春宮坊
柱頽出而雨

社柱先風折春宮此日扁震龍歸少海乾象
落前星雨泣霑黃屋雲愁暗紫冥歸來勞
聖目松栢四山青

挽鄴城張良璧父一首

顏棄人間事云何亦蛻形英聲猶滿耳山色
自閑庭有醴交王楚無書與茂陵南天秋夜
裏應失老人星

挽張壚山明府 母劉太夫人二首

海上迎仙馭寰中失母儀鸞飛無世念鶴弔



有人悲憂不忘萱草榮能產桂枝
惟城埋玉後紫誥寫豐碑

素旂梁日慘丹旄蜀雲裁
月地迷仙駕霞帔贈夜臺
家邦訢福壽人世備榮哀
石鏡何羊志風煙萬古開

送王鑑川兵憲自吳奉母太夫人櫬還蒲東

板輿方愛日丹旄遽長途
衰墨無留晉干戈遂沼吳
清秋來弔鶴永夜起啼烏
莫作儒生

毀雲甚不可圖

哭盧次樵二首

才在王楊上詩高李杜門無兒
傳素業有女哭黃昏未奏凌雲賦
曾酬國士恩唯餘封禪草千古慰吟魂

天地盧生逝風雲便宗寥獄中幾藉稿
身後獨詩歌譽處應傳久魂游不可招
任山明月夜無復聽長誼

送黃主簿丁母艱歸蜀



西蜀秋風早
萱花彫曉霜
訓經失范母
扇枕泣黃香
烏道巴山遠
猿聲巫峽長
春暉猶在
線雙淚落衣裳

和蔣虹泉明府寒食哭弟一首

柳暗誰家路
花開何處林
文章千載恨
生死一沾襟
原斷鶴鴒影
雲深鴻鴈音
鄉山千萬
里寒食夜沉沉

滑尹徐明湖母太夫人挽詩

南國賢陶母
東征賦大家
孟機身自斷
潘輿子親扶
孝夢占雙鳳
忠情迓西鳧
棠陰民墮淚
往々薦生芻

冬霧同李石門宿大徑山海月上人房
良朋遙見訪禪榻
話高僧夜半起
山霧曉來成
木水溪毛咸白髮
岩樹失蒼藤
共說尊官懼
明時不可憑

次前韻

雪嶺迷前佛
霜頭見聖僧
是村全隔霧
無草不沾冰
樹棲難飢鳥
泥滑仗瘦藤
老農聞屢



驗歲事庶堪憑

再次前韻

曉行時覓路逢袖始知僧足重履粘土頭鳴
鼻有冰木疑不落葉寒壓忍冬藤甲介占兵
象休將劉向憑

六言律詩一首贈秦少尹

揚州人

蕩漾長江水色晶
菱禪智山光清
淋廣陵人物風流
淮海文章來贊仲
由治化偶逢徐業
稱揚百里蒼生歌
頌千年青史循良

卷終

孟麗川文集卷之五

黎陽孟 思叔正甫著

新安金繼震長卿甫選

黎陽朱應轍德載甫校

七言律詩

夜雪次韻

四野雲埋著此村
開門伏石席仁躡
晶瑩院光堪掬激
澈乾坤氣不渾
詩社憶無人白
戰紙窓疑有月
黃昏高眼懶向
城中過誰吟
先生故履痕

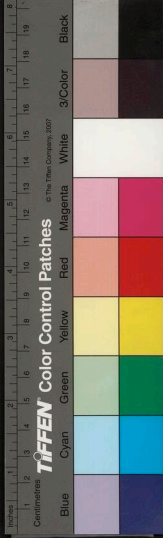

驗歲事庶堪憑

再次前韻

曉行時覓路逢袖始知僧足重履粘土頭鳴
鼻有冰木疑不落葉寒壓忍冬藤甲介占兵
象休將劉向憑

六言律詩一首贈秦少尹

揚州人

蕩漾長江水色晶
菱禪智山光清
淋廣陵人物風流
淮海文章來贊仲
由治化偶逢徐業
稱揚百里蒼生歌
頌千年青史循良

卷終

孟麗川文集卷之五

黎陽孟 思叔正甫著

新安金繼震長卿甫選

黎陽朱應轍德載甫校

七言律詩

夜雪次韻

四野雲埋著此村
開門伏石帟仁躡
晶瑩院光堪掬激
澈乾坤氣不渾
詩社憶無人白
戰紙窓疑有月
黃昏高眼懶向
城中過誰吟
先生故履痕

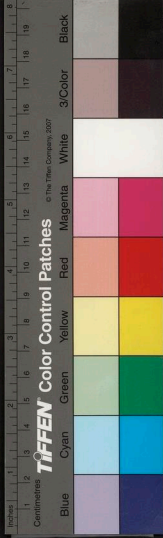

海已無浪凍合黃河應不涸歲晚忽驚千嶺
老地明偏覺暮天昏何時放出曛曛日喜傍
前溪看水痕

秋思六首

清秋紫翠滿燕山疊巘層峰故一環遮莫地
靈鍾王氣分明天意護重關雲開黃道宮城
迴風閃朱旗日月閑宣代北門須鎖鑰可無
飛將鎮闐顏

盛世羣賢萃禮闈無端議論出黃扉明裡一

負郭茅堂薄暮村迴颺急雪舞躡銀盃編
帶誰韓愈燭晃香寒自許潭聲入隙窓聞玉
碎光搖長夜逼燈昏翻思年少江南陌風冷
梅芳月一痕

野色霏々失遠村飢鳴老樹凍鴟蹲依爐有
客書灰冷煮茗何人汲井渾浩蕩川原迷上
下瀾湯天地設晨昏瑤瑤萬頃無纖滓時被
飛鴻踏一痕

雪困窮愁住破村夜寒吟筆火邊蹲真平翰

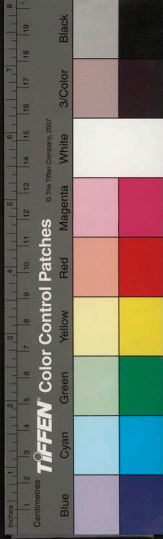

代成兮合聚訟經年有是非滿目糟芻崇已
甚傷心人物在應稀闐闐欲叫披雲晚惆悵
當時此願違
太行萬疊插晴空河朔風雲氣象雄世祖收
兵成漢業代宗失土墜唐功時經興廢山川
在人有意豪今古同此日咸歸根本地安危
住養仗諸公
藪、西風下井梧乾坤坐嘯小亭孤目驚絕
塞斷行鷹頭白斜陽訛尾鳥敗壁毀垣多徙

戶高秋健馬又強胡人今誰借籌邊箸肉食
還應有遠圖

淨染清秋衛水開新河端為翠華來鸞輿王
輦仍京國錦纜牙樁但草萊唐帝獻陵空悵
望漢王南頓亦塵埃今皇孝思高千古幾
度南巡感聖哀

岵山轟、倚西風四幕青圍天色中草放野
花愁戰地秋生雲葉澹閑空浩然遇主身仍
棄東野能詩命亦窮欲向蒼、問消息斜陽



一鷹入鴻濛

鴻濛亭名
在大鵬巖

下第登舟南歸

獻策金門未見收，壯心廓落上孤舟。
野風獵獵長河暮，涼雨蕭蕭六月秋。
北望紅塵迷紫闥，南歸清興寄滄洲。
不堪千里重回首，草汀花滿目生愁。

泊恹花渡

渡頭芳草照殘霞，渡口危檣噪晚鴉。
遠近上田饒水澤，西三籬落見人家。
魚龍出沒千層浪，鼓吹喧傳幾部蛙。
蒲稗滿溪無處所，春來安得有恹花。

直沽夜雨

草滿平原水滿溪，溪危檣齊列護城隄。
戍樓吹角人初靜，漁艇點燈鳥夜啼。
暴雨捲來潮浪惡，浮雲亂起海天低。
孤舟千里南歸客，一夕思鄉夢自迷。

長蘆

疎林隱隱見長蘆，百丈牽風日欲晡。
僻地草

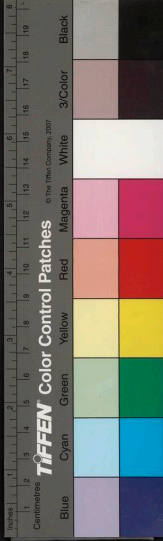

芳人跡少遙空雲淨客船孤汀洲近海魚鹽
侈斥鹵連天禾黍無却憶年來頻過此自憐
生計誤為儒

夜雨舟中聞王侍御按河南回京師

玉京宮闕鬱嵒峴彩鳳爭飛拂絳霄千里清
霜寒入簡五更驄馬夜歸朝雲間日出鍾初
靜頭上花紅酒未消白咲為儒猶落拓蓬窓
風浪雨瀟

雨晴

五更鳴雨忽斷絕清曉皎日懸林東坐枝黃
鳥嬌睨晚曉落地杏花殘白紅青、麥苗抽短
壠飛、開雲開遠空欲出山田泥不可拂渠
呼酒對春風

回船

將晚回舟傍釣磯船頭細、水風微前灘葭
葦深難入隔岸鸕鷀睡不飛羗遂誰家吹別
浦月明此夜上人衣浮生久厭塵勞事興盡
言還向竹扉

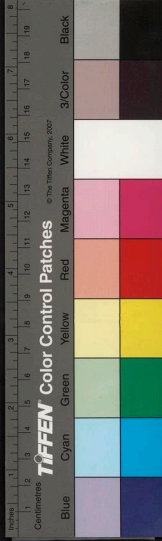

夜

獨坐空階對綺琴微、露下寒來侵西風落
木此時夜明月在天何處砧楚調悠々吹遠
思胡笳故、送衣音人誰令作燕山將莫懈
防秋萬里心

經太傅襄敏王公墓悵然有作

太傅英名昔日聞夕陽山下此孤躓胡風漢
月曾開壁白草黃沙幾陣雲赤羽後教無後
繼青蠅猶似妬前勳祗令 明主仍宵肝河

套秋高萬馬羣

愁

一年早過多半強秋深不雨誰禁當已無來
麩炊破釜即有禾黍隨飛蝗蕭々落木新寒
慘獵、悲風晚日涼歲月崢嶸入涕淚更聞
州縣自空倉

九日

九日無人草堂靜登高未遂意相牽黃花盈
把日欲暮紅葉滿庭秋可憐怕出山川仍席

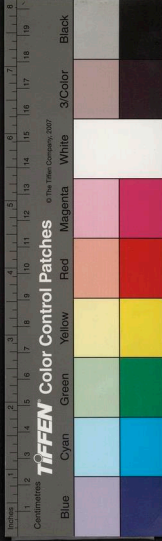

豹愁來天地亦風煙
乾坤荏苒儒冠在
帳望
衡門剩畫眠

鷹

霜颼一夜下關榆
遠戍初看度堞隅
見爾飄零中國急
起予帳望北風吁
清笳愁切胡沙迥
碧落驚分漢月孤
何得不傳邊塞信
幕南今駐幾單于

春望

春風樓上思如何
節物驚心恨易過
遮莫關

愁無下若寧馨薄
宦有南柯鴈分陣
去

少娃送聲來鼓吹
多獨對遙山青
望眼霏微芳草瑞
煙和

清明雨二首

柳澀桃慳未放春
微茫煙草白傷神
鞦韆冷落清明雨
庭院沉沉寂寞人
散帙俄驚移暮景
飛觴何處競芳辰
年來不是愁春客
無奈鶯聲到耳頻

陰雲漠漠雨蕭蕭
何事清明更寂寥
豔杏飄



香臨淺水垂楊弄色舞長條煙青到處傳新
火錫冷憑誰聽舊蕭可是無人復無酒魔王
春睡未相饒

二月十五日大雪二首

春過三陽半四陽風威感發雪微茫窺窓亂
入紙全濕滿院飛來花不香已後老梅留淡
白却先弱絮弄顛狂非因臘月雷聲瑞應有
諛臣動賀章

花朝天意變陰陽占歲豐凶事杳茫微影春

宵款月白峭寒庭院妬花香遙知京國牛無
瑞一犯長沙犬欲狂誰是廟廊調燮手蒼
海宇賴平章

贈尹鍊師

碧簡金環佩幾枚上清親受篆書回月明木
印傳星象夜靜瑤壇步斗魁符擲青天泣
颯劍光平地走風雷何時四海妖氛息爛醉
瑤漿瓊玉盃

憑高

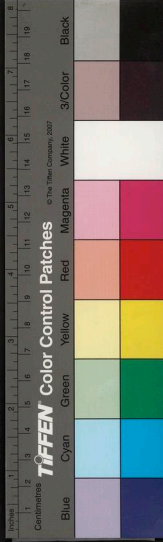

落、憑高九日心清霜紅葉半疎林時催鴻
鴈飄寒暑山放黃花嘆古今楚調一聲秋水
闊胡塵千里暮雲深西風幾處吹烏帽白帽
年、歎陸沉

山寺夜有感

霜冷風高硯已水謾將病體對閑僧青山猶
自依猿鶴白眼寧須恠友朋細札幾行欺老
華短檠半夜撥殘燈排空人翻終何用徒倚
齋除思不勝

垂楊三詠

眼眉腰

一顧東君已絕倫窺煙眇月自精神江干的
的時盈水灞上羊、見別人半困倚風隋苑
午淚粧微雨漢宮春從教阮籍翻成白二月
韶華願卜隣

融、天氣釀春和一寸濃纖舒嫩蛾旭日初
升纔喜展翠煙重鎖又愁多畫臺画后塵隨
馬吳苑顰來絮拂莎唯有東風偏著意年、
深淺闌宮娥



旖旎輕盈第一班
映紅垂綠佇春欄
舞嬌湮帝憐
飛燕細評尚書咏
小蠻盡日無人猶
裊裊晨受風有態自
彎、從教楚國宮娃
媚縱得柔纖亦強顏

中軍其懷古

在大伍山
蕭李密律

故壘荒營草色斑
中軍亭子落雲間
三年龍席爭一戰
萬帳緜緜繞此山
祗意羯奴世充胡羯
城洛口不如英主太
入秦關
霸圖寂寞春風晚
隋柳依、衛水開

魏國謨謀未顯奇
邴元何物喪全師
人謹李氏真堪王
自恨唐公不見推
衛水一灣流
晚浪太行千疊礙
春曦河山勝覽新
亭子今作

羊君岷首碑

蔣虹泉尹濬日于故址
建亭扁曰河山勝覽云

送孫雙山司訓汝州

一官初拜牧英髦
嵩嶽青嵐照采毫
芹水影涵魚藻靜
杏花香暖鱸堂高
瓊生夜白雪侵座
帳護春紅紗暖袍
從此汝陽絃誦外
盡收風物入詩豪

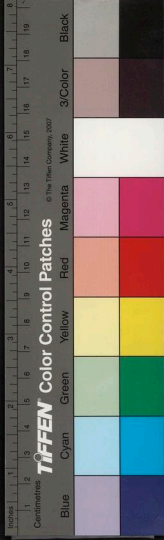

七月廿日熱一首

大火西流野色黃秋風仍未洒衣裳江南不
卷遮塵扇河朔猶傳避暑觴赤脚顛遊冰雪
地青鞋欲到水雲鄉冷菰寒玉應難變糴帶
懸冠類晉狂

送陳司訓遷掌寧津教分韻得楊字

清時有志獻長楊絕得儒官化幾邦獨守老
成留楷範盡教新進詠文章客來絳帳生春
色酒熟青醴對雪光多少寧歆才俊輩爭看

次第折天香

送錢秀才應試北上

衛川遙與御溝連彩鷁清尊咲燦然瑤管撰
成忠義策金風催動孝廉船江南莫訝吟山
句夢裡曾聽鼓瑟篇才子十人君領取廣寒
宮殿逗嬋娟

筆

嫌將武弁與同遊獨占文房第一流偶共江
淹和夢寐曾隨魯叟著春秋鋒芒容易千軍

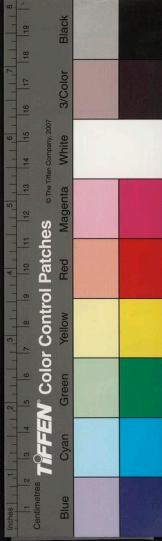

陣藻思經營五鳳樓莫訝晚來頭半禿中書
君已得封侯

同王大任侍御登善化山

三峯高踞與雲齊泉檻環合故繞隄兩寺僧
居山上下數家人隔水東西烏臺南望君無
愧鳳闕遙瞻我尚迷碧巖蒼岩共幽賞春風
回首夕陽低

病不與試遠信寄兒

論文論命竟何如動地驚天事：虛勁翻已

摧雲外鳳窮鱗今作轍中魚時明不遇君臣
藥地遠難傳父子書垂死病間還有夢春風
千里到吾廬

天涯多病豈相如獻賦十年又子虛霧隱南
山聞有豹月高長缺歎無魚龍門已隔三層
浪鴈信空傳一紙書何物巖生心獨異承明
翻厭侍官廬

舟中次前韻寄京師陳侍御

一葦春風縱所如茫然萬頃似凌虛空憐陌

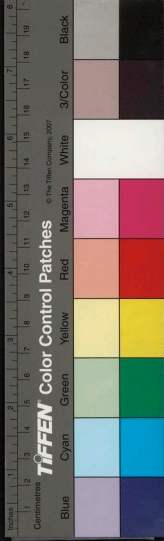

上看花馬又釣槎頭縮項魚半晦且歸頽子
宅五車重檢惠施書雲霄貴客應相念明月
清燈自草廬

寒食舟中臥病阻風

三月長河自苦羊海天無處覓龍津人生失
意難堪病客路窮愁易過春榆柳火傳雲葉
點石充風急浪花新孤舟寂、孤燈夜况對
荒村幾戶貧

舟婦泣且牽

辭左父祿庾人不屑漢官卑浮山春雨耕雲
早淇水秋風釣月遲何似鷹門為太守贏金
歸去破時嗤

壽王大任侍御

羽扇綸巾七十春醉鄉風月太平身三槐暎
日舞孫子八月中天現老人金母謬誇莚有
實王公行見海生塵更添七百三十歲同與
錢鏗看大椿

讀



憤、無如永日何柴門深掩斷經過一庭花
雨迷幽鳥滿徑松雲護淺莎紙上功名元命
薄鏡中霜雪奈愁多兀然捫膝看天地踈懶
琴書廢嘯歌

愁

事不如心心易傷小樓終日以斜陽祇知書
是干時策始信醫多不効方烏帽經霜看又
白青林忽見葉初黃馮唐已老猶非遇何況
羸身更未卽

天街北面看

贈周藩王國賓

梁苑隋隄風物優綺羅豪俠屬中州朱絃十
二調金鷹翠黛三千上玉樓飛爵夜酣無忌
宴花驄春並孝王遊唯憐白日西山下莫問
黃河入海流

贈晁春陵內翰

舉手高攀桂一枝雄才絕學際明時瞻依日
月隨龍衮涵養經綸住鳳池閣老競傳新草



詔 玉皇親點賞花詩彤庭早晚令師相青
史中間又契夔

次韻孫前山燕京有感

烏尾畢通徹夜號壯懷落々此中消萬金聲
價馬千里五色文車鳳一毛敝盡貂裘淹客
邸戰殘蝸角隔仙曹何如臥對西窓雨斷續
松風聽海濤

送人歸隱

英才濟々奮明時別有高賢詠然芝委吏甘

天吳短褐綴闌干怨雨愁風淚不乾百丈長
牽身恨弱雙鬢透濕足生寒青春似水溜々
去白浪如山步々難羞見鴛鴦翻有意翻々
飛過菱花灘

贈內弟劉文昭一首

聞君吐々意何如夢裡熊羆腹裏書斗畔虹
光方得劍海中蚌老始生珠五男不在商瞿
後萬卷寧須惠子餘他日為傳雙喜信名高
金榜慶充闕



贈陳濱川國博得子

北望燕山佳氣霏非烟非霧靄暉、桂枝合
果徵蘭夢龍種分明到帟闈鷓鴣隊中還接
翅詩書香裏定傳衣陳家又見德星聚夜
光芒近紫微

閩警

塞外人來傳信息吉囊猶未效呼韓城連烽
火邊聲急馬繞穹廬月色寒犬略誰教淹豹
略鴟冠此日混儒冠窮愁不寐中宵立時向

觀衛河漲有感

凌風駕雨勢滔天百里民愁益可憐不效清
流由正道粒將濁浪壞良田蛟龍懼沉深澗
穴魚鱉乘時盡弄權安得禹功排決去兩波
禾黍萬家煙

瀛東秦捷詩為範東劉中丞作

旄頭星墮召元戎戎儒將終成第一功營外柳
深甲伏雪陣前霜冷劍生風柝聲萬騎青油
靜旗影三軍綠野紅早晚為開忠孝印漢家

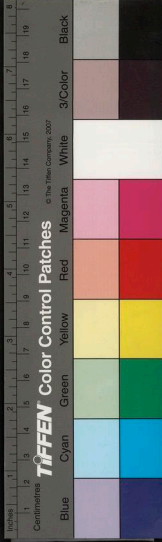

檀樹待英雄

贈滑尹徐明湖

徐庾高才舊有聲，何須朞月政還成。朝天仙
令飛鳧迅，歸路兒童竹馬迎。黃霸重臨應廟
選，寇恂暫借慰民情。文星夜並郎星燦，又會
台星照太清。時觀畢復留鐫院同試進士卷
故有末句

贈滑尹壺東溪明府二首

時釀司太僕
交契

晝日薰風不捲簾，英聲藉藉動丹墀。專城視
篆裝無鶴，百里聞韶食有鹽。米政更嫌黃霸

細筴文仍咲，海王織何如。薦此調羹手，溥遠
蒼生自解嚴。

民瘼多端馬竅殷，中間消息有神君。庶氓共
仰三秋月，五色爭看滿隊雲。歌詠政寵春嶽
皞騰驤，夷路草紛々，何如伯樂今高薦。材駿
應空冀北羣。管子有海王篇論鹽筴吳令趙
循字子陽民歌曰賢令趙子陽

小園白芍藥，開筵筆一律。索盧次榷和

三月繁花春已除，揚州瓊蓋愛新舒。晨光露
浥霜華重，夜色香生月影虛。素女靚粧差可

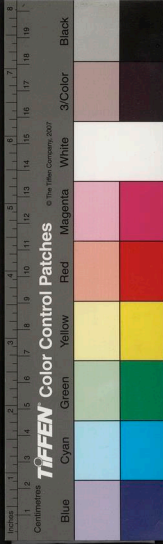

擬謝郎紅豔未應書玉臺風韻玉堂客為倩
清吟一起予

雙頭芍藥

東風三月去東郊幸有紅香慰宗寥地脉並
功來藥砌天工闢巧上花稍錦袍連壁看雙
孟翠袖同裊艷二喬祇見當階翻一朵謝家
未許賦詩豪

次韻王大任侍御上元名飲一首

溶溶月色近中宵擾擾遊人避玉鑪萬室笙

簫喧匿海九天星象下雲霄銀花火樹多豪
句才屋芸窓正宋寒忽捧珠璣倒巾褐佇看
百戲後歌樵

示舍弟恩

吾家難弟并難兄文拔英才武擢雄禮樂三
千生筆底甲兵十萬貯胸中落鵬塞北雲開
碧走馬長安花看紅靴簡弯弧同許國定教
青史紀元功

壽董封君、十董代州人子進士字子



西、青山繞四隣蕭、白髮太平身閑心塞
上寧論馬醉眼盃中自擘麟椿老隨恩承兩
露桂香教子策天人人間上壽、更上剡齒
持梁、百春

聞人話都下事有感

華談蕭騷漸滿頭閑心百種集深憂東南漲
海千艘浪西北風烟萬馬秋多士盡陪鴛鴦
序幾人書上鳳皇樓太平有道皇都日在處
笙歌醉五侯

臨清西樓

天下軍儲此運漕雙流如帶繫城壕三齊紐
練明冬雪五夜笙歌沸海濤南浦帆樯平地
穩西樓軒檻入雲高一聲長嘯暮鴻遠獵、
野風吹髻毛

贈李鳳岩守鄴郡

北望三臺紫氣浮東來五馬最風流隣邦土
俗同春色百里家山即畫遊漳水白波冰井
夏鄴城涼月建安秋高情暇日詩千首題遍



陳王玳瑁樓

登長蘆南川滕覽樓次鄧侍御韻

廣斥茫茫自幾年
民情國計益紛然
紆謨無出齊桓右
權筭爭屈漢武前
襍沓連樞三伏雪
空濛煮海萬家煙
個中底事淹騏驥
認取長鳴莫下鞭

德勝門賞蓮

清波六月御溝通
十里荷花暑氣空
洛浦塵飛留襪淶
漢皋佩失亂香紅
彩虹暮斷西山雨
翠樹涼生上苑風
歸馬嚴城門再鼓
五雲深鎖玉皇宮

送董長豐教開封

萬卷行厨駭未翁
一鐺中夏振春風
經橫絳帳人從授
官守青氈道不窮
汗水烟波足景象
夷門文士自豪雄
清齋膾有熊羆夢
三月南天幾順鴻

贈儒醫徐湛泉

醫國經綸惜未償
湯將生意獨平章
花明深

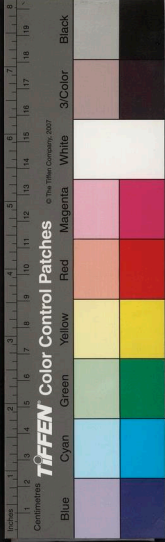

院丸靈藥鶯鶯語閑門檢秘方北國文皇調御
膳南朝病鬼拜於床應看滾、公侯出珎重
籠中桂子香

登樓憶陳濱川

林外高樓獨上頭樓高一上一思君曾看月
關月圓夜自送花開花落春田鴈有行時望
字論詩無語復驚人何年共醉長安酒聯轡
東華踏軟塵

戒酒一首

壯志曾期步玉除卅年日月易云徂經時放
達東林酒幾度酣歌稷下魚陸羽近成莫逆
友杜康新與絕交書相如落魄題橋後晚歲
猶乘駟馬車

周氏山房十二首

四時日、見花開但值花開客復來封水喜
無明主禁買山聊放隱君懷中軍魏帳嗟遺
址北麓隋倉嘆廢臺早韭晚菘塵外味肯將
清德博三台



堂占山坳日、遊奕枰棋譜、風流階前坐
看舞張緒、草際俄驚飛、魏收白雪一篇裁、楚
調碧峰千點散、邊愁任雲衛、水吟中事燕、額
從教定遠侯

河朔雄城讓此邦、雲煙變態獨君堂、雨添野
渡喧淇水、雪滿晴山對太行、有限光陰閑自
在、無邊風月屬平章、東邊最愛峯頭寺、時杵
踈鍾送夕陽

小鑿蒼厓怨石田、白雲晴晝落吟邊、春風勸
容朝酣酒、秋雨僧夜話、禪松上愛聽琴、淅
瀝窓前不剪草、綿羊太平有道從、高臥日誦
南華第一篇

負郭連山一逕斜、紅塵遠隔即山家、清狂事
業頗教鶴、急切功夫課種花、石砌草平酣螿
戰、日長風暖放蜂衙、天心寂怪神仙樂、獨許
幽人管物華

一塢深、小有天、靜評物理弄微權、雪橫亂
竹將軍槩、風動高松宰相絃、花豔紅粧環萬

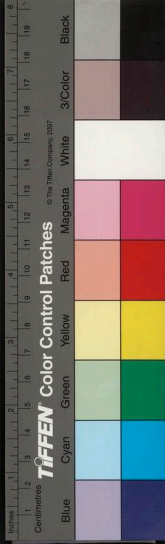

妓霍藍碧落下群仙個中更喜清幽客時附
詩筒許寄篇
郭枕青巒一俯睥時先無日不追隨拂絃妓
怯聽歌誤載酒人來問字奇蒼蘚重粘窓外
石幽花亂發礪邊枝出山便有崎嶇路試訊
先生捻未知
非甘麋豕與同羣小築青山避世氛滿院花
香濃似酒空階鳥跡篆成文三更舉觥招朋
月五夜開門掃白雲萬卷便仍大嚼誰言

此腹負將軍

城頭曙鼓聲鏜、城外幽人開竹房祗宜翠
靄靜中臥寧管紅塵山下忙三頃任渠耕負
郭一編自我哦義皇春雲漠、春雨澀起嗅
早梅香未香

三里塵氛隔俗囂半空雲樹俯城濠披襟獨
坐野風細散步長吟明月高種就素封千畝
竹飛殘紅雨滿山苑孔融座客劉伶酒也向
寰中放一豪

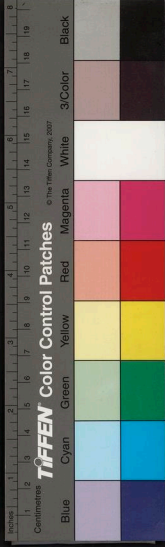

身未離羣已索居晝長不夢亦華胥下簾頻
護乙妨畫散帙常愁蠹壞書香譜爐烟添藥
物墨研澗水駐蟲魚白雲出岫高天去似我
無心任卷舒

手種青松亂似麻馴蒼鳥雀占為家雲來曉
濕空間紙雨過春生蔣底芽醒酒有人時倚
石下山無客不簪花都無三里臨城路莫畏
嚴更與暮笳

長夏

長夏山林世泰和夢回組綬解南柯無愁不
用慵騰醉有鳥時聽宛轉歌兩字逢迎人上
少十分愛惜竹邊多閑身管領琴書事一任
高天日影過

寄葛少愚太守時任河間

大匠南下衛河邊一別相思又隔年
深承雨露棠梨花好自春妍
東山書史留心在
北闕風雲近眼前
聞道政聲喧治郡會
看青蔥歲三遷

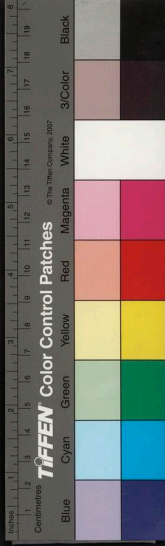

觀鄉約會有感

聖訓洋洋，在論民數言皇極，重人倫，性情啓發，方成悟禮樂，後容熟即真，莫道愚蒙難致化，已看風俗坐遠溥，經文緯武賢臣事，今古蕪全在一身。

賀陳筆山生第三子時攝濬政

英、玉字傳，楓陛燁、珠光照，菊潭龍躍，青雲應幾萬，鳳生丹穴已成三，風移蒼舊留，河朔星動賢人聚，汝南君上，鸞臺仍有繼太。

平相業付諸男

送楊月泉遷掌河南教

急管繁絃惜此筵，師情生意共懸、庭開絳帳經多日，詩束青氈自幾篇，水送細風醒別酒，山迴疎雨洗涼天，河航一筆文旌過，謬與侯芭論草玄。

賀李宗周得子一首 四文

春天一李仙，花吐早報驚人玉，閣香麟鳳在家傳，遠慶桂蘭生世後，流芳身開最喜中，杯。



酒眼老開應起棟梁珎重得雛神骨異碧天
海蚌曉生光

哭伊侍御

嗟君別後方千里忽聽人傳淩淚流驄馬未
能歸 帝闕豺狼一任遍神州清朝抗疏名
猶在當道埋輪事已住惆悵仙槎何處去白
雲秋月恨悠悠

哭揚云坡推府

為國憂民事已非衛城空自詠式微三年宦

海金誰受千里家山夢幾歸天上神仙鳶信
少江東學士麥舟稀西風夜雨遺孤泣獨有
山陽淚滿衣

澮涯錢明府父隱君挽詩

秋風一夜下青冥昇畢中間墮德星山水常
存誰隱逸老成零落失儀刑生賢直令春攀
桂憂國寧教日過庭須有褒榮 丹詔至澮
川東注四山青

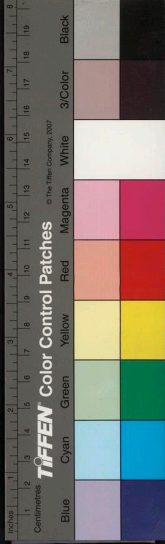

孟龍川文集卷之五終

國立中央圖書館 國立中央圖書館 國立中央圖書館 國立中央圖書館 國立中央圖書館
NATIONAL CENTRAL LIBRARY TAIWAN, R.O.C.

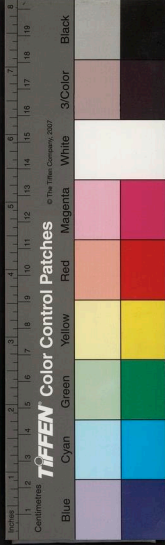

孟龍川文集

國家圖書館, NATIONAL CENTRAL LIBRARY, TAIWAN, R.O.C.

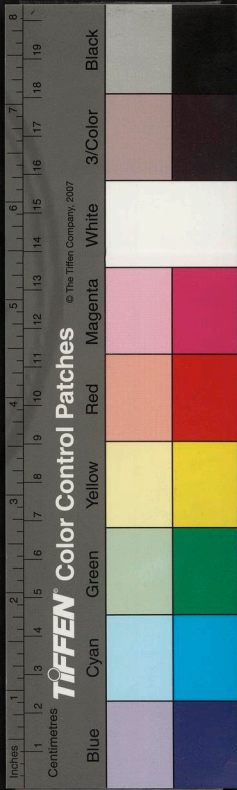

劫塵震九有
冷雲塞三精
坤折東南柱
乾鎮西北博
四維翻地脉
五紀絕天綱
詩禮空發
蒙干戈日
開強風烟
時竹足日
月忽斷晴天

題趙王書冊一百韻

五言排律

黎陽木德敷德載貞枝
新定全崇義長御甫造

246223 v.2



國家圖書館, NATIONAL CENTRAL LIBRARY, TAIWAN, R.O.C





孟龍川文集卷之六

黎陽孟

思叔

正甫著

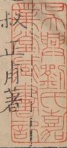

新安金繼震長卿甫選

黎陽朱應敷德載甫校

五言排律

題趙王壽冊一百韻

胡塵霾九有 沴雲塞三精
坤折東南柱 乾傾西北撐
四維翻地脉 五紀絕天緝
詩禮空發蒙 干戈日開獐
風烟時佇足 日月忽駢睛
天

孟龍川文集

卷之六

一
非

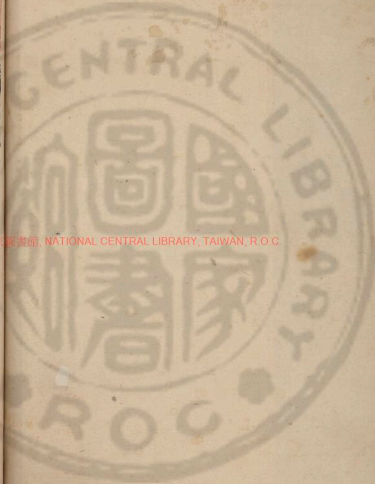

國立中央圖書館, NATIONAL CENTRAL LIBRARY, TAIWAN, R.O.C.

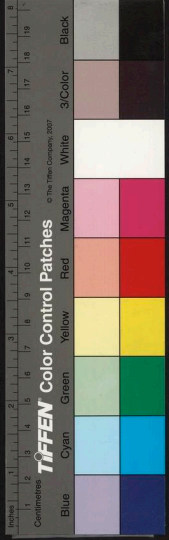

春惟求主人心罔克承真龍飛淮水躍馬渡
江坪龍虎鍾山王鯨鯢陸海鷲白旄揮昂畢
赤幟掃挽槍開闢功重建乾坤氣再清衣冠
新漢制禮樂出秦坑建國開金墾維垣翊玉
京桓、錫土壤赫、法天行褒德燕姬埒藩
王魯衛并 文皇崇馭曆帝子悉連城袞冕
圭璋貴山河帶礪盟王孫承夾葉趙魏拒夷
庚洹水流清鑑林閭擁輔蔡蜀秦通北轂燕
薊敬南關東國懷齊究西屏負晉并太行高

於揖漳溢走縱橫虎變文傳炳鸞生漢振翎
顯比鄰紫極_三岳委稱青紘夾輔名藩翰宗王
國重輕本支基業永磨石佐圖弘主實天人
秀心存萃藿誠仙源流和璞御苑曜藍瑛精
鍊鎔金非玲瓏徹水晶多材過姬旦稽古陋
桓榮學自三餘富詩遲七步成竹猗歌衛武
藜火照更生蠟盡方收卷雞鳴早佩珩祖劉
年耄耄李密志將迎膳視發昌軌色難曾閔
葵天經魁百行國養禮三牲踐履惟師古躬



行不近名銀潢昭茂德玉牒溢鄉評譽慶光
形掖章飛徹默庭振、麟趾盛燦、鳳毛頓
公族師賢範

皇恩眷

聖情梓材推彩牖棣萼羨瑤楨上

善傳宗祖

今皇近弟兄清朝崇典冊丹詔

重褒旌移孝為君德堆仁到隱眠羞珍絕玉
食糝粒念藜羹抑、存隅德切、在困厚翳
桑時極餓茹糗惠全盲租秩齊悠罄錢繼東
海傾恩雖適國卹性不近優伶趙日皆候愛

雄風戒滿盈餘陰惜禹寸肆筆煥堯賡鯉學
真龍種鸞章寫鳳鳴楚詩淹芭藻沛易獵華
菁枕玩章三絕策分契四營補亡甲束哲外
傳乙韓嬰博洽東羣玉遐思坐五更一編恒
在手萬理倚前衛高朗王家秀昭明 帝室
英奇章輝綉虎屨語激天鯨筆落波翻海詩
清雪洗晴遺風高漢德演日黜京卿俯仰乾
坤古沉潛履泰亨一腔春浩蕩萬卷日猷鏗
北海書空墮東平善自禎千年傳道統五嶽

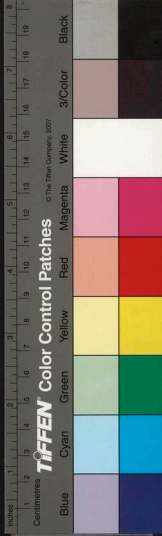

塞邪填曲觀延金紫西園綴玉璜鵬搏爭徒
海鰲肯悉登瀛紫殿來飛袖瓊筵對獵纓曳
裾并畫舫設醴倒銀罍唐宋芳前躅應劉嚴
後程琅玕呈披腹珠玉唾談諠拋石方投李
揮毫已報瓊雲烟魚梯至瀚海貯書柵詩就
登壇敵文雄對壘勅飛、霞捲漢屑、雪霏
囊擲地聽金石鈞天下漢諶大言長浩瀚短
韻已霄崢豈惟才蘊、更有量溘、東翊無
殘客高軒滿墨兵中穆安楚席鄒馬飲侯鯖

飛蓋鄴城履吹臺梁苑笙五經同在筭三選
或班荆月生小山桂風轉大王蘅賦就分袍
歡詩呈賜錦驛神京儀鳳彩芳甸絕蝸爭雨
露登三代風雲淨四征履祥占利建泰道屬
元貞五運宣弘德百王率孝枋靈根長固結
丕緒自昌紫桂老金閨彥蘭生簪笏繡茂親
同月象明德本天根藹、王之國中、儒在
覺開孫終聳拔聖裔復勾萌虞晉昔圭璧成
臯今鼎鑑彩衣絲錦綬玉帶上璫駝玳瑁開

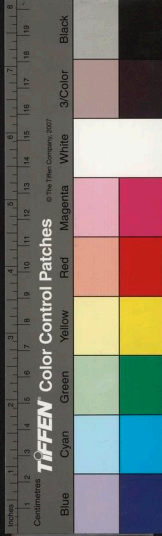

華殿蕭韶出綉甍官僚伏下祀佺偓列南榮
開宇恢前業卜年過老壑水迴春酒獻山捧
壽爐呈紫陌思光闕皇風世道澄願言千萬
歲永、翊 皇明

題董右坡明府榮壽卷一百四韻

兩儀載分割九土畫封疆四極窮無際八紘
盡大荒方輿昭內外維戒奠中央峻極崧崇
嶽瀆字水瀉潢點分周地豫星紀宿心張天
地開華夏風雲護錦坊陀陀連沃土突兀接

崇岡百水環平野千山擁福隍洧溱流鄭北
嵩少拱鈞陽地脉鍾時彥天心祚世昌降神
生弼輔毓淑發禎祥御月方淪拙德星已煥
芒才名荀父子氣象漢賢良三老寧專董高
風遠煥姜禮文令矩矱道履古趨踰龍夔傳
虞夏鸞騫絕紀唐望廬王烈第表里鄭公鄉
脫穎非囊處乘田暫耀鎡柳禽從舒卷漆吏
任行藏獨樂樂追迂叟同塵異仲翔觀耕鄰沮
溺高臥自羲皇圃種仙家杏園條司馬桑沉



潛情澁澆吟嘯婉清揚手卷長陰懋扶筇時
擊柳日月隨行屨乾坤付羽觴奉仁延壽考
儼樂任徜徉鰲海椿方茂蟾宮桂欲芳神仙
添甲子宰相有賢郎道接先儒近學傳後裔
長義方聲籍、種德福穰、五桂期同實三
槐果繼王聞書長伏几學禮超中堂藝奪首澤
宮射聲高翰墨場五經無匹敵六藝白頤頽
片露驚弘覆風雲入混茫詩成張錦繡賦就
片宮商蟲篆能飛鳳鸞書已換羊補天昭絢

爛擲地殷鏗鏘氣勇摧山陣風雄駛海航鄉
英推竒瑰國士讓琳琅才子迴三舍天孫報
七襄霧林斑豹蔚雲路躍龍驤東璧光書府
南津逗墨註鵠袍輕苧白馬足促槐黃八叉
超前列三千綴後行秋風雜月殿春兩躡虹
梁蘭省聲華雋楓宸姓字香宮花嬌上苑御
署下天漿剖玉知瓊羨泥金走帖忙人多一
第貴世少二親康爭羨六絕李無論三喜楊
壽鄉開萬億樂國倍尋常愛日親庭下郎星

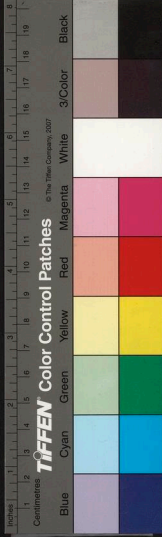

帝座傍公材，赤邑公器出巖廊。鬢與冠新
黑，才同氣老蒼。鯉庭垂墨綬，萊綵映銅章。為
國推家訓，移忠盡孝方。閭閻民已瘼，父母政
如傷。健令能扶弱，神明不吐剛。三霜仁浹洽，
千頃量汪洋。餌落輕陽鱖，榻懸厚禮魴。庭空
絕芑苴，宅閉類荒涼。訟簡才呈敏，刑清獄讞
詳。黔黎瞻皓月，曹吏凜秋霜。范令脩防水，文
翁理邑庠。漢謹聞醜釜，周稚歌倉箱。政顯方
愁擢，思深去不遑。蹊無墻下李，地有召南棠。

紅日時瞻闕，白雲日在睚。魚軒迎至止，鶴駕
喜相將。王溥朝服侍，黃香枕扇償。綬長累若
若，冠整履躑躑。膝下承懽極，公餘視膳嘗。東
溟菴就實，南國蔗呈糖。白醉清詩思，黑甜快
酒腸。伍山年突，衛水福湯。巨閨胡為青
不辰，適有殃。二親疾迎養至濬公侍湯維摩
藥而愈瘡人喜其孝感云維摩
今示疾，聖善亦傷肯。令子心如疚，憂親體若
疴。晝勤嘗藥侍，夜禱代身禳。病去如脫屣，誠
通似叫閭。萱生尤茂發，椿老更堅強。百姓傳

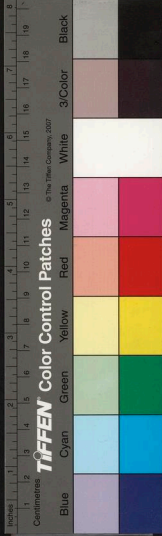

五言
權洽千年祝壽慶忠規方顯拔孝節亦軒昂
蜚譽聞丹闕烏臺動皂囊孝廉家桂玉循吏
國鸞凰朝著須儀表人倫賴紀綱台階恒照
耀公衮日相望卓茂名先播王祥政益彰清
才高卓犖盛世正明駁選駿收騏驥掄材得
豫樟陞楓聞躡履班筭入鳴璫明潔千秋鑑
忠誠百鍊鋼元戎須掌握文士盡秤量拜爵
明衣繡論勲賜玉璋石君終世祿蒸澤遂持
梁朱紱咸能到青年未可當龍池傳玉制鳳

召出雲房臣職葵傾日親顏鬢未霜木公分
雀錦金母佩霞裳慶具榮何極福全樂未央
乘軒丹飾轂鞋賜玉裁昉月旦爭傳頌天恩
沐浴露一門崇壽倫萬載挹清光

贈朱南川水部兼感懷一百韻

日月逢陽長乾坤屬泰亨中州凝間氣上象
應長庚聞異趨庭訓蜚聲邁郡賢昇歲千里
足藉甚萬人英世彈東家學賢增月旦評鐵
穿期臣硯玉釣得瓊瓊對月彈長缺翻書坐

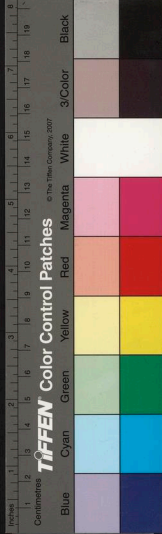

短檠文高漢太史禮咲魯諸生卓犖通金藉
飛騰向王京雲霄方振翮頭角欲崢嶸秋鶻
凌風上春雷動地驚禮闈香桂冊楓陛聽臚
名柳歌曲江馬花嬌上花鶯榮沾官綉彩德
飽太官烹內仗喧羯鼓梨園理玉笙御衆從
勸酢天樂震聞筓三月開蓬島群仙宴太清
沐恩天地闊圖報死生輕不索京倉米來持
魏法衡大邦馳綠耳小割試青萍葦葦屋生離
照閭闔洞隱情判槎山震動心潔水激泓比

臯法三尺求生鼓四更兢推庶獄愜念
愚旨徐杜宜伯仲張于可弟兄三年稀滯訟
十郡拜前旌輦下無苞苴囊中有政聲御屏
題姓字材館貯公卿鷹隼方寬法鶴鸞早佩
珩歸朝紳委蛇拜闈玉玲玕杜甫銜工部清
詩世莫賡何郎除都水佳句我堪并濟世能
舟楫掄材集幹楨臣鄰悉職守內外必忠貞
曉日鸞掖秋風出鳳城中朝寧獨立南下
自砥征別館三更坐長河一棹行驛籤傳水

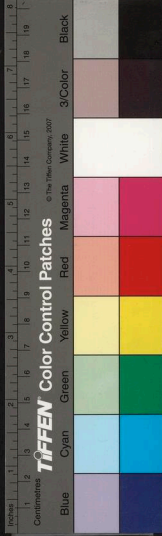

津吏報郵程寒重霜明櫂裝輕書滿篋近
舟偏鶴鶴夾岸見荃蘅白草燕郊遠青山楚
甸迎風高官柳瘦水落大江平野渡紛蒲葦
汀沙亂鶩鵲宵征喧鼓角明發喚笳淮泗
連南北清江故繞縈千艘曹國餉萬斛送香
航木屑勤陶侃狐裘敝晏嬰韓公發運速劉
晏造船纜錦纜青螭迂黃頭蒼甲勅南畿達
建業東極接滄瀛不獨雄天險兼宜習水兵
塞防微急弛胡騎忽縱橫乘障遙迷徽嚴關

絕候偵甲光霜映鐵毡冷月窺營羽檄連朝
報邊烽徹夜明徵兵城代晉選將拜韓彭近
成粟千馬遙屯飽萬丁祗恨糗糧歎恒艱舳
艦盈湏全舟浩、方繼輦轟、南服勤飛挽
朔方足戰輶願言輸國富足食可兵精擊楫
才兼備戈船計亦成成都平浪泊玄野掃埃
捨却廩還紅腐囚奴自困憊天書答懋績帝
簡勞精誠晉接身沾寵蒙恩帶換鞵轉漕嘉
漢相稽古陋桓榮韓信廟前雨劉伶臺下晴

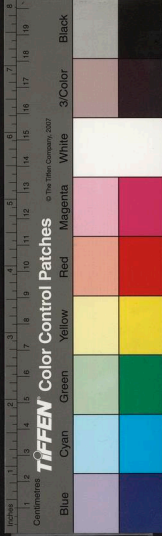

官閑題院竹政簡坐河榿楚澤經霜菊吳江
隔岸橙投詩憐未蒂得句似陰鏗薄芳真慚
李艱難未識荆飯牛歌白石旅食厭青菁萬
卷終淹滯一身自拄撐時難天帝見日伴野
人耕豹略林間驪龍泉枕畔鳴閑從羣豕牧
坐與狎鷗盟吐書成泣悠志屢橙考槃
寧落擊磬即醒有志空投筆無媒可請
纓青雲千萬里白髮兩三莖儂弱常如疾憂
心日似醒文公今愛士東野見憐菴半面唯

顯想高懷已倒傾雕蟲傳小技篆刻殆優於
鄭國朴真鼠燕山石類瓊祗知形屑才必
內瑩誤點英雄矚誰塵摩尼晴人談聞譽
過自首覺顏頰韓刺方圖獻班舟已具舥而
呼哭繫卒顧繼聚編氓地阻空搔首天高屢
跂瞪無由防濕櫂更失舉離觥忽飛無羽
悠坐遣佯狂生非偃蹇雅量之含宏知己
情堪宛嘔心句敢呈私懷時春衷曲自怍
怍輔弼當人傑明神護國禎中華謀可運止

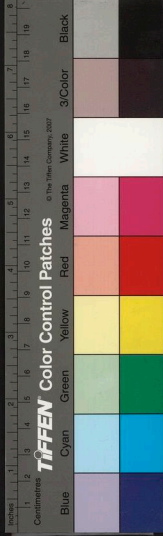

極手須擎繡袞杖 王室丹心翊 帝閱文
昌雁上相鼎鼐待調羹

贈滑尹彭東溪明府五十韻

三代王猷盡七雄 伯業收秦皇 刻古制漢祖
效前尤廓落山河大 開分縣邑稠 封疆猶國
土 守令即公侯 社稷咸依止 人民盡所由 專
城長製錦 守土小鳴鳩 福德光百里 卽星燭
光幽文風揚 豹變武略振 龜劉文武須兼濟
君師壯大猷 親民宜大惠 視政忌潛投 滿目

皆係仕傷心 少學優有官 能潤屋無意 恤瘡
痍 經紀日鹵莽 官民風馬牛 貧無穿襦袴 寒
絕抱衾裯 眉、風仍薄澆 民已偷 乾坤香
少蕙 天地氣多藉 滑濬人無約 龔黃說有儔
彭君過汝礪 賈子跨前修 清澈東谿水 飛登
左海洲 文章高北斗 道德學東丘 於古無雙
士 方今第一流 班揚閒雅賦 游夏贊春秋 筆
掃千軍陣 詩成五鳳樓 宮花明上苑 月桂豔
中州 北關總通籍 南燕試下講 清高擲楚辭



敏捷斷吳鉤地喜花開縣田歌慶滿薄馮生
齋皂馬殷浩絕書郵柔異劉繞指嚴非韓出
油民安方後樂世泰却先憂日下彭思永江
東岑仲休文移三印淥衙放擁黃紉訟簡垂
簾化人傳隔縣逼英髦師楷範仁藝盡居游
向學時將引橫經日講求陳稟元勸學藹軼
示勤擾近見為儒業多能與道謀優游便日
永坐彌復天遊時放莎庭吏閑吟野水舟文
章飾政事聳譽動宸旒豈但百城表難將四

海任銓曹先自得材館省旁棹莫恠民攀輒
爭看鷗擁輶衝川瞻飛鳥滑水起潛蚪淥髻
應新召蒼生庶有瘳循良題玉柱姓字覆金
甌一日當三接羣公讓一頭公才堪內閣吾
道可東周治世如看掌安邊幸借籌滑人并
睿士私喜敢相畱

贈蒼少愚明府四十韻

明日開千運淳風被八荒猷謨登禹稷治道
冠虞唐庶類忻時敘羣生樂太康三階光正

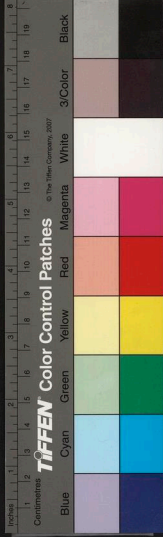

位六合屬殷昌鳳曆中天永鳥飛上道長才
難隆此世 聖德際今皇撫世咸無缺臨民
若有傷丕休期漢吏洵最慎周行命史崇三
監維人守四方庶激惟日尹百里重星卽南
楚多名秀西崑復降祥荆山鍾地脉夏水發
天光天地將培植英賢此奮揚南砂前勾漏
北學護陳良豹隱維潛伏蜚聲已孔彰詩成
經鼓吹賦就韻宮商真有行雲速無論屬對
比青錢須選擇黃綰誦文章和璞呈荆國雄

文獻木央龍津高蹕躍鳳翥信翺翔黃甲標
金闕青衫出帝鄉翼飛蕩陰鷓田跨木山羊
綠水涘城下青山湧縣傷波聲喧隱几嵐色
入公堂陶柳重簾靜蒲花百里香繭絲隣片
邑保障慎隄防仁洽慈君愛爾將健令刑行
高山峭拔量闊海汪洋斷獄陰功積優儒禮
數臧米監周細目體釋理弘綱簡靜時稀訟
攸優患有常人才今營葛政治古襲黃單父
將無嫉中牟詎可方三岑唐卓異四長漢南

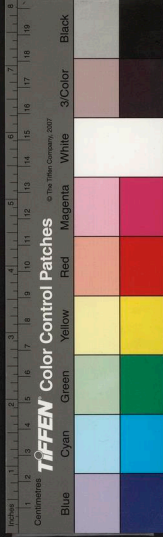

陽甲令明超薦丁年此激昂英風聞豸史拮
日看龍驤姓字傳丹闕封章走卓囊夔龍勳
始爾鴛鴦列方將雨露華夏經綸自廟廊
拂綉予作頌千載濟甘棠

題白馬解圍圖三十韻

天心燧火德世運入金商萬姓危游釜群雉
競跳梁風烟纏極天地黯三光駕序人崇
虎鶻冠厲伯強阿瞞方虎視孽子亦鴟張松
隼蒼黃騎交馳赤白囊齊雲掛

鋒銜白馬千廬合黃河一葦航曹仍稱帝命
袁久亂天綱逆順迷真見羸輸定假王雄圖
終報德義激發戎行勇烈雷鳴夏英姿晝墮
霜貫穿兵百萬出入陣尋常飛兔輕騰壘伏
雌臥偃槍馬鞍懸將首龍躍如康莊官渡兵
令挫鴻溝類往亡威稜驚有土蜚譽永無央
迨遠新城郭蕭條舊戰場霞激滑水赤風擁
陣雲黃草木兵猶在蟲沙事未忘人煙銷魏
晉世代閱隋唐廟貌丹青古松筠紫翠長春



秋頻集鶴伏臘支剗羊血食同天下精神雜
帝傍秋風嘶鐵馬夜雨響干將英爽今猶昔
瞻依羨與塙巴川雖故國滑土舊侵疆幸甚
無凶札常祈順雨賜萬靈咸受職百里益豐
穰稽首恭承祀羣心敬獻觴英靈儼如在終
古頌洋、

叢桂堂榮壽詩二十四韻

種德門多祉派芳世有賢三劉方踵後四葉
益光前別駕聲華重深閨懿節堅行高兼四

德教善陋三遷麟趾詵、盛龍重燦、篇人
文時虎變爵位遂蟬聯獨秀萱尤茂叢生桂
畫妍長公才絕跡少石譽隨肩栢府開京國
棠陰滿洛川承顏爭綉彩迎養奉雲輶 內
詔褒封下中丞寵渥先龍光昭典冊燕賀動
門闌霞帔衣明日金花誥自天人閭榮適極
天下福禎全日月雲霄近乾坤雨露偏蓀枝
何蔚發玉茁更連綿素業寧投筆青雲已著
鞭清朝勞資治大府藉旬宣五列叢之馬一

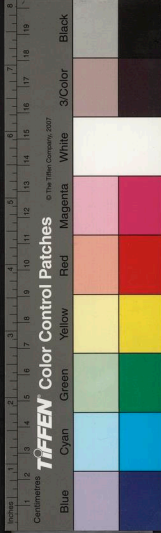

辭劉寵錢蘭生須楚畹王產定藍田王母崑
無子劉親嶽有仙古稀人七十今頌壽八千
慶速汾源水祥生姑射烟羣仙官府足敬此
綴瑤編

雙壽詩二十四韻 代作

問氣乘昌運淳風鼓太和并山盤壽岳晉水
逗仙波地脉鍾清淑乾精自透迤祥光生偓
耳聖善嬾英娥色練顏雙少眉連鬢未蟠木
公椿自老南國俯靈軻金母桃方熟西崑載

清茂鶴聞鳴古堦龜見上圓荷三壽應君貴
一經教子哦貢名能詠奕取印不提戈陰德
徵王祐慈嚴育孟軻生花筆突妙漢簡史搜
羅鳳羽夙冲漢鴻才賦注河看花遊上苑丹
桂艷高科廉綬金垂若萊衣錦舞雩趨庭閑
有訓官守政無頗紅日瞻霄近清風入座多
郢中傳召杜膝下侍荀何仙苑開筵慶公車
載酒過飲虞爭度曲頌禱盡鳴珂沆瀣浮杯
聳雲霞燦綺羅龍光承燕喜鳳詔下鸞坡天



下士如此地行仙則那蹇予曾太史敢綴綠
雲歌

贈王金隄豪士十韻

守牘曾投筆長安欲棄繻論兵身許國獻策
矢平胡邊計三字忠心丈二及緼袍辭白
社仗劔赴皇柳天地開英華風雲入壯圖
相逢朱使士共見陸金吾徒步難長路空裝
上畏途計偕隨漢吏郵傳乏唐符既得雙飛
劍寧無千里駒酬恩後國士得志拜門徒

題郭翁壽卷 用王大佐侍御韻

太平息陰地恬養在林丘華髮百年老素封
千戶侯兒孫供伏臘詩禮自箕裘淇水聲喧
枕太行青入樓多閒話田叟逸興上漁舟時
雨中折角青囊河擁洲追隨驄馬客來徃季
鷹流似爾悠々者高山未可儔

送李小亭赴沁州幕

上黨雲程峻秋風壯馬蹄族高滑水右官領
太行西令祖曾藩臬棠陰在石梯諸孫今屬

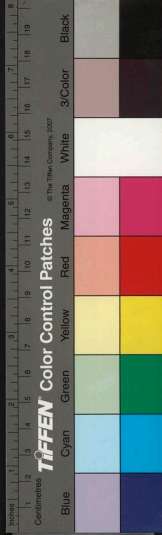

更蓮幄入銅鞮白馬封猶通青山政不迷慕
中知有客李下却無蹊菜色愁軍餉邊聲厭
鼓擊持君清節佳好意慰蒸黎

贈閩少府

暫歌哦松句來行種柳春一官無我拘西地
即吾民期月政云可千年聖語真甘棠歌召
父刻木畏閩神責職豈云易百城孰可倫渾
深盈宛濮波及溢靈津大吏公旋馭情真衆
拒輪悠悠滑水近仁政幸依隣

贈汪松崖廣文

模範兼恩義詩書貫古今孔門諸子悅湖學
一身心暝雪青衿立春風絳帳深中臺飛薦
剡東觀傳儒林堂鱣先奇屯谷鷲送好音菁
莪羣彥士泮水詠棠陰

五言絕句

泊海口

海勢連雲暗潮聲恐客舟菰蒲漁火滅風雨
泊滄洲

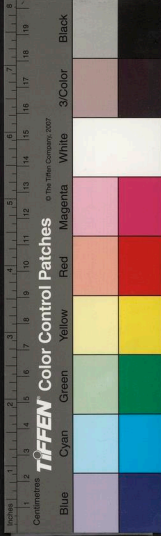

試劍

寶劍夜有聲起向秋天礪
斬却殘頭星太平
應萬世

閨砧

旗影寒搖月杵聲亂徹
明愁心驚疑夢漸覺
似邊城

銅雀臺

漳水如有情日頽銅雀臺
何如一陣圍江流
終不摧

新柳

坐見東園柳依依
搖綠絲無人會
生意獨有
春風知

大司軍

甲雪皚、白旗風獵獵
紅黃昏避驕虜
白晝
殪元戎

送端洙川

自大名守
權苑馬卿

君王方耀武將相政憂邊
時有威容在秦川
早下鞭

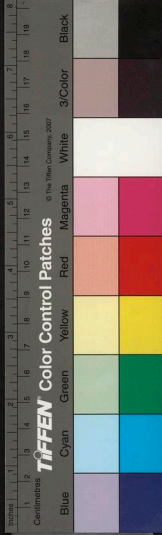

飲林下詩

傾倒一尊酒山川自古今倚樹澗無語秋風

瑟瑟吟

歎枕二首

寓京作

何物攪心胸秋深遽如許歎枕不成眠嚴更

馱夜雨

借酒扶衰年年衰不酒飲無柰客愁何雨聲

歎夜枕

題畫襍詩六首

其一 蔡琰胡笳

漢月元無恙胡天別有情祇今十六拍猶作
斷腸聲

其二 子敬團扇

王子恩情薄却娘竟棄婚獨憐團扇反恁葉
復恁根

其三 采鴛鴦韻

有慾莫言道無情共說仙如何塵世裡謾爾
結姻緣

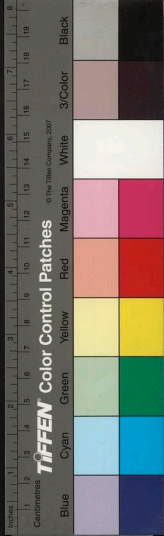

其四 柳毅傳札
鳳札能傳恨 龍宮謬結姻 至今橘樹下 猶想
洞庭人

其五 安石携妓
胡馬偏神州 何人借一籌 縮頭吳妓畔 猶白
說風流

其六 伏生授書
孔庭壁未開 秦坑灰已掃 誰知解語花 強於
書帶草
古意

車馬出門去 焚香夜夜心 藁砧安好在 不是
怨秋衾

十月十五日過盧生墓

去年君上塚 今歲哭君墳 四顧無人跡 秋山
慘暮雲

六言絕句

題郭熙小景

亂石崢嶸曲 逕荒村在萬淥陰 獨抱瑤琴何
處知音人在山林

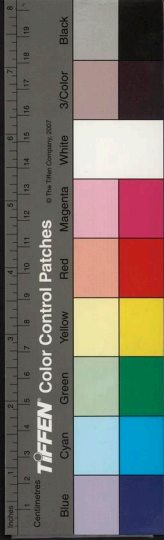

夏日睡起偶書二首

夏院鳥聲閑
寐午窓花影
婆娑夢裡不
嫌官薄一麾
出守南柯

長日惟存道
德幾年不看
陰符忽見蟻
排陣陡然心
欲平胡

山東禪院

林下禪關寂
靜門前逝水
潺湲客路風
波最險僧家
日月常閑

世路東西南北
華春夏秋冬試
問來帆去

權何如暮鼓晨鍾

秋思

遠漢鴻來陣
高梧葉下瀟
月色階前楊
柳雨聲窗外
芭蕉

七言絕句

即事

千樹槎花萬柳
枝草長沙暖日
遲山邊行盡水
邊去處春風颭
酒旗

漁舟



新秋水滿冷淒淒、草色蘋香望處迷日暮天
昏風雨惡早回蘭槩泊前溪

憶龍山弟

大伾山邊芳草春衛河隄上柳條新東風日
暖閑行處應念悠悠名利人

西園秋夜

月落西南樹影殘井梧時下葉珊瑚黃菊香
暗露華重一夜銀塘煙水寒

漢宮詞四首

夜半粧成下玉樓隨人迎駕殿東頭葱龍日
上空回去說向西宮看打毬

含嬌一咲玉香浮金屋藏身弟拜侯誰念班
姬辭鳳輦青苔滿院鎖長秋

隨伴朝回不顯身東風淚落玉階塵一朝偏
得君王寵便向樽前占聒人

嬌艷新粧侍玉皇笙歌清夜綺羅香一與中
官微失意羊車不引向昭陽

文武二詩

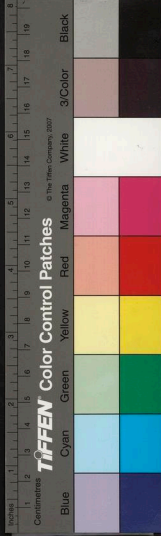

螭頭鍾動趨朝曉
鳳閣珂鳴歸院時
白玉堂
幽磚影過內人催
和御題詩
南標銅柱壘烟熄
北勒燕然缺騎閑
從此便
為林下客
白雲明月大伾山

秋社觀燕

霜滿中原草木秋
海山岩穴信悠悠
明年三月東風暖
飛入君王五鳳樓

吟風

寒、澄波細、香蕩紅搖綠
小池塘而今未

上南薰殿且向花間送晚涼

詠月

影過西樓暗画屏
銀河半落見殘星
魯陽祇解留三足
不解揮戈駐兔靈

再贈泓川

龍種龍媒定有姿
秋風六監影梢垂
翻思漢武非雄傑
萬里空勞破甃師

同蔣虹泉明府泛舟

見說官清似水、中遊去却如仙
村翁爭



進牽百丈處，甘棠可繫船。

蓮

太乙移來處士家，可堪勺水困仙牙。何時種
向中峯頂，指日能開十丈花。

牡丹

名在花王紫禁中，偶然潦倒落荒叢。雖經牧
豎農夫踐，終是人間第一紅。

登樓

遠水遙山更夕陰，鳳樓東北五雲深。十年不

踏長安道，羞澀長楊獻賦心。

大梁出師歌二首

宣武兵威天下雄，雲屯風掃定江東。海城狼
聚應無益，終仗中原第一功。

精兵半萬不須多，春暮吳天奏凱歌。手馘倭
奴生盡獲，從今東海不揚波。

聞鶯二首

花雨冥冥夢易醒，間關百轉聽闌庭。不知多
少春來恨，說與梨花柳絮聽。

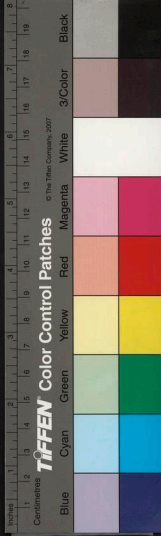

寐、閑庭綠滿苔，讀書窗外牡丹開。東風管
領春多少，又送鶯聲入座來。

宮怨

脉、宮粧日、心淚痕無語。楹花陰也知欲
訴長門怨，柰之相如買賦金。

歎

少年藉、感才華。將謂春光屬大家。今日龍
鍾雙淚眼，草廬臥看杏園花。

題百泉亭

身閑性僻耽山水，匹馬奚童任所之。錢盡杖
頭心盡興，錦囊收拾百篇詩。

雨過

流水淙、繞砌聲。碧天東望，斷虹明。黃龍拖
雨北山去，帶過風雷滿地驚。

題折桂圖

衣惹天香滿袖迴，九霄雲路暫徘徊。憑誰報
向人間道，二月春風動地雷。

涿州野外杏花

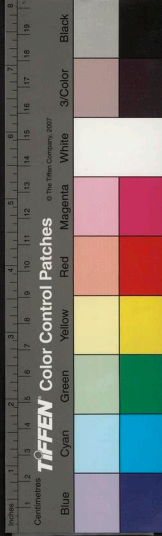

五言古詩
雜
一
籬落蕭條絕四隣風靈斜日搖傷神天苑一
樹疑無主三月花開不似春

寓京送劉靜山內弟南歸

長歌一曲下蒨臺行色濛濛細雨催屈指到
家春正好楊花滿院碧蕊開

聞王大伾膺薦喜而有作

漢帝親勞細柳軍回中宮闕已經焚當時誰
解先流涕只道東封西祀汾

鴈門匈奴棄早秋漢家烽火如星流霸陵將

軍按劍起胡兒遠向陰山愁

撤、山北瀚海清擒胡嶺外絕王庭橫戈立

馬峯頭過試看 文皇御製銘

送人之任山陰七首 大同屬邑

黃沙漠、立孤城殺氣昏、暗虜營長嘯一
聲胡騎退邊人不信是書生

落日孤城早閉門胡笳夜、月中聞試向龍
門臺北望黃花山上起黃雲

離筵別酒醉宜多塞北中原路幾何莫厭管



絃終日勸山陰城外足番歌

常日邊民最力耕年來極目但空營馬蹄踏
碎城邊路縱有春風草不生

春光原不度陰山八月巖霜已閉關管領仁

風行塞北河陽花發滿闌顏

龍弯烽火報來遲城上高懸赤羽旗忽見氍
毹南下過一時男女盡登陴

別後相思撥不開煩君鄭重寄詩材從教關
隘重、隔、一、月、雲、中、有、鴈、來

始皇

詩書灰燼世皆痴二世山河萬世基却使子
孫痴得甚眼看鹿馬不能知

贈府掾李子

送爾青年往事韓才名獵、性單、明刑魏
博令曹史種德唐虞舊理官

長隄謚美邢公之政也

萬鍾如雲響衛河長隄春暖柳風多勞民、
解憂民意和氣喧傳那許歌

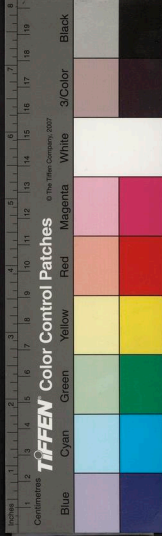

雪浪排山憶去秋，魯登高木喚行舟。春來兩岸如積鐵，約束狂波入海流。
一雨秋隄幾度開，便將妻子上高臺。而今築室棠陰下，可是年々無水來。
萬川東下蹴洪濤，百里隄成勢更高。不見我公行督責勞民，似不曾勞。
淇河衛水日湯湯，兩岸長隄萬室安。寄語蛟龍休作惡，公將仁政障狂瀾。
力役中春到暮春，塗泥幾日便紅塵。平郊百

里紛禾黍，不屬魚鰕屬我民。

、政謹羨魏公也。

河朔孟思曰：言性情曰詩，俚俗曰諺。言而出于俚俗，言之真也。得之閭閻村野者，合而為八政，謹云。

濟政之敝弱，役而彊，免我公釐之民斯。

悅作抑彊謹第一。

華屋笙簫艷綺羅，羊、白屋自徵科而令華。屋徵科到白屋人，拍手歌。

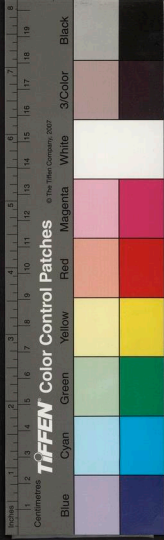

濟人士弗干于政然亦弗敢于也次二

曰止謁

肅、貞風却愛才清茶一啜客還來杜鱗將
尾皆容易誰敢輕將口浪開

第三

官庾朝昏米二升宅門深鎖幾層、張羅迎
使皆全未六月閑庭冷似冰

官多務默自尊弗親願民公盡言吐民

心民允服作明辯謹第四

聖門言語特名科尼父便、辯若何直到是
非明白處黎民叩首不嫌多

邑居畿貴臣簡多來撓法公不之閱簡
乃不來作無畏謹第五

公道人情不自由、天下盡書郵肝腸鐵
石仍鐵面何物囊中有五侯

才高守清茲士之難公兼而能作清高
謹第六

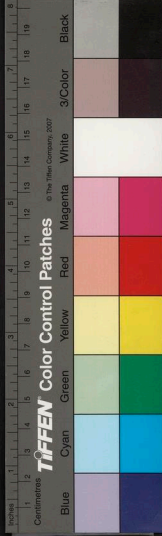

有尹清高西字全更將何物可齊肩清如衛
水朝宗海高似伍山峻極天

善事上官自漢然已公接以禮作弗諛

第七

逢迎自古畏官途一綰黎陽教老夫今日魏
公不畏勢見官和綃也全無北齊石曜為黎

子過衛縣餽千元曜獨持綃一疋曰
此老石之機杼也王乃加敬焉

山拱川迴游者擾焉公弗之供民乃不

擾亦弗謙第

水有画船山有寺官游絃管日曉嘈二年過
客無盃酉水自東派山自高

壯丹閣對客時方以病漸飲

小亭南畔壯丹臺嬾々東風花正開風景令
年由我殺請君圍坐啜茶來

經嚴太師府

歌樓舞榭神仙宅意匠經營三十年今日重
封法寺帖更無人敢到門前

古意

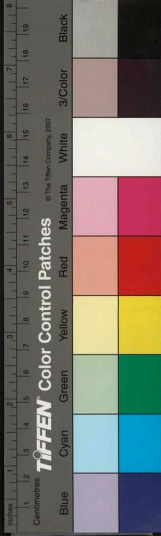

溜、歲月水東注、舟、光陰日西馳、濁酒一
盃垂老別離情、倍切少年時

戲贈呈上人

纒下禪床又上床、黃昏燈火五更香、人生自
歎忙、一世何物僧因三世忙

春日湯興

滿地梨花雪不寒、深、庭院小欄干、垂楊萬
縷春風線、斜綰青天玉一丸

偶書

輕寒惻々春如許、蕙茁蘭牙透、春土何事芭
蕉不見春、他時恐負秋窓雨

秋日睡起作

滿徑蒼苔點點翠、鈿繞籬黃菊、疊金錢、開門盡
日無人過、醉臥高臺錦樹邊

下第歸寄劉靜山

誰甘汗漫遊蒼莽、共咲飄零隔杏園、惟有青
山青不改、悠然終日對忘言

靜山疾再用前韻戲嘲且欲其謹之也

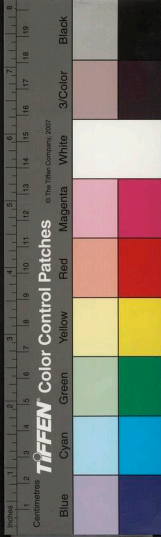

年少已經新武庫清癯忽訝舊文園生憎弱
肺能消渴澁莫名花更解言

有懷

中州才子田莘野海右詞人謝四溟秋夜一
番飛入夢出門搔首四山青

答李石門覓黃梅赤李紅棗三首

顛、圓金綴樹可調羹有意近 楓宸而今

輒熟高岩下多少人間受渴人 黃梅

憶昔安仁入咏剛茂陵先已羨青妍誰教李

赤來吾圃與杖朱殷付謫仙 赤李

我曾偷得瑤池種種向屯源處士家今日贈

君千顆實應教壽域遍天涯 紅棗

孟龍川文集卷之六終

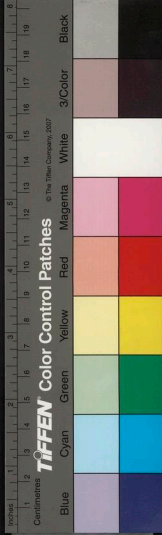

孟龍川文集卷之七

黎陽孟 思叔正甫著

新安金繼震長卿甫選

黎陽朱應較德載甫校

帳詞

賀魏安峰赴

召詞有引

伏以泰渙賁臨震升益晉風搏九萬直奮
翼於天衢班首三千方振衣於雲闕中朝
日望庭窠雷隴恭惟○○閣下日下人憂

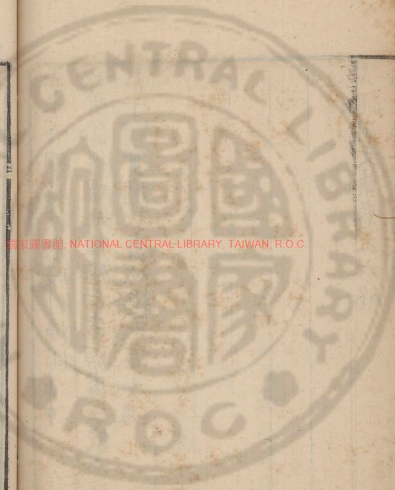

國家圖書館, NATIONAL CENTRAL LIBRARY, TAIWAN, R.O.C

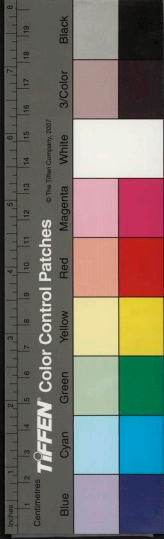

孟龍川文集卷之七

黎陽孟 思叔正甫著

新安金繼震長卿甫選

黎陽朱應較德載甫校

帳詞

賀魏安峰赴 召詞有引

伏以泰渙賁臨震升益晉風搏九萬直奮
翼於天衢班首三千方振衣於雲闕中朝
日望庭窠雷隴恭惟○○閣下日下人憂

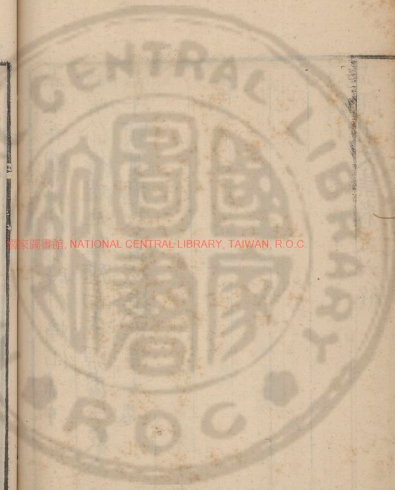

國家圖書館, NATIONAL CENTRAL LIBRARY, TAIWAN, R.O.C

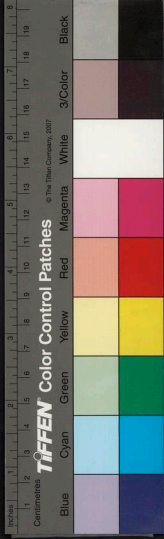

斗南名士操守志存乎冰蘖敏才明鑒於
根株郁、成爲美矣競傳其句霏、落屑
時然不厭其言故德行與政事兼能乃言
語及文章並妙以畿宰試陳平之宰用牛
刀發庖丁之刃政績將報于三年飛譽已
騰於四海八座舉材館之錄
九重書殿柱之名始進交章
皇心簡在繼閣薦剡
帝曰予聞千里飛嚴詔之光百姓來捧檄之

慶通金閨而入瑣闥一朝瞻袞衣之龍依
日月而會風雲四海仰朝陽之鳳民志大
畏會稽惟均幾年花縣民則不敢欺不能
欺不忍欺此日楓墀我乃或幾諫或諷諫
或直諫為諫官為宰相此之謂大丈夫正
朝廷正萬民世稱曰真儒者爰采愛棠之
句而為折柳之詞 詞曰

自昔英賢為人臣者以人事君看黃閣鸞鳳
須掄國瑞烏臺獬廌宜選人文要任一班清

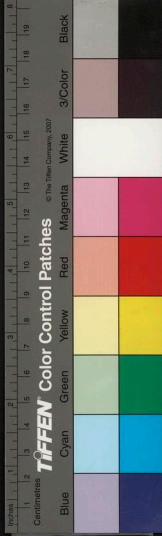

流一等天下當推第一人人誰是有魏徵諫
草魏相條陳○而今後魏振人也西哀清風
入五雲趁黃道天開簪筆執簡清光日覲正
笏垂紳造化無功太平有象西手分將天下
春真個是是玉階鸞鷲金殿麒麟

右調沁園春

送楊四泉明府赴
召詞有引

名聞

楓陛寵報芝函萃域中歡感天下喜恭惟

○○閣下德清而古氣和以謙莫夜無四
知之金可辭日吳乏蕪蔬之食而飫三尺
漸措百里升平用古人心成今日化思愛
蒙棠蔭師幸措模目送飛鳧慶際中朝之
盛佇看錫馬顯瞻直道之行詞綴鶯遷情
伸鵠望 詞曰

明時多少英雄四泉才更好便南國文宗西
江詩派風流似少最喜是月桂浮香青鸞對
舞嫦娥少趁春風廣寒庭宇飛到○草色宮

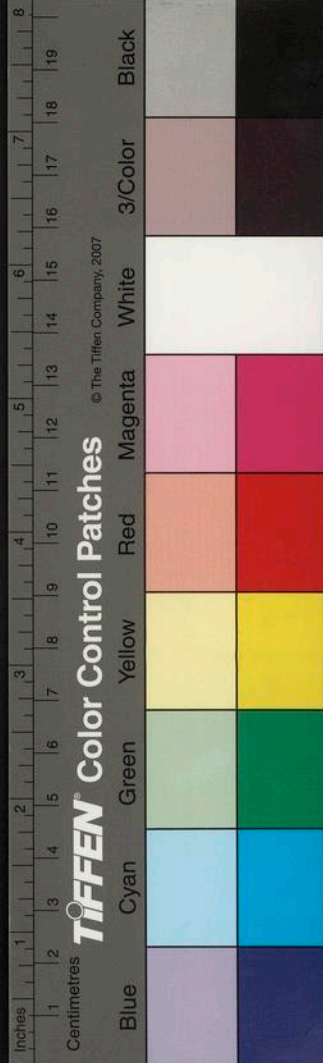

袍瓊林初散便符分廊廟暨來與衛水伍山
遺黎城郭康保車下仁風人安吏伏簾垂畫
永柳清花照等政聲即有汗青前紀休道○
誰知薦剡正自交馳英名不曉憑誰與爭魏
回轅挽車借寇士類留碑黎民擁道但車澹
遊塵采旌纓緲明時徵入舊龔黃清朝頭用
今周召聽取然閣清車丹墀敷奏千年從此
熙皞○儒教展放經綸從容表率花縣愚民
竹馬兒童郊原環繞盡祝說此行也太平寧

輔綠髻朱顏二十四考 右調鶯啼序

賀高朗湖明府太僕煥詞 有引

伏以宜民宜人制邑而德音自顏之綱之
紀巖廊乃義問宣昭既著而著則明有慶
而慶以禮采為製錦文以成章名節益升
大觀咸豫恭惟○○閣下坤維發秀井絡
儲精海宇竒姿動自專于高鳳邦家英偉
年競詫乎徐麟名始振於華陽群已空於
冀北律馬以駿律已以孔學有真傳希驥

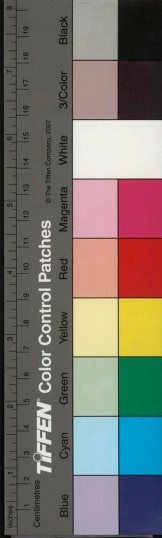

之乘希人之顏志不在小萃四蜀淵雲之
學超三川司馬之才朝海夕崐軼驂騑之
千里丁年甲第榜龍席之一人方疾蹄看
長安之花迨燒尾罷曲江之宴心皎如孤
月之朗量浩乎五湖之寬東北成始名耀
攀龍而西南得明貞利牝馬小屈驥足來
試牛刀受牛羊而為牧威然求芻之心給
驍騎以予民惕若貴駒之意棄田盛駉牝
心秉塞淵垌野畜驪黃思無邪慝是蓋推

撫字之惠以及於牧民之仁敏捷有功而
目無金牛清廉持已而堂畜齋馬視民鯁
黑如馬玄黃繭絲乎保障乎汗青有耀野
馬也塵埃也虛白無心政體晏嬰無反魚
故齊無及道事後造父不窮馬亦舜不窮
民惠及於人宜百姓以為父誠獲乎上諸
大夫皆曰賢善政居多豈惟典午守令為
最行且召庚故邑聞長吏之良而檄得僕
臣之正頌其平政樹之風聲僚案駿奔歌

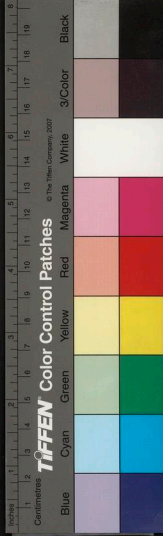

工麇至采綴興人之頌詞彰君子之榮

詞曰

明時人物齊堯舜正萬載昇平運西南萬里
又生賢才更過淵雲幾品龍榮黃甲鳳下赤
霄暫爾牛刀製錦○棠陰驥展稱神駿九里
皇都潤九卿三事駭青年乃爾聲名隱午
門班笋庚牌問栢日與長安皆道

右調御街行

魏安峰明府獎詞有引

籍甚政聲不俟朞月而可交辟薦剡條來
西府之褒正君子之道方身見士民之心
晉悅式彰清德特奉采旌恭惟○○閣下
水姿外揚玉懷內潤聲蜚三晉蚤聞倚馬
之才書納五車夙有行厨之譽乃初開天
上之桂籍便來領河朔之花封曰清曰慎
曰勤當官斯易唯達唯果唯藝後政奚難
故下車八月之間得上官兩章之薦政化
若水發擿如神非但為六郡之標亦且居

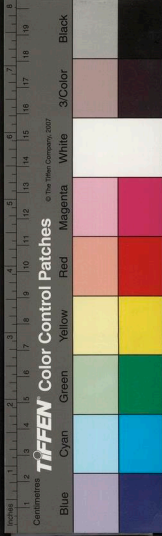

皇畿之首僉曰德舉公論明揚人皆仰之
籍已填諸材館魏大名也姓必貼于

御屏茲獻瑰詞載懽瑤席

詞曰

炎漢宗工盛唐名閣兩代元勳看魏相忠誠
倚天拔地魏徵直氣擊霧開雲二魏名華西
朝宰相誰在黎陽獨有恩文貞好曾馳軺握
節撫慰斯民○後來冠蓋紛紛今今符黎陽
又有人喜當道推轂古時循吏專城共仰今
日神君獎絕風清聲聞名遠催入 皇家作

鳳麟停々看看沛為霖而天下皆春

右調沁園春

賀陳一泉廣文獎

有引

伏以治國家曰教與政實維紀綱居官守
者才而賢乃宜職分今鱣堂之教亦祇以
異而烏莖之政乃揚其清察窠觀升俊髦
隨豫恭惟○○閣下才清學博性古識高
言稱六出之奇志眇一室之小得關西正
大之氣謙尊而光待河朔精進之人寬柔

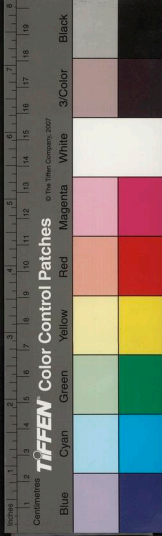

以教法于文矩則渾々以靈々師其德容
文模々而範々循々善誘姑唯教之誼々
誨言與其進也故能盡黎水端木之穎悟
兼雍州橫渠之勤勞士氣一新人文丕變
考德于月旦亦希聖亦希賢較藝于霜臺
其文炳其文蔚芹泮允師生恩義之馨栢
臺署文章道德之稱濡翰刻章監司薦賢
而為國植幟列采官寮舉典以旌能彙葉
德美於蕪詞詠歌歡棕於綺席 詞曰

關西夫子便唾手功名拊拾青紫小試龍吟
且臥芹池春水文章華國才伊呂非尋常廣
文首霜冷官而已試看一飛冲天而起○陳
仲舉英名如許觀黎陽東壁分野德星又聚
推轂當時說是公門桃李山公啓事書君字
豈能滯青羊外史春雷震泮池龍去翻騰霖
雨

右調桂枝香

賀胡二溪擢禮部主政

伏以祥開北極式瞻近日之光政洽南燕

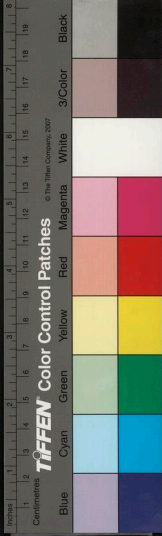

喜觀飛雲之召花封遺愛蘭省新榮士庶
懽同國家慶渥恭惟○○閣下灌牙鍾秀
軫翼降精量宇恢○吞雲夢者八九文光
燁○射牛斗之三千才德兼全英游允塞
道夙諳於遊刃筆早揆乎奇鋒標帥詞壇
掉鞅文圃匪但魁經于全楚寔維賢寶于
熙朝有猷有守有為居官斯易曰達曰果
曰藝從政奚難筮仕甌閩南國之風謠衰
然推首荐歷鄴衛北方之仕者未能感先

清恐人知自守胡質之家法事無不理也
稱伯始之中庸政事懋哉胡然天也故能
洒楚溪之清泚沛滑水之恩波禮達斯信
戴之如父母誠精而明仰之若神君折○
爾猶○爾既濟政事之成廣○然昭○然
大有聲名之著是為小試豈能久淹時乏
寅亮之臣特有庚牌之召郎星出宰升賢
宰以復星躔說禮敦詩用詩魁而主禮政
春曹新承舜命直執惟清頌典久習漢儀

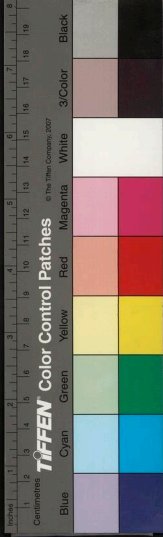

齊之以禮進擢天官人物之府必自宗伯
禮樂之司天上文昌人間清選蓮羽鶴鷺
獨秀容臺接武夔龍有華瑞錦大典章大
制度議論中而天地官有問學有文章考
覈詳而上下紀五禮六樂黼黻皇猷十義
七情贊襄治化順風而聽指日以期某等
既觀報章莫留飛寫繡裳獲之子闡下情
依：衣衣以我公歸東人戀采之輿誦
裁為蕪詞

詞曰

風移南國有岳翠江澄水山清徹淑氣凝祥
地靈炳瑞楚產元精豪傑禮樂縱橫謾掃金
榜文名高揭人道是好恩袍仙籍桂香新折
○超越政行處春暖花封皎秋空月捷出
南宮南宮再入學行文章三絕清秩妙選人
英玉笋森行前列鳴珂動長日觀清光玉樓

金闕

右調喜遷鶯

賀劉贊府獎有引

政佐畿封久著清勤之績聲蜚輦轂竟來

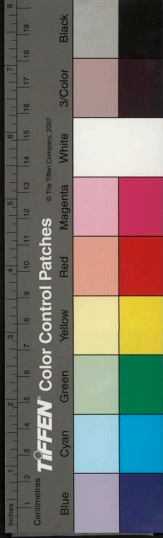

褒嘉之章刻下松庭喜傳花縣賁彰公論
允慝輿情恭惟○○閣下玉德中涵冰姿
外澈寬和未嘗忤物平易足以近民聰聽
蠟陣而不聾明徧鳧封而匪察才名藉々
清譽喧々有大助于牛刀今小淹于馬政
然繁耗開軍國之彊弱而養俵係民人之
富貧非有疏通樂易之賢莫寄收養攻執
之政三物既重六屬尤專今有用蒲鞭之
寬兼過持一錢之寵趣馬正馬咸擇其良

牧師圉師罔敢不善故有乾之良而
瘠乃皆坎之美而鮮薄蹄部之京國而上
不費心兌之畿甸而下不勞力是蓋心之
淵塞必有騾而牝者匹三千可驗思之無
邪乃見駟而牡者色十六僕臣胥薦柱史
交章列郡咸推百城觀感今日一同之貳
且聽她綠之一鳴它時九連之衢行看蜚
黃之萬里思幸覲榮獎尤劇懽忻敬裁在
音用侑瓊爵

詞曰

五龍川文集 卷之七 十一 同



春秋去幾千年文公遺下中原地燕趙南陲
魯齊西畔夷梁北際淇衛拖藍浮佗拱秀太
行疊翠但靈雨蕭蕭、驟北名在不見有三千
騎○只是無人做起非河山古今偏異我有
賢丞能驅善策二年料理散在民間貢將上
國行、隊、見芝函飛下燕山空催促朝天
轡

送張壚山生戶部政

乘煥賁臨震升益晉離花封之數雉隨蘭

省而委蛇 昭代有人劉曹得士竊惟君

子不器儒者達材惟能養之者有其全故

於用之也無不當邑宰可治賦方知冉有

之藝能學士試開封益見東坡之雋偉矧

累朝極盛之治茲一時經費之繁東南民

力竭矣而海鯨畫鷁之艱征西北虜勢騷

然復流馬木牛之空運籌、口謀于國計

切、時患乎軍儲方難求職會之司尤重

得大農之選繁劇如木之錯節而難遊刃

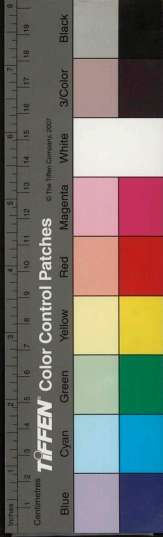

正須敏達之才財賦若賦之脂膏而易污
人必用清吉之士版曹職重輿論官榮恭
惟○○閣下坤毓西南夙得直方之體良
聲東北早成終始之名文學有蒼之長兼
善九章之法循良過堪之政又生兩穗之
禾畿邑日近于長安聞九里之潤而陟九
扈粉署雲深于宮闈明三德之久而禪三
司百令空群之屬得儔幾年而下魚鳧之
國一朝而綴鸚鵡之班人羨其英妙時世

推為通達士外之而民志畏不敢欺不能
欺不忍欺內之則會稽均日計是月計是
歲計是有司量入無妄匪頌惟前者乃先
一方必令之不後四海有官守者居此日
業此日之官君賜受之寬一分受一分之
賜縉紳謂與其進也由是為卿卿而公父
老曰無以歸兮孰使吾樂樂而利然薦賢
為國乃以人而事君若理財正辭又聚眾
而守位豈奪名父不借寇君由是觀之自

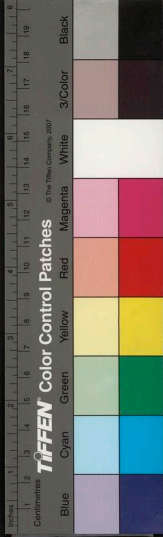

此升矣私權輕重羞稱仲父之伯功自領
度支佇看梁公之相業式陳輿誦寅餞舟

僊詞曰

坤維神降岷峨郁生英秀為明瑞三峽詞源
千軍筆陣五車書笥桂子名高花封綬早棠
陰頌羨羨張家故事漁陽滑水惟西地禾雙
穗○早有庚名催還綴鶴行青雲萬里粉署
薰香丹墀班笋紫垣幙被政事文章賢勞清
慎軍儲國計幾何時綠鬢朱顏殿上聽尚書

履

右調水龍吟

賀董右坡薦有引

維郊觀政咸沐鴻休烏府褒函首章蜚譽
郎潛卜試政路大猷羽籥百辟之鷄鷩飛
入材館名徹九關之虎豹直上御屏
憲匪私嘉士誠公賀恭惟○○閣下河洛
嵩高之精氣江漢星斗之文章濯洞庭而
望八荒屬之足底吞雲夢而蟠七澤盡在
腹中誠不愧擾龍之前宜其稱董狐之后

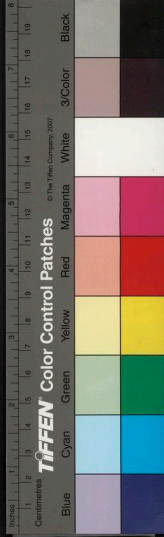

圖書之車載者五匪但晉國之籍文天人之策對其三奚止漢儒之氣象王仲淹稱為顏子彼或劣焉諸葛亮目為忠誠此為優矣騰蛟起鳳人虎文龍三千字而日未斜鏗鏘禮樂九萬里而風斯下變化鷗鵬為龍為光公才公望謂當直鬣禁而箝麟筆乃復聊雜割以試牛刀應微垣二十五星下郎官而關天象分畿甸一同百里今縣令而古諸侯周人垂父母之章董

氏崇即帥之任况憑蒼厓而俯清泚得意于山水之間首赤縣而瞻紫宸見日與長安之近武公風其美矣季札咏其淵哉故縣不難於百折灘而河自可以九里潤蘊聖賢之實學兼豪傑之真才日下無漢冢中第一元精貫乎今古維斗之北維斗之南賢勞傳於循良戴星而出戴星而入速矣中牟之化理拙哉陽子之徵科蠶絲乎保障乎媿羨晉陽之惠訟獄者謳歌者

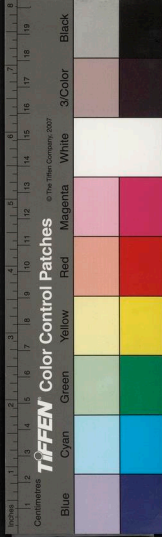

同聲河朔之謠所至喧然邦彥其之子司
直其之子自此升矣國人皆曰賢大夫皆
曰賢令 鳳關方需於馭龍乃多史即隨
之薦鴛佇看庾乃恐難迴轍于花封行綴
寅同共慶聯班于笋立思等幸同阻下獲
在域中守土地之一屢類乾坤之六子有
為王留行者喜國家賢聖之登庸無以我
公歸兮洩郊野人民之戀頓忘茅賤蕭
羽燕詞 詞曰

蟾宮仙桂傳香飛來小試經綸手夜雨莎庭
春風恁縣踈簾清晝政事龔黃人才賈董文
章韓柳薦鳧飛早晚入天衢佇看鶯遷北斗
○盛事古今希有咲萊采斑衣煞陋宮花紅
艷玉卮流金錦袍翻袖愛日依雲移忠全孝
棠陰碑口看他年領取紫誥泥金人間榮壽

右調水龍吟

賀胡蘄齋京闈高捷詞 有引

育才槐市大蜚壁水之聲掄七棘園果摧

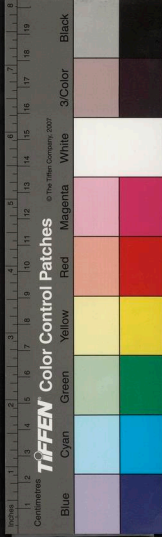

王京之選既策名于國彥亦望重於鄉評
喜此桂花榮吾桑梓恭惟○○閣下清標
令器瓌瑋竒才午夜筆花嘗覺丹衷之夢
三年冰蘖不窺青艸之囷氣豪呿五采之
雲難淹劍化才敏成八义之賦當作金聲
故弦中秋聊觀上國搗藻若行雲流水蔚
蔚然洋々然叙書于周誥殷監渾々爾靈
靈爾動朱衣以黃卷折丹桂於青雲風雲
會子年八月已騫平鷄路姓名登甲第三

春看躍于龍門觴循短詞事傳佳話

詞三

喧々簇々報何物書生青雲生足秋漢孤飛
大地人々刮目便是人龍今變化但胸中詩
書千斛來吾語汝黎陽士子翰林人物○更
看取宮袍賜綠消幾多咳唾春風珠玉禮樂
三千獨對臨軒黃屋天下胡公今又見好次
第恩波榮沐春雷乍響長安花滿玉驄蹄速

右調桂枝香

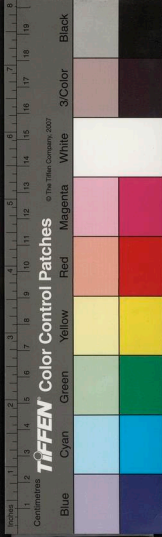

贈董右坡明府考績詞有引

三年政洽令豈尋常千尺邦畿治為第一
瓜期脩爾望北關以鳧飛棠蔭芾然走
下民之膺至清時慶天朝之峻擢赤子
戀地主之莫留共聽筆談同為輿誦恭惟
○閣下當代文英中州間氣清高丰韻
温裕襟期天挺才華槁藻洒嵩高之雲霧
地隣私泐學脉迥伊洛之淵源材如梁棟
而用且達材器若瑚璉而尤能不器寬以

居上玉出韞則栗然達以臨民刃發硎而
若若煦育恒持一德釜若烹鮮苞苴盡絕
四知梁無懸鯉雖徵科不敢不勉常勞撫
字之心而刑罰有要有倫實寓教化之意
確乎無諛瀆之志下順上安兼之有變通
之才左宜右有士元驥足雖百里亦展其
才子敬豹文即一斑可知其蔚曠哉赤縣
穆如清風政以儒成吏由循軌三年無二
政肫々乎愷悌慈祥百里如一家惻々然



撫摩鞠育士庸禮餞登仙何異于升班民
任情留去父莫容其借寇去思何武亦奚
待赫、聲當柄盧公必書為上、考綴之
小韻維以遂歌 詞曰

冰玉無痕領青山茂縣二年自春無端愁思
依、正在斯民古來青史到今朝幾个良循
誰繼龔黃遺蹟但傳卓魯芳塵○濬政如神
儘教許春溫秋肅盡都是行仁問如何考績
績在民心東風律轉玉班中添個賢臣同行
望為霖為雨明時寅亮吾 君

調寄漢宮春

賀牛翁九十一詞有引

壽星落人間時瞻南極神僊行地上常對
西山雲嶠行春霞觴醉月恭惟○○氣淳
而古質癯以清性馬安馬德不遷而厚重
悠也久也壽彌永而有常桂秀蘭芬立階
除之孫子竹苞松茂交溪澗之友朋是以
軼太古之散人作有明之逸士長伏生之

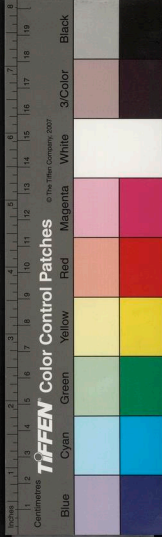

一歲猶自傳經多太公之十年且堪垂釣
高矣美矣為漢詔之尊崇優哉游哉頽晉
賢之放達引恬引養而色而康儒教曰有
達尊齒一德一佛道為無量壽三千大千
是致東海之僊來獻南山之頌 詞曰

彤雲縹緲風急長天曉樹聲寒雪意好太行
金發羊萬嶂復千嶂捲西簾一朝却恠青山
若○青禽王母到玉爪麻姑咲恠東瀛鶴華
表鸞迴舞袖輕鳳語笙歌闌散神僊壺中一

咲乾坤小

調寄千秋歲

賀滑州楊明府遷守金州詞

有引

琴政賁章咸將觀化州符晉寵隨以升階
車節星馳冠裳雷賀恭惟○○閣下萬印
銀秀河洛炳靈才捷而敵王盧詩豪而倒
元白明時傳道世方宗洛下龜山少日窮
經今又見關西夫子用中州之禮樂為東
郡之絃歌曰清曰春曰勤當官固易以果
以達以藝從政奚難何待三年更將期月



始焉戴星而出戴星而入我獨賢勞終則
一介不取一介不與人傳苦節是以啓事
薦第一治行御屏書獨立使君由是之
焉自此升矣超階者三級漢官儀五馬之
榮兼治乎六城秦地方千里之重乃卷西
顧將邁前脩由畿郡而守邊方才望獨驚
乎遠邇自京華而視蜀漢功名行者於西
南滑邑清風猶戀棠陰之父老函關紫氣
已瞻竹馬之兒童公不持劉寵之一錢我

敢賀楊家之三喜 詞曰

政事文章別筭古今名士未得獲全無缺口
耳周程張朱道誰是當時豪傑真个是古人
糟粕付與專城民社寄守遺經一任生枝葉
非巧甚便癡絕○洛陽夫子真奇特君便有
文章性理功名事業小試化民、已化早自
蜚聲藉、又阜蓋朱轡超越共道陽春隨處
滿徧滑臺漢水人、悅看指日朝天關

右調賀新郎

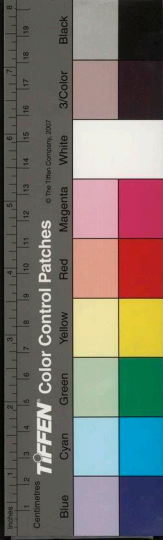

賀邢明府膺獎詞 有引

伏以政表百城方勵清平之化功高五畝
競傳褒寵之章栢府聲騰棠陰頌滿恭惟
○○閣下上苑文英東州士望清明志氣
見振古之神君愷悌心資得斯民之父母
堂、德行踵顯之風濟、才華過郡之美
民亦未見其喜未見其愠于今三年公惟
不偏于寬不偏于嚴常如一日政通人悅
上恬下熙刑乃不施課更以寂拔茅舉善

司馬首列於薦章綠衣愛賢虞相必推諸
材館御公山之龍騰驟遠道放正平之鷄
佇看翀天禮以賀行辭緣情見 詞曰

古來公輔才賢故教先試親民起江左三峯
孫侯三惠魯公三異綠野春風彤庭勲業蒼
生霖雨算小大規模卷舒手段都則是一般
事○別有旌權政美簇幢莖滿庭歌吹上將
推轂中交山仰下民雀喜綠鬢朱顏丹旆黃
闡英雄得志看郎星相對台星光燭五雲深

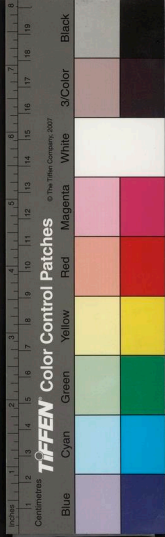

處

右調水龍吟

代賀張典史獎

有引張晞雲岫

蒙嘉起部漸引升階晉頭鳩工咸宜燕賀
禮崇優于令甲光煇耀乎同寅明庶以功
咸終有慶竊惟○○夷門美士梁苑名流
德水浴其精神神岳騰其秀氣無心澹淡
昭回瑞日之雲有竅虛明峻極通天之岫
少為孺子可教胸襟貯圯下之書長知儒
道為淳器宇養關中之學讀書讀律兼致

君堯舜之全曰規曰隨得為理蕭曹之易
巫山之爽氣朝拄頰于笏間南楚之水壺
清澈骨于幕下經星列宿上界足官府之
班衛水亾山中隱得神仙之吏名滿青山
之繇芳開綠水之蓮邑政無雙才華第一
又多能也能圓智亦能方行何不可乎可
小知又可大受疇予奮庸于都水俞咨汝
詣乎司空在河之涘在河之湄日事劬
戴星而出戴星而入不違燕、量植而巡



功衆遠華元之亟執朴以行築更歌子罕
之良約之拯之迴迅流于北也合矣完矣
障狂瀾而東之 帝曰汝平水土惟時懋
哉人言民其魚鼈吾知免矣盧龍作礪盧
溝作帶冀一統之基於萬年長隄如雲長
橋如虹來庶貢之朝于四海是雖為平成
之襄贊蓋不負指使之將明是之謂竒才
是之謂偉績丕視功哉寔選爾勞惟淑賢
必樹以旌斯才能亦祇以異天堊書最名

高五雉之工憲府推雄劍上一鶚之薦子
叨寅協子久辛勤功著而勞者勞之人歌

而和斯和矣試令駒唱預賀鶯遷 詞曰

真才全少惟伊洛秋成夷梁春藻樞縣青山
棠陰淥野我也芙蓉麗沼時稱幹用獨精人
道才情兼妙聲蜚起果都水知名司空有石
○華表看萬里輪蹄穩、長安道堤柳連雲
長虹臥水千載 玉京環抱堊省弓旌聯檄
最上古靈前草君看取職榮才稱誰言官小

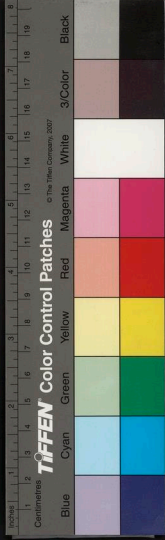

右調喜遷鶯

賀田少尹獎

有引

學優而仕、而學松庭著綽、之才予不
不負丞、負予栢臺書上、之考合乎輿
論達之人心、萬口咸宜百城作表恭惟
○○坤維碩德井絡高儒瑩然無滓之心
確乎有用之學其為人也有猷有為有守
於從政乎曰清曰慎曰勤識遠而通氣正
以敏聊試鵬搏之翼小屈驥足之才述六

職以輔治綽有餘能佐一同而馭民稱為
敏手有許丞之廉而聰其耳得田郎之貌
而古其心豈無所用心哉最宜白公之帖
以為能勝任也允稱藍田之文無推挽以
為後先有名實而加上下協恭贊治固非
裴雨張晴執簡馭繁不廢我松對竹持此
一節比及三年赤心大畏乎黔黎烏府屢
嘉其清白袞然為屬城之首屬之子乎突
然居佐貳之先無出右者章飛薦剡喜動



縉紳有識盡歛不謀同慶棠陰蔭、盡集
白叟黃童花縣約、競請華旌采華詞歌
金縷聲徹玉京 詞曰
世事堪饒舌徧邦畿千里多少周行班列無
論征科民刻骨滿眼錢神金穴最恨是千人
一轍獨有田君特異樣對松筠皎、全名節
清秋水明秋月○烏臺却也能旌別舉河朔
燕南趙北署君超絕才不負丞、自好從此
聲華烈、更聽取黎陽人說田鳳堂、田况

燭田王孫問學傳心訣循吏傳名高揭

右調賀新郎

賀徐少尹燮有引

花城佐政允邁夷倫楫府旌章遂推賢首
君子以為是全八郡二尹之三科國人皆
曰賢合百里四民而一口禮為異等賀匪
常榮恭惟○通敏碩才宏深器宇挺然
正大之氣確乎萬寶之資內之不苟柔而
吐剛所立卓爾外則蒞以莊而動禮望之



儼然臨民存君子之心行事得大人之體
攝尹感弟兄之訟以厚爨倫緝盜辨母子
之冤而伸國法政多寬而少猛心內恕以
外平今世既希古人僅有是蓋張廷尉之
流亞固為徐司刑之抗行庶民之口如碑
監司之心若水政聲由下而達上形則著
著則明旌刻自北以來南實而羨羨而大
考其三最兼能四善之長惟茲一人可為
百城之表既舉賢名而達銓宰尤敢殊禮

以勵羣司允見才也之優為匪但承哉之
不負錄袖中於材館予日望之來天上之
芝函自此升矣禮因義起歌以永言

詞曰

此公名重山東魚冢丹楓嶺嶺孤桐春蒙、
心空琴用霜冷赤衷○且容身羨丞同閑庭
日永哦松樹影重、心境融、譽處聲隆皓
月清風

右調天香第一枝

送某公赴

名詞有引

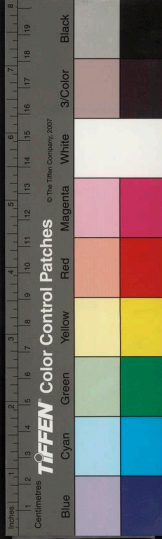

函芝焜燿賁賈多繡之光栢府森嚴肅沛
龍章之寵燦微垣二十五位移近法星首
花縣千百一人端居柱史才德並茂名位
攸宜正氣允伸士情慙望恭惟○○閣下
器涵玉粹文韻金鏘直方大之渾全智仁
勇之兼備能以古學之真慧而發年富之
精明是以握虛豹捕虬地采筆登登于甲
第接夔龍綴鸞鷲洪名大著於丁年日下
英々斗南籍々文章寶妙天下有大作未

之或先剖絲出自胸中雖老吏莫出其右
赤畿鳳峙寰宇蜚聲庚檄賜環寓屬簪筆
紅雲捧日班錢面于彤庭白簡飛霜侍
玉皇之香案仁人榮貴君子道行外之郎
潛沛然一同之雨露內而朝長凜乎百辟
之風霜甚等幸瀕同官為僚守此緝臧曰
薄受累年之教偶值龍騰諧百姓之心不
勝雀忻爰邀邑士同詠賀詞 詞曰

崇陰曉月正麥氣風清采旗紛列父老來前

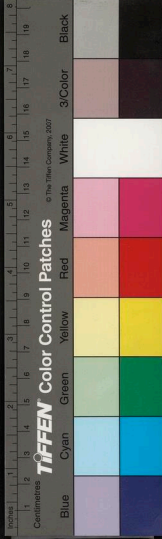

兒童擁后爭向使君留別說赴九重丹詔
夾路復旂高揭直送上五雲深處玉樓金闈
○英傑人盡看駉馬繡衣鷺旗唯遺轍夏日
嚴霜春風甘雨隨手經綸施設捧簡威稜雄
峻簪筆班聯清節際盛世進泰階平正從容
調燮

右調喜遷鶯

賀李公

誥封刑部郎中詞有引

伏以龍光演發錫銜職於小秋鵬錦鼎新
被袍輕于大老舉百代尊親之典形四海

教子之風橋梓沐榮於榆動色恭惟○
閣下世推潛德家累陰功守高尚之風無
惡於志安耕讀之業若將終身然淵蓄者
流長而本厚者蔭大甘山澤之癯久矣近
詩書之脉發焉孔氏鯉庭乃不聞乎異教
竇家井竈唯有得于義方故乃翁值靈椿
未老之身而令子有丹桂少年之折亟擢
司寇之屬超遷憲部之郎遺直有聲至仁
不杀僉謂制也惟榮親所以榮臣

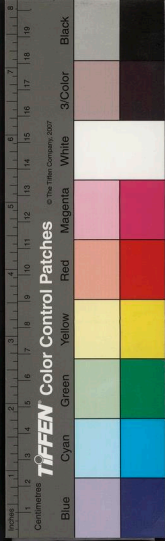

帝曰俞哉非此父不生此子賁之綸命隨
以服章錦寓宮華匣開泥紫朱顏素髮喜
看花下之白鷗烏帽緋袍穩稱腰間之銀
釵一斟一酌爾共覩恩榮五服五章哉永
惟安吉其等朕維允武慚臭味之既同觀
此右文愧揄揚之莫盡敬括蕪句用權綺
筵 詞曰

○天上君恩庭前子考南極即星照天表桂
枝蘭牙不比尋常草若个神仙人間少

調寄感皇恩

賀郭生入學詞

有引

采筆如椽小試烏臺之藝綺文似錦初為
魯泮之遊價已重于儒林名始占于桂籍
友朋增氣親黨知榮茲惟○○足下俊逸
凌雲清標貫日蘊藉見圭璋之器咳唾成
珠玉之詞學飛如北海之鷗鵬志則高矣



三五 龍川文集 卷之一
美矣潛伏若南山之帟豹文即蔚然炳然
聳壑昂霄尤宜於早發宏材偉器無俟乎
晚成聊爾較藝於霜臺裊然翱翔于瓊水
漱六藝之芳潤其多能我腹五經之指南
雖小重也文章煥星斗瞻之在前詞句挾
風霜出乎其上有如唐之元振早陳寶劍
之英豪即看漢之林宗共羨折中之風韻
依素王精素業可謂仁乎折丹桂對丹墀
屬之子矣斯皆已分內事故能取天下名

今日青々于於蔚為黌宮之彥他時赫々
師尹允宜邦國之光某等喜同敬業而樂
羣共得論學而取友中年考校由小成而
期之大成連步騰鶩自鄉士而登之進士
預為鶚冲之賀先陳蛟韻之詞 詞曰

人間一喜是材館英賢儒林士子雅々魚々
萬卷絃歌經史三年已具經綸志筆倒詞源
流水丹桂飄香黃槐期促青雲萬里○要發
軻須從此起趁鯤化鵬搏西風掀舉不比尋



常溫飽平生而已古未多少名臣傳盡皇家
蒼生霖雨毫紙雲烟翰林風月公門桃李

調寄桂枝香

送董右坡明府入覲詞有引

伏以雞青山之縣愛日晶淡望紫極之
班卿雲翔舞行無一鶴不論清獻之裝飛
有雙鳧共仰上方之履士民燕賀朝宇聳
聲恭惟○○閣下河洛炳靈鈞臺毓秀允
矣明時之生傑寔維萬岳之降神才名溢

九州采筆發受詞源倒三峽丹桂高攀世
爭傳南山養豹之又名不愧中州豢龍之
裔甫對天人之三榮暫收畿甸之一同郎
位列星師尹惟日非久淹于驥足聊小試
乎牛刀用道化以覺民風推儒術而飭政
事人情帖爾英譽霽然乾泰賁需震升益
晉風搏九萬直奮翼於天衢玉立三千方
振衣于雲關通金闈而入瓊闥一朝瞻袞
衣之龍依日月而會風雲四海覩朝陽之

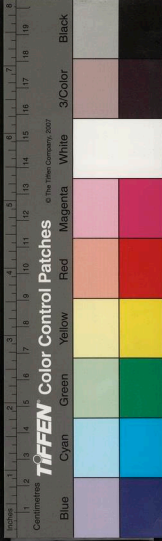

鳳書三異之縣令帝曰子聞旌獨立之使
君皇心簡在自此升矣舍我誰其某師得
君子人與事其大夫賢者鄙生多幸得與
漢制之計偕備吏有光嘉樂宋賢之轉對
敬將魯酒暫別韓荆著韻唱詩莫並東坡
之句回文嚴武敢依朱子之詞侑以蕪章

肅絃靜聽

詞四

喜雲風動飛鳧履復鳧飛動風雲喜官好羨
朝天天朝羨好官兩霖行望宁宁望行霖雨

為姓上屏楓楓屏上姓名

調寄菩薩蠻

賀周玉山置第宅詞

有引

伏以五福崇富青史謂之素封九職論財
彤管標乎華屋賓來珠履酒泛瑤觴業廣
鴻基人傳燕賀恭惟○○閣下心資雄毅
器體魁梧外果敢而內文明入柔嘉而出
武略命奇而不偶如漢之將家居亦為政
維周之楨爾乃歛平吳之霸才為居陶之
雄富國英衢慶命癸度以論權衡立功成

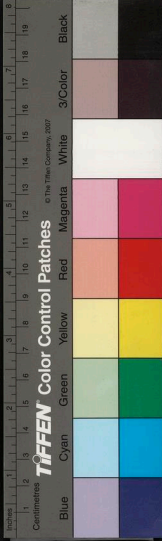

名走或吾而興地利以地則甚近也繼吾
濬端木豐財於道將無同乎合我衛子荆
居室是以如京如坻乃積乃倉就晏子之
翼翼謀景公之與塏館築清麗咲孫厯之
無家宅建康壯喜淳干之大屋夜識金銀
氣豈有貪心春風花草香自成高興更有
文字五百卷垂裕後昆今得廣厦千萬間
大恢前烈能宅爾宅已能生宅俊之才常
居廣居必常享居安之福我敢學張老善

禱善頌以詠君斯于爰處爰居

詞曰

伯仁藻思公瑾雄機弓刀千騎紫羅衣都收
在袖裏○堂中椿老八千歲月中桂子森々
立階前玉樹又孫枝似人間有幾

右調宴華胥

沁園春

下第有感作

秋月蟾宮春雨龍門回頭又空歎黃卷青燈
幾人落鳧紅塵白眼誰是英雄渭水晴煙傳
巖明月獨抱愁心春色中無人會將五陵豪



氣分付東風○芳枝花落猶紅但歲々年々
人不同念貧富無常人情似紙窮達有命天
道如弓滿目豺狼吾民螻蛄何日封章入漢
宮無聊賴一聲長嘯高逐冥鴻

賀新郎

九日

佳甚重陽節正金風浩蕩千巖秋色獨上危
樓簾四卷山遠重々疊々且休玩疎林黃葉
試看書生胸次小儘吳江燕塞忘南北更無
論風煙隔○吾家舊事從來別只有箇子盡嘉

孟陬弟兄奇絕陋弟風流不酒飲嘉占南朝
狂客盡都與江山磨滅唯有黃華不解老一
年々自放清香烈插幾朵吟一闋

水調歌頭

送楊二還宣城

東風消雪意新綠染平郊停車駐馬與君折
柳話河橋多少建安篇什亦有水西吟詠南
北稔英豪蜚聲驚河朔虹焰照江皋○江之
南河之北路非遙勸君一杯別酒行色入雲
高馬足風雲萬里龍躍星辰直上共憶此論

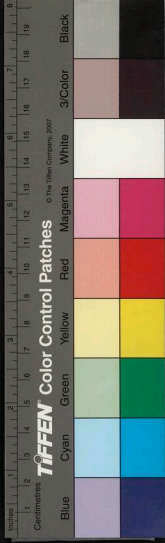

交試看春草色的的近恩袍

水調歌頭 詠大名廣平事也 戲作

黃堂方肅政烏身出行春轟雷掣電何處一
砲震乾坤那有翻羨大量更少聞雷六膽莫
弄大精神干戈連地起官吏各星奔○縱兇
徒差兵士害良民青章白簡滿路各自達
楓宸誰謂城門失火翻使池魚受禍經歷作
冤魂天下本無事擾々盡庸人

太常引 贈王大佐侍衛

花邊柳下任追遊翠袖度金甌人道儘風流
也曾作南宮狀頭○埋輪都下乘駘江表直
氣動神州懶意覓封侯便學個淵明去休
前調送蔣璞山還南雍 其子虹泉尹濟
江南河北路云賒未必是天涯回首望人家
見滿縣甘棠放花○五雲深處長安陌上早
布相公沙一事更堪誇阿父鬢青々未華

孟龍川文集卷之七終

孟龍川文集

卷之七

七

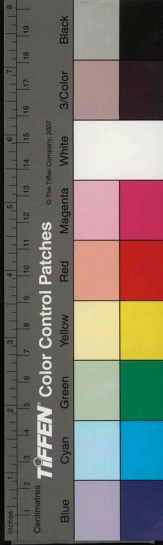

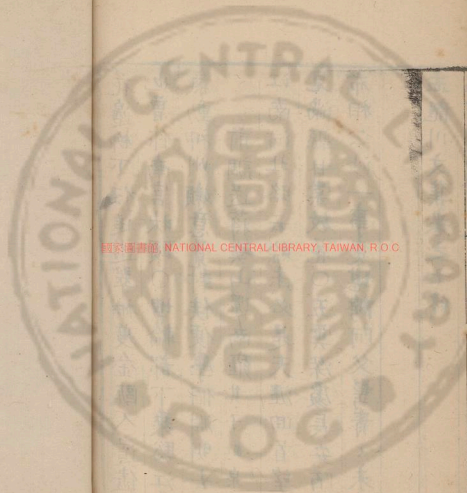

國家圖書館 NATIONAL CENTRAL LIBRARY, TAIWAN, R.O.C

中華民國
中央圖書館
藏書

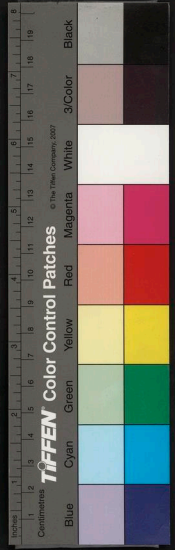

TIFFEN Color Control Patches

© The Tiffen Company, 2007

Blue Cyan Green Yellow Red Magenta White 3/Color Black

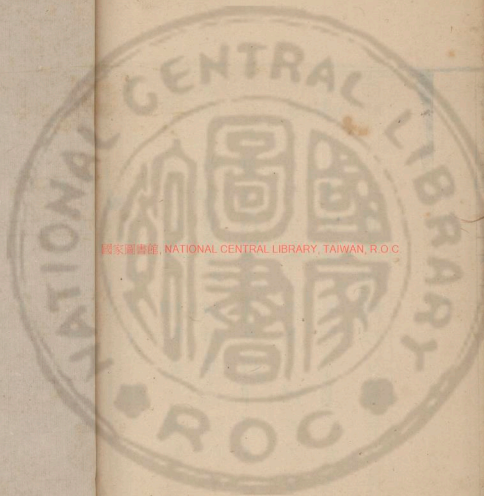

國家圖書館, NATIONAL CENTRAL LIBRARY, TAIWAN, R.O.C

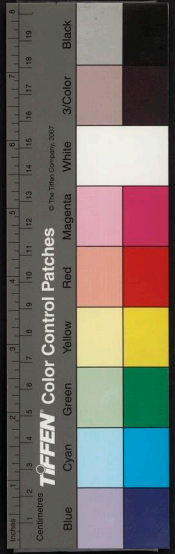



孟龍川文集卷之八

黎陽孟

思棻正甫著



新安金繼震長卿甫選

黎陽朱應轂德載甫校

序

賀侍御王大伾先生得曾孫序

天生聖賢豪傑以為天下生民其必陰翊默
相出其蘊以普厥施俾究於用貴尊氣張以
食其積德茲恒理也若或有異于是者天何

孟龍川文集

卷之八

序

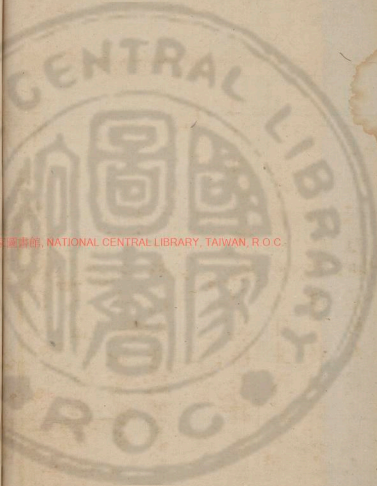

國立中央圖書館, NATIONAL CENTRAL LIBRARY, TAIWAN, R.O.C.

246222 v.4

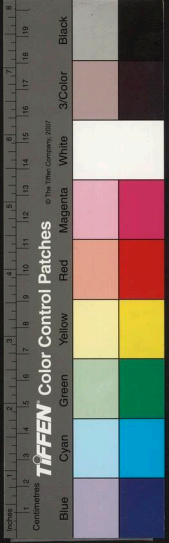

以徒生聖賢豪傑為哉濬於古為康叔之藪
地博土厚氣大以雄阜嶺蜿蜒蟬峯巒合沓四
山俯向以拱大徑而淇衛合并清泚翠濤流
繞城郭其氣之磅礴而鬱積是聖賢豪傑之
所以生也 明興百二十餘年惟 英孝之
世極太平之盛渾厚淳龐和淋之氣山川發
祥以啓聖賢豪傑之瑞乃大徑先生之生也
寔鍾是粹必天為天下生民有意也先生之
少也志高而資睿才清而氣定竒而不詭通

而不隨長之以學種德植業游聖賢之道優
入豪傑之域矣故碩臣者多識之論其學淹
經貫史似杜武庫擬其文閣深雅健似司馬
遷評其詩精鎮雄渾侶杜子美觀其行剛腸
疾惡似汲長孺語其介執法不撓侶宋廣平
使其食積德為卿相發其中之蘊以施乎物
貴尊以盛若為恒理乃既以春秋魁天下登
甲科矣而居官止于御史立朝不越二年胡
異乎其它蓋賢聖豪傑之生天意所以示人

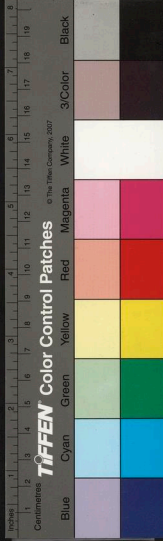

極也進而卿相義不欣、退而山林情不戚
戚發之近者氣易盡而報之遲者其澤長先
生不屑御史久矣道訕而身益康林居而名
益茂天果無意乎天下而有意福先生也語
曰積德厚而不食其報必在其子孫先生之
孫誥、矣乃今己卯之冬先生復育曾孫焉信
天以山川之秀和氣之祥瑞先生也昔戎衍之
德未竟其報冠冕輝聯與淮水久長王祐之陰
德時或抑之而三禔終也相業天之遲其報以

長其澤不負賢聖豪傑有左驗矣春日載陽日
吉時良士夫舉觴曰身其康疆子孫其逢吉敬為
先生千萬歲壽予因為叙其事以俟後福

叙賀謝定菴司訓得子

人有可欲而遠情者皆以人力致其有不可
必者世多諉諸天賢聖之見殆不其然孔子
曰富與貴是人之所欲也四民者各治其業
因土宜任智力而俱瞻白圭以取予富鳴夷子皮
以逐時富猗頓以鹽鹽富烏氏以畜牧富刁



間以倉粟富已清婦人也以丹穴富蜀卓宛
孔程鄭遷虜也以鐵冶富富感人力之致也
其于貴也奚異哉古今之適情者上自公卿
紆章而綰綬關入而府居驕傳而人異巍然
崇而重也必皆闕材雄氣吐吞六藝淹貫百
家風雲生筆端青紫俯拾芥者若其細也悉
能熟誦程式摘裂時文取甲科入仕籍小大
不倫咸致以己力可必其貴者也惟於不可
必得者諺曰子女有命此言雖小可以喻大

聖賢之見不如是也昔在孔門高擢未子也
有若以為言孔子曰勿庸憂也擢年四十後
當有五丈夫已而果然是果天之為耶是果
孔子謾言之耶是果聖人用術以知之耶是
亦聖人必期其然爾瞿之在聖門夫子諳之
久矣積德也厚而信道也篤養氣之淳而尊
性之善厚則必發其祥焉則必培其祐淳而
善必衍其傳易曰積善之家必餘慶慶可
必于積善者也詩曰宜爾子孫誥、考誥、子孫



可必于有德之福也夫豈無徵謬言以諉之
天小道以任之術夫子豈欺我哉嘉靖某年
河之南定菴先生來官濬校先生色和而氣
莊學博而才裕信之篤積之厚者歟德憲而
令善感而應詩之福易之慶者歟乙卯之冬
始有商瞿之喜人以為必之天而徵之聖者
也春秋曰子同生公羊子曰子同生何以書
喜之也門人進曰喜之也宜賀以序孟思序
刻徐明府鄉會墨卷後序代作

進士之名昉于周制自比長累升于司馬而
官焉歷代設科取士其選充重 皇明因唐
宋之名而損其詞賦之浮益以當代之
聖謨古聖賢之經傳義論詔誥表判策之文
故士之理道才華於斯兼著焉然文運日升
風氣有漸永樂宣德之文簡以質正統成化
之文實以淳弘治正德之文闕以麗然猶未
臻其全也 今天子濬聖右文甄陶化育四
十年餘天下習定而藝成樹蔚炳耀於斯為

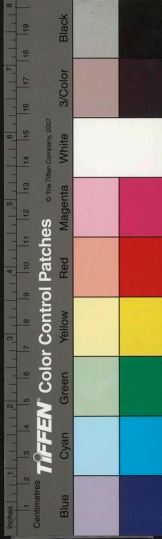

盛嘉靖甲子吳門徐公方彙縵之年以才華
著聲於江東未幾掇第於南宮策對於大廷
洋々乎名滿天下矣茲來尹於濬濬士求其
試藁是則以效其獲讀之曰才之全乎學之
兼乎詞雄而理研乎

聖制之對見謨

訓揚屬也經傳之義得聖賢精微也論之弘
博體今而文古表之典麗駕宋而軼唐判切
於名理兼施於有政理道才華斯其兼全而
且體者歟士且則而效之亦不至偏勝而莫
克全者昔宋之士咸讀先試之文以取科第
時大儒者病其熟而腐也士能於此諷誦楷
式焉豈宋之所可擬若夫君之氣宇成材績
粟清潤施之有政柱史王公存之詳矣余特
味其文之善以授諸生書而綴之後

贈寶堂金上人序

如是我聞西方聖人以神道設教法海東流
徧周沙界一切比丘於諸佛國土無不克滿
迨我 聖明統一萬邦道場衆會隨在咸集



與一切衆生同育海涵然切成事壞昏眩迷
癡種々而有若夫勇進辯才具足清淨了明
空寂共積善根具眼未見也但昔賢達有擯
眉廬阜宗旨嵩嶽贈衣南海解帶金山蓋為
智徹行篤尊嚴可敬者今亦不可恒有已嘉
靖乙巳丙午間我大任山振古名刹大闡宗
風莊嚴道場廣鳩高行為一切衆生演說佛
旨時則有若可金寶堂和尚住持淇寺修善
提行知平等法才有善巧智無差別衆捧辦

香奉迎供養至則據世尊座發弘妙音大盡
深廣細極詮妙植衆生根航煩惱海百千人
俱名獲如意皆大歡喜時予構梯木天礪鐸
金地山空月靜時與話言見其止則淵默叩
則雷聲心々相契親近不捨問諗予曰儒釋
設教世謂水火君獨何見迺和光予因恭
誦我

太宗文皇帝親序佛經有曰統萬法惟一理
貫萬古惟一心金乃歎曰大哉王言詩空王



理君言同異於意云何予曰降伏其心湛然
不動於儒則為定靜誦十萬偈學一味禪於
儒則為進脩釋有在家出家儒則恒心恒產
此言善人君子彼曰長者居士東土有善女
子乾竺有優婆夷用於此為儒為治施於彼
為佛為化並行不悖所謂萬法一理萬理一
心者如是如是金曰一切聖賢皆以無為法
而有差別聖王素王空王各欲自盡予曰何
以故曰一心一理易地皆然設若邊大將軍

能如我教天大將軍者不貪生不債帥以聖
旨如法自勇猛忘身威神力故掃蕩胡虜淨
除妖氛使邊塵不飛免使一切衆生枉受苦
惱於福多不予曰甚多設若大儒宰官能依
我教不妬噴恚不淫不虐乃至一切珠寶貨
利不貪求取具清淨心行慈悲政免使一切
衆生枉受苦惱於福多不予曰甚多曰如是
則我教非徒益於幽蕪有益於明予曰善哉
論傑然者浮陀中乃見此正月望日遂撤臬

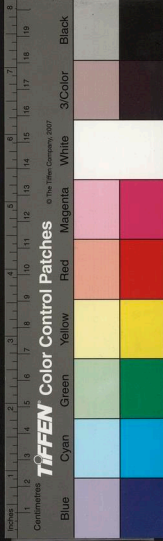

比松偃西枝錫飛淇澳予送至南澗渡石梁
因戲曰過虎溪矣相視大笑遂別後大伾山
僧曰無極曰天衣者高行人也言心意契亦
與金合乃秋氣漸涼僧履清爽將訪寶堂於
太行山下以印心也余因錄前語以寄聲

送徐少尹遷六安州判序

嘉靖甲寅歲東阿徐公佐濬僅四載天官卿
才之擢判南畿六安州事東厓李伯清氏者
開口近制邑令長視事及俸實三載乃獲考

績然職絳事滯紛糾徽纒未得咸以績考而
丞佐之滿任而考者斯尤鮮焉使考善最已
非五六載弗擢也擢已必山以西洮隴之東
弗南也即南已弗畿也南畿之州非媚且搆
弗獲也徐之丞濬績未之考又不五六載也
性方以剛弗人之媚又廉而不取無所於搆
也奚茲擢哉奚茲擢哉孟思曰是不難知者
且天官之擢之也必且歷若治面若人哉亦
豈自署其考哉蓋惟稽之部刺及按若部者

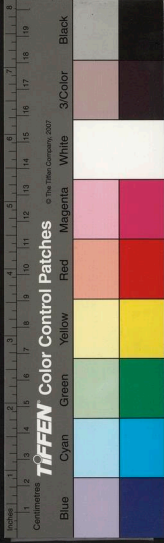

云、耳邑令日省者也書曰志正而氣剛絕
苞苴而服強梁府守月試者也署曰心存不
苟攻在為善柱下史歲按者也口才能有幹
行不負丞曰愛民部稅二政希有中丞都察
者也委以邑章而黎陽之境治清戎替兵者
也任以催軍而寧山之伍全開渠以興利脩
祠以禮神築城以衛民擒巨寇五十六人一
境駭焉公以十為卒而計廢之靡一之逸府
有羅照磨者因工部之大役也盜官之銀兩

二千以上而開州之田同知預焉中丞欲按
速之意必廉而剛者乃克往究遂符下公而
理之公躬詣燕之日計其工料其費悉得其
罪如法而前之府守者因賄私其屬而二天
焉公抗章以劾即大守也不為少屈而羅田
者乃竟籍為軍於今為烈矣夫弭寇刑政也
肅祠禮教也城渠工程也替軍兵令也部運
戶式也而不畏上官者必伸國法吏之高節
也六曹之務一人之才周之裕如中山公所



謂不器者歟則銓司以為才而擢焉者此而已亦奚必歷其治而其人也哉南畿之六安雖州實郡也尤必廉而剛者以判其事又奚必媚且搆為哉而中山又無所取以為搆者奚為不茲擢哉伯清曰中山離河朔入漢南行有日矣君其又以贈之予曰贈者增也增以益之也今予何以為中山益乎尚惟恒其一德而剛方以廉則六安之賢守猶濬也今廬州之太守猶大名也中丞柱史之在南者猶夫北畿也而冢宰者亦猶是也奚而不又擢哉去康叔武公之衛墟而為江漢南國之化中山公之才亦運而已爾故述其蹟之實以為六安賢士大夫告因以曉州之父老試觀之孟思序

贈魯藩王承奉序

叙曰文曜麗乎天體生於地精成于列在朝象官在人象神所以運陰陽而行禱福中外之官常明者三百二十而北極紫微垣有勢



之四星居於將相之間天市垣有宦者四星
侍于帝座之側其闕為非細也聖人仰觀而
象之故有蒼伯闡尹寺人之職以其情志專
良左右親習順辭默化匡救輔相薰陶涵養
賴焉如勃貂管稭景監繆賢咸有益於君國
我朝象天法古內則設司禮諸監于宮闈外
則分承奉諸司於王國如宦勢天星以資匡
翼故每有情志專良導掖勸相潛消默奪有
勝于明爭顯諫者多矣嘉靖某年山東

魯王明允淳篤德行隆茂以仁孝聞

上嘉之勅建之坊扁以仁孝而旌王德時則
有臣承奉某者董其役壯而堅華而不靡規
制面勢弘大而觀偉功庸匠梓訖康而不勞
只是以侈上賜而昭王德也稽王德之成
以至隆茂而上聞則某君者順辭默化涵養
薰陶之功為多而君之情志專良令德又憲
憲焉然則有君之德乃以成王之德而旌王
者又所以旌君也某為畿內末士於交為適



封語君之德素矣敢以關諸天象者敘而贈

叙張生始有子

嘉靖壬戌秋八月戊寅西淇君子某生賓賀禮也傳曰子某生者何言乎賀喜有嗣也代未有言喜有嗣者其賀喜有嗣何久無嗣也久無嗣今嗣焉賀焉禮也初君之未有乎嗣也命其友孟華平以焦貢易林筮之得比之乾其繇曰麟子鳳雖生長嘉國和氣所居康樂無憂邇多哲人曰吉是謂麟若鳳子其瑞

仁履義有麟之德者乎子其九苞五采有鳳之文者乎于是乎先明故曰兆彰君德矣並子也而其兆繇曰麟子鳳雖生長嘉國曰和氣所居康樂無憂曰邇多哲人然則既在其身又在其子孫明興二百年休養馴致嘉靖有邦氣大和會維康斯樂靡所憂慮誠嘉國也而子某適生哲人之慶亮在斯乎故口在其子孫兆矣信矣孟思曰君子之十天下也占天而驗之人稽人以合諸天然後天人之



理合而吉祥之兆應西淇之為人德純而
繫之孝才全而守之要朋友信義而交之以
道文之章也蔚々彬彬而得理之真恭人溫
溫君子之體體是宜有天人合而筮之兆也
夫麟瑞已而有繼馬詩曰麟之趾振々公子
則麟宜有麟兒也傳曰鳳皇將九子則鳳固
有鳳毛也麟子鳳毛萬生嘉國是為邦哲以
出我昭代和氣所居康哉樂倚子之有賀禮
歟史曰同日生賀以羊酒乃友人未可教賀

之賀而有序禮歟夫和氣之益克大福之益
集子孫之繁衍基業之昌盛詩曰載弄之璋
朱芾斯皇序賀也龍川孟思序之

贈張生慤歸鄴序

傳曰儒者通也無不通曰儒又曰貫三才曰
儒彼士也貫三才而無不通其為心大矣哉
心大則發而見之宜不小然有時焉亦各因
所得而見於外宓羲氏發天地之秘闡陰陽
之理而見之卦神農氏軒轅氏陶唐氏夏禹

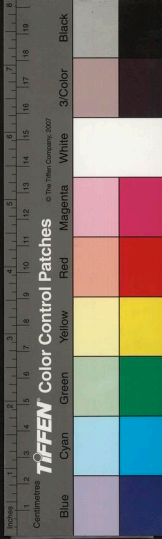

氏子氏姬氏以道以德以功大其發而治天下發於心見於外儒之理也孔子之心無思無不通不得發之天下也迺見於刪述垂萬世法統帝王之道貫三才而西之聖之聖者乎後世君子道鮮儒者各通道之一隅見之於氣以義烈聞見之於事以功業顯見之於武以攻伐著未為無所通也而其間英偉雄俊者又發見乎文章炳煥其光金玉其相昭昭乎洋洋之久而流之長是殆無不通而

揚以昌也又有通於此者專精屬意悉務積神宮天地而蘊萬物寓情造化託意青丹茲蓋儒之一通諒矣鄴之張氏子慈秀而奇清而能慎儔而雅才而不踈固儒世也其父名河翁時稱鴻儒初慈之少年學舉子業耻其剽竊蹈巖曠隘拘攣苟取時譽誠不屑學輒棄去遊萬華觀河洛登首陽入終南見其峰巒之巖崿林莽之標敷湍瀨澗澗波濤瀕洞及其人物之克和勇悍艾少姝麗花竹紛郁

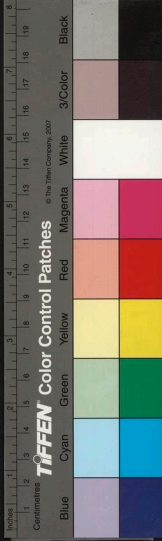

鳥獸飛走目留心會手微覽光芒乎悅恍乎
則浩、乎如有得也心其通徹太極手其掌
握造化慈乎儒之通而貫三才之一乎時而
見之為仁則千峰矗、嶮拔峭刻煙雲變而
四時新也時而見之為智則萬壑汨、浩渺
滄淪長江湧而平湖靜也貌之人古朴清雅
生動惟肖則衣冠偉而高逸潔也發乎物乎
造化之樞輿乎草夭木喬栽培傾覆乎雲翔
川泳鳶飛魚躍乎妖姝艷冶花葩炫倩兩濡

烟霏龍騰虎變觀者神怡意暢神駭日眩
之文章又因是而見也若其形似之真意態
之生氣韻活潑晶英幻出而發意外之意者
又未足以盡慈故世必通儒斯能名畫而善
鑒畫者亦必儒之通慈號小河於吾有世契
焉於其別也書其心之大且以諗觀者河朔
黎水孟思序

送徐明府入覲序

粵若稽古制有朝禮蓋以親君廷紆臣敬合

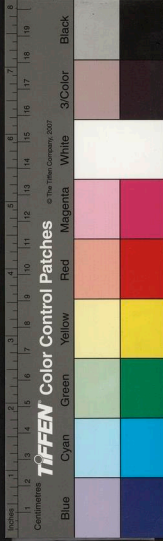

遠通明考績陟賢能也唐虞之時羣后四朝
王制則於大小聘外五年一朝周官六年五
服一朝其君臣遠近之期若有不同而數言
試功車服之庸功德於民加地進律考陟賢
能之義一也 聖明繼天統一海宇監于前
代乃洪武貳拾玖年始定天下臣工朝覲之
制三載一朝以辰戌丑未為期協於唐虞成
周之中乃若祝賀有文陳列有儀慶成有宴
人曹有考獎論有勅則又合觀敘選通考陟

之盛典而官之才且賢誕膺乎服膺進加之
榮亦維其期也嘉靖壬戌春丑徐公當行濟
之人士咸為公喜蓋濬為畿邑介溪山間石
田瘠磽沙鹵莽蕪後重事繁且水有津傳陸
有郵亭皆他邑之無故民視他邑為獨苦然
上下徃來率視承迎厚薄以為毀譽政之行
視他邑為獨難土地犬牙河南軍屯駐山西
護衛錯居彰德視他邑為獨悍公守以冰雪
之操敷以陽和之仁事以謙虛之禮節以儉



約之宜燭以明鑑斷以敏才令以信曲情以
怨亮煦之焉平之焉寬而不縱肅之焉栗之
焉嚴而不苛秩之焉容之焉禮化而不違故
濟人于安于境內為獨喜今知公准堯之飛
必將為上方之網羅殿左之獨立芝函之褒
嘉矣車服進律奚于虞周異哉某等謹述民
心作送濬令徐少浦入覲序

賀田少尹烏臺獎序

與昔先王議事以制為民師而命以民事設
官分職外官不過九品長眾使民廼建監史
而司刺舉其有克正厥職篤柴王事史用休
嘉愛而勞之誕彰美績樹之風聲若或不式
王命橋度以侵蒸庶則亦勅厲者愆所以懲
不恪而勸有功也由茲百辟慎守用能協於
上下以承天休迨我

高皇之有天下也底慎民庶使各有寧宇亦
惟用監三代祇循舊典規方千里以為甸服
亦惟司有御史整齊列辟制為令甲載在政府

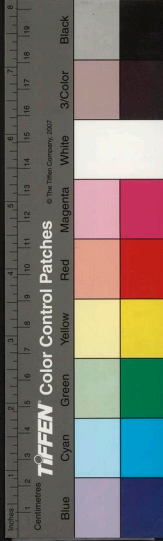

天子若曰咨爾御史凡我小大庶官其有受
職臨民日恪位著以做法守除祓其心考中
衷度制義庶孚嚴恭不懈者爾其旌之否者
爾戒之自是以來我

仁宣英憲孝武繼聖世守以逮於今日故御
史憲職是恪是守或有貪欲無藝畧則行志
侵牟下民姦法與盜盜者是用宣之以懲不
令至於賢臣著績匪小匪大特伸憲度以昭
明政美為之馳檄上賢以旌之為之儀童稽

物以彰之為之享宴合樂以和之為之令聞
嘉譽以整之服舊職也迨諸邇日法令充彰
畿濬田丞寔能厥職脩其清節朝夕恪勤守
以淳薦奉以忠敬夫有清德以律其身有勤
德以敏其政有厚德以植其本有忠德以盡
其心基於其躬而施于有政國典之所取監
史之所異也詩曰敷政優優百祿是道政之
善田丞有焉其道百祿宜矣丙辰歲蓋史果
標其政善為畿之最未幾田之官聲益大顯



送董石坡明府遷戶部主政序

嘉靖三十六春濬尹右坡董君以政之最徵
入為戶部主事一琴一鶴行李屆期于時邑
之士大夫閭里之耆舊賢且良者稠沓之農
衛溪之漁西山之樵若有知若無知者淫
奢、總、尊、卑而相語以為公之遷榮也
入金門列玉班粉署華省朝回委蛇榮矣而
士之長者以為遲也蓋明制邑令久任乃遷
唯賢惟能者還不三載也公以進士尹濬改

清化洽時和民悅遷宜超且蚤也乃今始得
主政于戶部士竊遲之而田野溪山旣之蚩
蚩則又以為速也我觀之公政方達化方孚
上方得以親下下方且樂于從後安于畎畝
以愛于上上下方且怡、然父母赤子也日
居月諸條爾舍我民竊速之喁、嘖、聞諸
道路龍川子析之曰遲公之遷乃所以彰公
之介也速公之遷乃所以思公之惠也公以
大才去一邑而大行其道于天下而旁施諸



事業不宜遲也乃一不矯政以干譽逢迎以
取悅鄙春秋推挽之風絕漢世引重之勢蓋
介石之操所立卓爾矣而不遲也公以小
邑而學道愛人鞭朴不施租賦課最刑法不
慘獄訟以清五袴歌范一年借寇民之思君
之惠不覺亟于遷矣是速之者留之不可而
遲之者望之大遠也公之政績彰々較明白
矣然則遲之者子也速之者民也叙其送賀
遲速之情者龍川子思之文也謹序

德澤詩序

嘉靖三十八年春王正月不雨至於夏五月
雩於山川弗雨遷市弗雨閉諸陽縱諸陰弗
雨肩木偶飾土龍縈諸城益又弗雨來牟且
盡元秋種不入土民庶嗷然謠言載興濟餘
黎民將靡孑遺時河南傅公為濟之丞方得
視邑篆乃感額曰陰陽錯行屬之沴時氣之
變災之民固矣然官吏守土不良於政無以
媚神有司之大譴也乃齋沐自咎為民祈哀



誠惻懇：禱於應祀如神憫民之窮釋吏之
愆期以三日賜之膏澤朝夕虔祝果以三日
之期作之霖雨先是經春涉夏不雷咸以為
乏號令之咎徵也是日大雷電以風出地奮
豫既是既洽人庶大悅曰傅公之誠也農事
倣載大有麥禾將遂大熟而驕陽既盛雨且
過濫始免於極無又凶於極備公復禱神約
晴三日未三日若有驅黑蜮扶陰蜺舞商羊
於天外者人又大悅曰傅公之誠也濬之君

子曰有是哉曰雨而雨曰暘而暘惟茲一誠以
莫不減傳公為心因之孔彰迂者曰偶然耳
然則貫虹飛霜反風滅火豈盡不可信耶媚
者曰一丞耳然則匹夫而孝泉湧匹婦而東
海旱雖隨車之雨一柱史耳豈必如桑林之
責耶神之格思誠不可揜如此傳公之雨晴
奚其疑聞者競為德澤之什羨傳公也余則
序而引之

贈丹霞和尚給牒主衛河東寺序

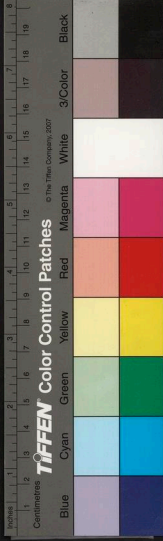

昔之天竺古先生出世以慈悲為教以無為
為有以性善靜寂為宗以空洞廣大不生不
滅三藐三菩提為正覺秦始皇帝時初來東
土俄忽飛去人莫之或宗至漢明帝再來乃
寺居象教而僧其人後歷代崇奉必有名
僧以居寺演法闡教傳世六傳至盧大鑿衣
乃不傳曹厖合穰荒流紛裂而時制因以嚴
厲宋元以降人必名必富必久而通勢要乃
得僧得牒得住其寺而人為之宗迨我

統天高皇帝龍興深諦佛旨御序註心經真
超大乘以僧之或厖而穰荒而流也乃詔天
下之寺寺之僧僧之中有精戒律通經典潔
行無碍者得給牒由是我明之僧如泐復曉
衍等大名於天下矣慈氏之教於斯為盛洎
今年且二百時嘉靖己巳

聖天子監於成憲詔天下舉精潔修行深明
內典者給之牒以主其教適吾濬之僧月霞
和尚得舉於邑名升於禮部給之牒以歸聘



言於朝矣大匠山僧續蘭曰丹霞子吾友也
僧之名經之明行之誠志潔以精故其聲也
鏗々而譽益以隆々轟々君濬望也宜為又
以旌我道斯弘余曰貞愧文之匪工茲寺茲
僧丹霞永亨

贈滑某掾序

史之名備於周官見於秦制而郡之史尤重
於漢代於文從一史為吏而天吏官吏而府
史亦吏之矣漢法律學生試諷籀書九千字

乃得為吏又以八體試之郡上太史課最者
得為尚書吏其選亦嚴且重於於時郡吏為
得人黃霸學律令舉而至丞相王吉以明經
舉龔勝以孝廉舉趙廣漢以廉潔舉陳萬年
舉於沛郡孫寶舉於潁川皆以功名通顯而
王訢舉郡吏為令為丞相為宜春侯郡舉通
春秋者文翁而守蜀文化大興至今保焉杜
陽以博洽多聞舉為郡吏尹賞陳俊王深堅
鐔吳度魏應劉平朱暉張禹郭躬董恢舉於



東漢者也才之雋者萬石君以年十五舉楊終以年十三王允以十九時稱王生為一日千里王佐之才自郡吏至尚書令咸以匡國庇民勲業義節光照史冊西漢之際於斯為盛曹魏晉梁陳拓拔魏高齊之時舉任稍輕矣而陳元康以快書驚神武唐有天下因隋之制八考入流有舉至本部主事者其舉雖不及漢而魏少游第五琦能以其術富國人未之乏也 明興因唐六典以為萬代永制

而郡之六曹以明法律者得舉况鍾曹鼎解縉皆以吏舉者也鍾以知府為 仁宗皇帝知蔚為名臣鼎以舉吏為典史狀元忠烈死縉純乃為吏中之三傑而浙西僉憲李公舉於吏人目為青天其舉於古者既如彼其舉於今也又如此吏亦在人焉耳近雖舉之者微輕而任之者不志重若其砥行礪節卓然確然挺特於世以無負吏之名雖位未必高而名固不可泯也其滑臺之彥新舉於大



名覬其將有聞也故歷古今吏之顯者以為
贈或曰位將無不大進乎應之曰稱焉耳矣
孔子嘗為委吏

敘賀佺生得孫

記曰君子抱孫不抱子說者曰謂孫以為王
父尸重之也孟子曰不孝有三無後為大子
乃顧不重耶世之為禮以慶有子之人又文
之以辭者必其子之晚以其晚有為幸而賀
焉禮之義起者哉然抱孫者必多不以晚有

謂然者何人必少壯克有子子亦必少且壯
而又有子焉是見孫者必見子之蚤而子之
見子又必不晚者然是世之人以晚而幸者
為可賀也耶鮮於抱孫之賀者是又以見之
早為賀之鮮耶夫以孫可為王父尸古之於
禮重矣然已之有子為孝之大若子之無後
將為孝耶是以古禮重於孫而禮以義起者
孫則可賀也詩曰貽厥孫謨以燕翼子說者
曰遺孫之謀而子乃得以安於無事是又孫

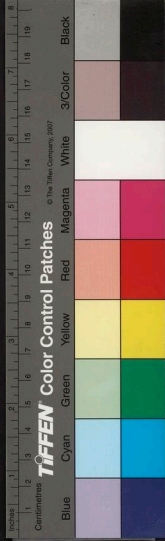

重於子而綿、瓜瓞則益又見子之有後於
無窮為可重矣乃吾濬有上舍侯子嘉靖其
年少而壯有子矣是其為不晚者也巳而子
其於嘉靖甲子年少而壯又有子焉是其抱
孫之早者也是有貽謀有孫而其子翼以安
者也是其瓜瓞之綿、而有後於無窮者也
是其重於晚之有而非止其身之有者也於
是乎邑諸生張子文瀾喜而來具禮而慶賀
其賀義於余余曰賀哉宜乎禮以義起者乎

然君固侯氏也滾滾生侯賀莫宜於是矣因
其授簡而文之命藉手以徃孟思序

送曹二尹判渾州序

明有天下經國以武武之大莫大馬政故其
制監于漢唐宋官牧民養商市兼焉令甲馬
以江之北河迤南山東北畿分其牧設官馬
府若州及縣判與丞以專理馬額天下河之
北最多而河北北畿又最多北畿畿府入而
大名益又多焉故其為民之病也甚於糧往



馬課駒以輸後馬不駒雖駒不良也乃民市以輸歲春秋二輪迨其輸乃上之司者必以貨而下有司又益因以貨鬪旦有曰貨馬部則缺于民聚馬則害民財故曰病甚于賦者居此乃嘉靖歲丁巳濬之丞得仰溪曹君君華亭鉅族故積饒益不貨視焉然其清敏精絕雅性固備密如也其為文母害流聲當路又見知貴臣故債不上流財為之省而其輸俵惟視民便勿庸高貴但不後列郡而已濬

民安馬熙、怡、老稚相傳有丞以來未之或見恐其遷之遽也居濬之職未迨三載監史以為賢銓司以為能乃擢判蜀之漢州民益又恐後或未之繼也而如漢州之得君也秋月日將行東厓子曰民情士誼如此不可以無文余曰何云也東厓子曰 國家方掃北虜馬政是急曹君宜于民今西南得朋其牧馬政之餘推之可矣故曰牧者有司之宜于是生者咸為歌詩以書在別卷孟思序



潛尹高朗湖公依日瞻雲圖序

君親天地之大倫忠孝臣子之大節兼而盡之古今之至願也昔人又曰君之祿所以養吾親也君之官所以榮吾親也親有命以仕祿以養官以榮雖不日承顏義兼之矣韓愈氏曰子在側雖無離憂親志不樂也雖不在側若有離憂親之志樂也君子仕於君養親之志以遂其樂君親之倫臣子之節兼之者矣明湖高公西蜀英妙才賢也親延俾之以仕榮耀揚顯公遂以終童之年登進士第而聲名流聞天下

天子以公為畿邑令父母怡然不以離為憂也然公之心依以憂其離曰甯北之阻越秦雍歷梁衛山川綿絡四千里而遙心恒在親側也依北闕之日望南天之雲日夕藝香長跼亟拜祈天永二親千萬壽而暗冥間久之濬士夫忻其德細民信其行風翕然以化也或繪之為依日瞻雲遙祝壽之圖

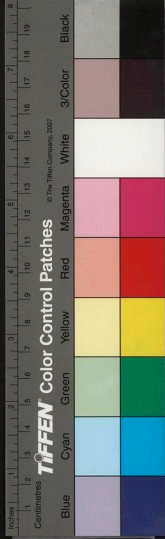

以獻表公心見民化也於是士之能以文
者咸詠歌其實君子曰是其所謂忠孝之節
盡之能兼者乎公服膺明訓來蒞濬政政
以和見親之仁操潔以嚴顯親之義名實
上下軼古循良且為公為相以盡臣道心
依然子道之孝誠感濬風流聞遠迹兼之
兼之哉歌而詠之非溢美矣時以思朴惓
取信於世也俾序之

賀孫文屏先生中丞禮筵序

明制以文科取士而授之官士必六藝以明
道續文以敷理道明理暢實士之材進之銓
曹而授之官試之政而觀其理又制監司綜
核名實因其洊愿而下上其考焉乃其大柄
則有大中丞綱維憲政董正治官然後賢得
以彰而顯不肖不得以濫而竊茲乃庶明屬
翼咸底厥績而世克用久矣

聖天子屬精思治嘉靖明邦四十三年內外
庶采密如也邦畿千里政尤加密時則有若



都御史中丞魏公寔維督撫明允忠篤為國
求士乃於畿邑得一人焉為文屏先生云始
先生之為學博極六藝以探周公孔子之道
文為辭章敷揚理真沛哉益乎其道也燿
哉燿乎其文也以是進之吏部以官授之
而先生乃受之職教於邑之任任之多士服
膺先生循々之教味道之腴組文之章於北
方之士未之或先而先生則賢屈於位實浮
於名矣已乃監司者有聞焉曰是教也匪政

也遂乃歷試諸邑方其攝政於任任之風氣
勇少文先生則引之以道齊之以文而任以
治視篆於濬濬方毒苛政苦貪剝先生則寬
之以仁靖之以廉而濬以和已乃中丞公有
聞焉曰是其明道者歟是其能文者歟是其
有實材而能理政者歟明揚俊良憲職也乃
誤檄詞具幣禮命有司教以獎勸樹之風聲
焉於是二邑之士聞之曰文屏先生道充文
煥教行政理乃滿中丞公為國求士之心而



旌禮有加則先生聲聞流通爵位彰顯其道
將大行矣乎宜為先生賀而濬之丞之幕僚
皆沐先生道德文章而有得者也屬濬士孟
思文之賀詞詞何賀也曰先之乎為天下賀
而後賀文屏為天下賀賀中丞公薦賢為國
能得文屏為文屏賀賀文屏能為中丞公所
得也

贈盧生序

嘉靖歲庚申秋九月濬之童子盧胤文試文

於督學御史于公公校其文以為優擢入邑
庠為諸生習進士業龍川孟子舉爵賀其父
鄉進士譚城子且具濬之古盧氏之世以文
而顯者以勵童子曰濬於周為衛地周公欲
都河朔是卜羣山秀拔諸水通流清泚之氣
扶輿倚委春秋稱曰衛多君子季札之頌媿
哉淵乎康牀武公德教化於成周端木子貢
文章性道傳於孔門自漢迄唐經禮樂緯國
家人文代有濟、馬洋、馬何其盛也蓋亦

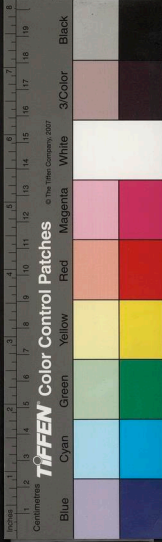

山水清泚扶輿猗委之鍾毓者耶宋德寔衰
南風不競金狄擅據胡元混一枕戈相承橫
經迹息歷年數百文儒蔑聞焉 明受天命
光昭日月洗滌河山化以道德文章育以詩
書禮樂文士彬 林立雲會而祖盧公才清
學雅首登進士第由茲濬士皆鄒紘魯誦乘
軒服冕相繼以興乃盧氏之文風儒業累葉
不墜至若父譚城青年異資博識雄文搗藻
麟經名魁畿榜矣子以成童明靈精粹氣韻

英發蘊思含毫雲煙態變是故足以動校文
之目而未及弁笄青 子衿也是何河山清
泚之氣扶輿猗委者發於明時而鬱於衛地
乃又獨鍾于盧氏之門奇歟盛哉雖然猶有
進矣李延壽有曰緞假之天性亦終資好習
憲章典誥貫通古今涵蓄康武之道德並駘
端木之文章繼父志繩祖武身鄒纓齊紫之
間乃不負山河之鍾秀耳孟思叙之以屬其
進云

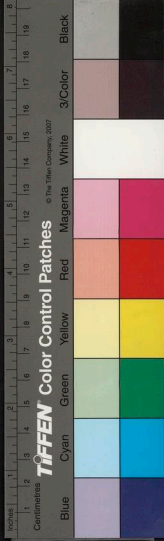

叙濟民送虹泉蔣明府

普安於河朔地之相去萬里而遙蔣公督第
於棄繻生年又相若已乃授濟令濟為畿邑
名赤若繫途要而衝昔以治為難公治三年
則以循良聞遷主戶部政濟人士安公之理
化已知公不我留也而私情依依又不欲公
舍我去也乃議集數十百人走都下將得
如周漢時進律增秩加衣繡采仍理郡縣者
公因諭以時制異而國憲嚴也止之衆猶不

從公則叱以去去已復集居少選則傾城塞
樹矣其著艾者進曰留不能也民情奚以紓
公性不酒居三年不酌飲也願小淹期進微
酒以達民義然不知公蓋善飲者而以妨政
止也濬負郭有山曰大伾夏禹治水嘗至焉
民則因山以酒老稚迭進互觴上壽公為盡
懽道路觀者嘖、歎息有古官民相愛風淳
如也迨暮以歸聞將發族民有邇郭近曠者
則又夜以集迫擁公街公又以文有期為諭



村之叟曰衛水潺、流城郭我公勤恤三年
不暇水以嬉請樂公以舟而酒民心其少罄
已乃具方舟設水戲野翁漢子屏去驛夫自
牽百丈泐沂下上窮晝盡夜也明將發碇又
有郊牧林垌咸走咸聚恹、惕、慕、孽、
返曳其舟不置公見民心戀留之無已亦且
驗已之有愛以遺也因為之泊桃溪維柳港
席棠蔭馨百里民心為一懽既而告以禮撫
以情而泣以別也滄曰去矣遠矣弗可瞻矣

請醕酒為公祝祝曰願我公之二親榮壽如
我公願我公子孫榮顯如我公願我公以愛
濟之愛愛天下知者曰循吏良民不見於天
下久矣蔣愛濟民非循吏乎濟民愛蔣非良
民乎是以繪之為圖以為有明之故事知者
則又曰送者禮也別而留者情也圖者形也
情與禮不可見見之乎形因形以見情因情
以達禮昭往示來其義備矣然無文焉不可
以彰備因作序書于圖之左方

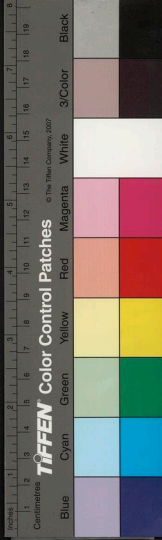

叙賀李君得子

濬父老王廷章居大伾山之朝陽淳篤內括
遇人默如也余新得林暨與父老隣父老時
時過余或携酒以從縱談高論則又橫出俾
放闕如廓如已而寤如日或一再至或餘月
不至人咸異予與語也語多不能記記其整言
世語云己酉秋暮黃葉下林父老來負暄于
軒下有曰富命乎力乎貴亦命與力乎子與
孫之有無多寡賢不肖如富與貴乎子曰命

也亦力也非盡命非盡力之謂也讀運命論
則咸歸之天人無力馮子夏曰富貴在天斯
之謂矣然孟子曰命也有性君子不謂命又
人力之當勉者然而不盡然者又非命非力
之謂父老曰子辯矣亦理矣富貴則聞命矣
而子若孫者非命將何力鄧攸不種德耶曹
瞞不篡弒耶伯道無兒丕睿繼漢何力之勉
余曰茲非命非力之謂也嘗與變古人言之
矣君子道其常不語其變常者人之所當目

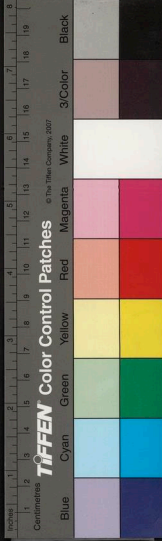

力而變者其值也商瞿何人哉憂無子也孔子曰勿憂瞿四十後當有五男子已而果然瞿勉其常孔子道其常人之所願者值其常不值其變善而有子者常也賢不肖多寡遲速命也常者力於善者人也然而不盡然者命之變也父老將勉人以其常勿顧其變父老曰吾里有李君德仰者亦勉其常而不宜值其變然其人欲其子之速而乃遲里人曰是有命乎非力乎何其值變而不常值也吾

是以有命之說然今乃有子矣子之說信予曰惠迪之吉人定勝天力之謂也父老其語之曰汝為其善而不為其不善是之謂力天福善人而多男子是之謂常或者如孟子不謂命矣或者如孔子謂商瞿當有五男子矣父老其以是教之父老曰然持子說以往

賀王生序

懷遠將軍寧山柏揮使王君文修治于山之右家于河之陽蒞事于濬郊之營雅有卻



之德於文士恨不已為也濬有士而文者曰
王生生遺孤也恆以無子為戚迨王君一再
往過之生有子矣王君乃謁之龍川子曰王
生吾部之士也乃今有子吾重其為士也已
而又喜其有子也吾宜賀龍川子曰賀者賀
之喜也人情於喜必喜于非常有子人之常
且又孰不有也而年又非商瞿奚獨于王生
賀君曰是有異焉其父蓋遺孤也其王大父
育之訓之以成而生又孤也其王母及母又

育之訓之地及此而有子且其生將袞也
一宜賀且生之溫而文善而無惡二宜賀里
中人甚與其父相愛惓然以其子之有成而
且將螽斯瓜瓞也咸持羊酒賀王王吾重其
為良士而有后也故亦賀王生羊酒龍川曰
若是是宜賀矣竊嘗聞之天之生物其始也
必微及其終也必巨今夫江其源也初濫觴
其流也滔天今夫火其光也如星其熾也燎
原豫章之木徂徠之松新甫之栢其始也必



萌牙其終也必拂高雲干青霄可以梁明堂
柱廊廟皆自微而巨者也王生之先蓋歷世
終鮮兄弟再遺孤如綫焉所謂水之源火之
光木之萌牙者也且生之先皆明農迨生乃
以文顯是其衍派之長明火之光而熾而昌
培材之良以營廟堂畜而不施胤嗣發祥數
世之後莫之與京微而必巨天之道也易曰
積善之家必有余慶王生善而不惡慶將鍾
之而猶有余宜善人之有後也蠱之初六又

曰有子考無咎賀之為是來客文武兼備者
十有六人徵予為文以藉手王生名津字子
問蹄金泉云

鄰邑賀政序

有明體國經野郡邑犬牙滑之與濬登高而
望互見其城蓋通封也民俗善矜而互相高
尤善矜其邑之尹尹賢也滑則諛諸濬而有
德色在濬亦然否則諛者氣揚而他則沮嘉
靖丁未河之南東谿彭公登進士高第來視

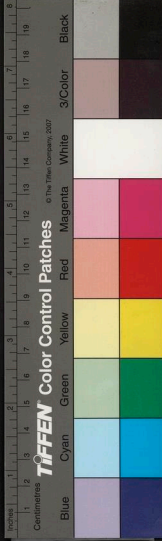

滑之篆羊青而氣古望之玉如卽之水如質
之金如卓如也迥如也民已噏然詭其德既
而政理訟平民利與害舉而廢咸如民願滑
人者乃又大說諸濟人曰吾邑有賢令前吾
滑昔之蓋無恐他邑今之亦未必有也無俟
期月而政乃有聲於下上下上之聞籍然
而按部衣繡者乃交馳薦剡以旌厥淑我滑
之人士又且揚采旌以彰襍之共為賀而抒
上下之喜滑人士曰賢則信矣乃大搢然

走將往賀而代之喜或者有曰守土專城政
各不渝令賢於滑滑福也于濬奚與奚為而
喜奚為而賀有說則可無說則止濬士曰唯
唯聞之曰量之容不踰其度鑑之明不過其
規寓于形而拘於域者器也君子不器德施
之溥必不器如矧夫滑之與濬一區爾睽眖
之糾纏桑梓之錯迕婚媾締結訟牒逮鞫獵
較於北走集於南人恒半焉鄰之令賢否鄰
之人與有休咎焉自而滑有東谿公乃吾疆

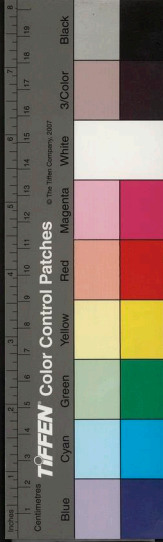

田不虞芮採桑不吳楚漚麻不鄆魯交質不
周鄭訟理不偏坐又時或還吾之傷禽而市
易不擾河潤不營九里而波及濬者滑之餘
也乃時或竊灌吾之瓜菜而不喜羹而不賀
也乎滑人曰子知賀而不知所以賀我公蓋
仁者也今天下之令多有私已而不民恤子
吏卒而賔富民竊利以賄上官之知其於治
民若風馬牛之不相及也我公則異於是廉
靜而慈民歌愷悌焉仁矣乎曰仁哉我公蓋

有禮者今天下之令多有得一第以自高而
蔑士類教曹然自以為雄矣我公復異於是
貫淹六藝而尤長于春秋首冠中州至魁南
省初命而俯載仕而偃謙尊以充卑不可踰
也又有來學而教焉禮矣乎曰禮哉滑人又
曰君子以仁禮存心古人之少今人之不多
也下悅而上嘉矜而詭喜而賀者茲故之以
濟士曰異哉仁者愛人人恒愛之有禮者敦
人人恒敬之仁禮立而愛敬乎進欲下之不

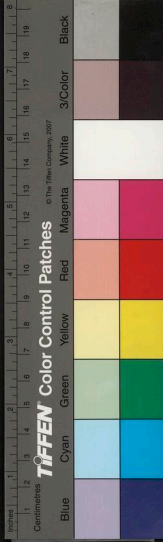

化上之不聞難矣抑又聞之宋有彭子陽者
政仁於吳吳人歌焉公過之遠又聞之商有
賢大夫者信古傳述孔竊比焉公與之並文
之有章循而且良足宗而肩商德淳政麗旌
之而益有光况乎四國儀形百城政表使吾
濟有官之賢相資以福吾民其不然者亦且
媿而改於吾濟庸多矣奚不喜而重之以賀
又聞之天之生賢為天下也為賢令已耶滑
人固不得而久私之矣是將為賢臺諫伸直

聲以動天下將為賢家卿選賢才以均天下
是將為賢宰相格君心以正天下非獨滑福
之私也已滑人曰始吾以為我福他不有也
故說之四隣乃今知將滑之福移而為天下
福而吾之說也褊矣雖然庸詎知吾之喜者
特為一邑私庸詎知吾之賀者將不為天下
公又庸詎知不有國史大書不一書以論之
天下後世而為 有明之光茲爾濟人以言
來壽吾采二旗以為子先



賀曹崇高得子序

黎之陽曹氏居之曹雅好士有友五人焉乃
曹氏晚克有子而五人者為之賀釀金崇酒
以飲乎曹將祝禱焉屬龍川子有一日之長
而東厓紫山壁野九山以齒為序龍川子揚
觶于天酌酒于地而屬辭于曹曰易稱震為
長男為主器蓋承祖先修祀事器有主矣今
君一索而得男永貞之吉敢以易之義為君
賀東厓子曰詩稱維熊維羆男子之祥載寢

之床衣之裳而弄之璋貴之也螽斯之羽而
子孫之振、繩、繁之衍也今君獲夢熊羆
而子孫亦螽斯若矣亞爵之賀吾以詩為頌
為禱紫山子曰書稱禹之治水也啓呱呱而
泣雖聖人不皇于家之恤亦見其他不足計
而子之重也若夫作室之肯堂肯構治田之
肯播肯穫必皆子之攸賴今日之呱呱者他
時堂構播穫在是矣吾之賀在高書之益穰
大誥云壁野子曰禮云子生男子設弧於門



之左夫告寧名書曰某年某月某日某生而
歲之間州史府蓋名辨以示衆府歲以傳久
今君之子可辨其名則傳之久也必矣賀之
稱禮為大九山子曰春秋書丁卯子同生公
羊傳曰何言乎子同生喜之也今君乃晚而
有子喜可知已吾以春秋之喜、曹君有禮
贊于側者曰復費其拜曹君拜已贊者曰龍
川以永吉承祀祈吾曹氏善之至也敢不下
拜東厓以子孫無窮為望曹氏其熾昌矣敢

不再拜紫山堂搆之義期曹之基業歲終有
慶也敢不三拜壁野之禮敬拜首以謝九山
之春秋以志喜敢不頓首以領五友者僉曰
俞哉願是子終如所望矣

贈閻簿序

叙曰柳泉閻君山東登州人也登之郭際海
之壩距堙不數十百舉武海也浩汗淼茫迤
延渚泥浮天浴日萬里無際蒸而為蜃之樓
閣島之城市海之精英靈氣也而中原之羣

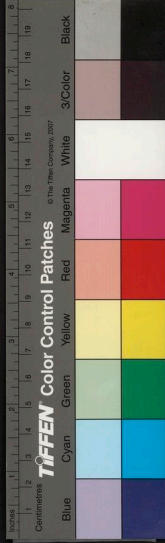

山爭趨競奔至海而止而其地脉山英協海
之氣扶輿而不散鬱積而未發者必鍾乎名
德之士才傑之賢而闢族寔為州之望闔既
族大以繁世業春秋君大王父某登壬辰進
士守江之西南昌為良太守君父某以經魁
亞于山東知北歲之成安為循令世父鎰領
辛酉薦守汝寧鉅復亞魁知西平其守令俱
以政最名兄某登庚午終沂王府長史有賈
長沙董廣川之遺烈焉冠冕蟬聯詩書踵繼

蓋山海之所鍾宜為望于登也君幼以文名
于鄉長有名于郡庠較藝于山東之省又有
名于六郡然連蹇乃連抑于有司嘉靖戊子
己丑間 聖天子方屬精綜核思簡異士拔
取其尤以實周行君以選得入國學則又有
名于成均矣俯就銓曹得主吾濟之簿君子
政敏以公允而愜無不立斷者若持豪曹而
割犀兕也其於細事燭微而知著錯類而比
應無能隱情者若拱隋丸而入幽室也軍衛



廢弛迺頑莫治武弁誰何本兵以命君君不
鞭三人不穿一耳而屯伍廢至也屯田御史
者獎之鹽法蠱亂私盜緞橫國課漸虧捕盜
者以命君君不迹居處不按保伍而私販絕
迹也巡鹽御史者獎之馬政之弊殆亦甚矣
俵解之賄隸胥之求久害也君設法視常倍
省之太僕之卿者獎之因又有大名于畿甸
矣是豈其世能于官耶亦山海之所鍾也亦
其族大以繁者自有異才挺生也或曰三旌

為贈
咸至賀可後乎予乃侈其原本及君之善以

贈張典史序

史之有典古無其制漢法制典郡書佐郡各
一人主郡文書以郡吏補歲滿則更稽其時
凡州若縣不聞也魏晉而降漸以隆重亦惟
大臣者得自徵辟必極一時之選謂之元僚
故時有芙蓉府蓮花幕之譽云唐世士人登
進士初多從諸節度使禮聘徵置蔚為盛事

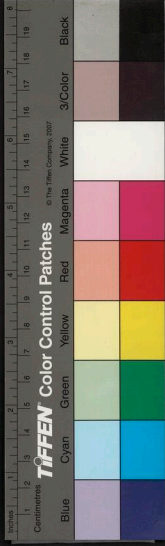

韓愈氏曰以禮為羅羅文武士置千幕下求
無治不可得也隆且重可知也已宋興削方
鎮權故幕無聞士焉 明有天下監于漢唐
宋而損益之凡郡若州與縣咸設官以典首
領而邑則曰史蓋所以崇縣侯資材幹稽掾
吏也國初掄官以才匪格之拘往多有業
盛名耀者曹鼎遂由典史登狀元入翰林忠
烈於 英廟時當代驛馬是後蓋少異矣然
雖上之人如王儉者少亦官茲者如石洪之

不多也官無可旌之政當道者奚以旌為嘉
靖丙辰歲濬得鈞陽進士董公以為令而入
幕之賓則大梁張公雲岫也張固魁梧偉然
丈夫矣體莊而氣和志遠而行潔應事以敏
律身以廉觀之以訟無不允愜也委之以事
無不辨理也督以鹽筴則大農之器也役以
宣防則都水之能也於是乎考工之大臣稱
為賢而理饜之憲臣薦之檄濬人士曰幕鮮
有獎也獎濬尤未之前聞也今而獎焉即未

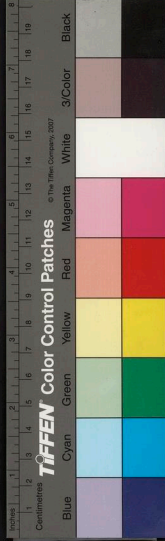

如晉唐之隆重而濬政之善濬令之良濬慕
之遙而芙蓉其府矣庸詎不如庾杲之佐烏
公之賢乎檄至將以禮行而少司空之命至
以速京河委焉遂遽叙此以贈且以俟後賀
焉

贈葛少愚明府遷河間郡丞序

緊我有明監于唐宋以文取士以政課官
士方家食惟業文而不課其政既雖潛隱乃
習吏而皆去其文茲其弊也何必讀書以為

學而操刀製錦之患往々有焉是豈制之弊
哉亦人弊也若夫全材彥士殆不其然愚乃
今見之少愚葛公矣公楚產也少以雄文博
識名於梁楚間既以賜進士名天下試以外
政為畿邑濬之尹尹之職有民人社稷焉人
或後于文也乃濬士子則師公之文以為式
青々子衿為之不變化用興行文尤為先濬
當淇衛下流河防善潰歷歲民田河必水之
民乃困焉公之至也不苛以威也而愷悌之

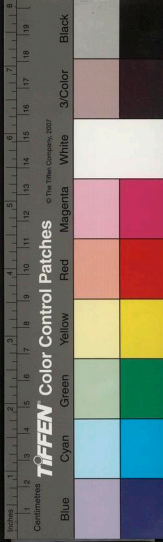

不牛羊以牧也而父母之水為之防河為之
梁訟牘紛綸立剖而明刑省而不濫加乃濬
民庶服公之政為之訟簡而邑清未幾政以
課最耀為河間郡之丞蓋上方才其官之優
而下乃恐其去之亟也濬之士曰文之與行
學之與政兼之者難矣惟彥士全材而然昔
在聖門子游以文學名科而其宰武城成絃
歌之化而冉有子路不文學聞也我公修之
於家而施于有政兼之哉兼之哉河間之民
之幸矣我濬之士五人采輿人之言以為文
以此抒民心而賀公陞也

叙送葛少愚郡丞之河間

代作

嘉靖三十有七年江陵少愚葛公以進士來
尹于濬未及三載吏部才之以最擢河間郡
之丞丞貳其守也人咸宜之經以己未秋乃
署濬之教事幸獲侍教於左右觀感誨諭盖
有得矣經職乎校濬人遊鄉校以議尹政經
益有得焉議者曰濬地瀕淇衛歲夏杪秋中

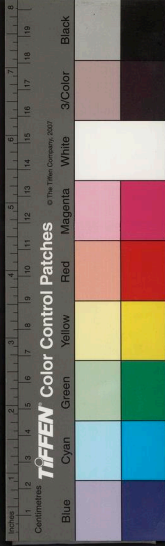

洛洞昏墊公惻閔撫摩有夏禹之心梁傾舟
敗往來沒溺公造舟以濟過國僑之惠經于
是乎得公之仁暇入學舍論講經史理道直
切肆而成章則雄博瓌偉清麗雅純周秦之
古揚馬之儔也經于是乎得公之文議者又
曰公廉而節通而不隨執法而不可犯是何
也經以為公也牒愬雜還抱案執筆晨而出
有頃而畢不俟乎戴星而出入是何也經以
為敏也仁以惠民文以化士敏則有功公則

悅鄉校之議如此經得于觀感誨諭之外者
所得為益多乎夫河間九河下流也水墊民
貧宜公之仁劉淑雋不疑文學也宜公之文
鮑宣直道宜出其公龔遂前修宜用其敏移
濬政于河間河間之民幸哉孟夏日雄飛止
上同官楊某范某謂經曰宜文濬之公議以
昭河間經曰唯謹書

送葛明府朝覲序

粵自虞世羣后四朝敷奏以言明試以功車

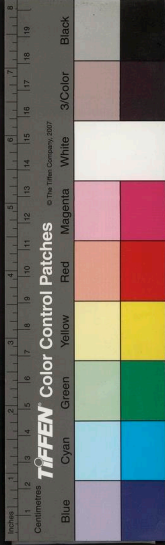

服以庸上下體定內外情達周浹太和治極
盛哉夏商二代茲制莫詳復千餘年見之周
官六年五服一朝矣兼之考績而大明黜陟
焉諸侯承德意于天子天子考功績於諸侯
雖疏數異時繁簡異制而達其壅修其廢和
其心成其治唐虞之世于斯比隆自秦罷侯
置守然守令古諸侯也惟漢乃以刺史奏事
郡國計吏似矣而簡略促數為目不舉唐書
考課而臣不敦采法轉對而制不周故治不

三代若也

明受天命監於二代三載四海

一朝核虞之幽明用周之黜陟世則遠虞周
治虞周矣今

聖天子御極三十有八年群后朝期濟之令
為葛公云士人曰葛公遵 聖制入覲

君備五義焉禮盡金闕足以抒敬也績書天
曹足以觀政也才著朝端足以表用也獨立
使君足以見正也晝日三接足以繁慶也夫
臣工一也禮敬行政才之用守正而錫慶也



奚獨於一覲奚獨于葛公孟思曰臣工一也
尹為外臣盖有屢陟而不獲覲者仰宸宸拜
黻袞致已質詠以承德意臣心以紓也
視外而不內間哉才美時患弗彰守正以遠
疏錫馬三接必近君者公之無敢慢眾寡小
大職惟恪恭事君臣止敬矣覲不大紓矣乎
公以敏達清雅之資而將以掇英擣藻之文
政之聲才之用銓不大書上上之考矣乎洪
武永樂間令之良循才能者錫衣畱用公之

賢能以覲將必近侍矣五美非葛公其誰士
曰敬其體也政其用也才華而節正也寵之
榮繁社慶也子其文之揚畿邑于天下有賢
令也文之

孟龍川文集卷之八

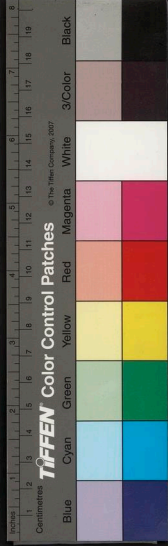

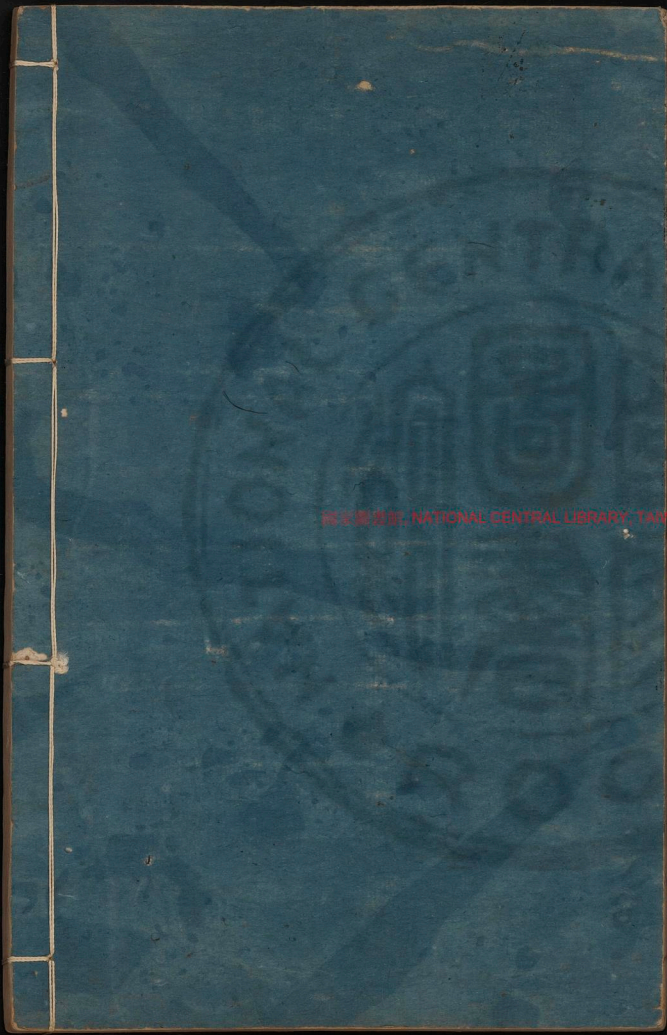

國立中央圖書館, NATIONAL CENTRAL LIBRARY, TAIWAN, R.O.C.

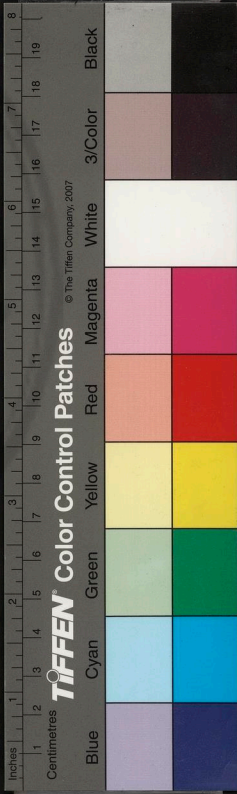



孟龍川文集卷之九

黎陽孟

思叔正甫著

新安金繼震長卿甫選

黎陽朱應轍德載甫校

序

贈董右坡明府遷戶部主政序

治天下之道官人而已矣任天下之官因才而已矣治不官人代大匠鑿俾天工廢也官不因才隋九拉崔鏌干錐履也世奚以治因

孟龍川文集

卷之九

序

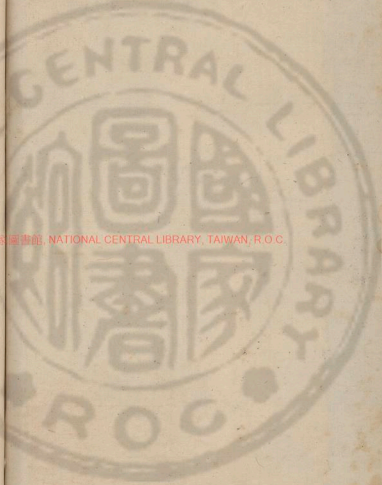

NATIONAL CENTRAL LIBRARY, TAIWAN, R.O.C.

346925 v.5

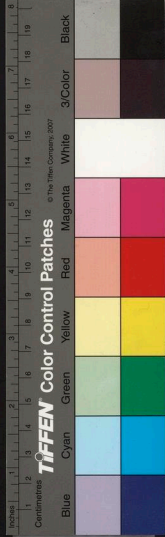

才官人無唐虞若棄養契教夷禮夔樂虞益
工垂咸咨四岳龍以納言皋陶為理禹摠百
揆尤專治水庶績咸熙萬代治軌夏室大競
顓俊時咸迪知忱恂乃克宅正商命丕陟指
人翼、嚴惟丕式宅俊克即文武造周惟親
賢輔先後奔秦疏輔禦侮茲三代襲唐虞之
風而休嘉治功亦與唐虞而伍也漢唐而宋
才官匪別貴代構以崇棟矣截豫章而為店
楔王佐賈董抑之王國綰繫後先柝乎奸慝

英、二程弗宜朝列雖朱子之大儒屈曲于
偽學之邪說齟齬偵植亂瀆紛裂苟焉而已
邈乎三代之鴻烈也天闢我 明統一寰宇
稽古建官維才是與雍熙太和斯上古之可
擬今 天子欽明則哲知人能官董正庶臣
嘉靖又安薰蒸太平者三十有六年矣通以
島夷東獷獫狁吐熾職重務繁維斯國計其
難其慎官需才士統百官者以進士之尹濟
者董君上薦有制維允時或有言之者曰董



君大才賢也民部是處邪版曹是舉邪主筭
是侶邪邦賦之計司會之職是主邪將非還
之序而失衆望之佇也時或有對之者曰唯
唯否：事以時遷官以事難小任冗負宸門
抱關雲雷草昧騰夫登壇人之有才所以割
事之繁而理時之艱也今茲之任也國利之
債入易污會計之叢杳易昏豪權之託請不
易于拒而出納之未盭尤難於均朝議廷推
方歸董君董君之才貞無不利清以厲其行

剛以廣其智公有以持身心剛足以配道義
臨債不滓湛君之清薄書鞅掌析君之明謁
刺歛迹君以剛平出納惟允君之至公主竑
部事方懋厥聲奚庸夫三遷之驟以為名而
四時之官乃為榮也昔禹司水土而佐虞益
羣鳥獸而相夏董君鴻才禹益流亞蓋將唐
虞吾明斯溥昇平之大化四方來賀容歌滿
架思也不佞推其意而文之僭書于贈言之
下



送錦衣王戶侯徵軍租還京師序

明制衛有屯田寓耕穫于守禦以利軍也省
供饋於坐食以利民也因列屯為散歛以利
官也一法而三利法之良者也世久弊滋乃
弗良矣據籍無田遺租無軍軍病矣定租于
衛奪田於民民病矣歲負季逋督費重咨官
亦病矣下非不告病也非一人之責不急于
聲也上非不知病之也非一人之責不切于
聞也因循頽廢不可積堪寤則變則通亦

唯曰人嘉靖庚子歲有賢御史曰周君獨以
為已齎而不諉之人人奏得賢且才者而命
之有錦衣曰千戶王君亦以為已責而不諉
之人人君公而不苛明而能裕軍曰是田為
民有宜徵之民君曰將必不然民曰是租為
軍盜宜賣之軍君曰亦將必不然久之研深
於畿軍民兩慊焉無何庫子之租告畢一軍
皆驚未幾已亥之逋租又告畢而戊戌之久
逋租課更以畝與人乃誦之曰衣錦錦衣兮

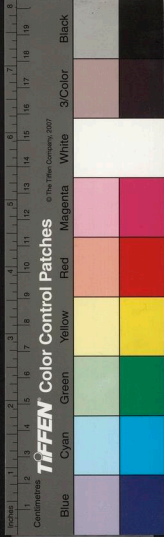

吾輸吾租而不見其威兮胡不我留而遽且
歸兮違々云庶曷其依兮孟其間之曰天下
之法弊邪亦才難耳屯農之兵也租兵之食
也前之乎百文吏焉非不嚴于督也督而弗
克入也弗克入而且怨也今之乎一戶侯爾
亦非嚴于督也督而克入入而弗怨且喜而
歌兵食足矣食之富國之才也兵足疆兵之
畧也富國疆兵霸術也而弗怨且喜而歌
王道矣西漢之相給饋餉補士卒者蕭何東

漢之將調餼糧屬士馬者寇恂未之間式歌
且舞也牧民禦衆之才非文武備足者弗能
顧用之何如耳侯而大用為天下將絕寇蕭
矣寧山之士卒喜之滑士詠歌之濬士序之
蓋將以詔夫求全才者黎陽孟其序

贈劉生序

劉子文昭知離經辨志論學敬業應比年入
學龍川子詔之曰士天之精也民之秀也國
之紀也三極之道洪微之務士實備之是故

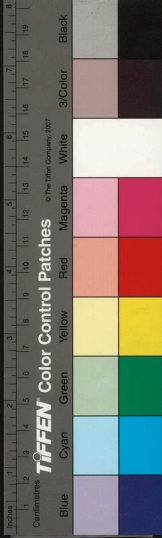

送鄒子良還江西序

魁斯士言教之大也士之學也學以正心心
以制行行以積道道以澤世是故顯而勤官
行而慎職平九土序三辰詔王以媿化民以
德及典禮之脩所以昭節也及兵戎之大所
以崇政也及財殖之豐所以贍用也及刑獄
之明所以體仁也周書有之學古入官議事
以制士之事也於惟小子庶斯念之乃罔不
休

明其五倫尊其九德順其三行正其六儀通
其六藝爾乃特立獨行以立其本剛毅直方
以正其氣通達知類以廣其量樂羣立義以
取其朋畏天悲人以先其憂誦詩讀書以融
其樂崇義鄙利以堅其操法言禮服以端其
容夙夜惟勤以勞其體儉約檢律以養其廉
出墳入典以博其識脩辭明道以昭其文是
故今人居焉古人稽焉道斯成矣譽斯隆矣
詩曰肆成人有德小子有造古之人無斃譽

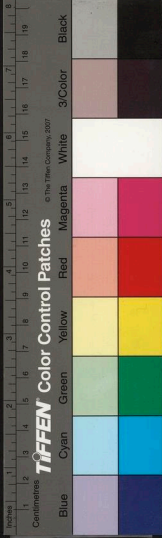

黎陽河朔要地也北走燕趙南馳荆蜀東齊
魯西秦隴舳舻輪蹄接于城下田復沃饒大
宜宿麥一熟而數歲飽然土著者率耕而讀
弗克遠服賈與時逐故其服用咸取給于商
撫之鄒子歲一游焉夏而北秋而南厥貨惟
布厥篚惟紵惟絺三品訟于江淮達于河逾
于淇衛時而售焉既盡乃復若是者廿餘年
矣其始至也雍々然愉々然似不能言者黎
陽之君子敬而小人侮君子之敬之也以其

泰而小人之侮之也曰柔也夏秋幾易而貨
而人猶夫鄒子也而君子猶是也小人之敬
者半迨今小人者咸愛之矣龍川子曰黎陽
雄俠地也或貨若人之居斯地也強者人關
弱者人嗤且莫售售且莫償躁者弗可久而
偽者弗可行也鄒子以弗強弗柔弗躁弗偽
人而有恒厥俗用化是道也行之河朔雖天
下焉可也雖理政通化宰人馭物焉可也于
其南也詩以送之曰秋天杳杳秋風清艤舟

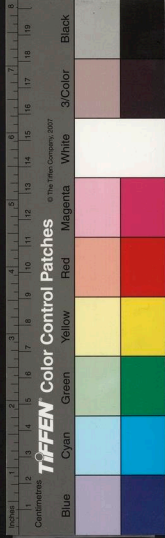

未發人有情傾酒滿觴脯在組羣游送子方
南征洪河東下入淮浦蓼紅蘋白殘霞明霜
楓欲脫秋波穩一帆高挂中江行家山信美
鄰北滿黃雞濁酒擘新橙明年春暮聞啼鶯
桃花水煖東風晴乘春回棹黎陽城岨山衛
水訂新盟

贈錢同野令芮城序

河朔大儒為同野錢君錢君學以春秋名於
時文戰秋闈未免秦槎督學者異其才超以

為貢又且將以貢士試畿榜也時親老以疾
命之曰仕尚及見其冠裳云君奉親遵制例
進於部歷教於南之桐城西之安邑既已擢
而東之淄川君之南而西而東也能以孔子
孟軻之道進士子之賢詩書六藝之義博士
子之學弘放雄渾晶華縝麗之辭章肆士子
之文彬々然蔚々然炳々然江之南北山之
東西天下之賢門下之士也久之銓衡者乃
有今擢同野則出其所有而敷之民咸又以

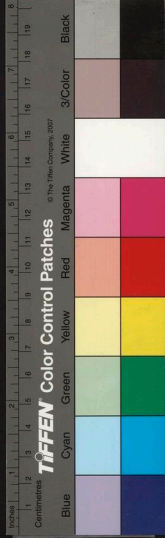

孔孟詩書人文之治上襲陶唐虞芮之風居
晉鄙之人姚姒姬周之人也而芮城又穆如
矣孟思曰山東之職有師道焉而教以化山
西之司有君道焉而政以治政教兼善君師
責成大哉錢君材之全德之備乎詩曰左之
左之無不宜之右之右之無不有之此之謂
也始同野之東宦也東國大賢君子愛才而
好士其心休々焉有滄溟李公者余嘗見知
于滄溟公因不自量而以同野之賢之才聞

李公李公不以予言為不可稱之人人曰錢
子賢且才今茲官誠為屈由是同野之名聞
於東州今同野之官西也西國之上官愛才
而好士休々其心焉有嵯岷張公者余昔亦
獲侍嵯岷公左右亦又不自量而以同野之
賢且才聞張公張公又以余言之為可見而
得其儀談而灼其心推之於上而挽之於下
由是同野之文章政事君師於山之西者亦
得聞之乎燕之北衛之東矣然張公匪徒縉

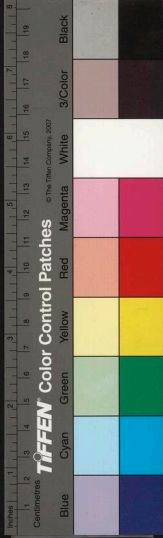

衣之好無已也而又彰之以詩云思也感張
公之知同野而又慶同野為張公之知之也
并書公之詩因續貂其後而為序

贈蓋醫官序

嘉靖四載黎陽蓋子獻于司徒試藝于宗伯
銓名于冢宰得官縣醫邦人咸賀龍川子文
之曰天官而下百官理事醫官命理事者
事債則及財財賈則及身其禍緩理命者身
不可支財不可救其禍急急者官宜高緩者

職宜卑今且不然豈重事而輕命耶帝王者
有意以高卑之事既緩也官非高也民不
威則愈緩焉耳命既急也官非卑也民不
親則愈急焉耳宰夫而下方列醫官親民也
親民矣又焉用官為今夫聚藥有時蓄藥有
局理藥有人用藥有書迨民有風兩霜露之
感勞抑情鬱之致分疾者而使疾醫理之分
瘍者而使瘍醫治之歲則稽其事而制其役
以失金之多寡而分上下書其所以醫者而



入于醫師嗜官可無也哉代用是懼墮越民
命斯設之官大醫也尚藥也承直也醫正也
局也學也民生乃有望非獨時有扁和世有
蘓董而後民不夭札云耳語曰人而無恆不
可以作醫懼不專也傳曰醫不三世不服其
藥懼不精也蓋于交久而敬恆其德矣兄伯
繼官醫三世矣專且精蓋子有焉率屬正藥
專技精術今子是責若夫仁以養元氣義以
清壅滯文以和中外武以除暴戾理陰陽之
元化延命脉于百世吾亦有術焉秦和曰上
醫醫國吾將以語蓋子

黎陽馬神祠會社序

房為龍馬曰天駟司下土馬政或盛衰為兵
強弱或存亡為民貧富其功與土穀之神埒
古以戊日既伯且禱恪希神惠非淫祀矣我
國家克詰戎兵畿甸根本壯武衛鎮北狄尤
馬是重維我濬人養馬居民賦之半今欲馬
之茁壯蕃育以全身若家者匪神曷祐昔衛

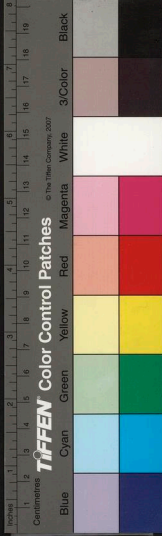

文公承狄難之後尚至駉牝三千黎陽實衛
地水草不古今殊神必不古今其惠也是用
襲官祭之餘採蘋藻以獻裡敬非敢為諛云
耳為會者齊誠敬也以會以續無時豫怠

濬縣志序

邑有志通于天下濬畿邑而無志匪邑之小
亦人之尤嘉靖七年大任先生家居以三賢
尹之請不可辭也乃出其識諸書者實其間
諸人者搜剔其載諸金石者亦惟有徵而信

者之是紀由是叙形勝表河山之阨塞
物稽彥偽之超卓列土宜著租賦之豐裕考
練牧籍兵戎之強弱詳學校明人才之盛衰
紀風化見政治之緩急筆守令示官游之淑
慝錄詩文俗風謹之采擇凡志之義有文事
焉有武備焉有政教焉有財用焉有則法之
式焉有監戒之迹焉有隱而彰婉而嚴直而
不遽明著大書而不汨沒蒙昧詳文縟辭而
不殺之體焉使生斯土而視之也宜且飭行

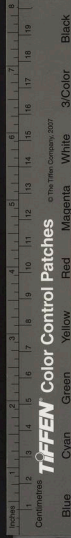

而欲聞去慝而欲盡以無愧于邑乘之載官
斯土而視之也亦宜培根本設險固崇理化
久保障以為畿甸命脉之地不視黎陽為天
下之小邑而志為天下之冗書也此志之所
繫也亦大任先生之意也三賢尹姓氏見先
生自序文

贈府掾高子序

叙曰古今之人同也職與事不異也官之名
代不同而世異焉古吏今之官也故郟曰吏

部治曰吏治郡州縣守令曰長吏酷吏循吏
今之吏則古府史也晉也庶人之在官者也
若史則古今官吏混古之太史也祝史也刺
史也官也今之掾史也令史也吏也或古賤
而今則貴古尊而今卑者名隨世代稱焉名
立而位定位定而時因之以貴貴而賤賤昂
昂而卑卑焉而人之賢與不肖才與庸非是
之係若其賢與才者用而顯於世匪吏之名
盡能賤賤而卑卑之亦存乎人自致云耳漢

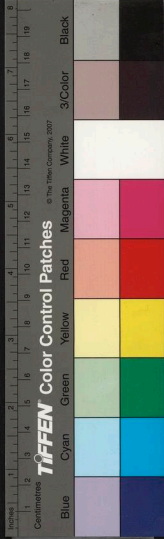

吏賢而才者為多蕭何起豐沛為漢元功名
冠三傑曹參出將入相民以寧一石奮官大
中大夫稱萬石君公孫弘牧猪奴為獄吏年
四十舉博士為丞相封侯丞相封侯自弘始
也廣川侯任敖沛之獄吏吏王訢後相漢封
宜春侯張湯為御史大夫以習法律起黃霸
少喜為吏獄中受書守潁川治為天下最進
丞相封建成侯王霸王梁任光馬成陳俊堅
鐔祭遵皆後漢之吏也裂土封侯圖形雲臺

吏而明經則王吉王允龔勝杜陽孫寶魯詩
則魏應春秋則楊終魏朗、為尚書允尚書
令餘皆至大官文翁仇覽之治化劉平朱暉
之義烈趙廣漢之治郡于公之執法其子西
平侯定國之平允郭恢、子躬之無冤郭仲
玉之仁思陳寔之德行陳敏之幹能尹賞之
治劇嚴延年之明斷尹翁歸之文武漢之得
吏於斯為盛晉魏而降褚碧張昌易雄陶侃
劉超光逸劉頌戴洋薛定虞溥左雍張光魏

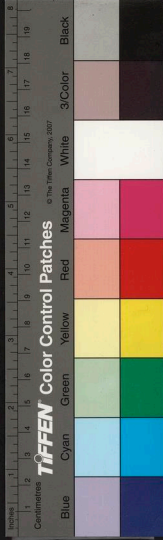

少游第五倫者皆吏也或才能富國或武克
強兵或剛以伸其志或忠以際其君或辯智
解難或勇力過人咸俯掇朱紫高致青雲彰
芳聲垂鴻勲迺賢之異雋才之超羣者也
是豈吏之能拘不可昂之而尊之乎自夫後世
儒吏之名判而一詩書法律歧而分乃有錚
錚之鐵皎皎之庸籍記誦以剽竊假科第而
自矜任情廢法恃勢釣名內交外搆政以賄
成上下相蒙詐譽侍陞其視古之吏其名而

君子之行若何如哉嘉靖甲寅冬茂才李生
君益者來言里人高子入府吏求予贈言余
因諗以古吏之賢且才以竊治理者示以勉
之且因以警夫世之仕進而不吏如者

贈徐少府序

明有天下制法六典縣有尹有丞有簿有幕
官而省尉邑之上若中繫者全維丞為尹之
貳丞承也承輔也朔尹以出政者也政或歸
驛事或米鹽厥政純糶厥民戚休丞與有職



競馬

孝敬皇帝以前時治體淳厚任風敦裕上下
儆工雅丞亦獲盡職於時遷擢挺拔不資以
拘往、名顯循良政紀竹素見於史載于志
徵于歌頌武前踵后不以丞卑卑泯也今猶
夫丞也而如昔丞者鮮焉即或有薦刺禮旌
者亦必內有顯大人擁有力者以為推挽即
非此必機便巧宦者即非此又必有所購者
外是莫之旌而獎也願其為邑之佐者率多

以是自沮鮮克有可旌獎云嘉靖辛亥歲濬
之有丞乃得東阿之徐君東阿為齊地之西
濬為魏之東境地之相去若茲其未遠土之
風民之俗亦不大甚以異君之才又通以達
敏而清衡如也鏡如也試于政也咸宜故濬
訟乃囂頑以狡聒、靡、也先是丞者或手
牒揣摩西造喧闐搖朴狼藉口寃聲枉曳之
去而復來枉直竟莫之辨吻燥形敝日夕不
能終一二牒者乃徐君之承牒或十或數十



吏抱牘累々而入君據案坐立訟者于庭吏
置一牒于案君呼訟者使云々言已君即曰
某也曲某也直即叱使去直者心愜曲者罪
伏民不費半楮官不勞片言已而吏復呈一
牒君斬如前須吏十牒數十牒悉已乃至不
一樁朴無喧闐爭擾無往來繹綫無口聲寃
枉者事已癒事案然松影槐陰行峨坐蕭裕
如也初邑有賑荒以倉粟人數斗久集緩散
塞壅滯淹強半城中有不持一錢粒歸者君

嘆曰是何濡滯也邑乃厲君君令曰第知吾
教厥明令已里以厲行民以魚貫左虛而入
右實而出井、繩、門無阻役狡無闌入不
終日而庾空民散君復行峨坐蕭裕如也孟
思曰囂訟以囂事煩以亂當之者外強內擾
事益不理徐君之于煩而難恒裕如焉非通
而達者耶人難已易事且不留非敏而清者
耶且民懼事安非衡如鏡如者耶壬子歲邑
民口其賢不置監司柱史者得聞乃以君書



為上上考文下縣司以禮勞之屬縣以君為
丞之最邑民復口其榮不置夫丞之職固翊
政以理民者使不以資自拘而庸靡自沮如
君之才之賢能不自顯也耶名實加於上下
柱史者以名聞寧不自挺拔以遷者耶政以
人不以官孔子之牛羊卜式之牧圉此大聖
人才士之無愧于官者君之不負於丞賢有
才聖人之徒也必不以丞之卑卑泯矣或曰
子嘗為之曲以賀夫曲曲也曲盡情理者也

非若雅與頌可以彰今傳後矣子其文之以
詩詩曰頌而長文其內兮敷而政充其外兮
遇無舍牛刃游其會兮佐理幾年百里惠兮
名聲卓、斯可貴兮丞兮丞兮丞之寂兮明
之瑞兮

賀艾生子紹得子序

艾之得姓始於齊曰大夫孔自孔之後春秋
戰國歷秦與漢未有顯：聞者乃至東漢汝
南艾伯堅始以孝廉名天下永嘉之亂南北



分裂燕有艾朗南燕繼起時則有若艾湏力
王家迨於有宋曰穎曰晟史策有聞是艾之
於人物蓋鮮焉大河之北齊魯燕趙晉魏之
墟郡國州邑列壤百數而艾姓僅三四耳則
艾族為加鮮矣濬於古為州今為名邑齒版
籍者民餘數萬而艾之家一艾於濬又加鮮
焉自艾氏入我明以來世邁種德至弘治
正德間所有伯仲叔季之四人族於艾氏者
又益加鮮矣迺四人者伯仲與叔皆又早世

而其季者又未有子也惟伯遺一子為艾生
子紹則艾氏之人鮮茂加焉然艾氏素有德
於鄉人乃鄉之人於艾生之未有子也恒祝
焉而為之望及其久未之有也又惴焉而為
之虞則艾氏於人可知矣乃今歲子紹之妻
賈始舉一子鄉之人望者憫虞者釋聞之者
欣々然拊以喜也子之始生設弧於門之左
三日之後擇日之吉接以特豕士禮也三月
之後又擇吉日翦髮為髻角於男左是日也



艾氏之有後也其亦木之長火之光江流之
湯鬱之揚而幽之昌始鮮者慶必長天之
道也已於是姆抱孺子以見諸賓乃有靈而
聽啼聲者有冠而異形狀者爰有老宿厥身
維孔白顛種言咲嗔望門而來外入而
摩其頂曰異哉河朔精爽也而熾而昌必然
矣宜有文為後之訂或舉爵授簡屬之思既
爵而為之序

松亭聯句詩序

賈乃以子見於子紹子紹執子之右手效而
名之鄉人間之愈益欣然喜以拚且張具
而為賀矣酒行有酣而作者曰若恒虔艾之
鮮也今而後將不復鮮矣應之者曰鬱而必
揚幽而必昌故天之生物也其始也微及其
終也必巨今夫江其源濫觴其流也滔天今
夫火其光炎其熾也燎原豫章之木徂徠
之松新甫之栢其始也萌芽其成也拂雲天
干青霄柱建章梁明堂者皆自微而巨者也

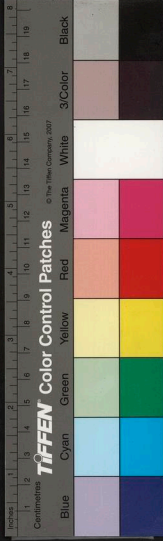

嘉靖歲癸丑八月十五日夜龍川孟思同東
厓李濮紫山王畿壁野王訓九山鄒秦譚城
盧向暘靜齋于司直登大伾山飲于東巖之
松亭時霽容歛暑天宇澄澹月華皎潔松影
流動下頽城郭室廬如涵浸於洪波灝渺中
因縱譚古今山川人物化於衛風宦於黎陽
者揚摧辨囿磅礴德音激烈壯朗前無古人
東厓子頽而言曰古猶夫人也希之而至者
乃于今見之今茲濬城城有美丞丞有美政

政有美聲紫山知之乎曰知東厓曰狀何如
也紫山曰其於宜乎人亦猶今茲之適也澄
清明濛如今茲之月峭拔靜高如今茲之山
冷、然爽心肅氣如今茲之風踈節挺幹蒼
秀不渝如今茲之松山風松月合而為景乃
如今茲之丞其為宜政快人暢情愜志乃如
吾人之賞過譚城曰諾哉賢乎丞壁野九山
曰吾亦云而靜齋應之曰我道蓋是也龍川
子以齒屬坐右乃颺言曰諸君今夕松庭之

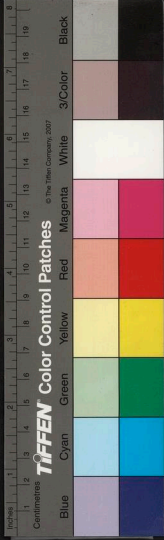

言不可以忘然丞又哦松者也諸君子久以
騷雅名曷永言以羨徐公且使或對松以哦
而又與茲山同為悠久焉東厓曰倡予和汝
於是龍川子援筆書首句諸君遂以次繼韻
左旋以續周而復始以得若干韻而章就矣
遂徹酒肴命簡以書孟思序

乾坤會淋氣山川凝中州日月開素節思天
地澄清秋乘允值少昊濶司高斫蓐收西顛

警讎露畿東海明瀛洲壯懷賦秋興向陽雄

心恣天遊太白詩酒聖訓公異文章儔廬駱

唐彩鳳秦王楊明翠虬道德希孔孟司直文

苑稱枚鄒作者有七人思沈覽負九丘同陟

屆東巖濶何如彌南樓清風颭而至畿月華

凝不流山嵐寒峭向陽松影陰颭天宇

茫上下訓城郭渺沉浮坐飛鸚鵡觴秦共挾

風雅翰縱橫三五編司直剡唐十二牛山川

入咲談思人物來冥搜坐嘆事陸沉濶因美

出岩游瞥見董夫子畿先聞徐少侯標鶴

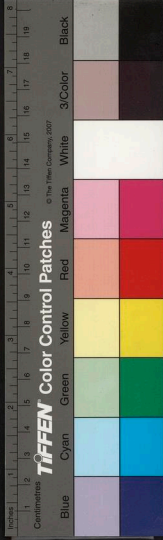

出羣向陽敏捷鷹下鞞晶澗山月白訓瀟灑
松風幽竹影靜庭除秦頌聲滿田疇奚曾用
鉗網司直不勞施距鉤服弦豈吐剛思佩韋
非茹柔橐牘少堆積灑松庭恒優悠幾持錄
材館畿倏然旌殿郵千里推敏手向陽百丞
居上頭名已扶搖上訓位不卑微休元自異
聾丞秦行已升仙舟莫言淹騏驥司直且聽
昔粟留群英有公論成此松亭謳思

贈李生序

嘉靖辛亥歲李生以弱冠補濬諸生矜青弁
儒濟、裁、威曰士矣龍川子知生之才器
而識文而藝非硜、者乃進而語以士之大
者曰三代之士其養於學者可考也已記於
禮命於王制備於明堂位而具於尚書之大
傳其法井、其誦洋、其士彬、其化熙、
脩之身而用之世德盛道洽莫可尚已春秋
周之衰也僖公泮宮之頌歌詠其學者猶盛
於後代之盛時無小無大從公于邁人靡不



學也敬明其德維民之則人靡不化也淑問
如臯陶訟獄靡不明習也角弓搜束矢武備
靡不講肄也而懷我好音來獻其琛遠夷化
服此其極矣而謂後世有是哉自漢以青紫
明經車馬稽古經有專門訓各名家守禮者
倬於書傳詩者亂於記而春秋三傳標戈執
砭自為讎敵何有器識之通洽文藝之兼裕
哉然其業專故其學精詩書六藝未之兼通
而耳目口鼻亦各其用也唐之為士滑沒於

帖經揣摩於策試匿首惡尾括經數道七巍
然掇科諱然名世矣一韓之外山斗鮮聞宋
興上以文章取士下以道統為學周子起之
二程履之橫渠倚之朱子尾之雖其正心誠
意之傳直欲駕韓軼孟上續魯國之儒餘莫
之及矣然體立而用不充德成而業不繼議
論多而事功寡當時儒者亦自有譏焉文章
熟爛於程文科舉之中道學深僻於低頭拱
手之習士之難於兼裕者如此明有天下養



國立中央圖書館藏

士之法與工之自養者人各專經取必策試
依道學以為文義蓋兼用漢唐宋之法而亦
兼有其弊經專則弗通試策則誦記文義則
鮮世用謂之弊者誠兼之哉而體用之裕乃
弗能兼也噫士二代名也不可為漢唐宋之
拘也守漢之一經而通其五括唐之六帖而
發其氣依宋之理學文義而究其用沿僖公
泮宮之義遵學記王制明堂位尚書太傳之
規模則夫矜青弁儒濟濟而裁人將感又

曰李生士矣雖明之士三代之士也它時少
少出其所有以較於藝則鳳光而豹蔚魁壯
畿冠南宮用其才以康天下人又將感曰李
生士矣三代之士天下之士也若夫專經記
誦以捷取第此則士之細生其大之生其大
之

壽後葵楊翁八十全福序

古今天下咸重乎壽以其罕也然壽居福之
一耳非其全也人有恒言曰富壽康寧備是



者斯全福哉富非壽何以為長也壽非富何以為養也富壽而非康寧何以為享也若乃膏粱而天綺紈而折輕肥醲厚自煎以滅奚其長亦有田翁山叟眉龐髮鶴家困租債日窘藜藿羸苦愁蹙轉乎溝壑奚其養至於支離而呻疔疾而樂中心戚、事戾咎惡既富弗安雖壽強活是無以為享也既富乃壽又康而寧斯為福之全渥也哉備是焉斯為大罕而重乃今吾澄後墓楊翁則咸備焉翁以

萬慎儉勤本富興家衛郊千畝田千足馬羸僮千指斯漢千戶侯素封業也乃翁羊踰艾越者過老而傳令八十耄矣禮曰拜君命一再坐食常珍宴五豆壽之罕也而體疆氣充足健履康時出入屢、不休病不疚以身心不嬰以戚怡、然太平長樂老也康寧矣壽矣富矣古人之罕矣今之人亦不多見矣天非全福於後蔡翁矣乎嘉靖丁巳某月某日翁初度也子坤候選於吏部者崇堂具宴殺



戴魚膾滷髓膏脂食左羹右備該水陸捧觴
跪進上千萬壽翁喜嘗而退孫一中一德以
濟士為國學生受觴並進青衿儒服肅心雍
色與、如也粥、如也翁喜嘗而退一貫就
文選事歸率眾孫一寧一元一樂羣趨競進
觥兕迭奉而曾孫之幼者雲衢雲程舞拜几
下洗、兮既多且儀翁性少飲及是酣然暢
陶然樂飲、然悅以和咸謂翁也為福之全
而世之罕者歟所謂富得其長也壽得其養

也而康而寧又得其享也全哉於是鄉閭咸
黨冠履士夫充門溢席或彩而幣或文而頌
樂喧堂祀欲騰遠近以為翁賀思乃居客之
末僉曰君盍紀後葵之全福以彰太平和洽
之盛乎作斯序

贈松岩王君得子序

古今人之所謂喜而可慶者志得而心適情
慊而意遂肆於外而悅於中盖有錦綺克物
腐紅流衍盖州傾都連駟結騎游閒而容與



者富之豪也其有紆青曳紫擁麾列戟纏聯
冠冕談笑生虹霓躡履入青雲身名並泰者
貴之榮也孟子曰人亦孰不欲富貴孔子曰
富與貴是人之所欲也得其所欲情適而心
悅茲其所謂喜而可慶者乎然身藉於物事
由於人積居時迹知物廢著襲計然效倚頓
強右方者可致於富誦詩讀書勤文綴詞模
竊時制於場屋之中易夏侯之俯拾追桓榮
之稽古貴亦由人之力也喜而可慶者固然

亦未為世之難也善乎諺有之曰兒女有命
又曰有子萬事足此言雖小可喜為大蓋其
子生之多與寡蚤之與暮也者有非厚貲之
可得巧仕名貴聰明敏學者之可致也伯道
之善迄無一胤商瞿老矣乃有五丈夫焉於
是不可必者必於有焉志之得而心適肆於
外而悅於中喜之可慶此焉而已奚富與貴
之足云禮服傳曰子生三月則父名之於祖
廟於祖廟也者謂子之親廟也明當為宗祖

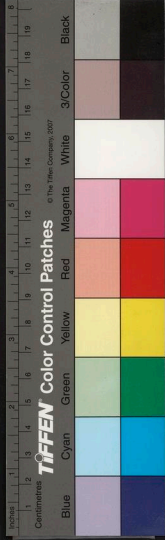

主也。匪是馬，雖富且貴，宗祖莫之主矣。喜而慶，自倍常品，豈一人為乎？傳衍昌熾，周公之富，徐卿之滾，若胥此焉。出嘉靖甲寅歲秋七月，姻親松岩王君載生載育，實維令子，不圻劉蕃，害也。里中咸持羊酒，往賀松岩家，予亦賀松岩家，以羊酒復藉手，以此文先送別，駕喬公均徭善政詩序。

之存亡室之流寓焉。則宰牧長吏集毗庶里甲詢而定之一易版良制也。然淳風去而民渝賦役浩而財匱濬又地衝而要土瘠而狹黔首之裕於室者無幾而杆空壁立者徧也。吏司於土者以均徭為難，民居於土者以徭重為患。矧夫官以增戶加稅為課績，民以匿丁隱產為詐謀。上欲徼功無愛於下，下欲幸詐不信於上。二者交病之先，正易是者才以濟之。有滑進士靳頤德以化之，有輝進士錢

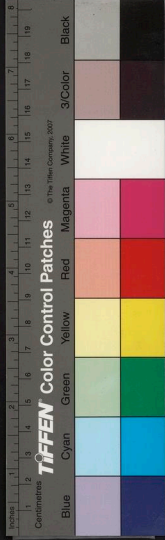

鼎餘無聞馬徑果難均爾矣今濬之徑一版
更數官一審幾涉歲而牒訴襍運于府府以
喬公安焉我公歷濬之郊諳濬之俗深洞民
隱而弘肆仁澤上足公家之務下多寬甦之
民公直有在而里甲無權賢勞之政協諸民
心心和氣和聲振林樾時伍山隱君山東叅
政錢宋先生明為詩以倡之紀善政也一時
邦彥為詩以和之示同心也而野謳童謠皆
採之民風以協音律見民志也共為若干首

下而郊氓山叟樂而不能言言而不能書後
而碩儒鉅儒見而喜喜而和者皆無窮焉于
是濬士孟思敬書之為送喬公善政詩卷序

贈陳廣文憲臺獎序

師之道與君親埒教以成親之生而全恩化
以善君之治而全義師於人生則恩義之兼
者也匪獨文藝已也故昔聖人沒其官於制
而深其教於君唐虞稽古建官夏商官倍用
又牧伯之外教無名官周公綜理天下宏綱

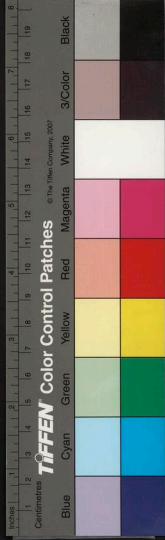

摠統纖縻必悉妖鳥薙草臧任聯屬三百六十之屬統萬事而無遺不教官設也教崇於政師作於天聖人果有不及之慮耶雖司徒敷典特舉大統而典樂以教胄子大司樂掌成均之法然樂之一事胄子一類以是為教非所以盡天下也深而究之自離經辦志敬業博習之小成以及知類通達強立不反之大成則文質彬彬達材而成德矣孰就之學而奚官之教先儒謂湮沒其名於官而顯責

其效於君是不以有司目其職重之而不輕也較然矣漢晉而降官以博士員以弟子於古若詳受者兀、授之者諄、註疏之誣離識緯之駁襍雕蟲詞賦剽竊枯帖世以為芥拾青紫之資春華鮮秋實辭美虧德本异哉其古之教也 大明龍興開天闢地篳夷清華寰宇郡邑設學建官敦實正本雅崇文藝浸淫乎上古盛德人文之治矣久之官之者既易其人而官者亦不難其職謂之能教善



迪者誦散翫之萎文竊墨卷之故語誘以捷
途引以時好苟士有褻然掇科固以為學政
最矣其視小大之成芻狗耳糟粕耳為子雲
模範誚奚其道迺嘉靖某年鄴城陳東田先
生來教于濬濬於鄴邇封也聞之封疆蓋先
生之家食也誠恪明篤重厚恭允志潔而峻
行慎以端不妄言咲義為取與讀書至午厨
煙未炊自若也舌節貞行有如此者迨濬士
見而宗焉蕭然其可敬温然其可親即焉就

焉跋而企焉矐乎其莫可及也模其為文温
裕深淳道明理契闇然而章淵然而光有本
之文今學古教也期月而已士悅以服教行
不泯儒志益振氣厲心開出入端謹躁浮遠
去人若不問知為胡瑗弟子者而文則丕變
光芒四射輝日奪月虹彩燭天近尋厥本殆
有驪龍領其珠蜃蚌胎其璣瓌璿璿隋城蘊精
含寶於濬學之淵乎不然何其文之如是也
乃知濬士皆德麗文蔚者也知類通達者也

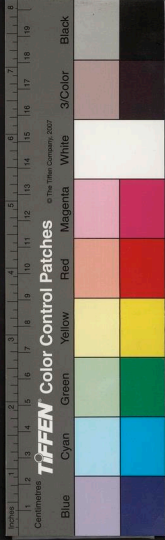

強立不反者也而東田之教誠篤明允者也
志潔行端者也深淳而文者也陶之大化者
也誠令之學古之教矣丁巳年憲史樊公賢
之檄以彩醴樹厥風聲舉憲典揚異才也季
春之良清雨泥塵和風拂几弟子百五十餘
人稱賀於彝倫之堂禮肅而維樂和而雅士
有歌菁者我以為先生壽者僉曰斯禮之
盛也不有紀焉將為典之闕遂屬孟思紀之
以序

大名凱旋燕賀序

愚生嘗讀西漢塩鐵論玩夫文學之言義也
大夫之言利也義近於恤民之王道利近於
富國之伯術其揚摧如此迺廢書而歎曰胥
失矣乎文學之義失於滯者也大夫之利流
於通者也何也封山燠水者民罔不窮鑄山
羨海者國罔不亂利不可專在於官亦不可
專據於民也文帝繼之而七國兵武帝私之
而四海怨愚故兩病之我有 明利盡四海

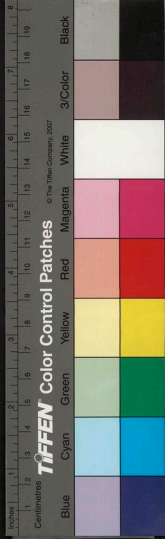

義養萬民其於山川寶藏不私不縱設兵以
為天地守制之良者也邇者昇平既久禁防
寢怠而山東大俠曰王堂者遂據山礪之銀
以干大紀為土官者兵之倏起而為亂蓋無
治人云爾由是悉其衆三千而西掠青淄龍
兗鄆蹂躪我曹濮侵越我大名熾若烈火速
逾風雨且由東明而南窺長河時則有憲副
劉公方提兵大名迺下令曰時平既久而大
俠首禍漸不可長大河之南土曠人黠或有

應之者茲非小寇也余唯弭盜是司不可縱
賊貽君上慮唯爾有衆秣爾馬橐爾糧甲冑
戈矛弦弓箠矢無敢不善余唯與爾衆其撲
滅之令下之明日悲師以南至則賊已濟河
而破河南軍矣公曰賊出吾境余亦得以藉
口然人自為則善矣我則愧之後濟者斬遂
舟以渡兵中流慷慨願謂衆曰所不能平賊
而復濟者有如河士皆壯之遂急進於歸德
之野雞岡營焉夜召部下謂之曰賊鋒甚熾



我孤軍至此勢必死戰且賊勢不可以不分也迺檄鳳陽徐州河南三兵備司悉以兵來會而我公獨軍其前賊大驚曰此黑衣軍從天下耶由是知懼矣約日與戰大破之由是每陳見青甲者遽走環河之南之東遇數十戰至于淮北之紅上會 上命四都司者率兵萬人同會是日賊殲焉我軍獨生俘所謂曹景祥者曹蓋賊之首豪諸軍所憚而不敢敵者先是王堂死而曹統其衆賊勢乃熾以

來歲三月振旅凱以入於大名太守任公張宴飲至于常武堂有酒如澠有殺如陸桓如也雍如也于是太守晉拜而上爵曰禮曰六鄉之卿即六師之帥公其克稱連帥之職者歟公西向答拜辭而受爵再拜而上爵曰易曰師貞丈人吉公其丈人歟公固辭答拜而受爵繼拜而上爵曰方叔元老克壯其猷公其元老歟公三辭答拜而受爵舍爵已時濬士孟思預覩其盛進而言曰昔唐有玄

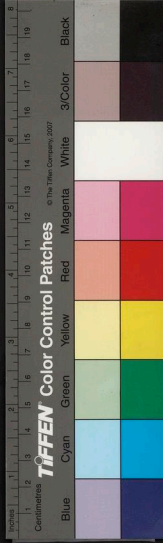

甲之軍黑衣之懼何異玄甲漢有飛將之威
從天而下寧減飛將思堅儒也誠不佞敢誦
古以道策勲之意於是正色而誦采芑之卒
章士皆疑上指冠日盡踣裂已而誦東山之
卒章士皆秩々然行々然有勇而知方也思
復拜而颺言曰文武吉甫萬邦為憲公其勉
之而侯誰在矣張仲孝友則太守之謂也通
判顧公抽毫授簡命思即席書之以為大名
凱旋燕賀序

北溪董翁壽冊後序

嘉靖丙辰歲鈞陽右坡董公之宰濬也迎封
君北溪翁以祿養馬濬人士屆翁之壽辰咸
為發德之什外史謝君載氏彙而為冊以傳
凡若干首孟思詠而系之曰濬于夏為帝禹
之所經故曰至于大伾于周為公旦之所卜
也故有曰我卜河朔黎水有康叔明德之遺
澤焉有子賁言語之流風焉故其為詩也若
長而豐簡而明洋々而充容率能道北溪翁

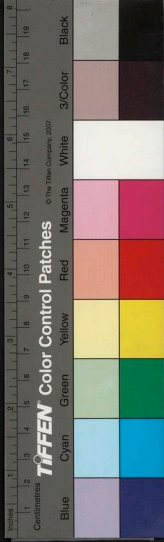

之壽而榮右坡之子道盡而恭也美哉颯
乎亦衛風也哉其有得于夏之敬周之文康
叔子貢之遠烈者歟然其出於鄉校者不虛
美義之公而發于林下者甘棠之愛歌之同
也仁斯愛愛斯祝祝斯詠斯冊之矣若夫達
尊之兼與夫褒封之光則郭谿鍾若叙之矣
昔人有云序有後經以終義者故序卦居易
之後後有序不可謂非經也三復之餘援聖
軌以書其末

代贈閩簿膺獎序

并箴

明興滌濯勝國穢政制郡若邑舉士之材且
賢者登名于銓部而官之蓋三代舉選之遺
意故士學以實政達而治也洪武中以事之
殷也天下之大也職之衆也求賢之未廣也
更其制嚴唐宋之科舉試士以文兼之貢焉
斯盡善矣然自三公以及百職事莫非官自
米鹽以及黷髒莫非政下之求者惟恐不大
以顯也上之責者惟患不賢以材也夏侯太

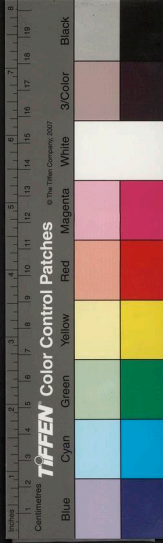

初有言懼官宰之不脩立監牧以董之畏監
牧之容曲設司察以糾之而勵磨礱勸之典
出矣于是乎士之科而貢者以有官為榮乃
司察者不盡榮之也亦惟職之稱人之材且
賢者斯榮之不然即雖大頭以達非賢而材
亦且稜稜伴食之矣世豈以鯁曠素飡為榮
哉嘉靖丙辰歲濬得柳泉闢于薄濬餘二年
矣人也學實而政達貢于山之東名于國學
其材亦賢也而有今職徐發其所學以擴

於用而施于物民化于伯淳盜遠于士會殆
無愧去嵩岳之虎棲考城之鳳者監牧以為
良司察以為循乃今以鳴孔駢之一鴉上古
靈之薦章也人之榮之與閭之自榮過于大
顯以達而厥職匪稱者遠矣又豈平其心不
愧其色而已哉某月日司察獎勵檄下邑官
禮賢如制乃濬人士欲予有言也乃予又監
牧之任保者也故序之不以頌而以箴

煌：明制民用又安地若一同兼設五官肅

