859
90

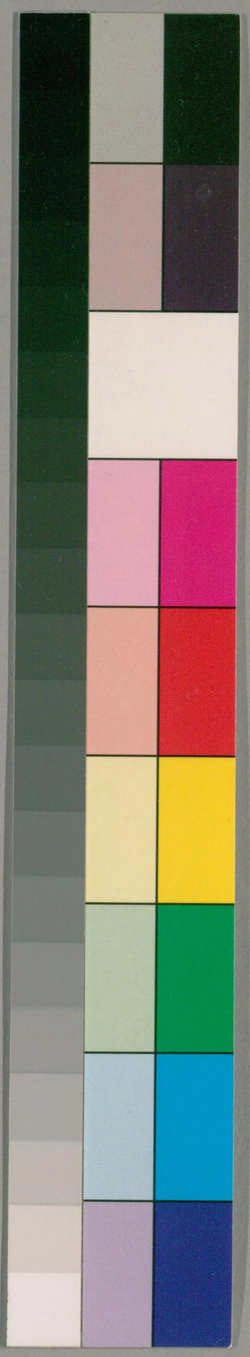

国立国会図書館　　タイトル『三禮便蒙23巻』　請求記号 859-90

ガラス使用

国立国会図書館　　タイトル『三禮便蒙23卷』　請求記号 859-90

ガラス使用

859-90

三禮

井田第十

唐虞田制詳于禹貢察田而賦計里而納

察田而賦者冀州田中中賦上上兗州田中賦中下
賦下下青州田上下賦中上徐州田上中賦中
中揚州田下下賦下上錯荆州田下中賦上
下豫州田中上賦上中梁州田上上賦中下孔
氏曰田下賦上者人功脩也田上賦下者人功少
也林氏曰九州地有廣狹民有多寡其賦稅
所入之總數自有不同不可以田之高下而準

国立国会図書館　タイトル『三禮便蒙23巻』　請求記号 859-90

ガラス使用

之鄭氏則以田之上中下為高下之等以備
水害與賦自不相蒙王肅主肥瘠言偽孔兼
高下肥瘠兩言計里而納者百里納總二百里
納銍三百里納秸四百里粟五百里米
夏后氏五十而貢殷人七十而助
見孟子其詳不可攷
文王治岐之政步百為畝畝百為夫夫三為井其制
著為司馬法
司馬法云六尺為步步百為畝畝百為夫夫三
為屋屋三為井井十為通通十為成成十為終

終十為同同方百里同十為封封十為畿畿方
千里故邱有戎馬一匹牛三頭甸有戎馬四匹
兵車一乘牛十二頭甲士三人步卒七十二人
一同百里提封萬井戎馬四百匹車百乘此
卿大夫采地之大者是謂百乘之家一封三
百一十六里提封十萬井定出賦六萬四千井
戎馬四千匹車千乘此諸侯之大者謂之千乘
之國天子之畿內方千里提封百萬井定出
賦六十四萬井戎馬四萬匹兵車萬乘戎卒七
十萬人故曰萬乘之主換一里為一井井十為

国立国会図書館　タイトル『三禮便蒙23巻』 請求記号 859-90
ガラス使用

通則通長十里橫一里方三里有奇也通十
為成成方十里也成十為終則長百里橫十
里方三十三里有奇也終十為同方百里也同十
為封則長千里橫百里方三百三十三里有奇也
封十為畿方千里也方千里其積則百里也又按
百里其積則萬里方十里其積則百里也又按
一封之里數以開方法算之始商一為三三三
如九尚餘一商得一以廉隅法算之一六如六一
一如一尚餘三又以廉隅法求之商得三三六一
十八二三如六三三見九由此而推當得三百一

十三里弱今通典通考以為三百六十六里論語
疏以為三百一十六里必有錯也

周禮既定田制遂詳用遂用溝洫之法

周禮遂人凡治野夫閒有遂遂上有徑十夫有
溝溝上有畛百夫有洫洫上有涂千夫有澮澮
上有道萬夫有川川上有路以達于畿鄭注以
為鄉遂用溝洫之法也

遂師用井田之法

考工記匠人為溝洫耜廣五寸二耦為耦一耦之
伐廣尺深尺謂之甽田首倍之廣二尺深二尺謂

国立国会図書館　タイトル『三禮便蒙23卷』　請求記号 859-90
ガラス使用

之遂九夫為井井間廣四尺深四尺謂之溝方十里為成成間廣八尺深八尺謂之洫方百里為同同間廣二尋深二仞謂之澮專達于川鄭注以以為此都鄙用井田之法也按鄭氏所分援孟子也朱子頗以為是通考以為九一者取民之制蓋井田者畫田成方如井字也開一者取民之制蓋井田者畫田成方如井字也開方則必以九故九一其實八家同耕則田為九一而賦則十一也郊遂之間不用畫方弟計每夫百畝歲取十分之一遂人以十為數者取成數而言非謂定數如此也

大司徒授都鄙田不易之地家百畝一易之地家二百畝再易之地家三百畝

鄭司農云不易之地歲種之地美故家百畝一易之地休一歲乃復種地薄故家二百畝再易之地休二歲乃復種故家三百畝

遂人授六遂田上地夫一廛田百畝萊五十畝餘夫亦如之中地夫一廛田百畝萊百畝餘夫亦如之下地夫一廛田百畝萊二百畝餘夫亦如之

注云萊謂休不耕者又云六遂之民奇受一廛與此二條不同者都鄙一易二易者蓋田

国立国会図書館　タイトル『三禮便蒙23巻』　請求記号 859-90
ガラス使用

唯極肥腴乃可歲歲種不然必令休息乃足力此一易者難二百畝實每年休百畝止耕百畝也萊田亦然今三百畝每歲休二百畝止耕百畝也歲耕此則萊彼明歲耕彼又萊此雖不止百畝實止百畝與孟子之說同也都鄙于公田中授二畝半為廬詩云中田有廬是也此六遂之地計夫授田故授田則並授廬小司徒云上地家七人中地家六人下地家五人蓋田肥瘠不同雖于百畝之外另加以田使之互相休息然下地即休息二年終不如上地之歲耕所獲也故又計人口之多寡以肥瘠配之此先王之妙也文獻通考袁孟子大司徒小司徒遂人之不同亦不知其故矣

若六鄉之田有宅田士田賈田在遠郊蓋四同之地為夫三十有六萬三千一百四十四六鄉之民七萬五千家通不易一易再易一家受二夫則得十五萬夫餘九萬夫以為諸田宅田致仕者之田士田即孟子之圭田賈人家所授田官田庶人在官者其家所授田案古者仕至大夫其子始免農士以下祿及其身子孫不得食祖父之祿賈者之子亦然牛田春牛之田牧田畜

牧之田賞田賞功之田王城而外百里為鄉前後
百里共二百里以四面計之則四百里同方百里
為四同也一同九萬夫四同三十六萬夫也三分
去一者宮室城郭山川藪林當其一也三十六
去一為二十四也每鄉之民一萬二千五百家六
鄉相乘得七萬五千家也以上地之一百和下
地之三百約為每夫二百故七萬五千家得夫
十五萬也夫即授田之名不以人言
若六遂八同得夫七十二萬六遂亦七萬五千家
三分去一一家二夫餘三十五萬夫為公邑之田

遂之地倍于鄉故八同公邑之田鄭注云六遂餘
地天子使大夫治之
遂外百里為稍又百里為縣又百里為畺皆行
井田之地甸餘之夫則稍任家邑之田縣任小
都之田畺任大都之田
家邑大夫之采地及王子弟所食邑鄭氏云百
同共九百萬夫有山陵林麓川澤溝瀆宮室塗
巷三分去一餘六百萬夫又以田不易一易再易上
中下相通定受田者三百萬家也
六鄉之中五家為比五比為閭四閭為族五族為黨

五黨為州五州為鄉
大司徒注云閭二十五家族百家黨五百家州二
千五百家鄉一萬二千五百家此六鄉為七萬
五千家
六遂之中五家為隣五隣為里四里為酇五酇為
鄙五鄙為縣五縣為遂
與六鄉同但異名耳鄭氏遂人注云示相變耳
鄉遂不畫井田故計家授田而以家為數
稍縣畺之中九夫為井四井為邑四邑為邱四邱
甸四甸為縣四縣為都

此即井田也見小司徒九夫為井一井九百畝也四
井者每井方一里四井為積四里方二里也四邑
則十六井積十六里方四里也四邱則六十四井積
六十四里方八里也四甸則二百五十六井積二百五
十六里方一十六里也四縣則九百一十二井積九
百一十二里方三十二里弱也鄭氏注小司徒言縣方
二十里都方四十里者加溝洫言也甸方八里皆言
田若加溝洫則方十里方十里為成成即甸也
凡稅國宅無征園廛二十而一近郊十一遠郊二十
而三甸稍縣都皆無邑十二漆林之征二十而五

国立国会図書館　タイトル『三禮便蒙23卷』　請求記号 859-90
ガラス使用

見載師遠稅重而近稅輕者遠無費而近多役也山齊易氏云孟子十一乃取于民之制此則有采地者入于天子之數

凡賦邱出戎馬一匹牛三頭甸出戎馬四匹兵車一乘牛十二頭甲士三人步卒七十二人

見前

凡役家無過一人旬無過三日國中自七尺以及六十野自六尺以及六十有五皆征之若田獵逐寇則羨卒皆起

小司徒云上地家七人可任也者家三人中地家六人可任也者二家五人下地家五人可任也者家二人凡起役毋過家一人以其餘為羨唯田與追胥竭作章氏云三代役法莫詳于周周禮五兩軍師之法此兵役也師田追胥之法此徒役也府史司徒之有其人此胥役也比閭族黨之相保此鄉役也有司徒以因地之善惡而均役有族師則校民之衆寡以起役有鄉大夫則辯年之老少以從役有均人則論歲之豐凶以行復役之法案此說極簡而詳備役法之制明矣公旬不過三日見遺人

至于游惰有罰

載師云凡宅不毛者有里布田不耕者出屋粟凡民無職事者出夫家之征注云宅不毛者謂不樹桑麻也罰以一里二十五家之泉空田者罰以三家之稅粟民雖有閒無職事者猶出夫稅家稅也夫稅者百畝之稅家稅者出士徒車輦給繇役閒師職云凡無職者出夫布凡廛民不畜者祭無牲不耕者祭無盛不樹者無椁不蠶者不帛不績者不纕

餘夫有恤

孟子云餘夫二十五畝是也按餘夫有三凡近郊遠郊

以及縣都畺共得九百萬夫三分去一得六百萬夫每家二夫凡所餘不盡者為餘夫一也（詳見前）士工商不耕其子不得游手食父兄之祿餘每五口予以一農夫之田二也男子三十而娶十五而成丁自十五至三十年中未授室不授田則于本家百畝之外別予二十五畝三也遂人之餘夫亦如之此餘夫即此授二十五畝者言至三十既授室亦予以百畝之田

俊秀有舉

見前學凡俊秀皆舉于農人之中

圭田無征
即士田語見王制
又制田之中所變而通之者也

三禮
封建第十一
封建之制其來甚久諸侯侵伐見神農之末世左
右大監仰黃帝之新基
史記云神農氏世衰諸侯相侵伐神農氏弗能
征於是軒轅乃習用干戈征不享諸侯咸來賓
從尊軒轅為天子置左右大監監于大國萬國
和而鬼神山川封禪與為多焉
虞有巡守之典群后四朝
見虞書

国立国会図書館　タイトル『三禮便蒙23巻』　請求記号 859-90
ガラス使用

夏有塗山之會王帛萬國
鄭氏云言執玉帛者則是惟謂中國耳中國而言萬國則是諸侯之地有方百里有方七十里有方五十里禹承堯舜而啟矣
以分封之制言之夏則每州一十二師每師千二百國八州共九千六百國合畿內四百國成萬國殷則四海之內九州州建百里之國三十七十里之國六十五十里之國二百一十國名山大川不以封其餘為附庸閒田凡千七百七十三國也周則大界方七千里方千里者四十有九其一為畿內餘四十八

州各有方千里者六每州方五百里者不過四謂之大國方四百里者不過六又封方三百里者不過十二謂之次國方二百里者不過二十五及餘方百里者謂之小國亦每州二百一十國特土地廣于殷見王制註疏又鄭氏云夏末既衰衰政內侵諸侯相并土地減國數少殷湯承之更制中國方三千里之界亦分為九州而建此千七百七十三國周公復唐虞之舊域分其五服為九其要服之內亦方七千里因殷諸侯之數廣其土增其爵耳按大司徒云諸公之地方五百里諸侯之地方四百里

国立国会図書館　タイトル『三禮便蒙23巻』　請求記号 859-90
ガラス使用

諸侯之地方三百里諸子之地方百里鄭司農云魯頌曰錫之山川土田附庸奄有龜蒙遂荒大東至於海邦論語曰季氏將伐顓臾孔子曰昔者先王以為東蒙主且在邦域之中矣是社稷之臣也此非七十里所能容然則方五百里四百里合于魯頌論語之言疏云司農之意見孟子何休之徒言周之制無五百里四百里魯國唯有七十里而已故破諸家據魯頌論語非七十里之所能容也唐虞氏云百里之地提封萬井三分去一為六萬夫之地悉以家一人率之為兵六萬尚不足三郊三遂七萬五千人之數為車六百乘亦不足千乘之數所謂圜廛宅田土田賢田官田賞田牛田牧田與鄉大夫之子弟之采邑于何容之百里之國不足止二萬九千四百里之地五十里止一萬五千夫之地其不能為諸侯之國抑又明矣又云于天子言千里者兼軍賦而言之于諸侯言百里七十里五十里者獨舉軍制而言也于天子言萬乘者以賦法通率也于諸侯言千乘者兼軍賦而言也于諸公言五百里諸侯言四百里伯言三百里子言三

国立国会図書館　タイトル『三禮便蒙23卷』　請求記号 859-90
ガラス使用

百里男言百里者包山川土田附庸於封疆也又云公之地錫之山川土田附庸合五百里而止侯伯子亦然男之百里所自有有慶而益以地則豈以百里為拘哉存男之百里以見自有之封疆耳公侯伯子慶而益責而削皆在封疆之中矣此周公之定制而成王廣魯以七百里則廣周公云耳非周公之制所得而拘也于齊有賜履焉于衛有封畛土畧馬于韓有奄受北國馬山川土田附庸或得其全或得其偏皆封疆之數也與武成孟子之言蓋相表裏矣

以畿服之制言之夏則五百里甸服五百里侯服五百里綏服五百里要服五百里荒服合之五千里也商則邦畿千里其侯甸采男之制實與夏周合周則有九畿之法中方千里曰國畿其外方五百里曰侯畿又其外方五百里曰甸畿又其外方五百里曰采畿又其外方五百里曰衛畿又其外方五百里曰蠻畿又其外方五百里曰夷畿又其外方五百里曰鎮畿又其外方五百里曰蕃畿

見禹貢商頌周禮大司馬職方氏夏周不同者

国立国会図書館　タイトル『三禮便蒙23卷』　請求記号 859-90
ガラス使用

貢氏周禮疏云據未治洪水服各五百里至禹治洪水之後殫成五服服加五百則亦萬里若孔君義則不然若據鳥飛直路此周之九服亦止五千若隨山川屈曲則禹貢亦萬里彼此不異也唐氏云九服五服一也自禹貢一面言之率以二百五十里為百里為限周禮以二面言之率以二百五十里為限則自鎮畿而內二畿而當一服惟蕃在五服之外即所謂東漸西被朔南暨聲教者也又云商制如何曰詩頌曰邦畿千里維民所止肇域彼四海自邦畿至四海知其與禹貢周禮同制

也又曰自彼氐羌莫敢不來享莫敢不來王中舉來享外舉來王知其與祭公之言合也況作康誥之初周禮未制已言侯甸男邦采衛則周因商禮其可知矣按唐氏言與祭公之合者國語周語祭公謀父諫穆王曰先王之制邦內甸服邦外侯服侯衛賓服蠻夷要服戎狄荒服甸服者祭侯服者祀賓服者享要服者貢荒服者王日祭月祀時享歲貢終王是也以牧伯之制言之分天下為二以東西二伯主之二伯為天子之老一日五官之長分畿外八州為八每州一

伯謂之州伯三十國為卒分卒為五十六每連有帥五國為屬分十國為連分連為百六十八每連有帥五國為屬屬為三百三十六每屬有長長屬于帥帥屬于正正屬于伯伯入天子之國則稱牧牧屬于東西之二伯二伯以三公為之州伯以諸侯之賢者為之卒正連帥屬長以伯子男之賢者為之二王之後不為方伯見曲禮王制注疏唯鄭氏以九州之長為牧牧下另有二伯蓋以左傳言五侯九伯以五侯為九州之牧九伯為牧下二伯太公于成王時為王官二伯之一主天下之半故為侯五為伯九陳祥道禮書辨

之云故書與周禮皆稱牧者蓋自內言之則屬于二伯故稱牧周禮大宗伯八命作牧曲禮九州之長入天子之國曰牧是也自外言之則伸于諸侯故稱伯王制言八州八伯則王畿之內不建伯焉鄭氏以為商制是也然州牧之名見于經傳多矣連帥特見于詩序左傳曰晉侯享公請屬鄫謂周所為連屬與公羊曰自陝以東周公主之書曰畢公率東方諸侯入應門右太保率西方諸侯入應門左此所謂九命作伯者也與商所謂天子之老二人一矣周有九伯則畿內蓋亦設牧

而大宰言施典于邦國設其牧者以牧之所設主為邦國故也又云商州伯之下無二佐以鄉遂之制言之上公之國三鄉三遂子男之國一鄉一遂賈疏言云魯人三郊三遂陳氏禮書云鄭氏釋聘禮謂周制天子畿內千里遠郊百里以此差之則上公遠郊五十里侯伯三十里子男十里近郊各半之鄭鍔云大宗伯頒祀于都家鄉邑大司馬簡邦國則邦國亦有鄉遂明矣

鄉民以用邦國則邦國亦有鄉遂

以軍法之制言之天子六軍大國三軍次國二軍小國一軍

見周禮大司馬天子六鄉六遂共十二軍言六軍者李泰伯禮論云六鄉為正軍六遂為副倅是也春秋穀梁云天子六師諸侯一軍與此異者范甯辨之云周禮司馬法里萬有二千五百人為軍王六軍大國三軍次國二軍小國一軍其將皆命卿二千五百人為師然則此言天子六師凡萬有五千人大軍三軍則三萬七千五百人諸侯制踰天子非義也摠云諸侯一軍又非制也又咲助云天

国立国会図書館　タイトル『三禮便蒙23卷』　請求記号 859-90
ガラス使用

子六軍大國三之一小國半大國數如此則大國
二軍小國一軍其說亦誤而無據
以車賦之制言之天子萬乘諸侯千乘大夫百乘
見漢書刑法志千乘為地三百一十六里有奇公
侯地方五百里而僅出此者地雖廣而賦僅出此
也三軍共三萬七千五百人車五百乘此云千乘而
僅出五百者賦雖多而軍止用此也論語集解馬
氏用司馬法邱甸出車之制甚合包氏則云方里
為井井十為乘此蓋拘于孟子所謂百里王制所
謂二百一十國子產所謂一同不知子產假言以折

侵小之說王制以秦漢人志夏殷之制孟子自言皆
去其籍則其說非有的證何元子曰魯成之作邱
甲而春秋譏之邱者十六井也以十六井出一甸之
賦然且不可今乃使十井出一乘其虐又過于成
公矣而謂古有此制乎此辨甚明包氏誤也
以命數之制言之上公八命次國之君不過五命
七命小國之君不過五命
見王制
以命官之制言之大國三卿皆命于天子下大夫五
人上士二十七人次國三卿二卿命于天子一卿命于其

君下大夫五人上士二十七人小國二卿皆命于其君
下大夫五人上士二十七人
見王制
以朝貢之制言之侯服歲一見其貢祀物甸服二歲
一見其貢嬪物男服三歲一見其貢器物采服四歲
一見其貢服物衛服五歲一見其貢材物要服六歲一
見其貢貨物蕃國世一見各以其所貴寶為摯
見秋官大行人
以輯玉之制言之王執鎮圭公執桓圭侯執信圭伯執
躬圭子執穀璧男執蒲璧

見春官大宗伯
其凡車旗冕服之度享燕祼灌之典莫不有等而
莫敢僭紊
上公九命為伯其國家宮室車旗方服皆以九為
節執桓圭九寸繅籍九寸冕服九章建常九斿樊
纓九就貳車九乘介九人禮九牢其朝位賓主之
間九十步立當車軹擯者五人廟中將幣三享王
禮再祼而酢饗禮九獻食禮九舉出入五積三
問三勞公之服自衮冕以下如王之服侯伯七命
其國家宮室車旗衣服以七為節侯執信圭七寸

繅籍七寸冕服七章建常七旂樊纓七就貳車七乘介七人禮七牢朝位賓主之間七十步立當前疾擯者四人廟中將幣三享王禮一裸而酢饗禮七獻食禮七舉出入四積再問再勞伯執皮圭其他皆如諸侯之禮侯伯之服自驚冕而下如公之服子男五命其國家宮室衣服皆以五為節諸子執穀璧五寸繅籍五寸冕服五章建常五旂樊纓五就貳車五乘介五人禮五牢朝位賓主之間五十步立當車衡擯者三人廟中將幣三享王禮一裸不酢饗禮五獻食禮五舉出入三積一問一勞諸男執蒲璧其他皆如諸子之禮子男之服自毳冕而下如侯伯之服

若夫附庸之區達于天子閒田之設以賞諸侯

王制曰不能五十里者不合于天子附于諸侯曰附庸注云小城曰庸王制又云諸侯之有功者取于閒田以祿之其有削地者歸之閒田

方伯之國其監三人朝宿之邑為地五十

王制云天子使其大夫為三監監于方伯之國國三人雖靈恩三禮義宗云此謂殷之方伯皆有三人以輔之佐其伯謂監所領之諸侯也周則于牧下置

国立国会図書館　タイトル『三禮便蒙23卷』　請求記号 859-90
ガラス使用

二伯亦或因殷使大夫為三監王制又云方伯朝于天子皆有湯沐之邑子天子之縣内視元士疏云天子元士視附庸以湯沐之邑視元士亦五十里以下五經異義云公羊説諸侯朝天子天子之郊皆有朝宿之邑從泰山之下皆有湯沐之邑魯周公之後鄭先王母弟皆有湯沐邑其餘則否許慎按京師之地皆有朝宿邑周千八百諸侯盡京師地不能容之不合事理之宜是許慎不從公羊之説鄭無駁當從許説

聖人分土以示無私故國自為主聖人摠治以一天下故四海皆臣封建之制見於禮經者可讀而悉也

三禮職官第十二

上古官制不可詳雲鳥之紀尼父學于郯子春秋昭公十七年郯子云古者黃帝氏以雲紀故為雲師而雲名炎帝氏以火紀故為火師而火名共工氏以水紀故為水師而水名太皞氏以龍紀故為龍師而龍名我高祖少皞之立也鳳鳥適至故紀于鳥為鳥師而鳥名鳳鳥氏歷正也元鳥氏司分者也伯趙氏司至者也青鳥氏司啟者也丹鳥氏司閉者也祝鳩氏司徒也鴡鳩氏司馬也尸鳩

国立国会図書館　タイトル『三禮便蒙23卷』　請求記号 859-90
ガラス使用

氏司空也爽鳩氏司寇也鶻鳩氏司事也五鳩
鳩民者也五雉為五工正九扈為九農正自顓頊
以來不能紀遠賈氏禮疏云少皞以前天下之
號象其德百官之號象其象其徵顓頊以來天
下之號因其地百官之號因其事事即司徒司
馬之類是也少皞氏言祝鳩氏為司徒者本名祝
鳩以後代官況之

社稷之祀獻子聞于蔡墨

春秋昭公二十九年蔡墨曰五行之官是為五官
實列受氏姓封為上公木正曰句芒火正曰祝融金
正曰蓐收水正曰元冥土正曰后土又曰少皞氏有
四叔曰重曰該曰修曰熙實能金木及水使重為
句芒該為蓐收修及熙為元冥顓頊氏有子曰
犂為祝融共工氏有子曰句龍為后土后土為社
稷田正也有烈山氏之子曰柱為稷自夏以上祀之
周棄亦為稷自商以來祀之

唐虞官百內有百揆四岳外有州牧侯伯

見周官孔傳以四岳為羲仲羲叔和仲和叔
朱子云二十有二人乃四岳九官十二牧尤見得
四岳只是一人明堂位云有虞氏官五十與周官

国立国会図書館　タイトル『三禮便蒙23巻』　請求記号 859-90
ガラス使用

異鄭氏云有虞氏官宜六十賈公彥云虞官六十唐則未聞堯舜道同或皆六十并屬官言之則皆有百是也馬融以羲氏掌天官和氏掌地官仲叔四子掌四時按羲和為授時治歷之官以為六官非也尚書九官曰司空曰司徒曰士曰虞曰秩宗曰納言曰共工曰典樂曰后稷與三代六卿自異也若春秋緯云堯時舜為太尉說苑言稷為司馬賈氏以稷為天官亦足廣異聞耳

夏始有六卿

見甘誓鄭康成尚書大傳注云夏六卿后稷司徒秩宗司馬士共工也按夏之官名見于甘誓者曰六卿見于允征者曰遒人曰官師曰工曰瞽曰嗇夫見于立政者曰事曰牧曰準見于夏小正者曰主夫曰鹿人曰嗇人見于春秋傳者曰豢龍氏曰御龍氏曰陶正曰車正

殷則有六大五官六府六工

見曲禮六大者大宰大卜大宗大祝大士大史五官者司徒司馬司空司士司寇六府者司土司木司水司艸司器司貨六工者土工金工石工木工獸工艸工注云皆殷時制也按官名見于詩書者曰

阿衡曰保衡曰相曰卿士曰父師曰少師曰蒙士
又春秋稱仲虺為湯左相則殷有左右二相矣洪
範稱司徒司空司寇卿士師尹之屬皆殷制之
可考者

三代之官皆有卿有大夫有上士中士下士
見王制周禮諸書卿即上大夫故春秋時卿亦稱
大夫大夫則兼中大夫下大夫二者

維周王朝之官制詳于周禮
立政之常伯常任準人庶常吉士等牧誓之千夫
長百夫長皆周初之官官之定制則唯周禮

三公坐而論道為六卿鄉老之所兼

周官云立太師太傅太保茲惟三公論道經邦燮理
陰陽官不必備唯其人地官鄉老職云每三鄉公一
人蓋公之職坐而論道兼領鄉老之職也或謂師氏
即太師保氏即太保蔡沈云以師保之尊而及屬司
徒之職無是理也

三孤雖無專官而制亦可考

周官云少師少傅少保曰三孤貳公宏化寅亮天
地弼予一人陳氏云周禮未嘗不言公孤外朝之
位三公在前孤卿大夫在左公侯伯子男在右是唯

国立国会図書館　タイトル『三禮便蒙23卷』　請求記号 859-90
ガラス使用

三公可以面天子孤則亞于三公故其位與諸侯之公相對六卿莫敢先也其贊孤執皮帛卿執羔則卿亞于孤又可見矣

六卿之官各屬六十

天官地官春官夏官秋官冬官也冬官闕漢人以考工記補之俞廷椿謂司空之篇稡出于五官之屬撰復古編而竄亂六官之職王與之周禮訂義補遺承俞氏之誤謂小宰言六官設屬各有六十今治官之屬六十有三教官之屬七十有九禮官之屬七十有一政官之屬六十有六憲者秦火

餘簡編脫落司空之屬錯稡五官之中先儒莫之能辨而邱氏又承俞王二說訂為天官六十地官五十七春官六十夏官五十九秋官五十七冬官五十四吳草廬亦準此說高氏愈辨之云六官皆稱其屬六十今以其數攷之天官之屬浮其一而教官之屬共浮十有九春官浮其八夏官浮其十秋官浮其六短若其數過多者然地官自鄉大夫至比長自遂大夫至隣長共十二職俱無府史胥徒之設乃即民間賢能舉而長其民者而比長每鄉至二千四百六十人之多則

国立国会図書館　タイトル『三禮便蒙23卷』　請求記号 859-90
ガラス使用

非王朝之官也又自胥師至肆長共六職皆係市賈而為長豈得云官則賈計教官之屬亦止六十一月春官內外宗係同異姓之女其數至多而瞽矇則盲夫眡瞭則細民俱非官也則賈計政官之屬亦六十四而秋官五隸皆俘奴賤役不得稱官則秋官之屬亦止六十一而與每屬六十之數固相符也而或者謂五官皆有溢額而欲取以補冬官之闕謀之甚矣按此辨甚

明俞邰諸人之言皆妄言官員其員數公三人卿二十四人六官之外鄉大夫每鄉卿一人六鄉則六人世婦每宮卿一人注云皇后六宮則十二人共二十四人也此據周禮而言若冬官之官則不可攷矣

中大夫共六十八人下大夫共二百六十九人上士共一千一百五十人中士共四千四百九十六人下士共一萬九千五百七人

中大夫之數天官四人地官五人州長每州一人三十州則三十人遂大夫每遂一人六遂則六人春官五

国立国会図書館　タイトル『三禮便蒙23卷』　請求記号 859-90
ガラス使用

人夏官十四人秋官四人共六十八人下大夫之數天官十二人地官十五人黨正每黨一人百五十人縣則三十人春官二十四人夏官三十人秋官八人凡二百六十九上士之數天官四十六人地官四十八人又族師每族一人七百五十族則百五十人鄙師每鄙一人百五十鄙則百五十人又僕夫十人秋官二十人又五十三人夏官六十七人象胥每翟一人六翟則六人共千一百五十中士之數天官百四十八人閭師每閭一人三千閭則三千人鄭長每鄭一人七百五十鄭則七

百五十人壽官百五十八人夏官百五十人秋官百五十二人又象胥每翟二人六翟則十二人共四千四百九十六下士之數天官百七十九人又寺人五人地官二百七十二人萬五千比則萬五千人里宰每里一人三千里則三千人司門每門二人王城十二門則二十四人司關每關二人王畿十二關則二十四人場人每場二人九場則十八人春官二百七十五人夏官二百四十三人又馭夫二人趣馬百九十二人庾人每閒二人天子十二閒則二十四人秋官百九十三人又條狼氏八人象胥每翟八人六翟則四十

国立国会図書館　タイトル『三禮便蒙23卷』 請求記号 859-90
ガラス使用

八人共萬九千五百有七
若山澤之虞無數可紀郊野之職其名可推
山虞每大山中士三人下士六人中山下士二人小
山下士三人林衡每大林麓下士十二人中林麓
如中山之虞小林麓如小山之虞川衡每大川
下士十二人中川下士四人小川下士八人中澤中數如中川
大澤大數中士四人下士八人小澤小數如小川此皆有職而無數者以王畿百
同之地除六鄉六遂推算得郊內十一縣五十五
鄙二百七十四甸野有九百五十三縣四千七百六
十五鄙凡郊野官六千有四十七人是也
其田祿則公食四都孤卿食都中下大夫食縣上士
食甸中士食邑下士食邑庶人在官者食并
以載師等準之可見
其命數則一命受職再命受服三命受位四命受器
五命賜則六命賜官七命賜國八命作牧九命作伯
見大宗伯一命者列國之士子男之大夫王之下士
二命者列國之大夫子男之卿王之中士三命者列
國之卿王之上士四命者公之孤王之下大夫五
命者王之下大夫四命出封加一等六命者王

之卿七命者王之卿出封加一等八命者謂諸
侯有功德者加命得專征伐于諸侯一州之牧
及王之三公九命者上公有功德加一命為二伯
得征五侯九伯者撥此即後世品級之原
其職掌則天官掌邦治地官掌邦教春官掌邦
禮夏官掌邦政秋官掌邦刑冬官掌邦事

見周官周禮

侯國官制散見于左氏春秋傳魯有司空司寇
司徒太宰宗伯司馬又有園人行人隧正外史司
歷太史司宮侍人府人周人校人巾車宗人馬正甕
人賈正虞人
隱二年司空無駭入極十一年羽父求太宰文二年
夏父弗忌為宗伯昭四年杜洩曰吾子為司徒夫
子為司馬孟孫為司空襄二十一年季孫謂臧武
仲曰子為司寇將盜是務去此六卿也按孔疏謂
魯無太宰羽父之求乃求特設此官
晉有司徒司空司馬司寇太傅輿師候正亞旅又
有六正五吏三十帥九宗五正七輿大夫執秩虎賁
宰夫餘子公行公族大夫旄車之族祝宗饋人僕
人行人復陶

獻公以前司空司馬司徒皆卿至文公作三軍以將佐為卿如蒐于被廬謀元帥即卿也而司馬司空司寇等官反為散職矣六正即六卿執秩禮官復陶主衣服之官

宋有司空司徒司寇司馬大宰左師右師司城少司寇少司馬司里隧正校正司宮巷伯鄉正祝宗大尹舞師內師迹人門尹

宋以武公廢司空注云廢為司城文七年傳云公子成為右師公孫友為左師樂豫為司馬鱗朥為司徒公子蕩為司城華御事為司寇六卿和

公室此宋之六卿也若華督為太宰皇國父為太宰此在六卿之下者隧正即遂大夫鄉正即鄉大夫

齊有司寇工正左相銳司徒辟司徒侍漁寺人圉人大史饗人衡鹿舟鮫虞候祈望

齊官制最畧唯高國為上卿其官名亦不可知若慶佐為司寇非卿也國語言鮑叔為宰葦昭注以為大宰

鄭有六卿司馬司空司徒少正冢宰司寇也又有令正封人執訊宰夫宰老宗人馬師行人褚師司墓府人庫人司宮野司寇

国立国会図書館　タイトル『三禮便蒙23卷』　請求記号 859-90
ガラス使用

鄭六卿之名見于僖九年十年子國為司馬子
耳為司空子孔為司徒昭元年傳云武請于
冢宰矣注云冢宰子皮二年子產曰不速死
將歸司寇六卿之名見唯無宗伯僖二十二年鄭
人使少正公孫僑對注云少正鄭卿官此蓋宗
伯也野司寇縣士也令正主詞令之官
衛有司徒司寇少師右宰太史大士大師祝宗褚師
司徒司寇卿也少師非卿
陳有司徒司馬司空
陳之三卿

蔡有司馬太師曹有司城隨有少師
司城乃宋官曹哀翁奉宋之政令改名其官名
楚有莫敖令尹大閽環列之尹司馬工尹右司馬
左司馬大司馬箴尹司徒少宰大宰連尹泠人
右尹宮廐尹沈尹芋尹郊尹正僕卜尹筮尹右
領樂尹寢尹
楚亦有三軍但皆臨時授職無專任也其官如
令尹工尹皆卿其餘官與諸國各異蓋一國之
異名也
吳有太宰司馬行人秦有庶長右大夫不更

国立国会図書館　タイトル『三禮便蒙23巻』　請求記号 859-90
ガラス使用

疏云秦爵名一公士二上造三簪裹四不更五
大夫六公大夫七官大夫八公乘九五大夫十左庶
長十一右庶長十二左更十三中更十四右更十五
少上造十六大上造十七駟車庶長十八大車庶長
十九關内侯二十徹侯
若夫討姦之官別名尉氏農正之職實佐籍田
王室官名有不載于周禮者亦可廣異聞也
襄二十一年傳云將歸死于尉氏注云尉氏討姦
之官國語周語云及籍后稷監之膳夫農正陳
籍禮注云農正田大夫主敷陳籍禮而祭其神

至于大國三卿禮有定制諸侯有六卿者則僭妄
耳唯以王者後得備六卿事或然也

三禮便蒙

祭祀上第十三

事莫大于祭祭莫重于天故禮運曰禮行于郊而百神受職祭義曰唯聖人為能享帝

攷周禮圜丘方澤禮記泰壇泰折則天地自分祭中庸曰郊社之禮所以事上帝也詩序曰昊天有成命郊祀天地也蘇子瞻據此謂南北郊合祭非也中庸小序一省文一兼言耳

有郊之正祭則冬日至祀于地上之圜丘也

大司樂郊特牲皆言冬日至祀天祭法云有虞

国立国会図書館　タイトル『三禮便蒙23巻』　請求記号 859-90　ガラス使用

氏禘黃帝而郊嚳夏后氏亦禘黃帝而郊鯀殷人禘嚳而郊稷郊特牲云郊之祭也迎長日之至也鄭氏云三王之郊一用夏正夏正建寅之月也此言迎長日者建卯而晝夜分分而日長也王肅云謂周之郊祭于建子之月而迎此冬至長日之至也二說不同按以大司樂郊特牲言之則王肅是也

有郊之告祭巡守也

舜典柴二月東巡守至于岱宗柴郊特牲云天子適四方先柴

即位也

舜典曰肆類于上帝禮注云郊祀者祭昊天之常祭非常祀而祭告于天其禮依郊祀為之故曰類舜陟位故告天後世即位祭天蓋始此

出師也

春官肆師凡師類造上帝

武成也

周書武成云越三日庚戌柴

建都也

召誥丁巳用牲于郊

国立国会図書館　タイトル『三禮便蒙23卷』　請求記号 859-90
ガラス使用

將出也
王制天子將出類于上帝
凶烖也
大宗伯國有大故則旅上帝注云故謂凶烖也
旅陳也陳其祭事以祈焉禮不如祀之備
其地曰南郊曰泰壇曰圜丘曰吉土
鄭氏謂郊與圜丘為二王肅謂為一馬晞孟陳
祥道皆依王肅以南郊太壇圜丘吉土為一也
其從祀以日月
祭義云郊之祭大報天而主日配以月疏謂配

以月以下諸神天帝專為一壇日月諸神共另一
壇楊信齋謂主日配月無諸神是也然又據三
正記謂郊後必有望則祭天之明日祭百神非
也
其配帝以始祖
鄭氏以禘郊祖宗皆為祭天譽稷文王武王皆
配天蓋以圜丘與郊為二以禘即圜丘之祭也
王肅據爾雅祭法周官以禘祖宗皆宗廟之祭
配天者唯后稷于郊後世陳祥道馬晞孟楊復
趙匡采皆是王而詆鄭相沿已久今姑从之然王

肅似近理鄭似支謀但鄭自有所見識者察之

其玉以蒼璧以四圭

大宗伯以蒼璧禮天典瑞四圭有邸以祀天鄭氏以蒼璧禮圜丘之天四圭禮南郊之天徐邈云璧以禮神圭以自執楊復據國朝會要謂蒼璧言禮用于降神之初四圭言祀用于薦獻之時至陳汲則謂蒼璧黃琮即兩圭四圭近人頗從陳汲說蓋王肅既以圜丘南郊為一而後世從肅說者自不得不詆鄭耳

其幣以繒長丈八尺

鄭氏注曾子問云制幣長丈八

其牲盛以天子親眡天子親春

見祭統祭義國語

其酒醴以元酒明水

見郊特牲注云明水司烜以陰鑑所取于月之水也又天官酒正辨五齊之名一曰泛齊二曰醴齊三曰盎齊四曰緹齊五曰沈齊辨三酒之物一曰事酒二曰昔酒三曰清酒挨太古有明水以為醴其後有元酒元酒之後乃有五齊五齊之後乃有三酒至于酒則味厚矣禮書云酒正言

凡祭祀則天地宗廟社稷諸神之祭皆有五齊之酒

其犧牲以特牲以騂犢

禮器云祭天特牲疏云一也然召誥言用牲于郊牛二社一新邑牛一豕一羊一盖特牛者止用牛不用羊豕之謂非止用一牛也地官牧人云凡陽祀用騂牲毛之郊特牲云牲用騂尚赤也用犢貴誠也按周尚赤故用騂若夏則用元牡

其一豆之實則籩人醢人所掌

見天官亦以其言凡祭祀知之

其器用以越席稾鞂瓦罇瓿爵犧尊疏布冪

樿杓

越席蒲席也稾鞂所以藉神也通典云尊及薦葅醢器並以瓦爵以瓿片為之所謂器用陶瓿也樿白理木也以樿木作勺也冪所以覆尊者犧尊之制其說有四鄭氏注司尊彝云犧尊飾以翡翠明堂位疏云犧讀為沙沙鳳皇也刻畫鳳皇之形于尊阮諶三禮圖云犧尊飾以牛于尊腹之上畫為牛形王肅引

太和中魯郡所掘得齊子尾犧尊以犧牛為尊孔氏曰王肅以尊形如牛而背上負尊鄭鍔揚簡皆從王肅

其冕服以大裘以衮冕以十二旒

春官司服祀昊天上帝則服大裘而冕天官司裘掌為大裘以共王祀天之服鄭司農曰大裘黑羔裘服以祀天示質玉藻天子玉藻十有二旒前後邃延龍卷以祭馬氏謂祭兼祭天祭先祖而言

其車旗以玉輅以太常

陸佃云周禮祭天王乘玉輅建太常郊特牲祭天王乘素車建大旂則祭天之禮有兩旂兩車也蓋乘玉輅建太常者即道之車也祭之日馭以適郊乘素車建大旂者即事之車也祭之時馭以赴壇陳氏禮書說同禮注則謂素車大旂殷祭天之制

其降神以燔柴

儀禮覲禮祭天燔柴韓詩外傳天子奉玉升柴加于牲上而燔之

其迎尸以節服氏

夏官節服氏郊祀裘冕二人執戈逆尸從車尚書大傳云維十有三祀帝乃稱王而入唐郊猶以丹朱為尸國語晉祀夏郊董伯為尸是祭天有尸也如周公祭太山以召公為尸是也宋儒謂祭天無尸立尸者配者之尸

此摠正祭告祭南郊之大畧也此外之有事于天則有如祈穀以啟蟄以辛以元日祀以后稷

月令孟春之月天子乃以元日祈穀于上帝春秋左氏傳凡祀啟蟄而郊又孟獻子曰夫郊祀后稷以祈農事也郊特牲云郊之用辛也周之始郊日以

至此皆祈穀之郊也鄭氏以圜丘之祭在冬至南郊之祭在春分用辛之祭在孟春者魯人郊祀之禮魯無冬至之祭故在建子之月王肅辨之以圜丘南郊為一祭同在冬至而孟春為祈穀之郊

有大雩以龍見用盛樂

見左傳月令此常雩為穀祈實也若因旱而雩大祝之禜大司徒之索鬼神用女巫舞而歌哭之是也龍見者蒼龍星見東方也建巳之月北齊高阿那肱以龍為真龍見故史官以為面墻也疏以雩之義取于遠謂豫為秋收言意深遠也

鄭氏注禮云雩之言吁也言吁嗟哭泣以求雨也
爾雅云雩號祭也鄭氏據此也
有祀上帝于明堂以文王配又曰大享
孝經宗祀文王于明堂以配上帝詩小序我將祀
文王于明堂也樂記祀乎明堂而民知孝祭義云
祀乎明堂所以教諸侯之孝也月令季秋之月大
享帝陸佃謂大饗明堂鄭氏言大饗帝為徧
祀五帝禮書本之應鏞駁其說又鄭氏注祭法
云祭五帝五神于明堂曰祖宗主肅以祖宗為不
毀之名又禮書云成王不宗祀武王而宗祀文王者

蓋于是時成王未畢喪武王未立廟故宗祀文王
而已揆此則成王免喪當宗祀武王矣而康昭以下
皆祀其父矣不知以文王配祀明堂者蓋文王之功
德本可配天因后稷為始祖已配天矣則不得不
以文王配于明堂孝經嚴父配天之文固不必泥
也

明堂之制五帝三王皆立之黃帝曰合宮神農以嘗
穀唐虞以祀五帝
淮南子云昔者五帝三王之治政施教立明堂之
朝行明堂之令以調陰陽之氣以和四時之節以

辟疾病之菑尸子云黃帝曰合宮有虞氏曰總章淮南子又云昔者神農之有天下也宗終獻功以時嘗穀祀于明堂明堂之制有蓋而無四方風雨不能襲寒暑不能傷緯云唐虞祀五帝于五府蒼曰靈府赤曰文祖黃曰神計白曰明紀黑曰元矩

夏曰世室度之以步殷曰重屋度之以尋周曰明堂度之以筵

見攷工記王昭禹云其居有堂其處有室升降有階出入有門慮其不徹也夾窗以為明慮其不潔也白盛以為飾夏后氏如此則殷周之制亦然矣鄭氏解明堂五室以土居中央木水火金居四隅宋李泰伯駁之又鄭氏謂明堂太廟路寢同制禮書駁之云諸侯之廟見于公食大夫有東西房東西夾而已天子路寢見于書亦東西房東西夾又東序西序東堂西堂而已則太廟路寢無五室十二堂矣又鄭氏說世室之堂修八十四尺廣一百五尺重屋修五十六尺其廣當七十二尺明堂修六十三尺廣八十一尺然則三代制度為夏寬而殷周狹矣

国立国会図書館　タイトル『三禮便蒙23巻』　請求記号 859-90
ガラス使用

為九室如井田之制中有太室東為青陽西為總章南為明堂北為元堂每方有左右个東之左个即北之右个西之左个即南之右个南之左个即東之右个北之左个即西之右个

此朱子說也按月令明堂之制為十二鄭氏據攷工為五室蔡邕據大戴禮盛德篇為九室朱子揔之為一盖以太室青陽總章明堂元堂言之則五也以每方左右个言之則十二也以東之左即北之右北之左即西之右西之左即南之右南之左即東之右言之則九也北史李永和著論言五室即

九室賈思伯言九室之制不乖五室又言青陽右个即明堂左个明堂右个即總章左个此即朱子之說所本也二人列傳見北史

在南門之外七里之內三里之外

玉藻天子聽朔于南門之外注南門謂國門也疏引孝經緯云明堂在國之陽又異義淳于登說明堂在三里之外七里之內又大戴禮明堂在近郊近郊三十里此太遠矣韓詩說明堂在南方七里之郊與淳于登合

有四阿有九階有四門南門之外有應門有三十

六戶七十二牖其制也上圜而下方
見逸周書大戴禮蔡邕明堂論月令玉藻注
疏北史李孝伯傳周書注云廟四下曰阿蓋其
制堂外有庭庭外周以垣垣正南垣門外有門曰
應門明堂位云九采之國應門之外是也明堂
元堂青陽總章四面垣各一門所謂九夷之國東
門之外八蠻之國南門之外六戎之國西門之外
五狄之國北門之外是也九堦者正南面三堦曰
中堦東堦西堦東西北三面面各兩堦東西曰側
堦北曰北堦大戴禮云凡九室一室四戶八牖三十六

戶七十二牖以茅蓋屋上圜下方白虎通云明堂
上圓下方八窗四闥蔡邕明堂月令說云明堂
方三十六丈通天屋徑九丈圓蓋方載八閣以象
八卦九室以象九州十二宮以象十二月三十六戶
七十二牖以四戶九牖乘九室之數也孝經援神
契云上圓下方八窗四牖援神契云四牖即四戶牖戶即闥
四阿則下層之屋方也其上一層則圓故為重
屋而有上圓下方之制誤耳蓋明堂之制
堂通者十二戶二十四牖室內與室通者亦十

国立国会図書館　タイトル『三禮便蒙23卷』　請求記号 859-90
ガラス使用

二戸二十四牖一戸牖兼兩室若分每室各數之則三十六戸七十二牖也

或以應門而短明堂在治朝之內

顏師古言明堂宜近在宮中通典有四朝之說皆以應門而誤也不知韓詩及淳于登之說明言在國南七里則應門不必為治朝內之應門也

或以五宮而謂明堂太廟路寢同制

逸周書云乃位五宮太廟宗宮路宮寢明堂咸有四阿反坫重亢重郎當累復格藻梲設移旅楹奮常畫內階元階堤唐山層應門庫臺元間鄭氏據言明堂路寢太廟同制然太廟路寢止有堂室無五室之制則亦不得謂其制盡同也故李巽陳祥道駁之

或以明堂太廟靈臺辟雍路寢異名同事

此蔡邕說袁準正論陳氏禮書駁之

或以一殿居中環之以水

史記封禪書云濟南人公玉帶上黃帝時明堂圖中有一殿四面無壁以茅蓋通水圜宮垣為複道上有樓從南入命曰昆侖此方士之

談未足據也

于此朝諸侯頒政典宗祀文王也

朝諸侯見明堂位大戴禮盛德篇頒政典如月令玉藻所言是也按以上諸異說先儒皆有駁正矣若王炎文獻志以考工所記明堂為不可信據司儀為壇三成宮旁一門又據儀禮諸侯覲于天子為宮四門為壇加方明于其上因謂明堂有壇墠不知覲禮所云指巡守方岳未立明堂者言故為壇墠也若李覯所定明堂之制以十二室當十二辰于四隅皆空二筵之地以相隔唐仲友所定明堂之制謂横六楹前直三楹又云一堂為九十八牖凡此皆穿鑿也

有祀五天帝而配之以五人帝祭于四郊

天官大宰祀五帝則掌百官之誓戒與其具修注于祀五帝謂四郊及明堂疏云月令四時迎氣及季夏六月迎土氣于南郊其餘四帝各于其郊及明堂者摠享五帝于明堂春官小宗伯云兆五帝于四郊注云兆為壇之營域五帝蒼曰靈威仰太昊食焉赤曰赤熛怒炎帝食焉黃曰含樞紐黃帝食焉白曰白招拒少昊食焉黑曰

汁光紀顓頊食焉食黃帝亦于南郊據鄭氏此說故有六天天帝與五帝也王肅駁之以為天一而已何以有六然摠言之則曰天曰帝分言之則有五如心一而已有仁義禮智信謂之有六亦可也但本緯書而立諸名則不可信耳又以冬至圜丘所祭為祀天皇上帝正歲之正月所祭感生帝又以明堂為祀五帝宋儒皆不從

凡附于天者有四時之祭

祭法云埋少牢于太昭祭時也注于時四時也

有寒暑之祭

祭法云相近于坎壇祭寒暑也疏云或寒暑太甚祭以禳之或寒暑頓无祭以祈之此與籥章迎寒暑不同

有司寒司暑之祭

左傳云黑牡秬黍以享司寒

有高禖之祭

月令仲春之月元鳥至至之日以太牢祀于高禖天子親往后妃帥九嬪御乃禮天子所御帶以弓韣授以弓矢于高禖之前疏云按蔡邕以為禖神是高辛以前舊有注言立高辛氏為禖神是高

国立国会図書館　タイトル『三禮便蒙23巻』　請求記号 859-90
ガラス使用

辛以前未有禖神注蓋以高辛之妃吞燕卵而生契後世故以高辛氏立為禖神然毛傳云姜原從帝而祀于郊禖又云簡狄從帝而祈于郊禖則踈較注為勝也五經異義載焦喬說云先商之時自必有禖氏被除之祀位在南郊蓋亦以元鳥至之日祀之矣然其所禮乃于上帝姚簡狄吞鳳子之後後王以為禖官嘉祥祀之以配帝謂之高禖朱子從此說以其精也

有星辰之祭

祭法云幽宗祭星也注以宗為禜之誤大宗伯以實柴祀宗伯注云實柴實牛柴上也星謂五緯辰謂日月所會十二次典瑞云圭璧以祀星辰是也其中祀司中司命則大宗伯云以槱燎祀司中司命鄭司農云司中三台三能也司命文昌宮星楊復云非帝之外別有司中之神非也祭司民司祿則小司寇孟冬祀司民獻民數于王王拜受之注云司民謂軒轅角星也又天府祭天之司民司祿注云司祿文昌第六星是也祭分野星則左傳云陶唐氏之火正居商邱祀大火又云后帝遷閼伯于商邱主辰商人是因遷實沈于大夏主參唐人

實柴祀宗伯注云實柴實牛柴上也星謂五緯辰謂日月所會十二次典瑞云圭璧以祀星辰是也其中祀司中司命則大宗伯云以槱燎祀司中司命鄭司農云司中三台三能也司命文昌宮星楊復云非帝之外別有司中之神非也祭司民司祿則小司寇孟冬祀司民獻民數于王王拜受之注云司民謂軒轅角星也又天府祭天之司民司祿注云司祿文昌第六星是也祭分野星則左傳云陶唐氏之火正居商邱祀大火又云后帝遷閼伯于商邱主辰商人是因遷實沈于大夏主參唐人

国立国会図書館　タイトル『三禮便蒙23巻』　請求記号 859-90
ガラス使用

是因雅此則各國祭分野星也祭馬祖房星則校
人春祭馬祖注云馬祖天駟也孝經說曰房為龍
馬爾雅釋天云天駟房也是也祭靈星則見詩
絲衣小序漢書郊祀志云高祖詔御史其令天
下立靈星祠張晏曰天田則農祥
也晨見而祭之周書有祀農星之文咸即此也

有風師雨師之祭

大宗伯以槱燎祀風師雨師注云春秋緯云月離
于箕風揚沙是風師箕也詩云月離于畢俾
滂沱矣是雨師畢也然爾雅云祭風曰磔是祭風

雨者非祭星也故明邱氏辨之

有日月之祭

祭法王宮祭日也夜明祭月也注云王宮日壇
夜明月壇也祭義云祭日于壇祭月于坎又云
祭日于東祭月于西崔氏謂祭法所云為從祀
于郊孔疏祭義為春分朝日秋分夕月又辨崔
氏之非玉藻云朝日于東門之外大戴禮云天
子春朝朝日秋莫夕月是也有因覲而祭者
儀禮覲禮天子出拜日于東門之外及祀方
明禮日于南門外禮月與四瀆于北門外是

国立国会図書館　タイトル『三禮便蒙23巻』　請求記号 859-90
ガラス使用

也有因郊而祀者郊特牲云郊之祭也大報天而主日祭義云郊之祭大報天而主日配以月是也有因蜡而祭者月令天子乃祈來年于天宗注云此周禮所謂蜡祭也天宗日月星辰也有因禜而祭者左傳云日月星辰之神則雪霜風雨之不時于是乎禜之是也

有四類之祭

小宗伯云兆五帝于四郊四類亦如之司農云四類三皇五帝九皇六十四民咸祀之康成注云四類日月星辰運行無常以氣類為之位兆日于東郊兆月與風師于西郊兆司中司命于南郊兆雨師于北郊其後華鳴翁謂即四方百物蔡德晉謂為報祀厲祀酺祭蜡祭說各不同宜以康成氏為據

有四方之祭

曲禮天子祭四方注云謂祭五官之神于四郊也句芒在東祝融后土在南蓐收在西元冥在北小雅以社以方毛傳云方迎四方氣于郊也何元子謂祭四方无后土故經文每以方社對言

有六宗之祭

国立国会図書館　タイトル『三禮便蒙23巻』　請求記号 859-90
ガラス使用

書云禋于六宗其說凡十四孔傳云四時也寒暑也日也月也星也水旱也馬融曰萬物非天不覆非地不載非春不生非夏不長非秋不收非冬不藏禋于六宗此之謂也崔靈恩云馬融伏生謂六宗者天地四方歐陽夏侯說云六宗上不謂天下不謂地旁不及四方在六者之間助陰陽變化實一而名六宗矣劉歆云六宗謂乾坤六子水火雷風山澤晁錯孔光王莽顏師古同賈逵云六宗謂天宗三日月星地宗三河海伏鄭康成云六宗言禋與祭天同名則六者皆是天之神祇

謂星辰司中司命風師雨師星五緯也辰十二次也司中司命文昌弟五星四星也風師箕也雨師畢也幽州秀才張髦上疏曰六宗三昭三穆也虞喜別論云地有五色大社象之總五為一則成六六為地數推按經句缺天地祭則祭地劉昭以為得其實司馬彪云大宗伯以蒼璧禮天以黃琮禮地以青圭禮東方以赤璋禮南方以白琥禮西方以元璜禮北方天宗日月星辰寒暑之屬也地宗社稷五祀之屬也蓋康云六宗天地間遊神也摯虞新禮儀云六宗者太極中和之氣六氣

之宗也劉邵同杜佑通典云後魏孝文帝以天
皇大帝五帝為六宗于文為當張迪云六宗六代
帝王也羅泌路史云莊周曰天地為宗故禮有
天宗亦有地宗求之于傳又有河岱之宗是四
宗者所以及乎其不及而已矣然則幽宗雲宗
其不在六宗乎黃度用康成說而以為日月不
可去因以日一月二星三辰四司中司命五風師
雨師六蔡德晉云日一月二緯星三經星四五辰
五十二辰六凡十四說後儒多取孔傳之說然孔傳
乃皇甫謐所偽撰似宜于漢儒中考之可耳

凡此者皆天之屬也

国立国会図書館　タイトル『三禮便蒙23巻』　請求記号 859-90
ガラス使用

5916
5917

国立国会図書館　タイトル『三禮便蒙23巻』 請求記号 859-90
ガラス使用

859
90

5917

国立国会図書館　タイトル『三禮便蒙23卷』 請求記号 859-90

ガラス使用

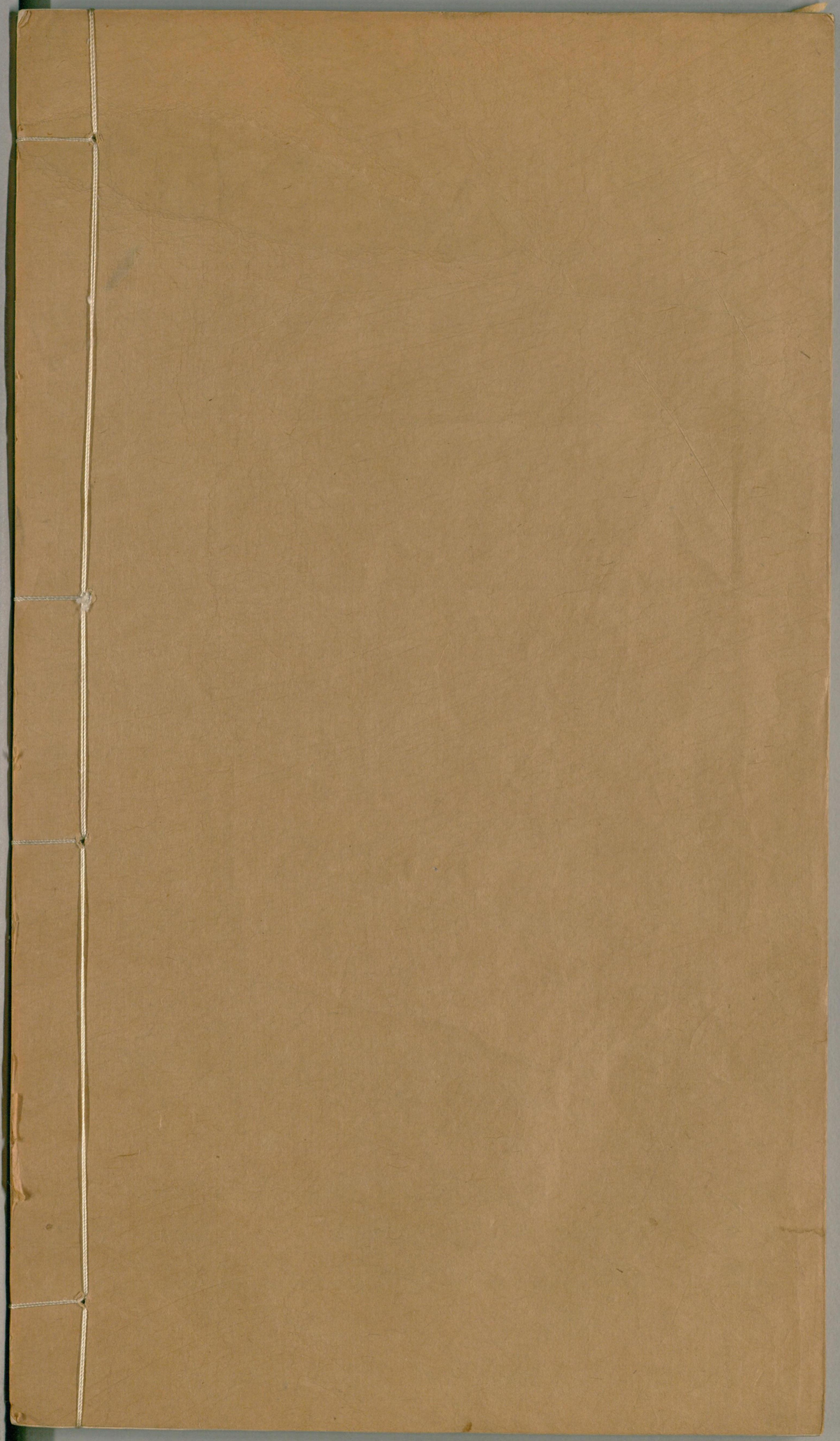

国立国会図書館　　タイトル『三禮便蒙23巻』　請求記号 859-90

ガラス使用