

1910/10/20



東邦協會員 安東不二雄編纂

# 支那帝國地誌

普及舍

全

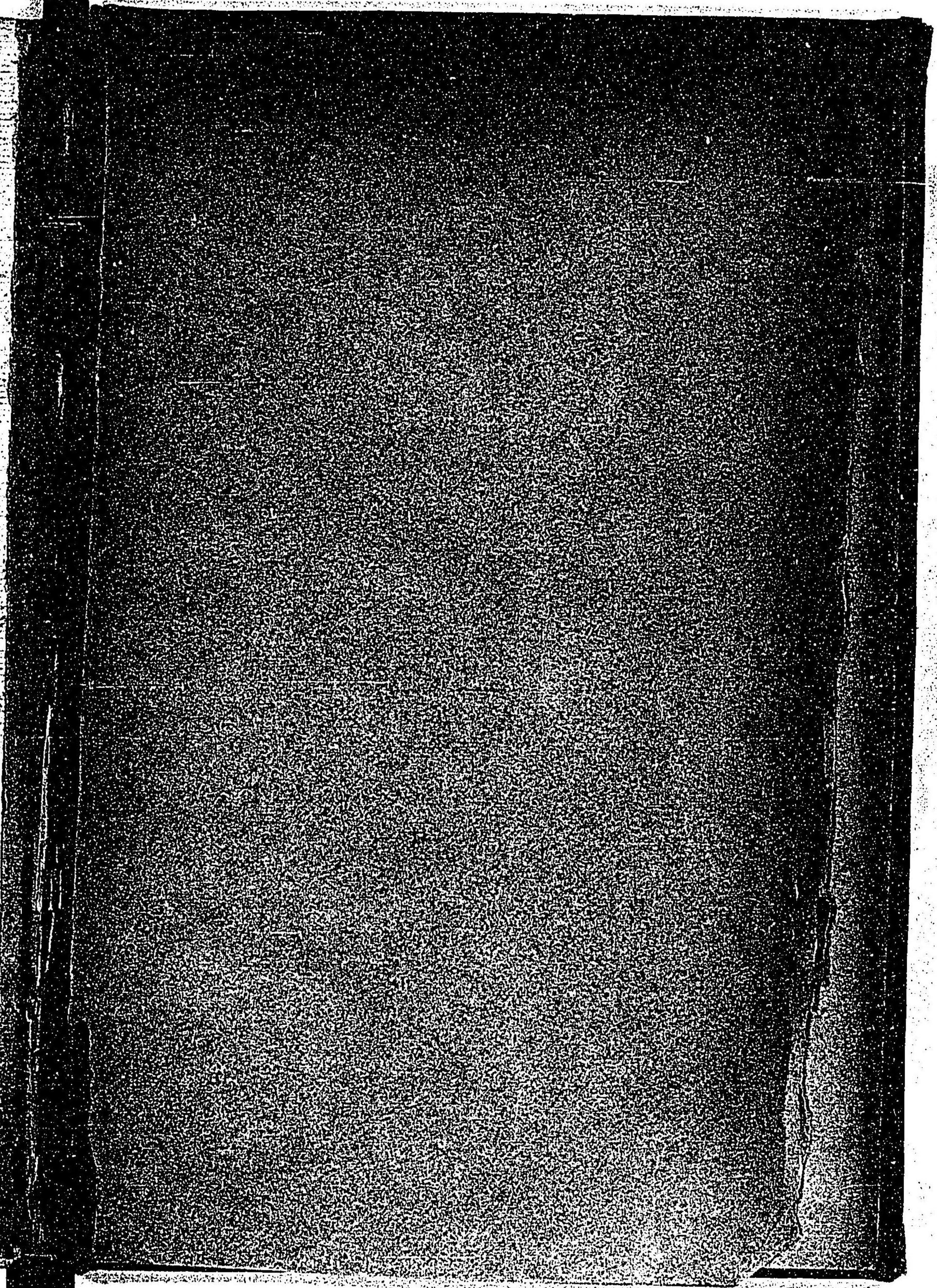



序

生存競争ハ生民ト與ニ起リ、世運ト與ニ進ミ、輓近ニ至リテ益激シ、今其競争ヨリ東西ノ上ニ極大猛烈ノ衝突ヲ現出セルモノ蓋シ三アリ、之ヲ外ニシテハ蒙古人種ト高加索人種ノ衝突ニシテ、之ヲ内ニシテハ日本人種ト支那人種及ヒ羅甸人種ト索遜人種ノ衝突ナリ、是レ此數大衝突ナルモノハ宇内ニ國スルモノ、齊シク注目ス可キ所ナリト雖モ、就中我國人ノ最モ用意ス可キ所ナリ。

抑蒙古人種ナルモノハ葱嶺以東諸邦民ノ通稱ナリト雖モ、高加索人ノ主トシテ指稱スル所ハ支那人種ニ在リ、蓋シ高加索人種ハ謂ヘラク今後他族ニシテ其族ト生存ナ世界ニ



争ハンモノハ必ス支那人種ニ在リ、又其族ノ他族ト生存ヲ  
宇内ニ争フ可キノ地モ亦支那帝國ニ在リト、是ヲ以テ高加  
索人種ハ亞米利加ニ於テ濠多刺利ニ於テ其他ノ地方ニ於  
テ極力支那人種ヲ排斥シ、又先ヲ争ヒテ支那帝國ニ四集セ  
リ、而シテ吾人ハ實ニ此支那人種ト其天潢ヲ同クシ、又此支  
那帝國ト其境域ヲ接セリ、支那ノ事情其レ講セサル可ケン  
ヤ  
我國古ヨリ神州ヲ以テ日出ノ地ニ居リ、支那亦夙ニ夏華ヲ  
東洋ノ中ニ稱ス、其間タ會同章甫シテ言常ニ好ミニ歸スル  
ト雖モ、富强ハ我ノ欲スル所、又彼ノ希フ所、故ニ兵備ニ貿易  
ニ我ノ競争ヲ先キニス可キハ即チ支那ニ在リ、支那ノ事情

其レ審ニセザル可ケンヤ

且ツ夫レ生存競争上高加索人種ノ恃ミテ以テ蒙古人種ニ  
驕ル所ハ主トシテ兵力ニ在リ、然レトモ世界ノ氣運ニ視レ  
ハ、兵力ノ競争ハ漸ク屈シ、財力ノ競争ハ新ニ之ニ代ラント  
ス、而シテ支那人ハ財力ノ競争ニ於テハ決シテ歐米國人  
ニ讓ル者ニ非ス、即チ近時米洲若クハ濠洲ニ於テ支那移民  
ヲ妬忌憎疾スル彼カ如ク太甚シキモノハ支那國民カ財力  
競争ノ氣魄以テ他ニ壓迫スルモノアレハナリ、又夫ノ香港  
ノ如キ上海ノ如キ英國人種ノ夙ニ兵力競争ニ支那人種ニ  
勝チテ占領セシ處、而シテ即今此二港ニ視レハ支那人ハ  
財力競争ニ於テ連戦捷ヲ奏シ、英國人及ヒ其他ノ歐米國人



ナシテ日ニ後ヲ望ミテ退却セシムルモノアリ。今其レ我國人ト支那國人トノ生存競争上我ノ自カラ恃ム所ハ亦夫ノ高加索人種ノ蒙古人種ニ對スルモノニ類セサル無キヲ得ンヤ然レハ支那ノ事情ヲ明ニスルハ國人今日ノ最大急務ナリ。

羅匈人中ノ識者ハ嘗テ謂ヘラク、二十世紀ノ初メニ至ラハ、露西亞ハ其廣漠タル領地ニ大ニ蕃息ス可キ望アル住民約一億二千萬ヲ計フ可ク、六千萬ノ日耳曼人ト三千万ノ澳地利人トハ相依リ相頼ミテ以テ中央歐羅巴ニ跋扈ス可シ、又一億二千萬ノ安額魯索遜人種ハ地球上ノ最良地方ヲ占領ス可シ、且ツ此數大國民ニ加フルニ支那帝國ヲ以テセサル

可カラズ、此古大帝國モ亦蓋シ若干年ノ後ニ至レハ其面目ヲ一新センコト亦蓋シ疑ナカル可シト、而シテ其所謂古大帝國ハ果シテ現ニ其面目ヲ日ニ一新シツ、コレアリ、即チ之ヲ遠慮ス可キモ、ハ豈獨リ羅匈國人ノミナランヤ、亦是レ實ニ日本國人ノ深思ス可キ所ナリ、是ニ於テカ益、支那ノ事情ヲ究ムルノ要ヲ視ル。

夫レ他國ノ事情ニ通曉セント欲セハ其地誌ヲ審明スルヨリ先キナルハ無シ、支那ノ地誌其レ講セサル可ケンヤ、頃ハ安東君支那帝國地誌ヲ著シ、携ヘ來リテ之カ序ヲ需ム、余其擧ノ當世ノ急務ニ合スルヲ欣ヒ、辭セスシテ一言ヲ卷首ニ辨ス。



明治廿六年四月

日南福本誠誌

例言

一余ハ此書編纂ノ方法ニ於テ二個ノ注意ヲ加ヘタリ。即チ一ハ支那ノ歴史上及ビ文學上ノ事實ハ邦人ノ熟知スル所ナレドモ却テ其地理上ノ現狀ニ暗キハ目今ノ通弊ナレバ之ヲ救ハンガ爲メ特ニ歷史上著名ナル事蹟ノ起リタル土地及ビ文學上ニ於テ著ハレタル山川ノ沿革及ビ現狀等ヲ記述スルコトニ意ヲ用ヒタリ。蓋シ支那ノ歴史ヲ研究スルニハ其地理上ノ觀念ヲ得テ始メテ確實ナル可ク又支那ノ地理ヲ研究スルニハ其歷史上ノ事實ト連絡シテ始メテ興味ヲ覺ユベケンバナリ。而シテ一ハ實業上ノ知識ヲ取得セシメンガ爲メ特ニ其物産貿易交通及ビ開港場ノ事情等ヲ詳寫スルコトヲ勉メタリ。即チ各省及ビ各府ノ下ニ其地沿革ノ大体ヲ敘シ或ハ物産ノ次ニ其説明ヲ加ヘ及ビ上海條下ニ其開港史ノ一斑ヲ添ヘタルガ如キ皆此主旨ニ外ナラズ。

○例言



一此書ノ材料ハ編者自ラ彼地ニ在テ見聞蒐集シタルモノニ基キタリト雖モ亦他書ヨリ參考引証セルモノ少ナカラズ今其引用書目ノ主ナルモノヲ左ニ舉ク

- 歷代地理志
- 皇朝輿地韻編
- 大清一統志
- 中國輿地誌
- 臺灣志略
- 黃河考
- 支那地誌總本部(陸軍參謀本部 下村修介君編)
- 禹域通纂(井上際 政君著)
- 漫遊見聞錄(黒田 伯編)
- 日清物産略誌(農商務省 奥背輔君編)
- 支那海水路誌(海軍水 路部編)
- 中亞細亞記事(四總二 耶君編)
- 支那商業案内
- 中國
- 支那人之特性
- 上海物語
- 楊子江
- 山東
- 益聞錄
- 滬遊雜記
- 上海新報
- 中西關係略論
- 洋務新論
- 字林滬報
- 上海時報
- 申報
- 北清日報
- 東邦協會報告
- 中外分輿全圖

一書中記スル所ノ里程ハ大抵我里法ヲ以テ改算シ水路ハ概テ海里ヲ以テ之ヲ算ス然レモ間々海里若クハ英里ヲ以テ算スルモノアリ一々清里英里哩若クハ海里ノ文字ヲ加ヘテ其單ニ我里法ヲ以テ算スルモノト區別ス但清里ハ凡我五町六間ニ當ル

一數量中斤ハ凡百六十一匁二分八厘ヲ一斤トシ担ハ凡十六貫百二十八匁即チ百斤ヲ一担トス又價格中兩ハ清國通貨ノ稱ニシテ時價ノ昂低定マリ無シト雖モ官銀一兩ハ概テ我一圓六十六錢ニ當リ海關銀一兩ハ凡我一圓三十五錢餘ニ當ル

一第二篇中各府ノ下ニ割註スル里程ハ京師北京ヲ基點トシ其地ノ北京城ヲ距ル幾何里ナリヤヲ示スモノナリ例ヘバ『漳州府(十七里)』トアルハ漳州府ノ北京城ヨリ一千七十七里ノ地ニ在ルコトヲ指定スルモノトス

○例言



一書中往々本年ト記スルモノハ此書編成ノ年即チ明治二十五年ヲ指ス  
 モノニシテ、昨年、一昨年若クハ何年前等ト稱スルモノ亦之レニ準ス。  
 一目下彼地ニ在留シ支那ノ事情ニ通ゼラル、松江賢哲、楠孝吉、小田貴雄、  
 藤田捨次郎、山田良吉、小池信美、井上彌三郎ノ諸君ハ余ガ在清中懇篤ナ  
 ル注意ヲ與ヘラレ見聞上有益ノ材料ヲ給セラレシコト懃ナシトセズ。  
 又余ノ上海ヨリ書ヲ教育時論ニ寄セテ外航ノ精神ヲ告グルヤ、田中登  
 作、西村正三郎ノ兩君、深ク余ガ微衷ヲ憫ミ、開發社ヨリ資ヲ投シテ探究  
 ノ費ヲ扶助セラレタリ、淺學短才、特ニ閱歷ニ乏シキ余ヲシテ、此書ヲ世  
 ニ公ニスルヲ得ルニ至ラシメタルモノハ、以上先輩諸君ノ贊助扶掖セ  
 ラル、所極メテ多キニ居ル、謹ンテ茲ニ感謝ス。  
 明治廿五年十二月

編者 謹識

目次

第一篇 總論

第一章 發端

位置	一
境界	二
區劃	二
面積人口	三
人種	七
地勢	一〇
山岳地方	三九
丘陵地方	四〇

平原地方

海岸

島嶼

四一

四三

四五

第二章 江河、湖澤、及ヒ

運河、長城。

江河	五一
揚子江	五三
黃河	五九
粵江	六四
白河	六六
湖澤	七〇

目次



洞庭湖	七〇	礦物	一〇五
鄱陽湖	七二	植物	一〇八
太湖	七五	動物	一一〇
洪澤湖	七六	都府	一一五
滇池	七七	△第四章 政治、交通及貿易	
洱海	七八	○政治、政府	一一七
○運河	八〇	○地方官	一一九
○長城	九一	○歲入出	一二一
第三章 氣候、物產及都府		○軍制	一二二
季候	九七	○郵便	一二二
物產	一〇二	○電信	一二三

貿易	一二六	第二篇 漢土各省	
第五章 風俗及生活		第六章 直隸省	
○風俗、人情	一三六	○位置、境界、面積、人口	一五九
食物	一三八	○沿革	一五九
衣服	一四五	○管轄	一六〇
家屋	一四八	○京師順天府	一六〇
婚姻	一五〇	○北京城	一六一
葬祭	一五三	○保定府	一七〇
言語	一五五	○永平府	一七一
冠禮及娼妓	一五六	○河間府	一七二
鴉片	一五八	○天津府	一七三



天津	一七三	定州	一八四
正定府	一七九	物產	一八四
順德府	一八〇	第七章 山東省	
廣平府	一八〇	山東省	一八五
大名府	一八一	濟南府	一八六
宣化府	一八二	泰安府	一八七
張家口	一八二	武定府	一八八
遵化州	一八三	兗州府	一八九
易州	一八三	沂州府	一九〇
冀州	一八三	曹州府	一九二
趙州	一八三	東昌府	一九三
深州	一八四		

四

第八章 山西省		汾州府	二〇七
山西省	二〇三	澤州府	二〇八
太原府	二〇四	大同府	二〇九
平陽府	二〇五	寧武府	二一〇
蒲州府	二〇六	朔平府	二一〇
潞安府	二〇七	平定州	二一〇
		忻州	二一一
		代州	二一一
		保德州	二一一
		解州	二一一
		絳州	二一一
		吉州	二一三

五

目次



豫州	二一四
泌州	二一四
遼州	二一五
物産	二一五
第九章 河南省	
河南省	二一六
開封府	二一七
陳州府	二一八
歸德府	二一九
彰德府	二二〇
衛輝府	二二一

懷慶府	二二二
河南府	二二三
南陽府	二二六
汝寧府	二二七
許州	二二七
陝州	二二八
光州	二二九
汝州	二二九
物産	二三〇
第十章 江蘇省	
江蘇省	二三〇

六

江寧府南京	二三一
蘇州府	二三五
松江府	二三七
上海	二三七
上海開港史	二六七
(一)上海ノ起原	二六八
(二)吳淞及ビ上海ノ略取	二八〇
(三)居留地初年ノ状態	二九一
(四)青浦事件	三〇七
(五)ミニユニニナル初年ノ事業	三二〇

(六)城内ノ三合黨	三三二
(七)太平亂及ビ其後ノ慘狀	三五五
(八)上海ノ新光景	三八六
常州府	四二〇
鎮江府	四二一
鎮江	四二二
淮安府	四二三
揚州府	四二三
徐州府	四二四
太倉州	四二五
海州	四二五

七

目次



通州 四二六  
物產 四二六

第十一章 安徽省

安徽省 四三五  
安慶府 四三六  
徽州府 四三七  
寧國府 四三八  
池州府 四三九  
太平府 四四〇  
蕪湖 四四〇  
廬州府 四四一

鳳陽府 四四二  
潁州府 四四三  
六安州 四四四  
泗州 四四四  
和州 四四五  
滁州 四四六  
廣德州 四四六  
物產 四四七

第十二章 江西省

江西省 四四九  
南昌府 四四九

四四九

饒州府 四五〇

廣信府 四五一

南康府 四五二

九江府 四五二

九江 四五四

建昌府 四五四

撫州府 四五五

臨江府 四五五

吉安府 四五六

瑞州府 四五七

袁州府 四五七

贛州府 四五七

南安府 四五八

寧都州 四五八

物產 四五九

第十三章 福建省及臺灣

福建省 四六一

福州府 四六二

福州 四六三

泉州府 四六五

建寧府 四六五

延平府 四六七

汀州府 四六七



興化府	四六八
邵武府	四六八
漳州府	四六九
廈門	四七〇
福寧府	四七一
永春府	四七二
建甌州	四七二
臺灣島	四七二
臺灣	四七四
打狗	四七五
淡水	四七五
鷓籠	四七六
物產	四七六
第十四章 浙江省	
杭州府	四八三
嘉興府	四八三
湖州府	四八七
寧波府	四八八
寧波	四八八
紹興府	四九〇
臺州府	四九一
金華府	四九二
金華府	四九三

衢州府	四九四
嚴州府	四九五
温州府	四九五
温州	四九五
處州府	四九六
物產	四九七
第十五章 湖北省	
湖北省	四九九
武昌府	五〇〇
漢陽府	五〇一
漢口	五〇二
安陸府	五〇五
襄陽府	五〇六
鄖陽府	五〇七
德安府	五〇七
黃州府	五〇八
荊州府	五〇九
宜昌府	五一〇
宜昌	五一一
施南府	五一二
物產	五一三
第十六章 湖南省	

目次



湖南省	五二六	靖州	五二四
長沙府	五一七	彬州	五二五
岳州府	五一八	物產	五二五
寶慶府	五一九		
衡州府	五二〇	第十七章	陝西省
常德府	五二一	陝西省	五二七
辰州府	五二一	西安府	五二九
沅州府	五二二	同州府	五三二
永州府	五二二	鳳翔府	五三三
永順府	五二三	漢中府	五三四
澧州	五二三	延安府	五三五
桂陽州	五二四	榆林府	五三六

商州	五三六	登昌府	五四一
乾州	五三七	慶陽府	五四二
邠州	五三七	寧夏府	五四二
興安州	五三八	西寧府	五四三
鄜州	五三八	涼州府	五四四
綏德州	五三八	甘州府	五四四
物產	五三九	安西府	五四五
第十八章		階州	五四五
甘肅省		秦州	五四六
蘭州府	五四〇	肅州	五四六
平涼府	五四一	物產	五四七

目次



第十九章 四川省

四川省	五四八
成都府	五四九
寧遠府	五五〇
保寧府	五五〇
順慶府	五五一
叙州府	五五二
重慶府	五五二
重慶	五五三
夔州府	五五四
龍安府	五五五
潼川府	五五六

嘉定府	五五六
雅州府	五五七
叙永同知府	五五七
資州	五五七
綿州	五五八
茂州	五五八
酉陽州	五五九
忠州	五五九
達州	五五九
眉州	五五九
邛州	五六〇
瀘州	五六〇

第二十章 廣東省

土司	五六〇
物產	五六一
廣東省	五六三
廣州府	五六四
廣東	五六六
香港	五六九
澳門	五七一
韶州府	五七三
南雄府	五七三
惠州府	五七三

潮州府	五七四
汕頭	五七五
肇慶府	五七五
高州府	五七六
廉州府	五七六
北海	五七七
雷州府	五七八
瓊州府	五七八
瓊州	五七九
連州	五八〇
嘉應州	五八〇
羅定州	五八〇



物產

五八〇

第二十一章 廣西省

廣西省	五八八
桂林府	五九〇
柳州府	五九〇
慶遠府	五九一
思恩府	五九一
泗城府	五九一
平樂府	五九一
梧州府	五九二
潯州府	五九二

一六

南寧府

五九三

太平府

五九三

鎮安府

五九三

西隆府

五九四

鬱林府

五九四

土司

五九四

物產

五九四

第二十二章 貴州省

貴州省	五九五
貴陽府	五九五
思州府	五九六

思南府

五九六

鎮遠府

五九六

石阡府

五九六

銅仁府

五九六

黎平府

五九六

安順府

五九六

南籠府

五九六

都勻府

五九六

平越府

五九六

大定府

五九七

遵義府

五九七

土司

五九七

物產

五九七

第二十三章 雲南省

雲南省	五九八
雲南府	五九九
大理府	五九九
臨安府	六〇〇
楚雄府	六〇一
澂江府	六〇二
廣南府	六〇二
廣西府	六〇三
順慶府	六〇三

一七

目次



曲靖府	六〇三	麗江府	六〇六
姚安府	六〇四	土府土州及土司	六〇六
鶴慶府	六〇四	蒙自	六〇七
武定府	六〇四	物產	六〇七
元江府	六〇五	第三篇 屬部	
普洱府	六〇五	第二十四章 東三省即チ滿州	
永昌府	六〇五	東三省	六〇九
開化府	六〇五	牛庄	六一一
東川府	六〇五	第二十五章 蒙古伊犁及チ西藏	
鎮沅府	六〇六	蒙古	六一三
昭通府	六〇六		
永北府	六〇六		

伊犁	六一七	漢口略圖	五〇〇
西藏	六二〇	宜昌略圖	五一二
地圖插畫及統計表		廣東略圖	五六七
支那全圖	一		
動物圖	一一一		
支那貿易各港輸出入價			
額統計表	一三三		
本部各省地圖	一五九		
北京圖	一六一		
天津府近傍略圖	一七八		
上海圖	二三九		
目次		目次終	



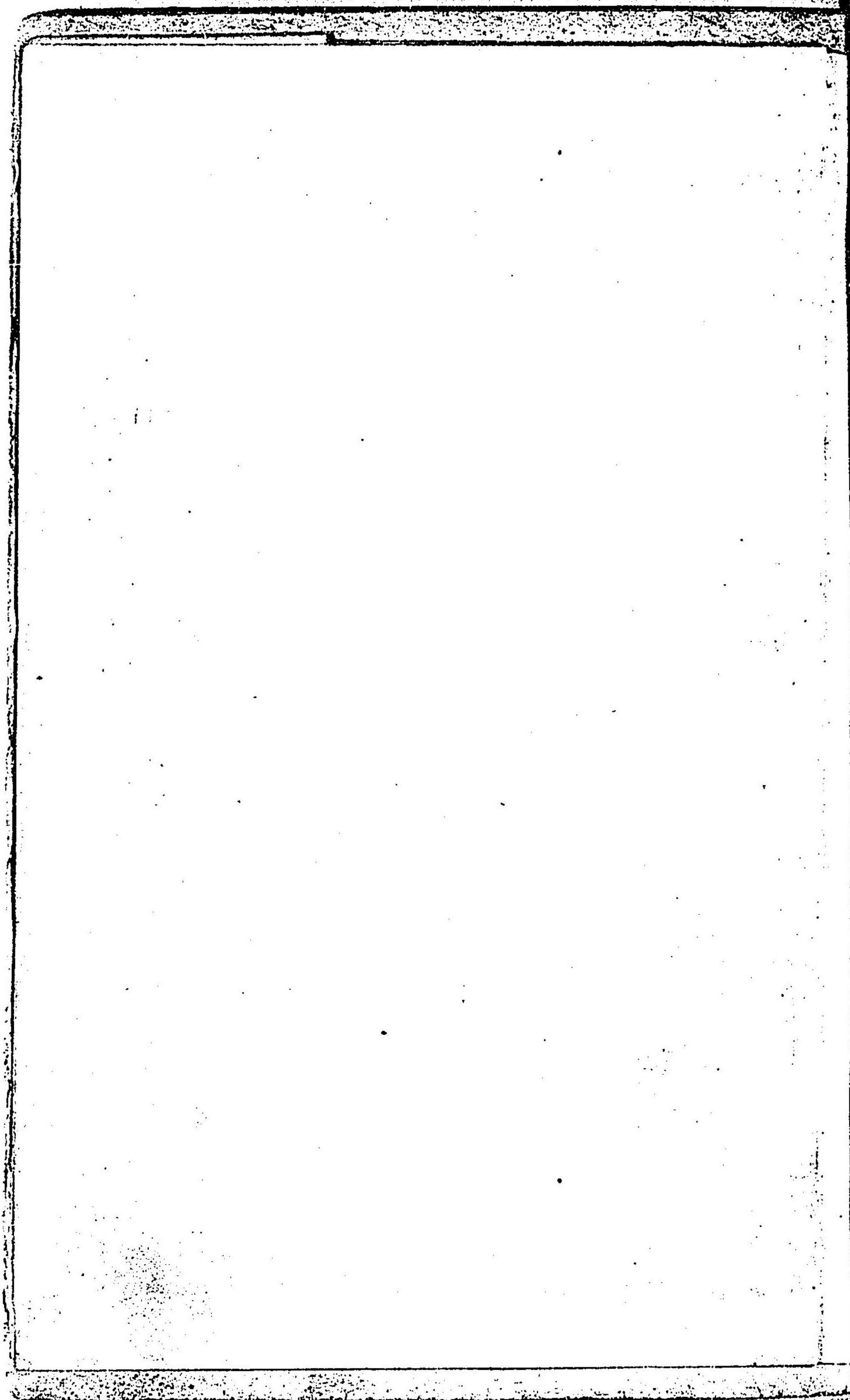

Handwritten text in vertical columns, likely bleed-through from the reverse side of the page. The text is extremely faint and difficult to decipher, but appears to be organized into several columns. Some characters are visible, such as 'C' and 'V' at the bottom left of the text block.

Small vertical text or mark on the right edge of the page.

Small vertical text or mark on the right edge of the page.



支那全圖

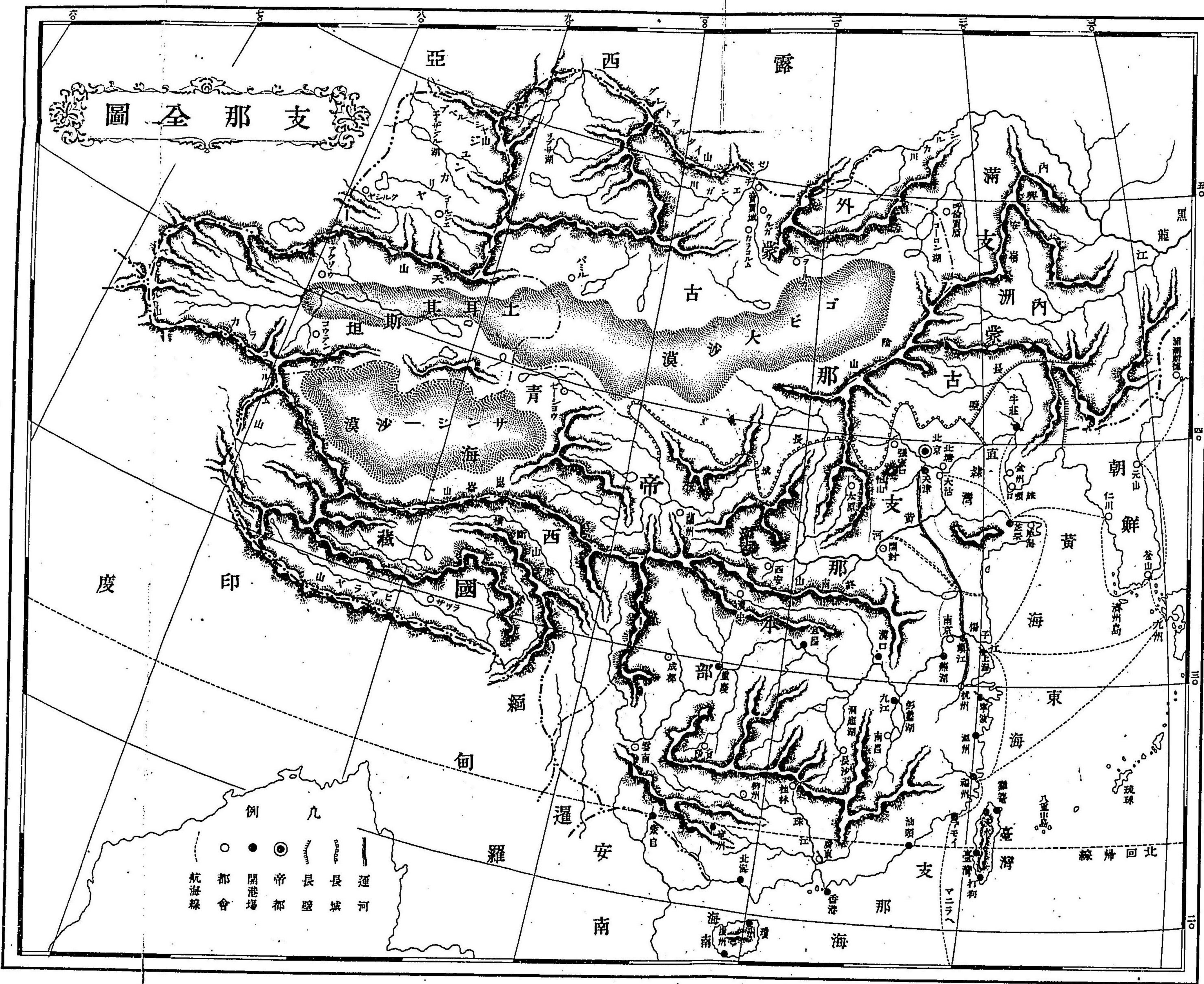

印度

亞西露

朝鮮

暹羅

東海

南海

北回線



支那帝國地誌

安東不二雄 編纂



總論

發端

其國人自稱シテ中華或ハ中國ト云ヒ外人稱シテ支  
國ヲ建ツルモノ、天皇、地皇、人皇氏等アソドモ、草昧ノ  
世ヲ過シテ、後ハ世々其國ノ首都、或ハ王者ノ出地ヲ以テ  
國號ト爲シ、或ハ別ニ佳名ヲ撰フ。現今國號ヲ清ト稱ス、蓋シ天下ヲ一掃シ  
テ清淨ナル新天地ヲ建立セリトノ意ナリ。

位置 清國ハ亞細亞ノ東南部ヲ占ムル大帝國ニシテ、北緯十八度二十

支那帝國地誌



二分海南島(瓊州)ノ崖州ヨリ起リ、五十度零十六分蒙古ノ賣買城ニ至リ、東經七十三度ニ始リ、百二十四度ニ終ル。南北大凡九百餘里、東西大凡一千三百里餘トス。大約亞細亞洲ノ三分一ヲ領シ、歐羅巴洲ノ一倍半ニ等シ。

**境界** 東北ハ、烏蘇里、黑龍ノ二大江ヲ以テ、露領西比利亞ノ黑龍、沿岸州ニ接シ。北西ハ、興安嶺及ヒ阿爾泰ノ山脈ニ依リテ、西比利亞南西部ノ諸州ニ交ハリ。西ハ、葱嶺及ヒ天山ニ沿ヒテ、土耳其斯坦ニ界シ。西南ハ、比馬拉耶ノ大山脈ヲ隔テ、英領印度、緬甸及ヒ安南ニ隣ス。而シテ其南及ヒ南東ハ、南海、東海、黃海ニ面シ、遙ニ日本、朝鮮及ヒ呂宋群島ト相望ナリ。

**區劃** 支那全國ノ區劃ハ、頗ル錯雜セリ。歷史上及行政上ノ關係ニ依リ、通常分ツテ五部ト爲ス。即チ漢土(本部)、滿州(東三省)、蒙古、新疆(伊犁、西藏)、西(藏)是ナリ。漢土ハ更ニ分チテ十八省ト爲ス。近年、臺灣ヲ福建ヨリ割キテ、臺灣省ヲ置キ、伊犁ヲ改メテ新疆ト爲シタリ。故ニ滿州(東三省)ノ盛京、吉林、黑龍

江ノ三省ヲ合シテ、總テ二十三省トナレリ。即チ左ノ如シ

直隸、山東、山西、河南、陝西、甘肅、四川、湖南、湖北、江西、安徽、江蘇、浙江、福建、廣東、廣西、貴州、雲南、臺灣、盛京、吉林、黑龍江、新疆

而シテ、又各省ヲ分ツテ、府(及直隸)ヲ置キ、更ニ府(及直隸)ヲ分ツテ、州及ヒ縣ヲ置ク。甘肅、四川、湖南、廣西、貴州、雲南等ノ山地ニハ、清政府ノ政令ヲ奉ゼザル蠻人ノ棲息スルモノ甚ダ多シ。土司ヲ置キテ之ヲ鎮撫ス。

**面積人口** 支那ハ其ノ版圖ノ廣大ナルコト魯西亞ニ次ギ、民衆ノ多キコト世界第一タリ。即チ其ノ面積ハ實ニ

漢土、滿州 三十七万四千百十五方里

屬部(蒙古、西藏) 四十七万九千三百零七方里

全積 八十五万三千四百二十二方里



ニシテ之ヲ東洋諸國ノ面積ニ比較スルニ我日本ノ面積大凡二万四千方里ヲ一位トスレバ大略左ノ如シ

大日本	一〇	英領印度	九八	英領緬甸	二七
支那	三三七	朝鮮	〇六	安南	一五
比利亞	二八二	暹羅	二九	土亞細亞	四五

人口ハ約四億二千八百八十八万三千一百餘ニシテ之レヲ細別スレバ

漢土	四〇五二五三一〇〇	新疆	一四八〇〇〇〇
滿州	一二〇〇〇〇〇〇	西藏	六〇〇〇〇〇〇
蒙古	四一五〇〇〇〇	通計	四二八八八三一〇〇

トス乃チ印度ノ人口ニ超ユルコト大凡一億六千万ニシテ我日本人口ノ

一〇六倍ニ居レリ

然ルニ支那ハ世人ノ知レル如ク全國ノ實測未ダ成ラズ戶籍ノ法モ完カラズ或ル地方ヲ除クノ外ハ全ク想像上ノ統計ニ由テ面積人口ヲ定ムルニ過ギザルヲ以テ其ノ計數ノ如キモ往々人ニ由テ差アルヲ免レズ殊ニ人口ノ如キハ支那政府ノ不完全ナル戶籍ニ上ルモノハ唯ダ壯丁ノ數ニ限リ其他老幼婦女子ノ數ハ戶籍ニ記入セザルヲ以テ大凡幾何ナルヤ更ニ知ルニ由ナシ茲ニ抄出セシ面積及人口ハ較ヤ確實ニシテ信ヲ措クニ足ル可キ新刊ノ記錄ニ據レルモノナリト雖トモ素ヨリ歐米若クハ我國ノ如キ統計術ノ進歩シタル精密ノ調査ト比スベキニアラズ唯ダ此レニ據ルノ外ニ確實ノ材料ヲ得ル能ハザレバナリ

又最新ノ統計ナリトイフニ據リ漢土各省ノ面積及ヒ人口ヲ擧グンバ大凡左ノ如シ



省名	面積	人口
直隸	一二〇六二〇	二九八三〇〇〇
山東	一〇八五八	三二一五八〇〇
山西	九五九〇	一六〇〇四〇〇
河南	一一八三八	二五〇三七〇〇
江蘇	七四〇三	三九八四三〇〇
安徽	八一六五	三七一六八〇〇
浙江	六七一七	二一六五二〇〇
福建	九〇〇〇	一八七八七〇〇
江西	一二〇〇〇	二五〇四七〇〇
廣東	一三五四〇	二一一七四〇〇
廣西	一四〇二〇	八三一三八〇〇

六

省名	面積	人口
雲南	一八九三五	七六六一〇〇〇
貴州	一〇七四三	五三八八〇〇〇
湖南	一二九九二	一八六五〇〇〇
湖北	一二七二四	三一三七九〇〇
四川	二七七二六	二七四三〇〇〇
甘肅	五四七四七	一八四三〇〇〇
陝西	一三七七〇	一〇五〇七〇〇
通計	二六六八三〇	三九四四五八八〇

面積ノ最大ナルハ甘肅ニシテ四川之レニ次ギ、最小ナルハ浙江及ヒ江蘇ノ二省トス。而シテ人口ノ最多ナルハ江蘇ニシテ安徽山東之レニ次ギ、其最少ナルヲ貴州省トス。

人種 支那帝國ノ人民ハ其ノ十分九ハ蒙古人種及ヒ其ノ變性ニシテ、

支那帝國地誌

七



西藏蒙古等ニ住スル一部ノ蠻民ヲ除クノ外、他ノ人種ニ屬スルモノ甚ダ  
尠ナシ。但支那ニハ古來苗族ト稱スル一種ノ蠻人アリ、漢人種ト區別シテ  
化外ノ蠻夷ト爲ス。政府ハ常ニ法ヲ設ク誘導スト雖、積習已ニ久シク牢  
トシテ破ルベカラズ。是ニ於テ蕃族ノ化ニ嚮フ者ニ就キ、酋長ニ土司ノ官  
ヲ授ク、世襲ヲ准ルシ、部落ヲシテ其ノ仇ヲ挾ミ相殺戮シ、及ヒ人民ヲ掠奪  
スルヲ禁マ、以テ約束ヲ示シ、而シテ歲ニ貢ヲ納レシム。  
而シテ其人民ハ管ニ政治上ノ事情ニ依テ結合スルノミナラズ、亦宗教ニ  
依テ緊ク結合スルモノ有リ。新疆ノ喇嘛教ニ於ケル、西藏ノ佛教ニ於ケル  
ガ如キ即チ是レナリ。

化外ノ蠻民 支那ハ内治未ダ統一セザルヲ以テ、新疆、蒙古、西藏等ノ属  
部ハ更ナリ。本部十八省中ニテモ、貴州、湖南、甘肅、河南、四川、雲南、廣西等ノ  
諸省中ニハ清政府主權ノ布及セザル地方甚ダ多ク、一種慄悍ナル蠻族

棲居シテ、旅客及ヒ附近地方ノ良民ヲ苦シムル者アル事ハ夙ニ人ノ知  
ル所ナルガ、數年前ヨリ内地ヲ歴遊シ、長江ニ沿テ沂ルコト二千餘哩深  
ク四川、雲南、西藏ノ邊境ヲ探檢シ、近頃當地ニ出テタル日本人某氏(石川  
氏ニシテ、編者壬辰春、上  
海ノ客棧ニ於テ面語ス)ノ語ルヲ聞クニ、支那政府ハ此等ノ蠻族ヲ統御スル  
爲メ、其地ノ酋長ヲ以テ總督ト爲シ、之ヲ土司又ハ寨司ト云フ、然レモ素  
ヨリ化外ノ蠻夷ナレバ中央政府ノ權威ヲ怖レズ、租稅ヲ納ムル事ナク、  
一種自治體ニシテ蠻民ハ何レモ異樣ノ服裝ヲ爲シ、風俗言語等モ通常  
ノ支那人ト異ナリ、其地方ヲ通行スル隊商等ハ彼等ニ賂物ヲ贈リテ歡  
心ヲ求メ、僅ニ害ヲ免レ居ル有様ニテ、某氏ノ如キモ旅行中屢々危險ニ  
遭遇シタリトテ、其經歷ヲ語リタリ、而シテ斯ノ蠻民ハ各所ヲ通計スレ  
バ其數大凡三千万人ニ下ラザルベク、西藏境ニ居ルモノ、如キハ、其服  
裝ノ不完全ナル西洋服ニ彷彿シ、又婦人ヲ敬尊シテ常ニ上座ニ置ク等



ノ習慣アルヲ視ンバ支那人ヨリハ寧ロ西洋人ノ風俗ニ似タル點多ク、  
或ハ往昔アンキサンドル大王、中央亞細亞遠征ノ時部下數百人ヲ植民  
シタル事アリト言ヘバ、其ノ子孫ノ漂泊シ來テ斯ノ地方ニ蔓延シタル  
者ナルヤモ知ルベカラズ。要スルニ支那人種ト同一ノモノニアラザル  
事ハ明白ニシテ、人種學上研究ノ好材料ナリト云フ。特ニ髭ク可キハ斯  
カル蠻野ノ近傍ニモ數名ノ歐羅巴人、清裝辮髮ニテ入り込ミ、宣教ニ從  
事シ居ルコトニテ、白人ノ大膽ナル又熱心堅忍ナル眞ニ驚歎ノ外ナシ  
ト云フ。

**地勢** 支那ハ亞細亞洲ノ中央ヲ南北ニ縱斷セル喜馬拉亞大山系ノ東  
南部ヲ占メタル廣漠際涯ナキ大平原ナリ。阿爾泰山ハ蒙古ノ北境ヲ限リ、  
天山其ノ西ニ連ナリ、興安嶺其ノ東ニ亘リ、以テ漢土(本部)ノ北部ヲ走レン  
陰山ト共ニ蒙古、新疆ノ大砂漠ヲ包メ、崑崙山ハ喜馬拉亞ノ大山脈ヨリ

出テ、蒙古ト西藏トノ境ヲ橫ギリ、漢土ノ北西部ニ連亘シ、黃河ノ流域ニ  
跨レル北嶺ト相接シ、南嶺ハ西藏ノ東南部ヨリ東ニ走リ、四川、湖南、江西ト  
貴州、雲南、兩廣(廣東、廣西)トノ間ヲ遮斷セリ。

支那全國ノ版圖ヲ充タシ、且ツ天然ノ國疆ヲ畫スル大山脈ヲ分ツテ數  
條トス、南ヲ喜馬拉亞トシ、中央ヲ崑崙山トシ、北ヲ天山及ヒ亞爾泰山トシ、皆  
亞細亞大陸ノ中心ナル巴密爾高原ノ地ヨリ發シ、概テ西ヨリ東ニ向ツ  
テ奔馳ス。巴密爾ハ地球中ノ最高地ナルヲ以テ、歐洲ノ地理學者ハ之ヲ  
ヲ稱シテ「地球ノ屋脊」ト云フ。

喜馬拉亞山脈 ハ地球上最大ノ山脈ニアラズト雖トモ、其高度ニ於テ  
ハ、之レヲ以テ第一トス。其ノ全長ハ二十四度ノ間ニ跨リ、廣サ百十里ヨ  
リ四百四十里ニシテ種々其ノ形狀ヲ變ズ。克什米爾ノ東端ニ起リ、布刺  
馬布土刺河ノ西岸ニ盡キ、西藏高原ノ南疆トナリ、約七百五十里ノ連續



線ヲ畫ス。全長三分ノ二ハ、西北ヨリ東南ノ方向ニ從フ。此ノ間ニ於テハ、  
 二萬四千尺ヲ過クルノ高峯四十餘アリテ、諸山ノ中數ヲ算スルモ、尙ホ  
 一萬千尺乃至二万七千尺トス。其ノ中數ハ、亞米利加洲安得斯山ノ最高  
 峯ヨリ高ク、且ツ小亞細亞ノ諸山ニシテ一モ之ノニ及ブモノナシ。此ノ  
 山脈ヲ分ツテ西部、中部、東部ノ三部トス。  
 西部ハ、印土河灣曲シテ急ニ南流スルノ地、即チ克什米爾ノ都邑斯里那  
 喀爾ト幾爾幾土、兩府ノ間ナル南喀哈爾哈土山(二万六千九百六十九尺)ニ起リ、東南ニ  
 走リ、南他地威爾山ニ至ル。此部分ニ在テハ、二萬五千七百尺ニ達スル數  
 峯アリ。印土河及ヒ布喇馬布土刺ノ二大河ハ、此山脈ノ北方ニ發源シ、鉛  
 絶河ハ其南方ニ發源ス。  
 中部ハ、担泊爾高原ヲ組織シ、此部分ハ、著明ナル最高ノ山峯多ク、東ニ西  
 勿爾斯督峯(三萬九千九百九十九尺)アリ、之ヲ地球上ノ最高峯トス。達窪刺吉利峯(二萬六千九百九十九尺)アリ、之ヲ地球上ノ最高峯トス。達窪刺吉利峯(二萬六千九百九十九尺)

八百ニ之ヲ中央ト爲ス。其東ニ達耶班山(二萬三千七百六十六尺)アリ、又其東ニ西藏ト  
 適吉母トノ境界ナル達爾錫林ノ北ニ當リ、康珍單葛峰(二萬八千四百六十六尺)アリ、  
 之ヲ東端トス。此等ノ數峯ハ千載ノ雪ヲ戴キ、白彩輝々トシテ人目ヲ映  
 照シ、其勢ヒ驚濤ノ如ク、南ニ向ツテ急走シ、段階ヲ爲シテ、印度ノ平原ニ  
 至ル。  
 東部ハ、西ヨリ東ニ向ツテ奔波シ、適吉母、不丹及ヒ阿撒母ノ諸國ニ跨ル。  
 諸峰中數ノ高サハ一萬六千尺ニシテ、西中兩部ニ比スレバ少シク、其ノ  
 高度ヲ減ゼリ。知馬刺利峯(二萬三千九百四十四尺)ヲ以テ最モ著明ナルモノトス。  
 以上三部中ニ於テ、中、東兩部及ヒ西部ノ二分一ハ、西藏ト印度トノ境界  
 ヲ爲シ、其餘ノ西部(三分一)ハ、全ク印度ノ境內ニ屬ス。歐洲ノ地學者ハ、喜馬  
 拉亞山脈ヲ以テ、中央亞細亞ノ南堤ト稱スルニ至レリ。  
 崑崙山脈ハ、喀喇崑崙山ヨリ分支シ、西藏高地ノ北端ニ傍ヒ、西ヨリ東



不記  
不明

シテ實ニ支那本部ノ疆界ニ達シ、柴達木(海)ノ地方ヨリ蒙古ト支那本  
部トノ間ヲ走リ、内興安嶺ニ連續シテ、滿州ト朝鮮トノ國界ヲ成ス、此山  
脈ハ到ル處各種ノ名稱ヲ取リ、其ノ高度モ亦一ナラズ、曰ハク查薩達班  
(九千尺ヨリ一)曰ハク阿爾金(一萬三千)曰ハク南山(一名那連山一)曰ハク賀  
(萬尺ニ達ス)曰ハク阿爾金(五百尺)曰ハク南山(萬三千六百尺)曰ハク賀  
蘭山(一名阿拉善山)曰ハク陰山(一名)興安嶺、長白山等ナリ。  
崑崙山係ノ中ニ於テ阿爾金部ハ、西曆一千八百七十七年、魯西亞ノ探檢  
者アレヨシテハ、ルスキ氏羅布湖旅行ノ際ニ於テ、初メテ此ノ大山嶺ヲ查  
明シ、地理學ニ於テ最モ有益ノ材料ヲ與ヘリ、此ノ山嶺ハ羅布湖ヲ距ル  
六十里ノ中ニ在テ、遠ニ觸起セリ、此レヨリ以前ニ在テ世人ノ想像スル  
所ニ因レバ、渺茫タル戈壁ノ沙漠ハ、數線ノ緯度ヲ經過シ、南シテ西藏ノ  
高地ニ及ベリトス、今此ノ山嶺ヲ發顯スルニ至リ、古來支那書ノ中ニ在  
テ、匈奴並ニ蒙古ノ戰鬪及ヒ移住ノ事跡ニ於テ、許多ノ了解シ能ハザリ

シ事アリシモ、其ノ地理ニ就テ之レヲ考察スルハ、當時ノ形勢ヲ明カニ  
スルニ足レリ。  
地質學者ノ論ズル所ニ因レバ、崑崙山脈中、殊ニ西方ノ部分ハ之レヲ喜  
馬拉山ニ比スルニ、最モ古代ニ成立セシコトヲ證スルニ足ル、其ノ地  
層ノ水晶金星石及ヒ赤色ノ水瀝石ヨリ成ルヲ以テナリ、又南部ハ「バリ  
オソイク」及ヒ「エオセン」ノ地層ヲ含蓄ス、此ニ由テ之ヲ視レバ、興都克  
士山脈(巴密爾ノ高原ヨリ西方黒海ニ奔ル)ノ東端ヲ爲スモノハ、喜馬拉亞ニ  
アラズテ、即チ崑崙ナリ、崑崙ハ、眞ニ亞細亞大陸ノ脊骨ト稱ス可シ。  
本部支那ノ全地ヲ組織スル崑崙山ノ支脈ヲ分ツテ北嶺、南嶺ノ二條ト  
ス、北嶺山脈ハ阿爾金部ヨリ分脈シテ、一ハ肅喀(一萬五千)拔爾肯哈達山  
(一萬五千)トナツテ、柴達木原ノ南疆ヲナシ、一ハ巴顏喀喇山トナツテ、黃  
河ノ水源ト、揚子江水源トノ谷地ヲ奔波シ、此レヨリ東ニ連ナリ、本部支



那内ニ於テ種々ノ名稱ヲ取リ、或ハ岷山ト云ヒ、或ハ秦嶺ト云ヒ、或ハ伏牛山ト稱セリ。

陰山部ヨリ支分シ、南ニ崑崙シテ、山西ノ地ヲ充タスモノヲ太行山脈トス。此山脈ハ黄河ヲ臨ヘ、河南省ニ至リ、北嶺山脈ノ伏牛山部ニ連接シテ、河南ト湖北トノ境界ヲ爲ス。或ハ日耳曼地學者ノ論ズル所ニ因レバ、北嶺山脈ヲ區分シ、岷山、秦嶺、伏牛山ノ各部ヲ東崑崙ト爲シ、拔爾肯哈達ヲ中央崑崙トナシ、查薩達班阿爾金ヲ西崑崙ト爲ス。

南嶺山脈ハ巴顏喀喇ヨリ起ル所ノ橫斷山脈ヨリ分支シ、楊子江ト珠江トノ水域ヲ分齋シ、雲南、貴州ヨリ廣西ノ域内ヲ經テ、廣西、廣東、江西、福建ノ各省界ヲ走リ、本部支那東南沿海ノ各地ヲ充タス。此部分ニ於テハ山脈殆ソド並行ニ奔馳シ、到ル處山嶽アラザルハナシ、苗嶺、大庾嶺、仙霞嶺等ニシテ、此山脈ノ東端ハ海中ニ入り、再ヒ顯ハレテ舟山群島トナル。

所謂橫斷山脈ナルモノハ、西藏ノ東部、四川ノ西部ヨリ雲南ノ地ヲ充タシテ、緬甸、安南ノ域内ニ達シ、北ヨリ南ニ向ツテ奔波スル山脈ニシテ、英人フックキストン氏ハ地質上ヨリ之ヲ論シ、南嶺山脈ヲ割截スル所ノ橫斷部トナス。其ノ故ハ楊子江、岷江、瀾蒼江及ヒ撒爾烏音(一名怒江)、易喇挖(一名伊洛瓦底江)の諸流ノ水源及ヒ分水界等ニ於テ、未ダ明了ニ探定スル能ハザレドモ、此等ノ諸水ハ皆南嶺山脈ニ背流シ、布刺馬布土刺及ヒ楊子江上流ノ水域間ニ屬スル西藏ト本部支那トノ疆界ニ於テ擴張スル橫斷山脈ノ爲メニ現スル所ノ狹谷地ヲ過ギ、互ニ相密邇シ、同一ノ方向ヲ取リ、數百里ノ地ヲ奔流スルニ因ジバナリ。

橫斷山脈ニ在テハ山疊大ニ其ノ幅員ヲ擴張シ、地勢最モ高ク、此處ニ奔注スル河底ノ高サハ八千尺ヨリ一万尺ニ達シ、著シキ奇觀ヲ呈ス。且ツ拉薩ヨリ巴塘ヲ過ギ、本部支那ニ通ズル貿易道ハ、高サ一万二千尺ニ下



ラズ、或處ニ於テハ山道ノ高サ一萬七千尺ニ達スル者アリ。揚子江ノ上流ナル金沙江ト其支流ナル鴉龍江及ヒ岷江トノ間ニ蜿蜒タル山脈ハ遙ニ雪線ノ上ニ拔ゾテ、一萬四千尺ヨリ一萬五千尺ナル者アリ。巴塘山ノ上部、金沙谷地ノ東ニ位スル靈山ハ、高サ凡ソ二萬尺ニシテ、周圍ノ谷地ニ氷塊ヲ墜下ス。其ノ北方ニ位スル雪嶺ハ北西ヨリ南東ニ奔馳シ、少シク靈山ニ讓ル。又鴉龍江ノ東ニ在ル大雪山ハ、衆嶺ノ上、凡ソ五百尺ニ挺出シ、傍近ノ諸山ハ皆其ノ下風ニ在リ。又雲嶺ハ雲南ヨリ緬甸ノ界ニ於テ金沙江ト瀾蒼江トノ間ヲ奔馳セリ。此山係ノ中最モ高峻ナル山嶽ハ喜馬拉亞ト相競争スト云フ。截部温業耳斯ノ如キハ其ノ高度一萬九千尺ヨリ二萬尺ニ至ル。

阿爾泰山脈 ハ額爾齊斯河水域ト葉尼塞河水域兩地ノ間ニ於テ種々ノ方向ヲ取テ支分スル諸山脈ノ總稱ナリ。然レドモ單ニ阿爾泰山ト

稱スルモノハ僅ニ西南ノ一部ニ過ギズ。此ノ兩河ノ間ニ在テ、其一ハ東北ノ方向ヲ取リ、魯領ノ賽揚山脈トナリ、達里揚阿爾布山脈ニ連接シ、貝加爾水域ヲ險ヘテ牙布勒諾威及ヒ斯丹諾威トナリ、堪察加州或ハ白令海峽ニ至ツテ盡ク、其ノ黑龍江ノ北岸ニ連ナルモノヲ支那人稱シテ外興安嶺ト云フ。其一ハ支那ノ疆界ニ於テ、其ノ方向ヲ西ヨリ東ニ取リ、唐奴山、碼拉哈山、杭愛山、肯特山トナリ、興安嶺ニ接續ス。其内ニ蒙古ヨリ西伯里亞ニ通ズル高峻ナル山道アリ。

此ノ山脈中數多ノ高峯六千尺乃至一萬尺ニ達スルモノアリ、其ノ中數凡ソ五千尺トス。其西端ニ位スル必拉克山(二萬千尺)ハ二個ノ尖峯相對峙シ、魯疆ヨリ支那ノ域内ニ亘リ、西科布多ノ平原ヲ圍繞ス。雪線ニ達スルモノハ獨リ此峯アルノミ。

天山 ハ幾日爾牙得山(喀喇崑崙山ヨリ幾日爾牙得山ト云フ)ヨリ起ル、其ノ噴什喀爾



河ノ上流ニ在テハ由期北爾山(六萬五千)ノ一峯迄ニ雪線ノ上ニ出テ南  
北ノ方向ニ綿亘シ魯頡ノ鄂吉匪素河ト支邦疆内塔里木河ノ分水嶺タ  
リ其西北ハ高山峻峯多ク巴密爾ノ北境ニ傍ラテ奔馳シ土耳給斯坦ノ  
窪地ニ至ラテ盡ク此部分ハ魯頡ニ屬スルヲ以テ之ヲ記セズ其山系東  
西凡ソ七百五十里南北ヲ平均シ凡ソ百二十五里トス  
其東部ニ連ナル山脈ハ伊斯庫爾湖ト塔里木水域トヲ分界シ伊犁部ノ  
南北ヲ分ツテ哈密ノ東凡ソ六十里ニ至ラテ盡ク此部ニ於テ天山ハ單  
行山列トナル此ヲ天山東部ト名ツク哈密ノ西ニ於テハ八千乃至一萬  
尺ノ高サニ達スル三峯アリ又哈密ト巴里坤トノ間ニ各斯的達班ノ山  
道アリ高サ九千尺ヲ過ク其西ヲ山脈ノ橫絶部トス戈壁ノ沙漠ヨリ吐  
魯番ヲ通過シテ烏魯木齊及ヒ伊犁河ノ水域ニ通ズル著名ナル道アリ  
橫絶部ノ西ハ那喇特山列ト名ツク群峯雪線上ニ達スルモノアリ凡ソ

一萬六千尺ニ下ラズ喀什河ハ源ヲ此ノ群峯中ニ發シ伊犁河ニ合ス  
天山東部ハ單行山列ナリト雖モ此地ニ於テハ潤大ナル二谷ヲ週匝ス  
ル四條ノ平行山脈ニ支分ス此二谷ヲ名ツテ大額魯特斯小額魯特斯  
ト云フ額魯特斯水域ノ西北部ハ天山北路ノ那喇特山道ニ向ツテ其高  
度ヲ增加シ伊犁河ト博斯騰湖ノ水域ヲ分ツ伊犁河水域ノ北ハト耳哥  
羅ト克土及ヒ易連葛夫ノ諸山西ヨリ東ニ向ヒ連接シ伊犁水域及ヒ小  
額魯特斯ノ北疆ヲ爲スト魯哥羅ヨリ東北ニ向ツテ支分セルモノヲ準  
加爾阿拉陀山脈トシ準加爾ノ狄地ヲ踰ヘテ巴爾里克山トナリ東北シ  
テ塔爾巴哈台山ニ連ナリ西ニ奔波シテ魯疆ニ入ル此ノ兩山ノ交點ヨ  
リ東北ニ分支セル山列ノ東端ニ馬斯大山(二萬二千)アリ此ヲ天山々脈  
ノ北端トナス額爾齊斯河ノ上流ニ於テ阿爾泰山ニ接続ス  
而シテ其支脈分レテ四方ニ奔馳シ秦嶺大行山泰山祁連山賀蘭山伏牛山



恒山梅嶺岷山雪山西藏南嶽仙霞嶺大庾嶺等ノ諸嶽トナリ。黄河楊子江遼河及ヒ粵江(珠江)等ノ水域ヲ限レリ。

本部支那ノ山系ハ三條ノ崑崙山脈ヨリ支分幹別シテ地勢ヲ組織セリ。其北部ヲ充テス所ノモノヲ崑崙本脈トシ、中部ヲ北嶺山脈トシ、南部ヲ南嶺山脈トス。其ノ方向ハ概シテ西ヨリ東ニ奔馳セリ。之ニ反シ、北ヨリ南ノ方向ヲ取リ、諸大河ノ水源ヲ定メ、國疆ヲ劃スルモノヲ橫斷山脈トス。

崑崙本脈ハ青海ノ北ヨリ本部支那ニ入り、甘肅ノ西北ヨリ長城ヲ出テ、內蒙古ノ域内ヲ走リ、山西直隸ノ二省ニ盤錯シテ、滿州ノ東南部ニ綿亘シ、黄海ヲ超ヘテ山東半島トナル。此部ヲ分ツテ南山(一名祁連山)賀蘭山(一名陰山)與安嶺長白山ノ五部トス。

南山部ハ青海ノ北ヨリ祁連山ノ名稱ヲ取リ、甘肅省嘉峪關ノ細頸部ニ

入り、肅甘涼各府州ノ地ヲ走リ、黄河ノ支流タル大通河ノ水域ヲ爲シ、古浪縣ノ南ニ至リ、分水嶺トナル。分水嶺ハ平番縣ノ西北十七里ニ在リ、嶺ニ水テリ、南北ニ分流ス。其南ヲ莊浪水ト云ヒ、其北ヲ古浪水ト云フ。此レヨリ東シテ賀蘭山部ノ松山ニ連結ス。此部分ニ在テ著シキ山峯ハ山丹縣ノ北ニ聳立スル合黎山(一名龍首山又蒙古)阿拉善、蒙古接界ノ地ニ挺秀スル亦不刺山、古浪縣ノ西南ニ卓立スル葛西爾山(高サ一萬)トス。賀蘭山部ハ蘭州府ノ北ニ盤結セル松山(一名米哈山、一名肉米哈山)ヨリ起リ、東北シテ種々ノ名稱ヲ取リ、黄河ノ彎曲セル西北角ニ至リ、陰山部ノ色爾騰山ニ連ナル。此山ノ陽列ヲ賀蘭山ト稱シ、寧夏府ニ屬シ、陰列ハ即チ阿拉善山ニシテ、內蒙古ノ地トス。山勢東北ニ奔馳スルコト凡ソ八十里、半月形ヲ爲セリ。此山列中、最モ冠タル者ヲ巴克丁山ト云ヒ、寧夏府ノ北ニ聳立シ、高サ一萬千六百尺トス。又其東端黄河ノ左岸ニ在テ、雲霄ニ冲スル一



峯アリ、乞伏山ト云フ。

陰山部ハ北漢ヲ、橫障シ、阿拉善山部ノ北端ニ連ナル所ノ色爾騰山ヨリ起リ、蜿蜒シテ東シ、翁金朔龍山ト爲リ、之ヨリ河套外正北ニ當リ、迤逦トシテ東シ、吳喇忒部ノ北ニ至リ、葛扎爾山トナリ、毛明安部、喀爾喀部右翼界ノ南ニ綿亘シ、又東シテ四子部落界ノ東南ニ至リ、大青山蒙古ニ色爾騰山トナリ、又庫庫トナリ、勢ヒ益々高峻。又東シテ察哈爾及ヒ牧廠ノ高地ヲ走リ、蘇門哈達山、阿哈拉圖山、古楚古特山トナリ、又東シテ都蘭山、得爾山トナリ、多倫諾爾廳即チ故開平城ノ北ニ至リ、臥龍山トナリ、山勢稍ヤ低下シ、東北克西克騰部ノ界ニ至リ、圍場ノ北ニ於テ、海喇喀山ニ連接ス。

海喇喀山ハ、興安嶺ノ南端ニ聳立シ、高サ一萬五千尺、層巒秀拔、直隸北部ニ冠ナリ。

此部ヨリ支分スル山脈ニアリ、一テ大行山々脈トス、察哈爾高地ノ西部

ヨリ起リ、南ニ向ヒ山西省及ヒ直隸省西部ノ地ヲ充タシ、黃河ヲ踰ヘテ河南省ニ入リ、北嶺山脈ノ伏牛山ニ連接ス、此内雪線ニ達スル高峯アリ、五嶽ノ一ナル恒山モ亦此山脈中ニ屬ス、二テ燕山々脈トス、察哈爾高地ノ東部、察漢托羅海嶺ヨリ起リ、桑乾河ト、滹河トノ間ニ磅礴シ、直隸省北部ノ梯地ヲ爲セリ、三テ七老圖山々脈トス、海喇喀山ヨリ起リ、東南シテ承德府、東疆ノ諸山嶺トナリ、滹河以東ノ地ヲ充タシ、直隸、盛京兩省ノ間ニ磐錯シ、遼河ノ水域ヲ踰ヘテ長白山ノ西支ニ連ナル。

興安嶺部ハ陰山部ニ接續スル海喇喀山ヨリ起リ、遼河ノ水源ヲ東北ニ走セ、内蒙古ノ地ヲ經テ黑龍江省ニ入リ、嫩江ノ水域ヲ環繞スルモノニシテ、之ヲ二嶺ニ分ツ、嫩江ノ發源スル伊勒呼里山以西ヲ西興安嶺ト曰ヒ、以東ヲ東興安嶺ト曰フ、其ノ東西ヲ總稱シテ内興安嶺ト稱シ、魯領ニ在テ黑龍江ノ左岸ニ磅礴スルモノヲ外興安嶺ト稱ス、又東興安嶺ニ屬



墨爾根城ノ東ニ當リ一ノ火山アリ、烏雲和爾冬吉ト云フ、最モ高峯トス。

長白山（滿州ニテ果カハ、  
敬州ニテ云フ）部ハ吉林省ノ全地ニ蔓延シ、南朝鮮界ニ連ナリ、西南盛京ノ東南地ヲ經テ金州半島ヲ爲シ、此ヨリ數多ノ列島トナリ、海ヲ踰ヘテ山東省ノ諸山トナル、有名ナル泰山ノ如キモ此部ニ屬ス、又吉林省ノ南疆ニ在テ額敏山ヨリ發スル支脈ヲ大嶺山脈ト稱シ、吉林省東南ノ地ニ蜿蜒セリ。

北嶺山脈ハ崑崙山脈ノ阿爾金部ヨリ南ニ分派シテ、巴顏哈喇得里奔山トナリ、蜿蜒トシテ、那木七圖烏蘭木淪河ノ兩岸ヲ東ニ奔馳シ、玉樹土司ノ東ニ至リ、巴顏哈喇山トナリテ、金沙江ノ左岸ニ盤結シ、之ヨリ東烏藍得什山、雜普通古查哈蘇拖羅海山、大雪山等ノ諸山トナリテ、黃河ノ兩岸ヲ奔馳シ、四川、甘肅兩省界ニ抵リ、岷山トナリ、盤旋シテ岷州ノ南ニ抵リ、

露骨山トナリ、又東北ニ向ヒ分水嶺トナリ、寧遠縣及ヒ秦州ノ南ヲ東奔シ、麥積山トナリテ、嘉陵江諸源ト渭水右岸ノ分水界ヲナシテ、東陝西省ニ入リ、秦嶺トナリ、渭水ト漢水トノ間ヲ正東ニ奔馳シ、河南省ニ入リ、伏牛山トナリテ、其西部ニ磅礴シ、更ニ東南湖北省ノ東北境ニ抵リ、穆陵山トナリ、安徽省界ニ抵リ、岐嶺トナリ、又天堂山トナリテ、太湖、懷寧、霍山ノ各縣ニ盤結シ、西南楊子江ヲ踰ヘテ南嶺山脈ノ黃山ニ連ナル。此脈ヲ分テ、巴顏哈喇山、岷山、秦嶺、伏牛山ノ四部トナス。

巴顏哈喇山部ハ阿爾金ヨリ分派スル所ノ巴顏哈喇得里奔山（古名犁）ヨリ起リ、二脈トナリテ、那木七圖烏蘭木淪河（金沙江ノ上流水魯烏蘇河）ノ兩岸ヲ東ニ並行シ、玉樹土司ノ東ニ抵リ、結ンテ、巴顏哈喇山（古ハ崑崙山ト稱セ、  
爾坤ト曰フ、枯爾坤ハ崑崙ノ轉音ナリ）トナリテ、金沙江ノ左岸ニ盤踞シ、江水其西南麓ヲ繞ル、此山、極峻ナラズト雖、地勢甚ダ高く、其東麓ハ黃河眞源ノ發スル所ナ



之ヨリ東又二脈トナレリ、其一ハ東南シテ烏哈那哈達山トナリ、東シ  
 テ年尼芒起山トナリ、黄河ト鴉龍江ノ分水界ヲナシ、四川省界ニ抵リ、  
 岷山部ノ九里古拉達巴罕山ニ連接ス。此山列中ニ在テハ山峯高大ナラ  
 スト雖、南シテ橫斷山脈ニ入レバ峻峯重障雪線ニ達スルモノアリ、其  
 一ハ巴顏哈喇山ヨリ、東北シテ柴達木ノ南境ヲナシ、和碩特界ニ入り、青  
 海ノ南ヲ經テ大雪山トナリ、黄河ヲ踰ヘテ岷山部ノ九里古拉嶺ニ連ナ  
 ル。此山列中最高大ナルモノヲ大雪山トス。  
 岷山部ハ四川松潘廳ノ西ニ於ケル黑水發源スル所ノ九里古拉嶺ヨリ  
 起リ、東北シテ那克都母精山(一名漢)トナリ、岷江ノ南源、其陽ニ發シ、多母  
 打秃崑都輪河(一ニ都爾達都 坤都倫ニ作ル)其陰ニ發ス。又東北シテ岡出山(一名滿 瀾山)トナリ、  
 岷江ノ本源、其東ニ發シ、多拉崑都崙河(一ニ坤都 倫ニ作ル)其西ニ發ス。此ヨリ北、甘  
 肅省ニ跨リテ岷山(一名汶山 又沃焦山)トナリ、更ニ數支ヲ發シテ兩省内ニ盤礴ス。

其西北シテ黄河ノ右岸ニ盤錯スルモノヲ西傾山々脈トシ、其南シテ岷  
 江ト嘉陵江ノ水域ヲ分ツモノヲ雪欄山々脈トス、山彙頗ル高峻ニシテ  
 雪線ニ達スル數峯アリ、甘肅省ニ在テハ莫遮欄山ヨリ起リ、東南シテ陝  
 西省ト四川省ノ界ヲ走リ、湖北省界ニ達スルモノヲ巴山々脈トシ、其分  
 水嶺ヨリ起リ、東北シテ陝西省ノ西北ニ達スルモノヲ六盤山々脈トス。  
 秦嶺部ハ甘肅省秦州ノ東南ナル秦嶺山ヨリ起リ、陝西省ノ中部ヲ橫斷  
 シ、北ハ渭水ノ水域ヲ爲シ、南ハ漢水ノ水域ヲ充ツシ、直ニ河南省ノ界ニ  
 入り、伏牛山部ノ熊耳山ニ接ス。此山脈ハ甘肅ノ西ヨリ陝西ノ東ニ至リ、  
 數坐ノ高峯峻嶺アリト雖、大抵秦嶺ノ名ヲ稱スルモノ多シ、支那山脈  
 中、一嶺ノ名ヲ以テ百餘里ノ遠キニ蜿蜒スルモノ、秦嶺ノ外之レアルナ  
 シ。古來ヨリ南北孔道ノ通ズル所ニシテ、北ヨリ南ニ向ツテ出ルモノ、此  
 ノ山嶺ヲ經由セザルハナシ。此ノ山脈中ニ於テ著ルシキモノヲ列叙ス



ルニ太白終南大華ノ諸山トス。大華ハ五嶽ノ一ニシテ西嶽ト稱セリ。  
伏牛山部ハ河南省嵩縣ノ熊耳山ヨリ起リテ伏牛山トナリ嵩内鄉盧氏  
ノ三縣界ニ盤礴シ洛水汝水及ヒ丹江等ノ分水界ヲ爲ス。其ノ支脈ノ東  
北スルモノハ伊水ト汝水トノ間ヲ奔馳シテ嵩山トナリ。黄河ヲ踰ヘテ  
陰山部ノ太行山脈ニ連接ス。其ノ本脈ハ東シテ南召縣ノ北ニ至リ分水  
嶺トナリ。裕州ノ北ニ至リ雒衡山及ヒ七峯山トナリ。此ヨリ東南シテ中  
陽山トナリ。南汝水ノ南源ト泌河ノ分水界ヲ爲シ西南シテ天目山トナ  
リ。桐柏縣ノ西ニ至リ桐柏山トナリ。淮水及ヒ澧水此ニ發源ス。此ヨリ東  
南シテ湖北河南兩省ノ界ヲ爲シ河南信陽縣ノ南ヨリ湖北黃安縣ノ北  
ニ亘リ分水嶺及ヒ老君山トナリ。光山縣ノ南ニ至リ寨山穆陵山トナル。  
其上ニ穆陵關アリ。又湖北省羅田縣ノ東北ニ至リ多雲山及ヒ岐嶺トナ  
リ。河南湖北安徽三省ノ疆界ヲ爲シ安徽省界ニ入り英山縣ノ北ニ至リ

分界嶺トナリ。東シテ天堂山及ヒ皖山トナリ。其東南スルモノハ懷寧縣  
ニ至リ大雄大龍等ノ諸山トナリ。揚子江ヲ越エテ南嶺山脈ノ黃山ニ連  
ナル。其ノ東北スルモノハ梅子嶺トナリ。大小蜀山トナリ。巢縣ノ北ニ至  
リ黃山トナリ。滁州及ヒ來安縣ノ地ヲ經テ覆釜山斗山トナツケテ洪澤  
湖ノ南ニ盡ク。此中著名ナルモノテ伏牛山嵩山桐柏山岐嶺皖山トス。  
橫斷山脈ハ北嶺山脈ノ巴顏哈喇部ヨリ分支スルモノニシテ其ノ西幹  
ハ布喀池ノ東ニ於ケル裕克山ト木魯烏蘇河本源ノ發スル巴薩東拉木  
山ヨリ起リ。其ノ北部ハ匝巴領哈喇山ヨリ鴉嚨河ト黄河トノ間ヲ走ル  
所ノ山系ニ起ル。則チ西藏ノ北部ナル喀齊國ヨリ四川省西北疆ニ亘ル  
ノ部分ニシテ支那諸大源ノ水源ヲ定ムルノ地トス。其ノ山脈ノ方向ハ  
全ク崑崙山脈ト反對ノ方向ヲ爲シ。總テ北ヨリ南ニ奔馳シ西藏及四川  
ヨリ雲南ヲ貫キ安南緬甸暹羅各國ノ疆界ニ達ス。山彙最モ高峻ニシテ



數條ノ單行山列ヲ爲シ其間ノ谷地ハ各大河ノ流域ニシテ之ガ爲メニ  
 青海西藏ノ各地ヨリ發源スル所ノ金沙鴉襲瀾滄怒江(一名微爾烏音)龍川(一名喇刺)  
 等諸大河ノ分水界ハ甚ダ接近密邇シ又數百里ノ長キ皆同一ノ方向  
 フ取リ此谷地ヲ流下セリ是レ其ノ橫斷山脈ノ爲メニ組織スル所ノ顯  
 象ナリ此山脈ヲ分ツテ雪山他念他翁雲嶺索龍山大雪山ノ五トス  
 南嶺山脈ハ橫斷山脈ノ雲嶺部ヨリ分派シテ金沙江ト河底江源ノ水域  
 ナ分チ東シテ雲南府ノ地ニ至リ盤錯シテ數坐ノ高峯ヲ爲シ滇池ノ左  
 右ニ羅列ス之ヨリ東貴州省ノ南部ニ亘リ揚子江ト西江ノ水域ヲ分ツ  
 此間ニ於テ山巒甚ダ高峻ナラズト雖モ其形勢頗ル散蔓シテ梯地ヲ組  
 織ス(猿猴種族(化外ノ)ノ居ル所ナルヲ以テ或ハ苗嶺ノ稱アリ此ヨリ以  
 東山脈ニ因テ各省界ヲ爲シ湖南廣西廣東三省界ニ至リ有名ナル五嶺  
 アリテ洞庭湖ト北江ノ水域ヲ分チ廣東省ノ東北部ヨリ福建江西ノ兩

省界ヲ奔波シ東江及ヒ閩江ト鄱陽湖ノ水域ヲ劃シテ浙江省ニ入り仙  
 霞嶺トナリ衢州金華臺州各府ノ地ヲ馳セテ海中ニ伏シ再ヒ顯ハシテ  
 舟山群島トナル此山脈ヲ分ツテ苗嶺部大庾嶺部仙霞嶺部ノ三トス  
 苗嶺部ハ雲南省趙州ノ南ナル定西嶺ヨリ起リ東南シテ雲南縣ノ南ニ  
 至リ水目山トナリ白岩江ト青龍海ノ水域ヲ分チ綿亘重疊ノ紫溪山ト  
 ナリ楚雄府ニ至リ鳴鳳山トナリ東北ニ轉シ廣通縣ノ北ニ至リ陋雄山  
 トナリ九渡河ト龍川江ノ水域ヲ分チ元謀縣ノ南ニ至リ馬頭山トナリ  
 東南ノ羅次縣ノ東ニ於テ玉龍山トナリ南シテ安寧州ノ西北ニ至リ葱  
 山トナリ東シテ大華碧鷄金馬羅藏等ノ諸山トナツテ滇池ノ周圍ヲ環  
 繞シ此ニ於テ支幹ヲ分チ其本脈ハ金馬山ヨリ起リ嘉利澤ノ南ヲ奔馳  
 シ馬龍州ノ西南ニ至リ中和山トナリ數多ノ峯巒ヲ爲シテ左右ニ環列  
 シ曲靖府ノ西北ニ至リ眞峯山トナリ北稍ヤ東ニ轉旋シテ南盤江源ト



車洪江トノ水域ヲ分チ、磨盤山トナリ、可渡河ト牛欄江ノ間ヲ東北シテ  
貴州省ニ入リ、東シテ威寧州ニ至リ、百級山トナリ、東稍ヤ南シテ北盤江  
ト三岔河ノ水域ヲ分チ、鎮寧州ノ西ニ至リ、關索嶺トナリ、安順府ヲ過キ  
廣順州ノ東ニ於テ白雲山トナリ、東ニ旋リ、清水江ト蒙江ノ兩源ヲ分チ、  
貴陽府ノ南ニ至リ、板橋山トナリ、東南シテ太平伐土司ノ東北ニ至リ、雲  
霧山トナリ、東南シテ都勻府ノ南ニ至リ、鳳凰山トナリ、各苗民ノ棲止ス  
ル所ノ疆界ニ入リ、柳江ノ源ヲ繞リ、黎平府ノ南ヲ過キ、潭溪土司ノ東ニ  
於テ銅關、鐵寨山トナリ、永從縣ノ西ニ至リ、老荒山トナリ、湖南省界ニ入  
リ、大庾嶺部ニ連接ス。此中山彙ノ大ナルモノヲ金馬、烏蒙、中和、板橋ノ諸  
山トス。此部ヨリ支出スル山脈三アリ、一ヲ霧路結山々脈トス、雲南省呈  
貢縣ノ東南ナル羅藏山ヨリ起リ、東南シテ廣西省ト安南國ノ疆界ヲ走  
リ、廣東省ニ入リ、雷州半島ヲ爲シ、海峽ヲ踰ヘテ瓊州島ノ諸山トナル。二

ヲ鳳嶺山々脈トス、貴州省威寧州ノ北ナル瞭高山ヨリ起リ、東北シテ四  
川省界ニ入リ、楊子江ヲ踰ヘテ雪欄山々脈ニ連接ス。三ヲ牛塘山々脈ト  
ス、貴州省太平伐土司ノ東北ナル雲霧山ヨリ起リ、東北シテ湖北、四川兩  
省界ヲ走リ、大江(楊子)ノ右岸ニ達ス。此山脈中、雪線ニ秀拔スル山峯ヲ牛  
塘山及ヒ積玉山トス。  
大庾嶺部ハ湖南省通道縣ノ南ヨリ、廣西省懷遠縣界ノ北ニ亘ル佛子嶺  
ヨリ起リ、兩省界ヲ東ニ走リ、廣西省永寧州ノ東北ニ至リ、都狼嶺トナリ、  
靈川縣ノ北ニ至リ、北障江(一名百丈山、又把丈山)トナリ、湖南省城步縣ノ東南ニ至  
リ、矮嶺トナリ、本支ノ二脈ニ分レ、支脈ハ東北シテ八十里山々脈トナリ、  
本脈ハ再ヒ廣西省ニ入リ、越城嶺トナリ、湘、澧二江(湘水)ノ源ヲ分チ、南ニ  
奔ツテ海陽山及ヒ抱子山トナリ、東ニ曲折シ、瀘陽縣ノ南ニ至リ、三峯山  
トナリ、湖南省江華縣ノ南ニ至リ、冬冷山トナリ、廣東省連州界ニ於テ崑



湖山トナリ。更ニ北シテ湖南省界ニ入テ九疑山トナリ。東南シテ臨武縣ノ西南ニ至リ。西山トナリ。東北シテ宜章縣ノ北ニ至リ。摺嶺及ヒ界牌嶺トナリ。桂陽縣ノ南ニ於テ白雲山及ヒ東嶺トナリ。此ニ於テ北ニ一支ヲ分ツ。之ヲ萬洋山々脈トス。其本脈ハ東シテ江西省界ニ入リ。大庾嶺トナリ。東南シテ廣西省南雄州ノ東ニ於テ洪崖山トナリ。再ヒ江西省ニ入ラテ。猶山及ヒ石君山トナリ。信豐縣ノ西ニ至リ。穀山トナツテ。仙霞嶺部ノ九連山ニ連ナル。此中ニ在テ著明ナル山嶺ヲ崑湖山、九疑山、大庾嶺トス。此部ヨリ支分スル山脈ニアリ。一テ八十里山々脈トス。廣西ト湖南兩省ノ接界ナル八十里山ヨリ起リ。湖南全省ノ地ヲ充タス。西北スルモノヲ雪峯山々脈トシ。數多ノ山峯トナツテ。遂ニ洞庭湖ノ南岸ニ達ス。東北スル者ヲ衡山々列トシ。數支ノ峯巒ヲ爲シテ。湘江ノ水域ヲ充タス。衡山ハ五嶽ノ一ニシテ南嶽ト稱セリ。二テ萬洋山々脈トス。湖南省桂陽縣ノ東

ナル君子嶺ヨリ起リ。江西ト湖南兩省ノ界ヲ北走シ。鄱陽湖ト洞庭湖トノ水域ヲ分テリ。仙霞嶺部ハ廣西省連平州ト江西省龍南縣ノ兩省界ニ盤亘スル九連山ヨリ起リ。北向シテ江西省ニ入リ。龍南縣ト定南廳ノ間ニ於テ。程嶺及ヒ黃土嶺トナリ。信豐縣ノ東南ニ至リ。聖山トナリ。東シテ東江ノ二源ヲ發シ。安遠縣ノ南ニ於テ欣山トナリ。東南シテ南逕嶺トナリ。又鷄籠盤古ノ二山トナリテ。尋鄖江ト雁門水ノ水源ヲ分テ。北シテ四望山トナリ。東シテ軍門嶺トナリ。東南ニ派スルモノハ梁野山トナリ。其本脈ハ白雲山トナリ。瑞金縣ノ東ニ於テ大隘嶺、牛嶺、新路嶺トナツテ。福建省ニ入リ。北シテ長汀縣ノ東北ニ至リ。翠峯山トナリ。寧化縣ノ西北ニ至リ。嚴塘嶺トナリ。建寧縣ノ西ニ於テ雲蓋山トナツテ。江西省廣昌縣界ニ跨ル。北稍ヤ東シテ盤湖捲。極高四望百丈九盤。大杉ノ諸嶺トナリ。建寧、泰寧ノ二縣界



ヨリ江西省ノ南豐新城ノ二縣界ニ連ナル。皆高峻危險ニシテ江閩(浙江及福建)ノ疆界ヲ畫ス。又北東シテ光澤縣ノ北ニ至リ、雲際嶺トナリ、崇安縣ノ西北ニ至リ、三髻山トナリ、東北シテ江西省ニ入リ、岑陽嶺トナツテ浙江省ニ入リ、仙霞嶺トナル。此ニ於テ二支ヲ分チ、北支ヲ黟山々列トシ、南支ヲ楓嶺山々列トス。其本脈ハ遂昌縣ノ西ニ至リ、白馬山(一名丁公山)トナリ、東北シテ宜平縣ノ東ニ至リ、墨山トナリ、縉雲縣ノ東北ニ至リ、大盆山(一名大盤山)及ヒ蒼嶺トナリ、台州府界ニ入リ、天台縣ノ北ニ至リ、天台山トナリ、寧海縣ノ北ニ於テ雁蒼、天門、四明ノ諸山トナリ、寧波府界ニ跨リ、象山縣ニ至リ、象山トナリ、海ニ入ツテ、舟山各島嶼トナル。此中ニ於テ著名ナルモノヲ九連山、梁野山、雲際嶺、仙霞嶺、天台山、四明山ノ各山嶺トス。又福建省歸化縣ノ南ニ於テ、雪線ニ達スル樓臺、鼓角山及ヒ浙江省臨海縣ノ西南ニ秀拔スル括蒼山等皆此ノ山脈中ニ屬セリ。

全國ノ地勢ハ版圖ヲ環繞スル山脈ト其支脈ノ内部ニ連綿スルモノトニ因テ、其ノ概略ヲ觀ルニ足ルベシ。今地勢ニ從ヒ、全國ヲ山岳地方、丘陵地方、及ヒ平原地方ノ三部ニ分テ、其ノ山岳地方ハ大約西藏新疆、蒙古、雲南、四川、貴州、甘肅、陝西、山西及ヒ滿州ノ北邊ニシテ、全國面積ノ五分ニ居ル。其ノ丘陵地方ハ楊子江以南ノ福建、江西、湖北、湖南、廣西、廣東ノ各省トス。而シテ平原地方ハ直隸、山東、江蘇、安徽、河南、浙江ノ各省ニシテ、黃河及ヒ楊子江ノ下游ヲ領セリ。

### 山岳地方

ハ南西或ハ東北ニ奔馳スル大山脈ノ傾斜ニ屬スル部分ニシテ、各大河ノ水源ヲ定ムル地トス。其ノ漢土(支那本部)中ニ在ルモノハ森林等蘊到ル處地ヲ爲スト、雖ヒ亦耕作ニ適スルノ地乏シカラズ、往々人口稠密ナル都府ヲ有シ、豐饒ノ地ト稱スルモノアリ。漢土外ニ於テハ塔里木、準噶爾、外蒙古等ノ曠原アリ、塔里木水域ハ海ヲ抜クコトニ千六百尺ニ過キ



ズ、他ノ高地ニ比スレバ較ヤ低地タリ。此ヨリ以南ノ地ハ漸次隆起シテ三千尺ヨリ一万三千尺ノ高度ニ至ル。然レ此ノ高度ハ地球上ニ於テ最高峻ト稱セラル、西藏ノ中ニ在テハ尙ホ低地タルヲ免レズ。西藏ノ北ヨリ南ニ奔馳スル並行山脈ノ間ニ奔流スル河底ハ海ヲ抜クコト八千尺ヨリ一万尺ニ達ス。西藏及ヒ四川ノ邊界ナル拉薩ヨリ巴塘ヲ過ギテ漢土(支那本部)ニ通ズル貿易路ハ、一万二千尺ヨリ一万七千尺ノ高キニ達スル處アリ。塔里木ノ北ニ至テハ三千尺ヨリ六千尺乃至一万尺トス。天山ヲ越ユレバ地勢漸ク低ク、準噶爾ノ窪地ニ至レバ減マテ一千五百尺トナル。又北行シテ外蒙古科布多ノ高原ニ至レバ七千尺ヨリ八千尺トス。此ノ高地ハ連綿トシテ著シキ高低ナク、終ニ黑龍江ノ上流ニ達ス。

### 丘陵地方

ハ崑崙山脈南東ノ支脈ニ屬スル部分ニシテ、四川ノ西界ヲ爲セル雪山々脈ヨリ東南ニ向テ貴州廣西湖南廣東福建江西浙江ノ各

省ニ亘リ、南部ノ諸島嶼ニ終ハル。此地方ニ屬スル山脈蜿蜒海ニ赴クノ地ハ、其ノ傾斜漸ク緩漫ニシテ、甚シキ急峻ナルモノヲ見ズ、其ノ間雪線以上ニ聳立スルノ山峯殆ンド罕ナリ。而シテ粵江(珠江)ノ水域、東西ニ亘リ、物産最も富饒且ツ海岸ハ良好ナル港灣ヲ有シ、支那屈指ノ貿易口多シ。

### 平原地方

ハ東北大平原ト楊子江及ヒ黄河下流ノ水域トニシテ、北ハ直隸ノ長城ヨリ起リ、南ハ河南ノ懷慶府ヲ經テ、湖北ノ荊州府ニ至リ、之ヨリ東楊子江ニ沿ヒ、漢口ヲ經テ海ニ至ルマデ、假リニ浙江ノ杭州府ヲ通シテ一線ヲ畫シ、之ヲ界トス。而シテ此地方ハ各處其ノ廣狹ヲ齊フセズ、北緯三十五度以北ニ於テハ黄河ニ接シ、或ハ山東海角ノ西邊ニ界シ、七十五里ヨリ乃至一百二十五里ノ間ニ出入シ、凡ソ平均一百里ニシテ、此部分ノ地積壹萬千七百五十方里餘トス。北緯三十四度ヨリ三十五度ノ間ニ於テハ、平地漸ク闊大ナリ、黄河ト平行シテ東西一百五十里以上ニ及ベリ、尙南



シラ揚子江沿岸ノ地ニ至レバ殆ソド二百五十里トナル、凡ソ平均二百里ニシテ、此部分ノ地積貳萬三千五百方里餘トス。南北ヲ合スルノ地積三萬五千二百五十方里ニシテ、則チ鉛<sup>カン</sup>錫<sup>ズ</sup>絶河ノ灌溉スル孟<sup>ガ</sup>加拉<sup>カ</sup>平野ノ地積ト稍ヤ同シ。其ノ北部長城附近ノ地方ハ土地乾燥ニシテ砂石多ク、樹木少ナシ、然レハ粟小麥其他ノ農産頗多シ。東部ハ大運河アリテ通運ニ便ナルノミナラズ、沼澤ノ水利ヲ疏通スルアリ、北緯三十五度以南江蘇ノ海岸ニ至レバ、土地低濕ニシテ殊ニ沼澤河流等多シ。平原地方中、此部分ヲ以テ最モ沃饒トス、絲棉穀物、煙草等ヲ産出シ、他省ノ需要ニ供給ス。海岸ヨリ内地ニ入ルニ隨ヒ、地味良好、物産亦少ナカラズ。平原地方ニ属スル六省<sup>江蘇安徽浙江河南直隸山東</sup>ノ人口ハ一億八千萬ニ下ラズ、蓋シ宇内何レノ地ヲ問ハズ、此ノ地積ニシテ、斯クノ如ク人口ノ稠密ナルモノアルヲ聞カズ、其數殆ソド全歐羅巴洲人口ノ三分二ニ當ル。眞ニ支那ノ富源ハ大半此地方ニ在リト言フモ過ヒ

ザルナリ。

### 海岸

支那ハ面積ノ廣大ナルニ比例シテ、海岸線ヲ有スルコト少ナシ。其ノ灣曲アル部分ハ廣東ノ南部海南島ノ近傍揚子江ノ江口ヨリ福建ノ東部台灣ニ至ルノ間、及ヒ渤海ト黄海トヲ扼セル山東半島等ニシテ、其他ハ概テ港灣ノ出入少ナシトス。

支那ノ海岸ハ東朝鮮ノ疆界ナル鴨綠江口ヨリ西、廣東省ノ極端ナル欽州ニ至ル、大約一千里餘、其ノ大勢ハ不齊ナル半圓形ニシテ、倒ニ髑髏ヲ懸クルガ如シ。

沿海ノ名稱ハ揚子江口以北、直隸、盛京、山東諸省一帯ノ海ヲ黄海ト曰ヒ、揚子江口以南、臺灣海峡以北ノ海ヲ東海ト曰ヒ、閩<sup>建</sup>粵<sup>廣</sup>諸省ノ海ヲ南海ト云ヒ、黃海ノ北部、廟列島以內ヲ渤海<sup>北</sup>ト云フ。渤海ノ北ニ灣入スルモノヲ遼東海ト云ヒ、西ニ灣入スルモノヲ直隸灣ト云フ。



渤海(北)ハ支那ノ最大灣ニシテ、黃海ノ極北ニ屬ス。長サ大約百二十里、濶サ七十餘里、海口(盛京省ノ旅順岬ヨリ山東省登州府ノ山東角ニ至ル)三十里許ニシテ、其ノ北首ハ總テ瀋州ニ屬ス。其中、泊船ニ便ナルノ灣澳數多アリト雖モ、遼東灣ノ營口(港)、直隸灣ノ天津、及ヒ山東半島ノ芝罘ヲ以テ最モ繁盛ノ港トス。芝罘(煙)ノ東ニ威海港アリ、金州(瀋州盛京省)ノ旅順口ト相對シテ、渤海ノ口ヲ扼ス。清國北洋艦隊ノ屯泊スル所ナリ。

其他港灣ノ著名ナルモノヲ舉グンバ、上海(江)寧波鎮海台州温州(以上)福州馬尾泉州廈門銅山(以上)汕頭海門廣州澳門(以上)等ニシテ、各省下ニ詳カナリ。

半島ノ大ナルモノヲ金州半島(瀋州盛)登州半島(山東省)雷州半島(廣東省)ノ三トス。登州半島ハ山東省登州府ニ屬シ、東方ニ向フテ海面ニ伸出ス。其島端ヲ山東角トス。長サ大約百里、廣サ大約六十里トス。雷州半島ハ廣東省雷州府ニ屬シ、南方ニ向フテ海面ニ伸出ス。其島端ハ瓊州島(海南)ト海峽ヲ隔テ

相對ス。長サ大約四十里、廣サ大約三十里トス。東岸ハ南海ニ枕ミ、西岸ハ東京灣ニ瀕ス。著シキ港灣ヲ有セズ。

海峽ノ著シキモノハ福建省ニ台灣海峽アリ、是ヲ最大海峽ト爲ス。廣サ大約五十里、長サ大約百餘里、其ノ南面ハ波濤極マテ險ナリ。峽中澎湖列島アリ。次キヲ瓊州海峽ト爲ス。長サ大約十五里、廣サ大約五里餘。暗礁羅列シテ行船ニ便ナラズ。

岬角ノ大ナルモノヲ山東角楊子角冠頭岬ノ三トス。其他沿海諸省岬角數多、枚舉ニ暇アラズ。山東角(成山)ハ登州府榮城縣ノ東方ニ在リ。榮城ヨリ以東一帶ノ山峯アリ、廣サ一里ヨリ一里半ニ至リ、長サ三里ニシテ、以テ山東角ヲ成ス。楊子角ハ楊子江口南水道ノ南界低平原ノ南角ナリ。奉賢南瀝兩縣ノ間ニ在リ。角上土墩ノ高サ二十五尺、水面ヲ距ル共ニ高サ三十五尺。此間ノ陸地甚ダ低平ニシテ、往時皆海面ナリ。後ニ潮汐ノ消長ニヨリ、流沙次



第二堆積シテ陸地ヲ成ス冠頭岬ハ廣東省廉州府合浦縣ノ南ニ在ル冠頭嶺ノ最端ニシテ西ハ廉江口ニ臨ム北東岸ニ北海港アリ東京灣ニ臨メル貿易口トス。

島嶼

支那沿海ハ島嶼無數ニシテ枚舉ニ暇アラズ其ノ最大ナルモノヲ臺灣島ト爲ス次ヲ瓊州島(一名海)ト爲ス其他盛京省ニ桃花島光祿島アリ山東省ニ廟島アリ江蘇省ニ崇明島浙江省ニ舟山島アリ福建省ニ海壇島金門島澎湖島廈門島アリ廣東省ニ大濠島南澳島アリ。

臺灣島ハ福建省ノ東南海中ニ在リ南北大約百里東西最廣ノ處大約三十餘里ニシテ面積三千四百九十二方里餘(我九州島ノ大略十分八ニ當ル)人口凡ソ二百五十萬アリ(第十三章福建)

瓊州島ハ廣東省雷州府ノ南方海中ニ在リテ一帶ノ海峽ヲ隔ツ東北ヨリ西南ニ至ル大約七十里西北ヨリ東南ニ至ル大約四十里ニシテ面積

三千六百二十五方里人口凡ソ百五十萬アリ島ノ北端ニ瓊州府(海口ト稱ス)アリ全島ヲ統轄ス故ニ支那人ハ此島ヲ總稱シテ瓊州島(一名海)ト曰フ土地膏腴ニシテ米芋檳榔椰子其他熱帶地方ノ菓物ヲ産ス内部ハ黎母山ノ山脈連亘シ峻峻ノ地多シ就中五指山ハ其ノ尤モ峻峻ニシテ生黎ノ居ル所ナリ今ニ至ルマデ化外ノ民ニシテ全ク支那政府ノ政令ニ服從セズ獨立ノ者ナリ其外ニ居ル者ヲ熟黎トナス生黎ノ化ニ向フ者ナリ總テ此ノ近海ハ夏季屢々暴風ノ起ル所ニシテ航海船ノ危難多シ。

崇明島ハ楊子江口ニ在リ西北ヨリ東南ニ向ヒ長サ十六里廣サ二里ヨリ五里ニ至ル地形極メテ平廣人口五十餘萬アリ此島ハ西曆一千四百年代(明ノ建文二年)ノ以前ニ在ラハ水底ニアリシモ漸次廣潤ト爲リ一千八百六十二年(同治元年)ニ於テ又外ニ二洲ヲ顯出セリ島中一大市街アリ此ニ崇



明縣治ヲ置ク、江蘇太倉州ノ管轄ニ屬ス。  
 澎湖列島ハ臺灣海峡中ニ在ツテ、臺灣縣ノ西ニ當ル、大小共ニ二十一島  
 ニシテ、皆居民アリ、列島以外數小ノ石嶼アリ、列島ノ南端ヲ北緯二十三  
 度十一分トシ、北端ヲ二十三度四十七分トス、最西ナルモノト最東ナル  
 モノト相距ル二十三分トス、列島中ノ大島ヲ澎湖及ヒ漁翁トス、澎湖島  
 ハ長サ大約五里、水道ノ爲メニ分レテ三島ト爲ル、漁民多シ、西南面ニ華  
 蓋澳及ヒ馬公ノ二港アリ、泊船ニ便ナリ、漁翁島ハ澎湖島ノ西面ニ在リ  
 長サ二里半、濶サ一里半ニシテ、大澳アリ、泊船ニ便ナリ、總テ此列島ハ明  
 ノ洪武二十年盡ク島民ヲ徙シ、巡司ヲ廢シテ其地ヲ墟ニス、嘉靖中海寇  
 曾登本、林鳳等據テ巢穴ト爲ス、萬曆二十年、日本征韓ノ舉アルニ當テ、明  
 廷澎湖ノ戍兵ヲ増設ス、三十七年、和蘭船一隻、澎湖ニ闖入シ、久クシテ乃  
 チ去ル、天啓二年、高文律ト云フ者アリ、戍卒ノ單弱ニ乘リ、十餘船ヲ以テ

澎湖ニ據リ、遂ニ山ニ因テ城ト爲シ、海ヲ環ラシテ池ト爲シ、漳泉(漳州)沿  
 海ノ地ニ陸梁シ、互市ヲ要求ス、明軍三路進勦シ、大ニ其兵ヲ破リ、澎湖ヲ  
 復ス、清初ニ至リ、鄭成功、澎湖島ニ據テ根本ト爲ス、爾後清廷ニ歸ス。  
 廟列島ハ其數十五ニシテ、山東省登州府ノ北方、直隸海峡中ニ在テ南北  
 ニ分列セリ、最モ大ナルモノヲ長山島トシ、最北ニアルモノヲ地隍城島  
 トス。  
 舟山列島ハ浙江省東海岸接近ノ處ヨリ起リ、北緯二十九度三十九分ヨ  
 リ三十度零五十分ニ至ル、其ノ周圍大約二十六里、長サ大約五里、其中最  
 モ大ナルモノヲ舟山ト爲ス、此ニ定海縣廳ヲ設ク、其東ニ普陀山アリ、舟  
 山島ハ鴉片戰爭ノ時、英軍ノ據テ以テ艦隊ヲ屯セシ所ナリ。  
 海壇島ハ興化(福建)ノ北方ニ在リ、南部ノ端ヲ海壇角ト曰ヒ、東部ノ端ヲ  
 海頭ト曰フ、一鎮兵ヲ置テ海防ヲ資ク、臺灣海峡ノ南口ヲ扼シ、福州ニ入



ルノ咽喉タリ咸豐十年英佛同盟軍先ヅ進テ之ヲ占領セリ。  
 〇廈門島ハ福建省東南海岸ノ鎮海角ト圍頭角トノ間ニアル各島ノ最大ナルモノナリ周廻十一里北部ハ平坦ニシテ南部ハ山嶺トス東方ニ海ヲ隔テ金門鎮アリ西南面ニ廈門城市アリ有名ナル貿易港トス。  
 〇南澳島ハ福建廣東兩省接境ノ東南海中ニ在リ東ヨリ西ニ至ル六里南ヨリ北ニ至ル最モ濶キ處約テ三里南澳ト陸岸トノ間濶サ一里二十七町トス島内植物少クシテ漁民多シ鎮兵駐劄シ福建提督及ヒ廣東提督ニ兩屬ス。  
 〇大濠島ハ香港ノ西面ニ在リ長サ七里廣サ最モ寬キ處大約三里地勢高クシテ山嶺多シ。

第二章 江河湖澤及ヒ運河長城。

支那ハ河流ニ富ミ其利便ノ他邦ニ勝ルハ世人ノ知ル所ナリ太平洋ノ海岸ニ向ヒ注流スル大河四アリ東北ニ在ルモノヲ白河黃河トシ南西ニ在ルモノヲ揚子江珠江トス其内濶大ナル水域ヲ有スルモノハ揚黃二河ニシテ最モ便益ヲ與フルモノハ揚子江ナリ凡ソ支那河江ノ大ナルモノ内地ヲ經過スルコト延長ニシテ上流ヨリ排瀉スル所ノ沙泥許多ナルヲ以テ出水ノ流勢ニ從ヒ江口ノ淺深一定セズ此ニ於テ年々航路ノ變狀ヲ現スニ至レリ。  
 揚子江ト黃河トノ水域ヲ合併スレバ凡ソ廿二萬六千五百方里ニ下ラザル可シ二河ノ水源ハ甚ダ相遠隔ナラス惟ダ一ノ巴顏哈喇ノ分水嶺アリテ爲メニ之ヲ區分セリ其方向共ニ西ヨリ東スルモノナリ然レモ黃河ハ北流シテ蒙古ノ南部鄂爾多斯ノ彎曲部ヲ繞リ陰山ノ麓ニ達シ揚子江ハ南流シテ復ニ雲南ノ北部ヲ繫ル二河ノ中間緯線十五度ニ亘リ其距離凡



ノ四百二十里トス其屈曲ノ大ナルハ特々黄河ノミナラズ楊子江モ亦非常ノ繁回アルヲ以テ水源ヨリ江口ニ至ルノ直線ハ九百里ヨリ多カラザルモ江水ノ通過スル所ハ一千四百里ヨリ少ナカラズ岷江ト合シテヨリ以下東北ニ流シ内部ノ數省ヲ貫キ黄海ニ入ル之ニ属スルノ支流許多ニシテ其水域ノ幅員尤モ大ナリ本流ト支流トヲ合シテ舟楫ノ通ズベキ里程ハ一萬二千海里ニ下ラズ又江流ノ兩岸ニ大小ノ湖水ヲ有ス是レ天然ノ水竇ニシテ江水氾濫ノ時ト雖ヒ填決ノ患ナシ其最モ大ナルモノヲ鄱陽洞庭ノ二湖トス之ニ反シテ黄河ハ此ノ如キ水勢ヲ漏泄スルノ地ナキト其下流ハ沿岸概テ沙原ニ属シ水道定リ無キトヲ以テ其患害ヲ爲スヤ頗ル大ナリ故ニ政府ハ河道總督ヲ置キ河兵ヲ備ヘ毎歲河流ヲ疏通シ堰堤ヲ修築スルコト幾ノド停止ナシ工費モ亦大ナリト謂フ可シ歐洲ノ地學者某答テ云ヘルアリ黄河ハ損益相償ハズト其レ是ノ謂ナリ之ニ反シ

テ楊子江水域ノ縱横スル部分ハ殆ノド本部支那ノ過半ニ位置シ其地質ノ美ナル地球屈指ノ一ニ居ル諸種ノ地產ヲ出スコト限リナシ就中煤礦ノ大ナルモノアリ其下流ニ於テハ著名ナル大運河ト連續シテ水陸交通ノ便ヲ極ム該ニ楊子江ヲ以テ「支那帶」ト稱スルハ實ニ至當ノ言ト云フヘシ

△楊子江 ハ世界中屈指ノ大江ニシテ歐羅巴及ヒ亞細亞ノ二洲ニ於テ

第一ニ位シ亞米利加洲ノ阿馬孫及ヒ密斯必河ニ亞ギ而シテ水量ノ多キハ宇内其右ニ出ヅルモノナシ支那ノ西疆ヨリ發源シテ黄海ニ入り漢土ノ中央ヲ灌溉ス最モ緊要ナル江流トス其源ハ西藏ノ北部喀齊地方ニ於ケル喀爾布乃日(一名巴顏哈爾)ナル雪山ヨリ發スル所ノ那木齊圖烏爾木倫托克托乃烏爾木倫喀齊烏爾木倫ノ三流合シテ木魯烏蘇河トナリ東南流ノ喀木ノ境界ニ入り布魯楚河ト稱シ少ク西シテ巴塘ノ西ヲ經過シ



巴楚河ト稱シ、轉シテ東南流シ、本部支那ニ入り、金沙江トナリ、雲南省麗江府界ヨリ東南流シ、蒙番廳ヲ經テ塔子關ニ入り、鶴慶、大理、姚安、武定、昭通等各府ノ地ヲ經テ四川省ニ入り、寧遠、叙州、瀘州、重慶、夔州等各府ノ地ヲ經過シ、湖北省ノ界ニ入ル。其ノ夔州府治ノ東ヨリ宜昌府治ノ西ニ至ルノ間ヲ峽江或ハ鎖江ト稱シ、江身狹窄シテ絕壁千尺、奔流電激、所謂巫山三峽ナルモノナリ。三峽ハ其ノ指名スル所異同アリ、各峽ヲ合セテ之ヲ稱スルモノアリ。一タ西峽ト云フ、即チ明月、瞿塘ノ各峽トス、二ヲ歸峽ト云フ、即チ歸巴、廣澤、廣德ノ各峽トス、三ヲ巫峽ト云フ、西陵、昭巫ノ各峽トス。今又世人ノ稱スル所ニ據ンバ、單ニ巫峽、瞿塘、歸峽ヲ以テ三峽ト爲セリ。峽江ノ界ハ四川省奉節縣ノ東ニ起リ、湖北省歸州ノ東ニ終ル、凡ソ二百四十海里。其間ノ兩岸峻壁對聳シテ上ニ疊障ヲ列シ、勢ヒ雷漢ヲ凌ク、仰テ碧空ヲ望メバ、四線ヲ引クガ如シ、日月、天ニ中スル時ニアラザンバ、之ヲ視ル能ハズ。其水勢

甚ダ急ナルガ爲メニ峽ヲ下ル舟ハ、每舟必ズ數町ヲ隔テ、之ヲ發ス、峽中ニ在テハ各舟碎ニ相衝突スルヲ恐ルガ爲メナリ。此ヨリ湖北省ノ宜昌、荊州、武昌、漢陽、黃州等各府ノ地ヲ經テ、江西省ノ九江府ニ至リ、直ニ安徽省ニ入り、安慶、池州、太平ノ三府ヨリ、江蘇省ノ安慶、揚州、鎮江、常州、蘇州等各府ノ地ヲ經テ、黃海ニ入ル。其方向ハ發源ヨリ東南ニ向ヒテ、巴顏喀喇山脈ノ南ヲ經過シテ、巴塘ニ至リ、此ヨリ南ヲ橫斷山脈ノ谷地ヲ流下シ、雲南省ニ入り、麗江府ヲ過ギ、東ニ轉ジテ四川、雲南ノ界ヲ繞リ、更ニ東川府ノ西ヨリ北ニ折レ、電波廳界ニ達シ、復ニ東北ニ走リ、湖北ノ歸州ニ入り、東南ヲ洞庭湖口ニ會シ、東北ヲ武昌府ノ北ヲ回リ、更ニ東南ヲ鄱陽湖口ニ接シ、又東北ヲ江蘇ノ界ニ達ス。其ノ經過スル所ハ本部支那ニ於テ七省、廿一府ノ疆界ニ亘ル。其名稱ノ如キハ處々ニ隨テラ區別アリト雖モ、世人(外國)ハ單ニ揚子江ナル下



流ノ名稱ヲ以テ之ヲ稱セリ。本部(漢)内ニ於テ之ヲ大別スレバ、雲南ヨリ四  
川叙州府ニ至ルノ間ヲ金沙江ト稱シ、叙州府ヨリ以下ヲ總稱シテ大江又  
ハ長江ト云ヒ、江寧府ヨリ下流ヲ或ハ揚子江(支那人ハ大抵長江ト稱ス。其ノ  
發源ヨリ海ニ達スルノ全長大凡二千八百海里、直經一千八百海里トス。  
此江ハ數多ノ湖澤、河江ヲ受ケ、甚ダ水量ニ富ミ、宜昌ヨリ以下ハ水勢平穩  
ニシテ汽船ノ行駛ニ便ナリ、宜昌ヨリ以上ハ險灘急湍アリト雖モ、亦舟楫  
ヲ通スルヲ得ベシ。且ツ支流中ニ數條ノ大河アリテ、皆運漕ノ便ヲ得、之ヲ  
歴舉スレバ、四川ニ鴉龍江(一名沱江)及ヒ嘉陵江、涪陵江アリ、湖南ニ洞庭湖  
アリ、湖北ニ漢江(漢)アリ、江西ニ鄱陽湖アリ、江蘇ニ於テ南北運河ニ交ハル、  
其他小支流ノ如キハ枚舉ス可ラス。其ノ水域ニ屬スルモノ凡ソ十一省ニ  
シテ、其全地或ハ其地ノ幾分ヲ占領ス、之ヲ概算スレバ、總計十二萬五千方  
里ニシテ、此ノ水域ヨリ產出スル所ノ物產夥多ナリトス。又沿江及ヒ支江

ニ開キタル條約港(貿易)七アリ、重慶(川)宜昌漢口(湖)九江(江)蕪湖(皖)鎮  
江(上海)蘇(江)之レナリ。江口ヨリ上海ニ至ル四十三海里、上海ヨリ鎮江ニ至  
ル百五十七海里、鎮江ヨリ江寧府ノ下關ニ至ル二百一十一海里、下關ヨリ九  
江ニ至ル八十八海里、九江ヨリ漢口ニ至ル百四十海里、漢口ヨリ宜昌ニ至  
ル三百七十海里トス。凡ソ夏時水漲ノ時ハ吃水二十尺餘ノ船ニシテ漢口  
ニ通ズベク、冬季水涸ノ時ハ吃水七八尺ノ船ニアラザレバ漢口ニ通ズル  
ヲ得ズ。江水ノ増減ハ年々差異アリト雖モ、鎮江近傍ニ於テハ四時共ニ巨  
大ナル船舶ヲ通ズ可シ。  
江水ノ乾滿ハ四時各差アリ、大抵清曆二月ヨリ漸々ニ積漲シ、六七月ニ至  
リ其極ニ達ス。積漲ノ時ニ在テハ沿江ノ低處ハ無數ノ湖澤トナリ、洲渚ハ  
水中ニ没シ、圖上ニ於テ曾見セシ陸地モ變マテ船舶ノ上下スル所トナル。  
南京(江寧)ヨリ漢口ニ至ルノ間ハ往々二十海里ニ瀾漫スル所アリ、四方ヲ



眺望スレバ地平線ニアル山巒ト只夕陽ノ水面ニ没スルヲ認ムルノミ。人家ハ皆水底ニ在リテ蓬窓時ニ鷄犬ノ聲ヲ聞ク。農民村落ヲ去テ丘岡或ハ山上ニ於テ小屋ヲ設ケ、水勢ノ退クヲ待ツ。清曆八月ノ候ニ至レバ水退クコト凡ソ七八尺、農民始メテ村落ニ歸リ、耕作ニ從事ス。此時ヨリ水勢次第ニ退却シ、清曆十二月ノ候ニ至リ極度トス。夏間満水ノ時、南京ニ於テハ冬季ノ水平上ヨリ十二尺ヲ増加シ、九江ニ於テハ二十四尺、漢口ニ於テハ三十三尺ヲ増加ス。満水ノ時、其ノ速力、南京ニ於テハ一時間三海里、漢口ニ於テハ七海里乃至八海里トス。

江口ハ廣濶ニシテ、崇明島其間ニ在リ、其口分レテ二トナル。崇明島ハ長サ十六里、幅二里ヨリテ、里ニシテ、世界中、沙泥ノ流淤ヨリ成リタル諸洲ニシテ、之ヨリ大ナルモノナシ。西曆第十五世紀ノ以前ニ在テハ、此島ハ水底ニアリシモ、現今ハ人口五十萬餘ニ至リ、島中ニ一ノ大市街アレドモ、海上

ヨリ之ヲ見ルコト能ハズ。崇明島ト吳淞江口トノ間ニ一ノ沙洲アリ、崇寶沙ト云フ、人民ノ移住スル者亦少ナカラズ。又江ノ南口ニ銅沙アリ、年月ヲ經ルニ從ヒ、次第ニ廣濶トナリ、此ノ銅沙中常ニ水面ニ露出スル部分ノ大ナルモノヲ暗河沙ト云フ。其東南凡ソ一海里ニアルモノヲ瓦刺士島ト云ヒ、凡ソ十二海里ニアルモノヲ北島ト云フ。此ノ二島ハ西曆一千八百六十二年(同治元年)初メテ現出セシモノナリ。又東方海上百五十海里ノ處ニ一ノ暗洲アリ、大楊子洲ト云フ。其質流下セル沙泥ヨリ成リシモノニシテ、幅員十五海里アリ、楊子江ノ南口ハ廣濶ニシテ、江ニ入ルノ順路トス。鷄骨、牛波ノ二礁及ヒ銅沙ノ南方ニ沿ヒ、楊子角ノ北岸ニ對ス。其ノ北口ハ支那船ノ出入スルモノアレドモ、其ノ淺深、位置等未ダ之ヲ詳ニセズ。

**黄河** ハ支那ニ於テ、楊子江ニ亞クノ大河ニシテ、其源ハ楊子江源ト甚ダ遠隔ナラス、支那ノ西部ヨリ發シテ、漢土ニ入り、北邊ノ高地ヲ灌漑シテ



直隸灣(海)ニ注ク此ノ如キ大河ニシテ此ノ如キ無用ナルモノハ世界中未  
 ダ曾テ有ラザルベシ。河流ノ漢土(本部)ニ入ルヤ人口稠密ナル都府及ヒ沃  
 饒ナル田野ヲ經過スルモ、遭運ノ便利ヲ與フル甚ダ少ナシ。之ニ加フルニ  
 下流ニ於テハ古來ヨリ往々氾濫ノ害アリテ之ヲ防禦セシガ爲メ支那政  
 府ハ不貲ノ財ヲ費シ備防ヲ爲スト雖モ、全ク其患害ヲ免ル、能ハズ世俗  
 之ヲ稱シテ「中國之憂」ト云フハ實ニ適當ノ語ナルベシ。

黄河ノ源ハ青海(藏)ノ西南北緯三十五度東經九十六度ナル巴顏喀喇山ノ  
 東麓ヨリ流出スル諸泉阿爾坦河ニ匯シ東北スル凡ソ一百海里鄂敦他拉  
(星宿)ニ注ク鄂敦他拉ハ泉流百泓錯列シ之ヲ望ム燦トシテ列星ノ如シ此  
 泉流一道トナリ查靈海ニ注ギ又流レテ鄂靈海ニ入ル其ノヨリ東北流シ  
 甘肅省ニ抵リ黄河ト稱ス蓋シ河水涸涸ナルヲ以テ之ヲ名ヅク青海ニ在  
 テハ蒙古語ヲ以テ之ヲ稱シ喀屯河ト云フ其全長凡ソ二千五百五十海里

直經凡ソ一千三百海里本部外ニ在ルモノ其長サ幾ソド七百海里トス。  
 河流ハ甘肅省西寧府界ヨリ東北流シテ蘭州府ニ抵リ北東ニ折シ長城ニ  
 沿テテ寧夏府ヲ經過シ石嶮峻ヨリ亂山ノ内ニ入ル處々斷流アリテ河流  
 ノ瀉落スルモノ瀑布ノ如シ土人其水ヲ引キ灌溉ニ供ス之ヨリ長城ニ沿  
 フテ北向スルコト凡ソ四百三十海里ニシテ蒙古高原ノ極端ナル陰山ニ  
 從テテ東ニ轉テ流下スルコト凡ソ二百海里内蒙古ノ鄂爾多斯部及ヒ吳爾  
 忒部ヲ繞リ大彎曲部ヲ爲ス其内ヲ稱シテ河套ト云フ東經百一十一度ナル  
 河套ノ北端ヨリ南流シテ再ヒ長城ヲ入り山西省偏關縣ノ西ヲ經テ陝西  
 省ノ界ヲ爲シ凡ソ五百海里ノ間大ナル支流ヲ容レズ南流シテ孟門山ノ  
 下ニ抵リ懸流千尺崩浪激怒ス此處ヲ龍門ト云フ黄河第一ノ險トス愈々  
 南シ潼關ヲ經折レテ東シ河南省ノ界ニ入ル孟津ヲ經過スルハ平坦ナル  
 沙原地タルヲ以テ水勢漸ク散漫シ河水土泥ヲ混シ其色益々黃濁ス又河



水ノ害ヲ爲スモノ此處ヨリ以下トス其河災ノ如キハ支那歷代ノ史ニ於テ記載セザルハナシ就中最モ峻烈ヲ極メシモノハ明ノ崇禎十五年賊李自成開封府ヲ圍ム城中支ユル能ハズ城ノ西北二里餘ノ朱家寨ヲ決シテ賊軍ニ灌ク水忽チ散溢シテ城壁盡ク壞ル市街水底ニ没スルコト二十尺死者二十餘萬アリト云フ。

河南省開封府ヨリ以下海ニ朝スルノ長サ凡ソ三百五十海里ニシテ此河道ハ古來ヨリ屢變遷シ山東角ノ北ヨリ直隸ノ地ニ出テシコトアリ或ハ山東角ノ南ヨリ江蘇ノ域内ニ達セシコトアリ其他河道ノ遷徙スル歴史ニ於テ之ヲ示スモ亦多シ現今ノ河道ハ西曆一千八百五十五年(咸豐五年)河南開儀縣ノ東ヨリ遷徙シテ運河ヲ貫キ大清河故道ニ隨テテ流ル然レ爾來尙ホ壞決ノ憂ヲ免レズ西曆一千八百六十七年(同治六年)山東ノ濼口ニ於テ隄ヲ破壞シ六十七方里ノ田野ニ氾濫シ近時ニ在テ光緒七年七月再ヒ濼

口ノ對岸ヲ決シ武定府ノ州縣大半其害ヲ蒙レリ大清河ニ合スル以下ノ河道ハ東昌府ヨリ濟南府ノ北二里半ノ地ヲ流レ濟陽濟東蒲臺利津ノ各縣ヲ經過シ渤海ニ入ル其流勢ノ速力一時間凡ソ四海里トス黄河ニ屬スル支流ハ楊子江支流ノ如ク舟楫ノ利ヲ有スルモノ少ナシ其ノ大ナルモノヲ舉グンバ甘肅省ニ在テ大通河トス其源ヲ青海ニ發シ東南流スルコト二百海里餘巴燕戎格應ノ東ヲ經テ本流(黃河)ニ合ス陝西ニ在テ渭水トス甘肅ニ發源シ潼關應下ニ抵リ合流ス大抵急流險隘ニシテ舟行甚ダ難シ黄河ニ於テ通濟ノ便ヲ與フルモノハ唯ダ一ノ運河アルノミ。

黄河ノ河口ハ其位置屢々轉移スルヲ以テ其形狀ヲ變ズルコト常ナシ西曆一千八百六十六年(同治五年)頃本河口ハ正東ニ向ヒタリシガ二年ヲ經テ同六十八年(同治七年)河口填塞シテ北方ニ向ヒ一口ヲ開ケリ河口外ノ淺沙ハ乾潮ノ時ト雖トモ二尺乃至四尺ノ水ヲ覆ヘリ。



粵江

即チ珠江(或ハ廣)ハ支那南部緊要ナル一大江ニシテ有名ナル貿易港ナル廣東ニ因テ夙ニ此江ノ有用ナルヲ詳悉スルニ至レリ。粵江ハ東

江北江西江ノ三江ヲ合セル總稱ニシテ珠江ニシテノ名ハ唯ダ廣東ヨリ下流ニ於テ之ヲ稱スルノミ、粵江水潤ノ地方ハ尤モ潤ク支那南部ノ數省ニ縱横シ、其面積約二萬五千方里ニシテ漕運ノ便利ト物産ノ繁殖トヲ以テ必須ノ要點ヲ領セリ。

粵江ハ西江ヲ以テ本流トス、其源二派アリ、貴州省ニ發スルヲ北盤江ト云ヒ、雲南省ニ發スルヲ南盤江ト云フ、廣西省ニ入り泗城府ノ西北境ヲ經テ合シテ江水河ト稱ス、象州ノ西南境ニ至リ、柳江ヲ納シ、此ヨリ以下ヲ都泥江ト呼ビ、潯州府ノ西北境ニ至リ、鬱江ヲ納シ、潯江ト稱シ、梧州府ニ至リ、桂江ヲ納シ、東流シテ廣東省界ニ入り、西江ト稱ス、古來稱スル所ノ牂牁江是レナリ、廣州府ノ西界ニ抵リ、岐レテ二派トナリ、一ハ南流シテ大鵬山ヲ繞

リ、香山、新會二縣ノ間ヲ經過シ、數條ニ分流シテ海ニ入ル、一ハ東流シテ三水縣ノ南ニ抵リ、北江ト合ス。

北江ハ其源ヲ南雄州ノ梅嶺ニ發シ、西南流シテ韶州ヲ經過シ、英德縣ノ南ニ抵リ、匯水ニ會シ、巨浸ヲ爲シ、南流シテ廣州府界ニ入り、清遠縣ヲ經過シ、三水縣ニ抵リ、二派ヲ分チ、一ハ西江ノ東派ニ合シテ東南流シ、數多ノ支派ニ分レ、南海、順德二縣ノ間ヲ經過シ、獅子洋或ハ虎門等ノ處ヨリ海ニ注ク、之ヲ北江ノ本流トス。一ハ東南、花縣ヲ經テ石門水ト合シ、廣州府ノ西ニ抵リ、西江ニ合シ、滙シテ珠江ト爲ル。珠江ハ廣州府城ヲ過キ、又分レテ二派ト爲リ、一ハ東流シテ臘德ヲ過キ、一ハ南流シテ南石頭ヲ出テ、黃埔ヲ經過シテ復タ合シ、東南大纜口ニ抵リテ、東江ニ合ス。

東江ハ其源ヲ江西省ノ南疆ニ發シ、西南流シテ廣東省ニ入り、河源縣及ヒ惠州府ヲ經テ、東莞縣ノ西北ニ抵リテ、珠江ニ會ス、珠江ハ又南流シテ獅子



洋ニ抵リ乃チ西江ノ東派ト北江ノ南派ト合流スルモノ、及ビ其南派ノ數  
 小支ト皆來リテ此處ニ會ス、獅子洋ハ即チ衆水總匯ノ區ナリ、南流三海里  
 餘ニシテ虎門ニ至ル、虎門ハ兩山對峙シテ突出スルヲ以テ、其間甚ダ狹シ、  
 水流盤渦シテ之ヲ過ク、山忽チ開ク、水流散漫ス、復タ大沙角ト小沙角トヲ  
 以テ江身ヲ約束シ、江流再ビ盛ル、之ヲ過ギテ零丁灣ニ入ル、  
 廣州府(廣東)以下珠江(江)ノ南岸ハ只一二ノ小山アルノ外、豐饒ナル沃土ニ  
 シテ、人口衆多、處々村落ヲ爲シ、養蠶或ハ甘蔗ヲ培植スル多シ、此ノ平地ハ  
 江流ニ因テ成リシモノニシテ、其ノ歷年モ亦久シカラザルコト明カナリ、  
 舊時ノ海岸ハ廣州府ノ北郭外ヨリ起リテ、黃埔ニ抵ルノ丘脈ニ在リ、此ノ  
 丘脈ハ黃埔ヨリ内地ニ蜿蜒シ、虎門ニ抵リ、再ビ顯ハル、潮汐ノ差異ハ黃埔  
 ニ於テ大潮ノ時凡ソ七八尺、廣州府ニ於テ五尺半トス、  
 白河ハイナリハ長城ト黃河トノ間ニ在ル一大河ニシテ、四派ノ河流(坤チ白河、  
 大清河子)

河チ合セシ總稱ナリ、或ハ北河ト云フ、

白河一ニ北運河ト云フ、古ノ潞河ニシテ、其源ヲ直隸省赤城縣ノ東、長城外  
 ノ五郎海山ニ發シ、寧遠堡ノ東南ヲ經テ、西北來ノ獨石水ヲ合シ、靖安堡ノ  
 西ヨリ東北ニ屈曲シテ、長城ヲ出テ、東南シテ古道谷口ヨリ再ビ長城ヲ入  
 リ、密雲縣ノ西ヲ經テ、潮河ニ會シ、懷柔縣ノ東南順義縣ノ東ヲ過キ、通州ヲ  
 經過シテ、天津ニ抵リ、他ノ三河ト合ス、支那船ノ通ズル所ハ密雲縣近傍ニ  
 至リテ止ル、

大清河ハ白溝河ト趙王河ヲ合シ、三角淀ニ匯シ、又下流ハ永定及ビ風河ノ  
 二流ヲ合シ、白河ニ入ルモノニシテ、其内大ナルモノヲ永定河トス、又渾河  
 ト云ヒ、上流ヲ桑乾河ト云フ、其源ヲ山西省大同府ノ西北ニ發シ、大行山脈  
 ノ高原ヲ濫漑シ、東流シテ直隸省ニ入リ、宣化府ヲ經テ、順天府界ニ入リ、永  
 定河ト稱シ、宛平縣ノ西南ヲ經過シ、霸州ノ南ヲ經テ、風河ヲ受ク、大清河ニ



合シ西沽ニ至リ白河ニ入ル其長サ凡ソ二百七十海里直隸北部ニ於テ水運ノ便ヲ與フル尤モ多シトス。

子牙河ハ其上流ヲ滹沱河ト云フ山西省繁峙縣ニ發源シ東南流シ長城ノ黑山關ヨリ直隸省ニ入リ正定府ノ南藁城縣ノ北晋州ノ南ヲ經過シ東鹿縣ノ東南滹沱河ノ南ヲ過ギ此ヨリ東北流シ獻縣ノ南ヲ過ギ子牙鎮ニ至リ子牙河ノ名ヲ稱シ王家口ニ至リ東シテ天津ノ紅橋ヨリ白河ニ入ル其長サ凡ソ三百海里餘トス。

衛河ハ即チ運河ナリ其源ヲ河南省衛輝府ノ北ニ發シ山東省ニ入リ漳河ニ合シ臨清州ノ北ニ於テ運河ニ接シ北流百五十海里ニシテ天津ニ至リ白河ニ會ス其長サ凡ソ三百海里トス。

四派ノ河流ハ天津ニ於テ相會シ大ニ水量ヲ増シ鹹水沽葛沽大沽ヲ經テ渤海(直隸)ニ入ル且ツ河道ノ屈曲頗ル甚ダシク河口ニ在ル大沽ヨリ天津

ニ至ルノ距離ハ其陸路凡ソ十二里餘ナルモ水路ハ之ニ倍セリ河身ハ天津ニ於テ凡ソ二百尺トス滿潮ノ時ハ吃水十尺乃至十一尺ノ船舶ハ容易ニ天津ニ通ズルヲ得ベシ河中ニ淺洲ニアリ一ハ天津ノ下流九海里ノ處ニシテ退潮ノ時其深サ七尺ナリ一ハ天津ノ下流七海里ノ處ニシテ退潮ノ時其深サ六尺半ナリ。

天津ハ北京ニ通ズルノ咽喉ニシテ支那北部ノ貿易港ナリ河口ニ砲臺五坐アリ兩岸ハ渺茫タル原野ニシテ處々ノ村落ニ樹木ノ林ヲ爲ステ見ルノミ河口ヨリ三海里ノ上流ヲ大沽ト爲ス此村落ハ甚ダ低地ニシテ之ヲ望見シ難キヲ以テ初メテ進航スル時ハ河口ヲ認ムルニ困難セリ潮差ハ大潮十尺小潮七八尺トス潮ハ天津ヨリ二十二海里ノ上流楊村ニ至ツテ止ル。

此外河流ノ大ナルモノ極メテ多シ就中遼河(東三)閩江(福)漢水(湖)甬江



(湖)等ノ諸水ハ繁盛ナル開港地ヲ有シ、交通ノ利便少ナカラス、深川湘水、錢塘江等亦大河トス、皆各省下ニ詳ナルヲ以テ、茲ニ舉ゲズ。

湖澤

本部支那地積ノ大ナルニ比スレバ、湖澤ノ數、少クシテ、且ツ小ナリ。其内大ナルモノ六アリ、湖南省ニ在ルヲ洞庭ト云ヒ、江西省ニ在ルヲ鄱陽ト云ヒ、江蘇、浙江二省ノ界ニ跨ルヲ太湖ト云フ、皆揚子江ノ水域ニ屬ス、江蘇省ト安徽省トノ間ニ在ルヲ洪澤ト云フ、沮洳タル沼澤ニシテ、淮河ニ屬キリ、雲南省ノ山地ニ在ルヲ滇池及ヒ洱海ト云フ。本部支那ノ大小湖ハ概シテ平地部ニ在テ、河流ト相通ス、就中揚子江ニ屬スルモノ多シトス。此諸湖ハ江河ノ漲溢ヲ納レ、其豫防ト爲ルガ如ク、亦天然ノ組織ニ出ヅルモノト云フベシ。

洞庭湖

本部支那第一ノ大湖ニシテ、湖南省東水ノ匯潑スル所ナリ。其沿邊ハ青草翁、赤沙、黃腰、安南、大通等諸湖ノ名アリ、之ヲ合シテ洞庭湖ト

云フ。其湖界東北ハ岳州府及ヒ澧州ニ屬シ、西南ハ常德府ニ屬シ、東南ハ長沙府ニ屬ス、巴陵、龍陽、容華、安鄉、沅江、湘陰ノ六縣其周圍ニ在リ、湖ノ長サ三十里ニシテ、廣サ十五里トス。漢口ヨリ百十五海里ノ上流ニ於テ、揚子江ノ流勢、岐シテ一支ヲ分テ、是レ洞庭湖ヨリ揚子江ニ向テ注流スル處ニシテ、之ヲ三江口ト云フ。三江口ヨリ湖口ニ達スルノ長サ凡ソ五海里トス。岳州府ハ湖口ノ東岸ニ在リ、長江水師ノ岳州鎮總兵、城外ニ駐紮ス、府城ノ四周ニ城壁アリテ、地勢高ク、西方ニ一大門アリ、其下石磴アリテ、湖水ト相通ス。城壁ノ南ニ碇泊所アリ、此邊ノ水深ハ凡ソ四尋トス。外部ノ南西ニ高塔アリ、其西ニ淺洲アリ、南北ニ横ハル、長サ半里、此淺洲ハ水涸ル、ニ至レバ一ノ沙洲トナル。又湖中ニ數個ノ小嶋アリ、西南ニ在ルヲ看窺山ト云ヒ、東北ニ在ルヲ石門山、明山、君山ト云フ、湖ヨリ揚子江ニ至ルノ航路ハ君山ノ左側ニ傍ヒ、流レニ隨テ湖峽ニ入ル、君山ハ高サ二千尺ヨリ乃至三千尺



ノ高峯ヲ爲セリ。此湖ニ注入スル河線五アリ。湘江、沅江、資水、澧水、微水ナリ。就中湘、沅、資ノ三江ハ支流多クシテ、湖南全省ヲ灌溉シ、最モ緊要ナル江流トス。湘江ハ北流シテ岳州ニ至リ、楊子江ニ達ス。秋夏ノ交ハ楊子江ノ水漲溢シテ、湘江ノ流勢ヲ遏住スルヲ以テ、湖水滿盈セリ。此間ニ於テ湖峽ノ水深ハ十尺ヨリ十二尺ニ至ル。冬季春初ノ際、楊子江ノ水涸ル、ニ及ンテ漸ク減シテ六尺トナリ、之ヨリ次第ニ乾涸スルニ至レバ、君山モ亦陸地ニ接續スルニ至リ、唯ダ一道ノ江流アリテ、楊子江ニ通ズルノミ。

**鄱陽湖** ハ古ノ彭蠡ナリ、隋煬帝ノ時始メテ鄱陽ト曰フ。鄱陽山ニ接スルヲ以テ名ヲクト云フ。湖界西ハ南康府ヨリ、吳城鎮ニ至リ、東ハ都昌縣ヨリ、饒州府ニ至リ、南ハ餘干縣ノ康郎山ニ至リ、北ハ德化縣ヨリ、湖口縣ニ至ル。周回八十里、長サ四十三里、濶サ六里ヨリ七里、洞庭ニ次ク大湖ニシテ、江西省群川ノ水ヲ會セリ。清潭、遠漲、綠波、凝淨、流シテ九江府湖口縣ノ西ヨ

リ、楊子江ニ注ク。縣ハ其委輸ノ處ニ當ル。故ニ湖口ヲ以テ名トス。長江水師ノ湖口鎮總兵、此處ニ駐劄ス。湖中ニ數多ノ小嶼アリ、湖ノ西南涯ニ在ルヲ康郎山ト云ヒ、北岸ニ近キモノヲ鞋山或ハ大孤山ト云フ。水中ニ孤立シ、樹木深蔚、佛寺アリテ高塔空ニ挿ム。衆人游觀スル所ニシテ頗ル勝境トス。縣ヨリ湖ニ入り、大孤山ヲ經テ南康府ニ至ル。三十四海里、東南湖ヲ渡リ、饒州府ニ至ル。百〇六海里、亦南昌府ニ至ル。百〇六海里、順風ニ從ヒ、開帆セバ二日ヲ出テズシテ達スルヲ得ベシ。湖口ヨリ南ニ二十六海里ノ處ニ至リ、東西ノ兩岸直ニ迫テ湖峽ヲ爲ス。之ヲ罌子口ト云フ。濶サ數町ニ過ギズ、稍進ムニ從ヒ、其幅漸ク開張スト雖モ、其湖峽ノ外ハ吃水深キ船ハ行過シ難シ。明初陳友諒、洪都(今ノ南昌府)ヲ攻ム。明ノ太祖、赴援シテ湖口ニ至ル。友諒、之ヲ聞キ、圍ヲ解テ東ニ出テ、明師ト鄱陽湖ノ康郎山ニ遇フ。友諒、屢々敗レ退テ鞋山ヲ保タント欲ス。明師先ツ罌子口ニ至リ、湖面ヲ橫截ス。友諒、出ツ



ルヲ得ズ、既ニシテ又移テ左蠡ニ泊シ、友諒ヲ湖峽ニ截ツ、友諒大敗シテ死ス。太祖支那ヲ統一スルノ業、鄱陽ノ一戦ニ肇ルト云フ、亦以テ罌子口ノ要衝ナルヲ知ルベシ。

湖ノ西岸ニ位スル南康府ハ良港ニアラズト雖モ、青石ヲ以テ巨大ナル埠頭ヲ築キ、水量滿漲ノ時ニ當リテ、驟ニ起ル所ノ南風ヲ防遏ス、故ニ支那船ノ爲メニ安全ナル碇泊場トナス。獨リ碇泊ノ爲メ安全ヲ保ツノミナラズ、以テ此府ノ郭壁ヲ擁護スルニ足ル、若シ此埠頭ナキ時ハ激浪盆湧シテ、必ズ郭壁ヲ破壊スルニ至ラン。此府ノ近傍ニシテ、湖ノ南岸ニ小嶼アリ、是ヨリ河水南昌府ニ達シ、舟楫ノ便ヲ爲ス、嶼上ニ一鎮アリ、吳城ト名ツク、又嶼ノ頂上ニ一大堂宇アリ、其他丘岡ヲ繞リテ數多ノ祠堂アリ、丘麓ト湖濱トノ際ニ船匠ノ家屋アリ、湖水ヲ航スル諸船ハ必ズ此所ニ泊シテ、船ノ修理ヲ爲スヲ以テ常トス。湖水ハ冬季ニ至リ、其水乾涸シテ、泥土ヲ露スニ至ル

ト云フ。

### 太湖

ハ江蘇浙江兩省ノ界ニ亘リ、東ハ江蘇ノ蘇州府ニ屬シ、西南ハ浙江ノ湖州府ニ屬シ、北ハ江蘇ノ常州府ニ屬ス、周廻凡ソ百零八里トス。太湖水師アリ、兩江總督ノ節制ニ屬シ、湖上ヲ巡警ス。此湖水ヨリ排洩スル所ノ水道五アリ、故ニ古名ヲ五湖ト云ヒ、又震澤ト云フ、水量尤モ多ク、風暴ニ際スル時ハ激浪怒號シ、舟楫甚ダ危険ナリ。沿岸ノ各縣ハ浙江ノ烏程、長興ノ二縣、江蘇ノ太湖、吳江、震澤、宜興、無錫ノ一廳四縣トス。島嶼ノ大ナルモノヲ馬蹟山、東西洞庭山、雷山トス、其他數個ノ小嶼アリテ、湖面ニ點綴シ、四望ノ風景畫クガ如シ。沿岸ノ人民ハ養蠶及ヒ漁利ヲ以テ生計ヲ營ム者多シ。宋ノ景祐間、范仲淹湖水ノ利害ヲ論マ、吳淞江ノ一線、必ズ盡ク震澤ノ水ヲ洩ス能ハザルヲ以テ、宜シク各邑ノ河渠ヲ疏導シテ、其勢ヲ分ツベシト、是ニ於テ、親シク海浦ニ至リ、苕溪等ノ五河ヲ開ク、今ニ至リ、民其利ヲ受ク。爾後



明ノ弘治及ヒ清ノ康熙間ニ於テ、吳淞江ノ兩岸安亭等ノ浦ヲ浚シ、水ヲ引テ劉家白茅ノ二港ニ入レ、直ニ之ヲ江海ニ注ギ、又吳淞江及ヒ大黃浦ヲ疏浚スルヲ以テ、今ニ至リ水患ナシト云フ。西曆一千八百六十年(咸豐十年、即チ太平戰争ノ時)ノ五月ニ於テ、英國船「アルマニオン」號初メテ此湖ニ航セリ、其碇泊セシ處ニシテ、其深サ四十八尺ナリト云フ。

### 洪澤湖

ハ江蘇、安徽兩省ノ間ニ跨ル、江蘇ハ淮安府ニ屬シ、安徽ハ泗州ニ屬ス、一名富陵湖ト云フ、其ノ長サ十二里、湖ノ周圍ハ山陽、清河、桃源、泗州、盱眙等ノ諸州縣トス、此湖ハ曾テ淮水ノ長流ヲ受ケ、黃河ニ接續シ、其水ヲ運河ニ分注スルノ關鍵ナルヲ以テ、湖口ニ於テ處々堰及ヒ壩ヲ設ケ、淮水ト黃河トノ流勢ヲ控節セシモ、尙ホ屢々潰決ノ患ヲ生ゼシコトアリ、輒近黃河其河道ヲ變ゼシヲ以テ、更ニ形勢ヲ異ニスルニ至レリ。湖中ニ老子山、龜山ノ二小峽アリ、四邊ノ風景甚ダ佳麗ナラザルモ、魚蒲ノ利ニ富メリ、

湖上常ニ小舟ノ汎々タルヲ見ル。宋ノ熙寧四年、洪澤湖ヲ開テ淮ニ達シ、又宋ノ馬仲甫、洪澤渠九里ヲ鑿ツテ漕運ヲ辨ゼリ。此湖在時、三分ノ二ハ皆民田ナリシガ、黃河ノ潰決シテヨリ、淮水壅塞シテ暢流スルヲ得ズ、漫衍四散シテ遂ニ淮鳳間ニ一巨浸ヲ爲セリト云フ。

### 滇池

ハ雲南省雲南府ニ屬ス、昆明池、天海等ノ名アリ、周圍七十二里、沿湖ノ地ハ昆陽、晉寧ノ二州及ヒ昆明、呈貢ノ二縣トス、邵甸河、盤龍河、牧羊ノ諸泉及ヒ黑白龍潭、海源洞等ノ諸川流ヲ會シテ一巨浸ヲ爲セリ。雲南府城ヲ距ル十二里、昆陽州ト接界ノ處ニ海口ト稱スル一ノ出水口アリ、此口ヨリ流出スルモノテ螳螂川ト云フ、此湖ハ惟ダ一ノ小河線アリテ、其水ヲ洩出スルノミ、海口ハ即チ咽喉ノ如ク然リ。雲南府傍近ノ耕地ハ皆滇池ヲ引キテ灌溉シ、其利ニ資ルモノ多キヲ以テ、此海口ノ通塞ニ因テ、地方ノ利害ニ管スル淺勘ナラズト云フ。



洱海

ハ一ニ洱水ト云フ其形人耳ノ如キヲ以テ之ヲ名ツク雲南省大理府ニ在リ點蒼山ヨリ發スル所ノ諸水合シテ巨浸ヲ爲セリ其廣袤ハ南北十三里東西二里半其深サ凡ソ五十五尋トス若シ大ナル降雨アル時ハ湖面凡ソ二尋ノ水量ヲ増加シ溢レテ陽平江ニ入リ下關ノ傍ヲ經テ瀾滄江ニ合ス

大理府ハ湖ノ西部ニ接ス居民五萬アリ四川省及ヒ緬甸ト通商ノ中心トス山中ヨリ鹽及ヒ玉ヲ産ス殊ニ白石ヲ出ス尤モ多シ所謂大理石ナ

湖ノ北ニ上關アリ南ニ下關アリ上關ヲ河首ト稱シ下關ヲ河尾ト云フ二關ノ在ル所ヲ以テ湖ノ首尾トス皆砦壘アリ大理府ノ要塞トス湖中ニ三島四洲ノ景勝アリ島ヲ金梭赤文凡水ト云ヒ洲ヲ青莎鼻大貢鴛鴦馬簾ト云フ又其東岸ニ斷崖アリ儼トシテ斧削スルガ如シ土人之ヲ稱シテ分水

崖ト云フ此崖ヨリ南ハ淡水ナルヲ以テ河ト爲シ北ハ鹹水ナルヲ以テ海ト爲スト云フ

湖澤ノ本部支那外ニ在ルモノ亦少ナカラス就中青海(四)及ヒ羅布湖(新)ヲ以テ其ノ最トス

羅布湖ノ水域ハ土耳其給斯坦ノ東部即チ天山南路ノ地ニシテ天山喀喇崑崙葱嶺ノ諸山ヨリ流下スル淡水一旦塔里木河ニ會同シテ湖ノ西隅ニ注ク長サ約三十五里幅十五里ニ過ギズ此ヨリ北十五里ニシテ博斯騰湖アリ廣袤稍ヤ羅布湖ト同クシテ二湖相通ズ羅布湖ハ沮洳タル濕地ニシテ蘆葦之ヲ覆ヒ總テ淺水ナリ中央亞細亞ノ諸湖ハ漸ク乾涸セントスルノ景狀ヲ現スルハ世人ノ熟知スル所ナリ

青海ハ海面上壹萬零五百尺ノ高地ニ位置ス南ハ黃河ノ發源北ハ大通河ニ接近スト雖モ其水域ハ特殊ニシテ他ニ結合セズ周圍一百餘里



幅員三百八十五方里、大ナル楕圓形ヲ爲ス。此湖ハ密封セル鹹湖ニシテ、他ノ水域ニ通ゼズト雖也。元來祁連山及ヒ拔爾肯哈達ノ間、北ヨリ南ニ亘ル柴達木ノ全土ヲ浸潤セシモノタルベシ、此澤地ハ現今數條ノ河流ヲ以テ隔斷スルニ至レリ。阿爾金ト祁連山ノ間ニ窪地アリ、之レ昔時柴達木沼澤ノ痕跡タリ、古來中央亞細亞ノ地質ハ次第ニ乾涸セルノ理由ヲ與フルヲ以テ、其地質ニ就テ之ヲ觀察スルニ、青海ノ水ハ先ヅ柴達木ノ水ト交通ヲ斷テ、次ア柴達木ノ水ハ羅布湖ト隔離シ、各々其結合ヲ解キ、獨立ノ封湖トナリシモノナリ。然ルニ又現今羅布湖ハ深サ三四尺ノ沼池ニ變テ、人口繁殖セル塔里木水域ハ沙石ノ荒蕪地トナリ、人烟ヲ絶スルニ至レリ。

運河 ハ浙江江蘇ヨリ山東ヲ經テ直隸省ニ通スルノ一大鑿渠ニシテ、其全長ハ凡ソ三百二十五里、支渠ヲ合算スルニ又之レニ倍スルモノアル

ベシ之レヲ歐羅巴有名ナル鑿渠ニ比スルモ、此ノ如キ延長ナルモノハ稀ナリ、且ツ其鑿工ノ地勢ニ隨ヒ、水利ノ適當ヲ得タルハ歐人モ亦之ヲ贊稱セリ。况ンヤ、創設ノ時ニ在テ、世界未ダ曾テ此ノ如キ工事ヲザルニ於テ、テヤ、絶代ノ偉業ト云フベシ。運河ヲ鑿開スルノ始メハ隋ノ開皇、及ヒ大業年代トス、山東直隸ノ地ニ於テハ、衛、漳ノ二河ヲ引キ、之ヲ永清渠ト號シ、江蘇ニ於テハ、山陽濱ヲ穿ツテ、揚子江ニ通ズ、之ヲ刊溝ト云ヒ、揚子江ノ南ニ於テハ、京口(今鎮江)ヨリ餘杭(州)ニ至ル、之ヲ江南河ト稱セリ。此ヨリ以後、金、元、明、清ノ歴代相繼テ都ヲ北京ニ定メ、糧餉ヲ南部ニ需要シ、海路ノ險ヲ避ケ、漕運ノ水路ヲ鑿渠ニ取リ、政略ニ於テ欠ク可ラザルモノトナレリ、之ヲ以テ堤防及ヒ鑿開ノ工事、年々許多ノ金額ヲ費シ、南北通運ノ便利大ニ興レリ。

運河ハ長城ト並ビ稱シテ、支那ノ二大工事ト爲スト雖トモ、其政府及ヒ人



民ノ鴻益ヲ爲スニ至テハ、長城ノ比ス可キモノニアラズ。運河ニ通ズル大ナル水路ハ楊子江以南ハ太湖及ヒ黃浦吳淞ノ二江トシ、楊子江以北ハ高郵寶應洪澤微山ノ諸湖及ヒ黃河衛河白河トス。其舟楫ノ通スベキ内地皆多數省ノミニ止マラズ、支那南部ノ旺盛ヲ極ムルモノ、運河ニ由テ興レト云フモ虛稱ニアラザルベシ。今其水路ノ性質ニ因テ運河ヲ分ツテ三部ト爲ス、第一ヲ楊子江以南、江蘇ヨリ浙江ニ通ズルノ運河トシ、第二ヲ楊子江以北、江蘇ヨリ山東臨清州ニ抵ルノ運河トシ、第三ヲ臨清州ヨリ天津ヲ經過シテ北京ニ抵ルノ運河トス。

第一、楊子江以南ノ運河。ハ楊子江南岸ノ京口ヨリ流通シ、鎮江府城ヲ繞リテ東南丹徒鎮ニ抵ル。此處楊子江ニ通ズルノ一口アリ、丹徒口ト云フ。同治ノ初年ヨリ京口淤塞セシニ因テ、現今楊子江ニ出入スル船舶ハ皆丹徒口ヨリシ、冬期減水ノ節ハ鎮江ヨリ六十二海里ノ下流ナル江陰口ヨリス。

又東南丹陽縣ニ抵リ、東シテ閩城鎮ヲ過キ、常州府界ニ入り、武進縣ニ抵リ、常州府城ヲ繞リ、無錫縣ヲ經テ蘇州府界ニ入り、許關鎮ヲ過キ、蘇州府城ニ入り、尚ホ東シテ吳江縣ヲ經テ鴛脰湖ニ通シ、浙江ノ嘉興府界ニ入ル。之ヲ楊子江以南、江蘇ニ屬スルノ本流トス。

浙江ノ運河ハ烏程縣ノ東ニ於テ、諸溪水合流シテ、舊館ヲ經過シ、南潯鎮ニ抵リ、一タビ江蘇ノ界ニ入り、東シテ震澤平望ノ二鎮ヲ經テ、嘉興府ノ運河ニ合シ、德清縣界ヨリ流出シ、石門塘ヲ經テ桐鄉縣界ニ入り、皂林鎮ヲ過キ、斗門ニ抵リ、又東シテ西水驛ニ抵ル。之ヲ西漕河ト云フ。嘉興府城ノ東隅ヲ出テ市河ト爲リ、東北シテ杉青閘ヲ出テ、北槽渠トナリ、又東北シテ王江涇鎮ヲ過キテ、江蘇ノ運河ト合ス。此運河ハ太湖及ヒ錢塘江ニ達シ、又嚴州ヲ經テ安徽ノ徽州府ニ通ズベシ。

第一部ノ運河ハ此地方ニ在テハ網羅甚布、幾百條ニ分流スルヲ知ラズ、土



人ノ誌ニ云ハク、運河ノ通ゼザル地ハ江蘇省ノ外ニ在リト、眞ニ其然ルヲ知ルベシ。前ニ記スル所ノ運河ハ其本流ニシテ、官船北漕スル所ノ運路トス。蓋シ其幅十五間ヨリ百間ニシテ、水深九尺以上ヲ常トス。本流ニ次テ大ナルモノハ上海ヨリ蘇州府ニ通ズルモノトス。此河流ヲ吳淞江ト稱ス。崑山縣ヲ經テ嘉定縣ニ抵リ、本流ト合ス。支那船ノ大ナルモノ及ヒ小蒸汽船ヲ通ズベシ。

此地方ハ水利ノ疏通スル全國無比ニシテ、舟楫ヲ以テ車馬ニ代用スルノ便アリ。到ル處小村落ト雖モ、一ニ鑿渠アツテ皆小舸ヲ通ズベシ。物品ノ運輸、行旅ノ來往之ニ由ラザルハナシ。之ニ反シ、陸路ハ狭少ニシテ、且ツ修繕ヲ爲サザルヲ以テ、雨後ハ泥濘頗ル行歩ニ困メリ。此鑿渠ノ水ヲ引キ、田野ニ灌溉シテ耕作ヲ爲スヲ以テ、夏秋ノ候、一望万頃、總テ稻田ナラザルハナシ。江南ノ富饒ハ實ニ水利ニ因テ然ルモノト云フベシ。

第二楊子江以北、臨清州ニ抵ルノ運河ハ甘泉縣ノ瓜州口ヨリ入り、揚州府城及ヒ邵伯鎮ヲ經テ、邵伯湖ノ東岸ニ沿フ。邵伯湖ハ一帶ノ隄塘ヲ隔テ運河ト相接ス。數口ノ水門アリテ湖水ト通シ、河船ノ通運ヲ爲セリ。此湖ハ邵伯鎮ノ南、一里十六丁ノ處ニ在ル。淮子河ヨリ起ツテ、邵伯鎮ノ北ニ抵リ、高郵州ニ接続セリ。  
邵伯鎮ヨリ荷花塘、露筋寺等ノ地ヲ經過シ、高郵州ニ達シ、高郵州城ノ西南ヨリ北折シ、城壁ニ傍ラテ迂回セリ。界首ニ抵レバ、河身漸ク狭ク、二十間ニ過ギズ。寶應縣ヲ經過シ、淮安府ニ抵レバ、一帶ノ湖水ト相接シ、舟楫ヲ通ズベシ。湖水ハ界首、汜光、寶應、白馬等ノ名アリトモ、大抵相連續セリ。  
淮安府城ハ運河ノ東岸ニアリテ、西門ハ河堤ニ直接ス。四里十二町ニシテ、清江浦トス。此地ハ水陸共ニ南北ノ總樞タルヲ以テ、頗ル繁盛ニ屬ス。老黃河ヲ涉リテ、楊莊ニ抵ルノ間ニ、洪澤湖ト老黃河ト合流スルノ處アリ。黃河



ノ變流以前ニ於テハ時々河流ノ氾濫スルヲ以テ運河ノ水路困難多カリ  
 シト云フ之ガ爲メ數處ニ水閘或ハ土壩ヲ設ケ水勢ヲ樽節セシモノナリ  
 現今ハ老黄河ノ上流ハ乾涸シテ一勻ノ水ヲ見ズ河底ハ即チ乾田ト爲レ  
 リ楊莊ハ黄河ノ變流以來運河ノ一港トナリ舟車ノ輻輳亦盛ナリ此處ヨ  
 リ以北ノ運河ヲ中運河ト云フ  
 中運河ニ入り宿遷縣城ヲ五百間ノ西岸ニ望ミ九龍王廟ヲ經テ皂河ニ抵  
 ル老黄河ノ流域ハ運河ト併行セシニ此ニ至リ方位ヲ變シ老黄河ハ正西  
 ニ向ヒ運河ハ正北ニ向ヘリ  
 邳州河莊ニ於テ邳州河西ヨリ來テ運河ニ入ル又沂河泗河等ノ小流ヲ受  
 ク台莊ヲ以テ江蘇山東ノ交界トス之ヨリ濟寧州ニ抵ルノ間ハ西岸一隄  
 ヲ隔テ微山湖ニ接ス十字河莊ハ四邊總テ沙丘ニシテ彭口山河來テ微山湖  
 ニ注入シ運河ハ其中ヲ貫キ十字形ヲ爲ス此沙丘ハ運河開鑿ノ時人工ヲ

以テ堆積セシモノナリ十字形ノ河身ハ即チ運河ノ要點ニシテ南北二十  
 五町許ヲ距テ各々水閘アリ南北來往ノ舟其閘ヲ入レバ必ズ之ヲ閉ヂテ  
 水ヲ蓄ヘ洩サズ地形愈々高ク水流至淺ナルガ爲メ彭口山河水ノ多少ニ  
 因テ舟行ノ時間ニ甚ダ差アリトス此處ハ運河中最高ノ地ニシテ之ヲ水  
 脊ト爲ス珠梅閘ヨリ南陽關ニ抵ル凡ソ十一里半ノ間ハ湖水ノ中央ニ隄  
 防ヲ設ケテ水路ヲ爲ス東ヲ獨山湖西ヲ昭陽湖トス獨山湖ハ黄河變流以  
 來已ニ乾涸シテ沼澤或ハ田畝トナレリ魯橋ニ抵リ泗水注入ス此河ヨリ  
 兗州府ニ通ズ可シ  
 濟寧州ヨリ新黄河ノ南岸十里鋪ニ抵ルノ水路ハ獨山湖ト南旺湖ノ湖畔  
 ニ風浪ヲ避ケ安全ヲ要スル爲メ隄防ヲ築起ス前ノ南陽關近傍ト同シ寺  
 前閘ヨリ二里六町ノ分水口ニ於テ汝水ヲ引キ運河ノ水量ヲ增加セリ土  
 人ノ説ニ因レバ十字河以北ハ運河ノ水流定方ナク或ハ南流シ或ハ北流



スト云フ十里鋪ハ新黄河ト運河ト會スル地點ニシテ、モト荒蕪地タリシ  
 モ、黄河變遷以後、一ノ市街ヲ爲スニ至レリ、新黄河ノ幅ハ此處凡ソ半里餘  
 トス。  
 運河口ハ新黄河ノ西岸ニシテ、黄河ノ水ヲ受クルヲ以テ、時トシテ怒漲ノ  
 爲メニ破壊セラル、泥土湮没シテ、水路乾涸スルコト多シ。東昌府城ノ東南  
 角ハ堤防ヲ隔テ運河ニ對セリ、徒駭河、馬頰河等ノ小流アリテ運河ニ注グ。  
 臨清州ハ南來ノ運河ト衛河トノ會合點ニシテ、此ヨリ以北、衛河ノ一線ヲ  
 以テ運河ト爲シ、天津ニ達ス。臨清州ハ運河ノ一大港タリ、然ルニ黄河ノ變  
 遷以來水量ヲ減シ、舟運ヲ阻礙スルヲ以テ、隨フテ、其ノ通商大ニ衰退ヲ來  
 セリ。  
 第二部ノ運河ニ屬スル地勢ハ、揚子江ヨリ淮安府ニ抵ル間ハ、地形總テ江  
 南ニ類似シ、水利モ亦宜シ、邵伯湖ヲ過クンバ、地勢漸ク變シ、愈々北スルニ

從ヒ、水利ノ交通少ナク、灌溉溝ノ如キモ其數ヲ減シ、水田ヲ見ズシテ乾田  
 ヲ見ル。山東省ノ域内ニ入レバ、地勢次第ニ高ク、人工ヲ以テ河水及ビ湖水  
 ヲ引キ、其水量ヲ増シ、運路ヲ充タス、人民ノ富庶モ江蘇ニ讓ルコト數等ト  
 ス。之ヲ歴史ニ徵スルニ明ノ永樂九年、工部尙書宗禮、汶上ノ老人白英ノ策  
 ヲ用ヒ、汶水ヲ導キ、南旺ニ出テシメ、之ヲ中分シテ二道ト爲ス、南流シテ江  
 蘇ニ入ルモノ十ノ四、北流シテ臨清州ニ達スルモノ十ノ六、南旺ハ地勢高  
 キヲ以テ、南北皆注グ、所謂水脊ナルヲ以テ、閘ヲ置キ、水ヲ蓄ヘ、山東ノ運河  
 ヲ爲セリト云フ。即チ臨清州以北、新黄河ニ抵ルノ間ヲ以テ、運河最高ノ地  
 點トス、然ルニ晚近新黄河ノ水勢排洩シテ、汶水ノ北流スルモノヲ壓抑シ、  
 泥沙淤塞シテ水路ヲ害シ、運河中一ノ障礙ト爲ルニ至レリ。  
 第三、臨清州ヨリ以北、天津ヲ經テ北京ニ達スル運河ハ、臨清州ノ西門外  
 ニ於テ衛河ト會シ、北流シテ武城、故城ノ二縣ヲ通過シ、四女寺ニ抵ル。此處



ニ河道一線アリテ、東方ニ走リ海ニ入ル、現今填塞シテ水全ク涸ル。德州ノ西北十町餘ニ饒錫市アリ、河舩ノ碇泊ニ便ナリ、桑園鎮ヲ經テ直隸省ノ界ニ入リ、東光縣、滄州、青縣、唐官屯、靜海縣、獨流鎮、楊柳青等ノ地ヲ經過シ、紅橋ノ下ニ抵リ、白河ニ入ル。白河ヲ通稱シテ海河ト云フ。此運路ハ鑿開渠ニアラズシテ、衛河ノ一線ニ由リ、又支流ノ運漕ニ便ナルモノ少ナシ、只唐官屯ノ南ヨリ鹹水沽ヲ過ギ、大沽ニ於テ白河ニ入ル一河アルノミ、土人稱フヲ、小海河ト云フモノ之レナリ。

天津ヨリ北京ニ通ズル運河ハ白河ニシテ、古名潞河ト稱ス、所謂北運河之レナリ、天津ヨリ湖涸シテ通州ニ抵リ、此ヨリ大通河ヲ派ツテ北京ニ達ス。大通河ハ一ニ通惠河ト云フ、玉泉山ノ昆明湖ニ發源シ、海甸ヨリ流レテ北京城内ニ入リ、之ヲ玉河ト云フ、城壕ノ水利ヲ爲シ、東便門ノ水關ヲ出テ、大通橋ニ漚シ、大通河トナル。此運路ハ人工ヲ以テ水利ヲ爲シ、壩牌五個處ヲ

設ク水ヲ節シ、北京ノ漕運ヲ濟スモノナリ。

第三部ノ運河ハ衛河ノ北流スルモノニシテ、水量ニ富ミ、第二部地方ニ於ケル如キ乾涸且ツ淤塞ノ害少ナシ、其水勢亦急ナリ、來往ノ河舩ハ臨清州ヨリ天津ニ至ルニハ七日ヲ費シ、而シテ天津ヨリ臨清州ニ至ルニハ十五日ヲ要スルガ如キヲ以テ之ヲ知ルベシ。衛河ノ兩岸ハ田野開ク、道路廣クシテ、車馬ノ通行ニ自在ナリ、河岸ノ地ハ人烟繁盛ニシテ、碇泊ニ便ナラザルハナシ。此運河ハ隋代ニ於テ永濟渠ト稱シ、宋ノ皇祐ノ初年一タヒ、黃河ノ水道トナリ、黃河復タ南徙スルニ及ブテ、衛河ハ故ノ如シ、金、元以來皆之レニ由テ、北地ノ漕運ヲ濟ス、爾來支那ノ政略ニ於テ、最大緊要ナルモノトナセリ。

**長城**

ハ東、直隸省臨榆縣山海關ノ海濱ニ起リ、迤西シテ甘肅省肅州嘉峪關ノ南ニ盡ク、東經百十九度五十分ヨリ、同九十八度ニ亘レリ、長城ノ二



重ナルモノヲ延長セシ袤延凡ソ一千七百六十里餘トス。  
 之ヲ歴史ニ考フルニ、秦ノ始皇二十六年、其臣蒙恬ヲシテ三十萬ノ衆ヲ  
 將ヒ、北戎狄ヲ逐ヒ、河南ヲ收メ、長城ヲ築キ、地形ニ因リ、險ヲ用ヒテ塞ヲ  
 設ケ、臨洮ニ起リテ遼東ニ至ル、延袤萬餘里トアリ、臨洮ハ今ノ甘肅ノ地  
 ニシテ、其長城ノ起ル所ハ蘭州府ノ北ニ在リ、遼東ハ遼河以東ノ地ニシ  
 テ、今ノ盛京省(滿州)ノ地ナリ、其ノ盡クル所、何ノ處ニ在リシヤヲ詳カニス  
 ル能ハザレドモ、其ノ東ハ夏ニ今ノ長城ヨリ延長スルヲ徵スベシ、然レドモ、  
 年所ヲ歴ルノ久シキ多クハ、額敗シ、其位置モ亦現今ノモノト異ナリ、秦  
 漢ニ築造セシモノハ、其甃瓦、紫色ヲ帶アルヲ以テ、紫塞ト云フ。  
 直隸及ヒ山西ノ長城ハ、東、永平府ノ臨榆縣ヨリ起リ、迤西シテ順天、宣化二  
 府ノ地ニ亘リ、數十ノ關塞ヲ有シ、其ヨリ以外ハ、承德府及ヒ察哈爾ノ地  
 トス、宣化府ノ西ヨリ、西洋河ヲ除ヘテ、山西省大同府ノ地ニ入り、迤邐トシ

テ朔平府ノ丁角山ニ據リ、老營堡ニ抵リ、水泉、偏東ノ二關ヲ經テ、保德州ニ  
 入り、黃河ノ南岸ニ抵テ止ル、之ヲ稱シテ極邊牆ト云フ、此袤延凡ソ五百三  
 十二里トス、又山西ノ老營堡ヨリ起リ、東南ニ向ヒ、寧武ニ至リ、東シテ、雁門  
 北樓ノ地ヲ過キ、平刑關ノ盡境ニ抵リ、又少シク東南ニ馳セ、直隸保定府ノ  
 界トナリ、更ニ東北シテ龍泉、倒馬、紫荆ノ諸關及ヒ、插箭嶺、浮圖峪ヲ越ヘテ  
 沿河口ニ抵リ、順天府ノ界ト爲リ、又東シテ、高崖、白羊ノ各峪ヲ經テ、居庸關  
 ニ抵リ、以テ四海冶堡ニ達シ、極邊牆ニ連續セリ、之ヲ次邊牆ト云フ、此袤延  
 凡ソ三百六十二里、極邊、次邊ノ二線ヲ合シテ、八百九十四里トス。  
 陝西ノ長城ハ、東、黃河ノ西岸ヨリ起テ、榆林、懷慶、定邊、靖邊、四縣ノ北ヲ經テ、  
 甘肅ノ寧夏府ニ接ス、袤延凡ソ二百四十五里餘トス、此長城以外ハ、黃河ノ  
 大灣曲部ニ圍繞セラル、地ニシテ、稱シテ河套ト云フ、內蒙古、鄂爾多斯部  
 ノ遊牧地ナリ。



甘肅ノ長城ハ喜峪關ヨリ起テ西北肅州ヲ經テ金塔寺堡ニ抵リ復テ張掖河ノ東岸ヨリ起テ東南平川堡ニ抵リ甘州府ノ西北板橋堡ヨリ高台縣界ニ接シ明沙堡ニ抵ツテ止ル此ヨリ東ハ山ニ據テ固テ爲シ山勢漸ク平カナルニ及ンテ又烟墩溝ヨリ起テ東山丹縣ノ北ニ抵ル又迤ッテ東南定羌ニ抵リ永昌縣ヲ經テ鎮番ノ界ニ接シ迤邁トシテ東北シ蔡旗重興黑山青松等諸堡ノ西ヲ經テ鎮番城ヲ繞ツテ三岔河ノ西岸ニ出テ三岔高溝二堡ノ東ヲ歷テ古浪縣界ニ接ス又古浪土門二堡ノ西北ヨリ大靖堡ノ北ヲ經テ平番縣界ニ抵リ裴家營ヨリ迤東シテ阿壩堡ノ北ヲ經テ紅水堡ヨリ黃河ノ索橋ニ至テ止ル

蘭州府ヨリ涼州府界ニ接スル長城ハ新邊牆衛邊牆ノ二線アリ新邊牆ハ靖虜衛界ノ黃河索橋ヨリ起テ莊浪衛界ノ土門山ニ至ルノ間ヲ云フモノニシテ其北部ニ在テ總體ノ連接ヲ爲スモノナリ衛邊牆ハ靖虜衛ノ北界

ヨリ黃河西岸ニ沿テ迤邁トシテ蘭州府ノ北ヲ繞リ苦水堡ニ至リ折ンテ北シ莊浪及ヒ古浪ヲ歷テ涼州ノ界ニ接ス共ニ明ノ萬歷年間ニ於テ前後ニ築造セシモノナリト云フ

寧夏府ニ屬スル長城ハ靖虜衛及ヒ蘆溝堡ノ界ヨリ迤北シテ賀蘭山ニ接スルヲ西長城ト云ヒ賀蘭山ノ西ヨリシテ東シ黄河ニ抵ルヲ北長城ト云ヒ黄河ヲ踰ヘテ橫城馬頭ヨリ花馬池ニ抵ルヲ東長城ト云フ此間或ハ山脈ニ據リ或ハ河流ニ界シ斷續シテ邊防ヲ爲セシモノニシテ明ノ嘉靖年間故牆ヲ棄テ新牆ヲ改築セリ甘肅省ノ長城ヲ合計スレバ其袤延凡ソ六百二十里餘トス

長城工事ノ方法ハ沿道ノ地勢ニ因テ粗密アリト雖也之ヲ概スルニ西部ハ粗ニシテ東部ハ密ナリ其構造ハ土ト石塊トヲ以テ之ヲ造リ外面ヲ塗飾ス城壁ノ厚サハ基礎凡ソ二十五尺上部ハ十五尺トシ高サハ十五尺乃



至三十尺トス、頂上ニ甃ヲ鑿シテ梁口ヲ作ル、其製他ノ城壁ト均シクシテ、稍ヤ粗笨ナルノミ、處々ニ甃瓦或ハ石ヲ用ヒテ築起セシ墩アリ、墩臺ト云フ。又甃瓦ヲ用ヒテ築起セシ臺アリ、空心敵臺ト云フ、高サ或ハ四十尺ニ及ブモノアリ、此敵臺ハ城壁上ニアラズシテ、獨立ノ建築ナリ、其大サ基礎ニ於テ凡ソ四十尺平方、頂上ニ至レバ漸ク減リテ三十尺平方トナル、或ハ二階ノ敵臺ヲ設ケタル所アリ、高サ殆ソド五十尺ニ達ス。

長城ノ大土工ハ秦始皇之ヲ創設シ、爾後之ニ續テ修築セシモノ少ナシ、北魏ノ泰常八年、長城ヲ築キ、赤城ヨリ起テ五原ニ至ル、袤延八百八十九里餘トアリ、赤城ハ今ノ直隸省宣化府ノ地ニシテ、五原ハ山西省大同府ノ地トス、之ヨリ以後、元代ヲ終ルニ及ンテ、歷史上ニ在テ、大ニ長城ヲ修造セシヲ見ズ、現今ノ長城ハ約テ明代ニ於テ築造シ、或ハ増築セシモノニ係ハル、長城ノ邊防ハ支那北部ノ勇悍ナル蕃民ヲ防壓セシガ爲メニ設ケシモノナ

リト雖也、未ダ十分ノ功ヲ奏セシヲ見ス、明ハ元ニ代リ支那ヲ領有シ、以テ蒙古ノ侵襲ヲ受クル最モ多ク、之レガ爲メニ邊防ヲ戒嚴スルコト先代ニ超過セリ、清代ニ及ンテ、蒙古各部ヲ統轄シ、藩臣ト爲セシヲ以テ、邊防ヲ要セス、各關口ノ如キハ戍兵ヲ置キテ之ヲ守ルト雖也、旅人ノ通行ヲ監査シ、物品ノ抽稅ヲ掌ルノミ。

### 第三章 氣候、物産、及ヒ都府

季候ハ中央亞細亞ト東部亞細亞ト全ク異同アリ、西藏高地及ヒ稍ヤ一等ヲ減ズル蒙古ノ高原ニ於テハ季候同一ニシテ、暑烈シク、且ツ寒甚シク、加フルニ旱魃尤モ多シ、黃河及ヒ揚子江ノ水域ハ濕氣ヲ帶アル所ノ海風常ニ大平洋ヨリ來リ、之レガ爲メニ温度ノ一様ナルヲ覺テ、此水域ノ北部ハ冬季ニ至リ、互寒甚シク、南部ハ夏季ニ至リ、大暑燠シカ如シ、然レモ彼ノ大地



ノ季候ニ固有スルガ如キ、非常ノ變化ヲ現スルコトナシ、之ニ反シテ、降雨  
ハ到ル處常ニ多シ、且ツ降雨ノ遠ク内地ニ及ブコト世人ノ想像ニ過ギタ  
リ、西藏ト本部支那トノ疆界ナル橫斷山脈ノ地方ノミナラズ、蒙古南東部、  
阿拉善ノ高地ニ達ス、而シテ、大雨ノ來ルヤ、常ニ七月ニアリ、彼ノ雨ヲ載ス  
ル所ノ密雲ハ印度洋及ヒ支那海ヨリ遠ク大陸ノ内地ニ於テ、自在ニ通行  
セリ。  
西部ハ四時常ニ旱魃ナルコト多シ、戈壁無雨帶ノ地ヨリ、西藏高地ノ中ニ  
於テハ、數月間一片ノ降雪ヲ見ザルコトアリ、之レガ爲メ、濕氣ニ乏シ、故ニ  
印度ノ克什米爾ト天山南路葉爾羌ノ間ニ在ル山道ノ如キハ、周歲旅行ヲ  
妨グス、險阻ナル山道ニ處々羊馬ノ斃死スルヲ見ルニ、空氣ノ乾燥ナルニ  
由テ腐敗スルコトナク、皆凝固セリ、然レモ雨雪ナキニ關セズ、寒氣ハ頗ル  
凛烈ニシテ、空氣ノ稀薄ヨリ生ズル瘴毒トテ併セ、冬季ハ旅客及ヒ動物ニ

困難ヲ來スコト甚ダシ、寒氣ノ嚴ナル、夏季モ亦流水ノ氷結スルコトアリ、  
東部ハ北緯凡ソ四十度ヨリ回歸線ニ達シ、遠ク南方ニ横ルト雖モ、此地ト  
歐洲中央平均ノ溫度トハ、甚ダ異同アラズ、之レヲ要スルニ支那ハ歐洲ヨ  
リ寒暑共ニ甚ダシトス、又東海岸ニ流行スル所ノ猛烈ナル颶風ハ、海岸ヲ  
距ル遠カラザル太平洋ノ中ニ於テ、南西及ヒ南東ノ貿易風ト衝突シテ生  
ズルモノナリ。  
漢土(本部)ノ氣候ハ、其版圖廣大ニシテ、地勢モ亦異ナルヲ以テ、固ヨリ一様  
ナル能ハザルハ言フヲ疑タザルナリ、而シテ其地特ニ溫帶中ニ在ルモノ  
多ク、回歸線直下ニ在リテ、熱帶地方ニ屬スルモノハ、獨リ南嶺山脈ヨリ以  
南ノ地ナリ、然レモ亦其地勢ノ景象ニ因テ、自ラ寒暖ノ差ヲ成セリ、概シテ  
之ヲ論ズレバ、其沿海ノ地ヲ除キ、内地ニ至ツテハ、日本同緯度ノ地方ニ比  
スレバ、其寒溫共ニ甚シク、亦俄カニ變化ヲ生シ易シトス、故ニ大抵合衆國



ノ氣候ニ類似セルモノ多シト謂フ可シ。  
 凡ソ北緯三十五度ヨリ以北ノ地ハ十一月ヨリ三月ニ至ルノ間ハ寒氣連  
 續シ、風威凜冽、河水凍冰ス、然レハ降雪ハ稍ヤ少ナシ。北緯三十五度ヨリ二  
 十四度ノ間ハ其氣候稍ヤ溫和ニシテ、著シキ變化アルコトナシ、一歲中平  
 均華氏五十九度ノ候トス、極熱ノ時ト雖モ、八十二度ヨリ上ラズ、二十四度  
 以南ノ地ハ冬ノ溫度ハ大抵平均華氏ノ三十八度四十五分ニシテ、極メテ  
 溫暖ナル時ニ於テハ六十度ニ昇ルコトアリ、夏ノ溫度ハ凡ソ平均華氏ノ  
 八十二度ニ至ル、春甚ダ短ク、夏最モ長シ、其降雨ノ時ハ四月ヨリ十月ニ至  
 ル、其恒信風ハ此沿海地方ニ在テハ印度ノ如ク劇烈ナラズ、唯忍ル可キモ  
 ハハ颶風トス、七月ヨリ九月ノ間ニ及メテ南方ノ沿海ニ起リ、非常ナル激  
 浪ヲ生ズルコトアリ。

北方ハ春秋ノ二季甚ダ短ク、夏冬稍ヤ長シ、故ニ其寒暑ハ六閱月寒冷ニ

六閱月溫熱トス、乃チ十月ヨリ三月ニ至リ寒冷ノ候ニシテ、四月ヨ  
 リ九月ニ至ルヲ溫熱ノ候トス、北京ハ北緯四十度ニ在リト雖モ、其暑熱  
 ハ北緯三十八度ノ地ニ同ク、其寒冷ハ北緯七十一度ノ地ニ同ク、即チ  
 歐洲西里里ノ地巴勒爾摩ト其熱度ヲ同クシ、瑞典ノ北地、北角ノ地ト其  
 冷度ヲ同クス、其至寒至熱ヲ以テ之ヲ平均セバ、即チ中數五十三度三  
 ナル、四月九日ヲ以テ此平均ノ中數ニ至ル日ト爲ス可シ、又其最高ノ數  
 平均セバ八十度ニシテ、七月二十一日ヲ以テ此中數ニ至ル日ト爲  
 ス、十月十八日亦降テ五十三度三ノ中數ニ復ス、十一月下旬、冰點ニ  
 至リ、三月下旬、凍氷釋解ス、冬時嚴寒ノ時ハ四度五分ニ降リ、夏時ノ極熱  
 ハ平常九十七度三ニ在リ、北京ノ風候ハ日中ヨリ且暮ノ時ニ多シトス、  
 而シテ冬時ハ正南正北不偏ノ風多ク、且塞外ヨリ吹キ來ル風ハ寒冷  
 殊ニ甚シ、夏時四月ヨリ九月ノ間ハ南風及ヒ東南風或ハ西南風多ク、降



雨ハ七八ノ兩月ヲ最モ多ク時トス。  
 南方上海ニ在ラ夏時ノ溫度ハ一歲中之ヲ平均セバ五十度ニシテ炎熱  
 ノ度ハ八十度トス。廣東ハ平均溫度六十八度。澳門ハ七十度ニシテ炎熱  
 ノ度ハ八十二度トス。雪ハ南嶺山脈以南ニテハ甚ダ稀クニシテ南嶺山  
 脈以北ヨリ北嶺山脈以南北緯二十八九度ノ地ニ在ラハ時々降雪アリ  
 三十五度以北ハ殊ニ然リトス。

**物産** 支那ハ天然ノ物産豐饒ニシテ加フルニ人工ニ因テ成ルモノ亦  
 少ナカラズ然レモ調査未ダ完全ナラザルヲ以テ其一斑ヲ配スルニ過ギ  
 ス。蓋シ物産ヲ分ツテ礦物植物動物ノ三種ト爲シ各其種類ヲ分チ之ヲ配  
 載シ且ツ其著明ナルモノ二三ヲ擧ゲ併セテ產出ノ地ヲ示ス。

稻米ハ支那食物中最モ緊要ノモノニシテ山東河南江蘇浙江安徽江西湖  
 南湖北ノ八省ニ產ス。就中江蘇浙江ヲ以テ夥多チリトス。此八省ヨリ年々

北京ニ漕運スルモノ四百萬石ニ下ラズ。其他福建廣東廣西雲南貴州四川  
 ノ數省ニ產スト雖モ甚ダ多カラズ。直隸山西陝西甘肅及ヒ東三省(滿州)ノ地  
 方ハ小麥大麥粟高粱ヲ以テ常食ニ供シ往々陸稻ヲ產スルモ亦甚ダ多カ  
 ラズ。茶ハ支那ニ於テ特ニ固有ノ植物ニシテ最モ有名ナリ。南嶺山脈ノ東  
 北揚子江ト黄河トノ水域ニ屬スル各地即チ江蘇浙江福建安徽江西河南  
 湖北湖南四川及ヒ山東廣東雲南貴州ノ十三省ニ於テ之ヲ產ス。是レ支  
 那ノ大宗トセル物産ニシテ他國ノ及ブ所ニアラズ。蠶絲棉漆ノ三種モ亦  
 茶ニ次テ有名ノ物トス。其產出甚ダ多シ。蓋シ蠶絲及ヒ棉ノ兩種ハ江蘇浙  
 江河南安徽湖北湖南四川ノ數省ニ產シ。但ダ野蠶ハ山東盛京山西ノ地ニ  
 產ス。漆ハ江蘇江西福建浙江湖北廣東廣西貴州安徽及ヒ陝西甘肅ノ地ニ  
 產ス。  
 布帛ノ類ハ各省ニ於テ之ヲ製出スト雖モ殊ニ江蘇浙江福建廣東河南



四川、山東ノ地ハ、綢、縐、緞、紗、羅、錦、縐、綿、絨、棉、布、苧、布、葛、布、蕉、布、竹、布ノ類ヲ出ダス。砂糖ハ福建、廣東殊ニ多ク、四川之レニ次ク、紙ハ直隸、江西、浙江、安徽、福建、湖北、湖南、四川、廣東、雲南ニ於テ之レヲ製ス。竹紙アリ、桑皮紙アリ、柳條紙アリ、藥紙アリ、磁器ハ直隸、江蘇、安徽、河南、福建、江西ニ於テ製出シ、内運外輸共ニ盛ナリ。桐油、茶油ハ江西、浙江、湖南ニ於テ製出ス。豆油ハ滿州ニ於テ第一ノ物産トス。鹽ハ直隸、盛京、山東、江蘇、浙江、福建、廣東ノ沿海皆之レヲ製シ、亦直隸、山西、陝西、甘肅、四川、雲南、貴州ノ鹽池、鹽井ニ於テ之レヲ製ス。菓物ハ北部ニ葡萄、蘋果、柿、棗、胡桃、中部ニ蜜桃、楊梅、南部ニ橘、龍眼、荔枝、菠羅、蜜、橄欖ノ類、甘味ヲ有スルモノ多シ。支那人ノ貴重スル藥種大黃、黃連、附子、甘艸、人參ハ甘肅、四州及ヒ滿州ノ地ニ産シ、麝香、鹿茸ノ類ハ西部及ヒ東北ノ山地ニ出ヅ。酒ハ浙江ニ釀造スル紹興酒多額ニシテ、全國ノ需用ニ供セリ。山西ノ汾酒、滿州ノ高粱酒、其ノ販賣甚ダ廣シ。

礦物

ノ産出ハ未ダ其景況ヲ熟知スル能ハズト雖トモ、其ノ石炭ニ富シ。他ノ諸國未ダ支那ノ如ク夥多ナルヲ聞カズ。殊ニ大石炭脈及ヒ光輝石炭脈ハ西部ノ山中ニアリ。

英國ノ學士アノステ、ト氏ノ編輯セル西曆一千八百五十一年英國大博覽會出品錄ニ英國ノ石炭山ハ一萬二千方英里合衆國ハ十三千方英里ナリト云ヘリ。然ルニ英國ノ土木學士キングスレイ氏ノ測算スル所ニ據レバ、支那ハ其北部ノ地ノミニ於テモ、八萬三千方英里ノ石炭山ヲ有スト云フ。其石炭ニ富ムヲ概知ス可シ。而シテ、支那人ノ石炭ヲ用ヒ來リシハ、既ニ一千三百餘年ニ及ベリト云フ。

現ニ探掘スル所ノモノハ直隸、山東、山西、福建、四川、湖南、雲南、盛京ノ地ニシテ、就中直隸、山西、四川、湖南、及ヒ臺灣島等ハ最モ有名ナリ。而シテ、近時直隸省ノ開平、江蘇省ノ銅山縣、安徽省ノ貴池縣、湖北省ノ荊門州等ノ數處ハ共



ニ煤、鐵ヲ産シ、資本ヲ公衆ニ募リ、機器ヲ歐洲ニ購ヒ、洋人ヲ聘シ、採掘ニ從事セリ。開平礦株券ノ如キハ一株ノ原價一百兩ノモノ、現今騰貴シテ一百二十餘兩ノ實價ヲ有スルニ至ル、其産出ノ旺盛ナルヲト知スベシ。

金ハ直隸、甘肅、四川、雲南、廣東、廣西、及ヒ臺灣、滿州ノ地ニ産ス、其採法ハ或ハ川底ヨリ採取シ、或ハ沙地ヨリ淘汰シ、或ハ地坑ヨリ採掘セリ。

銀ノ産出殊ニ多ク、且ツ其純淨ナルモノハ廣西、雲南、貴州、河南、廣東、甘肅ノ各省トス、就中雲南ヨリ産スルモノ殊ニ多ク、一歲中大約一千一百萬兩ノ價值ニ當ル多額ヲ出セリ、直隸省承德府ノ三銀礦及ヒ盛京省白土ノ銀礦ハ資本ヲ公衆ニ募リ、歐洲ノ機器ヲ用ヒテ採掘ニ從事ス、資本一個ノ股分原價五十兩ノモノ、既ニ騰貴シテ六十二兩ノ實價ヲ有スルニ至レリ、其他廣西ノ鉛礦ヨリ産スル所ノ銀モ亦少ナカラズト云フ。

鐵ハ直隸、安徽、浙江、福建、湖南、湖北、河南、山東、山西、陝西、甘肅、四川、廣東、廣西、雲

南、貴州ノ諸省ニ産シ、全國殆ソド鐵脈ヲ有セザル所ナシ、直隸、山西、及ヒ湖南ニ産スルモノ殊ニ多額ナリト云フ、銅ハ安徽、福建、山西、陝西、四川、雲南、湖北、廣東、廣西ニ産出スレド、從來全國ノ需用ニ足ラザルヲ以テ、年々上海、廣東等ノ商賈ヲシテ、我邦ヨリ購入セシムルモノ少ナカラザリキ、而シテ現今資本ヲ公衆ニ募リ、機器ヲ購ヒ、採掘ニ從事スルモノ、直隸省ニ於テハ平泉州、及ヒ順德府、湖北省ニ於テハ長樂、鶴峯ノ各縣トス、錫ハ福建、湖北、湖南、河南、山東、山西、四川、廣東、廣西ノ地ニ産シ、廣東ノ錫器ハ殊ニ著名ナリ、鉛ハ江蘇、江西、福建、湖南、貴州、廣東、廣西ノ地ニ産シ、水銀ハ湖南、四川、貴州、陝西ニ産ス。

朱砂ハ安徽、湖南、陝西、四川、貴州、廣東、廣西、雲南ノ地ニ産シ、青礬ハ安徽、湖南、河南、山西ノ地ニ産シ、其他硫黃、明礬、礬砂、黑鉛、淨石ノ類ヲ産ス、又花崗石、及ヒ各種ノ硬石、燧石等ヲ産シ、建築ノ外飾ト爲ス、溫泉ハ直隸、盛京、山東、山西、



陝西湖北四川福建廣東ノ各處ニ在リ。火井ハ四川ニ在リ。石腦油ヲ湧出ス。又雲南省産スル所ノ紅寶石、翡翠石、碧玉、白玉、花崗石、猫眼石、綠青、廣東省産スル所ノ金剛石、水晶、端溪石、山西及ヒ河南省産スル所ノ最貴ノ寶石、直隸省産スル所ノ瑪瑙、陝西省産スル所ノ藍田玉、雞血石、福建省産スル所ノ壽山石等ハ有名ノ物トス。且ツ廣西、浙江、江西ノ地ニ於テハ頗ル多額ノ陶土ヲ出ダセリ。

植物

ハ南嶺山脈以南、回歸線ニ當ル沿海地方ハ自然熱帶中ニ生ズル植物アリ。即チ水稻、椰子、甘蔗、芭蕉、蕃薯及ヒ鳳梨、藤、藍、紫檀、黑檀、沉香、丁子、荔枝、龍眼、橘、橙、佛子柑、金柑、波羅蜜、楊梅、橄欖等ノ如キ之ナリ。其ノ南嶺山脈以北ニハ熱帶地方ノ植物少ナクシテ、寒地ニ生ズル草木多シ。

南嶺山脈ト黄河トノ中間ニシテ、凡ソ北緯二十五度ヨリ三十五度ノ間ニ在ル平坦地ニ繁殖スルモノハ五穀、茶、棉、蜜柑、橙、桃、楊梅、甘蔗等多ク、其他梅

漆、桑、樟、栗、竹、松、杉、楊柳等多シ。黄河ヨリ以北、凡ソ三十五度ヨリ四十二三度ニ至ルノ地ハ大麥、小麥、大豆、小豆、高粱、蠶豆、豌豆、粟、烟草、蛛ヲ産シ、樹木ハ楊柳、槐、松、杉ノ外種類甚ダ少ナク、之ニ反シテ葡萄、蘋果、栗、梨、柿、棗、胡桃等ノ菓物ハ殊ニ好風味ヲ有セリ。

支那人ノ庭園ニ栽培シテ愛賞スル所ノ草花ハ翠菊、牡丹、芍藥、丁香、其他數種アリ。芭蕉ハ北亞米利加ノ如ク盛ナラズ。生姜及ヒ葱ハ全國一般ニ之ヲ愛食ス。南方ニ在テハ蘭ヲ以テ蓆ヲ織リ、竹ヲ以テ家屋及ヒ器具ノ用ニ供ス。支那人用フル所ノ藥種ハ人參ヲ以テ最モ貴重ス。滿州、其他ノ山林中ニ生シ、其地方ニ住スル八旗兵之ヲ採収シ、帝室ノ所用ニ供ス。故ニ其生長スル地方ヲ官山ト稱シ、人民ノ採取ヲ禁ズ。芍藥、茯苓、茴香、檳榔子、肉桂、大黃、薏苡仁、香甘草、沈香等ハ支那各地皆之ヲ産ス。蔬菜ハ西瓜、東瓜、南瓜、甜瓜、茄子、黃瓜、白菜、菠菜、蘿蔔、豆芽菜、金針菜等ノ類、他邦ノ諸種ニ勝ルモノ多シ。



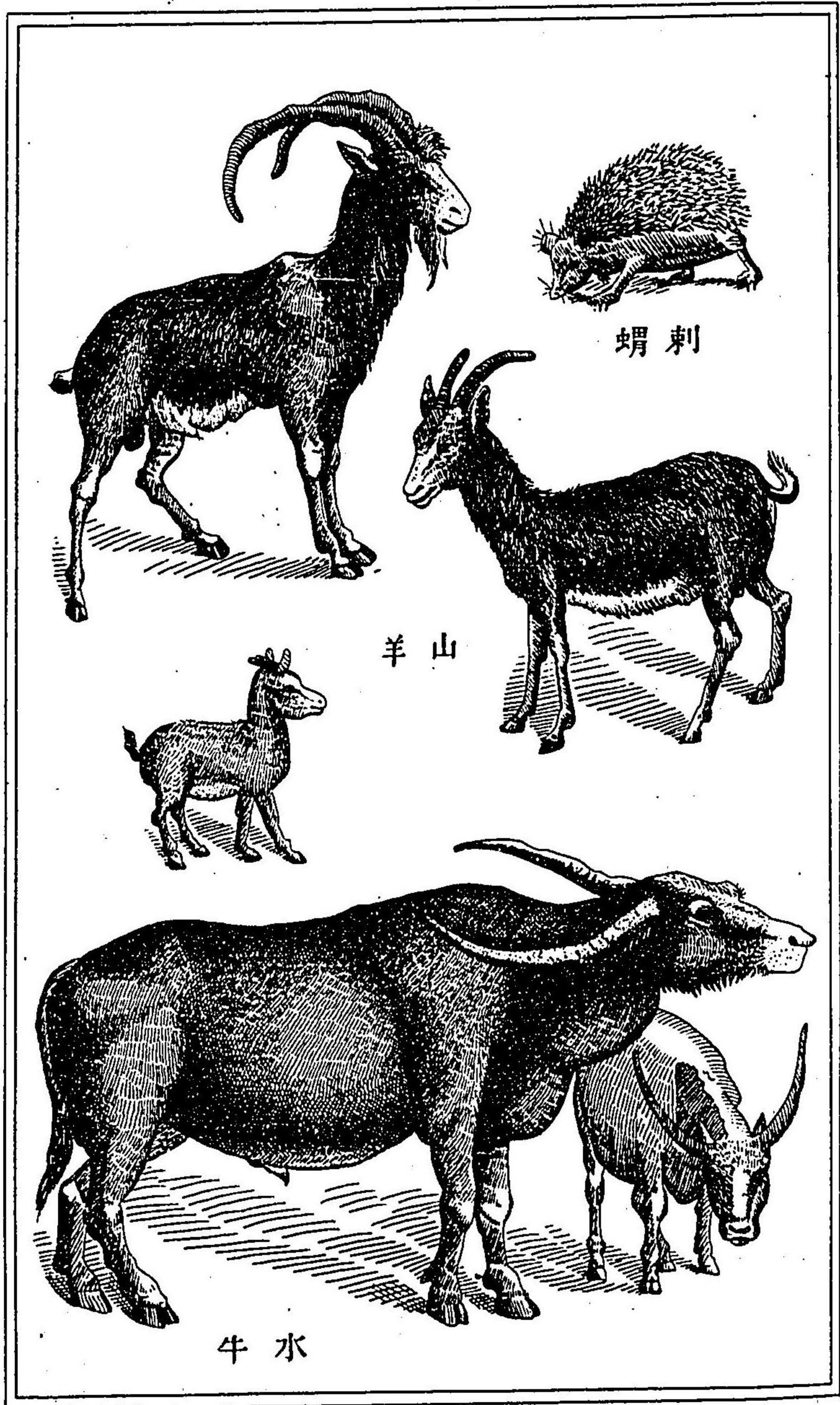

動物

ハ南部ニ於テ犀野猪狼アリ、西南地方及ヒ瓊州ニハ大ナル猿ノ種類アリ、西部ニハ麝鹿アリ、最高ノ岩石上ニ住スルコト恰モ山羊ノ如ク、亦水牛、羚羊、山鼠、鼯鼠、穴鼠、赤鼠、刺蝟、狐、兔、狸、土龍、水獺等ノ各種モ各地方ニ於テ見ル所ナリ。

北部ニハ滿州ニ熊虎豹多ク、沙漠ノ南ニ於テ馬、牛、羊、駱駝最モ多ク、馬ハ大ナラズト雖モ、骨格甚ダ強壯ナリ、此種ノ馬ハ軍用ト爲シ、驛站ニ供シ、其用ニ適セリ、四川馬ハ甚ダ小ニシテ、朝鮮馬ニ髣髴タリ、然レモ石地ヲ奔走シテ蹶躓スルコトナシ、支那人ハ冬天禽獸ノ肉ヲ凍固シテ市ニ販賣ス、東北地方ニ於テハ多ク駱駝、騾驢ヲ使用ス、駱駝ハ背ニ二個ノ肉峯アリ、其形恰モ鞍ノ如シ、又一個ノ肉峯アルモノアリ、其毛甚ダ長シ、沙漠中ニ在テハ殊ニ必要ノ獸トス、最モ馴良ニシテ、且ツ渴ニ堪フ、行歩亦神速ナリ。

通常ノ家獸ハ犬及ヒ猫、家猪、牛、馬ノ類トス、家猪、家羊ハ一般ニ日常最要ノ





像不四

駝駱



食獸ト爲ス。牛ハ專ラ耕作ニ用ヒ、食用ニ供スルコト少ナシ。水牛ハ印度、埃  
及ノ産ヨリハ小ニシテ、其色透明ナリ、且ツ毛少キヲ以テ甚ダ辨別シ易  
シ。山羊ハ北方ニ多シ、綿羊ハ多ク、嘉峪關外ニ産ス。北京帝室ノ園圃ニ飼養  
スル四不像ハ即チ豹、鹿ノ類ニシテ、他邦ニ其類稀シナリト云フ。  
禽類ニテ其ノ家禽ハ鷄、鴨、鵝等ニシテ、鷄鴨ノ卵ハ人工ヲ以テ孵化シ、鵝  
卵ハ燕食ノ珍味トナス。玩弄ニ供スルモノハ白翎、雲雀、鷓鴣、海東青ノ類ナ  
リ。金銀雉、鸚鵡ハ支那ニ於テ固有ノモノトス。孔雀ハ西南ノ地ニ多ク、烏鴉  
、鷹雀ハ到ル處之レアリ。沼澤ニハ各種ノ水鳥アリ、天鵝、野鴨、鷓鴣ハ中央諸  
省ニ多ク、又美麗ナル鴛鴦アリ、鷓鴣ハ吳越ノ地ニ名アリ、燕ハ季ヲ退テ來  
去ス。鷹ノ類ニシテ海東青ト稱スルモノハ瀋州ニ出ヅ、人之テ愛養シテ放  
鷹ニ供シ、且ツ羽ヲ取テ矢ヲ作ル。  
蠶、蠶ノ大ナルモノハ支那ニ於テ多ク見ザル所ナシトシ、其尋常ノ大ナルモ



ノ及ヒ蛇ノ種類ハ甚ダ多シ然レモ有毒ナルモノハ稀ナリ蝮子ハ毒蟲ニ  
シテ支那人ノ甚ダ恐ルモノナリ臭虫ハ牀下ニ生シ夜間人定マルヲ待  
テ人ヲ螫ス無血虫ニハ蠶ヲ以テ最要ノモノトス家蠶アリ野蠶アリ家蠶  
ハ南方各省殆ソド之ヲ養ハザルハナシ就中江蘇浙江兩省尤モ多ク外國  
輸出ノ大宗トス野蠶ハ山東山西盛京等北方二三省之レヲ養ヒ絹細ヲ製  
ス蜜蜂ハ古來ヨリ之レヲ養フノ法アリ荒蕪ノ地方ニハ雜草中ニ群集ス  
滿州ノ地ニ帝家ノ養蜜所アリ虻ハ滿州ノ地殊ニ多ク亦其毒ヲ逞フス行  
旅及ヒ牧者等往々之レガ爲メ螫殺セラルコトアリ白蟻蟬胡蝶蜻蛉ノ  
類亦多シ蝗虫ハ田畑ニ害ヲ爲スコト多ク若シ發生ノ時勉メテ之レヲ撲  
滅セズンバ其群飛スル時ニ方リテハ日光爲メニ暗シ其ノ田畑ニ害アル  
ヤ水稻高粱粟等ノ類瞬間ニシテ青色ヲ失スルニ至ル故ニ發生スルハ官  
爲メニ賞ヲ懸ク撲滅ニ從事セシム

支那ハ國內河流沼澤多キヲ以テ魚介ニ乏シカラズ鯉鱒鰻鱺魚ヲ以テ有  
名トス鰻ニ二種アリ一ハ其尾扁平ニシテ通常ノモノ一異ナラズ一ハ圓  
尖ニシテ恰モ蛇ノ如シ且ツ養魚ノ術ハ古來ヨリ傳フル所ニシテ稍ヤ其  
妙ヲ得テリ龜蟹ノ類亦少ナカラズ而シテ支那人ノ漁業ハ甚ダ拙劣ニシ  
テ實ニ見ルベキモノナシ

茶 ハ支那輸出物貨ノ大宗ニシテ之ヲ紅茶綠茶磚茶茶末等ニ大  
別セリ洋名ノTeaト云ヘルハ元ト廈門ノ土語ニテ茶ノ字音ヲ「テイ」ト  
云ヒシヨリ始マリシモノナリト云フ蓋シ茶ノ歐羅巴ニ入リシハ西曆  
一千六百十年即チ明朝ノ末ニ在リ始メテ茶ヲ携ヘテ歐洲ニ至リシモ  
ノハ荷蘭ノ商人トス

糖 即チ砂糖ハ支那輸出品中ニテ蠶絲茶葉ノ次ニ位スル物貨ニシテ  
其種類ヲ分テ白糖赤糖冰糖ノ三種ト爲セリ而シテ廣東台灣兩省ヲ以



ヲ最モ重ナル地方トス。廣東、福州、廈門、台灣等ノ諸港ヨリ我日本ニ向テ輸出スル砂糖頗ル夥シト云フ。

鴉片 鴉片烟ハモト亞刺伯或ハ波斯ヨリ支那ニ傳ハリ、明ノ時代ニ至テ漸ク藥材ニ使用スルコト多キニ至レリト云ヘリ。印度地方ヨリ輸入ヲ始メテヨリ需要極メテ多ク、英商ノ支那ニ輸入スル最要ノ貿易品タリ。而シテ今ヤ支那人自ラ之ヲ培植シ、各省多少ノ鴉片ハ産セザルナシ。支那人ハ通常鴉片ヲ呼ビテ洋藥烟ト云フ。其他烟土、黑土、黑貨土烟等ノ名アリ。而シテ阿片、鴉片、阿芙蓉ト云ヘルハ是レ皆亞刺伯語ノ「アフィヨム」ナル假音ナリト云フ。

棉花 ハ往昔印度ヨリ支那ニ入リシモノニシテ、現時支那十八省中大抵棉花ノ栽培アラザル所ナシ。江南地方ニ産スルモノヲ紫花（故ニ支那ノ布ト云フ、即チ）ト云ヒ、中央支那地方ニ出ヅルヲ江花ト云ヒ、山東直隸地方

ノ産ヲ北花ト云ヒ、浙江省産ヲ浙花ト云ヘリ。近年支那ヨリ日本ニ輸出スル棉花頗ル多シ、注目スベキ物産ナリ。

都府 支那ハ衆多ノ人口ヲ有スル大都府多シ。北京（順天府）、南京（江寧府）、天津（直隸省）、漢口、上海、福州等ハ其ノ殊ニ著名ナルモノナリ。各省、省城所在ノ都府及ヒ各貿易場ヲ舉グレバ左ノ如シ。

省名	省城	開港場	陸路貿易場
直隸省	保定府	天津	張家口
山東省	濟南府	芝罘	
山西省	太原府		
河南省	開封府		
江蘇省	江寧府	上海、鎮江	
安徽省	安慶府	蕪湖	
江西省	南昌府	九江	
浙江省	杭州府	寧波、温州	



福建省	福州府	福州廈門	
台灣省	台灣府	台灣打狗淡水鷓籠	
湖北省	武昌府	漢口宜昌	
湖南省	長沙府		
陝西省	西安府		
甘肅省	蘭州府		
四川省	成都府	重慶	
廣東省	廣州府	廣東汕頭瓊州北海香港澳門	
廣西省	桂林府		
貴州省	貴陽府		
雲南省	雲南府		蒙自騰越
盛京省	盛京	牛庄	
吉林省	吉林		
黑龍江省	齊々哈爾		愛珥
蒙古	庫倫		賣買城

其ノ記事ハ各省下ニ詳カナリ。

### 第四章 政治、交通、及ヒ貿易。

支那ハ專制政体ニシテ、政治、兵馬ノ權悉ク皇帝ノ手ニ在リ、而シテ其ノ政府ハ皇帝ノ親命シタル百官ニ依リテ組織スル所ナリ。

現今支那ノ政府ハ内閣及ヒ本部支那政府、滿州政府、内外蒙古回部、西藏政府ヨリ成レリ。支那本部政府ハ吏部、禮部、戶部、兵部、刑部、工部、海軍部、總理衙門ノ八部ヲ置キ、尙書侍郎ヲ以テ各部ヲ統轄シ、立法、行政、外交、諸務ヲ綜理シ、地方ニハ省、府、州、縣廳ヲ置キ、總督、巡撫、布政使、按察使、道、台、州、縣官ヲ以テ各部ノ命令ヲ承宣シ、地方事務ヲ管理セシム。

滿州政府ハ滿州ノ盛京ニ戶、禮、兵、刑、工ノ五部ヲ置キ、侍郎ヲ以テ各部ヲ統轄シ、州内ノ政務ヲ董理シ、地方ニ府尹、將軍ヲ置キ、地方事務ヲ管理セシム。



内外蒙古回部西藏政府ハ北京ニ理藩院ヲ置キ尙書侍郎ヲ以テ院務ヲ統轄シ内外蒙古回部西藏ノ政府ヲ董理シ蒙古地方ニハ各親王郡王(親王郡王各郡族游牧酋長等ノ清ニ歸スル者)及ヒ駐劄各官ヲ置キ西藏地方ニハ喇嘛及ヒ駐藏大臣ヲ以テ地方事務ヲ管理セシム

支那本部(土漢)ハ土壤ノ膏腴ニシテ廣衍ナルト人民ノ聰穎衆多ナルトニヨリ清國ノ境域中尤モ根基ノ要部ヲ占メ同國政府ハ之ヲ以テ中國ノ幹部ト認定シ外人モ亦之ヲ以テ同國ノ要部ト爲セリ滿州ハ土壤ノ界域人口ノ額數ハ固ヨリ遠ク支那本部ニ遜ルト雖モ皇室發祥ノ地ニ繁ハルヲ以テ常ニ支那本部ト密接ノ關係ヲ有セリ但此地方ハ嚮ニ頗ル土地荒蕪シ國力ヲ補益スルノ勢ニ乏シカリシガ近年致々トシテ整理ヲ施シ或ハ開墾シ或ハ墾田シ諸務ヲ舉行シテ漸ク富庶ノ狀ヲ顯ハセリ内外蒙古回部西藏ハ地方廣漠無涯ナリト雖モ多ク遊牧ノ種類ニ係ハリ清國ガ此

地方ヲ據シ國力ヲ増進スルヨリハ寧ロ羈縻シテ不叛不亂ノ臣屬トナスニ過キザルノミ

清國政府ハ大別シテ以上ノ三部ト爲シ而シテ離隔ノ憂ヒナク常ニ一體連合ヲ爲シ政略ノ施行ヲ便宜ナラシムルモノハ何ゾヤ内閣ノ大權ヲ綜理シ要領ヲ掌握スルモノアルニ因ルナリ内閣ハ皇帝ノ直轄スル所ニシテ邦家ノ大計之ニ由ラザルナク其ノ命令スル所ハ滿漢蒙ヲ論ゼズ臂ノ指ヲ使ヒ心ノ耳目ヲ役スルガ如キナリ

總督ハ最高等ノ地方官ニシテ重權ヲ掌握シ文武ヲ統轄シ軍民ヲ誥治スルヲ掌ル其ノ員數ハ總スラ八人ニシテ通常ニ三省ヲ兼轄スルヲ多シトス即チ兩江總督(江蘇安徽)閩浙總督(福建浙江)兩廣總督(廣東廣西)兩湖總督(湖南湖北)雲貴總督(雲南貴州)陝甘總督(陝西甘肅)ニシテ直隸省ハ京畿ノ地ナルヲ以テ一總督ヲ置キ四川省ハ地積廣濶他省ト隔絶シテ交通不便且ツ省内物産ニ富ミ重要ノ



地方ナルヲ以テ四川總督一員ヲ置ケリ。而シテ山東、山西、河南ノ三省ハ總督ヲ置カズ。巡撫ヲシテ統轄セシム。巡撫ハ總督ニ次テ地方ノ重權ヲ擁有ス。教育、刑政ヲ綜理シ、官吏ノ黜陟ヲ掌ル。各省一員ヲ置ク。但直隸、四川ノ二省ハ總督一省ヲ專轄スルヲ以テ之ヲ置カズ。

承宣布政使ハ一省ノ財政即チ租稅、雜稅、關稅ノ諸項ヲ監督シ、各州知縣徵集額ノ儲蓄、支出ヲ掌ル。提刑按察使司ハ一省ノ刑名即チ法律治獄ヲ掌リ、各府縣ノ刑案ヲ審察監督ス。

道台ハ一省内ノ糧儲或ハ鹽法驛傳、或ハ兵備、海關、或ハ巡守等ノ專務ヲ董理シ、各府縣ノ事務ヲ監督スルヲ掌ル。其數ハ直隸七、山東四、山西四、河南五、江南(江蘇)七、浙江六、江西四、福建六、湖北五、湖南五、陝西五、甘肅八、四川六、廣東

六、廣西三、雲南五、貴州三ニシテ總ベテ八十九員トス。

知府ハ每省各府ニ一員ヲ置キ、府下ノ行政、民事、訴訟、賦稅、諸務ヲ施行シ、府同知、府通判ハ知府ヲ輔ケテ、府務ヲ督理ス。知州ハ直隸各州及ヒ府屬各州ニ各一員アリ、州下ノ行政、民事、訴訟、賦稅、諸務ヲ施行ス。

知縣ハ每省各縣ニ一員トス。知府或ハ直隸知州ニ隸屬シ、縣下ノ行政、民事、訴訟、賦稅、諸務ヲ施行ス。縣丞、縣主簿ハ知縣ヲ輔ケテ、縣務ヲ督理ス。

歲入出

支那政府ノ歲入出ヲ檢知スルハ頗ル難シ、何トナレバ、此國ノ

財政ヲ處理スルヤ、地方分治ノ制ヲ適用シ、全國ノ收入ヲ中央政府ニ網羅シテ、更ニ各省ノ經費ヲ支出スルニ非ラズ、各省其省ノ收入ヲ以テ省儲トシ、京庫送解トシテ分チ、省儲トスベキハ、省庫ニ儲ヘ、京庫送解トスベキハ、京師ニ輸致ス。是レ歲入出ヲ一目瞭然ナラシムル能ハザル一因ナリ。又徵收各項ハ各省ノ慣習ニ異同アリ、實額ヲ細檢シ難シ、是レ二因ナリ。今最近戶部



ノ調査ニ據リ、歲入出ノ概額ヲ示スコト左ノ如シ。

歲入	銀	五一九四、三七九七兩	歲出	銀	三七一八、三六七五兩
米穀	八九五、七二七三石	米穀	五九二、一九一九石		

其ノ精細ナルモノハ他日ノ調査ヲ待ツ。

**軍制** 支那ノ陸軍ハ八旗、綠旗、勇營等ノ別アリ。八旗ハ清朝ノ額ヲ以テ全國ヲ一統シタル勇兵ニシテ所謂滿州兵是レナリ。綠旗兵ハ各省ニ鎮シ、漢人ヲ以テ之レニ充ツ。其數總ベテ八十七萬餘アリ。海軍ハ北洋、南洋、福建、廣東ノ四水師ニ分チ、軍艦(歐洲新式)ノ數凡ベテ四十六隻ニシテ、總噸數六萬九千七百〇七噸ト稱ス。其他江軍ト稱スル水師アリ、揚子江一帶ニ備フルモノニシテ、戰船(支那式)一千五百餘、將卒二萬六千餘アリト云フ。

**郵便** 支那ニハ未ダ公共ノ郵便制度アラズ、是レヲ以テ民間ニ信局ト

稱スル營業アリ。我國維新前ノ比脚屋制度ノ如キモノニシテ、民間ノ私書ヲ各地ニ遞送ス。信局ハ各地ノ信局ト連合シ、或ハ各地ニ分局ヲ置ク。外國ヨリ開港場ニ往復スル信書ハ外國郵便局及ヒ稅關郵便局ニ於テ之レヲ取扱ヘリ。上海、芝罘、天津ノ日本領事館内ニハ我郵便局アリ。

**電信** 支那電信ノ設ハ光緒六年(明治十三年一八八〇年)ノ冬、天津ニ駐札スル直隸總督兼北洋通商大臣、李鴻章ノ衙門ヨリ起ツテ、河東ノ軍機製造局、及ヒ紫竹林ノ招商局等ヲ經テ、白河ノ要塞タル太沽ノ兵營ニ達ス、之レヲ該國電信ヲ用フルノ創始ト爲ス。モト官用ノ爲メニ設ケシモノナリト雖、紫竹林ト太沽トノ間ニ在テハ、諸人ノ通信ヲ許可セリ。之ニ次テ同七年ノ春、福建省福州府城内ノ天后廟ヨリ起リ、鼓山ヲ經テ閩縣ノ管内ニ屬スル南台及ヒ馬尾ノ地方ニ達スル電線ヲ設ク。又次テ同年、天津ヨリ山東省ヲ經テ江蘇省ノ上海ニ達スル電線ヲ増設シ、其支線ヲ添エテ鎮江府ヨリ江寧府ニ



達ス、清曆八月ニ起工シ、十二月ニ竣工ス。其後延ヒテ漢口ニ達セリ。次テ同九年七月、上海ヨリ南潯、杭州府紹興府ヲ經テ寧波府ニ至ルノ通信ヲ始メ、又次テ同十年、杭州府ヨリ蘭溪、浦城、建寧ノ各府縣ヲ經テ福州府ニ達スルノ線ヲ架ス。又次テ廈門、潮州府ヲ經テ香港對岸ノ九龍地方ニ至ルノ線路竣工ス。其九龍ヨリ廣州府ニ至ルノ線路ハ同九年七月既ニ架設セシヲ以テ、北來ノ線路ニ連接セリ。又同年、廣州府ヨリ廣西省ノ安南ニ界スル陳州ニ達ス。而シテ天津ヨリ通州ヲ經テ北京ニ到ルノ線路モ亦既ニ竣工シ、城内ニ局ヲ設ク。次テ北京ヨリ山海關、牛庄等ヲ經テ旅順口ニ達スルノ線ヲ架セリ。

爾來年々其線ヲ増架シ、今ヤ北ハ愛理、琿春(露領西比利亞線ニ接ス)、東ハ盛京ノ邊門(朝鮮州線ニ接ス)、江蘇ノ上海(大北會社ノ所有海底電線ニ接ス)、西ハ甘肅ノ肅州、南ハ雲南ノ騰越及ヒ蒙自(佛領安南ノラオカイ線ニ接ス)ニ至レリ。今其ノ本邦ヨリ清國各港ニ至ル電信

料ノ一班ヲ示ス左ノ如シ。

日本ヨリ支那各港ニ至ル電信一語料

上海	六八	南京	九〇
廈門	一〇四	牛庄	一〇〇
福州	一〇四	寧波	九〇
澳門	一二八	北海	一四六
香港	一二六	北京	一〇八
廣東	一〇六	汕頭	一〇二
芝罘	九八	海口 <small>(瓊州)</small>	一五六
鎮江	九〇	宜昌	一〇〇
漢口	九六	天津	九八
九江	九四	蕪湖	九二



台灣	一三九	重慶	一〇四
淡水	一三五		
同朝鮮各港ニ至ル電信一語料			
釜山	四〇	元山津	六六
仁川	七四	漢城	六二
其他之レヲ略ス。			

**貿易** 支那貿易ノ法ハ歐米各國ノ如ク商業學校ノ設ケアラザルガ故ニ商賈ノ業ヲ修メント欲スル者ハ概テ幼少ノ時ヨリ各商家ニ就テ其業ヲ習フヲ以テ常トス。俗ニ之ヲ學生ト稱ス。五七年熟習スルノ後各自其業ヲ營ムコトヲ得ベシ。獨リ商賈ノミナラズ百工皆然リ。抑モ商賈ノ最モ重ズルモノハ信約ト節儉トニシテ。信約ハ世上ノ信用ヲ博シ。節儉ハ一家ノ幸福ヲ來ス。蓋シ信約節儉ハ獨リ商賈ニ限ルニ非ラズト雖モ。商賈社會ニ

於テハ最モ肝要ナルモノナリ。支那人ハ貿易上ニ頗ル鋭敏ニシテ。信約ト節儉トヲ以テ恒トシ。商賈互ニ賣買ヲ爲スニ信シテ疑ハザルモノハ概テ貿易上ニ於テ一般ノ慣例アリテ。之ニ依頼スルニ由ルヲ以テナリ。此ノ慣例タル最モ堅固ニシテ。該國ノ制度法律ニ勝ルモノアリ。是ヲ以テ懸遷ノ利。日ニ興旺スル所以ナリ。然レモ支那ハ從來商賈ヲ賤ムノ國風ニシテ。政府之レヲ保護スルト謂ハシヨリ寧ロ之レヲ困マシムルト謂ヒテ可ナリ。何トナレバ内地到ル處。釐稅局ノ設ケアラザルハナシ。之レニ課スルノ稅ハ輕シト雖モ。抽稅ノ口岸多キト稅吏勒索ノ甚シキトニ因テ。物貨ヲ運送スルニ時日ヲ誤リ。其ノ困難少ナカラス。故ニ狡猾ノ商賈ハ間々歐米人ノ名ヲ假リ。貨物ヲ内地ニ運輸シ。稅吏ノ勒索ヲ免レント企圖スルモノアリ。

山西 江西 兩省ノ人ハ内地及ヒ塞外ニ行商シ。江南(江蘇) 閩浙(福建) 兩粵(廣東)



ノ人ハ多ク各開港場及ヒ遠洋ヲ涉リテ貿易ヲ爲セリ是レ此ノ數省ノ最モ富盛ヲ極ムル所以ナリ且ツ支那ハ古昔ヨリ協同シテ會社ヲ爲スノ風行ハレシヲ以テ小資本ヲ合シ一大業ヲ營ム者少ナカラズ聞々義共合協等ノ字樣ヲ用フルモノハ必ズ資本ヲ合シテ商業ヲ營ム者ニ係ハル又近時各開港場ニ於テハ歐商ノ風ニ習ヒコン公司ト稱シ株金ヲ募リ運輸開礦保險輸出製紙製皮織布紡績等ノ事業ヲ起スモノアリ

支那内地ノ水路湖河ハ實ニ交通ニ天然ノ利便ヲ與ヘ之レニ加フルニ人工ヲ以テ開鑿セシ運河アリテ大ニ行旅運搬ノ便利ヲ極メリ南方諸省ニ産スル砂糖油米東方諸省ニ産スル茶絲絹綿陶器北方諸省ニ産スル皮貨穀類藥材西方諸省ニ産スル金屬礦物木材ノ類ヲ載セテ常ニ東西南北ニ往來スル船舶ノ數實ニ其ノ幾萬ナルヲ知ラズ以テ支那内地貿易ノ繁昌ナルヲ知ルベシ之レニ反シテ沿海貿易ノ甚ダ寥々タル所以ノモノハ原ト

海賊ノ多キニ由ルモノナルベシ然レハ近來歐洲人ノ爲メニ開キテ開港場ノ如キハ年ヲ追ヒテ盛大ニ趣ケリ是レ瀛海ノ航行ハ海盜及ヒ風浪ノ難ニ遇フコト稀ナルヲ以テナリ

古來海外諸國ヨリ支那ニ向テ通商ヲ要求スルモノアレバ支那ハ我威武ニ怖レ其文化ヲ慕ヒ來ルモノトシ賄シ贈ル品アレバ是レヲ貢物ト稱セリ嘗テ航海術ノ未ダ開ケザル時ニ方リ支那ニ向ツテ通商セシモノハ阿拉比亞波斯印度日本及ヒ南洋諸島ノ人民ニ過ギズ西洋各國ト交通貿易セシハ僅ニ三百年來ニシテ爾來貿易上大ナル變革モナカリキ道光年間英國ト南京ニ於テ條約締結セシヨリ交通貿易大ニ其面目ヲ一變スルニ至レリ其ノ歐洲人トノ陸路交通ハ康熙年間露國ト愛璉恰克圖等ノ地ニ貿易場ヲ開クヲ以テ始メト爲ス

西洋形式ノ船舶漸ク増加シ保險會社ヲ設立セシヨリ其ノ快速ニシテ且



ツ安全ナルヲ以テ、物貨ノ運載概テ外國船ニ依頼シ、支那形船舶ノ用大ニ減少スルニ至レリ。故ニ江海ノ航路及ビ貿易ノ權ハ三十四年來、殆ソド歐米人ノ占ムル所トナレリ。然ルニ同治十一年ヨリ官ノ保護ヲ得テ、李鴻章等率先シ、招商局ナルモノヲ設立シ、一百萬弗ヲ資本ト爲シ、數隻ノ汽船ヲ購入シ、續テ光緒二年(明治八年)二百二十二萬弗ヲ募リ、旗昌汽船會社ノ船舶棧房ヲ購求セシテ以テ、殆ソド三十隻ノ汽船ヲ有シ、江海ニ於テ運輸貿易ノ利半ハ之ヲ回復スルニ至レリ。往時支那船舶ノ外國ニ通航貿易セシモノハ西貢、盤谷、呂宋、新嘉坡、波羅長崎等ノ諸處ニ過ギザリキ。

現在ノ條約港ハ天津、牛莊、芝罘、上海、鎮江、蕪湖、九江、漢口、宜昌、重慶、寧波、温州、福州、廈門、臺灣、打狗、淡水、鷓籠、汕頭、廣東、瓊州、北海ノ二十二處ニシテ、之ニ英領ノ香港、葡領ノ澳門、ヲ加フル時ハ凡ヘテ二十四個所ナリ。稅關ノ報告ハ、台灣ハ打狗ニ合シ、鷓籠ハ淡水ニ合セリ。陸地貿易

ハ黑龍江省ノ愛琿、外蒙古ノ恰克圖(城)ノ二處ハ魯人ト貿易スル處ト爲ス。張家口ハ魯人ノ雜居ヲ許スト雖モ、未ダ盛ナル貿易場ト稱ス可カラズ。其他伊犁條約ニ於テ開キシ伊犁古城、哈密、喀什噶爾、嘉峪關等ノ數處ハ魯人ノ開市スル者アルヤ否ヤ、未ダ詳ナラズ。又近年雲南ノ蒙自ヲ以テ佛領安南トノ貿易場ト爲セリ。

外國輸出入ノ物貨凡ソ分レテ二トナル。一ハ印度以東及ビ東南洋ノ諸邦トシ、一ハ西洋各國トス。印度以東ニ輸出スルモノハ磁器、絹、綿、藥材、砂糖及ビ金屬ニテ造リタル什器、婦人ノ裝具トナル。假玉石、油紙及ビ油絹兩傘等ニシテ輸入スルモノハ木材、米穀、胡椒、乾魚、木耳、海參、海帶、人參、銅漆品ノ類トス。

歐米各國ニ輸出スルモノハ茶、絲、砂糖、綿ヲ以テ最モ盛價ヲ有スルモノトシ、其他磁器、藥材、香料ノ類之ニ次ク、陶器ハ原ト大ニ盛價ヲ有セシト



雖也支那人ハ時勢ニ隨ヒ需用者ノ好尚ニ應ズルコトヲ勉メズ故ニ漸次ニ需用ノ數ヲ減ズルニ至レリ。

輸入ノ大ナルモノハ阿片ニシテ棉布、毛布等之ニ次ク其他雜貨ノ輸入スルモノ亦多シト雖也阿片ヲ除クハ輸入ノ價額甚ダ少ナシ然レモ近來支那ニ於テ兵備ヲ擴張セルヲ以テ松煙銃砲ノ輸入スルコト頗ル夥多シナリ。

支那ハ紙幣ナク銅錢(錢)ヲ以テ主トシ銀塊ヲ以テ流通スル國ニシテ銀行ハ殊ニ緊要ナニテ覺テ故ニ其ノ大ナルモノハ資本最モ寬裕ニシテ十八省概テ支店ヲ設ケ各省布政使ヨリ戶部ニ納ムル正税ノ滙兌ヲ爲シ及ヒ商賈交通ノ便ニ備フ其他到ル處ニ銀舖ノ設ケアリテ錢財能ク流通シ、商賈ノ便益ヲ爲セリ。

支那ノ始メテ歐洲諸國ト交際シ國々直ニ通商章程ヲ訂約スルヲ以テ



# 支那貿易各港輸出入價額統計表

	明治二十四年 (光緒十七年) (一千八百九十一年)				明治二十三年 (光緒十六年) (一千八百九十年)				明治二十二年 (光緒十五年) (一千八百八十九年)				明治十八年 (光緒十一年) (一千八百八十五年)			
	外國產輸入	內國產輸入	輸出	計	外國產輸入	內國產輸入	輸出	計	外國產輸入	內國產輸入	輸出	計	外國產輸入	內國產輸入	輸出	計
牛莊	六〇〇〇六三	二九四三三四	八〇九七四	一七〇四三三	四四九〇七	三〇二四九	七二九六六	一四四六二	二二〇四	一六八三四	五五七五九	九四三〇〇	二二四三九	一四九三五	四三〇四〇	八二九二六
天津	一八四九四五	一三〇二五九	五五七五五	三〇〇四九五	一七三六八	三〇三二七	四九八六四	一四三三六	一五三七八	一一二七二	四九〇〇	三三三三五	一一三三四	一〇〇三三五	三〇四〇一	二二二四三
芝罘	五八六五四	二四〇三九	四二一五〇	一〇〇〇四四	五八二二〇	三三三三〇	四八四六六	三六三三三	四四九二	二四〇三三	五八七三〇	二二二二二	四四七五五	二〇九六一	四〇六二一〇	一〇五二四
上海	一七六八三四	七三三三九	四八三三二	五五九七三	四三三九〇	七六八四五	三〇二〇三	五〇四四二	四四二三四	七四六六	三二二二〇	六〇三九	五二一〇	中六二五	三二八〇	五〇三二
鎮江	六二〇〇五	四九〇三九	一六四七五	一五八三四〇	八〇五三	五八八九	一三五〇〇	一五二四一	六六九〇	四三三	一三三三	一三三三	八二二	三〇五八	一四八	三二二
蕪湖	三三三〇	一三三三九	五三三〇	一〇三三〇	二二二二	一三三三	三〇三〇	中三三	二二二二	一三三三	三三三三	中三三	二二二二	一三三三	三三三三	五三三三
九江	四三三〇	一〇三三	八三三	一三三三	四三三	八三三	六三三	一一三三	三三三	六三三	六三三	一一三三	二二二	一〇三三	六三三	一〇三三
漢口	一一三〇〇	六〇〇三	二〇三	三三三	一一三	五三三	一三三	三三三	一〇三	六三三	二〇三	三三三	三三三	六三三	一三三	三三三
宜昌	三三三	四三三	一三三	三三三	三三三	四三三	一三三	三三三	一三三	三三三	二〇三	四三三	一三三	三三三	一三三	三三三
重慶	一三三	四三三	一三三	三三三	—	—	—	—	—	—	—	—	—	—	—	—
寧波	六三三	一三三	四三三	一三三	六三三	二〇三	四三三	三三三	五三三	一三三	五三三	一三三	五三三	一三三	五三三	一三三
溫州	三三三	一〇三	一三三	三三三	三三三	五三三	一三三	三三三	三三三	一〇三	一三三	三三三	三三三	一〇三	一三三	三三三
福州	四三三	一三三	六三三	一三三	三三三	一三三	六三三	一一三三	三三三	一三三	六三三	一三三	四三三	一三三	六三三	一三三
淡水	一三三	五三三	三三三	五三三	一三三	四三三	三三三	五三三	一三三	五三三	三三三	五三三	一三三	四三三	三三三	五三三
臺灣	一三三	二〇三	一三三	三三三	一三三	一三三	一三三	三三三	一三三	一三三	一三三	三三三	一三三	二〇三	一三三	三三三
廈門	五三三	三三三	三三三	一〇三	五三三	三三三	三三三	一一三	五三三	三三三	三三三	一一三	五三三	三三三	三三三	一一三
汕頭	八三三	六三三	八三三	三三三	八三三	八三三	八三三	三三三	八三三	八三三	八三三	三三三	八三三	八三三	八三三	三三三
廣東	三三三	五三三	一三三	五三三	一一三	六三三	一三三	五三三	一〇三	六三三	六三三	一三三	五三三	一〇三	六三三	一三三
瓊州	六三三	三三三	六三三	三三三	六三三	三三三	六三三	三三三	一〇三	三三三	一〇三	三三三	一三三	三三三	一三三	三三三
北海	三三三	三三三	三三三	四三三	三三三	三三三	三三三	四三三	三三三	三三三	一〇三	三三三	三三三	三三三	三三三	三三三
總計	四三三	六三三	一三三	三三三	三三三	四三三	一三三	三三三	一三三	六三三	一三三	三三三	三三三	一三三	三三三	三三三

備考 兩、海關兩ヲ以テ算ス〇牛莊ハ一名營口ト云ヒ芝罘ハ煙臺ト稱シ瓊州ハ又海口ト呼ブ〇淡水ハ鵝籠ヲ臺灣ハ打狗ヲ合算ス



歐人互市ノ例規ヲ履行セザルヲ得ズ。而シテ該國官吏未ダ洋務ニ熟悉セズ、且ツ言語ノ通ゼザルヨリ、各港ニ在テ海關ノ稅務ヲ管理スルコト能ハズ。故ニ皆歐人ヲ雇用シ、以テ之ニ充ツ。現今尙ホ然リ。是ヲ以テ、各港輸出入ノ増減物貨ノ品種等ニ至リ、年々詳細ノ報告ヲ爲シ、瞭然其ノ景況ヲ知ルニ足ラシム。本書ニ抄出スル所ハ即チ其ノ報告ニ據レリ。夫レ支那貿易ノ旺ナルハ全ク國大土沃ニシテ、生産ノ巨額ト需用ノ夥多ナルトニ因ル。歐人之レヲ目シテ財源ト爲シ、年月ニ膺集スル所以モ亦宜ナル哉。茲ニ各港航程及ヒ輸出入價額ヲ擧グルコト左ノ如シ。

現今支那ニ於ケル我日本郵船會社ノ定期航路ハ三線アリ。其中央線ナル上海航路ハ橫濱、神戸、馬關、長崎、上海間ヲ每週一回往復ス。其北方線ハ長崎、釜山、仁川、芝罘ヲ經テ牛莊及ヒ天津ノ間ヲ毎月二回往復ス。其南方線ハ長崎、福州、廈門及ヒ呂宋ノ間ヲ毎月一回往復ス。







### 第五章 風俗及生活

支那ノ風俗ヲ概言スレバ、儉嗇ノ語ヲ以テ之レヲ掩フ可シ、然レモ其ノ實際ヲ審察スレバ、大ニ悟ル所アリ。蓋シ支那ハ古來禮法ヲ信重シ、民庶是レニ感染スルコト至深ニシテ、自カラ箠制ヲ鑄成セリ。上下之レニ頼リ、違背スルナク、奢侈ヲ縱ニシテ、其分ヲ潛越スル能ハズ、又鄙吝ヲ極メテ、過刻ノ嗇儉ヲ爲ス能ハズ、一ニ古來ノ習慣ト儒教ノ主旨トニ折衷スルヲ要ス。而シテ儒教ハ節用、儲蓄ヲ主トシ、縱侈ヲ鄙ム(子乘ノ國ハ節用ニス、禮ハ嗇口儉ニセヨ等)是レ支那ノ風習ノ一般ニ勤儉ノ傾キアル原因ナリ。又國民貧富ノ度懸隔特ニ甚シク富者ハ巨萬ノ財ヲ擁シ、法度風教ノ許ス限リハ奢ヲ極メ、侈ヲ窮ムルモ、貧民ハ一畝ノ地、棲身ノ屋ヲ得ルダニ是レ難シ、故ニ汲々乎トシテ利ヲ求メテ、他ヲ顧ミズ、世人之レヲ視テ、彼レヲ職ラズ、妄リニ臆説ヲ信シ、支那人ヲ

以テ儉吝ト爲スハ非ナリ。

支那ノ風俗ハ地ニ隨テ異同アルハ人ノ知ル所ナリ、然レモ其ノ大概ヲ述ブレバ、西北ノ各省ハ民俗惰偷ニシテ、東南一帶ハ民習勤勵ナリ、蓋シ西北各省ハ農工ノ業、久シテ衰頹シ、物産興ラズ、且ツ旱潦ニ困シムヲ以テ、民力竭蹶シ、進取ノ氣象ニ乏シキナリ。

山西省ノ民ハ習儉樸ニシテ、勤勉異常、最モ營商ニ長シ、支那内地ノ要市殷都ニハ遠近ヲ論ゼズ、行キテ營商力作セザルナク、勤勉超衆ヲ以テ、華々富殷ヲ致ルベシナリ。是レ北地ニ稀ナルノミナラズ、之レテ南人ニ比スルニ儻匹ヲ見ザル所ナリ。直隸、陝甘(陝西、甘肅)地方ニ至テハ、風俗荒怠シ、奮勵ノ望ナシトス。山東、河南ノ兩省ハ民性較ヤ銳敏ノ傾キアリ。

南方各省ハ農工ノ業隆盛ニシテ、物産殷富、財貨流通シ、百事便ナラザルナク、江浙(浙江、江蘇)兩省ハ習俗奢靡ニシテ、民性優柔ナリ、福建ハ民俗輕躁ニシテ、



持重ニ乏シ、廣東廣西ノ風俗ハ悍悍ニシテ、敢爲ノ氣ニ富ム、殊ニ廣東地方ハ通商以來日ヲ閱スル久シク、外國ノ事情ニ通ズルモノ少ナカラズ、結譯通事ノ任ニ當リ、及ヒ外國貿易ヲ事トスル者多ク此地ニ出ヅ。江西人ハ溫柔ニシテ、尤モ農事ニ適從ス、湖廣(湖南)安徽ハ風俗鷲勇ニシテ、屈セズ兵勇ニ充ツル者多ク此地ニ出ヅ。雲南貴州人ハ樸ニシテ、質醇、川人ハ勤ニ堪ヘ勞ニ任ズ。

**食物** 支那人ノ食物ハ北部(直隸山東河南山西陝西甘肅)ハ麥、蜀黍ヲ主トシ、麥ハ粉トナシ、搗キテ餅トナシ、脂ヲ塗リ、烤燒シテ食ニ供ス。或ハ麥粉ヲ團子ニシ、蒸温シテ食ニ供ス。北京城内ハ老米ヲ食フモノアリ、トモ、城外ニ至テハ米穀ヲ食フ者甚ダ稀少ナリ。食度ハ毎日二次トス、朝食ハ點心ヲ用ヒ、餅菓ヲ薦メ、茶ヲ飲ミ、其他ハ用フル所ナシ。晝晚ハ食ヲ薦メ、中人ハ一肉湯碗ト肉及ヒ菜四皿ヲ用ヒ、肉ハ豬

羊鷄鴨ヲ多シトス、中人以上ハ皿數ヲ増加シ、或ハ燕窩鹿耳ヲ用ヒ、滋養ニ資ス。

南部(江浙閩粵)ハ米穀ヲ常食トシ、朝食ハ粥ヲ以テ點心トシ、晝晚ハ食ヲ薦メ、中人以上ハ食品ヲ増加シ、七八品ヨリ十餘品ヲ用フルニ至ル、下等民ハ飯食ノ外、僅ニ野菜一二品ヲ用フルノミ。

支那人ノ食物ハ一般ニ鳥獸ノ肉ヲ主トシ、米穀ヲ定食ス。總テ、濃膏ヲ好ム、豚ノ肉ハ彼等ノ常食トイヒテ可ナリ、我國ニ於テハ淡白ヲ旨トスル汁物ノ中ニモ、彼等ハ必ス豚ノ脂ヲ調和スルコト宛モ我國ニテ、饅頭ヲ用フルニ同シ、中等以上ノ人ノ食事ニシテ、一汁一菜ナド云フ粗末ノ膳部ヲ用フルコトナシ、多キハ八九種少キモ五六種ニ下ラズ、宴會等ノ盛饌ニ至テハ、所謂山海ノ珍味ヲ排列シ、數十種ニ及ブモノアリ、其種類多キヲ貴ブ、一般ノ食事ハ一日二回ニシテ、晝ハ十時、晚ハ四時ナリ。晝ノ



食ハ肉類多クシテ、晚ノ食ハ較ヤ淡白ナルヲ常トス。  
 米ハ四五年ヲ經タル古米ヲ貴ブト雖トモ、近年蓄米少キヲ以テ多クハ  
 一二年位ノモノヲ需要ス。食事ノ時ハ酒ヲ用フ。大抵一箇月ニ二回、日ヲ  
 期シテ種々ノ馳走ヲ作り、家内一同打寄リテ飲食ス。商家ノ如キハ毎月  
 福ノ神ヲ祀ルト稱シ、此會食ヲ催ス。此外毎日朝ハ八時晝ハ一時ニ點心  
 ト稱シ、饅頭ノ類ヲ食シ、茶又ハ蓮子湯、人參湯ノ類ヲ飲ム。或ル西洋人ノ  
 評セシ如ク、支那人ハ世界中最上ノ料理ヲ食ヒ、又最下等ノ食物ニ甘ソ  
 ズルヲ以テ、上下食物ノ差甚ダシク、上流社會ハ驚クベキ美食ヲ食ルニ  
 反シテ、其ノ賤民ニ至テハ、都市ニ住スルモノニテモ一飯一菜ニ過ギズ  
 而シテ、菜ニ肉ヲ用フルト少ナシ、時トシテハ麵ヲ食シ、飯ト菜トヲ磨ス  
 ルコトアリ。其他ハ雜穀ヲ以テ製スル饅頭ノ如キモノヲ常食トス。農民  
 ニ至テハ米ト麪トヲ食フコト能ハズ、况ンヤ肉類ヲヤ、唯ダ高粱、豆、粟、蜀

黍ノ如キ雜穀ヲ常食ス。又一碗ノ雜炊ニ飢ニテ、湯ヲ飲ミテ安ソズ  
 ルモノアリ、常ニ雜炊ヲ啜リ得バナホ可ナリ。街頭ノ車夫ノ如キ勞働者  
 ニ至テハ定マリタル常食ナク、或日ハ薯ヲ食ヒ、或日ハ饅頭ヲ食ヒ、又時  
 トシテハ大道ニ賣ル豆腐ヲ食ヒ、而シテナホ能ク稼キ、且ツ蓄積スル  
 モノアリ。之ヲ我國下等社會ノ職人等ガ宵越シノ錢ハ遣ハズナドイヒ  
 タ得タル金錢ヲ濫消スルニ比セバ、彼等ノ忍耐、節儉、勤勉ノ美德ト習慣  
 トニ富ミ、處世ノ術ニ巧ミナルハ頗ル感稱スベキモノアルナリ。  
 料理ノ仕方ニモ種々アリ。北方料理、廣東料理、南京料理等アリテ、其ノ趣  
 ヲ異ニセリ。就中廣東ハ尤モ古クヨリ外國ト交通セル地方ナルヲ以テ、  
 其ノ料理モ西洋料理ニ似テ、殆ンド西洋料理ト純粹ノ支那料理トノ折  
 衷トモイフベキ仕方ニシテ、日本人ノ口ニハ尤モ好適セリ。實ニ支那人  
 ハ料理ニ巧者ナンドモ、一般ニ不潔ナルニハ閉口スルナリ。彼ノ地ニ渡



ヲ先ツ斯ノ一點ヲ忍ビ難シトス。  
 燕窩 ハ即チ俗ニ謂フ燕巢ナリ。支那人食品中、最モ貴重スル所ニシテ、上等ノ宴席ニアラザレバ、之ガ調理ヲ食スル能ハズ。之ヲ以テ湯汁ヲ作リ、燕窩湯ト云フ。上品ヲ官燕又ハ白燕ト云ヒ、中品ヲ常燕ト云ヒ、下品ヲ毛燕ト云フ。印度、ボルネオ、蘇門答刺、爪哇等ニ産スル一種ノ燕アリ、人々之ヲ「ラニラニ」ト名ヅク。其毛色薄黒ク、背部ハ綠色ヲ帯ビ、胸部ハ淺藍ニシテ、通常ノ家燕ヨリ較ヤ小ナリ。諸書ヲ閱スルニ、燕窩ノ説一ニシテ足ラズ、茲ニ支那、西洋ノ兩説ヲ抄出シテ、讀者ノ參考ニ供セシ。  
 皇朝王世懋閩部疏、燕窩菜、竟不辨是何物。漳海邊已有之。燕飛渡海中、翻方倦則擲置海面、浮之若杯、身坐其中、久之復啣以飛。陳懋仁泉南雜記、閩之遠海近蕃處、有燕名金絲者、首尾似燕而甚小、毛如金絲。臨卵育子時、群飛近沙、泥有石處、啄蠶螺食。有詢海商聞之、土番云、蠶螺背上肉有兩肋、如楓蠶絲。

堅潔而白、食之可補虛損、已勞瘵、故此燕食之、肉化而助不化、并津液嘔出、結爲小窩、附石上、久之與小離、鼓裂而飛。海人依時拾之、故曰窩窩。而予近聞之、漳人殊爲不然。燕窩國大海中有高山、冬月群燕飛來、巢其上、燕矢之厚、沒人兩膝。春時生雛、累之窩中、燕窩貧夷、領我中國貧人、取之林中、掃窩毀子、墜顛覆闕于、燕之雌雄、群然悲鳴、傷物特甚、嗚呼、誰謂燕窩、虜虜哉、生命之苦、過火燭刀割矣。蘇長公謂、雖八珍之美、投筋而不忍食此物、此志耶。(明何喬遠閩海傳)  
 燕窩ハ則チ一種ノ小燕ノ巢ヨリ製スルモノニシテ、海邊ニ生ズル瑣珠苔ノ如キ、海藻ヲ以テ構造セル膠質物ナリ。其外面ハ恰モ精選セザル寒天ニ似タリ、之ヲ晒乾スレバ、縮緬シテ碎ク易シ、其形ハ鵝蛋ヨリ稍大ナリ。其色ノ雪白、滑淨ナルヲ最好品トス。燕窩ノ品位ハ、燕洞ノ位置ト、其廣狹及ビ收穫ノ季節トニヨリ、其上好品トスルモノハ未ダ小離ノ毛羽ヲ發育セザル時ニ集ム。若シ蛋ノ尙キ窩中ニアル時ニ之レヲ採取セバ



殊ニ貴重ノ品トナセリ。故ニ若シ小雛ノ漸ク其ノ毛羽ヲ發育シ、或ハ既ニ脱飛セシモノハ黒色ニシテ血痕アリ、或ハ毛羽交雜殆ソド効用ナキニ至ルベシ。此ノ採取ノ時節ハ陽曆四月、八月、十二月ノ三回ト爲ス。其ノ白燕ト唱フル上等品ハ百斤ノ價洋銀二千五百元乃至三千八百元ニシテ、之ヲ純銀百斤ノ價ニ比較セバ、殆ソド二倍ノ價ニ當ルベシ。常燕ハ百斤洋銀千二百元乃至千六百元ニシテ、下品即チ毛燕ハ百斤僅カニ百五十元乃至二百元ナリ。官燕ト唱フル最好ノ品ハ北京宮中ノ御用品トナル。(英人ウヰルソン氏ノ著ハシタル書ニ據ル)

燕窩ノ支那ニ輸入スル高ハ毎年凡八百担ニシテ、其ノ元價關銀五十万兩ナリト云フ。

要スルニ支那人ハ珍異ノ食品ヲ好ミ、且ツ脂肪質ヲ常食シ、滋養ニ富メリト云フベシ。

### 衣服

支那人ノ衣服ハ中等以上ハ絹綉ヲ用ヒ、中等以下及ヒ商民等ハ半ハ絹ヲ用ヒ半ハ布ヲ用フ、下等民ハ藍土布ヲ用フルヲ多シトス。通常ノ衣服ハ襯衣、襖衣、長衫、馬褂子、背心ニシテ、襯衣ノ上ニ着スルヲ襖ト云ヒ、襖ノ上ニ着テ、長サ地ニ至ルヲ長衫ト曰ヒ、衫ノ上ニ加ヘ外ニ表スルヲ馬褂子ト曰ヒ、衫ノ上ニ加ヘ褂子ノ下ニ穿ツヲ背心ト曰フ。通常夏期冬期ヲ分チ、靴ニ靴(長靴)ト鞋(半靴)トヲ分テリ。

支那人ノ衣服ハ貧富貴賤ニ應シテ精粗ノ別アレドモ、其ノ式樣一定シテ、我國ノ洋服、羽織袴着流、兵兒帶、半纏、股引等ニ於ケルガ如ク、區々雜多ナルコトナシ。上流社會ハ緞子、襦子、綾、縐、繭綉、紋縮緬ノ類ニシテ、浙江、江蘇ノ產ヲ用ヒ、山東、河南、四川等ノ產ハ粗ナリトテ用ヒズ。中等人ハ其ノ粗ナリト云フ緞子、綾及ヒ絹ノ類ヲ用ヒ、半ハ棉布ヲ用フ。下等社會ハ凡テ綿布ニシテ、自國產ヲ用ヒシガ、近來ハ價ノ廉ナルヨリ舶來ノ金巾ヲ



用アルモノ多ク、又我國ノ木綿縮及綿子<sup>リル</sup>ノ類流行ス、夏ハ一般ニ太  
 布ト稱スル麻布ヲ用フ、太布ノ上等ハ精美ニシテ、絹布ヨリモ高價ナリ、  
 又台灣ノ土人ガ樹皮ノ纖維ヲ以テ製シタル、一種ノ粗布ヲ愛用ス、北清  
 地方ニテハ冬季ハ皆裘衣ヲ着ス、裘衣ニハ種々ノ制限アリテ、猥<sup>リ</sup>ニ着  
 用スルヲ得ズ、例ヘハ貂ノ裘衣ハ一二品ノ高官ニアラザンバ用アルヲ  
 得ズ、三品官ハ唯ダ領ニノミ之ヲ用フルヲ許スト、イフガ如シ、豹、獺、黑  
 猫、銀鼠等ノ皮ハ上等品ニシテ、長毛ノ羊皮之ニ次ク、中等以下一般ノ  
 人民ハ老羊ノ毛皮ヲ用ヒ、舶來ノ羅紗類ヲ衣服ニ用フルハ嚴禁ナリ、下  
 等ノ賤民ニ至テハ、襤褸僅ニ肢体ヲ蔽ヒ、大抵沓ヲ着ケズ、開港場ノ車夫  
 ナドハ古ビタル上着ニ垢付キタル木綿ノ袴子ヲ付ケ、亂シタル襟子ヲ  
 下クナガラ、跣足ノマ、ニテ奔馳スル様ハ、如何ニモ醜、如何ニモ汚穢ナ  
 リ、但ダ上等社會ノ服裝ハ優ニ威重アリテ、天晴大國ノ風ヲ有ス、我國人

ノ觀念ニ、支那人トサヘ言ヘバ、唯ダ醜汚ナル粗服ノ裝貌ヲ有スル者ノ  
 如ク想フハ、蓋シ橫濱、神戸等ニ於ケル下等ノ出稼人ノミヲ見慣レ居ル  
 故ナルベシ。

婦女子ノ服裝ハ概シテ華麗ヲ好ミ、其ノ盛粧ニ至テハ、繡飾ニ巧ヲ費シ、  
 一領數百金ヲ值スルアリ、中等社會ハ綴子、綾等ノ色彩鮮麗ナルモノヲ  
 擇ブ、下等社會ハ綿布ヲ常トス、婦人ノ服裝ハ概シテ、日本婦人服ナドニ  
 比スレバ優美ナラズ、但ダ永ク彼地ニ在留スル間ニハ、自ラ清服ノ婦人  
 ノ愛ヲシクナルソ可笑シキ、通常一般ノ服色ハ青、藍、紺ヲ多シトス、廣東  
 人ノ風俗ハ一種異樣ニシテ、婦人ハ紺色ノ半纏ノ如キモノヲ被ムリ、窄  
 キ袴ヲ着シ、截リ下クノ束髮ノ如キ結髮ヲ爲セリ。

官吏ノ冠帽ニハ紅寶石、藍寶石、孔雀羽、鍍花珊瑚、東珠等ヲ用ヒテ飾リ、其品  
 位ニ應ジテ各差等アリ。



家屋

北清地方ノ家屋ハ磚ヲ疊ミテ墻壁ト爲シ、木材ヲ以テ柱楹ト爲シ、屋上ニハ瓦ヲ蓋フヲ常トス。家内ノ四壁ハ紙ヲ以テ裱糊シ、寸隙ヲ留メズ、屋背ハ蜀黍稭ヲ以テ架トナシ、紙ヲ用ヒテ糊ス、窓ハ高麗紙ヲ用ヒテ糊スルヲ多シトス。室内ニ土坑ヲ設ク高サ二尺許、坑下ニ口ヲ啓キ、冬日煤ヲ焚キ暖室ニ備フ。屋制ハ一般ニ平舍多ク、樓屋ニ乏シ、北地ハ严寒ニシテ、風強キヲ以テナリ。中人ノ家ハ其室ヲ花廳、廂房及ヒ寢室、廚房ニ別テリ、花廳ハ客ニ會スル處ニシテ、花廳ノ左右室ヲ廂房トシ、讀書及ヒ家事ヲ辦理スル所トス。廳後ヲ寢室及ヒ廚房トス。中人以上ノ家ハ花廳兩三所ヲ備ヘ、門内ヨリ庭ヲ隔テ大廳トシ、廳ニ數多ノ卓椅ヲ安置シ、四壁ニ書畫ヲ列懸シテ、壯麗ヲ裝飾ス。或ハ廳後ニ内廳ヲ設ク、或ハ大廳ノ左右ヨリ修廊ヲ經テ東花廳、西花廳ヲ設ク。北京城内ニハ各省會館叢立シ、大抵巨宏壯構ナリ、而シテ北方ノ下等民ハ泥磚(未ダ燒固セ)ヲ疊ミ、葉稭ヲ以テ頂ヲ蓋ヒ舍ト爲

ス、故ニ霖雨ノ際、墻壁ノ頽倒ヲ致スコト多シ。

江蘇浙江地方ハ較ヤ木材ニ富メルヲ以テ屋舍ノ構造ニ多ク木材ヲ用ヒ、室内ニ紙ヲ糊セズ、扇戸窓邊多ク彫鏤ヲ施シ、精緻ヲ極ム、或ハ扇戸ニ玻璃及ヒ羊角板紙ヲ嵌メ、卓几、椅橙ハ紫檀、樟、楠等ヲ用ヒ、或ハ大理石ヲ嵌セシ卓椅ヲ用ヒ、奇ヲ崇ヒ、華ヲ競フノ風アリ。鄉紳ノ家ハ家ノ四圍ニ崇墻ヲ築キ、盜難及ヒ火災ニ備ヘ、宅内ニ庭園ヲ設ク、太湖石ヲ以テ假山ト爲シ、池水ヲ環ラシ、以テ觀游ニ供ス。福建廣東地方ハ屋墻磚ヲ疊ミ、樓屋多ク、或ハ三四層ニ至リ、高峻壯潤ナルモノ少ナカラズ。

海濱河岸ノ賤民ハ南北トモ概テ舟乘リト漁業トヲ以テ生計トス、故ニ家族一同舟ヲ家トシテ、生涯其中ニ寢食シ、陸上ニ家ヲ有セザルモノ多シ。婦女子モ能ク楫櫂ヲ執リ、男子ト異ナルコトナシ。

上等社會ニ至テハ椅子、卓子、書架及ヒ寢臺ヲ紫檀、黑檀、香樟等ノ佳木ヲ



以テ製レ之レニ精巧美麗ナル彫刻ヲ施スアリ。下等社會ニ於テモ常ニ椅子、卓子、腰盤ヲ用フルト雖モ、雜木又ハ竹、籐ニテ製スルモノナリ。其ノ賤民ニ至テハ、豚小屋ノ如キ陋家ニ住ミ、地上ニ起臥シテ夜具ナキモノ少ナカラズ。

要スルニ支那人ノ家屋及ヒ其生活ノ模様ハ、日本人ヨリハ寧ロ泰西人ニ似タルモノト云フベシ。獨リ不潔汚穢ヲ事トセザルハ、彼レ等ノ特質ニシテ、家屋ノ如キモ、其ノ人目ニ觸ルハ、處ハ清掃スレドモ、其ノ内室等ハ、毫モ汚穢ヲ顯ミザルガ如キ風アリ。

**婚姻** 支那人ハ婚姻ハ人生ノ要事タルヲ以テ特ニ之レヲ重シク容易ニ之レヲ舉行セズ。其ノ婚儀ヲ舉グルヤ、カメヲ之レヲ盛ニシ、士庶ヲ論ゼズ、宴ヲ張リ、客ヲ會シ、糜費吝ラズ。僕隸與丁ノ如キ賤民ニ在テモ、畢姻ノ爲メニ二三百金ヨリ、四五百金ヲ糜費シ、債ヲ負フモ之レヲ爲ス。巨紳良家

ニ至テハ、親迎ニ備仕ヲ飾リ、鼓樂ヲ備ヘ、偏ク親戚朋友ヲ招會シ、或ハ壯宏ナル會館公所ヲ假リ、登壇仲祝シ、務メテ人目ヲ眩耀ス。故ニ糜費ノ點ヨリスルモ、婚姻ハ一生ノ重事ニシテ、再三スベカクザルナリ。既婚後ハ正妻ヲ離別スルコト極メテ稀シナリ、繼ヒ古語ノ所謂七惡ヲ犯スモ、父母ノ定ムル處ハ敢ムベカラズトナス。

妾ニ至テハ、通常之レヲ著ヘテ怪トナサズ、商賈、農、工、輩、中人ノ賞ヲ有スルモノニテ、一ニ妾ヲ養ヒ、富豪、紳士ハ四五妾ヲ擁スルヲ常トス。

婚姻ノ年齢ハ、木抵男子十六才、女子十四才以上ヲ定例トス。其ノ儀式ハ媒妁ニヨリテ言フ通シ、兩家諾可シバ、男家日ヲ擇ミ、婚者ノ生年月日ヲ記シテ女家ニ送り、女ノ離氏ノ出タルト并ニ其ノ生年月日トヲ問フ、女家之レニ答覆スルヲ納采ト曰フ。次ニ男家ヨリ幣物ヲ女家ニ送ルヲ納幣ト曰フ。次ニ婚期ヲ定メ、期前一日、女家ヨリ粧奩ヲ男家ニ贈リ、期日ニ至リ婚者親



迎ヲ行フ、是レヲ一般ノ婚姻儀式トス、其ノ細節ノ習慣ニ至テハ各省異同アリ。

男女幼稚ノ時ヨリ聘定スルモノアリ、而シテ其ノ未ダ婚儀ヲ行ハザル以前ニ男女何レカ死スル時ハ、互ニ定式ノ喪服ヲ着シテ喪ニ居リ、期滿チテ後、女ヲ再嫁セシメントセバ、男家へ内談シテ、異議ナクレバ、再嫁セシム、之レヲ再醮ト云フ。若シ男家ニテ一旦貰ヒ受ケタルコトナレバ是非トモ贅婿ヲ入レテ妻ハスベシト云ハバ、女家ニ於テ異議ヲ唱フルコト能ハズ、成長ノ上ニテ男家へ遣ハス、女死スル時ハ、喪期畢ツテ、其女ノ妹アレバ、必ズ其妹ヲ貰ヒ、若シ相應ノ妹ナクレバ、他ヨリ聘スルコト自由ナリ。

夫妻ノ撰擇ハ其父母若クハ伯叔父母ノ權内ニ在リテ、子女ノ與カルヲ許サズ、女子ハ全ク其ノ夫ヲ擇ブノ自由ヲ有セズ、結婚ノ當日ニ至ルマ

テ、新郎、新婦ハ互ニ其ノ容貌スラ知ル能ハズ、况ンヤ其ノ性情ヲヤ。

**喪祭** 喪ハ分ツテ五等トス、斬衰、齊衰、大功、小功、緦麻ト云フ。斬衰ハ三年ノ喪ナリ、齊衰ハ期年及ヒ五個月、大功ハ九個月、小功ハ五個月、緦麻ハ三個月トス。

斬衰ハ百日間薙髮セズ、仕者ハ任テ解キ、士子ハ試考ニ應セズ、飲酒ヲ禁マ、内ニ入ラズ、事ニ與ラズトス、期年ノ喪ニハ一個月間薙髮セズ、三個月ノハ旬日間髮ヲ薙セズ、喪中ハ凡ベテ燕樂ニ與ルヲ得ズ。

父母死スル時ハ子孫ノ男女皆號泣ス、其子タル者ハ裾ヲ裁キタルマ、喪略縫シタル粗ナル麻布ヲ着ス、之レヲ斬衰トイフ、他ノ子弟ハ其ノ行位ニ準シ、稍麻布、稍熟布ナド稱フル布ニテ製シタル緦麻ト云フ、喪服ヲ着ス、家内ノ者一同モ喪服ヲ着ス、之レヲ帶孝トイフ、奴僕ハ喪服ヲ與ハテ着セシム、何レモ黒布ヲ以テ製ス。



喪中ハ男女庶ヲ同フセズ。父母ノ喪ニハ子孫ノ男子ハ外廳(表座)ニ薦ヲ敷キ晝夜之レニ居ル之レヲ宮室ト曰フ。奴僕侍レテ其ノ使役ニ應マシ、妻女ヲリトモ此ノ宮室ニ入ルコトヲ許サズ。用事アルトモハ互ニ室房ノ入口ニ於テ談話ス。常ニ粥ト素菜トヲ食シ、盛饌ヲ設ケズ。婦女ハ内房ニ在テ喪ヲ勤ム。他家へ嫁シタルモノハ、素服シテ來リ、同サク喪ヲ勤ム。家ニ喪アルモ門戸ヲ閉ヅルコトナシ。父母ノ喪ニハ白キ粗麻布ヲ以テ長サ一尺程ノ一幅ヲ作り、之レヲ大門ノ上框ニ懸ク。其他ノ喪ニハ之レヲ懸クルコトナシ。商家ニ於テハ喪ノ爲メ一兩日休業スルコトアレドモ、喪ニヨリテハ休業スルコトナシ。小商人又ハ力役者ニ至テハ定式ノ日數間喪ヲ勤ムルコト能ハズ。故ニ素服ノマ、其業ニ從事ス。棺材ハ土中ニ在テ久シク朽チザルモノヲ擇ブ。一般ニ堅牢美麗ナリ。板ノ縫合ニハ漆ヲ塗リ、内ニハ朱ヲ充ツルモアリ。砂糖ヲ以テツムルモアリ。

又白灰、木炭等ヲ用フル等貧富ニ由テ各々異ナリ。棺中ニハ器物等ヲ入レズ。只富家ニ於テハ屍ノ口中ニ眞珠一粒ヲ啣マシムルコトアリ。送喪ハ家ノ貧富ニヨリ死シタル即日、又ハ一兩日後、又ハ數十日乃至百日、或ハ一年、二年ヲ經テ行フアリ。一定セズ。送葬ノ儀式ハ特ニ敬重大ヲ勉ム。

言語

支那ハ各地其言語ヲ異ニシ。南北ノ人相遇フ時ハ全ク其意ヲ通ズルコト能ハズ。獨リ官話ヲ以テ一般普通語トス。官話ハ中等以上即チ官吏、學者、豪商等ノ間ニ行ハル、所ニシテ、其ノ語ハ北京、南京、兩語ノ折中ニ近シ。而シテ、北京語ハ直隸、山東、山西、陝西等ニ通マ。南京語ハ江蘇、安徽、江西ニ行ハル。湖廣語ハ豫、魯、鄂、湘、閩、粵ニ行ハル。浙江省各府ハ沿海土語ヲ交ヘ、福建省各府ハ土語多ク、語勢輕雜ニシテ最モ辨析シ難シ。廣東