



0^m 1 2 3 4 5 6 7 8 9 10^m 11 12 13 14 15 16 17 18 19^m 20^m 21 22 23 24 25

始



大阪獨案内

大阪市電氣局校閱



大 阪 名 所

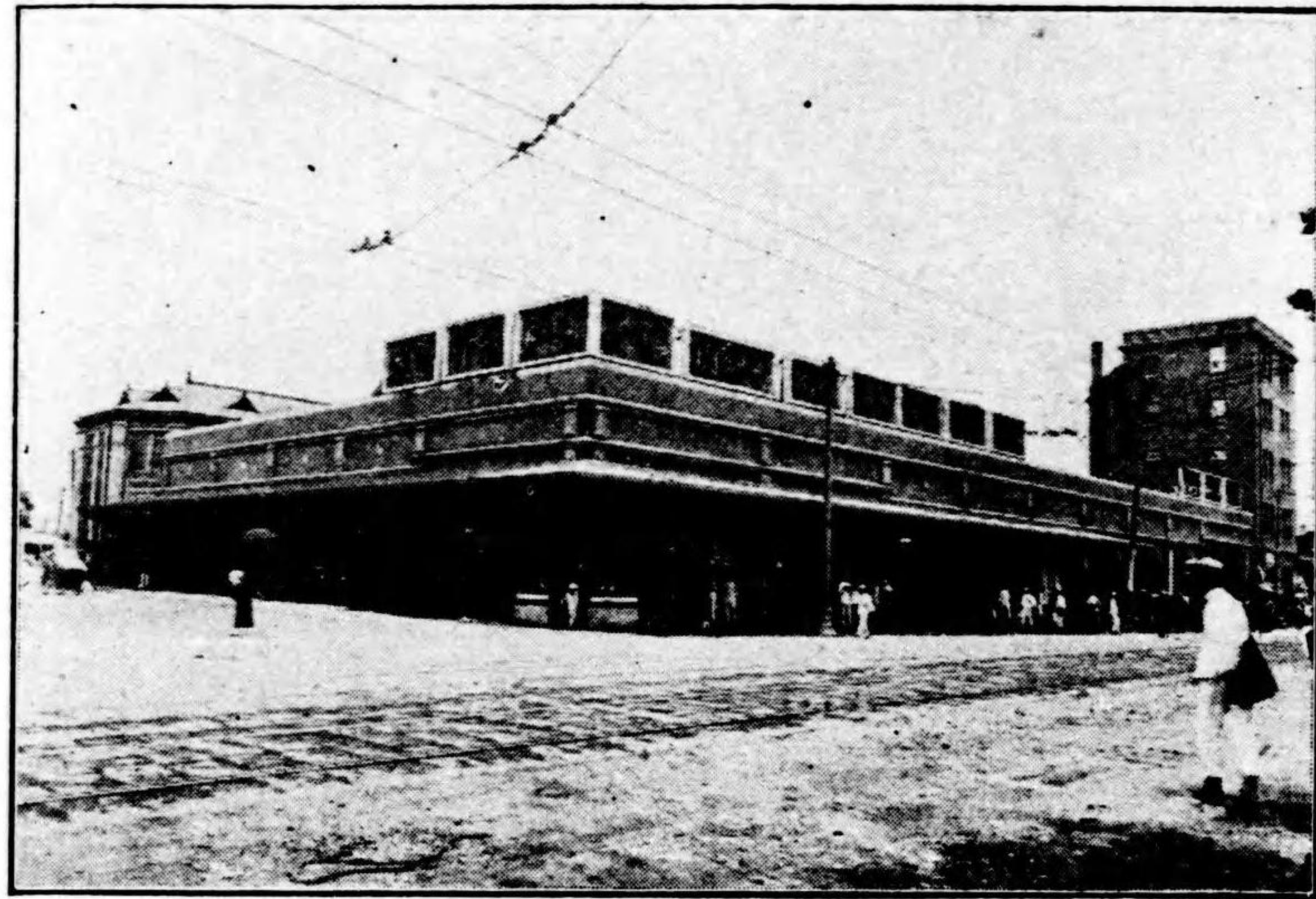

神戶行阪急電車乘場 神戶・寶塚・箕面・千里山行

大 阪 名 所

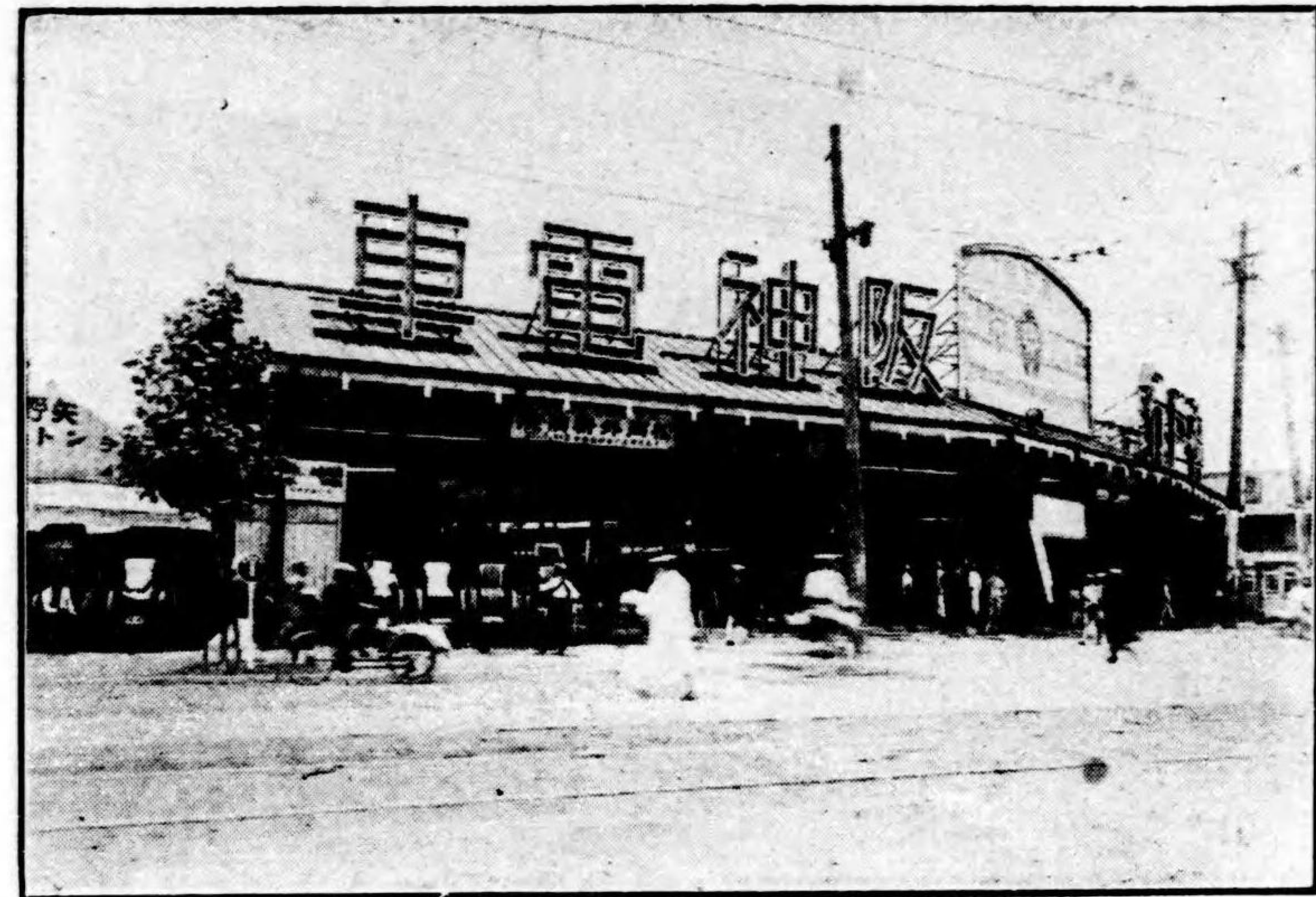

神戶行阪神電車乘場



國際運送株式會社 大阪支店 (櫻橋交又點)



國內通運株式會社 大阪支店 (梅田驛前)

大 阪 名 所



大 阪 第 一 建 物 島 比 爾 丹 古

大 阪 名 所

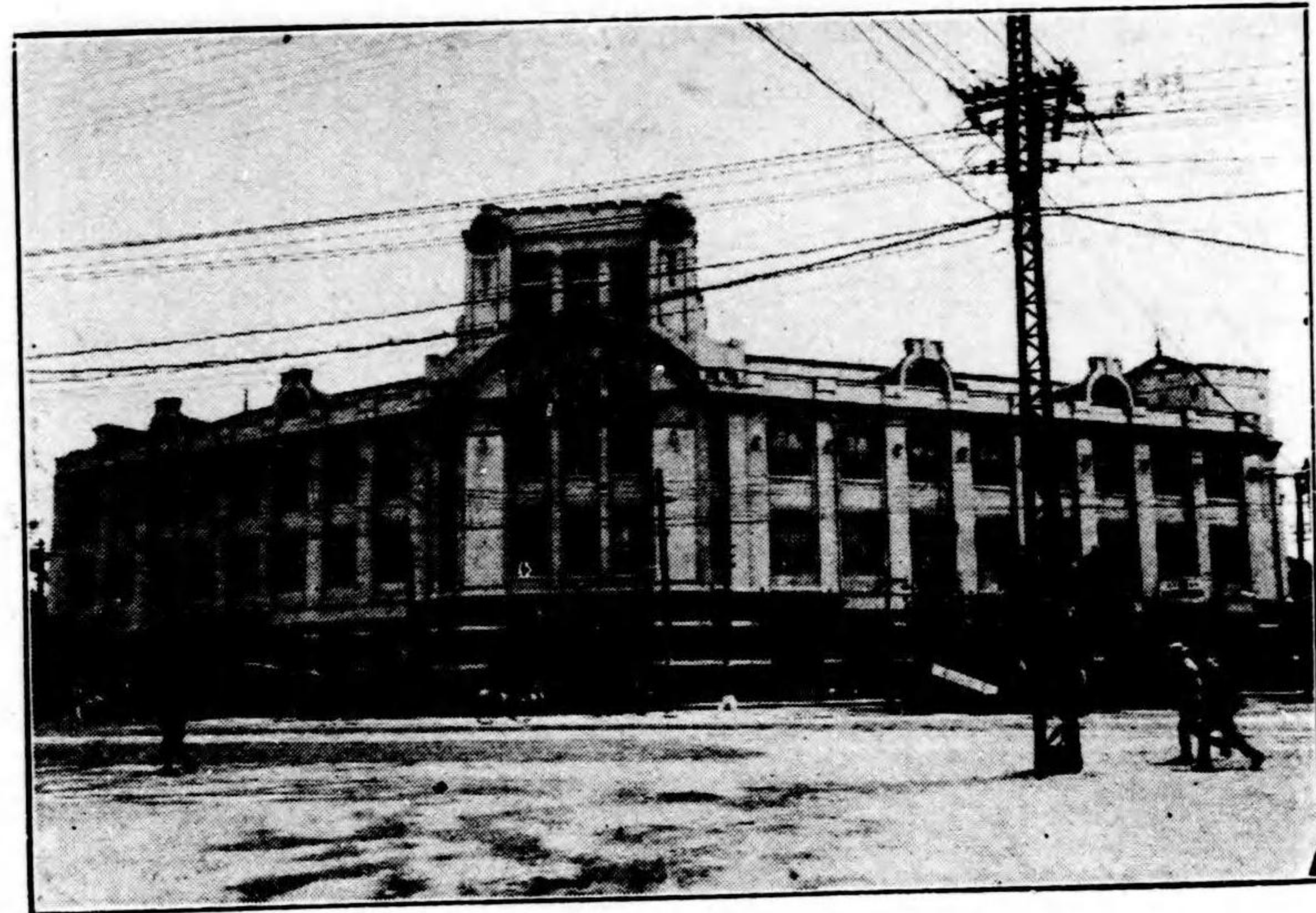

梅 田 新 道 (宇 治 川 電 氣 株 式 會 社)

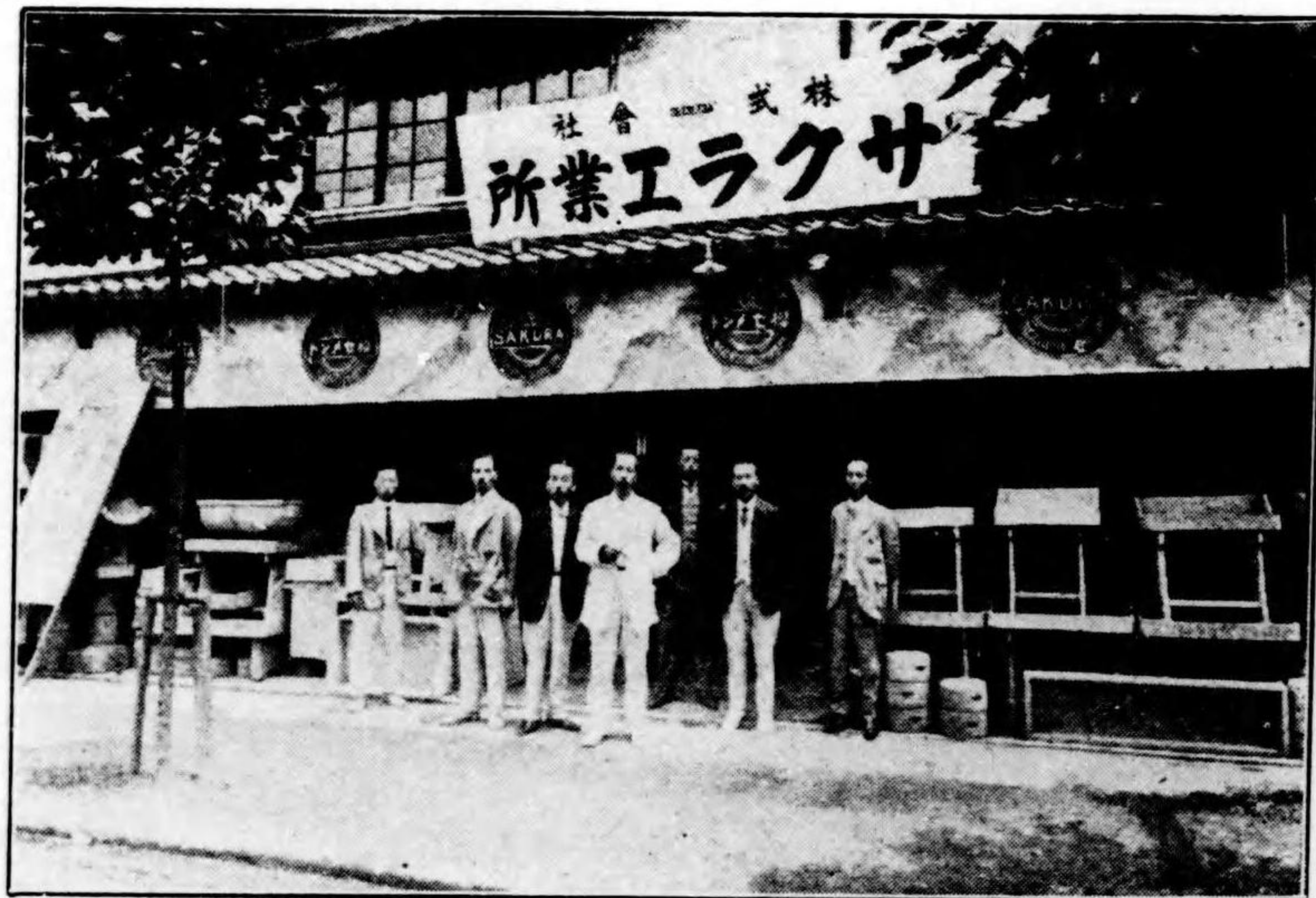

株 式 會 社 サ ク ラ エ 業 所 人 造 石 製 品 陳 列 所



電 球 之 王 大 阪 電 球 株 式 會 社 (市 外 大 仁)

大 阪 名 所

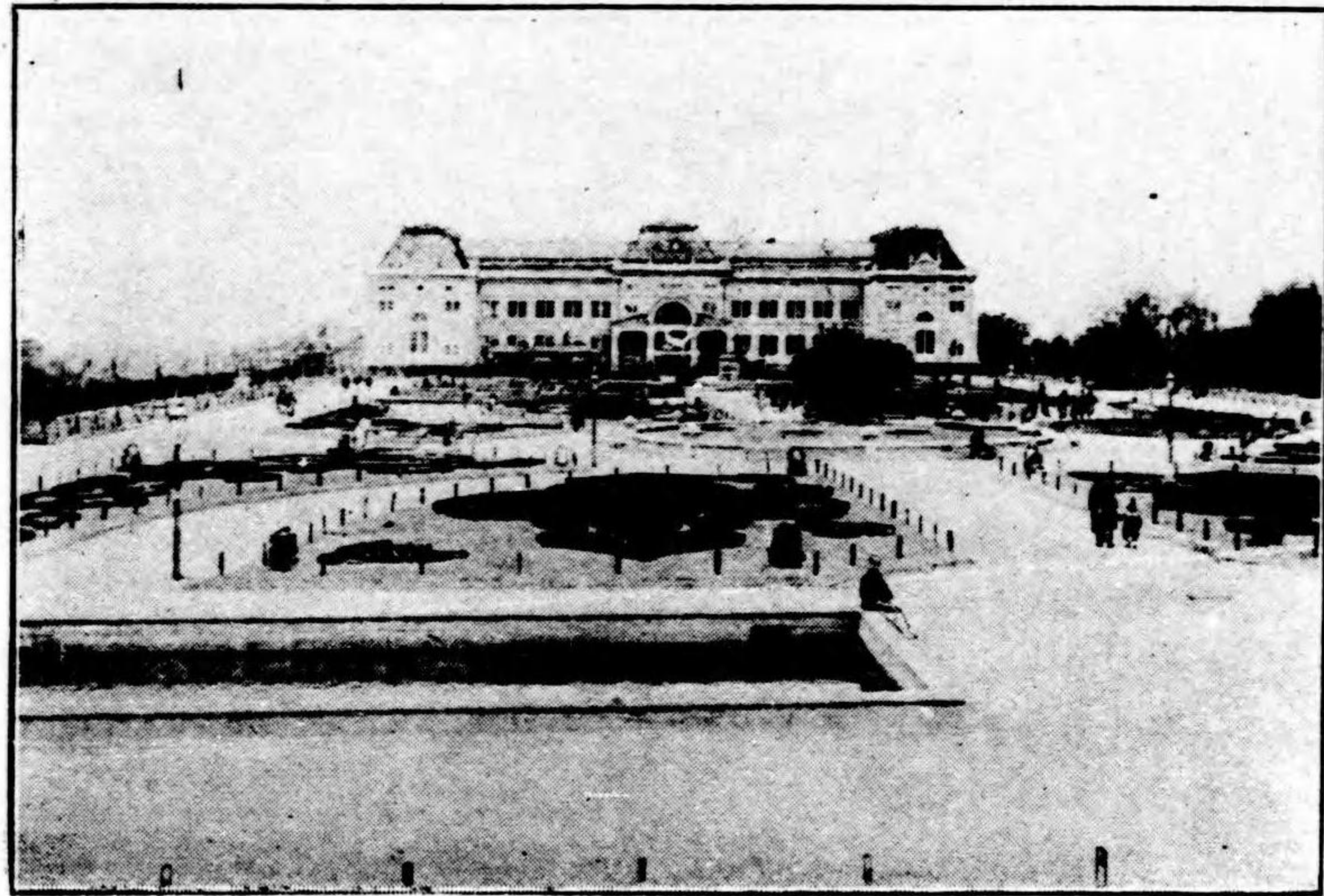

天王寺公園 市民博物館(美元館)



中之島公園(入口)

七

大 阪 名 所



大正十年竣工 大阪市廳

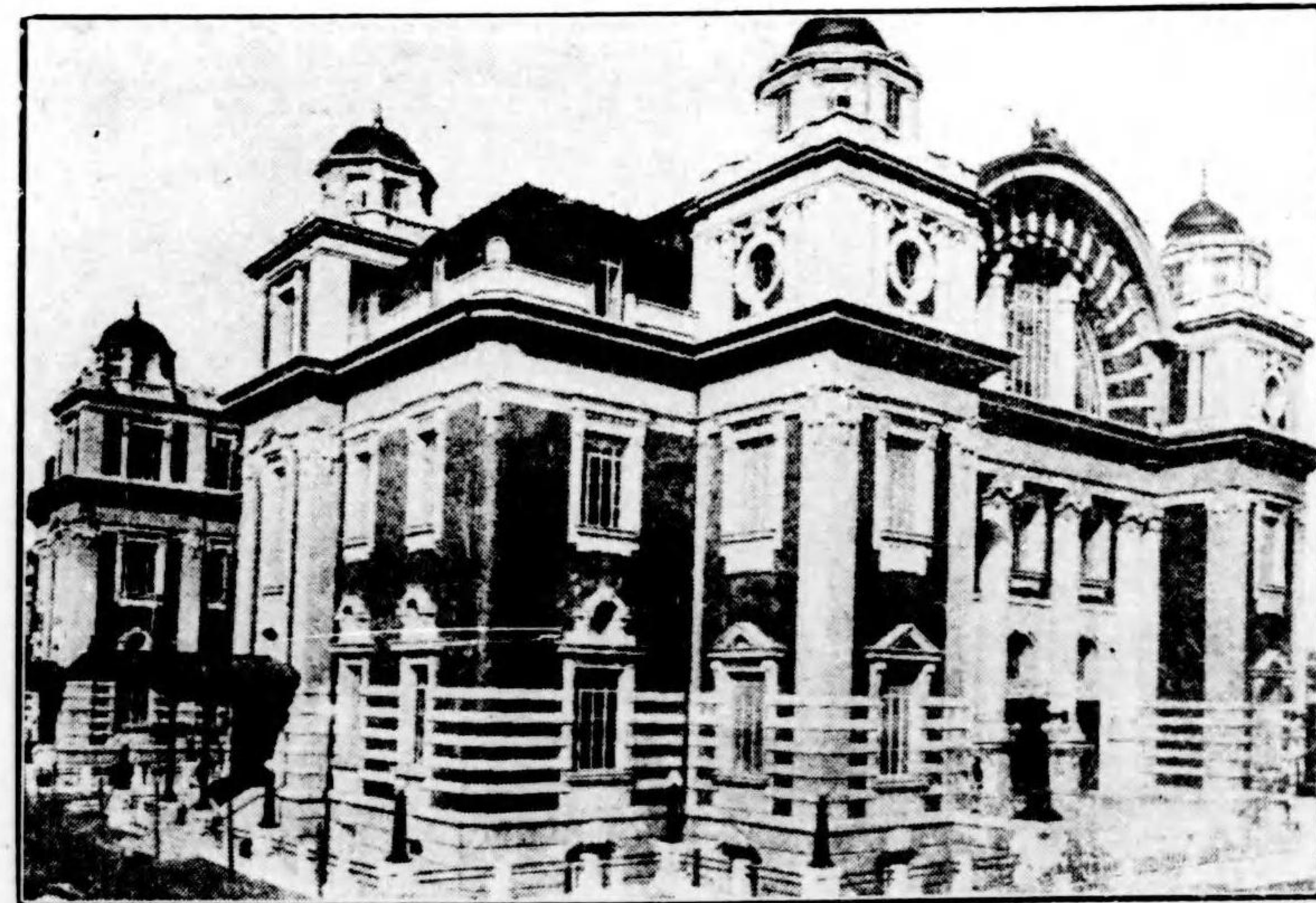

岩本之助氏寄附 大阪中央公會堂

六

大 阪 名 所

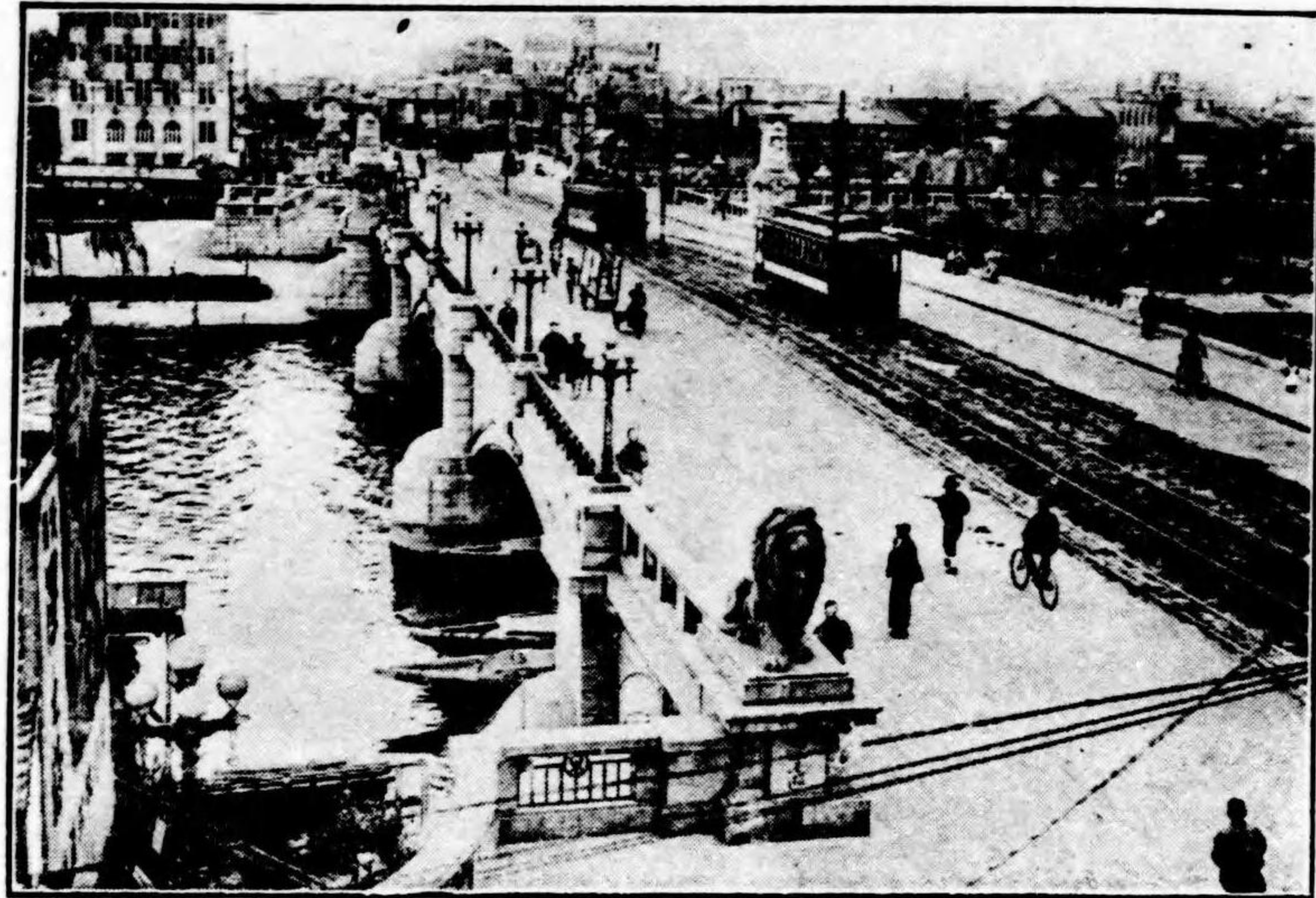

大 阪 第 一 名 橋 難 波 橋

大 阪 名 所

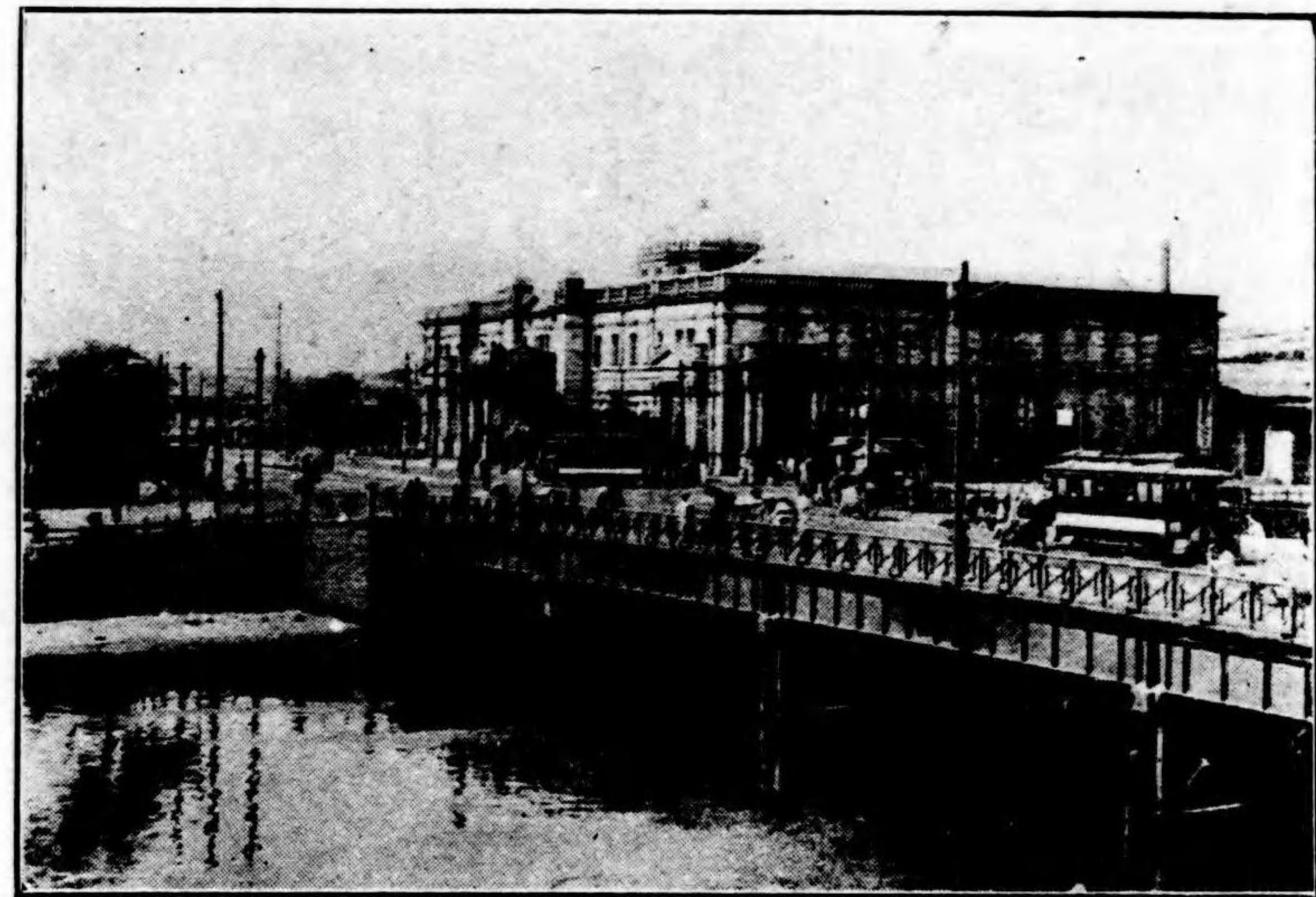

淀 屋 橋 か 見 た 日 本 銀 行 大 阪 支 店



灘 銘 酒 澤 鶴 本 舗 石 崎 合 名 會 社

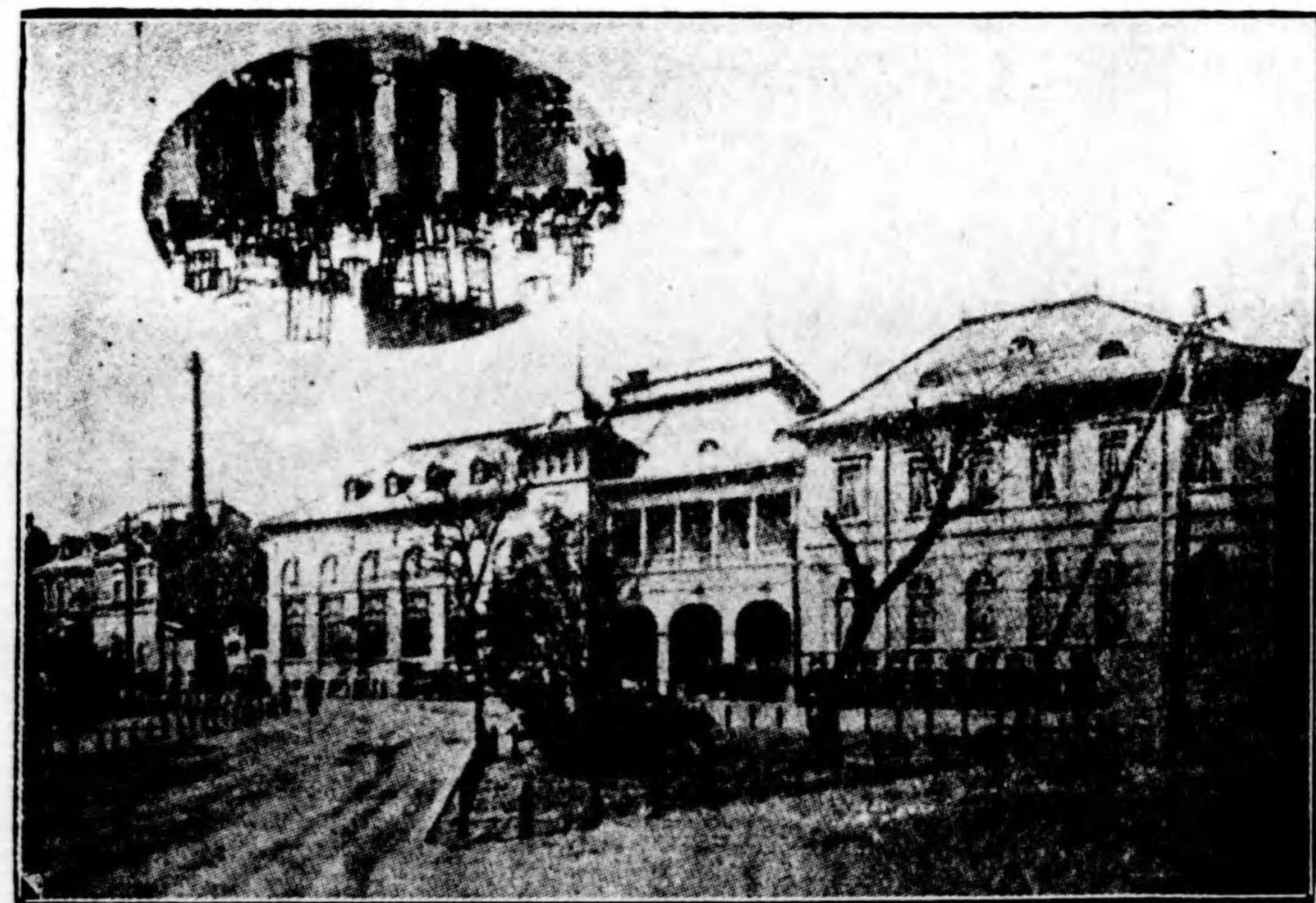

大 阪 ホ テ ル 全 景 と 大 食 堂 中 之 島

大 阪 名 所



三 越 吳 服 店 (高麗橋)

大 阪 名 所

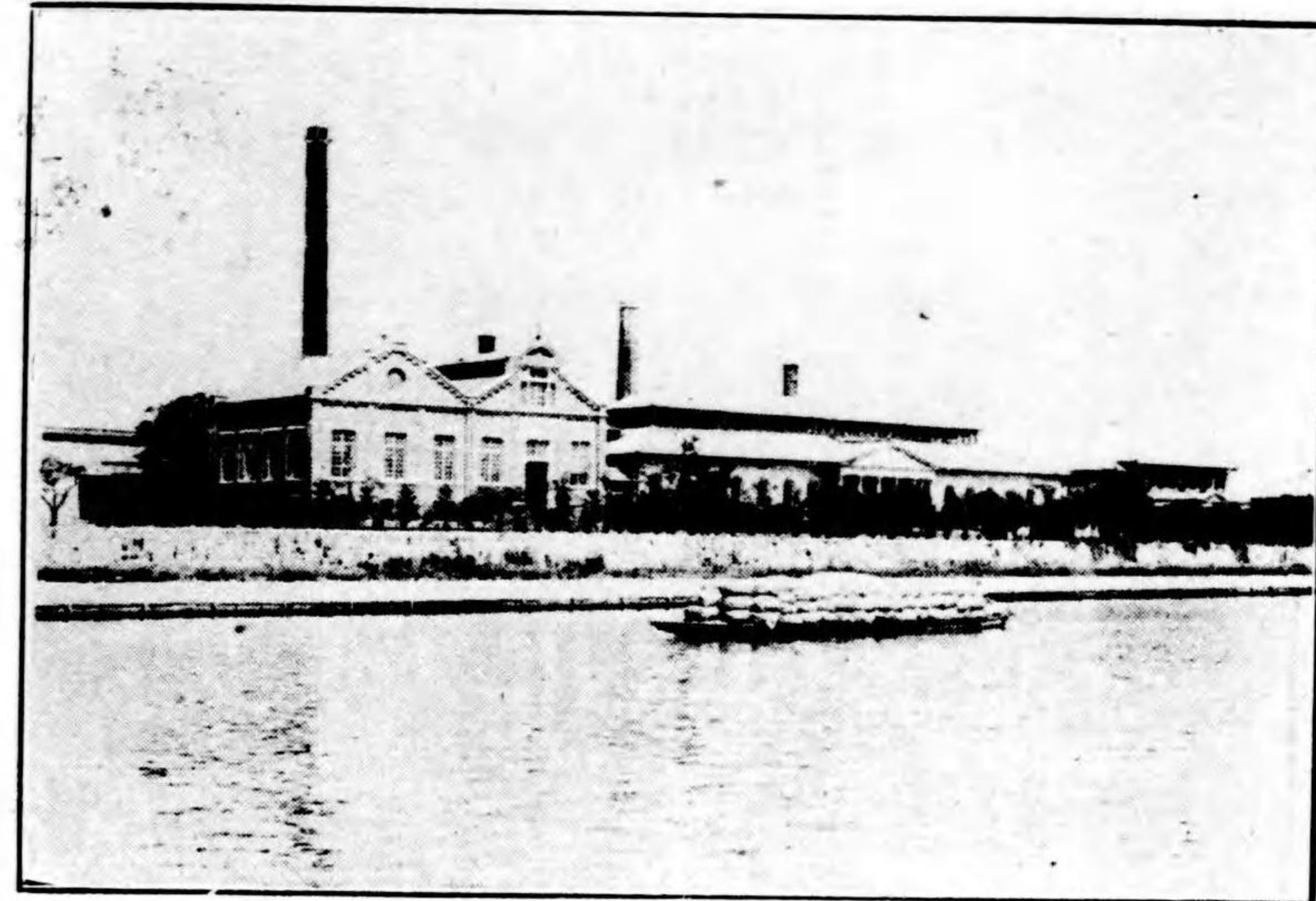

大 阪 城 見 り 造 幣 局



天 滿 宮

大阪名所

下は
正面より見た
天満橋

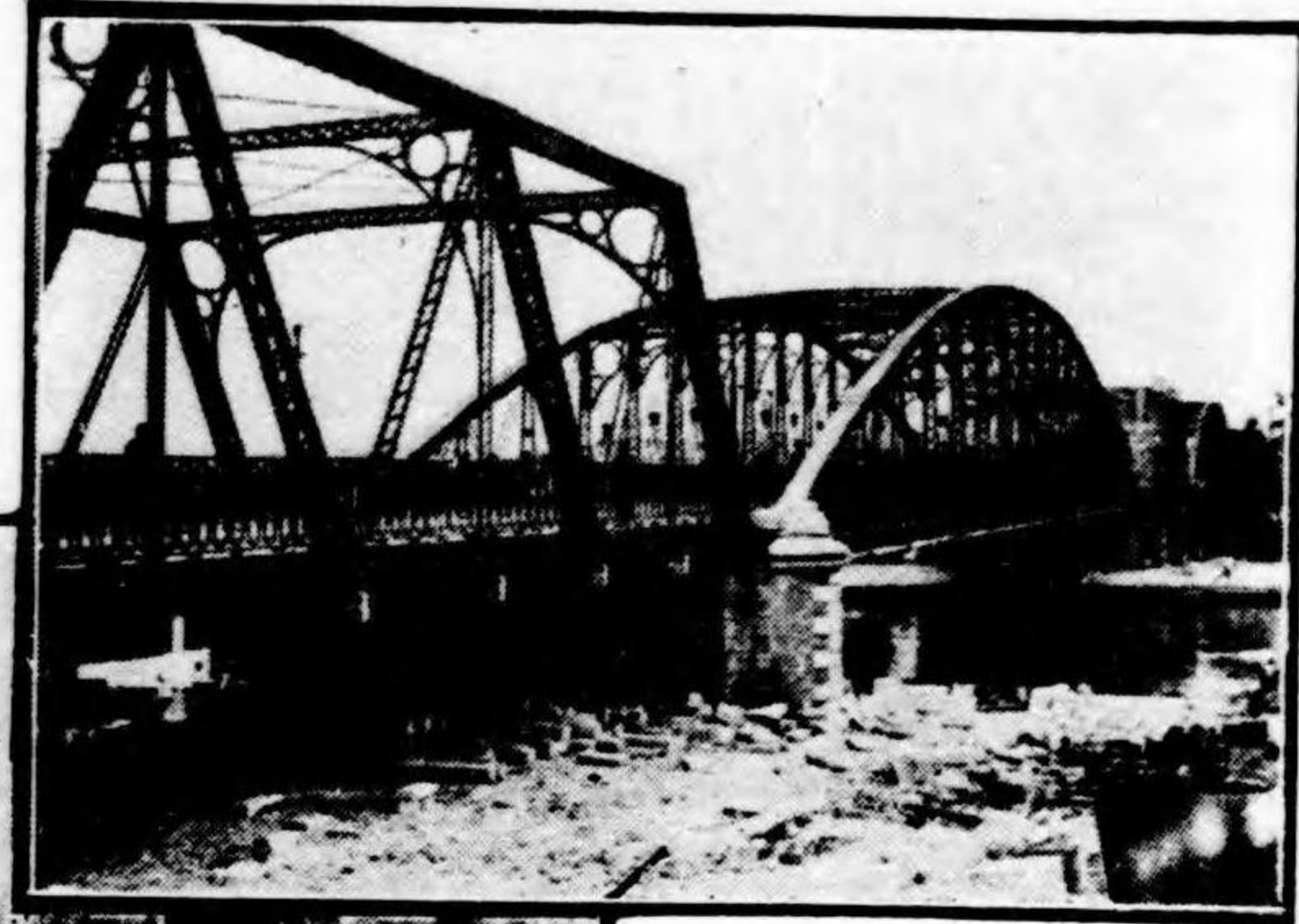

上は
横から見た
天神橋

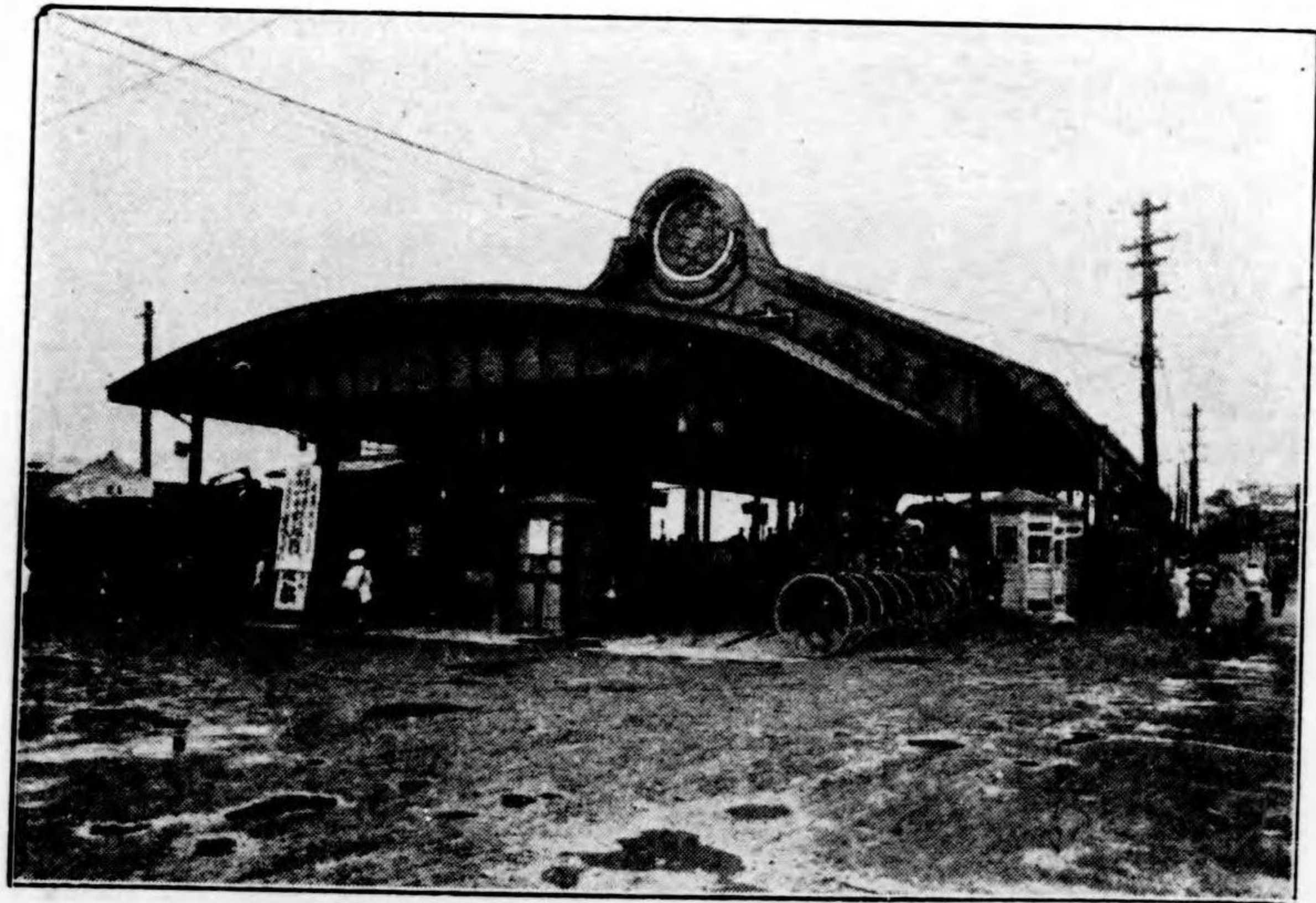
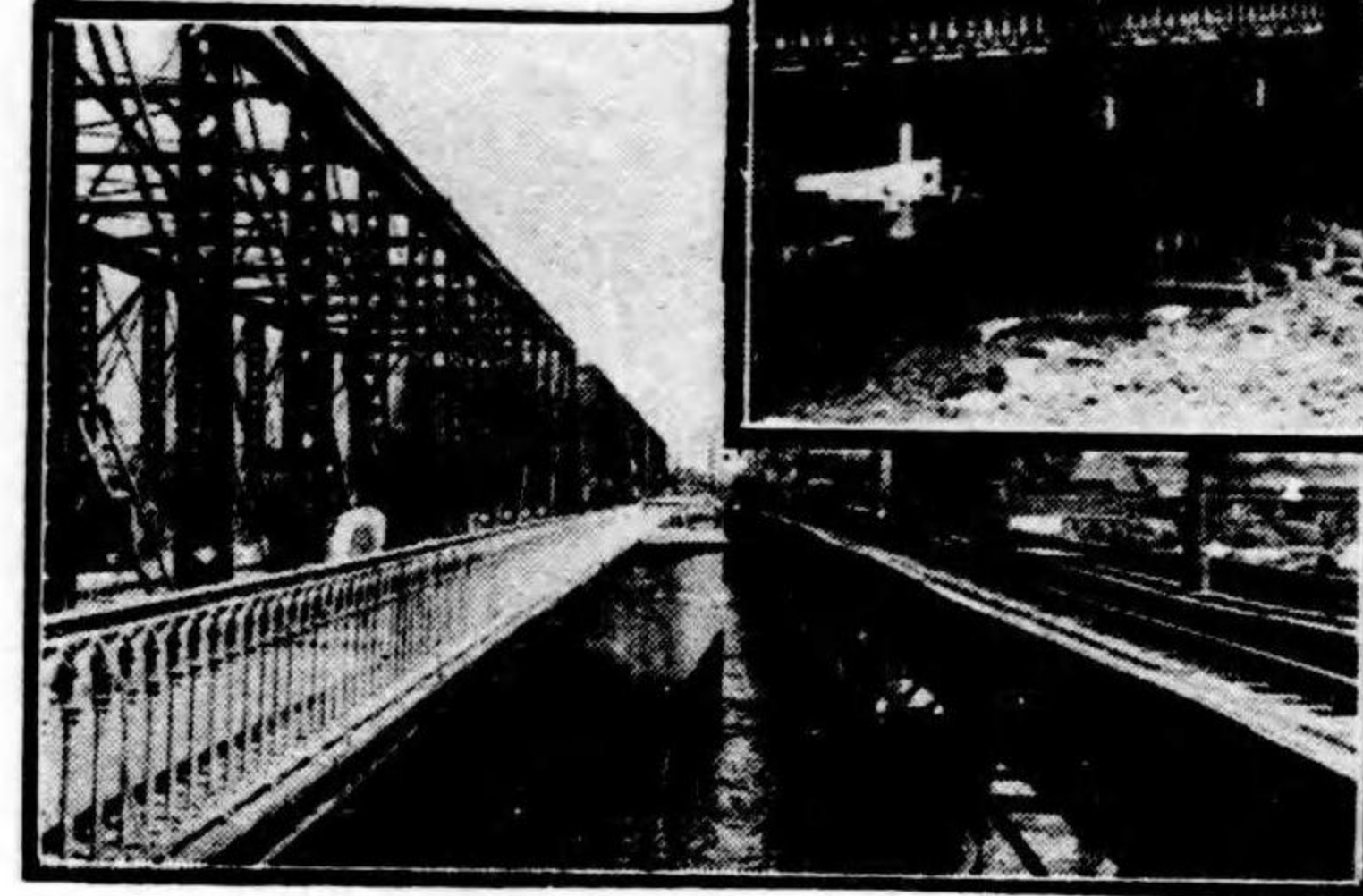

京都行電車 京阪電車乗場 (天満橋)

大阪名所

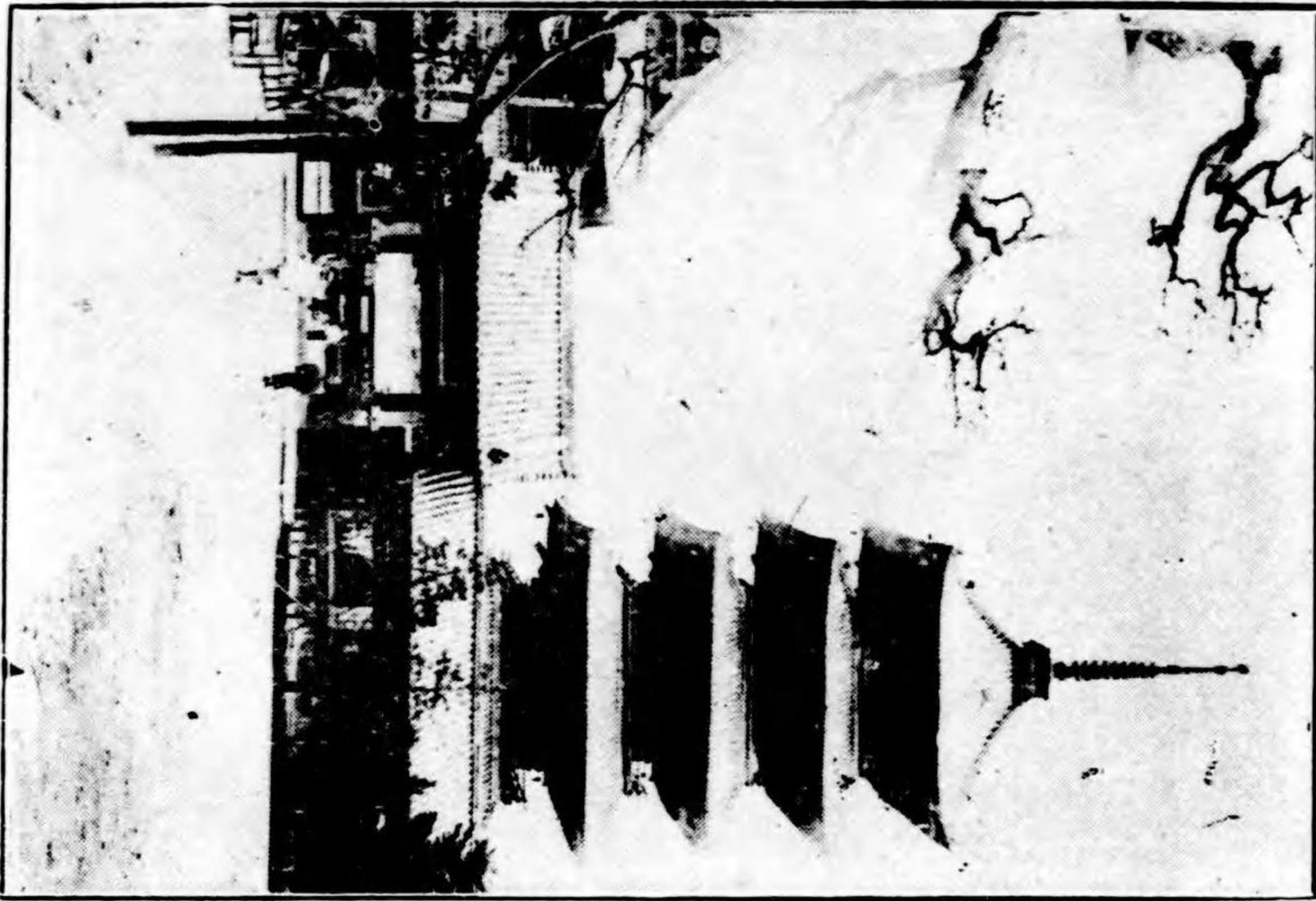

四天王寺 日本教開祖

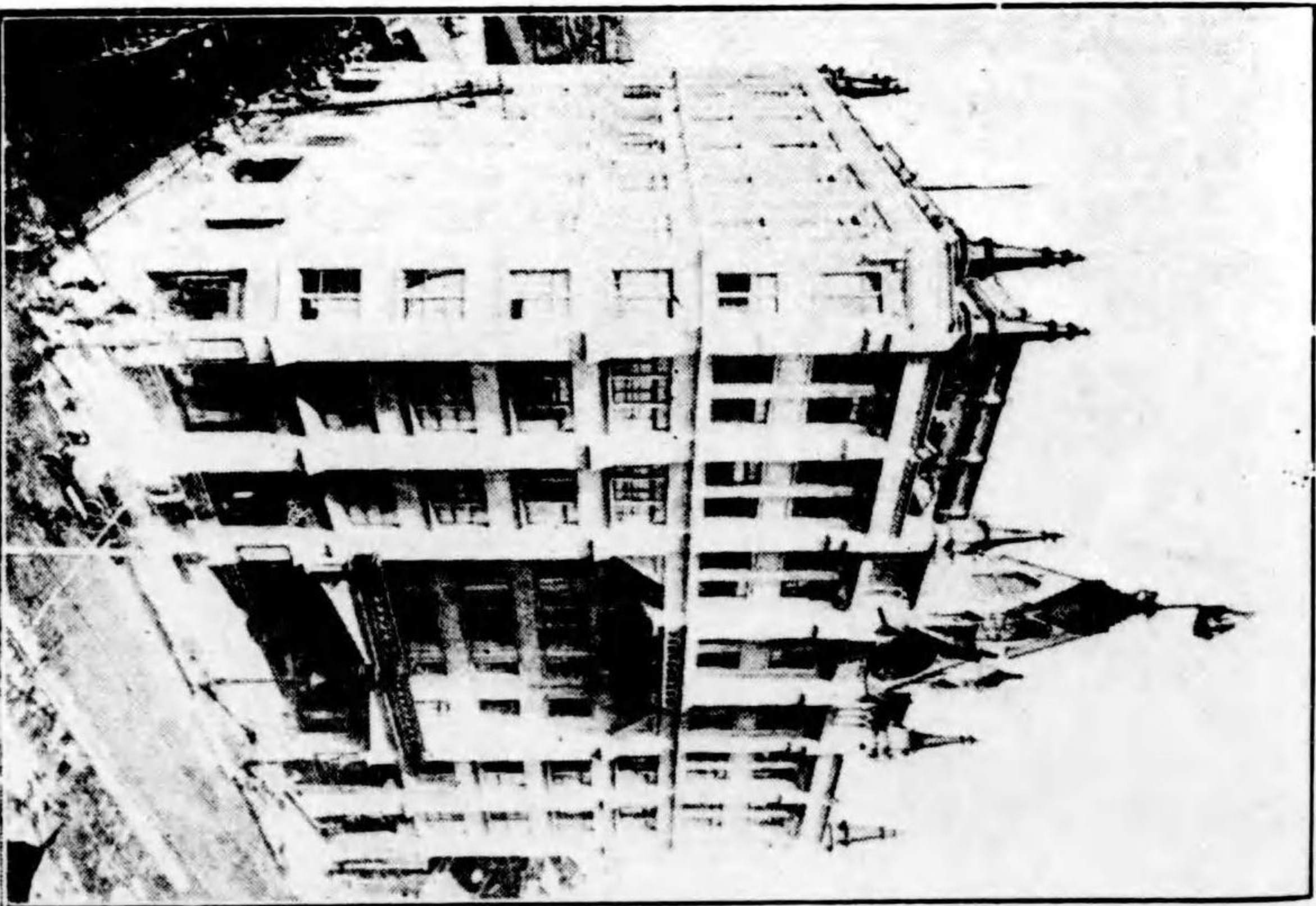

白木屋呉服店 (町瓦筋界)

大 阪 名 所

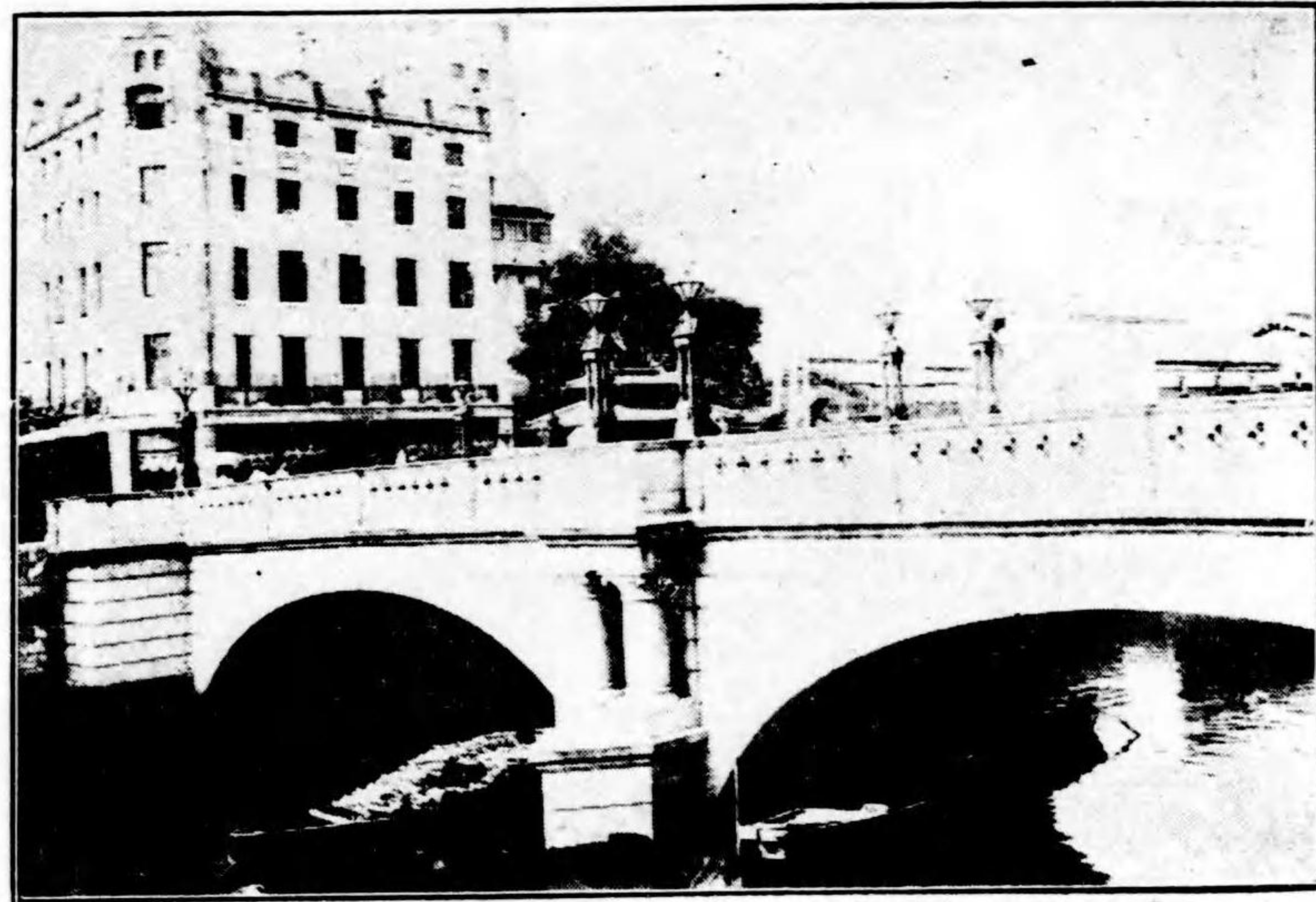

心 齋 橋

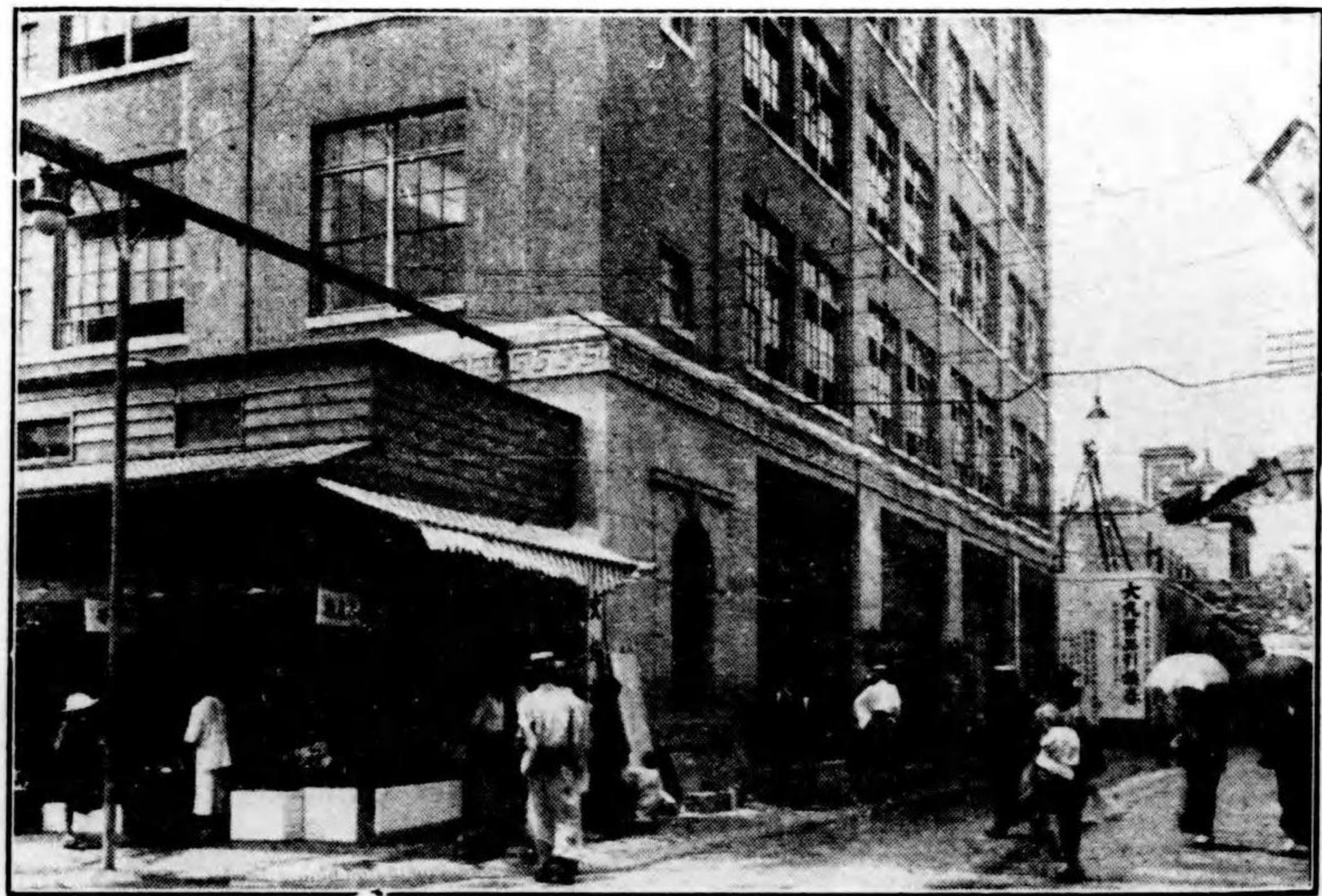

新 築 の 大 丸 吳 服 店 (心 齋 橋)

十五

大 阪 名 所

下
は
南
御
堂
難
波
別
院

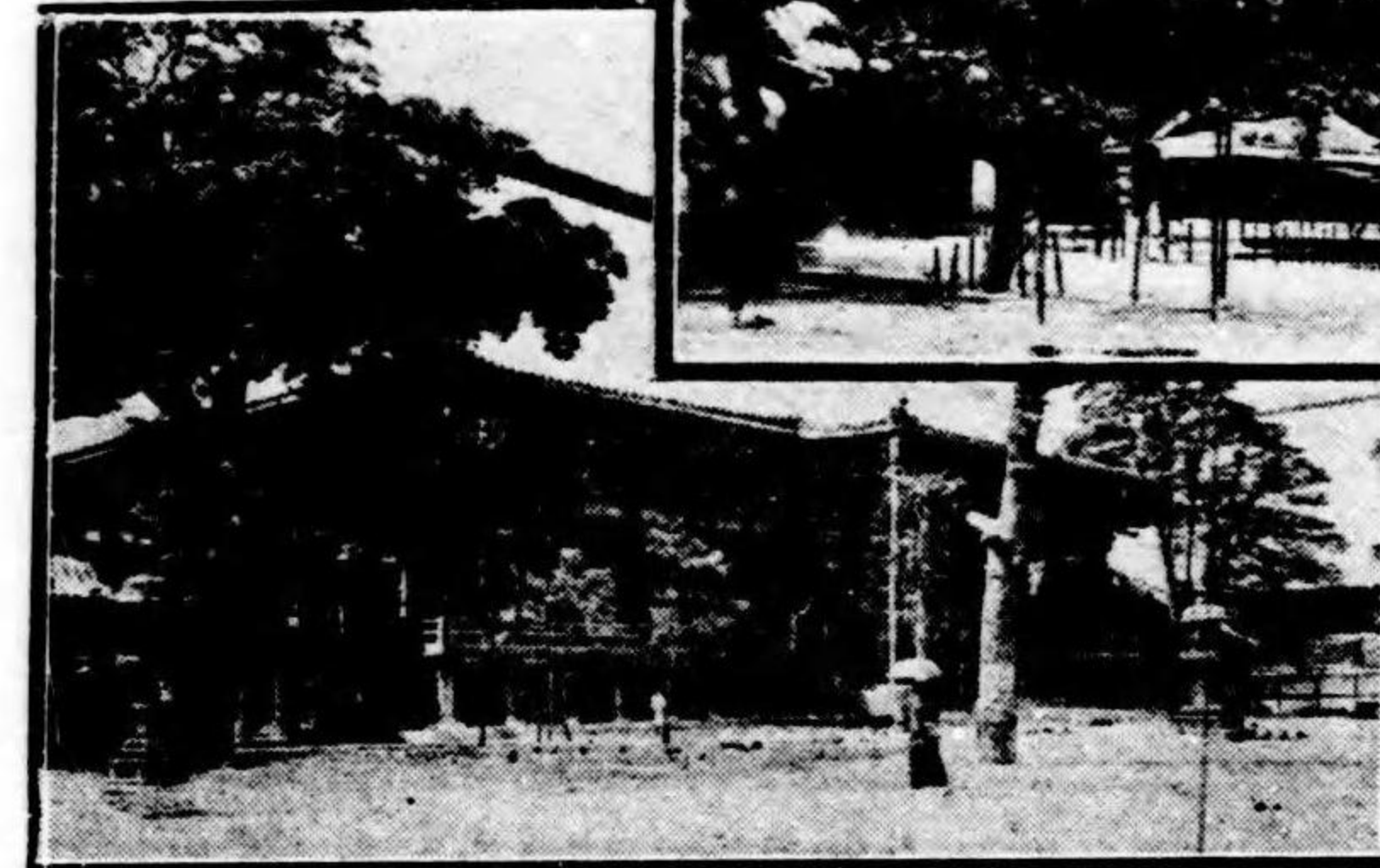
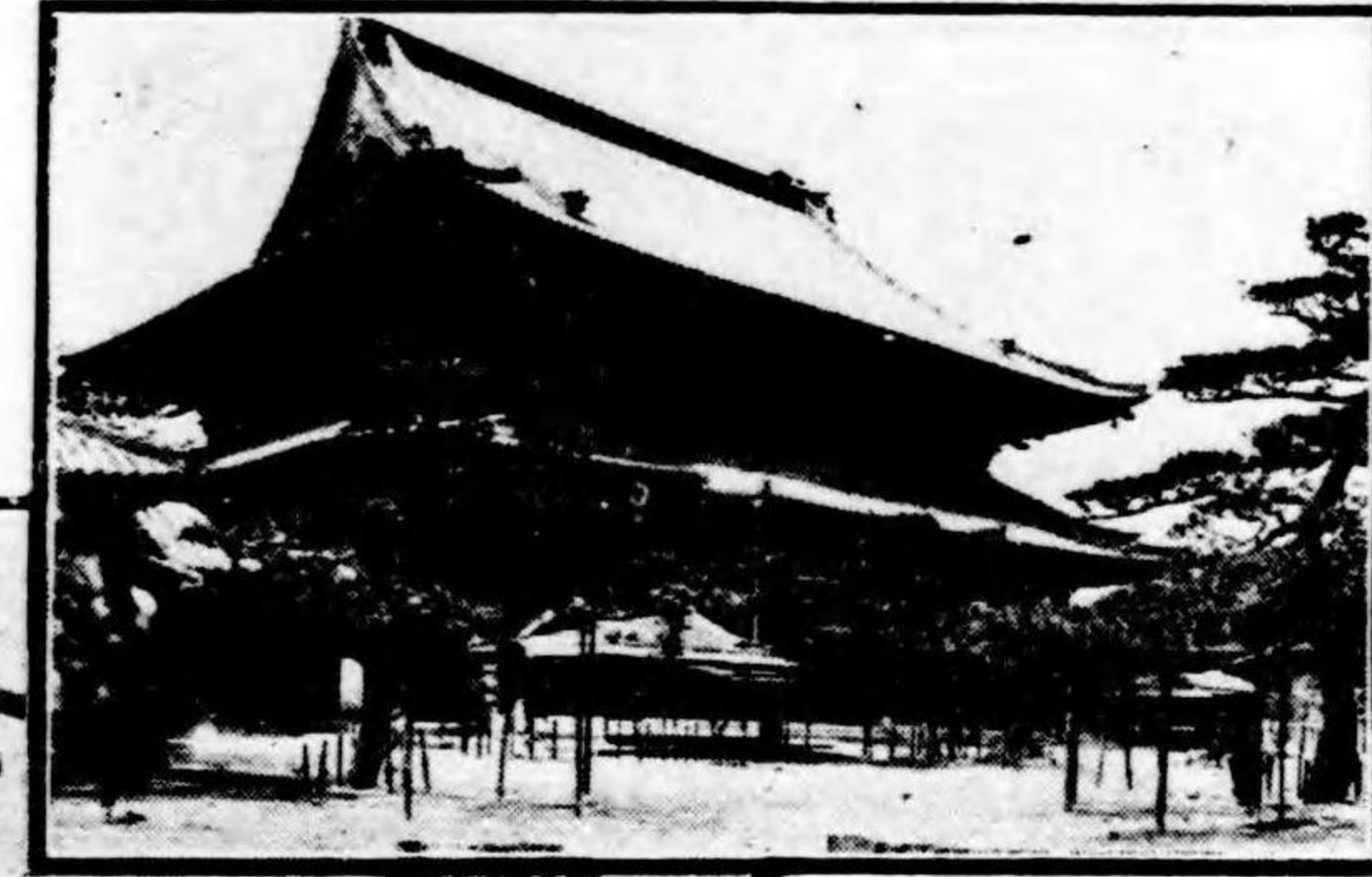

上
は
北
御
堂
津
村
別
院

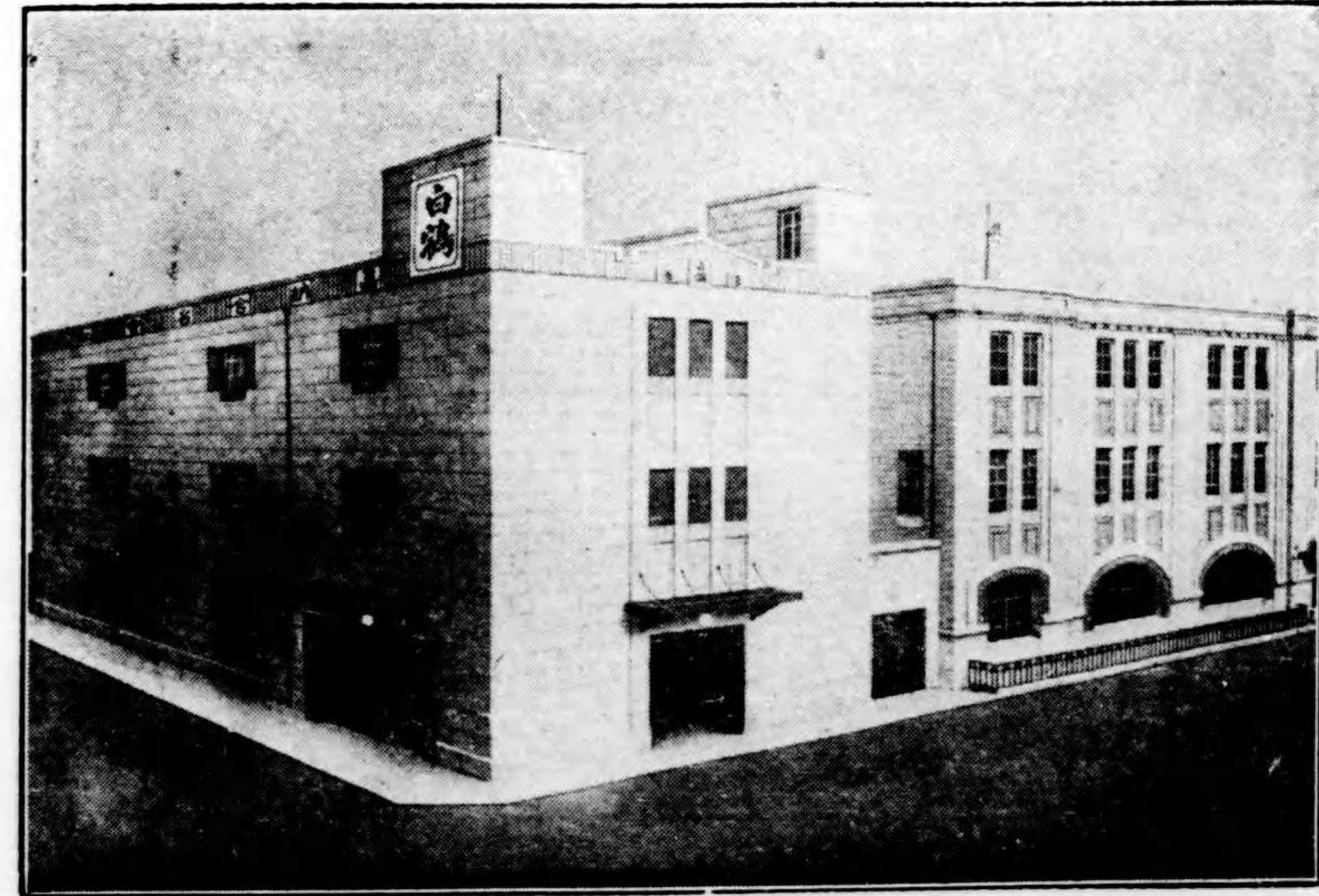

灘 の 銘 酒 白 鶴 本 舖 加 納 合 名 會 社

十四

大 阪 名 所



新 築 の 高 島 屋 吳 服 店 (界筋島の内)

十七

大 阪 名 所

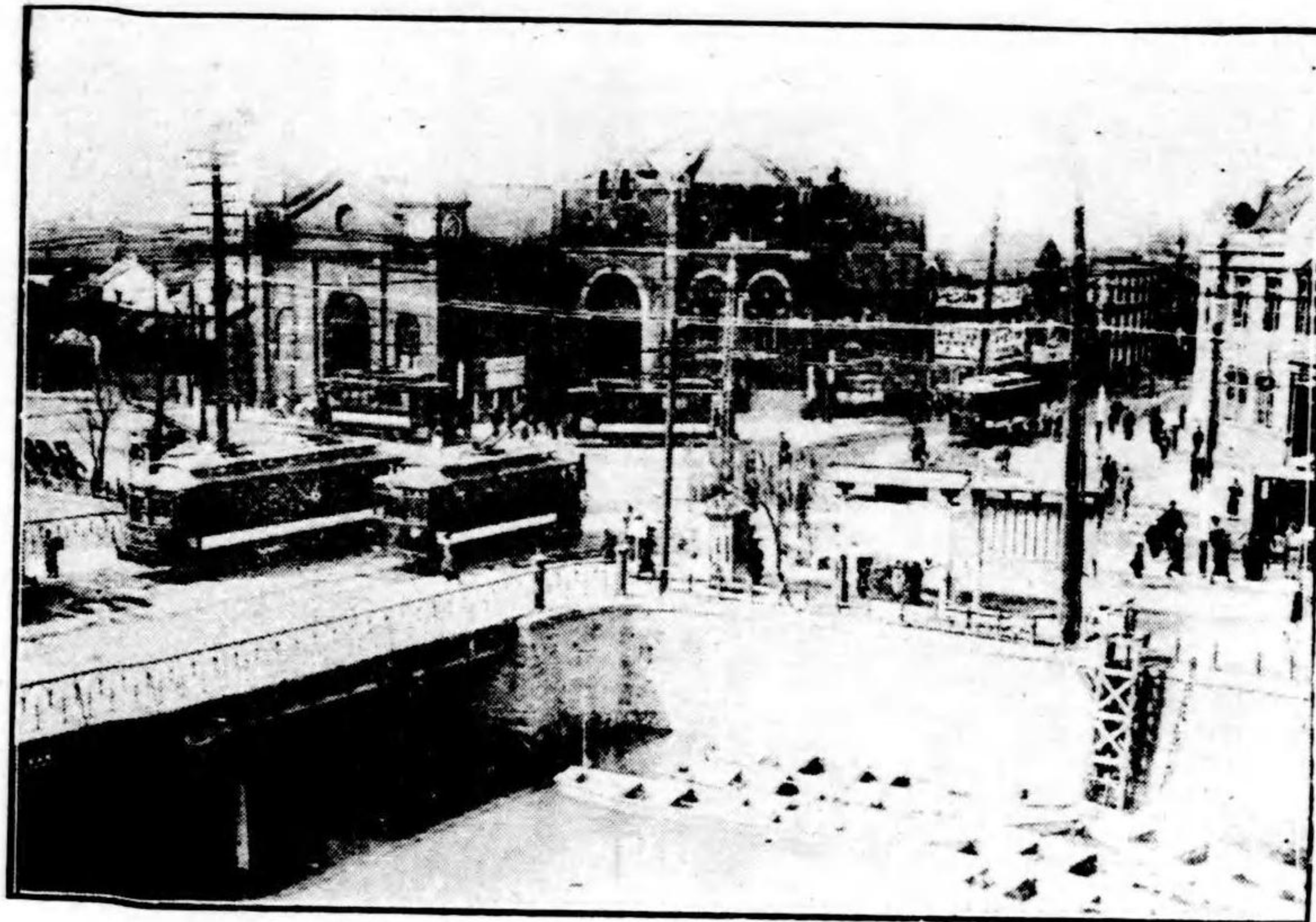

有 名 な 四 ツ 橋 電 車 交 又 點



心 齋 橋 十 合 吳 服 店

十六

大 阪 名 所



道 頓 堀

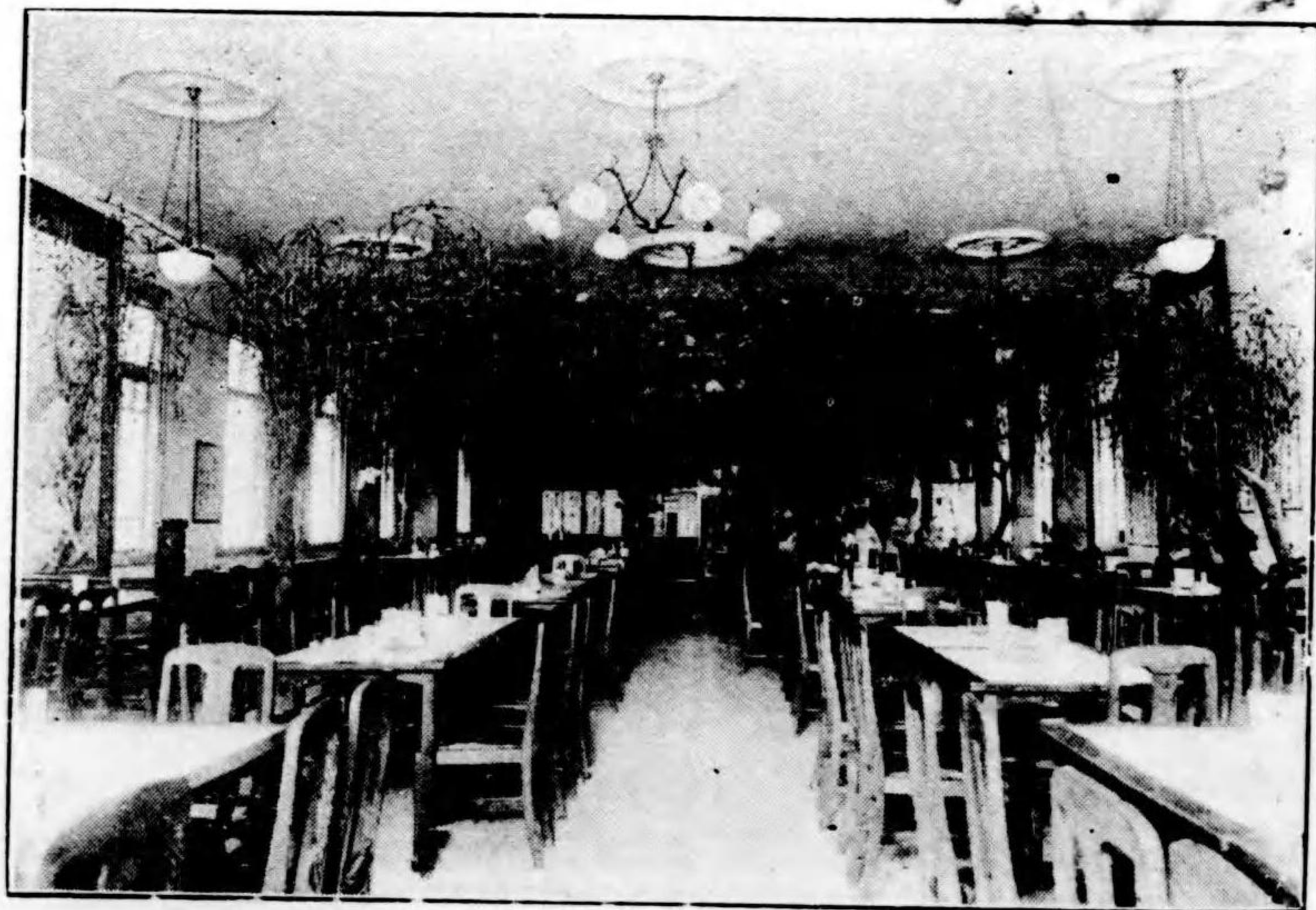

心 齋 橋 (つ ゃ り 食 堂 二 階 の 全 景)

大 阪 名 所

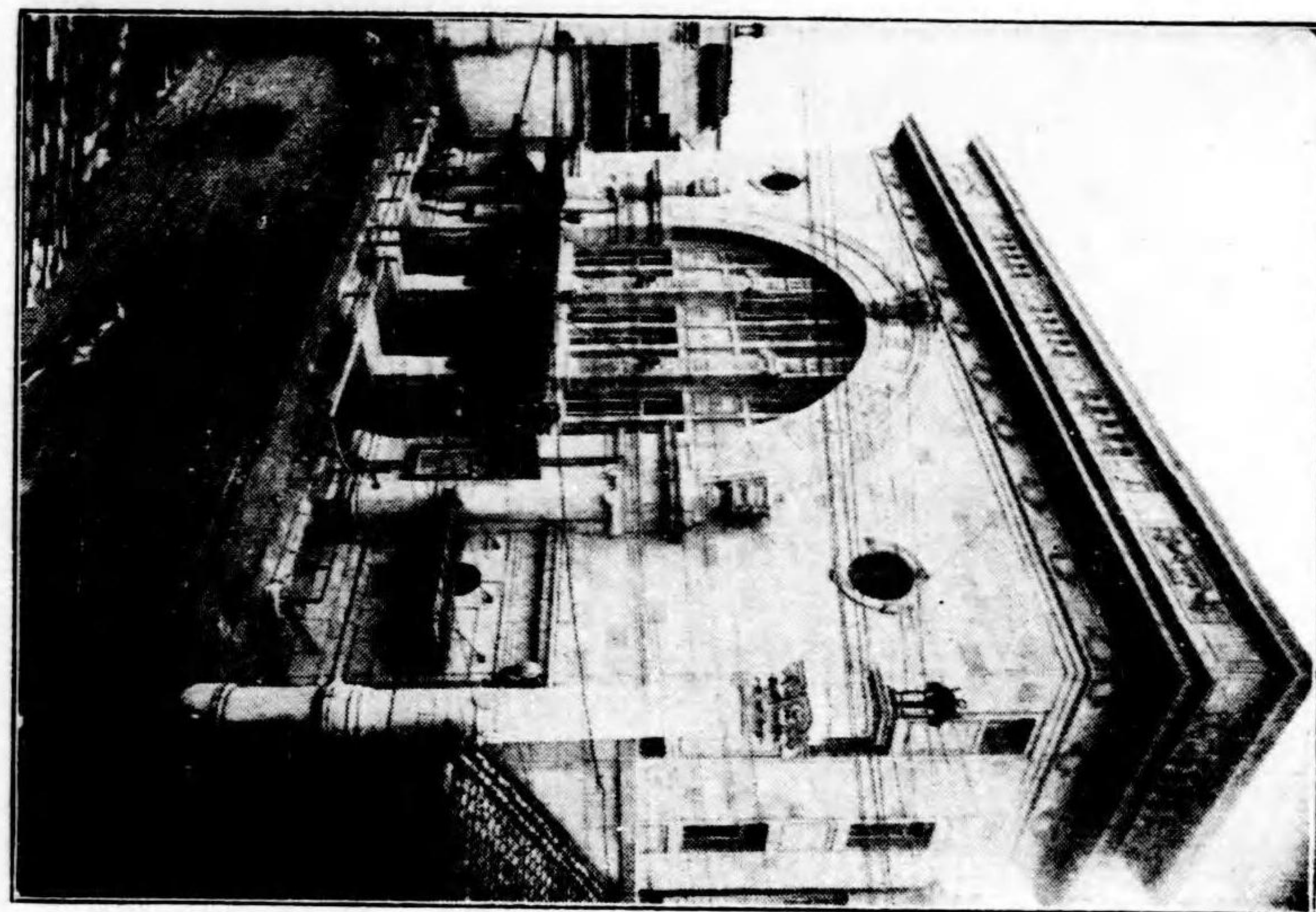

松 竹 座 道 頓 堀 に 花 を 添 え た

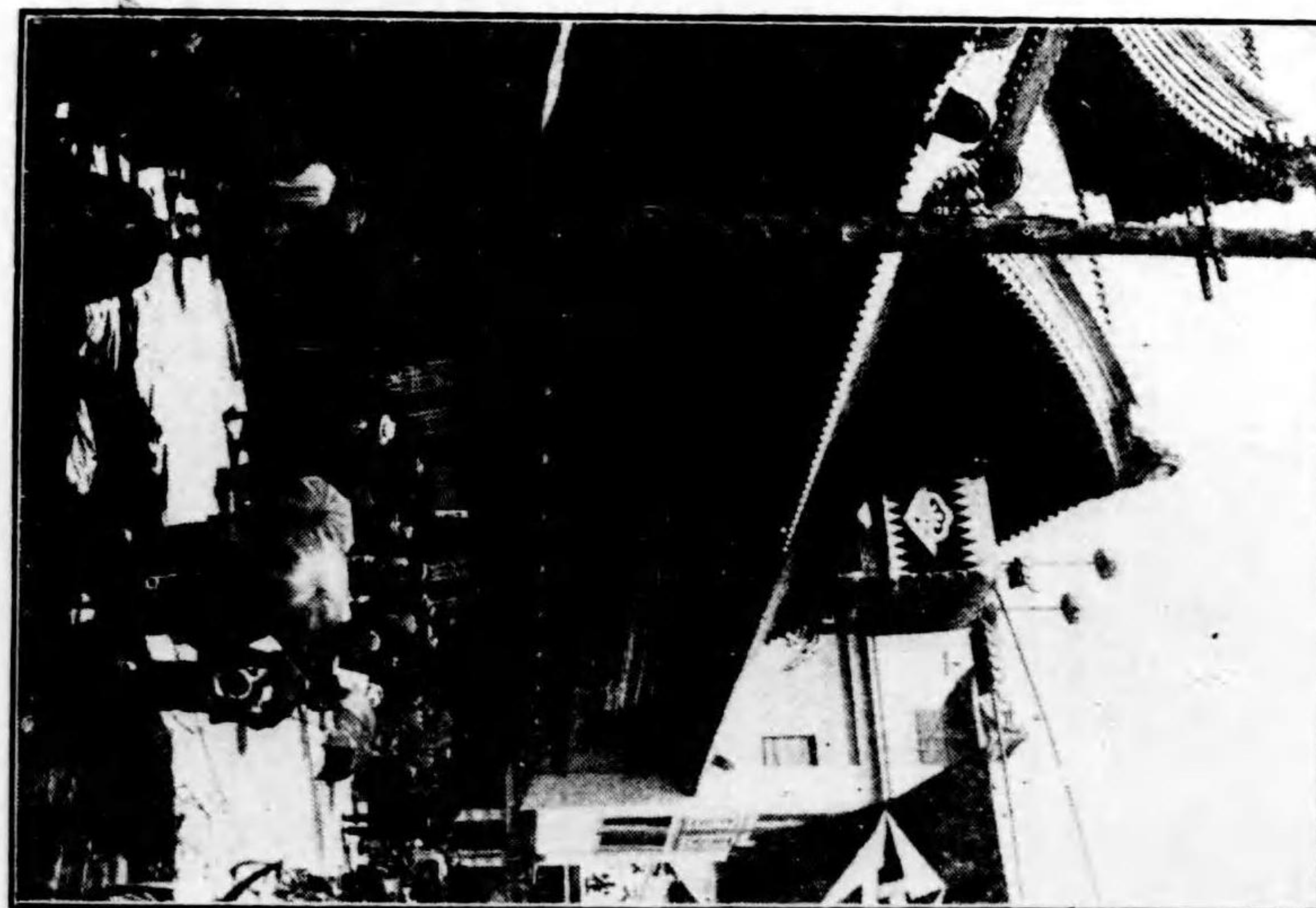

中 座 道 頓 堀 第一階の場

大 阪 名 所



敷島俱樂部 (前日千)

大 阪 名 所



千日前樂天地位



松坂屋吳服店 (本日橋三丁目)

大 阪 名 所

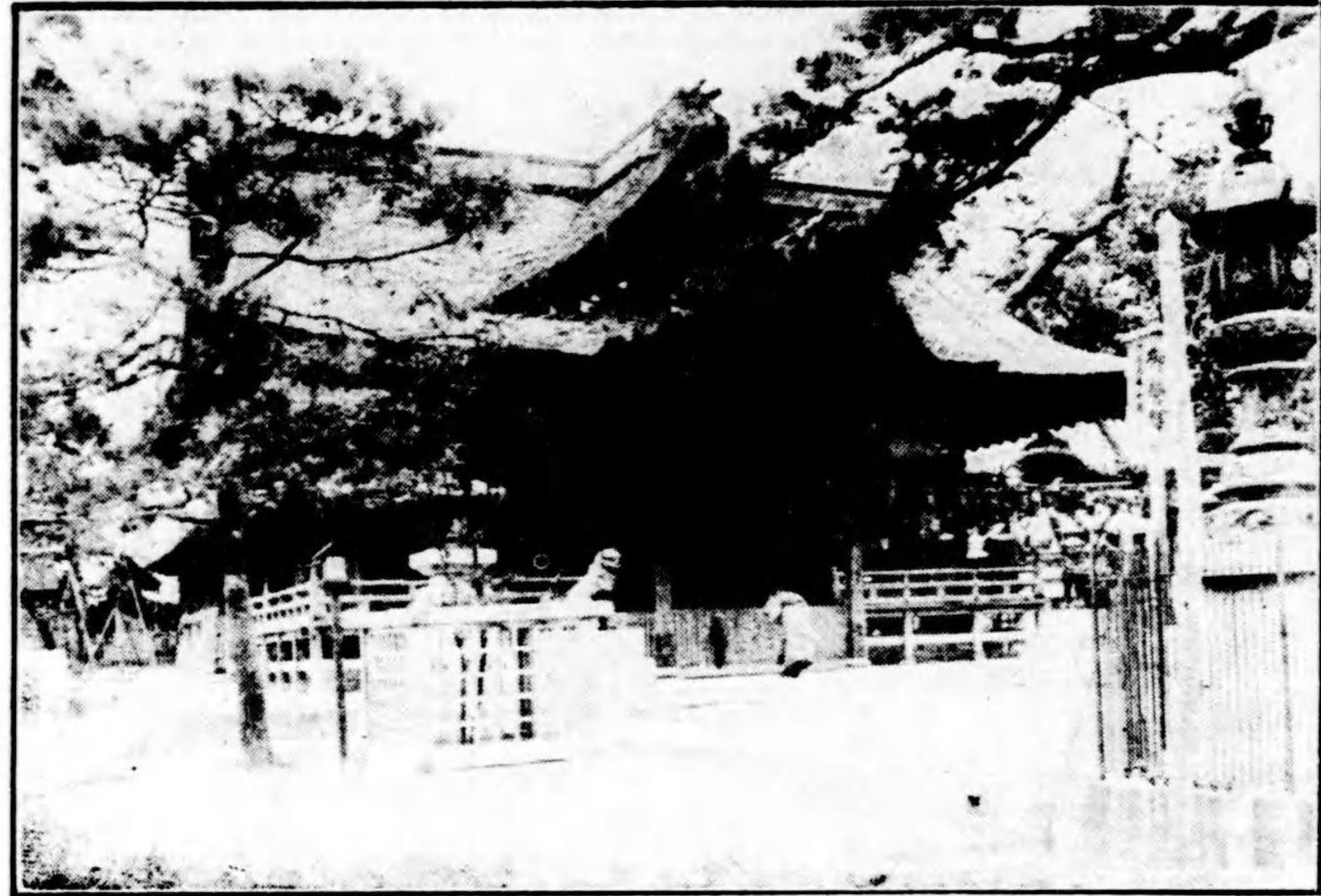

高 津 神 社



大 阪 名 所 二 井 戸 津 清 の 粟 小 こ 本 舗

廿三

大 阪 名 所

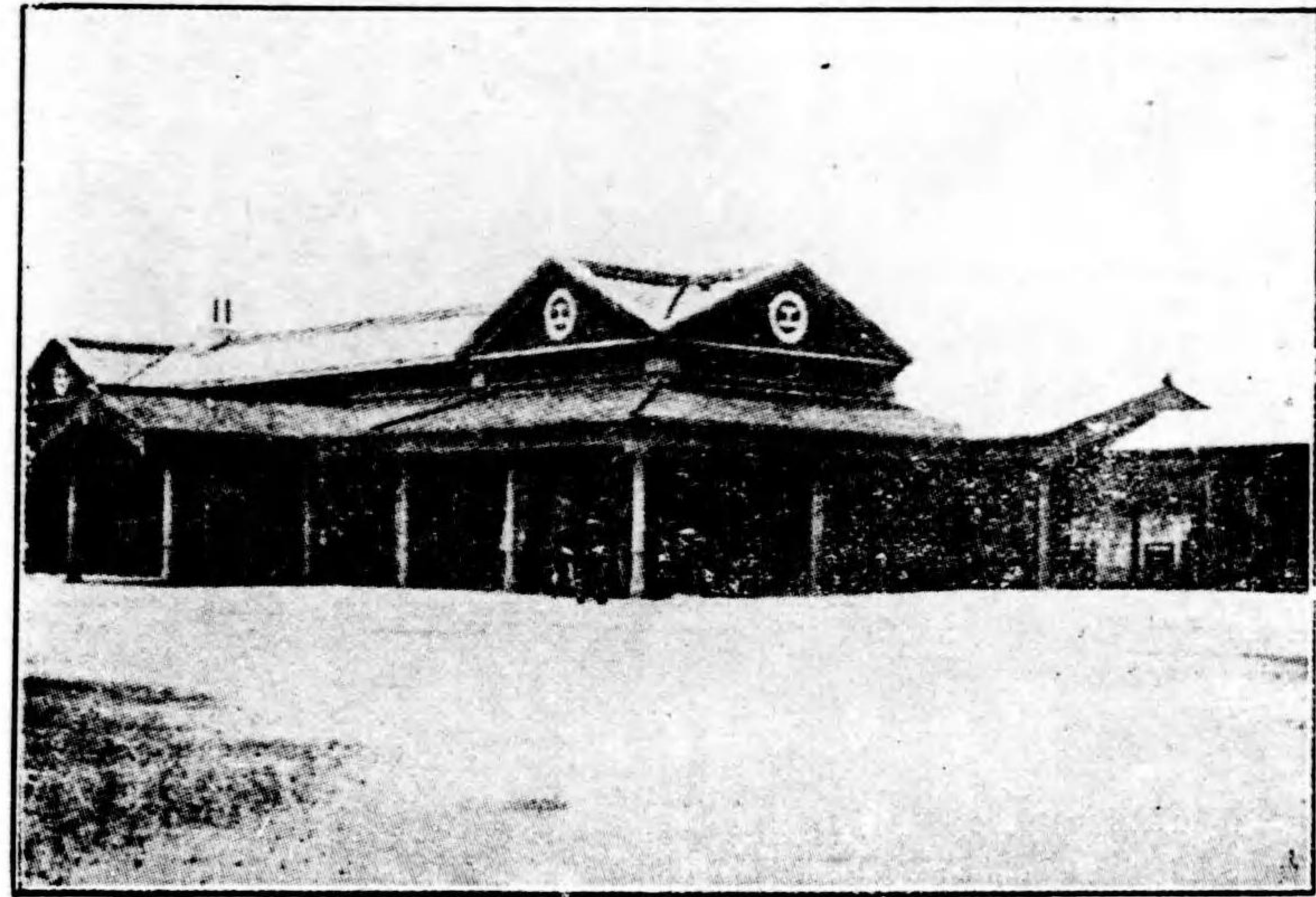

關 西 線 湊 町 驛



尼 崎 汽 船 本 部 店

川 口 波 止 場
尼 崎 汽 船 乘 場

廿二

大 阪 名 所

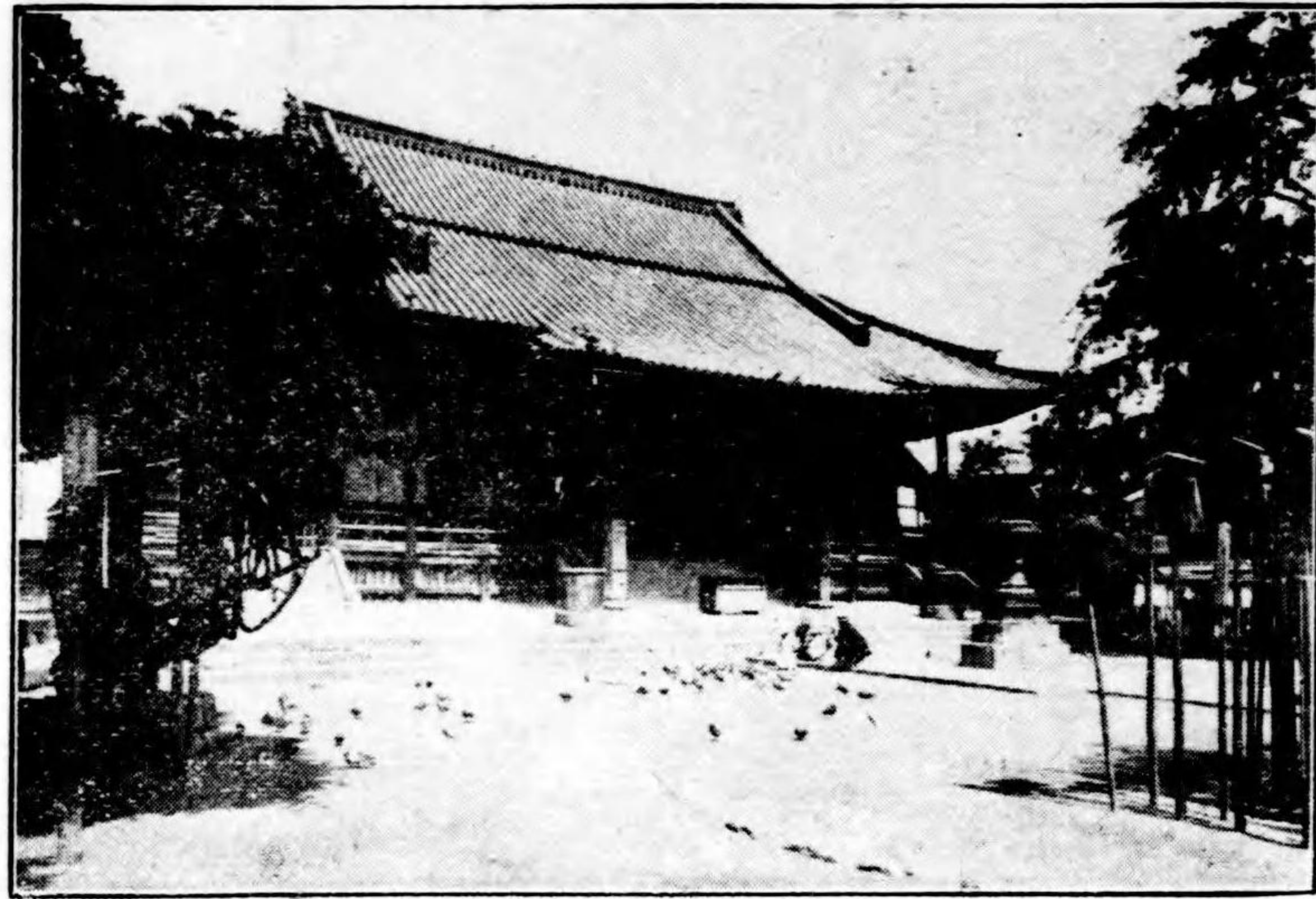

阿 彌 陀 池 (和光寺)



大 阪 名 物 大 黒 お ころ し 本 舗 (阿彌陀池)

廿五

大 阪 名 所

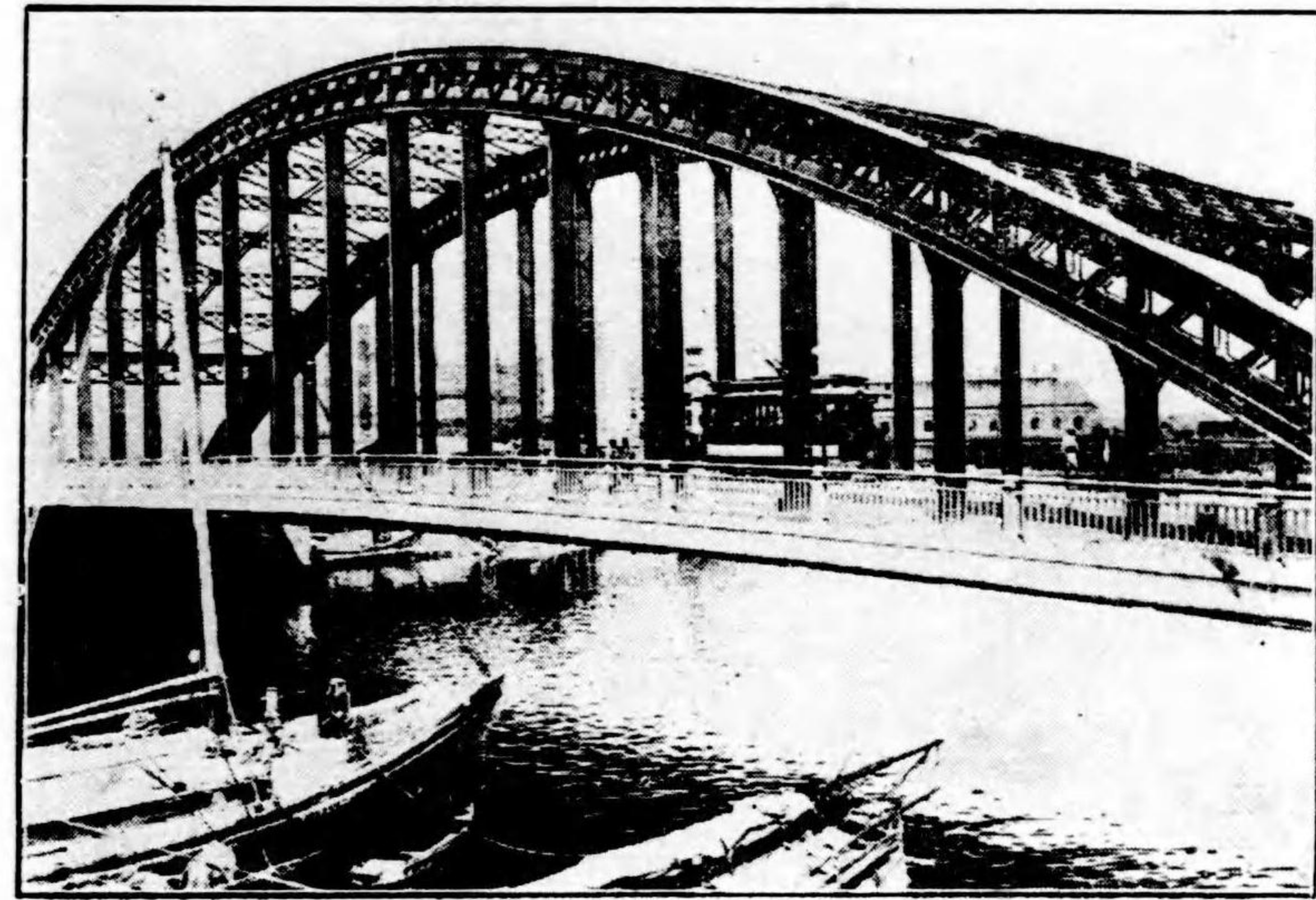

大 阪 名 橋 大 正 橋



大 阪 府 廳

廿四

大 阪 名 所



道頓堀と対抗して有名な松島 八千代座

大 阪 名 所

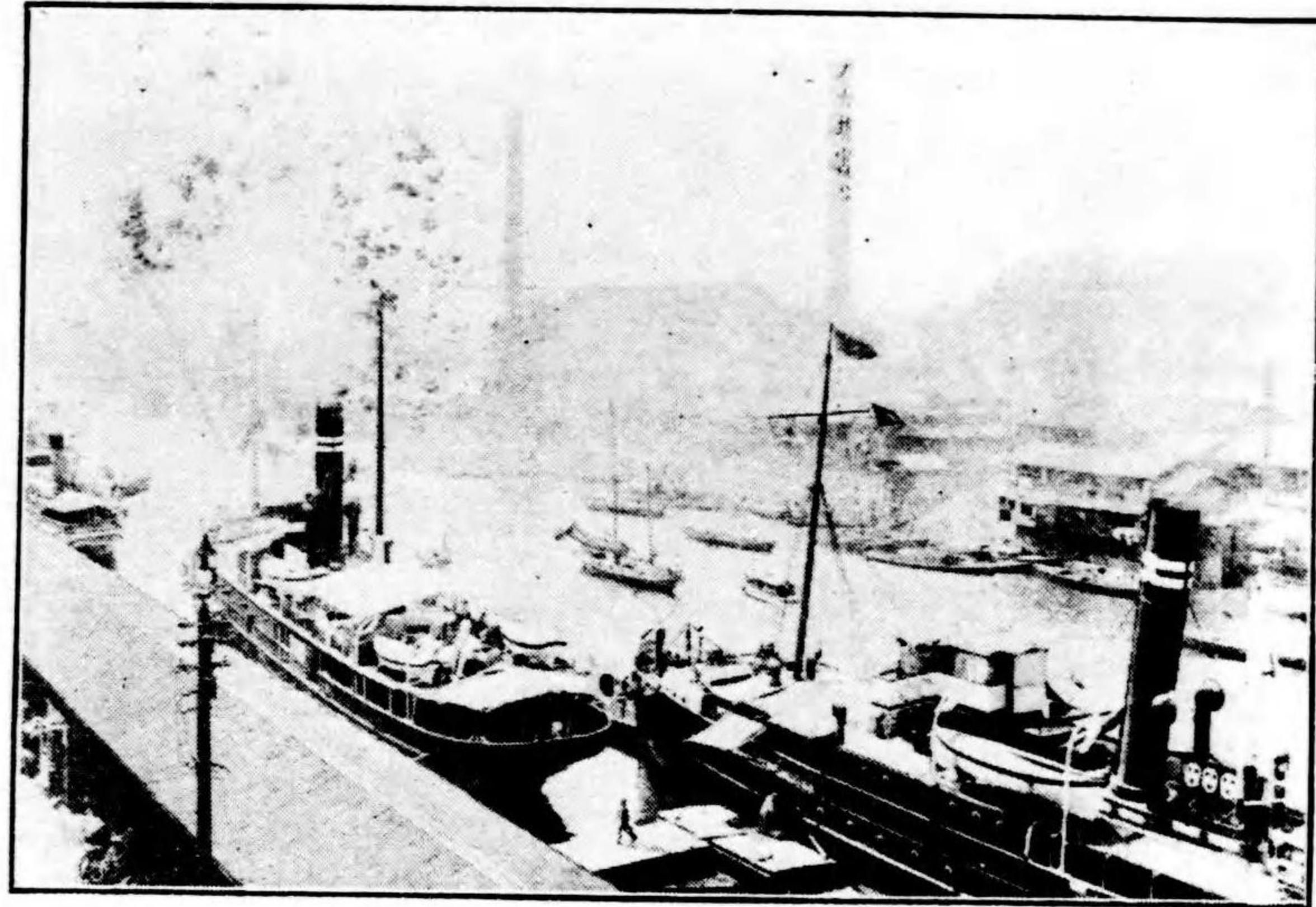

川口波止場

廿七



精肉料理で有名な千代橋 いろは本店

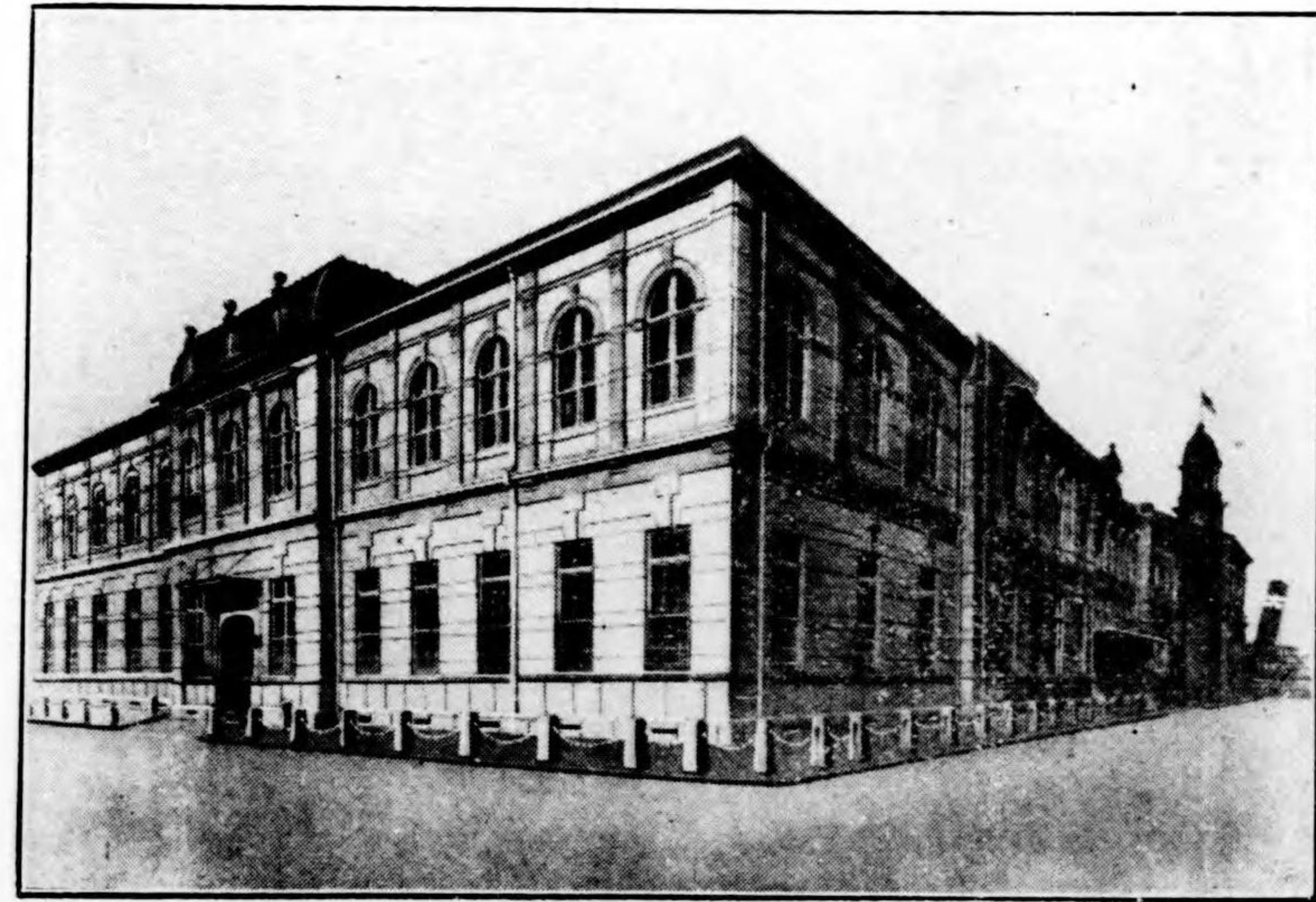

大 阪 商 船 株 式 會 社 (本 社)

廿六

大阪名所

下は
天保山
汽船乗場

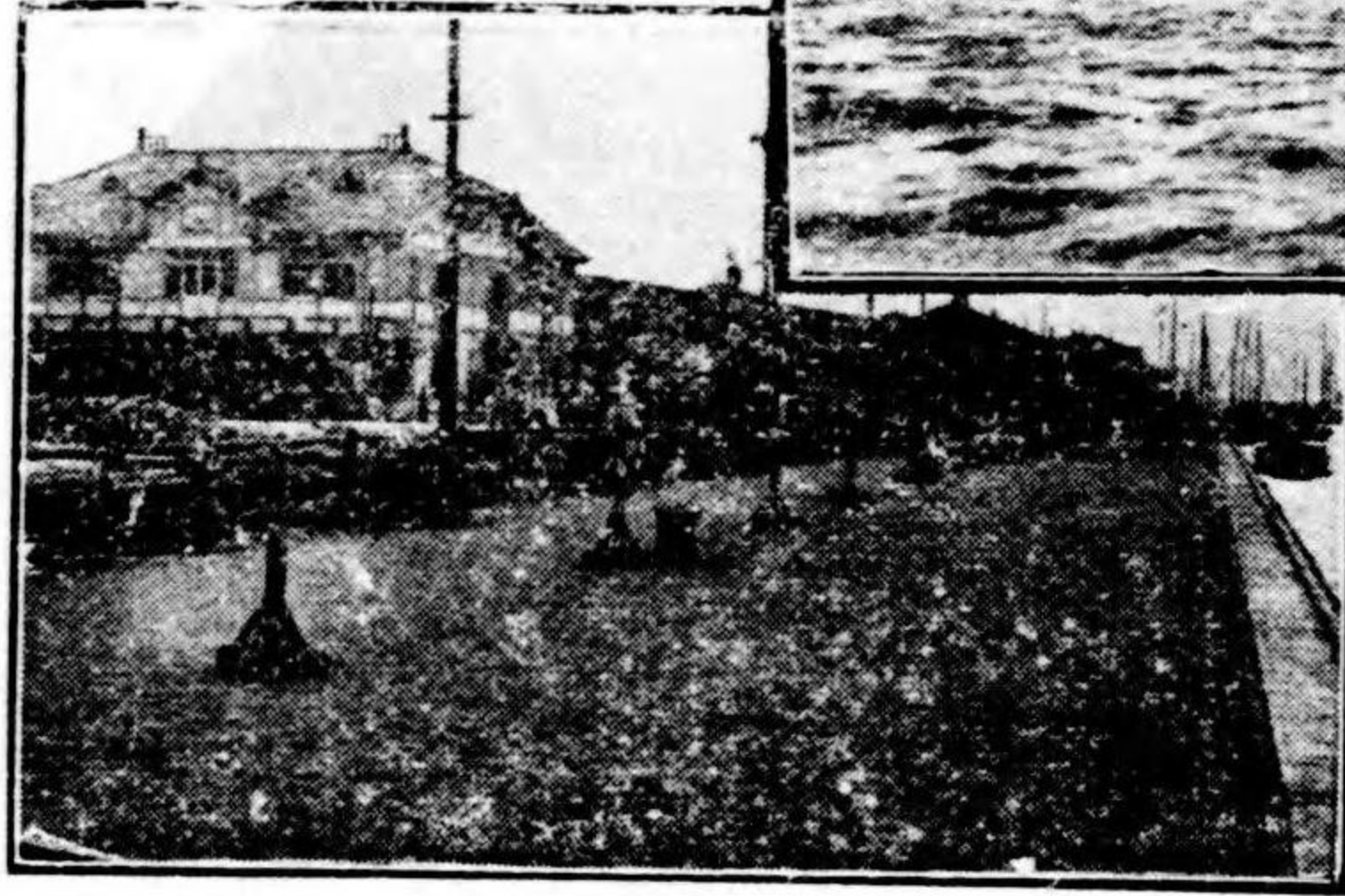
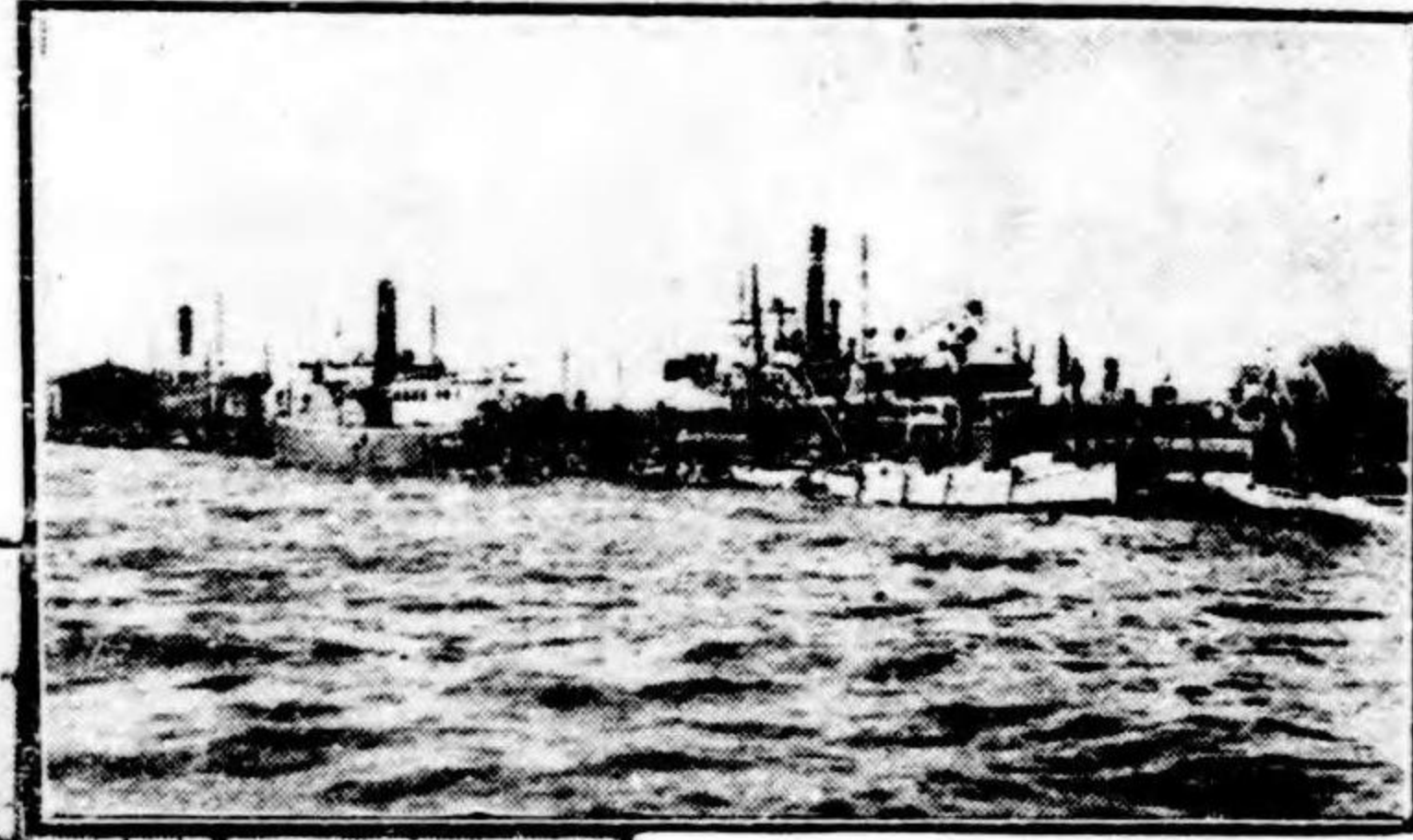

上は
大阪築港
大棧橋

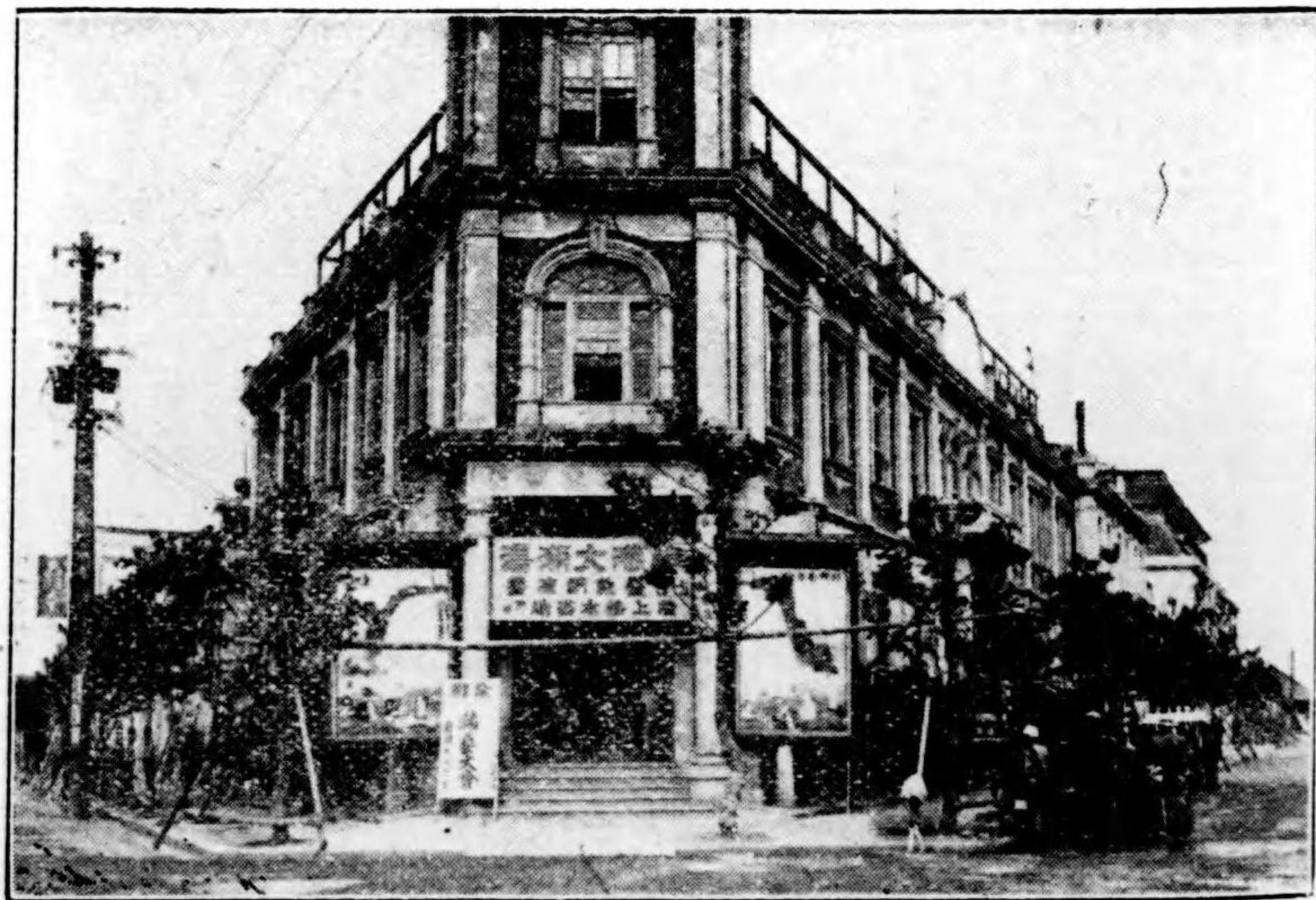

大阪名物の大港大湯

大阪名所

左下は
濱寺・田邊行
恵比須乗場



右下は
高野山行電車
汐見橋驛

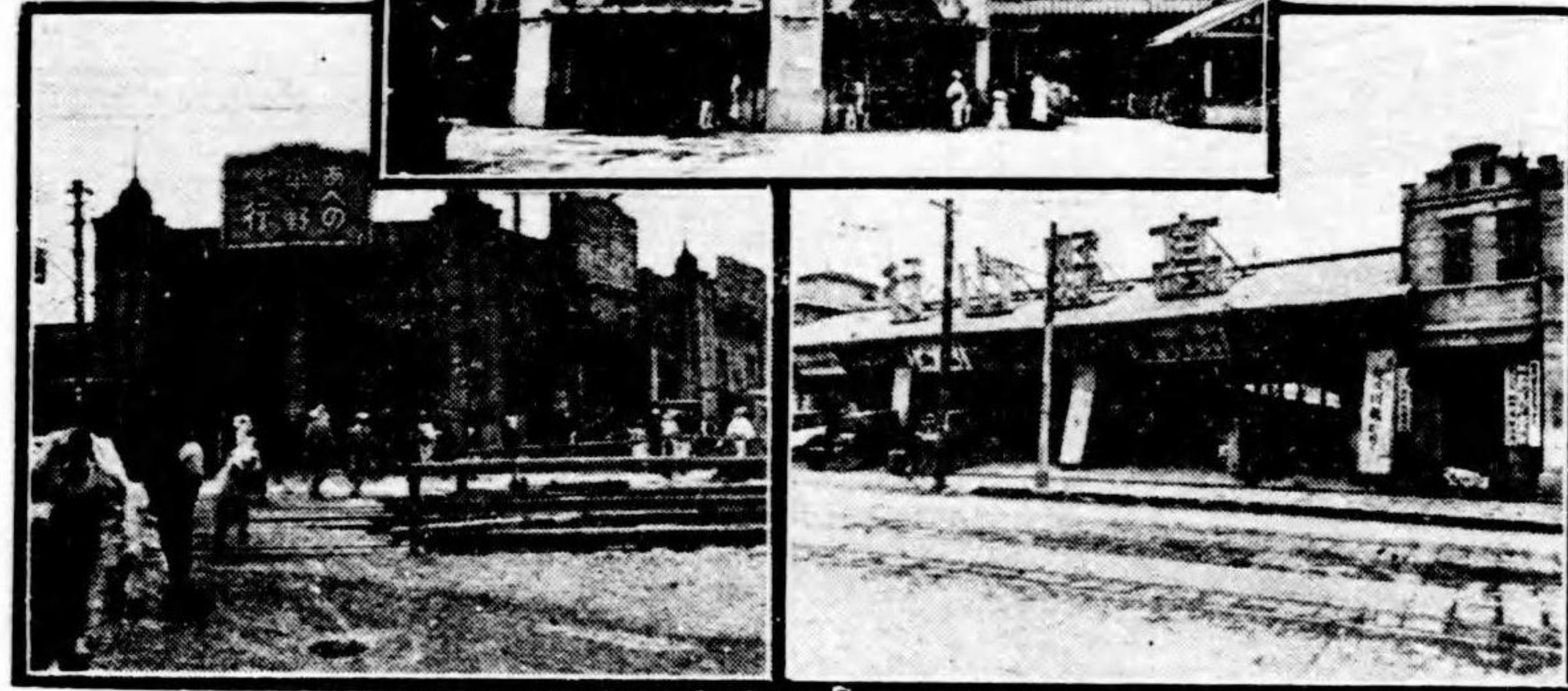

中央の上は和歌山行 難波驛

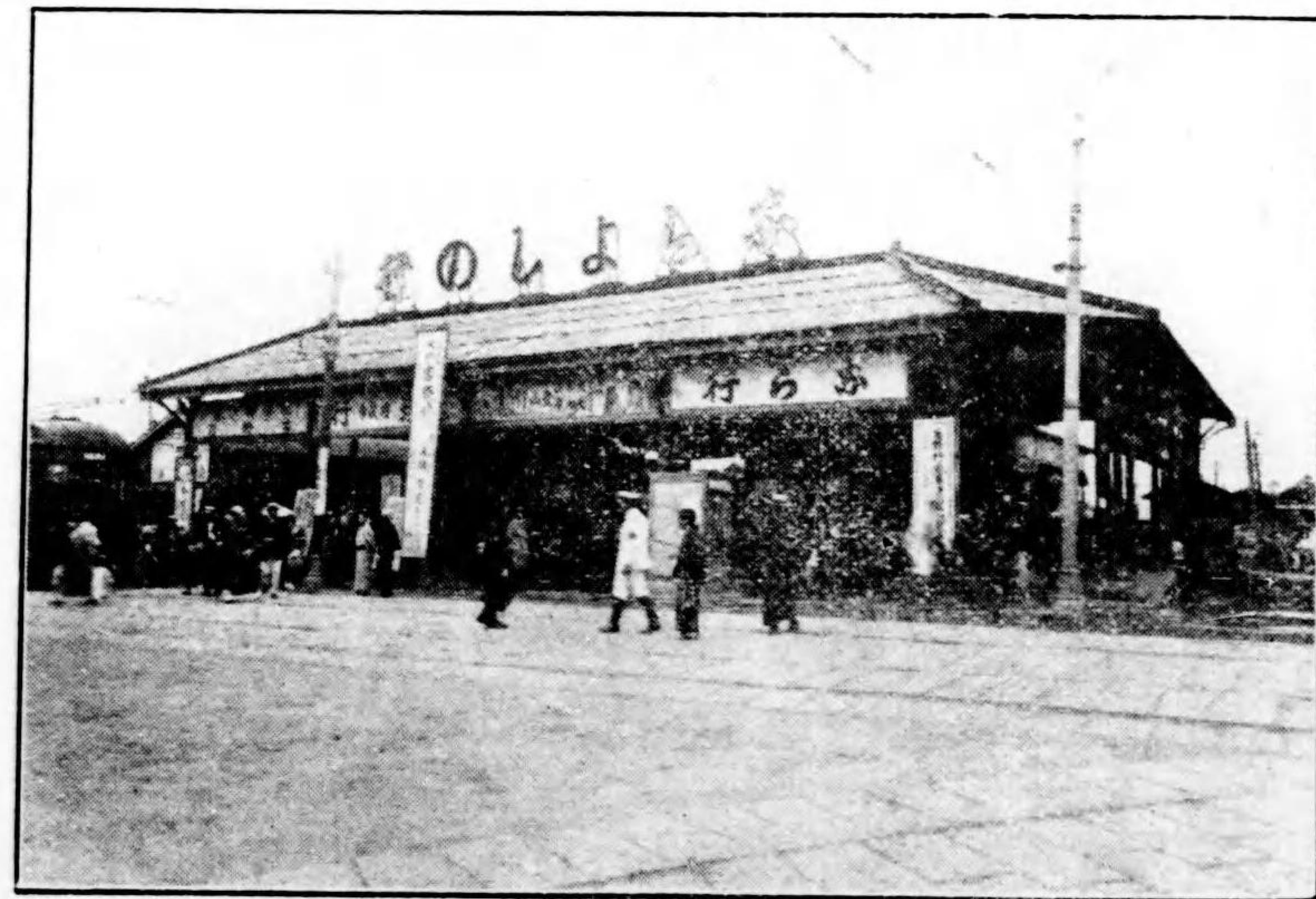

(目上町六丁目) 大軌電車乗場 吉野行・奈良

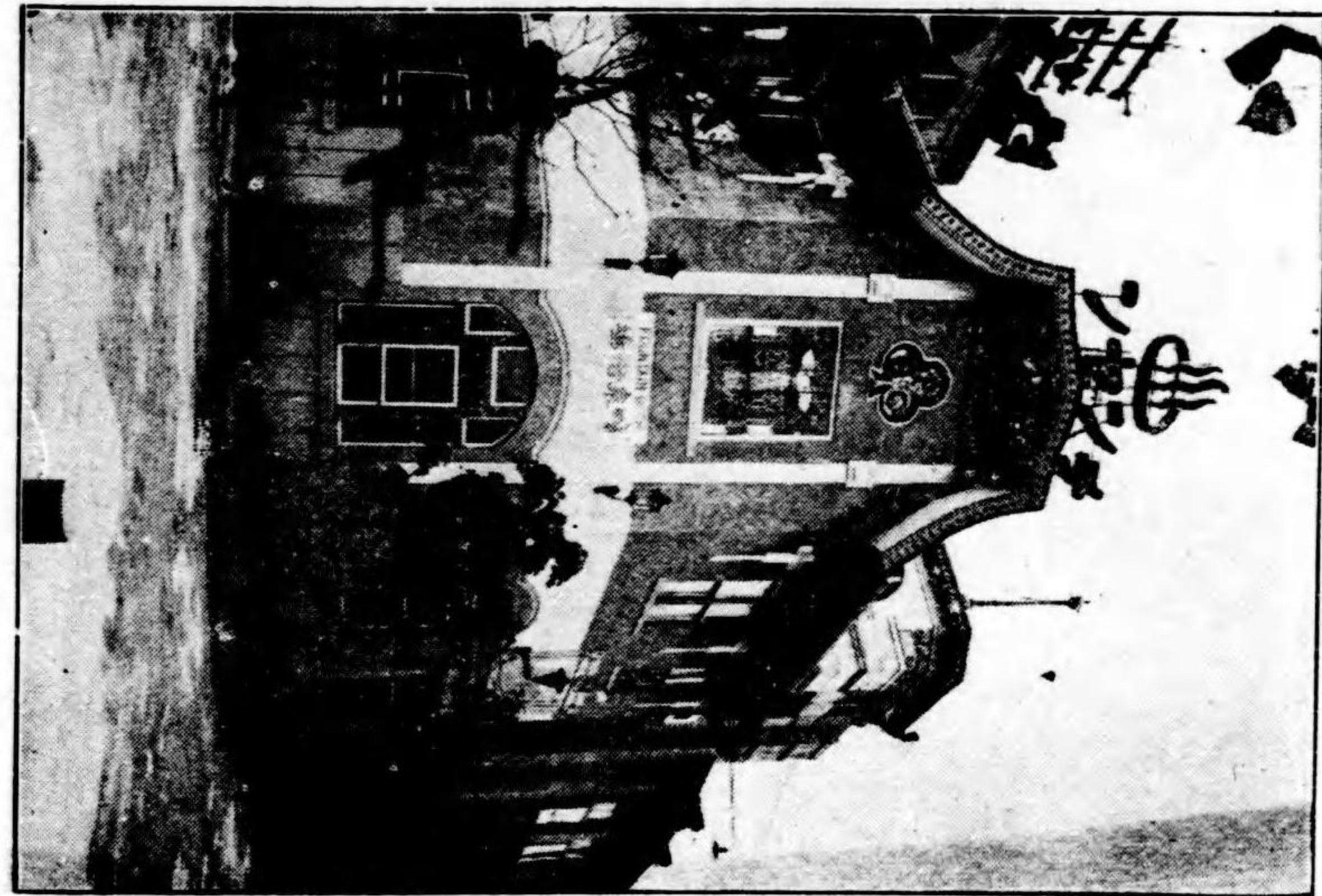

噴 泉 浴 場 ムーア 泉

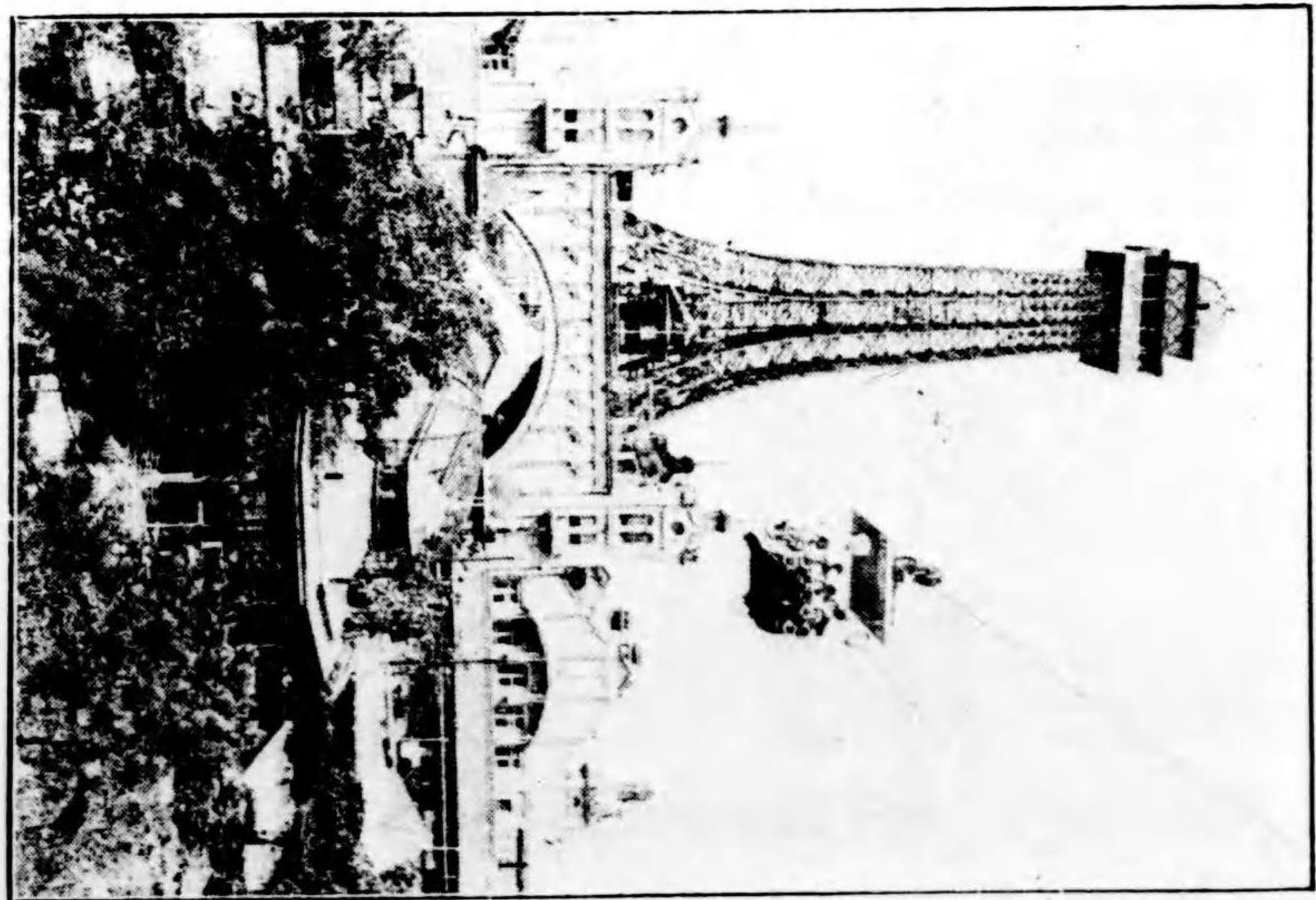

ル パナ クー 新 世 界

大 阪 名 所

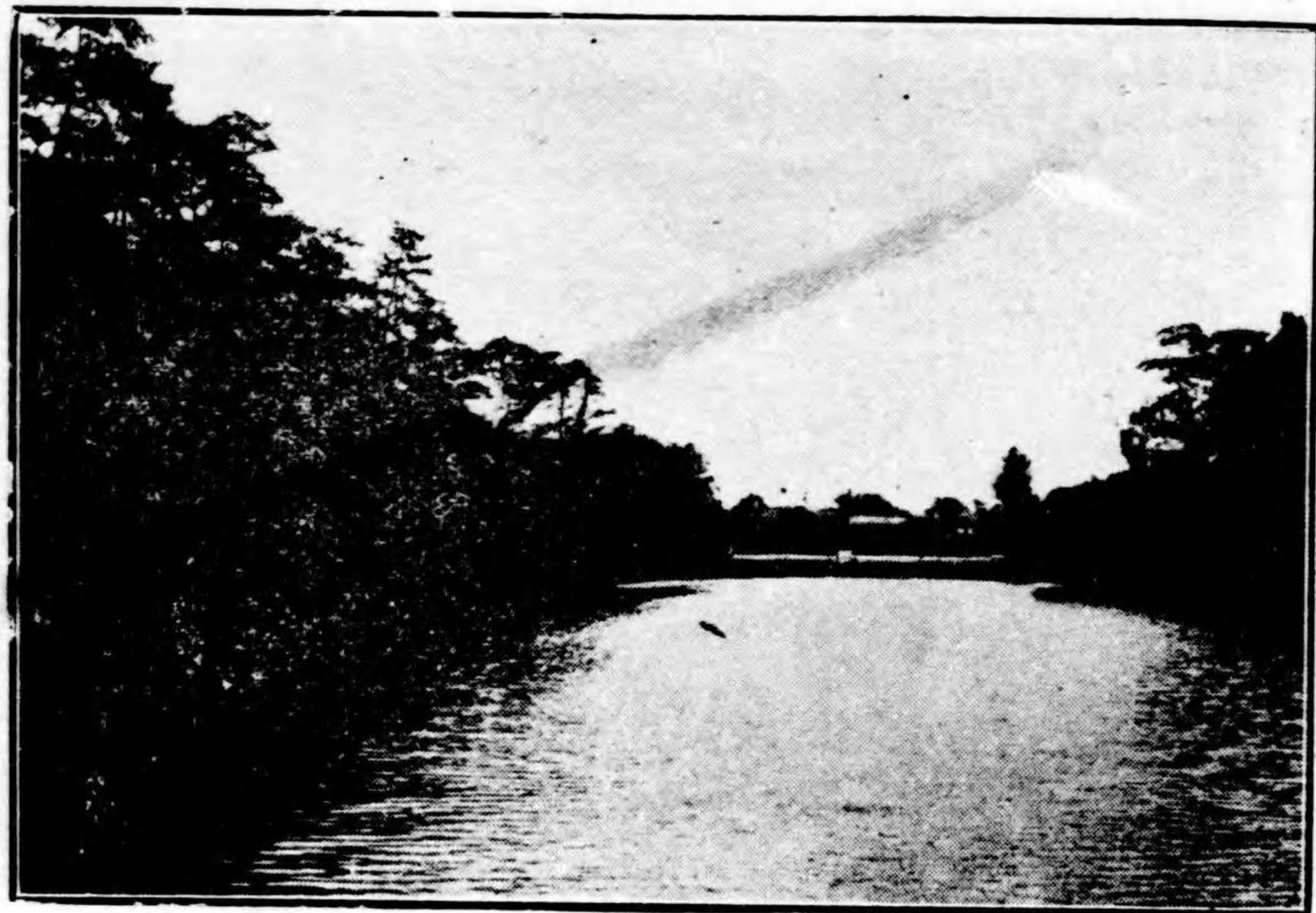

大 阪 市 へ 寄 附 し た 元 住 友 男 邸 茶 白 山



大 阪 市 の 洪 水 を 救 ふ 毛 間 閘 門

新築
Y

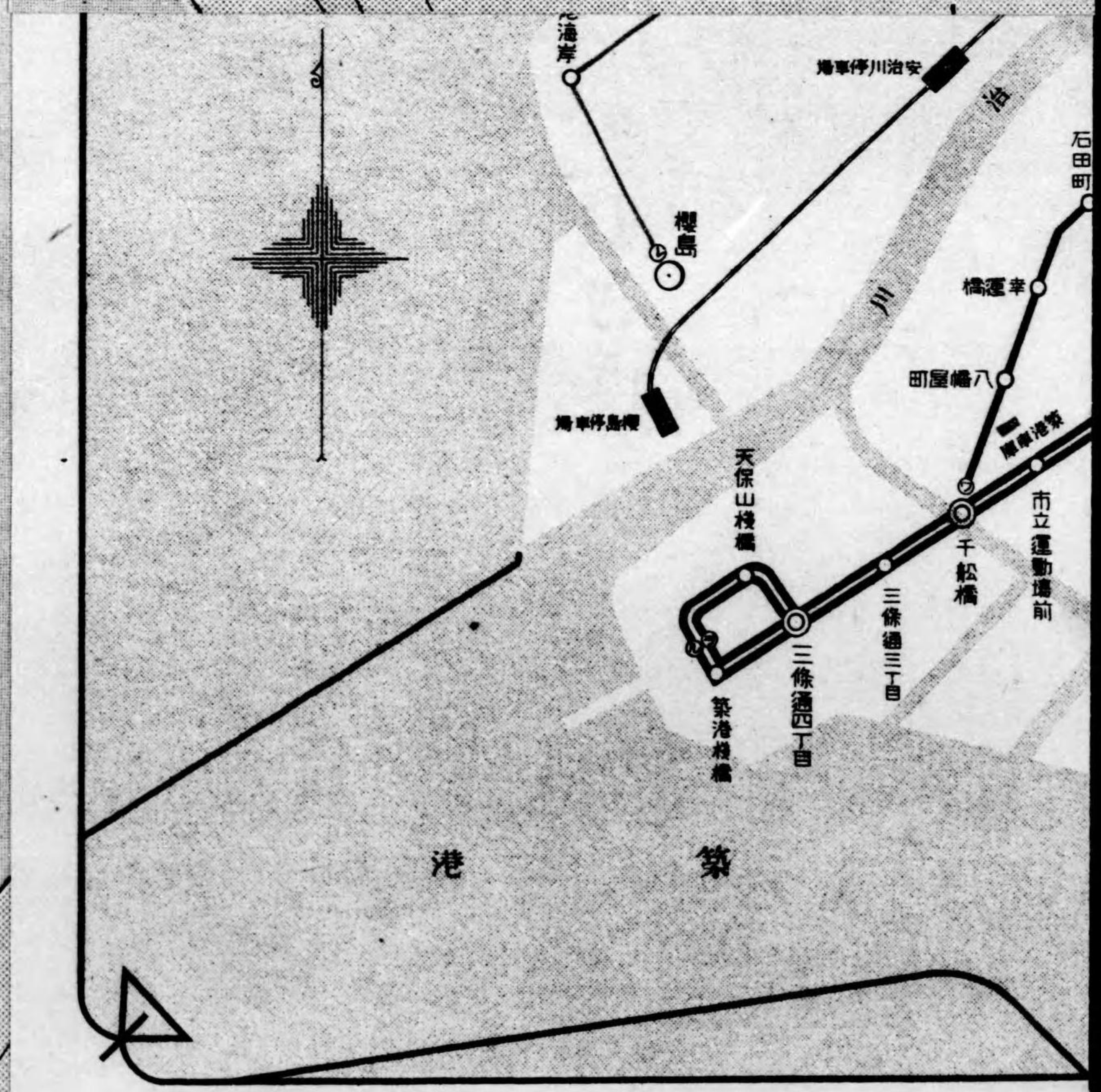

大阪名所

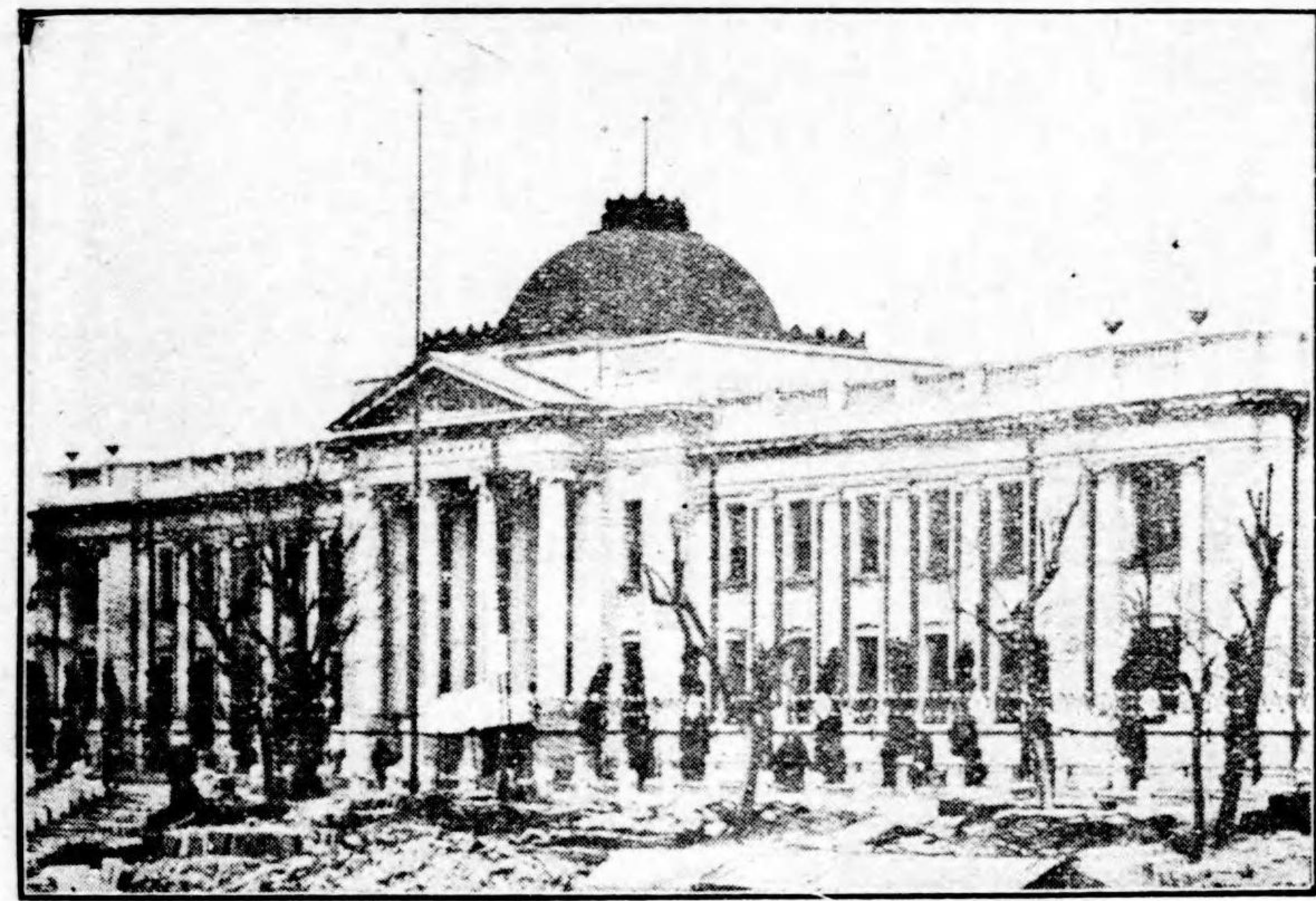

大阪府立大阪商陳品列所

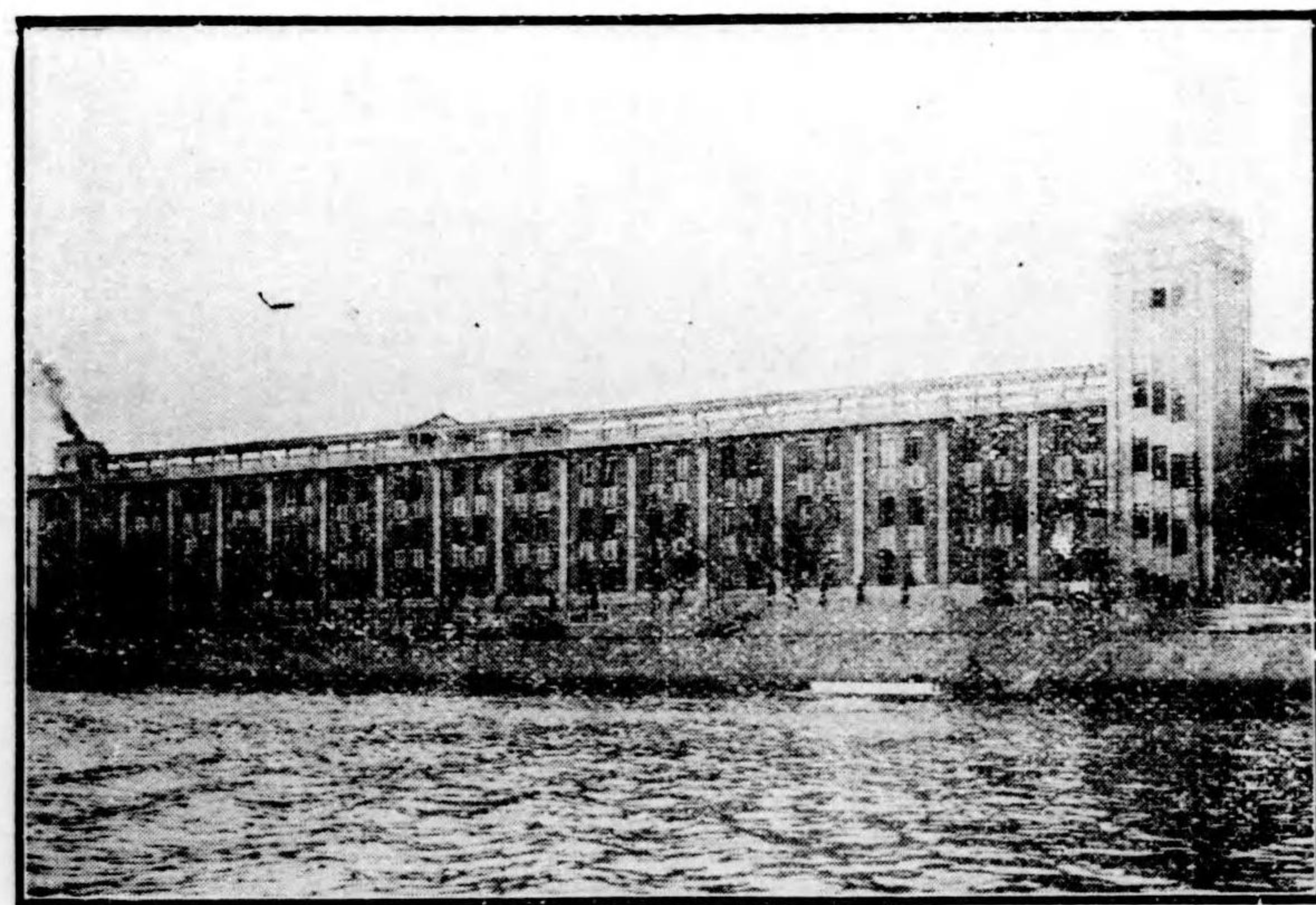

大阪大学医学部新築

僕が人も轆くのか

人が僕に轆かれるのか



僕にはこの道より

外にない。

運轉系統圖

不

大阪市電氣局



電車内のお忘れ物は其日より五日までに四ツ橋
事務所(電話新町四四四四)に御問合せ
を願ひます六日目には警察署へ届け
ます届出後は調がつき難く又お手数
もかかります

お忘れ物の御注意

大阪市内電車案内

(電車賃里及時間)

◆忘れ物の注意

電車内の忘れ物は其日から五日までは
四ツ橋事務所

電話新町
一四〇〇
四四〇〇
二一〇〇

天 王 寺 前 門 六 丁	比 波 南 海 前 門 五 丁	難 波 南 海 前 門 四 丁	湊 橋 八 丁	四 波 橋 七 丁	渡 邊 橋 七 丁	櫻 島 百 八 丁
廿 七 分	廿 七 分	廿 七 分	廿 七 分	廿 七 分	廿 七 分	五 十 分
堂 島 大 橋 五 十 二 丁	天 神 橋 六 丁	築 港 終 點 七 十 三 丁	川 口 町 七 丁	九 條 發 電 所 廿 九 丁	渡 邊 橋 七 丁	櫻 島 百 八 丁
廿 五 分	廿 八 分	廿 八 分	九 分	十 五 分	廿 七 分	五 十 分

社會と其

福利を共にする

大阪市南區心齋橋北詰

時計商 天賞堂大阪支店

電話船場 四七三三番
一四三一番
振替穴版 一四七四三番

大阪市北區梅田町

明治運送株式會社

大阪支店

電話 史(長) 六七五
一六九七
五六二

營業科目

貨物運送	湊町驛前
貨物運送取扱	湊町支店
税關貨物取扱	電話櫻川 二六五三番
委託販賣	安治川口荷扱所
保證行爲	電話上佐堀 五五二二番
代辨行爲	片町荷扱所
勞力請負	電話東 一九八七番
倉庫保管	櫻島荷扱所
荷爲替	電話上佐堀 二〇四二番
荷質、貸金	尼ヶ崎荷扱所
	電話四九六番 一七五番
	北久寶寺町四
	船場集荷所
	電話船場 一七九六番

增補改版に就て

本書發行の主旨は從來の廣告本位の案内書と趣を異にし専ら確實なる事實を報告し旅行者、買物(仕入)客及び大阪市を視察せんとする人に便宜と利益、愉快と安心とを與へやうとするのである随つて次の改版には旅館の設備待遇の善悪から料亭や飲食店の料理批評、製産品の精巧粗悪、吳服、小間物、其他百貨品卸小賣商の實狀調査等を發表して讀者の参考に資する考であり、亦毎年尠くも一回以上改版し記事の精新内容の充實を期するものであるから大方諸士の其實地見聞せられたる儘の投書を切望致します

大正十三年七月

海 事 彙 報 社

再版主旨及内容

- 一、本書は大阪市を見物する地方内外人並に大阪を中心とする在住者の名所舊跡及山丘遊覽遠足の指針に備へるものである
- 一、本書の内容は大阪の沿革から神社佛閣名所市内接屬町村名、地名俗稱、橋の名稱、市内並に郊外電車線路停留場の明細夫から觀光の順序を指示し旅館、料理店、遊覽場所及銀行會社商店、官公衛學校其他著名場所の所在地から買物案内及實業視察場所を紹介し更に郊外遠足場所、行程及汽車汽船の賃金及時間表等苟くも遊覽者の欲求するものは全部網羅して遺憾なし
- 一、都市を紹介するは其の都市繁榮の要諦で歐米各國は其の都市で自ら數十萬圓の財を投じて完全無缺のものを發行して然るに我大阪には數十種の大坂案内が發行されてゐるが何れも一方に偏し甲に精しければ乙に疎く丙に明ければ丁に暗いといふ風で誰が見ても便利なものは一冊もないこの缺陷を補ふものは實に本書にある

- 一、遊覽者が最も欲求するものは名所舊跡の所在地、遊覽場所、旅館料理店(飲食店)及買物場所乃至信用ある商店等の明細其目的地に達する電車、汽車及町名、橋梁交通上の道案内内である此の交通上の順序並に目的地を詳に指示するものは本書である
- 一、何人の案内なく思ふままに大阪を遊覽し買物を調べ又僅少の時間に些少の費用で克く實業視察を爲し得らるる真に唯一の大坂遊覽者の友となるものがあつたら大阪を遊覽せんとする地方人は先づ出發に際し地方驛で購入し汽車の中で豫め遊覽行程の順序を定め置く便宜がある此の希望に副ふものも本書である
- 一、本書は大正三年海陸運輸時報社で發行され其の後或る事情で休刊されてゐたのを今回本社の手内容の充實刷新を加へ再版したものであります
- 一、初版の成績を見ると全國書籍店、各驛や汽船乗場並に電車停留場賣店及旅館等で販賣し非常の好評で忽ち絶版となつたが殊に發行者の意外としたのは肝腎の大阪市内驛よりも京都、名古屋、神戸及岡山、姫路等の地方驛で最も克く賣れたことである

大阪獨家內目次

前附寫真

市內明細地圖(市電運轉系統)
市內名所並に著名商店會社

- 大阪市勢概覽……………一
- 大阪の沿革……………三
- 觀光順序の一例……………一〇
- 觀光的場所と道順……………一五
- 神社佛閣名所……………二二
- 大阪市内町名(電車行先案内)……………四一
- 官公署行電車案内……………六一
- 地名俗稱案内……………六五
- 大阪市橋名……………七〇
- 旅館……………八一
- 料理店、飲食店、カフェー……………八八
- 買物案内……………九三
- 實業團體、重要物産組合、公設市場……………九五
- 鐵道小荷物案内……………一〇〇
- 郵便、電信、電話局……………一〇二
- 自働電話設置場所……………一〇三
- 官公署、學校、圖書館……………一〇六
- 新聞社、銀行、會社、商店……………一一〇
- 興行場案内……………一三五
- 夏祭と縁日(夜店晝店)……………一三一
- 鐵道旅行案内(旅客心得貸金)……………一三九
- 汽船航路と貸金……………一四二
- 郊外電車案内……………一四九
- 自働車、人力車案内……………一六三
- 附錄 郊外旅行の棧……………一六六

大阪市勢概覽 (十一年現在)

面積、土地、建物、人口

面積 三万九千九百九十二畝二里二六丁、二方里人口三三〇、五九九

土地 三、四九〇町、宅地三、三六、田畑空等、其他三七

建物 三三九、八三四戸

人口及戸數 一、三三六、四七二人 男七〇〇、九九九(一戸平均) 三三四戸(四人四分) 女六三六、四七三

學校及生徒數

種別	校數	生徒數	種別	校數	生徒數
幼稚園	四六	六、九八四	實業學校	一	三五四
小學校	一三三	一五、八八九	高等商業學校	一	五九六
實業補習學校	六	六、六九〇	高等學校	一	六〇〇
裁縫手藝學校	五	四、五〇〇	高等工業學校	一	六〇九
盲啞學校	一	三、八	職工學校	二	九三二
師範學校	二	六、九	工業學校	一	四五四
中學校	五	三、四七〇	私立大學	一	一、二八二
高等女學校	七	四、三三五	醫科大學	一	八五〇
甲種商業學校	八	五、〇四九	其他	八五	一〇、六七七
乙種商業學校	二	四、九四	合計	四一	一、九四、六七四

會社銀行 (金額單位千圓)

會社別	會社數	資本金	拂込額	種立金
株式會社	九六六	二、〇九四、八四四	一、三四九、三六五	三三、〇〇五
合資會社	一、〇三三	三、二六、三三八	二、三三、二七	三、七五
合名會社	五七九	一、二八、九三三	一一七、二五五	三、八七三
(農)業	一五	三、二二	一六、八七	二、六六三
(鑛)業	四八	二、四、八九七	一八、八三	三五
(工)業	九二	六、六三、四六七	四〇六、三七〇	二、三四七
(商)業	一、六〇四	一、五、六、五二〇	九六八、三三九	三、六六八
合計	二、五七八	二、四、九、九五	一、五、七、九、六七	三、四、六、八二
銀行	三九	三、八、四四〇	二、九、四四	六、六、八五

貿易及貨物集散

四〇〇、九三〇、〇〇〇(輸出三九三、〇五五、〇〇〇輸入二八、八七三、〇〇〇)

海運八、九四三、七九噸(出三、六九二、七一一入六、二五二、〇七八)

陸運六、六九八、〇九噸(出三、六四七、七〇〇入三、〇五〇、三九〇)

纖維及染織工業

種別	工場數	職工數	製產數
紡績	九	一、五、三四五(男)七、七九二(女)	四三、〇九四、五二一
製綿	三〇	五、九二〇(男)二、〇〇〇(女)	三、五三三、六三四
織物	八	一、六二二(男)四、三二一(女)	一、九、四、五、四四六
染織整理	一、〇三三	二、七、八、八(男)三、三、八、八(女)	三、五、九、〇、七、九

組物編物 六八 三、三〇六(男一、七三二女一、六〇三) 一八、〇七三、二五三
 其 他 五八 一、四六八(男九四九女四〇〇) 二七五、八八三
 合 計 一、七四三 三、三六六(男八、五七二女一、五、四九) 八八、〇一九、〇九五

機 械 器 具 工 業

機械製造 五九 六、九一七(男六、七五五女一、一五〇) 二四、六四四、八八四
 船舶車輛 四七 七、五〇〇(男七、四〇四女九六) 二〇、七四三、〇六七
 器具製造 九〇 四、三三〇(男四、〇三三女二七七) 五、八七〇、九九九
 金屬品製造一、八二一 一、五八八(男一、四〇八女一、四九〇) 八七、八五五、三五四
 雜 業 一五〇 一、三三四(男一、一八三女一三二) 九、九七二、三〇〇
 合 計 三、九六七 三、五九四(男三、八〇三女二、四六六) 一四九、〇八六、五〇三

化 學 工 業

窯 業 三九二 五、九〇四(男五、〇六六女八七八) 一七、七九八、八三三
 製油製蠟 四七 三、四四〇(男三、三九二女四八) 五、六四七、七六六
 製藥業 二四〇 一、三〇五(男一、一五五女一五〇) 一〇、七二七、五七五
 製革毛皮 二五 二、五〇〇(男二、四九二女八) 二、七四五、三三三
 化粧品 八九 一、三六〇(男一、二八八女七二) 一〇、八六六、四四四
 塗 料 三三 七、五〇〇(男七、四八八女一二二) 七、八二〇、〇二四
 肥 料 三 一、三〇〇(男一、二八八女一二二) 五、〇二七、三三八
 ゴム工業 三 二、七〇〇(男二、六八二女一八) 四、五一一、〇四九
 其 他 一八九 一、三五一(男一、二六六女八五) 七、四八七、七二二
 合 計 九四八 二、一五六(男一、八〇三女三二二) 六、四九七、七五五

飲 料 品 工 業

釀 造 四 三〇(男二八〇女五〇) 一、八五七、九四四
 製 糖 六 三〇七(男二六六女六四一) 八、八三九、六二七
 精穀製粉 七六六 一、三二〇(男一、三〇四女一五) 一七、三九〇、四三九
 菓子製造 七三五 二、六三三(男二、三三三女三〇〇) 八、八九一、四四六
 豆腐類 三九九 九三三(男九三三女) 一、五四一、九九九
 其 他 三三四 一、二九〇(男一、二九〇女) 四、一七四、六〇〇
 合 計 二、一〇九 六、六八八(男五、七三三女九五五) 四三、六九二、〇六五

雜 種 工 業

印刷製本 五五 五、三六(男四、六八八女六七三) 三三、一三三、四四四
 紙 製 品 一、〇六六 三、〇七〇(男二、二九七女七七三) 五、八三三、七三〇
 文房具製造 七 三三九(男三三九女) 五、五一一、三三三
 木竹製作品、八九 六、三三六(男五、八三三女五〇三) 一、五〇四、八二二
 皮革製品 三〇九 一、七六(男一、五六六女一九四) 八、三九一、〇九九
 其 他 三、四八五 九、七三三(男七、〇三三女二、六九九) 三〇、三六二、九五五
 合 計 八、三九〇 三、六九八(男三、五三二女一、一六六) 八三、一五六、三二一

特 種 工 業

電 氣 三 六四(男六五五女一) 七、九四七、〇九三
 瓦 斯 一 二八三(男二六六女六一) 二、四四四、四七七
 製 煉 二 八五四(男七九九女一五五) 一、三八五、五〇三
 合 計 二五 一、七六〇(男一、六九九女六一) 三三、三七七、〇七一

大阪の沿革

現大阪市東西二里二十
 五丁南北二里廿丁戸數卅
 萬餘人口百三十四萬六千

大阪の名は後のこと上古は浪速といひしなり
 神武天皇東征の時御船を浪速の津に着けたま
 ふ歴聖多く大和、河内に宮居したまひ浪速は
 毎に貢物を運ぶの津となる是れ自然の勢ひで
 あつて此地が後年の大阪とまでに發展する前
 兆は此の時既に定つて居つたのである應神天
 皇大隅宮、仁德天皇高津宮等は皆この大阪に
 あつたのである白鳳の攝津職に置かれたる延
 暦の和氣清麿の大土功を起せる元弘の楠公に
 よつて開拓せらるゝ皆我大阪の展開に多少の
 功は有つたらうけれど殊に我大阪を大成せし
 めたのは豊臣太閤其人あでつたとして大阪の
 名も亦太閤によつて創められたのである今の
 四師團の司令部である大阪城址は即ち太閤の
 遺物である弓矢刀槍僅に種ヶ島の小銃あるに

過ぎざるの日に於いて斯る金城湯地の構へを
 爲す實に豪壯なものではないか二十世紀の西
 洋人が見ても大阪城の石垣その石の大なもの
 は驚く程である豊公の壯舉は徳川家康によつ
 て助成せられ家康の細心緻密なる伏見、堺の
 豪商を招致して遂に今日の般賑を形成し歴代
 の將軍亦克く父祖の箕裘を繼ひて之れが勸奨
 に任じ大小の藏屋敷を置いて終に六十六大名
 三百諸侯の活殺を大阪商人の自由たらしむる
 に至つたのは其の商權の發達も亦豪いもので
 はないか東洋のマンチエスターと稱せらるゝ
 亦偶然では無いであらう明治聖代に及んで烟
 の都を出現し工業の都會として商權を掌握す
 るに至つたのも淵源があるといはねばならぬ
 それから政治上の事を顧みると元和八年城代
 を置き東西兩奉行所を設け北組南組及天満組
 の三郷として一種の自治体を形成し五百四十

八町は全く幕府、諸侯政範の外にあつたのである。明治維新後、組の制が布かれてから度々變更があつたが要するに明治十一年の四區編成二十二年の市制頒布三十年の郡部編入を経て現今八百五十八個町の自治体を形成して居るのである。同業の同町に集まれるが大阪の特色といひ商業地であつて随分名所古蹟も尠くないといふのは面白いではないか。

◇天王寺方面 荒陵山四天王寺は東西八町南北六町の巨刹で堂塔伽藍も古色を帯びて存して居る。破れて居つても世界一の大梵鐘もある。悲田院は今徒に町の名に残つて居るばかり。施薬院は郊外に保養客の滞在を待つて居れど今は昔に事變り無料施薬のこともなくて料金前收の間貸である。秋野坊は無住になつて俗人の所有に歸し勝曼のみは愛染堂といふて近頃奇麗に修繕も出來二季の彼岸などは

隨分お詣りが澤山ある夕陽丘は別に何の變りもないが流石家隆郷の隱家の跡程あつて明治維新後は長洲志士殉難碑も此處に建てられ陸奥宗光の墓もある高等女學校も建てられ皇典講究所も建てられて昔の様は頓に一變した。大江神社は境内に花樹を栽へて四季の眺望いと床しく新清水は年と共に繁昌し天王寺公園の四季は此界限に一の日本式庭園と西洋式庭園とグラウンドと植物園と動物園とが特色で第五回博覽會跡の美術館は今市民博物館となつて概博的知識の提供となつて居る。工業館は開放して博覽會共進會展覽及品評會等の開催に提供されて居る公園の西隣は例の新世界といふ一大樂園でルナパーク、通天閣、噴泉湯浴場夫に芝居、活動、寄席等各種の娯樂設備が備つて千日前と相對し大阪の二大娯樂街である。此地は公園地域と共に第五回博覽會々場の跡で

日露戰爭前までは麥浪菜花の地が今は朝歌夜絃の巷と化した。茶臼山は眞田幸村が籠城の地といふので名高いが住友家の有に歸して以來閉鎖された最近住友家から此地域全部を市に提供され公園として開放される筈となつた。

◇上町方面 上町といへば北は八軒家から南は天王寺の北方まで西は東横堀川から東へ掛けての大阪唯一の高臺地をいふのだ。昔は失敗者の隱遁所であつて所謂捲土重來の奇策妙計は皆此地で企劃されたものだ。否今も尙此類の人々も住んで居る。其他銀行會社員及官吏杯のシモタヤが多い。亦建物の沿革は第一が砲兵工廠の大建物から第八、第三十七の二個聯隊被服廠等の宏大建物が出来た眞田山や宰相山の跡は名のみながら上町をズーツと開化めいて來てる生玉神社も焼太りである。類焼以前より立派となつた亦此方面は下寺町中寺町

及上本町に掛けて名利寺院の集合地で大阪五百十八ヶ寺の大半は此地に集つて居る。

◇天満方面 明治十八年の洪水に流れた天満橋と天神橋とは間もなく堅固な鐵橋が梁けられ其工費前者十三万圓後者十五万圓を費した當時では大工事で市内五百餘橋中の白眉であつた（今は他に立派なものが出来）此方面の名所では造幣局と泉布觀櫻の宮は頽れて纔に形跡を存する迄だ。今も賑はへるは天満天神と天満市場大長寺の移轉神明さんの焼失（再建なし）等は惜しいものだが同し移轉でも監獄の立除きは却つて天満の美觀と繁榮の動機となり公園も出來學校が建つといふ有様新市街が形勢された。

◇梅田方面 日本一の停車場であつた梅田驛も今は大阪驛と改稱され規模や美觀から見て東京、京都に次ぐ第三位に落され大大

阪の表玄関口としては狹隘でありお粗末である兩脇の阪神、阪急兩電車の繁榮に一層見劣りがする併し市内電車が縦横十文字三ツ金輪になつて蜘蛛の巣のやうな軌道に大阪驛と兩電車から吐き出す乗客を咽喉口として市内各方面に分配する様は何んといつても日本第一の商都市の雜沓般賑である唯此方面唯一の名所であつた蜷川の埋立は惜しいが文化の犠牲は己むを得ぬ

◇堂島中之島方面 公園で名の高い中之島圖書館、公會堂及び市役所の建築で豊國神社のみが残つて併しその代りに中之島劍先の埋立で元に代る數層倍の廣い水の都を語る立派な公園が出来た堂島取引所は今も尙相變らず繁昌して此方面での代表的建物は大阪第一の大建築堂島ビルディングを始め大阪醫科大學病院大阪朝日と大阪毎日兩新聞社高

等商業と高等工業の兩學校が移轉して稅務監督局と中央郵便局及日本銀行を除いては名物の倉庫街である

◇船場方面 船場は昔から金持の多い處で其商賣の仕方と一味で一向派手に見へぬが今橋、高麗橋の二筋は銀行會社街備後町本町から久太郎町に掛けては綿糸布問屋北濱取引所の益々繁榮三越や白木屋の兩百貨店は大阪名所の一ツとなる此文化發達の裡に依然として文樂座の人形淨瑠璃は浪速名物として今も呼物となつてゐる

◇島之内方面 八幡筋の道具家佐野屋橋の古着屋は依然として昔風を守つてゐる心齋橋の繁昌も戎橋道頓堀宗右衛町の青樓を控へ素晴いものである名代の高島屋、大丸及十合も時代順應の改築百貨店組織となり三越と白木屋と覇を争ふてゐる

◇道頓堀日本橋方面

道頓堀といへば芝居を連想する芝居は大阪二大名物の一ツであるが惜しいかな目下は活動寫眞や喜歌劇の流行で其跋扈的勢力は漸次昔芝居の勢力圈内へ割込み名にし負ふ辨天、角、中、朝日及浪花の五座もこれ等諸藝人の占領に任せ文化的娛樂場として松竹座が新築され爰に一座を加へた千日前は昔し刑場で鬼哭愀々實に凄い處であつたが一旦興行業場となつてから芝居、活動寫眞、落語、浪花節、觀世物の類で一ぱい詰つてゐる見物に素見に入出の多い事恰も人形箱をプチ明けたやうな雜沓唯何んとなく物足りないのは播重席の名物女淨瑠璃(道場)がなくなつた一事である夫に難波新地五花街を控へての人込みで南海鐵道の難波驛の乗降客の激増市電縱横各の人波一寸形容の言葉がない日本橋は元名吳町といふて随分イカ

サマもの、巢窟であつたが明治四十二年の火災で家屋の改築と共に今は立派な商業地域となり電車の十字梁道路の擴張日本橋三丁目には松阪屋吳服店の大阪店が新築され代表的百貨店が一軒増した

◇高津二ツ井戸方面

高津大半は明治四十五年の大火と其他町民の奮起で大に町形を一變し道路を擴げて大都市の面目に副ふやうになつた高津神社は類焼を免れ今も尙塵外に古色薫然たるもの二ツ井戸は井戸の位置を替へたのは實に惜しいものだ

◇難波木津方面

電車の開通と共に難波市場筋と木津大國町の發展は大したもの生魚、鹽魚、乾魚、鰹節類から青物、乾物、雜菓子、玩具類に至るまで其供給需用の數日に増し月に殖へて今は一大市場となつた西道頓堀木津川沿岸の船込みは湊町驛汐見橋驛の

發達に一層錯雜を極め木津の大國神社今宮の
戎神社は益々參詣者を増加して

◆堀江新町方面 堀江といへば道具
屋は佛壇船具商と長堀を中心とする材木商そ
れと反對に新町堀江兩遊廓を控へ一寸矛盾し
た所である外に何等名物古跡として語るもの
もない強ひて求めると阿彌池の植木市と大黒
おこし位ひである

◆靱阿波屋方面 此方面は別に指摘
するものはないが靱の海産物市場と立賣堀の
金物鐵工機械商人の集合は一ツの特色で昔は
北海道から黒船が直接倉庫に横付されたもの
だ

◆江戸堀方面 大阪名物の雜喉場は此
地域にある生魚の市場として大阪市中に消費
する大部分の魚類は此市場で分配される此外
に各種會社もあり文明的商業もあつて西大阪

ケットの雜沓なくて寂寞を感じる唯だ變らぬ
のは本田の鐵工所のみだ

◆九條方面 二三十年前迄は野原であ
つたのが長足の進歩發展で九條新道の如き人
通りの多い點に於ては心齋橋道頓堀及千日前
に次ぐ賑ひである

◆築港方面 此地域は埋立地で一時失
敗の名物であつた棧橋の魚釣も歐州戦争のお
蔭で今は税關も移轉し船客の乗降も移され海
岸に沿ふ一帶は倉庫となり九條との連絡も出
來漸く大阪の南玄關としての繁昌を期待する
事が出來天下の嘲笑ひ物であつた築港も内航
船客の乗降を天保山に移したのと内外貨物の
入港が激増し市立大運動場も出來た等で始め
て意義を發揮するに至つた

◆松島方面 松島と云へば遊廓が大名
刺のやうだが由來道頓堀に相對し名物の芝居

では屈指の處である

◆福島方面 北區の大災と電車の開通
で名物の逆櫓の松は枯れたが關西大學や大日
本紡の工場があり北方はサラリーマンの居住
地とし一方鷺洲下三番及浦江を控へた市場と
なり今は天神橋筋の小賣繁榮を奪ふ景氣とな
つた

◆西野田方面 此一帶は野田の玉川、
藤の名所と聞いた外は工場地域で別に記す古
事來歴もない

◆南北安治川西九條方面 一抹の
煤煙天に柵引くを見て鐵錘の音地に響き北安
治川と西九條の鐵工場南安治川の内航物資の
集散場

◆川口本田方面 水の都の名物であ
る川口波止場は船客の乗降を天保山に移した
ので今は郵船、商船及尼崎汽船部はあるが赤

小屋八千代座を中心に此界隈は西大阪の樂境
街である遊廓として三大名物江戸の吉原神戸
の福原大阪の松島の店付も今は改良されて面
目を一新した

◆三軒家泉尾方面 此方面一帶は尻
無川木津川兩岸に面した造船鐵工所と紡績工
場夫に境川に掛けての材木市場として相當繁
昌して

以上大畧を述べたが大都市である大阪の沿
革を數頁に收めることは不能で唯だ概略を叙
したに過ぎぬ終りに臨んで概括し云ふと電車
の普及で昔の避難が都會と代り市中の繁化は
各方面に分布され夫に小汚い井路川は埋立て
道路は擴張され下水は整理され市の体面は一
變した唯だ名の八百八橋は埋立て五百餘橋に
減した一事である

観光順序の一例

大阪へ着くには汽車電車及汽船と夫々異つた道があるが今其の内では一番出入の多い大阪驛(梅田)へ着いたものとして観光の道順を定め観光客の参考に供へる(湊町驛難波驛及天保山波止場へ着いた人も途中から此の順序に一巡すれば同じだ)

▽電車利用 市内電車賃は一回片道七錢往復十三錢十六回 回数券一冊だが先づ之を買ふのが徳用で便利だ
▽手荷物預所 手荷物は邪覺であるから停車若しくは汽船待合所の小荷物扱口へ預ると便利で安心預け賃は一個に付一晝夜金十錢である

▽假りに出發時間を朝の九時頃と定め先づ梅田(大阪驛)を出發して市内見物と出掛けるさして驛を後に電車停留場から左方へ行く電車に乗つて南森町行きと云へば車掌は梅田新道乗換への切符を呉れる梅田新道で乗換へ天満橋行へ乗り三ツ目の南森町で下車し其の左四ツ

10

辻を右(南)へ曲つて三ツ目の辻を左へ入つて半丁行くとの石鳥居前へ出る

▽これが天満の天神で參詣が濟んだら鳥居の正面を真直に南へ行くと大阪唯一の天満市場へ出るその突當りを右(西)へ半丁關西一番名橋天神橋左へ(東)天満橋其天満橋を渡ると

▽京阪電車の停留場だ此處が淀川蒸氣の乗降地として昔から名高い八軒家(京橋口)これを川岸に沿ひ東へ二丁程行くと大阪城の北端砲兵工廠の表門此の左の橋が京橋其の先きの淀川を隔てた向正面に大きな建物と煙突が目につくこれが謂ゆる造幣局此の中に有名な泉布觀もある右(南)へ御濠に沿ふて進むと左は城内砲兵工廠右は借行社を始め工兵隊の跡府廳舎建築地左方城内に通ずる道がある

▽これが大阪城の大手門で第四師團司令部が城内にある(城内見物は自由)夫れを真直ぐに

進み兩側の營舎を通り三丁程で上本町二丁目交叉點に出るこれから天王寺行電車に乗つて天王寺西門で下りる後へ振向くと直ぐ先に大きな鳥居が見へる又其の奥に大きな伽藍と五重之塔が見へるこゝが

▽天王寺(四天王寺)である(此處へ着いた時は彼これ午飯頃)天王寺參詣と巡覽を濟して元の停留場へ引き返へし真向の電車道を一町程行くと左方右崖の上に大きな寺があるこゝれが亦名高い

▽一心寺で其の前を下りると右側は安居天満宮これを過ぎて左方は

▽天王寺公園正面入口(左へ行けば茶臼山)動物園市民博物館とぐるぐ見物して新世界(ルナパーク)を見て恵美須町(南海電車住吉濱寺行停留場)此處で電車に乗り日本橋一丁目まで左行へ乗換へ千日前で下車

▽此の一帶の興行場を見物しつゝ道頓堀に出で右へ回ると日本橋筋へ再び出るそれを踏み越へた所が例の二ツ井戸町だ此の突當りを右へ折れ半了行き最初の辻を左へ回ると

▽高津神社である參詣が濟んだら又元の道へ歸り左へ折れて電車道に出る其の左の方南側を斜めに石疊の坂を上ると官幣大社の生國魂神社である元へ歸つて電車で戎橋停留場下車左へ折れると和歌山行南海鐵道難波驛右へ廻ると道頓堀大阪で一番繁華な戎橋を渡つて▽心齋橋筋此の町は有名な小賣商店が軒を列べ人通り雜沓道頓堀千日前に次ぐ賑ひ心齋橋北詰から電車で例の四ツ橋を経て問屋橋で下り橋を渡つて一丁初めの辻を右へ回つて突當りが日本佛敎に因縁の深い

▽阿彌陀池和光寺である再び問屋橋に逆りして左行電車に乗り松島一丁目まで下りたその向

ひ裏町一帯は

▽松島遊廓で花園橋筋を中心に芝居小屋寄席活動寫眞等があつて西大阪の千日前とも云へる繁華な所その花園橋西詰から築港行電車に乗り築港棧橋に到る間に大阪市營の大グラウンドがある

▽築港大棧橋(長二百五十間巾十五間工費二千萬圓)これが大阪の南玄關で支那南洋印度方面行荷客船の積卸し場所船着場で有名であつた川口は全部乗客船を廢し棧橋から四五丁北に

▽天保山汽船乗降場が新設され船から直ぐ電車に連絡さるやうになつて距離は遠いが乗客には却つて便利となつた此處から電車で川口に下りるこの邊ん一帯は元外國人の居留地である其の川岸(西沿岸)が例の川口波止場で六七年前まで宿屋もあり異人館もあつて海路の咽喉

一二

であつたそれから木津川橋を渡ると江之子島府廳のある所左は川口郵便局右が府廳川向ひが有名な

▽難喉場そこから電車へ乗り本町四丁目下車四ツ辻を左へ曲れば

▽北御堂(西本願寺津村別院)その北を突當つて左へ最初の辻を右へ曲ると御靈神社(人形芝居文樂座は此境内)元へ電車路を通り抜け約二丁程行けば

▽南御堂(東本願寺難波別院)其の裏手に座摩神社がある再び引返し本町四丁目から右行電車で本町橋手前で下り東詰を北へ其處に

▽大阪府立博物館がある物品陳列所もある夫れから本町二丁目の電車交叉點を電車道を右(北)へ白木屋三越を眺め北濱に來ると交叉點右側の建物が有名な

▽北濱取引所その北側に梁つてゐるのが今大

阪の代表難波橋中間が中之島公園地兩側の流れは北が堂島川南が土佐堀川中之島には例の

▽豊國神社や木村長門守の碑を始め圖書館公會堂大阪市役所日本銀行支店及大阪ホテルと代表的建物が列んでゐる大江橋北側にあるのが大阪第一の大建物堂島ビルヂング其の東に見へるのが大阪控訴院北詰を左へ行く一帯が我國第一の市場

▽堂島米穀取引所と仲買店その通り抜けが渡邊橋で北詰兩側は川北電氣と大阪鐵工所南詰が中央郵便局大阪瓦斯會社と大阪朝日新聞社渡邊橋から右へ川岸に見へる大建物は大阪醫科大學及病院(商業會議所は改築中)高等工業學校は郡部へ移轉見物場は減じた夫れから電車で梅田へ歸る途中右側に

▽大阪毎日新聞社其の北辻東西が例の小春治兵衛で名高い蜷川(今は埋立)に沿ふ北側が例

の北新地である

▽之れで屈指の見物場所だけは大概一巡したこれで急いで過つて午後六七時になるからこれで切り揚げて出發點の梅田へ歸へる都合となつてこれに湊町驛へ下車した人なら道頓堀から天保山へ汽船で上陸した人は松島方面から唯だ出發の基點が違ふのみで大体の見物順序には變化はない

▽そこで標題にもある通り此の順序は悠々逗留することのできぬ旅客の爲めに一日中に概略市内見物が出来るやうに其の方面を示したもので無論一日といふ僅な時間で多くのヶ所を見歩くのぢやから所註一々足を留めて悠々見て居られないのは解り切つた話でホンの素通り見物を目的に書いたものであるが特に其の中で神社佛閣等は幾らか参拜を見計ひ又公園や娛樂場附近は多少餘裕時間を考へてもあ

一三

り博物場だけは特に一通り見物の出来る時間が割り當てゝある故に此の順序に依つて市内を見物する客は豫め其の點を考へ心忙しく見物するが肝腎である

▽此の説明は頗る簡單に綴つたので或は大阪といふ都會を不案内な客には諒解の出来ぬ點もあらうが神社佛閣名所古蹟等は別な諸項で開へて貰へば知れる又左へ右へといふのは電車に向つての事で夫れから右へ曲り左へ折れるとの言葉も同一意味である次に電車へ乗るには必ず其の電車の左側から乗ること下りるにも亦左であるそれから乗降共になるべく電車の後部から電車に乗るときは方向を克く聞いてなるべく乗換へのない電車に乗ることが肝腎

観光の場所と道順

既に観光の一例を示し一日の清遊に何程の場所が見らるゝかを知らしめ又神社佛閣及名所古蹟の所在を示して各自自由の遊覧に任せが尙足らぬ心地がせらるゝので更に著名な觀光場所と其場所へ梅田、築港、湊町の三方から行くべき順序と方法とを示し寸暇を以て或一二箇所を見たい人々にも自由に其場所へ行かるゝや、案内することにした

- ⊗注意 築港は單に波止場と書いて築港の字を省くから波止場といへば築港のことだ
 - ⊗電車に乗ることを單に乗ると書くから乗るといへばそれが電車に乗ることになる
 - ⊗波止場は停留場が築港と天保山とあるから單に波止場と書く
 - ⊗又電車に乗る處と下車する處とは必ず停留場に限つて活るから別に何々停留場と書か無くとも何々と書けばそれが即ち何々停留場といふことになるのである
- 大阪驛** 大阪市の北方に位し東西八丁餘、南北四丁餘あり獨り東海道線の大驛たるのみならず又日本國中の大驛なり
- ▲湊町驛** 左へ行く梅田行へ乗大阪驛下車

大阪の言源

大阪は神武天皇東征のとき玉趾を止められた最初の地であるその時分の大阪は北は尼崎から長柄南住吉、堺邊り迄一面の大海で中に外島、笠縫島及大隅島等が浮かんでゐた奔潮甚だ急であつたので神武天皇が浪速と名付られたとの事

應神天皇が初めて此地に都を造られ次で仁徳天皇が高津に皇居を營み給ふて御仁慈を垂れ給ひ堤を築き橋を架け治水交通に御心を傾けられ其後孝徳天皇豊崎に宮居を營み文化の新政をお布になり市坊を定められたが平安の始めから衰運に傾き古の難波の都も津の圍の浪速の春は夢なれや葦のかれ葉に風渡るなりと西行が詠んだ如くに廢れた

明應五年日蓮上人が石山に一向寺修の道場本願寺を建て、宗風を起した當時でも今の市街の大半は皆海であつて石山の麓の一端大江の坂から次第々々に發達し來つたので大江の坂から「大阪」といふ地名が出たのである

- ▲波止場 大江橋へ乗つて渡邊橋で乗換へ大阪驛前下車
- ▲露天神社 梅田驛の東南に當り曾根崎上二丁目あり一名を初天神といひ明治四十二年の大火に罹り焼失せしも再建せり
- ▲大阪驛 電車に乗程の處でない東南約三丁
- ▲湊町驛 左へ行く梅田行に乗つて櫻橋交叉點で右へ行く天満橋行へ乗換梅田新道で下車
- ▲波止場 大江橋行に乗り大江橋乗換へ梅田新道で下車
- ▲太融寺 梅田驛の東方に當り北野太融寺町に在り高野山に屬し弘法大師の由緒有淀君の墓有藤原亭ありて白藤の花面白し
- ▲大阪驛 電車に乗程の處で無い東約四丁
- ▲湊町驛 左へ梅田行に乗り梅田車庫前下車
- ▲波止場 大江橋梅田行に乗り梅田車庫前下車
- ▲天満宮 梅田驛の東南約十五町の處に當りて天満天神筋町に在り朝饗暮詣人の絶ゆる間なく境内亦多くの露店あり甚賑へり
- ▲大阪驛 左へ行く天王寺行に乗新道交叉點で左へ行天満橋行に乗り南森町下車
- ▲湊町驛 左へ梅田行に乗り櫻橋交叉點で右へ行天満橋行に乗り南森町下車

▲波止場 大江橋行に乗り大江橋に梅田行へ乗換へ新道交又點で右へ天満橋行へ乗換へ南森町で下車

▲造幣局 天満天神の東約八九町天満川崎町の淀河岸にあり金銀銅貨を鑄造する處にして花時は開放して通り抜けを許す

▲大阪驛 左行新道で乗換左へ天満橋北詰で下車

▲天満橋 左へ梅田行に乗り櫻橋で乗換天満橋北詰下車

▲天満市場 天満市場は天満天神の南約二町半天神橋より天満橋に至る河岸と其内側二筋にして生魚、背物、乾物類の大市場也

▲大阪驛 左行新道で天満橋行乗換北詰下車右行

▲天満橋 左へ梅田行へ乗換邊橋で右へ天満橋行へ乗換へ

▲波止場 天満橋行へ乗換天満橋で下車

▲天満橋 天満橋は造幣局の西南三丁の處東區京橋一丁目より北區空心中一丁目に架り天神橋は天満橋の西四丁の處にあり

▲大阪驛 天満市場へ行道順と同じこと

▲波止場 是亦天満市場へ行道順と同じこと

▲湊町驛 上本町六丁目行へ乗り上本町五丁目下車

▲波止場 上本町六丁目行へ乗り五乗換へ五丁目下車

▲新梅屋敷 高津宮址の西南約一丁ばかり東高津北之町にあり電車は上本町五丁目停留場

▲生玉神社 生國魂神社は新梅屋敷の西南約五丁にある官幣大社にして眺望頗る佳なり高津神社は其北約三丁府社眺望よし

▲大阪驛 上本町六丁目行に乗り下寺町へ下車前者は右へ後者は左へ一丁中

▲湊町驛 上本町行へ乗り下寺町下車

▲波止場 上本町六丁目行へ乗り下寺町下車

▲紅葉寺 大阪市の東南端なる四天王寺の東北一丁半の處上本町十丁目にあり本名は壽法寺といふ紅葉の名所なるが故此名有

▲大阪驛 左へ上本町天王寺行に乗り上本町九丁目下車

▲湊町驛 左へ天王寺行に乗り天王寺西門で右へ行く天満橋行に乗り上本町九丁目下車

▲波止場 左へ乗り境川で右へ上本町六丁目行か天王寺行に乗りればよし

▲波止場 天満市場へ行道順と同じこと

▲大阪城 大阪城は天満橋の東南三丁の處にあり法圓坂町に屬す砲兵工廠は其東にあり杉山町に屬す共に大阪の二名物なり

▲大阪驛 天満市場行と同じ電車で谷町三丁目片町行へ乗換へ大手門下車

▲湊町驛 梅田行へ乗り信濃橋で片町行乗換へ

▲波止場 谷町三丁目行へ乗り三丁目乗換へ

▲玉造稻荷 玉造稻荷は眺望を以て有名にして宰相山は古蹟を以て著る一は東雲町停車場の北にあり一は其南にあり城南十丁

▲大阪驛 左へ天王寺行に乗り長堀橋交又點で左へ玉造行に乗り東雲町で下車

▲湊町驛 左へ梅田行に乗り四ツ橋交又點で右へ行く玉造行に乗り東雲町で下車

▲波止場 玉造行に乗り東雲町で下車

▲高津宮址 大阪城の南方約十六七町上本町五丁目停留場の東約三丁の處東區味原町にあり仁徳天皇の都址たり高燥の地なり

▲大阪驛 左へ上本町天王寺行に乗りれば乗換なしに上本町五丁目下車

▲四天王寺 大阪市の東南端なる天王寺元町に有聖德太子の建立にて日本佛法最初の靈城其地を踏みたるだけにて功徳有と云

▲大阪驛 天王寺行に乗り天王寺西門下車

▲湊町驛 右へ天王寺行に乗り天王寺西門下車

▲波止場 左へ境川で左へ上本町六丁目行へ湊町で天王寺行に乗り天王寺西門に下車

▲一心寺 四天王寺の西方一丁半の處邊阪上之町にあり圓光大師日相觀の靈跡にして電車はすべて天王寺西門又は公園前下車

▲茶白山 一心寺の西一丁に公園あり公園の西に新世界ありて相連接す電車は天王寺行に乗り公園前又は惠美須町にて下車す

▲天王寺公園 公園前は天王寺西門の西で惠美須町は公園前の西に當る

▲今宮戎神社 今宮戎神社は四天王寺の西五丁にあり祭神は大物主命、少彦名命等にて毎年一月九日宮より十日にかけ賽者多し

▲大阪驛 大黒町行に乗り大黒町で天王寺行乗換へ戎停留場下車

▲湊町驛 右へ大黒町行に乗り天王寺行で戎下車

▲波止場 左へ境川で乗換上本町行へ櫻川で天王寺行へ

★ ★ ★ ★ ★
● ● ● ● ●
木津市場
★ ★ ★ ★ ★
南大阪の臺所に日用品を提供する此の
兩市場は鮎川を隔て、南を木津北を難
波とし市の南端より約五丁程北に有

▲大阪驛 右へ大黒町行へ乗り木津市場下車
▲湊町驛 大黒町行へ

▲波止場 左へ境川で上本町行へ乗換へ湊町で大黒町行へ

▲八阪神社 八阪神社は牛頭天王を祀る此界隅の大社にて氏子の數も亦多く祭禮の如きも雑沓を極む電路は難波市場行に同じ

● ● ● ● ●
難波新地
★ ★ ★ ★ ★
市の南端より約五六丁の北に當り且少しく東に偏したる地位にあり青樓軒を並へ絃歌湧くが如し大火後も衰色なし戎橋筋、千日前、難波停車場前の數箇

備考 電路は湊町、戎橋筋、千日前、難波停車場前の數箇處に下車

▲湊町驛 右へ天王寺行又霞町行にて
▲大阪驛 右へ天王寺行又霞町行にて

▲波止場 左へ乗り境川で上本町行へ乗換へ

▲道頓堀 湊町驛の東五六丁の間を總稱す五座の劇場あり千日前其南に接して興行場たり二ツ井戸其東に續いて舊蹟今に存す

▲大阪驛 左へ難波又は霞町行に乗り日本橋北詰に下車し南へ渡つた所

▲湊町驛 電車路を踏み切つて右へ行く
▲波止場 湊町行と同じ湊町で下車

▲心齋橋 心齋橋は長堀川に架する石造眼鏡橋にして船場と島の内とを連接する筈の其一を爲し而かも樞要の地區を占む

▲大阪驛 右へ天王寺行に乘れば四ツ橋で左へ玉造行に乘換心齋橋下車

▲湊町驛 左へ梅田行に乗り四ツ橋で右へ行く玉造行に乘換心齋橋で下車

▲波止場 左へ玉造行へ乗り心齋橋で下車

● ● ● ● ●
南御堂
★ ★ ★ ★ ★
大阪市の殆んど中央南久太郎町及北久寶寺町の西にあり東本願寺の懸所にして難波別院又は裏御堂等と稱す

▲大阪驛 右へ天王寺行乘阿波座下通下車
▲湊町驛 左へ梅田行に乘阿波座下通下車

▲波止場 谷町三丁目行に乗り本町四丁目下車
▲北御堂 南御堂より三丁北にあり本町安土町備後町の西に當る本派本願寺の懸所にして津村別院表御堂等の稱あり

▲大阪驛 右へ天王寺行に乗り信濃橋で左へ谷町行へ乗換本町四丁目下車

▲湊町驛 左へ梅田行に乗り信濃橋で右へ谷町行へ乗換本町四丁目下車

▲波止場 谷町三丁目行に乗り本町四丁目下車

● ● ● ● ●
博物館
★ ★ ★ ★ ★
北御堂の東八丁の地點本町橋詰町にあり或はいふ博物館は天王寺公園内に移轉し商品陳列所が此處に來る

▲大阪驛 左へ天王寺行又は霞町行に乗り本町二丁目で左へ谷町行に乗り内本町下車

▲湊町驛 左へ梅田行に乗り信濃橋で右へ谷町行へ乗換へ内本町で下車

▲波止場 谷町三丁目行で内本町へ下車

● ● ● ● ●
株式取引所
★ ★ ★ ★ ★
北濱二丁目にあり高麗橋を西北へ約二丁半、諸會社株式の定期賣買を實行する處にして巨萬の輸贏を一瞬に決す

▲大阪驛 左へ行く天王寺行又は霞町行に乗つて北濱交又點で下車

▲湊町驛 左へ梅田行で渡邊橋で右へ行く天滿橋行に乘換へ北濱交又點で下車

▲波止場 大江橋行へ乗り右南行へ乗換へ北濱で下車

● ● ● ● ●
中之島公園
★ ★ ★ ★ ★
高麗橋より西北へ約五六丁の地點中之島一丁目日本島の東端にあり豊國神社、日本銀行支店圖書館公會堂ホテル等有

▲大阪驛 左へ行く天王寺行又は霞町行に乗つて大江橋に下車す

▲湊町驛 左へ行く梅田行に乗り渡邊橋で右へ大江橋で下車

▲波止場 大江橋行へ

● ● ● ● ●
地方裁判所
★ ★ ★ ★ ★
地方裁判所は土佐堀四丁目より移轉し控訴院は再度火災に罹り三度目の建築にて中之島公園の對岸若松町にあり

▲大阪驛 左へ行く天王寺行又は霞町行に乗り船大工町に下車し左へ二丁目

▲湊町驛 左へ行く梅田行に乗り櫻橋で右へ行く天滿橋行に乘換へ西梅ヶ枝町下車

▲波止場 大江橋行へ大江橋で梅田行に乗り船大工町下車

● ● ● ● ●
堂島米市場
★ ★ ★ ★ ★
裁判所より西へ約三丁の地點堂島濱通一丁目にあり、大阪古來の一名物にして定期米相場を豫定し賣買取引をなす

▲大阪驛 右へ行く天王寺行へ乗り堂島中町に下車し線路に沿ひ南へ一丁目、橋詰を左へ

▲湊町驛 左へ行く梅田行へ乗り渡邊橋に下車し橋を渡つ

▲波止場 大江橋行へ乗り渡邊橋下車

▲大阪府廳 大阪府廳は北御堂の西方約十二丁の地、點江之子島にあり大阪府會議事堂亦同構内にあり市内最古の大建築なり

▲大阪驛 右へ天王寺行に乗り信濃橋で右へ行きに乗換へ江之子島で下車

▲湊町驛 左へ梅田行に乗り信濃橋で左へ行きに乗換へ江之子島で下車

▲波止場 大江橋行へ乗り川口下車川向ひ

▲雑噓場 大阪府廳の對岸茂左衛門橋の北詰を北へ四丁の間、北陸東海以西朝鮮以東の生魚を吞吐する大市場其朝氣想ふ可

▲電車道は 梅田及湊町よりするものは府廳行と同じ線路に依り江之子島に下車

▲うつつほ 大阪府廳の東二丁の處より東へ八九丁に渉る一區劃、鹽及び塊魚乾魚節節錫の類を賣買する市場なり(委託問屋)

▲梅田驛 右へ天王寺行へ乗つて信濃橋で下車するか又は右へ行き乗換へて太郎助橋又は岡崎橋又は茂左衛門橋等に下車

▲湊町驛 左へ梅田行に乗り信濃橋以下前文に同じ

▲波止場 谷町三丁目行へ乗りて茂左衛門橋、岡崎橋で下車

▲四ツ橋 南御堂より南少し西へ約五丁殆んど大阪市の中央地點たる西長堀北通一丁目におりダイヤモンドポイントを置く

▲各方面よりの 電路は説明するまでも無からう、四通八達多くは皆此處を過ぎぬは無い

▲阿彌陀池 四ツ橋の西少し南約七丁の處北堀江上通四丁目におり善光寺如來出現の池は此阿彌陀が池といふ淨土宗の尼寺なり

▲大阪驛 右へ天王寺行へ乗り四ツ橋で右へ九條行に乗換へ問屋橋下車渡つて一丁南を右へ(西)突當れば嫌でも阿彌陀池に打付る

▲湊町驛 左へ梅田行に乗り四ツ橋で左へ九條行へ乗り換へ問屋橋で下車

▲波止場 玉造行へ乗り問屋橋で下車

▲松島遊廓 大阪府廳の南三丁の處に初まり八丁餘の處に終る櫻筋高砂町等氣の利いた名あり娼婦嫻嫻妍妍客を呼ぶ

▲大阪驛 右へ天王寺行に乗り四ツ橋で右へ九條行に乗換松島一丁目又は千代崎橋下車

▲波止場 左へ梅田行に乗り四ツ橋で左へ行く九條行に乗り換へ(以下前同文)

▲波止場 大江橋行に乗り常盤橋か花園橋で下車

▲茨住吉 松島の西一丁の處九條上通一丁目にあり九條島開墾の際住吉の住吉神社を勸請して氏神と崇め祀りしものなり

▲梅田驛 右へ天王寺行に乗り渡邊橋で右へ行く九條行へ乗換へ常盤橋下車

▲湊町驛 左へ天王寺行に乗り四ツ橋で左へ行く安治川行へ乗り換へ本田交又點南

▲波止場 松島遊廓行に同じ

▲大阪築港 大阪築港は大阪の西南端安治川の河口にあり明治年間の起工にして大棧橋ありて巨船を繋に足る

▲大阪驛 右へ天王寺行に乗り渡邊橋で築港行に乗り換へ

▲湊町驛 左へ行く境川行で築港行乗換へ



大阪發展小沿革

仁德天皇の御仁慈で復活した浪速は豊公が天下統一を大阪城に集注したので繁華の巷と化した夫が徳川の天下に大阪落城と海外貿易領國慶長元和兩役等で昔日の面影を残さぬ程の凋落松平光明が此地に封を受けて極力市政に盡し安井道頼に命し東西横堀の下に夥多の家を建て亦道頼堀は南に堀を疏通せしめて兩側に人家を建てたのが今の道頼堀の繁昌である(三百年前)寛永二年(家光將軍)の人口は廿七萬人寛文九年(家綱將軍)四十萬人徳川三百の大名は皆此地に蔵屋敷を建て領地の物産を賣らしたもので大阪の物價高低は全國に波及する位ひ經濟の中心地となつた

天正十二年以來東横堀、西横堀、阿波堀、江戸堀、京町堀、長堀、十佐堀、薩摩堀等を開鑿し寛永五年に曾根崎元和元年には河村瑞軒に命じ九條を築き新河を通じ海に至らしめたのが安治川(川口)である夫が難波村、堂島を同十一年に堀江、古川、幸町、富島延享五年に高津新地、南瓦町、難波新地等が編入開拓されたもの

神社佛閣名所

(由緒、縁起等聞くに随つて書入の爲、天をあけて置いた)

東區

御靈神社

平野町五丁目にあり、府社、祭神は天照大神、八幡宮、鎌倉權五郎景政、祭日は七月十七日境内に浪速名物人形淨瑠璃文樂座(ぶんらく)あり一六の夜店人多し

本派本願寺別院

御靈神社の南、備後町より本町に跨る、津村別院、北御堂、表御堂、等の名あり、慶長七年準如上人の建立にして享保九年大火の後、規模を廣大にし壯嚴なる堂宇を再建せり

大谷派本願寺別院

北御堂の南、北久太郎町より北久寶寺町に跨る、難波別院、南御堂、裏御堂等の名あり文祿元年教如上人の創建にかゝり慶長の末年現在の處に移轉す亦宏壯の堂宇なり

座摩神社

南波邊町にあり、南御堂の背後に當る、府社、生井神、福井神網長井神、阿須波神、波比岐神を祭祀す、式内にして皇室との關係深き御神なり七月二十二日例祭を行ふ

難波神社

上難波町にある、府社にして、仁徳天皇を祀る初平野郷にありて平野大明神と稱せしを天正年中大阪城を築ける時此處に遷座し傍に稻荷社を祀る博勞稻荷是なり七月二十一日例祭

生國魂神社

生玉町にあり、官幣大社にして生島神、足島神を祀る、四十五年の大火に本殿を類焼したれども今は新築成りて宏壯を加へたり、境内廣く眺望に適す、七月九日例祭を行ふ

契冲阿闍梨墓

餌差町圓珠庵の境内にあり、國學の泰斗として其の發明に功あり後世の學者皆其指導に待つされば墓域廣からずと雖も參拜の人常に絶えず香煙常に盛にして供花毎に新なり

豊津稻荷神社

俗に玉造稻荷と稱す祭神は食稻魂大神、例祭は七月三十日、毎年二月初午には参詣人群集す、舞臺の眺望頗る佳なりしといひしが今は人家稠密の爲め此觀なしと

味原池

産湯の北に漣漪を貯ふ、此地一帯昔は味原郷と稱せしを池に名づけしなるべし塘邊樹木無く夏時の納涼に適せずと雖も静影玉を浮べて秋月の眺いとよろし

三光神社

宰相山にあり、稻荷社の稱なり、境内に姫山神社ありて仁徳天皇を祀り、此地加賀宰相の陣屋跡なりともいひ又眞田幸村の陣屋跡なりともいふ諸説一致せず

砲兵工廠

陸軍兵器の製造所なれども時としては水道の鐵管など民間の事業をも請負ふことあり、概しては砲身、砲彈より兵器彈藥を製造する處にして規模宏大なり

大阪城址

豊臣太閤の經營する處にして徳川家康以下の領する所となれり冬陣夏陣最も苦戦の跡を見るべし城内金水あり、今第四師團司令部を置く、貯水地あり、大阪第一の高地也

誓願寺

八丁目寺町にあり、中井竹山、中井履軒、井原西鶴、紀海音等の墓ありて儒者、學者、書生、作家等の之に賽するもの日々に相踵ぎ寺門繁昌して墓域殷賑なり

梅川忠兵衛墓

小橋寺町の傳光寺にあり、忠兵衛は主藏の臣にして掌櫃の職に居り、過つて娼婦の色に溺れ遂に不測の罪を犯す、事は演じて舊劇に詳悉せり、粹客此墓を弔ふて當年を偲ぶ

西區

阿彌陀池和光寺

奉佛排佛の論盛なりし頃物部守屋等の排佛論者は百濟より獻せし佛像をば難波の堀江に投すとあり、其堀江が即阿彌陀池にして佛は此池の中より善光を呼びたまふに善光は佛勅を奉じて信濃に至り寺塔を立て、供養せり善光寺是なり、和光寺は今現に此靈池を存し御池と稱す、町名の御池通といふも是が爲なり、浄土宗の尼寺なり

茨住吉神社

九條通一丁目にあり、中筒男、上筒男、底筒男の三神を祀る、九條島を開き茨を切り此社を建て、九條開島の祭を行ひ次いで九條の町となるに及んで町の氏神となれり

八洲軒

春日出町にあり、紀伊、淡路、和泉、阿波、讃岐、播磨、攝津河内の八洲の景を一眸の中に收め得べく眼界廣濶なる一建築なり、古來名士の遊賞を斷たすといふ

みをつくし

昔は安治川の盡端にあつて落筋の盡くる處を標示したるものなるが今は築港北方の海中にありて二個の浮標を用い標的は舊觀を改めず依然として鯖の尾を用ゆ市章に同じ

築港

築港は大阪三事業の一にして工費三千万圓の費やし大突堤を以て波浪を防止し港中を浚渫して二十八尺の水深とし長二百五十間幅十八間の大棧橋を架し大船巨舶を横付にせしむ
尙内航船乗降場として天保山乗船場が開設され川口波止場の乗客取扱が移轉した

四ツ橋

西横堀川は南北に流れ長堀川は東西に流れて其交點は十字形を成す之に架するに四橋を以てす上繫橋、下繫橋、吉野屋橋、炭屋橋是なり、涼しさに四つ橋を四つ渡りけりの句有り

南區

高津

宮

高津一番町の小高き處にあり、仁徳天皇、仲哀天皇、履仲天皇、應神天皇、神功皇后、葦姫の六柱を合祀す、西崖に舞臺ありて大阪市中の大半を展望すべし、名物湯豆腐屋の名高し

道頓堀

堀

二つ井戸より木津川までをいへども大黒橋までを普通に道頓堀といふ安井道頓の作る處なり、辨天座、朝日座、角座、中座、浪花座の五劇場ありて演劇の中心を成し其覇權を握る最近キネマ界の覇を成す松竹座を加へた

鐵眼寺

寺

本名を瑞龍寺と云ひ難波元町二丁目にあり、黄檗の碩徳鐵眼大和尚此寺に住持し一切藏經を印行せんとして廣く寄附を募る時疫に會して之を救ふもの二度人以て美譽となす

今宮神社

社

惠美須町にありて俗に戎神社といふ、大物主命を祀る、商賣繁昌の神と稱して毎年一月十日に戎祭を執行す、九日の夜を徹し十日の夜にかけて縁喜諸品を賣るもの夥多なり

千日

前

難波河原町一丁目にあり昔は刑場として梟首あり斷罪あり血腥く鬼火青く凄風悲雨の場なりしが明治初年の頃より興行場に變じ各種の見せ物活動寫眞等を興行す

新世

界

逢阪下之町の南一帶舊第五回博覽會場の跡を開き通天閣と稱する二百五十尺の高塔を立てルナパークを設け各種興行物を集め公園に隣りて諸人の娛樂場を作る

一心寺

寺

浄土宗の名刹なり霧降の松あり、本田忠朝、小西來山、八代目團十郎等の墓あり、又墓地を有せざる人々の爲めに其遺骨を預り之を骨佛として毎日讀經供養を爲せり

吉祥寺

寺

天王寺六万體町にあり、万松山の額は淺野長矩の筆なりといふ境内に四十七士の墓を安し諸人の來り賽するに任す、又義士の遺物其他義士に關する物多しと

四天王寺

天王寺元町にあり、日本佛法最初の地にして聖徳太子の創建せらる、處、金堂、六時堂、太子堂、本坊等あり又五重塔あり、世界一の梵鐘あり、寶物庫あり、其他記すべきこと多し

天王寺公園

天王寺玉水町にあり、第五回博覽會の跡にして今尙美術館、市民博物館、工業館を存して時々此種の會場に供す、林泉の美多

合邦辻

逢阪上之町公園前停留所の北にあり、攝河泉何れの國の境界にもあらず恐くは學校の辻の訛傳ならんかといふ閻魔堂あり堂前の仇討有名なものなり

超願寺

天王寺大道一丁目にある小さな寺にして別に取立て、書く程のこと無けれど只最も古き寺の一といふことは確なるもの、如く、寺内に竹本義太夫の墓あり

關帝廟

勝山通一丁目にあり、俗に南京寺といふ本名は龜林寺といひ黃樂宗に屬す、關羽を祀るを以て有名なり、臆病の禁厭の爲めに窃に願を立つるものありと

夕陽丘

天王寺夕陽丘町にある小丘陵といふ、眺望頗る佳なり、長州殉難志士の招魂碑を始めとし小松帶刀、陸奥宗光、藤原家隆、等の墓碑ありて静寂の境又來吊の客あり

新清水

天王寺伶人町にあり、寛永十七年京都音羽山清水寺に在りし聖徳太子作千手觀音を移して本尊とし寺號有栖山寺を改めて新清水寺となせり、音羽瀧は西南の崖下に在り

茶白山山

天王寺茶白山町にある一小丘陵にして老松盤屈せり、眞田幸村死守の地として名あり、久しく住友氏の有に歸し此の古蹟を閉鎖されてゐたが大正十一年公園地公開の條件で大阪市へ寄附した

邦福寺

天王寺茶臼山にあり、雲水寺といふ、寺内に廣瀬旭莊、村田春海等の墓あり、寺は黄檗宗に屬し、唐風の建築、唐風の行住坐臥を爲す、又普茶料理を作る

紅葉寺

天王寺勝山通一丁目にあり、浄土宗にして壽法寺と稱す、寺域頗る廣く老楓古榿庭に満ち樹下石上青苔氈の如し、以て遊賞するに適す故に此名あり

櫻大明神

難波河原町一丁目千日前にあり、千日前は元刑場たりしを以て夜々大入道の怪あり出で、人を魅す、人恐れて之を一大榿樹に封祀す、後怪なしといふ

北區

中之島公園

中之島一丁目の劍先理立地にあり、両側は川で水の都に副はしい公園廣からずと雖も亦甚だ狭しとせず形勝の地を占めて四季の草木平庭の手入行届き音楽堂あり納涼臺あり運動場の設備ありボートあり北大阪唯一の公園豊國神社、公會堂、圖書館等あり

豊國神社

中之嶋一丁目の公園内にあり豊太閤の靈を祀る、太閤は我大阪を再興して殆んど創設せるが如き大功あり社を公園に建て、群遊の民をして其徳を偲ばしむ

天満宮

天神筋町にあり、菅原道真卿を祀る、其神体は庭上の杵石なりといふ、大阪に多くの天満宮あれども本社を以て第一とす、攝社末社は數ふるに違あらず毎年七月二十五日の夏祭は水上管絃船の行列にして其裝飾の美なる其操縦の妙なる實に驚くに堪えたるものあり參觀の人兩岸山を爲す、渡御は若松町濱より松島へ往復なり

太融寺

桂木山と號す眞言宗古義派にして弘法大師の開基なり、嵯峨天皇春日作千手觀音を賜ふて本尊とす、境内に九重の塔あり淀君の墓と稱す、吹田莊を賜ひ寺産とす

北野天神

嵯峨天皇と菅公とを合祀す、俗に綱敷天神といふは菅公左遷の時太融寺に參詣あり此地梅花ありしを以て樹下に船綱を敷いて之を賞したまふ其綱今に存す、徑二寸七分長十三尺餘ありと

瓢箪山

北野稻荷山に在り山上に稻荷神社を祀る、昔は風景佳絶を以て聞えしが近傍人家稠密せし以來眺望を缺ぎしと雖も尙ほ辻占を請ふもの多しといふ

露天神

會根崎上二丁目にあり少彦名命及菅公を合祀す、後陽成天皇會て宸筆の神號を賜ひ御靈代とす、(露とちる涙に袖は朽ちにけり都のことをおもひいづれば)の神歌あり

五百羅漢

黄檗宗にして龍王山と稱し行基の開基にして千年以上を経たり十代の祖天眞和尚五百羅漢を製しこゝに安置して以來其名四方に高かりしが明治四十二年の大火に毀り今は無し

野田の藤

西野田玉川町にあり、貞治三年足利義詮來り賞し、文祿中豊太閤も亦來り賞す、藤の庵は豊太閤が會呂利に書せしめて下附せられし額なり、今大方枯たりと雖も尙ほ見るべきものあり

櫻の宮

祭神は天照皇大神にして社頭櫻樹多、花時の眺最も佳なり、鳥居前半町の處に青澗の銘の標石あり、此澗の水極めて甘く最茶に適す、豊太閤以下取つて茶を點せしもの多しと

造幣局

日本國中に使用する金銀銅貨は皆此處にて鑄造せらるゝのみならず外國の貨幣も又之が製造を托せられたることあり、大仕掛の造幣器ありて多大の造幣を爲す、一偉觀なり

大鹽平八郎墓

陽明學の巨擘大塩中齊先生は後素と號す實行家にして良吏なりしが天保饑饉の際身を殺して仁を成せり、墓は天満寺町橋東詰成正寺内にありて清掃香華を供す

大長寺

市電都島橋停留所東にある元綱島にあつたもの惠心僧都作の阿彌陀佛を本尊とし境内には時雨の炬燵小春治兵衛の墓があつて斜巷粹人の參詣絶へず

西成郡

毛馬閘門

淀川改修の結果として此處に洗堰を設け常に水量を加減す、且つ船渠ありて運漕船の上下するものをして自由に渠内を通行せしめ依つて高低の差を感ぜざらしむ

十三橋

新淀川十三の邊に架する長橋なり、長さ三百七十七間、恐らくは日本一の長橋なるべし橋畔の焼餅其名遠近に聞こえ春郊散策の士必らず足を此茶屋に休むといふ

鶴満寺

豊崎町南長柄に在り寺域九百二十坪天臺宗にして松雲山慈祥院といふ慈覺大師の創建にして境内櫻樹多く韻士騷客の來遊するもの踵を接す、千五百年前の古鐘あり

大日寺

後醍醐天皇の勅願所にして中臺山といひ遍昭院と號す其大日寺といふは本尊大日如來なるが爲めなり、嵯峨、醍醐、御深草三帝の宸筆眞影を藏せりといふ

萩の寺

中津町の下三番にあり、東光院といふ、萩の寺は萩の花を以ての名なり初秋の候萩花愛すべきものあり、病を養ふに治すること妙なりといふ、蓋靈域なり

王仁墓

鷺洲町大字大仁にあり、王仁は百濟の博士、應神の皇子稚郎子に漢學を傳へ奉り本邦學者の鼻祖となす、一本松大明神又は王仁大明神といひ稻荷大明神ともいふ

水道水源

北區善源寺町なる舊水源地狭少の爲更に市外柴島に新水源地を増設す明治四十一年一月起工、大正三年三月竣工、工費九百五十萬圓、一日の給水八十萬八千石尙ほ二十七萬石増給の餘裕有

東成郡

天下茶屋

天下茶屋は二つあり、天下茶屋停車場附近にあるは明治天皇の行在所たりしものにて勝間停車場附近にあるものは豊太閤の茶寮の跡なり共に壯嚴にして幽邃也

舍利寺

生野村大字舍利寺にあり、生野長者の一男啞なりしが聖德太子に謁し毘娑戸佛の舍利三ヶを口より吐きたる爲め能く言ふに至る後其一を得て寺を立つ

大念佛寺

大源山諸佛護念院大念佛寺は平野郷町字平野馬場にあり、一に龜鐘寺といふ融通念佛宗の總本山なり、崇德天皇天治元年六月良忍上人の開基にして近年大火あり今再建せり

□市内及び近郊に散在せる神社、佛閣、名所、古蹟等はこれにて略盡きたれども尙ほ洩れたるも少からず依て單に其名稱と位置とを左に掲ぐ、されど極めて少なき處なぞ尙ほ洩れたるものなしとせず否一々擧るの煩を避け成るべく簡明を主としたのである

- 新梅屋敷 東區東高津北之町
- 唐津塚 東區玉造町
- 産湯の稻荷 東區小橋東之町
- 産湯の清水 東區小橋東之町
- 森之宮 東區玉造森之宮
- 八軒家 東區京橋
- 秀頼の胞衣塚 東區京橋及北濱
- 稻荷の後 東區高麗橋
- 森之宮と云 東區本町橋詰町
- 一、二、三丁目 東區谷町九丁目
- 近松の墓 東區合町八丁目法妙寺
- 椀久墓 東區八丁目寺町實相寺
- 大川 東區高麗橋
- 高麗橋 東區本町橋詰町
- 月江寺 東區谷町九丁目
- 近松の墓 東區合町八丁目法妙寺
- 椀久墓 東區八丁目寺町實相寺
- 大川 東區京橋及北濱
- 高麗橋 東區高麗橋
- 東區本町橋詰町 東區本町橋詰町
- 東區谷町九丁目 東區谷町九丁目
- 東區合町八丁目法妙寺 東區合町八丁目法妙寺
- 東區八丁目寺町實相寺 東區八丁目寺町實相寺
- 東區京橋及北濱 東區京橋及北濱
- 東區高麗橋 東區高麗橋
- 東區本町橋詰町 東區本町橋詰町
- 東區谷町九丁目 東區谷町九丁目
- 東區合町八丁目法妙寺 東區合町八丁目法妙寺
- 東區八丁目寺町實相寺 東區八丁目寺町實相寺

廣教寺 竹林寺 土佐稻荷社 陶器神社 木津川 三津八幡宮 三津寺 大乘坊 難波八阪神社 安居天神 大江神社 心齋橋 二ツ井戸 秋野坊 網島 國分寺 天満別院 寒山寺 福島上天神 福島中天神 福島下天神 圓満寺 母恩寺 泉布觀 西山宗因墓

西區薩摩堀北之町 西區梅本町 西區北堀江裏通二丁目 西區靱南通一丁目 西區の中央を貫流す 南區八幡筋佐野屋橋角 南區三津寺筋心齋橋西 南區日本橋四丁目 南區難波元町四丁目 南區逢坂上ノ町 同上 南區心齋橋筋一丁目 南區道頓堀二ツ井戸町 南區天王寺椎寺町 北區網島町及東野田町 北區天満橋筋四丁目 北區河内町一丁目 北區天満西寺町 北區上福島南二丁目 北區下福島一丁目 北區上福島二丁目 北區西野田玉川町 北區澤上江町 北區川崎町 北區天満西寺町西福寺

俗に願教寺 怒心山と云ふ 舊土佐藏屋敷 地藏尊を祀る 道具屋筋 眞言宗 毘沙門天あり 牛頭天王 繁華の中心 津の清にあり 小野妹子由緒 昔の網干場 眞言宗 興正寺かけ所 日限地藏あり 浄土宗 瀬江の一奇觀 詩人

長柄長橋 崇禪寺 江口里 紫島城趾 長柄豊崎宮趾 鷲塚 如來塚 了徳院 松岸寺 西成大橋 阿部晴明墓 松蟲塚 阿部權現 北島顯家墓 播磨塚 小町塚 經塚 兼好法師塚 拓榴塚 聖天山 大橋命胞衣塚 小橋命胞衣塚 鶴橋 城東練兵場 鳴野 施薬院

西成郡豊崎町 西成郡西中島村 西成郡中島村江口 西成郡中島村柴島 西成郡豊崎町南長柄 西成郡豊崎町南長柄 西成郡鷲洲町塚本 西成郡鷲洲町浦江 西成郡粉濱村 西成郡鷲洲町海老江 西成郡天王寺村阿部野 同前 東成郡天王寺村阿部野 同前 東成郡天王寺丸山 東成郡天王寺村拓榴塚 東成郡天下茶屋 東成郡鶴橋町小橋 同前 東成郡鶴橋町猪飼野 東成郡中本村 東成郡北新開莊村 東成郡生野村

長三百十四間 馬場返討 江口の妓女 柴島の南部 田圃中 浦江の聖天 那須與一馬繫松 新淀河に架す 諸王子祠 播磨塚の田崎 人家離の南 同前 山林中草深き處 菅公休憩處 正圓寺 長七間幅一間

大阪市内町名 (電車行先)

イ之部

區名	町名	停留場	方向丁程
東	糸屋町一	谷町二丁目	南の筋西入
	同 二	内本町	北へ四筋目東入
	和泉町一	谷町五丁目	北ノ筋西入
	同 二	同	同 西二丁
	今橋一	北濱一丁目	南ノ筋
	同 二	高麗橋	北ノ筋
	同 三	北濱三丁目	南へ二筋目
西	同 四、五	遊屋橋	同
	今木町	泉尾町	東五丁
	泉尾町	泉尾町	西側一帯
	立賣堀北通一	立賣堀南通一	川ノ北側東西
	立賣堀北通二	立賣堀南通二	川ノ北西二丁
	同 三、四	立賣堀北通五	東入
	同 五、六	同	西入
	同南通二	立賣堀南通一	西一丁

區名 町名 停留場 方向丁程

區名	町名	停留場	方向丁程
東	半入町	玉造	北五丁
北	今井町	空町一丁目	東へ筋目
	岩井町一	同	四へ三筋目南
	同 二	空町二丁目	四へ一筋目南
	市之町	鳴尾町	東へ三筋目
	伊勢町	伊勢町	同
南	生玉町	谷町九丁目	西ノ筋南入
	生玉前町	同	南一丁
	生王寺町	谷町九丁目	西ノ筋南二丁
	生野國分町	生野國分町	其附近
	同	空町一丁目	東へ筋目
	同 二	空町二丁目	四へ三筋目南
	伊勢町	鳴尾町	東へ三筋目
	伊勢町	伊勢町	同
	市岡町	市岡町	同
	岩崎町	岩崎町	附近
	石田町	石田町	西側一帯
	池山町	波除橋	同
	同裏町	同	同 西入
	同 三、四	立賣堀北通五	川ノ南側東入
	同 五、六	同	同

ハ之部

區名 町名 停留場 方向丁程

馬場町	馬場町	東二丁
八丁目寺町	上本町五丁目	東一丁
八丁目中寺町	上本町五丁目	東一丁
博勞町一、二、三	博勞町	東四
同 四、五	心齋橋	北へ四筋目
西花園町	千代崎橋	西へ入南側
南八幡筋	八幡筋	西入
北旗籠町	南森町	西側南北

二之部

同 四	白髮橋	同
同 五	鏝座橋	同西入
西長堀北通一	四ッ橋	以西
同 二	宇和島橋	同
同 三	間屋橋	同
同 四	白髮橋	同
同 五	玉造橋	東四
西道頓堀一	湊町	川ノ北岸西
同 二	住吉橋	北一丁
同 三	幸橋	同
同 四	櫻川二丁目	同
同 五	沙見橋	同
同 六	日吉橋	同
西長堀橋	四ッ橋	南
南日本橋一、二	日本橋一丁目	南北
同 三	日本橋三丁目	附近
同 四	日本橋四丁目	同
同 五	日本橋五丁目	同
西賑町	末橋	南ノ筋東一丁

區名 町名 停留場 方向丁程

西清水町	心齋橋	南へ四筋目西
西樽町	千日前	北一丁道頓堀
西關谷町	難波	南三丁
西濱北通一、二	西濱	南側附近
同 中一、二	同	南一丁
同 南通一、二	同	南二丁
同 北通三	芦原橋	西南二丁
同 中通三	同	同 三丁
同 南通三	同	同 四丁
日本橋東一	日本橋四丁目	東一丁
同 東二	日本橋五丁目	同
西權現町	高垣町	北二丁
西堀川町	伊勢町	東一丁
同 四寺町一	同	北へ二筋目
同 二	西梅ヶ枝町	同
西梅ヶ枝町	同	北入
西野田中江町	出入橋	北二丁
同 平松町	江成町	北一丁
同 草開町	龜甲町	南
同 玉川町一、二	下福島三丁目	東一丁
	玉川町三丁目	東南

同 三、四	同 四丁目	南
同 龜甲南町	龜甲町	北
同 北町	同	同
同 江成町	江成町	同
同 吉野東ノ町	玉川町四丁目	西北三丁目
同 同 西町	同	同
同 大野町一、二	下福島	西
同 十六町一、二	野田驛前	南二丁
同 對込町	兼平町	東二丁
同 大開町	西野田阪神前	西三丁
同 兼平町	兼平町	同
茶園町	西野田阪神前	西側
同 新家東ノ町	兼平町	西北三丁
同 同 西ノ町	同	同
同 上島町	同	同
同 下島町	同	同
同 今開町	福島停車場前	南
東法園阪町	上本町二丁目	北二丁
本町一丁目	本町一丁目	川ヨリ西

水之部

區名	町名	停留場	方向丁程
ワ 之 部	同 二	内本町	北へ五筋目東
	大手前ノ町	谷町二丁目	東
	小橋寺町	木野町	西二丁
	小橋元町	舟橋町	南ノ筋西
	小橋町	下味原町	西一丁
	大川町	淀屋橋	西
	上難波南町	新町橋	東北
	同上ノ町	阿波座中通	東
	西 恩加島町	鶴町四丁目	附近
	恩寶島南ノ町	恩寶島町	附近一帯
	恩寶島北ノ町	恩寶島	北五丁
	南 逢坂上ノ町	天王寺公園前	以東
	同 下ノ町	同	以西
	北 御藏跡町	日本橋三丁目	東へ二筋目北
	老松町一	鳴尾町	北ノ筋西一丁
同 二	伊勢町	南へ二筋目西	
同 三	梅田新道	南ノ筋東一丁	
片町	相生町	東二丁	

區名	町名	停留場	方向丁程
力 之 部	北 若松町	樋上町	西一丁
	綿屋町	寺町	西ノ筋北
	東 川西町	玉造	東二丁北
	神崎町	末吉橋	北へ二筋目東
	唐居町	玉造	南東半丁
	空堀通一、二	東雲町	南二丁
	同 三	上本町三丁目	東
	瓦町一	瓦町二丁目	東一丁
	同 二	同	西一丁
	同 三	同	同
	同 四、五	本町四丁目	北へ三筋目
	唐物町一	本町一丁目	南へ二筋目
	同 二	本町二丁目	同
	同 三	本町三丁目	同
	同 四	本町四丁目	同
西 川岸町	島屋町	附近	
權屋町	京町堀	北一丁	
春日出町	春日出町	南	
川口町	川口町	同	

區名	町名	停留場	方向丁程
目 之 部	南 空堀町	上本町三丁目	西二丁
	上綿屋町	推寺町	東半丁
	貝柄町	戎神社前	南半丁
	瓦屋町一、二、三	末吉橋	南三丁
	同 四、五番町	下寺町	北三丁
	鍛冶屋町	八幡筋	東ノ筋
	笠屋町	同	西へ三筋目
	北 川崎町	空心中一丁目	東へ四筋目
	金屋町一	天満橋北詰	西ノ筋北
	同 二	空心中一丁目	同 北
	河内町一	河内町	南一丁
	上福島南一丁目	出入橋	南側一帯
	同 二丁目	上福島中二丁目	南半丁
	同 三丁目	上福島中三丁目	南一丁
	同 北一、二、三	同 中二丁目	北三丁
同 四丁目	上福島中三丁目	北入	
上福島中一	出入橋	北	
同 二	中三丁目	附近	
津上江町	空心中二丁目	東六丁	

區名	町名	停留場	方向丁程
夕 之 部	東 横堀一	土佐堀裏町	東半丁川内
	同 二	江戸堀南通	同
	同 三	京町堀一丁目	同
	同 四	信濃橋	同
	同 五	阿波座中通	同
	同 六	立賣堀南通	同
	同 七	新町橋	同
	北 奥力町	寺町	北へ二筋目東
	東 谷町一	天満橋	南
	谷町二	谷町二丁目	附近
	同 三	同 三丁目	同
	同 四	同 四丁目	同
	同 五	同 五丁目	同
	同 六、七	同 六丁目	同
	同 八、九	谷町九丁目	北一丁
西 高砂町一	玉造	附近	
玉堀町	玉造	北四丁	
松島町一丁目	松島町一丁目	西へ二筋目南	

區名 町名 停留場 方向丁程

ウ之部

東	内久寶寺町一	上本町二丁目	北二丁
同	二、三	谷町五丁目	東西
同	四	末吉橋	北へ四筋目
同	内本町橋詰町	内本町	西
同	内本町一	谷町三丁目	西
同	二	内本町	東
同	内淡路町一	谷町二丁目	北ノ筋西
同	二	内本町	北へ六筋目東
同	内平野町一	谷町二丁目	北へ二筋目西
同	二	天神橋	南へ五筋目東
同	上本町一、二	上本町二丁目	北南
同	三、四	上本町三丁目	南二丁
同	四、五	上本町五丁目	
同	六	同 六丁目	
同	七	同 七丁目	
同	八	同 八丁目	
同	九	同 九丁目	
同	十、十一	上本町九丁目	南

區名 町名 停留場 方向丁程

西	梅本町	本田通一丁目	東一丁
同	靱北通一、二	京町堀一丁目	南川向イ
同	三、四	京町堀通四丁目	同
同	靱上通一、二	京町堀通一丁目	南二丁
同	三、四	京町堀通四丁目	南一丁
同	靱中通一	信濃橋	北へ二筋目
同	二、三	太郎助橋	同
同	靱下通一	信濃橋	北ノ筋
同	二	太郎助橋	同
同	靱南通一	信濃橋	東西
同	二、三	太郎助橋	東西
同	四、五	岡崎橋	東西
同	真新町	四ッ橋	北ノ筋西
同	曙町	朝日橋	北一丁
同	靱谷東之町	板屋橋	南川向イ
同	中之町	三休橋	同
同	西之町	心齋橋	同
同	内安堂寺町一	上本町二丁目	北ノ筋
同	二	谷町六丁目	同

ノ之部

同	三	末吉橋	同 東
同	梅ヶ辻町	谷町九丁目	北入
北	白屋町	空心町一丁目	東へ三筋目
同	梅田町	櫻橋	北西側一帯
東	農人町一	谷町四丁目	西
同	二	内本町	南へ四筋目東
北	農人橋詰町	同	同 西
同	野崎町	伊勢町	北四丁
同	野田町	京阪線野田橋	附近
東	黒門町	玉造	東北一帯
西	九條通一、二	花園橋	西
同	三、四	源兵衛渡	東
同	九條北通一	常盤橋	西
同	二	本田通一丁目	南一丁
同	三	安治川一丁目	東
同	九條中通一、二	九條中通	東西

ヤ之部

同	三	辰巳橋	北二丁
同	四	沙千橋	同
同	九條南通一、二	九條發電所前	西
同	三	辰巳橋	北一丁
同	四	沙千橋	同
南	九郎右衛門町	湊町	東一丁
北	空心町一丁目	空心町一丁目	附近
同	二丁目	同 二丁目	同
東	八尾町	玉造	北四丁
同	鎗屋町一丁目	谷町三丁目	南 筋西
同	二丁目	内本町	同 東
同	山之下町	玉造	南四側
同	山小橋町	舟橋町	西一丁
西	八幡屋町	千舟橋	北
南	大和町	日本橋北詰	東
北	安井町	兼平町	南四二丁
同	靱島町一、二	千代崎橋	附近
同	三	五二	

マ之部

區名	町名	停留場	方向丁程	
南	馬淵町	戎神社前	南一丁	
	松屋町	末吉橋	附近	
	松ヶ枝町	空心町二丁目	北ノ筋西	
	眞砂町	舟大工町	東一丁	
北	松本町	梅田車庫前	北西五丁	
ケ之部				
北	源藏町	伊勢町	南一丁	
フ之部				
東	船越町一	谷町二丁目	北ハ三筋目西	
	同 二	天神橋	南ハ四筋目東	
	豊後町	内本町	北一丁西	
	舟橋町	舟橋町	東側一帯	
	伏見町一	高麗橋	南ノ筋東	
	同 二、三	同	同 西	
	同 四、五	淀屋橋	南ハ五筋目	
	古屋敷町	玉造驛	北ハ一丁	
	西	船町	木津川運河	南二丁

區名	町名	停留場	方向丁程
南	福町	鶴町三丁目	東三丁
	ニッ井戸町	下寺町	北二丁西
北	船出町	日本橋五丁目	西三丁
	古川町	本田三番町	西二丁
コ之部			
東	石町一	天満橋南詰	南ノ筋西
	同 二	天神橋	同 東
	高麗橋詰町	同	南ハ二筋目西
	粉河町	谷町五丁目	南ノ筋西
	高麗橋筋一	高麗橋	東半丁
	同 二、三	同	同 西
	同 四、五	淀屋橋	南ハ四筋目
	高津一、二番町	下寺町	北ノ筋
	同 三、四番町	磐舟橋	南ノ筋
	同 五、六番町	同	南東二丁
北	同 七、八、九番町	日本橋一丁目	東南一丁
	同 十番町	同	東北半丁
	此花町一、二	河内町	西ノ筋南

テ之部

區名	町名	停留場	方向丁程
東	寺山町	東雲町	北西三丁
	天保山乗船場	一條通二丁目	北直夕
	天王寺大道一	天王寺西門前	東南一丁
	同 二、三	大道三丁目	北
	同 四	同	東
	天王寺元町	椎寺町	南
	同 椎寺町	椎寺町	附近
	同 阿部野橋筋一二	天王寺西門	南ハ二丁
	同 逢坂上、下	同	西南
	同 茶白山町	茶白山	附近
西	同 悲田院町	南河堀町	西一丁
	同 北河堀町	同	北一丁
	同 南河堀町	同	附近
	同 寺田町	生野國分寺町	西一丁
	同 六重休町	椎寺町	北一丁
	同 上總屋町	同	南
	紅梅町	寺町	南ノ筋東
	木幡町	伊勢町	西ハ三筋目北

區名	町名	停留場	方向丁程
北	同 勝山通一	大道三丁目	北三丁目
	同 二、三	勝山通三丁目	西一丁
	同 鳥ヶ辻町	桃谷驛前	東
	同 眞徳院町	上本町九丁目	東二丁
	同 小宮町	上本町八丁目	東一丁
	同 上ノ宮町	同	東入
	同 北山町	上本町七丁目	同
	同 石ヶ辻町	同	同
	同 筆ヶ崎町	細工谷町	北ハ
	同 細工谷町	同	附近
南	同 堂ヶ芝町	同	南一丁
	同 東上町	同	東北一丁
	同 夕陽丘町	椎寺町	西
	同 伶人町	椎寺町	西
	同 玉水町	天王寺公園南口	北
	同 松ヶ鼻町	桃谷驛前	西一丁
	同 天満橋筋一	空心町一丁目	東ノ筋
	同 二、三	空心町二丁目	同
	同 四、五、六、七	淀川	南
	同 西一、二、三、四	同	西一丁南
天神筋町	鳴尾町	東ハ二筋目	

區名 町名 停留場 方向丁程

天神橋筋一	同	東ノ筋
同 二	南森町	同
同 三	寺町	同
同 四	扇橋	同
同 五	天神橋筋五丁目	同
同 六	同 六丁目	同
同 東一	扇橋	東二丁
同 東二	天神橋筋五丁目	同
同 東三、四	長柄國分寺	南
同 西一	扇橋	西
同 西二	天神橋筋五丁目	西
東 味原町	上本町五丁目	東南三丁
淡路町一、二、三	平野町	南ノ筋
同 四、五	本町四丁目	北ノ筋
同 安土町一	同 一丁目	北ノ筋
同 二	同 二丁目	同
同 三	同 三丁目	同

了之部

區名 町名 停留場 方向丁程

同 四、五	同 四丁目	同
同 阿波堀通一、二	信濃橋	南川向イ
同 三	太郎助橋	同
同 四、五	岡崎橋	同
同 阿波堀裏町	信濃橋	南二筋目
同 阿波座上、中、下	阿波座中通	附近
同 上二、中二	太郎助橋	南二丁
同 下二	阿波座中通	南ノ筋四二丁
同 一、二番町	太郎助橋	南二丁
同 三、四番町	立賣堀北通五丁目	北ノ筋東二丁
同 阿倍野橋筋一	茶白山	附近
同 二	阿倍野橋	北
同 安堂寺橋通一	板屋橋	北ノ二筋目
同 三	長堀橋	同
同 四	三休橋	同
北 朝日町	心齋橋	同
同 相生町	天満橋北詰	西ノ二筋目北
同 網島町	同 南詰	東四丁
同 安治川上通一	同	東三丁
	船津橋北詰	西二丁

サ之部

同 二	余平町	南二丁
同 南通一	國津橋	西
同 二	安治川二丁目	北
同 三	波除橋	北
東 左官町	東雲町	北四丁
材木町	末吉橋	北三丁
宰相山町	木野町	西一丁
櫻島町	西成線櫻島驛	東二丁
薩摩堀北之町	茂方衛門橋	南一丁
同 南之町	立賣堀南通五丁目	西
同 東之町	同	北
同 西之町	同	西二丁
同 裏町	同	西一丁
幸町通一	住吉橋	北ノ筋
同 二	幸橋	同
同 三	櫻川二丁目	同
同 四	汐見橋	同
同 五	日吉橋	同
同 三軒家上之町	三軒家上之町	附近

キ之部

同 下之町	泉尾町	東二丁
同 三條通一、二	千舟橋	西一丁
同 境川町	境川	附近
同 南 阪町	千日前	北半丁
同 榮町一	芦原橋	西半丁
同 二	西濱	南
同 三、四	同	南五丁
東 北國分町	玉造	北四丁
紀伊國町	東雲町	北二丁
京橋前之町	天満橋	東二丁
京橋一、二	同	東四
同 三	天神橋	附近
北新町一	谷町二丁目	南ノ二筋目西
同 二	内本町	北ノ三筋目東
本野町	木野町	東南
北濱一丁目	北濱一丁目	東
同 二	同 二丁目	同
同 三	同 三丁目	同
北濱四、五	淀屋橋	東

區名 町名 停留場 方向丁程

北久太郎町一	本町一丁目	南へ三筋目
同 二、三	南久太郎町	北ノ筋
同 四	本町四丁目	南へ三筋目
北久寶寺町一、二、三	南久太郎町	南ノ筋
同 四	本町四丁目	南へ五筋目
北渡邊町	同	西半丁
清堀町	上本町三丁目	東南二丁
京町堀一、二	京町堀通一丁目	東西
同 三、四	同 四丁目	同
同 五	茂左衛門橋	北半丁
京町堀上一、二	京町堀通一丁目	北ノ筋東西
同 上三、四	同 四丁目	同
同 上五	茂左衛門橋	北一丁
北堀江一、二	北堀江御池橋	南ノ筋
同 三、四、五、六	阿彌陀池	同東西
北堀江御池通一、二	北堀江御池橋	同東西
同 三、四、五、六	阿彌陀池	同
北堀江上通一	北堀江御池橋	北ノ筋
同 二	宇和島橋	南一丁

區名 町名 停留場 方向丁程

同 三	問屋橋	同
北堀江裏通一、二	經座橋	南一丁東西
北堀江一、二番町	玉造橋	南
同 三番町	千代崎橋	東北一丁
北恩加島町	新千歲町	北五丁
北境川町	境川町	附近
北福崎町	朝湖橋	東南七丁
木屋町	翁町	北半丁
北桃谷町	谷町六丁目	南半丁
北霞町	霞町	南四
久左衛門町	湊町	北東一丁
北炭屋町	北堀江御池橋	東一丁
北高岸町	大黒神社前	東一丁
木津川町一、三、三	日吉橋	南四一丁
木津勘助町一、三、三、四勘助町	同	南
木津鴨町一	同	東辻北
同 二、三、四	同	南
木津大黒町一、二	大黒神社前	西辻南
同 三、四	大國町	南

五六

北

木津北馬町一、二	勘助町	北三丁
同 三、四	同	北二丁
木津三島町	西濱	北
木津敷津町	大黒神社前	附近
北森町	寺町	附近
北同心町一、二	扇橋	東一丁
北野西之町	梅田車庫前	北一丁
同 東之町	本庄中野町	南西半丁
絹笠町	舟大工町	東一丁
北梅田町	出入橋	北三丁
北安治川一	安治川一丁目	對岸
同 二	同 二丁目	同
同 三、四	波除橋	同
北野牛丸町	梅田車庫前	北五丁
同 佐藤町	出入橋	北三丁
同 小深町	梅田車庫前	北一丁
同 大深町	同	同
同 芝田町	同	二丁
同 茶屋町	梅田車庫前	北二丁
同 松本町	同	同
同 角田町	梅田車庫前	東南

東

同 小松原町	同	東一丁
同 高垣町	高垣町	附近
同 堂山町	同	南一丁
同 大融寺町	同	同
同 兔我野町	西梅ヶ枝町	北二丁
宮林町	玉造	北一丁
南新町一	谷町三丁目	北へ二筋目西
同 二	内本町	同 東
南農人町一	谷町四丁目	南ノ筋西
同 二	内本町	南へ五筋目東
南玉造町	木野町	西
南本町一	本町一丁目	南ノ筋
同 二	同 二丁目	同
同 三	同 三丁目	同
南本町四	本町四丁目	南ノ筋
南久太郎町一、二、三	南久失郎町	東四
同 四	本町四丁目	南へ四筋目
南久寶寺一、三、三	博勞町	北ノ筋東西
同 四、五	心齋橋	北へ五筋目東西

五七

區名 町名 停留場 方向丁程

南渡邊町	本町四丁目	西南二丁
南堀江通一、二	南堀江木綿橋	北ノ筋西
同 三、四、五	立花通	同 東西
同 六	千代崎橋	東南一丁
南堀江上通一、二	南堀江木綿橋	西
同 三、四、五	立花通	東四
同 下通一	南堀江木綿橋	南ノ筋西二丁
同 二、三、四	立花通	南ノ筋東西
南堀江一、二番町	日吉橋	北二丁
同 三番町	千代崎橋	東南一丁
南境川町	境川町	南川向イ
湊屋町	石田町	西半丁
南福崎町	朝潮橋	東南九丁
南霞町	霞町	南
水崎町	同	西半丁
南桃谷町	上本町三丁目	西一丁
南綿屋町	八幡筋	東ノ筋目
三津寺町	南堀江	東南二丁
南炭屋町	同	東一丁

區名 町名 停留場 方向丁程

南坂町	日本橋一丁目	西
南高岸町	大國町	東一丁
宮津町	同	南二丁
南同心町一、二	寺町	東二丁
南濱町	高垣町	北三丁
南森町	南森町	附近

シ之部

東雲町一	玉造	北ノ筋
同 二、三	東雲町	同
島町一	天満橋	南ノ筋目四
島町二	天神橋	南ノ筋目東
十二軒町	谷町五丁目	西ノ南一丁
下味原町	味原町	附近
清水谷東之町	東雲町	西南
同 西之町	上本町二丁目	南一丁東
四貫島町	朝日橋	附近一帯
島屋町	島屋町	同
新町通一、二	新町通一丁目	東四
同 三、四	同 四丁目	同

同 五	玉造橋	北ノ筋目
新町南通一	新町通一丁目	南ノ筋西
同 二	宇和島橋	船ノ筋
同 三、四	白髮橋	同
同 五	王造橋	同
新町北通一	新町通一丁目	北ノ筋西
同 二	宇和島橋	北二丁
新炭屋町	千島町	東五丁
新千歳町	新千歳町	北
新池田町	新池田町	南
四條通一、二	三條通三丁目	南ノ筋
同 三	同 四丁目	同
下寺町一、二	下寺町	南
下寺町三、四	天王寺公園前	北
順慶町一、二	博勢町	南ノ筋東西
同 三	三休橋	北ノ筋目
同 四	新町通一丁目	東一丁
鹽町一	板屋橋	北ノ筋
同 二	長堀橋	同
同 三	三休橋	同
同 四	心齋橋	同

心齋橋筋一、二	同	南
新川一、二	難波新川	南
同 三	八阪神社前	東
新川崎町	空心町二丁目	東二丁
信保町一	同 一丁目	西ノ筋目
同 二	同 二丁目	西一丁
下福島一	上福島中五丁目	東二丁
同 二、三	下福島三丁目	附近
同 四	野田驛前	南四丁
同 五	兼平町	同
新喜多町	城東線京橋驛	西一丁

工之部

越中町	東雲町	北三丁
餌差町	同	南五丁
江戸堀北通一、二	江戸橋	北川向イ
同 三、四、五	江戸堀南通四丁目	同 東西
江戸堀南通一、二	江戸橋	北一丁西
同 三、四、五	同	南ノ筋西
同 下通一、二	江戸堀南通四丁目	同 東西

區名 町名 停留場 方向丁程

江ノ子島上之町	江ノ子島	附近
江ノ子島東之町	江ノ子島	西一丁目
同 西之町	同	同
南 惠美須町一、二	惠美須町	附近
同 三	戎神社前	東南
同 四	大國町	同
北 永樂町	梅田新道	南半丁目
東 東阪町	玉造	北三丁目
廣小路町	上本町二丁目	同
東平野町一、二、三	同 五丁目	同
同 四、五	同 六丁目	同
同 六、七	同 七丁目	同
同 八、九	同 八丁目	同
同 十	椎寺町	東二丁目
平野町一、二、三	平野町	東西
同 四、五	京町堀通一丁目	東一丁目
備後町一、二	瓦町	南ノ筋

區名 町名 停留場 方向丁程

同 三	本町三丁目	北二筋目
同 四、五	同 四丁目	同
東高津北之町	上本町五丁目	東一丁目
同 南之町	同 六丁目	北ノ筋東
西 秀野町	春日出町	西北八丁目
東千島町	泉尾町	東六丁目
平尾町	南畠加島町	東六丁目
南 東賑町	谷町六丁目	南西一丁目
東清水町	清水町	西
東櫓町	日本橋北詰	南詰西
東關谷町	日本橋四丁目	西一丁目
廣田町	戎神社前	北二丁目
北 樋之口上之町	淀川	附近
同 下之町	同	南五丁目
樋之上町	樋之上町	附近
東堀川町	南森町	西一丁目
東寺町	寺町	東一丁目
東梅ヶ枝町	梅ヶ枝町	東一丁目
東野田町一、二	京阪線野田橋	北西二丁目
同 三、四	同	北東二丁目

官衛公署電車行先案内

行先 停留所名 方向丁程

大阪府廳	江ノ子島	南側
大阪市廳	大江橋南詰	前
東區役所	本町一丁目	北側
西區役所	江ノ子島	西ノ辻南
南區役所	八幡筋	三ツ東辻
北區役所	梅ヶ枝町	北ノ半丁
東成郡役所	椎寺町	南一丁東
西成郡役所	出入橋	北ノ辻西
控訴院	梅ヶ枝町	南一丁
裁判所	同	同
刑務所	堺市 向井町	(高野線)
若松町分所	梅ヶ枝町	南一丁
船場署	本町二丁目	東北角
新町署	立賢堀五	二ツ東辻
川口署	本田三番町	西
島ノ内署	清水町	西ノ辻角
高津署	上本町三	西一三丁

同 五、六、九	同	同 五丁目
同 七、八	同 蒲生	北西二丁目
東 森ノ宮東之町	玉造	北五丁目
同 西之町	同	同
元伊勢町	東雲町	北五丁目
南 千年町	八幡筋	西ノ筋
北 善源寺町	都島	東四丁目
東 杉山町	玉造	北七丁目
住吉町	末吉橋	北二丁目
南 末吉橋通一	板屋橋	附近
同 二	長堀橋	同
同 三	三休橋	同
同 四	心齋橋	西
周防町	同	南一五筋目
菅原町	鳴尾町	南一丁目
北 末廣町	寺町	北一丁目

毛之部

七之部

又之部

行先 停留所名 方向丁程

天滿署	樋ノ上町	西一丁
曾根崎署	梅田車庫	南側
玉造署	上本町三	東側
天王寺署	推寺町	北側
戎署	惠美須町	東北角
今宮署	阪堺線今池	西北一丁
難波署	元町二丁目	西南二丁
芦原署	芦原橋	北
九條署	九條發電所	東側
築港署	千舟橋	東側
朝日橋署	朝日橋	南詰
泉尾署	泉尾町	西側
福島署	江成町	渡シ向フ
北水上署	國津橋	南一丁
十三橋署	△阪急線十三	南一丁
中津署	△阪急線北野	北一丁
鶴橋署	大軌線鶴橋	南二丁西側
稅務監督局	大江橋	南一丁
東稅務署	内本町	東一丁

行先 停留所名 方向丁程

西稅務署	江ノ子島	南一丁
南稅務署	八幡筋	西一丁
北稅務署	玉江橋	南一丁
玉造稅務署	東雲町	北一丁
大阪稅關	築港三條通終點	北一丁
造幣局	空心町一	東一丁
測候所	三條通四	西一丁
市衛生試驗所	太郡助橋	南一丁
內務省衛生試驗所	天神橋	東一丁
工業試驗所	大仁工業試驗所前	東一丁
工業研究所	出入橋	北一丁
商品陳列所	内本町	北一丁
專賣局	難波驛前	南一丁
大林區署	上本町二丁目	北一丁
鑛山監督局	同	北一丁
土木監督局	玉江橋	南二丁
商業會議所	田養橋	北詰東
中央公會堂	大江橋	東一丁
天王寺公會堂	天王寺公園前	南一丁

青年會館	土佐堀裏町	西一丁
圖書館	大江橋	西一丁
大阪俱樂部	土佐堀裏町	東一丁
市民博物館	阿部野橋	北一丁
懷德堂	本町一丁目	東詰
師團司令部	谷町二丁目	東一丁
八聯隊	上本町二丁目	北一丁
三七聯隊	上本町二丁目	北一丁
騎兵隊	上本町五丁目	東一丁
憲兵隊	谷町二丁目	東一丁
借行社	天滿橋南	東一丁
砲兵工廠	東雲町	北一丁
大阪遞信局	西梅ヶ枝町	西
貯金支局	天神橋	東
中央郵便局	渡邊橋	東
中央電信局	同	同
北濱局	北濱二丁目	南一丁
高麗橋局	天神橋	南一丁
玉造局	東雲町	北一丁
細江局	玉造橋	南一丁

築港局	三條通三丁目	停留場前
川口局	江ノ子島	北側
市岡局	磯路橋	南側
高津局	下寺町	北一丁
船場局	博勞町	南一丁
難波局	元町二丁目	西一丁
天王寺局	天王寺西門前	南一丁
天滿局	南森町	南一丁
梅田局	阪急電車前	南一丁
安治川局	源兵衛渡	西一丁
中央電話局	平野町	西一丁
赤十字病院	細工谷町	西北
大學病院	田養橋	北
市民病院	阿部野橋	南
銀行集會所	北濱二丁目	北一丁
掖濟會出張所	本田二丁目	西北
海事協會出張所	川口町	南
大阪海事部	玉江橋	西一丁
日本銀行	大江橋	西
市民館	天神橋筋六丁目	東

地名俗稱案内

備考 前に掲げた地名の外、昔がらの俗名を用ひて居る町名が有るので不便が多いから之等の俗名と現在の町名とを左に記して置く

地名俗稱 町 名

- 1、市の側 北堀江上通二、劇場前
市岡中組 市岡町電車航路の西
市岡北組 南安治川通三丁目池山町
湊屋町に接したる地
市岡南組 市岡町尻無川沿岸
石田新田 石田町
池田新田 新池田町
具柄町、馬淵町、船出町
今宮 惠美須町、南霞町、宮津町、水崎町、南高岸町、廣田町、
市事筋 藤波東園手町一帯

地名俗稱 町 名

- 池田町 天神橋筋四、五、六丁目
同筋東一、二、三、四丁目、同筋西一、二、三、四丁目
六軒家 四貫島町の東部六軒家川沿岸の舊稱
六條新田 新千歳町
八、八軒家 京橋一、二、三丁目
馬場 馬場町、法圓坂町
馬場先 難波新地四番町(天王寺の馬場崎と混同して誤らざる様注意せよ)
八幡筋 八幡町
馬場先 天王寺生玉前町
萬歳橋 北野東之町
二、西横堀 西横堀川の兩岸
二軒茶屋 中道黒門町

六四

地名俗稱 町 名

- 二番道路 九條中通
西九條 西九條上の町、同下の町
西野上 西野上の町、同下の町
吉野東 吉野東の町、同西の町
今開町 大野町、玉川町
龜甲南 龜甲南の町、同北の町、草開町、平松町、中江町
茶園町、江成町
西側町 木津川一丁目
西國分 生野國分町
二重門 老松町二丁目
四天満 西寺町
水、骨屋町 松屋町筋東隣り南北筋
堀留 御藏跡町
箒屋筋 長堀川板屋橋東隣りの筋を北へ一直線
葉村町、横道町、中の町
黒崎町、浮田町、東權現町、西權現町

- ト、戸屋町 阿波座上通
解船町 阿波堀通
道者横町 裏新町より立賣堀南通一丁目迄
道具屋筋 南堀江上通
同心町 本田三番町の内古川町及本田町通に接す
井池筋 壘屋町、心齋橋の東隣南北筋
道頓堀 東槽町、西槽町、九郎右衛門町
チ、千島新田 千島町
地藏坂 瓦屋町四番町
ヲ、御碓筋 骨屋町の東隣り南北筋
大手馬場筋 大手筋の町
落合 千島町、新炭屋町
大道路 九條通より築港に通ずる電車筋
稚町 阿波座裏町

- おほろぢ 老松町三丁目
ワ、渡邊 西濱中、北通
カ、籠屋町 京町堀上通
川口 本田一、二、三番丁古川町
川口波止場 富島町
勘助島 三軒家上の町
神主屋敷 生玉町
合邦ヶ辻 逢坂下之町
樂人町 伶人町
龜ノ池 此花町二丁目
鐘筋 高津町四番丁
横川 花宮橋東詰より松島に至る間の地
横根 日本橋筋一丁目
タ、高倉筋 善安筋の東隣り内淡路町以北を云ふ
玉造新家 南玉造町

- 橋通 南堀江上通一、二、三、四丁目を云ふ
田中新田 田中町
太左衛門橋 笠屋町
谷町寺町 谷町八丁目
狸小路 眞砂町
七夕池 此花町二丁目
ネ、彌宜町 玉造町
鼠島 西野田下島町
ナ、中船場 本町、北渡邊町、南本町備後町、瓦町、淡路町安土町
難花橋筋 難波橋南詰より南へ一直線
中橋筋 中橋南詰南北筋
難波島 中口町、難波島町
鍋屋組 本田町通三丁目市場筋
中筋 難波新地一番町、紅梅町
名吳町 日本橋筋四、五丁目

六五

地名俗稱 町名

中道 難波元町一丁目
 難波市場 同四、五丁目
 難波御藏 難波藏前町
 中寺町 西高津中寺町
 中之門 天王寺推寺町
 中之島劔先 中之島七丁目
 ウ、運河 南、北境川町
 浮世小路 今橋と高麗橋との中間にして東、西横堀川を境とせる東南一直線
 糸屋町、和泉町、常盤町、徳井町、兩替町、大手通、神崎町、釣鐘町、内本町、橋詰町、内本町、内淡路町、内平野町、内久寶寺町、農人橋、同橋詰町、槍屋町、船越町、豊後町、高麗橋詰町、石町、粉川町、材木町、北新町、南新町、島町、十二軒町、住吉町

地名俗稱 町名

上道 西野上の町の逆川に沿ひたる筋にして朝日橋南詰より蘆分橋に通する一直線
 裏側 難波稻荷町
 梅屋敷 上本町六、七丁目、天王寺石ヶ辻町
 梅ヶ辻 谷町九丁目
 上鹽町 東平野町
 打越 上福島北一丁目
 梅ヶ枝 東、西梅ヶ枝町
 ノ、野漢 東賑町
 野堂町筋 東、西賑町
 野田新家 西野田新家東の町同西の町
 野田新道 船津橋筋より大野町一、二丁目一直線の筋
 ク、九條新道 九條通(花園橋筋)

地名俗稱 町名

九條中道 九條北通(常盤橋筋)
 九條下道 南安治川の通裏井路川に沿ひたる一帯の地
 九條宮東 茨住吉神社東方花宮橋西詰南樋附近より常盤橋筋迄
 黒門筋 高津町九番丁同十番丁
 九丁目筋 天神筋町
 ヤ、柳筋 紅梅町
 八百屋町筋 長堀川板屋橋北詰東隣り北へ入る一直線
 八幡屋新田 八幡屋町
 藥籠屋町 木幡町
 マ、松屋町 天神橋南詰南へ一直線
 曲 東横堀川本町橋以南農人橋以北の兩岸を云ふ
 松の下 九條下道の内九條北通と九條通の間

又相生町 難波新地三番町
 前垂島 難波櫻川四丁目、木津川町二丁目
 七ヶ辻 堂島中一丁目
 ケ、源八 天満橋筋四、五、六、七丁目、樋之口上、下の町
 フ、深里 湊町
 吹子町 菅原町
 コ、小橋 小橋東町、東高津北の町の筋にしく南北に通ず
 御靈筋 淡路町五丁目御靈神社前
 五十軒茶屋 北桃谷町
 榎藏 常吉町
 高津表門筋 高津一、二番丁
 高津溝ノ側 高津四番丁
 河堀 南、北河堀町
 高津西坂筋 瓦屋町五丁目
 五百羅漢 上福島二丁目

エ、永代濱 韮上、中通二丁目濱地
 越後町 新町南通一、二丁目
 圓明寺前 日本橋二丁目、高津九番丁
 テ、天満町 韮上通
 天保山 築港
 天満屋敷 三軒家上之町
 出口 難波元町二、三丁目
 天王寺 天王寺元町
 天満市場 市ノ町、岩井町一丁目
 天神北門 壺屋町一丁目、此花町一丁目、信保町一丁目
 大工町
 ア、安治川 南北安治川通一帯
 安治川口 川岸町
 赤裏 日本橋筋三丁目、南坂町
 相生橋筋 玉屋町
 相生町 難波新地二番丁
 赤手拭 難波稻荷町赤手拭神社

網島 東野田町
 堺筋 長堀橋北詰以北の南北に通する一直線
 三休橋筋 井池筋東隣の南北に通する一直線
 讃岐屋町 阿波座中通
 雑喉場 京町通五丁目南北
 櫻の宮 中野町
 逆櫓の松 上福島中二丁目
 キ、北船場 今橋、大川町、伏見町
 居留地 北濱、高麗橋、道修町
 平野町 川口波止場の東、外國人の居留地
 北泉屋新田 泉尾町
 京新田 小林町
 木津 水津大黒町、同鷗町、同勸助町、同敦津町、同三島町、同北高岸町、同北霞町

大阪市内橋名 (イロハ順)

イ之部

橋名	川名	兩詰	町名
入堀橋	難波入堀川	東詰難波藏前町	西詰難波新川二
入江橋	入堀川	南、西濱中通	北、同上
入松橋	運河(築港)	南、南境川町	北、北境川町
五百井橋	颯川	南、木津北島町	北、難波芦原町
磐松橋	高津入堀川	東、高津三番町	西、高津八番町
板屋橋	長堀川	南、鰻谷東之町	北、末吉橋通一
磯路橋	市岡井路	南、市岡町	北、同上
岩松橋	尻無川	北、岩崎町	南、三軒屋上ノ
今橋	東横堀川	東、京橋三丁目	西、今橋一丁目
石橋	井路川	東、善源寺町	西、澤上江町
市場橋	颯川	南、木津市場	北、難波元町五
磯邊橋	築港運河	北、築港天保山	南、同上
春駒橋	澤上江井路	南詰澤上江町	北詰同上
春雨橋	今宮井路	南、今宮村	北、木津北島町

ハ之部

堀川橋	堀川	東、天満堀川町	西、同西堀川町
堀初橋	高津入堀川	東、高津五番町	西、高津六番町
堀江橋	堀江川	南、南堀江通一	北、北堀江通一
穂橋	西濱井路	南、西濱南通一	北、同上
紡績橋	三軒家井路	東、三軒家上ノ町	西、同上
北辰橋	堀川	南、天満北同心町二	北、天神橋筋東
堀江橋	堀江川	北、北堀江通二	南、南堀江通二
星池橋	高津入堀川	東、南高岸町	西、同上
本町橋	東横堀川	東、内本町橋詰町	西、本町一丁目
銚流橋	堂島川	北、若松町	南、中ノ島一

ト之部

十返橋	西九條井路	南詰西九條下之町	北詰同上
豊橋	阿波堀川	南、阿波堀通五	北、同上
豊津橋	猫間川橋堀川	南、東雲町一	北、東坂町
島取橋	中之島入堀川	東、中之島宗是町	西、同上
堂島大橋	堂島川	南、玉江町	北、堂島濱通四
東上橋	京町堀川	南、靱北通一丁目	北、京町堀通一
徳島橋	中之島入堀川	東、王江町一丁目	西、同上
常盤橋	尻無川	東、十返町一	西、九條中道

橋名 川名 兩詰 町名

端建藏橋	土佐堀川	南詰川口町	北詰中之島七
初音橋	今宮井路	東、木津北島町	西、同上
花園橋	尻無川	東、松島花園町	西、九條一番通
花浮橋	西野田井路	南、西野田中江町	北、同上
花屋橋	阿波堀川	南、阿波堀通一	北、靱南通一
花宮橋	尻無川	東、松島花園町	西、九條町
羽子板橋	京町堀川	南、靱北通一	北、京町堀一、二
榎橋	尻無川	東、三軒家上ノ町	西、境川町
阪榮橋	堀江川	南、南堀江通三	北、北堀江通四
花ノ井橋	江戸堀川	北、江戸堀北通四	南、同上南通四
西二橋	立賣堀川	北、立賣堀北通五	南、同南通五
日本橋	道頓堀川	南、日本橋筋一	北、長堀橋筋一
西濱橋	今宮井路	南、木津北島町	北、同上
西側橋	天王寺井路	南、天王寺勝山通一	北、同上
西長堀橋	西長堀川	北、西長堀北通一	南、同南通一
西之口橋	澤上江井路	東、澤上江町	西、同上
西芹分橋	逆川	東、安治川上二	西、安治川北一

ニ之部

問屋橋	長堀川	南、西長堀南通三	北、同上北通二
富田屋橋	同	南、西長堀通二	北、同上北通二
土佐堀橋	土佐堀川	北、中之島五丁目	南、土佐堀通四
千代崎橋	木津川	東、北堀江二番町	西、松島一
筑前橋	土佐堀川	南、土佐堀通二	北、中之島四
茶園橋	西野田井路	南、西野田江成町	北、同上茶園町
千舟橋	八幡屋井路	南、八幡屋町	北、同上

チ之部

兩國橋	京町堀川	南詰靱北通四	北詰京町堀通四
隆平橋	堀江川	南、南堀江通二	北、北堀江通二

リ之部

老松橋	西九條井路	南詰西九條下ノ町	北詰同上
大涉橋	木津川	東、江之子島西	西、本田通一丁
扇橋	堀川	南、末廣町	北、天神橋筋西
大手橋	東横堀川	東、豊後町	西、淡路町一
大目橋	江戸堀川	南、江戸堀南通	北、江戸堀北通

ヲ之部

橋名一川名 兩詰町名

沖ノ橋 六軒屋川 東詰西野下ノ町 西詰四貫島
 大道橋 澤上江井路 東、澤上江町 西、同上
 大江橋 堂島川 南、中之島一、二 北、堂島濱通一
 大樋橋 境川井路 東、境川町 西、同上
 岡崎橋 阿波堀川 南、阿波堀通四 北、靱南通四
 男波橋 市岡井路 南、築港田中町 北、同上
 尾上橋 西九條井路 南、西九條下ノ町 北、同上上ノ町
 小澤橋 難波入堀川 東、難波新地三、三 西、難波元町一
 沖田橋 高津入堀川 東、高津五番町 西、同上六番町
 恩貴島橋 正蓮寺川 南、春日出町 北、恩貴島町
 大倉橋 鮎川 東、藏前町 西、難波新川

ワカ之部

若水橋 今宮井路 東詰木津北島町三 西詰同上
 渡邊橋 堂島川 南、中之島三丁目 北、堂島濱通二
 綿屋橋 堀川 東、天満綿屋町 西、堀川町
 瓦屋橋 東横堀川 東、瓦屋町三 西、間屋町
 鯉座橋 長堀川 南、西長堀南通五 北、同上北通四
 兼平橋 西野田井路 東、西野田對込町 西、同上兼平町

橋名一川名 兩詰町名

金屋橋 西横堀川 東詰久左衛門町 西詰西道頓堀通
 陽炎橋 西野田井路 南、下福島二丁目 北、西野田草開
 鶴橋 猫間川 東、東成中本村 西、森之宮東之
 叶橋 難波入堀川 東、難波新地五番 西、難波新川一
 瓶橋 堀江川 南、南堀江通四、五 北、堀江通五
 上鑿橋 西横堀川 東、末吉橋通四 西、西長堀北通
 上之橋 海部堀川 南、靱中通三丁目 北、同上通三、三
 上境橋 古川 南、本田通二丁目 北、古川町
 上大和橋 東横堀川 東、瓦屋町四番町 西、大和町
 鷗橋 鮎川 南、木津大國町一 北、難波元町五
 春日出橋 中津川 南、安治川通四 北、春日出町
 勘助橋 鮎川 南、木津勘助町 北、難波元町五

ヨ夕之部

與一橋 今宮井路 東詰木津勘助町四 西詰同北島町二
 澁川橋 澁川 東、中野町 西、新川町
 淀屋橋 土佐堀川 南、大川町 北、中之島一、二

和田橋 高津入堀川 東、高津三番町 西、同八番町
 吉野屋橋 長堀川 南、西長堀南通一 北、同北通一
 吉野中橋 西野田井路 南、西野田今開町 北、同上
 第一江成橋 西野田井路 南、西野田玉川町 北、同江成町
 第三江成橋 同右 南、西野田江成町 北、同上
 第三江成橋 同 東、同 西、同中江町
 太平橋 堀川 東、菅原町 西、樋ノ上町
 大開橋 西野田井路 南、西野田大開町 北、同上
 大黒橋 道頓堀川 南、九郎右衛門町 北、久左衛門町
 大國橋 鮎川 南、木津市場 北、難波元町五
 大連橋 木津川運河 北、南恩加島町 南、鶴町一丁目
 大師橋 穴堀大溝 南、空堀通一 北、同上
 太郎助橋 阿波堀川 南、阿波堀通三 北、靱南通三
 立賣橋 立賣堀川 南、立賣堀南通三、四 北、同北通三、四
 高橋 同 南、立賣堀南通六 北、同北通六
 樽屋橋 堀川 東、天満樽屋町 西、老松町一
 高津橋 高津入堀川 南、高津六、七番町 北、同三、四番町
 雙橋 今宮井路 東、木津敷津町 西、同上
 高松橋 中之島入堀川 東、玉江町一 西、同上
 高砂橋 九條井路 南、西九條上之町 北、同上

高臺橋 堀江川 南、南堀江通三 北、北堀江通三
 高岸橋 高津入堀川 東、北高岸町 西、同上
 辰巳橋 運河(築港) 南、境川町 北、同上
 玉邊橋 空堀大溝 南、山下町 北、同上
 玉川橋 西野田井路 南、(空堀通一) 北、同上
 玉造橋 長堀川 南、西野田草開町 北、玉川町二
 玉水橋 高津入堀川 南、(西長堀南通五) 北、西長堀北通
 玉江橋 堂島川 南、(日本橋筋) 北、逢坂下ノ町
 玉藻橋 運河(築港) 南、中之島常安町 北、日本橋東一
 太左衛門橋 道頓堀川 南、境川町 北、同上
 瀧津橋 野田新井路 東、新家西ノ町 北、宗右衛門町
 瀧津小橋 同右 南、同右 北、同上
 田蓑橋 堂島川 南、中之島、宗是 北、堂島濱通二
 葎屋橋 東横堀川 西、北濱一丁目 東、八軒家

ソツ子之部

外島橋 十三間川 東詰(難波久保吉町) 西詰同上三丁目
 園坪橋 高津入堀川 東、下寺町三丁目 西、同上
 對込橋 西野田井路 東、西野田大野町三 西、同對込町

橋名 川名 兩詰町名

髓橋 立賣堀川 南詰立賣堀南通一北、同北通一
 津守橋 七瀬川 北、西濱北通二丁目南、津守村
 堤坊橋 東野田井路 東、東野田町 西、同上
 猫間橋 猫間川 東、東成郡中本村 西、森之宮東ノ

十之部

難波橋 堂島川 南詰中之島一 北詰樋之上町
 難波小橋 土佐堀川 南、北濱二丁目 北、中之島一丁目
 鳴戸橋 薩摩堀川 東、薩摩堀通四 西、同上五丁目
 中橋 長堀川 南、饒谷東之町 北、末吉橋通二
 長堀橋 長堀川 南、長堀橋筋一 北、末吉橋通二
 永田橋 九條中道井路東、(九條町) 西、同上
 中津橋 古川 南、古川町 北、富島町
 中之橋 海部堀川 南、靱中通三 北、同上通三
 中江橋 西野田井路 東、西野田玉川町一西、同中江町
 長江橋 堀川 南、天満橋西一、二 北、同上
 中道橋 北野井路 南、北梅田町 北、梅田町
 中島橋 中之島堀割 東、中之島三 西、同上
 中筋橋 薩摩堀川 南、薩摩全南ノ町北、同北之町

橋名 川名 兩詰町名

榮橋 西濱井路 南、西濱中通一、二 北、同上
 奈良屋橋 阿波堀川 南、阿波堀通一、二 北、靱南通二
 名吳橋 高津入堀川 南、惠美須町 北、日本橋筋五
 浪芳橋 難波入堀川 東、九郎右衛門町 西、湊町
 南北橋 西野田井路 南、西野田大野町北、同玉川町二
 南幸橋 櫻川 南、櫻川町四丁目北、同五丁目

ラムウ之部

欄幸橋 西野田井路 南詰吉野東之町 北詰西野田大野
 村雨橋 今宮井路 東、木津北島町四 西、同上
 村北橋 善源寺井路 東、善源寺町 西、同上
 打越橋 上福島井路 東、上福島北一 西、同上
 字和島橋 長堀川 南、西長堀南通三 北、同北通一二
 卯花橋 今宮井路 東、木津北島町三 西、同上
 梅ヶ枝橋 難波井路 東、難波河原町 西、同上
 梅田橋 曾根崎川 南、堂島裏町三、三 北、上福島一
 梅本橋 尻無川 東、(高砂町一) 西、梅本町
 牛丸橋 北野井路 東、北野牛丸町 西、同上
 薄雪橋 今宮井路 東、木津北島町四 西、同上

ノケヤマ之部

野田橋 鯉江川 南詰相生町 北詰野田町
 農人橋 東横堀川 東、農人橋詰町 西、北久太郎町
 野江橋 井路川 東、榎並村野江 西、善源寺町
 黒金橋 堀江川 南、南堀江通六 北、北堀江一番
 黒川橋 猫間川 東、中本村中道 西、中道黒門町
 國津橋 古川 東、富島町 西、本通三
 百濟橋 三軒家堀割 東、今木町 西、三軒家上之
 九之助橋 東横堀川 東、五屋町一番町 西、大寶寺町東
 熊本橋 中之島入堀川東、玉江町二 西、同上
 楠橋 櫻川 南、難波櫻川町二 北、幸町道一、二
 八幡橋 善源寺井路 東、善源寺町 西、同上
 柳橋 堂島堀割川 東、堂島濱通二 西、同上
 大和橋 猫間川 東、東成郡中本村 西、玉堀町
 安綿橋 長堀川 南、饒谷東之町 北、末吉橋通一
 丸倉橋 東京倉庫堀割南、西濱北通四 北、木津川町三
 松榮橋 阿波堀川 南、阿波堀通三 北、靱南通三四
 松島橋 木津川 東、新町南通五 西、松島町一丁目
 増井橋 高津入堀川 東、(逢坂下之町) 西、(同上)

ケフ之部

月正橋 十三間川 南詰木津川三丁目 北詰同上
 大齋橋 江戸堀川 南、江堀南通一 北、同
 藤中橋 長堀川 南、饒谷中之町 北、末橋通二
 古川橋 古川 南、本田三番町 北、富島町
 深里橋 道頓橋川 南、湊町 北、西道頓橋一
 深田橋 高津入堀川 東、高津五番町 西、下寺町二
 船津橋 堂島川 南、中之島七丁目 北、下福島一
 船町橋 西横堀川 東、横堀一丁目 西、土佐堀裏町
 船出橋 高津入堀川 東、船出町 西、北高岸町
 福知橋 同右 東、高津五番町 西、同上
 福島橋 井路 南、上福島北一 北、同上
 筆崎橋 昆沙門池水路南、堂ヶ芝町 北、筆崎町
 伏見橋 京町堀川 南、靱北一丁目 北、京町堀通一
 伏見橋 猫間川入堀川南、東坂町 北、同上

コエテ之部

幸西橋 西道頓堀川 北詰西道頓堀通三 南詰幸町通二
 天保橋 築港運河 東、天保町 西、三條通三
 琴之橋 小橋大溝 南、東高津北之町 北、同上

橋名 川名 町名

Table listing bridges and their locations. Includes entries like 琴江橋 (十三間川), 高麗橋 (東、高麗橋詰町), 郷藏橋 (同右), 吳服橋 (西横堀川), 耕作橋 (井路), 子島橋 (百間堀川), 永代橋 (海部堀川), 江戸堀橋 (江戸堀川), 江上橋 (鮎川), 江達橋 (西横堀川), 絳中橋 (土佐堀川), 江島橋 (百間堀川), 戎橋 (道頓堀川), 寺町橋 (堀川), 出入橋 (島堀割川), 出口橋 (木場川), 出口小橋 (西野田井路), 天満橋 (大川), 天神橋 (同右).

橋名 川名 町名

Table listing bridges and their locations. Includes entries like 天神小橋 (堀川), 幸運橋 (築港運河), 相生橋 (西横堀川), 相合橋 (道頓堀川), 愛染橋 (高津入堀川), 阿波橋 (立賣堀川), 阿波堀橋 (阿波堀川), 阿波殿橋 (江戸堀川), 青柳橋 (堂島堀割川), 尼ヶ崎橋 (西横堀川), 蓬坂橋 (天王寺逢坂), 葵橋 (今宮井路), 朝風橋 (市岡井路), 朝潮橋 (新池田井路), 蘆舟橋 (鮎川), 阿橋 (古川), 朝日橋 (中津川).

了之部

Table listing bridges in the '了之部' section. Includes entries like 相生橋 (西横堀川), 相合橋 (道頓堀川), 愛染橋 (高津入堀川), 阿波橋 (立賣堀川), 阿波堀橋 (阿波堀川), 阿波殿橋 (江戸堀川), 青柳橋 (堂島堀割川), 尼ヶ崎橋 (西横堀川), 蓬坂橋 (天王寺逢坂), 葵橋 (今宮井路), 朝風橋 (市岡井路), 朝潮橋 (新池田井路), 蘆舟橋 (鮎川), 阿橋 (古川), 朝日橋 (中津川).

中之島部

Table listing bridges in the '中之島部' section. Includes entries like 秋月橋 (中之島割川), 網代橋 (今宮井路), 蘆花橋 (市岡井路), 蘆柳橋 (鮎川), 安堂寺橋 (東横堀川), 幸橋 (道頓堀川), 西二橋 (立賣堀川), 西國橋 (西横堀川), 境橋 (境川), 逆川橋 (逆川), 榮橋 (西濱井路), 薩摩橋 (薩摩堀川), 逆川橋 (逆川), 早苗橋 (今宮井路), 佐野屋橋 (長堀川), 三石橋 (今宮井路), 櫻木橋 (今宮井路), 櫻小橋 (中野井路).

キ之部

Table listing bridges in the 'キ之部' section. Includes entries like 櫻島橋 (櫻島入堀川), 雜喉場橋 (百間堀川), 篠橋 (西横堀川), 三井橋 (猫間川), 連吉橋 (田中井路), 鷺島橋 (江戸堀川), 三休橋 (百間堀川), 三泉橋 (長堀川), 三軒家 (三軒家井路), 西北橋 (泉尾立會), 紀伊國橋 (京町堀川), 喜平田橋 (今宮井路), 霧島橋 (西濱井路), 清津橋 (高津入堀川), 京橋 (寢屋川), 京町橋 (西横堀川), 北六橋 (運河(築港)), 北洲崎橋 (西濱井路).

水津川橋 水津川 東、江之子島上 西、川口町居留
久寶寺橋 東橫堀川 東、(住吉町) 西、九寶寺町一

湊橋 土佐堀川 南、土佐堀五、六 北、中之島六、七
南橋 澤上江井路 東、澤上江町 西、同上
南濱橋 本庄井路 南、南濱町 北、(南濱町) 豐崎町

夕顏橋 澤上江井路 東詰澤上江町 西詰同上
夕風橋 市岡井路 南、市岡町 北、同上
夕日橋 高津入堀川 南、(東關屋町) 北、同上
明治橋 立竇堀川 南、立竇堀南通二 北、同北邊二
夫婦橋 天滿堀川 南、天神橋筋二 北、同四丁目
女波橋 田中井路 南、田中町 北、同上
妙見橋 下福島立會井路南、下福島三丁目北、西野田十六

新櫛橋 境川 西詰北境川町 東詰岩崎町
城前橋 澤上江井路 南、澤上江町 北、同上
汐路橋 市岡井路 南、市岡町 北、同上
汐津橋 曾根崎川 南、堂嶋裏通三、四 北、上福嶋二
汐見橋 道頓堀川 南、幸町通四、五 北、西道頓堀四
汐千橋 運河(築港) 南、境川町 北、同上
信濃橋 西橫堀川 東、橫堀四丁目 西、靱野通一
白髮橋 長堀川 南、西長堀南通四 北、同北通三四

ミ之部

御池橋 西橫堀川 東詰北堀江上通一 西詰北炭屋町
御笏橋 難波井路 東、難波河原町 西、同久保吉町
身襖橋 松島堀割川 南、松島花園町 北、同上
三津橋 北野井路 南、北野大深町 北、同牛丸町
水分橋 堀江川 南、南堀江通六 北、北堀江三番
水渡橋 井路川 南、水崎町 北、同上

シ之部

新難波橋 京町堀川 南、靱北通三 北、京町堀通三
新町橋 西橫堀川 東、橫堀七丁目 西、新町通一
新蛭子橋 道頓堀川 南、九郎右衛門町 北、久左衛門町
新天滿橋 西橫堀川 東、橫堀三丁目 西、靱上通一
新出入橋 堂島堀割川 東、曾根崎新地三 西、上福嶋一
新柳橋 同右 東、堂島北町 西、堂島濱通三
心齋橋 長堀川 南、心齋橋筋一 北、末吉橋通三
新道橋 西野田井路 南、下福島二、三 北、西野田草開
篠橋 西橫堀川 東、橫堀五丁目 西、靱波座中通
廣田橋 高津入堀川 南、惠美須町二 北、廣田町
東金澤橋 西橫堀入堀川南、西道頓堀通二 北、南堀江上通
東田橋 善源寺井路 東、善源寺町 西、同上
東蘆分橋 逆川 東、安治川上通二 西、北安治川通
日吉橋 道頓堀川 南、幸町通五丁目 北、西道頓堀通
平野橋 東橫堀川 東、高麗橋詰町 西、平野町一
平松橋 西野田井路 東、(同龜甲南之町) 西、同玉川町三
樋之上橋 堀川 東、菅原町 西、樋之上町
樋之中橋 同右 南、天滿橋筋五 北、同六丁目
樋之前橋 西野田井路 南、新家東之丁 北、同上
日之出橋 同右 東、西野田對込町 西、同兼平町

常安橋 土佐堀川 南、土佐堀通三、三 北、中之島五
十六橋 西野田井路 東、下福島三丁目 西、大野町一
島津橋 薩摩堀川 南、薩摩堀南之町 北、同北之町
敷津橋 西橫堀川 東、橫堀四丁目 西、靱下通一
撞木橋 江戸堀川 南、江戸堀南通一 北、同北通一
清水橋 西橫堀川 東、北炭屋町 西、北堀江通一
尖喰屋橋 立竇堀川 南、立竇堀南通三 北、同北通四、五
下繫橋 西橫堀川 東、北炭屋町 西、西盤堀南通
新船津橋 堂島川 西、下福島三丁目 東、中之島七
下之橋 海部堀川 南、靱(南通四) 北、同上通三
下大和橋 道頓堀川 南、二ツ井戸町 北、大和町
下境橋 古川 南、本田通二丁目 北、古川町
新橋 西野田井路 南、西野田(中江町) 北、同茶園町
新一橋 立竇堀川 南、立竇堀南通一 北、同北通一
親和橋 古川 東、川口町居留地 西、堂島町
新渡邊橋 西橫堀川 東、橫堀五、六 西、阿波座下通
新開橋 西野田井路 東、西野田草開町 西、同上
新川橋 難波入堀川 東、難波新地(番丁) 西、難波新用一
新宅橋 西野田井路 南、西野田草開町 北、同(平松町) 一
新中島橋 同右 南、西野田對込町 北、同今野町

新難波橋 京町堀川 南、靱北通三 北、京町堀通三
新町橋 西橫堀川 東、橫堀七丁目 西、新町通一
新蛭子橋 道頓堀川 南、九郎右衛門町 北、久左衛門町
新天滿橋 西橫堀川 東、橫堀三丁目 西、靱上通一
新出入橋 堂島堀割川 東、曾根崎新地三 西、上福嶋一
新柳橋 同右 東、堂島北町 西、堂島濱通三
心齋橋 長堀川 南、心齋橋筋一 北、末吉橋通三
新道橋 西野田井路 南、下福島二、三 北、西野田草開
篠橋 西橫堀川 東、橫堀五丁目 西、靱波座中通
廣田橋 高津入堀川 南、惠美須町二 北、廣田町
東金澤橋 西橫堀入堀川南、西道頓堀通二 北、南堀江上通
東田橋 善源寺井路 東、善源寺町 西、同上
東蘆分橋 逆川 東、安治川上通二 西、北安治川通
日吉橋 道頓堀川 南、幸町通五丁目 北、西道頓堀通
平野橋 東橫堀川 東、高麗橋詰町 西、平野町一
平松橋 西野田井路 東、(同龜甲南之町) 西、同玉川町三
樋之上橋 堀川 東、菅原町 西、樋之上町
樋之中橋 同右 南、天滿橋筋五 北、同六丁目
樋之前橋 西野田井路 南、新家東之丁 北、同上
日之出橋 同右 東、西野田對込町 西、同兼平町

橋名 一川名 兩詰 町名

肥後橋	土佐堀川	南、土佐堀通一	北、中之島三
曳越橋	上福島井路	東、下福島一丁目	西、同上
毘沙門橋	毘沙門水路	東、天王寺眞法院町	西、同上
備前島橋	鯉江川	南、相生町	北、網島町
モ、セ、ヌ之部			
森重橋	六軒屋川	南詰四貫島町	北詰傳法町
茂左衛門橋	京町堀川	南、靱南通五	北、京町堀通五
木綿橋	西横堀川	東、南炭屋町	西、南堀江上通
紅葉橋	今宮井路	南、西成郡今宮村	北、木津北島町
藻蘆橋	井路	東、南境川町	西、同上
門樋橋	海部堀川	東、靱南通二	西、同三丁目
千秋橋	京町堀川	南、靱北通三、四	北、京町堀通三
西北橋	江戸堀川	南、江戸堀南通五	北、同北通五丁目
筋違橋	西横堀川	東、横堀一、二	西、江戸堀南通
菅原橋	堀川	東、天満(鳴尾町菅原町)	西、樋之上町
助右衛門橋	西横堀川	東、横堀六丁目	西、立賣堀南通
末吉橋	東横堀川	東、松屋町	西、末吉橋通一

橋名 一川名 兩詰 町名

末廣橋	高津入堀川	東、高津三番町	西、同八番町
洲崎橋	長堀川	南、北堀江三番町	北、西長堀通五
住吉橋	道頓堀川	南、幸町通一丁目	北、西道頓堀通
炭屋橋	長堀川	南、北炭屋町	北、末吉橋通四
鈴船橋	八幡屋井路	南、八幡屋町	北、同上
梅檀木橋	土佐堀川	北、中之島一丁目	南、北濱四丁目

大阪名物四ツ橋 (今は五ツ)

八百八橋を以て名高、大阪に今一つ名物の四ツ橋がある所は市電四ツ橋交又點で北堀川と西横堀川とに井桁の様に架つてゐる其橋の名は上繫橋、下繫橋、吉野屋橋及炭屋橋の四ツである夫が電車開通で橋が一ツ増して今は五ツ橋となつた北が新町南が堀江東が心齋橋と繁華な所小西來山の「涼しさに四ツ橋を四ツ渡りけり」の句碑が今に立つてゐる

▲備考 下水工事完成に付井路の大部分は埋立られたが尚不明のヶ所あつて詳ならず

旅館

(但し電話備付ある業者のみ)

屋敷	所在町名	電話番
今橋ホテル	今橋一丁目	四四九八
和泉屋	京橋二丁目	四一三
飯田松次郎	安土町四丁目	一一二八
石房旅	豊後町	八三九
伊賀喜樓	島町一丁目	一八五四
池田勤七	博勞町三丁目	七五三
桑房旅	農人橋詰	三四七
花野旅	道修町一丁目	九〇四
西野旅	高麗橋一丁目	八一五
星野旅	高麗橋詰	一三六
鳥島屋	横堀三丁目	二〇三一
鳥島屋	横堀三丁目	三〇五一
太田宗旅	本町橋詰	二六八四
越智旅	大川町	五三五
小田辰藏	農人橋詰	三三八
海田旅	木野町二三	四四六九
金仁旅	北濱一丁目	三九三九
たけしき	大川町	二三八
たけしき	北濱一丁目	一六九
田中屋旅	高麗橋五丁目	二九八四

屋敷	所在町名	電話番
大八旅	博勞町一丁目	三二二八
大黒屋旅	大川町	三二七九
大正旅	北濱一丁目	五〇八七
高砂旅	横堀三丁目	二八二七
中村家旅	備後町五丁目	二七六八
武藏旅	大川町	三三九〇
内木カッ	平野町三丁目	八六三
上田ミドリ	南本町三丁目	一三〇七
葛谷平三郎	南本町一丁目	二七九二
八幡屋本店	京橋三丁目	二九九二
山田屋旅	南久寶寺町	九九二
山城屋旅	横堀一丁目	一八七七
山崎文助	南久太郎町	二二六九
ますや旅	博勞町三丁目	一八五六
丸共旅	京橋二丁目	三〇三四
松之旅	北久寶寺町一丁目	二九五三
藤井旅	森ノ宮東丁	二二二八
二葉旅	五町二丁目	二六一一
虹影旅	南久太郎町	一一一五
尼太旅	今橋南詰	三二七五
山西旅	北渡邊町	一〇八四
山陽旅	大川町	一一九五
北川芳助	京橋三丁目	一四八
	大川町濱	七八三

屋 號 所在町名 電話番號

金水旅館	北濱一丁目	長本	五四〇八
近河屋旅館	谷町一丁目	長本	一九四三
紫雲樓	石町一丁目	長東	一二四二
松榮館	今橋四丁目	長本	七五五六
備秋樓	生玉町	長南	六七三
千秋樓	大川町	長本	一四六六
	大川町	長本	一〇七五

西區内

飯田屋旅館	江戸堀北通一丁目	長土	二八四八
今西作太郎	西長堀北通四丁目	長西	九九八
井上ヨシ	北堀江四丁目	長新	三六六三
稲葉ヒメ	西長堀南通四丁目	長西	三三七
播重旅館	靱南通一丁目	長土	二七六三
播隨傳吉	築港八幡町	長西	一五九三
林壽旅館	立賣堀南通四丁目	長新	二四九七
西旅一館	靱北通二丁目	長土	一四一七
ほりえ旅館	靱北通二丁目	長新	二八八一
星屋旅館	北堀江二丁目	長西	三三四七
トラヤ旅館	四條通四丁目	長新	二四一七
登茂旅館	南堀江上通一丁目	長西	一八三三
土井生一	北堀江三丁目	長新	八八五
豊國屋	五條通一丁目	長西	一八八五
東京館	江戸堀北通三丁目	長土	一八九七
	九條南通一丁目	長西	三二八二

屋 號 所在町名 電話番號

築港助館	三條通三丁目	長西	二二五八
岡本伊助	靱北通一丁目	長西	一九六八
岡邊悟一郎	九條中通三丁目	長西	一四六二
カネイ旅館	土佐堀五丁目	長西	五四二六
川上ノア	松島一丁目	長土	二九〇二
河上ノア	八幡屋町	長土	一〇二七
金森仙太郎	土佐堀五丁目	長土	五七二七
關西樓	江戸堀上通三丁目	長土	九三二
よしや旅館	江戸ノ子島上ノ丁目	長土	一七二八
吉田てい	九條中通一丁目	長西	四六〇
吉村エ	土佐堀三丁目	長土	四七九八
大村花	土佐堀五丁目	長土	五三七一
立米旅館	築港北海岸三號地	長土	一六四〇
巽花	土佐堀裏町	長土	二七五三
玉丸旅館	新町二丁目	長新	三三八
竹葉屋	南堀江四丁目	長新	二九二一
中西屋旅館	新町北通一丁目	長新	二二八
中島屋旅館	土佐堀二丁目	長土	八二〇
永井旅館	江戸堀北通一丁目	長土	四〇三八
長崎屋	土佐堀一丁目	長土	一〇三三
長崎屋	北堀江三丁目	長土	一〇三三
長崎屋	江戸堀北通一丁目	長土	二四四〇
村上之丞	新町三丁目	長土	一九六七
國本旅館	土佐堀二丁目	長土	二四八五
		長土	五三一

山藤旅館	九條一丁目	長西	一一七一
山本葉那	南堀江六丁目	長櫻	一一二五
大田和メ	京町堀五丁目	長土	二六六四
安田カ	南堀江一丁目	長櫻	一六一七
丸八旅	立賣堀北通一丁目	長新	三五五六
丸三旅	靱北通二丁目	長土	一二五五
松野旅	北堀江一丁目	長新	二四二〇
松傳旅	靱北通一丁目	長土	四五二
松本旅	江戸堀上通二丁目	長土	一七四〇
富貴家	北堀江一丁目	長新	二七七八
藤原繁治	九條通一丁目	長西	二二七七
藤原清治	松島一丁目	長西	一五七七
福井旅	江戸堀北通一丁目	長土	一一三五
小西旅	江戸堀北通一丁目	長土	二二五五
小西旅	三條通四丁目	長西	四一三四
小西旅	三條通二丁目	長西	三六八〇
近藤エ	土佐堀三丁目	長土	一五三五
東野サ	土佐堀三丁目	長土	二八三七
佐々木旅	三軒屋上ノ町	長櫻	八六
佐々木旅	土佐堀裏町	長土	六九一
三木旅	江ノ子島西ノ丁目	長土	一九四二
桐屋旅	土佐堀五丁目	長土	一五六八
岸の旅館	南堀江上ノ丁目	長櫻	一七三二
金城の旅館	南堀江一丁目	長櫻	二〇四〇
みよし旅館	築港三條四丁目	長西	二二五二

南區内

照月館	江戸堀上通一丁目	長土	四〇
島田豊	土佐堀二丁目	長土	一一四七
廣田屋	江戸堀北通二丁目	長土	一一一六
平川旅	西長堀北一丁目	長新	一〇七六
平川旅	九條通一丁目	長土	四七九〇
泉井旅	土佐堀一丁目	長土	四七九〇
泉井旅	南綿屋町	長南	四三七七
今井旅	心齋橋二丁目	長南	八二四〇
今井旅	久左衛門町	長南	九三一
泉井旅	大和町	長南	七二五八
泉井旅	宗右衛門町	長南	四四六
泉井旅	高津一番丁	長南	五七五四
泉井旅	惠比須町一丁目	長南	七一一
泉井旅	難波河原町一丁目	長南	一七四四
泉井旅	北桃谷	長南	九七二
泉井旅	惠比須町一丁目	長南	四六六七
泉井旅	長堀橋二丁目	長南	四六六三
泉井旅	南炭屋町	長南	五三二
泉井旅	九郎右衛門町	長南	四六六三
泉井旅	惠比須町一丁目	長南	六七五
泉井旅	長堀橋二丁目	長南	七六五二
泉井旅	心齋橋二丁目	長南	八二四〇
泉井旅	宗右衛門町	長南	六五九六

屋號 種類 所在町名 電話番号

堺	全	平野町四丁目	長本 二二二〇
金城	西洋料理	上本町一丁目	東 二八三〇
金の星	全	南久太郎町二丁目	船 四二二三
美志まや	川魚料理	横堀三丁目	本 一三九三
柴藤	日本料理	北濱四丁目	本 五九四三
照月	川魚料理	大川町	本 一三四五
朱雀	日本料理	和泉町一丁目	東 五八六
新海	西洋料理	本町二丁目	本 一五二三
新門	全	淡路町五丁目	本 二二〇三
新門	全	安土町二丁目	本 二二四九
森吉	日本料理	全	本 三一九
精養軒	西洋料理	全	本 二〇八一
杉乃家	日本料理	大川町	本 二四六一

西區内

鶴乃家	日本料理	松島一丁目	長西 三二四八
な乃	全	三軒家上ノ町	櫻 二七一〇
樂の亭	日本料理	南堀江上五丁目	新 二二七八
うろ	全	北堀江五丁目	櫻 一三〇四
うろ	全	松島常盤橋詰	新 二二〇四
うろ	全	南堀江下二丁目	櫻 三一一一
うろ	全	北堀江御地二丁目	新 二四九九
うろ	全	西九條下ノ丁	土 二二六八
魚市	全	南堀江三丁目	櫻 一五八九
魚市	全	西長堀南二丁目	新 二四八〇
魚市	全	阿波座下	新 一一九一
魚市	全	新町南通一丁目	新 一四〇三
魚市	全	薩摩堀東ノ丁	新 二〇〇九
魚市	全	北堀江下通三丁目	新 二〇八〇
魚市	全	西九條一丁目	土 四六四七
魚市	全	靱上通二丁目	土 七五三
魚市	全	三軒家上ノ町	西 一七〇三
魚市	全	新町南通一丁目	櫻 一七〇三
魚市	全	靱南通五丁目	土 二三四九
魚市	全	江戸堀南通一丁目	土 二二七八
魚市	全	北堀江下通一丁目	長新 一三八二
魚市	全	立賣堀北通一丁目	長新 一七二〇
魚市	全	仲之町二丁目	馬西 九〇五
魚市	全	高砂町二丁目	西 三〇三六

南區内

屋號	種類	所在町名	電話番號
魚	友	天神橋筋三	北五三四〇
魚	安	曾根崎新地三	北三二二七
魚	源	玉江町一丁目	土一七二〇
魚	福	曾根崎新地二	北九八四
魚	幸	此花町二丁目	北二九四一
魚	久	天神橋筋五	北三二二九
魚	清	曾根崎新地二	北九〇一
上	倉	天神橋二丁目	北二七四三
矢	生	曾根崎新地一	北八四一
彌	や	大工町	北四二一六
松	乃	西野田茶園町	土四〇九九
現	市	安治川南通三	西二二六七
古	長	梅田町	北二〇七七
鮎	芳	古川町	西三三三三
駒	亭	中之島二丁目	北三三九三
江	安	天神橋一丁目	北二〇九一
天	重	堂島北通一	北八六三
ア	軒	大工町	北五九一六
あ	新	曾根崎中二	北一〇二七
相	全	菅原町	北七六一
北	全	曾根崎新地一	北三〇二六
明	西	大融寺町	北二六四九
ど	日		長北四〇一六

屋	種類	所在町名	電話番號
み	吉	大江橋北詰	北一一八一
し	文	與力町二丁目	北四五九〇
し	猫	曾根崎新地一	北七一〇
尚	軒	中之島五丁目	北一四一九
日	出	菅原町	北三九五四
菱	德	曾根崎永樂町	北八三三
菱	富	全	長北六二
西	樓	中之島五丁目	長北二二三
静	樓	梅田町	長北一七五
水	全	曾根崎上一	北二一九七
廣	軒	常安町	土三六九七
住	亭	上福島中一	長土一六四三

備考

歐洲戦争の好景氣を動機に食道樂熱の勃興で料理屋、カフェー及食堂類の發達は非常なもので殆んど指摘するに違のない程である本項に指摘したのは便宜上電話帳から抜いたので之が必ずしも重要なものとのみは斷言出来ぬ

(編者御斷)

買物案内

(商業觀察場所)

大阪へ初めて来て少しも勝手の分ら無い者に大阪の商賣振りが直ぐに觀察が出来る様に案内するのが、本欄の目的です参考にしやうと思ふ人は左記の枠の中に記しました「商賣」が大阪市中で一番多數あるものを

銀行、會社

銀行と會社は市内至る處にあるが最も集注するのが今橋通から高麗橋通の方面で先づ此邊を見れば、どんなに進んで居るか分るのである(建築等にも注意なさい)

株式取引所

關西第一の市場である東區北濱二丁目其附近は全部仲買人と云ふてよい

米穀取引所

これ亦關西一二の市場で北區堂島濱通一丁目にあり其附近一帯仲買人で大阪一の名物

呉服、太物

小賣店は何處の町にもあるが問屋としては本町一三三四丁目から南本町通が一流で北久太郎町等である

新古衣類

急に要る場合はどんなものでも仕入れて整ふ値段と品物は御好みにより違ひます、其店の多いのは昔から古いのは座

摩の前と佐野屋補筋である其他に天満天神の裏門、日本橋二三丁目等にもある、

新古洋服

仕入のものや労働用等の其場で間に合ふのが谷町一丁目から六丁目まで西區梅本町邊にもある注文は御隨意

履物類

市内一町内に一軒位いはあるが御覽筋(備後町、博勢町迄)は全國へ賣出す問屋斗で一式まとまる處である

何んでも有

如何なる品物でもある店一等の場所である

小間物袋物

心齋橋筋、南は戎橋迄北は順慶町邊迄)次は平野町三丁目邊から京町堀へかけ

藥種屋

前の心齋橋筋其他にも小賣店は深山あ

西洋家具

各藥種品醫料機械材料及製劑品の卸は道修町通で軒別に有る

洋風室内裝飾品やら机やら椅子の類は三休橋筋に京町堀通

新古機械

蒸氣、電氣、瓦斯、水力等の諸機械は立賣堀北通が先づ多い方で次は谷町六丁目である

古鐵類

は安堂寺橋邊が古釘まである松島一丁目邊、九條にも少しある

船具一式

南堀江(日吉橋邊)又は安治川南通一二三丁目邊、木津川筋及本田梅本町等

石コークス

九州地方より來る石炭販賣店は安治川南通に多い

材木問屋

各地方から來る材木を市場に立てるは西長堀南通と尻無川東岸千島町で問屋仲買人は其附近又は横堀三丁目から七

丁目迄境川等

陶磁器

西横堀の西河岸(南北通)一帶はほとんどどりん／＼の音がかりこれまで餘り堅い物斗であるから次は御馳走

飲食店

大阪の食い倒れ迄に世間の噂に上る處であるから不自由ない上中下の料理屋一寸一杯のみやも西洋料理もすき焼

映場等である

雜菓子と玩具

一文菓子といふて子供のオチンにする菓子とおもちやとは大槪同じ處で賣て居る、松屋町筋内久寶寺町通邊から下寺通邊までが大坂東方面の一等場所である難波元町五丁目と天満市場にも少しある

新古道具

は少し上物は八幡筋である嫁入道具類佛具簞笥等は南堀江橋邊、世帯道具に一寸した店棚、飾付、一荷擔の道具類は難波河原町一二丁目が多い、臺所用建具類は、御祓筋方面で九條邊にも少々ある

鐵工造船

大阪は商工の地丈けあつて朝から晩迄黒煙で天を焦して居、九條方面より安治川へかけ大小の工場最も大なるは大坂鐵工所の夫から木津兩沿岸方面である

百貨店

急ぐ場合の買物に一番便利なのは百貨店(デパートメントストア)で重なるものでは三越、白木屋、大丸、高嶋屋十合、松阪屋等其他天満道頓堀方面にもある
△先ザットこれ程にして置く此品を運搬する

何んでもお好のみ次第は、南では道頓堀から千日前新世界北では曾根崎、新地から梅田驛前天神橋及福島方面である東は北濱から御幣神社附近と玉造西は松島から花園橋川口附近等である

魚市場

東京の日本橋河岸に次ぐ魚市場は京町堀通五丁目の雜喉場である創立最も古く供給地は東海、北陸、山陽、山陰、朝鮮、九州、四國、紀州等に跨り需要地も亦た廣く近畿に渡る夜明の開市は目ざましいもの天満市場(天神橋北詰から天満橋迄)木津難波(難波元町五丁目から津島町市場橋迄)次に九條邊にも上町及福島邊にも有るが受賣の處其他小賣は市内公私設市場がある

海産物

第一圓が第一の卸賣屋軒を並て居る天満市場も木津難波にも少有

青物乾物

はやはり天満市場、木津難波市場が本家で青物だけで一ヶ年一千萬圓以上の賣上乾物は數千萬圓以上にも達するだらう次ぎに骨屋、三軒家、黒門、玉造、九條、難波

運送業者

は各所にあるが一見して分り安いのが梅田驛前川口波止場湊町

これ一通商賣振りも觀察すべく記したが尙ほ詳しく調べやうと思ふ人々は大阪商業會議所へ行けばよい現景の一覽が必要な人々は商品陳列所へ行けば参考品も澤山ある尙各種の調査や紹介の便宜には實業團體や重要物産組合があるから以下所在地を記す

實業團體

社團法人 大阪實業協會	西區西一堀通一丁目
日本産業協會	同 江ノ子嶋東ノ丁
帝國海事協會大阪出張所	同 川口町
紡績總商大阪同盟會	同 南堀江通六丁目
大日本紡績聯合會	同 江戸堀南通一丁目
日本製造業者輸出組合	同 阿波堀通一丁目
大阪産業調査會	大阪府廳工務課内
滿蒙貿易協會	大阪商業會議所内
大阪貿易協會	同
大阪日露貿易協會	同

重要物産組合

- 大阪輸出協會 同
- 大阪海陸協會 同
- 社團法人中央電氣協會 北區堂嶋中町
- 大阪工業業會 同
- 日本綿花同業會 同中之嶋二丁目
- 大阪輸出綿糸同盟會 同
- 帝國發明協會大阪支部 府立商品陳列所内
- 大阪綿糸商同盟會 東區唐物町一丁目
- 日本綿布商同盟會 同
- 日本綿糸布聯合會本部 東區唐物町一丁目
- 大阪履物卸商同盟會 同 備後町四丁目
- 大阪貿易同盟會 同 府立商品陳列所内
- 大阪印刷同盟會 同 高麗橋筋二丁目
- 日本ポートランド同業會 同 京橋三丁目
- 大阪セメント同業會 同 北濱二丁目
- 大阪銀行集會所 北區中之嶋一丁目
- 大阪石商工同盟會 南區難波新地六番丁
- 大阪金屬品同盟會 同 間屋町八
- 大阪工業協會 同 難波元町五丁目
- 大阪ポイント塗業同盟會 西區新町南通五丁目
- 大阪府硝子製造同業組合 北區西寺町二丁目
- 大阪府友禪染同業組合 北區堂嶋中二丁目
- 大阪硝子商同業組合 西區靱南通一丁目
- 大阪石鹼同業組合 南區安堂寺橋通四丁目
- 大阪穀物商同業組合 北區中之嶋三丁目
- 大阪メリヤス同業組合 東區瓦町五丁目
- 大阪タオル同業組合 東區川崎町
- 大阪昆布同業組合 東區道修町三丁目
- 大阪製藥同業組合 南區西濱南通三丁目
- 大阪皮革商同業組合 南區鍛冶屋町
- 大阪コークス同業組合 南區間屋町
- 大阪金物商同業組合 北區南安治川通三丁目
- 大阪石炭商同業組合 西區新町南通一丁目
- 大阪酒類商同業組合 西區阿波堀通五丁目
- 大阪府度量衡同業組合 東區谷町三丁目
- 大阪洋服商同業組合 東區内本町橋詰町
- 大阪織物同業組合 西區南堀江通一丁目
- 大阪繅商同業組合 同
- 大阪繅帶商同業組合 東區船越町二丁目
- 大阪登商同業組合 東區瓦町四丁目

- 大阪滿鮮貿易商同業組合 西區北堀江裏通一丁目
- 日本貝卸同業組合 南區天王寺大道一丁目
- 大阪洋傘商同業組合 東區淡路町三丁目
- 大阪賣藥商同業組合 東區高津北之町
- 大阪菓子同業組合 東區瓦屋町五番丁
- 大阪委託問屋同業組合 西區南堀江通一丁目
- 大阪染色同業組合 西成郡豐崎町本庄
- 大阪紙函製造同業組合 南區東藤町
- 大阪材木商同業組合 西區西長堀北通三丁目
- 大阪牛乳同業組合 南區逢阪上之町
- 大阪陶器同業組合 西區阿波座上通一丁目
- 大阪印刷同業組合 西區立賣堀南四丁目
- 大阪古鐵商同業組合 西區松嶋町一丁目
- 大阪漆器組合 東區淡路町四丁目
- 大阪清涼飲料水同業組合 西區西長堀北通一丁目
- 大阪炭間屋同業組合 西區南堀江一丁目
- 大阪製本同業組合 南區難波蘆原町
- 大阪荷箱同業組合 東區博勞町二丁目
- 大阪醬油卸商同業組合 南區瓦屋町五番丁
- 大阪紙商同業組合 同 末吉橋通一丁目
- 大阪刷子同業組合 北區東梅田町
- 大阪セルロイド同業組合 南區上本町七丁目
- 大阪絨物加工同業組合 東區綿屋町五丁目
- 大阪家具指物同業組合 南區久左衛門町
- 大阪靴商工同業組合 南區木津大國町
- 大阪小問物卸商同業組合 東區北久太郎町二丁目
- 大阪粉商工同業組合 南區順慶町一丁目
- 大阪鐵工業同業組合 南區木津敷津町
- 大阪鐵商同業組合 西區新町通四丁目
- 大阪綿商同業組合 西區江之子嶋上之町
- 大阪鉛筆同業組合 南區末吉橋三丁目
- 大阪磁金同業組合 南區日本橋三丁目
- 大阪帽子同業組合 北區堂嶋北町
- 大阪繪具染料同業組合 東區北久太郎町一丁目
- 大阪蘭筵同業組合 北區上福嶋北三丁目
- 大阪ゴム同業組合 西區南通一丁目
- 大阪化粧品同業組合 東區博勞町二丁目
- 大阪寫真材料商同業組合 西區西長堀北一丁目
- 大阪幕旗商工組合 東區西橫堀四丁目
- 大阪貴金屬商工組合 西區西長堀北一丁目
- 大阪染料商工組合 西區北堀江二番町
- 大阪醫療機械商組合 東區道修町二丁目

紙問屋三番組組合 西區新町南通四丁目
 大阪蠟商同業組合 北區中之嶋三丁目
 大阪足袋商同業組合 東區博勞町四丁目
 日本金物同業組合聯合會 南區問屋町八
 日本輸出同業組合聯合會 北區東梅田町二八五
 日本輸出同業組合聯合會 同 上福嶋三丁目
 リヤス同業組合聯合會 同 西寺町二丁目
 日本硝子同業組合聯合會 堺市甲斐町西五丁目
 大阪府緞通同業組合 北區東堀川町
 大阪洋酒、罐詰同業組合 西區西長堀北三丁目
 大阪輸出海產物同業組合 北區上福嶋北三丁目
 大阪屏風建具商工同業組合 同 曾根崎上三丁目
 大阪玩具同業組合 南區木津敷津町
 阪神ゴム同業組合 南區末吉橋筋 丁目
 大阪鍍金同業組合 (以下準則組合)
 大阪織物販買同組合 西區薩摩堀南之町三
 大阪テグス魚釣具商組合 東區道修町二丁目
 大阪藥種卸仲買商組合 同 博勞町一丁目
 大阪砥石硯業組合 同 博勞町二丁目
 大阪白粉業組合 北區東梅田町
 大阪藥種小賣業組合

大阪肥料商組合 西區靱北通四丁目
 大阪麵類組合 東區龍造寺町二四
 大阪竹商組合 南區末三橋通三丁目
 大阪洗張湯熨斗業組合 北區曾根崎中二丁目
 大阪油卸賣商組合 東區京橋三丁目
 大阪絞油商組合 同
 大阪桐材問屋組合 西區靱上通二丁目
 大阪印刷業組合 南區東洋水町
 大阪薰物線香商組合 同 心齋橋筋二丁目
 大阪白砂石粉商組合 同 高津七番丁
 大阪布海苔商組合 西區阿波座上通一丁目
 大阪象牙商工業組合 同 江戸堀上通二丁目
 鹽干魚燈節商組合 同 靱南通三丁目
 大阪鍍力工商組合 南區西圓手町
 大阪和服商工業組合 東區谷町二丁目
 大阪造酢商組合 南區久左衛門町
 大阪竹籠業組合 北區繩上町
 大阪石油蠟油卸賣商組合 東區南農人町二丁目
 大阪琴三絃商工組合 西區北堀江御池通一丁目
 大阪塗料商工組合 西區北堀江二番町
 大阪船具商組合 同

麻苧商組合 同 西長堀北通一丁目
 大阪石炭商組合 東區備後町一丁目
 大阪市郡手拭浴衣絞染組合 西區靱北通一丁目
 大阪乾物商組合 北區菅原町
 大阪空樽商組合 西區幸町通二丁目
 大阪籐商工組合 南區笠屋町
 團扇商組合 南區炭屋町一二
 大阪糸物商工組合 西區西長堀南通二丁目
 大阪素麵商組合 北區市ノ町
 大阪履物商組合 西區靱上通二丁目
 大阪味噌麵商組合 同 靱南通四丁目
 大阪砂糖問屋業組合 同 西道頓堀三丁目
 大阪凍氷商組合 同 西長堀南通二丁目

公設市場

四貫嶋公設市場 西區四貫嶋町
 築港公設市場 西區二條通一丁目
 市岡公設市場 西區市岡町
 境川公設市場 西區九條南通一丁目
 九條公設市場 西區九條通三丁目

鶴町公設市場 西區鶴町二丁目
 堀江公設市場 西區北堀江御池通四丁目
 四ッ橋公設市場 西區四ッ橋南詰
 泉尾公設市場 西區泉尾町
 櫻川公設市場 南區難波櫻川三丁目
 北嶋公設市場 南區木津北嶋町
 木津公設市場 南區木津敷津町
 天王寺南門公設市場 南區天王寺大道二丁目
 天王寺公設市場 南區天王寺六萬體町
 空堀公設市場 東區空堀通二丁目
 谷町公設市場 東區谷町三丁目
 船場公設市場 東區北久太郎町四丁目
 網嶋公設市場 北區東野田町
 天滿公設市場 北區興力町二丁目
 本庄公設市場 北區本庄中野町
 福嶋公設市場 北區上福嶋二丁目
 西野田公設市場 北區西野田大野町二丁目

鐵道小荷物取扱所

旅客の大阪滞在中、種々の買物等を爲して之を郷里其他へ向け急送せんとする時、嚴重に荷造し荷札を三枚程付て之を各小荷物速達便取扱所に託すれば、全國鐵道所在地に限り最も安全にして迅速且つ極めて低廉なる賃銀を以て送達の取扱せらるべし、之等は皆到着地停車場より一里半以内は無賃配達付なり

(但し水入魚類及び白銅貨并に引換證付きの物品を除く)
右の引受は書留郵便物の如く一個毎に受領證を交附せられ手續は至極容易に出來ます

市内小荷物速達便貨物取扱所

- ▼高麗橋 東區高麗橋筋松屋町西
- ▼道修町 同 道修四丁目町
- ▼谷町 同 谷町三丁目

- ▼順慶町 東區博勞町四丁目
- ▼瓦町 同 瓦町二丁目
- ▼松嶋 西區松嶋町二丁目
- ▼新町 同 新町北通一丁目
- ▼靱中 同 靱中通三丁目
- ▼江戶堀 同 江戶堀下通一丁目
- ▼嶋之内 南區中橋筋鯉谷中之町
- ▼松屋町 同 住吉町
- ▼南本町 東區南本町
- ▼經座橋 西區新町通三丁目
- ▼天神橋 北區地下六丁目
- ▼信濃橋 東區橫堀四丁目
- ▼三軒家 西區大正橋通四丁目
- ▼久太郎町 東區北久太郎町二丁目
- ▼八百屋町 同 順慶町二丁目

通常小荷物運賃表

哩程	目量	斤二	斤四	斤七	斤十	斤十五	斤二十	斤三十	斤四十	斤五十	斤六十	斤七十	斤八十
哩一	斤二	二五	三五	四五	五五	六五	七五	八五	九五	一〇五	一一五	一二五	一三五
哩二	斤四	三五	四五	五五	六五	七五	八五	九五	一〇五	一一五	一二五	一三五	一四五
哩三	斤七	四五	五五	六五	七五	八五	九五	一〇五	一一五	一二五	一三五	一四五	一五五
哩四	斤十	五五	六五	七五	八五	九五	一〇五	一一五	一二五	一三五	一四五	一五五	一六五
哩五	斤十五	六五	七五	八五	九五	一〇五	一一五	一二五	一三五	一四五	一五五	一六五	一七五
哩六	斤二十	七五	八五	九五	一〇五	一一五	一二五	一三五	一四五	一五五	一六五	一七五	一八五
哩七	斤三十	八五	九五	一〇五	一一五	一二五	一三五	一四五	一五五	一六五	一七五	一八五	一九五
哩八	斤四十	九五	一〇五	一一五	一二五	一三五	一四五	一五五	一六五	一七五	一八五	一九五	二〇五
哩九	斤五十	一〇五	一一五	一二五	一三五	一四五	一五五	一六五	一七五	一八五	一九五	二〇五	二一五
哩十	斤六十	一一五	一二五	一三五	一四五	一五五	一六五	一七五	一八五	一九五	二〇五	二一五	二二五
哩十一	斤七十	一二五	一三五	一四五	一五五	一六五	一七五	一八五	一九五	二〇五	二一五	二二五	二三五
哩十二	斤八十	一三五	一四五	一五五	一六五	一七五	一八五	一九五	二〇五	二一五	二二五	二三五	二四五
哩十三	斤九十	一四五	一五五	一六五	一七五	一八五	一九五	二〇五	二一五	二二五	二三五	二四五	二五五
哩十四	斤一百	一五五	一六五	一七五	一八五	一九五	二〇五	二一五	二二五	二三五	二四五	二五五	二六五
哩十五	斤一百一十	一六五	一七五	一八五	一九五	二〇五	二一五	二二五	二三五	二四五	二五五	二六五	二七五
哩十六	斤一百二十	一七五	一八五	一九五	二〇五	二一五	二二五	二三五	二四五	二五五	二六五	二七五	二八五
哩十七	斤一百三十	一八五	一九五	二〇五	二一五	二二五	二三五	二四五	二五五	二六五	二七五	二八五	二九五
哩十八	斤一百四十	一九五	二〇五	二一五	二二五	二三五	二四五	二五五	二六五	二七五	二八五	二九五	三〇五
哩十九	斤一百五十	二〇五	二一五	二二五	二三五	二四五	二五五	二六五	二七五	二八五	二九五	三〇五	三一五
哩二十	斤一百六十	二一五	二二五	二三五	二四五	二五五	二六五	二七五	二八五	二九五	三〇五	三一五	三二五
哩二十	斤一百七十	二二五	二三五	二四五	二五五	二六五	二七五	二八五	二九五	三〇五	三一五	三二五	三三五
哩二十	斤一百八十	二三五	二四五	二五五	二六五	二七五	二八五	二九五	三〇五	三一五	三二五	三三五	三四五
哩二十	斤一百九十	二四五	二五五	二六五	二七五	二八五	二九五	三〇五	三一五	三二五	三三五	三四五	三五五
哩二十	斤二百	二五五	二六五	二七五	二八五	二九五	三〇五	三一五	三二五	三三五	三四五	三五五	三六五

本表の運賃は一個毎に之を計算するものとす(一斤ハ百六十匁)

大阪市東區今橋三丁目

株式攝陽銀行

電話本局 四四〇番・四四一番
四四二番・四四三番
四四四番

- 西區新池田町 朝潮橋出張所 電話西 三八九五番
- 北區堂島濱通一丁目 堂島支店 電話火 二〇八番 電話西 五七六番
- 西區川口町 川口支店 電話西 一九五一番 電話南 二〇一―番
- 南區心齋橋筋二丁目 戎橋支店 電話南 五八三四番
- 神戸市榮町三丁目 神戸支店 電話南 二四〇番 三宮(四〇一―番)
- 神戸市楠町七丁目 神戸支店 平野派出所 電話元町 二六六二番

市内郵便、電信、電話局

(自働電話設置所)

備考

大阪逓信局は郵政のみを取扱ひ中央郵便局及二等局は郵便、電信を取扱ひ其他は多く郵便、電信、電話を兼ねて取扱ふ

東區

中央電話局 平野町二丁目
東區橋郵便局 高麗橋詰町
北濱(無集配)北濱二丁目
本町二丁目
天満橋同
谷町五丁目同
王造同
大手前町同
唐物町同
北久太郎町同
五野町同
平野町同
八軒家同
東雲町同
木野町同
稻荷前同

西區

玉造中道同 備後町同
淀屋橋同 高麗橋二丁目
久寶寺町同 上本町六丁目
上本町六丁目 農人橋同
農人橋同 内本町同
道修町同 上本町九丁目
西區 隆平橋同
川口郵便局
土佐堀橋同
西區 新町同四丁目
土佐堀三丁目
江の子嶋東町
北堀江六丁目
西長堀北通六
南堀江通二

日吉橋同

新吉橋同 立賣堀同
新町通五丁目同 阿波座通同
阿波座通同 新波座通同
阿波座通同 阿波座通同
京町堀通同 京町堀通同
土佐堀通同 江戶堀南通同
幸橋同 松崎町同
花宮橋同 東九條同
本港同 築港同
櫻川分同 櫻川同

南區

土佐堀分局 境川同
三軒家下ノ町同 薩摩堀同
新町分同 鶴町同
市岡同 四貫島同
安治川同 櫻島同
安治川同 西九條同
八幡屋同 千島橋同
三軒家同 南區 船場郵便局
順慶町同 順慶町二丁目
安堂寺橋同 長堀橋二丁目
長堀橋二丁目 心齋橋二丁目
四ツ橋同 日本橋筋一丁目
日本橋筋四丁目

北區

戎藏跡町同 御藏跡町同
空堀同 生玉同
難波新地同 難波同
難波新地五 難波新地四
櫻川同 淡川同
今宮同 櫻川同
勝山同 桃山同
新世同 桃谷同
河堀同 堂ヶ芝同
堂ヶ芝同 高津同
天王寺同 大黒同
大黒同 木津川同
西濱南通一

大阪逓信局 大阪中央郵便局
同電信局 同電信局
梅田同 安治川同
萬歳橋同 芝田同
新川同 網島同
富島同 安治川上同
下福島同 上福島同
北福島同 夫入橋同
出入橋同 櫻川同
西野同 中江同
大阪控訴院同 會根崎上同
常安同 下福島同
下福島同 下福島同

西梅ヶ枝町 中の島二丁目
同 北野角出町
安治川南通二 旅籠町
北野東の町 芝田町
天神筋一丁目 東野田町
大阪商船待合所 下福島二丁目
下福島二丁目 上福島北二丁目
西梅ヶ枝町 天婦橋詰
上福島一丁目 會根新地一丁目
大野町 中江町
若松町 會根崎新地一丁目
常安町 下福島四丁目
徳田町

川口町同 江ノ子島西ノ丁
 西野田新家同 西野田新家
 西梅ヶ枝町同 西梅ヶ枝町
 天神橋同 天神橋筋三目
 片町同 片町
 空心中同 空心中
 天神橋西同筋 天神橋西二丁目
 東野田同 東野田町九丁目
 京橋同 片町
 老松町同 老松町三丁目

自働電話設置場所

東區

平野町一丁目 (大阪中央電話局前)
 高麗橋 (三越吳服店建物内二ヶ所)
 天神橋南詰
 内本町橋詰町
 淡路町五丁目 京町橋東詰
 瓦町 (白木屋吳服店建物内一ヶ所)
 北濱難波橋南詰
 本町二丁目交叉點
 杉山町 (陸軍大阪支廠玉造門前)

西區

京橋一丁目 (京阪電車停留所三ヶ所)
 岡山町
 谷町三丁目
 上本町六丁目 (大軌電車前二ヶ所)
 玉造停車場構内
 玉造電車終點附近
 松島花園橋東詰
 築港埋立地
 櫻島驛前
 千代崎橋西詰
 千船橋電車停留所
 本田通一丁目交叉點
 市岡町中學校前
 汐見橋停車場構内
 北堀江御池通二丁目
 泉尾町三泉市場
 三軒家下之町八幡橋西詰
 鶴町一丁目停留所
 九條新道
 安治川二丁目停留所
 本田一丁目大津橋西詰
 三軒家大正橋西詰
 松島一丁目停留所

南區

北市岡町巡查派出所横
 九條交叉點
 國津橋東詰
 四ツ橋交叉點
 西長通北通一丁目
 境川電車交叉點
 江戶堀南通一丁目
 江戶堀北通四丁目
 京町堀三丁目
 西九條上ノ町西九條停車場前
 信濃橋交叉點附近
 岡崎橋北詰
 櫻川二丁目交叉點
 難波停車場構内 (五ヶ所)
 木津大國町停留所
 湊町停車場構内 (二ヶ所)
 戎橋北詰
 下寺町停留所
 天王寺生玉前町
 難波新地二番町 (千日前)
 芦原橋停留所
 難波荷稻町二丁目
 心齋橋北詰

末吉橋東詰
 日本橋筋三丁目交叉點
 天王寺停車場構内
 惠美須停留所 (三ヶ所)
 九郎右衛門戎橋南詰
 桃谷停車場
 逢阪下ノ町 (天王寺公園入口)
 逢阪上ノ町停留所
 天王寺東門前
 天王寺推寺町停留所
 日本橋北詰
 日本橋筋一丁目交叉點西北ノ角
 新世界
 谷町六丁目
 空堀橋二丁目
 長堀橋北詰
 天王寺公園動物園内
 上本町二丁目
 高津三番町末廣橋東詰
 天王寺女子師範學校前
 天王寺勝山通三丁目
 天王寺大道三丁目停留所
 赤十字病院構内

北區

天神橋筋六丁目停留所
 天滿橋北詰
 空心中
 天滿停車場構内
 北野東ノ町北野公園前
 中之島淀屋橋北詰
 本庄踏切
 老松町
 新喜多町片町停車場附近
 東野田町一丁目
 櫻橋交叉點
 南森町停留所
 富嶋町 (大阪商船會社前)
 梅田停車場構内 (八ヶ所)
 芝田町追分
 角田町 (阪急電車前二ヶ所)
 西梅ヶ枝町 (大阪都新聞社横)
 曾根崎上二丁目
 梅田阪神電車前 (三ヶ所)
 玉江町海事部構内
 絹笠町回生病院内
 常安町大阪府立病院前
 堂島大阪醫科大學病院内 (二ヶ所)
 上福嶋出入橋阪神電車停留場構内
 上福嶋中二丁目

上福嶋三丁目 (春日座前)
 西野田茶園町野田停留場前
 西野田吉野東ノ丁
 西野田大野町二丁目
 西野田新家郵便局前
 上福嶋北一丁目
 上福嶋中三丁目



官公署衙、學校、圖書館

(いろは順)

(大阪市の社會施設)

官公署衙

官公署行電車案内と重複するから該項參照省畧

官公私立學校

大阪醫科大學 北區常安町
 關西專門大學 三嶋郡千里山
 同 大阪高等工業學校 北區上福嶋北二丁目
 大阪高等工業學校 北區玉江町
 同 大阪高等商業學校 北區東野田町九丁目
 大阪高等商業學校 市外天王寺
 天王寺師範學校 南區天王寺烏ヶ辻
 女子師範學校 南區天王寺北山町
 大阪甲種商業學校 南區天王寺烏ヶ辻町

關西甲種商業學校 北區上福嶋北二丁目
 大阪藥學專門學校 南區日本橋筋五丁目
 大阪商科醫學專門學校 市外生野村園分
 大阪外國語學校 東區久寶寺町二丁目
 大阪外國語學校 東區上本町八丁目
 大阪農學學校 市外鶴橋町岡
 清水谷高等女學校 東區清水谷東之町
 夕陽丘高等女學校 南區天王寺夕陽丘町
 大手前高等女學校 東區大手前之町
 市岡高等女學校 西區市岡町
 相愛高等女學校 東區本町四丁目
 信愛高等女學校 西區川口町
 金蘭會高等女學校 市外鷺洲町北浦江
 天王寺高等女學校 市外天王寺村
 泉尾高等女學校 西區泉尾町
 第十一高等女學校 西區泉尾町
 第十二高等女學校 西區泉尾町

實踐高等女學校 北區扇町
 西區立賣堀南通六丁目
 北野中學校 北區芝田町
 北區芝田町
 第十五中學校 北區芝田町
 天王寺中學校 市外天王寺村
 市岡中學校 西區市岡町
 今宮中學校 南區木津宮津町
 高津中學校 東區餌差町
 天王寺商業學校 南區天王寺烏ヶ辻町
 市岡商業學校 西區市岡町
 東區廣小路町
 西區北堀江二番丁
 實踐商業學校 南區天王寺烏ヶ辻町
 明星商業學校 東區餌差町
 大阪商業學校 北區上福嶋北二丁目
 成器商業學校 南區馬淵町
 大倉商業學校 北區常安町
 大阪實業學校 北區玉江町三丁目
 第二商業學校 西區市岡町
 大阪工業學校 北區牛丸町
 泉尾工業學校 西區泉尾町

大阪職工學校 北區西野田大開町
 今宮職工學校 市外今宮町東川代田
 關西商工學校 市外鷺洲町大仁
 市岡商業補修學校 西區市岡町
 大阪工業補修學校 北區北野牛丸町
 大谷女學校 東區北久太郎町四丁目
 ウイルミナ女學校 東區仁右衛門町
 梅花女學校 市外豊崎町南濱
 プール女學校 市外鶴橋町岡
 淀之水女學校 市外豊崎町
 北區實科女學校 北區新川崎町
 西區女子手藝學校 西區江戸堀南通三丁目
 古屋女子英學塾 市外天王寺村中道
 大阪女子技藝學塾 北區上福嶋二丁目
 大阪刺烹學校 東區大手一丁目
 大阪音樂學校 南區鹽町三丁目
 大阪洋服學校 北區上福嶋中一丁目
 大阪盲啞學校 南區南桃谷町
 高等海員養成所 西區四條通一丁目
 大阪府立圖書館 北區中之島一丁目

阿波座圖書館 西區阿波座二番丁
清水谷圖書館 東區清水谷西ノ丁
御藏跡圖書館 南區御藏跡町
西野田圖書館 北區西野田玉川町

大阪市の社會的施設

職業紹介所

中 央 西區阿波堀通一丁目
九 條 西區九條南通一丁目
西 野 田 北區西野田江成町(宿泊所内)
今 宮 南區木津宮津町(宿泊所内)
京 堀 西區京町堀上通四丁目
天神橋六丁目 西區天神橋筋六丁目
老 松 北區老松町二丁目
京 橋 北區京橋前ノ町
梅 田 北區西梅田町
築 港 西區築港南海岸通一丁目
玉 造 東區中道黒門町

共同宿泊所
今 宮 南區木津敷津町
西 野 田 北區西野田江成町
鶴 野 西區鶴野町一丁目
共 宿 北區本庄黒崎町(堀川住宅地内)

簡易食堂

幸 町 西區幸町通一丁目
天 滿 北區天神橋筋三丁目
九 條 西區九條南通一丁目
今 宮 南區木津宮津町
西 野 田 北區西野田江成町
鶴 野 西區鶴野町一丁目
櫻 宮 北區中野町
堀 川 北區本庄黒崎町

住宅事務所

櫻 宮 北區中野町
堀 川 北區本庄黒崎町
托 兒 所

櫻 宮 北區中野町
鶴 野 西區鶴野町一丁目
鶴 野 西區鶴野町三丁目
乳 兒 院 北區本庄黒崎町(堀川住宅地内)

産 院

本 院 北區本庄中野町
天王寺分院 市外天王寺村字奥塚原
少年職業相談所 北區中之島四丁目
兒童相談所 南區木津宮津町
市 民 館 北區天神橋筋六丁目

浴 場

櫻 宮 北區中野町
鶴 野 西區鶴野町一丁目
鶴 野 西區鶴野町三丁目

理 髮 所

今 宮 南區木津宮津町(宿泊所内)
鶴 野 西區鶴野町(住宅地内)

西 野 田 北區西野田江成町(宿泊所内)
櫻 宮 北區中野町(住宅地内)

實費診療所

櫻 宮 北區中野町(住宅地内)
鶴 野 西區鶴野町一丁目(住宅地内)

人事相談所

鶴 野 西區鶴野町一丁目(宿泊所内)
鶴 野 西區鶴野町三丁目(住宅事務所内)
櫻 宮 北區中野町(住宅事務所内)
今 宮 南區木津宮津町(宿泊所内)
西 野 田 北區西野田江成町(宿泊所内)



新聞通信銀行會社、商店

新聞は日刊の主要なもの銀行、會社、商店は資本金五十萬圓以上の會社組織の本支店

新聞通信社

社名	住所	電	話
大阪朝日新聞社	北區中之島二丁目	本	五〇〇
大阪毎日新聞社	北、堂島裏町二丁目	北	五九五
大阪時報新聞社	北、會田崎上四丁目	北	九五
大阪朝日新聞社	北、西梅ヶ枝町	北	七七一
大阪朝日新聞社	東、大川町	本	二六六二
大阪朝日新聞社	同	本	二六六〇
大阪朝日新聞社	西、北堀江上一丁目	新	一一〇〇
大阪朝日新聞社	北、上福島南一丁目	土	三二二〇
大阪朝日新聞社	北、中之島七丁目	土	四〇〇一
大阪朝日新聞社	北、堂島中一丁目	北	一八〇九
大阪朝日新聞社	東、大川町	本	三三二四
大阪朝日新聞社	同	本	四三六〇
大阪朝日新聞社	東、北濱一丁目	本	一七二二
大阪朝日新聞社	同	本	一七二一
大阪朝日新聞社	西、本田二番町	本	一七二一
大阪朝日新聞社	北、中之島二丁目	本	六三六
大阪朝日新聞社	北、中之島二丁目	本	九二

銀行本支店

銀行	支店	電	話
日本信託銀行	東區今橋二丁目	本	五二二〇
大阪貯蓄銀行	東、伏見町三丁目	本	五一〇
南、笠屋町	南	一五一	
西、新町通三丁目	西	三三八	
北、天神橋筋一丁目	北	三三八	
西、本田三番町	西	三三八	
南、難波新川一丁目	南	一五二	
北、上福島中二丁目	北	九五九	
東、空堀通三丁目	東	九〇二	
西、九條通一丁目	西	九〇二	
南、惠美須町二丁目	南	三五〇	
南、難波櫻川四丁目	南	三二三	
西、四貫島町	西	三二三	
西、三條通一丁目	西	四一七	
南、鹽町通二丁目	南	四一七	
南、天王寺勝山通二丁目	南	一七一	
東、内本町二丁目	東	一五一	
北、天神橋筋六丁目	北	二〇九	
東、安土町二丁目	東	一四〇	
東、北濱一丁目	東	一四〇	
西、島町一丁目	西	二四〇	
北、堂島濱一丁目	北	五二九	
東、今橋三丁目	東	五六〇	
大阪農工銀行	東、今橋三丁目	本	五六〇
大阪野村銀行	東、今橋四丁目	本	二九〇
北、今橋四丁目	北	二九〇	
東、今橋四丁目	東	三六二〇	
博勢町支店	東、博勢町二丁目	船	四四七〇
立賣堀支店	西、立賣堀北通四丁目	新	八四九
野田橋支店	北、相生町	東	二八七
築港支店	西、八幡屋町	東	三五四
北、野支店	北、外豊崎町南濱	北	三三四
藤本ビルブローカー銀行	東、北濱五丁目	本	五三二
古、高津三番町	古	二二一	
鴻池支店	東、今橋二丁目	本	一〇一
上、今橋二丁目	上	一〇一	
西、松屋町内安堂寺町	西	一四三	
南、新町通五丁目	南	八五	
南、大寶寺町西ノ丁	南	八二	
木津支店	南、木津大國町二丁目	或	一三八
泉尾支店	西、泉尾町	櫻	二二〇
福島支店	北、上福島二丁目	土	一〇九
岡崎橋支店	西、阿波堀通四丁目	新	一二三四

銀行	支店	電	話
大阪實業銀行	西區新町南通四丁目	新	一五五
川上銀行	東、備後町一丁目	本	一八四
葛城銀行	南、西清水町	南	三八九
加島銀行	西、土佐堀通一丁目	西	六五五
南支店	南、順慶町四丁目	船	一八二
福島支店	北、上福島中二丁目	土	四二〇
道頓堀支店	南、日本橋筋二丁目	南	二五七
松屋町支店	東、住吉町	東	三〇九
川口支店	西、梅本町	西	二五二
大正橋支店	南、難波櫻川四丁目	櫻	四〇九
船場支店	東、北久太郎町二丁目	船	一〇三九
天満橋支店	東、京橋二丁目	東	二二五八
北支店	北、天神橋筋六丁目	北	四七三
上本町支店	東、上本町五丁目	東	五三〇
阿波座支店	西、薩摩堀東ノ町	西	七七五
山口銀行	東、瓦町二丁目	本	一五一
同、唐物町支店	東、唐物町二丁目	本	八六〇
西支店	西、西長堀北通三丁目	新	一四九
南支店	南、長堀橋筋二丁目	南	五二七
北支店	北、天神橋筋一丁目	北	四二〇
京町堀支店	西、京町堀通二丁目	土	一九七
高津支店	南、瓦屋町五番丁	南	六〇五
上町支店	南、内安堂寺町二丁目	東	一六三
堂島支店	北、堂島裏三丁目	北	四九三
九條支店	西、梅本町	西	三二〇

銀行	支店	電	話
難波支店	南區難波元町五丁目	南	六五〇
北支店	北、天神橋筋六丁目	北	四二〇
天王寺支店	南、逢阪上之町	南	二二五
野田支店	北、西野田玉川町二丁目	土	一六九
安堂寺支店	南、安堂寺橋通二丁目	南	二二四
玉造支店	東、南玉造町	南	一六〇
大正橋支店	西、三軒家上之町	西	一九二
富岡支店	西、幸町通三丁目	西	五九九
増田ビルブローカー銀行	東、今橋四丁目	本	二九〇
藤田支店	東、今橋四丁目	本	二九〇
博勢町支店	東、博勢町二丁目	船	四四七〇
立賣堀支店	西、立賣堀北通四丁目	新	八四九
野田橋支店	北、相生町	東	二八七
築港支店	西、八幡屋町	東	三五四
北支店	北、外豊崎町南濱	北	三三四
藤本ビルブローカー銀行	東、北濱五丁目	本	五三二
古、高津三番町	古	二二一	
鴻池支店	東、今橋二丁目	本	一〇一
上、今橋二丁目	上	一〇一	
西支店	西、松屋町内安堂寺町	西	一四三
南支店	南、新町通五丁目	南	八五
南支店	南、大寶寺町西ノ丁	南	八二
木津支店	南、木津大國町二丁目	或	一三八
泉尾支店	西、泉尾町	櫻	二二〇
福島支店	北、上福島二丁目	土	一〇九
岡崎橋支店	西、阿波堀通四丁目	新	一二三四

阿部野橋支店	天王寺阿部野橋南詰	戎	一二一七
江支店	東、備後町二丁目	本	九六一
東支店	東、農人橋詰町	東	二〇二
西支店	西、立賣堀南通一丁目	新	八八〇
南支店	南、東清水町	南	三一三
北支店	北、天神橋筋三丁目	北	三三九
南堀江支店	西、南堀江通三丁目	櫻	二一四九
京町堀支店	西、京町堀通三丁目	土	一九一九
川口支店	西、本町通三丁目	西	三八〇
船場支店	東、南久太郎町三丁目	船	二二九五
天王寺支店	南、天王寺大道一丁目	南	五四二八
福島支店	北、上福島北一丁目	土	一四八一
泉尾支店	西、泉尾町	櫻	一四七六
玉造支店	東、空堀通一丁目	東	一六四六
鹽町支店	南、鹽町通三丁目	船	二〇四七
六十二銀行	西、新町通四丁目	西	二七〇六
十四銀行	東、市岡町	本	三三〇
南支店	東、高麗橋四丁目	本	三三〇
日本橋支店	東、南久寶寺町四丁目	船	三四〇
雜喉場支店	南、日本橋一丁目	南	二二二
堀江支店	西、雜喉場	土	三四
九條支店	西、北堀江通二丁目	新	三四
朝日橋支店	西、九條南通一丁目	西	五八
天滿支店	西、西九條上町	土	三七七三
	北、樋上町	北	二三四〇
曾根崎支店	北、曾根崎上三丁目	船	七一〇
尾州銀行	東、南久太郎町二丁目	本	四四〇
堂島支店	東、今橋三丁目	本	二〇八
川口支店	北、堂島濱通一丁目	北	二〇八
戎橋支店	西、川口町	西	二〇一
船場支店	南、心齋橋筋二丁目	南	五六三四
中之島支店	北、北濱五丁目	本	二一〇
福島支店	東、南久太郎町二丁目	船	三〇一
川口支店	北、中之島五丁目	土	三〇四
道頓堀支店	北、上福島中一丁目	土	一六四
備後町支店	西、本町通一丁目	西	八八一
天滿支店	西、西道頓堀通一丁目	櫻	三一
日本橋支店	東、淡路町三丁目	本	一六九〇
上町支店	北、南森町	土	四八五五
日本勤業銀行大阪支店	南、日本橋筋一丁目	南	六六一三
日本勤業銀行大阪支店	東、谷町六丁目	東	一九二三
日本勤業銀行大阪支店	南、難波新地三番丁	南	四二二五
日本勤業銀行大阪支店	西、新町通二丁目	新	三三五五
日本勤業銀行大阪支店	東、北濱二丁目	本	二二三
日本勤業銀行大阪支店	東、高麗橋五丁目	本	八一
東京貯蓄銀行大阪支店	東、南久寶寺町四丁目	船	一一三
土佐銀行大阪支店	東、平野町二丁目	本	一六〇八
大和田銀行大阪支店	西、西長堀北通三丁目	新	一一一
福島支店	西、靱南通三丁目	土	四九九
	北、上福島北一丁目	土	二七〇六

川崎銀行大阪支店	東、本町三丁目	本	三〇二〇
大阪西支店	西、新町通三丁目	新	五五〇
神戸岡崎銀行大阪支店	東、今橋二丁目	本	三五二
神田銀行大阪支店	東、今橋二丁目	本	九五〇
漢城銀行大阪支店	東、南本町二丁目	船	二一四六
漢濱正金銀行大阪支店	東、淡路町四丁目	本	五二〇
臺灣銀行大阪支店	東、北濱三丁目	本	五二〇
第一銀行大阪支店	東、高麗橋三丁目	本	一〇八
南支店	西、新町通三丁目	新	一一〇
本町支店	南、安堂寺橋通二丁目	船	一〇
第六十五銀行大阪支店	東、本町二丁目	本	二五五〇
難波支店	南、長堀橋筋一丁目	南	一一九
福島支店	南、難波元町四丁目	櫻	八九〇
安田銀行大阪支店	北、下福島三丁目	土	三三五八
堀江支店	東、本町四丁目	本	三三
九條支店	西、北堀江通六丁目	新	三〇
堂島支店	西、九條通一丁目	西	九九五
土佐堀支店	北、堂島船大工町	北	二一一三
南支店	西、土佐堀通五丁目	土	二八三三
第百銀行大阪支店	南、日本橋筋二丁目	南	六九二
新町支店	東、備後町二丁目	本	二一〇〇
第百四十七銀行支店	西、新町通三丁目	新	一九六〇
高岡銀行大阪支店	西、立賣堀南通五丁目	新	一四七
名古屋銀行大阪支店	東、南久太郎町三丁目	船	三六七〇
	東、備後町二丁目	本	七四八
西支店	西、立賣堀北通三丁目	新	三五四五
東支店	東、本町三丁目	本	六二八
北支店	北、天神橋筋一丁目	北	三六七六
東支店	東、東雲町一丁目	本	二四九五
西支店	西、新町南通五丁目	新	二五九五
東支店	東、唐物町二丁目	船	一五四八
北支店	北、南安治川通三丁目	本	五九七六
西支店	西、新町通四丁目	西	三六六二
南支店	南、安堂寺橋通二丁目	南	五〇五
東支店	東、南久太郎町四丁目	船	六八六
南支店	南、難波元町五丁目	南	五三〇
東支店	東、今橋四丁目	本	五三〇
西支店	西、本町二丁目	本	四〇六八
南支店	南、北堀江通五丁目	新	三七五
西支店	西、新町通一丁目	新	三六〇
南支店	南、心齋橋筋二丁目	南	二二三
東支店	東、日本橋筋東二丁目	東	三一六
西支店	西、京町堀通一丁目	土	三一七六
東支店	東、高麗橋二丁目	本	三一
西支店	西、新町通一丁目	新	三〇一
東支店	東、高麗橋二丁目	本	二四八
北支店	北、玉江町二丁目	土	七五九
東支店	東、北久太郎町二丁目	船	五三七

一三三

幸西銀行大阪支店 東、北久太町二丁目 本 六一八
 十八銀行大阪支店 東、大川町 本 七八八
 西支店 西、南堀江通三丁目 本 七二八
 十二銀行大阪支店 東、淡路町四丁目 本 一一二
 十五銀行大阪支店 東、淡路町二丁目 本 七二八
 船場支店 東、北久寶寺町二丁目 本 一八九八
 西支店 西、立賣堀北通五丁目 本 五五五
 南支店 南、鹽町通二丁目 本 七二〇
 難波支店 南、難波元町二丁目 本 一五五
 北支店 北、老松町三丁目 本 七二〇
 九條支店 西、九條中通一丁目 本 二二二
 天王寺支店 南、天王寺權寺町 本 六六〇
 玉造支店 東、東雲町一丁目 本 七七八
 日本銀行大阪支店 北、中之島一丁目 本 五五八
 橫濱興信銀行大阪支店 東、本町三丁目 本 三三八八

會社商店 (資本金五十萬圓) 以上の本支店

市岡土地株式會社 西、市岡 西 四八〇
 市岡商事株式會社 同 西 三一三四
 市川商店 西、立賣堀北六 本 三九七〇
 乾卵商店 東、道修二 本 五九七〇
 乾卵食品會社 東、伏見二 本 三四四
 岩井商店 東、北濱西 本 三九一五
 岩尾商店 東、北久寶寺二 船 一九一五
 岩田兄弟商會 西、立賣堀北六 船 五三〇
 岩田商事株式會社 東、北久太町三 船 六五七
 岩崎商業株式會社 南、鹽二 船 一四二四
 泉兄弟商事株式會社 東、北濱四 船 三三〇九
 泉尾土地株式會社 西、泉尾 船 一四二四
 稻畑商店 南、順慶二 船 三六〇〇
 今橋興業株式會社 北、西對田對込 土 二一八二
 今川商店 東、北濱二 本 四九二
 池田商店 東、高麗橋三 本 五一一九
 生駒別荘土地株式會社 南、馬淵町 本 二一六八
 生駒土地株式會社 東、清水西之 本 三三三二
 生駒中央土地建物會社 東、今橋五 本 三三〇
 生駒電氣鐵道會社 東、今橋二 本 九〇八
 石井竹三郎商店 東、小野二 本 二五二
 石崎株式會社 西、北堀江一番 新 四一五
 堀江支店 南、竹屋 土 七四
 島之内支店 西、京町堀五 土 七四

伊藤岩商店 東、本三 本 二九〇六
 伊藤忠合名會社 東、安土二 本 四一五〇
 伊藤新商店 東、本三 本 二五八三
 伊藤茂合名會社 東、南本町二 船 四二六五
 伊吹商店 東、本町三 本 一三七
 井筒屋吳服店 西、九條一 本 一一一
 岩井本店 東、北濱四 本 三四四
 稻西合名會社 東、本二 本 七三四

八之部

半田織行 西、本町二 西 四五一
 阪神土地建物會社 東、淡路五 本 二九一四
 阪神急行電鐵會社事務所 北、北野角田 本 二二七
 馬場合名會社 南、北桃谷 東 二六九〇
 林音吉商店 北、堂島濱二 北 九八五
 江り半本店 南、末吉橋三 北 七八八
 阪神電氣鐵道出張所 北、梅田 北 六三
 博進社支店 東、瓦二 船 二四三四
 萬歲生命保險會社支店 南、順慶 船 二四三四

二之部

日印紡織株式會社 西、川口 西 二六四七
 日印通商株式會社 北、玉江二 西 五二六二
 日本印刷製本株式會社 西、阿波座二番 新 一九八
 日本濾水器株式會社 北、芝田 北 二二四〇
 日本紡織工業會社 西、西九條朝日橋一 土 六六五
 日本動産火災保險會社 東、高麗橋二 土 六二一
 日本窯業肥料會社 北、玉江二 土 九三〇
 日本鑄鋼所 西、千島町 土 五九四
 日本林業株式會社 北、堂島船大工 土 九二七
 日本海軍工業會社 西、江戸堀上一 土 一九八五
 日本海上保險會社 西、江戸堀上一 土 三三〇
 日本福易火災保險會社 北、堂島濱三 土 一六二六
 日本冷蔵株式會社 北、東野田九 土 一三三〇
 日本クロム工業會社 西、江戸堀南一 土 二一七〇

日本冶金株式會社 北、堂島濱三
 日本毛糸紡織會社 東、備後町四
 日本輕銀工業會社 南、難波櫻川一
 日本輕銀製造會社 北、堂島北
 日本絹毛紡織會社 東、備後三
 日本物產株式會社 東、備後一
 日本文具製造會社 南、馬淵町
 日本鑛山株式會社 北、玉江二
 日本エンベーター製造會社 東、中道川西
 日本電力株式會社 東、高麗橋二
 日本電氣製鐵株式會社 東、高麗橋一
 日本鉛鋅株式會社 南、安堂寺橋三
 日本砂糖貿易會社 南、鹽二
 日本漁具製造會社 西、京町堀四
 日本キノマ株式會社 東、内本町橋詰
 日本メリヤス 南、安堂寺橋四
 足袋カパー會社 北、中之嶋二
 日本棉花株式會社 東、南久太郎二
 同 船場支店 東、備後四
 日本綿糸布株式會社 西、南堀江五
 日本商工株式會社 西、北堀江御池五
 日本商工產業會社 南、末吉橋二
 日本殖産株式會社 東、北久太郎二
 日本實業株式會社 北、上福島中一
 日本住宅株式會社 西、立賣堀北四

土 二八〇五
 櫻 一〇一七
 本 三三七七
 本 八四三
 戎 七〇二
 土 九三〇
 南 三八〇五
 本 二四一八
 本 九〇六
 船 一〇六一
 船 三五
 土 五二四六
 北 二五六二
 船 六六〇
 本 四六〇
 船 二二三〇
 本 二一八五
 櫻 六〇四
 新 三七六七
 土 六三一
 船 七七八
 土 二二九六

日本木煉瓦株式會社 西區千嶋
 日本精版印刷會社 南、逢阪下之町
 日本製鹽探炭會社 北、宗是
 日本生命保險會社 東、今橋四
 日本セロイ櫛共同販賣所 東、今橋東之町
 日本染料製造會社 西、春日出
 日本水道衛生工事會社 北、曾根崎新地三
 日本水力機株式會社 西、市岡町
 日本水電株式會社 北、玉江二
 日本水銀鑛業會社 西、京町堀一
 日本板硝子株式會社 東、淡路三
 日東印刷株式會社 東、中道川西
 日東企業株式會社 東、中道唐居
 日東綿業株式會社 東、淡路二
 日東證券株式會社 東、淡路二
 日華電氣工業會社 北、北野角田
 日海興業株式會社 西、江戸堀上一
 日本賣藥會社支店 東、高麗橋東詰
 日本徵兵保險會社支店 東、淡路三
 日本火災保險會社支店 西、京町堀
 日本勸業會社支店 西、信濃橋
 日本電報通信社支店 北、中之島二
 日本共立火災保險會社支店 北、中之島二
 日本郵船會社支店 西、大川
 日本自動車會社支店 北、會根崎上三

櫻 一三三〇
 南 六七七
 土 四六一二
 本 二二三
 土 三五〇〇
 北 一〇一四
 北 五二二二
 本 五二二六
 東 一五四七
 本 四五四五
 北 三六〇一
 土 二八二〇
 北 一五六一
 土 一五三
 新 一八六〇
 本 五八
 本 一三三〇
 西 三三六
 北 一七五七

日本麥酒鑛泉會社支店 西、立賣堀北一
 日本製鋼所支店 北、堂島濱一
 日本製紙會社支店 東、北久太郎三
 日本セメント工業支店 西、新池田
 日米商店支店 北、堂島濱四
 日米信託會社支店 東、高來橋五
 日華生命保險會社支店 西、京町堀上一
 日興證券會社支店 東、京橋川
 日英興業會社支店 東、京橋三
 日章火災海上再保險會社支店 西、京町堀一
 日清生命保險會社支店 西、靱南一
 仁壽生命保險會社支店 西、靱上一
 日本共立生命保險會社支店 東、本二
 西陣織物會社支店 東、備後四
 日本毛織會社出張所 東、淡路四
 日本食鹽田送會社支店 北、中之島七
 日東海上火災保險會社支店 西、靱北二
 新高製糖會社事務所 東、博勞二
 日清火災海上保險會社 西、土佐堀裏
 日清棉花株式會社 東、本一
 日新自動車株式會社 北、曾根崎上四
 日瑞貿易株式會社 東、北濱四
 仁炭製造所 西、七條三
 西岡貞商店 東、南久寶寺二
 西川商工株式會社 西、薩摩堀東六

新 三一二
 北 一〇九八
 船 二〇五六
 西 二八〇一
 土 二二三三
 本 二二八五
 土 三三六二
 本 五〇二〇
 土 一八七二
 土 二二二七
 土 一七六二
 本 二〇六二
 本 四四七
 土 二二二三
 土 一四九四
 土 二三八七
 船 二二八九
 土 二二七
 土 五九〇
 北 九六二
 上 四三五九
 新 三五九二
 船 一七六
 新 五九五

西成製紙株式會社 北、西野田大關
 西村商店 北、中之島二
 西松メリヤス株式會社 北、本庄西樫現
 新田ベニヤ製造所 南、難波久保吉
 新田帶革製造所 同
 實來土地建物會社 南、心齋橋筋一
 寶船冷蔵株式會社 西、南堀江下三
 豐國火災保險會社 北、曾根崎新地三
 豐國殖産株式會社 南、高津四番
 北鮮産業株式會社 西、北恩加島
 本嘉納商店支店 西、靱中一
 細田合名支店 東、南本二
 蓬萊生命相互會社支店 南、順慶四
 豐國セメント會社出張所 西、江戸堀下二
 別府土地株式會社 南、鰻谷西之
 別府溫泉土地株式會社 西、京町堀上五
 戶部商店 西、南堀江六

土 五七七
 本 一四二五
 北 一七七八
 櫻 四四三
 櫻 五八〇
 船 二九四二
 櫻 二二四七
 北 二六
 南 三六九一
 櫻 二六七九
 土 四八一
 船 三一六八
 船 一四三
 土 二二二二
 土 二九四二
 櫻 二二四七
 北 二六
 南 三六九一
 櫻 二六七九
 土 四八一
 船 三一六八
 船 一四三
 土 二二二二
 土 五七七
 櫻 一七六

戸田猶商店	東、本三	本	九四〇	富永商店	東、備後二	本	一一二五
戸田榮商店	東、安上二	本	三三六	富島組	北、富島	西	二七六
土肥金山株式會社	北、堂島濱二	北	一〇二六	友田商店	西、鞆北一	土	一一九
東印度貿易株式會社	北、船大工	北	一〇二六	フツグ平浪鑛金所	南、末吉橋四	船	二一六
東洋捕鯨株式會社	北、川口	西	八七七	豐福商店	西、立賣堀北六	新	三六〇
東洋紡績株式會社	北、堂島濱二	北	一六〇〇	富齊商店	東、伏見四	南	一四三二
東洋海事工業會社	西、江戸堀北四	土	三一六一	東邦火災保險支店	東、南久寶寺四	船	一七八二
東洋看板工業會社	北、北同心一	北	五三三三	東海電機製造出張所	西、江ノ子島四	土	三〇五八
東洋倉庫株式會社	北、安井	土	二九三三	東海生命相互會社支店	北、曾根崎上三	北	三〇八三
東洋鐵伸銅會社	東、西野大開四	土	二四三一	東洋海上保險支店	東、内本橋詰	本	二二二三
東洋アルミナム會社	東、今橋二	土	二四三一	東洋汽船會社支店	西、本田三番	南	一四〇七
東洋棉花株式會社	東、高麗橋三	本	三五六〇	東洋生命保險會社支店	西、鞆上一	土	一五九三
東洋木材防腐會社	北、中之島三	本	二〇二	東陽會社支店	南、日本橋一	南	一四四三
東洋製靴場	南、馬淵	戎	一三九六	東亞公司支店	南、長堀橋一	南	一四四三
東洋製罐株式會社	北、西野田草開	土	三一〇八	東京保溫材會社支店	西、阿波堀三	新	三五四九
東洋製藥貿易會社	東、道修二	本	二六五	東京物産火災保險支店	東、京橋三	本	三六四五
東洋製鋼會社	西、西長堀南四	新	一九九八	東京火災保險會社支店	東、高麗橋一	本	四四五
東亞鐵業株式會社	東、高麗橋五	本	二七三九	東洋紡績會社支店	東、備後四	北	一六〇〇
同仁藥業株式會社	東、常盤一	東	一八八〇	東京海上火災保險支店	東、高麗橋四	本	三六〇〇
堂島ホテル	北、船大工	北	二六三七	東京相互利殖會社支店	南、安堂寺橋二	船	二六五〇
堂島ビルヂング	同	北	二六三七	東京鐵會社支店	東、南久寶寺四	船	二五〇八
豐國土地株式會社	東、南本二	北	二六三七	東京鋼材會社出張所	北、東野田五	東	三五〇〇
豊島商店	同	船	二七七三	東神火災保險會社支店	北、中之島五	土	二五二七
虎屋信託株式會社	南、順慶二	船	一八七		東、北久太郎二	船	三二二二

東神倉庫支店	北、中之島三	土	二二二	小津武林起業株式會社	西、鞆南三	土	七二二
千早商會	西、北堀江一	新	二二二五	尾崎商店	北、老松二	北	二二一〇
朝鮮無煙炭會社	東、今橋三	本	一一四九	大家商事株式會社	西、幸二	東	一四〇二
中央別府温泉土地會社	北、絹笠	北	一一一五	大林製簿製造所	東、高麗橋詰	東	一四〇二
中央毛糸紡績會社	東、北濱四	本	二二九七	大矢組	東、京橋三	東	八六〇
中央鐵工製鐵會社	北、西野田吉野東三	土	三三四五	大山商事株式會社	北、新喜多	東	四三二
中央電氣株式會社	北、梅田	北	二八五	大江ビルヂング株式會社	東、瓦四	北	二二一五
中央セメント株式會社	東、北濱四	本	一六六	大阪印刷インキ製造會社	東、和泉二	東	二二七三
中央水産販賣所	北、安治川上一	土	三三九二	大阪印刷株式會社	東、石一	東	二九三九
中外爲替株式會社	東、今橋一	本	二九七三	大阪荷箱材料會社	西、北境川	西	八二四
中央莫大小紡績會社	東、高麗橋一	本	一六二四	大阪自動車會社	東、高麗橋二	本	二七八
千代田火災保險會社支店	東、高麗橋三	本	五九五〇	大阪北港株式會社	西、阿波堀四	本	四二七
千代田生命保險相互支店	東、高麗橋三	本	四九六	大阪ホテル	東、北濱五	本	二八〇
徵兵保險會社支店	東、北久寶寺四	船	一四五〇	大阪北港株式會社	北、中之島一	本	二七六八
潮谷商會支店	東、南久太郎二	船	二四九二	大阪堂島米穀取引所	東、北濱三	本	四三三三
中央生命保險相互支店	南、横堀七	船	二四九二	大阪地建初株式會社	北、堂島濱一	北	四三三三
菱三商會	南、南久太郎町一	船	三〇三一	大阪港邊商會社	南、木津川三	西	三三五〇
龍紋氷室支店	北、中之島六	土	八九五	大阪瓦斯株式會社	東、北濱四	本	一七五〇
				大阪海上火災保險會社	北、中之島三	西	一一〇五
				大阪證券株式會社	東、北濱二	本	三七四六

大阪株式取引所
 大阪築業株式會社
 大阪曹達株式會社
 大阪每日新聞社
 大阪計器製作所
 大阪福井商會社
 大阪興業株式會社
 大阪合同株式會社
 大阪合同紡績會社
 大阪鐵板製造會社
 大阪鐵工所
 大阪電氣分銅會社
 大阪電氣軌道出張所
 大阪電機工業所
 大阪亞鉛鑛業會社
 大阪アルカリ會社
 大阪三水素會社
 大阪三品取引所
 大阪三品商會社
 大阪推茸株式會社
 大阪證券商會社
 大阪商工株式會社
 大阪商船株式會社
 大阪住宅經營會社

同
 北、堂島濱二
 北、安治川上二
 北、堂島裏二
 北、中之島五
 東、北濱一
 北、梅田
 東、久寶寺一
 北、堂島濱二
 西、櫻島
 北、堂島濱二
 北、天滿橋筋西二
 東、上本六
 北、會根崎上二
 北、堂島北
 北、堂島濱二
 東、京橋三
 東、北久太郎三
 東、南久太郎二
 北、菅原
 東、北濱二
 北、堂島濱一
 東、高麗橋三
 北、富島
 北、中之島

本 二二〇
 北 一一〇
 土 一一五〇
 北 一五〇〇
 西 一五八三
 本 三二六〇
 船 六九五
 北 三三五
 土 二〇八八
 北 一〇〇五
 北 四七〇〇
 南 二五〇一
 北 一七三八
 北 二四〇
 北 一四五六
 東 二三一九
 船 四三
 船 二一七九
 北 一八六七
 本 五五〇
 北 三〇一
 本 四二〇〇
 西 三〇〇〇
 土 一二七九

大阪シャリング會社
 大阪業術俱樂部
 大阪ビルテナグ
 大阪木材市場會社
 大阪製材株式會社
 大阪製粉株式會社
 大阪製鐵株式會社
 大阪製鐵所
 大阪製材株式會社
 大阪製鐵所
 大阪舍密工業會社
 大阪石膏株式會社
 大阪千日前土地建物會社
 大阪灣土地株式會社
 大阪港土地株式會社
 大崎
 大崎軌道株式會社
 大路商會株式會社
 大島織物株式會社
 歐亞商行
 乙宗商店
 岡橋株式會社
 沖繩炭礦株式會社
 扇田炭礦株式會社
 帶谷傳三郎商店

北、安治川上二
 東、淡路四
 北、玉江二
 西、千島
 同
 西、平尾
 西、南恩加島
 西、春日出
 北、北境川
 西、北野田新家一
 西、川岸
 東、備後二
 東、末吉橋四
 東、和泉二
 西、本出一
 東、安土四
 東、備後二
 東、北久太郎四
 西、土佐堀一
 南、難波小田
 南、順慶三
 東、船越二
 南、鰻谷西ノ
 北、會根崎上二
 東、北濱二

土 二五二六
 本 五三五六
 土 一〇五五
 西 一〇五五
 櫻 二〇七三
 櫻 九六
 土 三三九二
 土 一四五九
 土 五〇八
 土 四七二
 本 七四四
 東 一四九九
 西 一四七七
 本 五〇
 船 一一九
 櫻 一七九八
 船 四二四
 東 六五
 南 二〇五
 北 一四九〇
 本 五五〇

大倉商會社支店
 王子製紙會社分社
 岡本商店支店
 大澤商會支店
 織物商會社支店
 奧村電機商會支店
 小田原紡績會社出張所
 大阪橋本組
 近江屋商會
 和井田商事株式會社
 和田商店
 若山鐵工所
 和田爲商店
 和田保綿布合資會社
 加賀土地株式會社
 加古川製紙會社
 加島商店
 川原商店
 川合喜太郎商店
 川崎電球製作所
 川北電氣企業社

東、鐘鈞二
 北、善源寺
 東、唐物二
 東、淡路三
 東、安土二
 東、北濱四
 西、立賣堀北四
 東、農人橋二
 西、靱北一
 東、北久太郎四
 北、菅原
 西、南恩賀島
 東、安土一
 東、備後一
 東、今橋二
 北、會根崎上三
 東、北濱二
 北、中之島三
 南、安堂寺橋四
 北、天滿橋筋西一
 北、堂島濱一

東 三三一
 東 六八〇
 船 二〇二七
 本 一一七四
 本 二二三三
 本 五八九
 新 一一九四
 西 三七九〇
 土 二六
 船 九八七
 北 七四
 櫻 一五四〇
 本 二七八〇
 本 三三三二
 本 五〇九七
 櫻 二二九九〇
 東 二〇五七
 土 三〇一
 船 九三〇
 北 二一六
 北 二二八

川北電氣製作所
 笠井商會
 關西紡績株式會社
 關西紡績株式會社
 關西織物株式會社
 關西電力株式會社
 關西紙工株式會社
 關西信託株式會社
 嘉納合名會社支店
 上組合資會社支店
 神奈川電氣會社支店
 羊毛紡績株式會社
 吉岡商店
 吉田久四郎商店
 吉田商店
 吉川久七商店
 橫濱火災海上保險會社支店
 橫濱護謨製造會社支店
 橫濱生命保險會社支店
 米井商店支店
 吉田商店支店

北、堂島濱一
 西、江戸堀上一
 東、北久寶寺二
 東、淡路三
 南、難波反物
 東、今橋二
 南、安堂寺橋二
 東、北濱四
 東、橫堀一
 北、梅田
 東、橫堀一
 北、中之島四
 西、幸三
 南、大和
 東、南本一
 東、北濱五
 西、江戸堀北一
 北、堂島濱三
 西、江戸堀北一
 東、今橋四
 東、淡路三

北 二二七
 土 四一三
 本 二二三一
 本 四八三四
 本 一〇六七
 櫻 一一三
 船 二八七八
 本 六〇七
 本 六七六
 北 五三〇
 本 二〇一五
 土 五五三二
 櫻 一〇七七
 南 二九八八
 西 一八一二
 本 二二三四
 土 三六〇二
 本 一八八七

田中機械製作所	東、南本二	船三一〇〇	大正運輸會社支店	北、富島町	西三〇六七
田中汽船鑛業會社	北、空一	西二五三一	太平洋海上火災保險支店	東、瓦二	
田中商車株式會社	北、北野小松原	北四四一七	高砂商會社出張所	西、木屋	
田中駒商店	東、安土四	北四一〇七	辰馬海上火災保險出張所	西、土佐堀一	
大日本火災工業會社	北、船大工	本一三三三	大北火災保險會社支店	東、京橋三	
大日本火災海上再保險會社	東、北濱二	北二七八一	大王汽船株式會社	北、南安治川二	
大日本漆株式會社	東、本一	本四四三〇	大丸吳服店	南、心齋橋一	
大日本組網株式會社	西、西九條下ノ	本一七四	大福海上火災保險會社	北、堂島濱一	
大日本金粉箔工業會社	南、難波新川三	本二七八九	大五商店	北、南安治川二	
大日本除蟲粉會社	西、土佐堀三	南六〇三	大軌土地株式會社	東、南本一	
大日本證券會社	東、北濱二	土八二八	大信託株式會社	南、末吉橋二	
大日本美術株式會社	南、高津十番	本五五九一	大成土地株式會社	北、堂島濱二	
大日本製藥株式會社	東、北濱三	南二五一六	大成商會	東、北久太郎一	
大東塗料株式會社	北、堂島濱二	本七七	太平興業株式會社	北、堂島北	
大東土地株式會社	西、新三	北一九五八	第一證券株式會社	西、阿波堀一	
大東海上火災保險會社	北、堂島大江ビル	北二六六〇	泰和商會	東、北濱二	
大東物産株式會社	東、安土二	本一五九三	谷口電線株式會社	南、心齋橋筋二	
大東綿業株式會社	同	土一三三	依松商工業會社	西、難波東神田	
大同藍株式會社	東、今橋三	船三四六三	依松商店	同	
大同生命保險會社	西、北久寶寺二	土一三一	高橋製帽店	北、善源寺	
大理工工業株式會社	西、江戸堀上一	四八〇三	高野製帽株式會社	東、石一	
高島屋吳服店支店	南、長堀橋一	本四〇二	高木商店	西、阿波座中一	
大日本紡績會社營業所	東、備後三				

高安商店	東、安土一	本二〇九二	津田勝五郎商店	西、立賣堀北六	新九〇五
高瀨染工場	北、深上江	東一四八五	塚口土地株式會社	東、道修四	本三三二五
竹原保善社	東、今橋二	東四二〇	塚本商會社支店	西、立賣堀北六	新一九八
竹尾商店	同	本二三八五	オセメント株式會社	西、江戸堀南四	土三四〇二
竹村商店	東、備後四	本六一三	内外綿株式會社	北、堂島北	北一〇〇
太平火災海上保險支店	南、長堀橋一	南四一三七	内外物産株式會社	西、三軒家上ノ	東四七四
太平生命保險會社支店	同	南四一八九	内外電器株式會社	南、心齋橋筋一	南三三七二
大日本人造肥料會社支店	西、川口	西四八九	内外印刷株式會社	西、土佐堀五	東九九二
大同電力會社支店	東、今橋二	船二二〇八	浪速印刷株式會社	東、南久太郎二	南三三七二
大正海上火災保險支店	東、北久太郎二	本三六七九	浪速紡績會社出張所	南、鯉谷四ノ	土四二三六
第一火災海上保險支店	西、靱上一	土三六三二	浪速土地株式會社	北、堂島北	北一七〇八
第一製藥會社支店	東、道修二	本二〇五一	浪速瓦斯株式會社	北、堂島北	土一七〇八
高砂生命保險會社支店	東、平野二	本四七五	浪速アルミニウム工業會社	西、泉尾	櫻八五五
高田商會支店	北、中之島二	本九一二	浪華倉庫	北、堂島濱三	土三三七
竹中工務店出張所	北、船大工一	本七四三	浪華商事株式會社	南、天王寺稻荷	本一五〇
臺灣日日新聞社支局	西、京町堀四	土七四三	中井齒科商店	東、淡路四	土一五〇
冷蔵製豆腐會社	南、木津數津	南七四二	中之島製紙會社	北、玉江二	本一四一
十合吳服店	南、心齋橋筋一	南五五九	中島製作所	西、九條南一	本四九三
相互運輸倉庫支店	東、天神橋南詰	新一六三	長瀬商店	東、平野三	本四一
			南海鐵道株式會社	南、難波新地六番	南四一

南洋護謨拓殖會社
南洋木材貿易會社
直川商店
內國通運會社支店
中井商店支店
中澤商會社支店
南洋貿易會社支店
南洋商會支店
南昌洋行支店
中村合名會社
中村合資會社

宗像商會
村上商店

宇治川電氣株式會社
右近商事株式會社
靱物産株式會社
靱商船株式會社
羽州屋伊藤總本店
臼杵合名會社

北、堂島北
南、安堂寺橋一
東、久寶寺一
北、梅田
東、瓦二
東、淡路二
東、瓦三
西、江戸堀北四
東、北久太郎二
東、高麗橋二
東、今橋三

北、安堂寺橋一
西、西長堀二

北、會根崎上二
西、西長堀北五
西、靱北四
西、靱北三
西、新五
東、高麗橋詰

北、安堂寺橋二
南、難波稻荷二
東、平野四
東、備後四
南、安堂寺橋一
同
北、南安治川二
東、平野二
北、空二
南、順慶二
東、南久太郎二
北、梅田
北、川口
西、立寶堀北二
西、北堀江上一
北、富島

北三七〇六
船三三八九
船一二二六
北四二五
本一五〇
本一三六五
本四二四四
土二一九〇
本四九八四
本一九九二

土四七七
新二一六三九

土六〇〇
新三九二
土二六五
新二二〇三
本四四三三

土四九七
新二一六三九

本四九八四
本一九九二

土二一九〇
本四二四四
本一三六五
本一五〇
北四二五
船一二二六
船三三八九
北三七〇六

野上工業所
野村商店
野村合名會社
野村木材會社支店

黒部鐵道株式會社
黒川商店
黒崎電機製作所
熊野製紙株式會社
草川商事株式會社
久原商事會社支店

八千代海上火災保險會社
八木商店
八代商店
八島商店
柳井商店
大和海上保險會社
大和鐵業株式會社
山田商店
山中運輸會社
山中商店

又一株式會社
松井商會株式會社
丸石商會支店
松居商店
松岡汽船株式會社
松村組
松山本店
松下商店
增田伸銅所
萬年社
萬成信託株式會社
丸善株式會社支店

京阪土地株式會社
京阪電氣鐵道出張所
京華社支店

富士貿易株式會社
富士丸商店
藤田鐵業株式會社
舟木炭礦株式會社
福井商店

東、北濱三
東、本二
東、本二
西、小林

東、今橋二
東、北久太郎二
北、與力二
東、備後一
東、北濱一
北、中之島一

東、今橋二
東、南久太郎二
東、北久太郎二
東、北久寶寺四
東、今橋二
東、伏見五
西、靱北四
東、和泉二
東、南久太郎二
西、立寶堀六
東、高麗橋一

東、南久太郎二
東、安土三
西、新北一
東、瓦一
東、本一
東、大手一
東、南久寶寺四
東、高麗橋二
北、玉江一
東、高麗橋四
東、今橋五
北、梅田
東、博勞四

北、堂島船大工
東、京橋前ノ
東、北濱四

北、南森
西、幸二
北、堂島北
北、堂島中二
東、平野二

本五八八〇
本六二五
本六四三
櫻四二〇

船三一〇五
北三〇九五
本三三七一
本四八〇

本五三
船六一五
本三九一三
船二二七
本八七五

本一九七〇
新二七九
船八八

本一七〇一
本一八三一
新六五三
本四三七五
東三一七二
船一〇六〇
本一八五
土九〇二
本六九〇
本二一六八
船二一八一
船一〇二〇

東六二
本三七四

北三六四〇
櫻一三七四
北二〇〇二
北二六三〇
本一一三〇

山中商店
山中製綿所
山口丹金株式會社
山口商店
山本藤助商店
山本汽船株式會社
山本商事株式會社
安井洋紙店
ヤマトプロック建材會社
矢野商店
山田合名會社
山中商店
梁瀬自動車會社支店
山下汽船鑛業會社支店
ヤマトメタル商會營業所
山邑酒造會社支店
山口運輸會社出張所

前川商店
前川織布株式會社
丸紅商店
丸川商事株式會社
丸永商店
丸赤醬油株式會社

南、安堂寺橋二
南、難波稻荷二
東、平野四
東、備後四
南、安堂寺橋一
同
北、南安治川二
東、平野二
北、空二
南、順慶二
東、南久太郎二
北、梅田
北、川口
西、立寶堀北二
西、北堀江上一
北、富島

船五八五
櫻八四四
本五六三
本六八四
船三〇八
船三五〇八
西一七三二
土一四六四
北三五一六
船二二〇一
船二九四四
本四三二
北五六一五
西一八八
新七三〇
新二〇四〇
西五六二

又一律株式會社
松井商會株式會社
丸石商會支店
松居商店
松岡汽船株式會社
松村組
松山本店
松下商店
增田伸銅所
萬年社
萬成信託株式會社
丸善株式會社支店

京阪土地株式會社
京阪電氣鐵道出張所
京華社支店

富士貿易株式會社
富士丸商店
藤田鐵業株式會社
舟木炭礦株式會社
福井商店

東、南久太郎二
東、安土三
西、新北一
東、瓦一
東、本一
東、大手一
東、南久寶寺四
東、高麗橋二
北、玉江一
東、高麗橋四
東、今橋五
北、梅田
東、博勞四

北、堂島船大工
東、京橋前ノ
東、北濱四

北、南森
西、幸二
北、堂島北
北、堂島中二
東、平野二

東、南久太郎二
東、安土三
西、新北一
東、瓦一
東、本一
東、大手一
東、南久寶寺四
東、高麗橋二
北、玉江一
東、高麗橋四
東、今橋五
北、梅田
東、博勞四

北、堂島船大工
東、京橋前ノ
東、北濱四

北、南森
西、幸二
北、堂島北
北、堂島中二
東、平野二

本一七〇一
本一八三一
新六五三
本四三七五
東三一七二
船一〇六〇
本一八五
土九〇二
本六九〇
本二一六八
船二一八一
船一〇二〇

東六二
本三七四

北三六四〇
櫻一三七四
北二〇〇二
北二六三〇
本一一三〇

福徳生命保險會社 北、堂島濱一
 福田桑商會社 東、北濱二
 福松商會 西、三軒家上ノ
 福島紡績株式會社 北、玉江二
 福島洋行 北、西野田今開
 福元商店 東、本四
 福助足袋會社支店 東、本二
 プランチャード製作所 西、南境川
 藤田組 北、堂島北
 扶桑海上火災保險支店 東、今橋二
 富士生命保險會社支店 西、江戸堀南一
 藤武良商店支店 南、鹽一
 古川鑛業會社支店 北、堂島濱二
 古河電氣工業會社販賣店同、
 文運堂支店 東、瓦二
 富國火災海上保險支店 北、中之島二

北 二一五〇
 本 八〇三
 西 一一四七
 土 一一一
 土 二四六一
 本 三八一
 本 四六三二
 西 二四八四
 北 二四〇〇
 北 二〇九〇
 土 二〇四〇
 船 二五八二
 北 二六二
 北 一九〇一
 本 五五六二
 本 二九六二

壽 鴻池合名會社 東、住吉
 工業之日本社 東、今橋二
 國際運送會社支店 西、京町堀一
 小林商店支店 北、曾根崎新地
 神戶海上運送火災保險支店 東、博勞二
 神戶電氣製作所出張所 北、中之島四
 神戶棧橋會社支店 西、江戸堀北一
 神戶信託會社支店 東、難波島
 東今橋四
 工 江戸堀土地建物會社 南、北桃谷
 江本製紙株式會社 東、安土四
 帝國運輸相互會社 北、梅田
 帝國電線製造所 東、木野
 帝國キネマ演藝會社 南、鹽四
 帝國棉花株式會社 西、船
 帝國製絲會社出張所 東、備後二
 帝國火災保險支店 東、道修二
 帝國製麻會社支店 西、靱北一
 帝國生命保險會社支店 東、今橋一
 天賞堂支店 東、鹽三
 帝國製紙株式會社 北、西野田江成

南 一六四三
 土 三〇五〇
 北 三六六
 船 六四四
 土 二〇九
 土 二四九〇
 櫻 五〇九
 本 一八八九
 東 二六九〇
 櫻 九一九
 北 九四六
 南 六三二九
 船 二八二八
 櫻 二三四六
 本 二一七〇
 本 二四六〇
 土 一五二六
 船 七三三
 土 八三三

帝國染料製造會社 東、南本一
 寺阪メリヤス會社 北、本庄横道
 天滿紡績株式會社 北、天滿橋筋西一
 天滿織物株式會社 北、中之島三

船 二〇三〇
 北 四六〇〇
 北 四四四
 本 八〇

朝日海陸運輸會社支店 北、梅田
 旭硝子會社出張所 東、道修四
 有馬土地信託出張所 南、鹽二
 朝日海上火災保險支店 東、今橋二
 尼ヶ崎汽船部 北、富島

北 八六六
 本 一〇一二
 船 一五五〇
 本 三六八八
 西 一一六〇

阿部市商店 東、南久太郎二
 安治川土地會社 西、八幡屋
 安宅商會 東、高麗橋五
 安住大藥房 北、富田
 亞鉛乾鑛株式會社 西、南堀江三
 亞細亞商會社 東、北濱四
 有馬パラダイス土地會社 南、末吉橋二
 赤尾保商店 西、立賣堀南六
 尼崎炭礦株式會社 北、下福島三
 尼崎伸銅株式會社 北、天滿橋筋西二
 朝日窒業株式會社 北、堂島船大工
 朝日新聞社 北、中之島三
 旭土地株式會社 東、南本二
 旭絹織株式會社 西、江戸堀南二
 旭木材株式會社 西、小林
 尼崎造船所 西、新炭屋
 阿部幸商店支店 南、末吉橋二
 愛國生命保險會社支店 東、高麗橋一
 淺野セメント販賣所 西、京町堀一

船 一七〇一
 西 三六六〇
 本 一五〇九
 北 二三五〇
 櫻 一七六九
 本 一〇二九
 船 三七九〇
 新 五四八
 土 一〇六二
 北 四七〇〇
 本 三五〇〇
 東、南本二
 西、江戸堀南二
 西、小林
 櫻 二九八八
 櫻 一六九四
 本 三六九
 土 三七五六

佐藤榮商店 東、本三
 祭原商店 東、安土四
 探工會 北、西野田中江
 阪部商會 北、天神橋筋六
 作山鐵工所 北、天神橋筋東一
 櫻セメント株式會社 北、堂島裏二
 サイト紙製紙會社 西、江戸堀南三
 山陽製鐵株式會社 南、順慶三
 參天堂 東、北濱一
 澤山商會支店 北、曾根崎新地
 三共株式會社出張所 東、淡路二
 木津川土地建物會社 西、新三
 木津川土地運河會社 西、小林
 木津川船渠會社 南、西濱北四
 汽車製造株式會社 西、島屋
 共同火災保險會社 北、曾根崎上二

東、本三
 東、安土四
 北、西野田中江
 北、天神橋筋六
 北、天神橋筋東一
 北、堂島裏二
 西、江戸堀南三
 南、順慶三
 東、北濱一
 北、曾根崎新地
 東、淡路二
 西、新三
 西、小林
 南、西濱北四
 西、島屋
 北、曾根崎上二

共同鑛業株式會社 東、高麗橋詰
 共同商事株式會社 東、北濱四
 極東硝石工業會社 東、備後二
 松井商店 東、北濱一
 北濱ビルデング 東、北濱二
 北大阪土地會社 同
 機械貿易會社支店 北、堂島濱三
 共同生命保險會社支店 東、北濱二
 共立企業會社營業所 北、中之島二
 共濟生命保險會社支店 東、横堀二
 協調信託會社支店 南、末吉橋四
 北川同族株式會社 東、備後二
 北川株式會社 同
 北村商店 同、西長堀南三
 岸本汽船株式會社 同、南堀江五
 岸本共同株式會社 同
 岸本商店 北、中之島六
 キリンヤシヤツ會社 東、北久太郎四
 木村商事合名會社 西、幸一

東 二六三三
 船 一四七五
 本 五三七〇
 本 四九九
 本 三三三二
 本 三三三二
 土 四二二八
 北 二五〇六
 本 二六六
 本 一四四七
 船 八八〇
 本 四七七〇
 本 四七七四
 新 五二二
 櫻 五〇
 櫻 五〇
 土 六五〇
 本 一五七〇
 櫻 二〇二

明治火災保險會社支店 東、高麗橋四
 明治運送會社支店 北、梅田
 明治生命保險會社支店 東、道修四
 明治屋支店 東、平野四

三露商店 東、北久太郎二
 三國木材株式會社 西、幸五
 南大阪土地會社 西、幸一
 南福崎土地會社 西、南福崎
 三井物産會社支店 東、高麗橋二
 三越吳服店支店 同
 三越海上火災保險會社支店 東、今橋四
 三菱倉庫會社支店 北、中之島五
 三菱鑛業製煉所 北、新川崎
 三菱商事會社支店 南、安堂寺橋三
 三引商事出張所 西、土佐堀一
 三上株式會社支店 西、井堀江三番

東 二〇四
 北 六七五
 本 三〇八
 本 九八六

船 三三三
 櫻 一四一五
 櫻 八三九

本 三一〇
 本 三五四〇
 本 三八八〇
 土 二二〇
 北 三〇〇三
 船 三八〇〇
 土 六五

ユ之部

由良商會 四、靱北二
 湯淺棉花株式會社 東、北濱三
 湯淺商事株式會社 西、西長堀北五
 湯淺七左衛門商店支店 南、末吉橋二

土 一〇五〇
 本 一八七〇
 新 一七二七
 船 二八一〇

芝川商店 東、高麗橋三
 鹽野義商店 東、道修三
 商運社 北、富島

本 四六〇〇
 本 四〇九〇
 本 一九二

ヒ之部

勝光山鑛業會社 東、高麗橋一
 尙美堂 東、北濱五
 城北土地株式會社 東、南本二
 城東土地會社出張所 東、高麗橋一
 松風工業會社支店 西、江戸堀南四
 島津製作所支店 西、北堀江三
 清水組支店 西、土佐堀二
 柴田商店支店 東、北久寶寺二
 松竹キ子マ會社支店 南、久左衛門
 松昌洋行 西、北堀江三
 品川白煉瓦會社支店 南、木津三島
 白木屋吳服店支店 東、備後二
 上海製油株式會社 西、阿波堀三
 實用自動車製造會社 西、南恩加島
 靜商事株式會社 東、北濱二
 島貿易株式會社 東、高麗橋四
 島津商店 同
 島津商店 東、北久太郎二
 シーヤリング工場 北、西堀川
 神藤ポンプ製造會社 西、立賣堀北六
 神國海上火災保險會社 東、淡路三
 新京阪鐵道會社 東、京橋前ノ
 芝川商店 東、高麗橋三
 靜合名會社 東、北濱二

本 一三三六
 船 四二四七
 本 二二八五
 新 二〇七〇
 新 一六〇三
 船 三五七〇
 南 二二四〇
 西 二一八六
 櫻 四七〇
 本 四六八〇
 新 三二九三
 櫻 一六五二
 本 一〇二二
 本 五〇四〇
 本 一五八
 船 三六
 北 九〇六
 新 一〇八一
 本 四八六三
 本 四六〇〇
 本 一〇三二

日の丸電線會社 東、北國分
 樋口商店 北、堂島北
 廣海商事株式會社 西、江ノ子島東ノ
 平松商店 東、高麗橋四
 ヒシヒラ會 西、靱北一
 廣岡合名會社 西、江戸堀北一
 日之出生命保險會社支店 東、平野二
 平尾贊平商店支店 東、南久寶寺四

門司築港株式會社 東、今橋二
 森田製作所 南、久左衛門
 守谷商會支店 西、立賣堀北六

瀬戸内海橫斷電力會社 北、宗是
 攝陽土地商事會社 北、絹笠
 攝陽商船株式會社 北、安治川一
 攝津土地株式會社 南、鰻谷西ノ
 攝津海上保險會社 西、川口
 攝津屠物株式會社 南、下寺四
 攝津汽船株式會社 西、南堀江五
 攝津信託株式會社 西、北堀江御池四

東 一〇五五
 北 一〇〇二
 土 一八
 本 八三五
 土 四六四
 本 二五七三
 船 一〇八

本 四六一〇
 南 六七一
 新 三三〇

土 三五〇九
 西 六四六
 西 一〇一五
 南 七二七
 新 二二五

攝津製油株式会社	北、安井	土 三二六	杉村船舶部	西、川口	四 三二六
船場商事株式会社	東、高麗橋二	本 九九二	築港出張所	西、三條四	四 一八〇五
船場ビルディング	東、南久太郎二		住友電線製造所	西、恩賀島南ノ	土 二五〇〇
千日土地建物會社	南、難波新地四	南 三九二五	住友製網所	西、島屋	土 二二〇〇
セール、フレザー支店	西、川口	西 七七九	住友合資會社	東、北濱五	本 二〇七
戦友共済生命保險支店	東、谷一	東 三四三五	倉庫	北、中之島五	土 三七四
			伸銅所	北、安治川上一	土 五〇五
			住吉住宅株式會社	南、松屋	
杉田與兵衛商店	西、北堀江	新 八六二	鈴木金陽堂	南、横堀七	
杉村倉庫	西、靱北三	土 三四一	鈴木商店支店	北、鳴尾	北 三三一七
福崎支店	西、北福崎	西 一〇九六			



株式會社

十五銀行

資本金壹億圓
宮内省本金庫

東京市京橋區木挽町
大阪支店 東區淡路町二丁目

夏祭と縁日 (夜店、晝店)

官幣大社生玉魂神社の祭禮を夏祭の最先頭として御靈神社の武者行列又古來の異彩として知れ渡れる難波神社の蒲團太鼓等引續き執行さるゝ其祭禮の盛狀は殆んど枚擧に遑あらず然して此内、天滿天神の祭禮は古來大阪名物の一として世に喧傳され二十五日の夕景を以て催さるゝ川渡御の御事の如きは堂島川の兩岸、遠近老若男女を以て埋まり、河中無數の船に焚く燎の光は實に天を焦がさん許りにて其壯觀譬ふるに物なく、且つ當日は氏子外と雖も市中一般獻燈を吊して敬神の意を表し、以て此花やかなる祭禮に一段の色彩を添ふ。かくて三十一日より八月一日に亘り府下住吉神社本宮の祭禮あり、右の天神祭に次ぐの盛況なり、又此當日は右と同じく市中は休業同

様にて、氏子の若者連は多數の所謂「ごんどこ船」を艤裝し、木津川筋より堂島川へかけ盛んに鐘太鼓を打囃して各所を漕ぎ廻り、特に海産物商の多き靱、永代濱の諸家にては業務を休みて此神を祭り乾物の造り物を爲して其賑を添ふる等此頻々たる祭禮時に際し、上坂滞留中の地方旅客は、此盛觀に接して必ずや驚喜せらるゝ處あるべしと信せらるゝなり

神社名	氏子町名	祭禮日
▽生田魂神社	東區上町一圓	八、九日
▽天滿天神	天滿、堂島、江ノ子島、川口、松島一圓	廿四、五日
▽御靈神社	中之島、土佐堀、江戸堀、京町堀、靱、船場本町以北、中橋以西一圓	十六、七日
▽座摩神社	船場中橋以東、久寶寺町以北、木津西濱町一圓	廿一、二日

夜店

市内各神社の縁日に於ける夜店は毎月左記定日を以て行はれ此中にも平野町、老松町、松島、島町、順慶町等の夜店は特に其名高し

(表中一日とあるは一日十一日廿一日と同一なり)

- 一の日
 - ▲東區 内久寶寺町松屋町以東、御靈神社、平野町全部
 - ▲西區 九條中道、新町通二、三丁目、藥港電車通
 - ▲南區 木津大國神社、難波赤手拭稻荷の北
 - ▲北區 天滿大神表門以西、天神小橋迄
 - ▲市外 十三橋北、天下茶屋郵便局附近、鶴町警察南の辻、鷺洲町弘法大師
- 二の日
 - ▲東區 農人橋筋骨屋町筋以東、順慶町堺筋以東、玉造二軒茶屋
 - ▲西區 三軒家八阪神社、市岡町電車道、京町堀四五丁目
 - ▲南區 赤十字病院南横、樂天地裏溝の側、難波赤手拭附近、今宮戎神社
 - ▲北區 曾根崎新地、天滿岩井町、西野田茶園町
 - ▲市外 阿部野火葬場附近

- ▽博勞町稻荷 (南船場、阿波座、新町立賣堀、靱の一部分) 廿、廿一日
- ▽難波八坂神社 (難波、堀江、道頓堀、島之内中央) 十三、四日
- ▽高津神社 高津各町、島之内一部 十七、八日
- ▽八幡宮 心齋橋以西、島之内一部 十四、五日
- ▽玉造稻荷 東區玉造一圓 十四、五日
- ▽茨住吉神社 本田、九條一圓 廿二、三日
- ▽土佐稻荷神社 玉造橋附近一帶 八、九日
- ▽木津大國社 大國町一帶 十三、四日
- ▽大江神社 椎寺町附近 十五、六日
- ▽豐國神社 中之島一帶 十七、八日
- ▽露の天神 梅田一帶 十九、廿日
- ▽陶器神社 新町橋附近 廿三、四日
- ▽靱永代 靱一帯 三十一日、八月一日

三の日

- ▲東區 内本町松屋町筋東西、博勞町稻荷
- ▲西區 靱南通花屋橋筋、田中町、幸橋北由賀神社、泉尾町三泉市場南筋、天保町
- ▲南區 日本橋五丁目東六道の辻、天王寺勝山通、南京寺、難波反物町、お旅所、赤十字病院北横
- ▲北區 上福島大仁新道、本庄豊崎町、老松町
- ▲市外 萩の茶屋日の丸湯附近

四の日

- ▲東區 空堀通上本町以西松屋町迄、島町日切り地藏
- ▲西區 京町堀紀の國橋筋、九條大道路、本田妙見、西九條明治座附近
- ▲南區 難波八阪神社、天王寺南門、庚申堂附近、木津川三丁目、新濱、上本町九丁目東女學校前
- ▲北區 北野北三番、舊々満橋筋
- ▲市外 天下茶屋驛東の筋、東天下茶屋、住吉街道の東鶴橋町大軌線の北、鶴橋町木野

五の日

- ▲西區 松島遊廓
- ▲南區 達阪町安屠神社、難波稻荷町二丁目
- ▲北區 天滿天神、上福島中二丁目天神、網島大長寺
- ▲市外 西成大橋の南海老江、今宮町勝間街道四條ヶ辻中本町中道

六の日

- ▲東區 御靈神社平野町全部、平野橋東朝日神明、東平野町七丁目駒ヶ池
- ▲西區 安治川三丁目、新町三四丁目、鶴町四丁目、西九條明治座附近
- ▲北區 元萬歳橋附近、天滿溝の側
- ▲市外 十三橋北十三神社

七の日

- ▲東區 内本町松屋町筋東西、順慶町堺筋以東
- ▲西區 九條二番道路、三軒家八阪神社、千舟橋附近
- ▲南區 樂天地裏溝の側、王寺勝山通南京町、難波鹽草町
- ▲北區 西野田龜甲町稻荷、曾根崎新地、西野田茶園町
- ▲市外 中津町下三番萩の寺中本町中道、萩の茶屋日の丸湯附近

八の日

- ▲東區 安堂寺町松屋町筋以東玉造迄、南久太郎町井池
- ▲西區 市岡町女學校前、四貫島
- ▲南區 大寶寺町心齋橋以東難波新川
- ▲北區 堂島藥師、上福島中二丁目、光智院梅田驛
- ▲市外 萩の茶屋驛の西、長柄八幡、鶴橋町東小橋

- ▲東區 博勞町稻荷、常盤町、松屋町筋以東
- ▲西區 京町堀通二三丁目、泉尾町警察南の辻、築港電車通南の筋、北堀江阿彌陀池南横
- ▲南區 廣田町赤土稻荷、天王寺大道河堀神社、生玉表門、谷町筋榎神社
- ▲北區 天満與力町老松町全部、北安治川二丁目新堀地見
- ▲市外 鷺洲町浦江聖天、津守町鶴見橋附近
- ▼十の日の日
- ▲東區 玉造稻荷、順慶町心齋橋北東
- ▲西區 四貫島
- ▲南區 天王寺四門、高津釣鐘筋 寺町筋以西、難波前垂島、木津勘助町法華寺
- ▲北區 網島大長寺池田町、西野田玉川町戎神社、上福島浄正橋筋

書店

- ▲毎日書店 天満宮境内、西區九條茨住吉境内、日本橋四丁目
- ▼一、十五日 北野三番、北區下福島下ノ天神
- ▼一、十五、廿一日 産湯稻荷
- ▼一、四、七日 赤手拭稻荷
- ▼二、七、十日 北區野田戎神社

興行場案内

劇場、活動寫真館、寄席、其他

備考

興行物は其時に應じて一定せず、観覧さんとする場合は豫じめ電話を以て問ひ合はらるるがさなくば新聞紙上の興行案内を一讀されなば即座に判明すべし

名稱	種類	町名	電話番号
御靈文樂座	淨瑠璃	御靈神社内	本 八九七
御靈俱樂部	活動	淡路町五丁目	本 二二一六
第四國光席	浪花節	同	本 二二二三
第一國光席	同	同	本 五四八
あやめ館	落語	淡路町五丁目	本 五四八
本町俱樂部	活動	内本町二丁目	東 三五七三
松竹座	淨瑠璃	本町橋詰町	東 三五七三
東雲席	同	東雲町二丁目	東 三五七三
東雲席	同	平野町八丁目	東 三五七三
富貴席	同	内安堂寺町二丁目	東 三八五二
玉造座	劇	南玉造町	南 四五三七

▼二、八の日 北區太融寺
 ▼三の日 南區西濱町
 ▼四の日 玉造稻荷
 ▼五の日 今宮戎神社
 ▼五、八の日 西區泉尾町
 ▼七の日 上福島上ノ天神
 ▼九の日 北向八幡宮

書市と夜店とは大阪名物の一つであつて大阪では此書市と夜店とを専門の營業として居るものが少く無い、書市と夜店の品物の多くは安物のツマカセものといふ風で信用の出来なものが多し、強ち全部それと限つても居らぬ、中には随分安價な割には品の善いものもある、又處によつては改良したのもある、堀江の植木の如きが其一例である、それから正直にハネモノとかネキモノとかいふことを標榜して客の注意を引き十分に其品物を調べさせた上で買はせるのもある等近來夜店も書市も漸次進歩して來たのは喜ぶべきことであるがサレバといふて皆か皆まで信用は出来ませぬぞ

名稱	種類	町名	電話番号
三光館	活動	南玉造町	東 二七五九
城東館	活動	中道黒門町	東 二七五九
朝日座	劇	同	東 二七五九
正壽館	同	和泉町二丁目	東 二七五九

西區内

八千代座	劇	花園町	西 六八
八千代座	活動	九條通二丁目	西 三三五五
第廣澤館	寄席	花園町	西 二七二七
第四廣澤館	同	北堀江上通二丁目	西 二二三五
賑江亭	寄席	同御池通三	西 一六五五
玉榮亭	同	立賣堀南通二	西 一三二八
瓢亭	寄席	新町通二丁目	西 一三二八
數島俱樂部	活動	九條通一丁目	新 二一七四
演舞場	活動	北堀江御池通二	新 二一七四
明治座	活動	西九條上ノ丁	新 二一七四
千舟館	同	八幡町	新 二一七四
第二住吉館	同	九條北通二丁目	新 二一七四
常盤館	同	九條仲通一丁目	四 二七二
正宗館	同	九條通一丁目	四 二七二

名稱	種類	町名	電話番号
常盤館	同	梅本町	西 二七一
三泉俱樂部	同	三軒家上ノ丁	西 二七一
演舞場	同	新町南通二丁目	新 三八六四
花月亭	寄席	松島町一丁目	西 一六〇二
文藝館	活動	同	同
立花館	同	九條通三丁目	同
花月亭	同	北堀江上通二丁目	同
京三俱樂部	活動	京町堀通三丁目	土 四八五四
日の出	寄席	松島一丁目	同
中島	同	同 中の町二	同
第一立花	同	同	同
八千代俱樂部	活動	花園町	西 六八〇
末廣座	劇場	九條通一丁目	西 二八七四
繁榮座	活動	同 二丁目	同
入船	寄席	同北通三丁目	同
高千代	活動	同 一丁目	西 三二七二
住吉	同	同	西 三五八六
鶴榮	寄席	西九條上之町	同
山口座	活動	西首島町	同

名稱	種類	町名	電話番号
廣澤館	寄席	北堀江	新 二三七五
朝日館	活動	池山町	同
與樂亭	寄席	三軒家上の町	同
相生	同	同	同
第三廣澤	同	三條通二丁目	同

南區内			
名稱	種類	町名	電話番号
浪花	劇場	道頓堀西櫓町	南 一四九九
中	同	同	南 一一四六
角	同	同	南 一一四七
辨天	同	東櫓町	南 二七八
朝日	同	同	南 三二七
常盤	同	同	南 一一七〇
蘆邊俱樂部	同	千日前	南 三二五
敷島俱樂部	同	同	南 三七六三
南	同	同	同
第五愛進	同	同	南 八四七
三友俱樂部	同	同	同
帝國	同	同	南 一一二六
第一愛進	同	同	南 八二〇

名稱	種類	町名	電話番号
紅梅亭	落語	同 法善寺内	南 五七一
松之亭	寄席	松屋町	南 六七五
澤井	同	空堀町	同
谷六	同	北桃谷町	同
河堀	活動	天王寺北河堀町	同
松の	同	同 生玉町	同
大正	同	新世界内	南 三二七八
朝日劇場	劇場	同	同
いろは	同	同	戎 一六〇一
大山	活動	同	南 三四八四
きばらし	同	同	同
帝國演藝館	芝居	同	南 三九六六
ルナパーク	遊園	同	同
稻荷	寄席	難波稻荷町二	同
難波	同	同 東神田町	同
松竹	活動	九郎右衛門町	南 二四四〇
演舞場	活動	難波新地五丁目	同
相生	活動	難波河原町一丁目	同
映畫俱樂部	同	同	同
大橋座	劇場	新世界	同

北區内			
名稱	種類	町名	電話番号
日本俱樂部	活動	惠美須町一丁目	戎 七八一
第二朝日劇場	同	同	戎 三九五
朝日	同	仲道黒門町	同
國技	同	霞町	同
芦邊	活動	惠美須町	同
花月	寄席	同	同
子寶	同	難波河原町	南 四三八
花月	同	同 新地一	南 一〇七七
播重	同	阪町	同
南陽	同	河原町	同
富貴	同	勝山通二丁目	同
丸市	同	木津勘助町	同
芦原	同	難波芦原町	南 五八七九
樂天	同	千日前	同

北區内			
名稱	種類	町名	電話番号
八千代座	劇場	天神橋筋二丁目	北 三三〇
演舞場	活動	曾根崎新地三丁目	同
戎	活動	西野田草開町	同
春日	活動	上福島三丁目	同

汽車賃金表 (通行税別)

大阪東京間

驛名	一等	二等	三等	哩程
吹田	三、九〇	二、六〇	一、三〇	四、八
茨木	三、五〇	二、二〇	一、一〇	四、二
高槻	三、一〇	一、八〇	〇、九〇	三、六
山崎	二、七〇	一、四〇	〇、七〇	三、〇
向日町	二、三〇	一、〇〇	〇、五〇	二、四
京都	二、〇〇	〇、八〇	〇、四〇	一、八
山科	一、七〇	〇、六〇	〇、三〇	一、二
大津	一、四〇	〇、五〇	〇、二〇	〇、六
石津	一、一〇	〇、四〇	〇、二〇	〇、五
草津	〇、八〇	〇、三〇	〇、一〇	〇、四
守山	〇、五〇	〇、二〇	〇、一〇	〇、三
八幡	〇、三〇	〇、一〇	〇、〇五	〇、二
能登川	〇、二〇	〇、〇五	〇、〇二	〇、一
河瀬	〇、一五	〇、〇五	〇、〇二	〇、一
彦根	〇、一〇	〇、〇五	〇、〇二	〇、一
米原	〇、〇五	〇、〇二	〇、〇一	〇、一
大垣	〇、〇〇	〇、〇〇	〇、〇〇	〇、一

驛名 一等 二等 三等 哩程

岐阜	七、〇八	四、七三	二、三六	一〇、三、六
一宮	七、〇〇	四、六五	二、二八	一〇、二、〇
名古屋	八、〇四	五、三六	二、六八	一一、一、五
熱田	八、一九	五、四六	二、七三	一一、〇、七
大府	八、六四	五、七六	二、八八	一一、三、七
岡崎	九、三〇	六、三〇	三、一〇	一二、四、五
豊橋	一〇、三三	六、八八	三、四四	一三、六、四
濱松	一一、四九	七、六六	三、八三	一四、九、三
天龍川	一二、六二	八、五二	四、二七	一六、二、九
静岡	一三、五五	九、〇四	四、五三	一七、五、九
興津	一四、九八	一〇、〇〇	四、八六	一八、八、八
沼津	一六、一七	一〇、七六	五、二九	二〇、一、八
御殿場	一七、三三	一一、五〇	五、七二	二一、四、八
山北	一八、五〇	一二、二四	六、一五	二二、七、八
國府津	一九、七三	一三、〇三	六、五八	二四、一、〇
大船	二一、〇二	一三、八六	七、〇一	二五、四、二
横濱	二二、三六	一四、七三	七、四四	二六、七、五
品川	二三、七五	一五、六四	七、八七	二八、一、〇
新橋	二五、一八	一六、五九	八、三〇	二九、四、五

驛名 一等 二等 三等 哩程

東京	二八、八三	一八、〇六	九、二九	三五、五、〇
神崎	二九、〇〇	一八、二〇	九、四二	三五、六、〇
西宮	二九、一七	一八、三三	九、五五	三五、七、〇
住吉	二九、三三	一八、四六	九、六八	三五、八、〇
三ノ宮	二九、五〇	一八、五九	九、八一	三五、九、〇
神戸	三〇、〇〇	一九、一〇	一〇、〇〇	三五、〇、〇
兵庫	三〇、一〇	一九、二〇	一〇、一〇	三五、一、〇
鷹取	三〇、二〇	一九、三〇	一〇、二〇	三五、二、〇
須磨	三〇、三〇	一九、四〇	一〇、三〇	三五、三、〇
垂水	三〇、四〇	一九、五〇	一〇、四〇	三五、四、〇
舞石	三〇、五〇	一九、六〇	一〇、五〇	三五、五、〇
明石	三〇、六〇	一九、七〇	一〇、六〇	三五、六、〇
大久保	三〇、七〇	一九、八〇	一〇、七〇	三五、七、〇
土山	三〇、八〇	一九、九〇	一〇、八〇	三五、八、〇
加川	三〇、九〇	二〇、〇〇	一〇、九〇	三五、九、〇
寶殿	三一、〇〇	二〇、一〇	一一、〇〇	三六、〇、〇

大阪下關間

曾根	三、七五	二、五〇	一、二五	四、九、二
御着	三、九〇	二、六〇	一、三〇	五、一、〇
姫路	四、一〇	二、七〇	一、三〇	五、二、〇
龍野	四、三〇	二、八〇	一、四〇	五、三、〇
那波	四、五〇	二、九〇	一、五〇	五、四、〇
上郡	四、七〇	三、〇〇	一、六〇	五、五、〇
和氣	四、九〇	三、一〇	一、七〇	五、六、〇
岡山	五、一〇	三、二〇	一、八〇	五、七、〇
倉敷	五、三〇	三、三〇	一、九〇	五、八、〇
玉島	五、五〇	三、四〇	二、〇〇	五、九、〇
金神	五、七〇	三、五〇	二、一〇	六、〇、〇
笠岡	五、九〇	三、六〇	二、二〇	六、一、〇
福山	六、一〇	三、七〇	二、三〇	六、二、〇
尾道	六、三〇	三、八〇	二、四〇	六、三、〇
糸崎	六、五〇	三、九〇	二、五〇	六、四、〇
廣島	六、七〇	四、〇〇	二、六〇	六、五、〇
宮島	六、九〇	四、一〇	二、七〇	六、六、〇
岩國	七、一〇	四、二〇	二、八〇	六、七、〇
柳井津	七、三〇	四、三〇	二、九〇	六、八、〇
徳山	七、五〇	四、四〇	三、〇〇	六、九、〇
三田尻	七、七〇	四、五〇	三、一〇	七、〇、〇
長府	七、九〇	四、六〇	三、二〇	七、一、〇
下關	八、一〇	四、七〇	三、三〇	七、二、〇

湊町名古屋間

天王寺	一、六〇	〇、八〇	〇、四〇	二、三
八尾	一、七〇	〇、九〇	〇、四〇	二、四
柏原	一、八〇	一、〇〇	〇、五〇	二、五
王寺	一、九〇	一、一〇	〇、五〇	二、六
法隆寺	二、〇〇	一、二〇	〇、六〇	二、七
郡山	二、一〇	一、三〇	〇、六〇	二、八
奈良	二、二〇	一、四〇	〇、七〇	二、九
津	二、三〇	一、五〇	〇、七〇	三、〇
松阪	二、四〇	一、六〇	〇、八〇	三、一
山田	二、五〇	一、七〇	〇、八〇	三、二
鳥羽	二、六〇	一、八〇	〇、九〇	三、三
四日市	二、七〇	一、九〇	〇、九〇	三、四
桑名	二、八〇	二、〇〇	一、〇〇	三、五
名古屋	二、九〇	二、一〇	一、〇〇	三、六
神崎	三、〇〇	二、二〇	一、〇〇	三、七
山陰線 (阪鶴線)	三、一〇	二、三〇	一、〇〇	三、八

伊丹	八、一〇	五、〇〇	二、一〇	一八、一
寶塚	八、二〇	五、一〇	二、二〇	一八、二
竹田	八、三〇	五、二〇	二、三〇	一八、三
三田	八、四〇	五、三〇	二、四〇	一八、四
篠山	八、五〇	五、四〇	二、五〇	一八、五
大原	八、六〇	五、五〇	二、六〇	一八、六
柏原	八、七〇	五、六〇	二、七〇	一八、七
福知山	八、八〇	五、七〇	二、八〇	一八、八
和山	八、九〇	五、八〇	二、九〇	一八、九
豊岡	九、〇〇	五、九〇	三、〇〇	一九、〇
城崎	九、一〇	六、〇〇	三、一〇	一九、一
濱坂	九、二〇	六、一〇	三、二〇	一九、二
鳥取	九、三〇	六、二〇	三、三〇	一九、三
濱坂	九、四〇	六、三〇	三、四〇	一九、四
下市	九、五〇	六、四〇	三、五〇	一九、五
米子	九、六〇	六、五〇	三、六〇	一九、六
松江	九、七〇	六、六〇	三、七〇	一九、七
今市	九、八〇	六、七〇	三、八〇	一九、八
大社	九、九〇	六、八〇	三、九〇	一九、九
有馬	一〇、〇〇	六、九〇	四、〇〇	二〇、〇
綾部	一〇、一〇	七、〇〇	四、一〇	二〇、一
梅道	一〇、二〇	七、一〇	四、二〇	二〇、二
舞鶴	一〇、三〇	七、二〇	四、三〇	二〇、三

以下略

汽船航路と賃金 (内地航路)

◆旅行は汽船 商用や要所の都合で時間を争ふ旅は別として遊覧は海を利用するに限る、「板一枚下は地獄」とは昔の帆掛け舟を謂ふたもので今日瀬戸内に世界の文明を魁けたデゼルエンチンの汽船(煙筒のない)が航海するやうになり航海の安全船室の改良到底汽車の待遇改善の比ではない愉快である

◆世界の樂園 遊覧國としての日本を代表するものは彼の瀬戸内海である眼眸に收むる島や山夫に静な海右往左來する片帆真帆宛らバノラマで筆や畫では書かれぬ風情遙々千萬里の海を航して態々外國から見物に來る程だ此風光明媚の眺望を埃て窮屈な汽車で旅行する

は愚の極みだ

◆汽船旅行心地 海の旅行は氣が清々とする島が見へ景色が美しい崖の上に丹華表が見へる其奥に碧い瓦が見へるなど畫にも書けぬ風情鳴かと思へば數千の白帆である見來り見去る山光の美水色の麗かさア、何たる爽快である何たる愉快であらう飽かぬ眺望は時の移るを忘れ船は知ぬ間に港へ着く

◆船舶の改良 我國の汽船現在高は三百六十五萬噸で世界三番目である日清戦争前は僅に二十五萬噸で上海航路の三千噸型が大船であつた夫が今は一萬噸以上の汽船が十數隻世界到る所に日章旗が翻る大發展で臺灣航路に一萬噸の蓬萊丸大連航路に五千噸はいかる丸別

府航路千五百噸の紫丸瀬戸内航に石炭を焚ぬ煙突のない世界最新式のデゼルエンチン船の音戸丸(六八八噸)が航渡するに至つた

◆大阪基點航路 大阪から客を乗せて出る汽船は各方面にあるが其中で四國九州中國及紀州淡路方面への航路は主として大阪商船と尼崎汽船及攝陽商船の三汽船の三汽船で尼崎汽船が今尙ほ元の川口波止場から出る外商船も攝陽も皆天保山乗船場と築港棧橋とへ移轉し航路と賃金は次に委しく紹介してある亦各方面への出帆日時は毎日の新聞廣告に出てゐるが大部分は毎日出ます

大阪商船株式會社 經營航路内容

<p>線隆基霸那 (回五月毎)</p> <p>基西八宮 隆表山古</p>	<p>線島兒鹿阪大 (回五十月毎)</p> <p>鹿波福油内土高神 兒島津海呂濱戸</p>	<p>那島兒鹿那 (線絡連霸那 回十月毎)</p> <p>那名 瀬</p>	<p>線繩沖阪大 (回五月毎)</p> <p>那名油神 瀬津戸</p>
<p>(路航國中) 線陽山阪大 (發分十二時五後午日毎)</p> <p>●▲印奇數日寄港 ●▲印偶數日寄港</p> <p>門新三室柳久岩宮宇吳音阿廣竹忠糸尾綱多高坂神 司川尻津津賀國島品(吉浦)戸賀 原海崎道 津松出戸</p>		<p>線島各島大 (回三月毎)</p> <p>沖德古名喜鹿 永ノ仁界兒 部島屋瀨島</p>	
<p>(便乙) 線司門阪大 (發時七後午日隔)</p> <p>若門郡高北今坂高神 松司中濱條治出松戸</p>	<p>(便甲) 線司門阪大 (發時七後午日隔)</p> <p>門高今壬西新三川觀高神 司濱治川條濱島江寺松戸</p>		

長濱	波切	島羽	津市	四日市	名古屋	小松島	高知	内海	油津	福島	波見	鹿島	名瀬	那覇	大連	天津	青島	基隆
三〇〇〇	三〇〇〇	三〇〇〇	三〇〇〇	三〇〇〇	三〇〇〇	六〇〇〇	一〇〇〇〇	一〇〇〇〇	一〇〇〇〇	一〇〇〇〇	一〇〇〇〇	一〇〇〇〇	一〇〇〇〇	一〇〇〇〇	一〇〇〇〇	一〇〇〇〇	一〇〇〇〇	一〇〇〇〇
八〇〇	八〇〇	八〇〇	八〇〇	八〇〇	八〇〇	四〇〇〇	六〇〇〇	一三〇〇〇	一三〇〇〇	一三〇〇〇	一三〇〇〇	一三〇〇〇	一三〇〇〇	一三〇〇〇	一三〇〇〇	一三〇〇〇	一三〇〇〇	一三〇〇〇
四〇〇〇	四〇〇〇	四〇〇〇	四〇〇〇	四〇〇〇	四〇〇〇	二〇〇〇	三〇〇〇	六〇〇〇	六〇〇〇	六〇〇〇	六〇〇〇	七〇〇〇	七〇〇〇	七〇〇〇	七〇〇〇	七〇〇〇	七〇〇〇	七〇〇〇

▼ 團體割引其他の割引等に關しては會

線州九 (行津若りよ阪大)

發日日三毎

呼子	唐津	博多	關門	三津	今津	神戶
若津	三池	島原	三原	長崎	佐保	平戸
津池	津池	津池	津池	津池	津池	津池

尼崎汽船部

經營航路内容

社へ問合すべし
 ▼ 手荷物に各等級に應じそれより斤量
 を定め無賃扱とし其制限斤量を超過
 するもの或は持上り荷物に對しては
 一定賃金を徴收することになつて居
 る。
 ▼ 前記航路の外神戸、門司、横濱より外
 國行汽船が出帆する又四國、九州其
 他に於て連絡する航路もある詳細は
 會社へ問合すべし。

線國中

發回一日毎 (行司門りよ阪大)

下關	門司	新川	室積	室津	柳井	久賀	岩國	宮島	宇品	吳島	鍋島	音賀	阿賀	竹原	忠海	糸崎	尾道	多度津	高松	坂手	神戶
----	----	----	----	----	----	----	----	----	----	----	----	----	----	----	----	----	----	-----	----	----	----

線支山岡

帆出地兩回二日毎 (行山岡りよ阪大)

岡九	犬土	高松	余島	池田	蒲野	下村	植松
山幡	島庄	松島	島田	田野	村松	松野	松野

線山岡

(行津度多りよ阪大)

宅多	丸味	高松	土庄	犬島	牛窓	神戶
----	----	----	----	----	----	----

線支道尾

(帆出地兩回一日毎)

今治	波止	岡濱	御村	大洗	明石	沖方	木浦	鉚江	竹崎	二原	能窓	宇地	須和	糸島	尾崎
線浦	北島	豆小	線豫	藝	線	線	線	線	線	線	線	線	線	線	線
岡高	土小	見大	小灘	吉福	三津	高濱	音濱	吉濱	宇濱	字濱	字濱	字濱	字濱	字濱	字濱
山松	庄江	目部	部山	田田	濱濱	濱濱	濱濱	濱濱	濱濱	濱濱	濱濱	濱濱	濱濱	濱濱	濱濱

乗客運賃表 (食事自辨)
 中國航路は商船と協定であるから此表
 がない港は商船の運賃表を見て下さい

犬牛	牛鹿	若島	三長	佐世	平保	伊里	呼子	唐津	博多	門司	三津	今津	多度	神戶
四〇〇	三〇〇	一〇〇	一〇〇	一〇〇	一〇〇	一〇〇	一〇〇	一〇〇	一〇〇	一〇〇	一〇〇	一〇〇	一〇〇	一〇〇
二〇〇	一〇〇	五〇	五〇	五〇	五〇	五〇	五〇	五〇	五〇	五〇	五〇	五〇	五〇	五〇

線松高

(回一日毎線松高阪大)

▲ 湊	都志	江井	郡家	塞津	兵庫
高松	志度	津田	三木	白鳥	引田

釜丸	味野	高松	土庄
山龜	野松	庄松	庄松
一〇〇〇	四七〇	四〇〇	四〇〇
七〇〇	二三五	二三五	二一〇

攝陽商船會社

經營航路内容

