

カマ 五ノ 尤 八ノ



POPULAR GUIDE-BOOK  
OF NORTHERN CHINA

國民政府內  
政部警字第  
三三三號  
 中國國民黨  
中央宣傳委  
員會文字第  
一四八號  
 北平郵政  
管理局第  
三五六號

時 人 馬 晉 狼 狗



北平源記照像館贈



中華民國廿一年  
十二月出版



# 北方快覽廣告刊例

地 位 面 積 定 價

|      |           |     |
|------|-----------|-----|
| 加一面  | 計長八寸寬四寸三分 | 五十元 |
| 半面   | 計長三寸五分寬四寸 | 廿六元 |
| 四分之一 | 計長三寸五分寬三寸 | 十四元 |
| 封面裏面 | 計長八寸寬四寸三分 | 五百元 |
| 底頁外面 | 同         | 五百元 |
| 底頁裏面 | 同         | 四百元 |

## 縣鄉自治廣告價目表

|      |     |
|------|-----|
| 加一面  | 二十元 |
| 半面   | 十一元 |
| 四分之一 | 六元  |
| 封面裏面 | 五十元 |
| 底頁外面 | 五十元 |
| 底頁裏面 | 四十元 |

此係每期價目，面積與快覽同，現收七扣，連登三次者六折，登全年者對折。

●注意●  
凡委登廣告贈送快覽或月刊概不收費

北平民社謹訂

以上概以黑色鉛字能印者計算，如有花樣商標，由登主自製底版；倘委敝社代製者，製版費照加。

登主如願印雅趣厚紙廣告，除紙價照加外，每色照刊例加收套版費二分之一。凡有舊誼者，及平津兩地 俟書出版後，方收刊資；他處刊資先付，空函委登，恕不奉命。如有疑問，請駕臨或通函接洽。

中華民國廿二年十一月出版

中華民國二十三年  
北方快覽 定價壹元 零售不扣 掛寄一角

### 版權所有

編輯主任 屯留李炳衛  
編輯者 北平民社  
印刷者 北平和平門內北新華街 京城印書局 電話南局四五七〇  
校對者 北平民社  
總發行所 北平民社 東華門外馬圈胡同工號 電話東局一九八八  
代售處 各省 鄉鎮村公所 教育會 農會 工會 商會 各大中小男女學校

### 優待自治團體

廿册以上 現款批發 空函批發  
多至千册 一律七扣 一律八扣  
須蓋機關圖記，並主管首領名章，書明快覽寄到一月以內，逾期匯款字樣，手續不全，恕不答覆。

空函批購

# 世問品珍大四

## 內府地圖

瀋陽故宮發現內府地圖，有金息侯題識，矜爲人間未見之寶，萬金難得之圖，使余氏得見此圖，更不知作何頌揚。敝社獲此圖於某王府，無刊行年月與編繪人姓名，究爲何朝何年所造，尙待考訂。但製繪之精，位置之準，確在內府銅版諸圖之上，敝社不敢自私，暫影印五百份，合訂兩巨冊，以廣流傳。

每部定價 宣紙拾陸

元預約寄費在內

## 中俄交界圖

此圖亦得自某王府，爲光緒十六年洪鈞原本，雖名爲中俄交界，實則整個之高麗、整個之滿洲，整個之內外蒙古，整個之新疆青海西藏，連同界碑與俄屬各省，均詳悉靡遺，社中所存滿蒙清藏圖幅未有出其右者，全圖卅五幅活頁裝訂

每部定價 宣紙八

元預約寄費在內

## 歐洲全圖

此爲歐戰時袁黎兩總統閱覽之圖。其中對於歐洲各國平時之兵力布置，及軍隊之配備情形，均係公府侍從奉命筆記，其臨時調遷之軍隊，均粘浮簽，敝社獲得此圖時，圖中簽浮纍纍，詳細考查，則知脫掉過半，就其簽註之詞氣（四年三月某日，七年五月某日，某埠陷落，值日侍從武官某奉諭簽註）知爲公府珍品，其精細玲瓏，遠非坊間出版品所能望其肩背，全圖十二幅，活頁裝潢，可訂可接。

每部定價 宣紙二

元預約寄費在內

## 孔子聖跡圖

闕里有石刻聖跡圖，向禁私拓，故世少真本。此圖係清帝臨摹之本，惟無確證，但繪工玲瓏，較原拓更覺活躍紙上，讀之足發人深省，高山仰止，敬愛油然而生，企慕休風，如沐香壇之化。全圖壹百餘幅，合訂一巨冊。

每册定價 宣紙拾貳

元預約寄費在內

以上四種廿三年三月內出版，四種合約，再打八扣。

社員預約打扣外，不再奉讓其他種利益，預約函在目錄前。

北平民社謹啓

東華門外馬圈胡同十一號  
電話東局一九八八號

# 音韻典

何爲而作乎？

一、我國教育，未能普及，各地農工商軍界，能說不能寫者，實繁有徒。韻典爲期失學男女，能言者便能寫而作。

二、提筆忘字之苦，不惟後生小子感之，卽老師宿儒亦每臨文興歎。韻典爲解除此種苦悶而作。

三、似是而非之文名家，亦有半信半疑之字，通儒不免。既苦無筆畫可數，又苦無傍部可據，雖有字典，徒歎奈何。勉強檢查，損精神，耗時光，仍不能得其要領。韻典爲增進效率，節省時間而作。

四、閱覽羣書，生僻字或聲變字，下注反或注切，或注叶，或注音，究竟何爲反？何爲切？叶是何範圍？音是

何界說？此爲學人常識，而近世各字典中，每多不載。韻典爲彌補此缺陷而作。

五、吾人讀書閱報，每遇生字，必查字典，而字典中甲音乙乙復音甲，各新式字典，所註注音符號於點聲一節，每多出入。讀者憾之，韻典爲挽救此遺憾而作。

六、聲音不辨，不自今始。韻學之衰，於今爲極。訛音流傳，不知伊於胡底。韻典爲糾正聲韻而作。

七、中國文化，今不若古。凡究中國文化者，須以漢字之音聲爲研究之初步。而音聲兩學，寄於反切。韻典爲闡明反切而作。

八、教師之課生徒，學者之註典著書，凡遇聲韻應註音切之字，雖可以注音符號代之，但爲垂久遠謀，普及計，則音切仍不可廢。韻典爲樹音切之標準而作。

九、撰擬文牘，每遇不能下筆之字，上焉者另覓同義之字以代替，下焉者信手寫白，因一字之訛，而誤全局者，不少概見。韻典爲匡正誤白而作。



三音  
四叶

論反切音叶之將來

古今聲韻對照

古今聲母 日韻 對照表

古今韻母 韻 對照表

古今韻等之對照

附古今韻等對照表

等韻總表

空谷傳聲

檢部表

檢字表

第一編 聲母及一×口

聲母及一×口韻表

聲母及一×口字典

第二編 Y綱

Y綱韻典 Y韻字典

第三編 巳綱

巳綱韻表 巳韻字典

第四編 亡綱

亡綱韻表 亡韻字典

第五編 世綱

世綱韻表 世韻字典

第六編 丂綱

丂綱韻表 丂韻字典

第八編 ㄣ綱

ㄣ綱韻表 ㄣ韻字典

第八編 ㄣ綱

ㄣ綱韻表 ㄣ韻字典

第九編 又綱

又綱韻表 又韻字典

第十編 ㄣ綱

ㄣ綱韻表 ㄣ韻字典

第十一編 ㄣ綱

ㄣ綱韻表 ㄣ韻字典

第十二編 ㄣ綱

ㄣ綱韻表 ㄣ韻字典

ㄣ綱韻表 ㄣ韻字典

全書六百餘頁，編輯六年，與其事者，卅餘人，現已出版，分連史、洋宣、報紙、縮本、報紙、平洋裝五種，自廿三年二月一日起，發行特價，扣六其價目如左。

韻典價目表

| 類      | 別     | 面 | 積 | 定    | 價    | 特 | 價 |
|--------|-------|---|---|------|------|---|---|
| 甲種連史華裝 | 17×24 | 三 | 元 | 一元八角 |      |   |   |
| 乙種宣紙洋裝 | 17×24 | 三 | 元 | 一元八角 |      |   |   |
| 丙種報紙平裝 | 17×24 | 三 | 元 | 一元八角 |      |   |   |
| 丁種縮本洋裝 | 12×17 | 八 | 元 | 一元二角 | 七角二分 |   |   |
| 戊種縮本平裝 | 12×17 | 八 | 元 | 一元二角 | 七角二分 |   |   |

注意 外埠函購寄費照定價加一

特價期限，在北平二月底止，外埠得延長至三月底，但直接向本社函購者為限。各埠書店及本社職社員，在此限期內，不論批購多寡，以照定價對扣為止，款到即寄，決不延誤。

北平民社謹啓

內六馬圈胡同十一號

千呼萬喚＊印工兩年

# 新中國圖

的

## 已出版了

此圖係李炳衡先生主稿，參謀部製圖局製圖名師甘善亭先生製繪，由財政部印刷局承印。內中選材，力求確實，印刷異常鮮艷，用<sup>130</sup>磅模造紙，八色套版，四張大紙拼合而成，洵圖幅中之最大者。對於新建之省，新設之縣，有美皆備，國恥商埠，特別標示，適於講師教授，適於客廳懸掛，秀麗脫俗，清雅醒神，誠安內攘外之興奮劑也。每幀定價三元，寄費二角，如蒙惠顧，請開示姓氏地址，連同價欸（郵票）逕寄本社，當即掛號奉寄不誤。

### 北平民社謹啓

社址東華門外馬圈胡同十一號  
電話東局一九八八號



## 北方快覽序

自海關已來，朝野士夫，靡不識以開民智爲中國隆替之樞機。久矣夫悠悠聚訟，嗷嗷而無止期，亦可謂甚囂且塵上矣。第民智之倪，何絲而遂開？士君子亦夫秉何事物，爲敢開齊民智慧之橐籥？返觀數十年來，疏鑿混沌之功；與敢發榛莽之所就；吾見爲民德日以儉薄，民性日以穢惡，民志日以闇葺，民氣日以銷歇，民習日以咎繆，民情日以險詭，民俗日以弊敗，民風日以猥僞，民識日以壅塞，民智日以闇蔽而已矣。此誠楊朱致悲於歧路，孟軻用歎於胥溺，王通隱憂於俗化，顧絳感嘆於人心者也。蓋自古諸華名桀，皇皇用夏，轉致交征於四夷，肇華夷之遞變。試夷考之；迨無一焉不根於自人心，中是非之辨定不齊；與民識間可否之判別不齊；此則自來經國論者，所共熱洞營，而坐悉夫民識民智，實爲樹國固與不固之砵岸也。耀月曇昔壯遊四海，覽觀於東西列國，幾於瀾州漫縣，無不案歲製有國民乃及地方公民通覽年鑑諸等之書。蓋通國則年有國通覽；邦則有邦通覽；省州郡縣，亦靡不別自各有其通覽；遂歲發刊，流行都市。政府贊助於中朝；士夫奮發於社會；彌綸溥遍，幾等倫於戶曉家喻之一端實政，而脈爲民生彙倫日用飲食起居之常矣。此其爲教，輒收隨俗轉移之効能，默運而風化，導之者不勞，而受之者逸而易入，其從之也便適而無所窒著，而其

收禮於社會人俗者，自爾傳令辭然畫一，名正事成，條理整整，秩序井然章然而無紊弊，俗齊國正而人順，而民是用寧一。禮亦有言：「善教者事逸而功倍，不善教者事勤而功半。」蓋化民易俗，設習成風，其道徑固未有捷於此術術者也。何云社會教育？何云普及教育？此物此志是也。咄乎！蓋亦返其本歟？吾鄉屯留李君炳衛，隱身著述，而尤以蟬通民瘼，誘掖而進其德，爲之職志。爰立民社，廣聚朋從，歲刊北方快覽一帙，相期導牖普化，移風成俗，收大驗於民間，著顯效於當世。訖今歲連十有二年，書既殺青，命爲一言，以著其事，耀月因率爲之序，用志其趣，並以詔北華士庶之憲讀此覽言者。共和紀元二十二年十一月四日，芮城景耀月序於舊京之大招閣讀書室。



# 祝 詞

## 祝「北方快覽億萬斯年」詞

樊三鑑

北斗宮空普照萬方名流投繯橫拔得常 方針不變詞美句更不恰不式體實諧響  
 俠看新編有橫有樣歸民覺世以御案邦 覽門觀類包括無疆頗為玩索至理中誠  
 徽米同胞謀富強強使方行起勿忽勿荒 萬戶奉行千家最仰編輯輯部分農工學商  
 斯文斯生語言琳瑯救國財致藉此發揚 單標一册季君手創勇體力行勿負苦腸

## 敬頌北方快覽詞

趙幹宸

快覽一書 厚賡詞韻 維世道 挽民風 口碑相稱 億萬年 永垂頌揚聲  
 鴻編行世 琳瑯可觀 一傳十 百傳千 幾河流覽 書一卷 包括百萬篇  
 聯珠合璧 香成百家 啓國運 護民法 清晰可喜 萃英華 宏富更堪誇  
 羅列聲言 積成巨帙 有餘與 有常識 善無倫匹 深研究 真樂調中裏

## 北方快覽祝詞

許子中

北方快覽 今之典墳 詞章淺顯 寓意文深 遠發黔瀛 近代平津 字字珠璣  
 價重萬金 振興警嘖 是留是道 醒世木鐸 履長南針 飛空積玉 荃故鼎新  
 功高壽永 與世長存

## 恭頌甲戌年北方快覽詞

連寶德

北方快覽 十有二年 華北民衆 蓬益無邊 改良農墾 提倡工商 促進自治 蒙

揚國光

## 北方快覽祝詞

周景釗

北方快覽 李君主編 內容豐富 記載精研 傳達政令 宜揚黨言 望吾同志 手  
 執一編

## 敬祝民社日新進步詞

李國璋

北方快覽 連歲一編 願聞名著 取材精研

## 恭頌北方快覽詞

孫世烈

快覽宏編 進化無疆 手揮目瞬 無價錦囊 勝閱萬神 百城青翰 億萬斯年 日  
 月同光

## 祝北方快覽

鄭雲華

快覽一書 言簡義精 風行海內 萬衆心傾 既股股分益世 故赫赫名揚名 歷水  
 久兮光顯 無遠近兮歡迎

## 敬祝北方快覽詞

樊容

體裁新穎 資料富豐 物華俱進 篇幅迭增 珠玉琳琅 萬事備通 正說明道 不  
 計其功

## 北平民社快覽出版祝詞

陳富業

北平故都 文獻寶藏 民社成立 於國有光 快覽編輯 綜學日張 出版宏富 此  
 為最良

## 頌北方快覽

延維新

北方快覽 每年出版 學士嘉購 而買愛看 廣行國內 十有二年 財料豐富 益  
 人無邊

### 北方快覽十二週紀念詞

快覽出版 十有二年 靡有盡有 巨額變全 啓聲譽昭 亞福無邊 各異歡迎 遐  
邇流傳

馬延鴻

### 題北方快覽

北方快覽編 劉德說傳 風行宇內已多年 試看人人探賸 恐後爭先  
巨著最珍篇 更異從前 題詞博采等抱碑 狂瀾於今誰挽得 李子青蓮

張維亨

### 敬祝北方快覽

快覽年年至 光明照北方 介門登版藉 別類刊詞章 物彩山河秀 人文日月長  
千金重不虧 紀念永輝煌

呂瑛

### 恭祝北方快覽詞

博採旁求分 編覽幽燕 非非有價兮 筆大如椽 巧思備句兮 詩興五瀾 琳瑯滿  
目兮 百世流傳

呂冠卿

### 敬祝北方快覽詞

北方快覽兮出版年年 主編也留兮當代英賢 愛世種民兮功德無量 遠近爭瞻兮嘗  
滿大千

杜國海

### 祝北方快覽十二週紀念

刊行快覽兮十有三週舉行中外分佈滿全球離西布衣兮華北名士渴屬千載兮光射斗牛

梁芹芳

### 北方快覽十二週祝詞

北方快覽兮意旨深宏 遠近鉅製兮四海流通 尤芒萬丈兮照耀宇內 黃童白叟兮百  
理呼謔

賀簡郎

### 讀北方快覽感言

高森鳳

且更窮理 殊感寂寞 惟有新聞雜誌益我良多 一日家嚴由魯返 持示北平民  
社出版之北方快覽 捧讀之下 不啻獲珠之結晶 新聞之趨匯 其中生張 蕪實不  
浮 綱舉目張 以取興實業 提倡教育 維持公德 輔助民生為前驅 真迷途之指  
針 社會光明之引導者 已過十有二年而我始觀之 何相逢之晚耶 則還拜讀 吟  
以成歌曰

### 北方快覽紀念祝詞

北開甲第民社覽 方國改良農村先 快語普教實業 警覺見賢思齊  
絕開盛年 編 益四史文維新 祝君為國盡勞 詞言不飾實情宜

賈玉卿

### 祝北方快覽詞

北方快覽人人望 方知有群自餘垂 快哉民國廿三歲 寶斯國編聖誕

郭菊花

### 敬祝北方快覽

各界紛紛祝祝詞 不才敬謹仿為之 麗丹妙藥醫病夫 暴徒長鍊嘗時  
移風易俗屏邪說 覺世醒民迎好辭 快覽欲求持久遠 立志編覽要必精

杜陽生

### 北方快覽十二週紀念詞

北南聯合要外傳 方針立定誌泰固 快動喚醒同胞夢 覽爾年刊下辛苦

郭縉章

### 閱北方快覽日占二首

頭來無事可暢懷 手持快覽將疑猜 三白三毛能食否 假爾孫子莫相開  
靈巧莫如識字宜 半求形前半求神 兒對童此堪驚解 望地呱呱十二春

雙六老人趙毅初

### 祝詞

民國甲戌出新編 詩歌言簡意深繁 實業教育分門載 閱者遍登遍海

牛元方

旁譯傳均重言對 農工商學各界傳 移風易俗刊畫社 祝借地球無遠

### 敬祝北方快覽詞

杜祥龍

對年學稼愧無師 琳現快覽啓吾知 田間野人何所祝 效顰祇頌九如詩

### 敬祝北方快覽十二週紀念

廉治國

北方快覽比三都 遍及幽燕及盛吳 太白瀾瀾橫障眼 聲聲朗誦撼吟髭  
年華十二度悠久 密侶三千想麗珠 一飛龍開常有益 怡情好似讀川圖

### 頌甲戌年北方快覽續尾詩四首

楊星垣

揮竹一登甲戌年 北方快覽刊新編 內容豐厚體裁好 不是尋常小說篇  
不是尋常小說篇 公文電報載完全 頌詞笑話燈譯外 又有新奇各對聯  
又有新奇各對聯 掃除陳腐筆如椽 砌成各字花花樣 好像迴文左右旋  
好像迴文左右旋 李君纂輯不休肩 人人購得一編閱 爆竹一聲甲戌年

### 敬祝北方快覽十二週詞

宋欒桂

時新快覽又成編 轉眼已刊十二年 聲價敢云充宇宙 文名早覺遍幽燕

### 北方快覽題辭

張兆麟

立說自宜重實用 著述不可務虛文 李君識得其中意 靈透鴻編獨出羣

### 北方快覽祝辭

董永盛

富強計畫卷中收 沈痛詩文抱國憂 一介書生多感觸 漫隨便句短千秋

### 祝北方快覽十二度紀念

張枕鶴

蠟生開得李青蓮 手創北方快覽編 十二年刊今文編 聊將拙句付郵傳  
西隱胎息裝陽塗 雜俎敢羅別後先 中外人人宜稱讚 分明政體列前編

### 敬祝北方快覽十二週紀念

樊鼎甫

民社成立十二週 快覽風行滿全球 益人妙術書中載 揭開生面李屯留  
株守舌耕二十年 愧無奇書對眼觀 週年竟得無償寶 就是北方快覽篇

### 恭祝北方快覽十二週年紀念詞

賀經元

快覽北平民社編 遐邇無人不稱羨 轉瞬刊行十二載 注重實效益滋資

### 讀北方快覽

七律

熊志英

勸讀快覽夜焚香 靜心玩索意味長 司馬駁詞總領悟 董狐與旨費參詳  
快覽靈貽千秋著 自治新奇五夜忙 諒如指掌醫國病 勝似他人海上方

### 敬祝北方快覽

馬麟

北方快覽年一編 典利除弊挽狂瀾 琳瑯滿目聲價重 允為當代寶資全

### 恭題北方快覽詞

郭楷

民社曾開十二春 主編快覽最宜人 鴻儒碩士多詳著 花穠叢出次第新

### 敬祝北方快覽

衛子英

大陸風雲飄滿天 榆幣告急戰事宣 幸有快覽喚民衆 促罷軍警赴國難  
而前義明人人解 近悅遠來個個羨 轉移世運在此舉 關我中華新紀元

### 敬祝北方快覽十二週紀念

李春榮

琳那錦繡畫成羅 一快盈裝拔萃多 萬事不求舉目曉 爭言心鏡藉書磨

### 敬祝北方快覽出版

任炳春

國難方殷禍正臨 屈氏覺世豈誰擔 救時貴有普通冊 挽危妙術賴指南

### 敬祝北方快覽

張瑛

快覽編織選材全 北方文化賴以傳 錦心繡口絕妙辭 麗世覽兵獨占先  
擷得名流與碩士 源源投稿助鴻篇 縱有歐風和美雨 文武之道未墜然

### 北方快覽十二週年紀念祝詞

焦梅花女士

光陰迅速似水流 快覽出版十二週 增我知能長我德 敬祝貴編億萬秋

### 祝詞

周士廉

翻閱快覽大雅篇 文理密察語句鮮 包羅萬象猶雲集 敦化總行四海邊

### 北平民社十二週年紀念

胡國恩

北方快覽刊綿綿 益人材德賴斯編 賜與民間挽世衡 李君卓卓耀前賢

### 恭祝北方快覽歌

裴權興

北方快覽材料豐 添我學識增我能 增我能 意義宏 好像無數引路燈 領我光明  
道上行

### 恭祝北方快覽十二週年紀念詞

張世俊

光陰迅速似水流 快覽出版十二週 各界沾惠非淺少 敬祝貴編萬萬秋

### 北方快覽祝詞

劉冠英

移風易俗推新編 中外各邦到盛傳 直似春秋褒貶寓 烟翁之筆大如椽

### 北方快覽十二週祝詞

魏汝舟

北平民社十二週 編輯主任李屯留 北方快覽內容富 敬祝貴社萬千秋

## 民團之研究

本書係南陽張夢華先生，辦理民團親身經驗之作，理論與事實並重，法律與人情兼顧，全書十三章，二百卅餘頁，約十萬餘言，洋洋大觀，洵為辦民團保衛團者之金鑑，謀縣村人民自衛者之圭臬。當此內外交困之際，此書寔吾民族自救之唯一道路。每册定價五角，寄費一角，外埠函購，請開示姓氏地址連同價款(郵票或匯票)，寄交本社，當即掛寄不悞。

### 北平民社謹啟

東華門外馬圈胡同十一號  
電話東局一九八八號

# 特價購書函

郵政匯款 至為便捷 平津 各銀行 支票 一律收受 平津各 錢莊銀號 匯兌均可  
 郵票代理 不折不扣 滬漢 普通商店 匯兌均可  
 此外鈔票 照市價折合 函內附款 務請掛號 附寄鈔票 尤盼保險

逕啓者：頃閱北方快覽，得悉

貴社出版之韻典，發行特價，茲訂購

種韻典

部，連同加一寄費

，共合價洋

元 角 分即照數匯上，即請

查收掣據，寄交 省 縣

查收為盼！此致

北平民社

計票紙

謹啟 月 日

預 約 函

逕啟者：頃閱北方快覽，得悉

貴社有四大珍品問世，茲預約內府地圖 部，中俄交界圖 部，歐洲全

圖 部，孔子聖跡圖 部，共合價銀 元 角 分，茲照數匯上

，即請

查收給據，一俟各該圖出版，即照後開地址，掛號寄下為盼！此致

北平民社

回件  
地址

省 縣 街交

先生查收

謹啟 月 日

注 意 關於雙方地址。務請楷書寫真。往來款目。尤須特別大寫。



為民前驅

林森題



記載社會之安且情為

揮民治之真諦能正誼

粵明道將為多民喉舌

所寄

北平民社北方博覽社出版

題詞

孫

科



瞭如指掌

北方快覽題詞

黃郛



覺  
吾  
庸  
民

謝剛哲題



先  
觀  
為  
快

張  
紹  
堂



大曆雄園

沈鴻烈



CHENG CHI PAPER Co.

# 成記紙行



總行 天津北馬路東頭

電話二一九〇號  
二局二五五〇號

中西紙張

美國柯達

印刷材料

公司照相

鉛印石印

器具一切

批發

大小機器

經理

材料並沖

各色油墨

洗葯品等

各種文具

均備現貨

謄寫用品

定價克己

分行 北平前門外廊房二條西口

電話三三二五七號  
南局三三二五八號

(六八七四用均號掛報電平津)

提倡社會教育\*促進地方自治

# 縣 鄉 自 治

本刊應時勢之要求，供給市，縣，區，村，家，之治盜防匪方法與故事。研究市，縣，區，村，家，之各項自治問題，作最徹底之救國運動。現出第四卷，（每年一卷，每卷十二冊），內分論著，法令，組織，介紹，教育，實業，調查，衛生，常識，讀者論壇，輿論選輯，各縣新聞，新聞簡載，大事記，附錄等十餘門。材料豐富，插畫極多，編訂精審，印刷鮮艷。每冊三角，全年三元，為普及鄉村起見，不收寄費，如蒙惠顧，請開示姓氏地址，連同價款（郵票或匯票），逕寄本社，當即按期寄奉不悞。

## 北平民社謹啓

東華門外馬圈胡同十一號

電話東局一九八八號

民社縣鄉自治月刊編輯部

### 徵 求 照 片

1 本刊徵求時事寫真，國內外新聞攝影，及各地特殊風景照片，美術作品，皆所歡迎。

2 投寄照片圖件，以照法精妙，清楚，及有價值者為貴，並請附註詳細說明。

3 凡照片圖件，須用黑色，或深褐色印成者，方能製版。其印黃色或其他種顏色者，請勿投寄。

4 來件請詳示通訊地址，加蓋圖章，一經採用，酬資從豐。



二 雄 英 族 民

像 真 木 鐵 汗 思 吉 成 祖 太 元



贈 記 源

第 五 卷

一 雄 英 族 民

像 真 烈 必 忽 ( 孫 祖 太 ) 祖 世 元



贈 記 源

第 五 卷

三 英雄 民族 復興 漢 像 真 壽 侯 亭 雲 關 長 真 像

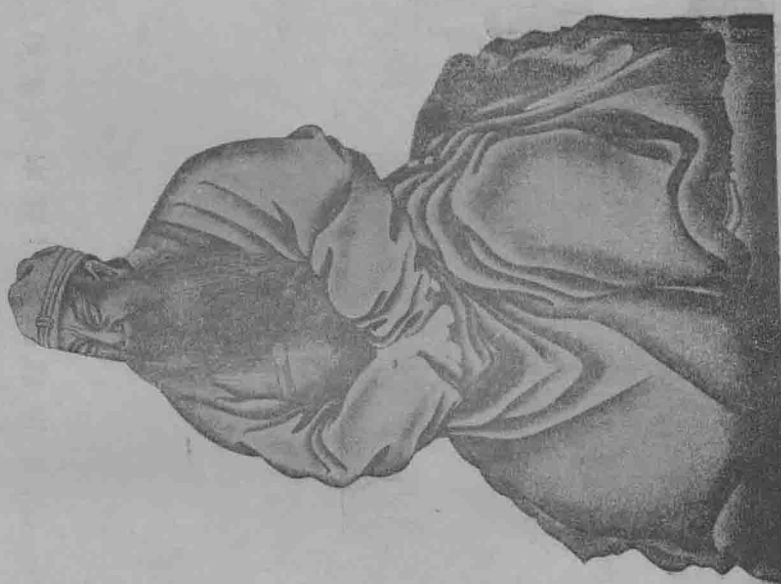

贈記源

四 英雄 民族 復興 漢 像 真 璋 元 宋 祖 太 明 之 族 漢 復 光



贈記源

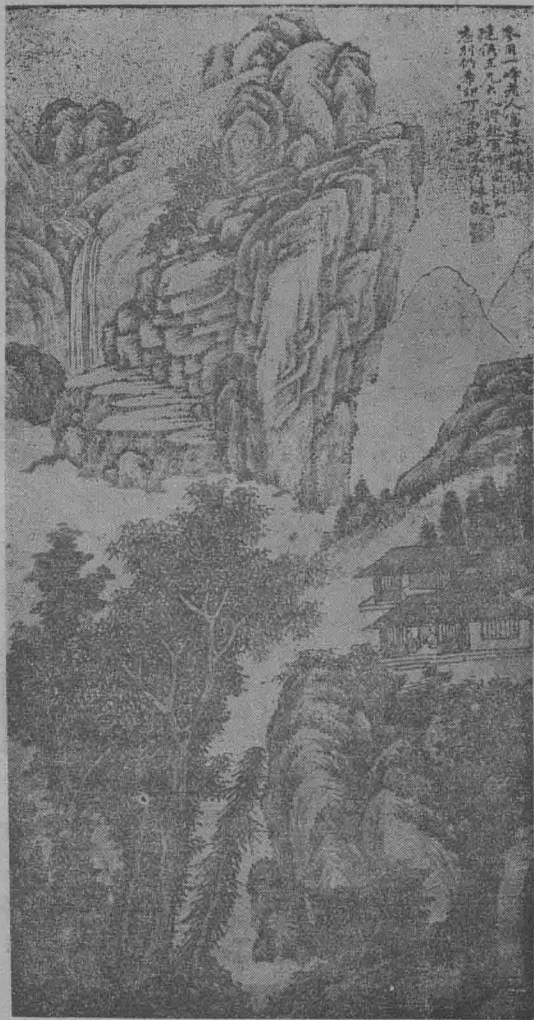

楊深秀仿富春山筆法



民國廿一年十一月八日山西虞鄉縣白坊村所縛之虎身長七尺餘高三尺餘之真影  
 (王浩然贈)

百  
 子  
 此  
 如  
 松  
 板  
 尤  
 南  
 葛  
 韻  
 句  
 集  
 張  
 世  
 李  
 白  
 卷



贈生先棟廷魏



(贈生先剛志李) 門前陵西



# 中華國民念三年大事記



總理遺囑

全致力國民革命凡四十年其目的在求中國之自由平等積四十年之經驗深知欲達到此目的必須喚起民眾及聯合世界上以平等待我之民族共同奮鬥  
現在革命尚未成功凡我同志務須繼續努力以求貫徹最近主張開國民會議及廢除不平等條約尤須於最短期間促其實現是所至禱  
孫文



# 民國二十三年北方快覽目錄

## 封面

時人馬晉狼狗

## 序文

景耀月

## 祝詞

四十六則

名分詳

## 題字

六則

詳名分

## 插圖

忽必烈

鐵木真

關雲長

朱元璋

楊深秀山水

王浩然贈虎

魏廷弼贈字

西陵前門

小閣臨溪論著二

寒林論著四

季蕙圃山水論著八

王羣山水論著十

中華民國二十三年案頭銘

中華民國二十三年大事記

## 論著

汪院長致農村復興各委員電

感言

王常昭

「尊孔」與「排孔」

王常昭

矛盾的言論

王常昭

女子承繼權對農業之影響

陳直卿

## 歲時

中華民國各省地方經緯度表

二十四節氣時分表

中華民國二十三年國歷

日系行星圖及圖說

行星大小比較圖

地球繞日圖及圖說

太陽四季出沒圖及圖說

太陽周年躔度圖及圖說

北斗周年迴轉圖及圖說

時差曲線圖及圖說

世界標準時區圖及圖說

中國標準時區圖及圖說

月象圖及圖說

日月食原理圖及圖說

潮汐圖及圖說

二月十四日日食圖表

男女宮屬表

近百年內日食路徑圖及圖說

一月卅日月食圖

七月廿六日月食圖

## 法令

印花稅暫行條例

公文標點之適用

公文標點舉例及行文款式

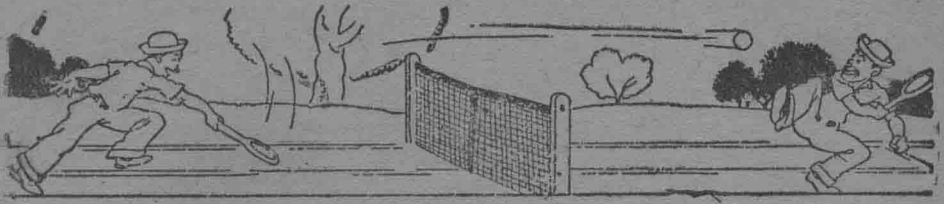

# 教育

- 教育應適合社會環境……………蘇尙儒
- 小學教育之研究……………裴希度
- 論中國之教育……………王作民
- 家庭教育……………王常昭
- 鄉村小學教師應有的本領……張兆林
- 一隻最有自治精神的鄭州扶二……………殷永如
- 邊家莊  
五柳 閻調查記……(附圖)……李炳衛
- 植杞柳之利益……………任鐘秀
- 多結南瓜的法子……………陳直卿
- 捲棉葉蟲之除法……………樊三鑑
- 利用天然肥料之經驗法……………韓永欽
- 實驗養蜂曆……………孟憲華

# 交通

- 郵政寄費表
- 重量容量表
- 電報代日韻目
- 電報部首
- 電碼
- 電報號碼查法
- 電報每字價目表
- 河北塞北山西電報局房地址單
- 服制條例附圖
- 契約引……………裴希度
- 典契 承典約
- 出立嗣子證書……………秦卓英
- 繼立嗣子證書……………秦卓英

# 人事

- 父為子立分書……………錫亭送
- 立合同議單……………吳錫亭
- 婚娶
- 文明結婚儀節
- 證婚人訓詞
- 來賓代表頌詞
- 主婚人謝詞
- 文明結婚禮堂
- 文明結婚證書
- 請介紹人帖
- 請證婚人帖
- 文明結婚請酒帖
- 舊婚禮紀要六則
- 婚嫁帖式三則
- 赤老六句有八……………黨應紳
- 為廖雲舉之母壽徵詩文啟……………吳文瀾
- 祝壽詩文三則



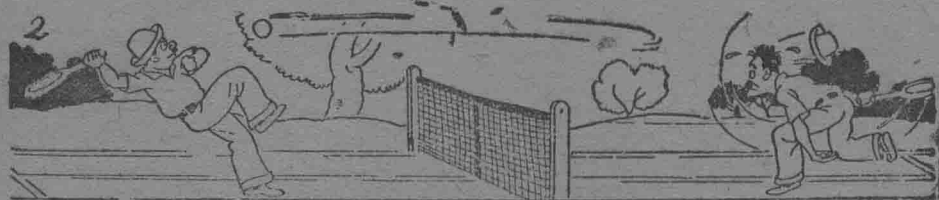

軍士蘭譜序.....李鼎甲

結拜兄弟蘭譜疏.....趙西庚

請女婿帖式.....李作楫

女喪酬客帖式.....李作楫

男計式四則

女計式

追悼會發起詞

追悼會儀式

祭文四則

大旱乞雨表文.....師健夫

哀啓三則

行述二則

李觀光墓誌銘.....李鼎甲

作壽謝函式

實用殯親謝函三則

# 楹聯

甲戌年聯一百三十八副

普通年聯八十一副

縣政府聯四副

監獄處聯二副

公安局聯七副

財政局聯八副

教育局聯三副

建設局聯二副

學校聯卅六副

女學校聯三副

商會聯三副

區公所聯十三副

鄉公所聯廿四副

保衛團聯十三副

調解會聯十七副

生意聯十五副

雜聯十一副

名分詳

名分詳

名分詳

閻春洞

名分詳

名分詳

名分詳

名分詳

名分詳

名分詳

名分詳

名分詳

名分詳

名分詳

名分詳

名分詳

名分詳

戲台聯廿三副

婚姻聯九十九副

嫁女聯七副

續娶聯十二副

生子聯八副

婚壽聯廿九副

壽聯三副

輓聯廿二副

民建伊陽王公祠聯三副

剿匪陣亡

喪聯十四副

# 衛生

健康歌.....李作楫

白喉正將方歌.....孟憲春

白喉猛將方歌.....孟憲春

白喉次將方歌.....仝 右

自然的良藥.....臧世卿

名分詳

名分詳

名分詳

名分詳

名分詳

名分詳

名分詳

名分詳

孫曉潭

名分詳

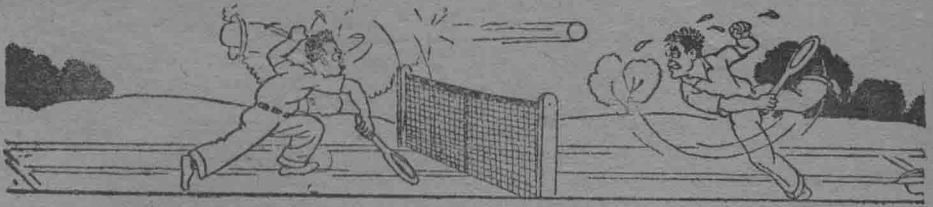

家庭應備的藥品.....石鐘清

食肉應注意之點.....石天壽

水之研究與衛生.....沈仲圭

慢性癩麻質斯之療養.....植三

我們女子急應改的兩件.....

經驗良方.....程韻香女士

兒科七則.....

婦科九則.....

雜症廿八則.....

救急驗方七則.....

### 常識

小兒睡眠問答.....劉濟猛

小兒啼哭問答.....全右

雲雨雪雹之原理.....韓永欽

風之原理.....任鍾秀

天氣預知法.....陳直卿

郵信須知.....

電須知.....

普通家庭常識十二則.....名分詳

藏衣七法.....鄧耀南

曜日算法.....權廷華

筆算簡便檢錯法.....劉炎明

通信購書法.....

### 叢載

中外大事記.....

國民政府主席及各院長題名.....

國民政府委員題名.....

國民政府軍事委員會委員題名.....

北平軍事委員會分會委員題名.....

北平政務委員會委員題名.....

國民政府各部長及次長題名.....

各省省政府主席題名.....

各綏靖公署主任題名.....

全國各市長題名.....

交通部國有鐵路各委員長題名.....

中華民國駐外各公使題名.....

各國駐華公使題名.....

中央立法院委員題名.....

中國省縣地名韻彙.....

中華民國各省地方經緯度表.....

中國市用制標準制與各國度量衡比較表.....

中外名人出身.....李作楫

讀中外名人出身後.....編者

地球五洲方位歌.....陳樹藩

中外邦交述略.....王步瀛

餘興

歌 廿八則

詩

詠史九則

詠事二則

詠景七則

詠物三則

藉物述懷三則

感懷七則

感時三則

卽時十一則

社友倡和八則

懷人七則

詞 十二則

諧文 七則

名分

名分詳

名分詳

名分詳

名分詳

名分詳

名分詳

名分詳

名分詳

名分詳

名分詳

名分詳

名分詳

特載 二則

故事 八則

對刺 五則

巧對 十五則

趣詩 六則

笑詩 三則

趣事 十則

諧談 三則

酒令 八則

滑稽 七則

魔術 三則

名分詳

名分詳

名分詳

名分詳

名分詳

名分詳

名分詳

名分詳

名分詳

名分詳

名分詳

寓意小說 一則

遊記 二則

重遷學校碑記.....李萬青

謎語

字類五十則

地名類三十三則

物類十五則

時人四則

古人四則

藥類七則

雜類九則

謎語暗指古事.....王文岐

謎答

組字六十三則

名分詳

名分詳

名分詳

名分詳

名分詳

名分詳

名分詳

名分詳

# 廣告啓事索引

以多  
首少  
字爲  
筆序  
畫

四 中華民國省縣地名三彙

屯留地名典

五 本社旨趣

本社啓事

本社誓語

本社徵求

本社緊要啓事

本社特別鳴謝

本社徵文

本社緊要聲明

本覽徵稿章程

本覽廣告刊例

本社出版圖書

北平地名典

民團之研究

四大珍品

七 成記

投稿諸君注意

社徽佩帶條例

實業後

人事後

底頁內

索引後

實業前

除興後

教育後

實業前

實業前

論著前

教育後

歲時前

底頁內

底頁外

目錄後

祝詞後

封面內

插圖前

歲時前

楹聯後

八 附啟

兒童自治

牧畜經驗彙編

九 訂書函

保村指南

胡阿毛

十 晉華捲煙廠

海上仙方

十一 陸地仙經

匪窟脫險記

處世格言

賀徵作家傳略

十三 新國音檢字

新中國圖

新山西圖

源記

農村自衛研究

十四 遺失社徽啟事

除興中

教育前

論著前

祝詞後

教育前

教育前

目錄後

實業後

實業後

法令後

歲時後

教育後

實業後

序前

人事後

論著後

叢載後

叢載後

叢載後

十五 徵聯啟事

徵聯揭曉

徵照片

徵圖新章

徵畫

墨園隨筆

十六 縣村自治

縣鄉自治廣告刊例

縣鄉自治徵稿簡章

十七 優待自治團體

贈書誌謝

十八 韻典

頤蒙

宋幹丞先生贈

家庭快覽

萬無此理

三大果樹

南亭筆記一部(四冊)謹此鳴謝

民社圖書館謹啓

楹聯後

楹聯後

插圖前

法令後

除興後

教育前

插圖前

底頁內

論著後

底頁內

衛生後

底頁內

封面內

山西  
省立  
晉華捲菸廠捲菸出品

支十 太行山  
支十 五台山

支五十 太行山筒  
支五十 五台山筒

支十 模範  
支十 雁門關

支十 正太  
支十 大子

支十 大粉包  
支廿三 晉

旅行北平者之好鄉導  
就地作事者之模範本

北平地名典

本書經十數人一年餘工夫的調查而產生的，每名之下，首註管轄之區，次大地名，接叙胡同兩端所通接之名稱，按筆畫檢字法釐訂。內插風景照片數十種，北平市詳細地圖一大張，警區電車圖及四郊圖。至於地名之詳細，指點之周到，洵為史地專家所不及。欲遊歷北平或久居北平者，不可不備。平裝一冊，定價五角，外埠加寄費一角，來函訂購，絕不有悞。

東華門外馬圈胡同十一號

北平民社謹啓

電話東局一九八八號

# 畜牧經驗彙編

本書內分養羊，養牛，養馬，養騾馬四編，對於畜產孳生蕃衍之道，出自百十五人口授，此百十五人，或係養羊育羔，或係養馬產駒，搭騾配牛，各具專長，並藉以起家致富，名聞一方者，與市上流行各項實驗書，大有軒輊之別。凡作林泉之休養，謀陶朱猗頓之高風者，不可不備。每冊三角，掛寄一角，如蒙惠顧，請開示姓氏地址，連同價款，逕寄本社，當即照寄不悞。

東華門外馬圈胡同十一號

北平民社謹啓

電話東局一九八八號

## 本社徵文

第一題 論土壤（題解）此題徵求富於學理與經驗者，用通俗文字，說明某種土壤，什麼色澤，什麼味氣，本性含有什麼成分，應上什麼肥料，便宜種什麼植物。

第二題 肥料製造法（題解）此題是徵求一般農家能仿造的，請農界同志用中國名詞，說明一種或數種配製法。

第三題 病蟲害驅防法（題解）此題以經濟為主，名詞要通俗。

第四題 工藝植物及藥用植物之種植法（題解）本題範圍極廣，不必全說，記載一種或多種均可，但以親身實驗有效者為限。

第五題 家庭工業（題解）此題以婦女小孩易作之事為主。

第六題 農家副業（題解）向年答此題諸君，往往主張果樹蔬菜園藝種瓜養鷄鴨等，此雖亦算副業，然農忙時，此業亦忙，閒時此業亦閑。本社以冬春農閒時，能操作者為主，請勿誤會。

第七題 常識 第八題 經驗良方 第九題 試述本覽應改良之點

第十題 試為本覽籌畫推廣銷售法 第十一題 廢物利用。

此外有肯切文字，指導農家促進生產者，一律歡迎。

以上擇作一題或數題均聽尊便，篇幅大小不拘。

期限 民國廿三年六月底截止。注意請查本覽徵稿章程。

北平民社謹啓

# 民社出版圖書

| 類別                | 名稱  | 版本   | 定價   |
|-------------------|---|--|--|
| 字書                | <b>韻典</b> <small>三月以前特價六扣</small>                               | 甲種連史華裝四冊<br>乙種宣紙洋裝壹冊<br>丙種報紙平裝壹冊<br>丁種縮本洋裝壹冊<br>戊種縮本平裝壹冊                   | 三元<br>三元<br>一元六角<br>一元二角<br>八角   |
| 年刊                | 北方快覽  | 每年一冊   | 全一冊一元  |
| 月刊                | 縣鄉自治  | 每月一冊<br>年十二冊   | 每冊三角<br>每年三元   |
| 自治書類              | 匪窟脫險記<br>民國之研究<br>畜牧經驗彙編<br>保村指南<br>兒童自治<br>海上仙方<br>陸地仙經<br>胡阿毛 | 卅二開全一冊<br>卅二開全一冊<br>卅二開全一冊<br>廿開全一冊<br>廿開全一冊<br>六十開全一冊<br>六十開全一冊<br>六十開全一冊 | 每冊三角<br>每冊五角<br>每冊三角<br>每冊三角<br>每冊三角<br>每冊三分<br>每冊三分<br>每冊三分                   |
| 指南類               | 北平地名典<br>北平指南<br>屯留地名典  | 卅二開全一冊<br>卅二開全一厚冊<br>卅二開全一冊  | 每冊五角<br>每冊一元<br>每冊三角   |
| 地圖類               | 新中國圖<br>新山西圖<br>屯留縣全圖   | 四張整紙拼成<br>大小甲乙<br>張種   | 每幀三元<br>每張一元<br>每張六角<br>每張二角   |
| 版各圖書目錄<br>三月以前進期出 | 內府地圖<br>中俄交界圖<br>歐洲全圖<br>孔子聖跡圖<br>新國音檢字<br>中華民國省縣地名三彙           | 七十餘幅<br>卅六幅<br>十二幅<br>壹百餘幅<br>卅二開全一冊<br>卅二開全一冊                             | 宣紙拾陸元<br>報紙捌元<br>宣紙捌元<br>報紙四元<br>宣紙四元<br>報紙二元<br>宣紙十六元<br>報紙二元<br>在印刷中<br>在印刷中 |
| 外版書               | 處世格言<br>農村自衛研究<br>東陵林雞攻務輯要<br>墨園隨筆                              | 卅二開全一冊<br>卅二開全一冊<br>十六開全一冊<br>全部兩冊   | 每冊六角<br>每冊一元<br>每冊二元<br>特價一元八角   |



著 論

讀汪院長致農村復興各委員電

感言

王常昭

近以國難期間，愛國憂國之士，對於救國計劃，治國方略，咸發抒言論，以圖挽救，而謀建設，國家前途，將賴有新造向上之趨勢，然簡括切要，最足遵守進行，而不致誤入歧途者，尤莫若汪院長於四月二十五日，致農村復興各委員一電。其言曰：「農村彫敝，物產低微。」誠以經濟要素，首在生產，而生產要素，又在土地。中國農產，佔生產百分之九十以上，故農村彫敝，物產所以低微。在一般心醉歐化之輩，不察中國國情，方亟亟以發展工商業為務者，其於「治本之方」，相去太遠，不可不知。至問農村奚由彫敝？其根本問題，要在農民失業，始則少數耕者無其田，而有田者不須耕，是田主不勞，坐分多數農產，足以影響於生產低減者，其一。繼

則無田失業業者漸增，而農民增加，田未加闢，致農產有限，供不給求，家鮮蓋藏，國無蓄積，足以影響於生產，反形低減者，其二。再則失業者日多，社會秩序破壞，下則盜匪充斥，上復兵爭滋擾，以致閭里不安，農業荒廢，足以影響於生產實際低減者，其三。具此三失，釀成四患。古者計口授田，夫皆百畝，人口日增，土地日闕，耕三餘一，耕九餘三，農夫壯年受田，衰老歸田，家有十年之蓄，有恆產因有恆心，菽粟如水火，民皆知仁義，故曰王者必世而後仁。又曰：國無九年之蓄曰災，無六年之蓄曰急，無三年之蓄曰國非其國。比吾中國所謂以農業立國者如此。今則豐年衣食不足者，所在多有，一遇凶年，賑款虛耗，國庫支絀，飢民就死，此為釀成天災之患。失業游民，迫於飢寒，飢寒切膚，雖慈母不能有其子，其他可推而知。風俗日壞，人人患貧，初則貧者患貧，繼則富者常患不保，未貧者亦漸患貧。起於人相爭奪，繼以互相殘害，沿於社交，禍及門內，此為人患。甚至社會敗壞，無惡不具，游惰淫奢，困於供給，挺而走險，流為盜匪，滋蔓難圖，此為匪患。飯怨問題，上下同患，貪圖無盡，兵爭禍起，並以游民既多，募兵愈易，連年內戰不息，釀成民物彫敝，此為兵患。是三患者，均為內患，因多內患，致釀外患。強鄰伺隙，肆無顧忌，利用我國失意敗類，驅使殘害我國同胞，如此次東北之大血戰，足為我國失攻千古僅見之大辱奇恥，言之痛心，可恨可憐，此為外患。雪此四患，根本解決，在於復興農村。既知農為國本，農村復興，民無失業，家給人足，各安生理，雖欲募兵，且不可得，何有於匪？何有於媚敵助寇殘害同類之事？此所以謂為「鞏固後方之圖」。此所以謂為「釜底抽薪之效」。者，非迂非誇，大無不括，細無不具，所求共策治本



之方者，比即其方，無事他求。所應會議討論者，在一切進行設施之步驟手續間耳。籌集鉅款，在謀解決民生問題，取諸民仍用諸民而不虐。如使耕者皆有其田，商周之世十分取一而民不為病，其明證矣。充實金融，改良技術，發展交通，調劑糧食，亦莫非亟亟以農事為本務。救急濟難，深謀遠慮，嘉言鴻猷，盡於是矣。然猶願更進一言者，當此其難其慎之時，尤應處處求其適合「國情」，勿致誤走「歧路」。如胡君適之嚴君子耑所云，凡負此農村復興責任者，宜將二君之言，時時銘心不忘，念茲在茲，庶幾進行順利，日起有功，中國前途幸甚，並附記胡嚴二君言如後，用資印證。

胡適文有二集，「我的歧路」一篇云：「孔丘朱熹的奴隸減少了，却添上了一般馬克思克洛泡特金的奴隸，陳腐的古典主義打倒了，却換上了種種淺薄的新典主義。我們提倡有心，創造無力的罪名是不能免的。」胡君同陳獨秀均以打倒孔家店舊道德為倡導，與孫總理恢復中國固有之道，德正相背，「尊孔」與「尊孔」



王 壘 繪 小

「排孔」文內，曾加評議，茲不再述。（另詳）又去年西北屯墾團嚴子耑在開發西北月刊發表一文內云：「外國顧問，恒以十八省為中國，固不足責，惟一般「洋迷」耳食不化，亦作不合「國情」之論。」中國國情，患在人口集中，自困，邊省荒地最多，無人負責移殖，馴致農村破產，今興復農村，勿蹈「洋迷」習氣，當知務求適合「國情」，移失業農民，開闢荒廢之地，使耕者皆有其田，則農村當能興復，一切不成問題，另有專論，茲不多贅。

### 「尊孔」與「排孔」

王常昭

孟子說：「楊墨之道不息，孔子之道不著。」這兩句話有因果關係，就是說楊墨之道不息滅，是因為孔子之道不明著，如使孔子之道常明，就不致有邪說發生的。

近來人偏要說：周末諸子百家，異說紛爭，是學術思想發達，為文明

極盛時代；(梁)啓超、胡適、等皆云如

却不。想這正是人心陷溺，是非不明，學術混亂，正道否塞的時代。語云：「天上星多月不明，」月明「就」星稀，「設若使月的光明如白日，就沒有黑夜了，怎會有星光呢？」

再說一個比例詩經上說：「周道如砥，其直如矢。」若是往周京去，只有這一條光明平直的正道，再沒有人肯另外去走差道的。設如後來有一百個人，却各自另走了一條道，這就是一百個人走了一百條道路，上去，算來至少要有九十九個人走了差道，或者是因為正道荒塞不明，結果要一百個人都走了差道上去，任憑各人要說各人走的是正道，總難得多數人贊同，所以諸子百家異說紛爭各是其是，總算無一真是一真，能勝百假，一是能證百非，異說百端，都是一偏，都是差道，若說這樣的五花八門，異想歧出，便認為學術思想發達，文明極盛，「是亂天下也。」以亂為道，便要造成一般自用自是的愚民思想，起初是要造成人心之



紛爭，結果要實現人事之紛爭，人禍暴發，壓了數百年不能息止，直到近來國內紛爭不能統一，學術思想混亂，達到極點，野蠻的思想，要與文明競爭（如打倒舊禮教打破家族制之類），雖以數千年文明演進的承統，如孔子也要遭受排斥。

因有一方面人的「排孔」，同時並發生一方面人的「尊孔」運動，兩方要演成對壘的現狀，究竟誰是走了差道，或是兩方都走了差道，這就不可不尋個水平線的標準點，好解決兩方面的真是非。

既然是「尊孔」「排孔」都以孔子為爭點，在兩方總先要認清孔子的真面目，不然無論左袒右袒，究與孔子沒有關係。今先要認清的一句話，孔子是否「時中的聖人」？孟子說：「孔子聖之時者也。」如何便說他是聖之時？他認定孔子是「無可無不可」，這算是時中之聖的真態度，這個態度也是孔子自己承認的。他說：「我則異于是，無可無不可。」

他的門徒又善會觀察，記出了一段話，說是：「子絕四，毋意，毋必，毋固，毋我。」這段話可算是「無可無不可的心理解剖學」。

這個無可無不可的態度，如何就够說他是「時中的聖人」呢？在孔子還有一段話，很好拿來作這個答案。他說：「君子之於天下也，無適也，無莫也，義之與比。」只爲他心無適莫，方能够事事得比於義。「義者，宜也。」事事合宜，事事做到至當恰好處，事事得止於至善，這就是「時中的聖人」。真本領，今試問一般號稱「尊孔」的人，是否尊的孔子的「無可無不可」？是否尊的孔子的「無適無莫義之與比」？若不是從孔子的真面目上來講，尊孔只會「意必固我」的說「尊孔」，那就是尚未知孔在那「排孔」的人，也並沒有舉出再好的個模範大哲，能高

出「無適無莫義之與比」的理論以上，只會盲目的說「排孔」，那就是更未知孔。

他們這般樣所尊的排的都不是真孔，如果會尊的是真孔，走上光明正道去，決不致再有排孔的言論佔勢力。因爲孔子是「時中的聖人」，他的言論處處是「因人說法」，「因事論事」，他的行事處處是「因時制宜」，「與時偕臧」的。若是一般人只會「狃於偏見」，「固執一端」，「膠柱鼓瑟」，「刻舟求劍」，「管窺一斑以論全豹」，「偏執一方以談醫術」，這樣人的排孔所得的反響，適以自現其醜態；又何損於孔子！因舉例證明如後：

甲，攻打孔家店：胡適是專打孔家的生力軍，他是想創造一種新



戴熙寒

文化，要改變人類的舊思想，與陳獨秀最合脾氣。胡適中國哲學史大綱他認定的「戰國學術最盛時期」，這正是「異說紛爭」，「各走了差道」的時期，前既說過，不再贅述。他在這書裏不斷的向孔門去衝鋒，最顯明的他說：「孔子的學只是讀書，只是文字上傳授來的學問。」這是他正犯了「不想想，「好盲揣」的毛病。他不看孔子的一生，都是在什麼場面上過日子，他既不是什麼學校畢業生，又不是留洋回國來當教員，不想胡適那樣天天想著書，若只從「何必讀書」則以學文」的幾句話，就想拿來誣證孔子，所以經梁啟超列舉了「爲之不服」「顏回好學」……等的一切證明，當然看出胡說是很不對符了，這是他攻打孔門的第一證。

他又說：「孔子只說這事應該如此做，不問爲什麼應該如此做。」梁漱溟便加個駁辨說：「這不問爲什麼，正是孔子的好處。」梁啟超加上說：梁漱溟這話固有妙理，拿來講老子可以說全對，拿來講孔子不過得着一半，胡先生說的却是完全無根。孔子講事理最愛推求所以然之故，易傳裏頭最能表出這種態度。易爻辭說：潛龍勿用，爲什麼潛龍勿用呢？因爲陽在下也。……一部十翼只是發明一個故事就是答的胡先生所說「爲什麼」這句話。胡先生這一段是引墨子攻擊儒家的話。……墨子只看見狹義的實用主義，自然會起這種謬見，胡先生又何故附和他呢？」梁漱溟並未肯承認孔子的「無可無不可」。他說：「不問爲什麼正是孔子的好處。」這是說「無所爲而爲義也」的意思，這正合「無



圖 林

適無莫義之與比」了。胡適並不曉此，他直把孔子看作「知其當然不知其所以然」却不想「格物致知」「知至意誠」「學問思辨」這豈是「不問爲什麼」的人能說的上，尤其是論語上說「求也退，故進之由也兼人，故退之」至於一切問孝，問仁，問政，問君子，處處是「因才施教」，「因人說法」像這樣的大教育家，大哲學家，「無可無不可」的「時中之聖」，倒遇着個一心「爲什麼」專打孔家店的胡適，他並不會見過孔家店是什麼樣，便要「無的放矢」偏只遇着孔家店的一個「門外漢」梁啟超，吶喊了一聲，他就「棄甲曳兵」大敗而逃了，這是他攻打孔家店的第二證。

又梁啟超說：胡適「他相信孔子殺少正卯這件事……胡先生是一位極謹嚴的考證家，任憑怎麼有權威的舊說都要查一查來歷，估一估價值，纔肯引證，爲什麼對於這樣無稽的事忽然不懷疑了呢？這件事最初是見於荀子宥坐篇那詳細的罪名見於家語，家語之僞不必說，宥坐篇胡先生也明明說是後人東拉西扯雜湊成爲什麼這幾句雜湊話忽然變成了可寶貴的史料？其實

(一) 春秋時很不容易殺一個大夫。

(二) 在那種貴族政治之下，決不是「撮徒成黨，飾邪獎衆，反是獨立」的人所能亂政，那時亦絕對沒有這種風氣。

(三) 諸書中記齊太公殺的華士，子產殺的鄧析，孔子殺的少正卯，罪名都是一樣，天下那有這情理？

(四) 孔子說「子爲政，焉用殺」，「齊之以刑，民免而無恥」，若沒有

證據證明孔子是言行不相符的人，就不該信他有這件事，若信便是侮辱他的人格。我相信胡先生不是輕薄人，但時髦習氣未免重些。有時投合社會淺薄心理，順嘴多說幾句俏皮話，書中還有好幾處是如此。我還記得胡適文存裏有一篇說什麼「專打孔家店」的話，我以爲這種閒言語以少講爲是，辨論問題，原該「當仁不讓」，對於對方的人格，總要表相當的敬禮，若是嬉笑怒罵，便連自己言論的價值都減損了，對今人尚且該如此，何況是有恩於社會的古人呢？這是他攻打孔門的第三證。

乙，打倒中國的舊禮教：陳獨秀要改造人類的思想，極力攻擊「孔子」。他說「孔子是封建宗法社會的結晶」，「禮是禮教的護符，孔子是新道德的盜賊」。他的言論很合一般知識幼稚的青年脾氣，便能引起一般青年的興趣，於是提倡新道德，打倒舊禮教的口號，就喧吵起來。究竟他的新道德條件，是否明白，確是否公佈實行，得多數民衆的信仰，奉行有效，是否可以一切腐舊貪汙變詐紛亂的萬惡世俗漸次革新，如其不然，舊道德的範圍日見排棄，失其效力，新道德的成績尙不可知，當此新舊錯雜，青黃不接，無道德的維持，是否社會人類的混亂，要重返太古榛莽，行同禽獸之世，就像胡適文存二集有一個「我的歧路」的篇名，內中說「孔丘朱熹的奴隸減少了，却添上了一般馬克思克洛泡特金的奴隸，陳腐的古典主義打倒了，却換上了種種淺薄的新典主義。我們提倡有心，創造無力的罪名，是不能免的。」看他這段話說的，却是實情，既然是「提倡有心，創造無力」，結果要成了破壞，有能創造無能

了。所以說：「愚而好自用，賤而好自專，生今之世，反古之道，災及其身。」所以說：「非天子不議禮，不制度，不考文。」再看那「今天下車同軌，書同文，行同倫」的效果，就是「政流令行，政自上，流自下」的緣故。「無其德，無其位，不敢作禮樂焉。」這就是怕的「提倡有心，創造無力」。自用，自尊，不生效果的緣故。不生效果「猶可也」，最可怕者，老成者惡之，放蕩無行的浪人，知識淺薄的青年，又喜其有掩過作惡之資，而更肆無忌憚，人類社會上無真是真非，秩序破壞混亂，現狀不可收拾。在孔子亦豈真好「從周」而不主張「改制」？一則周禮明備，後漸廢棄不用，並非周制不善，況又明明說：「殷因於夏，損益可知；周因於殷，損益可知；其或繼周百世可知。」又說：「革之時義大矣哉！」武革命順乎天而應乎人。」窮則變，變則通，通則久。」又如「行夏時，乘殷輅，服周冕，樂韶舞。」「麻冕禮也，今也純儉，吾從眾。」孔子何嘗不改制，但因革損益「因時制宜」。正是孔子「與時偕行」的本能，決不像胡適、陳獨秀等的推翻歷史，目無古人，要想把幾千年演進的文化一概推翻，自家要全無憑藉的另起爐竈，只待鍋爐未成，飢渴困迫，再說「創造無力」。這樣的意思，的破天荒的疑歷史的實驗家，他的言論竟為人推重，社會人類的程度幼稚，因可想見。只為他們犯了「成見」的「不想想」的「醉心歐化」的「新文化主義」鑄成了大錯。他們的提倡鼓吹根據，只憑藉的「西洋化」。像陳獨秀引證的說：「一個人生在印度，婆羅門教，自然不願殺人，若生在非洲，酋長家，則以多殺人為榮譽。一個女子生在中國，閨閣之家，自然以貞節為他的義務；若生在意大利，會以多獲面首誇示其羣。

西洋人見中國赤膊的女子則駭然，中國人見西洋人用字紙擦糞則驚訝。匈奴可汗父死，遂妻其母，滿族初入中國，不知漢人禮俗，皇太后再嫁其夫弟，而不以為恥。中國人以厚葬其親為孝，而蠻族有委親尸於山野，以被鳥獸食為榮幸者。歐美婦女，每當稠人廣眾，接吻其所親，而以為妾為奇恥大辱。中國婦人，每以得為貴人妾為榮幸，而當眾接吻，雖娼妓亦羞為之。由此看來，世界上那裏有什麼良心，什麼直覺，什麼自由意志。」這是他要打倒舊禮教最有根據的一段話。他直把文明野蠻未開化半開化各民族拿來排在一條平直線上，不加是非，不加別擇。凡是中國固有的文化，要一概認為是舊，外洋的一概認為是新，更且他的結論，是認一切社會現狀，皆由環境所造成，他直把良心直覺，自由意志，都不承認。他依據這種心理，要改造人類的思想。但他既然認定一切皆由環境所造成，他當如何去造成一個青一色的新環境？若不能造成這樣的新環境，就他的新道德，如何會適用？當此新舊錯雜，似新非新的時期，社會秩序一定是混亂，並且他對於舊的方面，是否要一概打倒？或是在這舊的方面上去，因革損益，以求適用，他雖沒有說明，只管會說打倒舊禮教，便是立意要一概打倒的。

孫中山說：「恢復中國的道德，學外洋是學他的機器。」並指出舊道德的大綱如：「忠孝仁愛信義和平，都該恢復起來。」要知道舊道德的信仰是「言忠信，行篤敬，雖蠻貊之邦行矣。」如果有不忠不信的新道德，怕是一「雖州里行乎哉」吧！況且言恢復是認為道德廢棄，言打倒是認為道德存在。近來中國的衰弱，世風人心的薄惡，實皆因道德的

廢棄，不是因為道德存在；如果道德存在，則內憂不生，外患亦自不作。管子說：「禮義廉恥，國之四維，四維不張，國乃滅亡。」自秦漢以後，歷代的霸道政府，都是摧殘人類，破壞道德，即有少數人的提倡，但效力尙少。所以說「東漢節義」，歷經魏晉南北朝隋唐五代的破壞，以至於今，根本動搖，所存幾希，故其結果亦亂日多，而治日少。所以孫中山提倡恢復，而陳獨秀胡適等偏要根本取消，另以後起新造國的野蠻半開化未開化的民俗爲代替。他既然是心醉歐化，崇拜西洋化，世界化的一般新人物（沒良心的新人物），最好仍把最新式有信仰的歐洲名人拿來與他們對抗一番吧。因再舉例如後：

丙、禮記德譯書評

禮記是中國最古版的一種「古典主義」這篇書評是最近於一九三一年德國柏林大學教授李伯特在康德學報上發表的，因爲他（一）能鑒賞禮記的真精神，（二）且足以代表德國學者對於中國經書（古典）的一種態度。



季 蕙 圖

所以拿來與本國舊都大學教授胡適等作個反比。這篇書評說：「禮記是衛禮賢從中文譯出，這本書的出版，喚起我們對兩個人去世的回憶，一爲著名的中國學專家衛禮賢，一爲有創造力的發行家耶拿兩人都是一九三零年去世，我們必須感謝他的是因爲他們遺留這本禮記，是於一九三零年去世，我們必須感謝他的是因爲他們遺留這本禮記，給我們。此書是一本智慧的書，度成書的是一種純粹的精神，高潔的見證。其旨在於教人修養、平衡和自我訓練。此書引導人之目光，直注於人生一切方面，切於實際生活，富於處世的聰明。一方面對於人生的道德和宗教的修養，亦有最高的憑證，從此我們可以知道「型範」在中國精神

境界地位之高，就此對於「型範」的保衛與尊重而言，我們不禁感覺得一切人生之苦惱，錯失皆由於此「型範」力之衰落，與「型範」失其效力，有以使然。我們在本書所能讀得到的，差不多的每一條道理，不論關於公共的政治生活，或狹小的家庭生活，都可以在我們的感情上喚起一種回響。那些壓迫着孔夫子的煩惱，和他解

除此種煩惱的教訓爲其門徒大小戴所記下來的，也就是我們的苦惱和我們征服這種苦惱的嘗試。一千年前，在東方所昭示的，所誥誡的，所訓勉的，乃竟如是合于時宜，如是不爲地域所囿，就好像昨天在此地所昭示誥誡訓勉我們的一樣。這本禮記是一本屬於普遍人類的書，是人的命運的生存，人的應當的有力的券契；不論這命運是在黃河，或揚子江流域排演，或是在萊茵河，或愛伯河畔排演，不論這命運之承當者，是斜眼或圓眼的人，都是沒有什麼分別。生命的自身，是從這本書裏和我們談話，所以中國這些先哲，也可以說是直接與我們的心情意志道德意識談話。這篇書評句句可以喚醒我們中國人輕棄經學菲薄古典的迷夢，所以全篇寫出，不忍割裂，正好拿來與陳獨秀胡適等的話加以對症的針砭。像他們說的打倒古典主義，打倒舊道德舊禮教，及婆羅門教徒非洲酋長家人意大利人匈奴滿族人等的比較一切，經德大教授李氏言之。



山 水 畫

迄今千餘年的古典禮記在東方幾萬里的遠，如昨日在此地所昭示，並無論何國何種族的人是認定無古無今，無中無外，凡有血氣，莫不尊親，當知名爲禮經實非「阿其所好」一偏之見所可比擬。此方打倒視同糞穢，彼正推闡公佈，視同命運生存知識階級，竟如比懸殊。陳胡等心醉歐化，裨販西洋文明，聞李氏此說，將作何感想？因

### 矛盾的言論

論尊孔排孔附錄如此，以作印證。

你若不說錯，我就沒話說，因爲說你錯，我也說錯了。「我是中國人」這話說的對；「中國人是我」這話就矛盾了。因爲我是中國人，却不能便說：中國人就是我，或因此便要說「我非中國人」。這是矛盾的又矛盾了。再說「我即是中國人」，這又是不矛盾的也矛盾了。

王常昭

### 論理學

（我是中國人）非矛盾（我即是中國人）亦矛盾  
 （中國人是我）矛盾（我非中國人）矛盾的再矛盾



所以說：若是想說理，須學「論理學」，不學「論理學」，不要強去說。會說話的，說來說去皆是如：「求也退，故進之，由也兼人，故退之。」兩歧語皆是。我是中國人，不能說「凡我都是中國人」，「凡中國人都是我」。再者還不能說「中國人是我」，又不能說「中國人非我」。不會說話的，橫說豎說，都不是。明白此義，就知道一切的矛盾言論，障蔽了世界混亂了聽聞。一般知識幼稚的民衆，當然是有許多誤認了差道，這就是言論的罪惡。殺人無數，因此就知道言論的責任，總是不可放輕的。

日本維新以後，國民進步，數千年的舊式服裝，至今仍在。中國禮制，皮毛不存，尚責斥守舊，守誰之舊？此矛盾之言論一。孫中山說：「恢復中國固有的道德」，是因為中國的道德喪失，反對舊道德，打倒舊禮教的言論，傳播到青年的腦海，是又認定舊道德存在，此矛盾的言論二。一方面說中國人不能合羣，一方面說打破家族團體，此矛盾的言論三。文明進化的標語，却要用隸書

字體。洋文與蒙文相似，在中國篆文，蝌蚪文，成了幾千年演退的歷史，關防名章，却喜用退化的文字，言行相反，此矛盾的言論四。淺顯的如此矛盾，其餘可推而知。宋王荊公變法，復古，算是行新法，反對黨言

「祖宗之法不可變」，他是說不該變祖宗的舊法，却不想他的祖宗之法，並不是唐虞三代之法了。他的祖宗許變堯舜之法，因何要說後人不該變祖宗之法？既反對新法，又反對舊法。清末至今，反對變法的，反對古法的，都是如此妄謬的見解。廢科考，復選舉，新即是舊，寒來暑往，互為新舊，守舊非舊，復舊亦新，此矛盾的言論五。才德兼全，才是什麼？德是什麼？靈敏魯鈍，是才，學術藝能，是學。有周公之德，就有周公之才，有德就有才，須要認清什麼？是德？若說有德的無才，便說的就是空洞的德了。「好仁不好學，其蔽也愚」，這是說「六言六蔽」，就是言論的矛盾。有了德的人，就不能說他愚了。才德分說，兩方都錯。近來某日報的言論，說是「有道德，有學問，有能力」，怕是有道德還沒學問，有能力還沒學問，問道德嗎？此矛盾的言論六。近來人中了科學萬能的風邪病，往往說能力與道德是兩概，只要有能力，何須要道德，他並不懂得道德是什麼謎語。若說



耕 煙 散 人

學問與能力是兩概，更說不通了。此矛盾的言論七。歐洲日本是人稠地窄，中國是人稠地剩。比方農家人多地少，是要研究耕作，進步，施肥，選種，精細的耕種，好會增加收量，各國農學要進步，正是如此。中國却不同，一方面是人稠的

如苗圃，須要分植，一方面  
是荒地太多，無人經理。各  
國政府苦於無策，中國政  
府，患在無人。如有肯為民  
人去勞心的人，自然會看  
到把人稠失業的，遷移到  
曠野去，又省工，又省費，比  
研究精進的農學工廠，利  
大且易。如不看中國，是害  
的什麼病，該用什麼藥，只

管與西洋農業工業學競進，事勞功半，還辦不到。因為中國與外洋國情  
不同，一切政策不應抄襲。如金陵農大的農林新報近發表農業推廣概  
論一文，就是說要特別注意在學術精進，因為他是專辦學校的人，好說  
一方面的話，以是不得不然，但是目眩歐化的政界人，不知中國的國情  
是怎樣，也多半是一孔偏見的說中國人稠，農民失業，研精農學技術，比  
矛盾的言論。孔子說的是：「士志于道，不志于穀。」君子謀道不謀食。  
「後來讀孔孟書的人，却是要為的坐官謀利，升官發財，這就是謀食不  
謀道，志穀學干祿，改了學校，士習更壞，各種大小學校，直可簡稱為大差  
事學校，小差事學校。畢業生加多，官途人滿，傾軋排擠，奔競運動，政府位  
置豈能鞏固？尚且高唱普及教育，擴充學校，增加學費，名為增進國民知  
識，實在造就無業份子，促成內亂，此矛盾的言論，九姬周以上，計口授田



王 學 繪 山 水

為最完善的制度。新莽欲  
復周制，遭少數巨室豪富  
反對，不能實行。晉唐歷朝  
實行授田，因鄉制不完，變  
更無定，久而漸廢。蘇魯冀  
豫等省，每戶平均十八九  
畝，贛皖等省，每戶平均  
十三四畝，數或不無出入，  
總相差不遠。一般人竟在  
此地美其名號，召共產，是

直使少富之家，同歸於貧，以至同歸於死，名之曰共死主義，尚非過甚之  
詞。國軍動數十萬，連年痛勦不息，共匪資力之耗費，亦不在小。用此耗費  
足以開發新疆、甘陝，而有餘。彼等能率死黨拚命流血，何不出其資財，招  
集失業農民，開墾荒地，轉危就安，享有百畝的恆產，比拚死爭分他人有  
限之產，相去多矣。此矛盾的言論，凡此種種妄謬的矛盾的言論，竟要  
烏烟瘴氣的障蔽全國，人心陷溺，是非混淆，皂白不分，尚靦顏登講臺，弄  
筆墨，長篇大作，發表言論，自悞悞人，「罪伊胡底」呢？

### 女子承繼權對於農業之影響

陳直卿

自女子承繼財產權頒布之後，社會上增加了不少的紛爭，這是法  
律問題，只可由法律解決，然事實上的掣肘是在所不免。此法實行後對

於農業之影響為最大，蓋中國係一農業國家，國民之大多數為農民，所有之財產大半為土地，故所謂承繼財產不啻承繼土地之別名，女子承繼財產問題，對於農業及農民之關係為最大，余雖尚未多加思索，然有一二極顯明之事實，可約略一談。查女子承繼財產法規定不動產之分析，以金錢為之，說者或因此忽視其對於農業之影響，然究其實際，農民所有財產不外田地房屋，最缺乏者為現金，若照不動產以金錢為之之辦法，責男子出現金作抵償，又屬不可能之事，其結果非使農民變賣田地不可，尤以一家中男子少，而女子多時為甚，縱有不至於變賣者，而抵押告貸之事終屬不免，即或不然，則承繼土地之男子，亦莫不感經營之缺乏，莫由從事於農業之改進。總之此法實行後，農民固將有娶媳婦而發財者，然因嫁姊妹而致傾家破產者必更多，至鄉間金融之困難，利息之高昂，必隨之而增加，亦屬意料中事。假使已嫁女子，對於不動產之承繼，不以金錢為之，而直接剖分原來之土地，則其結果必致土地之過度分裂，今試設一例以明之。

假設某農家有子一人，女九人，其所有財產為農田百畝，則分析財產時，每人應得田十畝。假使九個女子分嫁於九個村莊，相距十里，或五十里不等，是該百畝田之所有權，分掌於十村之住戶，將不知其如何經營。照料以後每代再分，其錯綜紛難之情形，將為吾人腦力所不能想像。查現代農業改進上之一最重政策，即求田地之寬大整齊，俾便於有效的經營及機械之利用，且可節省地面及人工，故各國厲行所謂耕地整理政策，不遺餘力，而已嫁女子承繼土地時，其結果正與耕地政策相背。

馳。查女子承繼財產法，原係為女子增進利益，實行男女平等之原則，其意至善，惟在鄉間實行時，其對於女子未必全是利益。尤有甚者，今後一般人將更不願意養女，中國素為重男輕女之國家，女子在家所處之位，幾等於贅瘤，蓋女子長至成人，即須出嫁，嫁時尚須粧奩之費，故一般人多謂養女是替人家養，今後女子不但需粧奩費，而且需分析家產，恐常人必更將視生女為家門之不幸，虐待溺殺等事，益將層見疊出。男子娶妻可以吞併人家之財產，必益為常人所喜慶，男女相形之下，將益使為女子者之地位難處，而且男子娶妻，既着眼於女子之家產，則女子受男子重視之程度，當視其家產而不視其人矣。

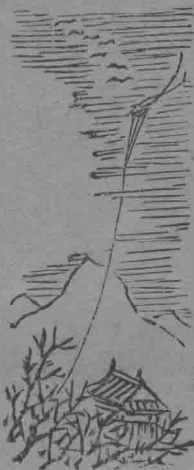

隆福寺  
廟內路東

北平  
源記照相館

電話東局  
三九二二

敝館創設以來，迄今三十餘年，於攝影之術，有深切之經驗。歷承各收藏家，書畫家，委照古今名人字畫真蹟，數十年積存宋元明清及近時名人書畫照片原版，約數百種。凡山水人物花卉翎毛無不俱備，印片出售，價值極廉。外埠津滬大連等處，時有來函定購者。郵遞極便，包裹周密，無污損之虞，各界士媛，尤多寵幸，如蒙賜顧，無任歡迎。外埠欲知畫片種類目錄者，函索即寄。

縣鄉自治徵稿簡章

本縣自治，為實現之實現，凡與本宗旨相合之文字，或撰，或譯，均所歡迎。翻譯務請附寄原文，校畢即還，否則請註明出版處及原著者姓名。文言語體不加限制，但均以明白曉暢為主，並請加新式標點符號。

一、本宗旨以修齊為體，縣區鄉村自治為用。

二、凡與本宗旨相合之文字，或撰，或譯，均所歡迎。

三、翻譯務請附寄原文，校畢即還，否則請註明出版處及原著者姓名。

四、文言語體不加限制，但均以明白曉暢為主，並請加新式標點符號。

五、文字請繕寫清楚，一題一紙，或兩面寫，以審困難。六、來稿編者有增刪權，但不願增刪者，須預先聲明。

七、歡迎投稿，揭載與否，恕不酬贈，自治有關之文字，凡與縣區鄉村自治有關之文字，酌贈本刊一期或數期，其指定題目者，酌酬現金，每千字甲等五元，乙等三元，丙等一元，但以錄取部分為限。八、不受酬者，請註明！

九、來稿勿論登錄與否，概不退還者，但附有退還郵資者，不在此限。

十、每題請註明姓名及詳細地址，以便通信。

十一、來信祇寫北平民社四字便能交到。

# 北方快覽徵稿章程

一 本覽以促進社會教育，增益人羣常識，培養公眾道德，助長民族生存技能為宗旨。

二 本覽選材，祇實用，不厭平凡，但求有補，不憚高士。

三 凡與本覽宗旨相合之文字，不論長篇短篇，一律歡迎。

四 各地名勝風景照片名畫名畫之能興人美感者，組字圖案漫畫諷刺滑稽等之可以助人興趣

者，山水人物翎毛花卉之可以發人深省者，繪畫幅，有警世覺俗

起衰振惰之意義者，一律歡迎。

五 文言白話不拘，但須詞通氣暢並須繕寫清楚。

六 本社對於來稿，有增刪取棄權，錄與不錄，原稿不退。

七 凡錄取之稿，各有酬贈，其酬例按稿之多寡與價值定之。

八 普通酬例，贈本覽或本社各種刊物。特別酬例，按本社酬答章程辦理。

九 來稿逕投北平東華門外馬圈胡同十一號民社查收，不誤。

期限民國二十三年六月底截止，下期公佈。

## 投稿諸君注意

1 投稿時務要一紙一題，各記姓名，既便編彙，又便分割。

2 來稿最忌兩面寫，因審查時分類，分割，粘貼等，祇能用一面，凡兩面寫者，往往

3 全文割愛，明知有負盛意，惟苦忽促，無暇救濟，請諒。

4 每投一稿，即須記一名，來稿往往有一件署名，餘多不署，或寫同上，同前者，一

5 經分彙，姓名便不可稽，為保持各人權利計，務請每件署名。

6 適應時代與環境之稿，美不勝收，凡見於他書，聽人口傳之陳腐文字，幸勿錄寄。

7 如果確與本覽宗旨相合，有錄舊之必要時，請聲明錄舊，以敦品格。

8 來稿按信寄遞，起碼五錢重，粘資五分，超過五錢，粘資一角，多者類推。如有欠

9 資情形，停止酬儀。

10 初投稿者，務於信內寫明確實姓名，通信或轉信地址。各稿件上，不必再寫。

11

12

13

# 中華民國各省地方經緯度表

**歲時**  
本曆以內教兩部頒行之中華民國廿三年國民曆為藍本請閱者注意

中華民國廿三年  
**廿四節氣時分表**  
按東經一百二十度北緯三十二度推算

| 地名     | 經度(東) |     |          | 緯度(北) |   |
|--------|-------|-----|----------|-------|---|
|        | 度     | 分   | 分        | 度     | 分 |
| 首部(南京) | 一一八   | 四七七 | 五五·一三二   | 四     |   |
| 江蘇(鎮江) | 一一九   | 二五七 | 五七·七三二   | 一三    |   |
| 安徽(懷甯) | 一一七   | 二七四 | 八·一三〇    | 三七    |   |
| 江西(南昌) | 一一五   | 五一七 | 四三·四二八   | 三三    |   |
| 浙江(杭縣) | 一二〇   | 一〇八 | 〇〇·六三〇   | 一八    |   |
| 福建(閩侯) | 一一九   | 二七七 | 五七·八二六   | 二     |   |
| 湖北(武昌) | 一一四   | 一一七 | 三六·七三〇   | 三五    |   |
| 湖南(長沙) | 一一二   | 四六七 | 三一·一八    | 一三    |   |
| 廣東(番禺) | 一一二   | 五五七 | 三一·六二三   | 六     |   |
| 廣西(桂林) | 一一〇   | 一四七 | 二〇·九二五   | 一三    |   |
| 河北(天津) | 一一一   | 七   | 四八·五三九   | 七     |   |
| 河南(開封) | 一一四   | 三二七 | 三八·一三四   | 五二    |   |
| 山東(歷城) | 一一二   | 七   | 四八·五三六   | 四五    |   |
| 山西(陽曲) | 一一二   | 三一七 | 三〇·〇三七   | 五四    |   |
| 陝西(長安) | 一一〇   | 八五五 | 七·一五·六三四 | 一六    |   |
| 四川(成都) | 一〇四   | 一二六 | 五六·八三〇   | 四一    |   |

| 地名      | 經度(東) |     |        | 緯度(北) |   |
|---------|-------|-----|--------|-------|---|
|         | 度     | 分   | 分      | 度     | 分 |
| 雲南(昆明)  | 一〇二   | 五一六 | 五一·四二五 | 〇     |   |
| 貴州(貴陽)  | 一〇六   | 三六七 | 〇六·四二六 | 三〇    |   |
| 甘肅(秦蘭)  | 一〇三   | 五二六 | 五五·五三六 | 八     |   |
| 寧夏(甯夏)  | 一〇六   | 一五七 | 〇五·〇三八 | 三〇    |   |
| 熱河(承德)  | 一一一   | 七五四 | 七五·一六四 | 一〇    |   |
| 察哈爾(張北) | 一一四   | 四九七 | 三九·三四〇 | 四八    |   |
| 綏遠(歸綏)  | 一一一   | 三八七 | 二六·五四〇 | 四八    |   |
| 遼寧(瀋陽)  | 一二三   | 四三八 | 一四·九四一 | 五一    |   |
| 吉林(吉林)  | 一二六   | 五五八 | 二七·七四三 | 四七    |   |
| 黑龍江(龍江) | 一二三   | 五七八 | 一五·八四七 | 四六    |   |
| 蒙古(庫倫)  | 一〇六   | 五七七 | 〇七·八四七 | 五八    |   |
| 新疆(迪化)  | 八八    | 三二五 | 五四·一四三 | 二七    |   |
| 青海(西甯)  | 一〇一   | 四九六 | 四七·三三六 | 三四    |   |
| 西康(康定)  | 一〇二   | 一三六 | 四八·九三〇 | 三     |   |
| 前藏(布達拉) | 九一    | 三八六 | 〇六·五三〇 | 三〇    |   |
| 後藏(扎什)  | 八九    | 八五五 | 五六·五三〇 | 〇     |   |

|    |                    |
|----|--------------------|
| 小寒 | 一月六日<br>上午八時十七分    |
| 大寒 | 一月二十一日<br>上午一時卅七分  |
| 立春 | 二月四日<br>下午八時四分     |
| 雨水 | 二月十九日<br>下午四時二分    |
| 驚蟄 | 三月六日<br>下午二時二十六分   |
| 春分 | 三月二十一日<br>下午三時廿八分  |
| 清明 | 四月五日<br>下午七時四十四分   |
| 穀雨 | 四月二十一日<br>上午三時〇分   |
| 立夏 | 五月六日<br>下午一時卅一分    |
| 小滿 | 五月二十二日<br>上午二時卅五分  |
| 芒種 | 六月六日<br>下午六時二分     |
| 夏至 | 六月二十二日<br>上午十時四十八分 |

|    |                     |
|----|---------------------|
| 小暑 | 七月八日<br>上午四時廿五分     |
| 大暑 | 七月二十三日<br>下午九時四十三分  |
| 立秋 | 八月八日<br>下午二時四分      |
| 處暑 | 八月二十四日<br>上午四時三十三分  |
| 白露 | 九月八日<br>下午四時三十七分    |
| 秋分 | 九月二十四日<br>上午一時四十六分  |
| 寒露 | 十月九日<br>上午七時四十五分    |
| 霜降 | 十月二十四日<br>上午十時三十七分  |
| 立冬 | 十一月八日<br>上午十時廿七分    |
| 小雪 | 十一月二十三日<br>上午七時四十五分 |
| 大雪 | 十二月八日<br>上午二時五十七分   |
| 冬至 | 十二月二十二日<br>下午八時五十分  |







# 三月凡三十一日

|         |               |                   |     |     |          |       |     |                     |     |                      |          |     |               |         |
|---------|---------------|-------------------|-----|-----|----------|-------|-----|---------------------|-----|----------------------|----------|-----|---------------|---------|
| 十四      | 十三            | 十二                | 十一  | 十   | 九        | 八     | 七   | 六                   | 五   | 四                    | 三        | 二   | 一             | P 序     |
| 星期三     | 星期二           | 星期一               | 星期日 | 星期六 | 星期五      | 星期四   | 星期三 | 星期二                 | 星期一 | 星期日                  | 星期六      | 星期五 | 星期四           | 星期      |
| 甲申      | 癸未<br>植樹節(放假) | 總理逝世紀念<br>植樹節(放假) | 辛巳  | 庚辰  | 己卯<br>下弦 | 國際婦女節 | 丁丑  | 驚蟄<br>日出六三三<br>日入六一 | 乙亥  | 甲戌                   | 癸酉<br>穀辰 | 壬申  | 望<br>辛未       | 時令紀要    |
| 三十一     | 三十            | 二十九               | 二十八 | 二十七 | 二十六      | 二十五   | 二十四 | 二十三                 | 二十二 | 二十一                  | 二十       | 十九  | 十八            | 十五      |
| 星期六     | 星期五           | 星期四               | 星期三 | 星期二 | 星期一      | 星期日   | 星期六 | 星期五                 | 星期四 | 星期三                  | 星期二      | 星期一 | 星期日           | 星期      |
| 望<br>辛丑 | 庚子            | 革命先烈紀念<br>日(放假)   | 戊戌  | 丁酉  | 丙申       | 乙未    | 甲午  | 癸巳<br>上弦            | 壬辰  | 春分<br>日出六六四<br>日入六二三 | 庚寅       | 己丑  | 北平民衆革命<br>紀念日 | 朔<br>乙酉 |

## 太陽四季出沒圖說

天象之著，莫如太陽。天行之顯，莫如出沒，日出爲晝，日入爲夜。在天之實象爲地球對日自轉一周，在人之所覺則爲晝夜一復，人事作息，莫不依此爲準繩。太陽出沒之視象，就中國而論，初昇於東方，斜倚偏南而上，至日中而最高。日昃復斜倚偏北而下，終乃沒於西方。惟出沒方位之南北又隨四季而異。春秋二分，出於正東沒於正西。太陽一日所行之道，半在地球上，半在地平下，故晝夜平均。夏至太陽在極北，出於東北，沒於西北，太陽在地平上所行之道過於半圓，故晝長夜短。冬至太陽在極南，出於東南，沒於西南，太陽在地平上所行之道不及半圓，故晝短夜長。

太陽四季出沒圖

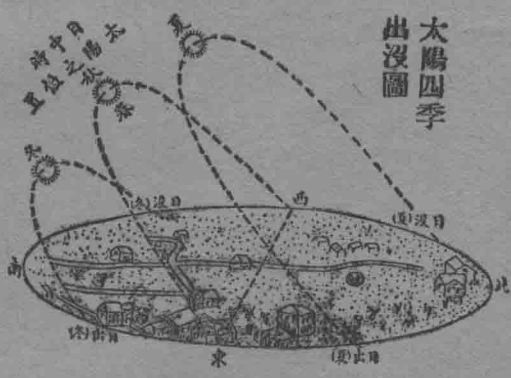

長。晝既長而日中時太陽離天頂又近，日射之光正，穿過蒙氣之層薄，故天暑。冬至既短而日終時太陽離天頂又遠，日射之光斜，穿過蒙氣之層厚，故天寒。春秋二季則得其中。中國地域多在北溫帶，故日中時太陽恒在天頂之南。惟兩粵雲南之南部，夏至太陽可到天頂之北。

|     |      |     |       |     |     |     |     |          |     |                   |                   |     |     |     |        |      |     |
|-----|------|-----|-------|-----|-----|-----|-----|----------|-----|-------------------|-------------------|-----|-----|-----|--------|------|-----|
| 十四  | 十三   | 十二  | 十一    | 十   | 九   | 八   | 七   | 六        | 五   | 四                 | 三                 | 二   | 一   | 日序  | 四月凡三十日 |      |     |
| 星期日 | 星期六  | 星期五 | 星期四   | 星期三 | 星期二 | 星期一 | 星期日 | 星期六      | 星期五 | 星期四               | 星期三               | 星期二 | 星期一 | 星期日 |        | 時令紀要 |     |
|     | 朔 乙卯 | 甲寅  | 清黨紀念日 | 壬子  | 辛亥  | 庚戌  | 己酉  | 戊申<br>下弦 | 丁未  | 清明 日出五·四<br>日入六·三 | 兒童節<br>乙巳         | 甲辰  | 癸卯  | 壬寅  |        |      |     |
|     |      | 三十  | 二十九   | 二十八 | 二十七 | 二十六 | 二十五 | 二十四      | 二十三 | 二十二               | 二十一               | 二十  | 十九  | 十八  | 十七     | 十六   | 十五  |
|     |      | 星期一 | 星期日   | 星期六 | 星期五 | 星期四 | 星期三 | 星期二      | 星期一 | 星期日               | 星期六               | 星期五 | 星期四 | 星期三 | 星期二    | 星期一  | 星期日 |
|     |      | 辛未  | 望 庚午  | 己巳  | 戊辰  | 丁卯  | 丙寅  | 乙丑       | 甲子  | 癸亥<br>上弦          | 穀雨 日出四·五<br>日入六·三 |     | 庚申  | 己未  | 戊午     | 丁巳   | 丙辰  |

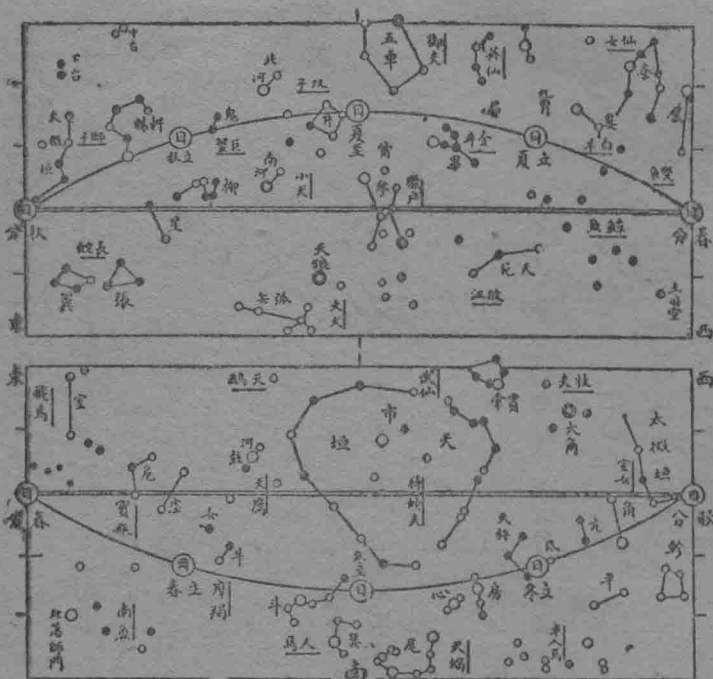

# 太陽周年躔度圖

圖中雙線為赤道，曲線為黃道，黃道上圓圈為太陽，星座名旁無直畫者，為中國原名，有直畫者為譯名。

# 五月凡三十一日

|     |      |     |     |     |       |     |     |           |                  |     |     |     |            |      |
|-----|------|-----|-----|-----|-------|-----|-----|-----------|------------------|-----|-----|-----|------------|------|
| 十四  | 十三   | 十二  | 十一  | 十   | 九     | 八   | 七   | 六         | 五                | 四   | 三   | 二   | 一          | 日序   |
| 星期一 | 星期日  | 星期六 | 星期五 | 星期四 | 星期三   | 星期二 | 星期一 | 星期日       | 星期六              | 星期五 | 星期四 | 星期三 | 星期二        | 星期一  |
| 乙酉  | 朔 甲申 | 癸未  | 壬午  | 辛巳  | 國恥紀念日 | 己卯  |     | 立夏 日出卯 入酉 | 革命政府紀念日 (放假) 重五日 | 乙亥  | 甲戌  | 癸酉  | 國際勞動節      | 時令紀要 |
| 三十一 | 三十   | 二十九 | 二十八 | 二十七 | 二十六   | 二十五 | 二十四 | 二十三       | 二十二              | 二十一 | 二十  | 十九  | 十八         | 十七   |
| 星期四 | 星期三  | 星期二 | 星期一 | 星期日 | 星期六   | 星期五 | 星期四 | 星期三       | 星期二              | 星期一 | 星期日 | 星期六 | 星期五        | 星期四  |
| 壬寅  | 辛丑   | 庚子  | 己亥  | 戊戌  | 丁酉    | 丙申  | 乙未  | 甲午        | 小滿 日出酉 入亥        | 壬辰  | 辛卯  | 庚寅  | 先烈陳英士殉國紀念日 | 戊子   |

## 太陽周年躔度圖說

地球繞日而行乃在天之實象，人由地面仰觀則見太陽在天向東漸移，是為太陽躔度，亦視象也。天上恆星相對之地位變動極微，故千百年來列宿之形像有如固定之畫圖，人目不覺其改觀。大圓全體每日向西旋轉一周，而太陽之躔度則似在此大圓畫圖之上，一年環行一周。大圓南北兩端不動之點名為天上南北極。其中腰大圈名為赤道，但太陽不在赤道上行，其所行之道斜交赤道約二十三度半，是名黃道，亦大圈也。太陽於春分之時，適當黃赤二道之交點。自此越赤道而北，向東北行，至夏至而極北。乃向東轉而偏南，至秋分之時，又當黃赤二道之交點。乃越赤道而南，仍向東南行，至冬至而到黃道極南之點。乃向東轉而偏北，至春分而復到黃赤二道之交點。是為一歲，而寒暑一復矣。太陽在天，陽光煜耀，本不能與列宿並見；至推算所得，其地位確定無疑，故圖中與列宿並畫，以見太陽周年與列宿之離合也。

|     |     |      |     |      |     |     |     |              |              |       |       |     |     |           |        |
|-----|-----|------|-----|------|-----|-----|-----|--------------|--------------|-------|-------|-----|-----|-----------|--------|
| 十四  | 十三  | 十二   | 十一  | 十    | 九   | 八   | 七   | 六            | 五            | 四     | 三     | 二   | 一   | 日序        | 六月凡三十日 |
| 星期四 | 星期三 | 星期二  | 星期一 | 星期日  | 星期六 | 星期五 | 星期四 | 星期三          | 星期二          | 星期一   | 星期日   | 星期六 | 星期五 | 星期一       | 時令紀要   |
| 丙辰  | 乙卯  | 朔 甲寅 | 癸丑  | 壬子   | 辛亥  | 庚戌  | 己酉  | 芒種 日出四點 日入七點 | 丁未           | 丙午 下弦 | 乙巳    | 甲辰  | 癸卯  |           |        |
|     | 三十  | 二十九  | 二十八 | 二十七  | 二十六 | 二十五 | 二十四 | 二十三          | 二十二          | 二十一   | 二十    | 十九  | 十八  | 十七        | 十六     |
|     | 星期六 | 星期五  | 星期四 | 星期三  | 星期二 | 星期一 | 星期日 | 星期六          | 星期五          | 星期四   | 星期三   | 星期二 | 星期一 | 星期日       | 星期六    |
|     | 壬申  | 辛未   | 庚午  | 望 己巳 | 戊辰  | 丁卯  | 丙寅  | 乙丑           | 夏至 日出四點 日入七點 | 癸亥    | 壬戌 上弦 | 辛酉  | 庚申  | 己未        | 丁巳     |
|     |     |      |     |      |     |     |     |              |              |       |       |     |     | 總理廣州蒙難紀念日 |        |

# 北斗周年迴轉圖說

太陽躔度自西而東，一年而周天。故列宿與日之距離每日約差一度。譬如大角星於十月三十日與太陽同度，至十一月末則距太陽之西三十度，至十二月末則距六十度餘，至一年而復合。故若於每日一定之時，或於夜半，或於初昏，或於任一定時，仰觀一星，則今日若見此星正中者，至一月之後，必見此星向西移轉三十度。藉此星象之迴轉，亦可略知節候。示每日下午九時所見北斗在天之象。四月斗魁正當北極上，則十月斗魁正當北極下。周年而星回於天，其象甚顯。在北緯四十度以北之地，可以全年窺見，在三十度以南之地，則不能見其在極下之時。其他列宿之旋轉莫不如此，惟不能終年常見耳。

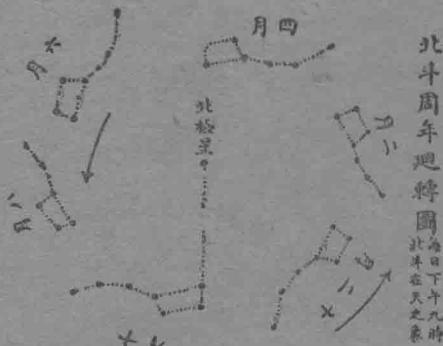

北斗周年迴轉圖 每日下午九時 此星在天之象

之早晚。月令中星即此意也。惟周年節氣，原實在於太陽行度之南北，中星之迭運雖略與節氣相合而非其因，歷年久遠則歲差乃顯。故今時春分夜半之中星，非復古時春分夜半之中星也。本圖



# 八月凡三十一日

|     |     |     |     |     |               |                      |     |     |     |     |     |        |     |      |
|-----|-----|-----|-----|-----|---------------|----------------------|-----|-----|-----|-----|-----|--------|-----|------|
| 十四  | 十三  | 十二  | 十一  | 十   | 九             | 八                    | 七   | 六   | 五   | 四   | 三   | 二      | 一   | 日序   |
| 星期二 | 星期一 | 星期日 | 星期六 | 星期五 | 星期四           | 星期三                  | 星期二 | 星期一 | 星期日 | 星期六 | 星期五 | 星期四    | 星期三 | 星期   |
| 丁巳  | 丙辰  | 乙卯  | 甲寅  | 癸丑  | 壬子            | 立秋<br>日出卯·元<br>日入六·三 | 庚戌  | 己酉  | 戊申  | 丁未  | 丙午  | 乙巳     | 甲辰  | 時令紀要 |
| 十五  | 十六  | 十七  | 十八  | 十九  | 二十            | 二十一                  | 二十二 | 二十三 | 二十四 | 二十五 | 二十六 | 二十七    | 二十八 | 二十九  |
| 星期三 | 星期四 | 星期五 | 星期六 | 星期日 | 星期一           | 星期二                  | 星期三 | 星期四 | 星期五 | 星期六 | 星期日 | 星期一    | 星期二 | 星期三  |
| 戊午  | 己未  | 庚申  | 辛酉  | 壬戌  | 先烈廖仲凱<br>國紀念日 | 甲子                   | 乙丑  | 丙寅  | 丁卯  | 戊辰  | 己巳  | 孔子誕生紀念 | 辛未  | 壬申   |
| 三十  | 三十一 |     |     |     |               |                      |     |     |     |     |     |        |     |      |
| 星期四 | 星期五 |     |     |     |               |                      |     |     |     |     |     |        |     |      |
| 癸酉  | 甲戌  |     |     |     |               |                      |     |     |     |     |     |        |     |      |

## 世界標準時區圖說

地分東西，時有先後，甚為不便，故於民國紀元前二十八年，美國首創世界標準時之制。即自英京格林維基起算，以每隔十五度



世界標準時區圖

區為上午十時，區名雖與時數不合，亦不難記憶。標準時以一時為進退，而區數與時數相加則為十二

經線之時刻為標準。全球分為二十四區，名曰標準時區。各區皆以相隔十五度之經線為中線，格林維基所在區曰中區。其東十二區為下午時區，順序名之曰東一區至東十二區止。其西十二區為上午時區，順序名之曰西一區至西十二區止。東第十二區與西第十二區同為一區，日之界線在焉，亦晨夕之所由分也。凡東行者逾此界線略減一日計算，西行則加。經度十五度當平時一時，故二十四區標準即周日二十四時之表示。設格林維基所在之中區為平午十二時，則東一區為下午一時，東二區為下午二時，區名與時數合，最易記憶。至西一區為上午十一時，西二

# 九月 凡三十日

|     |       |                |
|-----|-------|----------------|
| 日 序 | 星 期   | 時 令 紀 要        |
| 一   | 星 期 六 | 乙亥 下弦          |
| 二   | 星 期 日 | 丙子             |
| 三   | 星 期 一 | 丁丑             |
| 四   | 星 期 二 | 戊寅             |
| 五   | 星 期 三 | 己卯             |
| 六   | 星 期 四 | 庚辰             |
| 七   | 星 期 五 | 辛巳             |
| 八   | 星 期 六 | 白露 日出早 入晚 完    |
| 九   | 星 期 日 | 總理第一次起 義紀念日 重九 |
| 十   | 星 期 一 | 甲申             |
| 十一  | 星 期 二 | 乙酉             |
| 十二  | 星 期 三 | 丙戌             |
| 十三  | 星 期 四 | 丁亥             |
| 十四  | 星 期 五 | 戊子             |

|     |       |                |
|-----|-------|----------------|
| 十五  | 星 期 六 | 己丑             |
| 十六  | 星 期 日 | 庚寅 下弦          |
| 十七  | 星 期 一 | 辛卯             |
| 十八  | 星 期 二 | 壬辰             |
| 十九  | 星 期 三 | 癸巳             |
| 二十  | 星 期 四 | 甲午             |
| 二十一 | 星 期 五 | 先烈朱執信殉 國紀念日 丙申 |
| 二十二 | 星 期 六 | 丙申             |
| 二十三 | 星 期 日 | 望 中秋           |
| 二十四 | 星 期 一 | 秋分 日出早 入晚 完    |
| 二十五 | 星 期 二 | 己亥             |
| 二十六 | 星 期 三 | 庚子             |
| 二十七 | 星 期 四 | 辛丑             |
| 二十八 | 星 期 五 | 壬寅             |
| 二十九 | 星 期 六 | 癸卯             |
| 三十  | 星 期 日 | 甲辰 下弦          |

## 中國標準時區圖說

中國幅員遼闊，西起格林維基東經七十二度，東至東經一百三十五度，里差多至四時有餘，其難以一種時刻通行全國，無容疑矣。民國紀元前十年間，海關曾定一種劃一時刻，以東經一百二十度為準，名曰海岸時。而內地則無規定。民國紀元以後，前中央觀象臺歷書劃分中國全部為五區，較為完備。其法即以東經一百二十度經線之時刻為標準者，曰中原時區。以一百零五度經線之時刻為標準者，曰隴蜀時區。以九十九度經線之時刻為標準者，曰回藏時區。以上三者皆整時區也。以八十二度半經線之時刻為標準者，曰崑崙時區。以一百二十七度半經線之時刻為標準者，曰長白時區。以上二者皆半時區也。各省區之範圍，得視地方區域之便利，可以稍事權變。即其範圍暫以省區之界線為限。其距省區界線較遠者則擇重要城鎮誌之。參看本圖得知其詳焉。



中國標準時區圖

區也。各省區之範圍，得視地方區域之便利，可以稍事權變。即其範圍暫以省區之界線為限。其距省區界線較遠者則擇重要城鎮誌之。參看本圖得知其詳焉。

# 十月凡三十一日

|     |     |     |          |               |                 |      |                   |     |     |     |     |     |               |      |
|-----|-----|-----|----------|---------------|-----------------|------|-------------------|-----|-----|-----|-----|-----|---------------|------|
| 十四  | 十三  | 十二  | 十一       | 十             | 九               | 八    | 七                 | 六   | 五   | 四   | 三   | 二   | 一             | 日序   |
| 星期日 | 星期六 | 星期五 | 星期四      | 星期三           | 星期二             | 星期一  | 星期日               | 星期六 | 星期五 | 星期四 | 星期三 | 星期二 | 星期一           | 星期   |
| 戊午  | 丁巳  | 丙辰  | 乙卯       | 甲寅            | 癸丑              | 壬子   | 辛亥                | 庚戌  | 己酉  | 戊申  | 丁未  | 丙午  | 乙巳            | 時令紀要 |
|     |     |     | 總理倫敦蒙難紀念 | 國慶紀念日 (放假) 甲寅 | 寒露 日出昏 寒露 日入 癸丑 | 朔 壬子 |                   |     |     |     |     |     | 一日至七日 拒 薄過 乙巳 |      |
| 二十一 | 二十  | 十九  | 十八       | 十七            | 十六              | 十五   | 十四                | 十三  | 十二  | 十一  | 十   | 九   | 八             | 七    |
| 星期三 | 星期二 | 星期一 | 星期日      | 星期六           | 星期五             | 星期四  | 星期三               | 星期二 | 星期一 | 星期日 | 星期六 | 星期五 | 星期四           | 星期三  |
| 乙亥  | 甲戌  | 癸酉  | 壬申       | 辛未            | 庚午              | 己巳   | 戊辰                | 丁卯  | 丙寅  | 乙丑  | 甲子  | 癸亥  | 壬戌            | 辛酉   |
|     | 下弦  |     |          |               |                 |      | 霜降 日出 六九 霜降 日入 二九 |     |     |     |     |     |               |      |
|     |     |     |          |               |                 |      |                   |     |     |     |     |     |               | 己未   |

## 月象圖說

日系各行星多有較小之星繞之而行，是為行星之衛星。地球有衛星一，即月是也，火有衛星二，土木各有九，天王有四，海王有一。月繞地一周僅二十七日有餘。但地又繞日而行，故對太陽一周，則需二十九日又半。

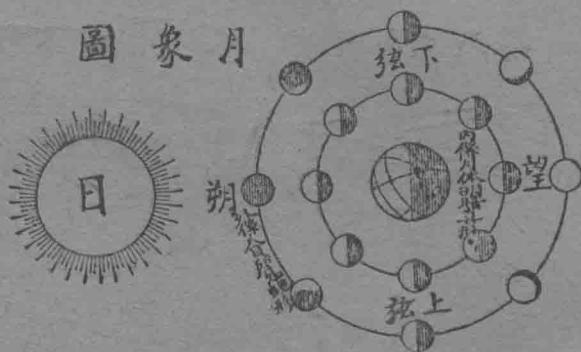

相對，日月又同一經度，人在地上，適見其面，故其光圓而為望。至離望七日有奇，距日亦九十度，人又祇見其半面。其光向東，其魄向西，是名下弦。至距日愈近，又介乎日與地之間，其光全晦復為朔矣。

日月之行，恆有常度。其初全晦，歷二三日見如蛾眉。再歷四五日則見半輪。再歷七八日，則圓輪畢見。旋又漸漸虧缺，以至於盡。蓋月本無光，賴日之光以為光。月距日有遠近，故月體有盈虧。當月在日與地之間，日月同一經度。人在地面正見其背，故其光晦而為朔。至離朔七日有奇，距日九十度，人漸見其半面。其光向西，其魄向東，是名上弦。至距日一百八十度，月正與日



# 十一月凡三十日

|          |                        |     |     |     |                      |      |     |                      |     |     |     |     |      |     |     |
|----------|------------------------|-----|-----|-----|----------------------|------|-----|----------------------|-----|-----|-----|-----|------|-----|-----|
| 十四       | 十三                     | 十二  | 十一  | 十   | 九                    | 八    | 七   | 六                    | 五   | 四   | 三   | 二   | 一    | 日序  |     |
| 星期四      | 星期三                    | 星期二 | 星期一 | 星期日 | 星期六                  | 星期五  | 星期四 | 星期三                  | 星期二 | 星期一 | 星期日 | 星期六 | 星期五  | 星期四 |     |
| 己丑<br>上弦 | 戊子<br>(放假)丁亥<br>總理誕辰紀念 | 丙戌  | 乙酉  | 甲申  | 立冬<br>日出六·三<br>日入五·五 | 朔 壬午 | 辛巳  | 庚辰                   | 己卯  | 戊寅  | 丁丑  | 丙子  | 時令紀要 |     |     |
| 十五       | 十六                     | 十七  | 十八  | 十九  | 二十                   | 二十一  | 二十二 | 二十三                  | 二十四 | 二十五 | 二十六 | 二十七 | 二十八  | 二十九 | 三十  |
| 星期四      | 星期五                    | 星期六 | 星期日 | 星期一 | 星期二                  | 星期三  | 星期四 | 星期五                  | 星期六 | 星期日 | 星期一 | 星期二 | 星期三  | 星期四 | 星期五 |
| 庚寅       | 辛卯                     | 壬辰  | 癸巳  | 甲午  | 乙未                   | 望 丙申 | 丁酉  | 小雪<br>日出六·三<br>日入四·七 | 己亥  | 庚子  | 辛丑  | 壬寅  | 癸卯   | 甲辰  | 乙巳  |

## 日月食原理圖說

朔時月居日與地球之間，是時若日月地球三體在同一直線上，則

日光為月所遮，不能達至地球，月球之影射於地上，遂成日食之象。影錐射及之地，則見全食，錐外暗虛所射之地則見偏食。或月球離地較遠之時，影錐之尖不能到地，則見環食。故日食之象隨地所見不同。

望時月居地球之後，與日隔地相望。是時若日月地球三體同在一直線上，則日光為地球所遮，不能達至月面，即月進地影之中，遂成月食現象。月食之象，各地所見皆同。

地球繞日之軌道，謂之黃道。月繞地球之軌道，謂之白道。二道若相一致，則每逢朔望必生食象。但黃道與白道約傾斜五度，故每逢朔望，日月雖同度或相對而緯度之南北不同，未必生食。全地球上，每年見食至多不過七次，最少亦

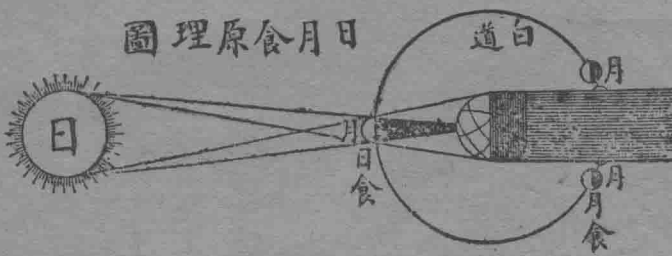

日月食原理圖

有二次，而以三四次為常。一定之地點則見食更少。

|     |          |     |     |     |     |            |                      |     |                      |         |     |     |     |      |          |
|-----|----------|-----|-----|-----|-----|------------|----------------------|-----|----------------------|---------|-----|-----|-----|------|----------|
| 十四  | 十三       | 十二  | 十一  | 十   | 九   | 八          | 七                    | 六   | 五                    | 四       | 三   | 二   | 一   | 日序   | 十二月凡三十一日 |
| 星期五 | 星期四      | 星期三 | 星期二 | 星期一 | 星期日 | 星期六        | 星期五                  | 星期四 | 星期三                  | 星期二     | 星期一 | 星期日 | 星期六 | 星期   | 時令紀要     |
| 己未  | 戊午<br>上弦 | 丁巳  | 丙辰  | 乙卯  | 甲寅  | 癸丑<br>臘八   | 大雪<br>日出六·零<br>日入四·五 | 辛亥  | 紀念日<br>和兵艦舉義<br>庚戌   | 己酉      | 戊申  | 丁未  | 丙午  | 時令紀要 |          |
| 三十一 | 三十       | 二十九 | 二十八 | 二十七 | 二十六 | 二十五        | 二十四                  | 二十三 | 二十二                  | 二十一     | 二十  | 十九  | 十八  | 十七   | 十六       |
| 星期一 | 星期日      | 星期六 | 星期五 | 星期四 | 星期三 | 星期二        | 星期一                  | 星期日 | 星期六                  | 星期五     | 星期四 | 星期三 | 星期二 | 星期一  | 星期日      |
| 丙子  | 乙亥<br>下弦 | 甲戌  | 癸酉  | 壬申  | 辛未  | 庚午<br>雲南起義 | 己巳                   | 戊辰  | 冬至<br>日出六·零<br>日入五·零 | 望<br>丙寅 | 乙丑  | 甲子  | 癸亥  | 壬戌   | 辛酉       |
|     |          |     |     |     |     |            |                      |     |                      |         |     |     |     |      | 庚申       |

### 潮汐圖說

潮汐之理，乃由日月吸引地體與吸引海水之力較差所成。當朔望之時，日月同經或正相對，其吸力合而厚，故潮汐大。上下兩弦，日月距離九十度，其吸力分而薄，故潮汐小。

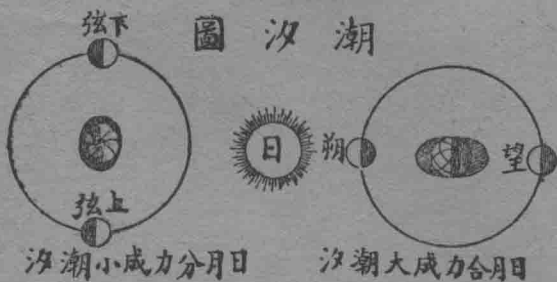

潮汐之大小，海之向背兩面均同。向月一面，水為月攝之力多而高漲。背月一面，地被月吸之力多而水亦高漲。假如向月之水被月攝凸三度，地體被月吸進二度，則水應縮二度，兩數相減餘一，故潮汐漲高一度。又如背月之水，離月較遠，被月攝縮僅一度，地體被月吸進二度，則水應凸二度，兩數相減餘一，故潮汐漲高亦一度。

日距地甚遠，其吸力雖小於月，而其吸海水向背兩面之理與月相同。故不論為朔為望，潮汐之大無異。而與兩弦時之吸力，橫相加者不同，故潮汐

漲落，自朔至上弦乃由大而漸小，自上弦至望則由小而漸大，自望至下弦，及自下弦至朔亦然。是潮汐之大小，關乎日月之吸力，無容疑矣。

十二月十四日  
日食圖表  
中央

|                  |         |                 |
|------------------|---------|-----------------|
| 復圓               | 食甚      | 初虧              |
| 上午八時三十七分<br>下午偏左 | 食三分，下偏右 | 上午六時五十七分<br>右偏下 |

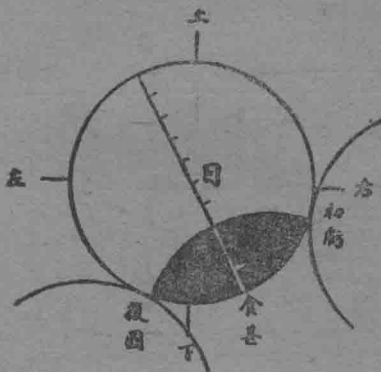

中華民國廿三年男女宮屬表

| 年     | 度  | 干支 | 年歲 | 屬    | 男女宮 | 閏月  | 年歲 |
|-------|----|----|----|------|-----|-----|----|
| 民國廿三年 | 甲戌 | 一  | 狗  | 男三女三 | 五月  | 六十二 |    |
| 民國廿二年 | 癸酉 | 二  | 雞  | 男四女二 | 五月  | 六十一 |    |
| 民國廿一年 | 壬申 | 三  | 猴  | 男五女一 | 六月  | 六十  |    |
| 民國二十年 | 辛未 | 四  | 羊  | 男六女九 | 六月  | 五十九 |    |
| 民國十九年 | 庚午 | 五  | 馬  | 男七女八 | 六月  | 五十八 |    |
| 民國十八年 | 己巳 | 六  | 蛇  | 男八女七 | 六月  | 五十七 |    |
| 民國十七年 | 戊辰 | 七  | 龍  | 男九女六 | 六月  | 五十六 |    |
| 民國十六年 | 丁卯 | 八  | 兔  | 男一女五 | 六月  | 五十五 |    |
| 民國十五年 | 丙寅 | 九  | 虎  | 男二女四 | 六月  | 五十四 |    |
| 民國十四年 | 乙丑 | 十  | 牛  | 男三女三 | 六月  | 五十三 |    |
| 民國十三年 | 甲子 | 十一 | 鼠  | 男四女二 | 六月  | 五十二 |    |
| 民國十二年 | 癸亥 | 十二 | 豬  | 男五女一 | 六月  | 五十一 |    |
| 民國十一年 | 壬戌 | 十三 | 狗  | 男六女九 | 五月  | 五十  |    |
| 民國十年  | 辛酉 | 十四 | 雞  | 男七女八 | 五月  | 四十九 |    |
| 民國九年  | 庚申 | 十五 | 猴  | 男八女七 | 五月  | 四十八 |    |
| 民國八年  | 己未 | 十六 | 羊  | 男九女六 | 五月  | 四十七 |    |
| 民國七年  | 戊午 | 十七 | 馬  | 男一女五 | 五月  | 四十六 |    |
| 民國六年  | 丁巳 | 十八 | 蛇  | 男二女四 | 五月  | 四十五 |    |
| 民國五年  | 丙辰 | 十九 | 龍  | 男三女三 | 五月  | 四十四 |    |
| 民國四年  | 乙卯 | 二十 | 兔  | 男四女二 | 五月  | 四十三 |    |
| 民國三年  | 甲寅 | 廿一 | 虎  | 男五女一 | 五月  | 四十二 |    |
| 民國二年  | 癸丑 | 廿二 | 牛  | 男六女九 | 五月  | 四十一 |    |
| 民國元年  | 壬子 | 廿三 | 鼠  | 男七女八 | 五月  | 四十  |    |
| 宣統三年  | 辛亥 | 廿四 | 豬  | 男八女七 | 五月  | 三十九 |    |
| 宣統二年  | 庚戌 | 廿五 | 狗  | 男九女六 | 五月  | 三十八 |    |
| 宣統元年  | 己酉 | 廿六 | 雞  | 男一女五 | 五月  | 三十七 |    |
| 光緒卅三年 | 丁未 | 廿七 | 羊  | 男二女四 | 五月  | 三十六 |    |
| 光緒卅二年 | 丙午 | 廿八 | 馬  | 男三女三 | 五月  | 三十五 |    |
| 光緒卅一年 | 乙巳 | 廿九 | 蛇  | 男四女二 | 五月  | 三十四 |    |

| 年      | 度  | 干支  | 年歲 | 屬    | 男女宮 | 閏月  | 年歲 |
|--------|----|-----|----|------|-----|-----|----|
| 光緒卅一年  | 甲辰 | 三十一 | 龍  | 男六女九 | 五月  | 九十一 |    |
| 光緒卅二年  | 癸卯 | 三十二 | 兔  | 男七女八 | 五月  | 九十  |    |
| 光緒卅三年  | 壬寅 | 三十三 | 虎  | 男八女七 | 五月  | 八十九 |    |
| 光緒卅四年  | 辛丑 | 三十四 | 牛  | 男九女六 | 五月  | 八十八 |    |
| 光緒卅五年  | 庚子 | 三十五 | 鼠  | 男一女五 | 五月  | 八十七 |    |
| 光緒卅六年  | 己亥 | 三十六 | 豬  | 男二女四 | 五月  | 八十六 |    |
| 光緒卅七年  | 戊戌 | 三十七 | 狗  | 男三女三 | 五月  | 八十五 |    |
| 光緒卅八年  | 丁酉 | 三十八 | 雞  | 男四女二 | 五月  | 八十四 |    |
| 光緒卅九年  | 丙申 | 三十九 | 猴  | 男五女一 | 五月  | 八十三 |    |
| 光緒四十年  | 乙未 | 四十  | 羊  | 男六女九 | 五月  | 八十二 |    |
| 光緒四十一年 | 甲午 | 四十一 | 馬  | 男七女八 | 五月  | 八十一 |    |
| 光緒四十二年 | 癸巳 | 四十二 | 蛇  | 男八女七 | 五月  | 八十  |    |
| 光緒四十三年 | 壬辰 | 四十三 | 龍  | 男九女六 | 五月  | 七十九 |    |
| 光緒四十四年 | 辛卯 | 四十四 | 兔  | 男一女五 | 五月  | 七十八 |    |
| 光緒四十五年 | 庚寅 | 四十五 | 虎  | 男二女四 | 五月  | 七十七 |    |
| 光緒四十六年 | 己丑 | 四十六 | 牛  | 男三女三 | 五月  | 七十六 |    |
| 光緒四十七年 | 戊子 | 四十七 | 鼠  | 男四女二 | 五月  | 七十五 |    |
| 光緒四十八年 | 丁亥 | 四十八 | 豬  | 男五女一 | 五月  | 七十四 |    |
| 光緒四十九年 | 丙戌 | 四十九 | 狗  | 男六女九 | 五月  | 七十三 |    |
| 光緒五十年  | 乙酉 | 五十  | 雞  | 男七女八 | 五月  | 七十二 |    |
| 光緒五十一年 | 甲申 | 五十一 | 猴  | 男八女七 | 五月  | 七十一 |    |
| 光緒五十二年 | 癸未 | 五十二 | 羊  | 男九女六 | 五月  | 七十  |    |
| 光緒五十三年 | 壬午 | 五十三 | 馬  | 男一女五 | 五月  | 六十九 |    |
| 光緒五十四年 | 辛巳 | 五十四 | 蛇  | 男二女四 | 五月  | 六十八 |    |
| 光緒五十五年 | 庚辰 | 五十五 | 龍  | 男三女三 | 五月  | 六十七 |    |
| 光緒五十六年 | 己卯 | 五十六 | 兔  | 男四女二 | 五月  | 六十六 |    |
| 光緒五十七年 | 戊寅 | 五十七 | 虎  | 男五女一 | 五月  | 六十五 |    |
| 光緒五十八年 | 丁丑 | 五十八 | 牛  | 男六女九 | 五月  | 六十四 |    |
| 光緒五十九年 | 丙子 | 五十九 | 鼠  | 男七女八 | 五月  | 六十三 |    |
| 光緒六十年  | 乙亥 | 六十  | 豬  | 男八女七 | 五月  | 六十二 |    |

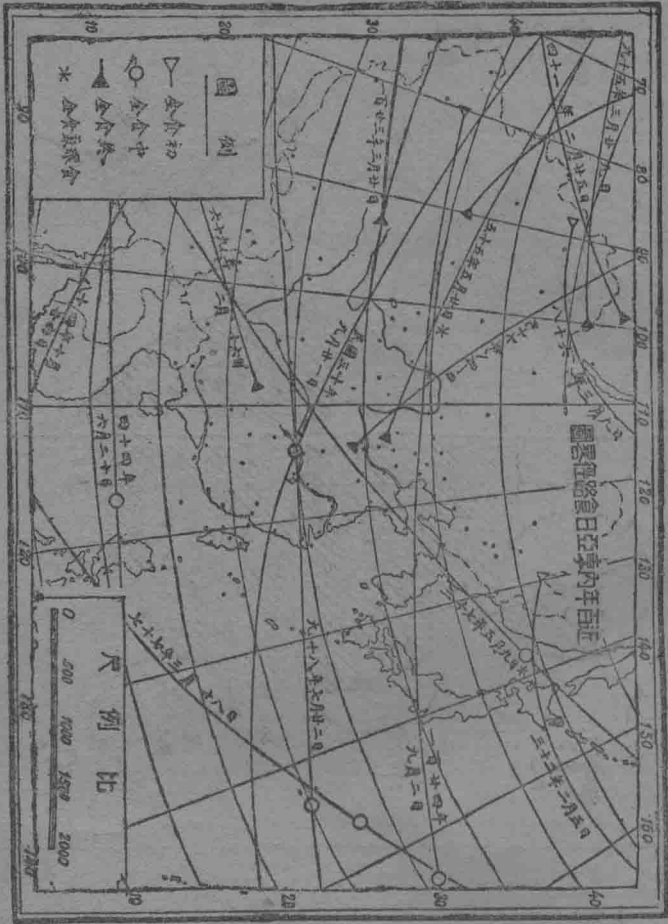

### 近百年內日食路徑圖說

日食現象古今皆所重視，然推算頗繁。幸有一種週期名曰沙羅週，可以推見大略，實為日食算法之捷徑。此週時間約為六千五百八十五日又三分日之一，即十八年又十日、三二或十一日、三二也。在此一週之後，地日月三體及日月兩軌道之相對位置幾與週初相同，故某時有一日食則沙羅一週之後即有形勢相似之日食復見於大地。惟因此週有三分之一之零數，故一週以後之日食所見之地將較前次日食之地向西移地球全周三分之一，必須至三週即五十四年又三十二日而見食地之經度又復如前。例如民國紀元前廿五年八月十九日，有日食見於西比利亞蒙古東三省一帶而入太平洋，至一週後即紀元前七年八月三十日又有形勢相似之日食，但所見之地則在大西洋地中海一帶，至三週後即民國三十年九月廿一日又將有一同系日食復見於我國，自新疆青海甘陝經長江一帶而入東海，惟緯度較三週前之日食南移十餘度，蓋數週後之日月相對位置已有漸移也。上圖所示為未來近百年內日全食時影錐所指經過東亞地帶概略之圖。至其正確路綫則當俟食前數年詳細推之。

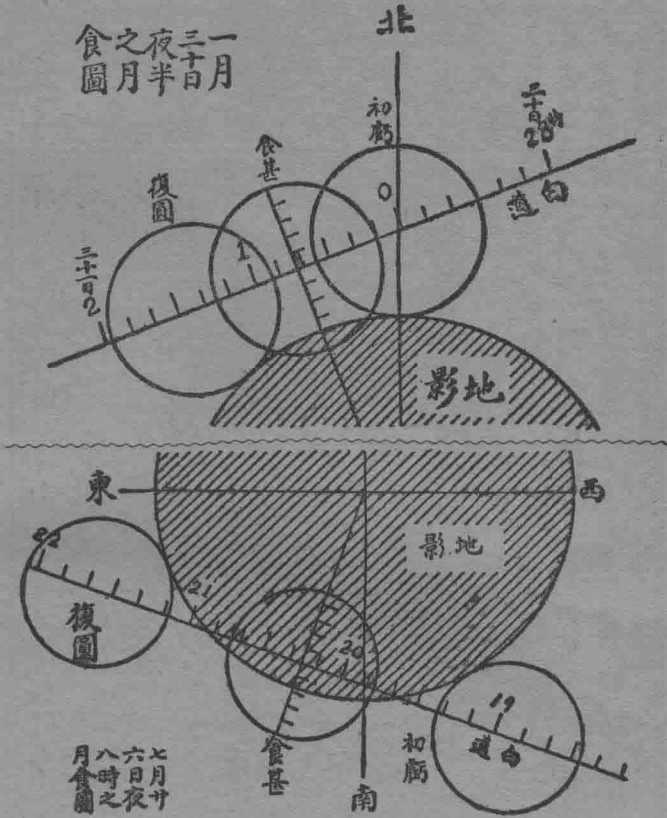

一月三十日  
夜半  
之月  
食圖

七月廿  
六日夜  
八時之  
月食圖

志勤圖書館主人嚴敬齋先生所編

### 處世格言

早已風行，教育部審定，謂「法語懿訓，絡繹於篇，涉世淑身諸要舉，皆賅括其中，論其等列，實不在人譜諸書下云云，」其價值可知，五版早已告罄，現又從新增訂，六版發行。每冊六角，寄費一角，凡購十部以上者九扣，且免寄費。近又編通俗益幼識字歌，現亦出版。每冊八分，書均無多，愛讀者，從速購置為盼！

## 北平民社謹啓

東華門外馬圈胡同十一號

電話東局一九八八號



中華民國國民政府 印花稅暫行條例

第一條 凡本條例所列各種契約簿據及人事憑證並第四類特種物品均須遵照本條例貼用印花為適法之憑證

第二條 前條所列應遵照本條例貼用印花各件分為四類稅額如左

第一類 十五種

發貨票 寄存貨物文契之憑據 租賃各種物件之憑據

抵押貨物字據 承種地畝字據 當額在肆元以上之當票

延聘或雇用人員之契約

以上七種各貼印花壹分

舖戶所出各項貨物憑單 租賃及承頂各種舖底之憑據

預定買賣貨物之單據 租賃土地房屋之字據及房票

各項包單 各項銀錢收據

以上六種銀數在壹元以上未滿拾元者貼印花壹分拾元以上者

貼印花貳分

支取銀錢貨物之憑摺 每個每年貼印花壹角

各種貿易所用之帳簿 每冊每年貼印花壹角

第二類 十四種

提貨單 各項承攬字據 保險單 各項保單 存款憑單 公司

股票 交易所單據 匯票 銀行錢莊所用支票及性質與此相類

似之票據 遺產及析產字據 借款字據 舖戶或公司議訂合資

營業之合同 不動產典賣契據 承領或承租官產執照

以上十四種銀數在壹元以上未滿拾元者貼印花壹分拾元以上

未滿壹百元者貼印花貳分壹百元以上未滿伍百元者貼印花肆

分伍百元以上未滿壹千元者貼印花壹角壹千元以上未滿伍千

元者貼印花貳角伍千元以上未滿壹萬元者貼印花伍角壹萬元

以上未滿伍萬元者貼印花壹元滿伍萬元者貼印花壹元伍角伍

萬元以上不再加貼

第三類 四十五種

出洋遊歷護照 貼印花貳元 出洋遊學護照 貼印花壹元

出洋僑工護照 貼印花叁角 國內遊歷護照 貼印花壹元

行李護照 貼印花壹元 運送現金護照 貼印花壹元

免稅護照 貼印花壹元伍角 子口單 貼印花壹元伍角

三聯單 貼印花壹元伍角

普通官吏試驗合格證書 貼印花壹元

高等官吏試驗合格證書 貼印花貳元

專門學校以上各學校畢業證書 貼印花伍角

專門學校以上各學校修業證書轉學證書 各貼印花壹角

中學校畢業證書 貼印花叁角

中學校及與中學同等之學校修業證書轉學證書 各貼印花肆分

留學證書 貼印花壹元 檢定小學教員證書 貼印花壹角

受試驗教員科目成績證明書 貼印花壹角

考准醫士證書 貼印花壹元 通譯人證書 貼印花伍角

請求入國籍志願書保證書 各貼印花貳角

請求入國籍稟書 貼印花壹元

取得國籍多之許可執照 貼印花貳元

新開發電執照 貼印花壹元

人民投遞官署呈文申請書 貼印花壹角 婚書 貼印花肆角

人民請補分執業田單 比照畝額貼用印花伍畝以下叁分拾畝以

下陸分伍拾畝以下三角壹百畝以下伍角壹百壹畝以上每壹百

畝加貼伍角在壹百畝以上而有零數者其零數亦作壹百畝計算

儲蓄會單據 每件貼印花壹分 甘結切結 貼印花壹角

保結及各項擔保字據 貼印花貳角載有銀數者按照第二類各項

保單稅額貼用印花

電力汽力火力水力等機器事業或輪船汽車腳踏車等公司營業執

照 各分甲乙丙三級貼用印花甲級叁元乙級貳元丙級壹元其

資本在壹萬元以上者為甲級在五千元以上未滿壹萬元者為乙

輪船汽油船汽車腳踏車等執照 輪船汽油船汽車其價值滿壹千

元者貼印花貳元不滿壹千元者貼印花壹元腳踏車執照每件貼

印花貳角

各項營業執照 比照資本貼用印花計分兩元壹元伍角貳角壹角

肆分貳分七級資本在伍萬元以上者為第一級在壹萬元以上未

滿伍萬元者為第二級在伍千元以上未滿壹萬元者為第三級在

壹千元以上未滿伍千元者為第四級在伍百元以上未滿壹千元

者為第五級在壹百元以上未滿伍百元者為第六級不滿壹百元

者為第七級

旅館客棧執照 其資本在伍千元以上者貼印花貳元在壹千元以

上不滿伍千元者貼印花壹元不滿壹千元者貼印花伍角

募工承攬人特許執照 貼印花四元

人力車執照 貼印花壹角自用者貼印花叁角（營業者奉 令緩

辦自用者照章貼用）

車轎執照 馬車執照貼印花壹元運貨大車騾車肩輿執照各貼印

花貳角二把手小車免貼

樂戶執照 分甲乙丙三級貼用印花甲級叁元乙級貳元丙級壹元

運送客貨之航船快船執照 貼印花壹角

各種採鑛執照 伍拾畝以下貼印花貳元伍拾壹畝至壹百畝貼印

花伍元以次每加壹百畝加貼伍元在壹百畝以上而有零數者其

零數亦作壹百畝計算

菸酒營業牌照 分特甲乙丙四種貼用印花特種壹元甲種伍角乙

種貳角丙種壹角

捲菸洋酒運照 貼印花肆角

各種行帖 分上中下三則上則貳元中則壹元下則伍角

戲券遊藝券 券資每位在伍角以上者貼印花貳分不滿伍角者貼

印花壹分

局票 貼印花壹角

第四類 四種

洋酒印花稅 照價值百分之叁拾貼用印花（已劃歸煙酒事務局

徵收）

奧加可印花稅 每壹百斤貼印花拾貳元（全上）

汽水印花稅 舶來者每壹磅瓶貼印花貳分每半磅瓶貼印花壹分

土製者照此減半

爆竹印花稅 照價值百分之貳拾貼用印花（緩辦）

第三條 國家所用之契約簿據及其他憑證不貼印花但有營業性質

之各種官業仍依本條例貼用

第四條 應貼印花之各件應於交付或使用前依本條例貼用印花同

時就印花適當處加蓋圖章或畫押

第五條 凡應貼印花之各件不貼印花或貼用時未蓋章畫押者每件

處以壹百元以下拾元以上之罰金貼不足數者每件處以伍拾元以下

伍元以上之罰金均酌量情形辦理

第六條 印花稅票除第四類印花式樣另定外其票類如左

壹分赭色 貳分綠色 壹角紅色 伍角紫色 壹元藍色

第七條 業經貼用之印花不准揭下再貼違者處以壹百元以下拾元

以上之罰金

第八條 偽造或改造印花稅票者按照刑律偽造紙幣例處罰

第九條 本條例自公布日施行

### 公文標點之適用（附公文標點舉例及行文款式）

#### 國民政府訓令

第五〇〇號

二十二年十月二日

行政院 直轄各機關

為令遵事查公文標點辦法 中央黨部暨教育機關行之已久近復經

該○院酌加採用通令所屬定期實行本府為求全國各機關一律推行

以免彼此參差起見經飭由文官處召集本府直轄各機關人員會同商

定先採用行政院現行之七項符號惟尋常習見專名擬者略專名號其

文中相連之專名可以頓號代之又分段文中之末句下有空白處者宜

加用截號以防加添字句並由文官處函經該院同意簽呈核示前來

應准照辦着於明年一月一日起一律實行除分令外合行抄發公文標

點舉例及行文款式令仰遵照辦理並轉飭所屬一體遵照辦理此令

計抄發公文標點舉例及行文款式一份

主 席 林 森

行政院院長 汪兆銘



## 公文標點舉例及行文款式

一 標點符號，暫用左列各種，仍期將來能逐漸採用教育部劃一教育機關公文格式辦法上規定之各種符號。

(一) 逗號， 用於意義未全之語尾。

(例) 查社會教育經費，在全教育經費中，暫定應占百分之十至二十，自十八年預算年度起，一律實施一案，業經呈奉國民政府，於上年十月公布，並由本部分別函令遵行各在案。

(二) 句記。 用於意義已完之句末。

(例一) 此令。

(例二) 准予照辦。

(例三) 中華民國青年男女有受體育之義務，父母或監護人應負責督促之。

(三) 提引號「凡文中有所引用時，於引用文之首末適用之。

(例一) 准 貴部咨開，「准浙江省政府效代電，請將派員承辦箔類特稅一案，立予撤銷，相應咨請核復」等由。

(例二) 查「學校學年學期及休假日期規程」前經呈奉鈞院修正

立法院院長 孫科

司法院院長 居正

考試院院長 戴傳賢

監察院院長 于右任

通過。

(四) 複提引號「凡引用文中另有所引用時，於另引文之首末適用之。

(例) 案奉 鈞府訓令第一八二號內開，「案據本府文官處呈稱，『准中央執行委員會秘書處函開，『頃據中央宣傳部呈稱，『查全國各學校教員編製之文學及社會科學講義，影響學生思想行為，至為重大，(略)理合備文呈請鑒核施行』等情，經陳奉常務員批准照辦等因在案。相應據情錄批，函請查照轉陳辦理為荷』等由，理合簽呈鑒核」等情，據此，自應照辦。除函復外，合行令仰該院查照辦理，並轉飭遵照，此令」等因。

(五) 省略號(略)凡文中可有省略句語時，用以表明之。

(例) 全教文言的，仍舊孜孜兀兀把十分之五的工夫用在「之乎也者」上，而放棄了應用科學，生活技能，(略)純教語體的，兒童成績雖佳，但也不能轉學或升學於注重文言的學校。

(六) 專名號——用於國人名地名機關名稱及其他各種專名之左旁，但專名之習見者可省略，文中如有相連之專名，可以頓、號代之。

(例一) 前據該部會呈奉令討論章嘉呼圖克圖年俸，(略)

(例二) 查此次各省市選出之國民會議代表，有江蘇李作新、

浙江王自強、山東陳有爲、天津劉之楨等、均已於本月十二日來會報到。

(七)括弧○凡文中有夾註詞句，不與上下文氣相連者，適用之。

(例)除將原規程遵照加入 總理逝世紀念(二月十二日)一項

公布施行外，合行抄發規程全文，令仰遵照，並轉飭所屬一體遵照。

二 公文應就文稿意義酌量分段。其分段寫法及引用原文寫法，悉依照教育部劃一教育機關公文格式辦法規定之式樣，今摘要略述如左：

(一)文在十行以上者，應酌量分段，其有意義自成段落者，雖不滿十行，亦可分段，但每段末句下有空白處，應用二號截之，以防加添字句。

(二)首行低二格寫。次行以下頂格寫(分段者逐段均如此)。

(三)對上級機關之直接稱謂，均換行頂格寫，如係間接稱引，應視稱引時對該機關之關係，或換行頂格寫，或空一格寫，或不空格寫。對平行機關之直接稱謂，亦應換行頂格寫，如係間接稱引，應視稱引時對該機關之關係，或空一格寫，或不空格寫。

(四)分段寫者，文尾「謹呈」「此致」「此令」「此批」等字，均作另一行低二格寫。

(五)引用原文在兩行以上者，應另作一段，其首行低五格寫，次行以下低三格寫，以清眉目。

(六)引用原文如因過長分爲數段者，每段之寫法與上款同。每段之首及末段之尾，均加提引號。

(七)引用文之分段者，如末段後仍用「等因」「等由」「等情」「等語」等字樣，應換行頂格寫。

(八)引用文之內復有引用文層次繁多者，提引號與複提引號可反復應用。最外面一層或可省略提引號，第二層用提引號，第三層用複提引號，第四層又用提引號，第五層又用複提引號，(略)以下仿此。

### 匪窟脫險記

本書係安徽張蓮波先生親身經驗之作，用日記體裁，而具小說精神，敘述匪窟之生活，匪首之出身，匪徒之艱窘，匪人之計謀，在在可使讀者發生民衆自衛之感，民族自救之懷，洵治盜防匪之好材料，辦民團保衛團之參考書。筆勢縱橫簡雋，生龍活虎，躍躍紙上。每册定價二角，掛寄一角，如蒙惠顧，請開示姓氏地址，連同價款寄下(匯票或郵票)，當即照奉不悞。

北平民社謹啓

# 徵 圖 新 章

一 印圖 凡惠寄參謀部或各省測量局所製之地圖，不論幅數多少，凡同樣比例，確足一省或全國者，酌酬現金，其例如左。

各省 五萬分之一以內者，洋二元  
十萬分之一以內者，洋五元  
二十萬分之一以內者，洋十元  
五十萬分之一以內者，洋十元  
百萬分之一以內者，洋五元  
圖 廿萬分之一以內者，洋五元  
不足一省或不足全國者，每張三分，破爛者不收。

二 圖稿 凡係未經付印之圖稿，未著色者，一經審查合格，其酬例如左：

各省地圖 比尺以五十萬分之一以上，或八十分之一以內者，酬洋一百元。  
中國全國 比尺以二百萬分之一左右，整幅圖酬洋二百元。

各省分幅圖訂本酬洋三百元。

| 長     |       | 寬     |       | 酬洋  |  |
|-------|-------|-------|-------|-----|--|
| 尺六以上  | 尺二以上  | 尺六以上  | 尺二以上  | 二十元 |  |
| 二尺四以上 | 尺六以上  | 二尺四以上 | 尺六以上  | 四十元 |  |
| 三尺二以上 | 二尺四以上 | 六尺四以內 | 二尺四以內 | 一百元 |  |
| 四尺八以上 | 六尺四以內 |       |       | 二百元 |  |

世界圖、亞洲圖、歐洲圖、非洲圖、南北美、奧洲圖，圖文詳簡，得視圖幅大小而定，但均須根據最新地誌編纂。世界及各洲圖，要國界分明，中國各省分幅圖，要縣界分明。小幅省圖，要詳各縣設區地址與次序，大幅省圖，並詳區界。

以上各圖文，以等線體為主，宋體左右斜綫體，隸體為輔，楷體字照酬例減半，行書、草書或着色者不錄。  
三 各縣地圖 本社連年徵求縣圖，已有多種。此後凡惠贈縣圖者，回贈北方快覽一冊，已重複者，贈縣鄉自治一冊，有特殊情形者，贈新中國圖一幀，實測各埠城市圖亦同。

縣圖範圍，以縣區界綫分明，城鎮村庄名稱備具，而且位置準確，山川名稱起止，四週隣縣境界均詳者為主，其通火車路郵電者，更須詳載。圖文太簡略，或出版多年，陳腐不能供參考者，恕不酬贈。

北平民社謹啓

李墨卿先生著

# 墨園隨筆

## 內容概要

政治……

蘇俄瑞士中國中央政治比較——政治革命與經濟革命——精衛去國——馮東山再起——閻

經濟……

鐵棉政策——幣制改革——新思潮——新馬克士主義及其發展……

社會……

日本新村視察記要——農民運動與社會主義——太原二大民衆運動——男女同校——女子剪髮……

文學……

山西各縣歌謠——章餘杭詩選——景梅九詩選——趙次老詩——中國文學述要……

定價 國幣捌角……

(平裝精訂上下兩卷全壹部) 都二十二萬言

代售處 北平民社

內六馬圈胡同一號 電話東局一九八八號

本社

## 兒童自治

出版

附育兒月月須知

此書搜羅有高珍榮先生之兒童自治問題，馬靜軒先生之兒童中心教育中之家庭社會與學校，朱智賢先生之兒童故事研究問題，朱邁倫先生之兒童善良行為的培育，楊寄塵先生之育兒月月須知，問題均極重要，立論咸屬正確，凡爲人父母者，不可不人手一編，每冊定價三角掛寄一角。

# 胡 阿 毛

胡君爲上海汽車夫，當一二八慘案起後，胡君被拘於敵人司令部，搜得其隨身所帶御車證，強令之運軍火，敵兵四人挾之，滿載利器，向前線運送，道經黃浦江，胡君撥機橫馭，直駛江心，以身殉國。士大夫所難爲者，胡君竟毅然爲之，洵可以挽頹風，勵末俗。此書爲各方誄悼烈士之作，每冊售洋三分，百冊一元。

東華門外馬圈胡同十一號

北平民社謹啓

電話東局一九八八號

# 保 村 指 南

本社縣村自治應時勢之要求，迭徵治盜防匪方法，應者雖云不少，而敷衍陳事，每爲村鄉財力所不及。茲篇爲北平李東先生遺著，雖非時代產物，而設備簡略，輕而易舉，對於保衛地方，促進治安，當爲我國多數村莊所適用。每冊定價三角，掛寄一角，關心鄉邦安甯者，盍興乎來！

東華門外馬圈胡同十一號

北平民社謹啓

電話東局一九八八號



# 教育

## 教育應適合社會環境

蘇尚儒

稿 投 迎 歡

教育之目的，在能適應環境，迎合社會需要，以為個人將來之生存計。故美國杜威博士說：『教育即是生活，生活即是教育。』其意就是說學和行要打成一片。學校是社會縮小的模型，學校所學的就是社會所需要的，這是因社會的需要，是隨着環境的趨勢轉移的，學校中的學科，如果能隨社會之需要而設施，纔算是教育的真意義。可是我國的教育，就大謬不然了，一般學者，不祇不能適應環境，增進社會的發展，反個個都認為『升官發財』是求學的目的。這種陳腐思想印到腦海，對於社會的，物質的實際……建設無論在數量與質量上，均不足以適應國家之需要。而弊害之最顯者，即在教育之設施，與實際生活不相應。故未受教育者，尚能秉其家庭社會遞相傳授之知能道德，各自安於艱苦之生活。而既受教育者，則反不能見諸實用，性行氣質，又往往涉於浮誇與游惰，所謂『四體不動，五穀不分』矣。甚至學校多一畢業生，社會反增加

一失業分子家庭即少一有用之子弟，詎病交起，弊害叢生，若不為之矯正，將見教育愈普及，而所遺之禍害亦愈深，此何足謂教育為人羣之生命乎？且以中國目前所處之環境而言，最迫切而最嚴重的大問題，是農村經濟破產，這個緊急的問題，攔住我們前途的生命，如果預先沒有相當之設計，將來國家趨勢，個人生命，將有不可思議之危機。故處此環境下的同胞們，如欲挽救此危亡，唯有以道德教育培其基，以中國環境啟其興奮之念，以地方知識，植其生存之機。取消大中小各學校洋八股之搗亂教育，研究應付環境戰勝侵略，救濟農村挽回頹風之實用教育。故現在之教育，正宜以臥薪嘗膽之精神，而為生聚教訓之修養，方可達到民族生存之目的，斷非因襲外邦徒侈美談，所能挽救危亡，而奠國本也。政府對於今後教育之推廣，自當根據國情，排除萬難，與國民為一致之努力，默察國家之需要，與過去教育上之弊害，確定教育設施之方針，以為訓政時期的綱領。

蓋中國最大之禍患，唯貧與亂，推厥原因，是外受資本之侵蝕，內受軍閥之搗亂，以致農村經濟破產，國本動搖，民不聊生之象徵，表現於目前。故教育之設施，必須于民族自決之一大原則內，痛下針砭，欲達到此目的，又必須全國國民確知此義，相與集中心力，向同一目標而推進，始可希望其成功。

## 小學教育之研究

裴希度

小學關係之重大，與教員所負之責任，及訓育教授管理之方法，各

教育學大家，已言之詳確，毋庸贅述。苟不加研究，一味盲從，終莫明其所。以余身任教員十餘年，謹將研究所得，略為陳述，以備同業諸君之參攷。

一、教員宜留心以身作則——兒童當幼小時期，其模仿活動，名譽求知等心，俱甚熾。教育者，應就其富有之心而引導之，惟其日與教員聚首，目有視，耳有聽，皆以教員為模楷，故教員之舉止行為，語言品行，與夫作事之勤惰，心性之好惡，皆有絕大之關係焉。是以凡充小學教員者，舉止務端莊，行為要正直，語言必謹慎，品行須純良，作事宜敬謹。

二、教員宜留心疑字——小學乃兒童就學之初步，認字最宜清楚，對於疑字（如戊與戌，己與巳等類是），學生有認錯時，教員須當時於熟書中找出，令其比較，指出不同之點，與之明辨，務使更正。若因循下去，而認錯之字，習慣既成，欲再糾正，其困難比認生字相差，不啻倍蓰矣。

三、教員宜留心其溫課——孔子曰：「學而不思則罔，思而不學則殆。」今日小學課本，純用白話，本來易懂，奈人之話頭話尾，不惟地與地異，人亦與人異，且學生溫課時，多不肯照課本，仰頭朗誦，漸變而成自己語言，結果，讀書數本，竟不識字，教員應於此注意，不時指問，俾得徹底認識為度。

四、教員宜減輕體罰——舊時學校，體罰最甚，近來教育家主張，以無體罰為尚。余個人之研究，兒童年齡幼小，若重責之，必視學校為地獄，懼怯而不敢近，即使勉強到校，其膽既懼怯，心即糊塗，靈敏者一

變而為愚笨，比重責之弊也。夫十人之中，必有一二頑劣者，教員應視其可責者責之，可駭者駭之，打草驚蛇，用刑期無刑，久而久之，即可使完全遵守校規矣。

嗚呼！今日之小學教育，不足道也！主辦教育者，以拿薪水為目的，承辦教育者，亦不過當作支應差事，上下敷衍，而形成今日之小學教育。按政府定章，鄉村小學教員，本由教育局委任，嗣因諸多不便，復改訂方針，先由地方聘定之後，再函請教育局鑒核加委，乃鄉村學董，或願親朋，或因賄囑，而不問其學問人品，教員一席用是變遷，優良者不肯折腰而卑劣者，方百計攢營，於是學董一方面聲張挽留優良教員，一方面又為卑劣者請委，及委任狀既發，又藉教育局之官勢，以彈壓鄉民，是以鄉村學董，得以逞其伎倆者，因教育當局不負責任故也，可勝歎哉！

## 論中國之教育

王作民

中國之教育，現在已形破產，事實俱在，無容致諱。蓋國家教育之最終目的，就國家言，無非為培養人才，鞏固國本，以保領土之完整，就民族言，無非為延長中國民族之生命，與夫發揚國族之威信。故國民之對於教育，直接或間接行動上，均須不違反國家教育之最終目的，而中國教育之生產品，其有不違反此原則者，可謂寥寥若晨星，不直接違反，亦間接違反之。茲申其說於左：

（甲）國家教育之最終目的，就國家言，原為培養人才，鞏固國本，以保領土之完整，故教育必先養成國民愛國心理，及愛國行為之實現。

(I) 愛國心理之養成，如確實的徹底的明瞭個人，及身家與國家之關係，及我國應如何始能存在於世界，及應洞悉各國政治的，武力的，經濟的，文化的，各種侵略，應如何預防，怎樣整頓自強，加緊生產，努力抗外，及應如何使本國躋於世界文明國之列，而以上各心理，均為愛國心所驅使，若私心勝於愛國心，則以上各種心理，均可隨其私心而消逝。賣國求榮及為虎作倀之漢奸，則因私心勝於公心（愛國心）也。公心不可無，更不可有而不堅，不可使私心勝過此皆國家教育所應負之責任也。而今日中國教育，實際上偏重體育及智育，對於德育方面，視為無足輕重，實不能使人滿意也。

(II) 愛國行為之實現，對內犧牲一己，共謀大家幸福，同胞互憐，災難相恤，一心一德共維國事，對外則與國家共存亡，捨身殺敵，誓死救國，此種愛國行為之實施，皆係捨私為公的精神，是亦國家教育所應盡養成之任務也。然試觀中國教育之生產品，則不禁使吾人咋舌也。

(乙) 國家教育之最終目的，就民族言，為延長中國民族生命，及發揚國族之威信，國民應堅固固有競爭本能之稟賦，與夫足以發揮其國族威信之精神及魄力。

(I) 中國人競爭本能之稟賦，原不比他人為劣，此可以從過去悠久的歷史來證明。中國人競存的稟賦，據身體的各部機能的發達，比較他人為優，其稟賦之最著者，如中國人每能樸實耐勞，恆為他人所不及，（就普通言）但現在因為教育上，忽略德育的成

績，此種稟賦已逐漸退化，這是國家教育所不能不負的責任。

(II) 足以發揚國族威信的精神與魄力，如昔人之殺身成仁，捨生取義，其精神與魄力之雄厚，雖威武不能屈，貧賤不能移，真是威信之所在，視死如歸，在歷史上昭昭皆是。到現在對於此種精神與魄力，簡直消磨殆盡，其實乃是因中國教育在德育上缺乏陶冶工夫之所致也。此又為中國教育之一大弊端，對國家民族所樹之污點，而今後教育之負責者，自當努力矯正前所未盡之責，及洗刷過去之污點。且過去教育之失敗，其未盡之責固非一點，而以德育之忽略，其貽誤青年及國家前途者，為最鉅。我們現在不但不贊成過去那有名無實的訓育，而且要痛責過去教授不負訓育之責，及學校教授與訓育分工制度，從今後應教授與訓育合作，並負責實際的訓育責任，先以充分之德育訓練，以植其立身之本，同時予以智體之灌溉與滋潤。更須進而言之者，中國教育完全醉心西化，對過去中國教育之有價值的方法，一概棄若泥沙，吾非不主張取人之長，以補我之短也，蓋反對迷信新奇，而棄其故有也。即所謂自動及好奇之利用，他如統覺，準備，興味，及自習輔導，道爾頓制，與夫注重個性，及活動分團，未始不是一種法良意美的哲理教法，誠為教育所宜採用，然此種教法，每多偏重於智育與體育之培植，與啟迪，而忽略德育之養成，有時竟因求全新法之實施，而對德育則削足以適履也。總而言之，中國教育在德育方面的欠缺，已蒙重大的損失，所以我們希望今日的教育，當對此加一番深切的認識，以謀另揭旗幟，改途領



# 家庭教育

王常昭

導，使今後的教育，不至於再蹈前轍，那麼中國的教育，也就幸運萬分了。

「幼成若天性，習慣成自然。」這兩句話是先哲從經驗上說出來的，並不是理想的說法，所以這兩句話在人類社會上很估實力。到宋儒又說：「教婦初來，教子嬰孩。」仔細看來，總見得初級教育，最關重要，在初級教育的家庭教育，是更關重要。近來歐風東漸，中國的物質文明落後，一般人要從教育上講救國，但多是研究學校教育，尚少注意家庭教育。今把平素同鄉村人評論家庭教育的話，擇要節錄幾段，徵求教育家共同的討論一番。

小兒們初生以後，他的心地是如同一張白紙，從他的眼能看，耳能聽，口能說話時間，便感覺一切意識的作用，但這時間的識覺幼稚若不引導他正當的認識，就他的錯覺誤認，偏蔽到一邊，走差了道路，習慣成性，往往終身難改。再如這一張白紙，先染污了黑色，以後無論再加上什麼青黃藍紅的鮮明色彩，總要全失了本色。甚至有腦海混沌，黑白不分，是非模糊，不辨好歹，他將來一生所受的危險很大。所以父母對於二三歲至十餘歲的小孩們，尤其是要特別注意，近來人不講究家庭教育，對於小兒們不會教導，反要引誘他壞路上去，這是常見着的。

本來希望小兒將來孝順父母，尊敬兄長，却見小兒初學說話，便引誘他惡言惡語，毆罵父兄，不加責斥，反笑譽為聰敏乖巧。這種心理，是說小兒大了自然知道父母該孝敬的，却不想小兒的天性既然從小變壞，

到大再改也就不自然了。況且社會環境不良，大了又添上許多弊害，怎會迷途反正呢？

父母見人家娶新婦，便好評論面貌醜俊，裝飾好歹，說是某人的臉白咧，脚小咧，衣服的美麗咧，裝飾的標緻咧，把許多冶容侮淫的壞話，早先印入到小兒們腦海裏，要知道只在賢惠不在容貌，卻不會把賢賢易色的理論灌輸上一點，到他大了，如何不隨惡社會的淫蕩子弟一同去造孽呢？

某人坐了官啦，某人發了財啦，某家有許多銀錢東西，怎麼樣的好衣服，怎麼樣的好飯吃，怎麼樣好房屋，好車馬，好樣式器具，一味的羨慕美麗，愛奢華的慾望，觀念早先深印入無定志的幼童腦海。至於以義制事，非義不取的觀念，却絲毫不生影響，到他大了，在人類社會上受有何等的危險，就可想而知了。

孟母教子 孟子幼時，問東鄰殺猪為何，孟母曰：欲啖汝，既而悔之，曰：子始有知而欺之，是教之不信，乃買猪肉以食之，後又三遷擇鄰居之，程母教子 程子初能步行時，一日跌仆庭中，家侍急扶慰，程母正色責之曰：汝若安詳，寧至踏乎，食時擇所欲者，即斥之曰：幼求稱欲，長當如何，後均成大儒。程子嘗曰：「惡犬升堂，必于升堂時而撲之，然既不欲其升堂，而又飼之于堂上可乎？」張橫渠曰：「教小兒先要安詳恭敬，今世學不講，男女從幼便驕惰壞了，到長益兇很，只為未嘗為子弟之事，為子弟則不能安酒掃應對，對尊長則不肯下尊長，待朋友則不肯下朋友，在官府則不肯下天下之賢，自幼至老，愚騷如一，至死只依舊，如何能成

天下之事。」

幼習成性，雖遇良師益友不能遽改，況擇友從其心之所好。終身不能得益友。幼學重要，家庭教育更為幼稚教育之基礎，基礎不正，墻柱動搖，不能植立，略述大意，願研究教育者一注意及之，庶使為父兄者，勿悞子弟以自貽戚可也。

## 鄉村小學教師應有的本領

張兆林

——對於釐訂鄉村師範課程標準的一個具體的建議——

從來沒有人提到的鄉村教育，從民國十三年以來，居然在中國也說得轟轟烈烈。十四年以後各省紛紛設立鄉村師範，江浙兩省辦得尤為起勁，其他如湖北、江西、河南、廣東、福建，也都先後開辦。對於辦鄉村師範的人，一切待遇，都很優厚。十九年全國教育會議，對於鄉村教育，雖因環境突變，稍異原案，然而在教育方案中，各級師資訓練機關，對於鄉村師資都另立一項，同時中央黨部亦有注重鄉村師資之議。近來又有於中央政治學校特設此科指定地點，尅日舉辦之議。凡此種種，都是鄉村教育的福音。但是提倡是一件事，實行又是一件事，所以我們再來看看國內鄉村師範的課程，以及內部辦得究竟如何。前者屬於行政範圍，可以全國普遍的討論，後者是人才問題，在初萌芽時代，當然難以求全責備。

談到鄉村師範課程，十八年教育部各種教育方案裡，也專列一類。但是只舉出許多綱目，實在太簡略。其他各省的鄉村師範，如與初中同

程度的，就直抄初中課程，加上一二科農業大意與教育學等，如與高中同程度的，就直抄高中師範科課程。課程如是，每科的內容又怎樣呢？鄉村師範的教科書各書坊裏還沒有專行本（據說商務近下託人編輯一套鄉村師範用的教科書，內容如何因未看到，所以不敢批評）。做教師的又不得不應付學生的需要，於是大學畢業生就用大學講義，留學生就着手翻譯，甚而採用其他教科書來代替。亦有只開參考書，不採教科書的。這樣辦法造就出來的人才，究竟是否切於實用，恐怕會成一大問題。

鄉村師範課程的癥結不在他的本身，實在是大家提倡鄉村教育的人，沒有做過鄉村教師職業分析的緣故。近代科學分析，是促進科學的最要的關鍵。教育事業，雖然不能如自然科學的，可以單純分析，但是採取其他職業分析的方法與精神，也可以得一部分的成績。所以很希望國內經濟與人才比較寬裕的教育機關，從事於這件工作——鄉村小學教師的職業分析。

根據了分析的結果，然後來訂鄉村師範的課程，然後來編輯材料，來試驗方法。那末鄉村師範方才有辦法，畢業生到鄉村裏去，方才可以免去許多錯誤嘗試。

現在根據我幾年來的經驗，以及與許多師友們討論的結果，提出鄉村小學教師應有的本領，作為有志做這個分析工作者的參考：

**第一組對付社會的本領** 辦小學的人，應與社會有往來，甚而至於小學應該做改造社會的中心，這是最近世教育潮流的一種趨勢。

鄉村小學教師，對付社會應有的本領如下：

1. 會開茶飯店。
2. 會辦民衆學校。
3. 會醫小病，懂得衛生醫藥常識。
4. 會做賬房先生，懂得當地的禮節應酬習俗。
5. 會算錢糧，會賬，利息等，並且會量地，算地價，過戶等。
6. 會看當票，發票，錢糧票，捐票，契據，公文，以及俗體字。
7. 會寫對聯，婚帖，會單，契據，信件等。
8. 會說笑話，說武書，通俗講演等。
9. 會做和事老，遇不得已時能寫公文狀子。
10. 會編貼壁報。
11. 會幾套武術，並能聯合民衆辦自衛團。
12. 會變戲法，做通俗戲，口技，雙簧等。
13. 會指導組織合作社。
14. 會佈置學校，變爲民衆的公園。
15. 會主持民衆集會。
16. 明瞭世界大勢。
17. 明瞭本國現狀。
18. 熟悉本地社會經濟現狀。
19. 熟習本地故事與大事。
20. 有當地職業的常識，並能相機介紹改良的方法。

**第二組對付兒童的本領** 從廣義說來，本表除第一組第七組

外，其他都是對付兒童的本領。不過三、四、五、六各組，還有屬於專門學問的一部分。本組所列各種本領，因爲綜核起見，所以難免抽象。

1. 會和兒童做朋友。
2. 會用國語對兒童講故事，報告時事。
3. 會聽懂兒童的話。
4. 會指導兒童閱讀，找各種參考材料。
5. 會回答兒童的問話，還能引出兒童更深刻的問題。
6. 會主持學校紀念週，指導兒童一切的集會。
7. 會指導兒童發表意見，如寫文，說話，畫圖，做工藝品等。

8. 會發現兒童許多不良習慣，設法改善。
9. 會做兒童的領袖，做勞動工作，如掃地，整理房屋等。
10. 熟悉當地兒歌的一部分。
11. 會做當地兒童遊戲的一部分。
12. 懂得幾種教育實驗的方法。有幾種教育實驗的基本技能，如測驗，統計圖表等。
13. 懂得六歲以上的兒童心理。

**第三組幹農事的本領** 本組與一組是鄉村小學教師應有的

特殊本領。關於農事應注重在實地幹，不應該只有教科書上的知識。因爲這是於鄉村教師的生存計有直接關係，於指導鄉村兒童到田裏去也有密切關係。

1. 會耨地（倘能耕地更佳，因耕地不但是技術問題，還有體力關係）。
2. 會澆水，加糞。
3. 會除菜地，薅地的草。
4. 會戽水，開溝，做畦。
5. 會整理農具，如上耨頭，把子，糞桶柄，鏟刀柄，打草繩等。
6. 會做苗圃（菜秧圃與菓木苗圃）。
7. 會種蔬菜（以當地菜蔬爲準）。
8. 會修剪菓木竹林（以當地的菓木爲準，如北方沒有竹，南方難種菓果等）。
9. 會種普通花卉，籬邊灌木。
10. 會養蠶。
11. 會養蜂。
12. 會養雞，鴨，鴿子等。
13. 會養羊，豬，牛等。
14. 會砍柴，調煤，採野果等。
15. 會養魚（缸魚和池魚）。
16. 懂得土壤性質。
17. 會看農業書報。
18. 結交農業研究機關，和當地老農。
19. 熟悉當地氣候與農產品。
20. 知道當地重要農藝。

### 第四組關於科學的本領

本組應該着重在日用品。在今日中國農村經濟衰落的時代，農人的用具都很簡單。同時因為自然界的一切，幾乎佔有農村的整個環境。所以在最近幾十年裏，鄉村師範的科學，還應該注重於自然界的一切。

1. 會採集當地著名的植物做成標本。
2. 會打獵。
3. 會捕捉當地著名的昆蟲，做成標本，如捉蛇，做蝴蝶標本等。
4. 會做鳥獸標本。
5. 會做簡單的解剖，做成標本。
6. 認識當地最普通的害蟲，明瞭牠的生活史。
7. 認識當地的候鳥，明瞭牠的生活現狀。
8. 會做簡單標本的藥品，用具，知道牠的來源，並會修理或製造。
9. 認識當地的礦物，明瞭本地的地質。
10. 認識最普通的星座。
11. 會測量氣候與雨量，明瞭氣候變化與節氣的意義。
12. 明瞭日常食物的成分，如米，麥，蔬菜，鹽等。
13. 明瞭日常食料的製造，如醬油，豆油，茶，鹽等。
14. 明瞭日常用品的化學作用。
15. 明瞭日常用品的物理作用。
16. 明瞭最淺近的機器。
17. 會修理日常用的機械用品，如鐘表等件。
18. 會利用最普通的電機，如無線電收音機等。
19. 會利用科學方法做幻術。
20. 能閱讀初淺的科學書報。

### 第五組醫藥衛生的本領

鄉村小學教師所負的醫術衛生責任，比城市的教師要重些。因為鄉村是缺乏醫生的，鄉人又是迷信神物的，又因經濟的不充足，一切傳染病也最容易得到，所以鄉村師範，對於

醫藥衛生必要專設一科。又因醫藥不是率爾操觚之事，所以本科的訓練，重在純熟而精確，絕對不能有錯誤嘗試的發現。

1. 明瞭人體的構造。
2. 有衛生習慣，如注意吐痰，噴嚏，食物，用具等。
3. 會檢查體格。
4. 會種牛痘。
5. 會醫痧眼，疥瘡，禿頭瘡。
6. 會醫疾瘧，傷風，便秘，腸寄生蟲病。
7. 會包紮傷口，止血。
8. 會治小瘡，熱癩。
9. 知道最常用藥物的性質與用法。如金雞納霜，阿匹靈，草麻油，碘酒，硼酸膏，硼酸水，枸橼酸，銅鞮膏等。
10. 會施用急救法，如閉氣，火灼，水淹，中暑等。
11. 知道公共衛生的要點。
12. 明瞭兒童發育狀態。
13. 明瞭食物的營養成分，衣，住，的衛生要點。
14. 熟練童子軍的教練方法。
15. 會幾套中國拳術。
16. 會幾種健身操，或球類。
17. 會爬山上樹，游泳。
18. 會閱讀淺近醫藥書。

### 第六組關於有藝術價值的本領

「藝術」決不限於圖畫音樂等科一切動作，凡是恰到好處，又富有熱情的，都是藝術。所以「藝術」決不是某某是藝術科，某某能列入藝術科。

1. 會唱和諧的歌曲——注重兒童的。
2. 會演奏一二種樂器，而且會開留聲機。
3. 會欣賞世界名曲，懂得音韻節奏。
4. 會做最普通的舞蹈。
5. 會簡單的寫生畫。
6. 會臨簡單的畫。

7. 會欣賞名畫，領略畫的意義。
  8. 會裝飾一間房屋，佈置一個會場。
  9. 會用紙，麥稈，豆，野菜，紅葉等做裝飾品，或日用品。
  10. 會修理桌椅，門窗等。
  11. 會掃地，抹桌，擦窗子等整潔工作。
  12. 會做襪底，或做衣服，或用絨綫做衣服帽子。
  13. 會裝訂書籍，畫應用圖表。
  14. 會油漆門窗用具，並且會粉飾牆壁。
  15. 會設計壁畫，如壁上圖案，壁上掛圖等事。
  16. 會佈置小花園，利用天然物點綴園景。
  17. 會寫一體或二體的字，寫得不討厭。
  18. 會做簡單的印刷工作。
  19. 會燒小鍋飯，小鍋粥。
  20. 會炒菜，炒得合味。
  21. 會做點心，做得合味。
  22. 會整理廚房用具。
  23. 會整潔自己的身體，用具，毫無名士派的習氣，但也沒有浪子的執袴。
  24. 會訓練一般兒童，知道整潔自己身體與用具。
  25. 會欣賞有藝術意味的作品，如文藝，雕刻，照相，刺繡，磁器，電影等。
  26. 會指導或表演戲劇，並且能欣賞別人的表演。
- 第七組辦理雜務的本領** 雜務的訓練，在從前的師範教育裏，並未列入課程。但是小學教師，如沒有辦理雜務的本領，校務必定會弄到亂七八糟的地步。並且有許多事，是教育局規定要做的，如公文呈報等。
1. 會新式簿記。
  2. 會造預算，決算，並且會做經費報告書。
  3. 會購置日常用品，並熟悉市情。
  4. 會保管學校用品。
  5. 會登記物件，並且能辦極清楚的移交。
  6. 會監校工，訓練新來工人。
  7. 會購買圖書，管理圖書。
  8. 會寄發信件。

9. 會編輯報告書或其他刊物。
  10. 會招待參觀客人和指導員等。
  11. 會做兒童成績報告書。
  12. 會主持展覽會，慶祝會，懇親會等。
  13. 會擬全年計劃，每月計劃。
  14. 會主持研究會，討論會。
  15. 會聯絡鄰校共同興辦事業。
  16. 會學校應用公文。
  17. 知道最近教育法令。
  18. 會與教育行政人員磋商校事。
- 以上所舉，未免近於瑣碎，也未免近於理想。但是「鄉村小學教師」是專門職業，是要受過嚴格的職業訓練的。不然只學了些普通常識，便去執業，與只懂些普通常識去做醫生，有同樣的危險。本篇不是代教育部擬訂鄉村師範課程，是希望鄉師課程應該包括這許多項目。此外還有幾點要說明：
- (一) 以上七組，每組應估學分多少，我毫無經驗。關於這點可以用比較簡單的實驗方法，化去二三年的時期，就可以求得。但是決不是一個人的空想，或幾個人的短時間的會議，可以信口規定。
  - (二) 每組學分是否要分先後，每個師範生是否需要完全學習，我對於這兩個問題的意見如下：
- (一) 人們因身體智力，以及過去經驗關係，各個性有差異，所以師範生對於各組似不必勉強完全學習，應該採取選習的制度。
- (二) 各組學習的先後，這是每件活動本身的先後，不是一組與二組的先後。每項活動應該釐定一個標準，凡是達到這個標準，以後深造與否，可以聽學生的自由。
- (三) 爲着(二)，所以各項活動應該有詳細的分析，把各項活動應有的

用品，歷史，入手的方法，經過的步驟，以及應注意的各點，聘請有經驗有學識的人詳細列舉，並列對照師範生學習後的報告書，再來修改。

(三)職業訓練，決不是單從書本上可以得到的，必須着重在實行。所以今後師範教育，應該要引導師範生到小學裏去，到社會上去，甚至引導去創辦小學，主持小學，應當以書本做工具，不應當奉書本為圭臬。

### 一 隻最有自治精神的鄭州扶二

殷永如

教育究竟是什麼東西？照哲學家的眼光，有抽象和具體的兩種見解，但是都屬假定而模糊的，新近有一種確當新穎的意義，就是說教育的成立乃包含多量的學習和相當的訓練，若干的教養，結果是教育能訓練每個人的本能行為，使不息的發展引導他，對社會，對國家，創造很有效，很有益的生活工作來。

我們相信辦學者之能够了解教育意義的，固然不少，而不能了解的，恐怕也在所難免。然而真能明瞭教育意義，能否盡其天職，忍苦耐勞，忠誠勇往，積極地向着理想的新教育幹去的，尚是一個疑問。

學校不能引起社會上的信仰的，確是辦學者，歷來衆口一詞很普遍的一個悲觀現象，尤其使得熱心者灰心的一點，拿來詳切的研究一下，恐怕是辦學者不明教育意義，無忍苦耐勞，忠誠勇往，赤丹真心，實是一個大大的原因。可是其中不無完具以上的知能環境，但是有時生出阻力，遂致有願莫償，使人中途喪氣，遽爾後退的，確亦為數不少。然而事在人為，這句話，實實在在可以作我們辦學者的嚮導了。

有一天午飯以後，大約一點多鐘，偶而走過操場街，便道，就去參觀直隸鐵道部的鄭州扶輪第二小學校，一進他們的校門，說也奇怪，全身的肌肉就會緊張起來。步過運動場，望北前進，就看見那座萬卉齊放的所謂扶二校園，那圍週圍不滿二十法尺，而一切盆栽花木，佈置得有條不紊，幽潔可愛。據該校的當差說：這都是師生共同造作，精神苦力的一個真實表現。再看室內的桌椅，圖書表冊，懸掛整齊，陳設新穎，四面窗櫺，牆壁更擦得一塵不染，白淨異常。隨便走到那處，找不出一些污點，因之心裏便起了一個牢不可破的疑團：難道滿地灰塵的鄭州，這裏却是一個世外桃源嗎？

誰也知道扶輪第二小學的校舍，是借用前隴海督辦公署的房子。現在那校的運動場和花園，以前是瓦礫高堆，污穢滿地的所在。然而他們全校教師能够率領兒童逐日清理，現在已變成一個很美麗的花園，很平坦的一片運動場了。他們更能把裝石筆的盒子，改造置兵乓球的器具。師生會自己動手開個窗關個門，這種求己不求人的精神，真值我們欽佩不已的！而且他們教師學生，在那沒有上課的休閒時間，個個興致勃勃，有的在課室內寫字，做算術，畫圖像；有的在圖書館裏閱書，尋故事，有的在操場上作有紀律的運動；有的在老師前作學問上之探討；……都拚命的忙着工作，竟半個沒有懈怠煩悶的情態流露。就此，我們可以想見那校辦學者之深明教育意義，能够忍苦耐勞，忠誠勇往的實行其天職，否則那裏可以辦得到這樣有聲有色，適應社會經濟向着理想前進的一個新的學校呢？

# 徵求中外歷代著作家傳略啟

賀信筠村

粵自伏羲畫卦。肇啟文明。炎帝著經。蠲開撰述。軒轅有道。闡妙術以製陰符。伯益多文。見奇觀而擬山海。十六字心傳遞受。書垂虞夏商周。百二國寶籍徵收。經定詩麟禮易。下此或子或集。應景運而蜚聲。若註若疏。附先賢之驥尾。行行盡玉。點綴芸篇。字字皆金。鏗鏘雪凡。紀錄人情世故。硯北揮毫。綜編國事家風。軒東濡墨。抑有山遊名勝。囊收峯嶺之雄奇。疆闔分邊。筆記關河之險要。闢齋齋而培桃李。案留語錄珊瑚。開竹館以會芝蘭。座剩叢談琅琅。託瑩篇而尚友。文鈔與詩話同窗。作星使以聯交。日記合約條共硯。展也中華鉅製。更僕難終。懿歎外國宏編。舉隅可概。或談重化之成因。或者飛潛之特質。或表天文之經緯。或圖地理之縱橫。三角幾何。闡其奧妙。八音律呂。叙彼精微。政治與關隘交通。國皆有史。生產及園林藝術。物亦能言。叱咤變風雲。大纛高懸爭國紀。吟哦消歲月。小窗閒訂喜窩歌。要皆得地之靈。故爾吐山之秀。不佞野樸無奇。溪浦莫類。頑山繞戶。鈍水環村。作筆墨之生涯。深慚腹儉。探詩書之妙境。長愧心奢。國步多艱。聆匹夫之有責。課工有暇。表先哲以消愆。嘗思東亞前賢。湛情作述。西洋博士。銳意編詮。挽兩大之頽波。人心復古。抉三才之奧旨。國運更新。吮墨晨書。不却操觚之苦。焚膏冥搆。忘辭織錦之勞。爰購魚網。寫蠅頭。按以中外。列彼姓名。居處於以錄。爵位亦為登。表白芳型。宛似春華之爛熳。叙清孤詣。恍如秋實之昭垂。顏曰中外名公著作考。假為古今先哲去思碑。第是四庫之書。浩如烟海。百科之籍。廣若峯嵐。遇我眼臉。不過曹倉之剩帙。聽人舌鼓。尙遺鄴架之叢編。欲家訪而戶詢。鄉遠地遠。擬鴻投而鶴遞。寶素堂深。謹修南國蕪詞。用載北方快覽。伏冀

海外文林。

原中藝苑。共闡鄉邦之大雅。芳名賜寄商山。羣揚宗族之幽光。軼事郵傳用里。勿謂滿蒙回藏。殊方聽自沉埋。須知白黑紅樓。異種俱當表述。果爾惠而好我。雙鯉遙頰。自應善則稱人。一鰲共負。謹啟。

通信處陝西商南縣郵寄代辦所轉交

# 本社緊要聲明

- 一、本社抱自助主義，自創刊至今，十有餘年，從未向各方捐借分文，倘有假藉本社名義，募捐求助者，務請費神通知本社，以憑追究。
- 二、本社爲促進社會教育，助長地方自治起見，派赴各地之自治調查員遊行講演員，各佩有本社社徽，帶有本社聘書證明書介紹函以及辦公應用文件等，以資憑證。如無此項憑証者，卽係假冒，務望通知本社，以憑依法究辦。
- 三、凡在自治調查講演各員手中，訂購本社一切出版物，務望取得印有底紋編有號數，蓋有正副兩章之收據，否則無效。
- 四、本社派赴各地之人員，對於各方欠款，有代催義務，無代收責任。如遇臨時委託必有公函爲憑，並須取得該員印有底紋編有號數蓋有正副兩章之收據爲要。
- 五、本社對外一切交易，概用現款；倘有在外賒欠短付折扣除底抹零一切弊端情事之一者，恕不負責。

# 本社徵求

- 一 前賢著作遺著，不論印本抄本，有關掌故者。
  - 二 歷代名書名畫。三 撰寄有關自治之小說或戲劇者。
  - 四 寫畫人民苦況堪資警惕者。
  - 五 製繪秀麗畫幅，寓意深刻，可供諷時勵俗，覺世牖民者。
  - 六 以上酬贈現金或名譽職銜多而名貴者另議。
  - 七 歷代之野史逸聞，鄉間流傳之故事，鄉賢之傳記軼事。
  - 八 名書名畫之照片。
  - 九 揀選名碑名帖代集「北方快覽」「縣鄉自治」等字，或製繪美術圖案字者。
  - 十 凡寄贈各地名勝古跡風景照片者。
  - 十一 每村之村史村考，及設置沿革，各村教員，均有就地考察之機會與可能，凡肯開作村史之端，錄出一村或多村者，本社當竭力表揚。（閱畢發還）
  - 十二 以上酬贈月刊一期或一份或快覽一冊
  - 十三 抄錄鄉間童謠歌謠農言。
  - 十四 抄拓有關社會變遷之碑碣墓誌，可以考證地方歷史者。
  - 十五 義行義士，善行善士，正人君子，草野英雄，如人品德行可以風末俗，建設可以垂後世，或與人羣社會確有裨益者，不論職業身分貧富，均可錄寄本社，以資表揚。
- 以上歡迎或酬月刊一冊或一份



## 本社特別鳴謝

一 本快覽年出一冊，資料究屬有限，蒙 海內外各大報雜誌優待，允與交換（見另條）拋磚引玉，銘愧俱深，謹此鳴謝。

二 本快覽發刊，迭蒙 國內外各大日報各週刊各雜誌各公報

惠登廣告或啟事，概不收費，敝社同人無任銘感，謹此鳴謝。

三 本快覽發刊，蒙 當代鴻碩寵賜嘉言不勝感荷，謹此鳴謝。

四 本快覽發刊，蒙 各省縣政府局所，檢擲章程文件報告書類，無任感荷，謹此鳴謝。

五 本快覽發刊，蒙 海內外不棄，日必惠函百餘起，未能一一裁答，至為歉仄，謹此鳴謝。

## 本社緊要啟事

一 本快覽每年六月，賡續編輯，資料蒐羅，益期豐富，凡以法令文件，或當年出版圖書報告等檢擲一份，俾備參考者，毋任歡迎！不論報誌新書，願以廣告委登，以資宣傳者，務將書報名稱地址，定購手續，編成百字廣告，連同書報一份，於六月內，逕寄本社，以便彙編為盼！

三 凡各埠各大報誌社，願與本社交換報冊，或換登廣告者，一律歡迎！

四 同人學識，謙陋，時虞隕越，深望國內外大雅，不吝珠璣，錫我南針，以匡不逮，毋任盼幸！

## 本社啟事

一 本社社徽，文曰「信義和平」，凡調查社會教育，宣講自治真諦，執行公私職務，以及一切對外行動，均須佩帶。凡無社徽或佩帶舊社徽辦理社交者，以詐欺論，有關款項，或本社名譽者，當就地稟官法辦。

二 上年所接欠資稿件太多，損失至堪驚異，自本年一起，凡郵資粘不足額之信函，或稿件，一律不收。

三 本覽篇幅有限，不能容納之稿，準登於月刊，月刊如無相當門類，則分別函送平津各大日報館刊載矣。



# 實業

## 邊家莊 五柳 閘調查記

李炳衛

邊家莊閘與五柳閘這兩件工事，同在山東濟南省城西北六七里左右小清河之上，為本社委員曹芝仙先生，贊襄山東建設廳所創建之事。民國廿二年七月十九日，炳衛出席鄒平縣山東鄉村建設研究院研究會返社之便，荷芝仙先生介紹濟南號挖泥船船長曹右仁先生，約定早八點領導參觀。

該兩處閘工，均係最新科學方式，與北平玉泉山河，高梁河，長河，鹽城河，運河一帶之舊閘工，大不相同。

舊日一切閘工，均係單式，故各閘間，雖有船隻往來航駛，但閘上之水位，較高於閘下之水位時，則船隻便無航駛之望。炳衛生長高原之邦（上黨）原不知閘為何物，端為何事，每疑運河南起浙杭，北達通縣，長數千里，而通縣距北平僅四十里，而河運竟不能達，引為奇異。某年端午節，同內子旅行東壩（即二閘距北平東便門外五六里），見在閘上之水位

◀ 稿 投 迎 歡 ▶

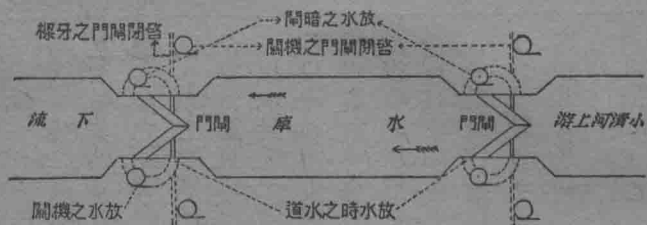

（即水面）較閘下之水位，高一丈有餘，上流船隻，向下行駛既多危險，下流船隻，上溯殊無可能。（蓋閘上下水位之相差既鉅，水流之急湍過於瀑布）故通縣之運河，南可達數千里，西不能達四十里之北平，疑惑始解。私心自揣，以為此天造地設，非人力所能挽救，及觀曹君之建設，自慚井蛙之見，固非人力所不能挽救也。

能挽救也。

邊家莊之閘，係雙式（如圖），上游與下游兩閘形式完全相同，所不同者，河底之高低耳。

上下兩閘間相距，約卅餘丈，此卅餘丈之一段河身，當時未曾詢問有無正式名詞，今姑以水庫名之。水庫之底，與下游之河底同，但較上游之河底，約低一丈，當到該閘時，正值開閘進船之時，見上閘下閘各有十餘隻船，先開下閘，將下游之船齊進水庫，即行將下閘閉住，停止下流，再將上閘放開，則上游之水急注水庫之內，而水庫內之船，遂漸上浮（所謂水漲船高也），俟水庫內之水，與上游之水相平衡時，各船依次上駛，進入上游河內。

下航之船，同時進入水庫後，將上閘閉住，使水停流，再啟下閘水門，使水下落，俟落至與下游河面平衡時，各船依次下航，即行閉閘，依此構造，故不虞上下游水位之懸殊，較之北平二閘之

隔斷不通間之河運，不能不費時代之產出物與曹先生之大供獻也。邊家莊開之南，另闢河道，河中築壩，使河水提高，以便引河灌田，此其餘事耳。

五柳開上下兩開之工事，均已完竣，祇水庫與上下游河底之零星工事，尙未落成，故得目睹水下面之實況。此開之工程，較邊家莊之工作約大五倍，蓋小清河在邊家莊，僅源出濟南各大名泉之水，經邊家莊，係東南流向西北之形勢。至五柳爲自南折向東北之形勢，同時復合西來之小清河正身之水，水量既大，場面亦寬。有臨時通航之河身，有築壩之河身，南北各有洩水之河身，連同築開之正河身，大小約四五道，開之工事，其最下層爲約一丈之立木，上砌石頭，灌以洋灰，見水之部，以鐵筋洋灰爲主要成分，而開水放水之各部機關，不但有大小之分，亦且有繁簡之別。各河之上，有橋以備行旅，其西來之河，其橋更大，以鐵筋洋灰石頭爲橋基，其工程亦殊可觀。

司啟閉之水門，其功用亦殊可驚。蓋開之開閉，每因上下水量之不同，既得自由，復易出險，另闢水門，則上下游之水量，容易調和，則開之啟閉自易，其功用一也。

開門開時，則上下齊開，水性就下，有碍工事之安全，有水門則上下開工，均不受損，其功用二也。

開門開時，水性就下之力自猛，下航之船，收挽不易，上駛之船，易受波沉，有水門以資調劑，則水之或增或減，或放或聚，均可任意操縱一切，船隻有安然升降之樂，無暴烈撞動之苦，其功用三也。

下午參觀新東門外之水電廠，爲曹先生到山東試技時之成績，茲記其大略如左：

濟南新東門外，舊有水磨一座，其設立之年代，雖不可考，但據磨主稱已營業二百餘年矣。磨爲石質，凡上下兩層，上層不動，下層連一豎立之木軸，木軸下端爲一魚鱗式之木盤，水自上沖擊，因而旋轉，藉此可以磨米麥之類，惟法舊而效率甚小。

水之來源爲城外東南一帶之泉水，若黑虎、白石、琵琶、南珍珠等泉，沿順城牆東流至三皇廟，折而北，經新東門外之橋，而至水電廠之地址。又以水量較小，將南門外橋下舊有水開修復完竣，以阻水西流，使之東注，以增加水電廠之水量，惟以氣候不同，致水量難有一定耳。建設廳爲提倡本省水電及改良舊式水磨起見，於十八年十月，即在新東門外等處從事測量，若將南門外橋下舊開修復，以使水東流，計可約得每秒五十英尺之流量。

新東門外舊有一開，水頭爲四英尺七。若將舊壩水壩加高一尺，按上之流量可得三十三匹馬力，今姑設減除一切之損失，按二十四匹馬力設計，根據此種情形，從事計劃興修。至於機器方面，可分兩部，茲分述之於左：

(一) 水輪部 以水頭較低，若使水輪能在水中工作，故採用反擊輪。其主要部分如下：

(甲) 蝸牛套 蝸牛套之作用，在引水入輪，並保護內部機件，中有鐵製之蝴蝶門，依門之啟閉，以便操縱水量之入水輪，蝸牛套爲

鐵製進水口處之直徑為三十五英寸。

(乙) 引水標 引水標為固定的，水由蝸牛套進至此處時，引導之至水輪，利用反力作用，而使輪旋轉。

(丙) 水輪 為尼哥拉 (Nico) 四葉式，中聯一軸，可以皮帶連於發電機之軸上，若水輪旋轉，則發電機亦隨之旋轉而發電，外連導線，將電力傳於他處。

(二) 電機部 為 T. B. T. 式發電機，其範圍如下：

(甲) 發電量為十四·七瓩羅瓦特。

(乙) 電壓為一一〇至一一五弗。

(丙) 每分鐘一一五〇轉。

(丁) 分電盤全套。

以上電機水輪兩部工程，均由濟南利達鐵工廠承包。其全部工程，若測量、計劃、建壩、修閘、訂製機器、改建房屋、安置電線，共歷五閱月始告完成。惟以規模太小，致每馬力之費用較多，比乃自然之定理也。一切費用在內，約計每馬力三百五十元，惟開辦費雖較汽機為巨，而歲支費則極省。

其發出之電，於夜間則供省府各廳電燈之用，白日則裝無線電台及汽車路電池之用。

## 植杞柳之利益

任鍾秀

近年來提倡林業的雖多，而實行種植的人很少，其原因由於難種

而獲利遲。今有容易種，長得快，得利早，用途大的一種——就是杞柳。茲將簡易的植法，錄之於後，以供熱心實業諸君之參考：

一 土壤 不擇土性及地位，除砂土以外，皆宜種植，沿河一帶，常有水患，難植五穀的，猶應種柳。

二 種植 將擇出細小柳枝數條，盤結成圈，用壓木法壓在土中，用力搗實，但將柳圈四分之一露在土外，以待發芽，要在天雨連綿的時候施行最為適宜。

三 施肥 杞柳不用肥料，也能生長，若加以人糞尿更宜，根旁青草，須二十日或三十日鋤除一次。

四 摘枝劈槎 柳高二三尺後，應當注意旁生橫枝，早行採摘，莫待荒蕪，致傷正材。收柳後之根槎，在秋末冬初時，當盡行劈去，來春發生新芽，則根根在上，疎密適宜，生長茂盛，高可六七尺。

五 距離 植柳於草邊田邊河邊等地，雖無一定距離，而行間，株間，也不得最疎，最密，每株當隔六尺左右。

六 收穫 夏末秋初時（白露前後），將柳收割回來，擇細小枝條，而不適用的，置於陰濕處，以便種植，其餘柳條用鐵柱（普通火杖）兩枝合併起來釘在地上，將柳梢放於鐵柱中間，一手握定梢頭，一手把定柱的上端（務要鬆緊適宜）用力抽過，則柳皮自然脫下，縛成小網（徑約五寸），日中曬乾，候用，若縛以大網，或散晒地上，表面易生斑點，製就什物，大不美觀，切忌！

七 用途 用途極廣，如旅客的箱籃，園圃的柶柶，以及家庭中的大小提

筐，筐籬，簞，簞籬等。

八利益 種植二三年後，就能收穫，初時雖不甚多，以後漸漸加增，每畝約得千餘斤，每斤值洋五分，合計可得洋六七十元，或七八十元之多。總上所說杞柳，不但容易種，長的快，得利早，用途大，且不佔禾苗的地位，又不阻農人工作時間，實工藝上最重要的材料，果能抽暇擇地，依法而植之，獲利實非淺鮮。

### 多結南瓜的法子

陳直卿

南瓜或名京瓜，因瓜肉甜綿可食，子可運銷國內外，供人茶點，故冀南一帶，種南瓜的人家越發多了。近今又發明一種法子，能使南瓜產量異常加多，獲利格外優厚。其法即是當南瓜開花時，採取雄花，摘去其瓣，只留下其蕊，以插入雌花的中心，所以該地的農家，每逢瓜花盛開的時候，就天天早晨往來園中，仔細的摘採雄花，這樣看起來，不費甚麼力氣，也不費甚麼錢財，就可以謀收大利。

### 捲棉葉蟲之除法

范君傳詩發明

樊三鑑

棉花長四五寸許時，最怕捲葉蟲（俗名油旱蟲）此蟲身帶黏性，每逢天旱的時候，發育最速。其形與未孵化之蠶，未脫殼之蝨，大小相同。不過蠕蠕微動，五官備具。初起每葉之下，僅有一二，不久蔓延徧葉，遂將苗舒之葉捲若球狀，必俟雨落之後，葉才可恢復原狀，以致每年棉花勛數大減收量，是以農人對於此蟲，年年苦之。予友范君，前充棉花委員，常研

究此蟲之由生，知係天旱所致，非予以冰涼之劑，不足以資撲滅。因而於前年冬季降雪，偶而觸動心機，貯雪一甕，以雪性冰涼，可作殺蟲之初試。孰意人定勝天，遇去年夏間，其蟲復發，遂將雪水甕桶，用噴壺洒之，間日則被洒之葉，蟲皆冰死，而未洒之葉，捲之如初，屢試屢效，百無一失。為此不敢自私，因介紹以公於種棉者。

### 利用天然肥料之經驗法

韓永欽

近數年間，我們的生活程度，日漸增高，從表面上看，在通都大邑的地方，其人民之生活，似乎不易。若說到靠山居住的人家，平日困於地域，其一切生活上之需要，多感不便，況且這幾年內，水旱災禍，無所不有，更加以苛捐迭派，雖終歲勤動，亦苦難贖養，不得不急覓生活上之路。近來查得一種天然肥料，述之於後：

近山的村莊，有天然之茂林，每年春秋各種葉類，必經過無數之風吹雨洒，年復一年，汁液下流，低凹之處，形成積聚之象，積聚愈多，腐爛愈烈，此種天然肥料，若會利用，省工省錢，祇費搬運手續，深耕淺種，收成自豐，比較施以騾馬糞的力量，收穫還要多些。

### 實驗養蜂曆

孟憲華

一月 本月天氣寒冷，蜂居箱內，勿用管理，惟巢內如有死蜂，宜設法取出，不可震動巢箱，巢門如有積雪或冰，皆宜除去。  
二月 本月氣候稍暖，強羣已有產卵者，蜂羣漸活動，如有貯蜜過少之

羣，宜以蜜脾補給之，或煉糖飼養之。

三月 本月蜂羣開始工作，可開箱檢視，掃除污物及死蜂，如貯蜜缺少，宜用人工飼養，並可於向陽背風之處，置以花粉之代用品，及飲水器，以供蜂羣採用。巢內無蜂之脾，提出一二框，使蜂充實，繁殖迅速，其於窖內屋內越冬者，可隨時移出若巢箱過於潮濕，宜換以乾燥者。

四月 本月幼蜂，生殖日盛，蜜之需要日增，如貯蜜不足，宜用獎勵飼養法，促其蕃殖，其蜂蓋貯蜜過多之羣，宜用人工將房蓋除去，作為獎勵飼養之用，依羣勢發展情形，隨時加入空巢脾，或巢礎框，巢門亦應漸次擴大，擇相當之父羣，用雄蜂巢礎框，養成多數之雄蜂，預備養王之用。

五月 普通地方，自本月初旬起，以分蜂為目的者，即可開始養王，預備分蜂之用，其以採蜜為目的者，宜酌量隨時加以繼箱，擴充巢門，防止分封。日光直射之羣，宜覆以遮蔭物。

六月 本月蜂羣均已強盛，正值流蜜期間，宜嚴防自然分封。見有雄蜂房過多，或過新過舊之脾，均應提於繼箱，或移於兩側，中間置以平正者，促蜂王產卵，面積增加。

七月 氣候暑熱，以能保巢內蔭涼為要，巢門宜放大，以流通空氣，如陰雨連綿，貯蜜少者，宜加以飼養，過弱者宜合併之。蜂王產卵減少，宜尤分遮蔭，善排濕氣。

八月 秋花漸多，可酌量收蜜，蜂王產卵又多，亦可分封，盜蜂巢蟲甚多，宜特別注意。

九月 氣候爽涼，貯蜜甚多，弱小羣宜合為強羣，月末檢視蜂羣，食料不足，越冬者，宜開始飼養，繼箱宜除去，作越冬之準備。

十月 天氣寒冷，預備越冬，蜂數以足五六框以上為適宜，無蜂之脾，可提出一二框，冬期易於保溫。

十一月 本月蜂羣為越冬時期，無甚工作，多鼠之地，巢門前宜安置鐵絲紗防其侵入。

十二月 天降大雪，全場發白，返光甚強，蜜蜂常被誘出，一遇寒氣，即行凍斃，宜將巢門附近之雪，盡行掃除，本月內蜂羣愈靜愈佳。



是陸地仙經與海上仙方兩種小冊子。陸地仙經是鍛鍊身心的書，海上仙方是醫治疾病的書，前者是防患未然，後者是救濟已然。兩書原不相同，每冊各售大洋叁分，批購百冊各售壹元，散贈親戚朋友和鄰里鄉黨，真是無上的禮品！

國 民 華 中

彙 三 名 地 縣 省

欲知某省有若干縣，某縣各屬某省，此為國民常識，無待贅述。本書依行政區劃，將新增新改各地名，從新整理，此一彙也。凡過縣名，欲追求其屬何省？必須按首字筆畫檢之，以字形分類，此二彙也。設有問某縣屬何省？苟無以韻分彙之法，則檢形之術窮矣，本書集各同音地名於一處，此三彙也。全一冊定價三角。

東華門外馬圈胡同十一號

北平民社謹啟

電話東局一九八八號

字 檢 音 國 新

告 預 版 出

此書係遵民國廿一年五月教育部公布之國音常用字彙為藍本，以韻為主，分為十三章，每章各冠韻表，除照錄原文外，並冠反切正法，反切簡法，反切三忌諸篇。一以促進國音之統一，一以明反切之真諦。每冊平裝六角，洋裝一元，不售預約，出版後再行通告。

東華門外馬圈胡同十一號

北平民社謹啟

電話東局一九八八號









































# 電報號碼查法

電報凡用號碼 1 2 3 4 5 6 7 8 9 10 者，即華文一二三四五六七八九十也。與人通電時將原文之字，按字編成號碼，送至電報局，可省繙譯之費。接電後，照電報局送來電報之號碼，與電報書內華文號碼核對相符，用筆挨次記出，自然成文。當知來電所言何事，亦可省繙譯之費。其查號碼之法，例如與敵社來電報對於北平二字，可以不必譯成碼字，寫在頭前便成，如譯民字，先找民字部，則得民字，上注 3046 數字，照寫下來，再查社字，在示字部內檢之，便得 4357 數字……以下不論多少話，均須按字查碼，方能發報。如係電報局送來電報，應速繙譯，其法按報上之號碼檢查，如 0554 2455 1816 6031 照碼之次序檢之，則 0554 是北字，2455 是方字，1816 是快字，6031 是覽字，餘依此類推。若發密電，須於電碼本每面之上及左邊，另編碼號，或於每碼號上，暗加雙方規定之數，則他人便不能譯矣。

## 電報每字價目表

|            |      |    |      |
|------------|------|----|------|
| 尋常電報       | 華文明碼 | 洋文 | 華文密碼 |
| 國內(不論本省隔省) | 一角   | 二角 | 二角   |
| 經滬福厦港水綫傳遞  | 二角   | 四角 | 四角   |
| 經張家口傳遞外蒙古  | 二角   | 二角 | 二角   |

### 附

官電 新開電

華文不分明密加急照尋常電減半洋文收全費  
照尋常電四分之一收費(華文每字二分五釐洋文五分)

### 註

緊急電

按照尋常電三倍收費 國際電報另有價目表其他如郵轉專送分抄校對代譯等費照章分別加收

## 河北省各電報局及報房地址

|    |     |     |     |     |     |    |     |
|----|-----|-----|-----|-----|-----|----|-----|
| 天津 | 保定  | 津東  | 石家莊 | 山海關 | 唐山  | 順德 | 秦皇島 |
| 塘沽 | 灤州  | 開平  | 滄州  | 昌黎  | 河間  | 開平 | 正定  |
| 豐台 | 辛集  | 懷來  | 宣化  | 泊頭  | 大名  | 津南 | 密雲  |
| 井陘 | 涿縣  | 南苑  | 臨城  | 邯鄲  | 高邑  | 樂亭 | 安山  |
| 鹽山 | 蘆台  | 留守營 | 慶雲  | 遷安  | 台頭營 | 豐潤 | 大沽  |
| 津北 | 小範鎮 | 定縣  |     |     |     |    | 古北口 |

## 塞北各局地址

|     |    |     |    |    |    |    |    |    |
|-----|----|-----|----|----|----|----|----|----|
| 張家口 | 承德 | 赤峯  | 林西 | 經棚 | 多倫 | 滂江 | 橋東 | 朝陽 |
| 阜新  | 平泉 | 開魯  | 綏東 | 建平 | 烏丹 | 二連 | 隆化 | 豐甯 |
| 豐鎮  | 建昌 | 卓資山 |    |    |    |    |    |    |

## 塞北各報房地址

|    |    |     |     |    |    |
|----|----|-----|-----|----|----|
| 灤平 | 沽源 | 興和城 | 柴溝堡 | 圍場 | 北票 |
|----|----|-----|-----|----|----|

## 山西省各局地址

|     |    |    |    |    |    |     |    |     |
|-----|----|----|----|----|----|-----|----|-----|
| 平定  | 太谷 | 祁縣 | 平遙 | 霍縣 | 平陽 | 侯馬  | 運城 | 汾陽  |
| 碩口  | 忻縣 | 代縣 | 大同 | 歸化 | 包頭 | 薩拉齊 | 五原 | 韓陽鎮 |
| 大余太 |    |    |    |    |    |     |    |     |



歡 迎 投 稿

# 服制條例 附圖

## 第一章 禮服

第一條 男子禮服，依左例之規定：

一 褂 式如第一圖，齊領對襟，長至腹，袖長至手脈，左右及後下端開

質，用絲麻棉毛織品，色黑，鈕扣五。

二 袍 式如第二圖，齊領前襟右掩，長至踝上二寸，袖與褂袖齊，左右

下端開質，用絲麻棉毛織品，色藍，鈕扣六（與第四圖同，故略）

三 帽 冬式如第三圖之甲，平頂軟胎，下沿略形橢圓，質用絲毛織

品，色黑。夏式如第三圖之乙，平頂帽硬胎，下沿略形橢圓，質用

草綬色，白。

四 鞋 質用絲棉毛織品，或革，色黑。

第二條 女子禮服，依左列甲乙二種之規定：

甲種

一 衣 式如第四圖，齊領，前襟右掩，長至膝與踝之中點，與褲之下端

齊，袖長過肘與手脈之中點，質用絲麻棉毛織品，色藍，鈕扣六。

二 鞋 質用絲棉毛織品，或革，色黑。

乙種

一 衣 式如第五圖，齊領前襟右掩，長過腰，袖長過肘與手脈之中點，

左右下端開質，用絲麻棉毛織品，色藍，鈕扣五。

二 裙 長及踝，質用絲麻棉毛織品，色黑。

三 鞋 質用絲棉毛織品，或革，色黑。

第三條 男女因國際關係，服用禮服時，得採用國際間通用禮服。

## 第二章 制服

第四條 男公務員制服，依左例之規定。

一 衣 式如第六圖，齊領方角對襟，長過腹，左前襟綴暗袋二，右前襟

下端綴暗袋一，袖長至手脈，質用樸素之絲麻棉毛織品，色冬

黑，夏白，鈕扣五。

二 褲 式如第七圖，長及踝，質色同衣。

三 帽 式如第一條三之規定。

四 外套 式如第八圖，翻領對襟，長過膝，袖長與衣袖齊，質用樸素之

絲麻棉毛織品。

第五條 女公務員制服，依左列之規定。

一 衣 同第二條甲種一之規定，惟顏色不拘。

## 第三章 附則

圖 一 第



圖 三 第



圖 四 第

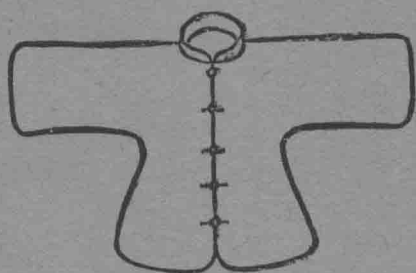

圖 五 第

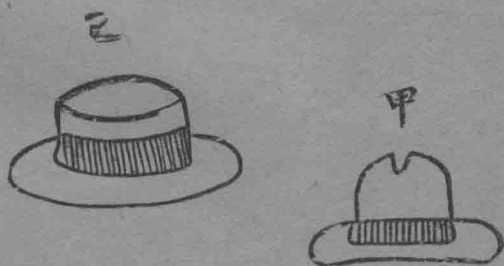

圖 六 第

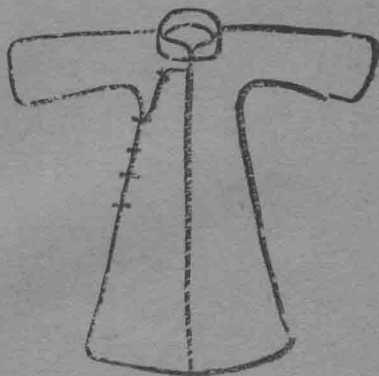

第八條 公務員舉行典禮適用本條例規定之何種服制，由主管機關長官臨時定之。

第九條 本條例自公布之日施行。

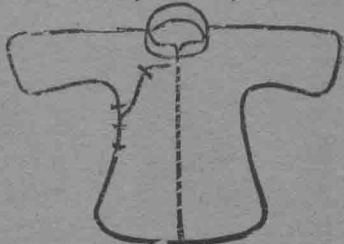
圖 七 第



圖 八 第



第六條 第一二四五各條所規定之服制，其質料限用國貨。

第七條 外交官法官軍人警察學生及其他公務員之服制，有特別規定者，得從其規定，惟帽徽限用國

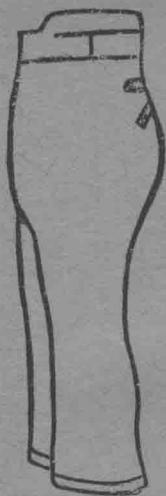
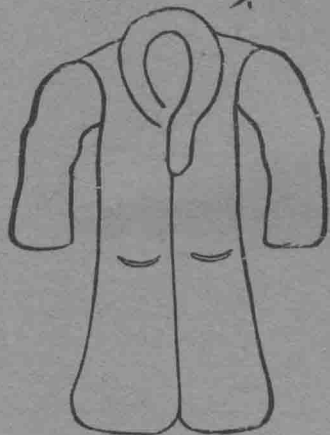

教婚配，以及所有祖遺自置田房基地，店號什物，均歸嗣子管理承受，另立清單為憑，親族不得任意覬覦爭奪。如日後余或生子，但一切產業，亦當與親嗣均分，雙方不得爭論，絕不食言，恐口無憑，立繼嗣書為證。  
中華民國廿三年 月 日

(說明)緣為現勢人情澆薄，是以此

證均由雙方兩願為佳，所以一證兩方名字均書

鄉族 長某某某押  
公親 某某某押  
本父 某某某押  
代書 某某某押

### 父為子立分書

立分產書○○○今因年高力衰，難以督理家務，長子○○○次子○○○幼子○○○年皆及歲，各已婚配，因特延請親族，將祖遺坐落某街縣某某區住屋一所，共若干間，計地幾畝，某縣城某街第幾號市房一所，按照時價三股均分，俾各承受，永遠管照。爾等當思創業維艱，守成不易，所期克勤克儉，無怠無荒，庶幾家道寔昌，祖風丕振，尚其勗哉。今立分書一式三紙，授於長子○○○次子○○○幼子○○○各執為據。

中華民國廿三年 月 日

母氏親屬○○○押

見議親族○○○押

○○○押

鄉族 立分書人○○○押

長○○○押 長子○○○押

長○○○押 次子○○○押

房代 筆○○○押 幼子○○○押

### 立合同議單

吳錫亭

立合同議單 某甲今議定在某某地方合創某某字號，經營某項事業，股本若干元，作為若干股，每股計洋若干元，某甲認幾股，某乙認幾股，公延某某為總經理，號中生意往來銀錢出入，及夥友進退等事，均由經理秉公辦理，除與總經理另立議約外，並妥議各項載明於左，共全遵守，欲後有憑，立此合同存照。

(一)官利按月幾釐計算，年終付給。

(二)每屆年終結賬，凡有盈餘按股分派，設遇虧耗，按股照認填足。

(三)每年除提官利外，獲有盈餘作幾股分派，股東得幾股，總經理得幾股，夥友得花紅幾股，其餘幾股，存作公積。

(四)股東及總經理，不得在號中移動銀錢，另作買賣等事，如被察覺，當從重議罰。

(五)總經理如不得力，由股東集議，另行延訂。

(六)各股東既經情願合辦，如欲拆股及增加資本等事，必至年終結賬後，方可各陳意見，共同議決。

(七)此合同議單照繕幾紙，股東各執一紙，存號一紙。  
中華民國廿三年 月 日 立合同議單 某甲押 某乙押

見議人○○○押

商會代表○○○押

代筆○○○押

# 婚娶

## 文明結婚儀節

- (一) 司儀員宣布儀節(奏樂)
- (二) 證婚人入席(向外立)
- (三) 主婚人入席(分左右上向外立)
- (四) 介紹人入席(分左右上向外立)
- (五) 新郎新娘入席(分左右向外立)
- (六) 行結婚禮(新郎新娘相向一鞠躬)交換飾物 證書蓋印(止樂)
- (七) 證婚人宣讀訓詞
- (八) 來賓代表致頌詞
- (九) 主婚人致謝詞(奏樂)
- (十) 主婚人退
- (十一) 新郎新娘謝證婚人一鞠躬(證婚人退)
- (十二) 新郎新娘謝介紹人一鞠躬(介紹人退)
- (十三) 新郎新娘謝來賓一鞠躬
- (十四) 新郎新娘退(退入洞房坐定時奏樂止)

## 證婚人訓詞

蓋聞時琴琴瑟，家門凝雕肅之休，易主乾坤，夫婦正倫常之始。茲者，日追其吉，禮克告成，鑒之於神祇，臨之以尊長，有閑有則，以聯兩姓之歡，宜室宜家，永洽百年之好。曷哉佳偶，無間初終。

## 來賓代表頌詞

三星在戶，喜溢門楣，百歲同盟，瑞騰家室。羨璧人之天合，觀大典之喬皇。某等榮襄玷末，喜溢葵中，敢將三祝之微誠，獻代百朋而上頌。

## 主婚人謝詞

今日○○結婚，承諸位親朋惠降觀禮，又蒙○○先生親臨證婚，○○欣感之餘，特此鳴謝。

## 文明結婚禮堂



## 文明結婚證書

○○○ 現年○○歲○○月○○日○○時生  
 ○○○ 省○○縣人  
 ○○○ 現年○○歲○○月○○日○○時生  
 ○○○ 省○○縣人  
 今由

○○○ 兩先生介紹訂為夫婦於中華民國廿三年○○月○○

日○時在某處結婚恭請  
○○○先生證婚永敦和好偕老百年此證

中華民國廿三年○○月○○日訂

|    |   |    |    |    |    |
|----|---|----|----|----|----|
| 訂婚 | 人 | ○○ | ○○ | ○○ | ○○ |
| 證婚 | 人 | ○○ | ○○ | ○○ | ○○ |
| 介紹 | 人 | ○○ | ○○ | ○○ | ○○ |
| 主婚 | 人 | ○○ | ○○ | ○○ | ○○ |

### 請介紹人帖

謹定某月某日某時幾男某某與某某某女士結婚敬迓

冰塊

禮堂設○○○處

某某某率子某某鞠躬

### 請證婚人帖

謹定○月○日某時幾男某某與某某某女士結婚敬請

福證

禮堂設某某處

某某某率子某某鞠躬

### 文明結婚請酒帖

謹定某月某日某時幾男某某與某某某女士結婚敬治喜卮恭請

光臨

席設某某處

某某某率子某某鞠躬

### 舊婚禮紀要

#### ●行聘

婚禮之初為求婚，求婚既允，而後行聘。蓋即古六禮中之納采問名也。問名時，先具小帖，男家曰敬求台允，女家曰謹遵台命，其式甚簡，不知所求所允者為誰，是以今多與納采書啟合而為之，曰求婚書，允婚書，是為行聘。行聘時，必有種種禮物及聘金，並有直稱財禮，爭多論少者，殊不文明，今中流以上社會，多於行聘時，相約宴會，與歐美訂婚之禮相似，宴會者，為兩家親長及媒人等云。

#### ●請期

行聘之後，繼以請期，請期者，選擇吉日，請於女家以定迎娶之期也。請期時，又有禮物，名曰納幣，蓋即古納吉納徵之禮。幣用綢緞，量力贈與，少不過二，多不過十，伴以飾物酒果，各從俗例，但勿過於奢靡耳。

#### ●親迎

迎娶之日，婿親率彩輿至女家，女家預備明室，選人招待，婿至，導之入室，略用茶點，然後登堂，行奠雁禮，雁為古時士所執之贄，今皆以別物代之。奠雁時，女之父母先出見婿，婿行三鞠躬禮畢，趨立與旁，既而女出，婿見之，行一鞠躬禮，俟其登輿，然後辭出，先彩輿而行。婿不親往，但以彩輿往女家迎之者，亦曰迎娶。

●花燭

花燭為合香時所行之禮，大抵迎娶者，於男家行之，入贅則於女家行之，其禮式同。結婚之日，設花燭禮場於內堂，俟彩輿至，贊禮者高唱請新玉人降寶輿，然後喜嬪扶新娘降輿，與新娘並肩而立，向內行參拜禮，復相向行交拜禮，禮畢，執燭者導新郎新娘入洞房，飲交盃酒，是曰合香。合香以後，尚有告祖及見舅姑等禮，大抵於結婚之翌日行之，古禮三月而後廟見，今改為翌朝告祖，從簡便也。

●送女

將行結婚之時，在男家曰迎娶，在女家曰出嫁。出嫁之日，有告祖設醮及辭父母等禮，大抵於彩輿未至之前行之。道女登輿而去，則必有女之兄弟以送之，俗稱押轎，隨輿送到，其實押轎為不親迎者而設，若行親迎，則固無須押轎矣。

●回門

回門為古反馬之禮，本應行之於三月廟見之後，今則多於三朝或滿月後行之。回門日期，由女家決定，通婿家，婿於是日與女俱往，是為女出嫁後第一次歸寧之禮，故須與婿同行，女家待之，如宴大賓云。

請媒人帖

某月某日為幾男某某成室，薄治喜卮，恭近

冰駕

某某鞠躬

坐設○○○

完姻請酒帖

某月某日為幾男某某授室，敬治喜筵，恭候

闔第光臨

某某鞠躬

席設某處

嫁女請酒帖

某月某日幾女子歸某某潔樽，候

光

某某鞠躬

席設某處

祝恭

赤老六旬有八

敬步洪洞郭兆麒先生原韻

黨應紳

終日仰高明，終身履博厚。惟有至誠人，不息能悠久。飛似雲中鶴，潛比水中藕。清氣得來多，澈骨無纖垢。非惠亦非夷，有為且有守。道德書諸紳，餘



韻碑在口。鳳鸞任翱翔。驥尾附奔走。豈不誠丈夫。承先而啟後。五福演箕。瞻捧觴祝我舅。少小志功名。貨財若芻狗。初讀計然書。仰天一搔首。立身別有在。發軔不可苟。孰料文憎命。空勞探二酉。孔孟乃所欲。絳灌非吾偶。東方有三大。遊覽向曲阜。林廟既瞻仰。遺交訪黃耆。東海智者樂。泰山仁者壽。上公贈縞紵。屬次拜而受。詩友半天下。登壇顏不怩。說服儀秦。括囊占無咎。折衷二者間。書生貴不朽。十三經是師。廿四史為友。北向渡黃河。天津大澤藪。再遊太和殿。滿腹精神抖。致慨黍離離。徒傷采芹茹。難說天寶事。孰殺漢宮柳。慈禧雖懷諫。納約當自牖。誤國榮與衰。皆因貪升斗。閱邊出雁門。千里來一叟。初入總戎幕。旌旂煥起。和衷佐黃堂。臥以治義醜。晉國亦仕國。還家歲在丑。並門擁皋比。孔廟辨圭鹵。甘作聖之徒。不屑曳紫綬。上溯古帝王。軒黃與風后。帝堯都平陽。舜發於畎畝。編成鄉賢傳。借此歌四牡。又轉兵史略。後進循循誘。赤幟前後編。嗚世如鐘扣。雖無金滿贏。實此為瓊玖。擊壤童稚和。歡迎皆擁帚。鬚眉皓白矣。鄉飲作祭酒。餘力尚精醫。青囊熊在肘。家亦稱小康。青蚨來子母。俯仰無所愧。名利脫柳桺。補入耆英會。絕無而僅有。此乃舅歷史。潛龍用初九。我願書成冊。朝夕置座右。寡過雖未能。庶幾鋤心莠。吟成五十韻。舅以為然否。

**為廖雲舉之母壽徵詩文啓**

吳文瀾慶安

廖母王孺人。同治元年壬戌生。年七十歲。六月二十二日壽辰。其子雲舉以徵詩文啟。函請於予。予自維謫陋。未足以表揚盛德。然忝一日之長。不敢以不文辭。按狀孺人姓王氏。名法玉。有才公之女也。世為郫西兩路口望族。年十七歸廖公萬鍾。萬鍾江西吉水縣上東溪村產也。年二十餘。上

川學習布疋生理。貿易起家。轉徙於郫邑之西街。遂聚族於斯焉。孺人生子二。長鴻周。字雲舉。一名拙。別號逸予。一字受恆。次富周。年十二病故。女一名福源。適裴君謙吉。亦江西世家也。娶媳周氏。新銘能得孺人歡心。於今抱孫焉。孺人嘗含飴弄之。不自知其老之將至也。回憶十餘年前。孺人始以生齒漸繁。由街而遷於鄉。繼以匪風不靖。復由鄉而遷於街。操持家政。井井有條。洵非鬚眉男子所能及。雲舉嘗告予曰。母氏尊崇孔教。勝於佛老。生與陳重遠。柯定礎。李安唐。趙次龍。閻百川諸先生相往還者。皆遵母氏之教而然也。今年屆古稀。精神尚健。竊欲求海內名流。同鄉先達。錫以壽言。載之家乘。庶幾不負寸草之心。而欲報三春之暉矣。夫子其許我乎。予曰。此孝思也。敢不贊同。用貢數言。聊以作諸君子先導也。此啟。

四川郫縣孔教小學同人啟

**祝廖母王孺人七十壽**

吳文瀾慶安

風追歐柳母兼師。子女薰陶造就奇。贊助墨家推令媛。扶持孔教有佳兒。古稀已屆人長壽。華誕欣逢客獻詩。寶婺星光何夕耀。荷花生日早三期。

**擬祝家慈廖母王太孺人七十壽辰**

男拙撰

漫學斑衣快舉觴。酌筒筒酒享高堂。難酬母氏丸熊苦。况喜兒曹諫果嘗。菽水承歡安以拙。蓬廬生色壽而康。祝今努力加餐飯。長見升恆日月長。

**宋母韓太孺人七旬壽誕榮慶匾序**

李作楫

歲在壬申節屆端陽恭逢  
大淑德宋老伯母韓太孺人七旬壽誕。戚友合謀置匾問題於余。竊維婦

人四德，德冠其首，人生五福，壽居其先，雖有德者必得壽，要亦可貴而難能。恭維 孺人生長鄉村，子歸寒素，躬操作而相夫子，不憚勤劬，撫猶子以繼宗祧，甘任勞怨，勤儉持躬，義方訓後，故子孫日臻發達，家業日見豐隆，方茲壽屆七旬，精神矍鑠，堂同四世家庭，雍穆殆由有賢淑之德，故能變耄耋之壽也，因以德壽為題，而弁數言以誌慶云。

中華民國二十一年 夏歷五月 上浣之吉

清附生師範傳習所畢業患晚李卉軒 頓首拜撰  
山西省立第四師範畢業愚再晚李作楫 頓首拜書

### 軍士蘭譜序

垣 李鼎甲

詩云：脊令在原，兄弟急難，每有良朋，況也永歎，然而管鮑知心，羊左全交，誰謂友生，不如兄弟，吾人荷戈為士，遠父母兄弟，尤貴樂多賢友，以篤天倫之所不及，幸有我輩數人道義交契，親如蘭香，擬欲步桃園之勝舉，同志依然同氣，聯梓里之通家，吾翁即是若翁，而今而後，安樂相共，患難相恤，雖曰異姓，何殊同胞，尤願各抱救國之熱腸，不忘喪首之苦衷，和衷共濟，維持治安，不必插血，而肝胆相照，明炳日月，各珍楮墨，勿負笠車，且誓茲將姓名籍貫列左，以為證券此序。

計開

|    |    |    |    |    |
|----|----|----|----|----|
| 某名 | 年庚 | 職務 | 籍貫 | 三代 |
| 某名 | 年庚 | 職務 | 籍貫 | 三代 |

○○○○同立

中華民國二十三年某月某日吉旦

### 結拜兄弟蘭譜疏

趙西庚

蓋聞誼訂金蘭，相結印心之雅，交深水乳，無非聲氣之求，共患難於生平，同袍同澤，聯異姓為手足，如弟如兄，比桃園之風，所以千古景仰也。今吾黨生殊毛裏，地共桑梓，雖非骨肉之親，素有膠漆之喻，既歌棠棣，爰盟河山，從此跨馬擔簦，情不分乎貴賤，推食解衣，交豈僅若友生，如或不終，世人嘆矣，有渝此盟，明神鑒之，是為疏。

### 請女婿帖式

李作楫

河山既固，琴瑟永諧，既已締秦晉之交，時切晤金玉之貌，謹詹於某月某日，潔茗奉迎，文旌，祇聆清誨，伏冀貴臨，曷勝欣慰！

右啟

大德配某某賢婿文几

垂岳某某某脫帽

李作楫

### 女喪酬客帖式

不孝某某等 罪孽深重，禍延顯妣，清勅封某老孀，人制禮荒疏，定多缺略，叨在誼，諸荷包涵，並蒙賻賜奠儀，哀感莫銘，今擇於某月某日某刻，敬備便酌伏祈光臨！

棘人某某某泣血

### 男訃式一

不孝〇〇等侍奉無狀，禍延

顯考清贈〇〇〇〇〇〇〇〇府君，痛於中華民國二十〇年〇月〇日〇時壽終正寢，距生於清〇〇年〇月〇日〇時，享壽〇十有〇，不孝等侍奉在側，親視含殮，即日遵禮成服。茲奉繼祖慈命，擇於〇月〇〇日安葬於〇〇〇〇之新阡，先一日成主，行家奠禮，叨在

誼哀此訃

友學寅年世戚

### 聞

注意此條當事人有祖

母在堂之稱呼

翻祖慈侍下孤子〇〇〇〇泣血稽顙

齊衰期服孫女〇〇泣稽首

期服弟〇〇拭淚頓首

期服姪〇〇拭淚稽首

功服弟〇〇拭淚頓首

功服姪〇〇拭淚稽首

小功服姪孫〇〇拭淚稽首

總服姪〇〇拭淚稽首

祖免姪孫〇〇拭淚叩

### 男訃式二

不孝〇〇等侍奉無狀，禍延

顯考〇〇府君，痛於中華民國二十二年〇月〇日，即廢曆〇月〇日〇時壽終正寢，距生於清同治〇年〇月〇日，享壽〇十有〇，不孝〇〇等侍奉在側，親視含殮，不孝〇〇在〇接電匍匐奔喪，先後遵禮成服，謹擇於國歷〇〇月〇日即廢曆〇〇月〇日扶柩安葬於本邑〇〇新塋，先一日設奠致祭，叨在

誼哀此訃

友戚世寅年鄉

### 聞

注意此條當事人有

母在堂之稱呼

孤子〇〇泣血

齊期孫〇〇泣稽首

期服侄〇〇泣稽首

功服侄〇〇拭淚稽首

### 男訃式三

不孝男〇等罪孽深重，禍延

顯考清授〇〇府君，諱〇〇痛於民國二十二年〇月〇日壽終正寢，距

生於清道光〇〇年〇月〇日吉時，享壽〇十有〇歲，不孝等侍奉

在側，親視含殮，即日遵禮成服，謹穆卜於〇月〇日發引，並啟

先妣例贈〇人〇太君浮攢同歸祖塋安葬，〇刻成主，〇時堂奠，叨在

誼哀此訃

世戚學寅年友



### 祭孫總理文

牛元方

嗚呼！神州震蕩，異族縱橫，華民為奴，俯首稱臣。我公奮起，倡舉革命，率諸豪傑，創立民國。僕僕風塵，奔走終身，不為威屈，不為利淫。受數次之挫折，費無限之心血，卒雪中國二百餘年之恥。嗚呼！孰料天厭我族，遞奪我公。萬方震悼，舉國哀痛。迄今各縣不忘紀念，平等之創自由之行，永賴我公之功。泰山之巍，渤海之滙，難比我公之勳。惜乎國仍鼎沸，不能庶慰公靈。謹荐清酌，來格來嘗尚饗。

### 祭曾祖父文

牛元方

嗚呼！回憶生前，品高隣里，望重鄉黨。性則愷悌慈祥，行則剛強弘毅。入孝出弟，友弟敬兄。見富不諂，遇貧弗驕。言語不亢不卑，舉動不伐不矜。有犯而不校，樂善而好施。隱人惡而揚人善，布己恭而推己誠。對於公益，尤其熱心。不料病床，服藥罔效，漸釀沈疴，溘然長逝。誰無人心，能不悲哉！孫有何知，惟痛哭流涕而已。在天有靈，來格來享。嗚呼！哀哉！伏維尚饗。

### 垣曲王師德殯母侯孺人祭文

孺人王振綱元配也  
時在二十年  
李鼎甲

嗚呼！吾母，養育之恩，劬勞之苦，昊天罔極，非言能名。惟憶男等讀書之日，母紡績攻讀，刻期成名。長大從公，又倚閭而望，勉盡義務。孟母之賢，買母之忠，庶幾近之。且對父母極孝，處家庭極和。德如吾母，方期遐齡，以介景福。胡為乎年未花甲，昊天不弔，遽殞婺星。冥冥之中，報施難知。嗚呼！噫嘻，我知之矣。聞之醫云：憂慮過度，元氣易傷。吾妹早夭，骨肉分離，可傷情者一。吾命多蹇，續婚再三，可傷情者二。吾父年邁，手足不仁，可傷情者三。時

維三伏，諸位姨母，接踵長逝，猶關同胞，其可傷情者又四。種種痛腸之感，吾母一併嘗之，在他人聞之，亦增感慨。況吾母剝床易膚，切近之災乎。當今夏日，形容憔悴，面帶病色，彼時調治，或可回春，乃俱不留意，以致病入膏肓，百方不效。終天之恨，何其有極。嗚呼！哀哉！觀容不見，闕聲渺然，幽明永隔，竟成千古。非草木，能不痛心。况男等皆在年幼，遭此聞凶，無母何恃，哀哀我母，在天之靈，能否佑啟，夢寐想之。茲當殯出，留之不得，不留不忍，事出萬難，祇付之奈何之天耳。吾母有靈，其來格而來享。嗚呼！哀哉！伏維尚饗。

### 祭老妻文

趙西庚

維年月日，杖期生趙西庚，謹以杯酒之儀，致祭於先妻之柩前。曰：嗚呼！內人已逝，我獨何生。生者多辜，死者安榮。生死雖別，一溯平生。內人之性，柔而能剛，內人之德，肫肫其誠，不畏強梁。鐵中錚鏘，有丈夫氣，無孀情。情自來我家，我乃孤零，囊無餘資，倉無餘糧，門衰祚薄，阿母失明，我知讀書，不知短長，咬牙吞血，午夜淚汪。我獲弋衿，共同經營，內外匪勉，何有何亡。我為親老，捧檄心癢，聽鼓聲南，遽失定省。昊天不弔，阿母棄養，內人當此，貧而不恐，營喪營葬，形神惘惘。自此而後，我已灰心，風木內憾，終夜徘徊。隨職河南，復遊河西，我甘形瘁，你求家齊，偶有所得，以禦饑寒，或辦婚娶，或修室廬。養子撫孫，孰饑孰寒，養而兼教，時嚴時寬。網繆拮据，逾四十年，始有今日。聊云安全，孰意噩夢一驚，你竟我先。人生遇此，能不黯然。嗚呼！數十年來，你憐我苦，我依汝貞，勉持門楣，不墮家聲。今茲已矣，誰話家常，一別永訣，請念茫茫，死而有知，飲我一觴，死而無知。

同歸大荒，嗚呼哀哉！ 尚饗。

### 大旱乞雨表文

師健夫

嗚呼！天降喪亂，饑饉薦臻，南畝田禾，民生所憑，旱魃肆虐，荼毒下民，時當盛夏，斬彼甘霖，井涸河竭，鑠石流金，蕪蕪青苗，行將枯死，哀哀黎庶，何以爲生，籲地呼天，無路無門，小民何辜，遭此鞠凶，仰維 威靈顯著，功德社民，尋聲救苦，素賴 聖恩，慈悲普照，上達 帝聽，驅除旱魃，速賜甘霖，以彰 聖德，以活民命，栢香敬獻，略表虔誠。 尚饗。時在 中華民國二十二年五月二十七日

### 哀啓一

先嚴諱步雲，字履青，世居祁縣下閣燦村。自 先曾祖生芝公，先王父殿元公，皆以經商起家。王父身居市肆，志切翰墨，精書法，至今留於汁省之匾額，尤觸目皆是。先王母王太孺人，慈祥儉約，善持家政。先嚴受庭闈之訓，六歲入學，即異於常兒。王父有時歸里，晝則率以耕作，夜則課以經史。先嚴知稼穡之艱難，知聖賢之可學，自此始也。十六歲因家貧，曾一度習商，旋即棄商就儒，銳志典籍，刻苦自勵，十八歲入邑庠，未幾食廩，假館本邑，授徒以自給，於其間精研天文曆算，選定星座，觀察時刻，不差分秒，所著有天文圖表詳解，數學簡便歌訣等書，並手製地球地平儀，均精當準確。先嚴又善書法，早年臨顏魯公，晚學趙松雪，各得其妙，遠近求書者，絡繹不絕。光緒甲午，先嚴年二十七歲，中式舉人，時先王父母已逝世，先嚴聞報，喜繼以泣，深以 先王父母之不及見

爲憾。先嚴有弟一妹，手足之情，經久彌篤。先叔父凌霄公，與先嚴析居後，旋即棄世，遺一女。先嚴念 先叔母母女孤孀，撫養垂三十年，至 先叔母之喪，始終優遇。其對於親族之貧寒者，則仗義疎財，時有周濟。大姑母適同邑李思卿君，以賢孝著。先二姑母因患目疾而卒。先嚴憐之，自此深探醫理，得其妙訣，針法尤擅長，雖不以醫名世，而經治全活者，不計其數。先嚴年十六，先慈郭太孺人來歸，年十五歲，不孝石剛之生母也。三十五歲而終，翌年 先繼慈高太孺人來歸，通文字，隨 先嚴至隰州學正任所。先嚴辦半日男學堂，先繼慈辦半日女學堂，時光緒三十一年，通省尚無女學之設，而隰州獨開風氣之先。嗣後 先嚴創立省會女學，而隰州女生特多，良有由也。先繼慈歸 先嚴未三年而歿。繼慈高太孺人，即 先繼慈之堂妹，慈惠仁愛，治家有法，以故 先嚴納庶母李氏後，門內和睦，毫無間言焉。先嚴感女子之多病，強半由於纏足，而母體不健，更爲弱種之一大原因，遂創辦天足會於省垣，逢人勸導，每遇集會演戲，必登台演講，無識者，或從旁非議，而先嚴勸導益力，其志未嘗稍挫也。當 先嚴任隰州學正時，農林學堂姚監督志梁聞其名，呈由藩憲張札調 先嚴充農林學堂算學教習，因該班學生畢業期近，於四十五日內，將經久不解之難題，能使諸生豁然明瞭，會吾晉與福公司爭礦事起，臬憲丁公，與渠公楚南約，先嚴堅持其議，卒爭回已失之礦權。同時孟炳如，趙次隴，劉效遠，馮秋航，劉勳功諸縉紳先牛，創辦公立學堂，聘 先嚴教授國文，爾時醞釀革命，凡由海外歸來之革命鉅子，大半聚集斯堂。見 先嚴思想新穎，咸推 先嚴創辦女學

爲憾。先嚴有弟一妹，手足之情，經久彌篤。先叔父凌霄公，與先嚴析居後，旋即棄世，遺一女。先嚴念 先叔母母女孤孀，撫養垂三十年，至 先叔母之喪，始終優遇。其對於親族之貧寒者，則仗義疎財，時有周濟。大姑母適同邑李思卿君，以賢孝著。先二姑母因患目疾而卒。先嚴憐之，自此深探醫理，得其妙訣，針法尤擅長，雖不以醫名世，而經治全活者，不計其數。先嚴年十六，先慈郭太孺人來歸，年十五歲，不孝石剛之生母也。三十五歲而終，翌年 先繼慈高太孺人來歸，通文字，隨 先嚴至隰州學正任所。先嚴辦半日男學堂，先繼慈辦半日女學堂，時光緒三十一年，通省尚無女學之設，而隰州獨開風氣之先。嗣後 先嚴創立省會女學，而隰州女生特多，良有由也。先繼慈歸 先嚴未三年而歿。繼慈高太孺人，即 先繼慈之堂妹，慈惠仁愛，治家有法，以故 先嚴納庶母李氏後，門內和睦，毫無間言焉。先嚴感女子之多病，強半由於纏足，而母體不健，更爲弱種之一大原因，遂創辦天足會於省垣，逢人勸導，每遇集會演戲，必登台演講，無識者，或從旁非議，而先嚴勸導益力，其志未嘗稍挫也。當 先嚴任隰州學正時，農林學堂姚監督志梁聞其名，呈由藩憲張札調 先嚴充農林學堂算學教習，因該班學生畢業期近，於四十五日內，將經久不解之難題，能使諸生豁然明瞭，會吾晉與福公司爭礦事起，臬憲丁公，與渠公楚南約，先嚴堅持其議，卒爭回已失之礦權。同時孟炳如，趙次隴，劉效遠，馮秋航，劉勳功諸縉紳先牛，創辦公立學堂，聘 先嚴教授國文，爾時醞釀革命，凡由海外歸來之革命鉅子，大半聚集斯堂。見 先嚴思想新穎，咸推 先嚴創辦女學

於時官紳若恩壽帥、渠楚南喬錦堂諸公各捐銀千兩。先嚴復各方奔走極力勸募，期年之間，捐款逾萬，遂於光緒三十三年二月擇西夾巷校址，開辦女子速成師範及小學各一班。是年秋，先嚴又創辦公立工藝局，集資八千餘元，紡織布疋，抵制舶來品，辛亥本省起義，軍服一項，無人敢承。先嚴由工藝局為之趕造，並為軍政府籌款，贊助革命之力，實為不慚。民國元年，民選縣長，呼聲甚高，榆次縣紳王鼎臣先生等請先嚴長榆，同時高平縣紳等亦以為請。先嚴均婉辭謝絕。蓋女學天足二事，向未竟功，寧願犧牲利祿，而不願墜其初志也。適是時平遙文水二縣紳民，因水利爭執，各走極端，當局亦苦無法處理，經先嚴出任調停，糾紛立解。至今兩縣十民，猶義稱其事。三年，先嚴同劉伯禎先生回縣籌款，就省城新市巷購院一所，為祁縣會館。至今本縣人士之來省會者，便益良多。四年，金巡按使停止女校補助費，且將核准之建築費八千元，亦不發給。先嚴不得已，縮小範圍，專辦小學。彼時南肖牆校址，雖有三十餘畝，僅建築教室八座，植樹二百餘株而已。六年，督軍閻公兼長省政，列天足為六政之一。先嚴盡力贊助，編製急辦天足理由書，勸放天足，俚言等，印刷多件，由省縣各校女生，帶同警士挨戶檢查，始得完成其志。七年，當局提倡教育，公立女校，請得建築費四千元，而補助費亦恢復原數，學校規模較前完備矣。十二年夏，成立天文適用學會，並創設簡易天文傳習所，聽講者甚眾。先嚴發明之標準星座測時法，始漸傳佈於世。十四年籌辦初中一班，十五年開第二班，十六年夏，設女子政法學院，教授皆聘請名流，至次年春畢業。十八年修大禮堂及東西樓房兩座，全校規模

始克完成。二十年夏，改公立女學為光華女子中學校，學校基礎於以鞏固。計先嚴辦理女學，垂二十六年，女弟子遍通省，其中母女及外孫女受教者，頗不乏人。凡曾肄業斯校者，無不憶及。先嚴之循循善誘，先品行而後學問，祛除浮靡而注重實際也。先嚴畢生精力，盡瘁於斯。近二年來，每值冬令，即患咳嗽。二十一年九月初，覺胸背刺痛，食時稍噎，醫者咸謂非噎隔疾，而以老年體衰為慮。至十月中旬，病症加劇，非極熱之湯，難以下咽。於是始決定赴平就醫。十月二十五日乘車北上，家慈相隨，抵世叔劉季華廬，亦覺安適，飲食增加，因向同仁協和各醫院，用愛克斯光線攝影，均謂食道內有小瘤，不能醫治，只須靜養。遂又決定回省，孰意十一月二十五日，病忽加重，午後益劇。至晚七時，竟與世長辭矣。嗚呼痛哉！先嚴享壽六十五歲，有子女五人，不孝石蘭在第一女師範畢業，適同邑馬鐸君，相偕留學日本，歸國後，石蘭歷充第一女師教職員，蒙藏委員會科員，現充教育廳科員。不孝兆林啓林，肄業三晉初中。不孝合蘭夏蘭，均幼讀不孝等。生不能親侍湯藥，歿時又未能親視含殮，益覺抱恨終天，百身莫贖，惟念先嚴一生志行事業，皆足以信今而傳後，敢祈大人先生，錫以鴻篇，用彰潛德，藉垂永久。不孝等銘感大德於無既矣，苦地餘生，語無倫次，謹述崖略，伏乞矜鑒！

棘人子孟 兆林 女 石蘭 泣述  
夏蘭

哀啟二

嗚呼，潤身等今永為無父無母之人矣！呼天搶地，百身莫贖，惟念先人窀穸未安，不得不偷息人間，勉襄大事，因陳述先府君生平概略，敬求海內鴻文大雅，錫以誄銘，潤身等感且不朽。謹按先府君致遠公，諱迪毅，世居山西萬泉縣北牛池村，家世耕讀。曾祖長星府君，諱夢庚，生先大父兄弟三人，長伯祖伯任府君，諱任道，業農。次先祖承三府君，諱閑道。三叔祖季同府君，諱營道，均清諸生，時家道式微，仰賴先伯祖力田及先祖先叔祖舌耕，始足自給。先府君年十五，親覩先伯祖霽體塗足，糠糞勤勞，毅然請於諸祖，欲輟讀佐理，以分其勞。先伯祖以先府君讀書穎悟，期望殷切，不之許。先府君曰：諸兄弟不少聰敏者，異日當可光大門第，伯父年老，常此披星戴月，沐雨櫛風，問心何安？況古之人亦有帶經而耨，懷書而耕者，寧忍博將來不可必之科名，而以紛紜之家務，久累伯父乎？固請許之，遂繼先伯祖肩家政，嗣以農產所入，毫無盈餘，乃於督耕之外，兼營棉業，負荷貿易，冀博什一之利，賤取貴出，深藏若虛，雖祁寒盛暑不輟也。先伯祖念其過於操勞，擬於諸伯叔中擇一人相助。先府君曰：姪之所以輟讀者，以伯父年高，今姪方富強，焉用助為？且吾家世代讀書，諸兄弟如能專志力學，致身通顯，不惟家聲不墜，亦即所以慰諸父也。嗣因家計漸裕，商業較繁，先府君欲令長門先六叔三門先八叔，共助為理，爰請命於諸祖許之。自是先府君日夜督同兩叔鈎稽帳簿，並述歷年經過，及治家處世之道，且誠之曰：以忍處事，以公治家，兄弟自無不睦，睦兄弟即所以孝父母也。諸叔等

謹守教誨，以故數十年來，內外無間言，居恒事奉先祖母盤匱几杖間，無論家務若何殷繁，已所能為者，絕不假手他人。遇疾必親嘗湯藥，或默視上蒼，願減己算，以益親壽。嘗誡先慈曰：吾外事奔忙，不克朝夕承歡，汝於勤修婦道外，尤須代盡子職，減我咎戾。先慈曲體此意，斯以晨昏定省，無或失禮焉。舉府君持身謹嚴，勤儉自勵，食不重味，衣不裘帛，六十年來，直如一日。潤身等或諫之，則曰：飽食暖衣，即是天福，兒輩切勿奢侈，須知一絲一粟，來處不易，然自奉雖儉，而慷慨好施，每遇鄰里戚友婚葬諸事，力不能舉者，恒量力助之。光緒丁丑歲，大稔，請命於先伯祖，首先輸捐。己亥庚子暨民國十一十八等年歉收，先府君均量力賑濟，而猶以不能博施為憾，遇村人之有疾病貧不能醫者，即命送遺藥餌，嘗謂潤身等曰：吾鄉僻處偏壤，縱有良醫，亦渺良藥，吾家境遇粗順，每年可備丸散膏丹多種，用資救濟，慎勿以小事而忽之。村人或因事相爭，必婉為調處，不使涉訟，甚且暗出貲金，以全其好。至於縣村公益，則極力提倡，鄉里陋俗，則悉心糾正。青年子弟之行為失檢者，常剴切勸導，務期改悔。陽城有醫生某，以善戒煙稱，因厚禮延聘至家，令村人之有癮者，咸來戒除。村中公共建築，如鑿池，修堰，新祠宇，興學校等事，必獨豐其貲，以為村人倡。蓋不如此不能慊然也。先叔子厚公，赴磧口巡檢任時，曾勗之曰：巡檢雖小，亦親民之官，須清白自持，遇有公益等事，尤當勇於倡辦，如汝力有不逮，吾尚可贊助。故先叔在磧於公務之餘，革除陋規，提倡教育，並以俸薪所入，設立半日學校，課讀貧寒子弟。先府君聞之，喜曰：吾弟能如此，不負先人期望矣。惟賦性率真，處事無偏袒，遇人有過，輒面斥之，不



稍假以辭色，間有以非理相干者，直受之，不與較，或問之故，則曰：孟子謂橫逆之來，必先自反，吾反之而已矣，何較之有。體素健，向不避寒熱，自民國五年，以操勞過度，遂致大病，其時，先叔遊宦於外，潤身留學日本，潔身負笈英倫。先慈乃函招潤身歸國，令佐理家務，由是精神漸復，迨潔身歸國，供職太原，曾一度迎養省寓，因不慣都市生活，居月餘，即行返里，方幸優游歲月，頤養天和，孰意比年以來，先慈、先叔相繼棄養，潤身之長媳長女，又先後病歿。先府君迭經劇變，精神頓衰，潤身等以為傷心所致，不久當可復元，乃竟於十九年臘月間，突患腿疾，潤身一面延醫療治，一面電潤身歸省，潔身當即自平返晉，偕張晉丞博士，旋里診視，無如醫藥無靈，針灸罔效，延至二十年三月十七日，竟棄潤身等而溘然長逝矣。嗚呼，尚忍言哉！先府君生於咸豐五年三月二十日未時，享壽七十有七，配先妣賈太夫人，少府君一歲，先府君三年卒，生潤身等姊弟四人，大姊適稷山塢堆村增生王德洽，次姊適同邑張戶村費迺會，三潤身，山西大學堂西學專齋畢業舉人，日本明治大學修業，娶王氏，繼娶賈氏，四潤身，英國薛經爾治金大學冶金科畢業學士，歷充山西督軍公署秘書，兵工廠技正，建設廳科長，河北兼熱河官產總處委員等職，娶王氏，孫男六人，毓英，山西商業專門學校交通管理科畢業，娶郝氏，繼娶寧氏，毓華，毓華，毓菡，俱潤身出，毓葵，毓芳，幼讀俱，潤身出，孫女三，長，昭儀，適稷山白池村高觀嶽君次子煥庚，早卒，次，昭儀，適河津上井村嚴慎修君長子開國，三，昭華，幼，曾孫一，佩琦，孀，茲卜於民國二十一年十一月三十日，即夏曆十一月初三日，葬先府君于本邑村西祖塋之次，謹和淚

濡毫，詮次 先府君修已治家大略，敬以告哀，苦塊昏迷，語無倫次，俯乞矜鑒。

棘人解潤身泣述  
姻愚姪嚴慎修敬謹填諱

哀啓二

先嚴諱左水右壽，字穀艇，世居汲縣西關橋北德南街，地踞南北孔道，俯臨衛河通天津。先高祖鳳棲公歲貢生，悚溺於琴書，足以致貧也。乃鬻產經商，商號曰香遠，財發鉅萬，所出鈔券，通行北運河各埠，達天津，無弗樂收者。邑人迄今呼其族曰王香遠，顧商不廢學。先曾祖鏡軒公，邑庠生，曾祖妣李氏，系出名門，好讀書，善治家，生先祖弟兄五人，皆游庠。先祖姑姊妹三人，擇配詩禮舊族。先祖品三公，以文學著，全縣學子爭來受業，晚年領袖淇泉書院，稱齋長焉。先祖妣張孀人，邑望族，生先嚴及仙洲家叔，繼祖母邢孀人，生家姑姊妹三人，及潞舟家叔。先嚴生而端凝，體格秀偉，於諸昆季中年最長，以故曾祖妣特加鍾愛，時家計豐裕，衣食所需，咄嗟立辦。先嚴不因此稍逾矩範，幼時就學外祖家，每日往來，無一事苟且。先外祖李公，見輒贊嘆，歸述於外祖妣曰：王氏子將來發達，與否不可知，要其氣宇敦篤，可必其終身無敗行，故以我母許聘，不稍疑曰：擇婿只求人品好，他非所計也。清同治間，長槍會匪及捻匪，先後擾汲，舉家倉皇逃避，所蓄損失不貲。光緒初年大旱，人相食，財力寢寢下矣。先祖品三公，囑之曰：產業器什，皆儻來物，無弗可鬻者，唯祖上賦予之骨，窮死慎勿賣也。先嚴嘗為不肯等述之，終身

未嘗求人提攜。先嚴孝友根於天性，遭先祖品三公之喪，毀產之半以葬，行止戚戚，未嘗仰面笑語。十二歲，祖妣張孀人見背，侍我。繼祖母邢孀人六十年恭順無違，母子間不聞有急言遽色。先祖臨終目不瞑，先嚴視而自誓曰：弱妹二小弟一，必完其嫁娶，俾各有所依。祝已日遂，腹厥後為兩妹擇配得所，教小弟成人，有屋宇，有田業，有技能，饒可自立，無負初志。居常告不肖等曰：吾他日見汝，祖父於地下，可以無愧矣。終身未嘗有私財，我母來歸五十年，不曾添製一襲之衣，曰：妝奩盡給，今固無虞，其不足到得晚年，自有兒輩孝敬，不强似我置辦耶？我母每述以自慨自慰。先嚴周旋親友間於困乏者，量力接濟，晚年力稍裕，於其親者，且囊袖默送，不待啟齒，事後亦未嘗一言道及。嘗曰：教人不在口說，在行事，吾之子孫孝友與否，不可必，所可必者，吾之存心及所為耳。此不肖等習見習聞，深以未能無忝為愧也。先嚴天地為心，常恨一物不得其所，擬仿家庭公產之法，稍見其志，置房數十間，田百餘畝，為全家公產，子孫可住可耕，按口分享，無得私或賣，其有志者，無妨餬口四方，失業歸來，棲止有地，其家居者，賴此區區，貧不至傷廉，富不至益過，將來族大人繁，其賢而才者，可另行置產，勿沾此惠。以上計劃，殷殷在念，惟以不肖等愚拙致先嚴蓄意二十年，莫由實現，憾恨曷已。先嚴一生得力，在盡人事，聽天命，無欣羨，無攀援，故無往而不自得。先祖品三公去世時，田僅五十畝，食指十五人，嫁女三，娶婦四，拮据營謀，庚癸頻呼，竈未生塵，而室如懸磬，終年教讀修金，不逾數十竿，歲暮天寒，無以為計，往往找增已當之地價，預支來年之包糧，極人生之窘促，而胸中坦然，未嘗稍易其

和悅之色，我母每溯往事，即云千難萬難，從不見汝。父皺眉，吾真服汝。父海量之闊也。仰面求人，折腰希進，雖不屑為，亦弗以自張。不肖柯既卒業於北京國立政法專門學校，行能無似，賦閒家居，褫去長衫，經營小工商業，以佐日用，鄉黨知交，咸嘆惜之。先嚴慰勉之曰：汝讀書不多，趁茲賦閒，補讀舊書，亦難得之機會，所以憐憫其不才，成全其人格者，無微不至。居常誡之曰：人不怕窮，只怕壞，窮能自守，則品不卑，得人信仰，會有通時也，即終不通，而吾心泰然，何樂如之。惟不耐窮，一落枝求，全成苦惱。又曰：錢算什麼，只要人好，人只知錢多之好，而不知錢多之足以害人，也。故於不肖等在外服務，從不問薪金多寡，但恨風俗日靡，用費不得當耳。先嚴年二十游庠，二十一設帳授徒，二十八食廩，四十五卒業於河南優級師範簡易科，歷充林縣高等小學堂教員，本縣高等小學堂堂長，教育會會長，女子高等小學校代理校長，民國十一年以後，不肖等漸能自立，足以贍家。先嚴慨然曰：吾今年六十，可以息肩乎？自是家居，不再教讀，因人丁增殖，由西街移居今德南街祖遺之宅，繼拓北鄰，居益廣。先嚴顧而樂之曰：苟合矣，苟完矣，人生貴知足，爾輩好正幹，予尚復何憾。繼比當遊遊名山大川，樂吾之樂，以卒餘年。民國十六年冬，送不肖女薩普赴北平時，平漢路阻，由滬繞津，往船經黑水洋，風急浪闊，食具傾落，客盡暈。先嚴取菜拌飯，飲啖如常，舉座歎其豐饒，漫遊天津間，翌年春乃返里時，不肖橋在河南省道辦事處服務，不肖柯被選為河南教育欸產處處長，迎接先嚴來開封小住，十八年夏，不肖柯因全省教欸赴南京，有所接洽，藉此機會侍先嚴遊金陵名勝古蹟，踏履殆遍，嗣浙省舉辦

西湖博覽會，乘輿侍。先嚴往寓湖濱旅館樓上，連日陰雨，極目西顧，雲山互爲吞吐，一日雨霽，山色湖光，映射成趣。先嚴擬作竟日遊，拒肩輿，弗用，策杖以行，曰：遊觀固不可以棄輿，惟步行乃能得遊之真趣。疾徐由己，高下在心，適吾目而可觀者，佇足以視，否則舍之而去，於心無憾。彼車水馬龍以馳騁者，攔關則有之，得遊觀之趣則未也。綜計是日行約五十里，足跡遍湖之東南西三面矣。先嚴喜怒不入於懷，惟求內心之安適。嘗曰：氣不動則臟腑安，體自康強，如是雖吃家常飯，強似參著也。歸途經上海，擬小住。先嚴見此處人情之詐之忍，惘然不可一日居，遂買輪西上，直抵漢皋，千里江山一覽無餘，登黃鶴樓，憑弔古蹟，不肖柯呼酒待酌，先嚴微醺，述身世家國之感，及期望於不肖等者，迄今歷歷在耳目間。此樂胡可復得！嗚呼！痛哉！先嚴身雖不仕，未嘗忘國，嘗謂事在人爲，平日宜慎擇師友，預爲結識，將來爲公服務，指導有人，庶免隕越。晚近淞滬戰起，先嚴左圖右報，以軍事之進退爲喜憂，廢寢忘食，不能自己，凡此關懷存亡爲國求才之襟抱，不肖等深愧建樹毫無，弗克繼述，表章於萬一也。先嚴閱世已深，淡泊爲懷，問嘗究極，天人益虛之故，審度禍福倚伏之情，示不肖等軌範曰：遇事要大處看，遠處慮，大利與小獲，遠猷與近功，每每相反，故遇事鮮與人較錙銖，嘗謂看是吃虧，其實竟是便宜。第一心安，第二得人。先嚴平日無講學之名，而一生無負人事，從不出傷和語，所以不肖等處事待人之道，只問心安三字。遇事肯代人設身處地想，則安否立見。嗚呼！先嚴教子之道簡矣，賅矣！不肖等應如何體會，恪遵無負親心於九泉耶？得失進退，成敗存亡，先嚴向不介意，來則應之，

去亦弗究，故浩浩落落，無時無地，而不自得，見親戚子女輩煩惱訴苦，即笑慰之曰：氣乃自生，苦乃自招，爾不自氣，孰能氣爾？爾不自苦，孰能苦爾？譬解周徹，聞者釋然。晚年既得坐靜參禪之法，朝夕行之，寒暑不替，自謂守神遺身，通體若忘。近四五年博覽釋典，深入佛海，意境益復空靈。十九年夏，初得濕氣病，秋冬瀉痢，足寒踵至膝，二十年春，加咳病甚危，神脫者兩次，一晚子女輩環集侍奉。先嚴據爐侃侃而談，述病劇時，指揮臟腑，勿再不睦，或勸導，或申斥，四肢之不仁者，徐徐呼之，咸來聽命。子女輩聞之，共相竊議，若讀西遊記。先嚴見狀，乃申諭之曰：佛家所說三千大千世界，乃一物，一乾坤物，又共成一乾坤物，有大小人，故泥而不察，必超乎象外，乃能得其環中金剛，經有照見五蘊皆空之說，蓋本體既明，是物皆空，子女輩解是者少。先嚴復加辨析，愈轉愈深，細於毫芒，演論移時，而神益澄澈。六叔父曉梧公在座，徐應之曰：不意大哥談話條理細密，至於如此，迴顧不肖等曰：汝父病必痊，可以勿懼，此民國二十年春事也。比景比情，恍如夢寐，嗚呼！痛哉！此語不能復聞矣！先嚴豪於酒，常以搦戰勝其朋輩，劉屏翰表伯，酒友之密者，民國二十年去世。先嚴聞擬往弔，家人恐傷感加病，勸勿往。先嚴曰：弔以申哀，不弔則哀蘊於衷，反爲病也，及弔歸曰：此路孰能免，叫去則去，不叫去固不必找去也。生順歿寧，先嚴固易視之矣。先嚴善自養，用藥殊少，二十年夏病已漸愈，入秋轉健，不肖柯任山東鄉村建設研究院導師，往返經泰安，因獻侍登東岳意。先嚴聞之，遊興勃發，卒卒未果，二十一年冬，不肖柯應江西省府主席熊公天翼之召，赴南昌，叩別時，先嚴告之曰：吾體健，爾輩無妨遠

遊，江西事苟有可為者，來年春暖當與汝一尋廬山真面目也。嗚呼，春已暖矣，願何由償！行孝不及時，先嚴又不待此，不肖等所為悔恥痛哭，不能自己者也。先嚴宿前院過庭，庭頗寬敞，平日家人子媳咸集於此，或負兒縫紉，或侍先嚴談論古今，有關家庭軼聞故事，一堂融融，笑語達重門外。壬申臘月中旬，學校放寒假，不肖等攜子女回家度歲，庭為之滿競繞。先嚴爭呼爺爺，顧此攜彼，應答不暇。先嚴意殊欣慰，問告不肖橋曰：洪範五福，吾近似矣。年逾七十，不為不壽，家計不問，衣食粗給，亦不為貧，夫妻白首，子孫滿堂，聊稱康寧，仰不愧天，俯不忤人，無負好德之名，世上無切齒人，胸中少不平氣，考終有可希之理。先嚴居恆言，知足常樂，能忍自安，故不肖等聞之，殊不以為自視去之兆，而執意不越旬日，竟一病不起，嗚呼！痛哉！嗚呼！痛哉！壬申臘月二十七日之朝，先嚴整容畢，命兒孫輩一律理髮，不稍假借，不肖等訝其有異尋昔，以為或興趣過濃，不意有他。先嚴當晚十一時就寢，夜半不肖懼往榻前省視，臂露被外，趨前扶入。先嚴示意，覆帽令扶坐，且連呼曰：緊握吾手，勿釋。不肖懼覺有異，呼不肖橋來時，不肖女蔭普歸寧，聞聲亦繼至，迨坐起，痰傾吐，汗出如瀦，不肖懼略一換手，先嚴即閉目不語，狀如酣睡，急進通關散風之劑，無效。天明醫來云：恐不起，即電北平召不肖柯回。於二十四日由汲赴平，心殊不寧。於二十七日正午搭車南下，翌午抵舍，急趨榻前呼先嚴不應，診脈沉中浮，取均有微洪，數手足初冷，漸復溫暖，竊意或可痊好，轉入後堂見我。母我。母曰：汝父難好，昨夜半夢汝。父來別，候己不見，今神情沉沉，汝父真魂殆已離魄早去矣。細測先嚴狀況，似無大

苦湯藥不進，強進輒吐，嗣用針灸，亦復無效。當日午後四點四十分，竟棄不肖等而長逝矣！得病不及一日，病來不及一語，天乎痛哉！何去之速也！先嚴生於清同治元年四月初一日卯時，卒於民國二十二年元月二十三日，即舊歷壬申十二月二十八日申時，享壽七十有一，生子男三：怡樞、怡橋、怡柯。女一：蔭普。適趙孫男五：遜、怡橋出進，怡橋出遠，遜、怡柯出。孫女五：敏敬、怡柯出數，怡樞出，怡橋出，茲奉繼祖慈命，擇於本年三月二十六日，即舊歷三月初一日，安葬於城北鳳凰嶺東南之新阡，先一日成主行家奠禮。溯先嚴一生以不忤不求立身，以善繼善述為志，寓嚴正於和藹，樹遠猷於近常，履險若夷，遇厄能通，未聞怨天尤人之語，常懷反躬自責之意，晚年看穿人世，融合儒釋，四苦不起，五福粗備，奄然物化，或無遺憾，而不肖等頓失所依，音容宛在，響歎尤聞，搶天呼地，攀援莫及，痛恨極矣！先嚴篤厚庇人，明察昭物，平生言行，足以垂古今，為世人法。不肖等曷敢怠棄泯滅，使潛德弗耀，益滋罪戾，用是撮要泣述伏望仁人長德，哀錫銘誄，增光泉壤，不肖等亦藉以稍解終天之恨，感且不朽。

行述一

繼祖慈侍下孤子 怡樞  
女 王 怡橋  
蔭普 泣述

先嚴賦性慷慨仁慈，以急公好義著於鄉里，好讀書，慎交遊，不驚浮華，不苟言諾，見解卓越，師友均器重之事。先王父母極孝，先王父體弱多

疾，兼耽玩墳典，不復措意謀生事。先嚴遂棄儒而買，以資贍養。初往來於秦隴間，久之親益老，不敢遠遊，乃出入近縣，冀無曠於定省。歲辛卯，先王父棄養，先嚴哀毀骨立，喪葬盡禮。先王母之卒也，壽八十有五，時先嚴年已六旬，侍疾間膳，親嘗湯藥，衣不解帶者數閱月。全海等請代，終不許居。先王母喪三年，未嘗見笑容，凡春祈秋報，歲時伏臘，鄉人行樂之所，亦未嘗一涉足焉。先嚴立身行事，夙為鄉里所欽敬，晚歲家居十有餘年，村中事無大小，必推先嚴主之，費少而功多，遠近稱道。至今不衰。村北有大道，毀於雨水，幾成溝壑，交通梗塞，行旅苦之。先嚴倡議修築，身督其役，村人咸踴躍興作，不數月遂成坦途。吾鄉土厚，得水甚艱，各村類皆鑿池蓄水，苦村外僅巨池一，村民命脈所繫，年久失修，動見竭涸，亦村之民公憂也。先嚴擇匠撥夫，復以身督之，半載工成，深固為鄰近所無，鄰村亦時時取給焉。吾鄉向稱穉瘠，貧乏者多，豐裕者少。先嚴有鑒於此，丁丑鉅贖之慘，力倡社會，以為先事之備，並將歷年應得之車馬費，悉數充作公用。民國十二年，華北大旱，吾鄉尤甚，社會所積，不周於用。先嚴自出粟濟之，全活甚眾，村人感激，爰刻石以紀之焉。先嚴公正，無私聲著遠邇，故鄉人有所爭執，必造之訴曲直，一經排解，是非立辨。兩造靡不樂從焉。先嚴治家勤儉，常以勤儉兩字勸鄉里子弟，里之婦孺服飾，稍奢侈者，一遇先嚴，必趨而避之，互相勸戒，勿令克勤祖父知也。其為鄉里所敬畏也如此。先嚴待人甚豐，自奉極約，居常食不重味，衣不裘不帛，而於全海等讀書之資，從未少顧惜。當全海等髫齡時，先嚴督課甚嚴，講解不倦，恆至夜分，迨出就外傳，每自塾歸，必叩以所學，使

之復習，雖酷暑嚴寒，不少間斷。及大海服務社會，猶時時賜書，引古人嘉言懿行以為戒。嘗曰：學以致用，慎勿以占人言行，無關個人身心性命也。數年來，全海及先兄觀海常為買，分赴漢口、天津、鄭州、新絳諸埠。大海又奔走國事，行踪靡定，侍奉久疎，客春鄉間萑苻不靖，全眷移居北平，滿望先嚴多事休養，藉慰暮年，然以厭棄城市塵囂，又縈心家務，遂於秋間舉行克勤婚禮，後返藉家居數月，飲食如常，步履甚健。仲冬，先伯父出殯時，一應事務猶躬自料理，詎意於本年三月四日掃墓，哀痛逾恒，竟感受風寒，以至不起哉。全海得信，星夜由絳歸，延醫調治，初頗見效，一日朝，猶強起坐榻上，斥責鄉友之子，數以不孝而勉，以將來全海等方私幸病已輕減，乃翌日忽又轉劇，痰喘益急，衆醫束手，病僅旬日，竟於國曆三月十五日寅時，棄全海等而長逝矣。嗚呼！尚忍言哉。當先嚴臥病時，先兄觀海適病歿於鄭州，大海在鄭辦理喪事，聞電奔歸。先嚴已不能多言，高聲呼吾父者數四，才開目一顧而已。人生慘痛之事，孰有逾於此者乎！猶憶去歲，先嚴在北平時，正值日寇遼錦，國政紛紜。先嚴慨然曰：此時若不圖團結內部，聯美俄以制日，中國危矣。言猶在耳，而寇患日益深，國事日益非。先嚴竟與世長辭，言念及此，未嘗不椎心泣血，深愧於國於家，兩無補益也。全海等於先嚴一生立身處世之嘉言懿行，不能記其萬一，謹就卒倉所憶持者，略述梗概，伏乞矜鑒。

## 行述二

棘人姚全海率侄克勤泣述

哀啟者。昊天不弔。降此鞠凶。先君竟棄我不肖兒孫輩而長逝乎。呼天搶地。求以身代。奈彼蒼蒼者充耳不聞。嗚呼痛哉。吾親往矣。謹將生平行狀。和淚述之。以求 明達矜鑒焉。先君得於先天者獨厚。身體強壯。素少疾病。且天性純孝。幼年時。教匪倡亂。數年不定。廢讀失學。然侍 先祖母能得歡心。成年後。軍營効力。匪平叙功。得保五品銜。候選巡檢。嗣因 先祖服官在外。將治家重任畀之。吾先君。先君受命惟謹。身負耒耜。以耕田地。歷盡艱辛。又與人合夥經商。以逐什一之利。主持家政。年有餘稔。其初僅有薄田五十畝。住房一所。迨 先祖父丁憂旋里。積有田地四百畝。並添置莊房六所。紳幼隨 先祖父長垣儒學任所讀書。先祖每道及家事。輒曰。余雖在外。作此區區教職。寒官冷署。宦囊所入。能有幾何。家業所以蒸蒸日上者。全賴汝父苦力經營。汝父實大有造於吾家。將來全家不致凍餒者。皆汝父之功也。又嘗聞 先祖母之言曰。汝父孝子也。自幼小至成人。從來未嘗惹我二人。生過氣。聖人教孝。首重無違。吾先君有焉。迨 先祖父病故。清苑任所。紳與叔弟縉均十餘歲。隨侍在側。僱急足赴告家中。先君驚聞噩耗。匍匐就道。三日夜奔馳六百餘里。扶柩還鄉。哀毀動人。天性然也。先祖父昆弟五人。析爨時。田宅牲物。任意處分。吾先君絕無計較。僅與胞叔各分得薄田二十畝。住房數間而已。區區財產。一家數口。何以度日。時先君年已逾五旬矣。處此困苦境地。並無半點怨尤。仍本其克勤克儉之初志。再接再厲。辛勤刻苦。到底不懈。銖積寸累。年有進益。上有 先祖母王恭人在堂。不數年。仰事俯畜。粗足自給。而督課兒輩讀書。用嚴格主義。紳與叔弟縉同庚十八歲。相偕游泮。先祖母忻然

自慰。謂先君曰。吾家半耕半讀之祖訓。尚可繼也。汝雖刻苦半生。亦稍塞教養兒孫之責矣。先君則曰。未也。是區區者。奚足振家聲乎。吾之屬望於兒孫者。前程遠大。不敢以此卸教養之責也。乃自 先祖母棄養而後。正值清季末葉。幾經世變。紳僅以優曾考入北洋師範。畢業後。服務教育。愧無建白。後因時局關係。輾轉軍政各界。尤慚歷碌。近年轉入商業。隱身埋名於市廛之間。每況愈下。顯揚益無望矣。胞弟純僅畢業於高小學校。孫輩長曰兆鈺。畢業於高中。現充本縣地方保衛總團常備團大隊長。次曰兆珏。三曰兆璘。均畢業小學校。皆紳出。嗚呼痛哉。生有教養之恩。罔極莫報。紳等不孝之罪。上通於天矣。吾先君篤守勤儉二字。為持身治家之本。自少壯至老。非家織之布不衣。非手獲之粟不食。七旬以後。兒輩每勸以節勞休息。並勸以年老者衣帛食肉。占有明訓。宜少進甘旨之味。着輕暖之衣。先君輒曰。吾黎明即起。夜深始息。每日操勞。精神倍覺爽快。肢體暖覺靈活。故吾一生少有疾病。汝輩謂吾年老宜稍休息。吾固樂此不疲也。又曰。衣食不過溫飽而已。吾今年事雖高。衣此縐袍。身不覺寒。食此脫粟。腹未嘗不飽也。華服玉食。亦不過如是耳。又嘗誡孫輩曰。人無論男女。孩提時。勿使口饑賢嘴。少長。即令勤於操作。上學讀書。更宜早起。宴眠。身能受苦。習慣成自然。或耕或讀。始能有成。游手好閑。坐吃山空。未有不墮落者。汝輩各宜除懶惰。浪費惡習。養成勤儉習慣。教養子女。當切戒放縱。教兒嬰孩之格言。勿視為老生常談而忽之也。又念先君一生。既勤且儉。自奉甚薄。而其待人也。則又甚厚。親族中之貧者。嫁娶不時。貨以財物。饗殮不繼。周以糴米。死不能葬。施以棺木。每遇凶年。出穀贖錢。首倡賑濟。故庚

子民九。迭遭饑饉。村中流亡者少。間或因濟人之急。囊中無錢。則又多方借貸。以成其事。於以見先君存心待人為何如。非即聖人修己安人之遺意也乎。猶憶五、六年前。值夏曆十月二十一日。為先君八旬正壽。親友中有擬釀資演戲稱觴。以祝嘏者。先君婉詞以却親友之請。並誡兒輩曰。處此亂世。樂不可極。為吾一人。俾親友糜費鉅額金銀。非吾心之所安也。果有餘財。捐助慈善事業。或竟施給鄉里之窮困者。不較有神實用乎。此等虛文。後宜切戒。兒孫輩聆命之下。益服吾親之所見者大。非尋常人所能窺測萬一也。壬申之歲。先君年八十有五。精神矍鑠。步履健壯。絕無龍鍾態。故春而東作。秋而西成。履畝登場。巡視察看。足無停趾。尤如壯年時也。詎至夏曆九月朔有五日。忽感不快。頭腦偏痛。神昏體倦。延醫診視。謂係積勞過甚。外感風寒所致。服藥調養四十餘日。先君素持不藥主義。疾少間。即卻醫輟藥。並語兒輩曰。服藥不如善養。吾年已高。何必再服藥。以求益壽乎。自秋徂冬。漸見痊可。十月二十一日。懸弧良辰。整衣受賀。雖因病後體弱。未能遠出戶庭。然與親友酬答。終日無倦容。舉家慶幸。以為可占無藥之喜。自是每日必着衣。坐數小時。凡二十餘日。迨冬至節後。忽生枝節。自言不知何故。心慌意亂。神志不安。神等晝夜環侍。強進以藥餌。乃病體時減時增。未見大安。先君自以病勢纏綿。恐致不祥。每語兒輩。以後事。神以為吾親體素健旺。萬不至一病即生。意外。不過以時值冬令。數九天寒。病難速愈。臘盡春回。必有起色。詎意殘臘將盡。病勢漸劇。延至癸酉元月。且後六日寅時卒。以奉侍無狀。吾先君竟棄我而去矣。嗚呼痛哉。先慈孀孀人於民國紀元前。以風痰暴疾見背。無母何恃。每一念及。輒椎心泣血。無以自容。轉念嚴親在堂。又續娶繼慈路太君。不得不強自節哀。以盡子職。而慰親心。方冀老父年登期頤。享壽無疆。願常依依膝下。效老萊之戲綵也。而今無望矣。怙恃俱失。何以為人。自作孽不可活。奄奄苦塊。間苟延旦夕之命。勉盡葬祭之禮。倘蒙遠人君子。賜以輓聯誄詞。用光泉壤。感且不朽。昏瞽陳詞。伏乞矜鑒。

泣血無以自容。轉念嚴親在堂。又續娶繼慈路太君。不得不強自節哀。以盡子職。而慰親心。方冀老父年登期頤。享壽無疆。願常依依膝下。效老萊之戲綵也。而今無望矣。怙恃俱失。何以為人。自作孽不可活。奄奄苦塊。間苟延旦夕之命。勉盡葬祭之禮。倘蒙遠人君子。賜以輓聯誄詞。用光泉壤。感且不朽。昏瞽陳詞。伏乞矜鑒。

垣曲醫士李觀光先生墓誌銘

李鼎甲

棘人楊純泣啟

記云。銘者自名也。自名以稱揚先祖之美。而明著之後世者也。辛未三月十九日卜葬。先妣將啟先考之壙而合厝焉。不孝鼎甲用是勉為誌銘。以符禮經之義。溯吾李氏自洪澤垣之始祖。湮沒失傳。至明萬曆朝。有義官良臣祖。發起邑南朱家庄。富甲一鄉。五傳至公義祖。遷上澗西溝庄。三傳至太高祖廷榮。例貢生。遷平原村。高祖長裕。恩榮三次。曾祖述印。太學生。俱世居平原。王父魁枝公。九品銜。德配二王母。皆郭氏。子二繼。王母出先考其長也。王母歿。王父業商於絳州。又配王母嚴。生子三。女一。遂家於絳南古交村。先考諱煥宸。字觀光。道號瀟湘真人。蓋至此已十世有二矣。考年幼失恃。父又外出。蒙祖母伯父撫養成人。既而祖母伯父相繼殂謝。無奈棄舉子業。偕胞弟煥章。寄居皋洛鎮。貨殖為生。剛正勤謹。富有日新。迨後兄弟成家。各謀生存。慷慨好施。與光緒丁丑大祲。僅可自了。然遇人有所求。必鑿其欲。務岐黃術。洵有心得。著有親驗奇方數十篇。活人無數。鎮人嘗製學高扁鵲四字。以頌其德。好書慕士。不事家人生產。聘孝廉公。

張範吾，在鎮設帳，雖為不肖計，亦欲成就多數後學於鎮也。同學馬汝良，王振綱，倪潔等，早得青衿，補廩食餼，多先大人之力，辦社會公益，危言行，不避嫌，人多敬服。至於捐款納稅，修橋補路，諸多義舉，罔不慨然輸將。遜清賞給登仕佐郎九品頂戴，一時鎮之士紳，多喜與遊。時人號為東山五老。詩贊曰：天地鍾靈秀，東山出偉人，清高推五老，德業貫三辰，品格可方玉，文章不染塵，毫西翹首望，藹藹太和春。生於清道光三十年庚戌時五月初二日吉時，慟於光緒二十四年戊戌九月十六日寅時，享壽四十九，以二十六年庚子八月初八日，葬於鎮南新阡。先妣本鎮任公蘭生，長女庠生國楨之姊，賦性清正慈祥，勤儉整潔，好茹素，惜字紙，終身不倦。中年苦志守節，教子有方，鄉人稱之。七旬誕日，親鄰製葺蔭長春匾額，共相慶祝，病劇前數語家人曰：夜夢童子送五色冠來，約新正月初六日午刻去，喪具可預備，勿臨時慌張也。屆期果瞑，生於清咸豐六年丙辰九月二十九日吉時，慟於民國十九年庚午正月初六日午時，享壽七十有五。男鼎甲，榜名寅虎，清優行生員，兼屬簡易師校畢業，山西教育廳記大功一次。賑務處給義賑獎章，曾充邑第二高小校教員，城內模範女子小學校長，鎮村長，蒙縣長海公獎給化雨春風匾額，學生贈座被春風匾額，娶登仕郎文公福田孫女，庠生鳳翊女，繼娶鄉飲者賓文公增泗第五女，又繼娶本鎮王公長順女，孫男三，長綺，高小校畢業，前充晉軍排長，督辦民團，縣長王公獎給有勇知方匾額，娶魁文閣典籍張公括斗孫女，錫長女，次經，娶武孝廉呂公仰魯孫女，高小校畢業，銘三長女，三綱，尚幼，孫女二，長韻，娥，字歲進，士張公友仁孫，高小校畢業，廷祚長子，次尚幼，銘曰：

溯宗派於先世兮，長發其祥。至先考而神明醫術兮，東山流芳。當時人懷其德兮，奕葉猶傳其奇方。泣勒銘於片石兮，庶並天地以久長。八等嘉禾章清例授文林郎揀選知縣壬寅科舉人眷姻弟張友賢校闈教育奮進章綠屬中學校畢業垣邑第二高小校教員世晚行建義書丹金色菊花獎章二等教育褒章清生員前景落鎮村長世侄王振綱篆蓋

不孝 鼎中謹撰率孫綺經 綱曾孫象賢並納石  
中華民國二十年歲次辛未夏曆春三月十九日午時

### 作壽謝函式

炳衛主任惠鑒：上年夏正十月三日，為家慈七秩設脫之辰，稱觴介壽，本為人子者分所應盡，亦何敢勞遠道之稱揚。乃蒙惠頒瑤章，香生翰墨，龍錫厚貺，光映門楣。高誼雲迴，慚感交并，所幸仰荷雅拳慶迓天庥，堂北萱花正茂，膝前菽水承歡，私衷雀躍，堪慰賜降儀，除拜領外，謹肅蕪箋，用申謝悃，祇頌時祺，維愛不備。

席尚文謹啟 一月卅一日

### 實用殯親謝函一

敬啟者：先嚴見背，辱蒙矜唁，溼被隆儀，感洽有生。宏文厚賻，榮既逮夫泉扃，摯誼深情，辭且怕及苦地。光輝是仰，啣結糜鴉，肅賤陳謝，祇頌台綏。 棘人和亦清稽顙



### 實用殯親謝函二

敬啓者：先君棄養，陟岵興嗟，窀穸營成，履霜增痛，迺荷情殷鶴弔，寵錫鴻詞。

義薄雲天，光被泉壤。怡權等救水多虧，蓼莪遽賦，從此椎心聖室，徒深沒世之悲，容當泥首。

崇階敬拜

仁人之賜，肅鳴謝悃，恭叩

台安

棘人王怡權  
柯泣血稽顙  
蔭普

### 實用殯親謝函三

大故猝遭，終天銜恤，愴懷陟岵，風木與悲。渥荷鴻施，辱承

鶴弔，素車白馬，仰

高義於雲霄，清醕生芻，慰隆情於泉壤。推仁錫類，感共幽明，瑞麟等 苦塊

餘生，禮經未習，蓼莪輟詠，莫酬罔極之恩。

彤管揚芬，永篆華褒之賜。望

風泥首，肅簡陳詞，敬頌

葦祉，惟希

藻鑒

棘人程瑞麟  
華稽顙

## 新山西圖

此圖係李炳衛先生主編，禮聘名師製繪，分大小兩種，均用百磅模造紙，七色套版，簡淨悅目，每幅大張壹圓，小張貳角，寄費加一，欲知山西區制者，不可不備。

北平民社謹啟

## 屯留地名典

此係地方用書，效用雖不普遍，但各縣皆應自編地名典，以為地方百政之輔助。惟此種編製法，書肆少見，各地方人士，有志為鄉邦謀福利者，可藉此為參考，每册叁角，挂寄壹角。

北平民社謹啟



# 聯極

稿投迎歡

## 甲戌年聯

甲戌之戌申从一，與衛戌成邊之戌中從點者有別。戌音須丁口。戌音樹尸X。聯中於此二字，間有混用者，閱者注意。

甲木屬東方暢茂三春可愛東風和平綠柳紅桃春色好  
 戌土位中央資生萬物當祝中國幸福青天白日物華新  
 振木鐸以警人喚醒濁世共趨和平坦途甲兵不動人民泰  
 倡土貨而興國杜塞漏卮獨奔富強大道戌歲招來國體新  
 甲爲木木本水源培成孝友美俗 甲申豈相同看頭上有無自別  
 戌屬土土階茅茨習就儉僕良風 戌戌究何別察腰間平點不同  
 甲兵可衛國願當道矢勇矢勤藉此兵力擴張國勢  
 戌土能生金望同胞一心一德用我土貨充裕金融  
 甲木生火火旺於夏同胞應秉敏速精神來振華夏  
 戌土栽花花發乎春大家務須及時努力莫悞青春  
 甲兵雄威震五洲卒乘具戈矛修典我元戎戰敵國  
 戌狗吠聲遠四境生齒繁人煙密聯吾民衆強中華  
 甲木向榮引泉致雨 甲乃天干首首先倡義 甲兵堅利國威振  
 戌土生物福國利民 戌居地支終終焉允臧 戌狗聲聞民生繁

以上五副  
王育慶

此一此  
副威董

甲楮落落纔五千臥薪嘗膽誓滅吳邦同欽句踐復仇志  
 戌狗猶聞四境廣土黎民興王齊國共仰子輿濟世才  
 甲木盈山邱廣植森林裕國用 以上六副 堅甲利兵攻仇國  
 戌土潤原野深耕沃壤利民生 閩春洞 屈戌鐵鎖防海關  
 甲第雲連望衡對宇 甲第毗連風清里巷 甲帳運籌決勝千里  
 戌賦月朗列象授時 戌賦韻雅月朗天空 戌年請纓平滅三番  
 甲兵數萬范公壯略 甲士歡騰兵遂雨洗 甲第迎祥青陽布暖  
 戌秋兩賦蘇子閒情 戌賦幽閒月白風清 戌年作賦亦壁風高  
 甲日晏客嘉魚入饌 甲第呈祥南極星彩 甲第雲連竹苞松茂  
 戌秋作賦孤鶴橫江 戌賦韻雅東山月明 戌賦秋高月白風清  
 甲月獻歲福臻祐集 甲杖迎春風行繡陌 甲舍人飲柏葉酒  
 戌年紀遊月白風清 戌爻占喜月麗華堂 戌夜客醉杏花村  
 甲館春來添喜氣 甲士枕戈開雞祀舞 甲兵騰揚范公略 以上十五  
 戌賦秋高樂壯遊 戌秋泛櫂夢鶴橫飛 戌賦鶴翔蘇子逸 斬希道  
 甲木森森願吾儕修我墻屋修我道路 甲第連開多福多壽  
 戌土綿綿望同志務茲稼穡務茲田園 尊守年 戌年豐稔裕國裕家 侯鎮編  
 甲兵殺敵雪國恥 李 甲木爲國棟 晉 甲第增百福福如丹山連五嶽 英志  
 戌土生金濟時艱 榮 戌土作民田 凱 戌土納千祥祥似漳水達三江  
 甲木質堅爲棟爲梁願同胞努力擎持勉在中流作砥柱  
 戌土性厚固疆固國盼吾儕合羣奮門收回失地鎮邊陲 石器汝  
 甲木藪生興百工製器物材源有賴 甲第生花欲成事業由砥礪  
 戌土肥沃勤稼穡樹穀粟米糧豐盈 戌日晚景恐悞時機宜晨昏

卿玉賈

甲于居首願吾儕事業爭先莫落後 甲木滋長欣欣向榮蔚映故  
戊支臨尾勉同胞知識競進策前程 戊土沃野涓涓以流灌田畦

甲木蠶立支持未傾之國 以上五 公桂林 甲第宏開肯堂肯構 段汝圖

戊土無荒充裕勤儉之家 公桂林 戊年豐收乃積乃倉

甲兵強盛方能商業主權及青天白日之旗幟遠颺至五洲大阜 張

戊防險固才可保人民土地與綠柳紅桃之景象同享到萬古長春 韓

甲木作鐙當添幾番鼓舞 屈參天 甲在身兵在手執銳披堅赴國難 杜景龍

戊土為山莫吝一簣工夫 屈參天 戊為土亥為水冒雨耕田樂民生

甲木薄沾三春雨 甲日樹桑載歌南畝 張 甲木喜結平等果 周景釗

戊土栽培四季花 戊月種菊徧播東籬 王 戊土栽培自由花

甲木可造軍械願吾儕發展森林固國本 董 甲帳讀書苦學靈螢映雪 李

戊土能播嘉穀望同志振興農業裕民生 舒 戊宮肥壤勤耕足稻多梁芳 李

甲木撐大厦遮風避雨四百兆民眾睥睨乎同居樂地 李培文

戊土築高垣捍患禦災廿八省同胞熙熙然共登春臺

甲兵修槍砲備聯起二十八省同胞披堅執銳奮力大雪神州恥

戊狗吠西鷄鳴喚醒四千餘年睡獅張牙舞爪耀身能致東亞強

甲兵望洗銷修文偃武放其牛歸其馬國家安康萬姓擊掌歌盛世

戊土宜勤耕短養高笠犁於雨鋤於雲粒米狼戾兆民鼓腹祝豐年

仲翹翅展驥足試看會際風雲煥煥乎飛騰萬里何讓傍人出頭地

茂禾稼富肥料介以滋養雨霖欣欣然豐登百穀惟在存心芟草苗

甲木欣欣以向榮看李白桃紅柳綠冠公春色賦愈覺堪賞

戊土蕩蕩而可耕念山焚澤烈獸逃伯益地不功至今猶稱

甲木繁植林園暢茂發富生財博厚利 甲木向榮共祝椿萱並茂

戊土廣開農業振興播穀種棉養兆民 戊土勤耕同慶穀粟豐登

甲兵衛國能竭力精練何難除災除害 甲日闕逢朋友逢交歌耐久

戊土養人苟因時耕種自可不飢不寒 戊云陶茂子孫茂盛咏克昌

甲木旺暖春李白桃紅宛爾百穀錦繡 甲木向榮紅花綠葉百般鬪

戊土利今年倉千箱萬居然三代人民 戊土廣厚流水高山千古同

甲木徧植林園繁暢大陸之利源開闢 甲蟲從地生啟墊春雷驚百里

戊土開鑿農業振興中華之國本自強 戊狗自天吠開聲瑞氣衝萬家

甲鱗成時魚變化 甲兵振作山河壯 以上十四 李世英 甲士精練壯自體 趙

戊狗吠處象更新 戊土開拓國家昌 李世英 戊地謹守保斯民 趙

甲兵精練消滅強鄰除外患 甲裳護身執戈尚武抒國難 以上晉凱奏

戊土廣大滿載勁旅作國防 戊土作壘安砲藏兵殺寇軍 以上晉凱奏

甲館藏書汗牛充棟 甲木當春榮含英吐華花發葉茂添秀色 韻

戊土種柳蔭地成林 戊土藏地寶驗苗開礦物阜民康裕財源 韻

甲在東瀛誓雪東瀛甲午恥 甲地出兵禦外侮 甲木成材製利器 岳

戊臨西北拓開西北戊方田 戊方開懇利民生 戊土種穀活良民 衡

甲兵堅利戡亂衛國 甲第氤氳烟萬瓦 甲馬不驚塞關靜

戊土博厚殖民生財 戊窗皎潔月一簾 戊狗無吠村月明

甲日宜春四時之始 甲舍朝薦五辛菜 甲鼎茶調辭歲供 以上六副

戊辰值千萬寶告成 戊窗夜讀二酉書 戊窗梅影隔年花 安濟川作

甲木蔚蔚鋪鐵路造輪船築橋梁按電線便利交通乃世界大同之初步

戊土膏沃植森林栽桑麻播五穀種棉花改良農業為國家富強之本源

甲木青葱裕國本馬麟 甲為東方木木可造林林業振興國本固秦有榮

戊土饒腴利民生 戊屬西隅土土能生金金不外溢府庫充

甲胃在身武裝所以衛國 甲屬東方木木能生火火功造物利國府

戊土立社文明庶可安邦 戊為中央土土可成金金類製器益民生

甲為木木材能支大厦 甲木茂盛材用足以委甲木成材利萬戶健師

戊屬土土地堪養羣生 戊土深厚米糧豐四賜戊土樹穀養羣生夫

甲為木木可支持大厦願同志沐雨櫛風培植材木固國體張愛節女士

戊屬土土能生長庶物習大家披星戴月開墾荒土利民生

甲兵洗淨山河秀 甲帳文鈔長吏史 甲舍藏經推寶島

戊取消完國際平 戊臆字寫右軍書 戊窗擊鼓義彌衡

甲圻枝榮張緒柳 甲舍詩裁除舊歲 甲舍詩裁懷舊友以上六副 王鈔菴作

戊園葉茂柱陵花 戊臆酒釀賀新春 戊窗日暖讀新書

甲第四楣石光芝蘭增瑞氣 甲帳對楹石季倫修華宴客宋攀桂

戊年田穰無害禾黍動秋風 戊堂舞彩老萊子嬉戲娛親

甲兵衛九州肆有商野有農鑿井耕田蘇民困 甲士枕戈靖國難

戊人控一島國無亂歲無荒動織苦讀樂天年 戊鐘作響喚民生

甲兵遍九州石幾個血性男子從戎丈夫誓驅吳類出海外

戊鼓世三島翠少數民族英難備秀烈士刺盡倭奴靖中華

甲兵痛剿赤匪殲方見太平新景象郭奎 甲課卜昌期幸福早造

戊鼓頻吹倭奴驚可睹錦繡舊山河魏夢九 戊支占吉年太平先歌

甲胃藏兮黨國清泰 甲節煮酒留客醉高維岳 甲兵堅利雪國恥崇

戊人歸矣社會康寧 戊夜挑燈課子書 戊士資養裕民生仁

甲堅兵利軍前功勞震歐美文家 甲木青葱慶中華如青松永茂苗傳順

戊窗修事胸中經濟冠神州文 戊土黃腴賀民國似黃金常榮

甲木旺於春楊柳榆槐從此植廉 甲木作兩斧一鋤漢奸一鋤脚寇王

戊土履乎地金銀銅錫頓斯生治 戊土種五穀半供國庫半供民生敬

甲裳不卸扞國難 甲兵移屯糧多加生產滋國富劉甲舍春至兒童笑張

戊鼓頻吹固邊疆 戊土培作物盤動耕耘備年荒順戊土秋成禾黍豐宗

甲兵無擾時逢泰高 甲種書田無歉歲張建亭 甲士奮勇雪國恥雷時峻

戊臘纔過律轉春翔 戊栽心地有豐年 戊土深耕利民生

甲士常懷國恥念段 甲日風和占歲稔馮鶴超 甲兵有備弭患

戊人勿忘邊寇憂碩 戊刻星明兆年豐 戊土無荒長嘉禾郝錦榮

甲兵雨洗太平有象孫 甲帳宏開籌良策郭 甲築培榮真富貴連

戊賦風清樂趣無涯亨 戊樓鞏固防賊人毅 戊土生金大吉祥德

甲木成林含蓄水量滋吹畝延維新 甲第起連雲肯承堂構光宗廟高公堂

戊土肥沃樹藝植物育人民 戊窗開向日易引陽春入戶庭

甲兵打退憂戚曹九 甲裳未解須防敵胡國恩 甲庫輸財助軍費連學廣

戊夫喚來太平春 戊士深耕可忍饑 戊士種禾利民生

甲堅兵利震宇宙文家 甲木作槍練以衛國成 甲乙推排昔捐何亟賈

戊士西金富同胞敏 戊土種麻植堪養生星 戊亥時節獨寐勿哦禹

甲舍慶新春門懸青天白日旗隨風飄揚能替我四百兆同胞揚眉吐氣

戊年憶舊事手執三民五權書決心遵行總把他九一八國恥誓死雪清

甲第日出大家趕快起來工作幾件羣裏事胡振華 甲第朱門盛李作楫

戊年氣散全國俄頃團結挽回廿年黨內爭 戊年黃州遊

甲第雲連入燕山不妨按圖以索  
戊秋月朗遊赤壁正好扣舷而歌  
趙景榕  
甲第比鄰綠楊春共  
戊年作賦赤壁秋高  
賀經元

甲第換桃符春布青陽風送暖  
甲夜對青燈專心致志讀黨義  
戊年泛桂楫秋高赤壁月揚輝  
戊秋遊赤壁陪景感懷題賦篇  
張世儒

甲兵快修練打倒帝國打倒軍閥除惡障全在茲  
戊土急開拓播種菽粟播種棉花生產致強舍莫由  
王鳳岐

甲木成林四時採取似寶庫  
甲兵銷除東北倭奴禍  
戊土為山千古幽秀如畫圖  
戊土培植西南同志心

甲胃身披心存愛國  
甲木三陽開泰運大展三民新氣象  
戊兵胸懷志在保疆  
以上三  
任鍾秀  
戊土五福際昌期寔現五權惠風和  
魏夢九

### 普通年聯

勿挾私仇勿爭權利打破個人主義憂憂乎進行則那十萬里山河何愁  
不固 當先注重民生節資本平地權振工利農打破民族痛苦  
大同 更宜擴張國勢修政治主關稅扞內禦外增進國際光榮  
應興教育應振農商認清強國方針節節底改革自然四百兆民族可達  
新年多新氣可愛和風拂面柳放梅開光景抑何佳現出陽春活潑  
同德仰同胞最好熱血為心利興弊革精神應先振造成華夏文明  
喜陽春光景無邊且看山川帶笑桃李爭芳觸目生機寒轉暖  
祝華夏文明有象所謂男女平權農商合作歷年制度舊煥新  
果然陽春有脚蓋淑氣和風澤敷萬物生機暢 吃苦耐勞纔能成大事  
雖曰華夏多難乃鼎新革故義重三民福利增 至公無私始可稱偉人

抱世界觀眼欲寬心欲正思想欲新處處唯資主義  
為中華計工宜興商宜通教育宜振人人要有精神

新春備新景物候新風光新再檢點自己身心是否已除陳腐氣  
大道行大陸主義大效果大要消弭社會階級怡然共樂太平年  
活潑仰青年努力進行莫讓陽春獨步  
昌明慶黃胃悉心改革永祝華夏共和  
過新年當洗我心俯首細求潔與未  
讀舊書應遵古訓返躬自問達也無  
愛彼春色那種氣象風光惟恐易逝  
望我同胞此後精神思潮應爾換新  
和暖是春天看萬紫千紅便覺眼前生意滿  
維新慶盛世味自由平等始知個裡樂趣多  
時常作客酸甜苦辣鹹個中滋味經誰道破  
定要學聖仁義禮智信這裏功夫有志竟成  
不畏難就有進步 去爭心只是無我  
能持久便可成功 養廉性催在讓人  
克勤克儉克昌厥後 作上等人享平等福  
民權民享民族之光 從高處立向寬處行  
言易招尤對朋友少說幾句 讀書只要朝夕有恆便可進步  
書能益智教兒孫多讀數行 革命必須勇敢無退方能成功  
翹首望治但願時和世泰相里 以愛子之心愛親斯為孝子  
鞠躬祝歲惟求物阜民康 拿責人之心責己便是完人

美雨歐風薰成文明世界  
青天白日現出錦繡光華  
物質文明春景愈行美麗  
黨光炳耀年華更覺新鮮  
謀生計畫宜加緊  
禦侮精神莫放鬆

放開胸襟容物  
站穩脚步做人  
忙時耕種暇時讀  
富不矯矜貧不貪  
想救國先從救村起  
謀自由本著自治來

朱潤田  
胡國恩

師健夫  
劉英明

師健夫  
劉英明

訓政方開始願吾儕建策力鞏固中華一統  
時局正多艱望大眾同心同德維持民國萬年  
臘去矣工夫不可沒願效他會三顏四  
春來也光陰莫忽過當學那禹寸陶分  
詩禮傳家經史教子 惟仁人延年益壽以  
忠信處世學庸立身 積善家吉慶有餘上  
培國脈固國本本國恥挽國魂恢復國土  
得真正救國 提倡國貨抵制外貨才算是  
為實行愛民 李世英 振興實業開辦工廠始可以解決民生 延維新

民歸仁猶水就下  
國將興若火始然  
春景新年十分春色十分美  
光天化日一寸光陰一寸金  
惟恐未能算過  
冀常做良民  
提倡國貨促高國際地位才算

解民憫阜民財惜民命厚民生振興民業  
喚喚喚大聲疾呼喚醒四萬萬民衆  
警警警當頭棒喝警起一個個同胞  
守本分而安歲月 青春望青天當思青  
憑天理以度春秋 白首看白日要悟  
有無不爭家自樂 不戰不爭昇平世  
上下相親國乃康 無災無害頌康年  
修業惟勤民股自然國富 革命精神惟  
齊家以禮子孝而後孫賢 總理遺訓  
驚飛魚躍自然理 修業在勤民股自  
蜂屯蟻聚合羣情 治家宜儉子孝而  
那怕長途茫似海 豐收勿忘歉收苦  
只求逐日不停流 得意須防失意時

民歸仁猶水就下  
國將興若火始然  
春景新年十分春色十分美  
光天化日一寸光陰一寸金  
惟恐未能算過  
冀常做良民  
提倡國貨促高國際地位才算

解民憫阜民財惜民命厚民生振興民業  
喚喚喚大聲疾呼喚醒四萬萬民衆  
警警警當頭棒喝警起一個個同胞  
守本分而安歲月 青春望青天當思青  
憑天理以度春秋 白首看白日要悟  
有無不爭家自樂 不戰不爭昇平世  
上下相親國乃康 無災無害頌康年  
修業惟勤民股自然國富 革命精神惟  
齊家以禮子孝而後孫賢 總理遺訓  
驚飛魚躍自然理 修業在勤民股自  
蜂屯蟻聚合羣情 治家宜儉子孝而  
那怕長途茫似海 豐收勿忘歉收苦  
只求逐日不停流 得意須防失意時

胡為乎祇有投筆從戎作奇男  
胡為乎祇有投筆從戎作奇男

胡為乎祇有投筆從戎作奇男  
胡為乎祇有投筆從戎作奇男

胡為乎祇有投筆從戎作奇男  
胡為乎祇有投筆從戎作奇男

胡為乎祇有投筆從戎作奇男  
胡為乎祇有投筆從戎作奇男

胡為乎祇有投筆從戎作奇男  
胡為乎祇有投筆從戎作奇男

胡為乎祇有投筆從戎作奇男  
胡為乎祇有投筆從戎作奇男

胡為乎祇有投筆從戎作奇男  
胡為乎祇有投筆從戎作奇男

修身及早懺大眾雷厲風行思古人曾三顏四  
救國未遑勸同胞夙興夜寐學先哲禹寸陶分  
回顧廿二載失要地喪主權含垢忍辱安息少  
此後億萬年張國威展奇策凌美魏歐能事多  
挑應景春有若丹朱照 誰退是保身唯一妙法  
林放叔夏子成端木紫 奮鬥乃救國不二良方  
普及教育固國 臘盡乎教子讀書謀活計  
振興實業裕民 春來矣呼童耕稼作良圖  
耕心地種福田栽培善果 世事每從讓處好  
讀舊書講新學作育良材 人倫常在忍中全  
循規蹈矩 以上 革命精神千年在 奮鬥中間莫放手  
訥言敏行 以上 自由幸福萬古存 犧牲到底不回頭  
立身處世宜戒驕奢淫佚 馮鶴齡 立德立功兩脚平平踏實地  
存心養性毋忘信義和平 馮鶴齡 存仁存義一心坦坦對青天

青年有厚望學藝術求本領須趁此時快用心  
不愧不怍行吾素 郭煥章 為入爭權為世界革命  
或毀或譽任人評 以黨治國以主義救民 王希珍  
培植森林備國用 同心協力雪國恥 郭高順 能動能儉民恆足  
提倡工商利民生 粗衣淡飯繼家聲 同德同心國乃昌 希珍  
溫我詩書究我格知要憑科學頭腦救國難 郭高順 提倡自治為傑士  
整彼田畦種波桑麻全賴經濟胸襟松民生 郭高順 捍禦外侮是偉人

青年有厚望學藝術求本領須趁此時快用心  
不愧不怍行吾素 郭煥章 為入爭權為世界革命  
或毀或譽任人評 以黨治國以主義救民 王希珍  
培植森林備國用 同心協力雪國恥 郭高順 能動能儉民恆足  
提倡工商利民生 粗衣淡飯繼家聲 同德同心國乃昌 希珍  
溫我詩書究我格知要憑科學頭腦救國難 郭高順 提倡自治為傑士  
整彼田畦種波桑麻全賴經濟胸襟松民生 郭高順 捍禦外侮是偉人

青年有厚望學藝術求本領須趁此時快用心  
不愧不怍行吾素 郭煥章 為入爭權為世界革命  
或毀或譽任人評 以黨治國以主義救民 王希珍  
培植森林備國用 同心協力雪國恥 郭高順 能動能儉民恆足  
提倡工商利民生 粗衣淡飯繼家聲 同德同心國乃昌 希珍  
溫我詩書究我格知要憑科學頭腦救國難 郭高順 提倡自治為傑士  
整彼田畦種波桑麻全賴經濟胸襟松民生 郭高順 捍禦外侮是偉人

青年有厚望學藝術求本領須趁此時快用心  
不愧不怍行吾素 郭煥章 為入爭權為世界革命  
或毀或譽任人評 以黨治國以主義救民 王希珍  
培植森林備國用 同心協力雪國恥 郭高順 能動能儉民恆足  
提倡工商利民生 粗衣淡飯繼家聲 同德同心國乃昌 希珍  
溫我詩書究我格知要憑科學頭腦救國難 郭高順 提倡自治為傑士  
整彼田畦種波桑麻全賴經濟胸襟松民生 郭高順 捍禦外侮是偉人

青年有厚望學藝術求本領須趁此時快用心  
不愧不怍行吾素 郭煥章 為入爭權為世界革命  
或毀或譽任人評 以黨治國以主義救民 王希珍  
培植森林備國用 同心協力雪國恥 郭高順 能動能儉民恆足  
提倡工商利民生 粗衣淡飯繼家聲 同德同心國乃昌 希珍  
溫我詩書究我格知要憑科學頭腦救國難 郭高順 提倡自治為傑士  
整彼田畦種波桑麻全賴經濟胸襟松民生 郭高順 捍禦外侮是偉人

青年有厚望學藝術求本領須趁此時快用心  
不愧不怍行吾素 郭煥章 為入爭權為世界革命  
或毀或譽任人評 以黨治國以主義救民 王希珍  
培植森林備國用 同心協力雪國恥 郭高順 能動能儉民恆足  
提倡工商利民生 粗衣淡飯繼家聲 同德同心國乃昌 希珍  
溫我詩書究我格知要憑科學頭腦救國難 郭高順 提倡自治為傑士  
整彼田畦種波桑麻全賴經濟胸襟松民生 郭高順 捍禦外侮是偉人

青年有厚望學藝術求本領須趁此時快用心  
不愧不怍行吾素 郭煥章 為入爭權為世界革命  
或毀或譽任人評 以黨治國以主義救民 王希珍  
培植森林備國用 同心協力雪國恥 郭高順 能動能儉民恆足  
提倡工商利民生 粗衣淡飯繼家聲 同德同心國乃昌 希珍  
溫我詩書究我格知要憑科學頭腦救國難 郭高順 提倡自治為傑士  
整彼田畦種波桑麻全賴經濟胸襟松民生 郭高順 捍禦外侮是偉人

青年有厚望學藝術求本領須趁此時快用心  
不愧不怍行吾素 郭煥章 為入爭權為世界革命  
或毀或譽任人評 以黨治國以主義救民 王希珍  
培植森林備國用 同心協力雪國恥 郭高順 能動能儉民恆足  
提倡工商利民生 粗衣淡飯繼家聲 同德同心國乃昌 希珍  
溫我詩書究我格知要憑科學頭腦救國難 郭高順 提倡自治為傑士  
整彼田畦種波桑麻全賴經濟胸襟松民生 郭高順 捍禦外侮是偉人

青年有厚望學藝術求本領須趁此時快用心  
不愧不怍行吾素 郭煥章 為入爭權為世界革命  
或毀或譽任人評 以黨治國以主義救民 王希珍  
培植森林備國用 同心協力雪國恥 郭高順 能動能儉民恆足  
提倡工商利民生 粗衣淡飯繼家聲 同德同心國乃昌 希珍  
溫我詩書究我格知要憑科學頭腦救國難 郭高順 提倡自治為傑士  
整彼田畦種波桑麻全賴經濟胸襟松民生 郭高順 捍禦外侮是偉人

青年有厚望學藝術求本領須趁此時快用心  
不愧不怍行吾素 郭煥章 為入爭權為世界革命  
或毀或譽任人評 以黨治國以主義救民 王希珍  
培植森林備國用 同心協力雪國恥 郭高順 能動能儉民恆足  
提倡工商利民生 粗衣淡飯繼家聲 同德同心國乃昌 希珍  
溫我詩書究我格知要憑科學頭腦救國難 郭高順 提倡自治為傑士  
整彼田畦種波桑麻全賴經濟胸襟松民生 郭高順 捍禦外侮是偉人

青年有厚望學藝術求本領須趁此時快用心  
不愧不怍行吾素 郭煥章 為入爭權為世界革命  
或毀或譽任人評 以黨治國以主義救民 王希珍  
培植森林備國用 同心協力雪國恥 郭高順 能動能儉民恆足  
提倡工商利民生 粗衣淡飯繼家聲 同德同心國乃昌 希珍  
溫我詩書究我格知要憑科學頭腦救國難 郭高順 提倡自治為傑士  
整彼田畦種波桑麻全賴經濟胸襟松民生 郭高順 捍禦外侮是偉人

過去時光不再來能努力少壯卒無老大獨傷日傷立身宜除浮華志孫  
年豐一子須防猷故身享飽煖何有飢寒難忍時善做事須存金石心烈  
一粒米從農人汗中生出亦云苦矣房文 爲子孝爲弟恭家庭自樂完  
幾根柴自樵夫肩上擔來豈不重哉房文 處內和處外忍世道方興操

### 縣政府聯

四副

縣爲自治單位常根本栽培督促建設倡導民生逐項實施殫厥職  
政乃革主權豈敢含糊行使分明賞罰遵從黨義寸心無愧對衆人

治縣貴實施國計民生事事均持大體 王育廉  
訓崇廉潔身修意誠時時常秉小心

團結宗族造成國族與邦禦寇 處北國難時期尤須愛民愛國  
努力縣治促進省治保境安民 值斯訓政開始更宜矢慎矢勤 郭 龔

### 監獄處聯

監禁元惡大惡如再冥焉罔覺不悟前非縱頑強難逃法網  
獄囚作奸犯科倘能幡然自新深悔既往雖囹圄便是福堂  
在釋綽之中避兄離母是誰之過與莫非命也 關春洞  
逞一朝之忿忘身及親則惑之甚者又何怨焉

### 公安局聯

秋肅春溫剛柔相濟秉公道 有職司稽治其匪類 王育廉  
抑強扶弱賞罰攸分自安民 無形禁暴安我良民

公道在人心不矜高不肆才但願作事公正 石器汝  
安民爲己任或許奸或除暴惟求地方安寧  
公理私情勢難兼顧 樞英華  
安內攘外職所當然  
公德維懷注意衛生尙清潔 公桂林  
安寧所繫偵察奸匪保人羣 安樂其所望憑武力以保人民義

### 財政局聯

量入爲出籌劃得當財用何愁緊迫 理財憑公心不浮支不濫用  
至公無私施行合法政治應頌升平 爲政除私見從衆議從輿情  
財如何足補短截長要在措置之適當與否耳 王育廉  
政不求節計來估往豈特敷衍以塞責而已哉

財須清白無論預算決算總使涓滴歸公庫 牛正儒  
政省簡要詳察出款入款莫教分文潤私囊  
財用公開釋羣疑更念民脂民力窘 財源有着資富裕  
政務分明解衆惑乃思職守職清廉 政款無濫掣節流 公桂林  
財爲國家命脈用之宜節宜儉 焦梅花女士  
政乃人民模範行之當慎當勤 財宜節儉民衆脂膏宜愛惜 石器汝

### 教育局聯

教本多術當注重民生事業 教宜嚴厲課程無時刻停頓  
育成萬物應發揮黨國精神 育屬長養學業與歲月俱增

教人以善導總理忠孝仁愛信義和不普及化兩  
育物無私合全國農工商賈男女老幼悉坐春風 王秉蔚

### 建設局

建植森林修造道路無非利民事業 馬 麟  
設計浚渠籌劃開礦盡是富國工程 設立苗圃提倡民生 師健夫

### 學校聯

高登自卑喜耐曹力強年官務須孜孜職修應知哲士前程遠  
小積成大愧我根材淺學疏惟願諄諄訓誨勿忘後生進步多  
小子能通變從新均為有造 功課八九門前程萬里初發軔 閻春洞  
學科不拘泥守舊定可成功 讀書三四載平地一簣始從頭  
國民智識宜開廣願大家戒除迷信拜偶的舊思想事事務求實際化  
學校地址在寬做製一村提倡擴大集資的祈建設處處期得美術觀 中致劉  
歲月無情惜寸惜分須努力 古今偉人俊傑都從這裏造出 景周  
精神有用謀生謀國要關心 中外碩彥名流孰非苦中求成 創景周  
教育為人羣命脈全憑教師盡力盡心始能言其發達 閻居生  
學校是社會精編惟賴學董任勞任怨方可見諸振興  
校內無暇時遇這畢課假期種穀種瓜兼種菜 皮司瑞 多能由於博學  
園中有樂趣趁此良辰美景栽桑栽柘又栽花 楊星垣 温故可以知新  
理必貫通勿固於一知半解 學貴精與不專心致志恐難入室  
志在高遠要學成志士偉人 道則高美能苦思力索即可升堂

若願若無是求學當持之態度 本聖經賢傳恢復固有道德 以上  
不厭不倦為教課應有的精神 籍歐風美雨研究未得技能 橫英華

高級數百尺無畏縮無中止依次漸進自可升堂入室 行建義  
小學幾十人有志氣有精神及時加勉何難育德成材

習國語普通學生知識 師健夫  
練習操鼓舞兒童精神 師健夫  
男女原平等有才皆能治國 男女合校  
台校受教育無學何以為人 段汝蘭

自強不息法君子 楊士傑  
習道以仁學聖人 楊士傑  
學業無窮耐曹不須多曠課 呂如忱  
校風嚴肅諸生總要少越規

新書伴童子喜看今日小英俊 初級重訓育自近及遠蒙養正 郭 鑫  
舊道育人材期作他年大國民 學校受知識由淺入深造通才

從低到高大學專門皆依初級起首 苗傳順  
山淺入深偉人碩士全賴小學建根 秋陽以暴聖人心 楊炳鈞

補短添長歎光陰若白駒過隙 補習學校  
習新温故勤功課如鳥鳥數飛 張賦文  
初學必循規蹈矩 小子要敬業樂群 牛正儒

學貴及時常挑眼柳放正是韶華蓄精銳劉 小子宜立高遠志氣成  
校中設教願禮陶樂淑預為社會展經綸 學童應存救國心腸星

小子宜勤忘荒要戒宰予寢 小子何知全要循循善誘  
學業貴專發憤須效季子堅 後生可畏還望課課精通

小子有造救國救民救世界 以上  
學科咸通利己利人利中華 杜陽生  
想赴國難總要灌輸文明 曹九德

初級為高級始其望爾輩敬業樂羣求進步 有心報仇十年未晚 曹九德  
小學乃大學起點願諸生努力讀書惜分陰 貴 立志求學七歲為先 德



期巴達在希臘主盟全賴此廣場角力小學理 富國強民但憑小學九曹  
惠靈吞督聯軍勝法歸功於小學競球助會聯 頂天立地端賴蒙童德  
學待三餘惜陰莫愧桑榆晚半日學 學道汪洋由淺漸深終入妙九曹  
課雖半日進步全憑子弟勤李長洪 校牆巍峨專心循序即能登牛元方

### 女學校聯

女教昌明願爾曹年矻矻日孜孜文希蘇蕙武效木蘭紅粉班中稱志士  
校規整肅期我輩意勤動氣懇懇誠遵大家嚴同韋母蛾眉隊裏造英才  
女因修業而來憶曩日斷機倚閨畫荻和丸那些人巾幗流輝都是讀書  
成雅望郭莫道女性愚蒙如肯藏修刻苦材德擅長方見英俊生閨閣  
著才名格休言校風頹靡果能訓育賢勳人文蔚起始知桃李在公門洞春  
校乃升階之地想昔時續史辨琴織錦詠雪這幾個閨幃播譽全從稽古

### 商會

商種籌市廛探運庶物通盛埠李春芳  
會議倡國貨防溢金融挽利權  
商業進展美善時尚振作宏謀競勝利 商務繁興富國本  
會場廣聚良策佳籌挽回利權濟時艱 會場懋遷利源寬公桂林

### 區公所楹聯

區以有別無往不利 區域劃分民事不可緩也 區分天下國家事  
公而無私咸與維新 公理昭著吾國其庶幾乎 所貴公共道德心  
區畫無遺造成人民幸福 努力工作區分地方自治事  
公正不阿保持地方安寧 矢志利濟公則悅服民衆心

### 鄉村公所

區別是非惟恐人民受冤 劃區分疆民歡樂利 區畫鄉村大業  
公布條約全為地方謀生 至公無私世慶昇平 公開閭里新財源  
心存區別為地方興利除弊 劃界分區無非為民謀福利 王秉甫  
志判公私助政府濟衆施民 去私存公自然各方當治安  
區民窮苦至盡頭望大家努力建設求生路 區別是非申正理 傅名顯  
公務艱鉅達極點勉同人忠心職守破難關 公斷曲直求和平  
區政浩繁不外興利除弊 區別善惡安鄉閭 公桂林  
公務複雜無非抑暴安良 公令勤伸儆愚橫  
鄉村優劣關乎國家盛衰要革故鼎新豈容稍怠  
公所明暗胥在人員好壞故謹言慎行惟恐或偏  
公理凜然事事不容偏僻 革故鼎新悉憑公論鄉里間當謀整理 王  
所立卓爾人人共頌昇平 原情察理究其所以是非裏尋出和平 育  
辦公如辦私百廢俱興直視國事猶家事 公是公非人何怨 育  
自新貴自勵一滌舊染頓令秀民作良民 家文敏 正來正去心不虧 鈞  
村政即推行大綱所在條條要求實現 鄉鄰和睦毋結仇使氣 育  
公所乃判斷鄉曲之地事事主張和平 公私分清不昧己欺人 育  
公事秉剛直剛直待人悅我 衛子英 鄉俗宜革棄舊更新循正道 公  
所持貴端莊端莊在己已化民 公務當勤秉命進行勿敷衍 林  
鄉里少秀民便有維新氣象 本公心辦公事 劉廷蘭  
所處無廢政方見自治精神 遵所開行所知

公是非全憑公理來評斷

周景釗

公所公幹何畏讒言誹語

李春榮

所賞所罰須從所作定重輕

鄉民團結維持鄉村秩序

本所知盡所能興利革弊煞費苦心

公所成立保衛公共治安

鄉民快團結民族精神要發展

鄉政刷新民權即可發展

公所有紀律社會制度能改良

公理昭著社會自然文明

鄉民和樂有忍讓高風無爭執惡習熙熙雍雍居然模範樣子

公所嚴肅講聖賢道德談國家法律端端正正不失為表率身分

公務雖煩不外順情達理

風參天

鄉里本分事事忍讓

段 瑛

所任非輕要在慎行謹言

風參天

公所職務并非有條

段 瑛

鄉政在進行課蠶桑重農牧興利致富

監別用途無虛濫

公理當講求明是非判曲直息事寧人

察閱來源可清明

鄉政多端教育水利關重

李伯蘇

監視勿忽當念民脂免浪費

公桂林

公所無相起穀派款持平

察查宜詳乃明責任重節流

### 保衛團

保境安民全賴大家互助

呂如忱

衛村防寇須要萬眾同心

團結奮勇保境安民享樂歲

保衛治安緝捕匪盜施行勝殘去殺

防匪禦盜衛村護國慶太平

團結社會防禦棍徒辦理除暴安良

保鄉鎮全憑精神活潑

保守須嚴豈容賊擾務在守望相助

衛行旅只在聲息相關

衛護宜密不讓匪侵更要彼此扶持

保衛在互相合作

保守靈武器械須學枕戈運甓

風參天

保衛治安民生康寧

劉廷蘭

衛護負責任莫悞夜曉更深

周景釗

團體團結自治完成

張世儒

保國保家不讓匪徒隱跡

周景釗

保民須先保國土

張世儒

衛村衛市那容賊盜潛藏

周景釗

衛內重在衛邊疆

張世儒

保己保人閭閻不擾

周景釗

保身保家保四境

張世儒

衛家衛國婦孺同歌

周景釗

保守境土憑力士

張世儒

### 調解會聯

調兩造之競爭息事甯人孚眾望

關春洞

息事寧人雙方免傷和氣

呂如忱

解雙方之嫌隙訟平政理治輿情

關春洞

訟則終齒彼此都耗錢財

呂如忱

解釋糾紛原公心秉處消嫌疑

關春洞

調事宜辨虛和實

公桂林

調訟息爭莫使雙方失和氣

延維新

解紛當明是與非

公桂林

解事評理能教兩造得心平

延維新

調事依公不招怨

郭毅章

勸你們從寬設想見利讓三分免却許多口舌

延維新

調和兩造是非

蓋登繁

惟我等秉公調停有事辦幾件消弭無限紛爭 解決一場風波

事無大小調停者惟存公道 調息兩造爭端免傷和氣

理有曲直解勸時細察秋毫 解除雙方糾葛少結仇冤

事事莫尋仇須知你仇他他仇你愈結愈深讐仇幾時纔了

時時要相讓果能甲讓乙乙讓甲互推互解忍讓萬事皆休

調處公平必使無訟

趙景燾

解除私忿自然有慶

趙景燾

調停一番要主張公道二字

中正館

調處是非務期平允

段汝蘭

解說兩造總期求和氣一團

中正館

解除口舌莫循私情

段汝蘭

調事依公道豈能盡如人意

賈經元

調事安民舍此別無他務

劉廷蘭

解紛從情理祇求不負我心

賈經元

解紛排難由斯便共能人

劉廷蘭

### 生意聯

崇信重義無往不宣且喜東西舖兌事同旭日蒸蒸日上

握算持籌有謀克展惟欣子任權衡計似長江滾滾來

高其道德鴻圖發政幣制流通不息

王育麟

一紙音書傳萬里

郵務局

植乃根基本固枝榮財源輻輳而來

王育麟

四方消息送千家

劉廷蘭

製新不讓三都貴

紙店 賈進喜

生意如春有始有終雷不改

通用

式古端加六代奇

紙店 賈進喜

財源似海無冬無夏水長流

通用

東山查西齒香南星北躡

醫士 李作楨

彼將謂薄乎云爾請益

染房 牛碩人

春芙蓉夏枯草秋菊冬花

李作楨

我對曰如斯而已色難

牛碩人

黃金造作生龍鳳

銀匠 張近遠

守義以經營玉積金堆便可享受權利

通用

白銀做就活麒麟

張近遠

秉公而貿易貨真價實則能推廣全球

通用

車去如風雖屬千里迢遙朝發夕至

汽車行 楊星垣

掩口而語傾耳而聽

電話局 劉廷蘭

客來似雲無論四方賓旅裝解驂停

楊星垣

但聞其聲不見其人

劉廷蘭

裁其長補其短造就青衫綠袍全憑我輩銀針巧

成衣局 楊星垣

縫君服成君衣製出繡裳畫袂勝女工穿綫難

楊星垣

進來都是彈冠客

機房 賈經元

貿易中春風和氣通曉

直

出去應無搔首人

張建亭

巧手裝成萬樣花

賈進喜

權衡上白日青天用卿

### 雜聯

好雨兩三場既霽既足到處生穀活民命

黍稷馨香惟求是為是享

全村數百戶同心同力即時演劇報神恩

極淚霑足聊謝乃聖乃神

東阜四疇宛有豐年氣象

二龍繞室五老降庭生民以來未有

黃童白叟同存報德心腸

日月經天江河行地聖人之道無他

節表萬世共仰無疆祝萬壽

德齊天報日月萬年不朽

德隆千古惟願海節賀千秋

壽比尼山泗水百世長存

甲本結仙果美品味俱佳直堪與犧牲比美

宗器添色光增先祖廟

戊土播百穀當祭祀以時要亦惟黍稷馨香

黍稷既潔誠盡後人心

國立達五千年聲名文物橫冠歐亞念先烈擲無量頭顱

紋無量腦血推

翻專制淫威須記雙十節

特共和真諦百爾早慰憶兆心

### 戲台聯

慶祝遍九萬里管絃謳歌歡騰朝野願吾儕振有用精神

惜有用歲月維

時屆十週年天動際

櫛風沐雨耕隴畝

禮行三獻荷聊表微忱

戴月披星種菜麻

亂臣賊子誰無報值此國難方殷勸軍閥官依快點回頭

登彼岸

政唱歌舞雖有趣當今倭奴入寇望革命志士急速奮身

復疆場

扮戲真有功扮烈士扮孝子能助衆人悔過遷善

聽演豈無益聽節義聽廉恥須將一己轉念心回

聽演豈無益聽節義聽廉恥須將一己轉念心回

聽演豈無益聽節義聽廉恥須將一己轉念心回

聽演豈無益聽節義聽廉恥須將一己轉念心回

聽演豈無益聽節義聽廉恥須將一己轉念心回

聽演豈無益聽節義聽廉恥須將一己轉念心回

聽演豈無益聽節義聽廉恥須將一己轉念心回

聽演豈無益聽節義聽廉恥須將一己轉念心回

聽演豈無益聽節義聽廉恥須將一己轉念心回

唱和要留神將國家盛衰緣由明告你劉清心寡欲排演往古軼事英

戲談皆有意演古今忠奸結果暗規人明禮正義挽救社會頽風華

演古勸今宛是絃歌德化 仿蘇駒曲譜開口作歌中節擬陽春白雪高

出風入雅莫非臺閣文章 借傅孟衣冠現身說法當場拚鼓晨鐘朝

曲是曲也曲盡人情愈曲愈折 不啻若自其口出彭建亭

戲豈戲乎戲推物理越戲越真 爲其像人而用之張建亭

千秋歷史付梨園扮演一統偏安許多故事福善禍淫天道隨時無爽報

萬古文章歸菊部仿摹諸子百家各樣體裁情歌妙舞人聞到處有奇觀

以人裝鬼以人裝神更以人裝人 一二人裝成千軍萬馬高子堅

用步代車用步代轎又用步代步三五步代表四海九州張敬亭

六朝人物于今重見真面目 七絃琴八陣圖宛如幻景

月中丹桂即此便賭個中情 月且評日中市恰似真情

八百秦川十二樓台萬里山河方寸地 九朝八帝治亂興亡半晌日

月氏附屬鄯善入貢千秋事業頃刻間 月兔日烏天地輪迴霎時間

美刺恰中膏肓恍若針砭當世以上 莫道非真動容周旋無非經濟景

褒貶誠關痾癢奚管約石斯人牛文 雖云是假談笑應對盡是文章景

何處覘世界文明新劇園中談歷史杜 演一回外交失敗史喚醒黑暗景

此亦是社會教育演講台上醒今人龍 唱幾句自強歡樂歌提倡文明龍

一飯恩千金報虛虛實實箇箇得合理

月下斬蒙而誅其真假假宗宗做來盡情

二程學說三蘇詞章吟詩答對那個讀半部經典

月殿嫦娥金屋嬋娟繡風描龍誰務過一線針工

三戰虎牢七擒孟獲一片尚武觀念愛國熱忱警今還自演古  
月繞地球日循軌道幾種天文學說地理概要覺世便可歸民  
四德三從扮幾家名媛淑女宜在此處着意以上按月  
月貌花容看那般擦胭抹粉休于這裏同情屈參天  
愚婦愚夫一字不知忽爾盡讀盡通一全部帝典王謨聖經賢傳  
臺上臺下五步以內竟能親做親觀五大洲山川人物花鳥文章  
孫曉潭

### 婚姻聯

端月初試夜雲筆 造端先立齊家志

月廊頻翻博議書 對月合吟投石詩

花燭交輝洞房貯媛 桐生金井鳳凰對舞

月星相映彩屋生春 月透綺窗嫦娥來臨

桐枝婀娜棲雙鳳 梅標迨吉迎淑女

月沼婆娑戲並鴛 月值良辰晏嘉賓

梅鹽調羹中饋欣有主 蒲書巧編連理字

月夜迎親六禮告厥成 月帳交酬合歡杯

暑中坦臥曾將腹書曬 瓜陳玉案牛女雙星會

月下言婚信有足線牽 月照秦樓鳳凰比翼飛

桂折瓊枝無負素娥約 桂窟蟾蜍騰綉彩

月明玉鏡永諧溫氏懷 月空鴻雁看于飛

菊栽純鐵珊瑚樹 菊插滿頭金釵細

月射軟玉孔雀屏 月對迎面玉鏡圓

陽月

陽元復爲小春候  
月德合是大婚期

陽前陰後一辰屬吉  
月合天恩五世其昌

葭月

葭吹六管繡添弱線  
月滿一輪戶列三星

葭管吹動黃鐘律  
月御擁來翠葦輪

臘月

臘雪霏霏連投藍田玉  
月光皎皎普照赤囊繩

臘燭輝煌金屋選  
月星簇擁玉人來  
以上廿  
安濟川

白日青天完婚須重文明禮

此副通用  
鄭雲峰

佳人吉士結縭應有和順心

此副通用  
田問農夫

須從昧且警鷄鳴

最關緊要四德三從賢惠人

小風專長藍田壁  
寒氣徧親玉鏡台

大寒

大風吹到御溝詩天成佳偶  
寒士得來紅葉句永世良緣

大雪燦映花燭錦  
寒風吹溢粧台香

立春

香房合香喜逢地氣初騰日  
繡帳聯歡欣遇梅花吐艷時

春風送暖入羅幃  
陽氣初騰升錦帳

雨水

雨潤藍田璧玉長成佳婦偶  
水濡彩筆蛾眉畫就黛鸞長

雨應步履迎淑女  
水濡彩筆畫蛾眉

驚蟄

驚蟄氣騰金屋門前雙跨鳳  
生長時到羅幃帳裏夢飛熊

驚蟄振時熊兆瑞  
鸞輿到來鳳呈祥

春分

春分迎淑女中饋得人家道裕  
明庶送佳音內政有則子孫昌

春氣分時鸞鳳偶  
和風暖日熊羆徵

清明

清風拂錦帳喜見鸞鴛對舞  
明月照紗窗欣看鸞鳳齊飛

清風細掃氈氈氈  
明月光傳合盃杯

穀雨

穀雨迎新草木萌芽誇秀色  
和風送暖桃花吐艷耀紅粧

穀雨晴時徧地綠  
彩輿到處滿堂紅

立夏

立地迎祥雙鸞鳳同棲樹  
夏天日暖兩兩鴛鴦並體游

立見雙行平等禮  
夏來同帶自由花

小滿

小院浮香共道葵花爲智草  
滿堂布錦盛陳彩色映紅粧

小院香風如霧起  
滿堂喜氣似雲生

芒種

芒端著露紅日照成美麗色  
種壁藍田義漿致得玉人來

芒端露飾容光麗  
種玉人迎新婦來

夏至

夏天陽氣蒸坦腹而成佳偶  
至日惠風生畫眉得就良緣

夏至百卉齊耀彩  
華堂兩姓共聯歡

小暑

小雨微灑西閣畫眉方秀日  
暑氣凝休東床坦腹正逢時

小風吹得荷花放  
暑氣薰來繡幕香

大暑

大禮告成此日華堂誇並蒂  
暑期合好今宵金屋晏新婚

大結絲羅山海固  
暑期琴瑟地天長

立秋

立地成婚六親擠擠誇宜室  
秋天月朗兩姓雙雙渡鵲橋

立志要行平等禮  
秋風吹動自由心

處暑

處此風和宜備香車迎淑女  
暑消日麗好將旨酒宴嘉賓

續絃喜逢七夕日  
重婚欣遇初秋時

(此副續絃用)  
賀經元

白露

白露浮晶瑩照紅粧花容玉質  
露露般珍珠瑩月貌冰肌

白露降時珠點翠  
赤繩繫處桂花香

秋分

秋判陰陽樂得聞  
分治內外尤須賢助無遺

秋來才子登月殿  
分至佳人降廣寒

寒露

寒露凝休徧地珍珠誇麗彩  
菊花齊放滿園金玉耀新婚

寒窗拔出東床選  
露點光煥南國人

霜降

霜降平明曙光照成美麗色  
新婚月夜雙蛾畫就黛鸞長

小院香浮金谷酒  
雪花光映玉臺詩

立冬

立身有義夫倡婦隨家道裕  
冬令無寒新婚燕爾語溫和

大禮成時六禮備  
雪花光照菱花明

小雪

小風拂金屋翻來蘭香桂蕊  
雪花飛玉片光照綠錦紅粧

小陽初見田中玉  
雪映菱花分外明

大雪

大好新婚昔時風卜洵佳偶  
雪花煥彩此日鸞輿分外鮮

大好彩輿迎淑女  
雪般明鏡照紅粧

冬至

冬至陽生月建子三星在戶  
黃鐘應律日興嗣五世其昌

冬寒轉覺錦衾暖  
至時方知情意濃

以上四十八副  
陽城裴希度

端造夫婦人倫始

端硯墨濡畫眉初試京兆筆

月滿乾坤花燭新

月台花開點額也學壽陽妝

花開連理雙結蕊

新葦佳節鸞鳳和鳴昌五世

月光圓滿喜訂婚

盈庭喜氣麒麟叶瑞慶百年

桐樹雙棲比翼鳥

凍解冰釋日煖蘭階舒麟趾

月鏡高照連理花

花發葉茂風和桂苑起鳳毛

梅花點額新妝艷

華堂宴喜新婚締結逢上巳

月牙映眉翠黛新

繡幕牽絲良緣作合值季春

蒲葵製成團圓扇

毅我士女迨吉正逢清和節

月桂香浮並蒂花

宜爾室家合歡同歌文明詞

艾綠當頭銀漢喜看雙星渡

春回葭管紅葉題詩春意滿

榴紅照眼繡幕初開百子圖

喜溢華筵彩杯酒貯喜氣盈

暑消華屋揮彩扇

一曲薰風鼓瑟鼓琴成靜好

月照洞房映紅妝

二南雅化宜室宜家宴新婚

瓜陳華堂乞七巧

時逢七夕銀河牛女雙星渡

月照銀河渡雙星

節屆中元玉樹鳳凰瑞鳥鳴

桂樹高懸乘龍客

香生桂窟喜逢正逢圓月酒

月窟喜逢引鳳人

玉種藍田佳會同賦合璧詩

桂窟香生迎淑女

洞房交杯佳釀泛菊喜顏駐

月殿詩成見才郎

吉期衍慶令節題糕綺宴開

菊賞東籬開喜宴

繡閣人來畫眉初試京兆筆

月映瑤台照新妝

煖爐節到點額新理壽陽妝

葭管灰飛迎淑女

臘粥煮熟入厨初試調羹手

月輪光滿照才郎

臘粥筵開監橋會

朱陳締結兩姓好

月鏡光滿展譜細畫如時眉

伉儷永偕百年緣

月池筆題紅葉詩

華堂奏樂對面鞠躬男女并唱自由歌

以上切月聯

### 嫁女聯

宜室宜家處閨早備婦人德

克諧婦儀今日必敬必成遵母訓

必敬必成出嫁須聽夫子言

恪守閨範他年宜室宜家相夫賢

杜祥維

往之汝家必敬必成 地日手歸百年好合 迨今迨吉禮行親迎 以毛  
遵其母命無背無違 今朝親迎五世其昌 宜室宜家詩咏于歸 上麟  
勤儉是家風出閣妝奩有限 郭 楹 贈嫁是甚慶孝經一部 秦有榮  
幽貞為德範于歸敬戒重無違 郭 楹 贈送無別物內則三章 秦有榮

### 續娶聯

奉親撫子比後更當留意 為母莫存絮蘆念 玉 巫峽當年曾入夢 景  
以媳而姑初來最宜小心 教兒宜有斷機情 培 藍橋此日又逢仙 景

新淑女幽閨貞靜乘龍初經雲漢路 天成佳偶乃新會 燕三林  
舊才郎文采風流倚馬復入天台山 琴瑟好合是舊音

絃由再續信手彈來別是一般雅趣 寶鏡重圓千年永慶 姚 琮  
月經重圓引領去倍覺十分光明 鄭和興 冰絃再續百世良緣 姚 琮

樂奏瓊樓絃復續 繡閣從新歌式好 鴻案重新山海固 呂冠倫  
筵開金屋月重圓 華堂依舊卜其昌 鸞膠再續地天長

寶琴復彈連理曲 李煥文 佳序眉重陽筵賓幸有黃花酒 九 燈  
金鈿重酌合歡杯 朱絃合再續結締可成紅葉詩 月 榕

### 生子聯

創業守成重發一枝添五福 點額牀頭竹立葛垂開百世  
承先啟後祥開三世冠羣倫 分甘膝下龍文麟角祝千秋

光耀蓬門祥麟彩鳳 桂子飄香三世天倫堪有後  
栽培茅舍桂子蘭孫 蘭孫吐秀一蘭和氣慶無疆

喜報弄璋麟稱鳳毛先兆瑞 龍鍾生輝孫枝啟秀  
筵開湯餅孫枝奕葉早呈祥 鳳雛立奕葉重光  
先業永垂德種一門宜有子 生孫 蟠桃會上王母宴 楊逢爵  
後昆常衍福綿三世喜生孫 呂冠倫 廣寒宮裏仙郎婚

### 婚壽聯

勤儉傳閨里謹慎小心滿門增福歌壽考 桃熟高堂喜見椿萱並茂  
媒妁通音信問名納采一言奉使定乾坤 梅開上苑好看鸞鳳雙飛

慶壽八旬華祝嵩呼開鶴算 壽比山河看錦繡 北海傾樽南山獻壽  
迎門百輛洞房花燭咏螽斯 樂因鐘鼓咏關雎 東床坦腹西閣畫眉

坐對嘉賓捧觴祝嘏德名一世山河固 隱迹蟠溪稱大老 以上  
門迎淑女鳴琴擊鼓合好百年日月長 名齊鴻案慶百年 呂 瑛

洛社歡迎吉席士 延齡綠蠶蘭亭修禊著英會 五福盈門歌大壽  
華堂欣拜壽頭翁 結子紅梅繡幕牽絲異姓親 三星在戶詠齊眉

洛社宏開南極星輝光不老 先生年植杖鄉滿座人歌三祝賦  
華堂招展北枝綵舞色無隳 哲嗣喜逢合香洞房士闈七星燈

海屋添籌椿萱並茂 壽祝南山椿萱不老 延齡案上歌洪範  
華堂衍慶牛女相歡 喜聯福地龍鳳呈祥 合盃杯邊唱自由

近酒麻姑曾入帳 五福盈門懸錦帳 天爵多從人爵造 以上  
偷桃曼倩即登科 三星在戶照紅氈 鸞婚乃自雁婚來 王敬恭

人歌上壽圖形九老 八旬開秩洵稱人間瑞 大德大年歌大壽  
玉種藍田曲祝三多 百年佳偶定是天上緣 宜家宜室慶宜人 郭 龔

頂首獻蟠桃仰夫人茹苦含辛固應壽考 溫溫恭人形管有燁 薛蘆村

合杯酌芳酒看之子歡情笑語定宜室家 顯顯令德黃耆無疆

壽祝大椿桃實三千仙府果 范治晴

祥徵南極光芒萬丈老人星 南山喜濶千年菓 王登雲

七節靈第坐幾位白髮老翁擁華竟憑玉案 北海曾添百歲杯

十丈珍筵列兩行青眉少年舞斑衣捧金盤 劉廷圖

前尊不放乾坤老 日映華堂森寶樹 海屋添籌不記人間花甲子

眼底從他甲子新 香開春酒獻金樽 華封多祝應知天上老人星

### 壽聯

有極煥金弧蘭桂盈階共酌金巵歡進頌 雙壽

北堂開玉學椿萱並茂雙扶玉杖樂稱觴 雙壽

頌獻椒花祝二老岡陵如願 雙壽

觴稱栢酒慶雙親福壽無疆 郭煥章

### 輓聯

同舟十數年深知忠厚高風中和克守遵古道 輓同事

返駕三千界永留典型式望福壽兼全作完人 輓同事

心思同氣節同惟公與我同舟多年如一日 輓同事

名利得福壽得乃子偕孫得志鳴珂慰九原 輓同事

才略由天授運籌制勝在昔名播市廛大展宏圖洵吐氣

寬仁本性成解衣推食而今魂歸仙境追思高誼總傷神 輓商界同事

至公必昌定卜蔭堂多慶 郭煥章

惟仁能壽欣觀海屋增籌 郭煥章

輓友

輓女老年

輓女老年

輓女老年

輓女老年

輓女老年

輓女老年

輓女老年

輓女老年

輓女老年

輓女老年

輓女老年

輓女老年

輓女老年

輓女老年

輓女老年

輓女老年

輓女老年

與君數十載同遊心契意洽每羨妙算宏圖市廛內能辭大志 輓商界多年同事

乃爾三千界升遐劍在琴亡此後斷金攻玉天壤間更有何人

親面已難能迴憶大略雄才無任欽仰 輓友

傷心成永訣忍看素車白馬倍覺悽涼 輓友

最堪誇懿德昭昭瞻昔和丸畫荻教子成名無遺憾 輓女老年

這纔見慈雲誦誦而今跨鶴騰霄曾仙得道有餘光 輓女老年

治家崇儉樸懿德維修洵難得繼晷焚香辛勞曾經數十載 輓女老年

教子本慈仁母儀足式最堪欽功成業就聲名不朽千萬秋 輓女老年

聲譽早播揚咸欽賢母慈仁流芳百世 坤德仰高超言行端莊人無間

音容雖縹緲獨有哲嗣英俊堪慰九泉 母儀長和鬻音容縹緲名尙存

數十年家庭內治儉儉勤勤教子課孫早著賢聲播梓里 輓女老年

三千界魂魄上升縹緲縹緲成仙作佛定含喜色返瑤臺 輓女老年

半生交情今日別 衛世忠 爲國捐軀千古姓名光史筆 郭步彤

貽我傷悲何時休 郭步彤 竭力保邦一牛勇敢出天姿 郭步彤

精誠團結將頭顱換國家人格雪地冰天僵臥陣上視死如生奇男子 建師

誓死奮鬥川熱血爭民族生存殫盡糧綱仆伏壕邊死若丘世大丈夫 夫

靈輜將駕兮憶昔時精心妙手濟世活人一身能扶埋故土 切醫士燕三林

音容雖縹緲矣想當年急公好義排難解紛半世芳名留凡塵 切醫士燕三林

十指針線書荻學書猶可想 勁節英魂半世糟糠全婦道 切醫士燕三林

一身苦節和丸教子不堪悲 奉姑訓子一生紡績守閨箴 切醫士燕三林

寶婺沉芒一代芳名不朽 呂 八秩老人以壽終有子能傳詩禮訓 郭金

瑤池返駕千秋懿訓猶存 一鄉善士樹德望無庶不想老成人 郭金



率統一班健兒臨敵猝捐生願使商民失保障  
 闖刺天股醜類見危先授命可憐乾侯墮干城  
 恨潦水邊著名土匪伐罪弔民壯矣千秋稱義勇  
 在團練界允推巨擘赴湯蹈火哀哉三士並捐軀 陳直卿  
 講道傳經絳帳追隨沐化雨 張兆麟  
 銷魂酒淚靈幃展拜哭春風

### 伊陽 靳匪陣亡王公祠三處 楹聯

孫曉潭

- 一 一切齒腐心掃盪荏苒大哉威靈亘萬古而不息  
 拋顛濺血保全桑梓茂矣廟貌偕三川以俱長
- 二 側耳伊疆頌輶略歌助烈足知精神不死  
 拭目祠宇薦蒸嘗奉馨香共歎威德猶存
- 三 拚命討巨寇憶當年名震山嶽不愧伊川長城頌  
 捐軀衛蒸民看今日祠遍花封如逢峴嶺墜淚碑

### 喪聯

經商並治家竭力盡心一世勤勞難瞑目 孝服着身不聞詩禮訓 呂  
 勸耕兼課讀悲哀想像滿懷哭泣恨終天 麻冠加首竟廢蓼莪章 黃  
 椿凋壹枯難再承權供菽水 (父母同喪)  
 傷心頓足空呼罔極哭昊天 (喪母)  
 萱萎北堂報恩無日 烏啼中夜飲恨終天 (喪母)

椿蔭痛先彫陟岵空懷瞻父志 詩禮訓庭已成陳迹 高鳳翔  
 萱花悲乍萎倚門難覓望兒人 杯捲受飲空憶當年  
 死不足哀哀汝今朝先我逝 張 菱花影孤哉慘聽秋風吹落葉 喪妻  
 生有何恨恨吾此後有誰憐 國 錦機聲寂矣愁看夜月照空幃 原價初  
 諸靈集高堂祖妣耶父母耶朕世同歸情難已 牛 思親嘗念紡績苦 杜  
 一身當大事執紼乎扶柩乎送親長往痛何如人 全孝難忘養育恩 龍  
 傷如之何母卒妻亡腸欲斷 哀哉子於是日哭 賀經元  
 悲其極矣父哭子號淚長流 痛矣人不堪其憂  
 靈輻將駕一別千秋泣泪和寫陳情表 切祖母  
 鞠養未報三獻一瞬癡心欲結倚墓廬 切祖母  
 灑血泪以哭奠佳城只求個曲盡哀禮敢云報母 切祖母李伯錄  
 銜哀情而勉當大事不過是相安入土聊以慰親

### 徵聯啓事

宗旨 以自勉勉人發人省悟之詞爲主苟無轉移世道人心之句雖  
 工不錄。

### 體裁

以合於當事人之身分爲合格頌揚不可漫諷也須切戒字數  
 不拘以新作者爲限如係錄舊務請聲明否則全稿不錄

### 門類

除淫祠對聯不錄外餘均歡迎其餘一切應注意事項請閱投  
 稿章程。

中華民國二十三年 應徵楹聯均經審訖茲揭曉如左

以姓字筆

|     |      |     |       |        |        |     |     |     |     |     |       |     |     |     |     |     |     |     |     |
|-----|------|-----|-------|--------|--------|-----|-----|-----|-----|-----|-------|-----|-----|-----|-----|-----|-----|-----|-----|
| 任景龍 | 任炳春  | 任鍾秀 | 延維新   | 畫六 安濟川 | 畫五 石器汝 | 毛振麟 | 牛元方 | 牛正儒 | 牛文翁 | 牛碩人 | 公桂林   | 玉培之 | 王登雲 | 王希珍 | 王敬亭 | 王鳳岐 | 王敬菴 | 王秉南 | 王育廉 |
| 二   | 一    | 三   | 三     | 二六     | 三      | 四   | 一   | 三   | 五   | 五   | 一七    | 二   | 一   | 一   | 二   | 三   | 一八  | 一四  | 四六  |
| 杜景龍 | 杜祥龍  | 杜福龍 | 宋攀桂   | 成三星    | 吳書章    | 邢步彤 | 屈參天 | 周景釗 | 周鴻文 | 岳望衡 | 苗傳順   | 苗耀祥 | 姜顯揚 | 段注硯 | 段汝蘭 | 段 墀 | 段士珩 | 胡國恩 | 胡振華 |
| 二   | 二    | 一   | 二     | 二      | 一      | 一   | 七   | 五   | 一   | 三   | 四     | 一   | 四   | 三   | 三   | 三   | 一   | 二   | 一   |
| 黃鎮亞 | 賀經元  | 傅名顯 | 焦梅花女士 | 焦志英    | 馮鶴超    | 馮蔭後 | 靳希道 | 賈逢喜 | 賈玉卿 | 賈伯岳 | 虞述祖   | 楊星垣 | 楊炳鈞 | 楊士傑 | 楊驥善 | 楊逢蔚 | 董 威 | 董希舒 | 董永盛 |
| 一   | 八    | 三   | 二     | 一      | 二      | 一   | 一   | 五   | 五   | 一   | 四     | 三   | 二   | 一   | 一   | 一   | 一   | 一   | 一   |
| 姚 琮 | 相里慎齋 | 范治靖 | 家文敏   | 侯鎮疆    | 侯如一    | 師健夫 | 高鳳翔 | 晉凱奏 | 高 亮 | 高維岳 | 高子堅   | 馬 麟 | 秦有榮 | 秦卓英 | 郝錦榮 | 原价初 | 孫茂亨 | 孫曉潭 | 孫士烈 |
| 二   | 二    | 一   | 三     | 一      | 一      | 八   | 六   | 三   | 二   | 二   | 一     | 六   | 三   | 一   | 二   | 一   | 一   | 一   | 一   |
| 郭 鑫 | 郭 楷  | 郭毅章 | 郭煥章   | 郭文勝    | 張建亭    | 張兆麟 | 張世儒 | 張毓文 | 張 瑛 | 張敬亭 | 張愛節女士 | 張宗祥 | 張鴻祿 | 張 珏 | 曹九德 | 陳直卿 | 連寶德 | 連學廣 | 陳郁常 |
| 一   | 三    | 五   | 二     | 一      | 六      | 四   | 二   | 二   | 一   | 一   | 一     | 一   | 一   | 一   | 六   | 五   | 二   | 一   | 一   |

畫四十

廉治國  
雷時煥

裴希度

裴崇仁

閻春洞

閻居生

趙景榕

趙治卿

趙臨貴

蓋登鰲

劉廷蘭

劉高順

劉冠英

劉吉雲

劉濟猛

劉炎明

劉甸青

劉致中

樊三鑑

樊命甫

鄭雲峯

鄭和興

畫二十至六十

燕三林  
衛子英

衛世忠

薛蘆村

薛亮操

韓守年

魏夢九

蘇尙儒

顧香譜

權英華

權宜亭

五〇

一四

一五

一三

一〇

三三

三三

一一

一一

一一

一一

二 一 二 一 二 一 二 四

二九 一二 三二

# 民社社徽佩帶條例

◀ 平 和 義 信 ▶

一 凡本社社員或名譽社員職員，均有照章佩帶之權。

二 除在本社任事職員，及在各地之自治調查員執行職務時，必須佩帶社徽外；凡散處各地之社職員，及名譽社職員，佩帶與否，聽其自由。

其自由。

三 凡佩帶社徽，均須繳費一元，何時將社徽退下，原款璧還。

四 凡對外社交，一切公開行為，不拘禮服常服，均須衣冠整齊時，佩帶社徽。

佩帶社徽。

五 佩帶社徽時，尤須守信義和平之社訓，以崇本社名譽。

六 凡有違背法律越理犯分之行為時，追繳其社徽，並於報誌公告之。

之。

七 凡有佩帶不慎，遺失或損壞社徽時，押金沒收，並於報誌公告之。

之。

八 社徽不得售賣抵押，或轉讓與他人。

九 管理社徽監督佩帶發生窒礙時，得提交評議會修正。



# 衛生

歡迎投稿

## 健康歌

李作楫

按頓吃飯按時睡，糖菓雜物要少吃，天冷有風莫亂跑，冬日陽光曬相宜。手拿食物必先洗，細嚼爛嚥勿心急，餓時吃飯莫任性，過多過飽最所忌。素菜淡飯易消化，油膩煎炸皆應避，不願吃時勿勉強，莫進雜食肚自饑。有汗切勿出戶去，有病切勿亂投醫，平時注意衣食睡，長命百歲定無疑。

## 白喉正將方歌

孟憲春

正將養陰清肺湯，生地元參麥冬鄉，白芍丹皮川貝母，薄荷甘草勿更張。喉間腫甚加石膏，大便秘結添硝黃，胸悶神曲焦查引，便短澤知木通長。面赤苔黃花翹解，燥渴天冬斗鈴良，養陰忌表牢牢記，仙傳白喉神效方。

## 白喉猛將方歌

孟憲春

猛將神仙活命湯，生地元參石膏鄉，斗鈴板藍白芍炒，瓜萸龍胆生枝長。黃柏甘草十一味，白喉危急用此方，便閉胸滿加枳櫟，閉甚萊菔生大黃。

舌芒譫語犀角鎮，便赤澤知車前強，極重三癰病稍減，仍服養陰清肺湯。

## 白喉次將方歌

孟憲春

次將除瘟化毒湯，粉葛銀花貝母桑，把葉竹葉次生地，木通甘草薄荷良。便閉瓜萸加郁李，脹悶只亮麥芽強，車前燈心利小水，澀酌加減無偏傷。白喉初起白未見，切勿發表服此方，但視星星白點現，速改養陰清肺湯。

## 自然的良藥

臧世卿

我所談的良藥，牠是無色無味，很容易服的，可是牠的功効却是可！靠我現在把這幾種良藥介紹給大家試用試用。

- (一)「清潔」是避疫的良藥。
- (二)「早起」是健壯精神的良藥。
- (三)「運動」是壯筋骨活血脈，助消化通便溺，鍛鍊精神，補腦安眠的良藥。
- (四)「深呼吸」是健肺活血的良藥。
- (五)「適宜睡眠」是補腦的良藥。
- (六)「靜坐」是養氣凝神的良藥。
- (七)「節飲食」是健腸胃的良藥。
- (八)「節性慾」是保精固腎的良藥。
- (九)「絕嗜好」是却病延齡的良藥。
- (十)「沐浴」是活血脈爽精神的良藥。

以上所說這些東西效驗很確，分文不費，取之不盡，用之不絕，請大家不要忽略了！

## 家庭應備的藥品

石鍾清

俗話說：「有了什麼，也不要有了病。」可見這病，是人所最討厭的；

但是人雖不願有病，而病却常拂人意而來，於是不可不有醫治之法。病症重大，請醫診治，那是無可如何的；若病症輕微，也要一一請醫來治，不但耗費錢財，在鄉村請醫，很不容易。就有個好醫生，也未必就等着看我的病，豈不是很不方便嗎？茲特找出幾種最普通的西藥，錄之於左：

**硼酸** 為白色的結晶體，藥性最為和平，通例製成五六十倍的溶液，用以洗瘡毒，能防腐消腫，兼可治白濁初起，小便淋漓等症。

**白礬** 此物的收斂性最大，能止流血，又可作洗膿瘡用。眼發紅腫，可用濃礬水洗之；喉中生瘡，也可用白礬水漱喉，還可調於凡士林（藥名）中，塗於棉球上，作婦人的止帶藥，或子宮出血藥。

**沃度仿謨** 為黃色的結晶體，善於防止腐敗。如遇有跌傷，刀傷，刺傷，種種外傷出血，先用硼酸水洗了患處，然後再將沃度仿謨粉敷上少許，用藥棉花包裹起來，即漸見好了。

**碘酒** 為黑褐的液體，能防腐消腫。不論什麼瘡，凡初起時，發紅腫的，每日用此酒塗敷二三次，便可消去。雖稍覺疼痛，却有功效。

**阿摩尼亞水** 為無色的液體，有臭味。凡救溺死，縊死等，不省人事的，一嗅此藥，即醒。

**樟腦油** 此油透明無色，為樟腦一分溶化於十倍的酒精而成。凡久病虛脫，或人事不省，或受寒腹痛，或霍亂吐瀉，可用十滴至二十滴和於溫水中服之。

以上藥品，價值都不甚貴。凡我鄉村居民，宜備置之，以便有病自療，不是

很方便嗎？樂善君子，如能購備救人，功德無量。

## 食肉應注意之點

石天壽

肉中多含滋養料，其味香美可食，人皆嗜之，宴會賓客，尤為必需之品。然其中有寄生蟲最易腐敗，擇之不精，食之不節，或棄之不得法，皆足致病。食肉者，不可不注意也。茲將其注意之點，略說如下：

一曰「擇肉」，即鑑定其好壞，分別去取也。凡良好之獸肉，不變固有顏色，強固而有彈力，用指搥抹，不至沾濕，汁液有酸性，惡肉與之相反，必柔軟而濕潤。又如肉中脂肪，有光澤而收縮者，為良好之肉。帶桃色，或暗褐色，放惡臭者，為病獸之肉。柔軟而沒有光澤，脂肪帶液性者，為陳腐之肉。再就魚肉說，欲知其新鮮與否，首須察其「眼」與「腮」，其眼球有光鱗未剝落，腮肉帶濃紅色者，為新鮮之明證。若眼球無光，鱗片易落，腮部顏色甚淡，必為捕獲後經過長時間之明證。若大魚不能見全身之時，須注意其肉色，新鮮光澤者為良肉，無光澤而似附着水分者，為漸次腐敗之肉。

二曰「節食」，即限制其分量，以免傷身也。吾人對於一切飲食，頗知節制，惟對於肉食，則委口所欲，不加限制，甚非所以養生之道。然今欲節制肉量，究當至如何程度，論語云：「肉雖多，不使勝食氣。」雖人之食量不同，而食肉不使勝食氣，卻是節肉善法。

三曰「烹飪」，即煮肉火候適中也。凡煮肉，須注意各種獸肉，消化度之難易以為準。大概易消之肉，不宜多煮，難消之肉，須要煮熟，例如生牛

肉較煮沸者，消化之易，約一倍有半，所以煮時，只略為煮沸，將其中寄生蟲殺死即可。若煮沸過度，則汁液侵出，蛋白質凝固，消化反覺困難。至於豬肉，則寄生蟲最多，若不充分煮沸，則有碍衛生，切不可食。然煮沸過度，亦難消化，是均不可不注意也。

總之魚、鰕而肉，敗不食，色惡不食，臭惡不食，失飪不食，割不正不食，不得其醬不食，肉雖多，不使勝食氣。古聖人已發其例，衛生者，其三服斯言！

## 水之研究與衛生

沈仲圭

(一) 水之總說 水為無色無味之液體，往昔多認為一種元素。至十八世紀之末，有拉沃阿極氏，出經過試驗，始發明由水素酸素而成。迄十九世紀初年，更有拿爾夏撒苦氏，苦心研究，遂確定其為水素二分，酸素一分之化合物，千載疑團，一旦大白。拉拿二氏之功，為不淺也。水在地球，佔全面積之四分之三，為人類及一切動植物，不可缺少之物。幾與日光空氣，同其重要。孟子曰：「人非水火不生活。」信哉斯言。凡物之性，熱脹冷縮，惟水則異，遇熱化為蒸汽，而上騰，遇冷凝成固體而膨脹，其變態至夥。若雨，若雪，若雹，若雲，若霧，若霜，若露，若汽，等等，固非由受空氣之變化而成，非別有諸物也。純粹之水，薄層無色，厚層則呈碧色，且不論四季，常保四至六之溫度，故欲知水之純潔與否，檢查其色味溫度可也。（檢驗氣味，宜熱而嗅之。）

(二) 水之種類 天然之水，有雨水，泉水，河水，井水，海水，礦水，之別。數種

之中，以雨水為最佳，因雨為受熱上騰之氣，遇冷而成，與醫學家所用之蒸溜水，初無二致。雖降下時，經過空氣，不無異質在內，然較諸他種之水，固遠勝之。泉水，河水，次之，井水，又次之，蓋此等水中，均含有有機物，與無機物，若城市之河溝，旁之井，其不潔尤甚。微生物亦最夥，若不經濾過之手續，直不堪飲用。海水，礦水，含有固形物質，化學上謂之硬水，不能充作飲料，然無論何種之水，均宜煮沸，方可入口，以水中所含之微生物，一遇高度之溫，不能復保其生命，而一切雜質，亦悉沉澱水底，飲之自無危險。

(三) 水於人生之重要 人可數日不食，不能數時不飲，蓋不食，體中積蓄之脂肪，暫可供給消耗，若無飲，縱有脂肪，無由分解，勢必營養停止，危險立見。故人在世，空氣最要，水次之，食為三。

(四) 水之清潔法 水之重要，既如上述，然飲混濁之水，無益有害，則清潔法尚矣。清潔之法，有蒸溜，沙濾，藥清，諸種。茲以次分述於後：

(甲) 蒸溜法 此法須購蒸溜器一具，方可施行，所得之水，至為純粹，久藏不腐，可供工藝醫藥等用。

(乙) 沙濾法 此法及下法，最適用於家庭，以設備甚簡單也。取大號大桶一隻，底穿一孔，下承一缸，厚鋪沙石三層，約厚半米，突，至一米，突，下層用如馬鈴薯大小之石，中層用如黃豆大小之礫，上層用如米粒之砂，水由此桶經過，凡浮遊物有機體等，均為砂石所阻，清澄澈底，可供飲用，惟經若干時間，應清潔其砂石，科發藥房，有百格飛沙濾缸，出售，其心極細，一切微生物，不能通過，惜代價甚昂，購之不

易。

(四) 藥清法 凡不潔之水，可投入碎明礬而攪之，逾時污物為礬所斂，而沉澱，其水自清。

(五) 飲水之益 飲水之益有五：(一) 水入於胃，能使胃之動作活潑，分泌液增多，稀釋食物，俾易消化。(二) 能使臟腑、肌肉、組織間之廢物，及有害物與水混和，排除體外。(三) 血液不致太乾，循環倍覺暢旺。(四) 凡病而無汗之人，飲水則能助其汗液而發汗。(五) 人當精神不振，體力疲乏之際，飲水則能恢復。

(六) 水與茶之比較 世界各國民族之習慣，其飲料類以茶或咖啡，未有以水者，不知茶之成分為茶素，苦里夏登揮發油，單甯等，單甯入胃，與蛋白質凝固，而礙消化，揮發油飲之過多，能起頭痛，眩暈，失眠，諸症，在精神不振，好夢方回時，用之，固足提神醒睡，若以之為日用品，豈所宜乎？

(七) 水於醫學之價值 (一) 體熱神昏之溫病，施以冷蜜法，有解熱清神之效。(按本草從新云：傷寒陽毒熱盛昏迷者，以冰一塊置臍中，良至古時醫師用濯水法，以治病者，殆難悉數，可見冷蜜之法，並非倡自西人，吾國二千年前，已有人用之，惜中醫藥而不用，致使良法湮沒，深可惜也。)(二) 瑞士某醫士發明一種波天荒腦病治療法云：凡神經衰弱，氣虛胆怯等，一切腦系病，用雪水煮茶飲之，可立起沉痾。(三) 患夢遺之人，以冷水洗滌前陰，摩擦瘡柱，有鎮靜神經之效，足佐藥物之不逮。(四) 便秘症，用微溫水灌腸，(或加入葶麻子油亦可) 為老人

虛弱者，最安全之療治。(五) 偶病感冒，不必服藥，以藥物雖足療疾，然同時發生之副作用，反於身體有害，最佳之法，莫如溫腿浴，取長木桶，入以攝氏四〇—四五度之溫水，置桶於床下，令病者仰臥，伸腿其中，覆以厚衾，俟頭面全身溼汗出，取出木桶，拭乾兩足，復安睡時許，厥病霍然矣。(此法最佳，於夜臥時行之。)(六) 歟血不止，用新汲水洗足，及冷水噴面，冷水浸紙貼額，以熨斗熨。

(八) 水與長壽 法國醫傅氏，謂動物之壽命，為該動物身體完全發育之六倍，或七倍，人類至十四歲，而身體完成，故其壽命，大抵為九十，或百歲。伍秩庸博士，謂人壽可至二百歲，則今世之人，大都未老先衰，未衰先死，人生七十，已稱古稀者，此其間蓋有故矣。雖七情六慾之戕，風寒暑濕之侵，在在足以促短人之壽命，要非主要之原因，主要之原因，奈何？人體之毛細管，為土質所壅塞耳。蓋食物中含有土質，土質入於人身，積於血內，致織若蛛網，密佈全體之毛細管，成為淤塞，則血不流行，肌膚乾癟，未登大年，遽爾物化，此理之易明也。使當少壯之時，能使土質永不增加，並徐徐減少之，雖人之身體，月更而歲屢易，而缺者補之，積者除之，(除身內之土質也) 謂不能壽至期頤者，吾不信也。考水之為物，與土愛力甚濃，特普通之水，其中含有多量雜質，故不能復與土質融化，今以純潔無渣之汽水，日日飲之，則身內土質漸與融化，而日見其少矣。

(九) 水與胃病 胃弱之人，恒苦食不消化，若于食時，或食後，多試熱水，膳後或假寐，或散步，俾血液集於胃部，專營消化，雖日久痼疾，行之數

月，必奏奇效。又法膳後用熱面巾熨其胃腑數次，能使胃酸、胆汁增多，食物易於消化。此法為拋善君發明，曾試驗六人，皆獲圓滿之效果，且施用一次，其功用可延長數時之久云。

(十) 水與便秘 余前患常習性便秘，服用瀉藥，其功用僅在暫時，且以後便結更甚，於茲乃知本病非下藥所能奏功也。因於臨臥時吸熱湯一盃，晨起飲冷沸水一盃，并按摩腹肌，運行月餘，厥疾若失。蓋冷水與按摩均能刺激腸胃，增進其蠕動故也。

(十一) 水與失眠症 失眠之原因，大都係腦中停血，神經不靜所致，如臨睡以溫水濯足，導血下行，復屏除雜念，(可用數息法)，滅燭登床，則精神統一，不期睡而自睡矣。昔曾滌生氏養生五事而沐足居其一，則又不僅治病而已也。

(十二) 水之養生法 清晨起身之後，即用冷水擦體，復以毛巾拭乾，(以皮膚紅潤為度)，是曰冷水摩擦法，功能鼓舞神經，增加皮膚之抵抗力，為感冒之預防，於夢遺神經衰弱，神經性胃病，施於局部均有奇效，且為不能行冷水浴者最佳之強身法。

### 慢性癩麻質斯之療養

植 三

慢性癩麻質斯，俗稱「風濕症」，其發於腿腳部者，或稱曰「寒腿」。概因受風寒、潮濕等而起，感冒疲勞，營養不良，及住居不衛生等，均為其誘因。患部紅腫不著，皮膚多不變色，其疼痛概無固定之部位，往往呈遊走之狀態。天氣晴朗，症狀輕減，氣候不良，(例如天陰、風雨及寒冷等)，則常

加重，病狀因天氣而進退，實為本病之特徵。又本病在夏日往往輕減或痊愈，至冬日而復發，與季節亦頗有關係。現在秋去冬來，天氣日寒，本病之病魔，又將乘時而發動，謹將其療養之法，擇要陳述，以供民衆之參攷。至於藥品療法，及其繁難之處，置必須假手於醫師者，概從簡略。

① 病室 室內濕寒、黑暗，既可誘發本病，又可使其症狀增惡，故患者居室須燥、溫暖、通空氣、透日光。

② 病床 患者之臥床，宜柔軟、溫暖，具彈力性；在嚴冬可睡火炕，以溫暖患部。

③ 衣服 患者之衣服，宜乾燥、溫暖，發汗後，須立即拭乾，並將濕衣更換，好發汗之人，尤應注意。

④ 預防感冒 感冒可使本病之症狀增惡，故當寒暖不均之日，患者對於身體，應加意保護，發汗後，不可驟受寒冷，居室內不可使外面之寒風直達於身體，以免為感冒所侵襲。

⑤ 忌疲勞 疲勞亦可使其症狀增惡，故患者宜相當休養，不可勉強勞動。

⑥ 熱療法 即在患者可忍受之範圍內，與患部以高溫，使患部血行佳良，疼痛輕減，功效卓著，最宜採用，惟熱度過高，往往使皮膚發生火傷，施行時，須注意熱療法之種類頗多，茲擇其適于一般民衆應用者，續述于左：

(一) 局部浴 患部若限于手足，可置於攝氏三二度乃至三八度之熱食鹽水內，(水內加入二——三多食鹽)，浸置二十乃至三十分



鐘。若患部關節不靈活者，可在水內徐徐運動，以恢復其機能。浴畢，須將患部之水分完全拭去。

(2) 全身浴 身體之多數部位患本症者，須施行全身浴，使熱之作用，達于全身。全身浴中之最簡單者，即熱水浴也。最初應用之水温宜稍低，沐浴之時間，宜稍短，浴後，若感覺輕快，可將水温增高，時間延長。浴畢，宜用乾布將身體充分拭乾，並靜臥數小時，不可立即外出，以防感冒。若患者之循環系統不甚健全，全身浴之水温，不可過高，或僅施行局部浴，以防意外。

此外尚有蒸氣浴，熱氣浴，及電光浴等，均需要特別裝置，非一般民衆所能施行，茲不詳述。

(3) 熱砂囊 盛熱砂於囊內，以溫暖患部；若無熱砂，可用炒熱之食鹽代之。

(4) 粥袋法 即應用熱粥，以溫暖患部也，若感覺不便，可用熱濕布代之。

(5) 暖水袋 盛熱水於暖水袋內，以溫暖患部，頗稱便利。

④ 溫泉療法 藥物療法無效時，應用溫泉療法，有時有效，惟患部有炎症狀者，施行時，須注意。

最初施行時，宜選擇刺戟少之單純泉，次移于弱食鹽泉，更進於強食鹽泉，心臟合併症輕者，可應用碳酸泉，但其泉水溫度，不可在三十四度以下。此外硫黃泉，鐵泉，均可用，而含有 Radium 之泉水，尤為適宜。

⑤ 按摩 按摩可防止筋肉之萎縮，催促病的產物吸收，對於本病

有相當功效。惟按摩者須技術熟練，解剖明瞭，方能收良好之效果，最好請按摩醫行之。

### 我們女子急應改的兩件

程韻香女士

現在要臉子好看，多半搽的是撲粉，却不知道這撲粉的原料中，有一種含有激刺的毒品，搽的日久了，就把個原來的八分好臉子，反弄成三二分了。且撲上粉的臉子，站在電汽燈的下面，恍惚和死人的臉子相同的，女界同胞，請勿嘗試！

仿時髦的女子們，對於服裝的裁製法，一味趨新的。上衣露肘，下服漏腿，嫵娜翩翩，是致病的女子褲足不束，於行經時期，一遇冷風吹來，血分的中間，還能說不受害嗎？

### 經驗良法

兒科

治兒生下不啼法 小兒生下不啼，急視口內有泡，用指摘破，以帛拭去惡血，勿令嚙下，以陳京墨搽之，即能通聲吞乳，如不即挑，泡老難破。

治小兒嘔吐泄瀉方 車前子一錢，肉豆蔻三分，砂仁五分，廣皮，乾葛，各一錢，公丁香三分，生甘草五分，酒芍八分，麥芽，山藥，各一錢，共為細末，每服五分，薑湯送下。

又方 糯米粉三錢，用鷄蛋清調攤紙上，貼窗門，瀉止去藥，如嘔吐不止，亦用此藥貼脚心，其吐即止。

**治小兒食乳停滯方** 麥芽三錢，以所食乳拌勻，炒香，煎服有效。

**治小兒耳後生瘡方** 小兒耳後生瘡，腎疔也，用地骨皮為末，粗者熱湯洗之，細者香油調搽。

**治小兒黃水瘡方** 陳黃蜂窩一個，白礬研末，實其孔，然後置於鐵勺炒之，至白礬溶化為止，俟冷後研末，芝麻油調勻塗於患處，三五日即可見效，數年不愈者，無不藥到病除。

**又方** 多年陳灰塵少許，和香油，擦患者即愈。

**婦科** 薛仙一

**孕期保胎良法** 婦人懷孕，即遷別室另寢，常使身心清淨，不犯房勞，夜臥須左右轉換，使小兒左舒右展，肢體活動，如此，臨產自然快便，生子亦必聰明少疾。

**治胎動方** 用帶殼鴨蛋三個，同野苧麻根四兩，煮熟食蛋，即安。

**調護受孕良方** 用當歸三錢，川芎二錢，姜棗為引水煎常服，如腹痛經閉，加延胡索三錢，桃仁一錢，紅花五分，黃酒煎服。

**無乳** 母豬蹄一對，木通二錢，同煮食，併飲汁便有乳。

**赤帶** 紅雞冠花曬乾為末，每日空心，和陳酒少許服之。

**難產** 取木夫棍帶五寸，燒存性，酒調服下。

**孕婦安胎** 視月數連殼桂圓一月一枚，兩月兩枚，以至十枚，加紫蘇少許煎服，每月服七次。

**治胎動出血良方** 大蔥白二十莖，煮濃汁飲之，胎未死即安，已死即出，真良方也。

賀經元

賀經元

賀經元

賀經元

賀經元

賀經元

**治孕婦痢疾良方** 雞蛋一個，破孔如指頂大，以銀簪攪勻，加黃丹五分，用紙封口，在飯鍋內蒸熟食之，即愈，神效非常。

**雜症**

**治紅白痢效方** 山查半兩，紅糖一兩，將山查焦，乘熱再與紅糖攪拌，食之即愈（小兒減半）。

**治無故落髮神效方** 大生地一兩，西當歸一兩，甘草二錢，水煎服。

**治暴發眼疾洗方** 黃連一錢，黃柏一錢，枯礬一錢，小棗二個，水煎洗之。

**治流通耳方** 凡有流通耳者，可活捉麻雀一隻，將其頭剝掉，速着熱血流入耳中，即愈矣，此方屢試屢驗，萬勿輕忽。

**治夏日受暑方** 凡夏日受暑昏迷，用衾心土一撮，大蒜數瓣，照街心土輕重不多不少，一齊搗爛，用井水一碗，和勻澄清，去渣服之，立時即蘇，此方雖一文不值，卻是濟世仙丹。

**治火燒方** 凡被火或沸水燒及肌肉，即用生酒以草紙蘸洗，待火力散後，自愈，倘已遲延，可將白粉麵炒黑，用生酒調勻，敷於患處，俟愈為止，此法神效，勿可忽視。

**治口唇腐爛方** 口唇腐爛，宜檢取乾河中青石小片兩塊，置火爐近處炙之，待熱後，向口唇慢慢而熨，此塊冷，換彼塊，每天熨二三次，三五日自愈，又口角處生瘡，每早用門鐵環按七次，每次以覺冷為度，三五天

董希舒

馬同陞

馬恕仁

馬恕仁

馬恕仁

馬恕仁

馬恕仁

馬恕仁

馬恕仁

亦愈。

**治蟲吃牙方** 用竹篾纏棉花，蘸麻油燃之，俟油熱滅火，將油滴於蟲

吃牙處，其蟲自斃，倘猶未好，再依法療理，自當全愈。

**治霍亂方** 霍亂症，上吐下瀉，極危險，宜預將豇豆浸猪尿泡內，待日

久取出研碎，以開水沖而飲之，無不立愈。

**治咳嗽方** 用生過種子之蘿蔔一條，水煎服其效如神。

**止血良方** 肌肉偶致出血，可用舊石灰敷之立止。以上陳富業

**治疝氣雙單墜方** 橘子核八錢 荔子核七錢 川練子(以鹽炒)六錢

廣木香三錢 小茴香(以鹽炒)四錢 均青皮三錢 川杜仲三錢 大復

皮三錢 製香附三錢 沈香蘇四錢 川大白四錢 萊菔片三錢 絲瓜

絡五錢 此方係治疝氣及雙單墜，百驗百效。較重者一劑之後，視病勢減

輕，可按原方酌減，或先減去復皮、香蘇、萊菔三藥亦可。孟憲春

**治痢疾良方** 用生蘿蔔洗淨，於立冬日放在屋上，日晒夜露，至立

春日取下，晒乾聽用，每服大者一枚，小者二枚，如白痢加白糖，紅痢加紅

糖水一杯，煎服神效。

**專治赤痢良方** 苦參子四十九粒，龍眼肉七枚，分則七服，七日吞

服，每服將苦參子七粒，包入龍眼肉一枚內，清晨吞下，治赤痢極效。

賀經元

**治赤白痢方** 山查肉炒黑研細末，每服二錢，沙糖調化，開水送下，

重則二服，必愈。

**治眼痛難開方** 鷄肝不落水一個 芙蓉葉煨燥一錢 肉菓五分 龍

胆草七分 為末共入鷄肝內飯鍋內蒸熟食之

**求子必孕湯** 若經期準而不孕，照方服四劑，下期再服四劑，必無

不孕者。續斷 沙參 杜仲 當歸 香附 益母 川芎 橘皮各

二錢 砂仁五分 以上俱要真正地道藥品，方能見效，水煎服。

**追風透骨丹** 此係治渾身疼痛透骨秘方，蒼朮五錢，川烏、草烏，遠

志，各四錢，川椒當歸人參，各三錢。為末煉蜜為丸，如黃豆大，早中晚各服

五六十九，好酒下。以上周景釗

**治羊羔瘋良方** 凡初得羊羔瘋病者，須寬得狐子心眼一付，切成

片，炕乾研麪，用黃酒沖服，分作三次，並加硃砂一錢，百發百中，真經驗多

次良方也。虞培文

**治胃疼妙方** 五靈脂二錢 白胡椒四分 明雄黃四分 公丁香四

分(不見火研) 廣木香四分 水紅花二錢(即狗尾巴花籽) 巴豆霜四分

刀豆壳二錢(又名雲扁豆)以上共研細末，貯藏瓶內，於胃疼前半小時，每次

服藥一二厘，於舌尖上，用開水送下，此方奇驗如神，不可輕視。

**牙痛方** 芥末面一兩 開水調勻，攤布上，貼痛處(臉外)如出牙可用

小棉花團蘸薄荷油，塞牙穴內即愈。

**惡瘡方** 輕粉二兩 蜂蠟半兩 猪油六兩(羊油亦可)合一處，化開

成膏，攤在油紙上，摺于患處，無論何種惡瘡，都可治之。

**咳嗽方** 甘草三兩研末 蜂蜜二兩 醋二兩外加水一斤，煮二刻，收存

瓶內，咳嗽時，溫服半兩，病愈為止。

**治鼠瘡奇方** 夏枯草不拘多少，熬成膏攤於布上，或厚紙上，敷患處

李伯蘇

百日見效。(忌食葱蒜羊肉等物) (此方係余隨母用以治愈鼠瘡的經驗奇方；鄉人有患同症者，輒來余家尋抄以治，屢獲全愈，但專治未破，破後無效。)

**治便血良方** 用鷄蛋在油內煮熟，食百日即愈。(每日吃二三個)

**治痔瘡良方** 用紅皮鷄蛋在醋內煮熟，食百日即愈。(每日吃同前)

**治久痢不愈方** 高粱根一把土外者最好 大麥芽一把 生姜七片炒山羊血三錢 水煮熟即愈

**治小便不通方** 蟻蚶一個或兩個，用新瓦焙乾，研末，開水沖服，至多不過三分，尿即下，屢試屢驗，慎勿忽之。

### 救急驗方

**吞針救急法** 小兒誤吞縫針，俗傳以磁石吸引，不惟吸引不出，且

鄉村偏僻，何能覓磁石，宜速捕一蛤蟆，將兩眼珠挖下，勿使破爛，以溫水使小兒囑吞服，服後蛤蟆之兩眼珠，漸漸走至針處，針之兩端刺入眼珠，不數時或由口吐，或由大腸排泄而出，真奇法也。 附捕捉蛤蟆法

夏秋於河裏井旁及淤泥池塘等地，捕之。春冬河水成冰，淤泥凍結，捕捉不易，向井旁之馬蓮草根下挖取，不難得也。

**腹痛救急法** 腹疼的原因通常有二種。第一因食物不慎，或過多

過冷，或飲涼水。第二因吃敗壞的菜蔬和腐爛的果品，其救急方法用鮮薑三片搗爛，紅糖一兩，並用開水二兩沖服，其痛立止。還有一個方法，就是飲樟腦雞酒十五點，亦可立止疼痛。

**暈倒救急法** 暈倒原因有數種，如遇驚恐，或在過熱地方，或因出

血過多，皆能令人暈倒。此因腦內貧血所致。其救急方法，速令頭俯下，或仰臥擡高四肢，並用燒酒少許，或熱茶及開水一杯，令其飲之，必能及時蘇醒。最妙令飲亞香淡酒十滴，並令其嗅此藥更妙。

**火傷急救法** 火傷紅腫疼痛，初傷時抹上兜安氏止痛藥水，非常靈驗，若皮膚起了水泡，應刺泡出水，用齒酸軟膏包裹之。但此二藥，鄉間

購置不便的地方，最簡捷的方法，把傷處浸在醋中，最能止痛，如到了皮膚腐爛，就得請醫師療治。受劇烈火傷而失神，須移至清靜地方，用剪剪開衣服，衣服已黏着皮膚，須用水或油浸透，然後揭開，凡火傷人身三分

之一生命便甚危險。 以上李作楫

**救跌死** 急扶起盤脚坐地，以手提其髮，將生半夏約末豆大，吹入鼻

中，以生薑汁灌之，祇要心頭微溫，雖至一日亦活，再用白糖調服，散其瘀

血，或加童便服之。

**救吞金** 飲生鷄血，一二日自可與大便同出。

**救瘋狗咬傷** 急取蠶豆數十粒去殼，放入口內嚼之，然後敷於患

處，毒徐徐盡，即可愈。 黃鎮亞

**解吞鴉片官粉方** 生芥末一羹匙，水一碗，喝下全愈。 李伯蘇







稿投迎歡

### 小兒睡眠問答

劉濟猛

(1) 小兒應否與母同睡一牀？答：以不同睡為佳，否則其害有二：極小之嬰兒，常為母所擁擠而致窒息一也。既同牀睡，則夜中哺乳，必無節制二也。

(2) 初生之兒每日應睡幾時？答：飲食合宜，則一晝夜應睡二十小時。

(3) 小兒幾歲可不必午睡？答：大約四五歲。

(4) 小兒應於何時停止夜間喂乳？答：五個月以上之小兒，可自夜十時至晨六時，勿令食乳，二歲以上，則自夜六時至晨六時，均可勿食。

(5) 睡眠不安之原因大略如何？答：安睡為無疾之徵，倘有煩躁之狀，必有關於下列各原因者。

一由於食品不良。二由於神經受刺激。三由於生理之不適。

### 小兒啼哭問答

劉濟猛

(1) 嬰兒啼哭有益否？答：初生之兒有益，因藉啼哭以擴張肺部。

(2) 嬰兒啼哭每日以幾時為度？答：以晨六時之後，晚八時之前，四次為度。

(3) 每次啼哭以若干時間為度？答：十五分至三十分鐘，尚不為過。

(4) 有益之啼哭其狀如何？答：聲洪而力壯，哭時面赤，此是嬰兒運動也。

(5) 無益之啼哭其狀如何？答：過長過數，或雖有力，而聲帶悲哽，或僅有微嘆聲，是不安之徵象也。

(6) 飢餓之啼哭如何？答：聲煩而怒，亦不問歇。

(7) 嬰兒夜哭應如何？答：宜起視兒衣，是否舒適？手足是否溫暖？布片是否清潔？

### 雲雨雪雹之原理

韓永欽

在從前科學未發達的時候，一般人以為行雲，下雨，下雪，下雹，都有神鬼暗中操司其事。其實這幾種現象，自有一定的原理。茲將這幾種的原理，略述於下，以供參考：地面之水，被日光所晒，即變為氣體，氣體上升，合併愈大則積聚愈多，於是互相凝結，就成為雲了。雲裏所含之水蒸氣，若被地面之熱度和天空的冷度，接合在普通溫和的時候，就凝成水珠，水珠滴瀝下降為雨。滴瀝的時候，必經過空氣，若空氣有時受冷度的壓力，其壓力較大，使地面之熱度縮小，因之不能上升，此時的水蒸氣，又被天空的冷氣所吹，飄搖落下，即變而為雪。至言下雹的情形，與下雪的情形，大同小異，所異者，因水蒸氣在空際時，被熱度磨擦，使水蒸氣，或鬆或

緊的，層層澎漲，同時又被空氣與冷度，在雲端裏，互相擁擠，使許多水蒸氣，結成固體，於是，有向下奔跳之勢，即變而為雹。更進一步來說，我們在春夏秋的時候，看見雲端濃厚，有時陰陽相合，必發生雨點，陰陽相激不和，則由雨點變為冰雹。總而言之，無論雲雨雪雹，皆發源於地面之水蒸氣，不過水蒸氣，因感受天空冷暖之變遷，與夫陰陽二氣，流行之順逆，故其現象，有雲雨雪雹之各異。比如我們在釜內沸水，必資諸火力之熱度，始能將水之蒸氣上升，上升的時候，一遇冷度壓制，則有水點下降，天空所行之雲雨雪雹，即同此理。

## 風之原理

任鍾秀

風是四季中天天所有的，在科學未發明以前，驟見大風或旋風，輒大驚小怪，無不驚訝。在陸地，要疑感到有什麼風神，隱施風瓶，或他處有什麼變鬼事，有什麼神鬼。在海洋中，以為是有龍取水，實則是自然界的一種現象，極平常的事，何足詫異呢？現在把這一種——風——現象的成因，解釋一下：

(一) 風的成因 渾言之，空氣動盪，就要成風。然空氣流動的原因，很多，以最普通地說：地球上的空氣，被太陽晒着，受了熱，膨脹起來，須向上飛昇，爾時別地方的冷空氣，衝入進來，當冷空氣衝來的時候，便成了風。

(二) 風的現象 風吹的時候，聲音很大，人目雖看不見，可是他由遠而近，由近而遠，由東而西，由西而東……的情形，都能聽的出來，俗語說：「南風暖，北風寒」，「東風生雨，西風下雨」，以及海風，陸風，清風，旋風的種種，自然又有許多原理和分別。

種，自然又有許多原理和分別。

(甲) 據中國地位說：南風從赤道上吹來，北風是自北極上吹來，寒暖還能一樣嗎？

(乙) 中國東面是太平洋，風從洋中吹來，多帶有水蒸氣，爾時空氣中的熱度，有特別的大改變，使水氣忽然凝聚起來，均變成雲，就是將要下雨的現象。遇到乾燥的西風，從山谷中吹出來，天氣覺冷，雨就成功，這就是東風生雨，西風下雨，那句話的原理。

(丙) 陸地的收熱，比較海面上，很是容易，所以在清晨的時候，地面上的熱氣，須要上升，海面上的冷氣，吹至地面來，以補其缺，遂成了海風。傍晚的時候，風從陸地上，吹入海面，就是陸風。因為陸地的散熱，較海面也是容易一點，在早晚間，就有海風陸風的分別。

(丁) 旋風是兩陣風，對面相遇着，成了風圈，遠遠看見，形如管狀，若發生在海面上，圈心中，能吸引海水上升，未幾變成雨，降下來，故不懂科學的人，往往以為是龍取水而升天了。

(戊) 陸地上面，有一切腐爛物質的臭氣，雜於風中，而海中就沒有這樣臭氣，所以覺的海風，較陸風，很是爽快，名曰清風。

(己) 一年四季中的氣候，有春溫，夏熱，秋涼，冬寒的分別。一因為太陽向地球，有直射，斜射，偏射的分別；一由於東南多海，西北多山，水陸之收散熱度，快慢的變更，所以有春多東風，夏多南風，秋多西風，冬多北風的現象了。

(庚) 氣候溫度的高低，可決風吹的大小，所以有微風，狂風……等風。

的運行速率不一微風每一個鐘頭行華程十五里較大者行六七十里或一二百里狂風每點鐘可行三百里之多

### 天氣預知法

陳直卿

天氣的變動與莊稼的關係很重所以泰西各國都設有氣象觀測所用各種器械細細考查預先推測明天是怎樣的天氣是晴天呢雨天呢或是有暴雨暴風呢拿來登在報上使農人預先知道把種的莊稼預先設法保護免得受害這個辦法益處實在不少因為這個緣故所以我國實業部也設得有個氣象觀測所專管預測天氣的事但是我國農民不知道這觀測所好處的人也還不少就憑他們的經驗看看今天或早晨天氣如何便知道明天或午後的天氣是怎麼樣說來一點不錯初次聽說心還懷疑及至試驗了幾回纔知我們老農的經驗真也不錯茲就所聞所知詳細說給大家聽聽

- (一) 太陽剛出的時候西方有暗黑色雲布滿不散便是當天有雨。
- (二) 太陽出時被暗雲遮蔽並且西方極黑暗也是將雨天。
- (三) 太陽出時帶灰青白色便是當天午前有雨。
- (四) 太陽出時甚暗後被霞遮(霞即灰暗雲也)旋又晴即夜前必下雨。

- (五) 日落時天空帶赤色明日便是晴天。
- (六) 太陽帶赤色便是晴天。
- (七) 太陽落時帶赤色是晴天之兆若天極高又現赤色便有風雨這

種情形在早晨亦復微

- (八) 日落時天空東方帶赤色是有暴風。
  - (九) 天將暮前夕陽被淡黑薄雲遮住明天是雨天。
  - (十) 夕陽帶濃黃色便是有風之兆若帶灰黃色便是陰天。
  - (十一) 夕陽帶灰(青白)色明天是雨天。
  - (十二) 不好天氣見月暈明日是晴天。
  - (十三) 黑暗天氣見月暈天又甚高是要颶風。
  - (十四) 太陽周圍生日暈是有暴風(其方向由太陽照得光輝的一方吹來時期在三天以內)。
  - (十五) 太陽格外光輝或好天見日暈是雨天之兆。
  - (十六) 黃霧朦朧西方帶紫色是晴天之兆。
  - (十七) 太陽周圍一遍黃霧是有暴風。
  - (十八) 早上太陽在雲間照得極強是將起雷風。
  - (十九) 太陽作灰黃色薄光反射極高便是有風雨。
  - (二十) 冬日天作灰暗色是要下雪。
  - (廿一) 夏天吹東北風是有雨吹西南風是要晴。
- 以上都是農家由經驗試出來的。

### 郵信須知

- (一) 勿令郵局貼票 凡寄信者須向郵局購買郵票親手貼於信面然後交局方為妥當慎勿將信及票資一併交付郵局致局中私吞票資



匿信不寄。

(二)郵票角端宜蓋私章 爲預防被人揭去信面之郵票起見，按郵政章程第十條之規定，特准寄信人於粘貼郵票後，將自用圖章，加蓋少許於郵票之角端，以免流弊。

(三)郵票宜貼穩固 寄信人於信面貼郵票時，須貼穩固，否則中途脫落，郵局另貼欠資票，信到時向收信人再徵郵費，不可不知。

(四)信封勿過小 凡郵局寄信，每到一處，信件極多，郵員挑揀時，甚形紛亂，若信封過小，則不免屬夾於他項信件，誤寄別處。

(五)收信人住址姓名宜繕寫清楚 收信人之住址，須開明某省，某縣，某鎮，或某村門牌第幾號，至於中間之姓名，或團體名稱，尤須用正楷書寫，萬不可僅書某郡，某邑，及古地名，或用簡筆破體字，以致郵局查詢辨認，延誤時日。

(六)發信人之姓名住址宜詳細開列 發信人之姓名住址，若能詳細開列，則郵局無法投遞時，亦可退還原處，倘祇書地址而不註名字，或僅書姓名而不冠以地址，則如遇前項情形時，郵局只能送交無著郵件處辦理，而不能退回原處矣。

### 用電須知

近來世界日進文明，用電之處亦日多，而危險亦愈甚，茲將常人應知之事揭出，以免禍患，愚亦閱者所歡迎也。  
夜間睡眠，務須將電燈熄滅，蓋電既絕緣，則線之接頭處，自無走電之虞。

開關機爲銅鈕者，天陰時宜用紙或布隔着，勿使手觸，以防觸電。設遇電線走火，宜速關閉電機，以絕火緣。平日常注意檢查電線有無脫皮（即接頭上膠布脫落）處，有則速令匠人包好。

一切能燃之物，勿與接線處切近，以防燃燒。電流設有小障害不能通行時，如已察知其處，自信確能整理時，必須先行關閉，然後立於木器上修理，切勿冒昧，自損生命。牀上用之開關機雖甚便利，但必須用新式硬橡皮殼者爲宜，木殼者，其蓋口易損而牛危險，有小孩之家，尤宜謹慎。兩線勿使相切，蓋恐包皮若破，則電流即由切處相通，燈雖未明，而耗電則一也。

### 普通家庭常識

**洗棹油膩法** 用滾水一盆，將新死鷄毛投入，浸一浸，放在棹上，細細擦之，即去。

**洗油污衣法** 用梨核擦之，三次即去。  
**燭油污衣除去法** 拿一塊吸墨紙，覆在那油漬上，將熨斗燒熱，在紙上漸漸熨之，便可吸去。

**萊菔汁之用途** (1)頭痛時塗之，其效與頭痛膏藥無異。(2)能止咳。(3)能除墨跡，及洋墨水迹。(4)人被毒蟲刺傷時，塗之可以止痛。

賀經元  
鄭耀南

### 去面上黑氣法

把天門冬和蜜放在一處搗爛時，用手製成丸的樣子，日日洗面，日久即白。

### 小兒晝啼不止法

台烏藥一錢，用冷水煎服，亦極有效。

### 小兒夜啼不止法

用燈花五朵，研成細末，塗在乳頭上，令兒吃乳。

### 又方 用硃砂寫「子午」二字，貼小兒臍上，即止。

### 驅除臭蟲藥

以桃樹葉子，不拘多少，陰乾後，軋為細末，儲藏起來，用時可散於牀褥上，臭蟲觸之，即可立斃。

### 火柴受潮之用法

火柴受潮，便不生火，誠恨事也，法將火柴之發火端，持向口中呵之以氣，急忙擦之，即無不着。

### 試蜜之真偽方

以細鐵棍插於火中，待燒通紅時，急取插於蜜內，若蜜內混有糖汁等物，即粘於鐵棍上，若係純全之蜜，鐵棍抽出絲毫

### 不粘，光滑如常。

### 藏衣七法

（1）藏紗麻衣服法——絲織之紗，暨麻織夏布，所做衣服，每因質料生硬，致摺放多年，而有斷裂之患，故收藏此項衣服，必須平鋪於各箱之上，面否則，宜於衣內加襯綿織布衣一件，摺好而安置之。

（2）藏綵色衣服法——綵色衣服，宜用白紙逐件隔開，品藍桃紅及各

種鮮艷顏色，尤須逐件嚴密包好而藏之。

（3）藏棉夾衣服法——當春暖脫下之衣，污垢之處，必須洗刷潔淨，逐

件曬乾，始可收藏，以免霉爛。

（4）藏皮衣服法——用小紙包樟腦數包，分置皮衣中及箱之四角，則

蛀不蝕，又用爆竹數枚，分置衣箱中，亦不蛀蝕，夏日晒皮衣，最忌塵埃

吹入衣中，收時須用鞭撲之，待熱氣退盡，方可收藏，否則有脫毛之害

又楊花放時，切不可晒皮衣，此又宜注意之點也。

（5）藏白綢衣服——以白紙包白地綢衣，反受紙中所含石灰質之侵

損，而致變色，故包白地綢衣，莫如以藍色洋紙為妥。

（6）防避蛀蟲法——端午日取萆薢葉，晒乾放衣箱內，不蛀，置鱧魚骨

於箱中，則蠹魚斷絕。

（7）安置衣箱法——各種衣箱，須放置高燥之處，箱之口邊，宜粘有內

藏之衣服清單，以便易於檢取霉天時期，封箱不開，可無霉患，否則一

遇霉風，未有不沾霉者。

### 曜日算法

鄭耀南

正十二，二六三，臘五，四八六，五用一七冬四，九月裏，加個〇。

〔說明〕以二十三年陰歷每月之任何日數，與上列逐月阿拉伯數字相

加，再以七字之數除之，如除盡的便是星期日，不盡的幾，就是星期幾，不

能除的數是幾，就是星期幾，那就毫無疑義了，試舉例如下：

（1）三月十一日是星期幾？

（2）正月十二日是星期幾？

$$\begin{array}{r} 12 \\ + 2 \\ \hline 14 \\ 14 \\ \hline 0 \end{array}$$

答曰：星期日。

$$\begin{array}{r} 11 \\ + 5 \\ \hline 16 \\ 14 \\ \hline 2 \end{array}$$

答曰：星期二。

權廷華

(3) 五月初三日是星期幾?  
$$\begin{array}{r} 3 \\ +1 \\ \hline 4 \end{array}$$
 答曰：星期四。

劉炎明

### 筆算簡便檢錯法

位數多的乘法，或除法，偶有點錯誤，檢查是很煩瑣的，古來有簡便法子，可把他的錯誤檢查出來，(名之曰減九法)就是無論含有幾個九，完全都要減掉，以不修九為止。

#### 乘法驗錯法

$$12345 \times 123 = 288435$$

先計被乘數數字之和得十四，減九餘五，書五於×字左邊，次計乘數數字之和得六，書六於×字右邊，五乘六得三十，三十所含九最大，倍數為二十七，三十減二十七還餘三，書三於×字上邊，更計積數數字之和得三十三，三十減二十七還餘六，此處所得之數，與×字上邊之數相同，便知 288435 為不錯。

#### 除法驗錯法

$$458000 \div 125 = 3664$$

先計除數數字之和得八，書八於×字左邊，次計商數數字之和得十九，十九減十八還餘一，書一於×字右邊，一乘八得八，書八於×字上邊，更計被除數數字之和得十七，十七減九還餘八，此處所得之數，與×字上邊之數相同，便知商數 3664 為不錯。

注意 有餘之除法，用減九法檢算，先從被除數中，減去餘數，然後用前法檢之。

### 通信購書辦法

- 一、圖書名稱定價部數須詳細開列
  - 二、購書人之姓名住址須詳細開列
  - 三、有匯票郵票之信須用厚紙信封
  - 四、有匯票郵票之信由郵局寄遞須加掛號
  - 五、信件請寄出售圖書之處所
  - 六、匯款請購郵局匯票或托銀行錢莊等均可
  - 七、匯票中須註明收款人字樣以免他人冒領
  - 八、郵局不通匯兌之處得以郵票代錢
  - 九、郵票一元在民社即作銀一元他處有扣
  - 十、郵票以二角為限但在民社半分至十元之郵票均收
  - 十一、郵票有污損者不收
  - 十二、郵票須襯蠟紙
  - 十三、寄費照書價加一成即購書一元應加寄費一角
  - 十四、寄費至少二分半如欲掛號每件另加
  - 十五、郵局押匯至少須先寄貨價二成
  - 十六、如寄遞鈔票以平津滬漢通用者為限須用郵局保險信封并納保險費否則郵局禁止寄遞
- 以上十五、十六二項詳細辦法請向本地郵局查詢



# 中外大事記

自民國廿一年七月一日起  
至民國廿二年六月底止

## 民國廿一年

- 七月一日 外部否認接收東北海關折衷辦法
- 二日 蔣召鄂省委責重守土責任縣長應有與城俱存亡之決心
- 三日 陳策通電接受中委調解 重慶脚租界期滿民衆要求收回
- 四日 調查團抵東京 廢戰會勸粵止戰
- 五日 智利第三次革命新軍閣推翻現政府
- 六日 蔣召開全鄂縣長會議 粵機炸瓊州海口 黃紹雄兼代交通部長 洛桑會議成功
- 八日 熱河義勇軍出動
- 九日 洛桑會議閉幕 粵空軍轟沉飛鷹福安兩艦
- 十日 蔣示鄂縣長收復匪區善後工作 蔣鼎文任蚌埠警備司令
- 十一日 中政會通過整理產鹽區稅率案

十二日 粵軍赴瓊崖接防陸戰隊開廈剿匪海軍糾紛解決 豫陝邊境虎疫蔓延瀘關死亡尤衆

十三日 鄂縣長會議開幕 英法東請解決歐洲經濟裁軍問題

十四日 赤匪孔荷寵犯湘 脚軍積極侵熱要求駐軍

十五日 熱河局勢緊張 裁軍會英法採共同陣線美義合作

十六日 調查團離東京

十七日 調查團由脚赴青 武漢江水續漲水位離岸僅二三尺

十八日 顧代表過津赴青島迎候調查團 共匪擾湘鄂

十九日 羅文幹已到法部復職 黃河水盛漲

二十日 脚軍侵犯熱河用飛機炸朝陽 咸甯匪退湘鄂通車

廿一日 熱河情形稍緩 調查團注意熱河問題 脚民政黨領袖

主張中脚直接交涉

廿二日 脚政府任有吉爲駐華公使 行政會議決封鎖東北海關

廿三日 脚機飛朝陽等處擲傳單 郵總局奉令封鎖東北郵局

廿四日 脚窺熱行動似緩實急 裁軍會休會 脚俄北洋漁業衝突

廿五日 馬占山在四今井督師 一面坡以東被義勇軍克復

廿六日 蔡廷楷任十九路軍總指揮並代理閩綏靖主任

廿七日 脚方在滬辦郵便所 義勇軍攻通遼

廿八日 脚盆阻我郵員入關 平漢路車在彰德發生劫案

廿九日 李濟琛辭職蚌行營結束 朱毛在大庾戰敗

三十日 方本仁奉蔣命赴平調張商要政

卅一日 北平政委會閉幕

### 八月

一日 脚軍藉口石木案轟炸熱邊 德國總選法西斯黨失敗

二日 財政部令全國海關實行增加進口稅

三日 交通部令全國電局停遞東北電報 脚僑在平津滬青設郵所

四日 脚飛機五架飛綏中投彈

五日 黃河水猛漲魯境內出險

六日 汪突辭職並電張學良勸退張表示重職守備交代

七日 張在平政委會報告決辭職電請蔣北來主持

八日 汪續呈中央推蔡元培任行政院長 蔣再電懇留 張電中  
央辭職

九日 張再發表談話對汪致中央電有所聲明

十日 蔣赴廬山約汪往晤 韓復榘電留汪張

十一日 平綏靖署決裁撤 錦州脚軍增加 脚機飛熱投彈

十二日 外部發覺脚盆密向國聯報告稱我全國皆匪

十三日 張學良召各將領到平宣佈辭職經過 皖北靈璧農民二  
千餘人抗納烟捐

十四日 何應欽晤汪辭意仍堅決 脚軍在榆關活動

十五日 脚盆以大連關罷免福本違反協定 脚機飛熱偵炸

十六日 中常會准張辭職 北平設軍委分會 外部駁脚海關抗議

十七日 波巴戰事又起 汪歸京主席中政會

十八日 中政會調王樹常任平津衛戍司令 于學忠任河北省政

府主席 宋哲元任察哈爾省政府主席

二十日 蔣汪等會議行政院長由宋子文暫代

廿一日 汪返京 蔣返漢督師 北平綏靖公署撤消 何應欽到  
南昌督師

南昌督師

廿二日 中常會決定汪不卸職 財宋暫代行政院長

廿三日 脚軍侵熱外部抗議 羅辭外部長 張學良辭華北政委

廿四日 脚方宣傳承認偽國 國聯調查團加緊編制報告 中政  
會開會討論東北問題

會開會討論東北問題

廿五日 脚外相內田在六十三屆議會演說決承認偽國

廿六日 美政府認脚盆違反九國公約 脚軍飛機炸開魯綏中

廿七日 廢止內戰大同盟成立 非戰大會在日內瓦開會

廿八日 廢止內戰大同盟開幕 贛匪竄閩邊

廿九日 義軍夜攻瀋陽燒脚飛機場巷戰終宵 脚艦奉令集滬

三十日 脚盆陰謀進犯熱河鞏固偽國 瀋郊義軍四伏

卅一日 新脚使有吉啓程來華 德正式照會法國要求軍備平等

### 九月

一日 調查團報告書全部完成 東北三省義軍大舉抗脚

二日 顧維鈞飛滬 脚軍計令叛逆分三路侵熱 脚軍在滬活動

三日 調查團向張學良辭行 張宗昌在濟南被刺身死

四日 報告書簽字 調查團離平萊頓飛滬德法委員赴大連經俄  
返歐 脚艦二十三艘集滬

五日 萊頓由滬返歐我國駐法公使顧維鈞同行

六日 脚使有吉由滬赴京 汪精衛仍未回京中政會停開

七日 政府否認將直接交涉 脚盆反對調查團之建議

八日 脚使有吉宴維文幹晚返滬 吉黑義軍連絡圖大舉攻偽都

九日 脚閣正式通過承認偽國

十日 脚盆樞府審察承認偽國案 駐脚蔣作賓公使訪荒木

十一日 馮占海部進攻吉林 十九路軍募兵補充

十二日 脚盆樞密院顧慮國際形勢愈趨嚴重 皖西剿共大勝

十三日 實業部與德國喜望公司訂約發八千萬公債開辦鋼鐵廠

十四日 張羣吳鐵城約汪會晤未得獲見 中央政務停頓

十五日 脚盆與東北傀儡在長春簽訂脚滿議定書正式承認偽國

十六日 國府電蔣作賓對承認偽國提抗議 裁軍會德不加入

十七日 魯東韓劉發生衝突

十八日 中政會發表通告國人書 滬廣均開九一八慘痛紀念會

十九日 中央電韓劉制止衝突 康藏糾紛又趨嚴重

二十日 行政院會議再令韓劉制止衝突 德對裁軍會仍強硬

廿一日 脚增兵東北將總攻鄭家屯

廿二日 偽國在榆關設關徵稅 劉珍年通電自衛

廿三日 財宋宣言封鎖東北海關東北進出口稅暫在內地徵收

中執會電粵港滬各中委解釋對脚方針

廿四日 華輪停駛東北 中委交換意見討論召集三中全會

廿五日 榆關偽關開始徵稅 劉珍年軍退棲霞準備長期抵抗

廿六日 脚機偵察熱邊散發傳單威脅義軍 西防會議決議西藏

建省請中央迅籌實現

廿七日 侵佔東北脚軍改稱屯駐軍 韓復榘委定膠東八縣縣長

廿八日 脚盆答覆承認偽國抗議 調查團報告副本送脚盆 脚

盆請緩發表 東鐵護路軍蘇炳文反正占領滿洲里

廿九日 劉文輝劉湘醞釀內戰 蔣伯誠電請調離魯魯

三十日 調查團報告書晚七時由英使館送交我外部 軍委會令

劉珍年縮小防區令韓軍後退

十月一日 報告書譚譯竣事 蘇炳文通電就救國軍總司令

二日 國聯報告書在日內瓦及南京東京同時發表

三日 山東韓軍向棲霞前進 四川二劉開火

四日 對於萊頓報告書外部請中央確定方針

六日 外委會審議萊頓報告 顧維鈞抵日內瓦

七日 北滿義軍與脚軍激戰 馮玉祥由泰山遷居塞上

八日 外委續開大會 川省二劉主力軍開始衝突 蘇炳文在海

拉爾指揮作戰 脚盆實行武裝移民

九日 馮玉祥等十五中委通電指摘報告書 馮玉祥抵張垣

十日 各地停止國慶典禮 脚人設立間島特別區 貴軍毛光翔

王家烈醞釀衝突

十一日 劉文輝徵派國防捐二千餘萬 美羅斯福當選

十二日 脚盆轟惑滿蒙聯合獨立 四川順慶附近戰事激化

十三日 魯東內戰暫停待中央命解決

十四日 羅文幹飛漢徵求對萊頓報告意見 脚意見書起草完竣

十五日 中央派楊杰入川調解 山東韓軍進攻劉請中央制止

十六日 鄂全省匪區漸次肅清

十七日 脚軍威嚇蘇炳文 川中形勢仍緊

十八日 廢戰會請川軍息爭 西南執行部勸川魯息爭禦侮

十九日 川戰重心移至江津 黔王家烈聯兩廣 何應欽電令韓

劉撤防

二十日 劉文輝敗退遂寧 劉湘被推為川康綏靖總司令

廿一日 脚益松岡洋右銜命出席日內瓦國聯行政院會議 韓復

榘電請辭魯主席 赫里歐發表願繼續裁軍會 成都有

巷戰川局愈緊

廿二日 行政院長汪精衛離滬赴歐 韓復榘談暫不撤防

廿三日 魯事中止調停另謀解決 川省江津永川發生激戰劉文

輝敗退

廿四日 義軍包圍齊克路平安鎮

廿六日 中政會通過朱家驊長交通翁文灝長教育應付國聯方針

授權外交委員會

廿七日 劉文輝請中央設法解決 魯事有和平解決希望

廿八日 蔣行營選贛蔣代表張鉞與劉峙代表劉輝揚抵濟商魯事

廿九日 劉文輝電京表示不願延長內戰

三十日 蔣在湘視察各處並遊覽名勝

卅一日 蘇炳文部向齊齊哈爾移動 日本積極備戰謀肅清義軍

十一月一日 張羣謁蔣商川事 政府限韓八日前撤防

二日 中政會決定對川事辦法 七省公路會議在漢開幕

三日 魯韓下令撤兵 四川鄧錫侯退遂寧 劉湘抵永川督戰

鄂赤軍竄浙川等地

四日 脚軍調集飛機轟炸江省 劉文輝劃地盤與鄧錫侯

五日 劉文輝鄧錫侯有新結合

六日 張學良派員監視韓劉撤兵

七日 蔣離湘返漢 黔軍助攻納溪 贛匪五萬餘向南豐移動

八日 烟龍韓軍開始撤退 川戰在瀘州

九日 宋子文戴傳賢謁蔣 招商局歸國營

十日 張學良飛漢謁蔣 交部積極準備歐亞航空

十一日 國聯擬另組國際委員會 討論中脚問題

十二日 招商局發現借款黑幕 瀘州形勢危急

十三日 張學良飛杭州 李國杰被扣留 王正廷到平

十四日 脚在國聯力避東北問題之責任 熱邊脚軍增援

十五日 外部反對東北顧問會議

十六日 張學良飛漢 交通部發現招商局押款契約

十七日 國聯行政院專議萊頓報告書 蔣介石赴襄樊

十八日 張學良乘機返平 調查團萊頓出席日內瓦

十九日 川戰激烈劉湘向自流井進攻 脚盆阻碍國聯會進行

二十日 國聯行政院開會討論中脚問題

廿一日 國聯行政院開會中脚代表雄辯 脚軍計劃攻熱

廿三日 魯省劉珍年開拔南下 劉文輝退守岷江

廿四日 國聯會顧代表痛斥松岡 粵方反對借美麥

廿五日 代理行政院長宋子文宴各國公使否認與脚盆直接交涉

廿六日 國聯行政院開不公開會議

廿七日 朱毛方邵圖聯合未成 毛光翔入貴陽王家烈出走 國府通電遷京 太原學潮暴發

廿八日 國聯行政院通過中日問題交大會討論

廿九日 行政院通過閩省府改組

三十日 國府發表遷回首都通令 徐州破獲造毒機關

十二月一日 國聯通過中脚問題移交大會 國府回鑾禮成

二日 太原學潮惡化 脚軍佔領哈拉蘇 脚機轟炸熱邊

三日 滬市府統計滬戰損失二十萬萬 脚軍積極圖熱

四日 三中全會側重黨務內政 脚人猛攻海拉爾

五日 蔣介石電獎劉珍年 招商局成立整債委員會

六日 國聯大會開幕 脚閩促薄儀復辟

七日 大會中四國提案謂脚軍行動並非自衛 小國各代表痛斥脚盆 英代表袒脚

八日 東北義軍王德林部進展 哈埠恐慌 脚鐵甲車攻榆關

九日 國聯大會開會通過主席團起草之決議案 顏代表請國聯

確定提出建議之時限 四川成都發生激戰

十日 內政會議閉幕 脚軍鐵甲車退回榆關事件解決

十一日 五強會議成立新草案 脚盆要求修改海軍條例

十二日 西南五省外交專員朱兆莘暴卒 內政會議通過衛生土地水利各審案 中俄邦交宣告恢復

十三日 羅外長發表中俄復交宣言並公布中俄換文

十四日 廢戰會代表到京請願 德內閣辭職

十五日 三中全會開會 中俄外長互慶復交

十六日 孫科主張開放黨禁 四川二劉激戰 朱毛竄閬境

十七日 猶國材主黔 徐源泉任鄂西綏靖 義勇軍襲大石橋

十八日 徐向前竄川 何成濬入浙督剿 榆關情勢緊張

十九日 蘇炳文抵莫斯科 法新閣成立 脚機轟炸熱邊

二十日 顏惠慶與李維諾夫定議中俄不侵條約 脚機偵察綏中 義勇軍攻珠河

廿一日 招商局案開審

廿二日 三中全會開幕 賀龍竄巴東

廿三日 閩軍閩陳國輝槍斃

廿四日 美上院否決禁酒案 班禪就任西陲宣化使

廿五日 毛澤東竄回瑞金 脚軍增兵岫巖

廿六日 蒙藏地震 蒙旗宣化使章嘉在京就職



廿七日 脚軍雲聚熱邊 蘇俄通令全國積極生產  
 廿八日 西京設市 馬鴻逵抵平  
 廿九日 脚軍計劃三路攻熱川省內江會開幕 愛爾蘭發生攻潮  
 三十日 孫夫人努力保障民權 韓復榘返濟 脚請俄承認偽國  
 卅一日 脚軍決定攻熱策略

# 中華民國廿二年

一月一日 薩托渠交接 夜九時脚軍無端砲擊榆城

二日 榆關我軍抵抗 張學良電報榆關戰事

三日 脚軍攻入榆城 蔣電平表示憤慨 德責脚益法報主張經濟制裁

四日 榆城全毀民死數千 外部向中外發表宣言述榆事經過

五日 蔡廷楷請纓抗脚 胡漢民談決心抗脚

六日 脚軍砲轟徐家收 脚圖劃榆關為中立地 川軍再戰

七日 美前總統顧理治逝世 斯他林講備戰 劉文輝攻成都

八日 各地將領請纓抗脚 十九國特委會發表決議案

九日 秦皇島脚陸戰隊登岸 國際輿論總動員制裁脚閥暴行

十日 脚軍向九門口進攻 行政院議決設古物保委會 丁李部

退入俄境 美停止軍火出口

十一日 脚閥聲明攻熱 上海租界破獲毒關機

十二日 九門口失守秦皇島吃緊 遼西義軍活動

十三日 顏惠郭電請收復榆關 汪在日內瓦宣言抵抗

十四日 國際貿易局報告脚貨在長江傾銷成功

十五日 朱毛發表告民衆書願共抗脚反對新妥協案 熱河形勢愈緊朝陽頻聞砲聲

十六日 脚軍轟炸開魯 美上院海軍委員會主席提議全部艦隊常駐太平洋

十七日 太原捕學生 宋哲元來平 德共黨反脚舉行示威運動 美新總統羅斯福宣言擁護條約

十八日 滬團體忠告段吳 太原治安會公布槍決罪四項

十九日 蔣暫不赴贛 石河前線平靜敵騎兵向熱邊集中 王德林義軍堅決抗脚

二十日 段芝泉南下晤蔣 湯玉麟視察熱邊 脚軍轟炸熱境

廿一日 川匪共陷蓬溪 脚軍向北票九門口增兵一旅團

廿二日 國聯調解失敗十九委會討論第十五條第四項 段祺瑞抵京蔣介石歡迎

廿三日 段祺瑞離京赴滬 美國海軍在太平洋舉行大演習

廿四日 國聯各小國堅持報告書聲明否認偽國 段祺瑞談救國必須救己

廿五日 九國起草分科委員會開會 賀龍竄擾湘邊 脚軍在榆關增兵 國聯討論秘魯與科倫比亞爭端

廿六日 脚機轟炸開魯 荒木內田在脚會議公言進攻熱河

廿七日 段祺瑞主張脚盆交還東北始有直接交涉餘地

廿八日 北平反對運古物 湯玉麟通電抗脚 法彭考內閣總辭職

廿九日 徐向前部擾巴中 賀龍竄川擾西陽

三十日 德希忒拉組閣 美教授八百人函羅氏要求承認蘇俄

卅一日 國聯各小國代表反對承認偽國

二月一日 羅外長對國聯起草報告發表強硬談話反對承認偽國

北平古物一部已運滬

二日 朱慶瀾通電團結抗脚 脚機視察承德

三日 國府令田頌堯為川陝邊區剿匪督辦 脚盆增兵榆關

四日 十九委會拒絕脚提案 蔣主「實幹」「快幹」「硬幹」三信條

五日 脚軍絡續向熱邊集中 奉山路客車仍未通 十九國委會

決定向脚盆提三項辦法憑脚盆自擇其一

六日 十九國特委會決定不承認偽國

七日 古物由平南運

八日 九國小組會開會 胡漢民談抗脚重於剿共

九日 中央黨部在新鄉設立華北辦事處 返國延期

十日 馮玉祥覆張學良書望先收復榆關美艦隊

十一日 德希忒拉演說打倒馬克思主義

十二日 田頌堯總攻徐向前  
十三日 十九特委會通過報告書前三章 脚軍總攻阜新 施肇

基就駐美公使職

十六日 國聯廣播報告書 朱毛竄閩

十七日 國聯十九委會指摘脚盆 脚軍向朝陽寺錦州增兵

十八日 張湯通電奮鬥 閩贛剿匪推進 法俄不侵條約協定

十九日 榆關脚軍開砲示威

二十日 國聯討論報告書 中央要人集議請馮玉祥出山抗日

廿一日 脚軍開始總攻熱河朝陽開魯發生戰事 國聯特別大會

開幕 脚代表團照會國聯抗辯報告書

廿二日 蘇俄人民委員會主席演說戰爭將臨須速準備

廿三日 脚領上村面交羅外長備忘錄一件要求我軍退出熱河

廿四日 國聯大會通過報告脚代表退席 熱軍撤出開魯

廿五日 脚軍總攻熱河 朝陽失守 脚代表團向國聯提出陳述書

廿六日 凌南方面白石咀子激戰

廿七日 脚軍由白石咀子猛攻紗帽山

三月一日 湯玉麟赴前陣督戰 北平自衛會促蔣北上

令禁止個人自由 政府公布實行以元為單位 德總統與登堡頒佈新法

二日 赤峯凌源緊急 贛匪主力退寧都

三日 湯玉麟棄承德

四日 湯玉麟退灤行踪不明 脚軍迫喜峯口古北口  
五日 孫殿英部與敵激戰 古北口一帶嚴密戒備 一千零五十

六箱古物運滬 禁止金銀出口

六日 蔣介石由滬飛漢當晚北上 脚軍主力攻我白石咀子山一帶陣地

張學良電京辭職 商震軍黃光華部克復冷口 古北口外

七日 激戰 監察院彈劾張湯 丹使遞國書

八日 蔣委員長抵石莊 古北口外青石梁激戰

九日 古北口外激戰我軍克復老虎溝口黃家溝口懷來店三處

孫殿英部向多倫移動 駐脚公使蔣作賓返滬

十日 宋哲元部馮師趙旅喜峯力戰 張學良與蔣會後由保返平

十一日 古北口我軍撤至新陣地 閻錫山抵石莊謁蔣張 張學良通電下野 翁照垣通電就華僑救國軍總指揮職

十二日 國府免張學良職 張學良抵滬 蔣作賓赴石晤蔣羅

韓復榘代表赴并謁閻

十三日 張學良夫人于鳳至携財物十三列車南下

喜峯口戰事仍烈 贛匪集廣昌

十四日 界嶺口激戰 孫殿英軍雪中却敵

敵軍總攻喜峯口 川軍田頌堯與赤匪徐向前激戰 英政府發表印度憲法大綱

十五日 英首相麥唐克納抵羅馬晤義相墨索里尼談裁軍新方案

羅文峪戰事激烈 敵機轟炸遵化

十八日 何柱國部自石河一帶撤至灤州 汪精衛抵京

十九日

二十日

廿一日 喜峰口戰事仍烈 美下院通過啤酒案

廿二日 界嶺口敵向我猛攻被擊退

廿三日 冷口外發生激戰 徐向前股退集通江

廿四日 蔣中正由保抵平 冷口外仍激戰敵未得逞 界嶺口敵增援時來機炸我陣地

廿五日 蔣中正由平返保即日飛京 界嶺口激戰東線緊張 小協約國召集緊急會議宣言反對四強協定之提案

廿六日 蔣汪孫等抵京 宋哲元部進抵半壁山

廿七日 喜峰口界嶺口一帶仍戰 冷口方面在相持中 鄭桂林部克復老爺嶺

廿八日 石門寨戰事激烈豐寧附近有戰事 脚分兩路圖犯多倫

廿九日 我軍克復石河東岸之回馬寨 中政會決定令汪復職

三十日 汪正式復行政院長職

卅一日 敵軍分兩路進犯石門寨

### 四月

二日 我軍主力守海陽鎮

三日 敵方向我恫嚇迫我退出灤東 汪在國府紀念週報告政治工作並說明完成地方自治之必要

四日 海陽鎮劇戰秦皇島緊急 荷蘭退還庚款在京舉行換文

五日 敵機轟炸灤東各縣海陽鎮仍激戰

六日 我軍自海陽鎮引退

七日 何柱國軍奪回海陽鎮 脚軍進攻冷口喜峰口及董家口

宋哲元電辭察省主席

八日 東線激戰我軍固守湯河

九日 敵機炸遷安湯河一帶 海軍部指責張學良私賣海軍醫院

十日 脚軍四路攻長城迫我退出各口 大批脚艦駛抵漢口江面

十一日 冷口建昌營失守 張學良由滬乘義輪放洋

十二日 喜峰口激戰東線緊張 中政會促馮玉祥入京

十三日 反攻冷口奪回遷安

十四日 我軍反攻建昌營敵機炸盧龍

十五日 遷安棄守灤東勢急敵機炸北戴河

十六日 灤東我軍撤防各縣長集灤候令 秦皇島守備隊奉令撤

退英陸戰隊登岸保僑

十七日 昌黎形勢混沌北寧車止灤縣 察東吃緊脚僞軍集中推

子山有進窺多倫意

十八日 敵機擾唐山通州 脚軍佔秦皇島後英僑震動

十九日 敵佔灤東粵政務會推蔡廷楷為桂閩抗脚軍總指揮

二十日 前線戰訊沉寂敵增援古北口多倫平靜 馬占山等抵柏

林 脚盆恢復旅順軍港

廿一日 脚軍攻南天門受創退却

廿二日 敵軍猛攻南天門一帶陣地 宋哲元由平赴前方督師

廿三日 敵猛攻南天門 我軍開入遷安盧龍

廿四日 灤東我軍抵安山站

廿五日 新疆民變金樹仁敗走

廿六日 南天門激戰又起 古北口竟日血戰

廿七日 南天門仍激戰 劉桂棠圖犯多倫 岑春煊在滬逝世

廿八日 多倫失守 敵總攻南天門 國府任黃慕松為新疆宣慰使

廿九日 何柱國軍入北戴河

三十日 敵機轟炸興隆投彈二百餘枚

### 五月

二日 脚陸軍省人言將擾平津

三日 敵機轟炸興隆 察北發現蒙匪多倫焚燒甚慘

四日 敵迫我軍撤出灤東

五日 脚軍由冷口建昌營再入遷安盧龍迫我灤東

六日 脚軍迫我部隊退出灤東否則大舉進攻

七日 灤東敵軍進攻撫寧分三路擾我側背

八日 東線脚僞軍總攻灤東 甘地被釋出獄

十日 敵軍圖渡灤河西犯 敵機轟炸密雲及薊縣

十一日 南天門空前血戰 敵機飛北平偵察散荒謬傳單 馮玉

祥願隻身抗脚

十二日 南天門血戰新開嶺戰事極慘 東線敵軍進犯灤西 敵

機飛北平偵察 密雲九次被炸 黔王家烈猶國才激戰

十三日 東線敵軍迫豐潤 大小新開嶺血戰 林主席遊太華山

十四日 石匣血戰三晝夜我軍後退 密雲發現敵便衣隊三百餘  
 十五日 敵猛攻遷安盧頭莊砲轟密雲龍井關激戰唐山我軍撤退  
 十六日 豐潤撤防古冶混戰 龍井關撤防  
 十七日 脚僞軍入唐山  
 十八日 黃郭在不談北來對外交問題決秉中央意旨在互相諒解  
 下謀和不絕不妥協亦不求和  
 十九日 密雲我軍撤防 脚機視察北平我方發炮未中彈殼傷民  
 二十日 脚盆大隊飛機到平示威  
 廿一日 三河香河一帶發生戰事  
 廿二日 通州郭外激戰城內起火  
 廿三日 劉湘決以武裝調停川戰  
 廿四日 僞軍進入寧河城  
 廿五日 北平軍分會重要人談和平運動大致可成  
 廿六日 通州敵軍撤卅里 馮玉祥通電就民衆抗脚同盟軍司令  
 廿七日 通州我軍移駐城西卅里脚盆陸軍省聲明停戰進行交涉  
 廿八日 蔣汪孫羅飛廬山會商重要事項  
 廿九日 甘地復食  
 三十日 中脚代表會集塘沽談判停戰協定  
 卅一日 中脚代表在塘沽簽訂華北停戰協定  
 六月一日 脚軍撤退無期 川赤軍再陷通南江  
 二日 汪院長通電申述停戰協定經過

三日 中政會通過停戰案 僞軍李際春韓福臣佔蘆台以東村嶺  
 四日 脚軍未撤退 僞軍騷擾各地 劉桂堂佔沽源脚軍集多倫  
 五日 僞軍集沽源多倫察東形勢緊張  
 六日 馬蘇由滬抵京 黃慕松赴新疆  
 七日 劉桂堂部佔寶昌康保  
 八日 脚機一架飛平在南苑降落謂對我軍表示敬意  
 十日 新疆宣撫使黃慕松到迪化  
 十一日 鄭桂林部調馬廠訓練  
 十二日 蘆台一帶脚軍開始撤退  
 十三日 脚盆代表宣稱須禁止中國排貨  
 十四日 國聯再通函各國請堅決否認僞國  
 十五日 北寧線脚軍撤退準備恢復通車 西北航空正式通航  
 十六日 修正北平政整委會管轄範圍為冀察綏晉五省及北平青  
 島兩市 北平市長周大文辭職任袁良為市長  
 十七日 通縣境內脚軍已退寧河一帶但仍盤踞中  
 十八日 北平政整會及軍分會令宋哲元回察  
 十九日 漢口江水又暴漲八寸  
 二十日 漢口江水漲四十四尺二已破去年最高紀錄  
 廿一日 北平軍分會任顧炳勛為察省勦匪司令 北平新任市長  
 袁良就職 九江全市淹沒  
 廿二日 外部分電駐脚俄使館抗議中東路問題 中常會議決任

馬占山蘇炳文為軍事委員會委員  
漢口江水又漲四十六尺七寸 武昌白沙洲廿一日被江水浸灌

廿四日 福州商界因反對房鋪捐由官廳估價罷市

廿五日 北平政整會令調周龍光為該會參事令于學忠兼津市長

廿六日 中東路出售案俄脚僞三方在東京談判

廿七日 馮玉祥派鄧哲熙來平商察事 府令任孫殿英為青海西北屯墾督辦

廿八日 中政會通過立法院關於美棉麥借款所附條件 于學忠就津市長兼職

廿九日 戰區接收委員會人選發表于學忠魏鑑雷壽榮李擇一殷同陶尚銘劉石蕞錢宗澤等九人于學忠為委員長

三十日 接收戰區委員會委員雷壽榮殷同薛之珩三人自津赴大連與李際春商僞軍問題

### 國民政府主席及各院長題名

中華民國國民政府主席 林 森

行政院長 汪兆銘 副院長 孔祥熙

立法院長 孫 科 監察院長 于佑任

考試院長 戴傳賢 司法院長 居 正

### 國民政府委員題名

丁惟汾 丁超武 于佑任 王 祺 王正廷 王伯羣 王寵惠

王陸一 王柏齡 王樹常 王樹翰 孔祥熙 方覺慧 石 瑛

石青陽 甘乃光 白雲梯 朱培德 朱家驊 伍朝樞 李任仁

李宗仁 李石曾 李濟琛 何 健 何成濬 何應欽 吳敬恆

吳鐵城 宋子文 汪兆銘 谷正倫 克輿額 余井塘 林 森

居 正 邵元冲 邵力子 周佛海 周啟剛 胡漢民 苗培成

段錫朋 洪陸東 茅祖權 徐 謨 徐永昌 孫 科 柳亞子

夏斗寅 馬超俊 唐有壬 梁寒操 陳 策 陳立夫 陳果夫

陳公博 陳濟棠 陳銘樞 陳紹寬 陳璧君 陳肇英 陳慶雲

陳樹人 張 貞 張 羣 張 繼 張人傑 張學良 張華村

張惠長 張勵生 張道藩 曾擴情 曾養甫 曾仲明 黃紹雄

黃慕松 賀耀祖 覃 振 雲 龍 程天放 馮玉祥 傅汝霖

鈕永健 郭春濤 彭學沛 楊 虎 楊虎城 楊樹莊 鄒 魯

鄒 琳 經亨頤 褚民誼 趙丕廉 葉楚傖 劉 峙 劉 湘

劉守中 劉尚清 劉瑞恆 劉蘆隱 鄧家彥 鄧青陽 鄧天錫

閻錫山 錢大鈞 蔣中正 蔡元培 繆 斌 謝作民 羅文幹

羅家倫 戴愧生 戴傳賢 韓復榘 關素人 蕭吉珊 顧孟餘

顧祝同 蔣中正 委員 馮玉祥 何應欽 張學良 閻錫山

委員長 李濟琛 李宗仁 陳濟棠 陳銘樞 朱培德 林文蔚 周衛亞

陳 儀 唐生智 李烈鈞

### 國民政府軍事委員會委員題名

### 北平軍事委員會委員題名

代委員長 何應欽 委員 蔣伯誠 萬福麟 韓復榘 榮臻  
 王以哲 于學忠 宋哲元 秦德純 商震 鄒作華 龐炳勛  
 胡毓坤 劉翼飛 孫殿英 饒大鈞 高維嶽 魏宗瀚 魏益三  
 鮑文樾 門致中 何柱國 鮑統麟

### 北平政務委員會委員題名

委員長 黃 郛 委員 王樹翰 王克敏 王揖唐 于學忠  
 宋哲元 何其鞏 李石曾 周作民 徐永昌 袁 良 張志潭  
 張伯苓 湯爾和 傅作義 蔣夢麟 劉 哲 韓復榘

### 國民政府各部長及次長題名

軍政部部长 何應欽 政務次長 陳 儀 常務次長 曹浩森  
 參謀部部长 蔣中正 政務次長 賀耀組  
 海軍部部长 陳紹寬 政務次長 陳季良  
 財政部部长 孔祥熙 政務次長 鄒 琳 常務次長 李調生  
 實業部部长 陳公博 政務次長 許錫清 常務次長 郭春濤  
 鐵道部部长 顧孟餘 政務次長 曾仲鳴 常務次長 錢宗澤  
 內政部部长 黃紹雄 政務次長 甘乃光  
 教育部部长 王世杰 政務次長 錢照昌  
 交通部部長 朱家驊 政務次長 俞飛鵬 常務次長 張道藩  
 外交部部長 汪兆銘 政務次長 徐 謨 常務次長 唐有壬  
 司法部部長 羅文幹 政務次長 覃 振

銓叙部部长 鈕永健

### 各省省政府主席題名

江蘇主席 陳果夫 河北主席 于學忠 河南主席 劉 峙  
 山東主席 韓復榘 山西主席 徐永昌 陝西主席 朱紹良  
 察省主席 宋哲元 綏遠主席 傅作義 甘肅主席 邵力子  
 寧夏主席 馬鴻逵 新疆主席 劉文龍 青海主席 馬 麟  
 湖南主席 何 健 湖北主席 張 羣 江西主席 熊式輝  
 浙江主席 魯滌平 安徽主席 劉鎮華 四川主席 劉 湘  
 貴州主席 王家烈 雲南主席 雲 龍 福建主席 蔣光鼐  
 廣東主席 林雲陔 廣西主席 黃旭初 西康未正式成立

### 各綏靖公署主任題名

山西綏靖主任 閻錫山 豫南綏靖主任 劉 峙  
 南寧綏靖主任 李宗仁 廣州綏靖主任 陳濟棠  
 蘭州綏靖主任 鄧寶珊 湖北綏靖主任 何成濬  
 隴東綏靖主任 楊渠統 鄂西綏靖主任 張連三  
 福建綏靖主任 蔣光鼐 甘甯綏靖主任 朱紹良

### 全省各市長題名

上海市長 吳鐵城 南京市長 石 瑛 北平市長 袁 良  
 青島市長 沈鴻烈 濟南市長 聞承烈 廣州市長 何 肇  
 長沙市長 何文元 漢口市長 吳國楨 天津市長 王 韜

武昌市長 萬聲揚

# 交通部國有鐵路各委員長題名

津浦路委員長 邱 偉  
 平綏路委員長 沈 昌  
 隴海路委員長 錢宗澤  
 正太路委員長 王懋功  
 滬杭路委員長 錢宗澤

平漢路委員長 何競武  
 北甯路委員長 殷 同  
 膠濟路委員長 葛光庭  
 道清路委員長 范予遂

# 中華民國駐外各公使題名

駐俄公使 顏惠慶 駐法公使 顧維鈞 駐英公使 郭泰祺  
 駐美公使 施肇基 駐德公使 劉崇傑 駐意公使 劉文島  
 駐荷公使 金問泗 駐波蘭使 李錦綸 駐智利國 張 謙  
 駐捷克國 李錦綸 駐西班牙 孫 泰 駐瑞士國 胡世澤  
 駐奧公使 劉崇傑 駐日公使 蔣作賓 駐秘魯國 魏子京  
 駐墨西哥 黃芸蘇 駐蘭芬國 褚昌年 (餘未詳)

# 各國駐華公使題名

英國公使 賈多干 美國公使 詹 森 法國公使 韋禮德  
 德國公使 陶德曼 巴西公使 魏洛索 比國公使 紀佑穆  
 西班牙使 夏利德 日本公使 有吉明 蘇俄公使 鮑格莫洛夫  
 丹麥公使 歐萊特 葡萄牙使 那華祿 意國公使 卜斯拉來利

# 中央立法院委員題名

以部首筆畫為序

丁超五 博洛濟亞 劉 通 劉景新 劉積學 劉盛訓 劉克儂  
 傅秉常 傅汝霖 馮自由 馮兆異 何 遜 張知本 張志潭  
 張維翰 張國元 張鳳九 史尚寬 吳尚鷹 史維煥 吳經熊  
 唐有壬 周一志 呂志伊 徐元詒 衛挺生 姚傳法 彭養光  
 孫維棟 戴 任 戴修職 方覺慧 狄 膺 朱和中 朱履和  
 李仲公 林 彬 棍却仲尼 楊公達 樓桐孫 梁寒操 潘雲超  
 焦易堂 胡宣明 王 祺 王漱芳 王秉謙 王曾善 王孝英  
 王毓祥 王崑崙 程中行 盛振為 羅 鼎 羅運炎 羅桑堅贊  
 竺景樞 簡又文 董其政 蔡 璿 賈士毅 謝壽康 鍾天心  
 瞿曾澤 盧仲琳 迪魯瓦 趙 琛 趙文烈 鄧召蔭 鄧公玄  
 鄧哲熙 鄧鴻業 鄧家彥 鄧備辰 鄧朝俊 祁志厚 陳茹玄  
 陳伯莊 陳君樸 陳肇英 陳劄如 陳長衛 陶 玄 陶履謙  
 馬超俊 馬寅初 黃一歐 黃季陸 黃右昌 黃復生

# 中國省縣地名韻彙例言

一、本編以韻為主，將中國所有省縣地方旗族盟  
 汎等名，按首字之音韻編製，分為十三類。  
 二、每類各按聲母次序，聲母相同者，按字等序  
 次，音素同者，以陰陽上去序次，聲同者以



三、首字筆畫多少爲序，少者在前，筆畫同者以  
及音形相同者以省次爲序，音形相同之字在  
二隻以上者，以條數多少爲序，多者居前。  
不具聲母之字，各從其韻母，以冠於各該韻  
之首。

### 中華民國省縣地名

#### 韻彙

#### 第一類 一X口

#### 及聲母合韻

#### 一衣 一等

|                    |                   |
|--------------------|-------------------|
| 陰平                 | 伊通 吉林 伊甯 新疆 伊陽 河南 |
| 依安 黑龍江 依蘭 吉林 猗氏 山西 |                   |
| 沂水 山東 宜陽 河南 宜川 陝西  |                   |
| 宜君 陝西 宜興 江蘇 宜黃 江西  |                   |
| 宜春 江西 宜豐 江西 宜昌 湖北  |                   |
| 宜都 湖北 宜城 湖北 宜章 湖南  |                   |
| 宜賓 四川 宜山 廣西 宜北 廣西  |                   |
| 宜良 雲南 彝良 雲南 儀隴 四川  |                   |

四、不歸聲等與韻之幾字，附於第十三類之後。  
五、省次依向年成例，由北而南，由東而西。  
六、無地名之音聲符號概不贅及。  
七、其他各例，與依形檢例同。

#### 上去

|       |         |                        |                   |                   |                   |                    |             |                   |                   |            |            |          |                   |                   |
|-------|---------|------------------------|-------------------|-------------------|-------------------|--------------------|-------------|-------------------|-------------------|------------|------------|----------|-------------------|-------------------|
| 儀徵 江蘇 | 倚邦土司 雲南 | 弋陽 江西 易縣 河北 易門 雲南 易武 土 | 把總 雲南 益都 山東 益陽 湖南 | 義縣 遼寧 義烏 浙江 義敦 西康 | 義寧 廣西 翼城 山西 嶧縣 山東 | 巫山 四川 巫溪 四川 烏雲 黑龍江 | 烏什 新疆 烏蘇 新疆 | 烏喇特前旗 綏遠 烏喇特中旗 綏遠 | 烏喇特後旗 綏遠 烏魯克恰提 新疆 | 烏珠穆沁左旗 察哈爾 | 烏珠穆沁右旗 察哈爾 | 吳 江蘇省之簡稱 | 吳堡 陝西 吳江 江蘇 吳縣 江蘇 | 吳興 浙江 吳川 廣東 無極 河北 |
|-------|---------|------------------------|-------------------|-------------------|-------------------|--------------------|-------------|-------------------|-------------------|------------|------------|----------|-------------------|-------------------|

#### 陰平

#### X 烏 三等

#### 上去

|                   |       |                   |                   |                   |                   |                   |                   |                   |                   |                   |                   |                   |             |                   |
|-------------------|-------|-------------------|-------------------|-------------------|-------------------|-------------------|-------------------|-------------------|-------------------|-------------------|-------------------|-------------------|-------------|-------------------|
| 無棣 山東 無錫 江蘇 無爲 安徽 | 蕪湖 安徽 | 五常 吉林 五原 綏遠 五台 山西 | 五寨 山西 五河 安徽 五峯 湖北 | 五華 廣東 五福 雲南 武川 綏遠 | 武邑 河北 武清 河北 武強 河北 | 武安 河南 武陟 河南 武城 山東 | 武鄉 山西 武功 陝西 武山 甘肅 | 武都 甘肅 武威 甘肅 武甯 江西 | 武進 江蘇 武康 浙江 武義 浙江 | 武昌 湖北 武岡 湖南 武勝 四川 | 武成 西康 武平 福建 武宣 廣西 | 武鳴 廣西 武定 雲南 舞陽 河南 | 婺源 安徽 婺川 貴州 | 于闐 新疆 孟縣 山西 於潛 浙江 |
|-------------------|-------|-------------------|-------------------|-------------------|-------------------|-------------------|-------------------|-------------------|-------------------|-------------------|-------------------|-------------------|-------------|-------------------|

#### 陽平

#### 口於 四等

上 去

去 去

陽 平

陽 平

魚臺 山東 零都 江西 榆樹 吉林

榆社 山西 榆次 山西 榆林 陝西

榆中 甘肅 餘江 江西 餘干 江西

餘杭 浙江 餘姚 浙江 餘慶 貴州

虞鄉 山西 虞城 河南

禹縣 河南 禹城 山東

玉田 河北 玉門 甘肅 玉樹 青海

玉環 浙江 玉山 江西 玉溪 雲南

玉屏 貴州 玉樹族 青海 玉皇閣汛

長 雲南 尉氏 河南 尉犁 新疆

鬱林 廣西 鬱南 廣東 豫旺 寧夏

蔚縣 察哈爾 豫 河南省之簡稱

勺一 比 二等

費縣 山東 畢節 貴州 璧山 四川

勺X 布 三等

布倫托 新疆 布爾根 新疆

布爾津 新疆 布西設治局 黑龍江

勺一 皮 二等

皮山 新疆 鄆縣 四川

勺X 蒲 三等

蒲黎 新疆 蒲臺 山東 蒲江 四川

上

陽 平

上 去

去

陰 平

上

蒲圻 湖北 蒲縣 山西 蒲城 陝西

濮陽 山東 濮陽 河北 莆田 福建

浦江 浙江 浦城 福建 普寧 廣東

普定 貴州 普文土司 雲南

普安 貴州 普文 雲南

勺一 弭 二等

彌勒 雲南 彌渡 雲南

米脂 陝西 密山 吉林 密雲 河北

泌陽 河南 密縣 河南

勺X 木 三等

木蘭 黑龍江 木壘河 新疆 穆稜 吉林

勺X 佛 三等

鄜縣 陝西 膚施 陝西

福建 省名 扶餘 吉林 扶溝 河南

扶風 陝西 扶南 廣西 佛山 黑龍江

佛坪 陝西 佛岡 廣東 佛海 雲南

孚遠 新疆 浮山 山西 浮梁 江西

涪陵 四川 福山 山東 福清 福建

福安 福建 福鼎 福建

府谷 陝西 撫松 遼寧 撫順 遼寧

去

陰 平

陽 平

去

陽 平

陽 平

陽 平

撫遠 吉林 撫甯 河北

阜新 熱河 阜康 新疆 阜平 河北

阜城 河北 阜陽 安徽 阜甯 江蘇

富裕設治局 黑龍江 富錦 吉林

富平 陝西 富陽 浙江 富順 四川

富川 廣西 富民 雲南 富州 雲南

復縣 遼寧

勺X 都 三等

都山 河北 都蘭 青海 都勻 貴州

都江 貴州 都昌 江西 都安 廣西

獨山 貴州

杜爾伯特旗 黑龍江

勺X 禿 三等

突泉 遼寧

土默特左旗 熱河 土默特右旗 熱河

土爾扈特部四旗 青海 吐魯番 新疆

勺一 尼 二等

尼雅木錯族 青海

勺一 黎 二等

梨樹 遼寧 黎城 山西 黎川 江西

黎平 貴州 黎縣 雲南 離石 山西



陽平 錫埒 圖庫 倫喇 嘛游 牧熱 河 隰縣 山西  
 去 歙縣 安徽  
 陽平 丁口 須 四等  
 徐水 河北 徐溝 山西 徐聞 廣東  
 許昌 河南  
 去 叙永 四川 溲浦 湖南  
 陰平 虫 之一等  
 知子 羅行政委員 雲南 枝江 湖北  
 織金 貴州  
 上 芷江 湖南  
 出 諸 三等  
 珠河 吉林 諸城 山東 諸暨 浙江  
 陽平 竹山 湖北 竹谿 湖北  
 千 蚩 一等  
 陽平 荏平 山東

去 赤峰 熱河 赤城 察哈爾 赤溪 廣東  
 赤水 貴州  
 千 出 三等  
 楚 湖北省之簡稱 楚雄 雲南  
 上 陽平 懋陽 江蘇  
 戶 詩 一等  
 師宗 雲南 施秉 貴州  
 石樓 山西 石泉 陝西 石城 江西  
 石埭 安徽 石首 湖北 石門 湖南  
 石渠 西康 石碛 四川 石阡 貴州  
 什邡 四川  
 始興 廣東  
 室韋 黑龍江  
 上 戶 舒 三等  
 舒都 黑龍江 舒蘭 吉林 舒城 安徽  
 疏勒 新疆 疏附 新疆  
 蜀 四川省之簡稱  
 去 東鹿 河北  
 日 日 一等  
 日照 山東

如 三等  
 如鼻 江蘇  
 陽平 汝城 湖南 乳源 廣東  
 上 汝南 河南  
 口 資 一等  
 淄川 山東 資溪 江西  
 資陽 四川 資中 四川 資興 湖南  
 梓潼 四川 紫陽 陝西 紫金 廣東  
 紫雲 貴州 紫湖設治局 寧夏  
 上 穉 湖北  
 自由 河南  
 去 慈谿 浙江 雌 一等  
 慈利 湖南 磁縣 河北  
 陰平 思 一等  
 思明 福建 思林 廣西 思恩 廣西  
 思樂 廣西 思南 貴州 思茅 雲南  
 四川 省名 四會 廣東 四子部落  
 旗 綏遠 汜水 河南 泗水 山東  
 泗陽 江蘇 泗縣 安徽  
 去 鱒水 貴州  
 去 蘇 三等  
 去 鱒水 貴州

陰平

蘇 江蘇省之簡稱 蘇魯克族 青海  
蘇除莽族 青海 蘇尼特右旗 察哈爾

蘇尼特左旗 察哈爾

去

宿遷 江蘇 宿松 安徽 宿縣 安徽  
肅 甘肅省之簡稱 肅甯 河北

### 第二類 Y韻

一Y 雅 二等

上

雅魯 黑龍江 雅安 四川 雅江 西康

陰平

八寨 貴州 巴彥 黑龍江 巴楚 新疆  
巴燕 青海 巴東 湖北 巴中 四川

巴縣 四川 巴安 西康 巴林左旗 熱河

巴林右旗 熱河 巴彥南稱族 青海

巴彥南稱界內住牧喇嘛 青海

去

陽平

壩西汛長 雲南 霸縣 河北  
一Y 麻 一等

上

麻城 湖北 麻陽 湖南 麻江 貴州  
麻栗坡督辦 雲南  
馬邊 四川 馬平 廣西 馬龍 雲南  
馬關 雲南

陰平

法庫 遼寧

陽平

達縣 四川 達里岡崖商都各牧廠地  
方 察哈爾

去

大賚 黑龍江 大城 河北 大足 四川  
大邑 四川 大名 河北 大興 河北

大田 福建 大埔 廣東 大同 山西

大甯 山西 大定 貴州 大塘 貴州

大荔 陝西 大通 青海 大姚 雲南

大關 雲南 大庚 江西 大冶 湖北

大理 雲南 大庸 湖南 大竹 四川

大猛龍土把總 雲南

塔城 新疆

一Y 那 一等

那馬 廣西 那發汎長 雲南 納溪 四川

納雍 貴州 訥河 黑龍江

陰平

一Y 拉 一等  
拉布庫克住牧喇嘛 青海  
咳 一等

去

喀爾喀左旗 熱河 喀爾喀右一旗 熱河  
喀爾喀右翼旗 綏遠 喀爾喀部一旗 青海

汗部二十旗 外蒙 喀爾喀中路 齊齊爾里 克盟三音諾顏部二十四旗 外蒙

喀爾喀東路 喀魯倫巴爾和屯盟車臣汗部廿三旗 外蒙 喀爾喀西路 扎克必刺色 欽畢都里 雅諾爾盟 扎薩克圖汗部十九旗 外蒙

一Y 哈 一等

哈巴河 新疆 哈密 新疆 哈爾受族 青海

哈喇沁左旗 熱河 哈喇沁中旗 熱河

哈喇沁右旗 熱河

一Y 花 三等

花縣 廣東

滑縣 河南

化平 甘肅 化縣 廣東 華縣 陝西

華陰 陝西 華安 福建 華坪 雲南

華亭 甘肅 華容 湖南 華陽 四川

樺川 吉林 樺甸 吉林

一Y 嘉 二等

伽師 新疆 嘉祥 山東 嘉定 江蘇

陽平 嘉善 浙江 嘉興 浙江 嘉黎 西康  
嘉魚 湖北 嘉禾 湖南 葭縣 陝西  
夾江 四川 郟縣 河南

去 陽平 峽江 江西 霞浦 福建  
下江 貴州 下扎武族 青海  
下隆壩族 青海 下格爾吉族 青海  
下阿拉克碩族 青海 夏 夏寧省之簡稱

夏津 山東 夏縣 山西 夏邑 河南  
夏河 青海

陽平 扎賽特旗 黑龍江 扎魯特左旗 熱河  
扎魯特右旗 熱河 扎哈沁部一旗 外蒙  
扎武班石族 青海

去 又 一等

陽平 茶陵 湖南 察 察哈爾之簡稱 察雅  
西康 察隅 西康 察哈爾左翼四旗  
察哈爾 察哈爾右翼四旗 察哈爾

陰平 沙河 河北 沙雅 新疆 沙灣 新疆  
沙縣 福建 莎車 新疆

去 又 薩拉齊 綏遠 薩 一等

第三類 乙韻

去 額 一等

陽平 額穆 吉林 額敏 新疆 額魯特部一  
旗 外蒙 額濟納舊土爾扈特旗 寧夏

去 又 窩 三等

去 沃野設治局 綏遠

陽平 又 玻 一等

博野 河北 勃利 吉林 博樂 新疆  
博山 山東 博興 山東 博平 山東  
博白 廣西 博愛 河南 博羅 廣東

去 又 坡 一等

陽平 又 摸 一等

去 墨玉 新疆 墨江 雲南 漠河 黑龍江

陰平 多倫 察哈爾 多倫尼托克安圖族 青海

陰平 又 托 三等

羅 三等

陽平 羅山 河南 羅田 湖北 羅江 四川  
羅源 福建 羅定 廣東 羅城 廣西  
羅甸 貴州 羅次 雲南 羅平 雲南

羅北 黑龍江

去 洛浦 新疆 洛陽 河南 洛甯 河南  
洛川 陝西 維南 陝西 維容 廣西

去 又 郭 三等

郭爾羅斯前旗 黑龍江 郭爾羅斯後  
旗 黑龍江 醇縣 山西 渦陽 安徽

陰平 吳德 廣西

上 又 豁 三等

上 夥縣 安徽 霍山 安徽 霍邱 安徽  
霍爾果斯 新疆

去 又 涿 三等

涿縣 河北 涿鹿 察哈爾

去 又 截 三等

綽羅斯部二旗 青海

尸×亡 說 三等  
朔縣 山西 頌督 西康

上 尸×亡 作 三等  
左雲 山西 左縣 廣西

陽平 尸×亡 梭 三等  
索倫設治局 黑龍江

### 第四類 亡韻

亡 阿 一等

陰平 阿城 吉林 阿迷 雲南 阿里 西藏

阿克蘇 新疆 阿里克族 青海

阿薩克族 青海 阿巴噶左旗 察哈爾

阿巴噶右旗 察哈爾 阿魯科爾沁旗 熱河

阿墩行政委員 雲南 阿巴噶納爾左

旗 察哈爾 阿巴噶納爾右旗 察哈爾

阿拉善額魯特旗 蒙夏 阿爾泰烏梁

海部七旗 新疆

陽平 峨邊 四川 峨眉 四川 峨山 雲南

去 鄂湖北省之簡稱 鄂城 湖北 鄂嘉 雲南

鄂爾多斯左翼中旗 綏遠

鄂爾多斯左翼後旗 綏遠

鄂爾多斯左翼前旗 綏遠

鄂爾多斯右翼後末旗 綏遠

鄂爾多斯右翼中旗 綏遠

鄂爾多斯右翼前旗 綏遠

鄂爾多斯右翼後旗 綏遠

陽平

德惠 吉林 德興 江西 德慶 廣東

德平 山東 德格 西康 德江 貴州

德縣 山東 德榮 西康 德清 浙江

德都設治局 黑龍江 德陽 四川

德安 江西 德化 福建

去

樂亭 河北 樂陵 山東 樂都 青海

樂清 浙江 樂安 江西 樂平 江西

樂山 四川 樂至 四川 樂昌 廣東

樂會 廣東

陽平

格爾吉族 青海 噶爾布族 青海

去 簡舊 雲南

陰平

科爾沁右翼前旗 黑龍江

上

科爾沁左翼後旗 黑龍江

科爾沁左翼前旗 黑龍江

科爾沁右翼中旗 黑龍江

科爾沁右翼後旗 黑龍江

科爾沁左翼中旗 黑龍江

科麥 西康 柯坪 新疆

崑崙 山西

克山 黑龍江 克龍 貴州 克阿永族 青海

克列玉族 青海 克典巴族 青海

克東設治局 黑龍江 克什克騰旗 熱河

克拉爾濟族 青海 克葉爾濟族 青海

去 亡 訶 一等

陽平

合肥 安徽 合水 甘肅 合川 四川

合江 四川 合浦 廣東 河北 省名

河南 省名 河間 河北 河曲 山西

河津 山西 河源 廣東 河池 廣西

河西雲南 河口督辦 雲南 和龍 吉林

和林 綏遠 和順 山西 和闐 新疆

和政 甘肅 和縣 安徽 和平 廣東

和什托羅 新疆 邵陽 陝西 和碩特部二十一旗 青海 荷澤 山東

賀縣 廣西

出亡 遮 一等

浙江 省名 柘城 河南

亡 車 一等

陰平 車里 雲南 車里宜慰司 雲南

尸亡 奢 一等

涉縣 河南 射洪 四川

日亡 惹 一等

熱河 省名

口亡 擇 一等

陽平 柞水 陝西 澤普 新疆

去 亡 側 一等

冊亨 貴州 策勒 新疆

### 第五類 廿韻

一 掖 二等

陰平 掖縣 山東

葉城 新疆 葉縣 河南 葉爾羌 新疆

口 廿 日 四 等

岳陽 湖南 岳池 四川 越嶲 四川

越 浙江省之簡稱 粵 廣東省之簡稱

去 一 貼 二等

鐵驪 黑龍江 鐵嶺 遼寧

去 略 四 等

略陽 陝西

去 揭 二 等

揭陽 廣東

陰平 介休 山西

去 切 二 等

且末 新疆

上 缺 四 等

確山 河南

去 些 二 等

丁一 廿

去 解縣 山西

### 第六類 牙韻

牙 哀 一等

瓊輝 黑龍江

去 一 厓 二 等

崖縣 廣東

陽平 白 一 等

白水 陝西 白河 陝西 白利族 青海

白玉 西康

柏鄉 河北 拜泉 黑龍江 拜城 新疆

去 理 一 等

麥蓋提 新疆

去 待 一 等

代縣 山西

去 胎 一 等

泰安 遼寧

陽平 台山 廣東 台拱 貴州

去 太原 山西 太谷 山西

太湖 安徽 太和 安徽 太平 安徽

太倉 江蘇 太昭 西康 泰來 黑龍江

泰安 山東 泰縣 江蘇 泰興 江蘇

泰順 浙江 泰寧 福建 泰和 江西

泰康設治局 黑龍江

去 乃 一 等

奈曼旗 熱河

去 來 一 等

來安 安徽 來鳳 湖北 來賓 廣西

來水 河北 涑源 河北 萊陽 山東

萊蕪 山東



去 ㄍㄨ 該 一等

蓋不 遼寧

ㄎㄨ 開 一等

陰平 開原 遼寧 開通 遼寧 開魯 熱河

開封 河南 開化 浙江 開江 四川

開縣 四川 開平 廣東 開建 廣東

開陽 貴州

上 ㄉㄨ 嗜 一等

海倫 黑龍江 海城 遼寧 海陽 山東

海原 甘肅 海甯 浙江 海鹽 浙江

海門 江蘇 海澄 福建 海康 廣東

海豐 廣東

ㄉㄨ 槐 三等

淮陽 河南 淮安 江蘇 淮陰 江蘇

懷德 遼寧 懷安 察哈爾 懷來 察哈爾

懷柔 河北 懷仁 山西 懷寧 安徽

懷遠 安徽 懷集 廣西 獲嘉 河南

獲鹿 河北

ㄉㄨ 腮 一等

賽音濟雅哈圖盟杜爾伯特二部十四

旗附輝特二旗 外蒙

第七類 ㄨ 韻

ㄨ 威 三等

陰平 威縣 河北 威遠 四川 威甯 貴州

威信 雲南

陽平 圍場 熱河 濰縣 山東 維西 雲南

涪川 河南 鞏河 吉林 臺源 青海

去 渭南 陝西 渭源 甘肅

ㄨ 卑 一等

上 北鎮 遼寧 北川 四川 北流 廣西

ㄨ 胚 一等

陽平 邳縣 江蘇

去 沛縣 江蘇

ㄨ 枚 一等

陽平 眉山 四川 梅縣 廣東 郿縣 陝西

ㄨ 非 一等

肥鄉 河北 肥城 山東

陽平 肥鄉 河北 肥城 山東

ㄨ 堆 三等

對汛齊辦汛長 雲南

ㄨ 內 三等

上 內邱 河北 內黃 河南 內鄉 河南

內江 四川

ㄨ 勒 一等

陽平 雷波 四川 雷平 廣西

上 未陽 湖南

陰平 歸化 福建 歸綏 綏遠

桂 廣西省之簡稱

桂東 湖南

桂陽 湖南 桂平 廣西 桂林 廣西

貴陽 貴州 貴池 安徽 貴縣 廣西

貴定 貴州 貴德 青海 貴溪 江西

貴州 省名 貴 貴州省之簡稱

ㄨ 黑 一等

陰平 黑山 遼寧 黑黑龍江之簡稱 黑龍江省名

ㄨ 輝 三等

陰平 輝北 遼寧 輝南 遼寧 輝縣 河南

輝特一旗 外蒙 輝特部一旗 青海

徽縣 甘肅

去 惠民 山東 惠安 福建 惠來 廣東

惠陽 廣東 會昌 江西 會理 四川

會同 湖南 會澤 雲南 會寧 甘肅

中華民國

# 本社誓語

二十三年

要守平民生活

不染官僚習氣

要尊重主義

不隨波逐流

要守社會規律

不自作高超

要與君子合作

不趨炎附勢

要主持正義

不阿富凌弱

要事業猛進

不偷惰苟安

要忠誠樸實

不欺詐虛誇

要神聖職務

不浪費光陰

## 徵 畫

組字畫 請取本社旨趣，或縣鄉自留壹 每句組一畫爲限。諷時滑稽寓意漫畫一筆畫心 留等，均須有驚世覺俗之意義，否者雖工不錄。

以上長一寸六分，寬二寸。

山水人物，翎毛花卉，忠孝節義，通俗教育等畫，張幅大小不拘，以現畫不着彩色能照像製版爲限，注意：水墨畫亦不能製鈔版。

名勝，古跡，風景，名書，名畫，以上各要照片，一經登錄，各有酬儀，登於快覽者贈快覽，登於月刊者贈月刊，不錄者原稿不退。

### 畫之方

#### 組字畫

- 一 畫之名稱
- 二 幾字組成
- 三 組字原文
- 四 組字者姓名

#### 普通畫

- 一 畫之名稱
- 二 畫之意義
- 三 畫者姓名
- 四 .....

北平民社謹啓

# 民社旨趣

## 對外

廣勸改軍名流  
回頭指導

鼓勵同志  
在環境內找出路

廣勸在野紳著  
就地振奮

鼓勵青年  
在分位內謀進取

## 主張

加緊縣區鄉家之組織

促進縣區鄉家之發達

提倡縣區鄉家之自治

灌輸縣區鄉家之智識

## 對內

從小處入手  
自救救國

因時之宜  
導社會正當之趨向

抱自求主義  
概不募捐

因地之宜  
謀社會必須之建設