

48

T2511/1218

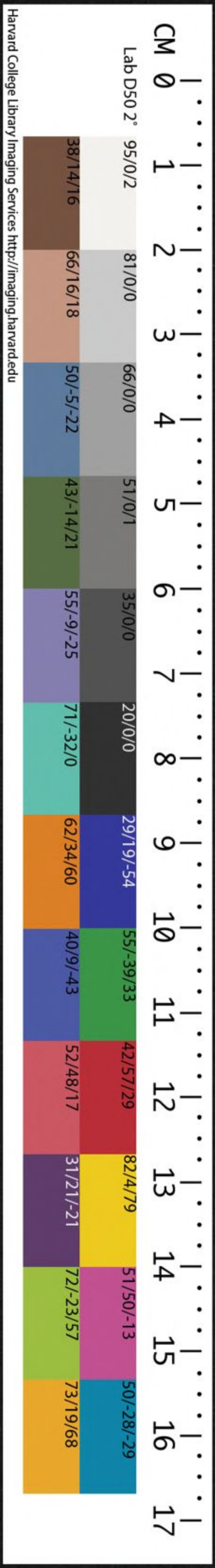

函史上編卷之八十一

明旰郡鄧元錫著

物性志 下

其地產本山川高崧嶠巍堂防厓屨

屨外規反
屨音危

大盤小

迴禽獸居焉百材興焉澼澹澹沔沔谿谷溝澮小溲大沛

龜鼉蛟龍魚鼈生之百貨興焉而田為土中土中者平

土也如垆野牧原隰平陸山夷水畜阡膏陌沃人此宅

澳國此井牧而百果六畜以蕃以毓也其嘉生口九穀

九穀者稷黍稻秫麻大小菽大小麥也洪範曰土爰稼

穡

種曰稼
斂曰穡

稼穡天地之大德也稼穡而後土可材故言

哈佛大學漢和
圖書館珍藏印

至藏冰用黑牡秬黍做其方之色享司寒以為酉日秬
 鬯言汁下入於地氣上升於天芬香調暢而名詩云誕
 降嘉種維秬維秠秠一粹二米黍秠不必黑秬
 不必一粹二米皆后稷所受於天者不常有也 稷 央
 穀禮稷曰明粢月令中央土食稷與牛五行土為尊故
 五穀稷為長祀穀神穰為一名糝謂米香可祭也呂覽
 飯之美者有陽山之稌圖經曰一呼其米為黃米其苗
 與黍同類月令孟春行冬令則雪霜大摯首種不入鄭
 注稷歲初先種孟夏先熟云首也不入謂極寒種不入
 土稷有黃白紫黑紫黑者有毛北人呼為烏禾不甚珍
 惟祠事用之然自陶隱居生江南已不識稷 梁 亦中
 為何米歎之日穀稼尚弗能明況芝英乎 梁 亦中
 穀莖葉亦香禮梁曰薺箕爾雅暨赤苗芭白苗郭注曰
 曹赤梁粟芭白梁粟也有青梁穀穗有毛粒青米亦微
 青白梁穗大毛長穀麤偏米白而大黃梁穗大毛長穀
 米麤於白梁性最甘氣平香美得天地中和之氣最多
 比它穀最益然種之損地力粒尖小尤少又不耐水旱
 故種之者稀古天子飯黍稷稻梁白梁黃梁重梁也古
 稱膏梁歲凶大夫無故不食梁器禮沐尹君沐盥藥粟此
 梁細而圓種亦多有赤粟黃粟黑粟有鬻子粟人藥又

古以梁為黍稷之總名以

麻 西方穀有實者苴無實

粟為穀未脫孚殼之稱 有黃者牡麻泉麻也麻與麥互為候麥黃種麻麻黃種
 麥夏日至麥熟而種麻者以夏至前十日為上時至日
 為中時至後為下時詩曰韞麻如之何橫從其畝言耕
 地欲熟也五沃安植五麻高下不擇疇耕七徧而上大
 者如箭如蒿細者如蒸如灌九歌云折疏麻兮瑤華將
 以遺兮離居華色白比瑤芬香可服食蕡麻子麻於植
 物中最多子故桃夭稱有蕡其實九月採幽風九月叔
 苴叔拾也周禮九穀注麻居二焉月令秋食麻與犬仲
 秋又以犬嘗麻朝事之邊韃蕡麻實其皮可績布吉
 凶之服皆用之明吉凶一條其吉服以練治功至精苦
 者為上麻冕是也凶服以不練治功蔬者為本斬衰
 是也餘各以其次為降殺之差麻子根葉仁俱入藥○
 胡麻苗梗如麻葉圓銳光澤嫩時可作蔬八穀中最大
 勝名巨勝○白油麻今脂麻炒熱壓出油煎鍊食熱甚
 與火無 菽 豆也北方穀爾雅戎菽荏菽廣雅大豆菽
 異戒之 也小豆荅也 豆也 菽也 菽也 菽也 菽也 菽也
 天下戎菽大豆也 有赤小豆白扁豆 菽也 菽也 菽也 菽也 菽也

豆以二月中旬種為上時小豆以五月為上時秋而成故八月雨謂之豆花雨春秋定元年隕霜殺菽注菽草之難殺者言殺菽知百草皆死漢書歲饑民貧率食半菽言軍無糧以菽雜他穀食之周禮修邊之實餽餌粉餐皆稻米黍米所為合蒸曰餌餅之日餐以粘著熬大豆擣粉以為表楚辭曰大苦鹹酸辛其行大苦豉也言取豉汁調以鹹酢椒薑飴蜜則辛其之味皆發行也又豆以為腐云傳自淮南王以豆為乳脂為酥本草有豆黃卷以生豆為菹蔣草生下澤中葉如蔗莖梗有芽孽便暴乾

禮膳夫王膳用六穀菹與焉宋王云炊雕胡之飯漢太液池中皆雕胡杜甫詩波漂菹米沉雲黑是也菹蔣三年以上心中生臺如藕至秋似小兒臂可蒸食亦可生食其秣黍稷粟所造者有酒醋醬麴糟飴糖諸皆本之穀黃岐之書曰五穀以養之五菜以充之五果以輔之蓋草之根苗葉可食者曰蔬以無脂膏而美能調腑臟疏關節行氣液不滯而名為類至博為用至充舜飯糗

茹草草蔬也禮邊豆有菹詩禦冬有旨蓄菹旨蓄蔬也

士入學以菜贄釋菜于先師重蔬也澹泊明志者其必

有味於蔬乎乃蔬蔓生有實可食者曰菹木有實曰果

其類固不可殫知殫記矣爾雅木生日果草生日菹有核曰果無核曰菹菹生曰果

蔓生日菹在木疏之屬葵十月種五月初更種以春種者既老秋葉未生種之

續之也摘葵必待露晞語曰觸露不指葵收必待霜降葵性向日左傳葵猶能衛其足以葵心隨日光所轉輒

低覆其根似知也曹植曰若葵藿之傾葉太陽雖不為之回光向之者誠也淮南曰聖人之於道猶葵之於日

甘滑為百豐爾雅須豐蓂陸機曰蕪菁也詩曰采葍菜長入藥采葍無以下體注葍蔓青類葍蓄類箋

下體根也上體莖也皆可食然根有美時有惡時采之者不以根惡時并棄其葉美采之道也劉先王歸曹

公公使覘之方閉門將人種蕪菁諸葛亮所止令軍士種焉以纜出甲可生啖葉舒可煮食久居滋長冬有根

可劓而食也。三蜀江陵人呼諸葛菜。冬菜。菘。以性陵冬不凋，有松操，而為蕪菁，二年菘種盡絕，將蕪菁。

子南種亦然，則物於地異也。芥。似菘，有毛，有青芥，紫芥，白芥，花芥，石芥。陸佃曰：芥，界我者也。汗能發之，氣能散之。

蘆菔。兩雅，葵蘆菔，釋曰：紫花菘也，俗云：蘿菔，白如雪，甜如消梨者，稱上品。菘，蕪菁，蘆菔子皆入藥。芥子黑，蕪菁子紫赤，蘆菔子黃赤而大，諸菜菹，既甜脆，汁亦酸。

美急就章曰：老菁，蘆菔，冬日藏。黃芽菜。燕中多冰雪，以蘆菔覆而種之，葉脫，色改黃，而後食，名菜。

中神。赤根菜。葉有稜，光澤，出西域，頗陵國，頗訛為波品。故南呼波菘，比人多食肉麩，食之則平。

南人多食魚鼈。薯蕷。山藥，一名王延春，蔓生，圓徑二水，稻食之傷冷。三寸，嫩白，緊實如玉，入藥，昔人以為瓊糜瓊英，一種大如臂，白者稍，有紫者長，味甘脆。

美，一種似薑而大，名佛掌，蘇吳有黃獨，根與子皆可食。亦山芋。上芝，說文曰：大葉，根實駭人，故名芋，猶巧巧藥類。驚辭也，莖可作羹，臠及菹，大者魁，小者子，一魁十二子，卓王孫云：嶧山之沃野，下有踴鵠，至死不饑。

久食滯胃，氣翟方進為相，壞鴻隙大陂，民怨之，作歌言壞陂誰，翟子威，飯我豆飯羹，芋魁言五穀不登，但為下澤生芋而已，袁安為陰平長，年饑，聽百姓輸芋為公田。

租，日百姓饑困，長何得食穀。百合蒜。根數十相累，狀如白蓮花，百片合成，而名蒸，煮食極其。

其白冬，徂夏有白菜。二種，根大莖短者曰蓮花，白根圓而長者曰箭芋白。油菜。冬種，春日煖，抽嫩心，開花黃如金，折中心為菜，茹甚美，其旁心結子，榨作油。茗蕒。秋種，冬菜，為菜，茹甚美，其旁心結子，榨作油。茗蕒。秋種，冬菜，為菜，茹甚美，其旁心結子，榨作油。

羹。苘蒿。香，可茹，川中產者入藥。苘蒿。香，可茹，川中產者入藥。苘蒿。香，可茹，川中產者入藥。

苗。香辛可茹，川中產者入藥。苘蒿。香，可茹，川中產者入藥。苘蒿。香，可茹，川中產者入藥。

夏菜。苦菜。茶，月令孟夏之月，苦菜秀，秋生田澤中，經冬春歷夏，火炎上，味苦，茶感之而秀，生北地，冬凋，生南方，冬夏常青，入藥。苦蕒。芭，俗呼黃麥，詩薄言采芭，于彼新田，生淹食，止溼。

葉高大，可見而名，有紅白紫三色，爾雅：蕒，赤蕒，入藥，易夫九，五穰，蕒，陸佃曰：蕒，目上六，兌見也，又柔脆，易斷。

列子曰：老韭為蕒，言物以老變，上六，老也，漢上朱震以蕒為馬齒，蕒，陸為商陸，馬齒，蕒，澤草，葉柔，根小，至難燥。

蕒為馬齒，蕒，陸為商陸，馬齒，蕒，澤草，葉柔，根小，至難燥。蕒為馬齒，蕒，陸為商陸，馬齒，蕒，澤草，葉柔，根小，至難燥。

蕒為馬齒，蕒，陸為商陸，馬齒，蕒，澤草，葉柔，根小，至難燥。蕒為馬齒，蕒，陸為商陸，馬齒，蕒，澤草，葉柔，根小，至難燥。

葉間有水銀商陸亦澤草葉如牛舌莖赤柔脆根如蘆
蕨而長如人形者有神商陸子未熟前為杜鵑鳴之候
故彌夜呼字說日茄落蘇味其性冷有
莖除眩莧除瞽

茄。紫白二種入藥

萱。丹棘服之忘憂

詩曰焉得諼草言樹之背花名宜男風上記云懷妊婦
人佩其花則生男鹿性警多別良草常食之日鹿慈曼
元獻公謂鹿慈花中有鹿斑文與萱異開花
亦不盈時一種小而純黃曰金萱甚香可食

瓠菜。蔓

花白摘其苗以土壅之即活中空而脆初自外國番舶
以甕盛之來因名能解野葛毒張華云魏武帝噉野葛
至尺許應

辛菜有薑

通神明去穢惡禦溼禦毒邪臭
食是菜也

紅嫩如指名子薑亦曰紫薑其隔年者名母薑論語不
撤薑食諸侯燕食所加三十一物終薑桂之謂也春秋連斗樞
飲酒食肉必有草木之滋焉薑桂之謂也春秋連斗樞
日腥而不臭陽薑陰敷故菜重芥薑朱子曰秋日多食

薑令人

紫蘇

桂荏葉下色紫甚香有數種白蘇方莖
圓葉魚蘇大葉而香甚生山石間名山

蘇生水岸傍苗葉相當名水蘇假
蘇即荆芥初生新嫩可噉皆入藥

荏。狀如蘇高大不
甚香江東人呼

為魚。從蘇省也。大荏葉大於荏

蓼

生水傍類甚多
紫蓼紅蓼青蓼馬

一。倍不堪食。人收其子油縮帛

秦狄梨

生

溼地

蒟蒻

綠木生子如桑椹色青長二三寸以蜜
漬食之蜀以作醬漢史所稱蒟醬也

襄荷

生林木陰下古云襄荷依蔭葉冬枯根
可菹可醬有白有赤赤者勝白者入藥

胡椒菊

性熱味

葶

味辛根葉皆可食生山澗泉石間朱子咏
葶詩云小草有真性托根寒澗幽懦夫曾

一。喂感憤

其葷菜韭

說文一種而久謂之韭又以利
病人可久食也禮韭曰豐本又

性煖號草鍾乳夏小正正月固有見韭晉春色黃末出
土最美故云春初早韭詩四之日其蚤獻羔祭韭月令

仲春獻羔開冰先薦寢廟是也

葱

本白日白紫青日
袍不結子分莖種

之。一種樓葱即龍角蔥有冬蔥夏衰冬盛莖葉軟美有
漢葱冬枯實硬而味薄有胡葱莖葉麤古以調品味性

食之禮葱涼處末多食昏人神漢孔奮
為姑臧長妻子但食蔥葉其廉如此

薤。似韭而
多白爾雅

日、薺、鴻、蒼、種、法、蔥、三、支、一、科、薺、四、支、一、科、支、多、者、科、輒、圓、大、有、赤、白、二、種、赤、者、主、金、瘡、風、寒、苦、而、無、味、白、者、補、而、美、入、藥、爾、雅、藿、山、韭、茗、山、蔥、勤、山、薺、蒿、山、蒜、皆、以、生、山、中、別、得、名、**大、蒜。**胡、宜、良、輒、地、

寸、一、株、一、年、為、獨、辦、二、年、成、大、蒜、科、如、掌、氣、極、重、攝、腥、羶、粘、叔、夜、日、葷、辛、害、目、蒜、為、甚、煮、為、羹、臠、極、俊、美、入、藥、苗、葉、根、子、似、葫、**胡、薺。**俗、呼、荒、薺、味、辛、溫、主、消、穀、通、氣、而、細、則、小、蒜、也、

未、汪、為、本、有、萎、乾、者、絕、之、又、麋、鹿、魚、為、菹、醬、為、辟、雞、野、豕、為、軒、兔、為、宛、脾、切、蔥、若、薺、實、之、醢、以、柔、之、內、則、膾、春、用、蔥、秋、用、芥、豚、春、用、韭、秋、用、蓼、脂、用、蔥、膏、用、薺、鶉、雞、鴛、羹、釀、之、蓼、脂、麋、鹿、屬、膏、犬、豕、屬、西、方、書、以、為、熟、食、發、媯、

生、喉、增、恚、故、絕、不、食、以、大、蒜、小、蒜、與、渠、茲、蔥、茗、蔥、當、之、道、家、以、為、韭、蒜、芸、薑、胡、荽、各、自、其、土、所、生、者、言、之、耳、**其、野、菜、不、種、自、生、可、食、者、曰、薺。**俗、名、班、菜、冬、水、上、而、

細、靡、月、令、孟、夏、靡、草、死、是、也、詩、曰、其、其、如、薺、上、稼、田、**薺。**作、其、故、以、薺、生、為、歲、豐、之、候、實、名、薺、其、子、入、藥、似、蕨、差、大、爾、雅、薺、垂、水、詩、陟、彼、南、山、言、采、其、薺、伯、夷、義、不、食、周、粟、采、薺、於、首、陽、山、而、歌、文、王、時、歌、采、薺、之、詩、遺、

戊、役、一、章、薇、亦、作、止、二、章、柔、止、三、章、剛、止、**薺、生、也、柔、脆、剛、堅、言、歷、時、滋、入、詩、山、有、薺、薇、傷、下、國、構、禍、怨、亂、並、興、孝、子、有、不、得、饗、其、親、者、故、興、以、告、哀、****蕨、**初、生、似、鼈、

孔子、曰、吾、於、四、月、見、孝、子、之、思、祭、也、**蕨、**一名、鼈、長、如、拳、連、莖、可、食、根、可、粉、其、滑、性、冷、令、人、肌、軟、鼈、鼈、也、薇、禮、家、酒、用、之、蕨、不、用、**薺、**鎮、丹、徒、有、甲、士、折、蕨、一、枝、食、之、心、中、成、疾、因、以、一、小、蛇、懸、**遂。**羊、蹄、菜、苦、寒、詩、言、

屋、前、漸、成、蕨、乃、知、不、可、生、食、**遂。**采、其、遂、字、說、遂、逐、風、亦、逐、蟲、**萋、楚。**柔、弱、生、甲、溼、而、不、淫、有、節、疾、君、淫、恣、曾、是、之、不、**薺、**蕭、荻、也、葉、白、莖、麤、科、生、多、者、數、十、莖、有、香、如、**薺、**氣、詩、取、蕭、祭、脂、宗、廟、薦、熟、時、尸、未、入、取、蕭、

染、以、牲、腸、間、脂、合、黍、稷、燒、之、蕭、氣、達、於、牆、屋、故、牆、曰、蕭、牆、詩、曰、蓼、彼、蕭、斯、零、露、漙、兮、蕭、微、物、而、香、能、上、達、故、以、况、諸、**薺、**萃、詩、食、野、之、萃、青、色、莖、**青、蒿。**散、詩、食、野、

侯、**香、蒿。**蒿、叢、中、時、有、一、兩、株、莖、葉、色、迥、青、至、**香、蒿。**深、秋、餘、蒿、金、黃、此、獨、青、氣、芬、香、於、蒿、**香、蒿。**繁、葉、麤、於、青、蒿、從、初、生、至、枯、白、於、衆、蒿、香、美、可、食、詩、采、繁、是、也、詩、春、日、遲、遲、采、繁、祁、祁、以、桑、未、生、用、生、蠶、

百、卷、之、八、十、一

藏之種也。瓜曰華之。曰瓜華。瓜性少延。輒腐。故曰不斂。藏之種。禮為天子。削瓜者。副之。巾以絺。副析也。既削。又四析之。乃橫斷。而巾覆焉。為國君華之。巾以綌。華中裂之。不四析也。為大夫累之。累裸也。謂亦中裂。不巾覆。士逮之。不中裂。但橫斷。去疋而已。庶人齧之。不橫斷。又曰。瓜祭。上環。食中棄。所操環。橫切之。圓如環。西

瓜。有紅瓢。白瓢。黃瓢。紅子。黑子。玳瑁子。數種。味甘寒。療喉痺。消暑。毒有天主。白虎湯之。辨。學圃雜疏。曰。世稱

金王征西域得之。漢皓自燕中攜歸。然西瓜在瓜中最美。而種遍天下。不應為晚出異方之物。又其生其剝。於夏小正。適合。豈後

因西名。妄云然與。王瓜。生平澤田野。子如彈丸。生青

瓜色赤。感火色而生。根似葛。實纍纍相連。大如棗。皮黃肉白。根入藥。胡瓜。北人避石勒

而白。黃差後。土瓜。藤似葛。根入地。結為瓜。大者如

甜瓜。赤白二種。瓜蒂花皆人藥。苦瓜。熟時黃。綻子鮮

冷。皮可作菜。茹有不堪生。噉堪醬食。符瓜。皮青。長尺

者。曰菜瓜。圓者而甜。瓜長者如王瓜。餘。鹹然如

角可。絲瓜。細長而嫩。可茹。枯則去其皮。與子以滌器。腹中有絲。冬瓜。大如斗

厚。初生青綠。經冬白如傳粉。性走而急。能散熱毒氣。九月食。令人反胃。俟被霜食之。甘瓠。要類

類。要微銳。中白。膚史謂張蒼肥白如瓠。葉可為菜。詩云。南有樛木。其瓠纍纍。為貴下賤之况。詩。幡幡瓠葉。采之烹之。物無微於瓠。葉肉無薄於兔管。言不以微薄廢禮。詩。齒如瓠。犀犀瓠瓣。色白。傳曰。苦瓠。不材於人。明其瓠

則材也。以瓠盛酒。冬煖夏冷。匏。苦瓠。長而瘦。上曰瓠。短頸大腹曰匏。詩。匏有苦葉。濟有深涉。記時也

匏有柄者曰懸瓠。可為筮。為飲器。詩。酌之用匏。壺盧。匏無柄者。詩。七月。斷壺

之。要舟。鴟冠子曰。賤生於無用。中流失船。一壺千金。司尊彝曰。饋獻用兩。壺尊。匏陶。皆以質為貴。春秋傳曰。樽以魯壺。種法。鑿坎方。廣四五尺。糞其土。種之。及生。擇四

本。每兩本相近處。各以竹刮去其半。併封之。俟其活。除去一穗。又復取此兩大本。相併復去一穗。如前。其南

法。蓋四本同發一穗。則一斗之種。變為一石。其南。橘類。無華葉而生者。芝。無根而生。一歲三華。楚辭。謂皇。皇靈芝。一年三秀。禮。燕食所加。

有蓋始入學必釋菜于先師故即水中三品草薦之學
圃雜疏曰魏文貞好食芹世以為曾皙之羊棗今南北
京芹長數尺味絕佳何必文貞始嗜也又馬芹俗謂胡
芹不可食惟子香美可調飲舒漸多有之故漸蛇體皆
作芹香土人名為水白芹
或曰漸之為漸以有芹也
其生水中有華實可食者

曰荷。芙蓉一名水芝莖下白藕在泥中者曰莖根常偶
生曰藕色白中有七竅善耕泥引而長如竹行鞭

故文从耦藕生應月月生一節每節生一葉一葉華葉
亦偶生相連曰蓮蓮葉曰遐芙蓉卷荷也與華偶生出
水上亭亭如繖華未開曰齒苞已開曰芙蓉秀異者至
百葉房大者至百子得日光乃開敷午後復合即華時
有實華事已則房現房成則實現房初黃終玄葉始生
微赤成而綠莖亦綠中虛外直皮青肉白子為的的中
有青長三分如鈎為蕙蕙倒生兩葉一成莖何一成藕
荷又生一芽為華則遐華實於蕙中具足也華初著子
首在下久之房倒垂首更在上押雅云藕藏於水其自
處卑其所處汙而潔白白若中有空焉不偶不生此可
以偶物矣茄華皆無支附生於泥泥不能汚生於水水
不能沒挺出而立此可以加物矣蓮既挺立又會而屬

焉此可以連物矣蓮假根以立不如藕之有所偶假莖
以出不如茄之有所加假華以生不如蓮之有所連此
可謂還矣夫菌物者終於吐連物者終於散偶物者或
折之加物者不可常惟密退藏於無用而可用可見者
本焉此可謂密矣合衆美以不知為問曰荷也周元公
愛之以為花之君子離騷曰製芙蓉以為衣今集芙蓉
以為裳及駢曰矜芙蓉之綠衣破芙蓉之朱裳藕蓮子
葉及房皆入藥葉可累物比齊伐梁梁以運不繼調市
人餽軍建康令孔奐以麥屑為飯
用荷葉裹之一宿間得數萬人食
芡 雞頭實葉似荷
而大葉上蹙

如沸有喙若雞鴈頭然又名鴈喙實內有米圓
白如珠可濟饑人藥傳曰蓮芡之屬有橐籥
覆被水上似荇實兩角或四角有紫有青華隨月轉移

傳曰荷花日舒夜斂芡花晝合宵炕芡花向日菱花背
日陰陽之別也周官籩人加籩之實菱芡橐籥菱芡取

之水橐籥取之陸所謂水陸之品也再言之者兩設之
楚屈到嗜芡且死屬

其子以薦子違而道 鳧茨 葶薺以鳧好食而名色紅
嫩而茸者為上作粉食厚

腸胃 芡菰 芡根苗似鳧茨而白味稍苦一
木實

不饑 芡菰 莖十二實歲有閏則十三實
卷之八十一

可食曰梅

百果中華最先隆冬時江南竹林水際暗香疎影與雪競而尤優於香有青梅青如豆可

食有消梅入口即消有鶴頂梅花紅如鶴頂有脆梅有

綠萼梅紅梅詩曰標有梅梅先春而華實亦早故以為

昏嫁之候夏小正正月梅杏桃李則華詩終南何有有

條有梅梅人比成杏今終南有之材實成焉則山美養

竹也五月煮梅為豆實禮饋食之籩自乾棗梅也籩人

入籩棗棗桃乾棗棗實僅五物鄭解以內則桃諸梅諸

為證謂桃梅有乾濕而入也商書若作和羹爾雅鹽梅

左傳水火醢醢鹽梅以烹魚肉禮記獸用梅皆以為和

大瘦嶺上梅南枝華落北枝始開故文二人杏枝葉

向陽為从向陰為北火熏乾之為烏梅入藥

杏故錯燧夏取棗杏之火黃而圓者金杏扁而青者

木杏以梅枝接桃樹生者杏桃以桃枝接梅樹生者杏

梅仁入藥兩仁者殺人爾雅翼曰五果為五穀之祥禾

候棗若楊黍候榆大豆候槐小豆候柳擇其木華實盛

者來年多種之又五果春莫先於梅夏莫先於杏季夏

莫先於李秋莫先於桃冬莫先於栗五時寢廟用以薦

李从子木多子者亦南方果火者木之子也爾雅

接慮李即今麥李麥同熟肉厚而乾與核離

有駭赤李亦有水有休李李實繁行其下者嫌竊食不

整冠此無實下可休也有綠李黃李紫李房陵李馬肝

李牛心李朝天李臘脂李蜜李蠟李灰李道州李種桃

李方兩步一根密則陰相扇子細小味劣詩何彼穠矣

葉如桃李言華盛詩丘中有麻有麥有李言麻以衣之

麥以食之又李馬皆丘中植之則留子之政修矣爾

雅李曰壺之言去臍化書曰李接桃而本強者其

實毛梅接杏而本強者其實其此造化之權也

桃桃生三歲即化而實然皮束莖幹堅急四年後以刀割其

皮石活不則死更七八年即老老則實細瘦矣有緇核

桃紫文桃霜桃碧桃蜜桃灰桃桃花實仁葉膠俱入藥

詩桃之天天灼灼其華又有著其實桃少者花穠實大

故以喻婚姻之時月令仲春桃始華夏小正六月煮桃

禮桃曰膽之疏曰桃多毛拭治去之令色青滑如膽桃

乃五木之精厥伏邪氣去不祥故出水以桃孤禮君弔

喪以桃菊前荆楚貢桃孤棘失以其禦王事古門有桃

符畫神荼鬱壘其上一種拖冬桃子冬

熟又梲桃山桃實如桃而小中核

櫻桃實大如彈丸小如珠

璣公釋柔澤如嬰兒故名實甘美為飛鳥所食各含桃

爾雅檟荆桃月令仲夏以雛嘗黍羞以合桃漢惠帝時

卷之八十一

目上二編

叔孫通以為禮春有嘗果願因出游取櫻桃獻宗廟味甘温調中益脾頗發濕熱蔗漿解之 棗爾雅
 十有一名壺棗平大而銳上如瓠半棗實小而圓曾哲
 所嗜者洗大棗礮洩苦棗暫無實棗也還味棗味短苦
 細腰曰邊白熟曰櫛實離曰櫛實小而圓紫黑色曰邊
 今有紫棗玄棗雞心細腰之類實入藥生密雲者實小
 而其日密雲棗詩八月剥棗剥擊也棗實未熟雖擊不
 落已熟則爛不擊自墮故收棗擊而落之齊民要術棗
 全赤即收半赤收者肉米充乾復黃錄史記 栗古作
 安邑干株棗人食之無時故齒居晉而黃 栗古作
 下垂肉然象形又其質縝密以栗名栗也栗生三顆
 為房房有菜如蝟毛中顆褊者號栗椹房熟鏘發實驚
 躍而出如爆謂之栗駭夏小正八月栗零零者降也零
 而後取之不剥也詩山有嘉卉侯栗侯梅天官籩人為
 饋食之豆又為加籩之實內則棗曰新之栗曰撰之儀
 禮棗蒸栗擇蒸之之謂新撰之之謂擇事父母舅姑棗
 栗飴蜜以甘之國語婦贄棗栗棗取早敬栗取恂栗以
 告虔味甘鹹氣温益氣厚腸胃補腎果中益者小
 者為勝一種鈎栗樹冬不凋大數圍實其平
 食之厚腸胃不饑又江南有小栗曰茅栗 酸棗棘
 以

木多刺而名詩凱風自南吹彼棘心魏風園有桃二章
 園有棘於果彌下言昭公之節彌苦周禮朝位左九棘
 孤卿大夫位焉群士在其後右九棘公侯伯子男位焉
 群吏在其後棘心赤而外有刺欲其赤心留意於三刺
 也釋木云槐棘醜喬言枝皆喬棘有奉上義亦藉其繁
 茂為屏蔽於文重束為棗並束為棘則自凡草木刺人
 者而言傳稱軍之所處棘楚生焉之棘非酸 甘棗杜
 棗之棘也漢以酸棗名郡材可為矢仁入藥 甘棗梨
 也說文杜曰棠化曰杜子白色為白棠甘棠也子赤澁
 而酢赤棠也詩蔽芾甘棠以召伯所憇芾說民猶然思
 之勿剪伐拜焉况其人乎又有杖之杜其葉滑
 滑杖特貌滑滑枝葉不相比以為獨行無親 棠棣
 移黃李花或赤或白子六月中熟大如李可食生山谷
 大者數圍葉圓大而蒂柔無風自動微風大搖名獨搖
 所謂偏其反而者也凡華先合後開惟此花先開後合
 陸佃曰角弓有詩而反然反者所以為適棠棣有時而
 反然反者所以為合况兄弟婚姻反而終合也詩常棣
 山有苞棣埤雅云苞棣取反合義况可與權之臣 常棣
 如李而小子如櫻桃正白詩彼爾維何維常之華華萼
 上承下覆相親適詩棠棣之華鄂不韡韡承花日鄂萼

通萼得花之光明。譚譚然言兄弟親如華萼輝榮相秉也。棣仁也。核義也。陸佃曰志在鴟鴞事在常棣周公也。志在春秋行在梨。合消梨如五升器大入口則消有孝經孔子也。大谷梨秣陵有哀家梨今南有宜

州梨。北有秋白梨。梨者利也。性流利下行也。禮梨曰鑽之。蜂喜螫梨。螫處輒不可食。故鑽去之。今人於木上作油紙囊裹之。梨滋長其中。故益大而全有。櫛似梨。色黃。榲桲類。櫛膚慢多毛。有香。祖有探子。柰。一十五實。或七實。張掖有白柰。酒泉赤柰。西方多柰。家為脯多者數十斛。張載詩與江南蔗液。三巴黃其。並稱。故

古稱果珍。李柰也。本草柰苦澁。多食令人肺壅。林檎。豈古。櫛其美者。今運變種。失與。抑土各有宜也。來禽。北土為蘋婆。有三種。大而長者為柰。圓者為林檎。小者為櫻。林檎有甘酢二種。其者早熟。味肥美。酢者差晚。須熟爛乃可。柿。實黃大。經霜乃丹。老益生實。有朱柿。小而可噉。紅圓。有牛奶柿。丁香柿。軟棗柿。八棱柿。又

俾似柿而青黑。日綠柿。古稱柿有七絕。一壽。二多陰。三無鳥巢。四無蟲蠹。五霜葉可翫。六有嘉實。七落葉肥土。又木中根最盤固。謂之柿盤。味寒潤。心。肺。止。渴。火。熏。捻。作。餅。溫。枇。杷。高。丈。餘。葉。四。時。寒。潤。心。肺。止。渴。火。熏。捻。作。餅。溫。

種之亦生。實作菜而黃。皮肉甚薄。中核如小栗。味甘酸寒。葉入藥。皮。裹。之。核。中。穰。為。胡。桃。肉。味。甘。氣。溫。溫。肌。黑。髮。補。下。元。其。端。大。如。指。長。數。寸。味。其。謂。之。木。蜜。古。燕。食。所。加。庶。羞。及。婦。人。之。贊。與。馬。榛。似。栗。而。小。秦。詩。瞻。彼。旱。麓。榛。桔。濟。濟。青。蠅。止。樊。止。棘。止。榛。言。圃。有。樊。園。有。棘。山。有。榛。况。饒。人。欲。遠。之。彌。遠。也。女。贊。榛。有。臻。至。義。曰。榧。被。似。核。大。連。抱。高。數。仞。肌。細。鳳。又。堅。韌。告。虔。可。休。實。可。生。食。煮。收。之。可。免。小。而。心。實。者。佳。主。五。痔。去。三。蟲。蠱。毒。消。穀。銀。杏。樹。大。者。連。抱。葉。類。鴨。脚。名。鴨。脚。楊。梅。生。江。南。子。生。青。熟。紅。肉。在。核。上。味。甘。酸。江。淹。頌。云。懷。藥。挺。實。涵。黃。操。丹。鏡。日。繡。壑。炤。霞。綺。巒。石。榴。甜。者。漿。酸。者。入。藥。子。白。者。名。水。晶。石。榴。道。梧。桐。概。梧。以。古。家。謂。之。三。尸。酒。云。醉。三。尸。而。祛。之。梧。桐。三。寸。而。名。華。妍。淨。生。莢。如。箕。子。相。對。綬。箕。上。多。者。至。五。六。樹。可。得。實。一。石。詩。鳳。凰。鳴。矣。于。彼。高。岡。梧。桐。生。矣。于。彼。朝。陽。古。稱。鳳。凰。食。其。實。孟。子。稱。舍。梧。櫛。為。賤。場。師。則。梧。所。貴。也。梧。葉。春。晚。乃。生。望。秋。輒。槁。莊。子。稱。惠。子。據。梧。而。瞑。

種之亦生。實作菜而黃。皮肉甚薄。中核如小栗。味甘酸寒。葉入藥。皮。裹。之。核。中。穰。為。胡。桃。肉。味。甘。氣。溫。溫。肌。黑。髮。補。下。元。其。端。大。如。指。長。數。寸。味。其。謂。之。木。蜜。古。燕。食。所。加。庶。羞。及。婦。人。之。贊。與。馬。榛。似。栗。而。小。秦。詩。瞻。彼。旱。麓。榛。桔。濟。濟。青。蠅。止。樊。止。棘。止。榛。言。圃。有。樊。園。有。棘。山。有。榛。况。饒。人。欲。遠。之。彌。遠。也。女。贊。榛。有。臻。至。義。曰。榧。被。似。核。大。連。抱。高。數。仞。肌。細。鳳。又。堅。韌。告。虔。可。休。實。可。生。食。煮。收。之。可。免。小。而。心。實。者。佳。主。五。痔。去。三。蟲。蠱。毒。消。穀。銀。杏。樹。大。者。連。抱。葉。類。鴨。脚。名。鴨。脚。楊。梅。生。江。南。子。生。青。熟。紅。肉。在。核。上。味。甘。酸。江。淹。頌。云。懷。藥。挺。實。涵。黃。操。丹。鏡。日。繡。壑。炤。霞。綺。巒。石。榴。甜。者。漿。酸。者。入。藥。子。白。者。名。水。晶。石。榴。道。梧。桐。概。梧。以。古。家。謂。之。三。尸。酒。云。醉。三。尸。而。祛。之。梧。桐。三。寸。而。名。華。妍。淨。生。莢。如。箕。子。相。對。綬。箕。上。多。者。至。五。六。樹。可。得。實。一。石。詩。鳳。凰。鳴。矣。于。彼。高。岡。梧。桐。生。矣。于。彼。朝。陽。古。稱。鳳。凰。食。其。實。孟。子。稱。舍。梧。櫛。為。賤。場。師。則。梧。所。貴。也。梧。葉。春。晚。乃。生。望。秋。輒。槁。莊。子。稱。惠。子。據。梧。而。瞑。

種之亦生。實作菜而黃。皮肉甚薄。中核如小栗。味甘酸寒。葉入藥。皮。裹。之。核。中。穰。為。胡。桃。肉。味。甘。氣。溫。溫。肌。黑。髮。補。下。元。其。端。大。如。指。長。數。寸。味。其。謂。之。木。蜜。古。燕。食。所。加。庶。羞。及。婦。人。之。贊。與。馬。榛。似。栗。而。小。秦。詩。瞻。彼。旱。麓。榛。桔。濟。濟。青。蠅。止。樊。止。棘。止。榛。言。圃。有。樊。園。有。棘。山。有。榛。况。饒。人。欲。遠。之。彌。遠。也。女。贊。榛。有。臻。至。義。曰。榧。被。似。核。大。連。抱。高。數。仞。肌。細。鳳。又。堅。韌。告。虔。可。休。實。可。生。食。煮。收。之。可。免。小。而。心。實。者。佳。主。五。痔。去。三。蟲。蠱。毒。消。穀。銀。杏。樹。大。者。連。抱。葉。類。鴨。脚。名。鴨。脚。楊。梅。生。江。南。子。生。青。熟。紅。肉。在。核。上。味。甘。酸。江。淹。頌。云。懷。藥。挺。實。涵。黃。操。丹。鏡。日。繡。壑。炤。霞。綺。巒。石。榴。甜。者。漿。酸。者。入。藥。子。白。者。名。水。晶。石。榴。道。梧。桐。概。梧。以。古。家。謂。之。三。尸。酒。云。醉。三。尸。而。祛。之。梧。桐。三。寸。而。名。華。妍。淨。生。莢。如。箕。子。相。對。綬。箕。上。多。者。至。五。六。樹。可。得。實。一。石。詩。鳳。凰。鳴。矣。于。彼。高。岡。梧。桐。生。矣。于。彼。朝。陽。古。稱。鳳。凰。食。其。實。孟。子。稱。舍。梧。櫛。為。賤。場。師。則。梧。所。貴。也。梧。葉。春。晚。乃。生。望。秋。輒。槁。莊。子。稱。惠。子。據。梧。而。瞑。

種之亦生。實作菜而黃。皮肉甚薄。中核如小栗。味甘酸寒。葉入藥。皮。裹。之。核。中。穰。為。胡。桃。肉。味。甘。氣。溫。溫。肌。黑。髮。補。下。元。其。端。大。如。指。長。數。寸。味。其。謂。之。木。蜜。古。燕。食。所。加。庶。羞。及。婦。人。之。贊。與。馬。榛。似。栗。而。小。秦。詩。瞻。彼。旱。麓。榛。桔。濟。濟。青。蠅。止。樊。止。棘。止。榛。言。圃。有。樊。園。有。棘。山。有。榛。况。饒。人。欲。遠。之。彌。遠。也。女。贊。榛。有。臻。至。義。曰。榧。被。似。核。大。連。抱。高。數。仞。肌。細。鳳。又。堅。韌。告。虔。可。休。實。可。生。食。煮。收。之。可。免。小。而。心。實。者。佳。主。五。痔。去。三。蟲。蠱。毒。消。穀。銀。杏。樹。大。者。連。抱。葉。類。鴨。脚。名。鴨。脚。楊。梅。生。江。南。子。生。青。熟。紅。肉。在。核。上。味。甘。酸。江。淹。頌。云。懷。藥。挺。實。涵。黃。操。丹。鏡。日。繡。壑。炤。霞。綺。巒。石。榴。甜。者。漿。酸。者。入。藥。子。白。者。名。水。晶。石。榴。道。梧。桐。概。梧。以。古。家。謂。之。三。尸。酒。云。醉。三。尸。而。祛。之。梧。桐。三。寸。而。名。華。妍。淨。生。莢。如。箕。子。相。對。綬。箕。上。多。者。至。五。六。樹。可。得。實。一。石。詩。鳳。凰。鳴。矣。于。彼。高。岡。梧。桐。生。矣。于。彼。朝。陽。古。稱。鳳。凰。食。其。實。孟。子。稱。舍。梧。櫛。為。賤。場。師。則。梧。所。貴。也。梧。葉。春。晚。乃。生。望。秋。輒。槁。莊。子。稱。惠。子。據。梧。而。瞑。

種之亦生。實作菜而黃。皮肉甚薄。中核如小栗。味甘酸寒。葉入藥。皮。裹。之。核。中。穰。為。胡。桃。肉。味。甘。氣。溫。溫。肌。黑。髮。補。下。元。其。端。大。如。指。長。數。寸。味。其。謂。之。木。蜜。古。燕。食。所。加。庶。羞。及。婦。人。之。贊。與。馬。榛。似。栗。而。小。秦。詩。瞻。彼。旱。麓。榛。桔。濟。濟。青。蠅。止。樊。止。棘。止。榛。言。圃。有。樊。園。有。棘。山。有。榛。况。饒。人。欲。遠。之。彌。遠。也。女。贊。榛。有。臻。至。義。曰。榧。被。似。核。大。連。抱。高。數。仞。肌。細。鳳。又。堅。韌。告。虔。可。休。實。可。生。食。煮。收。之。可。免。小。而。心。實。者。佳。主。五。痔。去。三。蟲。蠱。毒。消。穀。銀。杏。樹。大。者。連。抱。葉。類。鴨。脚。名。鴨。脚。楊。梅。生。江。南。子。生。青。熟。紅。肉。在。核。上。味。甘。酸。江。淹。頌。云。懷。藥。挺。實。涵。黃。操。丹。鏡。日。繡。壑。炤。霞。綺。巒。石。榴。甜。者。漿。酸。者。入。藥。子。白。者。名。水。晶。石。榴。道。梧。桐。概。梧。以。古。家。謂。之。三。尸。酒。云。醉。三。尸。而。祛。之。梧。桐。三。寸。而。名。華。妍。淨。生。莢。如。箕。子。相。對。綬。箕。上。多。者。至。五。六。樹。可。得。實。一。石。詩。鳳。凰。鳴。矣。于。彼。高。岡。梧。桐。生。矣。于。彼。朝。陽。古。稱。鳳。凰。食。其。實。孟。子。稱。舍。梧。櫛。為。賤。場。師。則。梧。所。貴。也。梧。葉。春。晚。乃。生。望。秋。輒。槁。莊。子。稱。惠。子。據。梧。而。瞑。

種之亦生。實作菜而黃。皮肉甚薄。中核如小栗。味甘酸寒。葉入藥。皮。裹。之。核。中。穰。為。胡。桃。肉。味。甘。氣。溫。溫。肌。黑。髮。補。下。元。其。端。大。如。指。長。數。寸。味。其。謂。之。木。蜜。古。燕。食。所。加。庶。羞。及。婦。人。之。贊。與。馬。榛。似。栗。而。小。秦。詩。瞻。彼。旱。麓。榛。桔。濟。濟。青。蠅。止。樊。止。棘。止。榛。言。圃。有。樊。園。有。棘。山。有。榛。况。饒。人。欲。遠。之。彌。遠。也。女。贊。榛。有。臻。至。義。曰。榧。被。似。核。大。連。抱。高。數。仞。肌。細。鳳。又。堅。韌。告。虔。可。休。實。可。生。食。煮。收。之。可。免。小。而。心。實。者。佳。主。五。痔。去。三。蟲。蠱。毒。消。穀。銀。杏。樹。大。者。連。抱。葉。類。鴨。脚。名。鴨。脚。楊。梅。生。江。南。子。生。青。熟。紅。肉。在。核。上。味。甘。酸。江。淹。頌。云。懷。藥。挺。實。涵。黃。操。丹。鏡。日。繡。壑。炤。霞。綺。巒。石。榴。甜。者。漿。酸。者。入。藥。子。白。者。名。水。晶。石。榴。道。梧。桐。概。梧。以。古。家。謂。之。三。尸。酒。云。醉。三。尸。而。祛。之。梧。桐。三。寸。而。名。華。妍。淨。生。莢。如。箕。子。相。對。綬。箕。上。多。者。至。五。六。樹。可。得。實。一。石。詩。鳳。凰。鳴。矣。于。彼。高。岡。梧。桐。生。矣。于。彼。朝。陽。古。稱。鳳。凰。食。其。實。孟。子。稱。舍。梧。櫛。為。賤。場。師。則。梧。所。貴。也。梧。葉。春。晚。乃。生。望。秋。輒。槁。莊。子。稱。惠。子。據。梧。而。瞑。

種之亦生。實作菜而黃。皮肉甚薄。中核如小栗。味甘酸寒。葉入藥。皮。裹。之。核。中。穰。為。胡。桃。肉。味。甘。氣。溫。溫。肌。黑。髮。補。下。元。其。端。大。如。指。長。數。寸。味。其。謂。之。木。蜜。古。燕。食。所。加。庶。羞。及。婦。人。之。贊。與。馬。榛。似。栗。而。小。秦。詩。瞻。彼。旱。麓。榛。桔。濟。濟。青。蠅。止。樊。止。棘。止。榛。言。圃。有。樊。園。有。棘。山。有。榛。况。饒。人。欲。遠。之。彌。遠。也。女。贊。榛。有。臻。至。義。曰。榧。被。似。核。大。連。抱。高。數。仞。肌。細。鳳。又。堅。韌。告。虔。可。休。實。可。生。食。煮。收。之。可。免。小。而。心。實。者。佳。主。五。痔。去。三。蟲。蠱。毒。消。穀。銀。杏。樹。大。者。連。抱。葉。類。鴨。脚。名。鴨。脚。楊。梅。生。江。南。子。生。青。熟。紅。肉。在。核。上。味。甘。酸。江。淹。頌。云。懷。藥。挺。實。涵。黃。操。丹。鏡。日。繡。壑。炤。霞。綺。巒。石。榴。甜。者。漿。酸。者。入。藥。子。白。者。名。水。晶。石。榴。道。梧。桐。概。梧。以。古。家。謂。之。三。尸。酒。云。醉。三。尸。而。祛。之。梧。桐。三。寸。而。名。華。妍。淨。生。莢。如。箕。子。相。對。綬。箕。上。多。者。至。五。六。樹。可。得。實。一。石。詩。鳳。凰。鳴。矣。于。彼。高。岡。梧。桐。生。矣。于。彼。朝。陽。古。稱。鳳。凰。食。其。實。孟。子。稱。舍。梧。櫛。為。賤。場。師。則。梧。所。貴。也。梧。葉。春。晚。乃。生。望。秋。輒。槁。莊。子。稱。惠。子。據。梧。而。瞑。

蓋象其早凋懸瓠。禮東方之瓠以梧。松子。中土生者似巴豆。海松子生新羅。如小栗三角。仁香美。僮

佺好食之。它諸無花而實者。曰無花果。蔓生開花落。地就地結果。曰落花生。及獼猴桃。菴羅果。見英子之屬。

不可蟬記也。其江以南。珍果曰橘。皮實入藥。過江則

州厥包。橘抽錫。真不耐寒。故包致。曰錫。須錫命。乃貢。明

不常貢也。屈原橘頌云。后皇嘉樹。橘徠服兮。受命不遷。生南國兮。深固難徙。更壹志兮。綠葉素榮。紛可喜兮。曾

枝剌棘。圓果博兮。青黃雜糅。文章爛兮。精色內白。類任

道兮。紛緼宜條。姱而不醜兮。嗟爾幼志。有以異兮。蘇世

獨立。橫而不流兮。年歲雖少。可師長兮。行比伯夷。置以

為像兮。建安郡有橘。冬月於樹上覆裹之。至明年春夏

色反青黑。味絕美。其小如彈丸。黃如金者。曰金橘。長小

如棗者。曰金棗。圓小如豆者。曰金豆。皆橘屬。黃柑。似橘而大。甚其香。有乳

風味。照座。擘之。香霧。人。橙。似橘葉。似兩葉。中細如蜂

人。皮薄。味珍。食不留滓。腰實稍早。橙黃時。橘尚綠

皮苦辛。和鹽及蜜食。或作醬醋。和五味甚香。柚。列子

美。殺蟲魚毒。張景陽云。擘以秋橙。醑以春梅。吳楚之國。有大木焉。碧本而冬生。實

丹而味酸。食其皮。泚已憤厥之疾。香櫟。花香實大。為湯則大佳。置實盤中。盈

室俱香。閩中有佛手。其閩廣珍果曰荔枝。中冠

生嶺南。及巴中。木高丈餘。大自徑尺。至合抱。葉四時不

凋。木大者。于至百斛。花青白。狀若冠之。糝纓。實初青。殼

稱其功有四。曰醒能使之醉，醉能使之醒，饑能使之飽，飽能使之饑。謂每食則熏然頰赤，若飲酒酒後嚼之又寬氣下痰，餘醒頓解，饑食之充然氣盛，若飽食後食則食消廣憲，范旂叟稱其賦性疏通而不洩氣，稟味嚴正而有餘甘，有是德故有是功也。

椰子。高十餘稔，亦無枝葉，在未如東蒲實，垂枝頭如挂物，皮如椶包。次有殼圓而堅，裏有膚白如雪，厚半寸如豬膏，膚裏有漿，升餘清如水，其如酒飲之冷而氣醜，人主消血吐血。海外地極熱，土人賴此解，夏月腸毒以其殼為酒器，酒有毒則沸起。

橄欖。樹高大端直，但刻其根下方寸許，內鹽一撮，其中一夕子皆落，木亦無損。初食澁難嚼，咀嚼之香久不散，味久愈在也。開胃下氣止瀉，解諸毒，醉飽宜之。枝節間有脂，人探得并皮葉煎之，如黑飴，謂之攪糖，用膠船著水益乾，牢於膠漆。

一種波斯橄欖，其西北珍果。蔓生而食者曰葡萄。作核三瓣，蜜漬食。藤蔓盛者一二木，綿被山谷，根苗中空相通，實有紫有白，汁可釀酒。魏文帝云：醉酒宿醒，掩露而食，其而不節，酸而不酢，冷而不寒，味長汁多，除煩解惰。他方之果，寧有匹者。江南種之，曰蓼蓼實，細味酸，朱彥修云：屬上而

有水與木火性能下走，滲道西北。其草之木不實，食氣厚，食之無恙，東南食之多病熱。

其甘美曰甘蔗。色紫者名紫蔗，又名崑崙蔗，白似荻，節疎而細，短名白蔗，一種似竹，蠶長者，竿其汁為沙糖，鍊沙糖用牛乳米粉和煎，曰乳糖，小兒多食發海匿，其生濕濕生火也，不可與鯽魚菜筍同食。

其木之滋可致味辛者茱萸。似榆，子初熟未乾，淡赤色，既乾皮甚薄，大如枸杞子，吳茱萸似山椒。九月九日熟，而氣益烈，折其房，插頭，辟惡氣，漢費長房教桓景令家人各作絳囊，九日盛茱萸繫臂上，登高山飲酒，消厄及暮歸，家雞犬盡死。

椒。樹有刺，葉有刺，實叢生，成房，爾雅：椒，醜菜，外菜也。檄大椒，秦椒也。詩：椒聊之實，蕃衍盈升。又蕃衍盈掬，又椒聊且，遠條且陸佃曰：茱萸氣好上，椒氣好下。詩：譬沃以支，子受邑能修其政，其馨香下達，後將盛大也。陳詩：貽我握椒，周頌有椒，其馨離騷：懷椒楛而要之。九歌：奠桂酒兮椒漿，播芳椒兮成堂，重之矣。漢世皇后官以椒塗壁，稱椒房，取生子曼延，亦尚其溫。荆楚俗：正月一日拜正訖，率以盤進椒飲酒，則撮寘酒中，號椒盤。漢李威欲爭實后

卷之八十一

百步上綱

配食。檳榔自隨。以椒日閉者能殺。黨。似椿。莖間有刺。人秦椒。椒自蜀。椒胡椒皆入藥。子辛辣如椒。南

人淹藏為。桂。江南木。冬夏常青。凡木葉一春惟桂。三

果品寄遠。離騷云。嘉南州之炎德兮。麗桂樹之冬榮。又雜申椒與

菌桂。又矯菌桂以紹蕙。杜桂生南海。桂陽皮薄色黃。少

脂。所謂官桂也。其生桂陽。半卷多脯。所謂板桂也。同一

物。因地異名。爾人藥。古薑桂為燕食。庶羞。桂林桂嶺。以

桂名重之。南越有桂。蠹蟲食桂者。苦者茶。南方木。自

味辛。以蜜漬食之。漢以獻陵廟。迺至巴山。峽有兩人合抱者。草木中得氣最先。味清苦

中雋永。二三四月。凌露採出。膏者光。含膏者皺。宿制者

黑。日成者黃。早取為茶。晚取為茗。陽崖陰林。紫者上。綠

者次。採之。笋者上。芽者次。葉卷上。葉舒次。煎之。乳泉上

江水次。井水下。最宜精行儉德之人。若熱渴煩悶。股節

不暢。四五啜與其露。比陸羽有茶經。毛文錫有茶譜。蔡

宗顏有茶對。或疵其釋滯消痰。一日之利。醫佳。春氣侵

精。終身之累。斯大亦福矣。人性有醜嗜。茶成癖者。有絕

不飲。飲輒終夜不寐。天道恢恢。豈不大哉。嘗觀之藥

者。則稟性各異也。

詐不至。精至變至。神也。與哉。人之生。與物。僉育。並生。相

養。相生。裁非其類。養其類。以有生。食味。被色。聽聲。備器

以厚生。廉之。日用飲食。不著不察。終莫能自知。孔

子曰。人莫不飲食也。鮮能知味也。蓋歎之也。其含血載

氣。失平焉而疾。其神臟五。形臟六。失平焉而又疾。天以

風熱暑燥濕寒。御五氣。有過有不及。為六診。中之而又

疾。地以東南西北。中行五運。其方居有隱。有鬱。有邪。中

之而又疾。衡加之。以喜怒憂思悲恐驚。欲動情動。勃佛

底壅內自傷。又甚疾。此其疾。於草木百物。判其不相及

也。不相與也。而百草百穀。百木之根莖花實。羽毛齒革。

水火土石。各因天因地用人官而成能。生殺異時。原隰異地。天喬異聲。各性其性。味其味。形其形。於人非相須以生。非相待以成。而莫不有理焉。有性焉。有命焉。有寒熱溫涼平之氣焉。有酸苦辛鹹甘淡之味焉。有升降浮沉厚薄之質焉。有宜通補瀉收鎮燥濕之能焉。有相須相使相畏相喜相忌相反之情焉。豈不可得緼。聖人者作。為之嘗其味。察其氣。脉其質。因其能。知人精之食氣也。形之食味也。味之傷形也。氣之傷精也。聚百藥而材之。制而用之。俾味歸形。形歸氣。氣歸精。精歸化。而疾從已焉。其製之方。或合或離。或偶或奇。或單或復。小大緩

急。以其時而措之。

經曰。大方君一臣三。佐九。其用一。一病邪。廉證不可以少味治之。一肝腎

在下而遠。凡湯散丸藥。宜類服而多。小方君一臣二。佐三。其用二。一病無兼證。可專治其邪。一心肺在上而迫。凡湯散宜頻服而少。緩方補上治上。制以緩。迅急則上不往而迫下。法有五。一甘以緩之。如飴蜜。其草取其戀。隔二丸以緩之。比湯散行遲而力緩。三多以緩之。用藥品。味多則性不驟。四用無毒藥。性平而功緩。五用氣味薄之藥。補上。至下則其力已衰。急方補下治下。制以急。緩慢則滋道路而力微。法有五。一。心腹暴痛。前後閉。宜急方攻之。二。中風口噤。不省人事。宜急劑散之。三。為湯散。蕩滌易散。而功速。四。用毒藥。上涌下泄。奪其病之勢。五。用藥。氣味厚者。直趨下而力不衰。汗者不可以奇近者。奇之近。謂心肺之病。法有二。一。古單方。獨一物治一病。二。君一臣二。君二臣二。其數奇合於陽。下者不可以偶。遠者偶之。遠謂肝腎之病。其法二。一。兩味相配。兩方相合。如麻黃桂枝湯之類。三。君三臣四。君三臣六。皆偶合於陰。奇之不去。則偶之。偶之不去。則反佐以取之。病與藥。氣抗衡。寒熱固拒。乃及佐同病氣以取之。其法二。一。三方相合。如桂枝二越婢是也。二。分

兩句同。如宣可以去壅。為宣劑以散之。鬱而不散為壅。如痞滿之

胃風湯之類。宣謂吐之。通可以去滯。為通劑以行之。留而不行為滯。

水病疾癰之類。通者行也。輕則利小便。重則兼利大便。補可以去弱。為補劑以

扶之。不足為弱。謂形氣羸弱。洩可以去閉。為瀉劑以逐之。有餘為閉。如腹

脹。脾約。輕可以去實。為輕劑以揚之。如邪勝氣蘊。騰密汗閉。重

可以去怯。為重劑以鎮之。怯則氣深。如喪神守驚悸。滑可以去著

灼。音為滑劑以利之。虛則氣著。便難內閉。澀可以去脫。為澀劑

以收之。滑則氣脫。如開腸洞泄失弱遺失。燥可以去濕。為燥劑以除

之。濕勝腫滿類。濕可以去枯。為潤劑以潤之。津耗為枯。如五臟痿痺榮

衛涸。蓋七方十劑用而病從已。是故天有六氣。地

有六淫。過則成災。陰淫寒疾。陽淫熱疾。天若豫生。禦寒

禦熱之藥。以待之。治寒以熱。治熱以寒。寒因寒用。熱因

熱用。而疾已。風淫末疾。雨淫腹疾。天若豫生。祛風行濕

之藥。以御之。風善行。數變。開之。表之。積水疾。瀉。既瀉而

調之。或調而瀉之。而疾已。晦淫。惑疾。明淫。心疾。天若豫

儲。治惑。治心之藥。以填之。時陰勝。陽勝。以時其補。時其

瀉。而歸之。於鎮。使心無所着。神無所詘。精有所之。寄而

安。夫六淫者。天也。六疾者。人也。因百藥之性味。而時治

之人。一天也。若驅而去。若滌而除。若解而散。邪賊去。而

神明與。居。噫。何神也。地有五方。此有地。慝。戾。辟。而成災。

方以北多風多寒。足祛風禦寒之物。方以南多毒多瘴。足解毒去瘴之物。江湖多氣多濕多寒。溫不時。足破氣禦濕。治寒溫之物。原氣多風。風生邪。陽氣多濕。濕生痺。足理風去痺之物。山巖叢多毒水鬱蒸多痢。野多蠱沙多狐。足去毒治痢。治蠱救狐之物。夫愚之所生者地也。爲愚所中者人也。因百藥之性味而時用之。人一天也。天生物以衛人。人窮急以致物。若儲而待。若蓄而取。若寇盜至。而重門擊柝。弓矢戈矛。有抗有禦也。嘻。何神也。人有血焉。氣焉。脈有手少陰。心太陽。小腸焉。有手太陰。肺陽明。大腸焉。有手厥陰。心主。少陽三焦焉。有足少陰

腎。大腸膀胱焉。足太陽脾。陽明胃焉。足厥陰肝。少陽膽焉。天也。人七情內傷。怒傷肝。悲勝怒。喜傷心。恐勝喜。思傷脾。怒勝思。憂傷肺。喜勝憂。恐傷腎。思勝恐。人也。因百藥之性味而司之。氣而氣治焉。血而血治焉。或專一經。或兼諸經。或引經入經。或治喜。或治怒。或治憂。思悲恐也。若導而行。若翼而至。散其滯鬱。疎其底滯。補其不足。損其有餘。如取如攜。如藉資交濟也。何非天也。嘻。又何神也。且是百藥之材。君也。臣也。佐也。使也。何貴賤之有焉。時而君。時而臣。又時而佐使也。百藥之能宣通也。補泄也。能燥濕輕重滑瀉也。何主用之。有焉。時而主。時而

不主時而用。時而不用。時而兼。時而不兼。時而用之。得則立效。不得而禍立至也。斯誰爲爲之。誰使使之也。采百藥而材之。或水或火。或泡或漬。或燒或炙。聚百藥而用之。或丸而緩。或散而散。或湯而盪。方其丸之散之湯之也。卽口辨淄澠者。不能得其味。目察毫末者。不能鑑其物。心冥辯智者。壹莫知其所以辯也。而是百藥也。性各指其性之所安。味各走其味之所之。氣各會其氣之所通用。各效其用之所能。莫或使之莫或爲之。速非有疾。至非有行。而綸綸井井。繩繩若也。嘻。又何神之盡也。其天人內外一體。渾其合者。則爲物不貳。鳥故也。其陰

陽表裏。脈絡榮其精者。則其生不測。焉故也。一而精。不二而神。循物之理而理之。循物之性而盡之。循物理性之命而至之。融天人。合內外。渾陰陽。表裏而調之。養之。治之。平之。以長有天命。則教之至也。乃若諸草皆藥。識諸草而時用。皆爲藥。今草澤藥。初生。其中有草澤醫。知其所能治。旋採而旋投之。其奇中大驗。視國工較著。固非可殫。知殫記。則不測之盡也。嗚呼。知醫藥之道者。其知神之所爲乎。世所傳神農本草經。稱上藥百二十種。爲君。主養命以應天。中藥百二十種。爲臣。主養性以應人。下藥百二十五種。爲佐使。主治病以應地。合三百六十

五種。法周天三百六十五度之數。於素問所稱君臣佐使異而言各有倫。唐本草上藥中。錯水銀。硝石。茵桂。曰大毒。大寒。大熱者。其中非經旨矣。曰

本草者。本神農嘗百草。一日遇七十二毒而名。雖羽毛

鱗介。金木土石錯。而不勝草之用也。上藥者養命。在穀

曰黃梁。曰胡麻。曰粳米。曰陳廩米。曰粟米。曰小麥。大麥。

要之人待水穀以生。稻黍稷麥米。皆化營化衛。皆養命。

入藥者其尤著者耳。黃梁味甘。氣平。主和。中。止洩。○胡麻。其平。主傷中。虛羸。補五內。填腦

髓。堅筋。骨。耐饑渴。寒暑生者。研塗。瘡。腫。疔。小兒頭瘡。及浸淫。惡瘡。陰瘡。苗。名青囊。味甘。氣寒。大者。與胡麻同

功。主五臟邪氣。風寒濕痺。杵汁。沐髮。良。○粳米。其平。微寒。入手太陰。少陰。經。主益氣。止煩渴。止洩。功莫及。與熟

雞頭。相合作粥。食良。○陳廩米。鹹。酸。溫。主下氣。除煩渴。調胃。止泄。蒸。作餅。和醋。封毒。腫。惡瘡。○粟米。鹹。微寒。主

養腎。去脾胃中熱。陳者。味苦。難化。主消渴。利小便。止痢。○小麥。其微寒。去皮。熟。帶皮。用。利小便。主除煩。止燥渴。

咽乾。暴淋。浮者。止盜汗。治太人小兒骨蒸。肌熱。婦人勞熱。○大麥。鹹。其溫。主消渴。除熱。水清。麥生芽。為蘗。補脾

胃。消宿食。破癥結。冷氣。治心腹脹滿。催生。亦行上焦滯血。治產後秘結。多食消腎。菜部冬菜

子。其寒。主五臟六腑寒熱。羸瘦。五癰。利小便。下乳汁。難產。取一二合。杵破。水煮。服。癰瘡未潰者。水吞三五粒。

服丹石人宜之。黃蘆。根。俗呼蘿蔔。辛。其溫。平。下氣。消

芩。為之。使根功同。蘆。根。穀。去痰。癰。主欬。嗽。解麩。毒。生

搗汁。服。主消渴。治肺痿。止吐血。衄血。子。治喘。嗽。下氣。消

食。水。研。服。吐風。痰。有推墻。倒壁之功。醋。研。塗。消腫。熟者

多食。滯。膈。以。其。多。辛。少。也。蕪。菁。其。溫。利。五。臟。益。氣。輕。身

忌。與。地。黃。何。首。烏。同。食。蕪。菁。消。食。根。主。消。渴。傳。熱。毒

風。腫。子。菘。其。溫。利。腸。胃。芥。辛。溫。安。中。除。腎。邪。歸。鼻。利。九

遂朱震亨云生者消腫硬。莧實。其寒主青盲白翳明目，以補血氣而留滯行也。除邪利大小便，去寒熱。

殺蛇蟲食蠶者。馬齒莧。酸寒性滑於莧用頗同，止赤白。忌之清齋者宜。下止渴，破癥結，癰瘡與紅莧同。

服下胎效。又主三。苦菜。苦寒安心益氣，主五。臍邪氣治厥穀胃痺。薺。其溫利。

十六種風結瘡。中實各析真子，味辛微溫，無毒補五臟益精除痺，療心。

腹腰痛主目暴赤痛淚出，根汁點目中，去障翳根燒灰。

治赤。芡菜。其平寒養精保血脈。生薑。辛其微溫氣味俱。

白痢。芡菜。治煩渴主女子赤沃。輕陽也入肺利肺。

開胃益脾散風寒邪濕治痰嗽為嘔家聖藥，同五味子。

治肺寒咳嗽佐大棗厚腸和半夏主心下急痛，搗汁和。

蜜服主中熱不食，汁和杏仁煎成膏水調服，下一切氣。

結心胸壅膈冷治痢切如麻粒大和好茶煎呷之，霍亂。

轉筋欲死取三兩搗碎以酒一升煮三四沸頓服，暴亦。

眼刮生薑汁於古銅錢唇點之，凡用去皮熱留皮涼殺。

半夏。乾薑。生薑於長流水洗過暴乾炮用辛溫大熱味。

毒。乾薑。薄氣厚陽中之陽溫脾理中止血出汗逐風。

濕痺腸澀主胸滿欬逆上氣泄痢霍亂腹中冷痛中下。

受寒濕沉寒腎無陽脈欲絕黑附子為引用與補陰藥。

同用能引血藥入氣分入肺中利肺入腎中燥下濕生。

血治血虛發熱故產後大熱必用之，秦椒為之使惡黃。

岑黃。枸杞。春生苗葉可茹根各地骨春夏採葉秋採莖。

連。強陰益精堅筋骨久服輕身不老主五內邪氣熱中消。渴周痺補內傷虛勞去皮膚骨節間風腎家風眼赤痛。風牽障膜。菖蒲。菖爾雅益聰生水。中葉長數尺上銳中。血虛用之。有脊如劍生泉石間根一寸九節者良。有溪蓀根形氣色極似葉無脊不入藥。菖蒲苦辛溫補。五臟通九竅開心明目主風寒欬逆上氣耳聾耳鳴頭。風利濕痺四肢不得屈伸下氣除煩悶止心腹痛姪婦。胎不安搗生根汁二三升服之血海敗及產後下血不。止用二兩酒煎服小兒溫瘧積熱不解煎湯浴中惡與。卒死鬼擊搗生根汁灌之癰腫發背生搗貼遍身熱毒。瘡痛搗末二三斗布席上卧五七日愈古以為菖每。握四寸切之謂之昌歆實朝事之常豆文王嗜之楚辭。香草皆自喻唯蓀喻君其曰數惟蓀之多怒曰蓀佯聾。而不聞蓋蓀能輔性治氣逾則怒非所宜能益聰則聾。非所宜也。紫蘇。辛甘溫主下氣除寒中解肌發表治心。蓋以諷。腹脹滿開胃下食止脚氣通大小腸治。

蟹毒子尤良。主肺氣喘急，效逆潤心肺，消痰氣，腰脚中濕風結氣，調中下氣，止霍亂嘔吐，反胃利大小便，破癥結，消水蘇。七月採，辛微溫，下氣通神明，主吐血衄血，膈痰，水蘇。血崩血痢，產後中風，辟臭去毒，去惡氣。假

蘇。荆芥，辛苦溫，通利血脈，傳送五臟，發汗，除冷風，治頭風眩暈，婦人血風為要藥。主寒熱鼠瘦癩癧，生瘡，破結聚氣，下瘀血，除濕痺，辟邪，氣治產後血暈，搗末童便調熱服，二錢七如神。口禁灌之，耳後髮內腫，出水髮落，酒煮服，產後中風，蔥，蔥白入手太陰經，足陽明經，主傷身強直，酒和末服。寒寒熱出汗，中風，面目腫，喉痺安胎，歸日，除肝邪，殺百藥毒，通大小腸，霍亂轉筋，及黃豚脚氣，心腹痛，及心迷悶，連根用，主傷寒頭痛如破，大抵以發散為功，實辛溫，補非。辛微酸溫，歸心，安五臟，除胃

中明目，忌與蜜同食。非。熱充肝氣，膈間瘀血，中風失音，心脾痛，上氣鳴，胸膈氣積，生搗汁飲之。小兒初生，灌之，吐惡血，狂犬咬，蛇虺蟲毒，并惡瘡，搗傳之。小兒小便不通，用韭菜根葉，與鹽同炒，絹服，裹置臍上。薤，雖辛不

家用之。日菜芝，辛苦溫，入手陽明經，歸胃，除寒熱，散結利病人，止久痢，冷瀉，中風寒，水腫，霍亂，乾嘔，煮汁服。

胸膈卒痛，肺喘急，搗生汁飲。又果部曰藕實。其平寒，主主金瘡，諸瘡，忌與牛肉同食。補中，養神益氣，力除百疾，止渴，止熱，治腰痛泄精，藕其寒，蒸煮食開胃，補五臟，主熱毒，口渴，煩悶，解酒毒，消瘀血，破產後血悶，搗署金瘡，熱傷，散血止痛，生肌，節搗汁，主吐血衄血，荷葉蒂，味苦，主安胎，去惡血，留好血，荷葉及房皆破血，胎衣不下，酒煮服。花鎮，雞頭實，其平，補中，益精

心，輕身，駐顏色，忌地黃蒜。芡。雞頭實，其平，補中，益精痛，除暴疾，枚細黃精。生山谷，山中，人九蒸九暴，作果賣嚼生，上池之津。甚其美，二八月採根，蒸過暴乾，用其平，主補中，益氣，益脾胃，潤心肺，除風濕，補五勞七傷延年，又一種鈎吻，似黃精，但葉有毛鈎子，誤服害人。

陳皮。橘皮，陳者，辛苦溫，味厚，陰也，利水，穀除膈間痰熱，久服去臭，下氣通神，去白理肺氣，降痰，留白理脾胃，消食，主胸中痰熱，逆氣，行肝氣，乳腫痛，及脇癰，藥中用瀉，青橘葉，導胸脇逆氣，行肝氣，乳腫痛，及脇癰，藥中用

之，行經，橘核治腰痛，膀胱氣痛，腎冷炒去殼，研酒服，青皮，苦辛寒，足厥陰經，引經藥，入手少陽經，主氣滯，消食破積，結膈氣，治小腹痛，瀉肝氣，治脇痛，醋棗。去核，用其炒用，多服損人，真氣，青皮治高陳皮治低。

棗。平溫，氣厚

胃，消食，主胸中痰熱，逆氣，導滯氣，止嘔，欬吐，逆霍亂，洩瀉，青橘葉，導胸脇逆氣，行肝氣，乳腫痛，及脇癰，藥中用

皮，苦辛寒，足厥陰經，引經藥，入手少陽經，主氣滯，消食破積，結膈氣，治小腹痛，瀉肝氣，治脇痛，醋棗。去核，用其炒用，多服損人，真氣，青皮治高陳皮治低。

陽也安中養脾助十二經平胃氣通九竅宜久服王心
 腹邪氣補少氣少津液治驚悸四肢重治小兒秋痢與
 蟲和百藥中滿者牙齒有病者龍眼閩中出者勝其平
 勿啖殺鳥頭毒不宜合生葱食王五臟邪氣安志
 壓食歸脾湯用之宜草荳蔻生嶺南苗似蘆嫩葉卷之
 久服通神明除蠱毒生初如芙蓉穗頭深紅色
 葉漸展花漸出則色漸淡子若石榴南人採以充果暴
 乾麩包煨熟用辛溫浮陽入足大陰陽明經主溫中治
 心腹痛嘔吐霍亂治風寒客胃口痛其草部上藥曰
 消酒毒去口氣虛弱不能食者宜之

人參。蔓生山下濕潤處三桠五葉背陽向陰如人形者
 有神去蘆用生遼東及潞州太行山紫團者佳其
 溫微寒氣味俱輕陽中微陰也補五臟安精神定魂魄
 明目開心調中生津通血脈宜久服治五勞七傷短氣
 少氣治腸胃中冷心腹鼓痛胸脇逆滿反胃補上臍元
 氣升麻為之引補下臍元氣茯苓為之使同乾薑治腹
 痛吐逆得五味麥門冬則補腎止血脈虛氣弱者服之
 補氣而血自生其肺受火邪喘嗽及陰虛火動吐血者
 誤服必死蓋人參入手太陰能沙參叢生川谷崖壁間
 補火故也與黎盧反惡鹵鹽苗長一二尺葉有

又芽根而筋許大赤黃色中白實者佳二入月採根暴
 乾用生歸瀋隨州者良若其微寒補中益肺氣養肝氣
 宜久服主血積除寒熱驚煩倦怠療骨痺心腹痛結熱
 邪氣頭痛肌熱卒得疝氣下墜痛如絞者酒調末服肺
 寒用人參肺熱用沙參沙參補五臟之生黃土地
 陰人參補五臟之陽惡防已反黎盧地黃者佳以水
 浸之浮者名天黃半浮半沉者名人黃沉者各地黃花
 黃有細斑點莖葉有細短白毛以水試沉者良一名芎
 從下趨下也採陰乾用日生地黃淨洗酒浸一日蒸九
 次令黑爛日熟地黃生者苦其寒味厚氣薄陰中之陽
 入手太陽少陰經涼血生血填骨髓長肌肉宜久服補
 真陰不足瀉脾中濕熱治婦人崩中血不止及產後血
 上薄心悶絕主折跌絕筋傷中逐血痺除寒熱憤聚除
 痺病人虛而多熱者加用得麥門冬清酒良惡貝母畏
 蘆菔根熱者其微溫入手足少陰厥陰經補血滋陰主
 血虛勞熱老人中虛燥熱五勞七傷女子傷中漏胎下
 血破惡血溺血產後血虛腹臍痛本經地黃不分生熟
 後分用熟則補腎生則涼血胃中有痰者恐泥膈薑汁
 炒用淮南子曰地黃屬骨其草生肉今地黃生肌又方
 云忌鐵以鐵器煎令人腎消而禮劍羹牛藿羊豕菘

未知 天門冬麥門冬

天門冬爾雅髦顛棘春藤蔓大如

其審 麥門冬生山谷肥地葉青似莎草根有鬚作連珠形實

圓碧如珠三八月採根陰乾湯潤抽去心用山海經條

谷山草多芍藥薔冬薔冬麥門冬也謝靈運山居賦曰

二冬金穉而殊性天門冬苦甘平氣薄味厚陽中之陰

入手太陰保肺氣通腎氣主效逆喘息促急治肺熱肺

痿生癰吐膿衄血止消渴諸暴風濕偏痺殺三蟲去伏

尸寒而能補苦以洩滯血甘以調元氣人體虛而熱加

用之寒多者禁服喘促加參耆用之釀酒日三服去癥

瘕積聚風痰癩狂痘痺貝母垣衣地黃為之使畏曾青

忌鯉魚麥門冬其微苦平微寒陽中微陰也入手太陰

經安五臟強陰益精瀉肺中伏火治心肺熱主心腹結

氣胃傷羸瘦短氣口乾燥渴虛勞客熱肺痿吐膿與五

味子人參同用為生脈之劑與地黃麻仁阿膠同用潤

經益血復脈通心地黃車前為之使惡欬冬苦瓠畏木

耳苦 甘草 點名三白也蔓生葉端微尖有白毛莖亦有

節節間有枝枝相當出蜀漢羌地者良蜜炙用詩隰有

苓思西方美人用以興晉風采苓采苓首陽之巔苓生

一濕首陽之巔不必有况人之為言無然也故序云刺

讒其平升也陽也入足三陰經通經脈補三焦元氣健

瘰癧、利水道、除濕、上皮毛、中心胃、下腰膝、在氣、主氣、在血、主血、又無汗、則發有汗、則止、與黃耆同功、佐黃芩、安胎、君棋、實消痞、蒼朮、米泔浸、一宿、換泔浸、二日、去粗皮、用、辛烈、健脾胃、進食、主大風、身面風、眩頭痛、除惡氣、辟山嵐、瘴氣、消痰、癖氣、塊、治上中下濕、本經不分、蒼白、近世多貴、白朮、而置蒼朮、不知古方、平胃散之類、蒼朮、為最要之藥、白朮、補性多、蒼朮、治性多、若補中、睪、除濕、力小於白朮、寬中發汗、功過之、鹽水炒、佐黃柏、力健、行下、睪、腰足濕熱、一名山精、經日、必欲長生、可服、山精、以黃耆、獨莖、紫花、根長二三尺、二月十月採、陰乾、柔韌、皮微者、黃肉、白者佳、生隴蜀、漢中者良、其微溫、入手少陽經、手足人陰經、補中、生血、補腎、三、睪、命門元氣、溫分肉、實腠理、於藥中、比羊肉、補丈、犬馬損、五勞羸瘦、為退虛熱、聖藥、李杲云、謂內傷、上、睪、陽氣下陷、陰、分為虛熱者、非陰分相火之火也、治、虛勞盜汗、治消渴、腹痛、泄痢、腸風、治血崩、帶下、產前後一切病、主癰疽、久敗瘡、排膿、止痛、治大風、癩疾、五痔、鼠瘦、小兒百病、黃耆、外行表、中補脾、胃、下治傷寒、尺脈不至、是上中下、睪、藥也、惡龜、甲、白鮮皮、畏防風、亦相為使、得防風、功愈大、

虎

絲。唐蒙、川澤、田野中、浮生、藍、苧、麻、蒿、上、正、黃、赤、如、金、詩、爰、采、唐、矣、是、也、九、月、採、實、水、浸、淘、去、沙、土、酒、浸、一、宿、暴、乾、再、浸、再、暴、蒸、過、乘、熱、杵、為、末、焙、乾、用、辛、甘、平、益、氣、力、添、精、補、髓、強、陰、堅、筋、骨、宜、久、服、續、絕、傷、治、虛、寒、腰、痛、膝、冷、王、莖、中、寒、精、自、出、弱、有、餘、滴、鬼、交、泄、精、小、兒、熱、癩、取、莖、葉、按、浴、之、痘、瘡、痒、癩、取、子、及、莖、葉、煎、濃、湯、漬、洗、薯、蕷、松、栢、為、之、使、畏、藿、菌、爾、雅、唐、蒙、女、蘿、女、蘿、菟、絲、注、四、名、一、物、然、兔、絲、實、非、松、蘿、松、蘿、自、蔓、生、松、上、青、長、如、帶、與、兔、絲、殊、異、唐、樂、府、云、兔、絲、故、無、情、隨、風、任、傾、倒、誰、使、女、蘿、枝、而、來、強、紫、抱、則、為、二、物、明、矣、益、母、草、

推、荒、蔚、方、莖、白、華、華、生、節、間、詩、中、谷、有、推、是、也、其、辛、微、溫、主、明、目、益、精、行、血、養、血、宜、久、服、除、浮、腫、下、水、療、血、逆、大、熱、頭、痛、心、煩、丁、腫、癰、疹、癢、作、湯、浴、苗、葉、同、力、小、兒、疳、痢、因、垂、死、煮、食、之、女、子、因、熱、病、胎、死、腹、中、搗、合、熟、以、少、許、煖、水、和、之、絞、取、汁、頓、服、產、難、作、膏、服、產、後、血、暈、牛、膝、心、氣、絕、研、絞、汁、服、婦、人、乳、痛、成、癰、為、末、調、塗、自、差、牛、膝、春、生、苗、莖、高、二、三、尺、葉、尖、圓、如、匙、兩、兩、相、對、有、節、如、牛、膝、於、節、上、生、花、作、穗、秋、結、實、二、八、十、月、採、根、去、蘆、剉、碎、酒、浸、一、日、焙、乾、用、春、夏、用、葉、秋、冬、用、根、長、大、柔、潤、者、佳、生、單、懷、歸、滁、州、者、良、苦、酸、平、補、中、續、絕、壯、陽、益、精、活、血

生血除腦中痛及腰脊痛宜久服主寒濕痿痺治四肢拘攣血氣傷熱火爛墮胎男子陰消老人失弱婦人月水不浮血結癥瘕產後心腹痛血暈能引諸藥下行腰腿之疾不可缺老瘡久不斷取根一握小六盞末發前服臨發又服小便不利莖中痛欲死及婦人血結腹痛取子煮飲立愈金瘡痛及卒得惡瘡取生根搗傳之竹木刺入肉嚼爛罨之出

甘菊花 莖紫氣香花應重九開惡龜甲畏白前忌牛肉 葉柔嫩可茹一種青莖而大花不時開作蒿艾氣味苦者名苦蕒不入藥三月採苗六月採莖九月採花陰乾用其平寒安勝胃明目養目血宜久服主目欲脫淚出皮膚死肌惡風濕痺除胸中煩熱風上注頭眩昏倒者取二二三斤絹囊盛貯入酒浸七日日三服丁腫垂死取菊葉一握搗汁一升服冬用根能變白髮用作枕明目桑白皮枸杞為之使白菊花五月取主風眩能令頭不白漢南陽酈縣北八里水原旁悉芳菊水極其香居人仰水飲者多壽

志 根黃長尺苗青四月採根葉陰乾去心用苦溫利九竅令耳目聰明強志倍力益精壯陽宜久服王欬逆傷中補不足除邪氣止驚悸主夢邪去心下膈氣葉名小草功同得茯苓冬葵子龍骨良殺天雄附子毒畏珍

珠黎盧 味子 味莖赤斑花類小蓮花七月實叢生莖

端具五色皮肉具五味出高麗者上多肉其酸出青冀過酸出楚平者味苦然不害其兼五味也採實陰乾槌碎用氣溫味厚陰中微陽入手太陰足少陰經益氣補不足強陰益精止渴生津主欬逆上氣勞傷羸瘦夏月與參耆麥門冬黃蘗煎服使精神頓加兩足筋力涌出寒月與乾薑同用治肺寒逆又火熱嗽必用蓋火氣盛驟用寒涼恐相逆宜酸斂之朱震亨云屬水而有木與金能收肺氣煖水臟多食致虛熱收補驟也菴蓉為之使惡萎糝肉菴蓉皮有鱗甲苗下有一細扁根長尺餘勝鳥頭三月採根以繩穿陰乾酒浸一宿刷去浮甲劈破中心去白膜酒蒸酥油塗灸用生河西陝西西羌者良其酸鹹微溫補中養五臟強陰益精煖腰膝宜久服主五勞七傷除莖中寒熱痛

萎糝 生山谷中治婦人癥瘕及血崩帶下驟用動火 葉狹長表白裏青莖強直有節根黃多鬚大如指長一二尺立秋後採根陰乾其平補不足宜久服主五勞七傷去面黑點中風暴熱四肢拘攣跌筋結肉時疾寒熱虛勞客熱頭頭痛目痛皆爛淚出濕毒脚膝痛莖中寒畏鹵鹽

苡仁。生平澤田野，莖高三四尺。八月採實，同糯米炒熟，去皮用。咬粘齒者，真生交趾者良。其微寒，益氣利腸胃，消水腫，進食宜。久服，主筋急拘攣，除風濕痺，邪氣不仁，辟瘴癘，根下三蟲力，勢和緩，用須倍他藥。古方肺痿肺癰，吐膿血，欬嗽，湧唾上氣，取仁十兩，水三升，煎一升，入少酒服。蛔蟲攻心腹，取根煮濃汁服。石斛。

生山谷中，水傍石上，生石上者勝。生櫟木者劣，故以石斛名之。石斛中實，木斛中空。莖似竹節，節間出碎葉，八月採莖，以桑灰湯沃之，色如金。陰乾，酒洗，蒸用。生廣南者良。其平下氣，補五臟，定志，除驚，強陰，益精，厚腸胃，宜久服。主傷中冷痺，虛勞羸瘦，逐皮膚邪熱，沸痛，膝疼，冷痺，陸英為之使。惡凝水石，巴豆，畏蠶雷丸。巴戟。

天。生山谷，葉經冬不凋，俗名三蔓草。二八月採根，陰乾，宿根青嫩，根白，用枸杞湯浸一宿，稍軟，漉去，用酒浸一宿，又漉去，用菊花同熬，令焦黃，去菊花，拭乾，用連珠肉厚者勝。生川蜀者佳。辛甘溫，安五臟，補中，增志，益氣，強筋骨，主大風邪氣，陰痿不起，療頭面遊風，小腹及陰中相引痛，補五勞，治夢泄，虛損人加用之。覆盆子為之使。惡雷。

丸。丹參。車前子。芣苢。馬舄。詩采采芣苢，大葉長穗，生道邊，故名。葉布地，長尺餘，花青色，微赤實。

赤黑色，五月五日採，陰乾，其鹹。共養肺強陰，益精，主氣癢，止痛，利水道，小便淋瀝，除濕痺，雖利小便，而不走氣。

與茯苓同功。明目，療肝中風熱，御目赤痛，葉及根，主鼻衄，瘀血，血瘕，搗汁飲，熱痢，搗葉汁一盞，入少蜜煎服。治石淋，用二升，貯絹囊，水八升，煮取三升，盡服。卷栢。生山須臾石下，治瀉，用為末，米飲下。二錢，七立效。卷栢。生山間宿根多，鬚苗似栢葉而細，拳攣如雞足，高三四寸，五七月採，陰乾，去下近石有沙土者，用。辛甘平，微寒，強陰，益精，鎮心，和顏色，宜久服。主五臟邪氣，女子陰中寒熱，痛，癥瘕，血閉，治脫肛，散淋結，治鬼邪，啼泣，生用破血，炙用止。

蒲黃。生池澤中，春初生苗，日香，蒲未出水時，紅白，色茸茸然，中心大如七柄者，可生茹，以苦酒浸為菹，大美。夏抽梗叢生，花抱梗端，如武士杵，俗呼蒲槌。花中蘂屑若金粉，開時取之，曰蒲黃。節黃，松後有赤花，日蒲萼，生河東秦州者良。其平，益氣力，宜久服。主心腹膀胱寒熱，利小便，止血，消瘀血，治一切吐血，衄血，唾血，崩崩，諸血病，并腫生，用補血炒，用止血，香蒲，王五臟，心下邪氣，口中爛臭，聰耳，堅齒，明目，蒲萼，已洩勝。續斷。生山谷，苗幹四稜，葉兩兩相對，兩邊有刺，花紅白色，根赤黃色。七八月採，酒浸，用節節斷，皮黃皺者，真若。

生山。生山谷，苗幹四稜，葉兩兩相對，兩邊有刺，花紅白色，根赤黃色。七八月採，酒浸，用節節斷，皮黃皺者，真若。

生山。生山谷，苗幹四稜，葉兩兩相對，兩邊有刺，花紅白色，根赤黃色。七八月採，酒浸，用節節斷，皮黃皺者，真若。

生山。生山谷，苗幹四稜，葉兩兩相對，兩邊有刺，花紅白色，根赤黃色。七八月採，酒浸，用節節斷，皮黃皺者，真若。

生山。生山谷，苗幹四稜，葉兩兩相對，兩邊有刺，花紅白色，根赤黃色。七八月採，酒浸，用節節斷，皮黃皺者，真若。

生山。生山谷，苗幹四稜，葉兩兩相對，兩邊有刺，花紅白色，根赤黃色。七八月採，酒浸，用節節斷，皮黃皺者，真若。

生山。生山谷，苗幹四稜，葉兩兩相對，兩邊有刺，花紅白色，根赤黃色。七八月採，酒浸，用節節斷，皮黃皺者，真若。

生山。生山谷，苗幹四稜，葉兩兩相對，兩邊有刺，花紅白色，根赤黃色。七八月採，酒浸，用節節斷，皮黃皺者，真若。

生山。生山谷，苗幹四稜，葉兩兩相對，兩邊有刺，花紅白色，根赤黃色。七八月採，酒浸，用節節斷，皮黃皺者，真若。

生山。生山谷，苗幹四稜，葉兩兩相對，兩邊有刺，花紅白色，根赤黃色。七八月採，酒浸，用節節斷，皮黃皺者，真若。

生山。生山谷，苗幹四稜，葉兩兩相對，兩邊有刺，花紅白色，根赤黃色。七八月採，酒浸，用節節斷，皮黃皺者，真若。

生山。生山谷，苗幹四稜，葉兩兩相對，兩邊有刺，花紅白色，根赤黃色。七八月採，酒浸，用節節斷，皮黃皺者，真若。

生山。生山谷，苗幹四稜，葉兩兩相對，兩邊有刺，花紅白色，根赤黃色。七八月採，酒浸，用節節斷，皮黃皺者，真若。

生山。生山谷，苗幹四稜，葉兩兩相對，兩邊有刺，花紅白色，根赤黃色。七八月採，酒浸，用節節斷，皮黃皺者，真若。

生山。生山谷，苗幹四稜，葉兩兩相對，兩邊有刺，花紅白色，根赤黃色。七八月採，酒浸，用節節斷，皮黃皺者，真若。

辛微温調血脈益氣力補不足王傷寒腰痛關節緩急
縮小便止泄精婦人乳癰產前後一切病金瘡血癰腫
折跌續筋骨地黃金櫻子。叢生有刺四月開白花歷夏
為之使惡雷丸秋結子黃赤色有刺十一二

身去子留皮熬成稀膏用煖酒服功不可盡述須熟時
採不則令人利朱云屬土而有菴藷子。生川谷道傍高
金與水導經絡以通暢為和平

八月實九月十月採實家種之辟蛇苦微寒主消食明目
宜久服主熱風寒濕痺身體諸痛腹中水氣腫脹瘵驚
邪諸瘵血不散變成腫脹搗生汁一升疾藜子。生平澤
服打撲損折瘀血並單服荆實為之使

地蔓生細葉子三角刺人易據于疾藜詩墻有茨是也
七八月採實暴乾又一種白疾藜生同州沙苑牧地綠
葉細蔓綿布沙上七月花九十月實作莢採用其微酸
疾藜苦辛温微寒長肌肉止遺瀝泄精溺血治風明目

主頭痛欬逆傷肺肺痿主惡血破癥結積聚喉痺乳難
身體風痒並炒用風痒煮葉作浴白癥風取白子生搗
為末酒調服年深鼻塞口含飯黃濃地膚子。鴨舌草生
升灌鼻中瘧肉自去烏頭為之使

薄地叢生七月花八九月採實陰乾苦寒補中益精氣
強陰宜久服耳目聰明主膀胱熱利小便作湯浴去皮
膚中熱氣洗日去熱暗雀盲葉決明子。苗高二三尺根
搗汁主洩瀉赤白痢解熱瘡毒

合秋生黃花杜詩着葉滿枝翠羽蓋開花無數黃金錢
十月十日採子陰乾鹹苦甘平微寒益精輕身宜久服
主青盲目淫膚赤白膜赤痛淚出治肝毒熱取作菜食
貼腦心止鼻洪日取一匙櫻令淨空心吞之百日見夜

光作枕勝黑豆治頭痛明漏蘆。生山谷若筋有莖莢花
日著實為之使惡天麻黃生莢端子作房七八

月後黑異於衆草六七月採莖苗暴乾八月採根陰乾
若鹹寒足陽明水經藥輕身益氣耳目聰明宜久服通
小腸止遺溺泄精尿血腸風濕痺天名精。芍藥豕首生

乳癰下乳汁主皮膚熱惡瘡疽痔平原川澤葉
如菘而小南人呼地菘氣如蘭名蟾蜍蘭狀如藍名蝦
蟄藍五月採其寒宜久服主瘰癧血血癥欲死下血止血
利小便治金瘡折傷劉燼射一聲劑除腹臍拔此草塞

腹內磨蹶而起盡怪而去草便倒如此三度遂名活磨
草繇此言之其丹參。生山谷苗高尺許幹方稜葉生相
能活人可知對有毛根赤大冬月採者良夏月

採虛惡苦微寒益氣養血養神定志通利關脈破宿血生新血安生胎落死胎主心腹邪氣腸鳴如走水寒熱積聚破癥瘕止煩滿治腰脊強脚痺軟百邪部二三鬼魅腹痛惡瘡癭贅腫毒畏鹽水反黎盧茜

月採根暴乾用勿犯鐵苦寒陰中微陽補中益精氣主寒濕風痺黃疸治六極傷心肺衄血吐血內崩下血尿血產後血暈乳結撲損瘀血去諸死血周禮庶氏掌除蠱毒以嘉草攻之注蘘荷茜也中蠱或吐血如爛肝茜根蘘荷葉根各二兩水

四升煮取一升頓服芎藭二種一種大葉似芹一種五月叢生而莖細苗日

蘼蕪葉倍香楚辭云秋蘭兮蘼蕪羅生兮堂下綠葉兮素枝芳菲非兮襲予蘭有國香而蘼蕪根主婦人無子故少司命引之七八月開白花根堅瘦黃黑色採暴乾

白實者良生川蜀者勝辛溫少陽經藥入手足厥陰經溫中行氣補五臟壯筋骨調衆脈上行頭目下行血海通肝經主中風入腦頭面風寒痺筋攣婦人血閉無子血虛頭痛之聖藥又治一切血破癥結宿血養新血痔瘻腦癰發背癩癰金瘡排膿消滌長肉治一切心腹堅痛腸痛疝痛單服久服散真氣使他藥佐使可也婦人崩中不止一兩剉酒一大盞煎五分入生地黃汁二合

煎二三沸食前分二服飲之蘼蕪辛溫主欬逆定驚氣通神宜久服主身中老風頭中久風風眩辟邪惡除蠱毒鬼疰去三尺已泄瀉

柴胡苗香莖青紫根赤色蘆頭白芷為之使畏黃連

有赤毛似鼠尾二八月採

根暴乾獨窠長者佳生銀夏者良苦平微寒氣味俱輕升也陰中之陽手足少陽手足厥陰行經藥在經主氣在臟主血輕身明目益精主心腹宜久服去腸胃中結氣飲食積聚推陳致新治寒熱邪氣主心煩諸痰熱結胸邪逆痛本經頭痛婦人產前後必用之藥加四物秦芫牡丹皮等為調經之劑佐以三稜廣茂巴豆消積血為治瘕要藥又能引清氣行陽道并提胃氣行春令朱云本經無一字治勞後治勞方多用之若真藏虛復久邪熱如經驗方中用青蒿柴胡無不效若止虛勞無實熱不可用用之此半夏為之使畏女苑黎盧黃蓮

生川谷莖高尺以上花實皆黃二八月採根用生江左者根若連珠苗經冬不凋六七月採根用生宣城施黔者勝苦寒味厚氣薄陰中陽也入手少陰經鎮肝益膽瀉心火調胃厚腸除脾胃中濕熱止驚悸明目久服令人不忘主熱氣日痛背傷淡出腸癰心腹痛久下洩辟膿血解熱毒治五勞七傷惡心鬱熱在中膈兀兀欲吐

痞滿及諸瘡腫毒又主形瘦氣急婦人陰中腫痛天行熱以薑汁炒辛散衝熱有功小兒疳氣酒浸炒小兒耳後月鬪瘡為未傳治痢用吳茱浸一宿去黃同木香蜜丸如梧子大空腹下二三十丸日再服神效久脾泄用一兩生薑四兩慢火炒令薑乾去薑杵為末空心茶調二錢小兒食上和好土濃煮汁澆之暴乾與服黃芩龍骨為之使惡菊花芫花玄參畏款冬
草龍膽 宿根黃白勝烏頭解巴豆毒惡豬肉忌冷水
 十餘苗高尺餘四月生葉細莖似小竹枝花作鈴鐸形青碧色十一月採根陰乾苦澀寒氣味俱厚沉也陰也益肝膽益志令人不忘宜久服除肝經邪熱胃中伏熱寒熱時氣黃疸下焦濕腫熱洩下痢去腸中小蟲殺蟲毒驚癇邪氣酒浸則上行治兩目赤腫睛脹瘻肉高起疼痛不可忍佐柴胡取疾必用之藥又治癰腫口瘡小兒驚癇客忤疝氣空腹勿餌餌之令
防葵 生川谷每入溺不禁貫眾為之使惡防葵地黃
 木十數莖中發一榦莖端開白花結實根沉水三月三日採生興州者勝辛甘苦寒益氣強志堅筋骨除腎邪宜久服主疝瘕腸洩膀胱熱積溺不下欬逆溫瘧鬼瘡癩癘驚邪狂走小腹支滿臙脹口乾
藍實 具染

草部五六月採實用苦其寒填骨髓明耳目調五臟六腑利關節益心力宜久服其葉汁殺百藥毒金瘡血悶丁瘡腫毒遊風熱腫天行熱狂心煩燥悶寒熱頭痛吐血鼻洪赤眼產後血暈小兒壯熱丹熱禿瘡治鼈瘻用葉一斤搗水二升日一服諸蟲傷咬瘡螫取汁一碗入雄黃麝香投汁中點患處細服其汁神異青布燒灰傳惡瘡經年不差者及止灸瘡血令不中風
景天 生川谷朱云藍屬水而有木能分敗血歸經絡
茵陳 上莖極脆弱開紅紫碎花四月四月十月七月採苗葉陰乾苦酸平輕身明目通神主大熱火瘡身熱煩邪惡氣諸蠱毒金瘡惡瘡熱毒丹腫浴小兒去煩熱風疹生搗傳小兒赤遊丹毒花主女人漏下赤白
茵陳 具蒿部五七月採莖葉八角者陰乾苦辛平微寒陰中微陽入足太陽經行帶氣化痰利膈益氣輕身宜久服主風濕寒熱邪氣熱結黃疸小便不利解傷寒煩熱頭熱腦痛仲景治通身發黃主之陽黃用茵陳梔子大黃湯陰黃用茵
蘭 具花部辛甘平寒得金水清氣生津止藪附子湯渴益氣潤肌宜久服能散久積陳鬱之氣除胸中痰癖利水道殺蠱毒辟不祥
杜若 生下濕地治消渴膽痺內經云消諸痺治之以蘭
杜若 九歌湘君

招袂遺佩采杜若遺夫人夫人拍袂遺襟寒杜若遺湘君交重之也二八月採根暴乾辛微溫溫中益精明目令人不忘宜久服主胸脇下逆氣治風入腦戶頭痛腫淚出目眩外除口氣得辛夷細辛良惡柴胡前胡一種杜蘅生下濕地根葉似細辛惟香氣小異根蘆黃白色山海經曰帶之便馬食之已瘦三月三日採根熟洗暴乾用辛溫主獨活羌活苗葉似青麻花作叢或黃或紫風寒欬逆二八月採根暴乾用出蜀中者佳苦其平微溫氣味俱輕陽也升也主風寒折擊金瘡止痛賁豚癩瘰女子疝瘕久服輕身耐老木經不分二種今以紫色節密者為羌活黃色作塊者為獨活羌活氣雄獨活氣細治風用獨活治水用羌活獨活足少陰行經藥治頭項難伸風痛足少陰伏風兩足寒濕痺不用又主風毒齒痛加細辛治少陰經頭痛羌活手足太陽經風藥又足厥陰少陰經藥主賊風失音不語血癩腐疽治手足不遂口面喎斜周身百節疼痛去新舊濕風加川芎治足太升麻性能升葉似麻而名花白實黑根紫陽少陰頭痛多鬚二八月採暴乾去黑皮并腐爛用生川蜀者勝形輕黑堅實者良其苦平微寒味薄氣厚陽中之陰也足陽明本經藥亦走手陽明太陰經主

脾胃解肌肉間熱手足陽明經傷風為引用的藥治時氣寒熱風腫喉痛口瘡肺痿肺癰欬唾膿血為瘡家聖藥又脾痺非升麻梢不除治中惡腹痛小兒風癩解百毒殺百精殃鬼辟瘟疫瘴氣邪氣蠱毒膿莢汁服吐出之元氣不足陽氣陷至陰之下升提之天行時病發班瘡頭面及身須臾周匝如火燒及小兒豌豆瘡心躁不安用五兩水煮綿沾汁洗之李杲云引蔥白散手陽明之風邪引石膏止足陽明之齒痛引諸藥遊行四經何首烏南河海有何田兒者慕道術無子從師入山卧解解已又交訝之遂掘其根歸杵為末空心酒調一錢服數月強健加服二錢數年生數子年百餘歲髮烏容少因名藤亦名夜合藤春生苗葉相對不光澤其莖蔓延竹木牆壁間夏秋開黃白花結子有稜如粟大根有五稜雄赤雌白合採之忌鐵用竹木切米泔浸經宿暴乾以木臼搗之一云春採根秋採花九蒸九暴服其苦溫益血氣悅顏色長筋骨益精髓宜久服主瘰癧消癰腫瘰癧頭面風瘡五痔腰膝痛心痛亦治婦人產後帶下諸疾凡服為末酒調茯苓仙茅葉如茅稍闊面有縱理為之使忌豬羊血惡蘿菔春初生花不實

根獨莖而直，傍有短細根相附，肉黃白，皮麤褐色。二八月採根，暴乾，米泔浸去赤汁，用辛溫益陽道，久服通神。強記助筋骨，益肌肉，長精神，明耳目，主心腹冷氣，不能食，腰脚風冷，攣痺，丈夫虛勞，老人失溺，忌犯鐵，忌食牛乳、牛木香。生山谷，根窠大，形如枯骨，油重者良。辛苦溫，肝氣和胃氣，久服強志不夢，魘辟毒疫鬼，治腹中氣不轉運，止霍亂吐瀉，嘔逆及胃安胎健脾，又療癰腫毒霧露氣，火煨實大腸，和黃連治痢，得生薑橘皮治中下焦氣結滯，得檳榔治心腹積年冷氣，痲癰脹痛，九種心痛。女人血氣刺痛，旋花。生平澤，根似筋，各筋根，蔓生，葉然而長，花月採花，陰乾，二八月採根，日乾，花甘溫，益氣，去面疔黑根，辛主腹中寒邪，利小便，久服不饑，輕身。石龍芻。生山谷，溼地，莖圓長，直叢生，多節，俗名龍鬚草，苗可為蓆，五七月採莖，八九月採根，暴乾，九節多味者佳。苦微寒，補虛瀰，令耳目聰明，宜久服，主心腹邪氣，小便不利，淋閉，風溼鬼疰，惡毒，療蛇蟲，除莖中痛。絡石。生高山巖石陰處，葉冬夏不凋，莖節著石處，即生根，鬚蔓延，絡石上，正月六七月採莖，葉暴乾，生石上者良。苦

微寒，養腎堅筋骨，利關節，強腰膝，久服輕身明目，駐顏。主腰髓痛，風熱死肌，口乾舌焦，癰腫不消，除邪氣，又服汁去蛇毒，心悶，刀斧諸瘡，喉痺不通，水漿欲絕，取二兩水一升，煎一盞，細嚼，即通背癰，取莖葉搗汁，和密或酒飲數升，杜仲牡丹為營實。薔薇莖多刺，蔓生，子若杜棠之使畏貝母，菖蒲。或白，白者良，根莖葉同功，冬取根，夏取莖，葉陰乾，微寒，利關節，益氣，宜久服，主癰疽惡瘡，結肉，跌筋，敗瘡，熱氣，陰蝕，又治頭禿瘡，根。蛇床子。叢生，苗高二三尺，枝上止洩痢，腹痛，五臟客熱。黃芩。州者勝，苦辛甘平，小毒，溫中下氣，利關節，久服輕囊二州者勝，苦辛甘平，小毒，溫中下氣，利關節，久服輕身，駐顏，治腰膝疼，四肢頑痺，溼癰，大風身痒，生採煎湯浴，主婦人陰戶腫痛，男子陰痿，溼癢，產後陰下脫，絹袋盛子，蒸熨之，惡。補骨脂。破故紙，生嶺外山坡間，莖高三壯丹，巴豆貝母。採酒浸一宿，東流水浸三日，夜蒸從巳至申，暴乾，用苦辛大溫，添精益氣，主五勞七傷，風虛冷痺，四肢疼，骨髓傷，陽衰，腎冷，精流，腰痛，膝栗，囊溼，小便。青箱子。生平谷利，及婦人血氣衰，墮胎，惡甘草，忌羊肉。

長三四尺，葉潤獨莖，生根花上紅，下白，子黑，光扁，六八月採，苦微寒，益腦髓，明目，鎮肝，主邪氣，皮膚中熱，風癩，癢，殺三蟲，惡瘡，疥，益痔，蠲下部，墮瘡，子似草，决明，白兔，療唇口青，一云治肝臟熱毒，衝眼赤障，青盲，醫腫，白兔，蔓生，葉圓，五六月採，苗暴乾，苦平，主蛇虺，蜂，蠱，狂，狗，藿，菜肉，蠱毒，鬼疰，風疰，諸大毒，抹著，痛上立消，煮飲，即解。

徐長卿。生山崑谷，葉兩兩相當，有光潤，九月苗黃，十月根黃，枯似細辛，微麤，長有臊氣，三四月採。

辛溫。主鬼物百精，靈毒，疫疾，邪惡，氣溫，瘧，久服強悍，輕身。

其木屬上藥曰桂。桂見入手少陰經，溫中利肝肺氣，通血脈，治心腹冷痛，霍亂，轉筋，風寒，頭痛，腰痛，止汗，止欬，嗽，鼻鼈，能墮胎，消瘀血，療骨節，攣，脚軟，宜導百藥，無所畏，殺百草木毒，忌生蔥，其枝條輕薄者為桂枝，入足太陽經，治頭目發表，散風寒，其身幹厚實者為肉桂，入臟補腎氣，及下焦寒，冷，秋冬下部腹痛，刮去麤厚，用近裏者為桂心，桂有小毒，從類化，與芩連為使，小毒何施，與川烏同用，全得熱性，冬月與人參麥門冬甘草同用，能調中益氣，護營實衛，傷風頭痛，天陰雨先發者，桂心一兩為末，酒調如膏，傅頂上，并額角，唾血吐血，桂心搗末，水調下方寸匕，中風失

辛。四肢逆冷，取一兩，以水三升，煮一升，服，取汗，嫩小枝條為柳桂，味淡，宜入治上焦藥，及橫行手臂，朱云，官桂，牡桂，茵桂，三種，所出異，為治亦別，今所用皆官桂者，以菌桂，牡桂，性止溫，不可治大風寒，獨官桂經言甘辛大熱，正合素問辛甘發散為陽之說，故用之，仲景救表用桂枝，以表有風邪，其病自汗者，以桂枝溫衛，發其邪，邪去則表密而汗止，亦辛甘發散之用，世以為止汗誤矣。

槐實。槐具木部，七月七日散之用，世以為止汗誤矣。

槐實。採嫩實搗汁作煎，十月採老實入藥，皮根採無時，苦酸鹹寒，明目補腦益氣，久服黑髮，主五內邪熱，止涎唾，補絕傷，治五痔，火瘡，婦人乳癭，子藏急痛，墮胎，催生，丈夫婦人陰瘡，淫，痒，痛，槐枝煮作浴，春採嫩枝，暇為黑灰，以揩齒，去蟲，槐白皮苦，主中風，皮膚不仁，酒煮服，煎湯洗五痔，男子陰疝，婦人產門，痒痛，小兒驚癇，壯熱，莖葉同，一切惡瘡，疥，癬，煎膏止痛，長肉消腫，煮汁含之，治口齒風，痺，槐花味苦，涼，主大腸熱，治五痔，心痛，眼赤，殺腹臟蟲，及熱，治皮膚風，腸風，瀉血，赤白痢，血淋，並炒用，槐膠主一切風，凝急，風口噤，或四肢不收，頑痺，或毒風，周身如蟲行，或破傷，風，景天為栢子仁。側栢具木部，採子蒸暴乾，春礪取仁，用出之使乾州者佳，甘辛平，安五臟，益氣血，主腰腎

中冷潤腎燥之藥與陽道耳目聰明不饑久服色潤澤去頭風除風溼痺瘰驚悸恍惚虛損吸吸節腰中重痛葉尤良四時隨月建方面採陰乾微炒用苦澁微溫輕身益氣令人耐寒暑久服益脾主吐血衄血血痢崩中赤白尿血為補陰要藥作末和油塗之生髮灸罽凍瘡與栢皮主火灼爛瘡大風眉髮脫落用葉九蒸九暴搗末蜜丸日三服夜一服熟水下五九十九百日再生男子及小兒蟲痢大腹下黑血如茶脚色或膿血如酸色者取葉焙乾為末與黃連同煎為汁服壯松脂松具木蠟及桂為之使畏菊花羊蹄諸石及麩麩松脂部六月採色通明者布白茅甌底加沙茅上布松脂其上蒸以桑薪湯滅即添熱水候松脂盡入釜中出之投冷水既凝又蒸如此三過白如玉用苦甘溫安五臟輕身除胃中伏熱咽乾消渴及風痺死肌歷節風惡風癩疽惡瘡頭瘍白禿疥癢風殺蟲牙痛咬之少許蟲自出貼諸膿血生肌止痛抽風松實主虛羸少氣補不足松葉苦溫安五臟不饑切如栗酒服方寸七日三辟瘟疫除惡肉多取葉搗爛用酒浸七日取酒服治脚氣風痺不能行及諸歷節風及風溼瘡松節溫主百節久風風虛脚痺軟弱疼痛丹溪云炒焦治筋骨間病燥血中之溼浸酒

服松根白皮苦溫補勞益氣主辟穀不饑松花上黃粉拂作湯點之或蜜丸作餅輕身療病松樹皮綠衣各艾

納和諸香燒之烟 茯苓 皮黑肉白無苗葉花實作塊如團聚青白可愛 奉在土底大者至數斤如人形

龜形者佳山中古松久為人斬伐者二八月四面夾餘地內掘取之苓不附根其抱根輕虛者為茯苓神中有赤

筋損目去之陰乾用其淡平入手太陰足太陽少陽經赤者入足太陰手少陽少陰經調胃伐腎邪除肺火益

氣力保神守中久服安魂養神主胸脇逆氣憂恚驚邪恐悸心下結痛寒熱煩滿欬逆口焦舌乾利小便水腫

淋結膈中痰肺痿痰壅淡利竅甘助陽為除溼行水之聖藥白補赤利如小便多及汗多陰虛者不宜服茯苓

開心益智安魂魄養精神補勞乏主辟不祥療風眩風虛五勞口乾止驚悸志怒驚癇善忘治心下急痛堅滿

人虛而小腸不利加用之惡白斂畏牡 琥珀 松脂淪入蒙地榆雄黃秦艽龜甲忌醋及酸物 地千年所

化燒之作松氣中有一似蜂以手磨熟可拾芥者真其半安五臟定魂魄殺精魅邪鬼療蠱利小便通五淋明

日磨腎止心痛破癥結瘀血產後血暈止血生肌治金瘡朱云琥珀利小便以燥脾土脾能運化肺氣下降故

有功若血少而小便不利用之反致燥急又云茯苓生於陽成於陰琥珀生於陰成於陽故皆治榮安心利水

酸棗仁 志補中益肝堅筋骨助陰氣安五藏宜久服主心腹寒熱邪結四肢酸疼溼痺筋骨風臍上下痛斂虛汗止煩渴振悸不得卧膽實多睡熱也生用茶葉薑汁調服膽虛不睡寒也炒黃蘗木高數丈葉經冬不凋皮熟竹葉湯調服惡防已黃蘗外白中黃根作塊五六月去麤皮取堅厚蟹黃者蜜水浸暴乾再用蜜塗慢火炙用苦微辛寒陰中之陽降也足少陰經藥足太陽引經藥安魂魄不饑宜久服主心腹百病心脾熱腸胃中結熱補腎堅腎補膀胱不足瀉膀胱熱諸痿厥脚膝無力癱瘓必用之藥清小便降相火治骨蒸勞朱云屬金而有水與火走厥陰經有瀉火補陰之功洗肝明目鼻洪吐血下血治衄心痛虛歲疝出小腸虛痛治黃疸腸痔止洩痢女子漏下赤白陰傷蝕瘡男子莖上瘡煮汁洗屑末傅之舌頰生瘡蜜炙與青黛一分同為末楮實二入龍腦少許研勻糝瘡上有涎即吐惡乾漆一種一種皮有班花一種無花葉作瓣實如彈丸熟深紅色八九月採水浸去皮瓢取實暴乾用楮一名穀以其多

生廢田也詩曰爰有樹檀其下惟穀荆楊交廣人謂之楮甘寒益氣補虛勞助腰膝充肌膚明目宜久服主陰痿水腫葉主小兒身熱食不下又主惡瘡作湯浴生肌鼻衄不斷搗汁飲又主利水灸乾為末烏梅湯調日再服楮皮可為紙主逐水利小便燒灰酒調服能止血五

加皮 春叢生苗葉青莖赤蔓高三五尺葉五又作簇每葉下生一刺花白子青黑根皮黑肉白五月採莖

十月採根陰乾用大王君云五加皮者天上五車之星精也青精入莖則有東方之液白氣入節則有西方之精赤氣入華則有南方之光玄精入根則有北方之精黃烟入皮則有戊巳之靈董士固云寧得一把五加不

用金玉滿車辛苦微寒補中益精堅筋骨強志意益氣宜久服主心腹痲氣腹痛腰膝痛脚痺足躄及小兒不能行治風痺四肢攣急風弱五緩多年瘀血在皮肌釀酒飲治疽瘡陰蝕男子陰痿囊溼小便遺瀝女人陰痒遠志為之使**杜仲**木高數丈皮中有白絲採皮炒去絲畏蛇蛻玄參用辛甘溫氣味俱薄陽也補中益氣

堅筋骨強志宜久服主腎冷腰痛除陰下溼痒小便遺瀝脚酸疼不用人虛患腰痛身強直風也加用惡蛇蛻

玄女貞實。陵冬不凋，冬至採實暴乾，用可浸酒，苦甘平。無毒，補中，安五藏，養精神，除百疾，肥健，宜久服。

桑寄生。葉軟厚，莖肥脆，三月三日採莖，葉陰乾，近海州邑，爰不蠶田，桑無採捫之苦，得氣厚者佳。苦，其平，充肌膚，堅髮齒，長鬚眉，安胎止腰痛，小兒背強，癰腫，主金瘡去痺，女子崩中不足，懷妊漏血不止，產後餘疾，下乳汁，實明目，輕身。

通神，他木寄生不可服。榆皮。榆具木部，二月取皮，暴則傷人，古以為滑甘平，主大小便不利，通水道，除邪氣，消腫毒，塗諸瘡，久服輕身，令人多睡，實微辛，能助肺氣，殺諸蟲，消心腹間惡氣，療小兒頭瘡，痂疔，又塗諸瘡癩。

花主小兒癩，小便不利，傷熱，小兒白禿，瘡搗皮末，醋和塗之，蟲出，姪娠焙搗末，臨月日三服，方寸七，令產極易。

乾漆。漆具木部，漆桶中及房孔堅黑，若鐵石者佳，搗碎炒用，辛鹹溫，主絕傷，補中，續筋骨，填腦髓，安五藏，久服輕身耐老，主風寒溼痺，五

緩六急，消瘀血，痞結腰痛，女子瘕癥，經脈不通，消年深積聚，治血氣心痛，去虱殺三蟲，朱云屬金，而有水與火性急，能補用，去積滯積，去後補性內行，生漆去長蟲，半夏為之使，畏雞子，又忌油脂，畏蟹，華陀服漆葉，方具陀

事蔓荆實。苗莖高四尺，對節生枝，初春因舊枝生葉，花中蔓荆實。作穗，淺紅，藥黃白，花下有青藥，秋結實，班黑

輕虛，八九月採，苦辛甘微寒，陽中之陰，太陽經藥，明目，堅齒，利九竅，宜久服，主寒熱溼痺，拘攣，散風邪，頭痛，腦

鳴，日淚出，治太陽頭，痛頭昏，悶，除日晴內痛，去白蟲，惡烏頭石膏。牡荊實。黃荊莖，堅勁，作

作穗，實黃細，八九月採，陰乾，苦溫，主除骨間寒熱，通利胃氣，止欬，逾下氣，取莖截於火上燒，承其瀝，飲之，去心

悶煩熱，頭風，旋目眩，膈間泱泱欲吐，卒失音，小兒心熱，驚癇，止消渴，除痰唾，虛痰，用竹瀝，實痰，用荆瀝，俱薑汁

助送，防風為益智子。生嶺外州郡，葉長丈餘，根傍生小之使，惡石膏。益智子。枝，高七八寸，無葉，花作穗，生其上

子皮，白仁黑，細者佳，去皮，用辛溫，八手足太陰經，足少陰經，益氣安神，補不足，安三焦，調諸氣，主君相二火，主

遺精，虛漏，小便遺瀝，治脾胃中受寒邪，止嘔噦，攝涎唾，夜多小便者，取二十四枚，碎入鹽，同煎服。辛夷

木高數丈，初開，白花，落不實，經一二十年者，至夏復開，花如筆，北人呼為木筆，花方結實，採實暴乾，外毛射人

肺，令咳，淨去，及去心，用辛溫，溫中，解肌，利九竅，宜久服，輕身，明目，主五藏身體寒熱，風頭，腦痛，面黧，面腫，引齒

痛通鼻塞生髮鬚去白蟲芫薺為之木蘭高數丈葉似

使惡五石脂畏菖蒲蒲黃黃連石膏菌桂有三道

縱文皮有縱橫文香味劣於桂而韶州與桂同種取外

皮為木蘭中肉為桂心十一二月採陰乾苦寒聰耳明

口主皮膚大熱去面熱赤皴丁香出交廣木高丈餘葉

酒醱惡風癩疾陰下痒淫陵各不凋花黃子紫

出枝葉上如釘長三四分二八月採子及根用辛溫純

陽入手太陰足陽明少陰經主溫脾胃止霍亂嘔逆冷

氣腹痛風腫諸毒治口氣齒蠶腎氣貴豚壯陽緩腰膝

有大如棗核者各母丁香為末實紗囊如小指納陰中

主陰冷病拔去白髮以生蘇合香從西域來赤黃色云

薑汁和之塗孔中即黑沉香青桂香雞骨香馬蹄

辟惡殺鬼精物溫瘧蠱毒癩沉香香棧香同一本出海

瘡去三蟲除邪令人無夢魘南諸國及交廣木類椿櫟多節葉似橘花白實紫斫老

木積年及榦俱朽爛木心與枝節不壞堅黑沉水者為

沉香細枝緊實未爛者為青桂香半浮半沉與水而平

者為雞骨香最麤者棧香然今沉香奇好者往往亦作

雞骨形採無時辛溫陽也補右尺命門壯元氣煖腰膝

散滯氣保和衛氣用為使上至天下至泉無所不之療

風水腫毒去惡氣又治轉筋吐瀉冷氣麻霍香叢生葉

痺骨節不任溼風皮膚痒心腹痛氣痢小薄六

七月採暴乾甘辛微溫陽也入手足太陰經療風水腫

毒助脾開胃溫中快氣治吐逆最要去惡氣治口氣霍

亂心痛上焦壅煎湯漱口入烏藥波斯國松木脂

則理肺入黃耆四君子湯則理脾乳香紫亦如櫻桃名

乳香辛苦溫陽也諷血脈定諸經痛治心腹痛耳聾中

風口噤療風水腫毒去惡氣療諸瘡催生煎膏止痛長

肉入丸散微炒其中藥無毒口有毒欲遏病補虛羸者酌宜用

主養性以應人穀日白油麻并寒滑腸胃行風氣治虛

滑通大小腸治蛔傳一切瘡殺一切蟲治熱毒取油

煎沸對和無灰酒溫服取微汗治癰疽發背及髮癢

子九月採沸湯中浸湯冷出之垂井中一夜勿看水次

白暴乾新採者揆去殼用其平入足太陰經手陽明

經主補中益氣逐水利小便潤腸長髮治頑痺風熱

結燥止消渴破積血催生治逆產及下乳產後餘疾

大豆甘鹹平主風痺癱緩逐水脹除胃熱下瘀血散五

藏結積炒令黑烟未斷及熱投酒中癰腫煮汁飲

角

卷之八十一

殺鬼毒烏赤小豆 其酸溫平陰中之陽也主下水寒熱

頭諸藥毒 熱中消渴止洩利小便吐逆排癰腫

膿血和雞子白調塗 腐婢 小豆花十月採陰乾辛平主

洗小兒忌黃爛瘡 疔瘡寒熱邪氣洩痢止消渴

酒病 扁豆 甘微溫主和中下氣治霍亂吐利不止殺草

頭痛 木酒及河朮毒葉用同主傳蛇蟲咬花主女

子赤白下乾 菘豆 留皮用甘皮寒肉平主治消渴丹毒

未米飲服之 煩熱風痺熱氣貫豚生研絞汁服作

枕明目 嬰子粟 甘平主反胃胸中痰滯 栗殼 酸澁主收

治頭風 骨病人虛勞嗽者用止嗽及溼 糯稻米 苦甘溫主溫中

熱泄痢者用止痢誤用者殺人 野蓼汁四升白

堅稻稗治黃 其五穀資人功造者神麩 蒼耳草汁三升

病煮汁服 野蓼汁四升白 野蓼汁四升白

麩百斤青蒿汁三升杏仁去皮尖四升高良薑子如赤

小豆煮去皮研拌勻擗三伏內寅日修合踏實為度炒

令香甘溫調中下氣開胃化水穀消宿食破癥結去冷

氣治赤白痢小兒腹堅下鬼胎陳久者良麩及涼入大

腹消食積細 稻黍麥粟具有酒 酒滓曰糟 酒苦甘辛氣

麩活血消食 厚腸胃禦風寒霧氣助藥勢行諸經味辛者能散為導

引可通行一身之表至極高之分味苦者能下良甘者

居中淡者利小便溼中發熱近相火性喜升熱飲發散

傳化速冷飲停疑不可多忌諸甘酒後不可卧糟其鹹

溫主溫中開胃消食止嘔噦殺腥潤皮膚昔酸溫主消

調腑臟殺蔬菜毒 摩風瘙瘡損撲瘀凍瘡 醋 癰腫欬咽

瘡散水氣殺邪毒 治產後并傷損金瘡血暈破癥塊

聖積多食損齒損筋骨口瘡以醋漬黃蘗皮舍之 醬

鹹酸冷主除熱止煩滿 飴糖 糯與粟米作者佳其微溫

殺百藥熱瘡及人毒 入足太陰經主補虛乏止

渴消痰潤肺和脾胃魚骨鯁及誤吞錢銀服之 豆有黃

中滿不宜用嘔吐家忌之朱云犬發溼中之熱 豆有黃

卷 生豆芽暴乾甘平主溼痺 鼓 無鹽者佳苦寒純陽主

筋攣膝痛五噎 胃氣結積 傷寒頭痛寒熱瘴氣煩

燥滿悶虛勞喘吸 心中懊懣安胎煮汁服兩脚疼冷

浸酒服暴痢腹痛及血痢和薤白煮服惡瘡熬末傳 菜

曰紅蜀葵黃蜀葵花 採陰乾紅蜀葵其寒陰中陽也主

客熱利小便治惡瘡及帶下散膿

血主丹石發熱葉燒為末傳金瘡火瘡灸與小兒食

治熱痢花冷治淋水腫催生落胎瘡疥小兒風癰赤者

治赤帶白者治白帶赤治血燥白治氣燥又白者療核
瘡黃蜀葵春生苗葉尖狹多缺夏末開淡黃花採暴乾
治淋催生又苦苣苦平除面日及舌下黃折莖中汁傳
瘡家要藥

主赤白痢骨蒸不甜瓜七月七日採陰乾去蒂用苦寒
可同食作痔有瘡主身面四肢浮腫下水殺

之療黃疸胃弱及病後產後勿輕用花主心痛欬逆

茄根及枯莖葉主凍脚繁蔓雞腸草五月五日採暴乾
瘡燒灰治牙風疼用酸平主積年惡瘡不愈

又主破血宜芫荽子炒用辛溫微毒主消穀利大小腸
產婦治淋通小腹氣久食損人精主小兒禿

瘡油煎傳之主蠱麥實辛溫主溫中除腎邪明日歸鼻
五痔及食毒下血耐風寒下水氣浮腫癰瘍瘰癧

葉利大小腸氣主霍亂轉筋馬蓼去腸大蘇獨頭者佳
中蛭蟲水芫荽蛇咬消脚氣腫鄧痛醋浸經年

者良煮為羹臙俊美辛溫下氣溫中消穀健胃善化肉
破冷氣主散癰腫蠶澹除風邪殺毒氣辟瘟疫瘴氣蠱

毒蛇蟲蠅毒治中暑毒霍亂轉筋腹痛爛嚼溫水送又
鼻衄不止爛搗塗脚心生食損目傷脾引痰癰疽發背

腫核初發取獨頭蒜橫切作片厚一分貼腫頭小蒜小
疔艾灸勿令大熱覺痛即移動焦更用新者毒

歸脾腎理胃溫中消穀香薷辛微溫下氣調中溫胃主
主霍亂除邪痺毒氣霍亂腹脹痛吐下若傷暑利

小便散水腫濃煎汁成膏為丸服之甚捷有薄荷涼溫
徹上徹下之功肺得之則清化行治口氣

入手太陰厥陰經通利關節主賊風傷寒發汗傷風頭
腦風及小兒風涎驚風壯熱風氣壅併下氣消宿食惡

氣心腹脹滿霍亂骨蒸勞熱果屬栗甘鹹寒主益氣補
新病瘥人勿食令虛汗不止腎厚腸胃治腰脚

無力令人耐饑多食滯氣袋盛懸風中乾食之良生嚼
暑出箭頭惡刺瘰癧腫毒小兒疳瘡殼煮汁飲之止反

胃消柿甘寒陰主通耳鼻氣厚腸溢中健胃消宿血不
渴可與蟹同食食之令腹痛紅柿不宜與醇酒同

食令人易醉且烏梅熏梅實為之去核用鹹平陽主下
患心痛至死氣收肺氣安心肺止洩痢消酒毒

好唾口乾去痰治瘧瘴傷寒煩熱及霍亂燥渴虛勞骨
蒸體偏枯不仁死肌去青黑痣入建茶乾薑為丸治休

息痢燒灰杵末傳一切惡瘡出惡肉具暴乾密器藏之
為白梅研傳刀箭止血刺在肉中嚼封之出乳癰腫毒

杵爛貼亦和藥點痣食惡肉多食荔枝肉屬陽散無形

損齒傷骨梅葉煮汁服止休息痢木瓜花深紅色實大如瓜

癩贅赤腫核慢火燒存性為木瓜花深紅色實大如瓜

小如拳探勿犯鐵用酸溫木瓜得木之正故味酸入肝

以鉛霜塗之味酸受金之制也入手足太陰經主脚氣

水腫溼痺邪氣霍亂吐下轉筋不止治冷熱痢心

腹瀉止痛渴降痰入肝益筋生血治腰腎脚膝無力枇杷

葉火灸布拭去毛用苦平主卒嘔不止覆盆子生平澤

有刺花白子赤黃下有莖如神蒂甘平微熱益氣輕身

主腎虛陰痿女子食之有子人食之益腎縮小便可覆

溺器故山查子株細葉有刺花白實紅肥大而糯者佳

煎汁人沙糖甘寒主心肺大腸熱和中助脾盜汗調酒

沙糖服小兒多食損齒發疳蠱生蟻蟲甘生溼

溼生火也與鯽魚同食成疳蠱其草部中藥日瑣陽酥

菜菜同食生流澀筍同食成癥當歸以氣血昏亂服

灸用可代茯苓甘鹹補陰氣益精當歸之各得所歸而

大便燥結者用之不燥者勿用

名葉有三瓣花淺紫根黑黃大葉名馬尾當歸細葉各

蠶頭當歸採根陰乾酒浸用肉厚不枯者良生蜀中者

勝甘辛溫陽中微陰入手少陰經足大陰厥陰經主效

逆上氣溫瘧寒熱及膚中癰婦人漏下絕子諸惡瘡嘔

金瘡止痢腹痛癢齒痛治頭痛婦人產後備急男子補

虛決取立效之藥頭止血上行身和血和中尾破血下

行同用在參耆能補血在大黃牽牛能破血從芍藥芽

桂附則熱從硝黃則寒畏菖蒲海藻惡熱麩芍藥作

叢莖三五枝五葉高一二尺夏開花有紅白紫數種秋

採根根亦赤白二種淮南者勝苦酸微寒有小毒氣薄

味厚陰中陽也入手足太陰經益氣順血抑肝緩中扶

陽收陰補血散惡血主邪氣腹痛除血痺破堅積寒熱

痲癩利膀胱大小腸通月水消癰腫下痢腹中痛炒用

後重生用白補赤瀉赤者利小便下氣白者止痛散血

炙甘草為佐治中腹痛夏月少加黃芩惡寒而痛加肉

桂酒浸炒與白朮同用則補脾與川芎同用則瀉肝與

參朮同用則補氣產後不可便用以酸寒伐生發氣也

血虛寒禁用冬月減芍藥避中寒雷丸為之使惡石斛

畏硝石鼈甲骨碎補以治折傷奇效而名俗名胡孫薑

小薊反黎盧

自史一編 卷之八十一

上有黃毛、及短葉附之、其大葉面青綠色、青黃點背青
 白色紫赤點根、入藥去毛用、苦溫、主五勞六極、破血止
 血、療骨中毒氣、風血疼痛、傷折骨、**玄參**。生川谷、莖青紫
 碎、搗末、煮黃米粥、和之、裹傷處、
 白花、莖方大、紫赤者、有細毛、有節者、根尖長、生青白乾
 紫黑、新者潤膩、一根可生五七枚、暴乾用、勿犯銅、苦鹹
 微寒、足少陰腎經藥、強陰益精、主腹中寒熱、積聚、治暴
 中風、傷寒、身熱、支滿、狂邪、忽忽、不知人、溫瘧、熱毒、血瘕
 癥、散頸下核、癰、女子產乳、餘疾、易老、云、此藥乃樞機之
 劑、管領諸氣、上下肅而不濁、治空中氤氳之氣、無根之
 火、為聖藥、惡黃者、**乾薑**。生山谷、根皮紫黑、肉紅白、
 大棗、山茱萸、反黎盧、**紫參**。採根去皮、火炙、令紫、用、苦
 辛寒、主心腹積聚、寒熱邪氣、通九竅、利大小便、治腸胃
 大熱、唾血、衄血、腸中聚血、婦人血閉、癰腫、仲景治痢用
 之、**苦參**。採根暴乾、用、苦寒、純陰、沉也、補中、養肝、膽氣、定
 聚黃疸、溺有餘瀝、逐水、除癰腫、治時氣、大熱、腸澼、熱痢
 熱、毒風、肌煩、燥、殺蟲、瘡、疥、及遍身風熱、胸膈、腹近陰
 處、細疹、癢、痛、人有用、揩齒、歲久、得膜、重、疾、蓋屬水、而有
 火、峻、補、陰、氣、降、而、不、升、故、也、大風、眉、脫、取、五、斤、判、之、以

好酒三斗、漫一月、每服一合、日三服、瘧病、狂言、心燥、結
 胸、垂死、取二兩、以酒二升、煮一升、頓服、或汗、或吐、**玄參**
 為之使、**惡貝母**。見草部、六月採、甘寒、補中、益氣、主
 兔絲子、反黎盧、**茅根**。勞傷、虛羸、降、淋、血、閉、主、鼻、洪、及
 下血、溺血、利小便、下五淋、止消渴、解腸胃熱、婦人崩中
 苗、如針、謂之茅、針、可、噉、益、小、兒、生、授、傳、金、瘡、惡、瘡、腫、未
 潰者、煮、臘、花、主、**艾**。从、乂、草、之、可、乂、病、者、庶、草、治、病、各、有
 衄血、吐、血、金、瘡、**艾**。宜、唯、艾、可、灸、百、病、灸、法、依、上、古、而、來
 灸、艾、一、灼、口、一、壯、謂、壯、人、依、此、數、老、幼、羸、弱、量、力、減、之
 也、一、名、**冰臺**、以、削、冰、令、圓、舉、向、日、以、艾、承、其、影、得、火、也
 五月五日、採、暴、乾、采、艾、詠、於、詩、艾、新、則、氣、上、達、煎、服、者
 宜、用、之、艾、久、則、氣、下、達、灸、火、者、宜、用、之、凡、草、木、著、火、皆
 達、上、達、外、艾、著、火、獨、達、下、達、內、此、古、人、所、以、取、艾、而
 孟子稱、三年之艾也、出、蘄、州、者、佳、生、搗、汁、用、苦、微、溫、陰
 中之陽、煎服、止下痢、吐血、衄血、瀉血、婦人漏血、安胎、止
 腹痛、辟風寒、煖子宮、有子、除心腹惡氣、利陰氣、生肌肉
 殺、虺、蟲、醋、和、作、煎、治、癰、良、實、明、日、壯、陽、助、陰、百、惡、鬼、氣
 取、實、和、乾、薑、杵、為、末、蜜、丸、如、梧、子、大、空、心、服、二、十、九、飯
 壓、之、病、人、齒、無、色、舌、上、白、喜、睡、不、知、痛、瘁、或、下、利、此、蠶
 蟲、食、下、部、也、急、以、竹、筒、一、頭、納、餘、竅、中、一、頭、燒、艾、入、少

雄黃烟 地榆 根外黑裏紅採暴乾用苦甘酸微寒氣味
俱厚陰也下部下焦藥主婦人乳痲痛上

傷帶下病月水不止血崩產前後諸血疾腸風血痢赤
白痢小兒疳熱瀉痢瘰癧惡瘡止痛除惡肉觸膿可作金

瘡膏虛寒人水瀉冷痢勿 薊根 四月採苗九月採根陰
輕用得髮良畏麥門冬 薊生平原澤薊門郡以得名北方

名貓薊大薊生山谷小薊生平澤薊門郡以得名北方
者勝甘苦溫主養精保血大薊主女子赤白沃安胎止

吐血衄血下血瘰癧腫惡瘡生研酒并 紅藍花 具染草
小便服又鹽研罍傳小薊專主血疾 採暴乾用辛甘苦溫陰中陽也主產後血暈喉痺口噤

腹內惡血不盡絞痛胎死腹中並酒煮服又主蠱毒下
血多用破血少則入心養血和血與當歸同功苗生搗

傳遊腫子吞數粒主天行瘡不出臙脂主小兒聾耳滴
耳中喉痺搗淫花絞汁一小升細服差為度無淫花浸

乾者如前法一切腫搗取汁量腫大小多少服女子中
風血熱煩渴兼血氣刺痛取子一升酒拌 牡丹皮 見花

晒杵為末蜜 心如梧子大空腹酒下四下 勞去骨陰乾用辛苦寒陰中微陽八手
八月採根銅 厥陰足少陰 安五藏主寒熱中風痲癩驚癇疔氣虛

勞骨蒸除癥堅 痲血舍腸胃不散衄血吐血女子經
脈不通下胞產後一切冷熱血氣瘰癧瘡畏兔絲子鬱

金 根黃赤似金古以治鬱因名周禮鬱人掌裸器祭祀
賓客之裸事和鬱鬯以實彝而陳之註黑黍釀酒為

鬯鬱十葉為貫百二十貫為築煮之以和鬯字从臼从
缶从鬯彡其節也以鬱合鬯言鬱於中故鬯於外古稱

鬱芳草朱云鬱金無香以性輕揚能達酒氣於高遠故
用之取四畔子根去皮火乾用川蜀者佳辛苦寒純陽

主血積下氣涼心止血破惡血血淋尿血女人宿血薑
心氣痛溫醋磨服亦治馬熱病小兒方馬醫多用之薑

黃 根盤屈黃色類生薑而圓故名八月採根切片暴乾
用辛苦寒主心腹結積疰忤癥瘕血塊下氣脹破血

通片經治撲損瘀血產後敗血 延胡索 本名玄胡索避
攻心消癰腫功力烈於鬱金 宋諱故曰延胡

索生奚國採根用辛苦溫入手足太陰經上破血婦人
經不調腹結塊崩中淋露產後血暈暴血衝上酒磨及

煮服又治心氣痛 香附子 莎草詩南山有臺註云葦沙
小腹痛暴腰痛 草也根如筋頭周匝多毛耐

水旱樂延蔓雖拔心墮葉弗絕二八月採陰乾石臼搗
勿犯鐵童便浸或醋煮用甘微寒陽中陰也主除胸中

熱久服益氣長鬚眉下氣開鬱逐凝血炒黑止血治崩漏血能引血藥至氣分而生血為婦人仙藥婦人乳腫痛搗末醋黃厚傳之旱蓮草生速而繫烏髭藥用之三月八月採陰

乾用其酸平主血痢針灸前胡二八月採暴乾用苦微瘡發洪血不止傳之立已前胡寒主痰滿胸脇中痞心

腹結氣風頭痛去痰實下氣最要治傷寒寒熱推陳致新明目治小兒一切疳氣半復為之使惡皂莢畏黎盧

白薇採根陰乾用苦鹹平大寒主暴中風身熱支蒲忽

水氣利陰氣益精惡黃耆大細辛以根細味辛而名二

黃大戟乾漆山茱萸大棗細辛八月採根陰乾出華

陰者良辛溫氣厚於味陽也升也足少陰經藥手少陰引經藥益肝膽通精氣溫中明目利九竅主欬逆頭痛

百節拘攣風溼痺痛諸風通用之藥去內寒治邪在裏之表破痰開滯除齒痛喉痺鼈鼻眼風淚下風癩癰疾

丁乳汁血閉不行得決明鯉魚膽青羊肝療目痛墮齒腫痛煮濃汁熱含冷吐之單用毋過半錢七過者氣塞

死惡狼毒山茱萸黃耆畏澤瀉生池澤春初生苗多在消石滑石反黎盧忌生菜

則長秋開白花作叢似穀精草秋末採暴乾用生漢中者佳甘鹹寒味厚降也陰也陰中微陽入足太陽經少

陰經養五藏益氣力肥健主風寒溼痺乳難能行水消水入膀胱腎經治小便淋閉逐膀胱三焦停水瀉腎邪

陰間汗除溼行水為最要之藥多服病人眼為行去其水也仲景八味丸用云接引桂附歸腎經服者小便

必多則腎氣必虛焉得實占方著實見草部八月採止洩精今不敢用畏海蛤文蛤

益氣充肌膚明目令釣藤葉細莖長節間有刺若釣鈎人慧先知方家稀用釣藤三月採甘苦主小兒寒熱十

二驚癇客胡黃連南海秦隴有之採蘆用乾如楊柳枯忤胎氣胡黃連枝心黑外黃折之塵出如煙者真苦

平補肝膽明目主火痢成疝傷寒咳嗽溫瘧骨蒸勞熱小兒驚癇寒熱不下食惡菊花玄參忌豬肉令人漏精

黃芩採根暴乾用苦平寒味薄氣厚陽中陰也入手太

獨火瘍目赤腫利小腸主天行熱疾丁瘡乳癰發背枯

飄者名宿芩入肺經瀉肺火消胃中溼熱除肌表風溼

留熱圓實而堅者名子芩人大腸除熱除膀胱熱滋化

源養陰與芍藥甘草同用治下痢膿血腹痛後重身熱

清熱降火為安胎聖藥得厚朴黃連止腹痛得五味子
牡蒙牡礪令人有子得黃耆白斂赤小豆治鼠嘍山茱
萸龍骨為之使惡葱防已。生漢中川谷者根黃實香莖
實畏丹砂牡丹黎盧。梗嫩苗葉小折其莖一頭吹

之氣從中貫如木通名漢防已破之文作車輻理解者
良它處者青白虛軟又皮皺上有丁足子各木防已漢
防已君木防已使漢主水氣木主風氣採根陰乾去皮
用辛苦平寒通行十二經主風寒溫瘧熱氣諸癩除邪

利大小便腰已下至足溼熱腫中風手脚攣急又主肺
氣喘嗽治肺痿咯血多痰漢防已葶藶等分為末糯米
飲調下一錢效殺癰腫惡結疥癬葛根今食葛端陽日
蟲瘡殺雄黃毒惡細辛畏革藤

去皮用入土深者佳其平輕浮足陽明經行經藥怡脾
虛渴并提胃氣除胃熱主消渴身大熱嘔吐諸痺起陰
氣療傷寒中風頭痛解肌發表解酒毒療金瘡止痛殺
野葛巴豆百藥毒生根汁大寒治天行時病壯熱熱毒

吐血及姪娠熱病心悶小兒熱痞葉主金瘡止血花主
消酒葛粉甘寒主壓丹石毒解鳩毒去煩熱利大小便
止渴括樓根。瓜萋實在花下名黃瓜根名天花粉皮黃肉
日二八月採削皮暴乾用歲久入土深者佳

苦寒味厚陰也補虛安中續絕傷主消渴身熱煩滿大
熱除腸胃中癰熱黃疸唇乾口燥短氣通月水止小便
數排膿消腫生肌長肉莖葉治中熱傷暑子苦甘性潤

治痰嗽利胸膈朱云甘能補肺潤能降氣胸有痰者以
肺受火逼失降下之令得其緩潤下之助則痰降為治
嗽要藥洗滌膈中垢膩止吐血腸風瀉血赤白痢金炒
用下乳汁取仁炒乾令香熟為末酒調一七合仰臥

少時服枸杞為之使惡乾薑畏牛膝乾漆反烏頭青
黛。取染甕上洙紫碧者用鹹甘寒收五藏鬱火瀉肝消
食積主解諸熱毒天行頭痛小兒諸熱驚癇發熱小
兒疳熱痢消瘦諸病並水研服磨傳熱瘡惡腫知母爾

金瘡下血亦堪傳蛇虺螫毒殺惡蟲物化為水知母爾
薺徒南切根黃色柔潤二八月採暴乾勿犯鐵酒炒用
苦辛寒足少陰腎本經藥潤心肺補腎水瀉腎中火益
氣主消渴熱中除邪氣肢體浮腫下水治有汗骨蒸虛

勞煩熱治傷寒久瘧虛人口乾者倍用治深毒碎射工
夏月出行欲入水先貝母。子黃白色如聚貝故名根有
取屑少許投上流。瓣連累相著採根暴乾去心
用苦辛平微寒潤心肺散心胸鬱結氣詩言採其蟲主
傷寒煩熱淋瀝邪氣痲痕喉痺乳難金瘡治風瘧除腹

中結與連翹同主項下癰癭產難及胞衣不出取七枚
作末酒調下人畜惡瘡燒灰油調傳有左膊患瘡如人
面試諸藥無苦至貝母瘡乃聚眉閉口因以小竹筒毀
其口灌之成痂愈厚朴白薇為之使畏秦艽礬石反烏
頭地骨皮去骨用根皮苦寒陰也入足少陰經手少陽
經堅筋骨強陰利大小腸主五內邪氣熱中

消渴風溼周痺補肉傷大勞解紫苑生山谷布地生苗
有汗骨蒸去肌熱涼血涼骨葉採茹之香號仙

菜採根葉陰乾醋蜜水浸一宿焙乾去蘆用辛苦溫安
五藏益肺氣消痰止喘悸五勞體虛補不足主欬嗽上

氣寒熱結氣去蠱毒痿躄小兒驚癇用紫苑款冬花各
一兩百部半兩為末每服三錢七生薑二片烏梅一箇

煎湯調食後欲卧服款冬為之使百部蔓生採根暴乾
惡天雄瞿麥雷丸遠志畏茵陳炒酒浸用甘苦

微溫治疝疝及傳尸骨蒸暴嗽久嗽同生薑各絞汁合
煎又單用搗汁煎如飴服殺寸白蟲去蟲作湯洗牛犬

款冬花蟲叢生雪中出花傳咸橘其華豔春暉既麗且
姝以堅冰為膏壤吸霜雪以自濡採花未開

者陰乾用辛甘溫潤心肺洗肝明目消痰治肺痿肺癰
心虛驚悸主欬逆上氣善喘喉痺驚癇寒熱邪氣久嗽

取花於無風處密器燒用筆管吸其烟滿口嚥之杏仁
為之使得紫苑良惡礬石玄參畏貝母辛夷麻黃黃耆

黃芩黃白前黃採根暴乾甘辛微溫休肺氣主胸脇逆氣
逆青葙白前欬嗽上氣衝喉中呼吸欲絕不得卧作水

雞聲以溫藥王瓜根雞見瓜部根與子兩用苦寒益氣愈
相佐使用之聾主消渴內痺瘀血月閉寒熱酸

疼癢諸邪氣熱結鼠瘻散癰腫留血止小便數不禁子
潤心肺肺痿吐血腸風瀉血赤白痢炒用治蠱毒下乳

汁黃疸取根搗汁六合頓服菰根具穀部其大寒主腸
有黃水隨小便出末出更服胃痼熱消渴止小便

利苓根具草部甘寒主小兒赤丹治諸癰疽發背或發
咬咀以水五升煮取三升去滓服產前後心煩悶天行

熱疾大渴大狂服金石藥人心熱煎服之漬苧汁療消
渴苧麻產婦枕之止血暈安臍上止產後腹防風二月

痛朱云苧屬水而有土有金補肺行滯血及頭又尾用
採根暴乾結實脂潤頭節堅者良去蘆及頭又尾用

其辛溫純陽脾胃二經行經藥太陽本經藥主大風頭
眩痛惡風風邪目盲風行周身骨節疼痺煩滿學急治
風通用瀉肺實散頭目中滯氣除上焦風邪誤服瀉上

焦元氣治字乳金瘡內瘻又去溼諸風藥皆然風勝溼故也為藥中潤劑根去身半已上風梢去身半已下風得澤瀉藁本療風得當歸芍藥陽起石禹餘糧療婦人子藏風惡乾薑黎盧白欵芫花殺附子毒麻黃秋採莖陰乾折去根節用陳久者良煮一二沸去上沫用生漿陽中牟者勝苦甘溫氣味俱薄陽也并也手太陰經藥入足太陽經手少陰陽明經榮衛藥發汗泄衛邪熱氣止欬逆上氣破癥結積聚消赤黑斑毒治身上毒風痿痺不仁多服令人虛根節能止盜汗小兒痘瘡倒靨黑者去節半兩以蜜一匙炒良久水半升煎沸去沫再煎去二分之一乘熱盡之避風瘞復出一法用無灰酒煎效尤速厚朴白芷生川谷下澤古天子大路側等之使惡辛夷石韋白芷載華蓋以養鼻楚辭浴蘭湯兮沐芳又云苞江離皆芷也二八月採根暴乾用黃澤者佳辛溫氣味俱輕陽也足陽明引經手陽明本經藥主手陽明頭痛中風寒熱解利藥治風通用去肺經風寒治寒熱頭風侵目淚出治心腹血刺痛主婦人漏下赤白血閉陰腫頭面癩可作面脂乳癰發背瘰癧腸風痔瘻排膿止痛內托生肌與辛夷細辛同用治鼻塞當歸為之使正二月採根暴乾用辛苦溫氣厚味薄惡旋覆花陽也并也引諸藥上至顛頂太陽本經藥治太陽陽經風治寒邪結鬱及本經頭痛頂顛痛大寒犯腦腦齒痛主婦人痲瘋陰中寒腫痛腹中急清明前立秋後中霧露氣皆清之邪中上黑白木湯加木香同用治風又治溼也惡藺茹畏青柏子天麻莖盞上高二三尺如箭幹各亦箭有風則靜無風則搖一名定風草故治風痰三四月採根連生二十枚大者重半斤六兩皮黃白色各龍皮肉名天麻二八月採去皮沸湯畧煮過暴乾用辛平利腰膝強筋力通血脈關竅宜久服主風熱頭眩諸風溼痺拘攣不仁癰緩語言蹇澁小兒風痲驚風及諸虛眩暈主諸毒惡氣鬼疰蠱毒支滿寒痲熱毒癰腫須別藥相佐使方見功仍多用苗氣味功同赤箭言苗用之有自表入裏之功天麻言根用之有自內達外之理此杲耳實詩稱卷耳實如鼠耳可識其外內主治之用矣而蒼上多刺故爾雅稱蒼耳一名施離騷資萊施以盈室葉莖細可茹葉搗末可飮實熟時採暴乾炒用方書多單用苦甘溫益氣強志輕身填髓煖腰脚主風寒頭痛風溼周脾四支拘攣痛惡肉死肌瘰癧疥癬瘙瘡葉苦辛微寒治瘰癧同忌

歸為之使正二月採根暴乾用辛苦溫氣厚味薄惡旋覆花陽也并也引諸藥上至顛頂太陽本經藥治太陽陽經風治寒邪結鬱及本經頭痛頂顛痛大寒犯腦腦齒痛主婦人痲瘋陰中寒腫痛腹中急清明前立秋後中霧露氣皆清之邪中上黑白木湯加木香同用治風又治溼也惡藺茹畏青柏子天麻莖盞上高二三尺如箭幹各亦箭有風則靜無風則搖一名定風草故治風痰三四月採根連生二十枚大者重半斤六兩皮黃白色各龍皮肉名天麻二八月採去皮沸湯畧煮過暴乾用辛平利腰膝強筋力通血脈關竅宜久服主風熱頭眩諸風溼痺拘攣不仁癰緩語言蹇澁小兒風痲驚風及諸虛眩暈主諸毒惡氣鬼疰蠱毒支滿寒痲熱毒癰腫須別藥相佐使方見功仍多用苗氣味功同赤箭言苗用之有自表入裏之功天麻言根用之有自內達外之理此杲耳實詩稱卷耳實如鼠耳可識其外內主治之用矣而蒼上多刺故爾雅稱蒼耳一名施離騷資萊施以盈室葉莖細可茹葉搗末可飮實熟時採暴乾炒用方書多單用苦甘溫益氣強志輕身填髓煖腰脚主風寒頭痛風溼周脾四支拘攣痛惡肉死肌瘰癧疥癬瘙瘡葉苦辛微寒治瘰癧同忌

食豬 **秦艽** 根交糾長尺許採新好羅文者陰乾用苦辛

寒溼風痺肢節痛下水利小便療風無問久新主傳尸

骨蒸及時氣治牙痛口瘡黃疸皮肉眼如金小便赤心

煩口乾用五兩合牛乳三升煮取一升 **狗脊** 根黑色長

再服差又方加苾稍一兩菖蒲為之使 **白鯨** 根皮黃

兩指許多岐似狗脊骨春秋採根細剉酒拌蒸從已至

申用苦甘平微溫主腰背強關機緩急周痺寒溼膝痛

利老人療失溺不節男子脚弱腰痛續筋 **白鯨** 根皮黃

骨利俛仰女子傷中草解為之使惡敗醬 **白鯨** 根皮黃

四五月採陰乾苦鹹寒主頭風黃疸欬逆淋瀝女子陰

中腫痛溼痺肌死不屈伸時行腹中大熱飲水欲走治

一切熱毒風瘡赤爛眉髮 **水萍** 具草部三七月採暴乾

脫惡鰥躄枯梗茯苓草解 **水萍** 辛酸寒主暴熱身痒下

水氣勝酒長鬚髮主消渴治時行熱病癰風緩風几微

風用豆淋酒內立發汗水腫小便不利搗汁飲遍身瘡

惡疾濃煮 **威靈仙** 生比眾草最先九月採根暴乾用苦

汁漬浴 **威靈仙** 溫通十二經張宣通五藏主諸風溼

冷治大風皮膚用疥癩去大腸風去腹內冷滯心膈痰

水久積癥瘕瘰癧氣塊膀胱宿膿惡水治折傷多服疏

人真氣虛老禁用腰膝痛脚不能步履酒洗為末空心

溫酒調下二錢或蜜九溫酒下二三十丸忌茗及麪

白附子 三月採炮用甘辛溫有小毒主心痛血痺面上

頭面瘡陰囊 **高良薑** 以郡名二三月採根暴乾辛苦溫

下溼腿無力 **高良薑** 純陽健脾胃消宿食主暴冷胃中

冷逆衝心霍亂腹痛 **草解** 春秋採根利刀切作片暴乾

及胃嘔食轉筋瀉痢 **草解** 用根虛軟者勝苦甘平主腰

背痛強骨節風寒溼周痺惡瘡不瘳熱氣傷中恚怒陰

痿失溺老人五緩薏苡為之使畏葵根大黃柴胡牡蠣

葫蘆巴 出南海諸蕃者良苦溫純陽主元臟虛冷得附

子硫黃治腎虛冷腹脇滿面青黑得茴香子桃

仁治勝 **白頭翁** 近根有白茸似老翁故名採根陰乾用

眊氣 **白頭翁** 苦溫無毒一云有毒主溫瘧狂易寒熱

癥瘕積聚腹痛癭氣項下癰癧治赤毒痢甚效逐血止

痛療金瘡鼻衄齒痛一切風氣及百節骨痛煖腰膝男

子陰疝偏腫治 **茴香** 藁香採實陰乾酒炒用辛平入手

小兒頭禿羶腥 **茴香** 足少陰太陽經和諸食破一切臭

開胃下食止嘔吐調中止痛主諸癭霍亂乾溼脚氣勝

眊冷氣腫毒或連陰解間疹攣引入小腸不可忍腎勞

癩疔湯液云本治膀胱藥以先內云小腸也潤內燥又
手少陰二經藥開上下之通道惡毒腫毒取苗葉搗汁
服用津貼腫
零陵香 以生零陵山谷下溼而名莖謂之
上冬用根 薰根謂之蕙非蘭蕙之蕙也三月

採陰乾節脫者良甘辛平主邪惡
肉豆蔻 實圓小皮紫
氣心腹痛滿下氣牙齒痛煎令

麩粉裹灰中煨黃熟用肥實者佳苦辛溫八手陽明經
溫中開胃下氣消食治積冷心腹脹痛霍亂中惡脾胃

虛冷并治熱虛洩赤白痢宋云日華子彌其下氣以脾
得補而善運化氣白下也衍義云多服泄氣誤矣小兒

傷乳吐逆泄瀉之要藥凡痢
白豆蔻 出廣宜州生青熟
白粥飲服霍亂生薑湯服

薄氣厚陽也散肺中滯氣入肺經清高之氣補上焦元
氣明目消穀下氣主積冷氣止吐逆反胃胃虛弱不能

食者
縮砂蜜 生嶺南山澤間五六月生細子四五十餘
宜之 作一穗粒如粟微黑七八月採辛溫溫脾

下氣治脾胃氣結滯不散治一切氣霍亂心腹冷痛主
虛勞冷瀉宿食不消治赤白痢止林息痢與白檀香豆
蔻為使則入肺與人參益智為使則入脾與黃栢茯苓
為使則入腎與赤白石脂為使則入大小腸姪娠因氣

動胎痛不可忍炒
吳茱萸 具味部九月九日採陰乾於
熱搗為末酒調服 湯中浸去苦汁六七過用辛

苦溫大熱氣味俱厚陽中陰也有毒入足三陰經溫中
下氣止痛欬逆寒熱除溼血痺逐風邪開腠理治寒邪

所隔氣不得上下脾胃傷冷氣閉心腹絞痛不可忍霍
亂轉筋嘔逆胸滿治下焦寒溼疝痛治寒氣諸藥不可

代脚氣衝心和生薑汁飲之良下氣最速腸虛人服之
愈甚根殺三蟲下寸白東南行者良南行枝主大小便

卒關格不通取斷如手第二指半節含之
秦椒 九十月
即下蓼實為之使惡丹參消石畏紫石英 採實去

閉口者苦辛溫有毒溫中除寒痺堅齒髮明日利五藏
久服輕身好顏色耐老增年通神主風邪氣女人月閉

不通產後惡血痢多年痢腹中
桔梗 生山谷根如小指
冷痛汗出惡括樓防葵畏雄黃 大黃白色苗莖高

尺餘葉長橢相對嫩時可煮食夏開花紫碧色秋結子
八月採根去頭及兩畔附枝米泔浸一宿焙乾用辛苦

微溫味厚氣輕陽中之陰有小毒主胸脇痛如刀刺腹
滿腸鳴幽幽驚恐悸氣消痰涎治鼻塞喉咽痛及喉痺

胸膈氣治肺癰肺熱奔促嗽逆得牡蠣遠志療恚怒得
石膏療傷寒能載諸藥不下沉名舟楫如大黃峻下用

之能引至胸中至高之分又能開提氣
血氣血藥中用之畏白芨龍眼龍膽
豨薟草 豨者猪也薟者

臭氣也江東人以其氣似之故名春生苗葉似芥而狹
高二三尺夏採葉暴乾苦寒有小毒主熱蠶煩滿不能
食生搗汁服三四合多則令人唾蜀人以五月五六月

六九月九日採葉淨洗暴乾洒酒與蜜水九蒸九暴仍
熬搗為末蜜丸如梧子大空心溫酒或米飲下二三
十九多服益元氣治中風偏痺骨間疼腰膝無力 葶

澄茄 生廣州實似梧子而大八九月採去柄及皺皮酒
浸用辛溫下氣消食腹間氣脹心腹冷痛霍亂吐

瀉腎氣勝胱 使君子 以郭使君用療小兒疳效而名生
冷治皮膚風 交廣子五稜殼青仁白七月採用

甘溫主小兒五疳小 京三稜 霜降後採根去皮鬚火炮
便白濁殺蟲療瀉痢 用重者佳苦辛平陰中之

陽治老癩癥瘕結塊婦人血脈不調心腹痛 蓬莪木 生
落胎消惡血破血中之氣損真氣虛者勿用 根

下似雞鴨卵九月採削去麤皮蒸熟暴乾水炮醋炒用
得酒良苦辛溫主心膈痛中惡疰忤鬼氣霍亂冷氣飲

食不消酒研服又療婦人血氣痛破咳癖通月經消癥
血治積聚諸氣為婦人要藥黑屬血破氣中之血入氣

藥能發 木通 本草通草亦曰通脫木爾雅翼曰活菴正
諸香 二月採枝陰乾去皮用辛甘平陽也除脾

胃寒熱利九竅血脈關節治五淋利小便熱閉導小腸
積熱治脾疸欲眠心煩噦耳聾鼻塞主去惡蟲散癰腫

諸結不消及金瘡惡瘡喉痺鼠瘻蠱毒踈折鬚鼻瘰肉
女人血閉催生墮胎下乳利竅行小水其花上粉主諸

蠱癭惡瘡痔疾 瞿麥 子似麥故名立秋後合子葉收採
取粉納瘡中 陰乾用苦辛寒陽中微陰主關格

諸癭結小便不通決癰排膿明目去腎破胎墮子下閉
血養腎氣逐膀胱邪逆竹木刺入肉不出為末水服方

寸七或煮汁飲之 連翹 生山谷下溼地葉青苗狹
牡丹為之使惡鱗蛸 連翹 莖赤高三四尺許花黃實

似蓮作房翹出衆草以得名八月採房陰乾苦平微寒
氣味俱輕陽也手足少陽陽明經入手少陰經主寒熱

鼠癭癩癧癰腫惡瘡癭癧結熱蠱毒有神效瀉心火降
脾胃溼熱通利五淋及月經除心經客熱尤宜小兒虛

者不可用治血證以防風為上 百合 根如葫蒜二三十
使連翹為中使地榆為下使 用甘平補中益氣主氣脹心痛利大小便除浮腫臃脹

痞滿寒熱通身疼痛中邪魅涕泣狂叫驚悸殺蠱毒乳

百史土綱 卷之八十一

難喉痺發背諸瘡張仲景宣草五月採花八月採根用

治傷寒懷後百合病用之甘寒屬水性下走陰分

治沙淋下水氣酒疸黃色遍身者取根搗汁服取嫩苗

煮食又主小便赤澀身體煩熱根洗淨研汁一大盞生

薑汁半盞相和時細呷治大熱飢燈心草生澤地用燃

血又取根細切酒煎服治破傷風燈心草燈而名根及

苗甘寒主五淋生煮服燒灰存性取少許吹喉中治急

喉痺塗乳上與小兒吮治夜啼市賣照夜者係蒸熟暴

乾用之不效須水蓼生淺水澤中莖赤大於家蓼辛王

生剝者乃有效水蓼蛇咬毒搗傅之絞汁服令毒不入

心水煮漬搗青蒿四五月採苗日乾八九月採子陰乾

脚消氣腫春夏用苗秋冬用子苦寒開胃明目

黑毛髮主疥癩痲疹惡瘡殺蟲生授傅金瘡止血生肉

止痛又主鬼氣尸症伏連婦人血氣腹內滿及冷熱又

痢止瀉治勞瘦齒熱骨節間瀉痢飯飲調末五錢入生

薑煎濃汁服骨蒸勞熱細判入童便浸大盞中煎半去

滓再以微火煎成膏丸如梧子大空心酒下二十九鬼

氣取子為末酒服方寸七惡瘡臭肉燒灰淋汁和石灰

煎紫草見染部三月採根陰乾苦寒補中益氣利九竅

五月採花八月採根用

甘寒屬水性下走陰分

取根搗汁服取嫩苗

根洗淨研汁一大盞生

燈心草生澤地用燃

燈而名根及

取少許吹喉中治急

係蒸熟暴

大於家蓼辛王

絞汁服令毒不入

苦寒開胃明目

止血生肉

及冷熱又

調末五錢入生

煎半去

和石灰

補中益氣利九竅

五月採苗莖暴乾二八月採根

五月採苗莖暴乾二八月採根

難喉痺發背諸瘡張仲景

治傷寒懷後百合病用之

治沙淋下水氣酒疸黃色

遍身者取根搗汁服

取嫩苗

根洗淨研汁一大盞生

薑汁半盞相和時細呷

治大熱飢

燈心草

生澤地用燃

燈而名根及

取少許吹喉中治急

係蒸熟暴

大於家蓼辛王

絞汁服令毒不入

苦寒開胃明目

止血生肉

及冷熱又

調末五錢入生

難

喉

痺

發

背

諸

瘡

張

仲

景

宣

草

五

月

採

花

八

月

採

甘

寒

屬

水

性

下

走

陰

分

取

根

搗

汁

服

取

嫩

苗

根

洗

淨

研

汁

一

大

盞

生

薑

汁

半

盞

相

和

時

細

呷

治

大

熱

飢

燈

心

草

生

澤

地

用

燃

燈

而

名

根

及

取

少

許

吹

喉

中

治

急

係

蒸

熟

暴

大

於

家

蓼

辛

王

絞

汁

服

令

毒

不

入

苦

寒

開

胃

目

止

血

生

肉

及

冷

熱

又

調

末

五

錢

入

生

薑

煎

濃

汁

服

骨

蒸

勞

熱

細

判

入

童

便

浸

大

盞

中

煎

半

去

滓

再

以

微

火

煎

成

膏

丸

如

梧

子

大

空

心

酒

下

二

十

九

鬼

氣

取

子

為

末

酒

服

方

寸

七

惡

瘡

臭

肉

燒

灰

淋

汁

和

石

灰

煎

紫

草

見

染

部

三

月

採

根

陰

乾

苦

寒

補

中

益

氣

利

九

竅

通

水

道

主

心

腹

邪

氣

五

疔

瘡

癩

腹

腫

脹

滿

痛

合

膏

煎

傷

寒

時

疾

療

小

兒

瘡

及

面

鼓

豆

瘡

不

出

者

細

到

二

兩

百

沸

湯

一

大

盞

泡

覆

蓋

之

勿

世

氣

俟

溫

量

見

大

小

服

半

合

至

一

合

雖

出

苗

花

子

金

用

苦

甘

平

陽

中

陰

也

上

</

皆療癰癩痛結 乾苔 海中苔 鹹寒 主痔殺蟲 及霍亂嘔吐 氣下丹石 不止 煮汁服 又心腹悶 令水研如泥

飲之 下一切丹石 殺諸藥毒 多食 澤蘭 三月採苗 陰乾 令人痿黃 少血色 內木孔中 殺蠹 苦甘辛微溫 通

九竅 利關節 養血氣 治中風餘疾 腹水腫 身面四肢浮 腫 骨節中腫 金瘡癰腫 主乳婦血 衄 治產前後百病 防

已為 大青 三四月採莖葉 陰乾 苦寒 療時氣 天 之使 時熱疾 頭痛大熱 口瘡 及金石藥毒 齊范 潤

多 家收為果 菜作脯 噉其美 二八月採根 暴乾 用甘寒 解百藥毒 殺蠹 毒 蛇蟲咬 熟狂 溫疾 取搗末 或生汁 服

之 晉毒箭 敗醬 根紫色 作陳敗豆醬氣 故名 八月採根 封丁毒 陰乾 苦鹹平 微寒 人足少陰經 手厥陰

經 主暴熱 火瘡 赤氣 疥癩 疽痔 馬鞍熱氣 除癰腫 結熱 風痺 破多年凝血 能化膿 為水 催生 落胎 及產後諸病

止 腹 痛 伸 景 用 牛蒡子 實似葡萄 核而褐 外殼如栗 採 治腹 癰 下 膿 小多 剉 鼠過之 則粘 惹不可脫

呵 鼠 黏 子 根 作 菜 茹 益 人 秋 後 採 子 酒 拌 蒸 用 冬 採 根 蒸 暴 乾 辛 苦 平 東 垣 云 甘 溫 主 明 目 補 中 潤 肺 散 氣 通

十 一 經 利 腰 膝 療 毒 腫 瘡 癬 喉 痺 風 熱 痰 壅 咽 膈 不 利 牙 疼 面 目 浮 腫 及 皮 膚 風 根 生 搗 汁 和 酒 服 療 傷 寒 寒

熱 汗 出 中 風 面 腫 搗 根 及 葉 入 鹽 少 許 封 熱 毒 傳 杖 瘡 水 不 畏 風 夏 月 取 汁 作 浴 去 皮 膚 習 習 如 蟲 行 風 丹 石

毒 風 毒 取 子 投 酒 中 浸 二 日 日 隨 性 多 少 服 風 熱 喉 痺 身 浮 腫 取 子 一 合 半 生 半 熟 杵 末 熱 酒 調 一 錢 服 瘡 疹 將

出 炒 子 一 錢 熟 杵 為 末 荆 芥 二 穗 水 煎 七 分 溫 服 如 瘡 疹 已 出 更 服 亦 妙 皮 膚 風 熱 遍 身 癢 癬 取 子 與 浮 萍 等

分 為 末 薄 荷 湯 白 藥 九 月 採 根 酒 洗 切 碎 暴 乾 辛 溫 主 調 一 錢 日 二 服 金 瘡 生 肌 治 喉 中 熱 塞 痛 腫 消 腫

毒 解 熱 毒 諸 瘡 癰 腫 不 散 取 生 根 其 木 部 中 藥 桃 仁 陰 爛 搗 傅 貼 無 則 用 末 水 調 塗 之 乾

湯 浸 去 皮 尖 研 如 泥 用 苦 甘 平 苦 重 於 甘 陰 中 陽 也 入 手 足 厥 陰 經 主 療 血 血 閉 血 結 血 燥 癥 瘕 邪 氣 殺 小 蟲

通 潤 大 便 除 卒 暴 擊 血 通 月 水 痛 苦 以 破 滯 血 甘 以 生 新 血 三 月 三 日 採 陰 乾 桃 花 苦 殺 疰 惡 鬼 令 人 好 顏 色

除 水 腫 石 淋 利 大 小 便 下 桃 梟 實 著 樹 上 自 乾 不 落 者 三 蟲 酒 漬 服 之 除 百 病 正 月 採 用 苦 微 溫 主 殺

百 鬼 精 物 五 毒 不 祥 中 惡 腹 痛 破 血 有 吐 桃 蠹 食 桃 樹 血 諸 藥 不 效 者 取 燒 灰 存 性 米 湯 調 服 愈 桃 膠 下 石 淋

鬼 邪 惡 不 祥 葉 苦 辛 主 除 尸 蟲 出 瘡 中 蟲 桃 膠 下 石 淋 破 血 中 惡 鍊 之 主 保 中 不 饑 輕 身 挑 符 主 精 魅 邪 氣 煮

汁飲之 **杏仁** 湯浸去皮尖熬令黃兩仁者殺人可毒狗甘

喉痺下氣定喘潤心肺散肺經風寒咳嗽消心下急滿

痛散結潤燥產乳金瘡寒心黃豚燒令煙未盡研如泥

物裹納女子陰中治蟲蛆朱云屬土而有水與火能墜

須細研用性熱因寒者可用李云杏仁下喘治氣桃仁

療狂治血俱治大便秘不得泄者脈浮在氣杏仁陳皮

便難血也年高人便秘不得泄者脈浮在氣杏仁陳皮

脈沉在血桃仁陳皮陳皮入歸與大腸為表裏 **石榴皮**

故用為使得火良惡黃芩黃芪葛根解錫毒 **石榴根**

勿犯鐵漿水浸一宿用甘酸土咽燥多食損肺滯膈成

痰皮澁腸止下痢止漏精東行根療蛇蟲寸白花百葉

者主心熱吐血衄血乾之作末吹鼻中 **郁李仁** 木枝條

立差金瘡刀斧傷血流和石灰搗末傳 **郁李仁** 葉花皆

若李而名子赤甘酸採核中仁用酸苦平陰中之陽主

大腹水腫四肢面目浮腫利小便水道腸中結氣關格

不通破血潤燥根主齒斷 **胡桃** 取肉燒令黑未斷煙和

腫齩齒堅齒濃汁含漱之 **胡桃** 松脂研傳療瘰癧瘡又和

胡粉為泥拔白鬚 **枳殼** 去瓢核麩炒令熟用苦酸辛微

髮內孔中毛皆黑 **枳殼** 寒味薄氣厚陰中微陽利五藏

走大腸安胃化痰涎消食通利關節長肌肉主 **肺**

膈痞塞散結氣逐水散脹滿破癥結痰癥除寒熱結胸

又治遍身風疹風痛風在皮膚中如麻豆苦荬治腸風

痔疾同黃耆各半斤糊為丸米飲下二十漢湖陽公主

胎肥難產方士進瘦胎散用四兩和甘 **枳實** 苦酸寒純

草二兩為末空心清茶點服大錢七 **枳實** 陰主胸膈

痰癰逐停水破結實消脹滿心下急痞滿痛去脾經積

血滑竅瀉氣有衝墻倒壁之功張仲景治傷寒結胸舍

卒病承氣湯中用之又治逆氣脅風痛消宿食安胃氣

枳殼大性詳而緩治高高者主氣治在胸膈枳實小性

酷而速治下下者主血治在心腹本經不分殼實舊說

七八月採者為實九月採者為殼及厚而小者為實

完而大 **檳榔** 具果部中有錦文者良灰汁煮熟火焙乾

者為殼 **檳榔** 收用辛苦溫味厚氣薄陰中陽也主消穀

逐水除痰癖治心痛殺三蟲伏尸寸白治後重導諸藥

至極下分破滯氣泄胸中至高之氣祛瘴厲脚氣衝心

取大者一箇為末童便 **山茱萸** 蓋味部是吳茱萸九十

薑汁溫酒半盞調服 **山茱萸** 月採實陰乾去核用酸

澁平微溫入足厥陰少陰經溫中補腎氣與陽道堅長

陰莖添精髓秘精止小便利煖腰膝久服輕身強力明

目長年主心下邪氣寒熱逐寒溼痺去三蟲療耳鳴治
 女人月水不定老人尿不節核能滑精蓼實為之使惡
 桔梗防**厚朴**三九十月採皮陰乾去麤皮生薑汁炒用
 風防已**厚朴**肉厚紫色多潤者佳梓州龍州者勝苦辛
 溫陽中陰也溫中益氣消痰下氣厚腸胃主中風傷寒
 頭痛傷熱驚悸氣血痺死肌去三蟲走冷氣療霍亂胃
 中冷逆嘔吐酸水洩利淋露消宿食破宿血治腹痛脹
 滿散結之神藥與枳實大黃同用能泄實滿與橘皮蒼
 朮同用能除溼滿與解利藥同用則治傷寒頭痛與泄
 利藥同用則厚腸胃蓋用苦則泄用溫則補也丹溪云
 厚朴屬土而有火溫而能散瀉胃中之實平胃散佐以
 蒼木正為上焦之溼平胃土不使大過復其平而已今
 習以為溫補脾胃虛弱人腹脹誤服脫**莖核**採實去核
 元氣乾薑為之使惡澤瀉寒水石消石**莖核**殼陰乾甘
 溫主心腹邪結氣明目目赤**練實**具木部十二月採實
 痛傷淚出日腫背爛眼風痺**練實**用根採無時苦寒陰
 中之陽有小毒主溫疾傷寒大熱煩狂殺三蟲疥瘍利
 小便水道入心主上下部腹痛心暴痛根東行者煮汁
 煎服療虺蟲皮治遊風熱毒風**訶梨勒**子青黃色皮肉
 癰惡瘡疥癩禿瘡并煎湯浸洗

肉厚者良未熟時風飄墮者謂之隨風子小者尤佳治
 六稜者乃詞梨勒用之極效或多或少者皆非也用亦
 無效波斯國泛舶海中遇大魚放涎滑水上數里不通
 船遂將此及大腹布煮湯洗之其涎滑即化為水故其
 治痰功最勝取皮去核用苦酸氣急喜降主冷氣心腹
 脹滿胸膈結氣逆氣消痰除煩下食開胃瀝腸止久痢
 氣痢霍亂吐瀉又治肺氣因火傷極鬱遏脹滿肝僅能
 一之氣虛者少用痰嗽咽**椰子皮**採根皮用苦平止血止
 喉不利含二三枚殊勝**椰子皮**鼻衄吐逆霍亂煮汁服
 殼中肉益**大腹**酒洗大豆汁洗用之辛微溫下一切氣
 氣去風**大腹**健脾胃開胃主冷熱氣攻心腹大腸壅毒
 痰膈醋心益以薑鹽**櫻櫚子**燒灰存性帶下及養血皮
 同煎入踈氣藥良**櫻櫚子**腸風崩中帶下及養血皮
 苦澁平止鼻洪吐血破癥**白棘**小棗叢生高三四尺實
 治崩中帶下腸風赤白痢**白棘**似棗有赤白二種棘亦
 鈎直二種直者人補藥鈎者入癰腫潰膿上痛決刺結**五倍子**實
 採實辛寒主心腹痛癰腫潰膿上痛決刺結**五倍子**實
 熟黃內多蟲各百蟲倉九月採暴乾蜀中者勝苦酸平
 收劑也療齒疳蠱肺臟風毒風溼癬瘡瘰癧膿水五痔

下血、小兒面鼻疔瘡、未搽口瘡、效莢澄汁洗眼、去熱風、淫痒痛、朱云、屬金與水、噉口中、治頑痰、有功、又解諸熱、毒、治腸虛泄痢、**梔子**、具染部、實生青熟黃、仁深紅、九月、染鬚方要藥、採暴乾、七稜者、良炒用、苦寒、味薄、陰中陽也、入手太陰經、主五內邪氣、胃中熱、氣面赤、酒、鼓鼻、白癩、瘡瘍、目熱、赤痛、血痢、挾毒、熱、利、五淋、通、小便、赤、澀、不利、治溼熱、發黃、加茵陳、豆豉、治嘔噦、加生薑、橘、皮、治心腹久痛、加生薑汁、善去、心中客熱、虛煩、不得眠、反覆顛倒、心中懊懣、又治大病、汗下後、勞復、亡血、後、亡、津液、臟腑無潤、養生虛熱、又能屈曲下行、降火、善開鬱、治塊中火質、輕浮、象肺、色赤、象火、故瀉肺、**蘇方木**、具染、中之火、用仁去、心胸熱、用皮去、肌表熱、**蘇方木**、部、甘、鹹、酸、氣平、陽中陰也、主破血、排膿、止痛、消癰、腫、撲、損、瘀、血、治婦人血氣、心腹痛、月候不調、血禁、血暈、產後、血脹、悶欲死者、酒煮、**烏藥**、八月採根、磨服、形如連珠、狀者佳、五兩濃汁服、**烏藥**、生天台者、勝辛溫、主中惡、心、腹、痛、蠱毒、疰、忤、鬼、氣、宿食不消、天行疫癘、膀胱腎間冷、氣衝、背脊、婦人血氣、小兒腹中諸蟲、治一切氣、除一切冷、癰、癩、疥、癩、貓、**豬苓**、生山谷土底、皮黑、作塊、似豬糞、故名、二、犬百病、八月採陰乾、削去皮、肉用、白實者佳、甘

苦淡平、入足太陽、少陰經、主痲瘡、解毒、蠱毒、不祥、除溼、利水道、治渴、解傷寒、溫疫、大熱、發汗、又治腫脹、滿、從、脚、上至小腹、此藥行水功多、太燥、**竹**、篋、竹、苦、甘、平、寒、陰、津液、無溼、證勿用、久服、損腎、昏目、**竹**、中微陽、主欬、逆、上、氣、益筋、急、惡瘍、殺小蟲、涼心、經煩熱、風癰、喉痺、嘔吐、根、作湯、益氣、止渴、補虛、下氣、消毒、實通、神明、輕身、益氣、淡、竹葉、辛甘寒、主胸中痰熱、欬、逆、上、氣、吐血、熱毒、壓丹石、毒、止消渴、竹瀝、甘、緩、治卒、中風、失音、不語、風痺、胸中熱、狂煩、悶、壯熱、頭痛、頭風、并懷妊人、頭旋、倒地、安胎、治子、煩、除陰虛人、發熱、消虛、痰、盛氣、虛人、少食者、用之、又痰、在四肢、非此不能開、止驚悸、溫疫、迷悶、小兒驚癇、天、弔、莖葉、同用、竹皮、茹、苦、微寒、主嘔、噎、噎、膈、溫氣、寒熱、吐血、衄血、崩中、益筋、苦竹瀝、療口瘡、目赤、痛、明目、利九竅、治、不睡、解酒毒、下熱、壅、功用、與淡竹同、齒間血出、苦竹茹、四兩、醋漬一宿、含之、又取苦竹葉、濃煮、與鹽、少許、含之、卒得惡瘡、不識、燒苦竹葉、和雞子黃、傅、妊、失墜、胎動、或痛、取淡竹瀝服、或竹茹、四五兩、酒煎服、或竹根、煮汁、亦可、俗除夕、爆竹、辟妖氣、人家有山魃、擲瓦石、開戶、牖、諸禱、祈不效、旦夜於庭、落中、爆竹、數十竿、至曉、寂然、朱、云、內經曰、竹瀝、甘、性、緩、能除陰虛、有大熱者、治產後、胎

前諸病及金瘡口噤血虛自汗消渴
尿多皆可用或以大寒寘疑誤矣
天竺黃 本出天竺國然諸竹

內亦生如黃土看竹成片者一名竹膏甘寒主小兒驚風
天用客忤痰壅失音鎮心明目去諸風熱療金瘡止血

滋養五藏性最宜和桑白皮 用東行根不可用出土上者初
緩小兒藥最宜桑白皮 採以銅刀刮去上麤皮取其裏

白者切焙乾其皮中青涎有力勿刮去惡鉛及鐵甘辛
溫入手太陰經補虛益氣主五勞六極羸瘦崩中脈絕

瀉脈氣有餘喘嗽唾血虛勞客熱消痰止渴去肺中水
氣浮腫腹滿利水道去寸白唐安金藏剖腹用作線縫金

瘡更以熱雞血塗之以全桑葉以夏秋再生者為上霜
後採用主除寒熱風痛出汗煮汁服主霍亂腹痛鹽按

傳治蛇蟲蜈蚣咬桑枝條細剉水煎濃汁服療遍體風
牽脚氣風氣拘攣肺嗽口乾利小便輕身聰明桑皮中

白汁主小兒口瘡及鵝口舌上生瘡傳之及塗金亦傷
燥痛須臾血止更剝白皮裹之令汁入瘡中根皮主傳

蛇蜈蚣蜘蛛毒桑耳一名桑黃有黃熟陳白者有金色
者皆可切碎用甘有毒黑者主女子漏下赤白汁血病

癥瘕積聚陰痛陰陽寒熱無子黃熟陳白者止久洩益
氣金色者治癖飲積聚腹痛金瘡桑柘暴乾搗末蜜和

九服主消渴治金石發熱久服不饑取黑者一斤和科
手子一斤瓶盛封閉懸屋東頭百日化為黑泥染白髮

如漆又取二七枚和桃脂研如泥技去白合歡 夜合葉
髮點孔中即生黑續斷桂心麻子為之使合歡 細繁密

互相交而名作茨採葉及皮用甘平安五藏利心志令
人歡樂無憂補陰有捷功久服輕身明目朱云合歡屬

土而有水與金補陰故也又皮煎膏秦皮 二八月採皮
消癰腫續筋骨長肌肉葉可洗衣垢秦皮 陰乾皮有白

點取皮漬水碧色書紙上青色者真苦寒療男子少精
婦人帶下小兒癩服久頭不白輕身主風寒溼痺洗洗

寒氣除熱目中青翳白膜肝中久熱兩目赤腫疼痛風
淚不止身熱作湯浴瘡水煎澄清點洗赤眼極效大戟

為之使惡蜜蒙花 二三月採花暴乾酒浸一宿乾拌蜜
具菜萸 調蒸暴乾甘平微寒主青盲膚腎赤

澁多眵淚消目中赤脈柳華 具木部苦寒主風水黃疸
小兒疔痘及疔氣攻眼柳華 面熱黑痂疥惡瘡金瘡紫

止血貼灸瘡良葉主馬疥癩瘡煎水洗實主潰癰逐膿
血枝葉及根皮煎作膏塗癰腫丁瘡妬乳枝細剉煎汁

含之治仙人杖 是苦竹筍竹筍欲成竹時立死者黑如
牙齒痛仙人杖 漆五六月收鹹平主噦氣嘔逆避疝小

兒吐乳大人吐食水煮服小兒驚癇及夜
啼安身伴睡良又痔病燒為末服方寸匕
桐葉 苦寒主

著陰皮主五 梓白皮 苦寒主熱去三蟲小兒壯熱一切
痔殺三蟲 梓白皮 瘡疥皮膚搔癢目疾煎湯洗桐華

梓葉搗傳豬瘡及 紫真檀 出海南鹹辛溫入手太陰經
飼豬皆肥大三倍 紫真檀 足少陰經通行陽明經治心

腹痛霍亂中惡鬼氣能引芬香之物行胸膈之上處咽
蓋之中為理氣之劑宜佐以橙橘薑棗將以葛根豆蔻

縮砂益智主惡毒風毒醋和塗 杉材節 油杉良辛溫屬
傳之末傳金瘡止血止痛妙 杉材節 陽主心腹脹痛

去惡氣療漆瘡脚氣腫滿 樟根皮 八九月採日乾主止
取節作屑水煮汁浸洗 樟根皮 血治黃豚中惡心腹

痛鬼疰霍亂腹脹酒煮服脚氣水腫 樺皮 苦平主黃疸
水煎服并煎湯洗脚痲疥癬金瘡 樺皮 時行熱毒斑

豆瘡乳癰初發腫 木鼈 核似鼈故名一實核三四十枚
硬以無灰酒服 木鼈 甘溫主折傷消結腫惡瘡生肌

止痛腰痛肛門腫 千金藤 生北地者根大如指色黑如漆
痛婦人乳痛 千金藤 生南土者黃赤主一切血毒諸

氣霍亂中惡天行虛勞瘴癘痰嗽 丁公藤 一名南藤苗
不利癰腫蛇犬毒藥石發癩癩 丁公藤 如馬鞭有節

紫褐葉尖採無時辛溫補衰老起陽強腰脚除痺 石南
主風血逐冷氣排風邪煮汁服亦浸酒冬月用 石南

生石上林有高人者江湖間生者葉有刺陵冬不凋春
生白花成簇秋結細紅實關隴間生者葉似莽草根黃

細紫色無花實葉茂密植亭宇間翳不透日四月採葉
八月採實陰乾辛苦平有毒養腎氣主內傷陰衰利筋

骨皮毛療脚弱五藏邪氣除熱實殺 南燭 株高三五尺
蠱毒破積聚逐風痺五加皮為之使 南燭 葉陵冬不凋

冬生紅子南人謂之黑飯樹苦平強筋益氣力久服輕
身長年不饑止洩除睡取莖葉搗碎漬汁浸粳米九蒸

九暴米粒正黑袋盛之可適遠日進一合不饑取汁炊
飯名烏飯杜詩云豈無青精飯使我顏色好即烏飯也

藥華 實如豌豆採花用苦寒主日痛淚出傷皆消目
腫南入合黃連作膏療日赤爛決明為之使 紫

葳 陵霄花採花陰乾用酸微寒主婦人產後餘疾崩中
帶下癥瘕血閉寒熱羸瘦養胎治血中痛要藥且補

陰治酒鼓熱毒風莖葉苦 松煙墨 非松煙者不用辛止
主痿癭益氣與花同功 松煙墨 血生肌主產後血暈

崩中下血醋磨服物苾入目磨點瞳子上止血痢及小
兒客忤赤白痢乾薑好墨各五兩為末醋和九如梧桐

子大服三四十九日 衛矛 鬼箭，幹有三羽如箭翎，八月夜五六服米飲下。後採莖陰乾，用苦寒，主中惡。

腹痛腹滿，汗出，除邪鬼毒。虎杖根，苗莖如竹筴，有赤斑，點根皮黑，破開黃，二

三月採根暴乾，微溫，主通利，月水。蕪夷，三月採實，陰乾，破留血，瘕結，撲損瘀血，酒漬服。

氣散皮膚骨節中淫淫，溫行毒，去三。其下藥有毒，有大

毒，不可久服，而寒熱邪氣，蠱毒者，必用之。主治病以應

地。穀菜果無之，獨鹹有苦瓠。苦寒有毒，主面目。附子，烏

頭，烏喙，天雄，側子。五物一種而異名，種法，冬至前，將肥

逐月耘，八月後，苗三四尺，莖四稜，花紫碧色，作穗實

小子，黑元種，母上有大豆許，孕子連連者為烏頭，根旁

如芋子，附烏頭，散生者為附子，其長三四寸，雄大者為

天雄，其旁連生，小尖牙角者為側子，皆味辛甘，大熱，有

大毒，皆行經藥，皆主風寒，咳逆，淫痺，皆破積聚，寒熱，皆

墮胎，大體同，而性用少異，補虛寒，用附子，取端平圓大

半兩已上者，為力全。風家多用天雄，亦取大者，以其尖

角多，熱不肯就下也。用柳木火泡，煮裂，去皮，臍用陰製

即生去尖，皮用東流水，并黑豆浸五日，後漉出，於日

中曬令乾，用生縣州者佳。附子溫中，除寒淫之聖藥，入

手少陽三焦命門陽中之陽，主除邪氣，治金瘡，破癥，堅

積聚，血瘕，寒淫，蹇躄，拘攣，膝痛，不能行，腰脊風寒，陰毒

傷寒，煩燥，迷悶，不省，四肢厥逆，心腹沉寒，冷痛，霍亂，轉

筋，補三陽厥逆，下赤白痢，除腎中寒，下腫甚者，生末醋調塗之，乾即再塗，口噤卒不開，用末納管中，吹入喉中，又患口瘡，生末醋麪調，男左女右貼脚心，日再換，脚氣連脚腫滿，久不差，生末生薑汁調如膏塗，傳腫上乾，再塗之，凡方每用須人參，其草生薑相配者，制其毒也。王綸云：性走而不守，浮而不沉，非若乾薑止而不行也。丹溪云：童便浸煮，殺其毒，且助下行之力，入鹽尤捷。此佐使之藥，世俗相襲，以為治風及補，殺人多矣。地膽為之，使惡蜈蚣，畏防風，黑豆，甘草，黃耆，人參，烏韭，烏頭，主中風，惡風，洗洗出汗，除寒淫痺，消胸上痰，冷臍間，肩脾痛，不可俛仰，治風痺，血痺，半身不遂。烏喙，主風淫，丈夫腎溼，陰囊，瘰癧，寒熱，歷節，掣引，腰痛，不能行，癰腫，膿結，獵人煎汁，傅箭射禽獸，立死，中人亦死。瘰癧，瘡根結核，瘰

癰毒腫及蛇咬取汁塗近瘡四畔習習逐病至骨必瘡
有熱膿及黃水乃塗之若無膿水有生血及新傷肉破
即不可塗塗之立死中之者以其草藍青小豆葉浮萍
冷水解之莽草為之使反半夏括樓貝母白欬白及惡
黎盧忌鼓汁 天雄強筋骨輕身健行長陰氣強志令
人力作不倦消風痰治一切風一切氣主大風寒溼痺
歷節痛拘攣緩急關節重不能行除頭面風去來頭痛
破積聚邪氣金瘡潔古云非天雄不補上焦之陽虛遠
志為之使惡腐婢 側子主癰腫溼痺大風筋骨攣急
脚氣腰脚疼冷寒熱鼠瘦治遍身風癢冷酒調服忌惡
同附 大黃 生西北川谷葉大者如扇根大者如碗長一
子 二尺傍細根如芋二八月採根去黑皮或蒸
或生或熟或酒浸或酒洗用蜀州錦紋者佳苦大寒味
極厚陰中之陰降也入手足陽明經主下嘔血血閉寒
熱破癥瘕積聚留飲宿食瀉滌腸胃推陳致新通利水
穀調中化食瀉諸實熱不通心腹脹滿大便燥結號稱
將軍取蕩滌峻快也又傳貼一切瘡癰腫得芍藥黃
芩牡蠣細辛茯苓療驚悸患怒得硝石紫石英桃仁療
女子血閉其性沉而不浮其用走而不守奪土鬱而無
壅滯故安和五藏本下行藥然以酒浸引之可上至頂

巖入太陽經以桔梗載之可浮胸中用 半夏 根相重生
於下不用酒洗浸黃芩為之使無所畏 半夏 上大下小
皮黃肉白五月八月採以灰裹二日洗暴乾圓白陳久
者良出齊州者勝用湯洗十許過令滑盡用生薑制其
毒不爾戟人喉辛微苦平微寒熱溫陽中陰也有毒入
足陽明太陰經少陽經下氣調胃健脾主傷寒寒熱心
下堅喉咽腫痛頭眩胸脹欬逆腸鳴止汗止嘔吐治胸
中寒痰痞塞太陰痰厥頭痛又治痰癯墮胎磨塗消癰
腫生令人吐熟令人下朱云脾惡溼半夏能燥溼故化
痰益脾仲景小柴胡湯用之諸血證禁用傷寒渴者勿
用妊婦薑炒用噉螻人木研塗產後暈絕一兩搗為末
冷水丸如大豆納鼻孔中射干柴胡為之使惡皂莢畏
相黃生乾薑秦皮龜甲反 天南星 生平澤根似芋而圓
烏頭忌羊肉羊血餈糖 二八月採大者四邊
皆有子削去之苦辛平有毒主中風不省除風痰癰下
氣破堅積消癰腫利胸膈散金瘡撲損瘀血蛇蟲咬疥
癬惡瘡墮胎丹溪云欲下行以黃蘗引之中風牙噤不
開取末和龍腦少許擦齒二三十遍即開破傷風身強
如屍防風等分同為末醋 葶藶 苗葉高六七寸根白花
調貼上畏附子生乾薑 葶藶 微黃結角實扁小立夏

後採實暴乾，甜者不用。曹州者勝，酒炒用。辛苦寒，主癩癥積聚結氣，飲食寒熱破堅，逐膀胱熱邪，通利水道，除遍身浮腫，定肺氣咳嗽喘促痰飲。又治肺癰喘不得臥。朱云：葶藶性急，善逐水走泄，為用人涉虛者遠之。榆皮為之使。**旋覆花**，金沸草生，平澤，苗長一二尺，莖細，花黃惡，僵蠶。似小銅錢，採花暴乾，鹹，其冷，有小毒。治頭目風明目，消胸上痰結，唾如膠漆。又主結氣，脇上滿驚悸，除水利大腸，去五藏間寒熱，傷寒汗下後，心下痞堅，噫氣不除，亦走散之。藥病人虛者，**耳遂**，採根節切之，宜少服。根主淫，葉主傳，金瘡止血。**耳遂**，陰乾，實重者勝。苦，其大寒，有毒。主大腹痲腹，腹滿，面目浮腫，留飲宿食，破癥堅積，聚利水，穀道水結胸中，非此不除。其氣直透所結處。朱云：專行水攻，決為**大戟**。澤漆根皮黃黑，肉用，瓜蒂為之使，惡遠志，反甘草。**大戟**，黃白，秋冬採，陰乾。苦，其寒，陰中，故陽主蠱毒。十二水，腹滿急痛，積聚癥結，中風，皮膚疼，吐逆，善治瘀血，利大小腸，通月水，墮胎。又治頸癰腫，小豆為之使，反甘草，畏菖蒲、蘆草、鼠屎、苗。日澤漆，三月二七月七採，陰乾。苦，辛微寒，微毒。主皮膚熱，大腹水氣，四肢面目浮腫，丈夫**菟花**，採花陰乾。苦，辛陰氣不足，小豆為之使，惡薯蕷。寒，有毒，主傷寒。

溫癰，下十二水，破積聚，大堅，癥瘕，蕩滌滌腸。胃留癖，飲食寒邪氣，利水道，痰飲欬逆。**花**，陰，微，不。

可近眼，辛苦溫，主欬逆上氣，喉鳴喘，咽腫短氣，蠱毒，鬼瘡，疔瘻，癰腫，消胸中痰，喜唾，水腫，五水在藏皮膚及腰痛，久服令人虛，殺蟲魚毒，根療疥。瘡，可毒魚，決明為之使，反甘草。**商陸**，花赤者根赤，花白者根白，白者入藥，赤者甚毒，但貼外腫，不可服。八九月採根，暴乾，辛甘酸，療胸中邪氣，滿十腫水，主疝瘕，痺，喉痺，殺精物，瀉蠱毒，療水腫，墮胎，癰堅如石，不作膿，搗生，根醋蒸之，燥即易取，軟為度，一切熱毒腫，少和鹽搗，傳之日再易，忌肉。

大牽牛，蔓生，花紅碧，實外有白皮，裏作毬，毬內有子，子善走，有毒，主下氣，療脚滿水腫，除風毒，利大小便，落胎，以氣藥引之，則入氣，以血藥引之，則入血，瀉元氣，非病形與證俱實者，勿用，不脹滿，不大便秘者，勿用，羅謙甫云：病溼勝，溼氣不得施化，致大小便不通者，宜用，然溼病根在下焦，血分中，不可用辛辣藥，瀉上焦太陰之氣，人飲食勞倦，皆血受病，以此藥瀉之，是血病瀉氣，使血氣俱

虛，**菟麻子**，實類牛，蟬而名，夏採莖葉，秋採實，冬採根，日乾，甘辛平，屬陰，主水脹，身體瘡癢，疥癩。

浮腫尸症惡氣，竿油塗之，葉治脚風腫，催生及胞衣不下，取七枚研如膏，塗脚底子及衣下，速洗去，不爾腸出。朱云：蓖麻屬陰，能出有形質之滯物，剝骨膠血皆用之。一切腫毒疼痛，搗傅差，水癩，水研二十枚服，吐惡沫，三日一服，差則止。癘風，手指牽曲，鼻塌，去皮擘為二片，黃連等分，判如豆，用水浸，春夏三四日，秋冬五六日，取一片，平旦日中，面東，用浸藥水吞下，瘰癧炒熟，去皮嚼爛，臨睡服二三枚，漸加至八九枚，效。油塗葉炙熱，熨肉上，止鼻衄。海金沙，莖高一二尺，七月採，暴乾，紙盛之，擊沙落。子馬牙硝，療。吻鈎，一名野葛，辛溫，有大毒，主金瘡乳瘻，傷寒熱狂，中惡氣，殺鬼疰，蠱毒，殺鳥獸，食入口即死，不入湯，半夏為之使，惡黃芩。常山，八月採根，陰乾，如雞骨者佳，苦癩，鬼毒，胸中痰結，叶逆，療鬼蟲往來，水脹，洒洒惡寒，得甘草吐癩，效多，服令人吐，年老及久病人，近虛怯者，勿用。朱云：常山性暴悍，善驅逐，能傷真氣，畏玉札，忌葱，及菘菜、雞肉。蜀漆，五月採葉，八月採根，陰乾，辛平，微溫，有毒，主瘧疾，及芴逆寒熱，腹中癥堅，痞痞結積，聚邪氣，蠱毒，鬼疰，多服令人吐逆，括樓、桔梗為之使，復毒。

二八月採根，陰乾，陳而沉水者良，辛平，有大毒，主效逆。上氣，破積聚，飲食寒熱，水氣，脇下積癥，惡瘡，鼠瘻，疸，蠱。鬼精，蠱毒，殺鳥獸，亦殺鼠。狼牙子，根黑，若獸齒牙，故名。大豆為之使，惡麥，句薑。溼腐爛，生衣者，殺人，苦酸寒，有毒，主邪氣，熱氣，疥癩，惡瘡，瘡，痔，去白，蠱治婦人，陰瘡，中爛，煎湯洗，又治蛇毒，臘月豬脂搗和，傅立差。鬼臼，生深山巖石，葉重樓，年長一蕪夷為之使，畏地榆。白，七八月採根，暴乾，辛溫，有毒，主殺蠱毒，鬼疰，精物，辟惡氣，不祥，逐邪，解百毒，畏垣衣，不入湯。續隨子，採實用，辛溫，有毒，主婦人血結，月閉，癥瘕，疝，瘕，血，蠱毒，鬼疰，心腹，痛，冷氣，脹，痢，利，大小腸，除痰，飲積，聚，下惡滯物，莖中白汁。鶴蝮，實尖細，乾黃黑色，採無時，苦平，有剝去，面皮去，黠。小毒，主虻，螻，蟲咬，心腹，痛，為散，以肥肉，臄汁，服方寸七，亦。蚤休，紫何車，四五月採根，暴乾，丸散中用，殺蠱最要。苦微寒，有毒，主驚癇，搯，搯，頭，弄舌，熱氣，在腹中，癩疾，癰瘡，陰，觸，下三蟲，去蛇，預知子，毒，解百毒，癰毒，蛇毒，醋磨，傅甚效，亦磨酒調服。實，作房，每房六七枚，班褐，色光潤，取雙仁者，綴衣領上，遇蠱物，便知之。蜀人極貴重之，採無時，去皮研服，苦寒。

主殺蟲療蠱治天行溫疾傳一切蛇蟲咬黎盧採根陰乾去蘆頭微炒辛苦

瘰癧頭瘡頭禿疥癩惡瘡殺諸蟲毒去死肌療喉痺不通

治馬刀爛瘡及馬疥癬吐上膈風痰暗風癩病取一兩

濃煎防風湯浴過焙乾微炒作末溫水下半射干葉張

錢黃連為之使反細辛芍藥苦參惡大黃射干

烏翅一名烏髮根多鬚三月三日採根陰乾苦微溫有

毒主效逾上氣欬唾言語氣臭喉痺咽痛散結氣消腫

毒行太陰厥陰積痰消結核腹中邪逾飲食大熱胸滿

腹脹通女人月閉消瘀血治便毒足厥陰溼氣因勞發

取三寸與生薑同煎食前服山豆根生劔南廣西苗蔓

利三兩行治喉痛切一片噉寸白蟲含口中解咽

甘寒主解諸藥毒消瘡腫如雞鴨卵三五枚同棗皮黑

喉痛腫解毒人馬急發黃咳嗽惡禿瘡水研傳之致令

有田父見一蛇被傷啣此草治瘡而因名採根陰乾

苦微寒主驚癇寒熱邪氣除熱金瘡疽痔鼠癩惡瘡頭

瘍丹癩治蛇白斂蔓生根如雞鴨卵三五枚同棗皮黑

癰腫諸瘡散結氣止痛除熱日中赤小兒驚癇溫瘧女

子陰腫痛殺大毒治湯火瘡刀箭瘡治丁腫發背水調

未傳代赭為白及根有三角白色角端生芽二七月採

根有三角白色角端生芽二七月採

之使反烏頭白及根苦辛平微寒陽中之陰主癰腫惡

瘡敗疽死肌胃中邪氣賊風鬼擊癰緩不收罕蹄菜滑

除白癰疥蟲紫石英為之使畏杏仁惡理石鼠尾草苦

寒主頭禿疥癩除熱女子陰蝕浸淫疽痔殺蟲

多食令人痒泄生採根用磨醋貼腫塗癰立效

爾雅薊四月採葉七月採花陰乾苦微寒主鼠癩寒熱

下痢膿血不止白花者主白下赤花者主赤下濃煮汁

服或為末劉寄奴劉裕小名寄奴以此草愈金瘡因各

粥飲下劉寄奴六七月採苗子根通用苦溫主破血

產後餘血止痛下雞冠子炒用涼止腸風瀉血

脹多服令人痢赤白婦人崩中帶下馬兜鈴

實似鈴而名七八月採根暴乾子取向裏面者去革膜

炒用苦寒主肺熱咳嗽氣上逆痰結喘促血痔癭以藥

於瓶中燒甘蔗蕉少實實甘美者根入藥苦大寒主癰

熏病處腫結熱小兒赤遊搗傳之乾即易產後

血悶天行狂熱煩悶及消渴金石發動燥熱絞汁服蕉

油用竹筒插皮中如取漆法取之治暗風癩病涎作暈

悶欲倒者蘆根似竹而節疎二八月採極小者暴乾用

疾治五噎隔氣煩悶妊娠人心熱嘔噦不下食用五兩
剉水三盞煮二盞服解魚蟹毒花名蓬茸卒霍亂危急
取一把煮濃汁木賊用之楷木其木光平有如刀削故
頓服二升差

無葉長一二尺寸寸有節四月採去節剉之水潤溼烘
乾用甘苦益肝膽明目主目疾退翳膜又消積塊療腸
風止痢及婦人月水不斷又發汗得牛角腮治休息痢
得禹餘糧當歸芍藥藜蘆崩中赤白得槐鵝桑耳療腸風
下血又與槐子枳殼羊躑躅花黃三月採花陰乾辛溫
相宜主痔疾血出

有大毒主賊風在皮膚中淫淫痛溫瘡惡百草灰五月
毒諸痺鬼疰蠱毒惡諸石及麩不入湯服五日
和露採百草陰乾燒灰以井花水圓燒令白以醋藺茹
和為餅主腋臭於腋下挾之傅金瘡止血生肌

四五月採根陰乾漆頭者良辛酸寒有小毒主觸惡肉
敗瘡死肌殺疥蟲排膿惡瘡除大風熱氣甘草為之使
惡麥金星草葉青多生背陰處或竹菁中葉長一二尺
至深冬背生黃星點子兩兩相對而名根

盤屈如竹根而細折之有筋如豬鬣五月和根採風乾
苦寒主癰疽瘡毒解硫黃及用石毒發背癰腫結核用

葉和根酒煎服先所服食藥悉下根碎紫葛根皮俱紫
之浸油塗頭生毛髮老年人不可服不入湯癰

腫惡瘡取根皮蒲公英生平澤田園春初生苗葉如苦
搗末醋和封

二花色黃如菊斷其莖有白汁出四五月採一云麥熟
有之質甚脆四時常花花罷飛絮絮中有子子落處即
生甘平入陽明太陰經主婦人乳癰腫淨洗細剉同忍
冬藤煎濃湯入少酒佐之服罷隨手欲睡睡覺病已傳

丁腫諸瘡及惡刺化熱毒穀精草生穀田中二三月採
消結核解石毒散滯氣花用辛溫主喉痺齒
風痛諸瘡疥又飼馬牛扁採暴乾今少用苦微寒主身
主蟲類毛焦等病

蟲又療夏枯草苦辛寒稟純陽氣得陰氣則枯主寒熱
牛病瘰癧鼠瘦頭瘡破癥散癭結氣脚腫溼
痺輕身王鴨跖草葉如竹花深碧有角如鳥嘴壯人呼
瓜為之使

腫小兒丹毒發狂癩大腹痞山慈姑根如慈菰有小毒
滿又治熱痢蛇咬癰疽等毒
結核等醋磨傅之又取莖葉搗苧實積麻實九十月
膏入蜜貼瘡口上候清血出效

赤白冷熱痢炒為末蜜漿其木部下藥蜀椒採實焙乾

水調服吞一枚破癰腫有口閉者殺人溫中下氣除六腑寒冷壯陽療陰汗

縮小便開腠理通血脈堅齒髮明目久服頭不白輕身

延年主邪氣欬逆逐骨節皮膚死肌寒溼痺痛傷寒溫

瘧犬風汗不出心腹冷氣痛除齒痛殺鬼疰蠱毒蟲魚

蛇毒十椒目微炒出汗取紅去黃殼用苦辛有小毒能

月勿食行水治水蠱朱云椒有下達之能子各椒

目行疹不行穀道服椒久則火自水中起無不被其毒

者治盜汗將目微炒搗為極細末用半錢七以生豬上

唇煎湯一合臨睡時服漆瘡煎湯洗齒痛醋煎含有人

陰冷冷氣入陰囊腫滿日夜疼悶揀淨俶以帛裏之包

囊厚半寸熱氣通日再易差胡椒性燥主下氣溫中去

杏仁為之使畏款冬雄黃胡椒辛大溫屬火而有金

寒痰止霍亂心腹冷痛及冷痢辛辣快膈殺一切巴豆

魚肉蠶葶毒喜食者傷脾胃肺氣積久而大傷木高

如膏和丸散用辛溫有大毒蕩滌藏腑開道閉塞利水

穀道女子月閉主傷寒溫瘧寒熱破癥瘕結聚堅積留

飲痰癰大腸水脹殺腹臟蟲去惡肉排膿消腫除鬼毒

蠱疰邪物殺蟲魚班貓虬虺毒此斬關奪門之將為水

其木部下藥蜀椒

採實焙乾辛溫大熱

有口閉者殺人溫中下氣除六腑寒冷壯陽療陰汗

縮小便開腠理通血脈堅齒髮明目久服頭不白輕身

延年主邪氣欬逆逐骨節皮膚死肌寒溼痺痛傷寒溫

瘧犬風汗不出心腹冷氣痛除齒痛殺鬼疰蠱毒蟲魚

蛇毒十椒目微炒出汗取紅去黃殼用苦辛有小毒能

月勿食行水治水蠱朱云椒有下達之能子各椒

目行疹不行穀道服椒久則火自水中起無不被其毒

者治盜汗將目微炒搗為極細末用半錢七以生豬上

唇煎湯一合臨睡時服漆瘡煎湯洗齒痛醋煎含有人

陰冷冷氣入陰囊腫滿日夜疼悶揀淨俶以帛裏之包

囊厚半寸熱氣通日再易差胡椒性燥主下氣溫中去

杏仁為之使畏款冬雄黃胡椒辛大溫屬火而有金

寒痰止霍亂心腹冷痛及冷痢辛辣快膈殺一切巴豆

魚肉蠶葶毒喜食者傷脾胃肺氣積久而大傷木高

如膏和丸散用辛溫有大毒蕩滌藏腑開道閉塞利水

穀道女子月閉主傷寒溫瘧寒熱破癥瘕結聚堅積留

飲痰癰大腸水脹殺腹臟蟲去惡肉排膿消腫除鬼毒

蠱疰邪物殺蟲魚班貓虬虺毒此斬關奪門之將為水

穀道路之劑若急用去皮心膜油生用若緩治微消堅

磨積炒烟去令紫黑研用朱云去胃中寒積無寒積者

勿用箭鏃入骨不可拔取微熬蜣蜋同研塗傷處須臾

痛定微瘁忍待極確不可忍更撼動箭鏃拔之立出速

以生肌膏傅之兼治背瘡人吞一粒即死鼠食之三年

重三十斤荒花為之使惡藥草畏大黃黃連皂莢

皮薄多肉者佳採陰乾用辛鹹溫有毒引厥陰經利九

致通關節主風痺死肌邪氣風頭淚出殺精物勞蟲瘰

腹脹滿破堅癥墮胎可作沐治卒中風昏迷鬼魘不悟

卒死卒頭痛為末吹鼻中投莢酒中煎成膏塗帛貼一

切腫毒止痛痛皂角刺癰疽已潰處米醋煎嫩刺濃傳

瘡癰奇效一人患大風惡疾用刺二斤九蒸九晒研為

末食上膿煎大黃湯調一錢七服一旬鬚烏柏根皮苦

眉再生而愈又鐵臼杵皂角則即夕破碎烏柏根微溫

有毒主暴水癥結積聚大便不通用此木方寸劈破水

煎取小半盞服之立通兼能取水解蛇毒子壓油可染

髮令雷丸生山谷採根暴乾炮用赤者殺人苦鹹寒有

黑小毒主殺三蟲逐毒氣胃中熱不利女子作

磨膏除小兒百病除皮中熱結積蠱毒寸白自黃藥十月

出父服令人陰痿荔枝厚朴為之使惡葛根樁葉

採根暴乾用忠萬州者勝苦平主諸惡瘻喉痺蛇樁葉

犬咬毒取根研服亦含亦塗又治馬心肺熱毒疾樁葉

採無時蜜炙用苦澁寒有毒主洗樁根又名樁雞樁樁

瘡蜜風疽水煮葉汁用皮主痺疥樁根相類有雞者為

樁無雞者為樁樁臭踈樁香實樁根涼能澁血樁根主

赤白久痢及小兒疳痢殺口鼻中痺蟲蛔蟲腸滑痔疾

瀉血不佳女子月信來多赤白帶下龍腦香膏香出外

取東引細根皮煮水服又縮小便龍腦香膏香國此

木皮甲中膏其根下消液也唐天寶中交趾貢龍腦香

如蟬蠶香聞十餘步後不復有今海南龍腦多火煬成

片中雜偽藥惟生者狀若梅花瓣佳辛苦溫陽主心腹

邪氣風溼積聚耳聾明目去目赤膏腎通利關膈熱塞

大人小兒風涎閉壅及暴驚熱朱云屬火輕揚局方喜

其香而貴動與麝同用為桂附之助然人身身陽易動陰

易虧不可不察王節齋云龍腦大辛善走能散熱通利

結氣古今方自痛喉痺下痺多用之人欲死者吞之以

氣散盡也世人誤以為寒不知辛散甚似涼耳治時疾

黃藥十月

樁葉

樁葉

樁葉

樁葉

樁葉

樁葉

樁葉

樁葉

樁葉

樁葉

樁葉

樁葉

樁葉

樁葉

樁葉

樁葉

樁葉

樁葉

猪心血和丸如雞頭大每服一丸

紫草湯下少時心神便定瘡收

脂堅炭似松脂刻樹皮取之辛苦平主心腹惡

氣鬼疰治邪氣癰腫鬼胎蠱毒燒之碎衆惡

辛甘平主癰腫風痺浮腫齒痛性踈通

外科家要藥大楓子主風瘡疥癬殺蟲

苦辛平主破血止痛療金瘡杖瘡諸惡瘡痔瘡卒下血

目中醫暈痛膚赤婦人產後血氣痛治打撲損折血滯

腫痛不可忍以阿魏出西蕃今廣州有木膏液釀結久

酒投飲之良

辛熱主殺諸小蟲破癥積下惡氣治心腹痛辟

癰治瘡治傳尸除邪鬼蠱毒性極臭而能止臭

南廣木脂作血色日血竭似梔子氣嚼之不爛如蠟者

真甘鹹平有小毒主五藏邪氣帶下止痛破積血金瘡

生肉傳一切惡瘡疥癬久不合者多使

引膿主打傷損折內傷血聚宜酒服

成似黑錫以色黑故名盧會出波斯國

會以味苦各象膽寒明目鎮心主熱風煩悶胸膈間熱

氣小兒諸熱癰癩驚風療五疳殺三蟲及時病瘡癩解

巴豆毒瘡癬蠶齒劉禹錫頸耳患瘰用此及甘草各半

兩為末傳。桃竹筭。一各虎子桐苦小毒主六畜。梳篦。入

之神效。腹為病如癥瘕者。煮汁服。又梳。敗扇。新造屋於柱下。四

燒為末。和粉粉身。其金石藥亦各有養性養命之分。世

常用。時效者有之。抑藥得夫氣之偏。可用於暫。不可用

於久。石藥慄悍。又偏之偏者。乃秦漢而下。方士怪僧。欺

世盜寵利者。猥云五金八石。烹煉之能仙。世主顯人。惑

而餌之。何獨無益。往往促生殞命。無拯矣。班班具異教

考中。則大觀中。更脩本草。云服之不老。輕身延年者。皆

林靈素王老志輩。欺道君之言。纂脩諸臣。用著之以逢

世取資者也。今不復錄云。丹砂。生深山石崖上。採之

苗。其下白石謂之朱砂。牀砂生石上。大者如雞子。小者

如石榴子。絕好者光明。其次顆塊。又次鹿藿。其下未砂

不入藥。採無時。細研水飛用。其寒。一云有毒。主百病。養

精神。安魂魄。益氣。明目。通血脈。止煩渴。涼心熱。殺鬼魅

邪。治瘡瘍。疥癩。小兒初生。細研蜜調塗口中。令吮之。良

又豆瘡。將出蜜調服。令出少宜。生用煉。則有毒。周禮以

丹砂石膽雄黃礬石磁石為五毒。四經曰。周禮以丹砂為五

毒。攻瘡瘍。而本草以為無毒。故人多服之。鮮不為患者

豈五毒之說勝乎。服餌者當以為戒。玉屑。出于闕國。有

玉等。河源雖一。玉隨地變。而色不同。每歲五六月。洪水

暴漲。則玉隨流出。七八月水退。取之。周禮王府王齊。則

供食玉。書傳載玉色赤如雞冠。黃如蒸栗。白如截肪。黑

如純漆。又其質溫潤而澤。其聲清越。以長。所以貴也。甘

平。主除胃中熱。喘息煩滿。止渴。陶弘景云。服玉泉。生藍

玉者多發熱。未解節度。勿輕用之。性惡鹿角。玉泉。田山

谷。白者質色明澈。可消為水。玉之泉液也。餌之佳。甘平

主五臟百病。柔筋強骨。安魂魄。長肌肉。益氣耐寒。暑不

饑渴。久服者。死三年。石鐘乳。各山崑穴陰處。溜液成。中

屍不變。畏欬冬花。石鐘乳。空相通。長者六七寸。如鵝

翎管碎之光潤輕鬆如鍊消石者佳甘溫明目益精安
 五臟通百節利九竅久服益氣令人有子主欬逆上氣
 下乳汁療腳弱疼冷下焦**殷壁石** 鐘乳根辛溫主爛傷
 傷竭不可輕服多發渴淋**殷壁石** 痲血洩痢寒熱鼠瘻
 癥瘕結氣惡防已畏木根名孔公孽辛溫利九竅主傷
 食不化邪結氣惡瘡疽癩痔男女陰蝕瘡下乳木蘭為
 之使惡經**雲母** 生石間作片成層光滑者上青黑者不
 辛忌羊血入藥二月採向日看其色詳占之五色
 並具而多青各雲英春服多赤各雲珠夏服多白名雲
 液秋服多黑各雲母冬服黃色者各雲砂李夏服純白
 者名磷石四時服煨粉用千里水調服甘平安五臟益
 精明日久服耐寒暑主身皮死肌中風寒熱除邪氣治
 赤白痢及帶下傳金瘡并一切惡瘡風癩遍**陽起石** 即
 身澤瀉為之使畏鮫甲惡徐長卿忌羊血得之甚艱以
 母根也所生山常有煖氣雖大雪無積白微溫主崩中漏
 肌理瑩明若狼牙者為上水飛研用鹹微溫主崩中漏
 下補不足破子藏中血癥瘕結氣寒熱腹痛無子陰痿
 不起莖頭寒陰下溼痺臭汗男子婦人下部虛冷腎虛
 氣乏絕子藏久寒桑螵蛸為之使惡澤**膽礬** 生銅坑中
 瀉菌桂雷丸蛇蛻石葵畏菟絲忌羊血自然者為

珍深碧色二月庚辛日採塊如雞卵擊之縱橫成疊
 酸苦辛寒有毒主明目日痛金瘡鼠瘻惡瘡諸癩瘰癧
 子陰蝕痛石淋寒熱崩中下血諸邪毒**空青** 亦生銅山
 氣水英為之使畏桂芫花辛夷白薇**空青** 銅精也腹
 中空破之有漿絕難得採無時甘酸寒利九竅通血脈
 養精神益肝氣主青盲耳聾明目療赤痛去膚醫止淚
 腹中漿點眼為最要藥**曾青** 小者累累如連珠酸小寒
 殼亦可摩醫畏菟絲子**曾青** 利關節通九竅養肝膽爽
 神氣補不足宜久服主目痛止淚出風**扁青** 石綠生朱
 痺破癥堅積聚療頭風止煩渴畏菟絲**扁青** 提朱音殊
 提音匙塊大如拳色青腹中亦時空生武昌者塊小簡
 州梓州者形扁作片色淺採無時甘平主目痛明目折
 跌癰腫金瘡不瘳破積聚解毒氣**禹餘糧** 生東海池澤
 及丈夫莖中百病益精令人有子**禹餘糧** 及山島中白
 如鵝鴨卵有殼無砂者佳其寒主欬逆寒熱煩滿**礬** 白
 下赤白血閉癥瘕大熱鎮固之劑牡丹為之使**礬** 白
 出晉慈州綠礬出隰池初生皆石採得煎鍊成白礬酸
 澁寒主寒熱洩痢白沃陰蝕惡瘡癩瘕疥癬目腫痛堅
 骨齒齒痛去鼻中息肉除風消痰止渴治痰壅及心肺
 煩熱生含嚥津治急喉痺性却水故治涎藥多用蛇咬

歟螫燒刀頭令赤置礬其上成汁熱滴咬螫處立差酥
 甘草為之使惡杜鰮畏麻黃綠礬治喉痺腫牙口齒
 瘡及惡瘡疥癬鯽魚燒灰和服療腸風瀉血火煨赤礬
 醋淬過如此三度研細棗肉丸如棗豆大溫水下治小
 兒疳積朴硝生山谷鹹水之陽採得其苗以水淋取汁
 氣煎鍊硝以硝石出其中各朴也又鍊朴硝或地
 霜堅白如石日硝石又取朴硝以煖水淋汁鍊之減半
 投盆中經宿有細芒日芒硝一體異名皆推陳致新朴
 硝力緊芒硝次之硝石更緩朴硝苦辛鹹寒有毒主百
 病寒熱邪氣逐六腑積結周留癖破留血停痰痞滿大
 小便不通治天行熱疾消腫毒排膿軟堅鍊餌服輕身
 畏麥勾薑朱云硝屬陽金而有水與火土善消化驅逐
 經言無毒化七十二種石不毒而能之乎以治病病退
 則已日長服多服久服輕身駐顏豈理也哉硝石主
 五臟積熱胃脹閉滌去畜結飲食除邪氣傷寒腹中大
 熱煩滿消渴鍊之如膏惡苦參苦菜曾青芒硝主五
 臟積聚久熱胃閉辛能潤燥鹹能軟堅破留血除
 痰利大小便通月水破五淋大黃芒硝為之使
 粉以朴硝火煨成者辛甘寒治心熱煩燥并五臟宿滯
 癥結腸胃宿垢軟積開痰明目退膈上虛火除胃熱

食鹽

鹹寒主殺鬼蠱邪疰毒氣下部蠱蟲吐胸中痰癖
 止心腹卒痛霍亂吐瀉用刀頭炒用熱水調服堅

齒止齒絳出血中蛭蝟毒化湯沃之用引藥入腎多食
 傷肺喜欬又令人失色膚黑走血損筋病嗽乃水者禁

之戎鹽鹹寒主明目目痛益氣堅肌骨去毒蠱心腹痛
 溺血吐血齒舌血出去煩熱痰滿傳疥癬癰腫瘰癧齒

鹽苦鹹寒主大熱消渴狂煩除邪及下蠱毒柔
 肌膚去溼熱消痰磨積塊洗滌垢膩過服損人太陰玄

精生積鹽倉中色青白龜背者佳鹹溫主除風冷
 邪氣溼痺益精氣婦人痼冷濕下心腹積冷氣無名

異生廣南山谷中石上黑褐色大者如彈丸小者如黑
 石子嚼之如飴甘平主金瘡折傷肉損止痛生肌肉

滑石白滑如凝脂畫石上有白膩者佳黃滑石綠滑石
 冷滑石皆不入藥青黑色者殺人甘寒性沉重入

足陽明經益精氣補脾胃宜久服主身熱洩癰女子乳
 難癢閉利小便通九竅泄上氣蕩胃中積聚寒熱燥溼

實大腑化食毒行積滯逐凝血解煩渴降妄火石膏生
 之要藥無甘草和勿用石韋為之使畏曾青山

石上色瑩白黃者不堪與方解石絕類方解石不附石
 生外皮有土及水苔色破皆作方稜石膏自然明瑩異

耳火煨為末，醋調封丹爐，其固密如膏，故名。生辛甘微寒，入手太陰經，少陽經，足陽明經，主中風寒熱，心下逆氣驚喘，口乾舌焦，不能息，腹中堅痛，產乳金瘡，治中熱發熱，燥熱，日哺潮熱，傷寒時氣，肌肉壯熱，頭痛如裂，大渴引飲，清金制火，潤肺除三焦大熱，治胃熱不食，又治胃熱能食，善消軟，研為末，醋研丸，如菴豆大，瀉胃火，痰火食積，以辛也，解肌出汗，能上行至頭，以甘也，又緩脾益氣，止渴生津，用揩齒益齒，胃虛寒人不可服，一種王火石，甘微辛溫，治傷寒發汗，**凝水石**，色清明如雲母，投止頭痛，目昏眩，功與石膏等，**理石**，水色清明，如雲母，投理者為寒水石，橫理者為凝水石，三月採，燒過用，辛甘寒，主身熱，時氣，腹中積聚，邪氣，皮中如火，燒煩滿，五臟伏熱，胃中熱，止渴，壓丹，**長石**，順理而細，辛甘寒，益精明石，毒，解巴豆毒，畏地榆，**雄黃**，文如馬齒，厚大，縱理而長，解煩，止渴，破積聚，去三蟲，滑石為之，使惡麻黃，**雌黃**，苦寒，主身熱，胃中結氣，四肢寒厥，止消渴，利小便，通血脈，**雄黃**，生燉煌階州，形如明目，去翳眇，下三蟲，殺蠱毒，**雄黃**，丹砂，明徹不挾石者佳，氣臭者名臭黃，可療瘡疥，不可入服食，苦甘辛平，寒，又云，犬溫有毒，主寒熱鼠瘻，惡瘡，疽疔，死肌，疥，蠱，蠶

瘡，鼻中息肉，絕筋，破骨，百節中，大風，中惡，**雄黃**，殺精物，惡鬼，邪氣，百蠱，毒勝五兵，殺諸蛇，**雄黃**，毒佩之，鬼神不能近，入山林，虎狼伏，涉川濟河，**雌黃**，與雄黃同山生，毒物不敢傷，姪娠佩之，轉女為男，**雌黃**，色如金，似雲母，甲錯可折者佳，辛甘平，寒，有毒，主惡瘡，頭以禿，**硫黃**，出疥殺毒，蠱，蝨，蜂，蛇，身癢，邪氣，諸毒，下部，**硫黃**，南海蕃色如鵝子，初出殼者真，赤色青色，半白，色者不入藥，一種土硫黃，出廣南溪水中，治疥瘡，殺蠱毒，煎鍊作汁，模瀉作器，如鵝子，酸，其溫有毒，主婦人陰蝕，疽疔，惡血，及下部，觸瘡，止血，殺疥，蝨，蠱，堅筋骨，除頭禿，癩，心腹，疔癩，洽氣，欬逆，上氣，胸冷，疹，弱，至陽之精，能化金銀銅鐵，壯陽道，治下元虛冷，久患寒洩，脾胃虛弱，元氣垂絕，服之中，病便已，**金屑**，金生處皆有，凡取金，掘地深丈餘，有不可過劑，**金屑**，紛子石，石黑焦，中有金，燹，金出水沙中，或鵝鴨腹中得之，皆謂生金，生者殺人，鍊熟用，辛平，有毒，主鎮精神，安魂魄，堅骨髓，通利五臟，小兒驚傷，風癩，失志，**銀**，生石礦中，與銅雜，用鉛再三煎鍊成，其得之畏水，**銀**，土石中者，滲溜成條，若絲髮狀，土人曰老翁，鬚，別有銀生銀礦中，狀如硬錫，文理錯落，皆生銀也，鍊熟用，辛平，有毒，主安五臟，定心神，鎮驚悸，除邪氣，小兒

癩疾 水銀 生西羌山中人採得大塊如升斗作爐置朱
狂走 砂其中下承水上覆盆器外加火煨養則烟

飛於上水銀滴下得鉛則凝得硫黃則結併棗肉研則
散得紫河車則伏辛寒性滑重有毒主瘰癧癩癧癧癧癧

皮膚中蠱墮胎除熱傳男子陰 輕粉 飛煉水銀成者辛
消無氣殺金銀銅錫毒畏磁石 主瘰癧癩癧癧癧癧

蟲及鼻上酒皸風 靈砂 水銀硫黃鍊成者甘溫主五臟
瘡燥癩忌一切血 百病養精神安魂魄益氣明月

通血脈止煩滿殺精魅 蜜佗僧 銀銅治處有之採礦時
惡鬼惡磁石畏鹹水 先以鉛同煎鍊銀隨鉛

出又採山木燒灰開地作爐填灰其中置銀鉛灰上更
加火煨鉛滲灰下銀住灰上罷火出之其灰池感銀鉛

為積久成佗僧黃而堅重者佳鹹辛甘平有 珊瑚 生南
小毒主久痢五痔金瘡口瘡治面癩作膏用 海作

枝柯狀明潤如紅玉取珊瑚先作鐵網沉水底珊瑚貫
其中而生歲高二三尺絞網出之多摧折在網中故完

好高大者難得甘平主宿血鼻衄 硃砂 出近邊郡顆塊
末吹鼻中鎮心明目去日中腎 光明大者澄去

土石入甕器中煮用鹹苦辛溫有毒主積聚咳喘破結
血爛胎止痛下氣療宿冷去惡肉生肌合他藥治目中

醫多服腐人腸胃 鵬砂 出南海苦辛溫消痰止咳破癥
畏漿水忌羊血 結喉痺含化嚥治咽喉要藥

砒霜 塊大如鴉子黃色醋煮用信州官井鑿取明澈者
佳苦酸有大毒主諸瘧風痰在膈作吐藥能消肉

不可輕服 磁石 生山谷有鐵處能吸鐵辛鹹寒養腎臟
畏菘豆 強骨益精主周痺風溼肢節中痛不可

持酸瘡除大熱煩滿及耳聾目昏通關節消癰腫鼠瘻
頸核小兒驚癇鍊水飲誤吞針取棗核大鑽竅絲穿吞

之針自出柴胡為之 鐵 生鐵微寒主療下部脫肛水煮
使惡牡丹莽草石脂 鐵汁洗之耳聾燒令赤投酒中飲

之被打瘀血在骨節筋外不去取一斤用酒三升煮一
升服 鐵綉生鐵上衣主惡瘡疥癬和油塗蜘蛛蟲等
咬和蒜磨傅 柔鐵熱鐵也辛平有毒主堅肌耐痛諸
鐵無正八丸散者惟煮汁用 鐵落燒鐵赤沸砧上打
落細皮屑辛甘平主風熱惡瘡瘍疽瘡疥 鐵精鍛竈
中飛出如塵紫色輕虛者佳平微溫主明目療驚悸定
心氣小兒風癇陰潰脫肛化銅可磨瑩銅器 鐵漿取
諸鐵於器中水浸之經久色青沫出堪染皂主解諸毒
蛇犬虎狼惡蟲等嚙亦鎮心主癩癰發熱急黃狂走六
畜癩狂 鐵華粉取鋼銀作葉平面磨錯光淨以鹽水

酒之投醋甕中陰處埋百日鐵上衣生括取細研如麩
 和合諸藥用棗膏為丸鹹平安心神堅骨髓強志力除
 風邪養血去百病秤錘主賊風婦人產後橫逆及胞
 衣不下止產後血癥腹痛治小兒枕及喉痺熱塞並燒
 令赤投酒中熱飲之無鍾用芥 鑄墨鑄下竈額上墨
 灰名百草霜主蠱毒中惡血暈吐血以酒或水細研溫
 服之亦塗金瘡生肌止 銅 銅未鍊者誤用方金牙殺人
 血獨面瘡塗之墨入肉 銅 銅未鍊者誤用方金牙殺人
 辛平療折傷散血止痛續筋骨破積聚酒磨服打撲損
 研極細水飛過同當歸沒藥各半錢酒服仍磨傳痛處
 朱云骨折在補氣補血補胃粗工用自然銅速效而銅
 非煨不可用若新煨者其火毒與金毒相扇挾香熱藥
 毒雖接骨而燥散之禍必甚矣戒之 古文錢治腎障
 明日療風赤眼鹹溷浸用婦人橫逆產心腹痛月隔五
 淋燒以醋淬用眼暴赤痛取生薑一塊淨洗用去皮刮
 取汁就古青錢唇上點眼中熱淚出愈 赤銅屑苦平
 微毒治腋臭先刺腋下脈去血以醋和炒熟如麥飯袋
 盛封之神效又熬極熱投酒中服五合日三主賊風又
 能鑿人骨細末和酒中溫服 銅青生熟銅器上綠色
 者是銅精也平微毒治婦人血氣心痛合金瘡止血明

日去膚 鉛丹 黃丹化鉛成辛微寒主吐逆反胃斂神氣
 赤息肉 鉛丹 鎮驚癩癲疾除熱下氣除毒熱臍攣金瘡
 溢血治瘡及久積煎膏止痛生肌鍊化還成鉛朱云鉛
 丹出於鉛而日微寒久服通神明竊疑焉嘗見一中年
 婦人因多子於月內服鉛丹二兩四肢水冷強直食不
 人口時正仲冬急服理中湯加附子數帖而安謂之涼
 無毒分錫 光粉辛甘寒主伏尸毒螫殺三蟲去鼈癥療
 可平 米錫 惡瘡墮胎止小便利炒黑治小兒疳氣久痢
 伏龍肝 竈中對釜月下年深黃土辛溫主婦人崩中吐
 泥妊娠時疫熱病服之令胎不墮中風不語心煩恍
 惚或中腹痛蒲取五升搗末和冷水八升取汁服 石
 灰 取置風中自解者有力水化者力劣辛溫有毒主疽
 肉端陽日採百草葉合石灰搗為團風乾未治金瘡生
 肌止血效又臘月黃牛膽澀和內膽中當風掛百日研
 之更勝產後脫肛玉門不閉取一斗 石蟹 出嶺南石也
 熬令黃以水三斗投灰中澄清燒洗 石蟹 形與蟹相似
 或云海蟹入洞穴年深水沫相著化為石鹹寒主青盲
 目淫膚腎及丁醫漆瘡解一切金瘡藥毒并蠱毒治天

行熱疾，金細研水飛過，入諸藥。石燕，出永州江傍沙灘，相佐用點眼良。醋磨傳癰腫。出鍾山信州，石似桃花，光

主淋，以水煮汁服。產難兩手握一枚，立驗。桃花石，潤而體重，舐之不著舌者

佳。甘溫，主大腸中冷膿血。代赭，生河東京東色如雞冠，痢久服令人肌悅能食。鬼疰，賊風蠱毒，精鬼腹中

寒，入手少陰經，足厥陰經，主鬼疰，賊風蠱毒，精鬼腹中，毒邪氣，女子赤沃漏下，帶下，產難墮胎，血瘰，血瘵，小兒

驚癇，疝疾，止瀉痢，脫精，尿血，遺精，青礞石，治食積，留滯，臟腑癥塊，及小兒食積，羸瘦，婦人積年食癥，攻薑石，狀如

刺心，腹得硃砂，巴豆，大黃，京三稜，良作丸服。薑石，狀如白，鹹寒，主熱，豌豆瘡。花乳石，以黃石中有淡白點，得名，

毒，凡石類多主癰疽。火煨用，極大者用琢器，主金瘡，止血，取血置器中，以花乳石末投之，漸化為水，故

散血最效。倉卒中，金刀刮未傳之，即合，又療產婦血暈。惡血，礪石，磨刀石，主破宿血，下石淋，除癥結。不灰水，石也，

白如爛木，燒之，不然以得名。或云，滑石根也。出滑石處，皆有性大寒，主熱沸瘡，和棗葉石灰為粉，傳地漿。

掘地作坎，以水沃其中，攪令濁，俄俄取用，寒主解諸毒，煩悶，中山中，毒菌，食之，笑不止，飲此解。半天河

水，天澤也，用竹籬頭及空樹中者，微寒，主鬼疰，狂邪氣，惡毒，槐樹間者，主諸風，及惡瘡，風瘙，疥，亦溫取洗。

瘡，千里水，東流水，溫滌邪穢，通關下。臘雪，臘月取，留用，高煎煮湯藥，禁呪鬼神。秋露水，朝露未

毒，治天行時氣，溫疫，小兒熱癰，狂啼，大人丹石發動，酒後暴熱，黃疸，仍小溫服。線絲湯，繭殼

取用，甘平，在百草頭者，愈百疾，止消渴，澤。線絲湯，繭殼

肌肉，栢葉上明目，百花上者，令人好顏色。線絲湯，繭殼

湯也，屬火有陰，主瀉膀胱中相。麻沸湯，成無已云，瀉心

火，引清氣上朝於口，治消渴。麻沸湯，成無已云，瀉心

服取氣薄。潦水，成云，赤小豆湯用之，亦其鱗羽毛介。下

泄虛熱。潦水，成云，赤小豆湯用之，亦其鱗羽毛介。下

夢洩、主心腹鬼疰、精物老魅、欬逆洩痢、膿血、尿血、鼻血、吐血、止盜汗、縮小便、夜卧自驚、多夢者、加用、女子漏下、癥瘕堅結、小兒熱氣、驚癇、腸癰、內疳、陰蝕、小兒臍瘡、不羸、燒灰、細研、傅之、得人參、牛黃、良、畏乾漆、蜀椒、理石、齒、主小兒大人驚癇、身熱、癩疾、狂走、心下結氣、不能喘息、諸瘕、大人骨間寒熱、殺精物、蠱毒、得人參、牛黃、良、畏石、膏、角、主驚癇、癩、癰、癢、身熱、**鯉魚**、燒灰、治欬逆、氣喘、煮食、療、如火、腹中堅及熱洩、**鯉魚**、水腫、脚滿、下氣、又安胎、治、懷妊、身腫、天行病後、不可食、膽苦寒、主目熱、赤、痛、青、盲、久服、強志、氣耳、聾、滴之、塗小兒熱腫、**蠶魚膽**、甘寒、主溼痺、面目浮腫、下大水、療五痔、取魚腸、以五味炙令香、以綿裹納穀道中、一食頃、蟲出、**鯽魚**、溫、主胃弱、不下食、調中下氣、補虛、作膽、主腸癖、水穀不調、及赤白久痢、又釀白礬、燒灰、治腸風、血痢、主諸惡瘡、燒、以醬汁和塗、或取猪脂煎用、又主揚蠶、剖其腹、納少鹽、燒之、治齒痛、朱云、諸魚皆屬火、多食、能動火、性、鯽魚屬、土、有調胃、**青魚膽**、主目暗、汁點、**鱒魚**、主補中、益血、氣、婦、實腸之功、**青魚膽**、目并塗、惡瘡、**鱒魚**、人產前疾、可食、**鰻鱺**、甘有毒、土五痔、瘡、癩、殺諸蟲、壓諸草、石藥、熏下部、蟲、一切風、癢、如蟲行者、療婦人產尸瘡、蟲、疥、腰背

間溼、風痺、脚氣、腸風、婦人帶下、百病、燒熏、壇中、斷、虵、蟲、置其骨箱中、斷、白魚、又黑、諸竹木、辟、虵、蟲、取乾者、燒之、蚊化、**石首魚**、甘、和、蕁、菜、作羹、開胃、益氣、乾之名、鯊、炙食、為水、**石首魚**、之、消、爪、成水、亦主卒腹脹、食不消、頭中有、石、如碁子、磨服、下石、**烏賊魚**、鹹、微溫、治心痛、主女子漏、淋、亦燒為灰末服、**烏賊魚**、下赤白帶、血閉、陰蝕、腫痛、寒熱、癥瘕、無子、驚氣、入腹、環臍痛、陰中寒、腫瘡、多膿、汁、殺蟲、目昏、細研、和蜜、點、又療牛馬目障、腎、小兒痢、細研、米飲下之、丈夫陰頭、癰、末、粉、傅、腹中、有、墨、**其羽蟲屬鷄**、主血刺、心痛、醋磨服、**鷄**、白、斂、口、及、附子、**丹雉鷄**、甘、微溫、補虛、溫、中、止、血、通、神、主、女、子、崩、中、漏、下、赤、白、沃、殺、毒、辟、不、禱、冠、血、主、乳、難、療、白、癥、風、諸、瘡、又、自、縊、處、心、下、溫、者、刺、血、滴、口、中、男、雄、女、雉、百、蟲、入、耳、中、滴、之、即、出、頭、主、殺、鬼、肪、主、耳、聾、腸、主、遺、溺、小、便、數、不、禁、肝、**左翅毛**、起陰、肌、脛、裹、黃、皮、微、寒、主、洩、痢、小、便、遺、溺、除、熱、止、煩、并、尿、血、崩、中、帶、下、尿、微、寒、主、消、渴、傷、寒、寒、熱、破、石、淋、利、小、便、止、遺、溺、滅、癥、瘕、傳、風、痛、翮、羽、主、下、血、閉、黑、雌、鷄、主、風、寒、溼、痺、五、緩、六、急、安、胎、補、產、後、虛、治、癰、疽、排、膿、補、新、血、血、主、中、惡、腹、痛、及、踉、折、骨、痛、乳、產、黃、雌、雞、主、傷、中、消、渴、小、便、數、不、禁、腸、癖、洩、痢、益、五、臟、續、絕、傷

止勞劣補精助陽雞子主除熱火瘡癩瘻卵白微寒瘵
 目熱赤痛除心下伏熱止煩滿欬逆小兒下洩婦人產
 難胞衣不下醯漬之一宿療黃疸破大煩熱諸雞肉補
 虛羸食治方中多用之有風人患骨熱者不可食朱云
 助溼中之火又云屬巽助肝火患遺尿用膀胱一具并
 腸燒末服男雌女雄小兒鵝口不乳燒膀胱黃皮木乳
 和服小兒卒驚似有痛處而
 不知其狀取冠血滴口中
 鷺肉平利五藏消渴煮汁
 飲白鷺膏主耳卒聾灌
 之毛主射工水毒主小鴨白鴨肉補虛除熱和臟腑利
 兒驚癇又燒灰主噎水道病水浮腫取鴨和米并
 五味煮極熟作粥食屎殺石藥毒解結痔散蓄熱熱毒
 痢為末水調服熱腫毒瘡雞子白和傅又傅蛔鱈咬瘡
鴈肪 主風攣拘急偏枯氣
 不通久服益氣輕身
烏鴉 臘月瓦瓶泥煨燒為
 灰治咳嗽骨蒸勞
雉
 燒作灰以石投中解散者雄淋汁飲主石淋消結
鵲 熱巢多年者燒之療癩狂鬼魅及蠱毒傳癩瘡良
尿 主蠱毒鬼疰逐不祥邪氣破五癰利
 小便窠與尿同作湯浴小兒治驚邪
鵲鴿肉 臘月者
 主五痔止血治老嗽及
 吃噫灸食或為散飲服
雀 肉大溫壯陽益氣煖膝腰冬
 月者良姪婦忌食卵酸溫主

下氣男子陰痿能令強熱多精腦主耳聾塗陳瘡立差
 頭血主雀盲雄雀屎兩頭尖名白丁香五月取研如粉
 煎甘草湯浸一宿乾用療日熱痛生弩肉赤白膜和男
 首生乳如薄泥點之即消塗癰癩立潰女子帶下溺不
 利蜜和丸服除痲癩
鷓鴣 甘溫主野葛菌毒金瘡溫瘴
 爛瘰癧諸瘰伏梁
鷓鴣 久欲死者合毛熬酒飲不可
 與笋
鷓鴣 及翡翠頭魚骨鯁
 同食
鷓鴣 噎燒服及煮汁飲
鷹眼睛 和乳汁研夜三注
 目中三日見碧霄
啄木鳥 主痔瘻燒灰酒服牙齒疳疔燒灰
 內齒孔中淮南子曰啄木愈齩
毛蟲屬牛
 牛黃牛有黃者毛皮光澤眼如血時鳴吼又好照水人
 以盆水承之伺其吐喝追之墮水中陰乾用大者如雞
 子輕虛而香者佳摩手甲上透甲黃者真苦平涼有小
 毒主驚癇寒熱熱盛狂癲除邪逐鬼療小兒百病諸癩
 熱口噤不開中風失音久服定魂魄令人不忘小兒初
 生二三日取一大豆大細研和熟蜜以綿蘸令吮之
 日盡去驚邪辟惡氣人參為之使惡龍骨地黃龍膽常
 山畏牛膝乾漆輕松肉主消渴安中益氣養脾胃消水
 腫齒主小兒牛癩牛角肥苦溫澁下閉血癍血疼痛女
 人帶下血崩不止尖燒灰存性酒調服臍苦大寒除心

腹熱渴、利口焦燥、益日精、溺主阿膠。以阿膠城北井水、水腫腹脹、以銅器取新者服之。阿膠煎烏驢皮、取膠火、煨用、甘辛平、微溫、味薄、氣厚、陽也。入手太陰經、足少陰、厥陰經、主心腹內崩、勞極、酒酒如癰、狀腹腰痛、四肢酸、疼、小腹痛、止崩、養肝氣、益肺金、定喘、肺虛、極損、欬唾、膿血、又治女子下血、血虛、胎不安、久服、輕身、益氣、誓、黃、為之、使畏馬、白馬、莖、陰乾、百日用、鹹、甘、平、主傷中、脈絕、陰、大黃、痿不起、強志、益氣、長肌肉、肥健、生子、眼、主驚、癩、腹滿、癰疾、齒主小兒驚、癩、水摩服、馬脛骨、其寒、煨、過、所用、可代黃芩、連中氣不足者、用懸蹄、主驚、邪、瘵、喉、乳、難、衄、血、內漏、崩、辟、惡、氣、鬼、毒、蠱、疰、不、祥、溺、辛、微、寒、主、消、渴、破、瘕、堅、積、聚、男子、伏、梁、積、疝、婦、人、衰、疾、銅、器、盛、飲、之、治、鬚、脫、洗、豚、卵。陰乾、藏、勿、令、敗、主、驚、癩、癩、疾、兒、疰、蠱、毒、痔、伏、熱、在、腸、腸、癰、內、蝕、四、足、主、傷、捷、諸、敗、癩、下、乳、瞻、苦、齷、鹹、主、傷、寒、熱、渴、又、大、便、不、通、小、兒、頭、瘡、取、汁、傅、肝、主、女、子、陰、蟲、苦、瘡、搔、之、痛、悶、灸、熱、狗、肉、安、五、臟、補、絕、傷、壯、陽、道、輕、身、益、氣、內、陰、中、蟲、出、狗、黃、者、上、白、黑、次、之、陰、虛、人、勞、食、又、不、可、炙、食、致、消、渴、不、可、與、蒜、同、食、頓、損、人、狗、乳、汁、主、青、盲、取、白、大、生、子、自、未、開、時、汁、注、目、中、療、十、年、盲、白、狗、主、癩、

疾、及、鬼、擊、取、熱、血、一、升、飲、及、塗、身、上、狗、陰、莖、六、月、上、伏、取、陰、乾、百、日、用、鹹、平、主、傷、中、陰、痿、不、起、令、強、熱、狗、生、子、除、女、子、帶、下、十、二、疾、瞻、明、日、酒、調、服、及、注、目、中、又、傅、痂、瘍、惡、瘡、頭、骨、主、金、瘡、血、出、燒、灰、存、性、傅、附、骨、疽、及、魚、眼、瘡、燒、鹿、肉、溫、補、中、強、五、臟、益、氣、力、生、者、療、口、偏、薄、割、之、烟、熏、鹿、左、患、右、貼、右、患、左、貼、正、即、除、之、茸、四、月、角、欲、生、時、取、陰、乾、酥、炙、用、不、可、麩、能、傷、鼻、甘、酸、苦、辛、溫、益、氣、強、志、治、寒、熱、驚、癩、虛、勞、酒、酒、如、瘡、羸、瘦、四、肢、酸、疼、腰、脊、痛、脚、膝、無、力、小、便、利、洩、精、女、人、崩、中、赤、白、帶、下、主、漏、下、惡、血、溺、血、破、留、血、散、石、淋、癰、腫、骨、中、熱、疽、瘍、按、月、令、冬、至、一、陽、生、麋、角、解、夏、至、一、陰、生、鹿、角、解、麋、茸、補、陽、鹿、茸、補、陰、角、鹹、溫、輕、身、益、氣、強、筋、骨、補、絕、傷、主、惡、瘡、癰、腫、逐、邪、惡、氣、留、血、小、腹、血、急、痛、腰、脊、痛、折、傷、惡、血、尿、血、又、婦、人、夢、與、鬼、交、為、末、和、清、酒、服、治、鬼、魅、病、煮、作、膠、主、傷、中、勞、絕、腰、痛、羸、瘦、補、中、益、氣、婦、人、血、閉、無、子、止、痛、安、胎、療、吐、血、下、血、崩、中、漏、下、赤、白、淋、露、折、跌、傷、損、久、服、輕、身、畏、大、黃、龍、主、丈、夫、女、子、傷、中、絕、脈、筋、急、痛、欬、逆、麋、角、甘、主、痺、酒、和、服、地、黃、汁、煎、作、膏、填、骨、髓、蜜、煮、壯、陽、鹿、角、止、痺、止、血、補、虛、勞、益、氣、力、填、骨、髓、煖、腰、膝、壯、陽、道、茸、丸、良、脂、辛、溫、主、癰、腫、惡、瘡、疔、肌、寒、風、淫、痺、四、肢、拘、緩、不、收、風、頭、腫、氣、

通腠理不可近。令痿然。陶弘景云：牡鹿能交十牝，故近陰則陰不痿，謂痿者誤也。麝香 春分取

辟惡氣殺鬼精物，溫臍蠱毒癩瘡，去三蟲，療諸凶邪鬼氣中惡，心腹暴痛，脹急痞滿，風毒婦人產難墮胎，療蛇

毒。鈴羊角 有節如人手，指節握痕堅勁者良。鹹苦寒，入血注下，辟蠱毒惡鬼，不祥安心氣，不魘魅，療傷寒時氣

寒熱在肌膚，溫風注毒在骨間，除邪氣狂越，僻謬小兒驚癇，治山瘴散產後血衝心煩。羊 青羊肉，補中益氣安

悶，燒灰屑末，酒服，治食噎不通。羊 心，主緩中，治腦風及大風，汗出虛勞，寒冷開胃，肥健時疾，初愈人不可食，脛

骨治牙齒踈豁，青羝羊角勿中溼中，溼有青鹹苦微寒，安心益氣，輕身，主青盲，殺疥蟲，止寒洩驚悸及蠱毒吐

血，婦人產後餘痛，小兒驚癇，燒之辟惡氣，去蛇毒，羝絲為之，使青羊肝，主青盲，膽點眼中，主赤障，白膜風，野豬

淚，又解蠱頭涼，主骨蒸腦熱，齒主小兒羊癩寒熱。野豬 野豬三歲者，膽中有黃，和水服，辛甘平，主金瘡止血，黃 生肌，療癩癧及鬼疰，脂主婦人乳，鍊精細，以一匙和

酒一盞，狐陰莖 主女子絕產，小兒陰癩，卵腫，雄日三服。狐糞燒之，辟惡，頭燒之，辟邪。兔頭骨。

臘月者良，頭眩痛，疾皮毛及頭，燒灰酒下，主產難催生，并產後胎衣及血不下，腦髓塗，瘰癧肉，補中益氣

姪，娠忌食，不可。狸骨 甘溫，主風疰，尸疰，鬼疰，毒在皮中，同白雞肉食。淫，躍如針刺，心腹痛，走無常處，頭

骨尤良，炙骨和麝香，雄黃為丸，治瘰癧及鼠，瘰癧惡瘡，糞燒灰，主寒熱鬼疰，發無期度者。獺肝 其鹹微

主鬼疰，尸勞，傳染者，火灸為末，方寸七日再服，又治蠱毒，却魚鱧，止久嗽，燒服，肉療疫氣，溫病及牛馬時行病

又治水氣，脹滿，膽主明目。虎骨 頭及脛骨，色黃者佳，雄虎目，屎主魚臍瘡，研傅之。者勝，酒或酥炙，用辛微溫

主邪惡氣，殺鬼疰，毒止驚悸，惡瘡鼠，癩治筋骨臂脛風，擊急，不得屈伸，走疰疼痛，酒浸服，春脛骨良，風從虎，故

宜治風虎，至有力，故可補腰膝，膏主狗咬瘡，頭禿瘡，瓜辟惡鬼，膽主小兒疳痢，驚癇，研水服，瓜并脂，骨毛存之

繫小兒臂。豹肉 安五臟，補絕傷，輕身，益氣，宜久服。熊脂 名上辟惡鬼。服耐寒，暑脂膏，髮朝塗，暮生。熊脂 名

白，十一月取，背，上膏用，其微寒，主風痺，不仁，筋急，五臟腹中積聚，寒熱羸瘦，頭瘍，白禿，面疔，炮宜久服，又云，瘡

痼疾者，不可食，膽苦寒，主時氣，盛熱變為黃。象牙 平，諸小兒驚癇，五疳，殺蟲，治惡瘡，塗久瘳。差。鐵及

襍物刺入肉刮取屑細研和水傅瘡上立出喉中刺水
 調飲舊牙梳屑尤佳小便不通生煎服膽主目疾和對
 滴目中和水塗瘡腫胸前小橫犀角用牯者置懷中良
 磨服骨作灰酒服令人能浮水久取出搗則易碎
 令人尖苦酸鹹寒安心神止煩亂鎮用明目久服輕身
 主百毒蠱症邪鬼瘴氣殺鈎吻鳩羽蛇毒解山瘴溪毒
 除邪或感魘魅瘵傷寒瘟疫頭痛煩悶大熱發狂中風失
 音小兒風熱驚癇又治發背癰疽瘡腫破血化膿豆瘡
 後用此散餘毒無餘毒而血虛燥熱者不用又鹿取
 耳犀取尖松脂為之使惡雷九凡治一切角忌鹽 臘
 內臍狗腎也取置睡大傍犬驚跳臘月衝風處置孟
 尸症鬼魅狐魅心腹痛中惡邪氣宿血破塊瘰癧
 羸瘦煖腰膝助陽氣治臍腹積冷氣脾胃勞極筆頭
 灰年久使乏者良主小便不通小便難陰敗鼓皮主
 睡中惡脫肛淋瀝燒灰水服莖萎酒服 飲又解
 毒燒作屑 諸血 其寒主補血不足益 飲又解
 水和服 諸藥毒止渴除丹毒去煩熱 甲蟲屬
 龜甲 收龜甲大者良勿中溼中溼有毒酥炙用鹹甘平
 輕身益氣資智宜久服主心腹 痛腰背酸疼骨中

寒執傷寒勞復或汎體寒熱欲死去瘀血續筋骨治勞
 倦漏下赤白破癥瘕疝瘕五疝陰蝕溼痺癱緩四肢重
 弱小兒懸不合頭瘡難燥龜乃陰中至陰之物稟北
 之氣故補陰 以靈於物故補心惡沙參畏狗膽 鼈
 甲 九肋者佳醋浸炙黃色用鹹平瘵寒瘵勞瘦骨熱小
 積寒熱去痞息肉陰蝕疝惡肉消瘡腫丈夫陰頭癰取
 甲一枚燒末以雞子白和傅良產難取甲燒灰服方寸
 匕立出惡磬石鼈頭燒灰主小兒諸疾又塗脫蟹 鹹寒
 肛血肉甘溫主傷中益氣補不足忌與莧同食 蟹 有毒
 主胸中邪氣熱結痛解結散血愈漆瘡其黃能化漆為
 水脚中髓并殼中黃熬為末內金瘡中能續斷筋瓜主
 墮胎破宿血血閉今多食輒 田螺 寒日熱赤痛取黃連
 令人動風甚者口嚼僻戒之 末內甲中良久汁出
 取點之生浸取汁飲止消渴碎其肉傅熱 蚌 主婦人虛
 瘡爛殼燒末服王反胃煮汁飲瘵熱醒酒 蚌 勞下血并
 痔瘻血崩帶下又止消渴除煩熱壓 丹石毒以黃連末
 內之取汁點赤眼眼昏燒為粉治及胃痰飲治疝止痢
 醋調服 真珠 生於蚌新完未鑽綴者所極細用主鎮心
 癰腫 綿裹塞耳中主聾傳面令顏潤澤粉點目

中主膚腎障，蛤蜊。現殼止消渴，開胃解酒毒。主老癬為

膜小兒驚熱，蛤蜊。寒熱及婦人血塊，煮食之。療湯火傷

取殼炭火燒，研為末。馬刀。肉辛微寒，主漏下赤白。寒熱

油調傳不入煎劑。生熱熱生風也。文蛤。鹹平，主惡瘡，蝕五痔，欬逆，胸痺

溼中，有火生痰，痰。漏下，血氣墜痰，軟堅止渴，燥溼，治急痺，蝕口鼻，欲死燒

灰，臘猪脂和塗。朱云治痰氣，能降能消，能軟能燥，同香

附末薑。海蛤。海中文蛤，爛殼，久在海泥沙風波淘灑，圓

汁調服。海蛤。淨者佳，苦鹹平寒，主欬逆，上氣，喘息，煩滿

胸痛，寒熱，療陰痿，蜀漆為之。使畏狗膽，其遂荒花。貝子。潔白如魚齒者，名貝齒

之使，畏狗膽，其遂荒花。貝子。潔白如魚齒者，名貝齒

蠱毒，腹痛下血，五癰。石決明。取殼磨去麤皮，用鹽，并東

利水道，解肌散結熱。末用，七孔九孔者良，十孔已上者不用。牡蠣。左顧者雄

鹹平，寒益精，輕身，主目。瘡。腎痛青盲。者牝，不堪。十一月採，鹹平微寒，入足少陰經，主傷寒寒

熱，瘟癘，洒洒驚志，怒氣，除拘緩，燥癰，癰腫，喉痺，鼠癩，女

子帶下赤白，心脅氣結，痛除老血，軟積痞為軟，堅，破，斂

之劑，澁大小腸，止大小便，療鬼交，洩精，久服強骨節，殺

寒靴傷寒，勞復，或汎體寒熱，欲死，去瘀血，續筋骨，治勞

倦，漏下赤白，破癥瘕，癩癧，五痔，陰蝕，溼痺，癰緩，四肢重

黃，小兒懸不合，頭瘡，難燥，龜乃陰中至陰之物，臬北

甲。九肋者佳，醋浸炙黃色，用。鹹平，療寒癰，勞瘦，骨熱，小

積寒熱，去痞息肉，陰蝕，痔惡，肉消，瘡腫，丈夫陰頭，癰取

甲一枚，燒末，以雞子白和，傅良，產難取，甲燒灰，服方寸

匕，立出惡，礬石，鬻頭，燒灰，主小兒諸疾，又塗脫蟹，鹹寒

血，肉甘溫，主傷中，益氣，補不足，忌與莧同食。蟹。有毒

主胸中邪氣，熱結，痛解，結散，血愈，漆瘡，其黃能化，漆為

水，脚中髓，并殼中黃，熬為末，內金瘡中，能續斷筋，瓜主

墮胎，破宿血，血閉，今多食，輒。田螺。寒，目熱，赤痛，取黃連

令人動風，甚者口啞，僻戒之。田螺。末內甲中，良久汁出

取點之，生浸，取汁飲，止消渴，碎其肉，傅熱，蚌。主婦人虛

瘡，爛殼，燒末，服。王反胃，煮汁飲，療熱，醒酒。蚌。勞下血，并

痔，痿血，崩帶下，又止消渴，除煩熱，壓。丹石毒，以黃連末

內之，取汁點赤眼，眼昏，燒為粉，治反胃，痰飲，治疝，止痢

醋調服。真珠。生於蚌，新完未鑽，綴者，所極細，用，主鎮心

癰腫。真珠。綿裹塞耳中，主聾，傅面，令顏潤澤，粉點目

中主膚腎障，蛤蜊。現殼止消渴，開胃解酒毒。主老癩為

噴小兒驚熱，蛤蜊。寒熱及婦人血塊，煮食之。療湯火傷

取殼炭火燒，研為末。馬刀。肉辛微寒，主漏下赤白，寒熱

油調傳不入煎劑。生熱熱生風也。文蛤。鹹平，主惡瘡，蝕五痔，欬逆胸痺

滯中，有火生痰，痰。漏下，疝氣墜痰，軟堅止渴，燥溼，治急疝，蝕口鼻，欲死燒

灰，臘猪脂和塗。朱云治痰氣，能降能消，能軟能燥，同香

附末薑。海蛤。海中文蛤，爛殼，久在海泥沙風波淘灑，圓

汁調服。淨者佳。苦鹹平寒，主欬逆，上氣喘息，煩滿

胸痛寒熱，療陰痿，蜀漆為之使，畏狗膽，其逐荒花。

貝子。潔白如魚齒者，名貝齒。之使，畏狗膽，其逐荒花。

蠱毒，腹痛下血，五癰。石決明。取殼磨去麤皮，用鹽并東

利水道解肌，散結熱。末用，七孔九孔者良，十孔已上者不用。

鹹平寒，益精輕身，主目障，腎痛青盲。牡蠣。入藥，右顧

者，牝不堪，十一月採。鹹平微寒，入足少陰經，主傷寒寒

熱，瘧癘，酒酒驚志，怒氣除拘，緩燥癰腫，喉痺鼠瘻，女

子帶下赤白，心脅氣結，痛除老血，軟積痞為軟堅，收斂

之劑，澁大小腸，止大小便，療鬼交洩，精久服，強骨節，殺

邪鬼，延年，和杜仲服，止盜汗，和麻黃根，蛇牀子，乾薑為

粉，去陰汗，引以柴胡，去脇下硬，引以茶，消結核，引以大

黃，除股間腫，地黃為之，使益精收澁，止小便。鮫鯉甲。微

得甘，草牛膝，遠志，良惡麻黃，吳茱萸，辛夷。主五邪，鬼魅驚悲，啼傷及痔漏，惡瘡疥癬，蟻癩，燒灰，傳

以酒或水和服，方寸匕。山瘴瘴，煎湯或末，酒調服，吹乳

瘡，痛取甲炙黃，木通各一兩，自然銅半兩，搗羅為末，每

服二錢，溫酒調氣，痔下膿血，燒一兩，存性，豆寇仁三箇

同為末，米飲調二錢，甚。淡菜。又名東海夫人，甘溫，補五

者，加蠟皮一兩，燒人。藏虛損，理腰脚氣，益陽事。

治產後血結，腹內冷痛，消痰癖癥，瘕。蛇蛻。蛻石上，白如

婦人漏下帶下，丈夫久喇，釜煮食。蛇蛻。銀者佳，鹹甘

平，主小兒百二十種驚癇，癰癩疾，寒熱腸痔，蠱毒辟

惡，止嘔逆，明目，去腎膜，火熬之，良。療諸惡瘡，畏磁石。

白花蛇。九月十月捕，火乾用，去頭尾，酒浸三日，棄酒，火

炙，去皮骨用，甘鹹溫，主中風溼痺，不仁，筋脈拘

急，口面喎斜，半身不遂，骨節疼痛，大風疥癩，暴風搔

癩，治風甚速，然大毒，頭尾尤甚，去之，取中段用。烏

蛇。尖長，眼不陷者，真。酒浸，去頭尾，炙熱，去皮骨，入凡

散用，亦浸酒，合膏，甘平，主諸風瘙癢，癰疥，皮膚不

見出痘癩不快，蟬花、蟬蛻、頭上有一角如花冠，主小兒天甲驚癇、癩瘰、夜啼、心悸。 **蛻頭** 五月五日蒸藏。

之火灸用，鹹寒有毒，主小兒驚癇、癩瘰、腹脹、寒熱、疳蟲。大人癩疾、狂易、痔瘡、搗為末，塞下部，引蟲出，治一切惡瘡。丁瘡取蛻頭腹丁稍白者，研貼半日許，再易，血盡根出。鼠瘻取十數枚，杵爛，傅出箭鏃，見巴豆條、塵沙入眼，不可出。蛻頭背於眼上影之沙。

桑螵蛸 蛻頭子，蛻頭產一塵自出，畏羊角、石膏，忌羊肉。 **桑螵蛸** 卵木上，出子百數，在桑上，得桑葉津氣佳。採蒸火灸用，鹹甘平，益精，主傷中、血虛、腎衰、夢遺、白濁、小便利、女子血閉、腰痛、通五淋。

利水道，得龍骨。 **蜻蛚** 青色，大眼者去翼，足炒。 **石蜜** 黑蜂良，畏旋覆花。用，強陰，止遺精，煖水臍。

巖崖石 窟中釀者，味酸，色綠，白如膏者良，甘平，微溫，安五臟，益氣，補中，養脾胃，久服強志，輕身，主心腹邪氣，諸驚癇、瘧，止痛，解毒，除衆病，和百藥。

蜜蠟 甘，微溫，補中，益朱云：東南地，下多淫，不必益也。 **蜜蠟** 氣耐老，主下痢。

膿血 續絕傷。 **露蜂房** 大者如甕，山林中得風露氣者佳。 **金瘡** 惡荒花。 **火熬** 用七月七日採，苦鹹，平有毒。

主驚癇、癩瘰、瘰癧、寒熱、邪氣、癩疾、鬼精、蠱毒、腸痔、蜂毒、腫毒、灸末、豬脂調塗之，亦煎湯洗水，煮服，下諸惡物，女子崩。

中漏 下赤白，炙末調酒服，乳癰汁不出，燒灰二錢。 **水** 一盞煎六分，溫服，惡乾薑、丹參、黃耆、芍藥、牡蠣、白蠟。

冬青樹上，蠱食樹液生者，稟收，斂堅，疑之氣，外科要藥。生肌止血，定痛，接骨，續筋，補虛，與交歡，樹皮同作膏，長肌肉。

木虫 綠色，取嗽牛馬時，腹有血者，採乾去翅，足炒神效。 **用苦** 平，微寒，有毒，主目赤痛，皆傷淚，出血。

血閉 寒熱。 **蜚虫** 虫能飛者，苦，微寒，有毒，主逐瘀，血下血，酸嘶，無子。 **積堅** 痞癥，瘕寒熱，通利血脉，及九竅，喉。

癩惡 取繫小者，乾去腹中，上用梢力，尤勁，其辛麻黃，取有毒，主諸風，癩瘰，及中風，半身不遂，口眼喎斜。

語澁，手足抽掣，小兒驚風。 **蜈蚣** 頭足赤者，良，去頭，足用，不可闕，又酒服，治耳聾。 **蜈蚣** 辛溫，有毒，主鬼疰，蠱毒。

諸蛇、蠱、魚、毒、殺、鬼、物、老、精、溫、瘡、去、三、蠱、心、腹、寒、熱、積、聚、去、惡、血、墜、胎、被、咬、中、其、毒、以、烏、雞、尿、水、蛭、蟪、蚰、蚩、大、蒜、塗、水、蛭、黃、蟬、五、六、月、採、去、腹、中、子、暴、乾、細、剉、微、火、炒、令、

之。 **水蛭** 色黃，用不則生子，腹中鹹，苦平，微寒，主逐惡血。

癩血，月閉，破血，瘕積，聚利，水道，墮胎，治折傷，熱酒調末。

一錢，服食，須痛更服，或和麝香，研為末，酒調服，當下畜。

血蓋，苦走血，鹹勝血也，癰腫，腫毒，取十餘枚，次第。 **麝香** 嚼腫處，血滿自脫，取及雞肉，白為度，畏鹽及石灰。 **麝香**

十月取日乾主心腹寒熱洗洗血班貓七八月生大豆
 積癥瘕破堅下血閉畏菖蒲皂莢班貓葉上甲有黃黑
 班黑腹尖喙大如巴豆陰乾用辛寒有毒王寒熱鬼疰
 蠱毒鼠癭疥癬癩癰惡瘡疽觸死肌破石癰通水道血
 積傷人肌墮胎馬刀為五靈脂寒號蟲糞也色黑如鐵
 之使畏巴豆丹參空青酒研飛鍊去沙石用其
 溫主心腹冷氣小兒五疳辟疫治腸風通利氣脉女子
 血閉心痛血氣刺痛產婦血暈能行血止血不能生血
 蟻蝟夏至後夜求食取暴乾炒用鹹寒有毒主產難下
 以後主下大小便出肉中刺癰腫用以腦傳之蝦蟇五月
 五日取陰乾燒灰用辛其寒有毒主邪氣破癥堅癰腫
 陰瘡鼠癭惡瘡蟲食下部刺犬傷狂犬咬發狂小兒疳
 洩下痢燒灰調方寸七癰瘡燒末猪脂和傳跌折損傷
 生搗爛罨之發班困者取一枚生搗絞汁服朱云煑食
 發溼不宜食眉間白脂名蟾酥治癰疽疔腫蚰牙齒縫
 中血出以紙紐蘸乾末少許血出處接之立止以朱砂
 麝香為丸如麻子大小兒疳瘦者空心服石龍子蚰蟻
 一丸殺疳蠱腦有疳以乳汁調滴鼻中

五月取著石上令乾鹹寒有小毒主五癰邪結蛤蚧功
 氣破石淋下血利小便水道惡疏黃班貓燕萸蛤蚧力
 在尾去頭足去鱗存尾取頭垢及酥炙用鹹平有毒主
 久肺勞嗽傳尸殺鬼物邪氣瘰癧折續筋骨搗傳之三
 藥兩用又云男牡鼠其微溫療痿折續筋骨搗傳之三
 服雄女服雌牡鼠日一易湯火瘡油煎消入蠟傳醫
 針人針折在肉中及箭鏃刀刃入肉中不出杵鼠肝及
 腦塗之齒落久不生者以脊骨為末傳之即生屎主小
 兒癰疾大腹扁扁立夏後取山谷色白如雪者用鹹平
 時行勞復扁扁立夏後取山谷色白如雪者用鹹平
 憂小兒生十餘月母又妊兒體萎瘦用伏翼燒灰細研
 粥飲調下又炙香熱嚼之哺兒治五淋利水道取血滴
 目令人夜見物糞名夜明砂炒服治瘰癧燒灰鼠鼠主
 酒服方寸七主子死腹中莧實雲實為之使鼠鼠主
 產臨產帶之蠟皮脚似猪蹄者勿中溼苦其平治胃逆
 或燒末飲服蠟皮開胃氣主五痔陰觸下血赤白陰腫
 痛引腰背及腹痛身葉餘入藥者髮髮苦溫小寒主五
 疳積燒為灰酒服小兒疳大人疰合雞亂髮微溫補陰主咳
 小便水道瘰癧小兒疳大人疰合雞亂髮微溫補陰主咳
 子黃煎化為水瘰癧小兒驚熱熱瘡亂髮嗽五淋大小便

不利小兒驚癇嘔口瘡豌豆瘡鼻衄甚燒為末調方寸
 七又吹入鼻中立已止血悶血暈金瘡傷風血痢燒灰
 勿絕過煎膏長肉消瘀血又治破傷風及沐髮中風聚
 日梳下髮於無油器中熬焦黑研為末好酒沃之入何
 曾烏末二錢和勻候溫灌之過一二刻又灌效無病日
 服生血養血誤吞髮繞喉取已髮燒作末水調服一錢
 人乳其寒補五臟令人肥澤頭垢溫主淋閉不通傷寒
 服治噎酸漿水煎膏服又治中蠱毒及葷毒米飲或酒
 化下竹木刺在肉中塗之百和鬼魅水服一小豆大
 人尿用乾陳者為末於陰地淨黃土中作五六寸坑將
 末三兩匙於坑中以新汲水調勻用臘月截淡竹
 去皮浸滲取汁曰糞清主療天行大熱狂走解諸毒或
 用絕乾者搗末沸湯沃服丁腫以新屎封之一日根爛
 或燒末醋和如泥傳乾即易人溺童男者佳氣寒療寒
 熱疾中毒并惡瘡取汁服人溺熱頭痛風氣熱勞咳
 嗽肺痿降火最速主卒血攻心撲損瘀血吐血鼻洪和
 少生薑汁煎二三沸乘熱服難產及胞衣不下薑蔥煎
 熱服即下產後溫飲一杯壓敗血惡物免血暈朱云
 歸有惡病人教之服人尿四十年後壽逾八十貌似中

年氣血虛無熱

不可用打撲

人中白

即溺桶之積垢能瀉肝火散陰

杖瘡及蛇犬等

熱淋患處

火置風露

人中黃

竹雷兩頭節鋸筒置糞坑中及三年中三年用

禪汁月經衣

燒用時行病起後有房室勞復者小便赤澀寒熱甚於本經曰陰陽易男病於女視

禱當陰上割取燒末服童女視益佳女患陰易用男視

亦然交州夷以焦銅毒藥鏃中之即死月水汁解之

紫河車

即胎衣兒在胞中臍系於胞受胞養胞系母腰受母蔭真精元氣之所鍾也各渾沌皮服之補

血却疾久

草木之莢有芳色者於木曰華在草曰榮

華榮而不

實之謂莢華若榮莫盛於春夏之交餘四時各以得其

時之氣為性及其時而榮首蘭蘭以闌不祥而各葉長而尖首春苗莖長五六

寸杪作一花生深林之中微風過之其香芬然不以無

人而不芳故命曰幽蘭荆楚秋再芳爾秋蘭楚辭曰秋

蘭兮青青綠葉兮紫莖林愈深則莖愈紫易曰同心之言其臭如蘭楚辭紉秋蘭以為佩則象德也草木疏云

蘭為王者香草禮祭灌天子尊諸侯蕙大夫蘭芝士蕭
庶人艾左傳鄭文公有賤妾曰蕪姑夢天與已蘭文公
與之蘭而御之內則婦或賜之茝蘭則受而獻蕙從惠
則惠和暴則酷烈一幹一花而香有餘者蘭一幹五六
華而香不足者蕙古言蘭必及蕙離騷滋蘭九畹植蕙
百畝汜蘭轉蕙蕙穀蒸而蘭藉是也蕙先春有迎春花
雖不及蘭勝衆芳遠矣八月十月中花
名玉蘭千幹萬蕊不葉而瑞香高三四大花紫色臘後
花稱玉樹樹大則花漸小春前盛開有紫口粉口
二種葉有金線山茶花深紅單瓣大者曰日丹瓣重壘
邊白花者尤貴小者曰寶珠種山地中高可丈
餘花海棠品類甚多曰垂絲曰西府曰棠梨西府最佳
最久西府各紫錦者尤佳以色重瓣多也即單瓣
亦朱紅為正色花譜以為中春百花開故二月望為花
花中仙不害其無香也
朝桃李梨杏林檎蘋婆具果部花各勝紫荊紫花簇
活齊諧記田氏兄繡毬一葉百蕊一花四英如簇紅毬
弟欲分即瘁者也者曰山丹丹白者名粉繡毬千葉

如碗
春晚牡丹
芍藥
牡丹二月於梗上生苗葉三月
開花五月結子然各不見經傳

惟以藥載本草而芍藥見詩鄭風丹延西及袞斜道中
與荆棘無異上人取以為薪唐有樵人得其花賣之維
陽名始著至宋特盛異者姚黃出姚氏牛黃出牛氏魏
仁溥得於壽安山中稱魏華他若青州丹延以州著壽
安潛溪以地著因遂為花品第一芍藥次之故世謂牡
丹為花王芍藥為花相迨于今百種幻出而芍藥亦有
蓮香白墨紫朱砂紅之類與天花國色並稱矣芍藥一
名可離詩相諱為贈猶相招贈以文無文無當歸也性
味具藥蘭都梁香莖似澤蘭葉光潤其陰小紫莖方高
部中蘭四五尺種之可作粉藏衣書中辟蠹花春黃
秋紫赤辟除不祥蘭以闌之簡以閒之詩漆與洧方渙
渙今士與女方秉蘭兮蓋三月上巳士與女相與秉蘭
而被除與曾暮春浴沂事正同但彼詠而歸此日觀
乎既且同行異情也今沿習陸疏以蘭為蘭則蘭生深
林蘭生水邊異地蘭餘藤身多刺一穎三葉若品字
紫莖蘭紫花異質矣藤身多刺初栽即花明年抽青
之盤曲而上二三薔薇條甚長而本已蒼又明年三抽
月花爛漫可觀

條本枯矣須每年斷其新條別種花有紅有白有紫有黃有淡紅有淡黃而黃為最貴蔬紅初開正黃已乃純

白將凋復紅白花者紫葳爾雅陵茗綦母今凌霄有黃子即營實具藥部

華芸其黃矣是也作藤蔓生依大木石壁歲久延引極所至而花彌絡如錦繡然不可仰望露滴目中令失明

杜鵑花清明時開朱艷滿山蜀人號映山紅花黃者名

者渥丹有散丹捲丹丹罌粟花最繁能變加意蜀葵荇戎

云似葵華如木堇戎蜀所自出因以名立夏開有深紅淺紅有紫有白光

人呼荊葵蔽爾雅芘芘華翹起似銖錢大色粉紅有紫繁露

愛也今呼夾竹桃竹葉素馨茉莉皆從西國來茉莉

辦香甚閩人呼安石榴來自安石國因名又名海榴謝

嶽可愛單葉者亦黃白木堇根月令五月木堇榮言應淺深紅四種實具果部

花又顏如舜英舜朝開幕頌言色之難保也南人以植籬花有紫有粉紅有白有大紅千葉者槿作飲代茗可

治風惟茗令人不睡萱具菜夜落金錢花紅似錢無木堇令人睡異爾

鳳一名鳳仙有紅白紫粉紅數種子作房玉蝴蝶花生微觸之即罅裂俗呼急性子治產難

紫蝴蝶花六月菊旋復花紫薇有紅紫淡紅白數種正朱色者

最佳葉對生一枝數十莖一莖六出得正夏之色中有黃莖一花謝他莖以次第開六月開至七八月號百日

紅折其枝莖者枝復生蓮具水草山礬一名海桐樹花碎白而香柑

橘花清香香梔子花玉樓春玉簪以花形得剪秋羅

色正紅美於剪春羅盛秋葵秋海棠雞冠高者似夏已開而點綴秋容

勝有紅有白有紫有掌片毬子縷絡形木犀具木芙蓉

一名木蓮花似水芙蓉叢高丈餘枝幹交加花有紅白數種有單瓣重瓣八九月彌盛又名拒霜花大紅最貴

材于山農徵草貢之材于澤農以當邦賦注草貢墳紵蕉卉屬墳麻苗高四五尺或六尺布為紵紵麻地高不可田者植之紵一科數十莖冬墜索綯紵其根春生葉面青背白有短毛莖高六七尺刺其皮以竹刮其表厚處得裏如筋紵泉屬葉如苧者煮之緝以績布歲三四收根入藥而薄可績布吉貝一名木綿花可絮可布禹貢揚州島夷卉服註以為泉吉貝屬則虞時有之島夷時以充貢而中國未有也古中國布縷之征惟絲泉宋林勳政本書匹婦之貢惟絹與綿非蠶鄉則貢布麻元初始傳其種入中國種於陝右他州郡多以土地不宜為解後閩廣會知其利多種之至我朝其種徧天下地無南北皆宜之人無貧富咸賴焉其利視絲泉百倍視縑蠶免殘蠶於天元德通矣夫須蓑也可為笠又編若甲為衣旣旣垂雨順注而下名夫須匹夫所須也詩曰臺笠緇撮又南山有臺言得賢為邦家之基以臺禦雨且雖至微宜先備猶賢常預蓄也小不遺臺菜犬不棄桑揚杞李言其悉也禮蜡祭野夫黃冠草笠而至並以禦暑雨者齊語茅蒲襪襪蓑蓑衣

草之屬可用染者藍

有木藍松藍有大葉者馬藍汁揮為澱染青荀子青出於藍而青於藍蓼藍苗似蓼味不辛不堪澱作碧色實入藥夏小正五月啓灌藍蓼傳啓別也灌謂叢生者崔寔曰榆莢落時種藍生三葉澆之薈治令淨五月新雨後即拔別栽之月令仲夏民毋刈藍以染令方繼長增高刈藍損生氣故禁之又月班馬政馬畏新出之灰駒遇者輒死刈藍燒灰豈為蕃馬與秦法棄灰於道者誅同意藍於草中獨有禁故字從監漢楊震常種藍自業趙岐道陳畱見藍田彌望黍稷不殖慨其遺本作賦刺焉木藍圓徑二寸厚三四分出嶺南梔子木越桃木高六七尺葉厚硬二三月開白花香大者至七出實黃赤七稜者入藥經霜取之作染字从木卮茜之流也漢千畝卮茜此其人與千戶侯等俗云苳草藐林即西域簷蔔或曰非也簷蔔金色花小而香按種藍一畝已敵穀田一頃而復勝焉後世未作之盛也齊威公好服之一國盡服紫用管仲言謂左右吾惡紫惡臭三日境內莫有衣紫者蘇代遺燕王書齊紫敗絮也而賈十倍故茹蘆茅蒐一名地血以能治血又染孔子惡其奪朱亦赤而名齊人謂之茜古土爵

弁服并色赤而微黑如爵頭裳亦纁色土冠禮曰爵弁服纁裳土韞鞞合韋為之染以茅蒐因名說文茅蒐染韋一入為鞞詩鞞鞞有鞞左傳鞞韋之跗注是也東門之罍茹蘆在阪又縞衣茹蘆聊可與娛毛云茹蘆茅蒐之染女服者縞衣茹蘆婦人服也埤雅曰縞衣言物而非麻茹蘆言色而非素明其為吉服也根入藥蘇方木紅燕支紅藍亦名紅花北人取其花作燕支匈奴日失我闕氏山使我婦女無顏色梁漢間冬布子熟地春生苗夏有花下作毬彙多刺花藥出毬上毬中結實花生時日乘涼摘取黃色杵春水淘絞去黃汁更搗以清酸粟醬淘之絞如初更搗而暴之以染紅極鮮明今謂之真紅蘇方木若蓓茶虎杖似葑草而麤大有紅顏色黯暗相去遠矣草可

用以卜者著著蒿屬叢高五六尺一本至三五十莖條室山上蔡六十日耆封之別六十有四著數窮於此从耆以歷年多更事久能前知著似之也聖人幽贊神明而生著生滿百莖上常有青雲覆之下神龜守焉龜策傳曰天下和平王道得而著莖長丈著亦有美惡周官

簪人上春相簪著久則不神天子著長九尺諸侯七尺大夫五尺士三尺藏著之器曰鞞鞞有二皮為之一從上而下一從下而上鞞之少牢禮曰史西面干門西抽下鞞左執筮右兼執革以擊筮將問吉凶擊之以動神實人**物薄而用可重者茅**春生苗布地如針夏至白花秋王用以藉用縮酒又用以覆屋易曰藉用白茅無咎象曰柔在丁也巽柔於色為白又在下禮縮酌用茅以茅縮而後酌詩晝爾于茅宵爾索綯亟其乘屋用覆也絲事方息而麻事尋興野功既訖而宮功隨至藏蔬於秋以助不給之冬索綯於夜以補不足之晝勤之勤也詩曰手如柔荑又曰自牧歸荑荑茅之始生者入藥**管**華白名白華已漚為管未漚曰野管詩序曰白華孝子之潔白也詩白華管兮白茅束兮白華不菅則脆薄白茅不束則散亂漚管與漚麻漚紵同義束與束薪束芻同義言夫婦以仁相和柔以義相纏固也又曰英英白雲露彼菅茅言芻爾雅秆字象草苞束之形薪析而束夫婦相覆露芻芻不必析然散亂亦必束詩生芻一束其人可為薄為席為管者盧葦大葦也生下溼陂澤如玉

枝根若竹而節疎葦即蘆之成者爾雅葦醜芳言其華
 皆有芳秀過風則吹揚如雪如絮詩敦彼行葦注葦初
 生名葦稍大為芦長成曰葦葦一名兼荻也初生為荻
 稍長為葦既成各葦又名離荻似葦而小兼似葦而細
 兼高數尺可為簾從簾省芦黑也雖在青黑之間荻根
 旁行牽操而強謂之葦亂之所生常以無辨其雄強也
 乃能亂詩曰八月萑葦萑葦醜至秋霜收縮乃堅成莊
 子曰欲惡之孽為性萑葦土鼓蕢桴葦籥葦管中籥蘆
 或析故萑音完詩兼葦葦蒼蒼白露為霜蒼蒼者未敗露
 始為霜也兼葦葦凄凄白露未晞凄凄色慘蒼蒼者未
 未晞則霜重兼葦葦采采白露未晞葉散生如蓬未大於
 已采采言堅可采言之序如此蓬本故遇風輒拔而旋
 說苑曰春蓬惡於根本美於枝葉秋風起根直拔故若
 子務本也蓬雖轉徙無常其相遇往往而有故字從蓬
 管子曰無儀法程式蜚搖而無所定謂之蜚蓬蓬之問明
 主不聽騶虞一章曰彼茁者葦二章曰彼茁者蓬葦澤
 草蓬陸草故以言度類蕃殖莊子譏蓬心蒿目又曰是
 其辨也將安鑿垣墻而殖蓬蒿繫之醜秋為蒿繫本佳
 蔬而與蓬並稱者蒿九月枝幹益高荒壇枉徑蕪穢不
 治蓬善翳善荒穢又善轉徙飛揚故惡之說文耄以蒿

蓋五十象艾六十

象著七十象高蒲水草似莞而編有脊生水厓柔滑

言有安人之道也詩曰揚之水不流束蒲又魚在在藻

依于其蒲禮蒲壁刻蒲其上蓬蓬如蒲花穀壁刻粟粒

萍無根浮水上與水平故名一名漂言漂流隨風也季
 春穀雨日萍始生一夕七子楚辭曰若浮萍兮無根

淮南云萍植根於水木植根於地蓋萍以水為地垂根
 於中周禮萍氏掌國之水禁幾酒謹酒謂欲其不泥溺

於酒下之可茨墻者蒺藜蔓生細葉如綠裙綿布沙上
 如萍子三角刺人易據于疾藜詩

牆有可護垣者蒺藜蔓生巖石上如織故云周薛荔兮
 為帷根入石罅土中大二三寸九歌采薛荔兮水中搴

芙蓉兮木末言責其所無實上銳下平外貴中瓢經霜
 則瓢紅而茸童兒食之竹說文冬生草字从倒艸象形

山鬼被薜荔兮帶女羅竹下垂然實非艸非木自為類
 竹物之有筋節者故筋節皆從竹禹貢曰揚州篠簜既

敷周官孤竹之管孫竹之管詩瞻彼淇澳綠竹猗猗次
 章青青末章如簧竹初生色綠長則綠轉青如簧盛密

也記曰禮器是故大備大備盛德也其在人也如竹箭

之有筠蓋如切如磋如琢如磨則禮器禮器大備也雅
 詠竹苞竹性叢生鞭深遠故曰苞爾雅曰東南之美者
 有會稽之竹箭焉竹箭亦喜東南引而生故種法嗣取
 東南根於圍角西北種之語曰西家種竹東家治地言
 其滋引而生也震東方故為蒼蒼竹蒼蒼幼竹也人蒔
 竹必芟其繁亂使不芬乃茂摺曰洗竹竹六十年根輒
 易即華實而枯死曰伏實落於土六年復生竹萌日筍
 筍从旬旬內為筍旬外為竹又筍生旬有六日而齊也
 竹房委地者曰穉竹箭曰篠月令日短至則取竹箭可
 為箭箠可為幹筱可為矢竹譜云節間三尺堅勁中為
 矢考工記曰胡之筍矢人相筍欲生而搏山海經曰
 衛丘山南舜竹林在焉大為舟江寧慈母山積石臨
 江生笙簫竹圓緻異他竹廣志雲母竹大竹也櫛竹細
 而多刺篋竹中箠箠竹宜屋椽篋竹皮青肉白軟韌宜
 索漢竹大者一節受一斛小者數升利竹實中實韌切
 竹出印山張騫西至大夏所見也今江以南有貓竹笋
 如貓頭故名長大堅壯人去其皮比之以為筏中分破
 剝去其節為屋嫩者造紙笙竹可絲以制器可刺船班
 竹有班痕紫竹色純紫小者可制簫笙白竹可篋苦竹
 一種膚厚內實一種長勁充鎗戟江南竹龜大堅直可

制器方竹形方可杖慈竹水黃竹可籬實竹可筆菰竹
 節疎而直可箭觀音竹莖小叢生庭中盆石間種之可
 玩篋竹可笛竹類甚多唯篋竹苦竹淡竹入藥淡竹者
 菴竹也亦有扁蓄亦竹類赤莖節葉如竹莖有節細如錢
 服生下

木高大而材美者松柏
 尚書青州厥貢岱賦絲
 泉鉛松怪石荆州厥貢

涇地、
 枕幹括栢周禮冀州其利松柏論語歲寒然後知松柏
 之後凋禮如松柏栢之有心詩松柏栢斯兌又徂徠之松新
 甫之栢又焉與女蘿施於松柏故松柏為木長也松大
 者數圍高數丈柯磔多節皮極麤厚遙望之如龍鱗四
 時不改柯易葉三月開花如粉黃色名松黃可食其節
 為松明脂入藥皮上綠蘚名艾納香燒烟不散松脂松
 肪也服餌家用之蕭蕭然神王一丘也作橋作堤春其
 木下水中作楫千年不壞栢高數丈大數圍四時不凋
 葉香烈子入藥有扁栢有柳栢有血栢檜今圓栢又一
 種檜栢不甚長其枝葉乍檜乍栢一枝間屢變豎其子
 如坐禪僧俗呼羅漢松禮記曰以栢陸佃云栢栢也性
 堅緻有脂而香以為白鳩鬢詩曰汎彼栢舟在彼中河
 其美守義引自况武帝造栢梁**檜檜**葉松身從者合異
 殿漢官儀正旦以栢葉酒上壽

十年中柱薪樵不在焉則櫟條直以為車轂不出火應為利博矣漢有五柞宮謂柞為櫟莊子匠石見櫟社樹其大蔽牛絜之百圍枉櫟詩北六駮皮青白駮榮駮獸因名詩檀有黃檀有白檀皮青滑澤性堅實而香隰有六駮檀可為車可制器詩爰有樹檀又無折我樹白榆即粉也俗呼欖牛樹先敷葉後著夾性扇地故藥詩東門之粉宛丘之榑東門往來交會於粉榑陰焉值恒歌恒舞以為刺齊桓公時民不樹桑麻不治繭縷衣敝屣穿管仲請沐途旁之枝使無尺寸蔭而齊冠帶為渤海守勸民種榆一口一樹秦漢塞地皆榆曰榆塞榆類十數種刺榆有刺者樞也晉風山有樞隰有榆淪為蔬美滑內則曰董苴粉榆兔薹滌澹以滑之兔讀若菟新生草陳則薹上四物新舊皆滑也榆莢其刺榆莢苦榆莢成者收乾為旨蓄楮材大木葉冬不落性堅可廣志有姑榆郎榆郎榆無莢楮材可制器有實苦食之消食白楊陽木名高飛一名獨搖性勁直堪材寧折終下氣白楊不曲撓易大過九二枯楊生梯九五枯楊生

葉本已枯不生矣詩京門之楊其葉泔泔泔泔盛也其葉肺肺肺肺衰也北人種墟墓間古詩曰白楊多悲風水楊蒲柳詩楊柳依依又隰有楊水岸插其條即生根箭筈埤雅白楊葉圓青楊葉長赤楊霜降葉赤材亦赤黃楊堅緻難長能辟火取星伐之為柳夏小正正月柳梯梯者發孚也春初園池枕不裂柳間垂絲縷縷花如金花乾絮出絮下有小黑子隨絮飛復生春末叢綠苑然詩曰苑彼柳斯又曰有苑者柳不尚息焉物發而暢茂積而苑結故桑柳醜苑也古今每以楊柳並言楊葉圓而上舉柳葉長而下垂楊發生亦後於柳戰國策口柳柔脆易生與楊類雖縱橫植之皆生然使十人植之一人搖之則杞柳無生矣况植之人寡而搖之人衆乎况立賢也杞柳亦生水傍樹如柳葉蠹而白木理櫟亦生水側大者數微亦中車轂今淇汶水邊皆是櫟圍高數丈可制器櫟河柳河旁赤莖小楊也皮正赤如絳葉細而絳天將又負霜雪不凋受命於天白桐柔木虛其心若能同者櫟汁可煮銅有脂曰櫟脂桐故名一名榮桐冬結莖

似子乃明年華房三月陽氣乃花以可紀時而各月令
 桐始華遲之故曰始桐名甚多梧桐見果部華而不實
 者曰白桐堪作琴瑟生泉石間聲遠揚書嶧陽孤桐實
 而皮青曰梧桐子可取油者曰岡梧詩其桐其椅其實
 離離益川有桐華如絲績以為布晉武帝時得一石鼓
 擊之無聲張華請用蜀桐材刻魚形扣之音聞數里禮
 父器杖竹母器杖桐竹有節父道也桐能同母道也王
 逸曰梧桐松栢皆受氣淳矣松栢冬茂陰木梧桐春榮
 陽木梓楸也葉早脫名楸以制器莫良焉故為百木長
 也梓古制器以梓人名工周書以梓材各篇詩維桑
 與梓必恭敬止桑者母事以供蠶繅梓者父植以伐琴
 瑟故見之必下而趨以廣孝爾雅翼曰郭璞解椅梓楸
 櫃為一物四名然定之方中既言椅又言梓疏曰楸之
 疏理色白生子者為梓梓實桐皮曰椅皆楚材尸子曰
 荆有長松文梓聲子曰杞梓皮革自楚往屈原九章望
 長楸而太息伯禽見周公三見而三筮見商子問焉商
 子不答使觀于南山之陽見橋焉高而仰又使觀北山
 之陰見梓焉晉然實而俯商子曰橋者父道也梓者子
 道也於是世子入門而趨登堂而跪周樛鬼目葉脫處
 公拂其首勞而食之以能子道焉且樛鬼目葉脫處

杖葉與椿似詩曰我行其野蔽芾其樛又采荼薪樛莊
 子曰是不材之木也其木擁腫不中繩墨小枝卷曲不
 中規矩逢匠者不考山樛似樛色小白因名江南樛不
 顧以不材故壽考聲實甘可食材易爛一種黃連樛
 堅良柯質浮樛叢生等械樛其木資民用者皆桑
 可材柯易蟲樛也獨析而為薪

桑蠶之命衣之原也
 桑從叕東方神木名扶叕此加木
 別之禮天子諸侯有公桑孟子五

畝之宅樹牆下以桑禮命野虞無伐桑栢詩春日求柔
 桑蠶月條桑取斧斨伐遠楊遠楊桑遠枝楊起者女桑
 小桑茂柔者取其葉存其條曰猗又桑之未落其葉沃
 若隰桑有阿其葉有讎皆重桑後漢張堪為漁陽百姓
 歌桑無附枝桑實曰懽甘寒可食**壓柘**壓山桑桑野生
 鴉食之而懷我好音鳩食之而醉**壓柘**壓山桑桑野生
 亦食蠶古貢壓絲食壓蠶絲中琴瑟絃周壓瓠箕服箕
 似荻而細織以為壓瓠服柘材中車轅弓人取幹之道
 七柘為上檇次之桑壓次之柘木瓜次之**可杖者柘**櫃
 荆次之竹為下實曰佳言雛鳥所食也**可杖者柘**櫃
 似竹有枝長不過八九尺圍三四**荆**一名楚楚入春秋
 寸不削治自然中杖各靈壽杖

此木得名，杜荆。今金荆黃色，莖甚勁，子細如麻，稱小荆。又杜亦對蔓為名也。禮楚焯以灼龜，荆為之。凡木心圓，荆心方，著之德圓，卦之德方，用之取方圓德合也。收威用煖楚亦煖形圓，楚形方，互備也。蔓荆，杜荆人藥。運斗樞曰：王衡星散為荆。趙襄子以為矢，晉陽公宮垣以荻槁，桔楚，牆之高至丈餘，制可為釵，故古人有裙布荆釵之說。桔，赤濟濟，衆多貌。况豈弟之德為福祿所歸，仲尼在陳，有隼集于陳庭而死，桔矢貫之，石罫長尺有咫，問諸仲尼，仲尼曰：此肅慎氏之矢也。昔武王伐商，封異姓以遠方之職，貢以桔矢，封陳，求諸故府，得焉。按夏書：荊州貢砥礪，罫丹，惟箇，籛桔，則桔矢石罫，中州貢有之。仲尼獨以遠方之貢為驗，豈長尺有咫者為肅慎矢，歟？上黨織為牛筓箱器，又屈以為釵，或謂其女婦買楮否，曰：竈中自有土，買釵否，曰：山樺。平仲木，似山桃，隋起汾陽宮，從官刺其皮覆庵舍，又堪為櫨。黃櫨，燭，取脂燒，辟鬼，實白如銀。其木有汁，可髹器者，柰。木高二三丈，葉如椿，皮白心黃，六七月以斧砍其皮，以竹管入之，承其汁為柰，字象木之水滴而下。

職方氏：豫州其利柰林，周家柰林之征，至二十有五，衛徙居楚丘，樹之榛栗，椅桐梓柰，後漢樊重欲作器，先種梓柰，貨殖傳：可繩可覆屋者，并闔。棧木，高數丈，傍無枝，陳夏干，畝柰，可繩可覆屋者，并闔。棧木，高數丈，傍無枝，於木抄，下有皮曰櫻，重疊裹之，每皮一匝為一節，六七月開黃白花，結實作房，如魚子狀，黑色，皮二旬一割，旋復生，作繩入土，號千歲不爛，孫權擊黃祖，祖橫兩蒙衝，係溝口，以并闔大繩繫石為礮，齊高帝時，編櫻皮為馬具，晉命夷民守櫻皮者，復其身，唐書：訶陵國立木為城，作大屋，重閣，以櫻皮覆之，周書：王會云：白州有木，葉若羽，伐其木為車，郭曰：胥冬青，女貞，一名萬年枝，蠟樹，似邪也，似并闔，皮亦可索。

青，可放。烏柏，木高數仞，葉可染皂，花淡青色，秋結實，有蟲生，蠟。花，取其外白熬之，可為燭。穀，葉有瓣，曰楮，無日構，實赤，中細核，榨油可燈，根入藥。穀，無核，鶴鳴之詩：園所有木不同，而其下皆穀，則易生故也。太戊之世，亳有祥桑，穀共生于朝，七日而大拱，長大暴，故以為祥，伊陟戒以修德，而木枯，論衡曰：楓桐生而速長，故皮肌不能剛，檀穀以五月生葉，春榮之木，特厚，其材勁，車以為軸，江南人。

績穀皮為布。又搗為紙。潔白光澤。又以為冠。廣記曰。蠻夷取穀皮熟槌為褐。鋪以擬氈。則穀之為用博矣。何詆為惡木也。山海經曰。招搖之山有木焉。狀如穀。而黑理。華四照。其名曰迷穀。佩之不迷。其四方異

木。豫章。生七歲乃可知。歲久而大大者。至數十圍。材甚美。賦然獨產南昌。若良。故漢以名郡。江以右諸

郡有之。多中空。空中可坐。十餘人。其枝葉益遠。熬其汁。名樟腦。入藥。子可榨油。皮可爛塗。瘡刀傷。立愈。漢上林

有豫章觀。西京榕。初生如葛。後乃成樹。生閩廣。產福賦。有豫章館。州者特大。故州名榕城。出城即無有。

夫是草之。木。疏也。菴也。果也。藥劑也。若其可材而用

也。無血氣。心知。不自愛。自貴。不悅生。怛化。抑均之。有天

地之性焉。乘時以生。得土以成。以長以榮。各有性。有臭

有味。有色。民以資生。其不害不悖。而理也。曰理。其並育

並行以生也。曰性。其敦化。川流。舉理性焉。命之。曰命。聖

人備物。致用。本理性命。立成器。以為天下利。曰教。蓋植

物本地。地奠於下。植物得陰氣之多。而親地之謂地產。

乃木。槐曰苻婁。謂如病底。悽無枝條。木自弊曰神。立死曰槁。相蔽

曰翳。枝相磨曰擻。句如羽曰句。下句曰抖。上句曰喬。木

無枝曰枝。木族生日灌。槐棘醜喬。桑柳醜條。椒檟醜策。

桃李醜核。爾雅。形相似乎。雖山澤之人。朝夕與從事。不能

別其倫。名相亂者。雖習於博。依之君子。不能同其物。且

也。貉踰汶則死。鸚鵡不踰濟而巢。區宇之內。土壤少殊。

物生隨異。而况分之。以華夷。限之以山海。其魁詭。俶怪

之變。胡可勝紀。一氣埏埴。孰測端倪。古所無者。何知今

之變。胡可勝紀。一氣埏埴。孰測端倪。古所無者。何知今

非初產。今狎見者。烏知後之不變滅也。日新富有。又胡可勝窮。莊生之言曰。生有所乎萌。成有所乎歸。始終相

反乎無端。而莫得其所涯。種有幾。得水則為鱉。白其得

水土之際。為鼃蟷之衣。水生於陵屯。為陵鳥。車前陵鳥

得鬱棲。則為烏足。草烏足之根。為躡躑。其葉為胡蝶。胡

蝶胥也。化而為蟲。生於竈下。熱溼其狀若脫。初出其名

為鴝。掇十日為鳥。其名為乾餘骨。乾餘骨之沫。為斯彌。

蟲斯彌為食醯。願輅生乎食醯。黃軛生乎九猷。替苒生

乎腐瓿。牟奚比乎不尊。笋久竹生青寧。青寧生程。豹程

生馬。馬生人。人又反於機。萬物皆出於機。皆入於機。彼

其因衆人耳目之所見。以極視聽之所不接。用逞其荒

唐詼譎之見。有之。而物變化無端。固不可測如此也。子

思子不云乎。天地之道。可一言而盡也。其為物不二。則

其生物不測。蓋一而神矣。張明公言之曰。天地包載萬

物於內。其生其成。陰陽二端而已。生有先後之謂天序。

生小大高下相並。而相形之謂天秩。天之生物也。有序。

物之既形也。有秩。知序然後經正。知秩然後禮行。又曰。

形也。聲也。臭也。味也。溫涼也。動靜也。六者莫不各有五

行之別。同異之變。皆帝則之必察者也。邵子曰。太陽為

日。太陰為月。少陽為星。少陰為辰。日月星辰交。而天之

體盡之矣。太柔爲水。太剛爲火。少柔爲土。少剛爲石。水火土石交。而地之體盡之矣。日爲暑。月爲寒。星爲晝。辰爲夜。暑寒晝夜交。而天之變盡之矣。水爲雨。火爲風。土爲露。石爲雷。雨風露雷交。而地之化盡之矣。暑變物之性。寒變物之情。晝變物之形。夜變物之體。性情形體交。而動植之感盡之矣。雨化物之走。風化物之飛。露化物之草。雷化物之木。走飛草木交。而動植之應盡之矣。本一氣也。生則爲陽。成則爲陰。故有一。此有二。有二。此有四。有三。此有六。有四。此有八。八者四而已矣。六者三而已矣。二者一而已矣。故語其始。則天分而地。地分而萬

物。而道不可分也。語其終。則萬物歸地。地歸天。天歸道。是以君子貴道也。陽交於陰。而生蹄角之類。剛交於柔。而生根莖之類。陰交於陽。而羽翼之類。類柔交於剛。而生枝幹之類。天交於地。地交於天。故有羽而走者。有足而騰者。草中有木。木中有草。各以其類推之。草伏之獸。虎豹。毛如草之莖。羽棲之鳥。鷹鷂。羽如木之葉。飛之類。喜風而敏于飛上。走之類。喜土而利于走下。木者星之子。故果實象星。禽蟲之卵。果穀類也。穀之類多子。蟲之類亦然。蠶之類。今歲蛾而子。來歲則子而蠶。蕪菁之類。今歲根而苗。來歲則苗而實。鷹雕之類。食生而雞見之。

類不專食生。虎豹之類食生而貓犬之類食生又食穀。走之類。睫上接下。飛之類。睫下接上。類使然也。木枝葉陰也。華實陽也。枝葉軟而莖幹堅。剛柔之等也。陸中之物。水中必具。各有陰陽寒熱之性焉。大較陸爲陽中之陰。水爲陰中之陽。水之族。陰爲主。陽次之。陸之類。陽爲主。陰次之。陸多走。水多飛者。其交也。是故。巨於陸者。必細于水。巨于水者。必細于陸。飛之走。雞鳧是也。走之飛。龍馬是也。在水而鱗鬣飛之類也。龜獺走之類也。水之花。鹽硝是也。水之木。珊瑚是也。風類水類。小大相反。在水者不暝。在風者暝。故水族出水則死。風類入水則死。

然有出入之者。龜蟹鳶鳧之類是也。動物自曾生。植物自根生。自曾生命在曾。自根生命在根。有一日之物。有一月之物。有一時之物。有一歲之物。有十歲之物。至於百千萬歲。皆有之。天地是已。天地亦物也。動者體橫。植者體縱。人宜橫而反縱者也。飛者有翅。走者有趾。人兩手翅也。兩足趾也。飛者食木。走者食草。人皆兼之。而又食飛走也。體必交而後生。故陽與剛交而生心。肺陽與柔交而生肝。膽柔與陰交而生腎。膀胱剛與柔交而生脾胃。天以氣爲質。以神爲神。地以質爲質。以氣爲神。人兼萬物而爲萬物之靈者。神也。禽獸之聲以其類。各得

其一聲而不能通。通之者人也。故暑寒晝夜無不變。雨風露雷無不化。性情形體無不感。飛走草木無不應。所以日善萬物之色。耳善萬物之聲。鼻舌萬物之臭。口善萬物之味。靈于萬物。不謂至貴矣乎。天地與其貴而不自貴。悖天地之性。不祥莫大焉。嗚呼。上古穴居而野處。搏生而咀華。與物相伍。物與之為敵。而人也者。倮也。爪牙齒角。巧毒槩。不足以勝禽獸。而禽獸偪人民生。阡焉。聖者作。構木為巢。教民居之。以避其害。未知稼穡茹草。飲水食樹木之實。未有火化。飲禽獸羸蝼之血。茹其毛。燧人氏作。觀星辰而察五行。知空有火。而麗木則明於

是鑽木取火。教民以烹飪。當是之時。草木暢茂。禽獸繁。燹。獸蹄鳥跡之道。交於中國。帝大昊既畫易。而神明之德通。取諸離。作網罟以漁佃。而鮮食有所養。犧牲以充庖。爰命之曰庖犧神。農氏作。斲木為耜。揉木為耒。土可墾。發以耕。而粒食以富也。黃帝正名百物。選百脩百穀。為常珍。元妃西陵氏育蠶。治絲繭。供衣服。衣裳始焉。而文治此開也。迨堯之時。天下猶未平。洪水橫流。穀土木登。堯憂之。以命舜。舜使益掌火。益烈山澤而焚之。禽獸逃匿。禹掘地而注之海。驅蛇龍放之。道險阻。遠而後禽獸之害人者消。禹謨曰。予乘四載。隨山刊木。暨益奏庶

鮮食決九州距四海濬畎澮距川暨稷播奏庶艱食鮮
 食。烝民乃粒萬邦作乂。故書稽古。首唐虞以為平地成
 天。俾人民禽獸各得其所。為萬世極也。其後暴君代作。
 壞宮室以為污池。棄田以為園囿。園囿污池。滯澤多而
 禽獸至。及紂之身。厚賦斂以實鹿臺。益廣沙丘臺苑。收
 狗馬野獸。蜚鳥奇物。充其中。天下又大亂。周公相武王。
 誅紂伐奄。滅助惡之國。散鹿臺之材。發鉅橋之粟。驅虎
 豹。犀象而遠之。而天下大悅。周禮秋官之屬。有雍氏掌
 溝瀆澮池之禁。凡害于國稼者。春令為阱。獲溝瀆之利
 于民者。秋令塞阱。杜獲禁山之為苑。澤之沉者。注張弧
機矢

冥氏掌設張。狐為阱。獲其攻猛獸也。以靈鼓。啟之。注祭
社鼓
 得其獸。則獻其皮革齒須備。須。順下須。備。謂瓜甲。庶氏掌除毒蟲。

穴氏掌攻螫獸。翼氏掌攻猛鳥。以時獻其羽翮。柞氏掌

攻草木及林麓。夏日至。刊陽木而火之。冬日至。剝陰木

而水之。若欲其化也。則春秋變其水火。凡攻木者。掌其

政令。雍氏掌殺草。春始生而萌之。夏日至而夷之。秋繩

而芟之。冬日至而耜之。若欲其化也。則以水火變之。掌

凡殺草之政令。若族氏掌覆天鳥之巢。以方書十日之

號。十有二辰之號。十有二月之號。十有二歲之號。二十

有八星之號。縣其巢上則去之。赤友氏掌諸牆屋之貍

蟲。蠲氏掌去蠹。以牡鞠灰洒之。以其煙被之。則水蟲無聲。壺涿氏掌除水蟲。以炮土之鼓。毆之。以焚石投之。若欲殺其神。則以牡犇牛貫象齒而沈之。則其神死。淵為陵。庭氏掌射國中之妖鳥。以救日之弓。與救月之矢。夜射之。若神也。則以太陰之弓。與枉矢射之。其除鳥獸之害。備豫至於此。夫天有生有殺。時有頌。籥。凜。冽。聖人天刑。天殺。裁非其類。以養其類。豈顧間哉。而終主於垂生。自世之衰。王制墮壞。上干天地之和。下竭山川之精。中墮四時之順。目欲極色。舉天下之物以窮之於色。耳欲極聲。舉天下之物以窮之於聲。口欲極味。舉天下之物

以窮吾之味。鼻欲極臭。舉天下之物以厭吾之鼻。心欲極侈。肆紛華。舉以其天下之物。可材可用者。殉焉。弓弩畢。弋機變之知多。則鳥亂於上矣。鈎餌網罟。曾筍之知多。則魚亂於水矣。削格羅落。罝罾之知多。則獸亂於澤矣。知憯於蠶。蠶之尾。而躡行。岐動。飛羽伏鱗。舉無以幸其生。非徒搏噬之也。又從而暴殄之。安以為當然。曰。天生物以養人也。孔季彥嘆之曰。萬物之生。各稟天地之性。人徒以其智。得從食焉。非天為人而生物也。如物為人而生。則蚊蚋食人。蚯蚓食土。豈天故為蚊蚋生人。蚯蚓生地乎。奈何謂天之厚人。而安之為當然也。隋遼東

之役，天下治船。文中子歎之曰：林麓盡矣，帝省其山，其何辭以對？知隋之必亡，於是佛者陳五戒，以殺為之首。

陳十業，亦殺為之首。其法曰：見殺不食，聞殺不食，為我殺不食，家自殺不食，為其說者曰：

凡厥有生，必愛戀其生，當被擒執，前見刀杖，乞生無辭，傍見族類，欲戀不得，抱苦受屠，復入鼎鑊，何其痛也。今人或為湯火所傷，或為鍼刀誤傷，必號叫求醫，至物則恣意而殘之，食鳩鵲、鷓鴣、雀者，殺十餘，屢得一羹，食蚌蛤、蝦蛄者，殺百餘，乃得一飽，或遠致異品，鞭魚造膾，裹炭燒蚌，環火逼余，開腹取胎，刺喉瀝血，習成貫俗，后不為怪，良可懼也。化書曰：禽獸之於人也，何異？有巢穴之居焉，有夫婦之配焉，有父子之性焉，有死生之情焉，鳥反哺，仁也，隼悞胎，義也，蜂有君臣，禮也，羊跪乳，智也，雉不再接，信也，萬物之中，五常百行，何所不有？孰究其道而悉於殘之，且夫焚其巢穴，非仁也，奪其親愛，非義也，以斯為享，非禮也，教民殘暴，非智也，使萬物懷疑，非信也，夫擅處之慾不止，殺害之機不已，羽毛雖無言，必狀我為貪，狼之與豺，鱗介雖無知，必各我為長，鯨之與巨

飛胡為自安焉得不恥 雖其教已褊，充之且至，養老輔

病之禮廢，而禽獸逼人，而固有激乎其言之也。來儒謂

寓江北，見金狄人寇，民屠死鋒鏑，於羊豕不異者，戒殺記言，吾儒雖不言戒殺，然殺必以時，用必以禮，其殺者約矣，有五穀可以療饑，有草木之滋，可以輔病，而後世自嬰孩至於壯老，咸競於肉食，誠逆天道，誠悖人理，不可以其說類釋氏，而不之思也。近儒胡憲伯直著論言雲之樵，遇設置者於途，日嗚呼，行矣，慎無獵人，設置者曰：吾所獵者，豉而角，毳而翼者耳，何謂獵人？雲之樵曰：子弗聞昔者，羽山之熊，貝丘之豕，牛哀之虎乎？彼其先固人也，况乎都未之野，莠彭世之鹿，劍南之獾，然中牟之馴雉，茂先之鸚鵡，賈人之秦吉鳥，之歎者，形則然矣，而心人謂之人，非耶？今之豉而角，毳而翼者，安知不有若人者在也？設置者懼遂裂置，析矢終身不復獵矣。

孟軻氏語曰：之於味，目之於色，耳之於聲，鼻之於臭，四肢之於安逸，豈不謂性哉？而以為有命，君子不謂性，故

禮所以約性也。約性之盡，乃能盡性。能盡性，乃能盡物之性。而參贊之功成。嗚呼！天道也。夫亦君道也。士以是終焉。

國史上編卷之八十一終

