百安得而不震古人之
示我者千萬安得而不
通是故捐著棄蔡而智
投珠抵璧而離絕邪
準而正辭繩而禁
此無他前言往行為之
先資也夫如是著於德
業則好尚慤志意定矯

國家圖書館, NATIONAL CENTRAL LIBRARY, TAIWAN, R.O.C.

履安達於政事則楠慮
長施措博斷制勇越流
躬無擇言而動有顯績
今若

大中丞鄭公則可謂風
夜強學以古人為師者
矣在公之暇博覽經史
採綴名德綱羅舊聞類

國家圖書館 NATIONAL CENTRAL LIBRARY, TAIWAN, R.O.C.

聚群乎用以考鑒命曰
日纂在越而第二編以
成益勤於裒次日就之
義攷乙不已也公匪獨
重其言也實能躬行之
故貞信以為裒莊敬以
為體潔清以為源惠愛
以為用自度支出守名

國家圖書館, NATIONAL CENTRAL LIBRARY, TAIWAN, R.O.C.

郡迨乎甸宣會稽所至之處孚其黎庶政教所施不怒而禁不賞而趨不辯而服不察而明雖公天資敦敏不假學問使非究圖古人亦曷能臻此哉今公命摠三吳之甲以鎮撫我

奉

國家圖書館 NATIONAL CENTRAL LIBRARY TAIWAN, R.O.C.

舊京也將何以為治昔
晉文公謀元帥于趙衰
衰曰郤穀可郤穀守學
彌篤夫先志之法德義
之府也德義生能之本
也能敦篤者不忘百姓
也夫公能守先志而加
之以敦篤豈其忘百姓

國家圖書館, NATIONAL CENTRAL LIBRARY, TAIWAN, R.O.C.

讀是書而知公之為師矣

天子方懋修聖緒而思中興之佐昌能久勞公於外殷高中興佐曰說其書曰學於古訓乃有獲周宣中興佐曰山甫其詩曰古訓是式夫聖

天

臣哲輔未有不學古者也公且入佐天子而以古人之道行之豈為不勝哉子龍公之屬吏也又公以古人為師而以公為師

屬吏華亭陳子龍譯

國家圖書館 NATIONAL CENTRAL LIBRARY TAIWAN, R.O.C.

撰

國家圖書館 NATIONAL CENTRAL LIBRARY, TAIWAN, R.O.C

昨非菴日纂三集宦澤卷之一

閩中　昨非居士鄭瑄漢奉甫輯

張詠治蜀以蜀地素狹游手者衆稍遇水旱民必艱食時米斗直錢三十六乃按諸邑田稅如其價歲收米六萬斛至春籍城中細民計口給券俾輸元佔糴之十戶爲保一家犯罪一保皆坐不得糴濟困因以禁奸奏爲永制後雖時有灾儉民無餒色

倪若木爲汴州刺史玄宗嘗遣中官往淮南採
捕鵁鶄及諸水禽若水諫曰方今九埜時怵
三農並作田夫擁耒蠶婦持桑而以此時採
捕奇禽異鳥供園池之翫遠自江嶺達於京
師力倦擔負食以魚肉間以稻糧道路觀者
莫不言陛下賤人而貴鳥也陛下昔龍潛藩
邸備歷艱危今氛祲廓清高居九五子女克
於後庭珍奇盈於內府此外又何求哉帝手
詔答之

眞德秀爲江東轉運副使江東旱蝗廣德太平
爲甚德秀遂與留守憲司分所部九郡大講
荒政而自領廣德太平以便宜發廩百姓數
千人送至郊外指道傍叢冢泣曰此皆往歲
饑死者微公我輩已相隨入此矣
舉永清守成都決訟如流門外架屋數椽鍋竈
皆備訟者至寓居之一見即決飯未嘗再炊

有畧不解擔之諮
陶承學守嶽州民負氣好訟承學察其樸直不
詭飾者稍婉誘教之庭質時面諭曰聞子鄉
尚氣夫理直而不求自白隱然勝矣今蒲伏
於庭僥倖毫釐之伸即伸其贏與有幾及今
中巳猶可得半則息者十五又曰此纖微耳
何煩公府姑歸與父老議之不平更來則退
者十九訟殺人必先與約曰此非汝父即汝
兄弟不亦皆手足戚非有沉冤而斃其膚骨
即當與殺者同律今具服辭乃爲驗之不得
實即重坐蓋法一二人迄公在無敢誣殺人
者敏於決斷無宿案下邑民就讞者止春半
升糧因號曰半升太守月再受狀初至日數
百人二年後則不過數人有時或竟無一人
郡前食肆俱罷衢市寂如士夫無敢以私請
幣物不至門或說曰太峻承學曰彼自無求

安用拒自無德安用辭人不信以前之薇人則曰果也夫必不聽矣囑也必不受受鬼也當三殿苗採木使者來以薇多木高將以巨木若干額賦之承學聞則治席郊迎盛供學若令商自所在供之第即數木以賦胡開薇用悅其意而令父老訴之徐曰商者販木於外耳郡非產木也今若責郡出木則無從出也令商自所在供之第即數木以賦胡開薇如何部使大悅承學即以庫羨具直島夷擾東南兼之山寇上江諸郡數有大徭承學以催役意行之如巨木直役也今願輸千金直免何如

國家圖書館 NATIONAL CENTRAL LIBRARY, TAIWAN, R.O.C.

梁彥光爲相州刺史有滏陽人焦通性酗酒事親禮闕爲從弟所訟彥光弗之罪將至州學令觀孔子廟中韓伯瑜母杖不痛哀母力衰泣下

日鈔三集 八 宜澤四

對母悲泣之像通遂感悟悲愧若無容者彦光訓喻而遣之後改過爲善士

許逵爲樂陵令賊劉七等颺起圻甸逵使民各起墻屋高過其簷仍開墻竇如圭才可容人家令一壯者執刀伺於竇內其餘人皆入隊伍又設伏巷中洞開城門賊至旗舉伏發賊火無所施兵無所加盡擒斬之自是賊不敢近樂陵城

王詔知定州定畿內地雜戎夷詔開誠釐弊政化大行有蜀生道過定遺橐百金來言詔曰第往有爲守者至則有守者一人生問何不攜去守者曰人有棄子者我守公不忍爲流涕語之我忍攜金去使公流轉於我公之境哉梁御史按部猝入獄惟二繫囚焉

寇瑊權知開封府戚里有毆妻更赦事發者太后怒曰夫妻以義合奈何毆以致死耶瑊對

曰傷居限外事在赦前既付有司不敢亂天下法卒免死

蔣瑤守揚州武宗南巡淮守薛贇拆去沿河民房以便挽夫挽繩皆索民間絹帛爲之兩淮大擾過揚州蔣瑤獨不拆房曰沿河非聖駕臨幸之地且自有河岸可行何必毀壞民居有罪守自當之江彬傳旨要揚州報大戶蔣曰止有四個大戶其一是兩淮鹽運司其二是揚州府其三是揚州鈔關其四是江都縣揚州百姓窮別無大戶江又傳旨曰朝廷要選綉女蔣曰揚州止有三個綉女江問在何處蔣曰民間並無知府止有親女三人朝廷必欲選時可以備數江語塞其事遂寢揚州安堵如故

孫伯純知海州朝廷調發軍器有弩椿箭幹之類海州素無此物民請以鰾膠克拆孫曰弩

椿箭榦共知非海州所產蓋一時所須耳若以土產代之恐歲歲被科無已時知者以爲至言

程珦知沛縣會久雨平原水出穀既不登晚種不入民無卒歲具珦謂俟可耕而種時已過矣乃募富民得豆數千石以貸民使布水中水未盡涸而甲已露矣是年遂不艱食

劉重威爲韶州守愛民如子適山寇竊發備兵禽事王部海兵船駐英德河下海兵稔地利夜於空僻處踰墻入縣殺守卒劫帑金斬邑南門以出守城兵追獲賊兵衆反以帑金坐民兵禽事冀自全隨海兵所坐坐之重威聞而泣曰下覬脫罪上冀完名使我殺人以媚人可乎遂力爲昭雪次日解綬歸適直指按部亟置之於是按海兵罪而脫五十七人之死禽事落職歸

許元知丹陽縣縣有練湖決水一寸爲漕渠一尺故法盜決湖者罪比殺人會歲大旱元請借湖水溉田不待報決之州守遣吏按問元曰便民罪令可也溉民田萬餘頃歲乃大豐楊文仲通判台州故事守貳尚葦修正月望取燈民間吏以白文仲曰爲吾燃一燈足矣勸農東郊因欲泛湖文仲卽先馳歸通判揚州牙契舊額歲爲錢四萬緡累改增至十六萬開告訐以求羨文仲曰希賞以擾民吾不爲也嘗言與民之惠有限不擾之惠無窮及元兵渡江幾旬震動朝士多棄去者侍從班唯文仲一人而已

唐裴授新昌令性資明敏折獄曲盡隱衷蒞事二三月庭無留牘吏胥皆令業屢門不設禁有事徑入莫敢犯者訟有理屈惟畧加扑戒不附罪立案曰倘有未值俾可他理又省事

節費奸弊肅清吏胥困饑多辭去
楊崇爲廣西桂林郡丞清戎至陽朔顧縣治瞰江垣墻甲甚遂使人輦江中石大者高其垣小者積垣下石取而江深未幾巒寇至莫渡問有以筏薄垣者兵民以所積石擊之扶傷而去
李允則再守長沙湖湘之地下田藝稻穀高田水力不及一委蓁莽允則一日出令曰將來并納粟米稈草湖湘之農夫且未知粟米稈草爲何物也或曰惟襄州有之可以購致湖民皆往襄州每一斗一束至湘中爲錢一千自爾誓以田藝粟至今湖南無荒田粟米妙天下焉
許仲宣三爲隨軍轉運使心計精敏無絲髮遺征江南軍中之須曹武惠公倉卒有索皆隨應王師將夜攻城仲宣陰計之曰永夕運動

寧不食耶既膳無器可乎預科陶器數十萬
夜半爨成兵將就食果索其器如數給之他
率類此征交州士死於瘴者十七八大將孫
全興失律仲宣奏乞罷兵不待報以兵屯湖
南諸州開帑賞給縱其醫餌謂人曰吾奪瘴
嶺客魂數萬生還中國已恨後時若更俟報
將積屍於曠野矣詠一族活萬夫吾何恨哉
飛檄諭交人以禍福交人果送款脩貢仲宣
上表待罪太宗褒詔大嘉之
潘好禮舉明經高第雅負風節開元初爲邠王
府司馬王農月出獵好禮乃臥馬下諫曰禾
稼盈野王安得非時暴民田請先踐殺司馬
王慚而退
元呂思誠嘗行田至劉智祉民李懇其弟匿羊
思誠叱之退有王青者兄弟友愛思誠造其
家取酒勸酬歡如骨肉李之兄弟各悔過折

居二十年復還同爨
刑罰中則民畏死畏死
懼之而天下治矣刑罰過則民不畏死不畏
死由生之苦也故不可以死懼之而天下亂
矣
唐代宗時劉晏造轉運船每船破錢一千貫或
言所用不及半虛費太多晏曰大國不可以
小道理凡所刱置須謀經久船壞既興執事
者非一須有餘剩遺力養活衆人私用不窘
則官物牢固乃于揚子縣置十船壞差專知
官十人不數年間皆致富贍凡五十餘年船
壞既無破敗餽運亦不闕絕至咸通末有杜
侍御者止給合用實數無復寬剩專知官十
家即時凍餒而船壞遂破餽運不繼不久遂
有黃巢之亂以此知天下之大計未嘗不成
于大度之君子而敗于寒陋之小人

陳臨守蒼梧民有遺腹子爲其父報怨捕繫獄
臨傷其無子令其妻入獄遂產一男人歌之
曰蒼梧陳君恩廣大令死罪囚有後代
簡屍與凌遲不異上干天和破家蕩產又是第
二件事吾輩不可不思
陳堯叟爲廣南西路轉運使嶺南風俗病者必
禱神不服藥堯叟有集驗方百本刻石貴州
驛舍地方賴之又以地氣蒸暑爲植柳鑿井
每三二十里必置亭舍什器人免渴死
晉江迪爲令深山中有凶命數百家恃險爲阻
迪到官召其魁帥厚加撫
諭旬月之間礪負而至迪嘗曰悖逆之民可
以恩結無知之衆可以理諭況百姓好治而
懼亂喜安而惡危苟免饑寒疇思兵刃乃朝
廷既煩其賦賑郡邑復益其徵求不得已而
劫奪以謀生是求活也非求亂也當事者欲

盡舉而殺之匪特有傷仁愛彼又誰甘斂手以就斃哉

事無大小悉當留心丙吉邊吏姓名陶嶽江南圖會尹鐸銅柱棘垣士行竹頭木屑李廸之方寸小冊楚材之遺書大黃曹瑋識元昊於馬市允則寄望樓於浮屠錢塘可灌點虜可用拔栗縣中量綠江上先人之智任事之忠皆從服豫中養其一旦之用悠悠而任憒憒以求君子恥之矣

清是居官本等却不可矜清傲濁憤是傲官細心却不可憤大忽小勤是從政實地却不可勤始怠終

張居正請蠲積逋疏曰所謂帶徵者將累年拖欠搭配分數與見年錢糧一併催徵也夫百姓一年所入僅足供當年之數不幸遇荒又母凍餓妻子流離見年錢糧尚不能辦豈復

有餘力完累歲之積逋哉有司規避罪責往往將見年所徵那作帶徵之數名爲完舊欠實則減新收也今歲之所減又是將來之帶徵兒頭緒繁多年分混雜徵票四出呼役沓至愚民竭脂膏以供輸未知結新歡之課望脅指交納以欺瞞適足增豁聲之徵甚至不才官吏因而獵取侵漁者往往有之夫與其敲朴窮民以實好貪之橐孰若施贍蕩之恩

[illegible]小民而使其戴上之仁哉

眞臘國有石塔二座民人爭訟不決即令各坐一塔中理屈者頭痛身熱不耐而出其理直者安處如故佛樓沙國有青玉佛鉢受三斗貧人以少花投中即滿富人以多花正復百千萬斛終不滿我中國無此二種物所恃宰官心胸靈妙公溥恃爲炤曲直之情平貧富之施耳而士大夫持心往往不然將此世界

何所恃也

石星與宋纁待漏同坐欣然語曰今日查出某省羨金若干纁曰不然朝廷錢穀寧可蓄而不用不可搜索無餘且使主上知各處羨盈或生侈心星默然一日有言及太倉陳腐若干明年漕糧可改折者纁曰太倉之穀寧可紅腐不可不足一旦脫有不給從何措置言者亦阻

吏高明會黃河南徙民耕淤地畝收稅數斛議者欲履畝明不可曰河徙無常稅額不改平陸忽復巨浸常稅猶按舊籍民何以堪

黃紱巡撫延綏行道望見川中飲馬婦片布遮下體大慚俯首歎息曰我爲巡撫令健兒家貧至此何面目坐廨其上亟令預出餉三月邊健兒素貧苦又素忠樸聞公慚歎人人感

國立國會圖書館 NATIONAL CENTRAL LIBRARY, TAIWAN, R.O.C.

泣願出死力

王爚爲刑部侍郎時有土豪王冠者家貲巨萬善交權貴里人毋敢忤視嘗與方士赤朊子者游其術取初生嬰兒烹噉之或剉骨成粉以爲延年劑家畜妾十餘人孕將娩輒以藥墮而如法餌之他所陰購而餌者不知幾何人矣事發權貴人爭爲交關求解免而公一切距勿聽卒據法引律凌遲處死幾民大快

李師道請以私財贖魏徵故第白居易上言事關激勸宜出朝廷庫道何人敢掠斯美請勑有司以官錢贖還賜其後嗣

張潮當嘉靖初南郊創造圜丘都御史汪鉉請槩遷禁垣外塚墓上不忍盡遷限一里內而止潮亟上疏曰此卽文王澤及枯骨之仁也今垣南一里之內墳塚不下千萬餘區倘瞻對無妨悉容仍舊其恩尤溥疏下執政者

議謂襄穢圜丘匪宜。潮曰在圜丘似褻。然天無不覆。即遠遷何所逃。詰者語塞。得旨罷遷。至道元年太宗以上元御樓觀燈。見京師繁盛。自謂太平宰相呂蒙正避席對曰乘輿所在士庶走集故繁盛如此臣嘗見城都外不數里饑寒死者甚衆願陛下觀近以及遠蒼生之幸也。

詹體仁知靜江嘗曰居官之法盡心平心而已。盡心則無愧。平心則無偏。世服其確論。

陳麟知閩縣有勢家欲從使者怒後索翠羽。他邑惟命。獨閩無有也。從使者怒問汝何恃敢爾。曰惟潔已自守耳。使者愈怒。問中三循吏。

時與黃琮翁谷稱閩中三循吏。

國初楊士奇每朝罷歸邸。或正襟危坐長吁。不已。或獨倚闌立。或月下閒行。通夕不寐。夫人問其故不荅。一日蚤朝回欣然喜動顏色。夫

人問曰每朝回多憂今獨喜何也曰主少國疑擔荷重任懼不克勝故多憂今蚤見上聰明已能覽章奏決事重任可釋矣

徐盈爲嘉興守時嘗熟滀白茅港當事者檄發郡丁數萬盈曰白茅水患於吾郡差緩驅吾民遠役何忍耶移文助費不就徵發巡鹽御史行郡鞫獨亭竈勘報鹽丁里胥乘機虐民民大擾盈爭之御史曰此有例盈曰例自今作亦自今止豈國憲耶獲止

唐嶺南節度使缺憲宗問裴度曰嘗論罷蚶菜者誰歟度以孔戡對即拜戡甫下車奏免歲逋十八萬緡米十萬斛悉裁屬吏之剝民者歷十五載召還垂囊如故

蕘軾知杭州歲值饑疫力請減價糶嘗平倉奏給度僧牒易米助賑日遣吏督醫四出治病全活以萬計民有逋稅不償者軾呼至詢之

云家以製扇爲業遇天寒所製不售非故負之也軾曰姑取扇來遂據作牌書及枯木竹石須臾就二十餘柄其人纔出府門好事者爭以千錢取一扇因得盡償所逋一郡稱嗟至有泣下者

宋張子韶對策至晡未畢貂璫促之子韶曰未也方談及公等故其策有閣寺聞名國之不祥監刀聞齊而齊亂伊戾聞宋而宋危之語味談及公等一語舉止何等光明

程文簡公爲三司使時議者患民稅多目吏得爲姦欲除其名而合爲一公以爲合而沒其名一時之便後有興利之臣必復增之是重困民也議者莫能奪戶部尚書聶昌以國用不足諷諸路進羨餘密州郭奉世進萬緡昌薦諸朝公劾奉世曰一路財用有餘不足相補設使密有餘財當具數聞部使者通融計

會資兵吏之費安可不節大計不顧他州進通用之財徵非道之寵不罰奉世無以懲姦而主計近臣首開聚斂之端浸不可長士論韙之

宋杜衍知乾州未幕安撫使察其治行以公權鳳翔府二邦之民爭於界上一日此我公也汝奪之一日今我入也汝何有焉

許應逵爲東平守甚有循政而爲同事所中得論謫去吏民走送哭泣不絕許君晚至逆旅謂其僕曰爲吏無所有只落得百姓幾眼淚去作人事送親友耳僕歎曰阿爺囊中不著一錢好將眼淚包之許爲一拊掌

魏文侯時李克爲中山相苦陘之吏上計而入多其前克曰苦陘上無山源林麓之饒下無斥鹵牽馬之息而入多于前是苦吾百姓也遂執而免之

秦李冰爲蜀守鑿山導江以去水患其神怒化爲牛出沒波上君操刀入水殺之因刻石以爲五犀立之水旁與江誓曰後世淺無至足深無至肩謂之誓水碑

呂中丞獻可病温公日問疾公所言皆天下國家事憂憤不能忘未嘗一語及其私也一日手書託温公以墓銘温公亟省之已瞑目矣温公呼之曰更有以見屬乎公復張目曰天下事尚可爲君實勉之温公病中與呂申公簡曰晦叔自結髮志學仕而行之端方忠厚天下仰服垂老乃得秉國政比日以來物論頗譏晦叔慎默太過若此際復不廷諍則入彼朋矣光自病以來悉以身付醫家事付康惟國事未有所付今日屬於晦叔矣兩公謀國眞死而後已者乎

王文正公或歸私第不去冠帶入靜室中默坐

家人惶恐莫敢見者而不知其意後公弟以
問趙公安仁趙公曰見議事公不欲行而未
決此必憂朝廷矣溫公初官時年尚少家人
每見其臥齋中忽蹶起著公服執手板危坐
久之率以爲常竟莫識其意范公從容問之
荅曰吾時忽念天下安危事
李昉爲相每見客必問三事民間有何疾苦爲
政有何術業時政有何闕失知民疾苦則必
懶然有拯援之心知爲政術業則曉然明其
人之賢否知時政闕失則時時有所更革而
民命國政人才皆自一問荅之間得之眞宰
相之度
歐陽文忠語張芸叟云吾昔官夷陵彼非人境
也方壯年未厭學欲求漢史一觀公私無有
無以遣日因取架閣陳年公案反覆觀之見
其枉直乖錯不可勝數以夷陵荒遠褊小尚

如此天下固可知矣當時仰天誓心自爾遇事不敢忽也迨今三十餘年出入中外泰歷三事以此自將以人望我必爲翰墨致身以我自視亮是當時一言之報耳

王梅溪守泉會邑宰勉以詩云九重天子愛民深令尹宜懷惻隱心今日黃堂一杯酒使君端爲庶民斟邑宰皆感動眞西山帥長沙宴十二邑宰於湘江亭作詩曰從來官吏與斯民本是同胞一體親飢以膏脂供爾祿須知痛癢切吾身此邦素號唐朝古我輩當如漢吏循今日湘亭一杯酒更願散作十分春

陳堯佐知閿封府嘗謂治煩之術任威以擊強盡察以防姦譬如激水而欲其澄也故公所至一以誠信每歲正月夜放燈則悉籍惡少年禁錮之公召諭曰尹以惡人待汝汝安得爲善吾以善人待汝汝忍爲惡耶因盡縱之

凡五夜無一犯法者。

蜀張雲立朝謇諤。自比朱雲。宣徽使景濶澄曰。昔朱雲請斬馬劒以斬張禹。今上方只有殺鷄刀卿欲用乎。雲曰。殺鷄刀雖小。亦可斬群狗。紹興間。李誼言漢循吏傳六人。而五人出於宣帝。酷吏傳十二人。而八人出於武帝。時循吏傳十五人。而出于武德正觀之時者半。酷吏傳十二人。而出于武后之時者亦半。吏治視上之趨嚮如此

長泰縣學舊取陂塘錢穀以廩士。一塘集慮三千緡。其所入雖微。百並緣科擾。何啻十倍。方禾曰。陂塘灌溉之所。不可秤民戶之錢。學校道義之地。不可納無名之賦。白於文公。以廢寺租入畧相當。代其輸人甚德之。

王濟補龍溪主簿。時調福建輸鶴翎爲箭羽。鶴非常有之物。有司督責之急。一羽至直數百

錢濟諭民取鵞翎代仍驛奏其事部行其
請仍令有郡悉如濟所陳縣有陂塘數百頃
先爲里豪輸課而專其利濟悉取之引水以
溉民田自是無亢旱之患
汪待舉守處州日部民有飲客者客醉臥空室
中夜酒渴索漿不得乃取其花瓶水飲之次
蚤啓戶客死矣其家訟於官待舉究令中所
有物惟瓶浸旱蓮而已試以飲死囚立死於
乃白
齊之鸞爲陝西僉事行邊關目擊晚禾無遺流
民載道偶見居民刈穫喜而問之答曰蓬也
有綿刺二種子可爲麵饑民仰此而活者五
年矣見有以麵食者取啖之螯口溢腹嘔逆
獻焉
李秉總督邊儲時北虜以剽掠男婦易糧米朝
移日遂將小民困苦情狀并取蓬子封題齎

國家圖書館 NATIONAL CENTRAL LIBRARY, TAIWAN, R.O.C.

議大口米一石小口米五斗虜不從秉曰是
重物而輕人也每口與米一石總兵官以爲
礙例秉曰何忍使吾民赤子爲夷人耶專擅
之咎吾自任之
閔世翔爲安福令邑人御史劉臺嘗糾江陵削
籍江陵嘱之授意巡按文致他事謫戍繫追
贓臺赤貧不能輸公至歎曰殺直臣媚時相
可乎力護持之召臺慰家以贓反坐一日與
同官他令各言治狀公言一務寬和他令曰
如此可謂豈弟君子民之父母矣若吾邑民
俗刁頑有一人撥落其指不肯招實安得不
嚴治公曰如此不亦爲樂只君子民之父母
乎他令慍訕已陰揭郡守不爲動
林之奇補校書郎會朝廷策士欲參用王安石
三經之奇力言安石三經率爲新法地晉人
以王衍清談罪深桀紂安石實似之安可復

用其言耶

曹彥約知嘗德陛辭言下情未通橫斂未革帝曰其病安在對曰言官不及時政下情安得通京畿苞苴公行則州郡橫斂無可疑者帝深然之後以循良課第一

王罕知潭聽訟務得人情不加威罰有狂婦數訴事出言無章前守每叱逐之罕獨委曲徐問乃妻某無子夫死妾有一子遂逐婦而據家貲屢訴不得直因憤恚發狂罕爲治妾而反其貲婦即愈郡稱神明

劉忠肅公自青社罷職知黃州又分司徙蘄州語諸子曰上用章丞相吾勢當得罪若章君顧國事不遷怒百姓但責吾曹死無所恨弟恐意在報復法令益峻奈天下何憂形於色初無一言及遷謫也

劉林州棲楚爲京兆號令嚴明人不敢犯先是

京城惡少屠沽商販多繫名諸軍不遵府縣法劉公皆窮治之甚至有匿軍人名目自稱百姓者當時人人似頭上各有劉尹不敢爲非然公與屬吏言未嘗傷氣不叱責一官當樂安城西廢井有毒蛇氣所中輒殺人忽或時謂府縣寮曰諸公各自了本分公事晴天美景任意遊賞勿致拘束其又豁達如此出道上遨犬豕食之市里驚奔以爲神蕭信公至郡蛇不敢出公滿秩去三日復出爲患民追公不可返得其衣履爲位設而拜之蛇復不敢出衆乃持刁往塞其井覆以大石就其旁立公祠祀之

陳鋼爲黔陽令縣南山間有三里厓路狹甚石堅不可鑿辰沅諸路軍往戍靖州夜每墮崖下死鋼督郵兵積薪烈之淬以醯酢拓廣其路丈許外繚以索行者不害嘗行道過他縣

境道有小兒黎雀爲嬉問知鋼名兒相顧曰公必惡我輩戕物命悉縱雀去

李君爽爲醴泉令爲政得人和　上按獵城西漸入渭水見父老數十人於村佛祠設齋上問之父老曰醴泉縣縣令李君爽有異政考秩已滿百姓借留詣府乞未替兼此祈佛力也　上默然還宮於御屏上大書君爽名中書兩擬醴泉令　上皆抹去之踰歲以懷州刺史闕請用人御筆曰醴泉縣令李君爽可中外莫測後始聞其事

段直爲澤州長官澤民多避兵未還者直命籍其田廬於親戚隣人之戶約曰俟業主至當歸之逃民聞而還者甚多歸其田廬使得安業素無產者則出粟賑之爲他郡所俘掠者出財贖之暴露者收瘞之未幾澤爲樂土

許荆爲桂陽太守行春到耒陽縣有蔣均者兄

弟爭財互訟。荆歎曰。吾荷國重任。而教化不行。咎在太守。乃顧使吏上書陳狀。乞詣廷尉。均兄弟感悔。各求受罪。時彬人謝弘等不養父母。兄弟分析。因此皆還。供養者千餘人。

王志爲宣城內史。清謹有恩惠。郡民張倪吳慶爭田。終年不決。志到官。父老相謂曰。王府君德政。吾曹乃有此爭。倪慶因相攜請罪。所訟地遂爲閑田。後爲東陽太守。獄有重囚十餘人。冬至日悉遣還家。過節皆還。惟一人失期。獄司以爲言。志曰。此自太守事明旦果自詣獄。辭以婦孕。吏民歎服之。

張詠守成都。時城中屯兵三萬人。無半月之食。詠訪鹽價素高。而廩有餘積。乃下其估。聽民得以米易鹽。未逾月。得米數十萬斛。軍中喜曰。前所給米。皆雜糠土不可食。今一一精好。此翁眞善幹國事者。詠聞而喜曰。吾令可行

矣民有訴主帥帳下卒恃勢嚇取民財者其
人縋城夜遁詠差衙較往捕之戒曰爾生擒
得則渾衣撲入井中作逃走投井申來是時
群黨詾詾聞自投井故不復言
吳悌初令宣城門無私謁一日以縣歲額輸于
郡庫官敲兌多索羨餘郡守知弗禁悌曰已
有郡守睨視曰尚無悌曰職立正視故有公
立邪視故無郡守默然召爲御史夏公當國
諸御史入私宅見之夏公服宮錦諸御史皆
贊之有搴裳而觀者悌獨無言夏公問吳子
心何在悌曰候公衣東事畢當以政務請衆默
然
陶魯丞新會方弱冠廣右猺賊流劫盡雷廉高
肇以東之境魯召父老於庭誓曰賊氣將吞
吾城若能率子弟從我以死守城邑保家族
乎皆曰諾乃築塞堡與民守之中立以捍東

西寇賊之衝築輔城以衛厥城城浚外溝以衛厥輔城布鐵蒺藜植刺竹以衛厥溝人守其土分殊死戰別寨分兵相援一邑之勢如腹心相聯絡賊至不得犯父老咸曰吾等保妻子長子孫皆陶丞之功也

石曜爲黎陽守刺史斛律武都過郡令左右諷徵帛曜手持一絹謂武都曰此老石機杼聊以奉贈此外須出吏人吏人之物一毫不敢犯武都笑不責

榮毘剛鯁有局量楊素薦爲華州刺史素田宅多在華陰左右放縱毘繩以法無所寬貸毘因朝集素謂之曰素之舉卿適以自罰也毘荅曰奉法一心者恐累公所舉素笑曰前言戲耳

朱光霽初授重慶府通判自奉清約遇事有執持一日監司餽銀買簪時方視篆遂持銀入

白曰通判自幼但知讀書未學造簿監司怒且慙而寢知綿州州多勢家私役州民光霽悉禁之一日有稱尚書府家人徵州夫栽田者霽問曰公田乎私田乎其人曰雖私田舊用其人曰恐不可曰此數百指可爲栽田吾亦以爲不可聞者哄然

范純仁尹洛謝克莊自河陽來至中路秣馬歇店中欲行以馬未盡芻少待見老翁負喧墻下有人告曰黃犢爲人所竊矣翁坐不向問須臾再以失犢告翁容色自若徐曰爾亟求必隣家戲藏爾謝以爲有道者異而就問曰爾家失犢再告而不顧何也翁笑曰范公居此孰肯爲盜已而犢果還謝歎息而去

唐侃守武定以鎮靜撫綏疲瘠時清軍伍一州

當解者三千餘人并婦告解長且萬二千人矣侃曰武定戶纔三萬人若是空半州矣事得寢　章帝梓宮葬承天道山東德州上官哀課民間以供猶恐不給侃曰以半往足矣至則舁一空棺內旁舍中諸閣牌校奴鞭撻州縣宣言供帳不辦者死欲以恐嚇取錢同事者並逃去侃獨不去急乃謂之曰吾與若詣錢所受錢乃引之旁舍中指棺示之曰吾已辦死來矣錢不可得也諸閣相視莫能難而事辦諸逃者皆被罪而侃乃受旌所居官率空橐以歸

滕元發知鄆州歲饑乞濟淮南米二十萬石爲備時淮南京東皆大饑元發召城中富民與約曰流民且至無以處之則疾疫起併及汝矣吾得城外廢營地欲爲席屋以待之民曰諾爲屋二千五百間一夕而成流民至以次授

地井竈器用皆具以兵法部勒少者炊壯者樵婦女汲老者休民至如歸上遣工部郎中王右按視廬舍道巷引繩基布肅然如營陳右大驚圖上其事有詔褒美蓋活五萬人云

當官處事務合人情忽怨違道不遠未有捨此二字而能有濟者前輩當官處事嘗恩有恩以及人而以方便爲上如差科之行既不能免則就其間求所以便民省力者不使騷擾重爲民害其益多矣

兗州府單縣田作者其婦餉之食畢而死翁姑曰婦意也陳于官不勝箠楚婦遂誣服自是久不雨許襄毅公進時宦山東曰獄其有冤乎乃親歷其地出獄囚徧審之至餉婦乃曰夫婦相守人之至願酖毒殺人計之最密者也焉有自餉于田而投酖者哉遂詢其所饋

飲食所錄道路婦曰魚湯米飯度自荊林無他異也公乃買魚作飯投荊花於中試諸狗氣無不立死者婦寃遂白即日大雨如注

王德用判定州兼三路都部署時教士卒習戰人皆可用幷丹遣人來覘或請捕之德用曰吾軍整而和彼得其實以告是服人之兵不戰也明日大閱於郊下令具糗糧聽吾旗所向覘者歸告虜中謂漢兵將大至和議益決

楊璇爲零陵太守時蒼梧桂陽賊相聚攻郡縣賊衆多而璇力弱吏人憂恐璇乃特製馬車數十乘以排囊盛石灰于車上繫布索于馬尾又爲兵車爲弩剋期會戰乃令馬車居前順風鼓灰賊不得視因以火燒布布然馬驚奔突賊陣後車弓弩亂發鉦鼓鳴震群盜駭散追逐傷斬無數梟其渠帥郡境以清

徐有功爲政不忍杖罰人民更相約曰犯徐參軍杖者衆必共斥之武后朝周興來俊臣輩輒以周內窮詰受責朝野莫敢正言獨有功數犯顏諫諍守正持平歷剖寃獄保全多人薛季昶劾有功黨逆罪當棄市是日有功方視事令史涕泣走告有功笑曰豈獨吾死而諸人當不死耶安步去后詰而責之曰公比斷獄多失出何耶有功對曰失出人臣小過好生陛下大德后默然悅凡三坐大辟終不挫折將死晏然至市臨刑得免

李文節燕居錄云老子曰治大國如烹小鮮莊子曰闔在宥天下不聞治天下也天下以無事安靜爲福曹參遵何約束慎毋擾獄市絳灌諸公每事輒曰毋亂動爲大耳呂蒙正言今上封事議制置者每多惟在清靜以鎮之李沆不用浮薄新進喜事之人中外條陳利害

一切報罷。以此報國。此眞老成之見。

裴晉公爲相。大臣中有與公貧交。約他日顯達。彼此引重者。怪公不以輔相許。公開之笑曰。靈芝珊瑚。皆希世之寶。用於廣厦。須杞梓樟楠。廬山瀑布。狀如天漢。若以灑良田。激礦礨。功不若河之水。某公德行文章。器度標準。爲大臣儀表。然長厚有餘。心無機術。傷於畏法。剸割多疑。前古人民質樸。征賦未分。地不遍墾。千里官不過數員。內旌俚。外絕奸詐。畫地爲獄。人不敢入。以刻爲契。人不敢犯。雖云列郡建國。侯伯勞理。實居國之大者。不及今之一縣。易爲匡治。今天下設官一萬八千。列郡三百五十。四十六連帥。八十萬甲兵。禮樂文物。軒冕士流。盛於前古。才非王佐。安敢詩人此眞通達世故之言。

夫嘗求其生。猶失之死。而泥求其死。乃真

察察博名。吹毫求疵。深文巧詆。令必不得已。而一等脩潔之士。又明見其無辜多冤。避以小民。身家性命全我好脩之名。即安王察大奸猾。苟無則已。非必欲克罪。若元兇賄脫。而罪織僞傭。文致曖昧。令元兇賄脫。而罪雖破產捐軀。莫能自白。彼平原曰無乎。

河北自五代去。唐算田錢。呂夷簡歎曰。王政在於均平。此何名哉。因裁除之。朝廷推其法。宅路旁農。器無征。自是農器無征。

情有可通。莫於舊有者。過裁抑。以生寡恩之怨。事在得已。莫於舊無者。妄增設。以開多事之門。

做上官的。只是要尊重。迎送欲遠。稱呼欲尊。跪拜欲恭。供具欲麗。酒席欲豐。騶從欲都。伺候欲謹。行部所至。萬人負累千窓。慼苦即使於

地方大有裨益蒼生所損已多及問其職業
舉是虛文濫套縱虎狼之吏胥騷擾傳郵重
瑣尾之文移督繩郡縣栝奇異之貨物充綱
要津習圓軟之容詞網羅罄譽至民庶逋
若聾瞽然此之謂妖孽豈不驟貴躐遷然
顯負君恩陰觸天怒是生民之苦累而子孫
之禍因也吾黨戒之
我輩聽訟凡覺有一毫怒意切不可用刑即稍

停片時待心和氣平從頭再問未能治人之
頑先當平已之忿當見世人因怒其人遂嚴
刑以求洩已之忿嗟傷彼父母之遺體而
泄吾一時之忿恨欲子孫之昌盛得乎
宋兩宮遠狩洪皓奉使大金黏罕迫與副使官
僞齊皓詞嚴不屈流遞遞冷山距虜二千餘
里苦寒四月艸始生八月而雪土廬不滿百
皆陳王悟室聚落悟室使誨其二子或二年

國家圖書館 NATIONAL CENTRAL LIBRARY, TAIWAN, R.O.C.

不給衣食盛夏猶衣絺布採薪他山嘗久雪薪盡至乞馬矢煨麵而食所著詩文皆憂國語也悟室嘗得獻取蜀策持以問公公歷陳古事梗之悟室銳欲吞中國曰孰謂海大我力可乾但不能使天地相拍爾公正詞曰兵猶火也弗戢將自焚自古豈有四十年用兵不止者悟室怒曰汝作和事官邪口硬謂我不能殺汝耶公曰分當死顧大國無受殺

行人之名此去蓮花灤三十里使之乘舟一人蕩諸水以墜淵爲言可也悟室義而止後元城論名相得大臣體者惟李沆李每謂人曰沆在政府無以補報國家但諸處有人上利害一切不行耳此大似失言然有深意且祖宗時經變多矣故所立法度極是穩便正如老醫看病極多故用藥不至孟浪殺人且其

國家圖書館 NATIONAL CENTRAL LIBRARY, TAIWAN, R.O.C.

法度不無小害但其利多矣後人不知遂欲輕改此其害所以紛紛也

居官者職業是當然的每日做他不盡莫要認作假權勢是偶然的有日還他主者莫要認作眞

寇準知歸州巴東縣每期會賦役不出符移唯具鄉里姓名揭縣門民莫敢後者嘗賦詩有野水無人渡孤舟盡日橫之句時以爲若得

用必濟大川手植雙桐於漢之呂后唐之武氏皆甘棠謂之菜公桐

王曾謂后戚錢惟演曰非據大位其後子孫莫萬一宮車不諱太子卽位太后輔政豈不爲劉氏之福乎若欲薄制以取疑於天下非惟爲劉氏之福亦延及公矣惟演大懼入白后其議遂止

眞宗既卽位垂簾引見群臣呂端於殿下平立不拜請捲簾升殿審視然後降階率群臣拜呼萬歲

英宗既自外來又方寢疾不豫人情向在太后韓琦慮宮中有不測者一日因對深以言動太后曰臣等又在外面不得見官家內中保護全在太后若官家失爇管太后亦未安穩太后驚曰相公是何言語自家更是用心公卽曰太后爇管自爇管同列爲縮頸流汗旣而吳奎曰語不太過否公曰不得不如此

曹后初未還政韓魏公力引古以動之云前世母后更聰明者多莫不以固吝權位敗名德太后若脫然復辟則是千古所未有請閱書史一一可見太后曰自家何敢望賢人公察其意同矣卽連贊成之後數日批出云某

更不御殿公亟令捲簾撤坐乃往白上上
曰莫未否公曰已得親詔矣　上遂釋然
韓魏公曰琦平生仗孤忠以進每遇大事即以
死自處幸而不死皆偶成實天扶持非琦所
能也
韓忠獻之守安陽人將鬬訟輒自止曰吾非畏
汝愧見侍中耳郡幾無事
宋杜莘老嘗歎曰臺諫當論天下第一事若有
所畏姑言其次是欺其心不敬其君者也及
任言責極言無隱取衆所指目者悉擊去之
曾公亮知鄭州郡多寇攘公至悉竄他境路不
拾遺民外戶不閉至虢公爲曾開門嘗有使
客亾橐中物移文求盜公諭以境內無盜必
從者也索之果然
江寧富木運之衝舟卒病者留之爲營以處曰
小營子歲不下數百人至者輒死程明道察

其縣蓋旣語然請於府給券乃得食比有司文移具則圄於饑已數日矣先生白漕司給米貯營中至者與之食自是生全者大半嘗云一命之士苟存心於愛物於人必有所濟

程明道作縣於座右書視民如傷四字云某每日嘗有愧於此龜山云觀其用心應是不倒錯決趮了人

治平四年程明道令晉城民以事至邑者必占之以考弟忠信度鄉村遠近爲保伍使患難相恤而好僞無所容凡孤煢殘疾者責之親黨使無失所行旅出其塗者疾病皆有所養諸鄉皆有校暇時親至召父老而與之語兒童所讀書爲正其句讀教者不善則爲易置條始甚野不知爲學先生擇子弟之秀者聚而教之去邑纔十餘年而服儒服者數百人

矣邑幾萬室三年間無強盜及鬬死者殊滿
代者且至吏叩門稱有殺人者先生曰吾邑
安有此誠有之必某村某人也問之果然家
人驚異問其故曰吾嘗疑此人惡少之弗革
者也
薦賢于朝與自己用人權
度在我故雖小人而有才者亦可器使若以
賢薦于朝則評品一定便如白黑其間舍賢
錙長之意若非明言誰復知之小人之才
無可用如砒礵皆有攻毒破壅之功若
混于參苓蕃朮之間而進之養生之人萬一
用之不精鮮有不悞者矣
世上沒箇好做的官雖抱關之吏也須夜行早
起方爲稱職纔說做官好便不是做好官的
人

昨非菴日纂三集冰操卷之二

閩中 [illegible] 非居士鄭瑄漢奉甫 [illegible]

唐李白爲虞城令官宅舊井水清而味苦下車嘗之笑爾笑曰我苦且清足符吾志遂汲不改變爲甘泉宋林孝澤居官所至以廉平稱臨清漳一夕視事竟有持燭送至閫內者孝澤曰此官燭也何可用之私室亟命持去孫薪擢元祐中第選教授不赴質性清介與黃

國家圖書館 NATIONAL CENTRAL LIBRARY, TAIWAN, R.O.C.

葆爲太學舊遊後黃以御史出處州薪不
詣郡謁黃約以勘農日會於洞溪至期薪以
扁舟來會時有里不欲賄黃將因薪納之先
俾家僮導意薪曰謹勿語使吾聞是入耳贓
趙彥彬貴溪令廉以律已嚴以御吏而寬以恤
民嘗書座右曰俸薄儉常足官卑清自尊
趙達泰州人紹興中對策當寧擢第一忤秦
意外補帝閽達安在除校書郎達單車赴
關吏迎合檐意搜達囊中僅書籍耳比檐
遷起居郎帝曰卿知之乎始終皆朕自擢
一語不及卿以此信卿不附權貴眞天子門
生也
董士毅爲蜀州守宦十數年許僅一青布袍一
革靴赴任時諸子請曰大人志節兒輩能諒
一切生事不敢少覬弟念大人年高蜀中多
美材後事可爲計也公曰唯唯既致政歸

子迎之水次問以後事問公公曰吾聞之人
云杉不如栢也于曰太人今所具者栢耶公
笑爾曰吾兹載有栢子在種之可也
楊繼宗守嘉興有張氏父子號四凶爲民患庭
戒不悛仍刼桐鄉庫絹收捕論死賄當路求
脫當路以無原告爲解繼宗應聲曰請以朝
廷爲失主楊某爲原告當路語塞竟論死
御史行郡轍箠楚殺人宗面數之不從因
示通衢曰孔御史杖殺人役赴府報名孔切
齒之直入郡舍視臥內蕭然旅次孔慚謝朝
覲至京中貴汪直欲一見竟謝之司禮張敏
者浙鎮守慶之兄繼宗常窘東慶敏爲慶訴
上上曰此非不要錢楊繼宗乎敏皇懼頓首
時人比之包拯云
于謙持身嚴介位至公卿先世室廬盡畀其弟
惟市屋數間以居正室董氏卒謙年未五十

不再娶居止朝房留一養子自侍嘗緣疾在告與安舒良奉旨更番來視見謙自奉簡樸歎息以聞特爲計所資用一切上方製之至輟尚膳醯醬蔬菜之屬爲賜　駕幸萬歲山伐竹爲瀝以和藥九言官嘗言柄用過重與安言只說日夜與國家分憂不要錢不愛官爵不問家計　朝廷正要用人似此樣的尋一個來換于某衆官默而退

侍郎楊時喬李廷機副都詹沂皆以清節著時除夕　上謂左右曰此時廷臣受外覲官書帕開宴打鬧惟楊李詹清寂可念

庶吉士鄒智清脩絕倫因建言下詔獄寫懷詩有曰人到白頭終是盡事垂青史定誰眞夢中不識身猶繫又逐東風送紫宸謫廣東吏目辭朝詩有曰盡批肝膽知何日望見衣裳只此時但願太平無一事孤忠萬死更何悲

徐廷忠爲烏程縣丞。一塵不染。出入敝衣敝蓋。偶一日室人徧謫。輒笑曰。詰朝當有餉餽至。庭若輩徐待之。屆期則歸安一尉。以墨雁注上臺知公廉明。特檄推鞫。蒲伏階下也。相傳爲美談。

海忠介爲南總憲。風猷肅然。與李敏肅公掌察事。秉公持正。權貴不少狥。一日因送表向三山門內。一孝廉家借坐。孝廉家屋極壯麗。牓公清嚴。聞其來。盡撤廳事所陳什物。索舊敝椅數張待之。人謂有楊綰令人減騶撤樂之風。初來蒞任。止攜二竹笭箵舟泊上河。人猶不知。常病延醫入視。室中所御衾幬皆白布蕭然不啻如寒生焉。

李重爲江右臬副。去任日誓不將一物歸夫人。有耳環一雙。任中置也。公知之。取投諸水歸里歲餘。偶見其僕臥內有朱油牀一具。問是

官下物大怒力命僕載返原任乃已家徒四
壁溧陽史氏延先生教其子歲學俸八十金
史念先生貧私以其俸爲置子錢比歲暮進
之先生僅受八十金餘揮不入囊苗時返犢
公可趾美矣
邵清爲塩使者忤劉瑾被杖繫瑾誅起官至廣
西臬僉請告歸家貧無屋依外氏敝廬以居
督學使者林有孚慕公廉常造之坐談良久
竟不能具茗椀林歎息而去
馬遠公云李文節公廷機以清直爲　神宗特
簡家君屬門下士余赴試入燕家君寄余松
江布二疋羊毛筆二帖候之先生不受布止
受筆一帖明日反惠余卷資二兩次日拜謝
先生曰此乃俸金愧余素餐故分之贈公耳
人須是一切世味淡薄方好不要有富貴相明
道先生一見呂微仲便曰宰相呂微仲須做

只是這漢俗謝上蔡云爲他有貴底相態便是俗處王介甫在政事堂只喫魚羹飯因薦兩人不行下殿便乞去云世間何處無魚羹飯爲他緣累輕便去住自在

後漢范丹嘗省姊病設食丹出門賣錢而去姊追送之里中芻蒙僮更相怒曰言汝清高豈范史雲輩而云不盜我菜乎丹歎曰吾之微志乃在僮豎之口不可不勉遂棄錢而去

忠宣在河工事竣餘費二千金潁行藩臬舉爲公贐公令籍之府及劉瑾矯制逮公獄經汴二司擬以前金遺瑾公曰此寧能飫彼意第舉殘骸畀之耳同難者謀行賄紓禍公曰寧撲一身耳如此免耳免死戍肅州一叅將致餽勑其使不受曰吾老惟一僕日食不過數錢若受此僕竊而逃不將隻身陷此耶尋同戍鍾尚書橐貲果爲

僕竊去噫公處險難其庶幾於坎之有孚維
心亨也哉
羅一峰家居偶留客飯不知絕糧也夫人乞隣
得濕粟數升旋炒旋脫日已西矣一峰曠然
錢鶴灘請告門生有守維楊者遣使迎公越期
不赴後始一至諸大賈爭先迎謁公曰病夫
來看廣陵濤差有起色并一問瓊花消息耳
無心跨鶴也遂潛歸太守追之不得
章拯楓山之侄官至司空清操淳朴與楓山等
致政歸有俸餘四五百金楓山知之大不樂
曰汝此行做一場買賣回大有生息拯有慚
色
呂光洵按吳有給事欲爲富人居間適陸粲在
座不果言而別語所親曰昨日陸公諄諄言
地方利病又勸其奏請蠲租彼爲公激昂吐

辭我乃懷私嗛不敢言思之愧遂却富人金
曰吾爲陸公所化矣
蔣司空瑤守楊州會武廟南巡諸省騷動凡乘
輿供御及宦寺賂遺莫可貲算公曰備亦罪
不備亦罪備則患及於民不備則患止於身
乃僅鳩供應之具不爲媚悅白衣青布袍束
黃金帶奔走周旋江彬輩橫加折辱不爲動
一日上捕得大鯉謀所膳者左右正欲中
公曰莫如楊知府宜上呼而屬之公歸指
女衣并首飾數事蒲伏進曰魚有值矣他無
所取惟妻女衣裝在焉馬臣死罪上熟視之
曰眞酸子耶吾無須此亟持以歸
濫受信施釋法必膺冥報虛縻廩祿官箴寧貴
天刑是以古人風清萊國却夜餽之黃金浪
靜吳江載家來之白粲倘可守長卿四壁莫
攜歸劉寵一錢

蘇瓊守清河六載不通饋餉有先達趙穎獻園
瓜瓊勉留置梁上竟不剖食人聞受穎瓜競
獻新果至門知穎瓜猶在梁上相顧而去
孔奐守晉陵清白自勵妻子不入衙齋得俸即
分贍孤寡富人殷綺見其儉素饋以氈孔奐
謝曰百姓未周豈容獨享温飽
戴驥洪武間令新昌公廉平恕民有訟不決者
或騎驢或乘小肩輿親至其處與之斷分袖
懷數餅食以充饑持小瓢酌溪流飲之民獻
茶湯不受退暇召生徒講理學吏讀律令令
役夫開圃種菜一日兩食菜粥而已在任九
年去之日行李蕭然百姓哀戀擁道
褚瑤爲烏傷令罷去單船而歸故人太子中庶
子羊道乞土宜瑤乃抽船上竹一竿與之曰
東南之美惟竹箭最直而有節幸堪歲寒羊
道密令人視之舟中惟竹笠一枚蓆席數領

遂啓用瑤爲昭信中郎

張莊簡悅在憲孝兩朝聲望甚重孝廟深知之爲吏部侍郎時嘗缺尚書孝廟意欲用之中官揣知上意即差人來言爺爺要你做天官我知張侍郎是清官與人沒往來然手帕亦須送我們一對在爺爺面前好說話莊簡不往中官又差人來言張侍郎既無人事帖子亦送我們一箇竟不往

曹時中公入城必令二人操小舟身自持舵其或祭祀則親操蘋藻之舟壞公嘗徒步往來太守吳公鉞送以舟署曰采蘋恐公不納乃令士大夫題詠成帙而後致之公重守雅意惟採拾事宗廟則駕否則寧閣也

濠上父老嘗言里有汪姓家固貧落而邑奸胥賦以大繇張謝兩尚書憫焉曰無令吾里中有貧而繇者官聞而罷之汪感兩尚書德甚

厚操豚蹄菓酒爲謝私謀於家人曰一豚蹄酒菓耳而謝兩尚書令先一受者則次難更辦矣南張尚書悅介絕交際盍先以往遂往莊簡公公辭焉曰吾第謂吾里不當有貪而鄒者奈何言報也色甚峻已往謝莊懿公瑩公曰爲邑賦徑不平公言之耳不宜當爾謝然而餽我既辦矣夫田家豈堪虛此供具哉吾當受出金一兩酬之至今里中謂兩尚書

一潔而有守一和而善鄙人也

葉宗行令錢塘按察使周新風采嚴重尤重之嘗候宗行出潛至其舍視室中無長物惟笠澤銀魚乾一裹新歙息攜少許而去明日召以食曰此君家物也飲之至醉出三品儀仗導之歸宗行辭不許曰此位可至奚辭焉時呼錢塘一葉清

程顥知扶溝縣內侍王中正按閱保甲權焰震

灼鄰邑競侈供帳悅之主吏來請顯曰吾邑貧獨有令故青帳可用耳中正亦知顯廉正數往來境上竟不入

孟宗嘗爲光祿與朝士會有強之酒者飲一杯便吐半是麥飯上聞歎息曰清德如此耶

李勉嶺南節度使以廉謹率屬門杜私交赴召入舟盡搜家人所畜投之江中曰毋令吳隱之笑我

嚴宗爲上高簿受代漕使以試官缺留宗校文寓蕭寺有富家子因寺僧致懇許以五十萬宗笑曰請其人面議之翌晉來謁叱之曰三歲大比公卿繇此而出汝輩不潛心力學乃欲以賄進乎其人慙退宗即日辭漕使行

范宣丹之後太守殷羨見宣茅茨不完欲爲改室宣固辭韓豫章遺絹百匹不受減至一匹亦不受韓後與范同載就車中裂二丈投范

云人可使婦無禪耶范笑而受之
劉元公當宣和間梁師成貴震一時因吏吳可自京書抵公欲鉤致大用可至三日方敢出書且道所以來意大槩以諸孫未仕爲言動公公謝曰若爲子孫計則不至是矣吾廢斥幾三十年未嘗一點墨與當朝權貴吾欲爲元祐全人不可破戒還書不答
眞西山論菜云百姓不可一日不知此味余謂百姓有此色正緣士夫不知此味若白根之人則必知職分所在百姓何愁菜色
隆慶中嘉善令許鉉廉介剛直來任止攜一子一僕冬月其子畏寒乞公從外索炭公命庫中取一木棍與之曰踏此旋轉足自溫矣歲除子從外索火炮公曰振竹於門亦自響也
入覲既渡河度囊中貲不任乘輿竟騎一驢

而去

海瑞以南京都御史卒於官僉都王用汲入視葛幛敝簏有寒士所不堪者歎息泣下啓其篋僅十餘金士大夫醵金爲殮具士民哭之罷市者數日喪出江上簞食壺漿之祭數百里不絕蘇人朱良作詩弔之曰批鱗直奪比干心苦節還同孤竹清龍隱海天雲萬里鶴歸華表月三更蕭條棺外無餘物泠落靈前有菜羹說與傍人渾不信山人親見淚如傾

先是京師解一水妖神來就公訊曰神在御園爲祟　上歷舉諸大臣名皆不懼惟云送南京海瑞處則無聲

楊繼宗知嘉郡有園卒饋熟鼈晉夫人受之繼宗歸而食之問所自夫人以告繼宗大悔聲鼓集寮吏告曰繼宗不能律家使妻納賄陷其身不義因吞阜莢尤出之即日遣妻子歸

鎮守太監至告曰此地民貧不能供公之一日地方無事有則知府當之不以累公也

兩廣流賊亂廣東副使毛吉殺賊戰死初吉出軍時給官銀千兩克軍餉委官徐文司之已費及半文憫吉死無歸以所餘銀密授其僕俾爲喪具是夜僕婦忽出中堂據正席坐舉止如吉狀顧左右曰請夏憲長來舉家驚惶頃之夏至乃起揖而言曰吉受國恩不幸死於賊固無餘憾但徐文所遺官銀已付我家我負汙辱于地下矣願亟還官毋汙我言畢忽仆地少頃婦甦

陳選督學山東清介絕俗會倖閹汪直巡郡國都御史以下咸匍匐拜謁選獨長揖直怒曰爾何官敢爾選曰提學直愈怒曰卽提學尊於都御史耶選曰提學固非御史比但宗主斯文爲世表率不可屈節直見選詞氣抗

鳧而詰生群集署外不可犯遂改容曰先生無公務相關自後不必來選徐步而去

顧憲副耐菴公訥風裁整峻不肯假借人居東門外茅屋三楹一楹以居子舍一楹作臥室中一楹則以延賓客而已郡邑有司廉而賢者來則肅衣冠迎之坐談不倦其居官無稱者來謁則據牀擁被坐聽其自至臥室但曰老夫抱病不得送迎謁者慙而去

沈東老爲閩中海道鎮守中官得危疾分餘貲遺三司公獨不受巡臺簡公移文凡有過番船每隻應索稅百兩公曰得無攪金於海耶吾司風紀何以訓也簡銜之劾公有守而無才改黔臬半挑行李就道中有錫壺一把公於途見之曰此閩物也即令投諸水

張太守約齋公紘陸文裕公師也後文裕一科

坊進士厭邑中浮靡去邑北數里居焉多種

不綿花貉自鋤牧初任建昌守建昌人來迎公適在田問守居何所公指示之潛歸從後門入冠帶出見其人視新太守貌即田中叟也

有直指具書幣遣一生謁周北野莫覓其居遍訪始得北城濠畔矮屋數椽疎籬艸樹應門寂然謁者揚聲叩戶遥見籬落間一老人角巾掲立摘苣徐整衣而出謁之即北野先生也

嘉靖中華亭徐君爲大宗伯其同邑孫公承恩亦以大宗伯掌詹二公對巷而居徐公賓客甚盛延接不暇孫公生平寡交退食閉門深臥而已一日著一布袍負暄讀書其僕竊語曰同爲尚書他家車馬盈門相公第中鬼亦不至我曹何望孫公聞之呼其僕曰任爾等也任爾一人在此教鬼負去其廉靜如此

多 擔未斷○藏得牛馬走僮形○利鎖拋開○免爲豚
犬兒益過○
康齋先生○隆冬夜寒○腹以凍疼○取夏布幛加於
其上○無一慁心○一峰先生○著新衣○遇道上殣
人○脫以掩之○古人用心○大率如此○
阮長之○宋文帝時○爲武昌太守○後遷臨海太守○
在官○嘗擁敗絮○時郡田祿以芒種爲斷○此前
去官者○則一年秩祿○皆入後人○長之去武昌
郡○代人未至○以芒種一日○辭印綬○初發都
親故或以器物贈別○得便緘錄○後歸悉以還
之○
任昉爲義興太守○歲荒○產子者不舉○昉嚴其制○
罪同殺人○孕者供其貲○費濟者○千室○及被代
登舟○止有絹七疋○米五石○至都無衣鎮軍將
軍沈約○遺裙衫迎之○後爲新安太守○不事邊
幅○率然曳杖徒行○邑郭通詞訟者○就路決焉○

國家圖書館 NATIONAL CENTRAL LIBRARY, TAIWAN, R.O.C.

爲政清省卒于官無以爲殮遺言不許以新
安一物還都雜木爲棺浣衣爲殮闔境痛惜
李文節燕居錄云縉紳不苟求猶人不爲丐耳
不足爲高不苟取猶人不爲盜耳不足爲廉
不求多鄉人猶人不爲暴耳不足爲德
海忠介公由鄉科歷主政敷陳切直廷杖幾
死穆廟登極擢巡撫江南戎衣練兵不用
八舁四掖且多乘馬尋嘗牘牒帥紙可書不

者既匱廩餘乏者遂虧產業若作室則竊帑藏脫閭閻居鄉事居閒恣溪獵護惜小體面傷大體面而不顧豈不大錯

李文節致政歸卒之日所遺室橐四十四金語林夫人曰以二十金治木以二十四金治喪夫人唯唯惟謹時泉州守蔡公所舉士也覓上次二副杉枋以備夫人選用林夫人致謝曰治木治喪太師原有成命倭豈不知太師生平乎往復再四夫人終執前議蔡公曰昔門人欲厚葬顏淵夫子不能禁豈某麾守茲土而敢以儉薄待吾師乎夫人鑒其意脫篤因命其次者夫人生於永春之名族乃翁生而奇之嘗乏郡城訪知友許東溪爲覓快婿東溪即以文節對時文節公年十四東溪遂爲訂盟翁素喜蓄書琴古珍玩東溪戲云吾今以活寶授汝越日而前輩黃徐山先

生急欲以女壻公聞已聘林乃大惋惜不意
極品夫人乃在桃源山中與文節公砥礪清
苦窮達始終若一可以觀刑于之風矣公在
政府時武林爲八閩孔道從未見有李閣下
一行李童僕戒途者公之清能行於妻奴如
此豈非千古一人哉

取不義之財以供不乏妻見妾費取不義之財
以克權賢苞苴取不義之財以齋設徼福皆
謬用其心者也

張詠寢室中無侍婢服玩之物閒如也李畋嘗
侍坐廡下因謂公寢禪室不如公晒曰吾不
爲輕肥爲官以至此吾往年及第後以詩寄
傳霖逸人云前來失脚下漁磯苦戀明時未
得歸寄與巢由莫相笑此心不是愛輕肥

今日之言也

周茂叔宰南昌嘗得疾更一晝夜始甦友人潘

與嗣視其家服御之物止一敝篋錢不滿數百
呂汲公以百緡遺伊川伊川辭之時族兄子公孫在旁謂伊川曰勿爲已甚姑受之伊川曰公之所以遺顧者以顧貧也公爲宰相能進天下之賢隨材而任之則天下受其賜也何獨顧貧也天下貧者亦衆矣公帑固多恐公不能周也

國家圖書館, NATIONAL CENTRAL LIBRARY, TAIWAN, R.O.C.

種德卷之三

閩中昨非居士鄭瑄漢奉甫輯

昨非菴日纂三集種德卷之三

趙康靖公厚德長者忠公同知制誥後亦同秉政及文忠公被謗康靖密申辯理至欲納平生誥勅而保之而文忠不知也

林積循州判官嘗覆大獄多平反忤部使者意使者初欲薦積因是已之積笑曰失一薦劇

而活五十餘人吾復何憾

錢蔚章初貶江州李宗閔楊汝士令蔚章以民文昌李紳私書進呈上必開悟蔚章曰苟無愧心得喪一致修身慎行安可以私書相証耶即令子弟焚去云

趙隣幾舍人子來之有文名以職事死塞下家極貧三女皆幼無田以養無宅以居僕趙延嗣者竭力營衣食以給之十餘年三女皆長延嗣未嘗見其面一日至京師訪舍人之舊謀嫁三女見李翰林白楊侍郎徽之發聲大哭具道所以二公驚謝曰吾徒被儒衣冠具與舍人友而不能卹舍人之孤不逮汝遠矣即迎三女京師求良士嫁之延嗣乃去

周仁榮築一室纔落成友人楊公道輿疾至門曰願假君新宅以死先生讓正寢居之妻子有難色先生弗顧未幾楊死箱財二十有八

莫適主者楊之弟詣求分財先生曰若兄寄死于我意固在是喪事之費悉自已出終不利其一毫對衆封籍自平陽呼其子來悉付與之

嚴鍼潛心醫術多起人危疾不受謝好義樂施人求療者即捨藥與之如遇貧人加銀五分施之以爲粥飼之費

屠應埈存心仁厚鄰人負其子孟玄銀以屋基及小塹立契償之孟玄長者不肯受告鄰人曰汝欲賣房墳吾當另酬直前銀送汝也鄰人感其高誼以實訴云吾房實只值若干前因推債故多寫耳孟玄益高其誼復曰汝不讀書尚知理義不欲虛受吾直況吾讀書識字肯見利忘義減汝之直乎固與之鄰人感激及埈歸鄰人訴其子之厚德且叙感激之衷埈驚曰爾房已賣今何居曰移某所埈呼其

國家圖書館 NATIONAL CENTRAL LIBRARY, TAIWAN, R.O.C.

子取前契還之且爲築其墳墓戒家人曰世
世毋相犯也今其墳尚在居傍無恙
汪少宰閒齋語曰人家富貴如牡丹花今春開
盛要當培植爲來春膏液恐爲凋謝之漸
明董朴參江藩時子士毅爲舉人家食遣僕候
公宦邸公召至榻前問舉人家居何爲僕對
云里中比年大侵餓殍塞途舉人日募工療
殍骼幾千計矣公惻然又問曰舉人故窶甚
募工費何能辦曰每一殍計工費穀若干斛
皆貸於族叔某也公曰是義當爲者因還書
以章示人若微有取名意則淺陋甚矣
勉之云凡義所當爲者闇然默而行之更勿
永樂中有孫鄘者業商舟泊襄江見楹間繫一
囊解之得金釵二鄘因留坐待之薄暮一女
奴號哭而至鄘驗實償之女詰其姓氏不對
女曰願失身以報君鄘亟馳去及抵南陽獲

利數倍而歸僧數客舟復過其處女適澣衣
江濱識鄘貌語言款洽而去餘舟先行者遇
颶風悉覆鄘獨得不死
宋樂京爲布衣時鄉里稱其行義事母至孝妻
貧富無定勢產業無定主凡人賣產非得已者
爲富不仁之人邀其急而陽拒陰鈎之以扼
京寢食於外爲擇婿嫁之

其價既成契姑還直之半延引累日或以他
物高價補償而賣主所得零微隨即耗散向
之准擬以了此事者今不復辨矣而又往來
跋涉費居其半富家方自喜以爲善謀不知
天道好還近則及身而獲報遠亦不宥其子
孫矣
劉翊舞陰人張季禮遠赴師喪遇寒氷車毀委
頓道路翊即以車與之不告姓氏季禮意其

爲子相也後造謝還所借車翊杜門不納自
陳留守罷歸見一士人病亡途次翊以馬易
棺脫衣治斂又逢故人困乏遂殺所駕牛以
濟其急從者止之翊曰視難不救非志士也
竟徒步楊腹而歸
孝豐吳玨南山君之父也一日自外過其別墅
望見栗園中有人玨在樹偷栗亟勒馬轉迂
路三四里抵家語其故且曰設我過而彼見
之必倉皇墜地非死則重傷矣恣其所取損
我能幾何耶
傳堯俞知徐州前守侵軍餉堯俞代償之未足
罷去堯俞竟亦不辯司馬光謂邵雍曰清直
勇人所難兼吾於欽之見矣雍曰欽之清而
不耀直而不激勇而能溫是以難耳
人有慮難不能濟困苦不能訴貧乏不能存而
其人朴訥懷愧不能自言於人者吾雖無餘

亦當隨力周助若其人本非窮乏而以干謁爲業挾揮喔佞之術遍投富貴之門干謁州縣有所得則爲已能無所得則爲讐怨當以不恤不顧待之不必割吾之不敢用以資彼之浪用耳

子胥奔吳得江上丈人渡解劍酬之不受曰楚國之法得伍胥者爵執珪金千鎰吾尚不取何用劍爲員命其勿露遂覆舟而死員至吳每食輒祭曰名可得聞而不可得見者江上丈人乎

羅惟德任寧國時一日謁劉寅喜動顏色曰今日一大愉快事寅問何事曰近貧宗有十數人以饑荒遠來乞周比積俸餘施散殆盡家大人以下及諸眷屬無一阻撓我者爲是嚜然耳

范忠宣公知太原府河東土狹民衆惜地不葬

其先公遣屬僚收無主燼骨別男女異穴以
塋又檄一路諸郡皆倣此塋以萬數計刻石
以記歲月
鎮江靳翁踰五十無子訓蒙於金壇其夫人鬻
釵梳買隣女爲侍妾翁以冬至歸家夫人置
酒於房以隣女侍翁曰吾老不能生育此
女頗良買爲妾或可延靳門之嗣翁頰赤傴
首夫人謂已在而翁赧也遂出而反扃其戶
乃翁繼起戶已閉遂踰窓而出告夫人曰汝
用心良厚不特我感汝我祖考亦感汝矣但
此女幼時吾嘗提抱之恒願其嫁而得所吾
老又病多不可以辱遂謁隣而還其女踰年
夫人自受娠生貴十七歲發解明年登第爲
賢宰相
張連倡亂書生汪一清被執中一婦人乃清友
人妻也因紿賊曰此吾妹也勿汚之以待贖

否則吾與妹俱碎首於此賊信之金置一室相對月餘贖歸終不亂

山陰金輅號仰軒精保嬰術以濟世終其身不計財利不避寒暑不先富後貧凡求治者即急赴之越俗醫家多出入肩輿輅年八十猶步行曰吾欲使貧家子稍受此半錙惠耳遇有危症貧不能服參者竟自備密投劑中且終不使知之所活者無計一日入市見有鬻妻以償官錢者即如數代償之令完好如初後輅享年八十有七夢金童玉女迎之逝異香滿室後代簪纓隆盛紹興中監安府和劑局周必大字洪道廬陵人紹興家逮吏論死未報必大局門內失火延燒民宅必大遂自誣伏坐失官吏得免死除籍爲民必大自誣伏坐失官吏得免死

閻寺吏曰假設火自官致當得何罪吏曰當必大歸刻苦讀書中博學宏詞科歷官至宰

相封益國公
家富不施仁義豈非空入寶山才高惟習綺靡大是暴殄天物
顧方竹冬夜起庭中見樹上棲一人呵問之其人懼而墜地乃鄰家子也慰撫之曰爾雖貧奈何爲此質明來當有以濟爾期日密與其人錢粟終不爲人言後病易簀時呼子侄戒之曰人不勤苦自立一旦饑寒迫身斯爲所不可爲者有矣如吾所遇鄰家子是也因言其事徵其姓名不答曰爾輩第識爲戒何用知若人

猶龍有言天下無窮不肖事皆從捨不得錢而起天下無窮好事皆從捨得錢而做自古知若人
無捨不得錢之好人也吳之魯肅唐之于頔宋之范仲淹都是肯大開手者
李疑居南京通濟門外貧甚然獨好周人急耿

國家圖書館 NATIONAL CENTRAL LIBRARY TAIWAN R.O.C.

子廉械逮至京其妻孕將育衆拒門不納妻
卧草中以號疑歸謂婦曰人孰無緩急安能
以室廬自隨哉儻爲風雨所感將母子俱死
吾寧舍而受禍何忍死其子母俾婦邀以歸
産一男子疑命婦事之惟謹踰月辭去不取
其報

豫章大祲新建縣一民鄉居窘甚家止存一水
桶售銀三分計無復之乃以二分銀買米一
分銀買信將與妻孥共一飽食而死炊方熟
會里長至門索丁銀里長遠來而饑欲一飯
而去辭以無入厨見飯責其欺民搖手曰此
非君所食流涕而告以故里長亟傾其飯而
埋之曰若何遽至此吾家尚有五斗穀隨我
去負歸可延數日民感其意而舂之得穀以
歸出之則有五十金在焉民駭曰此必里長
所積償官者誤置其中渠救我死我安忍殺

之遽持銀至里長所還之里長曰吾貧人安得此銀此殆天以賜若者其人固不肯持去久之乃各分其半兩家皆得饒裕

劉千戶蒼務行長厚僚佐有支軍糧誤浮本數當抵法公適不與乃自補署文案事白人異其故公曰某素謹且吾兒方稱奉法吏人信爲誤若諸君何以自白又嘗得遺牒於途乃遠方人入糧戶部所給者公往候其處三日一人號頓至且曰其家坐此死獄者五六人矣復失奈何公驗實還之其人出金帛謝不受子麟官尚書

韓魏公合族百口衣食均等無所異嫁孤女十餘人養育諸侄比如已子所得恩例先及旁族及終子有褐衣未命者故舊之子孫寒窶無所托而依以爲生者常十數家

邵伯溫曰富鄭公使虜功甚偉而每不自伐爲

功。至知青州。活饑民五十餘萬。則每自言之曰。過於作中書二十四考矣。

范文正公貶饒州。朝廷方治朋黨。士大夫莫敢往別。王待制質獨扶病餞於國門。大臣責之曰。君長者。何自陷朋黨。王曰。范公天下賢者。質何敢望之。若得爲其黨人。公之賜厚矣。聞者爲之縮舌。

王晉公祐以知制誥使魏州。魏州太祖許以還與王溥相職。魏州節度使符彦卿有飛語聞於上。公往別太宗於晉邸。公徑趨出。公至魏。得彦卿家僮一人。挾勢恣橫。以便宜決配而已。及還朝。太宗問曰。汝敢保符彦卿無異意乎。祐曰。臣與符彦卿家各百口。願以臣之家。保符彦卿。又曰。五代之君多因猜忌殺無辜。致享國不長。願陛下以爲戒。帝怒其語直。貶蘄州安置。赴時。親賓送都

門外謂公曰意公作王溥官職矣公笑曰祐不做兒子二郎必做二郎者文正公也公素知其必貴手指三槐於庭曰吾子孫必有爲三公者

有嶽商過九江見江干有舟被劫商泊而救焉內有孝廉七人各給以衣食且贈路資以去初不問七人爲誰明歲癸未登第六人其一爲蒲田方萬策久之萬策分巡嘉湖屠憲副冲陽讌之其時商以資盡自鬻于屠爲奴矣方公見其侍讌駭之呼至几前細審來歷因曰爾曾記八年前活數人否商云某已忘之良久乃云曾在九江救失盜者方公出席長跪曰我恩兄也七人之中我與焉即告屠贖至公廨敓月餘贈數百金又東同難者贈之商某大富仍歸於徽聞人做安易之曾孫也家資百萬名閥甲第有

半州之號輕財好施周人艱厄間行閭里具知貧乏者輒實金交欽于橐遇夜戶隙投入其家得之以爲天賜及知而詣謝則佯爲不知中年未有子有相者謂倣頷後有黑子十一必當得子後果得子如黑子之數

御史柳彦輝貸陸坦銀五十兩不立券獨柳子仲益知之後彦輝卒仲益戍遼陽數年赦還貧甚緜積粒聚得銀五十兩拜坦墓納還金坦子以無券辭仲益曰若雖不知吾實知之吾翁與若翁知之吾弗償異日何面目見兩翁于地下也

吳文定在吏部以喪歸過西偏一曲諸嫗嫗奔避公語騶從曰彼亦貧迫不得已耳吾旣不能濟而華之安可沮其糊口計耶回車迂行戒勿行此

蜀劉翁業屢夜有盜入翁曰有米十餘升君可

取去肯留一升旦日餉二子幸矣後盜遇翁問曰公曾被盜乎曰無也曰取公米公曰留一升有之乎曰無也曰盜即我也公盛德若此忍取公米乎悉還之翁曰實無是事敢受君米卒却之

麻城劉莊襄贈翁仲倫家貧初婚之夕有倫兒入室起視乃素識者公曰乃汝耶即檢夫人首飾數件與之命速去許以不言垂老夫人問爲誰公曰業已許不言奈何問及吳廷舉平生篤友誼遊太學時南城羅玘年四十以資貢公與之交會玘病痢從者亦死公爲煮粥餉之負之登厠一晝夜十數返不爲勞玘語人曰玘四十年前生我者父母四十年後生我者吳公也

凡人施恩於不報之地便是積陰德以遺子孫使人敢怨而不敢言便是損陰德處隨事皆

然當官尤甚
富弼被謗出知青州河朔大水饑民流東京擇所部豐稔者三州勸民出粟得十萬斛益以官廩隨所在貯之得公私廬舍十餘萬區散處其人以便薪水其官吏皆書其勞約爲奏請使他日得受賞於朝率五日以酒肉勞之流民死者爲大塚葬之謂之叢塚有勸弼非所以處疑弭謗禍恐不測弼曰吾豈以一身易此六七十萬人之命哉卒行之愈力

孫泰有古賢之風泰妻卽姨之女也先是姨老以二女爲託曰其長幼損一目次可娶其女弟姨卒泰娶其姊或詰之泰曰其人有廢疾非泰何適嘗于都市遇鐵燈臺買之既磨洗銀也泰往還之中和中將家于義興置一別墅用錢二百緡既半授之矣泰遊吳興郡居兩月回復以餘資授之俾其人他徙於時親

一老嫗長慟數聲泰驚詰之嫗曰老婦嘗逮事吾姑於此子孫不肖今爲他人有故悲耳泰憮然久之因紿曰吾適得京書已別除官固不可駐此也所居見命爾子掌之言訖而去不復返矣

孔融與王修友修聞融有難夜往奔融融初謂左右曰能冒難來惟王修耳言訖而修果至王修游學南陽止張奉舍奉舉家得疾病至戚無相視者修親隱恤之直俟其病愈乃去

楊榮從文皇北征與胡虜金純金幼孜迷失道入窮谷中幼孜墮馬胡金二公不顧而去胡虜金純金幼孜復墮馬鞍盡公下馬爲整鞍轡不數步幼孜備奏上嘉公之裂公即以所乘馬讓之自乘驏馬從夜至旦不勝其疲翼日謁上上曰廣純一義公謝曰僚友之分誼所宜然上曰廣純獨非友也乃不顧而去也

包孝肅公尹京時民有自言以白金百兩寄我者死矣子其子不肯受願召其子予之尹召其子辭曰亡父未嘗以白金委人也兩人相讓久之呂榮公聞之曰世人喜言無好人三字者可謂自賊者矣

羅道琮貞觀末徙嶺南同徙一友人死荊襄間臨殁泣曰人生有死我獨委骨異壤乎道琮曰我若得還不使君獨留瘴路左去歲餘遇赦歸方霖潦失殯處道琮慟諸野沸忽起波中道琮曰屍在可再沸水復沸乃得屍還中路宿旅店彷彿見友謝曰君德生永不易名位將不止此也尋擢明經知名當世

吳粲仕吳爲曲阿長同呂範拒魏將於河口值大風諸船纜絕軍多溺水攀粲舟請援左右謂舟重必敗粲曰敗則俱死耳奈何棄之所活甚衆

陳重舉孝廉有同舍郎負子母錢數十萬債主日逼重密爲償之郎後覺造謝重曰非我也或有同姓名者終不言惠

范文正公知越州時有屬官孫居中卒於官子幼家貧助以俸錢百緡且具舟遣牙輿送之歸仍作詩曰十口相依泛巨川來時煖熱去凄然關津不用詢名氏此是孤兒寡婦船

陸埏出知嘗德以才調武昌尋徙岳州先有巨木飄入郡界前守不知爲皇木送侍郎方鋭起坊督木使者誤論埏埏不辯人或諷之奏白埏曰三公皆賢者奏則彼將得罪吾負罪以歸可也久之得白以一默而全三賢陸公之盛德至矣

高智周舉進士累補費縣令念丞尉俸薄以巳所入均分之政化大行

石皐守定州唐縣兇惡謀爲亂書其縣人姓名

於籍無慮數千人其黨持籍詣州發之皐主鞫治是時冬月皐抱籍上廳事佯爲頓仆覆其籍爐火中盡焚之不可復得其姓名止坐爲首者餘皆盡釋

劉夔所至多善政其知虔州也會江西饑歉民多棄子於道上夔揭榜通衢召人收養日給廣惠倉米二升每日一次抱至官看視又推行之縣鎮細民利二升之給皆爲字養故一境間子無夭閼者

王致遠知慈谿縣嘉熙庚子淛東大饑死殍成丘致遠請邑賢士大夫分僧寺置局爲粥以食饑者始日食千人既而隣民叅至日至八千人已俸不足復詣臺借助勸巨室出米以續之迨麥熟始罷尋置居養院給薪米以處老弱之無歸者置慈幼院厚乳哺以活嬰孩之委棄者病與醫藥死爲殮埋山谷窮民感

恩流涕稱爲王佛

蔣給事性中第進士告歸有司舉故事爲立表於門時罷賓湖病涉久公曰榮吾家曷若以利吾鄉乎卽移所費爲石梁於湖上往來便之

友山居士張璞字廷采自京南還有同舟者兄弟二人兄病亟且無所給衆欲置之岸居士諍曰置於岸卽死遂給其費而調之將分途其弟慟哭分必死居士復與傴舟又探白金佐之行但曰温州人竟不告名姓而去

趙軌原州司馬嘗夜行從騎逸入田中暴人禾乃駐馬待旦訪禾主酬直而去

魏陳元方東郡賣小宅家人將就直矣元方曰此宅甚好但無出水處買者固辭不買北齋皇甫亮所居宅洿下標榜賣之買者問故亮答宅中水淹不泄雨卽流入牀下宅終不售

司馬光令老兵賣所乘馬云此馬夏來有肺疾若售者先語之老兵笑其拙遼蕭韓家奴始仕家有一牛不任驅策其奴得善價鬻之韓家奴曰利已誤人非吾所欲乃歸直取牛趙清獻公嫁兄弟之女以十數皆如已女在官爲人嫁孤女三十餘人居鄉葬暴骨及貧無以殮且葬者施棺給薪不知其數蔡文忠公通判維州民有告某刻僞稅印爲奸稅已逾十年連蔓至數百人公歎曰盡利於民使無所逃是上之過也爲緩其獄得減死者十餘人餘皆釋不問

吉水羅雙泉循上計春官以其囊中厲禍同舍生內不自安物色其竊去者紿循訪之比入坐故探其囊出厲禍示循曰是不類君物耶循趨而出慰其人曰物偶相類生醉詬耳歸語生曰我失禍初無所損彼得惡聲尚能爲

士人耶生始謝不能及後生子羅念菴大魁
天下
密雲有富翁一子數歲失去求之勿得翁念殊
切值天暑數人歇涼於其門坐久竟去翁見
門後一黃袋盛銀數錠翁候其還少頃一人
號泣曰我津衛解邊餉者適與同伴借此歇
涼解袋置後門快行忘取倘長者收得願與
均分翁驗還之其人拜謝且懇所以報德翁
俛首久之曰老拙久失一子此行但覓清秀
孩童一二賜我足矣其人銘刻而去事畢回
至途見人攜小兒請鬻其人計翁恩厚遂買
聯騎送到翁門下馬兒遂竟入室中舉家號
泣始知鬻兒即翁子也翁大喜復厚贈其人
善爲至寶一生用之不盡心作良田百世耕之
有餘
沈惟馨博學老而奇窮數至錢鶴灘家隨所須

給之無倦色一日鶴濉北上將戒行憐其貧
謂之曰君第居此三日內有相贖者皆君物
也惟馨居三日會天連雨贖者罕至止一鄉
親餽布二端鶴濉以授惟馨而歎曰君之窮
命也吾無如君何願君安之而已
孫文簡所居之左爲太清道院當路欲舉其地
畀公公曰此童時所息遊也其羽流亦舊所
交與吾既不能營葺忍奪之乎又一葬地與
公第密邇公榮歸其人欲徙去公不許乃築
墻以障之
王繕爲沂錄事參軍時魯簡肅公方爲司戶參
軍家貧食衆俸祿不給每貸於王猶不足則
又懇王預貸俸錢魯御下嚴庫吏深怨之訴
魯私貸緡錢州并劾王王論魯曰但歸罪某
君無承也魯曰過實自某公何辜焉王曰某
祿祿經生仕無他志苟仰俸入以養妻子得

罪無害。劾以官物貸人。過不及遣。君年少有志節。明爽方正。實公輔器。無以輕過輒累遠業。併得罪何益。卒明魯不知而獨得私貸之罪。魯深愧謝不自容。王處之裕如。無慊恨也。

繇是沉困銓曹二十餘年。

晏元獻公殊以言者斥其非相才。罷樞政守洛。有一舉人行囊中物不稅。爲僕夫所告。殊曰。舉人應舉。孰無所貨之物。未可深罪。若奴告主。此風不可長也。僚屬曰。犯人乃言官子意欲激之。殊不荅。但送稅院。仍治其奴罪而遣之。

士尹陁爲荊使於宋。司城子罕饗之。南面之墻。讌於其前而不直。西家潦注於庭下而不止。問其故。子罕曰。南家輓工也。吾徙之。其父曰。吾恃輓而食三葉矣。今徙求輓者不知。吾處吾將不食。故不徙也。西家高。吾宮卑。潦注吾

宮禁之水道無所出故不禁也荊適舉兵攻宋尹陁歸諫而止孔子聞之曰夫脩之廟堂之上折衝千里之外其司城子罕之謂乎

黃葵陽學士庄僕失火庄舍燼焉願輸家產以償所失猶虧三百金與參中丞時爲諸生讀書蕭寺聞之特歸爲之求免曰出於不意貲燬而家籍實可憫也幸姑賜免異日折產願減應受一如其虧數學士赦之鄉人靡不戴

中丞之恤災而頌學士之從善者明歲中丞聯第

高齊庫狄干子士文性清苦不受公料子啖官厨餉枷之獄累日杖二百步送還京餐摘姦諂尺布斗粟之賄無所寬貸至奏配千人嶺南皆瘴癘死親屬唯哭士文捕搦捶楚盈前而哭者彌甚上聞曰士文暴過獨獸矣坐免

昔聞長者言上官貪百姓尚有生路清而刻

即生路絕矣古今清吏子孫或多不振正坐刻薄耳

德生社收棄兒疏云旱踵水灾翳餓與流莩相望疫因饑發夫妻偕父子俱離所最慘者道上嬰孩氣奄奄而猶泣路旁仁德心惻惻以徒嗟甚至死婦抱生雛豈是盧家之鬼子乃有餓夫拋餒豈寧同郭氏之埋兒有口不能言眞稱無告有足不能舉洵是窮民雖上天不能齊物之情在仁人豈忍立視其死茲於袁酒巷民房特開收棄廠公所量招老媪廣集群兒施薦席於兩傍作粥糜於數簍病需方藥診療屬之良醫幼必啼號撫鞠責之衆嫗思近日寇氛劫掠何曾爲守虜留財攷古來善事吉祥端不外德門流慶仰乞軫念溝中羸瘠曲爲恤其疾苦或能特省厨下盤飧施之此種流離將見多男應兆祚必衍於螽

斯盛德世昌門定高於駟馬矣
姚三非本姓卞博學善詩文館于懷氏有女嘗
行窺伺卞嘐然不顧一日晒履于庭女作書
納于鞋中卞得之即托以他事辭歸怡杏翁
知之作詩詠其事有一點貞心堅匪石春風
桃李莫相猜之句卞不受詩且荅書辦其無
此事怡杏翁緘其書而題云德至厚矣生子
諶及曾孫錫皆登進士至今青衿尚濟濟也
富賢之家嘗有窮親戚往來便是忠厚
江夏賀對揚先生禔躬端方與人誠信爲廣文
時體惜兩明經寅友備至諸生問字者亳不
計修脯而於兩齋則惓惓論以從厚諸人云
余致敬同寅有故一與家嚴同庚一與家慈
同庚儼然父母式臨其上耳噫即先生處同
官一事其居家孝友眞無慚衾影矣晉秩宗
伯寓所僕從僅三人皆諸生時所服役者其

標封字皆細楷柳公權云心正則筆正伊川
云寫字亦有正心誠意之學先生有焉
赤城施棺引云慨夫天厲流災老稚或塡溝壑
兼之世風不古狗馬孰被葢帷豈骨不媿之
虞翻蠅爲吊客抑鮮克終之小白蟲藐諸孤
既非盜刺自屠漫哭誰人收視未嘗鄒郎盈
貫何當經月陳尸況敗肉穢腥風忍見一方
驚閉戸使孤魂啼夜月蚤教十里斷行人斯
寧直氷旱仍祲多泉原隰如果其里仁爲美
曷解痾瘵予猶憶乙卯甫上公車正值兩東
劇遭荐饑時尚罄途資以拯垂斃且徧市饘
餅以療啼饑豈彼初心轉昧今日願茲伊始
發念施棺額雖儉于三百之錢意少追乎七
寸之制所及者繇市城以迨附郭來報者必
排里以暨地方因念問舍求田徒自苦兒孫
襟裾即令飯僧佞佛更何若胞與慈悲果其

四顧酸傷何不減厨中之廐馬倘或一班變理寧僅贈館人以脫驂予方快好施者之用得其方又不特無歸者之死安其所因擔惻念再告同心

費千金爲一瞬之樂孰若散而活凍餒幾千百人處溷軀以廣厦何如庇寒士以一席之地乎

烏程沈空菴敦積陰徵德一日招窮親之婦來家做繰婦忽匿數縷公適遇見即急却步私語曰不該去不該去其夫人訊以故公復曰不該去夫人促語甚力公曰我項至做繰所見此婦陰匿我繰我雖不道破渠必捏抗我又不便安慰彼因此悔我若不去亦不相值也夫人曰我以若爲不可解之事此直易易耳唯俟渠交繰時取看贊其繰好倍予之錢彼婦便以爲不見前事矣公喜甚一一如其所

言其隱德多如此後子孫科第不絕

郭宦維蕃家素豐積穀幾千石遇儉歲穀價騰踊郭君止以平價糶之富歲則積之以濟貧者遇窮親友告賑不難舉十餘石遺之其堂弟富與郭宦等一日宴會其弟因穀價驟踊大怒司廚僕者云向頗積多穀爲此奴以三錢五分糶去若留至今不倍取息乎郭宦曰我願兄弟嘗有穀糶三錢五分足矣

倪鴻寶一命浮圖疏中云固有窮谷荒村他鄉別井卧儒游旅廢弔居遠仁者之隣名逸饑民之籍鳩鳥在望殍殣漸繁誰不有懷所患無人今則曲求巧便別啓因緣不假多施但占一命計自春暮以及秋中爲期百有四旬量米日纔五合不過七斗已閱三時今以萬錢廣施萬衆萬腹仍捋苟只一橋專渡一蟻一緡即足爲此功德勝于浮圖

嚴養齋有子起一書房於花園中已落成矣接養齋公一看公登樓望之即命工人拆去此樓不知其故人問之曰隣家有張姓者亦青衿也正在此側我以其不利於彼故命拆之耳

張湯一酷吏而史稱其推賢揚善固宜有後陳平一賢相而史述其多陰謀後世即慶皆遷固識大體關世教處此理正宜三思

一點慈愛不但是積德種子亦是積福根苗試看那有不慈愛的聖賢一念容忍不但是無量德器亦是無量福田試看那有不容忍的君子

痊瘥文有云父精母血非不愛此皮囊決疣潰癰無計藏茲委蛻數里地拋千萬骨一家人哭兩三般田廬散盡難歸夜雨之魂婦子傷亾誰入春閨之夢為蠱為臂為鼠肝四大原非

我有飽烏鳶飽蠅蚋髮膚孰與歸全甚至膽肝益踈君之膳強弱相煎忍心分羊子之羹兎狐不恤豈夙之招感致業報之如斯維是百年同盡一性無虧普觀一切一切悉有我身徧遠十方十方皆同佛性所賴弘慈長者碩德檀那破盡慳嗇心空諸苦惱障泚露顙邊好是前生曾骨肉痛連肌內漫從死後結因緣脫館人之驗輟隣氏之杵各懷匍匐之遺五百斛范麥四十萬郭錢其効扶持之誰自今斂魄潛形莫露此兒窮骨相從此天空野曠漸消昔日若肝腸行見白楊衰草幾番夢熟黃粱更期脫體換胎再世生逢樂歲莆田有朱上舍家巨富每糶穀時或有人糴數十石者或有人糴數石及升斗者上舍每于羅升斗者雖時極冗忙亦必撥冗先與之人問其故朱曰糴幾十石與幾石者有餘之家

也非轉販求贏即家可宿飽若升斗必係窶人立需饔飧者我若遲延家必受餓故爾獨先耳人服其德今子孫蕃盛科名不絕

凡事存一念天理心雖不必責報于後子孫賴之每日說幾句陰騭話縱未能盡施於人鬼神鑒之

田野小民斗粟尺布入市營求一家性命所係我却要在他身上去討便宜能有幾何顧令人當面嗟咨背後談議孰爲多寡入市買辦者務使人爭售之無勿使人望而避匿也

桓玄欲以謝太傅宅爲營謝混曰召伯之仁猶惠及甘棠文靖之德更不保五畝之宅玄慚而止

國家圖書館, NATIONAL CENTRAL LIBRARY, TAIWAN, R.O.C.

昨非卷曰纂三集敦本卷之四

閩中昨非居士鄭瑄漢奉甫輯

顏伯子孝弟醒語云但念得身從何來父母從何往新枝既起舊本爲枯菽水承歡何能報答則孝心自然疼痛但念得茫茫大造出世幾時漙漙人寰同胞幾個幼相濡沫老共護持則友弟自然脈懇

趙衛公融徵時竭力奉母貧不能給對婦泣計

無所出一日掃舍獲銀一錠重二十餘兩遂以克甘毳其後大拜賜帑銀百錠受之而缺其一是夕夢左藏庫神曰某年月日相公借用銀一錠覺而徵之與獲銀日正同

李諮有至性父克捷出其母日夜號泣飲食不入口父憐之而還其母舉進士眞宗見其名曰是能安其親者擢第二除大理寺評事累官至戶部侍郎

姚襄戰馬中流矢弟萇下馬授襄曰天下可無我不可無兄裴安祖年八歲就師讀詩至鹿鳴篇語兄曰鹿得食相呼況人乎自此未嘗獨食

唐許法謹甫三歲已有知識母病不飲乳慘慘有憂色或以珍餌詭悅之輒不食還以進母後親喪廬于塋有甘露嘉禾靈芝連理木白兎之祥天寶中表異其閭

張京兆公繡少貧嘗躬耕以養父母及登第爲
應天府丞時有兄弟相嫉因弟酗酒忤母兄
乃唆母訟其不孝入獄公知之呼母爲囚理
髮母執梳便潛然淚下遂悔悟求息乃薄懲
而遣之母子如初
唐王中書勸孝篇云世有不孝子浮生空碌碌
不念父母恩何殊生枯木百骸未成人十月
居母腹渴飲母之血饑食母之肉兒身將欲
生母身如殺戮父爲母悲辛妻對夫啼哭惟
恐生產時身爲鬼眷屬一旦見兒面一命喜
再續自是慈母心日夜勤撫鞠母臥濕簟蓐
兒眠乾裯褥兒睡正安穩母不敢伸縮潛身
在臭穢不暇思沐浴橫簪與倒冠形容不顧
匝動步憂坑井舉足畏顛覆乳哺經三年汗
血計幾斛辛苦萬千端年至十五六性氣漸
剛強行止難拘束朋友外追遊酒色恣所欲

日暮不歸家倚門至昏旭兒行千里程母心
千里逐一娶得好妻妻魚水情和睦看母面如
土觀妻顏似玉母若責一言令嗔怒雙目妻
或罵百般陪笑不爲辱母披舊裙衫妻著新
羅穀不避人憎嫌不解人羞恥父母或鰥寡
長夜守孤獨健或與一飯病則與一粥棄置
在空房猶如客寄宿將爲泉下鬼命若風中
燭悠悠至無常孤魂殯山谷魂靈在幽壤誰
念纏桎梏纔得父母亾兄弟分財祿不識二
親恩惟言我之福咸謂此等人不如禽與畜
慈烏尚反哺羔羊尤跪足勸汝爲人子經書
勤覽讀黃香夏扇枕冬煖温衾褥王祥臥寒
氷孟宗泣枯竹郭巨尚埋兒丁蘭曾刻木如
何今時人不學古風俗勿以不孝頭枉戴人
間屋勿以不孝身枉著人衣服勿以不孝口
枉食人五穀天地雖廣大不容忤逆族蚤蚤

悔前非莫待天誅戮
韓宗伯云讓自美德忍徵大受泥吾宗族中諸父昆弟豈伊異人即一身自然氷消霧釋若不追念數世前原是一言之忤一事之豎試能平心迴慮一涉眦睚操戈同室無論勝負皆爲他人笑端所損多矣
包蒙泉性至孝因劾中官廖彬戍湟中其母夫人年八十餘在堂每問及公家人輒胡盧以居官對也公在戍每得家報不開止問太夫人安否報曰安則取火焚之曰幸老親無恙勿以他事亂吾意也
畢構性至孝初丁繼親憂其蕭氏盧氏兩妹皆在襁褓親乳之乳爲之出及其亾也二妹皆慟哭絕者久之言曰雖兄弟無三年之禮吾三年服朝野之人莫不荷鞠育豈同常人遂三年服朝野之人莫不
涕泗

韋景駿爲貴鄉令有母子相訟者景駿曰令少不天嘗自痛爾幸有親而忘孝耶因嗚咽流涕授孝經使習大義母子感悟請自新遂相慈孝

李克兄弟六人同爨妻竊謂克曰貧居如此豈能久安妾有私財幸圖分箸克僞許之曰當治酒會族共議其事婦遂欣然布席克於坐中跪白母曰此婦無狀敎克離間骨肉罪合遣婦旹涕而去

趙諮少孤有孝行盜常夜劫諮恐母驚迎盜謝曰母老且病乞置衣糧妻子物一無所吝盜慙而去諮追與之不及

劉璡字子璥劉瓛弟瓛嘗隔壁夜呼之璡下牀著衣立然後應兄怪其久曰頃束帶未竟其立操如此

江州陳氏宗族七百口每食設廣席長幼以次

國家圖書館, NATIONAL CENTRAL LIBRARY, TAIWAN, R.O.C.

坐而共食之有畜犬百餘共一牢食一犬不至諸犬爲之不食

王裒字偉元修之孫父儀以直言忤司馬昭見殺裒終身未嘗西向而坐示不臣晉也廬墓悲號流涕著樹樹爲之枯讀詩至哀哀父母生我劬勞則三復嗚咽門人輒廢蓼莪篇母存日畏雷殁後每雷震卽造墓曰裒在此嘗有門生爲本縣所役求裒屬令裒曰卿學不足以庇身吾德不足以庇卿屬之何益乃步擔送生至縣令以裒請已出迎裒具言門生爲縣役故來送因執手涕泣而去令卽放還此生

海虞令何子平母喪去官裒毀踰禮每哭踊頓絕方蕝屬大明末東土饑荒繼以師旅八年不得營葬晝夜號哭嘗如祖括之日冬不衣絮夏不就清涼一日以米數合爲粥不進鹽

菜所居屋敗不蔽風日兄子伯興欲爲葬理
子平不肯曰我情事未申天地一罪人耳屋
何宜覆蔡興宗爲會稽守甚加矜賞爲營塚
壙

繆彤少孤兄弟四人皆同財業及各娶妻諸婦
遂求分異又數有爭鬬之言彤深懷忿歎乃
掩戶自撾曰繆彤汝修身謹行學聖人之法
將以齊整風俗奈何不能正其家乎弟及諸

婦聞之悉叩頭謝罪更爲敦睦之行

杖何不痛思伯俞之語士偶當亦摧肝綿定奇
溫縕百年之悲石人允堪墮淚

堂聯萃蓼愼勿視如路人野急哀鴒何況與爲
讐敵聆煮豆燃萁之詠良可痛心懷作粥焚
髮之風固當起敬

歸鉞蚤喪母父更娶而鉞失愛家貧食不贍每
竈突烟舉繼母數鉞不休父怒逐之鉞困頓

道中比歸復訴曰有子不居家在外作賊耳
又杖之父卒繼母獨與其子居錢擯不見因
寓塩市中時私從其弟問母飲食狀致甘鮮
焉後大饑母弟不能自活錢涕泣奉迎母慰
感錢每得食先母弟而已有饑色
王世名父爲族侄俊歐死孝子恐殘父屍不忍
就理乃佯聽其輸田議和凡田所入輒易價
封識私繪父象自象帶劒侍立懸密室朝夕
泣拜贖一刃銘報讐字母妻不知也服闋遊
邑庠手書忠孝格言一篇佩之既而生子甫
數月謂母妻曰吾已有後可以死矣一日俊
醉歸孝子揮刃碎其首以號於衆歸自其母
遂出向所封識租價餽值首狀赴邑請死邑
令驗實曰此孝子也上其事當道當道委金
檠汪令往訊孝子曰復何言吾事畢矣只俟
一死汪曰簡若父屍有傷子未應得死孝子

曰吾忍痛六年不忍殘父屍也以吾命抵讐命奚簡爲遂乞歸故里拜父辭母撫子囑妻絕吭而死

夏賜嚴冬侍父寢溫溺器懷中俟用既死奉主如生存大小事啓而後行母久病親侍湯藥不入妻室者三年雪夜母忽思荔越城叩市得之乃得賜子爲弟忿殿至嬰恐傷母心含淚不言

孫惟忠父葬結廬其側苫塊曠野中深夜月冷哭聲依依隨悲風遠聞人爲泣下日暝淖糜二孟晨起掬雪盥面已輒詣墓前拜久之手足皸瘃形容憔悴或勸其返哭不對事聞縣令夜半攜二蒼頭往廉之見孝子蕭然塊處風雪中歎息而去

選地青鳥不若蚤安宅卜窀穸飯誠白業何如實孝椿萱朝出暮還倚閭近殷佇望客至歸遲嗇

指遙傳心痛逼榆親荷在堂折柳枝無絕裾
柳玭曰崔山南昆弟子孫之盛鄉族罕比山南
曾祖王母長孫夫人年高無齒祖母唐夫人
事姑孝每旦櫛縱笄拜於堦下即升堂乳其
姑長孫夫人不粒食數年而康寧一日疾病
長幼咸萃宣言無以報新婦恩願新婦有子
有孫皆得新婦孝敬則崔氏之門安得不昌
大乎

世人之貧難者無論已亦有富而貴者常羅褥
俎會集人客雖日費萬錢略不掛意至於同
胞兄弟分門拆戶視若路人或四寸土尺地
斗粟尺布計較不已此輩狗彘所不食也
沈之章幼繼從叔思賢倭夷躪焚掠思賢爲倭
所得之章奔救同行止之曰父子俱死無益
也之章慟哭曰寧同死耳遂挺身抵倭壘見
父方縛擬刃抱頭哀哭願身代父死倭爲解

縛使挾登岍得歸後思賢有子章歸宗不受繼父寸土本宗復無分惟甘貧以死

樂顧鄧人少日父亾郢中即號泣徒步而往負歸塋葬嘗得疾忍而不言嚙被至碎恐母聞之也吏部郎虔果之造訪顧設具惟菜俎而已果之不能食母問其膳果之曰卿過於孝一夕夢神告之曰汝明午刻當爲雷擊死以母在乞救護神曰此天命不可免也吳恐驚其母晨清晨具饌以進白云將暫詣妹家母不許俄黑雲四集雷聲闐闐然吳益慮驚母乃閉戶自出田中以待其累頃之雲氣開朗吳竟免禍夜復夢神告曰汝至孝感天已宥宿惡宜加敬重也遂得終身孝養焉

趙善應漢王元佐之孫性純孝嘗刺血和藥愈

母母畏雷雷輒走護之寒夜歸恐擊門驚母
露坐達旦官江西兵馬都監每四方水旱警
報輒不食同官燕會輒擾慮曰此豈爲樂時耶
戚敬母病醫藥弗効刲股肉以進母不能食而
死敬痛絕再三既葬結菴墓旁伏匿其中墓
產白芝五本又欲象母事之工莫能也敬伏
墓號哭不已母忽見夢于工明日工肖而像
焉敬奉之如生士誠陷吳將逼秀水里人官
遁敬曰吾忍舍父母墳墓耶乃散財集子姪
保鄉里寇至多所焚掠敬所居白苧鄉獨完
有司論其功謝曰敬爲墓墳計敢希賞乎
人生不從孝弟起根如脆墻秋葉不耐風雨非
落則圮矣他復何問
宋大本圓焰禪師人有飯僧者必告之曰汝先
養父母次辦官租如欲供僧有餘及之徒衆
在此豈無望檀那之施須先爲其大者

王艮冬日至親所親有急務盥涼水乃痛哭曰
艮爲人子令親天寒盥涼水而不知尚得爲
人乎遂出代親役入奉養惟謹
洪浩熙寧中游太學十年不歸其父作詩寄浩
曰太學何蕃且一歸十年甘旨誤庭闈休辭
客路三千遠須念人生七十稀腰下雖無藴
子印篋中幸有老萊衣歸時定約春前後免
使高堂賦式微浩得詩即歸養錢塘吳儆洪
武間官四川其父敬夫思之作詩云劒閣凌
雲鳥道邊路難聞說上青天山川萬里身如
寄鴻鴈三秋信不傳落葉打窗風似雨孤燈
背壁夜如年老懷一抱鍾情淚幾度沾衣獨
泫然敬夫卒而儆始以丁憂還家嗟呼世之
宦游者多矣昕命千里親老不獲從甚則倚
廬跂屺目窮心折終不敢少露於賓客笑語
及郵筒筆楮之間而子或浮沉宦轍垂五載

十載出而裸絕入而室虛者豈少哉則前詩可念也

宋司馬光兄伯康年將入十奉如嚴父保如嬰兒每食少頃則問曰得無饑乎天少冷則拊其背曰衣得無薄乎

宋季虛已每喪明已旦祇睛不懈二年母目復明李行簡父患癰極痛行簡吮其敗膏不唾於地疾尋平

范文正公嘗語諸子弟曰吾祖宗視之則均是子孫安得不恤其饑寒故且自祖宗積德百餘年而始發於吾得至大官若獨享富貴而不恤宗族異日何以見祖宗於地下今亦何顏以入家廟乎

晉王延事親色養夏則扇枕席冬則身溫被延卒盛冬盛寒體無金衣而親極澌味

父殁而不能讀父之書母殁而梧櫬不能飲皆

人子不容已之情也刀少雍少爲祖父紹先所愛紹先性嗜羊肝嘗呼少雍共食及紹先卒少雍終身不食肝鮮于文宗七歲喪父以種芋時亾明年芋時將對之嗚咽如此終身薛元超祖道衡爲內史時省中有磐石嘗踞而坐帥制及元超爲中書舍人每見此石未嘗不流涕張根父病蠱戒根爲食淡母方病至塩根爲食淡母方病至聞雞聲趙善應父終肺疾每膾不忍以猪肺爲饌母生歲卯善謂卯兎神終身不食兎徐積以父諱石平生不用石器遇石則避而不踐或問天下用石多矣必避之然後爲孝歟他日山行奈何徐曰吾豈固避之哉吾遇之怵然傷吾心乃思吾親不忍加足其上耳

李奉先天性至孝父卒既葬竊自歎曰奉先兒時父嘗戒家人曰兒幼勿令獨入林野慮其

驚恐今親歿一旦棄於林野吾心安所忍乎
乃結菴于墓側晝夜臨哭其中植樹數百株
時呼爲孝子林
楊貞復論讀孝經曰每日清晨默坐閉目存想
從自身現今年歲回想孩提愛親時光景如
何又逆想下胎一聲啼叫時光景如何又逆
想在母腹中母呼亦呼母吸亦吸時光景何
如到此情識俱忘只有綿綿一氣忽然自生
歡喜然後將身想作個行孝的曾子侍立在
孔子之側無限恭敬無限愛樂
載君寔有兄夭死獨身與父母居弱冠不娶曰
奈何舍二親與兒女子處乎父歿率痛哭垂
絕者數四已仰見母髮垂白勉自抑或獨身
之野外痛哭歸而以歡顏對母又十餘年母
病君寔哭甚哀聲達於巷是日忽聞然無聲
戶竟日不啓隣父排闥入視其母已死率伏

母傍。面覆著牀上。候其息。似將絕者。急灌以湯。得甦。隣父責以大義曰。毀不滅性。若即死。鬼其餒乎。不得已。勉進米。既免喪。隣父老力勸其娶妻存祀。相與里中得女。曰是可以配孝子。君庵遂有室。是時貧甚。炊烟屢斷。啖麤糲不能飽。而歲時伏臘。几筵必極豐潔。上食時。又痛哭嘔血如初喪。路人聞之。無不揮淚。

唐陸南金。元感子也。開元初。少卿盧崇道抵罪使嶺南。逆還。僞稱弔客。突入金舍。金匿之事覺。詔御史捕案。金當坐法。弟趙璧自言匿崇道者。我也。請死。金固言弟自誣不情。御史惟之。璧曰。母未葬。妹未歸。兄能辦之。我生無益不如死。御史上狀。玄宗並宥之。

温公家居日。嘗處於閤。賜書閣下東畔小閣。侍史惟一老僕。一更二點。即令老僕先睡。看書至夜分。乃自卷火滅燭而睡。至五更初。即自起

發燭點燈著述夜夜如此天明即入宅起居
其兄且或坐於牀前問勞話畢仍回閣下
不孝所以習成者有四一曰驕寵父母憐憫過
甚嘗順他性驟拂之則不堪嘗讓他便宜任
他佚豫令之執勞則不習出言稍有過失父
不忍唐突子也子乃敢唐突其父文行藝能
父譽子惟恐不在我上也子必欲父之出我
下積此驕妬他人處展不出手獨父母處展
得出手遂眞謂老成人無聞知矣二曰習慣
語言麤率慣便敢衝突動作簡易慣便敢放
恣父母分甘絕少慣遂不復問其痛癢三曰樂縱見
扶病任苦慣遂不復憶其甘旨父母
同輩不勝意氣對雙老而味薄入私室千般
趣態映高堂而機窒甚且明以父子兄弟爲
俗物者矣四曰忘恩記怨夫恩習愈忘怨習
愈積人情然也故一飯見德習久則釁嗛起

一施感恩嘗濟則多寡生一迎面見親累日則猜嫌重況父母兄弟生而習之以親愛爲固嘗且有憂我而獲拂者矣有譽我而被厭者矣有強預吾事而怒貶者矣眼前大恩恬然罔識況能推及胎養之勞襁哺之苦弱質驚寒之痛者哉故人情有至顛倒而不自覺者子之於父母是也此數者皆近人情且其人未嘗無眞性也積久不知其悞耳是宜急急喚醒蚤蚤克治時思冲下時念原本時時入親肺腑中其不爲大孝者鮮矣

唐沈季詮少孤事母孝未嘗與人爭皆以爲怯季詮云吾怯乎爲人子者可遺憂于親乎貞觀中侍母渡江遇暴風母溺死季詮號呼投江中少頃持母臂浮出水上都督謝叔方異其孝感具祭禮而葬之

宋南鄉縣民楊豐與息女香于田穫粟爲虎所

暰香年甫十四手無寸刃乃搤虎頸豐因獲免香以孝感猛獸爲逸邊巡太守賜帛穀旌其門

馮孝子行可當父上疏論諸貴人詔下獄問死時孝子年十四隨祖母吳太孺人至京太孺人擊登聞鼓願代兒死上書曰臣父憨罪萬死念臣祖母已入十餘臣父死臣祖母亦死臣寧得不死惟願陛下置臣於辟而赦臣父陛下戮臣不傷臣心臣之女娟請以身代曰妾父尚醉恐不知非使廉視其臂血乃下法曹議未減戍雷陽

趙簡子伐楚與津吏期而體不知痛也簡子釋其父

楊威少失父事母至孝常與母入山採藥爲虎所逼自計不能禦於是抱母且號且行虎見

國家圖書館 NATIONAL CENTRAL LIBRARY, TAIWAN, R.O.C.

其情遂弭耳而去

鄭從易母兄俱亾嶺外歲餘訃聞請行服神宗曰父母在遠當朝夕爲念經時無安否之問以至年餘不知存亾耶特除名

殷近仁家貧與弟原善友愛無間洪武初近仁舉孝弟知平遙縣尋擢廣西參政與妻皆卒官所遺三男一女咸幼原善遂不娶撫諸孤如己出親友勸之娶原善泣曰使我娶而不賢則諸孤將安託哉且娶者以爲後也諸孤當有爲吾後者娶復何益

孝友如飲食衣服一日不足便有性命之憂其他如錦綺珠玉有之足備觀美無之亦不甚害今人事事要好却于父子兄弟間都不加意譬如樹木根本已枯雖剪綵爲花能有幾

日好看

宋徐積母以疾終積號慟嘔血絕而復甦水漿

不入戶七日廬墓三年臥苫枕塊纕絰不去
身至雪夜哀號伏墓呼太夫人問寒否如平
生顛委僵仆手足皆裂不顧也所居茅舍不
蔽風雨而農夫樵父瞻仰如神有爭訟者必
造之積以義裁決皆悅服而去不復造有司
太守迎積入學積居州學舍尚設考妣几筵
晨昏起居執爨滌器饋食如生冬以火溫衾
夏揮扇去蚊蚋思母平時所甘旨以供祀未
嘗一日不奉酒也
何倫天性至孝居父憂哀毀踰禮忌日咨嗟涕
泣如初喪夜盜入室竊器物倫覺其人而不
呼將取釜始曰盍留此備吾母晨炊盜赧然
盡還其器物大聲曰盜孝子者不祥自是其
人不復爲盜
丘鐸葬母於鳴鳳山之原哭曰鐸生也咫尺不
離吾母膝下今逝矣可委體魄於無人之墟

乎乃結廬墓側朝夕上食如生時當寒夜月黑悲風蕭颼鐸恐母岑寂也輒巡墓號曰鐸在斯其地多虎聞哭聲即避去

五代王凝妻李氏凝家青齊之間爲虢州司戶參軍以疾卒於官凝素貧一子尚幼李氏攜其子負遺骸以歸東過開封過旅舍主人不與其宿牽其臂而出之李氏慟曰我爲婦人不能守節此手爲人執耶不可以此手并辱吾身遂引斧斷其臂開封府聞之厚卹李氏而笞主人

蘇老泉序蘇氏譜有云吾所與相視如塗人者其初兄弟也兄弟其初一人之身也悲夫一人之身分而至於塗人勢無如之何也幸其未至於塗人也使無至於忽忘焉可也系之以詩曰吾父之子今爲吾兄吾疾在身兄呻不寧數世之後不知何人彼死而生不爲戚

欣兄弟之情如足與手其能幾何彼不相能
彼獨何心
後漢姜肱與弟仲海季江各娶兄弟相戀不能
別寢作一布被寢則共之兄弟以孝友著
南史衛敬瑜妻年十六而夫亡父母姑舅欲嫁
之截耳爲誓不許戶有燕巢嘗兩飛後忽孤
女感其偏棲乃以縷繫足爲記明年燕復來
猶帶前縷女爲詩曰昔年無偶去今春又獨
歸故人恩意重不忍更雙飛當時朝廷聞之
旌爲燕門節婦
晉咸寧中大疫庾衰二兄俱亡次兄毘復危殆
癘氣方熾父母諸弟皆出於外衰獨晝不去
諸父兄強之乃曰衰性不畏病遂親自扶持
晝夜不眠復撫柩哀臨不輟如此十有餘旬
疫勢既歇家人乃返毘病得差衰亦無恙
歸繡字蘂伯與弟紱緯友愛無間緯以不法坐

繫蘂伯力爲營救緯又不自簡犯者數四蘂伯轉賣營救終始無慍容蘂伯妻朱氏與製衣必三襲令兄弟均平日二叔無室豈可使郎君獨被完潔耶叔之亾妻有遺子撫愛之如已出

徐積事母謹嚴非有大故未嘗去其側日具太夫人所嗜或不獲即奔走闤市人或慕其純孝損直以售之太夫人飲食時率家人在左右爲兒戲或謳歌以說之故太夫人雖在窮巷而奉養與富貴家等無須臾不快也應舉貢禮部不忍一日去其親遂徒步載母西入京師

賈直言妻董氏直言坐事貶嶺南以妻年少訣曰死生不可期吾死可別嫁董不答引繩束髮封以帛使直言署曰非君手不解直言貶三十年乃還署帛宛然及以湯沐髮墮無餘

杜衍幼時祖父脫帽使執之會山水暴至家人散走其姑投一竿與之使挾以泛衍一手執帽漂流久之救得免而帽不濡

宋黃文節公庭堅嘗與從弟書曰十二伯母嶺後幽居今何如五哥才稍完葺廬舍否五哥才力不在人後但因困頓遂潦倒如此兄弟間稍從容者便當助其甘旨吾儕所以衣冠而仕宦者豈已力哉皆自高曾以來積累偶然冲和之氣在此一枝耳其實相去不遠每過馬鞍墳前思之未嘗不愧汗也

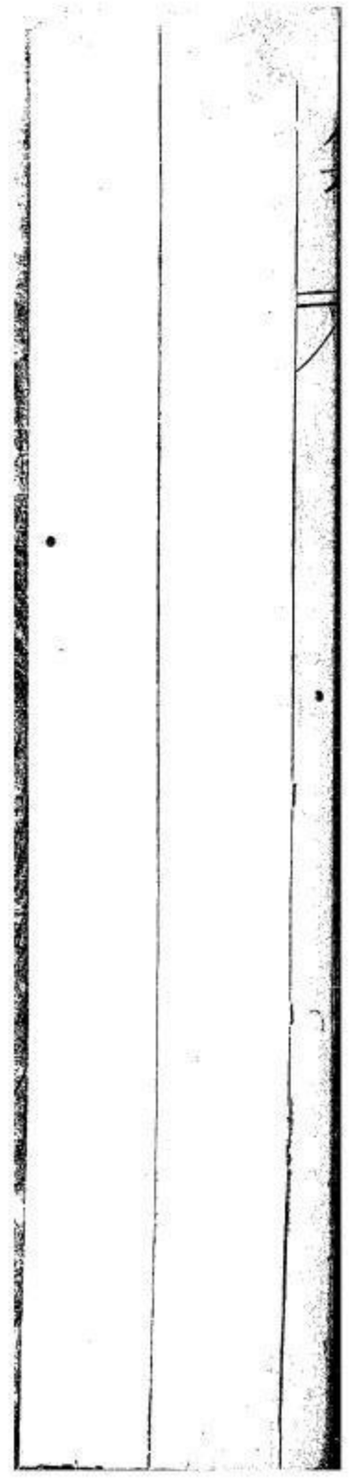

國家圖書館, NATIONAL CENTRAL LIBRARY, TAIWAN, R.O.C.

明纂三集詒謀卷之五

閩中陳非居士鄭瑄漢奉甫輯

朱晦翁云。廣積不如教子。蓋父兄督教子弟。惟在慎擇所與。廣延端方博聞者與之遊處。化赤鄰丹爲點邇墨名師勝友相與薰習不覺久而俱化矣。

朱溫父誠以五經教授鄉里。號朱五經。爲節度使。其母王氏猶備食蕭縣劉崇家。始迎以歸。

溫舉艙爲壽啓曰朱五經平生讀書不登一第有子爲節度使無忝于先人矣母惻然良久曰汝能至此可謂英特然行義未必如先人也賢哉此媼深哉此言其于朱五經之學必嘗有闚矣

何元朗云士夫積財無非爲子孫計耳然古人有云賢而多財則損其志愚而多財則益其過又黃山谷言男女緣渠儂墮地自有衣食分齊其不應凍餓溝壑者天不能殺也此皆萬金良藥士大夫不可不知

包蒙泉侍御持節按滇墨吏望風解綬按楚爲中貴誣謫戍凡十年其弟孝字子敬爲南道御史有風力後以乞養母歸松人所謂兩路風霜一天雨露者也然兄弟奉母至孝母訓二子絕嚴一日問二郎席間坐何人家人答曰某甲又問談何事曰適其所有一女子謂

可買爲姬也夫人大怒呼二子數之曰某甲者以巧舌誑人者也不親賢人君子而親此輩不譚文史道德而言買姬媵耶吾不忍坐視若敗而家經月不與其子語次子朝夕匍匐牀頭其兄亦爲涕泣求解必絕某不與遂而後已故松人云一賢母宜乳兩名御史也

陸平泉子彦章已丑第後時方開館公貽書戒之有云於家則虞滿盈於國則妨英俊母趨捷徑母躐權門乃吾子也澹泊靜退此吾四字家傳箴兒謹佩之足也書至同榜盈坐發視之皆歎服不置

張侗初云吾家郤金堂舊有四箴先太史本其意而潤飾之箴曰士大夫當爲子孫造福不當爲子孫求福謹家規崇儉朴訓耕讀積陰德此造福也廣田宅結姻援爭什一嚢功名

此求福也造福者澹而長求福者濃而短士
大夫當爲此生惜名不當爲此生市名敦詩
書尚氣節慎取與謹威儀此惜名也旣標榜
邀津貴驁矯激習模稜此市名也惜名者靜
而休市名者躁而拙士大夫當爲一家用財
不當爲一家傷財濟宗黨廣來修救荒儉助
義舉此用財也靡宮苑教歌舞奢讌會聚寶
玩此傷財也用財者損而盈傷財者滿而詘

士大夫當爲天下養身不當爲天下惜身省
嗜欲減思慮戒忿怒節飲食此養身也規利
害避勞怨營窟宅守妻子此惜身也養身者
啻而大惜身者瘏而細

嘗讀張東海送子弘宜會試詩眞可謂忠孝訓
其子矣其詩曰出守南安便道歸治裝送爾
赴春闈舟車到處須防險爵祿隨天每慎微
直道遂詞眞要訣權門利路是危機傳家數

世惟清儉富貴休忘着布衣爾祖當年愛爾
淡爾將成就祖消沉我今白髮空垂淚爾正
青年要盡心辛苦一旦兄支世業參差諸弟向
儒林立身事主無多說忠厚清修是好音
尹焞嘗應舉發策有誅元祐諸臣議焞不對而
出歸告其母母曰吾知汝以善養不知汝以
祿養也伊川聞之曰賢哉母矣
叔姬羊舌子之妻叔向
叔魚之母也羊舌子好
直不容於晉去而之三室之邑邑人攘羊而
遺之羊舌子不受姬曰不如受而埋之羊舌
子曰何不餉盼與鮒姬曰不可南方有鳥曰
吉乾食其子不擇肉子多不義今盼與鮒童
子也隨大人而化不可食以不義之肉乃盛
以甕埋墟陰後攘羊事敗吏至發而視之舌
尚存吏曰君子哉羊舌子不與攘羊矣叔向
名盼叔魚名鮒

龐德公未嘗入城府夫妻相敬如賓劉表候之
龐公釋耕於壟上而妻子耘於前表指而問
曰先生苦居畎畝而不肯官祿後世何以遺
子孫龐公曰世人皆遺以危余獨遺之以安
雖所遺不同未爲無所遺也表嘆息而去
天下有好茶爲凡手焙壞有好山水爲俗子粧
點壞有好子弟爲庸師教壞眞無可奈何耳
膠東嗇夫孫性素孝一日私賦民錢市衣以歸
進其父父怒曰爲吏而剝民以奉我我寧寒
死不願衣若衣也促歸伏罪後性卒以廉謹
稱可謂賢父矣田子相楚得金百鎰奉其母
母曰子安得此對曰祿也母曰爲相三年不
食乎治官如此非吾欲也子其去之田子愧
造朝還金後爲賢相可謂賢母矣
懷梅丁公家訓非勤儉難免饑寒非學問難希
令善非心地難徵福祉非積慶難延門祚

陳文龍知興化元兵至通判曹澄孫開門降執文龍與其家人至軍元人欲降之不屈左右引就館元帥唆都往來凌挫之文龍揩其腹曰此中皆節義文章也可相逼邪尋命左右引就館元帥唆都往來諭意且以母老子幼感動之文龍曰宋無失德三宮北狩二邸流入瘴烟何必窮兵至此我家世受國恩萬萬無降理母老且死先皇二子岐分南北我子何足關念情詞慷慨唆都愀然改容乃械繫送杭州文龍去興化即不食至杭饑死其母繫送尼寺中病甚無醫藥左右視之泣下母曰吾與吾兒仝死又何恨哉亦死衆歎曰有斯母宜有是兒爲收瘞之

桂學士戒子詩云戒汝休貪酒與花纔貪花酒便忘家多因酒醉花心動自是花迷酒性斜酒後看花情不厭花前酌酒興無涯酒殘花

謝黃金盡花不留人酒不賒
警世文云讀書知禮之人不可輕他忠信逆耳之人不可惱他無父無君之人不可近他乍富欺貧之人不可作他不識高低之人不可採他輕諾寡信之人不可請他恃力放潑之人不可惹他飲酒不正之人不可聽他對面兩語之人不可托他時運未來之人不可欺他談量人家之人不可惹他急之人不可告他凡有落難之人須可扶他求田問舍士大夫所恥也然就尋常日用間亦有兩戒價不足數銀不足色卮漏于僮僕蠹釀于子孫不可不察也

文章舊價留鸞鞠桃李新陰在鯉庭

家業興於不足敗於太足故須嘗教有此二不足處若十分像意便有不恰好事出來

賀相國致鄉親戚友書中一段云據今日耳目觀聽豈不謂逢聖閣員矣乃逢聖固自有根本不可忘者高曾以上事不及知先大父大母前嘉靖乙巳慶荒年三升僅黃豆一升歲除一母鷄易米二升五合先中憲所刋祠堂對聯當年鷄豆休忘念此日兒孫勿妄思者逢聖今日不念是自絕其祖父母之澤也先中憲赤貧諸生授館四十年每歲正月朔六日始十二月廿四日止一領青布直衣坐處方方一塊藍色先恭人讓居于嬸周旋數尺陋室中下濕上漏炊爨即在牀前烟薰眼淚逢聖嗽咽不能書今日不念是自絕其父母之澤也即逢聖戊戌成館於鍾祥已酉館於嘉善寺或禦冬以絺或六月薦草癸卯曉揭則先日絕糧丙辰報至則深夜巧酒今日不念忽作兩截人是自絕其子孫之緒也念之若

何亦曰罔敢作業而已不作業若何亦曰救得一物是一物救得一事是一事而已救之若何亦曰服膺先中憲之訓餓死事小家中沒飯喫寧用米磨羹度命切不可錯動了念頭而已不錯動念頭若何亦曰公門無一事之干本宅無生事之僕錢糧無分毫升合之逋欠馬遞水驛不往索一騎一舟山場湖池不許管一尺一寸大江上下無營運裝載之一船其或非意相加則力誡子孫閉門謝過而已此極猥瑣事逢聖何臚列乃爾先正有言孝子一步不忘親積之成大孝忠臣一事不顧私積之成純忠薦官一鉢不苟拾積之成清白烈女一笑不聞音積之成貞節天下事皆起于微成于慎微微之不慎星火燎原蟻穴潰堤吾畏其卒故怖其始也

張村居先生東海父也居鄉治家卓然不苟所

立家規頗多其略曰爲吾後人者生子雖多不可無教生女雖多不可不擧娶婦必德門不必富貴嫁女僅可給衣奩不必過豐疾必迎醫勿事禱禳喪祭必依禮勿用僧道故舊不可忽遺勢要不可趨附其鄉人多傳誦之

房景伯爲清河太守有民母訟子不孝景伯母崔曰民未知禮何足深責召其母與之對榻其食使其子侍立堂下觀景伯捉食未旬日悔過求還崔曰此雖面慚其心未也且置之凡二旬餘其子叩頭出血母涕泣乞還然後聽之卒以孝聞

劉仁瞻在壽州圍久不解憤鬱得疾少子崇諫夜泛小舟渡淮謀紓家禍爲軍校所報仁瞻命腰斬之監軍使周廷構哭於中門又求赦於仁瞻妻薛氏薛氏曰幼子固所不忍然貸其死則劉氏爲不忠之門促命斬之然後成

國家圖書館 NATIONAL CENTRAL LIBRARY, TAIWAN, R.O.C.

喪觀者皆爲涕

徐騎奮訓銓部公有云數千里違親赴選非素富貴者逸樂之比臨書停筆一思覺三十年險阻艱難光景近在目前不禁黯然涕流也得意之日嘗想不遇時之苦自然有退一步法時凜冰兢以留福澤子孫勿隨波逐流也人謂子孫愚懦者覆宗不知覆宗偏在巧而慢者人謂祖父厚積者貽謀不知貽謀偏在薄於取者

王珪之母李氏謂人曰吾兒必貴未知所與遊者何如人異日房玄齡杜如晦到其家李驚喜曰二客公輔才汝貴不疑宋蘇易簡之母召入禁中太宗問曰何以教子遂成令器對曰幼則束於禮讓長則教以詩書上顧左右曰今之孟母也賜金千兩

鄭夫人歐陽修之母也少寡修甫四歲嘗雪夜

撥寒灰畫字以教嘗泣告修曰而父廉而好施與吾不及事舅姑然知而父之能養也吾不能必而之有成然知而父之當有後也吾歸而父而父免喪踰年每祭必泣遇酒餚嘗泣下蓋以不及養爲恨也始猶以爲新免喪耳延之終身莫不然以此知而父之能養也而父居官視刑書每歎曰吾求其生而不得是可哀耳吾抱汝立于旁指而言曰吾命蚤夭恐不及見兒之立也當以吾言告之以此知而父當有後也修乃感泣奮學舉進士以直諫貶夫人笑曰貧賤素也汝其安之後修卒以忠正爲賢相封母越國太夫人

李太宰邦彥家起於銀工既貴其母嘗語昔事諸孫以爲恥母曰宰相家出銀工則可羞銀工家出宰相正爲嘉事何恥焉

宋王安石與程明道商政其子雱匍匐携婦人

冠出問何事安石曰新法不行故議之程君雱大言曰梟韓琦富弼之首于市則法行矣凡安石亂政雱多助成之嘗私與其黨攻呂惠卿爲惠卿所訟上問及安石不知謝無有歸詰得實安石咎不置雱憤恚疽發背死遂絕嗣

朱子語錄中載東坡子過范淳夫子溫皆出入梁師成門下以父事梁梁妻死欲以母禮爲服忌其人而衰絰以往文公語門人惜其名人之子有此

我朝兵部尚書茹嘗衡州衡山人也太宗靖難首先勸進即位遂封忠誠伯後死召其子鏞襲爵鏞以父在功罪之間不受又宋晟以父開國功襲都督亦通謀于燕邸其子瑄乃以力戰死于靈壁蘇范可謂見辱乃尊茹宋可謂有愧乃子不知平日家庭之教何如也

子弟負美質教以不務實進取獵浮名鑽營逞
竗術凌壓加文弱排擠在同室鬼躁及神幽
福算減陰隲
家人卦初九曰閑有家悔亾九三曰家人嗃嗃
厲吉上九曰有孚威如吉大率治家過嚴雖
非中而吉
吳仲圭將歿命置短碣塚上曰梅花和尚之塔
人或惟之曰此有意久當自驗未幾楊髡毀
掘江南諸墳卽林和靖孤山之骨不免發露
而仲圭以碣所署疑爲釋流竟免
嚴震鎮山南有一人乞錢三百千去就過活震
召子公弼等問之公弼曰此患風耳大人不
足應之震怒曰爾必落吾門只可勸吾力行
善事奈何勸吾惜金帛且此人不辨向吾
乞三百千的非凡也命左右准數與之于是
三川之士歸心恐後

洪九霞先生示兒家居十二簡卯辰飲酒未晚
脫巾近午梳櫛向三光及西北方溲溺信口
穢罵喜聞僕輩傳說人家陰事及衙門新聞
箕踞橫股倚跛而坐當食發嘆見客不長揖
聚談淫褻及食案舞劇詆毀人文行以佐談
鋒妄想不可爲不可行之事
趙逢龍官侍講致仕丞相葉夢鼎出其門嘗謂
師宅卑陋欲市其隣拓之逢龍曰鄰里初安
一旦驚擾非吾所願或問何以裕後笑曰吾
憂子孫行不進不患其饑寒也
正家之道宜痛絕閫雜女流不可容其出入蓋
此流多陰智能揣婦人意且巧爲詞說又能
鼓動人妻孥無識未有不墮其術中故骨肉
之離間鄰里之忿爭皆此流搆之也抑或甚
焉或爲賊之導或爲姦之媒其害有不可勝
言者

朱文公家範一曰妻無妒則家和二曰嫡庶無偏則家興三曰奴僕無縱則家尊四曰嫁娶無奢則家足五曰農桑無休則家溫六曰賓祭無惰則家良

奉天之圍將軍高重捷與朱泚將李日月力戰城下兩人皆死重捷之死也賊斬其首棄其身去德宗撫其身哭結蒲爲首莖之朱泚見其首哭結蒲爲身莖之忠義之士不惟哀動人主卽寇敵亦感焉日月之死也朱泚歸其屍於長安厚莖之其母不哭也罵曰奚奴國家何負於汝而反死已晚矣悖逆之臣不惟上干天誅卽父母亦惡焉

羅栗齋訓子富貴非一家物須要看得破

童子讀書先令蒙師逐字粗解不惟理明易熟大凡從幼識得便終身不忘大來究解行文亦自省力

唐穆宗大漸內臣議請郭太后臨朝太后曰向者武后妖惑高宗擅親庶政及中宗踐位遽行遷逮幾於革命每聞其說未嘗不疾首痛心奈何今日驟興此議今皇太子聰睿卿等各宜慎擇耆舊違屏邪佞宰相任名賢內官勿干時政吾所願也遂取制裂之時太后兄劉仕太常卿聞其議密進疏於太后曰果狗此請當率子弟納官爵歸田園太后覽疏泣曰我祖盡忠於國餘慶鍾於我兄陳壽巡撫延綏與虜戰三勝或諷壽注子弟姓名戰籍中當有功賞壽曰吾子弟皆不請子焉竟不許

唐僕固懷恩反母曰我戒汝勿反國家酌汝不淺提刀逐之曰吾爲國殺此賊取其心以謝軍中李懷光初蓄異志其子璀從帝啓曰臣父必負陛下願蚤爲之備及懷光敗而璀死

君子謂懷恩有母懷光有子

白樂天悲哉行沉沉朱門宅中有乳臭兒狀貌如婦女光明膏粱肌手不把書卷身不擐戎衣二十襲封爵門承勳戚資春來日日出服御何輕肥朝從博徒飲暮有娼樓期平封還酒債堆金選蛾眉聲色狗馬外其如無一知山苗與澗松地勢隨高卑古來無奈何非獨君傷悲

張安世長子千秋與霍光子禹俱爲中郎將將兵隨度遼將軍范明友擊烏桓還謁大將軍光問千秋戰鬬方略山川形勢千秋口對兵事畫地成圖無所忘失光復問禹禹不能記曰皆有文書光嘆曰霍氏世衰張氏興也

鄧高密首翊漢光郭汾陽再恢唐祚勳名富貴相當也顧高密子十三人各執一藝以自食其力汾陽子二十有四皆驕縱倦肆而不知

國家圖書館, NATIONAL CENTRAL LIBRARY, TAIWAN, R.O.C.

檢其末也追高密之美奕世顯榮悼汾陽之
衰古槐疎冷何大相懸哉
包孝肅公家訓云後世子孫仕宦有犯贓濫者
不得放歸本家亡沒之後不得葬於大塋之
中不從吾志非吾子孫其下押字仰珙刻石
於堂屋壁以詔後世
文伯之母老而猶績文伯曰以歜之家而主猶
績乎其母嘆曰魯其亡乎使童子備官而未
之聞也君吾語汝民勞則思思則善心生逸
則淫淫則惡心生沃土之民不才淫也瘠土
之民莫不向義勞也是故王后親織玄紞公
侯之夫人加以紘綖卿之內子為大帶命婦
成祭服列士之妻加之以朝服自庶士以下
皆衣其夫社而賦事烝而獻功男女效績愆
則有辟古之制也吾眞而朝夕修曰必無廢
先人爾今日胡不自安以是承君之官予懼

穆伯之絕嗣也
方峻於所居東北鑿一井旣成着公服焚香而禱之曰願子孫居官清白有如此水
文文山死宋烈矣其嗣子陞仕元爲仁宗集賢學士或挽之云地下修文同父子人間讀史俱亡治命以陞爲後而各君臣史載文山子得倶亡治命以陞爲後而陞者其弟璧叔子也璧附元當時有詩云可惜梅花各心事南枝向暖北枝寒則陞之仕元有自矣文山不幸以爲嗣耳
劉溫叟之生也其父岳曰吾老矣他無所欲但冀世治民和與此兒皆爲溫洛之叟耕釣烟月酣詠太平之化足矣溫叟憶父語遂爲名臣
羅狀元倫及第初嘗與叔父書曰所謂好子弟者非好田宅好衣服好官爵一時誇耀閭里爾也謂有好名節與日月爭光與山嶽爭重

與天壤爭久云

義熙中何叔度官太常致政子尚之以吏部歸省叔度問曰聞汝行日傾朝相送可有幾人對曰數百叔度笑曰此送吏部爾非爲何德彥也昔殷浩作豫章郊餞者甚衆及渡泊江亭積日乃故舊無復相窺者世謂尚之立身簡約實本叔度之敎云

蘇叔黨過嘗讀南史東坡卧聽之因語叔黨曰人稱馬糞諸王爲長者東漢贊論李固云觀胡廣趙戒如糞土糞之穢也一經僧虔便爲佳號而比胡趙則糞有時而不幸汝可不知乎

宋左丞蒲宗孟其家多書建清風樓以貯之嘗作訓戒子弟曰寒可無衣饑可無食書不可一日失

宋藝祖初修汴京趙普奏圖取四面方直上覽而不悅取筆塗之命以一紙作大圈紆曲縱斜旁註云依此修築人咸罔測及奸臣蔡京擅權撤而方之如矩雖甚藻飾無復曩時之堅樸矣靖康胡馬南牧粘罕斡離不楊鞭城下有得色曰是易攻下令植砲四隅隨方而擊之城既引直一砲所望一壁皆不可立竟以此失守藝祖沉幾遠覩至是始驗

陳咸萬年子抗直數言事譏刺近臣萬年嘗病召咸床下語至夜半咸瞋頭觸屏風萬年怒曰乃公教汝聽不聽何也咸跪謝曰具曉所言大要教咸諂耳官至御史中丞

徐曙菴封君訓銓部公摘略云最妙是一個逆字易曰數往者順知來者逆以往與順有盡而來與逆無窮也今人處順境富厚榮華現成受享有何意味唯逆則艱難險阻中陶練

得幾許不朽事業是以豪傑一遇逆境便看作天心仁愛喜不自勝打起精神不肯當面錯過逆來順受四字隨處當書之以粘于座右庶觸目警心隨在當有自得處吾祖宗千百年血脉長發汝身勿效福淺之輩一得志便逐紛華血食之軀受用有數而將來無窮之福已暗暗消鍊于此中矣天與汝以富貴汝若天以偷惰鬼神能無不平乎

聃氏云要知前世因今生受者是吾謂昨日以前而父而祖皆前世也聃氏曰要知後世因今世作者是吾謂今日以後而子而孫皆後世也是所當發深省者

李文節蕪居錄云每見士大夫一捐館舍其子弟往往向人稱外侮人亦爲之傷世態之炎涼人情之薄惡予以爲不然君子生則人敬歿則人思彼寂寞于生前而榮華于身後

國家圖書館, NATIONAL CENTRAL LIBRARY, TAIWAN, R.O.C.

爲人尸祝俎豆者何人哉人必自侮而後人侮之向使恃位挾勢欺凌侵奪人無奈何直待其子孫方與覆算此所謂恃出悖入出爾反爾而稱外侮非矣

李文節燕居錄云余弟自秀才至出貢廷試余未嘗出一力就教時有友在銓司暮過余問弟不置意甚厚余辭以有數存焉幸無留意及選得邵陽余教以官方弟得士心監司擬薦而直指惡余削之既而陞翁源余爲索文憲于少宰少宰訝余何不相聞可以善地處也余嘗謂兄弟三人二人有官余復居此地天下大官小官俱吾家做了子叔疑爲政不用使子弟爲卿季孫異之況爲政而用者乎余嘗欲以公倡百僚而弟恬然不言不得善地不慍家庭間語不及利出京之任皆自做夫馬辛苦淡薄至于沒身賢如吾弟者亦少

矣

象山先生嘗謂人家要有三聲讀書聲孩兒聲紡織聲蓋聞讀書聲覺聖賢在他口中在我耳中不覺神融聞孩兒聲或笑或泣俱自然領動天鳴覺後來哀樂情致較此殊遠聞紡織聲則勤儉生涯一室兒女覺有幽風七月景象最可厭者婦人詬罵聲也惡也飲酒喧呶聲也狂也街巷談說聲也譎也妖冶歌唱聲也淫也與其聞此不若聆犬聲於夜靜鷄聲於晨鳴令人有清曠之思

人每臨終時憂子孫異日貧苦不思子孫貧苦從何而來乃從祖父積惡中來平日專事苛刻計便宜凡損人利已之事靡所不爲是日殺子孫也平時殺子孫至臨終則憂子孫自我殺之復自我憂之不惑之甚哉

李文節有仲弟布衣也大拜後其弟自家候公

國家圖書館, NATIONAL CENTRAL LIBRARY, TAIWAN, R.O.C.

方巾鮮衣以見。公詢家事及寒溫慰勞。後詩其巾服。因詰以所自。曰游泮乎。納粟乎。抑九載乎。弟皆曰否否。公曰既不出此。則誰不知李九我弟爲布衣而顧易冠服乎。詰以原情何在。曰尚在袖中。公曰仍冠此無狥俗也。弟未命惟謹。夫以元老之弟。即屬布衣。何嫌儒服。而公繩以本等巾服。其弟了無難色。公弟之賢謹。正兩相成哉。

萬士和士亨舉進士。其父古齋公。每遺書云。願若輩爲好人。不但願若輩爲好官。

武康駱乾沙宗伯。官於京。巡鹽日直指其門人也。一日以院胥缺一名。爲兩公子壽。公子以未有父命辭。直指笑慰之曰。此聊爲兩世兄疏果資。魯區區者而亦聞之老師乎。兩公子終不受。而分之戚黨。不敢重違直指意也。噫今之僞作父書以干澤比比而是。如駱公子

豈非濁世之翩翩者哉然亦可想見其傳家之詩禮矣

昔有某初拜官將行其兄戒之曰人言官品定於生初我謂人品定於官初故做官全在立脚之始起處不失脚便終身不錯趾

賈文元公戒子孫文云古人重厚朴直乃能立功立事享悠久之福士人所貴節行爲大軒冕節行失之終身不可得見失之有時而復來高才可芥拾一第而或終子矜或以他塗自致則多錢爲之祟也自吾友某某諸子皆美質高才可芥拾一第而或矣縉紳以爲名言

少而長官室衣服飲食妻妾之奉擬於王侯豈復能苦心力學與寒士爭一日之短長疏廣有言賢而多財則損其志信夫

余宗韓夫人御史中丞雲谷公少宰念齋公之母性嚴教課子誦讀不中程輒被撻中丞公

未冠嘗擁鑪坐夫人見之譙讓加以播楚後
中丞歸老于家聞其子婦撻兒輒泫然曰吾
不聞此聲久矣後其孫路叔亦登第家人有
嚴君則子孫必循禮法唐劉敦儒事親孝親
心緒不寧輒鞭之見血則一日悅暢敦儒歛
衣受杖曾不變容李道樞母盧氏性嚴道樞
聲名已聞又在班列實客至門往往值其受
杖如此家風亦何可易得

唐五經嘗言不肖子弟有三變第一變爲蝗蟲
謂鬻庄而食也第二變爲蠹魚謂鬻書而食
也第三變爲大蟲謂鬻奴婢而食也今人言
敗家子始爲蛆蚓食土鬻田地者是繼爲白
蟻食木鬻屋宅者是繼爲鯉魚食鮆鮪鬻子
女者是後遂爲虎狼爲梟獍無所不至何但
三變而已

孟恭武宗從李肅學母爲作厚褥大被人問之

母曰小兒無德致客學者多貧故與爲廣被
廡可氣類相接後宗遂爲大儒今人有別業
園亭靳不與人讀書恐毀傷其薪木令子弟
日與氣類相隔是其智不若婦人無惑乎書
種之終歸斷絶也
士大夫子弟類欲起精舍讀書不知科第中人
十九見借人屋讀書者正如僧家開邸許多
僧寮不肯住却欲造靜室修行眞修行人豈
須靜室深谷有言未聞巢緜買山而隱
陳堯佐父泰國公省華三子長曰堯叟同中書
門下平章事季曰堯咨爲節度使皆舉進士
第一及第三子已貴泰公尚無恙每賓客至
其家公及伯季侍立左右坐客蹙踖不安求
去泰公笑曰此兒子輩爾故天下皆以泰公
教子爲法而以陳氏爲榮
寶儀爲人性嚴重家法整肅每對客坐即二侍

郎三起居四參政五補闕皆侍立焉

劉贊教子孫先行實後文藝每曰士當以器識爲先一號爲文人無足觀矣

宋陳襄將終妻子環泣求所以語後者公索紙筆書先聖先師四字付其子而絕

陳堯咨精於弧矢自號小繇基爲知制誥出守荆南回其母馮氏問之曰汝典名藩有何異政堯咨曰州當孔道過客以堯咨善射無不歎服母曰汝父訓汝以忠孝輔國家今不務仁政善化而專卒伍一夫之技豈汝先人之意耶以杖擊之金魚墜地

不肖子不肯作家無論已至如肯作家者十分精緊一絲不漏亦不是好消息其家必有奇禍須是從寬一分留有餘不盡之意祚方綿遠

宦家子弟凡居屋器用僕從輿馬之類俱貴雅

淡不宜使俗氣撲人
一家之中安頓得許多人口無失所無間言便
是大經濟然非細心體察不能
治家者當先治守家之人不汲汲于此而孜孜
于彼者非計也

國家圖書館, NATIONAL CENTRAL LIBRARY, TAIWAN, R.O.C

非巷日纂三集坦游卷之六

閩中陈非居士鄭瑄漢奉甫輯

司馬溫公家居時○春夏多在洛○秋冬在縣○每日與從學者講書○用竹筒貯簽○上書學生姓名○講後一日○即抽簽令講○講不通亦微數責之○公每五日○作一煖講○一杯一飯一麵一肉菜各一而已○公先壠在鳴條山○墳所有餘慶寺○公一日省墳至寺中○有父老五六輩○上謁云○欲

國家圖書館 NATIONAL CENTRAL LIBRARY, TAIWAN, R.O.C.

獻薄禮乃瓦盆盛粟米飯瓦罐盛菜羹也公享之如太牢既畢復前啓曰某等聞端明在縣日爲諸生講書村人不及往聽今幸畧說公卽取紙筆書孝經庶人章講之既已復前白曰自天子章以下各有毛詩四句此猶有何也公默然少頃謝曰某生平慮不及此當思其所以奉答村父笑而去每見人曰我講書曾難倒司馬端明公聞之畧不介意

金陵吏忠人呼爲史癡女笄當嫁壻貧不能具禮吏詭攜觀燈同妻送至壻家取笑而別

夏原吉治水江南至崑山寓千墩寺中公所居不陳儀從坐一室觀書如常人有鄉民數人來寺遊觀雜坐其旁既而問僧尚書何在僧曰觀書者是也民愕視奔走公殊不爲意

蔡君謨美鬚髯一日屬清閒之燕　上顧問曰卿髯甚美長夜覆之於衾下乎將寘之於外

爭君讓無以對歸舍暮就寢思聖語以斂寘之內外悉不安一夕不能寢蓋無心與有心異也

凡人燕會交接之間人品不齊或行檢有玷或相貌不全或今雖尊顯而出身本微或先世昌隆而後裔流落以類推之忌諱甚多須用心檢點一番切勿犯人所忌令人愧憤亦君子長者之厚道也

余充文家貧不治生產其配綀緝洗助之猶不給也充文獨夷然曰不能三食乎則姑二食乃至不二食乎則又曰姑一食

處世要牛馬恁呼處心却鳥魚自適不能鳥魚自適必不能牛馬恁呼此却與衆浮沉者迥別

余幾番見某事以爲必如此然矣而卒不然幾番料某事以爲必出若人矣而卒非其人乃

知事不可私計人不可過疑
飽諳世故一任覆雨翻雲總慵開眼會盡人情
隨教叫牛喚馬只是點頭
大著眼睛看縮著嘴頭說硬著脊梁擔放著胆
虎納立著脚跟做
寬家恩愛心嘗作平等之觀上帝悲田眼不見
可憎之物性鮮貪嗔六時畏作惡業趣能領
畧四季都是良辰人不云乎此老終當以

第死
甫君載甲擾戰李晟一夕九徙每曳劒戟自隨
李林甫重閹複壁仍一夕十徙出入金吾清
道其視韓魏公之私帷示刺客郭令公赴魚
朝恩宴止家僮數十人慶量廣狹何如哉
王肇字定國坐燕載黨貶賓州軾臨北歸別肇
由侍兒柔奴進酒軾問柔奴嶺南應是不好
柔奴曰此心安處便是吾鄉軾因作定風波

國家圖書館, NATIONAL CENTRAL LIBRARY, TAIWAN, R.O.C.

一詞以贈

程伊川父駒尉廬陵廨中多怪一日家人忽告郡君有鬼執扇者郡君曰天熱故爾又一日報曰鬼鳴鼓郡君曰予之桴自是家人不敢復言怪亦絕

歷代縉紳之禍多肇於言語文字之激是故誹謗激坑焚之禍清談激黨錮之禍臺諫激新法之禍清流激白馬之禍禍作於激何代不然其始也一人倡之群起而和之不求是非之歸乃譁焉狂焉卒不可破其卒也不可收拾則所傷多矣

邵康節會有四不赴謂官府公會不相識會大衆廣會勸酒醉會又有四不出謂大寒大暑大風大雨有五樂謂樂生中國樂爲男子樂爲士人樂見太平樂聞道義有五喜謂喜見善人喜見好事喜見美物喜見嘉景喜見大

禮有四幸謂幸長年爲壽域幸豐年爲樂國
幸清閑爲福德幸安康爲福力有三惑謂年
老不歇爲一惑安而不樂爲二惑鬬而不清
爲三惑

寇平仲丁謂同列嘗會食中書平仲羹汙鬚謂
徐起拂之平仲笑之曰泰政國之大臣爲長
官拂鬚耶謂大慚恨遂成嫌隙愚謂此過在
平仲也拂鬚之事雖嫵寔敬儉人如謂知敬
事公寔難從而斥之設多行無禮將若之何
異日到海之行態恨於此豈獨孤注者爲哉

山濤晚與尚書和逌交又與鍾會裴秀等并申
款昵以二人居勢爭權濤平心處中各得其
所而俱無恨焉白樂天與楊震卿爲姻家而
不累於震卿與元稹牛儈孺相厚善而不黨
於元稹儈孺爲裴晉公所雅重而不因晉公

國家圖書館, NATIONAL CENTRAL LIBRARY, TAIWAN, R.O.C

以進爲李文饒素不樂而不爲文饒所深害
處世如二公亦足矣

張洪陽曰我無是心而人疑之於我何與我無
是事而人誣之於我何慙縱火燒空何處著
熱風波洶湧虛舟自開

郭文河內軹人隱大滌山中嘗有猛獸張口向
文文視其中有橫骨乃以手探去之明日獸
置一鹿以報王導聞其名迎至朝士覲者如
堵文頹然箕踞旁若無人一日忽求去結廬
臨安窮谷間及蕘峻反破餘杭而臨安獨全

魯宗道眞宗時爲諭德嘗遣使召之宗道方與
鄉人飲酒肆使者曰上訝來遲何辭以對
宗道曰第以實告飲酒乃人之嘗情欺君臣
子之大罪使者如其言上加忠實拜參知
政事舉朝憚之目爲魚頭參政

國家圖書館 NATIONAL CENTRAL LIBRARY, TAIWAN, R.O.C.

天者付之天不與我事人者付之人不與我事
子孫者付之子孫不與我事我者付之天付
之人付之子孫亦不與我事方謂之息機方
謂之省事漢方謂之了心人
蔡元定從朱熹遊韓侂胄秉政逐朱熹偽學之
禁元定曰吾其不免乎及聞貶怡然
就道者百餘人餞別蕭寺多歛歔泣下者熹
徽視元定不異平時數曰友朋相愛之情季
通不挫之志可謂兩得矣元定貽書諸子曰
獨行不愧影獨寢不愧衾勿以吾得罪故遂
自懈弛也
東坡在惠與參寥書云貶所便過一生也得人
懼瘴癘病人北方何嘗不病是病皆死得人
何獨瘴氣若苦無醫藥京師國醫手裡死漢

尤多若坡公者可謂善處憂患矣

太祖既廟祀歷代帝王自伏羲以下皆塑像至元世祖其面屢汚淚痕塑工頻修飾越宿如故 上聞之幸廟對之曰癡韃子爾以胡人入主中國傳祚幾百可謂幸矣今日曆數在予汝之子孫會不如害但驅還漠北我之待勝國可謂恩而有禮矣汝復何恨宜自寬釋毋再啼哭爲也明日視之淚痕遂滅

李舟衛謫新州李彌遜書十事以贈一曰有天命有君命不擇地而安之二曰惟君子固而不失其所亨三曰名節之士猶未及道更宜進步四曰境界違順當以初心對治五曰子厚居柳築愚溪東坡居惠築鶴觀若終身焉六曰無我方能作爲大事七曰天將任之必大有擢抑八曰建立功名非知道者不能九曰太剛恐易折須養以渾厚十曰學必明心

國家圖書館 NATIONAL CENTRAL LIBRARY, TAIWAN, R.O.C.

記問辨說皆餘事也

山堂禪師曰蛇虎非鴟鳶之讐鴟鳶從而號之以其有異心故牛豕非鸚鵡之馭鸚鵡集而樂之以其無異心故是故疑於人者人亦疑之忘於物者物亦忘之古人與蛇虎爲伍者舍達此理也

杜靜臺先生曰惱怒只害得自己何嘗害得人其能害人者必自惱怒生出枝節也先生書齋對聯無求勝在三公上知足嘗如萬斛餘道人居塵涉世須心坎中自作一活計事到隨宜應之既罷得片席便據以爲安大都與出作入息爲緣是安樂法

黃山澗中生斑魚如蝘蜓而無足舍水登木隱樹杪叢葉中仰口水汪汪然渴烏過而飲之輒箝翕曳而入水恣其噬嚙小蟲設機陷物隱慘乃爾可畏哉

國家圖書館 NATIONAL CENTRAL LIBRARY, TAIWAN, R.O.C.

人生墮地名位分數已定非他人能提挈亦非他人能摧敗把柄在我進退有命小人枉用算計君子無勞準備程明道終日端坐如木人焉操行甚嚴毅及接賓客令人如在春風中未嘗稍以意氣加人故黨人之禍獨不及焉

溫公有一僕二十年只稱君實秀才蘇子瞻學士來謁因聞而教之明日改稱太尉公相公驚問以實告公曰好一僕被東坡壞了

韓持國知潁州時查彥以狀元及第判州事每判彥終身啣之馬涓亦以狀元及第判秦州稱狀元持國怒曰狀元無官耶自是改呼僉判彥終身啣之馬涓亦呼狀元秦帥呂晉伯曰狀元者及第未除也既爲判官則勿稱之矣涓愧謝之二事絕類而一啣一謝固自其品不同然持國厲聲而咤之故其人多怨晉伯平心以道之故其

人多悅○程子曰○凡爲人言者○理勝則事明○氣
愈則招拂○此之謂也○
蛇虎非噬人○人先藏殺意○逢人料必死○先發求
生地○若與共忘機○怨毒無報施○應蝎變吉祥○
和氣消陰鷙○
心不負人○面無慙色○忠不驕人○面無德色○氣能
自勝○面無懼色○量能容人○面無怒色○所務在
內○面無慙色○故曰○君子不失色於人○

姊妹○皆從女○何居○曰○女子陰性多姊妹○
故字旁從女○明其○非髮眉○丈夫事也○以丈夫
而同女子之行○豈不可恥○
唐開元間○黃門監魏知古本起小吏○因姚崇引
薦○以至同爲相○崇意輕之○請知古攝吏部尚
書○知東都選事○知古唧之○崇二子分司東都○
恃其父有德於知古○頗招權請託○知古歸悉
以聞○它日明皇從容問崇卿子才性如何○今

國家圖書館 NATIONAL CENTRAL LIBRARY, TAIWAN, R.O.C.

何官也崇揣知上意對曰臣有三子兩在東都爲人多欲不謹是必以事干魏知古臣未及聞耳明皇始以崇必爲子隱及聞崇奏喜問卿安從知對曰知古徵時臣卿而翼之臣子愚以爲知古必德臣容其爲非故敢干耳明皇於是以崇爲無私而薄知古負崇欲斥之崇故請曰臣子無狀撓陛下法陛下赦其罪已幸矣苟因臣逐知古天下必以陛下爲私於臣累聖政矣明皇久乃許之知古罷爲工部尚書

師蟻馬之智慮切莫忽略下人觀龍蛇之蟄伸何得欺他貧士人人成性寧容一例苛求事事憑天未許預先打算

彌天羅網何勞姬彼高才偏地貨泉奚事忌他富室分付都緜造物相形切莫煩心

聞儔人行一善事睡夢代渠喜歡見同類作一
非爲寢食替他憂惱
或問生死曰晝夜或問今生來生曰今日來日
或問佛土曰清淨慈悲或問地獄曰貪濁忿
怒或問快樂曰知足或問尊榮曰無求或問
報應曰形影或問長久曰如嘗或問享福曰
無禍或問壽考曰不朽衡山石頭希遷大師
有僧問如何是解脫師曰誰縛汝又問如何
是淨土師曰誰垢汝又問如何是涅槃師曰
誰將生死與汝子愛禪家此語亦設一問如
何得心地清涼當荅曰誰令汝熱惱又問如
何得心地安淨當荅曰誰令汝煩動
直道不乏心知評鳳評鴉儘聽橫目槩多肉眼
呼牛呼馬俱安
人有偏才相得交濟昔寇至人竄獨遺躄者盲
者待死耳然躄者指盲者盲者負而走兩人

皆免乃知兩相爲用則無偏廢之才
綢繆太多轉是道誼之薄檢點愈密益深變詐
之憂

王弘之會稽上虞人性好釣每垂綸時人問獲
師得魚賣否弘之曰亦自不得得亦不賣日
夕載魚入上虞郭經故舊門各以一兩頭置
門內而去

吳競祥符人嘗與劉子玄撰武后實錄敘張昌
宗誇張說誣執魏元忠事及說爲相問競曰
劉生書魏公事不少假借奈何競曰子玄已
亾不可受寃地下競實書之聞者嘆其直

世局棋新不著最爲高手人心兵險無求安有
敵頭

我于人一切寬解成就諒合如此不足爲恩人
于我一切橫逆誹詆實無所傷未足爲怨非
恩而望報祇怠我之先施非怨而報人復生

被之攻擊

裴度東都留守因閽豎擅威力請罷治第集賢里日與白居易劉禹錫文酒相歡不問戶外事每使匹自洛來上必問度安否臨卒謂門人曰吾死無所繫但午橋莊松雲嶺未成軟碧池繡魚尾未長漢書未終篇可爲恨耳人處斯世終日在戈矛中若一披甲擁楯以有肖之心待人未有不中其傷者一味清潔

原守以靜而待以誠渾渾焉無所露庶可免于患乎

范滂爲南昌太守先是府官自前撫蹈見之後庭謁拜俱遠在蓬外風雨不問滂欲復舊制乃於新撫初上任時各官俱聚門將見滂且進且顧曰諸君今日隨我行禮進至堂下竟入蓬內行禮各官俱隨而前舊制遂復滂退至門外與衆官作禮爲別更不言及前事而

國家圖書館, NATIONAL CENTRAL LIBRARY, TAIWAN, R.O.C.

散

李孝基所治郡邑雖甚劇至午即却掃隱几庭無人跡有問其術者曰吾治無他省事而已

曹公時中年入十時作壽藏於親墓側每日餐罷往坐片時曰此中無朝無暮無春無秋恍似天地未判之初我復於初且得侍先人無不適矣

棟好事做遇不稱心事便因躓棟好人接遇不如意人便煩惱只此已在事物鑪鎚中如何能鑪鎚事物故曰大冶不擇金良工不擇玉人苟平心便覺有恩無怨徒知有我便覺恩假怨眞

張莊簡公悅與莊懿公營一時皆以尚書同居東南城河外中隔數十武兩公元旦入城祝釐則偕出而往朱待詔家拜節待詔者吾松櫛工之稱也兩公與爲老隣肅章服拜之櫛

老則戴老人頭巾接兩尚書具茶脩賓主而出當時風俗之厚如此

沈愷爲寧波守有惠政高曠明爽詩文妙天下其堂中有春帖云身入兒童鬬艸社心如太古結繩時鳳老和易坦蕩眞有蘊長公眼中未嘗見一不好人之意遇兒童走卒亦煦煦然仁愛之每蚤起即作詩寫字稍暇則黏碎石爲盆池小景令人悠然有林壑之思凡燕庸中有戲劇即按拍節歌有不叶則隨句正之終日無一俗事在心終歲無一俗人到門壽登八十嘗如小兒蓋近代異人也

陸平泉九旬之外每遇佳風日即乘兜子縱觀街市子孫扶掖家僮簇擁飄飄乎仙也隨觀者百千人一日坐門首有老者熟視請問老爺何道致此上壽公第云日食龍眼當有効老者曰貧人何能得此公親以一掬畀之

蔡公龍陽縣浙轄遷蜀時江陵嚴禁驛遞公徵
廐率蒼頭持行李附罷蜀商歸舟舟中與商人
送爲賓主了無城府及抵省守道官吏來迎
者千人商驚怕叩頭請罪公曰今不用驛遞
欲獨買一舟則太費說明又不便相與所以
不言何必介意
鄒康節先生云聞人之謗未嘗怒聞人之譽未
嘗喜聞人言人之惡未嘗信聞人言人之善
則就而和之又從而喜之故其詩曰樂見善
人樂聞善事樂道善言樂行善意聞人之惡
如負芒刺聞人之善如佩蘭蕙
王見峰云跛者羨行徒者羨乘不跛不徒復有
所羨人心何嘗有足時會做受用人急事化
緩事大事化小事小事化無事以電光泡影
視幻身以浮雲秋水視世態盈虛消息坎止
流行隨其所止坦坦然自得

知足歌云人生儘受福人自不知足思量事累
苦閒著便是福思量饑寒苦飽煖就是福思
量病時苦健著便是福思量監禁苦放著便是福思量死來苦
活著便是福也不必高官厚祿也不必堆金
積玉看來一日之間許多自然之福只因看
不破譬喻一譬喻五行以分定知機便是福
終日竟戚戚惟是不知足本是無事人討得
惱心曲本是温飽人弄得缺食服本是強健
人縱得病拘束本是平安人幹得危險辱本
是無罪人惹得入牢獄本是長壽人作得死
催促世間能幾人會享自然福我勸世間人
不要不知足富貴非力求迷途空碌碌
警世語云風波境界立身難處世規模要放寬
萬事盡從忙裏錯此心須向靜時閒路當平
處行便穩人有長情耐久看直到始終無悔

吾總生枝葉便多端吾生落落果何爲世事
紛紜沒了期少算人皆嘲我拙多求我却笑
人痴庭花密密疎疎葉溪柳長長短短枝萬
事欲齊齊不得天機正在不齊時

屏之張也直則不可立必也冏而曲之輪之轉
也方則不可行必也揉而圓之處世亦然雖
然屏必有幅輪必有軸屏雖欲曲不可不齊
輪雖欲圓不可不正君子自處也亦然

而不能享畢竟薄福之人當苦境而反
覺耳方是大受之器
事勢已成敗局就該撇下留在胸中越添鬱悶
事機未有頭緒當聽自然強去營爲多遺悔
恨

聽不平事徒惱胸臆接不平人徒減飡眠此沒
身涉世不了之苦海也吾安能以一身當之
哉不聽不接自登彼岸

郁離子曰石激水山激風法激姦吏激民言激
戎直激暴天下之紛紛生於激是故小人之
作亂也緜其操之急抑之甚而使之東西南
北無所容也

友誼之薄緣訂盟之濫而責報之奢夫濫于訂
盟既視之太輕奢于責報又視之太重兩情
氷炭并用之一人即父子兄弟不能強其遂
願況泛泛者乎

宰有急之不白者寬之或自明毋躁急以速其
忿人有操之不從者緩之或自化毋操切以
益其頑

能與善人居不能與惡人處畢竟是學力未到

夫惡人如蛇蝎猛獸氣所鍾造物猶不能
絕第當其得之後不能爲害而或介介疾視
若旦夕不可容多見其不廣也

文潞公謂人有慢己者何以處之曰使記有

國家圖書館 NATIONAL CENTRAL LIBRARY, TAIWAN, R.O.C.

可慢之事則彼得矣已無可慢之事則彼失矣失得在彼已何與焉

傷心之怨莫如攘利淺世之恨無如發隱發人隱私人誰容我奪人利益人誰甘我出爾反爾戒之哉

普濟人利物之澤以積陰功養優閒澹漠之衷以綏末路

兎死狗烹烏盡弓藏越王漢祖之事後世往往有之謀臣猛將以此終悔者多矣東魏邙山之戰彭樂以數千騎入魏軍魏軍既敗高歡使樂追宇文泰泰窘謂樂曰癡男子今日無我明日豈有汝耶樂從言遂歸渦水之戰慕容紹宗以騎五千夾擊侯景景衆大潰以數騎自硤石濟淮使人謂紹宗曰景若就擒公復何用紹宗乃縱之樂紹宗之不終臣事罪則有在抑繇後世君臣之間有不足相信者

國家圖書館, NATIONAL CENTRAL LIBRARY, TAIWAN, R.O.C

遂致如此樂紹宗豈獨欲養寇自資而留患自救之心不能無也高歡臨死謂世子澄曰彭樂心腹難得宜防護之堪敵侯景者唯慕容紹宗我故不貴之留以遺汝歡之疑樂蓋自其追黑獺時已深嫌斷知紹宗之才而故不之貴使澄私其恩而爲澄用然竟何益高氏父子若積誠御物以誠應彭樂自可腹吾赤心紹宗亦何必庸此形跡預使激誘吾有機心于此苟非頑然者亦豈不知而肯一一墮吾計中歡之所言徒斃樂耳紹宗非陳元康素安其意其肯爲澄用耶

隨緣方便念念寬和事事利濟俯而從人曰循易而可親曰良莫錯會了容如秋荼察見淵魚非所以養平和之福

人世無一刻不是緣無一處不是緣無一人不是緣爲世間人只好隨緣度日何必強生分

別打破緣因
四海和平之福與在隨緣一生辛惹之勞止因
好事
人有未可遽格者與以入之事有未可易處者
靜以制之效有未可躁致者安以待之
余每言人觸事有三等太上如張網任風東西
吹聽其直過都不塊惹次如火炮燥着即發
發過即休最下如氣球盛却一肚皮氣緊拴
却口不至爆裂終不消也噫亦苦矣
唐玄宗于端午日賜丞相鍾乳宋璟命付醫人
合鍊子弟曰上所賜當珍付其家必遭竊匿
璟曰持誠示信尚懼見猜以猜示人其可得
乎爾勿以此待人眞長者之論
應事接物須是以靜待動以閑處忙如水流而
境自靜雲急而月自遲總有無限光景
人之性行雖有所短必有所長與人交游若常

見其短而不見其長則時刻不可同處若常
念其長不顧其短雖終身與之游可也
人要有轉念轉念蚤則愁煩中可覓瀟散境界
不然恐俗障沓來祇徒憂而無益人要有餘
地餘地留則馳驟中可存從容趣味不然恐
快心事過或涉險而難收
温公嘗言劉器之平生只是一個誠字更樸不
破居嘗杜門屏跡不妄交游人罕見其面然

田夫野叟市井細民謂若過南京不見劉侍
制如過泗州不見大聖及公歿士庶女婦持
薰劑誦佛經而哭者日數千人後二年虜人
驅墳戶發棺見公顏如生驚曰必異人也益
棺而去公嘗自謂曰安世除諫官三日有大
除拜安世便入文字及得罪章惇必欲見殺
人言春循梅新與死爲隣高竇雷化說着也
怕八州要地安世遍歷七州然未嘗一日病

年幾八十堅悍不衰何以至此曰誠而已

視天下事皆如飄羌虛舟順逆偶然葛藤盡掃

便令來去無心視天下人皆爲前因宿果寃

親平等罣礙都捐得了多少自在

人生世上那管得許多那能使人

人說好那能使人不說吾不是只要做事十

分不差心上無愧便了

遇事只一味鎮定從容縱紛若亂絲當就緒

待人無半毫矯僞欺隱雖狡如山鬼亦自獻

誠

盧多遜與昉相善昉待之不疑多遜知政多毀

昉人以告昉昉不信之後太宗語及多遜事

昉頗爲解釋太宗曰多遜毀卿一錢不直昉

始信之太宗繇是目昉爲善人

昔聞一長老云人情有何難知但從不好一邊

求之即得矣此衰世之言也

心無機事。案有好書。飽食晏眠。時清體健。此是
上界眞人。

蕉所以懲貪。我果不貪。何必標一蕉名。以來貪
夫之側目。讓所以息爭。我果不爭。又何必立
一讓的。以致暴客之彎弓。

或薦梅詢可用。眞宗曰。李沆嘗言其非君子。時
沆沒二十餘年矣。歐陽文忠嘗問蕘子容云。
宰相沒二十年。能使人主追信其言。以何道

子容言。獨以無心耳。

黃魯直云。人生歲衣十疋。日飯兩盂。而終歲薾
然疲役。此何理也。男女婚嫁緣渠儂墮地。自
有衣食分。齊所謂誕寘之隘巷。牛羊腓字之。
其不應凍餓溝壑者。天不能殺也。今蹙眉終
日。正爲百草憂春雨耳。青山白雲。江湖之湛
然。可復有不足之歎邪。

孫和甫奉使虜中。過魏。請教于韓魏公。公曰。勿

國家圖書館 NATIONAL CENTRAL LIBRARY, TAIWAN, R.O.C.

以爲夷狄而鄙薄之甚善
吾輩治家于凡五穀菓茹之類皆須自爲料理
至于下人偷竊自不能免但不至太甚則可
矣慈湖先生曰先君常步至蔬圃謂園丁曰
吾蔬每爲人盜取何計防之園丁曰須掊一
分與盜者乃可先君因欣然顧其曰此園丁
吾師也作家者宜知此意
韓魏公晚與永叔相知而相親最深永叔深服
須以不了了之隨身有無隨家豐儉隨緣順
應一毫不起非妄之想分外之求則身家之
事一時俱了若只在身家事上討求完全稱
意日出事生終身更無了期
處天下事前面嘗長出一分此之謂豫後面嘗
餘出一分此之謂裕如此則事無不濟而心
有餘樂若扣分數做去必有後悔處人亦
然施在我有餘之恩則可以廣德畱在人不

盡之情則可以全好
待君子易待小人難待有才之小人則又難待
有功之小人則益難
求治不可太速疾惡不可太嚴革弊不可太盡
用人不可太驟聽言不可太輕處已不可太
峻
雲間陸學士謂凡處人已之間事之可否以理
裁之則可以氣加之則不可如魏沈介以舟
行遇風絕糧從姚彪貸百斛鹽以易粟姚命
覆鹽于江中曰明吾不惜惜所與耳晉王修
齡貧乏陶範以一船米遺之却曰玉修齡雖
饑當就謝仁祖索食何須陶胡奴此皆以氣
加之者也
治小人寬平自在從容以處之事已則絕口不
言則小人無所聞以發其怒

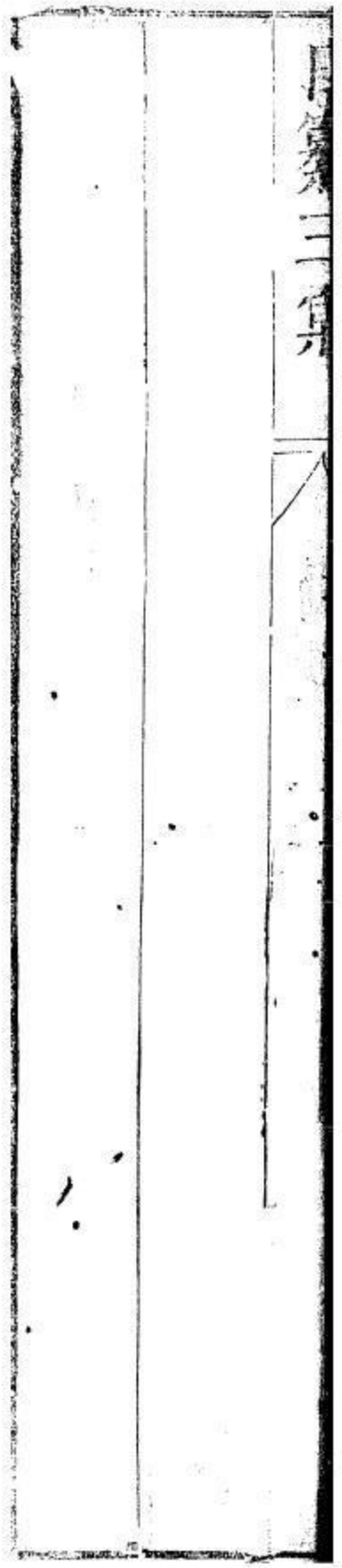

國家圖書館, NATIONAL CENTRAL LIBRARY, TAIWAN, R.O.C.

昨非菴日纂三集願眞卷之七

閩中昨非居士鄭瑄漢奉甫輯

人身視聽吸嚏言動思想俱屬陽火內中精髓血脉則陰精也陽一動便能爍陰專恃陰精克溢足供其揮運耳素問曰陰精所奉其人壽陽氣所降其人夭降者降伏之降陰不足而受陽之制立見枯竭矣

水中所生之火冲融醞釀眞陽也眞陽生陰離

國家圖書館 NATIONAL CENTRAL LIBRARY, TAIWAN, R.O.C.

水獨制之火燒灼焦熬騎陽也騎陽耗陰人見美麗及淫褻事熾然舉一念不獨陽道興舉而四體盡覺焚如稍久即火逼金鎖關元已滲泄矣若原無一念而腎中眞氣自生薰然遍體暢不可言以意煉之即丹母也

電轉雷驚自歎浮生四十年試思量往事虛無似夢悲歡萬狀合散如烟苦海無邊愛河無底流浪看成百漏船何人解向無嘗火裡鋮打身墮須臾便是華顛好收拾形骸歸自然又何須著意求田問舍生須臾達死欲名傳壽夭窮通是非榮辱此事繇來都在天從今去任東南西北作個飛仙

葉石林住吳興山水幽絕處終日聽泉弄石讀書談道脫而有得慨然曰自無知求有知易自有知入無知難其見解卓矣

白石生辟穀嘿坐人問之不答固問之乃曰世

問無一可食亦無一可言采雲膏霞液精神自往來而已余以爲精神自往來卽雲膏霞液也熟讀黃庭乃見此理

道書極貴口中津液謂之金醴玉漿無事靜坐漱而自嚥不徒灌漑五藏亦能止滅心火不使飛焰乃旣濟之理也然非淡素自葆緘嘿自攝則焦吻塞喉正恐無唾可嚥耳

種荷萬柄蔭蕉半畝日夕起居其間能令寤夢聲香肌膚翠綠每六月思逃暑不得輒兀兀坐作此觀心中須嘗令有一種悟適處絕粺不憂山崩不愕愕此是自身大受用却勉強不得亦對人說不得

嗜欲之來薰心動魄如不可忍及所之旣倦便似嚼蠟故久宦思田困酒思眠也惟學道者澹然相求久而不厭

陽明曰今之訓養者多是厚食濃味劇酣謔浪或竟日偃臥如此是撓氣昏神長惰而召疾也豈攝養精神之謂哉務須絕飲酒薄滋味則氣自清寡思慮屏嗜欲則精自明定心志壁掐又曰心從收處放身向靜中忙故養性存心惟有戒愼恐懼朝乾夕惕乃能閒適逍遙

慈湖有言人生不可被一區宅子幾畝田園貯卻自己此于學人分上直是淺淺事鮮能克宄能不爲宅子田園所貯者方能不爲宇宙牢籠世情羈紲無古無今浩然天地

予以不貪之故獲舍利者三不涉畏途不履危機一也量入自足身閒氣和資養生之道二也習靜悟空深知理性之法三也萬事貴得中日過午則晏月過盈則虧物過盛則衰器

過滿則溢必然之理也世人昇高位積羨財不務得中貪極致禍者多矣宜自戒之也

吾居靜境可比華胥之境吾爲逸民可比葛天之民吾聞和聲可比鈞天之聲飲食節約無求滋味寢興順適何須外嬉不改其樂永錫難老動與吉會其如予何

百骸導引貴乎動久久必和衆此道家之妙用也一心檢攝貴乎靜久久必凝明此禪家之妙用也非二妙用吾何所歸

心去腎八寸四分天去地八萬四千里人自子至巳則腎生氣自午至亥則心生血陽生子而地氣上升至巳而亢陰生午而天氣下降至亥而極人身省天地也

白香山自言久宦蘄州不置太湖一片石人曰如此累心事香山不做余深服此言天下事累心者多矣都丟下不做可使心不受累

陳摶唐僖宗封爲清虛處士賜宮女三人先生
作詩曰雪爲肌體玉爲腮深謝君王送到來
處士不生巫峽夢虛勞雲雨下陽臺高僧巍
戒行嚴潔嘗有一女寄宿自稱天女以上人
有德天遣我來勸勉巍曰吾心若死灰無以
華囊見試
卞令鳳林寺唐時禪師圓脩居此棲息松上白
樂天守杭嘗往參之曰太師居甚險師曰太
守險樂天曰弟子居處高堂何險之有師曰
心火相搆識浪不停得非險乎樂天服之
邵康節先生詩曰閒居慎勿說無妨纔說無妨
便有妨爽口物多終作疾快心事過必爲殃
爭先徑路機關惡近後語言滋味長揣其病
後能服藥不若病前能自防
楊升菴書云年來萬慮灰冷惟文字結習未忘
頗以此自累而招罪不當與而與當與而不

與皆罪也不工則不可出工則疲精敝神皆累也用是勇念書壁云老景病魔難親筆硯神前發願不作詩文自今以始朝粥一碗夕燈一盞作在家僧行逕惟持龐公空諸所有四字庶餘年耋齒得活一日是吾一日不然擾擾應酬何異於塵勞仕路哉縱使藝文志書家傳人誦盡爲我製何補眞我哉

人主壽者漢武帝宋高宗八十餘梁武帝宋高宗仁漢武嘗言服藥節食可少病梁武勑賀琛曰朕不與女人同室寢亦三十餘年此致壽之道不繫好仙佛也高宗之壽亦繇稟厚而寡欲爾

立夏日兒童遶隣乞米拔籬筍寸斷之雜煮作百家飯老幼分啖云食之可一夏無疾村民亦效采艸木嫩葉採粉製餅餌相饋遺時梅已如彈朱櫻的皪可愛陰森中忽一風來作

百和香不辨何樹戴勝黃鸝遠近咿啞不彩
不履徙倚林塘幽絕處亦歲時最佳候也若
營營碌碌者竟成錯過而已
淩恒達不樂棄業入計籌山學老莊道既通玉
守誠呂仲實博士張翥危素數從問衛生之
要術應曰形骸者氣血也金丹者神木金石
也血氣有時衰耗神木金石其能延駐之耶
又曰虛靜恬淡寂寞無爲天地清寧萬物化
育是之謂大藥上品丹衛生之要也
東坡在惠時佛印致書云子瞻中大科登金門
上玉堂遠放寂寞之濱權臣忌子瞻爲宰相
耳人生世間如白駒之過隙二三十年功名
富貴轉盼成空何不一筆勾斷尋取自家本
來面目萬劫常住永無墮落縱未得到如來
地亦可以驂鸞鶴翱翔三島爲不死人何
乃膠柱守株待入惡趣昔有問師佛法在甚

麼處師云在行住坐臥處著衣喫飯處屙屎
撒溺處沒理沒會處死活不得處子瞻胸中
有萬卷書下筆無一點塵到這地位不知性
命所在一生聰明要做甚麼
貴人文高獲第隱士心薄功名貴人歌朱雀隱
士盟白鷗貴人擁天祿著書隱士據虎皮談
易貴人侍玉皇香案隱士禮繡佛高齋貴人
五色宮袍隱士四時毳衲貴人高車隱士高
枕貴人千鍾五鼎隱士雞黍肥豚較對雌雄
未易優劣也
已往事勿追思未來事勿迎想見在事勿留念
隨覺而止習以為常久久彌堅不煩多學
道士吳涵虛好睡終日人號之吳睡其言曰人
如要閒必先學懶若不懶定不得閒也
趺坐空霜根老樹傴仰空漏月疎林窺室曲傷
巖阿書案平張松下階除步步芳艸軒檻處

處名花語鳥一籠半睡半醒中著耳文魚彌
沼無情無緒處憑欄掌帙理籤必須雪子賡
吟共釣悉是烟流怒則折劒揮空日丈夫適
志須富貴何時喜則短琴橫膝曰高山流水
定有知音但持僧偈領頭雖項
儒冠定不下泠猪註脚盟諸心矣寧費尸詞
俗事有宜急了者有宜姑置者了之所以安心
也置之亦所以安心也不了又不置終日營
營擾擾苦矣宛竟於事亦無益

每旦日將出時向明端坐兩手交握兩肘朕緊
縮尾閭令腎氣緜緜舂上升至泥丸中下貫
兩目旋轉數四想目有金光微啓瞥見日中
金光注射兩光內外相合仍入兩目從上齶
降下腹中至氣穴而住仍稍用意存之如此
不拘遍數久之覺有紅日一規嘗在胸懷間
此不死之道也鸞珪云人所以生者得陽精

耳目爲陽宗常存之安得死

內經曰膀胱者決瀆之官化物出焉其言肺又曰通調水道下輸膀胱蓋人身所化之物唯溺爲多以其爲濕蒸之氣醞釀而成若大腸所出則物之渣滓耳非所化者若腎之精肝之淚肺之涕心之汗則又各乘感而生非膀化所出者是以化物獨屬之膀胱之溺余嘗深察之膀胱一臟不獨化和氣爲物而溺出之亦化病氣爲物而溺出之凡病氣重則小便必澀病氣蘊則小便漸通人之一身能洩病氣無如膀胱者膀胱之水洩則脾土實脾土實則肺金清而心火降百骸自理矣是故養生則以實脾爲樞治病則以疏膀胱爲樞食服嘗溫一體皆春心氣嘗順百病自遯

東坡居嶺外問長生訣於吳復古復古告之曰安日和安則寧一而精神不擾和則優柔而

情思不躁即老氏致虛守靜之旨也

佳木有蔭淺水有紋坐涼風臨清流而意不在吏道之惡也

語云道在屎溺余察之道眞在屎溺也東坡云要長生小便淸要長活小便潔要延年淸小便廉衣和尚之師乃山中一老僧每十日半月一解大便其矢圓潔如彈丸落地硌硌然如磚石此經眞火久煉若土之經窑燒造爲磚坯耳其人年二百餘歲不疾而化廉衣尚爲童子時也

春去春來朱顏容易改花落花開白頭空自哀

世事等浮埃光陰如過客休慕雲臺功名安在哉休訪蓬萊神仙安在哉淸閒兩字錢難買何苦深拘礙只恁過百年便是超三界此外別無閒計策

世間唯財與色能耗人精氣速人死亾而方士

國家圖書館, NATIONAL CENTRAL LIBRARY, TAIWAN, R.O.C.

之言曰金銀可點化以濟世少女可採藥以
長生既快嗜欲又得超勝何憚而不爲耶予
以理情揆之恐無此大便宜事不敢信也
予遊褒禪山石岸下見一僧以紙軸枕首跣足
而臥予坐久之乃驚覺相向熟視予曰方聽
萬壑松聲泠然而夢見歐陽公袒衣折角
巾杖藜逍遙籟水之上予私揣曰此道人識
歐陽公必不凡乃問曰師寄此山幾年矣道
具何在伴侶爲誰僧笑曰出家欲無累公所
言滾滾多事人也曰盍不置鉢耶曰食時寺
有碗曰盍不畜經卷耶曰藏中自備足曰盍
不備笠耶曰雨即吾不行曰鞋履亦不用耶
曰昔有之今弊棄之跣足行殊快人予曰然
則手中紙軸復何用曰此吾度牒也亦欲睡
枕頭予甚愛其風韻恨不告我以名字
坐多於行默多於語質多於文恩多於威讓多

於爭介多於法開門多於出戶歡喜多於嗔如此嘗貪多獲福自無量

了塵吟云半間屋六尺地雖不莊嚴却也精製蒲作團布作被日閒可坐夜閒可睡燈一盞香一炷在磬數聲木魚幾擊龕嘗關門嘗開好人放參惡人迴避髮不剃肉不忌道人心腸儒家服制上無師下無弟不傳衣鉢不立文字不參禪不說偈但無妄想亦無妄念

貪榮不圖利無望解脫無拘繫了清淨緣作解脫計閒便來忙便去省閒非省閒氣也非菴也非寺在家出家在世出世即此上乘即此三昧日復日歲復歲過我這生任我後裔

道人訓子子曰爾能居室如帝使僕如假起處如在塗飲食如受乞即無病矣

滿日經綸且寄花開葉落當場嘯傲那知鳥去雲來

墨子曰非無安居也無安心也非無足財也足心也世之人衣不過被體衣千金之裘猶以爲不足不知鶉衣百結者固自若食不過滿腹羅萬錢之珍猶以爲不足不知簞食瓢飲者固自樂室不過蔽風雨峻宇雕墻猶以爲不足不知巢棲穴處者固自安器不過適用玉杯象筯猶以爲不足不知汚尊杯飲者固自適惟其不足是以心之放僻意之奔馳無所不至以有限之年濟無厭之欲何時足耶歲月易邁狂迷不復悲夫

人倫要鑑云人心不足蛇吞象世事到頭螳捕蟬無藥可延卿相壽有錢難買子孫賢家嘗守分隨緣過便是逍遙自在僊

陶樹林云色身強者多病酒量大者多醉有所恃也語云善游者溺善騎者墮

孫眞人云怒甚偏傷氣思多太損神神疲心被

役氣弱病相縈勿使悲歡極當令酒食勻再
三防夜醉第一戒晨嗔故養生之道必寡思
慮以養神寡嗜慾以養精寡言語以養氣
養生者貴開發其生機生機一發則源源不窮
此謂濟于不涸之府生機有二使此心嘗自
怡適而不以憂鬱窒其生機一也助養脾土
以滋化源則四藏都有生氣二也若不知此
機括雖日服補益良劑所補曾幾何

王聖俞會心言有云伐
割肉飾俎刺血染嘗
徒自伐其天和而以
議莫將性命嘗人情此二言可書座右
坐水邊林下塵世可忘步芳徑閒庭情懷自逸
鳥啼花落且開病裏幽襟酒洌茶香共享閒
中清福
深山窮谷之人多高年者嗜欲少故也

李譜字虔和清豐人風流文辯歷中書侍郎因瘦而舉願因跛而緩步因寒而徐言人稱其舍用三短

馬遠公云天地偏以巖壑雲樹娛天下之幽人

逸士非富貴人所可染指散吏逐臣猶可竊取一二吾輩未肯爲幽人但一日游覽亦一日清福余當年雖在都亦風塵中日與西山一段秀異之氣脈還往無論清游香翠諸

別有趣味即燕市園林中多有高樹坐把深綠便覺不同一日同澹眞兄坐一小園李花熳爛如雪炤人酌小樓上望西山翠尖欲滴因謂澹眞曰金門亦有滄洲耶

殷仲文勸宋武帝畜妓帝曰我不解聲仲文曰但畜自解帝曰畏解故不畜

士大夫于世法中惟廉取薄享可迓續壽之源

何從更慕長生

軒轅集隱居羅浮山年百餘歲宣宗召問之集曰徹聲色薄滋味哀樂不過德刑無偏堯舜禹湯皆登上壽者用此道也善飲酒百升不醉夜則垂髮盤中酒瀝瀝而出

常參大乘楞嚴十卷可以留心閒坐小窓義易入不極思不知吾生之可樂知哀吾生者可與破聖諦矣知樂吾生者可與破塵情矣知樂不極思不知吾生之可哀人不極思不知吾師矣

一編休教去手

攝心須攝目陰符經曰機在目三字丹法之要也

却病十法云靜坐觀空覺四大原從假合一也煩惱現前以死譬之二也常將不如我者強自寬解三也造物勞我以生遇病稍閒反生慶幸四也宿業現逢不可逃避歡喜領受五也家室和睦無交謫之言六也衆生各有病

國家圖書館 NATIONAL CENTRAL LIBRARY TAIPEI, R.O.C.

根常自觀察克治七也風露謹防嗜慾澹泊八也飲食寧節毋多起居務適毋強九也覓高明親友講開懷出世之談十也

讀書家解得尋仲尼顏子樂處即無事向長桑家商衛生却疾之方亦無事向神仙家問長生久視之訣

心苟無事則息自調念苟無欲則中自守清閑之人不可惰其四肢又須以閒人做閑事

臨古人帖溫昔年書拂几微塵洗硯宿墨灌園中花掃林中葉覺體少倦放身匡牀上暫息半晌可也

饑乃加餐菜食美于珍味倦然後睡草薦勝似重裀

斗室中萬慮都捐說甚畫棟飛雲珠簾捲雨三杯後一真自得惟知素琴橫月短笛吟風

初學打坐法須厚鋪軟座寬衣解帶結跏趺坐

或半跏趺坐令腰脊頭項骨節相拄耳與
對鼻與臍對舌抵上腭脣齒相著目須微開
不可全閉若全閉恐易昏睡身須平直狀類
浮圖坐要安舒任其自然息從鼻通不可麁
不可促不可抑出入往來務要綿綿
不斷亦不可著意爲之一切善惡都莫思量
念之卽覺覺之卽無久久總緣自成一片出
定之時徐徐動身安詳而起若得此意自然
四大輕爽所謂安樂法也

何地非眞境何物非眞機芳園半畝便是舊金
谷流水一灣便是小桃源林中野鳥數聲便
是一部清鼓吹溪上閒雲幾片便是一幅眞
畫圖

閒中覓伴書爲上身外無求睡最安

從五更枕席上參勘心體氣未動情未萌纔見
本來面目向三時飲食中綰練世味濃不歆

淡不厭方爲切實工夫
神農經上藥養命中藥養性誠謂性命之理因
輔養以通也而世人不察惟五穀是先聲色
是躭目惑玄黃耳騖淫哇滋味煎其臟腑醴
醪攻其腸胃馨香腐其骨髓喜怒悖其正氣
思慮消其精神哀樂殃其平粹夫以蕞爾之
軀攻攻者非一途易竭之身而內外受敵身
非木石何能久乎

庭前幽花時發披覽既倦每啜茗對之香色撩
人吟思忽起隨歌一古詩以適清興
胸中只擺脫一戀字便十分爽淨十分自在人
生最苦處只是此心沾泥帶水明是知得不
能割斷耳
晦菴先生曰中年以後爲學且須愛惜精神恐
忽有大事來無以應之陽明方討寧藩謂二
司曰其向在長安馬上時目光不敢過馬首

今羽檄交馳不交睫者七晝夜矣而形神如
舊幸有平日之養耳抽繹二公之言吾輩蕩
心暴氣之事安得不猛自省改
人生太閒則別念竊生太忙則眞性不見故士
君子不可不抱虛生之憂亦不可不知有生
之樂
金柱手摩日細石欄綆銀鋸痕深喜事多言好怒
邪知暗損精神

吾見嗜酒者晡而登席夜則號呼旦而病酒其
言動如嘗者午未二晷耳以晝夜而僅二晷
如人則壽至百年僅敵人二十也而舉世好
之不已亦獨何哉
是非塲裡出入逍遙順逆境中縱橫自在竹窓
何妨水過山高不碍雲飛
眞西山跋蓮花經曰余少時讀普門品觀世音
經雖未能深解其義然以意測之曰此佛氏

之寓言也昔唐李文公問藥山禪師曰如何是惡風吹船飄落鬼國師曰李翺小子問此何爲文公勃然怒形于色師笑曰發此嗔恚心便是黑風吹船漂入鬼國也吁藥師可謂善啓發人矣以是推之則知利欲是火坑貪愛是苦海一念清淨烈焰成池一念警覺船到彼岸災患纏縛隨寓而安我無怖畏如械自脫惡人侵凌待以橫逆我無忿嫉如獸自弃讀是經者作如是觀則知普陀大士眞實爲人非浪言者

寵辱不驚肝木自寧動靜以敬心火自定飲食有節脾土不泄調息寡言肺金自全恬然無欲腎水自足毋以妄想戕眞心毋以客氣傷元氣

徐昌穀搆別墅實邑之北邙前後塚纍纍或顰感曰目中每見此輩定不樂徐笑曰不然目

中日見此輩乃使人不敢不樂
東坡云吾儕漸衰不可復作少年調度當速用
道書方士之言厚自養鍊謫居無事頗窺其
一二已借得本州大慶觀道堂三間冬至後
當入此室四十九日乃出自非廢放安得就
此太虛他日一奔爲仕宦所縻欲求四十九日
閑豈可復得耶
不忍禍從外至不遭病從內出

不得意事試取其要甚者譬之心坎自然
凉爽此降火最速之劑

人未交感精涵于血中未有形狀交感之後慾
火動極而周身流行之血至命門而變爲精
以泄焉故以人所泄之精貯于器拌少鹽酒
露一宿則復爲血矣左有腎屬水右有命門
屬火一水一火一龜一蛇互相寨籥膀胱爲
左腎之腑三焦有脂膜如掌大正與胸脇相

對有二白脉自中而出夾脊而上貫
焦在膻中內應心中焦在中浣內應脾下焦
在臍下卽腎間動氣人身之血散于三焦晝
夜流行各有常度百骸之內一毛之小無弗
貫徹及慾事旣作命門火動翕撮三焦一身
之血至命門化爲精而輸將以去人之血盛
則周身流溢生子必肖其父血微則形骸有
不貫之處生子不能相肖血枯則不能育矣
主閉藏者腎也司疎泄者肝也二藏皆有相火
而其采上屬于心心君火也怒則傷肝而相
火動動則疎泄者用事而閉藏不得其職雖
不合亦暗流而潛耗矣是故欲保元精當知
息怒
寢臥不得多言笑譬五臟如鍾磬不懸則不可
發聲
老人之食大抵宜溫熱軟忌粘硬

進飲食ㄗ可頓減飲食使甲
穀氣常存若頓令飽食則多傷胃老人腸胃
虛薄不能消運故易成疾然尤大忌雜食雜
則五味相挽更易生患

夏月尤宜保輔當居虛堂靜室水次木陰潔淨
之處自有清涼不可當風納涼飲食勿令大
飽尤戒生冷粗硬油膩及勉強飲食渴飲粟
米湯豈蔻熱水爲妙冬月最宜密室溫淨衾
服輕軟仍要煖裹肚腹早眠晚起以避霜威
朝宜少飲醇酒然後進粥臨臥服涼膈化痰
之劑其炙煿燥毒之物尤切戒之

白居易暮節惑浮屠至經月斷葷及致仕與香
山僧如滿結香火社士大夫晚年少參禪理
斷葷則腸胃清虛亦可却病與僧結社則厭
緣滅息幷可避謗所謂心持半偈萬緣空者
非耶

皆人以酒爲醉鄉以閨房爲軟溫鄉以富貴爲
帝鄉謂之鄉者言處之易而忘之難耳然麴
蘗腐腸粉黛伐性孤犢而見被文繡辭隱而
取譏北山其謂之何唯如彭澤之賦歸來宋
玉之賦襄王康節之詠微酡涉而不存庶無
害于情之正乎
無牽纏者即爲解脫除熱惱者便養清涼雖未
成靜定之功而且得逍遥之趣

病者所錄適于病之路也欲者所錄適于病之
路也適聲色者所錄適于欲之路也塞此三
路可以爲生

昨非菴日纂三集靜觀卷之八

閩中　　鄭瑄漢奉甫輯

雲六詩云纔更十次閏已換一番人世族綺
舊朱門車馬新信哉是言眼見三十年間更
變幾番事體去來幾番冠冕喧寂幾番人事
厚薄幾番風俗今日眼前所見全不足憑人
顧橫生艷羨祇厭終豈得其眞哉

唐伯元　世歌云人生七十古來少前除

國家圖書館 NATIONAL CENTRAL LIBRARY, TAIWAN, R.O.C.

後　中間光景沒多時又有炎稱與

過了中秋月不明過了清明花不好花前月下得高歌急須滿把金樽倒世上錢多賺不盡朝裏官多做不了官大錢多心轉憂落得自家頭白蚤請君細點眼前人一年一起埋青艸艸裏高低多少墳年年一半無人掃

秦王欲以一至萬推三萬六千歲曆紀宋

明帝給三百年期其慮一也漢世祖

一日安敢遠期十歲乎眞帝王之言甚

桑維翰言交親曰君子相職位有飲者新鞋襪

勿塗雖好其中甚不快活

陳述爲大將軍王敦梳甚見愛重及亾郭璞往

哭之呼曰嗣祖安知非福俄王敦作亂晉明

帝親征破之其黨錢鳳沈充等皆伏誅隱述

不蚤逝將與亂兄均被大戮矣

楊愿典泰寧會至飲食動作悉效之會嘗大

噴噎左笑屈亦陽噴噴飯而笑左右
厭之諷御史擊去顧雍爲人寡言動靜擇指
孫權歎服之每飲宴恐酒失爲雍所見罹害
曰顧公在坐使人不樂其見憚如此夫處
世談笑言論嘗防識者在旁如顏自使人心
畏楊自使人心鄙至于取識君子而反不見
容小人尤可憐也
人有所作之夢明日忽然聞見與所夢相應者
世俗謂之解夢吾因此似得二理一則表事
有所定一則表神有所通若澄心至清能知
未來之事其理不虛也
韓琦每誡其子曰窮達禍福固有分定在道以
求之徒喪所守謹勿爲也余以孤忠自信未
嘗有貪緣憑藉而每遭人主爲知已今忝三
公所恃者公道與神明而已
王文端公政家居年踰八十每與友人各乘

肩輿循觀阡陌子孫稱觴上壽一日觀澄江
洪漲諭子孫曰初東里先生不欲我同事內
閣時不能平然使我在內則天順初元當坐
首禍今日得與汝曹觀水爲樂哉
高原陸地不生蓮花糞壤之中種植滋茂因知
苦憒之會正是練心之處
杜少陵詩云莫笑田家老瓦盆自從盛酒長兒
孫傾銀注玉驚人眼共醉終同臥竹根蓋言
瓦盆盛酒與銀壺玉杯同一醉耳繇是推之
蹇驢布鞾與金鞍駿馬同一遊也松牀莞蓆
與繡帷玉枕同一夢也紫閣黃扉與蓬門蓽
戶同一寄也貧富貴賤升沉顯晦可一視矣
人最不幸處是偶一失言而人不察偶一失謀
而事倖成偶一恣行而獲小利後乃視爲故
嘗恬不爲意則敗行喪檢莫大之患
寃家多繇夙世亦多結自目前欲知來來請看

已往嘗見富貴之家大都寬仁每看貧賤之輩多籌慘刻見食憎厭是福薄相隨寓而安乃有道氣

周璧磐產原從車子而償逋韓相卜居乃爲木工而定破凡事前定如斯世人計較可息

明道先生嘗憩一僧寺夜聞察察聲燭之乃鼠于佛牀中嚙一書欲由取視乃丹書也先生如法煉月餘人見其夜屋有光以爲火往救非火也因不復煉

處即成金或諷令服食先生曰吾腹中安可著此一道士擬傳之比至先生已易簀矣

正統中劉忠懸公球以直諫爲王振所誣死先是球與同館鍾公復雅厚封事實約與偕疏成爲妻所窺泣勸乃止明日球如其家復他往妻大罵曰汝自幹事何累及他人乎球驚歎曰鍾固謀妻孥耶遂獨舉未數日復病死

妻每號輒曰蚤知若是曷與劉侍講同死
元胡石塘應聘入京世祖召見不覺戴笠傾側
僉憲龍西溪嘗語棟塘先生曰僕在京師時同
及問所學對曰治國平天下之學上笑曰自
家一笠尚不端正又能平天下耶竟不用
年友某行人過郡謀曰近有湖廣差我將避
註門籍幾日何如僕曰湖廣非險遠況尊君
在堂便道一省覲豈不美行人曰吾聞吏部
將選科道若差此恐不得與選吾且避之其
次楊子山當行也僕不敢阻行人竟稱病註
籍纔二日吏部遽開選行人勢不可即出楊
因應選遂得吏科給事中行人徒撫膺恨恨
而已
淡中得趣彌眞濃處回頭味短飽時即厭烹鮮
樂極翻嫌絲管
錦衣王佐卒陸炳代理衛篆勢燄張甚佐子不

肯有別聖三炳欲盡得之乃陷以罪并捕其
母母膝行前道其子罪甚詳子號呼曰兒頃
刻死矣母忍助虐耶母指炳座而顧曰汝父
坐此非一日作此等事應亦非一生汝不肖
子天道也何多言炳面赤
王繡雖爲相然事微宗極褻宮中使內人易帝
繡爲市令若東晉之戲一日上故著市令靴
之取案繡案故曰堯舜兒一次堯舜兒一次吾

非唐虞汝非稷契也
以肩承帝跡墻峻微有不相接處上曰聳上
之小人之事庸主也雖竊寵祿倫威福而貞
來司馬光繡應曰仲下來神宗皇帝繇此觀
邪賢奸之辨即昏懦何嘗不了了胸中耶
蔡京臨卒前一日作詞曰八十三年初謝三千
里外無家孤行骨肉各天涯遙望神京泣下
金殿五曾拜相玉堂十度宣麻追思往日謾

國家圖書館 NATIONAL CENTRAL LIBRARY, TAIWAN, R.O.C.

榮辱到此番成夢話
盧多遜貶朱崖李符知開封求見趙普言朱崖
雖海外而水土無他惡流竄者多獲全春州
在內地去者必死望追改前命外彰寬宥實
乃置之死地普頷之月餘符坐事貶宣州
上怒未已令貶嶺外普具述其事帥以符知
春州到郡而卒寇萊公貶雷州時丁謂與馮
拯在中書丁謂秉筆初欲擬崖州而丁忽自
疑語馮曰崖州甫涉鯨波如何馮唯唯而已
丁乃徐擬雷州丁之貶也馮遂擬崖州藐軾
責雷州儋居民屋音停下州追治及後停責
雷州問舍于民民曰前藐公來爲章丞相破
我家今不可也商鞅治秦法嚴舉國怨之惠
王欲殺商君商君逃至函谷關關吏止之曰
商君之法無符驗者坐之商君歎曰爲法自
斃一至于此

大臣赫赫南丘墓便已就荒丈士沽沽問姓名
多云不識名利至此使人心灰
美人傅粉塗香終淪于糞土猛士橫戈揮刀轉日戰爭之地蝕叙灰
制于螻蟻古鐵銹
襖昔時歌舞之場英雄漠漠精靈泰晉淒淒
歲月
人生若行路前經險阻則後必通儻亦似圍花
葩艷艷獨先則零落必蚤是以達人寧爲庶境

智士不羨榮榮
唐裴晉公不信術數每語人曰雞猪魚蒜逢着
則喫生老病死時至則行隋韋世康爲吏部
尚書嘗有止足之志謂子弟曰祿豈須多防
滿則退年不待暮有疾則辭
東坡云余謫居惠州卓契順涉江渡嶺黧面蠻
足以來得書竟還余問所求答曰契順惟無
求故來惠州若有求則在都下矣予問不已

乃曰昔蔡明遠鄱陽一枝耳顏魯公憐其意
遺以尺書天下至今知有明遠也今契順雖
無米與公然萬里之勤倘可援明遠例得數
字乎余欣然爲書歸去來詞以貽之庶幾契
坐謫者後多至顯官乃傾家與之辦行裝至
湖南尋卒昔人笑范亢百萬家財不如卓老
僧東坡半紙此只在無意有意之間
薄薄酒勝茶湯麤麤布勝無裳醜妻惡妾勝空
房五更待漏靴滿霜不如三伏日高睡足北
窻涼珠襦玉匣萬人祖送北歸邙不如懸鶉
百結獨坐負朝陽生前富貴死後文章百年
瞬息萬世悠夷齊盜蹠俱亾羊不如眼前一
醉是非憂樂都兩忘
王文成公老尚乏嗣人以爲憂公曰幾見千葉

石柵結子者乎勘破造化
韓伬胄一日過南園山庄趙師巽偕行迨至東
村別墅則桑麻掩映鷄犬相聞宛然一鄉井
也俄見林薄中一牧童騎犢且行且歌曰朝
由耕田暮飯牛林泉風月共悠悠九重雖窮
阿衡貴爭得功名到白頭師巽呵曰平章在
此誰敢唐突牧童笑曰吾但識山中宰相安
知朝內平章胄曰汝宰相何人奈未識荆童
曰公如欲見柱鴈州廬欣然而行至則竹籬
茅舍石磴藤牀書畫琴棋甚整潔屏有二律
詩其一曰病國幼賢主勢孤生民無計藥樵
蘇僞名枉玷朱元晦謀遊空汚趙汝愚羊質
虎皮千載恥民膏國脈一時祚若知不可同
安樂蚤買扁舟客五湖其二曰定策微勞總
是空一時狐假虎威風不知積下滔天罪尚
欲謀成益世功披露姦心愚幼主彰聞惡德

辱先公玉津園內行天討怨血空流杜宇紅
肯韓琦五世孫後爲史彌遠誅於玉津園
洪武間危素以勝國名卿事 上年高矣 上
重其文學然心頗鄙之一日燕坐屏後素不
知也良久屏外甚爲舒徐 上隔屏問爲誰
素對曰老臣危素語復雍緩 上笑曰我道
是文天祥來也後復怒曰何不和州守余闕廟崩去遂謫居之以此見失
節之婦無不見薄於夫失節之臣無不見輕
於主漢祖首斬丁公而赦季布宋祖首罪王
彥昇而贈韓通忠義何負于人哉
腰纏十萬貫騎鶴上揚州天下美事安有兼得
之理夏侯嘉正喜丹竈又欲爲知制誥嘗曰
使我得水銀半兩知制誥三日平生足矣二
願竟不遂而卒白樂天棄冠冕而歸鍛煉丹
竈未成除書已到世事相妨每每如此蓋造

化之工不容兼取飢欲爲官又欲爲仙安有是理耶錢惟演自樞密爲使相歎曰使我於紙盡處押一字足矣劉子儀三入黃堂望大用頗不懌稱疾不出朝士問疾劉云虛熱上攻石文定在坐云只消一服清涼散意謂兩府方得用涼繖也操進如此獨不曰得不得有命乎

衛青少服役平陽公主家後爲大將軍貴貴顯震天下公主此離作配左右以爲無如大將軍公主曰此我家馬前奴也不可已而遍擇群臣貴顯無逾大將軍者迄歸大將軍丁晉公起甲第鉅麗無比冦萊公勞苦萬狀後果以外戚起身晉公得罪販海上朝廷以其第賜杲宗居之三十年世事翻覆如此古詩云君不見河陽花今如泥土昔如霞又不見武昌柳春作青絲秋作帚人生

馬耳射東風柳色桃花豈長久
王鎰爲豫州刺史鎮姑熟時有餐桓公女冢得
金中箱織金簟又有金鑷銀鑷等甚多條以
啓聞鬱林王卽勑賜之鑷辭曰今取往物後
唐莊宗時禁族王慶乞敘功賞曰往從濟河日
臣係第一隊入汴臣屬前鋒乞遷補莊宗嘉其
之後事李嗣源亦言勞明宗曰知慶有功但
每見慶則心憤然安得更有賜予之意因舉
唐太宗詩曰待予心定時
宵曰是汝命通時
四明張鄖西先生曰如今做人要從苦中飽嘗
一番方有受用故甘自苦來甘始可久福緣
德致福始可保故做大官幹大功業的人俱
在貧困裏磨難出來如范文正公司馬溫公
之勳業皆從薤粥下帷中鍊成也
杭州朱朝宗博學有聲時陸水村公延以訓子後

國家圖書館 NATIONAL CENTRAL LIBRARY, TAIWAN, R.O.C.

朝宗中正德癸酉鄉試累弗利春官乞就學職時陸公爲冢宰唱名至朝宗訝曰子何就是耶朝宗具告不獲已之故公歎息良久復告左右二卿盛贊舉焉既出同選友咸謂朝宗必得善地楊出乃北地僻陋縣也衆莫測所以時金美之方館于陸公公問朝宗選何所對以某縣公歎曰是余之過也我初欲語郎中擇善地與之後竟忘我將更調之無何陸公坐宸濠事謫戍朝宗竟卒于官

有兩人年月日時皆同而榮悴各異質之司命者則曰生富貴者受用過分應得落寞在貧賤者不曾享福應得榮壽此天道損益之嘗理也

李淳風爲太常令太宗得女武代王識問淳風對曰兆在宮中當四十年而王夷唐子孫幾盡帝欲求殺之曰天之所命不可去也徒落

及無辜且四十年則老老則仁雖欲易姓而
終不能絕唐若殺之恐生壯者陛下子孫無
遺種矣已而果驗
操履與升沈自是兩途不可謂操履之正宜榮
貴操履不正宜困阨若以操履責效造物一
不驗則怠而流爲小人之歸矣世有愚而富
厚慧而貧寒者皆屬定分與其角者去其齒
傳之翼者兩其足天地生物必有欠缺處使
相制相避乃爲妙理若一全其害尤甚
知此理而安之則求盈取足之心自厌矣
上元姚三老貴甲閭右買別墅于勞勞亭之北
中有池有亭有假山飛閣曲房藥欄花徑透
迤斗折粧點如畫一日狂客王大癡來遊留
酌池上酒半酣曰樂哉茲墅翁費值幾何三
老曰費及千金大癡曰二十年前老夫曾觴
咏於此主者告我費且萬金翁何得之易耶

三老曰我謀久矣其子孫無可奈何只得賤
售大癡曰翁當效李德裕刻石平泉垂戒子
孫異時無可奈何不宜賤售三老聞言愀然
不悅既而躍然引觴謝之曰公眞達者之言
唐樊系爲朱泚艸詔明日仰藥死宋唐恪爲觀
文殿大學士金人逼立張邦昌恪書名仰藥
死　國朝方正學不肯艸靖難詔而樓璉艸
之歸亦自經死嗚呼往古今來是何艸詔書
名者之皆死也或亦綱常名義默有相維者
心死而身輒死耶
善事本好做無心做不得你若做好事別人分
不得忤逆不孝順天地容不得王法鎮乾坤
犯了休不得良田千萬頃死來管不得靈前
好供養起來喫不得錢財過壁堆臨行將不
得命運不相助却也強不得兒孫雖滿堂死

來替不得

有僧多寶老僧借觀之畢拜謝曰未與何謝之有老僧曰爾與我皆只得一觀我觀之爾藏之何異又一小僧具齋飯約次日請師僧共飯之師僧不許小僧曰此亦嘗事師僧曰安知吾有明日否

昔二人同舟有所適人性急晝夜計程稍阻輒憤懣形爲枯瘁人性緩任之增食甘寢顏色日澤既而抵其處二人同時登岸故語曰急行緩行前程只有許多路逆取順取命中只有許多財

極品隨朝誰似倪宮保萬貫纏腰誰似姚三老富貴不堅牢達人須自曉蘭蕙蓬蒿到頭終是鳥北邙道兒人怎逃及蚤尋歡樂縱飲十萬觴大唱三千套無嘗到來還是少

國家圖書館, NATIONAL CENTRAL LIBRARY, TAIWAN, R.O.C.

昔有恨恨先生者見張子野子野曰先生何恨曰吾生鱸魚之鄉不遇吳興鱠手去陽羨虎丘慧麓皆不踰三百里而得茶或乏水有水茶適罄昔于東京王孫家攜歸古梘木琵琶槽并瀉瀉撥傳以黃桑獨弊絃觸觸手作餓鴟叫而未傳供奉諸曲中年于嵩少間遇異人密授容成秘術而內嫗不令有潔婢二十一史孰爛在口九疊三關百島十八溪抵掌

有成畫而未嘗一日膺議論之司如此恨恨非一種子野曰先生休矣今方有人薦鮹叱以爲無醬醯飲精茶漱而吐之聽法部坐睡日夜擁粉狐不免韓愈載伎倆身襲金紫受文武重寄而出沒擠援恩怨中碌碌以老古今成敗已陳之局意亦畧不相涉如此較先生所恨孰多先生曰此恨具恨當不在彼王聖愈會心編有云天與人半不與人全寧以

智慮足以趨利避害而又與以不可趨避與以精英足以殫見洽聞而又與以不可見聞嘉善治前都憲坊爲陸黃菴所建也舊爲平政坊縣委公之祖某分脩之工制堅固爲費孔多或問之公祖對曰省得又累後人蓋不再傳竟自受用矣以此觀之積德脩善之事其不用便宜者乃世間絕大便宜所歸君子固不爲有心之求也物旬巧于有心之報自作自受三復斯言益爲凜凜

天之將曉也反暗此死中有生聖賢所以大覺燈之將滅也反明此生中有死衆庶所以終迷易之理變化生生不息故居安慮危處治思亂善察易理者也位高能謙履盛不溢善體易理者也

人方困時所望不過十金之貲計其衣食之費妻子之奉出入於十金之中寬然而有餘及

稍稍蓄聚入益衆而所求益以不給不知罪已用之不節而以爲求之未至也是以富而愈貧求愈多而財愈不供盡反而思之夫向者豈能寒而不衣餓而不食乎

萬安結萬貴妃兄弟以固寵與李孜省深相結日講房中之術憲宗崩內豎于宮中得疏一小篋皆房中術也悉署曰臣安進　上遣懷恩袖至閣下曰是大臣所爲乎安慚汗不能出一語已而科道交章劾之惶遽歸第

韓子熙爲國子祭酒遷鄴之始百司並給兵刃時以祭酒閒務止給二人或令陳請子熙曰朝廷自不與祭酒兵何關韓子事

工部侍郎王恢貌美無鬚振甚卷之一日問佑曰王侍郎何無鬚佑對翁父無鬚兒子豈敢有鬚聞卷聞之傳笑

景泰中給事中徐正密請名對言今日臣民有

望皇上復位者有望前太子嗣位者不可不慮宜出沂王于沂州又南城宮門之鎖亦宜灌鐵上怒黜爲衛經歷復奏請必行乃謫戍鐵嶺衛及天順復辟械至京引見悸甚便溺皆青人謂其驚破膽也遂剔于市又有某御史滑縣人亦言南城多樹事叵測遂盡伐之時盛夏上皇嘗依樹涼息見樹伐得其故懼甚復位後下御史詔獄杖殺之顏光衷曰日本以市恩求寵豈料明鏡燭奸正統土木之變一戍卒脫歸語其家人曰亂殲中吾聞神人語曰爾非此中入豆腐閘兒人也既而得脫然莫曉所謂未幾虜犯土城官軍接戰卒竟殺于豆腐閘陣中

嘉靖中京師縫人某姓者檀名一時所制長短寬窄無不稱身嘗有御史令裁員領跪請入臺年資御史曰製云衣何用知此曰相公輩初

任雄職意高氣盛其體微仰衣當後短前長
在事將半意氣微平衣當前後如一及任久
欲遷內存冲挹其容徹俯衣當前短後長不
有人問某公何故富貴溟涬子曰是上帝償他
宿逋底然不空索子母息都盡可謂妙喻
兩脚直一品朝官做不得兩脚直萬貫家私顧
不得兩脚直孝子賢孫替不得兩脚直嬌妻
艷妾戀不得兩脚直蓋世機謀使不得兩脚
直滿腹珠璣誇不得兩脚直美味珍饈喫不
得兩脚直高堂大厦住不得兩脚直錦綺盈
箱著不得兩脚直寶玩滿笥攜不得兩脚直
妙舞清歌享不得兩脚直綠水青山遊不得
兩脚直造下罪業撇不得兩脚直結下寃家
解不得兩脚直閻羅阿旁避不得兩脚直巧
語花言推不得兩脚直人情關節用不得兩

腳直親戚勢要靠不得兩腳直刀輪火獄免
不得兩腳直馬腹驢胎躲不得直直直不限
時來不限日清晨不保午時辰日中不保申
時刻任汝功業比姬公任你英雄比項籍任
你錢財過石崇任你文章過李白任你蘊秦
舌萬端任你陳平計六出任你離婁公輸巧
任你管幹君平術任你君王勢滔天任你后
妃色傾國唉嚨但有三寸氣肩頭苦費千般
力跨街昨日逞藥顏纏棺今夕眠枯骨北邙
多少高低墳鴟鴞夜嘯青楓泣千載興亡蜂
蟻場百年成敗狐狸窟丟開善念不尋思失
去人身難再覓富貴固是風生來享盡亦須
防算逼摩尼百八手中提彌陀一句心頭憶
此生不度何時度脩行及蚤無嘗迫兒女盡
是寃家債利名盡是刀頭蜜殺生是啖姻親
肉淫邪是飲洋銅汁上牀別却鞋和襪明朝

來否事不測一聲去也只索隨求神禮佛毫
無益至親父子及夫妻改換重來懵不識船
到瞿唐補漏遲蹉過許多好時日輪迴件件
理分明因果樁樁無爽忒迷却多生說現生
癡人無數齊稱屈頻呼苦勸不回心除非等
待兩脚直

何敬容吏部尚書性好潔衣冠必鮮麗武帝朝
嘗有侍臣袍服卷摺帝怒曰卿衣帶如繩欲
何所縛敬容希旨每以膠清刷髮衣裳不整
伏牀熨之暑月背爲之焦

科目之榮至狀元而極官爵之貴至宰相而極
歷數古今狀元宰相已覺車載斗量其泯滅
無聞者多矣即有聲施來禩者亦同歸于幻
耳使我有身後名不如生前一杯酒晉人之
語可爲至言

人縱有千乘之貴不能爭晷刻之生縱有萬鍾

國家圖書館, NATIONAL CENTRAL LIBRARY, TAIWAN, R.O.C.

之富不能加五合之飯只此兩事造化把定了稱秤任他說富說貴說貧說賤說榮辱說順逆千翻百倒都是閒事此之謂大平等

密網爾天不見牽翻鳳鵠數畧布海何曾張著蛟龍蓋惟神乃知幾匪特聖無死地

食物之物恒爲人食質人之人每遭天算未識貪儒苦博科名族姓媚嫵輒憑卑惡寒宗驟致朱龍金翅不見黃雀螳螂

昌顯家門元氣定爲受傷葉盛自然花稀鐘鳴何疑漏盡

解孺剔目一亞仙迷翻無數乞兒喝雉呼盧一寄奴化出無窮敗種高門蕭颯非但天道之必好還厚積嘯呼亦是錢神之需轉運

夕暘曉月恒無久駐之光春雪秋花止有暫敷之景今人隣鷄未唱由戶爭先街鼓遍聞歸程恨蚤盈箱金玉病來著甚支當繞眼兒孫

氣亟喚誰替代立刻收轡已晚臨期補漏應
遲
生來原自赤條條只此一句亦是嘗人俗語亦
是古德偈語看破此句覺道世間宮室之美
妻妾之奉所識窮乏得我諸凡富貴利達心
腸都可付東流水去又覺道世間臣之死忠
子之死孝友之死義從來取義成仁勾當落
得做暢快英雄雖然赤條條來赤條條去聖
人途人古人今人無不同也抑知大同之中
有大不同者語不云乎萬般將不去惟有業
隨身則夫赤條條來同無所攜而來至赤條
條去或獨有所帶而去來時灑落去時膠黏
譬之純練落入皂缸旃檀墮于糞圊體質無
改香色大非豈不爲可憫哉子輿氏談我曰
無加曰不損夫惟不損乃眞無加兩義參觀
赤條條之義始盡爰拈四律首尾環吟背覺

合塵急忙著眼生來原是赤條條蓋世功勳
畢竟消龍塞將軍馳半夜蟾坳學士坐長宵
黃金懸肘榮何益白雪侵顱貴不饒鬧熱一
場蕭索後生來原是赤條條生來原是赤條
條破屋錢財畢竟消醉甕貧兒夠半夜寒燈
富主篤長宵闢奢崇愷羶無益受用楊何報
不饒攢積一堆拋擲後生來原是赤條條生
來原是赤條條如海恩情畢竟消驪女有私
啼半夜漢姬無寵恨長宵精華乾耗仙難益
慾障纏連鬼不饒團聚一番分散後生來原
是赤條條生來原是赤條條投漢才名畢竟
消太白彩毫揮半夜子瞻蓮燭耀長宵神鋒
切玉毫無益綺口彌天只不饒扯淡一篇岑
寂後生來原是赤條條

寒山詩曰有酒相招飲有肉相呼喫黃泉前後
人少壯須努力玉帶蟒袍暫時華金釵非久飾張

翁與鄭婆一去無消息
圯上書傳黃石助子房興漢沙中椎誤蒼天罰
胡亥亾秦
郁山守溫州政以身先俗爲一變時張文忠公
得上寵于郡大起治第強市民居山謂張曰
相公居朝喜稱伊傅周召而屋家顧不肯爲
蕭何李沆何耶或謂張相國旦暮被召君勤
苦半生甫得一郡而故與相抗獨不爲門族
計耶山笑謝曰人生進退榮辱有定分即
如子言吾便葛巾藜杖浩然而歸當何所損
子視郁子靜豈驅赤子獵浮榮者哉
李筌爲鄧州刺史嘗占星宿而坐一夕三更東
南隅忽見異氣明旦呼吏于郊市如產男女
不以貧富悉取至過十餘輩筌視之曰皆凡
骨也重令于村落搜訪之乃得牧羊朗婦一
子李君慷客曰此假天子也座客勸殺之筌

以爲不可胡雛必爲國盜若殺恐生眞耳胡雛卽安祿山也

眼前花開落可消人躁急之思身同世古今可易人競俗之氣

耕牛無宿艸倉鼠有餘糧此爲窮困人作一慰語亦爲貪鄙人作一退語君子滌得爲君子小人枉了爲小人此爲現在作一安閒語亦爲日後作一究竟語

雨張尚書莊簡公悅莊懿公瑩宅在東門外龜蛇廟左孫文簡公承恩宅在東門外太清巷右顧文禧公淸宅在西門外趙果寺前當時與四公同榜同朝者其居在城市中皆改轉售他姓矣惟四公久存至此昔東海張公世居卿蕩旣任官其家買宅於陶行橋公聞而甚悔之曰子孫必敗于此公六子五廢產獨一子三世傳而賢書不絕雖不盡如公料要

郊城市不如郊郭郊郭不如鄉村先輩之先見眞不可及也

天地有春必有秋潮水有來必有去人身一氣有呼必有吸大英雄作事有放必有收此還是受造化鑪鑄處秦皇大索博浪客十日後須有住時漢武求神仙伐匈奴亦尋自悔改伍子胥覆楚鞭屍而仍聽申包胥復楚若一味放而不收便是世間癡漢後來作何結局

一柵梢云積青蚨爲敗子費乃是領批的解官

賺黃金爲慳鬼藏乃是管鑰的庫吏

屠赤水云天上兩輪遞電晝夜不休人間二鼠嚙藤剎那欲斷有待而脩終日只圖安樂無常到也問君何以支吾來今往古逝者如斯

貴賤賢愚誰能免此三尺紅羅過客來弔過客一堆黃土死人而哭死人與言及此哀哉

立刻脩行晚矣

天但生一物必有出頭時候艸極脆嫩當出時即巨石亦壓他不住快樂之家輒稱抑鬱抑鬱終及之富貴之子驕語貧賤貧賤終及之所謂動乎四體天之道也

斧斤鴆毒每在衽席之間下石關弓不離笑語之際

三寸舌說六國無非豪俠之才八千里望西川盡是詩書之士狐狸臥荒塚可憐黃土蓋文章妻妾守孤幃無復長檠燄珠翠

漢上官桀爲未央廐令武帝嘗體不安及癒見馬多瘦　上大怒令以我不復見馬耶欲下吏桀頓首曰臣聞聖體不安日夜憂懼意誠不在馬言未卒泣數行下　上以爲忠緐是親近至于受遺詔輔少主義縱爲右內史

上幸鼎湖病久已而卒起幸甘泉道不治

上怒曰縱以我爲不行此道乎卽之遂坐以他事棄市二人者其始獲罪一也桀以一言之故超用而縱及誅可謂幸不幸矣

佛言受卽是空謂受苦受樂及一切受用也如食列數味放筯卽空由多騶從既到卽空終日遊觀既歸卽空又如爲善事旣畢其勤勞卽空而善業俱在爲惡事旣畢其快意卽空而惡業俱在予善得此理故欲與人共之

鄭禮臣初入內廷矜誇不已同席諸人咸歡有效下籌指禮臣曰學士一時有清貴亦在人耳至于李隙劉承雍亦嘗爲之又豈能增其聲價耶禮臣因引滿自飲更不復言杜牧之名聞一時累中科目意氣揚揚入一寺有僧有名譽僧亦不荅牧之蒞然自失

褚淵助蕭道成篡宋爲齊淵從弟炤謂淵子賁

國家圖書館, NATIONAL CENTRAL LIBRARY, TAIWAN, R.O.C.

曰不知汝家司空將一家物與一家亦復何謂及淵爲司徒炤歎曰門戶不幸乃復有今日之拜

賈太傅年二十而爲大中大夫楊太尉五十而應州郡辟馮唐白首而秪穿郎署董賢年未二十而爲三公馮元嘗平生取錢多官愈進盧慤慎貴爲卿相而終于處貧脩短貧富窮達其有定命若此

蕭秦困不得志如趙逢其隣子易水上從貸布一疋約價千金隣子不與夫一布爲千金之償利極厚矣而隣子不與隣子知千金非秦所有而不知秦能有之于異時也貧賤之士空言弗信于時如秦者可勝道哉衛青少時歸其父使牧牛民母之子奴畜之有一鉗徒相青官至封侯青答曰人奴得無笞罵即足矣安得封侯事乎方貧賤時豈惟人不信已

亦不自信矣石勒始在田中每聞鞞鐸之聲歸告其母母曰作勞耳鳴非不祥徵也母固不期其爲祥徵也王敬則爲女巫嘗爲人云敬則生得胞衣紫色應得鳴鼓角人笑之曰汝子得爲人吹角可矣母固期之笑之之人固不以爲信也韓世忠少時爲省倉負米之役家貧無生業嗜酒豪縱不拘繩檢人呼爲潑韓五有日者言其當作三公世忠以爲傷已殿之日者誠譏世忠矣然反以殿之不自信也已且不自信而何望于人然則世人布衣起家致位通顯回思前日受人恩不可忘也其有怨憤不可不忘也

朱全忠將受禪兄全昱顧謂曰朱三汝作得否與全忠飲博取骰子擊盆而擲之呼曰朱三汝苦碭一百姓遭逢天子用汝爲四鎮節度使何負于汝而滅唐家三百年社稷吾見汝

赤其族矣

蜀楊石齋廷和當國時弟爲卿者一任方面者二諸子侄又數人皆通顯子愼復成進士第一賀者塡委公獨鞅鞅不歡或問故公曰君知傀儡場乎方奏技時次第陳舉曲終而傀儡盡出人家氣數有限盡泄不安吾恐今是曲終時也未幾以議大禮不合公罷相歸愼戍滇會事恂以殺人抵大辟人始服公先見

司馬溫公薦劉元城充館職因謂城曰知所以相薦否城曰獲從公遊舊矣溫公曰非也光無書此光之所以相薦也

居閒足下時節問訊不絕光位政府足下獨居何必關心肉傀儡嘗演大勾欄暫裝套齣榮辱無家門線索無勞著眼東西南北浮生到處郵亭朱李張王墮地權時名姓

巨富翁黃金滿窖愈惜分毫極品官白雪盈頭

彌營窟穴算子何時是了問天亦大難爲
黑霧黃沙驢屎馬溺長安貴客偏以身嘗清溪
碧石綠柳緋桃田野閒人何須錢買
劒戟林掉臂遊行或逢吉而巇爲君子圖涸塲
低頭鑽穴或蹈凶而枉作小人一祿一官薄
命子不能承也大忠大孝厚福人乃克爲之
王顯相薄曳金帶而即夕告殂李嶠骨寒臥紫
綰而通宵無寐

急而擊之在我多費博浪之椎徐以觀之在彼
自有烏江之劒須施冷眼勿動嗔心
壯心難挽紅輸逞生前而何益香名不黏白骨
爭死後以徒然
李燮拜議郎廉方自守得罪于冀亾奔鄔鄔僞
冀爲鄴令有同年生得罪于冀亾奔鄔鄔僞
納之而陰以告冀冀殺之未幾鄔當遷郡守
會母亾鄔埋屍馬屋先受封然後發喪鄔還

洛陽變時爲河南尹塗遇郤使卒投其車溝中笞棰亂下大署帛于其背曰詬貴賣交貪官埋母遂表其狀郤竟廢錮終身

章申公爲相日營園池所費不貲及罷相卽雅遷謫未嘗得一日居放還寓居嚴州烏龍山寺子弟皆遣歸斡置生事死之日無人在側

群妾爭分金帛停屍數日爲鼠食其一指

遊清地必福臣神仙者享之彼貪戀權勢者營營汲汲止供後人消受耳

禮拜彌陀也難憑信他懼怕閻羅也難迴避他

世事枉奔波回頭方是可只若懸河不如牢閉著手慣揮戈不如牢袖著越不聰明越快活省了些閒災禍家私邪用多官職何須大

我笑別人人笑我

暮鼓晨鐘聒得咱耳聾春燕秋鴻看得咱眼矇

猶記做頑童俄然成老翁休逞姿容難逃青

國家圖書館 NATIONAL CENTRAL LIBRARY, TAIWAN, R.O.C.

鏡中休逞英雄都歸黃土中算來不如閒打哄枉把機關弄跳出麵糊盆打破酸鼕甕誰是惺惺誰懵懂

王建曰余爲諸生時歲考後適有叅政某行縣諸生謁見問惟問案首名姓幫補進學人數而止越數日僉事某繼至亦對諸生言及考事惟問黜退停降人數而止諸生私相論曰二公餐問相反如此吾屬識之且觀其後祿位何如乃後大叅官至戶部侍郎子相繼登第僉事公陝西副使遇安化王作亂腰斬之吁豈謂一言能致禍福耶寫其存心之仁厚與刻薄矣

漢武好儒至表章六經增置博士而擯董仲舒不用其好文也枚馬吾丘之倫使備待從而子長之詩藴李之詩不見存錄其將將也窮兵四征掃清朔漠而李廣不侯其慕儒也文

成五利之徒講却老之方而東方朔曰在左右不知其異毋乃葉公之龍耶天下自有眞日擊而不能喻有數存焉耳

嘉靖初苧村諸公傭布衣時偕友人郎某出郊見片紙于地戲共溲之坐亭中有老人至以杖截紙苧村問之老人曰紅蛇也苧村異之老人去一少年至拾而啓之則一荷囊也內貯大錢四遂持以去苧村語郎曰此錢非吾與老人所當得吾視之紙也老人視之紅蛇也相與歎息而去

功名二字好了多人誤了多人其實得失不關巧拙命運二字達了多人懈了多人此個委順實判知愚

上塲終有散塲時漫道一朝權在手倚勢也有失勢日且開兩眼看他行

命裏不該金紫貴漫誇朝裏有人時來風送滕

黃閣莫愁牖下終老
事有機緣不先不後剛剛輳巧命若蹭蹬走來走去步步蹈空
冶容之婦行必挾鏡嗷名之士袖有綾紋不惟眉目膚髮盡以供人而肝膽肺腸悉非已有
麟膏鳳髓開萃宴向曉定有散場紫蓼紅蕖鬬異春到底須思結果
李文節燕居錄云關中故尚書楊爲族子許奏朝籍其家遍矣然楊公致位大卿無清白之聲而以賄聞卽彼家關中而於京師拓畧益宅以爲別業今見都陌比屋黃封何不雅甚也昔秦紘都御史亦嘗被籍止有一絹及故衣反以籍得名故曰刺虎者惟恐其鎗之小也及得之又恨其鎗之大也人苦不富至籍沒苦不貧然覆轍相尋不知鑒也
利令智昏所繇來久矣利乃不潔之物故夢

汚者其占爲得財
李文節燕居錄云甲午典試應天還京過闕里
時直指新顏廟前有陋巷坊丹飾金書煥如
也余因念顏子家無一坊之資至孳出乎至
陋故曰窮只窮得一時富便富了萬世
常州宜興縣黃土村東坡北歸與單秀才步行
至其地地主餉酒曰紅友坡曰此人知有紅
友而不知有黃封人是快活余因是推之金

貂紫綬誠不如黃帽青簑朱轂繡鞍誠不如
芒鞋藤杖醇醪養牛誠不如青衣行酒
金鋪誠不如松窻竹屋無他其天者全也
李文節燕居錄云范文正公捐宅基爲姑蘇府
庠至今人士教育其中向使公爲私第不知
今落在何氏故曰善建者不拔
孫北野縣郎署分司荆南女方十歲戲於庭有
小桃樹寸許旦旦沃水母笑曰兒欲啖其實

耶未幾北野遷去女後適鍾西星西星成進士亦爲是官攜家入署正值夏月桃陰滿庭其實纍纍夫人攀桃且喜且泣曰此吾手植也以二籠餉其親且告曰兒所沃桃今果獲其實矣

李文節燕居錄云人世禍福得失蒞臨不可知故曰前程事暗如漆列子稱塞翁失馬莊子稱鄺姬始爲晉所獲涕泣沾襟及與主同筐牀食芻豢而後悔其泣人能達此則不以目前爲悲喜矣

玄珠得之象罔佳壻得之東牀塵世浮榮亦往往類此

擇官之人終受好官之累矜名之士多露敗名之根天道使然也

討了人事的便宜必受天道的虧滋益必招性分的損

丹徒丁角鎮壁間有無名子詩云積錢養子望
身安子大錢多轉不閒又錢塘店中有貼詩
云富饒須念貧窮日安樂當思病苦時不知
誰作皆有理也
七貴五侯不過一番黃粱夢一本玉壺氷金谷
華林不過一滴艸頭露一瞬眼前花詩不云
乎眼看春色如流水今日幾花昨日開履盈
滿者思之

國家圖書館, NATIONAL CENTRAL LIBRARY, TAIWAN, R

富貴之勝于貧賤皆無緊要事耳至大利害亦
與貧賤者一老也病也死也皆最要緊事不
可以富貴移易者且因富貴而加速焉
富貴無嘗忽則易失此如傳舍所閱多矣河陽
之花昔日如霞誰知今如泥土乎武昌之柳
秋來作箒亦知其春作青絲否
慾海無邊塡七尺於羶淫何不舉頭看落日塵
心難掃耗五官於營算豈知過眼即浮雲

應高年享富貴之人必少壯時嘗盡艱辛未有
自少享富貴安逸至老者蚤年登科必於中
年齟齬或仕宦無齟齬亦必其生事窘薄憂
饑寒慮婚嫁若蚤年宦達不歷艱辛及承父
祖生事之厚更無不如意者多不獲高壽造
物乘除之理類如此間亦有始終享富貴者
乃是大福之人亦千萬中一二而已今人往
往機心巧謀皆欲不受辛苦即享富貴以至
終身而又非理計較欲爲其子孫計尤大蔽
惑也
人生穿衣喫飯所費幾何此外盡爲長物盡爲
他人樂天云故舊歡娛童僕飽飫知官爵爲
他人豈惟官爵凡一應多積而此身無用者
盡爲他人造業而自己招報也佛經云萬緡
將不去只有業隨身旨哉斯言
王荊公過故人家小憩水亭顧水際沙間有饌

器數件意吏卒所竊問之乃小兒聚此食棗
栗盡棄之而去謂俞秀老曰士人閱富貴如
群兒作息乃可

趙廷實曰予性好施乞丐每見其悲號未乞之
時嘗有傲睨自如之色或童僕呵之往往不
遜而去因歎天地間浩然之氣猶賴此輩存
得人生世上身家念重則負累愈多忍氣忍
疼擺脫不下彼乞人者光光只一條性命前
無所希後無所顧要活便活要死便死看他
十字街頭討半碗冷飯殘羹何媿朝壤蟾李
眞箇上不怕天下不怕地天地爲逆旅陰陽
爲過客試想受萬鍾者昏夜乞哀吮癰舐痔
的光景伸頭縮頸提心弔膽比那叫化子那
個有浩然之氣及至闇羅王來請將當朝宰
相百萬財主與那花子一牌拘去空拳赤手
即刻同行那花子笑欣欣無愧無怍比活時

國家圖書館 NATIONAL CENTRAL LIBRARY, TAIWAN, R.O.C.

不曾少帶了一件那當的貴的哭啼啼怕寬
怕對比花子不曾多帶得一件好婦人不曾
帶得一根髮他自要嫁別人好屋舍不曾帶
得一片瓦不肯子還要賣與人所識窮乏好
便來弔一陌紙不好的還要擺布你兒子追
想當初好沒來繇曷不舍王位而證菩提人
便飯依吾家孔孟眞說盡沒有一人聽也
不亦哀哉

人生打不破名利關不知名利關一座好園林
也古詩云試將杖履西園看萬紫千紅一夜
風人生撒不斷是情欲帳不知情欲帳一筵
好酒席也古詩云大白浮杯入酡醲碧桃洞
口日啣西

任你極聰明伶俐賣得巧到底藏不得拙故伊
川云凡人粧成十分好不如眞色一分好
不結良因與善緣苦貪名利日憂煎豈知住世

金銀寶借汝開看七十年凡財積雖多而用
不到即是看也馬援謂之守財虜貪而造業
用又不到開看七十年而爲守錢虜眞愚也
哉

鄭端簡公曉之父出貢往雲南司訓一日天暮
雨驟宿路旁空屋夜半有神語曰予藏神爲
汝守此金錢久矣公曰果吾分內物乎今赴
任恐犯懷璧之罪可仍須守至歸時取否神
欣諾之公因記數而去抵任年餘知長公曉
解公解任至原寓處藏神出前物付之公
視前數少四百餘金神曰公任中所得非即
此中物乎此與唐太宗賜尉遲敬德銀一藏
內少二百借約相似可知財帛飲啄實實是
有數全不關乎智巧人徒壞心術以作損人
利已之事而蒼蒼之天旋有因少而奪其多
者諺云鷺鸂忙忙何曾餓死青鶏又云蚱蜢

乾跳折了腿蜒蝑不動自然肥都可拍醒睡

漢

海中有女樹天明生嬰兒日出能行食時成少年日中成壯年日晚成老年日沒而死明日復然人生一世間亦何亦何以異是

優人登塲有爲唐明皇者下塲便不肯與諸優同坐衆皆笑之世間公孤卿貳時至則爲之輿逢塲作戲亦復何異而盛脩邊幅岸然於親故之中恐未免爲諸伶之所竊笑昔沈慶之爲三公歸里鄉人見者皆扶伏膝行慶之笑曰故是昔時沈公知是昔時沈公彼罄折之態可唾此倨傲之容亦無味

嘉靖間錢塘陸姓爲郡吏毛經歷愛重之陸有女經歷有子納聘約爲婿未幾經歷提問落魄歸時欲娶女以行而陸妻變計覓他女代之經歷不知也既歸而其子學日進取科第

官至操江都院移檄郡中取陸陸驚喜且懼及至操都偶他出先入見夫人夫人曰我父切莫提前事陸惶恐曰何敢言全賴夫人看顧也操院歸禮意甚渥贈三百金送回且曰後尚有所貽歸而陸之親女至陸對所饋金潸然淚下曰悲汝命薄耳女亦悲不自勝鬱鬱而亾陸亦繼亾後有復來贈金者竟以無人而返夫興衰靡定安可據眼前論人方陸易女時爲避其衰孰知乃避其興乎

潁川姚尚書塚上碑石甚厚侍郎某塋墓請於官求解三之一官命解其二或問之曰吾欲使後人更剖其半耳此足警世癡腸

聲勢所轄其往復之機如翻車轉轂從閒處靜觀皎然易覩而一塵翳目便扱足懵如非大有識人未易脫然其外也往往見如市之門遮擁不前求闖其閾而未得而其人偶敗則

爭指其先入者而訴厲之是以鶩蹄而嘲捷足未嘗不始恨其遲而終幸其後也

人情多忘見在好緣未來未來之境愈上而愈有雖至卿貳而未來之境自在盈天地間止不足更無有餘也若使高官厚祿可以解之則今九棘三槐宜皆瀟灑快活而眉之不展心之多事憂讒畏譏彌縫顧慮者日以益甚士大夫聰明大者算計大算天者心中勞苦亦大既圖其身又憂子孫反不如三家村裡痴人三餐一宿以外不曉圖度者翻爲享福及至無嘗卒至落湯螃蟹投火風蛾手忙脚亂苦不可言其所處愈尊則戀人世也愈甚其拋四大也愈難一權相在時忽展轉以面壁乾笑曰一場扯淡又有一貴人年九十歲而死曰我併不見前之八十九歲在何處故知但屬于死決未有自念身已貴年已高

而自安者也。

上虞陳五山侍郎治第宏壯。上梁百餘人邪許。經日不能起。其子在旁詫曰。今上如此其難。異日拆時。如何得下。人傳笑之。不知此達人之言也。宋郭進造第。宴工人於上。曰此造宅者坐子弟其下。曰此賣宅者。陳氏子之言。即進意也。

吳寧門人李丹仲之族。有自武林歸者。舟覆于江。幸水尚未入。生死在呼吸間。見一人方以所齎銀物繫腰間。宛一人起而攫之。救至。偶得不死。來言其事。又余族有傭者病甚。主人懼其死于家。遷之廟社。氣息惙然。待盡而已。前有丐者新斃。敝衣蔽體。尚匍匐往將取之。悲夫。世人于石火電光中。交征攘奪。作子孫牛馬。皆此兩人類也。

見富貴者輒神溢形茹。不覺自失。固是其人識

畢亦緣其人福淺古寒士狎萬乘貧衲師帝
王視之直似僚友傍輩初不覺其崇高非徒
挾吾道以藐之蓋其人福德原在帝王之上
也南陽忠國師云老僧在帝釋殿前見粟散
天子如蘇似菽陸信州云道人尚不貪釋梵
天王之位何況人王地位如是眼界如是區
區軒冕之榮曾足動其一眄否
寒士一經遴擢遂忘寒士之體經鑄削仍作貴
倨之容夫假則俱假眞則俱眞不應寒士獨
假貴人獨眞也且
而予之則有偶有而奪之還無彼青衿之選
原非可據之物而
有亦可笑矣朱平涵言趙文肅以詞林遷謫
終年製火炮止圖末後一聲响耳終日築瓶花
是信習氣之難除也

止圖眼前一霎紅耳季子六國印未後之一
响也淮陰假齊王眼前之一紅也求以償刺
股之勤出胯之辱能幾何哉
秦氏之併六國大似富翁欲基構之方圓今日
以計誘東隣明日以利啖西舍後日又以勢
脅前後諸家費卻幾多心力始成方幅起屋
造宅將圖永遠傳之子孫而死骨未寒他人
已掃除堂宇安坐而有之使驪山癡鬼有靈
不啞然自笑其生平之爲計拙也
李士衡奉使高麗武人余英爲之副凡高麗所
得禮幣等一切委之英英慮過海船漏盡以
士衡之物藉船底以已物置其上無何遇大
風船幾覆舟人急請減所載倉忙間拈出棄
之中流少頃風定簡驗只所棄皆英物士衡
之物無一失者
棲守道德者寂寞一時依阿權勢者凄涼萬古

世路中人。或圖功名。或治生產。儘有正經。爭奈天地間好風月。好山水。好書籍了。不相涉。豈非枉却一生。

蕭道成爲相王。鎭東府。攀林。已五歲。牀前戲。道成令人拔白髮。問之。曰。兒言我誰耶。答曰。太翁。道成笑謂左右曰。豈有爲人作曾祖。而拔其人。已在其前。正如人家祖父。方刻苦謀生。時敗子已長。可歎也。

向時越中絕無園亭。近始多有。然其間亦有人。已之辨。菜徑棘籬。林木蓊翳。內有淸池數畝。修竹數竿。洞房素閣。與體而微。北牖延風。南榮賓日。身可休。老子孫可誦讀。親朋過從。亦可觴詠。爲已者也。若夫雕欄綺榭。傑觀危樓。脩廊引帶。其間花逕寅緣而入。標奇踏勝。帶蜕欲雲。使夫望之者。欲就。就之者。欲迷。主人

人在了做小人。

實儀爲翰林學士時趙普專政帝患之欲聞其過一日召儀語及普所爲多不法且譽儀蚤負才望之意儀盛言普開國元勳公忠亮直社稷之重帝不悅儀歸言于諸弟張酒引滿慽于普又喜其進用遂攻普之短果罷相出語其故曰我必不能作宰相然亦不詣朱崖吾門可保矣既而召學士盧多遜多遜嘗有

有應接之頻無撫處之適此爲人者也吾意智者營之自當舍此而就彼矣

嗜利者酷如乳虎詭若穿窬詣同厮僕至死恥不休欲百世無替也乃身不能享子孫藉之驕淫不踰時而家業蕭然倫兒丐子殞命辱先者皆其裔也今人欲起九原視之悲哉

強項者未必爲窮之路屈膝者未必爲通之媒故銅頭鐵面君子落得做君子奴顏婢膝小

國家圖書館, NATIONAL CENTRAL LIBRARY, TAIWAN, R.O.C.

鎮河陽多遜遂參知政事作相太平興國七年普復入相多遜有崖州之行是其言之驗也

王安石知制誥一日賞花釣魚宴內侍各以金碟盛餌藥安石食之盡明日仁宗謂宰輔曰王安石詐人也使誤食餌一粒即止矣食之盡不情也嘗不樂之

寇準南行至雷陽吏以圖獻閱視之首載郡東南門抵海岸凡十里準恍然悟曰吾少夢有到海祇十里過山應萬重之句乃今日意爾耶

人生得喪豈偶然耶

仁宗問王素曰大僚中孰可命以相事者公曰惟富弼耳公下拜曰陛下得人矣既有聞曰惟富弼耳公下拜曰陛下得人矣既告大廷相富公士大夫皆舉笏相賀或密以聞帝益喜曰吾之舉賢于夢卜矣

國家圖書館 NATIONAL CENTRAL LIBRARY TAIWAN, R.O.C.

九江有碑工刻字甚工黃魯直題其居曰琢玉坊崇寧初詔郡國刊元祐黨籍姓名太守呼使劖之工曰小人家舊貧止因開藴內翰黃學士詞翰遂至飽煖今日以奸人爲名誠不忍下手守義之曰賢哉士大夫之所不及也遂飽之酒肉而從其請

佛典以人生現前產業爲五家所共一曰王二曰水三曰火四曰盜賊五曰不肖子凡人辛

佰家自謂可以長守不知不覺皆爲此五家有之而邇故曰共也夫尋常家業猶不免共之者況得之橫來者乎

前人謂得便宜事莫得再只先一次已是豁了世間盡有得便宜底理沒餽多取了他人底便是欠下他底隨後却要還的

他世間人都有合得的分限你如何多得他的

大凡世事勿論巨細險夷成就遲速自有一定之期一毫人力決着不得制事者主張既定又要得事外之意方不受累

世間之財人所共見閒者取之猶可享用何者以其無人所不見不用者取之必不可享用且反有禍何者以其無此理所名而未彰故露者共棄之

宋高宗在潛邸遇道人徐神翁甚禮敬之神翁臨別獻詩曰牡蠣灘頭一艇橫夕陽西去待潮生與君不負登臨約同上金鰲背上行當時不解其意後高宗避金狄之難將遊於海次章安鎮閣舟灘上以避晚潮問舟人曰此何所曰牡蠣灘遥見樓閣巍然問居人曰此何閣曰金鰲閣高宗登焉見大書神翁徃年所獻詩在壁上墨痕如新即此而觀人生行

止禍福自有定分非偶然者

嬰兒落地未笑先哭豈非大造苦我以生纔一出世便入哭境乎嗣後笑事少哭事多笑時少哭時多到鍾鳴漏盡畢竟大哭一場而散非我哭人卽人哭我徃徃來來交相哭也

張詠入試科場自謂當奪大魁有司以對偶題失黜之詠乃毀裂儒服趣趵林谷師事陳希夷希夷謂曰子當爲貴公卿一生辛苦此非徼倖後詠兩入蜀又急移入蜀是尋嘗鼎沸笙歌救火怱乞得江南雀麗地却應多謝腦邊瘡乞歸金陵方許餘杭累乞閑地後以腦邊瘡乞歸金陵方許之

李林甫以便佞進用每使嫉張九齡裴耀卿陰害之三相入朝二相磬折趨而入獨林甫在中軒傲無少讓喜津津觀者竊謂一鶚挾兩兔

國家圖書館, NATIONAL CENTRAL LIBRARY, TAIWAN, R.O.C.

焉。少選傳詔出。九齡燿卿俱罷。林甫嘻而笑曰。尚左右丞相耶。

郭昱狹中詭僻。登進士。恥赴嘗選。獻書于宰相趙普。自比巢鄒。朝議惡其矯激。故久不調。後復伺普。望塵自陳。普笑謂人曰。今日甚榮得巢鄒拜于馬首。

大凡人之舉動異常。每爲不祥之兆。余一鄰家仕爲令。其子携家屬歸。前堂梨園後庭綠竹。略無虛日。余謂友人曰。此隣不久。其有哭聲乎。君無何而其父卒于官。蓋歌之反爲哭。未有極而不反者。

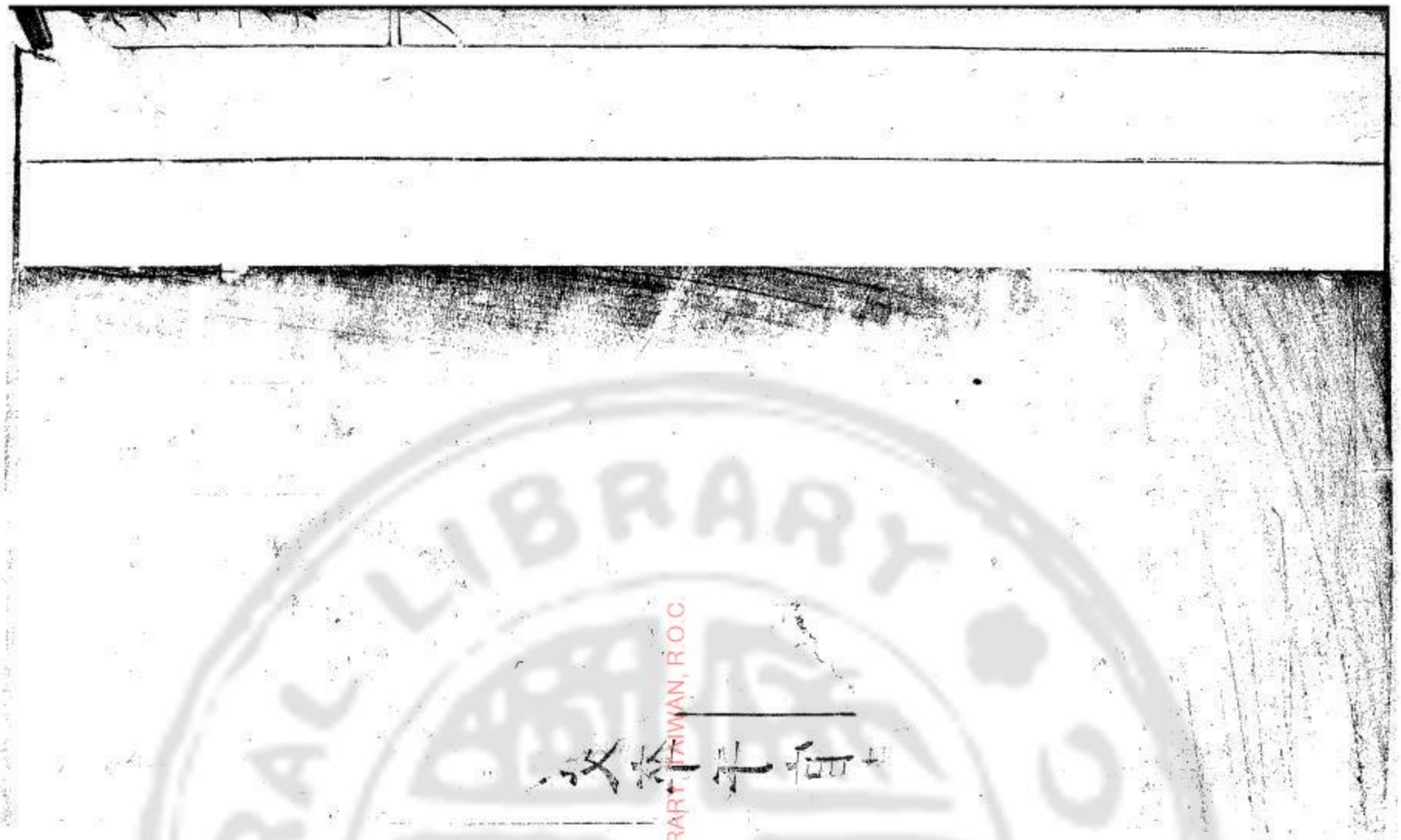

國家圖書館, NATIONAL CENTRAL LIBRARY, TAIWAN, R.O.C.

昨非菴日纂三集惜福卷之九

閩中昨非居士鄭瑄漢奉甫輯

溫公眞率之會。饌不過五。子瞻養福之箴。飧止用三。山谷五觀自節。敬軒隻雞。留餕魏文靖之一肉一菜不爲儉。張莊簡之不擡飯不宰牲以爲酣。匪直存澹薄而可久。亦將矯奢靡而防貪。

英宗謂李賢曰。朕視朝退則朝　母后畢復親

國家圖書館, NATIONAL CENTRAL LIBRARY, TAIWAN, R.O.C.

政務既罷進膳飲食隨時未嘗揀擇去取衣服亦隨宜雖著布衣人不以爲非天子也

董朴成進士後差過岳州聞劉忠宣宅憂在里造謁焉忠宣留之飯飯麥糈饌惟糟蝦一器朴感省終身持雅操視昔胡紘嗛朱賸翁無異

隻雞斗酒之供釀成僞學之禁相去何如哉

凡生於富貴之家子弟已享用太過苟能抑畏節省只守布衣菽粟之分一意存心讀書與貧苦書生更加倍精進即妻室亦不要聽他搜求珠翠衣被文錦麋費金銀亦如百姓家婦女用力用勞則後來還可增益顯達如不知止足徒于軀殼口舌上爭華侈甚至踰越法禮毀亂性眞戕賊身命僮僕隣里先從旁竊笑之況天地之高明鬼神之正直宗親之衆多祖父之尊嚴有不賤而惡之災而禍之者鮮矣

胡壽安初任信陽調獲鹿永樂中任新繁在官未嘗肉食其子自嶽來省居一月烹二雞胡怒曰飲食之人則人賤之矣吾居官二十餘年嘗以奢侈爲戒猶恐弗能令終爾好大嚼如此不爲吾累乎

唐有淨尼出奇思以盤飣簇成山水每器占輞川圖中一景人人多愛玩至腐臭不食吳越戚里孫承祐者豪侈炫俗用龍腦煎酥製小樣驢山水竹屈木橋道人物纖悉具備所謂刻氷鏤脂之技以博人俄頃嗟賞愚矣

荆州衣冠之藪人言琵琶多於飯甑措大多於鯽魚武林繁庶人言日用千豬萬米丈二研錘又目西湖爲銷金漏以其歌舞費日消千金也

永樂甲戌二月上退朝坐右順門所服裏衣袖敝垢納而復出侍臣有贊聖德者上歎

國家圖書館 NATIONAL CENTRAL LIBRARY, TAIWAN, R.O.C

日朕雖日十易新衣未嘗無但每日自念當惜福故每浣濯更進昔　皇妣躬補葺故衣皇后居富貴如此勤儉正可爲子孫法故朕嘗守先訓不敢忘

飲酒達鳴雞嬌艷芙蓉褥日晡繫裙帶歡樂恨不足供帳拂雕鞍演妓流觴曲晝夜恣蒸蒸古人太遽時今人太趨時袖倏小倏大巾倏短簪倏高衣帶之濶幾如領扇骨之長幾如笏非脹妖而何此風流子弟市井惡少所創爲而縉紳學較翕然宗之無識甚矣

余嘗入會稽探禹穴止一僧寺其寺諸生借寓讀書者十餘人余輩所見會食俱用菜腐旬日或設醎魚不知有肉味也而江右士大夫居顯官亦不忘貧賤呼蔬菜曰舊朋友可羨可羨

入百錢費不百錢守已樂同富足進萬鎰出逾
萬鎰求人苦倍饑寒
姚希得知靜江官署舊以錦爲幕希得曰吾起
家書生安用此命以布易之日惟啖菜一介
不妄通也
貝恒爲東河令在官雖小物必思及民營繕有
餘棄廢鐵敗皮朽索故紙之類悉存之工匠
閒暇令煮皮爲膠鑄鐵爲杵搗紙索爲穰貯
之庫會　車駕巡幸北京勑使督建庶厥所
貯悉濟急用而民不費
魏中孚爲永州判官清潔自好同官有興製器
用之物中孚未能無意每欲爲之先令匠作
者計工用若干貲各具公私之數呈轉判以
且休且休及解官簡一任所供且休且休且休
張載嘉祐初爲雲巖縣令歲歉家人惡米不鑿

國家圖書館, NATIONAL CENTRAL LIBRARY, TAIWAN, R.O.C.

將春之先生亟止之曰餓殍滿野雖蔬食且自愧又安忍有擇乎甚或咨嗟對案不食者數四

張宗伯天駿居東門外三里橋鄰公訪之時已及午矣公曰寒家離城遠親友至者必留午飯然止肉腐而已老公祖下顧須宰一雞幸勿訝其菲鄰公忻然飽去世兩高之

蔡公龍陽歷宦三十餘年始一歸省食淡衣素無異寒儒後晉南少司馬歸見市上有賣鯽魚者偶向僕言之其子烹以進公大怒曰此時魚價必高窮口腹若此非與吾共守家業者也棄不食

勤儉箴云人生天地間宜富貴誰不欲已力不經營日用安能足成立最艱難破蕩眞迅速貧窮因懶惰借貸遭恥辱儉用勝求人奢麗莫隨俗男若勤耕種饑不愁穀粟女若攻紡績

寒不慮衣服勿謂長少成光陰如轉軸男大
婚事迫女大嫁期促雙親有老病百費相繼
續臨期欲副用閒時須積蓄勉旃復勉旃慎
勿憚勞碌

每見巨室豪家賓朋宴集歌舞盈前堂帷隔於
一簾喧咳徹於內外匪第過侈深恐踰閑濫
觴滋蔓更不忍言

章文懿嘗言學者奉身不可好華侈苟好華侈
必致貪得他日居官不能清白

林和靖隱居孤山種梅三百六十株梅熟售價
一株作一封供一歲之用又有一禪僧種芋
三百六十科日用足以給食尤省而易辦夫
口腹之欲何窮之有每加節儉便覺有餘

貧不貌富可以長貧牽裾肘見納履踵見不爲
友愧殺雞飼母摘蔬飼客不爲客愧夫惟不
愧乃見古人風格之妙近世士憑陵意氣塗

飾耳目貧于家不貧于身貧于親不貧于賓
謂不露寒酸本色能自拔俗而其末難持恐
不能不別開徑竇
昔人請客柬以具饌二十七味客至則惟煮韭
炒韭薑醋韭耳客曰適云二十七味何一菜
乎主曰三韭非二十七耶錢穆父嘗請東坡
食扁飯子瞻以爲必精潔之物至則飯一盂
蘿蔔一碟白湯一盞坡笑曰此三白之爲扁
耶相對闃然三韭三白可爲絕
范氏自文正公貴顯以清苦儉約稱于世子孫
皆守其家法忠宣正拜後嘗留晁美叔同匕
箸美叔退謂人曰丞相變家風矣或問之晁
答曰鹽豉基子上有肉兩簇豈非變家風乎
聞者大笑
天寶中諸貴戚競以進食相尚玄宗命宦官姚
思藝爲進食使水陸珍饈數千盤一盤費中

人十家之產嗟夫漢文帝欲作露臺惜中人十家之產而不爲玄宗以一盤之奉費之末年失國出奔至咸陽日中猶未食楊國忠市胡餅以獻民始獻糲飯雜以麥豆皇孫爭以手掬食之須臾而盡猶未能飽至相視而泣前日進食使何在乎天子不能無暴殄之報而況於人乎

文帝時有獻千里馬者文帝曰鸞旗在前屬車在後吉行日五十里師行三十里朕乘千里馬獨先安之於是還其馬與道里費下詔曰朕不受獻其令四方毋復來獻也

見在之祿積自我祖宗受享不可過盡將來之福貽與爾子孫節約嘗使有餘

其夫好飲酒其妻必貧其子好臂鷹其家必困剩養一僕日飯三升歲計千甕率是則必告乏而聚怨病在于增不在于損

人生未老而享旣老之福則終不得老未貴而
享已貴之福則終不得貴
喃喃錄云先府君以八座家居一敝袴十年不
易綻補幾無完處朱少傅衡嶽里居侍養官
已三品客至或身自行酒近時貧士偶蹶科
名輒暴殄天物窮極滋味服飾起居無不華
煥袒衣褻服紅紫爛然至於梳頭裹脚亦使
童奴代爲不知閒却兩手何用如此舉止名
位安得尊崇壽命又安得長永一葉之舟載
得幾許物事
今寒士一旦登第凡輿馬僕從飲食衣服之數
即欲與膏粱家爭爲盛麗秋毫皆出債家謁
選之官債主即隨之而至非盜竊帑藏朘剝
閭閻何以償之及其罷官歸休則恣横於鄉
黨居閒請託估計估奪無所不至安得國有
廉吏鄉有端人昔人言受恩多難以立朝吾

亦曰舉債多難於立身
家本農桑雖宦達當記得先人櫛風沐雨世守
耕讀縱富貴莫忘却平日淡飯黃韲
儉之一字衆妙之門無求於人寡欲於已可以
養德淡泊明志清虛毓神可以養志刻苦自
勵節用少求可以養廉忍不足于前酉有餘
于後可以養福
天下生齒日繁即以喜族計之國初始祖僅一
人今男女且萬指相距未三百年已千倍於
曩時然而山川土田如故所產之毛不增于
前也而取以供千倍之衆物焉得不盡人而
得不窮況又益之以侈靡以宮室曩樸今
雕鏤矣以衣服曩疎布今錦綺矣以飲食曩
奉賓客多不過六餚今至加籩無算矣其此
一物也向一人享之加樽縮焉今千人共之
加爵越焉即神運鬼輸且不能給此取求所

以日急而盜賊所以日繁也
貪得者無厭總是一念好奢所致若是恬淡知足要世間財利何用清風明月不用錢竹籬茅舍不費錢讀書談道不求錢潔已愛民不要錢濟人利物不餘錢如是存省則世味脫然貪心又何自而生乎奢華損德奢華折福受些窮光景每事節省儘過得凡臨事着一苟字便壞自身享用着一苟字便安吾一生干此得力

佛典言思惟此食墾植耘除收穫蹂碓舂磨淘汰炊煮乃成用功甚重計一鉢之飯作夫流汗集合量之食少汗多

海瑞晉南冢宰以幣物賀者俱不受投名紙用紅者亦以爲後而惡之鄒元標以青蛺三十文入賀出諸袖中海見之喜曰如此方是受

之。過數日置酒酬鄒。惟餚四盂。市餅一盤。酒數巡而已。

國家圖書館, NATIONAL CENTRAL LIBRARY, TAIWAN, R.O.C.

昨非菴日纂三集汪度卷之十

閩中昨非居士鄭瑄漢奉甫輯

李翰林昉其父文正公秉政時避嫌遠勢出入僕馬與寒士無辨一日中途逢文正公前驅不知其爲公子也遽呵辱之是後每見斯人必自隱蔽恐其知而自愧也

方謹言爲侍御史時丁謂貶遣謹言籍其家得士大夫書多干請關通者悉焚之不以聞世

稱其長者
仁人心地寬舒便福集而慶長事事成個個寬舒
氣象鄙夫念頭迫促便祿薄而澤短事事得
個個逼促規模韓魏公自言其生平未嘗見一
不好人可想其浩蕩境界
倪元鎮既却張士信之請一日士信與諸文士
遊太湖聞小舟中有異香士信曰此必一勝
流急備舟近之乃元鎮也士信大怒即欲手
刃之諸人力爲營救然猶鞭元鎮元鎮竟承
吐一語後有人問之曰君被士信窘辱而一
語不發何也元鎮曰一語便俗
晉王藍田與謝無奕以事不相得謝性麤強自
往數藍田肆言極罵藍田正色面壁不敢動
半日謝去良久轉頭問小吏曰去未荅云已
去然後復坐
樊伯堅吳主權召問潘濬濬請五千兵足成擒

吳主曰卿何輕之曰伷昔嘗爲州人設饌比至日中食不可得而十餘自起此亦係儒一節之驗也濬往果擒之

步騭避亂江東與廣陵衛旌相善俱以種瓜自給會稽焦征羌郡之豪族騭與旌寄食其地懼爲所侵乃共脩刺奉瓜以獻征羌方丙臥駐之移時旌欲去騭止之曰本所以來畏其彊也今去以爲高取怒耳良久征羌開牖見之隱几坐帳中設席坐騭旌干外旌愈恥之騭辭色自若征自享大案殽膳騭旌惟菜茹旌不能食騭極餐致飽乃辭出旌怒曰能忍此乎騭曰吾貧賤故主人以貧賤遇之固其宜也當何所恥後騭爲相而旌卒以無聞蓋士之致遠者其器識必與凡庸迥異矣

陳荼公素不喜歐陽公知陳州時公自潁移南京過陳拒而不見後公還朝作學士陳爲首

相公遂不造其門已而陳出知亳州罷使相公當艸制陳自謂必不得其美辭至云杜門却掃舍避權勢以遠嫌處事執心不爲毀譽而更變陳大驚喜曰使與我相知深者不能道此手錄一本寄其門下客李中帥曰吾恨不盡識此人

胡東洲提學兩浙時有士子不帥教懲以夏楚明年其人及第翰苑東洲以述職到京其人設席款之以新得古哥窑盤盞行酒且曰此器世所寶但俗眼不識耳應曰以老夫觀之此器脆薄易破不若良金美玉之器可爲寶也其詞嚴而不迫聽者安得不慚

張思叔綽詬詈僕夫伊川曰何不動心忍性思叔慚謝

佛言重以惡來者吾重以善往福德之氣嘗在此也

白沙詩曰若無天度量爭得聖胎朱

仁軌曰終身讓路不枉百步終身讓畔不失一段諺曰忍事敵災星又曰戒酒後語忌食時嗔忍難忍事順不明人內與曰忍含百善嘿定千差尤驗指南奧妙

陳鎬督學山東夜至濟陽公館庖人供膳恣置蠅矢棄而不食公命庖人乃前撫枚曰爾爲著令曰嗔與笞一枚庖人號冤不食終日

嘉靖初言官聯疏劾梁文康假宸濠護衛兵公不辯惟曰余只致仕去已矣不論衛兵事緜也久之始知主其事者楊石齋

李春芳廷試後同志集飲適某堂上遣官至延入內與語而別人皆知來報臚傳之信賀之李垣然曰謂拙卷亦與進呈之列耳神色不動

程皓性周慎不談人短每於儕類中見人有所

訾未曾應對候其言畢徐爲辯曰此皆衆人妄傳其實不爾更說其人美事曾於席坐被人酗罵席上愕然皓徐避之曰彼人醉耳何必與言

郭子儀據兵方鎮嘗奏除一官不報僚佐意不能平子儀曰自兵興來方鎮武臣多跋扈凡有求朝廷曲從之此無他疑之也今子儀所奏事人主以不可從置之是不以武臣相待而親厚之也諸君可賀矣

裴行儉初平度支遮匐獲環寶不貲蕃酋將士願觀焉行儉因宴徧出示坐者有瑪瑙盤二尺文彩燦然軍吏趨跌盤碎惶懼叩首流血行儉笑曰爾非故也色不少悕

神宗一日御垂拱殿御衣有蟲自襟沿至巾帝拂之至地亟曰此飛蟲也

劉莊襄公天和總制三邊時馳健卒取其孤孫

暨一孤侄撫于任過萍州僕夫偶箠門役役者膚憩守怒弗爲禮封扁其門即薪米不爲供二孤至饑渴甚令從者竊踰垣乞食素所知家微遞去守隨投牒公所備陳縱僕虐門役狀二孤抵任則環公夫人泣訴爲守菩夫人甚心憐之未幾守以事謁公家衆賤是側覓計必督過守公乃禮遇有加後復特薦其賢能于朝

一士人嘗動氣責人王陽明徵之曰學須反已勿徒責人能反已方見已有許多未盡處何暇責人舜能化象其機括只是不見象的不是若要正他姦惡則文過掩慝乃惡人嘗態反夫激他惡性起來如何感化得他若能於已用功則惡人自化何動氣之有

嘗觀山勢高峻直截生物必不暢茂其勢奔赴溪谷合轂回環者艸木必蕃蓋高峻者氣散

難聚故生物力薄回環者元氣蓄藏獨多故
生物力厚水亦然灘石峻則水急而魚鱉不
留淵潭深則魚鱉之屬聚焉以是驗人其嶄
急淺露者必不能容物作事亦輕易寡成寬
緩深沉者於物無所不容作事則安重有力
舍學者觀山水之間可以進德矣

唐皇甫湜特才傲物爲鄭畤乘酒傲氣忤同列
及醒不自通求分

司洛值仍滯歲歉俸微
困悴且甚裴度時保釐洛宅辟爲留守府從
事度脩福先寺將致書白居易爲碑湜在座
大怒曰近舍湜而遠就居易何也度婉辭謝
曰初不敢以仰煩長者慮爲大手筆所拒今
既爾是所願也湜即請斗酒飲酣立就度贈
車馬繒綵甚厚湜叱使者曰自吾爲顧況集
序未嘗許人今碑字三千字值三縑特中何
遇我薄耶度卒如數酬之湜嘗爲蜂螫指賦

國家圖書館 NATIONAL CENTRAL LIBRARY, TAIWAN, R.O.C.

小兒斂蜂擣取其液一日命于錄詩一字誤訛躍呼杖杖未至嚙臂血流其暴戾若此故觀世間極惡事則一眚一愚儘可優容念古來雖爲文古雅而舉世薄之極寃人則一毀一辱何須計較釋迦蒙詆調達何況凡夫仲尼見毀叔孫寧論中士太虛無物隨他把火燒空群小流言任彼彎弓射影

羊侃南還至漣口遇友張孺才置酒舟中孺才醉後失火延燒侃十餘艘燔金帛不可勝數侃怡然不介意孺才慙懼自逃侃慰使還待之如故

處家制事遭一番魔障益長一番練達御人接物容一番橫逆益增一番器度此皆動心忍性成身成德之境不可輕易視過細觀理亂知性躁者之害事

自家好處要掩藏幾分這是涵蓄以養深別人
不好處要掩藏幾分這是渾厚以養大
陸賠符郡刺史一日坐廳事雷雨暴至電光如
金蛇繞案左右皆震仆賠符自若撫案叱之
雷電忽散得鐵索重百斤許徐命納庫中人
服其雅重
當繁迫時使聾瞶人值追逐時馳瘦病馬對昏
殘燈理爛亂絲而能意念不焦聲色不動亦
不後事者其才器眞不可及
張九齡以功名忠義奮振一時可謂君子矣然
或者謂其處士大夫之有幸者必致窮絕之
地以故一念不洪遂至無嗣人心不可蹊刻
如此
費禕當魏軍次興平禕督師往禦光祿大夫來
敏至禕許別就求圍棋于時羽檄交馳嚴駕
已趣禕從容對奕無厭倦意敏曰聊試卿耳

信自可人必能辨賊
鍾離牧居永興躬自墾田種稻二十餘畝臨熟
縣民有識認之牧曰本以田荒故墾之耳遂
以稻與縣人縣長聞之召民繫獄欲繩以法
牧爲之請長曰君自行義事僕當以法率下
何得寢公憲而從君耶牧曰此是郡界緣君
意顧故來暫住今以少稻而殺此民何必復
留遂出裝還山陰長自往止之爲釋繫民民
慚懼率妻子春所取稻得六十斛米送還牧
牧閉門不受民輸置道旁莫取者
吳良以清白守正稱爲郡議曹掾正旦掾吏入
賀門下掾王望舉觴上壽曰齊郡遭罹盜賊
今明府視事五年家給人足良跪曰門下掾
佞諂明府勿受其觴盜賊未盡人庶困乏今
良爲議曹掾尚無裨補望曰議曹惰窳自無裨
寧是爲不家給人足耶太守以良言是賜良

鯫魚百枚

張莊懿公營爲南京參贊時有妾少年醉輒侮罵人市之人不堪也會公出少年飲既醉衆紿之曰而能奪取尚書藤不能不得謂而豪少年踉蹌當前導掣公一藤去公不問明日酒既醒視之則尚書藤也怖欲死乃自反接長跽以藤置其首候公於途俄傳呼尚書來則雙藤缺一矣公見跽者問故仍收其藤遣之

蔣給事性中清貧刻厲家居嘗駕一小舟入城止帶村僕二人遇潮落水遲船不得進遣二僕上岸牽挽蔣自到舟尾梢船適一糞船過偶觸之蔣本村樸鄉人不知大加窘辱二僕厲聲言曰此是蔣老爹如何無禮蔣罵家人曰奴哄人此處那得個蔣老爹促家人牽船徑去

宋南野璟爲御史極有風裁還家家有牛踄柳氏田柳氏格殺牛而遣其子訴毀君勑家人無出與競柳氏有狂子醉罵良久躍入水中君使人援出之易以巳衣迎至上坐謂曰與而家世好奈何以小忿墮之呼牧牛兒鞭之數十使人以肩輿送柳氏子歸且謝其父老其父老大慚忍辱撮要云忍是快活路世上少人行吾衆嘗在口齒折只爲剛思量這忍字好箇快活方片時不能忍煩惱日月長愚濁生瞋怒皆因理不通休添心上欲只作耳邊風長短家家有炎涼處處同是非無實相究竟總成空

臨江胡季山祖秘校與客圍棋有佃惡聲相加問之曰來算簿公曰少待未幾其人直前推局大罵客不堪怒公詰曰想爾不欠租欲勾簿乎曰然公即取簿勾之仍與斗米遣焉還

至半途遇其妻抱子號哭而來問何以不死
即言其故入門氣絕蓋服毒來也不忍禍立
見矣

沛公見秦宮室子女欲居之器亦小但肯從諫
亟還終有天下英布一見駡牀即悔欲自殺
及得供御如漢王便大喜過望易歉易盈宜
其及矣

劉元城於殺已者饘粥聲不聞鼻熱睡薛敬軒
縛至西市神色自若韓琦問誰殺我持吾頭
去三公顛沛時神閒意定如此卒亦未罹其
害

遇事而能靜能忍其人必福壽何者靜忍則思
慮宛曲而事必成酬應安閒而禍不作福壽
不亦宜乎先正有言凡矜已忌人麤疎執拗
及浮譽即作沾沾之態小不堪即呈忿忿之
色者皆薄命之人也蓋爲此等人事必不能

成禍必不能免夫人而無成事之門及免禍之道非命薄而何

凡有橫逆來侵思所以取之之法順而受之不可便動性氣故遭一番魔障長一番練達容一番橫逆增一番器度

潘蕪齋公一日乘肩輿出輿人偶觸一狂生狂生逐輿謾罵抵舍入廳毀其椅而去明日學師聞之率狂生來請罪先生曰昨趨未曾出戶也安得有謾罵而毀器者謝學師送之出

狂生羞而欲死

曹公時中隣有悍生脩其先世怨以聖書公名於牛後向其童而加撻因極口肆詈童歸以告公徐曰人詈我而若述之是重詈我也速往謝彼無勞君齒頰吾僕也不敢傳言生不能難然必欲逞志乃已公每於日小遷則幅巾倚杖獨立門屏生脩尺一若爲候者而中

則痛詆極毀伺公出時令人跽上之公不手
曰候我童來既而從者至命取火燔之曰知
若主於我無慰好言也老年人不能荅聊自
解耳生媿而止
張莊簡公悅元旦拜寵有家犬坐於寵上衆大
訝公具冠服拜寵如故未幾犬下寵遂死衆
又大詫公亦如故子孫問之曰見怪不怪其
怪自敗

唐錢徽於穆宗時典貢舉四川節度使段文昌
以書屬所舍士於徽及栲出不預文昌私怨
之譖徽不公徽坐貶或謂徽當奏發其書徽
曰事苟無愧得喪一致奈何奏人私書
成祖一日得建文時群臣封事千通命解縉等
檢閱凡言兵食事宜悉留覽其詞涉干犯者悉
焚不問因從容問縉及脩撰李貫等曰詞涉
干犯者爾等宜皆有之衆未對貫獨頓首曰

臣貫實未嘗有也上曰爾以未有爲美耶
食其祿當任其事獨無一言可乎
光廟年十三歲講筵日每閣臣一人入直看講
講案前有銅雙鶴故事叩頭畢從銅鶴下轉
東西面立一閣臣誤出其上光廟驟內侍
曰移銅雙鶴可近前些衆皆歎服
何武與戴勝不合勝毀武於朝武聞之終不揚
其惡而勝于賓客爲郡盜遠繫廬江勝自以
子必死武平心出之勝慚服 國朝指揮門
達構陷袁松及松出獄而達得罪當遣戍袁
送之如故交房景伯守清河郡民劉簡虎曾
無禮於景伯聞其臨郡闔家逃之景伯督縣
屬追訪之而署其子爲西曹掾士大夫立身
敦厚處心和平每事須出人意表無令小人
之心可以相測也斯善矣
呂東萊曰有盃盂之量有池沼之量有江海之

量有天地之量量雨瀑而沼溢酒瀑而卮翻
其限而過其分雖欲不滿不可得矣我不爲
沼何憂乎十日之霖我不爲卮何憂乎千釀
之醴吾以是知自期之不可小也
丁仲衡爲主事時御史張政過其門適遷者來
報聞公失鼠今獲盜者需公認公曰吾家未
嘗失也弊不往政問故公曰時禁盜鼠者死
寧亾吾鼠不忍其死也張歎曰公仁人也固
薦起爲御史
宋古成之結廬羅浮力學不倦作詩多驚人語
登梁灝榜第二預聞之有張某嫉居其上名
成之飲密置啞藥酒中比黎明臚唱成之喑
不能應上怒扶出或勸自明其事成之曰
司命有定非人所能與也衆服其量
蕭魏公爲宰相因爭賈易復官事持未決御史
楊畏論蕭故稽詔令蕭即上馬乞退呂微仲

謂可見上辨之何遽去蕪曰宰相有一人言便爲不當物望豈可更辨曲直宣仁力留不從

有人問呂榮公曰爲小人所詈辱何以處之公曰且自思曰我是何等人彼是何等人若是答他與他一等如此自處念心自消

元祐時西邊儒帥有以威敵斥境請於公者忠宣公荅曰大輅與柴車較逐鸞鳳與鴟梟爭食連城與瓦礫相觸君子與小人鬬力不惟不能勝兼亦不可勝不惟不可勝雖勝亦非也儒帥大服

陳憲副伯獻稱林文安瀚曰賤者卽之不知公貴卑者卽之不知公尊不肖者卽之不知公賢且智非意相干者卽之始知公凜然不可

犯也

陳鎰王文同掌內臺凡入臺陳或後至王輒命鳴鼓集諸道御史升揖一日陳先至堂吏請擊鼓陳曰少需諸道咸不平王至知之曰吾在陳公度中矣

王忠肅召爲冢宰舟次濟寧都水主事法以先後序過閘雖貴官不得越人惟之公曰彼立法安忍壞之至部即調爲考功

張莊懿公鑒巡按東省初到臨清偶酒家酒標掣落其紗帽左右失色旦日州守縛此人待罪公徐曰此是上司過往處今後酒標須高揭逕遣出

嘉禾葉春嘗爲府椽後仕至參議宣德中與大理少卿熊槩巡撫東南一日同至嘉與公館槩痛笞郡吏猶辱罵不已葉從容謂郡吏曰諸兄當勉某昔在此喫了多少打罵槩大赧

蓋忘葉之爲吏也

張鎣爲刑部尚書有獄事須急報夜坐秉燭趣吏治文書遲蚤朝奏夜半書旣就吏袖拂燭覆於書書不可奏吏叩頭請死公曰惧耳趣再書之坐待怡然竟曙不寐

周叔夜元旦肩輿出市中仄賴少年指先生曰夫夫名爲善者吾試衆辱之乃呼其名先生歸而使人召之來好諭之曰若幸過我毋爲

犯他冠蓋恐不汝宥也笑而遣之

吾松一老儒薛姓號河東貧而無賴謁無錫富室鄒氏自稱錢狀元師託以他往便履一叩彼信禮之張筵相款未終適有報錢狀元至此老起謂主曰吾當往其舟謁而偕來主唯唯任其往卽以眞情告之公欣然應曰此何妨遂同往主迎之公執禮甚謹側坐談笑至盡醉而終畧無可疑之色

羅洪先作鼎元時外舅會太僕趨告曰喜吾壻幹此大事羅面發赤徐對曰丈夫事業更有許大在此等三年一人奚足爲大事也是日猶袖米偕何黃二公聯榻蕭寺中講學洪武選蒸爲諸生時家有徭役謁令君求免不許曰此戶易辦其秋武選舉于鄉令君歌鹿鳴以宴舉者次第行酒至武選武選逡巡避席曰別戶易辦酒戶故難堪也令君媿形于色同舉薄之後成進士竟卒於武選

凡脾位好處百物通喫得去見天下人可惡可惱處多必其脾位有不受者也我無知無能同于渾沌是謂眞土第一補脾聖藥也

聖人見人皆聖人也賢人見人或賢或不肖不肖人見人則皆不肖矣衆中郎言譬如人脾氣強盛者蔬糲亦皆甘美否則美者惡甘者苦至於敗壞之極雖珍滑之物亦不復能可

於口矣眞會喻也

宋栗菴纁爲吏部尚書至長安街有老婦著面衣乘驢不下從者誤爲男子呵之老婦大詬曰我住京師五十餘年見了千千萬萬希罕你這蟻子官兒宋至部語同僚笑曰官亦不蟻子矣此婦人眼孔大所謂見慣渾閒事也

若深山窮巷人見一頂紗帽便戰慄失措緣經常少服界不廣故學者先開拓廣大

讓古人便是無志不讓今人便是無量

醫書言去病至七八分即須止餘俟正氣復聽其自除若去病至盡即正氣受傷國家治惡人革弊政正宜得此意從古以攻伐太甚致傷元氣本以求治而反至攘亂者往往而是

士君子不得不執其咎也

宋胡肅簡重淵涵客有造公者具公服鞾版而忘記不易帽公與之對語盡禮而退終未嘗

色動。

魏公潛公俱嘗鎮北門。魏公時朝城令決一守把兵士方二下。輒悖罵不已。令以解府。魏公使前問云。汝罵長官信否。對曰。當時乘忿實有之。公即於解狀判處斬。徙密平和。畧不變色。潛公時復有解一卒猶前者。潛公震怒問之。兵對如實。公亦判處斬。以此見二公之量不同。如魏公則寬自犯法。吾何怒之有。不惟學術之妙。亦天資之高爾。

堯夫疾革。程伊川又問從此永訣。更有見告乎。先生舉兩手示之。伊川曰何謂也。先生曰面前路徑須令寬。路窄則自無著身處。況能使人行也。

趙普秉政。江南後主以銀五萬兩遺普。普白太祖。太祖曰此不可不受。但以書荅謝。少賂其來使可也。既而後主遣弟從善入貢。嘗賜外

國家圖書館 NATIONAL CENTRAL LIBRARY, TAIWAN, R.O.C.

密賚白金如遺普之數江南君臣始震駭上之偉度

呂端爲相持重識大體以清靜簡易爲務每奏對同列多異議公罕所建明一日內出手札戒曰自今中書事必經呂端詳酌乃得聞奏公讓不敢當

王旦在中書寇公在密院中書偶倒用了印寇公須勾吏人行遣他吏人呈覆亦欲行遣公問吏人汝等且道密院當初行遣倒用印者是否曰不是既是不是不可學他不是

宋彭思永始就舉時貧無餘貲惟持金釧數隻棲於旅舍同舉者過之衆請出釧爲酺客有鑒其一於袖間者公視之不言衆莫知也皆驚求之公曰數止此耳非有失也將去袖釧者揖而舉手釧墜於地衆服公之量

胸中不平輒要鳴胸中有得輒要說只是無量
以容
于東漢君子無所容中方見一黃叔度于武后
用法湯沸火熾中方見一婁師德平時言德
宇寬洪亦難以指名非有養者不能至此
處世不可太生棱擇麟麏鳳凰虎豹蛇蝎蕃然
並生只如一身清濁濁穢只畧清虛便非生理
自己杜門嫌人出路自己絕滴怪人添柝自己
吃素惱人用葷只是胸中欠大

國家圖書館, NATIONAL CENTRAL LIBRARY, TAIWAN, R.O.C.

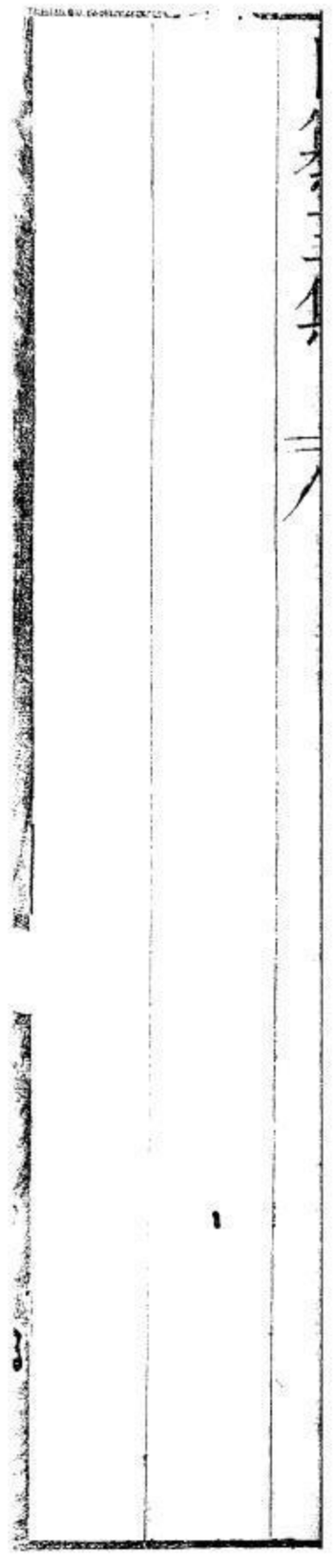

閩中昨非居士鄭瑄漢奉甫輯

程伊川在經筵。閒哲宗在宮中盥漱。噴水。避蟻。因畢講請曰。有是乎。曰然。恐傷之耳。顧曰。推此心以及四海。帝王之要道也。

陸宣公曰。國之令典。先德後刑。所後者法應舒遲。故決事不得馳驛行下。所先者體宜疾速。故赦書曰以五百里爲程。

國立中央圖書館 NATIONAL CENTRAL LIBRARY, TAIWAN, R.O.C.

射鶉者引弓入林則一切鳥皆鳴屠狗者帶
索行市則一市之狗皆嗥彼物豈甘就死亾
哉而世之悍夫忍人乃誣物爲無知何也
隨所見物發慈悲心捐不慳財行方便事或恩
周多命則大積陰功若惠及一蟲亦何非善
事苟日增而月累自行廣而福崇慈滿人寰
名通天府蕩空冤障多祉萃於今生培貴舍
根餘慶及於他世

有俗成風宿根難拔一片慈悲若泥牛之入海
久絕行蹤萬端貪戀如飯鳳而落窩終無出
理慳囊自惜視悲鳴曾不掉頭飲噉方奢見
膾割正爲摩腹始以忍而成慳復以饕而毀
戒抑不思欲海沉沉猶波逐浪業風忽忽如
影隨形欲於無梯航處設梯航宜在有功德
中爲功德

陶潛爲彭澤令送一力給其子書曰汝旦夕之

費自給爲難今遣此力助汝薪水之勞此亦
人子也可善遇之
一刹不可再續霏膾形軀片片是舍悲向盡既
毀豈能復完肢分炮烙物物都抱苦就終夫
五穀供人尚且難消一粒況群生自命安得
妄毀毫端誠念死者歷劫不能更生吾食者
一刹那已化鳥有方求生而不得豈覩死而
甘心

白龜年因入仙洞得一軸素書能辯九天禽語
九地獸言一日過潞州太守知其能延與坐
適將吏驅三十羊過庭下中一羊鞭不肯行
且悲鳴守曰羊有說乎龜年曰羊言腹有羔
將產俟產訖甘就死守乃留羊驗之果生二
羔周豫學士嘗煮鱔見有鞠身向上以尾首
就湯者剖之見腹中有子乃知鞠身避湯者
以愛子故也

國家圖書館, NATIONAL CENTRAL LIBRARY, TAIWAN, R.O.C.

以彼肥甘恣我口腹試思昨日之泳躍翱翔今
歸何地恍見生前之飛鳴飲啄已化陳中則
入珍羅前盡屬呼號寃業五鼎在列皆爲寃
轉遊寃自然心惻豈復下喁抑且臂縮不能
染指

桂古山自言近日收得淨軍三千入內亦是一
大事湛甘泉不以爲然古山云吾固憐之甘
泉曰固是惻隱之心今年既收入三千明年
必有奄割三萬者則此三萬何辜可知一念
之愛不必憑須得全體兼烙無漏

蘇子瞻詩曰捲簾歸乳燕穴窻出癡蛹爲鼠嘗
甌飯憐蛾不點燈吾輩嘗作此觀何患民胞
物與之念不從此生傷人害物之心不從此
滅

吳越甘蛙齊人見之毛起幽燕嗜蝎越士視而
寒心此豈嗜性故殊良繇習累所異誠思同

性不忍傷性有生豈以供生風鐫一開六根頓淨欲網重重金剛劒不揮自裂殺機種種長生國不涉誕登人生世間愚濁者多而況婢僕尤無奈何便不稱意且莫譴訶付之一笑心氣平和

國朝穆宗嘗食驢腸而甘左右請諱光祿曰若然則光祿當日殺一驢以備宣索吾不忍也元余關寧安慶號令嚴信與下同甘苦嘗戰矢石交下士以盾蔽闕必却之曰汝輩亦有命何蔽我爲故人爭用命

蘇東坡曰余少不喜殺生時未斷也自得罪下獄始意不免既而得脫遂自此不復殺一物有鬬蟹蛤者放之江中雖無活理庶幾萬一便不活愈於煎烹也已親患難不異雞鴨之在庖廚何忍以口腹之故使有生之類受無量怖苦耶

洪武中太祖嘗召秦晉燕周四世子入侍一日
令燕世子閱皇衛卒還奏遲問何後也對曰
旦寒甚衛士方食俟食既乃閱以故遲太祖
喜曰善孺子知恤下人乎又令閱奏疏獨取
言及民瘼者上白太祖喜曰兒生長深宮乃
亦知民閒有疾苦事乎
耕夫血成汗減價糶新穀忍寒典冬衣償限免
敲扑正額假開銷羨餘飽鼠腹那怕饑鳶訴

紙錢多預蓄
蓮池大師云予作放生池疑者謂魚局於池無
活潑趣不若放之湖中予謂池雖隘網罟不
入湖雖寬晝夜採捕陋巷貧而樂金谷富而
憂利害均也又疑無活潑之趣則有一喻坐
關僧住室中循環經行隨意百千里而不窮
倘佯自得安在其不活潑也今幸處平世城
中之民以城門之啓閉爲礙一旦寇兵歷境

有城者安乎無城者安乎瀛喻寇池喻城人
以城爲衛何局也魚可知矣
每饌烹羊羔未見長肌肉今朝血濺地明日仍
梟腹彼命縱微賤痛苦不能哭殺我待如何
予初不舉罪福報應但請手執杖磨刀捕捉撙
擊之時暫試恒心一觀觀彼衆生逃竄飛透
投寘入隙懼天不賜梯地不借孔與人類怖
畏王法聞有擒追蒐散魄震者有異無異觀
彼衆生黨類相憐家相並如割一雞則衆
雞驚啼屠一猪猪不食與人類被執向
官圖門務徂或生死別六親踊哭平日眷愛
難割難捨有異無異觀彼衆生臨將被刀宛
轉悲鳴冀或見赦血瀝命斷聲消皮湯時爨
動擊與人類疾病無措號神念佛庶幾佛護
神識昔離逝眼努唇手足牽引以冀或存有

國家圖書館 NATIONAL CENTRAL LIBRARY, TAIWAN, R.O.C

異無異若謂有異是未嘗觀即今請觀若謂
無異惻忍安在即今
准徐山東饑 仁宗坐西角門召太學生湯士
衡令 神詔免稅糧之半及罷管貢士等許謂
可令戶部工部與開上曰
禁抵溺不可避疑有司慮國
決之議卿等姑勿言今命中官具奏今士衡
等就西角樓書詔用璽遣使齎行上顧士

奇曰汝可諭戶工二部厥悉免之矣
仁宗爲太子時至鳳陽謁陵畢過鄒縣見民男
女持筐路拾 神實者駐馬問所用民跪對曰
歲荒以爲食太子惻然下馬入民舍視男女
皆衣百結灶釜傾仆歎曰民隱不上聞至此
乎顧中官賜之鈔而召鄉老問其疾苦撤所
食賜之時山東布政石執中來迎責之曰爲
牧民而視民窮如此亦動念否執中言被灾

國家圖書館 NATIONAL CENTRAL LIBRARY, TAIWAN, R.O.C.

處皆已奏乞停今年秋稅太子曰民饑且死
尚及徵稅耶遽發官粟賑之執中請人給三
斗曰且與六斗汝無懼擅發倉廩吾見上當
自奏也

或謂物類克塞恐無所容豈知現前被殺之衆
俱是前生好殺之儔輪迴之理言之痛心若
戒殺之人既多則可殺之物自寡是故虎雖
殘而知徙鱷雖暴而可驅若慮人不食獸獸
將遍人何不慮人不食人人將相啗乎
善生人類惡生物類托生均此靈光物多人殺
人多鬼殺畏死同茲怖念誇珍說味誰肯持
刀戕自己形軀戒殺禁饞免得轉世酬衆生
寃債

燕鶯巢產盡護惜弱息嬌雛蠓蟻穴居各棲止
安窩樂舍驚棲發蟄爰奚望門戶清寧覆卵傷
胎難冀胤嗣繁盛

黃汝楫贖還千人方可稱給孤長者曹武穆不
傷百物此之謂天大將軍
人身有一疾呻吟徹眠夢買藥與呼醫告佛仍
設供諸佛雖不語慇汝顛倒重殺羊食其心
何不念他痛
傑羽毛鱗介咨曰五蟲天地生之均之爲子豈
其生各種之子供一種之子之食豈其憂一
種之子之素餐而死忍令各種之子之負痛
捐生令人不至殺人而食不過畏法不敢畏
因果不習設其不爾屠酤之肆且懸人肉如
林若黃泉置舂磨寨秦宗權載塩屍給軍楊
完者掠人爲糧遍若山東大饑父子夫妻遞
相殺食便安然食人無少顰蹙將人亦天生
以供人食者耶今人過屍林義塚喙骸腥籍
無不穢嘔疾趨乃不悟食噉衆生日以臟腑
爲衆生屍林義塚形則人而臟腑化衆生久

矣一旦眼光墮地命命填償諸趣遍歷如遊
園觀鑊湯爐鐵雨劒風刀無有出期噬臍無
及矣豈不哀哉

擬寒山詩曰老翁死却兒畫夜搥胸哭痛心徹
骨髓叫云我孤獨何不返思量恣啖猪羊肉
羊豈不思兒猪亦有眷屬

孝宗朝詔婺州市牛筋五千觔時李倚郎椿爲
婺守奏一牛之筋纔四兩今必求此是屠二
萬牛也上悟爲收前詔

蔣給事性中在京燕客已卜日矣適隣家子喪
公言彼方悲哭而吾何忍歡笑遂止之數日
喪去乃召客也

正德巳巳大水鄉民饑曹公時中貸米百石又
力勸諸大夫行賑鄉民賴以全活者甚衆親
黨招飲皆不赴曰民絕粒而我輩乃列筵哉
日食亦止蔬食候歲稔始如嘗

怒既累德亦復傷生欲令當境和平須在平時
仁愛
鎮江軍士范某妻病勞瘵瀕死有醫者云用雀
百頭制藥未飼之至三七日服其臘當瘥然
一雀莫滅也雀有死者旋買之以充數范依
言籠雀妻聞之恚曰以吾一命殘物百命寧
死不爲此也奪籠放之未幾病自瘥且懷
妊生男男兩臂中各有黑痣如雀形一飛一
俛羽毛分明不滅刻畫
民饑而我粱肉如茹荼嗷嗷民寒而我裼裘如被
荊棘民愁而我歌抃聞如在痾瘝故臨民者終日屹屹惟上念頭
上之彼蒼下軫眼前之我赤
鄒幹爲兵部郎中英廟北狩京城戒嚴幹超
遷本部右侍郎凡處繁應變多不待奏報而
行一日鄉民萬餘欲避虜城中守者難之幹

曰立城本以衛民耳急而拒民于外可乎立主納之全活者衆

梁武帝遣人放生于石頭城下洲置十戶在洲旁掌穀粟以飼魚禽名長命洲魏李恕來帝適放生問曰北主頗事此乎恕曰本國不放亦不取

雖造殺業故不免一刀而我不殺鷄則固已省尸之一刀耳是故佛氏見殺知割自身不獨爲受殺者代其見時之痛又爲造殺者代其將來之痛衆生未及知而慈父如眼數雨見之了了矣

實筵苦醉飽不堪則何不携杯盂一二以施之餓而欲死者使足于半菽可生也何不以殘杯冷汁施之于生平不知肉味者使其知人間之有此味也

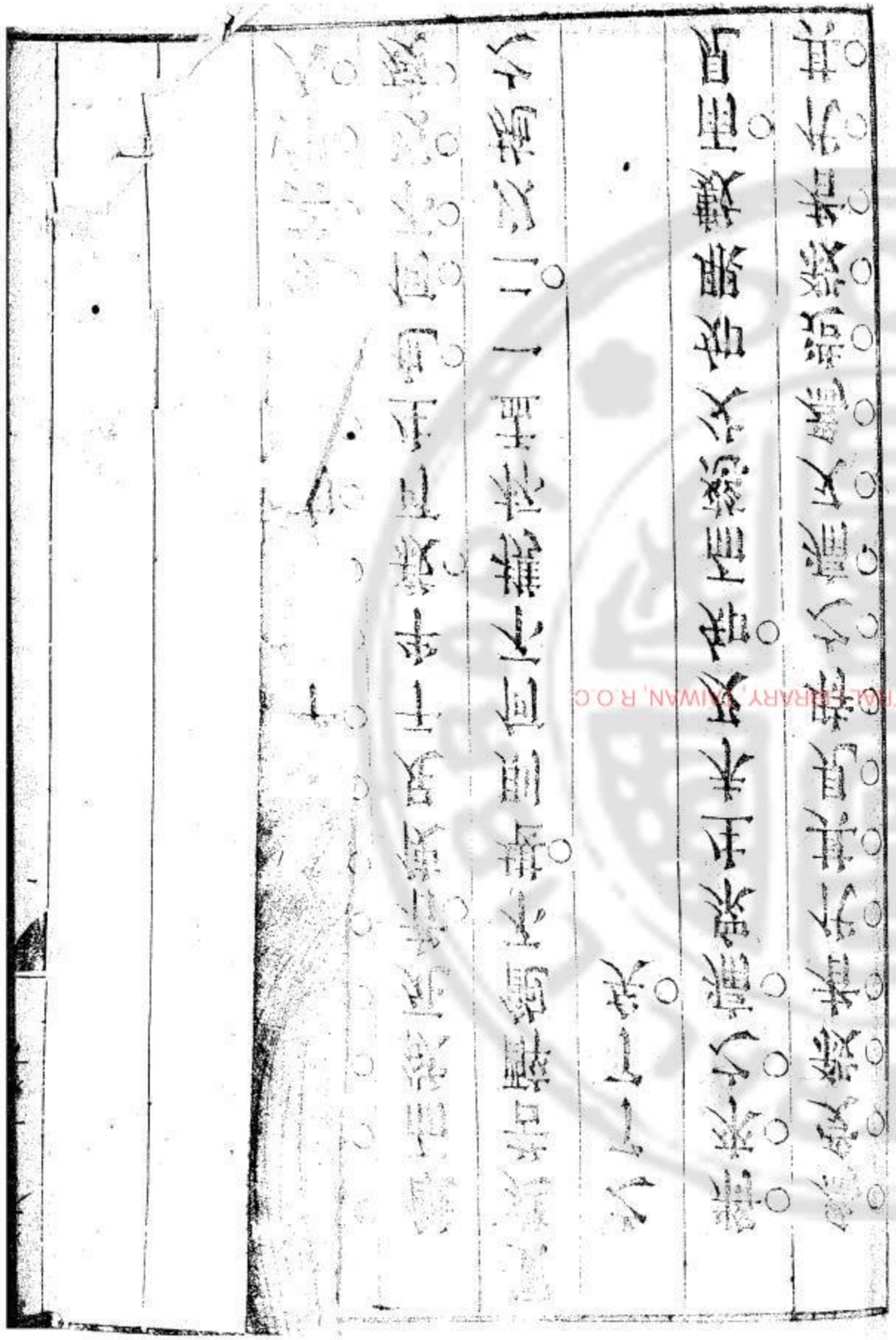

國家圖書館, NATIONAL CENTRAL LIBRARY, TAIWAN, R.O.C.

昨非菴日纂三集卬德卷之十二

閩中昨非居士鄭瑄漢奉甫輯

利泰西云造物者製人兩其手兩其耳而一其舌意使多聞多爲而少言也其舌又置之口中與漘而以齒如城脣如郭鬚如欄三重圍之誠欲甚警之使訒于言矣不爾曷此嚴乎著警勸書扳衆靈超業海雖細善應生兜率作綺艷語導羣盲入愛坑任高才定墮泥犁

國家圖書館 NATIONAL CENTRAL LIBRARY, TAIWAN, R.O.C.

淸水之濱有富人溺死得其屍者索贖千金其家患之謀於鄧析析曰弟安之必無買此者求贖者見其不動亦謀於析析曰弟安之必無更賣此者余見今世儉人遇兩爭之家而陰爲主畫必令相持不下然後得恣其顚倒眩亂之說彼此線索盡在握中以收其利此皆鄧析之教也

南部考察刑部出一郎中時劉公忠爲太宰人問劉何以得其情而黜之搗之曰王顧左右而言他時考功王章驗封顧璘皆爲劉所信用故云言恰合而傷讒刻矣

黃謙工部主事會試時過書肆有菊坡叢話四冊持閱之傍一人從公借閱視其貌寢甚調之曰老鼠拖生薑讖其無用也其人微笑私問公姓名後與公同第官刑部會公以寘緣事發叅送法司其人坐公受賄削籍過司日

大聲曰老鼠拖生薑公始悟結怨之繇
紹興末朝士多饒州人時人譏曰諸公皆不是
瘢漢又有監司發薦京官狀以關節欲與饒
州人或規其當先孤寒監司者憤然曰得饒
人處且饒人
聞君子議論如啜苦茗森嚴之後甘芳溢頰聞
小人詬笑如嚼糖水爽美之後寒泚凝腹
宋民有祝期生者徨薄好彰人短人有體相不

具者譏笑之妍美者嫉毀之愚者侮之智者
訾之貧賤者鄙薄之富貴者訕謗之官僚則
訐陰邪士友則發隱曲其門閥才望無可擬
議者則必巧摘其短曰乃祖微人也乃父鄙
人也母家工商也妻家駔儈也弟不良也子
不肖也有小過者必增飾以成其短甚至以
無爲有以十爲百以疑似爲端的以偶然爲
故犯以不得已爲優爲以錯誤爲情實庶其

人可欺即面折之衆辱之待他人如此待親族亦如此平生知識無不在貶剝之中甚者目父母爲頑嚚目兄弟爲管蔡教人興訟已復和之教人詛罵已復証之習之既久不以爲異晚年病舌黃每作必須砭刺出血數升乃已既而復作又須刺之一歲間作者五七痛苦切至竟至舌枯而卒

夏閣老謹言行語云人生宜守口話言當自考多知多是非少管少煩惱布德反爲讐施恩成不好相逢但寒溫萬事皆默了不必揚人惡切莫誇己善行人似碑好歹悉皆見祿厚恐禍生言深慮交淺何如藏舌鋒彼此無欣怨

吳庠妻謝氏其子名賀賀與賓客言及人之長短夫人屏閒竊聞之怒笞賀一百或解夫人曰臧否士之嘗忍笞之若是夫人曰愛其女

者必取三復白圭之士妻之今獨產一子使知義命而出語恐親爺豈可久之道哉因涕泣不食賀因繇是恐懼謹默

士大夫處世能絕四語可與論道矣一曰耳語一曰目語一曰手語一曰足語咕囁而談者私也嘲笑而談者險也握手而道者偽也囁足而告者昵也言堂滿堂言室滿室在朝言朝在家言家君子之言如是

縱意之嘲笑成千古之憂游卩之春秋中一生之毒

金性雖質處劍即卤水德雖平經風即險人性雖善惟卩與戎

劉貢父幔次與三衛相鄰諸帥玩一水晶盂問何物而瑩潔若此貢父應聲曰此多年老氷也四字傷若干和結若干怨

徐孟章有言曰仕路乃毒蛇聚會之地君平昔

心腸條直全不使垂令却不宜如此坐中非但不可談論人長短得失雖論文談詩亦須愼之不然謗議交作矣

韓朝宗與棠磎公語而終夜獨寢慮竊言之露于妻妾也孔光不對溫室之樹恐內言之泄于左右也呂公著不荅語次嘉問之問恐言論意指之窺測於門客子弟也

清愼如盧懷愼矣而世有件食之誚忠勤如李文靖矣而世有無卩匏之譏恒人之言顧可深據哉

凡一事而關人終身總實見實聞不可着卩凡一語而傷我長厚雖閨談酒謔愼勿形言

清獻座右銘有曰盛怒中勿荅人簡既形紙筆溢語難收荀子謂傷人之言甚於矛戟況形紙筆乎

夏學正病有傳方焚漆頭巾作灰酒服之煩燥

而卒太宰張潔志其墓曰少學於學官既官于學官今也卒於學官嗚呼夏公黃僑之爲攺數字少學于頭巾既官于頭巾今也卒於頭巾嗚呼夏公太宰聞之嘆曰眞油嘴也

聞人譚一善事述一善人必巧爲無端不可解之語逆奪之使滿座哄然而譚者色沮然後爲快既造口業亦增意業一生聰明用之此處大可惜矣

唐德宗嘗稱李泌云朕言當卿嘗有喜色不當嘗有憂色雖時有逆耳之言而氣色和順無陵傲好勝之志直使陰中悔已盡而頑服不能不從吁彼以直戇爲忠者難爲君矣

水滸一編倡市井崔苻之首會眞諸記導閨房桑濮之尤安得罄付祖龍永塞愚民禍本

對人無可說話慎勿強說開話來說不是承迎世人求爲歡悅便是自家無着落消遣不過

陳了翁曰言滿天下無口過非謂不言也但不言人是非長短利害所以無口過

虛齋曰有道德者必不多言有信義者必不多言有才謀者必不多言惟見夫細人狂人佞人乃多言耳明道曰德進則言自簡

寧鴻子曰喜極勿多言怒極勿多言醉極勿多言晦翁曰覺言語多便簡默

人情厚密時不可盡以密私之事語之恐一旦失歡則前言得憑爲口實至失歡之時亦不可盡以切實之語加之恐忿平復好則前言最不可指人隱諱反暴其父祖之愆益一時怒氣所激惟恐語之不深事之不切而不知彼之怨恨已深入于骨髓古人謂傷人之言深于矛戟俗亦謂打人莫打膝道人莫道實是也

古人制口字虛其中曰止加一原不爭多

蟬之爲物吟風吸露最稱無求猶不免螳螂之
患爲其槩也故君子不以清高而忘慎密
不妄語不多語不道人隱事不摘人微過不言
已無干涉事不言人有關係事論人無捨短
而棄長論已無登枝而忘本交淺者無與深
言調別者無與強言陰刻者無與言衷情輕
疎者無與言密事語財不及非分語色不及
邪緣彈射官箴月旦人品不及愛憎不及風

聞譚經濟外寧談藝術可以給用談日用外
寧談山水可以息機談心性外寧談因果可
以作善

元祐中黃廷堅與趙挺之俱在館閣黃以其魯
人意嘗輕之每庖吏來問食次趙必曰來日
喫蒸餅一日聚飲行令先生云欲五字從首
至尾各一字復合成一字趙沉吟久之曰禾
女委鬼魏先生應聲曰來力勑正塑協趙之

國家圖書館 NATIONAL CENTRAL LIBRARY, TAIWAN, R.O.C.

音合坐大笑趙又嘗曰鄉中最重潤筆每一誌文成則太平車中載以贈之先生曰想俱是蘿蔔與瓜薤耳趙銜之切骨其後擠排不遺餘力卒致宜州之貶

言語之當愼正在當快意時遇快意人說快意事

飛語毋憑必稽其實一人傳信尚審諸同行事可疑更度其時勢節可指必考其生平君子甚無輕議人也況是非臧否有一時不定而定于數十載之後有當世不明而明于數百載之下者君子甚無輕議人也

面諛之辭有知者未必感背後之議銜之者嘗至刻骨

一時勸人以口百世勸人以書較之與人爲善雖有形迹然對証發藥時有奇效不可廢也

不面斥朋友之失而以他事動其機亦是成物

之智處

鳳凰終日鳴即非祥瑞虎豹終日吽亦不驚人言雖至當毋寧減之

論理要精詳事要剴切論人須帶二三分渾厚

國家圖書館, NATIONAL CENTRAL LIBRARY, TAIWAN, R.O.C.

昨非菴日纂三集內省卷之十三

閩中昨非居士鄭瑄漢奉甫輯

張子詔先生于書室中置孔顏及諸儒像晨夕瞻敬心志肅然有一毫愧心其見諸人也如市朝之撻

人不可無所期待無所期待則一味悠悠人又不可有所期待有所期待則終日拮据會須將宇宙事業看作一力擔當却不將宇宙事

業看作一生佔盡
人生世上那管得許多那好得許多那能使人
人說好那能使人不說吾不是只要做事十
分不差心上無愧便了聖人也只說得一箇
寡悔耳此道明白心中便得寬平快活
祖逖字士雅慷慨有志節嘗與劉琨共臥聞雞
鳴蹴琨曰此非惡聲也因共起舞元帝時爲
豫州刺史渡江擊楫誓曰不清中原而復濟
者有如此江
人生眞實受用無大於身無病苦心無愧怍俯
仰泰然夢寐恬穩此是神福眼明脚健食寢
甘適此是形福此外都不關吾事死生之事
昔人謂之火傳吾今譬之徙宅一友云不知
新居何如余曰舊宅做得人家新居自然無
恙不然如蕩敗子棄其金堂朱戶而僦一
破屋荒廬必有不可堪者矣

有以名利之說來者勿問大小悉宜應以淡心
有以是非之說來者勿問人我悉宜處以平
心有以學問之說來者勿問合否悉宜受以
虛心此大受用寶訣
大梅法常禪師住山馬祖聞之令僧問和尚得
箇甚麼便住此山師曰大師向我道卽心是
佛我便向這裏住僧回大師近日佛法又別
又道非心非佛師曰這老漢惑人未有了日
任他非心非佛我祇管卽心卽佛僧回舉似
馬祖祖曰梅子熟也
恩讐分明此四字非有道者之言也無好人三
字非有德者之言也後生戒之
對好色于密室逢千金于廣野遇大敵于忽然
聞讐人于垂斃好一塊試金石
矜字從矛伐字從戈心中如何容得這箇物事
熱腸以救萬物危苦冷眼以觀世態炎涼

霍光出入禁闥二十餘年小心謹愼未嘗有過
爲人沉靜詳審每出入下殿門進止有常處
郎僕射竊識視之不失尺寸
陳仲醇與諸友登塔絕頂謂友曰大抵做向上
人火要士君子鼓舞只如此塔甚高非與諸
君子乘興覽眺必無獨登之理既上四五級
若有倦意又賴諸君子慫恿此去絕頂不遠
既到絕頭眼界大地位高又須賴諸君子提
撕警惺踐步一差易至傾跌只此是做向上
一等人榜樣也
德盛者心和平見人皆可交德薄者心刻鄙見
人皆可訾人靜夜自念我所許可者多則我
德日進矣我所未滿者多則我德日減矣
午交不爲小人所悅久習不爲君子所鄙如是
乃可見品
大凡應大變處大事須是靜定凝重如周公之

赤舄几几是也漢武帝因不移步識霍光因不轉眄識金日磾亦是窺見他靜定凝重處故逆知可以託孤寄命

公孫弘舉賢良家貧不能行國人鄒長倩解衣衣之脫冠履與之又贈生芻一束素絲一穗曰芻之爲物縱則亂束撲滿一枚作書告之曰束之爲物縱則亂束則謹人情無以異此縱則窮濫而富驕謹則高而不危滿而不溢十忽爲絲夫絲至微也十忽而後成則物未有不積微以至著者而況舍乎積舍則名斯成行斯顯加素焉則爲玄爲黃爲朱爲紫又待人而成也撲滿者以土爲器而用畜錢也有入穴無出竅夫土微物也錢重貨也以微物畜重貨人而不散則有傾覆之敗而況於人知此三者以之脩身以之應事以之守富貴無人非無物累君宜寶之

僞道學何從辦功名到手半化爲泥塑孔周假
氣魄不難知禍患臨頭盡轉作兇堅龍比節
無巢許遂令枯隱多克才有蕭曹周使猾胥
飾假狐技寧能掩尾羊質何事蒙皮
酣睡已將醒矣等待尚平婚嫁了名山能果
遊乎

用聖典拭几糊窻定陰削一生壽算刻婬書灾
梨賊棗必遠遺七祖灾殃故武安願天生好
人文昌勸世惜字紙
罵座揮拳爲歡之酒爲禍枯精竭髓生人之色
殺人故愛惜精神留此身擔當宇宙昏懞志
氣將何物報荅君親
美車騎爲漢討賊直至破膽軍庭始是漢臣之
日文丞相爲宋存孤直至落頭柴市方爲宋

滅之年每想斯人輒爲流涕
詆緇黃之背本宗或襟帶壞聖賢名教詈青紫之志故舊或衡茅傷骨肉天倫請作平等之觀勿輕責備之口
屠緯眞曰凡夫迷倒有極可笑可愍者昏夜食猴羹以爲犬肉也則食之而美及明而知其猴肉也則嘔吐夜飲鼈髑髏之水而清甘明而見髑髏也則大生厭惡一爾子瑕也當其愛之則見孝親不見矯駕見愛已不見餘桃及其惡之則見矯駕不見孝親見餘桃不見愛已其人美也則一過之處有遺香一見之後有餘想其人醜也則經用之器亦嫌坐臥之處必避男女之身一也髮則欲其黝然而黑而皮肉則否皮則欲其皙然而白而毛髮則否男人之巾幘與女子之冠髻一也當其高時則見低者而笑當其低時則見高者而笑

尊官臨卑是官尊非我尊也而我榮卑官奉
尊是官卑非我卑也而我恥同一進賢冠也
在公卿之首則冠冕在尉丞之首則冠醜鶴
與鷺同形也見鶴服則作羣想見鷺服則作
不萃想蔬食菜羹同味也出富貴之庖則作
美想由貧賤之廚則作不美想臭穢一也遭
之於路則嫌其臭穢惑於男女則不啻香潔
愛身也則蚊蚋思其傷燈火思其灼迷於利
慾也則刀兵水火不顧熬煎油鼎甘心子女
一也子則視爲骨肉女或視爲路人兄弟與
朋友孰親昵狎則朋友勝于兄弟爭產則兄
弟化爲仇讐以一念慈悲故則愛惜肖翹如
同一體以一念殘忍故則戕殺子女不及肖
翹愛則祝願惡則呪詛儼若我操造化之權
阿所好則譽忌才美則毀豈謂人全無人倫
之鑒苦而愁明知愁之無益而不能不愁喜

而樂明知樂之無度而不能不樂日出而作
依然伏倆而夜來謀慮萬端一息不來便無
明日而刻下經營千歲迷惑種種聊指出以
問人
羅念菴先生每自言二十年苦功方磨去得狀
元兩字此兩字去然後可以用世可以出世
然以公天性之篤亦須二十年功夫始得則
知驕吝在嘗人何可易言無也

爭財利而同市井徵色發聲固是鄙夫逞學問
而向庸愚論古評今亦稱俗物
粒粟民汗寸帛民皮一鏍民骨髓固知爵尊祿
厚不易承當蓋我父方輿我母庶類我弟
昆只此耳聰目明儘難消受
讀書不曉世務名曰肉廚學道不辦誠心號爲
紙筏
夢裏指羊作駟四大分離日那有主張病中度

日如年三餐調適時可無警省
王陶微時苦貧寓京師教小學其友姜愚氣豪
樂施一日大雪念陶寒餒雪行二十里訪之
陶子母凍坐日高無炊烟愚爲解錦裘市酒
脯薪炭與附火對食又損百千爲之娶及陶
既尸洛愚時老而貧且失明自衛州新鄉往
謁之意陶必厚遇陶對之邈然但出尊酒而
已此等人讀韓王孫傳寧不愧死

太宗征遼東時房玄齡爲留守或有上書譖其
謀反者玄齡問之曰我乃奏君不發封而付
之太宗接奏問所告何人曰房玄齡不啓書
而斬之

國家設官凡部衙皆以清吏二字其飭篋篋之
意稔重然清乃官箴之始基猶貞乃女德之
始基不足恃也居官者以廉之一節自滿而
種種戾氣糾政伏焉則是婦人無淫行而遂

可謂翁姑壓夫子叫噪於妯娌間矣諺曰清官無後夫刑官無後宜也清官而雁絕嗣之報豈天道爽哉所以致此者可深思也

死忠死孝隸卒人奴盡屬山河正氣如鬼如蜮

王侯將相胥爲坑廁陰魔

壽閻羅書封倉箱而梏腹腊心掙產衣寶玉以焚身

東郭公云古人惜陰一刻千金一年之閒有許多金子既不責人又不受用不知放在何處只是花費無存可惜可惜

人人有一片潔白自受用地斷非他人所能分享人人有一撇不下擔子斷不能僱倩與人其他可攬可推任情起倒者皆世界中事非我事也

至道之用嗇鄙細不可言人之調寡深密不可通達之財疎暴殄不

可才子氣高矜驕不可廉吏守嚴刻剝不可
市中鬨而詬甲曰爾無天理乙曰爾無天理甲
曰爾欺心乙曰爾欺心陽明先生聞之謂弟
子曰聽之夫夫諄諄講學也弟子曰詬也焉
既學矣焉詬曰夫夫也惟知責諸人不知反
諸己故也
君子不能勝小人小人嘗易勝君子故置膏蘭
於猶中不聞香氣雜纖鉛於金內便減精光
赤子初生光光只有此身更無美衣美室各項
帶來及其既歿亦光光只有此身更無美衣
美室各項帶去中間惟有此心此理全生全
歸可以帶去者却又爲美衣華屋各項弄壞
豈不是大罪過
世人死畏者千萬而一死於宴安者天下皆是
地之於車莫仁於羊腸而莫不仁於廉衢水

之於舟。莫仁於瞿唐而莫不仁於溪澗。瑞居之暇。嘗試思之。使吾志衰氣惰者誰歟。使我功壞業廢者誰歟。使吾縱欲忘返而流於惡者誰歟。使吾弛備忘患而陷於禍者誰歟。是宴安者衆惡之門。以賢入者。以愚出。以明入者。以懦出。以潔入者。以汚出。殺身滅國。項背相望。豈不甚可畏耶。

魏于禁降關羽。崔龐德不屈而死。後孫權害羽獲禁。送還魏文帝。先令詣鄴謁高陵。預於陵屋畫羽戰克。龐德憤怒于禁降服狀。禁見慚恚死。唐克復兩京。令百官受賊官爵者。皆脫巾徒跣立於含光殿前。帷首請罪。甄濟布衣不受僞職。詔起詣京師。上命館於三司。令受賊官爵者。列拜以愧其心。旌別若此。當時列拜曾無一人能爲于禁之愧死者。蓋其心死固已久矣。

元順帝閱宋徽宗畫稱舍婆婆進曰徽宗多能惟一事不能帝問何事曰獨不能爲君周正夫曰仁宗皇帝百事不會只會做官家地上有門曰禍門而作惡者自投之孰驅而納之地下有門曰鬼門而好色者自趨之孰引而置之此二門者皆一入而不出者也

持家者持二字符曰勤曰儉夫孳孳乎種德布惠而後爲勤淡淡乎聲利百好而後爲儉今之所謂勤儉貪耳吝耳

毋多受小人私恩受不可酬毋一犯士君子公怒犯不可救

人但知口中有劒不知枕裏藏刀牀褥間謔浪不根之語或乘醉飽過爲鋪張一入婦人之耳彼卽信爲必然執爲終身詈口橫柄或甚之生心啓釁余往往見之乃知閨閫中自有畏途禍門不第在外人齒頰也

國家圖書館 NATIONAL CENTRAL LIBRARY, TAIWAN, R.O.C.

黃叔相嘗爲吾言士君子當功名富貴得喪毀譽死生禍福之衝須是臨崖撒手舊劒斬魔方不牽纏葛藤墮落坑塹吾誦其言洞然有悟

父祖做的便是子孫楷式主人行的便是厮僕效法非禮之言切莫內談醉飽之語襲爲樂意相關須得一種收斂倉皇規矩嚴肅有

一番寬和氣象對天可說方開口與性無加勿動心

處富貴勿聽僕隸之言值貧賤莫信妻孥之計恐妻孥之計短而僕隸之言貪且險也

文清曰爲官最要安重下所瞻仰一發言不當殊愧之又曰接下不可一語冗長又曰待吏卒公事外不可與交一言

天下事大都命制我者十之五我諉命者十之

入故行先立志學惟自奮
尤西山曰毀譽皆切磋之資譽者指我以前途
毀者告我以險阻
康節詩立身要爲眞男子臨事無爲淺丈夫又
施爲欲似千鈞弩磨礪當如百鍊金又在尋
常時觀執守當倉卒處看施爲又不作風波
於世上自無氷炭到胸中又生平不作皺眉
事天下應無切齒人又誰將酷烈千般毒化

作恩光一派深又飢愛且憎皆是病靈臺何
日得從容又稍隣美譽休多取纔近清歡莫
膩求又果然得手性情上更宜埋頭利害間
又才高正被聰明使身貴方爲利害移又大
得却須防大失多憂元只爲多求又欲爲天
下屠龍手宜讀人間非聖書又焰破萬古事
收歸一點眞又禍福眼前事是非身後名又
無疾之安無災之福又多與招客多取招損

國家圖書館 NATIONAL CENTRAL LIBRARY, TAIWAN, R.O.C.

言言皆可藥石
敬齋曰無事時不敎心空有事時不敎心亂
外護其身如惜千霄茂樹勿縱一斧之傷內護
其行如惜渡海浮囊勿容一鍼之漏脩道之
士要知二護之法
孝陵好微行嘗夜出暫止道旁枕石眠帥藉上
中夜有兩人共語一曰今夜此翁又出矣吾
視玄象當在民舍中頭枕石脚踹藉而臥
上聞而異之即以首足易位而寢又一人曰
君誤矣此翁頭枕藉脚踹石耳　上不覺汗
浹於背即還宮
江陰周鳳犯罪官司捕之歲久少懈暮夜潛歸
妻設酒食盡歡鳳欲就宿妻曰不可君在外
久矣一宿後倘有身何以自明且人聞妄生
子將踪跡君爲累不小世謂其智而有禮
世人有二顚倒一少年當勤以圖身反自放逸

國家圖書館 NATIONAL CENTRAL LIBRARY, TAIWAN, R.O.C.

古詩云少年經歲月不解蚤謀身腕歲成無益低眉向世人一老當逸以就安反自勞役古詩云可憐七八十齒落雙脾昏朝露貪名利夕陽憂子孫惟此二事知之不難而知者尚少何況深玅之理乎

捨事以清心斷欲以寧神便是扁鵲醫不消請他明裏不傷人暗裏不虧心便是閻羅王不須怕他有時不妄用無時守得定便是陶朱公不須求他菩薩不妄拔雞犬不妄殺便是南無佛不消念他東坡謫海南故人稀年逾七十自蜀往唁之徒步萬里訪二蘇於瘴海之上死而不悔伊川編管涪州或諷其故人那恕抹之恕曰便斬程頤萬段恕亦不抹君子小人存心豈不遠哉

范丞相語云人作好事不堪再說著說著便不

中此語最到
無根本底氣節如酒漢毆人醉時勇醒時索然
無分毫氣力無學問底識見如庖人煬竈面
前明背後左右無一些顧而無知者賞其
一時惑其一福每擊節歎服吁難言也
欲止奢當念貪及欲止慾當念病及欲止慾當
念禍及欲止邪當念諂及欲止惡當念死及
經曰佛告沙門愼無視女人當如遘蛍不爲泥
所汚老者以爲母長者以爲姊少者如妹幼
者如女敬之以禮意不邪想殊當諦觀白頭至足
彼身何有唯盛惡露諸不淨種以釋其意
申閣老百字銘云慾寡精神爽思多血氣喪少
杯不亂性息氣免傷財貴是勤中得富從儉
裏來溫柔終益已強暴必招害處眞君子
刀唆是禍胎暗中使箭乘衰放些冥養性
須脩善欺心莫喫齋衙門休出入鄉黨要和

國家圖書館 NATIONAL CENTRAL LIBRARY, TAIWAN, R.O.C.

諸安分身無辱閑非口莫開世人依此勸突
退福重來
李太白勸世文云千般營運不如淺種深耕死
後披麻不如在生孝順結義他人不如自家
骨肉買命放生不如存心莫殺饗願脩行不
如還了宿債千般計較不如本分爲人
語云討便宜處失便宜此處字極有意味蓋此
念纔思討便宜便自壞心術自損陰騭大失

便宜卽在此處矣不必到失時見之也
張莊簡公悅督浙江學政始以餉名鞫士尋去
之曰我且自疑人誰信我請託屹不爲動而
士皆貼服任畱都鎭定簡靜雖中官亦皆敬
禮守備陳某者嘗設席延公子弟問更召何
人曰他人豈可同此席爲時所重如此
陳祭酒詢忤王振謫安陸州同知同僚餞之或
倡爲酒令各用二字分合以韻相協以詩書

晶字三仙
日勿字成
易日日日
閒坐小聰
讀周易

一句終之陳學士循云轟字三箇車余斗字成斜車車車遠上寒山石徑斜高學士轂云品字三箇口木酉字成酒口口口勸君更盡一杯酒至陳云麤字三箇直黑出字成黜直直直馬往而不黜蓋董桂之性如此故廖太史道南贊之曰秉德惟恒履險不傾陸慧曉歷輔五政立身清肅僚佐以下造詣必起送之或曰長史貴重不宜妄自謙屈荅曰我性惡人無禮容不以禮處人終身未嘗卿士大夫或問故慧曉曰貴者不可卿而賤者乃可卿人生何容立輕重於懷抱

語言閒儘可積德妻子輩亦是涉世不必渡蟻好生不必出門多阻

士人大病只是自家不肯認差所以多變多怒

夫自責自脩有何不妙而必以客氣爭勝也

天下雄心客氣都是資稟中大病不會將學

國家圖書館 NATIONAL CENTRAL LIBRARY, TAIWAN, R.O.C.

問工夫磨鍊一番却原是自家受苦
處事不能得大體觀古名相傳以老吾識行
事不能決大計當觀古名將傳以長吾膽識
爲主膽爲用事無難矣
昔人云腹不飽詩書甚于餒目不接前輩謂之
瞽身不遠聲利甚于穽骨不脫俗氣甚于痴
楊敬仲先生曰仕宦以孤寒爲安身讀書以饑
餓爲進道君家以無事爲平安朋友以相見
疎爲久要聖到之言也
陽明云人在功名路上如馬行泥淖中脚起脚
落須有超逸之足始得絕塵而奔得意場中
能長人意氣亦能消滅人善根
文成五彩筆生花辯溢四筵開談寫本精工
言語於行事了不相干猶管窺豹毛與性靈全二
無關涉落得一場滑怎逃萬轉輪迴
令下見慈心任說法名徵福生寒無煖骨豈關

國家圖書館 NATIONAL CENTRAL LIBRARY, TAIWAN, R.O.C.

立異爲高○
鐵杵磨殘○方就諵儛學業○墨池蘸涸○方成遒少
聲名○古人豈必生知○我輩正嫌力淺○
當官不接異色人最好○不止巫祝尼媪至工藝
之人○用之以時○不宜久留與之神狎○皆能變
易聽聞○鑿弄是非○儒士固當禮接○亦有本非
儒者○或假文辭○或假字畫○爲媒進○一與款洽○
即隨逐中○房瑣爲相○因一琴工黃庭○而出入
門下○依倚爲非○遂爲相業之玷○若此之類○可
不審察疎遠○
讀萬卷○不如識一字○說千丈○不如行一尺○勤脩
百億功果○不如濟一饑渴窮民○廣交天下英
才○不如近一篤實先輩○
視髮棄父母○浮生一彈指○乃其利慾心濃○於在
朝市○機械反倍深○趨營死方已○言顏行躓儒○
孽案差相似○

賈人之海而遇風盡投寶而不恡以身重於寶也樵者爲毒蛇所齧斷指而不惜以全體重於一指也人當倉卒權利害緩急甚眞至平居何顚倒而弗顧乎

韓歆事光武指天畫地帝不能容至于自殺白樂天諫憲宗嘗曰陛下錯矣帝大怒貶之陳執中罷相薦吳育自代召之赴闕因侍宴醉而坐廳忽驚顧拊牀呼其從者仁宗愕然遂斥之不用曹利用在簾前每以手擊腰帶大后不悅後亦貶死四臣皆一時名士也言動之間偶失簡點遂致得罪君父身名俱損蓋可以忽乎哉

寇萊公年十九舉進士太宗取人年少者往往罷遣或教公增年公曰吾初進取可欺君耶萊公年三十餘受知太宗欲使爲相嫌其年少公乃服地黃與蘆菔以反之鬚髮尋白夫

不自年于十九之時而速化三十之後何十
年間而前後迥別那甚哉不變塞之難也
吳越王鏐自少在軍中夜未嘗寢倦極則枕圓
木小枕或枕大鈴寢熟輒欹而寤名曰驚枕
置粉盤于臥內有所記則書盤中比老不倦
或襄方酣外有白事者令侍女振鈴自寤時
彈銅丸于樓牆之外以警直更者嘗微行夜
扣北城門吏不肯啓明日聞大王來亦不罪
啓乃自他門入
俗之徒能言而不能行者曰鐵嘴豆腐腳謂退
縮而不敢前者曰鐵鎗頭嗚呼卿玄準易似
知道矣而劉蒙之累遽窮蹙以投閒入角磨
盤似有守矣而丁謂之召遽倉皇以便液是
亦一鐵鎗頭而豆腐腳也
張乖崖帥蜀時給澣濯紉縫二人乖崖悅一婢
中夜心動而起繞室行但云張詠小人小人

遂止將歸出帖子議親云某家室女房奩五
百千以禮遣之蓋未嘗犯也 國朝葛稟不
可不可堪敵張詠小人小人
葉顒初主南海簿攝尉二廣籍鹽筴克賦捕賞
頗重前尉有累捕獲轉至員外者或欲以所
獲盜授顒顒曰仕塗發軔如造屋建柱石柱
石不正屋詹以傾吾方入仕豈宜自取聞者
歎服

一失脚爲千古恨垂頭是百年身莫放過了
親切底工夫莫虛度了少壯底時日
毋厚養生以累蟲蚓毋悻積財以累盜賊毋陰
行險以累鬼神毋巧取名以累造化
彭執中云住世一日則做一日好人居官一日
則行一日好事
金人入洛禁勿犯司馬光宅張商英輩乃欲發
其棺虞盜謝逵犯惠州葬東坡白雪故居致

國家圖書館 NATIONAL CENTRAL LIBRARY, TAIWAN, R.O.C.

奠而去而呂惠卿之徒乃復置之鼎鑊
溫公退居于洛十七年荆公罷歸金陵亦十餘
年溫公不惟天下重望歸之其心樂道真得
退居之適荆公不惟得罪公議其心負慙而
無一日之樂觀二公出處可以爲鑒
趙清獻欲絕慾卦爻母畫侈於欲卦中以首蓋
趙康靖守蜀嘗言吾於凡案以驗善惡
歐陽文忠嘗生病不服藥只孤坐一室
以却之文節攝祐不菴死心察以爲養痾之
所伊川於室中嘗置尖物劘元城謫炎瘴舉
念絕慾東坡謫瘴鄉惟盡絕慾念爲萬全之
良藥古人克已工夫如此
呂申公書古詩于屏風曰好衣不近飾士體粱
穀似怕腹中書富鄭公年八十猶書座屏曰
守口如瓶防意如城又語有群居閉口獨坐
防心二句最喫緊

陳繼儒曰讀未見書如得良友見已讀書如逢故人

項王有吞嶽瀆意氣咸陽三月火骸骨亂如麻哭聲慘怛天日而眉容不改是必鐵作心肝者然當垓下訣別之際寶區血廟了不經意惟眷眷一婦人悲歌悵飲情不自禁高帝非天人與能決意於太公呂后而不能決於戚夫人杯羹可分則笑謾自若羽翼已成則欲

獻不止乃知尤物移人雖大智大勇不能免

世上無如人欲險信哉

趙清獻好焚香尤喜熏衣所居既去輒數月香不滅衣未嘗置于籠爲一大焙方五六尺設熏爐其下嘗不絕烟每解衣投其間謂人神氣四體誠不可使不潔淨清正如公而猶不免此甚哉一無嗜好之難也

先正有言權貴之門雖係通家知已也須見面

稀行踪少就好嘗愛唐詩有終日帝城裡不識五侯門之句

王方慶遷左丞無他政事但不許令吏驢入臺門終日迫逐時號驢宰相侯思正食籠餅必令縮葱加肉時號縮葱侍郎趙儜紹興間爲諫議大夫上言自來祈禱斷屠止禁猪羊今後請并禁鵝鴨胡致堂時在西掖見之笑謂鵝鴨諫議嚴昇期則天時爲御史巡察江南嗜牛肉而多受金時號金牛御史嘉定察院羅相上言越州多虎乞行下措置多方捕殺正言張次賢上言入盤嶺乃禁中來龍乞禁人行太學請生遂有羅檛虎張尋龍之對叶身居政府而優游伴食寵擢言路而蔓衍塞責毫無益于世道人心者對此可發深省

馮道作長樂老傳自敘其無恥蔡京作太清樓侍宴保和殿延福宮典宴記自明其不臣元

禎作會真記。鄭禋作春夢錄。自表其失行。牛僧孺作周秦行記。自陳其蕩志。愚讀之。不能不爲之抵案而作惡也。

李密爲祖母陳情解官。而後以選選悤塋襄。方望諫隗囂稱王。而後立劉林以死。李迴秀爲母出忤婦。而隗爲張阿臧殺夫。劉政孝子。而以二女奉劉聰至太保。房玄齡妻爲夫商別目。而後以妬聞。夫豈有之以毒而不悔者。

質之守厨。貿貿滅耿恭。觀之清節。何愧羊續。袁毅之才氣。亦不下其舅蔡興宗。而卒以從亂訾人。固不可以本末論也。

家願語錄云。薄於修人事。而厚於責天報者。舉世皆是。使造物何以厭其欲。

陶楠林云。居家爲婦女們。愛憐朋友。必多怒色。做官爲衙門歡喜。百姓定有怨言。

財利等物。世間公共。原非一已所得。而有你看

國家圖書館 NATIONAL CENTRAL LIBRARY, TAIWAN, R.O.C.

生前積聚。死後何曾帶得分毫。且今生飢無利澤及人。來生亦無福祿到已。循轉之理。鑒不爽。慳惜自苦者。可發深思。

許眞君論言云。心頭不善。念經無益。違法欺公。修身無益。不善取利。佈施無益。不明自性。閒禪無益。不惜元氣。服藥無益。心高氣傲。廣學無益。時運不通。在求無益。無心出世。學道無益。生不孝親。死營何益。不閑殺生。求福何益。

屠赤水云。入道場而隨喜。則脩行之念勃興。登丘墓而徘徊。則名利之心頓盡。故諸念不清。宜以佛理而洵洗。六根未淨。可取戒香而熏蒸。

天下事無一件不是人做。然必寬綽細膩。眞實寧耐。一從首至尾。節次調停。方克有濟。

陶楠林云。人有怕死一念。生平極要做的事畢竟做將不去。人有醜窮一念。生平極不要做

的事只顧做將出來
宋儒曰耐煩是學脉簿書錢穀煩莫甚焉見以
爲煩未免生厭纔有厭心便生熱惱事滋紛
而煩乃滋甚矣須知事本無煩簡煩簡從心
生若心事寧耐隨事日爲處分毫不犯手何
煩之有即此是學即此是政耐之一字吾輩
最宜服膺
誠實以啓人信我樂易以使人親我虛己以聽
人教我自反以息人罪我遜言以免人忌我
危行以消人鄙我勵操以止人汚我量力以
濟人求我天下之事盡其在我
大段觀人寧取有瑕之玉不取無瑕之石周身
粧點不見破敗豈不見好識者望而視之莫
掩矣白沙先生曰多病爲人未足羞遍身無
病是吾憂可自省也
看破人情時不可說破完得道境後方宜世境

涉世深無一可交之人乃無一不可交之人
錬情久無一可已之事乃無一不可已之事
顧東江舉壬子解元北上京師寄同學一書紀
述所過風物感慨而寓策勵之意今讀其書
慷慨激烈洵交道所無也書未段有云東平
而上赤地彌目風景蕭然直抵恩縣望德州
居民始覺有生意而景獻河間上下乘風塵
以禦人於薄暮者尤多車行二十里頓撼風
沙之外又有卒然不虞之想因思生長東南
習慣優逸此來忝預計偕兼值和煖猶且不
堪若緣徭役轉輸或值患難無車馬以代步
無僮僕以給使令窮寒沍陰風震交集其爲
淒涼何可言也又見緣途人家子弟未出十
四五者往往驅逐驢騾奔走道路或拾不潔
眉目亦不甚惡間有教童子者所習雖百家
姓亦手寫而讀之如此雖有美質欲成就難

矣南方書籍汗牛充棟鮮衣美食淨几明窓
父兄師友優養期待視彼何如而前此皆悠
悠度日莫肯奮勵不因此行孰知一向之慚
愧耶昔太史公周遊海內覽觀山川形勝古
今遺跡而後文章益大肆僕此來乃併於人
事而有感焉敢悉以告我同志互相策勵以
無負天所以厚我之意而勝離契濶之私固
有不足言者

愚夫婦見搬戲聽說衍古本到哀苦處淚霪霪
下這滴滴點點都是如意寶珠也今人見此
等人便笑以爲歟正是日用而不知

氣清天朗悲者無限淒涼怪雨剡風樂者恣情
觴咏優游閒坐短日見長勞攘奔波脩景亦
促風光日景無有差殊影事妄情遂生分別
人且不能定情如何造命

人生高不論科名卑不論一命達不論軒冕窮

不論布衣但令居身無玷鄉里效慕窮賤亦尊若使毀棄隄防寡廉喪恥通顯亦辱斯埋昭然而人不悟良可數也然士人不能簡身大都爲衣食所累未遇則思溫飽既遇則戀繁華竟不能寶其身爲無瑕之玉所以呂正獻公嘗引古人詩曰好衣不近節士體粱穀似怕腹中書人能不以衣食自累而讀書厚自隄防則置身潔白而與聖賢同歸矣

想自己身心到後日置之何處顧本來面目在古時像簡甚人

一生在君父恩中問何報稱百事有兒孫分上勸且寬容

官守二字可昧操守之守要清心守待之守要耐心乙丑病中題壁自慰十數年來皆覺得力

貧不足羞可羞是貧而無志賤不足惡可惡是

賤而無能老不足歎可歎是老而虛生死不足惜可惜是死而無補

自古聖賢做功夫豈止敷行書著力從今宇宙皆吾事莫將第一等讓人

榮枯倚伏寸田自開惠遵何須歷問塞翁脩短

叅差四體自造彭殤似難專咎司命

子孫不肖還是祖父餘殃莫只嗔恨子孫主師不餘總是時命未順莫便怨望主師

蒼蠅附驥捷則捷矣難辭處後之羞蔦蘿附松高則高矣未免仰攀之恥是以君子寧風霜自挾毋爲魚鳥親人

忙裡要偷閒須先向閒時討個欄柄鬧中要取靜須先從靜處立箇主宰不然未有不因境而遷隨事而靡者

老來疾病都是壯時招的衰後罪孽都是盛時作的幼而好學日出之光須競競焉

閒中不放過。忙處有受用。靜中不落空。動處有受用。暗中不欺隱。明處有受用。少時不怠惰。老來有受用。

宋郊居政府。上元夜。在書院讀周易。其弟學士祁。點蓽燈擁歌妓。醉飲達旦。翊日諭所親。令詣讓云。相公寄語學士。聞昨夜燒燈夜讌。窮極奢侈。不知記得某年上元。同在某州州學內。喫薑煮飯時否。學士笑曰。却須寄語相公。不知某年同某處喫薑煮飯。是爲甚底。愚謂此一語。視王曾一生不在溫飽。張詠一生不記上元喫薑煮飯。亦是爲輕肥何如。而郊所記上元喫薑煮飯。何事。此處最可猛省。

害莫大于婢子。造言而婦人悅。婦人附會而丈夫信。男正乎外。女正乎內。禁此二害。家政肅矣。

窮漢知所經營。來路便量他不得。名流趨有徑

實後路便保他不得
李文節燕居錄云在公堂行一私枉一法賸不
過吏胥在私宅行一法受一物賸不過僮僕
夫惟可使吏胥見可令僮僕知則庶矣
李文節燕居錄云錢也是天下一件好東西廉
者辭之以爲廉仁者施之以爲惠余欲作錢
神論將此立意
今日居官受祿須思仕日秀才時又須思後日
解官時思前則知足思後則知儉此過去心
未來心似不可無
士君子有超邁之才閎博之學必須與住山水
好風月兩相膜拜盪我機神又須神交身覿
古今聖賢豪傑爲磨礱洗發之藉又須從猛
風逆浪老雨窮途中簸練一番庶幾心性動
忍不驅使于氣質不沒溺于庸陋若第悠悠
忽忽虛憍恃氣未見安身立命確有處所何

所得參上流品格乎
李文節無居錄云丁酉年余五十六歲因念人
生七十古來稀今去七十十餘年耳即爲舍
已苦來日無多何暇爲不善乎
功名浮物非駐足地先周望登第後寓書與余
謂向時迷陋視一科名以爲究竟正如海師
妄認魚背謂是洲岸吾輩須大開眼目提起
此身在公卿大夫之上勿令爲此一小得意事

壓倒即前頭有無窮進步地矣
魏文帝以火性酷烈無含生之氣疑世所傳火
浣布爲不然著之典論刋石太學廟門及齊
王芳時西域來獻此布詔大將軍太尉臨試
以示百僚遂刋滅此論天下笑之時人耳目
短淺所不經見輒以意斷其有無如後儒謂
無鬼神及天堂地獄之說皆典論類也此病
俗儒尤甚

世間極閒適事如臨泥游覽飲酒奕棋皆須覓伴尋對惟讀書一事止須一人可以竟日可以窮年環堵之中而覽觀四海千載之下而覿面古人其精微者可以斧藻性靈其宏肆者可以開拓見聞天下之樂無過於此而世人不知殊可惜也

伊菴權禪師用功甚銳在衆未嘗與人交一言至晚必流涕曰今日又只恁麼空過嗟呼余輩

輩犬馬之齒已長空過從前多少日子都不覺知都不鞭策不知來日尚有幾何不知後來作何結果念之心悸

富貴之家其閽人面目已見可憎而主賓相對作勢利談亦覺無味故士君子於此可以無求便宜少往所謂寧令怪其不來無令厭其數至也

盛寅先生夜夢有寄椒其家者急欲撒遂私發

用之窘而深自咎曰豈義心不明故至此耶迄不能窮此與某節婦夜夢有男子調之起自悔責至毀其容相似眞所謂獨寢不愧衾者夜卜諸夢窮學者於此亦不得艸艸畧過富貴家兒蚤眠晏起朝不見辰曦晚不見夕魄人生幾何晝夜分半又以其有用日力強半付醉夢中以此爲學學業荒以此治生生事虛處詩云夙興夜寐無忝爾所生尚勗之哉

諺云若要小兒安長帶三分饑與寒士君子亦須帶得幾分饑寒然後骨堅神斂內可以練性眞外可以經世務若向肥甘輭滑中卷却悠悠忽忽便斷送一生矣

宋蓋巨源爲縣令因買羅於公廳上手自拓量其侍婢從屏間見之巨源不意今日却事一惡曰羅絹牙郎因求去不可聞

詩書乃聖人之供案妻妾乃屋漏之吏官

武士無刀兵氣書生無寒酸氣女郎無脂粉氣

山人無烟霞氣僧人無香火氣換出一番世界便爲世上不可少之人

兒女情英雄氣並行不悖或柔腸或俠骨總是吾徒

坡公云黃沙枯髑髏本是桃李面而今不忍看當年恨不見色目者空爲一反觀面上掃開十層甲眉目總無可憎胸中滌去數斗塵語言方覺有味

肝膽煦若春風雖囊乏一文還憐窮獨氣骨清如秋水縱家徒四壁終傲王侯

憂勤是美德太苦則無以適性怡情澹泊是高風太苦則無以濟人利物

誡世十著云第一著忍些好多忍耐少煩惱艱苦自家知便益隨人討放鬆肚皮謹閉口不怕撞著無理鳥第二著寬些好是個大容的

小肚腸空窄撇轉量多與少一條大路儘人
行荊棘叢中要跌倒第三著靜些好是非場
多鬧炒無事蚤關門第四著淡些好淡
樂陶陶何苦奔波滿街跑第五著省些
好費用多來路少精神休逞強心機休弄巧
省些福分與兒孫免得自身都使了第六著
平些好做蹊蹺成懊惱路間有不平處剷定
是蚤老佛指出平等心免人墮落畜生道第
七著讓些好路徑窄迴避蚤驢馬孳前擠一
定擠個倒憑人向上我抽身傀儡戲場先看
飽第八著癡些好會使乖偏不巧除夜賣癡
獃收買如活寶癡人從來有癡福伶俐奸欺
窮到老第九著笑些好鎖愁眉容易老鎮日
笑嬉嬉睡到日出卯花前月下籬笆邊拍手

打掌齊叫好第十著窮些好免經營沒處討
無字入公門有興眠芳艸梁上君子不下顧
化緣僧道靜悄悄
書是同人每讀一篇自覺寢食有味佛爲老友
但窺半偈轉思前境皆空
救已敗之事者如馭臨崖之馬休輕策一鞭圖
垂成之功者如挽上灘之舟莫少停一棹
聖人之言須嘗將來眼頭過口頭轉心頭運
士君子當使此衷如果日當空寒潭徹底縱觀
千古下審來茲將成敗利害得失是非盡呈
眉睫之間恣我酌取事來則爲迎刃事過則
爲虛舟旋乾轉坤纖毫不動此乃是豪杰施
爲亦是聖賢實用
仁厚刻薄是脩短關謙抑盈滿是損益關勤儉
天下之最討便宜者莫如做好人特人本之思
耳

奢侈是貧富關保養縱恣是人鬼關

李文節燕居錄云翰林官能壞人衙門冷易苟體面好易傲無政事易懶無風波易放

李文節燕居錄云余生而貧寒故忍得貧纔不貧便足見人貪婪之心脫成故布耐其在館中讀書或急於散館或偏愛同年之聚樂課業之長益其在仕途儘稱順然未嘗有速化意也予未有子因念子然一身耳所需幾何廣積財帛欲以遺何人故有所不受不取爲無用也凡此皆余缺陷處然皆余得力處

居富貴嘗憐窮困受快樂嘗恐災禍見在嘗思知足未來嘗思戒懼安宅結嘗求解脫衣食嘗思來處起念嘗教純正出語嘗思因果逆境嘗當順受動靜嘗付無心守此十嘗更無煩惱

士大夫損德處多繇立名心太急

武林張恭懿公名瀚釋褐觀政都察院其時臺
長爲儀封王公延相一見卽器重公延坐語
之曰昨雨後出街衢一輿人躡新屨自厥厥
歷長安街皆擇地而蹈兢兢恐汙其屨轉入
貫城漸多泥濘偶一沾濡更不復顧惜居身
之道亦猶是爾倘一失足無所不至矣公佩
服其言終身弗忘

春至時和花尚鋪一段好色鳥且囀幾句好音
士君子幸剏頭角復遇溫飽而不思立好言
行好事雖是在世百年恰似未生一日

一味不耐煩是我平生大病蓋日用應酬雖極
鄙瑣能從此處尋出一團精細光景纔是學
問工夫若徒避事避人自圖安靜眞暴棄之
尤所宜痛改

事稍拂逆便思不如我的人心稍怠荒便思勝
似我的人則風斜雨急處自立得脚定花濃

柳艷處自著得眼高路危徑險處自回得頭
蚤
陰陽家有言曰千里來龍須看到頭一節士大
夫晚節末路比少年初任更須謹嚴
京中一大僚云近日士大夫不要孔廟兩廡喫
得肉只要閻羅殿前過得堂便是好漢此雖
憤世之談實警世之論
東坡謫海外以陶柳集爲友張子韶列諸聖賢
像於座上朝夕對之又有室中置楊伯起影
者又有置范文正公像每日拱向三次兩次
者古人攝心皆有道矣
欲遠小人且借他一頂君子帽欲爲君子須掘
斷萬種小人根
以宇宙第一流人品自期方僅免爲齷齪漢子
以宇宙第一等事業自砥方僅免爲溫飽前
程固是取法乎上僅得乎中亦是立志非難

實踐爲難

張敬夫几席不正雖深夜必使人移之薛敬軒見器物少有不正心便不安必移正之方外利用之功要如此

待有餘而後濟人必無濟人之日待有暇而後讀書必無讀書之時

嘗與友人閒談云我輩讀書博一第哀然居四民之上自謂朝廷倚任生靈利賴而亦知日日行的是害人事件行的是折福事時時做的是違心事在在做的是背理事此雖某下愚自省之危言然亦可爲中人鑑砭

祖義云人生貴賤皆當勞苦只這一碗飯自勞苦來若不勞苦何以消之此言有理也

終日端坐畧無勞事未饑而飯至未寒而得衣飲酒食肉呼奴使婢居有室廬出有舟輿可謂色色如意不於此爲善更且使性氣縱喜

怒甚者造罪業豈不大可惜乎嘗與此人
久自然寡過
大惡多從柔處伏拓士須防綿裏鐵深佐嘗自
愛中來達人宜達刀頭蜜
當得意時須尋一條退路然後不死於安樂嘗
失意時須尋一條出路然後可生於憂患
蔡君謨嘗書小吳歌云李及知杭州市白集一
部乃爲終身之服此清節可爲世戒非崖蜜鎮
蜀當遊時士女環左右終三年未嘗回顧此
重厚可爲薄夫之箴
韓魏公爲相作久旱喜雨詩斷句云須臾慰滿
三農望收斂神功寂似無人謂此眞做出宰
相事業也在北門重陽有詩云不羞老圃秋
容淡且看寒花晚節香公居嘗謂保初節易
保晚節難故晚節事事尤著力又作喜雪詩
云危石蓋深鹽虎重老枝擎重玉龍寒人謂

公身雖在外自任以天下之重如此

心不可有一毫之偏向有則人必窺而知之余

嘗見一走卒稍敏捷便之稍勤下人即有趨

重之意以是知爲官者當明白正大不可有

一毫偏向

宋陳瓘有斗餘酒量每飲不過亟嘗疏戚

閒有歡適不過大白滿引恐以長飲廢事每

日有定課自雞鳴而起終日寫閱不離几案

倦則就枕既寤即興不肯偃仰桃上每夜必

置行燈於牀側自提就案人或問公何不呼

嗅使令者公曰起止不時若涉寒暑則必動

其念此非可嘗之道偶吾性安之故不欲以

勞人也

二程隨侍太中知漢州宿一僧寺明道入門而

右從者皆隨之伊川入門而左獨行至法堂

上相會伊川自謂此是來不及家兄

道和易人皆親近不敢重人不敢近
遠來學者多是以自家合做底事報與人知如
有飯不將來自喫只要鋪攤在門前要人知
我家裏有飯打疊得此意盡方有進
或問人經患難皆是不幸事曰患難亦是不經
事人良藥有一服可以治其終身之疾者士
大夫往往有之柳子厚服此藥稍遲耳
寧耐是思事第一法安詳是處事第一法謙退
是保身第一法涵容是處人第一法置富貴
貧賤死生營變於度外是養心第一法
靜定後看自家是甚麼一箇人
君子與小人就形跡上觀節義廉潔文章政事
之類君子能之小人亦或能之常易相混惟
一點存心處則善惡懸絕若黑白之相反
先多積陰德諸福自至這一般利是取之于天
盡力農事加倍收拾這一般利是取之于地

善教子孫後嗣昌盛這一般利
諸如此利俱不用文約不廢貲本不定分數
不用追討不傷和氣不取怨惡不招詞訟不
致坑陷不怕花費却正大光明傳得久遠
嗜慾萌生遂後必悔忍過必樂忿怒亦然
世間事無巨細都有古人留下底法程誦詩讀
書時便想曰此可以爲我某事之法可以藥
我某事之病如此則臨事臨觸之即應不待

思索

或勞先生人事之繁先生曰凡事只得奈煩做
將去才起厭心便不得
怒時言語都忘體怒後思之自家鄙瑣肺腸全
被人覷破了
身爲士大夫則此身便爲射的矣故一言一動
不可不慎
太宗嘗謂宰相曰流俗有言人生如癡

炎大熱　入厥寒暑迭爰不覺　放豪豕

不競爲善專虛渡流年良可惜乎

人人怕死至傷生之事却敢爲聖人於傷生事

不敢爲到臨死却不怕

端居丈室如擔百二十斤擔子從獨木橋上過

腳蹉手跌則和自家性命不可保況復與人

拍釘拔楔救濟他人也

人在世間日失一日如牽牛羊詣屠所每進一

步去死轉近得不猛省

四隣日日見有死者當于此儆省自無歌

耳古聖云我見他人死我心逃如火不是熱

他人看看又到我

十二時莊莊萬緒亦知閒世界何存

滾六塵須識真主人自在

弟一爲身口所累其次爲眷屬所累

火所燒天下人

昨非菴日纂三集守雌卷之十四

閩中昨非居士鄭瑄漢奉甫輯

東方朔誡子曰明者處世莫尚於中優哉游哉與道相從首陽爲拙柳惠爲工飽食安步以仕代農依隱玩世詭時不逢是故才盡者身危好名者得辱有羣者累生孤貴者失和遺餘者不匱自盡者無多聖人之道一龍一蛇形見神藏與物變化隨時之宜無有常家

國家圖書館 NATIONAL CENTRAL LIBRARY, TAIWAN, R.O.C.

漢田蚡爲相薦人或起家至二千石權移主上
武帝曰君除吏盡未吾亦欲除吏蚡之得無
誅耶蚡恐俊乂執朝政庾徽之奏其豫聞
中旨罔不宣露罰則委上善必歸已尋於獄
賜死
唐李文本既拜中書令還家有憂色母問故文
本曰非勳非舊濫荷寵榮位高責重所以懼
懼親賓有來賀者文本曰今受弔不受賀也
自古豪傑之士立業建功定變弭難大抵以無
所爲而爲之者爲高三代人物固不待言下
此如范蠡覇越而扁舟五湖魯仲連下聊城而
辭千金之謝卻帝秦而逃上爵之封張子
房顛嬴蹶項而飄然從赤松子游皆足以高
出秦漢人物之上左太沖詩云功成不受賞
長揖歸田廬李白詩云事了拂衣去深藏
身與名可想見其人

天下惟姬善者多服善者少故文士尤當韜晦
劉孝標與梁武帝築錦被事多十餘事帝失
色遂不復引見後沈約與帝徵粟事約少帝
三事出語人曰此公護短不讓即叅死後帝
聞之亦怒唐孟詵以識藥金左遷台州司馬
穴徐摛經史百家答對如流卒爲朱异所忌
出爲郡守以此知韜晦二字文士所當盡心
鮑昭多累句王僧虔用禿筆豈其無見

好辯以招尤不若訥默以治性廣交以延譽不
若索居以自全厚費以多營不若省事以守
儉逞能以誨姬不若韜精以示拙
韓非子問叔向曰剛與軟孰堅對曰臣年八十
矣齒墮而舌尚存
張子房蓋才士之知義策士之知幾者故早年
似荊軻晚歲似魯仲連得老氏不敢爲天下
先之術不代大匠斲故不傷手善於打乖荊

國家圖書館, NATIONAL CENTRAL LIBRARY, TAIWAN R.O.C.

公詩云漢業存亡俯仰中留侯於此每從容
固陵始議韓彭地複道方謀雍齒封蓋因機
乘時與旋未嘗自我發端故消弭事變
全不費力朱文公云子房只是占便宜不肯
自犯手做如爲韓報秦擾掇高祖入關及項
羽殺韓王成又使高祖平項羽兩次報讐皆
不自做後來定太子東事他亦自處閑地又只
教四老人出來做後來誅戮功臣時更討他
不着邵康節之學亦與子房相似康節本是
要出來有爲之人又不肯深犯手做凡事直
待可做處方試爲之纔覺難便抽身退如擊
集中以道觀道等語是物各付物之意蓋自
家都不犯手又凡事只到半中央便止如看
花勿看將拔是也
情境難當處惟忍是藥逸樂難制處惟節乃佳
懽殘曹天寶初呂衡嶽寺爲衆僧執役食退即

收所餘性懶而食殘因名懶殘李泌寓衡嶽
夜訪懶殘方橛牛糞火煨芋出半芋食之曰
愼勿多言領取十年作相後果然
老子曰無爲名尸無爲謀府無爲事任無爲智
主藏於無形行於無怠不爲福先不爲禍始
始於無欲動於不得已欲福先無禍欲利先
遠害其文好者皮必剝其肉美者身必殘甘
泉必竭直木必伐石有玉傷其山黔首之患
固在言前黎民之所以蒙禍者以妄議國家
典法故也故凡人之道心欲小志欲大智欲
圓行欲方能欲多事欲少
務博之學不精好大之願不副過望之福不享
云何是第一等人曰本分人是云何是本分人
曰走江湖不如理田園鍊丹砂不如惜五穀
結權貴不如樂妻孥奉仙佛不如歆祖考
世傳文昌帝君部從者爲天聾地啞蓋帝君所

可定爲人間爵祿之籍以爲凡享爵祿者必
須筆鈍昏塞不然亦是狡黠裝聾做啞一輩
若炫聰明定遭黜落
西域人養羊供饌既肥澤輒繫狠時一怖之羊
得怖漫脂消盡肉益美北虜得良馬日間小
馳驟之夜則繫前足使不能跳躑又緊其咽
勒令不能水艸如此旬月浮膘悉去脊背日
強雖日馳數百里饑渴不因吾輩處林泉逸
居飽食正須勞以苦茗空寒之味以滌其昏鈍即文章翰墨未
嘗不貴多聞博涉亦必濟以苦思稿坐於虛
寂中索摸得些子方有自繇分不然則凡氣
不斷所謂漫脂浮膘未除故也
勢到七八分便止如張弓然過滿則折
必能忍人不能忍之觸忤斯能爲人不能爲之
事功聞事不喜不驚者可以當大事

造化翕寂專一則發育萬物有力人心寧靜專一則窮理作事有力

林退齋先生臨終子孫跪膝前請曰大人何以訓兒輩先生曰無他言若等只要學吃虧從古英雄只爲不能吃虧害了多少事

費鵝湖公初第時修謁彭文憲公彭曰清年妙才高科皆天下第一事也殿上金堦滑須漫漫行倘放步失跌便急切爬不起來

少有意氣頗不平其語後歷官宰輔久於仕途常舉此以告仕進者曰此前輩善誘人家法也

好上而枯歎壁蝸何無智識任重以鬻笑蝦蛄

直恁痴迷

宰相歸山覺德機之俱杜儒童應試每氣焰之橫飛功名途本無涯見慣渾如閒事

先者衆惡之鋒下者百祥之海貪者殺身之丞

國家圖書館 NATIONAL CENTRAL LIBRARY, TAIWAN, R.O.C.

廉者保命之符俊剝成家放利兒何曾長世
睚眦修怨健訟子無不傾宗
明而晦用之此經世妙策也孫登
謂嵇康曰君性烈而才雋其能免乎涉世持
身不可不深思此語
吳王浮於江登乎徂山衆徂見之恂然棄而
走逃於深綦有一徂焉委蛇攫擿見巧乎王
王射之敏給搏矢王命相者趨射之徂執死

王顧謂其友顏不疑曰之徂也伐其巧恃其
便以敖予以至此極也戒之哉嗟乎無以汝
色驕人哉
三百八十四爻首標潛字全易秘奥都在個裏
恃才妄作如救火披蓑守拙全身如操舟帶纜
高山峻巖以持躬廣谷大川以蓄物澄潭止
水以養性溪溪絕壑以藏用
孫登字公和性無怒人或投之水中大笑而起

與之語不答稽康從游三年將別曰先生終不言乎登曰子知火乎生而有光不用其光以全其光若子才高寡識難乎免於今之世及康繫獄自責云昔慙下惠今愧孫登

立身當高一步立方超邁處世當退一步處方安樂

飄風驟雨傾洞不能終朝艷卉鮮葩爛熳那堪卒日就此已是矣敢萌半點邪心求爲可繼也須積下十分善行

沈慶之以司空致仕柳元景顏師伯造訪嗚笳列卒滿道慶之在田間見之曰吾與公俱起貧賤一時顯貴至此惟當共思損抑車服之盛何爲乎揷杖而耘不顧方其未遇鄉里輕之後見皆膝行而前慶之曰故是昔時沈公安用如此

嚴君平賣卜城都市有富人羅沖餽以車馬啟

食欲之曰益我貨者損我神生我名者殺我
身時謂名言
無以讐隙而語盡無以新交而歡盡無以小人
過悞而法盡無以順風使帆而力盡
汲長孺廷折天子長揖大將軍九卿列侯靡不
抗諍其爲二千石與周陽由同列陽由驕暴
長孺與司馬安等未嘗敢與均茵非畏陽由
也能遜避橫逆然後能完養節氣耳異時河
東太守勝屠公與陽由庾卒併就戮玉石不
俱焚哉
苦樂無常境得失無定形秀才進學喜不了尚
書不陞惱不了有常境耶塞翁之失馬宋人
之產犢有定形耶人處苦境時望彼境以爲
至樂及到彼境則相習以爲固然久之又成
苦境矣相遘而上在在皆然諺云別人騎馬
我騎驢仔細思量我不如回頭只一看又有

挑脚漢人能常作如是觀則無日而不自得矣

寒風淅瀝雨滴空階雪霰敲窗孤燈清寂坐無緩氣一衾蕭然當此之際想念行旅修途孤舟遠泊鷄聲茅店人跡板橋又或百事冗集萬無措辦欲出門而打頭連夜欲坐待而廻腸竟夕無不驚魂截耳攢心而今者幸得無事靜坐讀古人書晤言多名理鑪有未死之灰床有可擁之絮耳熱酒後茶沸鼎間即此享造化之福多矣而猶不自愛惜更生嗟嘆抑何不知足也

袁閎安之後父賀爲彭城相徒步往省至府門累日吏不爲通偶老嫗出見白夫人乃呼人比辭去遣車送之不肯乘郡人無有知者僻居力學從父逢隗金貴盛餉閎一切不納常歎曰吾先公福祚後世不能以德守之而習

爲奢縱此即晉之三郤矣遂散髮絶世築室四周於庭不爲戶自牖納飲食而已黃巾賊起相戒不入其閒

李懌京兆人官學士時張文寶知貢舉所收士有覆落者乃下學士院作詩賦爲貢舉格令余就懌爲之笑曰余少登科蓋偶然爾假令余不求甚富乃所以可賤不求極榮乃所以免辱譬之賭者刻意求贏則輸隨之不賭則無贏而輸何自來此谷郊禮部試未必不落安能與英俊作式

律所謂以死爲之則不漏而相國寺道人賣才氣屬陽本爲發舒而人復縱之以馳驟如驚八駿而奔瑤池心神屬火本爲炎上而人又重之以躁想如促炙膏而沃烈焰有不行盡如馳而不亡待盡乎誠於當下按鞍回轡抽

薪去膏即爲小安樂法

學得一分痴呆多一分快活學得一分退讓多一分便宜

見人不是處只消一個容字處已難過處只消一個忍字

晏子由其御之妻從門間窺其夫意氣揚揚自得既而歸妻請去曰晏子身相齊國名顯諸侯觀其志常有以自下者子爲人御自以爲足妾是以求去也御者乃重自抑晏子怪而問之以實對薦爲大夫

夏侯詳遷湘州刺史詳善吏事在州四載爲百姓所稱州城南臨水有峻嶺舊傳云刺史登此輒代是山歷政莫敢到詳於其上起臺榭延僚屬以表損挹之志

艷色令人慕只消耐過十年逆來令人忿略要閃開一我

何元朗先生云士君子讀書出身雖位至卿相常得一分秀才氣方是佳士

少必老盛必衰富必貧樂必哀此天地必至之事也如何能從中挽回曰只是留他常有餘其實不曾增益一些以其常餘故享用獨久

古人以我造命命不可造而當徐徐斟酌也徐文貞孫元春舉進士戒之曰無競之地可以遠忌無恩之身可以遠謗

飲酒不盡則有餘味出言不盡則有餘地居官不盡則有餘榮受福不盡則有餘蔭

凡人須是有堅忍不拔之操天下事方有幹濟堅忍不拔俗所謂耐煩耐勞耐辱耐窮耐之義爲耐饑耐寒耐耐久不耐則脆薄輕佻風雨燥濕皆得侵蝕未有能久者也故識得此上之爲聖賢定靜之學下亦不失作忍耐漢

人生世間自有知識以來莫不有不如意事小兒叫號皆其意有不平自幼至老如意事常少不如意事常多雖大富貴之人天下之所仰羨以爲神仙而其不如意處較貧人更甚故謂之缺陷世界人生世間總無足心滿意者達此理而順受之可少安矣

新昌有一士少年負氣簽仕得蠟邑瀕行謁梁石門先生請教石門曰清慎勤居官三字符也士人曰天德王道之要獨不可聞乎石門微笑曰言忠信行篤敬天德也不傷財不害民王道也士人退語人曰石門議論平平耳越三年士人以不簡歸乃語人曰我不敢再見石門先生也

不蹈無人之室不入有事之門不處藏物之所非以避嫌亦以遠禍

淡得一分乃能勝得濃艷一分退得一步方能

受得榮進一步
爭先的徑路窄退後一步自寬平一步濃艷的
滋味短清淡一分自悠長一分
岳飛平楊么還在路細書疏草及上殿讀札則
謂高宗久缺胤嗣請簡宗賢立之高宗不悅
飛下殿面如死灰去夫霍光迎立宣帝禒萌
驂乘李德裕輔贊武宗豐起捧冊飛所處嫌
畏視二人益殊矣乃其所請事利害則又甚
焉飛之死雖秦檜爲之高宗者豈略無意也
又張魏公之出督也陛辭與高宗約曰臣當
先驅清道望陛下六龍夙駕約至汴京作上
元飛聞知曰相公得非睡語乎於是魏公憾
之終身此皆不自悔任忠過而遠嫌疎者也
楊宗喬尹新鄉質任峭直與人議論不能下氣
監臨者惡其不遜同列又從而交搆其間勢
如騎虎不可收拾一日桂古山過之宗喬告

以故古山曰譬如對奕且饒一着譬如爭路且退一步便無事矣宗喬惕然謝教

李若拙奇偉尚氣節歷兩浙轉運使自以浮沈許久作五知先生傳謂知時知難知命知退知足也

與劉滅項之功謀則首推留侯戰則首推淮陰然其蘊藉處乃在把下跨下忍之時用大哉陳餘不欲受笞而待蹯於張耳便不能忍故終無成功

貴人之前莫言貧彼將謂我求其薦富人之前莫言貧彼將謂我求其福是以羣居之中淡然漠然付之謹默可也窮也貧也皆命也非告人而可脫也

文清曰應事最當熟思緩處熟思則得其情緩處則得其當事最不可輕忽雖至微至易者皆當以慎重處之

談賓有云辯不如訥語不如默動不如靜忪不
如閑予愛之重之因作五言二句云不言成
吉慶無事是神仙

王祉家戒曰夫立功者有二難功就而身不退
一難也退而不靜務伐其功二難也樂毅帥
弱燕之衆東破强齊收七十餘城其功盛矣
知難而退保身全名張良杖劒建策光濟大
漢辭三萬戶封學養性之道棄人間之事卒
無咎悔何其綽綽有餘豫哉治家亦有患焉
積而不能散則有鄙悋之累積而好奢則罹
驕上之罪大者破家小者辱身此二患也

樊宏戒其子曰富貴盈溢未有能終者吾非不
喜榮艷也天道惡滿而好謙前世貴戚皆明
戒也保身全已豈不樂哉

有與悍者隣欲賣宅而避之人曰是其貫將滿
也子姑待之答曰吾恐其以我滿貫也遂去

之

孫樵與賈秀才書曰物之精華天地所秘惜故蒙金以砂鋼玉以璞珊瑚之叢必茂重溟夜光之珍必領驪龍伏而不知已積而不知止不窮則禍天地警也紂爲長夜之飲七日七夜失亡曆數而不知甲乙問於左右莫知使問箕子箕子謂其私人曰爲天下主而一國皆失曰天下危矣一國

不知而我知之我其危矣亦辭以醉

王漁之曰乘車常以顛墜處之乘舟常以覆溺處之仕宦常以不遇處之無事矣此言近於達者

晉杜預鎮襄陽數飭洛中權貴所親或諫之預曰吾非以求益也欲免禍耳後唐郭崇韜至汴洛頗受藩鎮饋遺所親或諫之崇韜曰吾位兼將相祿賜巨萬豈藉外財但以僞梁之

季賄賂成風今河南藩鎮皆梁之舊臣主上之仇讐也若拒其意能無懼乎吾特爲國家藏之私室及將祀南郊崇韜首獻勞軍錢十萬緡

孫叔敖疾將死戒子封必無受利地而請寢丘曰此其地不利而名甚惡可長有也後封果十世不絕

象以牙而成褫蚌以珠而見剖翠以羽而招網龜以殼而致亡雉以尾而受羈鶚以舌而取困麝以臍而被獲犀以角而就烹金鐸以聲自毀膏燭以明自煎故勇士死於鋒鏑智士敗於壅蔽好水者溺於水馳馬者墮於馬君子慎勿以炫露而招損也

張安世柄國政以謹密自周每決大畫輒移病出聞有詔令乃驚使吏之丞相問焉大臣不知其與議也常有所薦引其人來謝安世大

恨絕不與通有郎功高不調來自言安世曰此明主事臣何與知乎不許已而郎果遷又每匿人過失務從寬貸自以处子封侯太盛辭祿而身衣弋綈夫人自績紡以故富於人將軍而天于亦甚親信之

陶赤林云取人時饒得一分神明自慊說人時留得一句蘧寐自安

或問黃魯直息謗魯直曰退一步行安樂法說三箇好喜歡緣

王見峰云鴻飛冲天矰繳得而加之虎豹之猛獵夫得而制之世之傴蹇驕亢者安知其免於世也老子有三寶曰儉曰慈曰不敢爲天下先

魯野樵云遇沉沉不語之士切莫輸心見悻悻自好之夫應須防口

孫叔敖爲令尹一國吏民皆來賀有一老父後

來曰身已貴而驕人者民亡之位已高而擅權者君惡之祿已厚而不知足者患處之叔敖再拜曰敬受命願聞餘教父曰位已高而意益下官益大而心益小祿已厚而慎不取謹守此三者足以治楚矣

西蜀黃慎軒先生齋中一聯云有三閒門以冷閒官以拙閒心以澹閒無諸苦能忍不苦能儉不苦能譬不苦

天子宰相可生殺人猶當酌三斗醶醋況其他乎故忍衆鈔門也

爭名利要審自己分量不要眼熱別人更生妬忌之念撐門戶要算自己來路不要步趨別人妄生捌扯之計

退一步前路愈寬縱十分到頭難解

行法到八九分使知警戒便罷漫言滅門刺史破家縣令使風到八九分留些餘地更穩莫

致臨崖失馬船到江心

周叔夜赴楚臬請益於楊抑齋答云獨陽不生獨陰不成凡事不可太要好

袁甫自言能爲劇縣荀最曰唯欲宰縣不爲臺閣職何也甫曰人各有能有不能譬繪中之好莫過錦錦不可以爲帽穀中之美莫過稻不可以爲韝是以聖王使人必先以器苟非周材何能悉長黃霸馳名於州郡而息聲於京邑廷尉之材不爲三公自昔然也最善於其言除松滋令

趙德莊嘗宰餘干趙忠定是其邑子忠定初冠多士適德莊在朝忠定往謁謝德莊語之曰慎勿以一貶先置胸中時以爲名言

休邑有智尼擁高資與貴室往還深垣密扃雖白晝莫能窺也會一悍客隣人集炬捍之既散尼割一書册給衆令明旦相質取酬金

國家圖書館, NATIONAL CENTRAL LIBRARY, TAIWAN, R.O.C.

自是歲每一二發率割質如故一少尼兼其
非盜實隣者僞張以取酬因欲相訐尼曰不
可吾歲捐所餘以養若曹令遠近知盜終不
勝捍猶樹兵意也訐之是自撤備而樹怨吾
不復安枕矣
韓魏公判淄川入直集賢院監左藏庫時方貴
高科多爲顯職公獨滯筦庫處之自若於職
事未嘗苟且及爲開府推官理事不倦暑月
汗流浹背府尹王博文重之曰此人要路在
前而治民如此眞宰相器也士無問爲高官
不爲高官委吏乘田即一日之職務但求職
務內生出精彩莫於官爵上先討便宜
史稱曹操用兵如不欲戰故常以此取勝操非
知老子之學但知用之法耳老子曰善爲士
不武善戰者不怒善勝敵者不與爭善用人
者爲之下是謂不爭之德是謂用人之力

劉麟解尚書歸里常衣白布袍首烏紗巾徒步過其友趙守家已而其參政者突至輿從赫奕不知其爲劉公也○頗易之○公逡巡一揖而退○主人迓客入參政問揖者爲誰答曰南坦公也○參政大慚沮○

元末吳有陸叟富甲江左○沈萬三出其門爲運籌與計一日叟歎曰老矣○橫積必釀禍○悉推以與萬三○卜築陳湖之上爲黃以老○

王翺典選○外孫賴其欲得給事中祈夫人言之○後選縣令○大不樂○夫人咎翺曰○身爲冢宰○不能庇一外孫也○翺正色曰○婦人安知大計○賴生年少登第爲長令于分邁矣○如肯留心民事○吾位可到○何樂一給事乎○

文清貌英氣甚害事○渾涵不露圭角最好○第一要渾厚包含○從容廣大之氣象○只觀其氣象便知涵養之深淺○

國家圖書館 NATIONAL CENTRAL LIBRARY TAIWAN, R.O.C.

葛可久朱彥修皆名醫葛脉一人曰子三年疽發背不救矣朱教以日飲梨汁不致大害後果無恙葛知其故嘆曰竟出朱公下何醫爲悉取平生所論著焚之曰留之適以禍人

凡事宜從淡素食其糜先食淡頭曰漸到其處若一時便要足意無論勢不能此後亦無餘味矣

鶯花馬首便想清華不念長安道上尚有騎驢

書生月露毫端原非究竟當知瀛海洲中豈畜鬬鷄學士

婚嫁韓昌黎達人至言貧者士之常登枝勿捐本殷仲堪誨子名語

如今便可爾何用畢姻智者不與命鬬不與法鬬不與勢鬬以患難心居安樂以貧賤心居富貴則無迕而不泰矣

以淵谷視康莊以疾病視強健則無迕而不安矣

求治不可太速○疾惡不可太嚴○華褻不可太盡○
用人不可太驟○聽言不可太輕○處已不可太
峻○

齒以堅毀○故至人貴柔○刃以銳摧○故至人貴渾○
神龍以難見稱瑞○故至人貴潛○滄海以汪洋
難量○故至人貴深○

王勃楊炯○盧照鄰駱賓王○皆有文名○謂之四傑○
裴行儉曰○士之志遠○先器識而後文藝○勃等
雖有文才○而浮躁淺露○豈享爵祿之器也○楊
子沉靜○應得令長○餘得令終○爲幸○其後勃溺
南海○照隣投潁水○賓王被誅○炯終盈川令○皆
如行儉之言○

李文節燕居錄云○有炎然後有凉○有繁華然後
有衰落○誠當得意時○做得冲冲淡淡○清清冷
冷○寂寂寞寞○後來亦不過冷淡寂寞○止矣○故
曰○富貴貧賤○處之如

李文節燕居錄云人處富貴已是不好消息到了倘能謙恭忠厚好行其德猶可少延乃有乘勢乘時以欺人牟利彼以爲操刀不割失利之期不知益速其禍敗耳故曰馬將駭又驚之繩將絕重鎮之此之謂也

專氣致柔發光善下直把身做至愚至賤無知無識甘于受白之垢受天下之不祥隨所遇的都是聖人都要愛敬供奉他如此自然與物同春仁禮之意不被私我意氣減却來使則王聽之斯懦弱者用而健者不用矣此用拙以折其所使也

譽不營榮辱不爭自然與物同春仁禮之意

秦昭王患楚使多健辯謀之甘茂茂曰其健者來使王弗聽其懦弱者來使則王聽之斯懦弱者用而健者不用矣此用拙以折其所使也宋江南徐鉉有才名致貢中朝及歸廷臣慮伴使乏才藝祖乃取殿侍中不識字者一人趣令渡江鉉恃其詞令終日與語其人輒

不答此使短以破其所恃也二事皆老子餘智亦應敵一奇彼爭妍恃才殆未諳制人之術者

李文節燕居錄云凡生計祇專認一件便勾一生受用若兼為并及營此圖彼必至兩失即有所就等來祇與認一件者一般蓋分定也自士農工商以及他事皆然人但知此理自無妄念矣

文成公與人書後生美質須令晦養深厚天道不翕聚則不能發散花之千葉者無實為其英華太露耳余嘗與門人言人家釀得好酒須以泥封口莫令絲毫泄漏藏之數年則其味轉佳纔泄漏便不中用亦此意也

蓮之始開也暮則復合至不能合則落矣余語張楙之曰人家富貴如蓮始開使嘗有收斂意尚可長久若一開不可復合吾懼雕落之

不遠也
國有漏網之奸野有不簡之利皆盛世事人家當隆貴時田或不稅債或不償逮其子孫一簡察絲毫無復遺漏往往笑其祖父之拙而不知已自處於衰季之世矣
俗諺有淺水長流之說余深有味其言每見精神太用者無何而竭矣恩意太濃者無何而跲絕矣勢燄太熏灼者無何而滅矣受用太豐美者無何而歇矣進趨太捷疾者無何而跲矣唐人詩一團茅草鼠蓬蓬驀地燒天驀地空爭似滿爐煨榾柮慢騰騰地煖烘烘亦正此意

自南池入雲門步過覆釜嶺憶龍谿先生語凡登高雖千仞眼所看止脚下一步地則形神相守而不勞遵而行之倏然過嶺如平地因悟平時上高山所以氣喘足酸數十武後便

欲踞地坐者祇緣心目馳騖策尻輿以從之
欲速之念爲之祟也楞嚴經云使汝流轉心
目爲咎信然信然
世間事須留餘地有餘地即動轉自如如飲食
小節若過於醉飽使腹中無復餘地眞氣不
舒往往致病甚至悶絕而死者有之世人事
事欲盡興愛使滿帆風一時豈不快心第憂
其難爲轉身路耳

能于熱地思冷則一世不受凄凉能于淡處求
濃則終身不落枯槁
人在病中百念灰冷雖有富貴欲享不可及羨
貧賤而健者是故人能于無事時常作病想
一切名利之心自然掃去
學道人宜向冷淡中作活莫鑽入暖熱處去世
間冷淡處悞人少暖熱處悞人多慈先訓云
世間如夢人非不知但見暖熱又去矣自

古暖熱處誤却多少人
飽肥甘衣輕暖不知節者損福廣積聚驕富貴
不知止者殺身
安詳是處事第一法謙退是保身第一法洒脫
是處人第一法洒脫是養心第一法
文章窮而後工非窮之能工也窮則門庭冷落
無車塵馬足之嬾事務簡約無簿書酬應之
煩親朋斷絶無徵逐遊燕之苦生計羞澁無
求田問舍之勞終日閉門兀坐與書爲伍欲
其不工不可得已不獨此也貧文勝富賤文
勝貴冷曹之文要津失路之文勝于登
第不過以本領省而心計閒耳
乾坤是缺陷世界休擇便求全長安是名利戰
場莫衝鋒陷陣
但帶得一箇澹字來一生歉宿有餘但守得一
箇簡字定一生受用不盡

張文餙曰處心不可着着則偏作事不可盡盡則窮邵堯夫云夏去休言暑冬來始覺寒則心不着矣美酒飲交微醉後好花看到半開時則事不盡矣

交市人不如交山翁謁朱門不如謁白屋聽街談巷語不如聞樵歌牧詠談今人失德過舉不如述古人嘉言懿行

立身不高一步立如塵棄振衣泥中濯足如何超邁處世不退一步處如飛蛾投燭羝羊觸藩如何安樂

世路風波翻覆莫測細思惟有讓人爲妙讓則爭者息忿者平怨者解天下莫大之禍俱消於讓之一字中矣此聖賢大學問常人得之亦可以免禍獲福

着手時先圖放手子房脫履虎之危機進步處便思退步長源免觸羊之禍穽

凡人有好爭訟者此不可曉小事閙氣往往爭告累年不以是非爲曲直惟以勝負爲強弱甚有牽累至死破產殆盡傷情害氣而不顧不恤者此愚人之極也昔有詩曰些少爭差莫若休不經府縣與經州費心吃打賠茶酒贏得猫兒失了牛最可念誦

中十有九錯還須以精詳沉重爲先

呂本中當官箴云當官處事不與人爭利者嘗得利多退一步者嘗進一步取之廉者得之嘗過其初約於今者必有垂報於後不可不思也惟不能少自忍者必敗此實未知利害之分賢愚之別也

狄青爲韓范所知後位樞密或告以當推狄梁公爲祖公愧謝曰青曲田家少爲兵安敢祖狄梁公哉或勸去鬢間字則曰青雖貴不忘

本也每至韓公家必拜于廟庭之下入拜夫人甚恭以郎君之禮待其子弟其異於人如此

兩人相非不破家亡身不止只回頭認自家一句是便是無限歡忻

世界原自缺陷能忍耐便補得一半自古成大事立大功者何人不從忍耐中得來語云登山耐久路踏雪耐危橋閒居耐俗漢則忍耐之樂受福寧有量哉蓋世界缺陷一忍耐便能退步甘清淡爭先的經路窄退後一步自寬平一步濃艷的滋味短清淡一分自悠長一分

敬器一滿即傾常慮虧從盈處伏謙卦六爻皆吉須知益自損中來

陳堯佐居官不妄進取爲太嘗丞者十三年不

遷爲起居郎者七年不遷自議錢塘堤爲丁謂所紬後丁益用事專威福故人子弟以公久于外多勉以進取公曰唯久然後見吾守如是十五年後謂敗公乃見召用

康節嘗誦希夷語曰得便宜事不得再作得便宜處不可再去又曰落便宜是得便宜故康節詩云珍重至人嘗有語落便宜處得便宜蓋可終身行之也

凡是名利之地退步便安穩只管向前便危險

事勢定是如此

好勝必愚智者必不爭好辯必暗明者必不言好諛必貪廉者必不苟好怪必僻通者必不異

王秀之爲晉平甚年求還或問其故曰此郡沃壤珍阜日至人所眛者財財生則禍逐智者不眛財亦不逐禍吾山資已足豈可久留時

人以爲王晉平恐富求歸
美酒飲教微醉後好花看到半開時
不邀人敬不受入慢大抵情不可過會不可數
抑情以止慢踈會以增敬然後故舊可保
醉以混俗醒以行獨醒易于醉醉非深于易者
不能漢郭林宗晉陶淵明唐郭令公宋邵康
節善醉也夫
清名清福造物所吝如何消受惟橫逆毀謗庶
可解之獨恐不來來則當以歡喜心領
內典曰聞是非之交攻聽不如聾見傾奪之相
圖智不如愚
中黃先生云明不燭物此言極有味若洞然燭
他人之惡不隨他轉而已此外不宜發明太
盡
每作一官即以一官爲止庶無越思
古詩云此身不欲全强健全健多生人我心又

云僻居人事少多病道心生是知體中微苦
未可心情不足

國家圖書館, NATIONAL CENTRAL LIBRARY, TAIWAN, R.O.C.

昨非卷曰纂三集解紛卷之十五

閩中昨非居士鄭瑄漢奉甫輯

鄉有父子相訴者。陽明先生聽之。未終。辭而退。哭俱去。柴鳴治問何言而致感悔之速。先生曰。我言舜是世間大不孝的子。瞽瞍是世間大慈的父。鳴治愕然。先生曰。舜自以爲不孝。所以能孝瞽瞍。自以爲慈。所以不能慈。

辛元龍尉京邑時。万俟卨之孫。與岳武穆家爭

田歲久不決府委元龍裁斷積案如山元龍
竝不省視即判云岳武穆一代忠臣万侯卨
助檜逆賊雖籍其家不足謝天下尚敢與岳
氏爭田乎田歸於岳卷舉於火合邑稱快
西門豹沈巫於河不若宋均下令爲妖祠娶婦
者皆娶巫家不沈巫而自息也孫子秀火水
仙太保之廬碎其像沈其人不若程伯淳令
石佛放光明年當取其首以視不火廬而自
止也凡姦詐害民者害不及身故以爲利若
移其害於彼彼將自拔不服而能害人以自
利乎善治邪者使邪自苦

高宗好養鴿躬自收放有士人題曰鸜鵒飛騰
遠帝都朝收暮放費工夫何如養箇南來鴈
沙漠能傳二帝書帝聞之召補官

唐德宗幸梁中書齊映從駕至清涼川見旌旗
蔽野上心駭乃梁帥嚴震具軍容迎謁

上喜令震登騎作朕主人映叱震與至尊導馬帝後責映以不諳事映曰山南士庶但知有震不知有陛下今使蜀地知天子尊耳

上歎賞

由禮門知秀永值造冊躬自核實民有議均里甲槩及士夫者公曰仕民有等爾子孫後豈無登仕者乎優仕于今政以詘恩于爾後此不均之均也及編審畢民帖然稱平

處難處之事愈宜寬處難處之人愈宜厚處至急之事愈宜緩處至大之事愈宜平處疑難之際愈宜無意

憬然錄曰莫因事變之來便倉皇失措惟先定已之心心定自有區處

復所曰凡人正當議論人時一團盛氣若遽阻他反不投機更伸其辨是增人之過亦已之過也且自繇他待他氣平方緩與說更於無

人處私自化之尚可使改
王安國安石弟以茂才入對帝問卿兄秉政若何曰恨知人不明聚斂太急耳荊公與呂惠卿論新法平甫吹笛于內兄諭之曰請學士放鄭聲平甫即應曰幸相公遠佞人
何文淵守濕州有兄弟惑婦言而爭訟者何判云秖緣花底鶯聲巧致使天邊鴈影分兄弟悔服

凡善救人者必先解其怒而示以所樂聞然後其言不勸自行若人怒彼不是我却以爲是何異燎之方盛又搧膏以熾之也漢田蚡繫灌夫罪至族竇英上書武帝言夫名冠三軍蚡因盛毀夫所爲灌夫不免宣帝怒蓋寬饒寬饒自刎北闕下東坡下御史獄張安道上特上無許史之屬下無金張之託帝怒不聽

書救之謂東坡爲天下奇才令其子恕齋至
登聞鼓院恕徘徊不敢投東坡出獄見其副
本吐舌色動謂深得張恕力凡此皆不善挍
人者也翟璜面折魏文侯非仁君以得中山
不封弟而封子也文侯怒任座謂君仁則臣
直以是知侯爲仁君也文侯乃復名翟璜唐
穆宗時崔發歐曳中人因下獄李勃張仲方
倫等申救皆不聽李逢吉獨從容言曰崔發

果大不恭然其母年八十因子下獄積憂成
疾陛下以孝治天下所宜矜念　上愍然曰
諫官但言發寃從未有言其不恭并及其老
母者如卿言朕何爲不赦之凡此皆善挍人
者也善哉吳曾之言曰止罵所以助罵助罵
所以止罵又曰勸人不可指其過須先美其
長人喜則語易入怒則執轉甚觀上數事具
驗之矣

齊晏嬰短少使楚楚故爲小門延嬰嬰不入曰使狗國狗門入今臣使楚不當從狗門入王曰齊無人耶何使子也對曰齊擇賢者使賢王不肖者使不肖王嬰不肖故使王耳頃之王命縛一人來曰齊人坐盜王視嬰曰齊人善盜乎對曰嬰聞橘生于江南至江北爲枳枝葉相似其實味甘不同水土異也今此人生於齊不盜入楚則爲盜其實不同土使之然也王笑曰寡人反取病焉

盛景爲縣令有盜數百夜刼庫景潛登庭樹賫硃墨二芷俟盜出入濡筆酒其衣明旦閉城門審命邏者衣有迹者悉捕之不失一人

張萇年爲汝南太守劉崇之兄弟分析家貲惟一牛爭不能決訟于郡庭萇年愴然見之謂曰汝曹當以一牛故致此競脫有二牛必不爭乃以巳牛一頭賜之於是境中各相戒約

咸敦敬讓

周舉爲并州刺史太原舊俗以介子推焚骸有龍忌之禁至其亡月咸言神靈不樂舉火輒一月寒食歲多死者舉到作弔書以置子推之廟言盛冬去火殘損民命非贊者之意以宣示愚民使還温食於是惑解而俗易

馮道根守鍾離山魏中山王英率衆攻城梁命韋叡救之進頓邵陽洲塹洲爲城道根能走馬步地計馬足以賦功比曉而營立英大驚曰是何神也圍遂解

張敦判同州出兵儆邊州徵箭十萬根以雕鴈羽爲之價翔踊不可得敦曰矢去物也何羽不可節度使曰當須省報敦曰州距京師二千里如民急何萬一有責下官任其咎一日之間價減數倍尚書省竟如所請

張愷知江陵時大軍征交趾所過州縣無不遭

譴者。道江陵。愷以鼎肉餉軍。一軍咸喜。總帥奇之。欲試愷倉卒。曰。賭命木工以方漆卓。鋸半脚。即其中坐鐵鍋。燃火。又取火燎數千。愷遍收民家葦簾應之。又取馬槽千餘。愷使釘工。并各婦人。以綿布縫成槽。綴槽口以繩。用木樁張其四角。飼馬良便。卷收前路足用。總帥嘆曰。眞用世奇才。

許將閩縣人。舉進士第一。歐陽脩讀其文曰。王沂公流也。章惇蔡卞。罪元祐諸人。欲舉漢唐故事。大行誅殛。將諫曰。本朝治道遠過漢唐者。未嘗殺戮大臣也。惇卞又欲發司馬光墓。將諫曰。恐非盛德事。哲宗嘉納之。所謂談言微中者也。

唐大將田希鑒。附朱泚。泚敗。李晟以節度使巡涇州。希鑒郊迎。晟與之並轡而入。道舊甚歡。希鑒不復疑。晟伏甲兵而宴。宴畢。引諸將下

堂曰我與汝曹久別可各自言姓名於是得爲亂者三十餘人數其罪殺之顧希鑒曰田郎不得無過并立斬之

楚公子徵服過宋門者難之其僕操筆而罵曰隸也不力門者出之晉王厥之敗汝門曇永類若郭子儀殺羊而裝諝劾之李憩進兵而匿其幼子華使提衣囊自隨津邏疑之永訶曰奴子不速行撾之數十籙是得免二事相

温造彈之亦此意也

仁宗靈駕到永昭堄且有日忽傳皇堂棟損有司憂駴韓魏公至諸使見公鈞公皆欲不問而掩之公正色曰不可果損當易之違堄期後所費此責猶可當若苟且掩之後有壞覆臣下何以當責一坐歎息服其臨變處事不苟既到皇堂棟硾不損

狄青宣撫廣西時儂智高守崑崙關青至賓州

值上元節令大張燈燭首夜宴將佐次夜宴從軍三夜饗軍校首夜樂飲徹曉次夜二鼓青忽稱疾暫如內久之使人喻孫元規令暫王席行酒少服藥廼出數使勸勞坐客至曉客未敢退忽有馳報者云是夜三鼓青已奪崑崙矣

楊繼宗知秀州富民有患瘠貪告停婚者繼宗責富民輸二百金聽別擇壻覘語之曰我以此付爾壻立家爾女得所矣令即日成婚

五代徐知誥兼中書令詰爭權知誥患之召副都統徐知詢數與知詢飲以金鍾酌酒賜之曰願弟壽千歲知詢疑有毒引他器均之跪獻曰願與兄各享五百歲知誥變色左右莫知所爲伶人申漸高徑前爲誦語掠二酒合飲之懷鍾趨出腦潰而死

錢元懿牧新定一日閭里輒數起火居民憂恐

有巫楊媼因與妖言曰某所復當火適如其言民競禱之元懿謂左右曰火如巫言巫爲火也宜殺之乃斬媼于市自此火息

李文祥有才能與萬安之孫弘璧爲同年進士安欲引爲已附使弘璧延款於家屬題畫鳩文祥即奮筆作詩末云春來風雨尋常事莫把天恩作已功

施佐與弟佑俱致仕歸家以田產積隙親友分解不能同邑嚴鳳素以孝友著一日佑告以爭產事鳳擲盞曰吾兄苦懦令得如爾兄强毅盡奪田吾復何憂因揮淚不已佑乃惻然感悟遂拉鳳詣兄宅且拜且泣佐亦垂涕遂各以田相讓友愛終身二姓至今蕃衍

安守忠知易州治尚簡靜嘗與僚佐宴飲有軍校謀變闌者舍卒入白守忠言咲自如徐顧坐客曰此輩酒狂爾擒之可也人服其量

丙吉知陳留有富翁年九十無男娶鄰女一宿而死後產一男至長其女曰吾父娶一宿身亡此子非父之子爭財數年不決丙吉云嘗聞老翁兒無骭不耐寒其時秋暮取同歲兒共觧衣試之老翁兒獨呼寒日中果無影遂直其事

韓延壽守左馮翊民有昆弟相訟者韓嘆曰風化大傷咎在馮翊因移疾不視事閉閤思過訟者深自悔謝郡中翕然化之

楊雲才多心計每有繕修畧以意指授之人不知所爲及成始服其精妙爲荆州同知日當郡城改拓時錢穀之額已有成命而臺使者檄下欲增二尺許監司謀詣守令欲稍益故額雲才進曰某有別畫不須費一錢也次日馳至陶所命取其模以獻怒曰不佳盡碎之而出已所製模付之曰第如式爲之諸工視

其式無以異也然雲才實於中陰溢二分許
積之得如所增數城成白其故監司乃大服
汪應軫當　武宗南巡抗疏直諫廷杖幾斃出
守泗州泗州民惰弗知農桑軫首勸耕出帑
金買桑教之藝募桑婦教之蠶鄰卒馳報
武宗駕且至他邑猶勾攝爲具民至塞戶
逃匿軫獨凝然弗動曰吾與民素相信卽駕
果至旦夕可集今　駕來未有期而科派四
出縱吏胥爲奸耳他邑用執炬夫役以千計
伺候彌月有凍餓死者軫命縛炬榆柳間以
一夫掌十炬比　駕夜歷境炬伍整飭反過
他所中使絡繹恣索無厭軫計中人陰懦可
懾以威乃牽壯士百人列舟次呼諾之聲震
遠近中使錯愕不知所爲軫麾從人速牽舟
行頃刻百里遂出泗境　武宗至南都令泗
州進歌女數十人蓋中使唧軫而以是難之

也軫奏泗州婦女荒陋且近多流亡無以應
敕旨臣向所募桑婦若干人倘蒙納之宮中
俾受蠶事實於王化有裨詔且停止
明鎬知并州奏擇習事者守堡砦軍行娼婦多
從之鎬欲驅逐惡傷士卒心會有忿爭殺娼
婦者吏執以白鎬曰彼來軍中何耶縱去不
治娼聞皆走散
楊璡授丹徒知縣會中使如浙所至縛守令置
舟中得賂始釋將至丹徒璡選善泅水者二
人令著耆老衣冠先馳以迎中使怒曰今安
在汝敢來謁我耶令左右執之二人即躍入
江中潛遁去璡徐至紿曰聞公驅二人溺死
江中方今聖明之世法令森嚴如人命何中
使懼禮謝而去雖歷他所亦不復放恣云
梁毗爲西寧州刺史先是蠻夷酋長皆服金冠
以金多者爲豪遽相凌辱每尋干戈毗患之

後因諸酋長以金遺毗。置坐側。對之慟哭曰。此饑不可食。寒不可衣。汝等以此相滅。今將來欲殺吾耶。一無所納。於是蠻夷感悟。遂不相攻。文帝聞而善之。

呂陶謂銅梁令。民鬻民姊妹三人。冒隱幼弟田。壯悤官不得直。貧至傭奴千人。陶一問三人服罪。弟泣拜願以田半作佛事以報。陶曉之曰。三姊皆汝同氣。汝幼時適爲汝主之耳。不然。亦爲他人所欺。與其捐半供佛曷若遺姊復爲兄弟。顧不美乎。弟泣而聽命。

文聘守江夏。孫權將數萬衆卒至。時大雨城柵崩壞未及補治。聘聞權至。乃勑城中人使不得見自臥舍中不起。權果疑之。語其黨曰。北方以此人忠臣。委以此郡。今我至而不動。不有密謀。必有外救。遂不攻而去。

桓謙入寇荆州。刺史劉道規破斬之。初謙至枝

江江陵士民皆與書言城中虛實許爲內應
至是簡得之道規悉焚不視衆乃大安
慶域守華陽後魏軍攻圍南鄭時乏粮人情恟
懼州有空倉數十域手自封題指示將士云
此中粟支二年但努力堅守衆心以安
李廣守上郡匈奴大入廣從百騎匈奴有騎數
千陳山上百騎欲還走廣曰吾去大軍數十
里走則彼追射我立盡我留匈奴必以我爲
大軍之誘不敢擊乃令諸騎前未到匈奴陳
二里止又令皆下馬解鞍騎曰虜多且近有
急柰何廣曰彼虜以我爲走今解鞍以示不
走用堅其意胡騎各引去不敢擊
霍王元軌爲定州刺史突厥入寇州人李嘉運
與虜通謀事洩高宗令元軌窮其黨與元軌
曰强寇在境人心不安若多所逮繫是驅使
叛也乃獨殺嘉運餘無所問因自劾違制上

覽表大悅謂使者曰吾族已悔之向無王則失
定州矣
軾通判密郡有盜發而未獲安撫使遣三班
使臣領悍卒數十人入境捕之卒凶暴恣行
以禁物誣民强入其家衆畏罪驚散民訴于
軾軾掾其書不視曰必不至此悍卒聞之廳
用自安軾徐使人招出戮之
杜紘知鄆州獄繫囚二百人紘至旬日處決立
盡嘗有揭幟城隅者妖言其上期爲變州民
皆震俄而草場自晝火蓋所揭一事也民益
恐或請大索城中紘笑曰奸計正在是冀因
吾膠擾而發柰何墮其術中彼無能爲也居
無何竊盜乃奸民爲妖遂誅之
劉琪知潭州湖北茶盜數千人入境琪曰此非
必處之寇緩之則散而求生急之則聚而致
死揭榜論以自新聲言兵且至今屬州縣具

數千人食盜果散去存者無幾遣兵一戰敗之詠其首惡餘隸軍籍

趙尚寬知河中府神勇卒苦大較貪虐刻匿名書告變尚寬命焚之曰妄言耳衆乃安已而奏黜大較分士卒隸他營

劉几知保州方春大集賓客飲至夜分忽告有卒謀爲變者几不問益令折花勸坐客盡戴益酒密令人分捕有頃皆擒至几遂劇飲達旦人皆服之號戴花劉使

南梁太守馮道根成皐陵初到修城隍遠斥堠如敵將至衆頗笑之道根曰怯防勇戰此之謂也城未畢魏党法宗等衆二萬奄至城下衆皆失色道根命大開門緩服登城選精銳二百人出與魏兵戰破之魏人見其意思閑暇戰又不利遂引去道根將百騎擊高祖珍破之魏軍糧運絕引退閒時忙做忙時閒做

道根之謂乎

屈之屏在南粤時江陵欲丈量有司以猥雜田不可問比入覲藩臬郡邑合言于朝江陵厲聲曰只管丈屏悟其意揖而出衆尚囁嚅江陵笑曰去者解事人也衆出問云何曰君相方欲以法度齊天下肯明言田不可丈耶伸縮當在吾輩衆方諮然

段秀實以白孝德薦爲涇州刺史時郭子儀爲副元帥居蒲子晞以簡敖尚書銘泯行營簡慶使屯邠州邠人嗜盜者嵐合伍出白晝擷頡於市輒擊傷市人雜徵金帛盈橐於道甚至撞害孕婦孝德不敢言秀實曰天子以生人付公公見人被害恬不爲意如大亂何孝德曰願奉教秀實曰公以某爲都虞候某能爲公已之孝德即檄署付軍俄而晞土入市取酒殺酒翁壞釀器秀實列牽取之斷首置槃上

植示門外一營大譟盡甲秀實徐解佩刀選老健一人持馬至睼門下甲者皆出秀實笑而入曰殺一老兵何甲也吾戴吾頭來矣甲者愕然秀實因曉之曰尚書貢若耶副元帥害人人皆曰尚書以副元帥故不戢士然則邠惡子弟寓名籍中殺人劫掠天地今尚書恣卒爲暴亂天子邊罪及副元帥矣今邠寧亂貢若耶奈何欲以亂敗郭氏俄而睼出秀實曰副元帥功塞天地今尚書恣卒爲暴亂天子邊罪及副元帥矣今邠惡子弟寓名籍中殺害人人皆曰尚書以副元帥故不戢士然則

郭氏功名其與存者有幾睼載拜曰公幸教隨叱左右解甲秀實曰吾未晡食請爲我設具已食又曰吾疾作願一宿門下遂卧軍中睼大駭戒候卒擊柝衛之明日睼與俱至孝德所陳謝邠賴以安

呂公孺知永興軍徙河陽洛口兵千人以久役思歸奮斧鍤排關不得入西走河橋觀聽洶洶諸將請出兵掩擊公孺曰此皆亡命急即

變生即乘馬東去遣牙兵數人迎諭之曰汝
輩誠勞苦然豈得擅還一渡橋則罪不赦矣
太守在此願自首者止道左皆跪立以俟公
孺索倡首者黥一人餘復送役所語其輩曰
若復偃蹇者斬而後報衆帖息
高定子知夾江縣時鄰邑有爭田者十餘年不
決部使者以屬定子定子察知僞爲貿劑其
人不服定子曰嘉定政元詔三月始至縣安

得嘉定元年正月文書耶兩造遂決
温造爲京兆尹時戎羯亂華詔下南梁起甲士
五千人令赴關下將起師人作叛逐其帥因
團集拒命歲餘憲宗深以爲患造請以單騎
往至其界梁人見造一儒生皆相賀無慮及
至但宣詔敕安存一無所問然梁師負過出
入者皆不捨器仗温亦不誡之他日毬場中
設樂三軍並赴令於長廊下就食坐筵前臨

國家圖書館, NATIONAL CENTRAL LIBRARY, TAIWAN, R.O.C.

楷南北兩行設長索二條令軍人各於面前索上掛其刀劍而食酒至數巡鼓噪一聲兩頭齊力彌舉其索則刀劍去地三丈餘矣軍人大亂無以施其勇然後闔戶斬之南梁人李亨爲鄞令民有業圃者茄初熟鄰人竊而鬻於市民追奪之兩訴于縣亨命傾其茄於庭笑謂鄰人曰汝眞次矣果爲汝茄肯於初熟時併摘其小者即遂伏罪

王偕領并州刺史有婦人臨水浣衣有乘馬行人換其新靴去婦人持故靴詣州言之偕召居城諸嫗以靴示之曰有乘馬人于路被賊劫害遺此靴焉得無親屬乎一嫗哭曰兒昨着此靴向妻家也捕而獲之時稱明察

薛簡肅公奎帥蜀民有得僞蜀時中書印者夜以錦囊掛西門門者以白蜀人隨之者萬計

皆洶洶出異語且觀公所爲奎顧主吏藏之
畧不取視民乃止
張希崇守祁州郭氏有義子自孩提撫至成人
因戾不受訓遣之郭氏夫婦相次俱死有嫡
子已長時郭氏諸親與義子相約云是親子
欲分其財助而訟之前後不能定獄希崇覽
其訴狀斷云父在已離母死不至假稱義子
辜二十年撫養之恩儻曰親見犯三千條悖
逆之罪生涯并付親子訟黨依律定刑聞者
服其明斷
張鷟在河陽有客失驢因捕急盜乃夜放驢而
藏其鞍鷟令客勿秣驢夜縱之驢尋向所餵
處遂捕其家得鞍人服其智
天后時嘗賜太平公主寶物兩盒值金百鎰尋
爲盜所得天后大怒長史曰三日不得盜罪
死長史懼謂主盜官曰兩日不得賊死尉謂

吏卒曰一日不擒獲先死吏卒計無所出遇湖州別駕藉無名相與請之至縣卒白尉曰得盜物者來矣尉怒曰何誣辱別駕無名笑曰吾歷官擒姦摘伏有名此輩請爲解陋耳尉白長史無名請見后對玉階乃言曰若委臣取賊無拘日月且寬縣令不追求仍以兩縣擒盜吏卒盡以付臣爲陛下取之亦不出數日耳天后許之無名戒吏卒緩至月餘值寒食無名盡召吏卒約曰十人五人爲侶於東北門伺之見有胡人與黨十餘來纔經出赴北邙者可踵之而報吏卒伺之果得馳白無名徃視之問伺者諸胡何若伺者曰胡至一新塚設奠而哭不哀既徹奠即巡行塚旁相視而笑無名喜曰得之矣因使吏卒盡執諸胡而發其塚剖棺視之棺中盡寶物也天后問無名卿何術而知此盜對曰臣非有

他計但識盜耳當臣到都之日即此賊出葬之時臣見即知是偷但不知其葬物處今寒食節拜掃計必出城尋其所之足知其墓賊即設奠而哭不哀明所葬非也奠而哭畢巡塚相視而笑喜墓無損傷也向若陛下追促府縣擒賊計急必取之而逆今者更不追求自然意緩故未將出天后悅賜金帛加秩二等

劉皓初爲林城令決事嚴明會鞫却盜獄吏令盜僞通買物者十餘人乞追證意欲乘時規利皓佯爲無能者判曰並要正身違限重斷及期如數勾至皆衣服鮮潔豪子也皓命屏鞫獄吏別以他吏引賊至庭下認之皆無識者皓曰爾能通姓名而有不識者乎賊愕然實告命盡釋之吏置重法一境欽畏不敢欺

皓謂諸吏曰我河北村秀才深知民間利病

爾宜屏縮以候來者。

嘉靖間倭寇大作。張經巡方至嘉禾。賊目武塘。將逼城。公出酒百餘甕。米五十包。毒之。封包如故。載以二小舟。授數健兒。賫冠服文牒。若犒兵者。賊見逐之。健兒浮水遁。賊入舟見冠服文牒。信爲犒兵也。呼類歡飲俱醉。復作飯食之。一時流血暴死者七八百餘。賊知中計。遂相戒勿食民間遺物。會雨驟至。又無所得食。淋漓饑困斃者益衆。遂去。

唐宣宗懲閹宦之橫。令狐綯密奏云。但有罪莫捨。有闕莫填。自然無遺類矣。此法可行之爲僧道者。尤可行之於汰兵。

聞人穎立初簿江都。既擢知崇德縣。時事孔殷。遇軍譁然徼功。必欲挾邑宰代申希賞。事出倉卒。乃于各人券曆中批云。破賊有勞。乞行推賞。以縣印倒用之。洎考功行下詰問。則申

以乞驗印文正用者是廟堂奇之

南唐烈祖殂孫晟草遺詔以宋后監國學士李

夷簡曰此必奸人所爲大行嘗云婦人預政

亂之本也安肯自作禍階且嗣君明德聞於

天下汝曹何遽爲亡國之計若遂宣行吾對

百僚裂之事遂寢

宋神宗以北虜將入寇亟取民車爲戰具民大

驚擾存中入侍神宗顧曰卿知籍車事乎曰

未知車將何用神宗曰北虜以多馬取勝惟

車可以當之曰敵之來民父子不保何暇恤

車始籍其數而未取何傷神宗曰卿言有理

存中曰車戰之利古人所謂輕車者兵車也

五御折旋利於輕速今之民車輜車重大椎

樸以牛挽之日不能行三十里少蒙雨雪則

跬步難進故俗謂之太平車恐兵間不可用

耳神宗益喜曰無人如此語遂免籍民車執

政問存中曰君何術而立談罷此事存中曰聖主可以理奪不可以言爭若車可用共敢以爲非耶

人主宮闈中少有偏暱臣子不可過爲排擊如漢高祖欲易太子張子房惟安太子已耳不能使帝必去戚夫人也袁盎惟止愼夫人不與后並坐已耳不能使帝必去愼夫人也蓋內闈燕私人臣自有不敢訟言者使果能令二帝去二夫人亦豈人臣之福乎

陳忠肅公智明慮遠事無大小必原始要終驗如符契方赴召命至聞有旨令三省繳進前後臣僚章疏之降出者公謂宰屬謝聖藻曰此必有奸人圖蓋已愈而爲此謀者若盡進入則異時是非變亂省官何以自明因舉蔡京上疏請滅劉勢等家族及妄言撓亂入內欲斬王垕等數事謝驚悚即白副時宰錄

國立國會圖書館, THE NATIONAL CENTRAL LIBRARY, TAIWAN, R.O.C.

本于省中其後京黨欺巫蓋抹之說不能盡行錄有此迹不可泯也

王文正公與人寡言笑語雖簡而能以理屈人默然終日莫能窺其際及奏事上前都臣異同公徐一言以定韓魏公與歐曾同事兩府歐性素褊曾則齷齪每議事至厲聲相攻公一切不問俟其氣定徐以一言可否之二公皆服

眞宗不豫李文定以宰相宿內祈禳時太子尚幼八大王元儼者頗有威名問疾禁中累日不出執政患之偶翰林司以金盂貯熱水過閤之王所需也文定取案墨筆攪水中盡黑王見之大駭意其爲毒即上馬去

金兀术抵白沙去汴京密邇都人震恐僚屬入問計宗澤對客圍棋笑曰何事張皇劉衍等在外必能禦敵乃選精銳數千俾繞出敵後

伏其歸路金方與衍戰伏兵起前後夾擊金
果敗
統制鄜瓊率諸軍縛盧州節制呂社歸劉豫張
魏公浚方宴僚佐報至公色不變徐曰此有
說樂飲至夜分廼爲蠟丸遣死士持遺瓊言
事可成成之不可速全軍以歸虜得書疑瓊
分隸其衆困苦之邊賴以安
元豐間劉舜卿知雄州虜寇夜竊其關鎖去吏
密以聞舜卿置不問但使易其門鍵大之後
數日虜牒送牒者并以鎖至舜卿曰吾未嘗
亾鎖命加於門則大數寸併盜還之虜大慚
沮盜者亦得罪
趙從善尹臨安宦寺欲窘之一日索朱紅桌三
隻限即日從善于市中取茶桌一樣三百
隻糊以清江紙用朱漆塗之咄嗟而成兩宮
幸聚景園回索火炬三千枝限以時刻從善

會於娼家取竹簾東之頃刻而辦

苗劉之亂張魏公浚在秀州議勤王之師二夕獨坐忽一人持刃立燭後公知爲刺客徐問曰豈非苗傳劉正彥遣汝來殺我乎曰然公曰若是則取吾首去可也曰我亦知書寧肯爲賊用恐公防閑不嚴有繼至者故來相告耳公聞欲金帛乎笑曰殺公何患無財然則留事我乎曰我有老母在河北未可留也問其姓名不荅攝衣踴登屋屋瓦無聲時方月明去如飛明日公命取死囚斬之日夜來獲奸細

陝右錢薄以鐵有議更銅者會所鑄子不踰母謂亾利遂止伊川聞之曰此乃國家之大利也利多費省私鑄者衆費多利少盜鑄者息民不敢盜鑄則錢歸公上非國家之大利乎又有議增解搉直者伊川曰價平則搉易滙

人人得食無積而不售者歲入必倍增價則反是已而果然

余友徐伯鷹仕宦三十年家業不逾中人宗中兩紳爭尺寸地至治兵相攻伯鷹出橐中貲人與百五十金爭乃罷此與古人毀璧止鬬何異但難爲受者耳罷官歸詩酒自娛嘗夢中得句曰風清鳥定泉鳴枕夜靜僧歸月滿牀境甚幽殆有所自也

見人與人忿爭不休者語之曰天下事未有是全在我不是全在別人之理但念自已一個不是即吾之氣平但說自已一個不是即人之氣亦平矣

唐時孝子王漸作孝經義五十卷凡鄉里有鬬訟漸詣門高聲誦一卷多爲慚謝

秦王以連環送君王后求解君王后對使擊碎之云已解竟齊神武令文宣治亂絲文宣抽

額內除之契丹得之大悅次年復下有司契丹所惜金帛六萬事屬微末仰依嘗數與之今後永不爲例

曹璋奉行兵當在邊蕃部有過惡者皆平定之每以饑將官爲名出郊而兵馬次序以食晶爲節若曰下某食即某隊發比至水飯則捷報至矣

李順黨中有殺耕牛遷竄迫捕者張詠詩其首身枸母十日不出釋之後拘其妻一宿而來公斷云禁母十夜留妻一宵倚門之望何疎結髮之情何厚舊爲惡黨今又迎降許令首身猶尚顧望就市斬之於是首身者繼至並遣歸業民悉安居

眞宗至澶州賊猶未退寇準曰六軍心膽在陛下身上今若登城必捻賊矣上因御澶之北門將士望見黃屋皆呼萬歲聲震原野勇

氣百倍

宋明肅太后欲以袁冕謁太廟諫疏交上俱不
聽薛奎關右人語氣明直不文其談獨於簾
外口奏曰陛下大謁之日還作漢兒拜耶女
兒拜耶明肅無答是夕報罷

韓億知洋州有大較李申財豪鄉里誣兒子爲
他姓賂里媼之貌類者使認爲己子又醉其
嫂而嫁之盡奪其奩嫂侄訴于州申行賂
嫂侄反自誣服受杖而去積十餘年公至又
出訴公察其寃因取前後案牘視之皆未嘗
引乳醫爲證一日盡召其黨立庭下出乳醫
示之衆皆伏罪子母復歸如初

狄青之征智高也自過桂林即以辨色時先鋒
行先鋒既行青乃出帳受衙罷命諸將坐飲
酒一巵小餐然後中軍行率以爲常及頗軍
昆崙關下翌日將度關晨起諸將立甚久而

青尚未坐治至日高親吏疑之遽入周視則
不知青所在諸將方驚愕俄有軍候至曰宣
徽傳語諸官請過關喫食方知青已微服同
宋寶塔灾得舊瘞舍利迎入內廷傳言有光怪
先鋒度關矣
將復建塔余靖言彼一塔不能自衛何福可
及於民凡腐艸皆有光水精及珠之圓者夜
亦有光烏足異也
上從之

英宗遇貂璫少恩左右不悅多道禁中隱密雖
大臣亦惑之韓琦獨屹然不動昌言於衆曰
豈有前殿不差了一語而一入宮門得許多
錯來簾前亦屢以此爲對人情知公不搖妄
傳者遂息慈壽一日送密札與公有爲嬪婦
作主之語仍勑中貴俟報公但曰領旨
韓魏公潛察英廟已安而曹后未有還政意乃
先建議英廟曰可一出祈雨使天下識官家

上然之。洛太后。太后怒曰。何不先稟。孩兒未安。恐未能出。公曰。可以出矣。后曰。入主出。不可不備禮儀。方處喪。素仗未具。公曰。此小事。朝廷願旨即辦。不數日。素仗成。上遂幸相國寺。京師之疑。已解。太后不久。即還政。

治平中。夏國泥使至。將以十事聞朝廷。未知何事。時太嘗少卿祝諮館伴。既受命。先見樞府。已而見丞相韓琦。曰。樞密何語。曰。樞府云。若使人議及十事。第云授命館伴。不敢輒及邊事。公笑曰。豈有止主飲食而不及他語耶。公乃徐料十事。以授祝。曰。彼及某事。則以某辭對。辯某事。則以某辭折。及宴果及十事。凡八事正中公所料。夏人竦服。

知永興軍起居舍人母湜上言。乞廢陝西鐵錢。朝廷雖未從。其鄉人知之。爭以鐵錢買物。賣者不肯受。長安閉肆。僚屬請禁之。彥博曰。是

愈使惑擾也乃名絲絹行人出其家縑帛數百疋使買之曰納直盡以鐵錢勿以銅錢也衆知鐵錢不廢市肆復安

入內都知任守忠者姦邪反覆間諜兩宮時司馬溫公呂諫議凡十餘章請誅之英宗未施行宰相韓琦一日出空頭勅一道叅政歐公已簽書矣叅政趙槩難之問歐公曰何如曰弟書之韓公必自有說公坐政事堂以頭子勾任守忠立廷下數之曰汝罪當死責蘄州團練副使蘄州安置取空頭勅填之差使臣即日押行意以爲少緩則中變矣

劉厥奉使契丹公素知虜山川道里虜人道自古北口回曲千餘里至都河公曰自松亭趨其路以地險遠誇使者不虞公之問也相與驚顧羞愧曰誠如公言時順州山中有異獸

如馬而食虎豹虜人不識以問公曰此駮也
言其形狀聲音虜人益歎服
金人新和徽宗命衛膚敏爲生辰使公言虜生
辰後天寧節五日金虜未遣使而吾反先之
萬一不至爲朝廷羞請至燕山候之脫不來
則以幣置諸境上
上然之金人果不來公
置幣而返
鄠縣有稅官以賄播聞然怙力文身自號能殺
人衆皆憚之雖監司州將未敢發程明道至
其人不安輒言曰外人謂某自盜官錢新主
簿將發之某勢窮必殺人言未訖先生笑曰
人之爲言一至於此足下食君之祿詎肯爲
盜萬一有之將救死不服安能殺人其人嘿
不能言後私償其所盜卒以善去
馬軍副都指揮使張旻被旨選兵下令太峻兵
懼謀欲爲變上召二府議之王旦曰若罪旻

則自今帥府何以御衆急捕謀者則震驚都邑陛下數欲任旻以樞密若擢而用之使解兵柄反側者當自安矣上曰王旦善處大事眞宰相也

田叔爲魯相初至官民以王取其財物訟王者百餘人叔取其渠率二十人各笞二十餘各搏二十怒曰王非汝主耶何敢自言主魯王聞之大慚發中府錢使叔償之叔曰王自使人償之不爾是王爲惡而相爲善也於是王乃盡償之

李崇都督江西壽春縣人苟泰有子三歲遇賊亡失後見在同縣趙奉伯家二家各言已子並有鄰証郡縣不能決崇令二父與兒各禁別處經數旬乃告之曰君兒昨不幸遇疾暴死矣苟泰聞之悲號不自勝奉伯但咨嗟而已崇遂以兒還泰奉伯乃款引

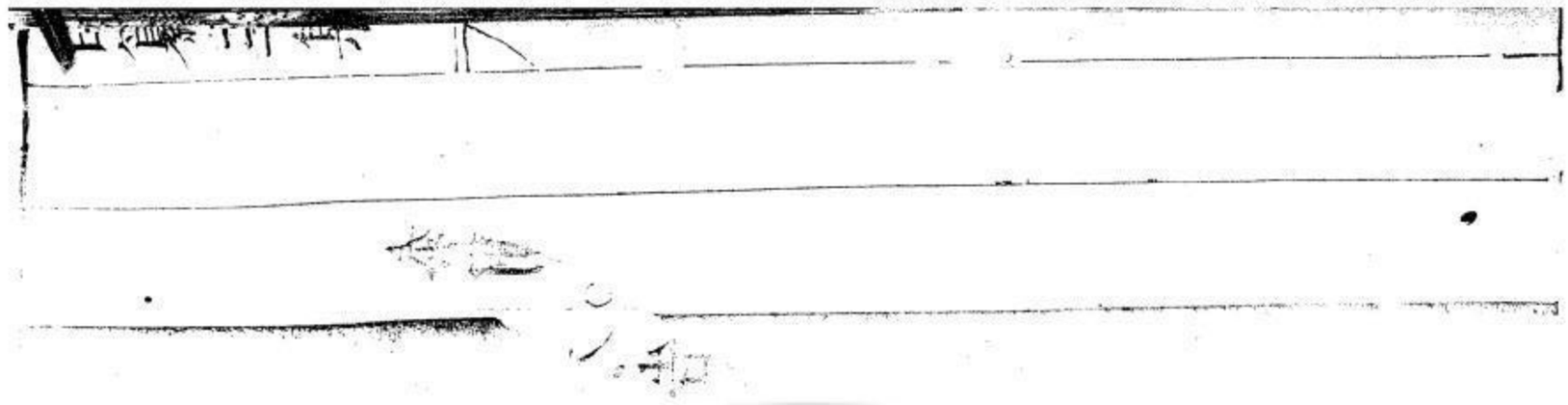

國家圖書館, NATIONAL CENTRAL LIBRARY, TAIWAN, R.O.C.

昨非菴日纂三集梅過卷之十六

閩中昨非居士鄭瑄漢泰甫輯

徐庶少時任俠擊劒幾死人手折節學問遂與臥龍齊名胡安國少時桀驁不可制其父鎖之空室先有小木數百段盡取刻爲人形父乃置書其中三月覽盡爲世大儒張仲舉少好蹴踘走馬作音樂父兄以爲憂一旦翻然易業卒以詩文名海內故知學問文章

俱當善變氣質如此

蔡虛齋曰禍莫大於縱已之慾惡莫大於言人之非壇經云嘗見自己過與道即相當又云若眞修行人不見世間過與吾言之旨甚合

宋仁宗時一夜三更有中使於慈聖殿傳宣聖起著背子不開門但於門縫中問云傳宣有甚事中使云皇帝起飲酒盡問皇后殿有酒否慈聖云此中便有酒亦不敢將去夜已深奏知官家且歇息去更不開門納中使宗嘉而悔之元順帝后弘吉剌氏嘗從帝時巡上京次中道帝遣內官傳旨欲臨幸后辭曰暮夜非至尊往來之時內官往復再三竟拒不納帝益賢之噫若兩君者可謂抑情以就善者矣

洪武初朝臣上疏有萬餘言者　太祖厭其迂衍欲罪之群臣有阿意者指疏曰此不敬此

詆諆罪當誅宋濂對曰彼應詔上疏其心爲
朝廷耳　太祖乃覽疏中有足采者召阿意
者罵曰吾怒時若等不能諫乃激吾誅之何
異以膏沃火向非濂言幾不誤罪言者
浮休居士張芸叟久經遷責既還快快不平嘗
內集分題賦詩其友得蠟燭有云莫誇淚頻
滴都緣心未灰浮休大有慚色自是無復躁進
意

畢老禪師與張天覺論元祐人材因商溫公如
何張曰大賢也果曰然則相公在臺諫時如
何論他張曰公便不會只是後生時死急要
做官故如此

庾袞父在嘗戒以酒後每醉輒自責曰余慶先
人之戒何以訓人乃於墓前自責三十陶士
行侃每飲酒量有餘而限已竭或問故曰少
有酒失慈母見約故不敢過詩曰明發不寐

有懷二人○人之齊聖○飲酒溫克○
寇萊公六悔銘曰○官行私曲失時悔○富不儉用
貧時悔○藝不少學長時悔○見事不學用時悔○
醉發誑言醒時悔○悔安不將息病時悔○
江州朱原虛爲學究○有詩名○二弟尚幼而父母
死焉○原虛匿父所遺綾錦十餘箇○又逐二弟
居外○流離不振○一日隣人降紫姑仙○原虛適
在坐○仙姑降筆曰○何處西風夜捲霜鴈行中
斷各悲涼○異綾趙錦成私箧○不及姜家布被○
香原虛得詩惶恐○乃召二弟還家○與之完娶○
教之業儒○後二弟俱登科○典州郡○事原虛如
事父焉○
破鐲良金○懼夾雜鉛銅減色○藏山美玉○慮褁包
玦石埋光○得逢烈火精鋒○方信賢師益友○
追思往事自謂無失○者過不改而舍不進也○
懲不除○似蛾撲燈○焚身乃止○貪無了○如猩嗜酒○

鞭血方休

節使李端愿參達觀禪師問曰天堂地獄畢竟
是有是無師曰諸佛向無中說有眼見空華
大尉就有中尋無手撈水月堪笑眼前見地
獄不避心外聞天堂欲生殊不知忻怖在心
舍惡成境大尉但了自心自然無惑

宋景濂安置茂州道過高僧與語曰吾聞內典
善惡必報吾平生所爲自謂無愧何至是哉
僧曰先生於勝國嘗爲官乎曰編脩僧默然
濂是夜自經死

許眞君少時好畋獵一日射中一鹿鹿母爲舐
瘡痕良久不活鹿母亦死眞君剖其腹視之
腸寸寸斷眞君大悔過拆弓矢入山修道
後証仙品

三國徐原慷慨有才志吕岱知其賢薦爲侍御
史原性忠壯好直言岱時有得失原輒諫諍

國家圖書館, NATIONAL CENTRAL LIBRARY, TAIWAN, R.O.C.

又公論之人前或以告岱岱數日是我所以
貴德淵也及原死岱哭之甚哀曰德淵呂岱
之益友今不幸倘復何繇聞過
李德裕貴盛時賓客不敢忤惟杜顗數諫正之
及被謫李歎曰門下愛我皆如杜我豈有今
日
陶侃林云卒然逢人怒罵之時一生病痛有父
兄所不及誡師友所不及規者都被和盤托
出此際正須返觀速改不可艸艸聽過
吳懷野先生萬曆庚辰捷禮闈不待廷試而歸
閻太尊月川公來訪云公既進一步須不改
舊時光景方好懷野謹受命次日答拜謝規
戴忠靖冠服錦繡閣一見曰此何衣出何典
懷野隨易儒衣儒冠閻公責善吳公服善俱
有古人風
王洪軌爲晉陽太守多昧贓賄爲州所按大懼

棄郡奔建業後爲青冀二州刺史悔前所爲
更勵清節州人呼爲虜父使君言之咸落涙
季本爲建寧府推官遇事敏決庭無囹圄嘗斷
重獄事已麗辟爰書俱就後覺其誤大悔之
比擢去悉爲記達諸司令後斷者得據記以
解其訟過之勇如此

宋申顏自謂不可一日不見侯無可或問其故
曰無可能攻人過 日不見則不聞過矣俱

貧僅有一衣相更而服

崔瞻與趙郡李棨爲莫逆之交棨遷瞻遠之
書曰仗氣使酒我之常弊誠訶指切在卿尤
甚足下告歸吾於何聞過也

人之處世能嘗悔往事之非前言之失往歲之
未有知識則其德之進所謂長日加益而不
自知也

宋呂文穆公微時極貧故有渴睡漢之誚比貴

盛喜食雞舌湯每朝必用一夕遊花園遙見
墻角一高皐以爲山也問左右誰爲之嘗曰
此相公所殺雞毛耳公詬曰吾食雞幾何乃
有此對曰雞一舌耳相公一湯用幾在食湯
宋蔡齊喜酒通判濟州日飲醇酎往往至醉時
太夫人已年高屢戒之貴存道爲詩示公曰
聖君恩重龍頭選慈母年高鶴髮垂君寵母
恩俱未報酒如成病悔何追公矍然起謝之
自是非親客不對酒終身未嘗至醉
呂祖謙少時性氣粗暴嫌飲食不如意便敢打
破家事後因久病只將一册論語早晚開看
忽然覺得意思一時平了遂終身無暴怒此
可爲變化氣質法伯恭舊時性極褊後因病
中讀論語至躬自厚而薄責於人有省遂如
此好

人到諸事沉溺時能廻光一炤此一炤是起死
廻生之靈丹千生萬劫不致墮落者全靠此

國家圖書館, NATIONAL CENTRAL LIBRARY, TAIWAN, R.O.C.

淨非菴日纂三集方便卷之十七

閩中昨非居士鄭瑄漢奉甫輯

君子不迫人于險當人危急之時操縱在我寬一分則彼受一分之惠若拘之不已鳥窮則搏反噬之禍將不可捄

趙葵嘗避暑水亭作詩云水亭四面珠欄遶簇簇遊魚戲萍藻六龍畏熱不敢行海水煎微蓬萊島身眠七尺白蝦鬚頭枕一枚紅瑪瑙

國家圖書館, NATIONAL CENTRAL LIBRARY, TAIWAN, R.O.C.

六句已成葵遂睡去有侍婢續云公子猶嫌
扇力微行人正在紅塵道
開元開安西都護趙含章自子貨賄多金帛以
賂朝士九品以上悉皆有名後節度范陽事
覺有司以聞玄宗加黜責宋璟一無所受乃
進救焉玄宗納之遂御花萼樓一
朝皆謝公衣冠儼然獨立
古人以清白遺子孫

章爾偶不及臣非不受也玄宗深嘉之
詩觀已之情理有順有不順而欲人之情理皆
順者非也又觀人之禮候有和有不和而欲
已之體候皆和者亦非也反焫對治是方便
法

景雲元年許文貞公蘇環薨制起復其子頲爲
工部侍郎頲固辭詔宗使李日知諭旨日知
終坐不言而還奏曰臣見其哀毀不忍發言

恐其隕絕虐宗乃聽其終制

胡文恭公知湖州前守滕公大興學較費錢數千萬未訖滕公罷去羣小謗滕公用錢不明自通判以下不肯書其簿公於坐折之曰君佐滕侯幾時矣侯有不臧奚不蚤告陰拱以觀侯其去乃非之豈古人分謗之意一坐人慚爲公書長樂陳希顏爲果州戶曹有稅官弗廉同僚雖切齒而不言獨戶曹數以大義責之與其或悛已而有他際後稅官秩滿將行廳吏持貪墨狀于郡曰行篋各有字號其號篋皆金也郡將以其事付戶曹俾於關門之外羅致其所狀字篋驗治之戶曹受命不樂曰夫當人居官之時不能懲艾而使遂其姦今去也反以巧吏之言害其長豈理也哉因遣人密曉稅官曰事無當自白不則蚤爲之所稅官迺易置行李亂其先後之序既

國家圖書館, NATIONAL CENTRAL LIBRARY, TAIWAN, R.O.C.

行戶曹與吏候于關外俾指示其有金者夠
送之官他悉縱遣及造郡庭啓示則皆衣衾
也郡將釋然稅官得以無事去郡人翕然稱
戶曹爲長者然而戶曹未嘗有德色也
周宣帝昏暴京兆丞樂運輿櫬詣朝堂諫帝大
怒將戮之元巖請見帝曰樂運知必死欲取
後世名陛下若殺之乃成其名落其術內不
如勞而遣之以廣聖度因獲免

曰侯人要筭人受得着意凌人要筭人經得
持靈素永嘉人以方術得幸嶽宗賜號金門羽
客一日待宴太清樓下見元祐黨碑素稽首
上惟問之對曰碑上姓名皆天上列宿臣敢
不稽首

羅近谿每見人有過輒提起惟不得三字在口
謂吾儕日居善地日親善友猶不免于有過
而此輩或所遇不得其所或所交不得其人

或未聞善言或未見善行其有過也如何悔得他

郭林宗好獎借士類有茅容避雨危坐勸令就學孟敏破甑不顧泰以爲有分決亦勸令學工識庾乘于門牟屠俱成名儒拔申蠙于漆工識庾乘于門牟屠俱成名儒拔申蠙于溏士伍因泰獎進而成名者甚衆故牟兒當諡號曰有道

唐宋爲桓溫司馬溫尚南康公主經年不入其室一直兵共飲曰失一老兵得一老兵何悔也主謂溫曰君若無狂司馬我何緣得見

五代葛從簡爲忠武節度使聞許州富人有玉帶取不可得遣二卒夜入其家將殺取之夜卒踰垣隱未關見夫婦相待如賓歎曰吾公欲貪其寶而害斯人吾必不免因躍出告之使速以帶獻遂踰垣去

宋寇準以酒逼溫溫逃入主所奕遂升廳事

鍾離意堂邑令邑人房廣爲父報仇繫獄其母死廣痛泣不食意憐之乃聽廣歸殯丞掾皆爭不可意曰罪自我歸廣斂母畢果還獄意

客以狀聞廣得減死

李師中知洛川民貧茶稅追繫者甚衆師中寬之令鄉置一櫃籍其名許日輸一錢歲終逋者盡足

許棠久困名場馬戴佐大同軍幕棠往謁之一見如舊識留連數月但詩酒而已未嘗問所欲忽一旦大會賓友命使者以棠家書授之棠驚愕莫知其來啓緘乃戴潛遣一价郵其家矣

祖宗時荊湖南北江東西漕米至眞揚下卸即載鹽歸交納有剩數官以時值售之舟人皆私附而行陰取厚利故以船爲家一有罅漏則隨補葺之爲經遠計太宗嘗謂侍臣曰倖

國家圖書館 NATIONAL CENTRAL LIBRARY, TAIWAN, R.O.C.

門如鼠穴不可塞簡工柁師有少販鬻公不必究問非洞見民隱何以及此

韓魏公判大名有吏請假娶妻繼有尼訟其不法將引斷乃令封起公案半年徵取前案行遣二倅日此人自封案後頗謹厚乞恕前罪如何琦乃問二倅曰知某封案意乎此人新娶當時若便斷遣此人與父母必咎其妻所以封起案卷耳二倅起揖公曰公恕至此天不獨厚公後世亦貴顯無極矣

杜衍爲都轉運使歷知天雄軍自言歷官所至未嘗壞一官員其間不職者即委以事使不暇惰不慎者諭以禍福俾之自新有文章政事殊行絶德者雖不識面未嘗不力薦於朝有一善可稱一長可錄者未嘗不隨所能而薦之悉得其用

何承天爲劉毅參軍毅嘗出行而縣吏陳滿射

鳥箭誤中直師雖不傷法應棄市承天曰獄貴情斷疑則從輕昔有驚漢文帝乘輿馬者張釋之劾以犯蹕罪止罰金明其無心於驚馬也夫且不以乘輿之重加人以異制今滿意在射鳥初非有心中人律過誤傷人猶三減刑況不傷乎應薄罰豁可其議

蔣恭靖公瑤性寬厚未嘗一忤物守揚時出市有兒放紙鳶因落公帽左右欲執之瑤曰兒幼弗怖也有婦瀉水樓窓誤濺公衣縛其夫至瑤叱左右去之或訝公太褻瑤曰吾非好名并此婦亦誤耳況其夫何辜

程琳知開封府時禁中失火根治諸絳人已誣服送府具獄琳命工圖火所經處言後宮人多而居隘其炷鼂近板壁久燥而焚此殆天災不可罪人上爲寬其獄無死者

羅研爲郡功曹事刺史蕭瀟頗有才辨嘗詣閤

訟蕭藻及藻再爲刺史州人爲之懼研舉止自若藻曰非我無以容卿非卿無以事我齊荀兒之役臨汝侯嘲之曰卿蜀人樂禍貪亂一至於此對曰蜀中積弊實非一朝百家爲村不過數家有食窮迫之人什有八九束縛之使旬有二三貪亂樂禍無足多怪若令家畜五母之豕一母之雞一母中有數升麥飯雖蘇張巧說於前韓白按劍於後不能使一夫爲盜況貪亂乎

高盖爲鄭縣獄吏刺史廉行部以鄭縣僻劫鄭長將囚徒就府在錄見盖得文書閉獄下鑰不出須臾請曰不遭遇遘此古聽斷阡陌流愛井渠者也今遥召囚徒欲省更繁妾論疏脫尤哀瘦損且普天王土率土王臣鄭獄非漢地子囚徒終不出縣特望朱軒廻輪孟遂到鄭

王丞相爲楊州遣入部從事之職顧和時爲下傳還同時俱見諸從事各奏二千石官長得失至和獨無言王曰卿何所聞答曰明公作輔寧使羅漏吞舟何緣采聽風聞以爲察察之政丞相咨嗟稱佳諸從事自視缺然也

唐王珪入燕見有美人侍帝側帝指曰盧江王瑗之姬也瑗殺其夫而納之王珪避席曰陛下以盧江納之是聖人非聖帝曰殺人取其妻何問臣是非也珪對曰今陛下知盧江之亡而不知其姬尚在何也帝嘗其言遂出之

商瞿字子木同門有梁鱣者年三十未舉子欲出其妻瞿曰子未也吾齒三十八無子吾母爲吾更娶父曰無憂也瞿過四十當有五丈夫子果然吾恐子自晚生且未必妻過也居二年而梁有子

趙忠簡死珠崖將葬常山縣郡將張傑希檜旨

陽倣常山尉翁蒙之護其喪陰令搜平日往來書疏欲敗趙以媚檜蒙之度傑意不可解或更屬他吏則事有不可爲即密告趙氏夜取諸文書悉燒之無片紙翼日乃佯爲捕搜者而以無所得告傑怒乃誣蒙之他罪徙其官趙氏竟得無他

蘇頌知杭州出遇百餘人遮道泣訴曰某等以轉運使責所逋市易緡錢晝繫公庭夜禁廂院雖死無可償者公曰吾今釋汝使汝得營生事衣食之餘悉以償官可乎皆曰不敢負於是縱之轉運使大怒欲奏頌而民償債者乃先期而至遂不復言

熙寧中用兵西北調發繁急陝西民間多有逃避者有司捕之急則聚爲盜賊緩則復業而已熙河帥臣王韶欲盡絕其源凡逃者皆籍其家屬使相保任有一人逃則一保皆坐於是民不敢逃雖有盜賊亦不敢隱匿

工訊之工言製幕必雜他藥相囙既久得濕則燔至爲上聞仁宗悟曰眞宗山陵火起油火主守者法應死至須聽讞疑火所起召幕

衣中其事正爾主守者遂傳輕典

范純仁尹洛多惠政後爲執政其子自許展省

河南少愬村店有翁從家出注視其子曰明

公容類丞相非其家子乎曰然翁不語入具

冠帶出拜謂其子曰昔丞相尹洛某年四十

二平生粗知守分偶意外爭鬬事至官得杖

罪吏引某寨裒行刑丞相召某前問曰吾察

爾非惡人膚體無傷何爲至此某以情告丞

相曰爾當自新免罰放出非特某得爲完人

此鄉化之至今無鬬爭者

張酺爲河南尹數以法正諸竇及竇氏敗酺上

疏曰方憲等寵貴羣臣阿附惟恐不及言憲

受顧命之托懷伊呂之忠今嚴威既行皆言

當死不顧其前後臣伏見夏陽侯瓌每存忠

善檢勅賓客未嘗犯法王政有三宥之義宜

貸宥以崇厚德帝感其言瓌獨得全

王曾繼陳尭咨知大名府署毀圮者即舊葺之無所改作什器損失者完補之如數政有不便委曲彌縫悉掩其非及移守洛帥陳復爲代覩而歎曰王公宜爲相我弗及也

王佐守平江長于聽訟小民告捕進士鄭安國酒守問之對曰非不知冒刑憲老母飲藥必酒之無灰者守憐其孝放去復問酒藏牀脚笈中告者指言之信也豈而家奴婢有出入者乎以幼婢對追至前得其與民姦狀告以酒處者婢也皆杖脊遣之聞者一快

楊翼必居里有郡佐峻行敲朴公貸其稷檚曰家有悍奴請治之與民分痛

林一鶚知鎮江府舉偏救弊凡前政之廢弛者暴前人之非惟曰必如次第舉之未嘗一言是是乃是

韓浥久在兩浙所辟羣佐各隨其長無不得人

嘗有故人子謁之混考其能一無所長然與之宴竟席未嘗左右視因使監庫門其人終日危坐吏卒無敢妄出入者

陳忠肅公性謙和與物無競與人議論率多取人之長雖見其短未嘗面折惟微示意以警之人多愧服尤好獎進後輩一言一行苟有可取即譽美傳揚謂已不能

張無垢云快意事孰不喜爲往往事過不能無悔者於他人有甚不快存焉君子所以隱忍詳復不敢輕易者欲彼此兩得也

李文節燕居錄云富鄭公欲誅梟仲約范文正公密告富公曰祖宗來未嘗輕殺臣下此盛德事吾與公在此同心者有幾雖上意未知亦未敢保時富公不謂然後富公自河北還及國門不得入未測朝廷意比夜徬徨遣牀

嘆曰范六丈聖人也余見近日有請亟誅大臣者蓋未觀范公傳耳

凡爲人上有勢分之臨惟以恕存心可以容下故行動必先聲咳步遠則有前導燕坐則無簾窺壁聽君子不發人陰私不掩人之所不及也

見人學好多方贊成見人差錯多方提醒見人豐顯則談其致福之繇見人苦難則原其所處之不幸斯長者之道也若忌成樂敗何與人事徒自壞心術耳

秘書監姜皎得罪張嘉貞附會權倖請加詔杖俄皎死廣州都督裴伷先下獄帝問法當如何嘉貞復援皎例張說進曰臣聞刑不上大夫以其近君也故曰士可殺不可辱向者姜皎官三品亦有微功若其有犯應殺即殺應流即流不宜廷辱以卒伍待況律有八議勛

國家圖書館 NATIONAL CENTRAL LIBRARY TAIWAN R.O.C.

貴在焉皎事既不可追倫先豈容復濫上然
其言嘉貞退謂說曰何言事之深也說曰宰
相者時來即爲豈能長據若貴臣盡皆可杖
但恐吾等行將及之此言非爲倫先乃爲天
下士君子也嘉貞有慙色

自寡

江右萬拙菴謹厚好行陰德一生怕見官府嘗語
人曰我輩一日須行十件方便事事不在大
當路一磚一石碍人行去之可也村人失牛
家牛相似村人悞牽去之僕奪以歸公知爲
己牛佯曰我牛汝不蚤收失在山中何妄牽
人牛也還之尋縣捕獲牛惶恐不敢詣公縱
之歸曰我向說失在山中今下來矣竟不言
故子衣成進士授刑部主政公布衣小帽不
改其常逮 覃恩受封冠帶謝 恩拜祖先

畢即珍藏之仍舊衣帽鄉人訝曰今受榮封
巾服何妨曰此我鏡中面目我安我山農之
分勿復相苦世俗子爲官稱其父爲老老爹
每呼之不應曰我自萬拙菴不敢當老爹
不應比部奉　命恤刑湖南乘便歸省有衙
陽囚欲脫罪家屬攜重貲乘起行投轎中視
之千金也繫其人發黃梅縣金貯庫中公駭
相謂曰其人本爲減罪今罹此不滋重耶盍
釋之比部唯唯釋其人還金而去
士君子貧不能濟物者遇人痴迷處出一言提
醒之遇人急難處出一言解救之亦是無量
功德
凡作事第一念爲已思量第二念便須替人籌
算若彼此兩利或於已利於人無損皆可爲
之若利已十九損人十一即須躊躇若人已
利害正半便宜輟足況利全在已害全在人

者乎至於損已利人尤上上人事願同志共
圖之

唐一菴與衆友夜話將寢問曰此時還有事須
料理否衆曰無一菴曰夜寒吾輩飲酒甚樂
從者尚未有寢宿處焉得不與料理昔宮人
夜飲溫室語人曰今參溫暖若是時令不正
也從者於門外頓足富貴而能念人饑寒勞苦
[illegible]時令邦甚正處
[illegible]一菴虎生

真可法也

太平興國中朝士祖吉典郡奸贓事覺下獄時
郊禮將近太宗怒其貪墨諭百執政俾郊赦
不宥趙普曰敗官抵罪宜正刑辟然國家卜
郊肆類所以對越天地告休神明吉何人足
以玷陛下赦令哉上善其對而止

萊公因生日爲會有所過當轉運使以聞上怒
以示王旦旦覽狀笑曰準許多年紀尚駭耶

國家圖書館 NATIONAL CENTRAL LIBRARY, TAIWAN, R.O.C.

因請錄付準使自知過準惶恐待罪

韓琦知鄆州京東多盜捕盜之法以百日爲三限限不獲者抵罪盜未必得而被刑者衆公請獲他盜者聽折除捕者有免刑之路故盜多獲朝廷著爲令至今用之

事係幽隱要思回護他着不得一點攻訐的念頭人屬寒微要思矜禮他着不得一毫傲視的氣象

臨事肯替別人想是第一等學問

國家圖書館, NATIONAL CENTRAL LIBRARY, TAIWAN, R.O.C.

昨非菴日纂三集經地卷之十八

閩中陸非居士鄭瑄漢奉甫輯

葬者藏也。人子於其親之歸藏。乃假爲身家謀。爲後嗣計。一求風水。再求年月。各執房分。而阻於卦例星辰之吉凶。各持年命。而撓於支干龜筮之生剋。生者禍福未可知。死者暴露堪置念乎

王安禮宋仁宗時知開封府。帝數失皇太子。太

國家圖書館, NATIONAL CENTRAL LIBRARY, TAIWAN, R.O.C.

史言民墓多迫京城故不利國嗣詔悉改卜無慮數十萬計衆洶懼安禮諫曰文王卜世三十其政先於掩骼埋胔未聞遷人之塚以利其嗣者帝惻然而罷

城郭不爲溝池不爲貴勢所奪不爲耕犁所及舍五者之外若斥斥然撙地之方位決日之吉凶以奉親爲後圖而以利後爲急着豈

孝子之用心語云撙地不如撙心又云可遇而不可求地之在百千年造化從其造作倘吾心有主則天意已定矣

吉凶皆繇人之造作何喬新初爲南京禮部主事歸葬父卜地不得吉有欲豁其葬地者衆謂此吉壤新曰暴人父而葬吾父吾不忍爲

朱文公知崇安日有小民貪大姓之吉地預埋

石碑于其墳前數年之後突以強佔爲訟二家爭執于庭不決文公親至其地觀之見其山明水秀鳳舞龍飛意大姓侵奪之情眞也及去其浮泥驗其故土則有碑記所書皆小民之祖先名字文公遂一意斷還之後隱居武夷山有事經過其地閑步往覩問其居民則備言其埋石誰告閻上事文公愧悔無及乃曰此地不發是無地理此地若發是無天理祝罷而去是夜大雨如傾雷電交作霹靂一聲瓦屋皆響次日視之其墳已毀成一潭連尸棺多不見矣

葬親者溺信風水至侵占他山伐人塚棄人祖父母骸骨怨連訟結抵死求勝至於傾家敗業而地終不可得福應尚遠禍應至近何其愚一至此

僞唐有師郭璞術者卜地寶蓋下或竊之以葬

其人在家忽耳聞金鼓聲驚曰此必盜吾地往視之已無及後葬者歲發疫癘忽大雷雨見黑龍繇墓中湧水而出遂成溪

劉文定公曰地惟繇於人之術則通其術者得吉憎其術者得凶是地何足爲后祇而能母萬類耶天惟聽於地之所役則葬者吉者不復因其惡而降殃葬者凶者不復因其善而降祥是天何足爲上帝而能父羣倫耶余嘗曰惟天之理可括乎地地之利不可逆諸天故諺有曰未看山頭土先觀屋下人天生善人必得吉地人壞而求諸地理所無也故諺又曰主者福壽良師輔轄主者當衰肓師投懷何莫非天也

宋王欽若嘗代眞宗郊祀回上問卿家何積累乃有今日對曰術者言臣祖墳佳上令圖以進訣曰通濟橋下水朝流世代出公侯睦宦

橋下水來衝。分土作三公。上乃舉筆引水出墳前。水何不從此去。明年水決。遂罷相。地靈乎人。何嘗有一定也。

楊誠齋素不信風水之說。嘗言郭璞精于風水。宜妙選吉地以福其身。以利其子孫。然璞身不免於形戮。而子孫卒以衰絕。則是其說已不驗於其身矣。而後世方且誦其遺書而遵信之。不亦惑乎。今之術者言墳墓若有席帽山。子孫必爲侍從官。蓋以侍從重戴故也。然唐時席帽乃舉子所戴。故有席帽何時得離身之句。至宋朝都大梁地勢平曠。每風起。則塵沙撲面。故侍從跨馬許重戴以障塵。夫自有宇宙則有此山。何賤於唐而貴於今耶。

孫鍾富春人也。幼失父。事母至孝。遭歲歉。以種瓜爲業。瓜熟嘗以欵行者。家事福德神甚虔。瓜熟未獻神。不以設也。忽有三少年詣鍾乞

瓜鍾曰吾未獻神子姑坐卽起入獻神引少年入設瓜及飯飯訖三人謂曰我蒙君厚恩今示子葬地葬之子孫世世貴不可言遂令鍾下山百步許勿返顧見我去卽葬地也鍾去不六十餘步便返顧見三人化爲白鶴飛去鍾記之遂於此葬母其地在縣城東塚上嘗有五色雲氣屬天鍾後生堅堅母孕堅夢腸由繞吳閶門以告鄰母曰安知非吉祥堅後生權權生亮亮生休休生和和生皓皓皆王於吳固以其能賑濟窮乏亦以其能敬事神明故卒成霸王之業如此

趙端肅公自姚徙居郡城亦頗經營風水一日語人曰吾昨念之富貴之家能致地師千里之外有佳山水處又能出重資以購之其人不可又能以勢力強之得善地已又將富貴得富貴已又將得善地如環之無端千百世

不絕皆人與地爲政於是以手指天曰此老將安所事事耶於是一笑而罷

吾不敢謂風水必無徵也就令禍福之報如影隨形而基福之地祖宗多以無心得之及已富貴於是不惜千金之費以買一穴或爭訟累年始獲營葬而既葬之後子孫往往漸歸淪替則風水之可遇而不可求亦已明矣然則子何不循天理以需地理之自應皆心地以俟陰地之自來而營營焉勞苦其心力爲也

鄧文潔公一生隱德至行事事非人所幾其太夫人喪買山卜葬輒車已發矣賣主復小有言公曰吾將以安親魄今人情未調即親靈未妥遂扶柩復歸於寢至其悔謝然後營兆焉

世人立宅營墓交易婚嫁以至動一椽一瓦出

行數百里間無不占方向擇日辰汲汲以趨
吉避凶爲事不知自己一個元吉主人却不
料理慈湖先訓云心吉則百事俱吉古人於
爲善者命曰吉人是此人通體是吉世間凶
辰惡煞何處干犯得他
雲門湛師喜言風水余謂之曰師言風水謂得
之可福蔭子孫耶吾所以求風水異是但繕
治此心使生生必
當享富貴之福有好風水
處即往生其家現成受用何似世人營營費
心力以爲後世不知何人地耶師爲一笑
范平仲云山川英靈之蘊冲和之粹必有神物
爲之護持乃宰物者秘之以待善人也豈人
力之所能爲哉故吉土之遇每在夫貧賤之
初卤土之藏輒卜於富貴之後若使神功果
可奪天命果可改則古今宇宙在一家而造
化之機息矣

人家新卜得葬地將安厝忽掘見棺木骨骸者宜即與掩埋之而權奉新柩爲草舍或即此稍遠另卜穴或通去此處另卜地無不可葢論已葬與未葬則我尚可圖論有主與無主則彼爲可憫故寧須我費事無遽壞泉下之人使一旦流離失所也安知不更得真穴不更有佳地襲穴以葬母乃不吉乎若營域左近原有墳塚者但不逼近亦自無妨葢坐有鄰人葬有鄰鬼其理一耳

國家圖書館, NATIONAL CENTRAL LIBRARY, TAIWAN R.O.C.

昨非菴日纂三集韜頴卷之十九

閩中昨非居士鄭瑄漢奉甫輯

梁陶弘景隱居華陽經意仕宦高祖往見問之曰山中何所有弘景答曰山中何所有嶺上多白雲但可自怡悅不堪持贈君後武帝屢聘不出

高叔嗣答袁永之云僕高枕丘中逃名世外耕稼以輸王稅采樵以奉親顏于時新穀既升

國家圖書館 NATIONAL CENTRAL LIBRARY, TAIWAN, R.O.C.

田家大洽肥羜烹以享神枯魚燔而召友簑笠在戶桔槔空懸濁酒相命擊缶長歌茲鄙人之自快而故人之所與也

沈鳳峰曰夜來月色清絶一碧無翳小園諸品影落清溪掩映如畫諸弟對影團坐談諧雜俗醒後相笑樂劇飲無算命童子以吳音調鶴南飛聲入雲杪因念二十年誤落塵網奔走折腰豈知有四時之景今幸得歸蒼松白鶴猶笑主人歸來之晚

風翻貝葉絕勝北闕陰除書水滴蓮花何似華清宮漏一室經行賢于九衢奔走六時禮佛清于五夜朝天鳴琴流水疑勮鮪之來聽散帙當軒喜竹簫之交翳暝目跏趺落花飄而滿几冥心入定鼷鼠出而行堦娟娟月露下簷葡而生香嫋嫋山風入松篁而成韻掃有掃無卽掃字而亦忘形忘物并忘字而亦忘

斯能所之雙寘會靈心于絕代
鄧旦博極群書絕意進取日以詩酒自適士夫
競迎致之不屑往卜築東郭之石巖扁一小
齋曰尚友郡檄下同僚趣行旦曰勿復敗吾
佳思
崔唐臣閩人與蘇子容呂晉叔善二君登第唐
臣遂罷舉一日艤棹河次二君偶見之問以
別後事曰初簡豪卜有錢百千以其半買此
舟以其半居貨往來江湖南貿易自給愈于
應舉覓官時也次早二君自署中還見崔留
刺亟訪之則莫可踪跡矣視其刺末一絕云
集賢仙客問生涯買得魚舟玩歲華案有黃
庭樽有酒少風波處便爲家
余一日無山水友朋便覺靈心不活每當悶坐
閭井俗務糾纏便憤欲死抑鬱之久一泛輕
舟望見遠山新翠便躍躍欲舞見一快友把

酒論文便忘身世天地大矣何處不可容余一人傲山水友朋之間以自適志哉

富貴之士不能放意于江山松竹之樂而山川怪奇烟雲竹石詩酒風月惟遺逸未遇之人始得兼而有之故天地間雄偉不凡之處天所以資賢人而舒其憂欝之思也

南安翁南安人陳元忠嘗赴省試過南安日暮宿野人家主翁麻衣草履而舉止譚笑頗類士人遲明別去元忠以事留泉城見翁倉皇而走元忠詰之曰長男為關吏所拘業已送郡翁率次兒詣庭下代杖兒就翁耳語翁叱之郡吏疑而問對曰大人累典州郡翁曰兒言妄耳守詢詰勅在否兒曰向作一束置龕中埋之山下守立遣吏發取果得之即延翁上坐釋其子次日造訪室已虛矣

韓愿載濰人官中書令多蓄妓妾以歌舞自娛

謂僧德明曰吾爲此欲避入相耳僧問故曰
中原擾亂一旦眞主出棄甲不暇吾可作千
古笑端生平高簡自亢江左稱韓夫子嚴續
嘗請熙載撰其父神道碑以珍貨麗鬢爲潤
筆文成但叙譜喬品秩略不道續事業三乞
韓改竟直以向所贈及姬悉還之
禰鵡勃鷄文字最能賈禍陳驢林鶴丘壑大可
藏身

三聲

垂楊小橋紙窓竹屋焚香燕坐手握道書一卷
客來則尋嘗茶具本色清言日暮乃歸不知
馬蹄爲何物

我枕曲肱過眼浮雲一切各開俗口洗心清磬
吾輩今日只宜讀書靜炤明理觀時若朝家事
既非吾所能爲便不可發口譬幽閨刺繡而
齒及婚姻以後如何課臧獲里

之嬴竊昵其春心動矣每見文壇聚首輒或談兵談餉談將略談時事得失毋論書生遙度語屬讐揣即言而有當不知賈長沙未遇漢文昔向鄉里兒作痛哭流涕語否且處此疑忌之時名法漸嚴當事者憐才念切防亂意多經濟之奇談即可指爲處士之橫議吾深懼其後矣

楚江有漁者得魚換酒頓足放歌不言姓氏江陵守崔鉉問曰君隱者之漁耶對曰姜子牙嚴子陵世皆以爲隱者殊不知釣其名耳汜騰甘州人屬天下兵亂解官歸郡守造之杜門不見嘗曰生逢亂世貴而能貧乃可以免悉散家貲贍其族灌園讀書澹泊自適刺史張閎徵爲府司馬謝曰門一杜其可開乎

陶峴峴山人雅好游覽治三舟一自載一置賓客一貯飲饌日與孟雲卿輩幽探山水必窮

其勝諸貴人慕而招之不屑往也自號麋鹿
野人一
杜預刻石爲碑自記勳績一沉漢水之中一置
萬山之上曰後世不有高峰爲谷深谷爲陵
之事乎白居易集所爲詩稿寄之佛藏一
在廬山東林寺一在東都聖善寺一在蘇州
南禪院各有記以一公勳業文章何患無名
猶自標榜若此嘻其甚矣

後魏賈景興栖遲不仕家貧傭寫書籍篇者挾册就視之則
以拜榮顯故也
程顥嘗遊成都見治簏籍篇者挾册就視之則
易也簏者問曰若嘗了此乎因論未濟顧兄
弟爽然後謂袁滋曰易學在蜀滋入成都見
賣醬薛翁者與語大有得蓋簏叟醬翁皆隱
君子也
呂希哲退居宿州直揚間十餘年靜坐一室日

讀易一爻家事一切置之不問不以毫髮事
托州縣其詩曰除却借書沽酒外更無一字
擾公私李嵩隱居陽山以詩酒自娛日惟憑
一几焚香玩易所居扁曰學易處其于死生
禍福之說尤爲洞達嘗有詩云一室焚香几
獨憑蕭然興味似野僧不緣嫺出忘巾櫛免
得時人有愛憎
一花一竹一爐一几詩編經卷以送殘日交遊
止于田父談話止于烟霞生涯止于蒔蔬朝
市升沉事絶不到門即到門輒有松風吹之
家居摩詰圖中
面面溪山繚繞村村烟樹朦朧身在淵明記裡
使去
無以樂饑深山之薇孰禁我採無以禦寒南簷
之日孰禁我曝夜行無燭遙空之月孰禁我
美晝寢無簟幽林之螢孰禁我眠炎蒸無罣

國家圖書館, NATIONAL CENTRAL LIBRARY, TAIWAN, R.O.C.

虛谷之風○孰禁我乘○饗餐無魚○長江之釣○孰禁我下○喬松修竹○撫瑤琴也○懸壁飛泉○下玉漏也○小桃間柳○列錦屏也○嫩草護苔○設重茵也○淡雲遠樹○開畫圖也○鳴鶴翔鸞○呈歌舞也○落花流水○煥文章也○怪石○吾玩器也○古洞○吾離宮也○澗毛○吾珍羞也○鹿豕○吾童僕也○好鳥相呼○吾朋友也○烟巒拱揖○吾賓主也○宋朱希真○居嘉禾○陸放翁○棠與朋儕詣之○聞笛聲○自烟波間起○問行者曰○此先生吹笛聲也○頃之棹小舟而至○則與俱歸其家○室中懸琴筑阮咸之類○皆希真平日所留意者○檐間育珍禽○皆目所未覩○室中籃筐○貯果實脯醢○客至○挑取以奉客○詩曰○青羅包髻白行纏○不是凡人不是仙○家在洛陽城裏住○臥吹銅笛過伊川○可想其風致也○

一寸二寸之魚○三竿兩竿之竹○雲氣蔭于叢蓍○

金精養于秋菊棗酸梨酢桃榹李蕠落葉半
床狂花滿屋名爲野人之家是謂愚公之谷
論聲之韻者曰溪聲澗聲竹聲松聲山禽聲幽
籟詩腸之鼓吹也然銷魂之聽當以賣花聲
爲第一
一片秋山能療病客半聲春鳥偏嗅愁人
闢地數畝築室數楹捕槿作籬編茅爲亭以一
畝蔭竹樹一畝栽花果二畝種瓜菜四畦清
曠空諸所有畜山童灌園薙草置二三胡床
著亭下挾書硯以伴孤寂携琴奕以遲良友
凌晨杖策薄暮言旋此亦樂境
烏紗帽挾紅袖登山前人自多風致
八正子窮居一室門環流水跨木而渡渡畢即
抽之人問故笑曰士舟淺小恐不勝富貴人
來踏耳

何以消天上之清風朗月酒盞詩筒何以謝人世之覆雨翻雲閉門高枕

徑松籬儘堪娛目何非一段清閒園亭池榭僅可容身便是半生受用

一世

茅屋三間木榻一枕燒清香啜苦茗讀數行書懶倦便高卧松梧之下或科頭行吟日嘗以苦茗代肉食以松石代珍奇以琴書代益友以著述代功業此亦樂事

遇名勝地最不可當面錯過若待日後來遊便不可必

紙帳梅花休驚他三春清夢筆床茶竈可了我一世浮生

夜者晝之餘雨者日之餘冬者歲之餘當此三餘人事稍與疎濶吾可一意學問何也良宵

燕坐篝燈煮茗萬籟俱寂疎鐘時聞當此情
景對簡編而忘疲撤衾枕而不御一樂也至
炎風雨蔽途掩關却掃絕人往還圖史滿前
隨興抽簡潺湲在耳簷花拂硯如此幽寂二
樂也又若空林歲晏微霰密雲梧條振風寒
禽號野一室擁爐煮香酒熟陳縞諷誦宛對
良友顧此景象三樂也
因花索句勝他牘奏二千爲崔諶糧廳却田耕
入山採藥臨水羨魚綠樹陰中鳥道掃石彈琴
捲簾看鶴白雲深處人家
晚間紙窓上月光漸滿竹影半橫取蒲團靜坐
覺得又是境界
或夕陽籬落或明月簾櫳或雨夜聯榻或竹下
傳觴或青山當戶或白雲過庭于斯時也把
臂捉膝相知幾人謔語雄談快心千古

國家圖書館, NATIONAL CENTRAL LIBRARY, TAIWAN, R.O.C.

袁中郎曰近來始知損事之樂所謂損事者非獨人事田宅子女皆是也小窮則小樂大窮則大樂衣食僅充餘則施之是謂損事要法益有一分餘則有一分興作圖度小餘則造房治屋大餘則爲子孫計無所不至宅則欲栢欲楠田則欲膏欲沃又或謀之不可知之栢骨以幸其長且久此無他資有餘而心爲之驅使顛倒也宗少文云吾已知富不如貧貴不如賤始以爲矯談今乃信之但看長安街夜半時古廟冷舖中乞兒丐僧鼾鼾如雷吼而白髭老人擁綿下幃求一合眼而不可得則宗少文之言驗矣

即今便好快活身上無病心上無事春鳥是如今休去便休去若頁了時無了時人能行樂笙歌春花是粉黛閑得一刻即爲一刻之樂何必情欲乃爲樂事

白香山所居○有池五六畝○竹數千竿○喬木數十
林○臺榭舟車○具體而微○先生安焉○性嗜酒○既
琴滛詩○往往乘興○肩輿適野○尋水望山○率情
便去○抱琴引酌○興盡而返○因自吟詠懷詩云○
抱琴榮啓樂○縱酒劉伶達○放眼暇青山○任頭
生白髮○不知天地內○更有幾時活○從此到終
身○盡爲閒日月○吟罷自晒○揭甕發酷○又飲數
杯○兀然自醉○自號醉吟先生云○

宋向子忞○隱於衡之伊山○乃晉桓伊書堂故基○
結茅爲堂○置書其中○茂竹幽蘭○蔭鬱前後○春
葩秋馥○以時自獻○猿啼近嶂○鷗馴曲沼○馬埒
車喧○杳然雲水之外○胡寅韓璜○白天柱峰南○
穉被枝節○歲一再往焉○或商較文義○或把觴
賦詩○逍遙徜徉○興盡而後別○

舊詩書○是吾家有緣物○新見解○是吾心最樂事○
高朋來座○是吾破愁城之兵○綠竹橫窻○是吾

入詩叢之料以此永日不知烏兎升沉以此
怡年一任燕鴻來往
竹樓數間負山臨水疎松修竹路扈委蛇惟石
落落不拘位置藏書萬卷其中長几軟榻一
香一茗同心良友閑日過從坐卧談笑隨意
所適不營衣食不問米鹽不叙寒暄不言朝
市丘壑涯分於斯極矣
耕田鑿井晚息晨興侯南山之朝雲擘北堂之
明月汎勝九穀之書觀其節制崔寔四民之
令奉以周旋晨荷篠笠白屋黃冠之伍夕談
兮悠兮天地一指此野人之樂也
谷稼霑體塗足之倫濁酒盈樽高歌滿席恍
志倦體疲則投竿取魚執稚採藥夾渠灌花操
斧剖竹濯熱盥手臨高縱目逍遙猖佯唯意
所適明月時至清風自來行無所牽止無所
柅耳目肺腸悉爲已有踽踽焉洋洋焉不知

天壤之間。復有何樂可以代此也。

國家圖書館, NATIONAL CENTRAL LIBRARY, TAIWAN, R.O.C.

冥果卷之二十

閩中昨非居士鄭瑄漢奉甫輯

陰德須如耳鳴。甫作時。蚤有功曹記錄。隱惡種成心病。臨報日。自然冤對現形。

身無病。心無憂。凡居順境。皆從前世脩來。衣有布。食有蔬。蚤種。舍因。莫向今生蹉過。

張八公家富好施。鄉人德之。號張佛。產分二子。每歲禾穀。余銅錢六十文一把。其歲歉。鄉價

國家圖書館 NATIONAL CENTRAL LIBRARY, TAIWAN, R.O.C.

八十其子亦增之八公坐於門看羅者出問其價曰畧增些少公以錢還之自後其子價不敢增至曾玄孫皆登第黃溪馮公爲人本分亦好施人以某稱之其子夢蘭登進士鄉人譌曰張八佛子孫享其佛馮大呆子孫享其呆

王眞人曰儂血債負必然有報豈止此事乃至大小喜怒毀詬打罵是非見面相嫌皆是前因所結舊寃現世要還須當歡喜承受不敢辨証承當忍耐便是還訖但有爭競便同抵債不還積累更深寃寃重結永無了期

福建延平杜氏兄弟三人輪膳一母三人出耕三婦輒詬恃相勝致姑飯粥不給每欲自盡忽一日白晝中轟雷一聲秖覺電光紅紫眩目三婦皆人首而身則一牛一犬一豕觀者如堵

前世殺害多令報天折苦方矜面如花已見身
歸土哭倒白頭親怨損朱唇婦因果鏡中形
毫髮無差悞

陳摶塘先生云市賈黃臻爲人質直謹愿好舍
濟人見惡人輒搖手縮頸避之僅一幼子攜
之以隨嘉靖戊子德清高塢石馬諸山水驟
溢余時臥病在家水出几榻上幾殆亟乘槎
登業師張先生樓得免須臾一人乘舟過樓
下呼曰黃臻父子俱溺死矣先生歎息余獨
弗信曰斯人萬無父子俱死理先生曰迂哉
子也顏天跖壽可信天道哉余曰論理之嘗
父子決存其一須臾又一報曰臻尚在其子
死矣余曰是或有之須臾又一報曰臻死矣
其子在余曰是或有之詰旦臻攜其子來自
言抱竹漂三十里值一大樹根遂捫樹上其
子騎一梁木出沒凶濤中逢舟人援之父子

國家圖書館 NATIONAL CENTRAL LIBRARY TAIWAN R.O.C.

得俱免誰謂天道人心相遠哉

金陵賈客歸自湘東有老翁附舟賈賙翁多金邀之同爨而翁亦寄心焉行至江中賈與家僮謀翁墮水取其金歸是年生子及長悖逆不孝蕩敗家業里中有降紫姑仙者賈客叩之仙降筆曰六月六日南風惡楊子江中一念錯老翁魚腹恨難消黃金不是君囊橐賈客悵然覥奪

嘉靖初有淮民陸氏奸而橫侵其隣鄭氏產盡撤鄭居以爲已室惟存嘉木一本晚歲得子而喑一日遊于庭忽指樹言曰樹乎爾猶在耶家人大驚已而復喑百方誘之終不出聲及長荒淫放蕩靡所不爲家罄乃死人謂鄭氏後身云

亾秦者胡誰曉寃家卽我後簡點天子邪知漏網在眼前功力總難勝天長久無逾積善

國家圖書館 NATIONAL CENTRAL LIBRARY TAIWAN R.O.C.

稱貸負心便結韝犁種子婬邪起念已成毛角

胚胎

偶爾思傷人害物銅頭鐵額已自後隨翻然欲

作舍行慈芰炬蓮旛輒爲前導

朱承逸居雲之城東門爲本州孔目官樂善好

施嘗五鼓趨郡過駱駝橋聞橋下哭甚哀使

僕視之有男子攜妻及小兒在焉扣所以云

負勢家錢三百千計息數倍督索無償將併

命於此朱惻然遣僕護歸且自徃其家正見

債家悍僕群坐於門朱因以好言諭之曰汝

主以三百千錢之故將使四人死於水於汝

安乎汝亟歸告若主彼今既無所償逼之何

益吾當爲代還本錢可亟以元券來債家惶

懼聽命即如數取付之其人感泣願終身爲

奴婢不聽復以二百千資給之而去是歲生

孫名服熙寧登榜第二人次孫肱亦登第遂

爲吳興望族

劉留臺火極貧專事趨謁不能自存一日至漳泉市浴堂中拾金一袋浴畢託疾臥堂內終夕不去翌日有人號泣而來自言爲商八年只收得金八十五片以一袋盛之昨晚與同行携到此浴浴罷乘月行三十里始覺金不見劉舉還焉及歸鄉人愈薄之責以拾金不能營生而復來相干劉咨曰吾平生

合如此若襲他人之物以爲己有必有禍災及汝後嗣後果登第官至西京留臺子孫在仕途者二十三人

況商人辛勤所積忍令一旦失去耶一夕夢神人告之曰汝生平安分不貪將有大顯并

崔公度赴宣州守江行夜見一舟相隨而行寂然無聲晚船得港而泊所見之舟亦止近岸公疑之遣六覘之乃空舟也舟中有血痕于

舟尾得皂縗一條繫文字一紙取觀之乃僱舟送也因得其人姓名及牙保之屬至郡檄巡尉緝捕盡獲其人蓋舟主殺僱舟商取其物而棄其舟遂伏於法

蔣給事性中因公差泊舟江滸有一官舡繼至相竝即過船其奕適有一女子至江邊洗圊桶官呼隸人縛之此女甫到家帥聞岸上哭聲蔣謂是此女畏責而哭不知已死矣再三勸解尋命釋之俄而此女復甦臨別語給事曰明日我先去公且未可行次日侵晨見一舟凌風而去上有旗號曰江湖劉節度公遂不敢解維是日開舡者皆覆溺蓋公之素行通於神明故此神來告之耳

警世語云堪嘆人心毒似蛇誰知天眼轉如車去年竊取東鄰物今日還歸北舍家不義錢財湯潑雪彊來田地水推沙若將狡猾爲生

計恰似朝開暮落花

歷城尹氏家貧賣糕爲生一日息柳陰客有啗糕者會大暑解鞍飲馬脫衣而休已乃馳馬去之遺囊焉尹氏舉之弗勝知其金也密徙植柳爲記客故山西大駔也行賈以萬計乃以稍稍折閱收其餘僅五百金圖返其家失之不敢復見父母妻子遂流焉於越數年柳且拱矣客復過故處尹氏亦仍賣糕客攄地而慟尹氏詢之客語以故尹氏詢所遺金數與前數合謂客曰無慟起柳而探之得金焉客復慟攄地請曰柰何有是惟公取之與我餘可耳尹氏不可中分之亦不可曰我誠貧也豈其不全掇之而中分之乎客不能強乃稽首申謝而去尹氏夜夢神謂之曰汝之陰德厚矣當貽汝以貴子彌月而生

予晏舉進士爲吏部侍郎

力心爲善何須努力看經意欲損人空誦如來

十藏

南京聚寶門軍人何姓者有一富商爲訐訟欲

移城北念金多恐有禦人于國者因買蘆數

萬束置銀兩錠故募以行其募人不知念

此蘆耳與其負重以行孰若棄而更置何置

得一束折之則元寶藏焉私念此必有故將

一行人蘆盡置之少項見一商徘徊道路鬱

鬱如有所失因詰其故商語之何曰弗慮我

已盡得之矣商喜出望外願以半贈何曰若

貪公財何爲告公財自有命貧乃人之常耳

商感激不已因捐半脩刹爲何祈福何後二

子一孫俱登第冠蓋綿綿不絕

南渡之後有張居士者父令賣錢醬物經行林

莽見有人自縊者急扶而下及甦詰之則爲

官逋所迫耳遂以所賣錢贈之其人拜泣去

張少愚於磐石俄有操瓢者問云將無渴否即傾瓢內漿使飲之曰不惟止渴稍有益也居士徒手而歸覺異香遍體精爽非常自此絕粒能賦詩隱居麻姑山獲仙焉

蘇有賣油人祝俸者窶不知書性仁孝當食時必待父食然後食如予歸晚其父亦必待之雖處貧境而父子歡然後值寇亂挈家避之他舟皆行惟祝舟膠不可動倉皇殊甚至明始獲去昨之先行者皆遇寇踐滅矣

李公謙值歲荒出穀千石以貸鄉人明年又荒人無以償公即對衆焚券曰不須復償及歲熟人爭償之一無所受後復大荒乃竭家資煮粥活人以萬計死者復爲瘞之一日夢紫衣人告曰上帝知汝陰功報在汝後言訖而去後謙百歲而終子孫位皆通顯

王海日陽明先生父也館一富翁家翁婢妾衆而無子一日遣妾就王借種王峻詞却之妾曰此主人意出片紙書云欲求人間子王即援筆書其傍曰恐驚天上人終不納明日遂行後主人修醮一道士拜章伏地久不起主人訝之對曰適奏章至三天門下遇天上迎狀元久乃得達問狀元爲誰道士曰不敢言但馬前有一聯云欲求人間子恐驚天上人

主人怒王薄德故洩前言未幾王果狀元及第位至太宗伯後其子陽明先生封新建伯又受封如其爵

程彥賓爲羅城使進攻遂寧之日左右以三處女獻皆有姿色公謂女子曰汝猶吾女安敢相犯因手自封鎖置于一室及旦訪父母還之皆泣謝曰願太守早建旌節彥賓曰旌節非敢望但得死而無病便好後宦至觀察使

年九十七無疾而卒諸子皆仕
李之純爲成都路轉運使專以掩骼埋胔爲念
吏人徐熙專爲宣力計其所藏無慮萬計一
日金華街王生死復甦云見冥官曰爾以誤
追今當還人間陰司事雖禁泄露然爲善之
效亦欲人知李之純葬枯骨有勞與知成都
府一任徐熙督役有勞與一子及第汝宜傳
與世間後皆如其言

尹遵慧姓張棄家祝髮師令掌廁盥盆忽有市
鮮者沃於盆文偶擊之仆地死文懼奔西華
寺久之爲長老忽曰三十年前一段公案今
日當了衆問故曰午自知之一卒持弓至
法堂瞠目視文將射之文笑曰老僧候已久
卒曰一見即欲相害不知何讐文告以故卒
悟曰冤冤相報何時了劫劫相纏豈偶然不
若與師俱解釋如今立地往西天視之立逝

矣文即索筆書偈而化
四明陳椁作通鑑續編書宋祖陳橋事曰匡胤
自立而還方屬筆雷忽震其几子椁色不變
因厲聲曰老天若擊析椁之脅亦不改矣後
晝寢夢人召至一所門闕壯麗如王者居門
者奔告云陳先生來矣殿上傳呼升階中坐
者冕旒黃袍降坐迎曰朕何負卿乃比朕篡
耶椁知其宋祖也謝曰臣觸陛下罪應死然

臾貴直筆陛下雖殺我不可易也王者俛首
椁下階因驚覺
冥盈報十世之讐不知雖經萬劫而必報師子
償殺命之債不知雖通小債而必償蔵芽各
認根苗點滴不差簷溜
佛前不但行穢即放言亦自滅算僻地不但救
人即起念常有天知
陸平泉初姓林會試時王華爲松守夢城隍庭

下皆保林善人問之名樹聲明日召林外父問曰汝壻平日何爲李曰只是不苟是科平泉會試第一

嚴光之于荼賈維楊舟次江滸市龜五十放之一日家居見披黑衣者五十人送緡錢五千曰君之子楊州所附及荼回語之實未嘗有乃悟贖龜之故遂拾宅爲寺以田爲湖

衛仲達爲館職病夢入冥府立庭下伺命有四人坐其上西向少年者呼朱衣吏諭意吏捧牙盤而上中置紅黑牌二紅者以金書善字黑者白書惡字少年指黑吏持以去少焉數人捧簿書出盈庭即有一秤橫前兩首皆有柈吏舉簿置東柈重壓至地地爲動四人皆失色復謂吏曰更與檢善看指金字牌忽酉北偶微明如落照狀一朱衣道士捧玉盤出四人皆起立道士居中而坐望玉盤中文卷

僅如著大吏持下置西牀牀亦壓地而東牀
高褰大風歘捲無存焉四人起相賀衛拱手
曰仲達年未四十平生不敢爲惡何由薄書
充塞如此少年曰舉念不正此即書之何必
眞犯衛謝曰敢問善狀何事少年曰朝廷興
工修三山石橋君曾進諫此乃奏稿也衛曰
雖曾上疏朝廷不從何濟於事曰事之在君
盡矣遂遣導歸

楊仲希新津人微時客成都某氏主人少婦出
而調客仲希正色拒之其妻是夕夢一人告
曰汝夫獨處他鄉不欺暗室神明知之當罰
多士次年果擢第一
世人眼光短見善惡急志於得報若一時未驗便
謂因果無徵不知報之遲速不出四五十年
此數十年在無窮中直一瞬耳此老無急性
有記性人但辦一片忍耐心長遠心打大算

盤歸除到底久又定不錯也

王文肅錫爵以子緩山衡病祈夢于墳夢中悉肅語之曰公記靳一字名帖失活二十七人之命否公惘然蓋巡道執海商爲盜衆憐之請一名帖往解而終不應二十七皆拷掠死嗟乎矜名節人忮忍遂至於此冥冥中蓋有識之者矣

奚百二本一贅者一日見一道者詰一舖家乞一文錢舖家睚眦不與百三嫉之乃自探腰間一錢與之是夕即夢迫者與之去贅及覺願贅果落

江陰張畏嚴有聲藝林甲午應南畿鄉試寓寺中揭榜無名大罵試官以爲眯目有道者從旁微哂曰相公文必不佳張大怒叱言汝烏知之道者曰作文貴於氣和平聽公怒罵心氣如此文安得工張不覺屈服就而請教道

者曰中不中有命然須自家做
張曰命若不中如何轉變道者曰造命者天
立命者我力行善事廣積陰德而又加意謙
讓以承休命何福不可求哉張曰我貧儒安
得錢來行善事積陰德乎道者曰善事陰功
節並不費錢你如何不自反而罵試官乎張
繇此感悟折節自持舊處一館有服役童子

甚悍時加責詈後三年在館氣亦不呵其面
丁酉夢至一室啓櫃得試錄一冊中多闕行
傍人曰科第三年一考較內所闕皆原該中
式新有薄行而去之者也指後一行云汝三
年來持身頗慎或當補此珍重自愛是科果
中壹百伍名正傍人所指也
馮琢吾侍郎之父爲邑庠生隆冬蚤起赴學路
逢一人倒臥雪中丁
圖矣

衣之且扶歸救甦夢裡命曲自誠心吾遣韓琦爲汝子及生琢吾遂名琦

幸臣司馬申好陷害正人一日晝寢於尚書省忽有一聚惡鳥飛集其身喙其口腑血流被席而死

尚書姚思仁病患熱五日不蘇魂忽離體遊于野見城郭車馬人物一如人世惟陰晴莫辨無日光至一宮闕前多罪人桎梏忽聞階下大聲稱寃曰昔爲仁杖死者來索命仁曰吾奉天代狩所執者法吾昔杖汝時曾受賄否曰無之曾狥喜怒否曰無之仁曰三者皆無則汝死于法非死于我也因至殿中與冥王相對而立曰幽明一理仁奉執法死于法者今來索命大王今日囚前或砍或剉不

爲大王索
試爲我較勘善惡王命持簿來仁名下
惡即一念之動者皆書仁曰此未嘗爲何
書王曰未爲名爲過已爲即爲罪不可解矣
及閱善簿其大者如題山左之水災收河南
之開礦奏疏一一具錄至已亥歲畿南大荒
仁上疏請米三十萬斛減列爲大善仁曰仁
備具名疏稿乃賀燦然之筆也

而之而
大不善而得福甚酷天分
嘗毫釐爽也

崔浩不信佛法嘗曰何爲事此胡神說魏主
誅天下沙門并塔廟無復一
遺浩妻郭氏敬尊釋典時嘗誦讀浩怒取
焚之捐灰廁中及浩幽執彼置檻內送
南

國家圖書館 NATIONAL CENTRAL LIBRARY, TAIWAN R.O.C.

身未立

臘月三十日到來恩愛也使不着勢力也使不着財寶也使不着性氣也使不着官職也使不着眼光落地時惟有平昔造善造惡兩路境界一一現前

國家圖書館, NATIONAL CENTRAL LIBRARY, TAIWAN, R.O.C.