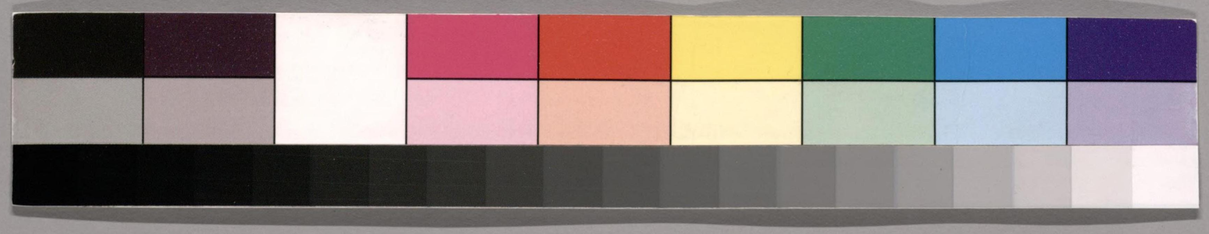

853
159

ガラス使用

国立国会図書館　タイトル『五經大全』　請求記号 853-159

国立国会図書館　タイトル『五經大全』 請求記号 853-159
ガラス使用

☲ 兌下
☲ 離上

【傳】睽序卦家道窮必乖故受之以睽睽者乖也家道窮則睽乖離散理必然也故家人之後受之以睽也爲卦上離火炎上兌澤潤下二體相違睽之義也又中少二女雖同居而所歸各異是其志不同行也亦爲睽義【沙隨程氏曰】水火相逮山澤通氣而火上澤无相用之理故相遇則革不相遇則睽

睽小事吉　睽苦圭反

【傳】睽者睽乖離散之時非吉道也以卦才之善雖處睽時而小事吉也【程子曰】睽卦不見四德蓋不是方睽之時猶足以致小事之吉者此須有濟睽之道

【本義】睽乖異也爲卦上火下澤性相違異中女少女志不同歸故爲睽然以卦德言之內說而外明以卦變言之則自離來者柔進居二自家人來者柔進居五自家人來者兼之以卦體言之則六五

得中而下應九二之剛是以其占不可大事而小事尚有吉之道也【建安丘氏曰】小事吉謂柔爲卦主也凡卦陽剛爲主睽之合二女離成卦而柔進乎五故以之處小事則猶可得吉興役動衆必須大同之世方可服不待衆力雖睽而可故曰小事吉也○【孔氏曰】大事謂飲食衣日中女火上女志不同歸爲睽長女中女亦非同歸而二女正者也睽則兩家人何也離之陰在二離陰在五不正矣女不正此象之所以睽也睽小事吉者小過柔過乎剛故可小事不可大事睽柔進而居剛故亦小事吉而已○【中溪張氏曰】離下兌上爲睽卦以九居五以六居二剛柔得位故曰小事吉若卦之五而六居二剛柔失位爲睽人是也

彖曰睽火動而上澤動而下二女同居其
志不同行

傳彖先釋睽睽字无義意字作次言卦才終言合睽之
道而贊其時用之大火之性動而上澤之性動而
下二物之性違異故爲睽義中少二女雖同居其
志不同行亦爲睽義女之少也同處長則各適其
歸其志異也言睽者本同也本不同則非睽也本

義以卦象釋卦名義臨川吳氏曰繚而麗于高上
之處者火也流而豬于卑下之地者澤也故曰動而上動而下此二物之性睽
異也婦人以嫁爲行少則同處長則各有夫家故
曰同居不同行此二女之志睽異也○林氏粟曰
離火兌澤同賦形於天地中女季女同稟於閨
門其始未嘗不同也火性炎上澤性潤下中女
致二季女配艮其終未嘗不睽也○申溪張氏曰火
澤无相得之性二女有難和之情所以爲睽

說而麗乎明柔進而上行得中而應乎剛
是以小事吉

傳卦才如此所以小事吉也兌說也離麗也又爲
明故爲說順而附麗於明凡離在上而彖欲見柔

居尊者。則曰柔進而上行。晉卦是也。方睽乖之時。大五以柔居尊位。有說順麗明之善。又得中道而應剛。雖不能合天下之睽。成天下之大事。亦可以小濟。是於小事吉也。五以明而應剛。不能致大吉。何也。曰五陰柔雖應二。而睽之時。相與之道未能深固。故二必遇主于巷。五噬膚則无咎也。天下睽散之時。必君臣剛陽中正。至誠協力。而後能合也。

本義　以卦德卦變卦體釋卦辭。臨川吳氏曰。睽之時。无所謂吉。有說而麗乎明。進而上行。得中而應剛。皆柔之爲也。柔豈能成大事哉。故其吉者。小事而已。〔雲峯胡氏曰〕火性上。動而愈上。澤性下。動而愈下。此所以爲睽。家人諸卦。二女同居者多矣。以卦體睽。故以不同行明之。柔進而上行。得中而應乎剛。皆主乎上。離之中言之。在睽。則曰是以。小事吉。又位同而事異。學者不可不知。時也

天地睽而其事同也。男女睽而其志通也。萬物睽而其事類也。睽之時用大矣哉

傳　推物理之同。以明睽之時用。乃聖人合睽之道也。見同之爲同者。世俗之知也。聖人則明物理之本同。所以能同天下。而和合萬類也。以天地男女

萬物明之天高地下。其體睽也。然陽降陰升。相合而成化育之事。則同也。男女異質。睽也。而相求之志。則通也。生物萬殊。睽也。然而得天地之和。稟陰陽之氣。則相類也。物雖異。而理本同。故天下之大。群生之衆。睽散萬殊。而聖人爲能同之。處睽之時。合睽之用。其事至大矣哉

【本義】極言其理而贊之

〔朱子曰〕睽。省言。始異終同之理。○問程傳物雖異而理本同之肯。曰。天施地生。男得陰女得陽。此感彼應。蓋不能以相无也。非理之本同。何以如此。○〔厚齋馮氏曰〕以二女以三吉止小事。故推時用之大者。以明之。天地。初上也。男女。二十五也。萬物。二十三四五也。天尊地卑。睽矣而事同於覆載。男陽女陰。睽矣。而志同於相應。萬物群分。睽矣。其事各以類聚。謂二女與四類三女與五類也。當睽之時。其用如此。豈不大哉

象曰上火下澤睽君子以同而異

【傳】上火下澤。二物之性違異。所以爲睽離之象。君子觀睽異之象於大同之中。而知所當異也。大聖賢之處世。在人理之常。莫不大同於世俗所同者。則有時而獨異。蓋於隶。隶則同矣。於世俗之失。則異也。不能大同者。亂常拂理之人也。不能獨異者。隨俗習非之人也。要在同而能異耳。中庸曰和而

国立国会図書館　タイトル『五經大全』　請求記号 853-159
ガラス使用

不流是也【本義】二卦合體而性不同或問君子以同而異朱子曰此是取兩象合體爲同而其性各異在人則是和而不同之意蓋其趨則同而所以爲同則異如伯夷柳下惠伊尹三子所趨不同而其歸則一致然大象言同辭言聚而同大象言同而異在人則出處語默雖不同而同歸於理講論文字爲說不同而同於忠君本義所合義理立朝論事所見不同而同於求合體者言同而異也以同而明相似大凡讀易到精熟後頗到說來皆合不然則是死說耳○問君子以同而異作理一分殊看如何曰理一分殊是理之自然如此這處又就人事之異同上說蓋君子有同處有異處如所謂周而不比群而不黨是也大抵易中大十四象下句皆是就人事之近處說不必深去求他此處伊川說得甚好○【建安丘氏曰】離火炎上澤下潤下所性異趨離之象也故君子体之以同而異同而異以理言之異以事言之

蓋天下无不同之理而有不同之事而其理所以同而異非苟異矣○【平庵項氏曰】聚非善事然有當聚者同居而異是也二女同居而同志不同行異也此人道之當然其在君子則同而不比和而不同群而不黨是也○【誠齋楊氏曰】禹稷回同道而異趣夷惠同聖而異行不足爲同之異也孔子一貫曾之去異遷速孟子一二五子也而今昔之餘異辭受此同而異也○【雲峯胡氏曰】當同於理而不異也當異於理而不同類族辨物審異以致同象父澤之說異象離火之明二○【陸山李氏曰】孔子於豕言豚中有谷所以責君子濟聚之功象言同中有異所以論君子不苟同之性君子之性不苟於同而其出而同心協力以合天下之聚異者則同鳴呼安得不若同之君子而與共議和同天人之事也哉

国立国会図書館　タイトル『五經大全』　請求記号 853-159
ガラス使用

初九悔亡喪（喪息浪反）馬勿逐自復見惡人无咎

傳 九居卦初睽之始也在睽乘之時以剛動於下有悔可知所以得亡者九四在上亦以剛陽睽離无與自然同類相合同是陽爻同居下又當相應之位二陽本非相應者以在睽故合也上下相與故能亡其悔也在睽諸爻皆有應夫合則有睽本異則何睽唯初與四雖非應而同德相與故相遇馬者所以行也陽上行者也睽獨无與則不能行是喪其馬也四既與之合則能行矣是勿逐而馬復得也惡人與已乖異者也見者與相通也當睽之時雖同德者相與然小人乖異者至衆若棄絶之不幾盡天下以仇君子乎如此則失含弘之義致凶咎之道也又安能化不善而使之合乎故必見惡人則无咎也古之聖王所以能化姦凶爲善良革仇敵爲臣民者由弗絶也

本義 上无正應有悔也而居睽之時同德相應其悔亡矣故有喪馬勿逐而自復之象然亦必見惡人然後可以辟咎

朱子曰 馬是行底物初間行不得後來却行得大率睽之

国立国会図書館　タイトル『五經大全』　請求記号 853-159
ガラス使用

請之文。都如此。多說之先異而後同。○問睽見惡人。其義何取。曰。以其當睽之時。故須見惡人。乃能無咎也。剛足以自守。故悔亡。又曰。初四睽而同德。終必相遇。睽極必通。天下之常理也。故有勿逐自復之象。○【雙湖胡氏曰】此爻以下爲象。悔亡爲占。喪馬以下爲占。然象亦取占中六三爻。惟初九正。時既乖異。辭亦艱險也。○【中溪張氏曰】見惡人。則非避矣。唯初九不以避爲避。而以見爲避。故咎也。○【建安丘氏曰】既見之也。○【雲峯胡氏曰】六三爻辭。以惡人而爲善人。則終能合。初四之睽而无咎。陰居陽。故悔。初九陽居陽。亦曰悔者。无正應故也。其悔亡矣。睽初九剛正。故雖无正應。四同德相應。故喪馬勿逐而自復。既濟六二柔正。故勿逐而自得。本義於彼以爲戒辭。此則以爲象。何也。蓋此爻上文悔亡之占而言。也。喪馬悔亡之象。勿逐自復。睽之時。初九雖正。不以彼之不正而絕之也

象曰見惡人以辟咎也　辟音避

【傳】睽離之時。人情乖遠。求和合之且病其不能得也。若以惡人而拒絕之。則將衆仇於君子。而禍咎至矣。故必見之。所以免辟怨咎也。无怨咎。則有可合之道。【誠齋楊氏曰】見惡人。子之見南子。陳寔之見張讓。是也。若非辟怨咎。則无事矣。見惡人。子之不見陽貨。是也。○【雲峯胡氏曰】見惡人。辟咎之時。不得不辟也

九二。遇主于巷。无咎

【傳】二與五正應。爲相與者也。然在睽乖之時。陰陽

相應之道衰而剛柔相戾之意勝學易者識此則知變通矣故二五雖正應當委曲以相求也二以剛中之德居下上應六五之君道合則志行成濟睽之功矣而居睽離之時其交非固二當委曲求於相遇覿其得合也故曰遇主于巷必能合而後无咎君臣睽離其咎大矣巷者委曲之途也遇者會逢之謂也當委曲相求期於會遇與之合也所謂委曲者以善道宛轉將就使合而已非枉己屈道也

本義　二五陰陽正應君睽之時乖戾不合必委曲相求而得會遇乃爲无咎故其象占如此

中溪張氏曰在睽之時惟九二一獨遇六五之主故曰遇主于巷豪所謂得甲而應乎己者指此爻也

西溪李氏曰二五君臣相求必俟拘堂陛之常分則賢者睽離之時君臣相求必俟拘堂陛之常分則賢者无自而進矣遇主于巷處睽之時則然

雲峯胡氏曰當睽之時上下乖隔道不得行不免委曲求合期於行道以救斯世唯二以剛中之才其和悅之性足以行之

龍山李氏曰坎險睽乖之時不得不委曲相求如此也委曲求合乃聖賢達節之事非猶介僻避世者之所知唯二之才剛而得中足以行之又言魚處於水睽之時必如此然後无咎也

象曰遇主于巷未失道也

傳 當睽之時君心未合賢臣在下竭力盡誠期使之信合而已至誠以感動之盡力以扶持之明義理以致其知杜蔽惑以誠其意如是宛轉以求其合也遇非枉道迎逢也巷非邪僻由徑也故夫子特云遇主于巷未失道也未必也非必謂失道也

本義 本其正應非有邪也

〔雲峯胡氏曰〕不期而會曰遇本非正也二與五本正應而亦曰遇者非有邪也睽之時不得不如此也上曰遇兩二曰遇剛三與上本正應也睽而未遇彼此不無不見之疑疑之既亡彼此又若一旦之遇

〔南軒張氏曰〕遇主于巷巷者當盡其委曲之義也伊川云至誠以感動之盡力以扶持之明義理以致其知杜蔽惑以誠其意如是宛轉以求其合也巷非邪僻由徑也故夫子特云遇主于巷未失道也未必也非必謂失道也諫君者當盡其委曲之途也或謂求與五應象以為未失事君之道者當睽之時故也

〔建安丘氏曰〕二一五正應而乖戾不合在二必委曲求合而後已此

六三見輿曳其牛掣。局逝 其人天且劓 魚器反

无初有終

傳 陰柔於平時且不足以自立況當睽離之際乎三居二剛之間處不得其所安其見侵陵可知矣三以正應在上欲進與上合志而四阻於前二牽

於後車牛所以行之具也。輿曳牽於後也。牛掣阻於前也。在後者牽曳之而已。當前者進者之所力犯也。故重傷於上。爲四所傷也。其人天且劓。天。髡首也。劓截鼻也。三從正應而四隔止之。三雖陰柔。處剛而志行。故力進以犯之。是以傷也。天而又劓。言重傷也。三不合於二與四。睽之時自无合義適合君剛守正之道也。其於正應則睽極有終。合之理。始爲二陽所克。是無初也。後必得合。是有終也。

本義　六三上九正應而

三君二陽之間。後爲二所曳。前爲四所掣。而當睽之時。上九猜狠方深。故又有髡劓之傷。然邪不勝正。終必得合。故其象占如此。

朱子曰　天。去髮之刑。劓。去鼻之刑。○

平庵項氏曰　天。去髮之刑。劓。去鼻之刑。○

作凡。○

中溪張氏曰　三與上本爲正應。非睽者也。但二以孤陰而處於二剛之間。則睽我者。一與四也。與四所以引車者。而應乎上。則九一曳牛之於後。九四掣之於前。前者進。而不得行。后者曳之而不得止。進退齟齬。間而未合。故上乃刑之使服。其人且有髡劓之傷。无初。謂與上睽也。有終。謂與上合也。以正應上。以柔遇剛。睽極自有復合之理也。○

雲峯胡氏曰　見離日象。輿在下。二在三下。見有輿曳象。牛在前。四在三上。見有掣象。天與劓。傷於上。見上有傷之象。兩爻皆言見。字意見之見。非真見也。火

睽之睽生於動二三一上之睽的生於見二本无曳曳。本无牛掣。本无天且劓。劓掣。疑故其見如此。耶。其見如此。故无初。正理本不如此。故有終。○雙湖胡氏曰六三爻中。唯此爻辭最險。蓋以不正之陰。乘承應又皆不正之陽。當此睽時。故進退无據。而受刑傷。特以陰陽配偶。終當有合。其亦可憐不足恤者矣

象曰見輿曳位不當也无初有終遇剛也

傳以六居二非正也。非正則不安。又在二陽之間。所以有如是艱危。由位不當也。无初而有終者。終必與上九相遇而合。乃遇剛也。不正而合。未有久而不離者也。合以正道。自无終睽之理。故賢者順理而安行。智者知幾而固守

九四睽孤遇元夫交孚厲无咎

傳九四當睽時。居非所安。无應而在二陰之間。是睽離孤處者也。以剛陽之德。當睽離之時。孤立无與。必以氣類相求而合。是以遇元夫也。夫。陽稱元善也。初九當睽之初。遂能與同德而亡睽之悔。處睽之至善者也。故目之爲元夫。猶云善士也。四則過中爲睽已甚。不若初之善也。四與初皆以陽處一卦之下。居相應之位。當睽乖之時。各无應援。自

国立国会図書館　タイトル『五經大全』 請求記号 853-159
ガラス使用

然同德相親故會遇也同德相遇必須至誠相與交孚各有孚誠也上下二陽以至誠相合則何時之不能行何危之不能濟故雖處二六无咎危厲而无咎也當睽離之時孤居二陰之間處不當位危且有咎也以遇元夫而交孚故得无咎也本義睽孤

謂无應遇元夫謂得初九睽時故必危厲乃得无咎占者亦如是也雲峯胡氏曰元夫初九象初九以柔居剛不正故謂之惡人初九以剛居剛得正故謂之元夫元善也惡之反也初見惡人而不害其為元夫知夫子見陽貨而不答其為夫子也交孚初與四皆剛實之象交唯四與

初无應故謂之孤兼之九本居五則二九相比不孤今九來居四則上孤而四亦孤矣故皆有孤象他爻睽而合者剛柔相遇也四與初睽而合者剛剛遇也彼此以剛實相交可卦三危地故多言厲睽之四時必以危處之乃得无咎也○建安丘氏曰初九以元夫為初九之陽四九之陽陰故四見情以疑而相睽唯剛則足以去疑而相合故四終於遇元夫而上終於遇兩也

象曰交孚无咎志行也

傳初四皆陽剛君子當睽乖之時上下以至誠相交協志同力則其志可以行不止无咎而已卦辭但言无咎夫子又從而明之云可以行其志救時

国立国会図書館　タイトル『五經大全』 請求記号 853-159
ガラス使用

之睽也。蓋以君子陽剛之才而至誠相輔。何所不能濟也。唯有君則能行其志矣。建安丘氏曰。曰與交孚。則孤者合。厲者安。豈唯无咎。而二陽之志。得以行乎矣

六五悔亡厥宗噬膚往何咎

傳六以陰柔當睽離之時而居尊位。有悔可知。然而下有九二剛陽之賢與之爲應。以輔翼之。故得悔亡。厥宗。其黨也。謂九二正應也。噬膚。噬齧其肌膚而深入之也。當睽之時。非入之者深。豈能合也

五雖陰柔之才。二輔以陽剛之道而深入之。則可往而有慶也。字有復何過咎之有。以周成之幼稚而興盛王之治。以劉禪之昏弱而有中興之勢。蓋由任聖賢之輔而姬公孔明所以入之者深也。本義

以陰居陽。悔也。居中得應。故能亡之。厥宗。指九二。噬膚言易合。六五有柔中之德。故其象占如是。朱子

曰宗。如同人于宗之宗。與二應。而二爲宗臣也。○雲峯胡氏曰。宗。二。象。噬膚。五與二應。二易入。象噬嗑六二曰噬膚。睽六五。以九二爲厥宗。噬嗑。即噬嗑也。或曰。二至上有噬嗑象。初與五。先言悔亡。而後言象。睽本有悔。悔之所以亡者。以其有合之象也。同人六二。以九五

為宗。睽六五以陰居尊。而下應九二之陽。從陽。主乎從陽。宗主也。二一五剛柔得中。故五以下一為宗。其合也。如噬嗑賁之易。二以五為主。其合也。有主尊之也。上當以情親下也。○離山李氏曰所謂睽賁錯噬嗑。以求合也。可謂德之下衰。而交際。以通其相應之志。則彼此之情。轉

象曰厥宗噬膚往有慶也

傳文辭但言厥宗噬膚則可以往而无咎。象復推明其義言人君雖已才不足。若能信任賢輔使以

其道深入而於已上。則可以有為是往而有福慶也

吳氏曰二剛噬五之柔。則陰陽相合而有慶矣

上九睽孤見豕負塗載鬼一車先張之弧。後說

吐活反

之弧匪寇婚媾往遇雨則吉

傳上居卦之終。睽之極也。陽剛居上。剛之極也。在離之上。用明之極也。睽極則暴而不詳。明極則過察而多疑。上九有六三之正應。實不孤。而其才性如此。自睽孤也。如人雖有

親黨而多自疑猜。妄生乖離。雖處骨肉親黨之間。而常孤獨也。上之與三。雖爲正應。然居睽極。无所不疑。其見三如豕之汚穢。而又背負泥塗。見其可惡之甚也。既惡之甚。則猜成其罪惡。如見載鬼滿一車也。鬼本无形。而見載之一車。言其以无爲有。妄之極也。物理極而必反。以近明之。如人適東。東極矣。動則西也。如升高極矣。動則下也。既極則動而必反也。上之睽乖既極。三之所處者正理。大凡失道既極。則必反正理。故上於三。始疑而終必合也。先張之弧。始疑惡而欲射之也。疑之甘妄也。妄安能常。故終必復於正。三實无惡。故後說弧而弗射。睽極而反。故與三非敵婚媾之語。與他一作卦同。而義則殊也。陰陽交而和暢。則爲雨。上於三。始疑而睽。睽極則不疑而合。陰陽合而益和。則爲雨。故云往遇雨則吉。往者自此以往也。謂既合而益和則吉也。

程子曰。睽之上九。離之極也。離之爲德。在諸卦莫不以爲明。獨於睽便變爲惡。以陽在上則爲亢。以剛在上則爲狠。以明在上則爲察。所以爲睽之極一也。故曰見豕負塗。載鬼一車。皆自任己察之所致。然往而遇雨

国立国会図書館　タイトル『五經大全』　請求記号 853-159
ガラス使用

則吉。遇雨者睽解也。睽解有二義。一是物極則必反。故睽極則必通。若睽極不通。却終於睽而已。二是所以能解睽者。却是用明之功也

本義 睽孤。謂六三爲二陽所制。而已以剛處明極。睽極之地。人自猜狠而乖離也。載鬼一車。以无爲有也。張弧。欲射之也。說弧。疑稍釋也。匪寇婚媾。知其非敵而實親也。往遇雨則吉。疑盡釋而睽合也。上九之與六三。先睽後合。故其象占如此

朱子曰 載鬼一車。等語。所以差異者。為他這般事。是差異底事。所以却把世間差異底。明之。世間自有這般差異底事。○小畜之上九曰既雨既處。睽之上九曰往遇雨則吉。

者。畜極則通。睽極則和。陰陽之氣。至是而方暢也。

○建安丘氏曰 上本與三應。不孤而以爲孤。故亦曰睽孤。承甩。皆指三也。上睽疑而未敢親近乎三。如見豕之負塗。疑其污我也。又如載鬼之中。疑其崇我也。承猶一車之有之。鬼則妄矣。始焉疑。疑則張弧。終焉釋疑。則說弧。知其非敵。為寇讐。乃我之婚媾也。自此以往上與三合。陰陽和暢。遇雨則吉。向之疑心群起者。至此盡氷釋而亡矣。○開封耿氏曰 凡物之情。往然後合。合則愈信。疑然後睽。睽則愈疑。○雲峯胡氏曰 凡物之上一此六三取象。相應。三在二之上。故上見二載三有載鬼一車之象。二在四之下。故四有牛掣之象。故上見三負四有豕負塗之象。弦木為弧。本取睽象。匪寇婚媾。凡三出。程傳解此獨與本義同。疑者。小人之道。聖人无疑也。睽成一卦本自二女小人之象明矣。故上九極言其疑。四與上皆言睽孤者。四无應而自猜狠以至於孤也。三之見二四。或曳或掣。疑也。上之見二四之

於二。或載或負。亦疑也。三疑而見上。猶以爲人之有傷也。上疑而見三。則以爲家。且以爲鬼矣。始疑其爲家。理或有之。及其甚也。无是理而以爲有矣。見其爲鬼。而張弧。疑也。後說之弧。疑漸亡矣。見匪寇婚媾。往而遇雨。則吉。至是則疑盡亡。而睽可合矣。凡易之道。卦吉者必於諸爻戒之。卦不吉者。必於諸爻反之。睽初四。二與五。三與上。皆先睽後合。而三上之睽尤甚。故其辭亦險怪之甚。中心疑者。其辭枝。此之謂乎

象曰遇雨之吉群疑亡也

傳雨者。陰陽和也。始睽而能終和。故吉也。所以能和者。以群疑盡亡也。其始睽也。无所不疑。故云群疑睽極而合則皆亡也

一六作則疑皆十一矣○朱子曰孔子不說象。如下見系之負一

塗載鬼。一車之類。只說群疑亡一也。便見得上面許多皆是孤惑可疑之事而已。到後人解說。多牽強○雙湖胡氏曰夫子讀易。象已了然於未占之先。及其贊易。只以二一字點撥過。雖不說象。而義理具於卦中矣○或問睽卦應者何○朱子曰无正應。所以爲睽。當睽之時。當合者既離。其離者却合也○問睽卦本不好。又中所取却好。如三六五對應二。非其位。九四對初九。本非相應。都成好爻。不知何故。曰易之取爻多。爲占者而言。占法取變爻。便是到此處變了。所以困卦。雖是不好。然其間利用祭祀之屬。都好。問此正與見群龍无首吉。利永貞一般。曰然。却是變了。故如此○節齋蔡氏曰睽卦五應而五柔爲无疑之時。疑而難合。然在眾爲无疑。二與五應而五柔。故必待剛中而二遇主也。三與上應而三柔。故必待其天且劓而上遇雨也。獨初與四皆剛。故其相遇有不待剛者。然初有喪馬勿逐。見惡人之戒。蓋居睽之初而四非正應。故初宜緩其接之道。而

四乃交坎也。○【纘雲馮氏曰】內卦皆睽而有所待。外卦皆反而有所應。初喪馬勿逐。至四遇元夫。五往何咎。而三一上合矣。二委曲以求遇至五。而三一上合矣。天下之理。固不能久合。亦未有終睽也。○【蓬山李氏曰】睽之為卦。初觀其衆疑若不可一主。三于巷或遇元夫。而交乎或往遇雨。而終吉。其始之睽者。要之終皆有遇。其所以合天下乖違之情。而使之不至於終窮而无所歸者乎

䷦ 艮下 坎上

【傳】蹇序卦。睽者乖也。乖必有難。故受之以蹇。蹇者難也。睽乖之時。必有蹇難。蹇所以次睽也。蹇險阻之義。故為蹇難。為卦。坎上艮下。坎險也。艮止也。險在前而止。不能進也。前有險陷。後有峻阻。故為蹇。

【程子曰】蹇。便是處蹇之道。困便是處困之道。道理不可行。○【蓬山李氏曰】震坎艮相遇為蹇。震上。則是動而出乎險中。故為解。而坎常在焉。二卦皆以坎為義。艮下坎上。則是止乎險中。故為蹇。解命名大率以出險與不出險為義也。又曰。坎配諸卦。凡十有四。大半皆險難之謂。其間遇難而不行者。莫如蹇。蓋困則有澤而无水之象。蹇則具天下山川之至險。

蹇利西南不利東北利見大人貞吉

【傳】西南坤方。坤。地也。體順而易。東北。艮方。艮。山也。體止而險在蹇難之時。利於順處平易之地。不利

正於危險也。處順易則難可紓。止於險則難益甚矣。蹇難之時。必有聖賢之人。則能濟天下之難。故利見大人也。濟難者必以大正之道。而堅固其守。故貞則吉也。凡處難者。必在乎設使難不解。不失正德。是以吉也。若遇難而不能固其守。入於邪濫。雖使苟免。亦惡德也。知義命者。不爲也。

【本義】蹇。難也。足不能進。行之難也。爲卦。艮下坎上。見險而止。故爲蹇。西南平易。東北險阻。又艮方也。方在蹇中。不宜走險。又卦自小過而來。陽進則往居五。而得中。退則入於艮。而不進。故其占曰。利西南。而不利東北。當蹇之時。必見大人。然後可以濟難。又必守正。然後得吉。而卦之九五剛健中正。有大人之象。自二以上五爻。皆得正位。則又貞之義也。故其占又曰。利見大人。貞吉。蓋見險者。貴於能止。而又不可終於止。處險者。利於進。而不可失其正也。

【宋子曰】艮下坎上。其卦爲蹇。蹇。難也。西南。陰之方。平易之地。東北。陽之方。險阻之處。當蹇之時。利趨平易。而不利走險阻。又利見大人。以濟蹇。而守正。則吉。故筮得此卦。其占如此。○蹇。利西南。是說坤卦。分曉但不知從何捕入這裏看。見得有箇變例。聖人到這箇

中正一臣於下。三五互三離目爲見。又有人一臣利見大人之象。爲大人。謂五。見。謂三。三五剛柔皆正。故吉。又坎盡變爲蹇。坎取目有所見。象。重離在前也。蹇。取足不能進。象。重次在前也。名義甚巧。○雲峯胡氏曰屯困蹇同爲難。絕。援而難。救。蹇之爲難。險而不進。蓋前有水之險。後有山之阻。足不能進。行之難也。坤。西南。得朋。是矣。又言東北喪朋。艮。與坤對也。蹇。下艮。言西南。取坤。與艮對也。蓋以對待言。則此爲不利。彼爲利。蹇難之時。去難爲利。處蹇不可无其人。故以見五爲利。處蹇不失其正者爲吉。

彖曰蹇難也。險在前也

傳蹇。難也。蹇之爲難。如乾之爲健。若易之爲難。則

做坤。底。道理。大率陽卦多自陰來。陰卦多自陽來。震。是坤。第一畫變。艮。是第二畫變。坎。是第三畫變。故。取象不曾確定了。他揚卦体。艮下坎上。坎上无坤。而繫辭言地者。往往只取坎中爻變。則爲坤矣。沱。存中論五姓自古无之。後人既如此呼喚。便有義可推。○進齋徐氏曰卦合艮坎而爲蹇。坎。北方也。艮。東北方也。東北方。利西南。不利東北。何邪。蓋處蹇難之時。當適他方。所以利於西南之平易也。不宜止於危險之地。所以不利於坎艮東北之險阻也。大人。指九五也。當蹇厄之時。利見大德之人。以濟大蹇之難。由五齊故曰貞吉。處難失正。其能吉乎。○雙湖胡氏曰後天八卦方位。艮坎東北。對。艮坎合爲蹇。故不利東北。爲利西南矣。是以蹇爲難而不必卦內有取於西南之象也。蹇卦无西南。文王姑即東北對方言之。坤。亦有離東北而就西南之象乎。艮坎成蹇。卦体雖不深。爲不利。而九五以剛健中正君於上。六二以柔順

義有未足。〔一云作蓋〕蹇有險阻之義也。亦難也。困亦難也。同爲難而義則異也。者始難而未得通。困者力之窮。蹇乃險阻艱難之義。各不同也。險在前也。下止而不得進。故爲蹇

見險而能止知音智矣哉

〔傳〕以卦才言處蹇之道也。上險而下止。見險而能止也。犯險而進。則有悔咎。〔一云作故〕故美其能止爲知也。方蹇難之時。唯能止爲善。故諸爻除五與二一外皆以往爲失不爲得也

〔本義〕以卦德釋卦名義。而贊其美。〔中溪張氏曰〕蹇之所以爲難者。以其險之在前也。見坎險之難而明良止之義。非智者孰能識之。○〔毋陽都氏曰〕險在下可行而乃止焉。非知險者也。此卦所以爲蒙。有不明之義。險在前知其不可進而止焉。可謂知險矣。此卦所以爲蹇。而蹇則知者之事。所以反乎蒙也。○〔雲峯胡氏曰〕蹇上下体易則爲蒙。蒙曰險而止。止於外也。蹇曰見險而止。止於內也。內險莫能安外止莫能進。所以爲蒙。見外之險而內能止。所以爲知。知者蒙之反也

蹇利西南往得中也。不利東北其道窮也

〔傳〕蹇之時。利於處平易。西南坤方爲順易。東北艮方爲險阻。九上居五。而得中正之位。是往而得平

易之地。故爲利也。五居坎險之中。而謂之平易者。蓋卦本坤由五往而成坎。故但取往而得中。不取成坎之義也。方蹇而又止危險之地。則蹇益甚矣。故不利東北。其道窮也。謂蹇之極也。【申溪張氏曰】往得中。指五也。夫以乾剛之才。由四而往居坤之五。以爲坎位得其中。將出坎而爲坤。此西南所以利也。其道窮指三也。三爲艮躰之主。止而不進。則常在險中。其道窮矣。此東北之所以不利也。○【童溪王氏曰】五居坎躰之中。坎躰本坤。九往居中。而成坎。夫九以剛明之才。而往處坤之中位。非利而何。西南者。蓋坎體本坤之西南。往得中之義乎。若不知西南之爲利。而反其所指。則有所不利矣。故易於此指其所之。而避其不利明告之

利見大人。往有功也。當位貞吉。以正邦也

【傳】蹇難之時。非聖賢。（二六有大字）入字不能濟天下之蹇。故利於見大人也。大人當位。則成濟蹇之功矣。往而有功也。能濟天下之蹇者。唯大正之道。夫子又取卦才而言。蹇之諸爻。除初外。餘皆當正位。故爲貞正而吉也。初六雖以陰居陽。而處下。亦陰之正也。以如（一六作以）此正道正其邦。可以濟於蹇矣【童溪王氏曰】利見大人。往應九五。而有濟蹇之功也。○【中溪張氏曰】二一五各當陰陽之位。故得正而吉。可以正邦國也

国立国会図書館　タイトル『五經大全』　請求記号 853-159
ガラス使用

蹇之時用大矣哉

【傳】處蹇之時濟蹇之道其用至大故云大矣哉天下之難豈易平也非聖賢不能其用可謂大矣順時而處量險而行從平易之道由至正之理乃蹇之時用也

【本義】以卦變卦體釋卦辭而贊其時用之大也

【雙湖胡氏曰】利西南往西南往得中論卦變也蹇本坤上坎下坤之上爻乃西南平易之方自非九二上往得坤體之中是為利西南而往得中矣升九二既往五則下體成艮艮正東北方卦所謂不利東北其道窮也大人九五也九二之往為九五可謂有功矣九五剛中當位貞吉可以正邦矣當蹇之時而成其用之大有如此者本義釋卦辭謂蹇自小過來而彖傳則分明自升來或自既濟來則皆有往西南之象耳

【雲峯胡氏曰】坎險蹇皆非順境夫子以為雖此時亦有可用者故皆極言贊之但坎睽釋卦辭後復從天地人物極言之以贊其大蹇則釋卦辭以贊之而已蓋上文所謂往得中有功正邦即其用之大者也

象曰山上有水蹇君子以反身修德

【傳】山之峻阻上復有水險險之象上下險阻故為蹇也君子觀蹇難之象而以反身修德君子之遇艱阻必反求諸己而益自脩孟子曰行有不得者皆反求諸己故遇艱蹇必自省於身有失

而致之乎。是反身也。有所未善則改之。无歉於心。則加勉。乃自脩其德也。君子脩德以俟時而已。問蹇與困相似。君子致命遂志。與困相似。君子致命遂志。與困相似。君子致命遂志。

三往蹇來反。是來就二。上六往蹇來碩。是來就五。亦說得通。但初大來譽。則位居最下。无可來之地。其說不得通矣。故不若程傳好。只是不往爲佳耳。

不進往者守而不進。故不往。大非濟蹇之才。初非濟蹇之位。往則犯難。來則獲見險能止之譽。○【雲峯胡氏曰】往而進。則蹇來而止。則不蹇。當責於見險而止。故曰往。

譽反連碩四字不同。各有攸當。初位卑分微。未能有譽。故聖人許其來則譽也。○【盤山李氏曰】古之人生居亂世。无官守言責者。類皆高蹈隱淪。以待天下之清平之身名俱高。傳播萬世。夫是之謂往蹇來譽與。夫戡富貴而賤名位。俱作爲後代之指笑。者有聞哉

象曰往蹇來譽宜待也

傳　方蹇之初進則益蹇。時之未可進也。故宜見幾而止。以待時可行而後行也。諸爻皆蹇往而善來。然則无出蹇之義乎。曰在蹇而往則蹇也。蹇終則變矣。故上已二作有碩義

【潘氏曰】往則入險。不如有所待也

六二王臣蹇蹇匪躬之故

傳　二以中正之德居艮體止於中正者也。與五相應是中正之人。爲中正之君所信任。故謂之王臣。雖上下同德而五方在大蹇之中。致力於蹇難之時。其艱蹇至甚。故爲蹇於蹇也。二雖中正。以陰柔

之才豈易勝其任所以蹇於蹇也志在濟君於蹇
一本作難之中其蹇蹇者非爲身之故也雖使不勝
志義可嘉故稱其忠盡不爲已也然其才不足以
濟蹇也小可濟則聖人當盛稱以爲勸矣
本義
順中正正應在上而在險中故蹇而又蹇以求濟
之非以其身之故也不言吉凶者但當賴其
盡力而已至於成敗利鈍則非所論也
容齋洪氏曰外卦一
坎九三大四又互二坎險是一卦之中已有二坎言
蹇蹇者猶言重坎坎坎深也匪躬之故爲王之事也
諺齋楊氏曰諸爻

聖人皆不許其往唯六二九五不許其往之辭
者二爲王者之大臣五爲大君之正位復不往以
濟而誰當任乎
雲峯胡氏曰坎互艮艮其背不獲其身之象凡二皆王臣而蹇獨稱
之者平時未足以見臣節蹇之時方見之五位蹇
中王之蹇也他爻戒其往
蹇二應五故稱其蹇蹇七事君能致其身者也復六
四中行獨復不言吉本義引董子明道不計功正
誼不謀利之說以爲理所當然士固非所論此不
言吉則引而明之言曰鞠躬盡力死而後已成敗
利鈍則非所論爲康矣天下事固當論是
非不當論成敗也

象曰王臣蹇蹇終无尤也

傳雖艱難蹇作尤於蹇時然其志在濟君難雖未成

功然然字无終二无過无也聖人取其志義而謂其无
无所以勸忠蓋也　本義事雖不濟亦无可无　誠齋楊氏曰蹇蹇者多難而非一難也大臣犯天下之多難而捐軀以求濟何可之有然以六二之匪躬而不聞濟難何恥蓋捐軀在志濟難在才六二陰柔短於才也聖人不无之者嘉其志而恕其才也　雷氏曰初六以不往為有咎六二以匪躬為无咎有咎无咎位之間耳　雲峯胡氏曰本義於爻引孔明之言此後本程傳意曰事雖不濟亦无可无蓋孔明雖志決身殲然天下後世誰得而尤之孔明者斯言真足以勸忠蓋矣

九三往蹇来反

傳九三以剛居止處下體之上當蹇之時在下者皆柔必依於三是爲下之所附者也三與上爲正應上陰柔而无位不足以爲援故上往則蹇也來下二陰所喜故來爲反其所來也反還歸也三爲下二陰所喜故來爲反就二陰得其所安稍安之地也　本義反就二陰得其所安　雲峯胡氏曰九三當位並上爲應上承柔而无位不足與齊難故曰往蹇　徐氏曰反有爲背良衆故曰反者所居三是居其本位反如返故反鄉故反來而得其所安下有二陰亦曰反身九

彖曰往蹇来反内喜之也

傳内在下之陰也方蹇之時陰柔不能自立故皆

国立国会図書館　タイトル『五經大全』　請求記号 853-159
ガラス使用

附於九二之陽而喜愛之。九之處二在蹇爲得其所也。處蹇而得下之心。可以求安。故以來爲反。猶春秋之言歸也。【潘氏曰】往則入險。不如反乎內也。內二陰樂於從陽。故喜也

六四往蹇來連

【傳】往則益入於坎險之深。往蹇難之時。同處艱危者。其志不謀而同也。又四居上位而與在下者同其得位之正。又與三相比。相親者也。二與初同類相與者也。是與下同志。衆所從附也。故曰來連。來則與在下之衆相連合也。能與衆人合。得處蹇之道也

【本義】連於九二。合力以濟

【單氏曰】大一四已至於險一中而猶往焉。則益蹇矣。○【進齋徐氏曰】大一四之近君。往從乎五。則陰柔不足以濟。五之蹇唯下連九二。牽引以進。乃克有濟。○【雲峯胡氏曰】連與來則與在下之衆相連合也。能與衆人合。得處蹇之道也。本義連於九二。合力以濟。【單氏曰】大一四已至於險一中而猶往焉。則益蹇矣。○【進齋徐氏曰】大一四之近君。往從乎五。則陰柔不足以濟。五之蹇唯下連九二。牽引以進。乃克有濟。○【雲峯胡氏曰】連與來則與在下之衆相連合也。能與衆人合。得處蹇之道也。本義連於九二。合力以濟

象曰往蹇來連當位實也

【傳】四當蹇之時。居上位。不往而來與下同志。固足以得衆矣。又以陰居陰。爲得其實。以誠實與下。故能連合而下之。二三亦各得其實。初以陰居下。亦其實也。當同患之時。相交以實。其合可知。故來而

連者當位以實也。處蹇難非誠實何以濟當位不
自正而曰實上下之交主於誠實用各有其所也

雲峯胡氏曰六一四陰也而曰當位實者。四來連三
以二之陽當位實。四陰虛以連三之陽實。合力以
濟○楊氏曰六一四居二陽之間。求之乏者。雖謂之
陰。而當位實。若以陰比於陽。為陽盡如朋為陽
為實。以失陽為虛。如富。皆失實者无陽故勿

九五大蹇朋來

傳五居君位而在蹇難之中是天下之大蹇也當
蹇而又在險中亦為大蹇之時而二在下以中
正相應是其朋助之來也方天下之蹇而得中

正之臣相輔其助豈小也得朋來而无吉何也曰
未足以濟蹇也以剛陽中正之君而方在大蹇之
中非得剛陽中正之臣相輔之不能濟天下之蹇
也二之中正固有助矣欲以陰柔之助濟天下之
難非所能也自古聖王濟天下之蹇未有不由賢
聖之臣為之助者湯武得伊呂是也中常之君得
剛明之臣而能濟大難者則有矣劉禪之孔明唐
肅宗之郭子儀德宗之李晟是也雖賢明之君苟
无其臣則不能濟於難也故凡六居五九居二者

国立国会図書館　タイトル『五經大全』 請求記号 853-159
ガラス使用

則多由助而有功。衆泰之類是也。九居五六居二。則其功一作多不足屯否之類是也。蓋臣賢於君。則輔君以君所不能。臣不及君。則贊助之而已。故不能成大功也。

【本義】大蹇者非常之蹇也。九五居尊而有剛健中正之德。必有朋來而助之者。占者有是德。則有是助矣。或問。蹇九五何故爲大蹇主。凡人臣之蹇。只是一事。至大蹇須人主當之。處九五尊位而居蹇之義。曰。處九五尊位而居蹇。人主當此之時。須屈群策用群力。乃可濟也。○【濵川毛氏曰】禍亂天所以開聖人也。九五德正而位尊。立乎險中。以合天下之志者。朋來而取節於我。是故自我言之。所謂當位貞吉。以正邦也。自朋來者言之。所謂利見大人。往有功也。然則九五險坎之中。所以爲蹇主。而其位則君也。以治蹇者也。以治蹇之主。而居至險之中。此所以撓亂多正。乘危致安也歟。○【中溪張氏曰】九五以陽剛而陷於坎中。是遺大投艱於朕身。夫豈小蹇也哉。斯時也正望群賢之來出其險。以拔其禍。幸而下有二柔順之大臣。爲之羽翼。必能朋合來攀來友來連來碩之才。翕然而至。與同心協力。共濟九五大蹇之難。苟非一居下卦之中。能盡睚眦之節。又安能朋合來攀而來哉。○【雲峯胡氏曰】諸爻皆以往爲蹇。聖人又慮天下皆不往。蹇无由出矣。三十五陽與陽相比。有連蹇。二十五陰與陽同德。有朋象。蹇之三爻爲解之四。彼於四曰朋至。故此以三爲朋來之來。自下越五也。

謂當位貞吉。以正邦也。自朋來者言之。所謂利見大人。往有功也。然則九五險坎之中。所以爲蹇主。而其位則君也。以治蹇者也。以治蹇之主。而居至險之中。此所以撓亂多正。乘危致安也歟。○【中溪張氏曰】九五以陽剛而陷於坎中。是遺大投艱於朕身。夫豈小蹇也哉。斯時也正望群賢之來出其險。以拔其禍。幸而下有二柔順之大臣。爲之羽翼。必能朋合來攀來連來碩之才。翕然而至。與同心協力。共濟九五大蹇之難。苟非一居下卦之中。能盡睚眦之節。又安能朋合來攀而來哉。○【雲峯胡氏曰】諸爻皆以往爲蹇。聖人又慮天下皆不往。蹇无由出矣。三十五陽與陽相比。有連蹇。二十五陰與陽同德。有朋象。蹇之三爻爲解之四。彼於四曰朋至。故此以三爲朋來之來。自下越五也。

国立国会図書館　タイトル『五經大全』　請求記号 853-159
ガラス使用

彖曰大蹇朋來以中節也

傳朋者其朋類也。五有中正之德而二亦中正雖
大蹇之時不失其守蹇於蹇以相應助是以其中
正之節也。上下中正而弗濟者豈少乎。漢李固王
允晉周顗王導之徒是也 潘氏曰五以君位言也。而在
坎中蹇執方大焉然動而
不失中正之節故能感其朋
之來以成正邦之功也

上六往蹇來碩吉利見大人

傳天以陰柔居蹇之極冒極陰作險蹇作而往前
以蹇也。不往而來從五求二得剛陽之助是以碩
也。蹇之道宜蹇窮蹇碩大也寬裕之稱來則寬大
其蹇紓矣蹇之極有出蹇之道。上六以陰柔故不
得出。能耐作而得剛陽之助可以紓蹇而已。在蹇極之
時得紓則爲吉矣。非剛陽中正豈能出乎蹇也。利
見大人蹇極之時見大德之人則能利作有濟於
蹇也大人謂五。以相比發此義五剛陽中正而居
君位大人也。在五不言其濟蹇之功而上六利見

之何也。曰在五不言。以其居坎險之中。无剛陽之助。故无能濟蹇之義。在上止蹇極而見大德之人。則能濟於蹇。故爲利也。各爻取義不同。如初九之志正。而於六二。則目之爲蹇也。諸爻皆不言吉。上獨言吉者。諸爻皆得止各有所善。然皆未能出於蹇。故未足爲吉。唯上處蹇極而得覓裕。乃爲吉也

【建安丘氏曰】上六才柔。本不足以濟難。而得助於人。故曰碩大人。而成濟蹇之功。蓋上六與三同力。則何蹇之不濟。所以吉也。來碩之應。則宜與之上猶可以有爲。下與三應。即其助也。唯不往而來。共見大人。而成濟蹇之功。先言來碩後言利見者。蓋上得二而後可以援五也

【中溪張氏曰】上六居坎上之上。將出蹇矣。而亦曰往蹇何哉。蓋上之才雖柔。而下有九二陽剛之濟。九五之蹇。不以往而來。則有大之功。而此爻所以獨言吉也

【本義】已在卦極往无所之。益以蹇耳。來就九五與之濟蹇。則有碩大之功。大人指九五。曉占者宜如是也

【朱子曰】諸爻皆不言吉。蓋未離乎蹇中也。至上六往蹇來碩。吉。却是蹇極有可濟之理。既而有碩大之功矣。○【建齋徐氏曰】碩大也。剛也。近附九五之大人。故曰來碩。下得乎剛。可以出蹇。故吉也。○【雲峯胡氏曰】剥上九陽稡碩果。蹇上六從五之陽。故曰碩。以功之大言。大人以德之大言。○【平庵項氏曰】上六之往。猶初六之往。初六本无所來。特以不來爲往耳。初六本往爲來耳。○【童溪王氏曰】大蹇至上六。始爲吉者

以謂蹇至此極物極則反蹇極必通也

象曰往蹇來碩志在內也利見大人以從貴也

【傳】上六應三而從五志在內也蹇既極而有助是以碩而吉也六以陰柔當蹇之極密近剛陽中正之君自濟故利見大人謂從之自然其志從附以求自濟故利見大人謂從九五之貴也所以云從貴恐人不知大人爲指五也【程子曰】蹇以反身修德故往蹇來譽在內也蹇既極而有助是以碩而吉也六以陰柔當蹇之極密近剛陽中正之君自然其志從附以求自濟故利見大人謂從九五之貴也所以云從貴恐人不知大人爲指五也【程子曰】蹇以反身修德故往蹇來譽在內也在外必有譽无咎來連之明來之上

碩皆反身修德之謂也蹇足不暴進內碩之象也暴進出外則无事矣連則无窮也明來則衆來言來朋來未免於有悔也至於來碩則來處於大人之事也故曰從貴○【董氏曰】內以五爲之位言貴也五於內以德之故曰志在內也五大人之位此其可貴也○【建安丘氏曰】蹇難人也上利見之故曰以從貴也○【建安丘氏曰】蹇難也詳大象之義則處蹇者五也五在坎中需衆又以出險故大蹇朋來蹇其蹇者二也二與五應與君同患誰者故王臣蹇蹇匪躬不任濟蹇之責是以喜來而惡往故六以往來爲辭然諸爻中唯三有剛實之才可以濟難以往來而就二則可與之同往非近非應不能從五唯反而就二而濟君之蹇故六二言其來反而象以內喜釋之言來連者比二也故象稱其二亦喜三之來也在四而言來碩者應三也故象稱其志在內蓋當蹇之世五方待三之來則

衆爻俱來而蹇可以濟矣。獨初六才柔位卑未能有所爲故以來與言勉之。此蹇六爻之大旨也

☵坎下 ☳震上

傳解序卦蹇者難也。物不可以終難故受之以解。物无終難之理。難極則必散解者散也。所以次蹇也。爲卦震上坎下。震動也。坎險也。動於險外出乎險也。故爲患難解散之象。又震爲雷坎爲雨雷雨之作。蓋陰陽交感和暢而緩散。故爲解。解者天下患難解散之時也

解 佳買反 下同 利西南无所往其來復吉有攸往夙吉

傳西南坤方。坤之體廣大平易當天下之難方解人始離艱苦不可復以煩苛嚴急治之當濟以寬大簡易乃其宜也。如是則人心懷而安之。故利於西南也。湯除桀之虐而以寬治。武王誅紂之暴而反商政。皆從寬易也。无所往其來復吉有攸往夙吉无所往謂天下之難已解散无所爲也。有攸往

謂尚有所當解之事也。夫天下國家。必紀綱法度廢亂而後禍患生。聖人既解其難。而安平無事矣。是無所往也。則當脩復治道。正紀綱。明法度。進復先代明王之治。是來復也。謂反正理也。天下之吉也。其繇語辭。自古聖王。救難定亂。其始未暇遽爲不知來復之義也。有攸往。夙吉。謂尚有當解之事則早爲之。乃吉也。當解而未盡者不早去。則將復盛事之復生者。不早爲。則將漸大。故夙則吉也。

【朱子曰】无所往。其來復吉。程傳以爲天下之難已解而安平。无事。則當脩復治道。正紀綱。明法度。進復先代明王之治。夫禍亂既平。正合修治道。求復三代之規模。却只便休了。兩漢以來。人主惡有理會正心誠意。不須得入。主如論明義理。以此應天下之務。用天下之才。方可見次第。

本義 解。難之散也。居險能動。則出於險之外矣。解之象也。難之既解。利於平易安靜。不欲又爲煩擾且其卦自升來。三往居四。入於坤體。二居其所而又得中。故利於西南平易之地。若无所往。則宜來

国立国会図書館　タイトル『五經大全』 請求記号 853-159
ガラス使用

復其所而安靜。若尚有所往。則宜早往早復。不可久煩擾也。〔節齋蔡氏曰〕坎。難。震。動。動則離乎難。解之義也。利西南者。坎震東北之卦也。難解於東北。至西南則无不利矣。无所往。其來復吉。往。進也。來。復。退歸也。謂二雖既解。則君中以復其安靜也。主內象言。有攸往。夙吉。夙。早也。難有未解。者當急往。而解之。不可久擾也。主外象言。○〔雲峯胡氏曰〕蹇解。西南皆取後天對待。蹇下躰艮。東北門。與西南對。解上躰震。東北。亦與西南對。蹇未解。且利西南。既解。可知矣。蹇言不利東北。解不言者。蹇方止於險中。故言利。平易不利險阻。解已出險外。故但言平易之利。不言險阻之不利。大抵解之時。以平易為利。畧有可急即非利。以安靜為吉。本義曰。若无所往。則宜來復。其所而安靜是。以安靜為吉也。曰若有所往。則宜早往早復。不可久煩擾。亦以安靜為吉也。本義兩若字未定之辭。頗其時何如耳。然其吉也。則皆在於來復已。

彖曰解險以動動而免乎險解

〔傳〕坎險震動。險以動也。不險則非難。不動則不能出難。動而出於險外。是免乎險難也。故為解。

〔本義〕以卦德釋卦名義。〔白雲鄒氏曰〕解者。險難釋散之時也。坎險在內。震動在外。是動而出乎險之外。得以脫免於險難也。○〔隆山李氏曰〕以畫觀之。四陰二陽。坎險在前。是為蹇。四陰二陽。坎險已過。是為解。則解者。屯蹇者難之反。兌解則難

皆在於來復已。

彖曰解險以動動而免乎險解

〔傳〕坎險震動。險以動也。不險則非難。不動則不能出難。動而出於險外。是免乎險難也。故為解。

〔本義〕以卦德釋卦名義。〔白雲鄒氏曰〕解者。險難釋散之時也。坎險在內。震動在外。是動而出乎險之外。得以脫免於險難也。○〔隆山李氏曰〕以畫觀之。四陰二陽。坎險在前。是為蹇。四陰二陽。坎險已過。是為解。則解者。屯蹇者難之反。兌解則難

国立国会図書館　タイトル『五經大全』 請求記号 853-159
ガラス使用

之已散寒之止于險下固不若屯之動于險中屯又不若解之動于險外也

解利西南往得衆也

傳解難之道利在廣大平易以寬易而往濟解則得衆心之歸也

進齋徐氏曰往得衆指四也坤爲衆成震九四往趍於西南平易之地則得衆心而无難矣豈非利乎西南乎○白雲鄒氏曰解利西南往得衆者西南得朋之地也得朋而動乃能濟險故塞之大塞朋來與解之朋至斯乎皆一道也

其來復吉乃得中也

傳不云无所往省文爾救亂除難一時之事未能成治道也必待難解无所往然後來復先王之治乃得中道謂合宜也

進齋徐氏曰蓋天下擾亂以靜之域不事煩擾此以靜而吉也

有攸往夙吉往有功也

傳有所爲則夙吉也早則往而有功緩則惡滋而害深矣

本義以卦變釋卦辭坤爲衆得衆謂九四入坤體得中有功皆指九四一陽而言往則以來復爲中今難既解則往而有功矣○

西溪李氏曰未可以往則以來復爲中今

進齋徐氏曰往而有功亦

指二ヲ也。謂當時或有未解之難。則宜ニ亟往而散ス之。凡則有功。此又以速而吉也。○【建安丘氏曰】大抵處時方平者易緩。除惡不盡者易滋。聖人於患難方平之際。既不欲人以多事自擾。又不欲人以无事自怠也

天地解而雷雨作。雷雨作而百果草木皆甲折。解之時大矣哉

【傳】既明處解之道。復言天地解時之大。天地之氣開散交感而和暢。則成雷雨。雷雨作而萬物皆生發甲拆。天地之功。由解而成。故贊解之時大矣哉。王者法天道行寬宥。施恩惠養育兆民。至於昆蟲草木。乃順解之時。與天地合德也

【本義】極言而贊其大也　【朱子曰】陰陽之氣。閉結之極。忽然迸散出。做這雷雨。小畜所謂有孚攣如。何會有這雷雨作。只管閉結了。若不解散。如何以不能成雷雨者。畜不極也。拆。分裂也。雲雷為也。地。推廣卦義而贊之。作。興也。故雷雨作為解。雨自天施。雷出地。天地解也。雷雨二卦象。百果草木。四陰象。或甲或拆。得二陽而發育也　○【汪氏曰】天地不結。則雷雨乃作。雷雨之作。則險厄者亨。否結者散。故百果草木皆甲拆也　○【誠齋楊氏曰】當解之時。姤之凝者散。雷雨之難者閉之久。而忽逢春生。天地之作。萬物之甲者拆。大哉解之時乎　○【進齋徐氏曰】雷雨作者。氣之解也。百果草木皆甲拆者。形之解也。形隨氣而解。則巫者伸。鬱者暢。生意流行。充周

普偏解之時其大矣哉○中溪張氏曰剝之碩果不食者藏天地生物之仁也解之百果草木皆甲拆者發天地生物之仁也○雲峯胡氏曰解上下皆拆體易為屯動乎險中為屯動而出乎險之外為解屯象草穿地而未申解則雷雨作而百果草木皆甲拆蹇解得中皆指坎中而言蹇之中在五往則得中解之中在二无所往而來乃得中當蹇之未解必動而免乎險方可以為解蹇之既解即宜安靜而不可久煩擾故蹇之時以往為中解之時以復其安靜則為中也是之謂時中故蹇之時用解之時義聖人皆極言而贊其大

象曰雷雨作解君子以赦過宥罪

傳天地解散而成雷雨故雷雨作而為解也與明兩而作離語不同赦釋之宥寬之過失則赦之可寬釋之也

建安丘氏曰雷雨交作天地以之而解万物之也而解万民之難○雙湖胡氏曰坎在上為雲在下為雷為雨雷雨作解之象體其發育則施恩仁體其解散則行也罪惡而赦之則非義也故寬之而已君子觀雷雨作解之象體其發育則施恩仁體其解散則行

雲峯胡氏曰程傳云過未通今雷雨作解陰陽之始解其屯之難者歟○雷雨作解陰陽之已通矣屯其為難之失則赦之可也罪惡而赦之非義也寬之而已蓋雷雨者造化無物更新之仁也而有義存焉○中溪張氏曰夫雷民更新之仁也而有義存焉雨交作則為解雷者天之威雨者天之澤刑獄之有赦宥也有過者赦而不問有罪者宥而從輕此君子所以推廣天地之仁心也

初六无咎

傳 六居解初。患難既解之時。以柔居剛。以陰應陽。柔而能剛之義。既无患難。而自處得剛柔之宜。有无咎之道也。患難既解。安寧无事。唯自處得宜。則爲无咎也。

本義 難既解矣。以柔在下。上有正應。何咎之有。故其占如此

陸山李氏曰 震陽動乎險上。初與爲應。雖以解散于外。纍着安有咎哉。初六无咎。

胡氏曰 恒九二悔亡。大壯九二貞吉。蹇初六无咎。三爻之占。只二字。其言甚簡。象在爻中。不復言也。但恒大壯占在本爻。此占在應爻。又兼方解之初。宜安靜以休息之。爻之辭寡。所以示意。

象曰剛柔之際義无咎也

傳 初四相應。是剛柔相際接也。剛柔相際爲得其宜。難既解而處之。剛柔得宜。其義无咎也

節齋蔡氏曰 際。謂交際。柔居解初。入次尚淺。而承剛應剛。得剛柔交際之宜。難必解者也。故曰義无咎也。

中溪張氏曰 居之能有爲。幸而初四相應。剛柔交際。以此處解捄之。於義自无咎。○雲峯胡氏曰 初六无咎。有占无咎。蒙。剛柔之際。舉初與四之象。以明占也

九二田獲三狐得黃矢貞吉

傳 九二以陽剛得中之才正應六五之君用於時者也天下小人常衆剛明之君在上則明足以照之威足以懼之剛足以斷之故小人不敢用其情然亦常存警戒慮其有間而害正也六五以陰柔居尊位其明易蔽其威易犯其斷不果而易感小人一近之則移其心矣況難方解而治之初其變尚易二既當用必須能去小人則可以正君心而行其剛中之道田者耒耘之事狐者邪媚之獸三狐指卦之三陰時之小人也獲謂能變化除去之如田之獲狐也獲之則得中直之道乃貞正而吉也黄中色矢直物黄矢謂中直也群邪不去君心一入則中直之道无由行矣楫敬之不去武三思是也

本義 此爻取象之意未詳或曰卦凡四陰除六五君位餘三陰即三狐之象也大抵此爻爲卜田之吉占亦爲去邪媚而得中直之象能守其正則无不吉矣

劉氏瑾曰狐者性柔而情姦畫伏而夜動小人道也○雲峯胡氏曰當解之時四欲二其解無上六欲其射隼之三則直二以貞且乘明其爲小人之五則直二欲其退小人一封大夫謂之獲狐者狐邪媚之獸所以形容小人者尤切九剛直而二得中

故本義以爲去二邪媚一得二中直一之象。蓋亦中直之與二邪媚一相反。中則無有不正。故吉。

傳所謂臯陶者得其中道也。除去邪惡使其[其字无]中直之道得行。乃正而吉也。[中溪張氏曰]九二所以致守正之吉者。以其能得居中之道也

六三負且乘致寇至貞吝

傳六三陰柔居下之上。處非其位。猶小人宜在下。以負荷而且乘車。非其據也。必致寇奪之至。雖使所爲得正。亦可鄙吝也。小人而竊盛位。雖勉爲正事。而氣質卑下。本非在上之物。終可吝也。若能大正。則如何。曰大正。非陰柔所能也。若能之。則是化爲君子矣。三陰柔小人宜在下。而反處下之上。猶小人宜負而反乘。當致寇奪也。難解之時。而小人竊位。復致寇矣

本義繫辭備矣。貞吝。言雖以正得之亦可羞也。唯避而去之。爲可免耳。[朱子曰]六三君好底。負且乘。聖人到這裏。又見得有箇小人乘君子之器。底象。故又於此發出這箇道理來。○[臨川王氏曰]負者。小人之材也。乘者。君子之器。三。小人之位也。[南軒張氏曰]小人乘君子之

之器。乃所以招寇。而起盜之由。真一固宜此。豈不可咨乎

○雲峯胡氏曰六八才柔當上負乎四。負小人之事也。三以志剛欲下乘乎二。乘君子之器也。寇以上爻解。難莫切於解小人。大抵三負者。而乘君子之器。小人據非其分。寇至。自致之也。本義謂唯避而去之。為可免爾。蓋使二能避而去之。是三自解之也。寇亦當解而去矣。○雙湖胡氏曰六三中爻唯三是以卦體言也為吝。而不言凶。咎者。終三是以卦體言也

象曰負且乘亦可醜也自我致戎又誰咎也

傳負荷之人而且乘載為可醜惡也。處非其據德不稱（去聲）（一云作勝）其器。則寇戎之致。乃已招取。將誰咎乎。

聖人又於繫辭明其致寇之道謂作亂者其知盜乎。盜者乘釁而至。苟无釁隙。則盜安能犯負者小人之事。乘者君子之器。以小人而乘君子之器。非其所能安也。故盜乘釁而奪之。小人而居君子之位。非其所能堪也。故滿假而陵慢其上。侵暴其下。盜則乘其過惡而伐之矣。伐者聲其罪也。盜橫暴而至者也。貨財而輕慢其藏。是教誨乎盜使取之也。女子而夭冶其容。是教誨淫者使暴之也。小人而乘君子之器。是招盜使奪之也。皆自取之之謂

也 雷氏曰 負且乘小人之象 小人則爲盜 大則爲戎 任使非人 則變解而寇至天下起戎矣 已所致也 復誰咎哉 ○ 申溪張氏曰 負販之人 而且乘車 處非其據 摘位而亡 亦可醜也 啓戎之至 自我招之 將誰咎乎 我猶指上之也

九四 解而拇 朋至斯孚 解佳買反 彖同

傳 九四以陽剛之才 居上位 承六五之君 大臣也 而下與初六之陰爲應 拇在下而微者 謂初也 居上位而親小人 則賢人正士遠退矣 斥去小人 則君子之黨進而誠相得也 四能解去初六之陰柔 則君剛君子之朋至而誠合矣 不解去小人 則已之誠未至 安能得人之孚爲解 本義 拇指初 初與四皆不得其位 而相應之不以正者也 然四陽而初陰 其類則不同矣 若能解而去之 則君子之朋至而相信也 宋子曰 四與初皆不得正 四能解而拇者 以四雖陰位 而才則陽 與初之朋類至而相信矣 ○ 進齋徐氏曰 朋謂二四 四欲解初六在下之陰 解而拇也 ○ 雲峯胡氏曰 本義謂 四陽初陰 其類不同 初應四 固可無咎 自四觀之 九二非應類也 初六非類之陰 則九二之陽朋至而相

信。本義但曰君子之朋。意可見矣

象曰解而拇未當位也

傳四雖陽剛然居陰。於正。疑不足。若復親比小人。則其失正必矣。故戒必解其拇。然後能來君子。以其處未當位也。解者本合而離之也。必解拇而後朋孚。蓋君子之交。而小人容於其間。是與君子之誠未至也

[申溪張氏曰]四以剛居柔。故有未當位之戒

六五君子維有解吉有孚于小人 解音蟹 象同

傳六五居尊位。爲解之主。人君之解也。以君子。通言之。君子所親比者。必君子也。故君子維有解。則吉也。小人去。則君子進矣。吉孰大焉。有孚者。世云見驗也。可驗之於小人。小人之黨去。則是君子能有解也。小人去。則君子自進。正道自行。天下不足治也

本義卦凡四陰而六五當君位。與五陰同類者。必解而去之。則吉也。孚。驗也。君子有解。以小人之退爲驗也

[雲峯胡氏曰]位吉凶无常。原卦之其卦体之休咎。觀其時物之向背。或損或益而云吉凶。或戒而示凶。作易者自有微權也。此爻曰君子維有

解吉者。五得中可以為君子。六為陰。亦類小人。君子有解之去為驗也。九二以陽居臣位三陰非類也。必解而去之乃吉。六五以陰居尊位三陰同類也。不解而去之失君道矣。吉未可知也。卦唯四五言解。四能解而去之。小人。亦可驗其能為君子。○五能解同類之小人。可以來君子。安丘氏曰險難。小人之為也。小人情狀。最為不一。狐以言其蠱惑。隼以言其鷙害。拇以言其附麗。負且乘。以言其憐窮也。聖人於諸爻所以斥六三二也。已極其形容矣。至此復明以小人斥之。斥之以小人者。所以顯其罪而去之也。然生天下之難者。莫甚於小人。而人君能解天下之難者。莫如君子。唯六五之君。得君子以為解難之助。此小人之所以心服而退聽也。○雙湖胡氏曰掌觀卦躰不止諸爻雖得位以柔不中正之君幾於不足。然六五是也。卦體既吉。諸爻雖不

言也。隼鷙鳥之物。象爲害之小人。墉牆內外之限也。害若在內。則是未解之時也。若出墉外。則是无害矣。復何所解。故在墉上。離乎內而未去也。云高上見防限之嚴而未去者上。解之極也。解極之時。而獨有未解者。乃害之堅強者也。上居解極。解道已至。器已成也。故能射而獲之。既獲之。則天下之患解已盡矣。何所不利。夫于於繫辭復伸其義曰隼者禽也。弓矢者器也。射之者人也。君子藏器於身。待時而動。何不利之有。動而不括。是以出而有獲。

語成器而動者也。鷙鳥之物在墉上。苟無其器與不待時而發。則安能獲之。所以解之之道。器也。事之當解。與已解之之道至者時也。如是而動。故无括結。發而无不利矣。括結。謂阻礙聖人如此發明藏器待時之義。夫行一身至於天下之事。苟无其器與不以時而動。小則括塞。大則喪敗。自古喜有爲而无成功。或顛覆者。皆由是也。

【本義】繫辭備矣

【申溪張氏曰】公者。大臣之稱。即上六也。隼者。鷙鳥之禽也。大而三。其小人之譬者乎。三負且乘。竊據高位。乃高墉也。上與大而三。既无應。乃其敵也。故公用射大而三之隼。于高墉之上。獲之。无不利矣。○【雲峯胡氏曰】

胡氏曰九二剛中。視三柔而不中。象孤之邪媚上
柔正。視三居剛不正。又衆陰小人。以下為藏器待時之
正。故又以衆君子卦之君子也。易於震動多有戒辭。今於動
之極而曰无不利。自坎而進於震。經歷險阻而後
動。動必不妄也。繫辭曰。待時而動。待解終也。曰成
焉而動。器至終而成也。○厚齋馮氏曰解之時諸
爻皆不當位。故以二五得中為貴。以剛爻能出險
為尚。唯上一爻當
位。故无不利也

象曰公用射隼。以解悖也

傳至解終而未解者悖亂之大者也。射之所以解
之也。解則天下平矣。節齋蔡氏曰悖逆也。解悖謂
解三之悖逆而卒得其順也。○雲峯胡氏曰諸
爻。唯六二為小人之

也。猶未見其為惡。以解悖也。悖之一字。其惡著矣
○建安丘氏曰解散也。散天下之難也。然小人者
難之根。故寨難之後。猶當思於去小人。解去小人
之卦也。在卦。以六二一陰為主。其爻曰負且乘。致
寇至。言三以小人陰險之才。處非其據。而召天下
之兵也。在諸爻。皆欲去三而言獲狐
者。獲三也。四處三上而言解拇者。解三也。上與三
應。而言射隼者。射三也。五解之主。而言有孚于小
人者。恨二也。觀上下諸爻。莫不一唯六二之小
人不去。難根不除。此作易聖人之所深慨也。唯初
六才柔位卑。不任解難之責。故爻无他辭。但曰无
咎而已。此解之大
爻之大旨也

1511

易經大全十四卷終

国立国会図書館　タイトル『五經大全』 請求記号 853-159
ガラス使用

853
159

国立国会図書館　タイトル『五經大全』 請求記号 853-159

ガラス使用

国立国会図書館　タイトル『五經大全』　請求記号 853-159
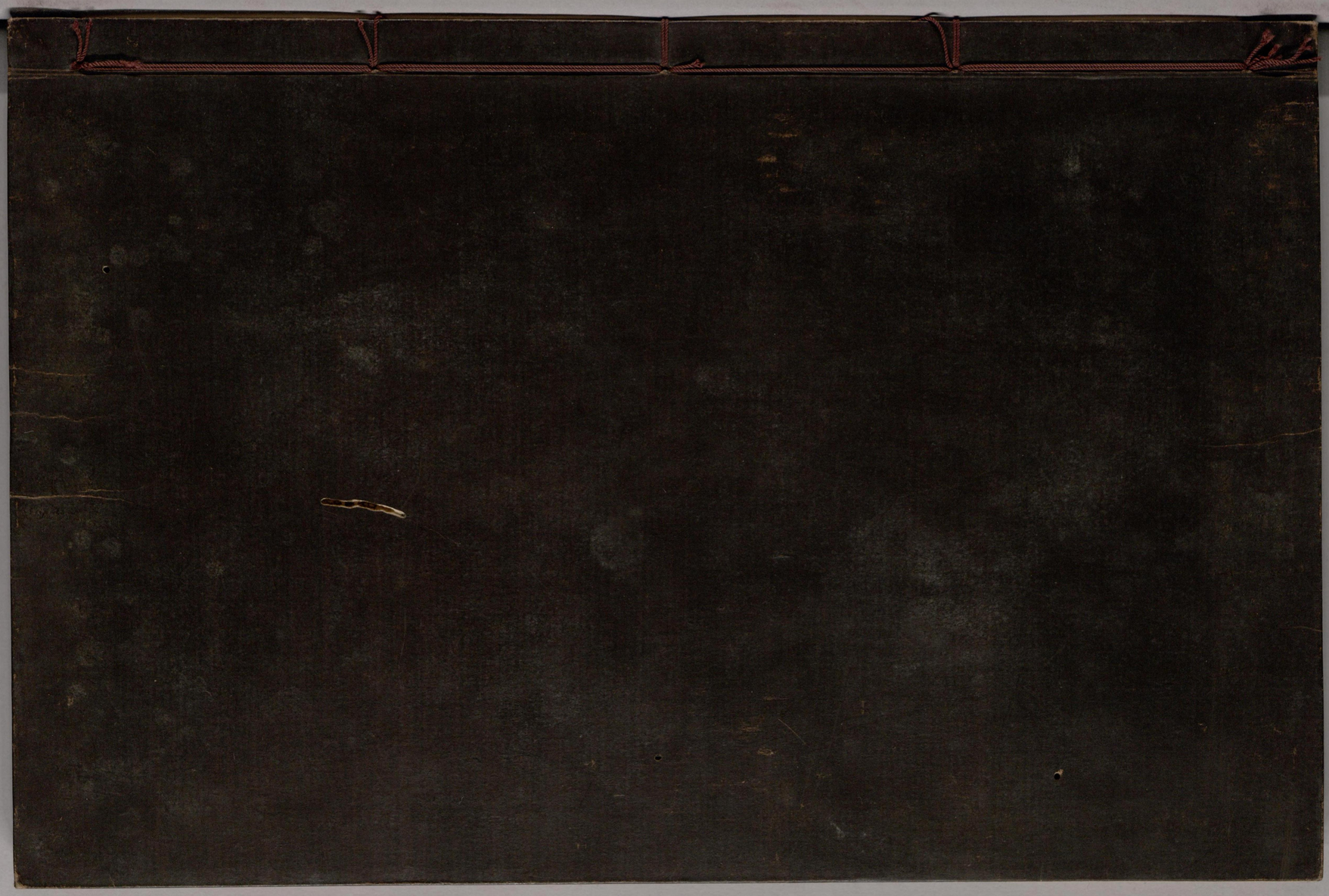
ガラス使用