潜確居類書

五十　規制
五十一　仕官

二十五

032.
Ti282s

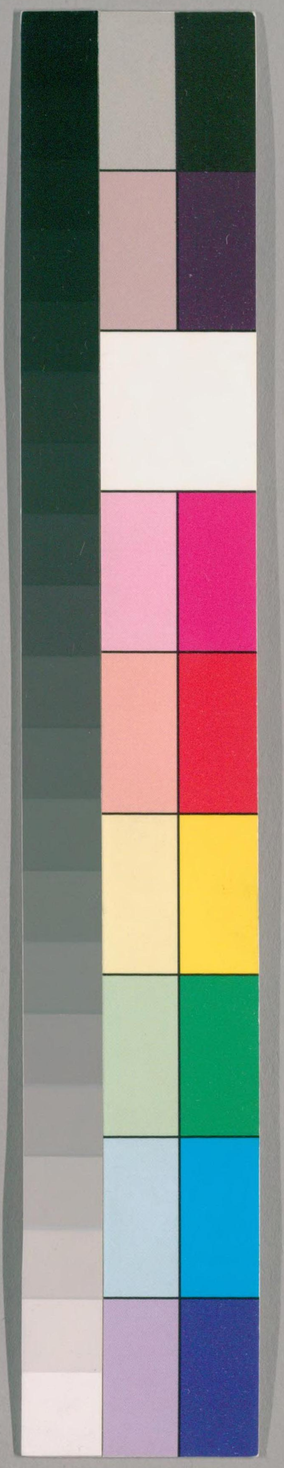

国立国会図書館　タイトル『潜確居類書120巻』　請求記号 032-Ti282s

ガラス使用

潛確居類書目錄卷之五十

人倫部三 尊稱 朝制 選舉 斥落附

尊稱

皇帝 帝王

三皇 五帝

天子 天王

大君 元后

九五 九重

萬乘 稱孤

稱朕 鉅公

032
Ti 282s
国立国会図書館
国立国会
26. 7. -4
図書館
238201

国立国会図書館 タイトル『潛確居類書120巻』 請求記号 032-Ti282s
ガラス使用

天家　官家
陛下　縣官
大寶　神器
秉籙握符　玉曆
鳳曆　絲綸
奎畫　滇汗
制詔　尺一
鳳詔　紫泥
黃麻　萬壽
嵩呼　華祝

少海　天潢
荼土
朝制
法座　法宮
紫宸　楓宸
黼扆　當宁
省中　象魏
兩觀　北闕
鳳闕　金馬門
龍尾道　冊墀

国立国会図書館　タイトル『潛確居類書120卷』　請求記号 032-Ti282s
ガラス使用

青瑣　金鋪玉戶
金戺玉階　璇宮
椒房　青宮
鶴禁　龍樓
魚鑰　鴟吻
通籍　行在
乘輿　鸞輿
五輅　金根
鹵簿　華蓋
羽蓋　羽葆

黃屋左纛　九斿雲罕
髦頭　豹尾
警蹕　清道
幸

選舉 斥落附

鴻漸　觀光
賓興　獻賢書
選士　勸駕
計偕　射策
舉賢良　舉孝廉

国立国会図書館　タイトル『潛確居類書120巻』　請求記号 032-Ti282s
ガラス使用

舉茂材　限年之制
進士科　秀才明經
帖經　制舉
貢舉　殿試
糊名　棘圍
撤棘　槐黃
泥金　蕊榜
金榜　黃榜
榜花　奪標
龍虎榜　歌鹿鳴
賜宮花　採花使
曲江開宴　杏苑飄香
雁塔題名　御殿覆試
臨軒策士　臚傳
釋褐　甲科
正奏　特奏
陞甲　授勅黃
賜袍笏　給騶從
拜黃甲　敘同年
宴瓊林　入局中

国立国会図書館　タイトル『潜確居類書120巻』　請求記号 032-Ti282s
ガラス使用

謝名第
傳衣鉢
朱衣點頭
淡墨榮書
金花榜帖
英雄入彀
春官桃李
白衣卿相
一榜京官
三元
新郎君
老榜官
渴睡漢
玉筍班
龍門客
破天荒
造榜天
龍頭老成
白髮青衫
擢桂

攀桂
步蟾宮
登雲梯
占鰲頭
茹蘇會
接翅
連轡
羅使
燒尾
貢樹分香
榴花雙實
孤進還丹
青紫拾芥
錯認顏標
丕休中選
文星暗
斥落附
紅勒帛
孫山外

古戰場　日五色
我輩厚顏　傍誰門戶
花樣不同　倒綳孩兒
曳白　擲黱

人倫部三　尊稱　朝制　斥落附　選舉

尊稱

皇帝〇唐陸贄尊號表曰。德合天謂之皇德合地謂之帝。皆至尊之殊號極美之大名〇〔史記〕秦始皇初拜天下自以爲德兼三皇功過五帝遂自稱皇帝王〇〔尚書刑德攷〕帝者天號也王者人稱也天有五帝以立名。人有三王以正度〇〔白虎通〕帝王者

国立国会図書館　タイトル『潛確居類書120卷』　請求記号 032-Ti282s
ガラス使用

號也號者功之表也所以表功明德號令臣下者也

三皇○〔春秋運斗樞〕處犧女媧神農是爲三皇皇者大也弘也合天履中開陰布綱上合黃極其施光明煌煌盛美不可勝量

五帝○〔龜錯策〕曰五帝神聖其臣莫及○〔家語〕季康子問于孔子曰何謂五帝孔子曰天有五行水火金木土分時化育以成萬物其神謂之五帝古之王者易代而改號取法五行更王終始相生亦象其義是以太昊配木以木德王于天下色尚青炎帝配火以火德王于天下色尚赤黃帝配土以土德王于天下色尚黃少昊配金以金德王于天下色尚白顓頊配水以水德王于天下色尚黑

天子○〔春秋繁露〕德侔天地者稱皇帝天祐而子之稱天子○〔易緯〕天子者繼天治物改正一統各得其宜父天母地以養人至尊之號也

天王○〔蔡邕獨斷〕天王諸夏之所稱天下之所歸往故稱天王

大君○〔易〕大君有命開國承家○〔韓詩外傳〕君者何曰羣也羣天下萬物而除其害者謂之君

国立国会図書館　タイトル『潜確居類書120巻』　請求記号 032-Ti282s
ガラス使用

元后○〔周書〕亶聰明。作元后。元。大也。后。君也

九五○〔易〕乾卦九五曰。飛龍在天。利見大人。乾卦九五爻爲君位。故曰飛龍在天○疏曰。猶若聖人有龍德。飛騰而居天位也

九重○〔古詩〕九。陽數之極。故天子稱九重○九重言天子有九門。一關門。二遠郊門。三近郊門。四城門五皐門。六庫門。七雉門。八應門。九路門。故宋玉九辯曰。君之門以九重

萬乘○唐段秀實曰。古者天子曰萬乘○〔漢刑法志〕天子幾方千里。提封百萬井。定出數六十四萬井。戎馬四萬匹。兵車萬乘。故稱萬乘之主○〔通鑑〕曰。兵車一乘。有牛馬共三十六。計三十二家。共出或一馬。或一牛也。然則一千二百六十家爲一乘。大舉。一千二百六十萬家爲萬乘

稱孤○〔田儋傳〕南面稱孤。師古曰。王者自稱曰孤。蓋爲謙也○侯王稱孤。寡。不穀

稱朕○蔡邕曰。古者上下共之。咎繇與帝舜言稱朕。屈原曰。朕皇考。至秦獨以爲尊稱。漢遂因之而不改也

鉅公○〔郊祀志〕欲見鉅公。張晏曰。天子爲天下父。故曰鉅公也

天家○蔡邕獨斷〕天家。百官小吏之所稱。天子無外。

以天下爲家。故稱天家

官家○〔談苑〕李侍讀仲容善飲。眞宗命巨觥。仲容曰。告官家。免巨觥。上問何故天子爲官家。對曰。蔣濟萬機論云。五帝官天下。三王家天下。兼三五之德故曰官家此二句。本漢蓋寬饒奏封事云。家以傳子孫。官以傳賢臣○漢魏以來。宮中呼官家爲大家

陛下○〔獨斷〕陛。階也。所繇升堂也。天子必有近臣。執兵陳于陛。以戒不虞。謂之陛下者。群臣與天子言不敢指斥天子。故呼在陛下者而告之。因卑達尊之意也。上書亦如之。如士庶相與言曰。臺下。閣下。執事。皆此類也

縣官○〔霍光傳〕縣官非我家將軍。不得至是。如淳曰。縣官。謂天子也

大寶○〔易〕聖人之大寶曰位。何以守位曰仁

神器○〔古詩〕天下者。神明之器也○班彪王命論曰。神器有命。不可以智力求

秉籙握符○王融策秀才文。秉籙御天。握樞臨極。籙符也。天子執之。以御制天下也。樞。北斗第一星。握此以臨八極。以取萬物所仰。而知四時之不失也

○東都賦曰。聖王握乾符。闡坤珍。披皇圖。稽帝文

乾符。赤伏符也。坤珍。洛書也。皇圖。圖讖也。帝文。天文也。

玉曆○〔搜神記〕虞舜耕于歷山得玉曆于河際之岩
舜知天命在已體道不倦正朔曰曆
〔尚書大傳〕少昊摯之立也鳳鳥適至故以鳥
鳳曆○曆正也掌曆之官鳳鳥知天時故以爲曆正之官因曰鳳歷
紀官鳳皇氏
綵綸○〔禮記〕王言如絲其出如綸王言如綸其出如
綍謂王言之始如絲之細其出也如綸綍之漸大
奎畫○〔孝經援神契〕奎主文章奎西方之宿凡十有六星奎木狼也主
文章
○宋均曰奎星屈曲相鉤似文字之畫故聖賢
曰奎畫
渙汗○〔易〕渙汗其大號號令當渙散如汗汗出不反也○劉向曰使
汗而反之是反汗也
制詔○顏師古曰天子之言一曰制書一曰詔書制
者謂爲制度之命也詔告也一云詔照也天子出
言如日之照于天下
尺一○〔陳蕃傳〕尺一選舉天子詔曰尺一漢制簡一尺高用以寫詔書
○蘇軾云尺一束呼我歸
鳳詔○〔事始〕後趙石季龍置戲馬觀觀上安詔書用
五色紙綴于木鳳口而頒行之轆轤回轉形若飛
翔鳳五色漆畫咮脚皆用金
紫泥○〔漢舊儀〕天子六璽皆以武都紫泥封〔獨斷〕皇帝六璽

238201

国立国会図書館　タイトル『潛確居類書120卷』　請求記号 032-Ti282s
ガラス使用

皆白玉。螭扁爲鼻。文曰皇帝信璽。天子行璽。天子之璽。天子信璽。凡六。○隴右記。階州武都郡。紫水有泥。其色紫而粘。○李白詩。貢之用封璽書。故詔誥有紫泥之名。

鳳皇丹禁裏。銜出紫泥書　天子所居曰禁。以丹泥塗壁。故曰丹禁。亦曰紫禁

黃麻○勅舊用白紙。唐高宗上元間。以制勅施行。既爲永式。用白紙多蠹。遂改用黃麻。除拜將相。制書用黃麻。其或學士制書。不自中書出。故獨用白麻紙。所以有黃麻白麻之異也　以黃蘗染紙。取其辟蠹。白麻。白藤紙也

○杜工部詩。黃麻似六經　言制詞之温厚。如六經之文

萬壽○詩扁拜稽首。天子萬壽　扁。沼穆公，祝君之詞

嵩呼○漢紀。武帝登嵩高山。御史屬車。在旁吏卒。咸聞呼萬歲者三　後世稱帝壽曰萬歲。又曰山呼。本此。天子出。御史二人乘屬車護駕

華祝○莊子。堯觀乎華。四岳華封人曰。嘻。聖人。請祝聖人使聖人壽。堯曰辭。使聖人富。堯曰辭。使聖人多男子。堯曰辭。○王禹玉詩。年年三祝候堯蓂。清曉焚香啓梵扁

少海○唐人賀歲。四岳仰瑤山之高。百川承少海之潤　天。子北大海。太子北少海。山海經云。祝融生太子長琴。是時處瑤山。作瑤山之樂。瑤山在西海外

天潢○魏曹固表曰。王孫公子疏派天潢。宜親宗室

強幹弱枝 言宗室若天河之分派宜親之便強大樹本身曰幹旁出曰枝

茅土○〔漢襍事〕天子大社以五色土爲壇封四方諸侯各以其方色與之燾以黃土苴以白茅歸而立社故謂之受茅土漢興惟皇子封爲王者得茅土其它臣以戶賦租入爲節不受茅土不立社 方色謂東方青南方赤西方白北方黑如武五子傳受茲青社是也茅取其潔黃取王者覆被四方義

朝制

法座○師古曰法坐正坐也聽朝之處猶言法宮法駕也

法宮○〔鼂錯傳〕處于法宮如淳曰法宮路寢正殿也

紫宸○〔職官分紀〕紫宸殿者漢之前殿周之路寢陛下所以負黼扆居黃屋享萬國朝諸侯人臣致敬之所 路寢制如明堂路大也周曰路寢漢曰正殿

楓宸○漢宮殿前多植楓故曰楓宸 宸上帝之居故天子居稱宸

黼扆○〔明堂位〕天子負黼扆南向而立 注扆狀如屏風高八尺東西當戶牖之間按禮書白與黑間爲黼扆則屏障畫黼文于其上取分辨昭彰之義也因爾雅斧謂之黼俗遂謬用斧依三禮圖傳會其說作屏障畫十二斧于其上取剛斷之義失其旨矣負者天子坐則設之于後如背負之也扆或作依

當宁○〔禮記〕天子當扆而立諸侯北面而見天子曰覲天子當宁而立諸公東面諸侯西面曰朝 宁門屏間

省中○省中禁中也師古曰省察也言入此中皆當察視不可妄也

象魏○〔周禮〕太宰正月之吉縣治象之法於象魏周之正月朔太宰布王治之事于天下又書而懸于象魏振木鐸以徇之使萬民觀焉浹日而收之象魏謂闕上懸法象其狀巍然高大故名象魏○〔杜詩〕象闕憲章新○〔韓詩〕

魏闕橫雲漢

兩觀○〔獨斷〕古者帝王每門樹兩觀于其前所以標表宮門也其上可居登之可以遠觀故謂之觀

北闕○〔漢高帝紀〕蕭何治未央宮立東闕北闕釋名曰闕闕也在門兩旁中央闕然爲道也或曰人臣將朝至此則思其所闕故謂之闕○師古曰未央殿雖南向而上書奏事謁見之徒皆詣北闕公車司馬亦在北焉是則以北闕爲正門而又有東門東闕至于西南兩面無門闕矣蓋何初立未央宮以厭勝之術理宜然耳

鳳闕○〔郊祀志〕建章宮東鳳闕高二十餘丈南有壁門之鳳闕上觚稜而栖金爵建章宮正門椽首薄以壁玉故曰壁門觚稜帝闕之角也鑄銅鳳高五尺飾以黃金栖角上下有轉樞向鳳若翔故曰鳳闕

金馬門○〔三輔黃圖〕金馬門宮者署武帝得大宛馬以銅鑄像立于署門因以爲名東方朔主父偃嚴安徐樂皆待詔金馬門即此在未央殿○西都賦曰承明廬在石渠閣外直宿所止曰廬○

揚雄傳歷金門。上玉堂○杜詩既叨金馬署。復點銅龍門

龍尾道○唐含元殿前龍尾道。以青石甃之。詰曲七轉。縈丹鳳門北望。宛然龍尾下垂○李德裕獻替錄朝官退朝後。從龍尾道出

丹墀○張衡西京賦曰右平左城（古砌字）青瑣丹墀（城階）齒也。天子殿高九尺。階爲九級。中分左右。左有齒介之。右則平之。今謂得上墀階也。天子庭以丹朱塗地。故曰丹墀。又名丹陛。又名彤庭○夏英公竦廷試罷。有老宦者以吳綾手巾乞詩。題云。殿上袞衣明日月。硯中旗影動龍蛇。縱橫禮樂三千字。獨對丹墀日未斜○

禮天子赤墀○梅福傳登文石之陛。陟赤墀之塗

青瑣○孟康曰。青瑣。以青畫戶邊鏤刻也。中。天子制也。師古曰。其門刻爲連瑣之文。而青塗之也○杜詩曉漏追趨責瑣闥。晴窗點檢白雲篇（闥。宮中小門也。一曰門屏也。飛閾。突出方未）

金鋪玉戶○三輔黃圖未央宮前殿。金鋪玉戶。華櫨璧璫。雕楹玉碣（師古曰。鋪。門首以銜環者也。金鋪。扉上有金華。中作獸及龍蛇也。玉戶。以玉飾戶也。璧璫。即璇題。以玉飾椽頭也。楹。柱也。碣。柱下石也）

玉戶而颺金鋪

金陛玉階○西京賦曰。後宮則金陛（音俟。砌也）玉階。彤庭

煇煇。

璇宮〇〔拾遺記〕帝少昊母星娥。處于璇宮。故皇后宮曰璇宮

椒房〇西都賦曰。後宮則掖庭椒房。后妃之室（掖庭。舍也。掖門。掖垣。皆取人肘掖也）〇〔漢官儀〕皇后所居曰椒房。蓋以椒塗壁。取其溫。辟惡氣。或曰。取椒實蕃衍之義云

青宮〇〔神異經〕東方東明山。有宮焉。青石爲墻高三仞。左右闕高百丈。畫以五色。門有銀榜。以青碧玉鏤題曰。天地長男之宮（長男。震卦也。于位爲東。其色青。故太子稱青宮青禁。）

東宮〇宋顏延之詩序曰。正體毓德于少陽（少陽。東方也）

鶴禁〇〔漢宮闕疏〕白鶴。太子所居之宮。凡人不得輒入。故云鶴禁（或云。周靈王太子晉乘白鶴而仙去。故後世稱太子之宮曰鶴禁。駕曰鶴駕。亦曰鶴幃）

龍樓〇〔漢書〕元帝爲太子。初居桂宮。上急召太子出龍樓門（門樓上有銅龍若白鶴飛廉之爲名也）

魚鑰〇王維應制詩。魚鑰通翔鳳。龍輿出建章（門鑰必以魚者。取其不瞑目守夜之義）

鴟吻〇柏梁殿災。或云海中虬尾似鴟。激浪。即降雨。當作此像以厭火。後人遂爲鴟吻

通籍○〔三輔黃圖〕漢宮中謂之禁中。門各有禁。非侍衛通籍之臣。不敢妄入（應劭曰。籍者。以三尺竹牒記人之年紀名字物色。懸之宮門。按省相應。乃得入。故曰通籍）○謝朓詩。既通金閨籍。復酌瓊筵醴

行在○〔獨斷〕天子所在曰行在所○〔漢武紀〕舉獨行之君子。徵詣行在所（師古曰。天子或在京師。或出巡狩。不可豫定。故言行在所）

乘輿○〔獨斷〕乘輿出于律。律曰。敢盜乘輿服御物。謂天子所服食者也。天子至尊。不敢媟瀆言之。故托之於乘輿。乘猶載也。輿猶車也。天子以天下爲家。不以京師宮室爲常處。則當乘車輿以行天下。故羣臣託乘輿以言之。或謂之車駕（高紀）車駕西都長安是也○揚雄甘泉賦曰。乘輿乃登夫鳳皇兮而翳華枝。流星旄以電燭兮。咸翠蓋而鸞旗

鸞輿○西都賦曰。乘鸞輿。備法駕○〔大戴禮〕曰。王升車則聞鸞和之聲。是以非僻之心。無自入也。在衡爲鸞。在軾爲和。馬行則鸞鳴。鸞鳴則和應。其聲曰和。和則敬。此御之節也（衡。橫木。軾。車前軾也。衡上金雀曰鸞。和鸞。鈴也）

五輅○〔唐輿服志〕五輅。並天子法駕○〔周禮〕王之五輅。一曰玉輅。以祀。二曰金輅。以賓。同姓以封。三曰象輅。以朝。異姓以封。四曰革輅。以即戎。以封四衛。

五曰木輅。以田。以封蕃國輅。車軫木。玉輅。金輅。以金玉飾車也。象輅。革輅。木輅。各隨所名

金根○獨斷天子所乘曰金根車。駕六馬。有五色安車。有五色立車。各一。皆駕四馬。是爲五時副車金根箱輪皆以金鎛正黃。兩臂前後。刻金以作龍扁鳥龜形

鹵簿○獨斷天子出車駕次第。謂之鹵簿。有大駕。有小駕。有法駕。大駕備車千乘。騎萬匹。屬車八十一乘。公卿奉引。大將軍參乘。太僕御大駕。祀天干甘泉用之。法駕。祀北郊明堂用之。小駕。祀宗廟用之

華蓋○古今注華蓋。黃帝所作。帝與蚩尤戰于涿鹿之野。常有五色雲氣。金枝玉葉。成華蘤委之象。止于帝上。因作華蓋○天文志大帝上九星曰華蓋所以覆蔽大帝之座。蓋下九星曰扛。蓋其柄也。華蓋義取此○潘岳藉田賦。天子乃御玉輦。蔭華蓋○杜甫南郊賦。製翠旄於華蓋之角。彗黃屋於鉤陳之星

羽蓋○張衡東京賦。結飛雲之袷輅。樹翠羽之高蓋袷輅。次車也。羽蓋。以翠羽飾車蓋也○獨斷凡乘輿車皆羽蓋。金華瓜。黃屋左纛金鑁宗方釳肸繁纓重轂副牽金鑁者馬冠也。高廣各四寸。如玉花形。在馬髦前。方釳謂轅旁以五寸鍈鏤錫。中央低。兩頭高。如山形而貫中。

以翟尾結著之轅兩邊恐馬相突也繁馬大帶也纓馬鞍也

羽葆○師古曰羽葆聚五采羽爲幢建于車上天子之儀衛也

黃屋左纛○〔獨斷〕黃屋者蓋以黃爲裏也左纛者以旄牛尾爲之大如斗置左騑頭上以亂馬目不令相見也○李斐曰纛毛羽幢也在乘輿車衡左方上注之

九斿雲罕○〔漢舊儀〕法駕用三十六乘前驅有九斿雲罕罕鳳凰闟吸戟皮軒鸞旗徐廣車服注云雲罕九斿旗也罕畢也徐爰釋疑畧注云畢通作畢因星形以名之一曰天衢故羽林前施畢罕以象之也○傳玄正都賦曰鸞旗即舉承以皮軒雲罕飛旒闟戟嬋媛

髦頭○〔列異傳〕秦文公伐雍南山梓樹化爲牛以騎擊之不勝或墜地解髻披髮牛畏之入水秦因置髦頭騎使之先驅○〔決疑要注〕武祖問髦頭之義何謂也彭權對曰秦記云國有奇怪觸山截水無不崩潰惟畏髦頭故使虎士服之衛至尊也張華曰有是言事不經臣以爲壯士怒髮踴衝冠義取于此也

豹尾○〔漢官儀〕屬車八十一乘作三行尚書御史乘

之最後一乘懸豹尾金于竿豹尾以前爲省中豹尾過後執金吾方罷屯解圍所以戒不虞也古今注曰豹尾車周制也亦象君子豹變尾言謙也古者軍正建之今惟乘輿焉○郭璞南都賦云整豹尾于後車

警蹕○漢書出警入蹕○漢儀注皇帝輦動左右侍帷幄者稱警出殿則傳蹕止人清道也師古曰警者戒肅也蹕止行人也言出入者互文耳出亦有蹕

清道○周禮注天子行在所至清道以虞非常

幸○文紀上幸甘泉○獨斷世俗謂幸爲僥幸天子車駕所至臣民被其德澤以爲僥幸故曰幸

選舉　斥落附

鴻漸○易鴻漸于逵其羽可用爲儀鴻水鳥也適進之義始于下而升故以喻鴻儀可貴也○班固贊曰公孫卜式兒寬皆以鴻漸之翼困於燕雀遠迹羊豕之間非遇其時焉能致此位乎

觀光○易觀國之光利用賓于王

賓興○周官大司徒職以鄉三物教萬民而賓興之一曰六德智仁聖義中和二曰六行孝友睦婣任恤三曰六藝禮樂射御書數物事也興舉也以三事教萬民教既成則卿大夫舉其賢者能者以鄉飲酒之禮賓客之

獻賢書○周官小司徒之職。三年則大比。大比其民數而按閱之考其德行道藝。而興賢者。能者。鄉老及鄉大夫。羣吏獻賢能之書于王。王再拜而受之。登于天府。藏于祖廟。內史書其貳而行焉。天府掌祖廟之室者。升其書于天府。重之也。書其貳。謂寫其副本

選士○王制凡士之有善鄉先論士之秀者。升諸司徒。曰選士。司徒論選士之秀者而升諸學。曰俊士。升于司徒者。不征于鄉。升于學者。不征于司徒。曰造士。征謂徭役大樂正論造士之秀者。以告于王。而升諸司馬。曰進士。司馬辨論官材。論進士之賢者。以告于王。而定其論。論定。然後官之。任官。然後爵之。位定。然後祿之。擇材取士。如此之詳也

勸駕○漢高帝詔曰。賢士大夫。有肯從我游者。吾能尊顯之。其有稱明德者。長吏必身勸爲之駕。言有賢者郡守身往勸勉。令至京師。駕車遣之

計偕○漢武元光五年詔徵吏民有明當世之務。習先聖之術者。縣次續食。令與計偕。師古曰。計者。上計簿使也。郡國每歲遣詣京師上之。偕者。俱也。令所徵之人。與上計者俱來。而縣次給之食

射策○釋文云。射策者。謂爲問。難疑義。書之于策。量其大小。署爲甲乙之科。列而置之。不使彰顯。有欲

射者。隨其所取得而釋之。以知優劣。射之言投射也。如蕭望之以射策甲科爲郎是也。對策者。顯問以政事經義。令各對之而觀其文辭。定其高下。董仲舒公孫弘皆以是進也

舉賢良○武帝建元初。始詔天下舉賢良。方正。直言敢諫之士

舉孝廉○武帝用董仲舒議。於是令郡國歲舉孝廉各一人。限以四科。一曰德行高潔。志節清白。二曰學通行修。經中博士。三曰明習法令。足以決疑。能按章覆問。文中御史。四曰剛毅多畧。遭事不惑。明足決斷。材任三輔縣令。四科取士。終漢世不變

舉茂材○元封詔曰。蓋有非常之功。必待非常之人。故馬或奔踶而致千里。士或有負俗之累。而立功名。夫泯駕之馬。跎　拓　弛之士。亦在御之而已。其令州縣察吏民有茂材異等。可爲將相。及使絕國者

負俗。謂被俗議論也。泛駕。馬有逸氣而不循軌轍也。跎弛。士行有卓異。不入俗檢。而見斥逐者也○師古曰。跎者。跎落無檢局也。弛者。放廢不遵禮度也

限年之制○後漢安帝元嘉初。尚書令左雄上言。郡國孝廉。古之貢士。出則宰人。宣協風教。禮稱四十強仕。自今孝廉年不滿四十。不得察舉。皆請詣公

府。諸生試經學文吏課牋奏若有茂才異行。自可不拘年齒。帝從之

進士科○隋煬帝始建進士科。選舉一縣吏部。合是海內一命以上之官。州郡無復辟署矣○國史補進士爲時所尚久矣。縣此出者終身爲文人。其通稱爲秀才。投刺曰鄉貢。得第曰前進士。互相欽敬曰先輩。俱捷曰同年。有司曰座主。造請權要曰關節

秀才明經○唐貢士之法。多循隋制。其常貢之科。有秀才。有明經。有進士。有明法。有書。有算。自京師郡縣皆有學焉。每歲仲冬。郡縣館監課試其成者長吏會屬僚設賓主。設俎豆。備管絃。既餞而與計偕。其不在館學而舉者。謂之鄉貢。舊令諸郡雖一二三人之限。而實無常數。到尚書省。始出戶部集閱。而關於考功。課試可者爲第（唐制以考功員外郎。監試貢舉）其後士族所趨嚮惟明經進士而已○唐人劣進士而優明經。故曰三十老明經。五十少進士

帖經○唐貢士。初止試策。貞觀八年。詔加進士試讀經史一部。至調露二年。二科並加經帖。其後又加老子孝經使兼通之。永隆二年。詔明經帖十得六。

進士。試文兩篇。職文律者。然後試策帖經者。以所習經。掩其兩端。中間開一行。裁紙爲帖。凡帖三字。隨時增損。可否不一。或得四得五得六者爲通。後舉人益多。故其法益難。務欲落之。至有帖孤章絕句。疑似參互者以惑之。甚者或上抵其注。下餘一二字使尋之

天寶初。禮部侍郎楊浚。始開爲三行。不得帖斷絕疑似之言

明經所試一大經。及孝經論語爾雅。帖各有差。帖既通而口問之。一經問十義。得六者爲通。問通而後試。凡三條。三試皆通者爲第。進士所試一大經及爾雅帖既通而後。試文試賦各一篇。文通而後試策。凡五條。三試皆通者爲第

制舉○唐選舉志所謂制科。其來遠矣。自漢以來。天子常稱制詔。道其所欲而親策之。唐制取士之科其天子自詔者曰制舉所以待非常之才焉

貢舉○玄宗開元中。考功員外郎李昂典貢舉。因詆訶進士李權文章。大爲權所陵詬。朝議以郎地輕遂移貢舉于禮部。以侍郎掌之。永爲制。禮部進士自此始

殿試○唐選舉志武后天授元年二月。策問貢士於洛城殿前。殿試自此始

糊名○唐初擇人。以身言書判。六品以下。集試選人。皆糊名。令學士考判○唐武后時。始糊名。宋淳化

二年。先是胡旦等以先成擢上第。繇是士爭習浮華。尚敏速。陳靖請糊名考校。以革其弊。于是復糊名。祥符八年。置謄錄院。令彌封官封印試卷付之。集書吏錄本。命京官校正

棘圍〇杜氏通典唐武德以來。禮部閱試之日。皆嚴設兵衛。謂棘圍之。以防假濫

撤棘〇五代時。和凝知貢舉。時進士多浮薄。喜爲誼譁以動主司。每放榜。則圍之以棘。閉省門。絕人出入。凝撤棘圍開門。而士皆肅然。所取皆一時之秀。稱爲得人

槐黃〇遯齋閒覽長安舉子。六月後落第者。不出京謂之過夏。多借靜坊廟院作文。曰夏課。至七月後復獻新文。求援解。故時語曰。槐花黃。舉子忙（謂適當其時也）〇唐人翁承讚槐花詩。雨中粧點望中黃。勾引蟬聲送夕陽。憶昔當年隨計吏。馬蹄終日爲君忙（君。指槐也）

泥金〇天寶遺事新進士及第。以泥金書帖子報其家。謂之喜信

慈榜〇世傳大羅天放榜于慈珠宮。故稱慈榜〇李義山贈同年詩曰。同記大羅天上事。衆仙何日咏

霓裳

金榜○唐崔紹暴卒復甦云見冥問列榜書人姓名將相金榜其次銀榜州縣小官並鐵榜○劉禹錫詩熒煌仰金榜錯落飛宸翰

黃榜○宋人賀甲科給騶從歸第曰黃榜開天上彤騶出禁中

榜花○南部新書唐大中以來禮部放榜歲取二三人姓氏稀僻者謂之色目人又號曰榜花

奪標○唐盧肇黃頗皆宜春人同舉郡守獨餞頗明年肇狀元及第歸郡守接甚厚延肇觀競渡肇作詩曰向道是龍剛不信果然奪得錦標歸守大慙

龍虎榜○科舉記唐貞觀八年陸贄主司試明水賦御溝新柳詩歐陽詹韓愈李觀李絳崔羣玉王涯聯名登第一榜皆天下名士時號龍虎榜言得人如龍如虎也

歌鹿鳴○韓愈贈張籍詩州家舉進士選試繆所當言已繆當考官馳辭對我策章句何燁煌相公朝服立相公董晉也工席歌鹿鳴禮終歌已闋相送拜于庭

賜宮花○唐懿宗聞新第宴于曲江乃命折花一金合令中官馳至宴所宣口勑曰便令戴花飲酒無

不爲榮

探花使〇〔秦楚歲時記〕進士杏園初宴謂之探花宴。令少俊二人爲探花使。徧進名園。若它人先折得名花。則探花使被罰

曲江開宴〇唐僖宗幸興慶池泛舟。方食餅餤。時進士在曲江有聞喜宴。上命御厨依人數各賜紅綾餅餤一枚。以紅綾束之故徐演詩云。莫欺老缺殘牙齒。曾喫紅綾餅餡來曲江池。漢武帝造。唐貞元中。羅玠及第開宴曲江。後遂爲故事

杏苑飄香〇王禹偁詩。青雲隨步登華榻。紅雪飄香入杏園

雁塔題名〇〔古今詩話〕韋肇及第。偶于慈恩寺雁塔題名。後人效之。遂成故事。自唐神龍以來。杏園宴後。於慈恩寺雁塔下題名。同年中。推善書者紀之

他時有將相。則朱書之慈恩寺。隋無漏寺地。貞觀二十年。高宗在春宮。報其母文德皇后。爲之祈福。即地建寺。故名慈恩。〇佛經云。佛在西域時。有比丘見阿羅漢墮。可克我費。雁乃墮地。佛呪飛空。乃念曰。摩訶此雁王也。不可食。乃立雁塔

御殿覆試〇〔宋朝事實〕開寶六年。因徐士廉訴知舉李昉不公。帝御講武殿覆試。親試自此始。及第人皆賜綠袍靴笏。賜宴賜詩。自興國二年。呂蒙正榜始。分甲次。賜同進士出身。自興國八年宋白王世

則榜始。唱名。自雍熙二年。梁顥榜始。封印試卷。自咸平三年始。置謄錄院。彌封官。覆考編排。皆自祥符八年始。○唐制。禮部試舉人。夜以三鼓爲限。宋朝率縣白晝不復繼燭

臨軒策士。○宋熙寧三年。呂公著知貢舉。密奏曰。天子臨軒策士。而用詩賦。非舉賢求治之意。今廷試乞以詔策諮訪治道。自是上御集英殿試。乃以策問是年葉祖治狀元

臚傳。○集英殿唱第。曰。皇帝臨軒。宰相進三名卷子讀于御案前。用牙笏點讀畢。宰臣折視姓名。則曰某人。閣門則承之。以傳于階下衛士。凡六七人。皆齊聲傳其名而呼之。謂之臚傳。亦謂遞殿書。閣門。實鴻臚卿臚者。上傳語告下也

釋褐。○宋朝會要。興國二年。始賜呂蒙正等釋褐。後遂爲例言釋去賤者之服也

甲科。○第一甲及第。謂登甲科正奏。○及第爲正奏名。正奏名第一甲。第二甲。勅賜進士出身。第五甲進士及第。第三甲。第四甲。勅賜同進士出身。第一狀元。承事郎。第二榜眼。第三探花。文林郎。第四。第五。從事郎。第六人至五甲

国立国会図書館　タイトル『潛確居類書120巻』　請求記号 032-Ti282s
ガラス使用

終並廸功郎

特奏○恩科人爲特奏名。特奏名第一等前二名。附正奏五甲。授廸功郎。餘並登仕郎。第二等。京府助教。第三等。上州文學。第四等。六州文學。並候出官。祀天後始出爲官第五等。諸州助教。止得勅袍笏

陞甲○進士引射有陞甲。淳熙二年。孝宗御射殿。引詹晉卿以下一百三十九人射翼日引第五甲及特奏名射。正奏名中的。上賞帖上垜。推恩有差。特奏名五等。射合格者。與文學中的。布候而栖革于其中以爲的。乃候之中。所謂正鵠也。上帖。射中帖者。上垜。射中垜者。帖難垜易。故推恩有等

授勅黃○勅黃。用蜀中麻紙爲之。兩幅連粘。大字書某人等。宜賜某等科第。其可漏子。封皮又長於勅黃一尺自狀元至第二甲終。皆曰宜賜進士及第。自第三甲至第四甲。皆曰宜賜進士出身。第五甲。則曰宜賜同進士出身。一甲唱名畢。則往西廊角取勅黃執之甲內人齊則謝恩

賜袍笏○唱名後。狀元獨班謝恩。第二甲。第三甲次爲一班。便賜食。相去聲身爲袍。各設位賦詩。以荅皇恩。唱第五甲畢。士人皆執勅黃再拜。殿上傳曰。賜進士袍笏。積于殿外南廡下。出爭取之。皆不暇脫

白襴。加綠袍于上焉。兼賜淡黃絹衫一領。淡黃帶一條。綠羅公服一領。笏一面。

給騶從〇褚亮詩。彤騶出禁中。蓋五伯戴紅帽以唱騶。自唐已然矣。宋人賀甲科給騶從歸第曰。黃榜開天上。彤騶出禁中。本褚亮句也

拜黃甲〇黃甲者。縣省中降下。唱名畢以此升甲之人。附于卷末。用黃紙書之。謂之黃甲。是日貢院設香案于庭下。狀元引五甲內士人拜香案。禮部亦遣官來贊導。引導行禮置黃甲于案中。而望闕引拜叙同年〇拜黃甲畢。入列兩廊。四十人以上東廊。四十人以下兩廊。撰一人最年高者上堂。大魁拜之。年高者荅拜。又擇一人最年少者上堂。拜大魁。大魁亦荅拜而退。謂之敘同年

宴瓊林〇宋太平興國八年。宋白等並賜及第。宴進士于瓊林苑。後遂爲定制

入局中〇大魁入局點差局中職事官。謀請掌器掌酒果監門之屬三。狀元常宿于局中。月餘而罷局。

局中所幹專以題名小錄爲事 每名備書鄉貫。三代名諱。官爵年紀。及授某官。卷端具載監考職事官姓名。及官題共爲一卷。

謝名第〇撫言狀元以下。到主司宅緻行而立。斂名

国立国会図書館　タイトル『潛確居類書120卷』　請求記号 032-Ti282s
ガラス使用

紙通呈。與主司對拜。執事者云。請狀元謝名第。第幾人謝衣鉢。謂與主司名第同者

傳衣鉢〇〔邵氏見聞錄〕五代范質舉進士。主司和凝愛其才。以第十三登第。謂質曰。君文宜冠多士。屈居十三者。欲君傳老夫衣鉢爾。後位至宰相。封魯國公。與凝同有詩云。從此廟堂添故事。登庸衣鉢亦相傳。凝登第名在十三

朱衣點頭〇宋歐陽修知貢舉。每閱卷。坐後覺有一朱衣人點頭。然後其文入格。不爾。則無復與考。言不中選始疑侍吏。及回視。一無所見。因語同列三歎嘗有句云。文章自古無憑據。惟願朱衣暗點頭。又詩云。青夜夢中糊眼處。朱衣暗裏點頭時

淡墨榮書〇〔攬言〕進士榜粘黃紙四張。以淡墨氈書禮部貢院四字於榜首〇唐人進士榜。必以夜書。書必以淡墨。或曰名第者陰注陽受。以淡墨書者。若鬼神之迹也〇〔賈公談錄〕李紓侍郎。放進士榜。令史士昶書之。值昶醉。以氈筆染水。不能加墨。逕明方覺字體濃淡相間。反致其妍。後遂爲故事

金花榜帖〇宋朝登第。有金花榜帖。乃用塗金紙。濶三寸。長四寸許。大書姓名。下有兩知舉花押。又用

白紙作大帖如藥帖狀貯金花帖于中外亦書姓名二字盒以此報其人也

英雄入彀〇〔摭言〕唐太宗貞觀中私幸端門見進士綴行而出喜曰天下英雄入吾彀中時人語曰太宗皇帝眞長策賺得英雄盡白頭

春官桃李〇劉禹錫寄王侍郎放榜詩禮闈新榜動長安九陌人人走馬看一日聲名遍天下滿城桃李屬春官〔禮部曰春官〕

白衣卿相〇〔通典〕進士科始隋大業盛于唐貞觀永徽之際縉紳雖位極人臣不繇進士者不以爲美其推重謂之白衣卿相以白衣之士即卿相之資也

一榜京官〇〔言行錄〕宋太祖幸西都張齊賢以布衣獻十策歸語太宗曰我幸西都得一張齊賢異日可以爲相太宗即位放進士榜欲置之高等而有司偶失掄選置三甲末上不悅及注官有占一榜與京官

三元〇宋王曾自青州發解及南省廷試皆首冠劉子儀爲翰林學士戲之曰狀元試三場一生喫著不盡公正色曰曾平生之志不在溫飽後相仁宗封沂國公

新郎君○〔摭言〕唐薛逢。厄于宦途。筴羸馬赴朝。值新進士綴行而出。團師聽繇輦。斥令回避新郎君。逢遣价語之曰。莫乞相。去聲阿婆三五少年時。也曾東塗西抹來團師。團兵訓練之官。繇輦。走卒之屬

老榜官○狀元董德元。字體仁。吉州人。少魁鄉舉。累試禮部不第。後補文學。任道州寧遠主簿。試漕再薦禮部。合格。廷對。爲天下第一。遣報家書有詩云。御筆題封墨未乾。君恩重許拜金鑾。故鄉若問登科事。便是當年老榜官

渴睡漢○〔歐陽詩話〕呂文穆蒙正未第時。薄遊一縣。胡旦方隨其父宰是邑。客有譽呂詩云。挑盡寒燈夢不成。胡笑曰。乃是一渴睡漢耳。呂明年首中甲科。寄聲胡曰。渴睡漢。狀元及第矣。胡荅曰。待我明年第二及第。輸君一籌。次榜。果亦首選

玉筍班○〔唐書〕李宗閔知貢舉。門生多清秀俊茂。時號爲玉筍班

龍門客○〔杜詩〕龍門客又新。又及第詩。禹門三級浪。平地一聲雷禹鑿龍門。故曰禹門

破天荒○荊州每歲應舉人多不成名。爲天荒解。去聲大中四年。劉蛻以是州解及第。號破天荒。時崔鉉

作鎮。以破天荒錢七十萬貫蜺

造楊天〇唐陸扆攻文辭敏速若泳射。其舉進士。時方過。幸而六月楊出。至是甚暑。它學生輒戲曰。造楊天也。蓋譏扆進非其時

龍頭老成〇宋梁顥。狀元及第。年八十二。謝啓云。皓首窮經。少伏生之八歲。青雲得路。多太公之二年。

又謝恩詩。天福三年來應舉。雍熙二載始成名。饒它白髮巾中滿且喜青雲足下生。觀榜更無朋輩在。到家惟有子孫迎。也知年少登科好。爭奈龍頭屬老成後晉高祖天福三年。歷後漢。後周至太宗雍熙二年。凡四十八年

白髮青衫〇〔侯鯖錄〕崇寧初。徐適特奏名狀元詩曰。白髮青衫晚得官。瓊林頒賜頃覺酒腸寬。平康夜過無人問。留得宮花醒後看

攀桂〇陳元老及第詩。引領羣仙上紫微。雲間相逐步相隨。桃花直透三層浪。桂子高攀第一枝。閬苑更無前驟馬。杏園都是後題詩。男兒顯達當如此

攀桂〇杜詩禮闈新擢桂。擢。拔擢也。月中有桂故云

滿袖天香天下知〇晉郗詵對策。爲天下第一。猶桂林一枝。崑山片玉

步蟾宮〇古詞送赴省詩。嫦娥剪就綠羅袍。待來步

国立国会図書館　タイトル『潜確居類書120巻』　請求記号 032-Ti282s
ガラス使用

蟾宮與擯

登雲梯○謝靈運詩序其登青雲梯及第謂登雲梯

占鼇頭○勸駕詩高文俱合占鼇頭

姑蘇會○范石湖擬姑蘇同年會詩序進士科始于隋盛于唐本朝因之偕升者謂之同年唐人曲江大會長安坊市爲之半空天子至御樓以觀當此時通榜之士意氣相與甚厚否則有青雲紫陌之譏宋朝罕去浮侈但存聞喜一宴紹興改元建陽表起張元善俱使浙西始以歲五日會同年之在吳下者於姑蘇之臺賦詩相屬州里傳寫一夕殆遍石湖名成大字至能宋仁宗時參大政晚年歸田號石湖居士

接翅○曹鄴即席呈同年詩賢路非青雲十年行不至一旦公道開青雲在平地桄上數聲鼓衡門已如市白日探得珠不待驪龍睡自疑孤飛鳥得接鸞鳳翅永懷共濟心莫起胡越意

連轡○劉禹錫送張盥赴舉序向所謂同年友當其盛時連轡舉鑣亘絕九衢若屏風然今來落落如晨星之相望鑣馬銜外鉄亘延袤也晨星言或存或没也

羅使○擯言進士放榜後必有一人下世者名報羅使言報大羅天也

燒尾○〔聞見錄〕士人初登第。必展歡宴。謂之燒尾。說者云。魚躍龍門化龍時。必有雷燒其尾乃化

貢樹分香○殷文圭啓。貢樹分香。相蓮擊艷 注云于貢籍之桂樹分香也○〔古詩〕蟾窟香分第一枝

榴花雙實○邵武郡庭。有石榴一株。士人視所實之數。以爲登科之信。熙寧庚戌歲。有雙實于木末者。又有附枝而雙實者。是歲葉祖洽。上官均。名在一二。何與京兄弟同榜。祖洽有曰。不負榴花結露枝。蓋謂此也

孤進還丹○許棠晚年登科。嘗謂人曰。自得一第。筋骨輕健。愈于少年。則知一名。乃孤進還丹

青紫拾芥○夏侯勝曰。士病不明經術。經術苟明。取青紫如俛拾地芥耳

錯認顏標○〔摭言〕鄭侍郎薰主文。疑顏標魯公之後。時未寧志在激昂忠節。即以標爲狀元。謝曰。問及廟院標曰。寒進無此。始知誤收。時嘲之曰。主司頭腦大多昏。錯認顏標作魯公 魯公。真卿也。明皇時。祿山及。真卿起兵討之。廟院。大臣家有廟第幾房。則曰第幾院

五休中選○楊文公億。字大年。將適禮部試士。一日會鄉人待試者。或云學士必持文衡。幸預有以教

之楊作色拂衣而入曰丕休哉後凡程文用丕休哉者皆中選而當座之中有半不爲者

文星暗○唐大中間天官奏曰文星暗科場當有事後經三科盡覆試復落考官皆罰俸

孫山外○遯叁閒覽孫山末名得解去聲有同試者托探得失山曰解名盡處是孫山吾兄更在孫山外

紅勒帛○筆談嘉祐中劉幾程試累爲第一驟爲怪險之語翕然成風歐陽公深惡之會公主司有一舉人論曰天地軋押萬物茁聖人發公曰此必劉幾戲續曰秀才刺辣試官刷以大朱筆橫抹之謂之紅勒帛後數年公爲御史考官試堯舜性仁賦有一卷中云靜以延年獨高五帝之壽動而有勇形爲四罪之誅公大稱賞及唱名第一乃劉幾易名煇公愕然久之軋者其氣決軋茁者生而壯盛發獨起也其年主司夢火出軍作狀元

古戰場○李廌豸同字方叔以文見知于東坡東坡知貢舉欲收之既而下第東坡以詩送之曰平生謾說古戰場過眼終迷日五色言已失于考選○李華文辭綺麗少宏傑氣蕭穎士健爽自肆而華自謂過之它日華作古戰場文極思方成汚爲故紙與穎士

讀之華問今日誰可及顏士曰君加精思便能至矣華愕然而服

日五色〇國史補唐李程貞觀中試日五色賦破云烏陵見之曰須作狀頭德動天鑒祥開日華楊於陵見之曰場中有此侍郎何以待之曰非狀元不可於陵曰若如此侍郎已遺賢矣亟命取卷對之一字不差遂擢第一〇後浩虛舟應弘詞復試此題程虞浩愈于已馳价取本觀破題云麗日煜煌中含瑞光程喜曰李程在裏我輩厚顏〇唐文宗昌平間劉蕡對策極詆宦官其畧曰忠賢無腹心之寄閹寺持廢立之權先君不得正其終陛下不得正其始考官馮宿等見蕡策歎服而畏宦官不敢取詔下論囂然李郤曰劉蕡下第我輩登科能無厚顏因上書訟冤請以已所授授之

傷誰門戶〇唐元和中士人下第多爲詩刺試官獨章孝標作歸燕詩上庾承宣侍郎曰舊壘危巢泥已落今年故向社前歸連雲大廈無棲處更傷誰家門戶飛

花樣不同〇盧氏雜說盧仝下第出都投逆旅有一

人附火吟曰學織錦綾工未多亂投機杼錯改梭
若教宮錦行家見把似文章笑殺它固問之云舊
隸宮錦坊近以薄技投本行云如今花樣不同且
東歸也

倒綳孩兒〇〔筆談〕苗振召試館職晏殊曰君久從仕
必疎筆硯宜稍温故振曰豈有三十年爲老孃而
倒綳孩兒者乎既而試澤宮選士賦振曰普天之
下莫非王遂不中選晏曰苗君竟倒綳却孩兒矣
宋制入館閣者必先試試中然後除官

曳白〇天寶二載苗晉卿知選以張奭爲第一奭御
史中丞倚之子本無學議者囂然玄宗覆試奭恃
紙一日筆不下人謂之曳白晉卿坐貶

擲甓〇〔名臣遺事〕唐謝泌監國子舉人黜落甚衆羣
言沸搖懷甓以伺其出泌知潛投史館避宿數日
太宗聞之曰泌職在考校豈敢濫收小人不自揣
分反怨主司然固須防避又問何官騶導今呼頭踏雄
偉都人斂避左右奏曰惟臺省知雜呵擁難近遂
授知雜以避擲甓之患

潛確居類書卷之五十終

潛確居類書目錄卷五十一

人倫部四　仕宦

仕宦　薦舉　入官　官銜　官階
印綬　符節　告身　祿俸
錫命　功勳　同官　休假
去任　致仕　淹滯　黜免
任子　鬻爵　命婦
清廉　貪墨

薦舉

拔茅　刈薪
貢名貢身　內舉外舉
搜薦　鶚薦
羔雁　辦裝

御龍騁驥
才鑒清遠
宰相奇璞
皇家腹心
藥籠中物
魯璠遺英
推轂羣英
揚紫庭
垂光虹蜺
雲興四岳
吹噓上天
漢世薦士
不復考試
入官
策名
委質
待詔
起家
簽仕
疏爵
補吏
試吏
除書
調補
離疏釋蹻
析珪儋爵
展采錯事
贊序鵷班
登于天府
抱玉不如
社稷著龜
公門桃李
道側奇寶
收采遺逸
薦白屋
增輝日月
四門啓籥
向陽花木

龜組之榮　三鱣之兆
視篆　下車
報政　考績
殿最　要津
官牒　宦海
巧宦
官銜
官階
文階
印綬

總
銀艾　印璽
綬組
符節　銅虎符
總
銀兔符　六節
告身
祿俸　詔祿
馭富　益俸
制祿

国立国会図書館　タイトル『潛確居類書120卷』　請求記号 032-Ti282s
ガラス使用

職田　奉邑
錫命　九錫
九命
功勳
總閱閱
銘鐘　勒鼎
銘勳彝器　紀績太常
礪山帶河　丹書鉄券
麟閣圖形　雲臺肖像
同官
同寮
寮寀　同寅
聯曹　同班
休假　英寮
總予告
休沐
去任　及瓜
截蹬留鞭　攀轅臥轍
抱衾　借寇
去思

国立国会図書館　タイトル『潜確居類書120巻』　請求記号 032-Ti282s
ガラス使用

立碑
致仕
總
挂冠
投簪
解龜
告歸
請老
營菟裘
白衣尚書
生樂堯世
臥振高風
保御太和
辭蟬脫冠
角巾故里
功遂身退
龍種來歸
號蜘蛛隱
山資已足
松菊主人
淹滯
拓落
數奇
左遷
白首爲郎
十年不調
鄧禹笑人
驅鹿車馳
騏驥羈絆

乞身
懸車
投冠
乞骸
告年
反初服
從赤松子
生入玉門

国立国会図書館　タイトル『潜確居類書120巻』　請求記号 032-Ti282s
ガラス使用

窮猿犇林　作四賢讚
號枝頭乾　居戶限上
未賜牙緋　
黜免
三違　三黜
免官　除名
廢退　擯棄
書空作字　詠詩泣下
作詩奏免　作枯魚賦
放歸南山　有愧叔達
飽喫惠州飯　生度鬼門關
半世斥　一筆勾
投劾　賜環
任子
世官　世祿
四世太尉　入葉宰相
任子　門資
襲爵　蔭補
父任爲郎　蔭止九品
除任子令　不求恩澤

国立国会図書館　タイトル『潜確居類書120巻』　請求記号 032-Ti282s　ガラス使用

不求任子

鬻爵

總　武功爵

入粟拜爵　開鴻都門

輸西園錢　貲郎

行錢　嫌銅臭

食雁美

命婦

總　封邑

封夫人　郡君縣君

宋有八等　金花誥

清廉

廉以爲本　不貪爲寶

臣心如水　稱清白吏

震畏四知　受一大錢

受紙百番　留犢

捐駒　懸魚

釜魚塵甑　胡床挂壁

笥餘一縑　脂膏莫潤

廉約奉公　布被瓦器

折轅布囊　却馬還金
不然官燭　不受狄金
食橘納直　珠璣委地
賦詩貪泉　飲水
載石　載土
清畏人知　使吏書清
清郎清卿　強清眞清
玉壺氷　飲氷操
氷蘗聲　馬骨高
飲馬投錢

貪墨

風隧　碩鼠
苞苴　黷貨
墨敗　賄成
簠簋不飾　賄賂公行
貨賂上流　坐贓禁錮
金錢愧心　盜金棄市
貪汚籍家　所至貪濁
侵牟　乾沒
聚納響　捋鬚錢

国立国会図書館　タイトル『潛確居類書120巻』　請求記号 032-Ti282s
ガラス使用

家三斗　銅山大賊
京師白刼　蝗腹梵字

潛確居類書目錄卷五十一

潛確居類書卷之五十一

史官陳仁錫明卿父纂輯

人倫部四　仕宦

仕宦　薦舉　入官　官銜　官階　印綬　符節
告身　祿俸　錫命　功勳　同官　休假
去任　致仕　淹滯　黜免　任子
鬻爵　命婦　清廉　貪墨

薦舉

拔茅○易經拔茅茹以其彙征吉言賢人能進拔同類相牽引也

刈薪○詩翹翹錯薪言刈其楚○白帖刈錯薪之故且得賢良拔連茹之茅不遺故舊

貢名貢身○白虎通諸侯貢士庸者貢其身盛德者

貢其名。及其幽隱。諸侯所遺。于是有聘○〔益州耆舊傳嚴羽舉孝廉曰。大士貢身。賚函貢身。非高士也。辭孝廉

內舉外舉○祁奚請老。晉侯問嗣。稱解狐。其讐也。又問曰。午也可。午。奚子也。君子曰。能舉善也。稱其讐。不爲諂。立其子。不爲比○叔向曰。祁奚內舉不避親。外舉不避讐

搜薦○天監七年。詔于州郡縣置州望。郡宗。鄉豪。各一人。專掌搜薦

鶡薦○後漢孔融薦禰衡表。鶩鳥累百。不如一鶡。使衡立朝。必有可觀○〔古詩〕鶡表薦時來衆彥

羔雁○陳寔子紀。諶並著名。世號三君。每宰府辟召。嘗同時。羔雁成羣。丞掾交至。當世榮之

辦裝○鍾離意上書薦劉平等。有詔徵之。特賜辦裝錢

御龍騑驥○〔吳志〕孫縣。字正禮。兄弢。字公山。平原陶丘洪薦欲令舉茂才。刺史曰。前年舉公山。奈何復舉正禮。洪曰。若明使君用公山于前。擢正禮于後。所謂御二龍于長途。騑騏驥于千里。不亦可乎

登于天府○〔周官〕鄉大夫之職。三年則大比。考其德

行道藝而興賢者能者鄉老及鄉大夫帥其吏與其衆寡以禮賓之厥明鄉老及鄉大夫羣吏獻賢能之書于王王再拜受之登于天府內史貳之

才鑒清遠〔晉書賀循傳〕陸機上疏薦循云伏見武康令賀循德量邃茂才鑒清遠

抱玉不如〔琴操曰史魚薦蘧伯玉于靈公未用史魚曰抱玉獻君不如貢賢

宰相奇璞〔陸機薦戴淵文東南之遺寶宰相之奇璞

社稷蓍龜〔後漢班固爲第五倫薦謝夷吾表夷吾

才兼四科行包九德奉法智察有召公之風居儉履約紹公儀之操雖密勿在公身出心隱不狥名以求譽不馳驚以求榮誠社稷之蓍龜大漢之蔑棟宜當拔擢使登鼎司願乞骸骨更授夷吾

皇家腹心〔蔡邕薦皇甫規表昔孝文慍匈奴之事思李牧于前代孝宣忿姦猾之不散舉張敞于亾命論其武勞則漢室之干城課其文德則皇家之腹心

公門桃李〔唐武后問狄仁傑朕欲得一佳士用之誰可者仁傑曰張柬之雖老宰相才也卒用爲相

又嘗薦夏官侍郎姚崇。監察御史桓彥範。太平州刺史敬暉。數人卒爲名臣。或謂仁傑曰。天下桃李盡在公門。仁傑曰。薦賢爲國。非爲私也

藥籠中物○元澹字行冲。謂狄梁公曰。下之事上。譬如富家儲畜以自資也。脯腊息膎諧胰夷以供滋味。參朮芝桂。以攻疾疢。門下充爲旨味者多矣。願以小人備一藥石。可乎。仁傑笑曰。君正吾藥籠中物。何可一日無也

道側奇寶○韓愈薦樊宗師于袁滋相公書。誠不忍奇寶橫棄道側

魯璠遺英○王鑒薦丹陽馮訪文。魯璠之遺英。楚和之秘曜

收采遺逸○崔渙爲江淮宣諭選補使。收采遺逸。不以親故自嫌

推轂羣英○唐房玄齡贊。網羅遺賢。推轂羣英。玉不韜輝。蘭無沉馨

薦白屋○韓子曰。趙武所薦白屋之士。管庫者六十家

揚紫庭○劉琨薦任尤表。使得對揚紫庭。必能撫翼霜露增。崇台曜

增輝日月○胡廣薦徐孺子疏若使擢登三事。協亮天工。必能翼宣盛美。增輝日月

垂光虹蜺○孔融薦禰衡表。如得龍躍天衢。鳳奮雲漢。揚聲紫微。垂光虹蜺

四門啓籥○晉陵王移書大常薦同郡張瞻曰。方今太清闢宇。四門啓籥

雲興四岳○魏愷積年沉廢。遇揚愔士道微自陳。愔曰。發詔授官。咸繇中旨。愷應聲曰。雖復零雨自天。終待雲興四岳。愔欣然曰。此言極爲簡要。乃除霍州刺史

向陽花木○范文正公知杭州。蘇麟爲屬縣巡撿。城中兵官。往往皆獲薦書。獨麟在外邑。未見收錄。因公事入府。獻詩曰。近水樓臺先得月。向陽花木易爲春。公遂薦之

吹噓上天○杜詩願借吹噓送上天

漢世薦士○山堂考索云。漢有薦舉之制。河南守舉賈誼益州守舉王褒。河南守舉終軍。是郡國薦士也。太府舉張湯。四府舉辛湯。五府舉段會宗。是公府薦士也。縣勝之以直指薦雋不疑。閻崇以執金吾薦龔勝。王商以衛將軍薦鮑宣。何其薦舉之寬

国立国会図書館　タイトル『潜確居類書120巻』　請求記号 032-Ti282s
ガラス使用

也。至于嚴延年舉獄吏贓不入已。猶坐貶秩。陳勃舉茂才不以實。亦坐削戶二百。何武坐舉方正者盤辟失禮。有司以爲詭衆虛僞而左遷。蓋漢薦舉之路廣。而同坐之法嚴也

不復考試○東觀漢記東平王蒼薦吏吳白。上曰。蕭何薦韓信。設壇即拜。不復考試。以良爲議郎

入官

策名○左傳狐突曰。策名委質。貳乃辟也

委質○國語韓子曰。爲臣也。非面委質。無有貳心

待詔○東方朔傳待詔公車　公車令。屬衛尉　上書者所詣也

起家○劉歆傳以病免官。起家復爲安定屬國都尉

簽仕○左傳畢萬筮仕于晉　謂將仕。筮著占吉凶

疏爵○黥布傳疏爵而貴之　疏。分也

補吏○阮籍曰。補吏之召。非所克堪。乞廻謬恩以光

清舉

試吏○高紀及壯試吏　應劭曰。試用補吏

除書○韋應物初爲尚書郎別集福精舍詩簡畧非世器。委身同艸木。逍遥精舍居。飲水自爲足明時方選士。中朝懸美祿。除書忽到門。冠帶便拘束。愧泰郎署迹。謬蒙君子錄　除者。除去故官就新官也

調補○〔匡衡傳〕調補平原文學調選也

離疏釋蹻○王褒聖主得賢臣頌曰。去卑辱奧渫而升本朝。離疏釋蹻而享膏粱奧幽也。渫狎也。言敝奧渫汚。不章顯也。疏蔬食。蹻繩屨

析珪儋爵○揚雄解嘲曰。析人之珪。儋人之爵。懷人之符。分人之祿。紆青拖紫。丹朱其轂珪。諸侯所執。析。分也。儋。負荷也。青紫。謂綬色。紆。縈也。拖。曳也。丹朱。以朱色飾其車設也

展采錯事○〔司馬相如傳〕展采錯事文穎曰。采。官也。展其官職設錯其事業

鷺序鵷班○唐上官儀曰。接武夔龍簉初救切羽鵷鷺謂朝班也。簉。齊飛順疾也

龜組之榮○後漢陸倕爲太守。曰。謬叨龜組龜。所佩龜印。組。綬也

三鱣之兆○後漢楊震字伯起。明經博覽。不荅州郡禮命數十年。衆謂之晚暮。而震厲志愈篤。後有鶴雀銜三鱣魚。飛集講堂前。都講進曰。蛇鱣者。卿大夫服之象也。數三者。法三台也。先生自此升矣。後位至太尉

視篆○〔職官分紀〕節度使視事三日。洗印。視其刓缺。故曰視篆。又曰滌篆篆。印也。仕滿曰解篆

下車○李白爲馬昌宰去思碑云。未下車人畏之。既下車。人悅之

報政○史記伯禽封于魯。三年而報政。周公曰。何遲也。伯禽曰。變其俗。革其禮。喪三年而後除之。太公封于齊。五月而報政。周公曰。何速也。曰。吾簡其君臣禮從其俗爲也。周公曰。魯後世北面事齊矣

考績○舜典三載考績。三考黜陟幽明（三考。九載也。黜。退。陟。升也）

○唐書郭子儀身任安危者四十餘年。僉中書令殿最以聞（殿。後也。最。先也）

考二十四

殿最○宣帝紀丞相御史課。殿最以聞

要津○古詩何不策高足。先據要路津

官牒○粗露文科。遂汗官牒

官海○仙傳拾遺顏眞卿舉進士。有道人謂曰。子有青簡之名。可以度世。上補仙官。不宜自沉于名官之海

官卿

巧官○司馬安巧善官四至九卿

奏之時。先具舊官名品于前。次書擬官于後。使新舊相銜不斷。故曰官銜。亦曰頭銜。如人口銜物。取

国立国会図書館　タイトル『潛確居類書120巻』　請求記号 032-Ti282s　ガラス使用

其連續之意。如馬有銜以制其首。前馬已進。後馬續來。相次不絕。古人謂之銜尾相屬。即其義也

官階

文階○官制　唐文官階。曰開府儀同三司。從一品。特進。正二品。光祿大夫。從二品。金紫光祿大夫。正三品。銀青光祿大夫。從三品。隋左右光祿大夫。金紫銀青光祿大夫。並爲散官。以加文武官之德高者。並不理事　正議大夫。正四品上。通議大夫。正四品下。太中大夫。從四品上。中大夫。從四品下。中散大夫。正五品上。朝議大夫。正五品下。朝請大夫。從五品上。朝散大夫。從五品下。朝議郎。正六品上。承議郎。正六品下。奉議郎。從六品上。通直郎。從六品下。朝請郎。正七品上。宣德郎。正七品下。朝散郎。從七品上。從義郎。從七品下。給事郎。正八品上。徵仕郎。正八品下。承奉郎。從八品上。承務郎。從八品下。儒林郎。正九品上。登仕郎。正九品下。文林郎。從九品上。將仕郎。從九品下。凡二十九。宋舊階。凡十有五。元豐三年。倣唐六典。改定官制。詔中書令將臺省寺監之官。實典職事。領空名者。一切罷去。而易之以階。因以制祿。于是定爲二十四階。號寄祿新格。以特進易左右僕射。金紫光祿大夫。易吏

部尚書。銀青光祿大夫。易五部尚書。光祿大夫。易左右丞。正議大夫。易六曹侍郎。通議大夫。易給事中。大中大夫。易左右諫議大夫。中大夫。易秘書監。殿中監。中散大夫。易光祿衛尉二卿。少府監。朝議大夫。易太常至光祿少卿。朝請朝散朝奉大夫。易六曹郎中。朝請朝散朝奉郎。易六曹員外郎。承議郎。易左右正言。太常國子博士奉議郎。易太常秘書殿中丞。通直郎。易太子中允。左右贊善大夫。中舍洗馬。宣德郎。易光祿勳。衛尉。寺丞。將作監丞。宣文郎。易監丞。承事郎。易大理評事。承奉郎。易太常寺大祝。奉禮郎。承務郎。易秘書省校書郎。正字。將作監主簿。是爲寄祿官也。崇寧初。換選人七階。其一。留守節度觀察判官。爲承直郎。其二。節察掌書記。支使判官。爲儒林郎。其三。防禦團練軍事判官。留守節察推官。爲文林郎。其四。防團軍事推官。軍監判官。爲從事郎。其五。縣令。錄事參軍。爲通事郎。其六。知錄事參軍。知錄事爲登仕郎。其七。軍巡判官。司理。司戶。司法。簿尉。爲將仕郎。大觀初。改左光祿大夫。爲宣奉大夫。右光祿大夫。爲正奉大夫。右朝議大夫。爲奉直大夫。右中散大夫。爲中奉大夫。右朝

右正議大夫。爲通奉大夫。政和末。改將仕郎爲廸功郎。登仕郎爲修職郎。通仕郎爲從政郎

印綬

印綬○印在秦漢。以爲佩服之章。至六朝尚因之。故至小。其丞相列侯。不過寸餘。不以施奏牘也。唐用龜魚以代印。而印用之奏牘矣。至我明而印之寸分加大矣。明之所謂綬。非綬制也。芾也。其牙牌。則以代印及龜魚也○〔唐車服志〕唐初。文武職官。並給隨身魚。天授二年。改佩魚爲龜。三品以上。龜袋。飾以金。四品以銀。五品以銅。中宗初。罷龜袋。復給以魚。郡王嗣王。亦佩金魚袋。景龍中。令特進佩魚。散官佩龜。衣紫者。魚袋。以金飾之。衣緋者。以銀飾之

金紫○漢稱金紫者。金印紫綬也。其後江左入銜曰金紫光祿。銀青光錄。猶此意也。唐所謂金紫。紫衫金帶也。又賜紫及金魚袋。後元復以金紫銀青入銜。國初亦因之

銀艾○張奐曰。吾前後仕進。十腰銀艾謂銀印綠綬也。以艾艸染之。故曰艾。綬名有桃花。蠶屮。赤韋紫艾。五色四采之名

印璽○〔漢舊儀〕諸侯王。黃金璽。橐駞鈕。文曰璽。謂刻云某

王之璽 列侯及御史大夫黃金印龜鈕文曰章丞相將軍黃金印龜鈕文曰章中二千石銀印龜鈕文曰印印者曰章千石至二百石以上銅印鼻鈕文曰印

刻文合信也我　明法親王金寶一二品銀印餘

綬組〇漢官儀綬者有所承受也所以別尊卑彰有德也長一丈二尺法天地人舊用赤韋示不忘古也秦漢易之以絲至今以爲常制〇鄭玄云綬者所以貫佩玉相承受之組綬帶也五色絲織成綬文〇晉輿服志乘輿黃赤綬諸侯赤綬諸國貴人相國綠綬公侯將軍紫綬九卿中二千石青綸綬綸紫青色二千石青綬千石六百石黑綬四百三百二百石皆黃綬

符節

符節〇師古曰符謂諸所合符以爲契者也節以毛爲之上下相重取象竹節因以爲名將命者持之以爲信

銅虎符〇漢文帝初與郡守爲銅扁符竹使符師古曰與郡守爲符者各分一半右留京師左以與之應劭曰銅扁符者第一至第五國家當發兵遣使

国立国会図書館　タイトル『潜確居類書120巻』　請求記号 032-Ti282s　ガラス使用

者至郡合符。符合。乃聽受之。竹使符者。以竹箭五枝。長五寸。鐫刻篆書第一至第五。○張晏曰。符以代古之圭璋。從簡易也

銀兎符○唐初爲銀兎符。以兎爲瑞也。又有銅魚符。以鯉爲瑞也。武后以玄武爲姓。瑞乃以銅爲龜符焉○唐制。符寶郎掌國之符節。藏其左而班其右。大節○〔周禮〕小行人掌天子之六節。使山國用虎節。（鑄以虎形）土國用人節。（鑄以人形）澤國用龍節。（鑄以龍形）皆以金爲之。道路用旌節。門關用符節。都鄙用管節。皆以竹爲之

告身

告身○唐時。文武官皆給告身以符而印其上。謂之告身。其文曰。尚書吏部告身之印。武官則受之于兵部。宰相告身。用金花五色綾。至宋則用織成花綾。以品次有差。宋敕俱草書後用三省長官僉押尚書印然後御寶。當時每授官則有之。至　國朝考最。始給與。一品至五品。皆誥。六品以下勅。花色殊異。公侯一品玉軸。伯及二品犀軸。三品四品鍍金軸。餘用酌軸。唯御寶加于年月之上。其特使則有勅。勅用小龍墨欄黃紙

国立国会図書館　タイトル『潛確居類書120卷』　請求記号 032-Ti282s　ガラス使用

祿俸

馭富○周禮太宰以八柄馭羣臣。一曰爵以馭其貴二曰祿以馭其富爵。公。侯。伯。子。男至于大夫。士也

詔祿○周禮司士職云。以德詔爵。以功詔祿。以能詔事。以久奠食德。謂賢者。食。稍食也。賢者既爵乃祿之。能者事成則食之。稍食。祿廩也

制祿○周禮大司徒職云以庸制祿。則民興功以祿賞功則人勸也

益俸○漢宣帝詔。今小吏勤事而俸薄。欲其無侵漁百姓。難矣。其益吏百石以上俸什五舊一石者。則加五斗也

職田○杜氏通典唐凡京諸司。各有公廨田。自司農寺而下。其給頃田有差。諸州及都護府。職分之田。亦有等級。宋內外官吏。亦給職田。所以惠養廉節也

奉邑○高后紀賜餐錢奉扶用反邑師古曰。餐錢。賜厨膳錢也。奉邑。本所食邑也

錫命

九命○周官九儀之命。正邦國之位。一命受職。謂治職事再命受服謂受祭服三命受位。受下大夫之位四命受器。祭器五命賜則。則。法也。出爲子男六命賜官。謂子男入爲卿士官也七命賜國。出就侯伯之國八命作牧。牧一州也九命作伯諸侯方伯

九錫○〔博物志〕上公備物九錫。一大輅。一玄牡二駟。二袞冕之服。赤舄副之。三軒縣之樂。六佾之舞。四朱戶以居。五納陛以登。六虎賁之士三百人。七鈇鉞各一。八彤弓一。彤矢百。九秬鬯弓十。盧矢千。

一卣珪瓚副之　賜弓矢。然後征。賜鈇鉞。然後殺。秬黑黍也。鬯香酒。所以降神也。孟康曰。納內也。謂鑿殿基際爲陛。不使露也。師古曰。尊者不欲露而升陛。故內之于簷下也

功勳

功勳○周制司勳掌六卿賞地之法。以等其功。王功曰勳。輔成王業　國功曰功。保全國家　民功曰庸。法施于民若伊尹　事功曰勞。以勞定國若大禹　治功曰力。制法成理若皐陶　戰功曰多。克敵出奇。若韓信陳平。司馬法曰。尚多前勇。謂敵功多　伐閱○〔車千秋傳〕無伐閱功勞師古曰。伐。積功也。閱。經歷也　○〔博傳〕齎伐閱詣府○〔史記〕功臣年表曰古者人臣功有五品。以德立宗廟。定社稷。曰勳。以言曰勞。用力曰功。明其等曰伐。積日曰閱　銘鐘○〔國語〕晉克潞之役。秦來圖敗晉功。魏顆以其身卻退秦師于輔氏。親止杜回。其勳銘于景鐘○王仲曹子建表。功銘著于景鐘。名績垂于竹帛○王仲寶碑。思衛鳥之垂文。想晉鐘之遺則　勒鳥○孔氏四代有功于衛。至孔悝又有功。莊公美

国立国会図書館　タイトル『潜確居類書120巻』　請求記号 032-Ti282s　ガラス使用

之勒鼎以旌之也

銘勳彝器○〔周禮〕司勳職鑄器銘勳有功者器以銘之○東都賦云銘勳彝器歷世彌光

紀績太常○〔周書〕穆王命君牙曰惟乃祖乃父服勞王家厥有成績紀于太常太常主之旌旗也有功者書焉以表顯也○

周制凡有功者銘書于王之太常祭于太烝司勳詔之有功者死則于烝先王祭之詔謂告其神以辟若盤庚告其卿大夫曰予茲大享于先王兩祖其從與享之是也

礪山帶河○漢高帝定天下剖符封功臣劵白馬而盟之封爵之誓曰使黃河如帶太山若礪國以永寧爰及苗裔位次蕭侯第一凡十八人皆爲通侯

剖符剖破也與其合符而分授之也帶衣帶也礪石也言設使河微而如帶石泐而如礪盟不可改也

丹書鉄券○漢高與功臣剖符作誓丹書鉄券金匱石室藏之宗廟

麟閣圖形○漢宣帝甘露三年單于始入朝上思股肱之美乃圖畫其人于麒麟閣法其形貌署其官爵姓名凡有十一人首博陸侯姓而不名霍光次張安世韓增趙充國魏相丙吉杜延年劉德梁丘賀蕭望之蘇武皆有功德知名當世是以表而揚之

明著中興輔佐。列于方叔召虎。乃圖畫二十八將雲臺肖像○顯宗追感前世功臣。李通。卓茂。竇融。合三于南宮雲臺。其後又有王常。李十二人

同官

同寮○〔詩〕我雖異事。及爾同寮○〔左傳〕晉荀林父謂士會曰。同官爲寮。吾嘗同寮。敢不盡心乎

同寅○〔書〕同寅協恭。和衷哉。寅。敬也

寮案○嵇叔夜詩。自昔同寮案。于今。比園廬。同官爲寮。同地爲案

○〔白帖〕寮案雖。鳩儀鷺序

同班○何敬祖詩。在昔同班司聯曹○權德輿唱和集序。貞元和間。爲渭州尉。聯曹結綬。相視莫逆

英寮○〔李詩〕英僚滿四座。粲若瓊林敷

休假

休假○〔初學記〕按急。告寧。皆休假名也○〔釋名〕急。及也。言操切之使相逮及也。晉令急假者。一月五急。一年之中。以六十日爲限。千里內者。疾病申延二十日。及道路解故九十五日。此其事也○李斐曰。告者。休謁之名。吉曰告。凶曰寧。〔哀帝紀〕博士弟子

父母死。予寧三年（寧。謂處家持喪服）

予告○孟康曰。漢律吏二千石有予告。有賜告。予告者。在官有功最。法所當得也。賜告者。病滿三月當免。天子優賜其告。使得帶印綬。將官屬歸家治病。至成帝時。郡國二千石賜告。不得歸家。至和帝時。予賜皆絕

休沐○漢律吏五日得一休沐。言休息以洗沐也。如石建爲郎中令。傳載其每五日洗沐歸詣親。鄭當時爲太子舍人。傳載其每五日洗沐。常置驛馬長安。請謝賓客

去任

及瓜○〔左傳〕齊侯使連稱管至父戍。守也瓜時而往曰及瓜而代（今赴仟曰瓜期。任滿曰及瓜）

攀轅臥轍○後漢侯霸字君房。爲淮揚太守。帝使徵詣都。百姓號哭遮使車。臥于轍中。乞留霸一年。乃戒其乳婦棄其子。以侯君當去不能全也○沈約碑文。攀轅臥轍之戀。爭途忘遠。去思一借之情。愈久彌結

截蹬留鞭○〔開元遺事〕姚崇牧荊州。受代日。闔境吏民泣擁馬首。截蹬留鞭。以表瞻戀

国立国会図書館　タイトル『潛確居類書120卷』　請求記号 032-Ti282s
ガラス使用

借寇○後漢寇恂字子翼爲潁川太守徵入爲金吾車駕南征恂從到潁川百姓遮道上言願從陛下復借寇君一年上乃留之

抱轂○唐崔戎爲華州刺史遷觀察使民擁留于道不得行乃休傳舍民至抱持取其轂戎夜亡去

去思○漢何武爲兗州刺史徙京兆尹守法盡公所居無赫赫名去後常見思

立碑○羊祜字叔子爲荆州刺史及卒南州爲之罷市巷哭者聲相接以祜常登峴山乃立碑于峴山之陽望者莫不流涕名爲墮淚碑

致仕

致仕○曲禮大夫七十而致仕若不得謝則必賜之几杖行役以婦人適四方乘安車自稱曰老夫（不得謝謂不聽致仕也几以安其體杖以助其力）○漢制年老制仕者三分故祿以一與之以終其身○唐制諸職事官七十聽致仕五品以上上表六品以下申省奏聞

乞身○後漢三公年老以疾乞身

挂冠○東漢逢萌（音旁）見王莽殺其子（莽殺己子王宇）謂友人曰三綱絕矣不去禍將及遂解冠挂東都城門將家屬浮海

懸車　○薛廣德乞骸骨賜安車駟馬廣德懸其車以傳子孫示榮幸也致仕懸車蓋亦古法○蔡邕作郭有道碑文曰遂隱丘山懸車告老○一品集云所冀中衢擊壤獲比于堯翁舊里懸車不慙于漢

相

投簪　○陶弘景曰吾仕宦期四十左右作尚書郎投簪高邁今三十六方奉朝請頭顱可知挂冠神武門上表辭祿○左冲招隱詩聊欲投吾簪○北山移文曾聞投簪逸海岸

投冠　○陶淵明詩投冠旋舊墟不爲好爵縈

解龜　○謝靈運詩牽絲及元興解龜在景平　牽絲○謂牽朱絲

初仕也解龜解去所佩龜印去官也亦曰解組亦曰解綬

乞骸　○漢宣帝朝丞相韋賢以老病乞骸骨賜黃金百斤安車駟馬罷就第丞相致仕自賢始○一品集云非敢望三公乞骸之請猶庶幾二疏解組之風

告歸　○晉伊尹將告歸

告年　○王禹玉詩陪幄方圖政安車遂告年

請老　○庾季才云請老私門

反初服　○劉炫文云晝漏方盡大耋已嗟退反初服

歸骸故里○潘岳西征賦甄大義于明夷反初服于私門

營菟裘○魯隱公曰吾爲允少故攝今允長矣吾方營菟裘而老焉（菟裘魯邑別邑之宮室也）

從赤松子○張良曰臣以三寸舌爲帝者師封萬戶侯此布衣之極于良足矣願弃人間事從赤松子遊

白衣尚書○後漢鄭均字仲虞遷尚書數納忠言靖宗重之後告歸帝東巡乃幸均舍勑賜尚書祿以終其身號爲白衣尚書

生入王門○漢書班超久在絕域年老思土上疏曰臣不敢望到酒泉郡但願生入玉門關上感其言遂召歸（玉門關在唐沙州敦煌郡去長安三千六百里）

生樂堯世○宋璟求致仕表臣竊祿簪裳備員廊廟霜毫生頷雪刺滿頭求退歸耕養慵當宂生樂堯世死荷聖恩

臥振高風○蕭德言爲秘書監以年老請致仕太宗詔曰所冀才德猶茂臥振高風使濟南伏生重在于茲曰關西夫子故顯于當今（楊震稱關西夫子）

保御太和○晉賜致仕詔保御太和以究遐福

国立国会図書館　タイトル『潛確居類書120卷』　請求記号 032-Ti282s　ガラス使用

辭蟬脫冠○獻文詔宣武曰吾百年之後聽彭城王
勰辭蟬脫冠遂其冲挹之性也
爲巾故里○羊祜與弟書曰既定邊事當爲巾東洛
還歸故里爲容棺之墟以白士而居重位何能不
以盛滿受責乎○疏是吾師也
功遂身退○漢書疏廣爲太傅兄子受爲少傅在位
五年廣謂受曰吾聞知足不辱知止不殆功遂身
退天之道也即日俱移疾上疏乞骸骨公卿大夫
設祖道供帳東都門外道路觀者皆曰賢哉二大
夫

龍種來歸○襄陽耆舊傳龐德公子奥晉太康中爲
牂牁太守去官歸鄉居白沙里鄉人宗敬之相語
曰我家池中龍種來歸里中化其德讓少壯皆代老
者擔

虢蜘蛛隱○龔舍仕楚王見飛蟲觸蜘蛛網而宛歎
曰仕宦亦人之網羅也遂挂冠而退時號爲蜘蛛
隱

山資已足○王秀之爲晉平太守期年求還或問其
故答曰吾山資已足豈可久留以妨賢路

松菊主人○唐韋表微授監察御史不樂曰爵祿譬

如滋味。人皆欲之。吾年五十。拭鏡剪白。冒遊少年間。取一班一級。不見其味也。將爲松菊主人。不愧淵明

淹滯

拓落○揚雄傳何爲官之拓落也。師古曰拓落不偶也

數奇○李廣傳廣數奇。命也奇隻。不偶也。言廣之命孤隻不偶合也○王維詩徵青不敗繇天幸。李廣無功緣數奇

左遷○漢世尊右卑左。故號貶秩爲左遷。而進居高位者。則云以爲右職。周昌自御史大夫爲趙相。高帝謂曰。吾極知其左遷白首爲郎○漢文帝時。馮唐白首爲郎。帝問之。對曰。臣三朝不遇○楊巨源詩此地含香從白首。馮唐何事怨明時○劉孝標辨命論曰。賈大夫沮志于長沙。馮都尉皓髮于郎署

十年不調○漢之遷轉。惟上所命。初以品秩高下爲升降。故士亦俯首聽命。而莫敢有所請。張釋之十年不得調。揚雄三世不徙官。至有爲太僕立功。自高及文。猶未離乎舊職。何其濡滯也

鄧禹笑人○齊王融自恃人地。二十內望爲內輔。及

爲尚書郎撫案歎曰爲爾寂寂鄧禹笑人（鄧禹光武功臣）

二十四爲大司徒

驅鹿車馳（魏略）蘇則與吉茂同郡則爲侍中侍中親省起居俗謂之執虎子（溺器）茂見嘲之曰仕進不止執扇子則笑曰我誠不能效汝蹇蹇驅鹿車馳時茂官冗散故云（鹿車柴車也中僅容一鹿故名漢冗散郎乘之言我不若汝之遲滯也）

騏驥羈絆（何偃爲吏部尚書劉瑀圖侍中不得二人從郊祀偃乘車在前瑀蹋馬及之謂偃曰君車何疾曰牛駿馳精所以疾耳偃謂瑀曰君馬何遲）

瑀曰騏驥羅于羈絆所以居後曰何不著鞭使致千里曰一慶自造青雲何至與駑馬爭路

窮猿舞林（李充字弘度嘗歎不被遇殷浩問君能屈志百里否李答曰北門之歎久已上聞窮猿舞林豈暇擇木遂授剡縣）

作四賢讀（常景淹滯門下積歲不至顯官以蜀司馬相如王褒嚴君平楊子雲四賢皆有高才而無重位乃托意以讀之）

號枝頭乾（宋元祐初試館職者皆有滯留之歎一日蘇子由自中書舍人除戶部侍郎晁无咎曰子

由此除亦不離核。謂如果粘核者張文潛曰。豈不勝汝枝頭乾乎。聞者大笑。蓋无咎久不遷也北方有果如李。每熟不得摘。輒槁。人因取之。號枝頭乾。出東都事畧

居戶限上○南史劉瑀爲右將軍。圖侍中不得。謂所親曰。人仕宦不出當入。不入當出。安能常居戶限上。因求益州

未賜牙緋○沈佺期作廻波詞云。姓名雖蒙齒錄。袍笏未賜牙緋。帝大笑。遂賜之

黜免

三違○事君三違不出境。則利祿也。雖曰不要君。吾不信

三黜○柳下惠曰。直道而事人。焉往而不三黜

免官○以罪去官者曰免。或歸家。或爲庶人。漢制雖丞相罷免。大罪自裁。小免爵邑。其尤輕者就第。及列侯就國。與奉朝請。其後召用。但爲光祿大夫。或特進。優游散秩。未嘗除它官。御史大夫。則間爲九卿將軍。至東漢崔烈免。乃爲城門校尉。體貌之禮衰矣

除名○謝鯤東海王越辟爲掾。坐家僮取官藁。除名亦曰削籍○潘岳閒居賦曰。自弱冠涉于知命之年。八

徙官而一進階。再免。一除名。一不拜職。遷者三而已。雖通塞有遇。抑亦拙者之效也

廢退○孫會宗與楊惲書言大臣廢退。當闔門惶懼爲可憐之意

擯弃○劉孝標云。于與馮衍有三同。敬通值中興明君。終不試用。于值英主。亦擯弃當年。一同也

書空作字○世說殷浩字深源。被廢。在信安。終日恒書空作字。揚州吏民等。尋義逐之。竊視。惟作咄咄怪事四字而已　書空。空中作字。咄。嗟也

詠詩泣下○續晉陽秋殷中軍浩被廢。徙東陽。夷神委命。雅咏不輟。雖家人不見其有流放之戚。後送外孫韓伯還都。至水側。乃咏曹顏遠詩。富貴它人合。貧賤親戚離。泣數行下

作詩奏免○晉書李密有才能。常望內轉而朝廷無援。乃遷漢中。自以失分懷怨。及賜餞東堂。詔令賦詩。末章云。人亦有言。有因有緣。仕無中人。不如歸田。明明在上。斯語豈然。武帝愈之。於是都官從事奏免客官

作枯魚賦○卞彬爲齊擯廢。不得仕進。乃擬趙壹窮鳥爲枯魚賦

国立国会図書館　タイトル『潜確居類書120巻』　請求記号 032-Ti282s　ガラス使用

放歸南山○世說孟浩然被召見誦所作歲暮歸南山詩曰北闕休上書南山歸敝廬不才明主弃多病故人疎上憮然曰卿自不求朕朕未嘗弃卿也因放歸南山

有愧叔達○鄧遐字應玄歷竟陵太守免官後見大司馬桓溫公問卿何以更瘦鄧曰有愧于叔達不能不恨于破甑孟敏字叔達嘗至市貿甑荷擔墮地壞之徑去不顧郭林宗見而異之問其意曰甑已破矣視之何益林宗賞其介決

飽喫惠州飯○山谷跋東坡和淵明詩云子瞻謫南海時宰章惇欲殺之飽啖惠州飯細和淵明詩彭澤千載人東坡百世士出處雖不同氣味乃相似

生度鬼門關○交趾有鬼門關多瘴去者罕得生還諺曰鬼門關十人去九不還唐李德裕貶崖州經此賦詩云一去一萬里千如千不還崕州在何處生度鬼門關容州北流縣兩石相對號鬼門關多瘴屬○黃魯直詩人鮓甕中地名危萬死鬼門關外更千岑問君底事向前去要識平生銕石心

半世斥○柳子厚在永州吳武陵遺孟簡書曰台稱一世三十年子厚之斥十二年殆半世矣雷砰電射天怒也不能終朝聖人在上安有畢世而怒人

臣耶

一筆勾○〔言行錄〕范仲淹參知政事。取班簿。視不才監司。皆一筆勾之。富弼曰。六丈則是一筆勾。焉知一家哭矣。仲淹曰。一家哭。何如一路哭耶

投劾○自棄官。曰投劾而去。亦曰自免

賜環○大夫得罪。待命于郊。賜之環則還。賜之玦則去 詔逐臣曰賜環。環。轉也。玦如環而缺。取義決別

任子

世官○古者有世賞。無世官。蓋賞可世也。官不可世也

世祿○康王戒畢公曰。世祿之家。鮮克繇禮○〔春秋〕隱公三年。書尹氏。宣公十年。書崔氏。譏世卿也

四世太尉○東漢楊震至彪。四世太尉。德業相繼

八葉宰相○唐蕭瑀至遇。八葉宰相。名德相望。與唐盛衰

任子○蘇眉公曰。所謂任子。猶言信其父兄而用其子弟云爾 言爲父兄所保任。故得爲郎也

門資○杜氏通典表云。臣早以門資。初登官序○陸贄奏議云。荀粲以門資。早登朝班 門廕也

襲爵○漢興。諸侯皆以嫡子襲爵。漢法惟得任其子

若孫。同產若子而已○劉彥詢。以勛門嫡孫襲爵蔭補○唐李德裕太和相吉甫子。卓犖有大節。不喜與諸生試。有司以蔭補校書郎。後爲名宰相。嘗曰。朝廷顯官。須公卿子弟爲之。何者。少習其業。因熟朝廷事。臺閣之儀。不教而自成。子弟未易可輕。是漢法既任而復有所決擇。此漢法之善也

父任爲郎○漢官儀云。二千石以上。視事滿三歲。得任子弟。擇其茂廉者。出補令丞。九卿得任子弟爲郎。劉向以父任爲郎。以行修飭。遷諫議大夫。而張安世以父任爲郎。後定策立宣帝。汲黯以父任爲郎。後爲太子洗馬。此皆任子之得人也

蔭止九品○宋羅多遜爲相。子雍起家即授水部員外郎。後遂爲常。呂蒙正奏曰。臣忝甲科及第。釋褐止受九品京官。況天下才能老于岩穴。不能霑寸祿者無限。今臣男從簡始離襁褓。膺此寵命。恐罹陰譴。乞以臣釋褐所受官補之。自此爲制

除任子令○孝宣帝時。諫議大夫王吉上言曰。今俗吏得任子弟。率多驕傲。不通古今。至于積功理人。無益于時。此伐檀所爲作也。宜明選求賢。除任子弟之令

国立国会図書館　タイトル『潜確居類書120巻』　請求記号 032-Ti282s　ガラス使用

不求恩澤○宋晏殊未嘗爲子弟請求恩澤恩蔭雖上
屢問但表聞起居而已
不求任子○宋朝寶訓趙普佐命元勳久居將相之
任未嘗爲子求官太祖亦不行延賞之典它日特
授承昭爲六宮使已爲厚恩矣

鬻爵

鬻爵○鬻爵賣官三代無有起于秦漢之權利
武功爵○漢書食貨志武帝時大司農陳經用既竭
不足以奉戰士有司請民得買爵置賞官名曰武
功爵級十七萬凡直三十餘萬金臣瓚曰茂陵書
中有武功爵此武帝所制以寵軍功也二級曰造士二級曰閑輿
衛三級曰良士四級曰元戎士五級曰官首六級
曰秉鐸七級曰千夫八級曰樂卿九級曰執戎
十級曰政戾庶長十一級曰軍衛其六級不載
入粟拜爵○漢晁錯策曰重粟之道在於以粟爲賞
罰令募天下入粟縣官拜爵得買爵三
有爵農人有錢粟有所潔散也文帝從其言令民入
粟助邊六百石爵上造稍增至四千石爲五大夫
萬二千石爲大庶惠帝紀元令民有罪得買爵三
十級以免死罪應劭注一級直錢二千凡爲六
萬若令贖罪入三十匹縑矣
開鴻都門○後漢靈帝時開鴻都門榜賣官爵公卿
州郡下至黃綬各有差富者先入錢貧者到官而

国立国会図書館　タイトル『潜確居類書120巻』　請求記号 032-Ti282s
ガラス使用

後倍輸

輸西園錢○靈帝即位太后臨朝于西園賣官入錢各有差曹嵩輸西園錢位至太尉○任昉表云鴻都不綱西園成市金章有盈笥之談華貂深不足之歎

貲郎○張釋之以貲爲騎郎漢法貲五百萬得爲常侍中○司馬相如以貲爲郎非其好也

行錢○楊惲傳豪富郎或行錢得善部

嫌銅臭○後漢崔烈入錢五百萬爲司徒其子鈞曰大人少有英稱歷位卿守咸謂當爲三公今登其位天下失望烈曰何爲然也鈞曰論者嫌其銅臭

食雁美○度遼將軍皇甫規解官歸安定鄉人有以貨得雁門太守者亦去職還家書刺謁規規臥不迎既入問卿前在郡食雁美乎

命婦

命婦○禮婦人無爵從夫之爵坐以夫之齒謂夫爲大夫則婦爲命婦○魏陳羣奏曰案典籍之文無婦人分土命爵之制在禮婦人從夫爵耳○內命婦謂三夫人以下也外命婦謂諸臣之妻也

封邑○左傳晉敗齊師齊侯奔還有辟女子問曰君

免乎。曰免矣。銳司徒免乎。曰免矣。苟君與吾夫免。其可若何。乃走。頃公以爲有禮。問之。乃辟司徒妻也。封之石窌之邑

封夫人○〔後漢書〕崔駰曾祖母師氏。能通孝經百家之言。王莽賜號義成夫人。金印紫綬。文軒丹轂○〔宋書〕鄱陽縣侯孟懷王。母拜國夫人○隋高凉女子洗締氏。世爲南越首領。有功。冊爲高凉郡夫人。既而冊爲譙國太夫人

郡君縣君○〔唐六典〕一品及國公母妻爲國夫人。三品已上母妻爲郡夫人。四品母妻爲郡君。五品母妻爲縣君。其母皆加稱太。散官並爲鄉君○漢武帝封王太后在民間所生女金氏。爲修城縣君○晉羊祜死。贈太尉。鉅平侯。封妻夏侯氏爲萬歲鄉君○元義妻封新平君。後遷馮翊君。拜女侍中○〔晉書〕韋逞母宋氏。逞仕符堅。乃就宋家立講堂。置生員一百二十人。隔絳紗幔受業。號爲宣文君

宋有八等○宋政和年。詔命婦列郡縣以稱君。蓋非婦道。且等級無別。于是定制執政已上封夫人。尚書已上封淑人。侍郎已上封碩人。大中大夫已上封令人。中散大夫已上封恭人。朝奉大夫已上封

宜人朝奉郎已上封安人。通直郎已上封孺人

金花誥○春明退朝錄云。官誥院勑郡夫人用金花羅紙七張。錦綵袋。賜以湯沐謂以賦稅供湯沐之具

清廉

廉以爲本○周禮天官以聽平治也官府之六計。弊斷也羣吏之治。一曰廉善。二曰廉能。三曰廉敬。四曰廉正。五曰廉法。六曰廉辨○鄭玄曰。廉以爲本。守法不失

不貪爲寶○左傳宋之野人。耕而得玉。獻之司城子罕。子罕不受。野人請曰。此埜人之寶也。願相國爲之賜而受之也。子罕曰。子以玉爲寶。我以不貪爲寶。若以與我。皆喪寶也。不若人有其寶

臣心如水○漢哀帝謂鄭崇曰。卿門如市。何以禁切人主。對曰。臣門如市。臣心如水

稱清白吏○後漢楊震爲太尉。性廉潔。不受私謁。子孫蔬食步行。故舊或勸令開產業。震曰。使後世稱爲清白吏子孫。以此遺之。不亦厚乎

震畏四知○楊震爲東萊守。道經昌邑。故所舉荊州茂才王密爲昌邑令。謁見。至夜。懷金十斤以遺震。震曰。故人知君。君不知故人。何也。密曰。暮夜無知。

震曰天知。神知。我知。子知。何謂無知。密懷而退○
范曄贊曰。震畏四知。秉去三惑。秉震之子。嘗言我有三不惑。酒色財
也

受一大錢○華嶠後漢書劉寵。字祖榮。拜會稽太守。
召還。有老翁各賫百錢送之。曰。自明府下車以來。
狗不夜吠。吏稀至民間。今聞當棄去。故自扶奉送
寵爲人選一大錢受之○沈約碑文。邑屺不聞夜
吠之犬。牧人不睹晨飲之羊。以詐市人。及孔子爲政。沈猶氏不敢朝飲其羊。家語一初魯之販羊者
受紙百番○唐書杜暹爲婺州參軍。秩滿將歸。吏以
紙萬張贈暹。暹惟受百番。人歎曰。省清吏受一大
錢何異也

留犢○魏略時苗字德胄。少清白。爲壽春令。始至官。
乘薄笨車。黃牸牛。布被囊。歲餘。牛生一犢。及去。留
其犢。謂主簿曰。今來時本無此犢。犢是淮南所生。
縣是名聞天下

捐駒○王遜爲上洛太守。家有私馬生駒。留以付郡
謂所產故也○王儉集序云。挂服捐駒。前良取則。
臥轍弃子○後子胥怨挂服。即裴潛事。凡所用器。皆呼爲服
懸魚○後漢羊續字興祖。爲南陽太守。府丞嘗獻生

魚續受而懸之于庭。丞後又進之。續乃出前所懸者以杜其意

釜魚塵甑○後漢范丹字史雲。爲萊蕪長。遭母憂不到官。常推鹿車。載妻子。捃拾自資。結艸室而居。閭里歌曰。甑中生塵范史雲。釜中生魚范萊蕪

胡床挂辟○〔魏略〕裴潛爲兗州刺史。嘗作一胡床。及去官。留以挂柱○簡文詩。不學胡威絹。寧挂裴潛床○〔李詩〕去時無一物。東壁挂胡床

笥餘一縑○元德秀爲魯山令。歲滿。笥餘一縑。駕柴車而去

脂膏莫潤○後漢孔奮字君魚。爲姑臧長。姑臧號稱富邑。奮清儉逼下。在職四年。財產無所增。或笑之。以爲身處脂膏。不能自潤。徒益苦辛耳。太守梁統深敬禮之○李義山文云。膏脂莫潤。圭玉無瑕

廉約奉公○後漢祭遵爲征虜將軍。爲人廉約。家無餘財。身衣韋袴布被。夫人裳不加緣。光武歎曰。安得憂國奉公。如祭征虜者乎

布被瓦器○〔後漢書〕王良爲大司徒。在位恭儉。妻子不入官舍。布被瓦罌。時司徒吏鮑恢過其家。夫人布裙曳柴。從田中歸。吏歎息而還

折轅布囊○〔東觀漢記〕上嘗召見諸郡計吏。問其風土。及前後守令能否。蜀郡計掾樊顯進曰。漁陽太守張堪。昔在蜀漢。仁以惠下。威能討姦。公孫述破時。珍寶山積。捲握之物。足富十世。而堪去職之日。乘折轅車。布被裳而已。上聞歎息

却馬還金○後漢張奐爲安定屬國都尉。羌有獻金馬者。奐召主簿張祁入。于羌前以酒酹地曰。使馬如羊。不以入廐。使金如粟。不如入懷。悉以還之。威化大行

不然官燭○杜祁公爲人清儉。在官未嘗然官燭。油燈一炷。熒然欲滅。與客相對清談而已○〔李詩官燭未嘗然〕

不受狄金○〔魏畧〕田豫爲幷州刺史。鮮卑密懷金三十斤以獻曰。我見公貧。以此爲家資。豫張袖受之荅其厚意。胡去。悉付外。具以狀聞。於是詔褒之曰。昔魏絳開懷以納戎賂。今卿舉袖以受狄金。朕甚嘉焉

食橘納直○唐柳玭爲嶺南節度使。辟中橘熟。家人取食。遂計直以納于官

珠璣委地○〔謝承後漢書〕鍾離意字子阿。明帝徵爲

尚書。交趾太守張恢。坐贓伏法。以資物簿入大司農。詔頒賜羣臣。意得珠璣。悉以委地。帝怪之。荅曰。孔子忍渴于盜泉。曾子回車于勝母。惡其名也。贓穢之寶。城不敢拜受。上歎曰。清乎尚書之言

賦詩貪泉○晉中興書吳隱之。廉潔過人。爲廣州刺史。州界有一水。名貪泉。父老云。飲此者。廉士變貪。隱之始踐境。先至水所。酌而飲之。因賦詩曰。石門有貪泉。一歃重千金。試使夷齊飲。終當不易心。在州。清操逾厲

飲水○晉書鄧攸。爲吳郡太守。載米之任。俸祿無所受。惟飲郡中水而已。去郡。數千人挽船不得進。夜乃遁去。人歌曰。紞（膽）如打五鼓。鷄呼天欲曙。鄧侯挽不留。謝令推不去

載石○吳志漢陸績。字公紀。爲鬱林太守。過洞庭湖。舟輕。載黃石壓之。謂之廉石

載土○宣城記洪矩。吳時爲廬江太守。清儉。徵還船輕。皆以載土

清畏人知○晉書胡威。字伯武。父質。以忠清稱。仕魏爲荊州刺史。威自京都往省。及告歸。質賜絹一匹。威跪曰。大人清高。于何得此。質曰。是吾俸祿之餘

故以爲汝粮耳。威受之。後威爲徐州。入朝。武帝謂曰。卿清孰與父。對曰。臣父清畏人知。臣清畏人不知。是臣不及遠也

使吏盡清○唐姚璹爲孟州長史。始蜀吏貪暴。璹摘發之。無所容貸。武后曰。凡二千石。清其身者易。使吏盡清者難。惟璹兼之

清郎清卿○〔北史〕袁聿修爲尚書郎十年。未嘗受斗酒之遺。尚書邢卲每呼爲清郎。及卲爲兗州。聿修以太常卿巡省。卲送白紬爲信。聿修不受。卲荅曰。弟昔作清郎。今日復作清卿矣

强清眞清○陸景倩爲扶溝丞。按察使覆殿最。有吏言狀曰某強清。某詐清。唯陸景倩眞清

玉壺氷○姚文獻公崇。作氷壺誡曰。氷壺者。清潔之至也。夫洞徹無瑕。澄空見底。當官清白。有類乎是

○〔杜詩〕氷壺玉鑑懸清秋○〔鮑明遠詩〕直如朱絲繩。清如玉壺氷

飲氷操○范質有飲氷之操

氷蘗聲○宋王質。王文正公旦之姪。以貧爲寶。文正爲舍人時。家虛。貸金贍昆弟。過期不入。輟乘馬償之。質得其券曰。此前人清風。又得顏魯公爲尚書

時乞米帖。刻石遺親友。雅尚如此。故所至有冰蘗聲

馬骨高○韓駒父詩。縣古槐根瘦。官清馬骨高

飲馬投錢○〔三輔決錄〕安陵淸者有項仲山。飲馬渭水每投三錢而去

貪墨

○風隧○〔詩〕大風有隧。貪人敗類

碩鼠○〔詩〕碩鼠。刺貪也。言其蠹食於民。貪而畏人。若大鼠也

苞苴○湯自責六事。一曰苞苴行與。謂貨賄也

黷貨○〔左傳〕晉有羊舌鮒者。黷貨無厭。亦將及矣

墨敗○〔左傳〕貪以敗官爲墨

賄成○王叔之相也。政以賄成而刑放於寵

簠簋不飾○賈誼策曰。古者大臣有坐不廉而廢者。不曰不廉。而曰簠簋不飾（注。諱之也○外方內員曰簠。內方外員曰簋。皆宗廟盛黍稷稻粱之禮器也）

貨賂公行○〔周禮〕六贓。曰賄賂公行

貨賂上流○楊惲云。貨賂上流（言在位貪。故使衆庶貨賂。上流執事也）

坐贓禁錮○漢貢禹上書曰。孝文皇帝貴廉潔。賤貪汙。吏坐贓者。禁錮不得爲吏。故令行禁止。海內大

化

金錢愧心〇張武爲郎中令。受賂。文帝賜錢以愧其心

盜金棄市〇丞相翟方進。主守。盜十金棄市

貪汚籍家〇唐元載。以貪汚事敗。有司籍其家。得鍾乳五百兩。胡椒八百斛

所至貪濁〇東門吳。歷吳郡濟陰太守。所至貪濁。謠曰。東門吳。取吳半。吳不足。濟陰續

侵牟〇景紀吏以貨賂爲市。漁奪百姓。侵牟萬民師古曰。漁者。謂侵奪取之。若漁獵之爲也。李奇曰。牟。食。苗根蟲也。侵牟食民比之蝗賊也

乾沒〇張湯爲小吏。乾沒。與安長富賈田魚翁叔交

私乾沒爲乾。沒。射也。得利爲沒

聚納鄉〇薛喜不勵清節。守汾州有聚納鄉北史多下鄉字

猶言有聚納聲也

將鬚錢〇唐宋遺史張崇帥廬州。好不法。士庶苦之嘗入覲。江都人幸其改任。曰渠伊必不復來矣。崇歸計口率伊渠錢。明年再入覲。道路相目。將鬚爲慶。又率將鬚錢

家三斗〇魏書元誕遷齊州刺史。貪暴爲人患。有沙門言之于誕。誕曰。齊州七萬家。吾一家未得三斗

錢何言貪

銅山大賊○李義府相高宗爲揚行欵白其贓詔司刑劉祥道與三司雜訊除名流雋州或作河間道元帥劉祥道破銅山大賊李義府露布榜于衢京師白劫○後魏書元修義爲吏部尚書惟事貨賄官之大小皆有定價中散大夫高居呼爲京師白劫

蝗腹梵字○酉陽雜俎蝗腹有梵字云自西天來世傳蝗食苗繇吏貪殘所召身黑頭赤者武官頭黑身赤者文官

卷終

国立国会図書館　タイトル『潛確居類書120卷』　請求記号 032-Ti282s
ガラス使用

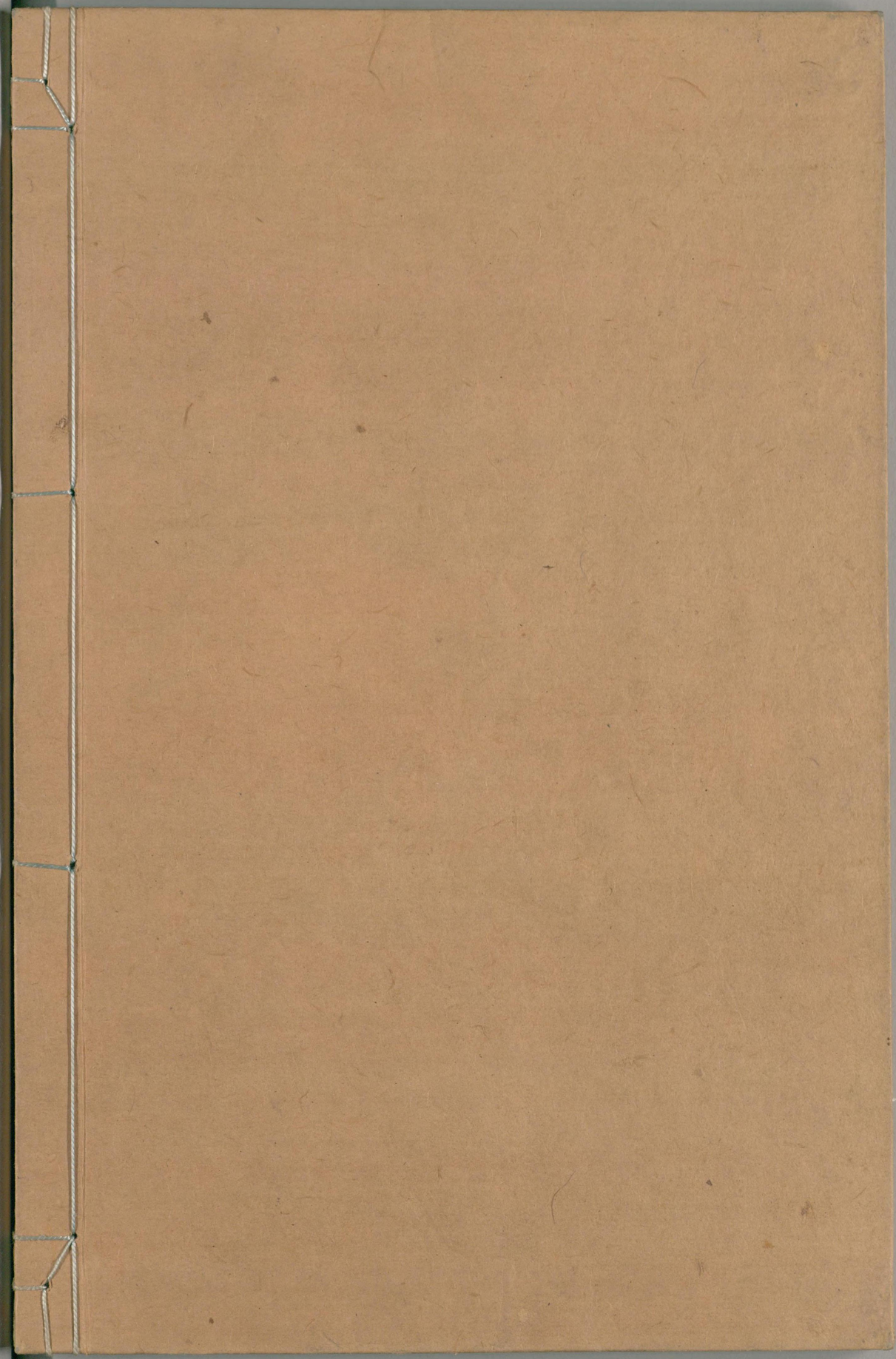

国立国会図書館　　タイトル『潜確居類書120巻』　請求記号 032-Ti282s

ガラス使用