現行法令輯覽追錄

明治四十五年

類別一覽表

第一輯　皇室　法例　公式
第二輯　帝國議會
第三輯　官制
第四輯　官等　給與
第五輯　任用　採用
第六輯　分限　服務
第七輯　禮樂
第八輯　服制　徽章
第九輯　地方制度
第十輯　司法裁判
第十一輯　——
第十二輯　賞恤　恩給
第十三輯　馬政
第十四輯　外交
第十五輯　社寺
第十六輯　衛生　警察
第十七輯　著作權
第十八輯　土地　林野　治水
第十九輯　租稅　專賣
第二十輯　會計
第二十一輯　幣制　度量衡
第二十二輯　國債　預金
第二十三輯　軍事
第二十四輯　民事
第二十五輯　刑事　監獄
第二十六輯　——
第二十七輯　學事　曆時
第二十八輯　產業
第二十九輯　通信
第三十輯　運輸
第三十一輯　電氣
附錄　明治職官表

内閣記録課編纂

現行法令輯覧追録

東京　有斐閣書房

CZ
C35

現行法令輯覽追錄

編纂例

一本書ハ明治四十四年五月一日ヨリ明治四十五年四月三十日ニ至ル間ニ公布ノ法令中現行ニ係ルモノヲ事類ニ隨ヒ輯錄セルモノナリ但シ未タ施行ニ到ラサル法令ト雖既ニ公布セラレタルモノハ亦之ヲ收錄セリ

一官報ニ彙報トシテ登載セル日英協約、通商ニ關スル和蘭國其ノ他ノ暫定取極等ノ如キハ特ニ之ヲ採錄セリ

一各法令ノ首ニハ題目ヲ揭クルヲ例トス但シ事項ノ相同シキモノ又ハ主タル法令ニ附隨セシムルヲ便トスルモノハ一題目ノ下ニ併載セルモアリ

一法令公布ノ樣式ハ之ヲ省約シ公布ノ年月日、種別、番號ハ題目ノ次ニ揭載シ主任大臣ノ副署若ハ連署ハ番號ノ下ニ略記ス

一明治四十四年四月三十日以前ニ公布ノ各法令中ノ一部改正ニ係ルモノハ其ノ條項字句數次加除改正アルモ只其ノ令文ヲ列載シテ修正ヲ加ヘス此ノ他各法

令中ノ改正ハ直ニ修正シ其ノ改正法令ノ年次番號ヲ本令番號ノ次ニ掲出ス

一令文中他ノ法令ノ改正廢止ニ依リ自然ニ消滅シ又ハ變改シタル等ノ文字ニハ注意符[一]ヲ施シ敢テ改竄ヲ加ヘス

一一時ノ公布ニ止マルモノ及一般ノ知悉ヲ要セスト認ムル法令ハ之ヲ省略セルモアリ

一卷首ニ事類別總目及各輯ニ事類別目錄ヲ附スルノ外以呂波別索引及年別索引ヲ作リ事類別目錄ト共ニ卷末ニ附載シ檢索ニ便ス

一本書中編纂上所用ノ略語及明治四十四年六月二十日ニ至ル間ニ公布セラレタル法令ニ依リテ改廢消滅シタルモノハ各之ヲ表ニ製シテ附載ス

一明治職官表(明治四十四年)ヲ附錄トシテ卷後ニ收ム

明治四十五年六月

内閣記錄課

事類別總目

第一輯 皇室 法例 公式

第一章 皇室 …… 一
第二款 皇室令制 …… 一
第二章 皇族 …… 一
第五款 皇族 …… 一
第六款 御料 …… 七
第三章 法例 …… 七
第四章 公式 …… 七

第二輯 帝國議會

第三章 衆議院 …… 一

第三輯 官制

第一章 内閣所管 …… 一
第三章 宮内省所管 …… 二
第五章 外務省及其所管 …… 二
第六章 内務省所管 …… 三
第七章 大藏省及其所管 …… 五
第十章 陸軍省及陸軍所管
第一款 陸軍省 …… 六
第七款 武官官等 …… 一八
第十一章 海軍省所管 …… 一八
第十二章 司法省所管 …… 一九
第十三章 文部省及其所管 …… 一九
第十四章 農商務省所管 …… 二〇
第十五章 遞信省所管 …… 二一
第十六章 朝鮮總督府及其所管 …… 二二
第十七章 臺灣總督府及其所管 …… 二四
第十八章 關東都督府所管 …… 三七
第二十一章 臨府縣 …… 三七
第二十三章 雜 …… 三八

第四輯 官等 給與

第一章 官等等級及俸給
第一款 通則 …… 一
第四款 宮内省 …… 三
第六款 内務省 …… 三
第八款 陸軍省 …… 三
第九款 海軍省 …… 三
第一款 府縣制 郡制 …… 一
第二款 市制 町村制 …… 一
第二章 北海道 …… 一
第二款 區制 一二級町村制 …… 八
第四章 臺灣 …… 八
第五章 府縣稅 地方費 地方稅
第一款 府縣稅 …… 九
第二款 地方費 …… 九
第三款 地方稅 …… 一一
第一章 裁判所 …… 一
第三章 辯護士 …… 三
第四章 公證人 …… 四

第十一輯 賞恤 恩給

第二章 記章 …… 一
第三章 褒賞 …… 一
第七章 共濟組合 …… 三
第八章 恤救 …… 六
第九章 罹災救助 …… 六
第十三章 恩給退隱料及扶助料
第一款 官吏 …… 六
第四款 學校職員 …… 六
第五款 巡査看守 …… 九

第十二輯 馬政

第一章 改良繁殖 …… 一
第二章 軍馬 …… 一

第十四輯 外交

第一章 萬國聯合條約 …… 一
第二章 各國條約及諸制
第一款 通則 …… 五五
第四款 大不列顛國 …… 五五
第六款 伊太利國 …… 六一
第七款 丁抹國 …… 六一
第八款 清國 …… 六一
第九款 獨逸國 …… 六二
第十款 白耳義國 …… 六六
第十三款 瑞典國 諾威國 …… 六七
第十四款 和蘭國 …… 七一
第十五款 端西國 …… 七二
第十一款 文部省 …… 五
第十四款 朝鮮總督府 …… 五
第十五款 臺灣總督府
第二章 手當 諸給 旅費
第一款 手當 …… 五
第二款 諸給 …… 七
第三款 旅費 …… 一一
第一章 任用 採用
第五款 内務省 …… 一
第七款 陸軍省 …… 一
第十一款 農商務省 …… 二
第十二款 遞信省 …… 三
第十三款 朝鮮總督府 …… 三
第十四款 臺灣總督府 …… 五
第十五款 關東都督府 …… 五
第二章 補充
第一款 補充 …… 六
第三章 試驗
第一款 試驗 …… 一五

第五輯 任用 採用

第六輯 分限 服務

第一章 休職 待遇
第二款 休職 …… 一
第三款 待遇 …… 一
第二章 賞罰 …… 一
第三章 服務
第二款 執務時間 休暇 …… 四
第三款 旅行 …… 五
第四章 職工 …… 五
第一章 儀禮
第三款 禮式 …… 一
第五款 弾式 …… 一

第八輯 服制 徽章

第一章 服制 …… 一
第二章 徽章 …… 一三七

第九輯 地方制度

第一章 府縣郡市町村
第十八款 佛蘭西國 …… 七三
第二十款 埃地利洪牙利國 …… 七八
第二十三款 露西亞國 …… 七八
第四章 渡航及在留 …… 八〇

第十五輯 社寺

第一章 社寺
第一款 官社 …… 一
第二款 寺院 …… 一
第四款 神職 …… 一

第十六輯 衛生 警察

第一章 衛生
第一款 醫師 …… 一
第一款ノ二 按摩術及鍼灸術 …… 一
第二款 厩舍 …… 二
第五款 藥品 …… 二
第六款 傳染病豫防 …… 八
第七款 厩疫豫防 …… 九
第二章 警察
第二款 尋察犯罰則 …… 一一
第三款 保安及風俗 …… 一二
第六款 飲食物取締 …… 一七
第八款 古物商及質屋取締 …… 二一
第九款 銃砲火藥類取締 …… 二五

第十七輯 著作權

第一章 著作權 …… 一

第十八輯 土地 林野 治水

第一章 土地
第二款 盜幅 …… 四
第三款 收用 …… 一
第五款 整理 …… 一
第七款 官有地 …… 三
第八款 公園 …… 四
第二章 林野
第一款 森林 …… 四
第二款 國有林野 …… 二四
第三章 治水
第一款 水利組合 水道 …… 二九

第四章 土功……二九
第十九輯 租稅 專賣
第一章 租稅……一
第一款 國稅徵收……一
第二款 地租……一
第二款ノ二 地稅……一二
第三款 所得稅……一五
第五款 登錄稅……一五
第十款 砂糖稅……一六
第十六款 酒稅……一七
第二十四款 漁業稅……三二
第二章 專賣……三四
第一款 煙草……三四
第二款 樟腦及樟腦油……三六
第三款 鹽……三六
第二十輯 會計
第一章 會計法……一
第三章 特別會計……一
第五章 工事及物件買賣貸借……二
第六章 收入……三
第七章 支出……四
第八章 出納官吏……四
第十章 官有財產……六
第十二章 各廳……七
第二十一輯 幣制度 量衡
第二章 銀行券……一
第三章 度量衡……一
第二十二輯 國債 預金
第一章 國債 證券……一
第三章 貯金……一
第四章 保管……九
第二十三輯 軍事
第二章 軍區……一
第三章 要塞地帶……一
第七章 檢閱……一
第八章 召集……一
第九章 教育……一
第十章 兵役 兵籍
第一款 徵兵……九
第二款 六週間現役兵……九
第三款 志願兵……一〇
第五款 服役……一二
第六款 兵籍……一八
第十一章 馬具……一九
第二十四輯 民事
第一章 民法……一
第二章 商法……四
第三章 民事訴訟法……一二
第六章 非訟事件手續法……一四
第七章 登記
第一款 法人及失踪財產……一五
第二款 不動產……一七
第三款 商業……二九
第五款 船舶……三九
第八章 戶籍
第二款 戶籍法……三九
第四款 姓名……四〇
第九章 華族……四〇
第十章 朝鮮貴族……四〇
第二十五輯 刑事監獄
第一章 刑事
第一款 刑法……一
第二款 刑事訴訟法……三
第二章 監獄
第一款 監獄法……三
第二款 囚人及刑事被告人押送……一一
第二十七輯 學事 曆時
第一章 學事
第一款 勅語……一
第三款 小學校 公學校……一
第四款 高等女學校……四
第五款 中學校……一二
第七款 高等中學校……一二
第八款 帝國大學……二四
第十款 實業學校……二四
第十一款 醫學堂 藥學校……三三
第十二款 學習院……三三
第十三款 商船學校 運信官吏練習所……三四
第十三款ノ二 臨時土地調查局員養成所……三七
第十三款ノ三 朝鮮人諸學校……三九
第十五款 私立學校……五三
第十六款 學校ノ認定及指定……五三
第十七款 教育費……五六
第十八款 留學生……五八
第十九款 教科用圖書……六二
第二十款 學校衛生……六四
第二十一款 學位……六六
第二十二款ノ二 經學院……六六
第二十四款 博物館……六六
第二十五款 美術展覽會……六六
第二十六款 文藝委員會……六六
第二十七款 通俗教育調查委員會……六七
第二章 曆時……六七
第二十八輯 產業
第一章 農業……一
第四款 蠶絲業……一
第五款 畜產……一三
第八款 糖業……一三
第三章 商業
第一款 保險……一四
第二款 銀行……一六
第二款ノ二 會社
第三款 電託……一八
第四款 取引所……一八
第六款 商品檢查及取締……一八
第六章 漁業
第二款 漁業法……二一
第四款 瞬虎鯨脳欧獲……四四
第八章 組合……五〇
第九章 勸業

第一款 博覽會……五六
第三款 商品陳列館……五六
第十章 移住
第一款 北海道移住……五六
第十一章 特許……五七
第十二章 叢匠……五八
第十三章 實用新案……五九
第十四章 商標……六〇
第二十九輯 通信
第一章 郵便
第一款 內國郵便……一
第二款 外國郵便……七
第二章 郵便爲替
第一款 內國郵便爲替……九
第二款 外國郵便爲替……一〇
第三章 電信
第一款 內國電信……一二
第二款 外國電信……一七
第四章 電話……一八
第三十輯 運輸
第一章 道路橋梁……一
第二章 軌道……三
第三章 鐵道
第一款 官設……四
第二款 私設……五
第三款 營業……一三
第四章 船舶
第一款 船舶 船籍……一八
第三款 檢査……二二
第五款 船艦札……二七
第五章 船員
第一款 船員……二七
第六章 航海
第一款 海上衝突豫防……二八
第二款 船舶信號及通報……二八
第五款 航行及港灣出入取締……二八
第七章 開港……三〇
第三十一輯 電氣
第一章 電氣法……一
第二章 施設使用……二
第三章 測定……二

第一輯 皇室法例公式

第一輯 皇室 法例 公式

第四章 土功……二九
第十九輯 租稅 專賣
第一章 租稅
第一款 國稅賦收……一
第二款 地租……一
第二款ノ二 地稅……一二
第三款 所得稅……一五
第五款 登錄稅……一五
第十款 砂糖稅……一六
第十六款 關稅……一七
第二十四款 漁業稅……三二
第二章 專賣
第一款 煙草……三四
第二款 樟腦及樟腦油……三六
第三款 鹽……三六
第二十輯 會計
第一章 會計法……一
第三章 特別會計……二
第五章 工事及物件賃貸借……二
第六章 收入……三
第七章 支出……四
第八章 出納官吏……四
第十章 官有財產……六
第十一章 雜附……七
第二十一輯 幣制度 量衡
第二章 銀行券……一
第三章 度量衡……一
第二十二輯 國債 預金
第一章 國債 證券……一
第三章 貯金……一
第四章 保管……九
第二十三輯 軍事
第二章 軍區……一
第三章 軍令軍機……一
第七章 徵兵……一
第八章 在鄉軍人……一
第九章 教育……一
第十章 兵役 兵籍
第一款 徵兵……九
第二款 現役兵……九
第三款 志願兵……一〇
第五款 服役……一二
第六款 兵籍……一八
第十一章 馬具……一九
第二十四輯 民事
第一章 民法……一
第二章 商法……四
第三章 民事訴訟法……一二
第六章 非訟事件手續法……一四
第七章 登記
第一款 法人及夫婦財產……一五
第二款 不動產……一七
第三款 商業……二九
第五款 船舶……三九
第八章 戶籍
第二款 戶籍法……三九
第四款 姓名……四〇
第九章 華士族……四〇
第十章 朝鮮貴族……四〇
第二十五輯 刑事監獄
第一章 刑事
第一款 刑法……一
第二款 刑事訴訟法……三
第二章 監獄
第一款 監獄法……三
第二款 囚人及刑事被告人押送……一二
第二十七輯 學事曆時
第一章 學事
第一款 勅語……一
第三款 小學校 公學校……一
第四款 高等女學校……四
第五款 中學校……一二
第六款 各等專門學校……一二
第八款 帝國大學……二四
第十款 實業學校……二四
第十一款 醫學堂 藥學校……三三
第十二款 學習院……三三
第十三款 商船學校 遞信官吏練習所……三四
第十三款ノ二 臨時土地調查局員養成所……三七
第十四款 朝鮮人諸學校……三九
第十五款 私立學校……五三
第十六款 學校ノ認定及指定……五三
第十七款 教育費……五六
第十八款 教員 生徒……五八
第十九款 留學生……六二
第二十款 教科用圖書……六四
第二十一款 學校衛生……六六
第二十二款 學位……六六
第二十二款ノ二 經學院……六六
第二十四款 博物館……六六
第二十五款 美術展覽會……六六
第二十六款 文藝委員會……六七
第二十七款 通俗教育調查委員會……六七
第二章 曆時……六七
第二十八輯 產業
第一章 農業
第一款 農事……一
第四款 蠶絲業……一
第五款 畜產……一三
第八款 糖業……一三
第三章 商業
第一款 保險……一四
第二款 銀行……一六
第二款ノ二 會社
第三款 信託……一八
第四款 取引所……一八
第六款 商品檢查及取締……一八
第六章 漁業
第二款 漁業法……二一
第四款 臘虎膃肭獸獵……四四
第八章 組合……五〇
第九章 雜載
第一款 博覽會……五六
第三款 商品陳列館……五六
第十章 移住
第一款 北海道移住……五六
第十一章 特許……五七
第十二章 懲戒……五八
第十三章 實用新案……五九
第十四章 商標……六〇
第二十九輯 通信
第一章 郵便
第一款 內國郵便……一
第二款 外國郵便……七
第二章 郵便爲替
第一款 內國郵便爲替……九
第二款 外國郵便爲替……一〇
第三章 電信
第一款 內國電信……一二
第二款 外國電信……一七
第四章 電話……一八
第三十輯 運輸
第一章 道路橋梁……一
第二章 軌道……三
第三章 鐵道
第一款 官設……四
第二款 私設……五
第三款 營業……一三
第四章 船舶
第一款 船舶 船籍……一八
第三款 檢査……二二
第五款 船鑑札……二七
第五章 船員
第一款 船員……二七
第六章 航海
第一款 海上衝突豫防……二八
第二款 船舶信號及通報……二八
第五款 航行及港灣出入取締……二八
第七章 開港……三〇
第三十一輯 電氣
第一章 電業法……一
第二章 施設使用……一

第一輯　皇室　法例　公式

第二章　皇室

第二款　皇室令制

○皇室婚嫁規程（四四、宮告一一）……一

第五款　皇族

○皇族服喪令（四四、皇室令三）……一

第六款　御料

○御料林野臨界査定規則（四四、宮令一一）……七

○御料ニ關スル法律上ノ行爲ニ付テ定ムル宮內大臣ノ代理者（四四、宮令一〇）……七

第三章　法例

○法例ヲ朝鮮ニ施行（四五、勅令二一）……七

第四章　公式

○勅令ニ於テ法律ニ依ル規定ノ場合其ノ法律改正ノ效力（四四、勅令一一）……七

○關東州ニ行ハルル勅令ノ法律ニ依ルノ規定ヲル場合其法律ノ改正ノ效力（四四、勅令二四九）……七

第一輯　皇室　法例　公式

第二章　皇室

第二款　皇室令制

◉皇室喪服規程

明治四十四年六月十五日
宮内省告示第十一號

皇室服喪令第十八條ノ規定ニ依リ皇室喪服規程左ノ通勅定セラル

第一條　喪服ハ皇室令其ノ他ノ命令ニ別段ノ定アルモノヲ除クノ外此ノ規程ノ定ムル所ニ依ル

第二條　男子ノ喪服ハ服裝ノ種類及喪期ノ區分ニ從ヒ左ノ制式ニ依ル

男子喪服制式

第一號

服裝ノ種類	喪期ノ區分及喪章		
	第一期	第二期	第三期
帶劒帶刀ノ制アル制服	黒紗幅凡三寸ヲ左腕ニ纏フ但シ劒又ハ刀ノ柄ヲ卷ク但シ短劒又ハ短刀ハ此ノ限ニ在ラス	同上	同上
帶劒帶刀ノ制アル制服ニシテ劒又ハ刀ヲ假用セサルトキハ第二號ニ依ル			

第二號

服裝ノ種類	喪期ノ區分及喪章		
	第一期	第二期	第三期
帶劒帶刀ノ制ナキ制服	黒紗幅凡三寸ヲ左腕ニ纏フ但シ袖ノ制服ハ此ノ限ニ在ラス	同上	同上

第三號

服裝ノ種類	喪期ノ區分及喪章		
	第一期	第二期	第三期
通常禮服及通常服	黒紗幅凡三寸ヲ左腕ニ纏フ	同上	同上
	黒縠紗幅凡三寸ヲ以テ頭ヲ卷ク		

通常服ノ帽、襞飾ハ黒色トシ上衣、下衣、袴、手套ハ第一期ニ限リ黒色トス但シ鼠色ノ手套ヲ用ヰルコトヲ得

第三條　陸海軍ノ下士及兵卒ハ喪章ヲ附セサルコトヲ得

第四條　女子ノ喪服ハ服裝ノ種類及喪期ノ區分ニ從ヒ左ノ制式ニ依ル

女子喪服制式

第一號

服裝ノ種類	喪期ノ區分及喪章		
	第一期	第二期	第三期
禮服及通常服	衣ハ黒色トシ地質適宜光澤ナキモノトス黒紗ノ飾ヲ附ス其ノ他ノ飾ハ總テ黒色トス	同上	衣ハ黒色又ハ灰色、白色ノ類トシ地質適宜トス飾ハ衣黒色ナルトキハ色適宜衣灰色、白色ノ類ナルトキハ黒色トス
	帽ハ斬飾、髪飾ハ總テ黒色トシ帽飾、髪飾トス但シ大喪及一年ノ喪ニハ黒色又ハ灰色、白色ノ類トス		帽ハ黒色トシ帽飾、髪飾ハ色適宜
	扇面ハ黒色トス	扇面ハ黒色又ハ白色ノ類	同上
手套、扇、傘、靴、靴足袋ハ黒色トス但シ第三期ニ於テハ灰色白色ノ類ヲ用ヰルコトヲ得			

第二號

服裝ノ種類	喪期ノ區分及喪章		
	第一期	第二期	第三期
袴	袴ハ黒褐色布トシ袴ハ苧子色布トス	同上	袴ハ鈍色生絹トシ袴ハ苧色生絹トス但シ冬季ハ袴ニ苧色又ハ草色ノ裏平絹ヲ用ウ
髪	髪ハ第一期及第二期ニ於テハ垂髪髪ヲ引キ第三期ニ於テハ垂髪髪ヲ引カス		
元結、足袋、草履ノ緒	元結ハ白色、扇（ボンボリ）ハ骨黒色地鈍色、靴ハ苧草色トス		
高等官及高等官ノ待遇ヲ受クル者袴ヲ用ヰルトキハ本號ニ依ル			
判任官及判任官ノ待遇ヲ受クル者袴ヲ用ヰルトキハ本號ニ依ル			

第三號

服裝ノ種類	喪期ノ區分及喪章		
	第一期	第二期	第三期
袴	袴ハ鼠色布トシ袴ハ苧草色布トス	同上	同上

第五條　二期ニ分ツ喪ニハ第一期ニ於テ第二期ニ喪服第二期ニ於テ第三期ノ喪服ヲ用ヰ期ヲ分タサル喪ニハ第三期ノ喪服ヲ用ウ但シ女子ハ通シテ第三期ノ喪服ヲ用ヰルコトヲ得

第五款　皇族

㊀皇族服裝令

明治四十四年五月二十七日
皇室令第三號官、大臣副署

皇族服裝ヲ定ム可シ並ニ之ヲ公布セシム

皇族服裝令

第一條　皇族ノ服裝ハ他ノ皇室令ニ別段ノ定アルモノヲ除クノ外大禮服及小禮服トス

第二條　大禮服ハ左ノ制式ニ依ル

大禮服制式

上

地質		深黑紺羅紗
製式	前面	燕尾形竪襟和鉤ヲ以テ留ム幅五分ノ電紋金線ヲ以テ笹繰ヲ施シ左右ニ櫻花各八箇及唐草模様ヲ金繍シ左方笹繰ニ一號鈕釦七箇ヲ附ス原部ノ兩側ニ裾被各一箇ヲ附シ之ニ唐草模様ヲ金繍ス圖ノ如シ
	後面	襠ヨリ乘留ニ至ル間幅五分ノ電紋金線一條ヲ附シ乘留及脊部ニ櫻花各一箇及唐草模様ヲ金繍ス又乘留ノ兩邊ニ一號鈕釦各一箇裾ヨリ二寸ヲ距リタル上部左右ニ一號鈕釦各一箇附ス圖ノ如シ
袖章		袖口及袖口ヨリ三寸ヲ距リタル上部ニ各幅五分ノ電紋金線一條ヲ繞ラシ後部繋合ニ沿ヒ幅五分ノ電紋金線ヲ以テ兩線ヲ連結ス又上下兩線ノ間ニ毎中面櫻花一箇及唐草模様ヲ金繍ス圖ノ如シ
領章		襟ノ全部ニ幅五分ノ電紋金線一條ヲ以テ笹繰ヲ施シ櫻花五箇及唐草模様ヲ金繍ス圖ノ如シ
下衣		地質ハ白羅紗トシ前面ニ二號鈕釦五箇ヲ附ス圖ノ如シ
袴		地質ハ深黑紺羅紗トシ外側面ニ幅一寸五分ノ電紋金線一條ヲ附ス圖ノ如シ但シ大禮ノトキハ地質ヲ白羅紗トス
帽		地質ハ黑毛氈天鵞絨トシ山形長サ一尺四寸高サ四寸五分頂緣ニ白ノ飾毛ヲ附ス右側ハ櫻花一箇及唐草模様ヲ斜ニ上ニ向ケテ金繍シ其ノ下端ニ一號鈕釦一箇ヲ附ス櫻花及唐草模様ノ周邊ニ幅三分ノ電紋金線一條ヲ繞ラシ線外ニ紅白日章ノ即章ヲ現ハス其ノ地質ハ琥珀織トシ紅ノ幅二分白ノ幅四分トス頂緣ノ兩側共ニ飾毛ニ沿ヒ幅三分ノ電紋金線二條ヲ附シ其ノ間隔ヲ七分ト内ニ櫻花一箇及唐草模様ヲ金繍ス圖ノ如シ
劍		地質表ハ深黑紺羅紗裏ハ緋羅紗又ハ紅絹トシ折襟胸二箇前面左右ニ一號鈕釦各六箇ヲ附ス後面裾ヲ割キ腰部ノ帶緒ニ一號鈕釦八箇ヲ附ス折襟ハ黑天鵞絨トス袖口ヨリ四寸五分上部ニ幅一寸ノ電紋金線一條ヲ繞ラシ線外ニ長サ凡ニ尺六寸柄ハ斑雕甲トシ長サ四寸五分金線ヲ螺纏ス鞘ハ黑革巻トシ柄端鉚等ノ金具ハ總テ金地石目櫻花及唐草模様ヲ彫刻ス劍緒ハ丸打金線トシ總二箇ヲ附ス圖ノ如シ
外套		地質表ハ深黑紺羅紗裏ハ緋羅紗又ハ紅絹トシ折襟胸二箇前面左右ニ一號鈕釦各六箇ヲ附ス後面裾ヲ割キ腰部ノ帶緒ニ一號鈕釦八箇ヲ附ス折襟ハ黑天鵞絨トス袖口ヨリ四寸五分上部ニ幅一寸ノ電紋金線一條ヲ繞ラシ線外ニ其ノ線ヨリ袖口ニ至ル間ニ黑天鵞絨ヲ附ス兩端ノトキハ幅狹ヲ裏ク圖ノ如シ
釦		金色圓形櫻花ヲ附ス一號鈕釦ハ徑八分二號鈕釦ハ徑五分トス
手套		白革

下

劍

劍緒

同

後面

外套

前面

第三條　小禮服ハ左ノ制式ニ依ル

小禮服制式

上衣	地質	深黒紺羅紗
	製式 前面	裳尻形トシ左右ニ一號釦各四箇ヲ附ス上襟ニ深紫大鷲繍ヲ附シ袖口ヨリ三寸ヲ距リタル上部ニ幅一分ノ黒毛織線一條ヲ繞ラシ其ノ線ヨリ袖口ニ至ル間ニ深紫天鷲繍ヲ附ス圖ノ如シ
	後面	乘馬ノ際ニ一號釦各一箇裾ヨリ二寸ヲ距リタル上部左右ニ一號釦各一箇ヲ附ス圖ノ如シ
下衣		地質ハ白羅紗トシ襟ハ大反シトス前面ニ二號釦三箇ヲ附ス圖ノ如シ但シ夏ハ地質ヲ白「リンネル」トス
袴		地質深黒紺羅紗 地質ハ黒琥珀織トシ山形長サ一尺四寸高サ四寸五分頂縁ニ幅二分ノ金線一條ヲ施ス側ハ斜ニ上ニ向ケテ幅二分ノ金線二條ヲ附シ兩線ノ間隔ハ一寸四分トシ其ノ間ヲ深紫天鷲繍トス下端ニ治ヒ幅二分ノ金線一條ヲ以テ兩線ヲ連結スル線外ニ紅白日章ノ兩端ヲ現ハス其ノ地質ハ琥珀織トシ紅ノ幅二分白ノ幅四分トス下部ニ一號釦釦一箇ヲ附ス圖ノ如シ
劍		大禮服ノ劍ニ同シ
帽	外套	地質表ハ深黒紺羅紗又ハ紅絹トシ折襟胸ニ重前面左右ニ一號釦各六箇ヲ附ス後面襟ヲ割キ腰部ノ帶緒ニ一號釦八箇ヲ附ス折襟ハ黒天鷲繍トス袖口ヨリ四寸五分ヲ距リタル上部ニ幅一寸ノ從釦線一條ヲ繞ラシ其ノ線ヨリ袖口ニ至ル間ニ黒天鷲繍ヲ附ス雨雫ノトキハ前翻ヲ卷ク圖ノ如シ
	釦	金色圓形櫻花ヲ附ス一號釦ハ徑八分二號釦ハ徑五分トス

帽章

釦

帶及外套

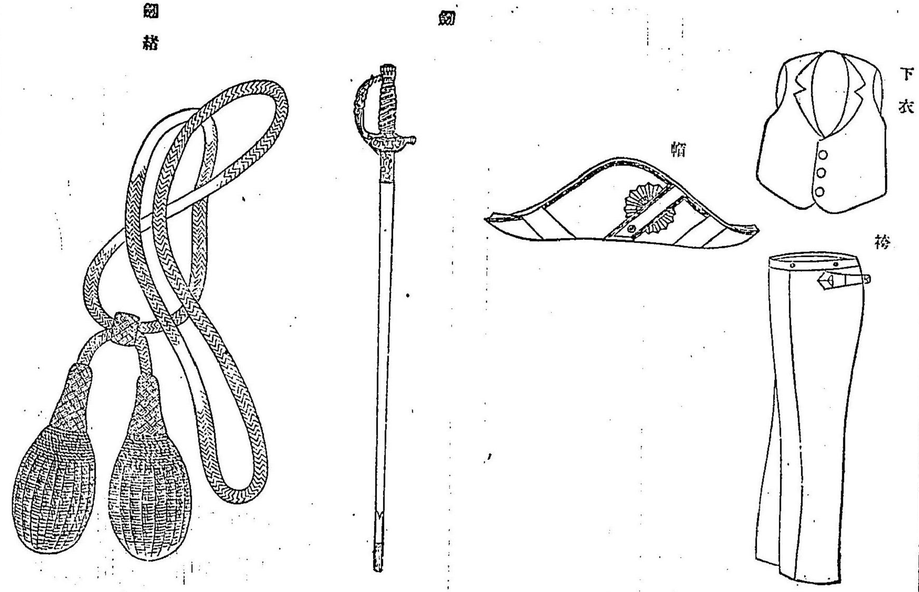

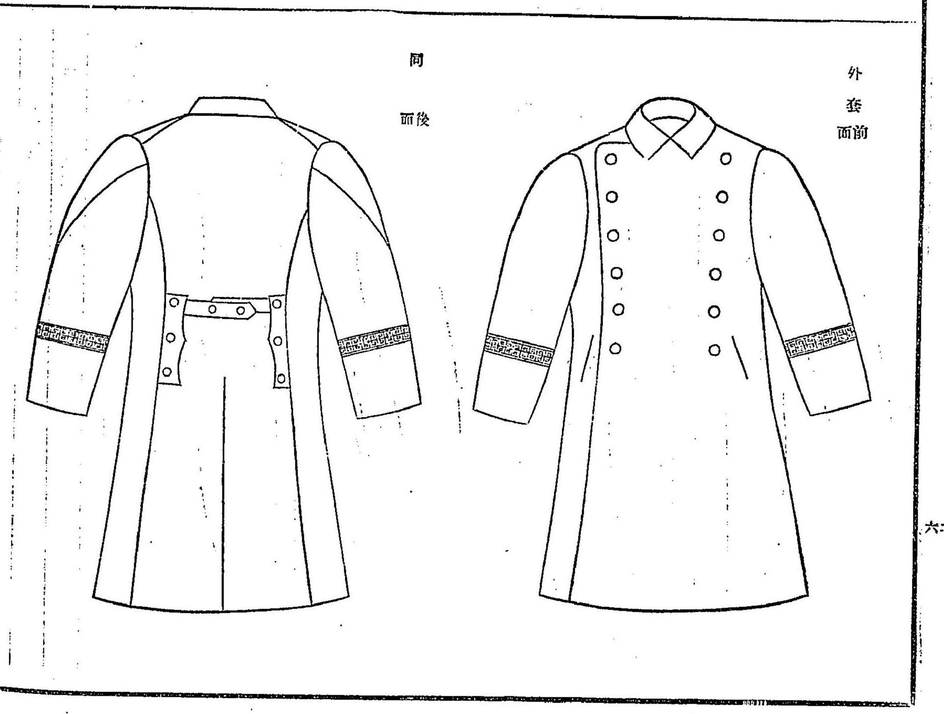

帽被　鐙釦

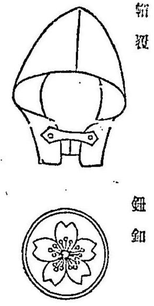

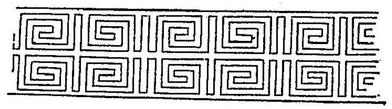

電紋金線　外套

第四條　大禮服及小禮服ヲ著用スヘキ場合ハ勅旨ニ由リ之ヲ指示ス

第五條　皇族ニシテ官職ニ在ルトキハ其ノ官職ノ服制ニ依ル

附　則

本令ハ明治四十四年十一月一日ヨリ之ヲ施行ス

明治七年太政官布告第百十四號及明治九年太政官布告第百二十五號ハ之ヲ廢止ス

第六款　御料

㊙御料林野疆界査定規則

明治四十四年十二月二十九日
宮內省令第十一號

御料林野疆界査定規則左ノ通定ム

御料林野疆界査定規則

第一條　御料林野ノ疆界査定ハ皇室財産令第八十七條ノ規定ニ基ツキ本令ノ定ムル所ニ依リ之ヲ行フ

第二條　疆界査定官吏ハ接地所有者ノ立會ヲ求メムトスルトキハ五日前ニ査定ノ日時及場所ヲ隣接地所有者ニ通告スヘシ但シ隣接地所有者何時ニテモ立會ヲ爲スヘキコトヲ承諾シタルトキハ此ノ限ニ在ラス

第三條　隣接地所有者ハ前日ニ立會ヲ爲スコトヲ具シテ延期ヲ出願スルコトヲ得

第四條　疆界査定ヲ終ハリタルトキハ帝室林野管理局長官ハ其ノ旨ヲ隣接地所有者ニ通告シ且同時ニ疆界簿及疆界圖ノ謄本ヲ土地所轄ノ帝室林野管理局出張所ニ送付シ疆界簿又ハ疆界圖ノ謄本ヲ訂正セシムヘシ

附　則

本令ハ明治四十五年一月一日ヨリ之ヲ施行ス

㊙御料ニ關スル法律上ノ行爲ニ付テ定ムル宮內大臣ノ代理者

明治四十四年十二月二十五日
宮內省令第十號

御料ニ關スル法律上ノ行爲ニ付テハ官制ニ定メタル所掌事務ノ區別ニ從ヒ皇室財産令第二條但書ノ規定ニ依リ各部局長官ヲ以テ宮內大臣ノ代理者ト定ム但シ各部局長官宮內大臣ノ認可ヲ經テ特定ノ事項ニ付所部ノ官吏ヲ指定シタルトキハ其ノ官吏ヲ以テ宮內大臣ノ代理者トス

登錄國債及有價證券ノ記名ニ付テハ內藏頭ヲ以テ宮內大臣ノ代理者トス

附　則

本令ハ明治四十五年一月一日ヨリ之ヲ施行ス

第三章　法例

㊙法例ヲ朝鮮ニ施行ス

明治四十五年三月二十八日
勅令第二十一號總、大臣副署

朕法例ヲ朝鮮ニ施行スルノ件ヲ裁可シ玆ニ之ヲ公布セシム

法例ハ之ヲ朝鮮ニ施行ス

附　則

本令ハ明治四十五年四月一日ヨリ之ヲ施行ス

第四章　公式

㊙制令ニ於テ法律ニ依ル規

前項ノ場合ニ於テハ接續民有地ノ一筆毎ニ疆界簿ニ在リテハ金十錢疆界圖ニ在リテハ金二十錢ノ割合ヲ以テ調製費ヲ納付スヘシ

第九條　疆界簿又ハ疆界圖ニ記載シタル事項ニ異動ヲ生シタルトキハ帝室林野管理局長官ハ直ニ其ノ旨ヲ隣接地所有者ニ通告シ且同時ニ抄本ヲ土地所轄ノ帝室林野管理局出張所又ハ帝室林野管理局支廳ノ出張所ニ送付シ疆界簿又ハ疆界圖ノ謄本ヲ訂正セシムヘシ

附　則

本令ハ明治四十五年一月一日ヨリ之ヲ施行ス

㊙御料ニ關スル法律上ノ行爲ニ付テ定ムル宮內大臣ノ代理者

明治四十四年十二月二十五日
宮內省令第十號

御料ニ關スル法律上ノ行爲ニ付テハ官制ニ定メタル所掌事務ノ區別ニ從ヒ皇室財産令第二條但書ノ規定ニ依リ各部局長官ヲ以テ宮內大臣ノ代理者ト定ム但シ各部局長官宮內大臣ノ認可ヲ經テ特定ノ事項ニ付所部ノ官吏ヲ指定シタルトキハ其ノ官吏ヲ以テ宮內大臣ノ代理者トス

登錄國債及有價證券ノ記名ニ付テハ內藏頭ヲ以テ宮內大臣ノ代理者トス

附　則

本令ハ明治四十五年一月一日ヨリ之ヲ施行ス

㊙關東州ニ行ハルル勅令ノ法律ニ依ルノ規定アル場合其法律ノ改正ノ效力

明治四十四年十月七日
勅令第二百四十九號總、大臣副署

朕關東州ニ行ハルル勅令ニ於テ法律ニ依ルノ規定アル場合ニ於テ其ノ法律ノ改正アリタルトキノ效力ニ關スル件ヲ裁可シ玆ニ之ヲ公布セシム

關東州ニ行ハルル勅令ニ於テ法律ニ依ルノ規定アル場合ニ於テ其ノ法律ノ改正アリタルトキハ改正法律施行ノ日ヨリ其ノ改正法律ニ依ル但シ別段ノ規定アル場合ヲ此ノ限ニ在ラス

附　則

本令ハ公布ノ日ヨリ之ヲ施行ス

本令ハ本令施行ノ日ヨリ其ノ施行前ニ於ケル法律ノ改正ニモ亦之ヲ適用ス

定ノ場合其ノ法律改正ノ效力

明治四十四年六月二十二日
制令第十一號

制令ニ於テ法律ニ依ルノ規定アル場合ニ於テ其ノ法律ノ改正アリタルトキノ效力ニ關スル件明治四十四年法律第三十號第一條及第二條ニ依リ勅裁ヲ得テ玆ニ之ヲ公布ス

制令ニ於テ法律ニ依ルノ規定アル場合ニ於テノ法律ノ改正アリタルトキハ改正法律施行ノ日ヨリ其ノ改正法律ニ依ル但シ別段ノ規定アル場合ハ此ノ限ニ在ラス

附　則

本令ハ公布ノ日ヨリ之ヲ施行ス

第二輯

帝國議會

第二輯　帝國議會

第三章　衆議院

○衆議院議員選擧法施行令中改正〔四四、勅令三五〕……
○沖繩縣ニ衆議院議員選擧法施行制〔四五、勅令五八〕……
○沖繩縣ニ於ケル衆議院議員選擧人名簿調製ニ關スル件〔四五、勅令五九〕……

第二輯　帝國議會

第三章　衆議院

㊀衆議院議員選舉法施行令中改正

明治四十四年五月四日
勅令第百三十五號總、大、內、大臣副署

樞密顧問ノ諮詢ヲ經テ明治三十三年法律第七十三號衆議院議員選舉法施行令中改正ノ件ヲ裁可シ玆ニ之ヲ公布セシム

明治三十三年法律第七十三號衆議院議員選舉法施行令中左ノ通改正ス

第三十三條ニ左ノ一號ヲ加フ

四　賣藥營業稅

附　則

本令ハ公布ノ日ヨリ之ヲ施行ス

㊁沖繩縣ニ衆議院議員選舉法施行制

明治四十五年三月三十日
勅令第五十八號總、內、大臣副署

樞密顧問ノ諮詢ヲ經テ沖繩縣ニ衆議院議員選舉法施行ノ件ヲ裁可シ玆ニ之ヲ公布セシム」

第一條　沖繩縣ニ衆議院議員選舉法ヲ施行ス

第二條　沖繩縣ノ那覇區、首里區ニ於テハ衆議院議員選舉法其ノ他之ニ關スル法令中市トアルハ區、市長トアルハ區長、市役所トアルハ區役所ニ讀當ス

附　則

本令ハ公布ノ日ヨリ之ヲ施行ス

㊂沖繩縣ニ於ケル衆議院議員選舉人名簿調製ニ關スル制

明治四十五年三月三十日
勅令第五十九號總、內、大臣副署

樞密顧問ノ諮詢ヲ經テ沖繩縣ニ於ケル衆議院議員選舉人名簿調製ニ關スル件ヲ裁可シ玆ニ之ヲ公布セシム

衆議院議員選舉法第百十二條ニ依リ初テ沖繩縣ニ於テ調製スル衆議院議員選舉人名簿ニ限リ同法第十八條乃至第二十條第二十四條第二十六條及第二十七條ノ期日及期間ヲ左ノ如ク定ム

第十八條第一項ノ選舉資格調査ノ期日ヲ四月一日トシ選舉人名簿送付ノ期限ヲ四月十日トシ同條第二項ノ期限ヲ四月十五日トシ同條第三項ノ選舉資格調査ノ期日ヲ四月一日トシ選舉人名簿調製ノ期限ヲ四月十五日トス

第十九條ノ期限ヲ四月五日トス

第二十條ノ期間ヲ四月十七日ヨリ七日トス

第二十四條第一項ノ期間ヲ十日以內トス

第二十六條第一項ノ期間ヲ五月六日ヨリ五月十日迄トシ第二項ノ期限ヲ五月十三日トス

第二十七條第一項ノ期日ヲ五月十三日トス

附　則

本令ハ公布ノ日ヨリ之ヲ施行ス

第二輯 官制

第三輯　官制

第一章　內閣所管

○內閣所屬職員官制中改正（四四、勅令一七二）……一
○拓殖局官制中改正（四四、勅令二二六）……一
○鐵道院官制中改正（四四、勅令二二八）……一
○鐵道院出張所鐵道事務所名稱位置及所管區域中改正（四四、逓告四〇等）……一
○鐵道管理局鐵道事務所名稱位置及管理區域中改正（四四、閣告四等）……一
○臨時制度整理局官制（四四、勅令二八三）……二
○廢止鐵道改築準備委員會官制（四五、勅令三）……二

第二章　宮內省所管

○宮內判任官定員中改正（四五、宮令二）……二
○李太王王世子及公族二分國スル事王殿典醫補定員中改正（四四、宮令三）……二
○判任待遇外宮內職員官制中改正（四五、宮令三）……二
○帝室林野管理局支廳職制中改正（四四、宮令九）……二
○帝室林野管理局支廳出張所名稱位置及管轄區域中改正（四四、宮告一五等）……二

第三章　外務省及其所管

○外務省官制中改正（四四、勅令二〇八）……三
○外交官及領事官官制中改正（四四、勅令二〇四）……三
○在外公館職員定員令中改正（四四、勅令二〇九）……三
○外交官及領事官試驗委員官制中改正（四四、勅令二二二）……三

第四章　內務省所管

○通觀四省會計官制中改正（四四、勅令二二三）……三
○東京市區改正委員會官制廢止（四四、勅令二四七）……三
○衆議院議員選舉法改正調查會官制（四四、勅令二八四）……三
○臨時治水調查會官制廢止（四五、勅令四）……三
○神宮司廳官制中改正（四五、勅令八七等）……四
○神宮ニ置ク主典以上ノ官及技手ノ定員ニ關スル件中改正（四五、勅令九〇）……四
○神宮徵古館官制中改正（四五、勅令八五）……四
○神宮祕部職員令ノ官俸令ニ關スル件（四五、勅令八六）……四

第五章　司法省所管

○大藏省官制中改正（四四、勅令一六二）……五
○關稅率調查會官制（四五、勅令一六一）……五
○稅關官制中改正（四四、勅令一八三）……五
○稅關支署名稱位置及管轄區域中改正（四四、大令一六八）……五
○稅關出張所及稅關支署出張所設置廢止（四四、大令三四）……五
○專賣局官制中改正（四五、勅令五七）……五
○專賣支局出張所專賣局製造所支所及專賣官吏派出所名稱位置中改正（四四、大令二三等）……五

第六章　內務省所管

○通觀四省會計官制中改正（四四、勅令二二三）……三
○東京市區改正委員會官制廢止（四四、勅令二四七）……三
○衆議院議員選舉法改正調查會官制（四四、勅令二八四）……三
○臨時治水調查會官制廢止（四五、勅令四）……三
○神宮司廳官制中改正（四五、勅令八七等）……四
○神宮ニ置ク主典以上ノ官及技手ノ定員ニ關スル件中改正（四五、勅令九〇）……四
○神宮祕部職員令ノ官俸令ニ關スル件（四五、勅令八六）……四

第七章　大藏省及其所管

○大藏省官制中改正（四四、勅令一六二）……五
○關稅率調查會官制（四五、勅令一六一）……五
○稅關官制中改正（四四、勅令一八三）……五
○稅關支署名稱位置及管轄區域中改正（四四、大令一六八）……五
○稅關出張所及稅關支署出張所設置廢止（四四、大令三四）……五
○專賣局官制中改正（四五、勅令五七）……五
○專賣支局出張所專賣局製造所支所及專賣官吏派出所名稱位置中改正（四四、大令二三等）……五

第八章　遞信省所管

○遞信官官制中改正（四四、勅令一六二）……六
○遞信官官制中改正（四五、勅令一五）……六
○帝室林野管理局支廳出張所名稱位置及管轄區域中改正（四四、宮令九）……二

第九章　農商務省所管

○農商務省官制中改正（四四、勅令一六三）……六
○臨時農商務省官制廢止（四五、勅令一）……六
○農事試驗場官制中改正（四四、勅令一八〇）……七
○農事試驗場分場及支場ノ名稱位置及管轄區域中改正（四四、勅令一八一）……七
○種畜牧場官制中改正（四四、勅令一八二）……七
○種畜牧場分場ノ名稱位置及管轄區域中改正（四四、勅令一八三）……七
○蠶業講習所官制中改正（四四、勅令一八四）……七
○蠶業講習所分所ノ名稱位置及管轄區域中改正（四四、勅令一八五）……七
○山林局官制中改正（四四、勅令一八六）……七
○山林局出張所名稱位置及管轄區域中改正（四四、勅令一八七）……七
○水產講習所官制中改正（四四、勅令一八八）……七
○水產講習所分所ノ名稱位置及管轄區域中改正（四四、勅令一八九）……七
○水產試驗場官制中改正（四四、勅令一九〇）……七
○水產試驗場分場ノ名稱位置及管轄區域中改正（四四、勅令一九一）……七
○水產傳習所官制中改正（四四、勅令一九二）……七
○水產傳習所分所ノ名稱位置及管轄區域中改正（四四、勅令一九三）……七
○水產講習所官制中改正（四四、勅令一九四）……七
○水產講習所分所ノ名稱位置及管轄區域中改正（四四、勅令一九五）……七
○水產試驗場官制中改正（四四、勅令一九六）……七
○水產試驗場分場ノ名稱位置及管轄區域中改正（四四、勅令一九七）……七
○水產傳習所官制中改正（四四、勅令一九八）……七
○水產傳習所分所ノ名稱位置及管轄區域中改正（四四、勅令一九九）……七
○水產講習所官制中改正（四四、勅令二〇〇）……七
○水產講習所分所ノ名稱位置及管轄區域中改正（四四、勅令二〇一）……七
○水產試驗場官制中改正（四四、勅令二〇二）……七
○水產試驗場分場ノ名稱位置及管轄區域中改正（四四、勅令二〇三）……七
○水產傳習所官制中改正（四四、勅令二〇四）……七
○水產傳習所分所ノ名稱位置及管轄區域中改正（四四、勅令二〇五）……七
○水產講習所官制中改正（四四、勅令二〇六）……七
○水產講習所分所ノ名稱位置及管轄區域中改正（四四、勅令二〇七）……七
○水產試驗場官制中改正（四四、勅令二〇八）……七
○水產試驗場分場ノ名稱位置及管轄區域中改正（四四、勅令二〇九）……七
○水產傳習所官制中改正（四四、勅令二一〇）……七
○水產傳習所分所ノ名稱位置及管轄區域中改正（四四、勅令二一一）……七
○水產講習所官制中改正（四四、勅令二一二）……七
○水產講習所分所ノ名稱位置及管轄區域中改正（四四、勅令二一三）……七
○水產試驗場官制中改正（四四、勅令二一四）……七
○水產試驗場分場ノ名稱位置及管轄區域中改正（四四、勅令二一五）……七
○水產傳習所官制中改正（四四、勅令二一六）……七
○水產傳習所分所ノ名稱位置及管轄區域中改正（四四、勅令二一七）……七
○水產講習所官制中改正（四四、勅令二一八）……七
○水產講習所分所ノ名稱位置及管轄區域中改正（四四、勅令二一九）……七
○水產試驗場官制中改正（四四、勅令二二〇）……七
○水產試驗場分場ノ名稱位置及管轄區域中改正（四四、勅令二二一）……七
○水產傳習所官制中改正（四四、勅令二二二）……七
○水產傳習所分所ノ名稱位置及管轄區域中改正（四四、勅令二二三）……七
○水產講習所官制中改正（四四、勅令二二四）……七
○水產講習所分所ノ名稱位置及管轄區域中改正（四四、勅令二二五）……七
○水產試驗場官制中改正（四四、勅令二二六）……七
○水產試驗場分場ノ名稱位置及管轄區域中改正（四四、勅令二二七）……七
○水產傳習所官制中改正（四四、勅令二二八）……七
○水產傳習所分所ノ名稱位置及管轄區域中改正（四四、勅令二二九）……七
○水產講習所官制中改正（四四、勅令二三〇）……七
○水產講習所分所ノ名稱位置及管轄區域中改正（四四、勅令二三一）……七
○水產試驗場官制中改正（四四、勅令二三二）……七
○水產試驗場分場ノ名稱位置及管轄區域中改正（四四、勅令二三三）……七
○水產傳習所官制中改正（四四、勅令二三四）……七
○水產傳習所分所ノ名稱位置及管轄區域中改正（四四、勅令二三五）……七
○水產講習所官制中改正（四四、勅令二三六）……七
○水產講習所分所ノ名稱位置及管轄區域中改正（四四、勅令二三七）……七
○水產試驗場官制中改正（四四、勅令二三八）……七
○水產試驗場分場ノ名稱位置及管轄區域中改正（四四、勅令二三九）……七
○水產傳習所官制中改正（四四、勅令二四〇）……七
○水產傳習所分所ノ名稱位置及管轄區域中改正（四四、勅令二四一）……七
○水產講習所官制中改正（四四、勅令二四二）……七
○水產講習所分所ノ名稱位置及管轄區域中改正（四四、勅令二四三）……七
○水產試驗場官制中改正（四四、勅令二四四）……七
○水產試驗場分場ノ名稱位置及管轄區域中改正（四四、勅令二四五）……七
○水產傳習所官制中改正（四四、勅令二四六）……七
○水產傳習所分所ノ名稱位置及管轄區域中改正（四四、勅令二四七）……七
○水產講習所官制中改正（四四、勅令二四八）……七
○水產講習所分所ノ名稱位置及管轄區域中改正（四四、勅令二四九）……七
○水產試驗場官制中改正（四四、勅令二五〇）……七
○水產試驗場分場ノ名稱位置及管轄區域中改正（四四、勅令二五一）……七
○水產傳習所官制中改正（四四、勅令二五二）……七
○水產傳習所分所ノ名稱位置及管轄區域中改正（四四、勅令二五三）……七
○水產講習所官制中改正（四四、勅令二五四）……七
○水產講習所分所ノ名稱位置及管轄區域中改正（四四、勅令二五五）……七
○水產試驗場官制中改正（四四、勅令二五六）……七
○水產試驗場分場ノ名稱位置及管轄區域中改正（四四、勅令二五七）……七
○水產傳習所官制中改正（四四、勅令二五八）……七
○水產傳習所分所ノ名稱位置及管轄區域中改正（四四、勅令二五九）……七
○水產講習所官制中改正（四四、勅令二六〇）……七
○水產講習所分所ノ名稱位置及管轄區域中改正（四四、勅令二六一）……七
○水產試驗場官制中改正（四四、勅令二六二）……七
○水產試驗場分場ノ名稱位置及管轄區域中改正（四四、勅令二六三）……七
○水產傳習所官制中改正（四四、勅令二六四）……七
○水產傳習所分所ノ名稱位置及管轄區域中改正（四四、勅令二六五）……七
○水產講習所官制中改正（四四、勅令二六六）……七
○水產講習所分所ノ名稱位置及管轄區域中改正（四四、勅令二六七）……七
○水產試驗場官制中改正（四四、勅令二六八）……七
○水產試驗場分場ノ名稱位置及管轄區域中改正（四四、勅令二六九）……七
○水產傳習所官制中改正（四四、勅令二七〇）……七
○水產傳習所分所ノ名稱位置及管轄區域中改正（四四、勅令二七一）……七
○水產講習所官制中改正（四四、勅令二七二）……七
○水產講習所分所ノ名稱位置及管轄區域中改正（四四、勅令二七三）……七
○水產試驗場官制中改正（四四、勅令二七四）……七
○水產試驗場分場ノ名稱位置及管轄區域中改正（四四、勅令二七五）……七
○水產傳習所官制中改正（四四、勅令二七六）……七
○水產傳習所分所ノ名稱位置及管轄區域中改正（四四、勅令二七七）……七
○水產講習所官制中改正（四四、勅令二七八）……七
○水產講習所分所ノ名稱位置及管轄區域中改正（四四、勅令二七九）……七
○水產試驗場官制中改正（四四、勅令二八〇）……七
○水產試驗場分場ノ名稱位置及管轄區域中改正（四四、勅令二八一）……七
○水產傳習所官制中改正（四四、勅令二八二）……七
○水產傳習所分所ノ名稱位置及管轄區域中改正（四四、勅令二八三）……七
○水產講習所官制中改正（四四、勅令二八四）……七
○水產講習所分所ノ名稱位置及管轄區域中改正（四四、勅令二八五）……七
○水產試驗場官制中改正（四四、勅令二八六）……七
○水產試驗場分場ノ名稱位置及管轄區域中改正（四四、勅令二八七）……七
○水產傳習所官制中改正（四四、勅令二八八）……七
○水產傳習所分所ノ名稱位置及管轄區域中改正（四四、勅令二八九）……七
○水產講習所官制中改正（四四、勅令二九〇）……七
○水產講習所分所ノ名稱位置及管轄區域中改正（四四、勅令二九一）……七
○水產試驗場官制中改正（四四、勅令二九二）……七
○水產試驗場分場ノ名稱位置及管轄區域中改正（四四、勅令二九三）……七
○水產傳習所官制中改正（四四、勅令二九四）……七
○水產傳習所分所ノ名稱位置及管轄區域中改正（四四、勅令二九五）……七
○水產講習所官制中改正（四四、勅令二九六）……七
○水產講習所分所ノ名稱位置及管轄區域中改正（四四、勅令二九七）……七
○水產試驗場官制中改正（四四、勅令二九八）……七
○水產試驗場分場ノ名稱位置及管轄區域中改正（四四、勅令二九九）……七
○水產傳習所官制中改正（四四、勅令三〇〇）……七
○水產傳習所分所ノ名稱位置及管轄區域中改正（四四、勅令三〇一）……七
○水產講習所官制中改正（四四、勅令三〇二）……七
○水產講習所分所ノ名稱位置及管轄區域中改正（四四、勅令三〇三）……七
○水產試驗場官制中改正（四四、勅令三〇四）……七
○水產試驗場分場ノ名稱位置及管轄區域中改正（四四、勅令三〇五）……七
○水產傳習所官制中改正（四四、勅令三〇六）……七
○水產傳習所分所ノ名稱位置及管轄區域中改正（四四、勅令三〇七）……七
○水產講習所官制中改正（四四、勅令三〇八）……七
○水產講習所分所ノ名稱位置及管轄區域中改正（四四、勅令三〇九）……七
○水產試驗場官制中改正（四四、勅令三一〇）……七
○水產試驗場分場ノ名稱位置及管轄區域中改正（四四、勅令三一一）……七
○水產傳習所官制中改正（四四、勅令三一二）……七
○水產傳習所分所ノ名稱位置及管轄區域中改正（四四、勅令三一三）……七
○水產講習所官制中改正（四四、勅令三一四）……七
○水產講習所分所ノ名稱位置及管轄區域中改正（四四、勅令三一五）……七
○水產試驗場官制中改正（四四、勅令三一六）……七
○水產試驗場分場ノ名稱位置及管轄區域中改正（四四、勅令三一七）……七
○水產傳習所官制中改正（四四、勅令三一八）……七
○水產傳習所分所ノ名稱位置及管轄區域中改正（四四、勅令三一九）……七
○水產講習所官制中改正（四四、勅令三二〇）……七
○水產講習所分所ノ名稱位置及管轄區域中改正（四四、勅令三二一）……七
○水產試驗場官制中改正（四四、勅令三二二）……七
○水產試驗場分場ノ名稱位置及管轄區域中改正（四四、勅令三二三）……七
○水產傳習所官制中改正（四四、勅令三二四）……七
○水產傳習所分所ノ名稱位置及管轄區域中改正（四四、勅令三二五）……七
○水產講習所官制中改正（四四、勅令三二六）……七
○水產講習所分所ノ名稱位置及管轄區域中改正（四四、勅令三二七）……七
○水產試驗場官制中改正（四四、勅令三二八）……七
○水產試驗場分場ノ名稱位置及管轄區域中改正（四四、勅令三二九）……七
○水產傳習所官制中改正（四四、勅令三三〇）……七
○水產傳習所分所ノ名稱位置及管轄區域中改正（四四、勅令三三一）……七
○水產講習所官制中改正（四四、勅令三三二）……七
○水產講習所分所ノ名稱位置及管轄區域中改正（四四、勅令三三三）……七
○水產試驗場官制中改正（四四、勅令三三四）……七
○水產試驗場分場ノ名稱位置及管轄區域中改正（四四、勅令三三五）……七
○水產傳習所官制中改正（四四、勅令三三六）……七
○水產傳習所分所ノ名稱位置及管轄區域中改正（四四、勅令三三七）……七
○水產講習所官制中改正（四四、勅令三三八）……七
○水產講習所分所ノ名稱位置及管轄區域中改正（四四、勅令三三九）……七
○水產試驗場官制中改正（四四、勅令三四〇）……七
○水產試驗場分場ノ名稱位置及管轄區域中改正（四四、勅令三四一）……七
○水產傳習所官制中改正（四四、勅令三四二）……七
○水產傳習所分所ノ名稱位置及管轄區域中改正（四四、勅令三四三）……七
○水產講習所官制中改正（四四、勅令三四四）……七
○水產講習所分所ノ名稱位置及管轄區域中改正（四四、勅令三四五）……七
○水產試驗場官制中改正（四四、勅令三四六）……七
○水產試驗場分場ノ名稱位置及管轄區域中改正（四四、勅令三四七）……七
○水產傳習所官制中改正（四四、勅令三四八）……七
○水產傳習所分所ノ名稱位置及管轄區域中改正（四四、勅令三四九）……七
○水產講習所官制中改正（四四、勅令三五〇）……七
○水產講習所分所ノ名稱位置及管轄區域中改正（四四、勅令三五一）……七
○水產試驗場官制中改正（四四、勅令三五二）……七
○水產試驗場分場ノ名稱位置及管轄區域中改正（四四、勅令三五三）……七
○水產傳習所官制中改正（四四、勅令三五四）……七
○水產傳習所分所ノ名稱位置及管轄區域中改正（四四、勅令三五五）……七
○水產講習所官制中改正（四四、勅令三五六）……七
○水產講習所分所ノ名稱位置及管轄區域中改正（四四、勅令三五七）……七
○水產試驗場官制中改正（四四、勅令三五八）……七
○水產試驗場分場ノ名稱位置及管轄區域中改正（四四、勅令三五九）……七
○水產傳習所官制中改正（四四、勅令三六〇）……七
○水產傳習所分所ノ名稱位置及管轄區域中改正（四四、勅令三六一）……七
○水產講習所官制中改正（四四、勅令三六二）……七
○水產講習所分所ノ名稱位置及管轄區域中改正（四四、勅令三六三）……七
○水產試驗場官制中改正（四四、勅令三六四）……七
○水產試驗場分場ノ名稱位置及管轄區域中改正（四四、勅令三六五）……七
○水產傳習所官制中改正（四四、勅令三六六）……七
○水產傳習所分所ノ名稱位置及管轄區域中改正（四四、勅令三六七）……七
○水產講習所官制中改正（四四、勅令三六八）……七
○水產講習所分所ノ名稱位置及管轄區域中改正（四四、勅令三六九）……七
○水產試驗場官制中改正（四四、勅令三七〇）……七
○水產試驗場分場ノ名稱位置及管轄區域中改正（四四、勅令三七一）……七
○水產傳習所官制中改正（四四、勅令三七二）……七
○水產傳習所分所ノ名稱位置及管轄區域中改正（四四、勅令三七三）……七
○水產講習所官制中改正（四四、勅令三七四）……七
○水產講習所分所ノ名稱位置及管轄區域中改正（四四、勅令三七五）……七
○水產試驗場官制中改正（四四、勅令三七六）……七
○水產試驗場分場ノ名稱位置及管轄區域中改正（四四、勅令三七七）……七
○水產傳習所官制中改正（四四、勅令三七八）……七
○水產傳習所分所ノ名稱位置及管轄區域中改正（四四、勅令三七九）……七
○水產講習所官制中改正（四四、勅令三八〇）……七
○水產講習所分所ノ名稱位置及管轄區域中改正（四四、勅令三八一）……七
○水產試驗場官制中改正（四四、勅令三八二）……七
○水產試驗場分場ノ名稱位置及管轄區域中改正（四四、勅令三八三）……七
○水產傳習所官制中改正（四四、勅令三八四）……七
○水產傳習所分所ノ名稱位置及管轄區域中改正（四四、勅令三八五）……七
○水產講習所官制中改正（四四、勅令三八六）……七
○水產講習所分所ノ名稱位置及管轄區域中改正（四四、勅令三八七）……七
○水產試驗場官制中改正（四四、勅令三八八）……七
○水產試驗場分場ノ名稱位置及管轄區域中改正（四四、勅令三八九）……七
○水產傳習所官制中改正（四四、勅令三九〇）……七
○水產傳習所分所ノ名稱位置及管轄區域中改正（四四、勅令三九一）……七
○水產講習所官制中改正（四四、勅令三九二）……七
○水產講習所分所ノ名稱位置及管轄區域中改正（四四、勅令三九三）……七
○水產試驗場官制中改正（四四、勅令三九四）……七
○水產試驗場分場ノ名稱位置及管轄區域中改正（四四、勅令三九五）……七
○水產傳習所官制中改正（四四、勅令三九六）……七
○水產傳習所分所ノ名稱位置及管轄區域中改正（四四、勅令三九七）……七
○水產講習所官制中改正（四四、勅令三九八）……七
○水產講習所分所ノ名稱位置及管轄區域中改正（四四、勅令三九九）……七
○水產試驗場官制中改正（四四、勅令四〇〇）……七
○水產試驗場分場ノ名稱位置及管轄區域中改正（四四、勅令四〇一）……七
○水產傳習所官制中改正（四四、勅令四〇二）……七
○水產傳習所分所ノ名稱位置及管轄區域中改正（四四、勅令四〇三）……七
○水產講習所官制中改正（四四、勅令四〇四）……七
○水產講習所分所ノ名稱位置及管轄區域中改正（四四、勅令四〇五）……七
○水產試驗場官制中改正（四四、勅令四〇六）……七
○水產試驗場分場ノ名稱位置及管轄區域中改正（四四、勅令四〇七）……七
○水產傳習所官制中改正（四四、勅令四〇八）……七
○水產傳習所分所ノ名稱位置及管轄區域中改正（四四、勅令四〇九）……七
○水產講習所官制中改正（四四、勅令四一〇）……七
○水產講習所分所ノ名稱位置及管轄區域中改正（四四、勅令四一一）……七
○水產試驗場官制中改正（四四、勅令四一二）……七
○水產試驗場分場ノ名稱位置及管轄區域中改正（四四、勅令四一三）……七
○水產傳習所官制中改正（四四、勅令四一四）……七
○水產傳習所分所ノ名稱位置及管轄區域中改正（四四、勅令四一五）……七
○水產講習所官制中改正（四四、勅令四一六）……七
○水產講習所分所ノ名稱位置及管轄區域中改正（四四、勅令四一七）……七
○水產試驗場官制中改正（四四、勅令四一八）……七
○水產試驗場分場ノ名稱位置及管轄區域中改正（四四、勅令四一九）……七
○水產傳習所官制中改正（四四、勅令四二〇）……七
○水產傳習所分所ノ名稱位置及管轄區域中改正（四四、勅令四二一）……七
○水產講習所官制中改正（四四、勅令四二二）……七
○水產講習所分所ノ名稱位置及管轄區域中改正（四四、勅令四二三）……七
○水產試驗場官制中改正（四四、勅令四二四）……七
○水產試驗場分場ノ名稱位置及管轄區域中改正（四四、勅令四二五）……七
○水產傳習所官制中改正（四四、勅令四二六）……七
○水產傳習所分所ノ名稱位置及管轄區域中改正（四四、勅令四二七）……七
○水產講習所官制中改正（四四、勅令四二八）……七
○水產講習所分所ノ名稱位置及管轄區域中改正（四四、勅令四二九）……七
○水產試驗場官制中改正（四四、勅令四三〇）……七
○水產試驗場分場ノ名稱位置及管轄區域中改正（四四、勅令四三一）……七
○水產傳習所官制中改正（四四、勅令四三二）……七
○水產傳習所分所ノ名稱位置及管轄區域中改正（四四、勅令四三三）……七
○水產講習所官制中改正（四四、勅令四三四）……七
○水產講習所分所ノ名稱位置及管轄區域中改正（四四、勅令四三五）……七
○水產試驗場官制中改正（四四、勅令四三六）……七
○水產試驗場分場ノ名稱位置及管轄區域中改正（四四、勅令四三七）……七
○水產傳習所官制中改正（四四、勅令四三八）……七
○水產傳習所分所ノ名稱位置及管轄區域中改正（四四、勅令四三九）……七
○水產講習所官制中改正（四四、勅令四四〇）……七
○水產講習所分所ノ名稱位置及管轄區域中改正（四四、勅令四四一）……七
○水產試驗場官制中改正（四四、勅令四四二）……七
○水產試驗場分場ノ名稱位置及管轄區域中改正（四四、勅令四四三）……七
○水產傳習所官制中改正（四四、勅令四四四）……七
○水產傳習所分所ノ名稱位置及管轄區域中改正（四四、勅令四四五）……七
○水產講習所官制中改正（四四、勅令四四六）……七
○水產講習所分所ノ名稱位置及管轄區域中改正（四四、勅令四四七）……七
○水產試驗場官制中改正（四四、勅令四四八）……七
○水產試驗場分場ノ名稱位置及管轄區域中改正（四四、勅令四四九）……七
○水產傳習所官制中改正（四四、勅令四五〇）……七
○水產傳習所分所ノ名稱位置及管轄區域中改正（四四、勅令四五一）……七
○水產講習所官制中改正（四四、勅令四五二）……七
○水產講習所分所ノ名稱位置及管轄區域中改正（四四、勅令四五三）……七
○水產試驗場官制中改正（四四、勅令四五四）……七
○水產試驗場分場ノ名稱位置及管轄區域中改正（四四、勅令四五五）……七
○水產傳習所官制中改正（四四、勅令四五六）……七
○水產傳習所分所ノ名稱位置及管轄區域中改正（四四、勅令四五七）……七
○水產講習所官制中改正（四四、勅令四五八）……七
○水產講習所分所ノ名稱位置及管轄區域中改正（四四、勅令四五九）……七
○水產試驗場官制中改正（四四、勅令四六〇）……七
○水產試驗場分場ノ名稱位置及管轄區域中改正（四四、勅令四六一）……七
○水產傳習所官制中改正（四四、勅令四六二）……七
○水產傳習所分所ノ名稱位置及管轄區域中改正（四四、勅令四六三）……七
○水產講習所官制中改正（四四、勅令四六四）……七
○水產講習所分所ノ名稱位置及管轄區域中改正（四四、勅令四六五）……七
○水產試驗場官制中改正（四四、勅令四六六）……七
○水產試驗場分場ノ名稱位置及管轄區域中改正（四四、勅令四六七）……七
○水產傳習所官制中改正（四四、勅令四六八）……七
○水產傳習所分所ノ名稱位置及管轄區域中改正（四四、勅令四六九）……七
○水產講習所官制中改正（四四、勅令四七〇）……七
○水產講習所分所ノ名稱位置及管轄區域中改正（四四、勅令四七一）……七
○水產試驗場官制中改正（四四、勅令四七二）……七
○水產試驗場分場ノ名稱位置及管轄區域中改正（四四、勅令四七三）……七
○水產傳習所官制中改正（四四、勅令四七四）……七
○水產傳習所分所ノ名稱位置及管轄區域中改正（四四、勅令四七五）……七
○水產講習所官制中改正（四四、勅令四七六）……七
○水產講習所分所ノ名稱位置及管轄區域中改正（四四、勅令四七七）……七
○水產試驗場官制中改正（四四、勅令四七八）……七
○水產試驗場分場ノ名稱位置及管轄區域中改正（四四、勅令四七九）……七
○水產傳習所官制中改正（四四、勅令四八〇）……七
○水產傳習所分所ノ名稱位置及管轄區域中改正（四四、勅令四八一）……七
○水產講習所官制中改正（四四、勅令四八二）……七
○水產講習所分所ノ名稱位置及管轄區域中改正（四四、勅令四八三）……七
○水產試驗場官制中改正（四四、勅令四八四）……七
○水產試驗場分場ノ名稱位置及管轄區域中改正（四四、勅令四八五）……七
○水產傳習所官制中改正（四四、勅令四八六）……七
○水產傳習所分所ノ名稱位置及管轄區域中改正（四四、勅令四八七）……七
○水產講習所官制中改正（四四、勅令四八八）……七
○水產講習所分所ノ名稱位置及管轄區域中改正（四四、勅令四八九）……七
○水產試驗場官制中改正（四四、勅令四九〇）……七
○水產試驗場分場ノ名稱位置及管轄區域中改正（四四、勅令四九一）……七
○水產傳習所官制中改正（四四、勅令四九二）……七
○水產傳習所分所ノ名稱位置及管轄區域中改正（四四、勅令四九三）……七
○水產講習所官制中改正（四四、勅令四九四）……七
○水產講習所分所ノ名稱位置及管轄區域中改正（四四、勅令四九五）……七
○水產試驗場官制中改正（四四、勅令四九六）……七
○水產試驗場分場ノ名稱位置及管轄區域中改正（四四、勅令四九七）……七
○水產傳習所官制中改正（四四、勅令四九八）……七
○水產傳習所分所ノ名稱位置及管轄區域中改正（四四、勅令四九九）……七
○水產講習所官制中改正（四四、勅令五〇〇）……七
○水產講習所分所ノ名稱位置及管轄區域中改正（四四、勅令五〇一）……七
○水產試驗場官制中改正（四四、勅令五〇二）……七
○水產試驗場分場ノ名稱位置及管轄區域中改正（四四、勅令五〇三）……七
○水產傳習所官制中改正（四四、勅令五〇四）……七
○水產傳習所分所ノ名稱位置及管轄區域中改正（四四、勅令五〇五）……七
○水產講習所官制中改正（四四、勅令五〇六）……七
○水產講習所分所ノ名稱位置及管轄區域中改正（四四、勅令五〇七）……七
○水產試驗場官制中改正（四四、勅令五〇八）……七
○水產試驗場分場ノ名稱位置及管轄區域中改正（四四、勅令五〇九）……七
○水產傳習所官制中改正（四四、勅令五一〇）……七
○水產傳習所分所ノ名稱位置及管轄區域中改正（四四、勅令五一一）……七
○水產講習所官制中改正（四四、勅令五一二）……七
○水產講習所分所ノ名稱位置及管轄區域中改正（四四、勅令五一三）……七
○水產試驗場官制中改正（四四、勅令五一四）……七
○水產試驗場分場ノ名稱位置及管轄區域中改正（四四、勅令五一五）……七
○水產傳習所官制中改正（四四、勅令五一六）……七
○水產傳習所分所ノ名稱位置及管轄區域中改正（四四、勅令五一七）……七
○水產講習所官制中改正（四四、勅令五一八）……七
○水產講習所分所ノ名稱位置及管轄區域中改正（四四、勅令五一九）……七
○水產試驗場官制中改正（四四、勅令五二〇）……七
○水產試驗場分場ノ名稱位置及管轄區域中改正（四四、勅令五二一）……七
○水產傳習所官制中改正（四四、勅令五二二）……七
○水產傳習所分所ノ名稱位置及管轄區域中改正（四四、勅令五二三）……七
○水產講習所官制中改正（四四、勅令五二四）……七
○水產講習所分所ノ名稱位置及管轄區域中改正（四四、勅令五二五）……七
○水產試驗場官制中改正（四四、勅令五二六）……七
○水產試驗場分場ノ名稱位置及管轄區域中改正（四四、勅令五二七）……七
○水產傳習所官制中改正（四四、勅令五二八）……七
○水產傳習所分所ノ名稱位置及管轄區域中改正（四四、勅令五二九）……七
○水產講習所官制中改正（四四、勅令五三〇）……七
○水產講習所分所ノ名稱位置及管轄區域中改正（四四、勅令五三一）……七
○水產試驗場官制中改正（四四、勅令五三二）……七
○水產試驗場分場ノ名稱位置及管轄區域中改正（四四、勅令五三三）……七
○水產傳習所官制中改正（四四、勅令五三四）……七
○水產傳習所分所ノ名稱位置及管轄區域中改正（四四、勅令五三五）……七
○水產講習所官制中改正（四四、勅令五三六）……七
○水產講習所分所ノ名稱位置及管轄區域中改正（四四、勅令五三七）……七
○水產試驗場官制中改正（四四、勅令五三八）……七
○水產試驗場分場ノ名稱位置及管轄區域中改正（四四、勅令五三九）……七
○水產傳習所官制中改正（四四、勅令五四〇）……七
○水產傳習所分所ノ名稱位置及管轄區域中改正（四四、勅令五四一）……七
○水產講習所官制中改正（四四、勅令五四二）……七
○水產講習所分所ノ名稱位置及管轄區域中改正（四四、勅令五四三）……七
○水產試驗場官制中改正（四四、勅令五四四）……七
○水產試驗場分場ノ名稱位置及管轄區域中改正（四四、勅令五四五）……七
○水產傳習所官制中改正（四四、勅令五四六）……七
○水產傳習所分所ノ名稱位置及管轄區域中改正（四四、勅令五四七）……七
○水產講習所官制中改正（四四、勅令五四八）……七
○水產講習所分所ノ名稱位置及管轄區域中改正（四四、勅令五四九）……七
○水產試驗場官制中改正（四四、勅令五五〇）……七
○水產試驗場分場ノ名稱位置及管轄區域中改正（四四、勅令五五一）……七
○水產傳習所官制中改正（四四、勅令五五二）……七
○水產傳習所分所ノ名稱位置及管轄區域中改正（四四、勅令五五三）……七
○水產講習所官制中改正（四四、勅令五五四）……七
○水產講習所分所ノ名稱位置及管轄區域中改正（四四、勅令五五五）……七
○水產試驗場官制中改正（四四、勅令五五六）……七
○水產試驗場分場ノ名稱位置及管轄區域中改正（四四、勅令五五七）……七
○水產傳習所官制中改正（四四、勅令五五八）……七
○水產傳習所分所ノ名稱位置及管轄區域中改正（四四、勅令五五九）……七
○水產講習所官制中改正（四四、勅令五六〇）……七
○水產講習所分所ノ名稱位置及管轄區域中改正（四四、勅令五六一）……七
○水產試驗場官制中改正（四四、勅令五六二）……七
○水產試驗場分場ノ名稱位置及管轄區域中改正（四四、勅令五六三）……七
○水產傳習所官制中改正（四四、勅令五六四）……七
○水產傳習所分所ノ名稱位置及管轄區域中改正（四四、勅令五六五）……七
○水產講習所官制中改正（四四、勅令五六六）……七
○水產講習所分所ノ名稱位置及管轄區域中改正（四四、勅令五六七）……七
○水產試驗場官制中改正（四四、勅令五六八）……七
○水產試驗場分場ノ名稱位置及管轄區域中改正（四四、勅令五六九）……七
○水產傳習所官制中改正（四四、勅令五七〇）……七
○水產傳習所分所ノ名稱位置及管轄區域中改正（四四、勅令五七一）……七
○水產講習所官制中改正（四四、勅令五七二）……七
○水產講習所分所ノ名稱位置及管轄區域中改正（四四、勅令五七三）……七
○水產試驗場官制中改正（四四、勅令五七四）……七
○水產試驗場分場ノ名稱位置及管轄區域中改正（四四、勅令五七五）……七
○水產傳習所官制中改正（四四、勅令五七六）……七
○水產傳習所分所ノ名稱位置及管轄區域中改正（四四、勅令五七七）……七
○水產講習所官制中改正（四四、勅令五七八）……七
○水產講習所分所ノ名稱位置及管轄區域中改正（四四、勅令五七九）……七
○水產試驗場官制中改正（四四、勅令五八〇）……七
○水產試驗場分場ノ名稱位置及管轄區域中改正（四四、勅令五八一）……七
○水產傳習所官制中改正（四四、勅令五八二）……七
○水產傳習所分所ノ名稱位置及管轄區域中改正（四四、勅令五八三）……七
○水產講習所官制中改正（四四、勅令五八四）……七
○水產講習所分所ノ名稱位置及管轄區域中改正（四四、勅令五八五）……七
○水產試驗場官制中改正（四四、勅令五八六）……七
○水產試驗場分場ノ名稱位置及管轄區域中改正（四四、勅令五八七）……七
○水產傳習所官制中改正（四四、勅令五八八）……七
○水產傳習所分所ノ名稱位置及管轄區域中改正（四四、勅令五八九）……七
○水產講習所官制中改正（四四、勅令五九〇）……七
○水產講習所分所ノ名稱位置及管轄區域中改正（四四、勅令五九一）……七
○水產試驗場官制中改正（四四、勅令五九二）……七
○水產試驗場分場ノ名稱位置及管轄區域中改正（四四、勅令五九三）……七
○水產傳習所官制中改正（四四、勅令五九四）……七
○水產傳習所分所ノ名稱位置及管轄區域中改正（四四、勅令五九五）……七
○水產講習所官制中改正（四四、勅令五九六）……七
○水產講習所分所ノ名稱位置及管轄區域中改正（四四、勅令五九七）……七
○水產試驗場官制中改正（四四、勅令五九八）……七
○水產試驗場分場ノ名稱位置及管轄區域中改正（四四、勅令五九九）……七
○水產傳習所官制中改正（四四、勅令六〇〇）……七
○水產傳習所分所ノ名稱位置及管轄區域中改正（四四、勅令六〇一）……七
○水產講習所官制中改正（四四、勅令六〇二）……七
○水產講習所分所ノ名稱位置及管轄區域中改正（四四、勅令六〇三）……七
○水產試驗場官制中改正（四四、勅令六〇四）……七
○水產試驗場分場ノ名稱位置及管轄區域中改正（四四、勅令六〇五）……七
○水產傳習所官制中改正（四四、勅令六〇六）……七
○水產傳習所分所ノ名稱位置及管轄區域中改正（四四、勅令六〇七）……七
○水產講習所官制中改正（四四、勅令六〇八）……七
○水產講習所分所ノ名稱位置及管轄區域中改正（四四、勅令六〇九）……七
○水產試驗場官制中改正（四四、勅令六一〇）……七
○水產試驗場分場ノ名稱位置及管轄區域中改正（四四、勅令六一一）……七
○水產傳習所官制中改正（四四、勅令六一二）……七
○水產傳習所分所ノ名稱位置及管轄區域中改正（四四、勅令六一三）……七
○水產講習所官制中改正（四四、勅令六一四）……七

○商標專用權令制中改正（四四、勅令二三四）……二二
第十六章　朝鮮總督府及其所管
○朝鮮總督府官制中改正（四四、勅令一三六等）……二二
○朝鮮總督府觀測所及同附屬測候所名稱及位置（四五、勅令五六）……二二
○朝鮮總督府各局出張所名稱位置（四五、朝令五七等）……二二
○建築士木及官有財産調査事務ノ爲朝鮮總督府ニ臨時職員設置制（四五、勅令二三）……二三
○鐵道臨檢木産試驗及漁獲事業調査事務ノ爲朝鮮總督府ニ臨時職員設置制（四五、勅令二四）……二三
○鐵床林野及國有未墾地調査ノ事務ノ爲朝鮮總督府ニ臨時職員設置制中改正（四五、勅令二五）……二三
○朝鮮關稅事務顧問査委員會官制（四五、勅令八四）……二三
○朝鮮總督府中樞院官制中改正（四五、勅令二七）……二三
○朝鮮總督府警察官署官制中改正（四五、勅令二八）……二三
○朝鮮總督府警務及衛生給與令定額内ニ於テ國語ヲ解スル者ノ加俸ニ關スル件（四四、勅令一九一）……二四
○警務部及警察署名稱位置及管轄區域（四四、朝令一三七）……二四
○朝鮮總督府覆判所職員定員令中改正（四五、勅令四四）……二七
○朝鮮總督府裁判所職員定員令ニ依リ各裁判所及檢事局ニ於ケル定員（四五、朝訓一三）……二七
○地方法院支廳所在地在勤警視警部ノ檢事ノ職務取扱方（四五、朝訓一三）……二八
○朝鮮總督府鐵道局官制中改正（四五、勅令二九）……二八
○朝鮮總督府鐵道局所屬工場名稱及位置中改正（四四、朝告三三三）……二八
○朝鮮總督府遞信官署官制（四五、勅令三〇）……二八
○朝鮮總督府稅關官制中改正（四五、勅令三二）……二九
○稅關監視署名稱位置及管轄區域（四四、朝令八五）……二九
○稅關支署名稱位置及管轄區域（四四、朝令一五〇）……三〇
○朝鮮總督府臨時土地調査局官制中改正（四四、勅令一六六等）……三〇
○朝鮮總督府監獄官制中改正（四四、勅令一五九等）……三〇
○奏任及判任待遇朝鮮總督府監獄職員定員中改正（四五、朝令六二）……三一
○統監府監獄ニ看守部長設置統監府監獄職員及巡査加俸額統監府監獄職員銃携帶ノ場合中改正（四四、朝令五五）……三一
○朝鮮總督府平壤鐵業所官制中改正（四五、勅令三四）……三一
○朝鮮總督府勸業模範場官制中改正（四五、勅令三五）……三一
○朝鮮總督府中央試驗所官制（四五、勅令三六）……三一
○朝鮮總督府取調局官制朝鮮總督府及朝鮮總督府印刷局官制廢止（四五、勅令四三）……三一
○朝鮮總督府林野共他土地整理事務臨時職員設置制（四四、勅令一七一）……三一
○臨時臺灣總督府工事部官制（四四、勅令二六二）……三一
○臺灣總督府作業所官制（四四、勅令二六三）……三一
○臺灣總督府港務所官制中改正（四四、勅令一五一）……三一
○臺灣總督府稅關官制中改正（四四、勅令一九〇）……三一
○臺灣總督府民政部殖産局附屬移民指導所名稱及位置中改正（四四、臺告一一七）……三一
○臺灣中央衛生會規則中改正（四四、臺令七二）……三一
○官設埤圳組償金査委員會規則中改正（四四、臺令七五）……三一
○臺灣總督府郵便受取所ヲ三等郵便局ニ改定及取扱ハサル事務（四四、臺告一九〇等）……三一
○臺灣總督府地方官官制中改正（四四、勅令一六九等）……三一
○臺灣總督府醫院位置及管轄區域中改正（四四、臺令五六等）……三一
○臺灣總督府地方廳ニ稅務吏ヲ置クノ制中改正（四五、勅令七四）……三一
第十七章　臺灣總督府及其所管
○臺灣總督府官制中改正（四四、勅令二六〇）……三一
○臨時臺灣總督府防疫職員設置中改正（四四、勅令二六一）……三一
○臺灣總督府林野共他土地整理事務臨時職員設置制（四四、勅令一七一）……三一
○臨時臺灣總督府工事部官制（四四、勅令二六二）……三一
○臺灣總督府作業所官制（四四、勅令二六三）……三一
○臺灣總督府港務所官制中改正（四四、勅令一五一）……三一
○臺灣總督府稅關官制中改正（四四、勅令一九〇）……三一
○臺灣總督府民政部殖産局附屬移民指導所名稱及位置中改正（四四、臺告一一七）……三一
○臺灣中央衛生會規則中改正（四四、臺令七二）……三一
○官設埤圳組償金査委員會規則中改正（四四、臺令七五）……三一
○臺灣總督府郵便受取所ヲ三等郵便局ニ改定及取扱ハサル事務（四四、臺告一九〇等）……三一
○臺灣總督府地方官官制中改正（四四、勅令一六九等）……三一
○臺灣總督府醫院位置及管轄區域中改正（四四、臺令五六等）……三一
○臺灣總督府地方廳ニ稅務吏ヲ置クノ制中改正（四五、勅令七四）……三一
○朝鮮總督府中學校官制中改正（四四、勅令一一九）……三一
○朝鮮總督府中學校官制中改正（四五、勅令二一）……三一
○朝鮮公立小學校官制（四五、勅令三一）……三一
○朝鮮公立高等女學校官制（四五、勅令四〇）……三一
○朝鮮公立實業學校官制（四五、朝令一一七）……三一
○朝鮮公立實業學校官制（四五、朝令八三）……三一
○朝鮮公立實業學校及朝鮮公立簡易實業學校職員定員規程（四五、勅令二五一）……三一
○朝鮮公立小學校朝鮮公立高等女學校朝鮮公立實業學校及朝鮮公立簡易實業學校職員定員規程中改正（四五、勅令二五二）……三一
○朝鮮公立普通學校代用教員並朝鮮公立普通學校代用教員養成所職員定員規程（四五、勅令二五三）……三一
○朝鮮公立普通學校代用教員並朝鮮公立普通學校代用教員養成所職員定員規程中改正（四五、勅令二五四）……三一
○朝鮮公立普通學校官制（四四、勅令二五六）……三一
○朝鮮公立普通學校職員定員規程（四四、朝令一）……三一
○朝鮮公立普通學校代用教員並朝鮮公立普通學校代用教員養成所職員定員規程中改正（四五、朝令一一九）……三一
○朝鮮總督府中學校官制中改正（四四、朝令一二七）……三一
○朝鮮公立小學校官制（四五、勅令三一）……三一
○朝鮮公立高等女學校官制（四五、勅令四〇）……三一
○朝鮮公立實業學校官制（四五、勅

第三輯　官制

第一章　内閣所管

㊀内閣所属職員官制中改正

明治四十四年五月二十九日
勅令第百七十二號總、大臣副署

従内閣所属職員官制中左ノ通改正ス
内閣所属職員官制中左ノ通改正ス
第一條中「五十九人」ヲ「五十七人」ニ改メ属ノ次ニ「統計局技手　専任二人」ヲ加フ
第十條ノ二「統計局技手ハ上官ノ指揮ヲ承ケ統計ニ關スル技術ニ從事ス」ヲ加フ
附　則
本令ハ公布ノ日ヨリ之ヲ施行ス

㊁拓殖局官制中改正

明治四十四年八月二十四日
勅令第二百二十六號總、大臣副署

従拓殖局官制中改正ノ件ヲ裁可シ玆ニ之ヲ公布セシム
拓殖局官制中左ノ通改正ス
第一條中「亞剌、樺太及韓國」ヲ「朝鮮、臺灣及樺太」ニ改ム
第二條中「四人」ヲ「六人」ニ、「二十八人」ヲ「二十七人」ニ改メ「翻譯官専任二人」ヲ削ル
第十條　削除
附　則
本令ハ公布ノ日ヨリ之ヲ施行ス

㊂鐵道院官制中改正

明治四十四年八月二十四日
勅令第二百二十八號總、大臣副署

従鐵道院官制中改正ノ件ヲ裁可シ玆ニ之ヲ公布セシム
鐵道院官制中左ノ通改正ス
第一條　鐵道院ハ内閣總理大臣ニ隷シ帝國鐵道ノ建設、改良、保存、運輸及附帶ノ業務竝私設鐵道、軌便鐵道及軌道ニ關スル事務ヲ掌ル
第六條中「六」ヲ「五」ニ改ム
附　則
本令ハ公布ノ日ヨリ之ヲ施行ス

㊃鐵道院出張所竝事務所名稱位置及所管區域中改正

明治四十四年六月七日
鐵道院告示第四十號

明治四十一年十二月鐵道院告示第二號鐵道院建設事務所名稱位置及所管區域中名稱ノ欄「中津」ヲ「大分建設事務所」ニ位置ノ欄「中津」ヲ「大分」ニ改メ七月二十二日ヨリ之ヲ施行ス

明治四十四年十月十四日
鐵道院告示第七十九號

明治四十一年十二月鐵道院告示第二號鐵道院建設事務所名稱位置及所管區域中名古屋建設事務所ハ十月十五日限リ之ヲ削除ス

明治四十四年十月三十一日
鐵道院告示第九十三號

明治四十一年十二月鐵道院告示第二號鐵道院建設事務所名稱位置及所管區域中北海道建設事務所所管區域ノ欄「名寄稚内間」ヲ「恩根内稚内間」ニ「遠別網走間」ヲ「野付牛網走間」ニ改ム

明治四十五年三月二十七日
鐵道院告示第二十號

明治四十一年十二月鐵道院告示第一號米子出張所及同年同月同第二號中隔知山建設事務所ハ三月三十一日限リ之ヲ廢止ス

明治四十五年三月二十七日
鐵道院告示第二十一號

明治四十一年十二月鐵道院告示第二號鐵道院建設事務所名稱位置及所管區域中徳島建設事務所ノ次ニ左ノ通追加シ四月一日ヨリ之ヲ施行ス

名稱	位置	所管區域
米子建設事務所	米子	倉吉縣倉吉間、今市杵築間、今市益田萩間

明治四十五年三月二十八日
鐵道院告示第二十二號

明治四十一年十二月鐵道院告示第二號鐵道院建設事務所名稱位置及所管區域中北海道建設事務所所管區域ノ欄「小樽山口間」ヲ「小樽山口間、倶知安岐阜間」ニ改メ四月一日ヨリ之ヲ施行ス

明治四十五年四月十八日
鐵道院告示第四十號

明治四十四年四月鐵道院告示第二十六號鐵道院建設部小樽派出所ノ次ニ左ノ通追加ス

名稱	位置	所管區域
鐵道院建設部米澤派出所	米澤	赤湯長井間
同　秋田派出所	秋田	道分船川間
同　熊本派出所	熊本	熊本宮地間

㊄鐵道管理局竝事務所名稱位置及管理區域中改正

明治四十四年六月二十九日
内閣告示第四號

明治四十一年十二月内閣告示第五號鐵道管理局ノ名稱位置及管理區域中中部鐵道管理局管理區域ノ欄ニ「直江津名立間」ヲ追加シ七月一日ヨリ之ヲ施行ス

明治四十四年七月十八日
内閣告示第六號

明治四十一年十二月内閣告示第五號鐵道管理局ノ名稱位置及管理區域中西部鐵道管理局管理區域ノ欄「亀山山田間」ヲ「亀山鳥羽間」ニ改メ七月二十一日ヨリ之ヲ施行ス

明治四十四年九月二十二日
内閣告示第八號

明治四十一年十二月内閣告示第五號鐵道管理局ノ名稱位置及管理區域中西部鐵道管理局管理區域ノ欄「下關門司間」ノ次ニ「下關小森江間」ヲ追加シ十月一日ヨリ之ヲ施行ス

明治四十四年十月二十四日
内閣告示第九號

明治四十一年十二月内閣告示第五號鐵道管理局ノ名稱位置及管理區域中西部鐵道管理局管理區域ノ欄「神崎新舞鶴間及支線」ノ次ニ「磁知山和田山間」ヲ追加シ「姫路網崎間」ヲ「姫路香住間」ニ改メ十月二十五日ヨリ之ヲ施行ス

明治四十四年十月二十八日
内閣告示第十號

明治四十一年十二月内閣告示第五號鐵道管理局ノ名稱位置及管理區域中東部鐵道管理局管理區域ノ欄「千葉大原間及支線」ヲ「千葉大原間、大網成東間」ニ改メ十一月一日ヨリ之ヲ施行ス

明治四十四年十二月十四日
内閣告示第十一號

明治四十一年十二月内閣告示第五號鐵道管理局ノ名稱位置及管理區域中中部鐵道管理局管理區域ノ欄「米原沼間及支線」ノ次ニ「金津三國間」ヲ追加シ十二月十五日ヨリ之ヲ施行ス

明治四十五年三月二十七日
内閣告示第二號

明治四十一年十二月内閣告示第五號鐵道管理局ノ名稱位置及管理區域中東部鐵道管理局管理區域ノ欄「大網成東間」ノ次ニ「蘇我姉ヶ崎間」ヲ追加シ三月二十八日ヨリ之ヲ施行ス

明治四十五年三月二十七日
内閣告示第三號

明治四十一年十二月内閣告示第五號鐵道管理局ノ名稱位置及管理區域中西部鐵道管理局管理

區域ノ欄「姫路寄住間」ノ次ニ「香住田震今市間、米子境間」ヲ追加シ四月一日ヨリ之ヲ施行ス

明治四十五年三月三十日
内閣告示第四號

明治四十一年十二月九日内閣告示第五號鐵道管理局ノ名稱位置及管理區域中中部鐵道管理局管理區域ノ欄「昌平橋名古屋間及支線」ヲ「萬世橋名古屋間及支線」ニ改メ四月一日ヨリ之ヲ施行ス

明治四十五年三月三十日
内閣告示第五號

明治四十一年十二月九日内閣告示第五號鐵道管理局ノ名稱位置及管理區域中東部鐵道管理局管理區域ノ欄中「小山友部間」ノ次ニ「下館眞岡間」ヲ追加シ四月一日ヨリ之ヲ施行ス

明治四十五年四月一日
内閣告示第六號

明治四十一年十二月九日内閣告示第五號鐵道管理局ノ名稱位置及管理區域中西部鐵道管理局管理區域ノ欄中「鳥栖、撰鹿以西ノ中海ヲ含ム）間」ヲ削除ス

明治四十一年十二月九日鐵道院告示第百八號

明治四十一年十二月十四日鐵道院告示第百九十四號鐵道管理局ノ名稱位置及管理區域中北海道鐵道管理局旭川運輸事務所及旭川保線事務所管區域ノ欄「池田遠輕間」ヲ「池田野付牛間」ニ改メ來ル九月二十五日ヨリ之ヲ施行ス

明治四十四年十月三十一日
鐵道院告示第九十四號

明治四十一年十二月九日鐵道院告示第四號鐵道管理局ノ名稱位置及管理區域中北海道鐵道管理局旭川運輸事務所及旭川保線事務所管區域ノ欄「旭川名寄間」ヲ「旭川恩根内間」ニ改メ十一月三日ヨリ之ヲ施行ス

明治四十四年十二月一日
鐵道院告示第百三號

明治四十一年十二月九日鐵道院告示第四號鐵道管理局ノ名稱位置及管理區域中中部鐵道管理局新橋運輸事務所管區域ノ欄ニ「東神奈川海神奈川間」ヲ追加シ十二月十日ヨリ之ヲ施行ス

明治四十四年十二月十四日
鐵道院告示第百八號

明治四十一年十二月九日鐵道院告示第四號鐵道管理局内各事務所ノ名稱位置及所管區域中中部鐵道管理局新橋運輸事務所所管區域ノ欄「米原泊間及支線」ノ次ニ「金津三國間」ヲ追加シ來ル十二月十五日ヨリ之ヲ施行ス

明治四十五年四月一日
鐵道院告示第三十一號

明治四十一年十二月九日鐵道院告示第四號鐵道管理局内各事務所ノ名稱位置及所管區域中中部鐵道管理局新橋運輸事務所所管區域ノ欄「昌平橋八王子間」ヲ「萬世橋八王子間」ニ改メ四月一日ヨリ之ヲ施行ス

明治四十五年四月一日
鐵道院告示第三十二號

明治四十一年十二月九日鐵道院告示第四號鐵道管理局内各事務所ノ名稱位置及所管區域中東部鐵道管理局水戸保線事務所管區域ノ欄「小山友部間」ノ次ニ「下館眞岡間」ヲ追加シ四月一日ヨリ之ヲ施行ス

第三章　宮内省所管

臨時制度整理局官制

明治四十四年十二月九日勅令第二百八十三號總、大臣副署

廃臨時制度整理局官制ヲ裁可シ玆ニ之ヲ公布セシム

臨時制度整理局官制

第一條　諸般ノ制度及財政ノ整理ニ關スル事項ヲ調査セシムル爲内閣ニ臨時制度整理局ヲ置ク

第二條　臨時制度整理局ニ總裁、委員、補助委員及幹事ヲ置ク

第三條　總裁ハ内閣總理大臣ヲ以テ之ニ充ツ

委員補助委員及幹事ハ内閣總理大臣ノ奏請ニ依リ内閣ニ於テ之ヲ命ス

第四條　總裁ハ局務ヲ總理ス

委員ハ總裁ノ命ヲ承ケ調査ニ從事ス

補助委員ハ總裁ノ指揮ヲ承ケ庶務ヲ整理ス

幹事ハ總裁ノ指揮ヲ承ケ庶務ヲ整理ス

第五條　臨時制度整理局ニ書記ヲ置キ判任官中ヨリ總裁之ヲ命ス總裁及幹事ノ命ヲ承ケ庶務ニ從事ス

第六條　局務ノ處理ニ關スル規則ハ總裁之ヲ定ム

附　則

本令ハ公布ノ日ヨリ之ヲ施行ス

廣軌鐵道改築準備委員會官制廃止

明治四十五年一月十七日勅令第三號、大臣副署

廣軌鐵道改築準備委員會官制ヲ廃止ノ件ヲ裁可シ玆ニ之ヲ公布セシム

廣軌鐵道改築準備委員會官制ヲ之ヲ廃止ス

第三章　宮内省所管

宮内判任官定員中改正

明治四十五年三月二十七日宮内省令第二號

明治四十三年宮内省令第十五號宮内判任官ノ定員中勅裁ヲ經テ左ノ通改正ス

獵場監守長ノ下「九人」ヲ「十人」ニ改ム

附　則

本令ハ明治四十五年四月一日ヨリ之ヲ施行ス

李太王王世子及公族ニ分腐スル李王職腐典醫補定員中改正

明治四十四年五月八日宮内省令第三號

腐スル李王職腐「二十人」ヲ「十九人」ニ王世子ニ分腐スル李王職腐「二人」ヲ「三人」ニ改ム

附　則

本令ハ公布ノ日ヨリ之ヲ施行ス

判任待遇等外宮内職員職制中改正

明治四十五年三月二十七日宮内省令第三號

明治四十二年宮内省令第三號判任待遇等外宮内職員職制中左ノ通改正ス

第七條第二項中「三十五人」ヲ「三十七人」ニ改ム

附　則

本令ハ明治四十五年四月一日ヨリ之ヲ施行ス

帝室林野管理局支廳職制中改正

明治四十四年九月二十七日宮内省令第九號

帝室林野管理局支廳職制中勅裁ヲ經テ左ノ通改正ス

第一條帝室林野管理局支廳ノ名稱位置及管轄區域中東京支廳ノ項管轄區域ノ欄相模國ノ下ニ甲斐國ヲ加ヘ「甲府支廳ノ項ヲ削ル

附　則

本令ハ明治四十四年十月十日ヨリ之ヲ施行ス

帝室林野管理局支廳出張所名稱位置及管轄區域中改正

明治四十四年九月二十七日宮内省告示第九號

明治四十年宮内省告示第十五號帝室林野管理局支廳出張所ノ名稱位置及管轄區域中札幌支廳ノ部ヲ左ノ通改正シ明治四十五年一月一日ヨリ之ヲ施行ス

札幌支廳出張所ノ名稱位置及管轄區域

名稱	位置	管轄區域
札幌	札幌區	札幌區
石狩	札幌區	厚田
石狩	濱益	
石狩	夕張	贍振千歳惠庭村
石狩夕張郡	夕張村	贍振千歳村　烏柵舞村
苫小牧	贍振勇拂白老	

明治四十四年十一月十七日
宮内省告示第十八號

明治四十年宮内省告示第九號帝室林野管理局支廳出張所ノ名稱位置及管轄區域中本省支廳ノ部名稱ノ欄中「贄川」ヲ「奈良井」ニ改メ明治四十四年十一月十九日ヨリ之ヲ施行ス

明治四十四年十二月二十六日
宮内省告示第二十一號

明治四十年宮内省告示第九號帝室林野管理局支廳出張所ノ名稱位置及管轄區域中札幌支廳ノ部ヲ左ノ通改正シ明治四十五年一月一日ヨリ之ヲ施行ス

札幌支廳出張所ノ名稱位置及管轄區域

名稱	位置	管轄區域
札幌	札幌區	札幌區
石狩	札幌區	厚田
石狩	濱益	
石狩	夕張	贍振千歳惠庭村
石狩夕張郡	夕張村	贍振千歳村　烏柵舞村
苫小牧	贍振勇拂白老	
空知	石狩國空知郡	砂川村
空知	上富良野村　下富良野村及南富良野村ヲ除ク	
石狩	空知	上富良野村　下富良野村及南富良野村ヲ除ク
空知	石狩國空知郡	砂川村

第五章　外務省及其所管

外務省官制中改正

明治四十四年七月二十九日勅令第二百八號、外、大臣副署

廃外務省官制中改正ノ件ヲ裁可シ玆ニ之ヲ公布セシム

外務省官制中左ノ通改正ス

第四條中「二局」ヲ「三局」ニ改メ「通商局」ノ次ニ「取調局」ヲ加フ

第六條ノ二　取調局ニ於テハ法律事項ニ關スル涉外事務ヲ掌ル

附　則

本令ハ公布ノ日ヨリ之ヲ施行ス

外交官及領事官官制中改正

明治四十四年七月二十四日勅令第二百四號總、外、大臣副署

廃外交官及領事官官制中改正ノ件ヲ裁可シ玆ニ之ヲ公布セシム

在外公館職員定員令中左ノ通改正ス

第一條中「三十三人」ヲ「四十八人」ニ改ム

附　則

本令ハ公布ノ日ヨリ之ヲ施行ス

外交官及領事官試驗委員官制中改正

明治四十四年八月十六日勅令第二百二十二號總、外、大臣副署

廃外交官及領事官試驗委員官制中改正ノ件ヲ裁可シ玆ニ之ヲ公布セシム

外交官及領事官試驗委員官制中左ノ通改正ス

第二條第一項中「外務省通商局長」ノ次ニ「外務省取調局長」ヲ加フ

同條第二項中「又ハ外務省通商局長」ヲ、「外務省通商局長又ハ外務省取調局長」ニ改ム

附　則

本令ハ公布ノ日ヨリ之ヲ施行ス

在外公館職員定員令中改正

明治四十四年七月二十九日勅令第二百九號總、外、大臣副署

廃在外公館職員定員令中改正ノ件ヲ裁可シ玆ニ之ヲ公布セシム

明治四十三年宮内省令第十五號宮内判任官ノ定員中勅裁ヲ經テ左ノ通改正ス

勅令第二百二十三號總、内、大臣副署

廃港灣調査會官制中改正ノ件ヲ裁可シ玆ニ之ヲ公布セシム

港灣調査會官制中左ノ通改正ス

第二條中「二十人」ヲ「二十五人」ニ改ム

東京市區改正委員會組織權限中改正

明治四十四年九月二十八日勅令第二百四十七號總、内、大臣副署

廃東京市區改正委員會組織權限中改正ノ件ヲ裁可シ玆ニ之ヲ公布セシム

東京市區改正委員會組織權限中左ノ通改正ス

「東京市參事會員」ヲ「東京市名譽職參事會員」ニ、「市參事會員」ヲ「名譽職參事會員」ニ、「東京市參事會」ヲ「東京市會」ニ改ム

第一條第一項中「遞信省高等官二人」ノ次ニ「宮内省高等官一人」、「鐵道院高等官一人」ヲ加ヘ「東京市吏員」ノ下「二人」ヲ「二人」ニ改ム

第七條　委員會ニ幹事一人竝技術員及書記若干人ヲ置ク

幹事ハ内務大臣ノ奏請ニ依リ内閣ニ於テ之ヲ命ス

技術員ハ委員長及幹事ノ指揮ヲ承ケ技術ニ從事ス

第七條ノ二　幹事ハ委員長ノ指揮ヲ承ケ庶務ヲ整理ス

技術員ハ委員長及幹事ノ指揮ヲ承ケ技術ニ從事ス

書記ハ委員長及幹事ノ指揮ヲ承ケ謄寫ノ雑記及庶務ニ從事ス

第八條中「書記」ヲ「技術員及書記」ニ、「五十圓」ヲ「百圓」ニ改ム

附　則

本令ハ明治四十四年十月一日ヨリ之ヲ施行ス

衆議院議員選擧法改正調査會官制

明治四十四年十二月十一日勅令第二百八十四號總、内、大臣副署

廃衆議院議員選擧法改正調査會官制ヲ裁可シ

本令ハ明治四十五年九月一日ヨリ之ヲ施行ス

明治四十五年四月二十二日
勅令第九十一號總、内、大臣副署

廃神宮司廳官制中改正ノ件ヲ裁可シ玆ニ之ヲ公布セシム

神宮司廳官制中左ノ通改正ス

第十條中「衛士長」ヲ削ル

附　則

本令ハ公布ノ日ヨリ之ヲ施行ス

㊈神宮ニ衛士長衛士副長及衛士設置中改正

明治四十五年四月二十二日
勅令第九十號總、内、大臣副署

廃明治三十一年勅令第百八十九號中改正ノ件ヲ裁可シ玆ニ之ヲ公布セシム

明治三十一年勅令第百八十九號中左ノ通改正ス

第一條中「衛士」ノ下「四十人」ヲ削リ左ノ一項ヲ加フ

衛士ノ定員ハ神宮大宮司ノ具申ニ依リ内務大臣之ヲ定ム

第五條　衛士長ハ奏任官ノ待遇トシ衛士副長ハ判任官ノ待遇トス

第九條　衛士ハ判任官ノ待遇トシ衛士副長ハ衛士ノ中ヨリ内務大臣之ヲ命ス

第十條　内務大臣ハ傳染病豫防上特ニ必要ト認ムルトキハ臨時臆府縣ニ防疫員及防疫監吏ヲ置クコトヲ得

防疫員及防疫監吏ハ判任官ノ待遇トス上官ノ命ヲ承ケ傳染病豫防ノ事務ニ從事ス

防疫員及防疫監吏ヲ置ク場所ニ必要ナル人員ハ内務大臣之ヲ定ム

第四條　内務大臣ハ特ニ必要ト認ムルトキハ傳染病豫防事務ニ關シ意見ヲ開陳セシムル爲臆府縣ヲ指定シテ臨時防疫評議員ヲ置ク

防疫評議員ハ内務大臣ノ奏請ニ依リ内閣ニ於テ之ヲ命ス

第五條　防疫員防疫監吏及防疫評議員ハ内務大臣ノ奏請ニ依リ内閣ニ於テ之ヲ定ム

第二條　神宮神部署官制中左ノ通改正ス

第一條　神宮神部署ハ神宮大宮司ノ管理ニ屬シ大麻及暦ノ製造頒布並臣民ノ奉賽ニ關スル事ヲ掌ル

大麻及暦頒布ノ事務ヲ分掌セシムル爲必要ノ地ニ神宮神部署支署ヲ置ク其ノ名稱位置及管轄區域ハ神宮大宮司ノ具申ニ依リ内務大臣之ヲ定ム

第四條　

明治四十五年三月二十八日
大蔵省令第七號

明治四十二年陸軍大臣令第十一號中左ノ通改正ス

專賣支局出張所名稱位置中

尾道專賣支局ノ欄内廿日市出張所ノ項、三田尻專賣支局ノ欄内新港出張所ノ項、淺海出張所ノ項、阪出專賣支局ノ欄内引田出張所ノ項、三津濱出張所ノ項、撫養專賣支局ノ欄内見能林出張所ノ項、熊本專賣支局ノ欄内文政出張所ノ項、臨赤出張所ノ項、津屋崎出張所ノ項、粟築出張所ノ項、東大分出張所ノ項ヲ削ル

鹿兒島專賣支局ノ欄内小野新町出張所ノ項ノ次ニ左ノ一項ヲ加フ

石川出張所	福島縣石川郡石川町

名古屋專賣支局ノ欄内見付出張所ノ項ノ前ニ左ノ一項ヲ加フ

江尻出張所	靜岡縣廬原郡辻村

專賣局製造所名稱位置中

專賣局名古屋製造所ノ欄内彦根支所ノ項「滋賀縣犬上郡尾末村」ヲ「滋賀縣犬上郡彦根町」ニ改ム

專賣局松山製造所ノ欄、專賣局福岡製造所ノ欄内志波支所ノ項、專賣局鹿兒島製造所ノ欄内國分支所ノ項ヲ削ル

專賣官吏派出所名稱位置(一)中

味野專賣支局ノ欄内福山專賣官吏派出所ノ項、三田尻專賣支局ノ欄内青江專賣官吏派出所ノ項、長濱專賣官吏派出所ノ項、小野田專賣官吏派出所ノ項ヲ削ル

東京專賣支局ノ欄内大宮專賣官吏派出所ノ項ノ次ニ左ノ一項ヲ加フ

佐原專賣官吏派出所	千葉縣香取郡佐原町
谷田部專賣官吏派出所	茨城縣筑波郡谷田部町

函館專賣支局ノ欄内大泊專賣官吏派出所ノ項ノ前ニ左ノ一項ヲ加フ

根室專賣官吏派出所	北海道根室郡根室町

函館專賣支局ノ欄ノ次ニ左ノ一欄ヲ加フ

小出雲	茨城縣佐波郡剛津町

尾道專賣支局ノ欄内三原專賣官吏派出所ノ項ノ次ニ左ノ一項ヲ加フ

廣島專賣官吏派出所	廣島縣廣島市

阪出專賣支局ノ欄内宇多津專賣官吏派出所ノ項ノ次ニ左ノ一項ヲ加フ

三津濱專賣官吏派出所	愛媛縣溫泉郡三津濱町

鹿兒島專賣支局ノ欄内喜入專賣官吏派出所ノ項、永俣專賣官吏派出所ノ項ヲ削リ加治木專賣官吏派出所ノ項ノ前ニ左ノ項ヲ加フ

細島專賣官吏派出所	宮崎縣東白杵郡細島町
福島專賣官吏派出所	宮崎縣南那珂郡福島村

坂下專賣官吏派出所　福島縣河沼郡坂下町
豐成專賣官吏派出所　福島縣南會津郡楢原村
鹽竈專賣官吏派出所　宮城縣宮城郡鹽竈町
野蒜專賣官吏派出所　宮城縣桃生郡野蒜村
米澤專賣官吏派出所　米澤縣三戸郡三戸町
酒田專賣官吏派出所　山形縣飽海郡酒田町
堺田專賣官吏派出所　秋田縣平鹿郡堺田町

三泰專賣支局ノ欄、名古屋專賣支局ノ欄、熊本專賣支局ノ欄ヲ左ノ如ク改ム

三泰	名古屋	熊本
靜波專賣官吏派出所	靜岡縣榛原郡川崎町	曾根專賣官吏派出所
四日市專賣官吏派出所	三重縣四日市市	島原專賣官吏派出所
山田專賣官吏派出所	三重縣宇治山田市	對馬專賣官吏派出所
高山專賣官吏派出所	岐阜縣大野郡高山町	和田專賣官吏派出所
龜井專賣官吏派出所	福井縣福井市	高家專賣官吏派出所
宇出津專賣官吏派出所	石川縣鳳至郡宇出津町	大分專賣官吏派出所
大谷專賣官吏派出所	石川縣珠洲郡西海村	大分縣大分市

附　則

本令ハ明治四十五年四月一日ヨリ之ヲ施行ス

但シ專賣局製造所支所名稱位置中第二項ニ限リ明治四十五年十月一日ヨリ之ヲ施行ス

第十章　陸軍省及陸軍所管

第一款　陸軍省

陸軍省官制中改正

明治四十四年五月十三日
勅令第百五十五號

陸、大臣副署

朕陸軍省官制中改正ノ件ヲ裁可シ玆ニ之ヲ公布セシム

陸軍省官制中改正ノ通改正ス

第十條ニ左ノ一號ヲ加フ

九　在郷軍人會ニ關スル事項

附表中秘書官ノ下「中少佐大尉」ヲ「中少佐大尉(一)」ニ、「(大中佐ヲ以テ充ツ)」ヲ「(大中佐ヲ以テ充ツ)(二)」ニ、副官ノ下「(大中佐ヲ以テ充ツ)」ヲ「(大中佐ヲ以テ充ツ)(三)」ニ、「技師(三等以下)」ヲ「技師四」ニ、技手ノ下「六」ヲ「八」ニ改ム

附　則

本令ハ公布ノ日ヨリ之ヲ施行ス

陸軍省臨時職員增置制

明治四十五年二月二十八日
勅令第十五號

陸、大臣副署

朕陸軍省臨時職員增置ノ件ヲ裁可シ玆ニ之ヲ公布セシム

臨時陸軍用氣球研究會ノ事務ニ從事セシムル爲臨時陸軍省ニ屬及技手五人以內ヲ增置スルコトヲ得

附　則

本令ハ公布ノ日ヨリ之ヲ施行ス

臨時軍用氣球研究會官制中改正

明治四十五年二月二十八日
勅令第十四號

海、陸、大臣副署

朕臨時軍用氣球研究會官制中改正ノ件ヲ裁可シ玆ニ之ヲ公布セシム

臨時軍用氣球研究會官制中左ノ通改正ス

第二條中「二十人」ヲ「三十人」ニ、「本職ノ外陸海軍將校同相當官ニ」ヲ「本職ノ外陸海軍將校同相當官ニ改メ「佐尉官相當官」ヲ削ル

第五條中「陸軍省」ヲ「陸軍將校」ニ改ム

第七條　會長ハ近衛師團長ノ承認ヲ受ケ交通兵旅團ニ屬スル諸隊ノ所屬人員及材料ヲ使用スルコトヲ得

第九條第一項ヲ左ノ如ク改ム

臨時軍用氣球研究會ニ非職ヲ置キ陸軍列任文官ヲ以テ之ニ充ツ

第十一條　臨時軍用氣球研究會ニ屬スル物件ノ管理ハ氣球隊長ヲシテ之ヲ擔任セシム

附　則

本令ハ公布ノ日ヨリ之ヲ施行ス

附　則

本令ハ公布ノ日ヨリ之ヲ施行ス

砲兵工廠條例

明治四十四年八月十六日
勅令第二百二十五號

總、陸、大臣副署

朕砲兵工廠條例改正ノ件ヲ裁可シ玆ニ之ヲ公布セシム

砲兵工廠條例

第一條　砲兵工廠ハ陸軍所要ノ兵器其ノ他ノ軍需品及海軍所要ノ火藥ヲ製造修理シ且一般火藥類ヲ製造スルモノトス

第二條　砲兵工廠ノ之ヲ東京及大阪ニ置ク

砲兵工廠ニ所要ノ製造所ヲ置ク

第三條　砲兵工廠ニ庶務課、作業課及會計課ヲ置キ其ノ事務ノ分掌ハ陸軍大臣之ヲ定ム

第四條　陸軍大臣ハ必要ニ應シ砲兵工廠派出所ヲ置キ工廠ノ業務ヲ分掌セシムルコトヲ得

第五條　砲兵工廠ニ左ノ職員ヲ置ク

提理
課長
製造所長
廠員
主計正、主計
軍醫正、軍醫
技師
准士官、下士、判任文官

派出所ヲ置キタル場合ニ於テハ派出所長ハ廠員ヲ以テ之ニ充ツ

第六條　提理ハ陸軍大臣ニ隷シ工廠ノ業務ヲ總理シ且工廠ノ土地及建造物ノ經營ヲ掌ル

東京砲兵工廠提理ハ前項ノ外陸軍火藥研究所及陸軍砲兵工科學校ヲ管轄ス

第七條　課長ハ提理ニ隷シ各課ノ事務ヲ掌理ス

第八條　製造所長ハ提理ニ隷シ製造ニ關スル業務ヲ掌理ス

東京砲兵工廠製造所長ハ前項ノ外陸軍砲兵工科學校ノ實業教授ヲ擔任ス

第九條　廠員、主計正、主計、軍醫正、軍醫及技師ハ上官ノ命ヲ承ケ各擔任ノ事務ヲ掌ル

第十條　准士官、下士及判任文官ハ上官ノ命ヲ承ケ事務ニ服ス

第十一條　官屬又ハ人民ヨリ銃砲其ノ他ノ物品製造ノ依賴アルトキハ陸海軍所要品ノ製造ニ妨ナキ限リ之ニ應スルコトヲ得但シ軍用ノ兵器ハ陸軍大臣ノ許可ヲ受クルニ非サレハ之ヲ製造スルコトヲ得ス

第十二條　御成地外ニ在ル製造所ニ於テ警戒ヲ要スルトキ事急ナレハ所長ハ直ニ所在地所管師團長、衛兵ノ派遣ヲ請求スルコトヲ得此ノ場合ニ於テハ直ニ之ヲ提理ニ報告スヘシ

附　則

本令ハ公布ノ日ヨリ之ヲ施行ス

陸軍技術審査部條例中改正

明治四十四年六月十四日
勅令第百八十號

總、陸、大臣副署

朕陸軍技術審査部條例中改正ノ件ヲ裁可シ玆ニ之ヲ公布セシム

陸軍技術審査部條例中左ノ通改正ス

第二條中「審査官」ノ次ニ「主計」ヲ加ヘ左ノ一項ヲ加フ

前項職員ノ外技師ヲ置クコトヲ得

第八條第二項ヲ削ル

第九條中「軍務局課長」ヲ「兵器局長」ニ改ム

第十一條ノ二　主計及技師ハ部長ノ命ヲ受ケ擔任ノ事務ヲ掌ル

附　則

本令ハ公布ノ日ヨリ之ヲ施行ス

種馬牧場種馬所及種馬育成所名稱位置中改正

明治四十四年八月十六日
陸軍省告示第十六號

陸軍省告示第十六號中「種馬所ヲ設置シ其ノ名稱位置左ノ通定ム」ヲ「種馬所ヲ設置シ其ノ名稱及位置ヲ左ノ通定ム」ニ改ム

名稱	位置
栃木種馬所	栃木縣河內郡藥師寺村

軍馬補充部支部同派出部及出張所名稱及位置中改正

明治四十五年三月十九日
陸達第十三號

明治四十三年陸達第三號中左ノ通改正ス

「派出部又ハ出張所ノ名稱欄中「足寄太出張所」ヲ「足寄派出所」ニ改ム

明治四十五年二月一日
陸達第四號

本令ハ公布ノ日ヨリ之ヲ施行ス

砲兵工廠條例

明治四十四年八月十六日
勅令第二百二十五號

總、陸、大臣副署

朕砲兵工廠條例改正ノ件ヲ裁可シ玆ニ之ヲ公布セシム

砲兵工廠條例

第一條　砲兵工廠ハ陸軍所要ノ兵器其ノ他ノ軍需品及海軍所要ノ火藥ヲ製造修理シ且一般火藥類ヲ製造スルモノトス

第二條　砲兵工廠ノ之ヲ東京及大阪ニ置ク

砲兵工廠ニ所要ノ製造所ヲ置ク

第三條　砲兵工廠ニ庶務課、作業課及會計課ヲ置キ其ノ事務ノ分掌ハ陸軍大臣之ヲ定ム

第四條　陸軍大臣ハ必要ニ應シ砲兵工廠派出所ヲ置キ工廠ノ業務ヲ分掌セシムルコトヲ得

第五條　砲兵工廠ニ左ノ職員ヲ置ク

提理
課長
製造所長
廠員
主計正、主計
軍醫正、軍醫
技師
准士官、下士、判任文官

派出所ヲ置キタル場合ニ於テハ派出所長ハ廠員ヲ以テ之ニ充ツ

第六條　提理ハ陸軍大臣ニ隷シ工廠ノ業務ヲ總理シ且工廠ノ土地及建造物ノ經營ヲ掌ル

東京砲兵工廠提理ハ前項ノ外陸軍火藥研究所及陸軍砲兵工科學校ヲ管轄ス

第七條　課長ハ提理ニ隷シ各課ノ事務ヲ掌理ス

第八條　製造所長ハ提理ニ隷シ製造ニ關スル業務ヲ掌理ス

東京砲兵工廠製造所長ハ前項ノ外陸軍砲兵工科學校ノ實業教授ヲ擔任ス

第九條　廠員、主計正、主計、軍醫正、軍醫及技師ハ上官ノ命ヲ承ケ各擔任ノ事務ヲ掌ル

第十條　准士官、下士及判任文官ハ上官ノ命ヲ承ケ事務ニ服ス

第十一條　官屬又ハ人民ヨリ銃砲其ノ他ノ物品製造ノ依賴アルトキハ陸海軍所要品ノ製造ニ妨ナキ限リ之ニ應スルコトヲ得但シ軍用ノ兵器ハ陸軍大臣ノ許可ヲ受クルニ非サレハ之ヲ製造スルコトヲ得ス

第十二條　御成地外ニ在ル製造所ニ於テ警戒ヲ要スルトキ事急ナレハ所長ハ直ニ所在地所管師團長、衛兵ノ派遣ヲ請求スルコトヲ得此ノ場合ニ於テハ直ニ之ヲ提理ニ報告スヘシ

附　則

本令ハ公布ノ日ヨリ之ヲ施行ス

陸軍技術審査部條例中改正

明治四十四年六月十四日
勅令第百八十號

陸、大臣副署

朕陸軍技術審査部條例中改正ノ件ヲ裁可シ玆ニ之ヲ公布セシム

陸軍技術審査部條例中左ノ通改正ス

第二條中「審査官」ノ次ニ「主計」ヲ加ヘ左ノ一項ヲ加フ

前項職員ノ外技師ヲ置クコトヲ得

第八條第二項ヲ削ル

第九條中「軍務局課長」ヲ「兵器局長」ニ改ム

第十一條ノ二　主計及技師ハ部長ノ命ヲ受ケ擔任ノ事務ヲ掌ル

附　則

本令ハ公布ノ日ヨリ之ヲ施行ス

種馬牧場種馬所及種馬育成所名稱位置中改正

明治四十四年八月十六日
陸軍省告示第十六號

陸軍省告示第十六號中「種馬所ヲ設置シ其ノ名稱位置左ノ通定ム」ヲ「種馬所ヲ設置シ其ノ名稱及位置ヲ左ノ通定ム」ニ改ム

名稱	位置
栃木種馬所	栃木縣河內郡藥師寺村

軍馬補充部支部同派出部及出張所名稱及位置中改正

明治四十五年三月十九日
陸達第十三號

明治四十三年陸達第三號中左ノ通改正ス

「派出部又ハ出張所ノ名稱欄中「足寄太出張所」ヲ「足寄派出所」ニ改ム

明治四十五年二月一日
陸達第四號

本令ハ公布ノ日ヨリ之ヲ施行ス

憲兵隊配置及憲兵分隊管區

明治四十四年八月十五日
陸軍省令第七號

憲兵隊配置及憲兵分隊管區別表ノ通定ム

附　則

本令ハ公布ノ日ヨリ之ヲ施行ス

明治四十四年九月二十九日
陸軍省告示第十九號

東京第一衛戍病院熱海分院

靜岡縣田方郡熱海町

臨時陸軍建築部【小倉支部】大分出張所及同東京支部下志津出張所ハ明治四十四年九月三十日限リ之ヲ閉鎖ス

明治四十四年九月二十九日
陸軍省告示第十八號

明治四十三年陸達第四十二號衛戍病院分院ノ名稱及位置中小倉衛戍病院田町分院ノ次ニ左ノ一項ヲ加フ

小倉衛戍病院別府分院	大分縣豐後國速見郡別府町

臨時陸軍建築部【仙臺支部】ノ位置「久留米市」ヲ「東京市」ニ改ム

明治四十四年十一月二十日
陸軍省告示第二十四號

臨時陸軍建築部小倉支部ハ明治四十四年十一月二十二日限リ之ヲ閉鎖ス

明治四十五年二月二十八日
陸軍省告示第四號

臨時陸軍建築部東京支部千葉出張所ハ明治四十五年二月二十九日限リ之ヲ閉鎖ス

陸軍獸醫學校條例中改正

明治四十五年二月二十六日
勅令第九號

總、陸、大臣副署

朕陸軍獸醫學校條例中改正ノ件ヲ裁可シ玆ニ之ヲ公布セシム

陸軍獸醫學校條例中左ノ通改正ス

「陸軍省軍務局長」ヲ「陸軍大臣」ニ改ム

第二條中「陸軍大臣ノ認可ヲ受ケ陸軍省軍務局長之ヲ定ム」ヲ「陸軍大臣之ヲ定ム」ニ改ム

第十四條中「概ネ九月」ヲ「概ネ十月」ニ改ム

第十六條中「士官學生」ノ下ニ「及下士學生ヲ」加ヘ「下士學生及」ヲ削ル

附　則

本令ハ公布ノ日ヨリ之ヲ施行ス

憲兵隊配置及憲兵分隊管區

明治四十四年八月十五日
陸軍省令第七號

憲兵隊配置及憲兵分隊管區別表ノ通定ム

附　則

本令ハ公布ノ日ヨリ之ヲ施行ス

明治四十四年九月二十九日
陸軍省告示第十九號

東京第一衛戍病院熱海分院

靜岡縣田方郡熱海町

臨時陸軍建築部【小倉支部】大分出張所及同東京支部下志津出張所ハ明治四十四年九月三十日限リ之ヲ閉鎖ス

（別表）

憲兵隊配置及憲兵分隊管區表

憲兵隊	憲兵隊本部位置	憲兵分隊位置	憲兵分隊管區	憲兵分隊分加隊
東京	東京市麹町區大手町	東京憲兵第一大手町	東京市（麹町區、芝區、京橋區、日本橋區、神田區、本鄉區、小石川區、淺草區、本所區、深川區、）	
		東京憲兵第二	東京府北豐島郡、南足立郡、南葛飾郡（葛戸町、大島町、本田村、吾嬬村、大木村、寺島村、隅田村、南綾瀨村、龜青村、砂村）、小笠原島、北足立郡、南埼玉郡、北埼玉郡、北葛飾郡	猿若町
		東京憲兵東京區	東京市（赤坂區、四谷區、牛込區）豐多摩郡、荏原郡、南多摩郡、北多摩郡、西多摩郡	内藤新宿町
		東京憲兵第二	南葛飾郡（東京憲兵第一分隊管區ニ屬スル區域ヲ除ク）東京府東葛飾郡、千葉郡（二宮村、津田沼町、幕張村、大和田町、鳴宮村、陸村、印旛郡（白井村、冷水村、般若村、穴木村、永沼村、大村、木下町、宗像村、六合村、本鄉村、醫原村、布鎌村）	二宮村
		千葉憲兵	市原郡、長生郡、山武郡、香取郡、海上郡、匝瑳郡、夷隅郡、千葉郡（市川憲兵分隊管區ニ屬スル區域ヲ除ク）、印旛郡（市川憲兵分隊管區ニ屬スル區域ヲ除ク）	千代田村
		千葉憲兵佐倉	千葉縣	佐倉町
		神奈川憲兵橫濱	橫濱市、橘樹郡、都筑郡、久良岐郡（屏風浦村、大岡川村、日下村）	
		神奈川憲兵橫須賀	橫須賀市、三浦郡、鎌倉郡、高座郡、中郡、足柄上郡、足柄下郡、愛甲郡、津久井郡、久良岐郡（橫濱憲兵分隊管區ニ屬スル區域ヲ除ク）	
		神奈川憲兵小田原	神奈川縣	
		神奈川憲兵若松	神奈川縣	
		千葉憲兵	千葉縣	
		山梨憲兵甲府	山梨縣	
		山梨憲兵甲府新宿	山梨縣	
仙臺	宮城縣仙臺市東二番町	仙臺憲兵	宮城縣	
		仙臺憲兵東二番町	福島市、伊達郡、信夫郡、相馬郡、雙葉郡、石城郡	
		山形憲兵十日町	山形縣	
		福島憲兵若松	福島縣（仙臺憲兵分隊管區ニ屬スル區域ヲ除ク）	
名古屋	愛知縣名古屋市	名古屋憲兵	名古屋市、東春日井郡、西春日井郡、愛知郡、知多郡、中島郡、海東郡、海西郡、（石狩國）小樽區、小樽郡、余市郡、古平郡、美國郡、積丹郡、古宇郡、岩内郡、寿都郡、（後志國）、千歳郡、勇拂郡、白老郡、（幌別郡、室蘭郡、有珠郡、虻田郡、紋別郡、常呂郡、網走郡、斜里郡、北見國、日高國、根室國、占守郡、得撫郡、國後郡、）	
	岐阜縣岐阜市	岐阜憲兵岐阜	岐阜縣（名古屋、豐橋、富山憲兵分隊管區ニ屬スル區域ヲ除ク）丹羽郡、葉栗郡	
	愛知縣	愛知憲兵	大阪市、堺市、東成郡、西成郡、北河內郡、南河內郡、中河內郡、泉北郡、三島郡、泉南郡（和歌山憲兵分隊管區ニ屬スル區域ヲ除ク）	難波新地
	三重縣岩津町	三重憲兵	三重縣（名古屋、大津憲兵分隊管區ニ屬スル區域ヲ除ク）	
大阪	大阪府南區順慶町	大阪憲兵	大阪府	高槻町
	大阪府篠山	大阪憲兵篠山	兵庫縣多紀郡	
	和歌山縣和歌山市	和歌山憲兵	和歌山縣	
	兵庫縣	兵庫憲兵	大阪府豐能郡	
	兵庫縣有馬郡	兵庫憲兵有馬	兵庫縣	
	和歌山縣和歌山市	和歌山憲兵小松原通	津名郡、三原郡、泉南郡（不非村、淡輪村、深日村、孝子村、多奈川村）	加太町
	大阪府	大阪憲兵	多奈川村	由良町
廣島	廣島縣基町	廣島憲兵	廣島縣	
	廣島縣廣島市	廣島憲兵廣島	廣島縣	
	廣島縣呉市	廣島憲兵呉	廣島縣	
	廣島縣呉市和庄町	廣島憲兵呉和庄	廣島縣	
	山口縣	山口憲兵山口	山口縣	
	山口縣	山口憲兵山口	吉敷郡、阿武郡、都濃郡、佐波郡、吉敷郡、美禰郡、大津郡、厚狹郡	
	愛媛縣松山	愛媛憲兵松山	愛媛縣（臺通寺憲兵分隊管區ニ屬スル區域ヲ除ク）	
	愛媛縣西宇和郡八幡浜町	愛媛憲兵西宇和	愛媛縣	
旭	北海道旭川上川郡旭町	旭川憲兵	北海道	
	北海道	札幌憲兵東二十丁目通區	北海道（札幌區、札幌郡、石狩郡、厚田郡、濱益郡、空知郡（富良野村ヲ除ク）、樺戸郡、夕張郡、（石狩國）小樽區、小樽郡、余市郡、古平郡、美國郡、積丹郡、古宇郡、岩内郡、寿都郡、（後志國）、千歳郡、勇拂郡、白老郡、（幌別郡、室蘭郡、有珠郡、虻田郡、紋別郡、常呂郡、網走郡、斜里郡、北見國、日高國、根室國、占守郡、得撫郡、國後郡、）沙流郡、新冠郡、幌泉郡（日高國）上川郡、雨龍郡、空知郡、富良野村ノ石狩國、浴毛郡、留萌郡、苫前郡、天鹽郡、中川郡、上川郡（天鹽國）、證文郡、利尻郡、宗谷郡、枝幸郡、紋別郡、常呂郡、網走郡、斜里郡、北見國、日高國、根室國、得撫郡、野付郡、根室郡、花咲郡、根室國）、占守郡、得撫郡、國後郡、	
本熊	熊本縣千葉城町	熊本憲兵	熊本縣	
	鹿兒島縣鹿兒島下町	鹿兒島憲兵	鹿兒島縣（給良郡、出水郡、伊佐郡、日置郡、薩摩郡、揖宿郡、川邊郡、熊毛郡、大島郡）	
	宮崎縣都城	宮崎憲兵都城	宮崎縣（南那珂郡、北諸縣郡、西諸縣郡、東諸縣郡、北諸縣郡、西諸縣郡、東諸縣郡）	
	熊本縣上林町	熊本憲兵	熊本縣（熊本市、阿蘇郡、下益城郡、上益城郡、飽託郡、八代郡、球磨郡、葦北郡、宇土郡）	
小倉	福岡縣小倉舊城内町	小倉憲兵	福岡縣（小倉市、京都郡、企救郡（足立村、金救村、東谷村、中谷村、西谷村、長淵村）、遠賀郡、鞍手郡、宗像郡、田川郡、嘉穗郡（小倉、下關、久留米憲兵分隊管區ニ屬スル區域ヲ除ク）東松浦郡（佐世保憲兵分隊管區ニ屬スル區域ヲ除ク）	
	福岡縣名島町	福岡憲兵	福岡縣	
	大分縣大分宇大分町	大分憲兵	大分縣	
	大分縣宮崎縣東臼杵郡	大分憲兵宮崎	大分縣	
	山口縣下關市唐戸町	山口憲兵下關	下關市、豐浦郡	
	福岡縣	福岡憲兵	門司市、企救郡（東郷村、松ヶ江村、大里町）	門司市
	長崎縣上縣郡知村	長崎憲兵對馬	長崎縣、上縣郡、下縣郡	
	鹿兒島縣鹿兒島下町	鹿兒島憲兵鹿兒島	鹿兒島縣	
高田	新潟縣高田町	新潟憲兵高田	新潟縣（中頸城郡、東頸城郡、刈羽郡、中魚沼郡、南魚沼郡、北魚沼郡、下水内郡、下高井郡、上水内郡、高井郡）	小千谷町
	新潟縣新發田町	新潟憲兵新發田	新潟縣（北蒲原郡、岩船郡、佐渡郡）	
	新潟縣	新潟憲兵	新潟縣（東蒲原郡、北蒲原郡、岩船郡、佐渡郡）	
	新潟縣村松	新潟憲兵中蒲原郡村松	新潟縣（中頸城郡、東頸城郡、刈羽郡、中魚沼郡、南魚沼郡、北魚沼郡、下水内郡、下高井郡、上水内郡、高井郡）	
	長野縣松本	長野憲兵松本	長野縣（高田、豐橋憲兵分隊管區ニ屬スル區域ヲ除ク）	
	長野縣北深志和泉	長野憲兵	長野縣	
宇都宮	栃木縣宇都宮市	宇都宮憲兵	栃木縣	
	群馬縣高崎	高崎憲兵	群馬縣（宇都宮憲兵分隊管區ニ屬スル區域ヲ除ク）入間郡、比企郡、秩父郡、兒玉郡、大里郡	
	群馬縣	群馬憲兵	群馬縣	
	埼玉縣	埼玉憲兵	邑樂郡、山田郡、新田郡	
	茨城縣上水戸市	茨城憲兵水戸	茨城縣	
豐橋	愛知縣八幡町	愛知憲兵豐橋	愛知縣（上伊那郡、下伊那郡、西筑摩郡、長野縣上伊那郡、豐橋市、碧海郡、幡豆郡、額田郡、西加茂郡、東加茂郡、北設樂郡、南設樂郡、寶飯郡、渥美郡、八名郡）	惠那郡
	岐阜縣	岐阜憲兵長野	長野縣	
高濱	愛知縣師村郡	愛知憲兵高濱	愛知縣	
静岡	静岡縣濱松市	静岡憲兵濱松	静岡縣（濱松憲兵分隊管區ニ屬スル區域ヲ除ク）	
	静岡縣名古屋	静岡憲兵名古屋	濱松市、濱名郡、引佐郡、小笠郡、磐田郡、周智郡、榛原郡、志太郡	
	静岡縣	静岡憲兵	静岡縣	
	静岡縣道手町	静岡憲兵道手	濱名郡、山田郡、新田郡	
京都	京都府伏見町	京都憲兵	京都府（葛野郡、南桑田郡、北桑田郡、船井郡、紀伊郡、乙訓郡、宇治郡、久世郡、綴喜郡、相樂郡）	京都市
	京都府伏見町	京都憲兵伏見	京都府	
滋賀	滋賀縣	滋賀憲兵	滋賀縣（大津市、滋賀郡、神崎郡、蒲生郡、野洲郡、	

川	旭川町	函館	北海道函館區	色丹郡、紗那郡、蘂取郡、振別郡、擇捉郡、留萌郡、増毛郡、留萌郡、雨龍郡、空知郡、中川郡、上川郡、河東郡、河西郡、廣尾郡、網走郡、斜里郡、常呂郡、足寄郡、阿寒郡、釧路郡、十勝國（十勝郡、白糠郡、上川郡、厚岸郡、釧路國）				
		鹽	北海道					
		名古屋	愛知縣名古屋市	名古屋市、東春日井郡、西春日井郡、愛知郡、知多郡、中島郡、海東郡、海西郡、（石狩國）小樽區、小樽郡、余市郡、古平郡、美國郡、積丹郡、古宇郡、岩内郡、寿都郡、（後志國）、千歳郡、勇拂郡、白老郡、（幌別郡、室蘭郡、有珠郡、虻田郡、紋別郡、常呂郡、網走郡、斜里郡、北見國、日高國、根室國、占守郡、得撫郡、國後郡、）沙流郡、新冠郡、幌泉郡（日高國）				
		若松	福島縣（仙臺憲兵分隊管區ニ屬スル區域ヲ除ク）				
		山形	山形縣				
		仙臺	宮城縣				
		仙臺東二番町	福島市、伊達郡、信夫郡、相馬郡、雙葉郡、石城郡				
		甲府	山梨縣				
		甲府新宿	山梨縣				
		橫須賀	神奈川縣橫須賀市	橫須賀市、三浦郡、鎌倉郡、高座郡、中郡、足柄上郡、足柄下郡、愛甲郡、津久井郡、久良岐郡（橫濱憲兵分隊管區ニ屬スル區域ヲ除ク）				
		若松	神奈川縣					
		千葉	千葉縣					
		橫濱	神奈川縣橫濱市	橫濱市、橘樹郡、都筑郡、久良岐郡（屏風浦村、大岡川村、日下村）				
		千葉	千葉縣	市原郡、長生郡、山武郡、香取郡、海上郡、匝瑳郡、千葉郡、市川憲兵分隊管區ニ屬スル區域ヲ除ク、印旛郡（市川憲兵分隊管區ニ屬スル區域ヲ除ク）				
		千葉憲兵佐倉	千葉縣					
		市川	千葉縣市川町	東京府東葛飾郡（東京憲兵第一分隊管區ニ屬スル區域ヲ除ク）				
		千葉憲兵	千葉縣	南葛飾郡、千葉郡（二宮村、津田沼町、幕張村、大和田町、鳴宮村、陸村、印旛郡（白井村、冷水村、般若村、穴木村、永沼村、大村、木下町、宗像村、六合村、本鄉村、醫原村、布鎌村）				
		二宮村						
		東京憲兵第一	東京府	東京市（麹町區、芝區、京橋區、日本橋區、神田區、本鄉區、小石川區、淺草區、本所區、深川區、）北豐島郡、南足立郡、南葛飾郡（葛戸町、大島町、本田村、吾嬬村、大木村、寺島村、隅田村、南綾瀨村、龜青村、砂村）、小笠原島、北足立郡、南埼玉郡、北埼玉郡、北葛飾郡				
		猿若町						
		東京憲兵東京區	東京府	東京市（赤坂區、四谷區、牛込區）豐多摩郡、荏原郡、南多摩郡、北多摩郡、西多摩郡				
		内藤新宿町						
		東京憲兵第二	東京府	南葛飾郡（東京憲兵第一分隊管區ニ屬スル區域ヲ除ク）東京府東葛飾郡、千葉郡（二宮村、津田沼町、幕張村、大和田町、鳴宮村、陸村、印旛郡（白井村、冷水村、般若村、穴木村、永沼村、大村、木下町、宗像村、六合村、本鄉村、醫原村、布鎌村）				
		二宮村						
		千葉憲兵	千葉縣	市原郡、長生郡、山武郡、香取郡、海上郡、匝瑳郡、千葉郡（市川憲兵分隊管區ニ屬スル區域ヲ除ク）、印旛郡（市川憲兵分隊管區ニ屬スル區域ヲ除ク）				
		千代田村						
		千葉憲兵佐倉	千葉縣					
		神奈川憲兵橫濱	神奈川縣	橫濱市、橘樹郡、都筑郡、久良岐郡（屏風浦村、大岡川村、日下村）				
		神奈川憲兵橫須賀	神奈川縣橫須賀市	橫須賀市、三浦郡、鎌倉郡、高座郡、中郡、足柄上郡、足柄下郡、愛甲郡、津久井郡、久良岐郡（橫濱憲兵分隊管區ニ屬スル區域ヲ除ク）				
		神奈川憲兵小田原	神奈川縣					
		神奈川憲兵若松	神奈川縣					
		千葉憲兵	千葉縣					
		山梨憲兵甲府	山梨縣					
		山梨憲兵甲府新宿	山梨縣					
		仙臺憲兵	宮城縣					
		仙臺憲兵東二番町	福島市、伊達郡、信夫郡、相馬郡、雙葉郡、石城郡					
		山形憲兵十日町	山形縣					
		福島憲兵若松	福島縣（仙臺憲兵分隊管區ニ屬スル區域ヲ除ク）					
		名古屋憲兵	愛知縣名古屋市	名古屋市、東春日井郡、西春日井郡、愛知郡、知多郡、中島郡、海東郡、海西郡、（石狩國）小樽區、小樽郡、余市郡、古平郡、美國郡、積丹郡、古宇郡、岩内郡、寿都郡、（後志國）、千歳郡、勇拂郡、白老郡、（幌別郡、室蘭郡、有珠郡、虻田郡、紋別郡、常呂郡、網走郡、斜里郡、北見國、日高國、根室國、占守郡、得撫郡、國後郡、）沙流郡、新冠郡、幌泉郡（日高國）				
		岐阜憲兵岐阜	岐阜縣（名古屋、豐橋、富山憲兵分隊管區ニ屬スル區域ヲ除ク）丹羽郡、葉栗郡					
		愛知憲兵	愛知縣					
		三重憲兵	三重縣岩津町	三重縣（名古屋、大津憲兵分隊管區ニ屬スル區域ヲ除ク）				
大阪	大阪府南區順慶町	大阪憲兵	大阪府	大阪市、堺市、東成郡、西成郡、北河內郡、南河內郡、中河內郡、泉北郡、三島郡、泉南郡（和歌山憲兵分隊管區ニ屬スル區域ヲ除ク）				
	大阪府篠山	大阪憲兵篠山	兵庫縣多紀郡					
	和歌山縣和歌山市	和歌山憲兵	和歌山縣					
	兵庫縣	兵庫憲兵	大阪府豐能郡					
	兵庫縣有馬郡	兵庫憲兵有馬	兵庫縣					
	和歌山縣和歌山市	和歌山憲兵小松原通	津名郡、三原郡、泉南郡（不非村、淡輪村、深日村、孝子村、多奈川村）					
	大阪府	大阪憲兵	多奈川村					
廣島	廣島縣基町	廣島憲兵	廣島縣					
	廣島縣廣島市	廣島憲兵廣島	廣島縣					
	廣島縣呉市	廣島憲兵呉	廣島縣					
	廣島縣呉市和庄町	廣島憲兵呉和庄	廣島縣					
	山口縣	山口憲兵山口	山口縣					
	山口縣	山口憲兵山口	吉敷郡、阿武郡、都濃郡、佐波郡、吉敷郡、美禰郡、大津郡、厚狹郡					
	愛媛縣松山	愛媛憲兵松山	愛媛縣（臺通寺憲兵分隊管區ニ屬スル區域ヲ除ク）					
	愛媛縣西宇和郡八幡浜町	愛媛憲兵西宇和	愛媛縣					
旭	北海道旭川上川郡旭町	旭川憲兵	北海道					
	北海道	札幌憲兵東二十丁目通區	北海道（札幌區、札幌郡、石狩郡、厚田郡、濱益郡、空知郡（富良野村ヲ除ク）、樺戸郡、夕張郡、（石狩國）小樽區、小樽郡、余市郡、古平郡、美國郡、積丹郡、古宇郡、岩内郡、寿都郡、（後志國）、千歳郡、勇拂郡、白老郡、（幌別郡、室蘭郡、有珠郡、虻田郡、紋別郡、常呂郡、網走郡、斜里郡、北見國、日高國、根室國、占守郡、得撫郡、國後郡、）沙流郡、新冠郡、幌泉郡（日高國）					
本熊	熊本縣千葉城町	熊本憲兵	熊本縣					
	鹿兒島縣鹿兒島下町	鹿兒島憲兵	鹿兒島縣（給良郡、出水郡、伊佐郡、日置郡、薩摩郡、揖宿郡、川邊郡、熊毛郡、大島郡）					
	宮崎縣都城	宮崎憲兵都城	宮崎縣（南那珂郡、北諸縣郡、西諸縣郡、東諸縣郡、北諸縣郡、西諸縣郡、東諸縣郡）					
	熊本縣上林町	熊本憲兵	熊本縣（熊本市、阿蘇郡、下益城郡、上益城郡、飽託郡、八代郡、球磨郡、葦北郡、宇土郡）					
小倉	福岡縣小倉舊城内町	小倉憲兵	福岡縣（小倉市、京都郡、企救郡（足立村、金救村、東谷村、中谷村、西谷村、長淵村）、遠賀郡、鞍手郡、宗像郡、田川郡、嘉穗郡（小倉、下關、久留米憲兵分隊管區ニ屬スル區域ヲ除ク）東松浦郡（佐世保憲兵分隊管區ニ屬スル區域ヲ除ク）					
	福岡縣名島町	福岡憲兵	福岡縣					
	大分縣大分宇大分町	大分憲兵	大分縣					
	大分縣宮崎縣東臼杵郡	大分憲兵宮崎	大分縣					
	山口縣下關市唐戸町	山口憲兵下關	下關市、豐浦郡					
	福岡縣	福岡憲兵	門司市、企救郡（東郷村、松ヶ江村、大里町）	門司市				
	長崎縣上縣郡知村	長崎憲兵對馬	長崎縣、上縣郡、下縣郡					
	鹿兒島縣鹿兒島下町	鹿兒島憲兵鹿兒島	鹿兒島縣					
高田	新潟縣高田町	新潟憲兵高田	新潟縣（中頸城郡、東頸城郡、刈羽郡、中魚沼郡、南魚沼郡、北魚沼郡、下水内郡、下高井郡、上水内郡、高井郡）	小千谷町				
	新潟縣新發田町	新潟憲兵新發田	新潟縣（北蒲原郡、岩船郡、佐渡郡）					
	新潟縣	新潟憲兵	新潟縣（東蒲原郡、北蒲原郡、岩船郡、佐渡郡）					
	新潟縣村松	新潟憲兵中蒲原郡村松	新潟縣（中頸城郡、東頸城郡、刈羽郡、中魚沼郡、南魚沼郡、北魚沼郡、下水内郡、下高井郡、上水内郡、高井郡）					
	長野縣松本	長野憲兵松本	長野縣（高田、豐橋憲兵分隊管區ニ屬スル區域ヲ除ク）					
	長野縣北深志和泉	長野憲兵	長野縣					
宇都宮	栃木縣宇都宮市	宇都宮憲兵	栃木縣					
	群馬縣高崎	高崎憲兵	群馬縣（宇都宮憲兵分隊管區ニ屬スル區域ヲ除ク）入間郡、比企郡、秩父郡、兒玉郡、大里郡					
	群馬縣	群馬憲兵	群馬縣					
	埼玉縣	埼玉憲兵	邑樂郡、山田郡、新田郡					
	茨城縣上水戸市	茨城憲兵水戸	茨城縣					
豐橋	愛知縣八幡町	愛知憲兵豐橋	愛知縣（上伊那郡、下伊那郡、西筑摩郡、長野縣上伊那郡、豐橋市、碧海郡、幡豆郡、額田郡、西加茂郡、東加茂郡、北設樂郡、南設樂郡、寶飯郡、渥美郡、八名郡）	惠那郡				
	岐阜縣	岐阜憲兵長野	長野縣					
高濱	愛知縣師村郡	愛知憲兵高濱	愛知縣					
静岡	静岡縣濱松市	静岡憲兵濱松	静岡縣（濱松憲兵分隊管區ニ屬スル區域ヲ除ク）					
	静岡縣名古屋	静岡憲兵名古屋	濱松市、濱名郡、引佐郡、小笠郡、磐田郡、周智郡、榛原郡、志太郡					
	静岡縣	静岡憲兵	静岡縣					
	静岡縣道手町	静岡憲兵道手	濱名郡、山田郡、新田郡					
京都	京都府伏見町	京都憲兵	京都府（葛野郡、南桑田郡、北桑田郡、船井郡、紀伊郡、乙訓郡、宇治郡、久世郡、綴喜郡、相樂郡）	京都市				
	京都府伏見町	京都憲兵伏見	京都府					
滋賀	滋賀縣	滋賀憲兵	滋賀縣（大津市、滋賀郡、神崎郡、蒲生郡、野洲郡、					

都				岡山				米					
京都府	大津市	奈良県	奈良県	岡山県		広島県	深安郡	福岡県	久留米市	佐賀県	長崎県	熊本県	長崎県
上京・下京・愛宕・葛野・乙訓・紀伊・宇治・久世・綴喜・相楽・南桑田・船井・何鹿・天田・中・加佐・与謝郡	上・下・滋賀・栗太・野洲・甲賀・蒲生・神崎・愛知・犬上・坂田・東浅井郡	添上・山辺・平群・生駒・宇陀・高市・葛下・忍海・広瀬・北葛城・南葛城郡	添上・山辺・平群・生駒・宇陀・高市・葛下・忍海・広瀬・北葛城・南葛城郡	岡山市之内	岡山市之内	深安郡	深安郡	久留米市之内	久留米市	佐賀市之内	長崎市之内	天草郡（大村、佐世保対馬憲兵分隊管区ニ属スル区域ヲ除ク）	長崎市之内
三重県	甲賀郡、栗田郡	奈良県	奈良県	岡山県	岡山県	広島県	福山市	福岡県	三井郡、浮羽郡、三潴郡、八女郡	佐賀県	長崎県	南高来郡、北高来郡、東彼杵郡（三浦村、鈴田村、大村、西大村、竹松村、萱瀬村、千綿村、彼杵村、松原村）	長崎県
阿山郡、名賀郡	阿山郡、名賀郡	高市郡	高市郡	岡山市之内	岡山市之内	深安郡	深安郡	久留米市之内	三池郡、山門郡	佐賀県	長崎県	佐世保市、南松浦郡、北松浦郡（宇久村、小値賀村、北松浦郡ノ内ヲ除ク）、東彼杵郡（大村、西大村、竹松村、萱瀬村、千綿村、彼杵村、松原村ノ内ヲ除ク）、西彼杵郡（大串村、七釜村、瀬川村、西松浦郡（有田村、曲川村、大山村、二里村、東山代村））	長崎県

（別表）

憲兵隊管區及配置表

憲兵隊	同上位置	憲兵分隊管轄區域	管轄分遣所名稱位置
京城	京城	京城府ノ内	南部及西部ノ一部
京城	京城	京畿道	一豆毛面及仁昌面ノ一部
第一	京城	京畿道	楊根分遣所　楊平郡　邑内面
第一	京城	京城府	
大和町	京城	京畿道	京城府ノ内
		加平郡、楊平郡（楊州郡ノ内ヲ除ク）	南部及西部ノ一部
		（楊州憲兵分隊管轄區域ヲ除ク）	一豆毛面及仁昌面ノ一部
			楊根分遣所　楊平郡　邑内面
第二	京城	京城府	
光化門通	京城	京畿道	京城府ノ内
		高陽郡、坡州郡、安川郡	始興郡、安山郡、仁川府、富平郡、通津郡、金浦郡、江華郡、喬桐郡
			淡芝面、西江面及龍山面、延禧面ノ一部
龍山	京城	京畿道	京城府ノ内
龍山	京城	京城府	
		水原郡、振威郡、南陽郡、龍仁郡、陽智郡、廣州郡	廣州分遣所　廣州郡　郡内面
水原	京城	京畿道	
水原郡	京城	京畿道	水原郡、振威郡、南陽郡、龍仁郡、廣州郡
驪州	京城	京畿道	
驪州	京城	驪州郡	竹山分遣所　竹山郡　府一面
		利川郡、陰竹郡、驪州郡、竹山郡、安城郡	
陽城	京城	京畿道	
陽城郡	京城	開城郡、長湍郡、豊徳郡、朔寧郡	朔寧分遣所　朔寧郡　郡内面
開城	京城	京畿道	
開城郡	京城	開城郡、長湍郡、豊徳郡、朔寧郡	朔寧分遣所　朔寧郡　郡内面
楊州	楊州	京畿道	
楊州郡	楊州	楊州郡ノ内	麻田分遣所　麻田郡　郡内面
		花波面、栗北面、海等村面、内洞面、長興面、白石面、石積面、抱川分遣所　抱川郡　内北面	
		興面、白石面、伊淡面、蛾眉面、默仙面、益内面、古州内面、泉川面、於等内面、楮岩面、接洞面、検伐面	
清州	忠清北道	忠清北道	
清州北道	忠清北道	清州郡ノ内	鎮川憲兵分隊管轄區域ヲ除ク）
清州一四	忠清北道	報恩郡ノ内	内北面、山外面、酒
清州	忠清北道	清州郡	城面
清州郡	忠清北道	清安郡ノ内	邑内面、北面、南面、東面、近西面
		槐山郡ノ内	米院分遣所　清州郡　山内一面
			鎮川憲兵分隊管轄區域ヲ除ク）

朝鮮駐剳憲兵隊ノ管區及配置別表ノ通改ム

憲兵派遣所以下ノ配置ハ朝鮮駐剳憲兵隊司令官之ヲ定ム

附　則

本令ハ發布ノ日ヨリ之ヲ施行ス

明治四十三年朝鮮總督府令第五十六號ハ之ヲ廢止ス

◎朝鮮駐剳憲兵管區及配置

明治四十四年十一月七日
朝鮮總督府令第百三十五號

改正　四五年朝鮮総督府令第七号

朝鮮駐剳憲兵隊ノ管區及配置別表ノ通改ム

憲兵派遣所以下ノ配置ハ朝鮮駐剳憲兵隊司令官之ヲ定ム

附　則

本令ハ發布ノ日ヨリ之ヲ施行ス

明治四十三年朝鮮總督府令第五十六號ハ之ヲ廢止ス

光州	全羅南道	全羅南道	光州郡、長城郡、潭陽郡、靈光郡	光州憲兵分隊管轄區域ヲ除ク）	光州憲兵分隊管轄區域ヲ除ク）	光州憲兵分隊管轄區域ヲ除ク）	光州憲兵分隊管轄區域ヲ除ク）	光州憲兵分隊管轄區域ヲ除ク）	光州憲兵分隊管轄區域ヲ除ク）	光州憲兵分隊管轄區域ヲ除ク）	光州憲兵分隊管轄區域ヲ除ク）	光州憲兵分隊管轄區域ヲ除ク）	光州憲兵分隊管轄區域ヲ除ク）
南道	全羅南道	全羅南道	長城郡、昌平郡ノ内	長城憲兵分隊管轄區域ヲ除ク）	長城憲兵分隊管轄區域ヲ除ク）	長城憲兵分隊管轄區域ヲ除ク）	長城憲兵分隊管轄區域ヲ除ク）	長城憲兵分隊管轄區域ヲ除ク）	長城憲兵分隊管轄區域ヲ除ク）	長城憲兵分隊管轄區域ヲ除ク）	長城憲兵分隊管轄區域ヲ除ク）	長城憲兵分隊管轄區域ヲ除ク）	長城憲兵分隊管轄區域ヲ除ク）
光州一四	全羅南道	全羅南道	昌平郡ノ内	長北面、東西面、長	長北面、東西面、長	長北面、東西面、長	長北面、東西面、長	長北面、東西面、長	長北面、東西面、長	長北面、東西面、長	長北面、東西面、長	長北面、東西面、長	長北面、東西面、長
長城	全羅南道	全羅南道	羅州郡ノ内	南面、官洞面、道林面、三加面、平里面、	南面、官洞面、道林面、三加面、平里面、	南面、官洞面、道林面、三加面、平里面、	南面、官洞面、道林面、三加面、平里面、	南面、官洞面、道林面、三加面、平里面、	南面、官洞面、道林面、三加面、平里面、	南面、官洞面、道林面、三加面、平里面、	南面、官洞面、道林面、三加面、平里面、	南面、官洞面、道林面、三加面、平里面、	南面、官洞面、道林面、三加面、平里面、
長城郡	全羅南道	全羅南道	羅州郡ノ内	烏山面、餘糧面、大	烏山面、餘糧面、大	烏山面、餘糧面、大	烏山面、餘糧面、大	烏山面、餘糧面、大	烏山面、餘糧面、大	烏山面、餘糧面、大	烏山面、餘糧面、大	烏山面、餘糧面、大	烏山面、餘糧面、大
長城	全羅南道	全羅南道	長城憲兵分隊管轄區域ヲ除ク）	化面、赤良面、草本	化面、赤良面、草本	化面、赤良面、草本	化面、赤良面、草本	化面、赤良面、草本	化面、赤良面、草本	化面、赤良面、草本	化面、赤良面、草本	化面、赤良面、草本	化面、赤良面、草本
長城	全羅南道	全羅南道	羅州郡ノ内	月岳面、玄洞面、	月岳面、玄洞面、	月岳面、玄洞面、	月岳面、玄洞面、	月岳面、玄洞面、	月岳面、玄洞面、	月岳面、玄洞面、	月岳面、玄洞面、	月岳面、玄洞面、	月岳面、玄洞面、
長城	全羅南道	全羅南道	長城憲兵分隊管轄區域ヲ除ク）	大也面	大也面	大也面	大也面	大也面	大也面	大也面	大也面	大也面	大也面
長城	全羅南道	全羅南道	羅州郡ノ内										
長城郡	全羅南道	全羅南道	長城憲兵分隊管轄區域ヲ除ク）										
長城	全羅南道	全羅南道	羅州郡ノ内										
長城郡	全羅南道	全羅南道	長城憲兵分隊管轄區域ヲ除ク）										
木浦	全羅南道	全羅南道	木浦府、南平郡										
榮山浦	全羅南道	全羅南道	咸平郡ノ内										
榮山浦	全羅南道	全羅南道	羅州郡ノ内										
榮山浦	全羅南道	全羅南道	長城憲兵分隊管轄區域ヲ除ク）										
榮山浦	全羅南道	全羅南道	羅州郡ノ内										
榮山浦	全羅南道	全羅南道	長城憲兵分隊管轄區域ヲ除ク）										
榮山浦	全羅南道	全羅南道	靈巖郡ノ内										
榮山浦	全羅南道	全羅南道	長興憲兵分隊管轄區域ヲ除ク）										
榮山浦	全羅南道	全羅南道	靈巖郡ノ内										
榮山浦	全羅南道	全羅南道	靈巖憲兵分隊管轄區域ヲ除ク）										

全州	全羅北道	全羅北道	全州郡、完山府、	古阜憲兵分隊管轄區域ヲ除ク）	古阜憲兵分隊管轄區域ヲ除ク）	古阜憲兵分隊管轄區域ヲ除ク）	古阜憲兵分隊管轄區域ヲ除ク）	古阜憲兵分隊管轄區域ヲ除ク）	古阜憲兵分隊管轄區域ヲ除ク）	古阜憲兵分隊管轄區域ヲ除ク）	古阜憲兵分隊管轄區域ヲ除ク）	古阜憲兵分隊管轄區域ヲ除ク）	古阜憲兵分隊管轄區域ヲ除ク）
全州	全羅北道	全羅北道	金馬郡、龍安郡、	古阜郡ノ内	古阜郡ノ内	古阜郡ノ内	古阜郡ノ内	古阜郡ノ内	古阜郡ノ内	古阜郡ノ内	古阜郡ノ内	古阜郡ノ内	古阜郡ノ内
全州	全羅北道	全羅北道	益山郡、龍安郡、	泰仁郡、茂長郡、高敞郡、	泰仁郡、茂長郡、高敞郡、	泰仁郡、茂長郡、高敞郡、	泰仁郡、茂長郡、高敞郡、	泰仁郡、茂長郡、高敞郡、	泰仁郡、茂長郡、高敞郡、	泰仁郡、茂長郡、高敞郡、	泰仁郡、茂長郡、高敞郡、	泰仁郡、茂長郡、高敞郡、	泰仁郡、茂長郡、高敞郡、
全州二四	全羅北道	全羅北道	礪山郡、臨陂郡、	興徳郡、金溝郡、扶安郡	興徳郡、金溝郡、扶安郡	興徳郡、金溝郡、扶安郡	興徳郡、金溝郡、扶安郡	興徳郡、金溝郡、扶安郡	興徳郡、金溝郡、扶安郡	興徳郡、金溝郡、扶安郡	興徳郡、金溝郡、扶安郡	興徳郡、金溝郡、扶安郡	興徳郡、金溝郡、扶安郡
裡里	全羅北道	全羅北道	金馬郡、咸悦郡、	古阜憲兵分隊管轄區域ヲ除ク）	古阜憲兵分隊管轄區域ヲ除ク）	古阜憲兵分隊管轄區域ヲ除ク）	古阜憲兵分隊管轄區域ヲ除ク）	古阜憲兵分隊管轄區域ヲ除ク）	古阜憲兵分隊管轄區域ヲ除ク）	古阜憲兵分隊管轄區域ヲ除ク）	古阜憲兵分隊管轄區域ヲ除ク）	古阜憲兵分隊管轄區域ヲ除ク）	古阜憲兵分隊管轄區域ヲ除ク）
益山	全羅北道	全羅北道	龍安郡、臨陂郡、	金馬郡ノ内	金馬郡ノ内	金馬郡ノ内	金馬郡ノ内	金馬郡ノ内	金馬郡ノ内	金馬郡ノ内	金馬郡ノ内	金馬郡ノ内	金馬郡ノ内
裡里	全羅北道	全羅北道	礪山郡	泰仁郡、茂長郡、高敞郡、	泰仁郡、茂長郡、高敞郡、	泰仁郡、茂長郡、高敞郡、	泰仁郡、茂長郡、高敞郡、	泰仁郡、茂長郡、高敞郡、	泰仁郡、茂長郡、高敞郡、	泰仁郡、茂長郡、高敞郡、	泰仁郡、茂長郡、高敞郡、	泰仁郡、茂長郡、高敞郡、	泰仁郡、茂長郡、高敞郡、
全州二四	全羅北道	全羅北道		興徳郡、金溝郡、扶安郡	興徳郡、金溝郡、扶安郡	興徳郡、金溝郡、扶安郡	興徳郡、金溝郡、扶安郡	興徳郡、金溝郡、扶安郡	興徳郡、金溝郡、扶安郡	興徳郡、金溝郡、扶安郡	興徳郡、金溝郡、扶安郡	興徳郡、金溝郡、扶安郡	興徳郡、金溝郡、扶安郡
古阜	全羅北道	全羅北道	古阜郡、金堤郡、	金堤郡ノ内	金堤郡ノ内	金堤郡ノ内	金堤郡ノ内	金堤郡ノ内	金堤郡ノ内	金堤郡ノ内	金堤郡ノ内	金堤郡ノ内	金堤郡ノ内
古阜	全羅北道	全羅北道	井皇郡	金堤憲兵分隊管轄區域ヲ除ク）	金堤憲兵分隊管轄區域ヲ除ク）	金堤憲兵分隊管轄區域ヲ除ク）	金堤憲兵分隊管轄區域ヲ除ク）	金堤憲兵分隊管轄區域ヲ除ク）	金堤憲兵分隊管轄區域ヲ除ク）	金堤憲兵分隊管轄區域ヲ除ク）	金堤憲兵分隊管轄區域ヲ除ク）	金堤憲兵分隊管轄區域ヲ除ク）	金堤憲兵分隊管轄區域ヲ除ク）
南原	全羅北道	全羅北道	南原郡、雲峰郡、	金堤郡ノ内	金堤郡ノ内	金堤郡ノ内	金堤郡ノ内	金堤郡ノ内	金堤郡ノ内	金堤郡ノ内	金堤郡ノ内	金堤郡ノ内	金堤郡ノ内
南原	全羅北道	全羅北道	長水郡、鎮安郡	金堤憲兵分隊管轄區域ヲ除ク）	金堤憲兵分隊管轄區域ヲ除ク）	金堤憲兵分隊管轄區域ヲ除ク）	金堤憲兵分隊管轄區域ヲ除ク）	金堤憲兵分隊管轄區域ヲ除ク）	金堤憲兵分隊管轄區域ヲ除ク）	金堤憲兵分隊管轄區域ヲ除ク）	金堤憲兵分隊管轄區域ヲ除ク）	金堤憲兵分隊管轄區域ヲ除ク）	金堤憲兵分隊管轄區域ヲ除ク）
錦山	全羅北道	全羅北道	錦山郡、珍山郡、	金堤郡ノ内	金堤郡ノ内	金堤郡ノ内	金堤郡ノ内	金堤郡ノ内	金堤郡ノ内	金堤郡ノ内	金堤郡ノ内	金堤郡ノ内	金堤郡ノ内
錦山	全羅北道	全羅北道	茂朱郡、龍潭郡	金堤憲兵分隊管轄區域ヲ除ク）	金堤憲兵分隊管轄區域ヲ除ク）	金堤憲兵分隊管轄區域ヲ除ク）	金堤憲兵分隊管轄區域ヲ除ク）	金堤憲兵分隊管轄區域ヲ除ク）	金堤憲兵分隊管轄區域ヲ除ク）	金堤憲兵分隊管轄區域ヲ除ク）	金堤憲兵分隊管轄區域ヲ除ク）	金堤憲兵分隊管轄區域ヲ除ク）	金堤憲兵分隊管轄區域ヲ除ク）

公州	忠清南道	忠清南道	公州郡、連山郡、鎮岑郡、懐徳郡、	天安憲兵分隊管轄區域ヲ除ク）	天安憲兵分隊管轄區域ヲ除ク）	天安憲兵分隊管轄區域ヲ除ク）	天安憲兵分隊管轄區域ヲ除ク）	天安憲兵分隊管轄區域ヲ除ク）	天安憲兵分隊管轄區域ヲ除ク）	天安憲兵分隊管轄區域ヲ除ク）	天安憲兵分隊管轄區域ヲ除ク）	天安憲兵分隊管轄區域ヲ除ク）	天安憲兵分隊管轄區域ヲ除ク）
公州	忠清南道	忠清南道	牙山郡、新昌郡、	天安郡、牙山郡、新昌郡、	天安郡、牙山郡、新昌郡、	天安郡、牙山郡、新昌郡、	天安郡、牙山郡、新昌郡、	天安郡、牙山郡、新昌郡、	天安郡、牙山郡、新昌郡、	天安郡、牙山郡、新昌郡、	天安郡、牙山郡、新昌郡、	天安郡、牙山郡、新昌郡、	天安郡、牙山郡、新昌郡、
公州一四	忠清南道	忠清南道	稷山郡、	温陽郡、木川郡、全義郡、	温陽郡、木川郡、全義郡、	温陽郡、木川郡、全義郡、	温陽郡、木川郡、全義郡、	温陽郡、木川郡、全義郡、	温陽郡、木川郡、全義郡、	温陽郡、木川郡、全義郡、	温陽郡、木川郡、全義郡、	温陽郡、木川郡、全義郡、	温陽郡、木川郡、全義郡、
天安	忠清南道	忠清南道	燕岐郡、	燕岐郡、	燕岐郡、	燕岐郡、	燕岐郡、	燕岐郡、	燕岐郡、	燕岐郡、	燕岐郡、	燕岐郡、	燕岐郡、
天安	忠清南道	忠清南道	鳥致院分遣所　燕岐郡　北一面	鳥致院分遣所　燕岐郡　北一面	鳥致院分遣所　燕岐郡　北一面	鳥致院分遣所　燕岐郡　北一面	鳥致院分遣所　燕岐郡　北一面	鳥致院分遣所　燕岐郡　北一面	鳥致院分遣所　燕岐郡　北一面	鳥致院分遣所　燕岐郡　北一面	鳥致院分遣所　燕岐郡　北一面	鳥致院分遣所　燕岐郡　北一面	鳥致院分遣所　燕岐郡　北一面
公州	忠清南道	忠清南道	公州郡、連山郡、鎮岑郡、懐徳郡、	連山分遣所　連山郡　郡内面	連山分遣所　連山郡　郡内面	連山分遣所　連山郡　郡内面	連山分遣所　連山郡　郡内面	連山分遣所　連山郡　郡内面	連山分遣所　連山郡　郡内面	連山分遣所　連山郡　郡内面	連山分遣所　連山郡　郡内面	連山分遣所　連山郡　郡内面	連山分遣所　連山郡　郡内面
公州一四	忠清南道	忠清南道											
公州	忠清南道	忠清南道	公州郡、連山郡、鎮岑郡、懐徳郡、	鎮川憲兵分隊管轄區域ヲ除ク）	鎮川憲兵分隊管轄區域ヲ除ク）	鎮川憲兵分隊管轄區域ヲ除ク）	鎮川憲兵分隊管轄區域ヲ除ク）	鎮川憲兵分隊管轄區域ヲ除ク）	鎮川憲兵分隊管轄區域ヲ除ク）	鎮川憲兵分隊管轄區域ヲ除ク）	鎮川憲兵分隊管轄區域ヲ除ク）	鎮川憲兵分隊管轄區域ヲ除ク）	鎮川憲兵分隊管轄區域ヲ除ク）
公州一四	忠清南道	忠清南道		鎮川郡、陰城郡	鎮川郡、陰城郡	鎮川郡、陰城郡	鎮川郡、陰城郡	鎮川郡、陰城郡	鎮川郡、陰城郡	鎮川郡、陰城郡	鎮川郡、陰城郡	鎮川郡、陰城郡	鎮川郡、陰城郡
鎮川	忠清南道	忠清南道	鎮川郡	忠清北道	忠清北道	忠清北道	忠清北道	忠清北道	忠清北道	忠清北道	忠清北道	忠清北道	忠清北道
鎮川	忠清南道	忠清南道	清州郡ノ内	清州郡ノ内	清州郡ノ内	清州郡ノ内	清州郡ノ内	清州郡ノ内	清州郡ノ内	清州郡ノ内	清州郡ノ内	清州郡ノ内	清州郡ノ内
鎮川	忠清南道	忠清南道	清安郡ノ内	北江内二面、北江外一面、北江外二面、北江内一面	北江内二面、北江外一面、北江外二面、北江内一面	北江内二面、北江外一面、北江外二面、北江内一面	北江内二面、北江外一面、北江外二面、北江内一面	北江内二面、北江外一面、北江外二面、北江内一面	北江内二面、北江外一面、北江外二面、北江内一面	北江内二面、北江外一面、北江外二面、北江内一面	北江内二面、北江外一面、北江外二面、北江内一面	北江内二面、北江外一面、北江外二面、北江内一面	北江内二面、北江外一面、北江外二面、北江内一面
鎮川	忠清南道	忠清南道	槐山郡ノ内	北上面、北中面、西面	北上面、北中面、西面	北上面、北中面、西面	北上面、北中面、西面	北上面、北中面、西面	北上面、北中面、西面	北上面、北中面、西面	北上面、北中面、西面	北上面、北中面、西面	北上面、北中面、西面
公州	忠清南道	忠清南道	公州郡、連山郡、鎮岑郡、懐徳郡、	牙山郡、新昌郡、稷山郡、	牙山郡、新昌郡、稷山郡、	牙山郡、新昌郡、稷山郡、	牙山郡、新昌郡、稷山郡、	牙山郡、新昌郡、稷山郡、	牙山郡、新昌郡、稷山郡、	牙山郡、新昌郡、稷山郡、	牙山郡、新昌郡、稷山郡、	牙山郡、新昌郡、稷山郡、	牙山郡、新昌郡、稷山郡、
公州一四	忠清南道	忠清南道		温陽郡、木川郡、全義郡、	温陽郡、木川郡、全義郡、	温陽郡、木川郡、全義郡、	温陽郡、木川郡、全義郡、	温陽郡、木川郡、全義郡、	温陽郡、木川郡、全義郡、	温陽郡、木川郡、全義郡、	温陽郡、木川郡、全義郡、	温陽郡、木川郡、全義郡、	温陽郡、木川郡、全義郡、
天安	忠清南道	忠清南道	天安郡、	燕岐郡、	燕岐郡、	燕岐郡、	燕岐郡、	燕岐郡、	燕岐郡、	燕岐郡、	燕岐郡、	燕岐郡、	燕岐郡、
天安	忠清南道	忠清南道	安平郡ノ内	鳥致院分遣所　燕岐郡　北一面	鳥致院分遣所　燕岐郡　北一面	鳥致院分遣所　燕岐郡　北一面	鳥致院分遣所　燕岐郡　北一面	鳥致院分遣所　燕岐郡　北一面	鳥致院分遣所　燕岐郡　北一面	鳥致院分遣所　燕岐郡　北一面	鳥致院分遣所　燕岐郡　北一面	鳥致院分遣所　燕岐郡　北一面	鳥致院分遣所　燕岐郡　北一面
公州	忠清南道	忠清南道	公州郡、連山郡、鎮岑郡、懐徳郡、	連山分遣所　連山郡　郡内面	連山分遣所　連山郡　郡内面	連山分遣所　連山郡　郡内面	連山分遣所　連山郡　郡内面	連山分遣所　連山郡　郡内面	連山分遣所　連山郡　郡内面	連山分遣所　連山郡　郡内面	連山分遣所　連山郡　郡内面	連山分遣所　連山郡　郡内面	連山分遣所　連山郡　郡内面
公州一四	忠清南道	忠清南道											
公州	忠清南道	忠清南道	公州郡、連山郡、鎮岑郡、懐徳郡、	同福郡、綾州郡、谷城郡	同福郡、綾州郡、谷城郡	同福郡、綾州郡、谷城郡	同福郡、綾州郡、谷城郡	同福郡、綾州郡、谷城郡	同福郡、綾州郡、谷城郡	同福郡、綾州郡、谷城郡	同福郡、綾州郡、谷城郡	同福郡、綾州郡、谷城郡	同福郡、綾州郡、谷城郡
公州一四	忠清南道	忠清南道		順天郡ノ内	順天郡ノ内	順天郡ノ内	順天郡ノ内	順天郡ノ内	順天郡ノ内	順天郡ノ内	順天郡ノ内	順天郡ノ内	順天郡ノ内
同福	全羅南道	全羅南道	同福郡、綾州郡、谷城郡	住岩面、松光面	住岩面、松光面	住岩面、松光面	住岩面、松光面	住岩面、松光面	住岩面、松光面	住岩面、松光面	住岩面、松光面	住岩面、松光面	住岩面、松光面
同福	全羅南道	全羅南道	順天郡ノ内	長城憲兵分隊管轄區域ヲ除ク）	長城憲兵分隊管轄區域ヲ除ク）	長城憲兵分隊管轄區域ヲ除ク）	長城憲兵分隊管轄區域ヲ除ク）	長城憲兵分隊管轄區域ヲ除ク）	長城憲兵分隊管轄區域ヲ除ク）	長城憲兵分隊管轄區域ヲ除ク）	長城憲兵分隊管轄區域ヲ除ク）	長城憲兵分隊管轄區域ヲ除ク）	長城憲兵分隊管轄區域ヲ除ク）
同福	全羅南道	全羅南道	昌平郡ノ内										
順天	全羅南道	全羅南道	順天郡、	同福郡、綾州郡、谷城郡	同福郡、綾州郡、谷城郡	同福郡、綾州郡、谷城郡	同福郡、綾州郡、谷城郡	同福郡、綾州郡、谷城郡	同福郡、綾州郡、谷城郡	同福郡、綾州郡、谷城郡	同福郡、綾州郡、谷城郡	同福郡、綾州郡、谷城郡	同福郡、綾州郡、谷城郡
順天	全羅南道	全羅南道	寶城郡ノ内	古上面、古下面、南	古上面、古下面、南	古上面、古下面、南	古上面、古下面、南	古上面、古下面、南	古上面、古下面、南	古上面、古下面、南	古上面、古下面、南	古上面、古下面、南	古上面、古下面、南
順天	全羅南道	全羅南道	同福憲兵分隊管轄區域ヲ除ク）	上面、南下面	上面、南下面	上面、南下面	上面、南下面	上面、南下面	上面、南下面	上面、南下面	上面、南下面	上面、南下面	上面、南下面
順天	全羅南道	全羅南道	順天憲兵分隊管轄區域ヲ除ク）	筏橋浦分遣所　寶城郡　古下面	筏橋浦分遣所　寶城郡　古下面	筏橋浦分遣所　寶城郡　古下面	筏橋浦分遣所　寶城郡　古下面	筏橋浦分遣所　寶城郡　古下面	筏橋浦分遣所　寶城郡　古下面	筏橋浦分遣所　寶城郡　古下面	筏橋浦分遣所　寶城郡　古下面	筏橋浦分遣所　寶城郡　古下面	筏橋浦分遣所　寶城郡　古下面
求禮	全羅南道	全羅南道	求禮郡、突山郡、	求禮憲兵分隊管轄區域ヲ除ク）	求禮憲兵分隊管轄區域ヲ除ク）	求禮憲兵分隊管轄區域ヲ除ク）	求禮憲兵分隊管轄區域ヲ除ク）	求禮憲兵分隊管轄區域ヲ除ク）	求禮憲兵分隊管轄區域ヲ除ク）	求禮憲兵分隊管轄區域ヲ除ク）	求禮憲兵分隊管轄區域ヲ除ク）	求禮憲兵分隊管轄區域ヲ除ク）	求禮憲兵分隊管轄區域ヲ除ク）
求禮	全羅南道	全羅南道	光陽郡、昆陽郡、	金海分遣所　金海郡　左部面	金海分遣所　金海郡　左部面	金海分遣所　金海郡　左部面	金海分遣所　金海郡　左部面	金海分遣所　金海郡　左部面	金海分遣所　金海郡　左部面	金海分遣所　金海郡　左部面	金海分遣所　金海郡　左部面	金海分遣所　金海郡　左部面	金海分遣所　金海郡　左部面
求禮	全羅南道	全羅南道	求禮憲兵分隊管轄區域ヲ除ク）	柳谷面、二柳谷面、	柳谷面、二柳谷面、	柳谷面、二柳谷面、	柳谷面、二柳谷面、	柳谷面、二柳谷面、	柳谷面、二柳谷面、	柳谷面、二柳谷面、	柳谷面、二柳谷面、	柳谷面、二柳谷面、	柳谷面、二柳谷面、
求禮	全羅南道	全羅南道	光陽郡ノ内	佳楮面、定谷面、富	佳楮面、定谷面、富	佳楮面、定谷面、富	佳楮面、定谷面、富	佳楮面、定谷面、富	佳楮面、定谷面、富	佳楮面、定谷面、富	佳楮面、定谷面、富	佳楮面、定谷面、富	佳楮面、定谷面、富
求禮	全羅南道	全羅南道	光陽憲兵分隊管轄區域ヲ除ク）	山面、骨山面、洛西	山面、骨山面、洛西	山面、骨山面、洛西	山面、骨山面、洛西	山面、骨山面、洛西	山面、骨山面、洛西	山面、骨山面、洛西	山面、骨山面、洛西	山面、骨山面、洛西	山面、骨山面、洛西
求禮	全羅南道	全羅南道	光陽郡ノ内	芝山面	芝山面	芝山面	芝山面	芝山面	芝山面	芝山面	芝山面	芝山面	芝山面
求禮	全羅南道	全羅南道	光陽憲兵分隊管轄區域ヲ除ク）										
突山	全羅南道	全羅南道	突山郡、光陽郡、										
突山	全羅南道	全羅南道	與陽郡、龐水郡、										
突山	全羅南道	全羅南道	光陽憲兵分隊管轄區域ヲ除ク）										

晋州	慶尚南道	慶尚南道	晋州郡、泗川郡、河東郡、丹城郡、南海郡、昆陽郡、	宜寧憲兵分隊管轄區域ヲ除ク）	宜寧憲兵分隊管轄區域ヲ除ク）	宜寧憲兵分隊管轄區域ヲ除ク）	宜寧憲兵分隊管轄區域ヲ除ク）	宜寧憲兵分隊管轄區域ヲ除ク）	宜寧憲兵分隊管轄區域ヲ除ク）	宜寧憲兵分隊管轄區域ヲ除ク）	宜寧憲兵分隊管轄區域ヲ除ク）	宜寧憲兵分隊管轄區域ヲ除ク）	宜寧憲兵分隊管轄區域ヲ除ク）
晋州一四	慶尚南道	慶尚南道	宜寧郡ノ内	馬山憲兵分隊管轄區域ヲ除ク）	馬山憲兵分隊管轄區域ヲ除ク）	馬山憲兵分隊管轄區域ヲ除ク）	馬山憲兵分隊管轄區域ヲ除ク）	馬山憲兵分隊管轄區域ヲ除ク）	馬山憲兵分隊管轄區域ヲ除ク）	馬山憲兵分隊管轄區域ヲ除ク）	馬山憲兵分隊管轄區域ヲ除ク）	馬山憲兵分隊管轄區域ヲ除ク）	馬山憲兵分隊管轄區域ヲ除ク）
晋州	慶尚南道	慶尚南道	晋州郡ノ内	上面、南面、永縣面、吾邑	上面、南

清河	慶尚北道	清河	永川郡ノ内（原谷面、平川面、入面、道谷面、阿川面、元堂面、完山面、比召面、古村面）、浦項分遣所　延日郡　北面
			青松郡ノ内（府南面、縣東面、縣西面、縣内面）
英陽	慶尚北道	英陽	英陽郡、寧海郡、眞寶郡、禮安郡
			盈德郡ノ内（清河憲兵分隊管轄區域ナル除ク）
			清松郡ノ内（清河憲兵分隊管轄區域ナル除ク）
			安東郡ノ内（成昌憲兵分隊管轄區域ナル除ク）
順興	慶尚北道	順興	順興郡、榮川郡、豐基郡、奉化郡　春陽分遣所　奉化郡　春陽面
咸昌	慶尚北道	咸昌	咸昌郡、龍宮郡、醴泉郡、開慶郡
			安東郡ノ内（豐南面、豐西面、豐北面、先面）
			醴泉分遣所　醴泉郡　西邑面
金泉	慶尚北道	金山	金山郡、知禮郡、星州郡、開寧郡
		善山	善山郡　尙州分遣所　尙州郡　内北面
尙州	慶尚北道	尙州	尙州郡、咸昌郡、聞慶郡
			安東郡ノ内（豐西面、豐北面、先面）
奉川	江原道	奉川	奉川郡、楊口郡、洪川郡、麟蹄郡ノ内（郡内面、東面、南面）
		麟蹄	麟蹄分遣所　麟蹄郡　郡内面
			楊口分遣所　楊口郡　郡内面
原州	江原道	原州	原州郡、橫城郡
			平昌郡ノ内（大和面、珍富面、逢坪面）
		橫城	橫城分遣所　橫城郡　郡内面
寧越	江原道	寧越	寧越郡、旌善郡
			平昌郡ノ内（原州憲兵分隊管轄區域ナル除ク）
蔚珍	江原道	蔚珍	蔚珍郡、平海郡　管轄
三陟	江原道	三陟	三陟郡
			江陵郡ノ内（德方面、邱非面、雲祥面、可谷面、玉溪面、望）
襄陽	江原道	襄陽	襄陽郡
			江陵郡ノ内（三陟憲兵分隊管轄區域ナル除ク）
			襄陽郡ノ内（春川憲兵分隊管轄區域ナル除ク）
高城	江原道	高城	高城郡、杆城郡
			通川郡ノ内（臨道面、山南面、碧山面、盤元面、郡内面、順達面、龍守面）
淮陽	江原道	淮陽	淮陽郡
		金城	金城郡ノ内　梧山面、通口面
		淮陽	淮陽郡ノ内（高城憲兵分隊管轄區域ナル除ク）
			通川郡ノ内（高城憲兵分隊管轄區域ナル除ク）
江原	道	金化	金化郡、華川郡

金化	金化郡	金化	金城郡ノ内（淮陽憲兵分隊管轄區域ナル除ク）
鐵原	江原道	鐵原	鐵原郡
		伊川	伊川郡、安峽郡、平康郡、鐵原郡　伊川分遣所　伊川郡　郡内面
華川	江原道	華川	華川郡　華川分遣所　華川郡　郡内面
成興	咸鏡南道	成興	咸興郡
			永川郡ノ内（谷面、平沙面、入面、道谷面、阿川面、元堂面、完山面、比召面、古村面）、浦項分遣所　延日郡　北面
			青松郡ノ内（府南面、縣東面、縣西面、縣内面）
英陽	慶尚北道	英陽	英陽郡、寧海郡、眞寶郡、禮安郡
			盈德郡ノ内（清河憲兵分隊管轄區域ナル除ク）
			青松郡ノ内（清河憲兵分隊管轄區域ナル除ク）
			安東郡ノ内（成昌憲兵分隊管轄區域ナル除ク）
順興	慶尚北道	順興	順興郡、榮川郡、豐基郡、奉化郡　春陽分遣所　奉化郡　春陽面
咸昌	慶尚北道	咸昌	咸昌郡、龍宮郡、醴泉郡、開慶郡
			安東郡ノ内（豐西面、豐北面、先面）
			醴泉分遣所　醴泉郡　西邑面
金泉	慶尚北道	金山	金山郡、知禮郡、星州郡、開寧郡
		善山	善山郡　尙州分遣所　尙州郡　内北面
尙州	慶尚北道	尙州	尙州郡、咸昌郡、聞慶郡
			安東郡ノ内（豐西面、豐北面、先面）
奉川	江原道	奉川	奉川郡、楊口郡、洪川郡、麟蹄郡ノ内（郡内面、東面、南面）
		麟蹄	麟蹄分遣所　麟蹄郡　郡内面
			楊口分遣所　楊口郡　郡内面
原州	江原道	原州	原州郡、橫城郡
			平昌郡ノ内（大和面、珍富面、逢坪面）
		橫城	橫城分遣所　橫城郡　郡内面
寧越	江原道	寧越	寧越郡、旌善郡
			平昌郡ノ内（原州憲兵分隊管轄區域ナル除ク）
蔚珍	江原道	蔚珍	蔚珍郡、平海郡　管轄
三陟	江原道	三陟	三陟郡
			江陵郡ノ内（德方面、邱非面、雲祥面、可谷面、玉溪面、望）
襄陽	江原道	襄陽	襄陽郡
			江陵郡ノ内（三陟憲兵分隊管轄區域ナル除ク）
			襄陽郡ノ内（春川憲兵分隊管轄區域ナル除ク）
高城	江原道	高城	高城郡、杆城郡
			通川郡ノ内（臨道面、山南面、碧山面、盤元面、郡内面、順達面、龍守面）
淮陽	江原道	淮陽	淮陽郡
		金城	金城郡ノ内　梧山面、通口面
		淮陽	淮陽郡ノ内（高城憲兵分隊管轄區域ナル除ク）
			通川郡ノ内（高城憲兵分隊管轄區域ナル除ク）
江原	道	金化	金化郡、華川郡

鐵原	江原道	鐵原	鐵原郡
		伊川	伊川郡、安峽郡、平康郡、鐵原郡　伊川分遣所　伊川郡　郡内面
華川	江原道	華川	華川郡　華川分遣所　華川郡　郡内面
成興	咸鏡南道	成興	咸興郡
			永興郡、定平郡、洪原郡　定平分遣所　定平郡　府南面
高原	咸鏡南道	高原	高原郡
			永興郡、文川郡　文川分遣所　文川郡　郡内面
元山	咸鏡南道	元山	元山府、安邊郡　安邊分遣所　安邊郡　世浦面
北青	咸鏡南道	北青	北青郡、利原郡
			利原分遣所　利原郡　四面
端川	咸鏡南道	端川	端川郡
		端川	端川郡
甲山	咸鏡南道	甲山	甲山郡
		甲山	甲山郡ノ内（惠山鎭憲兵分隊管轄區域ナル除ク）
惠山鎭	咸鏡南道	惠山鎭	三水郡
		甲山	甲山郡ノ内（普惠面及雲興面ノ一部）
			三水分遣所　三水郡　邑面
長津	咸鏡南道	長津	長津郡
			七班洞分遣所　鏡城郡　朱北面
羅南	咸鏡北道	羅南	鏡城郡ノ内（吉州憲兵分隊管轄區域ナル除ク、青上面、青下面、石幕社ノ一部）
		清津	清津府ノ内（羅南憲兵分隊管轄區域ナル除ク、雄基憲兵分隊管轄區域ナル除ク）
吉州	咸鏡北道	吉州	吉州郡、明川郡　城津郡
吉			鏡城郡ノ内（西面及東面ノ一部）
富寧	咸鏡北道	清津	清津府ノ内（羅南憲兵分隊管轄區域ナル除ク、雄基憲兵分隊管轄區域ナル除ク）
		會寧	會寧郡ノ内（豐山面、鏡山面、龍成面及大德面ノ一部）
		富寧	鏡城郡ノ内（華山面、方山面、茂山郡ノ内東下面ノ一部）
慶興	咸鏡北道	慶源	慶興郡
		慶興	慶源郡ノ内（新阿面、古阿面、有信面、德明面）
			會寧郡ノ内（假海面、豐海面、溪上面、溪下面）
			鏡城郡ノ内（土里分遣所　慶興郡　西面、德明驛分遣所　慶源郡　德明面）
鏡城	咸鏡北道	鏡城	鏡城郡ノ内（吉州憲兵分隊管轄區域ナル除ク、青上面、青下面、石幕社ノ一部）
鏡城	咸鏡北道	鏡城	鏡城郡ノ内（慶興憲兵分隊管轄區域ナル除ク）
訓戎	咸鏡北道	穩城	穩城郡
		鏡城	鏡城郡ノ内（鏡城邑面、淡北面、蛍谷面）
		慶興	慶興郡ノ内（慶興憲兵分隊管轄區域ナル除ク）
			穩城分遣所　穩城郡　邑面

㉚警察署ノ事務ヲ取扱フ憲兵分隊及分遣所名稱位置管轄區域

明治四十四年十一月七日
朝鮮總督府令第百三十六號

改正　四五年第五四號六〇號

警察署ノ事務ヲ取扱フ憲兵分隊憲兵分遣所ノ名稱、位置、管轄區域表別表ノ通改ム

附則

本令ハ發布ノ日ヨリ之ヲ施行ス

明治四十三年朝鮮總督府令第五十七號ハ之ヲ廢止ス

（別表）

警察署ノ事務ヲ取扱フ憲兵分隊憲兵分遣所名稱、位置管轄區域表

名稱	分隊分遣所	位置	管轄區域
第一	京城	京畿道	京城府ノ内　豆毛面ノ一部、古陽州面、蘆原面、別非面、九旨面、忘憂里面、金村面、嘉川面、瓦孔面、漢陰面、眞宮面、草阜面、上道面、下道面、加平郡
	大和町	京畿道	楊州郡ノ内
第二	京城	京畿道	京城府ノ内　恩平面ノ一部
	光化門	京畿道	高陽郡ノ内　廣灘面、白石面
龍山	京城	京畿道	京城府ノ内　漢芝面及龍山面ノ一部
	山府	京畿道	果川郡
楊根	楊根	京畿道	楊平郡
京畿	京畿	京畿道	楊州郡、抱川郡、永平郡、漣川郡、麻田郡、加平郡
開城	開城	京畿道	開城府、長湍郡
仁川	仁川	京畿道	仁川府、富平郡
水原	水原	京畿道	水原郡、龍仁郡、振威郡、南陽郡
忠州	忠州	忠淸北道	忠州郡、淸安郡、槐山郡、延豐郡、陰城郡、淸風郡、丹陽郡、堤川郡、永春郡
淸州	淸州	忠淸北道	淸州郡、靑山郡、文義郡、報恩郡、沃川郡、懷仁郡、鎭川郡
公州	公州	忠淸南道	公州郡、儀山郡、定山郡、靑陽郡、大興郡、禮山郡、洪山郡
論山	論山	忠淸南道	論山郡、恩津郡、尼山郡、連山郡、扶餘郡、石城郡
天安	天安	忠淸南道	天安郡、木川郡、稷山郡、成歡郡、竝川郡、路谷面、細谷面、上面、下面
全州	全州	全羅北道	全州郡、完山郡、高山郡、咸悅郡、龍安郡、鎭安郡、龍潭郡、珍山郡、金堤郡、益山郡、礪山郡、咸悅郡、金馬郡
群山	群山	全羅北道	群山府、沃溝郡、臨陂郡、古阜郡、扶安郡、興德郡、井邑郡、泰仁郡、高敞郡、茂長郡、靈光郡
南原	南原	全羅北道	南原郡、雲峯郡、求禮郡、淳昌郡、昆陽郡、谷城郡、龍城郡、長水郡、任實郡、鎭安郡
光州	光州	全羅南道	光州郡、羅州郡、和順郡、綾州郡、南平郡、昇平郡、同福郡、潭陽郡、玉果郡、光陽郡、求禮郡、谷城郡、昆陽郡、順天郡、樂安郡、寶城郡、長興郡、靈岩郡、海南郡、康津郡、珍島郡、莞島郡
木浦	木浦	全羅南道	木浦府、務安郡、咸平郡、靈光郡、羅州郡、和順郡、綾州郡、南平郡、昇平郡、同福郡、潭陽郡、玉果郡、光陽郡、求禮郡、谷城郡、昆陽郡、順天郡、樂安郡、寶城郡、長興郡、靈岩郡、海南郡、康津郡、珍島郡、莞島郡
慶州	慶州	慶尚北道	慶州郡、永川郡、慶山郡、河陽郡、清道郡、雲門面、屯德面、大德面、梅湖面、梅谷面、梅田面、梅西面、梅東面、梅南面、梅北面、梅上面、梅下面、梅内面、梅外面、梅中面、梅前面、梅後面、梅左面、梅右面、梅中央面、梅中心面、梅中間面、梅中部面、梅中北面、梅中南面、梅中東面、梅中西面、梅中上面、梅中下面、梅中内面、梅中外面、梅中前面、梅中後面、梅中左面、梅中右面、梅中央面、梅中心面、梅中間面、梅中部面、梅中北面、梅中南面、梅中東面、梅中西面、梅中上面、梅中下面、梅中内面、梅中外面、梅中前面、梅中後面、梅中左面、梅中右面
大邱	大邱	慶尚北道	大邱府、慶山郡、漆谷郡、星州郡、高靈郡、善山郡、金泉郡、知禮郡、開寧郡、醴泉郡、咸昌郡、龍宮郡、聞慶郡、豐基郡、榮川郡、順興郡、奉化郡、寧海郡、眞寶郡、禮安郡、盈德郡、清河郡、英陽郡、青松郡、永川郡、慶尚郡、慶尚郡、慶尚

| | | |

	楊口	江原道　楊口郡
	楊口	江原道　楊口郡
原州		
原州	江原道　原州郡	江原道　原州郡ノ内、大和面、珍宮面、蓬坪面
横城	横城	江原道　横城郡
寧越	寧越	江原道　寧越郡ノ内（川上面、北面ヲ除ク）
蔚珍	蔚珍	江原道　平海郡ノ内（蔚珍郡ノ内（遠北面ヲ除ク）
三陟	三陟	江原道　三陟郡ノ内（近德面、芦谷面、遠德面ヲ除ク）江陵郡ノ内（望祥面
襄陽	襄陽	江原道　襄陽郡
高城	高城	江原道　高城郡、杆城郡ノ内（北面、瑞和面、麒麟面、内面一里面、内面三里面）
淮陽	淮陽	江原道　淮陽郡ノ内（梧一面、梧二面、梧三面、踏鑢面
金化	金化	江原道　金化郡ノ内（郡内面、初東面、二東面、南面、西面
華川	華川	江原道　華川郡
鐵原	鐵原	江原道　鐵原郡、安峽郡ノ内（高獐面、楡津面、西面
伊川	伊川	江原道　伊川郡
成興	成興	咸鏡南道　成興郡ノ内（下朝陽面、峽谷面、西元平面、上東古川面、上岐川面、高山面、下東古川面、永川面、德山面、下岐川面、加平面、東元平面、西古川面
定平	定平	咸鏡南道　成興郡ノ内
文川	文川	咸鏡南道　文川郡ノ内（雲林面、草閑面、郡内面及明幸面ノ一部
高原	高原	咸鏡南道　高原郡（鎖坪面、古寧面、横川面、憶只面、雲谷面、耀德面、都社面、龜山面及明幸面ノ一部
元山	元山	咸鏡南道　安邊郡ノ内（瑞谷面、永豐面

安邊	安邊	咸鏡南道　安邊郡ノ内（瑞谷面、永豐面ヲ除ク）
北青	北青	咸鏡南道　北青郡ノ内（老德面、仁厚面、良家面、楊川面、德城面、安山面、泥谷面、昆侍面、上東書面、下東書面、平浦面、佳倉面
利原	利原	咸鏡南道　利原郡
端川	端川	咸鏡南道　端川郡
甲山	甲山	咸鏡南道　甲山郡ノ内（普里面及雲興面ノ一部ヲ除ク）
惠山鎮	中山	咸鏡南道　甲山郡ノ内　普惠面及雲興面ノ一部
	惠山鎮	咸鏡南道　三水郡ノ内（上東面、仁遊外面、下東面、別海面及好財面ノ一部
三水	三水	咸鏡南道　三水郡ノ内（邑面、舘洞面、新農面、舘西面、興南面、陽山面、舘南面、魚面、南淮面、南別面、西別面、自作面、羅峻傑及好財面ノ一部
長津	長津	咸鏡南道　長津郡
羅南	羅南	咸鏡北道　鏡城郡ノ内　朱乙溫面及梧村面、龍城面、朱北面ノ谷一部
七班洞	七班洞	咸鏡北道　鏡城郡ノ内　朱南面及流部面並朱北面ノ一部
吉州	吉州	咸鏡北道　吉州郡ノ内（吉城面、英北面、長白面、陽社面及雄坪面、德山面ノ各一部）明川郡ノ内（岡洞面、上雲南面、上雲北面
富寧	富寧	咸鏡北道　清津府ノ内　下茂山面、石羅社、上面社、西村面　茂山郡ノ内　東下面ノ一部
慶興	慶興	咸鏡北道　慶興郡ノ内（邑面、下面、上面、新面及古面ノ一部）慶源郡ノ内　新阿面
土里	土里	咸鏡北道　慶興郡ノ内　西面及古面ノ一部
	慶明驛	咸鏡北道　慶興郡ノ内　古阿面、德明面、有信面　鏡城郡ノ内　淡上面、淡下面、華山面、方山面　會寧郡ノ内　龍成面
訓戎鎮	訓戎鎮	咸鏡北道　穩城郡ノ内　訓戎面、周源面、美錢面、浦項面、忠洞面　慶源郡ノ内（新阿面、古阿面、德明面、有信面ヲ除ク）
穩城	穩城	咸鏡北道　穩城郡ノ内（穩城邑面、永洞面、汁浦面、於原面、柔遠面、瓦洞面、永達面
鏡城	鏡城	咸鏡北道　鏡城郡ノ内　鏡城邑面、盤谷面、淡北面

會寧	會寧	咸鏡北道　會寧郡（龍成面、德興面ヲ除ク）　會寧郡ノ内（鏡城郡ノ内　古邑面、東豐面、西豐面、香山面、南錢面　茂山郡ノ内　豐山面、茂錢面
茂山	茂山	咸鏡北道　茂山郡ノ内　豐山面茂錢面及東下面ノ一部ヲ除ク
義州	義州	咸鏡北道　義州府ノ内（州内面、水鎮面、松長面、館里面、所串面、玉昌城郡ノ内　府内面、南倉面、昌州面、田倉面
碧潼	碧潼	平安北道　碧潼郡
定州	定州	平安北道　定州郡　龜城郡
楚山	楚山	平安北道　楚山郡、渭原郡
渭川	渭川	平安北道　渭川郡
江界	江界	平安北道　江界郡ノ内（西面、立館面、龍林面、前川面、化京面、于上面、于下面、于北面
	高山鎮	平安北道　江界郡ノ内（高山坊、時上面、時下面、外貿坊、文玉面、吏西面、漁雷坊
厚昌	厚昌	平安北道　厚昌郡
中江鎮	中江鎮	平安北道　慈城郡ノ内　閭延面、長土面
慈城	慈城	平安北道　慈城郡ノ内（郡内面、慈上面、慈下面、三興面、三豐面、梨坪面、館洞面、西海面
平壤	平壤府	平安南道　平壤府
	平壤	平安南道　平壤府
成川	成川	平安南道　成川郡、江東郡
龍山	龍山	平安南道　龍山郡、永柔郡
順川	順川	平安南道　順川郡
別倉	別倉	平安南道　陽德郡
孟山	孟山	平安南道　孟山郡

寧遠	寧遠	平安南道　寧遠郡
德川	德川	平安南道　德川郡
安州	安州	平安南道　安州郡、价川郡、肅川郡
海州	海州	黃海道　海州郡ノ内（席洞面、痲佐面、月谷面、大德面、獨物面、嘉山面、檢丹面、栗枝面、白雲面、古莊面、三谷面、馭平面、青山面　瓮津郡ノ内　富民面、龍溫面、鳳覲面、鳴州面
馬山	馬山	黃海道　海州郡ノ内　稼遷面、代陳面　瓮津郡ノ内（馬井面、北面、安井面、茄川面、西面、東面、龍泉面、峨嶺面　新興面、南面
延安	延安	黃海道　延安郡、白川郡
	延安	黃海道　平山郡ノ内　龍山面、積嚴面、馬山面、細下面
新幕	新幕	黃海道　文化郡ノ内（文化面、西上面、上月面、新邑面、鍒山面、細上面、飛岩面、金岩面、古之面、郡内面、西下面　瑞興郡ノ内　禾旦面、東部面、檢嶺面
	瑞興	黃海道　瑞興郡ノ内（好賢面、左面、冬火面ヲ除ク）
金川	金川	黃海道　金川郡ノ内（好賢面、左面、冬火面ヲ除ク）　兎山郡ノ内（美原面ヲ除ク）
谷山	谷山	黃海道　谷山郡ノ内　村面、芝面　新溪郡ノ内
遂安	遂安	黃海道　遂安郡ノ内（大坪面ヲ除ク）　九井面、玄圃面、栗里面、道上面、道下面、所沙面、細坪面　瑞興郡ノ内
載寧	載寧	黃海道　載寧郡　信州郡ノ内　魚蓋面　鳳山郡ノ内　龍山面、岐山面　安岳郡ノ内　龍淵面、大元面
	載寧	黃海道　載寧郡
沙里院	鳳山	黃海道　鳳山郡ノ内
	沙里院	黃海道　鳳山郡ノ内（沙院面、靈泉面、帽山面、西湖面、萬泉面、舍人面、土城面、文井面、洞仙面　楚邱面　鎰山面　黑川面、赤城面、鎰岩面、鳳覲面
安岳	安岳	黃海道　安岳郡ノ内（龍淵面、大元面ヲ除ク）
	安岳	黃海道　安岳郡ノ内（龍淵面、大元面ヲ除ク）
信川	信川	黃海道　信川郡ノ内、魚蓋面ヲ除ク）
	信川	黃海道　信川郡ノ内（泉洞面、晉等面、仁風面ヲ除ク）　雪山面、草澤面、仙亮面、栗興面、栗山面、晉湖面、遷外面、遷内面、牧井面、南昌面、峽仙面
松禾	松禾	黃海道　松禾郡ノ内（泉洞面、晉等面、仁風面ヲ除ク）　昌洞郡ノ内（遷外面、遷内面、牧井面、南昌面、栗山面、晉湖面、峽仙面

❹臺灣憲兵隊管區竝配置中改正

明治四十四年七月五日
臺灣總督府令第五十二號

明治四十一年ニ府令第七號臺灣憲兵隊管區竝配置中左ノ通改正ス
本令ハ明治四十四年七月六日ヨリ之ヲ施ス

憲兵分隊分遣所位置中「嘉義龜斗六條斗六街」ヲ削ル

㊎關東憲兵隊配置及憲兵分隊管區表

明治四十四年九月七日
關東都督府令第二十一號

改正　四五年第三號

關東憲兵隊配置及憲兵分隊管區表別表ノ通改正ス

附　則

本令ハ明治四十四年九月十日ヨリ之ヲ施行ス

（別表）

關東憲兵隊配置及憲兵分隊管區表

憲兵隊本部位置	憲兵分隊位置	憲兵分隊管區	憲兵分隊分遣所
關東	同上		
新	旅順舊市街至ル線以南	關東州內又家河子ヨリ黃泥川下屯（以上村落ヲ含ム）ニ至ル線以東（旅順分隊管內ヲ除ク）及萬家嶺以南（萬家嶺ヲ含ム）	柳樹屯
大連	大連	關東州（旅順分隊管內ヲ除ク）	瓦房店
旅	遼陽	萬家嶺以北燻窯間（燻窯ヲ含ム）及營口、大石橋間	大石橋
順	遼陽	萬家嶺以北燻窯間（燻窯ヲ含ム）及營口、大石橋間	海營口
奉天	奉天	燻窯以北新臺子間（新臺子ヲ含ム）及奉天、撫順間	本溪湖
鐵嶺	鐵嶺	新臺子以北鐵四平街間（鐵四平街ヲ含ム）	鐵昌圖
長春	長春	鐵四平街以北長春間	鐵四平街
安東	安東	橋頭以南安東縣	公主嶺
			鳳凰城

備考　一　本表ノ外常分ノ內橋頭及常河口ニ派出所ヲ設ク

二　時宜ニ依リ鐵開原ニ分遣所ヲ設ク

第七款　武官官等

㊎陸軍武官官等表中改正

明治四十五年二月二十六日
勅令第八號、陸、大臣副署

陸軍武官官等表中改正ノ件ヲ裁可シ玆ニ之ヲ公布セシム

陸軍武官官等表中左ノ通改正ス

各兵科部下士ノ欄ヲ左ノ如ク改ム

各兵科下士
陸軍憲兵曹長
陸軍步兵曹長
陸軍騎兵曹長
陸軍砲兵曹長
陸軍砲兵一等鞍工長
陸軍憲兵軍曹
陸軍步兵軍曹
陸軍騎兵軍曹
陸軍砲兵軍曹
陸軍砲兵二等鞍工長
陸軍憲兵伍長
陸軍步兵伍長
陸軍騎兵伍長
陸軍砲兵伍長
陸軍砲兵三等鞍工長

第十一章　海軍省所管

㊎海軍艦政本部條例中改正

明治四十四年七月三十一日
勅令第二百十五號、海、大臣副署

艦政本部條例中改正ノ件ヲ裁可シ玆ニ之ヲ公布セシム

艦政本部條例中左ノ通改正ス

第六條ノ一中左ノ如ク改ム

二　削除

第十五條　海軍艦政本部ニ必要ニ應シ新造艦船ノ艤裝員ヲ設ケ海軍艦政本部長ノ命ヲ承ケ服務セシム

附　則

本令ハ公布ノ日ヨリ之ヲ施行ス

㊎造船造兵及土木建築事務掌理臨時職員設置制

艦隊臨時海軍艦政本部海軍造兵廠海軍艦型試驗所海軍工廠海軍經理部竝臨時海軍建築部及支部ニ技師及技手ヲ置クノ件ヲ裁可シ玆ニ之ヲ公布セシム

造船造兵及土木建築ノ事務ヲ掌理セシムル爲海軍艦政本部海軍造兵廠海軍艦型試驗所海軍工廠海軍經理部竝臨時海軍建築部及支部ヲ通シテ臨時左ノ職員ヲ置ク

技師	專任	十八人
技手	專任	七十八人

前項職員ノ俸給ハ各當該事業費ヨリ之ヲ支辨ス

附　則

本令ハ明治四十五年四月一日ヨリ之ヲ施行ス

㊎海軍造兵廠條例中改正

明治四十五年三月三十日
勅令第七十七號、海、大臣副署

陸軍砲兵一等鉄工長　陸軍砲兵二等鉄工長　陸軍砲兵三等鉄工長
陸軍砲兵一等木工長　陸軍砲兵二等木工長　陸軍砲兵三等木工長
陸軍砲兵一等鍛工長　陸軍砲兵二等鍛工長　陸軍砲兵三等鍛工長
陸軍一等計手　陸軍二等計手　陸軍三等計手
陸軍一等繕工長　陸軍二等繕工長　陸軍三等繕工長
陸軍一等靴工長　陸軍二等靴工長　陸軍三等靴工長
陸軍一等看護長　陸軍二等看護長　陸軍三等看護長
陸軍一等蹄鐵工長　陸軍二等蹄鐵工長　陸軍三等蹄鐵工長
陸軍一等樂手　陸軍二等樂手　陸軍三等樂手

附　則

本令ハ公布ノ日ヨリ之ヲ施行ス

陸軍騎、砲、輜重兵一等蹄鐵工長ニ等蹄鐵工長三等蹄鐵工長ハ本令施行ノ際別ニ辭令ヲ用ヒス

各陸軍一等蹄鐵工長二等蹄鐵工長三等蹄鐵工長ニ任セラレタルモノトス

明治四十五年三月二十三日
勅令第十七號、海、大臣副署

艦政本部條例中改正ノ件ヲ裁可シ玆ニ之ヲ公布セシム

艦政本部條例中左ノ通改正ス

第十五條　海軍艦政本部ニ必要ニ應シ新造艦船ノ艤裝員ヲ設ケ海軍艦政本部長ノ命ヲ承ケ服務セシム

附　則

本令ハ公布ノ日ヨリ之ヲ施行ス

艦隊軍造兵廠條例中改正ノ件ヲ裁可シ玆ニ之ヲ公布セシム

海軍造兵廠條例中左ノ通改正ス

第二條中「火藥」ヲ「電氣ニ關スル兵器器具及火藥」ニ、「及其ノ調製」ヲ「竝火藥ノ調製及製造」ニ改ム

第四條及第八條中「製造部」ノ下ニ「電氣部」ヲ加フ

第五條ノ二　電氣部ニ於テハ電氣ニ關スル兵器器具ノ審査研究ニ關スル事ヲ掌ル

附　則

本令ハ明治四十五年四月一日ヨリ之ヲ施行ス

㊎海軍採炭所官制

明治四十五年三月三十日
勅令第六十三號、海、大臣副署

艦隊海軍採炭所官制改正ノ件ヲ裁可シ玆ニ之ヲ公布セシム

海軍採炭所官制

第一條　海軍採炭所ハ之ヲ福岡縣糟屋郡ニ置キ其ノ支所ヲ山口縣美禰郡ニ置ク

第二條　海軍採炭所ハ海軍大臣ノ指定スル海軍炭山ヲ管轄シ石炭ノ採掘ヲ掌ル

第三條　海軍採炭所ニ左ノ職員ヲ置ク

所長
支所長
主計長
主計
技師

第四條　所長ハ海軍艦政本部長ニ隷シ所務ヲ總理ス

第五條　支所長ハ所長ノ命ヲ承ケ支所ノ事務ヲ掌理ス

第六條　主計長ハ所長ノ命ヲ承ケ會計給與及庶務ニ關スルコトヲ掌ル

第七條　主計ハ主計長ノ命ヲ承ケ服務ス但シ支所ニ在リテハ支所長ノ命ヲ承ク

第八條　技師ハ所長又ハ支所長ノ命ヲ承ケ技術ヲ掌ル

第九條　第三條ニ掲ク職員ノ外雜役及技手ヲ置キ各上官ノ命ヲ承ケ服務セシム

附　則

本令ハ明治四十五年四月一日ヨリ之ヲ施行ス

本令ハ明治四十五年四月一日ヨリ之ヲ施行ス

（別表）

海軍採炭所定員表

所長	大中佐同相當官	一
支所長	中少佐同相當官技師	一
主計長	主計中少監	一
技師		四
小計		七人
主計		一
技手		六
小計		十人
合計		十七人

㊎海軍煉炭製造所條例

明治四十五年三月三十日
勅令第六十四號總、海、大臣副署

艦隊海軍煉炭製造所條例改正ノ件ヲ裁可シ玆ニ之ヲ公布セシム

海軍煉炭製造所條例

第一條　海軍煉炭製造所ハ之ヲ山口縣櫃濃郡ニ置ク

第二條　海軍煉炭製造所ハ煉炭ノ製造及供給ヲ掌ル

第三條　海軍煉炭製造所ニ左ノ職員ヲ置ク

所長
軍醫長
主計長
所員

第四條　所長ハ海軍艦政本部長ニ隷シ所務ヲ總理ス

第五條　所員ハ所長ノ命ヲ承ケ所務又ハ技術ヲ掌ル

第六條　軍醫長ハ所長ノ命ヲ承ケ醫務及衛生ニ關スルコトヲ掌ル

第七條　主計長ハ所長ノ命ヲ承ケ會計給與及庶務ニ關スルコトヲ掌ル

第八條　第三條ニ掲ク職員ノ外海軍兵曹長相當官准士官下士卒及書記技手ヲ置キ各上官ノ命ヲ承ケ服務セシム

附　則

本令ハ公布ノ日ヨリ之ヲ施行ス

㊎文藝委員會官制

明治四十四年五月十七日
勅令第百六十四號總、文、大臣副署

陸文藝委員會官制ヲ裁可シ玆ニ之ヲ公布セシム

文藝委員會官制

第一條　文藝委員會ハ文部大臣ノ監督ニ屬シ文藝ニ關スル事項ヲ調査審議ス

第二條　文藝委員會ハ委員長及委員ヲ以テ之ヲ組織ス

第三條　委員長ハ文部次官ヲ以テ之ニ充ツ

委員ハ文部大臣ノ奏請ニ依リ內閣ニ於テ之ヲ命ス

㊎維新史料編纂官制

明治四十四年五月十日
勅令第百四十五號總、文、大臣副署

陸維新史料編纂官制ヲ裁可シ玆ニ之ヲ公布セシム

維新史料編纂官制

第一條　維新史料編纂會ハ文部大臣ノ管理ニ屬シ維新史料ノ蒐集及編纂ヲ掌ル

第二條　維新史料編纂會ハ總裁一人副總裁一人顧問及委員若干人ヲ以テ組織ス

第三條　總裁副總裁及顧問ハ勅旨ヲ以テ之ヲ命ス

第四條　委員ハ總裁ノ推薦ニ依リ文部大臣之ヲ奏請シ內閣ニ於テ之ヲ命ス

第五條　總裁ハ會務ヲ統理ス

副總裁ハ總裁ヲ補佐シ總裁事故アルトキハ其ノ職務ヲ代理ス

第六條　維新史料編纂會ノ事務ヲ掌理セシム爲維新史料編纂局ヲ置ク

第七條　維新史料編纂局ニ左ノ職員ヲ置ク

局長　勅任
書記官　奏任
書記　奏任五人　判任

第八條　局長ハ總裁ノ命ヲ承ケ局務ヲ掌理ス

書記官ハ上司ノ命ヲ承ケ事務ヲ分掌ス

書記ハ上司ノ指揮ヲ承ケ庶務ニ從事ス

附　則

本令ハ公布ノ日ヨリ之ヲ施行ス

㊎監獄署廳舍醫師藥劑師看守及監取締定員中改正

明治四十五年三月三十日
司法省令第四號

明治三十六年司法省令第五號監獄官、教誨師、教師、藥劑師、看守及女監取締ノ定員中左ノ通改正シ明治四十五年四月一日ヨリ之ヲ施行ス

「八千二百三十人」ヲ「八千七百人」ニ改ム

㊎監獄分監設置中改正

明治四十五年四月二十七日
司法省告示第十七號

明治三十六年司法省告示第十八號中松江監獄西郷分監ノ明治四十五年四月三十日限リ廢止ス

第十三章　文部省及其所管

㊎文部省官制中改正

明治四十四年五月十日
勅令第百四十四號總、文、大臣副署

陸文部省官制中改正ノ件ヲ裁可シ玆ニ之ヲ公布セシム

文部省官制中左ノ通改正ス

第二條中左ノ如ク改ム

四　削除

第四條中「三局」ヲ「四局」ニ改メ「實業學務局」ノ次ニ「圖書局」ヲ加フ

第六條ノ三　圖書局ニ於テハ左ノ事務ヲ掌ル

一　國定教科用圖書ノ編修及發行ニ關スル事項

二　教科用圖書ノ調査、檢定及認可ニ關スル事項

三　教育上必要ナル圖書ノ編修及翻譯ニ關スル事項

四　圖書ノ管理ニ關スル事項

五　國語ノ調査ニ關スル事項

第八條ノ二中「四人」ヲ「三人」ニ改ム

第九條中「四人」ヲ「三人」ニ改ム

附　則

本令ハ公布ノ日ヨリ之ヲ施行ス

第十四章　農商務省所管

農商務省臨時職員設置制

中改正

明治四十一年勅令第三百二十八號中改正ノ件ヲ裁可シ玆ニ之ヲ公布セシム

御名御璽

明治四十一年十二月二日

内閣總理大臣　侯爵　桂太郎

農商務大臣　男爵　清浦奎吾

勅令第四百二十八號

農商務省山林局庁事務臨時職員設置制中改正

勅令第四百二十八號農商務省山林局庁事務臨時職員設置制中改正ノ件ヲ裁可シ玆ニ之ヲ公布セシム

御名御璽

明治四十一年十二月二日

内閣總理大臣　侯爵　桂太郎

農商務大臣　男爵　清浦奎吾

勅令第四百二十九號

小林區署名稱位置及管轄

本令ハ公布ノ日ヨリ之ヲ施行ス

御名御璽

明治四十一年十二月二日

内閣總理大臣　侯爵　桂太郎

農商務大臣　男爵　清浦奎吾

名稱	位置	管轄
東京小林區署	東京市	東京府、神奈川縣、千葉縣、埼玉縣、栃木縣、群馬縣、茨城縣、山梨縣、長野縣、新潟縣、福島縣、宮城縣、岩手縣、青森縣、秋田縣、山形縣、北海道
名古屋小林區署	愛知縣名古屋市	愛知縣、岐阜縣、三重縣、石川縣、富山縣、福井縣、滋賀縣、京都府、大阪府、兵庫縣、和歌山縣、奈良縣、鳥取縣、島根縣、岡山縣、廣島縣、山口縣、愛媛縣、高知縣、福岡縣、佐賀縣、長崎縣、熊本縣、大分縣、宮崎縣、鹿兒島縣、沖縄縣、朝鮮、臺灣、樺太

小林區署名稱位置及管轄中改正

勅令第四百二十九號小林區署名稱位置及管轄中改正ノ件ヲ裁可シ玆ニ之ヲ公布セシム

御名御璽

明治四十一年十二月二日

内閣總理大臣　侯爵　桂太郎

農商務大臣　男爵　清浦奎吾

勅令第四百三十號

遞信官吏俸給令中改正

本令ハ公布ノ日ヨリ之ヲ施行ス

御名御璽

明治四十一年十二月二日

内閣總理大臣　侯爵　桂太郎

農商務大臣　男爵　清浦奎吾

勅令第四百三十一號

遞信官吏恩給令中改正

本令ハ公布ノ日ヨリ之ヲ施行ス

御名御璽

明治四十一年十二月二日

内閣總理大臣　侯爵　桂太郎

農商務大臣　男爵　清浦奎吾

勅令第四百三十二號

遞信官吏遺族扶助令中改正

本令ハ公布ノ日ヨリ之ヲ施行ス

御名御璽

明治四十一年十二月二日

内閣總理大臣　侯爵　桂太郎

農商務大臣　男爵　清浦奎吾

勅令第四百三十三號

遞信官吏退隠令中改正

本令ハ公布ノ日ヨリ之ヲ施行ス

御名御璽

明治四十一年十二月二日

内閣總理大臣　侯爵　桂太郎

農商務大臣　男爵　清浦奎吾

勅令第四百三十四號

遞信官吏懲戒令中改正

本令ハ公布ノ日ヨリ之ヲ施行ス

御名御璽

明治四十一年十二月二日

内閣總理大臣　侯爵　桂太郎

農商務大臣　男爵　清浦奎吾

勅令第四百三十五號

遞信官吏服務紀律中改正

本令ハ公布ノ日ヨリ之ヲ施行ス

御名御璽

明治四十一年十二月二日

内閣總理大臣　侯爵　桂太郎

農商務大臣　男爵　清浦奎吾

勅令第四百三十六號

遞信官吏分限令中改正

本令ハ公布ノ日ヨリ之ヲ施行ス

御名御璽

明治四十一年十二月二日

内閣總理大臣　侯爵　桂太郎

農商務大臣　男爵　清浦奎吾

勅令第四百三十七號

遞信官吏定員令中改正

本令ハ公布ノ日ヨリ之ヲ施行ス

御名御璽

明治四十一年十二月二日

内閣總理大臣　侯爵　桂太郎

農商務大臣　男爵　清浦奎吾

勅令第四百三十八號

遞信官吏任用令中改正

本令ハ公布ノ日ヨリ之ヲ施行ス

御名御璽

明治四十一年十二月二日

内閣總理大臣　侯爵　桂太郎

農商務大臣　男爵　清浦奎吾

勅令第四百三十九號

遞信官吏俸給令中改正

本令ハ公布ノ日ヨリ之ヲ施行ス

御名御璽

明治四十一年十二月二日

内閣總理大臣　侯爵　桂太郎

農商務大臣　男爵　清浦奎吾

勅令第四百四十號

遞信官吏恩給令中改正

本令ハ公布ノ日ヨリ之ヲ施行ス

御名御璽

明治四十一年十二月二日

内閣總理大臣　侯爵　桂太郎

農商務大臣　男爵　清浦奎吾

勅令第四百四十一號

遞信官吏遺族扶助令中改正

本令ハ公布ノ日ヨリ之ヲ施行ス

御名御璽

明治四十一年十二月二日

内閣總理大臣　侯爵　桂太郎

農商務大臣　男爵　清浦奎吾

勅令第四百四十二號

遞信官吏退隠令中改正

本令ハ公布ノ日ヨリ之ヲ施行ス

御名御璽

明治四十一年十二月二日

内閣總理大臣　侯爵　桂太郎

農商務大臣　男爵　清浦奎吾

勅令第四百四十三號

遞信官吏懲戒令中改正

本令ハ公布ノ日ヨリ之ヲ施行ス

御名御璽

明治四十一年十二月二日

内閣總理大臣　侯爵　桂太郎

農商務大臣　男爵　清浦奎吾

勅令第四百四十四號

遞信官吏服務紀律中改正

本令ハ公布ノ日ヨリ之ヲ施行ス

御名御璽

明治四十一年十二月二日

内閣總理大臣　侯爵　桂太郎

農商務大臣　男爵　清浦奎吾

勅令第四百四十五號

遞信官吏分限令中改正

本令ハ公布ノ日ヨリ之ヲ施行ス

御名御璽

明治四十一年十二月二日

内閣總理大臣　侯爵　桂太郎

農商務大臣　男爵　清浦奎吾

勅令第四百四十六號

遞信官吏定員令中改正

本令ハ公布ノ日ヨリ之ヲ施行ス

御名御璽

明治四十一年十二月二日

内閣總理大臣　侯爵　桂太郎

農商務大臣　男爵　清浦奎吾

勅令第四百四十七號

遞信官吏任用令中改正

本令ハ公布ノ日ヨリ之ヲ施行ス

御名御璽

明治四十一年十二月二日

内閣總理大臣　侯爵　桂太郎

農商務大臣　男爵　清浦奎吾

勅令第四百四十八號

遞信官吏俸給令中改正

本令ハ公布ノ日ヨリ之ヲ施行ス

御名御璽

明治四十一年十二月二日

内閣總理大臣　侯爵　桂太郎

農商務大臣　男爵　清浦奎吾

勅令第四百四十九號

遞信官吏恩給令中改正

本令ハ公布ノ日ヨリ之ヲ施行ス

御名御璽

明治四十一年十二月二日

内閣總理大臣　侯爵　桂太郎

農商務大臣　男爵　清浦奎吾

勅令第四百五十號

遞信官吏遺族扶助令中改正

本令ハ公布ノ日ヨリ之ヲ施行ス

御名御璽

明治四十一年十二月二日

内閣總理大臣　侯爵　桂太郎

農商務大臣　男爵　清浦奎吾

勅令第四百五十一號

遞信官吏退隠令中改正

本令ハ公布ノ日ヨリ之ヲ施行ス

御名御璽

明治四十一年十二月二日

内閣總理大臣　侯爵　桂太郎

農商務大臣　男爵　清浦奎吾

勅令第四百五十二號

遞信官吏懲戒令中改正

本令ハ公布ノ日ヨリ之ヲ施行ス

御名御璽

明治四十一年十二月二日

内閣總理大臣　侯爵　桂太郎

農商務大臣　男爵　清浦奎吾

勅令第四百五十三號

遞信官吏服務紀律中改正

本令ハ公布ノ日ヨリ之ヲ施行ス

御名御璽

明治四十一年十二月二日

内閣總理大臣　侯爵　桂太郎

農商務大臣　男爵　清浦奎吾

第十五章　遞信省所管

郵便貯金局官制中改正

勅令第四百三十一號

御名御璽

明治四十一年十二月二日

内閣總理大臣　侯爵　桂太郎

逓信大臣　男爵　山縣伊三郎

鑛業講習所官制中改正

勅令第四百三十二號

御名御璽

明治四十一年十二月二日

内閣總理大臣　侯爵　桂太郎

逓信大臣　男爵　山縣伊三郎

鑛業講習所官制中改正ノ件ヲ裁可シ玆ニ之ヲ公布セシム

御名御璽

明治四十一年十二月二日

内閣總理大臣　侯爵　桂太郎

逓信大臣　男爵　山縣伊三郎

鑛業講習所官制中改正

勅令第四百三十三號

御名御璽

明治四十一年十二月二日

内閣總理大臣　侯爵　桂太郎

逓信大臣　男爵　山縣伊三郎

遞信管理局官制中改正

勅令第四百三十四號

御名御璽

明治四十一年十二月二日

内閣總理大臣　侯爵　桂太郎

逓信大臣　男爵　山縣伊三郎

遞信管理局官制中改正ノ件ヲ裁可シ玆ニ之ヲ公布セシム

御名御璽

明治四十一年十二月二日

内閣總理大臣　侯爵　桂太郎

逓信大臣　男爵　山縣伊三郎

遞信管理局官制中改正

勅令第四百三十五號

御名御璽

明治四十一年十二月二日

内閣總理大臣　侯爵　桂太郎

逓信大臣　男爵　山縣伊三郎

遞信官吏定員令中改正

勅令第四百三十六號

御名御璽

明治四十一年十二月二日

内閣總理大臣　侯爵　桂太郎

逓信大臣　男爵　山縣伊三郎

遞信官吏任用令中改正

勅令第四百三十七號

御名御璽

明治四十一年十二月二日

内閣總理大臣　侯爵　桂太郎

逓信大臣　男爵　山縣伊三郎

遞信官吏俸給令中改正

勅令第四百三十八號

御名御璽

明治四十一年十二月二日

内閣總理大臣　侯爵　桂太郎

逓信大臣　男爵　山縣伊三郎

遞信官吏恩給令中改正

勅令第四百三十九號

御名御璽

明治四十一年十二月二日

内閣總理大臣　侯爵　桂太郎

逓信大臣　男爵　山縣伊三郎

遞信官吏遺族扶助令中改正

勅令第四百四十號

御名御璽

明治四十一年十二月二日

内閣總理大臣　侯爵　桂太郎

逓信大臣　男爵　山縣伊三郎

遞信官吏退隠令中改正

勅令第四百四十一號

御名御璽

明治四十一年十二月二日

内閣總理大臣　侯爵　桂太郎

逓信大臣　男爵　山縣伊三郎

遞信官吏懲戒令中改正

勅令第四百四十二號

御名御璽

明治四十一年十二月二日

内閣總理大臣　侯爵　桂太郎

逓信大臣　男爵　山縣伊三郎

遞信官吏服務紀律中改正

勅令第四百四十三號

御名御璽

明治四十一年十二月二日

内閣總理大臣　侯爵　桂太郎

逓信大臣　男爵　山縣伊三郎

遞信官吏分限令中改正

勅令第四百四十四號

御名御璽

明治四十一年十二月二日

内閣總理大臣　侯爵　桂太郎

逓信大臣　男爵　山縣伊三郎

遞信官吏定員令中改正

勅令第四百四十五號

御名御璽

明治四十一年十二月二日

内閣總理大臣　侯爵　桂太郎

逓信大臣　男爵　山縣伊三郎

遞信官吏任用令中改正

勅令第四百四十六號

御名御璽

明治四十一年十二月二日

内閣總理大臣　侯爵　桂太郎

逓信大臣　男爵　山縣伊三郎

遞信官吏俸給令中改正

勅令第四百四十七號

御名御璽

明治四十一年十二月二日

内閣總理大臣　侯爵　桂太郎

逓信大臣　男爵　山縣伊三郎

遞信官吏恩給令中改正

勅令第四百四十八號

御名御璽

明治四十一年十二月二日

内閣總理大臣　侯爵　桂太郎

逓信大臣　男爵　山縣伊三郎

遞信官吏遺族扶助令中改正

勅令第四百四十九號

御名御璽

明治四十一年十二月二日

内閣總理大臣　侯爵　桂太郎

逓信大臣　男爵　山縣伊三郎

遞信官吏退隠令中改正

勅令第四百五十號

御名御璽

明治四十一年十二月二日

内閣總理大臣　侯爵　桂太郎

逓信大臣　男爵　山縣伊三郎

遞信官吏懲戒令中改正

勅令第四百五十一號

御名御璽

明治四十一年十二月二日

内閣總理大臣　侯爵　桂太郎

逓信大臣　男爵　山縣伊三郎

遞信官吏服務紀律中改正

勅令第四百五十二號

御名御璽

明治四十一年十二月二日

内閣總理大臣　侯爵　桂太郎

逓信大臣　男爵　山縣伊三郎

遞信官吏分限令中改正

勅令第四百五十三號

御名御璽

明治四十一年十二月二日

内閣總理大臣　侯爵　桂太郎

逓信大臣　男爵　山縣伊三郎

遞信官吏定員令中改正

勅令第四百五十四號

御名御璽

明治四十一年十二月二日

内閣總理大臣　侯爵　桂太郎

逓信大臣　男爵　山縣伊三郎

遞信官吏任用令中改正

勅令第四百五十五號

御名御璽

明治四十一年十二月二日

内閣總理大臣　侯爵　桂太郎

逓信大臣　男爵　山縣伊三郎

遞信官吏俸給令中改正

勅令第四百五十六號

御名御璽

明治四十一年十二月二日

内閣總理大臣　侯爵　桂太郎

逓信大臣　男爵　山縣伊三郎

遞信官吏恩給令中改正

勅令第四百五十七號

御名御璽

明治四十一年十二月二日

内閣總理大臣　侯爵　桂太郎

逓信大臣　男爵　山縣伊三郎

遞信官吏遺族扶助令中改正

勅令第四百五十八號

御名御璽

明治四十一年十二月二日

内閣總理大臣　侯爵　桂太郎

逓信大臣　男爵　山縣伊三郎

遞信官吏退隠令中改正

勅令第四百五十九號

御名御璽

明治四十一年十二月二日

内閣總理大臣　侯爵　桂太郎

逓信大臣　男爵　山縣伊三郎

遞信官吏懲戒令中改正

勅令第四百六十號

御名御璽

明治四十一年十二月二日

内閣總理大臣　侯爵　桂太郎

逓信大臣　男爵　山縣伊三郎

遞信官吏服務紀律中改正

勅令第四百六十一號

御名御璽

明治四十一年十二月二日

内閣總理大臣　侯爵　桂太郎

逓信大臣　男爵　山縣伊三郎

遞信官吏分限令中改正

勅令第四百六十二號

御名御璽

明治四十一年十二月二日

内閣總理大臣　侯爵　桂太郎

逓信大臣　男爵　山縣伊三郎

遞信官吏定員令中改正

勅令第四百六十三號

御名御璽

明治四十一年十二月二日

内閣總理大臣　侯爵　桂太郎

逓信大臣　男爵　山縣伊三郎

遞信官吏任用令中改正

勅令第四百六十四號

御名御璽

明治四十一年十二月二日

内閣總理大臣　侯爵　桂太郎

逓信大臣　男爵　山縣伊三郎

遞信官吏俸給令中改正

勅令第四百六十五號

御名御璽

明治四十一年十二月二日

内閣總理大臣　侯爵　桂太郎

逓信大臣　男爵　山縣伊三郎

遞信官吏恩給令中改正

勅令第四百六十六號

御名御璽

明治四十一年十二月二日

内閣總理大臣　侯爵　桂太郎

逓信大臣　男爵　山縣伊三郎

遞信官吏遺族扶助令中改正

勅令第四百六十七號

御名御璽

明治四十一年十二月二日

内閣總理大臣　侯爵　桂太郎

逓信大臣　男爵　山縣伊三郎

遞信官吏退隠令中改正

勅令第四百六十八號

御名御璽

明治四十一年十二月二日

内閣總理大臣　侯爵　桂太郎

逓信大臣　男爵　山縣伊三郎

遞信官吏懲戒令中改正

勅令第四百六十九號

御名御璽

明治四十一年十二月二日

内閣總理大臣　侯爵　桂太郎

逓信大臣　男爵　山縣伊三郎

遞信官吏服務紀律中改正

勅令第四百七十號

御名御璽

明治四十一年十二月二日

内閣總理大臣　侯爵　桂太郎

逓信大臣　男爵　山縣伊三郎

遞信官吏分限令中改正

勅令第四百七十一號

御名御璽

明治四十一年十二月二日

内閣總理大臣　侯爵　桂太郎

逓信大臣　男爵　山縣伊三郎

遞信官吏定員令中改正

勅令第四百七十二號

御名御璽

明治四十一年十二月二日

内閣總理大臣　侯爵　桂太郎

逓信大臣　男爵　山縣伊三郎

遞信官吏任用令中改正

勅令第四百七十三號

御名御璽

明治四十一年十二月二日

内閣總理大臣　侯爵　桂太郎

逓信大臣　男爵　山縣伊三郎

遞信官吏俸給令中改正

勅令第四百七十四號

御名御璽

明治四十一年十二月二日

内閣總理大臣　侯爵　桂太郎

逓信大臣　男爵　山縣伊三郎

遞信官吏恩給令中改正

勅令第四百七十五號

御名御璽

明治四十一年十二月二日

内閣總理大臣　侯爵　桂太郎

逓信大臣　男爵　山縣伊三郎

遞信官吏遺族扶助令中改正

勅令第四百七十六號

御名御璽

明治四十一年十二月二日

内閣總理大臣　侯爵　桂太郎

逓信大臣　男爵　山縣伊三郎

遞信官吏退隠令中改正

勅令第四百七十七號

御名御璽

明治四十一年十二月二日

内閣總理大臣　侯爵　桂太郎

逓信大臣　男爵　山縣伊三郎

遞信官吏懲戒令中改正

勅令第四百七十八號

御名御璽

明治四十一年十二月二日

内閣總理大臣　侯爵　桂太郎

逓信大臣　男爵　山縣伊三郎

遞信官吏服務紀律中改正

勅令第四百七十九號

御名御璽

明治四十一年十二月二日

内閣總理大臣　侯爵　桂太郎

逓信大臣　男爵　山縣伊三郎

遞信官吏分限令中改正

勅令第四百八十號

御名御璽

明治四十一年十二月二日

内閣總理大臣　侯爵　桂太郎

逓信大臣　男爵　山縣伊三郎

遞信官吏定員令中改正

勅令第四百八十一號

御名御璽

明治四十一年十二月二日

内閣總理大臣　侯爵　桂太郎

逓信大臣　男爵　山縣伊三郎

遞信官吏任用令中改正

勅令第四百八十二號

御名御璽

明治四十一年十二月二日

内閣總理大臣　侯爵　桂太郎

逓信大臣　男爵　山縣伊三郎

遞信官吏俸給令中改正

勅令第四百八十三號

御名御璽

明治四十一年十二月二日

内閣總理大臣　侯爵　桂太郎

逓信大臣　男爵　山縣伊三郎

遞信官吏恩給令中改正

勅令第四百八十四號

御名御璽

明治四十一年十二月二日

内閣總理大臣　侯爵　桂太郎

逓信大臣　男爵　山縣伊三郎

遞信官吏遺族扶助令中改正

勅令第四百八十五號

御名御璽

明治四十一年十二月二日

内閣總理大臣　侯爵　桂太郎

逓信大臣　男爵　山縣伊三郎

遞信官吏退隠令中改正

勅令第四百八十六號

御名御璽

明治四十一年十二月二日

内閣總理大臣　侯爵　桂太郎

逓信大臣　男爵　山縣伊三郎

遞信官吏懲戒令中改正

勅令第四百八十七號

御名御璽

明治四十一年十二月二日

内閣總理大臣　侯爵　桂太郎

逓信大臣　男爵　山縣伊三郎

遞信官吏服務紀律中改正

勅令第四百八十八號

御名御璽

明治四十一年十二月二日

内閣總理大臣　侯爵　桂太郎

逓信大臣　男爵　山縣伊三郎

遞信官吏分限令中改正

勅令第四百八十九號

御名御璽

明治四十一年十二月二日

内閣總理大臣　侯爵　桂太郎

逓信大臣　男爵　山縣伊三郎

遞信官吏定員令中改正

勅令第四百九十號

御名御璽

明治四十一年十二月二日

内閣總理大臣　侯爵　桂太郎

逓信大臣　男爵　山縣伊三郎

遞信官吏任用令中改正

勅令第四百九十一號

御名御璽

明治四十一年十二月二日

内閣總理大臣　侯爵　桂太郎

逓信大臣　男爵　山縣伊三郎

遞信官吏俸給令中改正

勅令第四百九十二號

御名御璽

明治四十一年十二月二日

内閣總理大臣　侯爵　桂太郎

逓信大臣　男爵　山縣伊三郎

遞信官吏恩給令中改正

勅令第四百九十三號

御名御璽

明治四十一年十二月二日

内閣總理大臣　侯爵　桂太郎

逓信大臣　男爵　山縣伊三郎

遞信官吏遺族扶助令中改正

勅令第四百九十四號

御名御璽

明治四十一年十二月二日

内閣總理大臣　侯爵　桂太郎

逓信大臣　男爵　山縣伊三郎

遞信官吏退隠令中改正

勅令第四百九十五號

御名御璽

明治四十一年十二月二日

内閣總理大臣　侯爵　桂太郎

逓信大臣　男爵　山縣伊三郎

遞信官吏懲戒令中改正

勅令第四百九十六號

御名御璽

明治四十一年十二月二日

内閣總理大臣　侯爵　桂太郎

逓信大臣　男爵　山縣伊三郎

遞信官吏服務紀律中改正

勅令第四百九十七號

御名御璽

明治四十一年十二月二日

内閣總理大臣　侯爵　桂太郎

逓信大臣　男爵　山縣伊三郎

遞信官吏分限令中改正

勅令第四百九十八號

御名御璽

明治四十一年十二月二日

内閣總理大臣　侯爵　桂太郎

逓信大臣　男爵　山縣伊三郎

遞信官吏定員令中改正

勅令第四百九十九號

御名御璽

明治四十一年十二月二日

内閣總理大臣　侯爵　桂太郎

逓信大臣　男爵　山縣伊三郎

遞信官吏任用令中改正

勅令第五百號

御名御璽

明治四十一年十二月二日

内閣總理大臣　侯爵　桂太郎

逓信大臣　男爵　山縣伊三郎

遞信官吏俸給令中改正

勅令第五百一號

御名御璽

明治四十一年十二月二日

内閣總理大臣　侯爵　桂太郎

逓信大臣　男爵　山縣伊三郎

遞信官吏恩給令中改正

勅令第五百二號

御名御璽

明治四十一年十二月二日

内閣總理大臣　侯爵　桂太郎

逓信大臣　男爵　山縣伊三郎

遞信官吏遺族扶助令中改正

勅令第五百三號

御名御璽

明治四十一年十二月二日

内閣總理大臣　侯爵　桂太郎

逓信大臣　男爵　山縣伊三郎

遞信官吏退隠令中改正

勅令第五百四號

御名御璽

明治四十一年十二月二日

内閣總理大臣　侯爵　桂太郎

逓信大臣　男爵　山縣伊三郎

遞信官吏懲戒令中改正

勅令第五百五號

御名御璽

明治四十一年十二月二日

内閣總理大臣　侯爵　桂太郎

逓信大臣　男爵　山縣伊三郎

遞信官吏服務紀律中改正

勅令第五百六號

御名御璽

明治四十一年十二月二日

内閣總理大臣　侯爵　桂太郎

逓信大臣　男爵　山縣伊三郎

遞信官吏分限令中改正

勅令第五百七號

御名御璽

明治四十一年十二月二日

内閣總理大臣　侯爵　桂太郎

逓信大臣　男爵　山縣伊三郎

遞信官吏定員令中改正

勅令第五百八號

御名御璽

明治四十一年十二月二日

内閣總理大臣　侯爵　桂太郎

逓信大臣　男爵　山縣伊三郎

遞信官吏任用令中改正

勅令第五百九號

御名御璽

明治四十一年十二月二日

内閣總理大臣　侯爵　桂太郎

逓信大臣　男爵　山縣伊三郎

遞信官吏俸給令中改正

勅令第五百十號

御名御璽

明治四十一年十二月二日

内閣總理大臣　侯爵　桂太郎

逓信大臣　男爵　山縣伊三郎

遞信官吏恩給令中改正

勅令第五百十一號

御名御璽

明治四十一年十二月二日

内閣總理大臣　侯爵　桂太郎

逓信大臣　男爵　山縣伊三郎

遞信官吏遺族扶助令中改正

勅令第五百十二號

御名御璽

明治四十一年十二月二日

内閣總理大臣　侯爵　桂太郎

逓信大臣　男爵　山縣伊三郎

遞信官吏退隠令中改正

勅令第五百十三號

御名御璽

明治四十一年十二月二日

内閣總理大臣　侯爵　桂太郎

逓信大臣　男爵　山縣伊三郎

遞信官吏懲戒令中改正

勅令第五百十四號

御名御璽

明治四十一年十二月二日

内閣總理大臣　侯爵　桂太郎

逓信大臣　男爵　山縣伊三郎

遞信官吏服務紀律中改正

勅令第五百十五號

御名御璽

明治四十一年十二月二日

内閣總理大臣　侯爵　桂太郎

逓信大臣　男爵　山縣伊三郎

遞信官吏分限令中改正

勅令第五百十六號

御名御璽

明治四十一年十二月二日

内閣總理大臣　侯爵　桂太郎

逓信大臣　男爵　山縣伊三郎

遞信官吏定員令中改正

勅令第五百十七號

御名御璽

明治四十一年十二月二日

内閣總理大臣　侯爵　桂太郎

逓信大臣　男爵　山縣伊三郎

遞信官吏任用令中改正

勅令第五百十八號

御名御璽

明治四十一年十二月二日

内閣總理大臣　侯爵　桂太郎

逓信大臣　男爵　山縣伊三郎

遞信官吏俸給令中改正

勅令第五百十九號

御名御璽

明治四十一年十二月二日

内閣總理大臣　侯爵　桂太郎

逓信大臣　男爵　山縣伊三郎

遞信官吏恩給令中改正

勅令第五百二十號

御名御璽

明治四十一年十二月二日

内閣總理大臣　侯爵　桂太郎

逓信大臣　男爵　山縣伊三郎

遞信官吏遺族扶助令中改正

勅令第五百二十一號

御名御璽

明治四十一年十二月二日

内閣總理大臣　侯爵　桂太郎

逓信大臣　男爵　山縣伊三郎

遞信官吏退隠令中改正

勅令第五百二十二號

御名御璽

明治四十一年十二月二日

内閣總理大臣　侯爵　桂太郎

逓信大臣　男爵　山縣伊三郎

遞信官吏懲戒令中改正

勅令第五百二十三號

御名御璽

明治四十一年十二月二日

内閣總理大臣　侯爵　桂太郎

逓信大臣　男爵　山縣伊三郎

遞信官吏服務紀律中改正

勅令第五百二十四號

御名御璽

明治四十一年十二月二日

内閣總理大臣　侯爵　桂太郎

逓信大臣　男爵　山縣伊三郎

遞信官吏分限令中改正

勅令第五百二十五號

御名御璽

明治四十一年十二月二日

内閣總理大臣　侯爵　桂太郎

逓信大臣　男爵　山縣伊三郎

遞信官吏定員令中改正

勅令第五百二十六號

御名御璽

明治四十一年十二月二日

内閣總理大臣　侯爵　桂太郎

逓信大臣　男爵　山縣伊三郎

遞信官吏任用令中改正

勅令第五百二十七號

御名御璽

明治四十一年十二月二日

内閣總理大臣　侯爵　桂太郎

逓信大臣　男爵　山縣伊三郎

遞信官吏俸給令中改正

勅令第五百二十八號

御名御璽

明治四十一年十二月二日

内閣總理大臣　侯爵　桂太郎

逓信大臣　男爵　山縣伊三郎

遞信官吏恩給令中改正

勅令第五百二十九號

御名御璽

明治四十一年十二月二日

内閣總理大臣　侯爵　桂太郎

逓信大臣　男爵　山縣伊三郎

遞信官吏遺族扶助令中改正

勅令第五百三十號

御名御璽

明治四十一年十二月二日

内閣總理大臣　侯爵　桂太郎

逓信大臣　男爵　山縣伊三郎

遞信官吏退隠令中改正

勅令第五百三十一號

御名御璽

明治四十一年十二月二日

内閣總理大臣　侯爵　桂太郎

逓信大臣　男爵　山縣伊三郎

遞信官吏懲戒令中改正

勅令第五百三十二號

御名御璽

明治四十一年十二月二日

内閣總理大臣　侯爵　桂太郎

逓信大臣　男爵　山縣伊三郎

遞信官吏服務紀律中改正

勅令第五百三十三號

御名御璽

明治四十一年十二月二日

内閣總理大臣　侯爵　桂太郎

逓信大臣　男爵　山縣伊三郎

遞信官吏分限令中改正

勅令第五百三十四號

御名御璽

明治四十一年十二月二日

内閣總理大臣　侯爵　桂太郎

逓信大臣　男爵　山縣伊三郎

遞信官吏定員令中改正

勅令第五百三十五號

御名御璽

明治四十一年十二月二日

内閣總理大臣　侯爵　桂太郎

逓信大臣　男爵　山縣伊三郎

遞信官吏任用令中改正

勅令第五百三十六號

御名御璽

明治四十一年十二月二日

内閣總理大臣　侯爵　桂太郎

逓信大臣　男爵　山縣伊三郎

遞信官吏俸給令中改正

勅令第五百三十七號

御名御璽

明治四十一年十二月二日

内閣總理大臣　侯爵　桂太郎

逓信大臣　男爵　山縣伊三郎

遞信官吏恩給令中改正

勅令第五百三十八號

御名御璽

明治四十一年十二月二日

内閣總理大臣　侯爵　桂太郎

逓信大臣　男爵　山縣伊三郎

遞信官吏遺族扶助令中改正

勅令第五百三十九號

御名御璽

明治四十一年十二月二日

内閣總理大臣　侯爵　桂太郎

逓信大臣　男爵　山縣伊三郎

遞信官吏退隠令中改正

勅令第五百四十號

御名御璽

明治四十一年十二月二日

内閣總理大臣　侯爵　桂太郎

逓信大臣　男爵　山縣伊三郎

遞信官吏懲戒令中改正

勅令第五百四十一號

御名御璽

明治四十一年十二月二日

内閣總理大臣　侯爵　桂太郎

逓信大臣　男爵　山縣伊三郎

遞信官吏服務紀律中改正

勅令第五百四十二號

御名御璽

明治四十一年十二月二日

内閣總理大臣　侯爵　桂太郎

逓信大臣　男爵　山縣伊三郎

遞信官吏分限令中改正

勅令第五百四十三號

御名御璽

明治四十一年十二月二日

内閣總理大臣　侯爵　桂太郎

逓信大臣　男爵　山縣伊三郎

遞信官吏定員令中改正

勅令第五百四十四號

御名御璽

明治四十一年十二月二日

内閣總理大臣　侯爵　桂太郎

逓信大臣　男爵　山縣伊三郎

遞信官吏任用令中改正

勅令第五百四十五號

御名御璽

明治四十一年十二月二日

内閣總理大臣　侯爵　桂太郎

逓信大臣　男爵　山縣伊三郎

遞信官吏俸給令中改正

勅令第五百四十六號

御名御璽

明治四十一年十二月二日

内閣總理大臣　侯爵　桂太郎

逓信大臣　男爵　山縣伊三郎

遞信官吏恩給令中改正

勅令第五百四十七號

御名御璽

明治四十一年十二月二日

内閣總理大臣　侯爵　桂太郎

逓信大臣　男爵　山縣伊三郎

遞信官吏遺族扶助令中改正

勅令第五百四十八號

御名御璽

明治四十一年十二月二日

内閣總理大臣　侯爵　桂太郎

逓信大臣　男爵　山縣伊三郎

遞信官吏退隠令中改正

勅令第五百四十九號

御名御璽

明治四十一年十二月二日

内閣總理大臣　侯爵　桂太郎

逓信大臣　男爵　山縣伊三郎

遞信官吏懲戒令中改正

勅令第五百五十號

御名御璽

明治四十一年十二月二日

内閣總理大臣　侯爵　桂太郎

逓信大臣　男爵　山縣伊三郎

遞信官吏服務紀律中改正

勅令第五百五十一號

御名御璽

明治四十一年十二月二日

内閣總理大臣　侯爵　桂太郎

逓信大臣　男爵　山縣伊三郎

遞信官吏分限令中改正

勅令第五百五十二號

御名御璽

明治四十一年十二月二日

内閣總理大臣　侯爵　桂太郎

逓信大臣　男爵　山縣伊三郎

遞信官吏定員令中改正

勅令第五百五十三號

御名御璽

明治四十一年十二月二日

内閣總理大臣　侯爵　桂太郎

逓信大臣　男爵　山縣伊三郎

遞信官吏任用令中改正

勅令第五百五十四號

御名御璽

明治四十一年十二月二日

内閣總理大臣　侯爵　桂太郎

逓信大臣　男爵　山縣伊三郎

遞信官吏俸給令中改正

勅令第五百五十五號

御名御璽

明治四十一年十二月二日

内閣總理大臣　侯爵　桂太郎

逓信大臣　男爵　山縣伊三郎

遞信官吏恩給令中改正

勅令第五百五十六號

御名御璽

明治四十一年十二月二日

内閣總理大臣　侯爵　桂太郎

逓信大臣　男爵　山縣伊三郎

遞信官吏遺族扶助令中改正

勅令第五百五十七號

御名御璽

明治四十一年十二月二日

内閣總理大臣　侯爵　桂太郎

逓信大臣　男爵　山縣伊三郎

遞信官吏退隠令中改正

勅令第五百五十八號

御名御璽

明治四十一年十二月二日

内閣總理大臣　侯爵　桂太郎

逓信大臣　男爵　山縣伊三郎

遞信官吏懲戒令中改正

勅令第五百五十九號

御名御璽

明治四十一年十二月二日

内閣總理大臣　侯爵　桂太郎

逓信大臣　男爵　山縣伊三郎

遞信官吏服務紀律中改正

勅令第五百六十號

御名御璽

明治四十一年十二月二日

内閣總理大臣　侯爵　桂太郎

逓信大臣　男爵　山縣伊三郎

遞信官吏分限令中改正

勅令第五百六十一號

御名御璽

明治四十一年十二月二日

内閣總理大臣　侯爵　桂太郎

逓信大臣　男爵　山縣伊三郎

遞信官吏定員令中改正

勅令第五百六十二號

御名御璽

明治四十一年十二月二日

内閣總理大臣　侯爵　桂太郎

逓信大臣　男爵　山縣伊三郎

遞信官吏任用令中改正

勅令第五百六十三號

御名御璽

明治四十一年十二月二日

内閣總理大臣　侯爵　桂太郎

逓信大臣　男爵　山縣伊三郎

遞信官吏俸給令中改正

勅令第五百六十四號

御名御璽

明治四十一年十二月二日

内閣總理大臣　侯爵　桂太郎

逓信大臣　男爵　山縣伊三郎

遞信官吏恩給令中改正

勅令第五百六十五號

御名御璽

明治四十一年十二月二日

内閣總理大臣　侯爵　桂太郎

逓信大臣　男爵　山縣伊三郎

遞信官吏遺族扶助令中改正

勅令第五百六十六號

御名御璽

明治四十一年十二月二日

内閣總理大臣　侯爵　桂太郎

逓信大臣　男爵　山縣伊三郎

遞信官吏退隠令中改正

勅令第五百六十七號

御名御璽

明治四十一年十二月二日

内閣總理大臣　侯爵　桂太郎

逓信大臣　男爵　山縣伊三郎

遞信官吏懲戒令中改正

勅令第五百六十八號

御名御璽

明治四十一年十二月二日

内閣總理大臣　侯爵　桂太郎

逓信大臣　男爵　山縣伊三郎

遞信官吏服務紀律中改正

勅令第五百六十九號

御名御璽

明治四十一年十二月二日

内閣總理大臣　侯爵　桂太郎

逓信大臣　男爵　山縣伊三郎

遞信官吏分限令中改正

勅令第五百七十號

御名御璽

明治四十一年十二月二日

内閣總理大臣　侯爵　桂太郎

逓信大臣　男爵　山縣伊三郎

遞信官吏定員令中改正

勅令第五百七十一號

御名御璽

明治四十一年十二月二日

内閣總理大臣　侯爵　桂太郎

逓信大臣　男爵　山縣伊三郎

遞信官吏任用令中改正

勅令第五百七十二號

御名御璽

明治四十一年十二月二日

内閣總理大臣　侯爵　桂太郎

逓信大臣　男爵　山縣伊三郎

遞信官吏俸給令中改正

勅令第五百七十三號

御名御璽

明治四十一年十二月二日

内閣總理大臣　侯爵　桂

【明治四十三年三月遞信省告示第四百三十五號別表大阪鐵道郵便局ノ線路區域中「大阪綫部綫」ヲ改メ「福知山和田山綫」ヲ加フル件ヲ裁可シ玆ニ之ヲ公布セシム

明治四十三年三月二十八日

遞信省告示第百七十二號

明治四十三年三月遞信省告示第四百三十五號別表中札幌鐵道郵便局ノ線路區域ヲ「北海道各線」ニ改メ本月三日ヨリ施行ス

明治四十四年十一月一日

遞信省告示第百七十二號

明治四十三年三月遞信省告示第四百三十五號別表中札幌鐵道郵便局ノ線路區域ヲ「北海道各線」ニ又熊本鐵道郵便局ノ線路區域ヲ「九州各線」ニ改メ本月三日ヨリ施行ス

明治四十四年十一月九日

遞信省告示第千三百十一號

【明治四十三年三月遞信省告示第四百三十五號別表中神戸遞信管理局ノ下米子郵便局ノ線路區域中「遞信令市線」ヲ「濱阪令市線」ニ改メ本月十日ヨリ之ヲ施行ス】

明治四十五年二月二十八日

遞信省告示第百六十五號

明治四十三年三月遞信省告示第四百三十五號別表中左ノ通改正シ來三月一日ヨリ之ヲ施行ス

大阪遞信管理局ノ部大阪鐵道郵便局ノ所掌線路區域中「大阪綫部綫」ヲ「大阪新鳥羽綫」ニ「京都新鳥羽綫」ヲ「京都令市線ノ內京都和田山間」ニ改メ及「福知山和田山綫」ヲ削ル

一神戸遞信管理局ノ部神戸鐵道郵便局ノ所掌線路區域中「姫路香住線」ヲ「姫路和田山綫」及米子郵便局ノ所掌線路區域「濱坂令市線」ヲ「京都令市線ノ內和田山令市間」ニ改ム

明治四十五年四月五日

遞信省告示第三百六十五號

明治四十三年三月遞信省告示第四百三十五號別表中金澤遞信管理局ノ下金澤鐵道郵便局ノ所掌線路區域中「伏木城端線」ヲ「氷見城端線」ニ改メ本月四日ヨリ之ヲ施行ス

⑲商船學校官制中改正

明治四十四年八月二十五日

勅令第二百三十四號總、遞、大臣副署

商船學校官制中改正ノ件ヲ裁可シ玆ニ之ヲ公布セシム

第一條中「航海、運用、機關ニ關スル學術及技藝ヲ教授」ヲ「商船ノ船舶職員タルヘキ者ヲ養成」ニ改ム

第二條中「教授」ノ次ニ「學生監補」ヲ加フ

第四條　幹事ハ一人教授ノ中ヨリ遞信大臣之ヲ命ス校長ヲ補佐シ庶務會計ヲ掌理シ校長事故アルトキハ其ノ事務ヲ代理ス

第五條中「十五人」ヲ「十七人」ニ改ム

第六條　學生監ハ教授又ハ教諭ノ中ヨリ遞信大臣之ヲ命ス學生ノ訓育ヲ掌ル

第七條中「技業ヲ教授シ」ヲ「學生ノ教授ヲ掌リ」ニ改ム

第八條ノ二　學生監補ハ助教ノ中ヨリ遞信大臣之ヲ命ス學生監ノ職掌ヲ助ク

附　則

本令ハ公布ノ日ヨリ之ヲ施行ス

第十六章　朝鮮總督府及其所管

⑫朝鮮總督府官制中改正

明治四十四年五月四日

勅令第百三十六號總、大臣副署

朝鮮總督府官制中改正ノ件ヲ裁可シ玆ニ之ヲ公布セシム

【第十一條中事務官ノ次ニ「親學官專任一人奏任」ヲ、其ノ次ニ「親學官兼任一人奏任」ヲ「屬」ノ次ニ「親學官兼任一人奏任」ヲ、其ノ次ニ「編修官專任一人奏任」ヲ加ヘ「三百三十七人」ヲ「三百三十五人」ニ改ム】

第十七條ノ二　親學官ハ上官ノ命ヲ承ケ學事ニ關スル視察及事務ヲ掌ル

第十七條ノ三　編修官ハ上官ノ命ヲ承ケ敎科用圖書ノ編修及檢定ニ關スル事務ヲ掌ル

第二十條　屬、親學、編修書記、技手又ハ通譯生ハ上官ノ指揮ヲ承ケ庶務、學事ニ關スル視察及事務、敎科用圖書ノ編修及檢定ニ關スル事務、技術又ハ通譯ニ從事ス

附　則

本令ハ公布ノ日ヨリ之ヲ施行ス

明治四十五年三月二十八日

勅令第二十二號總、海、陸、大臣副署

朝鮮總督府官制中改正ノ件ヲ裁可シ玆ニ之ヲ公布セシム

朝鮮總督府官制中左ノ通改正ス

第九條　總督府ニ官房及左ノ四部ヲ置ク

內務部

度支部

農商工部

司法部

第十條　官房ニ總務局、外事局及土木局、內務部ニ地方局及學務局、度支部ニ司稅局及司計局、農商工部ニ農林局及礦產局ヲ置ク

官房、各部及各局ノ事務ノ分掌ハ總督之ヲ定ム

第十一條　總督府ニ左ノ職員ヲ置ク

長官　一人　勅任又ハ奏任

局長　四人　勅任

參事官　三人　奏任（內二人ヲ勅任トスルコトヲ得）

秘書官　二人　奏任

書記官　十九人　奏任

事務官　十九人　奏任

視學官　一人　奏任

編修官　一人　奏任

技師　二十八人　奏任（內二人ヲ勅任トスルコトヲ得）

通譯官　五人　奏任

附　則

本令ハ公布ノ日ヨリ之ヲ施行ス

明治四十五年四月一日ヨリ之ヲ施行ス

⑳朝鮮總督府觀測所及同附屬測候所名稱及位置

明治四十五年三月二十八日

勅令第五十六號

朝鮮總督府觀測所及同附屬測候所ノ名稱及位置別表ノ通定ム

附　則

本令ハ明治四十五年四月一日ヨリ之ヲ施行ス

（別表）

名稱	位置
朝鮮總督府觀測所	京畿道仁川
京城測候所	京畿道京城
木浦測候所	全羅南道木浦
大邱測候所	慶尚北道大邱
釜山測候所	慶尚南道釜山
江陵測候所	江原道江陵
平壤測候所	平安南道平壤
龍岩浦測候所	平安北道龍岩浦
元山測候所	咸鏡南道元山
城津測候所	咸鏡北道城津

㉑朝鮮總督府各局出張所名稱位置

明治四十五年三月二十八日

朝鮮總督府令第五十七號

朝鮮總督府官房及土木局出張所名稱及位置別表ノ通定ム

附　則

本令ハ明治四十五年四月一日ヨリ之ヲ施行ス

（別表）

名稱	位置
土木局清州出張所	忠清北道清州
晋州出張所	慶尚南道晋州
同 平壤出張所	平安南道平壤
同 元山出張所	咸鏡南道元山
同 清津出張所	咸鏡北道清津
同 釜山出張所	慶尚南道釜山
同 土木局仁川出張所	京畿道仁川
同 鎭南浦出張所	平安南道鎭南浦

【明治四十三年三月二十八日朝鮮總督府令第五十八號ヲ以テ朝鮮總督府令ヲ以テ之ヲ定ム】

明治四十三年三月二十八日

朝鮮總督府令第五十八號

私鑄準貨ニ關スル事務ヲ分掌セシムル爲朝鮮總督府司稅局出張所ヲ置ク其ノ名稱及位置ハ別表ニ依ル

附　則

本令ハ明治四十五年四月一日ヨリ之ヲ施行ス

（別表）

名稱	位置
朝鮮總督府遞信局仁川出張所	京畿道仁川
同 釜山出張所	慶尚南道釜山
同 鎭南浦出張所	平安南道鎭南浦
同 龍岩浦出張所	平安北道龍岩浦
同 元山出張所	咸鏡南道元山

㉒建築土木及官有財產調查事務ノ爲朝鮮總督府ニ臨時職員設置制

明治四十五年三月二十八日

勅令第二十三號總、大臣副署

朝鮮建築、土木及官有財產調查ノ事務ニ從事セシムル爲朝鮮總督府ニ臨時左ノ職員ヲ置ク

技師（屬）　十人

技手（屬）　百五十九人

シムル爲朝鮮總督府ニ臨時職員ヲ置クノ件ヲ裁可シ玆ニ之ヲ公布セシム

建築、土木及官有財產調查ノ事務ニ從事セシムル爲朝鮮總督府ニ臨時左ノ職員ヲ置ク

名稱	位置	分掌區域
朝鮮總督府遞信局仁川出張所	京畿道仁川	京畿道 黃海道（長山串以北）
同 釜山出張所	慶尚南道釜山	慶尚南道 慶尚北道 全羅南道
同 鎭南浦出張所	平安南道鎭南浦	黃海道（長山串以北） 平安南道
同 龍岩浦出張所	平安北道龍岩浦	平安北道
同 元山出張所	咸鏡南道元山	江原道 咸鏡南道 咸鏡北道

朝鮮總督府稅局大田出張所　忠清南道大田

朝鮮總督府稅局忠州出張所　忠清北道忠州

附　則

本令ハ明治四十五年四月一日ヨリ之ヲ施行ス

朝鮮總督府稅局大田出張所

朝鮮總督府稅局忠州出張所

附　則

本令ハ明治四十五年四月一日ヨリ之ヲ施行ス

朝鮮總督府遞信局仁川出張所

朝鮮總督府稅局出張所

附　則

本令ハ明治四十五年四月一日ヨリ之ヲ施行ス

（別表）

名稱	位置	分掌區域
朝鮮總督府稅局出張所	京畿道仁川	忠清南道 忠清北道 全羅北道
同 釜山出張所	慶尚南道釜山	慶尚北道 全羅南道
同 鎭南浦出張所	平安南道鎭南浦	黃海道（長山串以北） 平安南道
同 龍岩浦出張所	平安北道龍岩浦	平安北道
同 元山出張所	咸鏡南道元山	江原道 咸鏡南道 咸鏡北道

朝鮮總督府稅局大田出張所　忠清南道大田

朝鮮總督府稅局忠州出張所　忠清北道忠州

附　則

本令ハ明治四十五年四月一日ヨリ之ヲ施行ス

朝鮮關稅訴願審查委員會官制中改正

明治四十五年三月二十八日

勅令第二十四號

朝鮮關稅訴願審查委員會官制中改正ノ件ヲ裁可シ玆ニ之ヲ公布セシム

朝鮮關稅訴願審查委員會官制中左ノ通改正ス

第一條　朝鮮關稅訴願審查委員會ハ會長一人委員五人ヲ以テ之ヲ組織ス

第二條　朝鮮關稅訴願審查委員會ハ會長ノ命ヲ承ケ學事ニ關スル訴願ヲ審查ス

第三條　會長ハ朝鮮總督府政務總監、委員ハ朝鮮總督府度支部長官、朝鮮總督府農商工部長官、朝鮮總督府司法部長官、朝鮮總督府稅關長ヲ以テ之ニ充ツ

第四條　特別ノ必要アル場合ニ於テハ第二條ノ定員ノ外臨時委員ヲ命スルコトヲ得

前項ノ委員ハ朝鮮總督ノ奏請ニ依リ內閣ニ於テ之ヲ命ス

第五條　會長ハ會務ヲ總理ス

會長事故アルトキハ其ノ指名ヲ以テ委員ヲシテ事務ヲ代理セシム

第六條　朝鮮關稅訴願審查委員會ニ幹事一人ヲ置ク朝鮮總督ノ奏請ニ依リ朝鮮總督府高等官ノ中ヨリ內閣ニ於テ之ヲ命ス

幹事ハ會長ノ指揮ヲ承ケ庶務ヲ整理ス

第七條　朝鮮關稅訴願審查委員會ニ書記二人ヲ置ク朝鮮總督府判任官ノ中ヨリ朝鮮總督之ヲ命ス

書記ハ會長及幹事ノ指揮ヲ承ケ庶務ニ從事ス

附　則

本令ハ公布ノ日ヨリ之ヲ施行ス

㉓朝鮮總督府中樞院官制中改正

明治四十五年三月二十八日

勅令第二十七號總、大臣副署

朝鮮總督府中樞院官制中改正ノ件ヲ裁可シ玆ニ之ヲ公布セシム

朝鮮總督府中樞院官制中左ノ通改正ス

第八條中「書記官長、二」ヲ削ル

第十條ノ二　通譯官ハ上官ノ命ヲ承ケ通譯ヲ掌ル

附　則

本令ハ明治四十五年三月三十一日ヨリ之ヲ施行ス

㉔朝鮮總督府警察官署官制中改正

明治四十五年三月二十八日

勅令第二十八號總、陸、大臣副署

朕朝鮮總督府警察官署官制中改正ノ件ヲ裁可シ玆ニ之ヲ公布セシム

朝鮮總督府警察官署官制中左ノ通改正ス

第一條、第三條、第十一條及第十五條中「警察事務」ヲ「警務及衛生ノ事務」ニ改ム

第四條第一項中「警察事務及」ヲ「警務及衛生ノ事務竝ニ、同條第二項中「警察事務」ヲ「警察及衛生ノ事務」ニ改ム

第五條中「四十四人」ヲ「三十六人」ニ、「八人」ヲ「七人」ニ、「一人」ヲ「三人」ニ改メ技師ノ次ニ「港務官專任一人奏任」ヲ加ヘ「警務官專任一人奏任」及「獸醫官專任一人奏任」ヲ削リ「警部」ノ次ニ「理事」ヲ「港務官補」及「獸醫官補」ヲ加ヘ「三百五十七人」ヲ「三百七十八人」ニ改ム

第八條中「地方警察事務」ヲ「地方ノ警察及衛生ノ事務」ニ改ム

第十四條　港務官ハ上官ノ命ヲ承ケ開港ノ港則ノ執行及海港檢疫ニ關スル事務ヲ掌ル

第十四條ノ二　港務獸醫官ハ上官ノ命ヲ承ケ海港檢疫及獸疫ヲ分掌ス

第十四條ノ三　獸醫官ハ上官ノ命ヲ承ケ獸畜ニ關スル檢疫、檢查及醫務ヲ掌ル

第十五條第二項ノ次ニ左ノ三項ヲ加フ

港吏ハ上官ノ指揮ヲ承ケ開港ノ港則ノ執行及港檢疫ニ從事

港務醫補ハ上官ノ指揮ヲ承ケ海港檢疫及獸疫ニ從事ス

獸醫官補ハ上官ノ指揮ヲ承ケ獸畜ニ關スル檢疫、檢查及醫務ニ從事ス

附　則

本令ハ明治四十五年四月一日ヨリ之ヲ施行ス

㊙朝鮮總督府警務費俸給豫算定額內ニ於テ囑託醫ヲ置クノ制

明治四十四年六月二十九日
勅令第百九十一號總、大、大臣副署

朕朝鮮總督府警務費俸給豫算定額內ニ於テ囑託醫ヲ置クコトヲ得ルノ件ヲ裁可シ玆ニ之ヲ公布セシム

朝鮮總督ハ常分ノ內警務費俸給豫算定額內ニ於テ囑託醫ヲ置クコトヲ得

附　則

本令ハ公布ノ日ヨリ之ヲ施行ス

㊙警務部及警察署名稱位置及管轄區域

明治四十四年十一月七日
朝鮮總督府令第百三十七號

改正　昭和二年第二號第三號第四號

警務部及警察署名稱、位置及管轄區域別表ノ通改ム

附　則

本令ハ發布ノ日ヨリ之ヲ施行ス

明治四十三年統監府令第四十四號ハ之ヲ廢止ス

（別表）

警務部及警察署名稱、位置及管轄區域表

名稱	位置	管轄區域
警務部	京畿道京城府	京畿道
警察署	同府	同
昌德宮警察署	同府	昌德宮ノ地域
德壽宮警察署	同府	德壽宮ノ地域
南部警察署	同府本町一丁目	南部一圓（銅峴分署管內ヲ除ク）
南部警察署銅峴分署	同府黃金町	南部ノ內銅峴ヨリ樂善坊々界及本町八丁目ヲ經テ明哲坊々界ヲ區劃シタル東北一圓仁昌面ノ一部、豆毛面ノ一部
北部警察署	同府中部一圓	
北部警察署東大門分署	同府仁昌面ノ一部	東部一圓、崇信面一圓
北部警察署西大門分署	同府洞	西部一圓（南部警察署管內及龍山警察署管內ヲ除ク）龍山面ノ一部
北部警察署水門洞分署	同府北部一圓及恩平面ノ一部	
龍山警察署	同府龍山川端町	龍山面ノ內青坡ヨリ漢江鐵橋ニ至ル以北一圓、西江面一圓、延禧面一圓
京畿道警務部	京畿道京城府	京畿道一圓（京城府ヲ除ク）
水原警察署	京畿道水原郡	水原郡ノ內、振威郡ノ內
永登浦警察署	同始興郡	始興郡一圓、安山郡一圓、陽川郡一圓
安城警察署	同安城郡	安城郡一圓、陽城郡一圓
仁川警察署	同仁川府仲町一丁目	仁川府一圓
金浦警察署	同金浦郡	金浦郡一圓、富平郡一圓、通津郡一圓
江華警察署	同江華郡	江華郡一圓、喬桐郡一圓
交河警察署	同交河郡	交河郡一圓、坡州郡ノ內
開城警察署	同開城郡	開城郡ノ內
忠清北道警務部	忠清北道清州郡	忠清北道一圓
清州警察署	同清州郡	清州郡ノ內、清安郡ノ內、文義郡一圓
陰城警察署	同陰城郡	陰城郡ノ內
堤川警察署	同堤川郡	堤川郡ノ內、丹陽郡ノ內、永春郡一圓
非邑警察署	全羅北道井邑郡內面	非邑郡一圓
高敞警察署	同高敞郡	高敞郡一圓、茂長郡一圓、興德郡一圓
茂朱警察署	同茂朱郡	茂朱郡ノ內
扶安警察署	同扶安郡	扶安郡ノ內
光州警察署	全羅南道光州郡	光州郡ノ內、昌平郡ノ內
全羅南道警務部	全羅南道光州郡	全羅南道一圓
谷城警察署	同谷城郡	谷城郡一圓
順天警察署	同順天郡	順天郡一圓
麗水警察署	同麗水郡	麗水郡一圓、突山郡一圓
康津警察署	同康津郡	康津郡一圓、靈巖郡ノ內
海南警察署	同海南郡	海南郡一圓、莞島郡一圓、珍島郡一圓、靈巖郡ノ內
木浦警察署	同木浦府	木浦府ノ內、智島郡一圓
靈光警察署	同靈光郡	靈光郡ノ內、咸平郡ノ內
濟州警察署	同濟州郡	濟州郡一圓、大靜郡一圓、旌義郡一圓
慶尙南道警務部	慶尙南道晋州郡	慶尙南道一圓
晋州警察署	同晋州郡	晋州郡ノ內、宜寧郡ノ內
河東警察署	同河東郡	河東郡ノ內
三千浦警察署	慶尙南道泗川郡	泗川郡ノ內、固城郡ノ內、龍南郡ノ內、南海郡一圓
統營警察署	同統營	龍南郡ノ內、巨濟郡ノ內
馬山警察署	同馬山府	馬山府ノ內、咸安郡一圓
金州警察署	同金州	金州郡一圓
釜山警察署	同釜山	釜山府一圓、咸悅郡一圓、臨陂郡一圓、萬頃郡一圓
鎭安警察署	同鎭安	鎭安郡一圓、長水郡一圓
任實警察署	同任實	任實郡一圓

| | | |

	水原支廳	仁川支廳	春川支廳	鐵原支廳	原州支廳	公州地方法院	大田支廳	江景支廳	鴻山支廳	洪州支廳	瑞山支廳	天安支廳	清州支廳	永同支廳	忠州支廳	成興地方法院	北青支廳	元山支廳	永興支廳	江陵支廳	蔚珍支廳	清津支廳	鏡城支廳	會寧支廳	慶興支廳	平壤地方法院	安州支廳	德川支廳	鎭南浦支廳	新義州支廳	義州支廳	定州支廳	寧邊支廳	江界支廳	楚山支廳	海州地方法院	瑞興支廳	黃州支廳	載寧支廳	松禾支廳	大邱地方法院	金泉支廳
一																																								
二																																									
三																																									
四																																									
五																																									
六																																									

㊽地方法院支廳所在地在勤警視警部ノ檢事ノ職務取扱方

明治四十五年三月二十日
朝鮮總督府訓令第十三號

朝鮮總督府警視
朝鮮總督府警部

地方法院支廳所在地ニ在勤スル朝鮮總督府警視、警部ハ所轄地方法院檢事正ノ要求アルトキハ其ノ地方法院支廳檢事ノ職務ヲ取扱フヘシ

前項ノ職務ヲ成ルヘク上席ノ者ニ於テ之ヲ取扱フヘシ

㊽朝鮮總督府鐵道局官制中改正

明治四十五年三月二十八日
勅令第二十九號、大臣副署

朝鮮總督府鐵道局官制中左ノ通改正ス

第二條中「七人」ヲ「六人」ニ、「四十四人」ヲ「三十九人」ニ、「四百六十人」ヲ「四百五十五人」ニ改ム

附　則

本令ハ明治四十五年四月一日ヨリ之ヲ施行ス

㊽朝鮮總督府鐵道局所屬工場名稱及位置中改正

明治四十四年十一月十六日
朝鮮總督府告示第三百三十三號

明治四十三年朝鮮總督府告示第三號朝鮮總督府鐵道局所屬工場名稱及位置中左ノ通改正シ明治四十一月十六日ヨリ之ヲ施行ス

「兼二浦工場」ヲ「平壤工場」ニ、「兼二浦」ヲ「平壤二改ム

㊽朝鮮總督府遞信官署官制

明治四十五年三月二十八日
勅令第三十號、大臣副署

朝鮮總督府遞信官署官制ヲ裁可シ玆ニ之ヲ公布セシム

	仙州支廳	安東支廳	盈德支廳	慶州支廳	發城支廳	釜山地方法院	碧山支廳	馬山支廳	鎭南支廳	晋州支廳	居昌支廳	光州地方法院	順天支廳	木浦支廳	長興支廳	濟州支廳	全州支廳	錦山支廳	南原支廳	群山支廳	古阜支廳
一																					
二																					
三																					
四																					
五																					
六																					

第一條　朝鮮總督府遞信官署ハ朝鮮總督ノ管理ニ屬シ郵便、郵便貯金、電信、電話、航路標識及發電水力ニ關スル事務並航路、船舶、海員及電氣事業ノ監督ニ關スル事務ヲ掌ル

朝鮮總督ハ必要ト認ムル地ニ遞信官署ノ支署ヲ置キ又ハ之ヲ廢止スルコトヲ得

第二條　遞信官署ニ左ノ職員ヲ置ク

勅任　三人
奏任　十一人
奏任　十一人
奏任　十九人

遞信局長官
遞信局書記官
遞信事務官
遞信事務官補
遞信技師
遞信書記

勅任
奏任
奏任（内一人ハ朝鮮總督ノ奏任トス）

遞信技手
遞信書記補

奏任　七十四人
判任

航路標識看守

判任

第三條　遞信局ハ郵便、郵便貯金、電信、電話、航路標識及發電水力ニ關スル事務ヲ管理シ航路、船舶、海員及電氣事業ノ監督ニ關スル事務ヲ掌ル

第四條　郵便局ハ郵便貯金管理所ノ檢查計算ニ關スル事務ヲ掌ル

第五條　郵便局及郵便所ハ郵便、郵便爲替及郵便貯金ノ事務ヲ掌ル

電信又ハ電話事務ハ郵便局又ハ郵便所ヲシテ之ヲ兼掌セシムルコトヲ得

第六條　朝鮮總督ハ郵便局ヲ指定シ區域ヲ定メテ遞信局ノ管掌事務ヲ分掌セシムルコトヲ得

第七條　朝鮮總督ハ必要ナル地ニ郵便、郵便爲替、郵便貯金、電信又ハ電話ノ取扱所ヲ置キ航路標識其ノ他海事ニ關スル事務ヲ分掌セシムル爲遞信局出張所ヲ設クルコトヲ得

第八條　郵便局及郵便所ノ名稱及位置竝航路標識ノ種別、名稱及位置ハ朝鮮總督之ヲ定ム

第九條　遞信官署ニ左ノ職員ヲ置ク

勅任　三人
奏任　十一人
奏任　十一人
奏任　十九人

遞信局長官
遞信事務官
遞信事務官補
遞信技師
遞信書記

勅任
奏任
奏任
奏任

遞信技手
遞信書記補

奏任　七十四人
判任

航路標識看守

判任

第十條　遞信局長官ハ朝鮮總督ノ監督ヲ承ケ局務ヲ掌理シ部下ノ職員ヲ監督ス

第十一條　遞信局書記官ハ長官ノ命ヲ承ケ局務ヲ掌ル

第十二條　遞信事務官及遞信事務官補ハ上官ノ命ヲ承ケ事務ヲ掌ル

第十三條　遞信技師ハ上官ノ命ヲ承ケ技術ヲ掌ル

第十四條　遞信書記、遞信技手、遞信書記補及航路標識看守ハ上官ノ指揮ヲ承ケ庶務、技術及航路標識ノ看守ニ從事ス

第十五條　郵便爲替貯金管理所長ハ遞信事務官ヲシテ之ニ充ツ遞信局長官ノ命ヲ承ケ所務ヲ掌理シ部下ノ職員ヲ監督ス

第十六條　郵便局長ハ遞信事務官、遞信事務官補又ハ遞信書記ヲシテ之ニ充ツ遞信局長官ノ命ヲ承ケ局務ヲ掌理シ部下ノ職員ヲ監督ス

第十七條　郵便所長ハ上官ノ指揮ヲ承ケ所務ヲ掌ル

第十八條　發電水力調査ニ關スル事務ニ從事セシムル爲遞信局ニ臨時左ノ職員ヲ增置スルコトアリ

遞信書記　二人
遞信技手　二人
附　則　四人

本令ハ明治四十五年四月一日ヨリ之ヲ施行ス

朝鮮總督府遞信官署官制ノ之ヲ廢止ス

本令施行ノ際現ニ朝鮮總督府遞信局長官、遞信局書記官、遞信事務官、遞信事務官補、遞信技師、遞信技手、遞信書記、遞信書記補、航路標識看守又ハ郵便所長ノ職ニ在ル者ハ別ニ辭令ヲ用ヰス朝鮮總督府遞信局長官、遞信局書記官、遞信事務官、遞信事務官補、遞信技師、遞信技手、遞信書記、遞信書記補、航路標識看守又ハ郵便所長ニ各同官等俸給ヲ以テ任セラレタルモノトス

㊽朝鮮總督府稅關官制中改正

明治四十五年三月二十八日
勅令第三十二號、大臣副署

朝鮮總督府稅關官制中左ノ通改正ス

第一條　朝鮮總督府稅關ハ朝鮮總督ノ管理ニ屬シ關稅、噸稅、船舶ノ入出港ニ關スル事務ヲ掌ル

第二條　稅關ニ左ノ職員ヲ置ク

勅任　三人
奏任　十一人
奏任　十一人
奏任　十九人

稅關長
稅關書記官
稅關事務官
稅關事務官補
稅關技師
稅關書記

勅任
奏任
奏任
奏任

稅關技手
稅關書記補

奏任　七十四人
判任

監視

判任

第三條　稅關長ハ朝鮮總督ノ監督ヲ承ケ關務ヲ掌理シ部下ノ職員ヲ監督ス

第四條　稅關書記官ハ長官ノ命ヲ承ケ關務ヲ掌ル

第五條　稅關事務官及稅關事務官補ハ上官ノ命ヲ承ケ關務ヲ掌ル

第六條　稅關技師ハ上官ノ命ヲ承ケ技術ヲ掌ル

第七條　稅關書記、稅關技手、稅關書記補及監視ハ上官ノ指揮ヲ承ケ庶務、技術及監視ニ從事ス

第八條　稅關長ハ事務ノ一部ヲ分任セシムル爲稅關ニ支署ヲ置キ稅關事務官又ハ稅關事務官補ヲシテ之ヲ監督セシムルコトヲ得

第九條　稅關長ハ稅關ニ關スル事務ニ從事セシムル爲稅關ニ臨時左ノ職員ヲ增置スルコトアリ

稅關書記　二人
稅關技手　二人
稅關書記補　四人

本令ハ明治四十五年四月一日ヨリ之ヲ施行ス

朝鮮總督府稅關官制ノ之ヲ廢止ス

本令施行ノ際現ニ朝鮮總督府稅關長、稅關書記官、稅關事務官、稅關事務官補、稅關技師、稅關技手、稅關書記、稅關書記補又ハ監視ニ在ル者ハ別ニ辭令ヲ用ヰス朝鮮總督府稅關長、稅關書記官、稅關事務官、稅關事務官補、稅關技師、稅關技手、稅關書記、稅關書記補又ハ監視ニ各同官等俸給ヲ以テ任セラレタルモノトス

㊽朝鮮總督府稅關官制中改正

明治四十五年三月二十八日
勅令第三十二號、大臣副署

朝鮮總督府稅關官制中左ノ通改正ス

第二條中「三人」ヲ「四人」ニ、「十一人」ヲ「十二人」ニ改ム

第三條中「監視官專任」ノ下「一人」ヲ「二人」ニ改メ「港務官專任一人奏任」ヲ「技師專任四人奏任」ニ、「港務官補一人奏任」ヲ「港務官補ヲ以テ充ツ二百四十六人」ヲ「二百四十四人」ニ改ム

第八條　削除

第九條　削除

第十條　削除

第十一條第四項、第五項、第十六條及第十七條ヲ削ル

附　則

本令ハ明治四十五年四月一日ヨリ之ヲ施行ス

㊽稅關監視署名稱位置及管轄區域

明治四十四年七月八日
朝鮮總督府令第八十五號

稅關監視署名稱、位置及管轄區域別表ノ通定ム

附　則

本令ハ發布ノ日ヨリ之ヲ施行ス

明治四十三年朝鮮總督府令第四十五號ハ之ヲ廢止ス

名稱	位置	管轄區域
麻浦稅關監視署	京畿道京城府麻浦	京畿道京城府龍山ヨリ淡江下流兩岸ノ一部（北岸ハ臨津江口ニ至リ南岸ハ通津郡ニ至ル）及臨津江東岸ノ一部（江口ヨリ坡州郡汝山浦ニ至ル）
昌陵稅關監視署	京畿道開城郡昌陵	京畿道長湍郡臨津江西岸一帶及臨津江口ヨリ桐島、姨舍島一圓
龍塘浦稅關監視署	黃海道海州郡龍塘浦	黃海道延安郡撫川稧ヨリ長淵郡長山串ニ至ル沿岸及島嶼
蔚山稅關監視署	慶尙南道蔚山郡蔚山	慶尙北道長鬐郡長鬐ヨリ慶尙南道機張郡機張ニ至ル沿岸
馬山稅關監視署	慶尙南道馬山府舊馬山	慶尙南道金海郡四岩里ヨリ馬山府岩下浦ニ至ル沿岸及島嶼
長承浦稅關監視署	慶尙南道巨濟郡長承浦	慶尙南道巨濟島一圓
統營稅關監視署	慶尙南道龍南郡統營	慶尙南道馬山府岩下浦ヨリ固城郡固城ニ至ル沿岸及島嶼
三千浦稅關監視署	慶尙南道泗川郡三千浦	慶尙南道固城郡固城ヨリ昆陽郡巨梁ニ至ル沿岸及島嶼
麗水稅關監視署	全羅南道麗水郡麗水	慶尙南道昆陽郡巨梁ヨリ南海島德新ヨリ彌助浦ニ至ル東岸及島嶼
城山浦稅關監視署	全羅南道旌義郡城山浦	慶尙南道昆陽郡巨梁ヨリ全羅南道興陽郡鹿島ニ至ル沿岸及島嶼
浦項稅關監視署	慶尙北道延日郡浦項	全羅南道濟州島一圓
雄基稅關監視署	咸鏡北道慶興郡雄基	慶尙北道長鬐郡長鬐ヨリ慕海鄕亞山浦ニ至ル沿岸及島嶼
慶興稅關監視署	咸鏡北道慶興郡慶興	咸鏡北道慶興郡羅津ヨリ豆滿江口土里ニ至ル沿岸
新阿山稅關監視署	咸鏡北道慶源郡新阿山	咸鏡北道慶興郡慶興郡下三洞ニ至ル豆滿江沿岸

會寧稅關監視署　成鏡北道會寧郡會寧
何日里浦稅關監視署　平安北道定州郡何日里浦
義州稅關監視署　平安北道義州府九龍浦
望東浦稅關監視署　平安北道鐵山郡望東浦
夢金浦稅關監視署　黃海道長淵郡夢金浦

成鏡北道穩城郡穩城ヨリ茂山郡茂山ニ至ル豆滿江沿岸
平安北道雲山郡博川ヨリ大寧江下流ヲ經テ黃江下流ヲ經テ龜山郡龜山ニ至ル沿岸
平安北道雲山郡博川ヨリ清川江ニ至ル沿岸及平安南道安州郡安州ヨリ清川江ニ至ル沿岸
平安北道鐵山郡鴨江口ヨリ郭山郡黃海ニ至ル沿岸及島嶼
黃海道長淵郡沈邦浦ヨリ長山串ニ至ル沿岸

附　則

本令ハ明治四十五年一月十五日ヨリ之ヲ施行ス

㊈稅關支署名稱位置及管轄區域

明治四十四年十二月十五日
朝鮮總督府令第百五十號

稅關支署ノ名稱、位置及管轄區域左ノ通改正ス

附　則

本令ハ明治四十五年一月十五日ヨリ之ヲ施行ス

名稱	位置	管轄區域
群山稅關支署	全羅北道群山	全羅北道群山、木浦、馬山稅關支署ノ管轄區域ヲ除ク全部
木浦稅關支署	全羅南道木浦	
馬山稅關支署	慶尙南道馬山	慶尙南道（釜山府、密陽郡、梁山郡、彦陽郡、機張郡、蔚山郡、盈德郡、東萊郡、金海郡、巨濟郡、馬山府ノ內熊邑面、熊東面、熊中面、熊西面、天加面ヲ除ク）全部
行巖稅關支署	慶尙南道行巖	慶尙南道金海郡、馬山府ノ內熊邑面、熊東面、熊中面、熊西面、天加面
城津稅關支署	咸鏡北道城津	咸鏡北道城津郡、明川郡全部
清津稅關支署	咸鏡北道清津	咸鏡南道利原郡、端川郡、甲山郡全部
新義州稅關支署	平安北道新義州	咸鏡北道（城津郡、吉州郡、明川郡ヲ除ク）全部 平安北道義州府、龍川郡、朔州郡、昌城郡、碧潼郡、楚山郡、渭原郡、江界郡、慈城郡、厚昌郡全部

㊈朝鮮總督府臨時土地調查局官制中改正

明治四十四年五月十八日
勅令第百六十六號　大臣副署

廢朝鮮總督府臨時土地調查局官制中改正ノ件ヲ裁可シ玆ニ之ヲ公布セシム

朝鮮總督府臨時土地調查局官制中左ノ通改正ス

【第二條中「四人」ヲ「五人」ニ改ム】

附　則

本令ハ明治四十五年四月一日ヨリ之ヲ施行ス

廢朝鮮總督府臨時土地調查局官制中改正ノ件ヲ裁可シ玆ニ之ヲ公布セシム

朝鮮總督府臨時土地調查局官制中左ノ通改正ス

第二條中「總裁ノ命ヲ承ケ」ヲ削リ「局長ニ」ヲ「局長ハ」ニ、「二人」ヲ「五人」ニ、「五人ニ」ヲ「七人ニ」ニ改メ「書記」ノ次ニ「書記補」ヲ、「技手」ノ次ニ「技手補」ヲ加フ

第三條中「總裁ノ政務總監ヲ以テ之ニ充ツ」ヲ「局長ハ」ニ改ム

第四條　削除

第八條及第九條中「書記及技手」ヲ「書記、書記補、技手及技手補」ニ改ム

第十一條　朝鮮總督ハ必要ト認ムルトキハ臨時土地調查局ニ事務員及技術員養成所ヲ附設スルコトヲ得

附　則

本令ハ明治四十五年四月一日ヨリ之ヲ施行ス

㊈朝鮮總督府監獄官制中改正

明治四十四年五月十三日
勅令第百五十九號總、大臣副署

朝鮮總督府監獄官制中改正ノ件ヲ裁可シ玆ニ之ヲ公布セシム

朝鮮總督府監獄官制中左ノ通改正ス

第三條中「八人」ヲ「九人」ニ、「六十一人」ヲ「七十五人」ニ改ム

附　則

本令ハ公布ノ日ヨリ之ヲ施行ス

朝鮮總督府臨時土地調查局官制中改正

明治四十四年五月十八日
勅令第百六十六號　大臣副署

廢朝鮮總督府臨時土地調查局官制中改正ノ件ヲ裁可シ玆ニ之ヲ公布セシム

朝鮮總督府臨時土地調查局官制中左ノ通改正ス

第二條中「總裁ノ命ヲ承ケ」ヲ削リ「局長ニ」、「二人」ヲ「五人ニ」、「五人ニ」ヲ「七人ニ」ニ改メ「書記」ノ次ニ「書記補」ヲ、「技手」ノ次ニ「技手補」ヲ加フ

第三條中「總裁ノ政務總監ヲ以テ之ニ充ツ」ヲ「局長ハ」ニ改ム

第四條　削除

第八條及第九條中「書記及技手」ヲ「書記、書記補、技手及技手補」ニ改ム

第十一條　朝鮮總督ハ必要ト認ムルトキハ臨時土地調查局ニ事務員及技術員養成所ヲ附設スルコトヲ得

附　則

本令ハ明治四十五年四月一日ヨリ之ヲ施行ス

㊈朝鮮總督府監獄官制中改正

明治四十五年三月二十八日
勅令第三十三號總、大臣副署

廢朝鮮總督府監獄官制中改正ノ件ヲ裁可シ玆ニ之ヲ公布セシム

朝鮮總督府監獄官制中左ノ通改正ス

第二條及第四條中「控訴院」ヲ「覆審法院」ニ改ム

第三條中「七十五人」ヲ「八十七人」ニ改ム

附　則

本令ハ明治四十五年四月一日ヨリ之ヲ施行ス

㊈奏任及判任待遇朝鮮總督府監獄職員定員中改正

明治四十五年三月二十八日
朝鮮總督府令第五十二號

明治四十四年五月十三日勅令第百五十九號朝鮮總督府監獄官制中改正ノ件ニ依リ朝鮮總督府監獄ノ奏任及判任待遇朝鮮總督府監獄職員定員中左ノ通改正ス

奏任	一人	判任	二十人
典獄	一人	看守部長	二十人

附　則

本令ハ明治四十五年四月一日ヨリ之ヲ施行ス

㊈統監府監獄ニ看守部長設置統監府監獄職員及巡查加俸額統監府監獄職員銃携帶ノ場合中改正

明治四十四年五月十三日
勅令第百五十五號

朝鮮總督府令第五十五號、扁年統監府令第四十六號、扁年統監府令第四十七號及同年統監府令第四十八號中「統監」ヲ「朝鮮總督」ニ「韓國」ヲ「朝鮮」ニ改ム

附　則

本令ハ公布ノ日ヨリ之ヲ施行ス

㊈朝鮮總督府平壤鑛業所官制中改正

明治四十五年三月二十八日
勅令第三十四號總、大臣副署

廢朝鮮總督府平壤鑛業所官制中改正ノ件ヲ裁可シ玆ニ之ヲ公布セシム

朝鮮總督府平壤鑛業所官制中左ノ通改正ス

第二條中「八人」ヲ「十人」ニ改ム

附　則

本令ハ明治四十五年四月一日ヨリ之ヲ施行ス

㊈朝鮮總督府勸業模範場官制中改正

明治四十五年三月二十八日
勅令第三十五號總、大臣副署

廢朝鮮總督府勸業模範場官制中改正ノ件ヲ裁可シ玆ニ之ヲ公布セシム

朝鮮總督府勸業模範場官制中左ノ通改正ス

第一條第三號中「種」ヲ「種、」ヲ削リ同號ノ次ニ左ノ一號ヲ加ヘ第四號ヲ第五號トス

四　原蠶種ノ製造及配付

第二條中「十人」ヲ「十一人」ニ、「四十九人」ヲ「二十六人」ニ改ム

附　則

本令ハ明治四十五年四月一日ヨリ之ヲ施行ス

㊈朝鮮總督府中央試驗所官制

明治四十五年三月二十八日
勅令第三十六號總、大臣副署

廢朝鮮總督府中央試驗所官制ヲ裁可シ玆ニ之ヲ公布セシム

朝鮮總督府中央試驗所官制

第一條　朝鮮總督府中央試驗所ハ朝鮮總督ノ管理ニ屬シ工業ニ關スル試驗、分析及鑑定ノ事務ヲ掌ル

第二條　中央試驗所ニ左ノ職員ヲ置ク

所長	技師	奏任　三人

書記
技手　｝　專任　六人　判任

第三條　所長ハ技師ヲ以テ之ニ充ツ朝鮮總督ノ指揮監督ヲ承ケ所務ヲ掌理ス

第四條　技師ハ上官ノ命ヲ承ケ技術ヲ掌ル

第五條　書記及技手ハ上官ノ指揮ヲ承ケ庶務又ハ技術ニ從事ス

第六條　朝鮮總督ハ必要ト認ムル地ニ中央試驗所ノ支所又ハ出張所ヲ設クルコトヲ得

第七條　中央試驗所ニ工業傳習所ヲ附置ス

第八條　工業傳習所ニ左ノ職員ヲ置ク

所長	專任	二人	奏任
技師	專任	二十人	判任
書記			
技手			

第九條　所長ハ中央試驗所長ヲ以テ之ニ充ツ朝鮮總督ノ指揮監督ヲ承ケ所務ヲ掌理ス

第十條　技師ハ所長ノ命ヲ承ケ傳習ヲ掌ル

第十一條　書記及技手ハ上官ノ指揮ヲ承ケ庶務又ハ技術ニ從事ス

附　則

本令ハ明治四十五年四月一日ヨリ之ヲ施行ス

朝鮮總督府專賣局官制及朝鮮總督府印刷局官制廢止

明治四十五年三月二十八日
勅令第二十六號總、大臣副署

廢朝鮮總督府專賣局官制、朝鮮總督府印刷局官制及朝鮮總督府印刷局官制廢止ノ件ヲ裁可シ玆ニ之ヲ公布セシム

朝鮮總督府專賣局官制、朝鮮總督府印刷局官制及朝鮮總督府印刷局官制廢止ノ件ヲ裁可シ玆ニ之ヲ公布セシム

朝鮮總督府專賣局官制、朝鮮總督府印刷局官制ハ之ヲ廢ス

附　則

本令ハ明治四十五年四月一日ヨリ之ヲ施行ス

㊈朝鮮總督府專賣局官制及朝鮮總督府印刷局官制廢止

明治四十五年三月二十八日
勅令第二十六號總、大臣副署

廢朝鮮總督府專賣局官制、朝鮮總督府印刷局官制及朝鮮總督府印刷局官制廢止ノ件ヲ裁可シ玆ニ之ヲ公布セシム

朝鮮總督府專賣局官制、朝鮮總督府印刷局官制ハ之ヲ廢ス

附　則

本令ハ明治四十五年四月一日ヨリ之ヲ施行ス

㊈朝鮮總督府工業傳習所官制ノ之ヲ廢止ス

朝鮮總督府工業傳習所官制ハ之ヲ廢ス

㊈朝鮮總督府取調局官制朝鮮總督府專賣局官制及朝鮮總督府印刷局官制廢止

明治四十五年三月二十八日
勅令第二十六號總、大臣副署

廢朝鮮總督府取調局官制、朝鮮總督府專賣局官制及朝鮮總督府印刷局官制廢止ノ件ヲ裁可シ玆ニ之ヲ公布セシム

朝鮮總督府取調局官制、朝鮮總督府專賣局官制及朝鮮總督府印刷局官制廢止ノ件ヲ裁可シ玆ニ之ヲ公布セシム

朝鮮總督府取調局官制、朝鮮總督府專賣局官制及朝鮮總督府印刷局官制ハ之ヲ廢ス

附　則

本令ハ明治四十五年四月一日ヨリ之ヲ施行ス

㊈郡ノ位置變更

明治四十四年八月十九日
朝鮮總督府令第九十二號

全羅北道益山郡ノ位置ヲ南一面裡里ニ變更ス

明治四十四年八月二十六日
朝鮮總督府令第九十四號

京畿道龍仁郡ノ位置ヲ水originニ變更ス

附　則

本令ハ發布ノ日ヨリ施行ス

㊈郡ノ位置變更

明治四十四年十二月七日
朝鮮總督府令第百四十九號

黃海道風山郡ノ位置ヲ沙院面一里（沙里院）ニ變更ス

附　則

本令ハ發布ノ日ヨリ之ヲ施行ス

㊈郡ノ位置變更

明治四十四年九月二十七日
朝鮮總督府令第百五號

忠淸南道燕岐郡ノ位置ヲ北一面碧山里（鳥致院）ニ變更ス

附　則

本令ハ發布ノ日ヨリ之ヲ施行ス

㊈郡ノ位置變更

明治四十四年十二月七日
朝鮮總督府令第百四十九號

黃海道風山郡ノ位置ヲ沙院面一里（沙里院）ニ變更ス

附　則

本令ハ發布ノ日ヨリ之ヲ施行ス

㊈郡ノ位置變更

明治四十五年三月一日
朝鮮總督府令第十八號

勅令第四十三號總、大臣副署

咸鏡南道三水郡ノ位置ヲ館附面伸坪場ニ變更ス

廢朝鮮總督府濟生院官制ヲ裁可シ玆ニ之ヲ公布セシム

朝鮮總督府濟生院官制ヲ左ノ通定ム

朝鮮總督府濟生院官制

第一條　朝鮮總督府濟生院ハ朝鮮總督ノ管理ニ屬シ孤兒ノ養育、盲唖者ノ教育及精神病者ノ救療ニ關スル事務ヲ掌ル

第二條　濟生院ニ左ノ職員ヲ置ク

院長	主事	奏任　一人
	醫官	奏任　一人
	書記	
	訓導	專任　二十人　判任
	醫員	
	調劑手	

第三條　院長ハ朝鮮總督府高等官ヲ以テ之ニ充ツ

院長ハ朝鮮總督ノ指揮監督ヲ承ケ院務ヲ掌理シ部下ノ職員ヲ監督ス

第四條　主事ハ院長ノ命ヲ承ケ院務ヲ掌ル

第五條　醫官ハ院長ノ命ヲ承ケ醫務ヲ掌ル

第六條　書記ハ上官ノ指揮ヲ承ケ庶務ニ從事ス

第七條　訓導ハ上官ノ指揮ヲ承ケ授業ニ從事ス

第八條　醫員ハ上官ノ指揮ヲ承ケ醫務ニ從事ス

第九條　調劑手ハ上官ノ指揮ヲ承ケ調劑ニ從事ス

第十條　濟生院ハ必要ニ應シ分院ヲ設クルコトヲ得

附　則

本令ハ明治四十五年四月一日ヨリ之ヲ施行ス

㊈朝鮮總督府地方官官制中改正

明治四十五年三月二十八日
勅令第三十七號總、大臣副署

廢朝鮮總督府地方官官制中改正ノ件ヲ裁可シ玆ニ之ヲ公布セシム

朝鮮總督府地方官官制中左ノ通改正ス

第三條　各道ヲ通シテ事務官ハ專任三十九人、書記及通譯生ハ專任三百九十四人トス

技師、通譯官及技手ハ道ノ須要ニ依リ條給豫算定額內ニ於テ之ヲ置ク

第五條中「地方警察事務」ヲ「地方ノ警察及衛生ノ事務」ニ改ム

第十八條第二項及第三項ヲ削ル

第十九條　各府郡ヲ通シテ書記及通譯生ハ專任二千二十六人トス

第二十條　各府郡ニ於ケル書記及通譯生ノ定員ハ朝鮮總督之ヲ定ム

第二十一條第二項及第三項ヲ削リ同條ニ左ノ一項ヲ加フ

府尹又ハ郡守事故アルトキハ上席府書記又ハ郡書記其ノ職務ヲ代理ス

第二十六條中「二千八人」ヲ「五十九人」ニ、「四十一人」ヲ「五十一人」ニ改ム

附　則

本令ハ明治四十五年四月一日ヨリ之ヲ施行ス

㊈各道慈惠醫院職員定員

明治四十五年四月十三日
朝鮮總督府訓令第五十號

各道長官

各道慈惠醫院職員定員左ノ通定ム

京畿道	醫員	書記	四
	助手又ハ通譯生		一一
忠淸北道	醫員	書記	四
	助手又ハ通譯生		一一
全羅北道	醫員	書記	四
	助手又ハ通譯生		一一
慶尙南道	醫員	書記	四
	助手又ハ通譯生		一一
全羅南道	醫員	書記	五
	助手又ハ通譯生		一二
慶尙北道	醫員	書記	六
	助手又ハ通譯生		一二
慶尙南道	醫員	書記	四
	助手又ハ通譯生		一一
黃海道	醫員	書記	四
	助手又ハ通譯生		一一
江原道	醫員	書記	四
	助手又ハ通譯生		一二

第十七章　臺灣總督府及其所管

㊀臺灣總督府官制中改正

勅令第四十四號

朝鮮公立普通學校官制中改正

勅令第四十五號

朝鮮公立普通學校ノ教員ニ關スル件中改正

勅令第四十六號

朝鮮公立普通學校ノ教員ニ關スル件ノ施行ニ關スル件

勅令第四十七號

朝鮮公立普通學校ノ教員ニ關スル件ノ施行ニ關スル件中改正

勅令第四十八號

朝鮮公立普通學校ノ教員ニ關スル件ノ施行ニ關スル件中改正

勅令第四十九號

朝鮮公立普通學校ノ教員ニ關スル件ノ施行ニ關スル件中改正

勅令第五十號

朝鮮公立普通學校ノ教員ニ關スル件ノ施行ニ關スル件中改正

勅令第五十一號

朝鮮公立普通學校ノ教員ニ關スル件ノ施行ニ關スル件中改正

勅令第五十二號

朝鮮公立普通學校ノ教員ニ關スル件ノ施行ニ關スル件中改正

勅令第五十三號

朝鮮公立普通學校ノ教員ニ關スル件ノ施行ニ關スル件中改正

勅令第五十四號

朝鮮公立普通學校ノ教員ニ關スル件ノ施行ニ關スル件中改正

勅令第五十五號

朝鮮公立普通學校ノ教員ニ關スル件ノ施行ニ關スル件中改正

勅令第五十六號

朝鮮公立普通學校ノ教員ニ關スル件ノ施行ニ關スル件中改正

勅令第五十七號

朝鮮公立普通學校ノ教員ニ關スル件ノ施行ニ關スル件中改正

勅令第五十八號

朝鮮公立普通學校ノ教員ニ關スル件ノ施行ニ關スル件中改正

勅令第五十九號

朝鮮公立普通學校ノ教員ニ關スル件ノ施行ニ關スル件中改正

勅令第六十號

朝鮮公立普通學校ノ教員ニ關スル件ノ施行ニ關スル件中改正

勅令第六十一號

朝鮮公立普通學校ノ教員ニ關スル件ノ施行ニ關スル件中改正

勅令第六十二號

朝鮮公立普通學校ノ教員ニ關スル件ノ施行ニ關スル件中改正

勅令第六十三號

朝鮮公立普通學校ノ教員ニ關スル件ノ施行ニ關スル件中改正

勅令第六十四號

朝鮮公立普通學校ノ教員ニ關スル件ノ施行ニ關スル件中改正

勅令第六十五號

朝鮮公立普通學校ノ教員ニ關スル件ノ施行ニ關スル件中改正

勅令第六十六號

朝鮮公立普通學校ノ教員ニ關スル件ノ施行ニ關スル件中改正

勅令第六十七號

朝鮮公立普通學校ノ教員ニ關スル件ノ施行ニ關スル件中改正

勅令第六十八號

朝鮮公立普通學校ノ教員ニ關スル件ノ施行ニ關スル件中改正

勅令第六十九號

朝鮮公立普通學校ノ教員ニ關スル件ノ施行ニ關スル件中改正

勅令第七十號

朝鮮公立普通學校ノ教員ニ關スル件ノ施行ニ關スル件中改正

勅令第七十一號

朝鮮公立普通學校ノ教員ニ關スル件ノ施行ニ關スル件中改正

勅令第七十二號

朝鮮公立普通學校ノ教員ニ關スル件ノ施行ニ關スル件中改正

勅令第七十三號

朝鮮公立普通學校ノ教員ニ關スル件ノ施行ニ關スル件中改正

勅令第七十四號

朝鮮公立普通學校ノ教員ニ關スル件ノ施行ニ關スル件中改正

勅令第七十五號

朝鮮公立普通學校ノ教員ニ關スル件ノ施行ニ關スル件中改正

勅令第七十六號

朝鮮公立普通學校ノ教員ニ關スル件ノ施行ニ關スル件中改正

勅令第七十七號

朝鮮公立普通學校ノ教員ニ關スル件ノ施行ニ關スル件中改正

勅令第七十八號

朝鮮公立普通學校ノ教員ニ關スル件ノ施行ニ關スル件中改正

勅令第七十九號

朝鮮公立普通學校ノ教員ニ關スル件ノ施行ニ關スル件中改正

勅令第八十號

朝鮮公立普通學校ノ教員ニ關スル件ノ施行ニ關スル件中改正

勅令第八十一號

朝鮮公立普通學校ノ教員ニ關スル件ノ施行ニ關スル件中改正

勅令第八十二號

朝鮮公立普通學校ノ教員ニ關スル件ノ施行ニ關スル件中改正

勅令第八十三號

朝鮮公立普通學校ノ教員ニ關スル件ノ施行ニ關スル件中改正

勅令第八十四號

朝鮮公立普通學校ノ教員ニ關スル件ノ施行ニ關スル件中改正

勅令第八十五號

朝鮮公立普通學校ノ教員ニ關スル件ノ施行ニ關スル件中改正

勅令第八十六號

朝鮮公立普通學校ノ教員ニ關スル件ノ施行ニ關スル件中改正

勅令第八十七號

朝鮮公立普通學校ノ教員ニ關スル件ノ施行ニ關スル件中改正

勅令第八十八號

朝鮮公立普通學校ノ教員ニ關スル件ノ施行ニ關スル件中改正

勅令第八十九號

朝鮮公立普通學校ノ教員ニ關スル件ノ施行ニ關スル件中改正

勅令第九十號

朝鮮公立普通學校ノ教員ニ關スル件ノ施行ニ關スル件中改正

勅令第九十一號

朝鮮公立普通學校ノ教員ニ關スル件ノ施行ニ關スル件中改正

勅令第九十二號

朝鮮公立普通學校ノ教員ニ關スル件ノ施行ニ關スル件中改正

勅令第九十三號

朝鮮公立普通學校ノ教員ニ關スル件ノ施行ニ關スル件中改正

勅令第九十四號

朝鮮公立普通學校ノ教員ニ關スル件ノ施行ニ關スル件中改正

勅令第九十五號

朝鮮公立普通學校ノ教員ニ關スル件ノ施行ニ關スル件中改正

勅令第九十六號

朝鮮公立普通學校ノ教員ニ關スル件ノ施行ニ關スル件中改正

勅令第九十七號

朝鮮公立普通學校ノ教員ニ關スル件ノ施行ニ關スル件中改正

勅令第九十八號

朝鮮公立普通學校ノ教員ニ關スル件ノ施行ニ關スル件中改正

勅令第九十九號

朝鮮公立普通學校ノ教員ニ關スル件ノ施行ニ關スル件中改正

勅令第百號

朝鮮公立普通學校ノ教員ニ關スル件ノ施行ニ關スル件中改正

勅令第百一號

朝鮮公立普通學校ノ教員ニ關スル件ノ施行ニ關スル件中改正

勅令第百二號

朝鮮公立普通學校ノ教員ニ關スル件ノ施行ニ關スル件中改正

勅令第百三號

朝鮮公立普通學校ノ教員ニ關スル件ノ施行ニ關スル件中改正

勅令第百四號

朝鮮公立普通學校ノ教員ニ關スル件ノ施行ニ關スル件中改正

勅令第百五號

朝鮮公立普通學校ノ教員ニ關スル件ノ施行ニ關スル件中改正

勅令第百六號

朝鮮公立普通學校ノ教員ニ關スル件ノ施行ニ關スル件中改正

勅令第百七號

朝鮮公立普通學校ノ教員ニ關スル件ノ施行ニ關スル件中改正

勅令第百八號

朝鮮公立普通學校ノ教員ニ關スル件ノ施行ニ關スル件中改正

勅令第百九號

朝鮮公立普通學校ノ教員ニ關スル件ノ施行ニ關スル件中改正

勅令第百十號

朝鮮公立普通學校ノ教員ニ關スル件ノ施行ニ關スル件中改正

勅令第百十一號

朝鮮公立普通學校ノ教員ニ關スル件ノ施行ニ關スル件中改正

勅令第百十二號

朝鮮公立普通學校ノ教員ニ關スル件ノ施行ニ關スル件中改正

勅令第百十三號

朝鮮公立普通學校ノ教員ニ關スル件ノ施行ニ關スル件中改正

勅令第百十四號

朝鮮公立普通學校ノ教員ニ關スル件ノ施行ニ關スル件中改正

勅令第百十五號

朝鮮公立普通學校ノ教員ニ關スル件ノ施行ニ關スル件中改正

勅令第百十六號

朝鮮公立普通學校ノ教員ニ關スル件ノ施行ニ關スル件中改正

勅令第百十七號

朝鮮公立普通學校ノ教員ニ關スル件ノ施行ニ關スル件中改正

勅令第百十八號

朝鮮公立普通學校ノ教員ニ關スル件ノ施行ニ關スル件中改正

勅令第百十九號

朝鮮公立普通學校ノ教員ニ關スル件ノ施行ニ關スル件中改正

勅令第百二十號

朝鮮公立普通學校ノ教員ニ關スル件ノ施行ニ關スル件中改正

勅令第百二十一號

朝鮮公立普通學校ノ教員ニ關スル件ノ施行ニ關スル件中改正

勅令第百二十二號

朝鮮公立普通學校ノ教員ニ關スル件ノ施行ニ關スル件中改正

勅令第百二十三號

朝鮮公立普通學校ノ教員ニ關スル件ノ施行ニ關スル件中改正

勅令第百二十四號

朝鮮公立普通學校ノ教員ニ關スル件ノ施行ニ關スル件中改正

勅令第百二十五號

朝鮮公立普通學校ノ教員ニ關スル件ノ施行ニ關スル件中改正

勅令第百二十六號

朝鮮公立普通學校ノ教員ニ關スル件ノ施行ニ關スル件中改正

勅令第百二十七號

朝鮮公立普通學校ノ教員ニ關スル件ノ施行ニ關スル件中改正

勅令第百二十八號

朝鮮公立普通學校ノ教員ニ關スル件ノ施行ニ關スル件中改正

勅令第百二十九號

朝鮮公立普通學校ノ教員ニ關スル件ノ施行ニ關スル件中改正

勅令第百三十號

朝鮮公立普通學校ノ教員ニ關スル件ノ施行ニ關スル件中改正

勅令第百三十一號

朝鮮公立普通學校ノ教員ニ關スル件ノ施行ニ關スル件中改正

勅令第百三十二號

朝鮮公立普通學校ノ教員ニ關スル件ノ施行ニ關スル件中改正

勅令第百三十三號

朝鮮公立普通學校ノ教員ニ關スル件ノ施行ニ關スル件中改正

勅令第百三十四號

朝鮮公立普通學校ノ教員ニ關スル件ノ施行ニ關スル件中改正

勅令第百三十五號

朝鮮公立普通學校ノ教員ニ關スル件ノ施行ニ關スル件中改正

勅令第百三十六號

朝鮮公立普通學校ノ教員ニ關スル件ノ施行ニ關スル件中改正

勅令第百三十七號

朝鮮公立普通學校ノ教員ニ關スル件ノ施行ニ關スル件中改正

勅令第百三十八號

朝鮮公立普通學校ノ教員ニ關スル件ノ施行ニ關スル件中改正

勅令第百三十九號

朝鮮公立普通學校ノ教員ニ關スル件ノ施行ニ關スル件中改正

勅令第百四十號

朝鮮公立普通學校ノ教員ニ關スル件ノ施行ニ關スル件中改正

勅令第百四十一號

朝鮮公立普通學校ノ教員ニ關スル件ノ施行ニ關スル件中改正

勅令第百四十二號

朝鮮公立普通學校ノ教員ニ關スル件ノ施行ニ關スル件中改正

勅令第百四十三號

朝鮮公立普通學校ノ教員ニ關スル件ノ施行ニ關スル件中改正

勅令第百四十四號

朝鮮公立普通學校ノ教員ニ關スル件ノ施行ニ關スル件中改正

勅令第百四十五號

朝鮮公立普通學校ノ教員ニ關スル件ノ施行ニ關スル件中改正

勅令第百四十六號

朝鮮公立普通學校ノ教員ニ關スル件ノ施行ニ關スル件中改正

勅令第百四十七號

朝鮮公立普通學校ノ教員ニ關スル件ノ施行ニ關スル件中改正

勅令第百四十八號

朝鮮公立普通學校ノ教員ニ關スル件ノ施行ニ關スル件中改正

勅令第百四十九號

朝鮮公立普通學校ノ教員ニ關スル件ノ施行ニ關スル件中改正

勅令第百五十號

朝鮮公立普通學校ノ教員ニ關スル件ノ施行ニ關スル件中改正

勅令第百五十一號

朝鮮公立普通學校ノ教員ニ關スル件ノ施行ニ關スル件中改正

勅令第百五十二號

朝鮮公立普通學校ノ教員ニ關スル件ノ施行ニ關スル件中改正

勅令第百五十三號

朝鮮公立普通學校ノ教員ニ關スル件ノ施行ニ關スル件中改正

勅令第百五十四號

朝鮮公立普通學校ノ教員ニ關スル件ノ施行ニ關スル件中改正

勅令第百五十五號

朝鮮公立普通學校ノ教員ニ關スル件ノ施行ニ關スル件中改正

勅令第百五十六號

朝鮮公立普通學校ノ教員ニ關スル件ノ施行ニ關スル件中改正

勅令第百五十七號

朝鮮公立普通學校ノ教員ニ關スル件ノ施行ニ關スル件中改正

勅令第百五十八號

朝鮮公立普通學校ノ教員ニ關スル件ノ施行ニ關スル件中改正

勅令第百五十九號

朝鮮公立普通學校ノ教員ニ關スル件ノ施行ニ關スル件中改正

勅令第百六十號

朝鮮公立普通學校ノ教員ニ關スル件ノ施行ニ關スル件中改正

勅令第百六十一號

朝鮮公立普通學校ノ教員ニ關スル件ノ施行ニ關スル件中改正

勅令第百六十二號

朝鮮公立普通學校ノ教員ニ關スル件ノ施行ニ關スル件中改正

勅令第百六十三號

朝鮮公立普通學校ノ教員ニ關スル件ノ施行ニ關スル件中改正

勅令第百六十四號

朝鮮公立普通學校ノ教員ニ關スル件ノ施行ニ關スル件中改正

勅令第百六十五號

朝鮮公立普通學校ノ教員ニ關スル件ノ施行ニ關スル件中改正

勅令第百六十六號

朝鮮公立普通學校ノ教員ニ關スル件ノ施行ニ關スル件中改正

勅令第百六十七號

朝鮮公立普通學校ノ教員ニ關スル件ノ施行ニ關スル件中改正

勅令第百六十八號

朝鮮公立普通學校ノ教員ニ關スル件ノ施行ニ關スル件中改正

勅令第百六十九號

朝鮮公立普通學校ノ教員ニ關スル件ノ施行ニ關スル件中改正

勅令第百七十號

朝鮮公立普通學校ノ教員ニ關スル件ノ施行ニ關スル件中改正

勅令第百七十一號

朝鮮公立普通學校ノ教員ニ關スル件ノ施行ニ關スル件中改正

勅令第百七十二號

朝鮮公立普通學校ノ教員ニ關スル件ノ施行ニ關スル件中改正

勅令第百七十三號

朝鮮公立普通學校ノ教員ニ關スル件ノ施行ニ關スル件中改正

勅令第百七十四號

朝鮮公立普通學校ノ教員ニ關スル件ノ施行ニ關スル件中改正

勅令第百七十五號

朝鮮公立普通學校ノ教員ニ關スル件ノ施行ニ關スル件中改正

勅令第百七十六號

朝鮮公立普通學校ノ教員ニ關スル件ノ施行ニ關スル件中改正

勅令第百七十七號

朝鮮公立普通學校ノ教員ニ關スル件ノ施行ニ關スル件中改正

勅令第百七十八號

朝鮮公立普通學校ノ教員ニ關スル件ノ施行ニ關スル件中改正

勅令第百七十九號

朝鮮公立普通學校ノ教員ニ關スル件ノ施行ニ關スル件中改正

勅令第百八十號

朝鮮公立普通學校ノ教員ニ關スル件ノ施行ニ關スル件中改正

勅令第百八十一號

朝鮮公立普通學校ノ教員ニ關スル件ノ施行ニ關スル件中改正

勅令第百八十二號

朝鮮公立普通學校ノ教員ニ關スル件ノ施行ニ關スル件中改正

勅令第百八十三號

朝鮮公立普通學校ノ教員ニ關スル件ノ施行ニ關スル件中改正

勅令第百八十四號

朝鮮公立普通學校ノ教員ニ關スル件ノ施行ニ關スル件中改正

勅令第百八十五號

朝鮮公立普通學校ノ教員ニ關スル件ノ施行ニ關スル件中改正

勅令第百八十六號

朝鮮公立普通學校ノ教員ニ關スル件ノ施行ニ關スル件中改正

勅令第百八十七號

朝鮮公立普通學校ノ教員ニ關スル件ノ施行ニ關スル件中改正

勅令第百八十八號

朝鮮公立普通學校ノ教員ニ關スル件ノ施行ニ關スル件中改正

勅令第百八十九號

朝鮮公立普通學校ノ教員ニ關スル件ノ施行ニ關スル件中改正

勅令第百九十號

朝鮮公立普通學校ノ教員ニ關スル件ノ施行ニ關スル件中改正

勅令第百九十一號

朝鮮公立普通學校ノ教員ニ關スル件ノ施行ニ關スル件中改正

勅令第百九十二號

朝鮮公立普通學校ノ教員ニ關スル件ノ施行ニ關スル件中改正

勅令第百九十三號

朝鮮公立普通學校ノ教員ニ關スル件ノ施行ニ關スル件中改正

勅令第百九十四號

朝鮮公立普通學校ノ教員ニ關スル件ノ施行ニ關スル件中改正

勅令第百九十五號

朝鮮公立普通學校ノ教員ニ關スル件ノ施行ニ關スル件中改正

勅令第百九十六號

朝鮮公立普通學校ノ教員ニ關スル件ノ施行ニ關スル件中改正

勅令第百九十七號

朝鮮公立普通學校ノ教員ニ關スル件ノ施行ニ關スル件中改正

勅令第百九十八號

朝鮮公立普通學校ノ教員ニ關スル件ノ施行ニ關スル件中改正

勅令第百九十九號

朝鮮公立普通學校ノ教員ニ關スル件ノ施行ニ關スル件中改正

勅令第二百號

朝鮮公立普通學校ノ教員ニ關スル件ノ施行ニ關スル件中改正

勅令第二百一號

朝鮮公立普通學校ノ教員ニ關スル件ノ施行ニ關スル件中改正

勅令第二百二號

朝鮮公立普通學校ノ教員ニ關スル件ノ施行ニ關スル件中改正

勅令第二百三號

朝鮮公立普通學校ノ教員ニ關スル件ノ施行ニ關スル件中改正

勅令第二百四號

朝鮮公立普通學校ノ教員ニ關スル件ノ施行ニ關スル件中改正

勅令第二百五號

朝鮮公立普通學校ノ教員ニ關スル件ノ施行ニ關スル件中改正

勅令第二百六號

朝鮮公立普通學校ノ教員ニ關スル件ノ施行ニ關スル件中改正

勅令第二百七號

朝鮮公立普通學校ノ教員ニ關スル件ノ施行ニ關スル件中改正

勅令第二百八號

朝鮮公立普通學校ノ教員ニ關スル件ノ施行ニ關スル件中改正

勅令第二百九號

朝鮮公立普通學校ノ教員ニ關スル件ノ施行ニ關スル件中改正

勅令第二百十號

朝鮮公立普通學校ノ教員ニ關スル件ノ施行ニ關スル件中改正

勅令第二百十一號

朝鮮公立普通學校ノ教員ニ關スル件ノ施行ニ關スル件中改正

勅令第二百十二號

朝鮮公立普通學校ノ教員ニ關スル件ノ施行ニ關スル件中改正

勅令第二百十三號

朝鮮公立普通學校ノ教員ニ關スル件ノ施行ニ關スル件中改正

勅令第二百十四號

朝鮮公立普通學校ノ教員ニ關スル件ノ施行ニ關スル件中改正

勅令第二百十五號

朝鮮公立普通學校ノ教員ニ關スル件ノ施行ニ關スル件中改正

勅令第二百十六號

朝鮮公立普通學校ノ教員ニ關スル件ノ施行ニ關スル件中改正

勅令第二百十七號

朝鮮公立普通學校ノ教員ニ關スル件ノ施行ニ關スル件中改正

勅令第二百十八號

朝鮮公立普通學校ノ教員ニ關スル件ノ施行ニ關スル件中改正

勅令第二百十九號

朝鮮公立普通學校ノ教員ニ關スル件ノ施行ニ關スル件中改正

勅令第二百二十號

朝鮮公立普通學校ノ教員ニ關スル件ノ施行ニ關スル件中改正

勅令第二百二十一號

朝鮮公立普通學校ノ教員ニ關スル件ノ施行ニ關スル件中改正

勅令第二百二十二號

朝鮮公立普通學校ノ教員ニ關スル件ノ施行ニ關スル件中改正

勅令第二百二十三號

朝鮮公立普通學校ノ教員ニ關スル件ノ施行ニ關スル件中改正

勅令第二百二十四號

朝鮮公立普通學校ノ教員ニ關スル件ノ施行ニ關スル件中改正

勅令第二百二十五號

朝鮮公立普通學校ノ教員ニ關スル件ノ施行ニ關スル件中改正

勅令第二百二十六號

朝鮮公立普通學校ノ教員ニ關スル件ノ施行ニ關スル件中改正

勅令第二百二十七號

朝鮮公立普通學校ノ教員ニ關スル件ノ施行ニ關スル件中改正

勅令第二百二十八號

朝鮮公立普通學校ノ教員ニ關スル件ノ施行ニ關スル件中改正

勅令第二百二十九號

朝鮮公立普通學校ノ教員ニ關スル件ノ施行ニ關スル件中改正

勅令第二百三十號

朝鮮公立普通學校ノ教員ニ關スル件ノ施行ニ關スル件中改正

勅令第二百三十一號

朝鮮公立普通學校ノ教員ニ關スル件ノ施行ニ關スル件中改正

勅令第二百三十二號

朝鮮公立普通學校ノ教員ニ關スル件ノ施行ニ關スル件中改正

勅令第二百三十三號

朝鮮公立普通學校ノ教員ニ關スル件ノ施行ニ關スル件中改正

勅令第二百三十四號

朝鮮公立普通學校ノ教員ニ關スル件ノ施行ニ關スル件中改正

勅令第二百三十五號

朝鮮公立普通學校ノ教員ニ關スル件ノ施行ニ關スル件中改正

勅令第二百三十六號

朝鮮公立普通學校ノ教員ニ關スル件ノ施行ニ關スル件中改正

勅令第二百三十七號

朝鮮公立普通學校ノ教員ニ關スル件ノ施行ニ關スル件中改正

勅令第二百三十八號

朝鮮公立普通學校ノ教員ニ關スル件ノ施行ニ關スル件中改正

勅令第二百三十九號

朝鮮公立普通學校ノ教員ニ關スル件ノ施行ニ關スル件中改正

勅令第二百四十號

朝鮮公立普通學校ノ教員ニ關スル件ノ施行ニ關スル件中改正

勅令第二百四十一號

朝鮮公立普通學校ノ教員ニ關スル件ノ施行ニ關スル件中改正

勅令第二百四十二號

朝鮮公立普通學校ノ教員ニ關スル件ノ施行ニ關スル件中改正

勅令第二百四十三號

朝鮮公立普通學校ノ教員ニ關スル件ノ施行ニ關スル件中改正

勅令第二百四十四號

朝鮮公立普通學校ノ教員ニ關スル件ノ施行ニ關スル件中改正

勅令第二百四十五號

朝鮮公立普通學校ノ教員ニ關スル件ノ施行ニ關スル件中改正

勅令第二百四十六號

朝鮮公立普通學校ノ教員ニ關スル件ノ施行ニ關スル件中改正

勅令第二百四十七號

朝鮮公立普通學校ノ教員ニ關スル件ノ施行ニ關スル件中改正

勅令第二百四十八號

朝鮮公立普通學校ノ教員ニ關スル件ノ施行ニ關スル件中改正

勅令第二百四十九號

朝鮮公立普通學校ノ教員ニ關スル件ノ施行ニ關スル件中改正

勅令第二百五十號

朝鮮公立普通學校ノ教員ニ關スル件ノ施行ニ關スル件中改正

勅令第二百五十一號

朝鮮公立普通學校ノ教員ニ關スル件ノ施行ニ關スル件中改正

勅令第二百五十二號

朝鮮公立普通學校ノ教員ニ關スル件ノ施行ニ關スル件中改正

勅令第二百五十三號

朝鮮公立普通學校ノ教員ニ關スル件ノ施行ニ關スル件中改正

勅令第二百五十四號

朝鮮公立普通學校ノ教員ニ關スル件ノ施行ニ關スル件中改正

勅令第二百五十五號

朝鮮公立普通學校ノ教員ニ關スル件ノ施行ニ關スル件中改正

勅令第二百五十六號

朝鮮公立普通學校ノ教員ニ關スル件ノ施行ニ關スル件中改正

勅令第二百五十七號

朝鮮公立普通學校ノ教員ニ關スル件ノ施行ニ關スル件中改正

勅令第二百五十八號

朝鮮公立普通學校ノ教員ニ關スル件ノ施行ニ關スル件中改正

勅令第二百五十九號

朝鮮公立普通學校ノ教員ニ關スル件ノ施行ニ關スル件中改正

勅令第二百六十號

朝鮮公立普通學校ノ教員ニ關スル件ノ施行ニ關スル件中改正

勅令第二百六十一號

朝鮮公立普通學校ノ教員ニ關スル件ノ施行ニ關スル件中改正

勅令第二百六十二號

朝鮮公立普通學校ノ教員ニ關スル件ノ施行ニ關スル件中改正

勅令第二百六十三號

朝鮮公立普通學校ノ教員ニ關スル件ノ施行ニ關スル件中改正

勅令第二百六十四號

朝鮮公立普通學校ノ教員ニ關スル件ノ施行ニ關スル件中改正

勅令第二百六十五號

朝鮮公立普通學校ノ教員ニ關スル件ノ施行ニ關スル件中改正

勅令第二百六十六號

朝鮮公立普通學校ノ教員ニ關スル件ノ施行ニ關スル件中改正

勅令第二百六十七號

朝鮮公立普通學校ノ教員ニ關スル件ノ施行ニ關スル件中改正

勅令第二百六十八號

朝鮮公立普通學校ノ教員ニ關スル件ノ施行ニ關スル件中改正

勅令第二百六十九號

朝鮮公立普通學校ノ教員ニ關スル件ノ施行ニ關スル件中改正

勅令第二百七十號

朝鮮公立普通學校ノ教員ニ關スル件ノ施行ニ關スル件中改正

勅令第二百七十一號

朝鮮公立普通學校ノ教員ニ關スル件ノ施行ニ關スル件中改正

勅令第二百七十二號

朝鮮公立普通學校ノ教員ニ關スル件ノ施行ニ關スル件中改正

勅令第二百七十三號

朝鮮公立普通學校ノ教員ニ關スル件ノ施行ニ關スル件中改正

勅令第二百七十四號

朝鮮公立普通學校ノ教員ニ關スル件ノ施行ニ關スル件中改正

勅令第二百七十五號

朝鮮公立普通學校ノ教員ニ關スル件ノ施行ニ關スル件中改正

勅令第二百七十六號

朝鮮公立普通學校ノ教員ニ關スル件ノ施行ニ關スル件中改正

勅令第二百七十七號

朝鮮公立普通學校ノ教員ニ關スル件ノ施行ニ關スル件中改正

勅令第二百七十八號

朝鮮公立普通學校ノ教員ニ關スル件ノ施行ニ關スル件中改正

勅令第二百七十九號

朝鮮公立普通學校ノ教員ニ關スル件ノ施行ニ關スル件中改正

勅令第二百八十號

朝鮮公立普通學校ノ教員ニ關スル件ノ施行ニ關スル件中改正

勅令第二百八十一號

朝鮮公立普通學校ノ教員ニ關スル件ノ施行ニ關スル件中改正

勅令第二百八十二號

朝鮮公立普通學校ノ教員ニ關スル件ノ施行ニ關スル件中改正

勅令第二百八十三號

朝鮮公立普通學校ノ教員ニ關スル件ノ施行ニ關スル件中改正

勅令第二百八十四號

朝鮮公立普通學校ノ教員ニ關スル件ノ施行ニ關スル件中改正

勅令第二百八十五號

朝鮮公立普通學校ノ教員ニ關スル件ノ施行ニ關スル件中改正

勅令第二百八十六號

朝鮮公立普通學校ノ教員ニ關スル件ノ施行ニ關スル件中改正

勅令第二百八十七號

朝鮮公立普通學校ノ教員ニ關スル件ノ施行ニ關スル件中改正

勅令第二百八十八號

朝鮮公立普通學校ノ教員ニ關スル件ノ施行ニ關スル件中改正

勅令第二百八十九號

朝鮮公立普通學校ノ教員ニ關スル件ノ施行ニ關スル件中改正

勅令第二百九十號

朝鮮公立普通學校ノ教員ニ關スル件ノ施行ニ關スル件中改正

勅令第二百九十一號

朝鮮公立普通學校ノ教員ニ關スル件ノ施行ニ關スル件中改正

勅令第二百九十二號

朝鮮公立普通學校ノ教員ニ關スル件ノ施行ニ關スル件中改正

勅令第二百九十三號

朝鮮公立普通學校ノ教員ニ關スル件ノ施行ニ關スル件中改正

勅令第二百九十四號

朝鮮公立普通學校ノ教員ニ關スル件ノ施行ニ關スル件中改正

勅令第二百九十五號

朝鮮公立普通學校ノ教員ニ關スル件ノ施行ニ關スル件中改正

勅令第二百九十六號

朝鮮公立普通學校ノ教員ニ關スル件ノ施行ニ關スル件中改正

勅令第二百九十七號

朝鮮公立普通學校ノ教員ニ關スル件ノ施行ニ關スル件中改正

勅令第二百九十八號

朝鮮公立普通學校ノ教員ニ關スル件ノ施行ニ關スル件中改正

勅令第二百九十九號

朝鮮公立普通學校ノ教員ニ關スル件ノ施行ニ關スル件中改正

勅令第三百號

朝鮮公立普通學校ノ教員ニ關スル件ノ施行ニ關スル件中改正

勅令第三百一號

朝鮮公立普通學校ノ教員ニ關スル件ノ施行ニ關スル件中改正

勅令第三百二號

朝鮮公立普通學校ノ教員ニ關スル件ノ施行ニ關スル件中改正

勅令第三百三號

朝鮮公立普通學校ノ教員ニ關スル件ノ施行ニ關スル件中改正

勅令第三百四號

朝鮮公立普通學校ノ教員ニ關スル件ノ施行ニ關スル件中改正

勅令第三百五號

朝鮮公立普通學校ノ教員ニ關スル件ノ施行ニ關スル件中改正

勅令第三百六號

朝鮮公立普通學校ノ教員ニ關スル件ノ施行ニ關スル件中改正

勅令第三百七號

朝鮮公立普通學校ノ教員ニ關スル件ノ施行ニ關スル件中改正

勅令第三百八號

朝鮮公立普通學校ノ教員ニ關スル件ノ施行ニ關スル件中改正

勅令第三百九號

朝鮮公立普通學校ノ教員ニ關スル件ノ施行ニ關スル件中改正

勅令第三百十號

朝鮮公立普通學校ノ教員ニ關スル件ノ施行ニ關スル件中改正

勅令第三百十一號

朝鮮公立普通學校ノ教員ニ關スル件ノ施行ニ關スル件中改正

勅令第三百十二號

朝鮮公立普通學校ノ教員ニ關スル件ノ施行ニ關スル件中改正

勅令第三百十三號

朝鮮公立普通學校ノ教員ニ關スル件ノ施行ニ關スル件中改正

勅令第三百十四號

朝鮮公立普通學校ノ教員ニ關スル件ノ施行ニ關スル件中改正

勅令第三百十五號

朝鮮公立普通學校ノ教員ニ關スル件ノ施行ニ關スル件中改正

勅令第三百十六號

朝鮮公立普通學校ノ教員ニ關スル件ノ施行ニ關スル件中改正

勅令第三百十七號

朝鮮公立普通學校ノ教員ニ關スル件ノ施行ニ關スル件中改正

勅令第三百十八號

朝鮮公立普通學校ノ教員ニ關スル件ノ施行ニ關スル件中改正

勅令第三百十九號

朝鮮公立普通學校ノ教員ニ關スル件ノ施行ニ關スル件中改正

勅令第三百二十號

朝鮮公立普通學校ノ教員ニ關スル件ノ施行ニ關スル件中改正

勅令第三百二十一號

朝鮮公立普通學校ノ教員ニ關スル件ノ施行ニ關スル件中改正

勅令第三百二十二號

朝鮮公立普通學校ノ教員ニ關スル件ノ施行ニ關スル件中改正

勅令第三百二十三號

朝鮮公立普通學校ノ教員ニ關スル件ノ施行ニ關スル件中改正

勅令第三百二十四號

朝鮮公立普通學校ノ教員ニ關スル件ノ施行ニ關スル件中改正

勅令第三百二十五號

朝鮮公立普通學校ノ教員ニ關スル件ノ施行ニ關スル件中改正

勅令第三百二十六號

朝鮮公立普通學校ノ教員ニ關スル件ノ施行ニ關スル件中改正

勅令第三百二十七號

朝鮮公立普通學校ノ教員ニ關スル件ノ施行ニ關スル件中改正

勅令第三百二十八號

朝鮮公立普通學校ノ教員ニ關スル件ノ施行ニ關スル件中改正

勅令第三百二十九號

朝鮮公立普通學校ノ教員ニ關スル件ノ施行ニ關スル件中改正

勅令第三百三十號

朝鮮公立普通學校ノ教員ニ關スル件ノ施行ニ關スル件中改正

勅令第三百三十一號

朝鮮公立普通學校ノ教員ニ關スル件ノ施行ニ關スル件中改正

勅令第三百三十二號

朝鮮公立普通學校ノ教員ニ關スル件ノ施行ニ關スル件中改正

勅令第三百三十三號

朝鮮公立普通學校ノ教員ニ關スル件ノ施行ニ關スル件中改正

勅令第三百三十四號

朝鮮公立普通學校ノ教員ニ關スル件ノ施行ニ關スル件中改正

勅令第三百三十五號

朝鮮公立普通學校ノ教員ニ關スル件ノ施行ニ關スル件中改正

勅令第三百三十六號

朝鮮公立普通學校ノ教員ニ關スル件ノ施行ニ關スル件中改正

勅令第三百三十七號

朝鮮公立普通學校ノ教員ニ關スル件ノ施行ニ關スル件中改正

勅令第三百三十八號

朝鮮公立普通學校ノ教員ニ關スル件ノ施行ニ關スル件中改正

勅令第三百三十九號

朝鮮公立普通學校ノ教員ニ關スル件ノ施行ニ關スル件中改正

勅令第三百四十號

朝鮮公立普通學校ノ教員ニ關スル件ノ施行ニ關スル件中改正

勅令第三百四十一號

朝鮮公立普通學校ノ教員ニ關スル件ノ施行ニ關スル件中改正

勅令第三百四十二號

朝鮮公立普通學校ノ教員ニ關スル件ノ施行ニ關スル件中改正

勅令第三百四十三號

朝鮮公立普通學校ノ教員ニ關スル件ノ施行ニ關スル件中改正

勅令第三百四十四號

朝鮮公立普通學校ノ教員ニ關スル件ノ施行ニ關スル件中改正

勅令第三百四十五號

朝鮮公立普通學校ノ教員ニ關スル件ノ施行ニ關スル件中改正

勅令第三百四十六號

朝鮮公立普通學校ノ教員ニ關スル件ノ施行ニ關スル件中改正

勅令第三百四十七號

朝鮮公立普通學校ノ教員ニ關スル件ノ施行ニ關スル件中改正

勅令第三百四十八號

朝鮮公立普通學校ノ教員ニ關スル件ノ施行ニ關スル件中改正

勅令第三百四十九號

朝鮮公立普通學校ノ教員ニ關スル件ノ施行ニ關スル件中改正

勅令第三百五十號

朝鮮公立普通學校ノ教員ニ關スル件ノ施行ニ關スル件中改正

勅令第三百五十一號

朝鮮公立普通學校ノ教員ニ關スル件ノ施行ニ關スル件中改正

勅令第三百五十二號

朝鮮公立普通學校ノ教員ニ關スル件ノ施行ニ關スル件中改正

勅令第三百五十三號

朝鮮公立普通學校ノ教員ニ關スル件ノ施行ニ關スル件中改正

勅令第三百五十四號

朝鮮公立普通學校ノ教員ニ關スル件ノ施行ニ關スル件中改正

勅令第三百五十五號

朝鮮公立普通學校ノ教員ニ關スル件ノ施行ニ關スル件中改正

勅令第三百五十六號

朝鮮公立普通學校ノ教員ニ關スル件ノ施行ニ關スル件中改正

勅令第三百五十七號

朝鮮公立普通學校ノ教員ニ關スル件ノ施行ニ關スル件中改正

勅令第三百五十八號

朝鮮公立普通學校ノ教員ニ關スル件ノ施行ニ關スル件中改正

勅令第三百五十九號

朝鮮公立普通學校ノ教員ニ關スル件ノ施行ニ關スル件中改正

勅令第三百六十號

朝鮮公立普通學校ノ教員ニ關スル件ノ施行ニ關スル件中改正

勅令第三百六十一號

朝鮮公立普通學校ノ教員ニ關スル件ノ施行ニ關スル件中改正

勅令第三百六十二號

朝鮮公立普通學校ノ教員ニ關スル件ノ施行ニ關スル件中改正

勅令第三百六十三號

朝鮮公立普通學校ノ教員ニ關スル件ノ施行ニ關スル件中改正

勅令第三百六十四號

朝鮮公立普通學校ノ教員ニ關スル件ノ施行ニ關スル件中改正

勅令第三百六十五號

朝鮮公立普通學校ノ教員ニ關スル件ノ施行ニ關スル件中改正

勅令第三百六十六號

朝鮮公立普通學校ノ教員ニ關スル件ノ施行ニ關スル件中改正

勅令第三百六十七號

朝鮮公立普通學校ノ教員ニ關スル件ノ施行ニ關スル件中改正

勅令第三百六十八號

朝鮮公立普通學校ノ教員ニ關スル件ノ施行ニ關スル件中改正

勅令第三百六十九號

朝鮮公立普通學校ノ

第四條　所長ハ臺灣總督ノ指揮監督ヲ承ケ所務ヲ掌理ス
所長ハ其ノ所管事務ニ關シテハ警察官吏ヲ指揮スルコトヲ得
第五條　港務官ハ所長ノ命ヲ承ケ所務ヲ掌ル
第六條　港務醫官ハ所長ノ命ヲ承ケ檢疫及醫務ヲ掌ル
第七條　港務書記ハ上官ノ指揮ヲ承ケ庶務ニ從事ス
第八條　雇ハ上官ノ指揮ヲ承ケ所務ニ從事ス
第九條　港務醫官補ハ上官ノ指揮ヲ承ケ檢疫及醫務ニ從事ス
第十條　港務監督ハ上官ノ指揮ヲ承ケ檢疫ニ關スル檢疫、檢查及醫務ニ從事ス
第十一條　港務調劑手ハ上官ノ指揮ヲ承ケ調劑ニ從事ス
第十二條　臺灣總督ハ臨時必要アリト認ムルトキハ檢疫又ハ醫務ニ從事セシムル爲海港檢疫豫算定額內ニ於テ檢疫員又ハ檢疫醫員ヲ置クコトヲ得
檢疫員及檢疫醫員ハ判任官ノ待遇トス
第十三條　港務所ノ位置及其ノ管轄區域ハ臺灣總督之ヲ定ム
臺灣總督ハ必要ト認ムル地ニ港務所ノ出張所ヲ置キ其ノ事務ヲ分掌セシムルコトヲ得
附　則
本令ハ公布ノ日ヨリ之ヲ施行ス
臺灣總督府海港檢疫所官制ハ之ヲ廢止ス

明治四十四年五月三十一日
臺灣總督府告示第八十三號
臺灣總督府港務所ノ名稱位置及管轄區域左ノ通相定ム
名稱　臺灣總督府基隆港務所
位置　臺北廳基隆
管轄區域　基隆港、淡水港

明治四十四年五月三十一日
臺灣總督府告示第八十四號
臺灣總督府基隆港務所ノ出張所ヲ臺北廳遲尾ニ置キ左ノ事務ヲ分掌セシム
一　淡水港ニ於ケル海港檢疫及輸入又ハ移入檢查ニ關スル事項
二　船舶及貨物ノ取締並貨物ノ收容ニ關スル事項
三　輸出入又ハ移出入貨物ノ戾稅及交付金ニ關スル事項
四　運送通路ノ取締ニ關スル事項
五　輸入又ハ移入ノ砂糖、樟腦、石油ノ消費稅及骨牌ノ課稅ニ關スル事項
第十三條　臺灣總督ハ必要ナル場所ニ稅關支署、稅關出張所、稅關支署出張所及稅關監視署ヲ設クコトヲ得
稅關支署ノ管轄區域ハ臺灣總督之ヲ定ム
附　則
本令ハ明治四十四年七月一日ヨリ之ヲ施行ス

㊞臺灣總督府民政部殖產局附屬移民指導所名稱及位置中改正

明治四十四年八月三日
臺灣總督府告示第百十七號
臺灣總督府民政部殖產局附屬移民指導所
名稱　位置
臺灣總督府民政部殖產局附屬旭村移民指導所　花蓮港廳花蓮港支廳吉野村
臺灣總督府民政部殖產局附屬旭村移民指導所　臺東廳卑南鄉旭村

㊞臺灣中央衞生會規則中改正

明治四十四年十月十六日
臺灣總督府告示第百十二號

第十八章　關東都督府所管

㊞關東都督府通信官署官制中改正

明治四十五年四月二十二日
勅令第百十二號總、大臣副署
朕關東都督府通信官署官制中改正ノ件ヲ裁可シ玆ニ之ヲ公布セシム
關東都督府通信官署官制中左ノ通改正ス
第六條中「三百六十八人」ヲ「三百七十一人」ニ改ム
附　則
本令ハ公布ノ日ヨリ之ヲ施行ス

㊞關東都督府中學校官制改正

明治四十五年四月二十二日
勅令第九十三號總、大臣副署
朕關東都督府中學校官制中改正ノ件ヲ裁可シ玆ニ之ヲ公布セシム
關東都督府中學校官制中左ノ通改正ス
第一條中「十八人」ヲ「二十一人」ニ、「二人（奏任）」ヲ「十八人（判任）」ニ改ム
附　則
本令ハ公布ノ日ヨリ之ヲ施行ス

㊞關東都督府高等女學校官制中改正

明治四十五年四月二十二日
勅令第九十四號總、大臣副署
朕關東都督府高等女學校官制中改正ノ件ヲ裁可シ玆ニ之ヲ公布セシム
關東都督府高等女學校官制中左ノ通改正ス
第一條中「七人」ヲ「九人」ニ改ム
附　則
本令ハ公布ノ日ヨリ之ヲ施行ス

㊞旅順工科學堂官制中改正

明治四十五年四月二十二日
勅令第九十五號總、大臣副署
朕旅順工科學堂官制中改正ノ件ヲ裁可シ玆ニ之ヲ公布セシム
旅順工科學堂官制中左ノ通改正ス

第二十一章　廳府縣

㊞樺太廳官制中改正

明治四十四年五月四日
勅令第百四十二號總、大臣副署
朕樺太廳官制中改正ノ件ヲ裁可シ玆ニ之ヲ公布セシム
樺太廳官制中左ノ通改正ス
第一條中「十八人」ヲ「二十一人」ニ、「二人（奏任）」ヲ「十八人（判任）」ニ改ム
附　則
本令ハ公布ノ日ヨリ之ヲ施行ス

㊞樺太廳中學校官制

明治四十五年四月十三日
勅令第八十一號總、大臣副署
朕樺太廳中學校官制ヲ裁可シ玆ニ之ヲ公布セシム
第一條　樺太廳中學校ニ左ノ職員ヲ置ク
學校長　專任
教諭　專任五人內一人判任

㊞郡市ノ區域ニ依ラサル警察署管轄區域表中改正

明治四十四年八月九日
內務省告示第五十五號
郡市ノ區域ニ依ラサル警察署管轄區域表中新潟縣綱內高田警察署ノ部左ノ通リ之ヲ改メ明治四十四年九月一日ヨリ之ヲ施行ス

署名	管轄區域
高田警察署	高田市 中頸城郡ノ內（里見十五ヶ村ヲ除ク） 金谷村　三郷村　和田村　新道村　津有村 菅原村　櫛池村　高士村　上杉村　斐太村 板倉村　新井町　水上村　大鹿村　矢代村　泉村 鳥坂村　上郷村　平丸村　水原村　寺野村　關山村 杉ノ澤村　名香山村　中郷村　原通村　豐葦村

明治四十四年八月九日
內務省告示第五十六號
郡市ノ區域ニ依ラサル警察署管轄區域表中大阪府綱內枚方警察署及十三橋警察署ノ部左ノ通リ之ヲ改メ明治四十四年九月一日ヨリ之ヲ施行ス

署名	管轄區域
枚方警察署	北河內郡　一四 中河內郡ノ內　東六鄉村大字川中 西成郡ノ內　豐里村大字橋寺、天王寺莊（淀川以南）　大道村大字北大道（淀川以南）

明治三十年三府令第八號中左ノ通改正ス
第四條中「局長」ヲ「局署部長ニ、「內務局長」ヲ「警視總長」ニ改ム
附　則
本令ハ發布ノ日ヨリ之ヲ施行ス

㊞官設埤圳補償審查委員會規則中改正

明治四十四年十月十六日
臺灣總督府令第七十五號
明治四十二年三府令第十二號官設埤圳補償審查委員會規則中「臨時臺灣工事部長」ヲ「臺灣總督府土木局長」ニ、「臨時臺灣工事部」ヲ「臺灣總督府土木局」ニ改ム
附　則
本令ハ發布ノ日ヨリ之ヲ施行ス

㊞臺灣總督府郵便受取所ヲ三等郵便局ニ改定及取扱ハサル事務

明治四十四年十一月二十日
臺灣總督府告示第百九十號
臺灣總督府令第百十三號ヲ以テ臺灣總督府地方官官制中改正ノ件ヲ裁可シ玆ニ之ヲ公布セシム
臺灣總督府地方官官制中左ノ通改正ス
第三條中「千五百十四人」ヲ「千五百二十八人」ニ改ム
附　則
本令ハ公布ノ日ヨリ之ヲ施行ス

㊞臺灣總督府地方廳ニ稅務吏ヲ置クノ制中改正

明治四十四年十一月二十四日
臺灣總督府令第八號
明治四十二年府令第十五號廳位置及管轄區域中嘉義廳嘉義東堡大湖庄ノ次ニ「裘葉湖庄」ヲ加フ
本令ハ發布ノ日ヨリ之ヲ施行ス

㊞臺灣總督府地方廳ニ稅務吏ヲ置クノ制中改正

明治四十四年十一月二十四日
臺灣總督府令第八號
明治四十二年府令第十五號廳位置及管轄區域中嘉義廳嘉義東堡大湖庄ノ次ニ「裘葉湖庄」ヲ加フ
本令ハ發布ノ日ヨリ之ヲ施行ス

㊞臺灣總督府稅關官制中改正

明治四十四年六月二十九日
勅令第百九十號總、大臣副署
朕臺灣總督府稅關官制中改正ノ件ヲ裁可シ玆ニ之ヲ公布セシム
臺灣總督府稅關官制中左ノ通改正ス
第一條中左ノ如ク改ム
二　保稅倉庫其ノ他ノ保稅地域ニ關スル事項
三　船舶及貨物ノ取締並貨物ノ收容ニ關スル事項
五　輸出入又ハ移出入貨物ノ戾稅及交付金ニ關スル事項
六　輸送通路ノ取締ニ關スル事項
九　稅及骨牌ノ課稅ニ關スル事項
第十三條　臺灣總督ハ必要ナル場所ニ稅關支署、稅關出張所、稅關支署出張所及稅關監視署ヲ設クコトヲ得
稅關支署ノ管轄區域ハ臺灣總督之ヲ定ム
附　則
本令ハ明治四十四年七月一日ヨリ之ヲ施行ス

㊞臺灣總督府民政部殖產局附屬移民指導所名稱及位置中改正

明治四十四年八月三日
臺灣總督府告示第百十七號
臺灣總督府民政部殖產局附屬移民指導所
名稱　位置
臺灣總督府民政部殖產局附屬旭村移民指導所　花蓮港廳花蓮港支廳吉野村
臺灣總督府民政部殖產局附屬旭村移民指導所　臺東廳卑南鄉旭村

㊞臺灣中央衞生會規則中改正

明治四十四年十月十六日
臺灣總督府告第百十二號

㊞臺灣總督府廳位置及管轄區域中改正

明治四十四年八月三日
臺灣總督府令第七十六號
廳位置及管轄區域中左ノ通改正ス
第一條中左ノ如ク改ム
臺東廳　南鄉ノ部「呂家社」ノ下ニ「旭村」ヲ、「知本社」ノ下ニ「美和村」ヲ、「鹿寮社」ノ下ニ「鹿野村」ヲ、「大埔尾社」ノ下ニ「大原村」ヲ、廣鄉ノ內ノ部「加路閣社」ノ下ニ「富原村」ヲ、新鄉ノ內ノ部「新開園庄」ノ下ニ「池上村」ヲ加フ
花蓮港廳　蓮鄉ノ部「加禮宛庄」ノ下ニ「平野村」ヲ、「鯉魚尾社」ノ下ニ「豐田村」ヲ加ヘ「七腳川社」ヲ「吉野村」ニ、「吳全城庄、賀田庄」ヲ「賀田村」ニ改メ秦鄉ノ內ノ部「瑞石園庄」ノ下ニ「長良村」ヲ、「針里庄」ノ下ニ「來賓村」ヲ、「水尾庄」ノ下ニ「獺穗村」ヲ、「拔仔庄」ノ下ニ「大和村」ヲ、「鳳林庄」ノ下ニ「林田村」ヲ加フ

明治四十五年一月二十四日
臺灣總督府令第八號
明治四十二年府令第十五號廳位置及管轄區域中嘉義廳嘉義東堡大湖庄ノ次ニ「裘葉湖庄」ヲ加フ
本令ハ發布ノ日ヨリ之ヲ施行ス

㊞臺灣總督府稅關官制中改正

明治四十四年六月二十九日
勅令第百九十號總、大臣副署
朕臺灣總督府稅關官制中改正ノ件ヲ裁可シ玆ニ之ヲ公布セシム
臺灣總督府稅關官制中左ノ通改正ス
第一條中左ノ如ク改ム
二　保稅倉庫其ノ他ノ保稅地域ニ關スル事項
三　船舶及貨物ノ取締並貨物ノ收容ニ關スル事項
五　輸出入又ハ移出入貨物ノ戾稅及交付金ニ關スル事項
六　輸送通路ノ取締ニ關スル事項
九　稅及骨牌ノ課稅ニ關スル事項
第十三條　臺灣總督ハ必要ナル場所ニ稅關支署、稅關出張所及稅關監視署ヲ設クコトヲ得
稅關支署ノ管轄區域ハ臺灣總督之ヲ定ム
附　則
本令ハ明治四十四年七月一日ヨリ之ヲ施行ス

㊞臺灣總督府民政部殖產局附屬移民指導所名稱及位置中改正

明治四十四年八月三日
臺灣總督府告示第百十七號
臺灣總督府民政部殖產局附屬移民指導所
名稱　位置
臺灣總督府民政部殖產局附屬旭村移民指導所　花蓮港廳花蓮港支廳吉野村
臺灣總督府民政部殖產局附屬旭村移民指導所　臺東廳卑南鄉旭村

㊞臺灣中央衞生會規則中改正

明治四十四年十月十六日
臺灣總督府告第百十二號

十三橋警察署	西成郡ノ內　北中島村　神津村　歌島村　登洲町　中津町 川北村　稗島村　千船村　傳法町　福村　西中島村 中島村　新庄村　豊崎村　大道村大字北大道（淀川以北） 豊里村大字天王寺並（淀川以北）

明治四十四年八月二十五日
內務省告示第六十號

郡市ノ區域ニ依ラサル警察署管轄區域表中愛知縣ノ部「名古屋警察署」ヲ「新榮町警察署」ニ改メ明治四十四年九月一日ヨリ之ヲ施行ス

明治四十四年九月二十九日
內務省告示第七十號

郡市ノ區域ニ依ラサル警察署管轄區域表中兵庫縣ノ部內西宮警察署ノ部左ノ通改メ同署ノ次ニ御影警察署ノ部ヲ加ヘ明治四十四年十月一日ヨリ之ヲ施行ス

署名	管轄區域
西宮警察署	武庫郡ノ內　西宮町　大社村　芝村　今津村　鳴尾村 大庄村　武庫村　甲東村　瓦木村
御影警察署	武庫郡ノ內　御影町　都賀濱村　西灘村　六甲村　住吉村 本山村　精道村　本庄村　魚崎村

明治四十四年十月二十八日
內務省告示第八十九號

郡市ノ區域ニ依ラサル警察署管轄區域表中廣手縣綱內遠野警察署ノ部左ノ通改メ同署ノ次ニ釜石警察署ノ部ヲ加ヘ明治四十五年四月一日ヨリ之ヲ施行ス

署名	管轄區域
遠野警察署	上閉伊郡ノ內　遠野町　綾織村　小友村　鱒澤村　宮守村 遠野郷村　松崎村　附牛馬村　土淵村　青笹村　上郷村
釜石警察署	氣仙郡ノ內　唐丹村 上閉伊郡ノ內　釜石町　大槌町　甲子村　栗橋村　鵜住居村

明治四十四年十一月二十八日
內務省告示第百五號

郡市ノ區域ニ依ラサル警察署管轄區域表中靜岡縣ノ部ニ左ノ通追加ス

署名	管轄區域
濱松警察署	濱松市 濱名郡

濱松市（四十四年內務省告示第四十六號ヲ以テ四十四年七月一日ヨリ市制ニ依リ指定）

明治四十五年四月八日
內務省告示第二十五號

郡市ノ區域ニ依ラサル警察署管轄區域表中兵庫縣綱內西宮警察署及伊丹警察署ノ部左ノ通改メ同縣綱內ニ寶塚警察署及三田警察署ノ部左ノ通追加シ明治四十五年十二月一日ヨリ之ヲ施行ス

署名	管轄區域
西宮警察署	武庫郡ノ內　西宮町　大社村　芝村　今津村　鳴尾村 大庄村　武庫村　甲東村　瓦木村
伊丹警察署	川邊郡ノ內　伊丹町　神津村　川西村　長尾村　稻野村 中谷村　多田村　東谷村　六瀧村　國田村ノ內（口四中、御園、南清水、田能、上食滿、中食滿、下食滿、椎堂、宮田、法界寺、穴太、瓦宮、猪名寺）　西谷村（玉瀧村字杠、切畑村字櫻小場ヲ除ク）
寶塚警察署	武庫郡ノ內　良元村 川邊郡ノ內　小瀧村　西谷村ノ內（玉瀧村字杠、切畑村字櫻小場） 有馬郡ノ內　湯瀧村
三田警察署	有馬郡（鎭制村ヲ除ク）

濱松市（四十四年內務省告示第四十六號ヲ以テ四十四年七月一日ヨリ市制ニ依リ指定）

❻地方産業ニ關スル技師技手並試驗場講習所及種苗場職員名稱待遇任免及官等等級配當制中改正

明治四十四年五月十三日
勅令第百五十七號（農、大臣副署）

勅令第二百六十七號中改正ノ件ヲ裁可シ玆ニ之ヲ公布セシム

明治三十九年勅令第二百六十七號中「及種苗場」ヲ「種苗場及蠶業講習所」ニ改ム

附則

本令ハ明治四十四年十月一日ヨリ之ヲ施行ス

第二十三章　雜

❻各地方官廳管轄一覽表中改正

○靜岡縣

富田市（四十四年內務省告示第四十九號ヲ以テ四十四年九月一日ヨリ市制ニ依リ指定）

第四輯　官等給與

署名	管轄區域
十三橋警察署	西成郡ノ內　北中島村　神津村　歌島村　鷺洲町　中津町 北野村　福島村　千船村　傳法町　福村　西中島村 中島村　百庄村　曾崎村　豐里村大字大道大字北大道（淀川以北）

明治四十四年八月二十五日
內務省告示第二十四號

郡市ノ區域ニ依ルヘキ警察署管轄區域表中兵庫縣細則西宮簿察署及伊丹警察署ノ部左ノ通改メ明治四十四年九月一日ヨリ之ヲ施行ス

明治四十四年九月二十五日
內務省告示第二十五號

郡市ノ區域ニ依ルヘキ警察署管轄區域表中兵庫縣細則西宮警察署ノ部左ノ通改メ同署ノ次ニ御影警察署ノ部ヲ加ヘ明治四十四年十月一日ヨリ之ヲ施行ス

署名	管轄區域
西宮警察署	武庫郡ノ內　西宮町　大社村　芝村　今津村　鳴尾村 大庄村　武庫村　甲東村　瓦木村
御影警察署	武庫郡ノ內　御影町　住吉村　東灘村　魚崎村　本山村

明治四十四年十月二十八日
內務省告示第二十八號

郡市ノ區域ニ依ルヘキ警察署管轄區域表中兵庫縣細則西宮警察署ノ部左ノ通改メ同署ノ次ニ御影警察署ノ部ヲ加ヘ明治四十四年十一月一日ヨリ之ヲ施行ス

署名	管轄區域
西宮警察署	武庫郡ノ內　西宮町　大社村　芝村　今津村　鳴尾村 大庄村　武庫村　甲東村　瓦木村 明德寺ノ內　伊丹町　緑涼村　川西村　長尾村　猪野村 中谷村　多田村　東谷村　六瀬村　岡田村ノ內（日田中、岡田、南清水、田能、上食満、中食満、下食満、椎堂、富田、法界寺、穴太、瓦林、第百十番ノ一ノ西谷村ノ字玉瀧村字杠、切畑村字櫻小場ヲ除ク）
伊丹警察署	伊丹町　緑涼村　川西村　長尾村　猪野村 中谷村　多田村　東谷村　六瀬村　岡田村ノ內（日田中、岡田、南清水、田能、上食満、中食満、下食満、椎堂、富田、法界寺、穴太、瓦林、第百十番ノ一ノ西谷村ノ字玉瀧村字杠、切畑村字櫻小場ヲ除ク）
宝塚警察署	武庫郡ノ內　良元村　小濱村　西谷村ノ內（玉瀧村字杠、切畑村字櫻小場） 有馬郡ノ內　有馬村　有馬温泉村ヲ除ク）

明治四十四年十一月十八日
內務省告示第二百

郡市ノ區域ニ依ラサル警察署管轄區域表中兵庫縣ノ部左ノ通追加ス

署名	管轄區域
遠野警察署	上閉伊郡ノ內　遠野町　綾織村　小友村　鱒澤村　宮守村 達曾部村　松崎村　附牛馬村　土淵村　青笹村　上郷村
釜石警察署	氣仙郡ノ內　唐丹村 上閉伊郡ノ內　釜石町　大橋町　甲子村　栗橋村　鵜住居村

明治四十四年十一月十八日
內務省告示第二百一號

郡市ノ區域ニ依ラサル警察署管轄區域表中兵庫縣ノ部左ノ通追加ス

署名	管轄區域
宝塚警察署	武庫郡ノ內　良元村　小濱村　西谷村ノ內（玉瀧村字杠、切畑村字櫻小場） 有馬郡ノ內　有馬村　有馬温泉村

明治四十五年四月八日
內務省告示第二十五號

郡市ノ區域ニ依ラサル警察署管轄區域表中兵庫縣細則西宮警察署及伊丹警察署ノ部左ノ通改メ同縣細則ニ宝塚警察署及三田警察署ノ部左ノ通追加シ明治四十五年十二月一日ヨリ之ヲ施行ス

署名	管轄區域
西宮警察署	武庫郡ノ內　西宮町　大社村　芝村　今津村　鳴尾村 大庄村　武庫村　甲東村　瓦木村
伊丹警察署	明德寺ノ內　伊丹町　緑涼村　川西村　長尾村　猪野村 中谷村　多田村　東谷村　六瀬村　岡田村ノ內（日田中、岡田、南清水、田能、上食満、中食満、下食満、椎堂、富田、法界寺、穴太、瓦林、第百十番ノ一ノ西谷村ノ字玉瀧村字杠、切畑村字櫻小場ヲ除ク）
宝塚警察署	武庫郡ノ內　良元村　小濱村　西谷村ノ內（玉瀧村字杠、切畑村字櫻小場） 有馬郡ノ內　有馬村　有馬温泉村
三田警察署	有馬郡ノ內　三田町　有馬村ヲ除ク）　三輪村　三津田村　藍本村　下青野村　上青野村　下相野村　上相野村　下深田村　上深田村　下槻瀬村　上槻瀬村　下田村　上田村　下内神村　上内神村　下立花村　上立花村　下井沢村　上井沢村　下小野村　上小野村　下末村　上末村　下木器村　上木器村　下木津村　上木津村　下木部村　上木部村　下木村　上木村　下木村　上木村　下木村　上木

第四輯　官等　給與

第一章　官等等級及俸給

第一款　通則

○高等官等俸給令中改正（四四、勅令一三七等）……一
○判任官俸給令中改正（四五、勅令四七）……三
○朝鮮臺灣滿洲及樺太在勤文官加俸令中改正（四四、勅令二六九）……三

第四款　宮內省

○宮內官官等俸給令中改正（四四、皇室令二）……三

第六款　內務省

○國土長官國土副長官國土俸給支給規則（四五、內令三）……三

第八款　陸軍省

○陸軍給與令中改正（四五、勅令九八）……三
○臺灣島及澎湖島駐劄陸軍部隊給與規則中改正（四五、勅令九九）……四
○滿洲帝國駐劄陸軍部隊給與令中改正（四五、勅令一〇〇）……四
○清國駐劄陸軍部隊給與令中改正（四五、勅令一〇一）……五

第九款　海軍省

○清國事變ニ關シ廣島地方ニ派遣シタル海軍軍人軍屬ニ對スル特給制（四五、勅令五）……五

第十一款　文部省

○文部省直轄諸學校教官俸給支給制中改正（四五、勅令六八）……五

第十四款　朝鮮總督府

○朝鮮總督府判事及朝鮮總督府檢事官等給與令（四五、勅令四六）……五
○朝鮮總督府及所屬官署職員加俸ニ關スル件中改正（四四、朝令一二六）……五
○統監府監獄醫及巡査加俸額中改正（四四、朝令五五、第三輯第十六號ニ收ム）
○朝鮮總督府巡査及朝鮮總督府巡査補採用及給與令中改正（第五輯第一章第十三款ニ收ム）

第十五款　臺灣總督府

○官幣大社臺灣神社神職俸給規則中改正（第十五輯第一章第四款ニ收ム）

第二章　手當　諸給　旅費

第一款　手當

○海外在勤外交官領事官等臨時事變ノ際臨時手當給與制中改正（四四、勅令二八一）……五
○陸軍士官候補者及陸軍諸生徒死傷手當金給與制中改正（四四、勅令一七七）……五
○交通至難ノ場所ニ在勤スル朝鮮總督府通信官署職員ノ手當ニ關スル制等中改正（四五、勅令四九）……六
○朝鮮總督府臨時土地調査局及所生徒手當給與規程（四四、勅令七二）……六
○朝鮮總督府郵便所長手當金年額（四五、朝令八九）……六
○交通至難ノ場所ニ設置スル警察官吏ニ在勤スル朝鮮總督府巡査ニ支給スル手當ニ關スル件（四四、朝令一二）……六
○朝鮮總督府通信技手及航路標識看守月手當金給與規則中改正（四四、朝令一八等）……六
○朝鮮總督府巡査及巡査補非常勤務手當支給方（四四、朝令二）……六
○朝鮮總督府女監取締非番勤務手當支給方（四四、朝令五六）……六
○交通至難ノ場所ニ設置スル警察官吏ニ在勤スル朝鮮總督府巡査ニ支給スル手當ニ關スル件中改正（四四、朝令一二）……七
○朝鮮總督府通信官署職員ニ手當給與制中改正（四四、朝令一八等）……七
○船舶內ニ設置シタル無線電信局ニ在勤スル朝鮮總督府通信官署職員ニ手當給與制（四四、朝令一八等）……七
○清國駐在製鹽所官吏給與ニ關スル制中改正（四四、勅令二九四）……七
○製鹽所所屬船舶乘組員ニ食卓料及航海日當支給制中改正（四四、勅令一八一）……七
○朝鮮總督府看守及朝鮮總督府女監取締給與令（四五、勅令四六）……七
○統監府看守統監府女監取締給與令中改正（第五輯第一章第十三款ニ收ム）
○朝鮮人タル朝鮮總督府看守給與ニ關スル件（四四、朝令五四）……七
○朝鮮總督府及所屬官署職員宿舍料支給規則中改正（四四、朝令九六等）……七
○關東廳及關東廳所屬官吏ニ對スル在勤加俸令中改正（四四、勅令二八一）……七
○海外在勤外交官領事官等臨時事變ノ際臨時手當給與制中改正（四四、勅令二八一）……七
○陸軍士官候補者及陸軍諸生徒死傷手當金給與制中改正（四四、勅令一七七）……七
○交通至難ノ場所ニ在勤スル朝鮮總督府通信官署職員ノ手當ニ關スル制等中改正（四五、勅令四九）……八
○朝鮮總督府臨時土地調査局及所生徒手當給與規程（四四、勅令七二）……八
○朝鮮總督府郵便所長手當金年額（四五、朝令八九）……八
○交通至難ノ場所ニ設置スル警察官吏ニ在勤スル朝鮮總督府巡査ニ支給スル手當ニ關スル件中改正（四四、朝令一二）……八
○朝鮮總督府通信技手及航路標識看守月手當金給與規則中改正（四四、朝令一八等）……八
○朝鮮總督府巡査及巡査補非常勤務手當支給方（四四、朝令二）……八
○朝鮮總督府女監取締非番勤務手當支給方（四四、朝令五六）……八
○交通至難ノ場所ニ設置スル警察官吏ニ在勤スル朝鮮總督府巡査ニ支給スル手當ニ關スル件中改正（四四、朝令一二）……八
○朝鮮總督府通信官署職員ニ手當給與制中改正（四四、朝令一八等）……八
○船舶內ニ設置シタル無線電信局ニ在勤スル朝鮮總督府通信官署職員ニ手當給與制（四四、朝令一八等）……八
○清國駐在製鹽所官吏給與ニ關スル制中改正（四四、勅令二九四）……八
○製鹽所所屬船舶乘組員ニ食卓料及航海日當支給制中改正（四四、勅令一八一）……八
○朝鮮總督府看守及朝鮮總督府女監取締給與令（四五、勅令四六）……八
○統監府看守統監府女監取締給與令中改正（第五輯第一章第十三款ニ收ム）
○朝鮮人タル朝鮮總督府看守給與ニ關スル件中改正（四四、朝令五四）……八
○朝鮮總督府及所屬官署職員宿舍料支給規則中改正（四四、朝令九六等）……八
○關東廳及關東廳所屬官吏ニ對スル在勤加俸令中改正（四四、勅令二八一）……八
○海外在勤外交官領事官等臨時事變ノ際臨時手當給與制中改正（四四、勅令二八一）……八
○陸軍士官候補者及陸軍諸生徒死傷手當金給與制中改正（四四、勅令一七七）……八
○交通至難ノ場所ニ在勤スル朝鮮總督府通信官署職員ノ手當ニ關スル制等中改正（四五、勅令四九）……九
○朝鮮總督府臨時土地調査局及所生徒手當給與規程（四四、勅令七二）……九
○朝鮮總督府郵便所長手當金年額（四五、朝令八九）……九
○交通至難ノ場所ニ設置スル警察官吏ニ在勤スル朝鮮總督府巡査ニ支給スル手當ニ關スル件中改正（四四、朝令一二）……九
○朝鮮總督府通信技手及航路標識看守月手當金給與規則中改正（四四、朝令一八等）……九
○朝鮮總督府巡査及巡査補非常勤務手當支給方（四四、朝令二）……九
○朝鮮總督府女監取締非番勤務手當支給方（四四、朝令五六）……九
○船舶內ニ設置シタル無線電信局ニ在勤スル朝鮮總督府通信官署職員ニ手當給與制（四四、朝令一八等）……九
○清國駐在製鹽所官吏給與ニ關スル制中改正（四四、勅令二九四）……九
○製鹽所所屬船舶乘組員ニ食卓料及航海日當支給制中改正（四四、勅令一八一）……九
○朝鮮總督府看守及朝鮮總督府女監取締給與令（四五、勅令四六）……九
○統監府看守統監府女監取締給與令中改正（第五輯第一章第十三款ニ收ム）
○朝鮮人タル朝鮮總督府看守給與ニ關スル件中改正（四四、朝令五四）……九
○朝鮮總督府及所屬官署職員宿舍料支給規則中改正（四四、朝令九六等）……九
○關東廳及關東廳所屬官吏ニ對スル在勤加俸令中改正（四四、勅令二八一）……九
○海外在勤外交官領事官等臨時事變ノ際臨時手當給與制中改正（四四、勅令二八一）……九
○陸軍士官候補者及陸軍諸生徒死傷手當金給與制中改正（四四、勅令一七七）……九
○交通至難ノ場所ニ在勤スル朝鮮總督府通信官署職員ノ手當ニ關スル制等中改正（四五、勅令四九）……一〇
○朝鮮總督府臨時土地調査局及所生徒手當給與規程（四四、勅令七二）……一〇
○朝鮮總督府郵便所長手當金年額（四五、朝令八九）……一〇
○交通至難ノ場所ニ設置スル警察官吏ニ在勤スル朝鮮總督府巡査ニ支給スル手當ニ關スル件中改正（四四、朝令一二）……一〇
○朝鮮總督府通信技手及航路標識看守月手當金給與規則中改正（四四、朝令一八等）……一〇
○朝鮮總督府巡査及巡査補非常勤務手當支給方（四四、朝令二）……一〇
○朝鮮總督府女監取締非番勤務手當支給方（四四、朝令五六）……一〇
○船舶內ニ設置シタル無線電信局ニ在勤スル朝鮮總督府通信官署職員ニ手當給與制（四四、朝令一八等）……一〇
○清國駐在製鹽所官吏給與ニ關スル制中改正（四四、勅令二九四）……一〇
○製鹽所所屬船舶乘組員ニ食卓料及航海日當支給制中改正（四四、勅令一八一）……一〇
○朝鮮總督府看守及朝鮮總督府女監取締給與令（四五、勅令四六）……一〇
○統監府看守統監府女監取締給與令中改正（第五輯第一章第十三款ニ收ム）
○朝鮮人タル朝鮮總督府看守給與ニ關スル件中改正（四四、朝令五四）……一〇
○朝鮮總督府及所屬官署職員宿舍料支給規則中改正（四四、朝令九六等）……一〇
○關東廳及關東廳所屬官吏ニ對スル在勤加俸令中改正（四四、勅令二八一）……一〇
○海外在勤外交官領事官等臨時事變ノ際臨時手當給與制中改正（四四、勅令二八一）……一〇
○陸軍士官候補者及陸軍諸生徒死傷手當金給與制中改正（四四、勅令一七七）……一〇
○交通至難ノ場所ニ在勤スル朝鮮總督府通信官署職員ノ手當ニ關スル制等中改正（四五、勅令四九）……一一
○朝鮮總督府臨時土地調査局及所生徒手當給與規程（四四、勅令七二）……一一
○朝鮮總督府郵便所長手當金年額（四五、朝令八九）……一一
○交通至難ノ場所ニ設置スル警察官吏ニ在勤スル朝鮮總督府巡査ニ支給スル手當ニ關スル件中改正（四四、朝令一二）……一一
○朝鮮總督府通信技手及航路標識看守月手當金給與規則中改正（四四、朝令一八等）……一一
○朝鮮總督府巡査及巡査補非常勤務手當支給方（四四、朝令二）……一一
○朝鮮總督府女監取締非番勤務手當支給方（四四、朝令五六）……一一
○船舶內ニ設置シタル無線電信局ニ在勤スル朝鮮總督府通信官署職員ニ手當給與制（四四、朝令一八等）……一一
○清國駐在製鹽所官吏給與ニ關スル制中改正（四四、勅令二九四）……一一
○製鹽所所屬船舶乘組員ニ食卓料及航海日當支給制中改正（四四、勅令一八一）……一一
○朝鮮總督府看守及朝鮮總督府女監取締給與令（四五、勅令四六）……一一
○統監府看守統監府女監取締給與令中改正（第五輯第一章第十三款ニ收ム）
○朝鮮人タル朝鮮總督府看守給與ニ關スル件中改正（四四、朝令五四）……一一
○朝鮮總督府及所屬官署職員宿舍料支給規則中改正（四四、朝令九六等）……一一
○關東廳及關東廳所屬官吏ニ對スル在勤加俸令中改正（四四、勅令二八一）……一一
○海外在勤外交官領事官等臨時事變ノ際臨時手當給與制中改正（四四、勅令二八一）……一一
○陸軍士官候補者及陸軍諸生徒死傷手當金給與制中改正（四四、勅令一七七）……一一
○交通至難ノ場所ニ在勤スル朝鮮總督府通信官署職員ノ手當ニ關スル制等中改正（四五、勅令四九）……一二
○朝鮮總督府臨時土地調査局及所生徒手當給與規程（四四、勅令七二）……一二
○朝鮮總督府郵便所長手當金年額（四五、朝令八九）……一二
○交通至難ノ場所ニ設置スル警察官吏ニ在勤スル朝鮮總督府巡査ニ支給スル手當ニ關スル件中改正（四四、朝令一二）……一二
○朝鮮總督府通信技手及航路標識看守月手當金給與規則中改正（四四、朝令一八等）……一二
○朝鮮總督府巡査及巡査補非常勤務手當支給方（四四、朝令二）……一二
○朝鮮總督府女監取締非番勤務手當支給方（四四、朝令五六）……一二
○船舶內ニ設置シタル無線電信局ニ在勤スル朝鮮總督府通信官署職員ニ手當給與制（四四、朝令一八等）……一二
○清國駐在製鹽所官吏給與ニ關スル制中改正（四四、勅令二九四）……一二
○製鹽所所屬船舶乘組員ニ食卓料及航海日當支給制中改正（四四、勅令一八一）……一二
○朝鮮總督府看守及朝鮮總督府女監取締給與令（四五、勅令四六）……一二
○統監府看守統監府女監取締給與令中改正（第五輯第一章第十三款ニ收ム）
○朝鮮人タル朝鮮總督府看守給與ニ關スル件中改正（四四、朝令五四）……一二
○朝鮮總督府及所屬官署職員宿舍料支給規則中改正（四四、朝令九六等）……一二
○關東廳及關東廳所屬官吏ニ對スル在勤加俸令中改正（四四、勅令二八一）……一二
○海外在勤外交官領事官等臨時事變ノ際臨時手當給與制中改正（四四、勅令二八一）……一二
○陸軍士官候補者及陸軍諸生徒死傷手當金給與制中改正（四四、勅令一七七）……一二
○交通至難ノ場所ニ在勤スル朝鮮總督府通信官署職員ノ手當ニ關スル制等中改正（四五、勅令四九）……一三
○朝鮮總督府臨時土地調査局及所生徒手當給與規程（四四、勅令七二）……一三
○朝鮮總督府郵便所長手當金年額（四五、朝令八九）……一三
○交通至難ノ場所ニ設置スル警察官吏ニ在勤スル朝鮮總督府巡査ニ支給スル手當ニ關スル件中改正（四四、朝令一二）……一三
○朝鮮總督府通信技手及航路標識看守月手當金給與規則中改正（四四、朝令一八等）……一三
○朝鮮總督府巡査及巡査補非常勤務手當支給方（四四、朝令二）……一三
○朝鮮總督府女監取締非番勤務手當支給方（四四、朝令五六）……一三
○船舶內ニ設置シタル無線電信局ニ在勤スル朝鮮總督府通信官署職員ニ手當給與制（四四、朝令一八等）……一三
○清國駐在製鹽所官吏給與ニ關スル制中改正（四四、勅令二九四）……一三
○製鹽所所屬船舶乘組員ニ食卓料及航海日當支給制中改正（四四、勅令一八一）……一三
○朝鮮總督府看守及朝鮮總督府女監取締給與令（四五、勅令四六）……一三
○統監府看守統監府女監取締給與令中改正（第五輯第一章第十三款ニ收ム）
○朝鮮人タル朝鮮總督府看守給與ニ關スル件中改正（四四、朝令五四）……一三
○朝鮮總督府及所屬官署職員宿舍料支給規則中改正（四四、朝令九六等）……一三
○關東廳及關東廳所屬官吏ニ對スル在勤加俸令中改正（四四、勅令二八一）……一三
○海外在勤外交官領事官等臨時事變ノ際臨時手當給與制中改正（四四、勅令二八一）……一三
○陸軍士官候補者及陸軍諸生徒死傷手當金給與制中改正（四四、勅令一七七）……一三
○交通至難ノ場所ニ在勤スル朝鮮總督府通信官署職員ノ手當ニ關スル制等中改正（四五、勅令四九）……一四
○朝鮮總督府臨時土地調査局及所生徒手當給與規程（四四、勅令七二）……一四
○朝鮮總督府郵便所長手當金年額（四五、朝令八九）……一四
○交通至難ノ場所ニ設置スル警察官吏ニ在勤スル朝鮮總督府巡査ニ支給スル手當ニ關スル件中改正（四四、朝令一二）……一四
○朝鮮總督府通信技手及航路標識看守月手當金給與規則中改正（四四、朝令一八等）……一四
○朝鮮總督府巡査及巡査補非常勤務手當支給方（四四、朝令二）……一四
○朝鮮總督府女監取締非番勤務手當支給方（四四、朝令五六）……一四
○船舶內ニ設置シタル無線電信局ニ在勤スル朝鮮總督府通信官署職員ニ手當給與制（四四、朝令一八等）……一四
○清國駐在製鹽所官吏給與ニ關スル制中改正（四四、勅令二九四）……一四
○製鹽所所屬船舶乘組員ニ食卓料及航海日當支給制中改正（四四、勅令一八一）……一四
○朝鮮總督府看守及朝鮮總督府女監取締給與令（四五、勅令四六）……一四
○統監府看守統監府女監取締給與令中改正（第五輯第一章第十三款ニ收ム）
○朝鮮人タル朝鮮總督府看守給與ニ關スル件中改正（四四、朝令五四）……一四
○朝鮮總督府及所屬官署職員宿舍料支給規則中改正（四四、朝令九六等）……一四
○關東廳及關東廳所屬官吏ニ對スル在勤加俸令中改正（四四、勅令二八一）……一四
○海外在勤外交官領事官等臨時事變ノ際臨時手當給與制中改正（四四、勅令二八一）……一四
○陸軍士官候補者及陸軍諸生徒死傷手當金給與制中改正（四四、勅令一七七）……一四
○交通至難ノ場所ニ在勤スル朝鮮總督府通信官署職員ノ手當ニ關スル制等中改正（四五、勅令四九）……一五
○朝鮮總督府臨時土地調査局及所生徒手當給與規程（四四、勅令七二）……一五
○朝鮮總督府郵便所長手當金年額（四五、朝令八九）……一五
○交通至難ノ場所ニ設置スル警察官吏ニ在勤スル朝鮮總督府巡査ニ支給スル手當ニ關スル件中改正（四四、朝令一二）……一五
○朝鮮總督府通信技手及航路標識看守月手當金給與規則中改正（四四、朝令一八等）……一五
○朝鮮總督府巡査及巡査補非常勤務手當支給方（四四、朝令二）……一五
○朝鮮總督府女監取締非番勤務手當支給方（四四、朝令五六）……一五
○船舶內ニ設置シタル無線電信局ニ在勤スル朝鮮總督府通信官署職員ニ手當給與制（四四、朝令一八等）……一五
○清國駐在製鹽所官吏給與ニ關スル制中改正（四四、勅令二九四）……一五
○製鹽所所屬船舶乘組員ニ食卓料及航海日當支給制中改正（四四、勅令一八一）……一五
○朝鮮總督府看守及朝鮮總督府女監取締給與令（四五、勅令四六）……一五
○統監府看守統監府女監取締給與令中改正（第五輯第一章第十三款ニ收ム）
○朝鮮人タル朝鮮總督府看守給與ニ關スル件中改正（四四、朝令五四）……一五
○朝鮮總督府及所屬官署職員宿舍料支給規則中改正（四四、朝令九六等）……一五
○關東廳及關東廳所屬官吏ニ對スル在勤加俸令中改正（四四、勅令二八一）……一五
○海外在勤外交官領事官等臨時事變ノ際臨時手當給與制中改正（四四、勅令二八一）……一五
○陸軍士官候補者及陸軍諸生徒死傷手當金給與制中改正（四四、勅令一七七）……一五
○交通至難ノ場所ニ在勤スル朝鮮總督府通信官署職員ノ手當ニ關スル制等中改正（四五、勅令四九）……一六
○朝鮮總督府臨時土地調査局及所生徒手當給與規程（四四、勅令七二）……一六
○朝鮮總督府郵便所長手當金年額（四五、朝令八九）……一六
○交通至難ノ場所ニ設置スル警察官吏ニ在勤スル朝鮮總督府巡査ニ支給スル手當ニ關スル件中改正（四四、朝令一二）……一六
○朝鮮總督府通信技手及航路標識看守月手當金給與規則中改正（四四、朝令一八等）……一六
○朝鮮總督府巡査及巡査補非常勤務手當支給方（四四、朝令二）……一六
○朝鮮總督府女監取締非番勤務手當支給方（四四、朝令五六）……一六
○船舶內ニ設置シタル無線電信局ニ在勤スル朝鮮總督府通信官署職員ニ手當給與制（四四、朝令一八等）……一六
○清國駐在製鹽所官吏給與ニ關スル制中改正（四四、勅令二九四）……一六
○製鹽所所屬船舶乘組員ニ食卓料及航海日當支給制中改正（四四、勅令一八一）……一六
○朝鮮總督府看守及朝鮮總督府女監取締給與令（四五、勅令四六）……一六
○統監府看守統監府女監取締給與令中改正（第五輯第一章第十三款ニ收ム）
○朝鮮人タル朝鮮總督府看守給與ニ關スル件中改正（四四、朝令五四）……一六
○朝鮮總督府及所屬官署職員宿舍料支給規則中改正（四四、朝令九六等）……一六
○關東廳及關東廳所屬官吏ニ對スル在勤加俸令中改正（四四、勅令二八一）……一六
○海外在勤外交官領事官等臨時事變ノ際臨時手當給與制中改正（四四、勅令二八一）……一六
○陸軍士官候補者及陸軍諸生徒死傷手當金給與制中改正（四四、勅令一七七）……一六
○交通至難ノ場所ニ在勤スル朝鮮總督府通信官署職員ノ手當ニ關スル制等中改正（四五、勅令四九）……一七
○朝鮮總督府臨時土地調査局及所生徒手當給與規程（四四、勅令七二）……一七
○朝鮮總督府郵便所長手當金年額（四五、朝令八九）……一七
○交通至難ノ場所ニ設置スル警察官吏ニ在勤スル朝鮮總督府巡査ニ支給スル手當ニ關スル件中改正（四四、朝令一二）……一七
○朝鮮總督府通信技手及航路標識看守月手當金給與規則中改正（四四、朝令一八等）……一七
○朝鮮總督府巡査及巡査補非常勤務手當支給方（四四、朝令二）……一七
○朝鮮總督府女監取締非番勤務手當支給方（四四、朝令五六）……一七
○船舶內ニ設置シタル無線電信局ニ在勤スル朝鮮總督府通信官署職員ニ手當給與制（四四、朝令一八等）……一七
○清國駐在製鹽所官吏給與ニ關スル制中改正（四四、勅令二九四）……一七
○製鹽所所屬船舶乘組員ニ食卓料及航海日當支給制中改正（四四、勅令一八一）……一七
○朝鮮總督府看守及朝鮮總督府女監取締給與令（四五、勅令四六）……一七
○統監府看守統監府女監取締給與令中改正（第五輯第一章第十三款ニ收ム）
○朝鮮人タル朝鮮總督府看守給與ニ關スル件中改正（四四、朝令五四）……一七
○朝鮮總督府及所屬官署職員宿舍料支給規則中改正（四四、朝令九六等）……一七
○關東廳及關東廳所屬官吏ニ對スル在勤加俸令中改正（四四、勅令二八一）……一七
○海外在勤外交官領事官等臨時事變ノ際臨時手當給與制中改正（四四、勅令二八一）……一七
○陸軍士官候補者及陸軍諸生徒死傷手當金給與制中改正（四四、勅令一七七）……一七
○交通至難ノ場所ニ在勤スル朝鮮總督府通信官署職員ノ手當ニ關スル制等中改正（四五、勅令四九）……一八
○朝鮮總督府臨時土地調査局及所生徒手當給與規程（四四、勅令七二）……一八
○朝鮮總督府郵便所長手當金年額（四五、朝令八九）……一八
○交通至難ノ場所ニ設置スル警察官吏ニ在勤スル朝鮮總督府巡査ニ支給スル手當ニ關スル件中改正（四四、朝令一二）……一八
○朝鮮總督府通信技手及航路標識看守月手當金給與規則中改正（四四、朝令一八等）……一八
○朝鮮總督府巡査及巡査補非常勤務手當支給方（四四、朝令二）……一八
○朝鮮總督府女監取締非番勤務手當支給方（四四、朝令五六）……一八
○船舶內ニ設置シタル無線電信局ニ在勤スル朝鮮總督府通信官署職員ニ手當給與制（四四、朝令一八等）……一八
○清國駐在製鹽所官吏給與ニ關スル制中改正（四四、勅令二九四）……一八
○製鹽所所屬船舶乘組員ニ食卓料及航海日當支給制中改正（四四、勅令一八一）……一八
○朝鮮總督府看守及朝鮮總督府女監取締給與令（四五、勅令四六）……一八
○統監府看守統監府女監取締給與令中改正（第五輯第一章第十三款ニ收ム）
○朝鮮人タル朝鮮總督府看守給與ニ關スル件中改正（四四、朝令五四）……一八
○朝鮮總督府及所屬官署職員宿舍料支給規則中改正（四四、朝令九六等）……一八
○關東廳及關東廳所屬官吏ニ對スル在勤加俸令中改正（四四、勅令二八一）……一八

第二款　諸給

○清國駐在製鹽所官吏給與ニ關スル制中改正（四四、勅令二九四）……一一
○製鹽所所屬船舶乘組員ニ食卓料及航海日當支給制中改正（四四、勅令一八一）……一一
○統監府看守統監府女監取締給與令中改正（第五輯第一章第十三款ニ收ム）
○朝鮮人タル朝鮮總督府看守給與ニ關スル件中改正（四四、朝令五四）……一一
○朝鮮總督府及所屬官署職員宿舍料支給規則中改正（四四、朝令九六等）……一一
○關東廳及關東廳所屬官吏ニ對スル在勤加俸令中改正（四四、勅令二八一）……一一
○海外在勤外交官領事官等臨時事變ノ際臨時手當給與制中改正（四四、勅令二八一）……一一
○陸軍士官候補者及陸軍諸生徒死傷手當金給與制中改正（四四、勅令一七七）……一一
○交通至難ノ場所ニ在勤スル朝鮮總督府通信官署職員ノ手當ニ關スル制等中改正（四五、勅令四九）……一一
○朝鮮總督府臨時土地調査局及所生徒手當給與規程（四四、勅令七二）……一一
○朝鮮總督府郵便所長手當金年額（四五、朝令八九）……一一
○交通至難ノ場所ニ設置スル警察官吏ニ在勤スル朝鮮總督府巡査ニ支給スル手當ニ關スル件中改正（四四、朝令一二）……一一
○朝鮮總督府通信技手及航路標識看守月手當金給與規則中改正（四四、朝令一八等）……一一
○朝鮮總督府巡査及巡査補非常勤務手當支給方（四四、朝令二）……一一
○朝鮮總督府女監取締非番勤務手當支給方（四四、朝令五六）……一一
○船舶內ニ設置シタル無線電信局ニ在勤スル朝鮮總督府通信官署職員ニ手當給與制（四四、朝令一八等）……一一
○清國駐在製鹽所官吏給與ニ關スル制中改正（四四、勅令二九四）……一一
○製鹽所所屬船舶乘組員ニ食卓料及航海日當支給制中改正（四四、勅令一八一）……一一
○朝鮮總督府看守及朝鮮總督府女監取締給與令（四五、勅令四六）……一一
○統監府看守統監府女監取締給與令中改正（第五輯第一章第十三款ニ收ム）
○朝鮮人タル朝鮮總督府看守給與ニ關スル件中改正（四四、朝令五四）……一一
○朝鮮總督府及所屬官署職員宿舍料支給規則中改正（四四、朝令九六等）……一一
○關東廳及關東廳所屬官吏ニ對スル在勤加俸令中改正（四四、勅令二八一）……一一
○海外在勤外交官領事官等臨時事變ノ際臨時手當給與制中改正（四四、勅令二八一）……一一
○陸軍士官候補者及陸軍諸生徒死傷手當金給與制中改正（四四、勅令一七七）……一一
○交通至難ノ場所ニ在勤スル朝鮮總督府通信官署職員ノ手當ニ關スル制等中改正（四五、勅令四九）……一二
○朝鮮總督府臨時土地調査局及所生徒手當給與規程（四四、勅令七二）……一二
○朝鮮總督府郵便所長手當金年額（四五、朝令八九）……一二
○交通至難ノ場所ニ設置スル警察官吏ニ在勤スル朝鮮總督府巡査ニ支給スル手當ニ關スル件中改正（四四、朝令一二）……一二
○朝鮮總督府通信技手及航路標識看守月手當金給與規則中改正（四四、朝令一八等）……一二
○朝鮮總督府巡査及巡査補非常勤務手當支給方（四四、朝令二）……一二
○朝鮮總督府女監取締非番勤務手當支給方（四四、朝令五六）……一二
○船舶內ニ設置シタル無線電信局ニ在勤スル朝鮮總督府通信官署職員ニ手當給與制（四四、朝令一八等）……一二
○清國駐在製鹽所官吏給與ニ關スル制中改正（四四、勅令二九四）……一二
○製鹽所所屬船舶乘組員ニ食卓料及航海日當支給制中改正（四四、勅令一八一）……一二
○朝鮮總督府看守及朝鮮總督府女監取締給與令（四五、勅令四六）……一二
○統監府看守統監府女監取締給與令中改正（第五輯第一章第十三款ニ收ム）
○朝鮮人タル朝鮮總督府看守給與ニ關スル件中改正（四四、朝令五四）……一二
○朝鮮總督府及所屬官署職員宿舍料支給規則中改正（四四、朝令九六等）……一二
○關東廳及關東廳所屬官吏ニ對スル在勤加俸令中改正（四四、勅令二八一）……一二
○海外在勤外交官領事官等臨時事變ノ際臨時手當給與制中改正（四四、勅令二八一）……一二
○陸軍士官候補者及陸軍諸生徒死傷手當金給與制中改正（四四、勅令一七七）……一二
○交通至難ノ場所ニ在勤スル朝鮮總督府通信官署職員ノ手當ニ關スル制等中改正（四五、勅令四九）……一三
○朝鮮總督府臨時土地調査局及所生徒手當給與規程（四四、勅令七二）……一三
○朝鮮總督府郵便所長手當金年額（四五、朝令八九）……一三
○交通至難ノ場所ニ設置スル警察官吏ニ在勤スル朝鮮總督府巡査ニ支給スル手當ニ關スル件中改正（四四、朝令一二）……一三
○朝鮮總督府通信技手及航路標識看守月手當金給與規則中改正（四四、朝令一八等）……一三
○朝鮮總督府巡査及巡査補非常勤務手當支給方（四四、朝令二）……一三
○朝鮮總督府女監取締非番勤務手當支給方（四四、朝令五六）……一三
○船舶內ニ設置シタル無線電信局ニ在勤スル朝鮮總督府通信官署職員ニ手當給與制（四四、朝令一八等）……一三
○清國駐在製鹽所官吏給與ニ關スル制中改正（四四、勅令二九四）……一三
○製鹽所所屬船舶乘組員ニ食卓料及航海日當支給制中改正（四四、勅令一八一）……一三
○朝鮮總督府看守及朝鮮總督府女監取締給與令（四五、勅令四六）……一三
○統監府看守統監府女監取締給與令中改正（第五輯第一章第十三款ニ收ム）
○朝鮮人タル朝鮮總督府看守給與ニ關スル件中改正（四四、朝令五四）……一三
○朝鮮總督府及所屬官署職員宿舍料支給規則中改正（四四、朝令九六等）……一三
○關東廳及關東廳所屬官吏ニ對スル在勤加俸令中改正（四四、勅令二八一）……一三
○海外在勤外交官領事官等臨時事變ノ際臨時手當給與制中改正（四四、勅令二八一）……一三
○陸軍士官候補者及陸軍諸生徒死傷手當金給與制中改正（四四、勅令一七七）……一三
○交通至難ノ場所ニ在勤スル朝鮮總督府通信官署職員ノ手當ニ關スル制等中改正（四五、勅令四九）……一四
○朝鮮總督府臨時土地調査局及所生徒手當給與規程（四四、勅令七二）……一四
○朝鮮總督府郵便所長手當金年額（四五、朝令八九）……一四
○交通至難ノ場所ニ設置スル警察官吏ニ在勤スル朝鮮總督府巡査ニ支給スル手當ニ關スル件中改正（四四、朝令一二）……一四
○朝鮮總督府通信技手及航路標識看守月手當金給與規則中改正（四四、朝令一八等）……一四
○朝鮮總督府巡査及巡査補非常勤務手當支給方（四四、朝令二）……一四
○朝鮮總督府女監取締非番勤務手當支給方（四四、朝令五六）……一四
○船舶內ニ設置シタル無線電信局ニ在勤スル朝鮮總督府通信官署職員ニ手當給與制（四四、朝令一八等）……一四
○清國駐在製鹽所官吏給與ニ關スル制中改正（四四、勅令二九四）……一四
○製鹽所所屬船舶乘組員ニ食卓料及航海日當支給制中改正（四四、勅令一八一）……一四
○朝鮮總督府看守及朝鮮總督府女監取締給與令（四五、勅令四六）……一四
○統監府看守統監府女監取締給與令中改正（第五輯第一章第十三款ニ收ム）
○朝鮮人タル朝鮮總督府看守給與ニ關スル件中改正（四四、朝令五四）……一四
○朝鮮總督府及所屬官署職員宿舍料支給規則中改正（四四、朝令九六等）……一四
○關東廳及關東廳所屬官吏ニ對スル在勤加俸令中改正（四四、勅令二八一）……一四
○海外在勤外交官領事官等臨時事變ノ際臨時手當給與制中改正（四四、勅令二八一）……一四
○陸軍士官候補者及陸軍諸生徒死傷手當金給與制中改正（四四、勅令一七七）……一四
○交通至難ノ場所ニ在勤スル朝鮮總督府通信官署職員ノ手當ニ關スル制等中改正（四五、勅令四九）……一五
○朝鮮總督府臨時土地調査局及所生徒手當給與規程（四四、勅令七二）……一五
○朝鮮總督府郵便所長手當金年額（四五、朝令八九）……一五
○交通至難ノ場所ニ設置スル警察官吏ニ在勤スル朝鮮總督府巡査ニ支給スル手當ニ關スル件中改正（四四、朝令一二）……一五
○朝鮮總督府通信技手及航路標識看守月手當金給與規則中改正（四四、朝令一八等）……一五
○朝鮮總督府巡査及巡査補非常勤務手當支給方（四四、朝令二）……一五
○朝鮮總督府女監取締非番勤務手當支給方（四四、朝令五六）……一五
○船舶內ニ設置シタル無線電信局ニ在勤スル朝鮮總督府通信官署職員ニ手當給與制（四四、朝令一八等）……一五
○清國駐在製鹽所官吏給與ニ關スル制中改正（四四、勅令二九四）……一五
○製鹽所所屬船舶乘組員ニ食卓料及航海日當支給制中改正（四四、勅令一八一）……一五
○朝鮮總督府看守及朝鮮總督府女監取締給與令（四五、勅令四六）……一五
○統監府看守統監府女監取締給與令中改正（第五輯第一章第十三款ニ收ム）
○朝鮮人タル朝鮮總督府看守給與ニ關スル件中改正（四四、朝令五四）……一五
○朝鮮總督府及所屬官署職員宿舍料支給規則中改正（四四、朝令九六等）……一五
○關東廳及關東廳所屬官吏ニ對スル在勤加俸令中改正（四四、勅令二八一）……一五
○海外在勤外交官領事官等臨時事變ノ際臨時手當給與制中改正（四四、勅令二八一）……一五
○陸軍士官候補者及陸軍諸生徒死傷手當金給與制中改正（四四、勅令一七七）……一五
○交通至難ノ場所ニ在勤スル朝鮮總督府通信官署職員ノ手當ニ關スル制等中改正（四五、勅令四九）……一六
○朝鮮總督府臨時土地調査局及所生徒手當給與規程（四四、勅令七二）……一六
○朝鮮總督府郵便所長手當金年額（四五、朝令八九）……一六
○交通至難ノ場所ニ設置スル警察官吏ニ在勤スル朝鮮總督府巡査ニ支給スル手當ニ關スル件中改正（四四、朝令一二）……一六
○朝鮮總督府通信技手及航路標識看守月手當金給與規則中改正（四四、朝令一八等）……一六
○朝鮮總督府巡査及巡査補非常勤務手當支給方（四四、朝令二）……一六
○朝鮮總督府女監取締非番勤務手當支給方（四四、朝令五六）……一六
○船舶內ニ設置シタル無線電信局ニ在勤スル朝鮮總督府通信官署職員ニ手當給與制（四四、朝令一八等）……一六
○清國駐在製鹽所官吏給與ニ關スル制中改正（四四、勅令二九四）……一六
○製鹽所所屬船舶乘組員ニ食卓料及航海日當支給制中改正（四四、勅令一八一）……一六
○朝鮮總督府看守及朝鮮總督府女監取締給與令（四五、勅令四六）……一六
○統監府看守統監府女監取締給與令中改正（第五輯第一章第十三款ニ收ム）
○朝鮮人タル朝鮮總督府看守給與ニ關スル件中改正（四四、朝令五四）……一六
○朝鮮總督府及所屬官署職員宿舍料支給規則中改正（四四、朝令九六等）……一六
○關東廳及關東廳所屬官吏ニ對スル在勤加俸令中改正（四四、勅令二八一）……一六
○海外在勤外交官領事官等臨時事變ノ際臨時手當給與制中改正（四四、勅令二八一）……一六
○陸軍士官候補者及陸軍諸生徒死傷手當金給與制中改正（四四、勅令一七七）……一六
○交通至難ノ場所ニ在勤スル朝鮮總督府通信官署職員ノ

第四輯　官等　給與

第一章　官等等級及俸給

第一款　通則

◎高等官官等俸給令中改正

明治四十四年五月四日
勅令第百三十七號總、大臣副署

自高等官官等俸給令中改正ノ件ヲ裁可シ玆ニ之ヲ公布セシム

高等官官等俸給令中左ノ通改正ス

第十六條中「朝鮮總督府事務官」ノ次ニ「朝鮮總督府視學官」ヲ加フ

	圖書局長

文部省參事官ノ項ノ次ニ左ノ一項ヲ加フ

維新史料編纂事務局長	

附　則

本令ハ公布ノ日ヨリ之ヲ施行ス

明治四十四年五月十二日
勅令第百五十二號總、大臣副署

自高等官官等俸給令中左ノ通改正ス

別表第五表中「臺灣總督府總技師」ヲ左ノ如ク改ム

臺灣總督府港務官	
臺灣總督府港務醫官	
臺灣總督府臨技師	

附　則

本令ハ公布ノ日ヨリ之ヲ施行ス

明治四十四年七月二十四日
勅令第二百六號總、大臣副署

自高等官官等俸給令中改正ノ件ヲ裁可シ玆ニ之ヲ公布セシム

高等官官等俸給令中左ノ通改正ス

第八條中「總領事」ノ次ニ「商務官」ヲ、「鑛山監督署長」ノ次ニ「製鐵所次長」及「製鐵所理事」ヲ加フ

第十四條中「製鐵所書記官」ヲ「製鐵所理事」ニ改メ其ノ次ニ「製鐵所參事」ヲ加フ

第十六條中「製鐵所事務官」ヲ「製鐵所副參事」ニ改ム

別表第一表中外務省ノ部總領事ノ項ヲ左ノ如ク改ム

總領事	同	上	同	上	同	上	同	上	
商務官	同	上	同	上	同	上	同	上	
鑛山監督署長	同	上	同	上	同	上	同	上	
製鐵所次長	同	上	同	上	同	上	同	上	
製鐵所理事									

同表中農商務省ノ部製鐵所長官ノ項ノ次ニ左ノ二項ヲ加フ

製鐵所次長									
製鐵所理事									

附　則

本令ハ公布ノ日ヨリ之ヲ施行ス

明治四十四年七月二十九日
勅令第二百十一號總、大臣副署

自高等官官等俸給令中改正ノ件ヲ裁可シ玆ニ之ヲ公布セシム

	逓信局長

【同表中農商務省ノ部日本大博覽會事務總長ノ項ヲ左ノ如ク改ム】

【日本大博覽會長】	

附　則

本令ハ公布ノ日ヨリ之ヲ施行ス

明治四十四年八月二十四日
勅令第二百二十七號總、大臣副署

自高等官官等俸給令中改正ノ件ヲ裁可シ玆ニ之ヲ公布セシム

高等官官等俸給令中左ノ通改正ス

第十七條中「地方海員審判所理事官」ノ次ニ「朝鮮總督府編修官」ヲ加フ

附　則

本令ハ公布ノ日ヨリ之ヲ施行ス

明治四十四年五月十日
勅令第百四十六號總、大臣副署

自高等官官等俸給令中改正ノ件ヲ裁可シ玆ニ之ヲ公布セシム

高等官官等俸給令中左ノ通改正ス

第八條中「主理」ノ次ニ「維新史料編纂事務局長」ヲ加フ

第十四條中「主理」ノ次ニ「維新史料編纂事務局書記官」ヲ加フ

別表第一表中文部省ノ部實業學務局長ノ項ノ次ニ左ノ一項ヲ加フ

維新史料編纂事務局長	同	上	同	上	同	上	同	上	

高等官官等俸給令中左ノ通改正ス

第八條中「行政裁判所長官」ノ次ニ「【日本大博覽會事務總長】」ヲ加ヘ「日本大博覽會長」ヲ創ル

別表第一表中外務省ノ部通商局長ノ項ノ次ニ左ノ一項ヲ加フ

【日本大博覽會事務總長】	同	上	同	上	同	上	同	上	

明治四十四年十月十一日
勅令第二百五十八號總、大臣副署

自高等官官等俸給令中改正ノ件ヲ裁可シ玆ニ之ヲ公布セシム

高等官官等俸給令中左ノ通改正ス

第十七條中「朝鮮總督府通譯官」ノ次ニ「朝鮮總督府道慈惠醫院醫員」ヲ加フ

第十九條中「朝鮮總督府道慈惠醫院醫員」ヲ創ル

別表第一表中朝鮮總督府ノ部「判事」ノ項以下ヲ左ノ如ク改ム

判事	同	上	京城專修學校長	同	上	同	上	同	上
檢事	同	上	中學校長	同	上	同	上	同	上
			高等普通學校長	同	上	同	上	同	上
			女子高等普通學校長	同	上	同	上	同	上
			京城專修學校教諭	同	上	同	上	同	上
			中學校教諭	同	上	同	上	同	上
			農林學校教諭	同	上	同	上	同	上

別表第五表中「朝鮮總督府中學校長」乃至「朝鮮總督府農林學校教諭」ノ項ヲ左ノ如ク改ム

| | | |

隊備役後備役下士ニシテ平時部隊ニ在職ノ者准士官ニ任セラレ引續キ在職スルトキハ前項服裝手當半額ヲ給ス

第三十一條中「憲兵下士上等兵、樂手」ヲ「憲兵上等兵ニ改ム

第三十二條中「病院及被服廠」ヲ「病院、被服廠及運輸部」ニ改ム

第三十三條中「保存期限」ヲ「給與期限」ニ改ム

第三十六條中「營外居住ノ下士ニハ第十三表中特ニ必要トスル被服ニ限リ支給又ハ貸與スルコトヲ得

第三十七條　准士官以上營外居住下士及軍屬ニハ地方ノ狀況ニ依リ第十三表中所要ノ特種被服ヲ支給又ハ貸與スルコトヲ得

第四十三條中「憲兵下士上等兵、樂手」ヲ「憲兵上長官以上ニシテ初テ乘馬本分ノ職ニ就クトキハ共ノ馬數ニ應シ馬匹手當ヲ給シ共ノ馬トヲ增加スルトキハ別ニ之ヲ給ス其ノ定額ハ第二十二表ニ依ル

第九表中備考第二項ノ次ニ左ノ一項ヲ加フ

野外演習中自炊ヲ爲ス部隊ニ屬スル准士官以上營外居住下士以下及軍屬竝馬丁ニ係ル賄料ハ一人一日金三錢以內ヲ增加スルコトヲ得

第三表乙　召集中給料

區分	月額	區分	月額
曹長竝相當官	五圓七十錢	上等兵竝同級兵卒	一圓八十錢
一等諸工長			
軍曹竝相當官	三圓六十錢	樂手補	三圓三十錢
二等諸工長			
伍長竝相當官	二圓十錢	一、二等卒	一圓五十錢
三等諸工長		補充兵	

備考　一　陸軍役後備役見習士官、同見習主計、同見習獸醫官、同見習藥劑官、同見習獸醫官ノ給料ハ月額四圓五錢トス

第十三表　下士以下被服

品目	種別	品目
軍帽	下被	防寒毛布
日覆		防寒毛皮
軍衣	特種被服	防寒外套
夏衣		防寒用襟
外套		防寒用襟
雨覆		阪裏固著
作業衣		防寒襦袢
襟布		防寒襦袢
襦袢		防寒手套
手套		防蚊覆面
軍靴		防蚊覆面
脚絆		防寒覆面

品目	品目	品目	品目
毛布	單衣調製	袴外套	
包布	袷衣病人用	袢作業衣	袴
蒲團	綿入病衣	掛車前垂	
大蒲團	覆布	帶	嚢
敷布	帶	嚢	
枕	枕患者用	體操頭巾	雜嚢
大枕	患者足袋	體操衣袴	容負袋
蚊帳	上靴	體操服	卷携帶天幕
大蚊帳			

第二十二表　馬匹諸定額

馬匹手當	一頭一區	一頭一區
馬匹購買料	一回百八十四圓	一回十九圓
馬匹保險料	年額三十四圓	年額二十五錢

馬匹	毛色	年齡	體格	月額
乘馬	栗毛、鹿毛、青毛、芦毛、駁毛、月毛、鴾毛、栃栗毛、葦毛、粕毛、河原毛、連錢葦毛、佐目毛、白毛、黒鹿毛、青鹿毛、芦鹿毛、駁鹿毛、月鹿毛、鴾鹿毛、栃栗鹿毛、葦鹿毛、粕鹿毛、河原鹿毛、連錢葦鹿毛、佐目鹿毛、白鹿毛	四歳以上	第一種	六十五錢
			第二種	五十五錢
			第三種	四十五錢
		三歳	第一種	五十五錢
			第二種	四十五錢
			第三種	三十五錢
輓馬	栗毛、鹿毛、青毛、芦毛、駁毛、月毛、鴾毛、栃栗毛、葦毛、粕毛、河原毛、連錢葦毛、佐目毛、白毛、黒鹿毛、青鹿毛、芦鹿毛、駁鹿毛、月鹿毛、鴾鹿毛、栃栗鹿毛、葦鹿毛、粕鹿毛、河原鹿毛、連錢葦鹿毛、佐目鹿毛、白鹿毛	四歳以上	第一種	六十五錢
			第二種	五十五錢
			第三種	四十五錢
		三歳	第一種	五十五錢
			第二種	四十五錢
			第三種	三十五錢

備考　一　師團司令部所在地外ニ在ル憲兵隊、同歩兵隊、同工兵隊、軍隊、部隊、團司令部所在地ノ外ニ在ル憲兵隊、同歩兵隊、同工兵隊ヲ除ク、戸山學校、野戰砲兵射撃學校、騎兵實施學校ヲ除ク

但シ乘馬本分者ノ馬匹ニ係ル馬糧ハ代金ヲ以テ給スルコトヲ得

同條第二項中「馬糧及」ヲ削ル

第九條中「宿舍」ノ下ニ「及家具」ヲ加フ

附　則

本令ハ公布ノ日ヨリ之ヲ施行ス

◎滿洲韓國樺太駐劄陸軍部隊給與

本令ハ公布ノ日ヨリ之ヲ施行ス但シ被服ニ關スル事項ハ明治四十五年度分ヨリ之ヲ施行ス

◎臺灣島及澎湖島駐劄陸軍部隊給與規則中改正

明治四十五年四月二十七日

勅令第九十九號、陸、大臣副署

臺灣島及澎湖島駐劄陸軍部隊給與規則中改正ノ件ヲ裁可シ玆ニ之ヲ公布セシム

第九條　左ノ被服ハ現品ヲ以テ交付シ其ノ保修ニ係ル費用ハ貸與トス

一　臨時派遣部隊及獨立守備大隊所要ノ被服

二　前號ノ外各部隊備附被服但シ重砲兵隊、憲兵隊、軍樂隊及病院ニ係ルモノヲ除ク

第十七條中「保存期限竝給與ノ支給區分、」ヲ給與期限及支給區分竝給與ノ」ニ改ム

附　則

本令ハ公布ノ日ヨリ之ヲ施行ス但シ被服ニ關スル事項ハ明治四十五年度分ヨリ之ヲ施行ス

◎清國駐劄陸軍部隊給與令中改正

明治四十五年四月二十七日

勅令第百一號、陸、大臣副署

廢清國駐劄陸軍部隊給與令中改正ノ件ヲ裁可シ玆ニ之ヲ公布セシム

清國駐劄陸軍部隊給與令中左ノ通改正ス

第三條第二項ヲ削ル

第四條中「准士官以上高等文官竝下士以下」ヲ「軍人軍屬又ハ准士官以上高等文官及下士以下」ニ改ム

第七條中「宿舍ノ下ニ「及家具」ヲ加フ

別表中下士ノ項ヲ左ノ如ク改メ備考ノ項ヲ削ル

下士	判任文官同待遇者	四圓

附　則

本令ハ公布ノ日ヨリ之ヲ施行ス

第九款　海軍省

◎清國事變ニ關シ騷亂地方ニ派遣シタル海軍軍人軍屬ニ對スル增給制

明治四十五年一月十八日

勅令第五號、總、海、大臣副署

廢清國事變ニ關シ騷亂地方ニ派遣シタル海軍軍人軍屬ニ對スル增給ノ件ヲ裁可シ玆ニ之ヲ公布セシム

清國事變ニ關シ騷亂地方ニ派遣シタル海軍准士官以上候補生及文官ニハ海軍大臣ノ定ムル所ニ依リ俸給十分ノ三以內、下士卒及傭人ニハ俸給又ハ給料ノ十分ノ四以內ヲ增給ス

附　則

本令ハ公布ノ日ヨリ之ヲ施行ス

第十一款　文部省

◎文部省直轄諸學校教官俸給支給制中改正

明治四十五年三月三十日

勅令第六十八號、總、文、大臣副署

廢明治四十三年勅令第百五十四號中改正ノ件ヲ裁可シ玆ニ之ヲ公布セシム

明治四十三年勅令第百五十四號中左ノ通改正ス

第四條中「前三條ノ規定ハ」ノ下ニ「東北帝國大學附屬醫學專門部、工學專門部、」ヲ加フ

附　則

本令ハ明治四十五年四月一日ヨリ之ヲ施行ス

第十四款　朝鮮總督府

◎朝鮮總督府判事及朝鮮總督府檢事官等給與令

明治四十五年三月二十八日

勅令第四十六號、總、大臣副署

廢朝鮮總督府判事及朝鮮總督府檢事官等給與令改正ノ件ヲ裁可シ玆ニ之ヲ公布セシム

朝鮮總督府判事及朝鮮總督府檢事官等給與令

第一條　朝鮮總督府判事及朝鮮總督府檢事ノ官等及本俸ハ左ノ區分ニ依ル

高等法院		
長	勅任	一級俸又ハ二級俸
部長	勅任	三級俸又ハ四級俸
判事	奏任	一級俸乃至五級俸
高等法院檢事局		
檢事長	勅任	一級俸乃至三級俸
檢事	奏任	一級俸乃至五級俸
覆審法院		
長	勅任	二級俸又ハ三級俸
部長	勅任	一級俸乃至四級俸
判事	奏任	一級俸乃至六級俸
覆審法院檢事局		
檢事長	勅任	二級俸乃至四級俸
檢事	奏任	一級俸乃至六級俸
地方法院		
長	奏任	一級俸乃至五級俸
部長	奏任	三級俸乃至九級俸
判事	奏任	四級俸乃至十級俸
地方法院檢事局		
檢事正	奏任	一級俸乃至五級俸
檢事	奏任	二級俸乃至十級俸
地方法院支廳		
判事	奏任	四級俸乃至十級俸
檢事	奏任	四級俸乃至十級俸

高等法院判事ノ內一人ハ勅任トシ玆ニ之ヲ得其ノ本俸ハ三級俸又ハ四級俸トス

高等法院檢事ノ內一人ハ勅任トシ玆ニ之ヲ得其ノ本俸ハ三級俸又ハ四級俸トス

京城地方法院ノ院長及檢事正ハ勅任トシ玆ニ之ヲ得其ノ本俸ハ三級俸又ハ四級俸トス

第二條　高等法院長、高等法院檢事長、覆審法院長及覆審法院檢事長ハ朝鮮總督ノ上奏シテ之ヲ補シ其ノ他ノ各職ハ朝鮮總督之ヲ補ス

附　則

本令ハ明治四十五年四月一日ヨリ之ヲ施行ス

◎朝鮮總督府及所屬官署職員加俸ニ關スル件中改正

明治四十四年十月二十八日

朝鮮總督府令第百二十六號

朝鮮總督府令第十五號中左ノ通改正ス

「十分ノ四、」ノ下ニ「試補ニ在リテハ三十五分ノ四、」ヲ加ヘ「三十圓」ヲ「三十圓、見習ニ在リテハ十五圓」ニ改ム

附　則

本令ハ公布ノ日ヨリ之ヲ施行ス

◎交通至難ノ場所ニ在勤スル朝鮮總督府通信官署職員ノ手當ニ關スル制等中改正

明治四十五年三月二十八日

勅令第四十九號、總、大臣副署

廢明治四十三年勅令第三百八十八號等中改正ノ件ヲ裁可シ玆ニ之ヲ公布セシム

明治四十三年勅令第三百八十八號及同年勅令第四百八號中「通信」ヲ「遞信」ニ改メ明治四十

本令ハ明治四十四年十月二十四日ヨリ之ヲ施行ス

第二章　手當　諸給　旅費

第一款　手當

◎海外在勤外交官領事官等戰時事變ノ際臨時手當給與制中改正

明治四十五年四月二十七日

勅令第百號、總、陸、大臣副署

廢明治四十四年十二月二日

勅令第二百八十一號、總、外、大臣副署

廢明治三十一年勅令第百七十七號中改正ノ件ヲ裁可シ玆ニ之ヲ公布セシム

明治三十一年勅令第百七十七號中「貿易事務官」ノ下ニ「商務官」ヲ加フ

附　則

本令ハ公布ノ日ヨリ之ヲ施行ス

◎陸軍士官候補者及陸軍諸生徒死傷手當金給與制中改正

明治四十四年六月三日

勅令第百七十七號、總、陸、大臣副署

廢明治四十一年勅令第百七十三號中改正ノ件ヲ裁可シ玆ニ之ヲ公布セシム

明治四十一年勅令第百七十三號第一條中「第五號表乙號ノ金額六年分」ヲ「第二號表十一年ノ金額四年分」ニ改ム

附　則

本令ハ公布ノ日ヨリ之ヲ施行ス

◎交通至難ノ場所ニ在勤スル朝鮮總督府通信官署職員ノ手當ニ關スル制等中改正

明治四十五年三月二十八日

勅令第四十九號、總、大臣副署

廢明治四十三年勅令第三百八十八號等中改正ノ件ヲ裁可シ玆ニ之ヲ公布セシム

明治四十三年勅令第三百八十八號及同年勅令第四百八號中「通信」ヲ「遞信」ニ改メ明治四十

三年勅令第四百九號中「通信」ヲ「遞信」ニ、「區裁判所」ヲ「地方法院支廳」ニ改ム

附　則

本令ハ明治四十五年四月一日ヨリ之ヲ施行ス

㊀朝鮮總督府臨時土地調査局員養成所生徒手當規程

明治四十四年六月十二日
朝鮮總督府令第七十二號

改正　四四年第二一〇號

第一條　臨時土地調査局員養成所生徒手當給與規程左ノ通定ム

朝鮮總督府臨時土地調査局【總裁】ハ必要アリト認ムルトキハ其ノ三等實習ニ相當スル徒手當給與規程

第二條　手當金ハ日額十錢トス

第二條ノ二　實地講習ノ爲京城外ノ地ニ宿泊シタルトキハ前條手當金ノ外宿泊手當金トシテ日額十錢ヲ支給ス

前項ノ場合ニ於テ汽車汽船賃支給ノ必要アリト認ムルトキハ其ノ三等實費ニ相當スル額ヲ支給スルコトヲ得

第三條　手當金ハ前月十六日ヨリ當月十五日迄ノ分ヲ其ノ月二十一日ヨリ末日迄ノ間ニ於テ之ヲ支給ス

第四條　病氣又ハ私事故障ニ因リ休業シタル者ニ對シテハ其ノ間手當金ヲ給與セス

第五條　臨時土地調査局【總裁】ハ左ノ各號ノ一ニ該當スル者ニ對シ其ノ給與シタル手當金ノ全部又ハ一部ノ返還ヲ命スルコトヲ得

一　朝鮮總督府臨時土地調査局員養成所規程第十六條第一號又ハ第三號ノ規定ニ依リ退學ヲ命セラレタル者

二　自己ノ便宜ニ因リ退學シタル者

三　卒業後正當ノ事由ナクシテ臨時土地調査局ノ業務ニ從事セサル者

四　就業後免官又ハ免職セラレタル者

第六條　前條ノ場合ニ於テ本人カ其ノ償還ヲ爲ササルトキハ臨時土地調査局【總裁】ハ其ノ身元保證人ニ對シ償還ヲ命スルコトヲ得

㊀朝鮮總督府郵便所長手當金年額

明治四十五年四月二十四日
朝鮮總督府令第八十九號

朝鮮總督府郵便所長手當金年額左ノ通定ム

級別	一級	二級	三級	四級	五級	六級	七級	八級	九級	十級	十一級	十二級
年額	六百四圓	五百四圓	四百三圓	三百四圓	二百五圓	百八圓	百五圓	百二圓	九十四圓	七十二圓	六十圓	四十八圓

㊀交通至難ノ場所ニ設置スル燈臺ニ在勤スル朝鮮總督府通信技手及航路標識看守月手當金給與細則中改正

明治四十四年十二月五日
朝鮮總督府訓令第八十八號

交通至難ノ場所ニ設置シタル燈臺ニ在勤スル朝鮮總督府通信技手及朝鮮總督府航路標識看守月手當金給與細則中左ノ通改正ス

五等ノ項「清津」ノ次ニ「西湖津」ヲ加フ

交通至難ノ場所ニ設置ノ燈臺ニ在勤スル朝鮮總督府通信技手及朝鮮總督府航路標識看守月手當金給與細則別表中左ノ通改正ス

四等ノ欄「竹邊灣」ノ次ニ「於背島」ヲ加フ

㊀朝鮮總督府巡查及巡查補非番勤務手當支給方

明治四十四年六月十七日
朝鮮總督府訓令第五十六號

朝鮮總督府警察官署

特別手當支給ノ方法ニ關シテハ俸給支給ノ例ニ依ル

附　則

統監府看守及統監府女監取締非番勤務手當、宿料及特別手當支給規則ハ之ヲ廢止ス

㊀船舶內ニ設置シタル無線電信局ニ在勤スル關東都督府通信官署職員ニ手當給與制

明治四十五年四月一日
勅令第七十五號總、大、大臣副署

朕交通至難ノ場所ニ設置シタル無線電信局ニ在勤スル關東都督府通信官署職員ニ手當給與ノ件ヲ裁可シ玆ニ之ヲ公布セシム

交通至難ノ場所ニ設置シタル無線電信局ニ在勤スル關東都督府通信官署職員ニ手當給與ノ件ヲ裁可シ玆ニ之ヲ公布セシム

官職名	金額
通信書記	
通信技手	二十圓以內
通信書記補	十二圓以內
雇員	十圓以內

通信書記補	二十五箇以內
雇員	二十圓以內

㊀交通至難ノ場所ニ設置シタル無線電信局ニ在勤スル關東都督府通信官署職員ニ手當給與制

明治四十五年四月一日
勅令第七十六號總、大、大臣副署

朕交通至難ノ場所ニ設置シタル無線電信局ニ在勤スル關東都督府通信官署職員ニ手當給與ノ件ヲ裁可シ玆ニ之ヲ公布セシム

官職名	金額
通信書記	
通信技手	二十圓以內
通信書記補	十二圓以內
雇員	十圓以內

第二款　諸給

㊀清國駐在製鐵所官吏給與ニ關スル制中改正

明治四十四年十二月二十八日
勅令第二百九十四號總、農、大、大臣副署

朕明治三十六年勅令第十九號中改正ノ件ヲ裁可シ玆ニ之ヲ公布セシム

明治三十六年勅令第十九號中左ノ通改正ス

別表中「二千四以內」ヲ「三千四以內」ニ「八百四以內」ヲ「千四以內」ニ「三百四以內」ヲ「五百四以內」ニ「百五十四以內」ヲ「二百四以內」ニ改ム

附　則

本令ハ明治四十五年一月一日ヨリ之ヲ施行ス

㊀製鐵所所屬船舶乘組員ニ食卓料及航海日當支給制中改正

明治四十四年六月十四日
勅令第百八十一號總、農、大臣副署

朕明治四十年勅令第百十五號中左ノ通改正ス

第一條中「乘組員」ノ下ニ「並水產講習所所屬船舶ノ乘組員」ヲ加ヘ

別表中職員ノ欄機關長ノ次ニ「水產講習所奏任敎官ニヲ、器具ノ下ニ「水產講習所判任敎官」ヲ加ヘ「、韓國」及「及韓國」ヲ削ル

附　則

本令ハ公布ノ日ヨリ之ヲ施行ス

㊀朝鮮總督府看守及朝鮮總督府女監取締療治料給助料及弔祭料給與ニ關スル制

明治四十四年七月十九日
勅令第二百二號總、大臣副署

朕朝鮮總督府看守及朝鮮總督府女監取締ノ療治料、給助料及弔祭料給與ニ關スル件ヲ裁可シ玆ニ之ヲ公布セシム

巡查看守療治料、給助料及弔祭料給與令ハ朝鮮總督府看守及朝鮮總督府女監取締ニ之ヲ準用ス

附　則

本令ハ公布ノ日ヨリ之ヲ施行ス

統監府看守及統監府女監取締ノ本令ノ適用ニ關シテハ之ヲ朝鮮總督府看守及朝鮮總督府女監取締ニ之ヲ準用ス

㊀稅關所屬船舶乘組雇員及稅關定傭人被服給與及貸與規程

明治四十四年七月二十二日
朝鮮總督府訓令第六十三號

朝鮮總督府稅關

稅關所屬船舶乘組雇員及稅關定傭人被服給與及貸與規程左ノ通定ム

稅關所屬船舶乘組雇員及稅關定傭人被服給與及貸與規程

第一條　本規程ニ於テ船舶乘組雇員ト稱スルハ船長、機關長、運轉手、機關手ノ職務ヲ取扱フ者、定傭人ト稱スルハ水夫長、火夫長、賄長、舵手、油差、水夫、火夫、賄夫、使丁、倉庫夫、給仕、小使、當傭夫トス

第二條　船舶乘組雇員及定傭人ニハ別表ニ定ムル所ノ被服ヲ給與スル但シ雨衣ハ雖時之ヲ貸與ス

被服ハ必要ノ程度ニ依リ其ノ一部ヲ給與セサルコトヲ得

第三條　稅關長ハ被服ノ保存期間ヲ定メ報告スヘシ

第四條　船舶乘組雇員又ハ定傭人被服ノ給與ヲ受クタル者被服ノ保存期間中ニ職ヲ去リタルトキハ即時被服ヲ返納スヘシ

第五條　夏服ハ六月一日ヨリ九月末日迄、冬服ハ十月一日ヨリ翌年五月末日迄之ヲ著用スルモノトス但シ土地ノ情況ニ依リ其ノ期間ヲ伸縮スルコトヲ得

第六條　二以上ノ職務ヲ兼ヌル者ニハ其ノ主タル職務ニ該當スル被服ヲ給與又ハ貸與ス

第七條　稅關長ハ帳簿ヲ備ヘ被服ノ種類每ニ其ノ數量、調製年月日、出納等ニ關スル事項ヲ詳細ニ記載スヘシ

船舶乘組雇員及定傭人被服表

種別 / 職務	船長 機關長 運轉手	機關長 機關手	水夫長、火夫長、賄長、舵手、油差、水夫、火夫、賄夫	使丁、倉庫夫、給仕、小使、當傭夫
上衣 帽章			赤色ノ隸書文字ニテ其ノ職名ヲ左臂ニ表示ス	倉庫夫ハ赤色ノ冈印ヲ左臂ニ附ス
上衣 地質	上衣ト同質		同上	同上
袴 製式	普通長袴		長サ靴踵ノ上ニ止メ右方ニ裹襞一箇ヲ附シ前面ノ襞ヲ冬ハ黑又ハ白ノ鉗ニテ閉ツ	普通長袴
袴 地質	黑又ハ濃紺羅紗 夏季ハ白布製ヲ施ス		同上	同上
帽 製式	四形ニシテ黑羊製前庇及頤紐ノ兩端ヲ各一箇ノ金色桐章鉗ヲ以テ留ム形狀如圖		四形ニシテ黑羊製前庇及頤紐ノ兩端ヲ各一箇ノ金色櫻花鉗ヲ以テ留ム形狀如圖	
帽 地質	夏季ハ白布製ヲ施ス		同上	同上
帽 章	四形平頂水兵形			
帽 製式	四形平頂水兵形			

朝鮮總督府巡查及巡查補ニシテ非番ノ日ニ於テ勤務ヲ爲シタル者ニハ左ノ區分ニ依リ非番勤務手當ヲ支給ス但シ三時間未滿勤務ノ場合ハ此ノ限ニ在ラス

	一日十二時間以上勤務ノ者	一日三時間以上十二時間未滿勤務ノ者
內地人	朝鮮人	內地人 朝鮮人
五十錢	三十錢	三十錢 二十錢

附　則

本令ハ發布ノ日ヨリ之ヲ施行ス

㊀朝鮮總督府看守及朝鮮總督府女監取締非番勤務手當及特別手當支給規則

明治四十四年六月一日
朝鮮總督府令第五十號

朝鮮總督府監獄看守及朝鮮總督府女監取締非番勤務手當及特別手當支給規則左ノ通定ム

朝鮮總督府看守及朝鮮總督府女監取締非番勤務手當及特別手當支給規則

第一條　朝鮮總督府看守及朝鮮總督府女監取締ニシテ非番ノ日ニ於テ勤務ノ爲シタル者ニハ左ノ區別ニ依リ非番勤務手當ヲ支給ス

	一日十二時間以上勤務ノ者		一日三時間以上十二時間未滿勤務ノ者	
內地人	朝鮮人	內地人	朝鮮人	
五十錢	三十錢	三十錢	二十錢	

級別	一級	二級	三級	四級	五級	六級
內地人	二十圓	十五圓	十圓	七圓	五圓	四圓
朝鮮人	七圓	六圓	五圓	四圓	三圓	二圓

官職名	金額
通信書記	
通信技手	三十圓以內

徽章			全徑一寸五分ノ金色金屬製黒八丈縞ノ帶ニ所屬官廳金打出ノ文字ヲ附シ使丁旭日章ヲ附シ帽ノ周圍ニ幅五分ノ黒線一條ヲ附ス　官廳ノ文字ニテ打出ス線一條ヲ附ス
外套	地質		黒又ハ濃紺羅紗
	製式		幅廣竪襟形狀如圖船長、機關長ハ袖章ニ幅二分ノ黒線一條ヲ附ス
	釦		桐章ヲ彫刻セル金色釦ヲ胸部二行ニ五箇ツヽ、後面腰部ニ一箇ヲ附ス
雨覆			黒又ハ濃紺羅紗製形狀如圖
雨衣	地質		雲斎黒油引
	製式		竪襟胸飾章ヲ附シ眉及臨ヲ二重トス形狀如圖
	釦		黒四形二行ニ五箇ツヽヲ附ス
	袴	地質	雲斎黒油引
		製式	袴上線ニ紐ヲ縫込ム形狀如圖
	雨覆		雲斎黒油引製形狀如圖
	帽		雲斎黒油引兜形形狀如圖
靴	製式	短靴	同上
		長靴	同上

備考　從來給與又ハ貸與シタル被服ハ其ノ保存期間滿了ニ至ル迄之ヲ著用スルコトヲ得

上衣

船長、機關長、運轉手、機關手

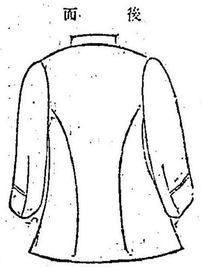

水夫長、火夫長、賄長、舵手、油差、水夫、火夫、賄夫

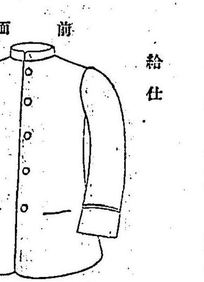

給仕

使丁

水夫長、火夫長、賄長、舵手、油差、水夫、火夫、賄夫

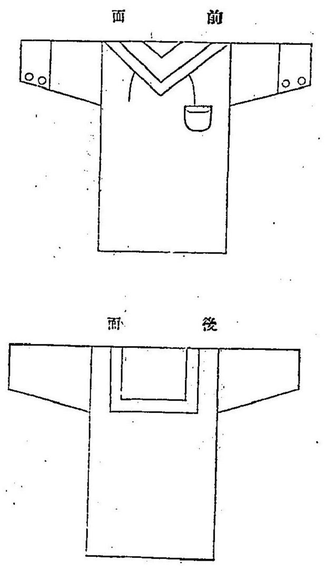

帽

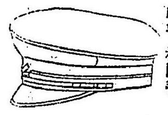

船長、機關長、運轉手、機關手

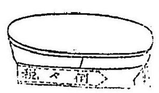

水夫長、火夫長、賄長、舵手、油差、水夫、火夫、賄夫

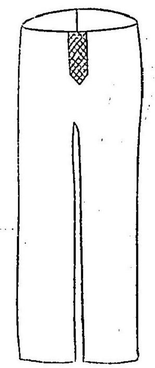

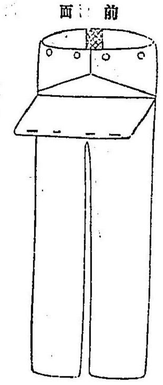

水夫長、火夫長、賄長、舵手、油差、水夫、火夫、賄夫

徽章

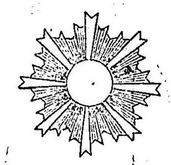

船長、機關長、運轉手、機關手

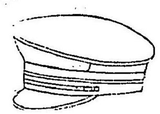

使丁

使丁、倉庫夫、給仕、小使、常傭夫

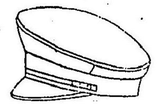

倉庫夫、給仕、常傭夫

外套

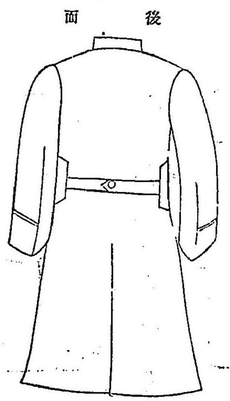

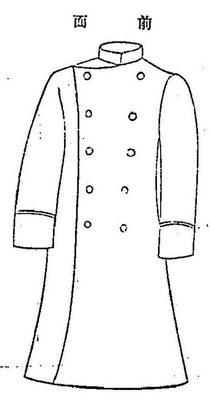

船長、機關長

袴

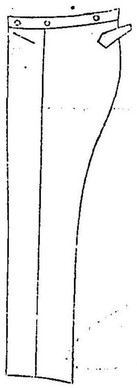

普通長袴

袖章

釦

肩章

巡轉手、機關手

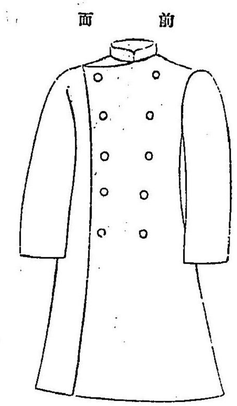

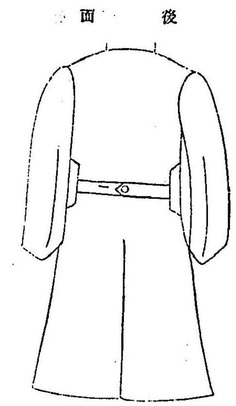

水夫長、火夫長、賄長、舵手、油差、水夫、火夫、助夫、使丁、倉庫夫、給仕、小使、常傭夫

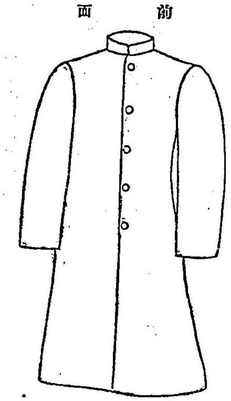

雨衣

給長、機關長、巡轉手、機關手、使丁、倉庫夫、給仕、小使、常傭夫

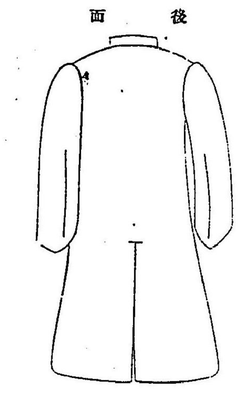

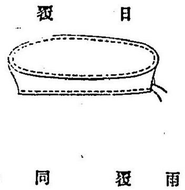

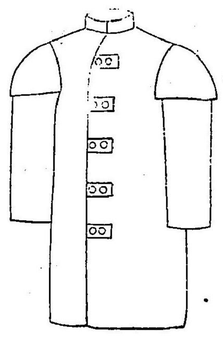

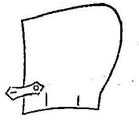

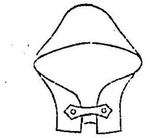

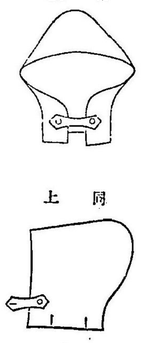

水夫長、火夫長、賄長、舵手、油差、水夫、火夫、助夫

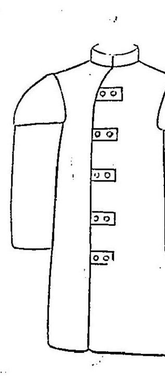

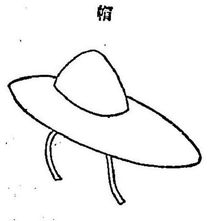

㊱統監府看守統監府女監取締給與品及貸與品規則並統監府監獄傭人給與品及貸與品規程中改正

明治四十四年五月九日　朝鮮總督府令第五十四號

統監府看守、統監府女監取締給與品及貸與品規則並統監府監獄傭人給與品及貸與品規程中「統監」ヲ「朝鮮總督」ニ改ム

附　則

本令ハ發布ノ日ヨリ之ヲ施行ス

㊲朝鮮人タル朝鮮總督府看守給與ニ關スル件

明治四十四年五月十三日　朝鮮總督府令第五十六號

朝鮮人タル朝鮮總督府看守ノ給與ニ付テハ左ノ通定ム

朝鮮人タル朝鮮總督府看守ノ給與ニ付テハ左ノ變更ヲ以テ奏任及判任待遇監獄職員給與令中看守ニ關スル規定ヲ準用ス但シ宿料ハ之ヲ給セス

一　月俸ハ七圓乃至十六圓トス但シ教習中ハ六圓トス

二　初任者ノ月俸ハ九圓以下トス

三　月俸ノ增給ハ二圓以下トス

四　增俸期間ノ制限ヲ受クル月俸ハ十圓以上トス

五　特別手當ハ一月七圓以下トス

六　勤務手當ハ一日三十錢以下トス

附　則

本令ハ發布ノ日ヨリ之ヲ施行ス

㊳朝鮮總督府及所屬官署職員宿舍料支給規則中改正

明治四十四年九月一日　朝鮮總督府令第九十六號

朝鮮總督府及所屬官署職員宿舍料支給規則中左ノ通改正ス

第十二條　削除

別表中屬員ノ欄ヲ削ル

備考第一項中「及囑託員」及「授業手ハ屬員ニ準シ」ヲ削ル

附　則

本令ハ發布ノ日ヨリ之ヲ施行ス

㊴朝鮮總督府及所屬官署職員宿舍料支給規則中改正

明治四十四年九月一日　朝鮮總督府令第九十六號

朝鮮總督府及所屬官署職員宿舍料支給規則中左ノ通改正ス

第十二條　削除

別表中屬員ノ欄ヲ削ル

備考第一項中「及囑託員」及「授業手ハ屬員ニ準シ」ヲ削ル

附　則

本令ハ發布ノ日ヨリ之ヲ施行ス

㊵統監府看守統監府女監取締給與品及貸與品規則並統監府監獄傭人給與品及貸與品規程中改正

明治四十四年五月九日　朝鮮總督府令第五十四號

統監府看守、統監府女監取締給與品及貸與品規則並統監府監獄傭人給與品及貸與品規程中「統監」ヲ「朝鮮總督」ニ改ム

附　則

本令ハ發布ノ日ヨリ之ヲ施行ス

第三款　旅費

㊶內國旅費規則中改正

明治四十四年六月二十九日　勅令第百九十二號

樺太、大正副署

朕內國旅費規則中改正ノ件ヲ裁可シ玆ニ之ヲ公布セシム

內國旅費規則中左ノ通改正ス

第二十二條　樺太ニ赴任スル者、朝鮮ニ赴任スル者ニシテ江原道平安南道平安北道咸鏡南道或鏡北道ニ赴ク者又ハ十一月ヨリ翌年二月ニ至ル期間內ニ樺太ニ出張スル者ニハ當分ノ內支度料ヲ支給スルコトヲ得其ノ額ハ所管大臣大藏大臣ト協議シテ之ヲ定ム

附　則

本令ハ公布ノ日ヨリ之ヲ施行ス

㊷港灣調查會等ノ會長委員及臨時委員旅費支給制

明治四十四年五月十七日　勅令第百六十一號

大、內、大臣副署

朕港灣調查會等ノ會長、委員及臨時委員旅費支給ノ件ヲ裁可シ玆ニ之ヲ公布セシム

第一條　港灣調查會、中央衞生會、日本藥局方調查會及古社寺保存會ノ會長、委員及臨時委員其ノ資格ヲ以テ旅行スルトキハ在職官吏ニハ其ノ本官相當ノ旅費ヲ、其ノ他ノ者ニハ別表第一表ニ依ル旅費ヲ支給ス但シ會長ニシテ在職官吏ニ非サル者ニハ內國旅費規則ニ依ル二等旅費ヲ支給ス

第二條　防疫顧問及防疫評議員其ノ資格ヲ以テ旅行スルトキハ在職官吏ニハ其ノ本官相當ノ旅費ヲ、其ノ他ノ者ニハ別表第二表ニ依ル旅費ヲ支給ス

第三條　本令ニ定ムルモノノ外旅費ノ支給ニ關シテハ內國旅費規則ヲ準用ス

附　則

本令ハ公布ノ日ヨリ之ヲ施行ス

第四條　監吏輦勤ノ場合ニ於テハ輦勤ノ月ノ被服料ハ其ノ支給日ニ在勤シタル稅關ニ於テ之ヲ支給ス

第五條　本令ハ稅關ニ在勤スル員署ニ之ヲ準用ス

附　則

本令ハ明治四十四年十一月一日ヨリ之ヲ施行ス

第三款　旅費

㊸內國旅費規則中改正

明治四十四年六月二十九日　勅令第百九十二號

大、大臣副署

朕內國旅費規則中改正ノ件ヲ裁可シ玆ニ之ヲ公布セシム

內國旅費規則中左ノ通改正ス

第二十二條　樺太ニ赴任スル者、朝鮮ニ赴任スル者ニシテ江原道平安南道平安北道咸鏡南道或鏡北道ニ赴ク者又ハ十一月ヨリ翌年二月ニ至ル期間內ニ樺太ニ出張スル者ニハ當分ノ內支度料ヲ支給スルコトヲ得其ノ額ハ所管大臣大藏大臣ト協議シテ之ヲ定ム

附　則

本令ハ公布ノ日ヨリ之ヲ施行ス

㊹港灣調查會等ノ會長委員及臨時委員旅費支給制

明治四十四年五月十七日　勅令第百六十一號

大、內、大臣副署

朕港灣調查會等ノ會長、委員及臨時委員旅費支給ノ件ヲ裁可シ玆ニ之ヲ公布セシム

第一條　港灣調查會、中央衞生會、日本藥局方調查會及古社寺保存會ノ會長、委員及臨時委員其ノ資格ヲ以テ旅行スルトキハ在職官吏ニハ其ノ本官相當ノ旅費ヲ、其ノ他ノ者ニハ別表第一表ニ依ル旅費ヲ支給ス但シ會長ニシテ在職官吏ニ非サル者ニハ內國旅費規則ニ依ル二等旅費ヲ支給ス

第二條　防疫顧問及防疫評議員其ノ資格ヲ以テ旅行スルトキハ在職官吏ニハ其ノ本官相當ノ旅費ヲ、其ノ他ノ者ニハ別表第二表ニ依ル旅費ヲ支給ス

第三條　本令ニ定ムルモノノ外旅費ノ支給ニ關シテハ內國旅費規則ヲ準用ス

附　則

本令ハ公布ノ日ヨリ之ヲ施行ス

㊺稅關監吏被服料支給規程

稅關

稅關監吏被服料支給規程左ノ通定ム

第一條　稅關監吏ニハ被服料ヲ支給ス

被服料ハ月額四圓トス

第二條　被服料ハ新任又ハ復職ノ場合ニ在リテハ發令ノ翌日ヨリ、退官、休職、轉任又ハ死亡ノ場合ニ在リテハ其ノ發令又ハ死亡ノ當日迄日割計算ヲ以テ之ヲ支給ス

第三條　被服料ハ每月二十五日之ヲ支給ス但シ退官、休職、轉任又ハ死亡ノ場合ニ於テハ其ノ都度之ヲ支給ス

（第一表）

鐵道賃一等	船賃一等	車馬賃一等	宿泊料一夜	日當一日	食卓料一夜
五錢	六錢	三十五錢	三圓	二圓三十錢	一圓五十錢

（第二表）

鐵道賃一等	船賃一等	車馬賃一等	宿泊料一夜	日當一日	食卓料一夜
四錢	五錢	三十錢	二圓三十錢	一圓四十錢	一圓三十錢

㊻內務省土木事業從務員旅費月額支給規程

明治四十四年六月一日　內務省訓令第九號

土木局　土木出張所

土木事業從務員旅費月額支給規程左ノ通相定メ明治四十四年六月一日ヨリ施行ス

明治三十八年四月一日內務省訓第二六四號土木出張所員旅費月額支給規程ハ之ヲ廢止ス

內務省土木事業從務員旅費月額支給規程

第一條　工區事務所、土地收用事務所、測量其他ノ調查、山地作業檢查及在勤區所在地工場ニ從務スルモノニハ其ノ從務中旅費トシテ左表ノ月額ヲ支給スヘシ

(一)工區事務所員旅費月額

	五等以上	六拾圓
工區技師	六等以下	五拾圓
主任一同		

工場主任	技師 同	五等以上 六等以下	參拾圓 貳拾五圓
	技手及屬 同	五級俸以上 六級俸以下	拾八圓 拾五圓
	技師 同	五等以上 六等以下	貳拾圓 拾八圓
	技手及屬 同	五級俸以上 六級俸以下	拾圓 拾貳圓
附屬員	雇及工役雇（月給三十圓以上） 同	未滿	七圓

（二）土地收用事務所員旅費月額

主任	技師 同	五等以上 六等以下	五拾圓 四拾五圓
	技手及屬 同	五級俸以上 六級俸以下	參拾圓 貳拾五圓
附屬員	雇及工役雇（月給三十圓以上） 同	未滿	貳拾圓

（三）測量其ノ他ノ調査員旅費月額

技師		五等以上 六等以下	六拾圓 五拾圓
技手	同	五級俸以上 六級俸以下	四拾圓 參拾五圓
雇及工役雇（月給三十圓以上）	同		參拾五圓
雇及工役雇（月給三十圓以上）	同	未滿	貳拾圓

（四）山地作業檢査員旅費月額

技師		五等以上 六等以下	八拾圓 七拾圓
技手	同	五級俸以上 六級俸以下	五拾五圓 四拾五圓
雇及工役雇（月給三十圓以上）	同		參拾圓
雇及工役雇（月給三十圓以上）	同	未滿	貳拾圓

（五）在勤醫所在地工場員旅費月額

技師		五等以上 六等以下	貳拾五圓 拾八圓
工場主任	同	五級俸以上 六級俸以下	拾貳圓 拾圓
技手及屬	同	五級俸以上 六級俸以下	拾圓 八圓
雇及工役雇（月給三十圓以上）	同		四拾五圓
雇及工役雇（月給三十圓以上）	同	未滿	參拾圓

附屬員	技手及屬 同	五級俸以上 六級俸以下	拾八圓 拾五圓
	雇及工役雇（月給三十圓以上） 同		參拾五圓
	雇及工役雇（月給三十圓以上） 同	未滿	貳拾五圓

第二條　測量其ノ他ノ調査及山地作業檢査ニ從事スルモノハ其ノ業務ヲ始ムル地ニ著ノ翌日ヨリ歸途ニ就クノ日ノ前日迄日數ヲ以テ月額ヲ支給ス

第三條　事務所ニ從務スルモノハ其ノ事務所ニ著ノ翌日ヨリ同所ヲ發スル前日マテ日割ヲ以テ月額ヲ支給スヘシ

第四條　事務所又ハ工場ニ從務スルモノ片道三里以上隔リタル他ノ事務所又ハ工場ヲ兼務スルトキハ第一條ノ月額ニ發日ヲ給スヘシ但兼務場所遠距離ニ渉リ增給ノ範圍內ニ於テ支辨シ能ハサルトキハ特ニ一般旅費ヘ第十四號第十五號及第十七號ヲ改ム

十四　刑事件ノ爲臨檢ノトキ

第三十七條中「入院退院」ノ下ニ「臨檢地ヲ發シ歸リ又ハ」ヲ加ヘ「但書中」ヲ「附添又ハ」ヲ加ヘ

第三十九條第一號中及第三號ニ依リ修學、見學等ノ爲」又ハ第三號ニ該當シ」ニ「派遣ノトキ」ヲ「派遣ノトキ、交通術修業員分遣規則ニ依リ交通兵諸隊ニ派遣ノトキ又ハ輜重兵幹部練習敎令ニ依リ召集ノトキ」ニ改ム

第四十四條ノ本文ニ左ノ但書ヲ加ヘ第一號中「樺太、韓國」ヲ「朝鮮、樺太」ニ改メ第七號中「下士以下」ニ改ム

但シ人員少數ニシテ所屬長官ニ於テ必要ト認メタルトキハ該定額ヲ支給スルコトヲ得

第四十五條中「倍額以內ヲ給スルコトヲ得」ヲ「倍額迄之ヲ給スルコトヲ得」ニ改メ第二號中「人員少數ノ爲」ノ下ニ「第五表」ヲ加ヘ「樺太、韓國」ヲ「朝鮮、樺太」ニ改メ「交代ニ在リテハ」ノ下ニ「陸軍大臣ノ特ニ認可シタルモノ及」ヲ加フ

第六十二條第一號中「部隊編入當日」ヲ「部隊編入前日」ニ改メ第二號中「部隊編入當日」ヲ「部隊編入翌日」ニ改ム

第六十六條中「臺灣、樺太旅費」ヲ「朝鮮、臺灣、樺太旅費」ニ「韓國、清國旅費」ヲ「清國旅費」ニ改ム

第六十七條　駐劄地ニ於ケル第二章乃至第六章ノ旅費ノ左ノ對照ニ從ヒ相當定額ニ依リ馬匹旅費ハ實費ニ依ル

陸軍旅費規則中左ノ通改正ス

第一條中「韓國」ヲ削ル

第十四條第三號中「旅館料」ノ下ニ「及演習手當」ヲ加フ

第三十五條第一號中「駐劄」ヲ「朝鮮、臺灣、樺太、韓國」ニ「軍隊」ノ下ニ「官衙」ヲ加ヘ第三號中「軍隊」ノ下ニ「檢閱」ヲ加ヘ第六號ヲ左ノ如ク改ム

六　徵兵檢查、簡閱點呼及地方馬檢查ノ實施、觀兵等ノトキ

同條第十二號中「授受」ヲ「授受、納品檢查、廢品檢查」ニ改メ第十三號ノ次ニ左ノ一號ヲ加ヘ第十四號第十五號及第十六號ヲ順次第十五號第十六號及第十七號ニ改ム

第三十七條中「入院退院」ノ下ニ「臨檢地ヲ發シ歸リ又ハ」ヲ加ヘ「但書中」ヲ「附添又ハ」ヲ加ヘ

第三十九條第一號中及第三號ニ依リ修學、見學等ノ爲」又ハ第三號ニ該當シ」ニ「派遣ノトキ」ヲ「派遣ノトキ、交通術修業員分遣規則ニ依リ交通兵諸隊ニ派遣ノトキ又ハ輜重兵幹部練習敎令ニ依リ召集ノトキ」ニ改ム

第四十四條ノ本文ニ左ノ但書ヲ加ヘ第一號中「樺太、韓國」ヲ「朝鮮、樺太」ニ改メ第七號中「下士以下」ニ改ム

但シ人員少數ニシテ所屬長官ニ於テ必要ト認メタルトキハ該定額ヲ支給スルコトヲ得

第四十五條中「倍額以內ヲ給スルコトヲ得」ヲ「倍額迄之ヲ給スルコトヲ得」ニ改メ第二號中「人員少數ノ爲」ノ下ニ「第五表」ヲ加ヘ「樺太、韓國」ヲ「朝鮮、樺太」ニ改メ「交代ニ在リテハ」ノ下ニ「陸軍大臣ノ特ニ認可シタルモノ及」ヲ加フ

第六十二條第一號中「部隊編入當日」ヲ「部隊編入前日」ニ改メ第二號中「部隊編入當日」ヲ「部隊編入翌日」ニ改ム

第六十六條中「臺灣、樺太旅費」ヲ「朝鮮、臺灣、樺太旅費」ニ「韓國、清國旅費」ヲ「清國旅費」ニ改ム

第六十七條　駐劄地ニ於ケル第二章乃至第六章ノ旅費ノ左ノ對照ニ從ヒ相當定額ニ依リ馬匹旅費ハ實費ニ依ル

第四節　官等　給與　第二章　手當　諸給　旅費　第三款　旅費

第一　内地定額

第一表　第八表　第九表　第十表　第十一表　第十二表　第十三表　第十四表　第十五表　第十六表　第十七表ノ倍額

第二　朝鮮、臺灣、樺太定額

第八表　第九表　第十表　第十一表　第十二表　第十三表　第十四表　第十五表　第十六表　第十七表ノ倍額

第三　清國定額

第九表　第十表　第十一表　第十二表　第十三表　第十四表　第十五表　第十六表　第十七表ノ倍額

ニ於ケル最初ノ著船地迄、駐劄地ヨリ內地ニ於ケル駐劄地ニ旅行シトキハ駐劄地ニ於ケル最後ノ發船地ヨリ內地ノ額ニ依ル但シ駐劄地、最初著船當日ノ日當ハ駐劄地ノ額、駐劄地最後發船當日ノ日當ハ內地ノ額ニ依ル

二　朝鮮、臺灣、樺太ヨリ清國ニ旅行ノトキハ清國ニ於ケル最初ノ著船地迄、清國ヨリ朝鮮、臺灣、樺太ニ旅行ノトキハ清國ニ於ケル最後ノ發船地ヨリ朝鮮、臺灣、樺太ノ額ニ依ル但シ清國最初著船當日ノ日當ハ清國ノ額、清國最後發船當日

第八十四條中「第十一表ニ依リ」ノ下ニ「運搬費ハ」ヲ加ヘ「實費支辨トス以下ヲ「實費支辨トキノミノ之ヲ給ス」ニ改ム

第三表備考一中「二十錢トス以下ヲ「二十錢トシ下士以下歸郷ノ際傷痍疾病ノ爲步行シ難キ者ノ車馬賃ハ十五錢トス」ニ改メ備考二中「五割增」以下ヲ「五割增前號ニ掲ケタル金額ニ五錢宛增加ス但シ下士官兵上等兵」ニ改ム

第八表中「臺灣樺太旅費」ヲ「朝鮮、臺灣樺太旅費」ニ階級欄中「憲兵上等兵」ヲ「下士官候補生下士官兵上等兵」ニ改ム

第九表ヲ左表ノ如ク改ム

第九表　清國旅費

階級	區分	鐵道賃	船賃	車馬賃（一哩）	宿泊料（一日當）	食卓料（一日當）
大將	將官親任	一等定價		一圓	金三圓	金一圓
中將 同相當官	將官同一等			一圓	金二圓	金一圓
少將 同相當官	將官同二等			一圓	金二圓	金一圓
上長官	同三等以下			七十錢	金一圓	金一圓
士官	同五等以上			七十錢	金一圓	金一圓
士官	同六等以下			七十錢	金一圓	金一圓
准士官、見習士官、見習主計、見習醫官、見習藥劑官、見習獸醫官	判任官一等	二等定價	二等定價	五十錢	金一圓	金一圓
准士官、見習士官、見習主計、見習醫官、見習藥劑官、見習獸醫官	判任官二等	二等定價	二等定價	五十錢	金一圓	金一圓
下士官候補生	同一等待遇	三等定價	三等定價	五十錢	金一圓	金一圓
下士官候補生	同二等待遇	三等定價	三等定價	五十錢	金一圓	金一圓
憲兵上等兵	雇員月給四十圓以上	三等定價	三等定價	五十錢	金一圓	金一圓
憲兵卒	雇員月給四十圓未滿	三等定價	三等定價	五十錢	金一圓	金一圓
傭人		三等定價	三等定價	五十錢	金一圓	金一圓

第十表階級欄中「樺太韓國清國」ヲ「朝鮮樺太清國」ニ改メ備考中「樺太韓國」ヲ「朝鮮樺太」ニ改ム

第十一表中名稱區分ノ項ヲ左ノ如ク改メ備考ニ左ノ二號ヲ加フ

一　特命檢閱使ノ旅行ニ在リテハ宿泊料及日當ハ本表定額ノ二割增トス

二　鐵道旅行ニ依ルモノニ在リテハ准士官ハ一等定價下士兵卒ハ二等定價ニ依ルコトヲ得

階級	區分	運搬費 鐵道 一哩	運搬費 水路 一哩	運搬費 陸路 一日當
大將	將官親任	百五十哩未滿	百五十哩以上三百哩以上	
中將 同相當官	將官同一等			
少將 同相當官	將官同二等			
上長官	同三等以下			
士官	同五等以上			
士官	同六等以下			
准士官、見習士官、見習主計、見習醫官、見習藥劑官、見習獸醫官	判任官一等	一等定價	一等定價	
准士官、見習士官、見習主計、見習醫官、見習藥劑官、見習獸醫官	判任官二等	一等定價	一等定價	
下士官候補生	同一等待遇	一等定價	一等定價	
下士官候補生	同二等待遇	一等定價	一等定價	
憲兵上等兵	雇員月給四十圓以上	一等定價	一等定價	
憲兵卒	雇員月給四十圓未滿	一等定價	一等定價	
傭人		一等定價	一等定價	

附則

本令ハ明治四十五年二月一日ヨリ之ヲ施行ス

㊞海軍內國旅費規則中改正

明治四十四年十月三十一日
海軍省令第八號

海軍內國旅費規則第七表中舞鶴ト各地間ノ欄日數夜數及金員ヲ附表ノ如ク改メ明治四十四年十一月一日ヨリ之ヲ施行ス

（附表）

名稱	區分	打狗	佐世保	馬公	吳
打狗	日數	二	二	二	一
	夜數	二	二	二	一
	金員	金二圓五十錢	金二圓五十錢	金二圓五十錢	金一圓二十錢
佐世保	日數	二		二	一
	夜數	二		二	一
	金員	金二圓五十錢		金二圓五十錢	金一圓二十錢
馬公	日數	二	二		一
	夜數	二	二		一
	金員	金二圓五十錢	金二圓五十錢		金一圓二十錢
吳	日數	一	一	一	
	夜數	一	一	一	
	金員	金一圓二十錢	金一圓二十錢	金一圓二十錢	

㊞林區署管內旅費規則中改正

明治四十四年十一月二十五日
農商務省訓令第十八號

林區署

林區署管內旅費規則中左ノ通改正ス

第十二條第三項ノ次ニ左ノ一項ヲ加フ

小者ニシテ森林鐵道ノ機關車運轉ニ從事シ若ハ該鐵道ノ用務ノ爲其ノ沿線ヲ旅行シ途中ニ於テ宿泊シタル日ハ宿泊料四十錢ヲ給シ日當ヲ支給セス

㊞朝鮮總督府旅費規則中改正

明治四十五年二月十七日
農商務省訓令第二號

林區署

林區署管內旅費規則中第一號表一等ノ前ニ左ノ一行ヲ加ヘ一等ニ改メ以下順次繰下ク

第十二條中第號表ノ等級ノ次ニ

一等　勅任　署長　大林區　六錢　三圓

ヲ加フ

㊞朝鮮總督府旅費規則中改正

明治四十四年六月一日
朝鮮總督府令第六十五號

朝鮮總督府旅費規則中左ノ通改正ス

第五條但書中「囑託等」ヲ「常傭ニ非サル職工其ノ他ノ傭人ニシテ」ニ改ム

第十五條及第十六條中「囑託員」ヲ「特遇官吏、囑託員」ニ改ム

第一號表中「內地人」ヲ「內地人及朝鮮人タル道長官」ニ改ム

第三號表中移轉料ノ欄ヲ削ル

附　則

本令ハ發布ノ日ヨリ之ヲ施行ス

❶船舶乘組警察職員日額旅費規則

明治四十四年五月十三日
朝鮮總督府訓令第四十三號

船舶乘組警察職員日額旅費規則左ノ通定ム

第一條　警備艦船（警ビ艦及稅關巡船ヲ含ム）乘組警察職員ニハ左ノ日額旅費ヲ支給ス

判任官（朝鮮人）	八十錢
（內地人）	五十錢
巡査	四十錢
巡査補（朝鮮人ヲ含ム）	二十五錢

第二條　日額旅費ハ船中勤務ニ服シタル日ニ限リ之ヲ支給ス

日額旅費ヲ受ケタルトキハ之ヲ支給セス

第三條　艇託ニシテ乘込勤務ニ服シタルトキハ判任官ニ準シ日額旅費ヲ支給ス

第四條　日額旅費ハ當月分ヲ翌月二日迄ニ支給ス

附　則

第五條　本令ハ發布ノ日ヨリ之ヲ施行ス

第六條　從來支給ノ月手當ハ本令施行ノ日ヨリ之ヲ給セス

❷朝鮮總督府道府郡職員間島琿春又ハ安東縣地方ヘ出張スル場合ニ於ケル旅費減額ノ件

明治四十四年六月二十日
朝鮮總督府訓令第五十七號

道府郡

朝鮮總督府道府郡職員間島、琿春又ハ安東縣地方ヘ出張スル場合ニ於ケル旅費減額ノ件左ノ通定メ明治四十四年六月二十日ヨリ之ヲ施行ス

第一條　道府郡職員（內地人ノ間島、琿春又ハ安東縣地方ヘ出張スル場合ニ於ケル日當、宿泊料及食卓料ノ朝鮮總督府旅費規則ニ定ムル朝鮮內旅行ノ場合ト同額ヲ支給シ支度料ハ之ヲ支給セス但シ同規則中宿泊料トアルハ宿料ニ該當ス

第二條　道府郡職員（內地人ノ滿支騷擾防罪務ノ爲前條ノ地方ニ出張スル場合ニ於テハ外國旅費規則ニ定ムル一切ノ旅費ニ代ヘ左ノ日額旅費ヲ支給ス

奏任官	七	圓
判任官	五	圓
屬員	三圓五十	錢

❸鮮滿鐵道聯絡稅關事務ニ從事シ又ハ其事務監督ノ爲出張スル稅關官吏旅費額

明治四十四年十月二十八日
朝鮮總督府訓令第八十四號

鮮滿鐵道聯絡稅關事務ニ從事シ又ハ其ノ事務監督ノ爲出張スル稅關官吏ノ旅費額左ノ通定ム

第一條　鮮滿鐵道聯絡稅關事務ニ從事スル爲安東縣停車場ニ出張スル稅關官吏ニハ左表ノ日額旅費ヲ支給シ其ノ他一切ノ旅費ヲ支給セス

判任官（五級以上）	一圓五十錢	
（六級以下）	一	圓

第二條　鮮滿鐵道聯絡稅關事務監督ノ爲南滿洲鐵道沿線ニ出張スル稅關官吏ニハ左表ニ依リ客令料、日當ヲ支給シ支度料ハ之ヲ支給セス

	客令料	日當
奏任官（五等以上	四　圓	二圓五十錢
六等以下	三圓五十錢	二　圓
判任官（五級以上	三　圓	一圓五十錢
六級以下	二圓五十錢	一圓二十錢

附　則

本令ハ明治四十四年十一月一日ヨリ之ヲ施行ス

第五輯

任用ニ採用

第三號表中移轉料ノ欄ヲ削ル

附　則

本令ハ發布ノ日ヨリ之ヲ施行ス

㊞船舶乘組警察職員日額旅費規則

明治四十四年九月十三日
朝鮮總督府訓令第四十三號

船舶乘組警察職員日額旅費規則左ノ通定ム

第一條　警務總監、警務局長及船舶乘組警察職員ニハ左ノ日額旅費ノ支給ス

判任官	八十錢
巡査	五十錢
巡査補	四十錢

第二條　日額旅費ハ船中勤務ニ服シタル日ニ限リ之ヲ支給ス

日額旅費ハ普通旅費ヲ受ケタルトキハ之ヲ支給セス

第三條　鴨緑江ニシテ乘込勤務ニ服シタルトキハ判任官ニ準シ日額旅費ヲ支給ス

第四條　日額旅費ハ當月分ヲ翌月二日迄ニ支給ス

附　則

第五條　本令ハ發布ノ日ヨリ之ヲ施行ス

第六條　從來支給ノ月手當ハ本令施行ノ日ヨリ之ヲ給セス

㊞朝鮮總督府道府郡職員間島琿春又ハ安東縣地方ヘ出張スル場合ニ於ケル旅費減額ノ件

明治四十四年六月二十日
朝鮮總督府訓令第五十七號
道府郡

朝鮮總督府道府郡職員間島、琿春又ハ安東縣地方ヘ出張スル場合ニ於ケル旅費減額ノ件左ノ通定メ明治四十四年六月二十日ヨリ之ヲ施行ス

第一條　道府郡職員（內地人）間島、琿春又ハ安東縣地方、出張スル場合ニ於ケル日當、客舍料及食事料ハ朝鮮旅費規程ニ定ムル朝鮮內旅行ノ場合ト同額ヲ支給シ支度料ハ之ヲ支給セス但シ同規程中宿泊料トアルハ客舍料ニ該當ス

第二條　道府郡職員（內地人）ニシテ警務ノ爲間島琿春地方ヘ出張スル場合ニ於テハ外國旅費規程ニ定ムル一切ノ旅費ニ代ヘ左ノ日額旅費ヲ支給ス

奏任官	七圓	
判任官	五圓	
屬員	三圓五十錢	

㊞鮮滿鐵道聯絡監關事務ニ從事シ又ハ其事務監督ノ爲出張スル稅關官吏旅費額

明治四十四年十月二十八日
朝鮮總督府訓令第八十四號

鮮滿鐵道聯絡稅關事務ニ從事シ又ハ其ノ事務監督ノ爲出張スル稅關官吏ノ旅費額左ノ通定ム

第一條　鮮滿鐵道聯絡稅關事務ニ從事スル爲安東縣驛構內ニ出張スル稅關官吏ニハ左表ノ日額旅費ヲ支給シ其ノ他一切ノ旅費ヲ支給セス

判任官（五級以下）	一圓五十錢	
判任官（六級以上）	一圓	

第二條　鮮滿鐵道聯絡稅關事務監督ノ爲南滿洲鐵道沿線ニ出張スル稅關官吏ニハ左表ニ依リ客舍料日當ヲ支給シ支度料ハ之ヲ支給セス

	客舍料	日當
奏任官（五等以上）	四圓	二圓五十錢
奏任官（六等以下）	三圓五十錢	二圓
判任官（五級以上）	三圓	一圓五十錢
判任官（六級以下）	二圓五十錢	一圓二十錢

附　則

本令ハ明治四十四年十一月一日ヨリ之ヲ施行ス

第五輯

任用　採用

第五輯　任用　採用

第一章　任用　採用

第五款　內務省

○神宮司廳職員神部署職員間轉任ニ關スル制中改正（四五、勅令八九）……一
○官國幣社及神部署神職任用令中改正（第十五條第一項第四款ニ收ム）

第七款　陸軍省

○近兵隊就職志願者タル現備役後備役憲兵下士上等兵採用規程（四五、陸令四）……一
○陸軍通信術術業者通信吏員志願手續（四四、陸達二二）……一

第十一款　農商務省

○製絲所事務官及技手任用制中改正（四四、勅令二〇七）……二
○森林調査所練習生採用規程（四五、農告四四）……二

第十二款　遞信省

○三等郵便局長採用規則中改正（四五、遞令二）……三
○北海道及島地ノ三等郵便局長採用方廢止（四五、遞令三）……三

第十三款　朝鮮總督府

○朝鮮總督府及其所屬官署職員特別任用ニ關スル制（四五、勅令五〇）……三
○朝鮮總督府及所屬官署判任官特別任用令（四四、勅令一三九）……三
○朝鮮總督府視學官特別任用令（四四、勅令一三八）……三
○朝鮮總督府軍屬傭雇員特別任用ニ關スル制（四四、勅令一四〇）……三
○朝鮮總督府通信官署職員特別任用令及朝鮮總督府所屬官署職員ニ任セラレタル陸海軍現役將校同相當官ニ關スル制中改正（四五、勅令五一）……三
○朝鮮總督府國有土地調査局職員特別任用令中改正（四五、勅令五二）……四
○朝鮮總督府稅關官吏及監視特別任用令（四五、勅令五三）……四
○朝鮮總督府稅關監吏特別任用ニ關スル件（四五、朝令一六）……四

○遞信事務官特別任用令（四四、勅令二五九）……四
○朝鮮公立高等女學校長特別任用ニ關スル制（四五、勅令五四）……四
○朝鮮人タル官吏ノ特別任用ニ關スル制中改正（四五、勅令五五）……四
○文官採用ニ關スル件（四四、朝令一四二）……四
○朝鮮總督府巡査及朝鮮總督府巡査補採用及給與令中改正（四四、朝令九七）……四
○朝鮮總督府看守採用規則（四四、朝令五八）……四

第十四款　臺灣總督府

○臺灣總督府雜務官特別任用令（四四、勅令一五三）……五
○雜務ニ從事スル臺灣總督府警視特別任用令（四四、勅令一九五）……五
○臨時臺灣總督府工事部事務官特別任用令ニ關スル制（四四、勅令二六五）……五
○臺灣總督府作業所事務官特別任用令（四四、勅令二六六）……五

第十五款　關東都督府

○關東都督府職員特別任用令中改正（四四、勅令一四七）……五
○關東都督府作業所雇員特別任用ニ關スル制中改正（四四、勅令一四二）……四
○關東都督府巡査採用規則中改正（四五、關令四）……五

第二章　補充

第一款　補充

○陸軍補充令（四四、勅令二一〇）……六
○陸軍補充令施行規則（四四、陸令九）……九
○陸軍士官勤務適任證書付與規則（四四、陸達二九）……一三
○陸軍下士適任證書付與規則（四四、陸達三〇）……一四
○海軍高等武官補充條例中改正（四四、勅令一九三）……一五
○海軍現備員志願者體格檢查出願方竝體格合格證明書交付方（四四、海令六）……一五

第三章　試驗

第一款　試驗

○海軍中尉竝海軍少尉竝海軍中藥劑士海軍少藥劑士竝海軍少尉竝候補生海軍少藥劑士候補生採用ノ間中改正（四四、海令四）……一五
○郵便貯金局御記名通信管理局書記補通信書記補試驗規則中改正（四四、遞令二〇）……一六
○朝鮮人判任文官試驗規則（四四、朝令七九）……一六
○朝鮮總督府看守考查及試驗規則（四四、朝令四七）……一六
○臺灣總督府通信事務手試驗規則中改正（四五、臺令二一）……一七
○朝鮮總督府通信書記補試驗規則中改正（四五、朝令八六、第二十九條第一項第一款ニ收ム）

第五輯　任用　採用

第一章　任用　採用

第五款　内務省

㊀神宮司廳職員神部署職員間轉任ニ關スル制中改正

明治四十五年四月二十二日勅令第八十九號ヲ以テ内大臣副署ヲ經可シ茲ニ之ヲ公布セシム

明治三十九年勅令第百八十七號中改正ノ件

明治三十九年勅令第百八十七號中「神部署」ヲ「神宮神部署」ニ改ム

附　則

本令ハ明治四十五年九月一日ヨリ之ヲ施行ス

第七款　陸軍省

㊀憲兵隊就職志願者タル豫備後備役憲兵下士上等兵採用規程

明治四十五年三月六日
陸軍省令第四號

憲兵隊就職志願者タル豫備後備役憲兵下士上等兵採用規程左ノ通定ム

第一條　憲兵隊（明治四十五年勅令第百八十七號憲兵隊令ニ定ムル憲兵隊ヲ謂フ以下同シ）ノ要員タル憲兵下士上等兵ハ現役ノ者ヲ以テ之ヲ充ツ能ハサル場合ニ限リ豫備後備役ノ就職志願者ヲ以テ之ヲ補充スルコトヲ得

第二條　前條ノ就職志願者ハ憲兵隊編入ノ日ヨリ二年以上服務ヲ誓約スルコトヲ要ス

誓約年限滿了後ト雖志願ニ依リ其ノ服務期限ノ延長ヲ許可スルコトアルヘシ

第三條　豫備後備役憲兵下士上等兵ニシテ左ノ各號ノ一ニ該當スル者ハ第一條ノ要員ニ採用スルコトヲ得ス

一　罪犯ヲ索リ又ハ品行不正ニシテ再服役ヲ免セラレタル者

二　疾病ニ依リ又ハ業務ヲ缺現役ヲ免セラレタル者

三　採用ノ日ヨリ二年以内ニ後備役ヲ終ル者

四　家資分散又ハ破産ノ宣告ヲ受ケタル者

五　禁錮以上ノ刑ニ處セラレタル者

六　懲戒處分ヲ受ケタル者

七　素行修ラサル者

第四條　憲兵司令官第一條ニ依リ憲兵隊要員ヲ補充セムトスルトキハ豫定人員及召募ノ時期ヲ具シ陸軍大臣ノ認可ヲ受ケタル後之ヲ各師團長ニ通知スヘシ

第五條　師團長前條ノ通知ヲ受ケタルトキハ聯隊區司令官（東京衛戍總督管下ニ在リテハ東京憲兵隊司令官、朝鮮ニ在リテハ朝鮮軍司令官ヲ謂フ以下同シ）ヲシテ就職志願者ヲ召集セシメ其ノ役種、官等級、職業、品行ヲ記シタル人名簿ニ兵籍寫ヲ添ヘ（兵籍ニ記載ヲ要セサル事項ニ關スル部分ヲ除ク）ニ付就職志願者ノ在リテハ其ノ住所地憲兵隊長（東京衛戍總督管下ニ在リテハ憲兵司令官）ニ送付シ憲兵隊長ハ之ヲ所在地憲兵隊長ニ送付シ憲兵司令官ニ進達スヘシ

第六條　憲兵司令官ハ前條ノ書類ヲ審査シ採用スヘキ者ヲ選定シ各師管別ニ採用名簿ヲ調製シ陸軍大臣ノ認可ヲ受ケ之ヲ憲兵隊長ニ達シ且所管師團長ニ通知スヘシ

憲兵隊長ハ所要ニ應シ前項採用名簿ノ順序ニ依リ志願者ヲ採用スヘシ

附　則

本令ハ公布ノ日ヨリ之ヲ施行ス

㊁陸軍通信術修業者通信吏員志願手續

明治四十四年八月二十六日
陸達第二十二號

陸軍通信術修業者通信吏員志願手續左ノ通定ム

陸軍通信術修業者通信吏員志願手續

第一條　陸軍ニ於テ通信術ヲ修業シタル下士兵卒ニシテ通信吏員ヲ志願セムトスル者ハ電信隊長ニ願出テ通信術伎倆證明書ノ下付ヲ受ケ願書（附錄第一號樣式）及履歷書（附錄第二號樣式）正副二通ト共ニ現役滿期（兵ニ在リテハ休以下同シ）ノ年ノ九月二十日迄ニ電信隊長ニ差出スヘシ

第二條　通信術伎倆證明書ハ電信隊長ニ於テ通信技術優良ニシテ品行方正勤務ノ結果良好ナリト認メタル者ニ之ヲ付與スルモノトス

第三條　電信隊長ハ毎年四月中ニ第一條ノ志願者見込人員ヲ順序ヲ經テ陸軍省ニ報告スヘシ

第四條　電信隊長ハ第一條ノ願書其ノ他ノ書類ヲ調査シ毎年九月盡日迄ニ取纏メ之ニ一通ノ考科列次名簿（附錄第三號樣式）ヲ添ヘ順序ヲ經テ陸軍省ニ進達スヘシ

第五條　前條ノ名類進達後第一條ノ志願ヲ取消シ又ハ通信術伎倆證明書ヲ付與スヘカラスト認ムル事故アリタルトキハ電信隊長ハ速ニ其ノ事由ヲ順序ヲ經テ陸軍省ニ報告スヘシ但シ現役滿期後志願ヲ取消サムトスルトキハ本人ヨリ其ノ旨陸軍省及遞信省ニ届出ツルモノトス

第六條　本手續ニ據ル志願者ハ別ニ試驗ヲ要セス通信書記補又ハ通信事務員ニ採用セラルルモノトス但シ其ノ採用ニ關シテハ遞信省ヨリ之ヲ本人ニ通知ス

第一號樣式（用紙美濃白紙）

通信吏員採用願

通信吏員志願ニ付御採用被成下度御採用ノ上ハ御規則嚴重ニ相守リ職務ニ從事可仕候仍テ戸籍ノ謄本履歷書及通信術伎倆證明書相添ヘ身元保證人連署此段奉願候也

府縣族籍　戸主戸主ニアラサレハ子弟　某　儀

年　月　日　遞信大臣氏名殿

追テ就職地左ノ通希望致候也

第一何　地

第二何　地

備考

就職地ヲ希望セサルモノハ其ノ旨記載スヘシ

志願者ノ居住地欄ニハ現役滿期後採用ノ通知ヲ受ケムトスル場所ヲ記載スヘシ

願書記載ノ事項ニ變更アリタルトキハ其ノ都度陸軍省及遞信省ニ届出ツヘシ

原籍　府（縣）郡（市）町（村）番地
居住地　府（縣）郡（市）町（村）番地

身元保證人
府縣族籍職業
府（縣）郡（市）町（村）番地住（寄留）
氏　名印

戸主　氏　名印
年月日生

第二號樣式（用紙美濃白紙）

履歷書

學　業

一何年月日何學校ヘ入學何年月日同校卒業
一何年月日何學校何年學級ヨリ何學校何年學級ニ入學何年月日同校卒業
一何年月日何所ニ於テ何々研究

職　業

一何年月日何々ニ從事ス但シ日給何錢
一何年月日日給何錢ヲ給セラル

賞　罰

一何年月日何々ニ依リ賞（罰）等

（右ノ例ニ依リ履歴ニ關スル事項ハ悉ク記載スヘシ）

右之通相違無之候也

府縣族籍
戸主戸主ニアラサレハ
誰子　第　氏　名印
年月日生

原籍　府（縣）郡（市）町（村）番地
居住地　府（縣）郡（市）町（村）番地
備考　志願者ノ居住地ハ現役滿期後採用ノ通知ヲ受ケムトスル場所ヲ記載スヘシ
第三號樣式（用紙美濃白紙）

考科列次名簿

序列番號	考科ノ大要	品行	官氏名	
一	甲	陸軍工兵軍曹	何	菜
二	甲	陸軍工兵伍長	何	菜
三	乙	陸軍工兵一等卒	何	菜
四	甲	陸軍工兵上等兵	何	菜
五	乙	同	右何	菜

備考　考科ノ大要欄ニハ性質、通信吏員トシテ適任業務ノ見込及現宇機、音聲機ニ依ル一分間ニ於ケル和文並歐文ノ送受信字數等任用又ハ採用上參考トナルヘキコトノ大要ヲ記載スルモノトス

第十一款　農商務省

㊀製鐵所事務官及書記任用制中改正

明治四十四年七月二十四日
勅令第二百七號

農商務大臣副署

製鐵所顧問ノ諮詢ヲ經テ明治三十一年勅令第十八號中改正ノ件ヲ裁可シ玆ニ之ヲ公布セシム

明治三十一年勅令第十八號中「事務官」ヲ「副參事」ニ改メ第二項ヲ削ル

附則

本令ハ公布ノ日ヨリ之ヲ施行ス

本令施行ノ際現ニ製鐵所事務官ノ職ニ在ル者ハ之ヲ製鐵所副參事ニ任用スルコトヲ得

㊁森林測候所練習生採用規程

明治四十五年二月二十七日
農商務省告示第四十四號

森林測候所練習生採用規程左ノ通定ム

森林測候所練習生採用規程

第一條　練習生ハ年齡三十歲以下ニシテ中學校ヲ卒業シタル者ヨリ之ヲ採用ス

第二條　練習生ハ中央氣象臺ニ嘱託シ同臺練習生ト同等ノ學科及實科ヲ練習セシム

第三條　練習生ニハ練習中月手當金十圓ヲ支給ス

第四條　練習卒業者ハ三箇年間農商務大臣ノ指定スル森林測候所ニ奉職スルノ義務アルモノトス

第五條　練習生ニシテ氣象事業ニ適セサル者若ハ卒業ノ見込ナキ者ト認メラルヽトキハ練習生ヲ免ズルコトアルヘシ

第六條　練習生ニヨリ練習生ヲ罷メントスルトキ若ハ卒業後指定ノ森林測候所ニ就職セサルトキハ練習中給與シタル月手當金ノ全部ヲ償還セシム

第七條　服務年限中疾病ニ因ルノ外自己ノ便宜ニヨリ退職スル者又ハ懲戒免官ノ處分ヲ受ケタル者ハ練習中給與シタル月手當金ノ全部又ハ一部ヲ償還セシムルコトアルヘシ

第八條　手當ハ採用シタル月ヨリ在リテハ其ノ翌日ヨリ、練習生ヲ辭シ若ハ免セラレタル月ニ在リテハ其ノ當日迄其ノ月ノ現日數ニ依リ日割ヲ以テ支給ス

第九條　志願者ハ所得稅ヲ納ムル丁年以上ノ男子二名ヲ以テ保證人トナシ願書（第一號書式）戸籍謄本、履歷書（第二號書式）醫師ノ證明セル體格檢査書及中學校ノ證明セル學業成績書ヲ添附シ六月一日迄ニ到達ノ見込ヲ以テ農商務省山林局ニ差出スヘシ

練習生ヲ免スルコトアルヘシ

貴省森林測候所練習生志願ニ付御採用相成度御採用ノ上ハ專心勵精業務ニ從事可仕候仍テ戸籍謄本履歷書體格檢査證等相添身元保證人連署此段奉願候也

年月日

菜儀

府縣族籍職業
戸主（戸主ニアラサレハ誰子弟）
府（縣）郡（市）町（村）番地
府（縣）郡（市）町（村）番地寄留
（誰方同居）
氏　名印
年月日生

身元保證人
府縣族籍職業
府（縣）郡（市）町（村）番地住（寄留）
戸主　氏　名印
同　氏　名印
同　氏　名印

右本人ハ重軽卽若ハ破産ノ宣告ヲ受ケタルコトナク又保證人ハ明治四十五年二月農商務省告示第四十四號森林測候所練習生採用規程第九條記載ノ資格アルコトヲ證明候也

年月日

農商務大臣宛

菜儀

府縣族籍職業
戸主（戸主ニアラサレハ誰子弟）
府（縣）郡（市）町（村）番地
氏　名
年月日生

第二號書式（用紙美濃紙）

履歷書

一何年何月何日何學校卒業（卒業證書ノ號數）
一何年何月ヨリ何年何月マテ何學校ニテ何學修業（卒業）
一何年何月何日任（免）何官（何職命免）

第十二款　遞信省

㊀三等郵便局長採用規則中改正

明治四十五年一月二十六日
遞信省令第二號

三等郵便局長採用規則中左ノ通改正ス

本令ハ明治四十五年二月一日ヨリ之ヲ施行ス

第一條第二款ヲ左ノ如ク改ム

相當ノ資産ヲ有スル者

第三條　非戸主ハ相當ノ資産ヲ有セサル者ト雖相當ノ資産ヲ有スル共戸主ニ於テ保證スルトキハ特ニ之ヲ採用スルコトアルヘシ

㊁北海道及島地ノ三等郵便局長採用方廢止

明治四十五年一月二十六日
遞信省令第三號

今般貴省森林測候所練習生ニ採用相成候ニ付テハ明治四十五年二月農商務省告示第四十四號ヲ遵守シ且ツ本人給與ノ儀還ヲ命セラレ其義務ヲ果サヽルトキハ保證人ニ於テ償還可仕此段連署奉願候也

年月日

原籍　府（縣）郡（市）町（村）番地
現住地　府縣族籍戸主（又ハ何某子弟）
何々　本人　氏　名印　年月日生

原籍　何々
府縣族籍戸主
現住地
右何某父兄又ハ何々（本人トノ續柄ヲ記載スヘシ）
保證人　氏　名印

原籍　何々族籍
現住地　東京市區町番地右何某何々
保證人　氏　名印

農商務大臣宛

明治二十二年四月遞信省令第五號ハ之ヲ廢止ス

本令ハ明治四十五年二月一日ヨリ之ヲ施行ス

第十三款　朝鮮總督府職員特別任用ニ關スル制

㊀朝鮮總督府及其所屬官署

明治四十五年三月二十八日
勅令第五十號

樞密顧問ノ諮詢ヲ經テ朝鮮總督府及其ノ所屬官署職員ノ特別任用ニ關スル件ヲ裁可シ玆ニ之ヲ公布セシム

本令施行ノ際現ニ其ノ職ニ在ル者ハ本令施行ノ際ニ限リ朝鮮總督府事務官ハ朝鮮總督府道事務官又ハ朝鮮總督府府尹ニ、朝鮮總督府屬局事務官又ハ朝鮮總督府印刷局事務官ハ朝鮮總督府事務官ニ、朝鮮總督府稅關港務官ハ朝鮮總督府港務官ニ、朝鮮總督府道事務官ハ朝鮮總督府府尹又ハ朝鮮總督府事務官ニ、朝鮮總督府屬局事務官ハ朝鮮總督府道事務官ニ、朝鮮總督府印刷局事務官ハ朝鮮總督府屬又ハ朝鮮總督府事務官ニ、朝鮮總督府稅關港務官ハ朝鮮總督府屬又ハ朝鮮總督府道事務官ニ、朝鮮總督府府尹又ハ朝鮮總督府屬又ハ朝鮮總督府道事務官ニ文官高等試驗委員ノ銓衡ヲ經テ特ニ之ヲ任用スルコトヲ得

朝鮮總督府屬、朝鮮總督府屬局屬、朝鮮總督府印刷局書記、朝鮮總督府稅關書記若ハ港吏、朝鮮總督府專賣局書記、朝鮮總督府稅關書記若ハ港吏、朝鮮總督府勸業模範場書記、朝鮮總督府工業傳習所書記又ハ朝鮮總督府通信書記ノ職ニ在ル者ハ本令施行ノ際ニ限リ文官普通試驗委員ノ銓衡ヲ經テ朝鮮總督府又ハ其ノ所屬官署ノ屬、書記、遞信書記又ハ港吏ニ特ニ之ヲ任用スルコトヲ得

附則

本令ハ明治四十五年四月一日ヨリ之ヲ施行ス

㊁朝鮮總督府及所屬官署判任官特別任用令

明治四十四年五月四日
勅令第百三十九號

樞密顧問ノ諮詢ヲ經テ朝鮮總督府及所屬官署判任官特別任用令ヲ裁可シ玆ニ之ヲ公布セシム

朝鮮總督府及所屬官署判任官特別任用令

第一條　朝鮮總督府屬又ハ朝鮮總督府道、府若ハ郡ノ書記ノ職ニ在ル者ハ當分ノ內文官普通試驗委員ノ銓衡ヲ經テ之ヲ朝鮮總督府道、府又ハ郡ノ書記ニ任用スルコトヲ得

第二條　三年以上府縣屬又ハ郡書記ノ職ニ在ル者ハ當分ノ內文官普通試驗委員ノ銓衡ヲ經テ之ヲ朝鮮總督府道、府又ハ郡ノ書記ニ任用スルコトヲ得

第三條　三年以上稅務監督局屬又ハ稅務署屬ノ職ニ在ル者ハ當分ノ內文官普通試驗委員ノ銓衡ヲ經テ之ヲ朝鮮總督府所屬官署ノ判任官ニ任用スルコトヲ得

前項ノ規定ニ依リ任用セラレタル者ハ當分ノ內文官普通試驗委員ノ銓衡ヲ經テ前項ノ判任官ノ間ニ限リ轉任スルコトヲ得

第四條　朝鮮ニ於テ一年以上水道事務ニ從事スル者ハ本令施行ノ際ニ限リ文官普通試驗委員ノ銓衡ヲ經テ之ヲ朝鮮總督府屬又ハ朝鮮總督府道事務官ニ任用スルコトヲ得

第五條　三年以上師範學校校長、官公立中學校長、校長又ハ官公立實業學校長又ハ官公立高等女學校長又ハ官公立實業學校長ノ職ニ在リタル者

四年以上奏任教官ノ職ニ在リタル者

第二條　前條同號中各職ノ在職年數ハ之ヲ通算ス

附則

本令ハ公布ノ日ヨリ之ヲ施行ス

㊁朝鮮總督府視學官特別任用令

明治四十四年五月四日
勅令第百三十八號

樞密顧問ノ諮詢ヲ經テ朝鮮總督府視學官特別任用令ヲ裁可シ玆ニ之ヲ公布セシム

朝鮮總督府視學官特別任用令

第一條　朝鮮總督府視學官ハ左ノ資格ノ一ヲ有スル者ノ中ヨリ文官高等試驗委員ノ銓衡ヲ經テ之ヲ任用スルコトヲ得

一　文部省視學官又ハ盛海總督府視學官ノ職ニ在リタル者

二　年以上文部省直轄學校長ノ職ニ在リタル者

三　年以上師範學校長、官公立中學校長、校長又ハ官公立實業學校長又ハ官公立高等女學校長ノ職ニ在リタル者

四　三年以上奏任教官ノ職ニ在リタル者

第二條　前條同號中各職ノ在職年數ハ之ヲ通算ス

附則

本令ハ公布ノ日ヨリ之ヲ施行ス

㊁朝鮮總督府平壤鑛業所職員特別任用ニ關スル制

明治四十四年五月四日
勅令第百四十號

樞密顧問ノ諮詢ヲ經テ朝鮮總督府平壤鑛業所職員ノ特別任用ニ關スル件ヲ裁可シ玆ニ之ヲ公布セシム

朝鮮總督府平壤鑛業所長及事務官ハ當分ノ內海軍將校又ハ同相當官ニシテ鑛務ニ從事スル者ヨリ特ニ之ヲ任用スルコトヲ得

附則

本令ハ公布ノ日ヨリ之ヲ施行ス

㊁朝鮮總督府通信官署職員特別任用令及朝鮮總督府

所屬官署職員ニ任セラレタル陸海軍現役將校同相當官ニ關スル制中改正

明治四十五年三月二十八日
勅令第五十一號總、海、陸、大臣副署

樞密顧問ノ諮詢ヲ經テ朝鮮總督府通信官署職員特別任用令及明治四十三年勅令第三百八十一號中「通信」ヲ「遞信」ニ改ム

附　則

本令ハ明治四十五年四月一日ヨリ之ヲ施行ス

㊞朝鮮總督府臨時土地調査局職員特別任用令中改正

明治四十五年三月二十八日
勅令第五十二號總、大臣副署

樞密顧問ノ諮詢ヲ經テ朝鮮總督府臨時土地調査局職員特別任用令中左ノ通改正ス

第三條　第四號及第五號ヲ削ル

第四條　朝鮮總督府臨時土地調査局書記補ハ左ニ掲クル者ノ中ヨリ文官普通試驗委員ノ銓衡ヲ經テ之ヲ任用スルコトヲ得

一年以上朝鮮總督府臨時土地調査局雇員トシテ勤續スル者

二　朝鮮總督ノ定ムル所ニ依リ土地調査ニ關スル講習ヲ受ケ又ハ朝鮮總督府臨時土地調査局職員養成所ヲ卒業シタル者

附　則

本令ハ明治四十五年四月一日ヨリ之ヲ施行ス

㊞朝鮮總督府臨時土地調査局職員特別任用令

明治四十五年三月二十八日
勅令第五十三號總、大臣副署

樞密顧問ノ諮詢ヲ經テ朝鮮總督府臨時土地調査局職員特別任用令中改正ノ件ヲ裁可シ玆ニ之ヲ公布セシム

附　則

本令ハ明治四十五年四月一日ヨリ之ヲ施行ス

㊞朝鮮總督府臨時土地調査局職員特別任用令

明治四十五年三月二十八日
勅令第五十二號總、大臣副署

樞密顧問ノ諮詢ヲ經テ朝鮮總督府臨時土地調査局職員特別任用令中改正ノ件ヲ裁可シ玆ニ之ヲ公布セシム

附　則

本令ハ明治四十五年四月一日ヨリ之ヲ施行ス

㊞朝鮮總督府臨時土地調査局職員特別任用令

明治四十五年三月二十八日
勅令第五十二號總、大臣副署

樞密顧問ノ諮詢ヲ經テ朝鮮總督府臨時土地調査局職員特別任用令中改正ノ件ヲ裁可シ玆ニ之ヲ公布セシム

附　則

本令ハ明治四十五年四月一日ヨリ之ヲ施行ス

㊞朝鮮總督府臨時土地調査局職員特別任用令

明治四十五年三月二十八日
勅令第五十三號總、大臣副署

樞密顧問ノ諮詢ヲ經テ朝鮮總督府臨時土地調査局職員特別任用令中改正ノ件ヲ裁可シ玆ニ之ヲ公布セシム

附　則

本令ハ明治四十五年四月一日ヨリ之ヲ施行ス

㊞朝鮮總督府臨時土地調査局職員特別任用令

明治四十五年三月二十八日
勅令第五十四號總、大臣副署

樞密顧問ノ諮詢ヲ經テ朝鮮總督府臨時土地調査局職員特別任用令中改正ノ件ヲ裁可シ玆ニ之ヲ公布セシム

附　則

本令ハ明治四十五年四月一日ヨリ之ヲ施行ス

㊞朝鮮總督府臨時土地調査局職員特別任用令

明治四十五年三月二十八日
勅令第五十五號總、大臣副署

樞密顧問ノ諮詢ヲ經テ朝鮮總督府臨時土地調査局職員特別任用令中改正ノ件ヲ裁可シ玆ニ之ヲ公布セシム

附　則

本令ハ明治四十五年四月一日ヨリ之ヲ施行ス

㊞朝鮮總督府臨時土地調査局職員特別任用令

明治四十五年三月二十八日
勅令第五十六號總、大臣副署

樞密顧問ノ諮詢ヲ經テ朝鮮總督府臨時土地調査局職員特別任用令中改正ノ件ヲ裁可シ玆ニ之ヲ公布セシム

附　則

本令ハ明治四十五年四月一日ヨリ之ヲ施行ス

㊞朝鮮總督府臨時土地調査局職員特別任用令

明治四十五年三月二十八日
勅令第五十七號總、大臣副署

樞密顧問ノ諮詢ヲ經テ朝鮮總督府臨時土地調査局職員特別任用令中改正ノ件ヲ裁可シ玆ニ之ヲ公布セシム

附　則

本令ハ明治四十五年四月一日ヨリ之ヲ施行ス

㊞朝鮮總督府臨時土地調査局職員特別任用令

明治四十五年三月二十八日
勅令第五十八號總、大臣副署

樞密顧問ノ諮詢ヲ經テ朝鮮總督府臨時土地調査局職員特別任用令中改正ノ件ヲ裁可シ玆ニ之ヲ公布セシム

附　則

本令ハ明治四十五年四月一日ヨリ之ヲ施行ス

㊞朝鮮總督府臨時土地調査局職員特別任用令

明治四十五年三月二十八日
勅令第五十九號總、大臣副署

樞密顧問ノ諮詢ヲ經テ朝鮮總督府臨時土地調査局職員特別任用令中改正ノ件ヲ裁可シ玆ニ之ヲ公布セシム

附　則

本令ハ明治四十五年四月一日ヨリ之ヲ施行ス

㊞朝鮮總督府臨時土地調査局職員特別任用令

明治四十五年三月二十八日
勅令第六十號總、大臣副署

樞密顧問ノ諮詢ヲ經テ朝鮮總督府臨時土地調査局職員特別任用令中改正ノ件ヲ裁可シ玆ニ之ヲ公布セシム

附　則

本令ハ明治四十五年四月一日ヨリ之ヲ施行ス

㊞朝鮮總督府臨時土地調査局職員特別任用令

明治四十五年三月二十八日
勅令第六十一號總、大臣副署

樞密顧問ノ諮詢ヲ經テ朝鮮總督府臨時土地調査局職員特別任用令中改正ノ件ヲ裁可シ玆ニ之ヲ公布セシム

附　則

本令ハ明治四十五年四月一日ヨリ之ヲ施行ス

㊞朝鮮總督府臨時土地調査局職員特別任用令

明治四十五年三月二十八日
勅令第六十二號總、大臣副署

樞密顧問ノ諮詢ヲ經テ朝鮮總督府臨時土地調査局職員特別任用令中改正ノ件ヲ裁可シ玆ニ之ヲ公布セシム

附　則

本令ハ明治四十五年四月一日ヨリ之ヲ施行ス

㊞朝鮮總督府臨時土地調査局職員特別任用令

明治四十五年三月二十八日
勅令第六十三號總、大臣副署

樞密顧問ノ諮詢ヲ經テ朝鮮總督府臨時土地調査局職員特別任用令中改正ノ件ヲ裁可シ玆ニ之ヲ公布セシム

附　則

本令ハ明治四十五年四月一日ヨリ之ヲ施行ス

㊞朝鮮總督府臨時土地調査局職員特別任用令

明治四十五年三月二十八日
勅令第六十四號總、大臣副署

樞密顧問ノ諮詢ヲ經テ朝鮮總督府臨時土地調査局職員特別任用令中改正ノ件ヲ裁可シ玆ニ之ヲ公布セシム

附　則

本令ハ明治四十五年四月一日ヨリ之ヲ施行ス

㊞朝鮮總督府臨時土地調査局職員特別任用令

明治四十五年三月二十八日
勅令第六十五號總、大臣副署

樞密顧問ノ諮詢ヲ經テ朝鮮總督府臨時土地調査局職員特別任用令中改正ノ件ヲ裁可シ玆ニ之ヲ公布セシム

附　則

本令ハ明治四十五年四月一日ヨリ之ヲ施行ス

㊞朝鮮總督府臨時土地調査局職員特別任用令

明治四十五年三月二十八日
勅令第六十六號總、大臣副署

樞密顧問ノ諮詢ヲ經テ朝鮮總督府臨時土地調査局職員特別任用令中改正ノ件ヲ裁可シ玆ニ之ヲ公布セシム

附　則

本令ハ明治四十五年四月一日ヨリ之ヲ施行ス

㊞朝鮮總督府臨時土地調査局職員特別任用令

明治四十五年三月二十八日
勅令第六十七號總、大臣副署

樞密顧問ノ諮詢ヲ經テ朝鮮總督府臨時土地調査局職員特別任用令中改正ノ件ヲ裁可シ玆ニ之ヲ公布セシム

附　則

本令ハ明治四十五年四月一日ヨリ之ヲ施行ス

㊞朝鮮總督府臨時土地調査局職員特別任用令

明治四十五年三月二十八日
勅令第六十八號總、大臣副署

樞密顧問ノ諮詢ヲ經テ朝鮮總督府臨時土地調査局職員特別任用令中改正ノ件ヲ裁可シ玆ニ之ヲ公布セシム

附　則

本令ハ明治四十五年四月一日ヨリ之ヲ施行ス

㊞朝鮮總督府臨時土地調査局職員特別任用令

明治四十五年三月二十八日
勅令第六十九號總、大臣副署

樞密顧問ノ諮詢ヲ經テ朝鮮總督府臨時土地調査局職員特別任用令中改正ノ件ヲ裁可シ玆ニ之ヲ公布セシム

附　則

本令ハ明治四十五年四月一日ヨリ之ヲ施行ス

㊞朝鮮總督府臨時土地調査局職員特別任用令

明治四十五年三月二十八日
勅令第七十號總、大臣副署

樞密顧問ノ諮詢ヲ經テ朝鮮總督府臨時土地調査局職員特別任用令中改正ノ件ヲ裁可シ玆ニ之ヲ公布セシム

附　則

本令ハ明治四十五年四月一日ヨリ之ヲ施行ス

㊞朝鮮總督府臨時土地調査局職員特別任用令

明治四十五年三月二十八日
勅令第七十一號總、大臣副署

樞密顧問ノ諮詢ヲ經テ朝鮮總督府臨時土地調査局職員特別任用令中改正ノ件ヲ裁可シ玆ニ之ヲ公布セシム

附　則

本令ハ明治四十五年四月一日ヨリ之ヲ施行ス

㊞朝鮮總督府臨時土地調査局職員特別任用令

明治四十五年三月二十八日
勅令第七十二號總、大臣副署

樞密顧問ノ諮詢ヲ經テ朝鮮總督府臨時土地調査局職員特別任用令中改正ノ件ヲ裁可シ玆ニ之ヲ公布セシム

附　則

本令ハ明治四十五年四月一日ヨリ之ヲ施行ス

㊞朝鮮總督府臨時土地調査局職員特別任用令

明治四十五年三月二十八日
勅令第七十三號總、大臣副署

樞密顧問ノ諮詢ヲ經テ朝鮮總督府臨時土地調査局職員特別任用令中改正ノ件ヲ裁可シ玆ニ之ヲ公布セシム

附　則

本令ハ明治四十五年四月一日ヨリ之ヲ施行ス

㊞朝鮮總督府臨時土地調査局職員特別任用令

明治四十五年三月二十八日
勅令第七十四號總、大臣副署

樞密顧問ノ諮詢ヲ經テ朝鮮總督府臨時土地調査局職員特別任用令中改正ノ件ヲ裁可シ玆ニ之ヲ公布セシム

附　則

本令ハ明治四十五年四月一日ヨリ之ヲ施行ス

㊞朝鮮總督府臨時土地調査局職員特別任用令

明治四十五年三月二十八日
勅令第七十五號總、大臣副署

樞密顧問ノ諮詢ヲ經テ朝鮮總督府臨時土地調査局職員特別任用令中改正ノ件ヲ裁可シ玆ニ之ヲ公布セシム

附　則

本令ハ明治四十五年四月一日ヨリ之ヲ施行ス

㊞朝鮮總督府臨時土地調査局職員特別任用令

明治四十五年三月二十八日
勅令第七十六號總、大臣副署

樞密顧問ノ諮詢ヲ經テ朝鮮總督府臨時土地調査局職員特別任用令中改正ノ件ヲ裁可シ玆ニ之ヲ公布セシム

附　則

本令ハ明治四十五年四月一日ヨリ之ヲ施行ス

㊞朝鮮總督府臨時土地調査局職員特別任用令

明治四十五年三月二十八日
勅令第七十七號總、大臣副署

樞密顧問ノ諮詢ヲ經テ朝鮮總督府臨時土地調査局職員特別任用令中改正ノ件ヲ裁可シ玆ニ之ヲ公布セシム

附　則

本令ハ明治四十五年四月一日ヨリ之ヲ施行ス

㊞朝鮮總督府臨時土地調査局職員特別任用令

明治四十五年三月二十八日
勅令第七十八號總、大臣副署

樞密顧問ノ諮詢ヲ經テ朝鮮總督府臨時土地調査局職員特別任用令中改正ノ件ヲ裁可シ玆ニ之ヲ公布セシム

附　則

本令ハ明治四十五年四月一日ヨリ之ヲ施行ス

㊞朝鮮總督府臨時土地調査局職員特別任用令

明治四十五年三月二十八日
勅令第七十九號總、大臣副署

樞密顧問ノ諮詢ヲ經テ朝鮮總督府臨時土地調査局職員特別任用令中改正ノ件ヲ裁可シ玆ニ之ヲ公布セシム

附　則

本令ハ明治四十五年四月一日ヨリ之ヲ施行ス

㊞朝鮮總督府臨時土地調査局職員特別任用令

明治四十五年三月二十八日
勅令第八十號總、大臣副署

樞密顧問ノ諮詢ヲ經テ朝鮮總督府臨時土地調査局職員特別任用令中改正ノ件ヲ裁可シ玆ニ之ヲ公布セシム

附　則

本令ハ明治四十五年四月一日ヨリ之ヲ施行ス

㊞朝鮮總督府臨時土地調査局職員特別任用令

明治四十五年三月二十八日
勅令第八十一號總、大臣副署

樞密顧問ノ諮詢ヲ經テ朝鮮總督府臨時土地調査局職員特別任用令中改正ノ件ヲ裁可シ玆ニ之ヲ公布セシム

附　則

本令ハ明治四十五年四月一日ヨリ之ヲ施行ス

㊞朝鮮總督府臨時土地調査局職員特別任用令

明治四十五年三月二十八日
勅令第八十二號總、大臣副署

樞密顧問ノ諮詢ヲ經テ朝鮮總督府臨時土地調査局職員特別任用令中改正ノ件ヲ裁可シ玆ニ之ヲ公布セシム

附　則

本令ハ明治四十五年四月一日ヨリ之ヲ施行ス

㊞朝鮮總督府臨時土地調査局職員特別任用令

明治四十五年三月二十八日
勅令第八十三號總、大臣副署

樞密顧問ノ諮詢ヲ經テ朝鮮總督府臨時土地調査局職員特別任用令中改正ノ件ヲ裁可シ玆ニ之ヲ公布セシム

附　則

本令ハ明治四十五年四月一日ヨリ之ヲ施行ス

㊞朝鮮總督府臨時土地調査局職員特別任用令

明治四十五年三月二十八日
勅令第八十四號總、大臣副署

樞密顧問ノ諮詢ヲ經テ朝鮮總督府臨時土地調査局職員特別任用令中改正ノ件ヲ裁可シ玆ニ之ヲ公布セシム

附　則

本令ハ明治四十五年四月一日ヨリ之ヲ施行ス

㊞朝鮮總督府臨時土地調査局職員特別任用令

明治四十五年三月二十八日
勅令第八十五號總、大臣副署

樞密顧問ノ諮詢ヲ經テ朝鮮總督府臨時土地調査局職員特別任用令中改正ノ件ヲ裁可シ玆ニ之ヲ公布セシム

附　則

本令ハ明治四十五年四月一日ヨリ之ヲ施行ス

㊞朝鮮總督府臨時土地調査局職員特別任用令

明治四十五年三月二十八日
勅令第八十六號總、大臣副署

樞密顧問ノ諮詢ヲ經テ朝鮮總督府臨時土地調査局職員特別任用令中改正ノ件ヲ裁可シ玆ニ之ヲ公布セシム

附　則

本令ハ明治四十五年四月一日ヨリ之ヲ施行ス

㊞朝鮮總督府臨時土地調査局職員特別任用令

明治四十五年三月二十八日
勅令第八十七號總、大臣副署

樞密顧問ノ諮詢ヲ經テ朝鮮總督府臨時土地調査局職員特別任用令中改正ノ件ヲ裁可シ玆ニ之ヲ公布セシム

附　則

本令ハ明治四十五年四月一日ヨリ之ヲ施行ス

㊞朝鮮總督府臨時土地調査局職員特別任用令

明治四十五年三月二十八日
勅令第八十八號總、大臣副署

樞密顧問ノ諮詢ヲ經テ朝鮮總督府臨時土地調査局職員特別任用令中改正ノ件ヲ裁可シ玆ニ之ヲ公布セシム

附　則

本令ハ明治四十五年四月一日ヨリ之ヲ施行ス

㊞朝鮮總督府臨時土地調査局職員特別任用令

明治四十五年三月二十八日
勅令第八十九號總、大臣副署

樞密顧問ノ諮詢ヲ經テ朝鮮總督府臨時土地調査局職員特別任用令中改正ノ件ヲ裁可シ玆ニ之ヲ公布セシム

附　則

本令ハ明治四十五年四月一日ヨリ之ヲ施行ス

㊞朝鮮總督府臨時土地調査局職員特別任用令

明治四十五年三月二十八日
勅令第九十號總、大臣副署

樞密顧問ノ諮詢ヲ經テ朝鮮總督府臨時土地調査局職員特別任用令中改正ノ件ヲ裁可シ玆ニ之ヲ公布セシム

附　則

本令ハ明治四十五年四月一日ヨリ之ヲ施行ス

㊞朝鮮總督府臨時土地調査局職員特別任用令

明治四十五年三月二十八日
勅令第九十一號總、大臣副署

樞密顧問ノ諮詢ヲ經テ朝鮮總督府臨時土地調査局職員特別任用令中改正ノ件ヲ裁可シ玆ニ之ヲ公布セシム

附　則

本令ハ明治四十五年四月一日ヨリ之ヲ施行ス

㊞朝鮮總督府臨時土地調査局職員特別任用令

明治四十五年三月二十八日
勅令第九十二號總、大臣副署

樞密顧問ノ諮詢ヲ經テ朝鮮總督府臨時土地調査局職員特別任用令中改正ノ件ヲ裁可シ玆ニ之ヲ公布セシム

附　則

本令ハ明治四十五年四月一日ヨリ之ヲ施行ス

㊞朝鮮總督府臨時土地調査局職員特別任用令

明治四十五年三月二十八日
勅令第九十三號總、大臣副署

樞密顧問ノ諮詢ヲ經テ朝鮮總督府臨時土地調査局職員特別任用令中改正ノ件ヲ裁可シ玆ニ之ヲ公布セシム

附　則

本令ハ明治四十五年四月一日ヨリ之ヲ施行ス

㊞朝鮮總督府臨時土地調査局職員特別任用令

明治四十五年三月二十八日
勅令第九十四號總、大臣副署

樞密顧問ノ諮詢ヲ經テ朝鮮總督府臨時土地調査局職員特別任用令中改正ノ件ヲ裁可シ玆ニ之ヲ公布セシム

附　則

本令ハ明治四十五年四月一日ヨリ之ヲ施行ス

㊞朝鮮總督府臨時土地調査局職員特別任用令

明治四十五年三月二十八日
勅令第九十五號總、大臣副署

樞密顧問ノ諮詢ヲ經テ朝鮮總督府臨時土地調査局職員特別任用令中改正ノ件ヲ裁可シ玆ニ之ヲ公布セシム

附　則

本令ハ明治四十五年四月一日ヨリ之ヲ施行ス

㊞朝鮮總督府臨時土地調査局職員特別任用令

明治四十五年三月二十八日
勅令第九十六號總、大臣副署

樞密顧問ノ諮詢ヲ經テ朝鮮總督府臨時土地調査局職員特別任用令中改正ノ件ヲ裁可シ玆ニ之ヲ公布セシム

附　則

本令ハ明治四十五年四月一日ヨリ之ヲ施行ス

㊞朝鮮總督府臨時土地調査局職員特別任用令

明治四十五年三月二十八日
勅令第九十七號總、大臣副署

樞密顧問ノ諮詢ヲ經テ朝鮮總督府臨時土地調査局職員特別任用令中改正ノ件ヲ裁可シ玆ニ之ヲ公布セシム

附　則

本令ハ明治四十五年四月一日ヨリ之ヲ施行ス

㊞朝鮮總督府臨時土地調査局職員特別任用令

明治四十五年三月二十八日
勅令第九十八號總、大臣副署

樞密顧問ノ諮詢ヲ經テ朝鮮總督府臨時土地調査局職員特別任用令中改正ノ件ヲ裁可シ玆ニ之ヲ公布セシム

附　則

本令ハ明治四十五年四月一日ヨリ之ヲ施行ス

㊞朝鮮總督府臨時土地調査局職員特別任用令

明治四十五年三月二十八日
勅令第九十九號總、大臣副署

樞密顧問ノ諮詢ヲ經テ朝鮮總督府臨時土地調査局職員特別任用令中改正ノ件ヲ裁可シ玆ニ之ヲ公布セシム

附　則

本令ハ明治四十五年四月一日ヨリ之ヲ施行ス

㊞朝鮮總督府臨時土地調査局職員特別任用令

明治四十五年三月二十八日
勅令第百號總、大臣副署

樞密顧問ノ諮詢ヲ經テ朝鮮總督府臨時土地調査局職員特別任用令中改正ノ件ヲ裁可シ玆ニ之ヲ公布セシム

附　則

本令ハ明治四十五年四月一日ヨリ之ヲ施行ス

㊞朝鮮總督府臨時土地調査局職員特別任用令

明治四十五年三月二十八日
勅令第百一號總、大臣副署

樞密顧問ノ諮詢ヲ經テ朝鮮總督府臨時土地調査局職員特別任用令中改正ノ件ヲ裁可シ玆ニ之ヲ公布セシム

附　則

本令ハ明治四十五年四月一日ヨリ之ヲ施行ス

㊞朝鮮總督府臨時土地調査局職員特別任用令

明治四十五年三月二十八日
勅令第百二號總、大臣副署

樞密顧問ノ諮詢ヲ經テ朝鮮總督府臨時土地調査局職員特別任用令中改正ノ件ヲ裁可シ玆ニ之ヲ公布セシム

附　則

本令ハ明治四十五年四月一日ヨリ之ヲ施行ス

㊞朝鮮總督府臨時土地調査局職員特別任用令

明治四十五年三月二十八日
勅令第百三號總、大臣副署

樞密顧問ノ諮詢ヲ經テ朝鮮總督府臨時土地調査局職員特別任用令中改正ノ件ヲ裁可シ玆ニ之ヲ公布セシム

附　則

本令ハ明治四十五年四月一日ヨリ之ヲ施行ス

㊞朝鮮總督府臨時土地調査局職員特別任用令

明治四十五年三月二十八日
勅令第百四號總、大臣副署

樞密顧問ノ諮詢ヲ經テ朝鮮總督府臨時土地調査局職員特別任用令中改正ノ件ヲ裁可シ玆ニ之ヲ公布セシム

附　則

本令ハ明治四十五年四月一日ヨリ之ヲ施行ス

㊞朝鮮總督府臨時土地調査局職員特別任用令

明治四十五年三月二十八日
勅令第百五號總、大臣副署

樞密顧問ノ諮詢ヲ經テ朝鮮總督府臨時土地調査局職員特別任用令中改正ノ件ヲ裁可シ玆ニ之ヲ公布セシム

附　則

本令ハ明治四十五年四月一日ヨリ之ヲ施行ス

㊞朝鮮總督府臨時土地調査局職員特別任用令

明治四十五年三月二十八日
勅令第百六號總、大臣副署

樞密顧問ノ諮詢ヲ經テ朝鮮總督府臨時土地調査局職員特別任用令中改正ノ件ヲ裁可シ玆ニ之ヲ公布セシム

附　則

本令ハ明治四十五年四月一日ヨリ之ヲ施行ス

㊞朝鮮總督府臨時土地調査局職員特別任用令

明治四十五年三月二十八日
勅令第百七號總、大臣副署

樞密顧問ノ諮詢ヲ經テ朝鮮總督府臨時土地調査局職員特別任用令中改正ノ件ヲ裁可シ玆ニ之ヲ公布セシム

附　則

本令ハ明治四十五年四月一日ヨリ之ヲ施行ス

㊞朝鮮總督府臨時土地調査局職員特別任用令

明治四十五年三月二十八日
勅令第百八號總、大臣副署

樞密顧問ノ諮詢ヲ經テ朝鮮總督府臨時土地調査局職員特別任用令中改正ノ件ヲ裁可シ玆ニ之ヲ公布セシム

附　則

本令ハ明治四十五年四月一日ヨリ之ヲ施行ス

㊞朝鮮總督府臨時土地調査局職員特別任用令

明治四十五年三月二十八日
勅令第百九號總、大臣副署

樞密顧問ノ諮詢ヲ經テ朝鮮總督府臨時土地調査局職員特別任用令中改正ノ件ヲ裁可シ玆ニ之ヲ公布セシム

附　則

本令ハ明治四十五年四月一日ヨリ之ヲ施行ス

㊞朝鮮總督府臨時土地調査局職員特別任用令

明治四十五年三月二十八日
勅令第百十號總、大臣副署

樞密顧問ノ諮詢ヲ經テ朝鮮總督府臨時土地調査局職員特別任用令中改正ノ件ヲ裁可シ玆ニ之ヲ公布セシム

附　則

本令ハ明治四十五年四月一日ヨリ之ヲ施行ス

㊞朝鮮總督府臨時土地調査局職員特別任用令

明治四十五年三月二十八日
勅令第百十一號總、大臣副署

樞密顧問ノ諮詢ヲ經テ朝鮮總督府臨時土地調査局職員特別任用令中改正ノ件ヲ裁可シ玆ニ之ヲ公布セシム

附　則

本令ハ明治四十五年四月一日ヨリ之ヲ施行ス

㊞朝鮮總督府臨時土地調査局職員特別任用令

明治四十五年三月二十八日
勅令第百十二號總、大臣副署

樞密顧問ノ諮詢ヲ經テ朝鮮總督府臨時土地調査局職員特別任用令中改正ノ件ヲ裁可シ玆ニ之ヲ公布セシム

附　則

本令ハ明治四十五年四月一日ヨリ之ヲ施行ス

㊞朝鮮總督府臨時土地調査局職員特別任用令

明治四十五年三月二十八日
勅令第百十三號總、大臣副署

樞密顧問ノ諮詢ヲ經テ朝鮮總督府臨時土地調査局職員特別任用令中改正ノ件ヲ裁可シ玆ニ之ヲ公布セシム

附　則

本令ハ明治四十五年四月一日ヨリ之ヲ施行ス

㊞朝鮮總督府臨時土地調査局職員特別任用令

明治四十五年三月二十八日
勅令第百十四號總、大臣副署

樞密顧問ノ諮詢ヲ經テ朝鮮總督府臨時土地調査局職員特別任用令中改正ノ件ヲ裁可シ玆ニ之ヲ公布セシム

附　則

本令ハ明治四十五年四月一日ヨリ之ヲ施行ス

㊞朝鮮總督府臨時土地調査局職員特別任用令

明治四十五年三月二十八日
勅令第百十五號總、大臣副署

樞密顧問ノ諮詢ヲ經テ朝鮮總督府臨時土地調査局職員特別任用令中改正ノ件ヲ裁可シ玆ニ之ヲ公布セシム

附　則

本令ハ明治四十五年四月一日ヨリ之ヲ施行ス

㊞朝鮮總督府臨時土地調査局職員特別任用令

明治四十五年三月二十八日
勅令第百十六號總、大臣副署

樞密顧問ノ諮詢ヲ經テ朝鮮總督府臨時土地調査局職員特別任用令中改正ノ件ヲ裁可シ玆ニ之ヲ公布セシム

附　則

本令ハ明治四十五年四月一日ヨリ之ヲ施行ス

㊞朝鮮總督府臨時土地調査局職員特別任用令

明治四十五年三月二十八日
勅令第百十七號總、大臣副署

樞密顧問ノ諮詢ヲ經テ朝鮮總督府臨時土地調査局職員特別任用令中改正ノ件ヲ裁可シ玆ニ之ヲ公布セシム

附　則

本令ハ明治四十五年四月一日ヨリ之ヲ施行ス

㊞朝鮮總督府臨時土地調査局職員特別任用令

明治四十五年三月二十八日
勅令第百十八號總、大臣副署

樞密顧問ノ諮詢ヲ經テ朝鮮總督府臨時土地調査局職員特別任用令中改正ノ件ヲ裁可シ玆ニ之ヲ公布セシム

附　則

本令ハ明治四十五年四月一日ヨリ之ヲ施行ス

㊞朝鮮總督府臨時土地調査局職員特別任用令

明治四十五年三月二十八日
勅令第百十九號總、大臣副署

樞密顧問ノ諮詢ヲ經テ朝鮮總督府臨時土地調査局職員特別任用令中改正ノ件ヲ裁可シ玆ニ之ヲ公布セシム

附　則

本令ハ明治四十五年四月一日ヨリ之ヲ施行ス

㊞朝鮮總督府臨時土地調査局職員特別任用令

明治四十五年三月二十八日
勅令第百二十號總、大臣副署

樞密顧問ノ諮詢ヲ經テ朝鮮總督府臨時土地調査局職員特別任用令中改正ノ件ヲ裁可シ玆ニ之ヲ公布セシム

附　則

本令ハ明治四十五年四月一日ヨリ之ヲ施行ス

㊞朝鮮總督府臨時土地調査局職員特別任用令

明治四十五年三月二十八日
勅令第百二十一號總、大臣副署

樞密顧問ノ諮詢ヲ經テ朝鮮總督府臨時土地調査局職員特別任用令中改正ノ件ヲ裁可シ玆ニ之ヲ公布セシム

附　則

本令ハ明治四十五年四月一日ヨリ之ヲ施行ス

㊞朝鮮總督府臨時土地調査局職員特別任用令

明治四十五年三月二十八日
勅令第百二十二號總、大臣副署

樞密顧問ノ諮詢ヲ經テ朝鮮總督府臨時土地調査局職員特別任用令中改正ノ件ヲ裁可シ玆ニ之ヲ公布セシム

附　則

本令ハ明治四十五年四月一日ヨリ之ヲ施行ス

㊞朝鮮總督府臨時土地調査局職員特別任用令

明治四十五年三月二十八日
勅令第百二十三號總、大臣副署

樞密顧問ノ諮詢ヲ經テ朝鮮總督府臨時土地調査局職員特別任用令中改正ノ件ヲ裁可シ玆ニ之ヲ公布セシム

附　則

本令ハ明治四十五年四月一日ヨリ之ヲ施行ス

㊞朝鮮總督府臨時土地調査局職員特別任用令

明治四十五年三月二十八日
勅令第百二十四號總、大臣副署

樞密顧問ノ諮詢ヲ經テ朝鮮總督府臨時土地調査局職員特別任用令中改正ノ件ヲ裁可シ玆ニ之ヲ公布セシム

附　則

本令ハ明治四十五年四月一日ヨリ之ヲ施行ス

㊞朝鮮總督府臨時土地調査局職員特別任用令

明治四十五年三月二十八日
勅令第百二十五號總、大臣副署

樞密顧問ノ諮詢ヲ經テ朝鮮總督府臨時土地調査局職員特別任用令中改正ノ件ヲ裁可シ玆ニ之ヲ公布セシム

附　則

本令ハ明治四十五年四月一日ヨリ之ヲ施行ス

㊞朝鮮總督府臨時土地調査局職員特別任用令

明治四十五年三月二十八日
勅令第百二十六號總、大臣副署

樞密顧問ノ諮詢ヲ經テ朝鮮總督府臨時土地調査局職員特別任用令中改正ノ件ヲ裁可シ玆ニ之ヲ公布セシム

附　則

本令ハ明治四十五年四月一日ヨリ之ヲ施行ス

㊞朝鮮總督府臨時土地調査局職員特別任用令

明治四十五年三月二十八日
勅令第百二十七號總、大臣副署

樞密顧問ノ諮詢ヲ經テ朝鮮總督府臨時土地調査局職員特別任用令中改正ノ件ヲ裁可シ玆ニ之ヲ公布セシム

附　則

本令ハ明治四十五年四月一日ヨリ之ヲ施行ス

㊞朝鮮總督府臨時土地調査局職員特別任用令

明治四十五年三月二十八日
勅令第百二十八號總、大臣副署

樞密顧問ノ諮詢ヲ經テ朝鮮總督府臨時土地調査局職員特別任用令中改正ノ件ヲ裁可シ玆ニ之ヲ公布セシム

附　則

本令ハ明治四十五年四月一日ヨリ之ヲ施行ス

㊞朝鮮總督府臨時土地調査局職員特別任用令

明治四十五年三月二十八日
勅令第百二十九號總、大臣副署

樞密顧問ノ諮詢ヲ經テ朝鮮總督府臨時土地調査局職員特別任用令中改正ノ件ヲ裁可シ玆ニ之ヲ公布セシム

附　則

本令ハ明治四十五年四月一日ヨリ之ヲ施行ス

㊞朝鮮總督府臨時土地調査局職員特別任用令

明治四十五年三月二十八日
勅令第百三十號總、大臣副署

樞密顧問ノ諮詢ヲ經テ朝鮮總督府臨時土地調査局職員特別任用令中改正ノ件ヲ裁可シ玆ニ之ヲ公布セシム

附　則

本令ハ明治四十五年四月一日ヨリ之ヲ施行ス

㊞朝鮮總督府臨時土地調査局職員特別任用令

明治四十五年三月二十八日
勅令第百三十一號總、大臣副署

樞密顧問ノ諮詢ヲ經テ朝鮮總督府臨時土地調査局職員特別任用令中改正ノ件ヲ裁可シ玆ニ之ヲ公布セシム

附　則

本令ハ明治四十五年四月一日ヨリ之ヲ施行ス

㊞朝鮮總督府臨時土地調査局職員特別任用令

明治四十五年三月二十八日
勅令第百三十二號總、大臣副署

樞密顧問ノ諮詢ヲ經テ朝鮮總督府臨時土地調査局職員特別任用令中改正ノ件ヲ裁可シ玆ニ之ヲ公布セシム

附　則

本令ハ明治四十五年四月一日ヨリ之ヲ施行ス

㊞朝鮮總督府臨時土地調査局職員特別任用令

明治四十五年三月二十八日
勅令第百三十三號總、大臣副署

樞密顧問ノ諮詢ヲ經テ朝鮮總督府臨時土地調査局職員特別任用令中改正ノ件ヲ裁可シ玆ニ之ヲ公布セシム

附　則

本令ハ明治四十五年四月一日ヨリ之ヲ施行ス

㊞朝鮮總督府臨時土地調査局職員特別任用令

明治四十五年三月二十八日
勅令第百三十四號總、大臣副署

樞密顧問ノ諮詢ヲ經テ朝鮮總督府臨時土地調査局職員特別任用令中改正ノ件ヲ裁可シ玆ニ之ヲ公布セシム

附　則

本令ハ明治四十五年四月一日ヨリ之ヲ施行ス

㊞朝鮮總督府臨時土地調査局職員特別任用令

明治四十五年三月二十八日
勅令第百三十五號總、大臣副署

樞密顧問ノ諮詢ヲ經テ朝鮮總督府臨時土地調査局職員特別任用令中改正ノ件ヲ裁可シ玆ニ之ヲ公布セシム

附　則

本令ハ明治四十五年四月一日ヨリ之ヲ施行ス

㊞朝鮮總督府臨時土地調査局職員特別任用令

明治四十五年三月二十八日
勅令第百三十六號總、大臣副署

樞密顧問ノ諮詢ヲ經テ朝鮮總督府臨時土地調査局職員特別任用令中改正ノ件ヲ裁可シ玆ニ之ヲ公布セシム

附　則

本令ハ明治四十五年四月一日ヨリ之ヲ施行ス

㊞朝鮮總督府臨時土地調査局職員特別任用令

明治四十五年三月二十八日
勅令第百三十七號總、大臣副署

樞密顧問ノ諮詢ヲ經テ朝鮮總督府臨時土地調査局職員特別任用令中改正ノ件ヲ裁可シ玆ニ之ヲ公布セシム

附　則

本令ハ明治四十五年四月一日ヨリ之ヲ施行ス

㊞朝鮮總督府臨時土地調査局職員特別任用令

明治四十五年三月二十八日
勅令第百三十八號總、大臣副署

樞密顧問ノ諮詢ヲ經テ朝鮮總督府臨時土地調査局職員特別任用令中改正ノ件ヲ裁可シ玆ニ之ヲ公布セシム

附　則

本令ハ明治四十五年四月一日ヨリ之ヲ施行ス

㊞朝鮮總督府臨時土地調査局職員特別任用令

明治四十五年三月二十八日
勅令第百三十九號總、大臣副署

樞密顧問ノ諮詢ヲ經テ朝鮮總督府臨時土地調査局職員特別任用令中改正ノ件ヲ裁可シ玆ニ之ヲ公布セシム

附　則

本令ハ明治四十五年四月一日ヨリ之ヲ施行ス

㊞朝鮮總督府臨時土地調査局職員特別任用令

明治四十五年三月二十八日
勅令第百四十號總、大臣副署

樞密顧問ノ諮詢ヲ經テ朝鮮總督府臨時土地調査局職員特別任用令中改正ノ件ヲ裁可シ玆ニ之ヲ公布セシム

附　則

本令ハ明治四十五年四月一日ヨリ之ヲ施行ス

㊞朝鮮總督府臨時土地調査局職員特別任用令

明治四十五年三月二十八日
勅令第百四十一號總、大臣副署

樞密顧問ノ諮詢ヲ經テ朝鮮總督府臨時土地調査局職員特別任用令中改正ノ件ヲ裁可シ玆ニ之ヲ公布セシム

附　則

本令ハ明治四十五年四月一日ヨリ之ヲ施行ス

㊞朝鮮總督府臨時土地調査局職員特別任用令

明治四十五年三月二十八日
勅令第百四十二號總、大臣副署

樞密顧問ノ諮詢ヲ經テ朝鮮總督府臨時土地調査局職員特別任用令中改正ノ件ヲ裁可シ玆ニ之ヲ公布セシム

附　則

本令ハ明治四十五年四月一日ヨリ之ヲ施行ス

㊞朝鮮總督府臨時土地調査局職員特別任用令

明治四十五年三月二十八日
勅令第百

以上ニ改ム

第四條中「刑事事務ノ」ヲ「刑事其ノ他特殊ノ勤務ニ從事セシムル」ニ「經スシテ」ヲ「若ハ若シクハ身長又ハ年長ノ制限ニ拘ラス」ニ改ム

第五條第一號ヲ次ノ如ク改ム

一　禁錮以上ノ刑ニ處セラレタル者

第六條中第四號ヲ削ル

第二章　補充

第一款　補充

㊀陸軍補充令

明治四十四年十月二十六日
勅令第二百七十號總攬大臣副署

陸軍補充令ヲ裁可シ玆ニ之ヲ公布セシム

陸軍補充令

第一章　總則

第一條　陸軍將校、同相當官、准士官、下士、憲兵上等兵、看護卒及樂手補ノ補充ニ關シテハ別ニ定ムルモノノ外本令ノ定ムル所ニ依ル

第二條　本令中特ニ明文アル場合ヲ除クノ外兵科部及役種ハ補充ニ因リ之ヲ變更スルコトナシ

第二章　現役士官ノ補充

第一款　各兵科士官

第三條　歩、騎、砲、工、輜重兵科現役士官ハ士官候補生ニシテ少尉ニ任セラルルノ資格ヲ具フル者ヲ以テ之ヲ補充ス

憲兵科現役士官ハ他兵科ノ士官ヨリ轉科セシム

第四條　士官候補生ハ陸軍中央幼年學校本科卒業者ノ外左ノ各號ノ一ニ該當スル者ニシテ召募試驗ニ及第シタル者ヨリシテ召募試驗ニ及第シタル者ニシテ學業成績優秀ナル者ニハ學科試驗ヲ省略スルコトヲ得

一　中學校又ハ之ト同等以上ノ學校ニシテ陸軍大臣ノ指定シタルモノヲ卒業シタル者但シ准士官下士兵卒及陸軍諸生徒

二　陸軍現役下士中中學校卒業以上ノ學力ヲ有シ品行方正志操確實ナル者ニシテ聯隊長又ハ所屬長官ノ保證ヲ得タル者

三　陸軍現役下士中中學校卒業以上ノ學力ヲ有シ品行方正志操確實ナル者ニシテ聯隊長又ハ所屬長官ノ保證ヲ得タル者

第五條　士官候補生ニ採用スヘキ人員ハ陸軍大臣毎年之ヲ定ム

第六條　士官候補生召募ノ方法ハ陸軍大臣之ヲ定ム

第七條　士官候補生ニ採用スヘキ者ハ教育總監之ヲ定メ順序ヲ附シタル採用名簿ヲ調製シ各隊配賦名額ヲ添ヘテ之ヲ陸軍大臣ニ移送ス

第八條　士官候補生ハ陸軍大臣前條ノ名簿ニ基キ之ヲ命シ各隊ニ配賦シ概ネ一年間該隊ニ於テ下士兵卒ノ勤務（雑役ヲ除ク）及之ニ必要ナル軍事學ヲ習得セシム但シ陸軍中央幼年學校出身者ノ在隊期間ハ概ネ六月トス

第九條　士官候補生ニシテ陸軍中央幼年學校出身ノ者ハ入隊ノ後直ニ之ヲ上等兵ノ階級ニ進メ概ネ三月ノ後軍曹ノ階級ニ進メ其ノ他ノ者ハ入隊ノ後直ニ之ヲ一等卒ノ階級ニ進メ概ネ六月ノ後上等兵ノ階級ニ進メ概ネ九月ノ後軍曹ノ階級ニ進ム

第十條　士官候補生ハ第八條ノ勤務ヲ習得シタルトキハ教育總監ノ之ヲ陸軍士官學校ニ入校セシム

第十一條　士官候補生陸軍士官學校ノ卒業試驗及第シ陸軍大臣ノ指定シタルトキハ曹長ノ階級ニ進メ之ニ見習士官ヲ命シ概ネ六月間該隊ニ於テ士官ノ勤務ヲ習得セシム

第十二條　見習士官ヲ將校ト爲スノ可否ハ所屬隊ノ將校ヲ以テ組織スル將校銓衡會議ニ於テ之ヲ決ス

前項ノ會議ニ於テ可決シタル者ハ當該兵科ノ少尉ニ任セラルルノ資格ヲ具フルモノトス

第十三條　士官候補生ニシテ左ノ各號ノ一ニ該當スル者ハ士官候補生ヲ免ス

一　軍紀ヲ紊リ若ハ風法則ヲ犯シ又ハ品行不正ニシテ改悛ノ目途ナキ者

二　學力乏シクシテ士官候補生タルニ適セサル者

三　陸軍現役下士中中學校卒業以上ノ學力ヲ有シ品行方正志操確實ナル者ニシテ聯隊長又ハ所屬長官ノ保證ヲ得タル者

第十四條　士官候補生ハ勤務ノ習得充分ノ結果ヲ得ル者ニ於テハ第一號ニ該當スル者ヲ除クノ外第二號乃至第六號及第八號ニ該當スル者ハ第二號乃至第六號及第八號ニ該當スル者ハ第二號乃至第七號ニ該當シ豫備役後備役ノ服役ニ堪フル者ハ入隊前ニ於テ兵卒ト爲ス

第十五條　士官候補生ハ陸軍中央幼年學校本科卒業者ノ外左ノ各號ノ一ニ該當スル者ニシテ召募試驗ニ及第シタル者ヨリシテ採用ス但シ第一號ノ學校ヲ卒業シタル者ニシテ學業成績優秀ナル者ニハ學科試驗ヲ省略スルコトヲ得

一　中學校又ハ之ト同等以上ノ學校ニシテ陸軍大臣ノ指定シタルモノヲ卒業シタル者但シ准士官下士兵卒及陸軍諸生徒

二　一年志願兵中品行方正志操確實ナル者ニシテ聯隊長又ハ所屬長官ノ保證ヲ得タル者

三　陸軍現役下士中中學校卒業以上ノ學力ヲ有シ品行方正志操確實ナル者ニシテ聯隊長又ハ所屬長官ノ保證ヲ得タル者

第十六條　士官候補生ハ陸軍大臣ノ定ムル所ニ依リ退校營隊ヲ命シ又ハ一年間該隊ニ於テ下士兵卒ノ勤務（雑役ヲ除ク）及之ニ必要ナル軍事學ヲ習得セシム但シ陸軍中央幼年學校出身者ノ在隊期間ハ概ネ六月トス

下士又ハ一年志願兵ヨリ士官候補生ニ採用シタル者ハ入隊ノ日ヨリ以テ別ニ辭令ヲ用ヰス其ノ官又ハ服役ヲ免ス

第十七條　士官候補生ハ陸軍大臣ノ定ムル所ニ依リ現役ノ服役ニ堪ヘサル者ニシテ召募試驗ニ及第シタル者ヨリ之ヲ採用ス但シ准士官下士兵卒及陸軍諸生徒ヲ除ク

一　中學校又ハ之ト同等以上ノ學校ニシテ陸軍大臣ノ指定シタルモノヲ卒業シタル者但シ准士官下士兵卒及陸軍諸生徒

二　一年志願兵中品行方正志操確實ナル者ニシテ聯隊長又ハ所屬長官ノ保證ヲ得タル者

三　陸軍現役下士中中學校卒業以上ノ學力ヲ有シ品行方正志操確實ナル者ニシテ聯隊長又ハ所屬長官ノ保證ヲ得タル者

第十八條　士官候補生ハ陸軍大臣ノ定ムル所ニ依リ現役ノ服役ニ堪ヘサル者ニシテ召募試驗ニ及第シタル者ヨリ之ヲ採用ス但シ准士官下士兵卒及陸軍諸生徒ヲ除ク

一　中學校又ハ之ト同等以上ノ學校ニシテ陸軍大臣ノ指定シタルモノヲ卒業シタル者但シ准士官下士兵卒及陸軍諸生徒

二　一年志願兵中品行方正志操確實ナル者ニシテ聯隊長又ハ所屬長官ノ保證ヲ得タル者

三　陸軍現役下士中中學校卒業以上ノ學力ヲ有シ品行方正志操確實ナル者ニシテ聯隊長又ハ所屬長官ノ保證ヲ得タル者

第十九條　士官候補生ハ陸軍大臣ノ定ムル所ニ依リ現役ノ服役ニ堪ヘサル者ニシテ召募試驗ニ及第シタル者ヨリ之ヲ採用ス但シ准士官下士兵卒及陸軍諸生徒ヲ除ク

一　中學校又ハ之ト同等以上ノ學校ニシテ陸軍大臣ノ指定シタルモノヲ卒業シタル者但シ准士官下士兵卒及陸軍諸生徒

二　一年志願兵中品行方正志操確實ナル者ニシテ聯隊長又ハ所屬長官ノ保證ヲ得タル者

三　陸軍現役下士中中學校卒業以上ノ學力ヲ有シ品行方正志操確實ナル者ニシテ聯隊長又ハ所屬長官ノ保證ヲ得タル者

第二十條　士官候補生ハ陸軍大臣ノ定ムル所ニ依リ現役ノ服役ニ堪ヘサル者ニシテ召募試驗ニ及第シタル者ヨリ之ヲ採用ス但シ准士官下士兵卒及陸軍諸生徒ヲ除ク

一　中學校又ハ之ト同等以上ノ學校ニシテ陸軍大臣ノ指定シタルモノヲ卒業シタル者但シ准士官下士兵卒及陸軍諸生徒

二　一年志願兵中品行方正志操確實ナル者ニシテ聯隊長又ハ所屬長官ノ保證ヲ得タル者

三　陸軍現役下士中中學校卒業以上ノ學力ヲ有シ品行方正志操確實ナル者ニシテ聯隊長又ハ所屬長官ノ保證ヲ得タル者

第二十一條　士官候補生ハ陸軍大臣ノ定ムル所ニ依リ現役ノ服役ニ堪ヘサル者ニシテ召募試驗ニ及第シタル者ヨリ之ヲ採用ス但シ准士官下士兵卒及陸軍諸生徒ヲ除ク

一　中學校又ハ之ト同等以上ノ學校ニシテ陸軍大臣ノ指定シタルモノヲ卒業シタル者但シ准士官下士兵卒及陸軍諸生徒

二　一年志願兵中品行方正志操確實ナル者ニシテ聯隊長又ハ所屬長官ノ保證ヲ得タル者

三　陸軍現役下士中中學校卒業以上ノ學力ヲ有シ品行方正志操確實ナル者ニシテ聯隊長又ハ所屬長官ノ保證ヲ得タル者

第二十二條　士官候補生ハ陸軍大臣ノ定ムル所ニ依リ現役ノ服役ニ堪ヘサル者ニシテ召募試驗ニ及第シタル者ヨリ之ヲ採用ス但シ准士官下士兵卒及陸軍諸生徒ヲ除ク

一　中學校又ハ之ト同等以上ノ學校ニシテ陸軍大臣ノ指定シタルモノヲ卒業シタル者但シ准士官下士兵卒及陸軍諸生徒

二　一年志願兵中品行方正志操確實ナル者ニシテ聯隊長又ハ所屬長官ノ保證ヲ得タル者

三　陸軍現役下士中中學校卒業以上ノ學力ヲ有シ品行方正志操確實ナル者ニシテ聯隊長又ハ所屬長官ノ保證ヲ得タル者

第二十三條　士官候補生ハ陸軍大臣ノ定ムル所ニ依リ現役ノ服役ニ堪ヘサル者ニシテ召募試驗ニ及第シタル者ヨリ之ヲ採用ス但シ准士官下士兵卒及陸軍諸生徒ヲ除ク

一　中學校又ハ之ト同等以上ノ學校ニシテ陸軍大臣ノ指定シタルモノヲ卒業シタル者但シ准士官下士兵卒及陸軍諸生徒

二　一年志願兵中品行方正志操確實ナル者ニシテ聯隊長又ハ所屬長官ノ保證ヲ得タル者

三　陸軍現役下士中中學校卒業以上ノ學力ヲ有シ品行方正志操確實ナル者ニシテ聯隊長又ハ所屬長官ノ保證ヲ得タル者

第二十四條　士官候補生ハ陸軍大臣ノ定ムル所ニ依リ現役ノ服役ニ堪ヘサル者ニシテ召募試驗ニ及第シタル者ヨリ之ヲ採用ス但シ准士官下士兵卒及陸軍諸生徒ヲ除ク

一　中學校又ハ之ト同等以上ノ學校ニシテ陸軍大臣ノ指定シタルモノヲ卒業シタル者但シ准士官下士兵卒及陸軍諸生徒

二　一年志願兵中品行方正志操確實ナル者ニシテ聯隊長又ハ所屬長官ノ保證ヲ得タル者

三　陸軍現役下士中中學校卒業以上ノ學力ヲ有シ品行方正志操確實ナル者ニシテ聯隊長又ハ所屬長官ノ保證ヲ得タル者

第二十五條　士官候補生ハ陸軍大臣ノ定ムル所ニ依リ現役ノ服役ニ堪ヘサル者ニシテ召募試驗ニ及第シタル者ヨリ之ヲ採用ス但シ准士官下士兵卒及陸軍諸生徒ヲ除ク

一　中學校又ハ之ト同等以上ノ學校ニシテ陸軍大臣ノ指定シタルモノヲ卒業シタル者但シ准士官下士兵卒及陸軍諸生徒

二　一年志願兵中品行方正志操確實ナル者ニシテ聯隊長又ハ所屬長官ノ保證ヲ得タル者

三　陸軍現役下士中中學校卒業以上ノ學力ヲ有シ品行方正志操確實ナル者ニシテ聯隊長又ハ所屬長官ノ保證ヲ得タル者

第二十六條　士官候補生ハ陸軍大臣ノ定ムル所ニ依リ現役ノ服役ニ堪ヘサル者ニシテ召募試驗ニ及第シタル者ヨリ之ヲ採用ス但シ准士官下士兵卒及陸軍諸生徒ヲ除ク

一　中學校又ハ之ト同等以上ノ學校ニシテ陸軍大臣ノ指定シタルモノヲ卒業シタル者但シ准士官下士兵卒及陸軍諸生徒

二　一年志願兵中品行方正志操確實ナル者ニシテ聯隊長又ハ所屬長官ノ保證ヲ得タル者

三　陸軍現役下士中中學校卒業以上ノ學力ヲ有シ品行方正志操確實ナル者ニシテ聯隊長又ハ所屬長官ノ保證ヲ得タル者

第二十七條　士官候補生ハ陸軍大臣ノ定ムル所ニ依リ現役ノ服役ニ堪ヘサル者ニシテ召募試驗ニ及第シタル者ヨリ之ヲ採用ス但シ准士官下士兵卒及陸軍諸生徒ヲ除ク

一　中學校又ハ之ト同等以上ノ學校ニシテ陸軍大臣ノ指定シタルモノヲ卒業シタル者但シ准士官下士兵卒及陸軍諸生徒

二　一年志願兵中品行方正志操確實ナル者ニシテ聯隊長又ハ所屬長官ノ保證ヲ得タル者

三　陸軍現役下士中中學校卒業以上ノ學力ヲ有シ品行方正志操確實ナル者ニシテ聯隊長又ハ所屬長官ノ保證ヲ得タル者

第二十八條　士官候補生ハ陸軍大臣ノ定ムル所ニ依リ現役ノ服役ニ堪ヘサル者ニシテ召募試驗ニ及第シタル者ヨリ之ヲ採用ス但シ准士官下士兵卒及陸軍諸生徒ヲ除ク

一　中學校又ハ之ト同等以上ノ學校ニシテ陸軍大臣ノ指定シタルモノヲ卒業シタル者但シ准士官下士兵卒及陸軍諸生徒

二　一年志願兵中品行方正志操確實ナル者ニシテ聯隊長又ハ所屬長官ノ保證ヲ得タル者

三　陸軍現役下士中中學校卒業以上ノ學力ヲ有シ品行方正志操確實ナル者ニシテ聯隊長又ハ所屬長官ノ保證ヲ得タル者

第二十九條　見習士官ヲ將校ト爲スノ可否ハ師團經理部所在地ニ於ケル當該經理部所管一等主計以上ヲ以テ組織スル經理部前項ノ會議ニ於テ可決シタル者ハ當該兵科ノ少尉ニ任セラルルノ資格ヲ具フルモノトス

第三十條　見習士官ハ勤務ノ習得充分ノ結果ヲ得ル者ニ於テハ第一號ニ該當スル者ヲ除クノ外第二號乃至第四號及第六號ニ該當スル者ハ第二號乃至第六號及第八號ニ該當スル者ハ第二號乃至第七號ニ該當シ豫備役後備役ノ服役ニ堪フル者ハ入隊前ニ於テ兵卒ト爲ス

第三十一條　歩兵科士官候補生ハ勤務ノ習得充分ノ結果ヲ得ル者ニ於テハ第一號ニ該當スル者ヲ除クノ外第二號乃至第六號及第八號ニ該當スル者ハ第二號乃至第七號ニ該當シ豫備役後備役ノ服役ニ堪フル者ハ入隊前ニ於テ兵卒ト爲ス

第三十二條　騎兵科士官候補生ハ勤務ノ習得充分ノ結果ヲ得ル者ニ於テハ第一號ニ該當スル者ヲ除クノ外第二號乃至第六號及第八號ニ該當スル者ハ第二號乃至第七號ニ該當シ豫備役後備役ノ服役ニ堪フル者ハ入隊前ニ於テ兵卒ト爲ス

第三十三條　砲兵科士官候補生ハ勤務ノ習得充分ノ結果ヲ得ル者ニ於テハ第一號ニ該當スル者ヲ除クノ外第二號乃至第六號及第八號ニ該當スル者ハ第二號乃至第七號ニ該當シ豫備役後備役ノ服役ニ堪フル者ハ入隊前ニ於テ兵卒ト爲ス

第三十四條　工兵科士官候補生ハ勤務ノ習得充分ノ結果ヲ得ル者ニ於テハ第一號ニ該當スル者ヲ除クノ外第二號乃至第六號及第八號ニ該當スル者ハ第二號乃至第七號ニ該當シ豫備役後備役ノ服役ニ堪フル者ハ入隊前ニ於テ兵卒ト爲ス

第三十五條　輜重兵科士官候補生ハ勤務ノ習得充分ノ結果ヲ得ル者ニ於テハ第一號ニ該當スル者ヲ除クノ外第二號乃至第六號及第八號ニ該當スル者ハ第二號乃至第七號ニ該當シ豫備役後備役ノ服役ニ堪フル者ハ入隊前ニ於テ兵卒ト爲ス

第三十六條　憲兵科士官候補生ハ勤務ノ習得充分ノ結果ヲ得ル者ニ於テハ第一號ニ該當スル者ヲ除クノ外第二號乃至第六號及第八號ニ該當スル者ハ第二號乃至第七號ニ該當シ豫備役後備役ノ服役ニ堪フル者ハ入隊前ニ於テ兵卒ト爲ス

第三十七條　憲兵科士官候補生ハ第三十五條ノ勤務ヲ習得シタルトキハ教育總監ノ之ヲ陸軍士官學校ニ入校セシム

第三十八條　憲兵科士官候補生陸軍士官學校ノ卒業試驗及第シ陸軍大臣ノ指定シタルトキハ曹長ノ階級ニ進メ之ニ見習士官ヲ命シ概ネ六月間該隊ニ於テ士官ノ勤務ヲ習得セシム

第三十九條　憲兵科士官候補生ハ第三十七條ノ勤務ヲ習得シタルトキハ教育總監ノ之ヲ憲兵練習所ニ入所セシム

第四十條　憲兵科見習士官ハ憲兵練習所ノ課程ヲ終リタルトキハ教育總監ノ之ヲ憲兵科士官ニ補ス

第四十一條　憲兵科士官候補生ハ憲兵練習所ノ課程ヲ終リタルトキハ教育總監ノ之ヲ憲兵科見習士官ニ補ス

第四十二條　憲兵科見習士官ハ憲兵練習所ノ課程ヲ終リタルトキハ教育總監ノ之ヲ憲兵科士官ニ補ス

第四十三條　憲兵科士官候補生ハ憲兵練習所ノ課程ヲ終リタルトキハ教育總監ノ之ヲ憲兵科見習士官ニ補ス

第四十四條　憲兵科見習士官ハ憲兵練習所ノ課程ヲ終リタルトキハ教育總監ノ之ヲ憲兵科士官ニ補ス

第四十五條　憲兵科士官候補生ハ憲兵練習所ノ課程ヲ終リタルトキハ教育總監ノ之ヲ憲兵科見習士官ニ補ス

第四十六條　憲兵科見習士官ハ憲兵練習所ノ課程ヲ終リタルトキハ教育總監ノ之ヲ憲兵科士官ニ補ス

第四十七條　憲兵科士官候補生ハ憲兵練習所ノ課程ヲ終リタルトキハ教育總監ノ之ヲ憲兵科見習士官ニ補ス

第四十八條　憲兵科見習士官ハ憲兵練習所ノ課程ヲ終リタルトキハ教育總監ノ之ヲ憲兵科士官ニ補ス

第四十九條　憲兵科士官候補生ハ憲兵練習所ノ課程ヲ終リタルトキハ教育總監ノ之ヲ憲兵科見習士官ニ補ス

第五十條　憲兵科見習士官ハ憲兵練習所ノ課程ヲ終リタルトキハ教育總監ノ之ヲ憲兵科士官ニ補ス

第五十一條　憲兵科士官候補生ハ憲兵練習所ノ課程ヲ終リタルトキハ教育總監ノ之ヲ憲兵科見習士官ニ補ス

第五十二條　憲兵科見習士官ハ憲兵練習所ノ課程ヲ終リタルトキハ教育總監ノ之ヲ憲兵科士官ニ補ス

第五十三條　憲兵科士官候補生ハ憲兵練習所ノ課程ヲ終リタルトキハ教育總監ノ之ヲ憲兵科見習士官ニ補ス

第五十四條　憲兵科見習士官ハ憲兵練習所ノ課程ヲ終リタルトキハ教育總監ノ之ヲ憲兵科士官ニ補ス

第五十五條　憲兵科士官候補生ハ憲兵練習所ノ課程ヲ終リタルトキハ教育總監ノ之ヲ憲兵科見習士官ニ補ス

第五十六條　憲兵科見習士官ハ憲兵練習所ノ課程ヲ終リタルトキハ教育總監ノ之ヲ憲兵科士官ニ補ス

第五十七條　憲兵科士官候補生ハ憲兵練習所ノ課程ヲ終リタルトキハ教育總監ノ之ヲ憲兵科見習士官ニ補ス

第五十八條　憲兵科見習士官ハ憲兵練習所ノ課程ヲ終リタルトキハ教育總監ノ之ヲ憲兵科士官ニ補ス

第五十九條　憲兵科士官候補生ハ憲兵練習所ノ課程ヲ終リタルトキハ教育總監ノ之ヲ憲兵科見習士官ニ補ス

第六十條　憲兵科見習士官ハ憲兵練習所ノ課程ヲ終リタルトキハ教育總監ノ之ヲ憲兵科士官ニ補ス

第六十一條　憲兵科士官候補生ハ憲兵練習所ノ課程ヲ終リタルトキハ教育總監ノ之ヲ憲兵科見習士官ニ補ス

第六十二條　憲兵科見習士官ハ憲兵練習所ノ課程ヲ終リタルトキハ教育總監ノ之ヲ憲兵科士官ニ補ス

第六十三條　憲兵科士官候補生ハ憲兵練習所ノ課程ヲ終リタルトキハ教育總監ノ之ヲ憲兵科見習士官ニ補ス

第六十四條　憲兵科見習士官ハ憲兵練習所ノ課程ヲ終リタルトキハ教育總監ノ之ヲ憲兵科士官ニ補ス

第六十五條　憲兵科士官候補生ハ憲兵練習所ノ課程ヲ終リタルトキハ教育總監ノ之ヲ憲兵科見習士官ニ補ス

第六十六條　憲兵科見習士官ハ憲兵練習所ノ課程ヲ終リタルトキハ教育總監ノ之ヲ憲兵科士官ニ補ス

第六十七條　憲兵科士官候補生ハ憲兵練習所ノ課程ヲ終リタルトキハ教育總監ノ之ヲ憲兵科見習士官ニ補ス

第六十八條　憲兵科見習士官ハ憲兵練習所ノ課程ヲ終リタルトキハ教育總監ノ之ヲ憲兵科士官ニ補ス

第六十九條　憲兵科士官候補生ハ憲兵練習所ノ課程ヲ終リタルトキハ教育總監ノ之ヲ憲兵科見習士官ニ補ス

第七十條　憲兵科見習士官ハ憲兵練習所ノ課程ヲ終リタルトキハ教育總監ノ之ヲ憲兵科士官ニ補ス

第七十一條　憲兵科士官候補生ハ憲兵練習所ノ課程ヲ終リタルトキハ教育總監ノ之ヲ憲兵科見習士官ニ補ス

第七十二條　憲兵科見習士官ハ憲兵練習所ノ課程ヲ終リタルトキハ教育總監ノ之ヲ憲兵科士官ニ補ス

第七十三條　憲兵科士官候補生ハ憲兵練習所ノ課程ヲ終リタルトキハ教育總監ノ之ヲ憲兵科見習士官ニ補ス

第七十四條　憲兵科見習士官ハ憲兵練習所ノ課程ヲ終リタルトキハ教育總監ノ之ヲ憲兵科士官ニ補ス

第七十五條　憲兵科士官候補生ハ憲兵練習所ノ課程ヲ終リタルトキハ教育總監ノ之ヲ憲兵科見習士官ニ補ス

第七十六條　憲兵科見習士官ハ憲兵練習所ノ課程ヲ終リタルトキハ教育總監ノ之ヲ憲兵科士官ニ補ス

第七十七條　憲兵科士官候補生ハ憲兵練習所ノ課程ヲ終リタルトキハ教育總監ノ之ヲ憲兵科見習士官ニ補ス

第七十八條　憲兵科見習士官ハ憲兵練習所ノ課程ヲ終リタルトキハ教育總監ノ之ヲ憲兵科士官ニ補ス

第七十九條　憲兵科士官候補生ハ憲兵練習所ノ課程ヲ終リタルトキハ教育總監ノ之ヲ憲兵科見習士官ニ補ス

第八十條　憲兵科見習士官ハ憲兵練習所ノ課程ヲ終リタルトキハ教育總監ノ之ヲ憲兵科士官ニ補ス

第八十一條　憲兵科士官候補生ハ憲兵練習所ノ課程ヲ終リタルトキハ教育總監ノ之ヲ憲兵科見習士官ニ補ス

第八十二條　憲兵科見習士官ハ憲兵練習所ノ課程ヲ終リタルトキハ教育總監ノ之ヲ憲兵科士官ニ補ス

第八十三條　憲兵科士官候補生ハ憲兵練習所ノ課程ヲ終リタルトキハ教育總監ノ之ヲ憲兵科見習士官ニ補ス

第八十四條　憲兵科見習士官ハ憲兵練習所ノ課程ヲ終リタルトキハ教育總監ノ之ヲ憲兵科士官ニ補ス

第八十五條　憲兵科士官候補生ハ憲兵練習所ノ課程ヲ終リタルトキハ教育總監ノ之ヲ憲兵科見習士官ニ補ス

第八十六條　憲兵科見習士官ハ憲兵練習所ノ課程ヲ終リタルトキハ教育總監ノ之ヲ憲兵科士官ニ補ス

第八十七條　憲兵科士官候補生ハ憲兵練習所ノ課程ヲ終リタルトキハ教育總監ノ之ヲ憲兵科見習士官ニ補ス

第八十八條　憲兵科見習士官ハ憲兵練習所ノ課程ヲ終リタルトキハ教育總監ノ之ヲ憲兵科士官ニ補ス

第八十九條　憲兵科士官候補生ハ憲兵練習所ノ課程ヲ終リタルトキハ教育總監ノ之ヲ憲兵科見習士官ニ補ス

第九十條　憲兵科見習士官ハ憲兵練習所ノ課程ヲ終リタルトキハ教育總監ノ之ヲ憲兵科士官ニ補ス

第九十一條　憲兵科士官候補生ハ憲兵練習所ノ課程ヲ終リタルトキハ教育總監ノ之ヲ憲兵科見習士官ニ補ス

第九十二條　憲兵科見習士官ハ憲兵練習所ノ課程ヲ終リタルトキハ教育總監ノ之ヲ憲兵科士官ニ補ス

第九十三條　憲兵科士官候補生ハ憲兵練習所ノ課程ヲ終リタルトキハ教育總監ノ之ヲ憲兵科見習士官ニ補ス

第九十四條　憲兵科見習士官ハ憲兵練習所ノ課程ヲ終リタルトキハ教育總監ノ之ヲ憲兵科士官ニ補ス

第九十五條　憲兵科士官候補生ハ憲兵練習所ノ課程ヲ終リタルトキハ教育總監ノ之ヲ憲兵科見習士官ニ補ス

第九十六條　憲兵科見習士官ハ憲兵練習所ノ課程ヲ終リタルトキハ教育總監ノ之ヲ憲兵科士官ニ補ス

第九十七條　憲兵科士官候補生ハ憲兵練習所ノ課程ヲ終リタルトキハ教育總監ノ之ヲ憲兵科見習士官ニ補ス

第九十八條　憲兵科見習士官ハ憲兵練習所ノ課程ヲ終リタルトキハ教育總監ノ之ヲ憲兵科士官ニ補ス

第九十九條　憲兵科士官候補生ハ憲兵練習所ノ課程ヲ終リタルトキハ教育總監ノ之ヲ憲兵科見習士官ニ補ス

第百條　憲兵科見習士官ハ憲兵練習所ノ課程ヲ終リタルトキハ教育總監ノ之ヲ憲兵科士官ニ補ス

第百一條　憲兵科士官候補生ハ憲兵練習所ノ課程ヲ終リタルトキハ教育總監ノ之ヲ憲兵科見習士官ニ補ス

第百二條　憲兵科見習士官ハ憲兵練習所ノ課程ヲ終リタルトキハ教育總監ノ之ヲ憲兵科士官ニ補ス

第百三條　憲兵科士官候補生ハ憲兵練習所ノ課程ヲ終リタルトキハ教育總監ノ之ヲ憲兵科見習士官ニ補ス

第百四條　憲兵科見習士官ハ憲兵練習所ノ課程ヲ終リタルトキハ教育總監ノ之ヲ憲兵科士官ニ補ス

第百五條　憲兵科士官候補生ハ憲兵練習所ノ課程ヲ終リタルトキハ教育總監ノ之ヲ憲兵科見習士官ニ補ス

第百六條　憲兵科見習士官ハ憲兵練習所ノ課程ヲ終リタルトキハ教育總監ノ之ヲ憲兵科士官ニ補ス

第百七條　憲兵科士官候補生ハ憲兵練習所ノ課程ヲ終リタルトキハ教育總監ノ之ヲ憲兵科見習士官ニ補ス

第百八條　憲兵科見習士官ハ憲兵練習所ノ課程ヲ終リタルトキハ教育總監ノ之ヲ憲兵科士官ニ補ス

第百九條　憲兵科士官候補生ハ憲兵練習所ノ課程ヲ終リタルトキハ教育總監ノ之ヲ憲兵科見習士官ニ補ス

第百十條　憲兵科見習士官ハ憲兵練習所ノ課程ヲ終リタルトキハ教育總監ノ之ヲ憲兵科士官ニ補ス

第百十一條　憲兵科士官候補生ハ憲兵練習所ノ課程ヲ終リタルトキハ教育總監ノ之ヲ憲兵科見習士官ニ補ス

第百十二條　憲兵科見習士官ハ憲兵練習所ノ課程ヲ終リタルトキハ教育總監ノ之ヲ憲兵科士官ニ補ス

第百十三條　憲兵科士官候補生ハ憲兵練習所ノ課程ヲ終リタルトキハ教育總監ノ之ヲ憲兵科見習士官ニ補ス

第百十四條　憲兵科見習士官ハ憲兵練習所ノ課程ヲ終リタルトキハ教育總監ノ之ヲ憲兵科士官ニ補ス

第百十五條　憲兵科士官候補生ハ憲兵練習所ノ課程ヲ終リタルトキハ教育總監ノ之ヲ憲兵科見習士官ニ補ス

第百十六條　憲兵科見習士官ハ憲兵練習所ノ課程ヲ終リタルトキハ教育總監ノ之ヲ憲兵科士官ニ補ス

第百十七條　憲兵科士官候補生ハ憲兵練習所ノ課程ヲ終リタルトキハ教育總監ノ之ヲ憲兵科見習士官ニ補ス

第百十八條　憲兵科見習士官ハ憲兵練習所ノ課程ヲ終リタルトキハ教育總監ノ之ヲ憲兵科士官ニ補ス

第百十九條　憲兵科士官候補生ハ憲兵練習所ノ課程ヲ終リタルトキハ教育總監ノ之ヲ憲兵科見習士官ニ補ス

第百二十條　憲兵科見習士官ハ憲兵練習所ノ課程ヲ終リタルトキハ教育總監ノ之ヲ憲兵科士官ニ補ス

第百二十一條　憲兵科士官候補生ハ憲兵練習所ノ課程ヲ終リタルトキハ教育總監ノ之ヲ憲兵科見習士官ニ補ス

第百二十二條　憲兵科見習士官ハ憲兵練習所ノ課程ヲ終リタルトキハ教育總監ノ之ヲ憲兵科士官ニ補ス

第百二十三條　憲兵科士官候補生ハ憲兵練習所ノ課程ヲ終リタルトキハ教育總監ノ之ヲ憲兵科見習士官ニ補ス

第百二十四條　憲兵科見習士官ハ憲兵練習所ノ課程ヲ終リタルトキハ教育總監ノ之ヲ憲兵科士官ニ補ス

第百二十五條　憲兵科士官候補生ハ憲兵練習所ノ課程ヲ終リタルトキハ教育總監ノ之ヲ憲兵科見習士官ニ補ス

第百二十六條　憲兵科見習士官ハ憲兵練習所ノ課程ヲ終リタルトキハ教育總監ノ之ヲ憲兵科士官ニ補ス

第百二十七條　憲兵科士官候補生ハ憲兵練習所ノ課程ヲ終リタルトキハ教育總監ノ之ヲ憲兵科見習士官ニ補ス

第百二十八條　憲兵科見習士官ハ憲兵練習所ノ課程ヲ終リタルトキハ教育總監ノ之ヲ憲兵科士官ニ補ス

第百二十九條　憲兵科士官候補生ハ憲兵練習所ノ課程ヲ終リタルトキハ教育總監ノ之ヲ憲兵科見習士官ニ補ス

第百三十條　憲兵科見習士官ハ憲兵練習所ノ課程ヲ終リタルトキハ教育總監ノ之ヲ憲兵科士官ニ補ス

第百三十一條　憲兵科士官候補生ハ憲兵練習所ノ課程ヲ終リタルトキハ教育總監ノ之ヲ憲兵科見習士官ニ補ス

第百三十二條　憲兵科見習士官ハ憲兵練習所ノ課程ヲ終リタルトキハ教育總監ノ之ヲ憲兵科士官ニ補ス

第百三十三條　憲兵科士官候補生ハ憲兵練習所ノ課程ヲ終リタルトキハ教育總監ノ之ヲ憲兵科見習士官ニ補ス

第百三十四條　憲兵科見習士官ハ憲兵練習所ノ課程ヲ終リタルトキハ教育總監ノ之ヲ憲兵科士官ニ補ス

第百三十五條　憲兵科士官候補生ハ憲兵練習所ノ課程ヲ終リタルトキハ教育總監ノ之ヲ憲兵科見習士官ニ補ス

第百三十六條　憲兵科見習士官ハ憲兵練習所ノ課程ヲ終リタルトキハ教育總監ノ之ヲ憲兵科士官ニ補ス

第百三十七條　憲兵科士官候補生ハ憲兵練習所ノ課程ヲ終リタルトキハ教育總監ノ之ヲ憲兵科見習士官ニ補ス

第百三十八條　憲兵科見習士官ハ憲兵練習所ノ課程ヲ終リタルトキハ教育總監ノ之ヲ憲兵科士官ニ補ス

第百三十九條　憲兵科士官候補生ハ憲兵練習所ノ課程ヲ終リタルトキハ教育總監ノ之ヲ憲兵科見習士官ニ補ス

第百四十條　憲兵科見習士官ハ憲兵練習所ノ課程ヲ終リタルトキハ教育總監ノ之ヲ憲兵科士官ニ補ス

第百四十一條　憲兵科士官候補生ハ憲兵練習所ノ課程ヲ終リタルトキハ教育總監ノ之ヲ憲兵科見習士官ニ補ス

第百四十二條　憲兵科見習士官ハ憲兵練習所ノ課程ヲ終リタルトキハ教育總監ノ之ヲ憲兵科士官ニ補ス

第百四十三條　憲兵科士官候補生ハ憲兵練習所ノ課程ヲ終リタルトキハ教育總監ノ之ヲ憲兵科見習士官ニ補ス

第百四十四條　憲兵科見習士官ハ憲兵練習所ノ課程ヲ終リタルトキハ教育總監ノ之ヲ憲兵科士官ニ補ス

第百四十五條　憲兵科士官候補生ハ憲兵練習所ノ課程ヲ終リタルトキハ教育總監ノ之ヲ憲兵科見習士官ニ補ス

第百四十六條　憲兵科見習士官ハ憲兵練習所ノ課程ヲ終リタルトキハ教育總監ノ之ヲ憲兵科士官ニ補ス

第百四十七條　憲兵科士官候補生ハ憲兵練習所ノ課程ヲ終リタルトキハ教育總監ノ之ヲ憲兵科見習士官ニ補ス

第百四十八條　憲兵科見習士官ハ憲兵練習所ノ課程ヲ終リタルトキハ教育總監ノ之ヲ憲兵科士官ニ補ス

第百四十九條　憲兵科士官候補生ハ憲兵練習所ノ課程ヲ終リタルトキハ教育總監ノ之ヲ憲兵科見習士官ニ補ス

第百五十條　憲兵科見習士官ハ憲兵練習所ノ課程ヲ終リタルトキハ教育總監ノ之ヲ憲兵科士官ニ補ス

第百五十一條　憲兵科士官候補生ハ憲兵練習所ノ課程ヲ終リタルトキハ教育總監ノ之ヲ憲兵科見習士官ニ補ス

第百五十二條　憲兵科見習士官ハ憲兵練習所ノ課程ヲ終リタルトキハ教育總監ノ之ヲ憲兵科士官ニ補ス

第百五十三條　憲兵科士官候補生ハ憲兵練習所ノ課程ヲ終リタルトキハ教育總監ノ之ヲ

第四十一條　第二次勤務演習ニ召集シタル者ヲ少尉同相當官ト爲スノ銓衡及其ノ任官ノ資格ニ關シテハ第十二條、第二十三條、第二十四條又ハ第三十四條ノ例ニ依ル

第四十二條　第一次又ハ第二次勤務演習ニ召集中ノ者ニシテ左ノ各號ノ一ニ該當スル者ハ召集ヲ解除ス

一　軍紀ヲ紊リ若ハ風法則ヲ犯シ又ハ品行不正ニシテ改悛ノ目途ナキ者

二　豫備役士官タルノ才能ニ乏シキ者

三　疾病又ハ傷痍ニ依リ一時服役ニ堪ヘサル者

四　前各號ニ掲クル者ノ外豫備役ノ見習士官、見習醫官、見習藥劑官又ハ見習獸醫官タルヲ得ヘカラスト認メタル者

前項ノ規定ニ依リ第一號ニ該當スル者ノ召集ヲ解除シタルトキハ之ヲ原兵科ノ一等卒又ハ一等看護卒ト爲ス

第四十三條　前條第三號ニ該當スル者ハ其ノ志願ニ依リ更ニ之ヲ次ノ第一次又ハ第二次勤務演習ニ召集スルコトヲ得

第四十四條　憲兵科現役下士ノ補充

一　憲兵上等兵ニシテ二年以上憲兵ノ職務ニ服シ品行方正志操確實ナル者

二　歩、騎、砲、工、輜重兵科ノ陸附下士（陸軍砲工兵學校ノ卒業生ニシテ現役滿期後二年以內ニ現役下士ニ任セラレタル者ヲ含ム）ニシテ現役滿期後二年以內ニ現役下士ニ任セラレタル者ニシテ志願シ品行方正志操確實ニシテ現役滿期後二年以內ニ現役憲兵下士ニ任セラレタル者ニシテ志願シ補充檢査ニ合格シ且一年以上現役期限ヲ有スル者

三　豫備役後備役憲兵上等兵ニシテ下士適任證書ヲ有シ現役滿期後二年以內ニ現役下士ニ志願スル者

四　豫備役後備役憲兵軍曹伍長中品行方正志操確實ニシテ現役滿期後二年以內ニ現役ニ志願スル者

五　豫備役後備役歩、騎、砲、工、輜重兵軍曹伍長中六年以上現役ニ服シ品行方正志操確實ニシテ現役滿期後二年以內ニ現役憲兵下士ニ志願シ補充檢査ニ合格シタル者

二年以上在營シ看護長タルニ適スル者下士適任證書ヲ有スル上等看護卒ニシテ豫休ヲ命セラレ退營後二年以內ニ現役看護長ニ志願スル者

三　豫備役後備役ノ二等看護長又ハ三等看護長ニシテ現役滿期後二年以內ニ現役ニ召集中ノ者ニシテ左ノ各號ノ一ニ該當スル者ハ召集ヲ解除ス

一　軍紀ヲ紊リ若ハ風法則ヲ犯シ又ハ品行不正ニシテ改悛ノ目途ナキ者

二　豫備役士官タルノ才能ニ乏シキ者

三　疾病又ハ傷痍ニ依リ一時服役ニ堪ヘサル者

四　前各號ニ掲クル者ノ外豫備役ノ見習士官、見習醫官、見習藥劑官又ハ見習獸醫官タルヲ得ヘカラスト認メタル者

前項ノ規定ニ依リ第一號ニ該當スル者ノ召集ヲ解除シタルトキハ之ヲ原兵科ノ一等卒又ハ一等看護卒ト爲ス

第四十三條　前條第三號ニ該當スル者ハ其ノ志願ニ依リ更ニ之ヲ次ノ第一次又ハ第二次勤務演習ニ召集スルコトヲ得

第四十四條　憲兵科現役下士ノ補充

一　憲兵上等兵ニシテ二年以上憲兵ノ職務ニ服シ品行方正志操確實ナル者

二　歩、騎、砲、工、輜重兵科ノ陸附下士（陸軍砲工兵學校ノ卒業生ニシテ現役滿期後二年以內ニ現役下士ニ任セラレタル者ヲ含ム）ニシテ現役滿期後二年以內ニ現役下士ニ志願シ補充檢査ニ合格シ且一年以上現役期限ヲ有スル者

三　豫備役後備役憲兵上等兵ニシテ下士適任證書ヲ有シ現役滿期後二年以內ニ現役下士ニ志願スル者

四　豫備役後備役憲兵軍曹伍長中品行方正志操確實ニシテ現役滿期後二年以內ニ現役憲兵下士ニ志願スル者

五　豫備役後備役歩、騎、砲、工、輜重兵軍曹伍長中六年以上現役ニ服シ品行方正志操確實ニシテ現役滿期後二年以內ニ現役憲兵下士ニ志願シ補充檢査ニ合格シタル者

第四十五條　歩、騎、砲、工、輜重兵科現役下士（砲兵隊工ハ左ニ掲クル者ヲ以テ之ヲ補充ス）ハ各兵科兵卒（輜卒ヲ中下士ヲ志願シタル者ニシテ二年以上在營シ下士タルニ適スル者

二　各兵科下士適任證書ヲ有スル上等兵ニシテ豫休ヲ命セラレ又ハ現役期限滿ツル迄在營シテ豫備役ニ入リ退營後二年以內ニ現役下士ニ志願スル者

三　豫備役後備役軍曹伍長ニシテ現役滿期後二年以內ニ現役ヲ志願スル者

第四十六條　現役砲兵諸工長ハ砲兵工長候補生ニシテ陸軍砲兵工科學校ヲ卒業シタル者ヲ以テ之ヲ補充ス

第四十七條　現役計手ハ左ニ掲クル者ヲ以テ之ヲ補充ス

一年以上在營シタル歩、騎、砲、工、輜重兵科上等兵ニシテ計手ヲ志願シ之ニ必要ナル學術ヲ習得シタル者

二　計手適任證書ヲ有スル上等兵ニシテ歸休ヲ命セラレ又ハ現役期限滿ツル迄在營シテ豫備役ニ入リ退營後二年以內ニ現役計手ヲ志願スル者

三　豫備役後備役ニ二等計手又ハ三等計手ニシテ現役滿期後二年以內ニ現役ヲ志願スル者

第四十八條　現役縫、靴工長ハ左ニ掲クル者ヲ以テ之ヲ補充ス

一　縫、靴工卒中縫、靴工長ヲ志願シタル者ニシテ二年以上在營シ縫、靴工長ニ必要ナル學術ヲ習得シタル者

二　縫、靴工長適任證書ヲ有スル上等縫、靴工卒ニシテ歸休ヲ命セラレ又ハ現役期限滿ツル迄在營シテ豫備役ニ入リ退營後二年以內ニ現役縫、靴工長ヲ志願スル者

三　豫備役後備役縫、靴工長ニシテ現役滿期後二年以內ニ現役ヲ志願スル者

第四十九條　現役看護長ハ左ニ掲クル者ヲ以テ之ヲ補充スルコトヲ得

一　看護卒中看護長ヲ志願シタル者ニシテ

第五十條　歩、騎、砲、工、輜重兵科現役下士ハ各兵科兵卒（輜卒ヲ中下士ヲ志願シタル者ニシテ二年以上在營シ下士タルニ適スル者

二　各兵科下士適任證書ヲ有スル上等兵ニシテ豫休ヲ命セラレ又ハ現役期限滿ツル迄在營シテ豫備役ニ入リ退營後二年以內ニ現役下士ヲ志願スル者

三　豫備役後備役軍曹伍長ニシテ現役滿期後二年以內ニ現役ヲ志願スル者

第五十一條　現役砲兵諸工長候補生ハ砲兵工科學校ヲ卒業シタル者ニシテ現役滿期後二年以內ニ現役ヲ志願スル者

第五十二條　現役縫、靴工長候補生ハ縫、靴工卒中縫、靴工長候補者ヲ以テ之ヲ補充ス

第五十三條　現役計手候補生ハ計手候補者ニシテ現役滿期後二年以內ニ現役ヲ志願スル者

第五十四條　現役看護長候補生ハ看護卒ニシテ現役滿期後二年以內ニ現役ヲ志願スル者

第五十五條　現役看護卒ハ左ニ掲クル者ヲ以テ之ヲ補充ス

一　陸附上等看護卒ニ在リテハ概ネ四月間在營シタル歩、騎、砲、工、輜重兵科ノ初年兵ニシテ概ネ八月間看護學ヲ習得シタル者但シ對馬警備隊ニ於テハ其ノ各期間ヲ半減ス

二　病院附二等看護卒ニ在リテハ其ノ所在地ノ歩兵聯隊（歩兵聯隊ナキ地ニハ初年兵ニシテ概ネ四月間在營シタル者

第五十九條　現役憲兵上等兵ハ歩、騎、砲、工、輜重兵科現役下士ニシテ歸休ヲ命セラレ又ハ現役期限滿ツル迄在營シテ豫備役ニ入リ退營後二年以內ニ現役下士ヲ志願スル者

第六十條　現役砲兵諸工長ハ砲兵工長候補生ニシテ陸軍砲兵工科學校ヲ卒業シタル者ヲ以テ之ヲ補充ス

第六十一條　現役縫、靴工長ハ左ニ掲クル者ヲ以テ之ヲ補充ス

一　現役豫備役後備役縫、靴工長ニシテ現役滿期後二年以內ニ現役縫、靴工長ニ志願シタル者

二　縫、靴工長適任證書ヲ有スル上等縫、靴工卒ニシテ歸休ヲ命セラレ又ハ現役期限滿ツル迄在營シテ豫備役ニ入リ退營後二年以內ニ現役縫、靴工長ヲ志願スル者

三　豫備役後備役縫、靴工長ニシテ現役滿期後二年以內ニ現役ヲ志願スル者

第六十二條　動員ヲ行ヒタル部隊ニ於テハ左ニ掲クル者ヲ以テ之ヲ補充スルコトヲ得

一　砲兵工長候補者ニシテ概ネ一年四月以上陸軍砲兵工科學校ニ於テ修業シタル者

二　縫、銃、木、鍛工卒ニシテ陸軍砲兵工科學校ニ於テ修業シタル者

三　豫備役後備役縫、靴工長ヲ志願シタル者

第六十三條　動員ヲ行ヒタル部隊ニ於テハ概ネ一月間在營シタル兵卒ヲ以テ之ヲ補充スルコトヲ得

第六十四條　病院附二等看護卒ハ概ネ一月間在營シタル兵卒ヲ以テ之ヲ補充スルコトヲ得

第六十五條　憲兵科豫備役後備役憲兵伍長ハ憲兵上等兵又ハ上等兵ニシテ陸軍憲兵學校ヲ卒業シタル者ヲ以テ之ヲ補充スルコトヲ得

第六十六條　豫備役後備役憲兵上等兵ハ憲兵上等兵又ハ上等兵ニシテ陸軍憲兵學校ヲ卒業シタル者ヲ以テ之ヲ補充スルコトヲ得

第六十七條　豫備役後備役憲兵伍長ハ憲兵上等兵又ハ上等兵ニシテ陸軍憲兵學校ヲ卒業シタル者ヲ以テ之ヲ補充スルコトヲ得

第六十八條　憲兵科豫備役後備役憲兵上等兵ハ憲兵上等兵又ハ上等兵ニシテ陸軍憲兵學校ヲ卒業シタル者ヲ以テ之ヲ補充スルコトヲ得

第六十九條　憲兵科豫備役後備役憲兵伍長ハ憲兵上等兵又ハ上等兵ニシテ陸軍憲兵學校ヲ卒業シタル者ヲ以テ之ヲ補充スルコトヲ得

第七十條　憲兵科豫備役後備役憲兵上等兵ハ憲兵上等兵又ハ上等兵ニシテ陸軍憲兵學校ヲ卒業シタル者ヲ以テ之ヲ補充スルコトヲ得

第七十一條　憲兵科豫備役後備役憲兵伍長ハ憲兵上等兵又ハ上等兵ニシテ陸軍憲兵學校ヲ卒業シタル者ヲ以テ之ヲ補充スルコトヲ得

第七十二條　憲兵科豫備役後備役憲兵上等兵ハ憲兵上等兵又ハ上等兵ニシテ陸軍憲兵學校ヲ卒業シタル者ヲ以テ之ヲ補充スルコトヲ得

第七十三條　憲兵科豫備役後備役憲兵伍長ハ憲兵上等兵又ハ上等兵ニシテ陸軍憲兵學校ヲ卒業シタル者ヲ以テ之ヲ補充スルコトヲ得

第七十四條　憲兵科豫備役後備役憲兵上等兵ハ憲兵上等兵又ハ上等兵ニシテ陸軍憲兵學校ヲ卒業シタル者ヲ以テ之ヲ補充スルコトヲ得

第七十五條　憲兵科豫備役後備役憲兵伍長ハ憲兵上等兵又ハ上等兵ニシテ陸軍憲兵學校ヲ卒業シタル者ヲ以テ之ヲ補充スルコトヲ得

第七十六條　憲兵科豫備役後備役憲兵上等兵ハ憲兵上等兵又ハ上等兵ニシテ陸軍憲兵學校ヲ卒業シタル者ヲ以テ之ヲ補充スルコトヲ得

第七十七條　憲兵科豫備役後備役憲兵伍長ハ憲兵上等兵又ハ上等兵ニシテ陸軍憲兵學校ヲ卒業シタル者ヲ以テ之ヲ補充スルコトヲ得

第七十八條　憲兵科豫備役後備役憲兵上等兵ハ憲兵上等兵又ハ上等兵ニシテ陸軍憲兵學校ヲ卒業シタル者ヲ以テ之ヲ補充スルコトヲ得

第七十九條　憲兵科豫備役後備役憲兵伍長ハ憲兵上等兵又ハ上等兵ニシテ陸軍憲兵學校ヲ卒業シタル者ヲ以テ之ヲ補充スルコトヲ得

第八十條　憲兵科豫備役後備役憲兵上等兵ハ憲兵上等兵又ハ上等兵ニシテ陸軍憲兵學校ヲ卒業シタル者ヲ以テ之ヲ補充スルコトヲ得

第八十一條　憲兵科豫備役後備役憲兵伍長ハ憲兵上等兵又ハ上等兵ニシテ陸軍憲兵學校ヲ卒業シタル者ヲ以テ之ヲ補充スルコトヲ得

第八十二條　本令中師團長ニ關スル規定ハ朝鮮駐劄軍司令官ニ、師團經理部長ニ關スル規定ハ朝鮮駐劄軍經理部長ニ、師團衛生部長ニ關スル規定ハ朝鮮駐劄軍衛生部長ニ、師團獸醫部長ニ關スル規定ハ朝鮮駐劄軍獸醫部長ニ、師團憲兵隊長ニ關スル規定ハ朝鮮駐劄軍憲兵隊長ニ、師團兵器部長ニ關スル規定ハ朝鮮駐劄軍兵器部長ニ、師團軍樂隊長ニ關スル規定ハ朝鮮駐劄軍軍樂隊長ニ、師團經理部長ニ關スル規定ハ關東都督府陸軍經理部長ニ、師團衛生部長ニ關スル規定ハ關東都督府陸軍衛生部長ニ、師團獸醫部長ニ關スル規定ハ關東都督府陸軍獸醫部長ニ、師團憲兵隊長ニ關スル規定ハ關東都督府陸軍憲兵隊長ニ、師團兵器部長ニ關スル規定ハ關東都督府陸軍兵器部長ニ、師團軍樂隊長ニ關スル規定ハ關東都督府陸

迄ニ教育總監ニ提出スヘシ

第三條　教育總監ハ前條ノ書類ニ依リ陸軍士官學校ニ入校セシムルノ可否ノ意見ヲ附シテ陸軍大臣ニ提出スヘシ

陸軍士官學校ニ入校セシムヘキ者ヲ定メタル師團長ハ連隊長ヲシテ本人ニ入校ヲ命セシム

第四條　陸軍補充令第十一條ニ依リ士官候補生ヲ豫メ選抜シ置キタル連隊ニ於テ其ノ階級ニ進メ之ニ見習士官ヲ命スルハ聯隊長之ヲ行フ

第五條　見習士官ニシテ士官ノ勤務ヲ習得シタルトキハ聯隊長ハ其ノ調査ニ任シタル中隊長ヲシテ本人ノ學術及勤務等ニ付將校タルヲ得ヘキ保證ヲ出サシメ之ヲ其ノ連隊ニ在ル將校全員ニ諮詢シ且其ノ意見ヲ附シテ師團長ニ上申スヘシ

師團長ハ前項ノ書類ニ意見ヲ附シテ陸軍大臣ニ提出シ且其ノ寫ヲ教育總監ニ提出スヘシ

第六條　將校銓衡會議ハ聯隊長ヲ議長トシ聯隊附將校ノ內ヨリ聯隊長ノ指名シタル者三人以上ヲ會員トシテ之ヲ組織スヘシ

前項ノ會議ニ於テハ議長ヲ除クノ外之ヲ組織スル將校相當官自ラ可否ノ意見ヲ銓衡報告書ニ記入シ之ニ署名スヘシ但シ前條ノ保證書ヲ出シタル者ハ此ノ限ニ在ラス

第七條　將校銓衡會議終リタルトキハ聯隊長ハ銓衡報告書ニ基キ銓衡報告表ヲ調製シ同會議ニ於テ可決シタル者ニ付テハ順序ヲ定メタル連名簿ヲ添ヘ二等軍醫ニ付テハ聯隊長之ヲ監督ス

第八條　陸軍補充令第十三條各號ノ一ニ該當者アルトキハ聯隊長ハ其ノ事由ヲ悉シテ師團長ニ上申スヘシ但シ第六號ニ該當者ニ付テハ聯隊長ハ其ノ事由ヲ具シ陸軍大臣ニ上申シ師團長ハ前條第二項ノ手續ヲ爲スヘシ

陸軍大臣ハ士官候補生ヲ免スヘキ者ヲ定メ之ヲ師團長ニ通シ且教育總監ニ移牒ス

師團長ハ前項ノ告達ニ基キ聯隊長ヲシテ處分セシム

第九條　陸軍補充令第十四條ニ該當者ヲ次ノ人校期迄在隊セシムル手續ニ付テハ前條ノ規定ヲ準用シ之ヲ陸軍經理學校ニ入校セシムルノ手續ハ第十一條及第十二條ノ規定ヲ準用ス

第三款　衛生部士官

第二十條　見習醫官ノ教育ハ所屬歩兵聯隊ノ高級醫官、見習藥劑官ノ教育ハ衛戍病院長其ノ責ニ任シ當該師團軍醫部長之ヲ監督ス

但シ隊中ノ勤務ニ付テハ聯隊長之ヲ監督ス

第二十一條　見習醫官、見習藥劑官ニシテ衛生部士官ノ勤務ヲ習得シタルトキハ師團軍醫部長ハ其ノ事由ヲ悉シテ師團長ニ上申シ師團長ハ其ノ事由ヲ具シ陸軍大臣ニ提出シ且其ノ寫ヲ教育總監ニ送付スヘシ

第二十二條　衛生部士官銓衡會議ハ師團軍醫部長議長ト爲リ之ヲ開ク

前項ノ會議ニ於テハ議長ヲ除クノ外之ヲ組織スル將校相當官ハ自ラ可否ノ意見ヲ銓衡報告書ニ記入シ之ニ署名スヘシ但シ前條ノ保證書ヲ出シタル者ハ此ノ限ニ在ラス

第二十三條　衛生部士官銓衡會議終リタルトキハ議長ハ銓衡報告書ニ基キ銓衡報告表ヲ調製シ同會議ニ於テ可決シタル者ニ付テハ順序ヲ定メタル連名簿ヲ添ヘ二等軍醫ニ付テハ議長之ヲ監督ス

第二十四條　見習士官ニシテ經理部士官ノ勤務ヲ習得シタルトキハ師團經理部長ハ其ノ事由ヲ悉シテ師團長ニ上申シ師團長ハ其ノ事由ヲ具シ陸軍大臣ニ提出スヘシ

但シ隊中ノ勤務ニ付テハ聯隊長之ヲ監督ス

第二十五條　見習主計ニシテ經理部士官ノ勤務ヲ習得シタルトキハ師團經理部長ハ其ノ教育ニ任シタル者ニ付テハ聯隊長ノ意見ヲ附シテ師團經理部長ニ上申スヘシ但シ隊中ノ勤務品行等ニ關スル聯隊長ノ證明書ヲ得師團經理部長之ヲ認定スヘシ

第二十六條　見習醫官ニシテ獸醫部士官ノ勤務ヲ習得シタルトキハ師團獸醫部長ハ其ノ教育ニ任シタル者ヲシテ其ノ事由ヲ悉シテ師團長ニ上申シ師團長ハ其ノ事由ヲ具シ陸軍大臣ニ提出スヘシ

但シ隊中ノ勤務ニ付テハ聯隊長之ヲ監督ス

第二十七條　見習主計ニシテ經理部士官ノ勤務ヲ習得シタルトキハ師團經理部長ハ其ノ教育ニ任シタル者ニ付テハ聯隊長ノ意見ヲ附シテ師團經理部長ニ上申シ師團長ハ其ノ事由ヲ具シ陸軍大臣ニ提出スヘシ

但シ隊中ノ勤務ニ付テハ聯隊長之ヲ監督ス

第二十八條　見習醫官ニシテ獸醫部士官ノ勤務ヲ習得シタルトキハ師團獸醫部長ハ其ノ教育ニ任シタル者ヲシテ其ノ事由ヲ悉シテ師團長ニ上申シ師團長ハ其ノ事由ヲ具シ陸軍大臣ニ提出スヘシ

但シ隊中ノ勤務ニ付テハ聯隊長之ヲ監督ス

第二十九條　陸軍補充令第三十五條各號ノ一ニ該當者ハ聯隊長ハ其ノ事由ヲ悉シテ師團長ニ上申シ師團長ハ其ノ事由ヲ具シ陸軍大臣ニ提出スヘシ

但シ第六號ニ該當者ニ付テハ聯隊長ハ其ノ事由ヲ具シ銓衡報告表ヲ添ヘ師團長ニ上申シ師團長ハ前條第二項ノ手續ヲ爲スヘシ

陸軍大臣ハ士官候補生ヲ免スヘキ者ヲ定メ之ヲ師團長ニ通シ且教育總監ニ移牒ス

師團長ハ前項ノ告達ニ基キ聯隊長ヲシテ處分セシム

第三十條　陸軍補充令第三十七條ニ依ル第一次勤務演習ハ現役ヲ終リタル年ノ翌年、第二次勤務演習ハ第一次勤務演習ヲ行ヒタル年ノ翌年ニ於テ之ヲ行フ

陸軍一年志願兵條例第二十四條ニ依リ終末試驗ヲ受ケタル者ニシテ現役ヲ終リタル年ノ翌年ニ於テ第一次勤務演習ニ召集シ得サルトキハ其ノ翌年ニ於テ之ヲ召集ス

第三十一條　前條第一項ノ第一次勤務演習ハ本人ノ願ニ依リ現役満期後引續キ召集シ又ハ同勤務演習ヲ行フヘキ年ノ翌年ニ之ヲ延ハスコトヲ得

前項ニ依リ現役満期後引續キ召集シ又ハ延ハシタル者ハ本人ノ願ニヨリ之ニ引續キ第二次勤務演習ニ召集スルコトヲ得

第三十二條　前二條ノ勤務演習ハ原所屬隊ニ於テ之ヲ行フ但シ官更公吏ニシテ已ムヲ得サル事情アル者ハ本人ノ願ニ依リ他隊ニ召集スルコトアルヘシ

第三十三條　第三十一條及前條但書ニ依リ勤務演習ヲ爲サムトスル者ハ原所屬隊ノ聯隊長ヲ經テ師團長ニ上申スヘシ但シ銓衡報告書ニ基キ銓衡報告表ヲ調製シ同會議ニ於テ可決シタル者ニ付順序ヲ定メタル連名簿ヲ添ヘ三等主計ニ任セラルルノ資格ヲ具フルコトヲ師團長ニ於テ認メタル者ハ此ノ限ニ在ラス

第三十四條　陸軍補充令第四十條ニ依リ第二次勤務演習ニ召集シタル者ハ本人ノ願ニヨリ之ニ引續キ第二次勤務演習ニ召集スルコトヲ得

第三十五條　前條ノ勤務演習ニ召集シタル者ハ其ノ成績ヲ銓衡シ且第二號又ハ第五號ニ該當者ニ在リテハ其ノ事由ヲ悉シテ師團長ニ上申シ師團長ハ其ノ事由ヲ具シ陸軍大臣ニ提出スヘシ

第三十六條　陸軍補充令第四十二條各號ノ一ニ該當者アルトキハ聯隊長、師團經理部長、師團軍醫部長又ハ師團獸醫部長之ヲ師團長ニ上申シ師團長ハ聯隊長ヲシテ之ヲ處分セシム

第三章　現役下士ノ補充

第一款　憲兵科下士

第三十七條　憲兵分隊長ハ部下憲兵上等兵ニシテ陸軍補充令第四十四條第一號ニ該當スル者ノ人名簿及品行證明書ヲ三月三十一日迄ニ憲兵隊長ニ提出シ憲兵隊長ハ之ヲ點檢シ意見アルトキハ取捨ヲ加ヘ各分隊ヲ通シテ順序ヲ定メ下士候補者名簿ヲ調製シ憲兵司令官（朝鮮ニ在リテハ朝鮮駐箚憲兵隊司令官）ニ提出スヘシ

憲兵司令官ハ前項ノ名簿ヲ審査シ且其ノ人名簿ヲ陸軍大臣ニ提出シ認可ヲ受ケタル後之ヲ憲兵隊長ニ通牒スヘシ

第三十八條　憲兵司令官ハ前條ノ名簿ニ基キ憲兵隊長ヲシテ選抜シ技能ノ優劣ニ依リ順序ヲ定メタル人名簿及品行證明書ヲ三月三十一日迄ニ憲兵隊長ニ提出シ憲兵隊長ハ之ヲ點檢シ意見アルトキハ取捨ヲ加ヘ各分隊ヲ通シテ順序ヲ定メ下士候補者名簿ヲ調製シ憲兵司令官（朝鮮ニ在リテハ朝鮮駐箚憲兵隊司令官）ニ提出スヘシ

憲兵司令官ハ前項ノ名簿ヲ審査シ且其ノ人名簿ヲ陸軍大臣ニ提出シ認可ヲ受ケタル後之ヲ憲兵隊長ニ通牒スヘシ

第三十九條　憲兵隊長ハ陸軍補充令第四十四條第二號ニ該當スル者ニ付テハ聯隊長ハ其ノ成績ヲ銓衡シ且第二號又ハ第八號ニ該當者ニ在リテハ師團長ニ上申シ師團長ハ其ノ事由ヲ悉シテ憲兵司令官（朝鮮ニ在リテハ朝鮮駐箚憲兵隊司令官）ニ通牒スヘシ

憲兵司令官ハ前項ノ通牒ニ依リ憲兵隊長ヲシテ之ヲ處分セシム

第四十條　憲兵隊長ハ陸軍補充令第四十四條第三號及第四號ニ該當スル者アルトキハ其ノ事由ヲ悉シテ師團長ニ上申シ師團長ハ其ノ事由ヲ具シ陸軍大臣ニ提出スヘシ

第四十一條　憲兵下士補充檢査格例及合格規定ハ憲兵司令官之ヲ定メ師團長ニ通報スヘシ

第四十二條　憲兵隊長ハ陸軍補充令第四十四條第三號及第四號ニ該當スル者アルトキハ其ノ管區內ニ於ケル志願者ヲ通シテ順序ヲ定メタル現役憲兵下士採用名簿ヲ調製シ憲兵司令官（朝鮮ニ在リテハ朝鮮駐箚憲兵隊司令官）ニ提出スヘシ

憲兵司令官ハ前項ノ名簿ヲ審査シ陸軍大臣ノ認可ヲ受ケタル現役憲兵下士ニ採用名簿ヲ調製シ憲兵隊長ニ送付ス憲兵隊長ハ所要ニ應シ採用名簿ノ順序ニ從ヒ陸軍補充令第四十四條第三號ニ該當者ニ在リテハ伍長勤務上等兵ヲ命シ二月以上服務セシメタル後非由ヲ悉シテ憲兵司令官（朝鮮ニ在リテハ朝鮮駐箚憲兵隊司令官）ニ上申シ其ノ認可ヲ受ケタル現役憲兵伍長ニ任シ同條第四號ニ該當者ニ在リテハ之ヲ現役憲兵科下士ニ採用ス

第四十三條　陸軍補充令第四十五條第一號ニ該當者ヲ下士ニ採用スルトキハ伍長ニ任ス但シ伍長ニ任スル前ハ一年間伍長勤務上等兵トシテ服務セシムルヲ例トス

第四十四條　前條ノ場合ニ於テ聯隊長ハ其ノ勤務學術ノ成績ニ依リ順序ヲ定メタル下士候補者名簿ヲ調製シ師團長ニ提出シ其ノ認可ヲ受ケ所要ニ應シ該名簿ノ順序ニ依リ之ヲ現役下士ニ採用ス

第四十五條　陸軍補充令第四十五條第二號ニ該當者ハ伍長勤務ニ服シタル者ニ在リテハ之ニ伍長ニ任シ其ノ他ノ者ニ在リテハ之ニ伍長勤務上等兵ヲ命シ二月以上服務セシメタル後伍長ニ任ス

第四十六條　前條及陸軍補充令第四十五條第三號ニ該當者ニ付テハ聯隊長ハ其ノ成績ヲ銓衡シ且第三號又ハ第八號ニ該當者ニ在リテハ師團長ニ上申シ師團長ハ其ノ事由ヲ悉シテ憲兵司令官（朝鮮ニ在リテハ朝鮮駐箚憲兵隊司令官）ニ通牒スヘシ

憲兵司令官ハ前項ノ通牒ニ依リ憲兵隊長ヲシテ之ヲ處分セシム

第四十七條　下士候補者ヲ以テ下士ノ闕員ヲ補フハ中隊毎ニ之ヲ行ヒ同一中隊ニ屬スル者ヲ以テスルヲ例トス

聯隊長ハ補充上ノ必要又ハ古參ノ下士ヲ各中隊ニ平均スル爲下士ヲ甲中隊ヨリ乙中隊ニ轉セシムルコトヲ得

第四十八條　砲兵工長候補者ヲ當該工長ニ任スルニハ東京砲兵工廠提理共ノ人名簿ヲ陸軍大臣ニ提出シ認可ヲ受ケ之ヲ三等鞍工長、三等鉄工長、三等木工長若ノ三等銀工長ニ任シ陸軍大臣ノ告達ニ基キ各隊ニ配賦スヘシ

第三款　經理部下士

第四十九條　師團經理部長ハ補充上ノ必要ヲ顧慮シ毎年桑歳スヘキ計手候補者ノ概數ヲ聯隊長ニ通報スヘシ

第五十條　聯隊長ハ毎年六月部下上等兵中計手志願者ニシテ適當下士ニ任シ同條第四號ニ該當者ニ在リテハ之ヲ現役憲兵科下士ニ採用ス

第四十四條　前條ノ場合ニ於テ聯隊長ハ其ノ勤務學術ノ成績ニ依リ順序ヲ定メタル下士候補者名簿ヲ調製シ師團長ニ提出シ其ノ認可ヲ受ケ所要ニ應シ該名簿ノ順序ニ依リ之ヲ現役下士ニ採用ス

第四十五條　陸軍補充令第四十五條第二號ニ該當者ハ伍長勤務ニ服シタル者ニ在リテハ之ニ伍長ニ任シ其ノ他ノ者ニ在リテハ之ニ伍長勤務上等兵ヲ命シ二月以上服務セシメタル後伍長ニ任ス

第四十六條　前條及陸軍補充令第四十五條第三號ニ該當者ニ付テハ聯隊長ハ其ノ成績ヲ銓衡シ且第三號又ハ第八號ニ該當者ニ在リテハ師團長ニ上申シ師團長ハ其ノ事由ヲ悉シテ憲兵司令官（朝鮮ニ在リテハ朝鮮駐箚憲兵隊司令官）ニ通牒スヘシ

憲兵司令官ハ前項ノ通牒ニ依リ憲兵隊長ヲシテ之ヲ處分セシム

第四十七條　下士候補者ヲ以テ下士ノ闕員ヲ補フハ中隊毎ニ之ヲ行ヒ同一中隊ニ屬スル者ヲ以テスルヲ例トス

聯隊長ハ補充上ノ必要又ハ古參ノ下士ヲ各中隊ニ平均スル爲下士ヲ甲中隊ヨリ乙中隊ニ轉セシムルコトヲ得

第四十八條　砲兵工長候補者ヲ當該工長ニ任スルニハ東京砲兵工廠提理共ノ人名簿ヲ陸軍大臣ニ提出シ認可ヲ受ケ之ヲ三等鞍工長、三等鉄工長、三等木工長若ノ三等銀工長ニ任シ陸軍大臣ノ告達ニ基キ各隊ニ配賦スヘシ

第三款　經理部下士

第四十九條　師團經理部長ハ補充上ノ必要ヲ顧慮シ毎年桑歳スヘキ計手候補者ノ概數ヲ聯隊長ニ通報スヘシ

第五十條　聯隊長ハ毎年六月部下上等兵中計手志願者ニシテ適當下士ニ任シ同條第四號ニ該當者ニ在リテハ之ヲ現役憲兵科下士ニ採用ス

第五十一條　陸軍補充令第四十五條第二號ニ該當者ハ伍長勤務ニ服シタル者ニ在リテハ之ニ伍長ニ任シ其ノ他ノ者ニ在リテハ之ニ伍長勤務上等兵ヲ命シ二月以上服務セシメタル後伍長ニ任ス

第五十二條　前條及陸軍補充令第四十五條第三號ニ該當者ニ付テハ聯隊長ハ其ノ成績ヲ銓衡シ且第三號又ハ第八號ニ該當者ニ在リテハ師團長ニ上申シ師團長ハ其ノ事由ヲ悉シテ憲兵司令官（朝鮮ニ在リテハ朝鮮駐箚憲兵隊司令官）ニ通牒スヘシ

憲兵司令官ハ前項ノ通牒ニ依リ憲兵隊長ヲシテ之ヲ處分セシム

第五十三條　陸軍補充令第四十五條第一號ニ該當者ヲ下士ニ採用スルトキハ伍長ニ任ス但シ伍長ニ任スル前ハ一年間伍長勤務上等兵トシテ服務セシムルヲ例トス

第五十四條　前條ノ場合ニ於テ聯隊長ハ其ノ勤務學術ノ成績ニ依リ順序ヲ定メタル下士候補者名簿ヲ調製シ師團長ニ提出シ其ノ認可ヲ受ケ所要ニ應シ該名簿ノ順序ニ依リ之ヲ現役下士ニ採用ス

第五十五條　陸軍補充令第四十五條第二號ニ該當者ハ伍長勤務ニ服シタル者ニ在リテハ之ニ伍長ニ任シ其ノ他ノ者ニ在リテハ之ニ伍長勤務上等兵ヲ命シ二月以上服務セシメタル後伍長ニ任ス

第五十六條　前條及陸軍補充令第四十五條第三號ニ該當者ニ付テハ聯隊長ハ其ノ成績ヲ銓衡シ且第三號又ハ第八號ニ該當者ニ在リテハ師團長ニ上申シ師團長ハ其ノ事由ヲ悉シテ憲兵司令官（朝鮮ニ在リテハ朝鮮駐箚憲兵隊司令官）ニ通牒スヘシ

憲兵司令官ハ前項ノ通牒ニ依リ憲兵隊長ヲシテ之ヲ處分セシム

第四款　獸醫部下士

第五十七條　師團獸醫部長ハ補充上ノ必要ヲ顧慮シ毎年桑歳スヘキ計手候補者ノ概數ヲ聯隊長ニ通報スヘシ

第五十八條　聯隊長ハ毎年六月部下上等兵中計手志願者ニシテ適當下士ニ任シ同條第四號ニ該當者ニ在リテハ之ヲ現役憲兵科下士ニ採用ス

第五十九條　陸軍補充令第四十五條第二號ニ該當者ハ伍長勤務ニ服シタル者ニ在リテハ之ニ伍長ニ任シ其ノ他ノ者ニ在リテハ之ニ伍長勤務上等兵ヲ命シ二月以上服務セシメタル後伍長ニ任ス

第六十條　前條及陸軍補充令第四十五條第三號ニ該當者ニ付テハ聯隊長ハ其ノ成績ヲ銓衡シ且第三號又ハ第八號ニ該當者ニ在リテハ師團長ニ上申シ師團長ハ其ノ事由ヲ悉シテ憲兵司令官（朝鮮ニ在リテハ朝鮮駐箚憲兵隊司令官）ニ通牒スヘシ

憲兵司令官ハ前項ノ通牒ニ依リ憲兵隊長ヲシテ之ヲ處分セシム

第四款　獸醫部下士

第六十一條　陸軍補充令第四十五條第一號ニ該當者ヲ下士ニ採用スルトキハ伍長ニ任ス但シ伍長ニ任スル前ハ一年間伍長勤務上等兵トシテ服務セシムルヲ例トス

第六十二條　前條ノ場合ニ於テ聯隊長ハ其ノ勤務學術ノ成績ニ依リ順序ヲ定メタル下士候補者名簿ヲ調製シ師團長ニ提出シ其ノ認可ヲ受ケ所要ニ應シ該名簿ノ順序ニ依リ之ヲ現役下士ニ採用ス

第六十三條　陸軍補充令第四十五條第二號ニ該當者ハ伍長勤務ニ服シタル者ニ在リテハ之ニ伍長ニ任シ其ノ他ノ者ニ在リテハ之ニ伍長勤務上等兵ヲ命シ二月以上服務セシメタル後伍長ニ任ス

第六十四條　前條及陸軍補充令第四十五條第三號ニ該當者ニ付テハ聯隊長ハ其ノ成績ヲ銓衡シ且第三號又ハ第八號ニ該當者ニ在リテハ師團長ニ上申シ師團長ハ其ノ事由ヲ悉シテ憲兵司令官（朝鮮ニ在リテハ朝鮮駐箚憲兵隊司令官）ニ通牒スヘシ

憲兵司令官ハ前項ノ通牒ニ依リ憲兵隊長ヲシテ之ヲ處分セシム

第四章　補充ノ順序

第六十五條　下士ニ任スヘキ者ハ其ノ階級ニ進メタル後ニ非サレハ之ニ任スルコトヲ得ス

第六十六條　下士ニ任スヘキ者ハ其ノ階級ニ進メタル後一年ヲ經過スルニ非サレハ之ヲ進メサルヲ例トス

第六十七條　下士ニ任スヘキ者ハ其ノ階級ニ進メタル後一年ヲ經過スルニ非サレハ之ヲ進メサルヲ例トス

第六十八條　下士ニ任スヘキ者ハ其ノ階級ニ進メタル後一年ヲ經過スルニ非サレハ之ヲ進メサルヲ例トス

第六十九條　下士ニ任スヘキ者ハ其ノ階級ニ進メタル後一年ヲ經過スルニ非サレハ之ヲ進メサルヲ例トス

第七十條　下士ニ任スヘキ者ハ其ノ階級ニ進メタル後一年ヲ經過スルニ非サレハ之ヲ進メサルヲ例トス

第七十一條　下士ニ任スヘキ者ハ其ノ階級ニ進メタル後一年ヲ經過スルニ非サレハ之ヲ進メサルヲ例トス

第七十二條　下士ニ任スヘキ者ハ其ノ階級ニ進メタル後一年ヲ經過スルニ非サレハ之ヲ進メサルヲ例トス

第七十三條　下士ニ任スヘキ者ハ其ノ階級ニ進メタル後一年ヲ經過スルニ非サレハ之ヲ進メサルヲ例トス

第七十四條　下士ニ任スヘキ者ハ其ノ階級ニ進メタル後一年ヲ經過スルニ非サレハ之ヲ進メサルヲ例トス

第七十五條　下士ニ任スヘキ者ハ其ノ階級ニ進メタル後一年ヲ經過スルニ非サレハ之ヲ進メサルヲ例トス

第七十六條　下士ニ任スヘキ者ハ其ノ階級ニ進メタル後一年ヲ經過スルニ非サレハ之ヲ進メサルヲ例トス

第七十七條　下士ニ任スヘキ者ハ其ノ階級ニ進メタル後一年ヲ經過スルニ非サレハ之ヲ進メサルヲ例トス

第七十八條　下士ニ任スヘキ者ハ其ノ階級ニ進メタル後一年ヲ經過スルニ非サレハ之ヲ進メサルヲ例トス

第七十九條　下士ニ任スヘキ者ハ其ノ階級ニ進メタル後一年ヲ經過スルニ非サレハ之ヲ進メサルヲ例トス

第八十條　下士ニ任スヘキ者ハ其ノ階級ニ進メタル後一年ヲ經過スルニ非サレハ之ヲ進メサルヲ例トス

第八十一條　下士ニ任スヘキ者ハ其ノ階級ニ進メタル後一年ヲ經過スルニ非サレハ之ヲ進メサルヲ例トス

第八十二條　下士ニ任スヘキ者ハ其ノ階級ニ進メタル後一年ヲ經過スルニ非サレハ之ヲ進メサルヲ例トス

第八十三條　下士ニ任スヘキ者ハ其ノ階級ニ進メタル後一年ヲ經過スルニ非サレハ之ヲ進メサルヲ例トス

第八十四條　下士ニ任スヘキ者ハ其ノ階級ニ進メタル後一年ヲ經過スルニ非サレハ之ヲ進メサルヲ例トス

第八十五條　下士ニ任スヘキ者ハ其ノ階級ニ進メタル後一年ヲ經過スルニ非サレハ之ヲ進メサルヲ例トス

第八十六條　下士ニ任スヘキ者ハ其ノ階級ニ進メタル後一年ヲ經過スルニ非サレハ之ヲ進メサルヲ例トス

第八十七條　下士ニ任スヘキ者ハ其ノ階級ニ進メタル後一年ヲ經過スルニ非サレハ之ヲ進メサルヲ例トス

第八十八條　下士ニ任スヘキ者ハ其ノ階級ニ進メタル後一年ヲ經過スルニ非サレハ之ヲ進メサルヲ例トス

第八十九條　下士ニ任スヘキ者ハ其ノ階級ニ進メタル後一年ヲ經過スルニ非サレハ之ヲ進メサルヲ例トス

第九十條　下士ニ任スヘキ者ハ其ノ階級ニ進メタル後一年ヲ經過スルニ非サレハ之ヲ進メサルヲ例トス

第九十一條　下士ニ任スヘキ者ハ其ノ階級ニ進メタル後一年ヲ經過スルニ非サレハ之ヲ進メサルヲ例トス

第九十二條　下士ニ任スヘキ者ハ其ノ階級ニ進メタル後一年ヲ經過スルニ非サレハ之ヲ進メサルヲ例トス

第九十三條　下士ニ任スヘキ者ハ其ノ階級ニ進メタル後一年ヲ經過スルニ非サレハ之ヲ進メサルヲ例トス

第九十四條　下士ニ任スヘキ者ハ其ノ階級ニ進メタル後一年ヲ經過スルニ非サレハ之ヲ進メサルヲ例トス

第九十五條　下士ニ任スヘキ者ハ其ノ階級ニ進メタル後一年ヲ經過スルニ非サレハ之ヲ進メサルヲ例トス

第九十六條　下士ニ任スヘキ者ハ其ノ階級ニ進メタル後一年ヲ經過スルニ非サレハ之ヲ進メサルヲ例トス

第九十七條　下士ニ任スヘキ者ハ其ノ階級ニ進メタル後一年ヲ經過スルニ非サレハ之ヲ進メサルヲ例トス

第九十八條　下士ニ任スヘキ者ハ其ノ階級ニ進メタル後一年ヲ經過スルニ非サレハ之ヲ進メサルヲ例トス

第九十九條　下士ニ任スヘキ者ハ其ノ階級ニ進メタル後一年ヲ經過スルニ非サレハ之ヲ進メサルヲ例トス

第百條　下士ニ任スヘキ者ハ其ノ階級ニ進メタル後一年ヲ經過スルニ非サレハ之ヲ進メサルヲ例トス

親定ヲ準用シ之ヲ陸軍士官學校ニ入校セシムルノ手續ハ第二條及第三條ニ依ル

第二款　經理部士官

第十條　陸軍補充令第二十條ニ依リ主計候補生ニ一等卒ノ階級ヲ與ヘ又ハ其ノ階級ヲ進ムルハ聯隊長之ヲ行フ

第十一條　聯隊長ハ主計候補生ノ教育成績報告書ヲ調製シ師團長ニ提出シ師團長ハ主計候補生ノ連名簿ヲ調製シ聯隊長ヨリ出シタル成績報告書ト共ニ八月十日迄ニ陸軍大臣ニ提出スヘシ

第十二條　陸軍大臣ハ陸軍經理學校ニ入校セシムヘキ主計候補生ヲ定メ之ヲ師團長ニ通シ師團長ハ聯隊長ヲシテ本人ニ入校ヲ命セシム

第十三條　陸軍補充令第二十二條ニ依リ主計候補生ヲ一等計手ノ階級ニ進メ之ニ見習主計ヲ命スルハ聯隊長之ヲ行フ

第十四條　見習主計ノ教育ハ所屬歩兵聯隊ノ高級主計及師團經理部長ノ命シタル師團經理部部員其ノ他ニ任シタル師團經理部員ニ之ヲ監督セシム但シ隊中ノ勤務ニ付テハ聯隊長之ヲ監督ス

第十五條　見習主計ニシテ經理部士官ノ勤務ヲ習得シタルトキハ師團經理部長ハ其ノ教育ニ任シタル者ニ付テハ聯隊長ノ意見ヲ附シテ師團經理部長ニ上申シ師團長ハ其ノ事由ヲ具シ陸軍大臣ニ提出スヘシ

但シ隊中ノ勤務ニ付テハ聯隊長之ヲ監督ス

第十六條　經理部士官銓衡會議ハ師團經理部長議長ト爲リ之ヲ開ク

前項ノ會議ニ於テハ議長ヲ除クノ外之ヲ組織スル將校相當官ハ自ラ可否ノ意見ヲ銓衡報告書ニ記入シ之ニ署名スヘシ但シ前條ノ保證書ヲ出シタル者ハ此ノ限ニ在ラス

第十七條　經理部士官銓衡會議終リタルトキハ師團經理部長ハ銓衡報告書ニ基キ銓衡報告表ヲ調製シ同會議ニ於テ可決シタル者ニ付順序ヲ定メタル連名簿ヲ添ヘ二等軍醫ニ付テハ聯隊長之ヲ監督ス

第十八條　陸軍補充令第二十四條各號ノ一ニ該當者アルトキハ聯隊長ハ其ノ事由ヲ悉シテ師團長ニ上申シ師團長ハ其ノ事由ヲ具シ陸軍大臣ニ提出スヘシ

師團長ハ前項ノ書類ニ意見ヲ附シテ陸軍大臣ニ提出シ且其ノ寫ヲ教育總監ニ提出スヘシ

第十九條　陸軍補充令第二十五條ニ該當者ヲ次ノ人校期迄在隊セシムル手續ニ付テハ前條ノ規定ヲ準用シ之ヲ陸軍經理學校ニ入校セシムルノ手續ハ第十一條及第十二條ノ規定ヲ準用ス

第三款　衛生部士官

第二十條　見習醫官ノ教育ハ所屬歩兵聯隊ノ高級醫官、見習藥劑官ノ教育ハ衛戍病院長其ノ責ニ任シ當該師團軍醫部長之ヲ監督ス

但シ隊中ノ勤務ニ付テハ聯隊長之ヲ監督ス

第二十一條　見習醫官、見習藥劑官ニシテ衛生部士官ノ勤務ヲ習得シタルトキハ師團軍醫部長ハ其ノ事由ヲ悉シテ師團長ニ上申シ師團長ハ其ノ事由ヲ具シ陸軍大臣ニ提出シ且其ノ寫ヲ教育總監ニ送付スヘシ

第二十二條　衛生部士官銓衡會議ハ師團軍醫部長議長ト爲リ之ヲ開ク

前項ノ會議ニ於テハ議長ヲ除クノ外之ヲ組織スル將校相當官ハ自ラ可否ノ意見ヲ銓衡報告書ニ記入シ之ニ署名スヘシ但シ前條ノ保證書ヲ出シタル者ハ此ノ限ニ在ラス

第二十三條　衛生部士官銓衡會議終リタルトキハ議長ハ銓衡報告書ニ基キ銓衡報告表ヲ調製シ同會議ニ於テ可決シタル者ニ付テハ順序ヲ定メタル連名簿ヲ添ヘ二等軍醫ニ付テハ議長之ヲ監督ス

第二十四條　見習士官ニシテ經理部士官ノ勤務ヲ習得シタルトキハ師團經理部長ハ其ノ教育ニ任シタル者ニ付テハ聯隊長ノ意見ヲ附シテ師團經理部長ニ上申シ師團長ハ其ノ事由ヲ具シ陸軍大臣ニ提出スヘシ

但シ隊中ノ勤務ニ付テハ聯隊長之ヲ監督ス

第二十五條　見習主計ニシテ經理部士官ノ勤務ヲ習得シタルトキハ師團經理部長ハ其ノ教育ニ任シタル者ニ付テハ聯隊長ノ意見ヲ附シテ師團經理部長ニ上申シ師團長ハ其ノ事由ヲ具シ陸軍大臣ニ提出スヘシ

但シ隊中ノ勤務品行等ニ關スル聯隊長ノ證明書ヲ得師團經理部長之ヲ認定スヘシ

第二十六條　見習醫官ニシテ獸醫部士官ノ勤務ヲ習得シタルトキハ師團獸醫部長ハ其ノ教育ニ任シタル者ヲシテ其ノ事由ヲ悉シテ師團長ニ上申シ師團長ハ其ノ事由ヲ具シ陸軍大臣ニ提出スヘシ

但シ隊中ノ勤務ニ付テハ聯隊長之ヲ監督ス

第二十七條　見習主計ニシテ經理部士官ノ勤務ヲ習得シタルトキハ師團經理部長ハ其ノ教育ニ任シタル者ニ付テハ聯隊長ノ意見ヲ附シテ師團經理部長ニ上申シ師團長ハ其ノ事由ヲ具シ陸軍大臣ニ提出スヘシ

但シ隊中ノ勤務ニ付テハ聯隊長之ヲ監督ス

第二十八條　見習醫官ニシテ獸醫部士官ノ勤務ヲ習得シタルトキハ師團獸醫部長ハ其ノ教育ニ任シタル者ヲシテ其ノ事由ヲ悉シテ師團長ニ上申シ師團長ハ其ノ事由ヲ具シ陸軍大臣ニ提出スヘシ

但シ隊中ノ勤務ニ付テハ聯隊長之ヲ監督ス

第二十九條　陸軍補充令第三十條各號ノ一ニ該當者ハ聯隊長ハ其ノ事由ヲ悉シテ師團長ニ上申シ師團長ハ其ノ事由ヲ具シ陸軍大臣ニ提出シ且其ノ寫ヲ教育總監ニ送付スヘシ

但シ第六號ニ該當者ニ付テハ聯隊長ハ其ノ事由ヲ具シ銓衡報告表ヲ添ヘ師團長ニ上申シ師團長ハ前條第二項ノ手續ヲ爲スヘシ

陸軍大臣ハ士官候補生ヲ免スヘキ者ヲ定メ之ヲ師團長ニ通シ且教育總監ニ移牒ス

師團長ハ前項ノ告達ニ基キ聯隊長ヲシテ處分セシム

第三十條　陸軍補充令第三十一條ニ依ル第一次勤務演習ハ現役ヲ終リタル年ノ翌年、第二次勤務演習ハ第一次勤務演習ヲ行ヒタル年ノ翌年ニ於テ之ヲ行フ

陸軍一年志願兵條例第二十四條ニ依リ終末試驗ヲ受ケタル者ニシテ現役ヲ終リタル年ノ翌年ニ於テ第一次勤務演習ニ召集シ得サルトキハ其ノ翌年ニ於テ之ヲ召集ス

第三十一條　前條第一項ノ第一次勤務演習ハ本人ノ願ニ依リ現役満期後引續キ召集シ又ハ同勤務演習ヲ行フヘキ年ノ翌年ニ之ヲ延ハスコトヲ得

前項ニ依リ現役満期後引續キ召集シ又ハ延ハシタル者ハ本人ノ願ニヨリ之ニ引續キ第二次勤務演習ニ召集スルコトヲ得

第三十二條　前二條ノ勤務演習ハ原所屬隊ニ於テ之ヲ行フ但シ官更公吏ニシテ已ムヲ得サル事情アル者ハ本人ノ願ニ依リ他隊ニ召集スルコトアルヘシ

第三十三條　第三十一條及前條但書ニ依リ勤務演習ヲ爲サムトスル者ハ原所屬隊ノ聯隊長ヲ經テ師團長ニ上申スヘシ但シ銓衡報告書ニ基キ銓衡報告表ヲ調製シ同會議ニ於テ可決シタル者ニ付順序ヲ定メタル連名簿ヲ添ヘ三等主計ニ任セラルルノ資格ヲ具フルコトヲ師團長ニ於テ認メタル者ハ此ノ限ニ在ラス

第三十四條　陸軍補充令第四十條ニ依リ第二次勤務演習ニ召集シタル者ニ引續キ第二次勤務演習ニ召集スルコトヲ得

第三十五條　前條ノ勤務演習ニ召集シタル者ハ其ノ成績ヲ銓衡シ且第二號又ハ第五號ニ該當者ニ在リテハ其ノ事由ヲ悉シテ師團長ニ上申シ師團長ハ其ノ事由ヲ具シ陸

第四條　陸軍補充令第三十八條ニ依リ第一次勤務演習ノ終ニ於テ施行スル試驗ニ及第シタル者ハ前條ノ手續ニ依リ召集解除ノ際之ニ士官勤務適任證書ヲ付與スヘシ

第五條　戰時若ハ事變ニ際シ召集シ又ハ平時ニ於テ部隊附ニ採用シタル豫備役後備役准士官下士ニシテ第一條各號ノ一ニ該ル者アルトキハ召集解除ノ際又ハ採用期限滿ツルトキ前諸條ノ手續ニ依リ士官勤務適任證書ヲ付與スルコトヲ得

第六條　士官勤務適任證書ヲ有スル者左ノ各號ノ一ニ該ルトキハ其ノ證書ヲ無效トシ之ヲ返遞セシム

一　品位ヲ汚損スル所爲アルトキ

二　家資分散又ハ破産ノ宣告ヲ受ケタルトキ

三　禁錮以上ノ刑ニ處セラレタルトキ

四　陸軍補充令第四十二條第二項ニ依リ一等卒若ハ一等看護卒ト爲リタルトキ

第七條　聯隊區司令官ハ士官勤務適任證書ヲ有スル者ニシテ前條第一號乃至第三號ノ一ニ該ル者アルトキハ其ノ事由ヲ師團長ニ上申シ認可ヲ受ケ本人ニ其ノ證書ノ返遞ヲ命スヘシ

召集中又ハ平時部隊附ニ採用中前條各號ノ一ニ該ル者アルトキハ當該部隊長ニ於テ前項ノ手續ヲ爲シ聯隊區司令官ニ之ヲ通報スヘシ

第八條　士官勤務適任證書ヲ付與シタルトキハ本籍地所管ノ聯隊區司令官ニ之ヲ通報スヘシ

士官勤務適任證書ヲ付與シ又ハ返遞セシメタル下士ニ在リテハ本人ノ軍隊手牒ニ其ノ旨ヲ記入スヘシ

第九條　本規則中師團長トアルハ朝鮮駐劄軍司令官臺灣總督關東都督、聯隊長トアルハ獨立部隊長、聯隊區司令官トアルハ警備隊司令官警備隊區司令官ヲ包含ス

第　號

陸軍士官勤務適任證書

歩、騎、砲、工、輜重）兵科士官
經理部士官軍醫（藥劑官）勤務適
衛生部士官
獸醫部士官

任ノ者ト認定ス

明治　年　月　日

府縣族籍
官等位勳功爵氏　名

職官位勳功爵氏　名　㊞

第　號

陸軍下士官勤務適任證書

歩、騎、砲、工、輜重）兵科下士
經理部下士
衛生部下士
獸醫部下士

適任ノ者ト認定ス

明治　年　月　日

府縣族籍
等級位勳功爵氏　名

職官位勳功爵氏　名　㊞

㉖陸軍下士適任證書付與規則

明治四十四年十月二十六日
陸達第三十號

陸軍下士適任證書付與規則左ノ通改正ス

陸軍下士適任證書付與規則

第一條　下士適任證書ハ各兵科各部ノ兵卒中志操確實、品行方正、勤務勉勵其ノ成績優秀ニシテ左ノ一ニ該ル者ニ之ヲ付與ス

一　各兵科ノ上等兵中下士勤務ニ服シタル者其ノ他當該兵科下士タルノ才能ヲ有スル者

二　各兵科ノ敏（銃、木、銀）工卒タル上等兵又ハ一等卒ニシテ敏（銃、木、銀）工長タルノ才能ヲ有スル者

三　各兵科ノ上等兵中計手勤務ニ服シタル者其ノ他計手タルノ才能ヲ有スル者

四　上等縫工卒ニシテ縫工長、上等靴工卒ニシテ靴工長タルノ才能ヲ有スル者

五　上等看護卒中看護長勤務ニ服シタル者其ノ他衛生部下士タルノ才能ヲ有スル者

六　蹄鐵工卒タル上等兵又ハ一等卒ニシテ獸醫部下士タルノ才能ヲ有スル者

第二條　下士適任證書ノ種類左ノ如シ

一　歩、騎、砲、工、輜重）兵科下士適任證書

二　敏（銃、木、銀）工長適任證書

三　計手適任證書

四　縫（靴）工長適任證書

五　衛生部下士適任證書

六　獸醫部下士適任證書

第三條　第一條第一號ニ該ル者アルトキハ陸軍休又ハ現役滿期ノ際聯隊長之ニ下士適任證書ヲ付與スヘシ

第一條第二號ニ該ル者アルトキハ陸軍休又ハ現役滿期ノ際聯隊長之ニ敏（銃、木、銀）工長適任證書ヲ付與スヘシ

第一條第三號ニ該ル者アルトキハ聯隊長ハ其ノ氏名、成績及列序ヲ所管經理部長ノ陸軍休又ハ現役滿期ノ際之ヲ審査シ陸軍休又ハ現役滿期ノ際之ニ計手適任證書ヲ付與スヘシ

第一條第四號ニ該ル者アルトキハ陸軍休又ハ現役滿期ノ際被服本廠長之ニ縫工長適任證書又ハ靴工長適任證書ヲ付與スヘシ

第一條第五號ニ該ル者アルトキハ聯隊長ハ其ノ氏名、成績及列序ヲ所管衛生部長ニ移牒シ所管衛生部長ハ之ヲ審査シ陸軍休又ハ現

役滿期ノ際之ニ衛生部下士適任證書ヲ付與スヘシ

第一條第六號ニ該ル者アルトキハ聯隊長ハ其ノ氏名、成績及列序ヲ所管獸醫部長ニ移牒シ所管獸醫部長之ヲ審査シ陸軍休又ハ現役滿期ノ際之ニ獸醫部下士適任證書ヲ付與スヘシ

第四條　聯隊長ハ毎年陸軍休又ハ現役滿期下爲ルヘキ上等兵中計手ニ適スヘキ者ヲ選定シ歩兵聯隊ニ在リテハ少クモ二人、其ノ他ノ隊ニ在リテハ少クモ一人ヲ陸軍休又ハ現役滿期前既ネ三月間隊附主計ニ附屬シ計手ノ勤務ヲ習得セシムヘシ

前項ニ依リ計手ノ勤務ヲ習得シタル者ニハ前條第三項ノ手續ニ依リ下士適任證書ヲ付與スヘシ

第五條　計手候補者ニシテ計手ニ任用セラレス、縫工長候補者ニシテ當該工長ニ任用セラレス陸軍休又ハ現役滿期下爲ル者第三條第三項、第四項ノ手續ニ依リ下士適任證書ヲ付與スヘシ

第六條　戰時若ハ事變ニ際シ召集シ又ハ平時ニ於テ部隊附ニ採用シタル豫備役後備役若ハ補充兵役ニ在ル者ニシテ第一條各號ニ該ル者アルトキハ第三條ニ準シ召集解除ノ際又ハ採用期限滿ツルトキ之ニ下士適任證書ヲ付與スルコトヲ得

第七條　下士適任證書ヲ有スル者禁錮以上ノ刑ニ處セラレタルトキハ其ノ證書ヲ無效トス

第八條　聯隊區司令官ハ下士適任證書ヲ有スル者ニシテ前條ニ該ル者アルトキハ本人ニ其ノ證書ノ返遞ヲ命スヘシ

第九條　本籍所下士適任證書ヲ付與シタルトキハ本人ノ軍隊手牒ニ其ノ旨ヲ記入シ之ヲ返遞セシメタルトキハ其ノ旨ヲ記入シ又聯隊區司令官ヲ經由シテ本籍地所管聯隊區司令官ニ之ヲ通報スヘシ

第十條　聯隊區司令官ハ下士適任證書ヲ有スル者ニシテ海軍豫備員志願ノ者ニシテ海軍豫備員條例第九條ノ體格檢査ヲ受ケムトスルトキハ東京附近ニ在ル者ハ海軍省醫務局長ニ橫須賀吳佐世保鎭守府附近ニ在ル者ハ各其ノ鎭守府司令長官ニ大湊附近ニ在ル者ハ其ノ要港部司令官ニ體格檢査ヲ願出ルコトヲ得

海軍省醫務局長鎭守府司令長官又ハ要港部司令官ハ海軍豫備員志願者體格檢査委員トシテ前項出願者ノ體格檢査ヲ爲サシメ合格ノ者ニハ其ノ證明書ヲ交付セシムヘシ

體格檢査合格ノ證明書ハ海軍豫備員志願書ニ添附スヘシ

第　號

陸軍下士適任證書

府縣族籍
等級位勳功爵氏　名

歩、騎、砲、工、輜重）兵科下士
經理部下士
衛生部下士
獸醫部下士

適任ノ者ト認定ス

明治　年　月　日

職官位勳功爵氏　名　㊞

㉗海軍高等武官補充條例中改正

明治四十四年七月一日
勅令第百九十三號

海軍大臣閣奏

裁可シ玆ニ之ヲ公布セシム

海軍高等武官補充條例中左ノ通改正ス

第十六條第一項第二號中「採用試驗ノ成績優等ニシテ且」ヲ削ル

第十八條中「其ノ採用試驗ノ成績優等ニシテ且」ヲ削ル

附　則

本令ハ公布ノ日ヨリ之ヲ施行ス

㉘海軍豫備員志願者體格檢查出願方並體格檢查合格證明書交付方

明治四十四年八月十一日
海軍省令第六號

海軍豫備員志願ノ者ニシテ海軍豫備員條例第九條ノ體格檢查ヲ受ケムトスルトキハ東京附近ニ在ル者ハ海軍省醫務局長ニ橫須賀吳佐世保鎭守府附近ニ在ル者ハ各其ノ鎭守府司令長官ニ大湊附近ニ在ル者ハ其ノ要港部司令官ニ體格檢查ヲ願出ルコトヲ得

海軍省醫務局長鎭守府司令長官又ハ要港部司令官ハ海軍豫備員志願者體格檢查委員トシテ前項出願者ノ體格檢查ヲ爲サシメ合格ノ者ニハ其ノ證明書ヲ交付セシムヘシ

體格檢查合格ノ證明書ハ海軍豫備員志願書ニ添附スヘシ

第三章　試驗

第一款　試驗

㉙海軍中軍醫海軍少軍醫海軍中藥劑士海軍少藥劑士海軍少軍醫候補生海軍少藥劑士候補生採用規則中改正

明治四十四年七月一日
海軍省令第四號

海軍中軍醫海軍少軍醫海軍中藥劑士海軍少藥劑士海軍少軍醫候補生海軍少藥劑士候補生採用規則中左ノ通改正ス

第一條中「中軍醫中藥劑士ニ在テハ出願期日」ヲ「中軍醫少軍醫中藥劑士少藥劑士ニ在テハ出願期日」ニ改ム

第八條中「（中藥劑士）」ヲ「（少軍醫中藥劑士少藥劑士）」ニ改ム

郵便貯金局書記補遞信管理局書記補通信書記補試驗規則中改正

明治四十四年八月二十六日
遞信省令第二十號

郵便貯金局書記補、遞信管理局書記補、通信書記補試驗規則中左ノ通改正ス

本令ハ公布ノ日ヨリ之ヲ施行ス

第二條ノ次ニ左ノ一條ヲ加フ

第三條ノ二　陸軍ニ於テ通信術ヲ修業シタル兵卒ニシテ通信術技術證明書ヲ有スル者ハ特ニ試驗ヲ須ヰス遞信省文官普通試驗委員ノ銓衡ヲ經テ直ニ通信書記補ニ任用スルコトヲ得

朝鮮人判任文官試驗規則

明治四十四年六月二十八日
朝鮮總督府令第七十九號

朝鮮人判任文官試驗規則左ノ通定ム

朝鮮人判任文官試驗規則

第一條　朝鮮人ニシテ本令ニ定ムル試驗ニ合格シタル者ハ朝鮮總督府及所屬官署ノ判任文官タルノ資格ヲ有ス

第二條　試驗ハ朝鮮總督府文官普通試驗委員之ヲ行フ

試驗ヲ行フヘキ期日、場所及試驗科目ハ豫メ朝鮮總督府官報及新聞紙ニ公告ス

第三條　左ノ各號ノ一ニ該當スル者ハ試驗ヲ受クルコトヲ得ス

一　禁錮又ハ禁獄以上ノ刑ニ處セラレタル者

二　身代限ノ處分ヲ受ケ債務ノ辨償ヲ終ヘサル者

三　素行修マラサル者

第四條　受驗志願者ハ願書ニ履歷書ヲ添ヘ公告シタル期日迄ニ之ヲ文官普通試驗委員長ニ差出スヘシ但シ身分、職業及年齡ニ關スル證明書ヲ添附スルコトヲ要ス

第五條　受驗出願者ハ手數料トシテ一圓ヲ納ムヘシ但シ手數料ハ收入印紙ヲ用ヰサルヘシ

書ニ貼附スヘシ

手數料ハ願書ヲ返ケ又ハ試驗ヲ受ケサルトキト雖之ヲ還付セス

第六條　不正ノ方法ニ依リ試驗ヲ受ケムト企タル者及試驗ニ關スル規定ニ違反シタル者ハ其ノ期ノ試驗ヲ受クルコトヲ得ス非役其ノ非官發覺シタルトキハ其ノ合格ヲ無效トス

第七條　試驗ハ筆記試驗及口述試驗ノ二種トス

筆記試驗ニ合格シタル者ニ非サレハ口述試驗ヲ受クルコトヲ得ス

第八條　筆記試驗ハ左ニ列記シタルモノノ中五科目以上ニ就キ之ヲ行フ

一　國語
二　現行法制
三　隨書
四　作文
五　筆寫
六　數學
七　歷史
八　地理

口述試驗ハ前項ニ列記シタルモノノ中一科目以上ニ就キ之ヲ行フ

第九條　試驗合格者ヲ定ムルハ文官普通試驗委員ノ決定スル所ニ依ル

第十條　試驗合格者ニハ合格證書ヲ付與スヘシ

第十一條　試驗科目ノ程度ハ文官普通試驗委員長之ヲ定ム

朝鮮總督府看守考查及試驗規則

明治四十四年五月二十五日
朝鮮總督府訓令第四十七號

朝鮮總督府看守考查及試驗規則左ノ通定ム

朝鮮總督府典獄、朝鮮總督府看守長ニ任用スルニハ先ツ實務ノ成績ヲ考查シ優等者ヲ選拔シテ更ニ學術試驗ヲ行フモノトス

第一條　看守ヲ看守長ニ任用スルニハ左ノ試驗ニ合格シタル者ニ限ル

第二條　實務成績ハ隨時左ノ項目ニ付考查表ニ記入スヘシ

一　執務ノ當否
二　職務ノ當否
三　書類、報告ノ整否
四　特技ノ有無
五　其ノ他典獄ノ必要ト認メタル事項

第三條　實務成績ニ付テハ看守長ノ意見ヲ徵シ考查表ニ照合シテ其ノ優劣ヲ判定スヘシ

第四條　學術試驗ハ左ノ科目ニ就キ之ヲ行フ但シ第五號、第六號ノ科目ハ便宜之ヲ省略スルコトヲ得

一　監獄ニ關スル法規
二　刑事ニ關スル法規ノ大要
三　會計ニ關スル法規ノ大要
四　算術（比例百分算迄）
五　朝鮮語（朝鮮人ダル看守ニ在リテハ國語）
六　外國語

第五條　學術試驗ヲ行フヘキ時期ハ須要ニ應シ朝鮮總督之ヲ定ム

第六條　試驗ヲ行ヒタルトキハ試驗成績表ニ考查表ヲ添ヘ朝鮮總督ニ之ヲ報告スヘシ

第七條　考查表及試驗成績表ハ別記樣式ニ依ル

附則

本令ハ發布ノ日ヨリ之ヲ施行ス

（別記樣式）

考查表

明治　年　月　日拜命
明治　年　月　日精勤證書授與

「某」監獄（分監）
看守（部長）　氏名
生年月日

考查事項	自明治［何］年一月至明治［何］年六月	自明治［何］年七月至明治［何］年十二月
姿勢、禮式、服裝其ノ他紀律ニ關スル事項		
執務ノ當否		
職務ノ勉否		
書類、報告ノ整否		
特技ノ有無		
何何		
何何		

備考
他ノ監獄ニ轉勤シタルトキハ本表ヲ轉勤先ノ監獄ニ引繼クヘキモノトス

試驗成績表

試驗科目	點數	勤務地	氏名
監獄ニ關スル法規			
刑事ニ關スル法規			
會計ニ關スル法規			
算術			
朝鮮語又ハ國語			
外國語			
平均點數及職名			

備考
試驗科目ノ點數ハ各科目百點ヲ以テ滿點トス

臺灣總督府通信手試驗規則中改正

明治四十五年三月九日
臺灣總督府令第二十一號

明治四十年七月九日臺灣總督府令第五十號臺灣總督府通信手試驗規則第二條中「ノ男子」ヲ削ル

第六辑

分限服务

第六輯　分限　服務

第一章　休職　待遇

第二款　休職

○地方産業ニ關スル技師技手並試驗場講習所及種畜場職員ノ休職ニ關スル制中改正（四四、勅令一五八）……一

第三款　待遇

○市町村立小學校長及教員名稱及待遇制中改正（四四、勅令二七三）……一

○朝鮮國在外指定學校職員名稱待遇及任用解職ニ關スル制廢止（第三輯第十六章ニ收ム）

第二章　賞罰

○朝鮮總督府巡査及巡査補精勤證書授與規則（四四、朝訓七二）……一

○朝鮮總督府看守及朝鮮總督府女監取締精勤證書授與規則（四四、朝訓五一）……一

○陸軍懲罰令（四四、勅四）……一

○朝鮮總督府列席懲戒令（四四、制令五）……四

○面長懲戒規程（四四、朝令一〇六）……四

○朝鮮總督府法務通監獄職員懲戒規定準用方（四四、朝令六三）……四

○朝鮮總督府法務通監獄職員懲戒規定準用方（四四、發令三三）……四

第三章　服務

第二款　執務時間　休暇

○朝鮮總督府及所屬官署執務時間（四四、朝令一五四）……四

○朝鮮總督府巡査及巡査補休暇規程（四四、朝訓七一）……五

第三款　旅行

○海軍下士卒旅行證票規則廢止（四五、海令一）……五

第四章　職工

○製材廠工定失規則中改正（四四、發訓一四）……五

第六輯　分限　服務

第一章　休職　待遇

第二款　休職

㊵地方産業ニ關スル技師技手竝試驗場講習所及種畜場職員ノ休職ニ關スル制中改正

明治四十四年五月十三日
勅令第百五十八號、農、大臣副署

廢明治三十九年勅令第二百六十八號中改正ノ件ヲ裁可シ玆ニ之ヲ公布セシム
明治三十九年勅令第二百六十八號中「及種畜場」ヲ「、種畜場及輸出羽二重檢査所」ニ改ム
附　則
本令ハ明治四十四年十月一日ヨリ之ヲ施行ス

第三款　待遇

㊶市町村立小學校長及教員名稱及待遇制中改正

明治四十四年十月三十日
勅令第二百七十三號總、文、大臣副署

廢市町村立小學校長及教員名稱及待遇中改正ノ件ヲ裁可シ玆ニ之ヲ公布セシム
市町村立小學校長及教員名稱及待遇中左ノ通改正ス
第二條ニ左ノ但書ヲ加フ
但シ小學校長ニシテ現ニ本務月俸五十圓以上ヲ受ケ二十年以上小學校正教員ノ職ニ在リ功勞著シキ者ハ道府縣各三人ヲ限リ特ニ奏任文官ト同一ノ待遇ト爲スコトヲ得

第二章　賞罰

㊷朝鮮總督府看守及朝鮮總督府女監取締精勤證書授與規則

明治四十四年六月二日
朝鮮總督府訓令第五十一號

朝鮮總督府監獄看守及朝鮮總督府女監取締精勤證書授與規則左ノ通定ム

朝鮮總督府看守及朝鮮總督府女監取締精勤證書授與規則

第一條　精勤證書ハ看守及女監取締ノ精勤ヲ證シ其ノ名譽ヲ表彰スルモノトス

第二條　精勤證書ハ左ノ事項ニ該當スル者ニ對シ典獄之ヲ授與ス

一　品行方正
二　職務勉勵
三　事務熟達
四　滿三年間勤續

第三條　左ニ記載シタル者ニ付テハ前條第四號ニ揭ケタル期間ハ處分ノ翌月ヨリ之ヲ起算ス

一　懲戒處分ニ因リ月俸百分ノ二十以上ニ相當スル減俸ニ處セラレタル者又ハ一年內ニ二回以上月俸百分ノ二十未滿ニ相當スル減俸ニ處セラレタル者
二　奏職中處刑セラレタル者

第四條　精勤證書ヲ有スル者懲戒處分ニ因リ免職セラレタルトキ、奏職中處刑セラレタルトキ又ハ退職後禁錮以上ノ刑ニ處セラレタルトキハ其ノ精勤證書ヲ無效トス

第五條　精勤證書ハ別記雛形ニ依リ調製スヘシ

附　則

第六條　第二條第四號ノ期間ハ當分ノ內二年迄ニ之ヲ減縮スルコトヲ得

第七條　明治四十三年朝鮮總督府訓令第二十號ハ之ヲ廢止ス

（別記雛形）

（表）

第　號

朝鮮總督府（監獄署／監獄長／女監取締）精勤證書

朝鮮總督府（監獄署／監獄長／女監取締）氏　名

右品行方正ニシテ職務ニ勉勵シ事務ニ熟達スル因テ此證ヲ附與スル者也

明治　年　月　日

朝鮮總督府典獄位勳氏名印

（裏）

（別記）雛形

（表）

第　號

朝鮮總督府（監獄署／監獄長／女監取締）精勤證書

朝鮮總督府（監獄署／監獄長／女監取締）氏　名

右品行方正ニシテ職務ニ勉勵シ事務及語學ニ熟達ス因テ此證ヲ附與ス

明治　年　月　日

朝鮮總督府（監獄署／監獄長／女監取締）位勳氏名印

（裏）

備考

用紙ハ「鳥ノ子」、日章及輪廓ハ金色トス

㊸陸軍懲罰令

明治四十四年十月十三日
軍令陸第四號、大臣副署

陸軍懲罰令ヲ改定シ之ヲ施行ヲ命ス

陸軍懲罰令

第一章　總則

第一條　陸軍軍人ニシテ其ノ本分ニ背キ又ハ軍紀ヲ害シ風紀ヲ

懲罰ノ執行ヲ免除スル但シ歸休又ハ召集解除ト雖モルヘキ下士兵卒ニ在リテハ徴兵令、陸軍服役條例其ノ他法令ニ定ムル現役期限若ハ召集期日ノ範圍内ニ於テ必要ニ應シ其ノ懲罰期間歸休又ハ召集解除ヲ延期スルコトヲ得

前項ニ依リ歸休又ハ召集解除ヲ延期セムトスルトキハ聯隊長又ハ之ト同等以上ノ權アル上官師團長又ハ之ト同等以上ノ權アル上官ノ認可ヲ受クヘシ

第二章　罰目

第八條　第二條第一號乃至第五號ノ者ニ科スヘキ罰目左ノ如シ

一　將校　重謹慎
二　輕謹慎
三　謹責

下士

一　免官
二　重營倉
三　輕營倉
四　謹責

兵卒

一　降等
二　重營倉
三　輕營倉

第九條　第二條第六號ノ者ニ科スヘキ罰目左ノ如シ

將校

一　職退停止
二　謹責

下士

一　免官
二　謹責

兵卒

一　降等
二　謹責

第十條　重謹慎輕謹慎ハ各其ノ日數一日以上三十日以内トシ勤務ニ服スルコト居宅外ニ出ツルコト及外人ト接見スルコトヲ禁ス但シ輕謹慎ニ處セラレタル者ハ聯隊長及之ト同等以上ノ罰權ヲ有スル上官之ニ演習教育ノ為メ除クノ外營外ニ出ツルコトヲ禁シ營内ノ雜役ニ服セシムルモノトス

第十一條　免官ハ其ノ官ヲ免シ一等卒ト為シ降等ハ一階級ヲ下ス

第十二條　重營倉ハ其ノ日數一日以上三十日以内トシ營倉ニ錮シ演習及教育ノ為メ除クノ外勤務ニ服スルコトヲ禁ス但シ三日ノ内一日ハ寢具ヲ貸與シ通常ノ攝食ヲ給スルモノトス

氣候風土疾病等ニ依リ必要アルトキハ聯隊長及之ト同等以上ノ罰權ヲ有スル上官竝獨立、分屯若ハ分遣セル軍隊ノ長ハ重營倉ニ處セラレタル者ヲシテ營内ニ錮シ演習及教育ノ為メ除クノ外勤務ニ服セシムルコトヲ得

第十三條　輕營倉ハ其ノ日數一日以上三十日以内トシ營倉ニ錮シ演習及教育ノ為メ除クノ外勤務ニ服スルコトヲ禁ス

第十四條　重營倉輕營倉ニ處セラレタル者ハ罰期間左ノ例ニ依リ俸給ヲ減ス

重營倉　禁内居住者ニ在リテハ十分ノ八、營外居住者ニ在リテハ十分五

輕營倉　營内居住者ニ在リテハ十分五、營外居住者ニ在リテハ十分二

第十五條　重營倉及輕營倉ノ勤務其ノ他ノ必要アルトキハ左ノ各號ニ依リ禁足又ハ苦役ヲ以テ之ニ代フルコトヲ得此ノ場合ニ於テモ重營倉又ハ輕營倉ニ對スル減俸ヲ行フモノトス

一　下士及下士兵卒ノ階級ニ在ル學生、生徒ニ在リテハ重營倉一日ヲ禁足二日ニ換算ス

二　兵卒ニ在リテハ重營倉一日ヲ禁足二日ニ換算ス

三　輕營倉一日ヲ禁足二日ニ換算ス

但シ營外居住者ニ在リテハ重營倉一日ヲ禁足三日ニ換算ス

第十六條　禁足ハ勤務、演習及教育ノ為メ除クノ外營内居住者ハ營外ニ、營外居住者ハ營内ノ居宅外ニ出ツルコトヲ禁ス

第十七條　苦役ハ勤務、演習及教育ノ為メ除クノ外營内ニ於テ之ニ服セシム

第十八條　將校相當官ノ部下ニ屬スル各兵科將校ノ服行ハ該上官ノ具申ニ基キ其ノ長官タル將官又ハ各兵科將校之ヲ懲罰スルモノトス

第十九條　直屬上官ニ非サル長官部下ノ犯行ヲ現認シタルトキハ必要ニ應シ直ニ自己ノ權限ニ依リ之ヲ懲罰スルコトヲ得此ノ場合ニ於テハ其ノ旨ヲ受罰者ノ直屬上官ニ通牒スヘシ

第二十條　上官ニシテ自己ノ權限以上ノ處分ヲ要スル犯行者アルトキハ先ツ其ノ權限ニ依リ之ヲ懲罰シ意見ヲ附シテ自己ノ直屬上官ニ上申スヘシ

第二十一條　懲罰處分ヲ為シタル各上官ハ其ノ直屬上官ニ報告シ受罰者第二十六條第二十八條又ハ第二十九條ニ該當スルトキハ仍受罰者ノ直屬上官ニ通牒スヘシ

第二十二條　將校相當官ノ部下ニ屬スル各兵科將校ノ服行ハ該上官ノ具申ニ基キ其ノ長官タル將官又ハ各兵科將校之ヲ懲罰スルモノトス

第二十三條　大隊長又ハ獨立、分屯若ハ分遣セル軍隊ノ長タル大尉ハ部下ニ對シ左ノ罰權ヲ有ス

一　士官准士官ニ對シテ十日以内ノ重謹慎、輕謹慎竝謹責
二　下士ニ對シテ二十日以内ノ重營倉輕營倉竝謹責
三　兵卒ニ對シテ三十日以内ノ重營倉竝輕營倉

第二十四條　中隊長及獨立、分屯若ハ分遣セル軍隊ノ長タル中少尉ハ部下ニ對シ左ノ罰權ヲ有ス

一　士官准士官ニ對シテ謹責
二　下士ニ對シテ十日以内ノ重營倉輕營倉竝謹責
三　兵卒ニ對シテ二十日以内ノ重營倉竝輕營倉

第二十五條　前四條以外ノ各長官ハ左ノ各號ニ依リ部下ニ對シ罰權ヲ有ス

一　師團長ト同等以上ノ權アル將官ハ師團長ト同等以上ノ罰權ヲ有スル上官之ニ演習教育ノ為メ除クノ外營外ニ出ツルコトヲ禁シ營内ノ雜役ニ服セシムルモノトス

二　前號以外ノ將官同相當官ノ旅團長ノ罰權ヲ有スル上官之ニ演習教育ノ為メ除クノ外營外ニ出ツルコトヲ禁シ營内ノ雜役ニ服セシムルモノトス

第二十六條　犯行アル者懲罰處分ヲ經ス其ノ職務ヲ去リ除隊若ハ召集解除ト為リ又ハ兵籍ヲ除キタル者ハ此ノ限ニ在ラス

第二十七條　故ナク徴集又ハ召集ノ期ニ遲レタル者ハ入營後ニ於テ之ヲ懲罰スルコトヲ得

第二十八條　犯行アル者懲罰處分ヲ經ス其ノ職務ヲ去リ除隊若ハ召集解除ト為リ又ハ兵籍ヲ除キタル者ト雖モ左ノ各號ニ該當セサル限ハ仍之ヲ懲罰スルコトヲ得

一　前號ノ外少佐同相當官ヲ以テ充ツヘキ職ニ在ル者竝獨立ノ職ニ在ル少佐同相當官ハ聯隊長ノ罰權

二　前號ノ外大尉同相當官ヲ以テ充ツヘキ職ニ在ル者竝獨立ノ職ニ在ル大尉同相當官ハ大隊長ノ罰權

三　大中佐同相當官ヲ以テ充ツヘキ職ニ在ル者竝獨立ノ職ニ在ル少佐同相當官ハ聯隊長ノ罰權

四　前號ノ外少佐同相當官ヲ以テ充ツヘキ職ニ在ル者竝獨立ノ職ニ在ル大尉同相當官ハ大隊長ノ罰權

五　前號ノ外大尉同相當官ヲ以テ充ツヘキ職ニ在ル者竝獨立ノ職ニ在ル中尉同相當官ハ中隊長ノ罰權

第二十六條　學生、生徒及分遣中ノ下士兵卒等ニ對スル學校長（教導（生徒）隊長、同中隊長ノ罰權竝臨時ノ部下ニ對スル上官ノ罰權ハ前五條ノ規定ヲ準用ス

第二十七條　兼職者其ノ他部下ニ非サルモ事務上指揮ヲ受クヘキ者ノ長官ハ其ノ職務上ノ犯行ニ關シ前條ニ準シ罰權ヲ有ス

第二十八條　患者ヲ收容スル衛生機關ノ長官ハ下士以下ノ患者ニ對シ部下ニ對スル同一ノ罰權ヲ有ス

第二十九條　東京衛戍總督、衛戍司令官、要塞司令官及警備隊司令官其ノ他一地域ニ於ケル陸軍ノ秩序ヲ維持シ警備ニ任スル司令官ハ其ノ職權ニ基ク命令規則ニ對スル犯行者アルトキハ下級官等ノ軍人ニ對シ部下ニ對スル同一ノ罰權ヲ有ス

第三十條　師團長、聯隊區司令官、警備隊司令官及警備隊區司令官ハ其ノ所管内ニ現住スル在鄉軍人ニシテ第二條第六號又ハ第六條ニ該當スル者ニ對シ第九條ノ罰目ヲ科スルノ權ヲ有ス但シ上長官以上ノ懲罰、士官准士官ノ禮遇停止ハ師團長之ヲ行ヒ聯隊區司令官、警備隊區司令官又ハ警備隊區司令官ニ於テ下士兵卒ノ免官降等ヲ行ハムトスルトキハ師團長ノ認可ヲ受クヘシ

朝鮮、臺灣、樺太又ハ滿洲ニ現住スル在鄉軍人ノ犯行ニ對シテハ各其ノ所管ニ從ヒ朝鮮駐劄軍司令官、臺灣總督、關東都督、第七師團長第九條ノ罰目ヲ科スルノ權ヲ有ス

第三十一條　上級職務心得勤ノ者及二官等ヲ通シテ充ツルコトヲ得ル職ニ在ル下級者ノ罰權ハ上級官等ノモノニ同シ

三官等以上ヲ通シテ充ツルコトヲ得ル職ニ在ル者ノ罰權ハ其ノ官等ニ相當スル官ニ在ル者ノ罰權ニ依ル

第三十二條　將校相當官ノ部下ニ屬スル各兵科將校ノ服行ハ該上官ノ具申ニ基キ其ノ長官タル將官又ハ各兵科將校之ヲ懲罰スルモノトス

第三十三條　直屬上官ニ非サル長官部下ノ犯行ヲ現認シタルトキハ必要ニ應シ直ニ自己ノ權限ニ依リ之ヲ懲罰スルコトヲ得此ノ場合ニ於テハ其ノ旨ヲ受罰者ノ直屬上官ニ通牒スヘシ

第三十四條　上官ニシテ自己ノ權限以上ノ處分ヲ要スル犯行者アルトキハ先ツ其ノ權限ニ依リ之ヲ懲罰シ意見ヲ附シテ自己ノ直屬上官ニ上申スヘシ

第三十五條　懲罰處分ヲ為シタル各上官ハ其ノ直屬上官ニ報告シ受罰者第二十六條第二十八條又ハ第二十九條ニ該當スルトキハ仍受罰者ノ直屬上官ニ通牒スヘシ

第三十六條　前二條ノ申報ヲ受ケタル上官及直屬上官ニ非サル長官ハ其ノ懲罰ニシテ輕キニ失スルモノト認メタルトキハ其ノ權限ニ依リ懲罰期間ヲ增加シ又ハ新ニ罰目ヲ附科スルコトヲ得但シ附科スヘキ罰目ハ第八條及第九條ノ區分ニ從ヒ懲罰目ニ比シ重キモノヲ加フルモノトス

前項ノ場合ニ於テ第九條ノ罰目ヲ除クノ外各官ノ懲罰目數ハ罰目ヲ通算シ三十日ヲ超過スルコトヲ得ス但シ重營倉若ハ輕營倉ニ代ヘ禁足又ハ苦役ヲ科シタルトキハ其ノ重營倉又ハ輕營倉ノ日數ヲ通算スルモノトス

第三十七條　上官ハ部下ノ懲罰處分及其ノ執行ニ監督ス其ノ懲罰處分ニシテ本令ノ規定ニ反スルモノアルトキハ其ノ罰目罰期ヲ變更シ若ハ懲罰處分ヲ取消スコトヲ得但シ故意過失等犯行ノ性質ニ對シ認定ヲ異ニシタル場合ハ此ノ限ニ在ラス

第三十八條　前條ニ依リ罰目罰期ヲ變更シタルトキハ既ニ服罰シタル日數（禁足又ハ苦役ヲ以テ之ニ代ヘタル場合ニ於テハ其ノ重營倉又ハ輕營倉ニ換算シタル日數）ハ新罰目ノ日數ニ通算ス但シ重謹慎輕謹慎又ハ重營倉輕營倉ヲ通算スル場合ニハ重謹慎又ハ重營倉一日ヲ輕謹慎又ハ輕營倉二日ニ換算ス

第三十九條　親補タル將官ニ對シテハ本令ヲ適用セス

第四章　處罰

第四十條　懲罰處分ヲ為スニハ犯行ノ事實ヲ審査シ其ノ被害ノ程度、犯行ノ情狀其ノ他受罰者ノ性行等ヲ斟酌シテ罰ヲ定ムヘシ但シ第二十七條ニ依リ懲罰處分ヲ為ス場合ニ於テハ本屬長官ニ協議スルモノトス

第四十一條　免官降等ニ處セラルヘキ犯行ニ關若ハ懲罰ノ處分ヲ受ケ仍改悛ノ狀ナキ者ニ對シ部下ニ對スル同一ノ罰權ヲ有ス

第四十二條　重謹慎重營倉ノ故意ニ係ル犯行ニ科シ輕謹慎輕營倉ノ過失ニ係ル犯行ニ科スルヲ例トス

第四十三條　懲罰處分ヲ為スニハ口頭ヲ以テ譴ニ犯行ヲ示シ其ノ懲罰ヲ言渡スヘシ若シ犯行者ノ所在地遠隔スルトキハ言渡書ヲ作リ之ヲ其ノ直屬上官ニ送付シ同官之ヲ譴問ノ上言渡書ヲ交付スルモノトス

第四十四條　懲罰ノ言渡ハ必要ニ應シ適宜ノ方法ニ依リ之ヲ所屬部隊中ニ公示スルコトヲ得

第四十四條　懲罰ノ言渡ニハ受罰者ノ直屬上官若ハ受罰者ト同官等同等級以上ノ者ヲ陪列セシムルヲ例トス

第四十五條　懲罰ハ言渡後直ニ之ヲ執行ス但シ勤務其ノ他ノ必要ニ依リ執行ヲ猶豫シ又ハ之ヲ停止スルコトヲ得

前項猶豫又ハ停止ノ日數ハ懲罰期間ニ算入セス

第四十六條　戰時又ハ事變ノ場合ニハ戰闘ノ危服務セシムルコトヲ得但シ其ノ服務日數ハ懲罰期間ニ之ヲ算入ス

第四十七條　重營倉輕營倉ニ處セラレタル者ハ其ノ所屬部隊ノ營倉ニ錮シ所屬部隊ニ營倉ナキトキハ附近ニ在ル部隊ノ營倉又ハ憲兵隊ノ留置所ニ錮スルモノトス

第四十八條　懲罰執行中疾病ニ罹リタルトキハ醫師ノ診斷ヲ受ケ水火等ノ災害ニ際シテハ防救遲滯スルコトヲ得

疾病中ノ者ノ診斷ノ結果ニ依リ懲罰ノ執行ヲ停止スルコトヲ得但シ其ノ停止日數ハ公務ニ基因スル疾病ニ依ル場合ヲ除クノ外懲罰期間ニ算入セス

第四十九條　犯行アル者轉職又ハ轉隊スルトキハ懲罰ノ言渡ヲ為シ之ヲ執行シタル後出發セシムルモノトス但シ第四十五條但書及第四十六條ノ場合ニ在リテハ戰闘ノ盛轉戰又ハ轉隊セシムルコトヲ得

第五十條　轉職又ハ轉隊シタル者ノ懲罰ニシテ於ケル犯行發覺シタルトキハ新舊上官協議シ新上官之ヲ懲罰スヘシ

前項ノ規定ハ第六條及第二十六條ノ場合ニ之ヲ準用ス

第五十一條　免官降等ニ處セラレタル者懲罰執行中ノ者又ハ懲罰執行猶豫者ハ停止中ノ者ニシテ特ニ功績、勤勞アルトキ若ハ改悛ノ狀顯著ナルトキハ其ノ官等等級ヲ復シ又ハ其ノ懲罰ノ執行ヲ減免スルコトヲ得但シ之ヲ復スルノ手續ハ官等ニ在リテハ任官、等級ニ在リテハ進級ノ例ニ依ル

第五十二條　懲罰ノ執行ヲ終リタルトキハ第四十四條ニ定ムル者ヲ陪列セシメ受罰者ヲシテ將來ノ改悛ヲ誓ハシムルコトヲ得

第五十三條　犯行ヲ審理スル場合ニ於テ犯行者ヲ營倉ニ留置シ又ハ其ノ勤務ヲ停止スルコトヲ要スルトキハ其ノ罰權ヲ有スル上官之ヲ命シ該上官在ラサルトキハ犯行者ヨリ上級ノ者ニ之ヲ命スルコトヲ得

第五十四條　懲罰期間ノ計算ニハ執行ノ初日ハ時間ニ拘ラス一日トシテ算入シ重營倉輕營倉ノ解錮ハ其ノ期間滿了ノ翌日午前ニ於テ之ヲ行フ

第五十五條　軍人ニシテ軍紀風紀ニ有害ナル行爲アルトキハ之ヲ現認シタル上級者ハ訓誡制止シ尚懲罰ニ處スルノ必要アリト認メタルトキハ本人所屬ノ上官ニ申報スヘシ

第五十六條　停職ノ懲罰ハ免官降等ニ關スルモノヲ除クノ外其ノ官等等級及身分ニ應シ第八條ノ例ヨリ準用ス

㊽朝鮮總督府判事懲戒令

明治四十四年五月九日
制令第五號

朝鮮總督府判事懲戒令明治四十四年法律第三十號第一條及第二條ニ依リ朝裁ヲ得テ玆ニ之ヲ公布ス

朝鮮總督府判事懲戒令

第一條　朝鮮總督府判事ニシテ職務上ノ義務ニ違背シタルトキ又ハ官職上ノ威信ヲ失フヘキ所爲アリタルトキハ之ヲ懲戒ス

懲戒ハ朝鮮總督府判事懲戒委員會ノ議決ニ依リテ之ヲ爲ス

第二條　懲戒罰ハ左ノ如シ

一　譴責
二　減俸
三　停職
四　免官

第三條　懲戒委員會ハ平生ノ行狀ヲ擔酌シ所犯ノ輕重ニ從ト何レノ罰ヲ適用スヘキヤヲ定ム

第四條　減俸ハ一月以上一年以下俸給月額ノ三分ノ一以下ヲ減ス

第五條　停職ハ三月以上一年以下職務ノ執行ヲ停止ス

停職中ハ俸給ヲ給セス

第六條　免官及勅任官ノ停職又ハ減俸ハ懲戒委員會ノ議決ヲ具シ內閣總理大臣ヲ經テ朝鮮總督之ヲ奏請シ謄貰及發任官ノ停職又ハ減俸ハ朝鮮總督之ヲ行フ

第七條　懲戒委員會ハ委員長一人及委員四人ヲ以テ組織ス

懲戒委員會ニ幾備委員四人ヲ置ク

第八條　委員長ハ高等法院長ヲ以テ之ニ充ツ

第九條　朝鮮總督ハ每年豫メ朝鮮總督府判事ノ中ニ就キ委員及幾備委員ヲ命ス

第十條　委員長事故アルトキハ委員中上席ノ判事之ヲ代理ス

委員事故アルトキハ幾備委員之ヲ代理シ其ノ代理順序ハ委員長幾メ之ヲ定ム

第十一條　委員長ハ朝鮮總督府裁判所書記ノ中ニ就キ懲戒委員會書記ヲ命ス

第十二條　委員長及委員ハ自己又ハ親族ニ關スル懲戒事件ノ會議ニ參與スルコトヲ得ス

第十三條　懲戒委員會ノ會議ハ朝鮮總督ノ請求ニ因リ之ヲ開始ス

第十四條　懲戒委員會會議ヲ開始シタルトキハ朝鮮總督ハ本人ノ職務執行ヲ停止スルコトヲ得

第十五條　高等法院檢事長ハ何時ニテモ懲戒委員會ノ會議ニ出席シテ意見ヲ陳述スルコトヲ得

第十六條　懲戒委員會必要ト認ムルトキハ期日ヲ定メ本人ノ出頭ヲ命シ又ハ辯明書ヲ差出サシムルコトヲ得

第十七條　懲戒委員會必要ト認ムルトキハ委員ノ一人又ハ數人ニ下調ヲ命スルコトヲ得

下調ノ命ヲ受ケタル委員ハ本人ヲ出頭セシメ其ノ他必要ナル證據ノ集取ヲ爲スコトヲ得

證人ハ刑事訴訟ノ豫審ニ關スル規定ニ依リ之ヲ訊問スヘシ

下調ノ命ヲ受ケタル委員ハ必要アルトキハ證據ノ集取ヲ朝鮮總督府裁判所判事ニ囑託スルコトヲ得

第十八條　出頭ヲ命セラレタル本人ニハ其ノ所屬官廳ヨリ相當ノ旅費ヲ給ス

第十九條　懲戒委員會ハ取調十分ナリト認ムルトキハ高等法院檢事長ノ意見ヲ聽キ評議決定スヘシ

第二十條　懲戒委員會ノ決定アリタルトキハ委員長ハ直ニ決定書ノ謄本ヲ添ヘ其ノ旨ヲ朝鮮總督ニ報告スヘシ

懲戒委員會ニ於テ本人ノ所爲懲戒スヘキモノニ非スト決定シタルトキハ朝鮮總督ハ其ノ旨ヲ本人ニ通知ス

附　則

本令ハ公布ノ日ヨリ之ヲ施行ス

本令ハ本令施行前ノ行爲ニモ之ヲ適用ス

㊾面長懲戒規程

明治四十四年九月二十八日
朝鮮總督府令第百六號

面長懲戒規程左ノ通定ム

面長懲戒規程

第一條　面長職務上ノ義務ニ違背シタルトキ又ハ威信ヲ失フヘキ行爲アリタルトキハ之ヲ懲戒ス

第二條　懲戒ハ左ノ如シ

一　譴責
二　減俸
三　停職
四　免官

第三條　免職ハ懲戒委員會ノ決議ニ依リ道長官ヲシテ之ヲ行フ

第四條　免職ハ懲戒委員會ノ決議ニ依リ道長官之ヲ行フ

譴責ハ道長官之ヲ行フ

第五條　懲戒委員會ハ委員長一人委員二人乃至四人ヲ以テ之ヲ組織ス

懲戒委員會ニ書記一人ヲ置ク

第六條　委員長ハ道長官ヲ以テ之ニ充ツ委員ハ道職員中ヨリ道長官之ヲ命シ朝鮮總督ニ報告スヘシ

書記ハ道書記ノ中ヨリ委員長之ヲ命ス

委員長事故アルトキハ上席委員其ノ職務ヲ代理ス

第七條　懲戒委員會ハ委員長及委員二人以上出席スルニ非サレハ之ヲ開クコトヲ得ス

懲戒委員會ノ議事ハ多數決トシ可否同數ナルトキハ委員長之ヲ決ス

委員長又ハ委員ハ自己ノ親族ニ關スル事件ノ會議ニ參與スルコトヲ得ス

第八條　書記ハ委員長ノ命ヲ承ケ庶務ニ從事ス

第九條　道長官ハ面長ニシテ懲戒ニ當ルヘキ行爲アリト認メタルトキハ證憑ヲ具ヘ書面ヲ以テ懲戒委員會ノ審査ヲ要求スヘシ

前項ノ要求アリタルトキハ委員長ハ懲戒委員會ヲ開キ其ノ決議ノ理由ヲ具シ道長官ニ報告スヘシ

懲戒委員會ハ必要ト認ムルトキハ本人ヲ召喚シ辯明ヲ爲サシムルコトヲ得

第十條　懲戒ノ辭令書ヲ作リ之ヲ本人ニ達スヘシ

附　則

本令ハ發布ノ日ヨリ之ヲ施行ス

本令ハ本令施行前ノ行爲ニ亦之ヲ適用ス

㉕朝鮮總督府奏任待遇監獄職員懲戒規定準用方

明治四十四年五月三十日
朝鮮總督府令第六十三號

朝鮮總督府監獄所屬ノ職員ニ奏任待遇者ノ懲戒ニハ文官懲戒令中高等官ニ關スル規定ヲ準用ス

附　則

本令ハ發布ノ日ヨリ之ヲ施行ス

㉖臺灣總督府奏任待遇監獄職員懲戒規定準用方

明治四十四年四月二十六日
勅令第百三十三號

臺灣總督府監獄所屬ノ職員中奏任待遇者ノ懲戒ニハ文官懲戒令中高等官ニ關スル規定ヲ準用ス

附　則

本令ハ發布ノ日ヨリ之ヲ施行ス

第三章　服務

第二款　執務時間　休暇

㉗朝鮮總督府及所屬官署執務時間

明治四十四年十二月二十七日
朝鮮總督府令第百五十四號

改正　四五年第三九號

朝鮮總督府及所屬官署ノ執務時間左ノ通定ム

一　九月十一日ヨリ十月三十一日迄　午前八時ヨリ午後四時ニ至ル

十一月一日ヨリ翌年二月末日迄　午前九時三十分ヨリ午後四時三十分ニ至ル

三月一日ヨリ四月三十日迄　午前九時ヨリ午後四時ニ至ル

五月一日ヨリ七月十日迄　午前八時ヨリ午後四時ニ至ル

七月十一日ヨリ九月十日迄　午前八時ヨリ正午十二時ニ至ル

但シ土曜日ハ正午十二時迄トス

二、朝鮮總督府所屬官署ノ職員ニシテ現業ニ從事スル者ノ執務時間ハ當該官署ノ長官之ヲ定ム

三　事務繁劇ノ場合ニ於テハ前記ノ時間ニ拘ラス執務ス

附　則

本令ハ明治四十五年一月一日ヨリ之ヲ施行ス」

明治四十三年朝鮮總督府令第五十九號ハ之ヲ廢止ス

第五條　第一項各號及第二項ニ該當スル背勤者アルトキハ警務總監部ニ在リテハ警務課長、其ノ他ニ在リテハ所屬部署長（警務總監部ニ於テハ警務課長ヲ除ク以下同シ）別記第一號樣式ノ休暇證書ヲ付與スヘシ

滿六月背勤ノ爲一週間ノ休暇證書ヲ與ヘラレタル者ニシテ證書ノ有效期間內ニ休暇セス又ハ事務ノ都合ニ依リ休暇ヲ許ササル爲背勤滿一年ニシテ前ニ付與シタル證書ヲ返納セシメ更ニ三週間ノ休暇證書ヲ付與ス

第六條　休暇證書ハ左ノ期間ヲ經過シタルトキハ其ノ效力ヲ失フ

一　第一條第一項ニ依ルモノ　一年

二　同條第二項ニ依ルモノ　三年

第七條　休暇ヲ爲サムトスル者ハ其ノ旨ヲ記載シタル書面ニ休暇證書ヲ添ヘ警務總監部ニ在リテハ警務課長、其ノ他ニ在リテハ所屬部署長ニ提出シ承認ヲ受クヘシ

休暇ハ事務ノ都合ニ依リ之ヲ取消シ又ハ其ノ日數ヲ減縮スルコトアリ

第八條　警務總監部、警務部、警察署、警察分署ニハ別記第二號樣式ノ休暇原簿ヲ備ヘ休暇證書ヲ添ヘ其ノ旨ヲ記載シ巡査及巡査補ノ休暇ニ關スル事項ヲ記載シ整理スヘシ

附　則

本令ハ舊規程ニ依リ受クヘキ休暇ニ之ヲ準用ス

（別記）

第一號樣式　用紙厚紙

五　寸

休暇證書

朝鮮總督府［巡査補］　氏　名

七　寸

明治［何年］［何月］［何日］

官　氏　名　印

裏

休暇月日		承認印
「四」月「十五」日「一」日間	休	
「五」月「十」日「一」日間	休	

記事　何月何日事務ノ都合ニ依リ休暇何日數何日間ヲ何日間ニ減縮ス

第二號樣式　用紙半紙

休暇原簿

年月日	休暇日數	摘要
明治四十三年　十月　一日	以前ヨリ勤務（新任者ニ在リテハ實務ニ服シ缺勤者ニ在リテハ出勤ノ旨ヲ記スヘシ）	
同　四十四年　一月　十五日	十六日ヨリ忌引	
同　四十四年　一月　十六日	除算スヘキ事由ヲ記載ス	
同　四十四年　一月　二十二日		
同　四十四年　一月　二十三日	忌引中ノ處出勤引續キ勤務	
同　四十四年　四月　七日		
此休暇七日間		計省勤滿六月
明治四十四年　四月　十五日	同發日數　一	
同　年　五月　三十日	同　六	傳染病ノ爲五日間交通ヲ遮斷セラル

備考

轉勤シタルトキハ轉勤先ノ部署長ニ引繼クヘキモノトス

第四章　職工

第三款　旅行

㉙海軍下士卒旅行證票規則廢止

明治四十五年二月二十日
海軍省令第一號

明治三十二年五月海軍省令第十二號海軍省下士卒旅行證票規則ヲ廢止ス

林匯署

第四章　職工

㉚製材職工定失規則中改正

明治四十四年七月十九日
農商務省訓令第十四號

製材職工定失規則第三十四條中第五號「一日及十五日」ヲ「每月一日及十五日若ハ第一及第三日曜日」ニ改ム

第七輯

禮樂

第七輯　禮樂

第一章　儀禮

第三款　禮式

○行幸啓ノ節學生生徒敬禮方中改正〔四四、文訓一一〕……
○朝鮮總督府及所屬官署文官禮式〔四四、朝訓八七〕……

第五款　葬式

○陸軍葬儀令〔四五、勅令六〕……

第七輯　禮樂

第一章　儀禮

第三款　禮式

㊀行幸啓ノ節學生生徒敬禮方中改正

明治四十四年七月十二日
文部省訓令第十一號

北海道廳　府縣
直轄學校

明治四十三年文部省訓令第十八號行幸啓ノ節學生生徒ノ敬禮方中左ノ通改正ス

武裝セサル場合ノ項中「御車カ鉦ノ右翼約十歩ニ近キタルトキ」ヲ「御車カ指揮者ノ前ニ達シタルトキ」ニ改ム

㊁朝鮮總督府及所屬官署文官禮式

明治四十四年十一月八日
朝鮮總督府訓令第八十七號

朝鮮總督府及所屬官署文官禮式左ノ通定ム

文官禮式

第一條　本禮式ニ於テ文官ト稱スルハ朝鮮總督府及所屬官署高等文官判任文官並其ノ待遇ヲ上ナル者ヲ謂ヒ上官ト稱スルハ官等級又ハ待遇ノ上ナル者ヲ謂フ

第二條　文官ニシテ制服ヲ著用シタル者ハ特ニ規定アルモノヲ除クノ外本禮式ニ依リ上官ニ對シ敬禮ヲ行ヒ上官ハ之ニ答禮スヘシ

上官タルコトヲ識別シ能ハサルトキ又ハ官等級ノ相同シキ者ハ互ニ敬禮ヲ行フヘシ

第三條　敬禮ヲ分ケテ室內ノ敬禮及室外ノ敬禮ノ二トス

第四條　室內ノ敬禮ハ敬禮スヘキ人ニ對シテ正面シ姿勢ヲ正シ左右ノ手ヲ垂下シ其ノ眼ニ注目シテ體ノ上部ヲ少シク前ニ俯ク頭ヲ持ツトキハ右手ニテ其ノ庇ヲ摘ミ內部ヲ右股ニ接シテ之ヲ提ケ刀ヲ佩フルトキハ柄ヲ後ニシ左手ニテ兩鐺ノ間ヲ握ルモノトス

第五條　上官ノ居室ニ入ルトキハ其ノ席ヲ離ルルコト五六歩ノ所ニ於テ敬禮ヲ行フヘシ

上官數人アルトキハ先ツ其ノ最高級ノ人ニ敬禮シ次テ他ノ一同ニ敬禮スルモノトス其ノ居室ヲ去ルトキ亦同シ

第六條　室外ニ於テハ擧手注目ノ敬禮ヲ行フヘシ但シ右手ヲ擧クルコト能ハサルトキハ其ノ儘ニ受禮者ニ注目シ體ノ上部ヲ少シク前ニ俯クヘシ

擧手注目ノ敬禮ハ姿勢ヲ正シ右手ヲ擧ケ其ノ指ヲ接シテ伸ハシ仝指ト中指トヲ帽ノ庇ノ右側ニ當テ掌ヲ稍外方ニ向ケ肘ヲ肩ノ方向ニテ略其ノ高ニ齊クシ頭ヲ向ケテ受禮者ノ眼ニ注目ス

第五款　葬式

㊀陸軍葬喪令

明治四十五年一月二十二日
勅令第六號總、陸、大臣副署

陸軍葬喪令ヲ裁可シ玆ニ之ヲ公布セシム

陸軍葬喪令

第一章　總則

第一條　本令ハ陸軍現役軍人又ハ勳三等（勳ノ以下同シ）若ハ功三級以上ノ者ノ葬喪ニ付陸軍ニ於テ施行スル儀式其ノ他陸軍軍人軍隊ノ表喪ニ關スル事項ヲ定ム

第二條　葬喪ニ關スル儀式左ノ如シ

一　儀仗兵
二　堵列
三　弔砲
四　總代令葬

表喪式

第三條　令葬式及表喪式ハ隊附陸軍軍人ノ葬喪ニ在リテハ當該團隊長、其ノ他ノ葬喪ニ在リテハ其ノ地衞戍司令官（東京ニ在リテハ東京衞戍總督ノ下ニ）之ヲ管理ス但シ隊附陸軍人ノ葬儀ヲ他ノ衞戍地ニ於テ行フトキハ其ノ地衞戍司令官之ヲ管理ス

第四條　召集中又ハ現ニ陸軍軍人ノ勤務ニ服スル陸軍在鄉軍人ハ陸軍現役軍人ニ準ス

見習士官ハ少尉ニ、見習生徒ハ見習醫官見習藥劑官及見習獸醫官ハ少尉相當官ニ、士官候補生（見習士官生徒隊ヲ卒ヘ見習士官ニ準スヘキ者及陸軍生徒隊ヲ卒ヘ同隊中隊長ノ命ヲ受ケ隊附ト爲リタル者ヲ含ム）ハ陸軍生徒隊ニ於テ行フトキハ該地ノ部下ノ衞戍地ニ在ル全部（儀仗兵ニ列スル者ヲ除ク）ノ下士ハ其ノ道路ニ堵列シ送葬スヘシ

第十四條　隊附將校ノ葬儀ニ付テハ儀仗兵ハ喪家又ハ病院等ニ至リ其ノ門前ニ於テ道路ノ一側ニ整列シ柩ノ出ツルトキ之ニ對シ死者ノ階級ニ相當スル軍隊ノ敬禮ヲ行ヒ喇叭手ハ「吹ナス笛」二回ヲ吹奏シタル後其ノ隊ヲ二分シテ柩ノ前後ニ備ヘ行進ス但シ一小隊以下ナルトキハ隊ヲ分ツコトナク柩ノ前ニ行進スヘシ

行進間儀仗兵ハ步調ヲ執ルコトナク柩ノ速度ニ準シテ行進シ執銃者ハ負革ヲ以テ銃ヲ倒ニ右肩ニ托シ銃身ヲ後方ニシ右手ヲ以テ銃床ヲ握ルヘシ

第十五條　前條ノ規定ニ該當セサル葬儀ニ付テハ儀仗兵ハ途中ノ證衞ヲ爲スコトナク直ニ葬祭場ニ到リ柩ノ葬祭場ニ到著シタルトキニ對シ前條ニ準シ敬禮ヲ行フヘシ但シ特ニ命令アリタル場合ニ於テハ前條ニ依ル

第十六條　儀仗兵ハ葬祭場ニ在リテハ場外適宜ノ位置ニ於テ柩ニ面シテ整列シ葬祭終リタルトキハ再軍隊ノ敬禮ヲ行ヒ喇叭手ハ「吹ナス笛」二回ヲ吹奏シ且現役將校ノ葬儀ニ付テハ弔銃齊發ヲ行フ其ノ回數左ノ如シ

將官　三回
佐官　二回
尉官　一回

弔銃齊發ノ野戰砲兵ヲ儀仗兵ト爲ストキハ之ヲ行ハス又儀仗兵二中隊以上ナルトキハ其ノ內一中隊ヲシテ行ハシム

第十七條　儀仗兵ハ銃弔齊發ヲ行ヒタル後其ノ編成ヲ解キ退去スヘシ

弔銃齊發ヲ行ハサル場合ニ於テハ前條第一項ノ敬禮ヲ行ヒタル後直ニ退去スヘシ

第三節　堵列

第十八條　團隊長（團隊長ノ職務ヲ代理スル大隊長中隊長又ハ生徒隊ヲ有スル學校ノ長及生徒隊長ヲ含ム）ハ葬儀ニ際シ儀仗兵ノ外葬儀ニ關係アル團隊ヲシテ堵列セシムルコトヲ得

堵列ハ團隊長ノ指揮ニ依リ其ノ團隊ヲシテ行ハシム

堵列ハ團隊ノ全部又ハ一部ヲ以テ之ヲ行フ

堵列ハ團隊ノ全部ヲ以テ之ヲ行フトキハ其ノ團隊ヲシテ儀仗兵ニ準シ柩ノ通路ニ堵列シ送葬スヘシ

第十九條　堵列軍隊ハ總テ徒步編成トシ砲兵

ハ砲ヲ携行スルコトナシ

第二十條　堵列軍隊ノ位置ハ葬送管理者之ヲ定ム但シ柩ノ來ルヘキ方ヲ上位トス

第二十一條　堵列軍隊ハ柩ノ通過スルトキ之ニ對シテ軍隊ノ敬禮ヲ行ヒ軍樂隊及喇叭手ハ「吹ナス迄」ノ間ヲ吹奏スヘシ

第四節　弔砲

第二十二條　弔砲ハ左ニ掲クル現役將官ノ葬儀ニ之ヲ行フ

一　大將及親任ノ官ニ在リ又ハ親補ノ職ニ在ル中將

二　師團長

第二十三條　弔砲ノ數ハ前條第一號ノ者ニ付テハ十九發第二號ノ者ニ付テハ十三發トス

第二十四條　弔砲ハ野戰砲兵隊野電ノ衝戰地ニ於テ葬儀ヲ營ムトキニ限リ之ヲ行フ

第二十五條　弔砲ノ發射管理者ノ定ムル場所ニ於テ野戰砲兵隊ノ發砲ニ到著シタルトキヨリ每發一分乃至二分ヲ隔テテ發射ス

第二十六條　陸軍現役軍人ノ葬儀ヲ擧行地ニ於テ行フトキハ發引ノ際代表者ヲシテ柩ニ隨行シ其ノ官等等級及人員ハ別表ニ依ル

第二十七條　總代ノ服裝ハ將校同相當官准士官ニ付テハ正裝、下士兵卒ニ付テハ軍裝トス

第二十八條　總代ハ途上柩ノ兩側ニ隨行シ其ノ順序ハ最下級ノ者ヲ左側先頭トシ逐次左右交互ニ柩ノ兩側ニ隨ヒ最上級ノ者ヲ右側ノ後尾トス但シ總代ノ人員若數ナルトキハ右側後尾ノ一人ヲ缺ク

第二十九條　總代ハ葬祭場ニ於テハ親族ノ次ニ列スヘシ

第三章　裝式

第三十條　歩騎兵聯隊長死亡シタル場合ニ於テハ後任者拜命ノ日迄聯隊ノ軍旗ニ喪章ヲ附スヘシ

第三十一條　軍隊附及教導隊又ハ生徒隊ヲ有スル學校附將校同相當官准士官ハ當該團隊長及學校長タル將官又ハ佐官死亡シタル場合ニ於テハ其ノ死亡ノ日ヨリ十四日間、所屬大隊長中隊長及教導隊長生徒隊長同隊中隊長死亡シタル場合ニ於テハ其ノ死亡ノ日ヨリ七日間左腕及刀又ハ銃ニ喪章ヲ附スヘシ

第三十二條　現役將校同相當官准士官ハ親族ノ喪ニ居ルトキハ其ノ喪期間左腕ニ喪章ヲ附スヘシ但シ除服本務ニ服スルトキハ之ヲ除去ス

第三十三條　本令ニ依リ會葬式ニ加ハル現役將校同相當官准士官ハ左腕及刀又ハ銃ニ喪章ヲ附シ軍隊喇叭及樂器ニ喪章ヲ附スヘシ

第三十四條　本章ノ規定ニ依リ附スヘキ喪章ハ左ノ各號ニ依ル

一　軍旗ノ喪章　幅三寸長四尺ノ黒布ヲ旗竿ノ上端ニ附ス

二　喇叭ノ喪章　幅三寸長二尺ノ黒布ヲ前身及後身ノ部分ニ附ス

三　樂器ノ喪章　黒布ヲ以テ大小太鼓ノ全體ヲ覆フ

四　刀及銃ノ喪章　黒紗ヲ以テ柄ヲ卷ク左腕ニ附スル喪章　幅三寸ノ黒紗ヲ左腕ニ卷ク

第三十五條　第三十二條及前條ノ規定ハ陸軍在隊將校同相當官准士官ニ之ヲ準用ス

第四章　雜則

第三十六條　葬送管理者ハ准士官以上ノ陸軍現役軍人ノ葬儀ニ付テハ葬儀委員ヲ設ケ之ニ下士兵卒若干名ヲ附シ葬儀ニ關スル事務ヲ管掌セシムルコトヲ得但シ葬送管理者國際儀禮ナルトキハ衝成司令官ノ認可ヲ受クヘシ

第三十七條　將校ノ柩ハ柩車ニ載セ兵卒ハシテ之ヲ舁カシムルコトヲ得

第三十八條　將校同相當官准士官ノ柩ハ通常黒布ヲ以テ之ヲ覆ヒ其ノ上ニ死者ノ勳章記章裝章第一種帽正衣等及刀又ハ劍等（勳章記章共ヲ置クヘシ但シ勳章記章ハ正衣ニ裝着スヘシ）ヲ置クヘシ但シ勳章記章ハ正衣ニ裝着スヘシ

前項ノ死者自ラ有スルトキハ之ヲ柩後ニ牽カシメ其ノ柩ハ黒布ヲ以テ覆フヘシ

勳三等又ハ功三級以上ノ勳章ハ將校同相當官等ナシテ之ヲ林持セシムルコトヲ得但シ勳功擧位爵氏名等ヲ記シタル銘旌ヲ樹ツルヲ例トス

附　則

本令ハ公布ノ日ヨリ之ヲ施行ス

陸軍葬儀式及表裏式ハ之ヲ廢止ス

（別表）

	死者ノ官等等級	儀仗兵	總代會葬
第一項	大將及親任ノ官ニ在リ又ハ親補ノ職ニ在ル中將	聯隊長ノ指揮スル歩兵一聯隊	死者ト同官等以下ノ將校同相當官各階級毎ニ一人但シ其ノ人員四名ニ滿タサルトキハ之ヲ四名トス
第二項	前項ニ掲ケサル中將	中佐ノ指揮スル歩兵二大隊	
第三項	中將相當官及少將	中少佐ノ指揮スル歩兵一大隊	
第四項	少將相當官及大中佐	少佐ノ指揮スル歩兵二中隊	
第五項	大中佐相當官及少佐	大尉ノ指揮スル歩兵一中隊	
第六項	少佐相當官及大尉	中尉ノ指揮スル歩兵二小隊	
第七項	大尉相當官及中少尉竝同相當官	少尉又ハ特務曹長ノ指揮スル歩兵一小隊	
第八項	准士官	曹長又ハ軍曹ノ指揮スル歩兵三分隊	准士官及下士各階級通シテ四人
第九項	曹長同相當階級者	軍曹又ハ伍長ノ指揮スル歩兵二分隊	
第十項	軍曹伍長同相當階級者	伍長又ハ上等兵ノ指揮スル歩兵一分隊	死者ト同階級以下ノ下士各階級通シテ四人
第十一項	上等兵同相當階級者	故參卒ノ指揮スル歩兵卒六名	死者ト同等級以下ノ者通シテ四人
第十二項	二等卒同相當階級者	故參卒ノ指揮スル歩兵卒四名	

備考

一　本表ノ人員ハ同一衝戍地ニ於ケル充ツス能ハサルトキハ之ヲ減スルコトヲ得

二　儀仗兵ハ死者隊附軍人ナルトキハ其ノ隊ヨリ派遣シ其ノ他ノ死者ニ在リテハ歩兵ヲ用フルヲ例トス但シ歩兵ノ駐屯セサル衝戍地ニ於テハ當該衝戍兵種ヲ用フルモノトス

三　儀仗兵ハ徒歩編成トシ砲兵ハ砲ヲ携行スルコトナシ

四　歩騎兵聯隊長ノ葬儀ニハ儀仗兵ハ軍旗ヲ樹ツ但シ他隊ヲ以テ儀仗兵ニ當ストキハ此ノ限ニ在ラス

五　本表ノ外第六項乃至第八項ノ場合ニハ喇叭手各二名第九項乃至第十二項ノ場合ニハ同一名ヲ附スルモノトス

六　總代ハ服務中徒歩スルヲ例トス

第八輯

服制徽章

第八輯

服制徴章

第八輯　服制　徽章

第一章　服制

○非役有位大禮服ノ儀ニ關スル制（四四、勅令五）……一
○宮内官制服令（四四、勅令四）……一
○奏任待遇宮内職員制服規程（四四、勅令四）……六五
○判任待遇等外宮内職員制服規程（四四、勅令五）……七〇
○外交官及領事官大禮服代用服制中改正（四四、勅令二五〇）……八一
○關稅吏稅檢查官吏服制（四五、勅令一）……八一
○陸軍服制（四五、勅令一〇）……八二
○陸軍服裝規則（四五、陸一）……一一七
○理事理事試補及陸軍監獄長服制中改正（四五、勅令一二）……一二三
○陸軍監獄看守長陸軍監獄看守及陸軍看守服制中改正（四五、勅令一三）……一二四
○理事理事試補及陸軍監獄長服裝規則（四五、陸達九）……一二五
○下士以下軍服中改正地質製作被服密用並交付方（四四、陸達二一）……一二六
○日本赤十字社救護員服制中改正（四四、陸告一五）……一二六
○朝鮮總督府及所屬官署職員服制（四四、勅令一七六等）……一二六
○朝鮮總督府及其所屬官署職員標章（四四、朝令六九）……一三一
○朝鮮總督府及所屬官署職員服制ノ朝鮮總督府試補及見習ニ適用（四四、朝令七〇）……一三三
○朝鮮總督府鐵道局職員現業從事者略服中改正（四四、朝令一二二）……一三三
○朝鮮總督府看守服制（四四、勅令二四六）……一三三
○臺灣總督府文官服制中改正（四四、勅令二四三）……一三三
○臺灣總督府港務所職員服制ニ關スル制（四四、勅令一五四）……一三六
○關東都督府製圖監視員服制中改正（四四、關告九〇）……一三六
○關東都督府警察官制服標章（四四、關令一〇）……一三七
○皇族服裝令（第一編第二章第五款ニ收ム）

第二章　徽章

○主殿寮警務部旗章及提灯並皇宮警察官提灯制式（四四、宮令六）……一三七
○陸軍官衙中改正（四五、陸達一〇）……一三八
○警察旗章及警務門燈並提灯徽章（四四、朝告二六六）……一三八
○朝鮮總督府通信官署徽章及旗章中改正（四五、朝告一四六）……一三八
○臺灣總督府土木部職員徽章佩用規程中改正（四四、臺令八〇）……一三九

第八輯　服制　徽章

第一章　服制

㊀非役有位大禮服ノ帽ニ關スル制

明治四十四年五月二十七日
皇室令第五號宮内大臣副署

非役有位大禮服ノ帽ニ關スル件ヲ裁可シ玆ニ之ヲ公布セシム

非役有位大禮服制式中帽ノ右側章ノ飾章ハ黑絹絲ヲ以テ之ヲ綉シ飾毛ハ從四位以上ハ白色正五位以下ハ黑色トス

附則

本令ハ明治四十四年十一月一日ヨリ之ヲ施行ス

㊁宮内官制服令

明治四十四年五月二十七日
皇室令第四號宮内大臣副署

非役宮内官制服令ヲ裁可シ玆ニ之ヲ公布セシム

宮内官制服令

第一條　宮内官ノ制服ハ本令其ノ他ノ皇室令ニ別段ノ定アルモノヲ除クノ外宮内官大禮服宮内官小禮服宮内官供奉服及宮内官通常禮服トス

第二條　宮内官大禮服ハ左ノ制式ニ依ル

宮内高等官大禮服制式

	勅任官	奏任官
地質	深黑紺羅紗	同上
上衣 裂式 前面	堅襟脇部ニ合シ腰部ヨリ衝ク開キ斜ニ流レ襴ニ至ル扣鈎ヲ以テ留ム幅五分ノ電紋金線一條ヲ以テ笹緣ヲ施シ襟ヨリ裾ニ至ル間左右ニ菊枝模樣各十三枝ヲ金絲ヲ以テ綉シ腰部ノ兩側ニ菱形各一箇ヲ附シ之ニ幅五分ノ電紋金線一條ヲ以テ笹緣ヲ施シ菊枝模樣一枝ヲ金絲ヲ以テ綉シ菊枝模樣ノ如シ	同上但シ襟ヨリ裾ニ至ル間左右ニ金絲ヲ以テ笹緣ヲ施シ菊枝模樣各九枝トシ笹緣ハ幅四分ノ凸凹金線一條トス
上衣 裂式 後面	腰下ヲ割キ其ノ兩端裾ニ至ル間幅五分ノ電紋金線各一條ヲ附シ菊枝模樣各六枝ヲ金絲ヲ以テ綉シ菊枝模樣三枝ヲ金絲ヲ以テ綉シ其ノ兩邊ニ一號鈕釦各一箇宛ヲ附シ其ノ距リタル上部左右ニ菊枝模樣二枝ヲ金絲ヲ以テ綉シ菊枝模樣ノ如シ	腰下ヲ割キ其ノ兩端裾ニ至ル間幅四分ノ凸凹金線各一條ヲ附シ菊枝模樣各六枝ヲ金絲ヲ以テ綉シ菊枝模樣三枝ヲ金絲ヲ以テ綉シ其ノ兩邊ニ一號鈕釦各一箇宛ヲ附シ其ノ距リタル上部左右ニ一箇宛鈕釦各一箇ヲ附ス圖ノ如シ
袖章	袖口ヨリ三寸五分ヲ距リタル上部ニ幅五分ノ電紋金線一條ヲ縫合シ後ハ袖口ニホス又上部ニ線ヲ縫ヒ付ケ袖口及ホス又上部ニ線ヲ縫ヒ付ケ袖口ヨリ折レテ袖口ノ兩側ニ沿ヒ幅四分ノ電紋金線一條ヲ以テ笹緣ヲ施シ菊枝模樣一枝ヲ金絲ヲ以テ綉シ菊枝模樣ノ如シ	同上但シ金線ハ幅四分ノ凸凹金線一條ヲ以テ笹緣ヲ施シ菊枝模樣一枝ヲ金絲ヲ以テ綉シ菊枝模樣ノ如シ
領章	裾ノ金部ニ幅五分ノ電紋金線一條ヲ以テ笹緣ヲ施シ菊枝模樣一枝ヲ金絲ヲ以テ綉シ其ノ兩側ニ菊枝模樣ノ一枝ヲ金絲ヲ以テ綉シ左右ヨリ各一枝ヲ起シ後面ノ中央ニ菊枝模樣ノ一枝ヲ金絲ヲ以テ綉シ菊枝模樣ノ如シ但シ式部長官及式部次官ハ地質ヲ緋縮緬トス	同上但シ金線ハ幅四分ノ凸凹金線一條トス
肩章	長サ五寸トス徑四分ノ金細二條ヲ糾合シ二號鈕釦各一箇ヲ以テ兩肩ニ附ス圖ノ如シ	同上但シ笹緣ハ幅四分ノ凸凹金線一條トス

	下衣	袴	幅	劍	外套	釦	襟飾	手套	靴
勅任官	地質ハ深黑紺羅紗トシ外側面ニ幅三分ノ金線一條ヲ附シ笹緣ヲ施シ前面ニ二號鈕釦五箇ヲ附スル圖ノ如シ但シ大禮ノトキハ地質ヲ白羅紗トス	地質ハ深黑紺羅紗トシ外側面ニ幅一寸ノ笹緣金線一條ヲ附スル圖ノ如シ但シ大禮ノトキハ地質ヲ白羅紗トス	地質ハ黑毛天鵞絨トシ山形長サ一尺四寸高サ四寸五分ノ白ノ飾毛ヲ向ケテ附ス同上但シ頂線ノ飾毛ハ黑トシ右側菊枝模樣ノ周邊ニ線ヲ縫ヒ附ス	長サ二尺六寸ノ柄ハ鑵甲トシ長サ四寸五分ノ金線ヲ螺旋ニ纏ヒ鐺等ノ金具ハ總テ地質黑革卷トシ柄ノ鐺ハ菊枝模樣ノ透彫ノ總ヲ附ス	地質ハ黑羅紗トシ折襟ヲ附ケ後面裾ヨリ各六箇ヲ附ケ後面裾ヨリ各六箇ヲ附ケ後面裾ヨリ各六箇

下衣

扇

奏任官袴

勅任官袴

勅任官袖章

奏任官袖章

勅任官領章

奏任官領章

勅任官上衣　前面

同　後面

劍

勅任官帽

奏任官帽

同　後面

奏任官上衣　前面

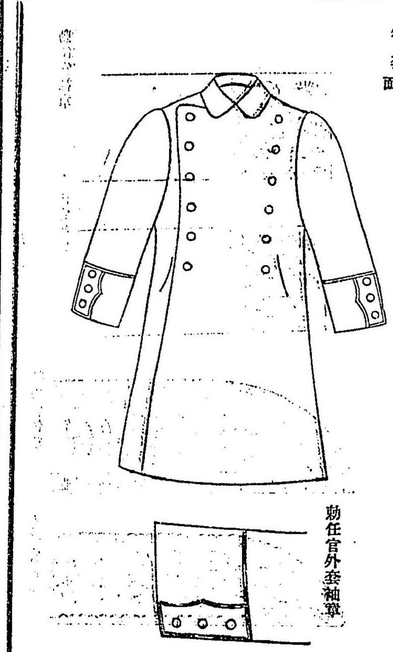

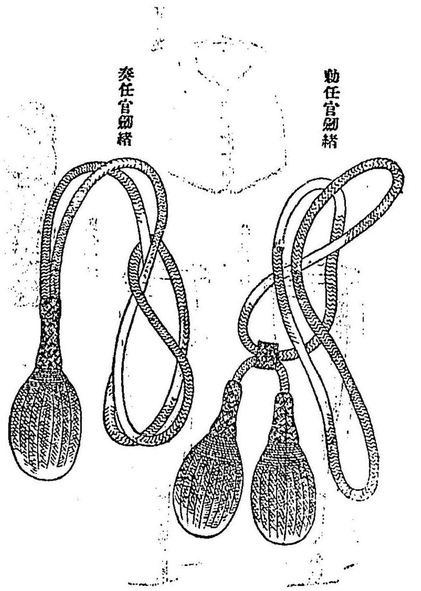

雨衣

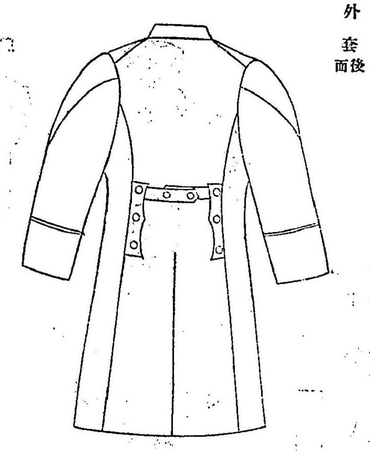

電紋金線　袴

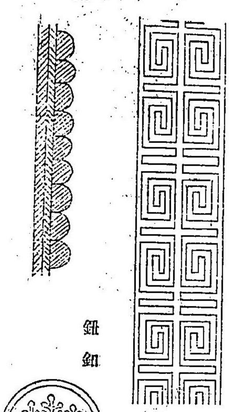

西四金線

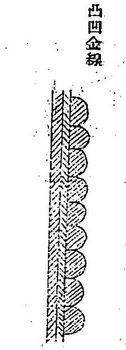

釦釦

宮内列任官大禮服制式

燕尾服ヲ以テ之ニ充テ帽ハ黒毛天鵞絨高帽襟飾ハ地質適宜白色蝶形トシ手套ハ白革靴ハ黒革短靴トス

皇宮警察官大禮服制式

		上衣			袴
		製式		領章	
		前面	後面		
地質	深黒紺羅紗	フロックコート形緊襟胸二重左右ニ一號釦各七箇ヲ附ス腰部ノ兩側ニ裏被各一箇ヲ附シ幅一寸ノ金線ヲ以テ筬縁ヲ施ス	乗馬ノ兩邊ニ一號釦各一箇裾ヨリ二寸許ヲ距リタル上右ニ一號釦各一箇ヲ附ス左右ノ腰部ノ帶止ニ幅三分ノ金線ヲ以テ筬縁ヲ施シ二號釦一箇ヲ附ス圖ノ如シ	同上	長サ二尺八寸柄ハ白鮫ヲ以テ筬縁ヲ施シ長サ五寸金色ノ菊紋章ヲ附ス圖ノ如シ
皇宮警視長	同上	同上	同上	皇宮警視	同上但シ針巻ニ模様ノ菊章ノ各一條ヲ以テ筬縁ヲ施シ五三桐章及唐草模様ノ金繍ヲ施ス
皇宮警部	同上	同上	同上	皇宮警部	同上但シ金線ノ幅二分ノ金線一條ヲ以テ筬縁ヲ施シ五三桐章及唐草模様ノ金繍ヲ施ス

		上衣			袴
		袖章	襟章		
地質	深黒紺羅紗	幅一寸ノ金線一條幅二分ノ金線二條ヲ各同上但シ幅二分ノ金線一條ヲ以テ山形ニ附シ其ノ上部ニ幅二分ノ金線一條ヲ山形ニ附シ圖ノ如シ	襟ノ全部ニ幅三分ノ金線一條ヲ以テ筬縁ヲ施シ五七桐章三箇及唐草模様ヲ金繍ヲ施シ圖ノ如シ	皇宮警視	同上但シ金線ノ幅ハ一條トシ其ノ幅ハ五分トス
皇宮警視長	同上	同上	同上	皇宮警部	同上但シ金線ノ幅ハ五分銀線ノ幅ハ二分トス
皇宮警部	同上	同上	同上	同上	同上但シ山形金線ハ一條トシ其ノ幅ハ五分トス

		外套		釦	手套	靴
		釦	袖口			
地質	表ハ深黒紺紗裏ハ緋紗又ハ紅絹	地質ハ深黒紺羅紗裏ハ緋紗又ハ紅絹	地質ハ深黒紺羅紗裏ハ緋紗又ハ紅絹	金色四形五七桐章ヲ附ス一號釦ハ徑七分二號釦ハ徑五分トス	白革	黒革短靴乗馬ノドキハ長靴トス
皇宮警視長	同上	同上	同上	同上	同上	同上
皇宮警部	同上	同上但シ袖章ノ紐ハ一箇トス	同上但シ袖章ノ紐ハ一箇トス	同上但シ桐章ハ五三桐章トス	同上	同上

		帽	紐	外套	釦	手套	靴
		飾					
地質	黒羅紗	地質ハ黒羅紗ヲ以テ巻ニ鉢巻ヲ附シ其ノ上部ニ幅二分ノ金線一條ヲ以テ菊花及菊葉ノ金色ノ菊紋章ヲ附シ圖ノ如シ	長サ二尺八寸柄ハ白鮫ヲ以テ筬縁ヲ施シ長サ五寸金色ノ菊紋章ヲ附ス圖ノ如シ	地質ハ深黒紺羅紗裏ハ緋紗又ハ紅絹	金色四形五七桐章ヲ附ス一號釦ハ徑七分二號釦ハ徑五分トス	白革	黒革短靴乗馬ノドキハ長靴トス
皇宮警視長	同上	同上但シ針巻ニ模様ノ菊章ノ各一條ヲ以テ筬縁ヲ施シ五三桐章及唐草模様ノ金繍ヲ施ス	同上但シ金線ハ幅二分ノ金線一條ヲ以テ筬縁ヲ施シ五三桐章及唐草模様ノ金繍ヲ施ス	同上	同上	同上	同上
皇宮警部	同上	同上但シ針巻ニ模様ノ菊章ノ各一條トシ其ノ幅ハ二分トス	同上但シ金線ハ幅二分ノ金線一條ヲ以テ筬縁ヲ施シ五三桐章及唐草模様ノ金繍ヲ施ス	同上	同上	同上	同上

上衣前面

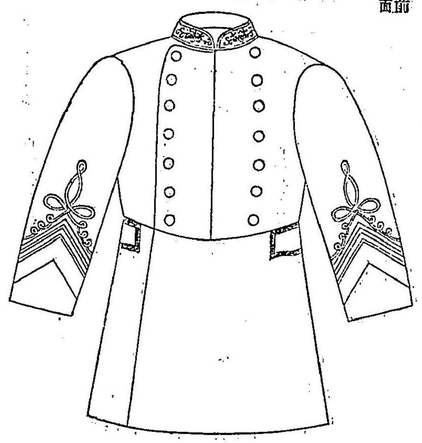

皇宮警視長袖章

皇宮警視袖章

皇宮警部袖章

皇宮警視長
皇宮警視　領章

皇宮警部領章

皇宮警視長袴

皇宮警視袴

皇宮警部袴

皇宮警視長帽

皇宮警視帽

皇宮警部劒緒

皇宮警視長
皇宮警視　劒緒

皇宮警部帽

帽前章

皇宮警視長帽

皇宮警視帽

勅任官上衣　主馬寮高等官大禮服制式

		勅任官	奏任官
地質		深黒紺羅紗	同上
上衣	製式	長「ジャケット」形竪襟扣鉤ヲ以テ留ム幅五分電紋金線一條ヲ以テ筬縁ヲ施シ襟同上但シ菊枝模様ハ左右各九枝トシ五分電紋金線一條ヲ以テ筬縁ヲ施シ襟ヨリ裾ニ至リ曲折スル後ニ及フ間筬線ヨリ浩ヒテ後面ニ及テ菊枝模様左右各十三枝ヲ金繍ス筬縁ハ幅四分ノ凸回金線一條トス圖ノ如シ	
	後面	裾ノ中央ヨリ脇ヲ突又シ裾ニ浩ヒテ左右前面ニ至ル間菊枝模様ヲ金繍ス圖ノ如シ	同上
	前面	袖口ヨリ三寸五分ヲ距リタル上部ニ幅五分ノ電紋金線一條ヲ繞ラシ後部縫合ヨリ折レテ袖口ニホス上部ノ線ト袖口ノ間ニ毎半面菊枝模様二枝ヲ金繍ス圖ノ如シ	同上但シ金線ハ幅四分ノ凸回金線一條トス
袖章		襟ノ全部ニ幅五分ノ電紋金線一條ヲ以テ筬縁ヲ施シ菊枝模様二枝ヲ金繍ス其ノ兩枝前面ノ左ヨリ右ヘ襟ヲ超シ後面ニ至リ兩花相對ス圖ノ如シ	同上但シ筬縁ハ幅四分ノ凸回金線一條トス
領章		長サ五寸トス徑四分ノ金釦二條ヲ刻合シ二號釦各一個ヲ以テ兩肩ニ附ス又右肩ニ飾緒ヲ著ク圖ノ如シ	
肩章		丸打金線徑二分長サ二丈四尺五寸其ノ兩端ヲ鎖狀組トシ金長サ二寸五分ノ鉛鍍及呼子笛各一箇ヲ附ス圖ノ如シ	
飾緒			
袴		地質ハ白羅紗トシ「キロット」形トス	同上

		勅任官
袴		地質表ハ黒紺羅紗裏ハ緋紗又ハ紅羅紗トシ前面左右ニ一號釦各六箇ヲ附シ後面ヲ割キ腰部ノ絡ニ一號釦一箇ヲ附ス後折襟ハ黒天鵞絨トシ袖口ニ幅三分ノ金線二條及山形金筒ヲ向ヒ合セ其ノ中間ニ二號釦三箇ヲ附シ兩脇ニ金線一條ヲ縫合ニ浩ヒテ幅三分ノ金線ヲ繞ラシ其ノ線ヨリ五分ヲ距リタル上部ニ幅三分ノ金線ヲ繞ラシ其ノ兩端ヲ腰部ノ金線ニ接續ス圖ノ如シ	長サ二尺六寸裾ハ強甲トシ長サ四寸五分金線ヲ縫ス鍔ハ黒革巻トシ柄鍔等ノ具ハ総テ地金石目菊枝模様ヲ彫刻ス圖ノ如シ
劒		同上但シ劒緒ノ總ハ一箇トス	
釦		金色凹形五七桐章ヲ附ス一號釦ハ徑分二號釦ハ徑五分トス	同上
手套		白革	同上
靴		黒革長靴	同上

勅任官帽

奏任官帽

肩章

飾結

劒

勅任官劒緒

奏任官劒緒

奏任官上衣前面

同後面

勅任官袖章

奏任官袖章

勅任官領章

奏任官領章

同後面

外套前面

勅任官外套袖章

外套後面

奏任官外套袖章

雨衣

電紋金線

凸四金線

帽衣

鈕釦

第三條　宮内官小禮服ハ式ノ制式ニ依ル

宮内高等官小禮服制式

	勅任官	奏任官
上衣 地質	深黒紺羅紗	同上
上衣 裂 前面	燕尾形トシ袖口三寸ノ間及上襟ニ黒天鵞絨ヲ附シ左右ニ一號鈕釦各四箇ヲ附ス圖ノ如シ	同上但シ袖口ニ黒天鵞絨ヲ附セス
上衣 式 後面	乗留ノ兩邊ニ一號鈕釦各一箇裾ヨリ二寸ヲ距リタル上部左右ニ一號鈕釦各一個ヲ附ス圖ノ如シ	同上
下衣	地質ハ白羅紗又ハ白「リンネル」トシ襟ハ大反シトス前面ニ二號鈕釦三箇ヲ附ス圖ノ如シ	同上
袴	地質深黒紺羅紗	同上
帽	地質ハ黒琥珀織トシ山形長サ一尺四寸高サ四寸五分頂縁ニ幅二分ノ金線一條ヲ以テ笹縁ヲ施ス右側ハ斜ニ上向テ幅二分トシ金線二條ヲ附シ兩線ノ間隔ハ一寸四分トシ下端ニ幅二分ノ金線一條ヲ以テ結ス又線外ニ紅白日章ノ兩端ヲ現ハス其ノ地質ハ琥珀織トシ紅ノ幅二分白ノ幅四分トス下部ニ一號鈕釦一箇ヲ附ス圖ノ如シ	同上但シ笹縁ハ幅二分ノ黒琥珀織トス

上衣前面

上衣後面

袴

下衣

	劒	外套	鈕釦	襟飾	手套	靴
	長サ凡二尺六寸柄ハ蛇龍甲トシ長サ四寸五分金ヲ以テ螺ヲ施シ鞘ハ黒革巻トシ鐶等ノ金具ハ総テ金地石目菊枝模ヲ彫刻ス劒緒ハ丸打金線トシ總二個ヲ附ス圖ノ如シ	地質裏ハ深黒紺縦絖裏ハ緋縦絖又ハ紅紺トシ折襟胸二重前面左右ニ一號鈕釦六箇ヲ附ス後面ハ裾ヲ刺キ腰部ノ帯ハ黒天鵞絨ニシ袖口ハ上部ニ幅三分ノ金線ヲ施シ袖口ヨリ四寸五分ヲ距リタル上部ニ幅三分ノ金線ヲ施シ其ノ線ヨリ向ヒテ形金線一條ヲ以テ縫合ニ治ヒテ總テ幅三分ノ金線一條及山形金線一條ヲ以テ其ノ中間ニ二鈕釦三箇ヲ附ス雨雪ノトキハ雨衣及袴ヲ着ケルチコトヲ得雨衣ハ「マント」形折襟地質裏ハ深黒紺縦絖又ハ緋縦絖又ハ紅紺トシ襟ハ黒天鵞絨トス裏ハ緋縦絖又ハ紅紺トシ襟ハ黒天鵞絨トス又裏ヲ附セス圖ノ如シ但シ雨衣ヲ以テ外套ニ代フルコトヲ得	同上但シ劒線ノ起ハ一箇トス	金色四形五七桐章ヲ附ス一號鈕釦ハ徑八分二號鈕釦ハ徑五分トス	地質適宜白色蝶形トス	白革	黒革短靴
			同上	同上	同上	同上	同上

劍

勅任官劒緒

奏任官劒緒

外套　前面

勅任官外套袖章

外套　後面

奏任官外套袖章

用服

釦釦

冠服

上衣　前面

同後面

勅任官袖

奏任官袖章

領章

勅任官袴

奏任官袴

帽前章

帽日覆

劍

劍帶

劍帶金具

奏任官劍緒

勅任官劍緒

宮内判任官供服制式

上衣	地質	深黒紺縦紗
	裁式	長「ジャケット」形盤襟打釦ヲ以テ留ム幅三分ノ黒毛繊線一條ヲ以テ笹縁ヲ施スコト圖ノ如シ
	袖章	袖口ヨリ三寸ヲ距リタル上部ニ幅三分ノ黒毛繊線一條ヲ繞ラスコト圖ノ如シ
	領章	襟ノ全部ニ幅三分ノ黒毛繊線一條ヲ以テ笹縁ヲ施シ前面ノ左右ニ徑三分ノ銀色五三桐章各一箇ヲ附スコト圖ノ如シ
袴		地質ハ深黒紺縦紗トシ外側面ニ幅三分ノ黒毛繊線一條ヲ附スコト圖ノ如シ乗馬ノトキハ「キロット」形トス
帽		地質ハ深黒紺縦紗トシ黒革ノ眼庇ヲ附シ五三桐章ヲ附シタル金色小釦ヲ以テ黒塗海革頓紐ヲ懸ク前章ハ五三桐章ヲ金繊スコト圖ノ如シ
外套		地質裏ハ深黒紺縦紗裏ヘ地質適宜黒色トシ折襟胸二重前面左右ニ釦釦各五箇ヲ附ス後面据ヲ割キ腰部ノ帯緒ニ釦釦五箇ヲ附ス又袖口ヨリ四寸五分ヲ距リタル上部ニ幅三分ノ金線一條ヲ繞ラス雨雪ノトキハ雨覆及頭巾ヲ着クルコトヲ得雨覆ハ「マント」形折襟地質裏ハ深黒紺縦紗裏ヘ地質適宜黒色トスコト圖ノ如シ但シ雨覆ヲ以テ外套ニ代フルコトヲ得
釦釦		金色圓形五三桐章ヲ附スコト圖ノ如シ
靴		黒革短靴乗馬ノトキハ長靴トス但シ黒縦紗脚絆ヲ以テ長靴ニ代フルコトヲ得

勅任官袖章　奏任官袖章

皇室尊察官通常禮服制式

第六條　宮内官大禮服宮内官小禮服宮内官供奉服及宮内官通常禮服ヲ著用スヘキ場合ハ宮内大臣之ヲ定ム

第七條　式部職掌典部職員祭事ニ從事スル場合ニ於テハ祭服ヲ著用スヘシ

祭服ハ左ノ制式ニ依ル

祭服制式

	高等官		判任官	
	甲種	乙種	甲種	乙種
上衣	地質白色平絹綾ノ如シ	地質白色平絹綾ノ如シ	地質白色平絹綾ノ如シ	同上
下衣	地質白色平絹單衣ト同ノ如シ	同上	高等官乙種ニ同シ	同上
袴	地質白色平絹綾ノ如シ	同上	同上	同上
帽	地質ハ黒漆立烏帽子ノ如シ	地質ハ黒縮緬ト同ノ如シ	高等官乙種ニ同シ	同上
笏	木	同上	同上	同上

第五條　宮内官通常禮服ハ左ノ制式ニ依ル

宮内高等官通常禮服制式

上衣	地質	深黒紺縮紗
	製式 前面	燕尾形トシ左右ニ一號釦釦各三箇ヲ附シ上襟ニ黒天鵞絨ヲ附ス袖口後部縫合ニ沿ヒ三號釦三箇ヲ附ス圖ノ如シ但シ奏任官ニ在リテハ袖ノ釦釦ヲ二箇トス
	後面	乘留ノ兩邊ニ一號釦釦各一箇裾ヨリ二寸ヲ距リタル上部左右ニ一號釦釦各一箇ヲ附ス圖ノ如シ
下衣		地質ハ白縮紗又ハ白「リンネル」トシ襟ハ大反シトス前面ニ二號釦二箇ヲ附ス圖ノ如シ
袴		地質深黒紺縮紗
釦		金色凹形菊枝模様ヲ附ス一號釦ハ徑八分二號釦ハ徑五分三號釦ハ徑四分トス
襟飾		地質適宜白色蝶形トス
手套		白革
靴		黒革短靴

袴

下衣　前面

同　後面

第八條　式部職樂部職員樂事ニ從事スル場合ニ於テハ樂服ヲ著用スヘシ
樂服ハ神樂雅樂及管絃樂ニ從事スル場合ヲ除クノ外左ノ制式ニ依ル

笏

冠

立烏帽子

淺沓

		高等官	判任官
上衣	地質	深黑緋羅紗	同上
	袍	一フロックコート形ニ襟胸ニ重左右ニ十	同上
	前面	號鈕釦各七箇ヲ附スル圖ノ如シ	
	後面	乘留ノ兩邊ニ一號鈕釦各一箇腰ヨリ二寸ヲ距リタル上部左右ニ一號鈕釦各一箇ヲ附スル圖ノ如シ	同上
	袖口	袖口ヨリ三寸ヲ距リタル止部ニ幅一寸ノ金線幅五分ノ金線各一條ヲ統ラシ其ノ線ヨリ袖口ニ至ル間ヲ緋羅紗ト後部縫合ニ當ヒ二號鈕釦二箇ヲ附スル圖ノ如シ	同上但シ線ハ幅五分ノ銀線一條トス
	袖章	禁ノ金部ヲ緋羅紗ト幅二分ノ金線一條ヲ以テ縫ヒ施スル前面ノ左右ニ五七桐章各一箇ヲ金繡スル圖ノ如シ	同上但シ線ハ銀線トシ桐章ハ五三桐章銀繡トス
袴		地質ハ緋羅紗トシ外側面ニ幅五分ノ金線二條ヲ附スル圖ノ如シ	同上但シ線ハ幅六分ノ銀線一條トス
靴		地質ハ深黑緋羅紗トシ黑革ノ眼底ヲ附シ五七桐章ヲ附スルヲ以テ小釦ヲ以テ黑漆革頭緋ヲ懸ケ鉢卷ノ全部ヲ緋羅紗トシ幅六分ノ金線一條ヲ統ラス前章ハ唧吹ニ及菊紋章ヲ金繡スル圖ノ如シ	同上但シ線ハ銀線トシ小釦ノ桐章ハ五三桐章トス

服	淺香木又ハ張其	同上	同上	同上

高等官甲種上衣　前面

同　後面

高等官甲種上衣　後面

高等官乙種判任官上衣　前面

高等官乙種判任官上衣　後面

劒	長サ凡二尺五寸柄ハ白鮫ト シ長サ五寸鞘ハ黒革巻シ柄環鎺等ハ金具ヘ鍍金ヲ施シ地ハ七桐章及唐草模様ヲ彫刻ス帶ハ黒革ニ金具ヘ鍍金ヲ施シ總ハ金色ト シ五七桐章ヲ附ス圖ノ如シ
外套	地質表ハ深黒紺羅紗裏ハ緋羅紗又ハ紅綿羽二重前面左右一號釦各六箇ヲ附折返シ後面裾ヲ割キ腰部ノ帶緒ニ一號釦一箇ヲ附ス襟ハ黒天鵞絨ト ス袖口ハ折返リ上部ニ幅三分ノ金線一條ヲ施シ其ノ上ニ向ヒ二分ノ間ヲ置キ一號釦各五箇ヲ附ス又袖口ヨリ四寸五分ノ所ニ一號釦一箇ヲ附ス胸ニ重ネ折返リ天鵞絨ト ス

劍緒

劍帶

劍帶金具

高等官外套　前面

高等官外套　後面

判任官外套　前面

帽章

雨衣

判任官外套　後面

判任官鈕釦

高等官鈕釦

第九條　舍人主膳內舍人皇宮警察官主馬寮技手獵場監守長獵場名譽監守東宮內舍人及帝室林野管理局技術官職務ヲ行フ場合ニ於テハ職服ヲ著用スヘシ

職服ハ左ノ制式ニ依ル

舍人職服制式

第一號			甲種	深黑紺羅紗
			乙種	同上
上衣	地質			深黑紺羅紗
	裁式	前面		燕尾形トシ上襟ノ全部ニ幅一寸ノ菊紋章織出金線一條ヲ附シ袖口ヨリ三寸ヲ距リタル上部ニ幅一寸ノ菊紋章織出金線一條ヲ附シ後圍縫合ニ沿ヒ二號釦二箇ヲ附シ又左右ニ一號釦各四箇ヲ附ス圖ノ如シ
		後面		乘馬ノ兩邊ニ一號釦各一箇ヲ縫ヨリ二寸ヲ距リタル上部左右ニ一號釦各一箇ヲ附ス圖ノ如シ
				同上
				同上但シ袖ニ金線ヲ綴ラサス
下衣				地質ハ深黑紺羅紗トシ襟ハ大反シトス幅三分ノ金線一條ヲ以テ笹綾ヲ施シ二號釦五箇ヲ附ス圖ノ如シ
				同上但シ地質ハ白羅紗又ハ白「リンネル」トシ笹綾ヲ附セス

甲種上衣前面

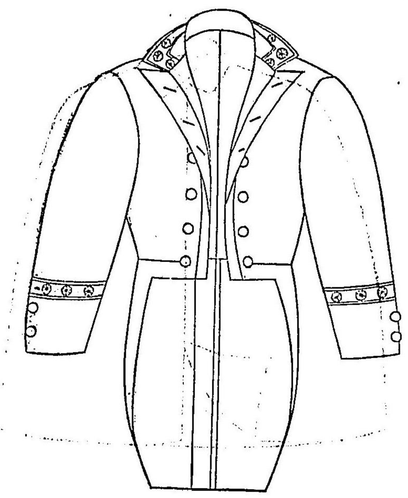

袴	地質ハ深黒紺糯紗トシ長サ脛ニ至ル一端五寸刺ヲ二條釦三箇ヲ附ス其ノ下縁ニ幅三分ノ金線二條ヲ縫ラシ金色ノ金具ヲ以テ留ム圖ノ如シ
同上但シ下縁ニ金線ヲ附セス	
靴	地質ハ黒毛天鷲絨トシ山形長サ一尺五寸高サ四寸五分右側ハ金籠目線四條ヲ斜ニ上向ケテ附シ其ノ下部ニ一號釦一箇ヲ附ス又線外ニ紅白日章ノ兩端ヲ現ハス地質ハ琥珀織トシ紅ノ幅二分白ノ幅四分トス圖ノ如シ
同上	
靴飾	長サ凡二尺五寸柄ハ黒塗トシ長サ四寸五分幅ハ黒革巻トシ柄鍔鋲等ノ金具ハ總テ金色菊紋章ノ目貫各一箇ヲ附ス地石目菊紋章及菊葉ヲ彫刻ス劒緒ハ平打黒毛繊線トシ金線ノ總一箇ヲ附ス圖ノ如シ
同上	
釦	金色四形菊紋章ヲ附ス一號釦ハ徑七分二號釦ハ徑五分トス
同上	
帽	地質適宜白色黒形トス
同上	
手套	地質適宜白色トス
同上	
靴	黒革短靴金色ノ金具ヲ附ス圖ノ如シ靴足袋ハ黒色トス
同上	

甲種上衣後面

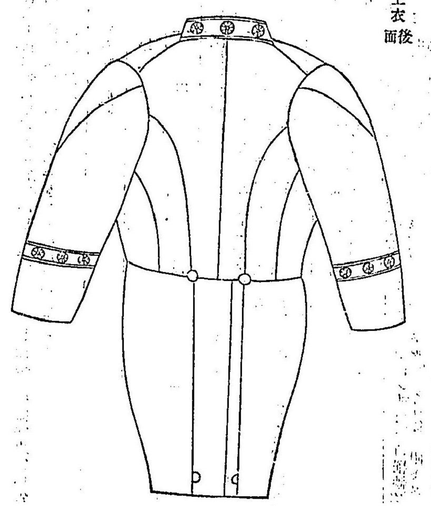

乙種上衣前面

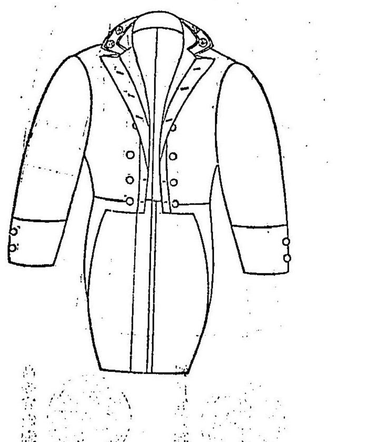

乙種上衣後面

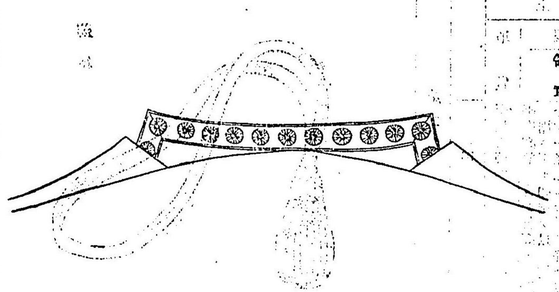

徽章

甲種上衣後面

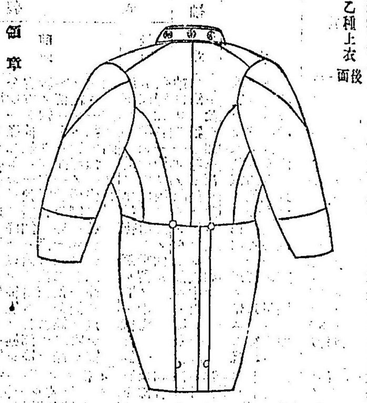

乙種下衣

甲種下衣

甲種袖章

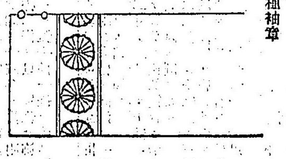

劒

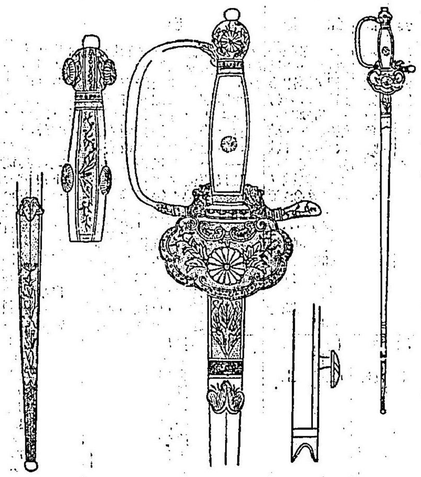

乙種袴

甲種袴

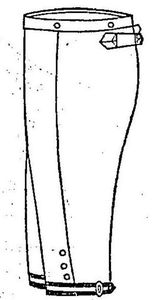

帽

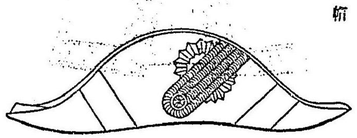

第二號

	甲種	乙種
地質	深黒精紗	同上
上衣　裏	竪襟胸部ニ合シ腰部ヨリ漸ク開キ斜ニ流レ裾部ニ至ル扣鈎ヲ以テ留ム金線邊ニ一號金線二條ヲ以テ緣施シ前方ノ袵ニ一號金線二條ヲ以テ緣施シ腰部ニ一號釦六箇ヲ附シ袵ヨリ裾ニ至ル間一號金線合沿ヒ後面ニ及ホシ乘馬ノ線ヨリ左右縫合ニ沿ヒ後面ニ至ル間一號金線二條ヲ以テ緣施シ腰部ノ兩側ニ一號金線二條ヲ以テ緣施シ袖口ヨリ一寸ヲ距リタル上部ニ一號金線二條ヲ以テ緣施シ袖口ヨリ二寸ヲ距リタル上部ニ一號金線三條ヲ以テ緣施シ	折襟胸部ニ合シ腰部ヨリ漸ク開キ斜ニ流レ裾部ニ至ル扣鈎ヲ以テ留ム左右ノ袵ニ一號金線二條ヲ以テ緣施シ腰部ニ一號釦六箇ヲ附シ袵ヨリ裾ニ至ル間一號金線合沿ヒ後面ニ及ホシ乘馬ノ線ヨリ左右縫合ニ沿ヒ後面ニ至ル間一號金線二條ヲ以テ緣施シ腰部ノ兩側ニ一號金線二條ヲ以テ緣施シ袖口ヨリ二寸ヲ距リタル上部ニ一號金線三條ヲ以テ緣施シ
上衣　裏　後面	腰下ヲ刺キ其ノ兩端裾ニ至ル間一號金線五條ヲ附シ乘留ノ兩邊ニ一號釦各一箇ヲ附ス圖ノ如シ	腰下ヲ刺キ其ノ兩端裾ニ至ル間一號金線三條ヲ附シ乘留ノ兩邊ニ一號釦各一箇ヲ附ス圖ノ如シ
上衣　袖章	袖口ヨリ一寸ヲ距リタル上部ニ一號金線三條ヲ繞ラシ裏半面ノ金線ニ一號釦三箇ヲ附ス圖ノ如シ	袖口ヨリ二寸ヲ距リタル上部ニ一號金線一條ヲ繞ラシ後部縫合ニ沿ヒ二號釦二箇ヲ附ス圖ノ如シ
下衣	地質ハ緋天鷲絨トシ扣鈎ヲ以テ留ム金緣邊ニ三號金線四號金線各一條ヲ以テ緣施シ前面左右ニ嚢袋各一箇ヲ附シ之ニ三號金線一條ヲ以テ緣施シ圖ノ如シ	地質ハ緋天鷲絨トシ金緣邊ニ三號金線一條ヲ以テ緣施シ釦六箇ヲ附シ之ニ三號金線一條ヲ以テ緣施シ圖ノ如シ
袴	地質ハ緋天鷲絨トシ長サ腰ニ至ル下端五寸ヲ割キ二號釦三箇ヲ附ス其ノ下緣ニ三號金線ヲ縫ヒ附シ金色ノ金具ヲ以テ留ム圖ノ如シ	地質ハ緋天鷲絨トシ長サ腰ニ至ル下端五寸ヲ割キ二號釦三箇ヲ附ス其ノ下緣ハ金色ノ金具ヲ以テ留ム圖ノ如シ

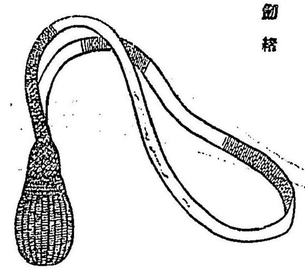

帽	地質ハ緋天鷲絨トシ山形ニシテ高サ一尺三寸分四寸五分頂緣ノ兩側ニ一號金線各一條ヲ上ニ向ケテ附シ其ノ下部ニ一號釦一箇ヲ附ス緣ノ内側ハ兔目ニ斜ニ一線ヲ現ハス又緣ノ外ニ白日章ノ兩端ヲ現ハス其ノ地質ハ琥珀織トシ紅白ノ幅二分白ノ幅二分四分トス圖ノ如シ
外套	地質ハ緋天鷲絨トシ前面左右ニ一號釦各六箇ヲ附ス肩ニ至ル間二箇ヲ附ス胸裏ハ深黒精紗ヲ以テ裏ニ一號釦各三箇ヲ附ス腰部左右ニ嚢袋各一箇ヲ附シ袋口ヨリ裾ニ至ル間ニ一號金線ヲ以テ緣施

主膳職服制式

第一號	
甲種	乙種　丙種
舍人職服制式第一號甲種ニ同シ	舍人職服制式第一號乙種ニ同シ　同上但シ上衣ハ上襟ニ金線ヲ附セス一號鈕釦ハ左右各三箇トス袴ハ地質ヲ深黒紺縦紗トシ長袴ノ側ニ線ヲ附セス
第二號	
甲種　乙種　丙種	
舍人職服制式第二號甲種ニ同シ	舍人職服制式第二號乙種ニ同シ　第一號丙種ニ同シ但シ下衣ノ地質ハ深黒紺縦紗トス

舍人職服制式第二號甲種ニ同シ　舍人職服制式第二號乙種ニ同シ

	第二號	
	甲種	乙種
地質	深萌黄羅紗	深黒紺縦紗
上衣　製式	「フロックコート」形竪襟胸ニ重飾面左右ニ一號鈕釦各六箇乗留ノ頭邊ニ一號鈕釦一箇ヲ附ス圖ノ如シ	「フロックコート」形折襟前面ニ一號鈕釦五箇ヲ附シ後面裾ヲ距ルコト五寸ノ上部ヨリ乗留ニ至ル間左右ニ一號鈕釦各三箇ヲ附ス圖ノ如シ
袖章	袖口ヨリ三寸ヲ距リタル上部ニ幅一寸ノ菊紋章織出金線一條ヲ綴ヲシ後部縫合ニ沿ヒ二號鈕釦二箇ヲ附ス圖ノ如シ	同上但シ鈕釦ヲ附セス
領章	襟ノ全部ニ幅一寸ノ菊紋章織出金線一條ヲ附ス圖ノ如シ	同上
肩章	四寸四分ノ金縄二條ヲ刹合シテ其ノ一端ニ菊紋章一箇ヲ金縄シ二號鈕釦一箇ヲ以テ右肩ニ附ス又其ノ下部ニ飾緒ヲ附ス圖ノ如シ	同上但シ縄ハ金銀線各一條ヲ刹合シタルモノトス
飾緒	丸打金線二分長サ二丈四尺五寸其ノ兩端ヲ鈕釦組トシ長サ二寸六分ノ金色飾房ニ附ス圖ノ如シ	同上但シ線ハ金銀線トス
袴	地質ハ深萌黄羅紗トシ外側面ニ幅五分ノ金線一條ヲ附ス圖ノ如シ但シ乗馬ノトキハ地質ハ「キロット」形トシ線ヲ附セス	地質ハ白羅紗「キロット」形トス

内舍人職服制式

第一號	
甲種	乙種　丙種
舍人職服制式第二號甲種ニ同シ	舍人職服制式第二號乙種ニ同シ
第二號	
甲種　乙種　丙種	
舍人職服制式第二號甲種ニ同シ	舍人職服制式第二號乙種ニ同シ

甲種上衣　前面

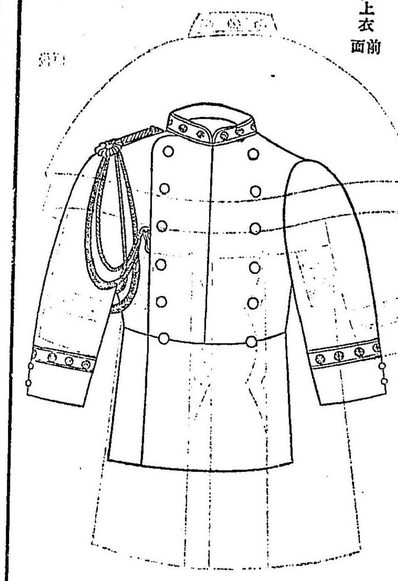

帽		地質ハ黒毛天鵞絨トシ高幅鐶ノ周邊ニ三稜山形ノ頂線ニ幅一寸ノ金線一條ヲ繞シ右側ニ菊紋章ヲ附シ其下部ニ幅二寸ノ金線一條ヲ以テ笹縁ヲ施シ前面ニ於テ金色ノ菊紋章ヲ附シ又左側頂線ニ紅白琥珀ノ織ノ日章形及鶴ノ形ノ飾章ヲ附シ日章ノ中心ニ徑五分ノ金色ノ菊紋章一箇ヲ附ス雨覆ノ幅狭サ著ク關ノ如シ
劒		長サ二尺鋲ハ白鮫トシ長サ四寸金線ヲ纏ヒ柄ハ黒革巻柄頭ハ金地鍍金ノ獅子首トシ環ハ金具ニ金地石目ト打鎖等ノ金具ヲ以テ鞘ヲ装ヒ鞘ハ黒革巻ニシテ金具ハ金地石目ト打鎖ニシテ鞘口ヨリ二箇所ニ金具ヲ附ス劒ハ長サ二尺五寸右肩ヨリ脇ニ垂下スル金具ニ附ス
外套		地質ハ黒羅紗ニシテ胸ニ重ニ前左右ニ各一箇所ニ金鈕各六箇ヲ附ス腰部左右ニ各一箇所ニ金鈕各六箇ヲ附ス襞ハ幅一寸五分ノ菊紋章ヲ附シ肩掛ハ二重ニシテ幅一寸五分ノ菊紋章ヲ附シ袖口ヨリ二寸五分上ニ金線一條ヲ施シ又袖口ヨリ二寸五分ノ所ニ幅一寸ノ菊紋章ヲ附シ袖口ヨリ二寸五分ノ所ニ幅一寸ノ金線一條ヲ以テ笹縁ヲ施

劍

乙種帽

帽緌

劍鍔

帽針卷金線

劍緒

劍鞘

同　後面

劍弓箭筒弦卷模樣

外套　後面

外套　前面

劍　前面

皇宮警察官職服制式

	皇宮警視長	皇宮警視	皇宮警部
上衣　地質	深黒紺羅紗	同上	同上
上衣　袍　前面	長「ジヤケット」形竪襟扣鉤ヲ以テ留ム幅八分ノ黒毛織線一條ヲ以テ笹縁ヲ施シ左右ニ黒毛織線ヲ以テ二重揚ケ巻結ヒ装飾ヲ施ス圖ノ如シ	同上	同上但シ揚ケ巻結ヒ一重トス
上衣　袍　後面	左右縫合ニ幅六分ノ黒毛織線各二條ヲ附ス圖ノ如シ	同上	同上
上衣　袖章	幅一寸ノ黒毛織線一條幅二分ノ黒毛織線二條ヲ各山形ニ附シ其上部ニ幅二分ノ黒毛織線一條ヲ糾錯ス圖ノ如シ	同上但シ幅二分ノ黒毛織線山形黒毛織線ハ一條トス	同上但シ山形黒毛織線ハ一條トシ幅二分ノ線ハ一條トス
袴	地質ハ深黒紺羅紗トシ黒革ノ眼庇ヲ附シ五七桐章ヲ附シタル金色小釦ヲ以テ黒塗漆順組ヲ懸ケ鉢巻ニ幅一寸ノ黒毛織線二條ヲ縦ラシ其ノ上ニ幅二分ノ黒毛織線一條ヲ縦ラシ幅二分ノ黒毛織線一條ヲ利錯又ハ金色ノ菊紋章及菊葉ヲ縫台ニ白毛織線一條ヲ縦ラス前章ノ如シ	同上但シ鉢巻ニ縦ラス幅二分ノ黒毛織線ハ一條トス	同上但シ鉢巻ニ縦ラス黒毛織線ハ幅二分ノ線ハ一條トス
袴	地質ハ深黒紺羅紗トシ外側面ニ幅七分ノ黒毛織線二條ヲ附シ兩線ノ間ニ幅三分ノ白毛織線一條ヲ挟ム「圓ノ如シ但シ乗馬ノ「キュロット」形トシ夏ハ地質適宜白色トス共ニ線ヲ附セス	同上但シ黒毛織線ノ幅ハ五分白毛織線ノ幅ハ二分トス	同上但シ線ハ幅五分ノ白毛織線一條トス

	皇宮警視長	皇宮警視	皇宮警部
劒	長サ凡二尺八寸柄ハ白鮫トシ長サ五寸金線ヲ附シ纏ス柄ノ兩面ニ菊紋章ヲ各一箇及日石目五七桐章及唐草模様ヲ彫刻シ金具ハ金色トシ五七桐章ヲ附ス圖ノ如シ	同上	同上但シ柄ハ黒水牛トシ桐章ハ総テ滑防ヲ施シ又五三桐章ノ者ニ在リテハ短劒ノ長サ一尺四寸ニシテ鮫ヲ省キ纏ス柄ハ黒革ヲ以テ螺鈿ヲ施シ三桐ノ章及唐草模様ヲ彫刻シ金具ハ金色トシ五七桐章ヲ附ス圖ノ如シ
外套　釦	地質裏ハ深黒紺羅紗表ハ緋羅紗又ハ紅紺トシ竪襟駒二重前面左右ニ一箇釦各六箇ヲ附ス又袖口ヨリ三寸ヲ距リタル上部ニ幅二分ノ山形金線二條ヲ附シ其ノ線ヨリ袖口ニ亜ル間ニ二號釦二箇ヲ附ス後面ノ裾ニ一號釦七箇ヲ附シ雨雪ノトキハ帽裏及肩掛ヲ著ク圖ノ如シ	同上但シ袖章ノ釦ハ一箇トス	同上但シ袖章ノ釦ハ黒トス袖章ノ金線ハ幅一分トシ釦ヲ附セス
靴	黒革短靴但シ乗馬及雨雪ノトキハ長靴トス	同上	同上但シ桐章ハ五三桐章トス

外套肩掛　前面

同　後面

釦釦

皇宮警視長　上衣　前面

皇宮警部上衣　前面

同　後面

皇宮警視長袴

皇宮警視袴

皇宮警部袴

皇宮警視長袖章

皇宮警視袖章

皇宮警部袖章

劍

帽前章

皇宮警視長帽

皇宮警視帽

皇宮警部帽

劍帶

皇宮警視長
皇宮警視　劍帶金具

皇宮警部劍帶金具

外套前面

同後面

消防專務皇宮警部劍

劍緒

主馬寮技手職服制式

第一號

地質	甲種	乙種	丙種
深黒紺羅紗	同上	同上	同上

上衣					下衣
地質	裂		式		
	前面	袖章	肩章	飾緒	
	竪襟胸部ニ合シ腰部ヨリ漸ク開キ斜ニ流レ裾ニ至ル扣釼ナ以テ留ム金線邊ニ一條二號金線三條ヲ以テ施シ袖口ニ一號金線六條ヲ以テ施シ腰部ノ兩側ニ一號釦六箇ヲ附シ右方ノ襟ニ一號金線二條ヲ以テ施シ左方ノ襟ニ一號釦六箇ヲ附ス襟ヲ以テ施シ乗馬ノ際ハ左右ノ襟ヲ重ネ留ムヘシ	肩縫合ニ當ヒ一號金線一條二號金線二條ヲ以テ施シ袖口ニ一號金線三條二號金線四條ヲ附シ袖口ヨリ三寸ノ距離ニ一號釦三箇ヲ附ス又背部ノ中央ニ一號釦二箇ヲ附シ乗馬ノ際ハ左右ノ襟ヲ重ネ留ムヘシ	長サ四寸徑四分ノ金細二條ヲ以テ菊紋章一箇ヲ附シ其ノ端ニ一號釦一箇ヲ附ス又其ノ下部ニ飾緒ヲ附シ長サ二寸ノ分ノ金色飾緒ヲ附スル圖ノ如シ	丸打金線徑二分長サ二丈四尺五寸其ノ兩端ヲ鉤狀ニ組ミ長サ二寸ノ分ノ金色飾緒ヲ三箇ヲ附スル圖ノ如シ
	同上但シ襟裏ハ緋羅紗ヲ以テス	同上但シ袖口ヨリ三寸ノ距離ニ一號金線二條ヲ以テ施シ袖口ヨリ三寸五分ノ距離ニ一號金線四條ヲ以テ施シ袖口ヨリ三寸五分ノ距離ニ一號釦三箇ヲ附シ乗馬ノ際ハ左右ノ襟ヲ重ネ留ムヘシ	同上但シ折襟裏ハ緋羅紗ヲ以テス	同上
	地質ハ白縮緬「キロット」形トス	地質ハ黒毛天鵞絨トス幅ハ一寸ノ金線ヲ以テ周邊ニ施シ菊花形ノ金色ノ釦ヲ附シ及ヒ菊花形ノ金色ノ釦ヲ附スル圖ノ如シ	地質ハ黒毛天鵞絨トス幅ハ一寸ノ金線ヲ以テ周邊ニ施シ菊花形ノ金色ノ釦ヲ附シ及ヒ菊花形ノ金色ノ釦ヲ附スル圖ノ如シ	同上但シ菊紋章ハ金線ヲ以テ織出シ金線ノ幅八分ノ菊紋章ヲ附スル圖ノ如シ	「フロックコート」形折襟前面ニ一號釦五箇ヲ附シ裾ノ兩側ニ一號釦六箇ヲ附スル圖ノ如シ

袴	帽	外套	金線	釦釦	襟飾	手套	靴
地質ハ深黒紺羅紗ヲ以テス裏ハ緋羅紗ヲ以テス折襟ハ胸部ニ當ル前面左右ニ一號釦各六箇ヲ附シ腰部左右ニ一號釦各六箇ヲ附ス肩掛ハ兩邊ヲ以テ裾ニ至ル間ニ一號金線ヲ以テ施シ其ノ端ニ一號釦二箇ヲ附ス圖ノ如シ	地質ハ黒毛天鵞絨トシ三菱山形頂緑ニ幅一寸ノ菊紋章ヲ織出シ金線ヲ以テ施シ左側ハ金線ヲ以テ施シ右側ハ金線ヲ以テ施シ其ノ下部ニ一號金線四條ヲ附シ又其ノ下部ニ一號釦二箇ヲ附ス地質ハ黒毛天鵞絨トシ紅幅二分ノ白縮緬ヲ以テ前面ノ兩端ニ金線一箇ヲ附ス	地質ハ黒毛天鵞絨トシ三菱山形頂緑ニ幅一寸ノ菊紋章ヲ織出シ金線ヲ以テ施シ左側ハ金線ヲ以テ施シ右側ハ金線ヲ以テ施シ其ノ下部ニ一號金線四條ヲ附シ又其ノ下部ニ一號釦二箇ヲ附ス地質ハ黒毛天鵞絨トシ紅幅二分ノ白縮緬ヲ以テ前面ノ兩端ニ金線一箇ヲ附スル圖ノ如シ	同上但シ地質ハ緋天鵞絨トス	同上但シ折襟裏ハ緋羅紗ヲ以テス袖口ヨリ三寸ノ距離ニ一號金線一條ヲ以テ施シ袖口ヨリ三寸五分ノ距離ニ一號金線二條ヲ以テ施シ袖口ヨリ三寸五分ノ距離ニ一號釦三箇ヲ附セリ	地質ハ白縮緬「キロット」形トス	地質ハ黒毛天鵞絨トス幅ハ一寸ノ金線ヲ以テ周邊ニ施シ菊花形ノ金色ノ釦ヲ附シ及ヒ菊花形ノ金色ノ釦ヲ附スル圖ノ如シ	地質ハ黒毛天鵞絨トス幅ハ一寸ノ金線ヲ以テ周邊ニ施シ菊花形ノ金色ノ釦ヲ附シ及ヒ菊花形ノ金色ノ釦ヲ附スル圖ノ如シ	黒革長靴

甲種袖章

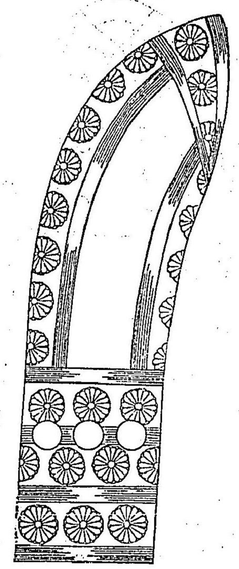

乙種袖章

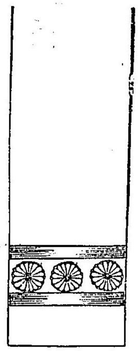

丙種袖章

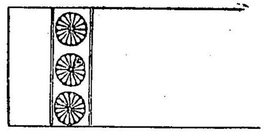

甲種下衣

乙種下衣

甲種褲

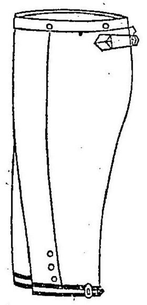

肩章及飾緒

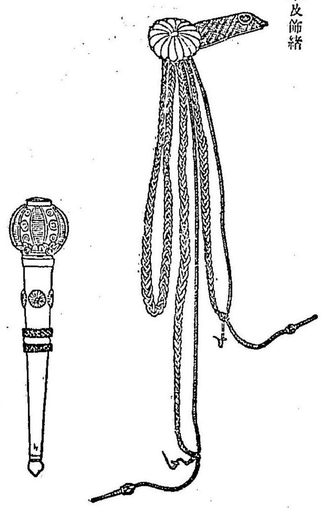

同

後面

乙種上衣

前面

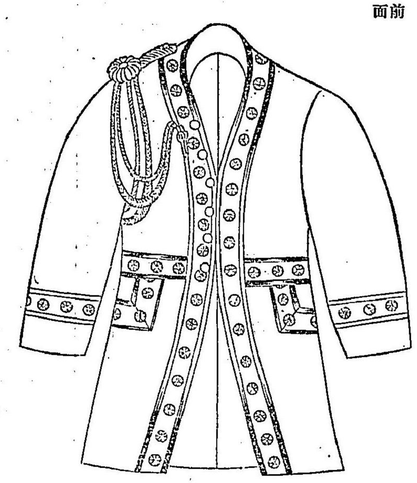

同

後面

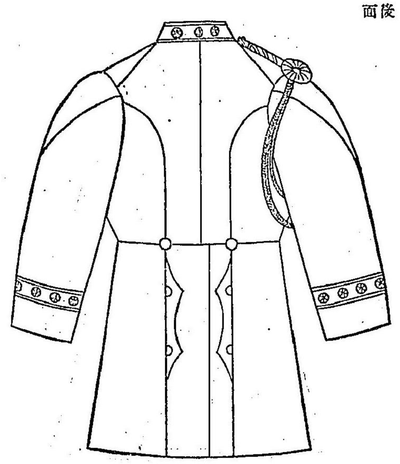

丙種上衣

前面

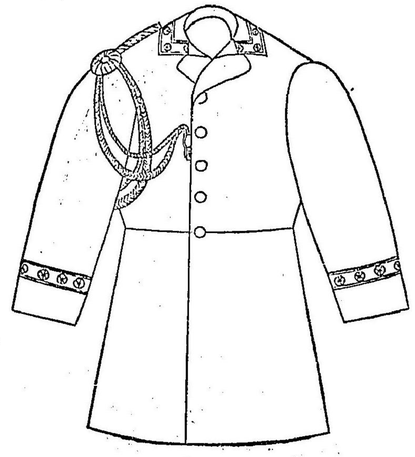

| 衣 | | |

	飾緒	下衣	袴	帽	金線	鈕釦	襟飾	手套	靴
			地質ハ白羅紗「キロット」形トス	地質ハ緋天鵞絨トシ丸形眼庇ヲ附シ頂緣ヨリ撚絲形ノ金線ヲ垂下ス圖ノ如シ	一號金線ハ菊紋章ヲ織出シ幅一寸五分二號金線ハ幅五分三號金線ハ幅三分四號金線ハ幅二分トシ竝無紋トス	金色四形菊紋章ヲ附ス一號鈕釦ハ徑一寸二號鈕釦ハ徑六分トス	地質適宜白色蝶形トス	地質適宜白色トス	黒革長靴
丸打金線徑二分長サ二寸五尺五寸其ノ端ヲ鎖狀組ノト金色飾章二箇ヲ附ス	地質ハ緋天鵞絨トシ四邊ニ金線ヲ以テ留メ前面左右ニ各三條ノ金線ヲ以テ笹緣ニ施シ後面ニ各一號金線ヲ以テ笹緣ヲ附シ之ヲ三箇所ニ施ス圖ノ如シ	同上	同上	同上	同上	同上	同上	同上	同上
		同上	同上	地質ハ黒毛天鵞絨トシ高サ一寸ノ鍔ノ周邊ニ一條ノ金線ヲ以テ笹緣ニ施シ幅一寸ノ鉢卷ニ出線二條ヲ以テ菊紋章ヲ織出シ鉢卷ノ後面ニ一號金線ヲ以テ菊紋章ヲ織出シ其ノ下部ノ損ノ二ノ所

甲種上衣前面

乙種上衣前面

甲種上衣後面

	甚ニ紅色硬頭鞣ノ日形ノ形ノ居形ノ飾ヲ附シ其中心ニ徑五分ノ金色菊紋章一箇ヲ附ス雨雪ノトキハ白麻製ノ笠ヲ用ユ圖ノ如シ
釦	金色圓形菊紋章ヲ附ス徑ハ六分トス
帶飾	地質適宜白色蝶形トス
手套	地質適宜白色トス
靴	黒革長靴
	同上
	同上
	金色圓形菊紋章ヲ附ス一號釦釦ハ徑一寸二號釦釦ハ徑六分トス
	同上
	同上

乙種袖章

丙種袖章

乙種
丙種
下衣

肩章及飾緒

	第三號	
	甲種	乙種
地質	深黒紺羅紗	同上
上衣 裂式	「ジヤケット」形折襟前面中央ニ釦釦七箇釦釦五箇ヲ附シ後面裾ヨリ五寸ノ距リタル上部ヨリ乘留ニ至ル間左右ニ一箇宛ヲ附シ左右ニ釦釦各八箇ヲ附ス圖ノ如シ	「フロックコート」形折襟前面ニ一號釦釦各三箇ヲ附ス圖ノ如シ
袖章	袖口ヨリ三寸ヲ距リタル上部ニ幅八分ノ菊紋章縫出金線一條ヲ縫ヒ附ケ其上ニ釦釦三箇ヲ附ス圖ノ如シ	同上但シ釦釦ヲ附セス
領章	襟ノ全部ニ幅八分ノ菊紋章縫出金線一條ヲ附ス圖ノ如シ	同上
肩章	長サ四寸徑四分ノ金細二條ヲ糾合シテ其ノ一端ニ菊紋章一箇ヲ綴シ二號釦釦ヲ以テ右肩ニ附ス又其ノ下部ニ飾緒ヲ附シテ圖ノ如シ	丸打金絲徑二分長サ二丈四尺五寸其ノ兩端ヲ鎖狀組トシ長サ二寸六分ノ金色飾章二箇ヲ附ス圖ノ如シ
飾緒		
袴	地質ハ黒毛天鵞絨トシ高サ前鈎ノ周邊ニ幅一寸ノ金線一條ヲ以テ竪線ヲ施ス鈎巻ニ幅二寸ノ菊紋一箇縫出金線一條ヲ縫ヒ前面ニ於テ金色ノ金具ヲ以テ留ム又左側面	同上

甲種
乙種
帽

丙種帽　帽緒

釦釦

丙種帽鈎巻金線

一號金線

肩章及飾緒

乙種上衣後面

甲種袖章

領章

第四號

帽

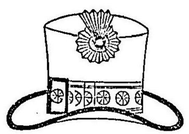

帽覆

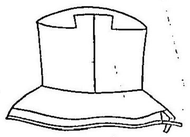

帽鉢巻金線

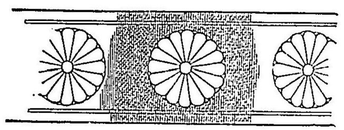

釦釦

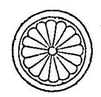

	地質	甲種	乙種	丙種
上衣	深黒紺縅紗	同上	同上	同上

上衣　製式　前面

堅襟胴部ニ合シ腰部ヨリ漸ク開キ斜ニ流レ裾ニ至ル間左右ニ各一號金線二條ヲ以テ釦ヲ留ム釦ヲ以テ留ムル左方ノ襟ニ一號金線二條ヲ以テ笹縁ヲ施シ右方ノ襟ニ一號金線一條ヲ以テ笹縁ヲ施シ右襟ノ笹縁ヨリ左縦合ノ笹縁及腰部ニ亘リ一號金線一條ヲ以テ笹縁ヲ施シ釦穴ヲ附スル箇所ニ後面ニ至ル間一號金線二

甲種帽

乙種帽

丙種帽

帽緌

乙種
丙種帽鉢巻金線

甲種外套　前面

同　後面

丙種上衣　前面

同　後面

甲種袖章

甲種下衣

甲種袴

肩章及飾緒

乙種袖章

乙種領章

乙種
丙種　外套　前面

同
後面

乙種
丙種　外套肩掛　前面

同
後面

一號金線

甲種靴

釦釦

上衣前面

上衣後面

獵場監守長獵場名譽監守服制式

		獵場監守長
上衣	地質	茶褐絨但シ夏ハ地質適宜茶褐色トス
	裂式	長ジヤケット形腰襟前面ニ釦釦五箇ヲ附ス
	袖章	袖口ヨリ三寸ヲ距リタル上部ニ茶褐色毛織線幅五分ノモノ一條幅二分ノモノ二條ヲ線ラス圖ノ如シ
袴		地質ハ茶褐絨トシ長サ腰ニ至ル圖ノ如シ但シ夏ハ地質適宜茶褐色トス
帽		地質ハ茶褐絨トシ黒革ノ眼庇ヲ附シ五三桐章ヲ附シタル以テ黒瑩革顎ク前章ハ五三桐章ヲ金繍ス圖ノ如シ
劒		長サ凡一尺三寸柄ハ白鮫トシ長サ三寸金線ヲ螺ス鞘ハ黒革巻トシ柄ノ金具ハ地五三桐章ヲ一箇ヲ脚刻ス環鐶等ノ金具ハ金劒帶ハ裏黒革裏朋黄革トシ金具ハ金色トシ五三桐章ヲ附ス圖ノ如シ
外套		地質ハ茶褐絨トシ折襟胸二重前面左右ニ釦釦各五箇ヲ附ス後面裾ヲ割キ腰部ノ帶絲ニ釦釦ヲ附ス又袖口ヨリ三寸ヲ距リタル上部ニ幅五分ノ深朋黄毛織線一條ヲ線ラス雨雪ノトキハ帽袋及肩掛ヲ著ク圖ノ如シ
釦釦		金色圓形五三桐章ヲ附ス徑ハ五分トス
靴		黒革短靴茶褐色脚袢ヲ附ス但シ草鞋ヲ以テ靴ニ代フルコトヲ得

		同上
上衣	地質	同上
	裂式	同上
	袖章	同上但シ幅五分ノ線ヲ繞ラサス
袴		同上
帽		同上
劒		同上
外套		同上但シ袖ニ線ヲ繞ラサス
釦釦		同上
靴		同上

帽

劒

獵場監守長袖章

帽前章

獵場名譽監守袖章

袴

東宮内舎人職服制式

第一號	甲種	舎人職服制式第二號甲種ニ同シ
	乙種	舎人職服制式第二號乙種ニ同シ
第二號	甲種	内舎人職服制式第二號甲種ニ同シ但シ帽ハ山形長サ一尺三寸五分高サ四寸五分頂紋ノ兩側ニ幅三分ノ金線二條ヲ附シ帽頂ノ飾羽ヲ白色圖ノ如シ
	乙種	内舎人職服制式第二號乙種ニ同シ

帝室林野管理局技術官職服制式

		高等官	判任官 甲種	判任官 乙種
上衣	地質	深黒紺羅紗但シ夏ハ地質適宜茶褐色トス	同上	同上
	製式	長「ジャケット」形盤襟前面ニ釦鈕五箇ヲ附ス圖ノ如シ	同上	同上
	袖章	袖口ヨリ三寸ヲ距リタル上部ニ幅三分ノ黒毛繊一條ヲ附スト圖ノ如シ但シ夏ハ地質適宜茶褐色トシ林野巡行ノトキハ短袴ト為スコトヲ得共ニ繊ヲ附セス	同上但シ桐章ハ銀色五三桐章トス	同上但シ桐章ハ銀色五三桐章一箇トス
	領章	前面ノ兩端ニ徑三分ノ金色五七桐章各一箇ヲ附ス圖ノ如シ	同上但シ桐章ハ銀色五三桐章トス	同上
袴		地質ハ深黒紺紗トシ外側面ニ幅三分ノ黒毛繊一條ヲ附スト圖ノ如シ但シ夏ハ地質適宜茶褐色トシ林野巡行ノトキハ短袴ト為スコトヲ得共ニ繊ヲ附セス	同上	同上
袴		地質ハ深黒紺紗トシ黒革ノ眼庇ヲ附シ五七桐章ヲ附シタル金ノ小釦ヲ以テ黒革附タル金ノ五

劍	長サ凡一尺三寸柄ハ白鮫トシ長サ三寸金線ヲ纏ス鞘ハ黒革巻トシ柄鞘等ノ金具ハ金地石目五七桐章及唐草模様ヲ彫刻シ環及鍔ハ金地トス劍帶ハ黒革裏ハ黒革裏朋黄革及唐草模様ヲ附セル金具ハ金色トシ五七桐章ヲ附スル圖ノ如シ	同上但シ桐章ハ五三桐章トシ彫刻ハ同上
外套	地質表ハ深黒細紗裏ハ黒トシ折襟胸二重前面左右ニ釦各六箇ヲ附シ後面ハ腰ノ帶ヲ釦ニ釦上七箇ヲ附ス又袖口ヨリ三寸ノ距離ニ四分金色五七桐章二箇ヲ附スル圖ノ如シ	同上但シ桐章ハ銀色五三桐章二箇トス
釦	金色凹形五七桐章ヲ附ス徑ハ七分トス	同上但シ銀色トシ桐章ハ五三桐章トス
靴	黒革短靴但シ短袴ニハ脚絆ヲ用ヒ又革靴ヲ以テ靴ニ代フルコトヲ得	同上
同上		同上

高等官袖章

判任官甲種袖章

同乙種袖章

高等官劍

判任官劍

高等官帽

判任官甲種帽

同乙種帽

高等官帽前章

判任官帽前章

帽日覆

高等官領章

判任官領章

短袴

袴