

有線電報，快捷可靠，日夜通暢，隨發隨到！

青島指南

王祭年
署 崑



王祭年
啟

青島電報總局收發無電備價承即
島報局發際線報日有索奉

— 本局歡迎參觀及批評 —



青島萬國體育會

旨趣

- (一) 提倡體育
- (二) 獎勵馬術
- (三) 聯絡國際感情
- (四) 輔助公益文化事業

地址：中山路曲阜路角

亞當姆斯大樓第

三層

電話：三八〇二號

郵箱：二二二二號

電報掛號：『SPORT』

馬場：滙泉南海路

電話：二四八一號



A541 212 0019 6680B

青島交通銀行及儲蓄部暨

商河路第一倉庫
冠縣路第二倉庫
東鎮支行
冠縣路支行

廣告

敝行爲增加服務社會之效能起見除於中山路本行辦理各項存款匯款押匯押款並設儲蓄部辦理各種儲蓄存款備有保管箱代客保管一切貴重物件外又於冠縣路及東鎮兩處各設支行及儲蓄支部以利顧客並於商河路設立第一倉庫冠縣路設立第二倉庫辦理貨物押款事宜存款利率力求優厚匯款手續力謀敏捷匯水務求低廉押款利息及倉庫棧租亦力求公允一切辦事手續總以獲到 惠顧諸君之滿意爲主倘荷 各界以業務範圍內各事見委者請即 移玉敝行或支行及倉庫面洽均當竭誠歡迎

分支行及儲蓄部地址

冠縣路九十三號 電話五〇一一五〇一四
中山路十三號 電話五〇一一五〇一四
東鎮威海路二十七號 電話五〇一五

倉庫地址

商河路十八號
冠縣路九十四號 電話五〇一一五〇一四

何以有線電報爲人所樂用？

因爲他有下列的優點：

字碼準確——來往電報，均在紙條上，印有顯明符號，不易錯誤。

通訊固定——不受天氣支配，無論暴風疾雨，均能照常通報。

機械敏捷——採用最新式高速度雙工韋氏自動快機，及克力特自動鑿孔機。

便利特點——旅客發報，可交中國旅行社，及該社輪船火車招待員代收。

直線衆多——上海，天津，濟南，煙台，及山東各縣，均與本局直接通報。

交通部青島電報局總收發處——廣西路安徽路口

電話：二三四五 四三八〇 四三五〇 四七〇〇

中山路收發分處——明華銀行內

電話：四二四一

館陶路收發分處——交易所內

電話：借用三五六六

冠縣路收發分處——裕和祥號內

電話：四一四九

台東鎮收發分處——錦州路

旅客電報代收處——中山路中國旅行社及該社輪船火車招待員



電報局之工作狀況



局總報電之路西廣

Vertical text on the left margin, likely a library or archival stamp.

德商青島禮和洋行

青島吳淞路十三號 電話 3407 2480

本行開設以來將近百年總行設立德國漢堡並設分行於世界各國及中國各名埠經理世界名廠機器電器蔡司光學測繪儀器理化儀器力學及水力學試驗機器最新式機器廠機器工具天文儀器近世電療器具及醫學器具藥品有聲最新式電戲機器煤精配件及大小回光及射光機無論彩色畫片報紙均可放印各種科學標本儀器模型圖畫克伯虜廠機器及鋼鐵五金雜項種類繁多限於篇幅不及備載取價克己服務週到如荷垂詢無任歡迎

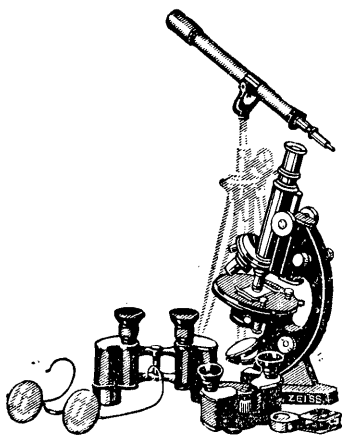

德國福柏醫院

(Faber Krankenhaus.)

本院兼設調養院成立於西
歷一千九百零七年爲本市
資格最老之醫院近來更加
擴充堂皇綺麗凡醫療上各
項設備應有盡有並有德國
國家考取之女看護服務一
切極稱周到

主任醫師 德國醫學博士衛世英

院址 青島安徽路十號

電報掛號 福柏醫院(Faberhaus)

郵箱 第一百六十八號

電話 第三四六八號

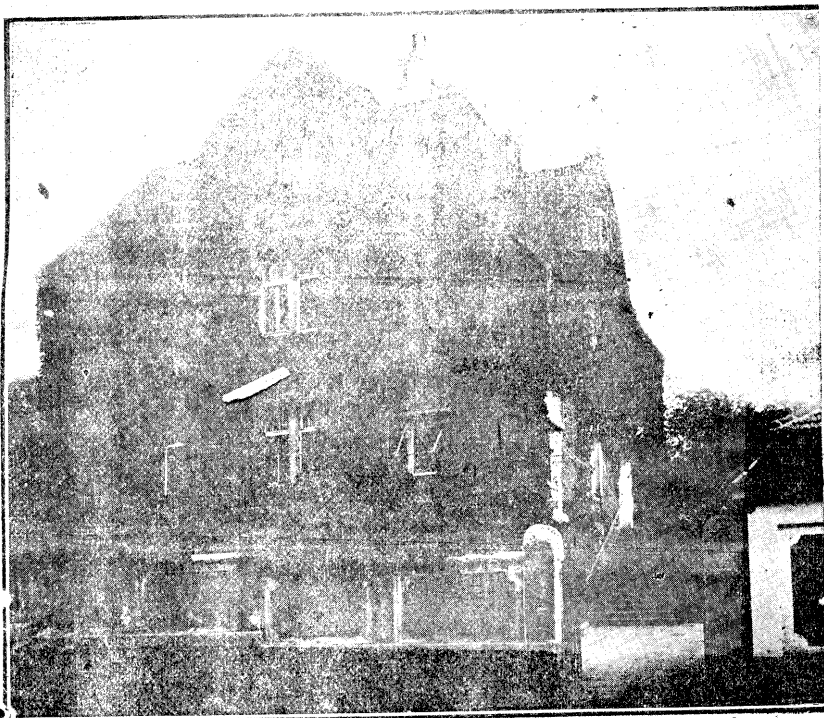

青島指南目錄

圖畫

青島市街全圖 一幅

青島風景照片 十二幀

第一編 總論

甲 引言 乙 沿革 丙 疆域 丁 形勢 戊 氣候

己 人口 庚 職業(附工資) 辛 風俗(附民歌)

第二編 行政紀要

甲 機關

一·市政機關 二·自治機關 三·稅務機關

四·司法機關(附律師一覽表) 五·其他機關

六·外國機關

乙 章則

一·市稅章則(附證照一覽表) 二·地政章程 三·一般章則

丙 港務

- 一·港務組織
- 二·船舶繫離
- 三·引水及費率
- 四·檢疫及費率
- 五·貨物裝卸及費率
- 六·碼頭費
- 七·儲置費
- 八·雜項

第三編 實業紀要

甲 農業

- 一·農村生活
- 二·農村經濟
- 三·農業生產
- 四·農作情形

乙 鑛業

- 一·金鑛
- 二·鐵鑛
- 三·白土
- 四·石料
- 五·水晶

六·石灰

丙 漁業

- 一·漁期
- 二·漁場
- 三·漁况

丁 鹽業

- 一·沿革
- 二·製鹽狀況
- 三·行銷區域

戊 商業

- 一・商業概況
- 二・國貨事業
- 三・建築事業
- 四・金融機關
- 五・保險業
- 六・交易所
- 七・運輸業
- 八・廣告社

己 工業
附各種工廠一覽表

第四編 交通紀要

甲 路程

- 一・海程
- 二・陸程

乙 航空

丙 郵電

子 郵政(附郵政局一覽表及寄費一覽表)

丑 有線電報(附各種章則及費率) 無線電報(附各種章程及費率)

寅 電話 一・通用電話 二・長途電話 三・保安電話

丁 鐵路

附各種章則及表冊

戊 航輪

附各航輪公司地址及航行路線來回票價等記載甚詳

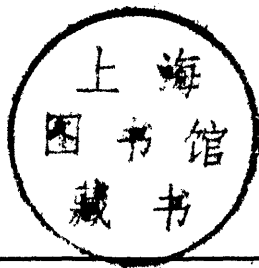

己 車輛

- 一・營業汽車
- 二・長途汽車(附時間價目一覽表)
- 三・公共汽車
- 四・運輸汽車
- 五・馬車
- 六・人力車

庚 旅行社

附分社地址一覽表

第五編 游覽紀要

甲 公園

乙 海水浴場

丙 市內名勝

丁 嶗山名勝

戊 游藝

- 一・京戲院
- 二・電影院
- 三・落子館
- 四・說書場
- 五・跳舞場
- 六・俱樂部
- 七・檯球房
- 八・哥爾夫球場

九・跑馬場

己 妓院

- 一・俄妓
- 二・日妓
- 三・華妓

第六編 生活紀要

甲 膳食

- 一・食品
- 二・菜市場
- 三・市集
- 四・菜館（西菜館中菜館）
- 五・牛乳

乙 服飾

- 一・綢緞店
- 二・布疋店
- 三・雜貨店
- 四・成衣舖
- 五・洗染舖（附價目表）
- 六・賃舖

丙 住宅

- 一・公廨
- 二・民宅（附雜院一覽表）
- 三・旅社
- 四・地產
- 五・建築

丁 衛生

- 一・澡塘
- 二・理髮店

第七編 社會紀要

甲 團體組織

- 一・黨務
- 二・同業（附公會工會一覽表）
- 三・同鄉
- 四・公益
- 五・宗教

乙 公共事業

- 一·自來水
- 二·電汽廠
- 三·屠宰場
- 四·醫藥業

丙 文化事業

- 一·學校
- 二·補習班
- 三·學術團體
- 四·圖書館

- 五·美術品
- 六·照相館

丁 出版事業

- 一·日報社
- 二·通訊社
- 三·雜誌社
- 四·書坊

- 五·印刷所

戊 救卹事業

- 一·救濟院
- 二·感化所
- 三·毒品戒驗所
- 四·職工介紹所

- 五·公墓

第八編 附錄

甲 膠濟沿線名勝紀要

- 一·膠州
- 二·塔耳堡
- 三·昌邑
- 四·坊子
- 五·濰縣
- 六·青州
- 七·淄河店
- 八·鐵山
- 九·周村
- 十·普集
- 十一·濟南
- 十二·淄川
- 十三·博山

國營招商局

上海黃浦灘九號 電話一一五八四九
青島（綏遠路十三號）

本局普安輪船速率甚大艙位舒適今夏行駛以來深蒙各界贊許茲派該輪專駛青滬班以便行旅至該輪設備完美飲食精良凡曾坐該輪者當能道之毋庸贅述謹將船期價目開列於後『凡我同胞請乘本局輪船既享受海上安樂不維護本國航業邦人士女幸注意焉』

船期

每星期六上午九時 上海北棧開 每星期日下午二時青島到
每星期二上午九時 青島大港開 每星期三下午二時上海到

客票價目

頭等艙	單程五十元	來回八十元	二等艙	單程三十七元	來回六十元
房艙	單程十二元		統艙	單程六元	

售票處本局業務科客票處

青島招商分局

上海青島中國旅行社

康樂女醫院廣告

本院地點適中設備完全病室清潔看護週到留醫留產無不合宜近更購置最新式電氣治療器具專供婦科物理療法之用治療極其舒適取價特別低廉茲將治療科目及簡章列後

主治科目

婦科——月經失常、經期腰酸腹痛、久不受孕、赤白帶下、尿道刺痛、梅毒、急性慢性淋疾、及婦女內外諸症
 產科——順產、難產、早產、安胎、辨孕、及胎前產後一切病症
 小兒科——傷風咳嗽、紅白痢疾、及其他一切病症

診療時間

每日(上午暫行停診)下午二時至六時，星期日上午九時至十二時，下午停診，急症不在此例。

出診——隨請隨到。

收費簡章

門診——初診掛號一元。復診——免收。病室每日由三元至八元，服藥及飯費在內。出診市內五元。市外酌加，夜深加倍，接生二十元，難產另議，無力者酌減。

院長女醫學士高欣榮

院址：青島中山路兩頭一七一號

電話：日間 三三四二號
 夜間 四一四七號

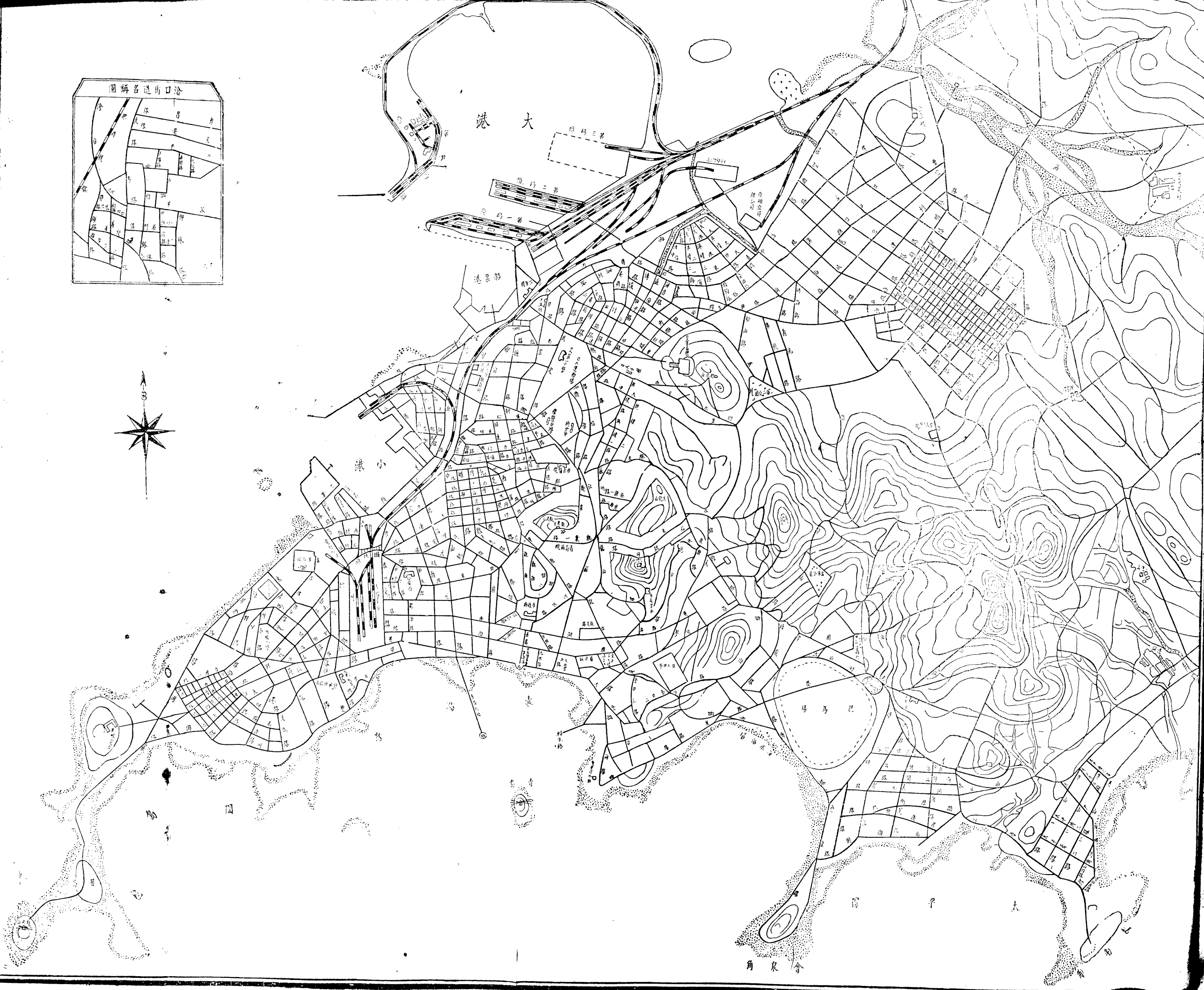
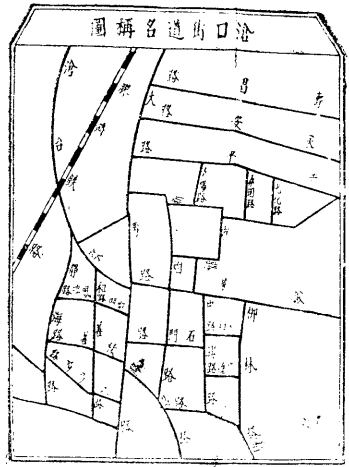

青島市道路詳圖

二萬分之二 比例尺

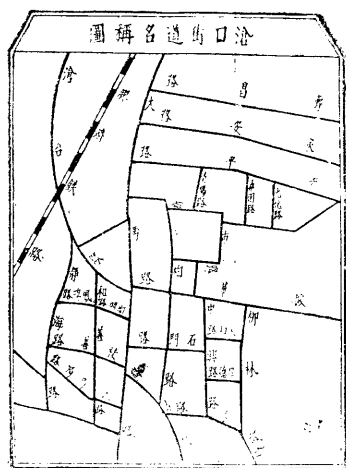
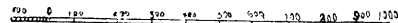

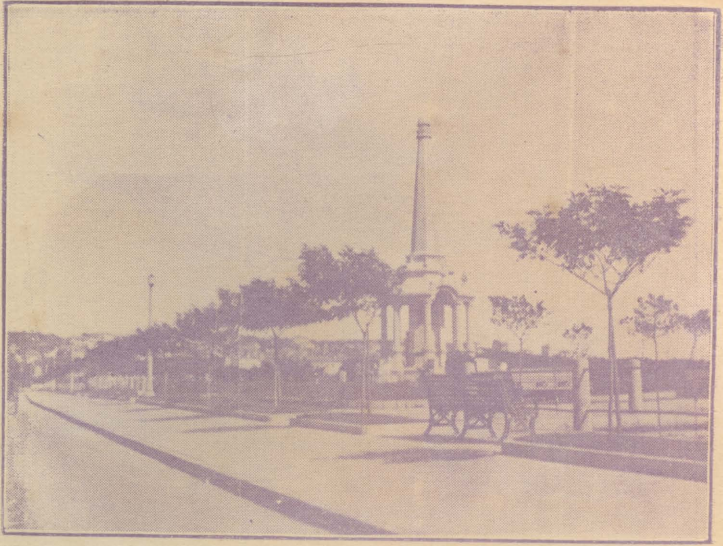

接 収 紀 念 塔



海 軍 橋 及 小 島 青 島



海濱公園之前門



第一公園之荷花池

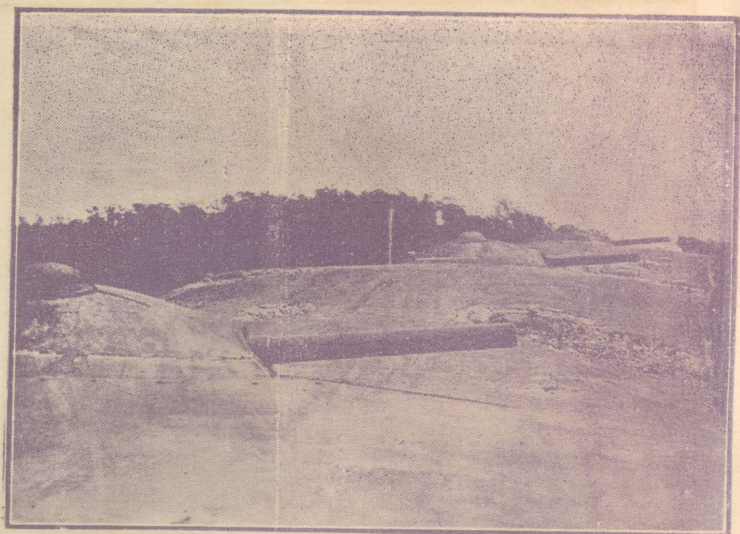

壘廢之角泉滙



市中之路山中



四 方 公 園 之 一 角



白 雲 洞 之 蒼 松



勢形之峰門天山勞

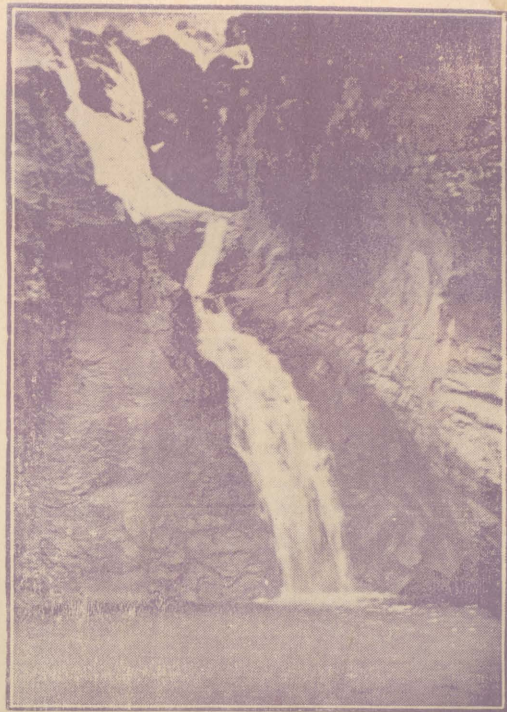

布瀑之灣缸靛



竹叢之巷巖華

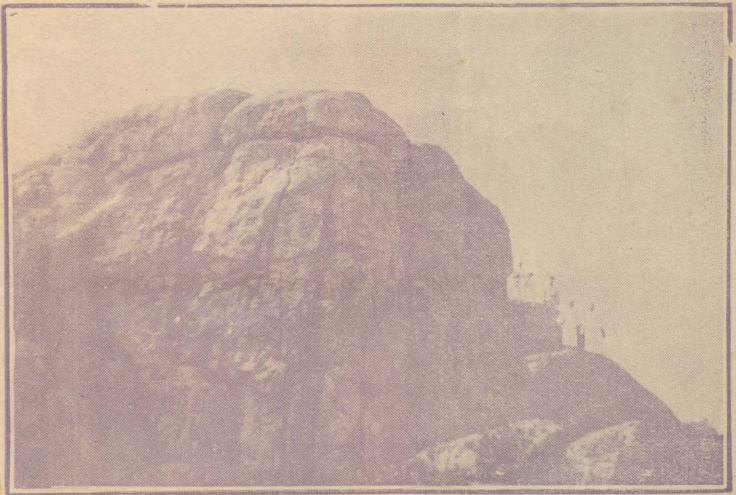

岩大之山頂勞

青島律師公會會長
律師

牟紹周

電話一四〇八號

事務所青島觀海二路二十五號

辦理各民訴華訴登過證文其一法行

理級刑訟洋訟記戶明件他切律為

青島律師公會副會長
律師

于迺鐸

電話一五八四號

事務所青島即墨路七號

辦理各民訴華訴登過證文其一法行

理級刑訟洋訟記戶明件他切律為

◀ 行 車 汽 美 大 ▶

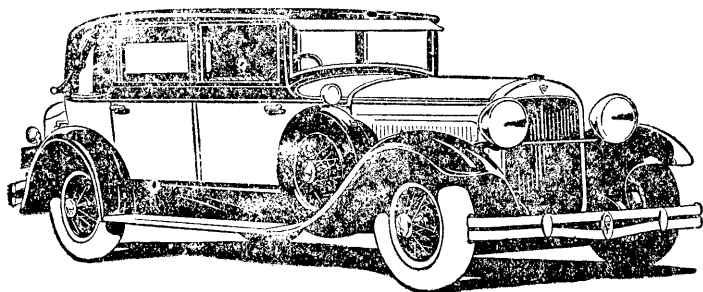

本行與美國赫德生，地上飛等汽車廠訂有契約，爲山東省總經理，凡各式汽車及零件輪帶，電池等，無不齊備。並設有最完備之汽車工廠，修理各式汽車，價目特別克己。又本行出貨各式時髦大小客車，隨呼隨到，取價低廉，倘蒙惠顧，無任歡迎！

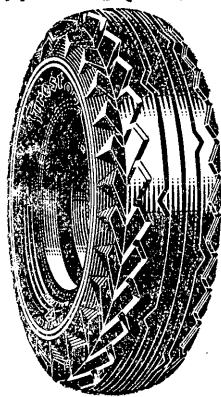

貨車部電話 四三三三號
 四三七五號
 材料部電話 四七二六號

體 育 週 刊

本刊爲青島體育協會
所主辦，每週出版一
次，專以討論體育各
種重要問題，及各地
體育之重要消息，凡
有志體育者，請來函
索閱可也。

編輯部
發行部
文登路體育協進會

青 島 通 訊 社

靈敏的手腕
進取的精神

搜集各方新聞

供給全市報紙

創辦迄今

聲譽卓著

是青島通訊機

關之傑出者

是青島供給新

聞之先鋒軍

地址：青島肥城

路公安局後面

青島上海商業儲蓄銀行

本行辦理一切銀行業務
如左

存款放款 押款滙款

旅行支票 旅行滙信

各種儲蓄 禮券儲金

國外滙兌 國內滙兌

總行上海甯波路五十號

國內各大商埠均有分行

國外各大商埠均有代理

地址 中山路

電話 三九〇一
五一四九

貨棧部在商河路

貨棧電話 三八六二

中國旅行社

中國唯一之代辦旅行機關

發售國內外火車票

輪船票及飛機票概

照路局及公司定價

并不增加分文

服務社會

便利旅行

計劃遊程約計旅費

選派嚮導照料行李

辦理報關事務發行

各種旅行書冊

電話地址 四九一中山路

青島指南

第一編 總論

甲 引言

青島處山東半島之西南，當嶗山之南麓，環岸皆山，傍山即海，風景天成，爲其他都市所不及。德人租借以後，舉凡商港之敷築，交通之設備，上下水道之溝通，公私園林之綴點，……莫不銳意經營，不遺餘力。迨日人佔據，我國收回，前二十年間，補缺修殘，愈臻完善。遂使青島一隅，『有美皆備，無麗不臻。』舉其優點，約有五事：

一、自德人設治，即將全市轄境，因地制宜，劃爲五大區域：其宜於商業者，則爲商業區；宜於工業者，則爲工業區；宜於建築住宅者，則爲住宅區；宜於潛居頤養者，則爲頤養區。更以會泉一角，劃出於全區之外，成爲特別警備區，藉供建築砲壘，儲藏軍火之用。德人在青經營十五年，一應建設工作，無不按照此分區計劃，逐步進行，我國接收以後，雖已廢去警備區，增設學校區，並將原有工業、商業、住宅三區，酌量擴充，以適應環境之需要，然分區建設之精神，

則依然一仍舊貫。故市內一切設施，均能井然有條，秩然不紊，蓋亦分區設治之有以致之也。是爲青島之第一種優點。

二、青島陸路交通，以城陽爲鎖鑰。海道出入，則以海西嶗與團島嶗間之一段海面爲咽喉，不若其他都市之水陸四達，稽察爲難也。故南北各大都市，綁案劫案，時噴騰於報紙。青島則以防務周密，出路爲難，宵小每不敢輕於潛踵，爲寓公者，皆可高枕而無慮。是爲青島之第二種優點。

三、全市馬路，十九用瀝青築成，兩傍人行道中，每隔丈餘，則植洋槐一本，稱爲行道樹。每當春夏之交，綠葉蔥蘢，暢人心意。而住宅前後缺地，亦無不蒔花栽卉，闢爲庭園，公園花池，更復在在俱有，故雖居住市區，實不啻置身田野，所謂田園都市者，庶幾近之。且住宅區與工業區相距寫遠，從無煤屑紛飛之苦。空氣之清新，風光之佳麗，實可冠絕全國，是爲青島之第三種優點。

四、商業中心區域，繁華景况，不亞上海，一切娛樂設備，莫不應有盡有。若湛山，若會泉，則森林茂密，清意迎人，所有馬路，亦俱蔭蔽於密林之下，人處其中，不啻隱居山林，置身窮谷，俗塵凡慮，洗滌無遺。故喜幽靜者，既可潛居以養志；好熱鬧者，亦可作繁華之徵逐；是爲青島之第四種優點。

五、青島氣候，冬無嚴寒，夏無酷暑，據觀象台報告，暑天溫度最高記錄，

從未越過攝氏寒暑表三十五度二十六分以上，寒天溫度之最低記錄，亦未有降至攝氏寒暑表零點十二度八分之下，故避寒避暑，無不相宜，是爲青島之第五種優點。

總之，青市一隅，在我國都市之中，允可手屈一指，居家遊覽，皆無不宜。康長素謂：『碧海青山，綠林紅瓦，不寒不暑，可舟可車，擅天然之美，而益以人工，宜乎爲游屐所歸』者，堪稱的論！

乙 沿革

青市全區陸地，約可分爲東西兩部，在膠州灣之東者爲東部，舊隸卽墨縣境；在膠州灣之西者爲西部，舊屬膠縣領域。據膠澳志載：卽墨周屬齊國，漢隸膠東國，隋屬萊東郡，清隸萊州府。而膠縣則周屬分國，漢隸琅琊、晉屬城陽，宋轄高密，明屬青州，清設膠縣。可知青市之東西兩部，今雖劃爲同一市區之轄境，而往古設治，迄無如今日之融成一片也。至德人租借之時，因欲握得整個膠澳之全權，乃打破歷來沿革，始將沿澳海岸，劃入租界，此蓋別有用心者在矣。茲將德人租借，以迄我國收回之沿革情形，略誌如下。

一、德人租借之由來 當德租借膠澳之先，垂涎東方，存心已久，事前頻

向我國示意，希望得一海港，以爲根據。適其時有德人黎希特霍芬者，來華傳教，久居山東，覘知山東農礦物產之豐饒，屢繩之於德政府。德政府惑於黎氏之言，乃一再派其軍艦及工程專家，來青調查，凡港灣之形勢，位置，氣候，風位，水量之深淺，泊船之地點，以及地質，飲水，住民，商業，交通，農漁，畜牧，建築材料，潮汐差度，海水鹽分等，莫不逐項考察，詳細報告，于是謀我膠澳之心乃決。我國識時之士，亦有覘知德人東進之謀，曾建議闢膠澳爲海軍屯埠者，只以當時海軍經費，已移作頤和園建築之用，限以財力，無可經營。故僅由李鴻章札調登州總兵章高元，率兵四營，移駐於此，稍築營壘棧橋，表示增防而已。至光緒二十三年，曹州案發，德艦三艘，立即開入膠澳，詭稱借地演習，既登岸迫守軍移駐滄口，強行佔踞。遂於光緒二十四年二月十四日，訂定膠澳租約，於是膠澳一角，遂成爲東方之禍源。而同時又有俄租旅大，英租威海，法租廣州之舉。

二、日踞時代之概況 至民國三年歐戰事起，德人示意交還青島，當時我國恍於日本，躊躇未敢遽應。日軍乃圍青島，逐德人踞有其地。至民國四年，青島圍解，來青日僑，驟增二三萬人，乃闢台東鎮一帶，以抵四方滄口，經營工廠。先後成立紗廠六家，絲廠一家，麵粉廠二家，麥酒廠一家，火柴廠三家，油廠

五家，鹽廠十九家，磚瓦窯廠一家，冰廠一家，蛋廠二家，其他小工廠不可勝計。當日人交還之際，資本逾五十萬元之日商，已有八十家之多，而其抵租之官地，總計亦逾三百數十萬坪之巨。今政權雖云交還，而其經濟勢力，則已根深蒂固，牢不可破矣。

三、我國收回之經過 當民四日人提出二十一條要求之際，同時提議交還青島之四條件，要求全部歸爲商埠，而許日本專設租界，我國以其條件太苛，避不與議。迨凡八巴黎和會開會，我國以參戰國資格蒞會，向德國索還青島，日本力主由德國交付日本，再由日本交還中國。當時英法義三國，與日本先有默契，乃徇日人之請，而有凡爾賽和約第一百五十六七七八條之規定，我國拒絕簽約，美國亦不承認。十年十一月，乃有華盛頓會議之舉。因英美之斡旋，始締解決山東懸案條約，於民國十一年十二月十日，實行收回青島政權。

我國收回之後，因中樞政局不甯，使地方受其影響，既十羊而九牧，復朝令而夕更，市政因之，頗形退化。惟以工商事業，天然趨於集中，中原雖云鼎沸，商埠轉趨繁華，故戶口逐歲增加，貿易亦有起色。最近三年，進步尤著。蓋人事雖有蹉跎，地形實占優勝，如其政局安定，有軌道之可循，則青島前途正有無窮希望也。

丙 疆域

青市疆域，依民國十八年八月二十四日國民政府明令規定，仍以舊時膠澳商埠地界，爲其管轄區域。而十一年北京政府所頒佈膠澳商埠章程第二條所規定之疆域，南北長度：自北緯三十五度五十三分三十秒起，至三十六度十六分三十秒止；東西寬度：自東經一百二十度八分三十秒起，至一百二十度三十七分四十秒止，蓋仍沿襲德國租借時代之經緯度，爲青市管轄區域也！其實四十年來，沙漲潮低，陸地漸廣，依照實測經緯度，已應以北緯三十六度十九分二十四秒爲極北境，北緯三十五度四十四分三十三秒爲極南境；東經一百二十度三分四十五秒爲極西境，東經一百二十度五十二分十秒爲極東境。茲將最近實測陸海面積，表記如下。

本市東部陸地面積	四六一·四七六公方里
本市西部陸地面積	四六·五七四公方里
所屬二十五島陸地面積	四三·七〇三公方里
大鮑島	〇·〇〇九公方里
陰島	二八·七九〇公方里

毛島……………○・〇二〇公方里

青島……………○・〇一二公方里

麥島……………○・一二八公方里

赤島……………○・〇一二公方里

竹岔島……………○・三四一公方里

檳榔島……………○・〇七七公方里

小島……………○・〇〇六公方里

小公島……………○・〇一九公方里

水靈山島……………七・五五五公方里

小島 在靈山島東南……………○・二八一公方里

蓮島……………○・〇二四公方里

黃島……………五・三九〇公方里

小島 在黃島西……………○・一六〇公方里

小島 在黃島西南……………○・〇一〇公方里

大福島……………○・五五四公方里

鮑魚島	○·○一七公方里
石島	○·○一〇公方里
大公島	○·一六二公方里
夏堤島	○·〇三四公方里
唐島	○·〇七〇公方里
小島	在靈山島北	○·〇一〇公方里
搭連島	○·二八一公方里
市區陸地總面積	五五一·七五三公方里
市區領海總面積	五七六·五〇〇公方里
全區陸海總面積	一·一二八·二五三公方里

丁形勢

青市全部陸地，依照膠澳天然界限，約可分為東西兩部。西部佔地甚狹，東部佔地較廣。東部之南端，有海岬突出海中。成一半島形，稱為團島岬，西部之北端，亦有一海岬，深入海中，成一半島，謂之海西岬，兩海岬遙遙相對，不啻蟹之二螯，以扼膠澳咽喉，猶之山東半島與遼東半島相對峙，以締鑰渤海之出入。

也。膠澳志云：『膠澳當黃渤之要衝，就國防，交通，文化各方面觀之。在吾國北部，位置至爲重要。且輪航所至，北縮奉直，東達日韓，南通海州上海，位置適中，不僅司山東之出入，實兼縮北方航運之樞紐。』清末朱一新條陳軍港疏中，亦謂：『膠州海口，寬約二三里，內有大澳，可容羣艦，陸上山嶺環繞，口外地勢盤互，島嶼林立，上可以掩蔽東萊，下可以控制江浙，鎖鑰北洋，屏藩遼瀋，可謂極形勢之至勝。』足知膠澳一隅，在航運上國防上，皆有其重要之地位矣！

戊 氣候

青島氣候溫和，風光明媚，冬無嚴寒，夏無酷暑，故有東方瑞士之稱。膠澳志云：『青島負山面海，氣候溫和，海臨其南，雖夏日炎炎，不敵海風之拂拂，涼生軒戶，清送花香，故西人避暑，咸以此爲勝地。况北枕山羣，藉層巒爲屏障，不畏朔風凜冽，只知冬日融和。夏可避暑，而冬可避寒者，蓋地勢然也。』此雖不無形容過當。願冬無嚴寒，夏無酷暑，誠爲真確之事實。據觀象台歷年氣候報告，盛暑之時，未嘗超過攝氏寒暑表三十五度六分以上，嚴寒之際，亦未有降至攝氏寒暑表零點十度八分之下，是則夏無酷暑，冬無嚴寒之明證矣。惟每年

夏季，常苦多霧，自四月以迄七月下旬，每月恆有重霧數次，由海上襲來，雖不致有害健康，而衣服器皿，輒生霉黴，一如江南之黃梅節氣然，未免美中不足耳。至雨量之分配，每年各區均在五百五十公厘至六百公厘上下，沿海各地較此爲少。至海上各島，多者不過三百八十餘公厘，少則僅二百八十餘公厘而已。每年降雨時期，爲六·七·八·九·四月，而以七八兩月爲最多。其餘各月，均較乾燥，降雨亦甚少也。

已 人 口

青市在德國未曾租借以前，僅爲數十漁村，散處於蔓草荒烟間，卽海西在內，亦僅六萬餘人。迨德人經營以後，荊榛日闢，編戶日繁，至民國三年，華籍人口已有十六萬一千一百四十人。延至民國十一年，我國接收政權，作第一次人口調查，市內市外，則較前更爲增加，共爲二十八萬九千四百一十一人。至二十一年十二月，公安局實施戶籍清查，總計全市戶數八萬一千八百四十五戶，人口四十二萬六千四百七十八人。其中中外戶口情形，略如下表：

青島市中外戶口統計表 二十一年十二月份

國籍	戶口		人		合計	備考
	戶數	口	男	女		
中國	七,八五五	二五,八六四	一六,二九七	四四,一六二		
美國	六	六		六		
法國	八	一九		一九		
日本	二,四二九	六,〇二八	四,三三三	一〇,三五一		
朝鮮	二九	三三	二四	四七		
英國	六	九	八	一六		
德國	二九	一七	一三	三〇		
俄國	一八	三五	三三	六八		

意國	二	七	五	三	
丹麥	六	八	二	一〇	
葡萄牙	四	六	一	七	
希臘	四	八	一	九	
其他	四	五	五	一〇	
總計	八一、八四五	二五九、八九九	一六六、五八	四六、四七	

庚 職業

青市職業分野，就大體言，市內及台西台東爲商業區，四方滄口爲工業區，李村爲農業區，登密九水爲菓樹森林區，陰島，薛家島，則爲漁業及鹽業區，此其大略也。據最近調查，全市人口中，從事商業者四萬零六百九十一人，工業六萬四千八百十四人，農業二十萬一千零零五人，漁業八千五百四十六人，公務員役五千零六十八人，學齡兒童三萬四千二百二十九人，教員一千零五十四人，醫

生三百零六人，律師及其助手一百二十三人，教士三十五人，新聞記者七十七人，妓女六百五十六人，其他職業一萬二千二百二十二人，無業及失業者約四萬人。各國僑民，則皆未調查在內也。

人民副業，居住勞山一帶者，以剷鑿石料，引導游山，採取水晶等居多數。住居九水李村登審沙子口等處者，以趕驢車，運貨物，養乳牛，製奶油；視爲兩大副產。而其最爲普遍之副產，尤以菓樹栽培爲第一。九水之櫻，登審之梨，幾可與肥城之桃，烟台之蘋果相頡頏焉。陰島，薛家島二區，農餘則從事漁撈，或作晒鹽工作，每年收入，亦頗不資。至于鄰近四方滄口之農家，則農事餘暇，全於工廠中討生活矣。

鄉村婦女，除主持家政外，其鄰近四方滄口一帶者，或進紗廠紡紗，或進布廠織布，或繅絲，或打蛋，或編草蓆，——即高粱蓆子——或製麥稿扇。亦有從事於裝捲烟，結髮網，揀撰花生，製造洋火匣，織洋襪花邊等事者。每月收入，多者二三十元，少者十一二元，最少者亦得三四元，頗足貼補家用，以供挹注也。海西方面，男子從事漁鹽，婦女從事耕織，尤其分工合作，共謀生活之精神！

各項職業工資，約與津滬等處相彷彿。公務員最高月薪七百五十元，最低二

十六元，而以四十元至一百元之間者為最多。小學教員最高月薪六十元，最低十六元，而以三十至四十元之間者為最多。農業長工，最高每年六十元，最低三十元。農業短工最高每日六角，最低三角。汽車夫最高每月六十元，最低二十四元。馬車夫最高每月三十四元，最低十二元。人力車夫，旺季每月約可收入三十元，冬季每月十五元。男女傭工，最高每月十六元，最低每月四元。乳傭工資，每月六元至二十元。商店職員，普通月薪八九元，高級職員每月自十二元至二十元，小夥友自二三元至五六元不等。其他理髮工人，浴室工人，大抵按成分賬。不給膳食者，東六夥四，供膳食者東七夥三，或東八夥二。宿舍用具，則一律由東供給也。

以上所記，皆就一般而言，其有特殊技能，或担任特殊任務者，工資數額，往往超軼常倫，是皆不可以一概論矣。至於各種工人工資，社會局已有詳細調查，茲將其調查情形，照錄如下。

青島市工資概況調查表

(表中數字以元為單位)

業 別	每 月 工 資		工 作 時 間
	最 高	最 低	

傢具	盆桶	箱籠	車輛	銀器	白鐵	鐵器	翻砂	銅器	鍋器	磚瓦
三五、〇〇	一六、〇〇	一六、〇〇	二六、〇〇	二六、〇〇	一七、〇〇	二〇、〇〇	三五、〇〇	二六、〇〇	一四、〇〇	三〇、〇〇
二、〇〇	一〇、〇〇	一〇、〇〇	二、〇〇	二、〇〇	八、〇〇	八、〇〇	二、〇〇	一〇、〇〇		一〇、〇〇
十至十二時	全	八至十二時	同	同	同	同	同	八至十二時	十二時	十至十二時

鑿石	10,00	11,00	同
油漆	19,00	11,00	同
籐器	30,00	11,00	同
竹器	18,00	10,00	十至十二時
成衣	31,00	14,00	同
洋服	60,00	18,00	八至十二時
女洋服	60,00	18,00	十至十二時
帽作	15,00	9,00	同
鞋作	22,00	13,00	同
製革	110,00	14,00	同
皮件	216,00	13,00	八至十二時

地 毯	三、〇〇	一六、〇〇	十至十二時
織 襪	一八、〇〇	一三、〇〇	十至十二時
紙 作	一九、〇〇	一三、〇〇	同
印 刷 刻 字	二五、〇〇	一八、〇〇	同
彈 花	一四、〇〇	一、〇〇	同
織 補 洗 染	三、〇〇	一四、〇〇	同
洗 衣	一四、〇〇	八、〇〇	八至十二時
製 肥 皂 洋 燭	二七、〇〇	三、〇〇	十至十二時
妝 品	三、〇〇		四至十時
製 秤	二〇、〇〇	一〇、〇〇	十至十二時
刷 子	一五、〇〇	一〇、〇〇	同

釀酒	點心作	煉牛油	蘇油作	醬作	糖坊	製凍粉	製繩	糊紙盒	紙紮	玻璃器
三、〇〇	一六、〇〇	三、〇〇	一五、〇〇	二七、〇〇	二六、〇〇	三三、〇〇	一四、〇〇	一三、〇〇	一五、〇〇	三七、〇〇
八、〇〇	一〇、〇〇	一〇、〇〇	一〇、〇〇	一〇、〇〇	一三、〇〇	一四、〇〇		一〇、〇〇	一〇、〇〇	一三、〇〇
七至十一時	六至十時	同	十至十二時	同	十至十二時	十二時	八至十時	同	十一至十二時	十時

機 械	車 輛	鐘 錶	揀 花 生	製 蜜	煉 牛 乳	磨 坊	豆 腐 作
三、〇〇	三、〇〇	二五、〇〇	三三、〇〇	三〇、〇〇	二〇、〇〇	一八、〇〇	一五、〇〇
一八、〇〇	一五、〇〇	一〇、〇〇	三三、〇〇		一四、〇〇	一〇、〇〇	八、〇〇
十時	八至十時	十時	同	八時	十二時	同	十時

辛 風俗

青市華洋雜處，五方羣集，風俗習慣，大抵與各大都市相類似，殊無泛述之必要。不過鄉村之中，頗多特殊風尚，略舉數端，當亦為閱者所深許也。

(一) 時令

元旦，黎明即起，祭家神，祀祖先，拜尊長，然後出拜親友。三日不掃舍，謂可聚財。

元宵，鄉民蒸麵作燈，注油點之，視其有無燈花，以占年歲豐歉，謂之「卜燈花。」

二月二日，鄉民以灰界地，作倉囤形，撒以五穀，求豐稔。載即墨縣志。現舉行者，已不多見。

清明掃墓，翦白紙作連環花樣，標墳墓間，謂之「飄白」。與南方風尚相同。端午，民家婦女，均於黎明登山，挹取艾上露水，用以刷目，謂可避免眼疾。屆時旗信山福山一帶，少女如雲，頗爲熱鬧。

中元，中秋，冬至，民家皆設筵祀祖，紀念先靈，以表報功追遠之意。十二月八日，以果實豆粟雜米麵煮之爲糜，謂飲之可保康健，稱臘八粥。

(二) 婚禮

婚娶禮節，大致與內地相同。普通習俗，在去訂婚之先，男宅父母，須先至女家探訪，以覘女宅之家庭狀況及閨女之品貌年歲，謂之「探親」。如男宅認爲合

格，卽由媒人向女宅請取年庚，卜吉文定。至婚前一日，女宅將裝奩送往男宅，男宅卽於親戚中，擇其家道富有兒女纏膝之一對夫妻，代爲布置，謂之「暖房。」次，親迎，由新郎乘輿至女宅，叩拜家廟尊長，及女家親屬，並向新娘一揖，敬酒一杯，然後入席歡宴。宴畢，乃偕新婦，乘輿而返，交拜合卺，成爲夫婦。

新婦於台登之後，例須坐帳三天。三天之後，始下床叩拜翁姑，及親族鄰友。至第四日，新郎新娘相偕至岳家，謂之「會耶。」饋送禮物，以細粉爲必需品，蓋取綿綿不斷之意也。

新娘出閣，每問福壽雙全，兒孫繞膝之老婦人，商借壽衣，作爲舉行婚禮之禮服。謂可宜男多壽，一如老婦人也。故年齡較高之老婦人，往往六旬以上，卽備壽衣，以供他人借用，及至自己臨終，壽衣已成襤褸，亦不惜也。

訂婚年齡，大抵甚幼，男女四五歲，卽有由雙方父母，代爲訂婚者。其中幼男壯婦，交相匹配者，更屬數見不鮮，鄉氏謂之「管家媳婦。」故丈夫方在壯年，妻室已成老嫗，致使夫妻感情，不能融洽者，往往有之，洵疲俗也。

續婚習慣，與初婚無大差異。前妻子女，對於續娶新婦，仍稱「娘。」然亦有稱「婦」者，惟不若稱娘者之多耳。

再醮，在青島風俗中，並不十分重視。惟改嫁之時，不能鼓樂前導，乘輿出

發，僅由迎娶者率驢車一輛，或驢馬一頭，於晝夜陪往夫家而已。水靈山島，則因孤懸海中，男多女少，娶妻不易，故兄亡可以嫁叔，弟亡可以嫁兄，大有康藏風習云。

(三) 喪儀

通常，老人病革，爲子女者皆環床而立，哭泣盡喪。殮時於尸床前設停靈床一具，中墊高梁楷，將屍移入，上覆錦衾，另用白布一條，一端置死者身上，一端頂子女頭上，卽由長子高呼：『上金橋，走明路，苦處使錢，錢去身安』等語。然後子前女後，將停靈床抬至材蓋，以巾潔面，再行移材入中，加蓋加釘，所謂蓋棺論定矣。

次日，至土地廟焚紙錢，暨紙紮轎馬，親友咸集，謂之『送盤纏』。長子又用長紙一方，自廟中徐徐拖出，一面帶哭帶訴，『父呀或母呀！走明路呀！光明大路上西天呀』等語，直至將紙拖出廟門爲止，謂之『拉靈魂』。

安窆之時，亦有一種奇異風俗。開壙時，由孝子以鋤挖地，同時喃喃發言：『金鏃一舉，子孫滿堂；金鏃再舉，金銀滿筐；金鏃三舉，富貴榮昌；』謂之『開壙訣』。葬後子孫繞墳三匝，亦須各念詞句。詞曰：『一脚金，二腳銀，三腳踏

開地獄門，『謂之』圓墳訣。』

(四) 民歌

青市鄉村中，民歌流行，亦復不少，去年教育局采訪，多至百數十種。聞將于教育半月刊中陸續付刊。茲特錄其較有意味者二十七首如下。

△爲什麼

爲什麼不點燈，外面刮大風！爲什麼不關門，外面還有人！爲什麼不梳頭，無有桂花油！爲什麼不洗臉，無有胰子鹼！爲什麼不帶花，丈夫不在家！

△石榴花

石榴花，頭對頭，爹爹給我一頭牛；二姐給我一疋綢；哥哥給我白紙扇；嫂嫂給我小丫頭。騎着牛，空着糊，白紙扇面遮日頭，後面跟着小丫頭。

△玉蜀黍

玉蜀黍，開黃花，小姐愛我我愛他。小姐愛我年紀小，我愛小姐一枝花。

△小寶寶

小寶寶，不要吵，給你糖果慢慢咬，多吃滋味少、少吃滋味好！

△彈棉花

彈棉花，嘴噙噙！今年棉花貴如霜，窮人聽見汪汪。

△出西城

開來無事出西城，遇着一個蒼蠅隨在驢後跟，我問蒼蠅上那去？他說道：要上禿子頭上做戲叉。

△一粒豆

一粒豆子圓又圓，磨成豆腐，賣成錢。人人說我生意小，小小生意賺大錢。

△禿姑娘

高高山上一顆葱，禿子姑娘哭的眼睛紅，有人問他哭何事？他說是沒有頭髮嫁不到好老公。

△小老鼠

小老鼠，上燈台，燈台高，下不來，吱呦，吱呦，叫奶奶！

△小板橙

小板橙，拉梅花，俺娘養了俺自家。買個鷄鴨生個蛋，養着俺家賠衣衫。

△吃漢子

吃漢子，着漢子，死了漢子，嫁漢子。

△起的早

起的早，把水挑，那天不拾兩担草？起的早，把糞拾，那天不削二畝麥？

△懶趕集

懶趕集，勤上坡，糞。糞。子。不。離。夾。肘。窩。
（注）以上兩首，同爲描寫農村中典型人物。

△小白鷄

小白鷄，跳牆子，我爹娶了個小娘子。又擦粉，又帶花，喜的我爹搓腳丫！

△哈了了

哈了了，哈了了，孩子要吃韭菜包。爹去買，娘去包，饞嘴的爺爺搶了跑。

（注）爺爺即祖父也。

△李嫂

我問李嫂你想誰？他道爹不想來娘不想，只想媽家裏間坑，鋪紅席，掛蚊帳；小竹竿，晒衣裳，小圓斗，盛冰糖，小竹籃，盛乾糧；小席子，很清涼；一覺睡到大天亮。（注）此歌寫新嫁閨女，回想娘家時之舒服生活也。

△十八公

十八個公，十八個婆，十八個小叔擎鐵鑼，十八個小姑使喚我。叫我南園去

抱草，叫我北園去豢驢。豢豢驢，抱抱草，見俺媽家柳樹梢，聽俺媽家公鷄叫，眼淚流溼破棉襖。

△小花盆

小花盆，生青菜，兩口子打仗要分開。你分裏，我分外，分了枕頭分鋪蓋，養個兒子對半引。

△山歌

郎唱山歌出大塘，膠州白菜滿船裝。水面裝船船裝菜，象牙床裝姐姐裝郎。

△小公鷄

小公鷄，挑草多，俺娘給我說老婆。說個老婆鍋台高，正間燒火不見了，東也找，西也找，老鼠窩兒找到了。（注）正間，猶言正在也。

△上井邊

小孩小孩上井邊，跌了個跟頭拾了個錢，先買油，後買鹽，又娶媳婦又過年。

△小老鼠

小老鼠，嘰嘰嘰，老娘家門口唱大戲。搬閨女，帶女婿，親家婆，你也去。

（注）此歌描寫鄉村戲市情形，可謂維妙維肖。

△翦子股

翦子股，彎彎腿，黑夜夢見姊姊來。姊姊愛吃什麼飯，愛吃麵條打雞蛋。

△天河彎彎

天河彎彎，家家吃乾飯。天河直流，家家吃芋頭。（注）此歌言天河彎時，農家收穀，天河直時，則農家收芋頭也。

△笑笑笑

笑笑笑，新年到，敲鑼鼓，放鞭炮，哥哥喜，弟弟跳，闔家大小多熱鬧！

△月媽媽

月亮媽媽本姓姜，騎着毛驢提着筐，跑到李村市集買乾糧。

△天上下雨

天上下雨地下滑，自己跌到自己抓，親戚朋友拉一把，酒還酒來茶還茶。



青島強初醫院廣告

敬啓者敝院開幕以來對於醫療器械之設備病室之清潔看護之訓練無時不力求完善以謀患者之便利近自裝置X光線人工太陽燈透熱電機及其他電療器具應有盡有更新法戒除鴉片嗎啡等症限期除根毫無痛苦歡迎各機關工廠商號訂立長年合同減價收費茲將診療科目等項列後

▲診療科目 外科內科皮膚花柳科眼科耳鼻喉科婦科產科小兒科

▲治療時間 每日上午八時至十二時下午二時至六時星期日下午停診急症不在此限隨請隨到

▲收費標準 病室共分四等每日由二元五角至八元服藥飯食在內

▲每日種痘 預防白喉猩紅熱注射藥針掛號免費
出診市內五元市外酌加夜間加倍掛號費一概不收

院長 薛健 副院長 邱少候 醫師 魏成志 調劑師 牟介信

本院特請眼科專門醫士郭聘三先生每日下午二時至六時擔任治療

院址：湖北路二十八號
電話：三六六三
號四〇〇五



請用

三星牌 牙膏

三。星。牙。膏。
甚。為。佳。妙。
入。口。涼。爽。
細。潔。質。料。
保。牙。固。齦。
大。有。功。效。
每。日。用。之。
口。香。齒。皓。

上海中國化學工業社出品

上海興業

盜磚公司

出品

美術瓷磚，
蘆蓆花紋；
式樣齊全，
聽憑自選。
粘貼紙上，
舖排簡便。
備有工匠，
服務周到。

山東全省

總發行所

上海國貨工

廠山東聯

合營業所

地址：

青島中

山路三

十七號

電話：

三三四

三號

各大商店

均有出售

△山東全省

總發行所

上海國貨工

廠山東聯

合營業所

地址：

青島中山路

三十七號

電話：

三三四三號

各大商店

均有出售

寒到君邊，

冬衣備未？

請速購置，

鵝牌衛生衫褲！

上海五和織造廠出品



立鵝牌

面盆



中華法廠出品

總發行所 上海南京路

清潔
美麗
耐用
便宜

精製糖磁器 承定門牌招牌

立鵝牌搪瓷面盆

牌。子。最。老。
花。式。最。多。
文。雅。美。觀。
經。久。耐。用。

上海
中華瑛瑯廠出品

▲山東全省

總發行所

上海國貨工廠

廠山東聯

合營業所

地址：

青島中山路

三十七號

電話：

三三四三號

各大商店

均有出售



▲國產原料

▲自製帽坯。

▲鷹艇牌各種新式呢帽草帽

▲價廉物美

▲超過舶來！

上海華福製帽公司出品

△何等可愛▽

彩菊牌

絲光線襪，

穿在腳上，能增

進肉體美。

上海中華第一針織

廠出品



第二編 行政紀要

甲 機關

(子) 市政機關

(一) 市政府 青市於未經德人租借之先，海東屬即墨，海西屬膠州，區域之內，不過數十漁村，點綴於荒烟蔓草之間。無所謂行政組織也。至清光緒二十四年，將「膠澳南北兩岸，租與德人」，乃始從事建設，設官治理。其時以海軍提督總攬一切。提督之下，分設軍政，民政，財政，工務四部，以分掌膠澳一應施設事宜。並於民政轄下，設警察，商埠，港政，土地，戶籍，森林，雅片及華人政務等八局。各就主管職務。處理事宜。迨自歐戰發生，日人以維持中國中立為名，逐德人而佔有此土，設軍政署，處理軍政，市政之設施，則另設民政署管轄一切。內部組織大都與大版神戶等市政廳系統相類似。我國接收以後，北京政府特制定膠澳商埠暫行條例一種，以規定膠澳商埠之疆域境界及行政組織，並設商埠局處理其事，而以督辦總其樞紐。組織系統，內部分：財政，總務，秘書，民政，

外交，等四科一處。附屬機關則有——教養局，觀象台，教育局，電話局，警察廳，港政局，工程事務所，農林事務所，衛生事務所等。至十八年春，國民政府接收青島，並以明令規定青島爲特別市，頒布特別市組織法，以資遵守，於是行政組織之系統，又復一變。而有一處八局一臺一所——即祕書處，社會局，財政局，公安局，教育局，公用局，衛生局，工務局，港務局，及觀象台，農林事務所是也。十九年三月前市長葛湛侯氏蒞青，竭力減縮行政經費，擴充事業經費。乃將公用局并入公安工務二局，衛生局并入社會公安二局，而成爲六局一台一所，相沿至今，一循其舊。此青市行政組織。遞相演進之大概情形也。二十年冬季，沈市長兼攝市篆，以青市自經德人租借，以至我國接收，其間經過三十餘年，一應政務之實施，交通之設備，無一不專心致力於市區。鄉村之間。除公安局支配一二分駐所。以供安甯上之保障外。可謂一無所有。即市政府下之公務人員，亦從未一蒞鄉村，而謀所以增進民衆之福利者。因此，青島之鄉民，祇負納稅之義務，不能享受治理之權利，殊爲行政上之一大遺憾。故特於去年四月間，先後在李村，滄口，九水，陰島，薛家島五處，設立鄉區建設辦事處各一所，藉以處理鄉區中一應建設事宜，成爲青市行政上一種特設之機關。現在市府內部，分設市政會議，參事室，祕書處三部。凡重要政務，單行法規等，先由參事室審查，提交

市政會議議決，始成定案；然後由秘書處辦文，飭令主管機關遵照辦理，此爲市府處理公務之三部曲。

市政會議，以市長爲主席，祕書長，參事，各局局長爲出席委員。觀象台長，農林事務所長，港務局副局長，保衛團總團長，及各主管科科长等爲列席委員，於每星期一，四，舉行兩次常會。

參事室，設參事二人，專司審查法規命令，擬辦市政設計各事宜。

祕書處掌理市府公文，及其他不屬於各局臺所之政務。以祕書長總理一切，下設祕書二人，及第一第二第三三科。其職掌如下。

(一) 祕書：辦理機要函電，參閱各科文稿。

(二) 第一科：掌理文書銓敘審核會計庶務各事宜。

(三) 第二科：掌理各局行政。

(四) 第三科掌理外事編纂宣傳統計各事宜。

此外附屬機關，除各局台所外，尚有市政設計委員會一，建議市政設計事宜。市有土地房產整理委員會一，辦理市有土地房產整理事宜。風俗改良委員會一，建議改良風俗事宜。地方公益委員會一，建議籌辦地方公益事宜。地方自治籌辦

委員曾一，辦理地方自治進行事宜。籌建平民住所委員會一，辦理建築平民住所事宜。購辦委員會一，辦理市府及各局台所一應購辦事宜。煤炭中價委員會一，處議煤炭中價。又碼頭基金保管委員會一，負責保管建築第五碼頭之基金。此皆直隸於市政府下之各種特殊組織也。

(二) 社會局

全市社會行政，皆由社會局掌理。局設局長一人，總理全局事務。局長之下，設秘書一人，及第一第二第三科。第一科掌理總務及統計，第二科掌理農工商事及勞働行政，第三科掌理衛生行政及公益慈善事業。凡領取公墓葬地，辦理醫藥登記等，屬於第三科，而工商登記，廣告檢驗。勞資調解等，則皆爲第二科職務也。此外附屬機關：有(一)改良工人生活委員會一，辦理工人衛生，工人儲蓄，工人教育，工人自治等事。(二)農工商事諮詢處一，凡農工商界，對於所營業務，有未明瞭或懷疑之點者，可向該處隨時諮詢。(三)度量衡檢定所一，專司推行度量衡新制，管理度量衡製造各事宜。(四)農業推廣委員會一，辦理推廣農業，改良農具各事宜。(五)勞資仲裁委員會一，掌理勞資糾紛之仲裁事宜。至於救濟院市立醫院等，下編另有說明，茲不預贅。

(三) 財政局

財政局掌理全市財務及土地行政。以局長總理一切，下設祕書一人，及第一第二第三科。第一科掌理總務及金庫。第二科掌理捐稅及票據。第三科掌理土地及房產。附屬機關，則僅屠宰征稅處及私有地評價委員會各一所而已。

本市財政收入，以財政局爲主體言，可總括爲直接收入與間接收入兩種；直接收入，則以田賦爲大宗，年約一百一十萬元；其次爲營業稅三十七萬餘元；屠宰稅三十五萬元；衛生費三十萬元；車捐十三萬元；賽馬稅十萬元；房租四萬元；契稅二萬元；合之其他，約共二百三十餘萬元。其非財政局直接經征之間接收入，則以港務收入爲大宗，年約一百九十餘萬元。其次爲自來水廠盈餘，約三十一萬餘元。國庫補助六十萬元，市產整理十萬元，合之其他約共三百四十餘萬元。總計直接間接兩項收入，年約五百四十三萬餘元。至於支出方面，約計每年可與收入相等。內以公安，交通，建設，教育等費爲大宗。計公安費一百一十一萬餘元，交通費七十九萬餘元，建設費七十七萬餘元，教育費六十六萬餘元。次爲行政，財務，實業，衛生等費，計行政費四十七萬餘元，財務費二十三萬餘元，實業費十五萬元，衛生費八萬餘元。另有協助慈善事業，及國立學校等費五萬餘元。

，又暫時墊撥海軍軍費一百二十萬元，此歲出入之大概情形也。

至於全市土地，就其所有權之性質言。約可分爲民有，公有，私有，三種；民有地爲市民原有之土地。公有地，係從前德日政府所收買，出租市民使用者。私有地則係德日政府收買以後，復行賣出之土地也。青市自經德人租借，日人繼管以來，大部土地，入於外人掌握。故辦理青島土地行政，較之其他商港，尤爲複雜而困難，茲據最近調查之土地分配狀況，約如下表

公有地 地方公用地：三，九〇二·五八三。機關使用地：四，九九六·一四五。日本保留地：四四三·三五一。租出地：四九，一五三·一八二。未放地：四七，六一七·一五〇。合計，一〇六，一一二·四一二。

甲種民有地 中國人所有地：一，二〇二·〇八五〇。日本人所有地：八四七·四二九。歐美人所有地：五二一·四九〇。中日人共有地：三八·六三七。中歐人共有地：三·一〇一。合計，二，六一二·七四二。

乙種民有地 中國人所有地：一六三·〇二四·六〇九。日本人所有地：三三九二·二二一。歐美人所有地：三·七五〇。中歐人共有地：二·〇〇〇。合計，一六六，四二二·五八。

右表所列，皆以公畝爲單位，總計公有民有及外人所有者，共爲二十七萬五

千一百四十六公畝弱，而日人所有者，則爲四千六百八十三公畝強也。

(四) 公安局

公安局以局長總理一切，下設祕書二人及第一第二第三科，第一科掌理總務，第二科掌理行政，第三科掌理司法。故凡關於車輛領照，垃圾處理，以及戶籍保安等事，皆由二科分股處辦。而處理違警人犯，管理拘留所犯人等事，則皆屬於三科之職務也。

此外設有勤務督察處，專司督察內外勤務。特務督察處，專司訓練警犬，整理指紋，及檢查外人入境獲照等事。附屬機關，設有分局六所，每所設分局長一人，局員一人，巡官，警長，警士，夫役等，則視轄境之大小，與地方之煩偏，酌量分配。總計六局巡官五十六人，警長一百七十二人，警士一千六百四十七人，夫役一百六十五人。保安隊一隊計官警三百八十九人，特務隊五十一人，消防組七十九人，偵緝隊五十三人，清潔隊三百人，音樂隊三十六人。以上六局一組五隊所有官長警士夫役，共計三千三百三十七人。卽爲公安局全部之組織。

(五) 工務局

工務局以局長綜理局務，局長之下，設秘書一人，及三科一廠，第一科掌理總務及採辦材料。第二科掌理公共工程之設計及施工。第三科掌理市民建築之取締發照，及建築工程師之註冊登記。所有上下水道之敷設修理，則另設自來水廠，專司其職。工務行政，以馬路及自來水爲兩大工作。現在市內道路計三百四十九條，鄉村道路六十九條，內計柏油路長度，七萬零三十八公尺，沙石路二十五萬一千八百三十五公尺，小方石路三千零九十公尺，青磚路二百六十五公尺，混凝土路一萬六千三百十五公尺，土路二十九萬五千五百五十一公尺。至於水道設備，計有公用上水道一萬七千二百四十七公尺，專用上水道十四萬五千三百二十九公尺，兩水管九萬零五百九十一公尺，污水管八萬零九百七十六公尺，混合管二萬三千三百五十六公尺。此外尚有污水排洩處四所，即廣州路第一排洩處，樂陵路第二排洩處，太平路第三排洩處，南海路第四排洩處是也。目下自來水源，方在擴充，當於下編食宿紀要詳言之。

(六) 教育局

教育局設局長一人，綜理全局事務。局長之下，設秘書一人，及三科一處一館。第一科掌理總務，第二科掌理學校教育，第三科掌理社會教育。督學處掌理

視察學校督促進行。民衆教育館，掌理一應民衆教育事務。此外附屬機關，有小學教學研究會，學術演講會，及學生演講競賽會等。

青市教育，在德日時代，除一二私立學校以資點綴外，實無教育可言。我國接收以後，慘淡經營，逐年擴充，現在已有市立高中一所，初中二所，女子中學一所，實驗小學一所，完全小學四十五所，初級小學三十七所，私立中學五所，私立小學十七所。關於民衆教育事項，則有民衆補習學校五十班，半日學校十三班，職業補習學校五所，職工補習學校十二所，民衆閱報牌八十七處，巡迴書庫十二組等，是亦可知青市教育。確有日見增進之勢矣。教育經費，在十八年度，僅二十二萬七千六百六十一元，十九年度增至四十一萬九千八百九十六元；二十年度增至四十七萬一千八百元，二十一年度更增爲六十六萬九千五百九十八元。較之十八年度，幾增三倍，市政長官之注意教育，力圖擴充，可爲明証。

(七) 港務局

港務行政，另列港務一編，詳載於後，茲不預述。

(八) 觀象台

觀象台設臺長一人，專理台務，台長之下，分設三科。第一科掌理氣象地震

，第二科掌理天文磁力，第三科掌理海洋研究。此外在勞山白雲觀設有高空觀測所。登審，解家莊，李村，陰島，薛家島等處，各設簡易測候所，藉以報告氣象情形，以便漁船之進出海面者，得所趨避焉。

台中重要設備，有赤道儀，子午儀，星雲儀，地磁儀，磁力儀等數十餘種。每日刊布本地氣象報告，天氣預報，並用無線電廣播各處。其他觀測工作，亦復不少，限於篇幅，不再備序。

(九) 農林事務所

農林事務所，設所長一人，總理所務。下設三科，第一科掌理總務，第二科掌理農務，第三科掌理林務，附屬機關，有李村農事試驗場，九水農林事務所，及薛家島新設苗圃等。

本市官有林地，因逐年增闢，已有三萬七千三百四十一畝有奇，洵可謂爲洋洋大觀矣。其地點，計青島市區有六八五九畝零，海泊河有一九二八畝零，黃草菴有七六七畝零，水清溝有一二畝零，閻家山有二〇六畝零，丈兒山有二四四畝零，老鴉嶺有二四七畝零，臥狼山有二一六一畝零，滄口山有二六九畝零，瑩子山有一六八畝零，九水菴有三三九七畝零，柳樹台有二八四畝零，北九水有二

五〇畝零，嶗山有一〇七六〇畝零，大福島有二三六畝零，太平岬有一五三畝零，天黑山有二一八畝零，舊砲台有一九六二畝零，峪場子有三一九五畝零。所植樹種，以洋槐爲最多，其次爲黑松，又其次則爲落葉松，橡樹，楓樹等。李村農事試驗場，以（一）牲畜試驗，代農家配種，（二）作物試驗，改善農業產品，爲主要之工作。

（十） 鄉區建設辦事處

鄉區建設辦事處，係沈市長蒞任以後所創設。現已成立者，有李村，滄口，九水，陰島，薛家島五處。每處由市政府委任主任一人，社會，公安，工務，教育各局，及農林事務所，各派職員一人組織之，以辦理鄉區一應建設工作爲專職。直隸於市府，而受關係各局所之指揮與監督。水靈山島，以孤懸海中，僅設專員一人，辦理建設事務，其職權與辦事處等。鄉區建設辦事處之下，又有農業指導辦事處，專以改良農業技術，推廣優良種子等爲其重要職務，現在各區均已成立。自各鄉區建設辦事處成立以來，對於各區建設事宜，頗能努力。所有鄉區幹路，皆已完成，總計全長十五萬九千八百六十二公尺，面積六十四萬九千六百四十三平方公尺。各區水井，總計新經開鑿，及舊井新濬者凡四十七口。此外橋梁

涵洞，堤岸，碼頭，陸續啓建者，更屬不鮮，此皆屬於「務」方面之建設情形也。其屬於社會方面者，如成立調解委員會，組織鄉村毒品戒驗所，籌設戒賭會，調查農氏經濟狀況，風俗情形，訓練鄉區舊式產婆，推廣農家固有副業，設立四方，滄口，陰島，薛家島等處市立分醫院，徵集農村兒童送往民生工廠習藝等等，皆爲其犖犖大者。他如教育之推行，公安之維持，農林之提倡，亦莫不有相當之成績焉。

(十一) 保衛團總團部

保衛團總團部，亦爲市府直屬機關之一，專以訓練及指揮全市保衛團爲職務。內設總團長一人，副團長二人，隊長及辦事員若干人，以處理市鄉各地保衛團之組織訓練各事宜。

本市保衛團分常設保衛團，及徵集保衛團兩種。常設保衛團。係就公安局原有之第一保安大隊改組，乃屬募勇性質，常川分駐各地，保衛安寧。徵集保衛團，則由鄉村酌量徵集，先行調赴保衛團總團部，授以公民常識及普通操練，期滿遣送回鄉，教育自村子弟，組織分隊，協助常駐團丁，維持地方安寧。

(附) 市屬機關地址電話一覽表

市政府 沂水路四號 電話五一〇一至五一〇五號

市長室分機一號，祕書長室分機二號，參事室分機三號，祕書室分機五號，
電務室分機七號，第一科長分機八號，第二科長分機十三號，第三科長分機
十五號，洋文室分機十九號，收發室分機二一號，庶務股分機十一號，購辦
會分機三五號。

(附註)凡與市府各科室通話，須先接通五一〇一號或五一〇二號：然後再令分機
接各科室談話。

社會局 市政府內 電話與市政府同

局長室分機三〇號 祕書室分機三一號

第一科分機三二號 第三科分機三三號

感化所 團島路 電話三六六一號

救濟院 上海路 電話四三一六號

育嬰所 上海路 電話四三一六號

習藝所 觀城路 電話四一七四號

濟良所 朝城路 電話四六三七號

陳列館 館陶路 電話二二三三八號

市立醫院 膠州路 電話二三八五號

台西分醫院 嘉祥路 電話二四一〇號

李村分醫院 李村 電話滄口二七號

財政局 市政府內 電話與市政府同

局長室分機二四號 第一科分機二五號

第二科分機二六號 第三科分機二八號

計核股分機二七號 測繪股三七號

屠宰徵稅處 廣州路四號 電話二三四九號

公安局 湖北路十六號 電話五一二〇號至五一二九號

局長室分機一號，第一科長分機三號，第一科室分機四號，第二科長分機八號，衛生股分機一〇號，醫務處分機一一號，第三科長分機一三號，督察處分機一五號，特務處分機一七號，收發處分機二〇號，戶籍股分機二二號，

教練所分機二三號，音樂隊分機二三號，偵緝隊四一〇五號。

娼妓檢驗所 泗水路 電話公安局分機十一號

毒品戒驗所 團島一路 電話公安局分機二九號

市區消防組 曲阜路 電話一一六號
一一七號

李村消防組

李村河南

公安六分局十二號

東鎮消防組

東鎮威海路

公安局分機八五號

公安局清潔隊

朝城路角

電話三二九二號

公安局保安隊

登州路

電話三三一四號

公安局第一分局

廣西路

電話四三六三號

第一分駐所

中山路北

公安局分機二七號

第二分駐所

朝城路

公安局分機三四號

第三分駐所

湖南路

公安局分機四一號

第四分駐所

江蘇路

公安局分機五二號

第五分駐所

文登路

公安局分機五三號

公安局第二分局

館陶路

電話三六五二號

第一分駐所

聊城路南口

公安局分機六一號

第二分駐所

恩縣路口

電話四三五七號

第三分駐所

遼寧路

公安局分機七二號

公安局第三分局

新疆路

電話二三四一號

第一分駐所

大港路

電話二三八三號

第二分駐所

小港路

電話四三六九號

定澳靖澳艦

恩縣路

電話三四二七號

公安局第四分局

東鎮雲門路

電話二三四二號

第一分駐所

四分局後院

公安四分局三號

汽車檢查處

海泊橋

公安四分局六號

第二分駐所

遼甯路

電話二八一四號

第三分駐所

浮山所

公安四分局九號

公安局第五分局

四方嘉禾路

電話三六八三號

汽車檢查處

武林路

公安五分局五號

第一分駐所

滄口大馬路

電話滄口二〇號

第二分駐所

四方奉化路

電話三三五四號

公安局第六分局

李村

電話滄口二號

第一分駐所

李村

公安六分局八號

第二分駐所

仙家寨

電話滄口十二號

第三分駐所

東烏衣巷

公安六分局三號

第四分駐所

九水村

公安六分局四號

第五分駐所

沙子口

公安六分局五號

第六分駐所

文張村

公安六分局六號

第七分駐所

河西村

公安六分局七號

汽車檢查處

狗塔埠

公安六分局十二號代

工務局 太平路二〇號 電話四一〇三號

局長室二七九七號 第一科四一〇三號

第三科四二六一號 自來水廠二三五九號

船舶給水處 大港碼頭 電話三三五六號

教育局 湖南路十四號 電話四一四六號

觀象台 觀象二路 電話四三七一號

農林事務所 第一公園 電話二三三三號

又李村分所 李村 電話滄口二四號

保衛團總團部 陰島路 電話四二七八號

李村建設辦事處 李村 電話滄口二一號

(丑) 自治機關

一，沿革。我國收回膠澳之始，本以闢作商埠，實行自治爲標幟。不惟國人希望以此爲市政之楷模，卽國際友邦，亦欲以此規吾國人辦理市政之能力。故魯案善後公署成立之後，一方開中日委員聯合會議，任外交折衝之責，一方卽組織青島市暫行條例研究會，起草青島市暫行條例草案，以爲確定自治權之基礎。惜其時北京政府，正值風雨飄搖之際，對於地方自治，初無實行之誠意。致使此項草案，未能正式成立，而另以教令頒布膠澳商埠章程及青島市施行自治制令膠澳各鄉施行鄉自治制令等三種單行章規，並於市鄉自治制令中，規定施行日期，由內務總長定之之條文，遂致本市市民，雖有自治籌備處之組織，無奈內務總長，迄未將實行日期，正式頒定。市治鄉治，全成泡影。而外人反得以參與市政之問題，作爲違抗商埠局各種章則之藉口。其後雖經市商會市民公會等一再請求，北京政府，類皆置不聞問。接收至今，荏苒十載，而鄉市自治，迄未能見之實現者，蓋此以也。迨國民政府成立之後，於十八年四月，簡派專員陳中孚接收本市，並經明令頒發特別市組織法，規定青島爲特別市，所有市屬行政統系，均按該法組織，是爲特別市政府時代。至十九年五月，國民政府又頒布市組織法一種，規定市區域中各級自治組織之條文，以爲自治市組織之先導，現在籌辦自治，卽以此法爲根基。

前市長胡若愚蒞任後，以市組織法，早經頒布，地方自治，自宜切實進行，以符法令，乃有地方自治籌備委員會之組織。不意萬寶山案件，及九一八事變，相繼發生，自治進行，不能不暫行從緩。至二十一年春，沈市長兼攝市篆，以本市對於地方自治，具有特殊重要之關係，而民主政治之進程，尤有賴於自治之推轂，因此兼力並進，於二十一年三月一日，將籌辦自治委員會正式成立，一方招考調查員從事人文地文之調查，一方設立訓練班，養成辦理自治之人才。今則各區區公所，皆已組織成立。坊自治之籌辦，亦經劃分區域，切實進行，明年此日，青市自治，當可大部完成矣。

附區公所地址一覽表

區別	區長姓名	區公所地址	通訊方法
第一區	劉子儒	費縣路潤德里	郵政直達
第二區	蘇勳臣	常州路五號	全右
第三區	周培之	恩縣路十一號	全右

第四區	楊玉廷	歷城路五十二號	全	右
第五區	胡子宏	四方興隆路新四十五號	全	右
第六區	董品三	大埠東村四十七號	全	右
第七區	呂維社	李村河北四十六號	全	右
第八區	陳錦三	仙家寨七十一號	全	右
第九區	孫式菴	東烏衣巷五十七號	全	右
第十區	王憲濬	沙子口天后宮	全	右
第十一區	薛際清	薛家島五十九號	全	右
第十二區	王振文	陰島甯家村	全	右

乙 稅務機關

(一) 膠海關

青島設關徵稅，自前清咸豐十一年始，其稅制一如各關通例。自德人租借後，迭經交涉，由我國總稅務司赫德，與德使穆默會商，訂定辦法八條，以埠頭附近爲免稅區域。凡貨物到埠，存於免稅區域以內者，概不征收稅項，除此區域以外，則進出貨物一律照章徵稅。又在他口完稅之貨物，而轉運膠澳者，仍須由收稅之關卡，發還原交之稅，而由商人另向膠海關完納。此與其他海關辦法不同之點，亦青島特殊情形也。十一年冬，我國接收青島，日方要求將埠頭附近劃爲免稅區域之舊制，仍照前例，繼續辦理，並允日本商人準用日本文字與海關接洽事務。自此協定成立後，始將膠海關完全收回，由部依照海關組織章程，設立監督公署，及稅務司，辦理關務，與各海關制同。

膠海關監督公署，設監督一員，下分總務，稅務，計核三課。海關設稅務司，副稅務司各一人，下分會計，祕書，總務，驗估四課，驗估課下，置驗貨員若干人，分布各碼頭查驗貨物。外置總監察長一人，掌理緝私等事。年來關稅收入，與日俱增，十七年度僅三百三十一萬海關兩，十八年度即增至六百六十七萬海關兩，十九年度更增至九百十八萬海關兩。現在每年收入，已有一千二百三十萬海

關兩矣。茲將本市各驗貨處及國內沿海各口岸海關分卡分所，照錄如下，

第一驗貨處 地址第一碼頭堆棧，電話二四一三號

第二驗貨處 地址第二碼頭堆棧，電話三三六六號

小港驗貨處 地址辛縣路，電話四三四七號

東北門驗貨處 地址第二碼頭，電話四三三七號

(一) 秦皇島關區 分卡二 山海關 羊河口

(二) 津海關區 分卡三 唐山車站 塘沽 北塘

(三) 東海關區 分卡十九 羊角溝 下營口 掖口 海廟後 黑港口

石虎嘴 黃河營 欒家口 天橋口 劉家旺 平陽河

八角口 繫山口 龍鬚島 俚島 石島 八河港

朱家圈 沙窩島

(四) 膠海關區 分卡六 沙子口 乳山口 海州

青島小港 石臼所 金口

(五) 江海關區 分卡一 吳淞

(六) 鎮江關區 分卡一 江陰

(七)	浙海關區	分卡一	鎮海				
(八)	甌海關區	分卡二	海門	古鰲頭			
(九)	福海關區	分卡二	沙埕	三沙			
		分所三	福甯	河門	鎮下關		
(十)	閩海關區	分卡三	海口	涵江	秀嶼		
		分所二	三江口	潭頭			
(十一)	廈門關區	分卡三	泉州	石碼	秀塗		
(十二)	潮海關區	分卡二	東山	汕尾			
		分所三	媽嶼	海門	蓬濠埠		
(十三)	粵海關區	分卡五	石龍	太平	容奇	市橋	陳村
		分所三	新塘	印洲	石龍車站		
(十四)	九龍關區	分卡十五	伶仃	沙頭角	大鏢	鹽田	桂廟
		溪涌	沙頭	沙魚	涌深	圳河	壘福
		深圳車站	南澳	羅坊	三門	九龍車站	
(十五)	拱北關區	分卡四	馬溜洲	關閘	前山	石角	
(十六)	江門關區	分卡七	江門	廣海口	石岐	陽江	崖門

水東 三夾海

分所五 電白 博賀 都斛 開坡 北海口

(十七) 瓊海園區 分卡二 清瀾 鋪前

(十八) 北海園區 分卡十一 東興 絨月 芒萁 梅菜 黃坡

福建 蘇章 沈塘 蘇羅門 雷州 大阜

分所三 竹江 雙溪 江平

(二) 魯豫特稅局

魯豫特稅局，專司辦理魯豫兩省出產之捲烟，麥粉，棉紗，火柴，水泥五項統稅而設。直隸財政部。局中設局長副局長各一人。下設秘書二人，並分四科辦事。濟南鄭州，各設分區統稅管理所一所。威海衛，濟南，濰縣，德州，開封，洛陽，衛輝，許昌，彰德，新鄉，滕縣，棗縣，陝州，則各設查驗所。而屬於本市特稅局管轄之下者，則有石臼所，龍口，即墨等三處查驗所也。全年收入，約四百七十餘萬元。

附五項統稅稅率簡明表

類別	等級	納稅標準	稅率	備考
捲菸	一級	每五萬枝登記二百六十元以上者	九十五元	
	二級	每五萬枝登記二百六十元以下者	五十五元	
雪茄菸	一等	每一千枝海關估價六十元以上以百分之十七放寬售價七十元二角以上	六十二元	
	二等	每一千枝海關估價三十元以上以百分之十七放寬售價三十五元一角以上	三十一元二角	
	三等	每一千枝海關估價十五元以上以百分之十七放寬售價十五元五角五分以上	十五元五角	
	四等	每一千枝海關估價七元五角以上以百分之十七放寬售價八元七角七分五厘以上	七元八角	
	五等	每一千枝海關估價四元五角以上以百分之十七放寬售價五元六角六分五厘以上	四元一角五分	

	六等	每 一 千 枝 海 關 估 價 四 元 五 角 以 下 以 百 分 之 十 七 放 寬 售 價 五 元 二 角 六 分 五 厘 以 下	三元一角	
棉紗	本色棉紗	二十三支以下者	每百斤 二元七角五分	就布征稅 另有詳表
	其他各 類棉紗	超過二十三支者 照海關估價	每百斤 三元七角五分 征百分之五	
麥粉		每袋以四十九磅為準	(每袋)一角	
麩皮		每包不得過一百斤	(每包)五分	五十斤一 包者征二 分五厘
火柴	甲種	長度不及四十三公厘每盒不過七十五 枝者	(每七千二百 盒) 五元	
	乙種	長度在四十三公厘以上五十二公厘以 下或每盒不過一百枝者	(每七千二百 盒) 七元五角	
	丙種	長度在五十二公厘以上每盒超過一百 枝者	(每七千二百 盒) 十元	

硫化磷 專案呈准

(每七千三百盒)
五元

散裝

三頭四頭合併或殘缺不齊不裝小盒僅論斤出售者

(每百斤)
一元六角五分

水泥

無論何種裝式(每桶一百七十公斤爲(每公斤)准)

三厘五毫三絲

(三) 鹽務稽核所

二十年八月，財政部爲節省經費起見，將運使署範圍縮小，由山東鹽務稽核分所所長兼運使職。所有運署駐青辦事處，即由青島鹽務稽核支所接收，並將場公署暨所屬各坵務所一律取消，全由該所接收辦理。現在青島鹽務稽核支所，即係辦理征收鹽稅，監放鹽斤，及管理鹽務緝私行政之一切事宜也，內設總務，會計二課，及稅警區辦公處。

該所所轄機關：有膠澳稅警區，大港秤放局，小港秤放處，台西秤放處，及小港，紅石崖，海莊，陳家港，小石頭，馬哥莊，後韓家，王家莊，潮海，下崖，女姑，南萬，海西等驗放處。

收稅手續，各鹽商如需運往何處鹽斤必須先行呈請稽核所核准，將應繳稅款如數由各該商人直接送交中央銀行掣取收據，送稽核所登冊，製發准單，然後令行大港秤放局秤放鹽斤，啓運出口。安徽河南鄂西食鹽，手續相同。如本省五縣食鹽，則由各驗放處征收稅款，按期彙交銀行，將收據送所登冊而已。其稅率：運銷日本者，食鹽每担三分，工業用鹽每担六分。朝鮮一角二分。鄂西三元五角，安徽四元五角，河南四元，上海南京二元五角，高密平度等縣，一元五角。國內行銷，每担均加鎊虧三角。每年鹽稅收入約有六十三萬餘元云。

(四) 硝磺局辦事處

關於硝磺運輸及稽查事務，向設辦事處辦理，旋因青島銷行硝磺類貨物，爲數無多，並無特設辦事處之必要。故現在已由青島鹽務稽核支所代爲承辦。凡商人領取各種硝磺護照，接洽有關硝磺運輸事宜者，可向大港路十二號，鹽務稽核支所詢問也。

領取硝磺照費，依軍政部規定，硫磺類及鹽酸加里等每照以五千斤爲限，計照費五元，印花一元五角。硫酸每照二千斤，硝酸，黃磷，赤磷，每照二千斤，均收照費五元，印花一元五角，但手續費不在此限。

(五) 印花稅分局

青島印花稅分局，隸屬山東印花菸酒稅局，名為『財政部山東印花菸酒稅局第二區印花稅分局』。管轄青島及即墨、膠縣、高密三縣之印花稅事宜。每月比額一萬五千元。至於貼用印花章程，全國一律，本可不贅，惟為便於檢閱起見，將日常所必須需要之事項，擇尤摘記如下。

種類	稅	率	備考
1 發貨票	以上兩種凡貨價滿一元以上者每單照貼一分如同時收清貨價其數目滿十元以上者改按銀錢收據例貼印花二分	無論發售何種貨物凡價滿一元以上者均須開票貼花不得以變相橫單等代用違者照漏貼例處罰如發貨票備有存根者除發貨票依例貼花外其存根毋庸再貼	凡預印信函式之催款單亦屬此類範圍
2 三節賬單	以上兩種凡貨價滿一元以上者每單照貼一分如同時收清貨價其數目滿十元以上者改按銀錢收據例貼印花二分	如貨倉堆棧等開有一種貨物憑條交貨主憑取存貨之類	
3 寄存貨物文契之憑證			

<p>4 租賃各種貨物之憑證</p>	<p>5 抵押貨物字據</p>	<p>6 承種地畝字據</p>	<p>7 當額在四元以上之當票</p>	<p>8 延聘或雇用人員之契約</p>	<p>9 舖戶所出各項貨物憑單</p>	<p>10 租賃或承頂各種舖底之憑單</p>	<p>11 預定買賣貨物之單據</p>	<p>12 租賃土地房屋之字據及房票</p>
				<p>以上六種各貼印花一分</p>				
<p>租賃汽車不付現金先於簽字單簽明姓名住址暨乘坐鐘點或起訖地名由車行計值填具收據執向雇客索資此項簽字單亦應照貼</p>				<p>凡延聘律師出庭所訂之契約經財政部咨准司法部轉飭遵貼</p>	<p>各商店所出之禮券如係物品其性質即屬舖戶所出之各項貨物憑單應依例貼花</p>		<p>如各種預約券均屬此類範圍</p>	<p>租賃房屋如係約據兩相聯附者應由收租人方面每個租摺每年貼花一角</p>

13 各項包單

14 各項銀錢收據

以上六種銀數在一元以上
未滿十元者貼印花一分十
元以上者貼印花二分

各電報局之電報收據各學校收款之收據
及律師公會之會費收據律師之公費收據
均經財政會分別咨准教育司法交通等部
通令依例貼花長途電話收據亦同

15 支取銀錢貨物之憑摺

每個每年貼印花一角

活頁賬簿仿此至普通住戶之日用賬及婚喪時之人情賬簿免貼

16 各種貿易所用之賬簿

每冊每年貼印花一角

17 海關提貨單

海關提貨單其貼花辦法按
納稅數目為標準在稅銀未
滿十金單位者貼印花四分
十金單位以上未滿百金單
位者貼印花二角五分金單
位以上未滿三百金單位者
印花五、三百金單位以上
未滿千金單位者貼印花一
元滿千金單位者貼印花一
元五角千金單位以上不再
加貼

進口是貨單因海關進口稅改用金單位故
按金單位計算貼花至出口提貨單因海關
出口稅尚以銀兩為單位故仍按銀兩計算
征貼

<p>18 鐵路提貨單</p>	<p>鐵路提貨單凡以整車或公噸計算者每單貼印花二角以公斤計算者貼二分如運銀元銅元數達五千元以上者貼花二角不滿五千元貼二分</p>	<p>此項印花應由各轉運公司負責代貼至轉運公司接收各客商之貨物彙轉裝運時其填給押貨人員持向到達站之公司交貨之回貨證亦應照貼</p>
<p>19 各項保單</p>	<p>保險單每滿五元貼印花二分未滿二元五角者免貼二元五角以上者照五元計算水險單則滿一元以上者貼花一分二元五角以上與上同其收款收據另按銀錢收據例一元以上貼一分十元以上貼二分</p>	<p>保險單如由總公司直接發交保戶者由總公司貼花如由分公司或經理處轉發者均貼各該地印花如鐘表店所出之保票亦屬之該保票上如註明貨價者按累進法貼花未註明貨價者概貼一分</p>
<p>20 存款憑單</p>	<p>各商店所出之禮券如係銀錢者奉 部令依存款憑單例貼花</p>	
<p>21 公司股票</p>	<p>公司股票附屬之息單息摺奉 令暫予免貼</p>	
<p>22 交易所單據</p>		

23 匯票	24 各項承攬字據	25 銀行錢莊所用支票及性質相類似之票據	26 遺產及析產字據	27 借款字據	28 舖戶或公司議訂合資營業之合同	29 不動產典賣契據
奉部令匯票應由立據人貼凡未貼花之匯票應退還原處不予付欸如以信用有關必須付款時則由付款之錢莊匯號代貼又錢莊所用類似匯票之各種票式不論是何名稱均應照匯票例貼用印花	運棉之車契亦屬此類範圍應按其脚力數目分別貼花	奉令准暫緩貼用	凡關於財產遺囑或承繼字據之有載明財產者奉令准照此類貼花其未載明財產者免貼	奉令賑務貸款單摺仍應依照借款字據照例貼花		現行印花稅條例本省係於民國十七年六月開始實行在十七年六月以前所立之不動產契照毋庸補貼

30 甘結切結	貼印花一角	
31 保結及各項擔保字據	貼印花二角如載有銀數者仍按各扣保單稅額貼用印花	

(六) 菸酒稅駐青辦事處

烟酒稅駐青辦事處，專司征收薰烟，啤酒，洋酒等產銷及營業牌照等稅，局名曰，『財政部山東印花菸酒稅局駐青辦事處』，設正副主任各一人，下設總務經徵稽查三股。又設稽徵分所一處，駐李村。每月稅收約五六千元。茲將牌照稅率，略記如下。

(一) 菸類營業牌照分整賣零賣兩種(按季具領)

凡以菸類大宗批發與零售商人者為整賣營業計分三級

(甲) 捲菸廠商之分公司及經理分銷處 每季納稅銀一百元

(乙) 躉批買賣之菸草行 每季納稅銀四十元

(丙) 經理各種菸類批發店 每季納稅銀二十元

凡販賣煙類零售消費者為零賣營業計分五級

(甲)開設店肆營售一切菸類者 每季納稅銀十二元

(乙)他種商店大部份兼營一切菸類者 每季納稅銀八元

(丙)他種商店兼售一切菸類者 每季納稅銀四元

(丁)設攤零售煙類者 每季納稅銀二元

(戊)零售煙類之負販者 每季納稅銀五角

(二)酒營業牌照分整賣零售兩種(按季具領)

凡以酒類大宗批發與零售商人者為整賣營業計分三級

(甲)每年批發在二千担以上者 每季納稅銀三十二元

(乙)每年批發在一千担以上者 每季納稅銀二十四元

(丙)每年批發在一千担以下者 每季納稅銀一十六元

凡以酒類零星售與消費者為零售營業計分四級

(甲)開設店肆販賣一切酒類者 每季納稅銀八元

(乙)他種商店兼售一切酒類者 每季納稅銀四元

(丙)零售酒類之設攤者 每季納稅銀二元

(丁)零售酒類之負販者 每季納稅銀五角

(三)洋酒營業牌照分整賣零售兩種(按季具領)

整賣營業計分兩級

(甲)各機製酒廠進口商酒廠分公司及獨經理等 每季納稅銀五十元

(乙)各代理及批發洋酒類商店 每季納稅銀十元

零賣營業計分兩級

(甲)各酒樓旅館及酒吧等類 每季納稅銀十元

(乙)各零售洋酒類商店 每季納稅銀五元

凡同時兼營菸類酒類洋酒類或兼營整賣零賣者應分別領照各按定額納稅

(附)菸酒公賣暫行條例

第一條 財政部爲整頓菸酒收入起見規定公賣暫行辦法以實行官督商銷爲宗旨

第二條 全國菸酒公賣法未頒布以前凡在本國製銷之菸酒均應暫照本條例辦理

第三條 各省設於酒事務局長承財政部長命令辦理各省菸酒公賣事務並得酌量地方

產銷情形劃定區域設立分局或稽征所

第四條 凡商民製銷菸酒均應向該管分局或稽征所按照菸酒商登記章程之規定申

請登記並應按月將出產或銷售菸酒品類數量列表呈報

第五條 凡人民實因自食欲於家內釀酒者須經主管局所許可給照方准開釀但每年

以百斤爲限仍照本條例第七條之規定依率繳納公賣費

第六條

分局或稽征所每月於所轄區域內先期查明菸酒賣價呈報各該省局備案省局彙齊各分局報告呈報財政部查核

第七條

菸酒銷售應由各該省局規定價格暫以定價百分之二十爲菸酒公賣費率如有特殊情形得聲敘理由呈請另行核定

前項公賣費率每年修正一次先期由各局開列菸酒各項名稱數量賣價並擬定征收費率呈請財政部核定頒行

第八條

凡菸酒商人繳納公賣費應由經征局所填給憑單給與收執

第九條

凡菸酒商人如須將貨物運輸他處銷售者除將應繳之公賣費依率繳納領取憑單外併應由經征局所填給驗單

第十條

凡菸酒兩類均須於包裹或盛貯之器具分別實貼公賣印照非經貼有公賣印照之菸酒一概不准販賣行銷

第十一條

關於徵費憑單運銷驗單及公賣費印照均由財政部製印頒發之

第十二條

凡關於稽查私運私銷等事各該地方長官應協助經徵人員按照條例及稽查規則罰金規則之規定切實辦理同負責任

前項地方官吏如有協助得力或意存推諉得由財政部酌量情節分別呈咨獎

懲之

(附) 稅收機關地址電話一覽表

機關名稱

所在地址

電話號碼

膠海關監督公署

大港

電話五一〇八號

膠海關理船廳

大港二碼頭

電話二五〇四號

膠海關驗貨處

第一二碼頭堆棧

電話二四一三號
三三六六號

膠海關小港分關

冠縣路

電話二五二七號

膠海關小港驗貨處

莘縣路

電話四三三七號

東北門驗貨處

第二碼頭

電話四三三七號

郵政局內驗貨處

堂邑路郵局

電話四八二八號

膠海關稅務司公館

魚山路二號

電話二三九一號

又副稅務司公館

魚山路二號

電話二三九二號

青島印花稅分局

寶山路八號

電話三四二六號

印花稅分所

中山路中市

電話

財政部魯豫統稅局

陽信路三七號

電話四一三五號

山東煙酒稅駐青辦事處

黃島路

電話四一二八號

山東牛照局青島分局

觀城路

電話四九二八號

又牛照局滄口分所

滄口大馬路

電話滄口十一號

青島鹽務稽核所

大港路十二號

電話四七七號

青島鹽質檢定所

第四碼頭

電話三四三七號

小港鹽務驗放處

小港一路

電話三四二八號

(卯) 司法機關

(一) 地方法院

設在德縣路南端，市政府之西南側。電話二二七一號。查本市自我國收回以後，即設有青島地方審判廳，及檢察廳，管轄民刑初級訴訟，及非訴訟事件，而以山東高等審判廳，為第二審上訴機關。自十八年春，經國民政府接收後，改為青島地方法院內分審檢二部。其職權，管轄平度昌邑，昌樂，膠縣，即墨，諸城等縣地方案件，及本市區內中國人民及無約國人民之初訴及地方訴訟事宜。至華洋訴訟案件，在民國十三年間，日人曾以徵收認費手續繁重等詞。要求設立華洋

訴訟機關。嗣經審判廳據理拒絕，尾田領事，亦以訟費爲各國法律習慣所應有，故仍將此議打消。現在關於洋訟案，凡由華人爲原告者，均歸地方法院依法處理。惟有領事裁判權之國，其人民爲原告者，則仍向該管領事館起訴。又李村設有分院一所，以辦理民刑訴訟，名爲青島地方法院李村分院。

(二) 山東第六監獄

設於李村鎮李村河北，電話滄口分局十七號。內設典獄官一員，及第一第二第三三科，分任管理、教化，及清潔衛生，分配勞役等事宜。該獄收押人犯，額定以三百名爲限，如有餘額，則呈報地方法院由常州路看守所中撥解，以滿三百名定額爲止。獄內設有各種工場，編製織造，應有盡有。獄犯從事工作，得享受普通傭工工價十分之二三之賞與金。親友探望，與看守所規則，大致相同，（參看下節）茲不詳贅。

(三) 地方法院看守所

地方法院看守所，設於常州路南端，電話三三六二號。內部組織計有所長一人，督率員役，掌理全所事務。所長之下，分設三科，分任一切職責。該所性質

，係屬一種代用監獄，羈押刑事被告人，並收容民事被告之不能取保者。其已決長期者，撥解第六監獄執行，短期人犯及判決拘役罰金或易科監禁者，亦均留所寄禁。

所內建築，計有東西南北四樓。西樓計十六間爲仁字號，南樓十九間爲義字號，東樓十九間爲禮字號，北樓分上下兩層：上爲信字號，下爲智字號。工場設有縫紉科，糊盒科，織襪科，製麵料等。並備有浴室運動場理髮匠等，所內犯人得看守人之許可，隨時可以沐浴理髮，惟運動則每人規定二次，係有一定時間。

(一)犯人進出書信，係經檢查許可後，方得發受。(二)如被押人對法院或檢察官有所呈請得用書面呈詞，交由看守代轉。(三)親族戚友請求接見，須先聲明姓名住所職業及所請接見人之姓名事由，經所准許。談話時間，每次以三十分鐘爲限。(但因不得已事由經所長或所官認可者不在此限)接見時間每日上午十時起至午後四時止。(四)接見被押人不得攜帶幼童，或三人以上同時接見同一犯八。(五)凡經法院指名停止接見者，不在此限。

(四) 律師

本市執行業務律師，因訴訟上之需要，年有增益，現在已有七十五人，茲將

其姓名住址，列表如下：

(附) 律師一覽表

姓名	籍貫	青島事務所	電話號碼
牟紹周	山東棲霞	青島觀海二路二五號	四一〇八
張榮蓮	山東膠縣	濟甯路新一號	
孫承瑗	山東即墨	中山路一三三號	四二六八
邵綸恩	山東招遠	朝城路二六號	
呂崇渠	山東即墨	芝罘路雲承里樓上	
王瑞五	山東高密	即墨路平度同鄉會	
周鋒	山東安邱	莘縣路七五號	
于迺鐸	山東平度	即墨路平度同鄉會	四八五一

李漢	山東濟甯	江蘇路新四號	四三三二
杜樹棠	山東卽墨	禹城路三一號	
周屋業	同上	長山路二號	四〇九三
焦繼宗	同上	觀城路共和里	
盛家良	江蘇陽湖	中山路新一號	
傅汝舟	山東高密	滋陽路忠仁里	
李乘善	山東嶧縣	台東五路四三號	
萬文林	山東東阿	安徽路	
張榮科	山東膠縣	滕縣路新八號	
孫旭升	山東濰縣	費縣路東華里樓上	
張梯雲	山東膠縣	長山路二號	

侯方型	山東海陽	海泊路十六號
張仁壽	山東海陽	海泊路十六號
葛維諾	山東平度	上海路禮賢中學
張方毅	山東安邱	甯陽路三勝棧內
王其田	山東福山	觀象一路十號
袁榮叟	浙江桐廬	魚山路四號
尹世桓	山東諸城	濟甯路新一號
郝鳳城	山東濟甯	廣西路二七號
蔣方嶠	山東廣饒	武城路二〇號
孫書琳	山東昌邑	黃台路八號
葉倬	山東歷城	濟甯路新一號

尹樸廷	山東肥城	觀海二路十二號
劉書霖	山東安邱	觀城路
姚元謙	山東榮城	金鄉路二六號
李允升	山東臨城	蘭山路四號
羅憲章	四川福順	冠縣路六七號
梁丕勳	山東榮城	金鄉路二十六號
張宗庚	江西星子	廣西路八號
宋士斌	山東蓬萊	平原路六號
蕭治北	湖北天門	禹城路八號
周東曜	山東濰縣	齊東路十一號
遲宗梅	山東萊陽	濟南路七一號

趙震乾	山東諸城	博山路十四號	
胡東川	山東高密	博山路祥慶里北樓十四號	
劉鴻筠	山東濟南	卽墨路七號	
蔡仁端	山東高密	雲南路四十五號	
周孚先	山東卽墨	平原路四十號	
于世琦	山東萊陽	陵縣路十二號	
胡超	安徽桐城	黃台路八號	
曹金壽	安徽桐城	黃台路八號	
張子翼	山東濰縣	天津路惠東大藥房	
張堅修	全右	費縣路二十三號	
陳紹芳	全右	江蘇路三十九號	

譚建之	全右	全右	
蘇恩照	河南潢川	膠州路大中日報社	
孫懋燦	山東桓台	大沽路裕通旅館	
唐慶璋	山東長清	江蘇路新四號	
黃文華	福建羅源	卽墨路七號	四八五一
李宗漢	山東平度	全右	四八五一
于允文	山東昌邑	全右	四八五一
馮家連	湖北夏口	湖南路五十號	
殷次伯	山東萊陽	平度路十號	
劉培栽	山東黃縣	平度路十號	

(辰) 其他機關

(一) 商品檢驗局

青島商品檢驗局，設於本市安徽路，電話辦公室四一三〇號，檢驗室三七六八號。於十八年七月成立，直隸實業部，名曰實業部青島商品檢驗局。內設局長一人。下設事務檢驗兩處。事務處掌理收發證單文牘庶務及統計編輯各事項。檢驗處依本市出進口商品之類別，分油類、豆類、牲畜產品、棉花、烟葉、糖品、肥料、蜜蜂、蠶種等檢驗室八部，分理各種商品之檢驗事宜。此外濟南設有檢驗分處一所。滄口壽昌路設有獸疫血清製造所一處。大壘窰頭設有第一商品研究場一處。該局係為檢驗商品對國際貿易信譽負責而設，故凡上列八類中之出口貨品，必須經該局檢驗給照後，方准放行也。茲將檢驗收費章程。摘錄如下。

(二) 糖品檢驗

糖品進口，不論為白糖，赤糖，車白糖，方糖，塊糖，冰糖，以及其他一應糖漿糖品，均須呈請檢驗，發給證書後，方准報關進口。其檢驗費每担收國幣二分。在證書有效期間，原報驗人或購主，請求復驗者，不另收費。

(三) 棉花檢驗

凡出口運往外洋之棉花，每百斤收檢驗費六分；出口運往通商口岸，或轉口或集散市場買賣之棉花，每百斤收費三分。其本為集散市場買賣之棉花，在檢驗證書有效期內，而欲運銷外洋，請求核換出口證書者，每担另行補繳檢驗費三分。

(三) 烟葉檢驗

凡由青島輸出之佛及尼亞 Virginia 種烟葉，須呈請檢驗，給發證書後，方准出口。檢驗費每百斤收國幣一角。

(四) 蠶種檢驗

凡蠶種輸入，須經檢驗局檢驗合格，發給證書後，方許報關進口。檢驗費由國外輸入之原蠶種，每張二十八圈者收國幣一角五分；普通蠶種，收國幣五分。

(五) 蜜蜂檢驗

蜜蜂檢驗費額：計蜂王每個收國幣二角，十框蜂羣每箱收費一元，五框蜂羣每箱收費五角，巢脾每個收費五分。檢驗合格證書，以三個月為有效期間。

(六) 蛋類檢驗

蛋類檢驗：鮮蛋以千個為單位，每單位收費二分，不足千個者，亦以千個計

算。凍蛋溼蛋，皆以担計，每担收費三分。乾蛋亦以担計，每担收費一角二分。檢驗証書，以兩星期爲有效期間。

(七) 火酒檢驗

火酒檢驗，每九公升(約合二英加倫)收國幣一分。合格證書，以六個月爲有效期間。

(八) 牲畜檢驗

牲畜檢驗，牛每頭收檢驗費國幣五角；豬每隻收費一角五分；羊每隻收費一角。

(九) 肉類檢驗

凍肉每百磅收費六毛，罐頭肉每百磅收費二毛五分，不足百磅者，均以百磅計算

(十) 皮毛檢驗

乾山羊皮每担收檢驗費國幣五角。乾綿羊皮每担收檢驗費國幣五角。兔皮每担收檢驗費國幣三角。貓皮每担收檢驗費國幣三角。狗皮每担收檢驗費國幣三角。馬皮每担收檢驗費國幣四角。騾皮每担收檢驗費國幣五角。驢皮每担收檢驗費國幣五角。鮮豬皮每担收檢驗費國幣一角五分。檢驗證書，均以兩個

月爲有効期間。

(十二) 骨角類檢驗

牛蹄匣每担收檢驗費國幣四分。牛角羊角每担收檢驗費國幣四分。細工骨類每担收驗費國幣四分。雜骨每担收檢驗費國幣四分。檢驗證書，以兩星期爲有効期間。

(十三) 豬鬃檢驗

豬鬃二吋長者，每担收國幣四角五分，二吋以上，每長一級加二角二分。亂豬鬃，每担收費七分，豬渣毛每担收費三分。證書以兩星期爲有効。

(十四) 腸衣檢驗

豬腸衣，每担收國幣二元五角。乾豬腸衣每担收國幣五元。
牛腸衣，每担收國幣一元。乾牛腸衣，每担收國幣二元。
羊腸衣，每担收國幣一元。乾羊腸衣，每担收國幣五元。
牛食道，每担收國幣一元。乾牛食道，每担收國幣二元。
牛膀胱，每担收國幣一元。牛胃囊，每担收國幣八分。
檢驗證書，以兩星期爲有効期間。

(十五) 油類檢驗

牛油每百磅，收國幣四角，豬油亦與此同。不及百磅者，概以百磅計算。

(五) 肥料檢驗

人造肥料進口，均須檢驗，計硫酸銨每担國幣一角，其他肥料每担國幣六分。檢驗證書以三個月為有效期間。

(二) 航政局青島辦事處

天津航政局，於民國二十一年在本市設立辦事處，地址雲南路，處理航務上一應事宜。內部組織，分總務技術兩組。總務組下，分設會計、文書、登記、庶務四股；技術組下，分設丈量、檢查、計算、調查四股，分任各項職責。

現在該局承辦事項，為船舶丈量及船舶檢查等事，茲將收費情形分誌如下。

(一) 船舶丈量手續費率表

總噸數	丈量費
二十噸以上五十噸未滿	二十元
五十噸以上一百噸未滿	三十元

一百噸以上三百噸未滿	四十元
三百噸以上五百噸未滿	五十元
五百噸以上一千噸未滿	六十元
一千噸以上二千噸未滿	八十元
二千噸以上三千噸未滿	一百元
三千噸以上四千噸未滿	一百二十元
四千噸以上六千噸未滿	一百四十元
六千噸以上八千噸未滿	一百六十元
八千噸以上一萬噸未滿	一百八十元

一萬噸以上，每二千噸加二十元，其尾數未滿二千噸者以二千噸計。以担數表示容量之船舶，以十擔作一噸計算。

(二) 船舶檢查手續費率表

(1) 輪船

檢 查 時 臨 檢 一 次	定期檢 查		特 別 檢 查		製 造 之 中		特 別 檢 查		檢 查 種 類 總 噸 數	
	非 旅 客 船	旅 客 船	非 旅 客 船	旅 客 船	非 旅 客 船	旅 客 船	非 旅 客 船	旅 客 船	滿 噸 未	十 噸 未
二〇元	一四	二〇	三三	四五	二二	三三	六元	九元	滿 噸 未	十 噸 未
四〇元	四三	六〇	九五	一二五	六三	九〇	一五元	二五元	滿 噸 未	十 噸 未
八〇元	一四〇	二〇〇	三二五	四五〇	二二〇	三〇〇	四五元	七五元	滿 噸 未	十 噸 未
一六〇元	三三〇	五〇〇	七七八	一、一五五	五二五	七三〇	一〇五〇	一、一五〇	滿 噸 未	十 噸 未
	四九〇	七〇〇	一、一〇二	一、五七五	七三五	一、〇〇〇	一、五〇〇	一、〇〇〇	滿 噸 未	十 噸 未
	七〇〇	一、〇〇〇	一、五七五	二、二五〇	一、〇五〇	一、五〇〇	二、〇〇〇	二、〇〇〇	滿 噸 未	十 噸 未

(2) 帆船

檢 查 種 類	總噸數				
	二十噸以上五十噸以上	一百噸以上二百噸以上	二百噸以上五百噸		
特別檢 查	十二元	十八元	三十元	四十五元	六十元
製造中之特別檢 查	十八元	二十七元	四十五元	六十八元	九十元
定期檢 查	八元	十二元	二十元	三十元	四十元
臨時檢 查	八元	元	十元	六元	元
五十噸未滿一百噸未滿二百噸未滿五百噸未滿以	上				

(已) 外國機關

本市外國機關，僅有外國領事館，惟日方則尙設有警察署，以管理日僑方面之保安事務，故收回本市警察權，在中日交涉中，實亦一重要問題也。茲將各外國機關地址電話列表如後。

(附)外國機關一覽表

日本總領事館	坂根準三	太平路四號	電話五一五一號
英國總領事館	雅斐樂	湖南路九號	電話二八九八號
美國領事館	白格	河南路八號	電話二〇四四號
德國領事館	巴恩鐸	青島路一號	電話四三八四號
法國領事館	塔達靈福	棲霞路八號	電話三三七八號
丹麥領事館	趙亨生	館陶路二五號	電話二七八九號
芬蘭領事館	方濟禮	萊陽路七號	電話二四八〇號
日本警察署		九水路一號	電話四一〇七號

乙 章則

(子) 市捐稅章則摘要

青島財政收入，年約五百四十萬元，其中除港務收入年約二百萬元，公營事業四十萬元，國庫補助費六十萬元外，餘均為市捐市稅之收款，每年約共二百三

十萬元。析言之：計田賦一百一十萬元，營業稅三十七萬元，屠宰稅三十五萬元，衛生費十三萬元，車輛捐十三萬元，賽馬稅十萬元，房租四萬元，契稅二萬元，合其他收入約共二百四十餘萬。此市財政收入之大概情形也。茲將各種捐稅章程摘其大要如下。

(一) 地稅 本市區域以內之私有地，其稅則：可分爲按價徵稅，及分等徵稅兩項。凡屬德管時代賣出之地畝，均係按價徵稅，即按照私有地評價委員會評定之價格，每年徵收百分之二之地稅是也。華人舊有之農地，則分等徵收，計一等園宅地，每畝每年，徵稅銀三角五分；二等農林地，二角五分；三等山林沙石地，一角五分。凡按價徵稅者，每年分四期徵收，以一四七十月爲納稅之期，分等徵稅者，則以每年十一月間一次繳納。逾期不繳者，每經催徵一次，加徵催徵費十分之一。如展限三次仍未繳納，得依法拍賣其地畝，或處分其地上建築物，以資抵償。但有特別情形者，得聲敘理由，呈請財政局核辦。

(二) 地租 地租爲市民領取公有土地後所納之租金。依照徵收地租規則第二條之規定，計分二種，(一)爲租權金，(二)爲常年租金。租權金係於領取公地時一次繳足，在三十年租期之內，不復再繳。自用投票競租辦法後，此項租

權金，即以投標時所投之價額爲繳納之數。其常年租金，則每年均須繳納。

(一) 建築地：特等地每公畝年納二十五元四角，一等地二十三元五角；二等地二十一元五角，三等地十九元六角；四等地十七元六角，五等地十五元七角，六等地十三元七角，七等地十一元八角；八等地九元八角；九等地七元九角；十等地五元九角，十一等地四元。(二) 市區工場地：一等地每公畝年納五元五角；二等地四元；三等地二元四角。(三) 市區農地：一等地每公畝年納三角；二等地二角一分；三等地一角五分；四等地九分，五等地六分。(四) 鄉區建築地：四方每公畝年納四元；滄口附近及李村河北年納二元八角；李村河南及紅石崖塔埠頭附近年納二元，九水及其他地方年納一元二角。(五) 鄉區工廠地：滄口附近及李村河北每公畝年納一元二角，其他各處年納六角。(六) 李村區農業地：計一等地每公畝年納五角七分，二等地四角二分；三等地一角九分；四等地一角三分。(七) 草地每年每公畝納租金四分。凡常年租金，屬於(一)(二)(三)(四)(五)五項者，年分一四七十四個月分繳，屬於(六)(七)兩項者，每年一次繳齊。

(三) 廣告捐 凡揭布或分發各項廣告，均須於揭布之前，先行填具聲請書，連同廣告式樣，送請社會局廣告股蓋戳後。方得揭布。如未依前項手續，私自

揭布者，一經查出，均須處罰。茲將各項廣告應納捐額，開列如下。

(A) 凡在工務局建設之公共廣告場揭布紙張廣告者，以每方尺爲單位，每一單位每日收銀一分，五日四分，十日七分。十五日九分。二十日一角一分，一個月一角五分，兩個月二角五分，三個月三角五分。六個月五角，全年七角，二位以上，照此類推。其過二十位者，九五折計算；四十位者，九折計算；六十位者八五折計算；八十位者八折計算；一百位者七五折計算。

(B) 凡在公共廣告場揭布油漆廣告者，除廣告須由廣告人自行辦理外，每一單位地位，三個月以內收銀三角五分。三個月以上至六個月六角；六個月以上至九個月八角五分；九個月以上至一年一元零五分。如所佔地位在五、十單位以上者，九五折計算；一百單位以上者，九折計算。二百單位以上者，八折計算，三百位以上者，另行酌定。

(C) 特許廣告：分道旁，牆壁，屋頂三種。凡十方公尺以下者，道旁廣告四十四元，牆壁廣告四十二元，屋頂廣告三十二元。八方公尺以下，各照上數減四元，以下每減二方公尺減四元，以二方公尺爲限，其不滿二方公尺者，亦照二方公尺收捐。若工廠商鋪，就自己地方，裝置招牌標貼者，不在此限。

(D) 遊行廣告：(一)手提，肩荷，背負者，每人每日納捐銀六分。(二)攜帶樂器者，每人每日納銀三角，(三)遊行汽車，每輛每日納銀一元。(四)遊行馬車，每輛每日納銀五角。(五)遊行牲畜，每頭每日納銀二角。(六)采亭，每座每日納銀二角，(七)遊行腳踏車，每輛每日納銀一角。(八)其他特殊情形，應納捐額，比照上列各項，臨時酌定之。惟遊行人數，每次不得過二十人；遊行時間，以上午八時至下午五時爲限。

(E) 凡分布含有招徠營業性質之傳單，其面積在一方尺以內者，每百張納銀五分；一方尺以上二方尺以內者，納銀一角；二方尺以上三方尺以內者，納銀一角五分，餘類推。

(F) 凡在空場，茶坊，酒肆，戲園，遊藝場等處油漆廣告，或揭布廣告者，場外照特許廣告場捐率納捐，場內減半。

(G) 凡就公共汽車，或長途汽車上揭布廣告者，面積不得過四方尺。每件每星期納銀一角；每半月納銀一角八分；每月納銀三角；每季納銀七角五分；內部照外圍三分之一計算。其私用車輛在外圍揭布廣告者，每輛每季納銀一元。

(H) 凡各電影場，插用廣告玻片者，每片每月納銀一元。凡各種招牌，

標誌，橫跨馬路，裝在他人地址，或公共建築物者，每件每季捐銀一元。凡工廠商店，揭布經售出品廠家之標誌，面積在一方尺以外，二方尺以內者，每件每季捐銀五分；二方尺以外，四方尺以內者，每件每季納銀一角。餘類推。

(四) 衛生捐 青市一應公共衛生上之設備，均由官廳處理，所有衛生捐款，即作為處理此項公共衛生之經費，其捐率如下。

(A) 新經建築之房屋，衛生捐費，均照方公尺計算。(一)店鋪平房，每方公尺月捐六厘；(二)住宅平房，每方公尺，月捐四厘六毫；(三)工廠及倉庫，每方公尺，月捐一厘六毫；(四)便桶每個月捐八角；(五)鐵製便盆，每個月捐八角；(六)洋灰便池，每個月捐八角；樓房照層類推。

(B) 凡日管時代建築之房屋，未經重行清丈者，均照坪數計算(一)店鋪平房，每坪月捐二分。(二)住宅平房，每坪月捐一分五厘。(三)工廠及倉庫，每坪月捐二厘。其餘便桶便池其捐率與前項相同。樓房照層類推。

此項捐款，年分四季徵收。如逾期不繳，催徵一次，加徵一角，倘催徵三次以上，仍不繳納者，由公安局押追。

(五) 屠宰稅 凡販運牲口入市屠宰者，均須報請屠宰徵稅處檢查，檢查合格者

，遵章繳納屠宰稅，蓋用烙印，發給稅單，始准屠殺。其稅率計牛騾馬每頭二元，驢每頭一元，豬每隻八角五分，羊每頭四角。如販運入市，未即屠宰者，亦須報清驗查，其查驗手續費計牛騾馬每頭一元，驢每頭五角，豬每隻三角五分，羊每頭二角。以後屠宰，得於屠宰稅中扣除。

鄉區屠宰，除婚喪宴會時所用牲畜，得每家免徵豬一隻羊一頭之稅費外，其餘亦須一律徵費。其稅額計牛每頭三元五角，騾每頭三元，馬每匹三元，驢每頭二元三角，豬每口一元五角，羊每隻八角。凡染有疾病及牝耕駒犢等之有關農用及蕃殖者，一律禁止宰殺。倘有朦蔽等情，除畜肉充公外，並處五元以上二十元以下之罰金。其私自宰殺，希圖漏稅者，照應納稅款十倍罰金。

(六) 車輛捐 凡汽車，馬車，人力車，腳踏車等，在本市區域以內行駛者，除向公安局立案領取牌照(牌照費見憑照一覽表)外。並須向財政局按季繳納車捐，捐率如下：

(A) 汽車之空車重量在四百五十公斤以下者，自用車每期捐銀六元，營業車每期捐銀七元；四百五十公斤以上至九百公斤者，自用車七元，營業車九元；九百公斤以上至一千三百五十公斤者，自用車九元，營業車十二元；

一千三百五十公斤以上至一千八百公斤者，自用車十二元，營業車十六元；一千八百公斤以上至二千二百公斤者，自用車十六元，營業車二十一元。其自用腳踏汽車，每期捐銀四元五角，營業者，五元五角，公共長途汽車，除照營業汽車納捐外，每年每輛須繳養路費二百元。

(B) 運貨汽車，載重在二千公斤以下者，每期捐銀十六元；三千公斤以下者，十八元；四千公斤以下者，二十一元；五千公斤以下者，二十五元；超過五千公斤者另議。此項車輛除納捐款外，每年納養路費一百元，分爲四期繳納。

(C) 運貨駟車馬車：每月每輛一元。人力貨車，每月每輛七角，單輪小車，每月每輛四角。運樞車捐費以全年計算，每車每年捐銀二十四元。

(D) 馬車不論四輪雙輪，自用者每期捐銀四圓五角，營業者每期捐銀五圓五角。腳踏車自用者每期捐銀一元二角，營業者每期捐銀一圓五角。

(E) 人力車不論自用或營業，每期每輛捐銀三元。

以上捐銀：均須於每期之第一個月末日以前繳納。逾期不繳者汽車加征一元，其餘加征二角。

(七) 賽馬稅 賽馬本屬一種賭博行爲，各地科稅，皆甚繁重，本市於民國二十

年間，實行征收正稅。其稅率按照售票收入，抽取百分之五。於賽馬日由財政局派員按數收取。

(八) 樂戶捐 凡在本市開設妓寮者，謂之樂戶，須先向公安局呈請核准，領取執照。(執照費詳後)再繳月捐，一等二元，二等一元，然後始准營業。所有娼妓亦須一律納捐，計一等每月二元，三等每月一元，於每月十五日以前向公安局繳納，逾期不繳者，加倍征收。

(九) 證照費 青市各市屬機關中，所發各種證照，統計數十餘種。列成表冊，便備一覽。

(附)各種證照一覽表

類別	主管 官署	應納各費	領取手續	備 致
居留執照	市政府 第三科	照費三元 印花一元	向市府領取空白呈請書照式 填明附同本人半身二寸相片 三張呈由市府核准領取	無約國人民居留 本市者均須領取 此項執照
游歷執照	全上	全上	全上	臨時

外交部游歷執照	全上	照費二元 印花二元	全上	臨時
現洋護照	市政府 第二科	出境每萬六元 出省每萬十二元	呈請市府核准領取	臨時
商舖註冊執照	耐會局 第二科	照費十元 印花一元	由商舖聲請具領即行照發	此項執照每件附加教育費三元
商舖註冊呈請書	全上	每份一元	隨領隨發	
代理註冊委託書	全上	每份五角	隨領隨發	
添設支店呈請書	全上	全上	隨領隨發	
工商業公會圖記費	全上	每件四元	核准發給	
公益團體註冊執照	社會局 第三科	照費一元 印花一元	由公益慈善團體聲請具領由局核准填發	不定期
中醫登記執照	全上	照費二元登記費二元 印花一元	繳驗履歷相片及證明文件聲請社會局核准發給	不定期
西醫部證	全上	證書費五元 印花二元	備具本人照片兩張履歷三份呈請社會局轉呈內政部領取	不定期
藥劑師部證	全上	證書費五元 印花二元	全上	不定期

火酒查驗證	醫藥團體註冊執照	藥商註冊執照	醫院註冊執照	針灸醫登記執照	按摩醫登記執照	西獸醫登記執照	中獸醫登記執照	助產士部證
財政局	全上	全上	全上	全上	全上	全上	全上	全上
每箱二元大桶按量計算	職業團體二十元 學術團體十元 印花一元	照費一元 印花一元	照費四角 印花一角	登記費一元 印花二角	登記費一元 印花二角	登記費一元 印花一元	登記費一元 印花二角	證書費四元 印花二元
凡運火酒者均須呈請財政局查驗後方許發賣	由代表人聲請社會局核准給發	由商店填具聲請書呈由社會局核准發給	開具醫院名稱地址及創辦人名住址及治理科目呈請給發	全上	全上	全上	備具本人半身相片三張履歷三份呈請社會局領取	全上
臨時	不定期	擅自開業者處二百元以下罰金	不定期	不定期	不定期	不定期	不定期	不定期

安設灌汽油 機許可證	財政局	許可證費五十元 常年費五十元	呈請財政局核准領取	許可證費一次繳 足常年費每年分 四季繳納
各種營業開 業執照	公安局	按資本千分之三 征收照費印花照 章貼用	備具呈文連同殷實舖保三家 經查核相符即行給照	不 定 期
運柩護照	公安局	照費無 印花二角	填具聲請書連同殷實舖保經 查核相符即行給照	臨 時
樂戶執照	公安局	照費三十元 印花三元	填具報告書即予給照	不 定 期
娼妓執照	公安局	照費一元 印花四分	填具報告書並付本人相片二 張查核相符即予給照	不 定 期
俄籍樂戶執 照	公安局	照費三十元 印花三元	備具呈文並繳保證金一百元 即予給照	此項保證金 於歇業時發 還
俄妓執照	公安局	照費十元 印花四分	備具呈文並繳保證金二十五 元本人相片兩張即予給照	全 上 執 照 年 換
自衛槍照	公安局	乙等照費二元印 花二角丙等照費 一元印花一角	填具聲請書並殷實舖保保證 書連同本人相片五張經局核 准給照	不 定 期

汽車執照	汽車行立案執照	禁字查驗證	查字查驗證	工事允許證	飼犬牌照	獵槍執照
公安局	公安局	公安局	公安局	公安局	公安局	公安局
執照費三元 號牌費二元 印花費一元	照費一元	照費一角 印花費一角	照費一角 印花費一角	照費一角 印花費一角	照費每付二元 印花一角	土槍一元 獵槍二元
填具聲請書及保結並將車輛送局檢驗合格發給牌照	備具呈文並三家商號保結經查核相符即給予執照	全上	凡運違禁物查驗證明書護照相符即給此照准予通行	凡領有工務局營造執照掘路執照或財政局探石執照者備具呈文並覓般實舖保一家經查核相符即行給證	填具報告書即予給照	全上
一年	永久	全上	運輸違禁品用	臨時	每年更換一次	

營業人力車 執照	自用人力車 執照	馬車執照	腳踏車執照	腳踏汽車執照	汽車短期試 車執照	汽車長期試 車執照
公安局	公安局	公安局	公安局	公安局	公安局	公安局
號牌費五角 執照費五角	號牌費五角 執照費五角 印花二角	號牌費八角 執照費八角 印花一元	號牌費四角 執照費四角 印花二角	號牌費一元 執照費一元 印花一元	號牌費三元 執照費一元	號牌費三元 執照費一元 印花二元
全上	全上	全上	全上	全上	全上	全上
一年	一年					

載貨單輪人 力車執照	載貨二輪獸 力車執照	載貨二輪人 力車執照	載貨汽車執 照	行商執照	製進貨車商 號執照	汽車過重許 可證
公安局	公安局	公安局	公安局	公安局	公安局	公安局
號牌費一角 執照費一角	號牌費三角 執照費二角	號牌費三角 執照費二角	號牌費八角 執照費二角	照費二角 印花二分	憑照費一元 印花五角	汽車一元載貨人 力車及載貨獸力 車四角
全上	全上	全上	補領換領收費數目與新 領同	全上	全上	全上
			全上			

載貨四輪獸力車執照	汽車業務司機執照	汽車車主司機執照	汽車特種司機執照	汽車學習司機執照	旅館接客許可證
公安局	公安局	公安局	公安局	公安局	港務局公安局
號牌費四角 執照費二角	執照費二元 印花三角	執照費三元 印花三角	執照費四元 印花三角	執照費一元 印花三角	照費五角 印花五分
全上	全上			全上	隨領隨發
	填具聲請書並商號保結及二寸半身相片二張送由公安局經考驗合格即行給照				車站接客歸公安 局輪船接客歸港務局

商號員役入 貨棧提貨許 可證	港務局	照費二元 印花一角	備具陳請書呈由港務局核准 發給	半年
船舶消毒證 明書	港務局	收費五元	由港務科檢疫股消毒後填給 船商領取	臨時
新建房屋執 照	工務局	工程在千元以內 者收照費二元以內 下每加千元或零 數加收一元	填就營造請照單連同圖樣說 明書各四份呈送工務局核准 派員估計填給執照	全上
舊式平房營 造執照	工務局	三間以內收照費 一元三間以外每 間加收五角	領照手續與前項大致相同	全上
修理房屋執 照	工務局	五間以內收照費 一元五間以外每 間加收二角	全上	全上
雜項工程執 照	工務局	照費一元	如搭蓋竹笆木笆涼棚綵棚等 須領取此項執照	全上
圍牆壩岸營 造執照	工務局	三十公尺以內收 照費一元每加三 公尺加收一元	全上	全上
改建門面營 業執照	工務局	每間或每潤三公 尺半收照費二元	全上	全上

掘路執照	營造登記執照	遺失補照	樣請示路線圖	營造展期執照	更改圖樣執照	使用執照	拆卸房屋執照	掘泥填土執照
工務局	工務局	工務局	工務局	工務局	工務局	工務局	工務局	工務局
執照費二元 印花一元	執照費二元 印花一元	照原給執照費減 半徵收	每張收費一元	免費	如添出工程過千 元者每千元加收 一元照費一元	按照新建房屋及 舊式平房執照費 減半征收	免費	五百立方公尺以 內收費一元每加 收一百立方公尺加 收一角
詳掘路規則	凡經營營造業務者須向工務局呈請登記後方許營業	填具聲請書聲明遺失情形經局核准即予補給	填具聲請書送請工務局核給路線圖樣	聲明窒碍呈請工務局核准給照不另收費	全上	全上	全上	全上
		全上	全上	全上	全上	全上	全上	全上

委託試驗地
農林事務所

免費

選定委託試驗人後經覓就舖
保立具契約並繳清第一年租
金卽予給照

定期

(丑) 地產章則摘要

(一) 競租公有地辦法 自競租公地規則實行以來，公有土地之放租，均用投標競租辦法。放租時由財政局將所有放領地段，開具清冊，載明坐落地點，號數，畝額，及租權金底額等，先行公告。市民有願租此項公地者，即可指定某段某號，按照租權金全額十分之二繳納保證金，領取競租單至投標日，將自己願出之租權金數額，及競租某路某號公地等字樣，一併填入標單。俟開標後，何人所投之數額為最高，即由何人得標承領。不過每號公地，必須有二人以上之投標，且標價高于底額者，方能有効。

得標承領後，須依限繳納標認租權金，領取憑單始為取得租權。其有中途反悔或延不繳款者，保證金全部沒收。但未競得者，得於開標後五日內，持原發收據，向財政局領回保證金全部。

(二) 領租工廠地辦法 領租公有工廠地，可由市民就需要情形，指定地段領取，

不用競租辦法。不過領租人須詳開請領地點，需要面積，土地用途，資本數額，以及發起人姓名，連同草圖，取具妥保，呈送財政局核定施行。領租以後，亦只能建築工廠，不得變更用途。

(三)不動產契紙 凡人民典賣不動產，及其他移轉或變更時，所用之契紙，須向財政局購取，每張計大洋二角。倘用普通白紙書寫，概作無效。

(四)地產移轉證明辦法 不動產權利之移轉或變更時，須於三個月內向財政局聲請證明登記，其收費如下。(一)凡贈與及其他無償性質取得權利者，按價收千分之三十。但因公共事業捐助，經財政局審查屬實者，不在此限。(二)凡買賣性質者，按價收千分之十五。(三)凡典當性質者，按收千分之五。(四)凡屬合法繼承者，按價收千分之十。(五)凡析居者，按價收千分之三。(六)凡共有物之分割者，按價收千分之二，以上各項費款，均係由取得權利人繳納。如不依照限期聲請證明者，每逾三個月，得由財政局加收證明費十分之一。

(五)房地抵押證明辦法 凡以土地房屋抵押款項時，得請求財政局代為證明。惟請求人須先向財政局領取請求書，依照格式逐項填明，經財政局許可後，方為有效。此項證明，財政局得照抵押金額，收取千分之一之證明費。

(六)海水浴場臨時租地營業辦法 (一)凡領租海水浴場一帶公地，臨時搭蓋板房，開設咖啡館及飲食店或跳舞場者，須向財政局繳納地租及營業費。(二)租地概以一年為限，期滿得呈請續租。租地每公畝，年租五十九圓，不及一年者，亦以一年計算。(三)臨時租地，除按前條征收地租外，並按左列各款，徵收特許營業費。甲種 售賣咖啡西菜洋酒茶點等類兼有音樂跳舞者，按一年地租之三倍征收特許營業費。乙種 專售咖啡西菜洋酒茶點等類者，按一年地租之二倍徵收特許營業費。丙種 專售香烟糖食水菓及中菜茶點等類者，按一年地租征收特許營業費。(四)臨時租地地租及特許營業費，均於核准租地時，一次繳足。

(七)放租地樹株繳價辦法 凡領租公有土地，地上樹株，應照下列等級繳價。計一等林地每方步繳價六角，二等四角，三等二角，四等一角，五等五分。其稀不成林者，免繳樹價。前項等級，由農林事務所依照放租公地地段，分別勘定，表明于放租地號圖中。領租人於領租該項公地後，檢同領租地照及地圖副本，呈請農林事務所勘明核定，再向財政局繳清樹價後，方准砍伐。

(八)掘路貼費辦法 凡市民建築，必須掘動公路者，須先向工務局陳明，領取掘路執照後(照費每張二元)方許動工，其貼費如下。柏油沙石路每平方公尺

一元五角，柏油石子路二元一角，石塊路一元五角，碎石路九角，砂石路六角，磚路二元，泥路三角，三和土人行道二元一角。

(九)中山公園臨時商店租地辦法 凡欲在中山公園開設臨時商店者，須覓具鋪保，呈請農林事務所核准，指定地點後，方許營業。其租價：甲等地每方步一元，乙等八角，以一月為期，期滿按日照全租十分之一收取。

(寅) 一般章則摘要

(一) 行旅類

(1) 查驗外人入境護照辦法 凡輪船抵埠，所有入境外人，除因有條約關係，得免查驗者外，其餘一律須將入境護照，經查驗員查驗後，加蓋驗訖戳記，方許登岸。外人登岸後，須至市府第三科洋文室，經該科加以查驗後，始得出境或居留。

(2) 無約國人入境辦法 無約國人民，應于入境後二十四小時內，向該管公安局呈驗護照，聲請登記戶口職業入境事由與駐在期間，由該管公安局加蓋驗訖戳記，報由公安總局轉報市政府備查，其無護照者，一經查明，勒令出境。

如係因故遺失，得聲敘理由，取其舖保，呈由公安局轉呈市政府核辦。

無約國人民如係在本市居留者，向公安局登記後，并須至市府第三科領取居留執照後，方准居留。（照費詳前證照費類中）

(3) 旅客存放物件辦法 旅客所帶貨物行李，及珍貴緊要物件，必須寄交旅店賬房收存，由旅店當場點明，掣給正式收據，如有損失毀壞等情，由旅店負責賠償之責。旅客提取物件，即將收據給回，以清手續。倘有遺失等情，須由本人聲明作廢，補寫領收。

(4) 旅店臨時接客辦法 凡在車站碼頭接客之旅店夥友，須向公安局領取接客許可證，其所持招待牌紙，應由該旅店加蓋圖章為證。遇有旅客交予物件，須立即註明於招待牌紙中，交給旅客收執，到店後，即以此項紙牌，向旅店提取物件。如有中途遺失損壞，應由旅店賠償。

(二) 保安類

(1) 預防及處理火警辦法 (一) 遇有火警發生，無論何人，應負報告消防組之義務，消防組電話一一六號一一七號。(二) 凡裝設電話各戶，應將消防組電話號碼，粘貼附近，以備發生火警，俾便查閱。(三) 凡裝設電話各戶，在深夜

間遇有因火警借用電話，不便開門時，應問明火警發生地點，門牌號數，代爲報告消防組。(四)凡查有放火嫌疑，或其他不法情事，一律拘送法院依法嚴懲。(五)雜院內或廣大建築物附近，應由房主或住戶酌設太平水筒，或人力小唧筒，俾便補助消防，使初起之火，不致蔓延。(六)爐火烟筒，每月應施行清掃一次，以防擁塞。(七)雜院樓廊間隔木門及木樓梯，應遵令取消或更換，以免危險。樓梯之下不准堆積松柴茅草等，或安設爐灶。

(2) 戶口異動呈報辦法 凡居民有遷移，遷入，遷出，生產，死亡，婚娶，出嫁，收養，繼承，分居，失蹤，以及留客居住等戶口異動事故，必須於三日內向該管公安分所或派出所，索取定式呈報書，照式填寫呈報，方爲合式。例如遷移地點，即應于遷移之三日內，向警所索取遷移報告單填明呈報，警所接到此項呈報，當即填發遷移證一紙，遷移之時，可以通行無阻。此外商店有商店異動呈報。船戶有船戶異動呈報，皆與此同。

(3) 查詢市民住址 凡訪友者未知友人住址，投親者因親戚已經遷移，均可請求公安局代爲查詢。請求時，可敘明事由，及該人之姓名籍貫等選函公安局，公安局調查後，當即填明人民調查表正式答覆，惟有約各國之外僑，不能照辦。前項查詢人民住址，酌收手續費用，(一)調查個人者每人國幣二角，(二)調

查全戶者每戶國幣五角，(三)調查本市人口各種分析數目者，每次國幣一元，(4)稽查違禁品辦法 公安局設立稽查運輸違禁物品辦事處，專司稽查運輸甜油，炸藥，硫磺，硝石，白鉛，黃磷，赤磷，紫銅，硫酸，硝酸，綠酸鉀，黑邊油，知里奈，雷管藥線，二硝基編蘇恩，三硝基脫落爾養化輕，墨克黑克酸等違禁物品。如運輸人領照運輸者，亦須先向該處陳明，將護照呈候查驗相符，填給查驗證後，始准卸貨，或轉行出口。前項查驗證每張收手續費一圓，印花一角。

(5)接見拘留人犯規則 (一)公安局拘留所被押人犯接見親友，每日以上午九時至十時，下午二時至三時為限。但有特別情形者，得請第三科長臨時酌定。(二)凡親友請求接見公安局拘留所被押人犯，應先向傳達室填具接見單，送請第三科長核准，方許接談。接談時間，以五分鐘為限。

(6)開設商店須知 凡在本市開設各種營業商店者，須先向社會局登記，連同登記執照，開具(一)鋪主或經理人姓名住址如係合夥經營其合夥人均應分別註明。(二)營業種類，如係數種者，亦分別註明。(三)店鋪之座落名稱，資本金之數目，及合夥股東認股數額，均應詳細敘述，呈請公安局領取開業執照後，方准開業。執照費按資本額千分之三收取。

(7) 取締飼犬辦法 凡飼養家犬，須由犬主開明姓名年齡籍貫職業住址，及犬之產地毛色飼養年月等，向公安局領取牌照，懸掛犬頸，方准飼養。出外時并係加帶口套，如有未帶口網未懸犬牌者，即照野犬論處。

(三) 衛生類

(1) 取締飲食物規則 凡飲食物有下列各項之一者不得售賣。(一) 牛豬鷄鴨及其他禽獸等之病死或朽壞者。(二) 魚蝦及其他水族物之陳腐者。(三) 各種瓜菓蔬菜之已經腐敗或未熟者。(四) 漿酪飲料之陳腐及污穢不潔者。(五) 酒品中攙加毒質藥料(如信石鴿糞)或火酒者。(六) 過宿生熟食物，其顏色或臭味已變者。

凡飲食物店，在夏季必須置辦鐵紗罩冰箱，臨時售賣物，放置于鐵紗罩下，飲食物原料，則安置于冰箱之中。

凡飲食物店，不得雇用染有肺癆，癩瘋，花柳病及其他具有傳染性疾病之夥友。

凡飲食物店，室內室外及一切應用器具，必須收拾清潔，不使有一毫塵垢。凡售賣冰淇淋。汽水。涼粉，糖水菓汁等營業者，不得攙入生水及冰塊。

如含有鹽酸硫硝酸及其他游離礦酸，或砒素鉛粉銻質錫質等物者，一律禁售，並科重罰。凡販賣生牛羊豬肉者，必須經屠宰徵稅處檢驗蓋有驗印者，方許出售。並不得攙入他種肉類，以圖混冒。（本市牛肉鋪中，以驢肉冒充者甚多，凡色若紫醬肉紋甚粗者，即須注意。）

(2) 舉行清潔檢查辦法 清潔檢查，每年於春秋二季，辦理兩次。每次檢查之先，由公安局分別路名公布日期，屆期各該居戶，店鋪，應將家用器具床帳，及屋內所用物品，均須搬運屋外。洞開窗門，將天棚牆壁等處塵土，一律掃除。屋外院宇，亦須一律掃除清潔，勿得稍留污物。旅館浴室飲食物店，以及牛棚馬廠雞疇羊棚，他公共場所等，尤應格外潔淨。

(3) 報告染疫辦法 凡染有虎列拉，赤痢，天花，猩紅熱，實夫室里，腸室夫斯，百斯篤，（鼠疫）發疹室夫斯等疫病者，均應於二十四小時內報告公安局，如有隱匿不報，一經查出，分別處罰。

(4) 施種牛痘規則 施種牛痘，每年兩次，上半年三月至五月，下半年九月至十一月。凡小孩父母或監護人於社會局公布種痘後，得向公告內所列之種痘機關報明姓名性別年齡籍貫住址，請求免費施種。

(四) 公益類

(1) 救濟過境難民辦法 凡難民過境，當乘火車輪船抵境時，即由公安局或由公安局會同港務局妥爲照料。其有因川資缺乏或意外事過不能離青者，則由社會局設法救濟之。

(2) 施捨棺材規則 施捨棺材，由社會局主辦，救濟院管理。凡貧苦市民死後無力棺殮者，得開明死者姓名年齡籍貫職業性別住址及何病致死棺材長度請領人姓名等項，請求公安局查明轉向救濟院請求施捨。

(3) 取締募捐辦法 凡公益慈善團體欲在市區內籌募款項，必須開名團體名稱，所在地點，主辦人姓名住址，及募款原因，募款方法等，陳請社會局核准後，方許籌募。但每一團體，每年祇限於舉行一次。募款完結後，亦須於一星期內，將收支款目，及辦理實況，連同收據捐冊，送社會局查核公布。

(4) 介紹職工辦法 介紹職工，社會局設有職工介紹所。其範圍，限於(一)男女店員及學徒，(二)男女工友及學徒，(三)及男女傭工等三項。凡請求介紹之職工，須先覓定妥保出具保結，並繳本人二寸半身相片兩張，向該所登記後，即按登記先後，代爲介紹，介紹時，先以三日爲試用期。試用期內，不論僱者與被僱者，認爲工作不宜，均可自由解僱。至試用確定，再行由介紹所出具介紹書，訂立契約，(或口頭契約)正式任用，倘僱者與被僱者解約，事

前必須報告該所始得將契約撤銷。

五、教育類

- (1) 資助貧寒優才生升學規程 貧寒子弟，無資升學，請求資助者，須由畢業學校校長，將學生家庭狀況，畢業成績，呈經教育局查明，確係貧寒者，准予考試。資助名額小學畢業十二名，初中畢業八名，高中畢業四名。資助數目，初中每人每年六十元，高中七十元，大學一百六十元，春秋兩季，各發半數。
- (2) 肄業專門以上學生獎學金規則 凡在外省國立農工商醫等專門以上學校之學生，請求發給獎學金者，須由家長覓取本市法團出具證明書，隨繳學生最近二寸半身相片一張，並由該生請求所在學校用書面證明學習成績畢業期限等。再由教育局彙核，如成績確在乙等以上之前十名者，每年給予獎學金一百十元。
- (3) 小學教員登記辦法 小學教員登記，每年舉行一次。于暑期內行之。其資格

：(一)現任本省市立私立各小學教員者。(二)師範本科或後期師範高中師範畢業者。(三)舊制中學或高級中學畢業，曾有小學教員經驗者。(四)曾受各地小學教員檢定及格，得有證書者。(五)鄉村師範或簡易師範科二年以上畢

業者。登記時須隨繳登記費五角，連同本人最近二寸半身照片一張，及各種證明文件等，呈經教育局審查合格，即由該局通行全市小學儘先選用，或代為推薦。

(4) 女教職員產期待遇辦法 市立中小學校女教職員，在任期內臨產，得于產前產後，給假兩月，仍支原薪。但須取具醫生證明書，函由校長據情呈請追加預算。所有職務，由本校校長覓人代理，每月薪金，按照原教職員薪額支給。

六、農林類

(1) 代農家家畜配種辦法 農林事務所備有各種中外優良畜類，以供農家配種。所收費用，計(一)牛一元(二)豚五毛(三)羊五毛。倘一次不能受胎，得於一定日期內，再請繼續交配，不另收費。

(2) 發給優良種籽辦法 凡欲請求農林事務所發給優良種籽者，可開具種名數量及種植原由呈由該所核發。但大粒種籽以一升為限，小粒以三合為限，秧苗類以十株為限。均不收費。

(3) 保護行道樹辦法 (一)在行道樹及其支柱上，不得繫留牲畜，(二)在行道樹上不得獵取鳥類，或攀折砍伐，(三)行道樹支柱，不得拔取，(四)不得任意遷

移行道樹，如有因建築或交通等關係，有遷移行道樹必要時，須呈請農林事務所辦理。(五)在行道樹不得焚毀物品或拋棄引火之物。違者分別輕重處一元以上二十元以下之罰金。

(丙) 港務

(子) 港務組織

港務爲青市菁華萃之所，亦青市命脈所繫。市庫之收入，以港務爲最多，貿易之進出，亦以港務爲樞紐，故在組織上，較各局臺所爲特大，而其事務亦較各局臺所爲特繁也。

(一) 局內組織 港務局局內組織，計分四科。

第一科，掌理總務及碼頭界內看守貨物，管理清潔，消防及其他取締事項。
第二科，掌理船舶出港入港，繫埠離埠，檢疫消毒，及航路上之各種標誌事項。

第三科，掌理支配船位，碼頭作業，倉庫露棧等管理及收費事項。

第四科，掌理碼頭堤岸倉庫堆棧，及其他土木工程之建築修繕，及購辦材料，

浚潔港灣各事項。

(二) 設備狀況

大港以環形之大防波堤圍繞之，上築鐵道，與膠濟鐵路相啣接。堤內築有第一、第二、第三、第四、碼頭四座，第一碼頭，長七六六米突，共有繫船區六個，同時可靠一千噸至八千噸輪船六隻。第二碼頭，長一〇一二米突，共有繫船區八個，南岸及西頭，同時可繫一千五百噸至七千噸輪船四隻；北岸則同時可靠航行歐美一萬噸輪船二隻，及一千五百噸至二千噸輪船二隻。第三碼頭，長一八六米突，有繫船區一個，專為危險貨物裝卸之用。第四碼頭，長一一七五米突，共有繫船區七個，同時可繫留三千噸至八千噸輪船七隻，專為裝卸煤鹽之船位。第一第二兩碼頭，共設有堆棧七棟，以為進出口各貨臨時存放之所。又於碼頭界內，設有倉庫十九棟；內以十一棟為寄託及租賃之倉庫，專供存放危險貨物及租賃存貨之用；以六棟為危險物品及留置貨物之倉庫，專供存放危險貨物及過期貨物之用；其餘二棟，一為存儲物品之倉庫，一為存儲作業器具之倉庫也。至於海上設備，及工廠設備等，近數年來，亦尤完善矣。

(三) 辦公時間

休假日期，每年祇元旦與國慶二日，每日到值散值，內勤限於上午八時至十

二時，下午二時至五時，與市府轄下之各局臺所相同。凡輪船繫離，或轉繫船舶，裝卸貨物等，欲在內勤辦公時間以外辦理者，必須在內勤辦公時間內一小時以前，請求臨時業務之許可。否則須待第二日辦公時間中，再行請求。

(四) 科室電話

港務局電話爲五一三一號，至五一三五號，其分機號碼如下。

(一) 局長室分機一號，(二) 總務科長分機三號，(三) 航事股分機四號，(四) 業務科長分機十一號，(五) 港口股分機十二號，(六) 港務科長分機三九號，(七) 貨物股分機十四號，(八) 工務科長分機四二號，(九) 倉庫股分機十五號，(十) 徵收處分機十六號，(十一) 問事處分機十七號，(十二) 繫船股分機三〇號，(十三) 運輸處分機十八號，(十五) 堆棧股分機四〇號。

小港辦事處，普通電話二六五一號。

檢疫股，設蘭山路，普通電話三三九四號。

碼頭運輸管理處，設大港，普通電話三六六二號。

(丑) 船舶繫離

凡船舶繫留碼頭，應先填具繫船請求單，將船名，國籍，進出港日期，裝卸

貨物之種類與噸數，及其他必要事項，詳細填明，呈請港務局許可。其預定之入港時間，倘非中途發生特殊事故，應以二十四小時以內為範圍。如須轉繫，亦應填具轉繫請求單，呈請核准。

凡輪船或帆船，進小港繫留時，亦應呈驗國籍證明書，或其他證明書類。其停泊於小港口外裝卸貨物時，亦須依照小港停泊費之規定，繳納費用。

(一) 船舶繫離費

(一) 船位費，每十二小時以內，每一噸納船位費一分八厘。

(二) 船舶轉繫費，每次每噸一分二厘，日出前，日沒後，加倍徵收。

(二) 拖船繫離費

(一) 船繫離船，每次八元。(二) 轉繫，每次十二元。

(三) 小港輪船停泊費

輪船在小港停泊者，依照登簿噸數，征收下列費用，

一百噸未滿者三元，一百噸以上，每加百噸，加收二元。五百噸以上，每加百噸，加收三元。一千噸以上，每增千噸，加收八元。五千噸以上，每增千噸，加收十二元。凡輪船未滿五十噸者，得按月徵收停泊費，計一噸未滿者每月三元，十噸未滿五元，五十噸未滿八元。

(四) 小港帆船停泊費(依載量納費)

- (一)三千斤未滿者一角。(二)四千斤未滿者二角。(三)六千斤未滿者三角。
(四)八千斤未滿者四角。(五)一萬斤未滿者五角。(六)二萬斤未滿者七角。
(七)二萬五千斤未滿者八角。(八)三萬斤未滿者一元。(九)三萬五千斤未滿者一元五角。(十)四萬斤未滿者二元。(十一)五萬斤未滿者二元五角。
(十二)八萬斤未滿者四元。(十三)十萬斤未滿者五元。(十四)十五萬斤未滿者六元。(十五)十五萬斤以上，每增五萬斤，加收一元。

(寅) 引水及引水費

凡船艦出入本港，須由港務局引水人員，代作航路上之嚮導，謂之引水，其費用規定如下。

- (一)總噸數未滿千噸者，每次引水費三十元。千噸以上，四千噸未滿者，每次每增一千噸，加收七元。四千噸以上者，每次每增一千噸，加收十四元。
(二)出港艦船，在入港時未用引水者，則其出港引水費，仍須按照入港費率徵收。
(三)變更錨位，應照入港引水費，減半核收。
(四)由日沒後，至日出前增收十分之五。
(五)凡用排水噸數計算者，以排水噸數之百分之六十為總

噸數。

(卯) 檢疫及檢疫費

凡進港船舶，除特別規定之艦船外，均須在檢疫錨地停泊，懸掛Q字旗號，所有船員乘客，齊集甲板，聽候港務局檢疫官，按船到先後，施行檢疫，並發給交通許可證後，方得航行入港。

凡船舶到港後，或未到港前之十日以內。載有疫病患者，或竟患疫而死者，均認爲有疫船舶，其自有疫地發航，期限未出十日者，爲疑似有疫船。均應聽港務局之指揮，施行各種消毒手續。

(注) 檢疫錨地：由太平岬之南，象嘴之北，各至團島鼻引一直線。成三角形，即在此三角形內。

(辰) 貨物裝卸及費率

凡欲將貨物卸船者，須備具卸貨目錄五分，船艙目錄，船艙積載圖，艙口單等各一份，託運貨物單二份，一併呈送港務局。如卸貨目錄中有須改正時，並應呈送改正請求書。如有貴重物品，違禁物品，容積在一噸以上之個體物品，及其

有發火性之危險品等，亦應分別記載。港務局即據目錄單等代為卸貨，至交付全部貨物為止，均由港務局辦理，惟最遲須於五日內提取。纜取時，須將提貨請求書，及海關准許提貨單，或提貨指示書，呈交港務局查核。倘係轉口貨物，亦應於五日內，填具轉口請求書，送呈港務局，按照裝貨規定辦理。

凡欲將裝船貨物送達碼頭界內者，亦應將連送貨物單，及裝船指示書，連同海關下貨准單送呈港務局後，始予接收。如貨物送交港務局時，裝貨船隻尚未決定，亦可俟決定後，再送裝船指示書。不過其中須經過兩次搬運，貨主須負兩次搬費耳。倘託裝貨物之中，有貴重物品，違禁物品，或具有發火性之危險品時，一律須分別載明，俟貨物裝船完畢，港務局及船舶，即照裝船貨物單，授受貨物。普通雜貨裝卸船舶時，船行或代理店，得於船位請求單內附帶請求，毋庸另辦請求手續。

凡將貨物轉口者，須先報關納稅，領取海關轉口准單，填具轉口貨物請求單，送請港務局繳納各費，即代查驗裝船。

貨主欲將裝船貨物改裝他船時，須在兩個月以內，送呈變更裝船請求單。如中止裝船，取回原貨者，並應向港務局申明理由。但至遲須於港務局收到貨物之日起算，於十日以內申請取回。

雖領有港務局標證，只作出入碼頭之用，不得參加工作。

凡碼頭界內，一應裝貨卸貨等作業，均由港務局員夫處理。貨主所雇人夫，

(一) 貨物裝卸費

在船舶中裝卸貨物，悉照下列各項計算。

- (一) 普通貨物，每噸二角七分。
- (二) 特種貨物，活牛活馬，每頭三角二分。活豬羊每隻一角。冷藏物，每噸四角二分。舊鐵，每噸三角四分。煤炭裝船，每噸二角七分。煤炭卸船，每噸三角一分五。焦炭，每噸三角一分五。臭油，每噸三角一分五。石灰每噸三角一分。火柴煤油，每噸三角一分。其他危險品，每噸三角七分。
- (三) 貴重品——價值千元以內者一角三分；千元以上，每加千元加三分。
- (四) 笨重物——每個重量或容積，超過一噸以上者，為笨重貨物，其費率如下。

重	量	噸	數	重	量	費	率	容	積	費	率
一噸以上三噸未滿		每一噸		照普通費率二倍半				照普通費率二倍			

三噸以上五噸未滿	每一噸	照普通費率三倍	照普通費率二倍半
五噸以上十噸未滿	每一噸	照普通費率四倍	照普通費率三倍

(二) 移艙費

凡同一船內，將貨物由此艙運往彼艙，或同一艙內由此端搬至彼端者，謂之移艙，費率如下。

(一) 同一船艙內移搬貨物，每噸二角四分。(二) 鄰接船艙內移搬貨物，每噸二角八分。(三) 非鄰接艙移搬貨物，每噸三角四分。

(三) 搬運費

不論碼頭界內，或屋內屋外搬運貨物，其費率如下。

搬運距離	噸單位	普通貨	危險品或焦炭
搬運距離百步未滿	每一噸	一角	一角二分
一百步以上二百步未滿	每一噸	加一角	加一角二分

二百步以上三百步未滿	每一噸	加一角	加一角二分
三百步以上每增百步	每一噸	加七分	加八分

(注)卸船或裝船，搬運不滿六十步者免費。

(四)貨車裝卸費

凡裝卸鐵路貨車之貨物，應先由貨主至貨物股填具裝卸貨車請求書，再由該股通知運輸管理處，派工裝卸。費率如下

(一)裝煤炭，每一噸一角二分。(二)卸煤炭，每一噸一角二分。(三)裝卸焦炭，每一噸一角六分。(四)裝卸其他貨物，每一噸一角七分。(五)裝卸危險品，每一噸二角二分。(六)裝卸聯運貨物，每一噸一角二分。

(註)笨重貨物，照上節笨重物費率計算。

(五)留置貨物運搬費

凡貨物留置於碼頭界內者，其運搬之費，每百斤，收費三分，每四分之一噸，收費一角。

(六) 雜項作業費

此外如過籬，過磅，或將貨物倒積成堆等作業，其收費率，(一)過籬，每一噸收費一角二分。(二)過磅，每一噸收費一角五分。(三)倒堆，每一噸收費一角五分。

(注意 前列一應作業，凡在日沒後至十二時，應照普通費率加五成，十二時至日出，加十成。

(巳) 碼頭費

凡進出口貨物，不論爲提取之卸船貨，或爲送達之裝船貨，均須於請求之時，交納下列之碼頭費。不過裝船貨物，在七日之內，移裝他船時，不再重徵。

凡旅客攜帶家具，(行李除外)不分新舊多寡，或所帶貨物含有營業性質者，均一律徵收碼頭費，其提取送達之手續，均依前兩項辦理。

凡送達裝船之貨，因港務局無暇立時處理，致碼頭費無由核算時，得令貨主繳納押金，一俟碼頭費收訖，此項押金，即應立時歸還貨主。

凡由火車卸下之貨物，若不逕行出口，存放倉庫或露積地，然後運入市內時，須送呈提取貨物請求單，經倉庫股衡量，完納碼頭費後，方准運出。其由市內

運入，擬裝火車時，須送呈裝運請求單，經倉庫股或堆棧衡量，完納碼頭費後，始得交由運輸管理處查驗裝車。

凡船內轉艙之貨物，須使用碼頭時，應報由該管堆棧核准，如逾二十四小時者，亦須照章完納碼頭費。

(1) 動植物類 猛獸每頭五元。牛每頭二元。賽馬每頭四元。土馬每頭一元。豬羊，每隻四角。犬猴，每隻二角。活植物，每噸八角。鷄鴨（入於容器者）每立方尺四角。

(2) 穀物類 花生，每噸七角。穀物，每噸五角。麵粉，每噸八角。種子，每噸七角。

(3) 飲食物類 水菓乾菓，每噸六角。蔬菜，鹹菜，鹹魚，鮮魚介蟲類，每噸八角。魚翅燕窩每百斤一元五角。海參鮑魚干貝蛋黃蛋粉冰蛋等每百斤一元。牛肉每噸一元五角。（以下均以噸計）豬羊雞肉豬牛腸一元。罐頭食物，一元四角。精鹽六角。粗鹽五角五分。砂糖八角。方糖水糖一元。掛麵粉條七角。土酒（國貨）一元五角。洋酒三元。醬油八角。鑛質飲料類一元二毛。杏仁，桃仁，棗子，茶葉等八角。糖菓瓜子，芝麻等七角。雪茄，三元。紙烟一元六角。烟葉八角。烟絲九角。烟末八角。

(4) 毛皮骨類 羊毛每噸六角。豬毛七角。豬鬃一元二角。馬尾六角。頭髮獸皮八角。髮網一元二角。生牛皮七角。熟牛皮九角。其他獸皮獸骨(蹄角同)七角。皆以噸計。

(5) 脂蠟類 植物性油，每噸七角五分。揮發性油一元。機械油九角。黃油一元一角。盛斯林油一元四角。白蠟黃蠟七角。牛油豬油等八角。肥皂一元。蠟燭八角。皆以噸計。

(6) 藥材及危險品 碱料碱粉每噸八角。火碱一元。普通酸類二元。強性酸類三元。未列號化學用品。一元五角。酒精木精二元。西藥一元五角。中藥八角。烟火爆竹彈藥及爆藥三元。火柴一元六角。火柴盒料一元。皆以噸計。

(7) 染料油漆類 染料顏料油漆，每噸一元二角。膠類柏油瀝青一元。紅土烏煙等，八角。皆以噸計。

(8) 繩絲紗線類 麻，每噸六角。棕五角。已壓棉花八角。未壓棉花四角。棉紗一元。繭五角。麻繩亂絲等七角。人造絲一元。黃白絲一元六角。草繩蓆包等五角。皆以噸計。

(9) 呢絨布帛類 毛織物綢織物，每噸二元。布製品一元四角。麻織

記及草包棉夏布，布包棉夏布等一元。裝箱棉夏布，一元二角。古衣襪一
元六角。破布五角。麻絲布一元四角，新舊麻袋七角。其他六角。皆以噸
計。

(10) 紙類 洋紙，每噸一元四角，上等紙八角。二三等紙六角，舊報
紙七角。廢紙碎紙五角。

(11) 礦產品類 石材每噸五角。石材過噸者七角。礦物五角。煤四角
。焦炭五角，洋灰七角。盜器一元。陶器八角火磚煉瓦六角。粘土五角。瓦
管六角五分。鏡子一元四角。玻璃製品一元。汽水空瓶七角。玻璃碎片五角
。玻璃粉屑六角。皆以噸計。

(12) 金屬品類 礦石，每噸五角。銅鉛錫鋅一元。銅器一元四角。鐵
鋼七角。過噸鋼鐵九角。鋼鐵製品八角。過噸鋼製品一元。舊鐵生鐵六角。
舊空鐵桶五角。皆以噸計。

(13) 機械車船類 槍械及子彈，每噸四元。過噸者五元。機器及其部
分品，每噸一元五角。過噸者二元。四輪汽車，每輛八元。二輪汽車四元，
六輪汽車十二元。馬車三元，人力車一元二角。自行車貨車六角。

(注) 凡車類裝箱者，照機器類計算。

(14) 木竹藤品類 木料每噸七角。過噸者九角。桐木每噸八角。過噸者一元。桐下馱檯一元一角。沙杆六角。檀木樟木每噸一元二角。過噸者一元四角。成器檀木樟木一元六角。地板一元。木製器一元。籐八角，籐製品一元。竹竿竹蔑七角。竹製品角。掃把六角。掃把料五角。皆以噸計。

(15) 雜品類 米糠麩皮每噸四角。油毛氈及屋頂用油紙每噸一元。海帶海藻八角。乾草稻草四角。洋針一元。紙扇八角。葵扇六角。電料用品一元五角。電石一元四角。汽車胎一元六角。橡皮器一元。舊橡皮器八角。赤木檀香末九角。照相機及材料三元。草帽辦七角。草帽蓆七角，九角。木柴竹箕木桶四角五分。木炭炭球六角。神紙金紙一元。肥皂料骨粉豆餅四角。家具行李七角。以上均以噸計。棺槨每具一元二。貴重品，每件每值一千元徵費一元。未列本表者，每噸一元。

(午) 儲置及費率

凡貨物到達碼頭，貨主未能即日提取者，均可呈請港務局許可，寄存倉庫，或露置堆棧。其儲置辦法及費率如下。

(一) 儲置貨物辦法

(A) 凡屬(一)貴重物品；(二)火藥及其他易爆炸，易引火，或保管上易致危險之物；(三)足以損害他物，或具有危害之物，(四)具有生活力之動物或植物；(五)易於變質，或容易消耗之物；(六)認爲不足抵償將來保管費，及其他費用之物；(七)其他不適於保管之物等，除港務局特許保管外，概不寄存。

(B) 凡寄存貨物，須將貨名，貨質，記號，號碼，包裝，件數，重量，容積，價額，保管期限，保管方法，並寄託人之住址，姓名，(或商號)等，先填入寄託請求書，呈請港務局核准，由局指定存入貨物之時日及處所，方准寄存。倘不指定時日及處所，雖允寄存，亦得撤銷之。

(C) 港務局對於寄託貨物請求書，每件發給證券一張，貨主得依證券背面所書，將券抵押，或轉讓；但券面如有禁止抵押或轉讓等字樣者不在此限。此項證券遺失時，應即報請港務局揭示，或登報聲明作廢。如須補給新券，必須貨主提供相當之担保，或請求法院除權判決後，始給新券。

(D) 寄存貨物之保管期，最長以六個月爲限。如須展延，應填具展期請求書，呈請港務局核准。若滿期不即提貨，亦不履行展期手續。其保管費於期滿之日起，加倍計算。再過三個月，仍不提取，亦不請求展期者，港務局得將寄存貨物，以相當之方法變賣之。即以變賣所得之款，除去各項費用外，有餘

給還，不足追補。

(E) 貨物寄存人，或執有證券者，於領取貨物之一部時，須於提出之後，在證券背面記明提取數額，仍還貨主收執。若全部提取，則將證券繳還港務局塗銷。

以上為寄存貨物辦法

(A) 凡租賃倉庫及露棧者，須將姓名住址商號，貨物種類，租賃期間及處所，先填入租賃請求書，呈經港務局許可，指定處所，始得存入。但前面所述不能寄存之貨物，亦不准存儲倉庫。

(B) 凡租賃倉庫或露棧港務局除徵收租費外，並得於必要時加收押租金。租賃期間，最長以六個月為限，惟貨主如須續租，亦得請求港務局之許可延長之，但不得轉租他人。

(C) 港務局或承租人，如於租期屆滿後，不願繼續租賃者，須於一個月前，向對方聲明。承租人如不依期聲明，即作為租續，照徵租費。

(D) 承租人非在港務局辦公時間，不得開閉倉庫或出入露棧。但有不得已事故，經港務局特許者，不在此限。苟承租人欲在租賃地上，有所建施，亦須經港務局許可。

(E) 寄存貨物之保管費，按其提取貨物之數額，於提取時向寄存人或執有證券者徵收之，若有其他費用，亦同時徵收。

(F) 寄存人提取貨物時，如有損害，應即時聲明。自聲明之日起，得於一年之內，請求賠償，逾期，港務局不再負責。其損害賠償之價額，由港務局按照同時期本市同種類品質之普通價格酌定之。

(二) 保管費率表

下表為倉庫保管費率表，均以百斤為單位，十日為一期計算。其露棧之保管費，則照此表三分之二計算。

鉛鐵白鉛鎊每期五厘。舊碎鐵四厘。其他金屬六厘。鐵軌及附屬品五厘。肥料類五厘。柴木炭五厘，海帶海藻類七厘。油餅類六厘。焦炭煤五厘。棉線七厘。麩子六厘。鹽六厘。雜糧四厘。花生仁四厘。花生果五厘。其他穀類五厘。穀粉五厘。種子六厘。磚及瓦五厘。糖類七厘。獸皮七厘。獸骨蹄角六厘。鑛物六厘。瓦器三厘。毛一厘五毫。化妝品四厘。木材二厘。木粉二厘五。其餘木作品三厘。石材二厘。石作品三厘。肉類三厘。車類五厘。裝簍類油四厘。其他油脂三厘。化裝用肥皂四厘。洗衣用肥皂三厘。金屬製品(除前)四厘。玻璃片瓶器三厘或四厘。屋頂材料四厘。洋火一厘二毫。

洋火(藥品不在內)一厘。洋灰三厘。食料品類三厘。陶瓷類四厘。茶葉三厘。洋紙三厘。其他紙類二厘。草繩二厘五毫。酒類三厘。酒精一分。染料類三厘五毫。蛋三厘。掛麵三厘。盛物器具一厘。亂絲羽毛屑等二厘。其他屑物一厘。清涼飲料三厘。揮發油一分。壓實棉花三厘五毫。未壓實棉花一厘五毫。棉織品四厘。棉造特品四厘。塗料三厘五毫。雪茄八厘。紙烟三厘。其他烟類二厘五毫。農具及粗傢具三厘。電器用品四厘。絲織品八厘。絲五厘。絲造物品八厘。煤油三厘。帚一厘。蓆四厘。葦蓆一厘。鞋四厘。新蓆袋布袋二厘。舊蓆袋布袋一厘。麻二厘五毫。機器及部分品五厘。醬三厘。醬油三厘。亂繭殼一厘。其他繭類一厘五毫。藥材藥品五厘。蠟燭三厘。碱(洗衣用)三厘。上列以外之物四厘。

(三) 倉庫露棧租賃費率表

凡裝船卸船之貨物暫時留置者，如存於棧內棧外等，另有留置費率表，詳下節外，此為長期租賃倉庫或露棧之費率。

倉庫地點	長期(每平方步)	短期(每平方步)
第一碼頭	一角五分	一角八分

第九區	第八區	第七區	第六區	第五區	第四區	第三區	第二區	第一區	第四碼頭	第二碼頭
六分	四分五厘	六分	六分	六分	四分	五分	五分	五分	六分	一角五分
八分	六分五厘	八分	八分	八分	六分	七分	七分	七分	八分	一角八分

第十區	五分	七分
倉庫	二角二分	二角四分

(四) 貨物留置及費率

(A) 凡裝船卸船之貨物，留置於碼頭界內者，在一定期限之外，須視貨物之重量，徵收留置費。惟卸船貨在五日以內提取，裝船貨在七日之內裝艙者，不在此限。

(B) 徵收留置費率，凡存於棧內者，普通貨物，每日每噸收費一角五分；危險品，每日每噸收費二角。堆積棧外者，普通貨物，每日每噸收費一角，危險品，每日每噸收費一角五分。

(C) 凡欲在小港儲置貨物，必須先行呈驗海關進口單據，或稅局查驗單據，方准填給儲置單，許其在裝卸地儲置貨物。在裝卸之日起算，三日內，概不收費，其在當日即行搬出者，更無庸請領前項證單。若超過三日之期限，每一方步或未滿一方步之地面，每日徵收儲置費一角五分。

(D) 凡須在小港使用「暫寄地者」應先呈准港務局，並繳納左列之暫寄費後，始

准寄存。但除聲明特別情形者外，其期間以一個月為限。其暫寄費（一）一等地，每一方步或未滿一方步，每月收洋二角。（二）二等地，每月一角八分。（三）三等地，每月一角六分。（四）四等地，每月一角四分。

（未） 雜項規定及費率

（一） 租用工具及租費

港務局對於各項作業，均備相當工具，以供租用。其租用手續，須先填具請求書，送交港務局計算費用，通知租用人，向會計股繳納相當保證金後，始許使用。如有毀損等情，應負賠償全責。其賠償價額，按照附表所列之價額計算。

名稱	租費	價值	附記
三十五噸起重機	每小時二十八元	十萬元	第二小時減半徵收
二十一噸起重機	每小時二十四元	六萬元	全上
一百五十噸起重機	每小時一百元	六十萬元	全上

一百五十噸載水船	每日三十元	一萬五千元	
五十噸載水船	每日三十元	七千元	
一百五十噸駁船	每日三十二元	一萬五千元	
方塊船	每日三十元	九千元	
護水隊工作船	每日十元	八千元	
潛水器具	每小時十元	二千元	連潛水夫工資在內
小船台	每日二十元	十五萬元	用五十噸以內小輪
大船台	每日三十四元	十五萬元	作三百五十噸以內輪船用
大車	每十二時三角	三十元	
小鐵車	每十二小時二角	十五元	

(二) 小汽輪租賃費

港務局備有大小汽船十三艘，以供租用。其每一小時租費如下表

飛鯨號每小時二十二元。金星號每小時十六元。木星號每小時十四元。李村號每小時十四元。水星號每小時十二元。趙村號每小時十二元。周村號每小時十二元。天王號每小時十元。土星號每小時十元。掣電號每小時八元。飛雲號每小時八元。北極號每小時八元。海皇號每小時八元。

(三) 裝卸危險品辦法

凡具有爆發性，燃燒性，侵蝕性，腐化性，及毒性等五種物品，均認為危險品。船舶如裝載此項危險品者，進港時須掛揚旗燈，並先將物名數量呈報港務局，由局指定地點裝卸或儲藏。

船舶裝載禁止品者，除照上項辦理外，並須呈驗護照後，方准卸地或裝艙，且須隨到隨運，不得在任何碼頭停留。如有特別事由必須停留者，須經港務局許可，指定地點，或特設處所儲藏之。

(四) 證券繕成費

凡貨物留存倉庫或露棧者，港務局例須給發證券一張，此項證券，貨主如欲改繕，或將貨物分為數分，每分各繕一紙，則此種改繕或分繕之手續，港務局須徵收下列之手續費。

(一) 證券改繕費，每紙計銀二角五分。

(二) 證券分繕費，每紙計銀二角五分。

(三) 證券補繕費，每紙計銀一元。

(五) 旅客行李搬運費

旅客行李，港務局雇有夫役，代為搬運，其費率詳交通紀要乘輪須知中，茲不預述。

(六) 商號夥友出入碼頭辦法

凡商號夥友，欲出入碼頭界內，提取貨物或送達貨物者，須由各該商號將商號地址，使用員役人數，及標記式樣等，開呈港務局核准，領取許可證後，始許通行。前項許可證，每六個月更換一次，每次納證費二元，於領證時繳納。

(七) 檢查小港船隻辦法

凡小火輪，帆船，漁船等，至小港繫靠碼頭者，須由公安局所派之查員檢查完畢，發給查驗證後，搭客船員，方許登岸，及起卸貨物。出港船舶，亦須經檢查員檢查後，方准啓錠。且經檢查之後，所有搭客，即不准上船下船或添卸貨物。前項檢查時間，自上午六時起，至下午六時止，凡欲在六時以後開行，得儘先聲請檢查，免誤船期。

凡有志研究農村問題者請定閱

農村生活週刊

內容：

有討論農村問題之論著！
有介紹農村狀況之調查！
有描寫農村生活之文藝！

價目：全年一元 半年六角

代定處：青島觀海二路十八號沈寓

青島大陸銀行廣告

資本 五百萬元
公積金 二百一十萬元

總行 天津
分行 上海 北平 漢口
青島 濟南 南京
蘇州 杭州 無錫

▲主要業務▼
辦理商業銀行一切事務

▲附屬業務▼

儲蓄部 各種存款利息優厚
信託部 設在上海專辦各項信託事務

外匯部 歐美各國均可通匯
貨棧部 津滬平青濟等埠自建

保管部 新式貨棧代客堆存貨物并做押款
津滬平青四行出租純鋼保管箱安全穩固取費從廉

經理 許福昞

萬國儲蓄會廣告

儲蓄類別列下：

全會 月儲十二元

希望五萬元

半會 月儲六元

希望二萬五千元

四分會 月儲三元

希望一萬二千五百元

第一特獎 五萬元

第二特獎 已增至一萬

二千餘元（每月陸續增加）

滿期如數還本並有紅利分配
詳章函索即寄

館陶路二號

青島萬國儲蓄分行謹啓

青島興業地產公司廣告

本公司資本金拾萬元業經國民政府實業部註冊專營下列各項業務如蒙各界見委本公司本服務社會之旨均當竭誠效勞一切手續力求敏捷收取佣金格外低廉決不敢有負惠顧盛意也

一、代理房地產買賣

二、代辦登記過戶

三、代理房地產押款

四、代辦一切信託事務

五、代辦估價設計介紹建築工程

六、代收房地租金

七、代理水火保險

董事

張立堂 戰警堂

徐勉之 張扞民

徐元伯

監察人

朱養吾 沈柳生

地址、

中山路交通銀行

大樓三一〇〇號

電話

四二二三七號

電報掛號

三〇〇〇號

第三編 實業紀要

甲 農業

往昔青市，以地處海隅，交通梗塞，文化甚爲幼稚，除聚族而居，族長里正，領袖鄉村外，殆無所謂組織。關埠以後，曾受教育之知識階級，又率皆棄鄉就市，反不若內地農村，有士紳爲之指導。以致除在行政制度上有區長村長衛長之設置外，農村文化之實質，三十餘年，殆無變更。農村教育，則在外人佔據時代，因目的在乎侵略，對於土著之教育訓練，並不注意。至膠澳商埠時代，雖鄉村小學，次第設置，然仍以師資缺乏，經費困難，未能普及。迨國民政府接收膠澳，成立市教育局，經費始漸增加，教育事業，亦漸見起色。去年沈市長復籌設鄉村建設辦事處，物質文化，兼顧並進。青市農村，遂得一線之曙光焉。

(一) 農村生活

青市多僑民，故習尚歐化，而鄉村古樸之風，至今未改。農家生活，極爲簡

單，食以甘薯爲主品，佐食僅鹹菜及大葱。至蔬菜果品，須易現金，不以自食，故每年每口有二十元之生活費，已足溫飽。工作則除日間力田外，每於夜間運貨至市，謀時間之經濟，所謂日出而作，日入而息，尙有不足以喻其勤勞也。娛樂方面，亦甚淡薄，演劇賽會等事，均屬罕見。農人惟嗜酒者稍多，他無不良風氣。至于貧富階級，除青市與即墨交界之仙家寨，有三數鉅富外，普通有耕地近十畝者，已稱大戶，多數在五畝以下。惟均爲自耕農，完全之佃農，極爲少見。其不自工作，僱工經營者，則絕無焉。耕地價格，每官畝約自二百元至四百元，每家恆產，平均在千元左右，故資產生活，均甚平衡，因習重保守，貧富之變遷少，而治安亦佳。農家婦女，其在四滄一帶者，或入工廠作工，或結髮網，或編草辮，或製捲烟，或檢花生，或糊火柴盒等，以貼補家用。其在李村海西者，則幫同漁撈，或田地工作，大抵均能自食其力。

(二) 農村經濟

據社會局二十年度調查統計，市區農民共二〇一〇〇五口，占全市人口百分之五十強；耕地面積，爲一〇一一三九畝，每口占地約僅五分。農地之生產收益，每畝每年，約自十五元至三十元，園地則可自六十元至百五十元，平均計之，

每畝約三十元。全市可得農產收入三百萬元，除去地稅肥料等費，平均每口僅得十三四元，農村經濟之疲敝，可以概見。幸政府對於農家，除地稅而外，他無負擔；且公安第一及第四區之農戶，近接市廛，得營厚利之蔬菜園藝，及酪農業；第三區位於海西，雖農地最少，而漁業最盛；第五區之農戶，得以過剩之勞力，被僱於四方滄口之工廠；第六區面積最大，為本市農業之主要區；以耕地而論，占全市百分之六十一；以人口而論，占全市百分之三十二；雖距市較遠，不如第一第四第五等區具地理上之方便；然亦有漁業養豚及林產果產，足以彌補農產收益之不足，故全市之農村經濟，賴有副業及特產之調劑，勉稱平穩。但亦僅資維持，不至年就衰落而已；欲求改進，猶不能不有待於鉅大之投資也。現時農民貸借，率行對人信用，其月利為百分之四十或百分之五十不等，故農村金融之救濟，實為要圖。現在官商合辦之農工銀行，已在鄉區設立辦事處，以供鄉民借貸矣。

(三) 農業生產

農作物以甘薯為主要，年產約一千萬担強。然皆就地消耗，並不輸出，因當地農民，以薯乾及薯粉為主要食物，產銷僅可相當也。次為小麥，落花生、粟、黍、高粱等。小麥花生，用易現金，年約值五十餘萬元；合計占全農產價值六分

之一。其餘則佐薯作粥，悉供自用。各項作物栽培面積，因農戶以供給自用食料爲主，故每年甚少變更。

全市民有林地，約共二〇二、一三七·六七畝，大部在六區界內，俱由強迫造林而成。面積雖廣，然山土瘠薄，林木生長極爲緩慢，加以強迫造林，目的在乎涵養水源。疏伐解除，取締頗嚴，故林產除木炭山草而外，尙乏村木，可以取給。惟於林地附近，頗有栽培果樹者，其收益較厚，因資利賴。果產之最主要者爲梨，次爲萍菓·花紅·葡萄·杏桃·櫻桃等，產量尙豐，除桃及櫻桃俱屬土種，品質較劣，農林事務所正在推廣良種外，其餘品質均優。惟生產雖多，而就地無加工廠家，外銷無合理組織，致未能充分利用爲可惜耳。

至於畜產，因飼料昂貴，草原缺乏，故普通農戶，除役畜而外，飼養其他之家禽家獸，較他地爲少。第六區產豬雖多，然亦不如內地之家飼戶畜，作爲普通副業。飼者每戶十餘頭，以至數十頭，或飼母猪，專事繁殖，帶半主業性質。惟在畜牧業上，有特異者，即因農林事務所歷年推廣之結果，改良豬種，已甚普及；而酪農業之發達，尤爲國內各地所罕見。所有豬種，爲巴克夏種，雜種，成長速而肉量大；純粹之本地種，在市區以內已不多見。乳用牛，則爲荷蘭種與雜種，全市約有五百頭，畜於牛奶商者，約四百頭；散在農戶者約百餘頭；每頭每日產

乳量在十公升以至二十五公升之間。能力優秀，絕無如他地之以土種或初級雜種牛供乳用者。惜因供過於求，以致牛價乳價，均甚低廉，未免美中不足耳。現鮮乳售價每公升在二角五分左右；若在產乳過剩作為加工原料時，則僅一角以下。乳牛價格，每頭約自三百元至六百元，以我國現在之酪農業而論，青市實為良好之乳牛供給地也。

(四) 農作情形

農家作業，至今墨守舊法，迄未改良。江南農家，應用風車煽除糠粃，已不知遠在何年，而青市農家，現猶揚塵去屑，猶不知應用風車。範石爲磨，鑿磨成稜，陰陽交配，以磨粉末，此法在江南農村，遍及僻壤；而青市農家，依舊應用磨盤，上繫石碾，圍繞碾轉，全用壓力將麥粒壓扁碾碎，再成細粉，較之鑿稜之磨，費力多之成功少，以相比量，不及什一。此種在江南久已普及之農具，而在此間，猶未推行改進，則新式農具之應用，更可知矣。

農林事務所對於農家生產，極想改良，故於家畜特備各種優良牲畜，以供農家匹配，昔雖略取費用，自沈鴻烈市長就任之後，業已一律蠲免。對於農產，亦迭在李村農業試驗場分區試驗，就其成績最佳，栽培較易者，分發農家種植，以資推廣。並將苗圃中所育幼秧，亦隨時無償給予農家，以爲改良品種之張本。無

如農家用具，既未改良，所有技術，亦復一守古法，故雖有良種，仍不能揮發其優點，反使收穫所得，遠不如原先舊種之量多而質美。因此農林事務所之一片苦心，不特不能取信於民衆，且爲民衆所訕誚厭棄，一變而爲推行優良品種之障礙。故該所對此事，現已變更計劃，一方與社會局合作，成立農村指揮辦事處，以指導農家改良技術，爲入手之方策，一方推廣特約農田，由該所担保收穫數量，多穫則仍爲農家所得，少收則由該所貼補，務使農家對此，可以放心接受該所指導，及所發給之種籽，以從事於工作，可知該所對於推廣農業之苦心，真可謂無微不至矣。想此後青市農業之前途，定有相當之光彩。

農家應用機械，前已言之，則其簡陋可想。農林事務所所用工具，亦以經費關係，尙未能悉用新式機械。愚意以爲欲改良農家作業，第一當以改良機械爲先，若應用揚塵去屑之法，不論如何改革，總不若應用風車煽除之力省而速効，其他農作，何莫不然。故最好須先設立農業合作社，由公家購定新式工具，就合作社所有之農田中，代爲工作，以示模楷。迨有相當效果，則農人見利思遷，給予新式工具，令其自行工作，卽不難逐步推行，以臻普及。舉一反三，由一而十，由十而百，一事如此，十事如此，百事千事，亦莫不如此，則新式農作技術之改良，當不難預期而既焉。

乙 鑛業

本區不以鑛產著名，以鑛爲業者甚寡。其足資記載者，惟張村河金砂，勞山水晶，石老人村白土等數種而已。

(一)金鑛 青島山岡，概屬花崗石層，每有金鑛發見，其較著者有三：(一)橫擔砂金。在張村河上流橫擔水牛陳家兩村之東，有澗發源於上葛場山之陽，而匯於張村河。其匯流處距李村東約十六七里，河中砂土，含有砂金，粗大而有稜角。德人曾設廠經營，僅獲收支相償，不能取贏，遂卽中輒。今土人於農事餘暇，間亦往採，僅以挖掘，故不能多取。依照日人試採之結果，每方步之土砂中，約得砂金二分，每月可得四兩，足供工資也。(二)彭家莊砂金，由張村赴沙子口之大路，有石橋架于溪澗之上，此澗乃匯於旱河之溪流，而砂金卽產于澗之上流。所含金粒，爲扁圓形，無稜角。鑛基由片磨岩而成，距河床一尺乃至三尺四五寸，有灰白色粘土層蔽之，其粘土層中，混有金粒，所含金質較豐。日本人嘗爲試採，於二升內外之土砂中，有極微細之金砂，少者四五粒，多者二三十粒。且其河流有相當之水量，便于作業，本地人嘗以土法採之。(三)石門山砂金。在長澗之北，石門山之西北麓，下有溪流，華人嘗採砂金於此。但其所得，爲率甚微

，因而中止，今無採取者。

(二)鐵鑛 距李村東北方約六里，當臥狼匙山之東，方長澗之北，方山腹中，有硫化鐵鑛。日人嘗爲分析，其中含有多量之鐵分，含銀甚微，色白而濁，有類硝酸銀之狀。又含金有二三百萬分之一，僅露痕跡，無甚希望。民國二年，德人嘗認爲金鑛，試行採取，嗣以含金甚微，入不敷出，卽行中止。

(三)白土 李村區所產白土，較之萊州所產，日本所產，質粗而欠白，含錳硫黃，其用不廣。然此後若能研究改造，或可得良好之結果也。其較著之產地有二。一爲滄口北方之耐火粘土，在滄口文昌閣之北。民國三年，有德人發見之，卽行採掘，運送于孤山製磚廠，用以製造火磚。性堪耐火，未幾，日德交戰，遂廢。土僅一層，層厚一尺至二尺五寸，如其精細調查，或更有所發見，亦未可知。二爲石老人村之白土。李村東海岸，沙子口之南，石老人村海濱，及近海之崗上，產白土。性質未經分析，難言其詳。惟知在海濱一帶，及其北方崗阜之腹部懸崖，有苗三處。本地居民，於退潮時，赴海濱採取，去其混合物，而販之于市。產于崗崖者稍帶紅色或淡黃色，不如海濱所產之純白，質亦不良，目下無採掘者。此項白土，可供窯業原料之用，亦可用爲製紙紡紗之漂白材料。據本地居民言，德人嘗運往大鮑島及孤山之窯廠，以供磚瓦之原料，或供磁磚及磚與玻璃瓦

之材料云。

(四)石料 李村所至皆山，石料甚富，惟運費過鉅，非濱海或沿大道之處，不易採運。其石之種類，殆屬花崗石之一種。大都含有多數之石英質，故甚堅強。由勞山至沙子口附近一帶，所產花崗石，表面微帶紅色。產於石老人村及浮山附近者，呈淡黑色，含雲母質爲多，質頗堅實。勞山之片磨岩，因產地濱海，潮退亦得泊船，裝運甚便，南審半島，位置最爲適當，採石者多集於此。所取石料，概由海道運至本埠，或遠赴大連上海。黑色花崗石，多產於九水旱河附近，質堅而美，性堪耐久，頗適於建築。市內街道，階石多用之。北九水廟附近，產閃綠岩，此石可供建築及裝飾用，若加以琢磨，則生美麗之光澤。泥紅澗附近之海底及海濱，產黑灰色石，可供刻碑及石臼之用。石老人村東有溫石山，山上及海底，均產溫石，可供製硯，及作漁業鑲網之品。

(五)水晶 自北嶗山灣附近，以迄沙子口一帶，凡屬嶗山系之山脈，均產水晶。據土人採取水晶者言，謂彼等探尋礦苗，全用經驗，只以鐵鏈一柄，就石上輕輕擊之，如果發生堅沉聲響，即爲下有水晶之徵驗，於是鑿石而下，以採得水晶爲止。設有地當岩腰，晶苗甚大者，則以大柳條筐一隻，人坐其中，由岩端垂懸而下。便在岩腰鑿入，工作雖甚危險，所得則往往較平地爲大云。勞山晶石，各

每年捕魚時期，約可分爲春秋冬三期：春期約在廢歷三月上旬，至五月末旬；秋期約在七月初旬，至九月末旬；冬期約在十一月上旬，等至次年正月末旬。春期多用圓網流網，以捕刀魚，鯤魚，黃魚，花冠魚等；秋期多用拉網旋網，以捕雜項魚類；冬期則用鈎釣，釣取細鱗魚，鱧魚，海鰻之屬。其用袖網捕蝦者，亦以春期爲多，冬期間或有之。

(二) 魚場

▲登審港 位於沙子口登審村南，距青約七十里，爲白審一帶之漁場。青山黃山之捕魚者，亦均以此處爲售賣所。

▲沙子口 位於青島東方，距青約六十里，爲全區最盛之漁業港。凡外口來市購買魚類，及冬季裝載藥物者，多在於此。

▲石老人灣 該灣位於沙子口之西，距青約四十里，爲石老人，野豬莊，牛山等村之魚場，捕蝦者亦復不少。

▲山東頭灣 (又名利老嘴) 位於石老人西，距青約三十五里，爲山東頭，金家嶺等村之魚場，

▲小港 (又名青島港) 該島位於台東區之東南，爲青島王家莊一帶之魚場。

▲沙領莊後灣 該灣位於四滄區沙領莊村北，距青約二十五里，爲沙領莊，

藍灘，閻家山，水長溝等村之魚場。

▲女姑山灣 該灣位於滄口之北，距青約四十五里，爲女姑山，藍家莊，雙埠，宋哥莊等村之魚場，該處以產小海貨爲最多。

▲陰島位於膠州灣之西岸，三面環海，全島人民，除鹽業居十之三四外，餘皆恃捕魚爲業。薛家島，黃島，水靈山島等處，其情形亦與此相同。

▲竹岔島 居青島西南，距青島約二十海里，四面環海，漁業以春期爲最盛。海西區，四滄區，台東區等各村之漁民，多在該島捕魚，並以其地爲售賣場焉。

至於外海漁場，約可分爲四大區域。自海州至滄州島爲第一區，自滄州島至成山角爲第二區，自成山角至招遠界爲第三區，自招遠界至大河口爲第四區。在此四大區域之中，因海岸線富於曲折，島嶼星羅，足爲魚羣游息產卵之所，故春秋二季，漁業甚盛。惟外國漁輪，羣來爭捕，致使大好漁場，利被分潤，爲可惜耳。

(三) 漁 况

青島全區之以漁爲業者，計一百六十餘村，昔時每村漁戶，佔全村戶數之大半。現在除海西一隅，尙有以捕漁爲正業外，其餘海東方面，類多改業。大有日見衰退之勢焉。(一)因青市開埠以來，生活程度日見增高，漁業收穫，不

能應付需要，乃不得不另行改業。(二)因漁民固守舊法，對於漁具及捕捉方法，不知改良，以致捕獲數量，難期增益。然其最大原因，則為日本漁船之屬入，捕法新良，利被分潤，致使我國漁民，反被傾軋，此則本市漁業界之最大隱憂也。惟最近一二年來，本市商界聞人，似亦憬悟於漁撈事業，關係本市經濟之重要。頗有起而提倡者，如購辦新式漁輪，成立漁業公會，組織漁業公司等，先後均有相當之成績。照示吾人。不能不認為膠澳漁業之一線曙光也，茲將漁業情形，列表如下，以見一斑。

漁民	漁具	漁船		漁業種類	各種釣	合計
		船	舢板			
六三六	八九三	三五九	五三四	圓網漁業		
六二〇	六一〇		一四〇	流網漁業		
一八八	一二七		四七	掛網漁業		
二五〇	二〇	五	一五	拉網漁業		
二〇〇	五〇	二〇	三〇	旋網漁業		
四五〇	一六〇〇		一五〇	各種釣		
八五四六	網一六〇〇 釣三五二	三八四	九六			

漁獲數額	二六九〇〇	七〇〇〇	二五八五〇	七〇〇〇	七五〇〇	三〇〇〇〇	四二八五〇
行銷區域	本市及上海	本市及上海	本市及上海	本市及上海	本市及上海	本市及上海	本市及上海
漁場	大公島竹岔島水靈山	外海及嶗山灣	嶗山灣大麥島	外海及各島	近海各島岸	外海及澳	
所獲漁類	黃花魚刀魚大蝦等	全上	白鱗魚黃花魚	黃花魚刀魚大蝦等	各種魚類	鱸鰻刀魚細鱗魚	
漁期	三月至五月	全上	春秋二季	三月至八月	春秋二季	冬季	

(注)上表所列，僅限舊式漁船。所有漁輪捕撈均在灣外，猶未調查在內，合併聲明。

編者附識

丁 鹽業

(一)沿革 青島古屬齊國，擅漁鹽之利，鹽乃青島之天然產物也。舊時一切鹽政，歸山東鹽運使管理，鹽場設有場官，其運銷制度與各省異，完全民製民運民銷，營業自由，無引岸配鹽之限制。初銷香港海參崴兩埠，繼推及於朝鮮，以清宣統元年出口為最多 計輸出四百六十萬担。迨日人佔據青島，以國內產鹽

無多，供不應求。且其時適當歐州大戰，日本工業，一日千里，工業用鹽，需要尤切，乃竭力開闢膠澳鹽灘一千三百餘方，設立精鹽工廠九處，藉以增加產額，改良鹽質，以供國內之需求。其輸出之權，運往日本者，完全操諸日人之手，往朝鮮者，由中日共同經營。往香港海參崴者，則歸我國商人掌管。用是每年出口青鹽，計有四百萬担左右，青鹽遂爲青島商場之大宗貿易。泊乎我國接收青島，一切鹽產由鹽務署接收，交由山東鹽運使設立駐青辦事處保管。並設場公署管理場務。又由鹽務稽核所，設立青島支所，稽核產銷鹽斤征收鹽稅；又設鹽質核定所，檢查鹽質。其精鹽工廠，則由永裕精鹽公司繼續辦理，且以三百萬元。收回日方鹽灘，另訂青鹽協定，每年供給日本朝鮮食鹽工業鹽至少一百萬担，最多三百五十萬担。規定由中國鹽商一家經理。然自接收以來。日本專賣局並不依照協定辦理，且一面推廣旅順普蘭店一帶鹽灘，增加產額，以爲抵制，是爲金州鹽。不數年間，金州鹽遂奄有青鹽銷路，而青鹽大困。此青市鹽運沿革之大概情形也。

(二)製鹽狀況 膠澳製鹽向用煎熬之法，至一千九百零八年有蕭廷蕃者，由金口習得晒鹽之法，回膠試辦，成績甚佳，業鹽者羣相仿效，是爲近年開灘晒鹽之始。現在產鹽之地，均在女姑口，皂戶，南萬村，鐵家莊，下崖，上崖，馬哥莊，程哥莊，韓家村，蕭家後，甯家村，張哥莊，莊子，趙家嶺，潮海，孫家

莊，紅石崖，車家嶺，小石頭，大石頭，羅家營子，海莊等處。所有鹽斗，除永裕公司官有鹽田外，民戶斗子，現亦有一千三百餘副。惟未能完全開工晒製耳。此項斗子，每副約占地二十畝至三十畝之間，價值自一百元，至一千元不等。產鹽數量，每斗子一副，每季少者四十噸多者百餘噸，全視天氣之晴雨，空氣之燥溼，以定產量之多寡。照近時價格，每噸五元，所得總值，約自二百元至七百元不等。晒鹽時期，年分兩季，上季由舊歷正月月中旬至六月中旬，下季由六月中旬，至十月下旬。現在全部鹽斗如均開工，則每年至少有七百萬担至一千萬担之產額。惜以銷行未廣，未能儘量發展，爲可恨耳。

(三)行銷區域 青鹽行銷區域，本以日韓爲大宗，承辦其事者，爲永裕精鹽公司，前數年間，因日方未曾履行協定，青鹽行銷，遽行窒塞，公司虧累不堪。財政部爲救濟公司虧折起見，先後核准行銷河南歸德等十縣，安徽宿渦二縣，及鄂西五屬。故現下青鹽銷行，除日韓而外，有鄂西五屬，安徽二縣，河南十縣，及長江沿岸各商埠。惟皆以永裕公司爲限，其他鹽商，則專銷日本朝鮮，不得享受內地運銷之權利也。其在膠東行銷者，則有膠縣，即墨，諸城，高密，平度等五縣，而膠澳所用魚鹽，亦皆取給於此。最近粗鹽銷售狀況，行銷日本者，年約六萬噸上下，行銷河南安徽鄂西等處者，約一萬餘噸。精鹽專銷長江各口岸，每年不過二十

餘萬担而已。至於運銷費用，運日本者除稅銀外，每噸須納公費五角零四厘，碼頭費五角五分，裝船扛力二角七分，坵租二角。運朝鮮者，每噸納公費一元零八厘，其他各費與日本同。

戊 商業

(子) 商業概況

(一)沿革 據膠澳誌載 本市於趙宋之時，曾置密州市舶司於板橋鎮，通淮，浙，閩，粵，南洋之貨，以供京東，河南之需，是則趙宋以前，膠澳一隅，海洋貿易，必已盛行；不過其地點係在板橋紅石崖一帶，而不在今日之後海前海耳。稗官者流，凡述海洋經商之軼事者，不稱閩廣，即稱膠萊。更足引為左證！王葆崇謂膠澳自古為我國海洋貿易之重心，洵為有見之言。迨清末闢青島為租界，築商港，敷鐵路，貨運航輪，咸以大小港為棧泊之地；商業上之重心遂亦隨交通而移易矣。

青市自開港以來，因當海陸之要衝，交通便利，氣候適宜，海口水深，終年不凍。既無天津河道淤塞之苦，復無海岸沿灘淺之虞。而膠濟鐵路，橫貫魯省之

腹部，直達港口，連接平浦北甯各路，足以吸收華北各地之商貨。運輸之利，較上海雖或稍遜，然就現在情狀觀察，直可與天津廣州各市並肩而論，故自開埠迄今不過三十餘年，由十數漁村之荒僻海區，一躍而為燦爛繁榮之都市。蓋非無因而致焉。

考歷年海關貿易冊報告，本市開埠設關之初，在一千九百年間，汽船貿易，為數僅八十萬兩。自後遞年增加，至一千九百十一年，增為四千六百八十萬兩，一千九百十三年，復增至六千零四十萬兩。至一九三一年，貿易總額竟達二萬萬一千八百餘萬海關兩，占本市貿易最高之數額。不過最近兩年，進口洋貨，雖見增高，出口土貨，則驟形減退，此則不能不認為青市貿上之一大隱憂也。

(二)商品 青市出口貨物，以花生，牛肉，棉花，雞蛋，煤炭，草帽縵等為

大宗，進口則以糧食，棉貨，紙張，茶葉，煤油，糖，顏料，鋼鐵，機器，紙烟等居大量，可知進口貨物，以機製品占大部，而出口貨物，則以原料品占多數。且出口之機製品中，如棉紗，花生油，花生餅，火柴，捲烟，黃白蠶絲等，又大部為外人在內地設廠所製造。可知出口之少數機製品中，多數仍為外人製造之貨物，故本市此後所當經營者，不在商店之擴充，而在工廠之建設，必使出口原料，儘成加工之貨物，庶幾本市商業，或不致有顛覆之危。此則青市商界所應注

意者一也。且記者嘗考近年來本市貿易情形，進口洋貨，雖然每年增益。而出口土貨，有逐年驟減之勢，就民國二十年與二十一年相比較，尤為顯著。總計進口貨二十項中，比較增加者，居十三項之多，而出口土貨，其比較增加者僅有菸葉及鹽類兩項，其餘全屬負數。故進口之增加達二十五萬噸有奇，而出口減少又達二十二萬餘噸之巨也。可知本市商務之繁榮，夷考其實，亦不過徒為外貨增高銷路而已矣。此青市界所商應注意者二也。茲將最近五年進出口貨物統計，列表如下，以見一斑。

(附)青島四年來重要進口貨物噸數統計表

品名	年別			
	十八年	十九年	二十年	二十一年
麵粉	五五、五六·九	二四、九八三·八	四七、五九六·四	四二、一六九·五
高糧	三四、九〇九·五	四、二四五·四	二、一〇二六·五	六二、九四一·四
米	一四、八四六·六	一三、一五一·〇	一三、九六三·九	一七、三九七·三
烟捲及烟草	二八、八〇六·三	三六、七五·八	二九、八五·八	二九、七四七·四

糖類	四七、三八八・〇	五四、二五六・五	四三、四三九・〇	四八、三四四・二
茶類	七、三五一・六	一三、一三八・一	一六、三〇六・三	一三、八二四・〇
海菜及海帶	四、九〇二・六	五、三八〇・二	三、八六八・六	二〇、九七〇・五
棉花	四五、二七二・四	三六、六五七・五	四六、九三四・五	三〇、四六七・一
棉布	一八、九九六・六	二二、〇七五・四	一六、六九四・六	三七、七六一・九
棉紗	二〇、五三四・八	二八、五三四・七	二四、九九三・六	一八、五七八・六
染料及油漆	一五、二五六・七	一二、八七七・四	二二、六七二・九	一〇、六六五・二
化學品及藥品	一八、四九四・一	二二、五七・八	二〇、三五一・八	二〇、〇五六・五
木材及木板	一五六、七八五・八	一〇七、三二一・四	一五八、六五五・一	二二二、二七三・五
煤油	六七、四五六・三	四六、六三一・八	四二、一〇六・七	六一、七二五・一
中國紙	三三、五一九・五	三四、五五八・三	二六、四三七・二	三六、三八六・一

煤類	二一、五四九·五	一三八、〇七三·二	二一、一〇〇·〇	四九、八九八·三
水泥	一三、一〇二·四	一七、三六〇·一	一四、五七四·八	一九、六〇六·四
鐵及舊鐵	二八、三〇〇·五	二七、五三三·〇	三三、三〇三·〇	四四、六六九·七
機器類	一〇、四八五·〇	七、八一·五	五、〇三三·七	六、二四一·五
其他	二七五、三〇五·八	二八九、九八五·七	三三五、一七七·四	三七五、四二一·一
合計	九二八、九一〇·九	九四一、六九七·六	九三二、〇四〇·八	一、一六八、一三五·三

(附) 最近四年來出口重要貨物噸數統計表

品名	年別噸數			
	十八年	十九年	二十年	二十一年
穀子	二二、八七四·三	三二、三五五·〇	三七、六八九·三	二五、四四七·七

花 生	一〇六、一九・八	一八六、〇三四・〇	二二二、五五四・一	一九〇、五七四・八
烟 葉	三九、八〇五・八	四八、八九三・一	四四、六三五・三	六六、二八二・三
鮮 菓	五三、六四三・九	三八、七七八・二	三三、九六六・六	二二、六三一・七
雞 蛋	三五、七七〇・一	二九、二七一・六	三三、七四九・二	一五、九〇九・三
牛 肉	一四、八八〇・〇	一六、一三七・一	一六、七六二・四	六、〇二八・〇
鹽 類	一九六、四九四・三	一六〇、一五八・一	一二六、九四一・一	二〇五、四三九・八
棉 花	二八、二四・三	四九、四六八・二	四七、九二・三	三〇、七〇三・七
棉 紗	一四、六二四・四	一四、〇七〇・一	一五、五一八・九	八、九五〇・七
草 瓣	一四、〇五一・二	一〇、三三一・八	九、八〇八・七	六、五六四・八
骨 粉	四、一八五・九	三、〇四〇・七	五、四七〇・八	四、一五五・七
牛 皮	二、七三三・六	二、二二七・八	三、〇四一・〇	一、〇八一・一

花生油	三四、六五二・九	四七、一三七・二	六九、六二四・二	五〇、五四八・一
焦炭	一五、七九一・二	七、六三六・〇	六、七六一・〇	一、八六九・二
博山煤	八二、二一一・〇	六七、五六〇・〇	二五五、八九七・〇	一四六、四〇五・〇
淄川煤	一九三、七七〇・〇	六八、四七八・〇	七一、二八〇・〇	四八、〇七七・四
他類煤	一四八、六一〇・〇	三六、五三二・〇	五一、八六五・〇	四〇、三三〇・一
其他	一七二、〇四〇・七	一五六、八三三・九	二三二、〇〇二・四	一四二、四六七・六
合計	一、三七七、三一・四	九七四、九〇七・八	一、二九四、三三六・三	一、〇一三、四六七・〇

且本市出口貿易，其實權均操洋商之手。在華商中所謂土產商，棉紗行、草繩莊者，僅不過為洋行盡搜羅之職。利益則沾潤甚微。挫折則損失極大。故中國之對外貿易，而不能打倒中洋商經手之惡例，則出口之貨，永不能得善價而估；土產商人亦永無翻身之日。此本市商界所應注意者三也。

市內商店，據社四局二十二年分調查，共計六千五百十三家，日本商店共計

九百二十九家，猶未在此內，亦可爲盛矣。但一考其內容，近數年來，除一般販賣蔬菜之攤商；以及出售日用必需品之小店，尙能稍獲盈餘外，所有資本雄厚，裝潢美麗之大商號，其能略沾利潤者，爲數甚少。其原因一由連年國內之桎梏不安；雖有餘資，不敢濫用。一由社會經濟之日見枯竭，民衆購買力之衰退；故凡屬奢侈品或半奢侈品，而非日用所必需者，大都可省則省，力自節約。而在商界方面，則房租薪工，年有增益，收入短少，開支加鉅，遂演化而成如此之現狀，蓋亦社會經濟之趨勢使然矣。茲將本市商店之分布概況，略記如次。

土產商及行棧業，大抵皆因運輸上裝卸便利之關係，集合於小港沿莘縣路北
京路一帶。

洋行及外國銀行，大抵皆在館陶路及其附帶。故本市之館陶路，不啻如上海之黃浦灘前，南京路口，實爲進出口貿易精華薈萃之所也。

華商銀行，以中山路爲中心，天津路爲附庸，重要錢莊，亦皆在中山、天津、河南三路間。

綢緞舖以海泊路佔多數，中山路及天津路，亦有相當家數。

鞋子店，多在海泊路，其他各路，殊不多見。帽子店亦以海泊路、天津路、

高密路三處居多。

日商店皆設於中山路北段，及聊城路陵縣路一帶，日妓館則皆在夏津路臨清路等處也。

成衣舖，洋服舖，理髮舖，米麵舖，雜貨舖，……在在皆有，不必記者之毋殫煩勞矣。

(一) 國貨事業

▲上海國貨工廠山東聯合營業所 青島爲華北著名不凍良港，氣候溫適，景物宜人，邇年以來，市政當軸努力建設，市面繁榮，突飛猛晉，因此商業地位之重要，益爲世人所注目。惟是經濟潮流，瀰漫世界，各國生產過剩，盡向無關稅壁壘之我國傾銷，而外貨遂充斥於青島全市。一考海關貿易冊之報告，洋貨進口，逐年增高，土貨出口，益形減退，有心之士，怒焉憂之，提倡國貨以救國，實爲不容或緩緩要圖矣！

民國二十二年七月，本市舉行第四屆國貨展覽會，其成績之佳，實爲歷來各屆國展所未有。一方固足以徵國人對於國貨，已有相當之認識；而在另一方面，國貨工廠對於出品之研究改良，確亦在日益精進之中，而其進展之速，亦爲不可

掩飾之事實。故四屆國展閉幕後，滬上實業界鉅子，認青市前途之發展，具有莫大之希望，經數度之集議商榷，乃決定聯合上海各著名國貨工廠十餘家，在青島設立「上海國貨工廠山東聯合營業所」一所，集合各廠最優美之出品，在市內設立倉庫，廣爲存儲，專供批發；一面並於中山路三十七號門牌，特設門售部，分別郵居，陳列各種貨樣，藉供各界人士採購試用，俟辦有成效，再行推及於山東全省。該所經數月之籌備，已於本年雙十節，舉行開幕，即日開始營業。查該所既爲各廠直接所設立，志在提倡國產，杜塞漏卮，故其對於一切貨品之定價，均按照上海總廠批價發售，即本市各商行亦均可視其需要之數量，隨時就近批進，可無函電訂購之繁，轉運損失之累，更不須自備倉庫，多擱資本，而無供不應求，緩不濟急之慮。而全市民衆之日常必需用品，更得隨時自由選擇，不虞缺乏，是誠國貨前途之好現象也。茲將該所聯合各工廠及其主要出品名目臚舉如后：

上海國貨工廠山東聯合營業所各工廠出品簡明表

中華瑛瑯廠「立鶴牌」面盆·茶盤·飯鍋·食籃·蓋杯·口杯·卓盒·器皿。
華昌鋼精廠「五星牌」套鍋·蒸鍋·湯勺·食籃·蓋杯·口杯·食碟等。
中華第一針織廠「菊花牌」中統·短統·男襪·長統·中統·女襪·及絲紗等襪。

華福製帽廠「鷹艇牌」呢絨禮帽草帽。

中國化學實業社「三星牌」雪花精·時代霜·生髮油·香皂·醬色觀音粉·華生電器廠「華生牌」電風扇·打氣扇·馬達·伏而次表恩坡表等。

國華電池廠「地球牌」各地電池。

興業瓷磚廠，瑪賽克各種磁磚。

五和織造廠，「鵝牌」汗衫·春秋衫·西衫·自由領衛生衣·運動衫等。

美亞織綢廠「美亞牌」紉縵縐·兩面緞·幸福縐·天然縐·凡四百餘種。

鴻新染織廠，「紅星牌」紅星花呢·線呢·羅紋呢·蝴蝶呢·綺井呢·安琪格。

上海燈泡廠「標準牌」燈泡，砂管泡·明管泡。

裕泰熱水瓶廠「天壇牌，龍門牌」各種熱水瓶。

▲遵古商行國貨產銷聯合營業所（簡稱遵古商行國產聯營所），

地址河南路十三號，電話二〇〇六號，爲黃縣淳于欽石先生所創設，專以推銷各國貨工廠出品爲職志。欽石先生常言，中國生產界現已入於沒落時期，倘國人再不用其全力，以從事於國貨推銷，勢必工商經濟與社會經濟同時宣告破產，國家前途，也就不堪再問了。所以我的意思，以爲推銷外貨能得三分利息，推銷國貨僅得三厘利息，我們還是應該推銷國貨，不該爲他人作嫁哩：這樣我們就可以知

道國貨產銷聯合營業所的組織，在淳于欽石先生是具有何等的熱心和旨趣了。現在已經該所接洽代銷的國貨工廠，約有下列各家。

上海靈生油墨公司出品，五彩油墨，電報墨油。

上海永固造漆公司出品，磁漆廣漆，透明亮漆。

上海中華瑛瑯廠出品，搪瓷招牌，面盆器皿。

杭州福壽製藥社出品，應時良藥，皮膚藥膏。

上海華光化工實業社出品，擦銅藥水，擦皮底油。

青島建業電機漂染製線工廠，出品車線球線，電光色紗。

青島中興鈕扣工廠出品，各種色鈕扣。

△青島國貨股份有限公司，地址在河南路天津路口，即從前之國貨商場舊址。其組織與國貨工廠山東聯合營業所略有不同，蓋山東聯合營業所係由上海各國貨工廠自應聯合所組織，而國貨股份公司則由本市商界鉅子集合股本所組織，以批銷各國國貨出品者也。然兩家所賣貨物，均甚齊備低廉云。

(二) 建築事業

△興業建築公司 中山路交通銀行四樓，電話四二三七號，辦理建築圖繪，設

計及一切地產上業務。

▲長順建築公司 黃島路鼎新里二樓，電話五〇三七號，營業科目。與上項同。

▲聯益建築公司 中山路交通銀行四樓，電話四一六五號，營業項目同上。

(卅) 金融機關

本市金融機關，可分銀行，錢莊，典當三種，惟發行紙幣，僅以銀行爲限。市內之所通用者，有中央銀行，中國銀行，交通銀行，實業銀行，中南銀行，及日商所經營之正金銀行等。若角票則僅中央，中國，交通，及山東官銀號四家而已。錢莊業務，大抵以經營兌換者居多，其存款放款兼營匯兌者，亦祇限於資本充足之數家云。

(一) 銀行

▲中央銀行 經理莊叔英，地址保定路，電話經理室二三一七號，營業室三七一三號，收稅處四二零七號。營業爲發行鈔票，代理國庫，存款匯兌等。

▲中國銀行 經理王仰先，地址中山路一五二號。電話：經理室三六五九號

，營業股二七七零號，國外匯兌股四三八三號，顧客詢問事務可用二八零五號，以發行鈔票，辦理國內外匯兌，及存款放款儲蓄等爲主要營業。

△交通銀行 經理姚仲拔。地址中山路三十號。電話五零一一號。以發行鈔票，辦理國內外匯兌儲蓄，及存款放款等爲主要業務。

又冠縣路辦事處。地址冠縣路九十三號，電話五零一二號。

又東鎮辦事處，地址東鎮威海衛路二十七號。電話五零一五號。

交通銀行除上項業務外，並建有鋼質保險庫一座，以備市民租賃，作爲儲藏貴重物品之用。其租賃價額，約如下表。惟租賃時須先繳鑰匙保證金三十元。

附保管箱租價表

保管箱種類	度量 (以英尺爲標準)		租價			
	高	寬	深	三個月	半年	全年
甲種	十寸	二十一寸又八分之一	二十四寸	十四元	十八元	二十四元
乙種	十寸	十寸又八分之三	同上	九元	十四元	十八元
丙種	五寸	十寸又八分之三	同上	六元	九元	十四元
丁種	五寸	五寸	同上	四元	六元	九元

▲明華銀行 經理張綱伯，副經理韓強士，地址中山路四方路口，電話五四七號五一四八號。以辦理儲蓄，放款存款，經理地產等爲主要業務。

▲大陸銀行 經理蕭文田，地址河南路十六號，電話三五五一號。以辦理儲蓄，匯兌，存款，放款等爲主要業務。

▲金城銀行 經理孫汝爲，地址天津路電話二七二八號，辦理一切銀行業務。

▲中國實業銀行 經理單允工，地址中山路二十八號。電話二九零八號。以辦理匯兌，發行鈔票，及存款放款等爲主要業務。該行辦有『有獎儲蓄』一種，全會三十元，十分之一會三元，隨便存儲。存儲之後，不必再存。於每季開獎一次，即得獎後，並不取銷號頭，以後仍可得獎，至八年滿會，加利發還。

▲山左銀行 經理紀經函，地址膠州路六十八號，電話：經理室二八五五號 營業室三四五六號。以辦理匯兌，儲蓄，存款，放款等爲主要事務。

▲上海銀行 經理黃恂伯，地址中山路一六七號，電話三九〇一號，及五四九號。以辦理旅行支票，匯兌儲蓄，存款放款等爲主要業務。

▲農工銀行 經理崔世賓，以救濟農工金融爲專職，在各鄉村辦事處所在地

均設有分辦事處，總行地址河南路十八號。

▲民生銀行 經理魏金寬，經營一切銀行業務，地址河南路。

▲中魯銀行 經理張玉田，地址天津路十二號，電話經理室三三八〇號。業務部三七八〇號，儲蓄部三六〇五號，以辦理匯兌，儲蓄，存款，放款等爲主要業務。

又台東辦事處，在台東鎮威海衛路八十六號，電話四五六八號。

▲東萊銀行 經理顧逸農，地址天津路十五號，電話經理室二九五〇號，營業室三二〇二號。以辦理匯兌，放款，存款，經理地產等爲主要業務。

▲朝鮮銀行支店 日商，經理齋簾茂一郎，地址館陶路八號，電話營業室二五三五號，華人用電話二六六九號。

▲正金銀行支店 日商，經理平井男，地址堂邑路九號，電話三五八二號。華人用電話二八四五號。

▲濟南銀行支店 日商，經理塚王王世，地址市場下路五十一號。電話二二二二號及三〇〇八號。

▲正隆銀行支店 日商，經理中川謙四郎，地址堂邑路二十九號，電話經理室二二六〇號，營業室三八二九號。

▲匯豐銀行 英商，經理Eandrdhy，地址館陶路三號，電話營業室二二二二
八號華經理湯啓龍。

▲麥加利銀行 英商，經理C.H.T. overland 地址館陶路取引所內，電話華
人用三九三一號。

▲德華銀行 德商，經理N. KooH,地址館陶路，電話二九五四號。

▲萬國儲蓄會分會 地址館陶路，專辦有獎儲蓄，每月開獎一次。全會每會
十二元，半會六元，四分會三元，每月必須於開獎前繳足會費，始有得
獎希望。存滿十五年方爲滿會，全會可支會本二千元。半會一千元，四
分會五百元。

(二) 錢莊

商號	經理	業務	地址	電話號碼
福順德	王益堂	存放匯兌	河南路二十二號	四六八一
益通銀號	成貽之	存放匯兌	河南路五十六號	二七九三
福興祥	鄒道臣	兌換	海泊路五十三號	三一八九
聚豐銀號	張鎮均	存放匯兌	天津路五十七號	四二二一
利豐號	劉叔衡	兌換	李村路三號	三四九〇

裕昌銀號	姜希銘	存貨匯兌	河南路四十號	四三五二
義聚合	王升三	錢莊匯兌	保定路五號	二六九五
天合錢莊	金言章	匯換	北平路一號	三八六六
利元號	王壽山	存放匯兌	即墨路四三號	三二六五
福聚和	王振六	兌換	保定路四號	三三四八
東盛和	王客卿	兌換	黃島路二十九號	三二六四
協源盛	王渭濱	存貨匯兌	中山路九十七號	二五二三
東方銀號	魏子厚	全上	保定路二十五號	三三四三
德隆銀號	王郁軒	全上	北平路十九號	四七三一
立誠號協記	王克仁	全上	河南路二十一號	二六三二
裕孚銀號	張芝坪	全上	保定路二十三號	四八四六
大成銀號	曹乾三	全上	河北路八十號	四〇九八
惠大錢莊	李春亭	全上	保定路二十二號	五〇四九
宏信銀號	趙雲生	全上	濰縣路四十七號	三八九六
福利銀號	任召南	全上	北平路三十號	二五六一
德聚隆	徐錫三	錢莊匯兌	中山路一三二號	四四二四

義成東	鄒潤生	錢	莊	市場二路新一號	四八六〇
復盛棧	陳貢三	全	上	海泊路四十七號	四六六三
元泰	劉貴堂	全	上	中山路二十二號	三四六九
天興茂	馬次瀟	全	上	金鄉路九十六號	四六二六
天合興	史聲廷	匯	兌	河南路十七號	三二六五
同泰祥	李奉宣	兌	換	北平路九號	三八六七
協聚泰	張煥文	匯	兌	大沽路二十九號	四九五五
義聚隆	俞紫東	全	上	河北路七號	五〇八一
同和裕	陳裕才	全	上	博山路二十六號	三〇三九
德盛昶	李際恩	全	上	北平路二十八號	四三二六
天聚祥	于維三	錢	莊	海泊路二十八號	四四〇四
順泰誠	劉成珺	全	上	中山路一一三號	四四四三
永泰祥	孫文曉	全	上	高密路四六號	四六五八
義成和	王子均	全	上	中山路八十八號	二四四六
義成號	王召南	全	上	中山路新三號	四四四七
東茂成	劉範東	全	上	高密路二十號	二七〇四

永泰錢莊 趙輯五 全 上 天津路一號 三六七六

瑞豐德 王憲章 全 上 天津路六十三號 三六七四

裕豐號 杜崇進 全 上 市場三路市場內 二七六一

(三) 典當

●謙益合記 華商，經理華方荃，地址濰縣路四十五號，月利三分，十三個月為滿。

●謙益當 華商，東鎮威海路二〇四號，月利三分，十三個月為滿。

●德裕當 華商，平度路十五號，月利三分，二年為滿。

●義昌當 華商，膠州路七十七號，月利三分，二年為滿。

●共和當 日商，天津路四十四號，月利五分，三月為滿。

●協豐當 日商，膠州路三十六號，月利四分，三月為滿。

●仁和當 日商，高密路三十四號，月利四分，三月為滿。

●信泰公司 日商，四方路四十二號，月利五分，三月為滿。

●楠屋 日商，旅順路十號，月利五分，三月為滿。

●寶屋 日商，黃島路五十一號，月利五分，六月為滿。

●福來當 日商，邱縣路二十三號，月利五分，三月為滿。

- 寶來當 日商，雲南路一百五十二號，月利五分，三月爲滿。
- 福來分當 日商，滄口大馬路 月利七分，三月爲滿。
- 清水支店 日商，聊城路二十五號 月利五分，三月爲滿。
- 橫濱屋 日商，河南路六十五號，月利五分，三月爲滿。
- 沼津屋 日商，李村路七十七號，月利五分，三月爲滿。
- 仙台屋 日商，吳淞路二十八號，月利五分，三月爲滿。
- 瑞豐當 日商，海泊路十二號，月利五分，三月爲滿。
- 協豐當 日商，邱縣路七十二號，月利五分，三月爲滿。
- 裕豐當 日商，恩縣路新八號，月利五分，三月爲滿。
- 木村屋 日商，桓台路十四號，月利五分，三月爲滿。
- 朝日商會 日商，泰山路七十一號，月利五分，三月爲滿。
- 福豐當 日商，泰山路五十號，月利五分，三月爲滿。
- 越後屋 日商，樂陵路八十一號，月利五分，三月爲滿。
- 清水質店 日商，益都路三十八號，月利五分，三月爲滿。
- 高橋商會 日商，遼甯路二十七號，月利五分，三月爲滿。
- 大和號 日商，台西鎮汶上路，月利五分，三月爲滿。

- 天順當 日商，中山路中市，月利五分，三月爲滿。
- 東華當 日商，四方嘉禾路，月利五分，三月爲滿。
- 松本當 日商，台東鎮台東三路，月利五分，三月爲滿。
- 淺清園 日商，台東鎮道口路，月利五分，三月爲滿。
- 東發當 日商，河南路二十一號，利率五十元以下按月五分，一百元以下四分，百元以上三分，均以三月爲滿。
- 胡屋 日商，吳淞路十八號利率五十元以下按月五分，百元以下四分，百元以上三分，均以三月爲滿。
- 第三協豐 日商，台東昌平路，利率五十元以下按月五分，百元以下四分，百元以上三分，均以三月爲滿。
- 天泰洋行 日商，遼甯路二百七十三號，利率五十元以下按月五分，百元以下四分，百元以上三分，以三個月爲滿。

(四) 借貸

借貸除銀行錢莊放款，姑不具論外，所有民衆間互相借貸，大抵以按月二分起息爲最多。鄉村中借貸利率，比較市區爲高，約合百分之二五至百分之五十不等，且大都皆以動產作爲抵押。

印子錢，流行於雜院及妓寮中，至多以三百元爲限，按日由放款人索還利本洋六元，風雨無阻，至兩個月期滿，償還三百六十元清賬。照常年計算，實係加一二分起息矣。如借百元者每日兩元，借十元者每日二角，餘可類推。惟所借數目愈少，其息愈大，亦不盡爲加一分之利率也。如借錢一千，每日須還七十文，以一個月爲滿，則係償還二千一百文，在對本之外矣。

放游債，爲放給沿海漁民之一種貸款。因青市沿海居民，均以捕魚爲業。每年春季，均須整理漁具，從事營業，此時需要資本，最爲急切，不得不出於借貸。此種貸款，利息恆在百分之三十以上，而其期限，又復甚促，至多五個月，少則三個月，蓋以漁人捕魚，如果漁汛盛旺，則三個月後，即可如數歸還也。據一般放海債言，謂漁船捕魚，放債者不啻將金錢丟在水面，一旦發生危險，本利全無，不能不加高利息，挹此注彼，是亦善爲說詞者矣。現在農工銀行及救濟院貸款所，均已先後成立，希望當局者，對於此種高利剝削，有以取締而救濟之，不特窮民之幸，抑亦社會之福也。

(寅) 輔助機關

(一) 保險業

名稱	經理姓名	地址	電話號碼
中華保險公司	王仰先	中山路一二五號	二三三五
中華平安公司	顧志恆	湖北路二十七號	五〇六二
鷹星保險公司	于德章	大沽路二十五號	四二七七
永寧保險公司	東泰號	北平路八十二號	三一一一
聯保保險公司	朱文彬	北平路八十二號	三一一一
先施保險公司	東泰號	北平路七十二號	三一一一
四明保險公司		中山路一三三號	
寧紹保險公司		中山路一三三號	
寶豐保險公司	上海銀行	中山路一六七號	五一四九
四海保險公司	美豐洋行	館陶路十三號	四七八九
保豐保險公司	史潤溪	濟南路八十三號	五二五八
泉記賬房	閻銘泉	邱縣路三號	四三三三
太古洋行	蘇冕臣	館陶路二十六號	三三五二
巴勒保險公司	宋聿青	冠縣路三十三號	四七六四
宏利人壽保險	東亞建業公司	萊蕪路新四八號	二八〇七

老公茂水火保險 華通商行 河南路六十三號 四八五〇

保宏水火保險公司 仁德洋行 吳淞路二號 五二六〇

藤祥洋行 日商 旅順路二十四號 二二四〇

岡崎合資會社 日商 廣西路十七號 二二六一

國際保險公司 日商 滄口路二十四號 二六七八

共保生命保險會社 日商 益都路二十號 四五四五

三井株式會社 日商 堂邑路六號 三六六四

三麥株式會社 日商 館陶路十六號 二一七四

(二) 交易所

▲青島交易所 創設於民國二十一年 內設綿紗，土產，證券三部。地址館陶路，電話三三一七號。

▲青島取引所 中日合辦，地址館陶路。在華商未創設青島交易所以前，取引所實為本市商場中之最高威權者，現已遠不如昔矣。

(三) 運輸業

商號	地址	經理姓名	電話號碼	營業種類
山東商運公司	浙江路十號	經理萬達甫	四七五五	

大華商行

濟南路七十六號

經理林榮生

四四五七

利通商行

冠縣路二十三號

經理傅昆吾

四一六九

吉昌商行

肥城路五十四號

輪船客貨辦事處

小港沿

經理李淑周

四〇二七

恆大運輸公司

泰安路十九號

經理蔣乃芳

二六二二

悅來運輸公司

泰安路一號

經理丁敬臣

二八八九

復興昌

河北路八十五號

經理葛升如

二四九七

祥運行

河南路十三號

經理淳于欽石

二〇〇六

裕長棧

李村路三十一號

經理孫子傑

四六〇一

義豐隆

大沽路二十五號

經理高升庭

四四四〇

義德棧

博山路二十六號

經理張俊卿

三二五二

義泰昌

北平路三十八號

經理鄭漢章

五二〇一

聚祥成

膠州路一二二號

經理段子韶

三二二〇

德聚東興記

河南路十七號

經理趙純一

二六二九

德勝裕

大沽路二十九號

經理方曉峯

三四四二

廣運行

甯波路二十六號

經理傅鶴汀

二九五九

運輸

海陸運輸

報關轉運

代運土產

報關轉運

報關轉運

報關轉運

代運土產

報關轉運

集慶長

即墨路十三號

經理劉冀堂

三七二五

仁聚棧

膠州路一二四號

經理曲子合

四五一六

永慶公

河南路四十七號

經理曲子合

四五一六

同業公

大沽路二十八號

經理王鴻章

三九三五

洪順和

濟寧路二十二號

經理王鴻章

三九三五

德聚棧

青海路新二號

經理王鴻章

四八五四

客棧運輸

益豐棧

熱河路五號

未詳

四八五四

客棧運輸

和記洋行

館陶路二十七號

雲南路一五五號

四五一八

進口運輸

藤村運送店

日商海陸運輸

雲南路一五五號

三九〇〇

阿部運送店

日商運送報關

遼甯路七十四號

三八四一

定岡洋行

日商海陸運輸代辦報關

陽穀路三十一號

四〇二四

上海運輸公司

日商

新疆路六號

二〇四二

(四) 廣告社

聯合廣告社

代辦廣告

聊城路一一一號

新新廣告社

代理廣告

廣西路三十九號

大新廣告社

代辦廣告

觀象一路四號

已工業

我國地大物博，人口衆多，祇以資本欠缺，技術未精，故在工業方面，往往落他人之後。外人得挾其有餘之資本，與精良之技術，競來我國內地，利用我富有之原料，低廉之工價，設廠製造，以吸取我國金錢。遂致數十年來，洋商工廠，遍於各埠。即以本市而論，華商工廠雖較洋商工廠爲多，而洋商資本雄厚，機械精良，遠非華商工廠所及。故工業實權，完全操持於洋商之手。四滄一帶，烟突高峙，機聲喧闐者，無非外人投資之所也。茲將最近調查全市工廠情形，列表如下。

(子) 紡織工業

(一) 紡織工廠

廠名	國籍	廠址	電話號碼	商標
華新紗廠	中國	滄口大馬路	滄口二六	五子登科牌鹿松牌
公大紗廠	日本	滄口	五一四一	花蝶牌雙龍牌
富士紗廠	日本	滄口	五一四〇	五星彩牌

寶來紗廠

日本

滄口

滄口五二

寶來牌

大康紗廠

日本

四方

二二〇六

童魚牌宮女牌五福牌

內外棉紗廠

日本

四方

二一四九

銀月牌

隆興紗廠

日本

四方

二二八四

寶船牌

(二) 地毯工廠

源昌地毯廠

大學路六號

電話五〇三五號

義和地毯廠

遼甯路二七八號

義豐地毯廠

威海衛路三十號

永豐地毯廠

太平路十三號

宮原地毯廠

(日商)陵縣路十五號

普濟地毯廠

(德商)湖南路六十二號

(三) 織襪工廠

大綸昇記襪廠

(華) 台東鎮道口路

電話四六五〇

雙魚牌

通盛公織襪廠

(華) 台西三路二十一號

電話三五七三

華興織襪廠

(華) 熱河路五號

同興恆織襪廠

(華) 雲南路六十九號

興記織襪工廠 (華) 雲南路二十七號

(四) 染織工廠

民生工廠 (華) 毛巾布疋 蒙古路 電話二七四六

理化漂染工廠 (華) 漂染草帽 東鎮呈口路 電話三九七一

華盛漂染工廠 (華) 漂染草帽 平定路 電話二四六七

和順綿織工廠 (華) 衛生衣 東鎮威海路 電話三五三一 雙喜牌

泰順綿織工廠 (華) 衛生衣 東鎮道口路 松鶴牌

廣來綿綵工廠 (華) 線球 台東三路 福壽牌

(五) 花邊工廠

協成花邊工廠 (華) 西藏路十三號 電話四七六〇 天女牌

美利花邊工廠 (華) 西藏路十六號 電話三一〇六 織女牌

永利花邊工廠 (華) 雲南路二二三二號 無 無

織業花邊工廠 (華) 東平路三號 無 黃菊牌

合興花邊工廠 (華) 肥城路十五號 無 童魚牌

建業線球工廠 (華) 鄆城路十六號 電話三一二六 三民牌猛虎牌

(丑) 機械工業

(一) 鐵工廠

廠名

製造種類

地址

電話號碼

四方機廠

(華)

修理井製造機車橋梁

四方村

三三二五

海軍工廠

(華)

修造船舶軍械及一切機器 荷澤四路一號

四一四七

港務局鐵廠

(華)

修理船舶機件

新疆路工務科

二二九一

萬順鐵工廠

(華)

修製銅鐵機件

小港一路三五號

四二七三

同合鐵工廠

(華)

製鍋爐水道管

遼甯路二六三號

四二七三

陸豐機器廠

(華)

修理製造機件

冠縣路十八號

三八五二

復變鐵工廠

(華)

修理機件鐵器

泰山路四十九號

三三〇七

裕豐鐵工廠

(華)

全上

雲南路七十九號

四三四二

萬順鐵工廠

(華)

全上

長安路二十五號

四九六七

鉞發機器廠

(華)

全上

莘縣路六號

四四四九

明記鐵工廠

(華)

修造織機

雲南路

未詳

東益鐵工廠

(華)

修理製造機器

甯波路十一號

二七二二

德盛榮鐵工廠 (華) 修理機器 廣州路 四三四三

同昌泰鐵工廠 (華) 修配機件 保定路二十號 三一八三

利生鐵工廠 (華) 修配機件 廣西路二十四號 三九三九

晉泰鐵工廠 (華) 造鍋爐修機器 四川路卅一號 四四四五

復元興鐵工廠 (華) 造鐵器配機件 即墨路 二四二七

同興鐵工廠 (華) 翻沙 平定路

義聚盛鐵工廠 (華) 製造機械 遼甯路二六七號 二六七

梅澤鐵工廠 (日) 全上 遼甯路三十三號 二一一〇

昭和鐵工廠 (日) 全上 博興路七十一號 三二七三

松山鐵工廠 (日) 全上 遼甯路北段 三八三〇

兼元鐵工廠 (日) 製造銅鐵具器 遼甯路十九號 二五八一

(二) 洋釘工廠

日新實業公司 (華) 濟甯路十一號 電話五〇五八號

華祥製釘工廠 (日) 諸城路十六號 電話二六九二號

德泰製釘工廠 (華) 利津路一號 電話四八六九號

(三) 製針工廠

中華製針廠 (華)

冠縣路五十五號

電話三九五三號

冀魯製針工廠 (華)

利津路十一號

電話四九一〇號

忠記製針工廠 (華)

冠縣路五十號

電話無

(四) 度量衡業

永大 陳餘文

四方路六十三號

製造

晉益祥 劉曉峯

小港路一八號

製造版賣

紀順成 紀鎮山

博興路六六號

全

德興福 鄧丕福

甯波路五五號

製造

同盛祥 姜貞元

冠縣路一一三號

全

永盛爐 姜風均

濰縣路八三號

全

德盛爐 姜鴻堂

金鄉路八三號

全

順興爐 姜鴻興

高密路一四號

全

同發爐 姜秀

濟寧路六八號

製造

德聚昶 劉成均

邱縣路四號

製造台稱

順太祥 李延繡

冠縣路二一號

修理台稱

同聚誠 王知倫

小棗園

製造

復豐	鍾瑞卿	秦山路四六號	製造台種
協聚誠	劉松生	冠縣路四八號	全
廣發誠	孫立誠	朝陽路二四號	全
趙克敬	趙克敬	利津路五五號	製造桿稱
發昌	鄭世科	山西路二六號	修理台稱

(寅) 化學工廠

(一) 火柴工廠

洪泰火柴工廠	(華)	萊陽路新九號	二二四三	國寶牌金蟾牌
信昌火柴工廠	(華)	台東鎮順興路	二七〇三	山獅牌印機牌
振業火柴公司	(華)	曹縣路四號	三四八七	北斗牌光明牌
華北火柴工廠	(華)	利津路十一號	二三八七	
華盛火柴工廠	(華)	威海路五十三號	四九三〇	
華魯火柴工廠	(華)	四方西村	二七六九	雙山牌球馬牌
魯東火柴公司	(華)	嶧縣路二號	四〇七九	
興業火柴工廠	(華)	台東瑛口路	三八六九	歡迎牌萬壽牌

裕泰火柴工廠 (華)

昌邑路一號

電話無

明華火柴工廠 (華)

滄口隆昌路

滄口十三號

愛國牌賽馬牌

山東火柴公司 (日)

華陽路九號

二六一八

三星牌福星牌

青島燐寸會社 (日)

曹縣路三號

二七三八

三陽牌大吉牌

東華火柴公司 (日)

諸城路十二號

二一四三

華祥牌三元牌

益豐火柴公司 (日)

曹縣路七號

四四七八

大益牌雙鳳牌

新生製桿廠 (華)

華陽路七號

二八五二

合興利製桿廠 (華)

琿口路九號

四九七五

粹華製桿廠 (華)

東鎮曹縣路

五〇九五

(二) 玻璃工廠

新生玻璃廠 (華)

台西二路

亞東玻璃廠 (華)

東鎮萬壽路

新業玻璃廠 (華)

台西二路

(三) 製革工廠

大興革廠

大港一路

電話二四九〇號

製造皮革

青華革廠

團島二路

全

振華革廠

中山路

電話四五三九號

全

青島革廠

台東七路

電話三四九三號

全

東方革廠

太平鎮

全

鴻記革廠

台西二路

全

興祥革廠

台西二路

電話三七一九號

全

東記革廠

雲南路

全

膠東革廠

貴州路

電話三六二〇號

全

中華革廠

貴州路

製造皮革

裕泰膠皮廠

(華)

昌邑路

德盛洋行

(日)

台西路三三十四號

大榕膠皮廠

(日)

遼甯路三五三號

青島膠皮廠

(日)

昌邑路一號

(四) 肥皂工廠

亞東肥皂工廠

(華)

惠民路八號

二九七三

華成肥皂工廠

(華)

姜溝路十四號

五〇一七

新華製皂廠

(華)

遼甯路二〇八號

四九五八

華實肥皂工廠

(華)

寧海路二號

無

信昌製皂廠

(日)

廣州路四十五號

二五四〇

源聚泰皂廠

(華)

台東四路

六四三二

(四) 料顏工廠

中國顏料工廠

(華)

四方湖島路

三七八四

維新工藝社

(日)

四方奉化路

二三一四

大華顏料工廠

(華)

四方奉化路

(五) 凍粉凍蛋工廠

貫華凍粉廠

(華)

李村三三六號

滄口十九

雙陸凍粉廠

(華)

台東鎮田家村

無

泰和凍粉廠

(華)

李村東頭山

無

茂昌凍粉廠

(華)

商河路二十一號

二四八六

培林洋行凍蛋廠

(英)

邱縣路四十二號

三四五五

富興洋行凍蛋廠

(英)

邱縣路四十七號

三八一二

天成洋行製蛋廠

(德)

蘭山路十六號

三二七一

中美冷藏公司

(華美)

普集路七號

三四四六

(六) 飲食加工廠

恆興麵粉公司	(華)	遼甯路三十號	三三七三	製造麵粉
雙蚨麵粉公司	(華)	大港埋立地	三九〇三	全上
青島麵粉公司	(日)	邱縣路四十八號	二六八二	全上
山東烟草公司	(華)	昌邑路		
鶴豐烟草公司	(華)	城武路		
大英公司製煙廠	(英)	孟莊路四號	三〇〇五	
義豐汽水工廠	(華)	冠縣路	無	麒麟牌
魯豐汽水工廠	(華)	濟南路七十五號	三七五五	金麒麟
大連汽水會社	(日)	寶山路二號	二〇二三	獅子牌
青島啤酒工廠	(日)	登州路二十號	二三一一	朝日牌青島牌
東盛茂冰糖廠	(華)	甯海路一號		

此外尚有永裕精鹽公司，為我國最大之製造精鹽工廠。計有工廠三處，一在小港，一在台西，一在滄口。條約中規定供給日本朝鮮之食鹽工鹽，即由該公司獨家承辦。

製油工廠以日商所設吉澤油坊為最大，資本三十萬元，東和油坊三菱油廠次

之，各十萬元。我國油坊，雖有數十家之多，然資本總額不及日商一家，且製油皆用舊法，每日總計出油數額，尚不若日商一家之半數，亦可概矣。繅絲工廠，在總管時代，僅祇一家，至今仍由日商經營，名爲青島蠶絲廠，青島蠶業之不發達，是亦可以概見矣。除上述各廠外，鑄鐵工廠及木器工廠中，尚有規模較小者二十餘家，連同籐製工廠磚瓦工廠等，均因限於篇幅，不復贅錄。

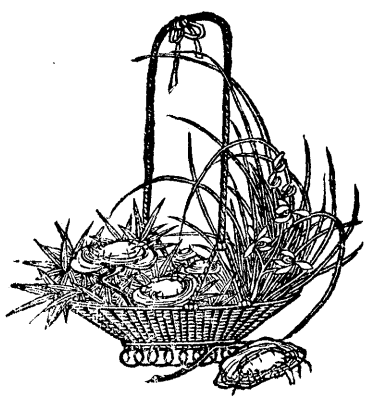

遵古商行

國貨產銷聯合營業所

行址：青島河南路三十號★電話：二〇〇六號
有線無線電報掛號六六九〇

提倡國貨：以盡國人愛國之天職！

總

上海靈生油墨公司出品
五彩油墨
電報墨油

上海永固造漆公司出品
磁漆廣漆
透明亮漆

上海中華瑤瑯廠出品
搪瓷招牌
面盆器皿

代

上海華光化工實業社出品
擦銅藥水
擦皮底油

青島建業電機
漂染
製線
工廠出品
車線球線
電光色紗

青島中興鈕扣工廠出品
各種色扣
制服鈕扣

杭州福壽製藥社出品
應時良藥
皮膚藥膏

聯絡產銷：而促工商合作之實現！

附設：代辦部
代銷：介紹各省名廠
國產：紙張印刷製物
原料：及教育用品
育他：國產用品

分行：烟台二馬路河西崖

上行 (東行) 列車

站名	車次	6 各等 飯	12 二等	4 各等 飯	14 二等	2 特各 臥
青島	到	八三〇	三三三	三三三	七四〇	七三〇
四方	開	八二五	三二七	三二七	七三〇	七二〇
滄口	開	八二〇	三二二	三二二	七二五	七一五
陽村	開	八一五	三一七	三一七	七一〇	七〇〇
城陽	開	八一〇	三一二	三一二	七〇五	六九五
藍村	開	八〇五	三〇七	三〇七	七〇〇	六九〇
藍村	開	八〇〇	三〇二	三〇二	六九五	六八五
藍村	開	七九五	二九九	二九九	六九〇	六八〇
藍村	開	七九〇	二九四	二九四	六八五	六七五
藍村	開	七八五	二八九	二八九	六八〇	六七〇
藍村	開	七八〇	二八四	二八四	六七五	六六五
藍村	開	七七五	二七九	二七九	六七〇	六六〇
藍村	開	七七〇	二七四	二七四	六六五	六五五
藍村	開	七六五	二六九	二六九	六六〇	六五〇
藍村	開	七六〇	二六四	二六四	六五五	六四五
藍村	開	七五五	二五九	二五九	六五〇	六四〇
藍村	開	七五〇	二五四	二五四	六四五	六三五
藍村	開	七四五	二四九	二四九	六四〇	六三五
藍村	開	七四〇	二四四	二四四	六三五	六二五
藍村	開	七三五	二三九	二三九	六三〇	六二〇
藍村	開	七三〇	二三四	二三四	六二五	六一〇
藍村	開	七二五	二三〇	二三〇	六二〇	六一〇
藍村	開	七二〇	二二五	二二五	六一五	六〇〇
藍村	開	七一五	二二〇	二二〇	六一〇	五九〇
藍村	開	七一〇	二一五	二一五	六〇五	五八五
藍村	開	七〇五	二一〇	二一〇	六〇〇	五八〇
藍村	開	七〇〇	二〇五	二〇五	五九五	五七五
藍村	開	六九五	二〇〇	二〇〇	五九〇	五七〇
藍村	開	六九〇	一九五	一九五	五八五	五六五
藍村	開	六八五	一九〇	一九〇	五八〇	五六〇
藍村	開	六八〇	一八五	一八五	五七五	五五五
藍村	開	六七五	一八〇	一八〇	五七〇	五五〇
藍村	開	六七〇	一七五	一七五	五六五	五四五
藍村	開	六六五	一七〇	一七〇	五六〇	五四〇
藍村	開	六六〇	一六五	一六五	五五五	五三五
藍村	開	六五五	一六〇	一六〇	五五〇	五三〇
藍村	開	六五〇	一五五	一五五	五四五	五二五
藍村	開	六四五	一五〇	一五〇	五四〇	五二〇
藍村	開	六四〇	一四五	一四五	五三五	五一五
藍村	開	六三五	一四〇	一四〇	五三〇	五〇〇
藍村	開	六三〇	一三五	一三五	五二五	四九〇
藍村	開	六二五	一三〇	一三〇	五二〇	四八五
藍村	開	六二〇	一二五	一二五	五一五	四八〇
藍村	開	六一五	一二〇	一二〇	五一〇	四七五
藍村	開	六一〇	一一五	一一五	五〇五	四七〇
藍村	開	六〇五	一一〇	一一〇	五〇〇	四六五
藍村	開	六〇〇	一〇五	一〇五	四九五	四六〇
藍村	開	五九五	一〇〇	一〇〇	四九〇	四五五
藍村	開	五九〇	九五	九五	四八五	四五〇
藍村	開	五八五	九〇	九〇	四八〇	四四五
藍村	開	五八〇	八五	八五	四七五	四四〇
藍村	開	五七五	八〇	八〇	四七〇	四三五
藍村	開	五七〇	七五	七五	四六五	四三〇
藍村	開	五六五	七〇	七〇	四六〇	四二五
藍村	開	五六〇	六五	六五	四五五	四二〇
藍村	開	五五五	六〇	六〇	四五〇	四一五
藍村	開	五五〇	五五	五五	四四五	四一〇
藍村	開	五四五	五〇	五〇	四四〇	四〇五
藍村	開	五四〇	四五	四五	四三五	四〇〇
藍村	開	五三五	四〇	四〇	四三〇	三九五
藍村	開	五三〇	三五	三五	四二五	三五〇
藍村	開	五二五	三〇	三〇	四二〇	三四五
藍村	開	五二〇	二五	二五	四一五	三四〇
藍村	開	五一五	二〇	二〇	四一〇	三三五
藍村	開	五一〇	一五	一五	四〇五	三三〇
藍村	開	五〇五	一〇	一〇	四〇〇	三二五
藍村	開	五〇〇	〇	〇	三九五	三二〇
藍村	開	四九五			三九〇	三一五
藍村	開	四九〇			三八五	三一〇
藍村	開	四八五			三八〇	三〇五
藍村	開	四八〇			三七五	三〇〇
藍村	開	四七五			三七〇	二九五
藍村	開	四七〇			三六五	二九〇
藍村	開	四六五			三六〇	二八五
藍村	開	四六〇			三五五	二八〇
藍村	開	四五五			三五〇	二七五
藍村	開	四五〇			三四五	二七〇
藍村	開	四四五			三四〇	二六五
藍村	開	四四〇			三三五	二六〇
藍村	開	四三五			三三〇	二五五
藍村	開	四三〇			三二五	二五〇
藍村	開	四二五			三二〇	二四五
藍村	開	四二〇			三一五	二四〇
藍村	開	四一五			三一〇	二三五
藍村	開	四一〇			三〇五	二三〇
藍村	開	四〇五			三〇〇	二二五
藍村	開	四〇〇			二九五	二二〇
藍村	開	三九五			二九〇	二一五
藍村	開	三九〇			二八五	二一〇
藍村	開	三八五			二八〇	二〇五
藍村	開	三八〇			二七五	二〇〇
藍村	開	三七五			二七〇	一九五
藍村	開	三七〇			二六五	一九〇
藍村	開	三六五			二六〇	一八五
藍村	開	三六〇			二五五	一八〇
藍村	開	三五五			二五〇	一七五
藍村	開	三五〇			二四五	一七〇
藍村	開	三四五			二四〇	一六五
藍村	開	三四〇			二三五	一六〇
藍村	開	三三五			二三〇	一五五
藍村	開	三三〇			二二五	一五〇
藍村	開	三二五			二二〇	一四五
藍村	開	三二〇			二一五	一四〇
藍村	開	三一五			二一〇	一三五
藍村	開	三一〇			二〇五	一三〇
藍村	開	三〇五			二〇〇	一二五
藍村	開	三〇〇			一九五	一二〇
藍村	開	二九五			一九〇	一一五
藍村	開	二九〇			一八五	一一〇
藍村	開	二八五			一八〇	一〇五
藍村	開	二八〇			一七五	一〇〇
藍村	開	二七五			一七〇	九五
藍村	開	二七〇			一六五	九〇
藍村	開	二六五			一六〇	八五
藍村	開	二六〇			一五五	八〇
藍村	開	二五五			一五〇	七五
藍村	開	二五〇			一四五	七〇
藍村	開	二四五			一四〇	六五
藍村	開	二四〇			一三五	六〇
藍村	開	二三五			一三〇	五五
藍村	開	二三〇			一二五	五〇
藍村	開	二二五			一二〇	四五
藍村	開	二二〇			一一五	四〇
藍村	開	二一五			一一〇	三五
藍村	開	二一〇			一〇五	三〇
藍村	開	二〇五			一〇〇	二五
藍村	開	二〇〇			九五	二〇
藍村	開	一九五			九〇	一五
藍村	開	一九〇			八五	一〇
藍村	開	一八五			八〇	五
藍村	開	一八〇			七五	〇
藍村	開	一七五			七〇	
藍村	開	一七〇			六五	
藍村	開	一六五			六〇	
藍村	開	一六〇			五五	
藍村	開	一五五			五〇	
藍村	開	一五〇			四五	
藍村	開	一四五			四〇	
藍村	開	一四〇			三五	
藍村	開	一三五			三〇	
藍村	開	一三〇			二五	
藍村	開	一二五			二〇	
藍村	開	一二〇			一五	
藍村	開	一一五			一〇	
藍村	開	一一〇			五	
藍村	開	一〇五			〇	
藍村	開	一〇〇				
藍村	開	九五				
藍村	開	九〇				
藍村	開	八五				
藍村	開	八〇				
藍村	開	七五				
藍村	開	七〇				
藍村	開	六五				
藍村	開	六〇				
藍村	開	五五				
藍村	開	五〇				
藍村	開	四五				
藍村	開	四〇				
藍村	開	三五				
藍村	開	三〇				
藍村	開	二五				
藍村	開	二〇				
藍村	開	一五				
藍村	開	一〇				
藍村	開	五				
藍村	開	〇				

青 島
政興祥綢緞皮貨店

各口粗細皮貨

中西日用百貨

蘇杭國產綢緞

華洋體育用具

呢絨布疋花粧

用品一律俱全

地址：中山路二十七號

電話：四〇九一號

歡迎
參觀

提倡國貨
國人資本
國人技師
純用國產原料

線字



商標

挽回利權

出品種類

- 電光線
- 花邊線
- 臘光車線
- 縫衣線
- 彩球線
- 裝訂線
- 漂染上光
- 機織用線
- 針織色線
- 其他工業線類

青島
建業電機
漂染
製線工廠

地址

電製廠 鄆城路十六號 營業部 河南路中市
 總批發處 青島河南路十三號 遵古商行
 威烟發行所 威海維新街 建業工廠 玉記
 膠濟沿線特約代理 實業貿易商行

各大商埠均有特約代理或分銷

龍 口 路 新 四 號
 天 任 醫 院

電話：三五四一號

院長	儲天任	內科	眼科	性病科	午後
醫師	別爾格滿	外科	婦人科	午後	
醫師	余慈耕	小兒科	午前		
醫師	漲銘勳	內科	午前	皮膚科	午後
醫師	易震寒	產婦科	隨時	婦孺內科	午後

急症隨到隨看 出診隨請隨到

本院由左列各醫師負責醫療均用最新最有利治療方法並設產科室安
 全接生為應社會之需要促進注意健康起見定有「顧問醫師及健康檢查」辦
 法對於家庭商號機關團體特別優待詳細章程函索即寄

診例 (一)初診一元。復診一角，學生軍警免費。(二)出診市內五元，
 深夜加倍，市外面議。(三)住院每日由二元至六元，藥費每日二
 角半，高價藥另加。(四)皮下注射自五角至五元，肌肉注射自一
 元至五元，靜派注射自二元至十元。(五)太陽燈治療每次一元，
 電氣治療每次五角。(六)細菌檢驗自一元起，化學檢驗自五角起
 。

(七)防疫注射每次五角。

附設 呼吸器病療養所 消化器病療養所 北九水分設 慢性病療養院
 專備各種慢性病及病後長期療養之用地點幽靜設備完善院費每日每間五元

青
島

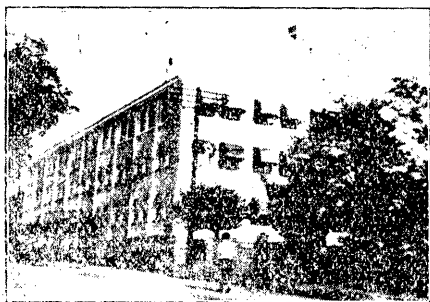

廣西路三十六號
電話二九七九
電報掛號四七五四
（第）四七五四綫有無

第

一

旅

社

風景幽秀
房間雅潔
交通便利
肴饌精美
汽爐水管
設備完全
茶役伺應
殷勤周到

PRIME HOTEL

Cable address 4574 Phone No. 2979 36 Kwangsi road, Tsingtao.

Beautifully situated with splendid views near sea.

Attractive airy rooms of moderate rates.

Hot and cold running water in every room.

Mosquito screened throughout.

Hot water heating in winter season.

Service under supervision of experienced manager.

第四編 交通紀要

甲 路程

青島處於山東半島之南部，海陸交通，非常便利，實為華北重要之商港，茲將其與各大埠相距里程，分別海陸，略舉如下。

(子) 海程

天津四八四哩，煙台二三九哩，大連三五六哩，安東四一六哩，海州一五〇哩，上海三三五哩，福州八六三哩，廈門一、〇六二哩，香港一、二三五哩，仁川三四〇哩，釜山五〇〇哩，門司五五〇哩，長崎五六三哩，神戶八四五哩，橫濱一、一三〇哩，高雄一、二七一哩，海參崴一、八七〇哩，新加坡二、六五九哩。

(丑) 陸程

膠州八一公里，高密一〇七公里，濰縣一九六公里，青州二四〇公里，濟南三九四公里，泰安四六六公里，兗州五五〇公里，濟寧五八二公里，天津七

六五公里，北平八八三公里，徐州七二一公里，浦口一、〇七〇公里，南京一、一一五公里，上海一、四三二公里，杭州一、六二二公里，遼甯一、四七二公里。

乙 航空

中國航空公司，因青市商務，日漸發達，人口日漸增多，實有設立航空路站的必要。特於二十一年秋間，與市府協商，租賃公地二百餘畝，闢設飛機場，於平滬線中，添設青島一站。每逢星期二四六日，由滬北上；星期三五，由平南下；其規定開行時間，約如下表。

北 上 機 (每逢星期二四六開行)

開出地點	時 間	到達地點	時 間
上、開	上午七時止	海州到	上午十時正
海州開	上午七時十五分	青島到	上午十一時三十五分
青島開	上午十一時五十分	天津到	下午三時正

天津開

下午三時十五分

北平到

下午四時正

南下機 (每逢星期三五開行)

開出地點	時間	到達地點	時間
北平開	上午七時正	天津到	上午七時四十五分
天津開	上午八時正	青島到	上午十一時十分
青島開	上午十一時二十五分	海州到	下午一時零四十五分
海州開	下午一時正	上海到	下午四時正

航空公司，設太平路二十二號，電話五三一二號。凡欲乘坐該機者，必須先一日與該公司接洽，留存座位，不能臨時購票。票價由青島至海州四十元，上海一百二十九元，天津一百元，北平一百二十元。

丙 郵電

(子) 郵政

青島郵政，創始於一千八百九十年，即遜清光緒十六年。此時青島郵局，稱爲膠澳郵務總局，兼轄萊沂膠三縣郵務，共有十二分局。雇用郵差，長途遞送，甚爲遲慢。至一千九百〇四年，膠濟鐵路全線竣工，改從鐵路遞寄，郵務行政，始臻便捷。民國三年，日軍占踞青島，我國原設之交通機會，盡被隔斷。所有郵件，僅能遞至城陽。市區以內，由日軍自設野戰郵便局，管理郵遞事務。並於膠濟沿路各市鎮，各設分局以達濟南。我國郵權，幾被剝削淨盡。直至民國十一年，我國與各國訂約。撤消客郵，日人始將青島及膠濟沿線所設郵局十六處，先後取消，此亦我國郵乘上之一段痛史也。

(一) 郵務概況

現在本市郵政，於堂邑路口設一等郵局一所，另於廣西路等處，設四支局。四方，滄口，各設二等局一所，並於滄口局中，設鄉村信差兩班，代遞各鄉村信件。其中每日一班者。所經地點，爲滄口，樓山後，東宋哥莊，西宋哥莊，南曲，仙家寨，趙哥莊，東黃埠，法海寺，東小水，西小水，丹山，灣頭等處。間日一班者，爲滄口，李村，張村，彭家莊，南宅科，于哥莊，段家埠，登窰，沙子口，姜哥莊，勞山，旱河九水，于家下河，鄭町，侯家莊，東李村等處，故本市郵寄信件，不論市區，鄉區，均尙稱便。茲將本市各支局辦公時間及投郵須知等，擇要錄后。

郵局地址及辦公時間一覽表

局名	地址	辦公時刻	平常		星期日及放假	
			接收平郵	接收國際匯票	接收包裹	接收掛號快遞
青島一等郵局	堂邑路口	早七點至晚九點	早九點至下午五點	早九點至下午五點	早八點三十分至下午四點	早八點三十分至下午四點
廣西路支局	廣西路	全上	全上	全上	全上	全上
台東鎮支局	台東鎮	早八點至下午七點	全上	全上	全上	全上
遼寧路支局	遼寧路	早八點至下午六點	全上	全上	全上	全上
碼頭支局	大港碼頭	早八點至下午五點	全上	全上	全上	早九點至下午四點
滄口二等局	滄口大馬路	早八點至下午五點	全上	全上	全上	全上
四方二等局	四方鎮	全上	全上	全上	全上	全上

郵政寄費一覽表

查第三資第四資係蒙古新疆各局就地投送界內及省內各局互相投遞，因其無關一般需要，故從略。

類別	國內		外洋		備考
	第一資	第二資	第三資	第四資	
	寄互局	寄互省	寄互國	寄互日	
航空	每元或一元以內	每元或一元以內	每元或一元以內	每元或一元以內	由青島寄發，除普通郵費外，寄南京加貼二角五分，洛陽西安外加五角，蘭州七角五分，迪化哈密一元，天津、北平、上海一角五分。
普通	每重二十公分	每重二十公分	每重二十公分	每重二十公分	
信函	每重二十公分	每重二十公分	每重二十公分	每重二十公分	
明信片	每張	每張	每張	每張	
新聞紙	每份	每份	每份	每份	
書籍	每冊	每冊	每冊	每冊	
貨物	每斤	每斤	每斤	每斤	
掛號郵件	每份	每份	每份	每份	
保險信函	每份	每份	每份	每份	
快遞郵件	每份	每份	每份	每份	

(二) 投郵須知

(1) 信函之重量大小 凡寄交國內各處之信函，以重五公斤爲限；寄往國外者，二公斤爲限。長，寬，厚，各不得逾四十五公分以上。如係成捲之件，長不得逾七十五公分，徑寬不得逾十公分，新聞紙，印刷物，貿易契約等同。

(2) 寄遞貨樣之尺度 寄交國內外貨樣，長不得逾四十五公分，寬不得逾二十公分，厚不得逾十公分。成捲之件，長不得逾四十五公分，徑寬不得逾十五公分，過此者，不合規式。

(3) 代收貨價之郵遞辦法 除貨樣外，各項掛號郵件，在郵匯可通之地，均可代收貨價。惟須繳納百分之二之手續費。代收貨價額，至多以一千元爲限。倘收款局向付款局開發匯票之匯費，例須超過每元三分者，郵局得向收款人加貼補資。

(4) 寄遞保險箱匣辦法 凡珍寶及貴重物品，得裝入保險箱匣，於限定郵局之間往來遞寄。其保險費，係與保險信函之保險費相同，惟箱匣重量，每件以一公斤爲限。

(5) 郵局代分傳單辦法 凡用單張紙印刷之傳單，無論印在一面或兩面，如其文字每張皆同，並非用筆書寫，且未經加封，亦未有收件人姓名住址者，即

可按照商務傳單納費，由郵局代為分送。又商號印刷 貨物價目冊，若重量每冊不逾三十公分者，亦可仿照寄遞傳單辦法辦理。

(三) 航空郵件

凡航空郵件 均可按照普通掛號或快遞郵件寄遞，但不能保險。所有辦理該項郵件章程，均按照普通郵務辦法辦理。凡特製航空郵票，與普通郵票皆可黏於航空郵件。各郵局發售一種特製之信封，專為寄遞航空郵件之用，公衆如欲自備信封亦可，但須照下列式樣辦理。

(1) 華文信封 應於信封上端用墨筆加劃黑線二道書明「航空郵遞」字樣。

(2) 西式信封 用深藍色印橫直線各二道，橫線之上備留黏貼郵票地位，兩

線間須書「Par Avion」字樣，直線之左書明「航空郵遞」字樣。

發 自	寄 到	
	青 島	青 上 南 懷 九 漢 沙 宜 銅 歷 天 北 林 驢 洲 滿
青 島	○	○
上 海	○	○
京 寧 (慶安)	—	—
江 口	—	—
市	二	二
昌 山	二	二
州 (徐)	—	—
城 (南)	—	—
津	—	—
平	—	—
西	—	—
濱 (里洲滿)	—	—

滿洲 (瀋陽)	林四	北平	天津	歷城 (濟南)	銅山 (徐州)	宜昌	沙市	漢口	九江	懷寧 (安慶)	南京
三	二	一	一	一	一	一	一	一	一	一	一
三	二	一	一	一	一	二	二	一	一	一	一
三	二	一	一	一	一	一	一	一	一	一	○
三	二	二	二	一	一	一	一	一	一	○	一
三	二	二	二	一	一	一	一	一	○	一	一
三	三	二	二	二	一	一	一	○	一	一	一
四	三	二	二	二	二	一	○	一	一	一	一
四	三	二	二	二	二	○	一	一	一	一	一
二	二	一	一	一	○	二	二	一	一	一	一
二	一	一	一	○	一	二	二	二	一	一	一
二	一	○	一	一	一	二	二	二	二	二	一
一	○	一	一	一	二	三	三	三	二	二	二
○	一	二	二	二	二	四	四	三	三	三	三

(附註)

表內數字，指各局間所經飛航區域之數目，如表內一字，航空郵費即為二角五分，如係二字，即為五角。餘可類推。

航空郵件，『分信函』，『明信片』及『新聞紙書籍商務傳單貨樣』等三類，(一)信函，每信每重二十公分以內，於每一飛航區域中，除貼普通郵資外加貼郵票一角五分，郵會各國二角五分。(二)明信片，每單明信片，除貼普通郵資外，每一飛航區域，加貼一角五分，郵會各國二角五分。雙明信片，加貼三角，郵會各國，加貼五角，(三)新聞紙，書籍，商務傳單貨樣等，每起每重二十公分以內，除貼普通郵資外，每飛航區域，加貼一角五分。

(四)郵政儲金

郵局所辦儲蓄，極為可靠。故自創辦以來，全國風行，信用足著。茲將其定章，摘錄如下。

(1)存簿儲金 此項儲金，在郵政總局，及各省郵局，均能存取。每次存儲，至少一元。在總局存取，不加限制，利息週年四厘半，每屆六月及十二月結算一次，加入本金，利上生利。

(2)定期儲金 此項儲金，總局及經指定之郵局，均可存儲，每次存入至少五十元，由收存局發給存單為憑。存期六個月者按週息五厘半計算，一年七厘，二年八厘，二年以上而議，到期本息清付。

(3) 郵票儲金 此項儲金，專為不滿一元之零星儲蓄而設，由總局及各郵局發售五分及一角之郵票，並給印就之格紙，以俾黏貼，不另取費，俟貼滿一元時，可交任何郵局作為現金存儲。

(4) 移儲辦法 在同一城邑內，甲局儲戶，可向乙局內局續存或支取。並可任儲戶之便，隨時將儲金帳目，由現存之局，移至其他各處郵局。

(丑) 電報

(一) 有線電報

A、沿革 青島之設有線電報，在德人初據以後。其時因市面蕭條，報務清簡，故一切組織與規模，均極單簡。德佔以後，雖另設二水線以通滬烟兩處，但有線電報，亦照常設立。至日佔以後，將德人所設二水線之一，改設青佐線，以通佐世保消息。並禁止青島電報局與各處通報，當時膠濟沿線電報，皆派專差投送，民衆頗感不便。至民國七年冬，電報局恢復原狀，始將專差投送辦法取消，然已損失非淺矣。民國十一年秋，中日開魯案善後會議於北平，關於青佐水線問題，討論至再，最後解決：中日各得其半。其在青島一段，由中國運用，在佐世保一端，由日本運用，且該海線在青島一端之運用事宜，在海線登陸權未取消以

前，暫委日本代辦，水線交涉至此告一段落。至所有收發權及投送電報等事宜，概歸青島電報局承辦。所有水線運用處，即設於青島電報局二層樓上。民十三年冬成立青佐水線合同，至十四年二月一日，在青島一端之水線，正式由中國政府派員接收，開始通訊。我國向無海線國際通信，自青佐線交涉成功，始有國際通訊之海線，故青佐綫實開我國海綫國際通信之嚆矢焉。

B、組織 青島電報局原址，向在山東路，(即今中山路)嗣以接收水綫，報務驟增，乃遷至廣西路安徽路轉角。前德人書信館內辦公，即今之電報總局是也。該局直轄於國民政府交通部，而受山東電政管理局之監督，內部組織，設局長一人，由部委派，指導全局事務，局長之下，分設業務處，水綫處，洋賬處，冊報處，文牘處，會計處，庶務處，稽核處，測驗室等。內部人員：設有業務長一人，管理通信事務。業務稽查一人，專事稽查來去電報有無延滯，錯誤等事。工程師一人，專事測驗海綫及陸綫通報並監修等事。水綫處主任一人，管理青佐綫通報。稽核委員七人，由部選派，專事稽核局中一切賬目，此外設有洋賬總管一人，冊報主任一人，文牘主任一人，會計員一人，庶務主任一人及佐理員若干人以利工作。至於收發分處現設有台東鎮錦州路收發分處一所，館陶路齊燕會館收發分處一所，中山路明華銀行收發分處一所，冠縣路裕和祥收發分處一所等，亦各

設主任一人，助理若干人，辦理分處事務。

C、設備 青島電報局，自接收青佐海綫後，報務繁增，遠非昔比。該局爲加高通信效率，及便利民衆發電起見，對於通訊機關，竭力增設，以臻完備。現除國際通信有青佐海綫及必要時開放青島至大連海綫外，由青至烟台濟南，裝有雙工韋斯登機，青島至上海天津，裝有單工韋斯登機，通信效率，迅捷異常，每分鐘可收發一百二十餘字，每電平均時間，至多二分鐘，即可遞達。此外報務比較清閒之處，裝有莫爾斯機及聽聲機與各局通報，計有八部：（一）青濰機，青島至膠州，高密，濰縣。（二）青濰分機，青島至城陽及濰縣分局。（三）青青機，青島至諸城，日照，濤雒，青口。（四）青滄機，青島至四方，滄口。以上四機均可直達通報。其他四機，則與市府及收發分處通報。

至關於電報業務上如有徵詢等事，概歸電報局業務室或收發處辦理。現在當局爲便利各大商號及各銀行錢莊起見，於本年一月起，特設電話通報。凡向電報局聲請電話通報者，先納登記費一元，嗣後即可用電話向電報局收發電報。此項電話通報章程，可向電局索取。

一、國際通報 國際通報，指發往歐美日本，及南洋羣島者而言，其傳遞路由如下。

(一) 由國際電台經轉 凡發報人發往歐美及南洋羣島電報，如願由國際電台傳遞者，可於發電紙附註內註明 *Via Cera* 字樣，電局即照所註路由，直拍上海國際電台轉發。

(二) 由公司經轉 上項電報凡由公司經轉，可註明 *Via No* 或 *Via Ex* 或 *Via Pac* 字樣，電局即照註明路由，直拍烟台，由烟台轉拍公司，再由公司遞至上海轉發，故時間較緩。

(三) 由青佐綫經轉 凡發往日本朝鮮大連及中日電局並立各處，可於電紙附註內註明路由，向電報總局收發處及其他各收發分處拍發。

二、國內通報 國內通報指發往國內各處而言，其路由如下。

(一) 由滬經轉 凡發往香港，沙面，廈門等處電報，須於附註內註明 *Via Cera cable* 或 *Via No* 字樣。其註明 *Via Cera* 者，電局即直拍上海轉遞。若註明 *Via No* 者，則直拍烟台再轉上海也。

(二) 由烟大經轉 凡發往烟台大連電報，除日文電須經青佐海綫外，其中英文或華文電，均照國內電報拍寄。附註中須註明 *Via Cfo* 字樣。

(三) 直達線路 滬煙津濟及魯區各縣，均與該局通報，故無稽延。

三、電報種類 電種種不一，就普通應用者言，約有下列各項。

(一)明碼電 明碼電，即尋常電報，發報人祇須翻閱電報新編，將所發電文，逐字譯齊，即可送交電局照發。如須電局代譯每字加譯費一分。

(二)密碼電 密碼電共分二種：(一)甲種密碼，以十個英文字拼成一字，(二)乙種密碼，以五個英文字拼成一字，其費率按常電三分之二收取，惟祇發國外，國內不能適用。

(三)加急電 凡電報欲求提前送發者，可發加急電，其報費，國內按照常電三倍收取，國外照常電二倍收取。

(四)遲緩電 照普通電報減半收費，惟祇准發寄國外。且以所在國准用之文字為限。

(五)交際電 以電文詞意，純係慶弔慰問及答謝者為限。洋文以十字起碼，華文以二十字起碼，不滿規定數字者，概照規定數字收費。此種電報祇准發國內，國外不適用，價目本省傳遞，華文每字二分，英文每字四分，隔省者華文每字四分，英文每字八分。

(六)日夜信電 以發寄國外各處為限，報費按照常電三分之一收取。

(七)新聞電 純係以新聞消息為限，且須陳請電報局轉呈交通部領取發電執照後，方准照發。華文每字二分五，洋文每字五分。

(八)校對電 發電人恐電報錯誤請求校對者，須加尋常報費二分之一校對費，而以(校)或「」爲納費標識。

(九)回報費 發報人如欲收報人發寄回報者，可先付回報費若干字，於發報時交付電局，以(回)或「P」爲納費標識。

(十)分送費 發報人欲將電報分送與同一地方或分居數處之二人以上而歸同一電局投送者，祇收一份電費。其所加送之一份報費，每五十字或不及五十字，均收銀元二角。發往日本各處者，收銀五角。加急電抄費加倍。

四、電報掛號 凡常有電報往來者，可擇一字代表商號名或私人姓名向電局掛號，嗣後來電祇用此字號碼，即可遞到；半年或全年均可，掛號費半年六元，全年十元。惟英文字母不得與國名省名地方名或各項職業名相同，同一地方中，亦不得用同一字掛號。

五、郵轉電報 凡未設電報局而有郵政局之處，郵政局可以代爲轉遞。惟此項電報，除電報費之外，須另加掛號郵費。

六、鐵路電報 凡全國電報綫網，與鐵路電綫互相啣接者，亦可照常發寄電報。

七、電報價目 發往國內各處之電報，其價目如下。

發往國內各處電報價目表。列於後。

電報種類	收費銀數	附註
尋常電	華文每字一角 洋文每字二角	由公司經轉者另加收水線費每字一角
加急電	華文每字三角 洋文每字六角	由公司經轉者另加收水線費每字一角其發寄香港澳門二處電報按照常電價目二倍計算
政務電	華文每字五分 洋文每字一角	
新聞電	華文每字二分半 洋文每字五分	
交際電	華文本省每字二分 華文外省每字四分 洋文每字八分	電文純係慶弔慰問及答謝爲限

表。發往日本朝鮮及大連等處電報。由青佐海綫經轉者。其現行收費價目列如下

電報種類	發往日本各處收費銀數	發往大連及中日電局并立各處收費銀數	附註
尋常電	無論中英文或日文每字一元	無論中英文或日文每字一元另五分	分送電報每通加收銀五角

加急電	無論中英文或日文 每字二元	無論中英文或日文 每字二元一角	分送電報每通加收銀元 一元
日政務電	無論羅馬字拼音或 日文每字七角五分	無論羅馬字拼音或日 文每字八角	
中政務電	無論中文或英文每 字六角	無論中文或日文每字 六角五分	
新聞電	無論中英文或日文 每字二角九分	無論中英文或日文每 字三角七分	

發往歐美及南洋羣島等處電報，經由國際電台或水綫公司傳遞者，其收費價目，既不一律，且又繁多，故不及備載，電局備有此項價目表，可向索取焉。

D、擴充 該局自改裝高速度自動韋氏快機以來，報務倍增迅速，然較諸科學先進各國，自屬瞠乎其後。交部有鑒及此。乃呈准政府，撥給庚款一部份，向英國定購最新式克力特CREFED電報機，及蓄電池等科學工具，以利通訊。聞此項建議，早經核准，并已向英廠定購多部，一俟全機到齊，即行分發該局應用，以資竭力提高轉遞速率。至該局內部設施。亦擬逐部採用科學管理方法，舉凡限制信差回局時間，以期投遞迅捷，攷核員役勤惰，以免報務稽延，裝置馬達自動遞報機。減少手續繁重，添設自動時鐘打印機，俾使時間準確，總之。該局對於改進

業務無不殫心竭力以期日益發達云。

(二)無線電報

國內無線電臺，次第成立，通報地點，逐漸推廣，而國際大電臺，亦已在上海真茹車站附近，建築落成，即可與世界各國通報。茲將各電臺地址，表舉如下。

台名	台址
南京	慈悲社交通部內
安慶	龍門口
寧波	開明橋新豐里三號
杭州	西大街大校場
定海	都神店商會
蕪湖	十三道門十四號
崇明	東門外
廈門	水仙宮自來水公司
福州	南台復興街第十四橋
漢口總台	歆生路四十七號

宜 昌

雲集路

南 昌

上水巷

長 沙

青石橋二十九號

青島總站

湖北路三十七號

北 平

東城霞公府十九號

天 津

法界廿九號路廿六號

濟 南

津浦車站對過

烟 台

海岸街

廣州總站

西濠口嘉南堂東樓

汕 頭

鎮平街

重慶總台

大觀坪

成 都

春熙路五十二號

萬 縣

有線電報局內

本市無線電報局設於湖北路三十三號，收發報務時間，自上午七時起，至下午十二時止。華文明語尋常電，每字一角；密語尋常電，每字二角。西文尋常電，每字二角，急電均按三倍加收。如電報須由局郵轉遞，每電應加郵政快信掛號費。

。分抄。每五十字收洋二角，譯費每字一分。校對按尋常電費加收二分之一。

此外發廈門，福州者，每字二角八分，汕頭，廣東，一角四分，香港四角，澳門四角六分，緬甸二元五角，荷屬東印度二元七角五分，安南二元二角，檀香山三元二角，印度二元五角。馬來羣島及海峽殖民地一元九角五分，小呂宋一元三角，暹羅二元一角五分，新西蘭三元四角五分，俄國一元七角，歐洲各國二元九角五分。如日間發電字數在二十五字以上者，照此數三分之一收費。

(寅)電話

(一)通用電話

本市電話局，設於堂邑路，創始於德管時代，最初僅四十餘號，嗣後逐年增加，至我國接收，已有二千六百餘號。現除各大機關中分機不計外，共有三千一百九十三號。即此可知本市繁榮，已非昔日可比矣。

(1)裝設電話辦法 凡請求裝設電話，須先將名號、職業、住址，詳細開明，函請電話局掛號，由局查明綫路，函復後，即往該局填具請求書，並將應交各費如數繳清，即可派工裝置。收費如下。

裝設費 不論桌機，牆機，一律收洋二十五元。

租機費 桌機每季三十元，牆機二十七元；均須按季繳付。分機不在此限。

(2) 遷移話機辦法 凡已裝電話，因住屋遷移，欲將電話移至他處者，須於一星期前到電話局填寫請求書，由局調明函復後，於三日內將應繳各費，預先繳納，即行派工移置。其移機費用，在同一院內者六元，另移他處者二十元。

(3) 自働電話使用法 凡使用自働電話話機時，必須先將聽筒(亦稱耳機)取下，貼近耳邊，如聽到嗡嗡之聲，即知話機已與話局接通。可將欲與通話之號碼查明，依法旋轉。例如欲與三七八四號通話：

第一步即將手指按入「3」字孔內，旋至擋鉤之處，即將手指釋放，使其自行旋回。

第二步再將手指按入「7」字孔內，依照前法旋轉。

第三步更將手指按入「8」字孔內，仍照前法旋轉。

第四步為最終之一轉，將手指按入「4」字孔內，依前法旋之。通電手續，已經完畢，乃將聽筒放在耳邊，即可與對方通話矣。

(注意)電話號碼，須要按照次序，逐字轉動，切不可省略一字，即係(0)字，亦不可遺漏也。如電話有發生障礙等情，可通電話至一一三號，囑令派工修理。

(二)長途電話

本市長途電話局，即附設於堂邑路電話局內，在台東鎮電報局，則設有分局一處，茲將通話地點，及收費規定列左：

(1)通話辦法 凡向長途電話請求通話，可至該局報明通話地點，及接話人姓名，照數付費後，即可在該局特設之長途話機接談。如在本市已裝有普通電話者，欲與長途電話通話，則須預向電話局繳納保證金十元，領取通話證一紙，然後可向已通長途話各處，隨時通話。其未繳前項保證金者，仍須向電話局購取通話券，將券上號數臨時通知電話局一一〇號（即長途電話通話號）亦可通話。

(2)通話規則 凡長途通話，以五分鐘為一次，同時至多不得繼續在三次以上，並不得於一次內，傳兩人答話。若答話人須由收話局專差傳喚，於通話之外，須另加專力費二角。

(3)收費規則 長途電話通話地點及收費規定，約如下表。

城陽一角五分，膠州四角。高密五角五分，坊子九角。青州一元三角。
濰縣一元。昌樂一元一角五分，淄川一元六角五分。博山一元八角。張店一元五角。周村一元六角。濟南二元。

(三) 保安電話

本市公安局，爲保障鄉村安寧起見，因於所屬各鄉村中，設立保安電話，以便一旦有警，即可用電話通知，馳往救濟。此外塔埠頭，紅石崖，則設保安無線電台，海南大麥島，燕兒島兩處，則設鴿信所。故全市所設保安通信機關，業已非常周密矣。茲將鄉村通信地點，附錄如下。

該管警所

接通警備電話村名

第五局第五派出所

坊子街，樓山後，棗園，小壘頭，閻家山村，鹽家灘，小水清溝，大壘頭，

第六分局第二派出所

羅圈澗，下王埠村，上臧村，鄭莊，河南村。

第六分局第二分駐所

仙家寨。

第六分局第三派出所

源頭村。

第六分局第四派出所

東黃埠村。

第六分局第五派出所

宋哥莊，西小水村，史家泊子，趙哥莊，雙埠頭，南曲村。

第六分局第十派出所

北宅科，解家莊。

第六分局第六派出所 柳樹台，南龍口，觀老石屋，旱河村。
第三公安分局 陰島，薛家島

(附) 郵電機關一覽表

青島一等郵局	地址堂邑路一號，電話二六六六號
廣西路郵政支局	地址廣西路安徽路角
遼甯路郵政支局	地址遼甯路
碼頭郵政支局	地址大港碼頭
台東郵政支局	地址台東鎮
滄口二等郵局	地址滄口大馬路
四方二等郵局	地址四方奉化路
青島電報局	地址廣西路八號，收發處電話二三四五號，報務處四三八〇號。
台東鎮電報局	錦州路九十四號 電話四一四九號
電報局分發發處	館陶路交易所內 電話四二四一號
青島無線電總台	湖北路三十三號 電話四七一九號

海岸無線電台

台西鎮團島路

電話二九四〇號

青島電話局

地址堂邑路

電話局長室二〇〇〇號

營業股電話二三〇〇號，問事台一一五號。

青島長途電話管理處，地址廣西路六號，電話二三〇八號。

青島長途電話通話處，地址堂邑路電話局內，接線處電話一一〇號。

丁 鐵道

(子) 膠濟鐵路

膠濟鐵路，係德管時代建築，當德人租借青島時，原定建築兩大幹路：一由青島經濰縣，青州，博山，淄川，鄒平等處至山東西界；一由青島經沂州，萊蕪等處，直達濟南，與中國自辦鐵路相啣接。並於租約中規定沿鐵路線兩旁三十里內之礦產開採權，亦須由德人承辦。嗣以歐戰勃興，僅將第一幹路完成，第二路線，迄未動工。迨日人繼管青島，所有德人已成之業，悉為日方所有，至民國十二年一月一日，始經我國收回，此膠濟路之沿革情形也。

我國接收以來，已經九載，在路線方面，雖未有大量擴充，然車輛器械，每

年均有添置，全路設備之周全，車輛之整齊，在國內各國有鐵道中，可稱首屈一指。茲將各項乘車辦法，及重要表冊，別舉如下。

(一) 特殊客票發售辦法

(1) 聯運客票 凡欲由青島前往國內各大商市，而有國有鐵道可通者，皆可於起程前十日，逕向膠濟鐵路青島，坊子，濰縣，青州，周村，博山等站，購買單程聯運客票。所收票價，即照經過各路應收票價之總和，此外不再另收分文。且乘客行李，亦只須於起程站掛號之後，中途換車，俱不必自行照料，直至到達車站，按照提單，領取物件。如途有事，暫時不能前往，亦可將行李提單，郵寄到達地點，托人代為領取，所餘路程之票價，可照退票辦法，照算領還。茲將聯運客票價目表，附錄如下。

聯運單程客票價目簡表

路名	聯運站名	自青島至各站公里	尋常票價			有效期間	
			頭等	二等	三等		
津浦路	天津總站	站州口京	769	37.65	25.10	12.55	3
		站州口京	735	37.50	25.00	12.50	3
		站州口京	730	35.70	23.80	11.90	3
		站州口京	1070	52.95	35.30	17.65	4
		站州口京	1115	53.10	35.40	17.70	4
京滬路	鎮無蘇上海	江錫州	1139	55.80	37.20	18.60	4
		江錫州	1303	59.25	39.50	19.75	5
		江錫州	1345	60.00	40.00	20.00	5
		江錫州	1432	62.55	41.70	20.85	5
滬甬路	松州	江州	1477	64.35	42.90	21.50	5
		江州	1622	69.60	46.40	23.45	6
隴海路	開鄭洛陽	封州	1007	50.10	33.40	16.70	4
		封州	1072	53.40	35.60	17.80	4
		東站	1191	59.55	39.70	19.85	4
平漢路	新漢石保	鄉江岸	1152	57.40	38.40	19.20	4
		鄉江岸	1582	79.50	53.00	26.50	6
		家莊	1152	56.70	37.80	18.90	4
		家莊	1021	49.95	33.30	16.65	4
北寧路	豐北唐山遼	台平山關	833	43.05	28.70	14.35	3
		台平山關	905	43.80	29.20	14.60	4
		台平山關	900	43.65	29.10	14.55	3
		海關	1052	50.40	33.60	16.80	4
		海關	1472	69.30	46.20	23.10	5
正大路	榆次	縣	1370	67.95	45.30	22.65	5
		縣	1395	69.15	46.10	23.05	5
平綏路	張綏包	口遠頭	1088	53.40	35.60	17.80	4
		口遠頭	1555	77.25	51.50	25.75	6
		口遠頭	1703	84.75	56.50	28.25	7

者，均可購取游覽往返減價票。凡由青島起程，往國內各名勝游覽，而有鐵道可通行者，均有此項客票出售。所收票價，照通過各路應收往返票價之總額七五折計算。

返往遊覽票價表

膠濟鐵路青島車站

到 站	路 徑	票 價	
		頭 等	二 等
梁 莊	濟南天津	73.60	49.10
洛 陽	濟南徐州	89.45	59.65
太 原	濟南天津	103.90	69.20
太原府	濟南徐州	130.90	87.25
南 口	濟南天津	68.90	45.95
張家口	濟南天津	80.15	53.45
北 平	濟南天津	65.85	43.90
北 戴 河	濟南天津	75.35	50.15
遼 寧	濟南天津	104.05	69.40
天 津	濟 南	56.40	37.60
安 泉	濟 南	34.80	23.20
阜 京	濟 南	39.95	26.65
蘇 州	濟 南	79.80	53.20
上 海	濟 南	90.15	60.10
杭 州	濟 南	94.00	62.65
	濟 南	104.60	69.70

(注)往返遊覽減價票，只限頭二等，不售三等。返往時間，以一月為限。
 (3)團體乘車減價票 團體乘車，以二十人為最少數。單程票價，照原價減收百分之十；來回票價，照原價減收百分之二十；二十人以上五十人以下，單程減收百分之十五，來回減收百分之三十；五十人以上一百人以下，單程減收百分之十；

之二十，來回減收百分之四十；一百人以上單程減收百分之二十五，來回減收百分之五十。如團體中有合於孩童減價之例者，以兩孩童作一大人計算。惟購取此項團體票，須先由團體代表人，開明人數，日期，車次，及起訖站名，簽名蓋章，於一星期前，函致路局車務處接洽。再每人所收最低限度車費，頭等一元，二等七角五分，三等五角，不滿此數者，亦照此數核收。

(4) 學生旅行減價票 凡正式學校之學生團體或教員，出發旅行，其人數在十人或十人以上者，皆可以請求發給學生旅行減價券。單程者，照原價減收百分之二十五，來回減收百分之五十。未滿十二歲孩童，以兩孩作一大人計算，惟須該校校長於一星期前預先填具請求書，開明旅行人數起訖站名，往返日期，親自簽名蓋章，鈐用校印，函送車務處核發。

(5) 學校假期減價票 凡正式學校學生或教職員，在寒暑假內，乘車回籍，或由鄉返校，皆可以由學校備具正式公函，開列清單，請求發給單人減價乘車票證。乘車之時，即將此項換票證，換取正式車票。其票價，單程照原價減收百分之二十五，來回減收百分之五十。未滿十二歲之孩童，再減半數。惟每人起碼票價，單程二等至少七角五分，三等至少五角，來回加倍。不滿此數者，亦照此數核收。發售期限，暑假以六月十五日起，至九月十五日止；寒假以一月二

十日起，至二月末日止。

(6) 夏季避暑減價票 夏季來青避暑往返減價票，又名夏季海水浴客減價票。此項減價客票，祇限二等，每年自七月一日起，至九月三十日止，為發售期間。其票價得按原價減收百分之二十。但以城陽以西各站為限。

(7) 往東北小民聯運票 路局為優待往東北謀生之平民起見，規定往大連安東之聯運辦法。凡中國平民自四方以西各站至大連，安東二處者，所有三等車票，祇照原價六折收費。輪船統艙票價，至大連者，僅收一元八角，至安東者，收大洋三元。

(二) 普通客票發售辦法

(1) 購買床位票 凡乘頭等客車，須佔用床位者，應另購床位票。不論路程遠近，統收三元。孩童，亦照全價收費。惟兩孩合一床位者，始准合購一張。

(2) 購買月台票 普通月台票，每張定價五分，在各站售票時間，可向售票處購取。定期月台票，每張價洋三元，由站長轉呈車務處核准發售。凡經營轉運事業，須長往月台照料貨品者，以購用定期月台票為最便。

(3) 車上補票 凡旅客有下列情形之一者，均應在車上補票。所收票價，照

尋單程票價加收百分之五十。但預向查票員聲明者，得照原價補給。

(一)無票乘車。(二)越等乘車。(三)越站乘車。(四)票已撕破，難以辦認。(五)持用失効客票。

(4)改乘及退票 (一)旅客已購客票，而車上已無座位者；或上車後因患疾病及其他原因，須改乘下一次列車者，須將事實通知站長，並將客票經站長簽字後，方生效力。倘旅客欲中輟旅行，必須於開車後一點鐘內，向站長聲明，請求退還票價。(二)旅客已購客票，因該等車箱中已無座位，願改乘次等者，得預向查票員聲明，退還兩等相差之票價數目。(三)惟此項退還之票價或相差價，路局須扣除百分之十之損失費。

(六)孩童減免辦法 凡孩童未滿四歲者，免收票價；四歲以上，十二歲以下者，減半核收；已滿十二歲者，照收全價。

(5)搬運行李辦法 全路各站，均僱有行李搬運夫，代客搬運行李。凡行李由站界搬至車上，由車上搬至站界；或由站界搬至行李房，由行李房搬至站界者，每件給搬運費銅元八枚。

(三)運輸行李及包裹

(1) 運輸行李辦法 (一) 旅客托運行李，無論持何種客票，其免費重量，頭等八十公斤，二等六十公斤，三等四十公斤，半票孩童，減半計算。(二) 旅客托運行李，應先將所購車票交由行李房察閱後，再將行李逐件點交行李房過磅。填給行李收據，連同車票，一併交還旅客保存。(三) 行李運至到達站經過二十四小時後，未經提取者，每件每二十四小時以內，徵收保管費一角。(四) 旅客將行李收據遺失，必須覓具妥實保證，填具明書，並繳手續費洋五角，方得領取。(五) 旅客行李，超過免費重量時，其超過之數，按照行李運價表核收運費。(行李運價表詳後)。

(2) 運輸包裹辦法 凡小件貨物，除危險品違禁品及易污損他物之物品外，其重量在一百公斤以內，容積在五百立方公寸以下者，均可作為包裹運送。其運送辦法：(一) 包裹運費，按照包裹運價表核收。(二) 包裹運至到達地點後，鐵路局不負通知收貨人責任。倘運到後超過七日，尙未提取者，每二十四小時以內，每件保收存費一角。(三) 凡托運包裹，必須捆紮堅固，封鎖完密，於每件上標明收貨人姓名，住址，及是否易壞等字樣。(四) 包裹概憑繳回之包裹收據交付，倘收貨人未能交出此項收據時，必須覓具殷實保證，填具領件證明書，並繳手續費五角，方可領取。

(3) 行李包裹保險辦法 行李包裹中如有貴重物品，最好用保險運送辦法。每件價值，以保至五百元為最高價額。每保銀一百元，經過一百五十公里之距離，收保險費二角五分。倘有遺失等情，路局即照本保價額，負責賠償。

(4) 代收包裝貨價辦法 如有作為包裹運送之物品，須寄交收件人後索取貨價者，可托鐵路代收貨價，按該包裝實在價值，每元繳納用金一分，路局即當負責收價交貨。一俟貨價收到，即由起運站照數撥付原托運人，可免匯寄之煩。

(一) 特種物件運輸辦法

(1) 運送靈柩 (一) 凡靈柩由客車運送者，每具運價，按照頭等票價加倍核收，至少以五元起碼。如需專用車輛運送者，除照付運費外，另加車租；三等客車或行李車每公里收費三角，起碼運費三十五元；柩車每公里收費二角，起碼運費二十元。(二) 空棺由客車運送者，每具運價按照頭等客票加半核收，至少三元起碼。(三) 運柩押運人，須仍按等購買客票。

(2) 運送車輛 (一) 汽車每輛每公里運價三角。如同一物主，有二輛以上汽車合裝一車者，每輛每公里運價二角。起碼運價每輛三十元。(二) 摩托腳踏車，每輛每公里運價八分，起碼運費三元。兩輪腳踏車，每輛每公里運價二分，起碼

運價九角。三輪者，加五成收費。(三)小孩車，每輛每公里運價二分，起碼運費二元；能摺疊者，按照四分之一收費。(四)彩轎及藤轎，每乘每公里運價八分，起碼運費十二元。

(3)運送貓狗 狗每頭每公里運價一分，起碼運費一元，貓每頭每公里運價五厘，起碼運費五角；猴子運費，與貓相同。

(1)由青島至濟南行車時間簡表

站名	車號				
	五次快車	三次特快	十一次區間	十三次區間	一次臥車
青島	七〇〇	一一〇〇	一五〇〇		二一〇〇
四方	七二〇	一一二〇	一五三三		二二〇〇
城陽	七五六	一一五六	一六一四		二二五三
膠州	九〇一	一三五五	一七〇九		三三三三

高密	九・五三	一四・二一	一八・四九	三三・二八
坊子	一一・五四	一六・三七	二二・二五	七〇・〇〇
濰縣	一三・一七	一七・〇一	二二・四九	七三・四四
昌樂	一二・五四	一七・三七	八二・二六	二二・二一
青州	一三・四六	一八・二〇	九四・四一	三〇・〇四
張店	一五・一〇	一九・四六	一一・一八	四一・四四
周村	一五・四〇	二〇・二三	一二・〇二	四四・四一
濟南	一七・五五	二三・二五	一五・二二	六三・三〇

(2) 由濟南至青島行車時間簡表

站名	六次快車	四次特快	十二次區間	十四次區間	二次臥車
車號					

濟南	七·一五	三三·一五		四四·一〇	二一·〇〇
周村	九·三五	一四·二八		一七·三一	三三·〇一
張店	一〇·二〇	一五·一二		一八·三三	三三·四一
青州	一一·三四	一六·二一		二〇·一九	〇·三八
昌樂	一二·二五	一七·〇三		二二·二五	一·一九
濰縣	一三·〇八	一七·四五	六·三〇	三三·一六	一·五四
坊子	一三·五〇	一八·三三	七·一〇	三三·四一	二·三六
高密	一五·五七	二〇·一三	九·三九		四·一六
膠州	一六·三七	二〇·四七	一〇·三三		四·五〇
城陽	一七·三八	二二·四二	一一·五三		五·四五
四方	一八·一四	二三·一九	一二·五四		六·一九

青島

一八·三〇

三三·三五

一三·三三

六·三五

(3) 青島至濟南普通客車價目表

(注) 增價二成已計算在內，表中以元為單位。

站名	頭等	二等	三等
大港	三	二四	二
四方	五四	三	一八
滄口	九〇	六〇	三〇
城陽	一、六二	一、〇八	五四
膠州	三、七	二、五二	一、二六
高密	五、〇〇	三、三	一、六八
坊子	八、六四	五、七八	二、八八

(4) 青島至濟南特別快車價目表

(注) 下表中頭等係連床位計算在內。按快車加價：每一百公里，計頭等加洋六角，二等三角，三等一角五分，不及一百公里者，亦作一百公里計算。

濟南	周村	張店	青州	昌樂	濰縣
一九、三六	一四、九四	一四、三三	二一、八八	一〇、二六	九、一八
一三、八四	九、九六	九、四八	七、九二	六、八四	六、二二
六、四二	四、九八	四、七四	三、九六	三、四二	三、〇六

站名	頭等	二等	三等
----	----	----	----

張店	青州	昌樂	濰縣	坊子	高密	膠州	城陽	滄口	四方	大港
一九、六三	一六、六八	二五、〇六	一三、三六	一二、八四	九、二四	七、三六	五、三三	四、五〇	四、一四	三、六六
一〇、六八	八、八二	七、七四	六、七二	六、三六	三、九六	二、八二	一、三六	九	六六	五四
五、三四	四、四一	三、八七	三、三六	三、一八	一、九八	一、四二	六九	四五	三三	二七

周村	二〇.〇〇	二二.一六	五.五六
濟南	二二.一六	一四.〇〇	七.一七

(2) 聯運包裹運價簡明表

運送包裹之價目如下

最初二百五十公里運價七厘
 繼續二百五十公里運價五厘五毫
 三續二百五十公里運價三厘七毫五
 經行至七百五十公里以外者每五十
 公里運價二厘五毫
 每件包裹運費至少以二角為起碼

按每一公斤經行每五十公里計算其不及五十公里者亦作五十公里論

路程在下列里數以內者	每公 斤運 價	路程在下列里數以內者	每公 斤運 價	路程在下列里數以內者	每公 斤運 價
公里		公里		公里	
50	0.70	1050	9.633	2050	14.625
100	1.40	1100	9.875	2100	14.875
150	2.10	1150	10.125	2150	15.125
200	2.80	1200	10.375	2200	15.375
250	3.50	1250	10.625	2250	15.625
300	4.05	1300	10.875	2300	15.875
350	4.60	1350	11.125	2350	16.125
400	5.15	1400	11.375	2400	16.375
450	5.70	1450	11.625	2450	16.625
500	6.25	1500	11.875	2500	16.875
550	6.625	1550	12.125	2550	17.125
600	7.000	1600	12.375	2600	17.375
650	7.375	1650	12.625	2650	17.625
700	7.750	1700	12.875	2700	17.875
750	8.125	1750	13.125	2750	18.125
800	8.500	1800	13.375	2800	18.375
850	8.625	1850	13.525	2850	18.525
900	8.875	1900	13.875	2900	18.875
950	9.125	1950	14.125	2950	19.125
1000	9.375	2000	14.375	3000	19.375

(C) 行李運價簡明表

青島	青島	滄口	城陽	膠州	高密	坊子	濰縣	昌樂	青州	金嶺鎮	張店	村岡	曹集	濟南
0.035	0.035	0.030	0.030	0.030	0.030	0.030	0.030	0.030	0.030	0.030	0.030	0.030	0.030	0.030
0.063	0.063	0.123	0.148	0.148	0.148	0.148	0.148	0.148	0.148	0.148	0.148	0.148	0.148	0.148
0.214	0.214	0.178	0.148	0.148	0.148	0.148	0.148	0.148	0.148	0.148	0.148	0.148	0.148	0.148
0.331	0.331	0.233	0.236	0.236	0.236	0.236	0.236	0.236	0.236	0.236	0.236	0.236	0.236	0.236
0.392	0.392	0.336	0.336	0.336	0.336	0.336	0.336	0.336	0.336	0.336	0.336	0.336	0.336	0.336
0.440	0.440	0.434	0.434	0.434	0.434	0.434	0.434	0.434	0.434	0.434	0.434	0.434	0.434	0.434
0.510	0.510	0.477	0.477	0.477	0.477	0.477	0.477	0.477	0.477	0.477	0.477	0.477	0.477	0.477
0.580	0.580	0.544	0.544	0.544	0.544	0.544	0.544	0.544	0.544	0.544	0.544	0.544	0.544	0.544
0.634	0.634	0.618	0.618	0.618	0.618	0.618	0.618	0.618	0.618	0.618	0.618	0.618	0.618	0.618
0.698	0.698	0.701	0.701	0.701	0.701	0.701	0.701	0.701	0.701	0.701	0.701	0.701	0.701	0.701
0.824	0.824	0.788	0.788	0.788	0.788	0.788	0.788	0.788	0.788	0.788	0.788	0.788	0.788	0.788

(注) 無論本路或聯運，逾額行李運費計算法，可以五除路程經過里數，所得商數，即為應繳運費。例如路程一千零六十七里，以五除之，得二元一角三分四厘；再把零數四厘作為一分加入分位，即應繳運費為二元一角四分也。

(7) 行李及包裹保險費速算簡表

本路或聯運行李及包裹，均可保險運送，每件保數以銀五百元為限。所有保險之行李及包裹，除行李運費（指逾額行李而言），或包裹運費外，每保銀一百元，經每一百五十公里或不及一百五十公里，須加收保險費二角五分，至少一元為起碼。

路程在下列里數以內者	每保銀一百元應收保險費	路程在下列里數以內者	每保銀一百元應收保險費
公里 1-50	元 角分 25 50	公里 16-50	元 角分 2 75
300	50	180	3 00
450	75	1950	3 25
600	00	2100	3 50
750	25	2250	3 75
900	50	2400	4 00
1050	75	2550	4 25
1200	00	2700	4 50
1350	25	2850	4 75
1500	50	3000	5 00

(8) 膠濟鐵路公里表

站名	青島	膠州	高密	坊子	濰縣	昌樂	青州	金嶺鎮	張店	周村	魯集	萊園莊	濟南	南定	淄川	大崑崙	博山
青島	81																
膠州	107	20															
高密	148	70	44														
坊子	183	105	79	30													
濰縣	198	118	92	48	15												
昌樂	220	142	115	72	39	20											
青州	255	177	151	107	74	61											
金嶺鎮	280	212	185	142	109	96											
張店	302	224	198	154	121	108	81										
周村	320	242	216	172	139	126	49	16									
魯集	340	271	242	201	168	151	67	34	22								
萊園莊	357	289	259	219	185	172	96	63	55	33							
濟南	412	331	308	264	231	218	149	114	89	51	22	67	49				
南定	238	209	183	132	119	95	67	27	11	33	62	80	125				
淄川	245	220	175	143	130	105	71	39	22	44	3	91	133				
大崑崙	257	231	197	154	141	117	82	49	33	55	84	102	147				
博山	267	241	197	164	151	137	92	59	43	65	94	112	157				
南定														11			
淄川														22			
大崑崙														21			
博山														10			

(六) 附錄

(1) 路局各機關地址電話一覽表

膠濟鐵路局 在貴州路一號 電話號碼略述如下

- (一) 委員長室三四〇〇號 (二) 委員室四一七三號
- (三) 總務處長二七一六號 (四) 工務處四一三三號
- (五) 車務處長二七一〇號 (六) 機務處長三三〇九號
- (七) 會計處長三三七六號 (八) 警務課長二七一五號
- (九) 庶務課室三八八七號 (十) 公益課室五二〇三號
- (十一) 營業課室二六八〇號 (十二) 檢查課室三三七四號
- 青島站事務室 地址青島車站電話三四一六號
- 青島站貨房 地址青島車站電話三八九七號
- 大港碼頭貨房 地址大港碼頭電話四七七六號
- 大港碼頭倉房 地址大港碼頭電話四三〇〇號
- 大港車站事務室 地址大港車站電話二三六九號
- 大港車站貨房 地址大港車站電話三八九八號

● 四方車站事務室

地址四方車站電話三三三六號

● 四方機器廠

地址四方電話三三七九號

● 滄口車站事務室

地址滄口電話滄口四號

(2) 飯車酒菜價目一覽表

早餐 三菜，水菓，咖啡，計價一元。

午餐 一湯，三菜，點食，水菓，計價一元五角

晚餐 一湯，三菜，點食，水菓，計價一元五角

點菜照單每盤三角。咖啡麵包每客三角。紅茶每杯一角。牛奶每杯二角。

小香檳每瓶五元。大香檳每瓶九元。白蘭地每杯八角。威士忌每杯八角。薄

荷酒每杯四角。甜汽水每瓶三角五分。啤酒每瓶四角至七角。大宛香每瓶一

元六角。大瓶紅酒每瓶二元五角。大瓶白酒每瓶三元。清涼水每瓶五角。雪

茄每枝二角至四角。加立克每吞一元五角。大砲台每吞一元七角。大前門每

吞八角

(3) 租設廣告價目一覽表

凡欲在沿路安設廣告者，須先填具請求書，連同廣告式樣，送局核准，繳納租費後，始准裝設。其租費如下。

候車室及過道內，每平方公尺，或不及一平方尺之地位，每半年繳租費銀十元。

在站台及其附近空地，每平方公尺，或不及一平方尺之地位，每年繳租費銀洋十元。

裝設在車站界線以外者，每平方公尺，或不及一平方尺之地位，每年繳租費五元。

如有新發明之國貨，或內地特別產品，及特別製造品等，廣告租費，均可另議核減。凡由廣告公司安設者，其租金亦得按照九折減收。

(4) 其他鐵路時間價目表

與膠濟鐵路相啣接之鐵道，僅有津浦鐵路。其非啣接而為青島人士往來所常乘者，則有北寧，平綏等路。故特將津浦，北寧，平綏三路最新改定之行車時間，及客票價目，附錄如下。

津浦路行車時刻表

通 滬 車 平	特 快	津 浦	名 站	特 快	津 浦	通 平 車 滬
20.48		到	北 平		開	1.15
16.55	6.37	到	天 津	開	21.30	11.20
10.37	22.52	到	德 州	到	5.55	17.52
7.30	18.38	到	濟 南	到	9.50	21.10
4.38	15.30	到	泰 安	到	12.27	23.30
1.47	12.10	到	兗 州	到	15.10	2.02
22.36	9.00	到	臨 城	到	18.15	4.28
20.32	6.40	到	徐 州	到	20.50	6.20
16.13	1.05	到	蚌 埠	到	2.22	10.39
11.00	19.00	開	浦 口	到	8.00	15.05
1點開	開		上 海	到		0.25

(注) 此表所列，
 為平滬通車實
 行以後，最新
 改定之時間。
 表中所列「平
 滬通車」係由
 平開滬；「滬
 平通車」則係
 由滬開平也。

津浦路客車價目表

天津
站

八	二	五	三	七	五	六	一	〇	三	〇	九	三	四	〇	二	〇	四	二	六	〇	四	五	七	五	一	六	〇	
三	〇	一	〇	一	四	五	〇	二	七	四	〇	二	〇	六	〇	三	八	〇	三	八	四	〇	三	〇	五	〇	三	四
六	〇	五	七	二	五	八	七	一	〇	三	〇	二	四	〇	二	四	〇	二	五	三	五	二	七	二	〇	二	〇	
三	七	五	八	一	〇	三	九	〇	六	三	五	二	四	七	五	二	七	五	三	六	〇	〇	〇	〇	〇	〇	〇	
二	五	〇	五	四	〇	八	六	〇	〇	八	〇	二	六	五	〇	八	五	〇	三	二	四	〇	〇	〇	〇	〇	〇	
一	三	二	二	七	〇	四	三	三	五	四	五	八	二	五	九	三	五	〇	二	〇	〇	〇	〇	〇	〇	〇	〇	
四	三	五	九	一	五	二	六	二	〇	〇	三	四	一	五	〇	〇	〇	〇	〇	〇	〇	〇	〇	〇	〇	〇	〇	
二	九	〇	六	一	〇	八	四	〇	一	四	〇	〇	〇	〇	〇	〇	〇	〇	〇	〇	〇	〇	〇	〇	〇	〇	〇	
一	四	五	三	〇	五	四	二	〇	七	〇	〇	八	〇	五	〇	〇	〇	〇	〇	〇	〇	〇	〇	〇	〇	〇	〇	
四	三	九	五	八	四	〇	二	六	八	〇	一	九	八	〇	二	六	五	〇	〇	〇	〇	〇	〇	〇	〇	〇	〇	
一	三	三	五	八	〇	二	三	三	三	三	三	七	一	〇	〇	〇	〇	〇	〇	〇	〇	〇	〇	〇	〇	〇	〇	
一	六	五	三	六	〇	五	六	〇	六	〇	六	〇	八	〇	〇	〇	〇	〇	〇	〇	〇	〇	〇	〇	〇	〇	〇	
三	六	〇	二	八	五	一	五	〇	〇	〇	〇	〇	〇	〇	〇	〇	〇	〇	〇	〇	〇	〇	〇	〇	〇	〇	〇	
一	三	四	〇	七	九	〇	七	〇	〇	〇	〇	〇	〇	〇	〇	〇	〇	〇	〇	〇	〇	〇	〇	〇	〇	〇	〇	
一	二	〇	三	九	七	五	〇	〇	〇	〇	〇	〇	〇	〇	〇	〇	〇	〇	〇	〇	〇	〇	〇	〇	〇	〇	〇	
八	五	五	二	五	五	二	七	四	〇	〇	〇	〇	〇	〇	〇	〇	〇	〇	〇	〇	〇	〇	〇	〇	〇	〇	〇	
五	七	〇	七	七	〇	一	六	〇	〇	〇	〇	〇	〇	〇	〇	〇	〇	〇	〇	〇	〇	〇	〇	〇	〇	〇	〇	
二	八	五	三	八	五	〇	五	〇	〇	〇	〇	〇	〇	〇	〇	〇	〇	〇	〇	〇	〇	〇	〇	〇	〇	〇	〇	
三	三	三	三	三	三	三	三	三	三	三	三	三	三	三	三	三	三	三	三	三	三	三	三	三	三	三	三	三
二	二	二	二	二	二	二	二	二	二	二	二	二	二	二	二	二	二	二	二	二	二	二	二	二	二	二	二	二
一	一	一	一	一	一	一	一	一	一	一	一	一	一	一	一	一	一	一	一	一	一	一	一	一	一	一	一	一

濟南

泰安

兗州

臨城

徐州

蚌埠

光明

浦口

章陸程類內。

快車價目，頭等按照客
車價目每一百公里加收六
角，二等三角，三等一角五
分。公里數目，可查本編第一

平綏北寧兩路合辦平包通車時刻票價表

每星期 二		五 開往包頭		每星期 四		日 開往正陽門	
站名	開到時刻	票價	站名	開到時刻	票價	站名	開到時刻
北寧一〇一	開 一〇·三五	天津站起 票價如下	包頭	開 七·〇〇	包頭站起 票價如下	北寧一〇一	開 一〇·〇八
天津總站	開 一〇·〇八		薩拉齊縣	到 八·〇六	·七五	天津總站	到 一〇·二五
豐臺	開 一三·五四	一·八五	綏遠城	到 一〇·三六	二·五〇	豐臺	到 一三·五〇
前門	到 一四·二五	·一一·一〇	卓資山	到 一四·〇八	四·一〇	前門	到 一五·二〇
前門	到 一五·二〇	前門站起 票價如下	平地泉	到 一五·四八	五·二〇	前門	到 一六·〇〇
豐臺	到 一六·二八	·三五	豐鎮	到 一六·〇三	六·五五	豐臺	到 一六·二八
西直門	到 一六·四八	·六〇	豐鎮	到 一八·〇三		西直門	到 一六·四八
南口	到 一八·〇七	一·三〇	豐鎮	到 一八·二二		南口	到 一八·〇七
南口	開 一八·一七		豐鎮	開 一八·二二		南口	開 一八·一七

綏遠城	卓資山	平地泉	豐鎮	大同縣	陽高縣	張家口	宣化縣	新保安	康莊
開到	開到	開到	開到	開到	開到	開到	開到	開到	開到
一六〇一	一三〇二	一一一九	九〇〇	七〇一	五〇七	〇四三	二二〇八	二二〇〇	二二〇六
二・七五	一〇・一五	九・〇五	七・七〇	六・九〇	五・九五	三・八〇	三・二五	二・五五	一・八〇
前門	豐臺	西直門	南口	康莊	新保安	宣化縣	張家口	陽高縣	大同縣
到	開到	開到	開到	開到	開到	開到	開到	開到	開到
一一〇〇	一〇二八	九四三	八〇六	六〇四	四三三	三〇六	二〇七	二〇三	一九九
二四・二五	一三・九〇	一三・六五	二二・九五	二二・四五	二・七〇	二・〇〇	一〇・四五	八・三〇	七・三五

薩拉齊縣

到 一八·四七
開 一八·五二

一三·五〇

包頭

到 一九·六六

一四·二五

北寧一〇五次

前門 開 二·二〇

前站起 票價如下

豐臺	開	一·四五
天津總站	開	一四·三四
天津車站	到	一四·三三
		二·一〇

床位		票價	
上舖	二·五〇	頭等	二·五〇
中舖	一·五〇	二等	一·五〇
下舖	〇·五〇	三等	〇·五〇

注意：前列票價係為三等頭等為三倍二等加倍旅客乘申除普通客票外須另購床位票

戊航輪

青島航美，向以日方勢力最為雄厚，近年以來，我國航業界急起直追，海州一線，幾盡為華輪所操持。其他天津，大連，安東，營口，煙台，威海等處貨運，亦大半為政記，肇興，同福，昌華商公司所分潤，挽回航界利權，亦非淺鮮。惜華商資本薄弱，尚無巨大商輪，運客方面，致未能與外輪相爭競，是則不能不引為一大憾事耳。茲將本市航務情形，掇其大要，分誌如後。

(一) 青島至海西

●至紅石崖埠頭輪船，有慎泰輪船局及中村組輪船局等數家。每日上午七時由小港開往，下午一時開回。客票價目，至紅石崖者，每人票價三角，至塔埠頭者四角。可下輪購買。

●至陰島薛家島輪船 有青海輪船公司之運發誠輪船，立順號之乘安輪船，天義祥之長順輪船，玉泰船行之玉泰船等四艘，輪流航駛。每日上午十時以前，由小港開出，下午由海西開回，客票可在輪船上購買。

●至水靈山島輪船 有港務局之水星號，每星期四，開往一次，不收乘資。

(二) 青島海州線

青島至海州航線，距離較近，且皆沿海岸行駛，無重大風浪，即普通小輪，在航行上亦無任何危險。故華商船行之航線者，多至十餘家，運輸事業，幾全為華商所佔矣。茲將航行該線船行，及價目表等，分誌如下。

(A) 青島至海州船行船舶一覽表

輪船公司名稱	地址	船名	航行地點	備考
政記公司	北平路二十號	公利	青島 海州	
長記	長安路十四號	永春 迎春 長春	青島 石臼所 海州 烟台 龍口	
同福昌	冠縣路七十二號	元泰 亨泰 利泰	日照等處 青島 海州 青口	
英記行	廣東路三號	華安 新順	華安航行海州，新順航行日照石島	
山東商連船行	浙江路十號	青海	青島 海州	
裕泰行	代理裕盛泰昇 船行河北安順 路五三號裕昌	益華 裕盛 永祥 裕華	日照 海州 嚮水口 柘汪 王家灘 等處	
慶興	吳淞路二號	慶興	青島及日照各海口	
仁記行	保定路二十五號	同濟 同興	青島 石臼及日照各海口	
利通行	冠縣路二十三號	享通 海通 義通	青島 石臼所 嵐山頭 無處	

仁 和 昶	莘縣路五 十三號	源通	青島石島及日照各 海口	以上各輪均可任小 港公共售票所購票 及接洽運貨
肇興公司	河南路七 十五號	聯興和興肇興	青島海州營口煙台 威海等處	
梅記船行	濰縣路一 一四號	明順泰來	青島浪口灘口海州	
福興船行	冠縣路二 十九號	福興	青島海州	

(B) 青島至海州往來客票價目表

青島至石臼所一元八角	石臼所至青島一元四角
青島至王家灘一元四角	王家灘至青島一元二角
青島至陳家瀆一元四角	陳家瀆至青島一元二角
青島至濤維每位二元	濤維至青島一元六角
青島至嵐山頭每位二元三角	嵐山頭至青島一元八角
青島至柘汪每位二元五角	柘汪至青島二元
青島至青口每位三元五角	青口至青島三元

青島至海州每位四元

青島至瀆水每位五元

海州至青島四元

嚮水口至青島四元

(C) 由青島至海州各口岸運貨價目表

(以元為單位)

種類	計算	所到口岸						
		瀆水	王灘	濤雒	嵐口	柘汪	青口	海州
雜糧	每包	三、〇	三、一	三、一	三、五	四、〇	四、五	五、〇
生米	每包	三、〇	三、五	三、五	四、二	四、五	四、五	五、〇
生菓	每包	二、五	三、〇	三、〇	三、三	三、五	三、六	四、〇
麩皮	每包	二、〇	二、四	二、四	二、六	二、六	二、三	二、五
麵粉	每袋	〇、七	〇、八	〇、八	〇、九	〇、九	一、〇	一、一
牛骨	每包	二、〇	二、四	二、四	二、六	二、六	二、三	二、五

棉花 (壓)	布疋	火柴	洋燭	桐油	生油	柴器油	汽油	火油	咸鹽	咸鹽
尺噸	尺噸	每箱	每箱	每篋	每篋	每桶	每箱	每箱	重箱	每包
三、五〇	三、〇〇	一、二〇	〇、五	〇、六〇	〇、六〇	〇、八〇	〇、二〇	〇、二	三、〇〇	〇、二五
四、〇〇	三、二〇	一、三〇	〇、六	〇、六五	〇、六五	〇、九〇	〇、二五	〇、三	三、二〇	〇、二八
四、二〇	三、五〇	一、四〇	〇、七	〇、七〇	〇、七〇	一、〇〇	〇、二八	〇、一四	三、五〇	〇、三〇
四、五〇	四、〇〇	一、六〇	〇、七	〇、八〇	〇、八〇	一、二〇	〇、三〇	〇、一六	四、〇〇	〇、三一
五、〇〇	四、五〇	一、八〇	〇、八	〇、九〇	〇、九〇	一、三〇	〇、三五	〇、一八	四、五〇	〇、三五
六、〇〇	五、〇〇	二、四〇	〇、八	一、〇〇	一、〇〇	一、四〇	〇、四〇	〇、二四	五、〇〇	〇、四〇

海菜	海帶	海味食品	罐頭	蝦皮	鷄子	鷄	古衣	舊棉花	洋線	棉花 (鬆)
每担	每件	尺噸	尺噸	每包	每箱	每籠	尺噸	尺噸	每件	尺噸
三、〇〇	三、〇〇	三、五〇	三、五〇	三、〇〇	二、二五	三、五	二、五〇	二、五〇	一、〇〇	二、五〇
三、三	三、三	五、〇〇	四、〇〇	三、三	二、六	四、〇	二、八〇	二、八〇	一、一〇	二、八〇
三、五	三、五	四、二〇	四、二〇	三、五	三、〇	三、四	三、〇〇	三、〇〇	一、二〇	三、〇〇
四、〇	四、〇	四、五〇	四、五〇	四、〇	三、三	四、五	三、二〇	三、二〇	一、四〇	三、二〇
三、五	四、五	五、〇〇	五、〇〇	四、五	三、五	五、〇	三、五〇	三、五〇	一、六〇	三、五〇
五、〇	五、〇	六、〇〇	六、〇〇	五、〇	四、〇	六、〇	四、〇	四、〇〇	一、八〇	四、〇〇

紅糖	白糖	鮮魚	鹹魚	鐵掀	磅稱	銅鐵錫鉛類	銅元	洋錢	鐵鍋	糖菓	方糖	紅糖
每包	每箱	每担	每担	每担	每架	每担	萬枚	千元	每担	每桶	每箱	每包
三、〇〇	三、〇〇	三、五〇	三、〇〇	三、〇〇	一、五〇	二、五〇	三、〇〇	二、五〇	六、〇〇	一、〇〇	三、〇〇	三、〇〇
三、三〇	三、三〇	四、〇〇	三、三〇	三、三〇	一、六〇	三、〇〇	三、五〇	三、〇〇	五、〇〇	二、二〇	三、三〇	三、三〇
三、五〇	三、五〇	四、二〇	三、五〇	三、五〇	一、八〇	四、〇〇	三、五〇	三、五〇	七、〇〇	三、三〇	三、五〇	三、五〇
四、〇〇	四、〇〇	四、五〇	四、〇〇	四、〇〇	二、〇〇	四、三〇	四、五〇	四、〇〇	八、〇〇	四、一〇	四、〇〇	四、〇〇
四、五〇	四、五〇	五、〇〇	四、五〇	四、五〇	二、二〇	五、〇〇	五、〇〇	四、五〇	九、〇〇	四、五〇	四、五〇	四、五〇
五、〇〇	五、〇〇	六、〇〇	五、〇〇	五、〇〇	二、五〇	五、〇〇	五、五〇	五、〇〇	一、〇〇	五、〇〇	五、〇〇	五、〇〇

神香	頭髮	牛皮	草編	紅湖麻	綠麻	舊麻袋	新麻袋	篾子	洋水糖	廣水糖	砂糖
尺噸	尺噸	尺噸	尺噸	每担	尺噸	百條	尺噸	尺噸	每箱	每包	每包
三、〇〇	三、〇〇	三、〇〇	三、〇〇	三、〇〇	三、〇〇	五、〇〇	三、〇〇	三、〇〇	一、五〇	三、〇〇	三、〇〇
三、二〇	三、二〇	三、二〇	三、二〇	三、二〇	三、二〇	二、二〇	三、二〇	三、二〇	六、〇〇	三、二〇	三、二〇
三、五〇	三、五〇	三、五〇	三、五〇	三、五〇	三、五〇	五、五〇	三、四〇	三、五〇	一、八〇	三、五〇	三、五〇
四、〇〇	四、〇〇	四、〇〇	四、〇〇	四、〇〇	四、〇〇	六、〇〇	三、六〇	四、〇〇	二、二〇	四、〇〇	四、〇〇
四、五〇	四、五〇	四、五〇	四、五〇	四、五〇	四、五〇	七、〇〇	四、〇〇	四、五〇	三、三〇	四、五〇	四、五〇
五、〇〇	五、〇〇	五、〇〇	五、〇〇	五、〇〇	五、〇〇	七、五〇	四、五〇	五、〇〇	三、三〇	五、〇〇	五、〇〇

煙葉	牛血	織布機	焦炭	煤炭	洋瓦	玻璃	瓷器	傢器	大板紙	葦席
尺噸	每隻	每架	重噸	重噸	千個	尺噸	尺噸	尺噸	尺噸	尺噸
三、〇〇	、七〇	三、〇〇	三、五〇	二、五〇	五、〇〇	三、五〇	三、五〇	三、〇〇	三、〇〇	二、五〇
三、二〇	、七五	三、五〇	四、〇〇	二、八〇	五、五〇	四、〇〇	四、〇〇	三、二〇	三、二〇	三、〇〇
三、五〇	、八〇	四、〇〇	四、五〇	三、〇〇	六、〇〇	四、五〇	四、五〇	三、五〇	三、五〇	三、二〇
四、〇〇	、九〇	四、五〇	五、〇〇	三、二〇	六、五〇	五、〇〇	五、〇〇	四、〇〇	四、〇〇	三、五〇
四、五〇	一、〇〇	五、〇〇	五、五〇	三、五〇	七、〇〇	五、五〇	五、五〇	、五〇	四、五〇	四、〇〇
五、〇〇	一、一〇	五、五〇	六、〇〇	四、〇〇	七、五〇	六、〇〇	六、〇〇	五、〇〇	五、〇〇	四、五〇

粟 粉子	生 姜	古 月	青 餅	瓜 子	茶 葉	水 菓	紅 黑 棗	大 椒	洋粉 粉條	紙 烟
每包	每包	每包	每包	每包	尺噸	尺噸	尺噸	尺噸	尺噸	尺噸
三、〇〇	三、三〇	四、〇〇	三、三〇	三、三〇	三、〇〇	三、五〇	三、〇〇	三、〇〇	〇、〇〇	三、〇〇
三、三〇	三、三〇	四、五〇	三、三〇	三、三〇	三、二〇	四、〇〇	三、二〇	三、二〇	三、二〇	三、二〇
三、三〇	三、三〇	五、〇〇	三、三〇	三、三〇	三、五〇	四、五〇	三、五〇	三、五〇	三、五〇	三、五〇
四、〇〇	四、〇〇	五、五〇	四、〇〇	四、〇〇	四、〇〇	五、〇〇	四、〇〇	四、〇〇	四、〇〇	四、〇〇
四、五〇	四、五〇	六、〇〇	四、五〇	四、五〇	四、五〇	五、五〇	四、五〇	四、五〇	四、五〇	四、五〇
五、〇〇	五、〇〇	六、五〇	五、〇〇	五、〇〇	五、〇〇	六、〇〇	五、〇〇	五、〇〇	五、〇〇	五、〇〇

核 桃	每担	三、三〇	三、三三	三、三五	三、四〇	三、四五	三、五〇
蒜 頭	每担	三、〇〇	三、三三	三、三五	三、四〇	三、四五	三、五〇
藥 材	尺噸	三、五〇	四、〇〇	四、五〇	五、〇〇	五、五〇	六、〇〇
松 香	每件	二、〇〇	二、二五	三、〇〇	三、三五	四、〇〇	四、五〇
信 石	小桶	五、三五	六、〇〇	六、五〇	七、〇〇	七、五〇	八、〇〇
豆 餅	每大片	八、〇〇	九、〇〇	一〇、〇〇	一〇、一〇	一〇、二〇	一〇、三〇
豆 餅	每小片	四、〇〇	四、五〇	五、〇〇	五、五〇	六、〇〇	六、五〇
生 餅	每片	六、〇〇	六、五〇	七、〇〇	七、五〇	八、〇〇	八、五〇
新 汽 車	每大輛	三〇、〇〇	三三、〇〇	三五、〇〇	四〇、〇〇	四五、〇〇	五〇、〇〇
新 汽 車	每小輛	二〇、〇〇	二四、〇〇	二八、〇〇	三二、〇〇	三六、〇〇	四〇、〇〇
舊 汽 車	每大輛	二八、〇〇	三〇、〇〇	三三、〇〇	三五、〇五	三八、〇〇	四〇、〇〇

洋灰	每桶	六〇	六五	七〇	八〇	九〇	一〇〇
石灰	每包	三〇	三三	三五	四〇	四五	五〇
白矾	每包	三〇	三三	三五	四〇	四五	五〇
肥田料	每包	三〇	三三	三五	四〇	四五	五〇
鹼料	每包	三〇	三三	三五	四〇	四五	五〇
顏料	每担	四〇	四五	五〇	五五	六〇	六五
水靛	每担	四〇	四五	五〇	五五	六〇	六五
漂白粉	每連	三〇	三三	三五	四〇	四五	五〇
膠皮底	每担	三〇	三三	三五	四〇	四五	五〇
舊汽車皮	每担	三〇	三三	三五	四〇	四五	五〇
舊汽車	每小輛	一八、〇〇	一九、〇〇	二〇、〇〇	三三、〇〇	三五、〇〇	三八、〇〇

電石	每桶	三、三	三、三	三、五	三、六	四、〇	四、五
肥皂	每箱	一、〇	一、一	一、二	一、三	一、四	一、五
箱板	尺噸	二、五〇	三、〇〇	三、二〇	三、五〇	四、〇〇	四、五〇
木材(小)	尺噸	三、〇〇	三、二〇	三、五〇	四、〇〇	四、五〇	五、〇〇
木材(中)	尺噸	三、五〇	四、〇〇	四、二〇	四、五〇	五、〇〇	六、〇〇
木材(大)	尺噸	四、〇〇	四、五〇	五、〇〇	五、五〇	六、〇〇	七、〇〇
圓塊木 外噸	尺噸	四、〇〇	四、五〇	五、〇〇	五、五〇	六、〇〇	七、〇〇
圓塊木 內噸	尺噸	三、〇〇	三、二〇	三、五〇	四、〇〇	四、五〇	五、〇〇
枕木	尺噸	二、五〇	二、八〇	三、〇〇	三、二〇	三、五〇	四、〇〇
杉杆	每根	〇、七	〇、八	〇、九	一、〇	一、一	一、二
杉杆	每根	一、〇	一、一	一、二	一、四	一、六	一、八

杉	杆	尺噸	二、五〇	二、八〇	三、〇〇	三、一〇	三、五〇	四、〇〇
桐	材	尺噸	二、五〇	三、〇〇	三、一〇	三、五〇	四、〇〇	四、五〇
檀	香木	尺噸	三、〇〇	三、一〇	三、五〇	四、〇〇	四、五〇	五、〇〇

貨物種類繁多如有未註表內者按尺量作噸或按重量或與表中某貨相似者須臨時酌定之提單每張水力五角

(二)青島上海線

▲招商局 現有普安航輪一艘，房間寬大，設備周全，頗可與外輪媲美。且船中聘有樂隊，每日下午舉行茶舞，航行途中，不致感受寂寞。惟每星期祇行一次，每次於上午七時由青啓行，至第二日下午四時，到達上海。購票處本市綏遠路十三號招商分局，電話九二九五號。其他膠濟路售票處及中山路中國旅行社亦可購取。

●招商局滬青客票價目

特等艙每客單程五十元，來回八十元。

二等艙每客單程三十七元。來回六十元。

統艙每客單程六元，來回十二元。

●招商局上海普陀客票價目

特等艙每客單程二十元，來回四十元。

二等艙每客單程十五元，來回三十元。

帆布床每客單程十四元，來回二十八元。

統艙每客單程三元，來回六元。

△太古洋行 有四川，新疆，新甯，蘇州，山東，綏遠等航輪六艘，即俗所謂黑煙凶者是也。每星期二，星期五，各有一輪由青島開行至上海其價目如下。

●太古洋行青滬客票價目

官艙單程每客四十五元，隨帶夫役，每人三人，統艙四元，普通貨物每噸運費四元。上海至青島同。

△怡和洋行 有富生，貴生，恆生，日昇，廣生，合生，澤生等航輪七艘，其價目如下。

●怡和洋行青滬客票價目

官艙單程每客四十五元。

客艙每客八元，統艙每客四元，運費與太古同

●大連汽船會社 有大連丸，奉天丸，青島丸三艘，專主運客，其路線南行由大連至青島轉赴上海，北行由上海至青島轉赴大連。每三日開行一次。其賃價如下。

(A)大連會社青滬青連客票價目表

	一等	二等	三等	四等
大連—青島	金票三三·〇〇	二二·〇〇	七·〇〇	小洋三·〇〇
大連—上海	六〇·〇〇	四二·〇〇	一五·〇〇	銀元六·〇〇
青島—大連	銀元五〇·〇〇	二五·〇〇	一二·〇〇	二·〇〇
青島—上海	七〇·〇〇	五〇·〇〇	一七·〇〇	五·〇〇
上海—大連	一一〇·〇〇	七五·〇〇	二五·〇〇	六·〇〇

(B)大連會社乘客行李限制表

一等	每位	一六〇公斤或四十立方尺
二等	每位	一一〇公斤或三十立方尺

三等 每位 七〇公斤或二十立方尺

(C) 大連會社由青至大連上海天津煙台貨物水脚表

(按噸計算)

	大連	上海	天津	烟台
一級品	五元七角	七元	八元	六元
二級品	四元六角	六元二角	七元	五元
三級品	三元四角	五元	六元	四元五角
四級品	二元八角	四元	五元五角	四元

(四) 青島天津烟台上海線

航行此線者，有大連汽船會社之天津丸長平丸二艘。航行天津，青島，上海，每六天一次。日清汽船會社之唐山丸，華山丸，嵩山丸，廬山丸等四艘航行天津，青島，上海，廣州，香港等處。此外怡和洋行太古洋行船舶亦駛行青津間航線。茲將客票價目，列表如下。

大連會社船客票價表

一等	銀三五元	銀九〇元	銀三〇元	銀五五元	銀六〇元
二等	一〇元	二五元	一〇元	一五元	一八元

◎大連會社特別室賃價表

天津九A室	銀二〇元	銀三〇元	四八元	二〇元	三〇元	四〇元
天津九B室	一五元	二〇元	三〇元	一五元	二〇元	二〇元
長平丸	一五元	二〇元	三〇元	一五元	二〇元	二〇元

◎大連會社乘客行李限制表

一等	壹位	一〇〇公斤或二五立方尺
二等	壹位	六〇公斤或一五立方尺

左開貨物不準當爲行李

- A 家具、商品、或箱物蓆包等物件。
- B 珠寶、紙幣、古董等。
- C 違禁品。

△日清會社青津客票價目表

路線	頭等	二等	三等
青島—上海	三十五元	無	十元
青島—天津	四十元	無	十二元

(附註)運輸貨物至上海者，每噸四元，至天津者，每噸八元。

△太古及怡和洋行輪船青津客票價目表

航線	船行	官艙	統艙
青島—天津	太古洋行	官艙十五元	統艙三元
天津—青島	太古洋行	官艙十五元	統艙三元
青島—天津	怡和洋行	官艙六十元	統艙六元

(五)青島華北線

由青島至威海，烟台，安東，營口各處者，計有政記公司，英記船行，肇興公司及日商阿波共同會社，英商太古船行怡和洋行等。茲將其船名票價，分舉如下。

△政記公司，北平路二十號，有廣州增利二艘，航行青島、威海、大連、安

東等處。同利，英利，順利，安利，利豐，泰利，茂利等七艘，駛行安東青島至上海大連。客票價目，至威海二元。煙台三元五角。大連、安東，頭等十二元，二等八元，統二元，運貨每噸三元。

▲英記船行，大連每六日一次，有榮威，神佑，新順，及敦賀丸四艘，榮威、敦賀丸，航行青島，威海，煙台，營口，客票價目，至威海煙台，頭等十二元，二等八元，三等六元，統船三元五角。至大連者，頭等十二元，二等八元，通艙二元，運輸貨物，大連每噸三元，威海每噸四元。神祐，航行青島大連，安東，僅有通艙，至大連二元五角，至安東四元五角。新順航行石島，大埠圈，張家埠等處。客票價目，至大埠圈四元，至張家埠及石島五元。

▲阿波共同會社，有十六共同丸，二十一共同丸，三十六共同丸等三艘，航行威海，煙台，大連等處。客票價目如下。

路 線	頭 等	二 等	三 等
青島至大連	十八元	十三元	七元
青島至煙台	二十二元	十五元	十元
青島至威海	二十四元	二十元	十一元

▲太古洋行，怡和洋行各輪，亦航行威海，煙台，安東等處，其價目如下。

路 線	船 行	官 艙	統 艙
青島至威海	太古洋行	三十元	四元
青島至煙台	太古洋行	三十元	四元
青島至安東	太古洋行	三十五元	七元
煙台至青島	怡和洋行	三十元	三元
威海至青島	怡和洋行	三十元	四元

(六)青島華南線

由青行駛福州，汕頭，香港，廣州等處者，有招商局，政記公司，及太古，怡和等輪。其中以招商局輪船為最多，計有龍山，公平，海上，海祥，海瑞五艘。龍山公平二艘貨客俱載，海祥，海瑞，海上三艘，則專供運貨，不售客票。政記公司各輪，亦以運貨為主，茲將各輪票價運價，約舉如下。

●招商局特等客票價目表

航 線	單程票價	來回票價	備 攷
青島至上海	二五·〇〇	四〇·〇〇	按特等艙俗稱大餐間

上海至汕頭 三五・〇〇 青島照加
 上海至香港 三五・〇〇
 上海至廣東 四〇・〇〇 六四・〇〇

(注)凡由青島動身者，可加入由青至滬票價。

●招商局尋常客票價目表

埠別	等別	一等艙	二等艙	三等艙	備攷
青島至上海		一二、〇〇	八、〇〇	四、〇〇	按一等艙俗稱 官艙二等艙俗 稱房艙三等艙 俗稱統艙
青島至汕頭		二八、〇〇	二一、〇〇	一〇、〇〇	
青島至香港		三〇、〇〇	二四、〇〇	一二、〇〇	
青島至廣東		三二、〇〇	二六、〇〇	一四、〇〇	

◎招商局由青至華南各埠貨物水脚表

貨名	數量	上海	汕頭	香港	廣東

杏 仁	每担	七角九分	一元九角 九分	一元七角 七分	二元〇四 分
豆 餅	同上	五角四分	七角	六角二分	六角六分
豆 子	同上	五角四分	七角四分	七角一分	八角二分
銅 器	同上	七角九分	一元五角 六分	一元五角 三分	二元四角 四分
山 楂 片	同上	七角九分	一元五角 六分	一元五角 三分	一元九角 三分
鬆 包 棉 花	同上	一元五角 九分	三元一角 五分	二元八角 五分	三元二角 六分
牛 骨 粉	同上	五角四分	八角七分	八角二分	九角二分
烏 魚	同上	七角九分	一元六角 一分	一元五角 三分	一元九角 三分
烏 棗	同上	五角四分	一元三角 六分	一元三角 三分	一元七角 二分
水 菓	同上	七角九分	一元六角 一分	一元四角 四分	一元八角 九分
生 餅	同上	五角四分	七角	六角二分	六角六分

槐米	芝蔴	料貨	牛油小桶	牛油裝筊	生油舊罐	生油新罐	生油鐵桶	生油裝筊	生菜	生仁
同上	同上	同上	同上	同上	同上	同上	同上	同上	同上	同上
七角九分	七角九分	五角四分		八角六分	一元〇一分	五角	六角	八角六分	一元一角八分	五角四分
一元一角七分	一元一角七分	九角九分	一元四角	一元五角	九角三分	六角五分	七角四分	一元三角六分	一元七角九分	七角四分
一元〇七分	一元〇七分	一元〇一分		一元三角九分	一元〇一分	六角七分	八角二分	一元二角八分	二元〇四分	八角二分
一元二角二分	一元二角二分	一元二角二分		一元六角九分	一元一角二分	八角一分	一元〇一分	一元六角三分	二元三角五分	九角二分

核 桃	粉 條	土 綢	鹹 魚	柿 餅	白 菓	蟬 退	蠶 繭	生 地	普 通 藥 材	瓜 子
同 上	同 上	同 上	同 上	同 上	同 上	同 上	同 上	同 上	同 上	同 上
九角六分	一元五角 九分	三元一角 七分	七角九分	五角四分	七角九分	一元五角 九分	三元一角 七分	七角九分	一元二角 六分	七角九分
一元五角 五分	三元〇九 分	七元一角 七分	一元六角 一分	一元四角 九分	一元六角 一分	五元五角 八分	七元一角 七分	一元六角 一分	二元三角 五分	一元三角 六分
一元四角 三分	三元〇六 分	七元六角 四分	一元五角 三分	一元三角 七分	一元五角 三分	五元〇九 分	七元六角 三分	一元五角 三分	二元三角 五分	一元二角 八分
一元八角 三分	三元五角 六分	十元〇一 角八分	一元九角 四分	一元七角 二分	一元九角 四分	五元六角 一分	十元〇一 角八分	一元九角 三分	三元〇六 分	一元七角 二分

靈 柩	煙葉裝桶	煙葉裝包	羊 毛	狗 皮	羊 皮	驢 皮	馬 皮	牛 皮	亂 絲	黃 白 絲
每 具	同 上	同 上	同 上	同 上	同 上	同 上	同 上	同 上	同 上	同 上
三十九元 五角三分	二元〇五分	一元三角七分	一元二角六分	一元四角四分	一元四角四分	一元二角六分	一元二角六分	一元二角六分	一元七角二分	四元一角一分

頭髮	每担	一元五角九分			
量尺貨	每噸	七元九角一分	十四元二角一分	十二元二角二分	十六元三角
紅土	每担	六角六分			
大頭菜	同上	七角九分			
鐵軸	每噸	十元〇二角九分			
黃狼皮	估價 每百元	二元〇二分			
土酒	每担	一元四角四分			
白菜	同上	七角九分			
窰貨	同上	七角九分			
火柴桿	同上		二元五角五分	二元三角八分	二元四角五分
栗子	同上	七角九分			

掛麵	同上	七角九分		
牛骨	同上	一元一角		
起碼單	每份	二元五角	二元五角	四元五角
				四元五角

(附註) 以上水脚價目，均照表八折實收。但由上海轉口至長江各埠，以及寧波，溫州，福州，廈門者，其水力均係按照訂定辦法九五計算。

④ 其他公司價目表

航線	公司名稱	官	船	統船	備考
青島至廣東	太古洋行	單程一百三十五元		十元	每逢星期二五
青島至香港	太古洋行	單程一百二十五元		十元	每逢星期二五
青島至廣東	怡和洋行	單程一百四十元		十元	
青島至香港	怡和洋行	單程一百三十元		八元	
青島至福州	英計船行	無		十二元	
青島至廈門	政記公司	無		八元	乾利輪船

青島至汕頭	政記公司	無	十元	乾利輪船
青島至香港	政記公司	無	十元	福利輪船
青島至廣東	政記公司	無	十元	福利輪船

(七) 青島南洋線

青島南洋線，有大來洋行及太古洋行之黑煙鹵等船，航行八大威，新加坡，迪吉，三寶壟，泗水，孟加錫等處，不過無一定行期，須向船行探問也。其客票價目及運費，約如下表。

(A) 由青至南洋各口客票價目表

由青島至	頭等			統 船
	美	金	洋	
廈門	三十元	六十五元	五十元	十五元
香港	四十元	七十元	五十五元	十五元
八大威	一百四十元	二百九十元	一百四十元	七十元

新加坡		三百〇五元	一百五十元	八十元
迪吉		三百〇五元	一百五十元	八十元
三寶壟		三百二十五元	一百六十元	八十五元
泗水		三百二十五元	一百七十元	八十五元

(B) 由青至南洋各口岸運貨價目表

● 由青島至爪哇各埠 (八大威，井里文，迪吉，八加浪岸，三寶壟，泗水，孟加錫，等處)。

種類	計算	水	力	種類	計算	水	力
浴盆	尺量噸	十九元		紛條	尺量噸	十四元	
啤酒	尺量噸	十四元		細雜貨	尺量噸	二十元五角	
化學品	尺量噸	三十二元		粗雜貨	尺量噸	十七元	

紹興酒	磁器	細木料	火柴	玻璃	爆竹	電燈	密器	亂綿	綿製物	紙煙
尺量噸	尺量噸	尺量噸	尺量噸	尺量噸	尺量噸	尺量噸	尺量噸	尺量噸	尺量噸	尺量噸
十九元五角	十六元	十五元五角	十六元	十六元	十七元	十八元	十六元	十六元	十八元	十八元五角
空鐵桶	大米	生米	地瓜	瓜子	石膏	大蒜葱	豆餅	豆子	塊鐵	藥草
每個二十六方尺以下者	每担	每担	每担	每担	每担	每担	每担	每担	重量噸	重量噸
三元七角	七角五分	一元二角五分	一元二角五分	一元二角五分	八角	一元七角五分	一元四角	七角五分	十七元五角	四十八元

絲綢	尺量噸	二十元五角	空鐵桶	每個二十六立 方尺以上者	五元
肥皂	尺量噸	二十元	麵粉	每包	四角
葡萄乾	尺量噸	十九元	雨傘	尺量噸	十五元五角
烟葉	尺量噸	十九元			

(八)青島日本線

●日本郵船會社日商，計日光丸一艘。其航線，由青島至日本門司，大版，神戶，每月來往兩次，票價如下。

航線 頭等 二等 三等

青島—門司 日金五十七元 三十八元 十六元 每噸七元七角
 青島—大版 日金六十九元 四十六元 二十元 每噸七元七角
 青島—神戶 日金六十九元 卅六元 二十元 每噸七元七角

●原田汽船會社 日商，計有原田丸海王丸二艘，其航線由青島至門司，宇品，大版，神戶，每月來往二次。自青開行，第三日午前可到門司，第四日到宇

品，第五日到神戶，第六日到大阪。其票價如下。

航 綫	頭 等	二 等	三 等
青島—門司	日金五十七元	日金二十八元	日金十六元
青島—宇品	日金六十三元	日金四十二元	日金十八元
青島—神戶	日金六十九元	日金四十六元	日金二十元
青島—太版	日金六十九元	日金四十六元	日金二十元

以上價目均照日金計算。未滿十二歲小孩半價，未滿四歲者，以一人爲限，全免船費，一人以上每人依照客票價額四分之一購取孩票。免費行李頭等一百五十斤，二等一百二十斤，三等六十斤。

此外尚有岩城商會經理之泰山丸，每半月航行一次，客貨皆運。中村組之會寧丸等十日一次，主重運貨。太古洋行北德公司等，亦有赴日航輪，惟須由滬轉口，故不贅錄。

● 自青至日本各地運運票價

凡自門司登陸轉道赴下列各地者，其票價如下。

上車地點	一等	二等	三等	下車地點	一等	二等	三等
東京	八六・三九	五七・五	二五・八三	大阪	七五・一〇	五〇・一〇	三三・一〇
橫濱	八五・七五	五七・二〇	二五・五	神戶	七四・三六	四九・六二	三二・八六
名古屋	七九・一八	五三・五六	二三・四六	長崎	六七・二九	四四・八六	一九・四三
京都	七六・〇九	五〇・七	二三・四三	別府	六一・〇六	四一・八六	一七・九三

●大版商船會社 日商，計有盛京丸，福建丸等艘，其路線由青至大版，每月二次，頭等票價元六十九元，二等四十八元，三等二十四元，運輸雜貨，每噸日金六元云。

(九)青島朝鮮綫

由青島至朝鮮航綫，爲日商朝鮮郵船會社航行。計有輪船兩艘，一名慶安丸，一名會寧丸。慶安丸航行仁川，木浦，羣山，釜山，青島，上海等處。每二十日開行一次。由青島至仁川者，一等三十六元，二等二十四元，三等十二元，由青島至上海者，一等二十一元，二等十四元，三等七元。

會甯丸航行於仁川，鎮南浦，安東，煙台，青島，大連等處，客票價目，由青島至大連，一等二十四元，二等十六元，三等八元，由青島至仁川，一等三十六元，二等二十四元，三等十二元。

此外自青島至歐美各地者，大抵均須至上海轉口。茲將客票價目摘要錄後，以供參考。

由青至歐美船價一覽表

公司名稱	輪船名稱	轉口地點	航行地點及價目
日本郵船會社	大洋丸 龍田丸 日技丸	上海	至檀香山者大洋丸美金一百六十元，春洋丸一百三十五元，其他輪船一百七十二元。至西雅圖者一律一百四十元。 至舊金山者，大洋丸美金二百〇三元，春洋丸一百七十三元，其他輪船二百十五元。
日本國際運輸會社	關西丸 東海丸 北陸丸	神戶	運輸貨物
太古洋行	藍煙鹵輪船	上海	至新加坡每位英金十四鎊，印度二十四鎊，利物浦或倫敦頭等一百〇二鎊，二等七十鎊。
大來洋行	美郵	上海	至日內瓦，英金一百〇六鎊。舊金山洋三百四十六元，檀香山二百六十元，西雅圖三百七十元。維多利亞同。

北德公司

Renschel,
Grandon,
Coblentz, 等。

上海

專航漢堡，頭等英金八十五鎊，二等五十二鎊。

(十) 乘輪須知

進出口輪船，開行時間，並無一定，如往上海，招商局於上午九時開行，大連會社於上午十時或十一時開行，太古公司怡和洋行輪船，則皆在下午四時出港，故必須先問明白。尤須於輪船開行之一二小時前下船，免致臨時局促。

購買客票，不必定向輪船公司購取，各行棧中，亦大抵代為售票。且比輪船公司購取，價額較低。可先向旅社中詢問船期，然後委託旅社賬房代為購票，十分妥當。蓋青島旅社營業，恪守行規，不若上海旅社，專以欺騙客商為能事也。購買統票旅客下輪以後，如須購一床舖，以備晚間安息者，可向茶房接洽，少則一元四五角，多則二元，即可租賃一張。

凡乘輪來青者，於輪船進港以後，未抵碼頭以前，恆須在前海下錨，蓋預備受港務局檢疫官之癘疫檢驗也。此時旅客，應齊集甲板，聽候檢查，檢查過後，即可開至碼頭傍岸。

船舶於碼頭傍岸，公安局派有長警執行查驗職務，如須開啓箱籠，旅客應

聽從該長警指揮，不可爭執。

搬取行李，港務局雇有行李夫役，其帽沿上綴明港務局運搬行李人八字。即可交令搬運。其代價：在碼頭界內者，每件收大洋一角；送達市內者，每件收大洋二角；送達市外在十二華里以內者，每件收大洋三角；十二華里以外者另議。此項費用，可向行李售票處繳納。如將行李交港務局保管，應自交管之時起算，在二十四小時以內，每件收費五分。二十四小時以外，每經一日加收一倍。倘運搬行李人，因故意或過失致將行李遺失時，港務局担負全責，每件給還五十元以內之賠償費。旅客於下輪以後，如須雇用車輛，可令行李夫將行李搬至車輛停泊處，囑其代為照顧，自行雇車；或自行照顧行李，由搬運夫代雇。

己 車輛

本市車輛，大別之可分為六類：即汽車，馬車，貨車，人力車，腳踏車，及獨輪之小車是也。茲分別項目，略記如下。

(子) 汽車

(一) 營業汽車

營業汽車，以隨時供客賃用為營業，凡在市中估用二十分鐘以內者，大號車

價洋一元五角，小號車價洋一元。若論鐘點，每小時大號五元，小號四元。至嵩山每次大號車二元五角，小號二元。至勞山大勞觀或柳樹臺者，五小時以內，大號車二十元，小號車十五元；十小時以內，大號車三十元，小號車二十五元。但至勞山車價，以直達一處爲限，如轉往浮山所沙子口等處者，每處加洋二元。野鷄汽車，較此略強，可以預先講價。

營業汽車行地址電話一覽表

車行名稱	經理姓名	住 址	電 話	備 攷
永泰和汽車行	郭占庭	湖北路十一號	二五七四	
大美汽車行		湖南路四六號	四七二六	
華英汽車行		河南路七九號	四一五九	
復興永汽車行	仲偉弟	錦州路二四號		
美達汽車行	何而曼	河南路七八號	四四三〇	
宏大汽車行		河南路八〇號	四六八八	
東方汽車行	劉崐山	安徽路二六號	二八〇三	
華美汽車行	朱心洲	秦山路十九號	二〇二六	

山東汽車行	劉崇洪	中山路十二號	三一〇四
福成汽車行	王崇福	鄆城路一號	
永安汽車行	孫玉漢	安徽路一號	三三三九
趙記汽車行	高濤	北平路七〇號	
山崎富尾汽車行	日商	聊城路一一五號	二六四二
金城汽車行	周子元	博山路三十號	
共和汽車行	林熙德	中山路一五九號	二七六三
鴻德汽車行	柳雲峯	熱河路南首	二四八六
廣島汽車行	畝矢卯吉	吳淞路二九號	四二一八
三好汽車行	三好伴次郎	遼甯路一五二號	二四三三
公德汽車行	張子禎	肥城路五十四號	四三〇二
遠東汽車行	曲成才	泰山路七十四號	
福信汽車行	王福清	冠縣路三四號	四六五七
吉力司汽車行	吉力司	冠縣路三五號	
新成汽車行	王守貴	武定路二六號	
解寶義汽車行	解寶義	濟南路三六號	

東美汽車行

冷福緒

堂邑路七號

豐記汽車行

王克榮

河南路七九號

義盛汽車行

張怡卿

甘肅路十一號

昭和汽車行

藤倉貞七

陽穀路四〇號

四五一九

志成汽車行

王克考

綏遠路十五號

齊魯汽車行

解志明

費縣路八六號

東萊汽車行

冷漢之

甯波路十六號

復華汽車行

呂竹亭

青城路二十九號

三二七〇

福利汽車行

原宜福

湖南路三十八號

二六八二

(二)長途汽車

本市長途汽車，近年來甚為發達，即墨，招遠，萊州，烟台等處，均有長途車通行。茲將路線價目列表如左。

▲膠萊長途汽車公司 公司地址在本市錦州路三十號。其由青啓行者，計有

- (A)青煙路—青島至煙台
- (B)青黃路—青島至黃縣
- (C)青沙路—青島至沙河
- (D)青金路—青島至金口
- (E)青海路—青島至海陽等五處路線，均於每日上

萊陽	十一點四十分	十二點二十分	榆科頂	不停	十點十五分
沐浴店	不停	一點五分	沐浴店	不停	十點四十分
榆科頂	不停	一點三十五分	萊陽	十點十分	十一點十分
楊祚	不停	一點五十五分	水溝頭	十一點十分	十二點十五分
棲霞	一點二十分	二點二十五分	孫受	不停	十二點五十分
松山鎮	不停	三點	夏格莊	十一點五十分	一點三十五分
寨裏	不停	三點二十分	靈山	不停	二點十五分
臧格莊	二點二十分	三點四十分	即墨	一點五十分	二點五十分
高疇	二點四十分	四點十分	城陽	二點二十五分	四點
福山	不停	四點四十分	流亭	不停	四點二十分
煙台	三點半到	五點十分到	青島	三點半到	五點十分到

(B) 青烟路快車價目表

(以元爲單位)

青島	、七〇二、二〇一、九〇三、六〇四、六〇五、〇〇六、〇〇六、七〇七、三〇八、一〇八、六〇九、一〇九、六〇〇
流亭	、一〇〇、六〇一、三〇三、〇〇四、〇〇四、四〇五、四〇六、一〇六、七〇七、五〇八、〇〇八、五〇九、〇〇〇
城陽	、五〇一、二〇三、九〇三、九〇四、三〇五、三〇六、〇〇六、六〇七、四〇七、九〇八、四〇八、九〇〇
即墨	、七〇二、四〇三、四〇三、八〇四、八〇五、五〇六、一〇六、九〇七、四〇七、九〇八、四〇〇
靈山	、七〇二、七〇三、一〇四、一〇四、八〇五、四〇六、二〇六、七〇七、二〇七、七〇〇
水溝頭	、一〇〇一、四〇三、四〇三、一〇三、七〇四、五〇五、〇〇五、五〇六、〇〇〇
萊陽	、四〇一、四〇二、一〇三、七〇三、五〇四、〇〇四、五〇五、〇〇〇
沐浴店	、一〇〇一、七〇二、三〇三、一〇三、六〇四、一〇四、六〇〇
楊祚	、七〇一、三〇二、一〇二、六〇三、一〇三、六〇〇
棲霞	、六〇一、四〇一、九〇二、四〇二、九〇〇
松山鎮	、八〇一、三〇一、八〇三、三〇〇
臧格莊	、五〇一、〇〇一、五〇〇
高疇	、五〇一、〇〇〇
福山	
烟台	

(C) 青黃路行車時間表

下行車		上行車	
青島	七點二十分開	黃縣	七點二十分開
流亭	八點	北馬	八點五分
城陽	八點十五分	黃山館	八點四十五分
即墨	八點五十分	招遠	九點二十五分
長直	九點四十五分	道頭	十點五分
劉家莊	十點二十五分	夏店	十點四十五分
店埠	十一點五分	日莊	十二點五分
院上	十一點三十分	院上	一點

日莊	十二點二十五分	店埠	一點二十五分
夏店	一點四十五分	劉家莊	二點五分
道頭	二點二十五分	長直	二點四十五分
招遠	三點五分	卽墨	三點二十五分
黃山館	三點四十五分	城陽	四點十五分
北馬	四點二十五分	流亭	四點二十五分
黃縣	五點十五分到	青島	五點十五分到

(D) 青黃路客車價目表

(以元爲單位)

青島	、七〇二、二〇二、八〇三、四〇三、四〇四、二〇五、六〇六、二〇七、五〇八、一〇
流亭	、六〇二、二〇二、八〇三、四〇三、四〇四、二〇五、六〇六、四〇七、五〇
城陽	、五〇二、一〇二、七〇三、三〇三、七〇四、三〇四、九〇五、五〇六、三〇六、八〇七、四〇
即墨	、六〇二、二〇二、八〇三、二〇三、八〇四、四〇五、〇〇五、八〇六、三〇六、九〇
長直	、六〇二、二〇二、六〇三、四〇三、二〇三、八〇四、四〇五、二〇五、七〇六、三〇
劉家莊	、六〇二、〇〇二、八〇三、六〇三、二〇三、八〇四、六〇五、一〇五、七〇
店埠	、四〇二、二〇二、〇〇二、六〇三、二〇四、〇〇四、五〇五、一〇
院上	、八〇二、六〇三、二〇三、八〇三、六〇四、一〇四、七〇
日莊	、八〇二、四〇二、〇〇三、八〇三、〇〇三、九〇
夏店	、六〇二、二〇二、〇〇二、五〇三、一〇
道嶺	、六〇二、四〇二、九〇三、五〇
招遠	、八〇二、三〇二、九〇
黃山館	、五〇二、一〇
北馬	、六〇
黃縣	

(E) 青沙路行車時間表

下行車 上行車

青島	沙河	七點四十分開	七點四十分開
流亭	店子	八點二十分	八點三十分
城陽	平度	八點三十五分	九點二十分
卽墨	古峴	九點十分	十點四十五分
劉家莊	劉家莊	十點四十五分	十一點二十五分
古峴	卽墨	十一點二十五分	十二點四十五分
平度	城陽	十二點四十五分	一點三十五分
店子	流亭	一點四十分	一點四十五分
沙河	青島	二點三十五分到	二點三十五分到

(F) 青沙路客票價目表

青島	流亭	城陽	卽墨	劉家莊	古峴	平度	店子	沙河
、七〇	、一〇	、五〇	、六〇	、六〇	、七〇	、七〇	、八〇	
一、二〇	、六〇	、七〇	一、二〇	一、八〇	一、二〇	一、九〇	二、七〇	
二、四〇	一、八〇	二、三〇	三、〇〇	三、七〇	二、五〇	三、二〇	三、五〇	
一、三〇	二、四〇	三、五〇	四、二〇	四、五〇	三、六〇	四、三〇	五、一〇	
四、二〇	四、九〇	五、七〇						

(G) 青金路行車時間表

下行車		上行車	
青島	八點三十分開	金口	八點三十分開
流亭	九點十分	店集	八點五十五分

城陽	九點二十五分	牛齊埠	九點三十分
即墨	十點	即墨	十點三十分
牛齊埠	十一點十五分	城陽	十一點二十分
店集	十一點五十分	流亭	十一點三十分
金口	十二點二十分	青島	十二點二十分

(H)青金路客車價目表

青島	七、二〇	一、二〇	二、一〇	二、六〇	三、〇〇
流亭	一、一〇	六、〇〇	一、五〇	二、〇〇	二、四〇
城陽	五、〇〇	一、四〇	一、九〇	二、三〇	二、七〇
即墨	九、〇〇	一、四〇	一、八〇	二、二〇	二、六〇
牛齊埠	五、〇〇	九、〇〇	一、三〇	一、七〇	二、一〇
店集	四、〇〇	八、〇〇	一二、〇〇	一六、〇〇	二〇、〇〇
金口	四、〇〇	八、〇〇	一二、〇〇	一六、〇〇	二〇、〇〇

(I) 青海路行車時間表

		下行車			上行車		
青島	八點開	海陽	八點開	青島	二點三十五分到	東村	八點三十分
流亭	八點四十分	東村	八點三十分	流亭	一點四十五分	城陽	八點四十五分
城陽	八點五十五分	行村	九點四十五分	城陽	一點三十五分	即墨	九點三十分
即墨	九點三十分	穴坊庄	十點三十五分	即墨	十二點四十五分	牛齊	十點四十五分
牛齊埠	十點四十五分	牛齊	十一點四十五分	牛齊	十一點五十五分	穴坊莊	十一點五十五分
穴坊莊	十一點五十五分	即墨	十二點四十五分	即墨	十二點四十五分	行村	十二點四十五分
行村	十二點四十五分	城陽	一點三十五分	城陽	一點三十五分	東村	十二點四十五分
東村	二點	流亭	一點四十五分	流亭	二點	海陽	二點三十五分到

(J) 青海路客車價目表

青島	、七〇	一、一〇〇	二、一〇〇	三、一〇〇	三、九〇	五、〇〇	五、五〇
流亭	、一〇〇	一、六〇	一、五〇	二、五〇	三、三〇	四、四〇	四、九〇
城陽	、五〇	一、四〇	二、四〇	三、二〇	四、三〇	四、八〇	
即墨	、九〇	一、九〇	二、七〇	三、八〇	四、三〇		
牛齊埠	一、〇〇	一、八〇	二、九〇	三、四〇			
穴坊庄	、八〇	一、九〇	二、四〇				
行村	一、一〇	二、一〇					
東村	、五〇	一、六〇					
海陽		、五〇					

此外膠萊汽車路局，尚有膠萊，煙海，掖藍等線，與上述路線相啣接，其開車時間，客票價目，皆可向該局詢問，茲不備錄。

▲青即鶴利公司 在本市膠州路一百二十一號，電話二四八九號。其路線以本市膠州路總站為起點。即墨縣屬之金口鎮為終點，每日上午七時，十時，下午一時，三時；青島金口，同時對開四次。價目如下。

(A) 即城公司價目表

即墨	城陽	流亭	滄口	四方	青島
、五	、一〇	、二〇	、一〇	、一〇	、一〇
、六〇	、三〇	、三〇	、四〇	、二〇	、二〇
、八〇	、四〇	、四〇	、五〇	、三〇	、三〇
、九〇	、五〇	、五〇	、六〇	、四〇	、四〇
、一〇〇	、六〇	、六〇	、七〇	、五〇	、五〇
、一〇〇	、七〇	、七〇	、八〇	、六〇	、六〇
、一〇〇	、八〇	、八〇	、九〇	、七〇	、七〇
、一〇〇	、九〇	、九〇	、一〇〇	、八〇	、八〇
、一〇〇	、一〇〇	、一〇〇	、一〇〇	、九〇	、九〇
、一〇〇	、一〇〇	、一〇〇	、一〇〇	、一〇〇	、一〇〇

(三) 公共汽車

公共汽車，來往市內各街，其遠者圓行鄉區，直至滄口李村勞山等處。茲將其路線情形，約舉如下。

第一路 自大沽路出發，至(一)曲阜路口，(二)棧橋，(三)天后宮前，(四)萊陽路口(五)跑馬場，(六)第一公園。

第二路 自大沽路出發，至(一)膠州路維縣路口，(二)普濟醫院，(三)青島神廟，(四)遼甯路北段，(五)東鎮。

第三路 自大沽路出發，至(一)堂邑路郵政局前，(二)小港沿，(三)大港第二

碼頭，(四)上海路，(五)東鎮，

第四路 自大沽路出發，至(一)北平路，(二)山西路，(三)雲南路，(四)滋陽路口，(五)台西鎮。

第五路 自大沽路出發，經台東鎮，李村，九水，至板房。

第六路 自台東鎮，經四方，滄口，四流路，板趙路，至徐家宋哥莊。

第七路 自台東鎮，經湛山大路，至湛山。再由湛沙路至山東頭，經李山路至李村。再由李村經台柳路至東鎮，循環通車。

第八路 由李村經李滄路到滄口，再由滄口經四流路至狗塔埠，再經李塔路至李村，循環通車。

第九路 自李村經李沙路，過張村至沙子口，經漢宅路過漢河，由台柳路至李村，循環通車。

第十路 由台東鎮經台柳路蘇烏路至大嘮莊，經大道路至王哥莊，來回通車。

公共汽車價目表

站 別		價 目		
		元	角	分
青 島	至四方		1	8
四 方	至滄口		3	0
滄 口	至狗塔埠		1	0
青 島	至東鎮		1	4
青 島	至沙子口		6	0
青 島	至烏衣巷		6	0
青 島	至匯泉		1	0
青 島	至碼頭		1	0
青 島	至西鎮		1	0
青 島	至小水		6	0
匯 泉	至浮山所		2	0
浮山所	至大麥島		2	0
青 島	至柳樹台	1	0	0
市 內	行 駛	每站二分		

青島公共汽車，以大沽路爲總站。凡至台東，李村，四方，滄口，及仙家寨，板橋坊，女姑，流亭等處者，皆可於該處候車。其最關重要者，須看明車前所懸牌子，牌上寫明何處，即爲開往何處之車輛。至往滄口，李村，板房，苟塔埠等處，可先乘車至東鎮，再行換車前往也。

公共汽車行地址一覽表

車行名稱	經理姓名	住 址	電 話
富昌汽車行	徐官清	滄口大馬路一號	
金利汽車行	劉可樂	滄口振華路二十四號	
協成汽車行	高徽貞	台東萬壽路十號	
澄圃汽車行	夏鳳翔	肥城路四十七號	
大東汽車行	朱嶽臣	樂陵路五十五號	
榮昌汽車行	薛士華	滄口振華路一號	
藤木汽車行	藤木權平	嘉禾路十六號	
交通汽車行	王君範	陵縣路三十五號	
德盛汽車行	李宇生	陵穀路六十四號	
東信汽車行	張仁齋	滄口新市路十號	
遠東汽車行	曲成才	泰山路七十四號	
普利汽車行	吳潤普	博興路三十五號	
復來汽車行	張義亭	鄆城路一號	

蒲池汽車行	蒲池岩雄	招遠路三十二號
立中汽車行	趙中海	大沽路三十三號
通順汽車行	孫馨齋	台東五路十一號
永興汽車行	徐介臣	太平路十一號
濟衆汽車行	于思柏	新順路三十八號
東盛汽車行	曹月波	甯波路三十六號
福和汽車行	任田真	樂陵路一二四號
安多汽車行	陳之翰	台東六路十號
逸秋汽車行	劉逸秋	遼甯路六六號
華泰汽車行	朱瀛賓	芝罘路八十九號
華東汽車行	張永思	青海路新成里
玉記汽車行	李常玉	順興路二十一號
瑞豐汽車行	劉雲峯	陵縣路五十五號
振東汽車行	藍秉柱	熱河路五十二號
鴻昌汽車行	趙子善	熱河路十八號
信記汽車行	王守信	肥城路四十九號

長盛汽車行

吳培義

台東六路五一號

青市汽車行

王永成

泰安路八號

義豐汽車行

朱敬嶠

小港沿四號

玉泰汽車行

張明五

單縣路十七號

怡和汽車行

劉泉如

錦州路二十五號

鼎新汽車行

王銘臣

大港一路四四號

鵬飛汽車行

魏鯤鵬

甯陽路一號

此項汽車雖行一定路線，然團體旅行等，亦可臨時雇用，賃價每小時約四五元左右。

(四) 運輸汽車

專以代運貨物爲營業，如搬運行李，及遷居時搬運傢具等，亦可委託代運，運費每小時四元。茲將公司地址，電話號碼等，約記如後。

▲永芳轉運汽車行 青城路二十三號。經理王丕芳，電話四五八三號。

▲卽城長途運輸汽車行 冠縣路一〇五號。電話四一二二號。專辦城陽卽墨

運輸。

- ▲華祥運輸汽車行 廣東路一號，電話三六〇八號。
- ▲大華汽車行 陵縣路六十四號，電話二五二號。
- ▲德源汽車行 李村路七十號，電話三九二五號。
- ▲霞飛運輸汽車行 上海路三十七號，電話五一六四號。
- ▲利興運輸汽車行 冠縣路二十六號，電話三一五八號。
- ▲美業運輸汽車行 樂陵路，電話三一八四號。
- ▲仲記運貨汽車行 錦州路二十四號，電話五二五〇號。
- ▲福順運貨汽車行 遼寧路二〇八號，電話借用二六八二號。
- ▲興亞長途運輸汽車行 桓台路三十號，電話四三七七號。運膠萊路貨物。
- ▲華北商業運輸汽車行 普集路七號，電話三四四六號。
- ▲聚成祥運輸汽車行 濟南路五十六號。
- ▲復聚成運輸汽車行 上海路七號，電話四七六五號。

(丑) 馬車

本市馬車，有單馬車與雙馬車兩種，且因市區以內，大抵傍山關路，俱具坡勢，非雙馬挽車，不足以指揮如意，故尤以雙馬車爲多。雙馬車賃價約當汽車十分

之三，單馬車約當汽車十分之二。若以全日計算，雙馬車約需大洋五元，單馬車四元。惟營業旺盛之時，尙不能以此爲定則。

(A) 營業馬車行地址表

車行名稱	地 址	電 話	車行名稱	地 址	電 話
增壽公司	廣西路一四號	三〇二四	昇記馬車行	廣西路二一號	無
三義棧	大沽路一八號	四五六一	卞福春	雪縣路三六號	
藍有順	單縣路四四〇號		韓錫榮	四川路一五號	
華盛車行	郟城路一號		于興和	四川路五號	
徐立業	單縣路一三號		孫少武	范縣路二〇號	
法升堂	台一西路五號		李相秋	定陶路二號	
戴明海	李村路八六號		郭成文	台西三路七三號	
李善亭	廣西路五二號		劉忠樛	台西一路四四號	
王京廷	甯陽路一七號		王喜端	單縣路三三號	
李成泰	肥城路二六號		王振福	台西二路五號	
孫錫九	雲南路一七七號		李玉青	單縣路五號	

袁協財 單縣路一一九號

劉鳳珠

台西一路一號

王明綱 四川路三八號

瑞豐車行

陵縣路一一號

朱春孝 單縣路八二號

中華東棧

河南路二〇號

寅 人力車

本市人力車賃價，凡包定全日者，以十小時計算，計大洋一元七角。包定半日者，以五小時計算，計大洋一元餘。臨時雇用者，每里約計大洋三四分，但青島人力車價，恆以角票爲單位，近則一角，遠則二角，從無以分數計算者。故就事實定價，約如下表。

▲以市政府爲起點，雇往下列各處者，其價目如下：

青島火車站大洋一角。小港沿大洋二角。公安局大洋一角。大港火車站大洋二角。海軍棧橋大洋一角。大港碼頭二角。膠濟鐵路管理局大洋二角。青島神社大洋二角。若鶴兵營大洋二角。郵政總局大洋一角。泰安路北大洋一角。大小菜場大洋一角。台東鎮廣場大洋三角。青島病院大洋一角。南海路浴場大洋二角。第一公園大洋二角。萬年兵營大洋二角。跑馬場大洋二角。太平路南大洋一角。遼寧路大洋二角。

▲以青島火車站爲起點，雇往下列各處者，其價目如下：
膠州路大洋二角。台西鎮大洋一角。小港沿大洋一角。大港碼頭大洋二角。
第一公園大洋三角。大小菜場大洋二角。第三公園大洋二角。台東鎮大洋四角。
如係往李村勞山等處遊玩者，以雇定全日爲佳，蓋單程至李村，至少須大洋一元。
而至柳樹台大勞觀者，須在二元以上也。

庚 旅行社

中國旅行社，爲中國唯一之代辦旅行社務之機關，亦中國交通上唯一之輔助機關也。舉凡旅行上之一切事務，在旅客有未盡明瞭者，該社均可詳爲解答，至如船票，車票，運送行李，預定旅館等事，該社亦均可代理。故單身旅客，以行李過多，不及照料；或攜帶家眷，難免於顧此失彼者，與該社接洽囑其代理，最爲相宜。

上海總社

上海四川路一一四號

青島分社

青島中山路

北平分社

北平西皮市

天津分社

天津法租界八號路一百號

遼甯分社

遼寧千代田通二十七番地

漢口分社

漢口歆生路

鄭州分社

鄭州大同路四十七號

杭州分社

杭州湖濱路天然飯店間壁

香港分社

香港皇后道中六號

鎮江分社

鎮江東塢街

南京分社

南京鮮魚巷

徐州分社

徐州東門外大馬路

蚌埠分社

蚌埠二道街



宏 大 汽 車 行

出 賃 新 式 汽 車

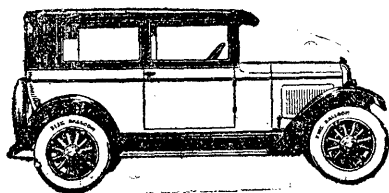

分 行
滙 泉

南 海 路 五 號
海 水 浴 場 前
電 話 二 四 〇 一 號

分 行
滙 山

滙 山 大 路 一 號
太 平 角 五 號 首
電 話 三 一 七 〇 號

總 行
市 內

河 南 路 八 十 號
電 話 四 四 五 八 八 號
四 六 八 八 號

青島共和輪船公司

本公司現有商輪，春和輪，中和輪，通和輪三艘，行駛青、滬、汕、廈、粵、港線，每隔一星期有輪到青，裝運客貨，船期準確，水脚低廉，茲將往滬客票價目開列如下：

✽由青島至上海✽

大菜間四十元 頭等艙八元 統艙四元

地址：大沽路十號

電報掛號：〇三六四號

電話：五三〇六號

寶鼎牙科醫院

▲保治口腔全部

▲鑲補全口磁牙

時 間

上午八點至十二點止

下午兩點至六點止

星期八點至十二點止

醫師 林寶鼎

院址青島吳淞路新壹號

林寶正牙科專家

在青島高密路

鑲

補

各

種

金

銀

磁

牙

門牌第四十五號

王劍白鑄牙潤例

每平方寸象牙能鑄字二千或細鏤山水花鳥雙鉤真草隸篆凡牙箸
牙章牙錶墜牙袖扣牙鈕扣牙煙嘴牙扇骨及其他牙件均可刻直例
如左

牙件二百字起

十元

不及二百字者照二百字算

每增百字加四元

雙鉤真草隸篆

每字一元

山水花鳥每半平方寸

五元

不及半平方寸者照半平方寸算

過大面議

來稿照例加倍點景不應劣質不應金質照例加二倍

收件處：

廣西路 第一旅社
德縣路 小巴黎商行
湖南路 教育局

青島中魯銀行

業務部

經營商業銀行業務

手續簡便辦理完備

儲蓄部

辦理各種儲蓄存款

會計劃分責任無限

(儲蓄簡章承索即奉)

總行——天津路十二號

電

話

三三三〇
三三八〇
三七八〇
三三一〇
三二〇號

儲蓄部——附設總行內

電話——三六〇五號

台東區——威海路八六號
辦事處

電話——四五六八號



青島中山路二十四號

電報掛號 一〇〇〇

電話 一三九〇

新民飯店

NOVELLA HOTEL

TSINGTAO

CABLE ADDRESS "1000"

PHONE NO. 2390

第五編 游覽紀要

青島當勞山之麓，黃海之濱，環岸皆山，傍山即海，處處足資游覽，處處可供登臨。故歷來卽有「東方瑞士」，「新小桃源」之雅號。萬化山民詩云：（一）鷄犬桑麻事事俱，衣冠早與帝秦殊。青邱休作桃源比。爲問桃源有此無。（二）遙看碧水接晴天，海上波濤籠暮烟。最是春秋明月夜，風光不讓五湖邊。青島精神，亦可想見矣。

甲 公園

青島全市，不啻爲一大公園，林木花卉，觸目皆是，其闢地建築，標公園之名，以供市民業餘游息之需者，市內市外，亦不下十數餘處，茲就其設備較周者，略舉如下。

（一）中山公園 亦稱第一公園，爲市立公園中之最大者。位于會泉之北，占地一千六百餘畝。我國接收以後，卽以此園爲接收紀念物，故計畫設備，不遺餘力，前後八九年間，頓改舊觀。現在園中之花卉佈置，林木栽培，均井然有序，

尤以所栽櫻花爲最多。每當三四月間，紛纒夾道，宛若紅霞，蔚爲大觀。農林事務所前有溫室一座，儲名貴花卉數百種，尤足一覽。園西畜動物甚多，有黑熊一、游人調之，則張口索食，已全脫山林野趣，狎而玩之，亦頗足以遣興也。周笑髯先生詩云：綠槐夾道淨無塵，臺榭於今色色新。好景一年須記取，櫻花時節在深春，蓋記實也。

(二)海濱公園 在信號山南麓，萊陽路海濱，因其傍山面海，故曰海濱公園。其形態宛如西子湖濱之湖濱公園。不過湖濱公園，地勢平坦，不若海濱公園之蜿蜒起伏，得自然佳趣耳。園中亭臺點綴，松柏縱橫，閒步其間，但見嶙峋亂石，逐浪浮沉，綠樹挾疎，爽侵襟袖，偶然游息，在全市公園中，當以此爲最適。

(三)第三公園 在市區聊城路側，占地六十餘畝。日管時代，名新町公園，我國接收以後，始改今名。園扯傍山，綠坡植樹，頗得自然佳趣。惟地點過於偏僻。日間遊覽，尙屬相宜，若夜間，遊人甚少。因此一般情侶，往往以此爲幽會之所，青島竹枝詞中所謂「綠蔭絮語後，露溼漆皮鞋」者，卽詠此也。

(四)觀象公園 觀象公園，在觀象山左側，與海濱公園，同爲前市長胡若愚時代所建築。園中花木幽蒨，空氣清爽，一切布置，亦均能却如人意。借作業餘

游息之所，亦頗相適，每當重九，游者尤衆。蓋皆以此爲登高之地也。

(五)四方公園 在四方鎮，爲膠濟鐵路管理局所建，故亦稱鐵路公園。園中壘土爲山，鑿地爲池，紆迴曲折，頗得山林之趣。所栽花卉，亦極盡掩映之雅。園前有小溪一泓，中畜野鴨水鷄，爲數甚多，騰波逐浪，游戲其間，亦爲該園特點之一。惟離市較遠，不無遺憾耳。陳述齋先生詩云，四方郊外偶停驂，小小園林冷景參。綠葉紅蕖工點綴，此情不異在江南。

(六)青島神社，在遼寧路爲日管時代所建之廟宇，門前有花岡石牌坊一。頗爲高崇，由此直趣而上，卽爲神社，社壇四圍，盡植花木，尤以櫻花爲最多，櫻花開時，遊人之多，不下于中山公園，其南并畜動物多種，如猢猻，黑熊，白鶴，洋兔，鸛鳥等，以供遊人玩覽。

此外除第四公園已建築爲銀行公會及青島大禮堂外，尚有第二公園，第五公園，第六公園，棧橋公園，府側公園，……等等，都不過圍以鐵索，植以洋槐，並無何種點綴，可供記述，故從省略。總之，青島一市，庭園花木，隨地皆有，每當春夏之交，綠葉蔥蘢，觸目皆是，空氣之清潔，景物之美麗，在我國各大都市中，可首屈一指，宜乎一般人士有『東方樂園』之譽也。

乙 海水浴場

青島負山面海，因此海水浴場，到處都有。每屆夏季，中西人士因海浴而來青避暑者，恆五六千人，這也可見海浴魔力，確實是不小了。茲將海浴場中最爲著名幾處，略述如下。

(一)會泉浴場 青島海水浴場，已經市府許可開放者，計有四處，其中以會泉浴場爲最大。場在會泉岬之西，海濱公園之東，兩海岬左右環抱，形成一大灣形，灣中面積甚廣，水底甚平，既無暗礁隱壑，又無漩渦，所謂砂細水清潮汐穩靜者，實非虛語，故以之練習海浴，最爲適宜。沿岸有官產板房數十間，以供浴客租賃，作爲更換衣服，及浴罷休息之用。私人租賃地段，自建板房者，亦復不少。疎疎落落，環遶灣前，不知者往往疑爲漁家村舍。浴用器械，有跳台，浮台，舢板，救生圈等物。並有社會局所派醫生，每日在場救護。在浴場北岸，設有咖啡店，酒排間，及臨時旅社，徽哥爾夫球場等，以供浴客浴餘娛樂之需要。某君詩云：海碧青天水自溫，泳游士女浪花輕。斜陽西下人歸去，沙上猶留蝶夢魂。余亦有一截云：纔過槐花滿地香，會泉游侶又成行。阿儂最喜平沙臥，浴罷潮流浴日光。

(二) 湛山浴場 湛山一帶，現已劃入頤養區之內，四圍森林，掩天蔽日。空氣之新鮮，風景之佳麗，在市區中，可謂無出其右。西人來青避暑者，大抵皆以此處爲游息之地。山東各教會，租地造屋，以供西人臨時租賃者，戶軒相望，已不啻成爲西人村落焉。現市政府於其南端太平角下，闢爲海水浴場。以供避暑西人海浴之需要，公安局並在該處添設派出所一處，以資保護。

(三) 棧橋浴場 棧橋浴場，又名太平浴場，因其在太平路之南，而又當海軍棧橋左右也。浴場四圍，暗礁隱壑，在在皆有，救生設備，亦未十分完全。故有時潮汐遽來，漩渦突起，苟無相當練習，便與波臣爲伍。故入浴者甚鮮。

(四) 船渠浴場 船渠浴場在船渠港背，爲日人所創設，沐浴者亦以日人爲多。華人西人無有至該處游泳者。且規模甚小，比較會泉浴場，真不啻小巫之與大巫矣。

附海水浴場取締規則

(一) 凡在海水浴場沐浴者，無論男女，均須穿着浴衣，不得裸體。(二) 凡在會泉師浴場沐浴者，不得在脫衣室外換衣，並須掩閉室門。(三) 凡所着浴衣，以帶色條布爲限，不得故爲奇異。(四) 凡在浴場上，不得拋棄空瓶，及其

他固形物體。(一)凡海水浴場內，不得攜帶飼犬，及其他畜類。(二)凡海水浴場內，不得高聲放歌，或酗酒喧擾。(三)凡海水浴場內，不得作狎褻行爲，及狎褻言語。

丙 市內名勝

青島市內，道路清潔，花木繽紛，碧水青山，交相掩映，因此天然之美，與人爲勝跡，在在皆是，舉其足資游觀者，約有十數餘處，述其梗約，以爲導游之一助。

(一)觀海臺 觀海臺在觀海山山巔，爲商埠局時代總辦趙琪所創建。登臺遙望，不特澳內全景，歷歷在目，卽澳外航輪，亦可一望無遺焉。某君詩云：「風帆葉葉遠浮空，海色天光上下同，最是雨餘東望處，紅樓翠巘夕陽中」。蓋紀實也。

(二)會泉壘 會泉壘，爲德租青島後之最大防禦工程，因其在會泉岬南端，故名會泉炮臺。由上而下，共有大炮五尊，現皆毀廢。壘下爲德兵營房，係由山腰鑿墜道一條，直達海口，墜左鑿室數十間，如踞齒櫛比，其工程之浩大，眞可使見者舌。或國接收後，雖廢壘猶存，已無軍事上之效用，徒供游覽者一擴眼界而已。岬端怪石崢嶸，與潮汐相摩激，穹窿澎湃，有類石鐘，而隊隊白鷗，

時於此海闊天空中，翱翔上下，使人見之，有浩然乘桴之感。山上有亭，名觀瀾，爲前市長馬福祥所建築，亭內桌椅成具。管守人並備有茶酒之屬，以供游客不時之需。凡欲參觀墜道者，亦可令作前導也。李友僑先生詩云：亭以觀瀾著，長林失鬱蒸，日游丹壑水，手擘玉壺冰。故壘資憑弔，雄圖感廢興，臨風浮大白，遑問谷爲陵。

(三)天后宮 天后宮在萊陽路西端，市政府之東南，爲漁航業者所創建。凡以漁航爲業者，奉之甚虔。現在每逢初一十五，前往進香者，踵址相接，已不限漁航二業矣。青島市內房屋，均屬西式，惟此廟則純粹爲華式，於綠林紅屋之中，有此點綴，真可謂別饒佳趣矣。齊星五先生詩云：金釵玉髻現靈光，爲息天風護客商，琴島雲霞新世界，莆田烟水舊家鄉。訊通鳥使蓬山近，令下波臣海國忙。不能救兄緣底事，時來婦女拜宮牆。

(四)大港碼頭 大港碼頭在市區東北，形圓水深，隆冬不凍。雖數百萬噸之巨艦，可以緊攏碼頭，無煩遠運。碼頭之外，另有擋波堤一條，作半環形。藉以障蔽風浪，使碼頭建築，不致爲風浪所摧毀。計長四千密達，上建火車道，以供運輸之用。在東亞各商港港中工程之大，設備之周，尤可推爲首屈一指。安溪生詩云：「萬國梯航此淹留，大風猶自說齊州。東西良港知多少，應數青邱第一籌。」非夸談也。

(五)小青島 青島爲南海沿前一小島，因其山岩聳秀，林木長青，故有「青島之號」。後人遂以此以名全市焉。島上建有燈塔一座，爲德管時代所創設。每當月映波心，塔影倒垂，宛如昔日西子湖頭。雷峯夕照，景緻之佳，可想而見。某君詩云：「神仙宛在水中央，一點孤峯翠黛浮。欲采蘋花寄相憶。風波日暮使人愁。」陳述齋先生亦有一截云：「領略青山不在多，水中一島小於螺，雲鬢別有飄瀟態，似向風前浴晚波。其引人懷慕如此。」

(六)海軍棧橋 海軍棧橋，在中山路南端，直伸入海，爲清末合肥李儀叟所創建，以供海軍停泊舢舨，運卸物品之用，故有海軍棧橋之稱。其後德入，又爲展長，成爲本市名勝之一。胡若愚長青時，以該橋年久失修，頗多鏽腐：於二十年秋間招商投標，折壞重建，業已煥然一新。並於橋之前端添建一亭，以備游人休息之用。每屆夕照，海風拂袂，清氣襲懷，士女之閒步其間者，趾肩相接焉。而尤以夏季爲更多。萬化山民詩云：「烟水蒼茫月色迷，漁舟晚泊棧橋西，乘涼毋至黃昏後，人倚欄杆水拍堤。頗與實情切合。」

(七)旗山信號 旗信山在觀象山東，舊名掛旂山，亦名信號山，爲輪航入口傳遞信號之所。每屆端午，士女采艾挹露，輒以此山爲目的地。登山觀海，較之觀海山尤能遠望，故輪航桅檣，雖隔數十里，亦可遠遠望到也。安溪生詩云：「青邱

高處鬱孤臺，旭日騰雲宿霧開，風漾半空旗乍展，望中知有客船來。卽詠此也。

(八)貯水池 貯水山，在旗信山東北，與觀海山成鼎足之勢。兩峯對峙，中作凹形，有如馬鞍，故又有馬鞍山之稱。上有貯水池二，大可數十懷抱。以機械吸引李村滄口諸水，汲之池中，再分布市區以內，以供飲料，亦德管時代所建築之一大工程也。

(九)國民大橋 國民大橋在天津路西端，橫跨膠濟鐵路，爲市內通西嶺之要道。爲高恩洪所勦建，長凡六百六十二英尺，兩端築成砂石坡面，與路面相啣接，由市內至西嶺者，現皆取道於此。

(十)游內山 游內山，名團島，在台西鎮之西端。中有長堤，使島與陸相啣接，亦爲德人所建築。島上設有燈台，及無線電總台，近來槍斃匪盜，均以此爲處決地。故胆小者，不敢輕於涉足也。

(十一)湛山角 在會泉岬之東北，爲頤養區之中心。西人避暑，皆集於此，避暑山莊，在在皆是，其他林木成蔭，一碧無際，所有馬路，均蔭庇於綠葉叢中，雖盛夏，亦不知烈日之炎炎也。陸渭漁先生湛山晚眺云：世外桃源裏，行吟路不賒。地偏人跡罕，雲散夕陽斜。入耳聞漁唱，迎頭拍浪花。言歸向山路，林際噪昏雅。頗合湛山神態。

(十二)浮山所 浮山所，距湛山東北十五里，一獨立之二峻峯也。登峯遠望，不論海西海東，莫不歷歷在目。山麓有浮山廟，黃草菴，碑記甚多，頗堪一覽。

(十三)李村市集 李村爲市屬鄉村之中樞，有公共汽車可以直達——在膠州路及堂邑路口，皆可趁車——鄉村貿易，大抵俱集於此。每逢陰曆二七，（如初二初七，十二二十七等類）爲集市之期，四方趕集者，恆二三萬人，臨時商灘，亦多至千數百家，農村日用之物，莫不應有盡有，誠鄉村中之一大奇觀也。

(十四)沙口漁集 沙子口，適當旱河入海地點，灣闊水深，帆船停泊，最爲相宜，故外海漁舟，多集於此。每當春秋魚汛，海產物雜然紛陳，不可數計，其盛況不下於李村市集。且由帆船運輸小麥大豆白菜花生等貨者，亦以沙子口爲集合地，故以貿易數額言，亦在紅石崖塔埠頭之上也。

(十五)靈山削壁 水靈山島，爲青市最南轄境，地當薛家島正南，距海岸約十三海里。嵌露刻秀，儼如畫屏，屹立於巨浸駭浪之中，蔚爲一大奇觀。島中草色山光，翠然奪目，林木密茂，不生毒蟲，未雨而雲，先日而曙，如有靈氣焉，故有靈山之名。島中居民十餘村，皆以捕魚爲業，遊覽其間，不啻入桃源仙境。

(十六)陰島鹽田 陰島爲市屬二十五島中之最大者。與海東團島，遙遙相對

，以綰鎖膠澳之咽喉，形勢頗爲雄壯。島中南部多石礁，北部多鹽由，居民十有餘村，皆賴漁鹽之利，入其間者，第見縱橫鹽斗，排列海沿，汲水風車，自由飛轉。遊覽其中，別饒佳趣。

(十七)女姑口 在滄口之西，舊時帆船貿易，甚爲繁盛，嗣因港口失濬，漸次淤塞，帆船出入，深感不便，貿易中心，遂漸次移至滄口。白沙河發源勞山，蜿蜒而下，至女姑口入海。世所稱爲青島逸品之鮎魚，卽產於白沙河入海處，味絕鮮美，又有神仙魚之號焉。

丁 勞山名勝

勞山一稱牢山，也稱鰲山，踞青市東北，卽墨縣東南，爲道家名山之一。實測海拔三千八百餘尺，故民間有「泰山高高，不如東海勞」之諺。則其高度，亦可想見矣。據寰宇記載「秦始皇東登勞山，以望蓬島，皇輦所至，輒徵民入，修治道路，民爲勞役所苦，故曰勞山」。故老相傳，則謂「勞山高峻，往游者每感跋涉之勞，」故有勞山之號，究不知其孰是也。山中岩石突兀，姿勢莊嚴，峯上有峰，谷中有谷，更以地臨東海，雲氣變幻，山色風光，爲內地名山所不及。益以道觀數十，點綴其間，故攬勝探幽者，恆踵址之相接焉。邱處机詩云：「卓犖鰲山出海

隅。霏微靈秀滿天衢。羣峯削玉幾千仞。亂石穿空一萬枝。頗能狀其方物。崔景三（士傑）先生，亦有一律云：海闊望雲低，蒼茫接太虛，青山間綠水，紫霧伴紅霓，幸有同懷客，優游與共栖，勞峯高且穩，可作上天梯。是則狀其高峻矣。青島自經德人租借以後，對於游山設備，不遺餘力，曾調查山稜線系統，闢爲登山十六路，凡在山路轉彎交岔之點，刻石立碑，指示途徑，另繪勞山流覽圖，以供對照。故游山者可以按圖索驥。循標往還。不必引路人，亦無迷途之感。現因久失興修，大半淹沒，所剩入山口，僅爲柳樹臺，登窰口，大勞觀，太清宮等數處而已。茲將遊山路程。車馬價格，及名勝地點等，略述如左。

(一) 遊勞途程

遊勞途程，可分水陸二道，水道由青島乘船至太清宮，陸道則乘車至板房，或大勞觀，再行依照下述地點，循序游玩。其由水道前往者，可向港務局租賃小汽船，最爲穩便。（賃價可參看港務局汽輪賃價表。）陸路則乘汽車，馬車，人力車，舉無不宜。大抵欲遍勞山諸勝，無一遺留，約須七日，茲將日程分配如左。

(1) 第一日 自青島乘車至九水，遊觀川臺。王子澗，到板房換乘藤轎，登柳樹臺，達北九水，午膳。下午步遊魚鱗口（土名鮫缸灣）觀瀑，往返約十五里，

北九水有小客寓可以寄宿。倘因疲乏，不能還北九水投宿，石屋村農家，亦可借宿一晚也。

(2) 第二日 由北九水動身，登勞頂山遊蔚竹菴，仍還北九水寄宿。往返約五十里。

(3) 第三日 由白沙澗至老僧峯，再到大勞觀，華樓宮，在神清宮寄宿，約計路程五十里。

(4) 第四日 越劈石口，過修真觀，北游鶴山，馬山，至太平宮投宿，約計路程五十餘里。

(5) 第五日 遊釣龍磯，登白雲觀，遊棋盤石，至華嚴菴投宿，約計路程二十餘里。

(6) 第六日 過窰貨堤，越黃山，青山，至下清宮，再北行至上清宮。在明霞洞投宿，約計路程四十里。

(7) 第七日 由先天菴，登南天門，遊聚仙宮，至沙子口，可用電話喚車，過還青島。(沙子口有公安局分駐所可以借打電話。)

如或閒暇無多，欲以三日週遊名蹟，則其支配之路程，應如下述。

(1) 第一日 由青島乘汽車至板房換輪。過北九水，越河東口，遊太平宮，

白雲洞投宿於華嚴菴內，約計路程四十餘里。

(2) 第二日 由華嚴菴起程，至下清宮，北行至上清宮，登明霞洞，即在明霞洞寄宿，約計路程五十里。

(3) 第三日 由明霞洞起程，至大勞觀，登勞山巔，至北九水，還柳樹臺，可用電話喚車返青。(柳樹臺公安局分駐所有電話，可以借用，)則所有勞山重要勝蹟，亦可一覽無遺矣。

(二) 游山費用

自青至板房約七十里，汽車，馬車，人力車，皆可通行。乘坐汽車由青至板房在五小時以內者，大號車二十元，小號車十五元。在五小時以上十小時以內者大號車三十元，小號車二十五元。馬車，雙馬車單程七元，單馬車單程五元。人力車約二元五角至三元。板房籐轎，公安局均有定價規定，茲將價目表照錄如下。

僱乘山轎往返價目表

起點	大 磅 觀										板 房										勞山頂																
	終點	價目	終點	價目	終點	價目	終點	價目	終點	價目	終點	價目	終點	價目	終點	價目	終點	價目																			
第一水	一元一角	神清宮	一元一角	花浪	二元	華緣菴	四元五角	北九水	二元一角	蔚竹菴	二元九角	板房	三元	白雲洞	三元八角	柳樹臺	一元一角	北九水廟	一元九角	旋缸	二元四角	蔚竹菴	二元四角	花浪	二元四角	大磅觀	二元四角	勞山頂	三元六角	駱駝頭	二元二角	段子嶺	二元一角	蔚竹菴	八角	旋缸	五角
第二水	一元一角	神清宮	一元一角	花浪	二元	華緣菴	四元五角	北九水	二元一角	蔚竹菴	二元九角	板房	三元	白雲洞	三元八角	柳樹臺	一元一角	北九水廟	一元九角	旋缸	二元四角	蔚竹菴	二元四角	花浪	二元四角	大磅觀	二元四角	勞山頂	三元六角	駱駝頭	二元二角	段子嶺	二元一角	蔚竹菴	八角	旋缸	五角
往返價目	一元一角	神清宮	一元一角	花浪	二元	華緣菴	四元五角	北九水	二元一角	蔚竹菴	二元九角	板房	三元	白雲洞	三元八角	柳樹臺	一元一角	北九水廟	一元九角	旋缸	二元四角	蔚竹菴	二元四角	花浪	二元四角	大磅觀	二元四角	勞山頂	三元六角	駱駝頭	二元二角	段子嶺	二元一角	蔚竹菴	八角	旋缸	五角

如由勞山大飯店招待，則一切車價膳宿，均有規定，比較自行估車，尤為便利，其價目如下。

第一日下午由青島上山，住勞山大飯店，至第二日下午五時返青，每人連車

資膳費宿費共收大洋八元。

星期日上午七時出發，下午六時返青，客車每位車資三元長途汽車每位一元，膳費午餐一元五角。午茶五角。皆可與中山路一六五號中國旅社或肥城路青島通信社預先接洽。如須周遊勞山，該店亦可派人照料，價目可與該店面商也。

中山宮觀，皆可供給食宿。華嚴菴，白雲洞，明霞洞，下清宮，神清宮五處，照料尤佳，每人每日約給大洋一元，即無異議。不過膳食方面，大都以麥食爲主，菜蔬也類多粗劣，南人往往不慣。最好在出遊之先，預購罐頭食品，以資佐膳，庶可免於枵腹之慮。

(三) 勝蹟記要

勞山勝蹟，計不勝計，舉其主要者，約有下列各處。

(一) 九水菴 九水距青市約六十里，汽車可以直達，菴臨觀川口，對岸有老樹數十株皆數百年物。下有洪述祖所建別墅，上有平台，最宜眺望，土人名爲觀川臺。設有小客寓一所，兼售酒菜，以供游客休憩之需。由此沿河而進，越王子澗，即板房矣。陳述齋先生詩云：九水山家竹萬竿，綠蔭深處宿雲寒，惜無當世迂倪筆，收入畫圖掛壁看。

(2) 柳樹台 爲入山孔道，下距板房約三里。由此往南可至勞頂山，往東則至北九水，在德管時代，曾設療養院，今已廢，勞山大飯店即設於此。

(3) 北九水菴 在柳樹台東北約八九里，九水南流入旱河，此則北流入白沙河，故稱北九水。舊有石屋書院，爲即墨縣官紳課士之所，故又有官老石屋之名。溪流清淺，地極清幽，外人之在此築室潛居者，兩岸俱有。

(4) 魚鱗口 由北九水菴東南行，約二里許，過雙石屋村，由此循道而行，約五六里，以達魚鱗口，上有飛泉，即潮音瀑布也。危崖陡立，高約千仞，瀑布即由崖端飛瀉而下，下承以井，溢爲溪澗，曲折下流，爲北九水發源之地。崔景三先生詩云：吾愛潮音瀑，源源落石潭。深藏幽谷裏，怕爲俗人探。鳥道殊難度，雲峯未易參。悠悠絕壁望，無限好烟嵐。現在自北九水至靛缸灣，已由鄉區建設辦事處築有馬路，當不致再有烏道難度之歎矣。

石門峽在雙石屋，至魚鱗口途中，兩岩對峙，中間一徑，若小術然。可稱爲天造名勝。按勞山有兩石峽，皆係兩岩對立，中小隔小蹊，一爲天門峽，一即石門峽，而天門峽較石門峽爲尤險。

(5) 勞頂山 勞頂山，一名巨峯，簡稱勞頂。上有巨岩，周圍約百丈，又有方可數尺之一片小岩石，矗立其上，登小岩石俯瞰四圍，大海羣山，全收眼底，令

人有襟懷驟曠之感。勞山諸峯，以此爲最高，故有勞頂稱之。

(6) 蔚竹菴 由魚鱗口北岸，攀援而升，越一山梁，卽爲蔚竹菴。若由大路，須在雙石屋登山，所經松筠夾道，氣象萬千，較捷徑尤有觀玩之雅。菴爲明萬曆十七年建，清嘉慶間重修，祀玄武道人李祥資。據老道言，勞山道家之不同宗派，祇比一家云。殿壁有游客所題五律一章云：峭石開青壁，嶙峋不記年。叩門驚宿鳥，隔澗聽流泉。樹老含秋色，峯高入暮烟。逢君棲隱處，遙望白雲邊。出菴東行二三里。有歧路分出，向東南者往勞頂，向東北者，則往棋盤石。

(7) 白沙澗 在白沙河上流，兩山夾澗，下有深潭，由此以達北九水廟，沿途灘峽奇秀，清流紆迴，水作龍吟，石同虎踞，峭壁危崖，觸目皆是。音樂圖畫兼而有之。

(8) 老僧峯 在華陰集西三里，上有迎仙觀，爲王思誠所題勞山十二勝景之一。觀前有銀杏一株，大可兩圍、古柏一株，亦可合抱。據土人言，觀前古柏，曾經齊王繫馬云。

(9) 大勞觀 大勞觀，在華樓宮之東，地勢平坦，汽車可達。距大勞觀三里，迂曲南行，登小嶺，有道觀曰神清宮。游人至此，每登岩遠眺，觀前波浪，嶺下松濤，相映成韻。三四月間，祈福進香者，踵趾相接。

(10) 華樓宮 華樓宮，在華山，西去華陰集約五里，因山頂有石如樓，故有華樓之名。其中勝蹟，有翠屏岩，凌烟窟，玉女盆，夕陽澗等處，元時王思誠定爲華樓十二景，各繫題詠。現都湮沒無可考，惟翠屏岩石刻，迄尙保存。

(11) 太平宮 在白雲洞北六里，宮中祀老子及其門下十哲。廟係宋時建立，廟前有元朝昌明六年修廟碑，可見在勞山各道觀中，亦一古刹也。

(12) 獅子峯 獅子峯，在太平宮後方，因峯狀作獅子向天吼形。故有是號。上有岩石，刻『山海奇觀』四大字，登峯觀海，一望無垠，明詩人藍田有登獅子峯一律，俛仰感慨，頗可一讀。詩云：「高峯危坐臨滄海，暮雨蕭騷冷似秋。潮落潮生天地老，月園月缺古今愁。金丹負我何時就。碧樹娛人可暫留。誰識遠游輕舉意，請從漁子買扁舟。」

(13) 遇真觀 有元時長春真人所書「鶴山洞」三大字。鶴山爲勞山東麓，洞岩突兀，曲折入勝，有滾龍，朝陽等號。迴望西南諸峯，高插雲霄，別有奇趣。

(14) 棋盤石 由勞頂山沿第五號路向東北行，過一二小梁，循坡而下，路漸平坦，其北有巨岩，方廣二三丈，上刻棋盤，相傳從前有仙人在此對弈。下有廟稱明道觀，土人則皆稱爲棋盤石廟也。

(15) 華巖菴 在明道觀東北約八九里，出明道觀北行五里，過一高峻山梁，

名滑溜口。由此復循山之東側行三四里，卽達華嚴菴。菴爲明崇禎時卽墨邑人黃坦所建，慈山大師曾駐錫於此。勞山廟多道院，惟此則爲僧舍。山門之外，有其第一代大師慈霑和尚紀念塔。塔後有巨松蟠屈，環抱塔身，若維護者，亦一奇觀也。崔景三先生詩云：一入華嚴寺，飄然俗慮空。路緣青壁上，人在白雲中。松老千峯翠，花開百日紅，靈山鍾秀色，觸目鬱青葱。

(16) 藏經閣 在華嚴菴內藏有全藏一部，爲清初雍正間刻本，乾隆間所頒發者。字方約官尺五分，整齊完好，特建藏經閣儲藏，至今尙完整無缺。立閣上憑欄遠眺，海上風帆，峯頭秀色，一覽無餘。俯視澗壑，則縷縷白雲。隱蔽竹樹。因知「孤塔遙連潮色動，危岩倒看澗雲生」的是佳句。

(17) 白雲洞 在華嚴菴西北，洞爲岩石所疊成，中頗寬廣。門前喬松如蓋，幽篁成林，所栽銀杏，玉蘭，皆可合抱。有石刻白雲洞三字。景物之佳，爲勞山第一。濰縣丁錫田記白雲洞觀日出云：「登觀後岩石，縱目東望，雙峯對峙，卽爲大仙二仙之山。兩山間晨光熹微，瞬息變幻，彩霞分呈青紅橙紫諸色，橫亙如帶。少時金輪突現，雲下光線中折，宛然天有二日」云。故游勞者，必留白雲洞一宿，以一覘此山海奇觀也。

(18) 青山口 出華嚴菴東南行，抵海濱，經長嶺，黃山，卽達青山口。爲一

東臨大海。三面環山之小鎮。村傍有一大石巖，高約丈餘，廣可二丈，上刻「波海參天」四大字，傳說係秦始皇登山遺蹟。不過字非大篆，刻工更劣，其爲後世文人，逢場作戲無疑。村中農家，皆以漁農爲業，熙熙融融，不啻桃花源裏人家也。

(19) 太清宮 在勞頂山之東南海岸，亦稱下清宮，蓋對上清宮言也。宮中有道士三十餘人，爲勞山著名古刹，華蓋真人修道之所。相傳與上清宮同爲宋時勅建，元明清三朝，皆有重修碑記。宮分三院，皆有古樹。如銀杏，繡球，黃楊，扁柏等類，均具相當歷史，而尤以耐冬最爲著名。宮後植虎皮松甚多，挺立勁拔，宛若華蓋，亦具異觀。正殿亦藏有道經全部，計五千零四十八卷。據道士言：「山東各道觀中，藏此全經者，只此一處」云。自華嚴菴至此，均有新修石級，道路整齊，爲渤海艦隊司令沈鴻烈徵集軍民所新修者。此誠名山功德也。

(20) 明霞洞 由太清宮後山，循二號路北上過一土梁，有誌刻曰，二宮分路處。由此西北行，升而復降，有小橋，橋北，卽明霞洞。岩上有摩崖，刻明霞洞三字。後院崖上，鐫有草書，述修道語，相傳爲孫海嶽所題。門前懸崖中，亦勒有長篇筆蹟，不知爲何人手筆。觀前有銀杏兩枝，大可二圍，由扇形密葉中，仰觀高峯，至爲奇異。

明霞洞院宇整潔，山門前楹鋪石級，異常寬敞，立門外南望，海天一色，盡收眼簾。後院植有白綉球數百餘枝，玉蘭，紫荊，綉帶，及紅白牡丹等，亦頗不少。

(21) 上清宮 由明霞洞西南行，轉折循竹徑，穿白雲，沿級而下，如在雲中來去。白澄泉君詩云：「攀緣密竹行。中有雲橫斷，前後諸游侶，時露身之半。」頗合途中景狀。行約二三里，即達上清宮。上清宮亦爲宋建古刹，昔年花木清幽，牡丹尤盛，現所賸者，尙有數十餘本。聊齋所記，蓋卽景生情也。第不知葛巾玉版尙在其間否。銀杏一株，周圍約可五抱，道士謂爲宋前之物，當非虛誣。門前石澗，昔有朝真迎仙二橋，今已圯廢。橋側磨崖。據陳沂游勞記，謂有長春真人鏡詩十絕，字畫端整，現亦無可稽考矣。

(22) 南天門 由上清宮西行五六里，至天門後，更西南數里，爲天門峯，山勢峻險，羣峯拱立，山口二峯，尤爲高削，下瞰滄海，上插雲霄，故有天門之號，爲勞山唯一峻險之所；較之石門峽，又不啻大巫之與小巫矣。上有長春真人所書「南天門」三大字，筆勢雄挺，當非僞託。

(23) 聚仙宮 由南天門曲折東北行，攀援岩谷，頻事升降，漸達海濱平陸，越流清河，過麥窰村，即達聚仙宮矣。宮爲元泰定年間所建，有元人張起巖所

撰碑誌，惜已就圯，無由剔誦。由此循澗入山，越烟雲澗，磴塔嶺，可達勞頂山。若由磚塔嶺折向西行，卽至登窰村，沙子口，爲觀梨勝地。而勞山名蹟，亦以此爲最終點焉。

丁 游藝

青市娛樂場所，應有盡有，如京戲院，影戲院，說書場，落子館，跳舞廳，彈子房，跑馬場，俱樂部，籃球會，足球會等，皆有相當組織。故公餘游息，不論好動好盡，均有適於簡性之場所。茲將各娛樂場所名稱，地點，調查如下。

(子) 京戲院

(一)大舞臺 大舞臺在平度路四十八號，座位價目特等七角，頭等四角，二等兩角。包箱一元，軍警半票。水菓，乾菓，每盤兩角。案目小賬，隨客賞給。

(二)同樂茶園 同樂茶園，在台東鎮商業市場。座位價目，日戲頭等二角，二等一角。夜戲頭等四角，二等兩角。包廂全座四元，每位四角。水菓乾菓每盤一角。案目小賬，隨客賞給。

(丑) 電影院

(一)福祿壽大戲院 院址，在中山路十五號，電話四二七〇號。座位價目：頭等七角，二等四角。每日共映兩場，第一場自下午二時起，至四時半止；第二場自七時半起，至十一時止，循環演映，隨時均可購票入座。

(二)山東大戲院 院址在中山路三十五號。座位價目：頭等八角，二等六角三等四角，每日下午二時至五時，及八時至十一時，共映二場。循環演映，隨時均可購票入座。

(三)明星大戲院 院址在安徽路湖南路交叉處。為美商所開設。座位價目，頭等一元，二等六角，三等四角。每日映片，自二點一刻起，至十一時半止，循環放演，不分場次。

(四)五福大戲院 院址在台西鎮南村路，向演京戲，現改電影。座位價目，頭等兩角，二等一角，每日兩場，以下午二時至五時為第一場，八時至十一時為第二場。

(七)福祿壽分院 院址在台東鎮二號路。即中山路福祿壽影戲院之分院也。所映影片，亦皆為福祿壽映過之片子，座位價目，映片時間，均全與中山路福祿壽同。

(寅) 落子館

(一) 國民大戲院 在中山路，即樂樂座原址，現演繡繡戲，每日分日夜兩場，價目分五角三角一角三等，茶每壺一角，瓜子每碟五分。

(二) 共樂茶園 園址，在青海路六十四號。有大鼓書，繡繡戲，京戲等，茶資每客二角，戲資隨客賞給。

(三) 聚仙茶園 園址在海泊路三十四號。有大鼓書，繡繡戲等，茶資每客二角，戲資隨客賞給。

(四) 國民茶園 地址莘縣路東海樓，京劇及大鼓等，戲價分二角一角兩等，茶資每壺一角。

(卯) 說書場

(一) 丁樹德說書場 丁樹德 河北路 六十二號 評辭

(二) 王教順說書場 王教順 江寧路三十七號附一戶 魚鼓

(三) 劉廷樂說書場 劉廷樂 江寧路三十七號院內板房 琴書

(四) 趙唐祥說書場 趙唐祥 江寧路三十七號院內簾棚 評辭

(五)王蘭芝說書場 王蘭芝 江寧路三十七號附十一戶 大鼓
 (六)苗心誠說書場 苗心誠 江寧路附二戶 大鼓
 (七)王尙元說書場 王尙元 河北路四十一號 大鼓

此外如台鎮東商業市場，威海路平民市場，莘縣路東海樓，海泊路廣興里等處，亦皆有書場，不過規模甚少，亦無一定價目，僅為平民工餘娛樂之需而已，故不備舉。

(辰) 跳舞場

本市跳舞場營業，亦與咖啡店酒排間相同，夏季最甚，一至秋季，即如執扇之捐，形消影散。蓋此輩專做美國水兵生意，故美艦來青，即舞場林立，美艦出口，則停營業。經營此種投機生意者，以白俄為最多。不過終年設立，以供一般中西摩登青年之需要者，亦復不少。茲舉如下，

名稱	地址	游藝種類	價目	電話號碼
(一)却爾斯登	冠縣路二十三號	跳舞	每元跳舞三次	
(二)巴拉斯	冠縣路六十一號	跳舞	每元跳舞三次	
(三)吉浦桃浦	冠縣路三十六號	跳舞	每元跳舞三次	

(四) 明星	滄口路三十八號	跳舞	每元跳舞三次
(五) 芬大即亞	冠縣路六十六號	跳舞	每元跳舞三次
(六) 月宮	滄口路新一一號	跳舞	每元跳舞三次
(七) 黑貓	冠縣路中市	跳舞	每元跳舞三次
(八) 普林司	臨清路二十九號	跳舞	每元跳舞三次
(九) マウントフジ	清平路二號	日商	每元跳舞五次

(巳) 俱樂部

名稱	地址	種類	電話號碼
(一) 和聲社票房	浙江路	研究戲曲	
(二) 風雅社票房	錦州路	研究戲曲	
(三) 餘興社票房	觀海路	研究戲曲	
(四) 物產俱樂部	濟南路	商務戲曲	四七七〇
(五) 聯青俱樂部	浙江路青年會	公益娛樂	
(六) 嶺南俱樂部	中山路一四四號	球類娛樂	三九一二
(七) 青島俱樂部	文登路四號	文藝球類	四九二〇

- | | | | |
|------------|---------|------|------|
| (八) 港務局俱樂部 | 陵縣路三十九號 | 球類棋類 | 二八〇六 |
| (九) 海軍健行社 | 中山路一六四號 | 球類戲曲 | 四四七一 |
| (十) 膠海關俱樂部 | 武定路 | 球類娛樂 | 四五四一 |
| (十一) 國際俱樂部 | 中山路 | 球類飲食 | 二八九五 |

(午) 檯球房

本市公開之檯球房，十九皆爲日商所經營。茲將其他價目，列舉如下。

- (一) 松茂里檯球房 日商，地址在中山路松茂里旅社內，定價每盤四角。
- (二) 十三俱樂部 日商，地址招遠路，定價同上。
- (三) 日之出撞球房 日商，地址聊城路，定價同上。
- (四) 玉突撞球房 日商，地址臨清路，定價同上。
- (五) 日新俱樂部 日商，地址遼寧路，定價同上。
- (六) 國際俱樂部檯球房 地址中山路，祇限會員，不收費。
- (七) 青島俱樂部檯球房 華人，地址文登路，祇限會員，不收費。

(未) 哥爾夫球場

- (一) 小哥爾夫球場 俄商，地址會泉南海路。
- (二) 青島俱樂部球場 華人，地址文登路四號。

(申) 跑馬場

青市跑馬場，僅祇會泉一處，適當第一公園之南，海水浴場之北，爲德管時代所開闢。德人建設此場，本爲兵士操練之用，我國接收以後，因徇萬國體育會之請，始將此場租作賽馬之用。現在每月賽馬四次，均於星期日舉行，所售票價，萬國體育會扣取百分之二十，作爲佣金，市政府財政局抽收百分之五，爲賽馬稅，其餘百分之七，分派贏家。茲將其售票情形，略誌如左。

(一) 獨贏票 獨贏票分兩種(一)爲一元獨贏票，每張一元；(二)爲五元獨贏票，每張五元。必須所買之馬，跑得第一爲贏，否則即輸。

(二) 馬位票 馬位票每張五元，凡跑頭二三馬者，均可得獎。

(三) 搖彩票 搖彩票每張一元，二百號以內，可在賽馬前數日，到曲阜路萬國體育會預定，亦可於賽馬之日，在場購取。凡搖出號碼以後，同時又搖出馬號，競賽而跑頭馬者爲頭彩，二馬爲二彩，三馬爲三彩，其餘號碼已經搖出，而競賽落選者，每票一張，得彩五元。

戊 妓院

(子) 俄妓

俄妓以每年暑期為最甚。亦專做美國水兵之生意者也。此項妓女，每星期受公安局妓女檢驗所之檢驗，檢驗費每次三元。夜度資：規定每晚二十元，如春風一度，即分東西者，每次化洋五元足矣。惟俄妓好酒，酒資須由狎客代償，故夜度資雖所費不多，若香檳，威士忌，痛飲盡歡，一夜之費，則非百元不辦也。

凡俄妓所居之處，均以懸掛長方玻璃小紅燈為標識，李村路滄口路一帶之掛有小小紅燈，上覆琉璃方柵者，即此類也，茲將地址人數，列舉如下。

博山路四十二號	紅燈第一號	滄口路十二號	紅燈第二號
滄口路四十四號	紅燈第三號	芝罘路四十四號	紅燈第四號
滄口路二十二號	紅燈第五號	滄口路卅一號	紅燈第六號
李村路十七號	紅燈第七號	滄口路十七號	紅燈第八號
滄口路三號	紅燈第九號		

(丑) 日妓

日妓有頭二三等之分，如荏平路一號杉乃家，膠州路二號彙之家，荏平路五號大辰樓，夏津路十六號三浦屋等，皆屬共會藝妓，爲頭等，總計八十餘人。清風，觀月，松福，奉天館等，共五十五家爲二等，總計一百六十餘人。其餘則爲三等酌婦，約共二百餘人。

藝妓花代，每小時一元五角，酌婦夜度資每夜六元。凡日本料理店：如湖月，愛之家，林屋，新長船，杉之家等，均可代爲喚妓，席料（台基費）每次三元。

（寅）華妓

青島華妓，有南北之分，南妓謂之兩班；北妓謂之本地班。南妓大抵來自楊州，徐州，鎮江，松江，蘇州等處，北妓則以日照人爲最多，其來自濟南，膠州，卽墨，天津等處者，亦有相當數額。妓女由父母翁姑或丈夫等，因生活所迫，送往妓寮合夥營業者，謂「搭班」，夜度資，四六分派，妓女得四成，班主得四成，娘姨龜役得兩成。此輩妓女，衣飾均須自辦，入班之初，必須向班主先借墊款，名爲押賬，利息甚大。故妓女搭班，名爲四六分折，其實妓女所得，除衣飾，利息，及其他一切應用物品外，不及二成，亦可爲苦矣。妓女由班主價買，身體歸班主支配者，謂之本班，夜度資盡爲班主所有，妓女只能於出局時略支一二

角車費。即平日零用，亦全靠客人給予也。茲將華妓所在地址及人數樂資等列舉如左。

所在地址	娼窰等級	窰戶數目	娼妓人數	樂資價目
朝陽路平康一里	頭等	九	二二	出局二元茶圍一元夜度十元
朝陽路平康二里	頭等	一五	七七	全上
冠縣路平康三里	頭等	一〇	五五	全上
雲南路平康四里	頭等	一三	六四	全上
金鄉路昇中一里	頭等	九	三八	全上
黃島路 德興里	三等	三三	六六	關門五角拉鋪一元夜度二元
黃島路 寶興里	三等	一四	三一	全上
四方路 昇平里	三等	二七	八八	全上

山西路	雙合甲	三等	四四	五二	全上
莘縣路	東海樓	三等	五五	八二	全上
大港	寶興里	三等	二五	三八	全上
東鎮龍門路	平康里	三等	三〇	四三	全上
合計			共計二八六	六五六	全上

(附)公安局管理娼妓規則

娼妓(一)不准誑騙客人出不當花費。(二)不准接待身著制服之學生，及未成年之幼童。(三)不准容留客人聚賭吸烟，及其他違法事項。(四)懷孕已足三月者，不准留客。(五)身有傳染病及花柳病者，不准留客。凡違上列各條之一者，比照輕重，分別處罰。

娼妓因下列各事，得報告警所辦理。(一)不願爲娼，或自願從良。(二)娼妓自置或客人贈與之物，爲搗母佔取。(三)搭住之娼妓，自願另換樂戶。

而爲原班樂戶所阻止。(四)受樂戶虐待壓迫，不堪忍受。

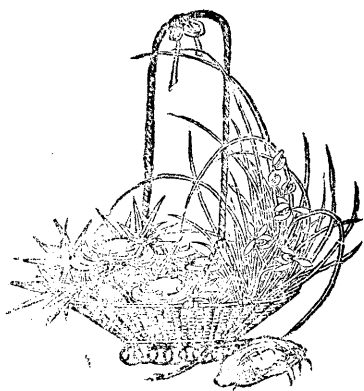

師 律

斌 士 宋

田 暄 曲

所 務 事 組 合

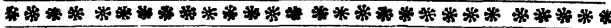

本律師合組事務所專辦
民刑訴訟及非訟事件公
費低廉辦事敏捷當事人
如係赤貧並得酌免公費
如有以上事務委託者請
至本事務所接洽可也

事務所：

平原路五號樓上

律 師 陳 道

律 師 公 會 幹 事 員

事 務 所

設 於 汶 上 路 華 芳 里

本 律 師 辦 理 各
級 民 刑 訴 訟， 華
洋 訴 訟， 登 記 過
戶 證 明 文 件， 及
其 他 一 切 法 律
行 爲。

小巴黎商行

敝行爲促進中國商品美術化起見
 專辦純粹國產各種精巧日用物
 品，美術陳設品，珠翠裝飾品，
 文玩玉器，新舊字畫，教育用品



，新式鏡框，紗燈檯燈，鉄花壁
 燈，兒童玩具。並監製上等鍍金
 種器皿，無美不備，定價至廉。
 青島中山路德縣路口

高尚紀念品

本館照相

純用美術

藝巧工精

交件迅速

諸君一試

定能滿足

鴻新照相館

青島中山路

電話二五九四

長順建築工廠廣告

本廠開設以來，歷有年所，專為承辦各項建築，工精料固，計劃詳細，繪製圖樣，獨具精彩。並分設有鐵工廠，專代各界製造各種機械，價目克己，信用昭著，久為中外人士所贊許，如蒙賜顧，無任歡迎。

總店：濟南關正覺寺街

支店：青島黃島路鼎新里二樓四號

借用電話：五〇三七號

鐵工廠：膠州路一百二十八號

電話：四九七四號

第六編 生活紀要

甲 膳食

(子) 食品

本市五方雜處，食尚所習，東西南北各自成風。大抵北人以粟麥豆類爲主要。南人則仍食大米。食品之中，以魚蝦爲多，價亦較廉。某君詩所謂「自喜年來近海居，不歌長歎無魚」者，蓋紀實也。蔬菜則以附近地帶，壤含砂礫，不宜蔬圃，生產不多，輒有供不應求之感，故其價值，往往較他埠爲貴。

市內貧民，大都每日兩餐，以上午八九時爲早餐，下午四五時爲晚餐，其食物以甘儲爲主。甘儲之外，雜以粟，豆，高粱，小麥之屬，而以醃蘿蔔，白菜，菠菜，韭菜，茄子，豆腐，絲粉等爲最普通佐食之需。極貧之家，則以甘儲之嫩蔓，晒乾磨粉，製成團子，以供常食。又有以大豆浸胖，磨碎成漿，和以醃蘿蔔乾，煮以爲糜，名爲小豆糊，以供飲料，視爲美味，其食品之粗劣，概可想見也。

至於市外鄉民，對於食品所需，尤爲儉約，窮苦之家，固以甘儲爲常食；即富厚之家，亦少肉類進廚。平日如煮一餐餃子，視爲莫大光榮，爲廚娘者，且須遍告鄰里矣。

此間土著，大抵好吃大葱。以饅頭夾一葱，不需佐膳，卽能下咽。故一入其家，常有一股生葱臭味，直刺鼻竅，雖不致令人作惡，亦難免遠而避之。費潤泉先生詩云：「大葱硬餅身常健，白薯青菘樂有餘。待到晚春天色好，家家窗外晒刀魚」。真可謂形容盡至。

市區北方人所設之商店客棧等，每至冬季，亦祇日食兩餐，故南方人來此，往往不能習慣。惟久居市區者，麵食以外，兼進米食。佐食之品，烹調之法，亦與我人無異矣。茲將民國二十二年所調之食用物價摘錄如下。

(附) 食用品價格一覽表

上海白米每斤七分五厘	王蜀黍每斤七分三厘
香港白米每斤七分	蠶荳每斤五分六厘
大麥每斤四分五厘	綠荳每斤一角
小麥每斤五分五厘	黃豆每斤七分
小米每斤六分五厘	豌豆每斤三分八厘

蕎麥每斤四分五厘	甘儲每斤一分四厘
高粱米每斤四分八厘	芹菜每斤八分五厘
蘿蔔每斤二分六厘	冬瓜每斤三分四厘
小白菜每斤二分三厘	蝦 每斤三角五分
茄子每斤六分二厘	蟹 每斤二角六分
生薑每斤一角一分	淡水鯽魚每斤六角
洋蔥每斤三分五厘	黃花魚每斤三角二分
大蒜每斤一角	偏口魚每斤二角五分
蒜苗每斤一角四分	沙魚每斤一角
黃豆芽每斤三分	墨魚每斤一角九分
菜豆芽每斤三分	韭菜每斤七分
銀刀魚每斤二角	黃瓜每斤六分
雞蛋每個二分	鴨蛋每個二分至三分
白糖每斤二角三分	紛絲每斤二角一分
紅糖每斤一角八分	鹹菜每斤六分
高粱酒每斤二角八分	花生仁每斤一角六分

即墨老酒每斤一角二分

陳年老酒每斤五分

豆油每斤二角四分

花生油每斤二角六分

豬油每斤三角五分

上等醬油每斤三角

次等醬油每斤一角六分

櫻桃每斤一角

鴨每斤三角五分

文蛤每斤七分

蚶子每斤四分至一角

海鰻每斤一角

梨 每斤五分至一角六分

蘋果每斤二角二分

荸薺每斤一角

粗鹽每斤三分二厘

精鹽每斤七分

紹興酒每斤二角四分

芝麻油每斤三角四分

豆腐每斤三分五厘

牛肉每斤二角八分

豬肉每斤三角二分

羊肉每斤二角六分

鷄每斤二角六分

杏梅每斤八分

栗子每斤二角

紅棗每斤一角至二角

黑棗每斤一角五分

胡桃每斤八分

柿 每斤九分

食物之中，各地皆有特製產品，如金華火腿，湖州筍干，龍井茶葉，楓涇丁

蹄，蘇州醬肉，南京板鴨，高郵醃蛋……等，可謂舉不勝舉，在青市則極無此種特殊製品。即菜館之中，除將海產物翻成幾種花樣外，亦無特殊名貴食品，足供朵頤。惟水菓中，尚有幾種特別的產物，不過非盡青島出產而已。

(一)美國種葡萄，顆粒甚密，大粒之中，雜以小粒，大粒有核，小粒無核，即為製造葡萄乾所用之佳種。味極甜美，且有玫瑰香味，故土人又名『玫瑰葡萄』，其名亦甚雅也。

(二)香蕉蘋菓，為烟台出產。烟臺出產蘋菓，本極著名，此種『香蕉蘋菓』，帶有香蕉香味，尤為名貴。

(三)灘桃：產於灘縣，大者重約斤餘，小者亦十一二兩，味美而鮮，不在甯波水蜜桃之下。或謂肥城產者尤佳。

(四)拿坡侖櫻桃：為農林事務所推廣佳種菓樹之一，現在出產不多，僅登窰，九水……等處有之。粒大而紅，嬌豔可愛，味亦甚鮮，倘能廣為種植，將來銷行，定然不惡也。

(五)雪瓜為香瓜之一種。水菓店稱為英瓜，不知是否此英字——余以其色白而有光彩，與上海所賣的菜瓜相彷彿，因以雪瓜呼之。味脆而甜，為不論何種香瓜所不及，實為消暑佳品。遊青者，不可不一嘗異味也。

(六)紅心蕪菁·皮綠心紅，狀與鵝蛋相似，質脆味甜，並皆佳美，蕪菁中之尤物也。產於濟南近郊，運銷青市，冬季食此，以解煤毒，最為相宜。

此外花紅，梨子等，亦較江南為優，第皆普通產品，故不復贅。

(丑) 市場

本市菜場，共計十有餘處，所有販買魚肉小菜，均係於菜市場中設攤出賣。但亦有肩挑小販，至住宅左右，沿街叫賣者。不過所賣蔬菜，總不若菜市場中之便宜而完備，故購買魚肉蔬菜者，莫不羣趨於菜市場焉。茲將各市場情形約舉如下。

(一) 勸商場

勸商場，現名市立菜市場，地址在市場三路。為本市最大之菜場。所占面積，約二十公畝左右。屋基牆圍，均以鐵筋洋灰，及花崗石建築。屋共二層：第一層，前屬菜場，後係魚市，右側則全為豬牛肉舖。第二層，為洋貨雜貨，小孩玩具，及文具紙張，玻璃瓷器等商號，大抵皆為日商所開設。惟左側門外，水菓攤販，及鷄鴨野味店，則十九皆為華商所經營。此其概略情形也。現在由市政府特派管理專員，掌理市場清潔，及按月收取租金等事。

(二) 華北市場

華北市場，處於濰縣路與中山路之間，故在濰縣路中山路兩方，均有大門出入。場基本屬市府公地，現由商民承租建築，規定十四年後，無償收歸市有。市場房屋，共計四層，第一層爲菜蔬魚肉市場；第二層爲水菓，南貨，肉類，糖菓等商店；第三層爲洋貨，雜貨，綢緞，布疋等商舖；第四層爲各商號家屬之住宅及棧房。此項商店門面，均由屋主預先劃定，每間約當一方丈之數，稱爲方丈之室，可謂確當之至。其租金第一層每間每月十八元，第二層每間每月十六元，第三層每間每月十四元。

(三) 易州路菜場

易州路方面，向無菜場之設備，惟因該路兩傍房屋，都半均租與小菜商開設菜蔬商舖，因此一般肩販，遂亦於每日早晨，齊集於該路兩傍之人行道上，競相買賣。加於一般市民，因購買便利，趨之若鶩，於是易州路四方路轉角一帶，無形中遂成爲一自由集合之市場。不過九時以後，人行道上，即不得設攤販賣，故其熱鬧期間，在每晨七時以後，九時以前。惟魚汛旺時，每日傍晚，亦常有魚

販販賣魚蝦等類耳。

(四) 東方菜市場

東方菜市場，在龍口路與常州路交叉之處，亦爲市府公地，由市民承租建築，與華北菜市場同。舊時菜市場房屋，均甚狹小仄陋，去年經財政局與該承租人協約，延長承租年限，改建新屋，業已全部翻造完竣，各攤販亦均照舊開市矣。場內除菜蔬舖、魚肉舖外，尙有成衣、理髮、飯館、酒肆、洋貨、雜貨等各種商號。且有一二菜販，專運上海蔬菜，以供南方人士之需要，菜市經營，頗爲不惡。其租金沿馬路每間二十元，樓下每間十二元，樓上六元八元不等。

(五) 商業市場

商業市場，在台東鎮昆明路傍。爲商人楊聖訓等募集股本所創設，完全爲商辦之市場。內部組織，除蔬菜攤販，魚肉市場，及洋雜貨舖，估衣舖等外，並設有小戲園，落子館，說書場等，以供一般平民工餘娛樂之需。故就該市場之組織言，實以菜市場而兼有游藝場之性質者也。

(六) 平民市場

平民商場，在東鎮威海衛路，場內設有小飯館，小商攤，及洋貨雜貨舖，落子館，說書場等。實爲平民工餘娛樂之所。與海泊路之廣興里相似。

(七) 台西市場

台西鎮小菜場，亦由商人集股創設，爲商辦市場之一，不過房屋狹隘，汚陋不堪，遠不若台東市場之廣大而有組織。場內攤販，有蔬菜商二十餘家，魚肉攤十餘處。但其價格，不論蔬菜魚肉，均較他處爲廉，就營業言，亦頗不惡。如能將房屋翻修擴大，力加改良，則其營業前途，正未可量也。

(八) 魚市場

小港一帶，向爲魚船集合之所，故全市魚蝦販賣，實以小港爲樞紐，舊時一般魚販，皆麇集於莘縣路港務局空地，僅由魚販自行搭蓋蘆蓬，設攤販賣。市政府以該魚販等搭蓋蘆蓬，凌亂無序，既碍消防，且不雅觀，乃飭令財政局於太平灣上建築魚市場一所，俾將莘縣路所有魚攤，一律遷往該處。現場中，除十餘菜攤肉攤外，其餘均爲魚販。近因所建房屋，不敷支配，故有重行擴充之議云。

(九) 劈柴院

劈柴院，在中山路與河北路之間。院內市場，以小飯館爲最多，鱗次櫛比，不下十有餘家，家常便飯，此爲最宜。其次爲水菓灘，亦有十餘家，各種價值，較別處爲廉，故凡久居青島者，購買水菓，皆集於此。

(十) 洪泰商場

洪泰商場，在北平路中市，屋凡五層，其高度在本市可稱首屈一指。場內各種商鋪皆有，惟當市區中心，四圍皆有大商號環繞，因此各店營業，未能十分發達。去年減租問題之發生，亦卽由此而起也。

(十一) 西大森市場

西大森市場，在小港荷澤路西首，可分內外二部，外部盡屬舊貨攤販，沿途設攤，並無房屋。內部係各種店鋪，以估衣業占最大多數。其他皮貨鋪，鐵器鋪，酒飯鋪，雜貨鋪等，交相間雜。定價較大商鋪約低，故一般平民，購買衣料器物者，皆取給於此。

(十二) 雙合里市場

雙合里市場，在山西路雙合里，亦爲商辦市場之一，樓上爲住戶，樓下爲菜

場，有菜蔬，魚，肉等等攤販十餘家。現因營業不振，閉息甚多。

(十三) 桓台路市場

該場亦爲商辦菜市。在桓台路側，內有蔬菜攤，魚肉攤，飯館，點心鋪，及洋貨鋪，雜貨鋪等。管理上頗爲清潔，各攤擺設，亦甚整齊。

(十四) 東海樓

東海樓爲雉妓集合之所，地址在小港莘縣路側。樓上住妓，樓下設攤。有魚肉攤，牛臟腑攤，小飯館，落子館，說書場等，一勞工娛樂之所也。

(寅) 市集

村區市集，其在市轄以內者，計有九處，以李村集爲最大，(詳見游覽志)其他：每逢以陰曆四九爲期者：有棗園市集，每次集會者，約有露店二百餘家；華陰市集，每次集會者，約有露店七八百家；浮山市集，每次集會者，約有露店四五百家。其以一六集市者：以流亭市集爲最大，每次集會者，平均露店在七百四十家上下；其餘如紅石崖市集，及以五十集會之蕭家莊市集，滄口市集；二七集會之薛家島市集，韓家村市集等，皆不過露店一二百家而已。以視李村華陰等處，

真不啻小巫之見大巫矣！

(卯) 菜館

本市菜館：約可分為西餐館，中菜館，料理店三項。其中西菜館，十之七八，為西人所開設；料理店，則多為日商所經營。惟菜飯館則盡為華商所組織。茲將其他地址價目，略述如下。

(一) 西菜館

▲大同西菜館 華商，太沽路河南路轉角。早餐八角，午餐一元，晚餐一元二角，電話四四四二號。

▲味苑西菜部 華商，德縣路濰縣路轉角，電話四二三七號，中西餐皆備。西餐早點四角五分，例餐分八角五分，一元零五分，一元二角五分等三種。

▲青島咖啡館 僑商，中山路十四號，早餐一元，午晚餐樓上二元，樓下一元五角，電話三六八八號。

▲青島咖啡館 匯泉南海路七號，午晚餐一元五角，電話四五一三號。

▲青島大飯店 日商，太平路，早餐一元五角，晚餐二元五角。

▲大華飯店西餐部 中山路一三三號，電話三一八三號。早餐八角，午餐一元，晚餐一元二角。

▲開明咖啡店 華商，中山路德縣路口，電話三四五〇號。早茶四角五分，午晚餐分八角及一元二角兩種。

▲聯合西茶社 日商，天津路二十三號，早茶八角，午餐晚餐一元五角。電話四七七一號。

▲花園飯店 俄商，曲阜路。午茶八角，午晚餐一元六角至二元，電話三四二九號。

▲上海飯店 華商，湖南路十六號，早茶四角，午晚餐六角。

▲小總會西餐館 中山路曲阜路轉角，早茶一元，午晚餐一元五角至二元，電話四七六一號。

▲大和飯店 日商，地址曲阜路六號，電話五一四五號。早茶一元五角，午餐二元，晚餐三元。

(二) 中菜館

本市菜飯館，依性質區分，約可別爲一等，二等，兩種。菜飯價格，稍有不

同，茲特分等記錄，並附菜價，以供查考。

(A) 一等菜館

商號名稱	地點	電話號碼
▲順興樓	北平路七號	三八五五
▲亞東飯店	河南路五十八號	三七〇二
▲聚福樓	即墨路四十四號	四〇九二
▲春和樓	天津路二號	三四八二
▲東華旅社	天津路二十三號	二八一
▲大華飯店	中山路一三三號	三一八三
▲厚德福	河南路十九號	四〇七一
▲三陽樓	膠州路三十二號	四六五五
▲公記樓	膠州路五〇號	二一六三
▲英記樓	中山路一〇七號	二五五九
▲奇園	德縣路二〇號	四七二一

以上所列均係一等菜館，茲將價目表附錄如下。

(附) 一等菜館價目表

- ◎二元席：炒菜五個。
- ◎三元席：冷葷四個，炒菜五個。堂彩不論大小筵席，概加一成。
- ◎四元席：冷葷四個，大海雜拌一個，炒菜五個。
- ◎五元席：冷葷四個，大件全家福一個，大件魚一尾，湯炒六個。
- ◎六元席：冷葷四個，大海菜一個，大件鷄一個，大件魚一尾，湯炒六個。
- ◎八元席：冷葷四個，大件全家福一個，大件黃燜鷄一個，大件魚一尾，大件八寶飯一個，湯炒六個，飯菜四大碗。
- ◎十元席：鮮菓四色，冷葷七寸四個，大件清湯代翅雜拌一個，大件鴨一隻，大件魚一尾，大件八寶飯一個，湯炒八個，點心一道，飯菜四大碗。
- ◎十二元席：鮮菓四色，蜜甘四盤，冷葷雙拚八寸四個，大碗燕菜一個，大件三絲翅一個，大件清蒸鴨子一隻，大件魚一尾，大件八寶飯一個，湯炒八個，點心一道，飯菜四個。
- ◎十四元席：鮮菓四色，蜜甘四盤，冷葷雙拚四個，大件燕菜一個，大件三絲翅子一個，大件清蒸鴨子一隻，大件魚一尾，大件八寶飯一個，湯炒八個，點心

二道，大碗飯菜四個。

◎十六元席：鮮果四色，蜜甘四盤，冷葷雙拚四個，大件高湯燕菜一個，大件三絲翅子一個，大件鴨子一隻，大件魚一尾，大件一品山藥泥一個，湯炒八個，點心二道，二海飯菜二個。

◎十八元席：鮮果四色，蜜甘四盤，冷葷雙拚四個，大件高湯燕菜一個，大件扒翅廣肚一個，大件鴨子一隻，大件魚一尾，大件八寶飯一個，大件竹蓀銀耳一個，湯炒八個，點心二道，二海飯菜二個。

◎二十元席：鮮果四色，蜜甘四盤，冷葷雙拚九寸四個，大件淨燕菜一個，大件淨扒翅一個，大件朵銀耳竹蓀一個，大件烤鴨子一隻，大件魚一尾，大件四喜八寶飯一個，湯炒八個，點心二道，二海飯菜二個。

◎二十四元席：鮮果四色，蜜甘四盤，冷葷大盤雙拚四個，大件淨燕菜一個，大件淨扒翅一個，大件銀耳一個，大件烤鴨子一隻，大件魚一尾，大件琥珀蓮子一個，湯炒十個，各吃點心二道，二海飯菜四個。

◎三十元席：整鮮六色，蜜甘四盤，冷葷四拚大出盤四個，每位手碟，大件高湯官燕一個，大件通天翅子一個，大件清湯銀耳一個，大件白扒廣肚一個，大件活魚一尾，代片餈餈，大件烤鴨子一隻，大件琥珀蓮子一個，大件飯菜一個，炒

個，炒盤四個，各吃點心二道。

▲零賣麵食類 水餃子每十個一角二分，蒸餃子每十個一角五分，鍋貼每十個一角五分，菊花飽子每十個一角八分，發麵飽子每十個二角，大碗口麻麵每個二角，大碗家常麵每個一角五分，大碗鷄絲麵每個一角八分，大碗滷麵每個一角五分，大碗炸醬麵每個一角五分，大碗高湯麵每個一角五分，大碗炒木須飯每個二角，大盤白干飯每盤一角二分，加料炒飯每盤二角二分，大盤疙疸湯每盤一角五分，中盤疙疸湯每盤一角，大盤混饅每盤一角五分，中盤混饅每盤一角，家常餅每張一角，清油餅每張一角五分，脂油餅每張一角五分，春餅每張三分，荷葉餅每張二分，蒸荷葉餅一分五厘，稀飯每中盤二分，每大盤四分。

▲雜項類 白糖每碟一角，瓜子每碟六分，干稀飯每桌一元二角，單吃干飯每桌一元，單吃稀飯每桌三角。

(B) 二等菜館

商號	地址	電話號碼	商號	地址	電話號碼
同福樓	北平路二號	四二五〇	同春樓	河南路二三	四六七九
中和樓	冠縣路一號	三四〇八	德順樓	河南路四一	三二一五

可可齋 濰縣路八一 無 聚仙樓 歷城路五 二七一九

泰和成 易州路五八 四〇二四 泉盛樓 平度路四六 四七五四

東興樓 高密路三〇 四一八五 會源樓 河北路三七 四六一〇

會源樓 高密路六五 四六七〇 會興樓 膠州路一一 四九六二

會興春 朝陽路一四 三四八二 洪興樓 雲門路六〇 四九五六

第一春 桓台路五五 四九四二 三興樓 益都路四〇 二四〇七

新盛樓 河南路一〇 三四六五 泰華樓 聊城路二一 三〇五六

春華樓 雲南路一六四 四九二一 新新樓 金鄉路三三 四五八九

洪興樓 費縣路八九 無 同義樓 益都路一〇七 無

英順樓 夏津路一〇 三〇二八 連陞樓 博興路三九 三五三二

福德樓 雲南路一二 四八八三 泰陞樓 上海路五三 二九九七

陽春居 天津路四五 二五一二 三義樓 四方路一四 四八一

長春樓 上海路一六 四四八六 德新樓 城武路四五 四五二三

中華館 長安路一三 二三五一 源會興 濰縣路三五 四六六〇

泰和興 濰縣路八二 四五二一 茂盛樓 武城路一九 五一七四

景春樓 雲南路一三四 三〇六七 文興閣 汶上路一九 無

泰興樓	泰山路二號	無	增源樓	江甯路二七	無
富華樓	河北路七一	無	瀛海居	江甯路五六	無
盛春園	北平路四七	無	永祥公	費縣路十三	無
聚盛園	台西三路一一	無	合興樓	莘縣路五八	無
三盛公	江甯路二號	無	增福樓	江甯路二八	無
增盛樓	江甯路三三	無	三福樓	江甯路七號	無
義興成	商河路七號	無	富華春	館陶路四五	無
杏春樓	濟甯路四七	無	東發園	膠州路一〇五	無
義順樓	市場三路三九	無	泰山居	濟甯路十九	無
復聚合	汶上路一五	無	華園號	邱縣路一八	無
春源樓	遼寧路二二五	無	同順樓	江甯路五四	無

(附)二等菜館價目表

△壹圓席：冷葷兩個，炒菜一個，湯菜一個。

△貳圓席：冷葷兩個，炒菜兩個，燒菜一個，湯菜一個。

△叁圓席：冷葷四個，炒菜四個，大件菜一個，湯菜一個。

△肆圓席：冷葷四個，炒菜四個，大件菜兩個，湯菜一個。

△五圓席：冷葷四個，炒菜六個，大件菜兩個。

△陸圓席：冷葷四個，炒菜六個，大件菜三個。

△捌圓席：冷葷四個，炒菜六個，大件菜四個，飯菜四個。堂彩一律加一。

△冷葷類七寸盤 掛爐燒鴨五角，掛爐燒雞四角，鹽水鴨五角，鹽水鷄四角，鹽

水蝦五角，鹽水肫肝四角，清拌肚三角五分，佛手肚三角五分，軟收肚三角

五分，清拌海蜇三角，清拌鷄四角，清拌鷄絲四角，清拌三絲四角，清拌三

鮮四角，燴三鮮四角，燴冬筍四角五分，燴雜拌四角，燴腰片四角，燴浦菜

四角，燴肫肝三角五分，燴雞絲三角五分，燴蝦仁五角，燴小鷄五角，五香

魚三角五分，熏魚三角五分，魚鬆三角五分，葱椒魚三角五分，軟收排骨四

角，糖醋排骨四角，松花蛋三角五分，火腿八角，香腸四角，烤蝦五角，廣

東肉四角，醬鷄四角，醬口條三角五分，醬肚三角五分，醬肉四角，琉璃肉

三角五分，醬泡桃仁五角，手撕鷄五角，蛋皮韭菜四角，魚鬆四角，肉鬆三

角五分，鷄松四角，雲片肫肝四角，酥菜三角五分，表火腿四角，醉毛蟹五

角，糖醋蘿卜三角五分，海米拌王瓜四角，燴三酥四角，琉璃藕四角，梅桂

藕四角，水晶桃仁四角五分。

▲海味類 紅燒魚翅，三絲魚翅，蚱黃魚翅，清湯魚翅，奶湯魚翅，桂花魚翅，芙蓉魚翅，扒海參，燒海參，葱燒海參，清湯海參，蝴蝶海參，奶湯海參，蚱黃海參，蹄筋海參，三鮮海參等均臨時作價。

▲鮮魚類 青蒸魚，紅燒魚，黃燜魚，糖醋魚，炸熘魚，糖煨魚，糖煎魚，糟炒魚，糟熘魚，烏熘魚，雪熘魚等均臨時作價。

▲鴨類 八寶鴨子，青蒸鴨子，冬菜鴨子，紅燒鴨子，腐鹵鴨子，紅燜鴨子，鍋燒子鴨，芙蓉鴨子，鴛鴦鴨子，神仙鴨子，粉蒸鴨子等均臨時作價。

▲炒菜類 七寸盤 炒雞脯六角，炒鷄丁四角五分，炒鷄絲四角五分，炒子雞四角五分，炒雞什四角五分，炒雞脆肝四角，炒雞片四角，炒芙蓉雞片五角，炒肉絲四角，炒肉片四角，炒里脊四角，炒腰花四角，炒豬肝三角五分，炒雙翠四角五分，炒四件四角五分，炒雞拌四角五分，炒三丁四角，炒三冬六角，炒三古六角，炒三鮮四角五分，炒三樣四角五分，炒冬筍四角五分，炒蘭片四角五分，炒十錦四角五分，炒菜花四角五分，炒雞力泡五角，炒雞力棚五角，炒冬古付皮四角五分，炒菜心三角五分。

▲雞類 金銀雞，八寶雞，青蒸雞，黃燜雞，神仙雞，冬古咖哩雞，荷葉雞，栗子雞，鍋燒雞，番茄雞，辣子雞，芙蓉雞，荷包雞等均臨時作價。

▲炸菜類七寸盤 炸魚塔四角五分，炸雞塔五角，炸腰千四角五分，炸雞千五角，炸魚千四角五分，炸腰花四角五分，炸大腸四角，炸雞五角五分，炸鴨肝四角，炸雞丸子四角五分，炸雞腿八角，炸菊花雞八角，炸雞捲五角，炸魚排四角五分，炸板魚五角，炸魚捲四角五分，炸丸子四角五分。

▲燒菜類七寸盤 燒冬筍六角，燒鮑魚一元，燒四絲五角，燒干貝六角，燒蘭段五角，燒大腸四角，燒雞拌四角五分，燒蹄筋四角，燒冬古八角，燒口麻一元，燒三絲四角五分，燒全家福五角，燒海參四角五分，燒廣肚四角五分，燒魚皮六角，燒白菜三角五分，燒尤鷄三角五分，燒菜花四角五分。

▲汆湯類中碗 汆雞絲四角五分，汆鷄片四角五分，汆鷄福四角五分，汆捶鷄片六角，汆鷄脆四角五分，汆肉片四角，汆肉片四角，汆腰蔥四角，汆尤魚捲四角，汆丸子四角，汆三丁四角，汆三片四角，汆白菜捲四角，鮑魚湯八角，口麻湯八角，冬菇湯六角，三菇湯六角，湯雙翠四角五分，湯泡肚四角，三絲湯四角，三鮮湯四角，炸菜肉絲湯四角，魚骨湯四角，蛤蜊湯四角五分，象牙口麻湯八角，金錢大腸湯四角五分。

▲燴菜類中碗 燴蝦仁價目不同，燴鷄丁四角五分，燴口麻八角，燴鮑魚八角，

燴三冬六角，燴鷄絲四角五分，燴雜拌四角，燴干貝六角，燴蹄筋四角，燴五絲四角五分，燴十錦四角五分，燴南北六角五分，燴海參四角五分，燴三鮮四角，燴三丁四角，椒油白菜四角五分。

▲奶湯類中碗 奶湯冬筍四角五分，奶湯大腸四角，奶湯露筍八角，奶湯菜花四角，奶湯白菜三角五分，奶湯蒲菜四角五分，奶湯菱白四角五分，奶湯三筍四角五分，奶湯干貝四角五分，九轉大腸五角。

▲甜菜類中碗 八寶飯大盤六角，八寶飯中碗四角五分，拔絲蓮子五角，拔絲山藥四角五分，拔絲蘋菓四角五分，拔絲香蕉四角五分，拔絲櫻桃四角五分，拔絲密橘四角五分，拔絲金棗四角五分，拔絲白菓四角五分，冰糖百合四角，冰糖白菓四角，冰糖蒲干四角，冰糖香蕉四角，冰糖櫻桃四角，密汗山藥四角，密汁蓮子四角五分，密汁百合四角，密汁白菓四角，密汁山藥棗四角五分，密汁山藥桃四角五分，密汁蘋菓四角，青天白日四角五分，一品桃四角五分，炒鴛鴦泥四角五分，炒三泥四角五分，水晶三菓四角五分。

▲面食類 鍋帖每十個壹角貳分，湯面餃每十個壹角貳分，水餃子每碗壹角貳分

，發麵包每十個壹角。家常餅每張一角，脂油餅每張一角二分。春餅每張貳分，花捲每十個壹角，大碗大鹵麵每個壹角，中碗大鹵麵每個八分，大碗口麻麵每個貳角，大碗鮑魚麵每個貳角，大碗家常麵每個壹角貳分，大碗雞絲麵每個壹角貳分，大碗肉絲麵每個壹角貳分，大碗炸醬麵每個壹角五分，大碗高湯麵每個壹角，大碗三鮮麵每個一角五分，大碗炒肉麵每個壹角五分，雞絲炒麵每個四角，肉絲炒麵每個三角，三鮮炒麵每個四角，大碗疙瘩飯每個壹角貳分，大碗饅頭每個一角二分，大碗木須湯飯每個二角，中碗木須炒飯每碗壹角五分，大碗火腿炒飯每碗貳角五分。中碗火腿炒飯每碗貳角，大碗加料炒飯每碗貳角五分，煎鷄子每個六分，臥鍋每個五分，稀飯大碗貳分，白干飯大碗壹角，中碗八分。

青島包辦酒席，昂貴異常，十二元十四元之筵席，在南方已覺頗可下箸，在青島尙屬十分非薄，故朋友宴集最好只叫和菜，喜吃何物，再行零點，價既便宜，且又適口，極爲合算。但必須全席款客者，又當別論。

(三) 點心店

本市點心店中，以包子舖爲最多。等此舖中，大致以專賣包子，鍋貼爲營

業，蓋亦北方風尚使然也。其他幫買餛飩，湯麵者，幾盡爲中小菜館之副業，如快活林，味苑，四時春，可可齋，文興園等，皆此類也。茲將各點心店店名地址，略舉如下。

- △快活林 中山路華北商場前面。
- △南味齋 濰縣路奇園北面。
- △天津社 易州路三號。
- △義友齋 江甯路四十五號。
- △便宜坊 傅山路海泊路口。
- △都一坊 北平路四十七號。
- △小樂園 北平路洪泰商場。
- △四海春 營口路新一號。
- △四時春 平度路大舞臺斜對門。
- △承發居 樂陵路十六號。
- △德興園 南村路附五號。
- △玉香園 新疆路二十八號。
- △元香齋 新疆路二十五號。
- △便宜坊分號 四方路中市。
- △百花村 保定路中山路邊。
- △園來香 北平路洪泰商場。
- △桂香村 金鄉路一〇八號。

(四) 料理店

料理店皆係日商所經營，店中料理，盡屬和菜，華人光顧者甚少。此種料理店中，大抵皆可代喚日妓，與我國菜館相同。茲將各店所在地址，略記如下。

店名	地址	電話號碼	店名	地址	電話號碼
新高樓	清平路六號	二七七五	奉天館	清平路十二號	二二〇九
登茂榮	博興路二十二號	三一八八	渡月館	臨清路八號	二四三九
常盤樓	博興路二十三號	二八四四	鳥繁	清平路一號	二〇四九
近江樓	臨清路三十二號	二八四四	尾張屋	臨清路七號	
朝日樓	臨清路二十三號	三〇七九	浩養館	臨清路十五號	二五二一
老松樓	臨清路二十六號	二七九一	和合樓	臨清路三十一號	三八一八
觀月樓	臨清路四號	二七七六	吉田屋	臨清路三十九號	二四三四
高松樓	臨清路四十號	二二八八	第一樓	膠州路三號	二二七八
魚巖	夏津路十一號	二五六六	熊本樓	清平路九號	二〇四二
彖之家	膠州路二號	無	雲井館	博興路六十號	二六一九
八千代	臨城路二十五號	三九七一	松久家	臨清路五號	二一〇五
丸山樓	臨清路十三號	三九三二	氣晴館	臨清路三十七號	三六四五
御幸樓	臨清路二十一號	二二六四	島原亭	博興路十五號	
新開	臨清路十號	三七一六	松福	臨清路二十六號	二七三九
敷島	九水路二八四號	滄口四五	一筆	臨清路四十七號	三〇三〇

七福樓 臨清路三十四號 三〇二二 青榮樓 臨清路三十七號 三〇八二
 清游樓 博興路七十一號 四六二一 清風 夏津路七號 二五一
 氣晴館 臨清路七號 二一五二

(五) 牛乳房

商號名稱	開設地點	經理姓名	乳牛種類	產品售價		
				鮮乳每公升	乳皮每公升	乳油每磅
同順棧	太平鎮一號	于守邦	荷蘭種	二、五	一、六〇	一、〇〇
萬盛永	太平鎮二七號	曹孫氏	全前	二、五	一、八〇	
西盛興	太平鎮一六號	張福興	全前	二、五		
同聚永	太平鎮二號	苑榮甫	全前	二、五	一、六〇	一、〇〇
同興湧	太平鎮三號	何忠一	全前	二、五		

雙順永	德記	復順湧	雙盛福	東發祥	義順永	德順興	福順興	吉盛永	源昌湧	同泰牧場
太平鎮四二號	太平鎮十二號	太平鎮十一號	太平鎮二五號	太平鎮二二號	太平鎮一三號	太平鎮三〇號	太平鎮九號	太平鎮二〇號	太平鎮八號	太平鎮四號
孫克光	紀仁卿	周德順	孟兆興	高克祥	張金棟	吳化亭	吳朝真	滕甫山	孫眉山	王菊秋
全前	全前	全前	全前	全前	全前	全前	全前	全前	全前	全前
二五	二五	二五	二五	二五	二五	二五	二五	二五	二五	二五
			一六〇							
		一〇〇	一〇〇							

青島牧場	青島牛乳舍	俄國乳房	俄美乳房	美利	復昌茂	同發順	源順湧	義盛永	福昌和	德順湧
貴州路十六號	太平鎮二二號	南海路二號	南海路一號	東吳家村	湛山大路	台東新民路	東吳家村	東吳家村	東吳家村	東吳家村
日本	日本	馬大也 果夫	滋美	武方魁	孫立叢	孫吉林	趙鏡明	王義桂	孫兆信	孫克明
全前	荷蘭種	俄國種	德國種	荷蘭種	德國種	全前	全前	全前	全前	全前
、五	、五	、六	、五	、五	、五	、五	、五	、五	、五	、五
一、五〇		一、〇〇	一、六〇		一、〇〇	一、六〇			一、一〇	
一、三〇		一、六〇	一、五〇		一、四〇	一、三〇			一、一〇	

乙 衣飾

市民衣著，大抵與上海天津等處相彷彿。工商界都衣毛織品及絲織品；比較儉約者，則穿藍布大褂，冬季則黑布綿袍。婦女皆衣旗袍，其質料，以人造絲織品爲最多數，其次爲綿織品，而以毛織品爲最少，僅限於富家婦女而已。公務員及教育界，以穿西裝者爲多，自胡若愚氏規定公務人員一律須穿制服，因此著中山裝者，亦復不少。摩登婦女，大抵崇尚歐化，腳踏高跟鞋，身披呢大氅者，亦存在可見也。

鄉村男子，都藍色布衣。女子間着花洋布，其材料大抵購自李村流亭等市集。至於綢緞呢絨，僅富家女子出嫁時服之。且其所穿衣服，皆由家庭婦女，自行縫紉，不假手於匠上，故鄉村成衣鋪，亦可謂絕無僅有也。

鄉間交際，以正月初旬，最爲熱鬧，不論男女，均須至親戚家中，交相慶賀。平時則除婚喪大禮外，絕少探親之舉。交際時男子穿長袍馬褂，女子則換新衣，穿繡鞋，傅粉抹脂，戴金銀飾物。不過市區婦女，比較開通，已絕無此等習氣矣。

青島婦女，對於飾物，並不十分講究。予自來青以後，至今四年，所見戴鑽

戒者，不及十人。戴紅綠寶石戒者則較多，戴金銀飾物者，惟鄉村中初來市內者有之。

(一) 綢緞店

商號名稱	地 址	電話號碼	備 考
昇昌號	中山路五十四號	二五〇五	綢緞
協蚨祥	濰縣路三十二號	三二三九	全上
慎德成	中山路五十五號	三七二一	全上
洪興德	海泊路四十一號	二五四八	全上
天德號	天津路六十九號	四一二三	全上
華 豐	中山路市商會對門	三一〇五	全上
祥雲壽	濰縣路六十九號	四二七四	帶布疋
永和號	濰縣路五十四號	三四六六	全上
德順昌	天津路五號	三六五八	全上
鴻聚昌	濰縣路六七號	二三七八	全上
復豐永	博山路六五號	四七七九	全上

裕盛祥	膠州路三九號	四三三六	全上
雙聚祥	高密路五八號	四三〇五	全上
華盛東	天津路五一號	四九八七	全上
永源公	朝陽路九號	四五〇九	全上
德豐成	高密路五五號	四六九八	全上
東盛義	博山路二六號	三一二七	全上
德祥成	海泊路三七號	四八九一	全上
益聚興	高密路六四號	五〇二四	全上
永和號	濰縣路五四號	三四六六	全上
鴻春號	北平路八五號	二八一三	全上
復泰恆	濰縣路六二號	無	全上
義隆號	海泊路四〇號	四五二〇	全上
乾順泰	高密路四九號	三八三三	全上
瑞蚨祥	膠州路一七號	三七四二	全上
謙祥益	北平路五號	三〇六六	全上
聚源隆	中山路一〇五號	四九五—	帶布疋

復華號	中山路三十八號	無	帶布疋
順泰和	歷城路四五號	無	全上
義生厚	天津路一〇號	三三四六	全上
震升	中山路一二九號	無	全上
德合泰	濰縣路七六號	三一五四	全上
萬康祥	雲南路二一五號	無	全上
天合號	中山路九九號	三八六六	全上
泰誠	海泊路三六號	無	全上
誠泰	高密路六二號	三八一二	全上
瑞興昶	高密路二三號	無	全上
德源號	濰縣路七四號	五〇九七	全上

(二) 布疋店

商號	地址	電話號碼	備考
景昌號	中山路一二三號	無	帶買呢絨
瑞興祥	海泊路三十五號	三九九七	專買布疋

東祥號	卽畢路四十一號	五〇三〇	全上
敦慶祥	河南路十三號	三二一六	全上
裕興祥	河南路四十二號	五一五九	全上
隆順號	河南路十三號	三三九五	全上
元盛裕	市場三路三三號	四二六三	全上
華盛泰	市場三路三二號	四三八九	全上
三合泰	市場三路四〇號	無	全上
德祥泰	陽谷路六一號	三〇四七	全上
益順永	河北路三一號	無	全上
信豐號	濰縣路四十七號	三二二六	全上
天成號	李村路五十二號	四六四五	全上
謙增福	歷城路十五號	無	全上
政泰福	李村路六十九號	無	全上
德祥號	市場三路二一號	五〇六六	全上
泰和盛	台東四路六〇號	三七一八	帶賣雜貨
同興隆	台東四路六四號	無	全上

長盛源	雲門路五四號	三七七〇	全上
義聚恆	台東四路六三號	無	全上
德豐泰	全上六九號	無	全上
公和利	全上三三號	無	全上
源盛棧	丹陽路七五號	二九一三	全上
裕祥齋	威海路二八號	無	全上
同興誠	歷城路一九號	無	全上
福源祥	威海路三二號	無	全上
同聚隆	下四方三三七號	無	全上
復聚昌	全上一六號	無	全上
寶興公	全上六一號	無	全上
合和棧	天津路八號	三三九一	全上
復豐永	博山路六十五號	四七七九	全上
同利永	天津路六七號	三九〇五	全上
恆豐益	北平路二十二號	四二〇九	全上
新昌盛	即墨路四十七號	四八三六	全上

德豐成	高密路五十五號	四六九八	全上
裕東泰	河北路七十三號	二六〇七	全上
裕盛德	遼甯路八十五號	四〇一四	全上
耐香齋	歷城路四十六號	三八五八	帶賣綢緞
福隆號	四方路四十七號	五〇八三	全上
政興祥	中山路二十七號	四〇九一	全上

(三) 成衣 (附洋服)

成衣價額，各家不同，大抵布料單衣單褲，每件工價四角，夾衣夾褲，每件七角，單大掛每件八角至一元，夾大掛每件一元六角，單馬掛五角至六角，夾馬掛八角至一元，皮馬掛一元七角，皮長袍二元二角。綢料單衣褲每件七角，夾衣褲每件一元二角，單大掛每件一元五角，夾大掛每件二元，棉袍每件二元六角，床幃一元四角，布帳一元二角，綢帳一元八角，此其大概也。皮袍三元至六元，視皮料之粗細貴賤而定價格之高下。至於成衣店鋪，全市計二百二十餘家，在在皆有，爲節省篇幅，不再備舉。

西裝，在青市穿者雖多，惟因洋服鋪在在皆有，而市內人口，又不過二十萬

人，因此洋服鋪營業，大抵非常慘淡。各鋪爲維持勞資雙方生活計，價目方面遂不能不有相當之提高。故在此間做白斜紋中山裝一副，最低價格，即須五元以上，帆布西裝，非八九元不辦；若繭綢則需二十元至三十元之間矣。夾西裝，哩嘰全套，大衣在外，二十四元至三十二元；華達呢，二十八元至四十三元。哈拉呢，三十四元至五十元上下。大衣二十四五元起，至六七十元不等，視衣料如何，以定價格高下。總之，青島做西裝一套，較之上海，至少須昂貴十分之一二也。

(四) 洗 染

天 一	洗染中山路一三一號	正 和	洗染四方路六十四號
日 新	洗染遼甯路二七七號	德 記	洗染廣西路七號
太 平 洋	洗染雲南路新三號	共 和	洗染龍門路新二號
中 央	洗染中山路保定路口	亞 西 亞	洗染中山路四方路口
浦常德	洗染膠州路二十一號	華 麗	織補河北路中市
同盛和	洗衣陽明路二十八號	利興號	洗染益都路二十一號
德盛和	洗衣貴州路新三號	福榮拉	俄商洗衣金口路三號

新美號	洗衣甘肅路三十七號	裕和湧	洗衣台東四路新三二號
同勝和	洗衣滋陽路十二號	新美	洗衣甘肅路三十七號
益興福	洗衣市場一路五十九號	新盛和	洗衣單縣路五十號
慶烈祥	洗衣台西二路八十三號	新利號	洗衣臨淄路六號
又新	洗衣大連路三號	鴻聚昌	洗衣平村路六十五號
華豐	洗衣桑梓路九號	濱海	洗衣匯泉公園路五號
源裕興	洗衣東方市場四十四號	源盛東	洗衣淇山路二二四號
義合永	洗衣平原路一號	德和號	洗衣滋陽路十二號
義合興	洗衣鉅野路新一號	永春隆	洗衣甘肅路六十五號

(附) 洗衣價目一覽表

住家洗衣價目

布被單	陸分	小夾襖	陸分	布小褂褲	伍分	布擗單	伍分
布帳子	大五角五分	布代腰	大五角五分	羽花一道	捌角五分	布大褂	陸分
	小叁角	小叁角五分					

公司洗滌價目

飯 館	台布	大	肆分	口	布	貳分	橙套	叁分	旅 館	公用衣	叁分五厘
	小	叁分五厘	肆分		布	貳分	橙套	叁分		公用衣	叁分五厘
汗衫			伍分半	褲							
洋襪			貳分	白巾							
沙發套	小	壹角肆分		椅橙套							
	大	貳角八分		叁分代花湯							
綠台布	小	壹角柒分		(普通餐桌所用者)							
	大	壹角柒分									
細羅帳			壹元	翳花一							
細羅小			壹角伍分								
綉花絨			壹角伍分	毛絨毯							
衛生衣	小	壹角									
夏布大	大	壹角伍分									
夏布小	小	貳角		捌分夏布褲							
綉花絨			叁角	白絨毬							
衛生衣			伍角								
細羅帳			貳元	翳花二道							
細羅小			壹元伍角								
綉花絨			壹元								
衛生衣			壹元								
夏布大			捌分								
夏布小			捌分								
綉花絨			伍角								
衛生衣			伍角								
細羅帳			壹元								
細羅小			壹元伍角								
綉花絨			壹元								
衛生衣			壹元								
夏布大			捌分								
夏布小			捌分								
綉花絨			伍角								
衛生衣			伍角								
細羅帳			壹元								
細羅小			壹元伍角								
綉花絨			壹元								
衛生衣			壹元								
夏布大			捌分								
夏布小			捌分								
綉花絨			伍角								
衛生衣			伍角								
細羅帳			壹元								
細羅小			壹元伍角								
綉花絨			壹元								
衛生衣			壹元								
夏布大			捌分								
夏布小			捌分								
綉花絨			伍角								
衛生衣			伍角								
細羅帳			壹元								
細羅小			壹元伍角								
綉花絨			壹元								
衛生衣			壹元								
夏布大			捌分								
夏布小			捌分								
綉花絨			伍角								
衛生衣			伍角								
細羅帳			壹元								
細羅小			壹元伍角								
綉花絨			壹元								
衛生衣			壹元								
夏布大			捌分								
夏布小			捌分								
綉花絨			伍角								
衛生衣			伍角								
細羅帳			壹元								
細羅小			壹元伍角								
綉花絨			壹元								
衛生衣			壹元								
夏布大			捌分								
夏布小			捌分								
綉花絨			伍角								
衛生衣			伍角								
細羅帳			壹元								
細羅小			壹元伍角								
綉花絨			壹元								
衛生衣			壹元								
夏布大			捌分								
夏布小			捌分								
綉花絨			伍角								
衛生衣			伍角								
細羅帳			壹元								
細羅小			壹元伍角								
綉花絨			壹元								
衛生衣			壹元								
夏布大			捌分								
夏布小			捌分								
綉花絨			伍角								
衛生衣			伍角								
細羅帳			壹元								
細羅小			壹元伍角								
綉花絨			壹元								
衛生衣			壹元								
夏布大			捌分								
夏布小			捌分								
綉花絨			伍角								
衛生衣			伍角								
細羅帳			壹元								
細羅小			壹元伍角								
綉花絨			壹元								
衛生衣			壹元								
夏布大			捌分								
夏布小			捌分								
綉花絨			伍角								
衛生衣			伍角								
細羅帳			壹元								
細羅小			壹元伍角								
綉花絨			壹元								
衛生衣			壹元								
夏布大			捌分								
夏布小			捌分								
綉花絨			伍角								
衛生衣			伍角								
細羅帳			壹元								
細羅小			壹元伍角								
綉花絨			壹元								
衛生衣			壹元								
夏布大			捌分								
夏布小			捌分								
綉花絨			伍角								
衛生衣			伍角								
細羅帳			壹元								
細羅小			壹元伍角								
綉花絨			壹元								
衛生衣			壹元								
夏布大			捌分								
夏布小			捌分								
綉花絨			伍角								
衛生衣			伍角								
細羅帳			壹元								
細羅小			壹元伍角								
綉花絨			壹元								
衛生衣			壹元								
夏布大			捌分								
夏布小			捌分								
綉花絨			伍角								
衛生衣			伍角								
細羅帳			壹元								
細羅小			壹元伍角								
綉花絨			壹元								
衛生衣			壹元								
夏布大			捌分								
夏布小			捌分								
綉花絨			伍角								
衛生衣			伍角								
細羅帳			壹元								
細羅小			壹元伍角								
綉花絨			壹元								
衛生衣			壹元								
夏布大			捌分								
夏布小			捌分								
綉花絨			伍角								
衛生衣			伍角								
細羅帳			壹元								
細羅小			壹元伍角								
綉花絨			壹元								
衛生衣			壹元								
夏布大			捌分								
夏布小			捌分								
綉花絨			伍角								
衛生衣			伍角								
細羅帳			壹元								
細羅小			壹元伍角								
綉花絨			壹元								

西裝洗滌價目

客人衣	五分	深塘	大毛巾	貳分五厘	毛大衣	肆分	鷄子公用衣	叁分
帽子	壹分	屠獸場	公用衣	肆分	帽子	貳分	咖啡店	肆分
小手巾					小布		公用衣	

毛洋衫褲	五角	毛	大禮服	壹元	布洋褲褂	壹角	白布褲褂	陸分
------	----	---	-----	----	------	----	------	----

領帶	五分	領	子	五分
----	----	---	---	----

絨女大衣	五角起	絨	大裙	肆角起	白絨大衣裙	壹角起	白絨毯子	五角起
	貳元止			壹元止		角五止		貳元止

被子	五角起	客人衣	陸分	普通衣	五分
	貳元止				

兵艦洗滌價目

吊舖	五角	毯	五角	青絨制服	貳角五分	客人衣	陸分
普通衣	伍分						

(五) 賃鋪

凡喜事喪事一應衣飾儀仗等物，賃鋪中皆可臨時租賃。故賃鋪之在青島，實爲一種特殊需要之商業。且青島風俗，人死之後，有送盤纏之陋習。須由賃鋪包紮各種房屋，車，轎，馬匹，僕役，及箱，籠，椅，桌等物，以供燒給死者之用，賃鋪於此，尤有大宗收入。總計全市賃鋪共有二十家左右，茲撮其較著者如下。

名稱	地址	名稱	地址
四明樓賃鋪	高密路	德順賃局	卽墨路
義盛湧賃鋪	平度路	同和賃局	壽張路
德興賃鋪	台東三路	源隆賃局	台東一路
雙合盛賃鋪	台東一路	雙和盛賃鋪	台東一路
泰昌賃鋪	台東一路	同成齋賃鋪	台東四路
雙順成賃鋪	台東四路	德聚成賃鋪	下四方村

丙 住宅

(子) 公廨

青市所有公廨，大半爲德管時代所建築。其中最宏偉，最堅固者，當以沂水路之市政府房屋爲首屈一指。該屋上下四層，都一百四十餘間，牆圍皆以塊石疊成，故有石頭樓之號。屋內一應裝置，全用柚木，相傳德人建造此樓，費時兩載，建設費用，達四百餘萬馬克之多云。我國接收以後，卽爲商埠局官廨。由商埠局而特別市政府，由特別市政府而市政府，滄桑雖已屢易，總掌青市治權之機關，則始終設立於此也。

迎賓館，在龍山東麓，爲德管時代德提督所居之官舍，故有提督樓之名，亦爲德人重要建築之一。樓下設有會議廳，跳舞廳，會客室及玻璃溫室等，樓上則爲臥房，一切裝潢陳設，較之市政府，尤爲華麗。特別市政府成立後，卽以該樓爲市長公餘退息之所，曾一度稱爲市長官舍。現已作爲款接佳賓之所，故又改稱爲迎賓館焉。

文登路四號官舍，亦德管時代所建官產之一，房屋較小，設備則甚精緻，前市長胡若愚，曾以此爲官舍，故至今尚有四號官舍之稱。屋前設有網球球場，後有小哥爾夫球場，樓上則設有檯球房，閱書室等，頗合於俱樂部之用，故已

改組爲青島俱樂部矣。

此外如青島車站，膠濟路局，公安總局等處，亦皆爲德人所建之公舍，惟規模之宏偉，設備之周至，遠不能與上述三處相提並論，故不縷贅。

(丑) 民宅

年來住宅商店房租，均有突飛猛漲之勢，四方路海泊路及中山路中段一帶市房，自接收以來，僅及十年，房價之增漲，少者三倍，多者五倍，說者謂由青市人口日漸增多；工商事業，日漸發達；以致房屋求過於供，依經濟原則，乃有此自然增漲之現狀。其實此種房屋漲價之原因，人口增多，工商發達，固不能謂爲絕無理由。而其最大根源，還在經營地產業者與房主之居奇抬價。不然市房租價之高漲，恆與商場貿易之增減，成爲正比。故商場貿易最爲繁盛之區，亦市房租金最爲高漲之地，誠以貿易收入，仍可償還租金之損失而有餘也。何以青市於去年一年之間，大小商舖，陸續倒閉者，至一千六百餘家之多。且倒閉原因，十九由于收入不敷支出，資本傾盡，無法維持，不能不關門大吉，另謀生計。更可証明市房租價，並非由于自然趨勢，顯而易明。前見報載四方路房客呈請社會局救濟房租之原呈中：內列房主對於房客所收小租，幾有超出建築費半數以上者。

瑞芬茶莊小租六千三百元，漢成藥房小租二千四百元，是則房主僅出半數之建築費用，即可享受高額之房屋租金，於情於理，亦有未當。况租金既高，則物價必貴，生活程度，隨之增漲，地方繁榮，必受極大阻礙，尤應予以相當之取締也。故余以爲市政府既有房租評價委員會之設，對於房租評價，實應切實辦理，蓋保護商民，即所以維護市面，保持繁榮也。

青市市民住宅，約可分爲四等，湛山路，榮城路，萊陽路，文登路，魚山路，金口路，龍山路，江蘇路，蘇州路，齊東路，觀象一路，觀象二路，觀海一路，觀海二路，武定路等處爲一等，每月每方丈租金約需五元上下。湖南路，湖北路，廣西路，新泰路，肥城路，平原路，濟甯路，禹城路，臨清路，冠縣路，甘肅路，膠州路，即墨路，李村路，朝城路，觀城路，等處爲二等，每月每方丈租金約三元左右。第三則爲平民住宅，第四則爲里院房屋，此其大較也。若詳細分析，則未可以一概論矣。

平民住宅之由市府建設者，有城武路第一平民住宅，及四川路第二平民住宅，合計房屋四百餘間。每間每月租價，僅收修繕費一元而已。

其租賃規定，專限平民，凡教員學生，機關職員，海陸軍官，警士，公役，以及營業資本在五百元以上之商人等，一律不得賃居此項住屋。平民賃居者，亦

限丁口成年者，以二人或三人合住一間，未成年者四人合住一間，每戶租領，至多不得過三間以上。此外婦女正誼會，亦在台西四川路，建有平民住宅二百六十八間，名爲平民村，附有平民禮堂及平民學校等設備。每月每間租價，與公有住宅同。以上三處平民住宅，計共收容平民七百餘家。然在挪莊，馬蜂窩一帶平民，搭蓋板房居住，未能盡數收容者，尙復不少。故市府一方建築第三平民住宅，一方劃出台西四路及台西五路兩處公地，令平民無償領取，自行建築，目下自行領地建築者亦有七百餘家之多矣。

按本市平民，在台東者皆集仲家窪，在台西者皆集挪莊馬蜂窩，大抵皆搭蓋板房草舍，聊避風雨，與上海閘北交通路一帶情形相彷彿，此等草房板舍，類皆狹陋異常，其高度有低頭而不能直立者。坑灶每相連接，雜物零亂無序，穢濁之氣，往往刺鼻。男子大抵以拉大車，洋車，作工，撐船，或捕魚爲業；女子以糊洋火盒居多，老幼婦孺，則皆從事于拾煤核，打海栗子等事，藉博一二枚銅元，貼補家用，亦可爲苦之至矣。故劉迎洲有過挪莊詩云：『青邱西畔是挪莊，甕脯繩樞土築牆。積雪寒添煤火活，和雲春種菜恨香。播來卵紛尋隣伴，檢到花生作嫁裳，莫笑此間貧困甚，無風無雨過重陽。齊星五先生亦有一律，則與劉君見地不同，詩云：『雁戶成村聚水邊，含辛茹苦度年年，竈寒火斷塵生飯，屋陋茅稀蓆

蔽天。新政幸無入口稅，蝸居差少地皮捐。丁男日出謀家計，一輛煤車壓兩肩。蓋亦見仁見智，各人環境使然也。

本市里院建築，據社會局調查，共計五百零六號，一萬六千七百零一間，住戶一萬零六百六十九家。賃居者上中下三等住戶，莫不俱備，其中最苦者，以小商販勞働家爲最甚。此輩頗有數家合租一間，再用低板間隔，分爲數間，面積僅容一床或一人圍旋之地。夫妻兒女卽須食於斯，宿於斯，生於斯，長於斯，敗絮破衣，紛然雜陳，洵無異於人間地獄也。

本市租賃住宅，手續簡單。如向房主總租全幢，祇須覓具舖保，立具租約。（此項租約，房主皆有印刷底稿，只須依式填寫而已。）租金先付後住，無押租小租……等陋規，較之上海，便利不少。惟店鋪房屋，因地點關係，不免互相競爭，始有此項法外之費耳。至於向二房東分租，大抵並無租約，僅用口頭約定，先繳房租一月，卽可進屋同居。但非素識者，亦有出立租約，並須覓具舖保蓋章，以照誠信云。茲將本市里院，及租金數額，列表如下。

（附）雜院地址租價一覽表

院名	九如里	九安里	九如里	人和里	三盛里	三合順院	三興里	三多里	三祝里	三益里	大港里	大生里	小洪泰	小紅樓	久亭里
地址	東平路	李村路	博山路	冠縣路	福建路	卽墨路	博山路	濰縣路	章邱路	遼甯路	高苑路	甘肅路	濟南路	高密路	青城路
每間租價	三元至四元	每間四元	四元至六元	每間五元	三元至六元	三元	三元	四元	三元至四元	三元	四元至五元	三元至五元	三元至八元	四元至五元	三元
院名	三江里	三合北里	三合南里	三星里	三泰里	仁盛里	仁信里	仁義里	仁和里	仁安里	仁聚里	仁義里	仁壽里	仁風里	仁興里
地址	濟寧路	甯陽路	甯陽路	陽穀路	膠州路	福建路	大沽路	壽張路	金鄉路	福建路	膠州路	平陰路	館陶路	鄒平路	莘縣路
每間租價	三元至十一元	二元至四元	三元至四元	三元至六元	四元至七元	三元至五元	二元至五元	二元至四元	四元五角	三元至七元	五元左右	三元	五元	二元至四元	五元左右

久大里	長山路	三元至五元	日昇里	遼甯路	二元至四元
久安里	長山路	全上	元興里	北平路	三元至五元
久德里	滕縣路	二元至四元	元興里	城武路	一元五至三元
文明里	黃島路	二元至六元	元盛里	即墨路	五元
文德里	費縣路	二元至四元	元吉里	甯波路	三元至五元
文星小築	陽信路	每間七元	太平里	博興路	三元五角
五福里	寧陽路	三元至五元	平康四里	雲南路	四元至五元
五福里	金鄉路	三元左右	平安里	青城路	三元
中業里	冠縣路	四元左右	平文里	錦州路	二元
中華院	易州路	三元五角	永興里	莘縣路	四元上下
中正里	聊城路	二元至五元	永和里	周村路	五元
天興里	聊城路	三元至八元	永春里	金鄉路	五元
天興北里	陵縣路	四元五角	永茂棧	全上	三元至五元
天泰興	福建路	三元至十元	永春院	即墨路	二元至七元
公興里	長安路	三元五角	永益里	膠州路	四元至六元
公義里	金鄉路	四元上下	永昇里	高密路	四元

公玉里	東平路	一元至四元	北三益里	邱縣路	三元
玉成里	禹城路	五元	正興里	嘉祥路	二元至三元
介壽里	海泊路	三元至七元	同祥里	福建路	三元至六元
平和里	四方路	四元至八元	同興里	西藏路	二元至四元
平安西里	平度路	每院廿二元	同慶里	東平路	三元至五元
平安東里	平度路	每院十四元	同勝里	雲南路	二元至五元
永安里	濟寧路	三元五角	同昌院	易州路	四元至六元
永壽里	東平路	二元至五元	行窩	肥城路	三元至七元
永泰里	膠州路	四元上下	存存里	廣州路	二元至三元
永德里	汶上路	二元五角	共和里	翻城路	二元至四元
永慶里	石村路	二元至四元	至善里	海泊路	四元上下
永祥里	滋陽路	二元至四元	成聚里	鄒中路	三元
北三星里	鄒城路	三元至九元	西華里	費縣路	三元至四元
北華成里	鄒縣路	二元至四元	西嶗里	全上	二元至四元
北全盛里	膠州路	二元至五元	西海樓	嘉祥路	二元至五元
北裕興里	海泊路	三元五角	西俗興里	博山路	三元

吉祥西里	甯陽路	三元至八元	利慶里	平陰路	四元
吉祥東里	泗水路	三元至六元	志城里	流亭路	三元五角
吉生里	江甯路	四元至十元	和平里	黃島路	三元至六元
吉慶里	南村路	二元至五元	和慶里	東平路	二元至四元
吉慶里	高密路	三元	和興里	周村路	三元五角
吉村里	青海路	三元五角	和平里	鄒平路	二元至五元
吉恩里	金鄉路	三元二角	昇平里	四方路	九元
百忍里	桓台路	四元	昇福院	滕縣路	二元至五元
有餘里	邱縣路	三元五角	昇安里	鐵山路	三元至四元
安康里	黃島路	三元至五元	芳園里	大沽路	三元至八元
安仁南里	甯陽路	三元至七元	坤山里	鄒縣路	二元至四元
安仁北里	全上	全上	尙義里	河南路	三元至四元
安順里	汶上路	二元至四元	阜德里	周村路	三元上下
安善里	費縣路	二元至四元	秀山里	平陰路	三元上下
安和里	東阿路	二元至四元	金昇里	東平路	二元至四元
安居里	高密路	四元五角	金鄉里	金鄉路	三元

居之安	費縣路	三元至五元	東雙鶴里	青城路	三元五角
居仁里	雲南路	三元至五元	東裕興里	芝罘路	全上
居義里	汶上路	二元至三元	青海里	青海路	三元五角
居易里	福建路	五元至六元	青雲里	周村路	三元五角
居安里	濟甯路	四元	南全盛里	福建路	三元至五元
忠厚里	東平路	二元至四元	南裕興里	四方路	三元至十元
忠厚里	青海路	二元至三元	南三星里	郟城路	二元至七元
松豐里	泰山路	三元五角	南蔭軒	卽墨路	五元
明德里	武定路	三元五角	南樂子園	易州路	五元至六元
承恩里	邱縣路	四元	南介壽里	全上	四元至五元
珍誠里	雲南路	四元上下	南三益里	邱縣路	三元
珍德里	汶上路	路局包租	保安里	泰山路	二元二角
東華里	壽張路	三元至六元	厚德西里	山西路	二元至四元
東昇里	聊城路	二元至四元	奉天西里	臨淄路	三元至五元
東興里	聊城路	全上	奉天東里	遼甯路	三元上下
東華院	李村路	六元	奎康里	臨清路	四元

長安里	臨清路	二元至七元	華興里	遼甯路	二元五角
長庚里	費縣路	二元上下	華盛里	蒲苜路	全上
長發院	濟甯路	四元	泰興里	濰縣路	三元至四元
長慶里	石村路	二元至四元	泰山里	北平路	三元至七元
洪泰院	南村路	二元至四元	浴德里	壽張路	二元至五元
洪德里	濟甯路	四元	連興里	易州路	六元
洪園里	惠民路	三元	益豐里	金鄉路	五元六元
華橋里	黃島路	二元至五元	珠江里	濟甯路	四元至十二元
華興里	全上	全上	留餘里	平度路	四元至七元
晉德里	淄川路	四元	祥雲里	新泰路	三元上下
華盛南里	博山路	二元五角	祥雲里	汶上路	二元至三元
華城里	平度路	五元至九元	祥慶里	博山路	全上
華芳里	汶上路	二元至五元	祥瑞里	冠縣路	五元
華盛里	濟甯路	三元五角	桃源里	單縣路	二元至三元
華盛北里	博山路	全上	振華里	青海路	四元
華平里	平陰路	四元	康慶西里	甯陽路	三元至五元

康慶東里	泗水路	三元至五元	滋正里	長安路	三元五角
彬如里	蘭山路	二元至七元	普安里	濟甯路	四元
崇文里	雲南路	二元至四元	普德里	寧波路	全上
崇德里	全上	全上	道鄉里	雲南路	二元至四元
崇海里	臨淄路	三元	集賢里	江寧路	二元至六元
乾坤里	城武路	三元至四元	森生里	中山路	三元至八元
裕安里	大沽路	三元至五元	森興里	雲南路	二元至六元
裕泰里	雲南路	三元至四元	敦德里	寧陽路	五元至十元
裕昌里	金鄉路	三元五角	博愛里	濟南路	二元至七元
裕東院	李村路	四元五角	甯廣里	肥城路	二元至五元
裕餘里	長山路	三元上下	萬安里	北平路	三元至八元
裕德里	上海路	全上	萬國里	吳淞路	三元至五元
裕德里	高苑路	四元	順川里	觀城路	二元至五元
裕昇里	金鄉路	二元七角	順泰里	雲南路	二元至三元
超日里	熱河路	六元	順德里	鄆城路	二元至四元
超然里	甯波路	二元七角	順安里	桓台路	全上

順安里	邱縣路	三元五角	福祥路	全上	二元
復興里	朝城路	三元至四元	福興里	西藏路	二元至三元
復州里	錦州路	三元至五元	福音村	膠州路	一律四元
富文里	益都路	三元	福善里	卽墨路	五元
富潤里	平陰路	四元上下	福香里	金鄉路	三元至八元
富潤里	海泊路	四元至六元	福康南里	甘肅路	三元五角
福海公司	福建路	二元至五元	福昌里	上海路	四元五角
福裕里	芝罘路	三元四元	福壽里	高苑路	三元
福康里	肥城路	二元至五元	福盛里	樂陵路	三元五角
福增里	四方路	三元至八元	福順里	全上	三元四元
福善里	博山路	三元至五元	福海樓	滋陽路	二元至三元
福德里	河南路	四元至六元	福信里	冠縣路	四元
福善里	雲南路	三元至五元	福順里	博山路	三元五角
福盛里	滕縣路	三元至四元	福康北里	甘肅路	三元二角
福順里	壽張路	二元至三元	瑞豐里	費縣路	三元至七元
福恩里	費縣路	二元至五元	瑞祥里	全上	二元至三元

義順里	雲南路	二元至四元	新興里	金鄉路	三元至五元
義興里	費縣路	二元至五元	新厚里	平陰路	四元上下
義豐棧	膠州路	五元	新明里	費縣路	二元至五元
義仙里	甘肅路	三元五角	酬恩里	鄆城路	二元至四元
義德北里	寧波路	三元	愛吾廬	芝罘路	四元上下
義德里	館陶路	四元	廣生里	濟寧路	三元五角
義興里	周村路	三元五角	廣大里	黃島路	三元至七元
義德里	大港路	二元五角	廣興里	海泊路	五元五角
慎德南里	東平路	二元至五元	廣仁里	福建路	四元至七元
慎德北里	鄒縣路	全上	維新里	四方路	四元至八元
慎德里	陽穀路	三元至六元	榮基里	平度路	全上
慎豐里	莘縣路	四元	榮華里	雲南路	一元至四元
遠星里	錦州路	四元上下	管鮑里	大港路	三元三角
新田里	全上	四元上下	匯興南里	廣州路	二元至五元
新大里	博興路	三元五角	匯興里	雲南路	二元至三元
新興里	青海路	三元	匯德西里	全上	二元至四元

匯德里

雲南路

二元至四元

德明里

福建路

二元至四元

聚泰里

遼寧路

四元左右

德成里

膠州路

四元至七元

聚興里

金鄉路

四元

德盛里

李村路

三元

聚盛里

濟寧路

三元五角

德仁里

冠縣路

四元

魁文里

汶上路

二元至五元

德盛里

邱縣路

三元至五元

種德里

全上

全上

德昌里

金鄉路

二元五角

鳳池院

平陰路

三元五角

德聚里

青海路

三元

德興里

黃島路

二元至六元

德厚里

益都路

一律四元

德善里

全上路

三元至七元

德裕里

錦州路

一律三元五

德盛里

雲南路

二元至四元

德裕里

泰山路

三元

德升里

全上

二元三元

潤安里

臨清路

三元至七元

德和里

全上

二元至四元

慶華里

北平路

全上

德餘里

東平路

二元至五元

慶善里

雲南路

二元至四元

德祥里

滋陽路

十一號門牌

慶平里

全上

全上

德祥里

全上

十六號門牌

慶餘里

費縣路

全上

德成里

石村路

六元上下

慶壽里

樂陵路

二元五角

寶德里	吳淞路	四元四角	觀海樓	平度路	三元至六元
寶善里	博興路	三元	觀城里	觀城路	二元至四元
麗正院	石村路	三元至四元	觀海樓	嘉祥路	一元至二元

(寅) 旅社

本市旅舍，約可分為兩種，即西式旅社與華式客棧是也。如青島大飯店，新
民飯店，中央旅社，第一旅社等，均屬西式。房間之布置，均係西式器皿，清潔
雅緻，可與上海一二等旅社相頡頏。華式旅社，以三義棧，中華棧等為最大。房
間陳設，以中國器具為多，間亦有採用西式者，如鐵床，梳裝臺之類。惟單客房
間，仍用坑床。床之闊，恆至八九尺，橫陳直睡，舉無不宜，蓋未脫北方風氣
也。

房間價目，以華式者為賤，西式者為貴。華式旅社，單客房間，每日價格多
不過七八角。少則三五角不等，單客干舖，價祇二角而已。西式房間，單客者起
碼須一元以上，其陳設華麗，光線適度者，每日自五六元至十數元不等。

(附) 本市旅館一覽表

名稱	類別	價目	地址	電話號碼	備考
青島大飯店	西式	四元至二十元	太平路三號	五一七三	日商
匯泉大飯店	西式	六元至二十四元	南海路三號	二八八四	日商
新民飯店	西式	一元二角至十元	中山路十八號	二三九〇	華商
太平飯店	西式	四元至二十元	南海沿太平路	四二五九	俄商
德國飯店	西式	五元至二十元	觀海路十二號	三九五七	德人
鹿角飯店	西式	四元至二十元	安徽路	四四九四	德人
瀛洲旅社	西式	一元至四元	曲阜路三號	三七七八	華商
第一旅社	西式	七角至四元八角	廣西路三十六號	二九七九	華商
共和旅社	西式	六角至二元	大沽路		華商
東華旅社	西式	一元二角至四元	天津路卅三號	二九四六	華商
膠澳旅社	西式	八角至二元八角	濰縣路九十二號	三一六八	華商
三義泰	半西式	二角至一元	朝陽路七號	三九四四	華商
三義棧	華式	二角至一元	大沽路十四號	四五六一	華商
三勝棧	華式	三角至七角	寧陽路十三號	四二六七	華商
中華棧	華式	五角至三元五角	河南路四十二號	三四五九	華商

中華棧

華式

五角至三元五角

河南路二十號

四六八七

華商

悅來棧

華式

二角至五角

天津路四十六號

三八七二

華商

悅來東棧

華式

二角至五角

桓台路二十三號

四六三九

華商

泰和棧

華式

二角至五角

泰安路十五號

四六七二

華商

泰安棧

華式

二角至五角

泰安路十二號

三〇九四

華商

高陸棧

華式

四角至五角

河南路卅六號

二九八八

華商

連陞棧

華式

二角五角

天津路四十五號

三八六〇

華商

連興棧

華式

二角五角

商河路六號

四二九七

華商

裕泰旅社

華式

二角五角

即墨路十三號

三七二五

華商

裕長棧

華式

二角五角

即墨路二十號

四六〇一

華商

裕豐棧

華式

二角五角

即墨路四十一號

三五五七

華商

豐順泰棧

華式

二角五角

北平路六十一號

三二七八

華商

雙興棧

華式

二角五角

青城路五號

四六四五

華商

大亨棧

華式

四角至一元五角

保定路十三號

二九〇二

華商

豐泰棧

華式

二角至五角

山西路

無

華商

華興公棧

華式

二角至五角

邱縣路五十五號

三八二四

華商

福順棧	華式	二角至五角	滄口市場四號	滄口六四	華商
裕順棧	華式	二角至五角	濟南路八十六號	無	華商
天寶棧	華式	二角至五角	平陰路二十四號	無	華商
益泰棧	華式	二角至五角	北平路十五號	無	華商
泰發棧	華式	二角至五角	北平路九號	無	華商
合興棧	華式	二角至五角	膠州路七十二號	二四〇三	華商
航業旅館	華式	二角至五角	吳淞路五號	一八六一	華商
金水旅館	西式	四元至十二元	博興路四十四號	二一六九	日商
松茂里旅館	西式	四元至十七元	中山路八十五號	五一八八	日商
中央旅館	西式	全上	市場一路廿八號	三六一一	日商
花屋旅館	西式	全上	冠縣路四十五號	二九三九	日商
東洋旅館	西式		新濰路三十號	三一五九	日商
若鶴旅館	西式		益都路八十四號	二八三三	日商
蕩屋旅館	西式		冠縣路九十六號	二七二四	日商
大和旅館	西式		曲阜里六號	五一四五	日商
安東旅館	西式		高苑路一號	四五五四	日商

(卯) 地產業

武下房產公司

曲阜路十九號

電話五〇一八號

東亞建築行房產部

萊蕪路新八號

電話二八〇七號

山左銀行產部

附設山左銀行

與銀行同

明華銀行房產部

四方路口

全上

東魯銀行地產部

附設東魯銀行

全上

聯益建築行房產部

中山路交行四樓

電話四一六五號

富永產業公司

上海路新三號

電話五二二六號

(辰) 建築

住宅建築，不論窗戶庭園，工務局均有規定，故建築住宅者，必須委託建築師，按照工務局建築規到，繪具圖樣，附加說明，呈請工務局核准，領取營造執照後，始准動工。且建築期間，以前須分期呈請工務局派員查勘，現由業主自行聘請建築師負責監工，故市民建築必須聘定建築師負責辦理建築上一切事宜。至於建築規則，因條例甚繁，茲不備錄。市民如須參閱，可向建築師或工務局索取

也。茲將建築師一覽表摘錄如下。

建築技師副一覽表

姓名	辦事機關及住址	電話號碼
李鏗	上海慎昌洋行上海同孚路大中里	無
王德昌	廣西路二十號龍山路新六號	無
劉銓法	上海路禮賢中學校	四二一五
郭鴻文	鄆城路新三號	無
姚章桂	德縣路十一號	四一三三
徐堯	湖南路三十號	無
王錫波	萊蕪路新四五號	無
董大酉	上海博物院路二十號	無
梁永塗	亞細亞火油公司昌樂路十七號	無
王節堯	廣西路五號	五〇八九
廖寶賢	中山路交通銀行樓上	無
楊學羔	亞細亞火油公司昌樂路十七號	無

王枚生

萊蕪路新四十七號

無

羅邦傑

青島大陸銀行

三五五一

蘇夏軒

青島上海銀行

三九〇一

陸謙文

青島中國銀行

三六五九

畢樓哈

青島天主堂蘭山路十四號

無

拉夫林貝夫

中山路一六八號

無

邢國咏

青島大中華營造廠冠縣路六十七號

四六三四

林鑑誠

上海美孚洋行

無

陳其信

膠濟鐵路工務處店路八號

四一三一

范維澄

廣西路二十號

無

張福堂

台東一路九號

無

劉樹棠

昌樂路十七號

無

朱致經

觀海一路五號

無

許守忠

中山路交通銀行四樓聯益建業華行

無

葉奎書

全右

以上技師

蔣振南

全右

張景文

湖南路三十二號

四八〇四

樊延玠

平原路新十二號

四七九六

李鳴

陵縣路十四號

以上被副

丁 衛生

本市衛生設備，非常周至。住宅商舖，公安局均於每年春秋二季，舉行清潔檢查。（檢查辦法詳行政紀要編內章則摘要中）每一住宅院內，皆有拉圾箱設置，每隔數日，由清潔夫代爲灑掃，運去拉圾，使其不致積儲。且除舊式房屋之外，所有新建房屋，莫不裝置抽水便筒，只將機關一拉，筒中貯水，急瀉而下，廁中污物，即可洗滌無餘。加以污水管四通八達，不論廁中穢物，廚中污水，以及洗衣滌器所存除之惡濁流質等，皆由污水管直送入海。故能勤慎保持清潔，住宅之中，雖當盛夏，亦不致有任何氣味，此爲其他商埠所無，而爲青島特具之優點也。至於青島環境，對於個人衛生上之優點。猶難殫述，除引言中已略舉數端外，茲再記其要者如下。

（一）青島氣候，完全爲海洋性，氣壓與溫度，得海洋之調濟，無大變差，雖病人亦不致因氣候驟變而受影響。

- (二)海水浴，爲治療貧血病神經衰弱皮膚病等之最佳方法。青島匯泉浴場，久已著稱，每年浴客恆在萬人以上。據醫學家言：青島海水，鹽分含量極富。自四月至八月間，水溫與氣溫相差僅二一溫度，對於沐浴尤爲適宜。
- (三)海濱沙灘爲日光浴最適宜之處。日光有激刺人體，能使紅血球及血色素增加，及奮發精神之功用。其治療貧血及神經衰弱患者之功效，與海浴同。故海浴以後，在沙灘上作一次日光浴，最爲有益衛生。
- (四)青島街道修潔，地廣人稀，極少塵埃及微生物，故空氣非常潔淨。又因市中樹木茂盛，四時皆春，對於我人吸納，裨益非淺。
- (五)且青島夏季溫度，常在攝氏二十七八度左右，冬季最低平均亦從未超過攝氏零下十二度以下。說者謂冬可避寒，夏可避暑，實非虛誣。况海洋氣候，能刺激人身體，直接使呼吸作用亢進，間接使食慾旺健，肌肉發達，體重增加。故不論有病無病，來青居住，俱甚適合。

(子) 澡室

本市浴室，男女俱有，如新新池，中華池等，均有男浴室與女浴室之分，故婦女洗澡，亦甚便利。茲將各澡塘地址價目，列表如下。

澡塘一覽表

名稱	樓上價目			樓下價目			地點	電話
	特等盆座	女盆座	男盆座	官座	雅座	官座		
潤德樓	無	六角	五角	三角	八角	八角	濟南路六十九號	三六九四
中華池	無	五角	五角	三角	二角	六角	高密路十九號	四四七七 三五四七
三新樓			五角	三角	八角	五角	保定路二十一號	二七四二 四九三一
義和樓	六角	四角	四角	二角	五角	五角	濟寧路五十號	三八六四
新新池	一元	五角	四角	三角	八角	一角	平度路四十三號	二三〇三 三二二三 三三三三
義順塘		四角	四角	二角	二角	一角	臺東三路十八號	四四八一
東華池		五角	四角	二角	八角	一角	益都路五十四號	四六九二

清華池	五角	五角四分	五角二分	五角七分	一角二分	八角	滋陽路二十六號	三二二二
天台堂			五分	一分	二分		河北路六十三號	四二七一
中盛池	五角	五角二分	五角	一角五分	一角二分	一角	朝陽路六號	四〇七〇
裕新池	即三新池				一角二分	六角	昌平路一號	四七一六
天德塘	四角	四角二分	四角五分	一角五分		八分	博山路七十號	四二八四 四九四五

(丑) 理髮店

本市理髮店，在在皆有，其中有為華人所經營者；有為日人所經營者；亦有為西人所經營者。計華商之所經營者，凡八十七家；日商之所經營者；十二家；西人之所經營者，則僅四家而已。以中山路萬國理髮館及吉星理髮館及濰縣路南洋理髮館等技術較高，萬國吉星，男女剪髮四角，修面推光兩角，光髮一角五分，分髮二角，女子燙髮起碼八角，最高八元。南洋理髮館，男子剪髮三角，光髮

角五分，修面分髮各二角，女子剪髮四角，燙髮五角，孩童減半。普通理髮館，男子剪髮二角五分，女子剪髮三角，推光修面分髮各一角。日本理髮館男女剪髮各六角，修面，推光，分髮各三角。

挖耳，敲背，按摩：：等技術，本爲理髮匠附帶工作。自剪髮之風盛行，此項工作，在南方理髮館中，早經廢止。惟在青島二三等之山東理髮館中，則依舊存在。故理髮時如須敲背，挖耳者，當於二三等理髮館中求之。山東理髮技師，對於按摩，敲背，技藝特精，爲南方技師所不及。惟挖耳一項，則山東技師，又非南方技師可比，所謂長於此者拙於彼，是亦美中之不足也。

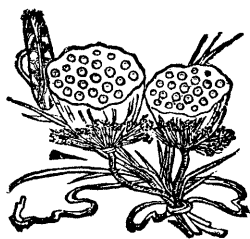

交通銀行



◀◀ 利便全安 ▶▶ ▶▶ 務服君為 ▶▶



本行分設青島十有餘年
 首辦儲蓄繼創信託本互
 助之精神作社會之事業
 辦理存款放款滙兌儲蓄
 信託及一切銀行業務手
 續敏捷利息優厚如蒙
 惠顧竭誠歡迎

行址 青島中山路四十二號

電報掛號 有線 四一四一
 無線 四一四一

電話 五一四七
 五一四八

裕泰

熱水瓶廠

出品

龍門牌

天壇牌

鸚鵡牌

各種保

熱水瓶。

保暖二十

四小時。

堅固耐用



華昌

鋼精廠

出品

各種飯鍋

，菜盒，

茶壺，口

盃，牛奶

鍋，及一

切鋼精器

皿。

清潔雅觀

合於衛生

經久耐用

最為經濟

最爲經濟



山東全省

總發行所

上海國貨

工廠山東

聯合營業

所

地址：

青島中

山路三

十七號

電話：

三三四

三號

各大商店

均有出售

山東全省總發行所

上海國貨工廠山東聯合營業所

地址：青島中山路三十七號

華生電器製造廠

各種電扇電器馬達

上海燈泡製造公司

標準牌各種電燈泡

國華化學工業公司

地球牌各種電池

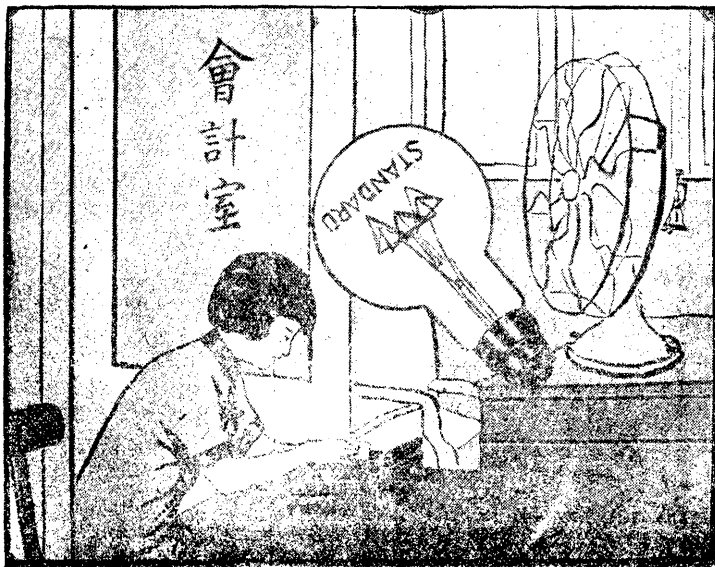

(各大電料行均有出售)

▲山東全省

總發行所

上海國貨工

廠山東聯

合營業所

地址：

青島中山路

三十七號

電話：

三三四三

各大商店
均有出售

上海



美亞織綢廠

各種綢緞縐葛

鴻新染織廠

各種線呢布疋

花樣摩登
顏色美麗
日晒漂洗
永不退色
種類繁多
歡迎選購

第七編 社會紀要

甲 團體組織

集會結社，實爲社會行政之要端，我國舊時所有之社會組織，大抵可分爲三類，其以血統關係結合者，有宗祠，義莊，宗塾之類；其以里居關係結合者，有義倉，會館，同鄉會之屬；其以職業關係結合者，則爲行爲幫爲公所等，凡此皆有組織，有規律，其義源於博愛，其用主於互助，非僅爲同社之私利已也！自海通以來，庶政維新，人民思想，亦漸有由宗法觀念，日接於社會觀念之趨勢，故凡通商大埠，一般住民商人，雖仍有保持其舊有之組織，有會館行幫公所等團體，而新式之結合，如教育會，商會，農會，以及謀共同娛樂或研究學藝等會所，其設辦亦日見完善矣，茲分五類，略誌如下。

(子) 黨務團體

△青島市黨務整理委員會

萊蕪路四十九號。所屬：有區黨部七所，區分

部二十三所。其分配如下。

名稱	地址	所屬分部
第一區黨部	壽張路三號	四個
第二區黨部	湖南路五十一號	四個
第三區黨部	山東大學第四校舍	三個
第四區黨部	商河路二號	三個
第五區黨部	東鎮桑梓路十八號	三個
第六區黨部	滄口郵局轉	三個
第七區黨部	李村鄉村建設辦事處	三個
▲膠濟鐵路特別黨部	地址廣西路，電話四一七四號，辦有膠濟日報。	

(丑) 同業團體

(一) 公會

▲市商會 青島原有總商會設立，二十年三月，奉令改組，乃依法產生為市商會。計有公會會員二十三團體，商店會員二十三商號，共計會員四百十一人，執行委員十五人，候補七人，監察委員七人，候補三人，常務委員五人，主席一

人。所有各派會員，對於籌辦會務，均能分工合作；而於市面商業之維護，亦頗盡力。茲將各業公會列表於後：

同業公會一覽表

公會名稱	地 址	電話號碼
律師公會	觀海二路二十五號	四一〇八
新聞記者公會	安徽路	五〇八七
鹽業輸出商同業公會	邱縣路七十六號	三二九一
人力車同業公會	熱河路三號	三九八三
中醫公會	北平路 會長丁春如	
中藥業同業公會	臨清路五十八號	
青島市公共汽車同業公會	蒲台路五號	
青島市蛋業同業公會	北平路十八號	
青島市黃酒同業公會	芝罘路雲承里樓上二十三號	
青島市航業公會	北平路	
青島市飯館同業公會	保定路十九號	
青島市煤炭同業公會	小港沿三十一號	

青島市客棧同業公會

河南路二十七號

青島市運輸同業公會

肥城路二十一號

青島市銀行同業公會

中山路一五二號

青島市雜貨行棧同業公會

天津路三十六號

青島市土產行棧同業公會

館陶路二十八號

青島行棧同業公會

館陶路交易所

青島市華洋棉布同業公會

濰縣路四十八號

青島市草帽編業同業公會

天津路六十六號

青島市棉紗同業公會

大沽路十號

青島市捲烟同業公會

高密路五十六號

青島市綢緞布疋同業公會

平度路戊字一號

青島市燒酒同業公會

濟南路三十六號

青島市錢業同業公會

河南路四十號

青島市運銷牛業同業公會

雲南路八十九號

青島市豬肉業同業公會

滄口路四十七號

青島市五金業同業公會

北平路十八號

借用中國銀行電話

四二三一

三一六九

四二〇一

三八七一

五〇九六

青島市洗衣業同業公會

肥城路二號

青島市澡塘同業公會

濟南路六十九號

青島市理髮業同業公會

四方路七十號

青島市火柴同業公會

黃島路二號

青島市醬園同業公會

汶上路務德里八號

青島市皮革業同業公會

河北路三十四號

青島市點心食物業同業公會

芝罘路雲承里樓上二十三號

青島市牛臟同業公會

河北路五十四號

(二) 工會

工人團體，在民國十八十九兩年，經市黨部整理以後，共計七十餘所，其後因經費關係，無形消滅者五十餘所。社會局因改善工人組織，提高工人生活，非設立工會不可，特於該局經費項下提出三百八十餘元，補助工會，藉資維持，故本市至今尙得有二十餘所工會存在者，社會局提倡之功，殊未可泯也。

(附) 工會一覽表

名稱	常會理事	會址	電話
木業工會	王廷順	泰山路新十號	
啤酒業工會	劉永昌	台東區郭口路南德西里	二三一一
鐵業工會	陳廣德	禹城路二十號	二七三三
鹽業工會	馬懷志	小港二路一號	
洋服業工會	楊承章	中山路九號	
火油業工會	李順成	台東四路七十五號	
蛋業工會	簡連登	商河路二號	三四一三
運輸業工會	李印卿	陵懸路	
烟業工會	賈錫九	泰山路新十號	
	孫明祥		
火柴業工會	于鴻圖	全右	
四方區紡織業工會	朱子衡	四方興隆路一五四號	二七八二
滄口區紡織業工會	王福助	滄口大馬路一三六號	滄口五一
東鎮市內區紡織業工會	房兆池	東鎮鈴木絲廠工人宿舍	二〇三五
自來水業工會	李子傑	太平路三十二號	二四〇九

起卸業工會

劉公澤 商河路二號

三四一三

道路工程業工會

宋珍擇 太平路三十三號

二四〇四

印刷業工會

劉佩備 廣州路一號

油漆業職業工會

孟憲藝 四方路南裕興里

商務運輸業工會

葛子明 石村路德承里

製冰業產業工會

崔復雙 金鄉路五福里

屠獸業職業工會

宋相連 雲南路新一號

汽車業職業工會

黎玉泉 湖南路五十號

郵務職業工會

潘文連 上海路六號

海員工會青分會

歐哲生 滄口路三十號

(寅) 同鄉團體

▲齊燕會館 係山東天津各幫商號所組織，館址在館陶路中段。內有大禮堂，可容千人，故本市公眾集會，每假以為會場。市民舉行婚禮，亦可借用，且一應供張，莫不齊備，尤為便利。

▲三江會館 為蘇浙皖贛四省旅青商人所組織，地址在芝罘路四方路交角。

設有三江小學，及三江施醫所等公益機關。

▲廣東會館 爲廣幫商人所組織，地址在芝罘路三江會館間壁，以謀廣幫同鄉之公共利益爲宗旨。

▲寧波同鄉會 甯波同鄉團體組織，最爲完善，四明公所，幾遍全國，本市甯波同鄉會，亦四明公所之一脈也。地址定陶路一號，電話四二〇八號。

▲兩湖同鄉會 湖南湖北兩省。在本市本各有一同鄉會之組織，二十一年冬，雙方提議合併，乃始改組爲兩湖同鄉會。市長沈鴻烈爲董事長，劉君曼向宗鼎爲值年理事，地址在濮縣路五號。

▲平度同鄉會 爲旅青平度同鄉所組織，地址卽墨路。

▲掖縣同鄉會 爲旅青掖縣同鄉所組織，地址無棣路四號。

▲卽墨公會 爲卽墨旅青同鄉所組織，地址卽墨路。

▲萊陽同鄉會 地址無棣路。

▲兗濟同鄉會 地址滄口鎮。

▲河北同鄉會 地址平原路。

▲江西同鄉會 地址四方路。

▲德國總會 爲德僑所組織，地址觀象一路，電話四四〇二號。

(卯) 公益團體

△本市公益團體之組織，年來亦甚發達。舉其較著者，約有下列數處。
△公安消防隊 地址曲阜路，爲市府公安局所設立。電話一一六號及一一七號。

△中國紅萬字會青島分會 會長叢良弼，會址新泰路。電話四三七二號。

△中國紅十字會青島分會 會長程伯良，會址廣州路。

△婦女正誼會 會長周沈葆廉，會址匯泉路。

△世界婦女紅萬字會青島分會 會長叢世儉，會址濟陽路。

△婦女救濟會 會長未詳，會址蘇州路。

△國貨陳列館 地址河南路天津路口。直隸社會局，電話四九二四號。

△三江施醫所 四方路三江會館內。

△日本公益社 膠州路，爲日僑所設。

△日本消防隊 浙江路，爲日僑組織。

△日本居留民團 在湖北路中山路口，爲日僑組織。

△萬國醒獅會 中山路曲阜路口，電話三八〇二號。

(辰) 宗教團體

青島宗教，舉其較著者，約可分爲釋，道，耶，回，天主，理門等六種。就其現狀言，市區以內，爲一神教與多神教相對峙，鄉村之中，則盡爲多神教獨佔之世界。此其大較也。

自德人租借青島以後，對於天主教之推行，可謂不遺餘力。一千九百零二年，於曲阜路，勗建加特理派之大教堂，而於其傍附設女修道院，及明德男校，聖功女校，混學校教堂於一爐，兼程並進，規模之大，罕有倫比。其後又於李村，台東，陰島，薛家島，水靈山島等處，各設分堂，凡入教者，許以各種特權，苦心經營，十有餘載。無如我國民衆，久爲多神教思想所浸淫，福利志願，與一神教之佈道宗旨，格不想入。故布道者，工作雖勤，信徒依然甚少，三十年來，都不過一二人而已。

耶穌教傳道情形，亦與天主教相彷彿。就其派別而言，有長老會，浸信會，路德會，信義堂，神台會，福音堂；等等之名稱。其由我國基督教徒，自行組織者，則有中華基督教會，一稱自立會，中華青年會等團體。現在全市教徒，共約三千餘人。而以中華基督教會爲最盛。

回教，在華北各省，本極盛行，本市亦設有清真寺及回教義塚等，惟該教徒，大抵世相沿襲，因此信徒無多，總計全市，不及千人。

日本人之佛教宗派，有金光教，天理教，御嶽教，曹洞教，眞言宗，臨濟宗，日蓮宗，及本派本願寺，東本願寺：等等，在本市皆設有禮拜寺廟，其中本派本願寺及東本願寺兩派信徒者爲最多，均在千人以上，餘則僅數十人，或二三百人而已。

理門，又稱「禁烟戒酒會」，以禁烟，戒酒爲兩大教條。教中以儒釋道三教始祖爲信仰之對象，實爲最道地之三教混一派。故就教言教，雖無中心哲理維繫信徒，然入其教者，不吸烟不飲酒，專辦地方公益，不作姦犯邪行，實爲其最大之優點。若天門教，八掛教等，徒以邪說炫人者。蓋不可以道里計焉。

紅萬字會，爲道院之變相，實由道教中所謂龍門派者演化而來。青島設有男女分會各一所，會員甚衆。該會對於慈善事業，非常熱心。而於道院應有之工作，亦皆按照宗教儀式，時一舉行。惟在一般女會員中，則依舊手束唸珠，口誦佛號，不以「太乙救苦天尊」，代替「南無阿彌陀佛」也。

以中所述，爲市區宗教信仰之一般情形，至於鄉村之間，則與市區又復不同。蓋鄉人之一般見地，以爲凡屬菩薩，（偶像之總稱）皆可驅邪降福，護佑羣倫，

故不問其爲釋家佛祖，道家神仙，只須泥塑木彫，具神像之形態者，皆當至誠拜禱。推而至於文昌帝君，關聖帝君，城隍老爺，土地公公，三官，五聖，門神，灶司，以至床公床婆，糞坑，壁角，亦無一不可作爲崇拜之對象。故就事實而論，實無爲宗教信仰可言，僅爲人類迷信根性之表現，作一般偶像之崇拜而已矣。

勞山，自古爲道家名山之一，山中道院，多至數十餘處，佛家寺廟，則僅華嚴菴一處。故人民信仰，雖曰道佛不分，惟道家潛力，則遠在佛教之上。所有鄉村廟宇，皆以玉皇殿，關帝廟，三官堂，祖師殿，真武廟，全聖廟，天后宮等，居最大多數，而供奉佛家偶像者，僅只觀音堂（稱爲菩薩廟）十餘所。叢林禪宇，則除華嚴菴外，實所罕觀。是亦青市宗教社會下之一特點也。

(附)宗教團體一覽表

名稱	地址	教別	某國設立	主管人
浸信會	濟甯路八號	耶蘇	美	牧師 鈕頓 美國
信義會	雲南路十二號	基督	美	牧師 安寶羅 全
基督教會	郟城路十五號	耶蘇	中	牧師 滕祥五 濰縣
天主教堂	曲阜路一號	天主	德	主教 維昌祿 德國

耶蘇教西人會堂	江蘇路六號	耶蘇	德	牧師	蘇葆芝	德國
天主堂	湛山南路二號	天主	德	神父	魏立夫	全
天主堂	黃海路一號	全	德	神父	舒乃伯	全
耶蘇教西人會堂	湛山南路十四號	耶蘇	美	牧師	羅密閣	美國
天主堂	湛山三路二號	天主	意	主教	伯長清	意國
中華信美會	膠濟路二三號	基督	中美	牧師	楊光恩	膠縣
日本組合青島	濟甯路九號	全	日	主教	松井文彌	日本
基督教會	上海路四號	全	中	牧師	滕祥五	濰縣
中華基督教會	濟陽路一號	全	美	牧師	庫爾德	美國
長老會	上海路二號	基督	德	牧師	蘇保忠	德國
同善教會	陵縣路十五號	基督	中	牧師	劉光照	安邱
基督教靈恩會	德平路六號	金光教	日	會長	內田克己	日本
金光教會	城陽路二號	耶蘇	中美	牧師	邵約翰	德國
中華信義會	大連路八號	天理教	日	講師	森富藏	日本
天理教會	薛家島村陽武街	耶蘇	中美	傳道	宗子光	平度
信義會	六九號	耶蘇	中	牧師	王德潤	即墨
同道堂	安徽路十三號	耶蘇	中	牧師	王德潤	即墨

神召會	廣西路銀星舊址	耶蘇	中美	牧師	郜牧師	美國
信義會	濠窪二三號	全	中美	傳道	王裕問	濰縣
天主教堂	關石子三號	天主	法	主教	王西滿	濟甯
天主教堂	濠窪六七號	全	法	主教	薛進善	青市
天主教堂	小洋村一〇九號	全	德	神父	維藏祿	德國
信義會	後韓家村二九號	耶蘇	中美	傳教	王永光	膠縣
天主堂	台東路四一號	天主	德	神父	吳伯祿	德國
中華基督教會	雲門路四五號	耶蘇	中	牧師	王守紀	即墨
信義會	台東清和路六二號	全	中美	傳道	張子南	萊陽
神召會	台東五路新二七號	全	英	教士	保太盛	英國
信義會	滄口大馬路九九號	耶蘇	中美	傳道	王明德	山東
天主堂	新市路三號	天主	德	牧師	翁德滿	德國
中華基督教佈道所	下四方西村	基督	中	佈道	周立業	即墨
耶穌教神召會分會	奉化路二五號	神召會	美	佈道	許湘澄	北平
信義會	李村一二二號	基督	中美	佈道	趙君璋	東平
天主教	下王埠一六二號	天主	德	佈道	薛瑞掄	青島

天主教	長澗一〇號	全	德	佈道	張宗治	全
基督教	南北嶺一號	基督	美	牧師	董文珍	全
基督教	登審一四六號	全	英	牧師	馬重生	全
天主教	劉家下莊七六號	天主	德	佈道	吳澳司定	德國
● 回教清真寺	(華)常州路四號					
● 佛學研究會	(華)魚山路新七號					
● 青島神社	(日)遼甯路中段					
● 青島齋場	(日)膠州路三十八號					
● 日蓮宗教會所	(日)吉林路一號					電話三六〇六號
● 高野山大光寺	(日)夏津路二號					
● 曹洞宗布教所	(日)武定路十二號					電話二四四七號
● 淨土宗布教所	(日)黃台路二十五號					
● 本派本願寺	(日)膠州路七號					電話三七五七號
● 西本願寺別院	膠州路一三八號					電話三一七二號
● 東本願寺別院	膠州路一三八號					電話三一七二號
● 大光寺	東鎮夏津路					

- 金聖觀 蒙古路
- 聖清宮 陽明路
- 玉皇廟 道口路
- 天后宮 南海沿
- 海雲菴 下四方
- 黃竹菴 浮山所

(乙) 公共事業

公共事業，範圍甚廣，舉凡電燈，電話，菜場，屠宰場，自來水，以及醫藥事業，救卹事業等，皆屬公共事業範圍。本章所列，除電話已詳交通紀要，菜市已詳食宿紀要，救卹事業將於下文另列一章外，茲專就自來水，電燈廠，屠宰場，醫藥業四項，擇要記錄，以供參考。

(子) 自來水

青市負山面海，地多砂磧，故雖小溪細流，罕見瀦水，德人租借以後，深感

飲水之困難，乃於市內鑿井一百六十餘處，用唧筒吸取，以爲一時權宜之計。然以青島附近之地質，全部係花崗石組成，含水量極少；而近海部分，又含鹽味，故鑿井雖多，仍不能應一時之需要，乃於海泊河間，闢爲第一水源地，創設自來水廠，以分播於全市，此本市自來水之起源地。嗣後商務日興。輪船輻輳，中外人士之來青者，日益增多，海泊河之水量，已有供不應求之勢，遂於一千九百零六年於李村河與張村河合流之處，又闢爲第二水源地。一切規模比較海泊河水源地增大數倍。及日管時代，預知日後市中用水必漸增加，非另闢新源，不足以資需要，更於民國八年間，在白沙河左岸，闢爲第三水源地。故青市自來水源，計有海泊河，李村河，白沙河三處。遠者距市區約四五十里，近者約十餘里，則其工程之浩大，概可知矣。我國接收以後，每年增加設備，提高水量，不遺餘力。然以人口激增，需水量日大，每屆夏季，仍有供不應求之感，故二十一二十二兩年之間，將原有全部升水用機，一律改用電機，現在每日出量數量，已由九·八七二立方公尺，增至一七·六五四立方公尺矣。

自來水費，近因擴充水源設備，於本年五月布告增加，聞此項增加之費，由市政府組織保管委員會專款存儲，以供將來擴張水源工程之用。故現在之自來水費，已較前略有增加，茲將最近徵費價格，附錄如下。

一、專用給水 一個月給水量之價目列下

一、一百立方公尺以內每一立方公尺銀一角八分（每用戶以三立方公尺爲最
小限度）

二、超過一百立方公尺者其超過量每一立方公尺銀一角六分八厘

三、超過五百立方公尺者其超過量每一立方公尺銀一角五分四厘

四、超過一千方公尺者其超過量每一立方公尺銀一角一分二厘但其每日平均最大需要量超過五百立方公尺以上者其價格另定之

二、水表租用費 按照左列規定分別計算之

一、水表內徑十六公厘（米哩米達）以下每一個月銀四角

二、水表內徑二十公厘以下每一個月銀五角五分

三、水表內徑二十五公厘以下每一個月銀八角

四、水表內徑四十公厘以下每一個月銀一元二角

五、水表內徑五十公厘以下每一個月銀一元六角

六、水表內徑七十五公厘以下每一個月銀二元五角

七、水表內徑一百公厘以下每一個月銀三元五角

八、水表內徑一百五十公厘以下每一個月銀五元

使用期間在十五日以下者按半月計算十五日以上者按一月計算

三、水表試驗費 按照左列區別規定之

一、水表內徑十六公厘以下者每個每次銀一元五角

二、水表內徑二十公厘以下者每個每次銀一元八角

三、水表內徑二十五公厘以下者每個每次銀二元二角五分

四、水表內徑五十公厘以下者每個每次銀三元

五、水表內徑一百公厘以下者每個每次銀六元

六、水表內徑一百五十公厘以下者每個每次銀十二元

所有關於自來水一應規定，茲摘其切要各條，以備參考。

一、用戶如欲請求給水，須向自來水廠領取給水陳請書，及水表保管證書，依式填明蓋章，連同應繳之保證金，持赴自來水廠繳納，經該廠驗明收訖登記後，即行安表給水。

前項保證金數目，由自來水廠按其房屋入口之多寡，及用水情形，臨時酌定，並以三個月應繳水費為標準。

二、凡初次請求給水而自來水廠無案可稽者其担保之房主須將房屋或地址所有權之證明文件呈驗

凡租用官產或因特殊情形經自來水廠認為房主不能担保時須取具本市殷實舖保代房主担負責任

三、專用給水之水管龍頭等俱由自來水廠代為裝設及修繕其規則另定之

四、專用給水之水表經自來水廠檢驗加蓋鉛印後應由用戶妥為保管如有移動凍壞損毀等情須按值賠償但水表因使用年久自然不動或不準者不在此限

五、用戶接到自來水費繳款通知書後，須在七日以內連同應繳費額，持赴自來水廠繳納，由該廠掣給收據。

如用戶在七日期限內交清水費者，該廠則獎給先交優扣之利益，其減扣辦法，按照左列之規定。

(一)、每月水費在三元以下者每元減收五分

(二)、每月水費在三元以上不及十元者每元減收三分

(三)、每月水費在十元以上不及五十元者每元減收二分

(四)、每月水費在五十元以上者，每元減收一分

(五)、其零數以五角為分界，滿五角者作一元減扣，不滿五角者不計。

六、凡用戶欠繳水費，經發催徵通知書，仍不繳納，因而擴表停水者，在重請安設時，須繳手續費二元。其在市外滄口四方等處，每經催徵一次，須付催征

費四角。重安水費手續費同上。

七、凡因遷居或其他事故，欲停止給水者，須於三日前向自來水廠填具停止給水陳請書。由廠察看表針，核明欠費數額，按照原繳保證金數，分別補繳或退還後，即行停水。

八、凡新戶繼續舊戶用水者，應會同舊戶或代理人，赴自來水廠依式填具過戶陳請書，再由新舊用戶及房主或代理人三方蓋章投遞，經廠核明登記後，照舊給水。

九、公衆給水，每日自日出開始，至十一點止；午後自一點半開始，至日入止。此項給水，以自來水廠發行之水票換給之。水票每張價銀一分，給水二桶。不准以現錢向看守水栓工人買水。

前項水桶以普通之煤油桶爲標準，自桶之上緣以至水面所差不得過二十五公厘。如以別種水桶或他種器具取水，則以自來水廠所設之標準水桶量給之。取水時每人以兩桶爲限，挨次輪取，不得爭奪攙越。

(丑) 電燈

本市電汽事業，自經我國接收以後，對於一切設備，無不力求擴充，電力，電熱，電燈之增進，大有一日千里之勢，現在每日平均發電量。計有八七·四五度有奇矣。

全市路燈，至二十一年終，共計一千六百十七盞，需電六十四萬七千四百十

七瓦特時，現在榮城路山海關路一帶，已闢爲特別建築區，福山路，棲霞路，齊東路，湛山大路等處住宅，亦在逐漸推廣，此後路燈之需要，正有增無已也。

本市各鄉區，除滄口，四方：；等處，工廠林立，業已裝設電燈外，其餘各鄉村亦在竭力進行。茲將該公司收費規定，摘要錄下。

附電汽公司收費章程摘要

一、凡欲用電氣者，須先向該公司或分所，索取請求書，即將使用電燈電力或電熱情形，逐一填寫於請求書，及點燈証書內，如增減或遷移停止時亦同。同時繳納保證金：(一)計量電燈每燈繳保證金五角，(二)定額燈每燈一元，(三)電力每一馬力四元。

如增減用電時，保證金亦得同時按量增減，但如遷移停止時，得向該公司索取請求書，聲請停止。保證金即於電費清算時退還之。

該公司接到請求書後，立即派工前往請求書所註地點調查，如與其他工程無礙，即照請求書內所請求之設備，實地作工，工程費另定之。

電燈用戶，如因遷移或有其他事故，欲將所點之電燈，轉讓於他人者，無論商號住戶，均應用請求書通知該公司或分所，並將電費交清，得該公司許可後，方能更換讓受人名義，所有一切義務，概歸讓受人担任。

二、每月十五日至二十日，為結算電燈、電力、電熱、及電表等費日期，算定銀額，通知各用戶，即於每月二十八日交郵分送，限翌月十日以前交費，得給予優先折扣。但十日以後繳納電費者，無論持何理由，不得照扣。

優先扣費表

銀元	角分	銀元	角分
	60		10
2	00		12
3	00		15
4	00		17
5	00		20
6	00		22
8	00		25
10	00		30
12	00		35
15	00		40
20	00		50
30	00	1	75
40	00	1	00
50	00	1	20
75	00	1	80
100	00	2	40
125	00	3	00
150	00	3	50
175	00	4	00
200	00	4	50
300	00	6	50
400	00	8	50
500	00	10	50

三、包燈，規定每月以三十日為標準，如未滿一月時，燈費按日扣算，其價格如下。

區分	屋內燈	屋外燈
金屬纖維五燭光	六〇〇	五〇〇
金屬纖維十燭光	九〇〇	五〇〇
金屬纖維十六燭光	一・二〇〇	五〇〇
金屬纖維二十五燭光	一・五〇〇	七五〇
金屬纖維三十二燭光	一・八〇〇	九〇〇

之張數
一除
書扣
知額
告銀

金屬纖維五十燭光	二·二二〇	一·二五〇
金屬纖維百燭光	三·三〇〇	二·〇〇〇
金屬纖維二百燭光	四·八〇〇	三·五〇〇
金屬纖維室素三百燭光	六·〇〇〇	五·〇〇〇
三百瓦特	七·二〇〇	六·五〇〇
四 百燭光四百瓦特	九·三〇〇	八·〇〇〇
五 百燭光五百瓦特	九·〇〇〇	九·〇〇〇
七百五〇燭光七百五〇瓦特	一二·〇〇〇	九·〇〇〇

(附註)五燭光電燈，專備裝設走廊廁所使用，除一家僅限裝設一燈外，其屋內使用，不得裝設。

包燈用戶每一月所用電燈電費如超過三十元以上時，對於超過銀數按九扣計算。

燈泡售價：自五燭至五十燭每個售銀二角。

四、裝設計量電燈用戶，所有燈數在三隻以上者，即可按設電表，其電費計算如左。

一·一基羅瓦特時，銀二角五分。

一·每月用電超過一百基羅瓦特時以上，其超過量，每一基羅瓦特時，減銀二分，按照二角三分計算。

一、每月用電超過二百基羅瓦特時以上，其超過量，每一基羅超瓦特時，再減收銀二分，即照二角一分計算。

電表燈之收費，規定於十五日至二十日，檢查電表使用數後，即按上列價格，計算電費數額。如用戶用電，每燈每月不及一個半基羅瓦特時，亦應按照一個半基羅瓦特時為最低使用數量計算，但使用半個月以內者，應按實用數量計算之。

五、臨時電燈使用期間，規定在三十日以內，凡使用此項電燈者，須將電費先交本公司或分所，方能代為設備。如因其他事故，停止用電，所交電費，概不退還。其安有電表之戶，如欲另裝臨時電燈者，須調查與其他工程上無妨礙，方得代為設備，併入電表。但此項工程費，須由公司估計，開單通知用戶繳清後，方始施工。

六、動力電費之規定如左

一、用電在一千基羅瓦特時以內，每一基羅瓦特時，收銀七分。

一、用電在一千基羅瓦特時以上，二千五百基羅瓦特時以內者，所有一千基羅瓦特時以上之超過量，每一基羅瓦特時，收銀六分五厘。

一、用電在二千五百基羅瓦特時以上，五千基羅瓦特時以內者，所有二千五

百基羅瓦特時以上之超量，每一基羅瓦特時收銀六分。

一、用電在五基羅瓦特時以上，八基羅瓦特時以內者，所有五千基羅瓦特時以上之超過量，每一基羅瓦特時，收銀五分五厘。

一、用電在八基羅瓦特時以上之超過量，每一基羅瓦特時，收銀五分。
使用電汽動力，每月之用電量，每馬力以五十基羅瓦特時爲最低量，如使用量不及五十基羅瓦特時，仍按照馬力規定最低量計算收費。

七、電熱電費之規定如左

一、用電在五基羅瓦特時以內，每一基羅瓦特時，收銀五分五厘。

一、用電在一千基羅瓦特時以內，超過五百基羅瓦特時以上之超過量，每一基羅瓦特時收銀五分。

一、用電在一千基羅瓦特時以上者，其超過量，每一基羅瓦特時，收銀四分五厘。

使用電熱之每月用電量，每五百瓦特設備，以十五基羅瓦特時爲最低量。如使用量不及十五基羅瓦特時，仍應按照電熱規定最低量計算收費。其設備不及五百瓦特者，亦須照五百瓦特最低用量計算。

八、用戶如欲使用電燈電氣機械及器具等品，須備具請求書，經公司許可，方能

使用，否則，若被公司查知，或與原契約不符者，即須按照建設委員會釐定現行之檢查竊電規則，追償電費。

九、電汽公司備有各種電汽用具，預備出賃，其賃價如下。

一、電汽火爐 容量一基羅瓦特時每月租費銀四角。容量一·二基羅瓦特時，每月租費五角。容量一，五基羅瓦特時，每月租費六角。容量二基羅瓦特時，每月租費八角。

凡租用電火爐，不及十五天者，亦須按半月收費，十五天以上三十天以內者，須按照一月收取租費。

十、凡用戶安設電表時，由本公司借給，不必另外出資，但有損壞時，須由用戶分別情形賠償之，每安設電表一具，需付裝費一元，按月應收電表消磨費如左。
未滿十安培以下 每個收銀四角（二線式爲限）

一、未滿三十安培以下 每個收銀五角

一、超過三十安培以上 每個收銀一元

十一、委託公司試驗電氣機械，其試驗費規定如下。半馬力機械每台銀二元，一馬力三元，二馬力四元，三馬力五元，五馬力七元，七馬力九元，十馬力十二元，十五馬力十五元，二十馬力十八元，二十五馬力二十元，三十馬力二十

十元，三十五馬力二十五元，四十馬力二十五元，五十馬力三十元，六十馬力三十元，七十五馬力三十五元，八十馬力三十五元，九十馬力三十五元，一百馬力三十五元，電氣變壓器，在五基羅以內者，收費二元，十五基羅以下者收費三元五角。

十二、電汽公司設燈部安裝電燈價目表

(凡包裝電燈在十五盞以內者照此表計算之)

(一)甲種燈	每套洋	二、五〇〇	(二)乙種燈	每套洋	二、〇〇〇
(三)押口 (插入座) (揔入座)	同	一、八〇〇	(四)外燈	同	二、五〇〇
(五)垂線壺以下	同	八〇〇	(六)紐線以下	同	七〇〇
(七)電表板(小)	同	二、二〇〇	(八)花燈點滅器	同	三、〇〇〇
(九)單線點滅器	同	二、〇〇〇			

凡按燈數在，五盞以上者及其他特別工程概照實費計算

(寅) 屠宰場

青島牲畜屠宰場，現名屠宰公司，為德管時代三大建築之一。內部設備之完善，機械之精良，在我國各商市中，可稱首屈一指，故凡來青市遊覽者，參觀屠

宰公司，亦常列爲遊覽工作之一，是亦可見該場建築，足以引人崇仰之一斑矣。民國十二年冬，我國收回青政，應日方之要求，改爲中日合辦，資本數額，永久爲中國百分之五四，日本百分之四六；內部技術人員，大部皆由日方雇用也。

(一)設施 公司全場面積，計一萬一千三百餘方步，大小營造物共計二十八所，卽牛類繫留場，豚類繫留場，生體檢查場，牛類屠宰室，豚類屠宰室，內臟整理室，病畜屠宰室，病畜解剖室，廢肉焚化所，滅殺所，牛皮整理場，內臟取扱場，病畜隔離室，小動物舍，懸肉庫，高架軌道，枝肉捆包場，旋毛虫檢查室，汽罐室，機管室，冷藏送風室，冷藏庫製冰所，備人宿舍，秤權所，倉庫木工鐵工室，污水沉澱池等，此外尙有事務室，細菌病理研究室，均在總事務室之內，配置頗覺整齊，水利電汽，設施亦頗完善，不論日夜，均可作業。

(二)檢查 分生體枝肉內臟三段檢查，由中日檢查官共同担任之。檢查後蓋以證印，枝肉捆包時，由捆包檢查員監視，實業部商品檢驗局，亦派檢查官隨時到該公司臨場檢查。

(三)作業 普通屠宰之牲畜，有牛，豚，羊，三種，分述如次。

牛 於當日作業開始以前，全部需宰牛隻，均留置於牛類繫留場，順次牽入生體檢查場受健康檢查，合格者導入屠室屠殺之，充分放血，以起重

懸掛，同時剝皮解體，內臟頭舌等主要部分，均按號送內臟檢查場，以備檢查；枝肉則當場檢查，經檢查官蓋印證明後，移送懸肉庫懸掛一日，放冷後再行捆包，以備出口。

豚 屠殺之前一日牽入豚繫留舍，休養一日而後屠殺，屠殺及檢查手續與牛略同。惟更加以旋毛虫檢查，以昭慎重，檢查合格後，加蓋證印，始准搬出售賣。

羊 當日屠室牽入屠殺，充分放血，其檢查手續，與牛相同，經檢查官證印後，由場內搬出。

(四)屠殺能力 牛，二屠室分裝起重機二十六台，每台用屠夫五名，通常作業八小時，全部可屠牛九百頭，若遇特別情形，略延長時間，可屠千頭以上。豚，每日可屠二百頭，羊八十頭。屠室均裝高架軌道，直達於懸肉庫，屠殺完畢之枝肉，可由軌道運庫懸掛，庫中高軌上，設備滑車二千個，可懸牛千頭，且設有冷藏庫，裝有冷却機二台，通常每年六月開機至十月底止，溫度為攝氏二度至四度之間。庫內分冷肉冷藏二室，冷肉室為臨時收藏所，面積約六百五十三平方尺，冷藏室為長期貯藏所，面積約一千五百六十八平方尺，共能容牛三百餘頭。說者謂：設備之周全，建築之宏偉，在東西各大商港中，可稱首屈一指云。

(卯) 醫藥業

(一) 醫院

青市醫院，計有市政府設立，公共團體設立，及私人設立三種，由市政府設立者，有市立醫院，及六分院，兩診所，其地點如下。

名稱

地點

備

考

市立醫院

本市膠州路

分內科外科皮膚花柳耳鼻喉科產婦科等並附戒烟室檢驗室

第一分院

本市嘉祥路

專司收容診治傳染病患者事項

第二分院

李村

第三分院

台東鎮

第四分院

四方

第五分院

陰島

第六分院

薛家島

癩病療養所

貴州路

專治療癩病患者

九水診所

九水

水靈山島診所 水靈山島

由公共機關設立者，有日本同仁會所設青島病院，天主堂所設膠澳醫院，三江會館所設施醫所等。其由私人設立，總計在三四十所以上，茲將其診療時間，及所收費用等，略述如下。

▲市立醫院 在膠州路，爲市政府經費所設立，內分內科，外科，皮膚花柳科，眼鼻咽喉科，婦人小兒科等五科。對於病人，分免費治療，及普通治療兩種。實係貧苦者得免費治療。普通診療券，每張一角，同一病人，可以限用一月，復診時只收掛號銅元四枚。

藥品費：內服藥品：無論水劑，散劑，丸劑，一日份一角至三角；頓服藥準此收費。水藥另收瓶價五分，貴重藥品，酌量增收。

外用藥品：不論膏劑，搽劑，撒布劑，點眼劑，及含嗽，包卷，洗濯諸劑，每份一角至三角。

手術費：小手術及處置費，約分十二等，每等一角。大手術費，每次五元至二十元，均由主治醫師酌定之。

注射費：新洒爾物散，每次二元至五元；血清每次一元至五元；菌苗每次二角至二元；其他治療注射，準此酌收。

檢查費：血液檢查每次五角至二元。

住院費：凡住院治療者，頭等房間，每日四元；二等每日二元六角；三等每日一元四角！內服外搽藥費及處置費等均在此內。但施用手術，注射，特別檢查，及貴重藥品者，亦得酌量加收。

凡急症或在規定時間以外，請求即時診療者，每人每次收特別診券費一元，但貧苦而患急症者，不在此限。至各分院診治花柳病，其收費另有規定，茲將辦法附下。

市立醫院各分院花柳病收費暫行辦法

一、各分院凡遇來院就診花柳病者，不拘時間一律收費。

二、掛號分初診復診兩種，初診每張一角限用一個月，復診每次收號金一分。

三、手術以手術之大小分十二等，每次由一角至二十元。處置費每次一角至三角，外用藥每劑一角至三角，內服藥每劑一角至三角，藥瓶每個五分。

四、花柳病患者繳費時，應掣給收據。此項收據，用複寫紙繕寫兩份，一份發給繳費人，一份存分院備查。但此種收據先送請社會局編號蓋印後，再行使用。

▲萬國療養院 地址金口一路二十號，電話四五四四號。院內分醫療，休養兩部，醫療酌取醫費，住院價格，與休養同，膳食由院供給。房間價目略如下表：

夏季價目表

病室號數	住一日	住一期 星期	住一月
B1 C1 B11 C11	\$ 16.	106.5	432
C5 C7	\$ 13.5	89.5	364.5
B3 C3 B9 C9	\$ 13.	86.5	351.0
B2 C2 B12 C12	\$ 11.5	76.5	310.5
B4 C4 A1 B10 C10 A2	\$ 10.5	70.5	283.5
D3 D7 D5	\$ 9.5	63.5	256.5
D6 D8	\$ 8.5	56.5	229.5

春冬秋價目表

病室號數	住一日	住一期 星期	住一月
B1 C1 B11 C11	\$ 16	67.2	240
C5 C7	\$ 13.5	56.7	202.5
B3 C3 B9 C9	\$ 13	54.6	195
B2 C2 B12 C12	\$ 11.5	48.3	172.5
B4 C4 A1 B10 C10 A2	\$ 10.5	44.1	157.5
D3 D7 D5	無暖汽爐 冬日不出租		
D6 D8	全 上		

△青島病院 設江蘇路平原路口，爲日管時代之公立醫院，現在由日方保留，歸同仁堂管理。臨症時間，上午九時至十二時，每日下午及星期日一律停診。掛號費不收，處置費及手續費，均由主治醫生臨時酌定。

三江平民施醫所

王君紉衷，前在崇明外沙，施醫有年，旋因其長公子服務於膠澳商埠，於丁

王紉衷先生肖像



卯夏季迎養來青。其時疫癘正興，先生乃以所合神效丹施送，活人無算。嗣以青市各慈善家創辦臨時救濟醫所，先生又毅然擔任該所主任，隨借三五會館爲所址，開診施醫，歷年以來，極得各界信仰。戊辰年，經 膠澳警察廳特許立案，辛未年，復由 社會局核准，認爲慈善機關，自創立迄今，已經七載，按日施醫，未嘗間斷，由先生醫而獲痊者，殆不可以數計焉。茲將施診辦法及贈藥名目，略舉如下。

三江平民施醫所辦法

三江平民施醫所是爲貧民而設不分南北貧病一例施診其規則如下。

一、普通納掛號費一毛，餘費不取分文。

二、貧病無力者免掛號。

三、極貧者給藥以醫所指定藥舖給發憑單取藥不取分文。

四、如不願就施醫者，內室設有清潔客位，可以入內診治。除掛號外，收門診費一元。

五、時間門診：春夏上午七點門診，十二點停止；秋冬八點開診，十一點半止。掛號十點停

止。

六、午後出診洋二元，車力四角。

七、如遇赤貧，須先咨照掛號處，可免診費，只取車價掛號四角。

八、如果赤貧無告者，將車費免取，再贈以藥，均以度情辦理。

九、每年舊歷以四月初八日、五月五日為合藥之期，配成鈎一年之用，分發各機關代送。

外博山掖縣神堂均有分送處，所中均按病贈送。

十、夏令施茶，冬令散放寒衣，以濟貧民等事。

十一、凡三江小學學生，經校長介紹診治，無論門診出診均可免費。

三江平民施醫所贈藥名目

時令品

神效丹

主治霍亂悶痧毒痢隨時可取

天中茶

主治四時感冒隨時贈送

雷擊散

主治卒倒昏閉隨時贈送

咳喘丸

主治感冒咳痰喘急隨時贈送

喉科

中白散

按症察看贈送

蓬萊雪

全上

甘霖粉

全上

眞珠熊犀丹

全上

錫類散

全上

兒科

昆崗丸

主治疳積虫蝕

化育餅

主治久泄脾傷

大士救苦錠

主治急驚動風

婦科

安坤丸 主治汎行腹痛腰酸頭昏或後或前隨方贈送

養真丸 主治赤白帶隨方贈送

白鳳丸 主治調經種子隨方贈送

玉液金丹 主治調經扶脾隨方贈送

回生丹 主治難產後惡露不通隨時贈送

雜病

鐸振丸 痰迷痢症昏狂隨時贈送

狗咬藥 點眼角隨時可取

汾王行軍丸 主治腿足腫脹酸軟隨時可取

凍瘡潰爛丹 隨時贈送

止血刀傷藥 隨時贈送

連槐丸 主治腸紅毒痔隨方贈送

以上各種藥品或遵古方脩合或主任親自研究成方均各有特效之功力

▲信義醫院 總院設城陽路二號，分院設東鎮滄口李村等處，電話三二八〇，免費診療時間，每日下午二時半至四時，住院費普通每間五角，特別間三元，藥資繕費在內，專理內外及接生各科，附設護士學校，為教會所辦最完善之醫院。

▲如心醫院 湖南路十一號，電話四九三三號，為西醫姜如心所創設，專理內科。時間上午九時起至十二時止。下午二時起至六時止。診費初診三元，復診二元；出診市內六元，市外面議。

▲康樂女醫院 中山路湖南路轉角，電話三三四二號，專門婦科產科小兒科，設備頗完善。臨診時間，下午二時至六時。星期日上午九時至十二時下午停診，門診掛號一元，出診市內五元，市外面議。接生二十元，貧家酌減，住院每天自二元至八元，藥資繕費在內。

▲壽康醫院 湖南路四十號，電話五二二二號，為西醫丁介眉所創設。門診自上午八時至十二時，下午二時至六時，星期日下午停診，出診隨請隨到。

門診免費，出診市內五元，市外及夜間酌加。住院每天自二元五角至八元，藥資繕費在內。

▲海濱醫院 中山路一百七十號，電話四九二七號，為西醫吳龍騰所設。各科俱全。療時間，上午八時至十二時，下午二時至六時，出診隨請隨到。門診

免費，出診市內五元，市外及深夜酌加，住院每日自二元五角至八元。

▲京平醫院 臨清路九號，電話五二六六號，處西醫王士均所設。各科俱全。診療時間同上。門診收費一元，出診市內五元，路遠再議。住院每日二元至六元。藥繕費一概在內。保健接生十五元，難產不在此限。

▲耀宗醫院 滄口路，爲西醫匡耀宗所創設。各科俱備，脾胃病尤所擅長。診療時間，上午九時至十二時，下午二時至五時。隨請隨診，掛號免費。注射「六〇六」，「九一四」，每針二元五角。

▲惠東醫院 設於河南路天津路口之惠東藥房內，電話三九九四號。分內科，外科，皮膚，花柳等科。每日自上午九時起，至下午九時止。隨到隨診；門診不論貧富，一律免費。出診市內二元，市外五元。

▲會仁花柳醫院 冠縣路一〇三號，不論遲早，皆可診治。注射六〇六，每針三元至五元；橫痃白濁每針一元至四元；驗血三元；顯微鏡檢查二元。

▲強初醫院 湖北路二十八號，電話三六六〇號，爲薛強初所創設，各科皆備。門診診費不收。出診市內五元，市外酌加，夜間加倍。病室自二元五角至八元，藥費在內。

▲德美醫院 江蘇路三六號，電話三四二〇號，爲德醫許百德等所設。時間

上午九時至十時，下午四時至七時。病室每日由三元至十元。

▲神州醫院 李村路二十八號，電話三九六一號，爲醫生張松岩所設。門診上午八時至下午八時。出診隨請隨到。門診免費，出診市內二元，注射藥針二元至四元。

▲琴圃兒科醫院 開設肥城路三十八號，電話四四七六號，爲李琴圃所創設，專施小兒推拿。

臨診時間，上午九時至十二時；下午一時至五時，出診隨請隨到。診費門診一元，出診二元四角。

▲華北醫院 冠縣路八十七號，借用電話三六〇一號，爲薛俊卿所創設。治療時間，上午八時至下午八時，急症不在此限。門診免費，出診市內二元，病室每日一元五角至五元。電療一元，驗血二元，預防虎列拉注射每針五角。

▲東鎮醫院 台東鎮威海路特二十號，電話四六四六號，爲曹玉珂所創設。治療各科皆全，時間上午八時至十二時，下午二時至六時，星期下午停診。門診一元，出診面議，順產十元。

▲天任醫院 龍口路新四號，電話五三一四號，爲儲天任所創設。治療時間全上。診費初診一元，復診一角，學生軍警免費；出診市內五元，深夜加倍。住

院每日二元至六元。藥費每日二角半，高貴藥品酌加。

△天任醫院分院 一名慢性病療養院，在勞山北九水村。專備各種慢性病，及病後療養之用。病室每日每間五元。

△婦嬰醫院 貯水山路五號，電話四四八九號，爲陳作紀陳作繩兄弟所創設。出診下午二時至四時；門診下午四時至六時，星期停診，急症不在此限。診費門診二元，掛號一元；復診只收掛號費。接生每次五元，住院接生每次三元，材料及住院院費另議。

△民生醫院 德縣路十號，電話四一七二號，爲王一林所創設。治療時間，門診隨到隨診，出診隨請隨到，診費未詳。

△柏林醫院 肥城路三十號，電話三三五九號。治療各科俱備。上午八時至十時免費診治，過時門診掛號一元，出診市內五元，隨請隨到。

△慎英醫院 廣西路五號，電話三四二〇號，爲西醫徐慎英所創設。專理產科，婦科，及小兒科。臨症時間，上午九時至下午五時，出診隨時應診。門診掛號一元，出診市內三元，市外六元，過遠面議，接生費每人二十元。

△竹君醫院 開設於中山路一五四號，電話四一四八號，爲張竹君所創設，專理產婦科，小兒科，皮膚科，及耳目咽喉科。臨症時間，上午九時至十二時。

下午一時至五時。門診收費一元，出診收費三元。星期日及晚間，診費加倍。茲再將未曾詳細調查各院，略誌如下。

名稱	地址	電話號碼
● 濟衆醫院	冠縣路九十二號	三三一三
● 海天醫院	膠州路八十二號	
● 金田醫院	上海路四十七號	
● 神內醫院	德平路十號	
● 中久醫院	江蘇路	三八九四
● 中映醫院	海泊路	五〇七八
● 同愛醫院	東鎮歷城路五十三號	
● 太平醫院	台東鎮台東路五十九號	
● 齊魯醫院	無棣二路三號	
● 好生醫院	樂陵路六號	
● 古賀醫院	上海路四十五號	
● 福海醫院	黃島路	
● 東亞醫院	黃島路附戒烟	

- | | | |
|----------|---------|------|
| ● 博愛醫院 | 聊城路四十六號 | |
| ● 千原醫院 | 聊城路八十四號 | |
| ● 松尾醫院 | 綏遠路九號 | |
| ● 富田眼科醫院 | 東河路 | 三六一九 |
| ● 千原醫院 | 聊城路 | 二八四九 |
| ● 岡崎齒科醫院 | 市場二路 | 四五五〇 |
| ● 若槻醫院 | 德縣路 | 四六〇四 |
| ● 梅田產科醫院 | 鐵山路 | 二五六二 |
| ● 三條齒科醫院 | 德縣路 | 四三四一 |
| ● 廣瀨兒科醫院 | 鐵山路 | 二八二九 |
| ● 鈴木齒科醫院 | 觀海一路二號 | |
| ● 猪股齒科醫院 | 上海路 | 四〇〇四 |
| ● 日本婦人醫院 | 臨清路 | 四一五五 |

(二) 西醫

張濟民 內外科，肥城路三十號，電話三三五九號。

陳作紀 內科，觀海一路三十一號，電話四四八九號。

陳作繩 產婦科，觀海一路三十一號，電話四四八九號。

鄧榮光 眼科，肥城路五十四號，電話四一七二號。

帥鑄顏 婦產科，肥城路五十四號，電話四一七二號。

馬漢卿 內外科，四方路漢成藥房，電話四五一二號。

劉吉贊 內外科，曲阜路二號，電話三四二〇號。

許伯德 江蘇路三六號 池仲九 蘭山路一九號

高恩絨 嘉祥路一號 賴椿齡 濟南路一六號

陳志藻 卽墨路十九號 鄭振綱 雲南路易安里

張清和 鄆城路酬恩里 邱壽亭 廣西路五號

郭莘光 金口三路五號 胡成儒 丹陽路二十七號

于明江 東鎮昌平路二十四號 儲晉芳 龍口路新四號

張汝桂 肥城路五十四號 劉傑生 博山路四十八號

李遇泉 商河路一號 高欣榮 中山路一七一號

孫漢章 壽張路四十三號 薛增傑 冠縣路八十七號

邢國珍 芝罘路八號 郝珍玉 東平路公玉里十八號

楊順麟 觀海二路十八號

張雲慶 廣西路五號

高守璞 陽信路新一號

紀毓炳 保定路惠大錢莊

高希武 福建路新一號

李月華 黃台路十號

陳耀宗 黃島路六十三號

丁振淑 河南路四十六號

邢品三 膠州路八十二號

董實甫 黃島路五十三號

李文輔 冠縣路一〇二號

安蘊臣 益都路九十七號

鄂爾夫司 太平角一路五號

郭培楨 東鎮威海路一〇六號

陳國文 江蘇路新十二號

張蘊輝 雲南路二十五號

董憲田 黃島路五十三號

中醫

于龍驤 東平路二十六號

丁春如 新泰路十七號

張瀛天 海泊路五十一號

張耀斗 海泊路三十七號

李季中 北平路八十六號

王級衷 四方路三江會館

王墨林 東鎮雲門路五十一號

趙玉泉 河南路十六號

李 鈺 江蘇路二十六號

賀知興 東鎮菜市路遼東藥房

謝南章 膠州路五十七號

都子忠 東鎮威海路九十號

孫九洲	東鎮雲門路五十一號	覃硯農	海泊路三十號
黃效先	金鄉路十二號	周煥堂	高密路三十二號
臧禾生	鄒縣路三號	杜崇昌	易州路十四號
張錫三	平度路一號	焦星五	濟甯路六十九號
朱伯平	禹城路三十號	周嵐生	山西路三十號
王元凱	河南路三十號	孫奮訓	金鄉路九十二號
梁開三	石村路七號	翟子俊	台西二路七十二號
賈岐山	海泊路七十二號	李次五	泰安路三號
馬鏡仙	大沽路二十六號	張毓芳	河北路十八號
席雲鵬	濟甯路四十八號	王子修	博山路二十八號
孫光祖	雲南路五十四號	鞠潤軒	壽張路六十號
臧鏡鐘	濰縣路六十號	李秀南	濟南路三十三號
李墨林	高密路十八號	徐法舉	鄒平路九號
殷竹賢	大沽路四號	錢軸範	益都路八十三號
陳紹九	易州路四十一號	李藝圃	海泊路五十一號
單際巽	益都路九十三號	趙蘭垓	廣州路二號

龐英傑	益都路五十四號	呂子漢	台東四路十號
鞠蔭堂	北平路八十六號	張玉德	沈亭路六十七號
沈裕亭	博山路四十六號	劉薰旂	小港路十三號
高鑑泉	黃島路十六號	唐惠先	雲南路二百十八號
洪解頤	湖北路二十一號	姜文軒	北平路十二號
于森庭	華陽路七號	趙良弼	河北路十三號
彭孝庭	觀海一路二十一號	馬茂亭	東平路五十三號
劉寶齋	易州路三十號	馬世桂	中山路一百一十一號
張雲亭	禹城路三號	李在巒	同上
王景銘	高密路四十號	覃樹閣	雲南路四十五號
梁孝文	黃島路二十五號	張鳴九	台東三路二十七號
劉玉符	台東三路十五號	李荆山	鄒平路十號
孫撫五	天津路五十七號	郭嘉臣	東鎮威海路萬春堂
王孝海	高密路同濟藥房	郭仁軒	金鄉路三十七號
李嘯霖	博山路二十八號	劉國香	北平路八十六號
史玉符	鄒縣路三十二號	徐子紳	朝陽路二十二號

陳公權

甘肅路六十九號

周福麟

泰山路六十九號

劉憲齋

樂陵路十八號

王瑞亭

遼甯路一百七十一號

(三)

按摩及針灸醫生

程鶴洲

博山路四十八號

尤壽山

海泊路二十五號

曹文炳

觀象一路新字七號

王金銘

博山路三興里六十號

曹芸甫

熱河路十三號

孫慎齋

北平路八十三號

王壽符

博興路興和里樓上四號侯治生

江甯路劈柴院內

(四)牙科醫生

梁祖榮

聊城路九十九號

林寶正

高密路四十五號

林宇觀

濰縣路六十三號

衣波敖爾洛

廣西路二十號

西馬可瓦

廣西路四十七號

王季文

滄口大馬路一二六號

謝文良

天津路四十號

丙 文化事業

亦。有。一。日。千。里。之。概。本。市。文。化。建。設。近。年。以。來。頗。見。進。步。不。但。學。校。教。育。每。年。增。盛。即。社。會。教。育。亦。有。一。日。千。里。之。概。此。外。如。講。學。會。水。族。館。圖。書。館。新。聞。紙。等。應。有。盡。有。在

此荒漠之國中，洵不能不謂爲一可喜之現狀也。

(子) 學校

△山東大學校 地址大學路，電話四二一七號，設有文學理學兩院，新生入學，收費如次。

(一)學費八元，(二)宿費八元，(三)雜費二元，(四)科學試驗費五元，(五)體育費二元，(六)預存賠償費五元，(七)制服費十五元。

△市立中學校 地址湛山大路。電話二三四八號，內設高級初級兩部，每年招生兩次。新生入校，納費如下：

(一)保證金五元，——畢業時發還，中途退學者沒收之，(二)體育費三元，(三)實驗費三元，——無實驗科不收，(四)講義費二元。

△市立女子中學校 地址萊陽路小棧橋北面，電話四一四六號。內設高初兩部，新生入校收費如下：

(一)保證金五元——畢業時發還，中途退學沒收。(二)預存賠償費一元，(三)體育費一元，(四)實驗費三元——無實驗科者不收。(五)雜費三元——不住宿者不收。(六)講義費二元。以上各費均於學期終了時結算，有餘退還，不足補繳。

▲私立明德中學校 地址上海路。凡新生入校，納費如左。

(一)保證金五元，畢業時發還。(二)學費每學期十五元。(三)體育費一元。(四)雜費一元，如係住校，每學期膳費二十元，宿費三元。

▲私立禮賢中學校

地址：上海路三號，電話四二一五號。內設高初兩部，新生

收費：計(一)高中每學期學費二十元，(二)初中十五元，(三)雜費一元，(四)體育費一元，(五)制服費六元，(六)住校生膳宿費三十五元，高初級相同。

▲私立崇德中學校

地址：陽信路四十號，學生收費，計(一)學費：每學期十二元，(二)膳費：每學期約二十六元，餘還少補。(三)宿費：每學期四元，

(四)雜費：每學期一元，(五)制服費：五元，餘還少補。(六)保證金：二元，(七)圖書館費：每學期五角。

以上費用，須於開學時全數繳清。學生中途退學者，除將膳費按數扣除外，其他各費，概不退還。

▲膠濟鐵路中學校

地址：四方，電話四四四四號。內設高初兩級，專收鐵路局

職員子弟，外界學生，非有該局人員介紹，不能入學。其收費如下。

(一)講義費：高中三元·初中二元。(二)水電費二元，(三)體育費一元，(四)預償費一元，(五)制服費八元，(臨時交納)(六)寄膳者每月繳膳費五元

，按月收納。

▲私立聖功女子中學校 爲天主堂女修道院所創辦，地址德縣路十四號，電話三三一二號，收費如下。

(一)學費二十元，(二)圖書費一元，(三)檢驗費二元，(四)體育費二元。寄宿者須繳納(五)膳費四十元，(六)宿費十五元。

▲私立聖功女子小學校 地址德縣路，學生收費，計初級學費十二元，高級十六元，書籍雜費臨時繳納。

▲立三江小學校 爲三江會館所創設，地址四方路三江會館內，學生男女皆收，初等每學期學費六元，高等每學期八元，書籍制服雜費，臨時繳納。

▲市立實驗小學校 地址：蘭山路，內分高級初級幼稚三部，幼稚生每學期收點心費二元。高初級生收雜費五角，不取學費，書籍服裝等費，臨時繳納。其他各市立小學均同。

- | | | | |
|----------|--------|----------|-------|
| ●市立北平路小學 | 地點北平路 | ●市立江蘇路小學 | 地點江蘇路 |
| ●市立太平路小學 | 地點太平路 | ●市立黃臺路小學 | 地點黃臺路 |
| ●市立朝城路小學 | 地點朝城路 | ●市立順興路小學 | 地點順興路 |
| ●市立中學附小 | 地點湛山大路 | ●市立臺西鎮小學 | 地點雲南路 |

● 私立尙德小學校	地點上海路	校長郭金南
● 私立信義小學校	地點臺東鎮清和路	校長徐經三
● 私立育英小學校	地點廣東路	校長王介山
● 私立挪莊小學校	地點武城路	校長朱子沈
● 私立明德小學校	地點德縣路	校長周國屏
● 私立培基小學校	地點禹城路	校長湯啓豐
● 市立李村中學校	地點李村 附師範班	校長董樹敏

(丑) 補習學校

(一) 職工補習學校

校名	地址	學生數	校長或主任教員	教授時間
新生製桿廠職工補習學校	工廠宿舍	三三	主任教員孟敷理	每日晚間
新大綸總廠職工補習學校	同	三五	主任教員郎熙民	同
膠澳電汽廠職工補習學校	同	一二九	校長宋雨亭	同
魯東火柴廠職工補習學校	同	二四	主任教員于泳海	同
信昌火柴廠職工補習學校	同	二〇	校長王崇五	同
華北火柴廠職工補習學校	同	一一〇	校長周金山	同

興業火柴廠職工補習學校

同

二〇 校長 吳星階

同

貫華凍粉廠職工補習學校

同

八 主任教員楊銘湯

同

明華火柴廠職工補習學校

同

三〇 校長 閻在良

同

(二) 婦女補習學校

市立濟寧路婦女職業補習學校

濟寧路

國語、刺繡、造花、珠算、編物、
筆算、家禽學、

已辦三期

市立北平路婦女職業補習學校

北平路

同 上

已辦兩期

市立朝陽路婦女職業補習學校

朝陽路

國語、社會、自然、算術、樂歌、

同 上

市立雲南路婦女職業補習學校

雲南路

千字課、常識、珠算、樂歌、黨義

專教妓女

市立雲南路婦女職業補習學校

雲南路

千字課、常識、珠算、樂歌、黨義

專教妓女

市立雲南路婦女職業補習學校

雲南路

千字課、常識、珠算、樂歌、黨義

專教妓女

(三) 其他補習學校

▲民衆夜學校

全市共計六十七班，鄉區各小學中均有附設。

▲英文夜學校

本度路口，分高初二級，高級每月學費三元，初級二元。

▲英文傳習班

中山路，山東大戲院間隔四樓，高級每月學費三元，初級二元。

▲商業補習學校

附設中山路市商會內，不收學費。

▲世界語學校

廣西路十三號三樓，每日下午七時至九時。

▲合作社人員訓練班 地址市府後，爲社會局創設。入學者收學費二元，講義費一元。

(寅) 學術團體

▲青島體育協會 地址：市府後面，聯合本市各體育專家所組織，專以發揚本市體育爲職務。經費每月三百五十元，由市政府撥給。

▲工商學會 地址：熱河路，由本市工商學三界聞人所組織 以發展本市工商業爲宗旨，每月經費七百元，由市府補助。

▲教育研究會 附設教育局中，以研究中小教學爲宗旨。

▲學術演講會 附設觀象台，每月邀請名人講演各種科學上重要問題一次。演講地點，臨時酌定。

▲通俗學術演講會 附設朝城路民衆教育館，聘請專家，講演通俗學術問題，每月一二次。

●勞工演講會 附設社會局，每星期聘請名人，輪流向本市各工廠演講工人常識。

●演講競賽會 由教育局組織，每次召集各級學校學生，演講競賽，以喚取學生對於演講趣味。

●化學研究會 爲山東大學化學系師生所組織，專以研究化學爲宗旨。內設化驗

室，接受外界委託之化驗或檢定等工作。

●海濱生物研究所 爲山東大學生物學系師生所組織，專以研究海濱生物爲唯一工作，聞已採集海濱生物標本千有餘種云。

●國術館 國術館專以提倡國術，研究我國舊有之體育爲主旨，館址在陵縣路四十二號，館中經營，每月由市府補助，不啻一市立機關也。現有學員二千餘人，社會對此，頗有佳譽。

●水族館 在海濱公園，爲中國科學社所發起，由市政府協助勸建者也。館內有玻璃水櫃十八隻，中畜各種海產物，游泳上下，頗有奇趣，不第供科學上研究已也。館右陳列海產標本，種類亦甚豐富。

●體育場 本市體育場，以文登路新建之公共體育場爲最大，係仿美國式建築，建築費達二十萬元，場中可坐觀衆二萬餘人。茲將各體育場地列表如下。

場名	地址	開放時間
青島市公共體育場	匯泉文登路	設備完善整日開放
台東鎮簡易體育場	台東鎮小學內	自早六時至午後五時半
台西鎮簡易體育場	台西鎮小學內	全上
民衆教育館體育場	朝城路三號	全上

四方村簡易體育場 四方小學內 全上
萬國體育會足球捧球場 匯泉 設備周全整日開放

(卯) 圖書館

●市立圖書館 地址地方法院南側，莒縣路中。本爲市黨部所創設，現由市教育局管理，藏書甚富，任人流覽。

●市立民衆圖書館 地址：朝陽路市立民衆教育館內。備有各種民衆閱覽書籍。

●大學圖書館 地址，山東大學內，專供該校教授學生借閱，外界借閱，須由該校教職員介紹。

●巡迴圖書館 爲教育局所組織，分十二組，於鄉區中分十二處，每處一組，以一月爲期，互相輪流，一年完畢，另易他書，再行輪流。

(辰) 美術品

合作藝術社 教授繪畫彫刻，地址臨清路膠州路口。

國華電刻社 電刻銀器銅牌，北平路榮德莊內，電話四七一八號

光華製版社 製造銅版鋅版，李村路五十三號。

快報磁牌部 搪瓷招牌器皿，定陶路新十一號，電話五一七五號。

文山美術社 教授油畫塑像，熱河路五十八號。

家庭工作社 製造嵌銀物品，河南路國貨商場。

趙壁城 書畫，收件處四方路世界書局山東大戲院廣告部等處。

嚼雪齋 畫像，北平路洪泰商場。

路六橋 書法，收件處湖北路公安局。

陳笏禪 書法，收件處肥城路正報館。

存古齋 裝池，海泊路廣興里。

實業山房 裝池，北平路七十八號。

古香齋 裝池，海泊路七十一號。

奎文齋 裝裱，易州路二十六號。

王劍白 鐫刻象牙 收件處第一旅社賬房

(已) 照相館

名稱 地址

●天真照相館 中山路五十一號

●明星照相館 高密路六十號

●華德泰照相館 海泊路五十四號

電話號碼

四八〇〇

四九八九

二〇三二

●鼎章照相館

中山路一百十六號

二一〇九

●鴻新照相館

中山路一百二十一號

二五九四

●蓮芳攝影社

中山路中市山東大戲北面

●日新照相館

台東鎮威海路十六號

●鴻章照相館

下四方路九三一號

●三橋照相館

滄口大馬路

●鏡星照相館

台東五路

二寸

四張七角

六寸三張一元五角

四寸

三張八角

八寸三張二元一角

●天盛照相館

台東三路五十九號

●鼎盛照相館

台有三路七十五號

●真光攝影社

萊陽路新八號

●天光照相館

遼甯路一三三號

丁 出版事業

青島出版事業，在德日時代，亦未發達。當時不特日報社，通訊社，雜誌社等，有如鳳毛麟角，不可多見，即印刷所新書店等，亦寥寥無幾。近數年來，乃如雨後春筍，勃然茁放，其發達至不可以言狀，此不能不謂為青市出版界中之大進步也。茲將最近出版界情形，略述如下。

(子) 日报社

青島在德日時代，無所謂新聞事業，創刊最早，牌子最老，至今尚存者，僅一日人所辦之華文日報——大青島報而已。我國接收以後，新聞事業，日漸發達，自十九年三月起，至於今日，已有二十餘家之多。茲將其地址名稱，列舉如左。

(一) 日報一覽表

報名	社長	地址	出版張數	定報價目	廣告價目	電話號碼
新青島報	姚公凱	河南路七十一號	兩大張	每月八角 全年八元	每行每日一元 長期每月三元	三八九一
青島時報	尹樸齋	蘭山路十七號	三大張	每月一元 全年十元	每日每英寸五角特 別加倍	三三五五
平民日報	張樂古	肥城路二號	三大張	每月一元 全年十元	普通每日每行三角 特別加倍	三四一四

青島民報	杜 宇	福建路三 八號	三大張	每月一元 全年十元	封面每日每行二元 普通每五十字一元	二七八三
正 報	吳炳辰	肥城路十 七號	三大張	每月一元 全年十元	普通每日每行三角 特別加倍	四六七四
青島晨報	王景西	芝罘路四 十號	兩大張	每月一元 全年十元	普通每日每行一元 特別一元五角	三八二四
青島公報	鄒學藩	禹城路六 號	一張半	每月六角全 年六元四角	每月每英寸二元五 角特別三元	無
光華日報	馬起棟	博山路六 七號	兩大張	每月八角全 年八元五角	另有價目單可以索	四八一四
青島快報	張道邨	觀城路	無定期	送 閱		五一七五
工商新報	鄧洗元	安徽路七 號	二張	每月七角 全年八元	全中華報	五〇八七
膠濟日報	王書天	廣西路三 十三號	二張	每月五角 全年五元	五號字每字每日大洋一 分三釐新聞中加三分之一	四一七一
大中日報	胡博泉	甯陽路六 十七號	二張	每月七角 全年八元	每日每英寸二元五 角特別加倍	三一六八
青島日報	馮善亭	肥城路三 十二號	每日兩張	每月六角 全年六元		
膠澳日報	陳无我	觀象一路 八號	每日一小張	每月六角全 年五元五角		三六六六

磊報	江蘇路新二號	每日一張	每月六角 全年六元	日商	三九一七
大青島報	中山路一五八號	每日二張	每月六角 全年六元		二〇六三
青島廣告報(英文)	曲阜路一號	每日一張半	索閱即送		四二〇四
泰晤士報(英文)	湖北路十五號	每日二張半	每月三元全 年三十元		四一一五
青島新報(日文)	中山路一五八號	每日兩張	每月日金一元		二三五六
山東新報(日文)	招遠路十二號	每日晨刊一張 夕刊一張	每月日金一元		四八二八

(丑) 通訊社

名稱	國籍	地址	發稿次數	社長	電話號碼
捷聞通訊社	華	湖北路二十五號	每日一次	李瑞卿	五〇七一
青島通訊社	華	肥城路四十五號	每日一次	趙性如	二八〇〇
新新通訊社	華	汶上路二十二號	每日一次	莊峻山	
新聞通訊社	華	曲阜路一號	每日一次	張皓隱	三八九一

民言通訊社	華	費縣路樂善里	每日一次	馬劍公
膠澳通訊社	華	觀象一路新八號	每日一次	陳无我
電通支社	日	禹城路	每日發電	浦上八雄
山東通訊社	日	招遠路	每日一次	岡伊太郎
美聯分社	美	湖北路二十五號	每日發電	李荷伯
路透分社	英	湖北路太晤士報	每日發電	士大貴
井口通訊社	日	陽信路十一號	每日發電	井口節郎
朝日通訊員	日	黃台路十七號	每日發電	小島平八
滿洲日報通訊員	日	陵縣路	每日發電	井原福治
時事新報通訊員	日	吉林路十八號	每日發電	榎來吉
每日新聞通訊員	日	樂陵路	每日發電	前田七郎

(寅) 雜誌社

△農村生活週刊 社址觀海二路十八號 編印「農村生活週刊」一種，以解決農村問題，發展農村經濟，提倡農村文藝為宗旨，每期二分，全年一元。

△警務週刊 社址湖北路市公安局，為市公安局所編，係記載警務行政之一種公

報。每期另售一角，全年四元，半年二元。

▲鄉建月刊 市政府秘書處發行，電話分機十九號。內容，討論鄉村建設問題，載記鄉村設施狀況為宗旨，每期零售三角，全年三元。

▲教育半月刊 教育局教育研究會發行，以研究教育問題，發展教育設施為宗旨，每期另售一角，全年二元。

▲港務統計月報 港務局統計股編訂，以記載港務上一應統計為宗旨，非賣品。

▲觀衆日報 觀衆黨編訂，內容專載觀衆成績報告，非賣品。

▲市政公報 市政府秘書處編輯，內容專載市政上一應法規及公牘，每月一冊，售價五角，全年五元。

▲市政週刊 市政府秘書處發行，內容以研究市政，改進建設為宗旨，每期一分，全年五角。

(卯) 書坊

●世界書局支店 四方路中市，電話四九七三號，經售書籍及教育用品。

●大同書社 芝罘路青島路北，經售書籍及教育用品。

●天興書局 天津路六十六號，電話二六五九號，經售新舊書籍。

- 中華書局文店 卽墨路三五號，電話三五六五號，經售書籍雜誌。
- 成和堂 濟甯路二十三號 電話四一八〇號。經售書籍雜誌。
- 會友堂 江甯路四十四號，販賣新舊書籍，學校用品。
- 荒島書店 龍口路東方市場 販賣各局新書。
- 成文堂肇記 高密路四十號，電話四七二五號。販賣各局書籍
- 成文堂書局 天津路十三號，電話四〇八六號。全上
- 成文堂泉記 高密路二十二號，電話三八一六號。全上
- 永昌書局 台東龍門路二十號，販賣各局新書。
- 恆茂福書局 遼甯路四十九號，販賣書籍文具。
- 萬國書局 中山路一六九號，專販各種西文書籍。
- 昌明書社 東鎮威海路八十七號，販賣書籍文具。

(辰) 印刷所

名稱	地址	電話號碼	附註
● 膠東書社印刷局	濰縣路三十八號	二二七五	附南紙文具、
● 俊德昌印刷所	雲南路新十二號	三〇二七	附教育用品

●華昌大印刷局	河北路八號	四四二八	附南紙文具
●業文鑄字印刷所	平度路五號	無	編印新書
●福昌印刷局	濰縣路五十七號	無	附文具
●元田印刷所	海泊路三十二號	無	附文具紙張
●同志印刷局	博興路十二號	無	附文具紙張
●文升印刷局	芝罘路八十三號	無	附文具
●明華印刷局	天津路三十二號	無	專辦印刷
●義聚泰印刷局	滋陽路四十二號	無	
●新文化印刷局	膠州路一〇五號	三五四一	
●麗華印刷所	博山路五十九號	四五〇六	
●興華印刷局	平度路十號	四六三六	
●魯東印刷局	東平路六十號	五〇八六	
●聚豐印刷所	冠縣路二十七號	三六〇一	
●醒民印刷局	蘭山路十七號	三三五五	
●新民鑄字所	膠州路一〇六號	五二五九	
●新華興印刷局	冠縣路七十九號	三〇八六	

● 山東印書館	濰縣路四十號	四六一一
● 公華印刷局	濰縣路五五號	三七六六
● 文華印刷榮記	膠州路八十五號	二九四七
● 天主堂印書局	曲阜路新二號	四二〇二
● 中華印刷社	博山路六七號	四八一四
● 同文印書局	濟南路	三二六一
● 協和印務局	遼甯路二二九號	四九二三
● 祥瑞印務館	遼甯路一八八號	二〇九〇
● 倍德印刷局	台東四路五十五號	無
● 觀文堂印刷局	台東雲門路二十五號	無
● 華大印刷局	遼寧路二三〇號	無

(戊) 救卹事業

(子) 救濟院 ▲在上海路電話四三一六號

本市慈善機關，向有(一)育嬰堂一所，其經費由附捐項下撥給；(二)貧民習藝所一所。(三)濟良所一所，其經費由官商共同負擔；(四)教養局一所，則由市

庫支給。至民國十九年經市政會議議決，將二所一局一堂，依照中央規定，合併組織爲救濟院，並委宋雨亭氏爲院長，負責籌備，於二十年五月二十日正式成立。內分七部，(一)爲殘老所，(二)爲育嬰所，(三)爲濟良所，(四)爲習藝所，(五)爲借貸所，(六)孤兒所，(七)師醫所。現在(一)(二)(三)(四)(五)五項。均已次第成立，惟孤兒所因已有育嬰所習藝所可資救濟，施醫所因有市立醫院足資診療，故暫從緩。宋院長自接事以來，對於院務之擴充改進，可謂不遺餘力。平民貸款所之設，其計劃已遠在救濟院未會成立之先，惟以經費問題，尙未解決，以致遲遲未能實行。宋院長乃於兩年之間，籌足基金一萬餘元，千呼萬喚之貸款所，乃於民國二十一年間，正式開幕，卽此一端，可知其對於院務確具一片熱忱矣。茲將各部組織，分記如下。

一、育嬰所 設在上海路三號，以收養全市棄遺嬰孩，爲其唯一任務。所內設有育嬰室，編列號次，每室各設嬰孩床一架，乳媪床一架，隔別分任保育之責。所有嬰孩被褥鞋襪，均由所中置備，分給各室使用。現有嬰孩五百餘人。凡市民見有遺棄嬰孩，專誠送往該所，每次獎洋兩元。故自育嬰所改組至今，青島全市已無棄兒之死於非命者矣。(該所備有木牌廣告，上面寫明『如見遺棄嬰孩，送往上海路育嬰所者，獎洋二元』等字樣，編訂全市重要路口，故全市民衆，對於

抱送嬰孩，可得獎洋之事，無不知曉云。）茲將領養嬰孩辦法，附錄如下。

(附) 市民領養嬰孩規則

一，凡領養嬰孩者，須身家清白，衣食充足，年逾四十，確無子女者，方為合格。

二，凡無不動產，僅恃職業生活，欲領養嬰孩者，除前條規定，均須適合外，其月入薪金須在一百元以上，方准給領。

三，凡領養嬰孩者，須來所領取志願書，填列姓名年齡籍貫住址職業，及因無子女願領某嬰孩以作子女等語，親自署名蓋章，並覓取本市殷實舖保二家，出具保結，署名蓋章，經本所調查相符，呈報救濟院核准，方得領養。經領之後，該嬰孩得享有承遺產之權利。

四，凡領養之嬰孩，本所得隨時派員前往視察，倘有虐待或轉賣及一切違法情事，除將該嬰孩收回外，得由救濟院將領主保人，一併移送法院懲辦。

五，凡領養嬰孩者遷移住址，須隨時報告本所，倘隱匿不報，致本所無處調查，應由原舖保負查明。

六，凡請領之嬰孩，如係因案移交本所，或因特別事故留所，尚待其家屬認領者

，概不給領。

二，習藝所 該所專事收容十三歲以上，二十歲以下 孤苦無依之男女成童，授以各種技藝。如織襪，織巾，木器，繩索等，並聘有教師。於習藝之暇，授以各科常識。所有衣，食，住，宿，被，褥，鞋，襪，書籍，筆，墨，醫藥等費，概由救濟院支給。以二年為畢業期限，畢業後，試留一年，給予薪金，以覘其能否自立。如其能力足以謀生計，再令出所。茲將收容習藝生規則附錄如下。

(附)收容習藝生規則

一，凡本市區域內，年在十三歲以上，二十歲以下，身體健全，無力謀生者，得為本所習藝生。

二，有下列情形之一者，不屬本所救濟範圍之內，概不收容。甲，體質羸弱不堪工作者；乙，有精神及傳染或其他不能治愈等病者；丙，年齡不合第一條規定者。

三，習藝生須具志願書，填明姓名年齡籍貫住址，並覓取舖保，經其親屬攜同送交本所，始收容之。

四，凡異鄉流落，孤苦無依，經調查確實者，得免覓保收容。但須填具志願書備查。

五，本所收容習藝生，須隨時呈報救濟院，彙呈社會局備案。

三，濟良所 凡在青島市境內，不論娼妓，姬妾，婢女，養媳，或流落無依，或被人誘拐，以及其他一切身受壓迫，無可告訴之婦女，該所一概收容。以三個月爲教養期間，除授以常識學科外，實習縫紉，織襪，烹調等工作。一俟教養期滿，願意出嫁者，准許由本國人具有正當職業，向未娶妻者，擇爲配偶。但不願嫁人，或有特別情節，或未成年者，均仍留所教養。茲將所女徵配辦法，附錄如下。

(附) 濟良所所女徵配辦法

一，本所所女，一經教養期滿，立即呈請救濟院准許其由本國人擇爲配偶。呈准之後，本所即將該女照片懸諸門首，以示徵配之意，但未成年及具有特殊情節者不在此例。

二，凡欲應徵本所所女爲配者，當具左列各條件；

(一)應徵人須與擇配所女年齡相當，並須有正當職業。

(二)應徵人須備申請書，申明下列各點：甲，姓名年齡籍貫住址履歷職業；乙，家庭狀況；丙，經濟能力；丁，指明承領某所女；戊，粘附本人最近四

寸半身照片三張。

(三)應徵人填具領事聲明配婚後，不得有作婢妾及虐待轉賣情事。

(四)應徵人取其本市股警鋪保函家，加蓋圖記之保結，並填明保人姓名及詳細地址。

(五)應徵人已具各川應辦手續，經本所派員查實，並得該所女同意後，呈報救濟院核准，得給領完妥。

三，凡應徵人及保人，如有通同情作弊事，一經查實，即由本所呈報救濟院，轉送法院懲辦。

四，凡已逾教養期，及懸照無人應徵之所女，本所當察其所長與平日成績，請救濟院轉呈社會局，准予介紹相當職業，俾得自立。若成績較低，尙可就業者，本所當酌量情形，延期教養，乃按月呈報救濟院轉請呈社會局備案。

五，未成年之所女，逾教養期，經本所呈報救濟院核准後，得由永任本市境內年逾五十之本國人覓保領爲養女。但不得爲姬妾娼婢養媳。

六，凡助女無論係得配或認領或自立之出所者，均須繳納在所期內之衣食等費，作爲慈善捐，依該所女在所日期之久暫，以最低限度計算之。但所收入之慈善捐數目，須按月呈報救濟院呈轉社會局備案。

四、貸款所。設在救濟院內，凡市內貧民，十五歲以上，六十歲以下，確無不良嗜好，志願小本營生，苦無資本者，得覓其本市殷實鋪保，或相當保證人，向該所借貸一元以上，十元以下款項，作為營業資本。此項借款，以三個月為限，分九期還清，（即每十天，還本一次。）概不取息。茲將貸款簡則，摘要如下。

（附）貸款所貸款簡則摘要

- 一、請求借款人以本市區域內年在十五歲以上，六十歲以下，確係貧苦，身體健全，並無不良嗜好，志願作小本營業而缺乏資本者為限。
- 二、凡借款者，須先來本所掛號，領取請求書及保證書，依式填就，並須在保證書上，註明保證人姓名職業住址，加蓋圖章，經本所調查確實後，方准借款。
- 三、本所收到借款人請求書及保證書，立即發給文書收據，並註明領款約期。
- 四、借款請求人，至約期領款之日，攜帶文書收據到所，如核准借款，即將文書收據繳所，另具借據領取借款。如不准借，即憑文書收據，領回保證書。
- 五、借款人領取借款時，並領還款證，按照所開日期，及應還金額，按期到所歸還，由收款人蓋章為憑。還款證至清償時仍繳還本所，並領回保證書。
- 六、每人借款，以一元至十元為限，倘係前已營業，一時因資本不繼，須借款補

充者，每人以五元爲限，概不取息。

七，借期以三個月爲限，期滿還清後，方得再借，仍照本簡則第三四條辦理。

八，借款人如不依期還款，本所即責成保證人代還。

九，借款人不得藉口營業折本，狡賴債務，如有此種情形，按照上條辦理。

十，借款人逾限不能還款，查明實有意外變故，本所得呈報救濟院轉呈社會局核辦。

十一，凡以營業名義借款，而作其他不正當用途者，除追還借款外，送交公安局予以相當處分。

十二，借款人及保證人遷移住址後，須來本所或書面報告。

十三，借款人如將還款證遺失時，須立即通知本所換取新證，惟須交手續費銀五分。

十四，文書收據，如請求人在外遺失，發生冒領情事，本所概不負責。並須由原請求人及保證人負責清還。

十五，本所除星期及例假停止辦公外，每日收付時間；上午九時至十二時，下午二時至五時。

救濟院承辦事務，除上述各項外，尙有施材，施藥，施茶，施衣，賑災等事項，

茲略分述于後。

▲施材 本市施捨棺材，向由紅萬字會及市商會所設之難民救濟會辦理。至二十二年春，救濟會停辦，紅萬字會又未能普及捨施，乃由社會局訂定施捨棺材章則，呈請市政府核准，飭令救濟院附設施材所負責兼管，並由市府及市商會每年各撥五百元，作為施捨經費。所有施材手續，已詳第二編行政紀要，各項章則摘要之公益類中，茲不復述。

▲施藥 該院施醫所，因已有市立醫院，故至今尚未成立。但貧苦病人，又不能不設法臨時救濟，因此特備各種救急特效藥品，以供貧民隨時索取。並無時間限制。

▲施衣 每年冬季，市內貧苦民家，衣不被體者，為數甚多。故該院每於年冬發放寒衣一次，多則五六千套，少則一二千套不等。均由公安局按戶調查，量情分給。

▲施茶 每年夏季，一般行人及勞動者，奔走街衢，氣喘汗流，時需飲料，故該院特於勞動民衆往來最多之通衢，設立施茶處，以供需要。其地點（一）大港碼頭，（二）小港碼頭，（三）青島車站，（四）天津路西段，（五）遼寧路中市，（六）熱河路口，（七）台東五路口，（八）四方路口，（九）雲南路中段，（十）大港車站等

十處。

(丑) 感化所

感化所，在台西鎮團島，電話三六六一號，於民國二十一年成立。先是社會局於民國十八年成立乞丐收容所一處，專以收容市區游民乞丐，授以相當技藝，俾使自食其力爲宗旨，收容名額，以三百名爲最高限度。其時市公安局亦於團島方面，設立游民收容所一處，以收容市區游民爲專責，兩所性質，大致相同。市政府乃於二十一年冬令飭社會公安二局，責令合併改組，統由社會局管理，定名爲青島市立感化所。內部組織，以主任總理全所事務，主任之下，分設總務，管教，工藝三股。現在對於感化工作，採半工半讀主義，一方教授相當常識，一方令習相當技藝。教授方面，除每日訓話外，授以國語，筆算，珠算，公民課本，社會常識等五科；工藝方面，分爲毛巾，織襪，線球，鞋工，鐵工，木工，刷帚，繩索，石印，葦蓆，織布疋，織花邊等十二種，分別男女，各就其性之所近，責令學習。其老弱殘廢，不能工作者，則移歸救濟院餵養，不令工作。至以感化期限，以游民習慣改善爲標準，大抵無業游民，如乞丐等，以兩個月至四個月爲滿期。初次竊犯，以四個月至八個月爲滿期。偷竊慣犯，以六個月至一年爲滿期。

。滿期者，經該所所務會評判，認為可以出所者，呈請社會局核准，准其具保出所。如認為應行繼續感化，則仍須留所教導，但以二年為最高之感化期間。

(寅) 毒品戒驗所

毒品戒驗所，在石西鎮圍島一路，電話公安局分機二九號，於民國二十一年成立。專以戒驗鴉片，白麵，紅丸，嗎啡等毒品為專責。直隸市公安局管轄。凡公安局所獲毒品人犯，均送該所戒除。倘本身厭極毒品，自願投請戒除者，該所亦一併收受，負責代戒。去一年之間，入所驗戒者達一千九百餘人；戒絕出所者，亦在半數以上。茲將該所醫療辦法，摘要錄下。

(附)青島市麻醉毒品戒驗所醫療辦法

- 一、本所醫務事務，依本辦法之規定辦理。
- 二、本所收容中毒者之區分如左：
 - 甲種 身體強壯而癮輕者屬之；
 - 乙種 身體強壯而癮重者屬之；
 - 丙種 身體衰弱而癮輕者屬之；
 - 丁種 身體衰弱而癮重者屬之。

三、前條之區分，在收容後一星期以內，由醫官依診察之經過定之，並予登記，以示區別。

四、中毒者之住室床位及工作等，管理員按醫官區分之戳記，分別整理。

五、依第二條之區分，其醫療辦法如左：

甲 (一)服藥(二)運動(工作六小時國術二小時)

乙 (一)服藥(二)運動(工作四小時國術二小時)(三)注射興奮劑或鎮靜劑

丙 (一)服藥(二)運動(工作三小時國術三小時)(三)注射興奮劑或鎮靜劑

丁 (一)服藥(二)運動(工作二小時國術不練)(三)注射興奮劑或鎮靜劑

六、管理員對於中毒者每日經過情形，應記入日記簿，逐日送交醫官查閱。

七、經醫官認為戒斷者，由醫官施以測驗，其時間以一星期或兩星期為限。

八、測驗期滿之前三日，應由醫官報經主任具報局長備核，並決定其處置。

(卯) 職工介紹所

近年以來，各通商大埠之失業問題，均有日趨嚴重之趨勢，故設立職工介紹機關，實所難緩。且以前招工，大抵皆由工頭包辦，一經招齊，即暗中以工頭自命，對於工人，每月收取費用，以供揮霍，不平孰甚。况此輩招工，往往喜向

鄉村中招募新工，不願爲老於作工者介紹。蓋以新工人初到城市，一切均可忍受指揮，不若老工人門檻精明，難於駕馭。因此職工之需要雖多，而失業者之尋求工作，則依舊十分困難。亦皆因此輩包辦招工，望收漁利者，從中播弄所造成。故職工介紹所之設置，尤有急切之需要。社會局有鑒於此，乃於二十年十月，正式成立介紹所一所，代一般失業職工，介紹工作。一面對於包辦招工制度，竭力設法取締，俾使利益歸工，不受任何人從中剝削，此誠失業工人之救主也。茲將介紹辦法，摘要如下。

(注)職工介紹所，設於社會局內。凡欲請求登記，或需要職工，向該局勞動股探問可也。

職工介紹所介紹職工辦法

一·凡本市之失業職工，年齡須在十五歲以上，五十歲以下，不分性別，均得來所聲請登記。

二·凡登記者，須先向本所報告處報告，并繳最近二寸半身相片一張，由登記員發給登記號次證。照註年月日期，向登記員換領登記表格。

- 三．凡領有登記表格者，須照規定之格式。清楚填寫。不能自填者，得請人代填。
- 四．登記表填寫完畢，即繳呈登記員，候與談話。即作為已經登記之失業職工。
- 五．凡經登記合格之失業職工，量其能力，向本市各工廠商號住戶機關，設法介紹。
- 六．凡本市工廠商號住戶機關需要職工時，得報請或委託本所介紹之。
- 七．凡報請或委託本所介紹職工者，應將所需職工之技能及待遇言明，以便代為選擇。
- 八．凡失業職工，經由所介紹者，須覓取妥實舖保，填具保證書，對本所負責担保。證書由本所製發。
- 九．被介紹工作之職工，先以三日為試用期，試用期內，僱者與被僱者認為不相宜時，得自由解僱，工資雜費，兩不計較。但須將解僱原因，報告本所備查。
- 十．凡經試用期滿，雙方認為相宜時，須報告本所填發介紹書，給僱主收執。介紹所對僱主職工，均不收費。
- 十一．僱者及被僱者，如有一方欲解僱時，須由原動者將解僱原因報告本所，以

便查考。原勸者若係雇主方面，應將前發之介紹書繳還本所後，雇約始作撤銷。若係職工方面，即由本所代向雇主聲明解雇，並將介紹書索回後，雇約始作撤銷。

十二、本所得隨時派員調查被介紹職工之工作，及待遇情形。

至私人所設介紹所，即舊時之薦頭行，全市約有十餘家。業經市社會局登記註冊者，計有五家，列表如左。

(附)薦頭行名稱住址表

行名	行主姓名	住址及門牌
祥泰	王雲波	芝罘路三號
萬成	夏鳳祥	肥城路四七號
永成	李益泉	大沽路八號
施復盛	施復盛	大沽路五號
胡永興	胡永興	平原路新四號

(卯) 公墓

(一) 萬國公墓

萬國公墓，在青島山之東南麓，四周環以短垣，禁止橫蘇踐踏，市政府並派有專役，管理墓地。凡本市居民，及住居本市之歐美僑民，及在小港停泊時，在船隻上死亡之歐美人士，皆可在該墓地埋葬。墓基面積：十四歲以下者，以一公尺二公尺長，九公尺寬為限度，十四歲以上者，以二公尺五公尺長，一公尺二公尺寬為限度。使用費：十四歲以下者五元，成年者十元。開掘費：成年人三元五角。未成年者二元五角。均以二十五年為限。如二十五年後，仍請保留者，應繳保留費二十五元。專設之特別墓場，每方公尺，徵收使用費三十五元。其貧苦無力繳費者，使用費，得以市政府之許可，免予繳納。

凡本市居民身死，擬在公業埋葬者，應由死者家屬或主事人，將死者姓名，年齡，住址，國籍，職業，致死原因，及死亡年月日等繕具呈文，連同醫師診斷書，或公安局檢驗證據，並繳納租地費用，呈請社會局核准，發給埋葬許可執照。死者家屬或主事人。領到許可執照後，依照指定基地位置，動工埋葬。於埋葬完畢時，由公墓看守人報告社會局備查。

再死者家屬，如欲管理人在死者之墳墓上，作特別之修飾者：(一)每年給費二元，可以在墳上植夏季花草，並於冬季時常插青。(二)每年給費三元者，除植花插青外，並於死者生死紀念日，加供鮮花。(三)每年給費四元者，加栽松，柏，

玫瑰，常春藤等植物。

(二) 新公墓

本市原有萬國公墓，及湖島子義地，業將埋葬殆遍，關於新公墓之建設，實爲急要之圖。爰經社會局會同財政工務二局及農林事務所，迭次籌議，勘查地點，呈經市政府核准，於民國二十一年從事建築，業已全部完成，計分免費及收費兩部。收費區設於一號炮臺臨近，計面積二百九十公畝七十八公厘；並築有停柩室二十間，祭堂三間，焚化爐一座等設備。免費區設四號炮臺附近，計分甲乙兩段，甲段一百九十公畝九十二公厘，乙段二百五十一公畝三十四公厘，亦建有看墓住房三間並廁所一處。

新公墓埋葬規則，及墓地寬度，收費規定等，均照萬國公墓辦理。死者家屬，欲在墓上栽植花木，建立碑記，或界石藩籬等，均須呈請社會局特別許可後，方准動工。

(三) 華人公墓

華人公墓，一名湖島子義塚，地點在臺東鎮湖島子，爲旅青華人叢葬之所，現在葬地已有填滿之患，故社會局於四號炮臺附近，闢設免費公墓，蓋卽救濟華

人公墓墳滿之用也。

(四) 警察公墓

警察公墓，專供服務本市警界員丁死後安葬之所。凡厝葬公墓之員丁，須由該管長官填具報告書，陳請公安局長核准，按照編定地號，挨次厝葬。所有築墓費用，規定(一)委任官以上，連碑石洋三十元，長警以上連碑二十元，丁夫連碑十元，皆由該已故員官警丁夫役名下所得共濟社補助金項下支給。

前項公墓每年於春秋兩季，各由共濟社釀資填土祭祀，以安亡魂。

(五) 滄口公墓

滄口義塚，為華新紗廠所創設，地址在滄口劉家山後。先時僅有地四畝有奇，專供該廠職工暫時厝葬之所。民國十三年，復於原址增置十畝，作為公共義地，故現在滄口一帶之貧民死後，皆叢葬於此也。

(六) 日人公墓

日人公墓，在市本青島山之東北麓，占地約四畝有餘，專供日人厝葬之用。又有火葬場一處，在中庸路東側，亦為日人所設備，以供日人火葬之用。

劑製良國張師蔡

六神 州 友 友
 紅水 便紅 白痢 瀉
七神 州 麟 丸
 驚寒傷 風熱風
八神 州 仙 丹
 風痰咳 逆欲喘嗽
九神 州 龍 珠
 齧乳喉 刺嚴癢痛
十神 州 滴 水
 苦吐肚 聖 瀉瀉痛 亂
 舉世 信仰

品出房藥大州神島青

劑製良國張師蔡

國全行風
一神 州 定 靈
 寒脾瘧 煎寒母
二神 州 粒 通
 肝便潤 旺秘腸
三神 州 妙 粉
 腫傷牙 痛痛痛 痛
四神 州 季 散
 發忌感 熱寒胃 風
五神 州 積 神
 寒虫積 積積 積積 氣水食

品出房藥大州神島青

青島聯益建業華行

地址：青島中山路三十號交通銀行四樓

電話：4165 有綫無綫電報掛號2000

經理 許文蓀

聘請實業部登記技師

許守忠 蔣振南 葉奎書

工程部

設計建築工程

設計土木工程

代辦各種測量

代辦工程估價

房產部

買賣房產地產

兼營房產押款

代客買賣房地

代辦房地過戶

經程部

代客經租房產地產

代客租賃避暑別墅

代客購辦避暑傢具

代客預定避暑旅舍

上項各種業務如承惠顧無任歡迎倘有
垂詢無論本埠外埠皆當竭誠詳細答覆

第八編 附錄

甲 膠濟沿線名勝紀要

膠州

膠州自古爲帆船貿易之重要港口，迨芝罘開港，青島設治以後，貿易重心，逐漸遷移，遂使膠州商務日形衰頹。今雖尚有帆船來往，但已不若昔時之十之一二矣。

膠州出產，以白菜、石榴、毛氈爲大宗。白菜一項，纖細味鮮，尤爲著名，故稱膠菜。每年白菜上市，海上航船，絡繹不絕，爲膠州最熱鬧時期。石榴產不甚多，味極甘美，亦以上海爲唯一輸出地。毛氈僅以舊法製造，每年輸出日本，以作地毯之代用品者，爲數不資云。

塔耳堡

塔耳堡，以塔耳堡山得名，蓋膠河流域之一小村也。在距車站之南約二里，

上有娘娘廟，每年四月舉行廟會，四方趕集者，恆達萬人，貿易以牛馬爲大宗，每屆交易，少則千數百頭，多則三四千隻，膠濟沿線市集中之一大觀也。

昌邑

昌邑在昨山站北四十里，以生產絹綢著名。全縣綢織，達一千七百餘架，現在各項絲織品，雖多滯銷，惟絹綢因可作西服材料，依舊行銷甚盛。倘能提倡改良，前途發展，正未可量也。

濰河發源於沂山，經流於昌邑，可供舟楫，可資灌溉，故昌邑農業，頗爲繁盛，亦濰河之功也。相傳濰河上流，有楚漢相爭之古戰場，時韓信與楚將戰，信以沙囊斷濰河之水，詐敗而奔，楚軍追擊，信乃決水逆淹之，楚軍大敗。藍田詩所謂：濰水滔滔捲浪花，韓侯此地舊囊沙。荒祠隕岸無香火，古木斜陽祇暮雅者，卽詠此也。

坊子

坊子在濰縣之東約三十里，在德人未發見煤礦之先，人烟甚少，僅爲一荒僻村落。迨煤礦開採，人口漸集，始成一大鄉鎮也。惟德人採煤以後，因煤質不佳，卽行廢止，坊子之繁榮，遂亦因而中止。至日人經營，重開礦基，另圖發展，

雖未能十分發達，亦可免強維持。至今坊子一隅，尙能保持其鄉鎮之地位者，即在菸礦二業也。

烟草一項，本爲齊東之大宗生產，英美烟草公司，因捲煙銷場，日漸擴大，中國固有之煙葉出產，供不應求。且以品種不良，多半未能作爲製造捲煙之用。乃於坊子附近，試種美煙，因得良好之成績，遂直接分播種子與坊子農家，勸令種植，並預約以重價收買。不數年間，種煙事業，風起雲湧，遍及各地。所有昌邑、章邱、濰縣等處，亦莫不有美種煙葉之輸出，坊子遂又成爲煙草匯集之中心。近年南洋兄弟烟草公司，亦仿照英美公司辦法，散發煙種，提倡種植，即以預約農家，爲收買煙葉之基本業戶。而種煙事業之進行，更有一日千里之勢焉。由此觀之，足見中國農產之不發達，並非由於農家守成規，實因提倡改革之乏人，是亦可爲明證已。

濰縣

濰縣，居膠濟鐵道之中心，人口十萬，商鋪櫛比，實爲膠濟沿線一重要之工商地也。自濰縣至昌邑，萊州，龍口、煙臺等處，均有汽車道可通，握齊東交通之樞紐，故一旦戰事發生，濰縣亦成爲必爭之重鎮也。

濰縣出產，以鐵爲大宗，其次爲葉煙爲豚毛，皆爲重要之工業原料。單豚毛一項，在闕莊一隅，設有整理工場二十餘處，年產七十萬斤，亦可謂多矣。果實之中，以濰縣桃最爲著名。得嘗一瓣者，稱爲畢生口福。家庭工業，則以刺繡爲最著，有專運商人，周行各國，隨處推銷，每年收入，亦頗不貲云。

石佛寺，在城內，爲濰縣名勝之一。內有布袋和尚相，及石刻蘇東坡手書，均爲名貴遺跡。

鐵牛，在東門外白狼河西岸，稱爲鎮水靈物。相傳大水來時，鐵牛怒號，河水氾濫，即可立止。蓋真真之齊東野語也。

麓臺，在城西二里，爲公孫弘之別莊，燕太子之讀書處也。清張起巖詩云：銀河漾漾淨天塔，碧月輝輝照麓臺。臺上讀書燕太子，清光依舊向人來。

青州

青州爲禹貢九州之一，境域廣狹，歷代不同。民國成立，廢州爲縣，遂易青州爲益都。惟地名，仍以青州相稱號焉。城北有滿洲城爲清時旗兵駐紮之所，今尙完好。

出產，以絲繭爲大宗，菓實則有胡桃，柿乾，山查，杏仁等物，羊毛，牛皮

，豆油之銷行，亦復不少。

寺廟以法慶寺爲最大。又有清真寺一，爲回教之禮拜堂。據個中人言：山東回教徒約二十五六萬人，以青州爲分界地。青州以西教徒甚盛；以東則甚少云。

范公井，在城西；有小亭，蔭庇井上，名范公亭。相傳范仲淹知青州，施行德政，泉自湧出，溢而爲井，遂以范公井稱之。現土人以其水製藥，名青州白丸，以治疾病。

雲門山，在青州站南十八里，上有洞穴，遠望如有白雲由洞中外播，故曰雲門。山上岩壁，刻文字佛相甚多，爲青州唯一名蹟，施潤章詩云：城南疊嶂石龍窟，鐵壁千尋鬼谷通。地接蓬萊含海日，雲開閭闔颯天風。衡王宅第荆榛內，古國山川指掌中。不用長吟苦搔首，岩碑剝落已鴻濛。雲門東南，有劈駝二山，皆有六朝碑刻，及宋彫石相，堪供一覽。

淄河店

淄河店，爲淄河流域一鄉鎮，西北十五里，卽臨淄縣治，爲春秋時齊國之首都。故臨淄一隅，有關齊國之古蹟甚多，如鼎足山之二王塚，爲桓公景公墓葬之所，與二王塚埒對爲四王塚，則威王，宣王，閔王，襄王之墓也。管仲墓葬於牛

山北側，今稱仲父墳。三士塚在南門外，則二桃所殺之三士也。

鐵山

鐵山在金嶺鎮之西，以產鐵著名，德管時代，因中德協約，握有沿鐵道線三十里以內探鑛權，當時即在金嶺鎮首先開採，鐵質甚佳。日管時代，又將鐵山繼續開掘，於民國八年四月實行。我國收回以後，金嶺鐵山之鑛務，以細目協定，第二十二二十三條之規定，由中日合資公司繼續辦理。

在鐵山山頂，有鉄塊，類似臥牛，故有鉄牛之稱。神話相傳，謂古時此牛向係站立，每夜下山，殘踏田園，爲害穡稼，天子因命冶工溶化。有丁氏匠人，應命而往，但限期將臨，牛尙未化，適其女上山慰問，父告所苦，相抱大哭。牛似感女之誠，忽振全身，安然下臥，乃成臥牛，其後即無下山蹂躪穡稼之事。土人感匠人父女之德，乃建廟以祀匠工，名爐神廟；在孟家海處，又建爐姑廟，以祀匠女，則在愚公山巔焉。

周村

周村爲山東省第一絲布製造地，舊時工商極爲繁盛，故有大大周村鎮，小小

濟南府之謠。鎮中銀行錢莊，以及各種商業機關，莫不齊備，而以扎藍子一隅，更爲繁華。出產以蠶絲布疋爲大宗，絹綢，燒酒，銅器，鐵器等次之。

於陵，長山縣治，相傳爲戰國時高士陳仲子之故居。仲子之兄爲齊國卿相，仲子獨自行織履，與妻相守，楚王聞其賢，欲迎爲相，乃與妻偕隱於長白山。今大臨池站西北之白雲山中，尙有陳仲子夫婦隱居之石室。

普集

普集亦爲膠濟沿線一小鎮，人口約三千有奇。每逢陰歷三、八，爲集市之期，故有普集之名。山水清幽，林木葱鬱，在膠濟沿線中，可稱唯一勝地。普集以泉水著名，所在皆有清流湧現，故有七十二泉之稱。其中最著名者，爲明水寺內之珍珠泉，水景常新，清涼透骨，下流入綉江，其地種蓮甚多，炎夏開花，足供一賞。元遺山詩云：長白山前綉江水，展放荷花三十里，看山水底山更佳，一堆蒼煙收不起。則繡江蓮花，在元時已甚盛矣。

濟南

濟南爲山東省會，因在歷山之下，故又有歷下之稱。以西門大街爲最繁盛；

芙蓉街次之。商埠地街道縱橫，橫者由東至西，稱爲馬路，自大馬路二馬路至五馬路爲止。縱者由南至北，名爲緯路，自緯一路緯二路至緯十路，共計十條。濟南當津浦鐵路之中心。膠濟鐵路之尾端，爲山東，江蘇，河北，河南四省貨物集散之地，商務極爲繁盛。門市商店，更以屬野寥廓，尤其發達。青島貿易總額，雖較濟南爲高，而門市商店，則遠不逮濟南之什一焉。濟南旅店，以鐵路旅館設備最爲周詳，房金每天自五元至十餘元不等。金水旅社，在緯二路；山東旅社，在大馬路；每宿自四元至七元，亦皆爲上等之西式行臺。其次如緯四路之大東棧，名利棧，泰安棧，連陞棧；三馬路之中西旅館，大馬路之泰東棧，天成棧，佛照樓；十王殿之高陞棧，來陞棧；緯一路之泰來棧等，每客每日之房金，最低僅須三五角，最高亦不過二三元而已。車馬之費，普通馬車每時五角，人力車每小時二角四五分，可爲便宜之至。

遊覽地點，以大明湖，趵突泉，最爲著名；歷山鵲巢亦具有相當史跡。而黃河鐵橋與圖書館，尤有一遊之價值。茲將名勝概況，略述於下。

大明湖，爲濟南第一名勝。內有李公祠，南極廟，匯泉寺，歷下亭……等處。所植蓮花，尤爲繁夥，每當夏季，波浮綠葉，風拂紅花，不啻置身六橋三竺。湖中備有畫舫，停泊鵲華橋司家碼頭等處，以供游人雇用。周遊一遍，約需番佛

二尊。給賞則隨客意也。

趵突泉，在南關呂祖廟內。庭中有池，清波湧溢，中有三泉，自地中噴出。渾如鍋間沸水，故曰趵突泉。自古卽爲濟南勝地，歷代題詩，不可計數。廟中爲攤販聚集之所，與上海城隍廟南京夫子廟青島西大森相彷彿。

歷山，在濟南城西南，登高遠矚，則濟南全景，黃河鐵橋，均可一覽無遺，相傳爲舜帝畎耕之所。隋開皇間，於山上石崖，遍刻佛相，故世俗皆以千佛山稱之。廟宇以興園寺爲最著，每年陰曆三月二十八，四月二十八，及九月九日，舉行廟會，四方趕集進香者，恆數萬人，亦云盛矣。

鵲山，在濟南城北十五里，相傳爲春秋時扁鵲隱居之地，山以人名，因有鵲山之號。或謂每年七八月間，烏鵲羣集，山以禽名，故曰鵲山，究不知其孰是也。以意測之，似前說比較可信。曾子固詩云：「靈藥已從清露得，平湖常泛宿雲迴。」可知曾先生亦贊同扁鵲之說者。

淄川

淄川爲博山支線之第二站，至膠濟路至博山，於張店換車。乘博山支線車輛，先過南定，次及淄川，與張店相距約在十七八杼之間也。

淄川風景，極爲佳麗，在張博支線中，堪稱第一。著聊齋志異之蒲留仙先生，卽係淄川人物，其祠墓，今尙在焉。

淄川煤礦，亦爲德管時代所開發，日管時期，更形擴充，現在均爲我國收回，全由華商採掘，每日平均產量，約計在千噸左右。

博山

博山向屬鄉鎮，至雍正十二年，劃淄川，益都，萊蕪之地，別置一縣，名爲博山，此爲博山設縣之始。現已成張博支線中唯一之工場地矣。舉其犖犖大者，第一爲玻璃工業，所製有玻璃片及玻璃用具玻璃文具等類，今青島市上所賣之玻璃製品，博山出產者，實占最大部份。次爲陶瓷工業，雖不能與江西景德鎮並駕齊驅，而每年出產碗，盤，花瓶，甕，罐等物，行銷華北各省，及東三省各地者，爲數不資。

又其次爲染料，皆由煤油炭層中採取硫化鐵燒製而成，分黃礬，青礬，紅土等數種，黃可染呢帽綿布，青礬以磨銅類，紅土則渲染煙草，及塗抹木柱木板之用。此外尙有盜斲一種，亦爲博山所產，每年運銷江西者，亦復不少。博山曾我國天造地設之一大富藏也。

碧霞宮，在博山站西南四里，祀孝婦顏文姜。相傳孝女爲北齊時人，因事姑至孝，感動天心，所居之處，泉忽噴湧，溢而成河，後人遂名其河爲孝婦河，並設廟祭祀，以彰孝德。廟內碑碣甚多，大半皆宋明遺物。青石關在車站西南十八里，亦爲博山名蹟之一。蒲留仙有遊青石關詩云：身在甕盆中，仰看飛鳥度。南山北山雲，千株萬株樹。但見山中人，不見山中路，樵者指以柯，捫蘿自茲去，勾曲上層霄，僂僂無穩步，忽然聞犬吠，煙火數家聚，搔首眺來處，茫茫積翠霧。

編者輯膠濟沿線名勝志竟，覺每一名蹟，莫不有一二神話，以相附會，古謂齊人好作野語，觀此益信。

(完)

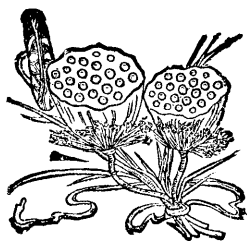

青島世界書局

學校教科
 小說雜誌
 教育用品
 中西文具
 實用書籍
 科學儀器
 兒童讀物
 運動器械
 經史子集
 一應俱全

地址：四方路濰縣路口
 電話：四九七三號

青島平原書局

▲營業科目▼

發售書籍

批銷各書局各
大學新書，並
出售各種家藏
木版善本。

編輯新書

編輯社會經濟
書籍兒童科學
書籍農村生活
書籍等。

出借書籍

凡本店出售各
書，不論科學
書文學書，均
可借閱，另有

詳章，函索即奉。

教育用品

出售各種教育
用品，中西文
具，以及各種
紙張簿冊，應

有盡有。

地址：平原路新二十五號

青島膠東書社公記

專印各種物品兼售南紙文具

本社印刷部置有各種
 新式印刷機械專門承
 接各界印件精美迅速
 尅期交貨信昭遐邇並
 售各種南紙洋紙中西
 文具教育用品兼造橡
 皮圖章如荷
 惠顧請駕臨
 青島濰縣路二十八號
 爲荷

印刷項目

照相銅版	單色石印	五彩石印	各種花邊	各種鉛字	西文排版	中文排版
各式大賬	各種證券	皮面燙金	布面燙金	西式裝訂	中式裝訂	照相鋅版



中華民國二十二年十一月付印
中華民國二十二年十二月初版

版權所有
不許翻印

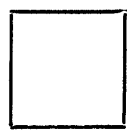

青島指南全一冊

實價洋八角

編輯者 武康魏鏡

濰縣路三十八號

印刷者 膠東書社

電話二三七五號

發行者 平原書店

代售處 膠東書社

總發行所 平原書店

青島平原路

上海國貨工廠 山東聯合營業所

▲以產銷合作之精神謀國貨之改進！
▲以服務社會之精神助青市之繁榮！
本所係由下列各著名工廠聯合組織而成：

中華瑛瑯廠

立鶴牌各種搪瓷器皿

五和織造廠

鵝牌各種汗衫衛生衫褲

華昌鋼精廠

五星牌各種鋼精器皿

華福製帽廠

鷹艇牌各種呢帽草帽

上海燈泡製造公司

標準牌各種電燈泡

中國化學工業社

三星牌各種化妝品調味品

中華第一針織廠

菊花牌各種麻絲紗襪

上列各廠，出品優良，定價低廉，社會早有定評，無俟贅述。

地址：青島中山路三十七號。

電話：三三四三。電報掛號：三六〇二

裕泰熱水瓶廠

天壇牌龍門牌各種熱水瓶

鴻新染織廠

紅星牌各種線呢布疋

華生電器製造廠

華生牌各種電扇電器馬達

興業瓷磚公司

興業各種美術瓷磚

美亞織綢廠

美亞各種綢緞縐葛

國華化學工業公司

地球牌各種電池