

中國方志叢書·華北地方·第一四二號

據民國萬震霄等修高遵章等纂影印  
民國二十年鉛印本

河北省

# 青縣志

(一)

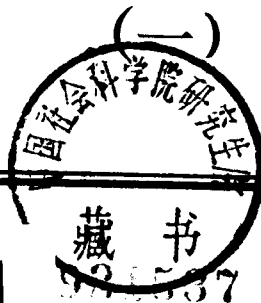

52537/11

成文出版社印行



\*10107559\*

中國方志叢書·華北地方·第一四二號

據民國萬震霄等修高遵章等纂影印  
民國二十年鉛印本

河北省

# 青縣志

(二)



成文出版社印行

sk119/111



\*10107557\*

民國二十年三月

青縣志

愚鉞署



天津鴻興印字館

設法界二號路七十九號

天津鴻興  
印字館印

電話自動三二七四四號

# 中國方志叢書導言

## 論方志在史籍中的地位及功用

論我國史籍的源流，要以尚書和春秋最古。章學誠（一七三八—一八〇一）有六經皆史的說法，認為古人未嘗離事而言理，六經皆是先王的政典。龔自珍（一七九二—一八四一）認為六經是周史的宗子。易經是卜筮的史，書經是記言的史，春秋是記事的史。國風是史官採自民間的詩而要付之司樂的，雅頌是史官採自士大夫的，禮記是一代的律令，皆歸史官守藏。這樣看來，都是與史有緣的。參證後來把會典、通典、通考各種專記律令文獻的著作，也列入史籍，適足說明我們要研究社會全面文化的時候，自然會擴大史料的徵集範圍。否則，只能局限在政治史的小圈子裡。無論如何，依今日圖書分類愈趨精密的眼光來看，尚書和春秋，總該是上古的珍貴史籍。

自從漢代司馬遷作史記，班固父子作漢書，一般人的觀念中便有經和史的分辨。魏晉南北朝以至唐初，私家修史的風氣大開，詩賦雜說，論著更多，彙存的書籍越來越豐富。本來根據內容把圖書分類列為七略，到了晉時又有四部的劃分。把兵書、方技、術數併入子部，詩賦歸入集部，成為經、史、子、集四部。這種分類的意義，好像是說，經是民族的大本原，史是社會文化發展的跡象，子是個人發掘的理性，集是個人自由精神的感情表現。經史高高在上，冥冥中鑄成東方文化注重通貫綜合的學術精神特色，只求互相涵攝並存，蔑視抽象的分派對立，技藝在學術上不被尊重，於是文人學士把經史纏在一起，甚至文史也弄得分拆不開。一直傳沿到清代乾隆開館重整四庫，分類仍然照舊，史部中羅列了十五類子目，而方志只有一五〇種。史籍雖然很多，後人却終不能整編歸納成一部完備而有系統的中國通史和文化史。試看民國十九年瞿兌之在方志考稿序中嘆道：「吾國人之不能認識了解吾民族性者蓋有由矣，無真史故也。史不能明全體社會活動之迹，而徒措意於一二人之殊功美行，亦猶乎吾曹今日但知環吾左右者之思想行動大抵相同，而不知距吾曹稍遠者其思想行動乃膠附於數百年之前而少所變也。」又余紹宋也在方志考稿序三中俄說：「今者國史之業，既無專司，而著作體裁亦宜畧變。必當參用通志之例，廣載各地方社會情形，而不能偏重於中央政治，乃事理之當然，亦時勢所必至，若是則有賴於方志者益多。近世以來，政治凌夷，雖屢變而不能中理合度協於人情，國事乖輓，職是之由。」這樣看來，我國累存的史料確是不少，可惜史學研究上還待重行檢討哩！

唐宋以來，史籍的編纂却也演進許多，官修的演化為編年體的皇家實錄、紀傳體的正史、有關禮法的會典、偏重地理的方志；私修的也有紀傳體的正史、別史、編年體的通鑑、以事為綱的紀事本末、屬於典志的通考、通典專史，體裁和內容都有進步。史學上也誕生了兩位傑出人物。一位是唐代的劉知幾（六六一—七二一），他取諸家所作的史籍，闡明義例，商榷利弊，遺存傳世的有史通一書，獨具評論性。另一位是章學誠（一七三八—一八〇一），曾為和州、永清、亳州修志，又做過畢沅的幕僚，修纂湖北通志。他是重視方志，親歷其事，而又提出具體建議的第一人。這兩位皆是值得推崇的史學碩彥。

人類自從有了時間觀念，再也斬不斷過去、現在、未來的鎖鏈，這是歷史興趣的根源。有了空間觀念，又渴求地理的知識。生活演進，使文物制度日漸繁複。歷史的探討便由幾何直線擴展到橫面的伸展。中國的土地大，人口多，山川氣候不同，先前的交通遠不及近日方便，更容易形成地方特色。只憑少數人編纂的國史，顯然不能囊括各地的社會全盤現象。地方志隨時代前進，倡於明代，盛於清代，現已成爲史籍中的要角了。這便是我們要介紹方志的緣由。

方志自從明代提倡編纂，清代便昌盛起來。托庇於國學首先注重經史，再加文史素來兼顧的餘輝，早年館庫所收的方志，皆有特定的水準。其實，在政府的通令鼓勵下，各地主纂方志的，莫不兢兢業業，收集的史料，皆是可資信實的，並不限於官府的藏本。據朱士嘉統計：清代編成的地方志有四、六五五種，康熙間完成一、二八六種，乾隆間又有一、〇二四種；直隸最多，有四〇三種，四川、江西、山東、河南、陝西、浙江皆各有三百種以上。他在一九三〇年統計我國方志便有四、九一二種，一九三五年統計總數爲五、八三二種，九三、二三七卷，一九三八年又查知七三〇種，一九五八年再查知七〇〇種。這樣，總數就達到七、二六二種。比起正史來，卷帙浩繁，真不是任何人可以憑他一生精力而能全部瀏覽一遍的。但是我們原也不必去做那種迂事。祇要知道這是歷史方面還未開發的山林，可以發掘的寶藏很多。現在試依顧頡剛在中國地方志綜錄序引述的一般方志紀事要目如下：地理——沿革、疆域、面積、分野；政治——建置、職官、兵備、大事記；經濟——戶口、田賦、物產、關稅；社會——風俗、方言、寺觀、祥異；文獻——人物、藝文、金石、古蹟；便知方志內容廣泛，而且它的取材，來自檔案、函札、碑碣，是很可信實的。真正說「以校正史，則正史顯其粗疏」而已。這是說地方志在數量和內容方面也成爲史籍中的要角。

民國十九年瞿兌之出版方志考稿，賅括江蘇、河北、山東、河南、山西、遼寧、吉林、黑龍江八省的方志，一一列明了纂修年月、纂修人姓名、舊志沿革、卷數目次，並且辨體例，評得失，尤其注意特殊史料，是輔導研讀方志的文獻。此外，民二十年故宮所藏方志編目刊行，二十二年國立北平圖書館承京師圖書館和北海圖書館合併之後，藏有方志三千八百餘種，也編有目錄。

二十三年朱士嘉編中國地方志綜錄，羅列了五千多種。朱士嘉在北平所見的不過三千種，後又訪得上海涵芬樓直省志目，徐家匯天主堂藏書、金陵大學、南洋中學、中山大學諸書目，並知王綬珊藏有一千多種，又索得美國國會圖書館方志簡目、日本內閣文庫、宮內省圖書寮、日本帝國圖書館等志目，遂完成了蔚為大觀的綜錄。令人驚異的是國外的巴黎和越南的遠東圖書館，美國哈佛大學也藏有我國的方志，國內的教會校館更對方志發生興趣，這個時代的中西史學精神也就可以窺見一斑。

我國昔日的史家似乎拘束於史料的體例形式，精神已墮入治亂衰替的環循律陷坑，偏重政治史的小圈子，不敢放胆解釋人性各方面活動史實，但是今日經過科學洗禮以後，我們要弄清楚幾點：(一)憑藉文字和古物研究歷史，並不能使過去的事實完全再現，再說每件歷史事實皆有它的特殊面，能使它再現的，僅是倚靠我的經驗和直覺。(二)科學可以捉住相同的事物，正因為我能控制它的再現，可以求出它的共相和通性或定理、定律，但是史學上就不簡單了，我們要儘量注意它的特殊面。(三)現代史學在政治、經濟、社會、宗教、藝術以至文學方面應有廣泛的研討。四歷史研究者須有哲學的氣質，參用科學的方法，獲取藝術的成果。(四)對史實的特殊相若不加解釋，只能做一個史料收藏家，算不得是真正的歷史學者。

我們現在應該知道，中國歷史在傳統的史籍以外，方志是有地域性的，另外還有一種家譜是氏族性的史料。這方志與家譜，足可幫助史家分別根據人、時、地、物四個因素來研究事態的始末，展開嶄新的歷史敘述。爲了適應時代需要，樹立清晰而有系統的概念，我們把選印本方志叢書的範疇，暫定爲鄉、縣、府、郡、行政區的地方史，及各種叙一物一事的專志等（如瀘水志、廬山志）。

明清以來，方志成爲地方官參照施政的要覽。若說依據方志便能瞭解該地的全情，未免過於誇張，所以研讀方志只能說有助於瞭解一地的過去情況，提供歷史專題研究的翔實資料，而且要從多種方志去探求同一節目，效果就高得多，現在把方志的功用，試述幾個實例如下：

- (1) 朱彝尊日下舊聞，陸心源宋史翼，顧炎武天下郡國利病書，大多係由各種方志取材。
- (2) 陳垣的元人也里可溫考，據至順鎮江志而作。
- (3) 張亮丞非律賓史上的李馬奔 (Linahong) 真人考，據閩粵方志而成。
- (4) 日人桑原隲藏作蒲壽庚事蹟，援引閩粵方志多種。
- (5) 日人加藤繁中國經濟史考證，何炳棣中國人口論，皆據很多方志的資料。

(6)專從物產而言：乾隆時豐潤縣志記載扇子本為朝鮮進貢大臣隨員售來民間，但品級低劣，不為一般人喜愛，豐潤人利用竹枝、風景、花鳥畫改良後，風行一時。這是涉及朝貢而又有有趣的史料。又如何炳棣曾利用方志研究中國的早熟稻種。

(7)元李好文長安志圖，詳載如何利用水力。很多方志皆有河工、灌溉、築堤的經費、徵工等資料，可供稽考。

(8)地方賦役的負擔，也可從方志比較輕重。

(9)往日的水陸交通、驛站距離，也可查知考證。

(10)鄉村市集、地方商業、對外貿易、典當、礦業，皆可在方志查考。蘇州府志有論孫春陽雜貨店的記述。高陽縣志論棉紡工業及第一次世界大戰期間的發展及各地市場情況，直敘到其後的衰落。這是工商榮衰遞變的史實。

(11)章學誠永清縣志對縣衙組織和差役的待遇，也是今日不易找到的資料。

(12)往昔教育制度的社學、義學、書院、學田、科舉應考生的旅費等，也可從方志查考。

(13)風俗、節日、寺院、壇觀、碑碣、古墓，在方志中均有豐富的記載可資考證。

(14)少數民族如苗、獠的風俗，方志記載也很可靠。

(15)歷任地方官的姓名、科舉名錄，更是考證上的極好資料。

從這些功用看來，方志確也含有一部份地理資料。乾隆四庫全書把它列入史部十五個子目之一的地理目，便是這個原故。到此，我們也要敘一敘方志的起源。有人認為漢袁康的越絕書，晉常璩的華陽國志是方志鼻祖；但那偏重地理性的圖經更可算是方志的前身。考據起來，由隋煬帝詔令天下各郡上呈當地風俗習慣及地圖，唐代令各郡每三年呈報人口一次，宋代又令潤月的年份要編圖經上呈朝廷，皆是圖經進展的實跡。宋代的志書已增列人物藝文，但遺存的很少。元代創編一統志，明代修纂一統志，因而徵求各省志書，方志的型態漸成一格。清代方志大盛，民國繼續修纂，有些省區曾急迫的限令於六個月內完成，內容自然就不免浮濫的譏評，所以刊本雖多，選讀的時候還須思量一下。本社致力於影印中國文史社會科學名著有年，此次選印的方志叢書，是完全依循前面所述的觀點，精選善本影印發行。更進一步，倘若國內外人士藏有孤本，本社願收入這部叢書，以貫徹素來發揚中國文化的精神。



# 青縣志序

民國十有七年秋九月

震霄

奉委權篆青縣時當軍旅之後諸務泯

紛百端待理至欲求一完備志書以考事蹟知因革亦不可得愆焉傷之與邑中賢士大夫言及於此則云邑志自前清光緒初元至今五十餘年失修久矣且又迭經世變案卷損燬耆宿彫零失今不圖將來雖欲考獻徵文亦恐無能爲力

震霄

深慙是言爰相與籌議續修之事適奉

省府民政廳令飭即設局纂修縣志與諸君子之意固有合也因延聘邑中宿儒爲總纂又廣邀通材碩德者副之於是明體例分門類得所以致精於此書者開館城中程功效力期以一年竣事而甯君紫垣復慨助巨資以爲局中雜費嗚呼天下事患不爲耳果其爲矣

無不有成功之一日以青縣志書言之音沉響絕蓋已久矣而世難未夷人多旁鶩亦孰有餘力以顧及一縣紀載之細卽顧矣當茲文字凌夷舊學廢墜之頃又何從而得揚華摛藻之人薈萃一室而秉筆覲縷也然而震霄倡之於前諸公和之於後而世所視爲緩圖之邑乘遂指日可以成書此其可喜者也獨惜功甫及半震霄調署任邱未得與諸君子終始其事耳雖然震霄倥侗構瞽於文事無所知曉董君代我固宅心忠厚而又學問優長者也邑中凡百事務度無不能與諸君共濟其美此之爲書其所以相得而益彰者蓋可知矣然則震霄區區之愚惟先覩爲快而又私幸弁言其端竊比蒼蠅附驥而已是爲序

中華民國十九年二月前任青縣縣長現任任邱縣縣長萬震霄撰

## 青縣志序

青古參戶漢侯國也地近渤海界介燕齊與趙之交唐置軍區宋以州治金元代興清滄竝峙畿南轄境之廣北括津沽漕運所經兵爭所及此邦爲最清代設鎮馬廠鞏我國防津浦路成南北運輸尤爲樞紐儼然一畿輔要邑也志乘之纂在元雖有清州志然其書久佚所可考者實創始於明萬歷三十五年洎入前清再修於康熙十二年癸丑三修於嘉慶八年癸亥四修於光緒元年乙亥蓋賡輯者屢矣時世推移創始之本不可見再修者復編殘簡斷幾同郭公夏五之文嘉慶光緒兩志啓後承前不爲無補惟監修者官吏秉筆者遊宦抑幕僚吳儂而譚燕趙之俗語焉不詳亦固其所今距光緒乙亥又五十餘稔矣其間自勝朝末造以迄現在政潮反覆有若舉棊當

斯世者不啻舉從前數千年變革而悉歷之重以爭戰相尋歲無寧  
晷徵財越貨閭里蕭條詢耆老則殆比周餘考文卷則已成秦燼欲  
統此五十餘年之掌故逐端覲縷更溯及前志所舛漏一一訂譌補  
闕使成完備之書豈不戛戛乎其難哉戊辰冬季邑人士念及青志  
歲久失修時變日亟慨然謀有以繼作之會商設局采訪以立其基  
迺不兩月而

國府通飭修志之令下萬前縣長景蒼加委士紳公同辦理藉收集  
思之效適甯君紫垣聲明願捐鉅資作爲局費萬公欣然容納增發  
聘函瑋於是得與纂修之役著手伊始同人不以瑋爲譴陋謬推以  
草擬規則及志書凡例相與分任纂輯時維己巳之春自夏徂冬期  
閱一年始克脫藁越歲庚午同人慮及分工治事措詞或有牴牾又

擬委以校勘之任<sup>瑋</sup>自顧需次有年學殖日落前之濫厠撰擬愧赧已滋更何敢當此重責而諸公衆口交推僉以當仁不讓舍子其誰等語相勗<sup>瑋</sup>不獲已謹遵命勉爲從事中經戒嚴停頓歷三月而校勘告成綜計全書四志十六目其細目則六十有九都三十餘萬言竊嘗以爲方志一書記載之書也固貴實而不虛尤宜詳而不略康對山先生武功志其文允高簡可誦矣而惜墨如金取材傷隘在政俗簡易之世猶之可也丁茲人事日繁廣蒐博採尙虞招疏漏之譏矧事同而取舍顯殊人等而錄遺或異乎所幸同事諸公皆洽聞殫見臨事不憚竭慮以經營故茲志資料增於前志者約十之五文字多於前志者約十之七其前志輯入事實今仍分門錄載十無一削非好爲辭費也亦以人文絕續之交有不得不然者在耳至於徵引

既繁歧誤或所不免以瑋之陋敢信勝任校讎能爲諸公壤流之助  
乎後之覽是書者功之罪之則非所敢知已志將付印因贅弁俚言  
備陳顛末用誌不忘是爲序

中華民國十九年歲在庚午陽歷七月邑人孫瑋謹序

青縣志修志姓氏

監修

長萬震霄景蒼

縣

總理

人甯奎章紫垣

邑

協理

人沈樹屏雲甫

邑

人錢崇壇向忱

邑

人陳曾榮楚喬

邑

人陳觀沼敬先

邑

總纂

邑

人高遵章 紹先

邑

人姚維錦 蓉舫

纂修

邑

人鄭清寰 敬荃

邑

人姚宗瀚 竹溪

獻

縣劉清漳 鉅源

邑

人呂洛 樾卿

邑

人姚醞芝 蔭青

邑

人姚得騷 錫文

邑

人姚雲錦 岫章

邑

人姚得駿 英宸



邑

人孫 瑋儒珍

校勘

邑

人孫 瑋

繪圖

邑

人王汝琴駿聲

邑

人陳宏陞級三

邑

人姚 驥仲倫

邑

人陳玉璣健荃

邑

人姚 洪錦波

採訪

邑

人胡憲章序斌

邑

人許同衡子佩

邑

人黃甲魁杏齋

邑

人陳玉森齋喬

邑

人孫承祜幼卿

邑

人何金江性樵

邑

人劉愉仁悅庵

## 青縣志凡例

一平議 新舊之爭於今爲烈方志之作亦其一端青志創自有明迄清三次踵修世經屢易然政治風俗固自不甚相懸茲者國體既更舉凡社會狀態施政標準學說趨向經濟情形幾無不隨之俱變文人學子或崇時以蔑昔抑是古而非今皆非也夫今昔者時也是非者理也昔之事有是非卽今之事不能盡非而概是持一事之是非遂謂一時之事概是而盡非不謂之偏激得乎故公道祇是非卽達識無新舊今於忠孝節義諸品及職官之瘁勤民事者仍爲極端崇獎以維持晚近之人心而時政中之自治黨務警政教育實業村制各大端亦不憚探討利弊一一具陳以發皇當時之輿論神權本諸迷信今以壇廟別於建置之林苛征大促

生機今於賦役篇直陳其不當凡此種種展卷能詳持見一秉於中立言惟期其是茲志之旨如是而已

二辨體 名流梁啓超氏以地志爲史之一種其贊鄭夾深之書則曰通志二十略以論斷爲主記述爲輔實爲中國史界放一光明斯言諒矣夫言之無文行而不遠使徒因襲成格僅知分條雜綴而於事之原委得失物之性質功用概予略而弗講正如人之爲人但具五官四肢筋骨皮肉別無精神以運掉之呆然特立將何觀焉故魯絜非志新城自信篇篇成文鹽山新志亦譏尋常作者如百貨臚單市賈守簿良有以也舊日方志大都重記述寡論斷前志統嘉慶光緒兩志之弊正復坐此其簡陋且加甚焉茲志一矯舊習以夾叙夾議法行之篇有篇之管見自有目之微辭務使易板以

活化滯爲靈其或文不足闡則列表以明之又或辭多旨晦每篇開首則分別冠以提要細目或否間有未盡更爲按語以綴其後而文中屬事仍復不厭求詳凡所叙擬旨在華實兼蓄舞文弄墨之譏殊所不計

三分類

舊志

嘉慶志

八卷十五門如天章義取尊王星野意崇法象

風會所趨例固應爾今則時移世易不可從同矣至鹽課附入兵防藝文包括列傳紛歧雜糅眉目尤欠清晰善夫鹽邑賈恩紱氏之言曰方志之體如繪事然疆域其質素也法制其初施之輪廓也文獻其采色也掌故其題跋也又以史裁衡之疆域其紀也法制故實其志也文獻其傳也取譬精切是爲知類今師其意而略變之總以四綱曰輿地以疆域沿革建置古蹟等目屬之曰經制

以官制賦役時政等目屬之曰文獻以人物藝文兩目屬之曰故實以物產風俗兵事祥異金石志餘叙錄等目屬之每目所括事實較繁者更爲細目以便檢閱分卷十六文與事均較前志加多而秩次釐然則有條而不紊言之無序庶幾免夫

四博採 舊志各門略具雛形其於方志重要應有之部分則猶多不著於篇目亦有篇目雖著而細目與內容仍歸漏略者採擇補綴之責毋或緩矣時政諸端及課稅種種爲後出之科條前人未悉宜也若夫國之大事在祀與戎迺兵事典禮俱付闕如金石一目所以考訂殘缺質信今古者也自元徐碩爲嘉禾志載碑碣之文多至十一卷近日方志多師之舊志僅於藝文部屢錄李副使日封翁墓表一通亦嫌不備至人物部之師儒忠義觀感攸資藝

文部之書目序言著述所寄四禮方言之係民風會場祠宇之關  
俗尙前既略而未志概爲依類增入之典禮一端格於時制僅爲附載志餘以備檢覈又  
立志餘一目俾便歸屬雜事軼聞雖不敢謂遺憾毫無然於志乘  
體裁固無所或苟云

五借資 作志不能懸擬宜藉書籍以爲之資此次所資者古籍與

他邑志乘外邑舊志

見續志前

指光緒志

天津府志畿輔通志廢興濟縣

志與康熙志數種而已舊志續志既欠精覈

續志似志料性質較舊志尤遜

府志

通志亦以範圍廣大邑事每語焉不詳興濟志僅爲鈔本康熙邑  
志又祇餘一卷舊聞曩事往往散佚無徵自不能不藉私家著述  
以補其罅漏青瘠邑也文物聲明發揚較晚數百年來惟劉戒庵  
明經天誼舊志批註與同野堂遺集邑志部考訂獨詳其於桑梓

之鄉著作之際厥功懋矣次則戴義臣茂才廌所撰滄桑紀略關

於世運治亂年歲豐凶頗多可採戴南喬孝廉柎著有青志擬草借已散佚故凡舊志

舛脫補正之處亦間據二氏之書仍有未盡搜旁證以充之而采

訪所得與時賢聞見考据之確者尤在所弗遺云

六審圖 邑志例有輿圖蓋以圖與書相輔而行地志乃為美備用

意良是顧輿圖之作多為風尚所拘如「全境村莊」「城池」「學宮

」或繫轄區廣狹或關治理文化之基圖之亦固其所其最為猥

俗者莫縣署與八景若舊志簡略僅有河道縣署學宮三種河道

圖且多與實地不符抑更失矣夫邑志之圖村莊猶省志之圖縣

邑也縣為村莊所積而成不明其遠近方向社會交際與政府措

施俱無所定其準則况圖村莊即可兼及河道尤不應專繪河道



而略村莊縣署固爲施政之源然僅繪房舍其細已甚自不如詳繪全城而括縣署於內指示其坐落地點較爲適當今特繪具此

二圖 孔廟制度各邑一律茲從略 關箱附近城垣市廛櫛比各項機關復多附麗其中並製一圖以明其概況又興濟爲商務要區馬廠屬國防重地其圖尤要茲因限於時日未克成就俟後終當補製之至同人素乏專長故製法未出測量規模粗備幸閱者諒之

七正名 邑志旣屬史裁則釐正往古之名稱實爲首要蓋山川雖不可易而歷代之析合改置各有不同若非亟正其名匪特地書要義全失且使一切人物事實凡在今縣得名以前者胥將混淆莫辨不可已矣邑境置縣自前漢始光武省參戶入章武以迄有唐不設縣治者八九百載迨乾寧置軍永安改縣嗣後縣升爲州

州且轄縣由唐至明始得今稱清初又以興濟縣屬併入之邑名之變革亟矣今爲詳考典籍辦其沿革於境不設治時疏明某某縣地或隸某郡某州設治而有支縣來屬則疎明領某某縣並上隸某路某府務使統系分明記載詳確一洗舊志舛陋籠統之弊而後今之疆域與境內建置古蹟乃有線索可尋而不至漫無依據

### 八論政

#### 經制

宋史於古人經制治法討論尤精卽典制之意

爲整理輿地之具治有其地

矣則政尙焉政以人而舉故叙官制特詳於職官職官當守者科條故賦役次之自清末以迄民國各項新政鱗次以頒官民胥納於軌物故時政又次之惟專制時代在野者應守庶人不議之訓國有政事述之而已今則言論自由宜無顧忌茲志所擬於職官

之賢者褒之其否者則刺之清議所加勸懲厲焉他若雜稅鹽法之應如何裁改警務教育之應如何整飭自治選舉之如何不適輿情交通村制之如何便於民衆每更一端申論隨之旨取其允言不憚煩民視民聽此物此志也

九衡品 人類至不齊矣史傳品隲名稱亦無定則求其當者端在自擇舊志人物門分政事文學孝行尙義厲賢隱逸耆壽節烈八項而選舉則另立一門續志多仍其目僅易政事爲鄉賢節烈爲列女外又增入藝術殉難二者以今衡之其不備或未協猶所不免夫經師宿儒與鞠躬盡瘁之僚世所葆貴矧在一邑此師儒忠義二品所應增立細目者也廉能之吏稱之曰鄉賢則範圍過寬畸人杰士多爲人所不能爲概以尙義則又失之隘茲易之曰仕

進曰卓行友愛亦倫常極選孝行不足以統之選舉久失其真且復混於今制茲易之曰孝友曰科名鄉黨自好之士及厲居而有而有聞望者稱之以鄉型以寄厲可耳曰隱逸曰厲賢抑溢美矣殉難者忠義之亞也事以類從不別立目餘俱因之抑又有聞方志之限以地猶國史之限於代也故紀封爵者以采邑載名宦者以治所稱鄉賢者以著籍反是則謂之濫收石崇晉之南皮人舊志誤爲生於青州許古金之交河人舊志亦沿滄獻諸志之訛而並入之又如漢之劉嘉誤於蒲領城北齊之高勵舛於清河乃竟闌列封爵尙足取信後世耶今並刪之搜古籍而補其漏寧缺毋濫庶不至厚誣此邑矣

十酌例 常例有可從者有不必從者蓋例或失泥徒執成說固不

如審酌是非之爲當如耆壽如節孝年限具載定章自應遵守又

如仕進限實缺侯補候選者不與科名限五貢以上例貢監廩增附不與學校限中

學以上初級畢業不與胥爲表殊異戒冗濫此其義法可從無庸強爲立

異者也至人物不錄身故在三十年內者藝文亦不錄生存者蓋

皆意在避嫌恐有愛憎之見存焉然蓋棺論定自昔云然論已定

矣傳述猶必遲之悠久保不因過當之防閑泯斯人令聞廣譽乎

一卷之成研幾寧易值茲道晦文喪蒐集撰著亦祇保存國粹衡

其文而匪論其人正宜與科名仕進等表同以已定事實爲據不

必問其生存否也者壽節孝兩類義亦仿此又清代屯居八旗向自有籍今以

五族共和漢滿不分畛域凡久居斯土之旗民祇有合於上項諸

細目概予查明增入以歸公允此則基於時勢推遷一變曩例而

務求其適當者也

十一尊民 孟子曰民爲貴尙書曰民爲邦本古訓所垂昭如星日今國體已躋民主方志之作尤應以民意爲依歸故輿地之志志民居也經制之志志民治也文獻故實之志志民類與民事也其前志之不切於民者今皆略之所特詳者在飛潛動植之能職業禮儀之况兵戎久暫之跡與飢穰旱潦蟲豸草木之祥全書注重在民而物產風俗兵事祥異各篇更爲全書主旨所顯見方志義例多習故而蹈常獨掖人李圖爲膠州志主因民以紀事可謂開自我先者矣

十二存舊 志之爲志旣與史裁不悖宜不得略於舊聞易言之卽體例可從新資料斷不能遺舊也茲於前志所載有仍輯入正文

者有以類相從附錄文後者固已十得八九惟如星野誥勅八景及藝文門之篇文雜詩等因標目一更遂至無所附麗之數者或爲俗尙所關或繫前人撰著概從刪削流俗惑焉今仿各書雜記僉載之體爲立志餘一目悉予賅載並以各項典禮故事軼聞與因生存而不能歸類之人概爲收錄於內詞不避其雜遷旨惟取乎無湮金石叙錄兩目其義亦統乎此

右前五則爲總例後七則爲分例





青縣志目錄

全境略圖

縣城圖

關廂街市圖

輿地志

卷之一

疆域

幅員 形勝 河渠 區村 集會

卷之二

沿革

卷之三

建置

城池 署廨 學宮 學校 堤工 倉廩 坊表 橋渡 雜置

卷之四

古蹟

山川 城鎮 堤壘 祠墓 壇廟 驛遞 亭臺

經制志

卷之五

官制

附職官表 名宦列傳 封爵表

卷之六 賦役 田賦 丁戶 雜稅 經費 鹽法 蠲卹

卷之七 時政 縣署改組 司法 警務 教育 實業 財務 自治 選舉  
教育會 商會 農會 黨務 交通 區村制

文獻志

卷之八上 人物 師儒 文學 忠義 孝友 科名

卷之八中 人物 仕進 卓行 鄉型 藝術 耆壽

卷之八下 人物 列女 寄寓

卷之九 藝文

故實志

卷之十 物產 植物 動物 貨物

卷之十一 風俗 土農工商 冠昏喪祭 歲時 方言

卷之十二 兵事

卷之十三 祥異

卷之十四 金石

卷之十五 志餘

卷之十六 叙錄

書  
集  
示  
身  
寸

青縣志卷之一

輿地志一

疆域

尙書禹貢周禮職方其於釐定封疆每視爲體國經野之要務邑志體例雖小疆域一事亦全書之綱領也故若幅員若形勝若河渠若區村與集會必一一考訂明晰疆域之大體斯備而後沿革可得而溯建置古蹟可得而詳一邑之事與物始得有所附麗而無淆雜不清之弊茲爲依次述之

幅員

青縣夙爲壤地褊小之鄉

自唐迄元稱乾寧軍稱清州轄地頗廣幾兼天津靜海兩縣境而有之然均非以縣

治也有明一代東界不踰衛河蹤度長而橫度特狹縣城左右其瘦削

爲尤甚清初省興濟縣入境疆域驟增然與其時同郡之天靜滄鹽

等縣絜較面積則猶為不及以故前代官書雖屬衝繁疲難四字要

缺而入民國後定章則列為三等即官吏亦恒以小縣視之以其民

貧而地狹也今按舊志載稱縣境東西廣六十七里南北袤一百四

十里畿輔通志天津府志均同此特就其最寬廣處言之試一披全境輿圖南北

兩端之東西相距與東半幅指衛河東興濟廢縣舊境之南北相離少或十餘里

多亦僅三四十里而已往昔府制時代天津全郡七屬天津青縣靜海滄州南皮

鹽山慶雲青縣第居其二自係別有原因不必以其為大邑也其治所臨

衛河西岸距河一里在全境為偏西稍北其區畫清代分為十二鎮

所轄村莊少者十餘多者六十餘民國改為五區每區村莊增至百

數內外矣其四至四正兼則直東偏左至靜海縣界韓家莊

西偏右至滄縣界乾符莊西均五十三里舊志稱東至滄州界五十

里至靜海縣界畿輔通志稱東直南至滄縣界小八里莊六十二

里至縣治七十里舊志稱南至滄州界四十五里至州治七十里天津府志稱南至

滄州界三十二里又南至滄州直西至大城縣界魏白廟村東十五

里舊志稱西至順天府大城縣界三十里至縣治四十里天津府志稱西至順天府大

城縣界二直北至靜海縣界張村南四十里少東至縣治九十里舊

稱北至靜海縣界五十里至縣治九十里天津府志稱北五東南至

滄縣界范家莊五十五里舊志稱東南至滄州界五十五里天津府志稱東南至

東南至滄州西南至獻縣界金家莊五十七里至縣治一百六十里

偏左至交河縣界後馮村八十里至縣治一百七十里偏右至河間

縣界劉保住村東五十五里至縣治一百四十里舊志稱西南至河

十二里至縣治一百五十里又至河間府河間縣界五十里至縣治一

百六十里天津府志稱西南七十里至河間府交河縣界畿輔通志稱

西南至河間府河間縣界五十里至縣治一百五十里至河間府交河縣界九十里至縣治一

百七十里 **東北至靜海縣界翟家圈西三十五里** 舊志稱東北至靜海縣

稱東北四十五里至靜海縣界畿輔通志稱東 **西北至大城縣界傅**

**家莊南十六里至縣治四十里** 舊志稱西北至大城縣界二十七里

大城縣界畿輔通志稱西北至順天 **以上皆以青縣治所為準概取**

**直線以定方向不牽就寬廣亦不沿襲舊說俾符實際也又以青縣**

**治所為準東南至南京首都二千二百里** 各志未載 **直北少西至北平舊**

**京** 即今省治 **四百里東北至天津舊府治** 亦舊省治 **一百六十里直西少北至**

**保定舊省治三百里直東至海一百二十里** 各志俱同 **此幅員之大較也**

形勝

**形勝之說與兵家言相表裏古所謂識其山川險要道路阨塞以為**



防守之備者也顧近代爲方志者往往專注陰陽或且陳風景侈循名核實義例乖已青邑形勝於上古無可考五代契丹闌入邑境介處華夷塘灤諸水宋邊臣實利賴焉清末交通愈便位置之重要益覺殊異鄰邑惜舊志僅據陳言無當眞義茲更就境內地形擇其切於實際者言之守土有人其參考於是說

縣城位全境偏西東臨衛河津浦鐵路附之地頗扼要垣墉雖不固然自火器盛行斯事已成弩末一旦有警宜以縣政府所在地集衆設防並於車站渡口撥隊駐紮以固根本而資聯絡

東境地面遼濶無險可據惟距城十二里之羅家店夙爲山東至東三省要道行旅熙攘姦宄最易溷迹再東則南北兩蔡家莊界接青滄分跨興濟減河亦次要之地

孫鄧玉牌三莊距縣西十里東支黑龍港故瀆在焉枯渠迢遞亦頗  
縈紆而東達縣城無村莊遮蔽足爲西方保障

杜林鎮居漳濼合流處距縣南六十里爲滄瀛間往來之孔道此南  
障也再南十五里有山呼莊莊後滄石路基早已築成足爲杜林屏  
蔽

馬廠在縣北十八里屹峙新減河

即新官屯減河

與衛河交會之衝東通渤

海北達津沽牙牆高厚鐵路亘其旁地勢雄壯國防軍駐之北門鎖  
鑰也設以國防所在不便另設縣防則自衛河西岸之流河鎮起迤  
邐西南行沿津保汽車路之東西魏村小邵莊一帶均爲利便之區  
興濟距縣東南三十里商賈薈萃久爲重鎮花園距縣東南五十五  
里有由滄縣入青渡口崇仙爲縣西南邊鄙歸青與河獻分轄新集

雖屬腹地而濱臨滹沱時局不寧每多伏莽凡此諸地俱未可輕忽視之

按舊志所載三則一清州燕齊之交

引元清州高氏碑記

一中山傑豎衛水

滌洄

引清州志

一青地四會五達實爲要衝

同上

姑附誌於此

### 河渠

粵稽司馬氏書河渠歷代史因以爲志後之從事邑乘者遂以河渠爲疆域所必詳以其影響民生至深且鉅也青邑古居徒駭下游大水巨川不一而足而溝洫窪淀或由地勢或出人工亦復錯雜紛歧觸目皆是何者利民何者害民烏可略而不講今特取其現存而關係民生者著之於篇

衛河 在城東一里即南運河亦名御河又名會通河源出河南輝

縣蘇門山之百泉詩所詠茲彼泉水是也其流歷新鄉汲濬內黃入河北界經大名舊元城入山東之館陶漳水自西來會北流至臨清又有汶河自東來會焉折而東北復入河北之清河又東北復入山東經夏津武城又北復入河北之故城又東復入山東經恩德迤北復入河北經景縣吳橋東光交河南皮滄縣至滄南之捷地東岸有減河引水東北去至歧口入海由滄而北至銀子窪與青縣分東岸爲滄西岸爲青北行二十五里至高官屯北全入青縣界又北十里至興濟鎮北有減河東北流會捷地減河入海廢今又北三十里至青縣城東又北二十里至後馬廠北與靜海分東岸靜海西岸青縣又北至靜屬靳官屯有新減河引水東下灌盛軍所開之營田東至於海又北二十里至趙家窪全入靜海界又北經靜海縣城獨流鎮楊

柳青達天津會北運河入海

按衛河本非巨川乃元明及清歷朝賴以漕運至今猶爲南北通  
津帆檣絡繹者由河道至館陶與二漳并而流遂大元至正間開  
會通河引汶水以轉漕由臨清入衛而其勢愈盛此衛河自臨清  
以下又有南運會通之名也至明永樂間用白老人計於南旺分  
水由是汶沂等水皆北通於漳衛又陳瑄鑿清江浦遂上接夫淮  
泗數百年來運道大通曩者每屆糧艘北上河水卽瀰漫汪洋往  
往潰決以爲患清末折漕停運勢雖稍殺然一遇伏汎水之漫溢  
如故蓋下游自唐官屯以北河身狹淺尾閘不暢賴捷地靳官屯  
兩減河分流東下聊資旁洩耳竊嘗謂青靜等縣居各河下游有  
水害而無水利祇小站營田獲利較優然亦收效歸官於民無與

若於東西兩岸相度地勢廣開溝渠堅築涵洞河水漲時開放灌

地沿河一帶薄瘠之田盡為膏腴矣初亦有倡斯議者為營田局

居間阻撓卒敗垂成其實春間水小各渠地高於水引用莫由儘

可挹注於營田水大則用之不竭亦無顧此失彼之憂至秋末時

營田無所用於水而各渠正灌漑冬地更與營田無關矣乃營田

局終斤斤以開渠爭水為慮致兩岸居民不能獲水利之分毫此

亦廢棄而可惜者也 清直隸總督方觀承關於衛河之奏疏云為

機處字寄內開乾隆十六年六月初六日奉上諭據方觀承奏稱不

前運河水長平槽三岔河一帶並有海潮倒漾大清河東注之勢不

能迅暢以致鳳河下海口亦有屯阻等語今年雨水調勻各處河

軌三岔河一帶何以海潮尚有倒漾是必海口為淤沙壅滯不能深

通暢流之所致此處與海道大有關係亟宜留心經理蓋北河迤

入海挾沙而行一路隨行積與南河海口本自不同况如去年秋

冬之間沿河地方上有未淤墊應行及時籌辦著傳諭方觀承令其

親身前往悉心相度有應酌量辨理之處即速詳查具奏欽此  
 遵於初八日自三工起身赴津當經恭摺奏明在案初十日臣  
 帶同道府等由海河於十二日俱無淤淺之處惟查丈深二丈  
 五丈不等海舶揚帆直入俱無淤淺之處惟查丈深二丈至  
 里水深一丈二尺許因詢問沿海口正東望無涯際而其  
 有港路水深亦僅丈許因詢問沿海口正東望無涯際而其  
 等僉稱海口之外有橫沙一道極為堅硬東西約寬三十里北  
 長四五十里謂之攔港沙外大洋潮生則驟高數丈連為一片  
 落則沙上水餘數尺其中水自丈許漸淺至五六尺二三尺  
 乘潮始能出入至平時出口之水雖有橫沙攔港然自津達海  
 向東愈下赴壑之勢原無止息惟是當夏秋之交橫沙內外  
 滿即不免於遏阻屆白露後十日乃復其常故向有白露前海  
 收水之說考之津志載大沽口兩岸壁陡一闕其中橫土人謂  
 鹹潮抵海門而止若天設之以限內外等語是其生成形勢在  
 自然其河潮汭自大沽海口西抵楊村驛南汭四十里抵津屬  
 柳青西汭以六十里抵大清河之隨柳捲水此南北運大清子  
 歷兩時兼以潮起必有東南風隨柳捲水此南北運大清子等  
 夏秋水難暢注且復小之故也查三岔口為兩運兩淀永定子  
 諸水匯聚之地在水復小之故也查三岔口為兩運兩淀永定子  
 停積為患矣臣與道府等至海口上年直相度海門橫沙漸消  
 沙倒漾去路既緩來水益多如上年直相度海門橫沙漸消  
 停積為患矣臣與道府等至海口上年直相度海門橫沙漸消

後三容洞臣過將四歷處減如此通辦行查以勘應修應濬酌量籌辦奏請聖訓遵行之	近力田修禾濬即虞漫故捷地開五洞只令二洞過水多興濟開五洞卑薄令	運之請捷地興興濟二減河漳水易於淤淺堤岸亦多殘缺仍照常勤用水南	詳請暫停興工現在查明水部其壩口現於水長時仍照常勤用水南	修築因減今兩堤早水未濶出無處取土於本年多糜費經通永動項	兒港減河兩堤因上年水大漫溢殘缺於本年多糜費經通永動項	之淀王閻務減河暢身堤岸足資分洩但不壩門不常過水尚須查辦北運	即運使去路稍緩而水稍減庶致加多三岔口已可以寬然東注於三岔口	開興濟鎮長河九除運河堤岸之險更欲游其分岐口海港為歸塗宿當兩	河內二道挑一引在滄州捷地汎海歸一入百八十里入於長四里九里在青運	河一在務關廳屬之王家務河長一百四十里入於場河淀海又於水利運案海	情形而惟知南風潮運減河之分途歸海籌辦本有法因詳查沿河二港口	出沙壅積誠如聖諭與南河復海口情形不盈惟是海深港非內河可比	淤下口轉高兼有強潮與南河復海口情形不盈惟是海深港非內河可比
------------------------------------	--------------------------------	--------------------------------	-----------------------------	-----------------------------	----------------------------	-------------------------------	-------------------------------	-------------------------------	---------------------------------	---------------------------------	-------------------------------	------------------------------	-------------------------------



俾水可多洩其於三岔口衆流匯聚之地似有釜底抽薪之益即逢夏秋水滿潮盈而上游勢分自可期其安流循軌而無患害臣相度情形檢査舊案謹據愚昧之見分晰陳奏並將海河兩運減河各繪一圖恭呈御覽是否有當伏乞皇上聖覽訓示謹奏

靳官屯新減河 清光緒六年間自靜海縣南六十五里靳官屯由

南運河東岸引出經蠻子營土河至長劉莊凡六十里又東入天津

縣界經北塘窪富民閘至新農鎮凡三十里接入盛軍新開營田之

河再經觀稼橋福潤閘又東經新城營田南又東經西大沽礮台凡

九十里入於海通長一百八十里

天津府志

按新減河既以洩衛河之盛漲復以分潤澤於營田斯亦河流之較爲有利者惟衛河自折漕停運每逢春旱下游易致枯竭新減河分水東流衛河至靳官屯以下遂爾益形乾涸距津百餘里間往往船隻停滯商貨不通則其害又互見矣綜計是河首尾所經

在靜海天津境內者居十之九有奇貫穿青縣界者祇十八戶一角不過數里然亦青境河流之一也故志之以資研究

滹沱河 源出山西繁峙縣秦巖山品字泉歷代崞定襄五台孟入

河北平山靈壽過正定城南經藁城晉縣無極安國安平饒陽抵獻

縣境沙谷村至完固口分爲二支一支由臧家橋北去入子牙河名一

鹽河又俗名西沙河 一支由單家橋節橋東經淮鎮一作槐家鎮入交河界過高川

黃遞鋪京北入青縣境卽畿輔通志所稱滹沱別河者也此支入青

境後經王龍莊小劉莊海塢頭至杜林鎮南大渡口卽合口鎮亦卽祝河嘴附近

有清河自東南來入焉又北經張家營趙官營新集橋史家莊牛家

辛莊大小流津莊窩頭堤下頭塔寺莊苟王莊大興莊盤古橋又折

而東北至縣南二里鮑家嘴岔河口卽汶河口合於衛河舊志滹衛合流

列爲八景之一卽此乾隆二十九年直隸總督方觀承奏請在盤古廟西北十里窪開東西引河一道長七里有奇引滹沱河入東支黑龍港歸子牙故道至靜海縣境北流入淀遂塞鮑家嘴河口而滹衛於以分流嗣以完固口河槽淤墊來源斷絕此河乃冬春常乾然夏秋雨集上游積水滙合北下其勢仍甚汪洋或衛河西決子牙東決灌注於此爲勢尤狂倘再遇淀水倒漾而南兩相衝激水無所容更易潰奔動至數十百村淪於昏墊近年東西兩堤迭次修整加高益

厚預防之道其在是乎

清直隸總督方觀承請開引河疏云爲奏明事竊照水利各工內有青縣十里窪引河由黑龍

港入子牙故道之續估工段經臣恭摺奏明將應做丈尺銀數另行分晰具奏在案臣查此案工程原卷內以子牙故道如黑龍港杜林

鎮上承阜獻一帶之沙河普頭河樂河漫河亭子河諸流並南宮棗強故城阜城東光交河等州縣瀝水均以鮑家嘴爲歸入南運出路

請於盤古廟西北地名十里窪之新家營挑挖引河一道使向之下注鮑家嘴諸水折入東支黑龍港由新河口穿獨流疊道歸入子牙

皇 上 聖 鑒 訓 示 謹 奏	簽 明 恭 呈 御 覽 伏 乞	合 再 辦 分 晰 恭 摺 奏 明 並 於 前 次 進 呈 子 牙 河 圖 內 將 改 辦 之 工 尺 銀 數	辦 再 理 俟 工 竣 會 勘 另 造 細 冊 送 部 核 銷 所 有 續 估 各 辦 丈 尺 銀 數	嘴 停 修 工 段 銀 兩 抵 用 外 餘 銀 一 萬 四 千 七 百 餘 兩 除 將 盤 古 廟 鮑 家	百 餘 丈 口 面 寬 四 五 丈 不 等 底 寬 二 丈 深 泊 二 尺 應 間 五 尺 挑 濬 需 銀 六 千 二	新 河 口 起 迤 下 為 子 牙 故 道 至 老 君 深 泊 二 尺 應 間 五 尺 挑 濬 需 銀 六 千 二	餘 丈 面 寬 四 丈 底 寬 二 丈 深 起 三 尺 估 需 銀 二 千 八 百 三 十 餘 兩 又 東 支 黑	龍 港 應 自 四 丈 底 寬 二 丈 深 起 三 尺 估 需 銀 二 千 八 百 三 十 餘 兩 又 東 支 黑	應 間 段 修 補 長 四 百 八 十 餘 丈 估 需 銀 二 千 七 百 三 十 餘 兩 又 東 支 黑	六 尺 面 寬 一 丈 二 尺 高 六 尺 估 需 銀 二 千 七 百 三 十 餘 兩 又 東 支 黑	百 六 十 餘 兩 其 引 口 淤 淺 處 所 及 夾 河 二 千 六 百 餘 丈 應 築 底 寬 三 丈	盤 古 廟 至 引 口 淤 淺 處 所 及 夾 河 二 千 六 百 餘 丈 應 築 底 寬 三 丈	面 寬 四 丈 應 請 仍 照 原 奏 三 丈 深 理 計 挑 至 九 尺 河 口 建 木 橋 一 座 並 將	再 四 商 酌 應 請 仍 照 原 奏 三 丈 深 理 計 挑 至 九 尺 河 口 建 木 橋 一 座 並 將	道 歸 入 大 河 足 資 容 洩 衆 流 而 無 運 河 倒 灌 之 慮 臣 與 尚 書 阿 桂 復	抵 杜 林 為 患 仍 應 於 十 里 窪 門 挑 引 河 導 入 東 支 黑 龍 港 由 子 牙 故	南 運 河 盛 漲 之 時 不 但 內 水 不 能 上 游 入 運 河 兼 恐 運 河 漲 發 倒 灌 南	臣 覆 加 細 勘 黑 龍 港 杜 林 鎮 水 不 能 上 游 入 運 河 兼 恐 運 河 漲 發 倒 灌 南	古 廟 至 鮑 家 嘴 開 河 築 堤 其 西 岸 成 堤 嗣 於 港 挑 濬 各 工 未 經 列 入 茲	大 河 即 以 挑 河 之 土 堆 築 西 岸 成 堤 嗣 於 港 挑 濬 各 工 未 經 列 入 茲
--------------------------------------	--------------------------------------	--	--	---	--	---	---	---	---	--	---	---	--	--	--	--	---	--	---	--

黑龍港河 黑龍港分東中西三支均首起於獻縣而總滙於青縣  
西支起獻東南之雙堤口東北歷河間至崇仙鎮入縣境經遠南頭  
又東北錯入大城界折而東復入縣境經自塔務邢家廟又西北復  
錯入大城界折而東仍入縣境經長蘆曠復錯入大城界又折而東  
仍入縣境至空城一名四呈口與中東二支合中支起獻東南之項興屯  
東北歷河間界至徐梁程村入縣境經大曲頭至吳召橋西分爲二  
支東一支經姚辛莊雙樓子至潘趙官北與西一支合西一支西王  
莊東蒿坡厚趙官泗莊白廟至空城滙總支東支起獻南之盧家莊  
東北至西河頭入縣境經呂家寺常李莊陳圩萬良寺王程村鶯莊  
線莊戴家莊陳珠莊董景木門店小北頭十王堂王家營金家營張  
廣莊馬家橋孫家莊王牌莊鄧家莊馬家莊亦至空城滙總支三畢

畢匯北流至新河口

在廣福樓村前

循子牙河故道經黃窪鎮入靜海縣界

東灘頭北流至賈口入淀

按三支黑龍港皆無來源爲獻縣河間一帶瀝水匯歸之道枯涸時多通流時少河身淤墊淺阻逼窄兩岸上游向無堤防下游有堤今又強半殘毀一遇夏秋雨集野潦匯趨至空城以下三支合一水勢壅遏倘再遇鹽河衛河由上游決口灌入滹沱至引河口并入東支其猖獗更甚宜洩稍滯潰決立形民國初年有大城縣屬濱河而居之段家莊因護村基並圖捕魚之利騎河築埝堵塞河道三分之二水行至此迴環停頓不得暢通爲害上游實非淺鮮當時青交獻大河五縣人民鑒其危險聯合呈訴數年之久官府依其違問不肯裁判以致懸宕至今尙無結果不知何時仍起

奮爭釀成巨案貽禍無窮抑誰之過歟

南淀 在縣南十餘里俗呼漁兒窪介於滹沱衛河之間廣袤數十里淀南有泗湛等河爲灌輸之道滄縣一帶瀝水匯萃於此一片汪洋形同澤國農工莫施秋成失望明代紳民曾呈請減徵有案祇以滹沱北繞至鮑家嘴入衛兩河互通水勢常大淀水疏洩無由所以長年浩瀚民其爲魚也迨乾隆二十九年由盤古廟西北開挖引河引滹沱入東支黑龍港自此滹水得以暢行並於流津莊後及盤古村前各開溝一道輸入滹沱淀水亦稍資宣洩至今百餘年矣惟地勢極下積澇成災猶十年而九特不似當日爲患之鉅耳

西灤 河間府志云在青縣東南橫亘十餘里南北尤長秋後水漲多魚鼈蒲葦之利興濟廢縣志西灤漁樵爲八景之一又舊志考宋

代藉緣邊諸水以限遼因有塘灤之名今惟西灤猶仍舊稱餘俱無可考宋史河渠志塘灤其水東起滄州界拒海岸黑龍港西至乾寧軍沿永濟河合破缸淀灰淀方淀爲一水衡廣一百二十里縱九十里至一百三十里其深五尺東起乾寧軍西信安軍永濟渠西合鷺巢淀陳人淀燕丹淀大光淀孟宗淀爲一水衡廣一百一十里縱三十里或五十里其深丈餘或六尺

按西灤卽今棗林莊南北一帶西北與南淀相連南淀水消西灤隨之地勢亦最下現今情形與南淀略同

野兀屯窪 在縣西南馮村白塔務及半截河迤南一帶瀝水成滙於此窪東北有洩水溝一道名清水溝

十里窪 在縣西南八里乾隆二十九年開東西引河橫貫其中土



人遂呼北岸外爲北十里窪南岸外爲南十里窪南北各有涵洞洩水入東支黑龍港

流津莊溝 在小流津莊北濬沱河東岸長六百五十丈由漁兒窪南面洩南淀水入濬沱河

盤古溝 在大盤古村南濬沱河東岸長九百一十三丈由漁兒窪北面洩南淀水入濬沱河與流津均溝均乾隆二十九年水利案內開挖

清水溝 在野兀屯東北西支黑龍港東岸長一千一百五十丈寬二丈洩野兀屯大窪之水至長蘆疿對岸入西支黑龍港河此溝係道光四年由半截河野兀屯白塔務馮村等四村公買地三十餘畝經官議價按照紅冊除糧溝頭以南寬四弓三分馮村以南寬四弓

八分深五六尺不等每有淤塞三五年挑挖一次遇有積水卽時會齊四村公議開溝疏洩

大王莊溝 在興濟鎮東同治十二年知縣張濟康請米以工代賑開挖自大王莊起至倉上村東接滄縣所開之溝頭止長七千六百八十四丈七尺四寸寬三丈深三四尺不等又大王莊安頭連家莊大興鎮大許莊黃老人莊寺莊集賢屯小王莊羅家莊等村共挑引水岔溝八道各長不等各寬一丈深四尺以洩各等村積水入大王莊幹溝

郭家溝子 在珠莊北東支黑龍港西岸溝長二百丈寬一丈五尺洩水東流入東支黑龍港河

于家溝子 在于董景北河灣有洩水溝二道南一道長一百二十

丈東頭寬三丈西寬一丈北一道長二百五十丈寬二丈五尺均洩水東流入中支黑龍港河

郭家溝 在郭家溝村濬沱河西岸長二里餘洩西窪之水東入濬沱河

按醬莊東有溝一道俗稱前後河雖頗寬廣然久經湮淤不能通流洩水塔寺莊亦有溝一道長六百二十丈舊志不適於用已廢棄壅塞夷爲平地歷有年所以與民生利害無關故均不列入附誌於比以免漏略

### 區村

縣有村莊猶省之有縣國之有行省也國之士繫諸省省之境麗之縣縣之疆域莫不寄託於村莊村莊之於一縣關係亦綦重矣顧考

歷代制度村莊之上大都更置一級鄉也里也屯也

有軍屯舖地

有民屯舖地

方也或同時並立或先後相承名雖不同其併散為整便於統攝之

意則一邑舊志村莊四百有八分隸於十二鎮

曰在城曰李家曰南街曰北街曰新集曰

杜林曰興濟曰大興曰南賦役門則又別為二十二里曰吳召曰盤古

莊曰馬廠曰黃窪曰流河曰會川曰安化係原編戶曰范

橋曰興福曰南柳曰永平曰和順曰磚河曰順昌曰廣昌曰集賢曰智化曰

長興曰歲稔係原夫明代里甲之制期在野無曠土人無游民舉凡

田賦戶役之數保受比伍之法靡不條貫其中洎後地乏常姓民鮮

恒居或此里之地屬之別里之人或此里著籍之人遷居於別里之

地故里僅能制其田賦與民戶初注貫籍而不能永限其村居之人

所有徵發勾攝保甲諸事不得以現在之村莊為斷於是青於各

里之外又定為各鎮以領村莊此鎮之所由設也有清一代里鎮並

行多年未改入民國後除徵收仍舊學務另有區畫外更將全境別爲五區其初本爲警務新章後以比年政令紛繁縣府有事類多分飭警局代爲執行以致警政區域幾成全部自治區域勢使然也但鄉民以戰亂頻仍徵求無藝遷流所及往往數村合爲一名以減負擔亦有因辦公不便一村而析爲二名者則居少數官吏一方以其無妨收入亦姑聽之十八年春村制頒行空文僅具澈底實行未易期也說詳時政篇茲則一依現狀分區列表村莊之數以縣府底冊及公安局新定之表爲標準另參以舊志所載村名有與縣冊局表相出入者則註於今名之下其縣冊局表有其名而舊志不載者則於表內註爲今增村名之下更註明距城方位里數及舊屬何鎮與其別稱以存掌故而免歧誤綠村莊同名者頗多且一村數名者亦

不尠故也至表列各村間有附入他村一牌應官者自有鄉間習慣與縣府成案在姑不具詳以免詞費表如左

區村表一 中區 附郭

村	名	距城方位里數	舊屬鎮及別稱	村	名	距城方位里數	舊屬鎮及別稱
本城			舊在城鎮	小張莊	正西五里	牛犢莊	亦稱張
東馬家橋	正西六里	在城		西馬家橋	正西六里	在城	
王牌莊	正西十里	在城		孫家莊	正西十里	在城	
湯家莊	正西十二里	在城		張廣莊	正西十二里	在城	廣王莊 俗稱張
蕭家莊	正西十二里	在城		馬家場	正西十二里	在城	
前胡家店	正西十五里	在城		東白廟	正西十五里	在城	白廟 舊志稱
營莊	正西十五里	在城		泗莊	正西十五里	在城	

羅	莊正西十五里	在城	賈	家莊正西十六里	在城
南	街東南二里	舊南街鎮	河	溝正南一里	南街 家河溝 亦稱尹
戴	家園東南三里	南街	鮑	家嘴東南三里	南街
小	堤西南三里	南街	雙	廟堤西南五里	南街
靳	劉莊東南五里	南街	東	擺渡口東南八里	南街 稱擺渡口 舊志合
王	程莊西南八里	南街	陳	奎莊東南八里	南街
張	齊莊東南八里	南街	張	家莊正南十里	南街
園	裏西南十二里	南街	官	莊西南十二里	南街
大	盤古正南十二里	南街	小	盤古正南十二里	南街
魏	家莊正南十二里	南街	白	家莊正南十二里	南街
和	睦莊正南十二里	南街	小	蘇莊正南十四里	南街

北	柳西南十五里	南街	大興莊	正南十五里	南街
王家莊	正南十五里	南街亦稱南王莊俗稱苟王莊	吳窩子口	東南十五里	南街 <small>南街舊志與黃馬王三窩子口合稱西窩子口</small>
黃窩子口	東南十五里	南街亦稱黃家院	王窩子口	東南十五里	南街
李家鎮	正東二里	舊李家鎮俗稱河東	張天縱屯	正東二里	李家
周尙文屯	正東二里	李家	辛莊	東南三里	李家 亦稱陳莊
唐家窩	東北三里	李家	神沙廟	東南四里	李家
柳黃屯	東南五里	李家 亦稱陳屯	八里莊	正東八里	李家
譚缺屯	東南八里	李家	劉缺屯	東南十二里	李家 亦稱劉官屯
羅家店	正東十二里	李家	潘家莊	東北五里	馬廠
王缺屯	正東五里	馬廠 亦稱耿官屯	八里堂	東北八里	馬廠
范官屯	東北十二里	馬廠	歸官屯	正北十二里	馬廠 俗稱二十里屯



王維屯	東北十五里	馬廠 王官屯 亦稱小	孫官屯	東北十五里	馬廠
北陸官屯	東北十五里	馬廠 北字 舊志無	新張屯	東北十八里	馬廠
北街	東北二里	舊北街鎮	大陳莊	東北三里	北街 俗與以下 四村合稱五王莊
小陳莊	東北三里	北街	胡白莊	東北三里	北街
小王莊	東北三里	北街	王辛莊	東北三里	北街
齊家圈	東北三里	北街	老君莊	正北五里	北街
聶家莊	西北五里	北街 亦稱攝馬 莊原稱滅家莊	烏牛莊	正北五里	北街
東 西 司馬莊	正北八里	北街 稱司馬莊 舊志合	石家莊	正北十里	北街
高家橋	西北十里	北街	馮家莊	西北十二里	北街
李豹莊	正北十二里	北街	馬家莊	西北十二里	北街
北張家莊	正北十二里	北街 北字 舊志無	後胡家店	正西十五里	北街

東蓋宿舖	正北十五里	北街 舊志合稱蓋宿舖
南蔡莊	正北十六里	北街 舊志各蔡莊合稱三蔡莊
中蔡莊	正北十七里	北街
岳家圈	東南六里	今增
李家窩	正北八里	今增
鄧家莊	正西十里	今增
趙興屯	東北十二里	今增

右中區共八十八村

區村表一 東區 縣東南

村	名距城方位里數舊屬鎮及別稱	村	名距城方位里數舊屬鎮及別稱
興濟	東南三十里 舊興濟鎮	清河莊	東南廿五里 興濟
馮官屯	東南廿八里 興濟	陳家嘴	東南三十里 興濟
小擺渡口	東南三十里 興濟 舊志無小字	大院	東南三十里 興濟
張辛莊	東南三十里 濟興舊志分稱張辛莊張辛莊	蠻子營	東南三十里 興濟

荀家樓東南三十里	興濟	羅官屯東南三十里	興濟
小傅莊東南三十里	興濟	小許莊東南三十里	興濟
小蘇莊東南三十里	興濟	大王莊東南三十里	興濟
閻家莊東南三十里	興濟	李一姐莊東南三十里	興濟
安頭東南三十里	興濟 安頭 亦稱小	餘慶屯東南三十里	興濟 于官屯 舊志稱
張家樓東南三十里	興濟	時家樓東南三十里	興濟
宋官屯東南三十里	興濟	南陸官屯東南三十里	興濟 南字 舊志無
小王莊東南三十里	興濟	小呂莊東南三十里	興濟
梅官屯東南四十里	興濟	殷官屯東南四十里	興濟
沙官屯東南四十里	興濟	南姚莊正南四十里	興濟 姚家莊 舊志稱
吳辛莊正南四十里	興濟	趙家莊東南四十里	興濟

東秀女莊東南四十里興濟 舊志稱 孫梁劉秀女莊 西秀女莊東南四十里興濟 舊志稱 高秀女莊

北桃杏東南四十里興濟 舊志稱二 桃杏合稱桃杏 南桃杏東南四十里興濟

羅家莊東南四十里興濟 小姜莊東南四十里興濟

寺莊東南四十里興濟 廣昌屯東南四十里興濟

順昌屯東南四十里興濟 寧疇東南五十里興濟

薛官屯東南五十里興濟 新開路東南五十里興濟

楊官屯東南五十里興濟 李官屯東南六十里興濟 亦稱李雲龍屯

大興口正東三十里舊大興鎮 大許莊正東三十里大興

連家莊東南三十里大興 俗稱小廉莊 佟家莊正東三十里大興

蕭家莊正東三十里大興 小牛莊正東三十里大興

黃老人莊正東四十里大興 俗稱黃林兒莊 集賢屯正東四十里大興

西	東	豐台堡	正東四十里	大興	舊志合	稱豐台堡
	西	覺道莊	正東四十里	大興		
苗家莊	正東四十里	大興				
	張虎莊	正東四十里	大興			
王官莊	正東四十里	大興				
	清水白	正東五十里	大興			
東槐莊	正東五十里	大興				
	南	蔡家莊	正東五十里	大興	舊志合	稱蔡家莊
林缺屯	東南十五里	李家	俗稱浚官屯			
	李窩子口	東南十五里	李家	舊志稱		
東坑頭	東南十八里	李家	舊志合			
	西	上伍旂	東南二十里	李家	俗稱上伍	
石家莊	正東四十里	大興				
	吳增口	正東四十里	大興			
王福莊	正東四十里	大興				
	倉	上	正東四十里	大興		
陳辛莊	正東五十里	大興				
	康家莊	正東五十里	大興			
朱家莊	正東五十里	大興				
	王	官	正東五十里	大興		
侯王營	東南十五里	李家				
	泉流莊	正東十五里	李家			

棗林莊	官辛莊	張兒莊	四窩頭	馬家莊	孫家樓	大杜莊	周龍莊	打虎莊	大牛莊	下伍旂
正南三十里	東南三十里	東南廿五里	正南廿五里	正南十八里	正南十八里	東南三十里	東南廿五里	東南廿五里	正東二十里	東南二十里
五里 新集	新集 皇莊 俗稱駱	南街	南街 舊志分稱 徐祝于姚窩頭	南街	南街 俗與四塔 寺莊合稱五塔寺	李家	李家	李家	李家	李家 伍 俗稱下
張泗河	鄧家莊	石泗河	曹辛莊	魚兒莊	四塔寺莊	雙莊窠	王布袋莊	歐辛莊	周官屯	小杜莊
正南三十里	東南三十里	正南三十里	正南廿五里	正南二十里	正南十八里	正東三十里	正東廿五里	東南廿五里	東南廿五里	東南二十里
五里 新集	新集	南街	南街	南街	南街 舊志分稱 韓王姚魏塔寺莊	李家	李家	李家 亦與周龍 莊合稱歐周辛莊	李家 國凡屯 亦稱周	李家

兩連莊	正南四十里	新集 亦稱兩 個莊
申家莊	正南四十里	新集
東半邊樓	正南四十里	南莊 舊志二半 邊樓合稱半邊樓
房家莊	正南四十里	南莊
蘇白莊	正南五十里	南莊
官家莊	正南五十里	南莊
西花園	正南五十里	舊南莊鎮 舊 志無西字
鄧家 <small>大</small> 圈	正南五十里	南莊 舊志合 稱鄧家圈
于家莊	正南五十里	南莊
八里莊	正南六十里	南莊
勾辛莊	正南四十里	今增 自半邊樓 析出亦稱勾家大 院
王家口	正南四十里	新集
胡家嘴	正南四十里	南莊
西半邊樓	正南四十里	南莊 亦稱劉 半邊樓
南張家莊	正南四十里	南莊 舊志無 南字
孔辛莊	正南五十里	南莊
劉銘莊	正南五十里	南莊
劉家院	正南五十里	南莊
永平里	正南五十里	南莊
張辛莊	正南六十里	南莊
平安村	正東四十里	今增
翁和屯	東南五十里	今增

何辛莊正南五十里五今增

何家場正南五十里五今增

右東區共一百二十村

區村表二 南區 縣正南

村	名	距城方位里數	舊屬鎮及別稱
杜林	杜林	正南六十里	舊杜林鎮
前白馬	杜林 舊志二 白馬合稱白馬	正南五十里	
郭家莊	杜林	正南五十里	
萬良寺	杜林	西南五十里	
蔣王程村	杜林 舊志稱 王呈村	西南五十里	
徐梁程村	杜林	西南五十里	
苗塢頭	杜林	正南五十里 <small>五</small>	
村	名	距城方位里數	舊屬鎮及別稱
前流來堂	杜林 舊志無 前字	正南五十里	
後白馬	杜林	正南五十里	
鷺莊	杜林	西南五十里	
許宋辛莊	杜林	西南五十里	
金鄧程村	杜林 舊志稱 鄧呈村	西南五十里	
許王院	杜林	正南五十里	
賴家莊	杜林	正南五十里 <small>五</small>	



倪家橋	正南五十里	杜林		提布村	正南五十里	杜林	俗稱大
郝張布村	正南五十里	杜林		大渡口	正南六十里	杜林	
許家莊	正南六十里	杜林		吳李莊	正南六十里	杜林	
齊家務	正南六十里	杜林		戴起營	正南六十里	杜林	
小馮莊	正南六十里	杜林	亦稱馮	劉李莊	正南六十里	杜林	
大陳圩	西南六十里	杜林	舊志二 陳圩合稱陳圩	小陳圩	西南六十里	杜林	
棗林	西南六十里	杜林		張家營	正南六十里	杜林	
陳辛莊	正南六十里	杜林		權家屯	正南六十里	杜林	
王家莊	正南六十里	杜林		小灘	正南六十里	杜林	
任田辛莊	正南六十里	杜林	俗稱田	陶王莊	正南七十里	杜林	
鴛莊	正南七十里	杜林		川流瑪頭	正南七十里	杜林	俗稱劉

李三橋正南九十里	小劉莊西南七十里	牛窪東西南七十里	回褚村西南七十里	孫褚村西南七十里	趙觀正南七十里	鄭家屯西南七十里	鐵羅莊正南七十里	龐辛莊西南七十里	紀家窪正南七十里	錢海莊正南七十里
杜林	杜林 錢莊 亦稱劉	杜林	杜林	杜林 褚村合稱 舊志與溫 孫褚	杜林 作官 舊志觀	杜林	杜林	杜林	杜林	杜林
大曲頭西南四十里	王龍莊西南八十里	山呼莊正南七十里	何陳莊正南七十里	溫褚村西南七十里	婁西河頭西南七十里	馮官莊正南七十里	李西河頭西南七十里	呂家寺西南七十里	白塔西南七十里	南小營正南七十里
新集	杜林	杜林	杜林	杜林	杜林 婁西河 舊志稱	杜林	杜林	杜林	杜林	杜林 營 俗稱小

徐李莊	紀家院	常李莊	海塢頭	倪楊屯	趙家莊	郭呂布村	和順莊	馬莊	劉家院	小王家莊
正南七十里	西南七十里	西南七十里	正南七十里	正南六十里	正南六十里	正南五十里	西南四十里	西南四十里	西南四十里	西南四十里
今增	今增	今增	今增	今增	今增	今增	南街 曲頭 俗稱小	新集	新集 家場 亦稱劉	新集
和尙辛莊	劉家園	龐鄭莊	常莊	施家屯	茶棚	義和莊	馬家院	後流來堂	線莊	大孝子墓
正南八十里	西南七十里	正南七十里	正南七十里	西南七十里	正南六十里	正南五十里	西南五十里	正南四十里	西南四十里	西南四十里
今增	今增	今增	今增	今增	今增	今增	今增	後字 新集	新集	新集
亦稱小		原稱韓	亦稱常					舊志無		

序系志卷之二 輿地志 疆域篇 二十一

右南區共八十村

區村表四 西區 縣西南

陳張馮頭	小王泗河	後仔儀	史家莊	珠莊	陳秦院	叩莊	新集	村名
正南三十里	正南三十里	西南三十里	正南三十里	正南三十里	正南三十里	正南廿五里	正南三十里	距城方位里數
新集 舊志稱陳馮頭為南馮頭	新集 俗稱小泗河	新集 舊志合稱仔儀	新集	新集	新集 俗稱秦家院	新集	舊新集鎮	及別稱
周家莊	邢靳馮頭	大王泗河	胡張董景	牛家辛莊	陳家莊	大流津莊	姚楊辛莊	村名
正南三十里	正南三十里	正南三十里	西南三十里	正南三十里	正南三十里	正南廿五里	正南廿四里	距城方位里數
新集	新集	新集 俗稱大泗河	新集 俗稱前董景景作一京	新集 舊志稱小牛辛莊	新集 舊志與珠莊合稱陳珠莊	新集 亦稱留辛莊	新集 俗稱楊辛莊	及別稱

狐狸墓	正南三十里	新集	馬辛莊	正南三十里	新集
小孝子墓	西南四十里	新集	戴家莊	西南四十里	新集
郭家溝	正南四十里	新集	紀辛莊	正南四十里	新集 亦稱南
王辛莊	正南四十里	新集	朱辛莊	正南四十里	新集
陶官營	正南四十里	新集	小街子	正南四十里	新集
陳辛莊	正南四十里	新集	遠南頭	西南四十里	新集
王祥莊	正南四十里	新集	趙官營	正南四十里	新集
白塔務	西南四十里	新集	野兀屯	西南四十里	新集
半截河	西南四十里	新集	大功	西南五十里	新集
張楊樓	西南五十里	新集 舊志稱楊家樓俗稱楊家莊	崇仙	西南五十里	新集 亦稱崇
齊家營	西南十八里	在城	厚趙官	西南廿五里	在城



鄭劉院	正南廿五里	南街	東拋莊	西南廿五里	南街 舊志合稱拋莊
小劉津莊	正南廿五里	南街	戴家墓	西南三十里	南街
木門店	西南三十里	南街 俗稱門店	十王堂	西南三十里	南街 原名石王堂
小北頭	西南三十里	南街	官亭	西南三十里	南街
皮家莊	西南三十里	南街 俗與西王莊合稱皮王莊	西王莊	西南三十里	南街
姚辛莊	西南三十里	南街	王吳召	西南三十里	南街 俗稱前吳召 舊志各吳召合稱六吳召
司李吳召	西南三十里	南街 俗稱司吳召	蕭劉吳召	西南三十里	南街 俗稱後吳召 亦稱宗吳召
胡太州	西南四十里	南街 俗稱前太州 舊志各太州合稱四太州	劉太州	西南四十里	南街
蘇太州	西南四十里	南街 俗稱後太州 原名營太州	艾辛莊	正西廿五里	北街
湯李莊	正南四十里	南莊	孟家莊	正南四十里	南莊
孟家營	正西二十里	今增	大趙官	西南廿五里	今增 亦稱金趙官

卷之二 輿地志 疆域篇 一三二

區村表五 北區 縣正北

潘趙官	西南廿五里	今增 亦稱潘家莊	陳家園子	正南三十里	今增
鄭家莊	正南三十里	今增 自史家莊析出	吳李瑪頭	正南三十里	今增
莊	窠西南四十里	今增	棗園	西南四十里	今增
張辛莊	正南四十里	今增			

右西區共八十九村

區村表五	北區	縣正北					
村	名	距城方位里數	舊屬鎮及別稱	村	名	距城方位里數	舊屬鎮及別稱
流	河	正北廿五里	舊流河鎮	南	新房	正北廿二里	流河
小邵莊	正北廿三里	流河		丁家莊	正北廿五里	流河	舊志與苑家莊合稱丁苑莊
苑家莊	正北廿五里	流河		王家莊	正北廿五里	流河	俗稱小王莊
東魏村	正北廿五里	流河		滕家莊	正北廿五里	流河	



何老營	李貴莊	伊家莊	十八戶	楊官店	王勝武屯	後馬廠	郝家莊	楊家莊	前小屯	潘家莊
東北五十里	東北四十里	東北四十里	東北四十里	東北三十里	東北廿五里	東北十八里	正北三十里	正北三十里	正北三十里	正北廿五里
馬廠	馬廠	馬廠	馬廠 十八戶 亦稱大	馬廠	馬廠 王官屯 俗稱大	舊馬廠鎮 稱上下馬廠 俗	流河 郝莊 俗稱小	流河	流河 舊志二 小屯合稱小屯	流河 潘莊 亦稱北
東姚莊	小齊莊	徐李莊	曾家河	國家溝	官莊	北姚莊	曲家莊	程家莊	後小屯	倪家莊
東北五十里	東北四十里	東北四十里	東北四十里	東北四十里	正東三十里	東北十八里	正北三十里	正北三十里	正北三十里	正北廿五里
馬廠	馬廠	馬廠	馬廠	馬廠	馬廠 官莊 亦稱東	馬廠	流河	流河	流河	流河

大邵莊	正北十五里	黃窪	康家莊	正北三十里	黃窪
廣福樓	正北三十里	四黃窪 輔莊	南孫莊	正北三十里	五黃窪
小交河	正北三十里	五黃窪	周家莊	正北三十里	五黃窪
林辛莊	正北三十里	五黃窪 家莊	只家莊	正北三十里	五黃窪
馬集	正北三十里	五黃窪	北孫莊	正北三十里	六黃窪
大黃窪	正北四十里	舊黃窪鎮	小黃窪	正北四十里	黃窪
東港	正北四十里	黃窪 港上	西港	正北四十里	黃窪 港上
雙樓	正北四十里	黃窪	魯辛莊	正北四十里	黃窪
馬辛莊	正北四十里	黃窪	小河	正北四十里	五黃窪
趙家窪	正北四十里	五黃窪	梁辛莊	正北四十里	五黃窪
狼窩	正北五十里	黃窪	留莊	正北六十里	黃窪

東空城西北十五里	北街	西空城西北十五里	北街
張浩莊正北十六里	北街	王鎮店正北十八里	北街 亦名王鎮 達俗稱王店子
北蔡莊正北十八里	北街	西魏村正北廿五里	北街
北撥子東北十五里	今增	柯辛莊東北十八里	今增
小營正北十八里	今增	吳家莊正北廿五里	今增
尙家莊正北三十里	今增	中孫莊正北三十里	今增
房辛莊東北四十里	今增	阜安村東北四十里	今增
右北區共六十六村			
以上五區統共四百四十三村此外尙有新立小村多處雖或自 有一名然類皆附入他村一牌應官且爲縣局冊表所不載姑從 闕			

### 集會

集卽市也其制創自神農易稱日中爲市而集之例義益顯物產交  
 換鄉里便焉會場未詳始於何時其初大抵緣起廟祀趨重神權漸  
 而人民薈萃歲有常期行之既久遂成貿易之場凡日用必需之品  
 與夫冠婚喪祭所資胥於二者是賴矣青邑集市以興濟爲首會場  
 以戴家莊之八郎廟爲最盛其次雖非鉅埠名區然附近一帶利用  
 厚生所關亦要惜年來兵匪迭擾市肆凋零由今視昔祇增慨歎已  
 集市表

中	城鎮鄉別	集	期	附
	城內	初二日十七日	陰曆	
東關西街	初七日			
<p>以下至東關南街共五處舊志          統稱爲本城二七日集惟事實          上地點分配則各有不同而俗          皆渾稱爲大集以外南街與文</p>				
記				

東區				西區			
北桃杏村	小牛莊	西花園	興濟鎮	醬莊	大盤古村	文昌閣	東關南街
逢三 八日	逢二 七日	逢三 八日	逢一 六日	逢四 九日	逢四 九日	逢五 日	東關中街
							東關北街
							十二日
							二十二日
							廿七日逢十日
	糧石菜蔬等項無大宗交易惟牲畜市特為繁盛	糧石菜蔬等項無大宗交易惟牲畜市特為繁盛	糧石菜蔬等項無大宗交易惟牲畜市特為繁盛	糧石菜蔬等項無大宗交易惟牲畜市特為繁盛	糧石菜蔬等項無大宗交易惟牲畜市特為繁盛	糧石菜蔬等項無大宗交易惟牲畜市特為繁盛	昌閣又各有五十日小集今分列之以清眉目又大集糧石牲畜魚肉雞鴨菜蔬柴草估衣用品俱全小集稍遜

三  
月  
三  
日  
集  
會

集會

西		區					南			
趙蒿坡村	本門店		新集鎮	蔣王程村	陶王莊	錢海莊	山呼莊		杜林鎮	打虎莊
逢五十日	逢三 八日		逢四 九日	逢五 十日	逢四 九日	逢一 六日	逢五 十日		逢二 七日	逢四 九日
糧石牲畜菜蔬估衣雞鴨肉類 食品雜貨俱有市場頗盛			糧石牲畜菜蔬菓食品用品 粗具棗市為其特色回民售牛 羊肉者亦眾						糧石牲畜菜蔬菓品棉花用品 俱有土產粗布尤為特色回民 售牛羊肉者頗眾	

		北			區	
		馬廠鎮	流河鎮	趙官營	崇仙村	
		逢一六日	逢二八日	逢三八日	逢一六日	
		糧石牲畜等物俱有集在後馬廠營圩北另有人和鎮俗呼買賣街亦頗繁盛惟無集市		糧石牲畜菜蔬食品雜貨俱有		
		黃窪鎮	王鎮店	十八戶村		
		逢二七日	逢四九日	逢五十日		
		糧石菜蔬食品俱有土產茶葉頗屬大宗歷年有客商收買				
<p>按表列各集均附設人工市<small>無集地方亦有</small>夏秋之際農事繁夥</p> <p>地主多赴市覓傭以一日為限俗稱僱短工其事甚便惟年來時局不寧鄉曲壯丁除柔懦者仍株守田畝外餘則不入於兵即流</p>						

卷之二 輿地志 疆域篇 一六

爲匪以致昔號喧闐之市者近則應僱之人家若晨星備值日增  
田園日蕪孰爲爲之孰令致之哉噫

會場表

區別	寺廟	所在地	會期	附記
中區	菩薩廟	縣署西	二月十七至二十日	俗稱塔廟
	城隍廟	東關城隍廟巷	五月廿八至六月初一日	
	娘娘廟	北街北	四月十七至二十日	
	東嶽廟	城東南	三月初七至初十日	俗稱天齊廟
	觀音寺	東門內	九月十二至十五日	俗稱大寺民國元年創設理財所拆毀重建樓房惟會事仍存
	彌陀庵	南街南	三月初	俗稱五座廟會事已停止數年
	藥王廟	北街北	四月二十七至三十日	



北	區 西		區 南		區 東		
娘娘廟	東嶽廟	碧霞元君祠	同上	八郎廟	慧堂庵	王母閣	盤古廟
流河南首	張辛莊西	長蘆疇	林家莊	戴家莊	杜林鎮	杜林鎮	大盤古村
四月十七至二十日	三月初一至初四日	四月初七至初十日	三月十二至十五日	三月十七至二十日	十月初三至初六日	三月初三至初六日	九月初七至初十日
	俗稱王古堂天齊廟會場 地面遼闊木植頗夥		會場狀況較戴家莊之八 郎廟稍遜	會期百貨雜陳農具最為 充物為縣境各會之冠		一名洪福寺	昔為盛會近十餘年 漸見蕭條 俗稱白衣廟
						一名流佛寺	

娘娘廟

流河北首

三月二十七至三十日

區

地藏寺

王鎮店

三月十七至二十日

按表列各會期均係歷久相傳素無變易近年地方騷亂間有延期舉行者則為一時之權宜矣特誌之以免誤會

青縣志卷之一終

青縣志卷之二

輿地志二

沿革

青之設縣可考自前漢始

春秋時列國相併已多以其地置縣然為特殊之制青地置縣與否不可知秦得天

下雖曾設郡縣可考者亦僅郡名

茲志沿革宜不及乎周秦以上然扶輿莽莽振古

如茲青邑位處朔方三代以前名稱卽不得詳隸屬當非無自今從唐虞建國以降分代叙次下迄民國其間時代變遷各有制度郡國州縣統隸析復信固傳信疑亦傳疑經義所關非敢蔑也篇末並附表以明之

唐 虞 夏 殷 禹貢九州唐制也其於冀州不言所至兗州則

劃以濟河說者謂東河以西為冀以東為兗而東河起自大伾之北折而北流至大陸以下分為九河錯雜紛歧冀兗二州之界殆難復

考獨胡渭以九河八枝在兗徒駭兗冀共之

徒駭在邑境  
說詳古蹟篇意似明顯

惟共之云者其為徒駭上游屬冀下游屬兗乎抑謂河之兩側分屬

二州乎是仍一疑問也唐宋以來究歷代掌故者無若杜佑馬端臨

兩氏乃杜典以滄州景城郡

舊唐書地理志長蘆  
乾符二縣皆屬之

屬之兗馬考又以

乾寧軍係之冀續通考以宋後至明青之舊稱係之冀馬考則以漢

之渤海郡參戶縣屬之兗恟恍迷離幾令人莫衷一是究其實際青

之舊境原屬禹貢冀州特歷來考輿地者誤於前之渤海後之滄州

係古兗州區域故於青境隸滄時概括牽列於兗否則始以隸諸

冀耳古人書要在融會貫通初未可拘文牽義也至舜肇十有附二

州係割冀之西部為并州又區其東北醫無閭之地為幽州冀東與

兗接界處並無更易夏禹受命仍復唐制九州殷於夏之九州雖稍

變置然所變置者爲梁青幽營而冀兗接界之衝猶因夏制其自唐虞迄殷始終隸於冀州之域蓋可信已

周 周禮職方九州有青幽并而無徐梁營蓋省殷之徐而入青兗  
袁殷之營以益幽青也殷制幽州區域輿地家以爲自涿易至北狄  
周初則幽州南侵至於長廣長廣爲今山東之東部遠在邑境東南  
由涿易至長廣皆入幽州則邑境固已包舉其中矣又按史記燕世  
家莊公十年齊桓公伐山戎還燕君送出境桓公割燕君所至地與  
燕唐魏王泰括地志云燕留故城在長蘆縣北十七里卽齊桓公所  
與燕君地因築城名曰燕留唐之長蘆縣卽今滄縣治城也又春秋  
後語云燕有厝壽厝今之故城縣也燕都於薊而故城滄縣皆在青  
南是邑境在春秋以後確爲燕地無疑矣

秦 秦置郡縣所傳者列郡之名而已青爲何縣殊不能詳惟據太平寰宇記秦并天下以燕地置上谷郡青於春秋以後既屬然境秦時之隸於上谷郡從可知已

漢 按漢書地理志勃海郡縣二十六其一參戶高帝置至武帝元

朔三年因封河間獻王子免

史記侯表作勉

爲參戶侯元和郡縣志參戶故

城一名木門城在長蘆縣西北四十里以今輿地考之長蘆縣卽滄縣城青縣西南三十里有木門店其方位適在滄縣西北四十里左右實漢之參戶縣也惟縣境所至史無明文參以唐書地理志所稱周改漢參戶爲長蘆則漢時之參戶縣地包括今滄縣之西南境自不難想像而得之

後漢 按後漢書郡國志凡前志有縣名今所不載者皆世祖所并

省也考地理志勃海郡有參戶縣茲郡國志勃海郡八城不載參戶其爲光武所省甚明畿輔通志謂後漢省參戶入章武證以元魏時析漢章武縣所置之西章武在今大城縣之南則畿輔通志所言信而有徵矣但漢之章武縣其境至爲廣大揆以今地南達鹽滄西北抵靜海大城諸邑志乘概據典籍定爲章武青境介乎其中僅屬章武之一部耳

魏 晉 十六國 洪亮吉補三國疆域志魏初析漢河間勃海置章武郡領縣四其一章武注漢屬勃海是郡雖析置而縣則仍漢舊疆也終西晉之世因而未改

晉書地理志章武郡屬冀州晉無改

五胡俶擾章

武郡縣一沒於石趙再沒於冉魏三沒於前燕四沒於前秦五沒於後燕考十六國疆域志章武郡領縣與晉志不殊拓跋氏興乃屬北

魏

北魏迄北周 魏孝文帝太和十一年分勃海章武置浮陽郡隸瀛

州章武縣屬之宣武景明元年浮陽郡併入章武郡孝明熙平二年

復置浮陽郡以隸滄州仍領章武縣為屬正光中析縣地另置西章

武縣則在今大城縣境青境固猶為章武縣也東魏北齊沿革若何

史闕有間不敢強為附會北齊天平元年封庫狄干為章武郡王是郡而非縣據舊唐書地理

志周改漢參戶為長蘆元和郡縣志亦謂長蘆本漢參戶縣地周大

象二年置則青縣為長蘆縣地是在北周滅齊後事長蘆未改以前

是否仍為章武則莫審其詳矣

隋 畿輔通志青縣隋為長蘆魯城二縣地長蘆之稱似因周制然

隋書地理志於河間郡長蘆縣下注為開皇初置河間郡旋復改勃海郡以理



揆之當係先改而後復置也又按隋志開皇初罷章武郡爲平舒縣十六年又置魯城縣考晉移章武郡治於東平舒亦在今大城縣境是隋縣魯城不在青境可知其謂魯城爲青境者殆誤於魯城卽章武故城之說耳不知章武之名有郡有縣隋時所置之魯城蓋爲在大城之章武郡所改固無涉於青縣也曹能始名勝志又謂魯城距舊滄州東七十里則主張更爲多歧魯城在青之說益不足據

唐 杜氏通典滄州或爲景城郡領縣十二其一長蘆註漢參戶縣地通典作於天寶之末邑境至唐中葉猶稱長蘆可知而元豐九域志謂唐於此置蘆台軍後廢爲馮橋鎮乾寧中復置蘆台軍亦曰乾寧軍太平寰宇記謂乾寧軍本古蘆台軍文獻通考乾寧軍下亦稱本唐幽州蘆台軍之地云云各書皆宋人作其於置軍年月雖不得

詳然要在唐中葉以後且係先稱蘆台軍後改乾寧軍則無難想見又按舊唐書地理志滄州景城郡縣七一長蘆一乾符寰宇記亦云廢乾符滄州舊治北一百里本章武縣地以今方隅考之其地適在青縣東偏與滄境之北界迄今尙有乾符故城遺形宛在其地雖屬滄轄然距青界實僅數里揆諸當時情勢乾符轄地包括今青境之東偏固無疑義

五代 郡縣名稱薛歐二史未備稽考綦難但據方輿紀要謂石晉以十六州賂契丹遂改乾寧軍爲寧州是石晉以前梁唐均仍稱乾寧軍而未改也晉漢兩代邑不屬於中國迨周世宗顯德六年始收復之仍曰乾寧軍並置永安縣爲治則邑以軍稱而兼縣治矣

宋 初廢乾寧軍永安縣改隸滄州太平興國七年復置乾寧軍改

永安縣爲乾寧縣隸焉熙寧六年縣省爲鎮元符二年復置崇寧三年又省大觀二年以河清七晝夜改乾寧軍爲清州政和三年賜郡名乾寧五年復置乾寧縣隸於郡一代之間政令紛更於斯爲亟邑之名稱亦由是而益顯

以下各代至明皆據本史地理志

又按方輿紀要宋清州范

橋鎮地大觀初改置興濟縣亦在今青縣境內

金 國初因宋置乾寧軍天會七年以守邊改置清州領鎮一范橋縣三一會川本乾寧縣貞元元年改置一興濟舊隸滄州大定六年來屬皆邑境也一靖海明昌四年以清州窩子口所置則今之靜海縣也清州隸河北東路治會川

元 初仍金制太宗二年改爲清寧府七年又改清州至元二年以靖海興濟及本州司候司併爲會川縣後復置清州仍領會川靖海

興濟三縣隸河間路

明 洪武初以州治會川縣省入八年四月降為縣又以河決改清

為青與興濟縣同隸河間府今縣得名自此始

清 初仍明制順治十六年省興濟縣入青縣 天津府志謂興濟省入在順治六年誤

仍隸河間府雍正三年改屬天津州九年天津升州為府仍屬之

中華民國 仍稱青縣元年府制裁廢屬渤海道四年渤海道改稱

津海道仍屬之十七年道制復廢直屬河北省

青縣疆域沿革表 附

時 代	地 名	統 部 及 其 他
<small>唐 虞 夏 殷</small>		隸冀州
周		初隸幽州春秋以後屬燕國

秦	漢	後漢	魏 十 六 國 晉	北魏 迄	隋	唐	五代
	參戶縣	章武縣地	章武縣地	章武縣地 長蘆縣地	長蘆縣地	長蘆縣地 乾符縣地 蘆台軍 乾寧軍	乾寧軍 永安縣
隸上谷郡	隸幽州勃海郡 侯國	隸冀州勃海郡	魏晉隸冀州章武郡亦為國嗣 先後隸石趙冉魏前燕前秦後燕	章武郡後復置浮陽郡上隸滄州 章武縣仍屬之長蘆北周置隸何州郡未詳	隸瀛州河間郡	二縣俱隸河北道滄州或為 景城郡蘆台軍隸河北道幽州後 廢為鎮又復置嗣又改稱乾寧軍 仍隸幽州	梁唐稱乾寧軍晉漢陷契丹周收 復之仍曰乾寧軍軍隸何州未詳 永安周置隸乾寧軍

卷之六 輿地志 沿革篇 六

明	元	金	宋
<p>清州 青縣 興濟縣</p>	<p>清州 會川縣 興濟縣</p>	<p>乾寧軍 清寧州 會川縣 興濟縣</p>	<p>永安縣 乾寧軍 乾寧州 清寧郡 興濟縣</p>
<p>清州初以州治會川縣省入隸北直隸省河間府後降為青縣與興濟縣同隸河間府</p>	<p><b>清州先改置清寧府後復置隸河間路領會川興濟靖海三縣</b></p>	<p>乾寧軍隸河北東路領乾寧一縣清州乾寧軍改復仍隸河北東路領會川興濟靖海三縣會川乾寧州改置興濟初隸滄州後改隸清州</p>	<p>永安隸河北道滄州乾寧軍先廢後隸河北道乾寧縣永安改置先隸河北道乾寧軍後改隸清州或為乾寧郡清州乾寧軍改置隸河北東路並賜名乾寧郡興濟隸</p>

清	中華民國
青 縣 興 濟 縣	青 縣
<p>二縣初隸直隸省河間府後興濟省入青縣復改隸天津州州升府仍隸之</p>	<p>初隸直隸省渤海道道改稱津海仍隸之道廢省改稱河北始直屬河北省</p>

青縣志卷之二終



青縣志卷之三

輿志地三

建置

成城必書作宮必書春秋定例也方志之作固不敢上擬麟經然建置爲一邑大事亦不可以不紀如城池之禦外侮署廨之布政令學宮之敷文化學校之育人材堤工倉廩之捍患備災橋渡坊表之利行彰善皆其瑩瑩大者茲爲依次考輯更以不屬各類之營建另列雜置一目事從其類並藉免掛漏之譏耳

城池

城以衛民非徒崇垣墉壯觀瞻也青之城作於宋周環五里築土爲牆規模頗稱簡陋明清以來代有增修高廣雖時有變易而樓堞巍然保障學可資於設險守國之義蓋有合焉今又日卽摧崩人可踰

越頹垣敗瓦觸日荒涼觀興復之維艱益覺前人之規畫經營為不容漠視矣今特述之如表

城池表

紀 年 建

修 高

深

宋

置土城周城浚池

明成化二年

知縣唐振重修

七年

知縣劉素始填民居之

正德六年

知縣張大鳴值寇亂補葺

九年

知縣劉繹重修有碑記附後

城周圍五里高三丈五尺池闊二丈深一丈幾輔通志云城周四里有奇高二丈五尺廣一丈五尺東西南三門因舊基縮其四之三

城周五里闊二丈高三丈池廣二丈深一丈



設南門外修甕城更於東西南

三門各修城樓城東南角建奎

星樓後以南方火旺仍將南門

鎖閉至光緒十四年知縣盛鴻

毅然開之至今未閉

八年 知縣章斐成領發米糧重濬城

城圍長七百三十三丈池寬二丈深一丈

濠

按民國以來人喜破壞藉便己私初有持西人城郭無用之說倡議平毀者卒以憚於公論未之敢發乃民國七年知事鮑元龍竟將南東西三門甕城拆毀並變賣東甕城大門及其地基是不特廢之已也私而忘公專一罔利倘再有如鮑者接踵而來不及數

年此其墟乎居是土者念之

街巷附

東西街城內東門至西門南北街縣政府前至南門西街東門外至十字街十字街西街東首與中

北二街交界處中街十字街至倒觀音堂南街倒觀音堂至大街南首北街十字街至北首城隍廟

巷城隍廟前文廟巷文廟前火神廟巷火神廟旁山西巷南街南首元寶石巷東通南大渡

南街三聖祠挑水巷中街路東緦子市街西街路南

按各街無名小巷尚多宜參閱城廂街市圖茲從略

附明尚書劉春重修城碑記青縣西距河間二百里而近在宋為乾寧軍為清州又為清寧府蓋洪武初始改置縣今時畿甸之南當水陸之會蓋望邑也舊有城自我聖祖開基暨我文皇紹統治化熙洽文恬武嬉故百餘年來未有事武備者而其城僅存遺址成化初長民者思無以禦侮禁暴乃因舊基而縮其四之三築為城居民亦恃以無恐又久之日漸崩摧人可踰越比河北盜起人心惶惶莫適底寧已而盜平知青縣事劉君釋既蒞任周視之餘惕然於心曰國民城郭溝池為固雖三代盛時外戶不閉亦不廢也顧茲城若此吾民

城池

何所恃以奠厥居乎方謀欲為之所會巡撫都御史合淝張公淳按  
 行屬郡邑日擊畿甸之民酷罹大盜之虐以無域守也乃疏請于  
 上得令任所建為務乃銳意率作檄成式俾河間府專其任君曰是  
 我奉法以保障為務乃銳意率作檄成式俾河間府專其任君曰是  
 心也爰率僚佐量廣狹定程度計材用分君於暇則觀其卜日籲天  
 誓衆而起工興事以典史彭宗武董其役君於暇則觀其卜日籲天  
 情工之好惡以懲勸其用命者始其四歲九月初吉閱三  
 月而告成其城周五里厚二丈高視厚倍而殺其四圍鑿池於  
 堞開城門三各為重屋于東則置舖舍擊柝者寧城周圍鑿池於  
 隅則亦為樓以遠瞭望其四面則置舖舍擊柝者寧城周圍鑿池於  
 十尺深殺廣之一引水而人咸知其切於為己故不買及勤富民  
 助其力出於通邑之引水而人咸知其切於為己故不買及勤富民  
 且速也由是崇墉言兀非但居者無憂虞而奸惡之心亦潛消場  
 基一且樓堞巍然突兀非但居者無憂虞而奸惡之心亦潛消場  
 矣判孫謙具其事於刑部員外郎閻君伯仁屬予書之成績也諉守制  
 州無思修葺永母壞夫古之為國者雖戒勞民動衆然未嘗視之  
 戚無所為故孔子曰夫古之為國者雖戒勞民動衆然未嘗視之  
 安之也若是役者所以制民之命而豈得已不善於用祇以類乎  
 有為國憂民之心者則雖才足以命而為而不善於用祇以類乎  
 是循常習成化間且夕無事而已不可不書君歷任陝西邠州其  
 諱昭者在成化間且夕無事而已不可不書君歷任陝西邠州其

請旌異其操尚要非俗吏伍者  
宜其蒞政知所緩急如此云

### 署解

縣署之設明以前無考矣推據舊志云舊在衛河西岸去城一里明  
 洪武初知州李敬建洪武八年改清州為青縣永樂間知縣曹繼重修至隆慶時  
 知縣李鎬始移建城內即今之縣政府嗣後歷有增修茲為詳其原  
 委並其他衙署之雖經裁廢而形式猶存者表列於左

### 署解表

名稱	所在	紀年	建	修附	記
縣政府	舊在城東衛河濱後移城內居中枕北	明洪武初	知州李敬建	舊名縣署民國初改名縣	
永樂間		知縣曹繼重修		行政公署十七年改今名	









			式大門二門	
		十四年	知事李呈蔚因後院	
			瓦房五間久雨傾圮	
			重復修築並修飾各	
教諭署	文廟東偏		房	現農民協會 佔用
訓導署	文廟東偏			地基出租
興濟鎮	興濟鎮南			東區公安分 局佔用
巡檢署	大渡口東	乾隆六年		現曠廢
杜林鎮				
千總營	縣署東			民國二年改 作審檢所現
麻				為縣政府吏 警沾用

興濟把 興濟鎮街  
總營廨 南首

現作臨時駐  
兵公地

**按舊志載有太僕寺**

明洪武三十年置行太僕於北平山陝等處  
永樂十八年定都北京遂以行太僕寺為太

僕寺其制以寺亟分理京衛畿內及山東河南六郡學牧寄牧馬匹  
初置四人正統中增八人以一人專領河間故郡屬州縣俱有寺

有門子守之名曰行臺其後增革無常至嘉靖  
八年以寄牧之事令府州縣兼理而寺遂廢 **在城外察院** 明制巡

巡行州郡 **一處一在城內知縣潘榛建一在城外知縣聶世潤建**  
皆有行署

**縣署西有醫學陰陽學皆明制清初已久廢又載趙官營有彭城**

**衛管屯守備署流河鎮有流河驛驛丞署流河管河主簿署域東**

**有運河主簿署縣署東有典史署興濟鎮有乾寧驛驛丞署城內**

**有申明亭** 河間府志凡作奸犯科者書其罪名榜亭中以此旌善亭  
懲惡者民里長會斷民間戶婚爭鬪者集於此

河間府志凡民有孝子順孫義  
夫節婦揭其名於中以勸善 **寅賓館御箴碑亭** 明孝宗作敬一箴  
頒刻郡縣建亭奉

**之俱圯茲亦附誌於此以存掌故**

又按叔孫所館雖一日必葺其墻屋此傳之所以美叔孫也後世之臨民者視官廳如傳舍廢置不問殆成習慣苟有振興似無庸察其動機致傷苛刻矣然據士紳傳述青之邑宰修建衙署出於實心任事預防頹廢者有之其迫不得已張皇補苴者亦有之獨民國七年鮑元龍之改建兩門實因貪酷性成濫罰過鉅自料遽飽私囊或干查究故藉此些微工事浮冒開銷爲欺飾長官掩人耳目之計其名甚美其實甚奸闔邑皆知今旣列入此表不爲明辯豈不使諸賢令尹與之薰蕕同器滋疑於後人哉

### 學宮

天下徧立孔廟春秋秩祀昉自隋唐歷宋元明清禮制日崇清末廢科舉廟學之制始變民國肇造中國之國體又變而數千年崇師重

道之心亦隨而轉變然歲時致祭典禮無愆未失告朔餼羊之意今廢矣廟貌僅存自此日即凌替抑或復有振興非所敢知處此禮崩樂壞之時特為詳其規制並將從祀賢儒一一備載非好為辭費也藉以存杞宋之文獻而已

孔子廟 唐咸淳後學者多稱夫子廟宋稱文宣王廟元稱宣廟自唐開元以文宣王武成王為文武宗祀元天歷後又易以武安

王而學校乃有文廟武廟之稱明嘉靖時詔改宣聖廟稱至聖先師孔子廟大清通禮直隸府州縣廟祀先聖孔子有監祀分主各府者主其地文廟之稱見明會典 舊在城內始建不詳元末頽廢明洪武元年知州翟子

貞創建四年知州李敬移建城外衛河濱永樂三年知縣曹繼成化十一年知縣蘇俊俱修弘治三年知縣劉素又修十四年知縣周忠更修堂齋亭宇若干楹萬歷十三年知縣王思賢因避河浸之患移建舊址之西即今之學宮也殿堂門廡齋廚亭舍罔不如制閱一載

落成有改建儒學碑記二立於大成殿天墀下舊志八景中之雙碑  
 絢采卽指此清康熙四十九年知縣黃志元雍正十一年知縣蔡延  
 齡乾隆三十七年知縣李文樞四十三年知縣桂正順五十九年知  
 縣袁璣嘉慶四年知縣孫宗椿道光十六年知縣羅珍光緒十三年  
 知縣江貢琛相繼重修自此而後以迄於今失修逾四十年風霜剝  
 蝕已改舊觀又重以戰劫迭經竟成駐兵公地今日作營房明日置  
 馬櫪摧殘蹂躪觸目心傷有其毀之無或補之再遲數年不知傾圮  
 奚似矣其規制大成殿宋徽宗政和四年御書大成殿額頌孔子廟遂爲定制五楹前爲戟門  
 宋建隆三年詔用正一品禮立十六戟於文宣王廟三間泮池禮天子大觀四年增至二十四戟舊名大成門明嘉靖間改三間泮池禮天子  
 辟雍諸侯曰泮宮文廟爲學宮之祀在戟門外其南爲櫺星門靈星祀  
 鄉學與國學之分惟此制爲明辦

蒼龍七宿之首祀配以后稷漢以前制度也元始以名壇壇之門以詩  
 毛傳絲衣靈星之尸也古迎尸於門內故以爲郊壇問名文廟之靈星

門元無明文明史禮志洪武三十年改建國學帝三間左右曰金聲  
自為規畫已有靈星門不言始設蓋因元舊名

玉振二角門櫺星門前照壁一座東西門樓各一東顏曰禮門西顏

曰義路照壁前立文武官員至此下馬碑宮墻北至城隍廟南至官

街東至御河西至官廳今西北至民居北面闊二十九丈南面闊二

十六丈東面闊四十丈西面闊三十八丈西廡簷後來夾道寬一丈

附明編修益都馮琦重修儒學碑記青縣故號澤國隸渤海郡洪武  
初詔天下郡縣置學青學宮暨縣治俱拓基郭外時水浸守者罔

計多薪沈璧則為徒廡入城而儒學仍居舊治東去河彌近皓皓  
澗多士每覩汪洋太息往令亦數志改建欲請諸上則念工役煩百

姓皆蠶莫可支且以長吏諸督責事交闕旁午未報吏胥漸且圯不可  
以土木貽他日罪狀竟無敢首議者而水勢決蓄益甚漸且圯不可

振王尹甫蒞青即視學謁先師周視而嘆曰奈何以吾夫子宮墻置  
波濤間日為河伯所苦隨自請於郡守錢君重文學首肯王尹

議乃移檄院道諸公曰吏治先教無地恐非所以端化源也今青邑  
序濱河水溢浸學宮諸師先生講業無地恐非所以端化源也今青邑

其革而創諸計不貲則請以官帑例不輕詔出則宜無大材鳩工  
其經營之則有某在議上僉報曰可乃議發帑金三百餘庀材鳩工



不改建清廟于舊縣治地而守道王君及錢君走贖金以助  
 不給不日而廟貌更新焉祠齋廡舍靡不畢治尹相與捐屬予  
 爲記予喟然曰知興賢育材爲首務其季也魯素稱禮義國泮宮  
 視三代盛時輒以興賢育材爲首務其季也魯素稱禮義國泮宮  
 之作猶待於禧之公刺顯著于風則當時所重尤爲近古其才廢弛  
 詩人傷焉青衿之公刺顯著于風則當時所重尤爲近古其才廢弛  
 不逮古也又斯職爲足術矣晚世吏屬不端守令者斤斤走吏頤業  
 通負決訟獄斯職爲足術矣晚世吏屬不端守令者斤斤走吏頤業  
 之進退宮牆之修墜乃仰而思魯之頌而人曾未聞以學校之舉  
 廢而臧否守令也者乃仰而思魯之頌而人曾未聞以學校之舉  
 以頤氣逋負伺上而急焉此沖宮之錢君不以其頤氣逋負伺上而  
 而汲汲以成王君之美焉此沖宮之錢君不以其頤氣逋負伺上而  
 也豈不誠知本哉抑予聞漢重儒術詔郡國增廣學宮而賢良方  
 正如董仲舒哀然爲一代大儒正出河間之廣川青且密邇仁里  
 其間得無如董子其人者或德化勤教育乃能令民帶牛佩犢稱龔  
 遂治渤海郡然亦不過敦德化勤教育乃能令民帶牛佩犢稱龔  
 吏無事焉今其遺教豈無存者而兩君捐俸入竭心守土者事也  
 所關之即遂之善政曷以尙茲夫善政類遂與否守土者事也  
 儒類之舒與否則士之責也諸之士遊斯仰而視俯而嘆其務修  
 夫子之教以登道岸而錫作者之光母若疇昔之觀水皓皓泮泮  
 也汪洋太息爲記

固一河未嘗一董履學宮伏質博之士弟子之列而其下誼明道爛然為漢儒宗	師者亦以稽古自多陳印綬以誇詫閭閻於儒大無當焉其可著稱	史氏亦以稱之然平津陳印綬以家率碌碌與世儒大無當焉其可著稱	子甚盛建武永平間兩幸太學會諸儒生雅吹擊磬執經問難於前	豆之容則上過也漢世主人主雅尚經術立太學詔博士增廣學宮弟	趨生足跡接乎其書而教授於山澤間至里之外謂某道閣者而士闕俎	鴻之足跡接乎其書而教授於山澤間至里之外謂某道閣者而士闕俎	築悲歌之音拓節而為絃誦何也彼列國時上世庠序已鞠為茂草其	誼謹然諾拓節而為絃誦何也彼列國時上世庠序已鞠為茂草其	與士之乃徵記於養兩者蓋相須云夫青古稱登燕趙多慷慨之士重行士	應焉之乃徵記於養兩者蓋相須云夫青古稱登燕趙多慷慨之士重行士	無室今尊增其閣三線以祠周垣飾以丹堊費省而工成增而登制科者故	新創今尊增其閣三線以祠周垣飾以丹堊費省而工成增而登制科者故	樵星屬門舊尹皆王尹奉令以惟琉璃徵材之殿堂乃移於齋厨亭之舍秩秩成殿觀又門	代不稱區畫主崇化勵士至意願請更葺之太守錢君推二公且行王公以	憲帥公曰某待罪下邑不能昭宣德使諸生抱遺經久托處敝宇甚	水一漲溢輒爾衝下邑不能昭宣德使諸生抱遺經久托處敝宇甚	貞奉旨創建學宮久之碑記成化間蘇尹俊復修之願其清地迫事瞿子	又明鄧宗齡重修宮久之碑記成化間蘇尹俊復修之願其清地迫事瞿子
---------------------------------	----------------------------	------------------------------	----------------------------	-----------------------------	------------------------------	------------------------------	-----------------------------	----------------------------	-------------------------------	-------------------------------	-------------------------------	-------------------------------	-------------------------------------	-------------------------------	----------------------------	----------------------------	------------------------------	-------------------------------

是世之無儒也。由於學而三雍崇興六藝學宮盈於區宇。歛而自修之。其效可覩矣。我國家雅尚其雍興六藝學宮盈於區宇。歛而自修之。如市所以有宏風訓也。則誠有味乎董生之語。夫正其誼不謀其利。明其相與。以功已仕而心之法具在。顧未仕之綴文之士。苟襲於口耳。佔儒道不計其功。此孔氏心法具在。顧未仕之綴文之士。苟襲於口耳。佔儒古之計功於已。而心之法具在。顧未仕之綴文之士。苟襲於口耳。佔儒以自致。迫於青雲。其視六藝為長。物而黥淺俗者。外誘以聲華。君慕而內迫。於勝負之相。軋朝夕。勵以斷一第。若操券而取償。其可也。臣當生以三策有進。正言焉。激論侃侃。不誼少遜。吾意當如平津。列儒通侯。委蛇侍從。列何榮。而江都何薄也。諸生固帝薄哉。然使鄉道義而求伸。於身。即平津何榮。而江都何薄也。諸生固帝薄哉。然使鄉道義而求伸。於念。其所自。立自養。當萬萬乎。蠱時則莫若以道義為的。語道義則自吾。念始。諸生朝肆而夜籌。之其於沈精於道。六藝之旨。而亡為世資。乎容。與於籥翟象勺之節。闕于鼎彝。次亦佩服道術。擦履敦行之計。於萬代。上之弼襄景炎。銘闕于鼎彝。次亦佩服道術。擦履敦行之計。立河。氏後。無負焉。則儒何不利。而功亦何負。儒也。不學。然口耳。佔之。豈。立。自。養。兩。無。負。焉。則。儒。何。不。利。而。功。亦。何。負。儒。也。不。學。然。口。耳。佔。之。豈。功。能。乎。微。乎。世。知。口。耳。可。窮。詰。是。功。學。宮。亦。為。偽。府。而。有。口。耳。為。虛。具。人。且。謂。三。輔。下。邑。祇。以。一。二。無。賴。俠。夫。擅。名。至。今。竊。為。諸。生。恥。之。願。相。與。勉。勵。焉。是。舉。也。起。於。萬。歷。十。三。年。九。月。舉。於。十。四。年。十。月。

**大成殿中奉至聖先師孔子位** 七木主制高二尺三寸七分闊四寸四分厚

朱地 **東以復聖顏子** 名回宅子淵春秋魯人漢永平十五年祀七十二弟

配 **述聖孔子** 名伋字子思伯魚子宋大觀二年從祀端平三年配西以

**宗聖曾子** 名參字子輿春秋魯南武城人唐饗 **亞聖孟子** 名軻字子車一

人宋元 **豐配** 四分座高四寸長六寸厚二寸八分赤地 **配次以先賢**

**闕子** 名損字子騫魯人 **冉子** 名雍字仲弓魯人 **端木子** 名賜字子貢魯

從 **仲子** 名由字子路一字季路魯 **卜子** 一名商字子夏衛人唐貞觀二十

位 **哲** **有子** 名若字子若家語字子有唐開元 **列東序以冉子** 名耕字伯

年開元 **宰子** 名予字子我魯人 **冉子** 名求字子有魯人 **言子** 名偃字子

年從元 **顯孫子** 名師字子張陳人唐開元八年 **朱子** 名熹字元晦宋

一祀清康熙五 **列西序** 兩座高二寸六分長四寸厚二寸六分 **再**

次以先賢公孫僑字子產鄭大夫清林放字子邱魯人唐開元二十七年改祀於

鄉清雍正祀原憲字子思魯人檀南宮适史記作括家語作商瞿字子木

漆雕開史記字子開魯人司馬耕史記字子牛宋梁鱣史記註作鯉字

齊人冉儒家語作儒字子魚史記字伯虔家語虔作處字子循魯人冉季

魯人漆雕徒父家語一作字漆雕從字子漆雕哆家語作侈字公西赤字

華魯人任不齊家語字子選楚人公良儒字子幼陳人公肩定家語字子公堅

定字子鄒單一作鄒單史記罕父黑字子索一字家語作宰父黑榮旂字子旗家

又字旂作旂魯人左人郢史記字子行家語作鄭國字子徒家語作原亢

字子籍家語作原亢字籍或廉潔字庸家語字子庸衛人叔仲會文翁

喻字子期晉人公西輿如字子西輿魯人邾巽字子欽一作邾選或陳亢

字子禽陳人一字琴張字子開衛人張又步叔乘字子車齊人秦非字子之顏噲字子

音系 卷之二十一 輿地志 建置篇 一一

人自原憲以下三十人俱唐開元二十七年從祀顏何七史記字冉家語字稱魯人唐開元二十

復縣亶象魯人清雍正二年從祀豐字子牧皮清雍正二年從祀樂正克戰

時人清雍正萬章戰國時人清雍周敦頤溪字茂叔宋道州人世稱濂程

顯字伯淳宋河南洛陽人瑀子世邵雍洛字堯夫其先范陽人徙河南為

從祀東廡以先賢嘉靖九年改祀於鄉清雍正七年從祀澹臺

滅明元字子羽武城人唐開宓不齊魯字子賤公治長字子長齊人

人公哲哀家語作公哲克齊人高柴字子羔一作子舉齊人樊須字

遲家語魯人商澤字子季一作巫馬施字子旗一作字期論語作顏辛

子一作幸字曹卹字子循公孫龍家語作龍字子石秦商字子丕家語

云楚顏高字子驕家語人壤駟赤石作蜀字子明家語

紀之成人公夏首一作公夏守字乘后處字子里家語作石奚容蒧家語作

子借史記作子哲  
顏祖 一作子襄  
襄魯人  
句井疆 闕里志  
孟家語句野山東志

子人秦祖 鄭玄云南魯人  
縣成 成字子祺  
家語作懸  
公祖句茲 一作子之  
魯人

燕伋 字子思  
家語作級  
樂欬 語字子樂  
欣秦人  
狄黑 一字哲  
家語作哲  
之孔忠

孔子作兄孟皮子蕞  
公西蒧 字子尚  
魯人  
顏之樸 語一字子叔  
魯人  
施之

常 字子恒  
魯人  
申棖 一作申續  
又作申黨  
字周元  
又作子周  
魯人  
自宓左

邱明 中都人  
授經圖曰魯人  
唐貞  
秦冉 字子開  
蔡人  
唐開元二十七年  
罷清雍正二年

年復  
公明儀 武城人  
清咸  
公都子 戰國時人  
清雍  
公孫丑 齊人  
清雍正

張載 字厚  
宋長安人  
淳祐元  
程頤 字正叔  
宋河南洛川人  
淳祐生  
列西廡

兩廡先賢木主  
再次以先儒公羊高  
周未齊人  
唐貞觀  
伏勝 字子職  
西

唐貞觀二十  
毛亨 西漢趙人世號大  
毛  
孔安國 字子國  
西漢人  
孔子十一

年從  
毛萇 字長公  
又字默  
西漢趙人  
亨子  
世  
杜子春 字時元  
西漢人  
唐

祀 **鄭立** 字康成東漢北海高密人唐貞觀二十一年從祀明嘉靖九年改祀於鄉清雍正九年復祀 **諸葛亮** 字孔明

清雍正二年 **王通** 字仲淹隋龍門人從祀 **韓愈** 字退之唐鄧州南陽人從祀 **胡瑗** 字翼

先生明嘉靖九年從祀 **韓琦** 字稚圭宋相州安陽人從祀 **楊時** 字中立宋南劍

祀 **謝良佐** 字顯道宋上蔡人從祀 **尹焞** 字彥明一作德充宋洛陽人從祀 **胡安國**

字康侯宋崇安人 **李侗** 字愿中宋劍浦人從祀 **呂祖謙** 字伯恭宋婺州人

從祀 **袁燮** 字叔和宋 **黃幹** 字直卿宋閩縣人 **輔廣** 字漢卿崇德人學

**何基** 字子恭宋金華人從祀 **文天祥** 字履善號文山宋史字宋端吉 **王栢** 字

之宋金華入清 **劉因** 字夢吉號雷溪人 **陳澹** 字可大宋都昌人 **方孝孺** 字

直清一字希古明海寧 **薛暄** 字德溫號敬軒明山西河 **胡居人** 字叔心別

十餘千人從祀 **羅欽順** 字允升號整人 **呂柟** 字仲木明高陵人 **劉宗周** 字起

山陰人清道 **孫奇逢** 字啓泰一字鍾元清直隸容城人 **黃宗義** 字太冲

光二年從祀



又稱南雷先生 張履祥 字考夫 清桐鄉人 陸隴其 字稼書 清浙江

年從 張伯行 字孝先 晚號敬 湯斌 字孔伯 一字荆峴 號潛菴 清

以先儒穀梁赤 唐貞觀二十一年始末 人高堂生 名隆 字伯漢 西漢人 唐

董仲舒 字寬 夫西漢廣川人 劉德 漢景帝第三子 封河后 蒼 字近君 西

從祀 許慎 字叔重 東陵人 趙歧 字邠 蜀漢 范寧 字武子 晉南陽人 唐 陸贄

字敬輿 唐嘉興人 范仲淹 字希文 宋吳縣人 清歐陽修 字永叔 宋廬陵

從祀 司馬光 字君實 宋陝州夏縣 游酢 字定夫 宋建 呂大臨 字興叔 宋 羅

從彥 字仲素 宋南劍州人 世稱豫章 李綱 字伯紀 宋邵武人 張栻 字敬

漢州綿竹人 世稱南軒 陸九淵 字子靜 宋金谿人 陳淳 字安卿 宋漳州

從祀 真德秀 字景元 一字希元 宋浦城人 世祀 蔡沈 字仲默 宋建陽人 魏了

翁 字華父 宋印州蒲江 趙復 字仁甫 元德安人 世稱江 金履祥 字吉甫 谿

人世稱仁山先生清雍正二年從祀**陸秀夫**字君實宋鹽城人祀許衡字仲平元河內人吳

**澄**字幼清元撫州崇仁人世稱草廬先生明正祀許謙字益之元金華人

雍正二年從祀**曹端**字正夫明河南渾池人世稱**陳獻章**字公甫明廣東新會

歷十二年從祀**蔡清**字介夫明晉江人祀**王守仁**字伯安號陽明先生萬曆十二年從

祀**呂坤**字叔簡號新吾明河南寧陵人清道光六年從祀**黃道周**字幼平明漳浦人王夫之字而農號

南衡陽人世稱船山先生陸世儀字道威號桴亭清江蘇崑山人世稱

亭林先生**列西廡**兩廡先儒木主制高一尺三寸四分闊二寸三分

**崇聖祠**明嘉靖九年立啓聖祠祀叔梁公清雍正元年三間在大成

殿後舊在殿東北移建不詳何年內奉肇聖王木金父公春秋宋人

祖居**裕聖王祈父**或作皐夷父孔貽聖王防叔孔子曾祖自宋適魯嘗

右位**昌聖王伯夏**孔子祖啟聖王叔梁名統孔子父仕魯為鄒邑大夫東以

**先賢孔氏**

字孟皮一字伯尼孔子

**顏氏**

名無繇字路回之父唐開元二年

**孔氏**

名鯉字伯魚伋之父宋咸淳配西以先賢曾氏

名點一作蕝字皙

十七年從祀明孟孫氏

名激字公宜軻之父

配成殿四配

**東以先儒**

**周氏**

名輔成頤之父明程氏

名琦字伯溫顯之父

**蔡氏**

名元定字季通沈之父明

嘉靖九年從祀西以先儒張氏

名迪載之父清朱氏

名松字喬年熹之父

**從祀**

木主制視兩廡先儒

**明倫堂**

元世祖至元十三年雲南行省平章賽典赤始建明倫堂購貯

順治十四年通行各學三間在崇聖祠後壁間舊嵌臥碑

文曰國家建

設立十四年通行各學三間在崇聖祠後壁間舊嵌臥碑文曰國家建

全要養成賢才以供朝廷之用諸生當上報國恩下立人品所以有禮相待

子開列於後明理當再三懇告使父母不陷於危亡一生員立志當學為者

忠臣清官書史所載忠清事蹟務須互相講究凡利國愛民之事更宜

留心一生員居心忠厚正直讀書方有實用出仕必作良吏若心術邪

字 系 示 卷之二 輿地志 建置篇 一四

刻讀書必無成就為官長交結禍患要希圖進身若果心善德全上天知  
 省一讀生員不可干求官長交結禍患要希圖進身若果心善德全上天知  
 之必加福人代告不許干預他人詞訟他人衙門不得牽連生員有切己之  
 事止許家人代告不許干預他人詞訟他人衙門不得牽連生員有切己之  
 為學當敬先生若講說皆須誠心聽受如有一切利病不容再問毋妄行  
 辦難為師亦當盡心教訓勿致怠惰一軍民一切利病不容再問毋妄行  
 陳言把持有一言建白以違制論黜革治罪一刊刻違者聽提調官治  
 罪

**敬一亭**明嘉靖五年作敬一箴頌之太學遂詔郡邑學校皆久圯斷碑

**猶存**

**尊經閣**元延佑二年常州路總教史壩即郡庠建閣以儲書籍詔天下學校皆建閣久圯

**神器庫及進德齋修業齋均久圯**

**名宦祠**明洪武四年詔天下學校各建先賢祠左祀賢牧令右祀鄉賢  
 大清會典古今聖賢忠臣烈士名宦鄉賢載在祀典者令有司

歲時致祭定制設祠於 **三間在戟門左內祀明興濟知縣王弘毅呂**

學宮內亦以上致祭

和錢貫張文煥青縣知縣錢珍教諭余勁張綸清巡撫于成龍守道

朱宏祚三省總督朱昌祚禮部侍郎許汝霖

從祀各人據舊志及天津府志

天津府志按語錢珍張文煥此縣志職官下均註明亡死節而名  
宦內未及從祀僅據知縣錄呈今按明史崇禎十一年清兵入畿  
內興濟知縣錢珍青縣知縣張文煥死之舊志亦註城破死難惟  
張文煥誤爲崇禎己卯係十二年然均非明亡死節又明青縣知縣劉  
素劉繹舊志職官下均註入名宦清興濟知縣尙應武舊志未註  
從祀名宦而祠內牌位尙存不知當時何以漏呈致府志均未列  
載又祠內復有清鹽運使季邦楨牌位季公會撥公款銀二千兩  
作永安書院經費或士紳感其賜而崇奉歟年來屢遭兵燹文獻  
無徵牌位又焚毀略盡茲就現有可稽者謹誌於此以備查覈

鄉賢祠

會典同名宦祠

三間在戟門右內祀明戶部郎中崔琰太僕寺丞蕭

英陽毅知縣馬思聰檢討岷府長史馬政陽曲訓導姚慶山東副使

李日茂雄縣教諭任明臣孝子竇文清清望都訓導戴雲錦又明開

封推官馬永壽鹽城教諭秦四德工部主事何遜湖廣僉事陳松清

工部員外郎馬鳴蕭平樂同知陳元璐饒南九江道楊芳春

從祀各人據舊

志及天津府志

天津府志按語馬永壽以下此七位皆敘宦蹟而未從祀先據知

縣錄呈檄令查考迄不足徵因令於牌位上添註公同擬請從祀

六字姑仍存之

按鄉賢祠內今尚存明舉人馬衢牌位一考馬衢舊志未載從祀

鄉賢天津府志亦未據縣呈報列入與名宦內尚公情形相同亦

誌於此以備查覈

忠義祠

會典雍正元年禮部議覆行令直隸各州縣各建忠義孝弟祠於學宮內春秋致祭

在櫺星門左舊在

大成殿西北移建不詳何年內祀陽曲訓導姚慶徵仕郎姚泳光祿

寺署丞姚同倫鴻臚寺序班姚廷棟臨洮同知姚思虞

節孝祠

會典雍正元年禮部議覆行令直隸州縣各擇公所建節孝祠春秋致祭

在櫺星門右舊在城隍

廟街永安書院西北隅祠圯地基併入永安書院移建學宮內不詳

何年內祀名氏綦繁均詳文獻志人物篇茲不錄

學田 在大輔莊卽廣福樓地十頃明萬厯中邑廩生姚泳捐置有

碑記立文廟內清順治七年因地荒仍爲業主承種編入民冊行糧

康熙十二年姚廷亮姚則虞姚鑽虞姚英姚元紘控告經天津道薛

柱斗審斷改正現歸中街初級小學中街女子初級小學廣福樓初

### 級小學蓋宿舖初級小學作基產

附明青縣知縣聶世潤學廩生記青故無學田有之自姚庚子始姚生開	泳世為大安里人補縣學廩生夙以學行著急施予歲經史給筆札	粥廠藥局濟活者衆見少年資可勉而人云辛丑春王正月余前以	設館舍繼饗飧青衿賴以成立者若而人云辛丑春王正月余前以	靈壽令轉南曹廉予治靈壽伏閣而咨部以調主爵承源先生者有慨於	青之貧且弊也廉予治靈壽伏閣而咨部以調主爵承源先生者有慨於	月十二日也十月余來自劍閣地十畝房一甚入之漸公而命之曰學	學宮生謁於余曰願捐大輔莊地十畝房一甚入之漸公而命之曰學	田計每歲入以飭地祭器修垣方三十里而非遙辦貧生或有裨也余喜之	曰義哉生乎查其地縣方三十里而非遙辦貧生或有裨也余喜之	不類里民曰姚生是等佃焉遂前劉貧士之故念而廣之以新龔序而	長計之僉曰姚生是等佃焉遂前劉貧士之故念而廣之以新龔序而	婚喪衆皆與之一束可較十斤劉之佃願以牛種耕耘自己承其租如所粟	豆弗論已薪一束可較十斤劉之佃願以牛種耕耘自己承其租如所粟	狀惟是地內稅糧除姚泳以諸生好義願捐學田十頃殊可嘉尚據	空階未去其境報曰姚泳以諸生好義願捐學田十頃殊可嘉尚據	議歲輸於修學助貧誠有賴矣第地差可免而正糧不可免也仍照	該縣賦則每一畝令佃戶輸銀八釐其徭銀攤之概縣云直指使安	公報略同而良報二千石則議租柴之允方動庶可憑之稽覈而免侵	租例收支糧草季報循環若遇支用候之入首貢生主之稽覈而免侵
------------------------------	----------------------------	----------------------------	----------------------------	------------------------------	------------------------------	-----------------------------	-----------------------------	-------------------------------	----------------------------	-----------------------------	-----------------------------	-------------------------------	------------------------------	----------------------------	----------------------------	----------------------------	----------------------------	-----------------------------	-----------------------------



先聞誠人慶之已積善喜施邑稱長者高公報曰可語在卷帖中爰考生姚生其  
 於倫以比其歿也觀光胄監而醇謹之循循所報世德非耶余曰是豆乎焉  
 同貧非士所譚也道士不憂於家猶女修原憲萬世所以歸道歟也小庠序事以極  
 大語曰君子憂道不憂貧由回女修原憲萬世所以歸道歟也小庠序事以極  
 淑此身而不可以老此身學田養之宜暫不官越人肥瘠而立何如耳  
 然有私己尺寸而或以欺隱為利者有不顧秦越人肥瘠而立何如耳  
 色者有以影射包攬而無以他記曰租稅身大輔之不令給供者姚小交河夫  
 士哉足以風矣安攬而無以他記曰租稅身大輔之不令給供者姚小交河夫  
 而直允中北縣南三劉應十節各地為界共十頃上有房一院凡十間元西  
 接李允中北縣南三劉應十節各地為界共十頃上有房一院凡十間元西  
 丈長也每歲租一丈二石蓋以斛斗王之薪千束承種輸納而鄰李  
 允中每歲租一丈二石蓋以斛斗王之薪千束承種輸納而鄰李  
 辦銀支動必應時為重其事云  
 候文支動必應時為重其事云  
 又天津道薛柱一斗判牘審得學生宮歲收租穀百二十石不私其子孫於  
 故明萬歷三十一斗判牘審得學生宮歲收租穀百二十石不私其子孫於  
 以飭祭器錫垣字凶歲以贍貧生佃輸世子孫恪承先志而縣令聶  
 世潤復立碣鐫文垂之久夫豈不欲世支經畫密其時而弗替  
 乎迨明鹿失馭興朝鼎草味之初藉口開荒拋荒日久事或有之  
 順治七年姚泳有門會孫鳴虞者藉口開荒拋荒日久事或有之

三年所在闔學士子以爲姚氏所捐之田而姚氏及今奉私之邑  
 勿問而姚氏子謂名存則實存亦因循不較子孫奉私之邑  
 志草創告竣將學田實而猶存其名遺則實俱失姚廷亮姚則民冊  
 行糧是前此雖無其實而猶存其名遺則實俱失姚廷亮姚則民冊  
 等爲泳長門一會孫上憫學宮之圯廢也無論田資下窪麟碑志可考  
 沒不紀所以倡羣和環起而攻之也無論田資下窪麟碑志可考  
 使鞠爲茂草果屬鳴虞所墾乃反然過十三年且謂父命當遵夫祖與  
 資矣嗚虞不自省其過舉乃反然過十三年且謂父命當遵夫祖與  
 執重而執輕捐施與佔鄰又辨晰者何爲也試問姚氏子孫今之非  
 承祖之志幹父之施而媿媿又辨晰者何爲也試問姚氏子孫今之非  
 聯饗序而輝映之意國者又孰非乃祖好義之報而忍爲私則受聖之  
 功嘉惠後學之意國者又孰非乃祖好義之報而忍爲私則受聖之  
 豈得爲公廳審已明道訊日異應將此田十頃斷自不得過而問焉  
 募佃種歲收租薪俱照當日原議石刻支用鳴虞再不得過而問焉  
 應納賦課俱於歲收內辦抵自與鳴虞無涉至一應承佃之案人收貯  
 動支等事仰清軍廳檄行該縣傳集諸生公議妥確報道存案務爲  
 經久之圖勿開侵冒之竇仍將縣志內編入民冊字樣一遵行俱勿  
 本道審看情由亦令載入志內以成鐵案用表前徽逐一遵行俱勿  
 錯違

永安書院

舊名會川書院在城隍廟街清乾隆四十九年建

舊志咸

豐六年知縣盧寶臣教諭張勝亭訓導謝棠等重修續志光緒十九年

邑人甯世福捐銀一千兩二十一年續捐銀二千兩經知縣姚為霖

置買徐李莊廟地十五頃餘招佃承種收租鹽運使季邦楨復撥公

款銀二千兩發商生息歲入租息充書院經費天津府志久廢房舍現歸

公安局佔用

范橋書院 在興濟鎮借寓火神廟內光緒三十年廢

義學 舊在東關康熙五十一年建久廢

社學 舊在儒學南知縣邵用移建城內久廢

范橋義塾 在興濟鎮舊借寓火神廟內後邑人沈德璞捐住房一

所作爲塾基又捐房宅在南北街立蒙學二座並在中街捐舖房二

處每年租價作爲義塾蒙學經費有王會英撰碑記光緒三十年廢

### 學校

邑之學校自清末以來陸續成立款項支絀率多因陋就簡城鎮各  
 校尙能籌建校舍鄉校大都借用民房廟房校舍獨立者寥寥無幾  
 茲爲表列如左

### 學校表

校名	成立年月	建築
東關縣立 第一初小學校	光緒二十九年三月	校舍三十四間
門店縣立 第二初小學校	民國二年二月	校舍九間
流河縣立 第三初小學校	民國三年二月	校舍間十五
杜林縣立 第四初小學校	民國十一年四月	校舍二十一間
城裏縣立 第一初小學校	民國三年三月	校舍十四間

興濟甯氏	私立初高級小學校	光緒三十二年八月	校舍三十四間
城裏模範初級	小學校	民國六年二月	校舍十二間
王鎮店初級小學校		光緒三十三年正月	借用廟房九間
中街初級小學校		光緒三十四年正月	借用掩骨公所房三間
李豹莊初級小學校		全上	借用民房五間
大黃窪初級小學校		光緒三十四年二月	借用廟房九間
張浩莊初級小學校		宣統元年正月	借用民房三間
韓鄭莊初級小學校		全上	借用民房三間
史家莊初級小學校		宣統二年二月	校舍三間
錢海莊初級小學校		全上	全上
大布村初級小學校		宣統三年正月	借用民房五間

序 系 志 卷之三 興地志 建置篇 一九

馬廠初級小學校	民國元年一月	借用民房三間
後白馬初級小學校	全 上	全 上
王維屯初級小學校	民國元年七月	校舍七間
流河初級小學校	全 上	借用趙氏家祠三間
前董京初級小學校	民國二年一月	借用民房四間
張家莊初級小學校	全 上	借用民房二間
和睦莊初級小學校	全 上	校舍三間
郭布村初級小學校	全 上	借用民房三間
王程村初級小學校	民國二年二月	全 上
權家屯初級小學校	全 上	全 上
林家莊初級小學校	民國三年二月	校舍三間

羅官屯初級小學校	全	上	全	上
東魏村初級小學校	民國四年一月	全	上	
馬家莊初級小學校	全	上	借用民房二間	
雙廟堤初級小學校	民國五年一月	校舍五間		
蓋宿舖初級小學校	全	上	借用民房三間	
大許莊初級小學校	民國五年三月	全	上	
南蔡莊初級小學校	民國六年一月	校舍八間		
鴛莊初級小學校	民國六年二月	校舍四間		
厚趙官初級小學校	全	上	校舍六間	
廣福樓初級小學校	民國七年七月	校舍三間		
十八戶初級小學校	民國八年一月	借用民房二間		

序 系 志 卷之二 輿地志 建置篇 二〇

黃窩子口初級 <small>小學</small> 校	民國八年三月	校舍三間
曲家莊初級 <small>小學</small> 校	民國九年二月	校舍五間
胡家店初級 <small>小學</small> 校	全上	校舍三間
歸官屯初級 <small>小學</small> 校	民國十年二月	借用民房三間
紀家窪初級 <small>小學</small> 校	全上	借用劉氏家祠三間
新集初級 <small>小學</small> 校	民國十年六月	借用民房三間
小灘初級 <small>小學</small> 校	民國十一年二月	校舍三間
新集初級 <small>小學</small> 校	全上	借用民房三間
任田辛莊初級 <small>小學</small> 校	民國十年七月	借用民房四間
王窩子口初級 <small>小學</small> 校	民國十二年一月	借用民房二間
戴家莊初級 <small>小學</small> 校	全上	借用民房三間



孫官屯初級小學校	全	上	借用民房四間
林家莊初級小學校	民國十二年二月	借用民房四間	
馬莊初級小學校	全	上	借用民房四間
大陳圩初級小學校	全	上	借用民房五間
于遠南頭初級 <small>小學</small> 校	全	上	校舍七間
東程村初級小學校	全	上	校舍四間
戴家莊初級小學校	民國十二年三月	借用民房三間	
前流來堂初級 <small>小學</small> 校	民國十三年一月	借用民房四間	
東程村初級小學校	全	上	借用民房三間
靳劉莊初級小學校	全	上	借用民房四間
官莊初級小學校	全	上	校舍五間

系 示 興地志 建置篇 一一一

學校

海塢頭初級小學校	民國十三年二月	借用民房三間
狐狸墓初級小學校	民國十四年一月	全 上
回褚村初級小學校	民國十四年二月	借用清真寺房三間
陸官屯初級小學校	全 上	借用民房三間
厚趙官初級小學校	全 上	借用民房四間
王程村初級小學校	民國十五年一月	租用民房三間
李家營初級小學校	民國十六年一月	全 上
鄭家屯初級小學校	全 上	全 上
西花園初級小學校	民國十六年二月	校舍九間
周官屯初級小學校	全 上	借用民房三間
王家莊初級小學校	民國十六年三月	借用民房四間

西港初級小學校	民國十六年十一月	借用董氏家祠三間
棗林初級小校學	民國十七年二月	借用民房三間
楊家屯初級小學校	民國十七年三月	全 上
前小屯初級小學校	全 上	校舍五間
八里莊初級小學校	民國十八年三月	借用民房三間
後吳召初級小學校	全 上	全 上
新集初級小學校	全 上	借用民房二間
海塢頭初級小學校	全 上	借用民房三間
大陳莊初級小學校	全 上	借用民房二間
前白馬初級小學校	全 上	借用民房三間
棗園初級小學校	全 上	全 上

李家鎮初級小學校	野兀屯初級小學校	陳萬良寺初級 <small>小學</small> 校	白塔初級小學校	線莊初級小學校	常磚河初級小學校	鄭家屯初級小學校	蘇劉太州初級 <small>小學</small> 校	張泗河初級小學校	白塔務初級小學校	塔寺莊初級小學校
全	全	全	全	全	全	全	全	全	全	全
上	上	上	上	上	上	上	上	上	上	上
校舍六間	借用民房五間	借用民房三間	全	借用民房二間	借用民房三間	借用民房四間	全	借用民房五間	借用民房三間	全
			上	上			上			上

張齊莊初級小學校	全	上	全	上
叩莊初級小學校	全	上	借用民房二間	上
荀王莊初級小學校	全	上	校舍七間	上
興濟初級小學校	全	上	借用民房三間	上
堤下頭初級小學校	全	上	全	上
程家莊初級小學校	民國十八年四月	上	借用民房五間村屬滄縣 住戶多青籍故在青立案	上
西空城初級小學校	全	上	借用民房三間	上
南孫莊初級小學校	全	上	全	上
大盤古初級小學校	全	上	借用廟房四間	上
南柳初級小學校	全	上	借用民房三間	上
和順莊初級小學校	全	上	全	上

序 系 志 卷之二十一 興地志 建置篇 一三一



賈讓之論治河以繕完故堤爲最下策其言諒矣顧處補苴爲政之世防河猶勝於放任更遑議夫治河青之河流因地處下游率多築堤束障防河之法其仍不外繕完故堤乎運河堤工例修於官濬沱等堤例修於民間或取助於官官修之堤茲有諸志可稽民修者清未以前卷宗已毀而糾紛繁夥採訪復苦鮮端倪姑就可考者一述之

南運河堤工 南運河原名衛河資直魯豫三省交通邑境第一大河流也昔年糧艘北行道出於此漕運爲國之大政故堤工最關重要天津以南沿河十一州縣分汎由文武各官管理舊設淺夫後經

裁汰改設河兵分布防汎

乾隆三年總河劉於義題准

青縣三汎額設河兵百名

每名歲給銀十四兩餘錢器具銀八錢

嗣令河兵各堆土牛以防水泛冬春栽柳維護

土堤

天津道張坦熊詳准

旋將河兵改為戰一守九俾椿掃手得食戰糧嗣又

裁減河兵改募役夫三汛僅餘河兵四十五名戰兵五名其三汛堤

工東岸自興濟南于官屯接滄州界起至林缺屯止長十八里有奇

分二十五段有險工二第八段陡立曰興濟鎮渡口第二十段小張

莊淺北俱掃灣

興濟巡檢汛

又自林缺屯起至後馬廠交靜海縣界止長

四十里分五十五段有險工八第七段譚缺屯西遙堤第八段譚缺

屯北遙堤第十一段柳黃屯北遙堤第二十三段唐家窩遙堤第三

十一段外八里堂月堤第四十六段界宿淺遙堤第四十八段堡子

前縷堤第五十三段後馬廠縷堤八處皆掃灣

主簿汛

西岸自河窪北

接滄州界起至鮑家嘴止長五十六里分七十七段有險工八第四

段鄧家大圈縷堤第七段劉家院縷堤俱掃灣第十一段花園後縷



堤頂冲外坑第十八段邢家莊前土埝第二十八段姚家莊後遙堤  
第六十五段暨六十六段皆二道溝縷堤第七十五段劉家墳南堤  
俱掃灣與濟巡檢汛又自鮑家嘴起至北蔡莊止長三十二里分二十七  
段有險工六第一段鮑家嘴縷堤第二段鮑家嘴北遙堤第八段胡  
家莊月堤俱掃灣第十二段劉家墳月堤頂冲掃灣第二十段南蔡  
莊北遙堤頂冲第二十七段北蔡莊北遙堤掃灣主簿又自北蔡莊  
起至趙家窪交靜海界止長三十二里有奇分五十三段有險工九  
第五段蕭家莊南老埝掃灣外窪第九段流河鎮河岸頂冲掃灣第  
十一段元帝廟前縷堤第十六段小屯西老埝第二十六段曲家莊  
縷堤俱頂冲掃灣第三十二段馬集縷埝迎溜第三十四段林家莊  
北縷埝頂冲掃灣第三十五段張官屯遙堤頂冲第四十段佟家園

縷堤迎溜頂冲唐官屯千總汛同治十一年三月馬廠大營領修由滄縣至

青縣靜海兩岸計長三百餘里內龍鳳口南塔寺等處皆係險工均

經一律修固共木工二千十七丈有奇土工四千八百丈有奇土方

四十餘萬皆弁勇力作祇費椿料葦稽等項價銀一萬三千三百一

兩二錢一分六釐清末折漕停運主簿等職又相繼裁撤一切設置

都歸烏有矣參考天津府志及舊志續志

滹沱故道堤 天津府志稱為滹沱別河堤東岸接交河縣入青縣

界自劉家莊前起北至趙官營後止長四十二里西岸自劉家莊北

至流來堂長三十五里舊歸杜林巡檢管隸滄州糧捕廳又接趙官營北至引河口

長四十五里接流來堂北至引河口長五十一里舊隸子牙廳兩岸堤工

歷係民修此現今之堤也初乾隆五年動帑於兩岸修月縷各堤共

十八段南自流來堂北至戴家園

在鮑家嘴西不足半里

長二千二百六十丈

彼時濬猶入衛故北至戴家園逮乾隆二十九年濬沱引入黑龍港後上游又經淤塞此河來源遂斷堤亦視爲緩圖間或數十年修補一次民國以來上游淤塞之處又有變動致鹽河決溢之水漸復東下灌入濬沱其勢甚猛濬沱遂以多事六年秋鹽水突至濬沱莫容倒灌清河東堤由李三橋潰決病正坐此水害之大爲向來所未有而兩岸土堤亦多被水嚙壞乃於七年春間由各村分段攤修加高益厚東岸險工較多以趙官營村後爲最至堪注意又於十三年秋鹽河東溢狂流再入濬沱賴各村臨時搶修險堤水勢雖大竟未爲患亦云幸矣

清河堤 南接交河界自二十六戶起北至祝河嘴入濬沱河止計

長二十四里民修

兩岸均杜林巡檢管隸滄州糧捕廳

此河原漳水支派當年其流甚

長泊漳水南徙則僅為宣洩瀝水之道故平時防範尚易為力若衛

河在連鎮安陵一帶西決其水迤邐北來輸入此河勢遂難容又東

西兩堤皆險歷次決口多由此段西決則入小夾河套

西漳河東清河

為害

尚小然徒漂沒十數村而水勢仍不能少殺東決則入大夾河套

西清

河漳東衛

為害甚巨北趨至靜海界入淀

東支黑龍港堤

南自張廣莊起北至廣福樓前止計長四十五里

乾隆六年水利案內修築逮乾隆二十九年開挖引河導滹沱穿是

堤北流東岸堤工同時動帑修築嗣後每春勸民修補而張廣莊南

至金家營舊堤八里五分遂為緩工不加修培

舊志

按東支黑龍港上游及中西兩支皆係疏洩積水僅具河形下游

則有堤埝又東支黑龍港堤南自引河尾起北接子牙故道堤祇有東堤西岸無堤

子牙故道堤 子牙河東大堤南自廣福樓村前起北至小河莊後

接大城縣界止長十里三分康熙三十九年築又有子牙新河堤者

東岸自東堤頭接張洪橋堤即廣福樓村前道口北至靜海縣東灘頭西岸自

廣福樓南起北至靜海縣中灘頭均長十七里有奇舊屬流河主簿管後改歸大城

縣丞隸子牙河  
廳天津府志

按方觀承請開十里窪引河疏云自新河口起迤下為子牙河故道又舊志云於廣福樓地方地名焦家口開新河以分子牙河之勢俾東北流至賈口入淀新河口在廣福樓村前舊迹猶存

### 倉廩

倉儲救荒之善政也漢創常平明設預備論者稱之迨後以官倉為不足又置社倉義倉以輔之而其法益完清季政流補苴已屬僅存其名民國以來廢止雖無明文然固無人過問矣顧旱乾水溢何時蔑有成規未沫故址猶存及今而恢復之豈非當時之要務歟

常平倉 額儲穀一萬二千石署內正廩正間東廩五間署外東廩

五間西廩六間通志今久圯

預備倉 在縣署左右按縣舊有預備倉通志明成化二年知縣

唐振移建城內倉廩六十餘間積穀五萬餘石凶歲民賴以濟邑人

知府李佐撰有碑記舊志今圯又縣署西菩薩廟即塔附近有預備倉

一處亦久圯又縣監獄後墻外亦有預備倉一處光緒二十五年知

縣沈最初重建西廩三大間民國二年為縣知事張宏周拆賣木料

### 廩毀基存

按天下事有興有廢固爲物理之常惟於前人所殫精竭慮鏤心  
嘔血以經營者不加愛護輒逞一時意見拉雜而摧毀之豈復有  
人心矣矧基於貪墨所驅使哉夫張宏周之與沈公固同一青縣  
宰官也沈公之善政百而建倉居其一宏周之穢迹百而毀倉亦  
居其一前後相去十餘年賢不肖之差若孰保育我孰寇讐我鄉  
人士自有公評豈特挽之不留推之不去足以鑒別人品耶噫

義倉 在縣署西廩三間存穀一百四十八石六斗八升畿輔通志又義

倉八處一在城外十字街一在興濟鎮一在杜林鎮一在流河鎮俱  
乾隆十六年建一在大興鎮一在嵩坡一在狐狸墓一在伊家莊俱  
乾隆十七年直隸總督方觀承飭令通省各州縣捐建刊有義倉圖

頒行各屬志舊以上各倉今俱圯此外縣署東有義倉一處光緒二十五年知縣沈晷初重修廩房五大間曾勸紳民量力捐輸旋因故停辦今廩房完整警備隊借作駐所

按鹽山新志云官倉之穀或出截漕或出官購社倉始於雍正勸民捐輸公舉社長社副經理而官督其成義倉略同社倉惟出紳民所樂輸公舉倉正副官為以時查察之官社皆有奏銷義倉則免官社多在縣城義倉則散在四鄉社倉別無專所其穀即附於官倉各縣皆然青亦不能獨異也

又按金史地理志清州會川縣置河倉又河渠志漕渠以通山東河北之粟凡諸路瀕河之城則置倉以貯旁郡之稅若清州之會川縣興濟縣皆置倉之地云云今故址無考



坊表

坊表之建所以旌良善樹風聲也明代科甲仕宦之坊獨盛尙屬人爵之榮若忠孝節義尊屬天爵尤應極爲表彰以勵俗而勸善至朝陽宣化景福迎祺等坊雖屬無關重要然舊蹟久傳未便泯滅茲亦附入於表

牌坊表

坊名	所	在建	人
重元坊			張旭 張雯
攀桂坊			尹恭
獅宵坊			鄧鉉
進士坊			鄧鉉

進士坊	鳳翔坊	世顯坊	鍾秀坊	雙桂坊	起鳳坊	騰蛟坊	文武聯芳坊	進士坊	天府分香坊	鄉進士坊
李佐	孫潤	蕭經	馬思聰	蕭麟	馬政	馬政	蕭英	蕭英	朱良	哀經

節壽坊	節孝坊	旌節坊	雙節坊	清風高萬古坊	孝子坊	朝陽坊	都城金吾坊	鴻臚坊	禹門春浪坊	月殿分香坊
打虎莊	興濟鎮	興濟鎮				縣署前	北柳村			
周世興妻張氏	司敬極妻劉氏	梁坦妻張氏	馬徹妻 馬胤妻	吉占妻馬氏	張俸	知縣吳元吉建	孫姜	劉鎮	馬永壽	馬永壽

節孝坊 縣南街

馬汝妻姚氏

節孝坊 縣北街

陳舒妻卞氏

節孝坊 胡家店

胡天梅妻呼氏

節孝坊

提珩妻季氏

勁節同昭坊 山呼莊

何執中妻牛氏  
何道淵妻周氏

樂善好施坊 興濟鎮

孫元泰

松節高筠坊 大渡口

蘇光宗妻提氏

冰魄霜心坊 梅官屯

郭氏雙烈女

樂善好施坊 棗林莊

趙慶洲

貞節仁孝坊 宋官屯

趙光瑞妻宋氏

宣化坊 廢興濟縣署前

景福坊	興濟崇真宮左	
迎祺坊	興濟崇真宮右	
進士坊	興濟鎮	張岐
都憲坊	仝上	張岐
昌國里坊	仝上	張巒
貴戚坊	仝上	張巒
登科坊	仝上	張縉
觀光坊		徐慶
瀛東間氣坊	興濟鎮	孫紹祖
貞節坊		范琇妻張氏

按表列各坊除勁節同昭下六坊外餘俱傾圮無存又宣化以下

十一坊舊志不載茲據廢興濟縣志補入亦均無存

橋渡

青邑地近海濱河流獨多建橋設渡亦路政之要也衛河舊資漕運恐礙帆檣故有渡無橋其他各河水勢較小間或乾涸故有橋無渡然其通往來以便行旅固異曲而同工矣

橋梁表

橋名	所在	在建	修附記
通濟橋	在縣東	民國八年重修	
昇仙橋	在縣南		久圯
永安橋	在西門外	明嘉靖間知縣劉璣建 民國八年重修	
盤古橋	盤古廟東	清康熙二十七年乾隆八年 嘉慶三年光緒元年俱重修	木石質

會瀛橋	新集鎮東	清咸豐元年重修有碑記	木石質
趙官營橋	趙官營西		
登瀛橋	杜林鎮	明萬歷二十二年建清宣統三年王蔭桐等重修均有記	石質
錢海莊橋	錢海莊東	民國五年錢勳之建	木質
劉家塢頭橋	趙家塢頭村西		土質以上六橋跨濠沱河
李三橋			
大渡口橋		明成化弘治正德萬歷均有記	木石質今圯
山呼莊橋	山呼莊東	清光緒二十三年重修	木質
南小營橋	南小營村西		土質
任田辛莊橋	任田辛莊西		土質以上五橋跨清河故道

通濟橋	五營廣勝寺東	清乾隆間重修	木石質
通津橋	木門店西	清乾隆間重修道光十一年重修	木石質
西河頭橋	婁李西河頭村間		土質
通瀛橋	線莊西	清嘉慶二年回天德等倡修同治八年馬印組等重修	木質
陳圩橋	陳圩村西		土質
馬家橋	馬家橋村		以上六橋跨東支黑龍港河
張洪橋	王鎮店村		久圯
萬善橋	廣福樓村		以上二橋跨總支黑龍港河
通津橋	吳召村		木石質
戴家莊橋	一在村東一在村西		
西王莊橋	西王莊村	清咸豐間李殿臣建	



齊家務橋	齊家務村		木質以上四橋跨中支黑龍港河
長蘆矐橋			跨西支黑龍港河
土橋	興濟鎮北二里	清道光五年重修	土質為南北通行大路
打虎莊橋	打虎莊東	清乾隆十七年修	
小牛家莊橋			以上三橋跨興濟廢滅河
開成橋	十八戶村	光緒五年建有碑記	石質跨斬官屯新滅河
太極橋	半截河村	清道光二十五年民國八年俱重修	木草質上接半截河下通清水溝為天河二府要津知縣錢璣曾築堤濬溝
<p>附邑舉人戴枏重修新集鎮會瀛橋碑泮古瀆南來入青瀕河之地凡屬通衢咸有輿梁以利行旅茲橋之建西達瀛州東接會川自昔然矣歲久而圯片木卷石蕩無存者借云修之雖因實創維有歷年羣議不果蓋甚難也今春正月有王姓者名曰履泰隻身鳴金喧</p>			

齊家務橋 長蘆矐橋 土橋 打虎莊橋 小牛家莊橋 開成橋 太極橋 興地志 建置篇 三三三

然匹夫有志人稽首詢其所願以修橋信其然乃不百旬而橋告成長  
 虹臥其結構乎飛來昔焉傲之南橋其址廓於昔焉核其料鞏於昔  
 焉仰規不動聲色大工以下峻伊誰力歸也歸之施者施者不居富傾囊  
 期規不動聲色大工以下峻伊誰力歸也歸之施者施者不居富傾囊  
 竭歸錙之募集者募者腋不釀受婉轉婆裟心卒瘁予口味嘗酸辛量包  
 計玉成必萬家屏計必當簿錄必何力一出歸入玉潔冰清義在則督課  
 勤考察必萬家屏計必當簿錄必何力一出歸入玉潔冰清義在則督課  
 力之歸帝力恭維聖主踐元之始時而雨行無事不有禾人  
 登四隴天也事人力與待勸諸貞珉垂不朽云力  
 也登四隴天也事人力與待勸諸貞珉垂不朽云力  
 又獻縣舉人張潤重修善古之橋利賴當時者千夫譽之而不為歡衆  
 照豈不賴有善人潤乎哉善人之利賴當時者千夫譽之而不為歡衆  
 議非尤著也夫為一鄉之善一鄉以底於朝廷張官置吏宜乎獎助善人  
 渡其尤著也夫為一鄉之善一鄉以底於朝廷張官置吏宜乎獎助善人  
 者無有不保衛善人者無不周即有庸下者或君之而置之即甚  
 不肖亦何不至挾威以擢抑之哉乃以所聞青邑封君之而置之即甚  
 君姓鄭名昇平統帶津勝軍前營保儘先遊擊馳封武功將軍居縣  
 庚寅科武進士統帶津勝軍前營保儘先遊擊馳封武功將軍居縣

西南羅莊里迤東爲盤古驛邑之孔道也橋久失修歲益傾圮水潦  
 方降行人病涉封君倡議鳩工幾成矣以募賞逮言於勢人勢人以  
 激怒其長吏當是時也公紳之望羣衆仰賴至使一豪吏孫連璧而  
 煥楊之林諸公夫以正紳之望衆仰賴至使一豪吏孫連璧而  
 能止亦郡有力者之羞矣聞之者至不能解一豪吏亦去職而河梁之  
 近邑旁郡有差矣久之事得解一豪吏亦去職而河梁之  
 復興之實悲焉且夫學商容者見舌存而守柔師壺子者觀景柱  
 余聞之而悲焉且夫學商容者見舌存而守柔師壺子者觀景柱  
 而知顛後憤世之士至有慎酷吏一傳無言不疾者真先得人心之  
 善懼顛傾覆至於此極前史酷吏一傳無言不疾者真先得人心之  
 所同然矣酷吏之福之慘也非其所求故不伐其功也又來也非其所  
 聞之君子爲善福之至也非其所求故不伐其功也又來也非其所  
 生故不悔其行頃者興濟南渡釀而岩自茂以視世人之力也善小  
 之堅正如瀾翻而砥柱不移霜落而松自茂以視世人之力也善小  
 創遂焉公冶纍囚其傷其非罪公之貞亮足以傳矣又奚藉晏子  
 贖以左驂焉公冶纍囚其傷其非罪公之貞亮足以傳矣又奚藉晏子  
 片石爲哉雖然專與善人爲難又進而獎助之非保衛之人庶乎善舉  
 使蒞斯土者勿專與善人爲難又進而獎助之非保衛之人庶乎善舉  
 益增之不必有踵事而興者吾於此益信  
 斯橋後不朽也曰以誌彼遇且旌善人  
 又節錄邑舉人王錫嘏大運八戶開瀛海挽粟飛芻轉移甚便通商  
 新開減河以舒水患西帶運河東襟瀛海挽粟飛芻轉移甚便通商

利買負販於茲數月而功始告成戶南道值衝繁之處民憂跋涉之艱  
建石橋於茲數月而功始告成戶南道值衝繁之處民憂跋涉之艱  
咸通路往

又節錄濟州艱難惻然大渡口四世修橋至弘治四年橋梁始就化久之河  
水為災濟涉艱難惻然大渡口四世修橋至弘治四年橋梁始就化久之河

河伯為害漂蕩無遺公之子諱鐸者重修於正德間修終頓改舊觀  
諱昂字九泉號蕩石橋者又於嘉靖間增修木石重加修整頓改舊觀

太府陳公經此以尚義子諱楷又以良範號正橋各承父之志復修  
公亦以世義扁之公尚義子諱楷又以良範號正橋各承父之志復修

於萬歷辛卯祖孫父子四世一修橋安知後之耶  
善如陳劉二公者不將以四世一修橋安知後之耶

又長蘆運使阮尚賓新建瀛橋記長蘆濱衛河相衛河也河北通杜  
津越河而西直接河間其往來由茲道者肩摩踵相衛河也河北通杜

則跡浪濤波葺而流蕩漾歲仍月削愈下傷人輒遇陰雨數年來淤濘徒  
步而跡浪濤波葺而流蕩漾歲仍月削愈下傷人輒遇陰雨數年來淤濘徒

始置舟渡第人並屬黃冠又緣募余便喜曰此吉祥善事也慨然捐俸  
作領糾工飭材人並屬黃冠又緣募余便喜曰此吉祥善事也慨然捐俸

以贊厥成厚土立以無害矣橋之柱大於合圍五座便於往來履免漸  
地即贊厥成厚土立以無害矣橋之柱大於合圍五座便於往來履免漸

聚坦然康莊不騷民而千萬不痾轉睫可至一歡呼者載道豈復有暫費者  
二萬金究其利可沿之千不痾轉睫可至一歡呼者載道豈復有暫費者

不永寧失口口始之功不易云是爲記

又邑人王蔭桐重修瀛橋記物無歷久而不敝事豈中斷而靡興

創始固難圖終亦非易耳然莫爲之前雖美弗彰莫爲之後雖盛弗

傳要非溥利賴於無窮自明以傳聲甲午始蓋因善人劉尚名登瀛瀕

涉之艱守劉公毓寬以便行旅多利及鄰紳商好善樂施相與有成

三百年來履若坦途日咸稱便不意於光緒二甲午秋義者河屢欲興

湧異常遂於八月晦日夜間冲陷西畔大小二孔好義者屢欲興

以工鉅款之區人無攻石之業慮萬難變虞百出人皆望焉阻且

地非產石之區人無攻石之業慮萬難變虞百出人皆望焉阻且

遲遲者久之越十四年丁未等銳意鳩工弗渝厥志而不辭勞瘁

不計利工永矢苦心僉謀公益又閱六載乃衆擊易舉衆志克成焉

從此東來路坦瀛流無待於呼舟之共登瀛路者是爲記夫

問渡工既竣誌巔末用告世之共登瀛路者是爲記夫

又王蔭桐倡修瀛橋費太鉅負山誰共信鳥來銜石彼會填成

倒須當鑄錢樹猶存且漫搖看有一文全在手愧無  
萬貫現纏腰會逢點石成金日債主須應濁酒邀

### 渡口表

渡名	所	在建	年
東關北大渡	舊在城隍廟後乾隆二十二年移至廟前	民國八年重修	
東關南大渡	南街首	民國九年重修	
東關北小渡	挑水巷東口	民國九年重修	
東關南小渡	三聖祠東元寶石巷		
窯子口北大渡	窯子口北首縣南十五里	清光緒元年改建	
窯子口南大渡	窯子口南首		
興濟南大渡	舊巡檢署西卽范橋古渡	民國十年重修	
興濟北大渡	雙街子西	光緒三十四年甯世福出資建	

興濟南小渡	陳嘴子南俗呼龍窩	民國十年重修
興濟北小渡	大院東	
興濟中小渡	南北兩大渡之間	民國十年建
花園大渡	西花園東	
胡嘴子小渡	胡嘴子東	
屯小渡	二十里屯	
南蔡莊大渡	南蔡莊東	
馬廠大渡	人和鎮西	
流河鎮大渡	流河鎮東	

按舊志載渡口七處續志增三處自茲而後又多增建今別爲大  
 小以祇濟行人者爲小渡兼濟車馬者爲大渡亦可見人事之日

繁交通之日便也

附王會英創建興濟鎮北義大渡碑記自來為千古人必不為一時人  
 素封之家固不少而慷慨明大義者卒明大義者非但分人以財  
 專以濟人救人為事是知無仁慈之懷者難與圖久長之計無豁達  
 之度者難與期焉落之行也稽興濟鎮舊建北義渡迄今歷有年所  
 朽腐不堪臨河者返駕喚渡者興嗟凡涉巨川孰作舟楫吾鄉膏公  
 名世福字星普德心克廣仁術尤精凡捐資勸學救災恤荒一切諸  
 善舉業之艱拯危之厄以好善樂施壹千陸百餘兩外出銀壹千兩  
 憫厲揭之艱拯危之厄以好善樂施壹千陸百餘兩外出銀壹千兩  
 發商生息以備歲修並將息銀而一年撥掩骨之萬人所共願為者而  
 善不倦是真萬人所不能為者而一年撥掩骨之萬人所共願為者而  
 一人先為之既用心之良減頂之無虞由是問諸水濱人無在  
 裳之苦相彼河側車無濡靴之憂志本出於急公情非繫乎釣譽在  
 施者雖不形為德色受者孰忍  
 沒其惠心爰勒貞珉用垂永遠  
 又節錄王會英沈德璞揮產行義碑記出銀五百兩發  
 商生息每年息銀修理興濟南大渡南北疊道東土橋

雜置

茲志建置篇城池署廨各端大體具備其有為諸類未載之創設或



舉涉慈善或事屬公益在昔爲無關閔旨今則爲地方自治之權輿略之固未安也至其爲官治爲民治則在所不計

養濟院 舊置在城南凡入院孤貧每人日給銀一分歲以爲常今院舍久圯

留養局 其制創於乾隆十六年直隸總督方觀承奏准通行各州縣於城鄉道路設局養流移疾病歲自十月始迄明年二月止篤老廢疾按日給養以佐養濟院所不及青邑遵奉設局三處一在李家鎮一在興濟一在馬廠鎮今俱廢

育嬰堂 舊置在城南今久廢

水局 亦名水會爲預防火災而設城關共六處在城曰通濟南街曰勝善中街曰普濟北街曰旣濟西街曰惠濟李家鎮曰勝濟均不

詳其自始經費就地籌募局內有文善伍善等職文善出資伍善出力水槍水桶撓鈎各器皆備近年警局雖設消防事務未從實施一有火險仍惟水局是賴又興濟亦有水局一處舊名永濟組織與城關略同前因兵燹停止民國十七年復由掩骨會同人倡議重組改名普濟水局坐落北中街

掩骨會 公所在東關西街後民國二年立案興濟亦有一處其經費均由入會人捐助專司掩埋無主屍骸

義阡 舊置二處一在城南一在城北掩骨會又新置一處在城北一里餘地約十畝又興濟亦有一處坐落鎮之東北地約七十餘畝由掩骨會出名閒有他人施捨

青縣志卷之三終

青縣志卷之四

輿地志四

古蹟

自來談輿地者建置而外率徵古蹟以其關於典要也青邑闢土前漢至今逾二千年而兵禍恒經竟鮮歷劫不磨之蹟其見於經史最早者祇餘禹時徒駭一河此外則考諸載籍雖在此邦證以確憑概屬渺焉莫覩今爲慎重考訂旨在與史事興替兆民觀感有關分山川城鎮堤壘祠墓壇廟驛遞亭台七日不論形迹存否悉予登載以符邑志之通例云爾

山川

鄭漁仲有言州縣之設有時而更山川之形千古不易其說以爲志輿地者必先注意於山川說誠是矣顧山川者形雖不改名則隨時

而變遷典籍傳播動滋疑竇况高岍爲谷深谷亦可爲陵滄海成田桑田亦或成海形之不易又豈顛撲不破之論耶爲考古計今將邑境山川曾爲前人稱道者逐一紀載而論列之其現行河流尙與地方有利害關係者則另叙次於疆域篇河渠門茲不贅

中山 在縣南二里衛河西岍山方輿紀要謂山巖聳峙懸瀑數十丈俗呼爲高士岡禹貢錐指亦同並謂元王充耘據以爲禹貢之碣石古人嘗鑄銘其上云云今爲土阜

西山 在縣西南五里方輿紀要謂四周高峻其頂平衍昔人常立營砦於此廣輿記謂昔有數十家居此多茂林修竹今故跡無存

按縣境久已無山各書所紀多涉鋪張大抵一書附會輾轉傳鈔恐難盡信舊志又謂中山相傳唐陽城隱居於此瀑布飛流如猿

啼鶴唳之聲而滄州志亦云州治北三里有條山爲唐陽城隱居之所惟考唐書陽城傳城所隱爲中條山地理志中條山在蒲州今滄州以條山誤爲中條山青縣亦以中山誤爲中條山殆所謂文士例有好奇癖明知其妄姑自欺者耶天津府志曾論駁之今刪去是說而姑據諸書臚列兩山以存掌故

大河故道 夏禹治河歷年久遠自積石以下至今河南滎澤縣以上四千餘年未之或改滎澤以下則因平原廣漠土鬆少石河流遂遷徙靡常歷爲民害而聚訟諸說以興考史記河渠書謂禹導河至

於大伾斯二渠以引河北載之高地二渠一爲漯川自黎陽大伾山

南東北流至千乘

今山東利津縣界

入海其一則河之經流自大伾山西南

折而北流至列人

漢縣今肥鄉縣界

斥章

漢縣今曲周縣界

縣界合漳水自此東北

入海其後河益南徙漳水遂專達於海皇朝文獻通考謂自列人斥

章以下凡水經所載漳水經行之地皆為禹河故道並證以當時輿

地定為禹河自河南滎澤縣北東流經原武延津縣河北岸為新鄉縣汲縣又

東北流經滑縣西北濬縣西南至大伾山折而北曰宿胥口始為東

河又東北歷湯陰安陽臨漳三縣入直隸境經大名府之魏縣廣平

府之成安肥鄉至曲周縣合漳水即古漳水又東北經順德府之平鄉廣

宗至鉅鹿縣則大陸澤在焉又東北經冀州之南宮新河二縣經本

州境及衡水武邑二縣又東北經保定府之束鹿縣深州及武強縣

又東北經河間府之阜城獻縣交河三縣天津府之滄州及青縣靜

海天津三縣皆禹時冀東瀕河之地皇朝通志地理略所載亦同是

大河在禹治水時經由邑境入海無疑矣再按皇朝文獻通考謂河

自禹迄元明之世凡五大變其一爲周定王五年河徙自宿胥口東行漯川至長壽津與漯別行又東北至合口會漳水至章武縣入海水經所稱大河故瀆是其二爲王莽始建國三年河決魏郡泛清河至千乘入海後漢王景修之遂爲大河經流而北瀆一空其三則宋仁宗慶歷八年河決商胡分爲二派北流合永濟渠至乾寧軍入海東流合馬頰至無棣縣入海二流迭爲開閉直至元符時東流斷絕北流獨行宋史河渠志所載是其四則金章宗明昌五年河決陽武堤分流一北流由北清河至利津入海道即今一南流由南清河合淮入海於是清滄之間河流遂絕其五則元至元中河徙陽武縣南又旋值會通河成北流漸微迨明孝宗弘治八年築塞黃陵岡而北流遂斷河盡入淮矣綜核是說第一變河由合口合漳水至章武縣入

海所經過者為徒駭舊瀆即邑境之濳沱別河是也第三變合永濟

渠至乾寧軍入海則河所經行者永濟渠下游即邑境之衛河是也

証以宋史大觀元年乾寧軍報河清因於二年改軍為清州其說益

可徵信清咸豐五年河決銅瓦廂復改道北清河至利津縣入海是五變之後又一大變矣因與本文無關故不贅

徒駭河故道 禹疏九河齊桓公塞其八惟徒駭最北尚存秦漢以

後九河久湮茫昧難辨獨漢書地理志以為徒駭河即濳沱河後之

言治河者率祖是說或謂濳沱河發源山西繁峙縣秦嶺山非由大

河分流似為可疑但考九河之名不必由大河既分而後得戈濤獻

縣志謂恒山以東濟南以北古自有此九河禹導大河至大陸北下

漸次於兩岸疏之以各從諸河之流因本有之河分受大河之水所

謂行所無事不必瓶鑿而瓶名之濳沱之為徒駭可以無疑其說諒



矣胡渭著禹貢錐指又謂漳水自鉅鹿又北歷南宮新河冀州東鹿深州衡水武邑武強阜城獻縣交河青縣靜海大城寶坻至天津衛注於渤海卽古徒駭河之故道則鉅鹿以上漳自爲漳鉅鹿以下漳水藉徒駭而行實輿大陸北下之滹沱同出一轍亦與周定王五年河徙宿胥口至合口會漳水至章武縣入海之說若合符節也總之自禹之後宋代以前河水由邑境經行入海固不止徒駭一流而邑境滹沱別河卽爲禹時徒駭故道証以諸說自不同牽強附會也

按宋史張商英請開木門泄徒駭河東流今縣西南三十里有木門店又書經傳說彙纂九河攷今滄州之西交河之東北六十里有徒駭河卽漢滹沱云云其地適居滹沱別河上流亦其證也

漳河故道 漳有清濁二流而皆發源於山西清漳出樂平縣之少

山大黽谷濁漳出長子縣之鹿谷山

此據漢書水經謂出長子發鳩山鄠注謂鹿谷與發鳩連麓而

在南淮南子謂之發苞山魏書地形志又云濁漳出長子縣之連山胡渭錐指云鹿谷發苞連山皆發鳩之異名

東流至河

南林涉兩縣接界之交漳口

即田家嘴

與清漳合入直隸磁州界及廣平

縣南分爲二支南支由大名館陶入衛與邑境無關北支流至山東

邱縣又分爲二一自邱縣東行經威縣南宮棗強武邑景州阜城交

河至縣南李三橋入青縣境北行至杜林鎮祝河嘴俗稱爲老漳河

一自邱縣北行經廣宗平鄉鉅鹿至寧晉縣會滏陽河又北抵冀州

會滹沱河俗謂之新漳河亦曰小漳河自此而下歷衡水武邑武強

入獻縣完固口東流由單家橋淮鎮北折入青縣杜林鎮祝河嘴與

老漳河合卽新漳所入之滹沱別河也漳滹合流之處古稱合口卽

今杜林鎮南大渡口村西迤邐東北行五十餘里至青縣南鮑家嘴

汶河口入衛此漳河未廢時之概略也迨康熙三十六年漳水陡由南支仍注館陶或謂康熙四十年事北支寢微四十七年入邱之路塞全漳歸衛五十四年復築堤館陶障勿使北而北道湮矣

舊志按語云漳滹由青入衛水過沙停運道頻慮淤淺一遇水漲下游又苦衝突爲患自滹沱歸併子牙漳水改流南徙衛河既無淤墊之慮而上游復得全漳之助運道之通利莫若此時矣顧當日或合或否其說亦復不一水經注白溝東北流逕羅勒城東又東北漳水注之羅勒城在館陶之西白溝卽今之御河則漳之分流入衛自古已然而顧祖禹方輿紀要云元時資漳以助運始引流于衛非也水經又云濁漳至昌亭卽古東昌廢縣在今武邑縣東與滹沱河會又過成平縣南成平縣在交河縣東合清河清河卽白溝也則漳之合滹沱

而入衛亦自昔有然而胡三省地理通釋云漳舊入河自河徙而南遂自達於海其說尤謬酈道元以漳漳合清河處謂之河口方輿紀要青縣南有合口鎮其地當在今大渡口左近然則杜林故瀆謂爲漳水故道也可謂爲滹沱故道也亦可按上說未盡是以其辨析當時運道情形與漳河沿革有關故附錄之以備參考

子牙河故道 子牙河者滹沱河之下游也考滹沱河自獻縣完固口以下分爲二支一支由單家橋經交河縣境流入青境杜林鎮與漳河會即滹沱別河是一支北由臧家橋經河間大城靜海等縣滙三角淀至天津入海卽子牙河一名鹽河又曰沙河其流本不經由邑境邑境之子牙故道則指廣福樓村前新河口以下之河道而言原廣福樓以南連接三支黑龍港滙流之道統稱爲黑龍港河其廣

福樓以北則舊自小河村後入大城縣境又經靜海縣境之閻莊北

至大瓦子頭後於康熙年間在廣福樓開挖新河引水向東北流迤

運經靜海境東灘頭村直至賈口入淀今亦稱子牙故道

土人則呼為黑龍港

河以與黑龍港銜接一氣故也再按乾隆二十九年直督方觀承查辦水利疏云子

牙河故道一由完固口經黑龍港分東西中三支皆下注新河口入

於東淀嗣子牙改由臧家橋之後三支黑龍港遂為獻縣一帶瀝水

所歸云云據此是三支黑龍港皆子牙故道也特空城村以上既分

名三支黑龍港斯子牙故道之稱為其所掩耳

舊志按語云康熙三十九年欽奉上諭於獻縣河間子牙河東西

兩岸高築長堤西接大城東接青縣靜海縣雙堤屹然各二百餘

里又於東堤廣福樓地方地名焦家口開新河以分子牙河之勢

俾東北流至賈口入淀復於焦家口分流之處建挑水壩逼子牙之溜移入新河康熙四十一年春仁皇巡幸子牙河經由廣福樓有御製巡子牙建壩詩一章今石碣猶在廣福樓云云據此則子牙故道下游當時變遷情形概可想見矣

清聖祖御製巡子牙河建壩詩暫別宮槐幸子牙近村處處少人家  
清和微暑浮畦麥綠樹初陰接岸沙隄外草荒艱籽粒淀中水淺捕  
魚蝦黃童白叟望霖  
雨霖雨先施莫自賒

清河故瀆 舊志引康熙志云在縣西南其相近又有湛河泗河共  
三河皆無源為交河縣雨潦洩水之渠北至魚兒莊注於南淀又引  
畿輔通志云清河漳水支流也自交河縣西南界北流經富莊驛又  
東經縣東北六十里張家橋又東五里散流入於滹沱俗名清河頭  
亦名運糧河相傳五代梁時趙王鎔於此運糧以餉晉師故名

以上  
舊志

引畿輔通志

考其故道上自武邑縣馬回台村起逕交河縣境北至清河

頭村尚有河槽以下則由賈家引河

按邑人劉天誼批註舊志謂在交河縣文家廟北

新挑

二溝

原註乾隆四年制府孫嘉淦挖

分洩入漳河故道至青縣二十六戶

按此村距李三橋村

南三里今廢

抵祝河嘴入舊滹沱河陳觀察儀集王總河新命於大渡口

開橫河一道通清河之流云云

以上皆節錄舊志語

今按清河故道原自交河

界入境經二十六戶李三橋和尚辛莊等村北流歷許家莊賴家莊王祥莊半邊樓兩連莊以下至魚兒莊入於南淀與滹沱河各自分流即康熙志所述情形是自陳儀集等於大渡口以東開挑橫河清始入滹而許賴等莊以下至魚兒莊一段遂成廢河即舊志所述情形是迨河之上游來源斷絕自二十六戶至橫河一段亦僅為宣洩瀝水之渠故舊志概稱為故道也

濬沱下游故瀆 自大盤古村北引河頭起至鮑家嘴岔河口止約長十里於乾隆二十九年經直隸總督方觀承奏准在盤古廟西北十里窪向西挑挖引河一道導濬沱之水入東支黑龍港以致由盤古至岔河口一段盡歸荒廢今舊跡猶存

興濟減河故瀆 在縣南興濟鎮北三里大掃灣東岸明成化三年

因會通河

即衛河

河水泛漲浚此河以殺其勢後堤岸圯塌水旁溢爲

民田害嘉靖十五年都水司郎中楊旦奏請開濬以興濟知縣王朝相董其役仍舊跡疏鑿東北流至岐口會捷地減河入海共長九十六里其在蔡家莊以西屬青縣者長四十五里蔡家莊以東俱屬滄州自壩口至土橋歸興濟巡檢管土橋以東歸李村巡檢管李村巡檢滄州所屬也其興濟減河修堤植柳放水等事皆其專司雍正四



年怡賢親王奉命查修水利奏請於往時設閘之處修建石閘以時  
啟閉衛河不致泛濫者實減河分洩之效也迨乾隆三十六年高宗  
純皇帝巡幸山東其時因制府楊公廷璋有於天津城西芥園左近  
建減水壩之議聖意以其逼近津城命於上游另擇善地適御舟經  
行興濟見運河底水寬裕恐閘壩有所壅蔽諭令改閘爲壩每年設  
立歲修以除淤積至今遵行不替壩口有御製詩碣以上皆舊志今按此  
減河自海運一行漸成枯瀆僅沿河一帶積潦間或貯之所關亦甚  
微矣然古今興廢至不可知河渠固邑之大事也茲將怡親王原疏  
乾隆諭旨御製詩及裘曰修方觀承等各原摺逐一附錄於後以備

### 查考

怡親王疏云查滄州之南有磚河青縣之南有興濟河乃昔年分減  
衛水之故道也今河形宛然閘石猶存應請照舊疏通於往時建閘

議辦 芥運 園河 壩有 工此 即兩 不壩 再減 添水 似暢 亦利 無雖 碍遇 即漲 如潦 從不 前致 南全 巡注 時下 閱游 視則 清楊 水廷 情璋 形所	閱因 定諭 今周 思元 此理 處詳 若悉 果勘 宣度 洩形 得勢 力於 其上 游復 另有 捷安 地善 開之 並地 或候 照朕 此一 變再 律行 安	座興 以濟 洩以 盛下 漲更 朕無 昨減 親水 臨之 相處 度議 尙于 覺天 其津 地城 距西 芥園 城左 近近 不添 能設 經減 久水 無壩 弊一	工積 庶久 不而 致溢 虛而 設出 昨口 楊水 廷誌 璋比 因今 去尙 夏餘 雨三 水尺 過並 多無 運慮 河重 漫運 溢之 淹或 浸致 田膠 慮舟 而此	建壩 甌之 坡以 勢次 無漸 稍落 壅並 滯則 較下 此游 引河 長水 三歧 尺口 即入 可海 道處 時所 由逐 壩層 滾疏 消導 無俾 慮成	漲滿 時平 暢底 洩方 白為 因地 制宜 之已 遲道 且將 閘底 有現 閘高 底出 落河 低面 數約 尺五 改六 為尺 滾若 水俟	不時 能既 立不 時藉 宣其 洩利 而易 致漫 溢運 為河 虞盛 若漲 拆閘 去口 窄小 難容 又有 減水 石壩 剛使 河攔 阻	尚時 屬底 便水 利猶 則然 江寬 裕以 重運 糧所 艘御 盡安 足福 造艦 行而 無計 碍船 無身 庸受 更水 資約 閘三 座尺 節餘 蓄浮 當送	僅乾 用隆 減三 水十 石六 壩年 不二 應月 更上 立諭 閘今 座日 該御 處舟 河過 道興 本濟 極閘 深閱 通視 當大 春概 令情 尺餘 水淺 似宜	通得 而藉 水利 消洩 且滄 青海 靜潮 自天 開內 數逆 百流 里遇 斥天 鹵時 之亢 地早 盡則 為引 膏流 腴灌 之漑 壤溝 矣池	白之 塘處 築出 口減 澇水 則壩 開洩 放河 水之 不漲 惟又 可請 殺於 運二 河之 之漲 而應 河開 東直 一河 帶二 積道 澇歸 亦併
--	---	--	--	--	--	---	--	--	--	--

因定五壩過水尺寸頻令河臣每歲按水誌展拓清口以洩洪湖之宣漲  
 自後下河並無潦患今年有收較之前人斤于車暹諸灑之節重事大  
 不啻行半覽功亦非能自信為必屬之可一行周元理在乎直隸甚久河防  
 宜素所抒己見而非楊廷璋亦當折衷也因其成曰修向日承命閱過河  
 不敢復留己見非楊廷璋亦當折衷也因其成曰修向日承命閱過河  
 工尙屬及引悉河務宿之前處逐州履一帶悉心籌度璋實詳晰妥議具奏  
 下形勢及引悉河務宿之前處逐州履一帶悉心籌度璋實詳晰妥議具奏  
 楊廷璋等尙須按程而行東境計上楊廷璋等回至滄州此旨與相必會如  
 之迅速只須按程而行東境計上楊廷璋等回至滄州此旨與相必會如  
 寬安辨亦有不御製赴興濟開及芥園壩工詩並着抄寄閱看欽此再  
 爲指示所有御製赴興濟開及芥園壩工詩並着抄寄閱看欽此再  
 乾隆御製詩題爲閱興濟開河勘集議詩以命意詩曰青縣修興濟其地  
 與總督楊廷璋題爲閱興濟開河勘集議詩以命意詩曰青縣修興濟其地  
 緣至津城猶餘二百里更無殺處濼行乃夏所以因盛之圖再減芥園  
 奈示無減水之璋因議于天津城西芥園之左近自建興濟壩以下二  
 請更無減水之璋因議于天津城西芥園之左近自建興濟壩以下二  
 里更無減水之璋因議于天津城西芥園之左近自建興濟壩以下二  
 盛漲昨親臨相視以詩意欲稍移南城回蹕于當細揣而此底實高開牆  
 鑿再行閱定會記以詩意欲稍移南城回蹕于當細揣而此底實高開牆  
 亦壅蔽以其漸足送無慮轉滯擬自信博議命詳視以  
 幾減之况茲足送無慮轉滯擬自信博議命詳視以

變年 時汎 蒙濫 皇尤 上甚 親是 臨以 指有 示另 臣開 等減 恪河 遵之 諭請 旨仰 逐荷 一聖 公明 同詳 悉晰 心訓 籌論 辦茲 查復 芥於 園回	事藉 工部 南侍 運郎 河裘 受日 漳修 衛直 二隸 水總 之督 合楊 流廷 每璋 遇布 汎政 漲使 之周 期元 難理 免為 浸遵 溢旨 因議 上奏	初二 隆日 奉十 到六 硃年 批二 是月 知二 道十 了五 欽日 此奏	乾隆 三三 十六 年二 月二 十五 日	議奏 以下 有臣 等以 現在 查辦 緣由 合先 繕摺 恭奏 伏乞 皇地 上勢 睿勘 鑒明 謹一 奏併	濟以 所天 有津 等以 現在 查辦 緣由 合先 繕摺 恭奏 伏乞 皇地 上勢 睿勘 鑒明 謹一 奏併	回至 鑾興 閱濟 定將 指應 示挑 遵應 行溶 再事 兩宜 壩會 經同 此悉 一番 辦議 理另 減行 水詳 自細 當具 暢奏 利恭 利所 候有 聖聖 駕	致有 俱旁 有壅 臣塞 等必 現需 由測 捷量 地高 勘下 至以 入期 海節 歸疏 宿通 之處 復使 從得 彼順 折流 迴達 逐海 細河 勘不	段俱 有壅 臣塞 等必 現需 由測 捷量 地高 勘下 至以 入期 海節 歸疏 宿通 之處 復使 從得 彼順 折流 迴達 逐海 細河 勘不	河邊 水石 裁壩 曲不 就直 以更 順立 水閘 性至 其捷 減地 河每 年過 水勢 之兜 後灣 往將 來改 淤壩 此應 時移 近	不之 甚節 寬蓄 每則 口水 又發 有之 鷄際 心亦 墻惟 間賴 隔減 轉河 使之 水暢 勢流 不其 免理 壅本 滯屬 誠顯 如然 聖况 諭開 宜口 用原	其諮 蓄訪 水利 弊也 且查 現減 今河 之設 座原 皆高 出洩 河連 面河 數之 尺盛 當漲 水非 淺同 之閘 時座 既啟 不閉 藉兼 開以 板藉	之臣 捷楊 地廷 將璋 兩臣 處周 所有 元理 亦是 日河 道同 至當 形逐 一會 確同 在在 于于 傳附 近之 年興 老濟 村滄 民州	臣清 裘工 日部 修侍 等郎 欽裘 奉日 上修 諭直 會裁 勘總 青督 滄楊 兩廷 處璋 減布 河政 于使 二周 月元 十理 九為 日奏 抵明 滄事 州籍
--	--	--	---------------------------------------	--	--	---	--	--	---	--	--	--	--

築照先月十水百九萬即年壩上寸水金截接應蓄興堤	兩估將內段方七丈六派更下之應剛面取築請水濟工	岸定將下帶遊施十丈為千員足之開遵四牆海將則滄漚	堤寬游齊工選工丈上為員以水板旨尺水墻以現仰州近	工深赴工稍道均均興資仍兩將捷水勢已無阻攔壩口河身勢兜灣不能	責丈程工難口係係二安暢有塊地興濟高攔壩口河身勢兜灣不能	成尺併按力照上辦峻即接上各分一段于四月初八日開	天挑寬疏通統於汛前一律完峻所挑之土即金泰	津寬疏通統於汛前一律完峻所挑之土即金泰	道疏通統於汛前一律完峻所挑之土即金泰	宋通統於汛前一律完峻所挑之土即金泰	宗統於汛前一律完峻所挑之土即金泰	元於汛前一律完峻所挑之土即金泰	統於汛前一律完峻所挑之土即金泰	於汛前一律完峻所挑之土即金泰	汛前一律完峻所挑之土即金泰	前一律完峻所挑之土即金泰	一律完峻所挑之土即金泰	完峻所挑之土即金泰	峻所挑之土即金泰	所挑之土即金泰	挑之土即金泰	之土即金泰	土即金泰	即金泰	金泰
------------------------	------------------------	-------------------------	-------------------------	-------------------------------	-----------------------------	-------------------------	----------------------	---------------------	--------------------	-------------------	------------------	-----------------	-----------------	----------------	---------------	--------------	-------------	-----------	----------	---------	--------	-------	------	-----	----

千率兩同地方官往來照料以支免呼發各員承領工竣核實造冊送四萬核

南銷再受靜青滄三設壩查積濼之城外之水淹及城根應將舊漫溢引為患疏

通員辦由白塘口鹹水沽等處洩入海歸於南運河天津道宋宗元督率

籌庸利另賴躬請欵閱經示此俾畿南數百里永無水患靡不歡欣皇上為萬民詳

民恩臣等目擊輿情至意謹會同恭摺具奏請旨伏乞皇上睿鑒上訓示

五謹日奏乾隆三十八年三月二十

河又歲工部侍郎裘久日修直隸總督楊廷璋將捷地興濟兩河改闢為減

運壩並之分濁疏挑易停淤而身又摺具奏趕辦四寺防老黃河之是寬深河未

皇免難面以諭納令臣汛等酌一議歲修銀兩仰見聖明籌及久遠無微不照臣蒙

千等公同商酌經此水一既辦責成後天津道一凡有淤阻即修銀四

淤地阻方亦官報按明段院挑司挖報庸動院用再查此項銀兩不查過天津之道年庫原貯水備南運

丈九 深十 四六 五里 六亦 丈由 不母 等猪 今港 應歧 通口 身歸 挑海 溶現 面在 寬河 九身 丈面 底寬 寬七 五八 丈丈 深底 八寬 九二 尺三	南能 壩容 臺蓄 石並 縫酌 滲量 水于 應出 拆水 修石 灌雁 漿翅 使之下 律接 堅鑲 固草 又工 青以 縣資 興捍 濟禦 鎮又 減石 河壩 長之	相隄 較之 僅挑 二濬 十淤 丈塞 以之 致舊 奔河 流更 衝屬 刷隄 省便 根又 應各 展石 寬壩 金門 十五 餘空 丈而 長七 七壩 十內 丈兩 俾隄	直二 河百 長四 一十 千丈 四之 百內 八兜 十灣 丈三 以處 順不 其克 下暢 注注 之每 勢虞 挑衝 出溢 之應 土裁 即灣 以取 培直 做改 土挑	挖隄 寬盡 深處 其自 河劉 身三 紆家 曲莊 處迄 所東 自至 崔船 家到 莊溝 迤計 東長 起二 至百 保丈 家淤 道淺 口之 止處 長並 二應 千挑	工不 並等 隄即 身將 尚挑 屬河 完之 整土 者加 即培 將兩 挑岸 河隄 之身 土於 堆緊 培要 隄工 外段 無量 庸加 一夯 律砥 加其 夯餘 又平	三不 四等 五即 六將 尺挑 不河 等歸 今岐 應口 通入 身海 挑現 溶在 面河 寬身 九面 丈寬 底七 寬八 五丈 丈底 均寬 深三 八四 尺丈 深尺	八恭 里請 由聖 母訓 尺事 不(中 等督 歸方 今觀 應承 通得 身為 挑南 溶運 面減 寬河 九二 丈道 底滄 寬州 八捷 丈地 均汎 深減 三酌 四河 丈修 尺長 深一 百宜	又利 請濟 聖民 訓生 事三 (十 中督 略方 )觀 又承 查為 得遵 南旨 運會 減勘 河二 道北 滄兩 州運 捷減 地河 汎酌 減籌 河修 長濬 一事 百宜	奏利 乾濟 隆民 三生 十六 年法 三美 月意 二庶 十五 日經 久無 奏弊 本伏 日奉 旨睿 依鑒 議訓 欽示 謹	下所 分需 別歲 報修 部銀 核數 銷應 請亦 如此 則于 歲道 修貯 既要 有工 定銀 數內 動支 河統 不歸 致受 南南 於運 于河 我歲 皇修 上項	于河 要工 工銀 項三 下萬 借支 兩又 向額 來設 每年 自歲 修銀 一萬 二千 至五 八千 九兩 如兩 歲領 不或 等今 有兩 不減 數河 准
--	---	--	--	--	--	--	---	--	---	--	---

上圖	矣秋	水應	立率	地六	共一	減此	內兩	溶今	歲水	地不
聖貼	除後	過請	今稽	千糧	約方	河項	今臣	河河	久消	減等
鑒說	各後	之令	蒙查	銀九	估給	隄工	歲方	既疏	坍落	河挑
訓繕	工免	該管	恩務	內百	需價	歷興	偶觀	橋濬	之	近河
示摺	程息	如各	發使	動二	銀銀	係工	值承	深	時	隄之
施恭	細還	有廳	帑工	支十	九三	動代	伏	通	導	村土
行奏	數倉	淤塞	金歸	遴六	萬分	帑賑	災思	橋	引	莊即
謹伏	另該	各同	大實	兩零	一	俾	荷蒙	亦	瀝	窪用
奏乞	行處	地	加用	妥零	千	小	聖	應	水	處培
皇	確旗	方	經民	幹實	二	民	恩	加	由	瀝隄
	估民	官	理沾	廳應	百	得	給	道	積	水其
	造一	疏查	嗣惠	印需	餘	以	武	改	滙	無分
	冊例	明附	後澤	各員	兩	力	清	建	又	從別
	送赴	仍於	民等	分萬	除	作	寶	以	兩	消
	部役	於近	亦又	段三	筐	請	春	便	河	洩
	外則	力村	不查	千	兒	照	正	行	中	之
	臣用	莊	得四	派	港	興	二	規	興	處
	等力	分	因處	委三	本	工	寧	約	濟	照
	公無	認	係減	承百	年	代	月	需	孔	捷
	同多	按	官河	辦餘	停	於	天	費	道	地
	悉而	河	隄外	該兩	修	賑	津	十	共	五
	心有	身	土隄	道請	隄	工	青	二	有	減
	籌經	段	即外	府即	給	為	縣	萬	木	座
	議久	落	為村	往于	工	甚	滄	一	橋	於
	謹之	借	莊	來司	現	挑	州	四	洞	理
	繪益	口	膜莊	庫	存	土	各	千	七	後
		年	環	督	銀	查	將	餘	座	至
					價			修	座	捷



又清大學士錢陳羣恭和乾隆御製前題詩元韵會川連平津置開  
取減水勢本據建瓴而豈同釜底霖潦無常時下游胥藉此豈惟衛  
田廬亦以資井里遙思改邑初建設洵有以無如運河長迢迢路南  
指偶然遇盛漲情形當熟揣泄怒庶無闕釀流俾弗蔽於焉殺其衝  
即可通其滯土石工殊施卑高尺判幾一勞圖  
永安萬禩金湯恃作歌繼芥園停鑾親相視

泗河 在縣南夾河內

按即據衛二河之間

上自交河縣東北吳家窪起流經

滄縣尤家莊入青縣境歷紀家窪鴛莊鐵羅莊東再北即無河形然  
地勢低窪且每經雨潦水流奔北直注魚兒窪又有石泗河張泗河  
大小王泗河等村以為之証應為昔年泗河舊瀆

湛河 亦在縣南夾河內

泗河在西湛河在東

上自交河縣東北周家莊起經

滄縣崔家營古蹟舖呂家莊達縣屬陶王莊常莊窠西之雙橋合於  
泗河

按舊志云湛河上自交河縣吳家窪起至周家莊北流逕滄州紙

坊頭侯家莊至縣屬鴛莊東折過雙橋歷鐵家莊劉銘莊直至漁兒窪土人呼為寬河云云係以泗河上游誤為湛河而於湛泗二河合流以下亦認為湛河正支俱與本屆採訪情形不符惟下游寬河之稱今土著猶沿其舊湛泗二名幾為所掩以致勘詢易淆茲俱附誌於此

潞河 廣輿紀潞河在青縣舊志  
熙指康志 在流河鎮北故道久湮  
志舊

啞叭河 在縣西北王鎮店北北至南孫莊長十五里舊槽猶斷續

可指 志舊

趙王河 在廣福樓東南土人亦有以運糧河呼之者疑即五代梁時趙王鎔運糧經行之道今淤  
志舊

按清河故瀆舊畿輔通志據傳認係後梁時趙王鎔運糧之道茲

舊志又以此事論趙王河考二河並不連接且據正史趙王鎔助晉王存勗伐幽州師出飛狐會易水進涿州不應糧運迂遠至此恐亦出於附會耳

又按舊志於以上各河外並載有獨流河徵引繁複終以獨流河卽流河一語爲歸宿然據所引元豐九域志旣稱乾寧軍北百二十里有獨流口其爲今靜海縣屬之獨流鎮明甚舊通志雖稱獨流淺在青縣北卽宋獨流口亦曰獨流河然未能詳指里數自嫌含混方輿紀要又謂黃御支流自興濟縣北流經縣境謂之獨流河興濟廢縣志亦云獨流河在縣北至靜海縣四十里夫興濟縣當日轄境皆在衛河東岸青縣境與之隔河相對實未各踰鴻溝必謂當日之獨流河以一無源之水能由興濟界內橫穿衛河入

青縣界至於流河其誰信之矧流河附近現在並無河形事涉渺

茫與康熙志之載劈池

方輿紀要劈池口在小直沽東是劈地非劈池且此地現屬天津

同為泥

古而無當今刪之

唐河 一名明河又名海家河介於東支黑龍港與滹沱二河之間

自交河縣南王莊起至縣屬西南境牛窪東村東過溫孫褚村水道

深處四五尺淺處二三尺至海碼頭西尚有迹可尋以下入倪楊屯

卽無河形

按畿輔通志唐河卽澠水以行經唐縣故謂之唐河東流至安州

境更名依城河河間縣志古唐河卽澠水源出山西代郡高氏山

東流經廣昌唐縣曲陽定州祈州蠡縣高陽肅寧入河間抵任邱

東達五官淀入海均未言下游經過邑境又獻縣志有此河而交

河縣志則反無之邑境之唐河當係另爲一河與唐縣河間之唐河名適相同耳

盤古溝 明一統志在縣南十五里東流入御河雖旱不竭方輿紀要亦同治河要覽青縣南十五里有盤古溝深三丈東流入於衛水濟運

按今大盤古村南滹沱河東岸有溝一道上游出漁兒窪西流入滹或謂卽盤古溝然考此溝係乾隆二十九年水利案內開挖爲時非古且與舊志所稱溝之北岸有盤古廟云云方向不符當然另爲一溝其真正盤古溝應在滹沱河西盤古廟前惜形迹久湮人言亦復無據每啓考古者聚訟之端

盤古潭 舊志列爲八景之一註謂沱滹河南來水勢至盤古祠下

湍急洶湧深不可測相傳有巨龍潛其中云

附邑貢生劉天誼盤古潭歌盤古潭接滹沱河河流旋轉成迴波  
 人到此稱險絕咸云其下藏蛟鼉蛟鼉時出小游戲衝隄潰岸凌  
 陀揪天浪湧拚且舞噴沫兼挾風雨過茫然萬項成巨浸洞庭震澤  
 寧殊科下民其咨渴誰拯連年汎濫無如何時惟問亭方宮保嗟農  
 無地復出如旋螺(潭)自乾隆使去古蹟僅剩空泥窠復開(以)靈物終戀  
 清潭復出如旋螺(潭)自乾隆使去古蹟僅剩空泥窠復開(以)靈物終戀  
 無底謂通海眼應非訛邇來異事尤詫於魚躍有且多一區澄  
 泓未盈畝僅比古鑑經新磨此中生物竟不測一網之獲盈兼車(古)  
 殊(叶)捕經四靈為畜龍在沼水族亦共歸天和相聚談所以妄稱神佑  
 偏頗四靈為畜龍在沼水族亦共歸天和相聚談所以妄稱神佑

杜公打魚歌

天妃池 舊志謂在縣南二里今無考

蓮花池 在城南八里方廣數畝明隆慶年間沱滹頻於此決口

舊志

今仍瀦水頗深

古井 舊志以古井金聲為八景之一註謂在城東數武投瓦礫于

中如聞鐘磬聲音韻鏗鏘悠然遠聽今東門外緹子市有井一眼卽此

甘井 興濟廢縣志有驛亭甘井爲興濟八景之一今此井無考

### 城鎮

參戶故城 城舊在縣西南木門店前於沿革篇中已詳論之按春秋襄公二十七年衛侯之弟鱄出奔晉傳謂其托於木門又宋元符二年張商英請開木門泄徒駭河東流皆係此地舊志辨之甚悉茲錄如左

舊志云按春秋傳註木門晉地或謂與此無涉但據畿輔通志河間春秋爲燕齊及晉東陽地戰國爲燕趙二國之境漢文帝二年始分趙地別置河間國趙爲三晉所分今木門距河間郡止百二

十里去木門二十里爲崇仙鎮當河間孔道皆趙地也戰國屬趙春秋屬晉則謂衛公子托於木門卽此地無疑又按徒駭故道據禹貢錐指經交河及青縣靜海大城等處至天津注海則宋張商英請開木門以泄東流當卽爲徒駭河之在邑境者言之也舊唐書漢置參戶後周改長蘆當時蓋介青滄二境之間而滄州志又有木門城遂至紛紛聚訟以今地輿考之縣西南三十里有木門鎮舊時一都會蓋卽古參戶地至於青曰鎮滄曰城鎮與城府志已辦之詳矣

又天津府志云俞宗濂按元和郡縣志參戶故城一名木門城在長蘆縣西北四十里唐之長蘆縣卽今滄州城今滄州西六里卽至青縣界則參戶故城在青縣境無疑青縣城在滄州西北七十



里其南三十里有木門城今稱木門店里數與元和志合卽漢之參戶也滄州志亦載有參戶故城云舊志作木門城引方輿紀要云在滄州城西三里此隋之長蘆縣故城因舊唐書云漢置參戶後周改長蘆遂謂之參戶故城又因元和志云參戶故城一名木門城遂亦謂之木門城其實滄城所有之鄉鎮村莊並無以木門名者而城西三里適隋縣所在今稱長蘆鎮其誤可知前志謂卽熙寧所省縣則又誤隋之長蘆在河西唐移治河東熙寧所省實今之州治也

蘆臺故城 蘆臺之名昉自唐代軍城所在散見於各書者類皆少有抵牾考太平寰宇記云乾寧軍本古蘆臺軍地後爲馮橋鎮臨御河之岸接滄州霸州之界其蘆臺古城在御河南七十步元豐九城

志云唐置蘆臺軍其城周三里後廢爲馮橋鎮乾寧中復置蘆臺軍亦曰乾寧軍方輿紀要亦謂城在青縣東衛河西岸云云按御河卽衛河據寰宇記所稱此城係在河之南岸而方輿紀要則又指爲城在縣東河之西岸坐落方向已有未符河間府志復謂城在縣境衛河之西南周圍三十二里唐於此置蘆臺軍遺址尙存是又調停乎前二書之方向而言之矣惟城之周圍里數較九域志多至十培有餘則未知爲何時擴充耳又按宋史地理志霸州疆域實兼今之文安大城二縣地寰宇記指爲接滄州霸州之界以理揆之似蘆臺故境介居其時滄州西北與霸州東南之間其地確爲今青縣境舊志古蹟志峭帆亭下引畿輔通志謂亭在城北蘆臺城中坐落更有歧異總之河流變易數十年每以爲常軍縣之析置改復又復代自有

制各書紀載不同亦奚足怪而峭帆亭舊碑傾移未久父老傳述僉稱亭建蘆臺故城之中今考其地方位在縣城東北二里衛河西岸堤上清高宗御製詩虛亭若翼枕河濱舊蹟蘆臺紀創新云云卽指其地遠者難徵近者則確爲可信也

乾寧故城 畿輔通志今縣治河間府志在縣境舊土城宋析永安縣置乾寧縣卽此按宋史地理志太平興國七年改永安縣爲乾寧縣河間府志謂宋析永安縣者誤也

興濟故城 方輿紀要宋清州范橋鎮地大觀初改置縣金初屬滄州大定六年改屬清州元省尋復置明初改屬河間府無城編戶十里興濟廢縣志明嘉靖間新建土城周迴幾三里在青縣東南三十里衛河東岸順治十六年廢爲鎮入青縣今城址無存

按舊志又載有蒲領城會川廢縣廢清州寧州范橋縣數則蒲領漢縣治今之阜城舊志引通志謂蒲領城在魯城縣北六十里漢黃巾之亂有蒲領人寓此立城因名考魯城是否在青殊鮮確據其說自涉牽強會川爲乾寧縣改置與稱清寧二州時同無另建之城宋史以范橋鎮爲興濟縣別無范橋縣之名舊志旣稱郡志非之均可從刪而又姑存其名似可不必今並刪之

范橋故鎮 河間府志興濟縣宋爲范橋鎮本名范橋渡大觀時升爲興濟縣按卽今之興濟鎮是

馮橋故鎮 唐廢乾寧軍改置在今縣城東北衛河之西

合口故鎮 方輿紀要青縣南滄州西有合口鎮計其地當在清瀾合流處水經註衡漳水過渤海建成縣又東左會濇沱別河故瀆又

東北入清河謂之合口晉太元十三年後燕慕容楷等將兵會慕容隆於合口擊叛將張申於高城平之隆安二年魏拓跋珪得河北置行營於中山命拓跋遵鎮渤海之合口即此志舊按今縣境清濬合流處在杜林鎮東南二里大渡口村西建成縣屬今獻縣境域水經註所指方向與大渡口村西之地適符

木門故鎮 即今城西南三十里木門店漢參戶故城

崇仙故鎮 即今城西南五十重崇仙村

按舊志引康熙志有長蘆磚河木門崇仙四鎮長蘆磚河早已改隸滄縣茲不贅列木門崇仙二鎮之廢當係康熙癸丑修志以後事今二鎮雖經裁撤而集期一至商旅駢闐猶可想見二百年前之重要特敘入之

### 堤壘

建置篇志堤工旨在防河有成例也茲之志堤則有異白沙縷縷指點前塵慕古人陳迹所留遺且以證河流之遷變焉若夫四郊多壘卿大夫或辱之然星列雲屯易滋感想由今溯昔因地傳人故以堤壘併爲一類墩台演武塲關係武備與壘皆性質爲近亦連類而及之

老鷗堤 在縣東南始建不詳何代舊築堤於此防衛河泛溢以形似得名唐末汴將葛從周敗劉仁恭處也

東堂堰 宋景德初知雄州何承矩請令滄州乾寧軍視斗門引潮入御河東堂堰以益塘水其地在縣東北今湮廢

神堤 河間府志在縣南衛河堤上有柳數百株按此堤在興濟鎮

南首因明永樂十三年興濟知縣王弘毅投水爲神得名

參考官制  
篇附名宦

傳列

古堤 舊志云堤周迴城北西南三面今西北二面尙存遺址依稀可辦按父老相傳明代滹沱河頻於城南決口故築此堤以護城云滹沱下游故堤 自盤古廟西北引河頭起至鮑家嘴汊河口止長十里於乾隆二十九年挑新引河後荒廢今故址猶存

興濟減河故堤 自興濟鎮北三里大掃灣起東至蔡家莊接滄縣界止長四十五里故址猶存

啞叭河故堤 自王鎮店北至南孫莊長十五里堤形時有時無

按縣境各堤其至今尙施人工者另詳建置篇堤工門茲不複列又如泗湛潞唐及趙王等河今已皆無堤形且各河爲典籍所不

載並從略

堅固砦 方輿紀要在縣南唐太和二年李同捷據滄景叛易定節度使柳公濟討之奏拔其堅固砦按舊唐書時同捷築砦於滄州西抗拒官軍以堅固為名今久廢

海清砦 方輿紀要在興濟縣東北宋史地理志本名巷姑砦政和二年改今久廢

按舊志於二砦外又引宋史地理志有釣臺獨流北獨流東當城沙渦百萬六砦稱其俱隸清州考宋清州本乾寧軍改幅員遼闊向北實兼有今靜海縣境

金明昌四年始析清州窩子口置靖海縣

所謂釣臺獨流當

城沙渦諸稱今靜屬村鎮尚皆沿用其名其距青城里數亦與宋

志所載悉符

宋志註釣臺在軍(按即指乾寧軍下同)北六十里獨流北獨流東俱在軍北一百二十里當城在軍北一



百三十里沙湍在軍北一百四十里

百萬雖無村名然宋志註在軍北一百四十五

里是砦更在沙湍等砦之北亦屬靜境無疑據此則六砦雖隸昔之清州其地實不在今縣方域以內未便牽強附會也

空城

在縣城西北十五里相傳楊景屯兵處今其地有空城村

舊志

引河間府志

按宋史楊延昭傳延昭楊業子初名延朗屢率師禦契丹契

丹憚之呼為楊六郎其用兵處多在幽燕至楊景之名出自稗官小說當即延昭之誤今考其屯兵之地介居東西二空城村之間城址四面尚高四尺餘周圍二里內有地九十餘畝東西兩門猶可辨識為二村往來孔道惟址頂與城內均成熟地英雄遺跡望之令人起弔古之思

盛軍故壘

清同治十年二月直隸總督李鴻章奏調淮軍盛字馬

等

系

卷之四

輿地志

古蹟篇

二〇

步二十三營仁字步隊兩營共員弁勇夫二萬一千餘人由山東濟寧州移駐青縣馬廠沿河東西兩岸建二土圩東以盛字馬步十六營仁字兩營駐之圩牆高二丈四尺厚三丈六尺周圍十五里共設四門中築礮臺九座北設軍市名人和鎮西以盛字步隊七營駐之圩牆高厚如東圩周圍九里餘共設三門中築礮臺五座節錄續志按盛字營長官爲周盛傳仁字營長官爲唐仁廉清咸同以來軍隊稱謂多以長官名字著其時唐仁廉僅統帶仁字營周盛傳則總統盛仁馬步等軍故民間概稱爲盛軍河西營圩地與人和鎮隔河相對屯駐未久即行遷移現惟西面圩牆已經平毀東南北三面則巍然尙存河東營圩自盛軍開拔後迄今三四十年始終爲軍隊駐紮至所駐何軍祇以時局反覆去來靡定莫可稽考茲因述河西廢壘連帶

及之藉免設置以來經過情形歷久湮沒焉爾

銘軍故壘 銘軍之稱原於統兵長官為淮軍宿將劉銘傳清光緒

七年銘軍總統劉盛休銘傳挑挖斬官屯滅河工竣奉命率領馬步

十三營移駐興濟一帶借民地屯駐嗣於光緒十一年復奉命調防

永平地基仍還原主其蹟則莫審其詳矣

附邑舉人姚觀峒時事一絕云大河兩岸列行營說是劉家子弟兵  
將帥喜淫兵嗜賭滿街閒耍不分明又邑諸生孫杰亭五言古詩一

首云髮捻亂中原動地皆擊鼓江淮健兒多討賊風聲樹百戰醜虜  
平捧檄蒞茲土赫赫銘字軍昔聞今日觀夾河布行營云是為鎮撫

轅門高且宏砲壘小民柱軍容聊復爾觸目盡貔虎得淫與賭小民  
隊三或五氣盛吞小民足恭逢彼怒自稱九死餘博得與賭小民

懾其威相戒莫敢侮軍門執法嚴亦云非無補擾擾鎮及鄉孰識閭  
閻苦旌麾幸北指細柳蹟已古綜觀二詩可見駐軍時之情況矣

### 附墩臺演武場

墩臺五座 譚缺屯林缺屯八里堂歸官屯馬廠汛各一座舊志俱久

廢

按天津府志青縣墩臺六座譚缺屯八里塘高官屯林官屯茶棚

馬廠北云云高官屯查隸滄縣茶棚不詳所在

南區有茶棚村不近衛河疑另有地

今依舊志

演武場一處 在城南舊志久廢

祠墓

人往風微古今同慨所賴以流傳勿替者後人之崇報與表彰耳聞之錦官城外蜀人營丞相之祠申巷碑前尼父題延陵之墓馨香遠而肸鬻通封殖巖而樵蘇絕良有以也青境先哲祠墓今雖不可悉指然或官斯土者遺愛在人或生此邦著流芳震俗書有載口有道凡釐然愜當人心者均為表而出之以其名以其行非僅以其置身

貴顯遂襲爲此諛墓之文也其舊志所載各條間有名諱弗著亦錄存之以俟考

神堤祠 在興濟鎮南衛河東岸堤上明永樂十三年邑人爲故興

濟知縣王弘毅立今久圯

附清興濟巡檢楊榮重建王家淺龍王廟碑興濟當運河之衝有河神廟在東岸王家淺亦未詳其創自何年也乾隆五年庚申春榮奉

檄署興濟巡檢篆額大神祠見濱河茂草間古廟半椽茅屋頹敗內供神主三中爲金龍四大王謝公兩旁爲蕭公晏公上漏下濕風雨交

侵欲於節前行拜獻禮而不得榮於是亟謀興作擇地而改建之禱於神以卜曰仍舊吉繼而疑之一日命兵役詣廟掃除忽於塵坳中

得神主一拂拭觀之書元帥王公諱弘毅之位初不識爲何神越數日有鄉塾師陳生手持興濟舊志鈔本來曰君管興濟當知興濟

事盡一覽焉榮受而讀之職官列傳中載明永樂間河決興濟邑令王弘毅痛民被溺沒水死時河流激盪哀聲震兩岸邑人沿流上

下以索公屍不得經再宿忽漂於縣堂色一如生邑人乃建祠投水處植柳於旁名曰神堤烟柳爲興濟八景之一始知元帥王公即縣令

王公而王家淺乃王公投水處也爰白其事於邑侯周公按即青縣知縣周碩勳公曰異哉事之曠百世而相感者信有之乎昔占之而

仍舊王公之精爽所憑依也既獲神廟今又復得舊志以決斯疑王公之  
 英靈相告語也顧君所建者河神廟今復為王公祠奈何繁憬然曰  
 是宜分福而建之惟力有不能耳公曰無傷也余為位置之金龍中  
 大宜其神赫濯於江河之間自明以迄本朝代有封號宜塑像於中  
 楹更塑侍從以肅瞻仰蕭公晏公効靈水府廟食歷數百年宜奉其  
 主於東偏王公捐軀殉民歿後必為河神以保障民生澄清運道其  
 配享於四大王固宜元帥之號或一時愚氓之妄為推崇余知王公在  
 天之靈必所不受宜仍書前明與濟令王公之位奉其主於西偏春  
 秋合祀而聽於神未始廢其也君知其盡己之智而節於人薪盡  
 人獻其舊址建殿三楹以周垣設門謹其啓閉工竣之日周公書額  
 以獻曰靈驅漳衛大冢宰河台顧公題匾曰永慶安瀾於是廟貌改  
 觀凡舟楫之經于河畔者無不登岸作禮而去廟前月堤內有城荒  
 官地一段停淤歷年可以耕種周公曰廟中香火外隙地悉蒔柳枝  
 長策其後高柳蔭堤將復睹神堤煙柳之盛矣君其記之以示後之  
 數年之後高柳蔭堤將復睹神堤煙柳之盛矣君其記之以示後之  
 同志者繁謹  
 奠石以記

夏公祠 在學宮西明嘉靖間大學士夏言時任工部主事按臨青

縣查勘草場邑人德之為立生祠以祀今久圯

事見天津府志宦蹟門

孟公祠 在興濟廢縣城內明萬曆間邑人爲故興濟知縣孟楠建  
今久圯

樂只祠 在縣南街南首衛河西岸彌陀庵旁明末邑人爲邑紳李  
日茂建今祠圯斷碑猶存

周武壯公祠 在東關北街城隍廟巷東瀕衛河清光緒十四年邑  
人爲盛軍總統周盛傳建計大門一座後有戲樓大門旁東西便門  
各一座前院過廳三楹廳旁小角門二東曰碑頌西曰鼎銘東西遊廊各七椽  
後院正廳三楹廳旁小角門二東曰山高西曰水長東西廳各三椽又正廳外  
東北西北二隅各有耳房二間

按周盛傳安徽人前充盛軍總統時駐兵小站馬廠開墾屯田光  
緒元二年間北畿大旱人食草根樹皮旣而乏絕左右以告公戚

然心動赴津面制府李鴻章與飢民求賑李困於國事無暇顧及公遽歸自捐銀數千兩復勸募部下得銀鉅萬遠購大批紅糧分投各縣按戶口散放人各一斗本縣南新房等六十餘村賴以生活者數萬人後於光緒十一年奔喪回籍傷發病故奉上諭予諡武壯准在原籍及立功地方建立專祠惟青之建祠則因曾在邑境捐款賑災之故不可無以表之

又按前青縣知縣沈公昷初捐驅殉民增入悲感庚子亂定大吏據實入奏已奉旨准建專祠復經邑人捐集鉅款擬於城內東南隅卜地興建祠宇乃物換星移遷延未果而主其事者竟將此款假名保存畢竟作何措置令人真像莫明試思此係何款款從何來自便其私罔恤公議使沈公卅載忠魂不獲於死事地方覓一



血食之所抑亦慘矣倘異日舊事重提果有建祠之舉會當補輯於此故特誌之

漢參戶侯劉免墓

在縣南寰宇記在長蘆縣西北三十六里

大清一統

志

按滄州志亦載此墓係引河間府志謂在州西北二十里今考滄城近臨衛河河之西北數里外即歸青轄州志所云當是仍沿木門城為參戶縣之誤

金縣令寇公墓 在縣西五里昔有土人得碑載云金故朝散大夫行潞州涉縣特令騎都尉封上谷縣男食三百戶賜紫金魚袋寇公之墓壬午季冬誌

舊志

按壬午為金世宗大定二年

即宋高宗紹興三十一年

金制諸縣令從七品文

官九品四十二階從五品中曰朝散大夫凡勳級從五品曰騎都尉凡食邑縣男三百戶無實封又輿服五品服紫者紅鞵烏犀帶佩金魚是寇公職爲從七品其官階則從五品也

蔡平章墓

在縣西南蔡村正北少東三里許

事採舊志

清光緒十九年

閣上營村人因採薪發見地穴掘得一龕質似陶器並得用器數事鄉民莫能名狀而隨手朽敗穴之容積頗廣似是明堂內湧黑泉深可七八尺後因蔡村人出頭爭執各物仍瘞墓中卽里人相傳蔡平章墓也

按平章之稱始自唐代其時以尙書中書門下三省之長官爲宰相又以其官隆重不常置以他官攝其職謂之同中書門下平章事省稱同平章事宋因之其尤崇者爲平章軍國重事元中書省

行中書省皆置平章爲丞相之次官明廢今考唐後各史蔡姓官  
平章者並無籍隸青境或服官貶謫至青者其人舊志云云是亦

一疑問也

劉天誼批註舊志謂蔡  
杜等疑皆金未時人

杜將軍墓

在縣南六十里杜林鎮鎮亦名杜林墓

事探舊志

土人相傳

將軍名林故地名杜林墓墓地即其陣亡處在鎮西北里許今尙存

附邑貢生劉天誼杜林將軍墓詩出遊至西原攜友時散步頽然見  
荒邱云是將軍墓翁仲漫弗存豐碑無尋處芻牧來牛羊孔穴走狐

兔生前位將軍葬自崇制度而今殊草竊疑傳聞誤友人顧而嘻  
噉我實膠固今人際昇平得備飾終具元黃龍戰時原隰哀誰顧矧

彼武勇人馬革夙所慕碧血灑戰場暴骸心何懼家國同銷亡紀載  
闕竹素僅餘故遺民姓名相傳付偶來田隴間憑弔斜陽暮軼事幾

流連低徊不忍去直道在人心非事逐好惡禮失尙野求口碑即掌  
故不見各生祠勒石遍道路里老昧莫知幾爲甘棠樹按此詩見同

野堂遺集已採  
入津門詩鈔選

李參軍墓

在縣南衛河西李家淺舖之南

舊志

按後漢之季有參軍事之名簡稱參軍位任頗重晉以後軍府暨王國始置為官員如諮議記室錄事及諸曹參軍皆是隋唐兼為郡官明清兩代稱經歷亦曰參軍

元尹公墓 在縣西五里子任監察御史至正間立碣曰奉順大夫

禮部郎中飛騎尉會川縣男尹公墓 舊志

按至正為元順帝年號元制文官亦九品四十二階監察御史正

七品禮部郎中從五品奉訓大夫 原文奉順大夫疑誤 縣男飛騎尉則皆從

五品之官階封爵勳級也又元制封爵八等惟郡王國公時有除拜餘則止於封贈用之尹公墓碣所載殆因子而得封贈歟惟舊志既稱子任監察御史而又不著其子為何名不知其說何據又按以上五墓均未悉所葬何人杜將軍雖有軍林之說亦未詳

事蹟何若以其爲舊志所載錄之以俟博雅君子之考證

明御史張岐墓 在興濟鎮東南里許

按舊志有張昌國公墓考張巒封昌國公明孝宗時歿賜葬北京西之香山其興濟故里先塋所葬者據弘治御製碑文爲巒之祖迪父綬伯縉兄岐等墓俱未追贈公爵其後巒子鶴齡雖襲封昌國公惟曾否歸骨塋域莫得而詳且驕縱如鶴齡亦殊無可表彰而張岐以高才生掇巍科洊歷清要實爲一時人望特更正之

附明孝宗御製太保昌國公先塋碑云朕聞宣尼有言積善之家必  
有餘慶所謂積善者非止一人之身一世之期而已必其祖孫父子  
德善相承歷數世其不已蓋勢理之必然也故推誠宣力翊運武臣特  
也優厚有餘自不能已蓋勢理之必然也故推誠宣力翊運武臣特  
進光祿大夫柱國壽寧侯贈太保追封昌國公謚莊肅張巒其先本  
河南人後徙山西之徐溝再徙河間之興濟自上世以來佩仁服義  
以積善至其祖希信祖迪父綬尤克承先志孚於鄉邦交城人  
無遠近咸稱善人焉綬在羣從中與其兄縉最知名縉嘗爲鄉教

論生歧景泰甲戌進士仕至都察院右僉生都御史中宮為隱德弗耀配誕生  
 名成貢太學未仕娶昌國大夫用壽推恩追封希信迪綬俱推誠宣  
 力皇諸綿武臣特進光祿大夫柱國壽寧侯妣世簪纓相承與國同休香  
 有齡襲已所壽寧侯次延齡進建昌伯子見世世之簪纓相承與國同休香  
 山已命有弘治十一年四月禮持命司禮監太監李榮內官監太監李典未  
 舉乃于弘治十一年四月禮持命司禮監太監李榮內官監太監李典未  
 等往會巡撫直隸都察院右副都御史高銓督工修之塋以重門繞  
 其祖迪而下至岐皆以次封殖中為享堂前為廊廡之塋以重門繞  
 之以周垣其規制及凡儀衛品式視香山之葬有維茲塋域實張氏  
 五月十九日畢工悉具始末請文紀石用示將來維茲塋域實張氏  
 積慶之源凡其子孫善行之成福履之盛皆本于修崇之後冥靈  
 有知尚其陰護俾自是子孫維承善慶于無窮而我國家亦靈  
 賴矣祀是為善伊何之徵並系以詩曰於穆蒼穹誠人惟爾張氏  
 響應以類其善伊何之徵並系以詩曰於穆蒼穹誠人惟爾張氏  
 之傑自祖及孫始終一節昌國繼起善行彌敦祖恩三代迭封善慶  
 篤生淑女軒龍作配誕生臯儲臣民欣戴五等高爵三代迭封善慶  
 之報于焉以隆勳紀丹書居  
 建威里與國同休何千萬禩

明檢討馬政墓 在縣南一里河溝村右

明御史李日茂墓 在縣南二里中山之陽

清解元董瀛山墓 在縣北西港村西一里許

清忠臣張傳楷墓 在縣西南崇仙故鎮

王烈女墓 在縣南山呼莊北二里

郭氏雙烈女墓 在縣東南梅官屯墓葬郭文運二女

按舊志所載各墓本屆多爲採入惟盤古墓一則載稱在縣南十五里當係指盤古村其另條盤古溝下復謂相傳盤古氏之墓在水中石棺鐵鎖繫之舊時或見之或謂盤古像與棺浮從水面而來云云措詞概屬荒唐又龍廉使墓一則載稱在縣北流河鎮安徽人名承祖曾按察江蘇其先人官於青遂家馬云云考舊志職官志子牙河主簿龍廷棟望江縣人雍正十三年任承祖之按

察江蘇則在乾隆四十年當卽廷棟之胄裔旣非邑人亦非邑之職官名行復無可企仰今並刪之至邑人之足資企仰者此外固不少概見但墳墓所在碍難確指亦不得不姑付闕如非故爲漏略也

### 壇廟

歷來爲方志者每以壇廟列諸建置以神道設教之旨爲帝制時代所公認也近自科學發明神權漸隱中央且明令廢祀矣故今以諸壇廟概置之古蹟篇以符現制其鄉鎮小寺廟建不詳年規模又復狹隘無記載價值者不錄

**社稷壇** 社主土以句龍配稷主穀以后稷配壇制高三尺方廣二丈五尺四出陛各三級北向爲前九丈五尺後旁各五丈繚以周垣



出入以北門清定社以石柱稷仍用木每歲春秋二仲月上戊日祭壇在城東北今荒廢

神祇壇 唐以前風師雨師各爲壇天寶時增雷師元祀風伯一壇雨雷共一壇明時增雲師合四神爲一壇稱風雲雷雨壇嘉靖時合山川共祀清順治初稱天神地祇壇大清通禮定名神祇壇合祀山川並城隍以雲雨風雷山川城隍爲序壇制高二尺五寸方廣二丈五尺四出各有陛南陛五級東西北陛三級四面各十五丈繚以周垣出入以南門壇在城東南今荒廢

先農壇 古祀神農以后稷配耕藉以供宗廟社稷則祀之清順治八年舉藉禮祀於京師雍正四年九卿奉旨議通行天下州縣自明年爲始於該地方擇東郊潔地照九卿所耕藉田四畝九分之數建

壇制與神祇同每歲仲春亥日地方官率所屬及鄉耆老農詣壇虔祀各官次第扶犁老農終畝壇在城東北今荒廢

邑厲壇 大清會典府州稱郡厲縣稱邑厲每歲清明日七月望日十月朔日祭境內無祀鬼神奉城隍主爵壇在城西北今亦廢

雩壇 雩者爲祈雨而祭卽春秋傳龍見而雩之義自晉永和時始制壇於南郊唐宋及明皆因之清自乾隆八年始令直省州縣於每歲孟夏擇日行常雩禮或有亢旱每七日先祭界內山川次祭社稷致齋虔求雨澤但不得用大雩之禮亦不必另設雩壇後復飭設壇壇在城東南今亦廢

城隍廟 城隍之祀自宋始遍中國明洪武初封天下城隍之神府曰威靈公州曰靈佑侯縣曰顯佑伯二十三年改正祀典府城隍稱

本府城隍州縣各以類推每歲春秋二仲月上戊日從祀神祇壇五月二十七日祭廟廟在衛河濱文廟後明洪武二年修葺成化十三年知縣蘇俊重修弘治間知縣周忠重修有碑記附後清乾隆二十二年知縣冷廷頤同治十三年知縣張濟康俱重修建大門正殿寢宮各三楹翼以兩廡又興濟廢縣今尚存城隍廟一處建年未詳

附邑人檢討馬政重修青縣城隍廟碑記言昔者城也盜盜者隍也城隍所以衛民也民承其衛脫烽燧之警杜金革之虞晏然安堵於其下何以報為非祠無栖為之廟以安神也肇稱殷禮咸秩無文矧神也謝神之護祈神之佑固宜爾也語曰肇稱殷禮咸秩無文矧神也禮文之顯載其所應祀也我國家有神其祀終始不渝百餘年來其中外肅其城隍嚴其廟貌朔望有謁春秋有祀終始不渝百餘年來其中外以和風雨以時有以也青有廟貌舊矣前者蘇侯新一嘗新之題其額曰顯佑伯祠伯時受封蓋在洪武之舊已西侯之鼎新記在成化丁酉歲也歲久易湮風雨苦痕不無金碧剝落之歎令周侯協其僚工謂守者曰興廢補滯予之責也乃屬耆老乃蓄錢穀召匠掄材鳩工採石板築之音斧鑿之聲積年乃罷告成功也瞻規模宏遠矣右通兩廡有寢兩夾有門輪奐鮮美足以聳人之觀

青閭左聲修薦有水不流不息養有儀善不窮日往月來寒往暑來鏗鏘濯足以靈  
赫赫有聲修薦有水不流不息養有儀善不窮日往月來寒往暑來鏗鏘濯足以靈  
動人之敬信勒之石以示不朽云蓋弘治後邑人夏也

又邑舉人馬衢重修青縣城隍廟祀受天考命撫綏之萬方懷柔百  
史萌于唐而大盛于宋元之世我皇祖受天明命撫綏之萬方懷柔百

與縣治同道凡吏越其土者已西齋沐誓神而後視事及瓜代展祀如禮春  
神悉有同凡吏越其土者已西齋沐誓神而後視事及瓜代展祀如禮春

秋有祀而祀以文皆出聖製諄諄百人合德以福我兆民也官之道謂設官  
以致治而祀以神以司監惟欲神人合德以福我兆民也官之道謂設官

必佑乎朝廷厥職昌厥後而典其重矣乎我青古州神人相與之際今  
嚴矣乎朝廷厥職昌厥後而典其重矣乎我青古州神人相與之際今

因治之鄉者姚興曰城隍吾邑主神也利我生民舊矣有司隱之祀直民  
甚神之鄉者姚興曰城隍吾邑主神也利我生民舊矣有司隱之祀直民

也簡吾輩生修祀于斯燭無若千庶誠以報厥本乎乃率諸祀每歲  
十二月終會修祀于斯燭無若千庶誠以報厥本乎乃率諸祀每歲

董仁輩以繼于正德元年顧欣然遂謀立石以永其傳屬予作記予應之  
董仁輩以繼于正德元年顧欣然遂謀立石以永其傳屬予作記予應之

符節福善禍淫毫髮不爽公記天子以德格天百姓惟是幽明之秉德若明  
曰城隍神祀先君太史公記天子以德格天百姓惟是幽明之秉德若明

尤恤小臣之侯最切者靈異顯烈有誠之不可掩者如城隍之神聰明君子  
尤恤小臣之侯最切者靈異顯烈有誠之不可掩者如城隍之神聰明君子

各盡乃心各修乃職上以體朝廷敬神之格斯洋洋如在聲和氣和神人祀之意  
終始惟一母二爾心則神之格斯洋洋如在聲和氣和神人祀之意  
天地之和應矣將見陰陽和而風雨時可致之祥為畢至矣但顯厥  
職昌厥後福我兆民而已耶明是倫察物仁義自然百辟其刑皇俯仰極  
昭自天以敬作所一德永肩明倫察物仁義自然百辟其刑皇俯仰極  
物忝神人以和天道好還雨暘王道便翼我皇圖億萬斯年豐碑刻  
辭以永厥傳萬古  
流芳誰云弗鐫

### 關帝廟

唐建中三年配享太公廟專祠未詳所始

唐德宗建中三年配享禮儀使

顏真卿奏治武成王廟請如月令春秋釋奠詔館定可配  
享者列古今名將六十四人蜀前將軍漢壽亭侯與焉

元明宗天

歷元年封顯靈威勇武安英濟王明初復稱漢壽亭侯關公廟萬歷

二十二年賜額曰英烈廟

張爾岐蒿菴閒話云明初復稱漢前將軍  
萬歷末內出金牌敕封三界伏魔大帝神

威遠振天尊關聖帝君於正陽門外祠醮三日  
太常祭祀則仍舊稱天啟間部覆得旨稱帝君

清初曰關聖廟順治

九年封忠義神武關聖大帝雍正三年升為中祀用太牢追崇三代

封帝曾祖為光昭公祖為裕昌公父為成忠公

宋侯祖墓記馮子蒲州

撰康熙十七年戊子解州有常平士子手昌者讀書塔廟塔廟關侯故

居也昌夢帝授以易碑二大字驚而寤見濬井者得巨甗碎之甗上有

字昌急合讀乃侯之祖考兩世諱字生卒甲子大略循山而求得墓道

焉遂奔告解守王朱旦作關侯祖墓碑記載侯祖石盤公諱審字聞之

和帝永元二年庚寅生居解州常平村寶地里公冲穆好道遠性至孝

訓其子卒于桓帝永壽三年丁丑享年六十八子諱毅字道遠性至孝

父歿廬墓三年既免喪于桓帝延禧三年庚子六月二十四日生侯侯

長娶胡氏于靈帝光和元年戊午五月十三日生子平其大略如此今

以五月為帝誕辰六月為帝忌忌據此似有誤 乾隆三十一年加封忠義神武靈佑關聖大

帝嘉慶十九年加封仁勇道光八年加封威顯曰忠義神武靈佑仁

勇威顯關聖大帝民國二年中央釐正祀典令天下立關岳廟合祀

關壯穆岳忠武兼採漢唐以來歷代名將二十四人依次配享每歲

以春秋二仲月上戊致祭

即用合祀

乾隆九年知縣周碩勳道光二十四年知縣單偉志

城牆上

岳關處

均重修一在城東北乾隆四十一年灤州知州王述曾捐修一在杜  
林鎮萬曆三十年邑人薛瑤等僧智魁修葺有碑記乾隆四十六年  
張致賢僧法旺繼修一在新集鎮咸豐十年重修一在流河鎮嘉慶  
三年咸豐二年均重修

附配享二十四名將

蜀張桓侯飛

字翼德涿郡人

晉王將軍濬

字士治弘農湖人

隋韓上柱國擒虎

字子通河

東唐李衛公靖

字藥師三原人

唐郭汾陽王子儀

華州人

唐蘇總管定方

名烈

以字行冀州武邑人

宋曹濟陽郡王彬

字國華真定靈壽人諡武惠

宋韓蘄王世忠

字良人延安

武諡忠

元伊兒汗旭烈兀

太祖之孫拖雷之第三子世祖忽必烈之弟

明徐中山王達

字天濠

武人諡寧

明馮宋國公勝

定遠人

明戚總兵繼光

字敬元

以上東配

蜀趙永昌亭侯雲

字子龍常山人

晉謝都督玄

字幼度陳夏陽人

隋賀上柱國若

弼字輔伯河南洛陽人唐尉遲都督敬德名恭以字行善陽人唐李臨淮王光弼營州柳城

人後梁王節度使彥章字子明鄆州壽昌人宋狄武襄青字漢州人宋劉武穆錡

字信叔順德人元郭將軍侃字仲和明常開平王遇春字伯仁懷遠人明藍涼國公玉

人定遠明周總兵遇吉錦州衛人以上西配

附邑人庶常楊文蒞杜林鎮關帝廟碑記青縣治南七十里河西岸鎮名杜林墓有關帝廟不知建自何年住持僧魁敬承師允峯未

遂之志乃借本鎮會首薛瑤王謙舉發善念欲立碑用垂不朽請予言為記予非嫺于文感王之威靈慕王之忠義即不敏曷敢以不文予

遜也勳猷彪炳氣宇軒昂惠撫士卒威震華夏故當時昭烈委任以時也

嘉其志孟德徙都衣避其銳士擁旌輜輿以警其威無論磊落不羣之才竊慕休光即布衣帶之仲謀隱之夫靡不憚其英風壯其

義氣而欽服其恩德勇冠三軍芳流千載不杰然大丈夫哉此光照史策歷歷可考者無俟予之掄揚其在萬世也維持世教扶植倫

常運化機于無窮補清寧之不逮則王之功可易言耶記云聖王之制祭祀也德施于民則祀之以死勤事則祀之以勞定國則祀之能

禦大菑則祀之能捍大患則祀之有一于此足以食報能仰答弘兼而有之即祠宇巋然俎豆馨香亦吾人美于此之常又安報能仰答弘兼



于萬一也威靈愈顯忠義彌堅名與日月爭光功與天壤相敵非特  
 一鎮蒼黔咸獲嘉祉凡遐陬僻壤戴髮含齒之屬無不陰受其賜是  
 以或建祠于通衢或繪形于委巷晨昏供奉香火不絕人豈有私于  
 王哉無亦惟是一念昭格之誠流動充滿有莫知其所以然者惟王  
 以忠君愛國自信放人亦以忠愛信王也若夫年豐歲稔家給人足  
 貽生全樂利之休躋國祚康寧之慶用符我皇圖億萬載無疆之歷  
 其功詎淺哉卸血食萬年誰曰不宜吾謂人之難知者以此今智  
 魁誠能廣募信緣重新鼎建使毀宇神像金碧輝煌覩廟貌之森嚴  
 感靈光之普被以繼迺師曩時建修之意則神必我據福有所歸王  
 必默佑于冥冥矣廟原無碑立碑自智魁始予嘉其心之虔而志之  
 篤也因僭  
 爲之記

**土地廟** 本社神公羊傳註社者土地之主土地之名始此今世俗

以土地爲里社之神廟在城隍廟西係馬神廟舊基改建

**東嶽廟** 又名天齊廟東嶽之祀始於唐明皇封禪泰山加號天齊

出舊唐書今俗稱東嶽廟爲天齊廟當即本此一在城東南明嘉靖

二十八年建清順治七年重修咸豐八年知縣曾貫之重修一在王

古堂明崇禎三年建清乾隆四十八年重修一在杜林鎮明隆慶六年邑人張儒等修葺清嘉慶四年僧演慧重修有碑記

三官廟 在東關按卽道家所奉之神天官地官水官也

龍王廟 華嚴經有無量諸大龍王興雲布雨令諸衆生熱惱消滅云云後世求雨之祀龍王本此廟一在城東衛河西岸乾隆三十六年知縣趙士傑重修道光二年知縣司馬庠重修一在興濟鎮南首衛河東岸清乾隆五年興濟巡檢楊燾重修

火祀廟 本月令炎帝祝融之祀宋以祀大火配闕伯元封宣王王祀火神礮第並用於軍禮廟在縣東關中街清嘉慶三年典史以明槐重修

河神廟 在東門外

盤古廟 在縣南十二里大盤古村元世祖至元十五年即宋端宗景炎三年

帝昺祥興元年建明弘治十七年崇禎九年俱重修清康熙二十七年因河

流汴刷改於舊祠西南重建均有碑記弘治年一則附後皇朝通志載有康

熙三十六年御製碑今無存民國五年廟燬於火僧本信即舊基重

建規模較前更為狹隘惟廟後接引寺與三教殿則猶仍舊觀耳

附邑人檢討馬政盤古廟碑記盤古氏人祖也生於混沌之初鴻荒未判之先穴居而野處草衣而木食汙尊而抔飲當此時也無三光

五嶽之名無三皇五帝之號無三墳五典之書列于太易太初太始太素之說盤古氏生參三才而贊兩儀子三皇而孫五帝蓋自是而

人極始立人道始明人文始著故一氣未分道在天地兩儀既判道在聖人盤古氏以之自是而有畫卦而有結繩而有網罟之制何者

不自盤古氏肇耶自是而有耒耜而有衣裳而有律呂之音何者不自盤古氏來耶史弁三皇書冠五帝古今上下知有三皇五帝而不

知有盤古氏豈洪荒在所略耶側聞萬物本乎天人有祖也茫茫祖孰開我人豈可使古今上下知有我人而不知有我祖也茫茫

輿俯仰無垠知者且寡誰其貌之青實故墟也在邑南十有二里故迹可尋第恐莊列之言涉于虛史傳之紀淪于妄爰考其實有廟在

壇廟

矧可有墓在溝突兀如昔自有國有家而即有也皆青人之所見聞者  
 建弘治戊申劉侯視篆得陳景春首倡而一新之猶未備也訖周  
 下車得孫景暉作倡而大新之易小以大易璧以石易土泥而金鐵  
 之使萬古不易之基巨古改觀祝之而兩禱之而晴  
 報應如響誰之績歟鳥可無記以垂久遠昭後來也  
 又鄒德溥盤古廟詩蕭蕭遺廟夕陽天野店參差曲澗邊萬古乾坤  
 心上關於今日月掌中懸有無右匣滄波隱彷彿仙衣碧草傳我亦  
 離形遊太始停  
 舟問訊思迨然

又邑舉人姚思虞謁盤古祠五言律詩二首其二古宮深積翠討勝  
 欲忘還四壁雲難破千巒秀可拳碑殘全沒地樹老欲參天行矣君  
 休問神遊太始前其二勝日來芳濟先天願卜鄰穿雲迷去路聽  
 水見長春廟貌千年舊帝鄉十里親烟波蒼澗處疑有避秦人

**玄帝廟** 一名真武廟又名北極廟本月令顛頊元冥之祀宋以來

**祀玄武七宿以避諱改玄為真神前有龜蛇之象**

龜象虛危室  
 皆蟠結之象  
 明封北極佑聖真君廟在縣東北始建不詳順治三年

**重修有碑記一在流河鎮乾隆二十二年建一在縣北白家莊**

即胡白莊

稱余勁碑記  
明弘治十年邑人韓宗重修名北極真君廟有碑記

靈	以	于	達	亦	後	誠	者	澄	默	蔽	榛	兵	創	宏	麗	秘	普	凝	附	稱
非	消	神	人	且	畢	捐	巡	清	禱	像	莽	燹	始	麗	實	金	漑	北	清	勁
第	魂	明	號	舉	舉	俸	歷	丙	于	甘	之	廟	鳩	乃	蛇	弘	極	弘	家	
默	人	自	神	遠	遠	重	茲	戊	心	黃	悲	宇	工	坐	妙	仁	以	文	莊	
護	民	我	君	近	近	修	地	夏	因	壅	境	同	加	杓	澤	肅	常	院	記	
我	饒	公	洵	岷	岷	募	便	日	有	而	闐	災	意	樞	火	標	尊	大	明	
公	鼓	祖	知	顯	顯	諸	道	夙	感	自	人	加	修	祈	之	神	幽	學	弘	
祖	腹	蒞	以	赫	赫	當	經	緣	而	淡	疎	以	葺	禱	精	武	闕	士	治	
一	之	津	人	矣	矣	事	過	預	必	奉	香	歎	神	必	比	憑	含	靜	年	
方	遊	瀛	格	緬	緜	速	切	植	通	淨	烟	流	儀	孚	呈	至	真	海	邑	
鎖	訟	海	神	維	集	祈	見	久	示	水	祀	離	殿	歷	瑞	陰	滋	高	人	
鑰	獄	安	真	我	雲	樂	廟	廢	無	以	絕	宇	復	歲	於	以	爾	爾	韓	
亦	無	瀾	氣	公	來	就	基	將	陂	獨	堯	舉	還	攸	高	合	生	儼	宗	
以	窳	戴	必	祖	歡	電	荒	興	而	叅	堯	目	有	長	陽	德	而	立	重	
永	情	魚	行	以	呼	斧	涼	幸	不	頂	老	舊	觀	無	降	宰	開	帝	修	
保	之	龍	于	實	奮	風	荆	遇	復	禮	衲	黍	延	摧	羣	當	化	廟	名	
我	患	而	冥	心	勉	斤	埋	天	今	三	法	禾	及	有	魔	陽	是	重	北	
神	余	含	穆	惠	不	經	瓦	津	值	時	名	之	歎	落	於	而	以	修	極	
京	知	吹	虔	政	但	營	礫	兵	天	惟	覺	戊	寅	向	禹	正	丹	碑	真	
鞏	帝	萑	心	臨	頌	三	槍	憲	子	殷	香	接	寅	帝	跡	位	砂	記	君	
固	力	符	致	蒞	我	月	心	劉	龍	一	剪	天	風	聞	不	文	六	蓋	廟	
于	鴻	屏	享	津	公	禪	慘	公	飛	致	茨	雨	更	邑	第	龜	氣	聞	有	
無	博	跡	感	水	祖	堂	目	祖	三	仰	栖	子	代	中	底	開	天	立	碑	
疆	在	警	通	清	之	法	特	諱	載	瞻	身	遺	登	善	一	洛	水	主	記	
也	在	豺	可	真	懿	殿	布	武	疆	遺	披	茅	增	士	方	川	一	生	名	
余	効	虎	格	明	意	前	虔	元	宇	像				子	永	之			碑	

誠無以民告之後安神之相力也請是宜周侯于敬廟不為司意而韓宗之耶	端于韓宗脫五月方告成邑贊之義未其工之大就如是也	年于癸亥五月方告成邑贊之義未其工之大就如是也	興但以三官殿之工已肇而未合是役經于戊午年十有一月積工數	懸以樓廟之四周繚以崇垣限以山凡居息之鑄鉅及鏞千斤將	翼之聖像而極其美麗至于供之器皆以金為之又鑄鉅及鏞千斤將	祐聖像而極其美麗至于供之器皆以金為之又鑄鉅及鏞千斤將	軒殿莊偉突然崇如山且飾以金碧輝煌璀璨光奪人目內則哀金鑄材	聖殿三間其崇如三山且飾以金碧輝煌璀璨光奪人目內則哀金鑄材	鍛貨于商乃鑿易于陶百既備宗始請命于侯而經營之大建	夜維于商乃鑿易于陶百既備宗始請命于侯而經營之大建	然其風皆不求悅而薦貨不煩而獻功不募而助宗亦一殫竭心力富畫	白其事侯甚悅之遂鼓舞于上而宗亦振奮不怠一時義人富畫	之一邑人乃謀新故有物修以苦工大費繁為念適大昏晨侯來令邑宗	入國邇鄉民即舊址縛房數椽以祀香火久之廟無大興復者弘治丁	雖密邇鄉民即舊址縛房數椽以祀香火久之廟無大興復者弘治丁	在邑白家口教諭余勁重修之南衛瀉其左官道巨其右厥地夷曠	又明青縣教諭余勁重修之南衛瀉其左官道巨其右厥地夷曠	因父老載德之請守附蒼黔之策竭誠督理樂善不倦因并而識之	掾吏馬世龍標下守備馬獻策竭誠督理樂善不倦因并而識之
--------------------------------	-------------------------	------------------------	-----------------------------	---------------------------	-----------------------------	----------------------------	------------------------------	------------------------------	--------------------------	--------------------------	------------------------------	---------------------------	------------------------------	-----------------------------	-----------------------------	----------------------------	---------------------------	----------------------------	---------------------------

功所以成也吾知自今以始環百里之民水旱禱之疾疫禱之將見  
神益尊而民益安則是廟豈徒設哉故予特述周侯及韓宗興之創之  
概如此而施財之士則勒諸石陰使後人見而有感焉庶是廟可繼  
而久也若夫神之功用遠讀道書如宗者自能言之予故不敢強為  
之說也是速附會  
之譏也

**泰山行祠** 一在城東北一在流河鎮乾隆元年重建

**三聖祠** 在東關南街本關帝廟以並祀漢昭烈張桓侯故名明萬

曆三十四年建清順治十八年乾隆十九年四十五年俱重修

**三皇廟** 在城東北

**玉帝廟** 在東門外

**八蜡廟** 蜡者索也歲十二月大索羣物而享之也先嗇一以司

嗇二播種農三以督郵表古曝四人于田坊五曝健

水庸六遂溝貓七食田虎八食田每於臘月朔日致祭舊

列祀典清乾隆十一年停止廟在城內觀音堂西嘉慶八年知縣沈聯芳重修

劉猛將軍廟 將軍諱承忠元末授指揮勇於捕蝗以戰死王事明洪武封爲劉猛將軍清康熙五十七八年間蝗災屢見守道李維鈞默禱有應因題請令各州縣建廟春秋奉祀永爲民佑廟在八蜡廟前同治十一年知縣張濟康重修一在雙莊窠康熙末知縣元照建龍神祠 在縣東北明初建

奎星閣 在東南隅城上乾隆三十四年知縣趙士傑建同治六年知縣鄭驥重修今圯按奎星爲二十八宿之一今寒露節子初三刻十一分之一中星孝經援神契奎主文昌故閣少建於東南隅

娘娘廟 在城東北衛河濱乾隆四十六年典史石澧重修一在興



濟鎮南一在林缺屯大道西一在流河鎮南首一在流河鎮北首建  
年均未詳

神沙廟 在鮑家嘴東岸舊志稱河內有暗沙一片舟行至此遇淺  
祈禱輒應

王母閣 按卽西王母也集仙錄云西王母者九靈太州龜山金母  
也一號太虛九光龜臺金母元君天上天下三界十方女子之望仙  
得道者皆隸焉又西歸維俎謂姓楊名回一名婉衿閣在杜林鎮明  
崇禎八年劉尙用創建清康熙五十一年僧道全乾隆八年僧法旺  
俱重修

文昌廟 文昌本星神之祀周禮以禋燎祀司中司命鄭康成以爲  
文昌第五星第六星晉書隋書南郊從祀皆以文昌次於北斗於壇

不於廟明史稿禮志梓潼帝君者記云神姓張名亞子居梓潼七曲

山越巖人因報母仇仕晉戰沒與地紀勝謂為蜀人張人為立廟唐

玄宗僖宗宋咸平中屢封至英顯王道家謂上帝命梓潼掌文昌府

書及人間祿籍故元加號為帝君而天下學校亦有祠祀之唐明皇

封左丞僖宗入蜀封濟順王宋真宗咸平中改封明景泰五年勅賜

文昌宮額令學校祀之清嘉慶六年太常寺奏府州縣各立文昌宮

升為中祀祭以太牢並追封先代明史稿以為梓潼帝君與文昌無

未谷馥以為天神之祀必有配享文昌亦宜有配享大清通禮載祀文

昌祝文文昌六星梓潼桂籍事舉備蓋因元明故禮而加崇後儒配享

似為近之然廟在城內縣署東南咸豐八年知縣曾貫之重修光緒

二十年知縣姚為霖又重修一在文廟東南衛河濱舊為文昌祠萬

歷十三年知縣王思賢創建後改閣光緒十九年重修一在流河鎮

萬歷十九年鎮人李致中時中建名文昌殿有碑記附後乾隆八年

亦重改修閣

附明浙江錢塘知縣余成已流河鎮文昌帝君殿碑記余鄉舊無文	昌帝君祠自萬歷戊子郡大夫張公肇創于城之東隅蓋雅意與文	教也祠方落成適余儕是科登甲榜者二人跨異格州人蓋神其事塵	心肅襟瞻拜余儕是科登甲榜者二人跨異格州人蓋神其事塵	迨辛卯季春余得令武揚帆南下運艘充塞河往泊之舟知縣文	鄉憑檻一眺高土巍峨有新廟鼎建其上屬蒼頭往訊之知鎮北	帝君祠一蓋鄉高李一丈寬二丈數尺許翼前宇若垂翅然上舍世居	後叢土一區高李一丈寬二丈數尺許翼前宇若垂翅然上舍世居	土徘徊有年齋大節凜凜千古受符主文運凡士子進退遲速奉事	焉蓋帝君忠孝大節凜凜千古受符主文運凡士子進退遲速奉事	都毫髮不爽其垂之服之悉臻榮祉士君子明道安義命者敢	鑿為世炯戒世人佩服之悉臻榮祉士君子明道安義命者敢	遠所訓哉余聞李之先世有積德昆仲膺膺仕可預券者由是究心	墳典雅懷高尚羞作脂韋態其奪巍科膺膺仕可預券者由是究心	神助又何疑於將來助勤力一稟虔恭而輕財賄重義舉竟無責君恂	儒生耳不藉他動人助勤力一稟虔恭而輕財賄重義舉竟無責君恂	寧不重可嘉哉昆仲輩徵言於余勒石以垂不朽余為記其事如華	上舍名致中仲弟名時中順天府庠廩生季弟允中國子生男茂華
----------------------------	----------------------------	-----------------------------	---------------------------	---------------------------	---------------------------	-----------------------------	----------------------------	----------------------------	----------------------------	--------------------------	--------------------------	----------------------------	----------------------------	-----------------------------	-----------------------------	----------------------------	----------------------------

序 系 志 卷之四 輿地志 古蹟篇 三七

姪一楠俱順天府庠博士弟子  
員時萬歷二十年三月吉日也

碧霞元君祠 蒿庵閒話據稗史云元君者漢時仁聖帝前有石琢

金童玉女至五代殿圯像仆童泐盡女淪於池宋眞宗東封泰山還

滌手池內一石人浮出水面出而滌之玉女也命有司建祠奉之號

爲聖帝之女封天仙玉女碧霞元君祠在長蘆曠明嘉靖二十八年

建萬歷三十七年重修有碑記清康熙二十二年修葺

附明李應魁重修泰山碧霞元君行祠記曰默握靈爽之道存乎  
神修葺補苴之責寄諸人故見若幽渺而實無地弗臨者神之妙也

見若圯壞而復煥然更新者人之誠也蓋山中之尊神獨碧霞元君  
至爲威靈元君始末載在傳記詳哉其言之矣更不備論謹薰沐齋

誠以陳神之赫濯變化善惡禍福之報至不爽耳從古帝王若漢武  
宋眞嘗車駕東封每得時和年豐之瑞嗣是公卿大夫與帷絡繹肅

心恭拜爲神謁也富民巨商輦負金錢滌心願施爲神禱也婦人女  
子消疹廣嗣虔心伏叩爲神祝也愚頑貧賤希冀今生圖求來世爲

惡神祈也以至惡徒登山即顯示譴善類登山即明祐此善善惡  
惡鼓舞肅威天下萬世之人顯善歟且也羣黎百姓加親至其山善同

瞻廟貌而建府州縣社而不能親至其山者爲建行祠奉香火而常將敬心  
此祠之建府州縣社而不能親至其山者爲建行祠奉香火而常將敬心  
社名長蘆者嘉靖己酉時建祠宏潤壯麗前碑已爲具記矣值萬  
歷戊申秋洪濤漲湧無高原下隰俱被泊蕩行祠遂圯乃祠之住持  
尼僧慧安化緣鳩工遠近信士富者輸財貧者輸力迄己酉而造竣  
廟像如故殿廊如故牆垣門徑如故樓懸方丈如故乃五色交映金  
碧輝煌信士復徵余言以昔更有加焉殆謂鬼神雖在幽冥凡有一心益于民  
是諸信士復徵余言以昔更有加焉殆謂鬼神雖在幽冥凡有一心益于民  
生者南服中土西懾秦藩北護帝都扶世化民補天培地其靈彰彰  
海邦南服中土西懾秦藩北護帝都扶世化民補天培地其靈彰彰  
明驗殆非他神之比乎宜其所在廟祠長久無窮極與乃愚庸見象  
警心率悚然惕然于元君之彰善癉惡此殆神道設教之妙其于法  
令所不及者多默有助焉故建祠萃  
神據詞勒石以記重修之歲時云

玉皇閣 本道家之稱亦曰玉帝蓋指昊天上帝而言閣在流河鎮

乾隆二十二年建一在雙莊窠名玉皇廟

五嶽廟 在新集鎮東滹沱河濱明萬曆三十七年建清康熙三十

二年重修

觀音寺 觀音一稱觀世音即菩薩也法華經苦惱衆生一心稱名

菩薩即時觀其聲音皆得解脫故名按觀音像世俗多作婦人非是

胡石麟筆叢王世貞觀音本紀皆謂古無作婦人  
像者陔餘叢考據南北史駁之蓋自六朝時已然 寺在城東門內俗

呼爲大寺昔年內設僧會司明宣德四年僧會廣進重修成化十三

年僧會文班增修嘉靖七年重修清道光二十四年知縣鄧椿林重

修民國元年拆毀改建理財所現作教育局一在王維屯明嘉靖三

年建一在東港上一在殷官屯 寺中有古槐一株  
相傳其上有蟾蜍 一在縣署西清同

治八年重修名觀音堂一在衛河岸清乾隆五十九年重修亦名觀

音堂一在大孝子墓清同治六年重修亦名觀音廟一在下伍旂明

成化六年建道光二十二年民國十二年俱重修

地藏庵 地藏係菩薩之一釋迦既滅以後彌勒未生以前衆生賴

以救苦自誓必盡渡六道衆生始願成佛庵一在縣東北大陳莊清  
 順治六年道人張應節重修有碑記嘉慶四年又重修一在王鎮店  
 名地藏寺元時建燬於兵燹明永樂初高明遠重建地藏廟正統八  
 年改廟爲寺成化十六年僧文班重修有碑記

附邑明通進士姚廷贊重修地藏庵碑記蓋聞大教之興肇于西土  
 梵宇之設基于何充无滅无生歷千劫而不古若顯若晦運百福而  
 長今固知金容麗相妙在神行鹿苑驚峯瞻奇表異矣青縣北關外  
 舊有地藏庵兩經兵火屢罹奇荒僧徒闕其無人椽椽毀而莫搆道  
 人張應節募衆再造始爲草開林繼復崇基表象殿廊而大  
 之左右新增二廡內塑十閻王及地獄天堂諸像二門外復置小殿  
 二座一塑三曹一塑城隍土地五道衆神以丹堊斷烟荒草俟爾金碧  
 殿後禪舍厨房森立環列繚以周垣飾以丹堊斷烟荒草俟爾金碧  
 輝輝名爲仍舊功之固有也我佛以空寂爲妙明是而有感焉本來無  
 物五蘊皆空釋氏之教也我佛以空寂爲妙明是而有感焉本來無  
 有于遺像乎世道不留桑田變遷秦餘空山漢遺茂草以正法眼視之  
 同靈光今日之金碧輝煌安知非後日之斷煙荒草以正法眼視之  
 不均屬無有耶然像顯天可徵雖愚少而中人多今愚夫愚婦迷上  
 心是佛中人見像修福天下智少而中人多今愚夫愚婦迷上

師慈	心班	之制	門向	然下	意庸	遠元	大又	嗔不	不知	腹微
僧普	也自	周嚴	若者	許聞	于大	者時	城邑	破是	可方	降言
錄應	勤卓	置整	法日	之勅	復正	立之	接進	火是	泯識	心聽
司禪	矣錫	田煥	堂新	既賜	舊封	地所	壤士	裂名	也浪	戢三
左師	哉之	餘然	若無	至萬	惜界	藏建	後李	貪實	遂安	志藏
講僧	班初	三有	廊已	卽壽	乎始	廟也	距佐	癡相	稽流	自秘
經錄	師訖	百隆	乃節	以禪	真改	于後	斜王	障普	首地	此旨
德司	德成	畝盛	僧縮	重寺	之廟	其燬	岡鎮	如度	爲獄	寺低
勢右	勢化	有園	舍厨	興前	力爲	上於	前店	是衆	文清	之眉
欽善	德庚	有殿	庫出	爲堂	不寺	蕭兵	眺地	福生	而涼	建思
依世	勢子	有圖	之積	己文	足仍	然燹	平藏	德現	附謂	遠臥
萬道	師二	其內	類蓄	任班	以令	一茅	野寺	不可	以非	近茫
壽孚	道十	花裝	或所	恪道	有者	餘惟	黑碑	思明	偈有	絡然
戒勅	孚八	草飾	先入	法洪	爲宿	屋故	龍記	量撲	于斯	不解
壇賜	年間	暨象	或又	戒大	也謝	耳正	港青		曰民	馳一
住萬	孚率	諸設	後得	丕率	景震	地而	掖縣		執相	如覲
持壽	其徒	色金	以遠	振衆	泰延	統而	其地		誠可	歸聖
蓋禪	淨觀	樹碧	漸近	宗懇	西悟	亥永	右藏		非况	行像
其所	淨之	奪奪	而所	風請	居真	青樂	衛寺		破張	見莊
傳壇	觀所	小目	建施	僧以	士以	邑初	河在		相姓	貪嚴
有傳	宣經	殆瞻	月若	俗主	劉奉	太尹	映其		亦鼎	夫無
自戒	宗營	以者	增佛	欽事	英之	楊有	北二		妄立	遷不
故知	制也	萬聳	歲殿	事而	嘗是	公高	相十		不執	善械
其幻	授其	計敬	益若	信慨	遊蓋	景明	里與		不執	足割
所大	洪用	皆垣	規山		都					



立不凡非偶然也今年冬班以三十年來積累艱難恐其姓名久而嘉  
 沒將勒石以垂不朽徵文記之且于碑陰并存施財者之姓名余嘉  
 其意之公廣悠久之主一辭也其請為文以畀之業而所成之盛事類非  
 近者所能了班願中之堅遠材力之博大蓋可見矣若  
 前啓後則其志願中之堅遠材力之博大蓋可見矣若  
 是者豈非其宗門中之巨擘乎時成化十六年記

廣勝寺 原名觀音庵在李家營明成化初建嘉靖三十一年重修

有碑記清乾隆元年又重修

附邑舉人馬衢盤古里兩溝營重修觀音庵記而宋而元靈昭也  
 于經紀于卷雜出于諸家錄事之書李唐而下而宋而元靈昭也  
 卓者指殆不可少屈也其曰救而現奚顯諸祥之海而化已也感而應  
 中之影譬諸五色明珠隨方而現奚顯諸祥之海而化已也感而應  
 發輒之處也曰香山迨及我朝都邑鄉井香火尤熾焉成化初兩溝  
 煙雨樓臺在在有之迨及我朝都邑鄉井香火尤熾焉成化初兩溝  
 營土著王鳳感于起敬于非廟顯現于安其神音之儼然若在每思  
 奉祀曰非像無以起敬于非廟顯現于安其神音之儼然若在每思  
 楹王紳其人緒王供祀歲遠年湮維孫王恭率諸檀越之王垣王坤柳  
 子王紳其人緒王供祀歲遠年湮維孫王恭率諸檀越之王垣王坤柳  
 貌俊劉月齊經李景趙雲戴宣王棣又起而新之周有垣牆人塑以像  
 棟宇飛翬雲漢盼澤金碧煊煌又起而新之周有垣牆人塑以像

系志 卷之四 輿地志 古蹟篇 四〇

徒惠鸞日頌數卷于此祝聖壽于無疆期皇圖于鞏固莫風雨之時  
和願人物之豐安俾予以記其事予惟曰音可聽不可觀色可觀不  
可聽音而可觀色而可聽是蓋神妙圓融不動于神之精微極致豈老  
朽所能盡悉雖然人心之靈即神也寂然不動者神之體感而遂通  
者神之用神固弗靈于心也心乎心乎其有神之神乎神乎神乎其  
無形之心乎因述觀音之履歷與夫靈威之異復以記歲月云時嘉  
靖壬子冬十一月吉旦立

泉流寺 在流河鎮明正德年建

興國寺 在興濟鎮南一里舊有故址明宣德九年僧悟諒建

洪音寺 一名洪福寺洪大興口舊志載寺內有元大德三年所鑄

大鐘興濟廢縣八景有洪寺曉鐘即係指此惜靈物今已不存徒勞

殷訪廟祝蠢然亦竟莫明其故也

彌陀庵 一名繡禪庵在南街南衛河濱土人呼為五座廟

石佛寺 在城東北一在南陸官屯順治十四年車名揚等重修舊

名隆興寺有碑記

附梅(失名)石佛寺碑記事有不可意計測而曹彌昭後靈應此之高曇名宿之  
 金身乎白馬西來教傳東土雲光付法派衍甚矣寺名曰隆興經勝朝  
 迹遍名山僕難悉數興濟鎮迤東陸官屯舊有寺名隆興經勝朝  
 忽而為石洵異蹟矣興茂順集閱數月而次第備舉廟前東  
 兵燹之餘殿垣傾圮順成鳩工集閱數月而次第備舉廟前東  
 將鼎而新焉時值年穀順成鳩工集閱數月而次第備舉廟前東  
 南隅一廢土井未察之時夜半四尺忽觸物鏗然有聲紅光羣情咸  
 乘爰聚畚鍤繼而掘土觀者甚大左則丹砂換若右則白石瑩然引  
 井中土者渾石佛二尊像不甚大則丹砂換若右則白石瑩然引  
 而出浴而視乃渾石佛二尊像不甚大則丹砂換若右則白石瑩然引  
 不禮而人退亦尙未之奇也天夏旱不雨時疫流行醫者束手名揚中  
 作禮而退亦尙未之奇也天夏旱不雨時疫流行醫者束手名揚中  
 而大公等如念村佛之疾頓愈闔莊寧謐共卜禱像前以祈福越三日  
 求者亦皆旋教之設立緣感靈庇胥加禮敬迨廟工畢而崇信佛骨  
 佛寺云夫佛教之設本屬空門非徒見相而作福若前之崇信佛骨  
 存惑乎上下檢以壞風教者誠不可訓然其蹟自金身入夢以來備  
 不文設帳斯村目觀其事慮拂  
 車不公等請謹援筆而為之記

資聖寺 在施家屯明成化六年僧洪琇萬歷二十六年僧洪全相

繼修葺

水月寺 在李三橋村南明弘治十一年僧眞覺建萬歷間僧性德

重修

流佛寺 在興濟鎮北街外明正德四年衛河盛漲佛像隨流而至

抵閘口不去衆登諸岸建寺奉焉佛金身立像高一丈六尺故俗亦稱爲立佛寺寺有老槐數百年物也

慧堂庵 在杜林鎮明萬歷二十五年僧全隆建清乾隆四十四年僧法旺重修

彌陀寺 在塔寺莊南二里餘滹沱河東岸佛金身臥像故俗呼爲臥佛寺創建未詳有明正德四年所鑄大鐘今尙完好

參考故實嘉志金石篇

靖元年僧悟清重建十六年二十八年僧本和兩次增修均有碑記

節錄十六年碑文一則附後

清嘉慶二年修葺年久傾圮民國十四年村人就舊

### 基改建小廟一座以容佛像

附節錄邑貢生齊魯彌陀寺碑序青土著魏廣氏目其行之可取予曰  
 和之師僧悟清河間交河人來遊寺莊彌陀寺僧本和來謁予曰  
 施地一區方若干畝結廬數椽師朝夕諷誦佛典欲建佛寺而祝壽  
 保蓋不數年間遠近募善類景從緣垣牆走木石陶瓦運甃大工  
 之舉殿宇崇高肖像尊嚴廊廡修潔僧廬清爽之疾圓寂而末底厥  
 希累張大尹正夫勒碑具道其詳惜吾師不幸遇疾圓寂而末底厥  
 績和忝託空門真承十數人傾囊資倒儲積遠輦碑石崇建山門塑善  
 李君林李君道真十數人傾囊資倒儲積遠輦碑石崇建山門塑善  
 剛石以垂不朽余聞金仙氏之教上為坐次稍備和為下為誦習願去  
 習歸于頽空坐而得之開觸知覺會于真元遊而為教也誦習者一出  
 一入之學究佛教者無出乎是未聞修營造而為教也誦習者一出  
 營造雖不在此三者之列然亦僧家之一長但公而為私乃為可尚  
 否則僕僕乎與販丁役卒等耳固釋氏所不取尤見憎于吾儒者深  
 也

菩薩廟 在縣署西俗呼塔廟一在興濟名白衣廟

藥王廟

即扁鵲祠

按大清一統志藥王廟在任邱縣鄭州城東廟北祀扁鵲今俗謂藥王為唐孫真人思邈非

在北街北始建不詳明末重修有碑記清康熙五十五年光緒元年俱重修一在胡太州村明萬歷十五年僧淨和等增修

附邑舉人姚思虞重修扁鵲祠碑厥青去天尺五非道之厲不靈間有之而民沉毅知方卒未可怵以菑孽其所賤懸袂裯則唯是屬列秩宗廢廢之莫舉故不名為淫自古在昔先民有作亦有愉愉攸懷之莫廢岳峙用阜物誠自古在昔先民有作亦有愉愉攸懷

薦馨其土卒未見歧先生鄭人少為社長授術長桑邁跡俞附趙簡齊則至人扁鵲有焉先生鄭人少為社長授術長桑邁跡俞附趙簡齊

桓圭難經演其宏奧岐伯以後先生一而己先化生鬼神隨俗易其

列土而維初孕靈于鄭之區滋甚青與鄭既唯是擊禩顯明景爍生之

著靈異于人間而降神之區滋甚青與鄭既唯是擊禩顯明景爍生之

有明鴻祜當與鄭同然而蒸藜之景也純舊亦不旁浮屠常聽爰建今距丁

未且七十年有餘矣得琉比邱真亮募衆再宏願之袂除一切衆生若禪教

者蓋聞東方有藥師琉璃光如來發大宏願之袂除一切衆生若禪教

生或其現身是未可知長沙有言古之聖人若不在朝廷則居醫明而  
 希文又稱不為良相願為良醫夫醫之為用若此自非仁愛聰明而  
 達廉潔純良備是五者烏所能勝其任而愉乎病後世乃狹為耑門  
 列諸方技見亦陋矣人之所病病疾多醫之所病病道少此非先生  
 之言乎哉乃管窺之士不明吉凶之數處實之分藥餌輕投冤尸  
 枕藉至反以生人之道而毒人則胡不取先生之言一繹思之也  
 祀先生于中央張仲景十人配食而別祀長桑于後楹明術所自出仲  
 以比里故似宜止以河間配食而別祀長桑于後楹明術所自出仲  
 景以下可省也或曰先生並存之以俟達禮之君子辭曰葛城廣漠接  
 之道者其配食可勿省並存之以俟達禮之君子辭曰葛城廣漠接  
 天垠蜿蜒縈紆濡水資中有元氣產真人上池吸取轉洪鈞八紘六  
 囿施法輪金液銀丸驅災氛遺經星燦麗天繁聚窟無勞覓返魂六  
 靈不治兮難具論礪鍼砭石別有因李醞鬼域真心目恍惚還元藏曜  
 藹藹紛雜澀冠蓋簇如林連螳雲祭儵來  
 臨鑿石竊比元卿銘誰其修者茲芻僧

八郎廟 在戴家莊北即劉守真祠清嘉慶十四年重修咸豐二年  
 修葺有碑記一在林家莊建修不詳

附邑舉人戴研八郎廟碑記本草起神農素問出黃帝醫之由來尙  
 己而世之立廟酬醫者僉曰藥王王之號或指春秋時盧國扁鵲或

指唐時孫真人思邈與韋慈藏訊迄無定論其配則漢之倉公淳于  
 意長沙太守張仲景機漢末華陀西晉之皇甫士安謚王叔和東晉于  
 之抱樸子葛洪至于雷東垣先生某朱丹溪先生震亨明之龔守真則  
 金人焉又益以元之李東垣先生某朱丹溪先生震亨明之龔守真則  
 廷賢凡十餘人如十哲之配食孔子然究亦無定論也劉公守真河  
 間人故世稱劉河間西距青邑僅百里青故屬河間雍正九年始分  
 屬天津青之南四里戴家莊後東支黑龍其興建不舊有始自何廟  
 乃劉守真故祠呼八郎者同鄉人語從質也其興建不舊有始自何廟  
 原公之生少聰敏博學自號通元處士嘗遇異人飲以酒大醉寤遂  
 洞達醫術撰運氣要旨論精要立明論素問立機原病式諸大書今皆  
 失傳矣此祠較他處為最古年久傾圮心許修之而未果也嘉慶伯父  
 文庠諱雲鵬字騰霄者少讀書廟中每感修之而未果也嘉慶伯父  
 已伯父授經於此廟齒己七月十五歲矣又增建關聖之廟一恍然  
 遂放館徒步走募四方不期而工成矣又增建關聖之廟一恍然  
 娘廟一所神之將終而故示之靈以成此舉也然乎不遂卒或曰  
 冥冥者知公之將終而故示之靈以成此舉也然乎不遂卒或曰  
 封修職郎例封文林郎鳳侶公續終其事咸豐二年余  
 弟名彬者又偕鄉人重葺之皆不敢沒伯父之志也

清涼寺 在姚楊辛莊明弘治十七年重修嘉靖二十五年崇禎八

年清乾隆二十九年均相繼修葺



馬王廟 在城內清道光二十六年知縣鄧椿林重修

科神廟 卽蕭曹祠祀漢相蕭何曹參廟在城內清道光元平知縣

司馬庠重修

呂祖閣 在縣署東清咸豐七年重修

獄神廟 宋袁文甕牖閒評獄神本皋陶之祀廟在縣監獄內修建  
未詳

崇真宮 俗稱娘娘宮在興濟鎮明昌國公張巒舊宅東創始未詳

有金天德二年大鐘尙存參考金石門明弘治十一年重建有御製碑年

久多圯鎮人於中改築文昌閣以興文運清咸豐間粵寇北犯閣復燬於兵燹僅存殿基一座高逾三丈同治五年鎮人稟請仍建文昌宮於其上亦有碑記今文昌宮又即荒廢惟崇真之名迄未就湮好

古者每道及之

諸百	則故	役建	之文	以朕	為而	象清	治巡	創在	縣附
金世	宜哉	衆乃	廟皇	貌維	眞下	日中	十撫	建歲	贈明
石綿	以且	不出	尤帝	之幽	武逮	廣日	一都	是月	太孝
昭社	時所	於神	稱昭	廟冥	作于	濟靈	年御	宮靈	保宗
來于	降尙	而神	偉示	字之	也道	日應	四史	出兆	昌御
世億	福乎	崇州	麗諸	以際	家所	後曰	月高	焉比	國製
萬年	俾神	計赤	三靈	居不	又為	通曰	吉銓	帑若	公崇
以惟	風者	事縣	命建	之可	天諸	又普	日發	司禮	諡真
銘國	雨以	度靈	廟兩	祭得	室神	左濟	起河	干兩	莊宮
銘之	調其	工秀	官京	而詳	為各	右為	至明	兩監	肅碑
日休	節能	不所	主之	矣真	旁以	殿六	年府	為太	張宮
而畿	民為	日萃	歲遣	始武	舍其	二六	五衛	財監	鬱名
東亦	物國	而禎	禮官	遍者	擇秩	日左	月州	物李	舊宅
南永	豐與	就其	有具	天下	道士	昭天	十兵	費而	東祀
地有	豫民	若著	其儀	蓋北	若序	日齊	九日	中官	實真
靈攸	也神	默神	舉之	自方	干而	保昭	日夫	宮監	維武
是賴	其有	而富	致祭	宋立	輩總	善昭	告成	亦太	皇也
鍾哉	戶靈	冥乎	莫敢	以武	居名	其靈	為干	捐監	后其
崇爰	外靈	助此	廢者	前之	之曰	間曰	殿卜	贊李	地地
門記	之既	者縣	也常	已像	所迎	所迎	三層	助興	在河
廣事	警廟	豈固	是制	然世	祀自	祀自	日從	相茲	所府
楹始	由食	偶宜	是而	我乃	天日	帝顯	事自	乃吉	之興
維刻	於此	然召	宮之	繪宗	云宮		弘	命壤	所濟

神所之宮神予降天上變化莫測有神遊下界瞬息無迹有神之至止體日物都  
洋神之鑒予降福穰穰鼓鐘有儀俎豆孔實有享有神以歲以惟神  
城神之祠予輔之房之祥梓里之光豈惟是哉祚我國家邦河山予環帶  
祈神亦予輔之房之祥梓里之光豈惟是哉祚我國家邦河山予環帶  
礪無極維神奠  
位以永終吉

新又清編修浙江餘姚崇真宮歌興濟青松文梓已無歸然獨見崇真宮  
凌風其旁蝨屬負碑立別地祥源福緒長秋鍾爰弘命所司建祠宇帝用  
諭頒司空朕維興濟百里地祥源福緒長秋鍾爰弘命所司建祠宇帝用

昭美侯蟒玉無窮庭想見新宮落成一朝改繁華竟與浮雲同武宗即拜世  
下邱侯蟒玉無窮庭想見新宮落成一朝改繁華竟與浮雲同武宗即拜世  
興邱侯蟒玉無窮庭想見新宮落成一朝改繁華竟與浮雲同武宗即拜世  
尚免百官賀此地固宜埋蒿蓬况今城郭亦非昔是何規制猶恢宏  
鄙人作歌紀出春末在堂詩集歌內弘治十五載云光係上錄年碑作賦外  
羣公按此歌紀出春末在堂詩集歌內弘治十五載云光係上錄年碑作賦外

碑之另一

又清編修南皮劉有銘重修文昌宮碑記興濟鎮舊有文昌閣咸豐  
歲癸丑予與告歸里設帳于鎮之北偏時從二三同人遊憩臨眺乃  
未幾粵逆犯順滄州失守予乃攜家避兵漁莊烽火所至無完宇再  
過之推為瓦礫矣今年秋予備員銀臺接故人手示擬就前明崇真

宮故址復文昌魁閣之舊觀焉囑予為文勒碑以記予極不由昔年  
 遊歷地也故不敢以不文辭竊維興廢之際雖曰天命豈不由人  
 哉茲閣之興也予未稔創始何代想其時必有糧艘之所往來得藉以  
 一鎮文明計者予姑不及考第念地濱運河糧艘之所往來得藉以  
 懋遷南斗魁有無化居以故隸茲矣而茲閣者亦若滅若沒僅與前朝  
 闔生塵斗魁有無化居以故隸茲矣而茲閣者亦若滅若沒僅與前朝  
 故宮同為過客遊憩之莫適廢其衝崇垣傑閣蕩為邱墟甚至虎  
 寇犯畿輔所過焚掠茲鎮乃當廢其衝崇垣傑閣蕩為邱墟甚至虎  
 狼之所充斥廢狐狸之振興踞上元之運就崇真之基庀材鳩工頓復  
 志不忍視其廢勃焉振興乘上元之運就崇真之基庀材鳩工頓復  
 舊制嗚呼起戶誦家絃一天命所歸也人奮於習胥於是卜運於上行  
 見人文蔚起戶誦家絃一天命所歸也人奮於習胥於是卜運於上行  
 將以操左券

**鎮海寺 在崇仙村迤東里許明永樂間增修故亦名永樂寺嘉靖**

**二十七年重修有碑記久圯**

附明進士河間孫復古永樂鎮海禪寺碑記沙河之漕迤東地名崇  
 仙集西距瀛城九十里許有古刹一區名鎮海禪寺大元以前兵燹  
 無常寺之興廢莫之可稽肆我皇祖滌山門橫石一方上武居民尚未  
 集而古刹亦傾圮惟基猶存瓦礫間遺山門橫石一方上武居民尚未

其墨人異則道異其教果異言於之同否無異也昔真西山嘗寓言之作一轉	所宜不若無其流也難者聞予言而進曰吾子樂成於人之美苟似矣第以儒	水不若無其流也難者聞予言而進曰吾子樂成於人之美苟似矣第以儒	無大教人爲善亦非教人在爲惡也故曰諸香不同其氣同歸於天棄諸	曠非教人爲善亦非教人在爲惡也故曰諸香不同其氣同歸於天棄諸	雖佛厚醞釀其說弘肆演迤莫之可竟然其宗法欲人究極其所謂	洽高氏之醞釀其說弘肆演迤莫之可竟然其宗法欲人究極其所謂	僎張僑需予感而各出己資祀以章教惟事既得石迺託府是庠生張价薰	蕭佑曹雄等以記而各出己資祀以章教惟事既得石迺託府是庠生張价薰	江李月高自喬甫玉李時華沂張份張化隆高成楊隆李寶宋孔彪馬	宋德新宋濟勾寶勾金許大順馬奉彭玉樊隆高成楊隆李寶宋孔彪馬	施捨謀采石焉故遠邇好義者若傳恭張偉陳鼎宋若錫宋德立衆	迺法徒善隱善來令善隱坐千日之期閉關足視錫宋德立衆	實衡祥四世弟輝年逾耄熟耳梵念一寺爲古蹟道場不無記	棟宇峻起丹雘煌視昔增倍信乎爲一鎮之巨觀也住持僧安厚	顧崇仙集宋本貌不蔽風雨者數年新嘉靖小功衆未踰年而事竣	之其香火而殿鐘樓相次俱備橫石之民病上加永樂二字而名至今稱大	癸其香火而殿鐘樓相次俱備橫石之民病上加永樂二字而名至今稱大	擇茲地焉駐之名遂用不泯者圍此莊窠窪坑剏建一寺浮圖規制未廣聊	寺四字寺之名遂用不泯者圍此莊窠窪坑剏建一寺浮圖規制未廣聊
--------------------------------	--------------------------------	-------------------------------	------------------------------	------------------------------	----------------------------	-----------------------------	-------------------------------	--------------------------------	-----------------------------	------------------------------	----------------------------	--------------------------	--------------------------	---------------------------	----------------------------	-------------------------------	-------------------------------	-------------------------------	------------------------------

寺 系 卷之四 輿地志 古蹟篇 四六

語以火坑喻利欲之熾然以苦海喻貪愛之沉溺戒怖畏懲忿嫉建  
 齋數十言無少置西山果佐墨者歟矧聖人以神道設教茲寺之  
 可以為國民不必遠有所慕得以朝薰夕炬瞻無不起敬相勉以勸於  
 善上以為國祝釐下以為民造福忠愛之寄宜無不敬相勉以勸於  
 不以古今或間茲祀之設又將俾後之人覩斯石而興起焉其善之  
 勸始相引以至於無窮其祝釐造福容有已乎予學真氏者今茲記  
 雖為真氏之寓言可也夫奚辭難者  
 唯唯而退因請書之遂書以為記

### 驛遞

驛站舖遞二者相為表裏皆送達情報之機關昔所視為交通要務  
 者也海通以來郵電各局相繼成立效宏費省恢復蓋未由矣顧政  
 雖云息地則仍存斯固古蹟之一種也故並志之

乾寧水驛 在縣南興濟廢縣西一里南至滄州磚河驛七十里

大清 在縣東南三十里明置極衝雍正通志 額設驛遞等夫十四名水驛

大清會典 夫辦八十五名現額水驛夫八十五名夫頭十名探聽夫二名

買辦送牌夫二名 天津府志 據司冊

流河水驛 在縣東北流河鎮明永樂二年置南至乾寧驛七十里

大清一統志 在縣東北三十里衛河西岸極衝 雍正通志 額設驛遞等夫十四

名水驛夫八十五名 大清會典 現額水驛夫八十五名夫頭十名探聽夫

二名買辦送牌夫二名 天津府志 據司冊

附清 查學禮晚泊流河驛詩一葉棲何處黃昏泊淺灘漁燈穿樹細  
秋月漾波寒夢繞關河迴心隨驛路寬權歌中夜起離思渺無端又

崔旭 過流河詩曲折長河水迴旋鼓棹行岸頽邨舍近風利布帆輕  
世事豈能料吾身方遠征老來激昂意未是愛浮名 二詩載董恂江

北運程

按縣境兩驛為由北京皇華驛至江寧上元龍江驛必經之路此  
路舊天津府屬七邑共有六驛而縣境居其二且均屬極衝可見  
當時關係交通之重要矣又按乾寧驛明永樂十五年興濟知縣

王彬建流河驛明永樂二年青縣知縣孫安建

縣境額設十三舖在衛河西者十曰總舖前一日縣曰蓋宿舖曰流河

舖曰空城舖曰北柳舖曰木門舖曰崇仙舖曰杜林舖曰陳圩舖曰

常莊窠舖皆青縣舊置在衛河東者三曰窩子口舖曰興濟舖曰安

都寨舖皆興濟廢縣歸併以上各舖舖兵共三十八名內興濟廢縣

所轄三舖舖兵十名茲述各舖路線及舖兵分配額數於左

一由縣治西北至大城縣路線 總舖舖兵七名西北至空城舖十

五里空城舖舖兵三名又西北至大城縣屬蓋益莊舖十二里

一由縣治北至靜海縣路線 總舖北至蓋宿舖十五里蓋宿舖舖

兵二名又北至流河舖十五里流河舖舖兵三名又北至靜海縣

縣屬釣台舖三十五里



一由縣治南至滄州路線 總鋪南至窩子口鋪十五里窩子口鋪  
鋪兵三名又南至興濟鋪十五里興濟鋪鋪兵五名又南至安都  
寨鋪十二里安都寨鋪鋪兵二名又南至滄州屬花園鋪十五里  
一由縣治西南至河間縣路線 總鋪西南至北柳鋪十五里北柳  
鋪鋪兵二名又西南至木門鋪十五里木門鋪鋪兵二名又西南  
至崇仙鋪二十里崇仙鋪鋪兵三名又西南至河間縣屬趙莊鋪  
二十里

一滄州獻縣間經過縣南境路線 由滄州在城鋪西至縣屬常莊  
寨鋪十五里常莊寨鋪鋪兵二名又西至杜林鋪十五里杜林鋪  
鋪兵二名又西至陳圩鋪十二里陳圩鋪鋪兵二名又西至獻縣  
屬蔡村鋪十五里由獻縣屬蔡村鋪至滄州在城鋪亦如之

### 亭臺

峭帆亭 舊志引畿輔通志云在城北蘆臺城中按亭之設不詳所  
自中有碑陰陽兩面刊乾隆御製詩二首俱行書其地在縣城東北  
二里衛河西岸堤上西距大陳莊百餘步當日漕航絡繹掩映於兩  
岸烟樹間帆影艫歌娛人耳目亦勝概也然亭早傾圮光緒二十年  
後原碑尙仆臥荒烟蔓草間嗣以移置之故亭址亦歸荒廢其殘甃  
故瓦復被人竊運無餘噫保存令久未重申遂使古蹟銷沉至此再  
閱數年恐並其土基亦犁掘淨盡矣山河不異風景獨殊又寧止一  
邑爲然哉

附金秘書張斛詠蘆臺峭帆亭詩高秋客未還何處望鄉關喬宇蒼  
烟外孤亭落照間雨晴山覺近潮滿水如閒目斷峒陽路歸雲不可

攀（按此詩見御製  
全金詩中州集）

歷又 榛獻 莽縣 過劉 白清 衣漳 庵峭 真帆 武亭 寺記 直出 北青 行縣 百東 步門 餘北 是行 爲半 運里 河少 有折 碑而 仆於 涉荒 岸墟	黃又 葉清 初青 飛縣 月知 正縣 三沈 日聯 暮芳 峭峭 帆帆 亭送 下客 望送 人雁 能聲 不瞭 憶唳 江海 南雲 曇	關鳥 路自 目相 斷親 高風 堂波 祇遠 夢隔 循鄉	痕又 新蘆 臺志 役恭 戍和 傳御 遺製 蹟峭 宸帆 翰亭 留詩 題原 辨韻 古歷 人歷 世帆 外穡 漁過 樵水 徒濱 悵倚 望亭 檻時 邊見 花漲	親上 憑人 欄隄 爲柳 愛受 韶風 光金 好勒 一繫 曲渚 春蒲 光冒 次雨 第白 循鷗	水又 濱清 用大 王學 維士 詩錢 意陳 宸羣 遊恭 閒和 詠乾 試隆 題御 新製 帆峭 收帆 靜亭 玩戲 亭詠 中原 景韻 幔紅 捲杏 遙香 迎茅 陌構	驟又 人明 烟尙 過書 午江 稀南 時王 時世 瘦貞 馬渡 立口 往詩 往征 途人 帆自 飛行 怯不 母敢 勞授 恨春 於衣 今山 是雨 帝將 畿寒	一恒 年虧 帝盈 巡按 幸此 過詩 爲乾 時隆 所詠 四十	地峭 運帆 河趁 岸風 乃輕 有胥 峭稱 帆適 亭意 挂時 帆止 處應 觀圖 帆平 其苟 語其 原恣 未一 明往 吾其 謂害 觀實 斯可 天驚 道是	年民 帝意 巡親 幸却 過是 青黃 時頭 戲善 詠持 其重 二收 峻帆 坂催 策繹 快弗 馬名 直循 下按 無此 留詩 爲乾 順隆 水放 行十 舟六	新又 句碑 綉刊 陸清 游高 真宗 御製 詩詩 題二 張首 斛其 定一 何虛 人亭 那若 稱翼 考枕 古河 志濱 書舊 博蹟 祇蘆 愛臺 觀紀 光創
--	---	--	--	--	--	--	--	--	--	--

系 卷之四 輿地志 古蹟篇 四九

署曰乾隆御製邑之勝境也時當春日微風扇和細草如烟映碧流  
 翠山鳥時鳴聲出遠近余與二三友輩乘樹色離離憩息其下或坐  
 或臥或嘯或歌往往月出始歸自吾居是邦二十年來蓋數其游  
 游必以春自好事者昇碑而藏之故址荒蕪無復人道而吾輩之迹  
 絕矣嗟乎乾隆之以世教化熙洽海內晏然霜露時降草木亦遂其生  
 生故廊廟之上得以游豫人間流連風景尋幽摘勝手筆題詩與書  
 生較長絜大何其盛也貴為天子富有四海曾不能保其身後之不  
 蔽又可悲已丁巳夏歷四月記(衝門叟文集按丁巳係民國六年)

**漱江亭** 舊志引康熙志云在汭河西按亭明邑人戴佩建佩隆慶

丁卯舉人曾任河南林縣知縣此之建當在歸田以後汭河口昔為

**濠衛合流處** 家在鮑其西北半里許則戴家園村也據戴薦滄桑紀略

戴家園為其祖遺別業是亭在該村附近可知今故址已無存

附明青縣知縣潘榛題戴明府濬江亭詩四首其一遲日園林媚孤  
 亭傍水斜綠苔明曲徑淡柳暗平沙隨意窗前草無名澗底花主人  
 機息久服食效丹砂其二何處堪消暑閒亭盡日涼錦帆看十里苑  
 柳坐千章風動茶藤架雨侵薜荔牆漁歌饒晚唱濯足下滄浪其三  
 溟漲滹沱水孤亭霧裏疑是近蓬瀛其四北風動山城牛馬渾無辨舟  
 航不敢行波濤烟霧裏疑是近蓬瀛其四北風動山城牛馬渾無辨舟

潮	渡	又	蘆	陶	棹	又	之	以	意	湍	澹	不	若	鞅	若	大	鱗	神	鱗	江	競
與	淺	王	台	門	明	邑	幽	長	而	而	泛	澆	滄	掌	滄	河	淪	之	之	涓	躍
霧	冰	緘	半	興	月	處	懷	幽	知	灑	灑	灑	至	至	至	湑	長	冥	之	涓	躍
氤	初	寄	落	來	清	士	兮	兮	津	而	頰	頰	如	如	如	湑	遇	會	之	涓	躍
氤	合	題	西	欲	風	陳	兮	兮	日	臨	投	乘	風	風	風	湑	滂	兮	兮	涓	躍
應	雪	戴	江	幾	幾	坤	惟	惟	徘徊	雲	擲	躑	生	生	生	湑	滂	澆	澆	涓	躍
有	深	明	永	斷	斷	漱	誰	誰	于	于	絕	絕	末	末	末	湑	隨	肺	肺	涓	躍
山	人	府	草	山	山	江	徵	徵	澄	澄	往	往	流	流	流	湑	科	之	之	涓	躍
陰	不	漱	閣	陰	陰	楊	之	之	亭	亭	淨	淨	虛	虛	虛	湑	間	詩	詩	涓	躍
客	聞	長	開	客	客	樊	驚	驚	次	次	碧	碧	虛	虛	虛	湑	亭	魔	魔	涓	躍
停	月	北	北	月	月	綿	乃	乃	挹	挹	無	無	口	口	口	湑	高	生	生	涓	躍
繞	緣	海	海	緣	緣	紆	有	有	鴨	鴨	痕	痕	味	味	味	湑	峙	急	急	涓	躍
此	霜	尊	尊	此	此	矯	冲	冲	綠	綠	沉	沉	鉉	鉉	鉉	湑	野	習	習	涓	躍
問	皎	許	許	問	問	之	莫	莫	于	于	窺	窺	旨	旨	旨	湑	疾	來	來	涓	躍
君	潔	自	自	君	君	參	公	公	江	江	神	神	于	于	于	湑	會	于	于	涓	躍
		有	有			嗟	子	子	上	上	丈	丈	清	清	清	湑	于	兩	兩	涓	躍
		一	一			兮	蕭	蕭	之	之	當	當	灣	灣	灣	湑	濯	腋	腋	涓	躍
		絲	絲			兮	灑	灑	成	成	夫	夫	爾	爾	爾	湑	纓	兮	兮	涓	躍
		扶	扶			占	軌	軌	文	文	三	三	其	其	其	湑	濯	思	思	涓	躍
		論	論			蘆	喧	喧	學	學	以	以	左	左	左	湑	足	海	海	涓	躍
		臨	臨			鄙	卑	卑	操	操	光	光	左	左	左	湑	孺	上	上	涓	躍
		江	江			之	之	之	胸	胸	既	既	左	左	左	湑	人	之	之	涓	躍
		遙	遙			橫	之	之	中	中	清	清	左	左	左	湑	能	青	青	涓	躍
		一	一			陽	之	之	洗	洗	天	天	左	左	左	湑	泊	草	草	涓	躍
		漱	漱			源	之	之	蓮	蓮	地	地	左	左	左	湑	歌	若	若	涓	躍
		洗	洗			陰	之	之	葉	葉	煩	煩	左	左	左	湑	歌	若	若	涓	躍
		柳	柳			之	之	之	觀	觀	宛	宛	左	左	左	湑	歌	若	若	涓	躍
		是	是			標	之	之	五	五	之	之	左	左	左	湑	歌	若	若	涓	躍
		坤	坤				之	之	臟	臟	之	之	左	左	左	湑	歌	若	若	涓	躍

系 卷之四 輿地志 古蹟篇 五〇

行近漁磯贊取點皺盡日無機沸卉碎旬時月不荆扉花香點點迕濁楊柳  
 依依魚塢櫛比信舍忘歸當其陰雨屏屏連月開湖滂錯迕洗氛往埃  
 空排日星隱耀輕舳沆滂雷曳鉅迴綸洒釣投網垂餌出挺稊來往埃  
 彼其雨棹烟蓑輕舳沆滂雷曳鉅迴綸洒釣投網垂餌出挺稊來往埃  
 織經連白蕭爽殆夫響貫腮芻尾掣三牽兩野水笠淋瀝木葉微脫澄縱江目  
 登臨精魂蕭爽殆夫響貫腮芻尾掣三牽兩野水笠淋瀝木葉微脫澄縱江目  
 練明遙海上月背閃金鰲溽暑方歇汀洲迴轉瀟瀟烟蘿臨淵有秋水  
 始至百川灌河牛馬莫辨涯渚盤渦汀洲迴轉瀟瀟烟蘿臨淵有秋水  
 揮灑興歌則有飛雲蓋海接檻連檣中風可浪楫私便艇官際之徇簫欵乃  
 斷續飄揚勢排雲水響震瀟湘信亭中之可浪楫私便艇官際之徇簫欵乃  
 噴噴之勝概兮觀九派于滌陽可以舒翹之仙彥兮咸一逐水而一漁耶占  
 蘆臺之勝概兮觀九派于滌陽可以舒翹之仙彥兮咸一逐水而一漁耶占  
 抱之流視一源沫于吾皇泳協森之汪濊發小阮之清狂乃歌曰長豐  
 亨之流視一源沫于吾皇泳協森之汪濊發小阮之清狂乃歌曰長豐  
 江西來是何年叢薄地自岷山巔縈紆萬餘里遠與蘆臺連蘆臺上之  
 東水潺湲水遠叢薄地自岷山巔縈紆萬餘里遠與蘆臺連蘆臺上之  
 有青冥之長天聽欲知吸盡西江意雲在青天水在瓶流可  
 以漱江聲亦可聽欲知吸盡西江意雲在青天水在瓶流可

龍亭

在縣北廣福樓清康熙二十九年以子牙河工成建

府志

豐臺

在縣東有古高臺名豐臺不知所謂或以爲望歲而作

舊志今

縣東四十里有豐臺堡村臺昔在此已久圯豐臺夕照爲興濟廢縣八景之一興濟人交城教諭張縉曾爲詩詠之見志餘篇

龍窩 在興濟廢縣城外西臨御河明昭聖皇后誕毓處弘治中敕

建宮於梓里御製匾額曰龍窩

天津府志

### 附龍窩考

興濟龍窩以明孝宗孝康張皇后誕毓得名自武宗崩世宗立大禮議起后弟鶴齡延齡同時獲罪鶴齡庾斃孝康繼殂延齡最後亦以誅死張氏遂以式微故宅不知何時易主迄今不及四百年詢土人以龍窩所在鮮有能詳述其確切部位者武安里第煊赫一時不爲勘查而明辨之再閱數十年恐並無人知其概略矣考今興濟南街衛河之濟與陳家嘴村南隔河相對處有小渡口北

距范橋古渡約半里許四方來赴市者咸呼其地爲龍窩或疑地當河濱曾爲蛟龍所窟蓋非也按邑舊志寺觀類崇眞宮下載宮在明太保昌國公張巒舊宅東巒爲后父則龍窩原址居崇眞宮西可知惟今之宮舍係當東後街南首魚市口橫巷之東端若張氏舊宅居其西則南街河岸之小渡口尙在張氏舊宅以南彼地龍窩之稱又何從而得耶曰不然今崇眞宮之可見者昔年之贖蹟也宮建於明弘治年間其時孝康正位中宮渥承帝眷孝宗爲之建宮宅左正殿三而旁殿六又於左右爲祠而天室而旁舍規模恢廓原不止現存之一隅所幸此一隅之南里餘今尙有大鐘一架父老傳述僉謂大鐘坐落曩爲宮之前門迨後宮殿多頽鐘以體重終未移動其自此鐘以北至現存宮舍以南皆係舊宮遺



址遺址以西卽爲龍窩故蹟夫又奚疑至南街小渡口方位適處

鐘北宮南中部之直西是東爲宮而西爲渡龍窩恰介二者之中

溯勝概於當年弗難想見考古家或不至河漢斯言也

際搓軒 舊志引康熙志云在東河岸按軒爲明處士陳坤休沐處

今故址已無存

附明青縣知縣潘榛詠陳生際榭軒五言律二首其一小巷通城  
柴門逐水開漁歌隨帆棹遠影過牆來柳密初侵院庭幽半欲苔主

逐人休沐至於此滌塵埃其二舸艦寧多何如茅屋下終日醉顏酩  
逐利定誰何水漲蛟龍怒風驚波浪多

又王嘉言詠陳叔陽際榭軒五言律二首其一因詩賦重家在薛  
蘿叢茅屋千帆過星槎一水通烟含隄柳翠波映夕陽紅堪比揚雄

宅爰清爰靜其地僻車塵遠家貧人事稀一軒清且樸萬  
躬去還歸盡看垂釣明時尙採薇多君憐墨客未厭欵柴扉

又劉遷詠陳叔陽際榭軒七言古風一首陳生生平好古書日手  
編坐庭除八索九邱披未艾海內人稱老蠹魚陳生生平懷素心素

心耿耿託孤琴時開綠綺鼓雅操洽然高飛太古音謝却煩塵愛漱  
盥誅苑結屋臨河滄波澄澄芙蓉鮮鷗鷺翩翻雲影亂孤清厭厭世

非作	蕙蟬	香日	欲浮	不河	日邊	不水	夜流	光盈	安得	仙槎	傍精	舍我	錦亦	列之	騎過	我斗	雙牛	龍非	騶蘭
忽丹	忘砂	人玉	間屑	樂作	與珍	憂羞	一瓊	任臺	塵寶	寔樹	春恣	與遊	秋遊						

青縣志卷之四終

青縣志卷之五

經制志一

官制

設官分職爲一國行政之大端尙書周禮以後歷代政書所紀備極詳賅一邑之小自不能獨軼範圍然自令長以下佐貳雜職名目不一或因時或因地致其缺分有裁併添設諸邑不必盡同况自清季變法以迄民國十餘年以政局之更迭頻繁牽及各縣置官亦無一定瞬息變幻記載尤不可不詳惟是邑之有志始於萬歷丁未金元以前本邑官制多無可考舊志斷自明始今仍因之列表具說以存其實官制既具而服官者有人無論賢否皆嘗主持此方政教者也其與吾民休戚既極相關故凡可考見其姓氏及任職年月者亦不宜任其湮沒作職官表職官之中又有治績昭著遺惠在民若非特

為捕敘亦不足徵邑人愛戴之忱而使薰蕕至無辨別自失公允作  
名官列傳封爵雖非職官實與職官性質相近亦以類同附焉

官制沿革表

明代	知縣一人 <small>正七品</small>	品續文獻 通考知縣	掌教養縣 民之事凡	三歲貢學生 歲貢實徵	十歲攢實徵 冊民之賦	役視丁與 產必調劑	而均節之
清代	知縣一人 <small>正七品雍正中</small>	兼四最要缺兼管堤工 在外揀員調補不由吏	部選 授	教諭一人 <small>康熙三年裁十</small>	導共食一俸乾隆初復 給全俸舊從九品雍正	十三年陞正八品光 緒三十二年又裁	訓導一人 <small>舊未入流雍正</small>
民國	縣長一人 <small>二年改知縣為</small>	改為 縣長	承審官一人 <small>二年改組縣</small>	所審理民刑訴訟以幫 審員司其事三年取銷	審檢所改幫審員為承 審員十七年又改稱承	審官或設或不設由 縣長酌定呈請核准	管獄員一人 <small>二年改典史</small>

若歲大款 請於上司	品	公安局長一人 元二年間 改正巡官
而時蠲減 焉訟獄必	主簿一人 正九品一駐治 城順治十六年	稱警務長三年改稱警 佐其所長以縣知事兼
詢其情理 考諸律例	興濟歸併復設一駐流 河鎮乾隆二十年裁汰	充旋又改警佐為警察 所長十七年警察所改
而決之有 不伏請陳	所遺管河事務歸 併大城縣丞管理	組公安局警察所 長改公安局長
於上為雪 理焉凡養	巡檢一人 從九品一駐興 濟鎮雍正十三年	公安分駐所巡官四人 境全
老祀神表 善振飢郵	年始管河務一駐杜林 鎮雍正十二年添設	分五區中區巡官由局 長自兼東區駐興濟南
窮通省而 事時之凡	典史一人 未入	區駐杜林西區駐新集 北區駐流河七年改區
敦行之凡 山海澤藪	城守千總一人 正六品	官為巡官十七年警察 分所改組公安分駐所
之產資國 用者按籍	汛把總一人 正七品一駐馬 興濟一駐馬	巡官名 稱仍舊
而登焉諸 所衙門如	廠乾隆三十二年馬廠 把總缺裁撥入天津新	教育局長一人 二年取銷
州者職亦 如之庶人	城	縣署教育科兼轄學務 四年復設勸學所置所

職官表

<p>在官者縣亦如州</p>	<p>汛外委一人 正八品原縣 乾隆三十</p>	<p>長一人十二年改勸學所為教育局所長為局長</p>
<p>縣丞一人 正八品弘治十八年裁</p>	<p>二年馬廠把總缺 裁此缺改調馬廠</p>	<p>建設局長一人 九年始設勸業所置</p>
<p>主簿一人 正九品弘治十八年裁</p>	<p>驛丞一人 一駐乾寧驛 乾隆十九年裁</p>	<p>所長一人十四年改勸業所為實業局所長為局長十七年又改實業局為建設局於舊管實業範圍外兼司道路堤防等事</p>
<p>品弘治十八年裁</p>	<p>醫學訓科 未入流</p>	<p>財務局長一人 十七年始設財務局</p>
<p>又啓六年裁</p>	<p>僧會司僧會 未入流</p>	<p>置局長一人管理地方公款事務</p>
<p>年復設天</p>	<p>巡警局正巡官一人 光緒三十</p>	<p>年治城設總局置正巡官一人宣統二年改組</p>
<p>典史一人 未入流</p>	<p>警務公所旋於三年改劃二十警區為東西南</p>	<p>北中五區中區區區</p>
<p>教諭一人 未入流</p>	<p>訓導一人 未入流</p>	<p>巡警區官四人 四鄉原分二十警區</p>
<p>流原二員 萬歷中裁</p>	<p>官以正巡官兼理</p>	<p>官</p>

一員 每區祇有正副區董各一宣統三年改劃東西

僧會司僧會

南北中五大警區東西南北四區各置區官一人

未入流

按清季已設勸學所總轄全縣教育行政事務惟其時所中領袖祇有勸學總董係以紳董資格辦理斯事故不列入右表合予登明以免誤會

職官附

遼宋以來職官可考見者表

紀年	職別	姓名	附註
----	----	----	----

遼	寧州刺史	王洪	周顯德六年世宗北伐舉城降
---	------	----	--------------

宋	知乾寧軍	高遵約	見歐陽文忠全集
---	------	-----	---------

嘉祐元年

元祐三年

知乾寧軍張赴

見東坡集

通判乾寧軍石延年

進士見宋史本傳

乾寧軍司法參軍唐廣仁

進士見獻縣志

清州司法參軍傅察

孟州人見畿輔通志

清州同知吳失名

見輟耕錄

金貞祐二年

權清州防禦使趙重福

四年清州防禦使張開

先是貞祐三年以復清州等十一城為本州同知

兼清州防禦使郭阿鄰

賜姓完顏氏以河間府同知

兼之

大定清州防禦同知常德暉

見金史赫舍哩良弼傳

清州防禦使唐括重國

以政跡著聞

領清州防禦同知完顏霆

卽李二措從兄仲元保清滄



清州防禦同知翟永固

會川令張翰

忻州秀容人仕至戶部尙書

同知清州軍州事蕭仲寬

見元好問集

清州判官陳孝伯

本州人顯子以父告終養特命為本州判官以便侍奉

明代職官表一

紀年

知

縣

縣丞附

主簿

典史

洪武元年

瞿子貞

尙稱清州知州會建學於城

王世恭

山西監生

李萬程

山東人

三年李敬

尙稱清州知州

永樂二年

孫安

自此稱青縣知縣曾改建流河驛

賀恭

山西吏員

楊國用

山西人

二年曹繼

重修公署儒學

宣德五年

徐晉

民勾容進士惠愛在

正統二年 楊景庸 興學勸農有成績

三年 曹豫

成化二年 唐振 重築城垣

蘇俊 東阿舉人成化十一年重修文廟另有傳

弘治 劉素 西平人另有傳

周忠 大同左衛人弘治十四年更修學宮

另有傳

張傑 臨清州舉人

正德 張大鳴 靈石人六年值寇亂增修城垣

劉繹 邠州人九年加修城池另有傳

蔣梅 山東監生

喬應選 河南人

徐庭 歸德衛監生

李敬

荆文美

朱耀 無錫人

支劍

王榮

<p><b>李繼宗</b>  <small>壽州人政尙寬簡          時稱循良</small></p>	<p><b>齊玗</b>  <small>固始舉人</small></p>	<p><b>任傑</b>  <small>寶豐人</small></p>	<p><b>陳九章</b>  <small>吳江進士</small></p>	<p><b>周鉞</b>  <small>宿州進士</small></p>	<p><b>施惠</b>  <small>宿遷人</small></p>	<p><b>邵用</b>  <small>復州衛監生移建社學</small></p>	<p><b>石存仁</b></p>	<p><b>洪鉞</b>  <small>壽昌監生</small></p>	<p><b>張汝翼</b>  <small>膠州舉人</small></p>	<p><b>王緝顯</b>  <small>泰州舉人另有傳</small></p>
<p><small>成化年任          據地藏寺          碑文補</small></p>	<p><b>馮伯民</b>  <small>垣曲吏員</small></p>			<p><b>袁駕誠</b></p>			<p><b>顏庸</b>  <small>臨胸人</small></p>			
<p><small>成化年任          據地藏寺          碑文補</small></p>	<p><b>余芹</b>  <small>南昌人</small></p>			<p><b>王思治</b>  <small>定陶人</small></p>			<p><b>王訪</b>  <small>代州人</small></p>			

職官表

韓日勉 四川監生

陸銳 大興監生

張鵬 長淮衛舉人

霍奏 天成衛監生

高瑤 渭南監生

劉璉 興平舉人嘉靖三十五年修城

邢校 高平舉人

劉棐 洛陽舉人

蘇應節 靈山衛歲貢據膠州志更正籍資

侯鼎 澤州舉人

王九清 嶧縣監生

陳九叙

洪大椿 貴池人

李如玉 觀城監生

彭宗武 正德九年協修城池 據劉天誼 舊志批註

邊界

劉紹炎 德化人

王汝鎮

陳進 會稽人

嘉靖

	<p>李得春 邠州監生</p>		
	<p>應洪 鹽城監生</p>	<p>王世聘</p>	<p>杜汝陽 高平人</p>
<p>慶隆</p>	<p>李鎬 鳳陽衛監生</p>		
	<p>邢繼芳 監生</p>		
	<p>張齊 蒲州舉人</p>	<p>程道南 徽州人</p>	<p>魯銘</p>
	<p>羅鯤 淳化監生</p>		
	<p>于蛟 掖縣舉人</p>		
	<p>孫傑 貴州舉人</p>	<p>王學詩 監生</p>	<p>孫文光 黃岡人</p>
<p>萬歷</p>	<p>王思賢 城武舉人</p>		
	<p>熊汝相 新建舉人</p>		
	<p>呂自渭 澄城選貢 舊志作馬自渭 關城縣人</p>	<p>張居全</p>	<p>馬堯卿</p>

聯官表

據杜林鎮關帝廟碑更正

潘榛 鄒縣進士

王恒豫 益都舉人

蘇桂芳 延長選貢

二十九年 聶世潤 劍州進士

王遇賓 太倉州進士

應震 濮州舉人三十五年創修縣志

張述齡 安福選貢

孫允第 朔州選貢

楊應謙 洮州衛監生

李 失名

介休監生

會稽人

項必茂

鄆縣吏員

會稽人

陶光禎

烏繼善

監生

義烏人

龔鳴岐

馮理

會稽吏員

裘烜然

慈谿人

劉增輝

興縣選貢

文煒

臧嗣光

諸城舉人

韓太和

馮倬

萬泉舉人

都景運

涇陽貢生

郎以詔

錢珍

另有傳

馬玉清

貴州舉人十三年  
增修城角砲台三

襄城

常惺

祥符舉人兵變赴  
井死

程世舉

宣城吏員

陳可賢

宣城監生

雒玉

華州吏員

唐廷徵

蘭谿人

崇禎

系

系

卷之五

經制志

官制篇

七

孟俊 光州舉人

包瑛 縣丞 成化十一年任據王鎮店地藏寺碑文補弘治十八年缺裁

王夢賢 萬年吏員

按舊志明代職官多無任職年月知縣一項任期亦略而不詳居今溯昔查考綦難故本表多從闕主簿典史教諭訓導等項更毫無年號可徵謹依舊志排列先後錄存閱者諒之

明代職官表二

教諭

余勁 江西星子舉人

張璉 舉人

李敬 舉人

訓導

趙夢儒

趙憲

僧會司 僧會

廣進 宣德年任



黃鏗

曹祖齡

翟蘭

陸鎬

蓬萊監生

羅巘

歷城人

張景

鄭時暢

閩縣舉人

李完

德化人另有傳

于欽

揚州人

陶春

龔紱

成化年任據地藏寺碑文補

馮紳  
耀州人

賈廷臣  
醴泉人

侯爵  
山東人

史唐  
山東人

譚璇  
成化年任據地藏寺碑文補

王景  
曲阜人

吳琪  
汝州人

班文

成化年任

經制志 官制篇 八

職官表

林大亨 雲南舉人

何宗仁

鄧林村 四川舉人

李繼綱 當塗人

張綸 汶上人另有傳

徐顧言 廣寧衛人

劉守 朝邑貢生

劉荒 順天人

彌子立 章邱人

李汝翼 保定人

李思魁 遼東人

劉萬 洛城人

黃泮 象山人

徐景元 蕭山人

劉川 壽光人

張思恩 懷仁人

周濟

郭存禮

相世平

元道

鉞真

據寧碑補  
文寺天

胡順化 雲南舉人

趙芹 祥符人

何其任 江西舉人

叢九齡 文登貢生萬歷年任

劉延祚

朱向春 華亭人

楊嘉祉 膠州歲貢舊志楊祉交州人今據膠

州志更正

周卜世 膠州歲貢據膠州志補入

何天麟 雲南舉人

王納言 濰縣人

龍鳳 嶧縣人

鄭鳴鸞

李千之 磁州人

張進忠

侯衛邦 成安人

張書紳 陽城人

安孝曾 貴州人

存道

素守 戒律 不昧 遺金

官制篇 九

尚文德 涿州人

史夢麒 高陽人

李逢時 慶都人

王夢松 大城人

劉傑 雲南舉人

孔貞綬 曲阜舉人

李瑀 蠡縣舉人

譚之林 文安舉人

明代職官表三

紀年興濟縣知縣

洪武張元亨 十四年任

學舊志作劉原

劉居敬 二十年任

興濟縣丞

王潤

此人任職

王潤民 祁州人

孫允諧 朔州人

張朝卿 保定前衛人

竇生彩

徐可成 三河人

興濟縣教諭

興濟縣訓導

乾寧驛丞

馬潭

以下八人

興國



永樂		宣德		正統	天順	弘治	新	
王弘毅	王彬	張雲	呂和	喬盛	薛敷	錢貫	蔡時	林
十二年任	十五年任	四年任	溧陽人	七年任	河津人	衛輝人	莆田舉	郭潛
另有傳	重建縣治	修儒學六	任有傳		任三	任另	濟陽人	
驛	驛	驛	驛	驛	驛	驛	驛	驛
儒學捐修	儒學捐修	儒學捐修	儒學捐修	儒學捐修	儒學捐修	儒學捐修	儒學捐修	儒學捐修
乾寧	乾寧	乾寧	乾寧	乾寧	乾寧	乾寧	乾寧	乾寧
考號無	考號無	考號無	考號無	考號無	考號無	考號無	考號無	考號無
時年	時年	時年	時年	時年	時年	時年	時年	時年
任職	任職	任職	任職	任職	任職	任職	任職	任職
均	均	均	均	均	均	均	均	均
無考	無考	無考	無考	無考	無考	無考	無考	無考
沂	薛	臣	喬					

正德

李璽

潞州人元  
年任縣治  
頹敝營建  
煥然

曹愷

雲夢人六  
年任

劉瑞

扶溝人八  
年任

李達

榆林衛歲  
貢十三年  
任另有傳  
達一作

嘉靖

劉訪

四川歲貢  
四年任訪  
舊志作鈞

吳清

山東寧陽  
歲貢六年  
任清舊志  
作卿

孫鼎

即墨貢生  
十年任

成始

城隍廟  
協修

張頌

富順舉  
人另有  
傳

馮琚

東莞舉  
人元年  
任另有傳

張好

仁十二年

五年刊

造志書

郭雲

濟寧人  
元興任

支高

嘉興人  
六年任

楊一元

沂水人  
七年任

石柱

曲阜人  
十年任

許寶

東昌府  
人二十

楊一奇

天台人  
二年任

陳晟

鄆城人

周緯

河南唐  
縣人

鞏璋

武城人  
十年任

職官表

李世德

<p><b>王朝相</b> 應州人 十三例貢</p>	<p>公正廉明以勤 政卒于官著</p>	<p><b>弋之綱</b> 代州人 十六例貢</p>	<p>弋舊志作戈</p>	<p><b>包鳳</b> 華亭人 八年例貢</p>	<p><b>劉鉞</b> 河南人 十年恩貢</p>	<p><b>李萼</b> 靜樂人 十五年舉人</p>	<p>任好獎掖後學 有古君子風</p>	<p><b>胡僑</b> 桂林人 二十六年舉人</p>	<p>任重修學校增 置閣舍卒於官</p>	<p><b>蕭蕃</b> 馬平人 建縣城重</p>			
<table border="1"> <tr> <td data-bbox="1163 937 1249 1290"> <p>年任</p> </td> <td data-bbox="1056 937 1163 1290"> <p><b>李學志</b> 趙城人 二十二年任</p> </td> </tr> </table>										<p>年任</p>	<p><b>李學志</b> 趙城人 二十二年任</p>		
<p>年任</p>	<p><b>李學志</b> 趙城人 二十二年任</p>												
<table border="1"> <tr> <td data-bbox="1056 1320 1249 1673"> <p><b>鄒簡</b> 寧寧人 二十年任</p> </td> <td data-bbox="963 1320 1056 1673"> <p><b>姚金</b> 浙江人 二十一年任</p> </td> <td data-bbox="871 1320 963 1673"> <p><b>李宗陽</b> 懷慶人 二十八年任</p> </td> <td data-bbox="778 1320 871 1673"> <p><b>張宦</b> 湖廣人 二十九年任</p> </td> </tr> </table>										<p><b>鄒簡</b> 寧寧人 二十年任</p>	<p><b>姚金</b> 浙江人 二十一年任</p>	<p><b>李宗陽</b> 懷慶人 二十八年任</p>	<p><b>張宦</b> 湖廣人 二十九年任</p>
<p><b>鄒簡</b> 寧寧人 二十年任</p>	<p><b>姚金</b> 浙江人 二十一年任</p>	<p><b>李宗陽</b> 懷慶人 二十八年任</p>	<p><b>張宦</b> 湖廣人 二十九年任</p>										
<p>木李 人章邱山東弘 倪</p>													

三  
月  
二  
日  
一  
一  
一  
一

萬歷

胡璉

孟楠

杞縣人另有傳

蘇桂芳

山西人

吳國章

江南人章舊志作華

許安遇

河南人

侯召來

山東人舊志作侯來

詔

程孚

黃岡人博學宏才有

文集傳於世

王縉

山西人四十年任

江萬秋

即墨人

聯官表

何

祥

山東安邱人

樊

緯



都景運

涇陽人後  
調青縣

崇禎

陳孔泰

雲南人政  
尚寬和士

民悅服

張文煥

掖縣人另  
有傳

柳光禮

雲南人另  
有傳

按本表係據廢興濟縣志填列故與舊志所載多有未符又舊志

知縣王縉後有李應甲王者賓二人興濟志無之茲予免列又興

濟志有陰陽訓術二人周岱正德年任楊价嘉靖六年任醫學訓科一人尹

懋正德年任俱為舊志所無並附存之

清代職官表一

紀年知

縣教

諭訓

導

職官表

馬象乾 河南武安人 歲貢自此

古廉臺 順治間任 據地藏庵

王民順 三河人自此 以下七人任

以下十二人任 職時年號無考

碑文補

職時年號無考

梁起禎 遼東古宜人 貢生

王文昌 藁城副貢 自此以下

傅皇猷 新樂人

馮顯名 遼東撫順人 貢生

六人任職時年 號無考

王臣 浙江人

劉進忠 遼東人

劉瑞遠 三河舉人

牛炳星 順天人

高應麟 遼東人

曹德政

祝大年 浙江人

葛永培 山西吉州人 拔貢

鹿盡心 定興舉人

郭栗

王廷機 陝西岐山人 進士

劉映斗 歲貢

錢占斗 霸州歲貢

陸熙運 浙江歸安人 舉人

趙璧 邢台歲貢

王道成 歲貢

陳儼 福建南平人 拔貢

五十八年	元照	山東萊蕪進士					
五十年			蔡葆	邢台歲貢			
四十年	黃志元						
二十二年	韓曹元						
		寺序班據膠州志補入					
十九年	趙履謙	山東膠州附貢鴻臚					
十六年	胡鳴臯	湖廣江夏進士				喬梓	雄縣歲貢
十二年	劉允恭	遼東舉人					
康熙九年	楊霞	山東臨淄進士					
	馬相觀	四川南部舉人					
	李長燁	江南高郵拔貢					

官制篇  
 經制志  
 卷之二十一  
 系  
 考

聯官表

五十九年								
雍正三年								
四年	年	嚴霖	浙江桐鄉	鄭兆鯨	豐潤舉人			郝椿
			歲貢有傳					定州歲貢
五年	年	王銓	山西洪洞					張永慶
			舉人					無極歲貢
全	上	沈喬堂	江南婁縣					韓鼎甲
			貢生					獲鹿歲貢
六	年	李傑選	山西沁源					
			進士					
七	年	徐而發	湖廣蒲圻					任天予
			監生					大興歲貢
八	年	廖融	江南婁縣					
			進士					
全	上	成宗發	四川忠州					
			舉人					
全	上	李甲第	河南孟津					
			進士					
九	年			封承詔	遼東錦縣			
					舉人			

十一年	蔡延齡	浙江西安人	劉廷璐	永年拔貢
十三年	王之導	陝西清澗進士	王惟叢	行唐廩生
乾隆二年	田種田	山東范縣進士	常璵	雄縣人
三年	金世昌			
四年	周碩勳	湖南寧鄉舉人有傳	侯德	臨城恩貢
六年			徐在中	祁州歲貢
七年			趙蘭	沙河歲貢
八年	李必顯		及庠	交河歲貢
全上	鮑朝	廣西宜山人		
九年	周碩勳		齊夢玉	承德拔貢
十二年	劉樹		郝瀚	涿州歲貢

經制志 官制篇

四

全上	葉志寬	廣東澄海進士有傳		
十四年				
十七年	儲元升		劉應軫	
十八年	冷廷頤	湖北黃陂舉人		王涵煉
二十二年	李城			曲周歲貢
全上	江聲	浙江烏程進士	劉文振	
二十三年			南和拔貢有傳	
二十六年				王永鎮
二十八年	陳如謙	江南上元吏員	魏大名	趙州歲貢
			南樂舉人	
三十三年	薛聯進	陝西韓城進士		張琳
				奉天歲貢
三十四年	許權			

全	上	趙士傑	奉天承德舉人			
三十六年		曹如金				
三十七年	李文樞	劉文振	正黃漢軍舉人 再任			李而傑
四十年	蔣燧		江南宜興供事			東鹿廩生
四十三年	桂正順		江南通州監生			洪學
全	上	林士焯				奉天歲貢
四十五年	尤耿光					
全	上	許銘	浙江杭州監生			
四十六年	楊中選					
四十七年						王鼎
四十八年	蕭斯掄					大城舉人

官制篇  
 經制志  
 一五

職官表

全 上 汪廷樞  
江南丹徒監生

五十年 胡遜

五十一年 吳嘯  
四川成都監生

五十二年 楊照

全 上 徐蘇

全 上 吳元吉  
江南如皋監生

五十六年 錢兆鵬

全 上 袁璣  
浙江諸暨監生

全 上 廖希賢  
四川金堂人

五十七年

嘉慶元年 馮瑛  
浙江山陰人

張璽  
唐縣歲貢

杜鵬遠

閻攀龍  
良鄉拔貢

王元俊  
新樂舉人

張鵬程  
三河拔貢

楊培

馬玲  
寧晉歲貢

張謙  
隆平舉人



二年	朱勤	山東聊城人	全上	任銜蕙	江蘇蕭縣進士	全上	孫宗椿	湖南安鄉舉人	六年	沈聯芳	江蘇元和監生有傳	八年	林豐	宛平廩貢	九年	江復初	浙江秀水監生按續	沈桐	浙江秀水監生按續	志云自嘉慶至道光十九年以前因迭遭雨水	科房坍塌卷宗	霉爛殘毀不全	無從查考等語	自此以下十三人均據劉天誼
----	----	-------	----	-----	--------	----	-----	--------	----	-----	----------	----	----	------	----	-----	----------	----	----------	--------------------	--------	--------	--------	--------------

系  
志  
卷之五  
經制志  
官制篇  
一六

舊志批註補入  
故任職年月多

從闕

何榮緒  
江西人

道光元年  
汪煜  
陝西甘泉舉人

司馬庠  
江蘇上元人

陳于嘉

張謐

閻失名

四年  
錢任鈞

李錫玠

汪煜

	十四年	李德	陝西華陰進士	廉沂	寧河副貢	丁維章	順天舉人
	十八年	羅珍	四川威遠進士				
		黎極新	廣西舉人				
	二十年	何蘭馨	河南息縣舉人				
	二十一年	倪斌	代理				
	全上	劉松嶺					
	二十二年	孟毓藻	山東長清進士				
	全上	何繩武	四川金堂舉人				
	二十三年	單偉志	山東高密進士				
	二十五年	謝子澄	四川新都舉人有傳				

考系志卷之五  
 經制示  
 官制篇  
 一七

職官表

二十六 年	全 上	鄧椿林 <small>四川彭縣舉人</small>					
二十九 年	全 上		丁維章 <small>代理</small>				
咸豐三 年	全 上	沈燮昌 <small>代理</small>		高育中 <small>沙河舉人</small>			
四 年	全 上	李崇 <small>代理</small>					
全 上	全 上	黎中敏					
全 上	全 上	錢璫 <small>浙江仁和人</small>					
五 年	全 上	潘榮漢 <small>代理</small>	田玉披				
全 上	全 上	盧寶臣	張勝亭 <small>昌黎人</small>		謝棠 <small>密雲舉人 有傳</small>		
六 年	全 上	何國鎮 <small>山西靈石拔貢</small>					

八年	曾貫之		
十年	何國鎮	再任	
全上	聯雋	旗籍	
十一年	何國鎮	三任	
全上	師長順	陝西韓城附貢代理	
同治元年	胡壽彭	江西吉安增貢	李豐文 遷安增貢
全上	王德炳	河南鹿邑進士代理	
全上	何國鎮	四任	
二年			張汝繩
三年	安志	旗籍舉人	
全上	劉傑	雲南會澤監生	

考系志 卷之二十一 經制志 官制篇 一八

職官表

十一年	十年	全上	九年	全上	八年	全上	六年	全上	全上	四年
張濟康	李福田			章斐成	胡桂芬	鄭驤	劉枝彥			
浙江烏程監生	山東長山進士			浙江歸安監生	河南夏邑供事代理	江西金谿拔貢	江蘇武進供事			
李豐文		李鎡	張升堂					高凌雲	曹振鐸	計鵬翀
再任		高邑廩貢	兼理					威縣歲貢	獲鹿增貢	代理
										張升堂
										安平舉人

十三年	全上	江貢琛	安徽霍邱監生	謝秉中	宣化廩貢
光緒三年				康世榮	滿城廩貢
五年				鹿學尊	定興舉人
七年		包增澍	江西南城監生	韓國樑	樂亭舉人
九年		錢清	江蘇通州舉人	崔儻	霸州舉人
十年		包增澍	再任		
十一年				崔儻	兼理
全上				王嘉楨	大城附貢
全上				鹿學尊	
十二年		江貢琛	再任		

十四年	盛鴻	浙江秀水人 舉人有傳			鹿學尊	兼理
十五年	朱湛然	浙江餘姚人 監生			孫履謙	奉天錦縣 優貢
十六年	徐銘勳	陝西咸寧人 進士有傳		孫履謙	兼理	
全上	殷樹森	江蘇昭文人 舉人有傳		袁國政	阜平廩貢	
十七年	孫清華	江蘇宿遷人 貢生				
十八年	駱孝先	山東濟寧人 附貢		董浚澤	漢軍旗舉人	
十九年	姚為霖	安徽桐城人 監生			董浚澤	兼理
全上					孫履謙	再任
二十年	王冠珪	湖南湘鄉人		孟桂積	遵化廩貢 此後缺裁	
二十二年	潘江	安徽婺源人 進士				
二十四年	沈晷初	浙江歸安人 監生有傳				



二十六年	劉成德	代理	常維城
二十七年	周世銘	安徽合肥人	馬霈
全上	高紹陳	四川江北廳監生	魏德元
二十八年			靳向明
二十九年	曹蔭彤	河南人	霸州歲貢
三十一年	高紹陳	再任	魏士儒
三十二年	張夢筆	四川舉人	順天廩貢
宣統元年	葉嗣高	山東聊城廩貢	
二年	王崇炎	山東福山人	
全上	高紹陳	三任	
三年	沈葆恒	福建閩縣監生	

全 上甘聯超 福建人

按清代職官第一次自嘉慶八年邑舊志成書後至道光十九年  
 因雨水為災案卷殘毀無從查考故除有據可徵者酌予增補外  
 一概從闕第二次自光緒二十一年天津府志成書後至民國二  
 年因知事張宏周焚毀檔冊又無公文可資依據幸歷年未遠各  
 員任期孰先孰後邑人士尙能約略言之然佐貳雜職以下不甚  
 促人注意語焉不詳殊為憾事本屆編填各表同人雖極經營審  
 慎迄未能按年一律銜接亦以不知為不知義所應爾不敢妄為  
 臆造也以下各表仿此

清代職官表二

紀	年	主	簿	興濟鎮巡檢	杜林鎮巡檢	典	史
		駐	城	興濟鎮巡檢	杜林鎮巡檢		
			駐流河				

	許光啓 浙江 吏員		自此以下 四人無任 職年號可 考		王詔 浙江 吏員		孫電 山西 例監		金大鏞 浙江 吏員									康熙十二年	李洵 山西 懷仁	拔貢
周之鳳 江西 人自	此以下七 人無任職 年號可考		張謙 浙江 吏員	黎 失名	董膺舉 陝西 人	朱文煥 浙江 吏員	周之榮 浙江 吏員	邵景節 山東 高唐	龔璐 江西 吏員											

三十九年

田仕威

陝西 富平

吏員 舊志 作仕成今 據文廟碑 文改

五十七年

陳蒼廷

浙江 海寧

監生

五十九年 崔齊岱

山西 曲沃

六十一年 曹文彬

江蘇 淮安

雍正元年 戴宮

江蘇 山陽

監生

二 年 楊載璋

江蘇 江都

供事

張君儒

山東 歷城

吏員

壽縣志 卷之五 經制志 官制篇 一三二	十二年		十年		九年	八年	六年			五年
							李珏 吏員 陝西 長安			
								郝浩 山西 祁縣 吏員		
					李逸容 吏員 陝西 富平	張君儒				
	張紳 陝西 武城									
		高崑 吏員 江西南 壽州			朱英略 吏員 江西南 上元					

職官表

	監生	方 輔 旌江 德南	監生	方 輔 旌江 德南	
十三年	張鴻疇 桐江 城南	龍廷	徐文龍 大山西	方 輔 旌江 德南	
	監生	棟	監生管河 始此	供事	
	望江	望江			
全上		楊 檠	監生 陽江 湖南	張鵬程 翼山 城西	
乾隆二年	李 珏	孫九	吏員		喬為榮 富陝 平西
	再任	鼎		吏員	
		無錫			
	監生	鼎			
全上		宋標			
	徐文龍				
	年任 分職				

	十一年	九年			八年	六年		四年	無考
						吳艾			
			監生 祁縣	瑗 西山	喬玉		監生 仲興大	張景	
		王廷曾							
		監生 旗籍							
吏員	鍾士任						吏員	陳正坤	
	武平	福建						會稽江	

十二年									
王 玉	監 鹽山								
龔望	宣江								
朱光錕	城南								
舒	江浙								
仁 和									
此 後									
缺 裁									
十五年									
王 廷 曾									
任 文	監 天津								
再 任									
王 廷 曾									
向 維 煥	監 湖廣								
黃 陂									
十七年									
鍾秉寬	監 浙江								
蕭 山									
十八年									
高士偉	寧 晉								
監 生									
二十二年									
呂永和									



二十三	年								郝長檜 <small>山西 祁縣</small>	陳偉元 <small>浙江 仁和</small>
二十六	年	鄭重							監生	吏員
全	上	張日煜 <small>武強監生</small>								
二十八	年	孫廷桐 <small>山東濟寧 監生</small>	查調 <small>浙江 海寧</small>							
三十	年		尤耿光 <small>江南 金匱</small>	監生						趙守謙
全	上									石澂 <small>江南 宿松</small>
三十二	年									項先熊 <small>浙江 臨海</small>

官制篇 一四

職官表

									監生
	三十二年	楊文耀	旗籍	監生					
	三十六年	尤耿光			胡兆龍	涿州吏員			
	三十九年				白雲卿	旗籍	監生		
	四十年							夏振芳	
	四十一年							張觀光	江南石埭
	四十二年				文之蔚	湖南湘潭			
	四十三年	安炎							
	全	上曾上達	廣東	監生					
四十四年					廖雯菁	福建永定			

系  
卷之五  
經制志  
官制篇  
二五

								監生
四十五年								項先熊
四十七年								張觀光
四十九年						裘龍	江西 新城	
五十一年								唐正衡
全上								王以槐 湖北 漢川
								監生
五十二年						張觀光		再任
五十三年						汪觀送	江南 錫山	
								貢生

五十四年 蕭榮 旗籍

五十六年 李紹鼎 浙江仁生

全上

五十九年 徐咏篋 江南宿遷監生

嘉慶元年 唐大椿

二年 甘際華 旗籍官學生

三年

金國珍

劉藩 浙江紹興

王輝曾 旗籍監生

高壽田

汪桂 自此以下

三人據劉

天誼舊志

批註補無

張同勳 安徽桐城

	道光十九年				嚴士鈞 <small>浙江歸安</small>	
	二十年				鄭繼勳	鍾沅
	二十二年				錢萬清	陳鍾靈 <small>代理</small>
	二十三年	徐鳳喈	葉時懋			孫應舉
全	上	吳斌				
	二十四年	金賢良 <small>代理</small>				朱映庚
全	上	金怡森 <small>代理</small>				
	二十五年	吳誥綸	司馬鍾 <small>江蘇上元</small>		孫寶箴	柏增書
全	上				胡力田	
	二十六年	鄭國輔 <small>兼理</small>				鄭國輔

等  
 系  
 三  
 卷  
 一  
 二  
 三  
 四  
 五  
 六  
 七  
 八  
 九  
 十  
 十一  
 十二  
 十三  
 十四  
 十五  
 十六  
 十七  
 十八  
 十九  
 二十  
 二十一  
 二十二  
 二十三  
 二十四  
 二十五  
 二十六  
 二十七  
 二十八  
 二十九  
 三十  
 三十一  
 三十二  
 三十三  
 三十四  
 三十五  
 三十六  
 三十七  
 三十八  
 三十九  
 四十  
 四十一  
 四十二  
 四十三  
 四十四  
 四十五  
 四十六  
 四十七  
 四十八  
 四十九  
 五十  
 五十一  
 五十二  
 五十三  
 五十四  
 五十五  
 五十六  
 五十七  
 五十八  
 五十九  
 六十  
 六十一  
 六十二  
 六十三  
 六十四  
 六十五  
 六十六  
 六十七  
 六十八  
 六十九  
 七十  
 七十一  
 七十二  
 七十三  
 七十四  
 七十五  
 七十六  
 七十七  
 七十八  
 七十九  
 八十  
 八十一  
 八十二  
 八十三  
 八十四  
 八十五  
 八十六  
 八十七  
 八十八  
 八十九  
 九十  
 九十一  
 九十二  
 九十三  
 九十四  
 九十五  
 九十六  
 九十七  
 九十八  
 九十九  
 一百

全	全	全	全	全	三十年	二十九年	二十八年	全	全	全
上	上	上	上	上		徐本培		上	上	上
								閔松燾	程嘉柱	孫汝賡
謝敬之	鄭國輔	俞 鎔	吳毓銜	恒 吉	劉垂蔭	金鏡涵	沈士樾			
				代理	兼理		代理			
					諸東明	劉垂蔭				

全	全	全	六	全	五	全	四	三	二	咸豐元年
上	上	上	年	上	年	上	年	年	年	
		汪坤	林紹祺							
沈家駱	寶成	項寶善	張沛霖							翁模遠
			<small>兼理</small> 王壽仁							
				張沛霖	吳光綬	沈廷榮	顧燿	諸東明	翁模遠	
					<small>代理</small>			<small>兼理</small>	<small>兼理</small>	

系 志 卷之五 經制志 官制篇 二七

全 上	全 上	二 年	全 上	同 治 元 年	十 一 年	全 上	十 年	九 年	八 年	七 年
					余正椿	胡鍾鑑	胡慶芝 <small>代理</small>			
		余正椿 <small>兼理</small>	徐雲翔	徐海安						
				裴涵玉						史恩壽
周 翊	胡葆年 <small>代理</small>	徐雲翔 <small>兼理</small>						陳金生	潘岱	



全	九	全	八	全	六	五	全	四	全	三
上	年	上	年	上	年	年	上	年	上	年
			楊春華			陸錫曾				
		王之賢	錢寶清			張汝浩			李傳元	孫德潤
	徐思昌		劉正中			錢坊		杜摺		
	<small>浙江德清</small>									
張衍基	李毓文	邢其昌	朱立威	張兆魚	宓貽謀	王元霖	嵇錫恩			毛元壽
	<small>代理</small>				<small>代理</small>					

經制志 官制篇 二八

職官表

全上		二年		全上	光緒元年	全上	十三年	十二年	十一年	十年
								陸紹曾 江蘇上元	錢寶清	鄒問學 代理
			監生	錢錫榮 浙江仁	姚承祖					
						徐思昌 回任	陸紹曾 兼理			
孫士淦 浙江會稽	監生	郭鴻綬 山西臨汾				陳鴻彬 回任	徐思昌 代理		陳鴻彬	



職官表

	十五年		十六年	十八年	全 上		十九年		全 上
	陳維垣 浙江山陰 監生			汪元奎 浙江仁和 監生			周柏元 兼理		
監生	張鏡清 江蘇溧陽 監生	陳觀保 江蘇上元 監生	陳維垣 兼理	周柏元 浙江會稽 監生			張式斌 山西介休 監生		
								田腴年 山東濰縣 監生	
				謝 塏 浙江山陰 監生					
	全 上	陸肇森 江蘇宜興 監生							

二十七年	全上 張承壽					文勳
二十六年	林學楷 <small>福建</small>					
二十四年						余廷瑞 <small>兼理</small>
二十二年						張鴻馨 <small>再任</small>
二十一年	程景濂 <small>江蘇上元監生</small>					田腴年
全上		鄭宗琦				
全上		沈伯元				
全上		查富煜 <small>四川</small>				
二十年		張達卿			余廷瑞 <small>監生</small> 安徽黟縣	









				同		咸		道				
				治李平武		豐胡培科		光哈清魁			時登魁	楊鈞
				天津行伍元		大城武舉十		河間行伍二			天津武生五	良鄉武舉四
				于溥				于雲峯			任	楊鈞
				天津行伍				天津行伍				四十七年
				孫長明		劉計功		劉兆祥				
				元年任		七年任		十二年任				
				李鴻鵬								
				天津行伍								
				邢寶和								
				三年任								
				高樹榮								
				天津武舉七								
				李遇春								
				天津武舉五								
				韓雲魁								
				天津行伍四								

職官表

							光 緒 袁得勝 四滄州人俱無任	張 慶 功蘇江寧軍 十一年任	周光熊 天津捐納八 年任
局正巡官兼理	徐國樑 天津人三十 一年以巡警	呂壽源 靜海人二十 九年任	沈金芳 浙江人	黑廷棟 天津武舉	哈偉煥 河間行伍	職年分可考	王汝璽 吳橋武舉 元年任		
陳學元 靜海人	吳學明 安徽合肥 人	鄭有儒 安徽人	靳占甲 本縣人	曾玉龍 江蘇丹陽 人以下九	吳德升 本縣行伍 元年任	馬 瑞 天津行伍 元年任	張德安 元年任	吳玉田 十一年任	李連甲 六年任
			分可考	人俱無任職年	無任職年分可考	曹金昌 本縣人俱 下二人			
				蔣星垣 本縣人					

清代職官表四

紀年	乾寧	驛驛丞	流河驛驛丞	醫學訓科
趙應舉	王正己	谷隆	僧會	巡官
河南吏員以下三人任職	陝西吏員以下三人任職	浙江吏員	陝西潼關廳人	
時年號無考	時年號無考	時年號無考	時年號無考	
田尙賢	李毓秀	聲	傳	
浙江吏員	浙江吏員	陝西吏員	以下四人任職	
傅國慶	劉衍緒	傳	隆	
浙江吏員	陝西吏員	無考	無考	
熙馮啓龍	崔作賓	傳	隆	
浙江吏員五十一任	江西南南城供事五十二年任	號無	無考	
康	熙	傳	隆	
康	熙	傳	隆	

鄭吉榮 山東莒州人

鄧義正 江西人

駱萬林 天津人

王金凱 陝西潼關廳人

系志 卷之五 經制志 官制篇 三三

職官表

雍

正喬為榮

員陝西富平吏  
五年任

劉富國

山西吏員十  
二年任

劉士舉

山東德平吏  
五年任

陳如松

江南石埭供  
八年任

任應承

陝西寧遠吏  
九年任

胡國良

浙江會稽吏  
十二年任

兼管  
巡檢事

冒廷駿

江南如皋任  
職年分無考

乾

隆劉紹祖

江南旌德供  
事十一年任

包自

廣東南海吏  
員十三年任

李業輝

廣東嘉應吏  
員十五年任

此後  
乾隆十九年  
缺裁

唐雲龍

浙江山陰吏  
員二十五年任

王遵義

江南吳縣吏  
員二十一年任

馬玉錫

江南吳縣吏  
員二十一年任

祝心潮

浙江山陰監  
生十二年任

耳孔木

浙江仁利供  
事二年任

吳振先  
本縣人任

明眼

淨法

海

津縣人光緒三十一年由保甲

清代職官表五

紀年

興濟縣知縣

興濟縣教諭

順治 劉雲鶴

遼東人任職時年分無考

蔣起溟

以下六人任職年分俱無考

嘉慶

李葆玉

三十二年任

施震

浙江杭州監生三十二年任

劉玉珩

河南祥符監生三十九年任

王憲盡

四十五年任

李裕泰

河南武安吏員四十五年任

嚴仁瑞

浙江山陰監生五十六年任

鄧江維

江西瀘溪監生元年任此

人以下無考至道光五年缺裁

職時年號 無考 參考 鄉型 門

普馨 乾隆四十年 領箭

局改任

官制篇

卷之二十一

經制志

官制篇

三四

三四

陳 珽 河南祥符舉人三年任

馬士騏

張 錦 陝西神木人四年任

尹善述

尙應武 陝西富平旗籍任職年分無考有傳

張爾猷

杜 旭 江西豐城舉人九年任有傳

蘇之屏 良鄉貢士

李嘉會 山西大同貢士十五年任此後缺裁

朱會昌 此後缺裁

民國職官表一

紀 年 縣 長 承 審 官 管 獄 員

元 年 吳大啓 湖南人仍稱知縣

熊樹屏 湖北人仍稱典史

二 年 張宏周 安徽合肥人自此改稱縣知事

惲福華 江蘇武進人稱幫審員

三 年 雷天衢 山西平遙舉人

吳鴻年 自此改稱管獄員

四年	金良驥	浙江杭縣人 法政學校畢業	陳斐然	山西聞喜舉人 自此改稱	戴雨田	安徽婺源人
六年	翁之廉	江蘇常熟人	曹鼎汾			
全上	鮑元龍	安徽壽縣人				
七年	王心田	京兆蘄縣拔貢舉人	李鳳藻	安徽穎上廩貢共和法政		
九年	郭嘉運	高邑附生	畢業			
十年			李希章	北洋法政畢業		
全上					任連昌	
全上					楊光际	江蘇溧陽人保定監獄畢業
全上					羅鴻年	

系 示 經制志 官制篇 三五

十一年 孟昭曦  
京兆 薊縣優廩生

劉盛書

十二年 吳昌曜  
江西南城人

劉仙石  
臨城人

全上 章含美  
湖北蘄水附貢

十四年 李呈蔚  
奉天海城人

余誠勳  
奉天考取法官

全上 王連仲  
鹽山人軍委暫代

陳洪範  
北洋法政畢業

十五年 朱爾圭  
軍委暫代

李習誠  
山東長清廩貢

全上 李振五  
軍委暫代

張鳴鐸

全上 劉子蔭  
軍委暫代

全上 牟熙采  
山東卽墨人  
師範畢業

孫毓坊  
山東卽墨人  
北京法政畢業

全上 王鳴周  
慶雲舉人

業



全 上 牟熙采 再任

十六年 魏德茹 江西人

全 上 廖時立 湖南人

十七年 馬玉成 浙江新昌人 武備畢業自 此改稱縣長 陳 紀

全 上 萬震霄 江西德化人 九江實業畢 張文濱 天津人自此 改稱承審官 姚有均 本縣人

十八年 董成襄 察哈爾懷來人 北京大學 趙 珍 無極人 張鴻勳 清苑人

十九年 張宗海 清苑人 本科畢業 季世隆 交河人朝陽 大學畢業

按民國元年到任職官有管河主簿張友芝永清人以主簿非民

國制定官職且此缺是年即裁故不列入表內特誌

民國職官表二

紀年 公安局長

東區 公安分駐所 西區 北區

元年 徐國樑 天津人

崔桐山 本縣人

李傑林 高等警務區官

蘇耀楣 交河人

全上 杜廷選 贊皇人

等警務區官

二年 蕭樹雲 滄縣人

胡夢吉 湖北人

姚壽錕 本縣人

董仲元 滄縣人

全上 尉遲際青 河間人

楊宗清 本縣人

業本警監畢

業本警監畢

業洋警務畢

業等警務畢

業等警務畢

業等警務畢

業等警務畢

業等警務畢

業等警務畢

業等警務畢

業等警務畢

警系志 卷之五 經制志 官制篇 三七

		七年	六年	四年		全上	全上			三年
		邊致祥	沈鴻德							鄧天秩
	政畢業自 此稱警察 所長	灤縣人							定警務畢 業自此稱 警佐	大城保人
		鮑瑞麟	董仲元	沈鴻德	畢業	陳自新	王小圃			董仲元
	人自此稱 巡官	安徽壽縣人		浙江紹興人		保定警務	靜海人			
		趙增瑞								
	稱巡官	代理自此								
									充巡官	王雁莊
										七年後接

全上	全上	十四年	十二年		十一年	十年	九年	八年	全上	全上
	王連仲	田在周	劉振海			張仁奎	滑鵬泉	岳樹棠	王佐	楊宗清
		<small>東明縣人</small>	<small>天津人</small>			<small>奉天岫巖人</small>	<small>天津人</small>	<small>靜海人</small>		<small>代理</small>
張振河	曹宗海	孫譽芳		畢業	王連仲		黃鵬翔	沈鴻德	劉崇禧	楊學卿
<small>棗強人</small>	<small>大興人</small>	<small>天津人</small>		<small>察傳習所</small>	<small>鹽山人</small>		<small>鹽山人</small>			
	楊宗清	甘景魚								楊宗清
	徐汝惠	張維芳	段汝為				汪純臣	蕭呈霖		
	<small>代理</small>		<small>薊縣人</small>					<small>薊縣人</small>		

		十五年	卡楚翹	馮瑞麟	天津人	姚琨玉	本縣人	周梅生	李琳
		全上	何觀瀛	戚潤生	安徽人	張香圃		馮瑞麟	紀楷章
	居本縣								山東人是
		全上	胡寶珍	段克和	安徽人	馮瑞麟		楊宗清	缺年冬裁
	務畢業								
		全上	田起發	章世賢	浙江人				
		十六年	何觀瀛	馮瑞麟		裴懷嶺		張西園	
		全上	盧雲書						
		全上	徐德山						
		十七年	湯成	張學優	棗強人	姚琨玉			
	此稱公安局長								

等 系 志 卷之五 經制志 官制篇 三八

職官表

職官表

全上王去病  
深縣人  
高縣人  
等警務畢業

姚俊民  
本縣人  
警

邵靜臣  
本縣人

十八年

卞玉珂  
本縣人

李樹棠  
清苑人  
察傳習所畢業

王其昌  
深縣人

穆蔚生

全上孫祥泰  
浙江紹興人  
高等警官畢業

凌鴻猷  
延慶人

張煥庭  
懷安人

張書林  
本縣人  
察傳習所畢業

李澤民

十九年

陳之樑  
懷來人

班國卿  
清豐人

車輅  
浙江紹興人

張寶書

全上

王虎臣  
任邱人

景縣人

民國職官表三

職別姓名籍貫資格任年附註

教育局長	賈桂山	本縣	湖北支郡師範畢業	十二年	自四年任勸學所長至十二年由廳加委認為職官
仝	上 崔鳳池	仝上	湖北方言畢業	十七年	始遵章公推呈縣轉請教育廳核委
實業局長	姚醞芝	仝上	保定師範畢業	十四年	自九年任勸業所長十二年改組由廳加委認為職官
建設局長	劉慶琦	仝上	保定高等農業畢業	十七年	始遵章公推呈縣轉請建設廳核委
財務局長	趙銘彝	仝上	天津第一中學畢業	十七年	遵章公推呈縣轉請財政廳核委

謹按歷代職官表所以表歷代之職官也表之者何表其人也表其人者何示不忘也循良之吏應另為傳述於後惟凡蒞官斯土行政臨民即與斯土有密切關係故無論其流品若何政績若何豈是皆舉其人之姓名籍貫按時代之先後表而列之使其歷久不湮庶幾後之覽者某也廉某也貪某也良某也酷可得按名而指隱寓勸懲之意云爾遠代早有定評無論矣近自民國以來軍

閱迭興每因時期迫促派別不同致以官為市易昔者為地擇人今則為人擇地而仕者亦專以為貧不求為政之方策何如但論是缺之肥瘠奚若因緣為利比比皆然茲特舉其尤者略為論列亦可以藉知其大凡知事張宏周居心險詐以改組公署焚燬檔

冊多年掌故蕩然無存

民國二年改組縣公署將從前舊卷宗以火焚之致此次修志均無從查考故多略

不能詳實為恨事

拆毀清慎勤之官箴坊及新建倉廩肆無忌憚

縣署大門內舊

有官箴牌坊一架上寫清慎勤三大字又註云爾俸爾祿民膏民脂下民易虐上天難欺等語及沈公最初所建倉廩均被張拆毀無存

鮑元龍貪橫為懷拆毀城門盜賣地皮

各城門原有甕城被鮑拆毀並未知會本地紳私

將地皮賣出現在東門兩旁所修房舍即其舊址

重以刑逼苛罰抑制上訴縱丁索詐穢

迹難書

無論行政司法有案必罰先行押追交款後始予諭判有不服上訴者查拿到案概科以誣告自己之徒刑避法院

干涉名之曰行政處分其收發班管家丁及各掾屬均飽載巨萬以去

牟熙采去而復來意圖搜括



承審孫毓坊爲之謀主惡焰並張假支應軍用之名肆其荼毒將

積穀基金提取淨盡致沮實業之進行積穀基金共三千八百八十元按月八厘發商生息年

得利三百七十餘元作為苗圃試驗棄官而逃之際復威脅詐取

五百元以行南軍北伐距境尚遠去馬廠避匿數日復回向

即進城牟則以手槍威脅財政科提取正款五百元以逃其此皆

其彰明較著昭昭在人耳目間者較諸清康熙時知縣趙履謙多

征火耗侵蝕振銀勒索報災冊費者有過之無不及參考先正事略于清端公

略事遷流所極伊於胡底識者觀仕途之遞降未嘗不深人心風俗

之憂也一縣之長官爲縣長其次爲佐治人員爰亦遞次列焉然

至清季以及民國初元巡檢主簿教諭訓導千把外委等以次裁

撤改設承審員管獄員各職又添設警務教育實業財務等機關

以行新政而圖自強用意至爲美善乃法積久而弊生非法之弊也有尸其咎者也爲政在人不其然乎今黨國成立行於境內者縣政府而下惟警務教育實業財務司法五大端司法雖設有承審管獄各員仍隸於縣長之下警務維持公安故改爲公安局負有地方之責純係官吏教育局專司學務由勸學所而更名實業局改爲建設局較前範圍爲擴大又添設財務局爲全縣財政之總樞此皆以本地人充其任雖介乎官與紳之間而明令規定均屬佐治人員然生於斯長於斯身家財產託於斯地方利病政治良窳實有切膚關係自與官吏之由外來者秦人視越人之肥瘠迥乎不侔且爲衆公推擇優委任盛名之下其實難副處士虛聲能雪與否是在好自爲之耳故亦各列其職務姓名庶幾循名責

實不僅在表中佔一方位已也夫共和政治以人民爲主體官吏爲人民服務自宜尊崇民意力矯陋習納於正軌不復以名爲益民者實行厲民是則斯民之幸也亦志乘之光也不禁翹企望之

名宦列傳 附

宋

高遵約仁宗嘉祐元年知乾寧軍時適大雨河漲衝破護城堤滄浸城壁河岸亦大段蟄壞軍城危急遵約徑赴本任交割勾當尋計度工料多方用心躬親部役修築河堤及護城堤甚得堅固安撫提刑

司勘奏於嘉祐二年七月七日降勅褒諭

節錄歐陽文忠全集第八十五卷內制集

張赴哲宗時知乾寧軍以治水有功於元祐三年四月十八日奉勅獎諭又奉勅云使者言汝爲政有方民甚宜之當解而留以慰民望

等語 節錄東坡集第三卷 十六三十八兩卷

明

王弘毅永樂初任以河決禾稼盡沒痛不能救投水而死民于堤上

立祠祀之名曰神堤 舊志

呂和興濟令專務以德化民俗為之變陞南京禮部主事祀名宦 舊志

蘇俊東阿人政寬訟簡多所建置而役不及民卒于官邑人追思之

舊志

劉素西平人興學勸農政務兼舉發奸摘伏吏民莫欺尋調河間縣

降勅褒諭 舊志

余勁字憲明江西人學優行純獎拔士類弘治七年典雲貴文衡時

稱得人未幾上春官以疾卒聞者哀悼入名宦 舊志

錢貫河南人明弘治十二年知興濟事重修儒學及察院仁及小民  
不畏權勢天性儉約始終如一志

周忠大同衛人忠厚夙成政務寬簡振作士風愛民如子以憂去送  
者千餘人有泣下者志

張頌富順人任教諭遂于學安貞樂道衣無重帛日惟蔬食工於詩  
有文集傳世志

馮琚任興濟教諭博學勤敏與諸生處惟尚道義有四書詩經講義  
傳于世志

劉繹邠州人穎敏有精鑒剖斷如流豪猾屏迹吏民畏服志

李完字守卿德化人任縣教諭學問博洽德行純全嘗以白鹿洞規  
教士時稱缺齋先生志

李達榆林衛人正德十三年任重修儒學時河水漲溢隄岸將決興

工修築寢食不遑民賴以安

舊志

張綸汶上人任縣教諭公舉從祀有尋孔顏樂處得洙泗真傳義訂

圖書探義臬之奧旨鼎新翼序捐薄俸于青氈等語

舊志

王緝顯秦州人文章典雅政事寬和每為當道器獎後以誣降去任

士民追悼

舊志

孟楠河南人釐奸剔弊愛民如子捐俸修學日進士子親課文藝士

風不變衆建生祠以祀

舊志

錢珍未詳何處人崇禎十一年城破死難

舊志

張文煥山東人崇禎間任己卯城破死難

舊志

柳光禮雲南舉人崇禎十七年逆闖陷京師公聞煤山之變卽就龍

亭服斬衰日夜號泣僞令至遂棄印素車白馬以歸舊志

清

尙應武富平人滿洲籍因河口決日夜築堤以勞瘁卒于官舊志

杜旭豐城人順治九年知興濟縣事心存惠愛政尙寬和訟無偏枉事無廢弛民懷其德舊志

許汝霖海寧人康熙間以禮部侍郎督理子牙河務有築堤浚河功

居民德之祀名宦祠舊志

楊霞臨淄人性甘淡薄政尙寬簡增修縣志修廢舉墜操守清潔從

無暮夜之金卓不可及舊志

劉允恭遼東人慈祥愛民值久旱虔禱霖雨霑足舊志

嚴霖浙江歸安人禮士愛民弭盜保甲悉著實政時值水災捐築堤

防請粟賑貸存活無算萬民感立旗杆因公累誤離任爭赴各上憲

保留舊志

周碩勳湖南舉人乾隆八年民大饑如意撫卹一切賑務寬而有制

舞弊一清民沾實惠至今頌之升北運河同知舊志

葉志寬廣東進士慈愛精明在任六年民無擾累升河南裕州知州

舊志

劉文振南和貢生秉鐸前後十五年和平樂易諸生中無貧富以一  
例待遊其門者有光風霽月之思升永平教授卒其子扶櫬過青送  
者皆為泣下舊志

沈聯芳江蘇元和縣監生以嘉慶六年蒞任青邑興利剔弊不厭講  
求維時適值河溢被水次歲旱蝗滄靜間均優免正賦獨未及青公



條分縷晰慷慨請命咸爲感動專摺入告卒邀恩澤又以縣志修於康熙十二年已歷百有餘載捐俸作倡偕同志修輯成書而於河道尤爲考歷精詳焉續志

謝子澄字雲舫四川新都舉人性慷慨尙氣節道光二十五年官青縣知縣勤勞民事政聲卓越咸豐二年知天津縣三年粵匪由滄州竄至城西之稍直口勢張甚邑回民劉繼德者素驍勇因事繫獄公出之諭以大義繼德感激願効死招集回民數千公親率練勇與繼德迎擊於得勝口斬其渠大敗之又募津民弋鳧者數十人俾匿小艇中賊敗竄呼渡時已昏黑排銃突發賊驚遁城危而復安後勦賊至靜海縣身受痛創赴水死有衙役于鵬龍者同時殉難越日負公屍出面如生事聞奉特旨照布政使陣亡例議卹入祀昭忠祠津邑

人士感其德特建專祠祀之

節錄天津府志及邑續志

謝棠字小林密雲舉人秉鐸青學和平樂易維持名教出力振作以

揚士氣闔邑士紳撰壽文以彰功德並額斯文砥柱用誌不朽

續志

盛鴻字椒亭浙江舉人性戇直持正待吏役務尙嚴肅而體恤士民

則無微不至遇有狀訴者隨收隨訊即出信票授原告令傳被告俱

至不假手吏胥迨兩造到庭一訊立結人咸服其明決且無苛索廢

時之累又嘗出署巡查一賣柴者柴賣盡矣而杖頭有肉一懸公責

之曰汝一貧民賣柴所得幾何乃竟貪此口腹耶賣柴者以歸家餉

母對公反嗔爲喜復以錢鈔與之俾佐甘旨其勤恤民隱類如此後

以廉峭忤某藩司撤任調省輿論冤之

崔儻字毅泉霸州舉人任訓導七載品端學優士論翕服

徐銘勳字子樹陝西咸寧人以名進士來宰青邑聽斷明允爲一時冠惜在任未數月竟以治理優長調署滄州

殷樹森字芝階江蘇舉人廉潔恤士厚給膏火廉俸不繼至典衣物充之每值生童月課親自衡文字斟酌細加鉛黃咸歎爲業師不若也

沈晷初字啟菴浙江歸安人以監生入貲知縣光緒二十四年由故城調署青縣甫下車威法自厲嚴臧獲肅吏役周巡咨諏勤求民隱以達於治故仿保甲成法而通其變編十家爲牌牌置長副編十牌爲連連法亦如之用是而城而鎮而之全鄉又察道途之要隘素爲盜賊棲息所置堡邏守務絕其根蒂其作始也人狃習故蹈常繁言叢生公不撓於衆口行之期年民以大安二十六年春義和拳起山

左蔓延遍畿輔初猶泥其術諱其名不敢公然設壇爐惟仇教隙甚深公偵其情剴切告語進耆老戒子弟勿蹈術中拳之桀者皆大譁視爲讐至目之爲洋奴漢奸其勢蓋岌岌哉亡何朝廷以王公大吏言優旨獎勉而蚩蚩之氓爭爲拳者如河決海放一發而不可復遏矣公知大亂將作一子先遣歸僕從外隻身子立於是糾集士紳部衆爲伍用備非常當是時舶來聯軍已麇集海口直督裕祿惑於拳神其謀延夷入腹地可以術悉殲之由是大沽不守天津陷文武官吏多走避而向之所謂拳者亦鳥獸散矣總兵羅榮光提督聶士成先後戰歿裕祿畏罪自戕塞責聯夷薄通州再進京師震動乘輿西遷先是津民避難舳舻相銜逆流而上櫛比鱗次聚集於青而潰兵亦接踵至者累千達萬公晝夜巡視撫綏因應各於其道閭閻以故

無驚擾迨德夷出掠下邑閏八月二十七日入青縣公職守被虜夷幽置行營逼索金辭以無夷出短槍相擬公不爲少動辭如故夷故無死公意會夷卒入民舍得拳具以獻其酋酋暴怒向公索其人公曰我地方官也民習拳我力禁不能若聞而來逸矣何索爲酋益怒其戇撲之仆捶笞遍體膚至傷折脇恨未已越四日以船載公行抵南蔡莊復笞之試氣絕委於岸有劉某者舁至家公漸蘇問其城曰已墟矣問其民曰已逃避空矣公仰天歎歎遂歿於劉氏家此九月一日事也逾歲和議成天子回鑾直隸總督上其事有旨贈道銜建專祠於青縣其子蔭某官時與公同被虜者有某某與公同遇難者有邑紳崔錦峰云

論曰清季承平日久國無大故親貴當權在廷謀國是者率多庸瑣

委蛇狐鼠進退不敢是非誰何若公輩者又屈在下僚而不克大有樹立以當方面塵以身殉噫天下事尚可問乎余青人也稔知公之在青事故粗為之傳非第冀其以有傳也抑亦使世之在上位而不憂其憂者覽之其有愧與嗟夫

錄耐靜軒集

民國

金良驥字孟羣山西巡按使永之子於民國四年署任青縣知事時值政局變作盜匪蜂起劫擄時間乃一意嚴勦劇盜多伏法邑境獲安者數年餘如杜干謁植良善有為有守晚近不可多得之令長也

封爵 附

歷代封爵表

紀年 爵別姓名 略 歷

漢武帝元 朔三年	東漢順帝 陽嘉元年	晉武帝咸 寧三年	北魏文帝 皇興二年	北魏孝莊 帝	北魏孝武 帝	北齊神武 天平元年	金	元	元	明英宗天 順元年
參戶侯劉免	渤海參戶亭侯劉恭	章武王司馬威	章武王拓跋太洛	章武縣伯盧同	章武縣伯綦儁	章武郡王庫狄干	滄海公王福	薊國公陳顥	趙國公劉正	興濟伯楊善
按史記侯表名勉河間獻王子卒諡節傳嚴元利親度	河間孝王子	河間王洪子傳混范之秀	景穆太子子傳彬融景愨	傳子裴	善無人從神武起兵封廣平郡公又晉封王傳伏敬士文	以清滄觀三州鹽山九縣封	諡文忠事詳元史本傳子孝伯為本州判官次子敬伯仕中書平章政事	諡忠宣事詳元史本傳子秉德仕兵工二部侍郎秉仁累官工部尚書	按明史善受封二年卒追封侯諡忠敏子忠襲	

官制篇 四七

封爵表

明孝宗弘治八年

壽寧侯張迪

孝宗敬皇后曾祖追封推誠宣力翊運武臣特進光祿大夫柱國壽寧侯事詳御製碑文

明孝宗弘治八年

壽寧侯張綬

孝宗敬皇后祖追封全上

明孝宗弘治

昌國公張巒

孝宗敬皇后父初封壽寧伯立皇太子晉為侯卒贈昌國公諡莊肅子鶴齡嗣侯按仕進表張巒壽寧侯係以生前封爵為準故與本表不符

明世宗嘉靖元年

昌國公張鶴齡

巒長子嗣壽寧侯自世宗入繼大統以定策功進封昌國公

明世宗嘉靖元年

建昌侯張延齡

巒次子初封建昌伯晉為侯事詳明史敬皇后傳

按舊志封爵列有漢蒲領侯嘉南北朝樂安王高勵考之歷史蒲

領樂安均與本邑無涉嘉與勵又非邑人並從刪茲表所列漢代

以次諸人載在史册封建斯土昭然若揭而陳顥劉正以及張廸

張綬等雖係此邦土著以次受封亦有可考故悉予依類增入之



青縣志卷之五終

序

系

志

卷之五

經制志

官制篇

四八

--	--	--	--	--	--	--	--	--	--	--

青縣志卷之六

經制志二

賦役

大學言財用必申之以有土有人有財孟子謂諸侯之寶三惟土地  
人民政事綜土與人與財政三者是之謂賦役三代以上有粟米布  
帛力役各征固國家惟正之供也自後國家多事言利之臣罕解藏  
富於民之義每不憚逢迎搜括窮天下以奉一人科派煩而元氣傷  
矣清聖祖頒詔永不加賦民蘇其困者二百年而自清末以迄民國  
政府之科斂於民者不特糧租正欵迭有增益卽雜捐苛稅直接間  
接幾無不以地畝爲目標主計政者方謂中國賦稅輕於環球仍欲  
加征以恣揮霍不知列邦賦稅雖重上焉者均能盡力溝洫殫精農  
學倡盡地力化斥爲腴我俱貿焉不講但知一意誅求至人民終歲

勤動所獲毫無異於先疇獨輸賦則倍蓰於前代豈事理之平歟青  
邑地瘠民貧為鄰縣最比年被迫輸將實痛苦之尤者故處此時此  
地而言賦役非制度研究問題乃破產宣告問題耳茲篇首述田賦  
次及丁戶次雜稅次經費以向由存留款內支出也次鹽法以其為  
課稅一種也又次蠲卹蠲卹雖非取之於民而於他類無可附故殿  
諸賦役之末以誌不忘臨民者之惠而已其軍用徵欸及拋空公債  
不與焉

### 田賦

青縣田賦每年額征正課銀洋六萬餘元屬於地糧者丁匠穀豆與起解各附捐

均在居三之二而強屬於租銀者居三之一而弱其土田名目源流

載在賦役全書者非一縣所得而私且處此弁髦成憲之世殊不欲

其詳今但就全境土田種類數目科則與每年共徵銀數分別表列於下至地方附捐銀數居田賦總額四分之一其於人民經濟影響亦鉅並爲列表附說以誌其顛末

地糧原徵表

地目	地畝數	每畝征銀數	共征銀數	每畝閏加銀數	附註
差地	頃畝 一八五三九〇三四九	分 一六七〇一九五九二五九	兩 三〇九五三三三〇九四六五七三 五九二三九一	釐 一六三七三〇七三二六一 六	原額
莊地	頃畝 三二七〇七五〇七一	分 一八六五四八五九二五九	兩 六二〇一五三八三〇九六六九一 四一九〇五五九		全上
灶地	頃畝 一四三二二七七一	分 二五六〇九六〇九二五九	兩 一八二七二八七三三八二六 六四〇八九		全上
軍地	頃畝 二九二七〇六二	釐 七七八〇八	兩 三三二〇〇五九六〇〇九六		全上

開墾	軍地	更名地	恩賞地	行差地	恩賞地	灶大地
頃畝 二四〇五	頃畝 八九六三八五七七九	頃畝 三五二四八七二	頃畝 四二三五七三〇六	頃畝 一四七八五	頃畝 七九三四〇六	
縣則七八〇八 釐 衛則九五	分 二〇二七	全上	分 五八〇四六四八九五	全上	分 四〇九七三三八八五	
縣則一八六七八二四 兩 衛則三八四〇七五	兩 九八八四五三五六三六一〇九	兩 三八七五八八四五〇三二	兩 二四〇〇六四六四二九五二三四 四一	兩 八五八二七三五四三三三三	兩 三三五〇七八四六四九五四二 七一	
			釐 一六三七四三〇七三二六 六	全上	全上	
全上	全上	節年開墾 內	節年開墾 內	歸併 興濟縣	節年開墾 內	全上

更名地	恩賞 官地	籽粒地	備邊地	行差地
一〇九五二頃畝	一六〇四三六頃畝	六二〇頃畝	二六〇〇頃畝	五六畝
一分 一〇七二〇三三三三六	全上	二分	五分 五六七九三三二	釐 五四六二 合 粟米六八四五六 勺 黑豆三四二
兩 一一七九九九九八九三 九二	兩 一七八八二二〇三二九 三三三六	兩 一三三	兩 一四四九九九九八五二	錢 三〇五八七二 斗 三八三五三六 升 一九〇九六
全上	節年開墾馬廄內	全上	全上	滄州守 禦所歸 併

奇系  
 二〇  
 八八  
 經制志  
 賦役篇  
 三三

上自 地首	下存 地剩	中存 地剩	上存 地剩	莊地
頃畝 二五六七〇四七一	頃畝 七二五七二五	頃畝 四九八五五九三	頃畝 四二七	頃畝 一四一六
分 六	分 一四	分 六	分 一四 黑豆二畝 升	釐 九四六二 粟米同上 黑豆同上
兩 四六三〇六八四六	兩 一〇六七〇〇一	兩 八八一七四〇六七四	兩 五九七六 斗 六三二九六	兩 一三三九八一九三 斗 九六九三三九九六 斗 四八二八五六
全 上	全 上	全 上	彭城衛 歸併	全 上



等系  
 卷之八  
 經制志  
 賦役篇  
 四

屯中 地所	全上	河淤地	衛地	墾荒地	自下 地首
頃畝 二五二七五八五	頃畝 二二三〇九四	頃畝 八五〇	頃畝 二九二七〇六二	頃畝 一九二四三六七五	頃畝 三七五三九一三
分 二九九三七二五 升 米一三八五三四 合 豆一二二五七	四分	分 三九三七八五	釐 九五	全上	三分
兩 三五〇七三九八九三九四二七五 石 三四八七九三三〇八五九 石 二八〇八六六九三三	兩 八五三七七六	兩 三四二八六七五	兩 二八三六二〇八九	兩 二九七三六四一	兩 四五〇四七七五六
			毫 四二六六五四六五七		
天津州 歸併	興濟 外額	青縣 外額	河間衛 歸併	全上	全上

餘地	左屯地	餘地
<p>頃畝 二〇七〇〇六五</p>	<p>頃畝 三八三二八八六一</p>	<p>頃畝 八七〇四八七五</p>
<p>同上 米同上 豆同上</p>	<p>同上 米同上 豆同上</p>	<p>釐 九四三九五二五三 合 米 七六六一四六 豆 六八六二七</p>
<p>兩 一三九九一七六八七九七一 四五 石 九四九三五〇四二〇五九四九 八二八七四〇〇九八〇七五五</p>	<p>兩 三六一七二〇一九二九五六 五九三 石 三〇二四三四二七四二八二六 二六二九七〇九六四七三六八七</p>	<p>兩 八二六九八七七九五八三 七五 石 六八四三三〇三六六一七五 五九七三八九四五六六二五</p>
全上	全上	全上

衛地	莊地	力地	旂退地	新墾	餘地
頃畝 四〇一五三七	頃畝 九九九	頃畝 九九三五八六三五	畝 六〇	頃畝 三〇五五	
分 一四九五七六四三七	分 一七六三九五三三 合 米 七六六一四六 豆 六八六二七	釐 四釐	五分	釐 九四三九五三三 合 米 七六六一四六 豆 六八六二七	
兩 六〇六五八〇九六四六七四 二九	兩 一七二八四九七〇八四二四 七 石 七七〇三四四六五四 斗 六七二四七五九七三	兩 三九七四三四五	三兩	兩 二八八三七七四九九一五 石 二四〇二六七〇三 斗 二〇九六五四八五	
文安縣 歸併	全上	全上	全上	全上	

經制志 賦役篇 五

買回地	未買回地	熟地	荒地	無力故絕荒地
頃畝 一六〇六九三三	頃畝 三三五八四〇七	頃畝 五八二二五五四	頃畝 四二六八七〇五	頃畝 四九五八六〇六
分 二〇一九九九九八	全上	釐 九四三九五三三 合 米七六六一四六 豆六八六二七	四釐	全上
兩 一九三二五〇六三九三三四六 五四	兩 四〇三六八〇三五二八〇七九 六八六	兩 五四九五二七〇六二六八三二 六二 石 四五七六五九一三九〇八八四 石 三九九五一五七八六三五八	兩 一六六七四八二	兩 一九八三四四二四
釐 二四〇六六二四六六七	全上全上			
涑水縣 歸併	全上	涑州 歸併	全上	全上

莊民地	頃畝 三〇八一七	分 五六九九三三九六〇八	兩 一七五六三六〇六六四九九 七三六	釐 三四六三五二五三八五七	鹽山縣 歸併
灶地	頃畝 六四八〇六	分 三三二四六八九三〇八	兩 二四七九七二二〇一九七 二九一八		全上
寄莊地	頃畝 二八九一五	分 二五二〇七八八四八三七	兩 四三六八四四九〇〇六一 八五五	毫 六〇〇三三三六二二三 一	河間縣 歸併
民小地	頃畝 一六〇二九七三三四	分 一三六二五九三六五八	兩 二八四一九九七七六六六〇 五三九二	釐 一六三三三〇七三二六 六	恩賞官 地內
草更地	頃畝 一六五八八八〇二五五八	分 一一〇二七	兩 一八二九二六三八四六八七三二 八		全上
馬更地	頃畝 一三二四五九二七	分 一〇九一〇三七二五三四六	兩 一三七一九二二八九四〇五 六五七四二		全上

全上	二頃	全上	兩 二六二四〇九七六〇六		嘉慶六年開墾馬廠內
力地	五頃 五六四〇二二五	四釐	兩 二二五六〇九		全上
民荒地	九頃 九四四三二	二分	兩 一一三二九一六	兩 一五四四 共數	郭興等墾
全上 <small>以下俱同</small>	二頃 二〇二八三六	四釐	兩 八八一		劉元春等墾
	二頃 二〇七五七四八二	二分	兩 二四九九		李天慶等墾
	三頃 三二二六九七八七	四釐	兩 一二九八		全上
	六頃 六三〇五七三	二分	兩 七五六七		齊朝棟等墾
	五頃 五六四五六三	四釐	兩 二二五八		姜紹先等墾
	一頃 一九二四八壘	一分	兩 二二三一		張桂榮等墾
	一頃 一九三八三五	四釐	錢 七七五		全上

經制志 賦役篇 七

八〇〇一九	八八六九六	七五三三三	六六九九八七	五八三四九四	四七一	四四九	一三六二七六三	一三七九四三二	三四七六四	三二一四七三
一分二	四釐	一分二	四釐	一分二	四釐	一分二	四釐	一分二	四釐	一分二
九六二三	三五四七八四	九〇四二三六	二六七九九五	七〇一九三	一八八四	三八八	五四五九二四	一六五五三二	一三九	三七四
黃德煥 等墾	全上	袁鳳瑞 等墾	全上	王梅村 等墾	全上	趙國鳳 等墾	全上	郭靈雲 等墾	全上	劉長發 等墾

頃 畝 一〇三八三四	頃 畝 八四二三四	頃 畝 五五四四九八	頃 畝 五五五四四九七	頃 畝 一六三七六三	頃 畝 一五六二四八	頃 畝 九〇〇九六	頃 畝 八九七九二	頃 畝 一三七三三九二	頃 畝 九九八一六七	頃 畝 九〇〇二二
四釐	分 一二二	四釐	分 一二二	四釐	分 一二二	四釐	分 一二二	四釐	分 一二二	四釐
錢 四一一三三六	兩 一〇九六	兩 二二二一八	兩 六六六五四	錢 六五五五二	兩 一八七五	錢 三六三一八四	兩 一〇七七五	兩 五四九三三一六	兩 一一九七八四	錢 三六四八
全上	孫萬壽 等墾	全上	孫永祿 等墾	全上	張樹滋 等墾	楊大發 等墾	蔦鳳山 等墾	蔣鳳偕 等墾	蔣瑞軒 等墾	全上



頃畝 一八八九	頃畝 二六七五三八	頃畝 二二七三三六六	頃畝 一六二二七五	頃畝 一〇九一二九	頃畝 一三〇〇八五	頃畝 一〇九一七	頃畝 一九六六三九	頃畝 一五九三三五	頃畝 六三七四八五	頃畝 五八一二五三
分二	四釐	分二	四釐	分二	四釐	分二	四釐	分二	四釐	分二
兩 五〇二七	兩 一〇七二	兩 二八四八四	錢 六四八七	兩 一三九五	錢 五三三四	兩 一三〇八二	錢 七八六五六	兩 一九一二	兩 二五四五九四	兩 六九七三九
戴元瑞 等壘	全上	齊連城 等壘	全上	劉致中 等壘	全上	姬象震 等壘	全上	姚子居 等壘	全上	王維凱 等壘

經制志

賦役篇

八

頃畝 二二五六五三	頃畝 一二五五七三	頃畝 一六四三三九	畝 八四五二一	頃畝 三九四一六	頃畝 一〇八六七七	頃畝 一五九一三八	頃畝 一四七二二六四	頃畝 一二三二七九	頃畝 二七七三五	頃畝 三四七五三
四釐	二分	四釐	二分	四釐	二分	四釐	二分	四釐	二分	四釐
錢 九〇三	兩 一五〇七	錢 六五八	兩 一〇一四	錢 一五八	兩 一三四	錢 六三七	兩 一七六六	錢 四九三	兩 三三二八	兩 一二五九
全上	馬德元 等墾	全上	楊國桐 等墾	全上	趙希龍 等墾	全上	蕭盛廷 等墾	全上	蘇雲廷 等墾	全上

一頃 一八二三二	二頃 二〇一二五四五	二頃 二〇〇六三九	九五九二	一頃 一五二二二	一頃 一〇九七一	九九九三二	一頃 一六六一八	一頃 一〇六五〇一	一頃 一〇四五二七	九五八四
一分 一二	四釐	一分 一二	四釐	一分 一二	四釐	一分 一二	四釐	一分 一二	四釐	一分 一二
一兩 一四一八	錢 八五	兩 二五二八	錢 三八四	兩 一三八三	錢 四四四	兩 一一九九	錢 四六六	兩 一二七八	錢 四八一	兩 一一五
等 蕭唐儒壑	全 上	等 魏奎林壑	全 上	等 魏聖治壑	全 上	等 楊奎元壑	全 上	等 李子山壑	全 上	等 劉壽山壑

頃 畝 一四四九二	頃 畝 一四七七二八	頃 畝 一七九五二九	頃 畝 一六七八二	頃 畝 五二一七二五	頃 畝 五四七四三四五	頃 畝 三三四五四	頃 畝 三五二五一	頃 畝 五六四〇八	頃 畝 四七五六一八	頃 畝 一八一三二
	四釐	二分	四釐	四釐	二分	二分	四釐	四釐	二分	四釐
兩 一七四	錢 五九一	兩 二一五四	錢 六七一	兩 二〇八七	兩 六五六九	兩 四〇一四	兩 一四一	兩 二二五六	兩 五七七	兩 四七三
全上	邊致海 等墾	全上	龐九如 等墾	全上	濟美堂 傅姓墾	全上	黃際唐 等墾	全上	王玉賓 等墾	全上

五頃畝 一〇一八	二五三三八	九九六二	一〇一五	三三九〇七四	三五五二	五七二五四四	五九九〇八九	一〇〇二六二六	六一四九九	六三〇八
二分	四釐	二分	四釐	二分	四釐	二分	四釐	二分	二分	四釐
六兩 一〇一四	一兩 一〇一三	一兩 一一九五	四錢 四〇六	四兩 四〇六九	一兩 一四二一	六兩 六八七一	二兩 二三九六	一兩 一三三二二	七錢 七三八	二錢 二五二
全上	姚宇清 等墾	全上	姚子居 等墾	全上	王萬亮 等墾	全上	張慶和 等墾	趙元吉 等墾	全上	朱省芳 等墾

二六畝	一四七九	一六九八	二一五	二四	四二一五	五三四〇一	一四一九二六	一五八八八	七六〇〇二四	五三〇
四釐	一分二	四釐	一分二	四釐	一分二	四釐	一分二	四釐	一分二	四釐
一錢四	一錢八	六分八	二錢五八	九分六	五錢五〇五	二錢二四	一兩七〇三	六錢三三	九兩一二二	二兩二二
孫承顯 等墾	全上	王德純 等墾	全上	蘇兆第 等墾	全上	謝樹楷 等墾	全上	趙永興 等墾	全上	葉芳青 等墾

頃 二〇〇五九六	頃 二八三七四	頃 二二八一八	頃 二七七四〇七	頃 一一一五五	頃 一四七二五九	頃 一三五五六二	頃 一一一一三	頃 六三七	頃 九二五	頃 二六
四釐	分 一二	四釐	分 一二	四釐	分 一二	分 一二	四釐	分 一二	四釐	分 一二
錢 八四二	兩 二六二一	錢 八八七	兩 三三二九	錢 四四五	兩 一七六六	兩 一六二七	錢 四四四	錢 七六四	錢 三七	錢 三二二
全上	墾陳閣等	全上	等顧長齡	等孫祖武	等孫樹榮	全上	墾戴臻等	全上	等寇彩先	全上

頃 畝 一〇二五	分 一一二	兩 一一三	許朝勳 等墾
頃 畝 一九六三	四釐	錢 四七九	全 上
畝 四五九	分 一二二	錢 五五一	楊長清 等墾
畝 三三五五七	四釐	錢 一三四	全 上

按以上各項共地九千三百三十八頃四十四畝七分三釐三毫  
 一絲九忽每畝各則征銀不等共征正銀一萬四千三百八十二  
 兩九錢四分一釐二毫六絲八忽二微五纖零五塵二埃三渺三  
 漠九湖四虛每兩均攤丁匠銀二錢零七釐一毫二絲九忽八微  
 一纖九沙三塵八埃二渺七漠三湖共攤丁匠銀二千九百七十  
 九兩一錢三分六釐通共征正並均攤丁匠銀一萬七千三百六  
 十二兩零七分七釐二毫六絲八忽二微五纖按民國三年新章



每兩折征大洋二元三角合大洋三萬九千九百三十二元七角七分七釐七毫內有遇閏加征之地每年共征丁閏銀一百十六兩三錢五分七釐九毫一絲六忽又共征地閏銀六百十兩九錢零五釐四絲通共征正並均攤丁匠丁閏地閏銀一萬八千零八十九兩三錢四分零二毫二絲四忽二微五纖共折征大洋四萬一千六百零五元四角八分二釐五毫一絲五忽七微七纖五沙糧銀以外又共征粟米八百七十石六斗二升六合四勺八抄折穀一千七百四十一石二斗五升二合九勺六抄每石征銀七錢共折征銀一千二百十八兩八錢七分七釐零七絲二忽按民國新章每兩再折征大洋二元三角合大洋二千八百零三元四角一分七釐二毫六絲五忽六微遇閏年分共征粟米八百八十四

石八斗五升七合七勺八抄折穀一千七百六十九石七斗一升  
五合五勺六抄共折征銀一千二百三十八兩八錢零零八毫九  
絲二忽再折征大洋二千八百四十九元二角四分二釐零五絲  
一忽六微又共征黑豆七十四石二斗零二合二勺每石征銀一  
兩二錢共折征銀八十九兩零四分二釐六毫四絲按民國新章  
每兩再折征大洋二元三角合大洋二百零四元七角九分八釐  
零七絲二忽遇閏年分共征黑豆七十五石三斗八升五合四勺  
折征銀九十兩零四錢六分二釐四毫八絲再折征大洋二百零  
八元零六分三釐七毫零四忽綜計以上糧銀粟米黑豆三項無  
閏年分共征大洋四萬二千九百四十二元九角九分三釐一毫  
三絲七忽六微遇閏年分共征大洋四萬四千六百六十二元七

角八分八釐二毫七絲一忽三微七纖五沙

以上皆據舊志與縣政府檔冊根數合計

而出又按利民海盈阜財富國四場竈課係由青滄州分司撥來有糧

無地其征收銀數另詳鹽法門茲不贅列總之田賦一事關係人民納稅之義務為法治國所應有惟近年來政府方面所有籌款計畫幾無不按畝攤加甚至討赤費軍事特捐等項均照一年糧賦總額併忙加征租銀地亦如之推及地方各款亦多隨糧帶征並無立法機關為之議決通過為國民者祇有俯首忍受而已矣

租銀原徵表

地目	地畝數	每畝征銀數	共征銀數	附註
三次民典	三五畝	八分餘	兩二八二一	以下七項俱係旗租地之由縣納租者
四次民典	四八七九〇七一二 <small>頃畝</small>	九分餘至二錢餘不等	兩五四四〇九二九	外有場園等地五十畝三分一厘征租

奴	典	公	產	另	案	存	退	莊	頭
	八九一畝 九〇七		一二六畝 〇六五八五		一〇五畝 一九五八一		二四四畝 七二〇三三		一五〇畝 七五
	一錢至一錢八分不等		四分至八分不等		五六分至一錢不等		二分至六七分不等		二分至五六分不等
	九六兩 九五四五		六一〇兩 三九三八		二二兩 九三四六		一〇〇兩 八二三五三		四四兩 三〇五
房十一間共征銀如上數	外有園基等地七畝八分一厘房基一處	征租房三間共征銀如上數	外有房棚五十五間半宅基一處坑一塊共征銀如上數	外有征租房十三間隨地征租碾磨兩盤共征銀如上數	此項租亦稱余絕外有空基地八分八厘八毫房十七間共征銀如上數	外有隨地征租房六間空基一處共征銀如上數			

馬館		美息租	新淤	河淤	涑水租	津運	通運								
三六三三三頃			一七七八〇八頃畝	三八四四九二頃畝	二六三八三三頃畝	三一二三六九一頃畝	一一一頃								
六七分至一錢餘不等		一錢四分	六分	三分	不等	四分二釐或六分五釐	四分二釐								
三〇三三三兩		一一八三四九兩	一〇六六八四八兩	一一五三四七六兩	六七一〇二兩	一六二九七兩	四六六一兩								
	列地畝數	並非另有地畝故不	報新淤地附帶征收	此項租係照上項舊	二畝餘共如上數	丈出淤地九頃三十	內舊報新淤地八頃	共如上數	運河淤地十八頃餘	內濬沱河淤地九頃	餘清河淤地十頃餘	河以東	贍運屯租均坐落衛	地此項租原名通幫	以下九項俱係雜租
						餘同上	原名津幫貽通屯租								

海防

三頃  
三八七二

二三四分不等

一五四六一五

西河歲修

三頃  
三八三

不等

三兩  
三一九八九

按以上各項共地一千三百七十二頃三十六畝六分九釐一毫  
 每畝租率不等每年共徵租銀八千九百二十五兩七錢二分一  
 釐一毫據清季縣署報銷冊自清季以來銀額尙無變更惟民國三年奉頒  
 新章每租銀一兩折徵大洋二元按上開銀數核計應共折徵大  
 洋一萬七千八百五十一元四角四分二釐二毫人民之負擔已  
 屬較前增重重以近數年來因籌款頻繁竟將右表列舉人民承  
 種多年之地認爲官產迫令繳價領買改爲民糧嗣是而後將地  
 糧地糧額日增租銀地銀額日減則表列之地數銀數亦祇成爲  
 過去之事實而已又右表以外之各項旗租地

即租戶自向清室  
王公納租政府稱

爲私產者 以其向非由縣徵租縣政府檔案並無明確統計故從闕以  
 下另列一表爲關於本邑地方附捐之分配情形併照縣冊總表  
 列式如左

現行地方附捐分配表

等級	地別	地數		附捐銀洋數	
		西南兩區	東北中三區	西南兩區	東北中三區
一等	地糧地	二四六五七〇頃畝		四三二四九五元釐	
二等	地糧地		七五四七〇〇頃畝		九四三三七五〇元釐
三等	屯糧地		一三三二〇〇頃畝		九九〇七五〇元釐
三等	租銀地	五〇九〇〇頃畝		三八一七五〇元釐	
四等	租銀地		八〇六〇〇頃畝		二〇一五〇〇元釐

按查青邑各地方機關經費除恃牙紀行商捐暨租金等項爲底

欸外對於普通人民向係按村莊大小分級攤派自民國十五年下忙起由縣議事會會議決定推行畝捐其徵收手續定爲隨糧帶徵凡赴縣完糧之戶勒令先納捐後納糧其徵收準則原議西南兩區地糧地爲一等地每年每畝帶徵附捐大洋三分五釐東北中三區地糧地爲二等地每年每畝帶徵附捐大洋二分五釐東北中三區屯糧地暨西南兩區租銀地爲三等地每年每畝帶徵附捐大洋一分五釐東北中三區租銀地爲四等地每年每畝帶徵附捐大洋五釐綜計全境應徵捐大洋三萬零六百四十五元四角五分嗣因民力不勝羣起反對乃於民國十六年下忙起各等地均改爲折半徵收計西南兩區地糧地每畝徵捐大洋一分七釐五毫東北中三區地糧地每畝徵捐大洋一分二釐五毫



東北中三區屯糧地暨西南兩區租銀地每畝徵捐大洋七釐五毫東北中三區租銀地每畝徵捐大洋二釐五毫綜計全境五區四等地畝一萬二千六百四十八頃七十畝共徵捐大洋一萬五千三百二十二元七角二分五釐據縣政府檔冊至分配用途各細數具詳時政篇財務門茲不複贅

### 丁戶

徵丁之制始於古之力役之征唐楊炎主變租庸調爲兩稅民之出力者易以錢是爲一變明代分人丁爲三等九則以下下則折準丁數而科銀是爲二變清雍正間以丁銀攤入地糧不復使丁糧各爲一稅是爲三變三變以前計丁與計稅法同條而共貫故其時之所謂丁亦稱爲行差丁又曰征丁三變以後計丁與計稅法截然而分

離故斯時之所謂丁非如征丁之額已隱括於田賦僅為財賦內一  
空洞名詞而統計生齒登耗以備施行各政治亦曰丁若干名戶若  
千數則今之丁其亦異於昔所云已由前之說征額雖為田賦所併  
入惟青邑從前征丁沿革究有未詳由後之說丁戶多寡為一邑構  
成要素尤不應置而弗考今並述之如左

青邑丁戶數目遠代無可考宋元豐中主戶五千六百二十三客戶  
一千一百九十三崇寧中戶六千六百十九口一萬二千七十八金  
代戶四萬七千八百七十五然其時稱乾寧軍稱清州其境域廣袤  
與今縣不同不盡足據也明萬歷四十三年新審編定青縣人戶十  
一里以丁計者六千二十八 共征丁銀一千三百六十四兩五錢二分 興濟縣編戶十一  
里一千四百六十四丁 共征丁銀三百三十二兩五錢九分零 符今境矣又據舊志載

戶口原額下三則折下下人丁五千七百八十五丁每丁征銀四錢二分共征銀二千四百二十九兩九錢內除節年編審老弱逃亡故絕人丁五千三百二十丁投充人丁四十九丁外優免人丁一百丁順治十四年除鄉紳舉貢生員本身丁四十丁照例優免外撤出供丁六十丁每丁征銀四錢二分共征銀二十五兩二錢另征解部實剩下下人丁四百十六丁是年新增人丁二十丁十八年奉部退出旗太監邵二兄弟高孟林高賞人丁二丁康熙二年奉文清出人丁十四丁自十年起至五十年共新增人丁一百零六丁五分又自康熙五十五年至乾隆三十六年共編審出滋生人丁七百五十八丁內除雍正九年歸併滄州三十八丁外均奉恩詔永不加賦乾隆三十七年六月十八日欽奉上諭嗣後五年一次編審人丁著永停止

實在並新增退回共下下人丁一千一百七十八丁五分內除康熙五十五年至乾隆三十六年各丁永不加賦外下剩人丁五百二十丁五分每丁征銀四錢二分共征銀二百十八兩六錢一分遇閏加增銀十六兩四錢六分二釐七毫四絲八忽因直屬窮民寸土全無偏有丁銀田連阡陌丁銀獨少苦樂不均蒙前制府李維鈞題定援照江浙等省之例以雍正二年為始攤入地糧內征收以上皆舊志語蓋均據征丁而言非實數也舊志又載嘉慶七年編審民戶六萬零六十二戶內男大口十萬三千三百三十三口小口三萬五百九十八口女大口十萬六百六十七口小口二萬五千四百十九口天津府志載光緒二十一年民戶五萬六千四百七十五口三十一萬零九屯戶七口四十九竈戶三十三口九百六十六稍近實矣而最近民國十

七年公安局奉令調查戶口總數則尤為詳確惟光緒二十一年總數較嘉慶七年增加四萬五千餘口是明為休養生息之結果而民國十七年總數詳後表較光緒二十一年減少六萬一千餘口則內戰無己生齒萎退之表徵也觀此益憬然於治亂之故矣茲將最近公安局調查戶口數目分區列表於下

戶口表

區別	村數	戶數	人數	
			男	女
中區	八八	七五五八	二萬五 一〇〇二	二萬一 〇三三
東區	一二零	一三二一六	四萬〇 五九〇	三萬三 四三七

市 東 区 八 丁 戸

丁 戸

統 計		北 區		西 區		南 區	
四 四 三		六 六		八 九		八 零	
四 二 七 九 四		五 三 九 五		七 九 八 二		八 七 三 三 三	
女	男	女	男	女	男	女	男
一 一 萬 三 八 九 七 口	一 三 萬 五 三 五 五 口	一 萬 六 〇 一 八 口	一 萬 八 二 九 八 口	二 萬 一 三 四 三 口	二 萬 五 二 九 〇 口	二 萬 二 〇 四 六 口	二 萬 六 〇 七 五 口

按公安局調查後各區所屬村莊又有變動茲表依現在分區狀況填列各區戶口與局表雖不盡符而全縣並無出入特誌

### 雜稅

田賦正供而外雜稅向行於境內者惟田房稅牲畜稅牙帖稅三者而已爲數甚微儘征儘解不設定額至前清末葉厲行新政急於籌款雜稅因之繁興洎乎民國日增月益且有一稅卽有一捐連類附加不可勝窮無物不稅無物不捐民間負擔概可想見田房契稅變革最繁應提出於後更端詳述其牲畜稅一項各集市買賣牙紀索用官廳收稅三分二分不等官府派人自收向未有包辦者清宣統時漸歸包辦歲納洋不過千餘元至民國改爲投標趨利者互相競爭故一躍而至六千餘元票錢個錢尙在外嗣後據爲定額有增無

減牙帖稅在前清時代藩司發給牙帖青縣共領二張縣城一每張

費銀四兩民國改定新章牙帖分爲六等 一等百六十元二等百二十元三等百元四等八十元五等四十元六等二十元

凡有集市無論大小必須領帖至十四年整理稅捐

重訂新章各行市一律改爲投標辦法而各項捐稅亦於是年增添

者爲多詳後表內蓋標額一定即歷年有增無已小民之担負日見增重

而絕無能望輕減時矣此外復有不歸縣權者曰酒類曰煙類曰煙

酒牌照曰印花均由上游直轄自辦青縣歲權酒六萬斤總額納洋

三千六百三十八元十八年額計正稅二分五公賣費二分外加賑捐三

成又每燒酒甌筒一處每月納課稅洋五元青縣酒甌共二處煙類

招商包辦歲額七百二十元十八年額計征收稅二分五自種者公賣費

二分販賣者兩項並納合四分五外加賑捐三成煙酒牌照者即准許



販賣煙酒之執照也投標包辦歲額二千元十八年額其酒類牌照分爲五種整賣營業者每年四十元零賣營業者甲種十六元乙種八元丙種四元丁種二元每年分兩期完納兼營整賣與零賣者或兼賣煙草與酒類者得領取兩種特許牌照各依定額納稅煙類牌照分八種捲烟廠商之分公司及經理分銷處每季三月爲一季一百元各種製賣土烟店及烟草行每季四十元經理各種烟類批發店每季二十元開設店市營售一切烟類者每季十二元他種商店大部分兼營一切烟類者每季八元他種商店零售一切烟類者每季四元設攤零售煙類者每季二元零售烟類之負販者每季一元違者均按輕重處罰印花稅試行於清末至民國三年始厲行之契約簿據一律粘貼其票面上有一分二分一角五角一元五等之分別青縣行

銷比較額為每月八百元十八年額其訴訟狀紙印花由縣府銷售不在

此內上述烟酒印花等皆自清季添增而陸續加多數額者其餘或

自前清已辦或為民國新增或由上游直轄或由縣府代征輕重巨

細情雖不同要皆民間負擔不得不詳其原委俾來者有考焉

田房稅之收入在雜稅中為最巨清代向例儘徵儘解不設定額上

游亦不重視不過為產權之證明杜民間之紛爭粘用契尾加蓋印

信畧收費用而已故青縣有粘三不粘四之說契尾一張能連粘四契三張不能連粘四

張光緒以前之舊契多如此者其意概可想見據鹽山志云光緒以前置買田房之

契每銀一兩徵稅三分耗銀三釐契尾每張制錢二百五十文合京錢五

文百此外官一無所涉也光緒末以迄民國法令日繁幾於不可勝述

約舉大端其稅內之目凡三日正稅日加稅日附加稅即學費稅外之

目凡四曰紙尾價曰中用曰註冊曰查驗而典契推契凡置買旗租地者皆寫推

契增稅以來其應徵各目亦畧等於買契朝令夕更易於舉棋茲姑

擇要述之蓋田房稅在光緒三十年前惟增官發契紙之令詳而稅

仍如舊每兩徵三分三釐以三分解司留三釐辦公恐留不敷用遂

定折徵之例仿錢糧折徵之數凡銀價向折制錢二千即京錢四千以上

者以二千為止以折徵之故而免收其三釐三十二年於三分三釐

外又加本府中學費一分六釐五毫折征仍舊是田房稅有附加之

始三十四年定例稅銀以一成津貼州縣作為火耗徵收等費九成

解省宣統二年部定各省稅契一律加稅共計徵收九分並各省原

徵數併計在內以直隸今改河北向收之三分三釐為正稅一分六釐五

毫為學費共四分九釐五毫此次再加四分五毫湊足九分是為加

稅之始折徵仍舊此令下胥吏反覆折合緣以為奸民間受累難堪

三年直紳韓德銘崔謹訴之藩司凌福彭謂重稅病民則民多匿漏

稅額反減若祛其甚則民皆悅從稅額必增莫若銀契征銀錢契征

錢實行九分嚴禁折征民國交利所不便者惟吏耳凌韙其說遂力

行之自藩司以迄州縣皆以紳主其事契紙改為三聯詳下正加稅仍

留縣一成紙尾價留縣四成官紳均分民皆便之期年之內額增數

倍此清末以前買契事例也民國肇造以創徵驗契之故屢令屢更

三年正月正加稅始皆減輕以廣招徠正減七釐加減九釐學費減三釐

毫共減二分行之五月以後按月遞加至十月新契歸復舊制而舊

契則減為三分九釐三毫正加學三共計四年四月舊契增為六分一釐旋

又改定簡章新舊契一律共徵六分六釐正加各二分五凡在三年

二月一號以前者爲舊契以後者爲新契於是舊例之九分得減二分四釐至洪憲時舊契改於清查期內仍減爲四分

正加三分  
學費一分

新契

仍納六分六釐嗣後清查期滿不分新舊契一律皆徵六分六釐

正加

六分學費六釐

此民國變通買契事例也典當活契向不投稅惟十年限滿

不贖者准其投稅原業主不准再贖載在戶部則例光緒二十六年

典當亦用官紙並粘契尾仍不稅契三十一年令典當契寫明年限

逾限不贖准典主投稅永遠爲業仍與前例不背也三十四年無論

限滿與否均須投稅照買契減半每兩收稅一分六釐五毫外又減

半收學費八釐此實病民而不利國之舉蓋前之典當限滿投稅者

以其與買契無異可永遠爲業也今過限仍許其贖復出買契稅價

之半以投稅是稅如不稅也於是百計規避官中牙紀

今稱監証人

從中

為奸卒使上無所得而下滋弊竇宣統二年度支部奏定買契一律

九分典契一律加至六分學費八厘在內其稅益重復以折徵行之反覆折

合與買契弊同宣統三年改銀契納銀錢契納錢之制民累稍輕然

富者購地以無益稅重寧買而不典貧者需急且經濟無餘則減值

以典而稅仍出於貧家實違反扶助弱者之義宜糾正黠者則通同官中牙紀以為

趨避迄今典契稅永不暢旺蓋政令失平之弊如此此清末以前典

契事例也民國後典契變更畧同買契三年正月正減二厘加減五厘附

減一厘共減九釐七毫五月後按月遞加至十月規復舊制六分而舊

契則減為二分六釐四年舊契增為四分旋改定簡章新舊契一律

共徵二分八釐正加各一分學費八厘於是舊例之六分得減三分二釐至洪

憲時舊契改於清查期內減為二分正加一分五厘學費五厘新契仍納二分八

釐嗣後清查期滿不分新舊契一律徵三分三釐正加三分學費三厘此民國

變通典契事例也

青縣尚有推契一項凡關於旗租地之買賣皆寫推契其事例一切均與典契同

清代稅契

自乾隆十四年例於契後粘尾契尾由藩司發給各縣每張京錢五百文契尾而外別無官紙之說至光緒二十六年始下官發契紙之令每張京錢一百文勿論推典置買立契均用官紙並粘契尾時民間以習慣不便購用官紙及推典契粘尾者終屬寥寥光緒三十年又改契尾每張納銀三錢較舊例增多一倍以一錢八分解司以一錢二分留縣辦公契紙每張亦增為京錢二百文由官中發賣准以八成交官宣統三年藩司更定通省稅則重訂新章於是契紙改為三聯一曰正契一曰副契一曰契尾官紙契尾至是始合為一張每張總收庫平銀四錢而紙尾價以六成解司以四成留縣辦公民國

二年冬改章凡宣統三年二月一號以前未稅之舊契百元以上者

收紙價一元百元以下五十元以上者收五角五十元以下三十元

以上者收二角不足三十元者免其紙價而二月以後之新契一律

收洋一元較新例又增一倍民國三年舊契已稅未稅皆免收紙價

以加查驗費與註冊費故旋又改爲凡典買新契及補稅舊契一律收紙價五角

以八成儘解省庫以二成留縣辦公蓋驗契註冊之令興而紙價較

昔之四錢反略減此紙尾價沿革事例也官中今稱監証人私中行用中即

錢用向各由民間習慣官不干涉光緒三十年定例牙紀中即官發賣官

紙准以八成交官是爲干涉之始以上錄鹽山志因與青縣事例絲毫不差故備錄之以記事實不嫌雷同也

舊日習慣田房買賣中用五分成三破二一買者出三分一賣者出二分官中私中無論

若干人平均分之推典中用三分承推典者出二分推典者出一分至光緒末年高小



校長趙垣以勸學所今改為教育局款項不足在學會提學司每年招集各縣辦學人員會議一

次提議提收中用歸勸學所經費買賣者提二分推典者提一分仍

無上解之說民國二年勸學所取消此款即歸自治自治取消此款

即歸縣署四年恢復勸學所仍歸勸學所經費嗣後上游亦漸重視

明令規定買賣中用六分買者出三分賣者出二分推典中用三分六承推典者出二分

分四推典者解上者買契一分五推典五釐歸勸學所者買契二分

推典八釐歸自治者買契五釐推典契七釐均於投稅時隨正稅交

納其餘歸官中所得而私中名目取消自有此規定後官中視為當

然坐享其成私中以取消名目之故又無所得報酬徒勞而不肯出

為說合而困於經濟者至必要時非典賣則無以濟其急需勢逼處

此除上述各項外不得不重出中用以報酬私中而買者典者除按

舊習慣報酬外於投稅時仍須照例輸納中用以實際計之買契中  
 用不下十分推典契不下六分然而買者典者可從容而不為其出  
 賣出典者以困於經濟誠有不容稍緩之勢終至貧者受困甚非所  
 以扶助貧弱之道也近年來買賣不昌盛契稅不暢旺或亦職此之  
 由民國六年添設契稅稽查員分出官中所得之一分

分得一 給予之 推典五厘 而稽查員多以各區辦學人員充任以其所得中

用補助學費未久稽查員取消而此項稽查所得中用又盡歸教育  
 局矣此外更有所謂原中者係教育局為補助私立小學而設先是

按三等 上等三元 中等一元 下等二元 每村發給原中戳記一個 每年換 准其參與本

村田房買賣推典事凡立契須蓋用其戳記每年約得洋六百餘元  
 嗣後以領者不旺遂改為於稅契時買契加收中用一分推典加收

五釐是中用一項買賣增爲七分推典增爲三分六矣官中所得在內此田

房中用事例也總之民間每一投稅買契除六分六釐外須納中用

六分官中所得除外推典契除三分三釐外須納中用三分一釐官中所得除外故

民間多方規避相戒不肯買地直視以爲畏途所謂額數愈增而收

數愈減者不信然乎是誠急宜改訂以紓民困而廣招徠者也此外

更有驗契之說驗契者凡民間置買地產契據不論新舊一律投驗

註冊而官收其費雖係臨時法例而謀國者恒視爲裕國鴻猷屢屢

行之民國二年冬首下驗契之令所取有二項曰查驗費曰註冊費

勿論何種契據註冊費概納一角惟田產過一頃以上者每頃加納

一元驗費而已稅未稅之舊契三十元以上者納一元以下者納五

角四年改定新章一元者增爲二元五角者增爲一元旋又改補稅

舊契即於所納稅內照章提解不另收驗註兩費新契則有註冊費

而無驗費三年二月以後者為新契至洪憲時驗註均減歸舊例註冊一律仍納

一角驗費則大契三十元以上者曰大契仍納一元小契仍納五角新

契兩費均納十八年又下驗契之令無論新舊印契白契均須投驗

大契三十元以上者收契紙價一元五角註冊費一角教育費二角小契十三

元以下者收契紙價五角註冊費一角教育費免是為臨時新例定有期限限

滿收銷仍歸舊制此其大較也至各項徵收手續向例官委之吏自

宣統三年藩司改訂稅契章程後盡委之自治會員自治停後歸之

縣署縣署改組仍歸官收設稅契處以經理其事蓋光緒三十年以

前田房本歸雜稅以內儘徵儘解不設定額光緒三十年以後上游

漸重視之宣統以來別之於雜稅以外專案報銷上解定額為九千

餘元推契契四八千四百七十七元七角典契四十八元四角  
 入之大宗矣茲將由縣經征各項稅捐表列如左  
 遂視爲收

牙行正稅及附捐表

稅別包	額解庫洋數	附捐洋數	附註	
牲畜稅	七、〇一七、八〇〇元	六、〇三三、三〇〇元	九八四、五〇〇元	民國十三年包額五千五百六十元 十六年九千元十七年九千〇五十元 十八年以十個月計算自九月起 至十九年六月底止如上數
牲畜牙行稅	三、〇一六、七〇〇元	二、七六九、九一四元	二四六、七八六元	附捐數撥充學款二十元警款二百元緝捕費二十六元七角八分六厘
牲畜個錢	一、〇〇〇、〇〇〇元	無	一、〇〇〇、〇〇〇元	儘數撥充教育經費
牲畜票錢	六〇〇、〇〇〇元	無	六〇〇、〇〇〇元	儘數撥充自治經費
屠宰稅	三、一八、〇〇〇元	三、一八、〇〇〇元	無	
屠宰捐	九三四、〇〇〇元	無	九三四、〇〇〇元	儘數撥充女校經費民國九年五百五十元十年五百九十元十四年增

經制志 賦役篇 一六

				如上數
花菓牙行稅	一、三三二、〇〇〇元	九三二、〇〇〇元	三九〇、〇〇〇元	附捐撥充學款二百九十元解道苗圃經費一百元
斗牙行稅	三、八三〇、五〇〇元	二、四八七、五〇〇元	一、三四三、〇〇〇元	附捐撥充學款八元教育局三百十元第二初級小學二百元籌款處二百二十五元保衛團二百元建設局一百元縣議會一百元修理監獄二百元
小活豬稅	三八七、六〇〇元	三八七、六〇〇元	無	民國十三年包額四百十七元十四年四百三十八元五角十五年減為二百二十五元十六年三百四十元十七年三百五十六元十八年如上數
小活豬稅票	一五、〇〇〇元	一五、〇〇〇元	無	
棉花牙行稅	一五二、〇〇〇元	一五二、〇〇〇元	無	
蔗牙行稅	二五〇、〇〇〇元	二五〇、〇〇〇元	無	
銀牙行稅	七五、〇〇〇元	七五、〇〇〇元	無	

活羊牙行稅	二五八、〇〇〇元	一五八、〇〇〇元	一〇〇、〇〇〇元	附捐儘數撥充實業經費
監證人牙稅	無	無	一、二四〇、〇〇〇元	附捐儘數撥充自治經費監證人原係官中後改此稱
統計	二一、九七六、六〇〇元	一六、三七八、三四六元	八三八、二八六元	
差徭陋規表	附以京錢爲準每制錢五百文爲一千			
款目	征額	用途	附註	
草折價	二、九〇六、七三六千	縣政府經費	按村莊大小派定數目每年一次由村長副欵齊交縣全縣攤征草十八萬一千六百七十一斤每百斤折收京錢一千六百文	
柴折價	一、八四五、二二	全上	征收方法同上全縣攤征柴十五萬三千七百六十斤每百斤折收京錢一千二百文	
遞解人犯差車折價	九四四	全上	全縣惟攤派沿大道之譚缺屯等二十五村由各該村長副年分二次欵齊交縣	
津貼	五千	全上	全縣惟北桃杏村攤派京錢二十五千王勝武屯村攤派京錢三十千	
料豆折價	一、五一四、五六	全上	全縣各集市斗頭分等按十二個月共交料豆九十九石零七斗二升每石折京錢八千又	

經制志 賦役篇 一七

麩子折價

五五、二五

全

上

興濟斗頭折交京錢七百八十八千八百文  
全縣各集市集頭按十二個月共交麩子二百二十石零五斗每石折京錢二千五百文

過割費

無定額

解

庫

田房買主赴縣更名每更一戶收費大洋二角稱為過割費

船行捐

八〇、千

全

上

招商包辦

按處此財政公開時代縣府經費早有省令定額似此昔日陋規理應蠲免否則化私為公撥充地方公益之用庶不負廉潔政府之美名今仍留此污點真一縣之羞矣注意民生問題者尙其鑒茲

經費

清代州縣經費之欸有起運有存留

大清會典凡州縣經征錢糧解司候部提用者曰起運留本地



支給經費者曰存留 縣之經費由存留款內支出雖非另征自民其關係行政者亦要民國起運存留等名目不見於官書縣費名爲庫欸項下支領然究其實際不過虛領虛解所挹注者仍恃本地之民財茲分已裁現行兩種各列一表以備檢覈所謂爾俸爾祿民膏民脂官斯土者其念之

已裁經費表

以銀兩計以年計其按日或三年一辦者爲例外

事 目 定 額 沿 革

知縣俸銀	四十五兩	<small>清康熙十五年裁二十年復雍正七年改爲養廉銀八百兩民國缺裁</small>
門子二名工食	十一兩	康熙十四年裁半 十五年全裁二十年全復民國又裁
皂隸十六名工食	九十六兩	<small>康熙十四年裁半十五年全裁二十年全復雍正六年裁三名銀十八兩民國全裁</small>
馬快八名工食	一百三十四兩四錢	康熙十四年裁半 十五年全裁二十年全復民國又裁

縣 之 屬

民壯五十名 <small>工食</small>	轎傘扇夫 <small>七名 工食</small>	庫子四名 <small>工食</small>	斗級四名 <small>工食</small>	禁卒八名 <small>工食</small>	件作三名 <small>工食</small>	更夫五名 <small>工食</small>	火夫十名 <small>工食</small>	吹手八名 <small>工食</small>	舖兵二十 <small>八名 工食</small>	先農壇 <small>農夫二名 工食</small>
三百兩	四十二兩	二十四兩	全	四十八兩	十八兩	二十四兩	四十八兩	全	一百 <small>六十兩</small>	十二兩
全	全	全	全	康熙十七年裁半廿年復民國	雍正六年添設民國裁	康熙十五年裁廿年復民國又裁	全	康熙十四年裁半 <small>十五年全裁二十年全復民國又裁</small>	康熙十七年裁半廿年復民國 <small>全裁</small>	雍正五年添設遇閏加銀 <small>一兩民國裁</small>
上	上	上	上	全	全	全	上	上	全	上

學官之屬		駐城主簿之	
燈夫四名工食	教諭俸銀	訓導俸銀	齋夫三名工食
二十四兩	四十兩	全上	三十六兩
雍正五年全裁	原與訓導共食一俸後照數	原支三十	康熙十四年裁
	<small>另給清末裁</small>	<small>一兩五錢二分乾隆元年加八兩四錢八分民國裁</small>	<small>康熙二年全裁二十四年復遇閏存支五兩三錢三分三厘三毫清末全裁</small>
膳夫二名工食	門斗二名工食	主簿俸銀	門子一名工食
十三兩三錢三分三厘	十四兩	三十三兩一錢一分四厘	六兩
康熙十四年裁	康熙十四年裁	康熙十五年裁	康熙十四年裁
<small>半十五年全裁二十年復清末裁</small>	<small>半十五年全裁二十年復民國又全裁</small>	<small>半十五年全裁二十年全復民國又全裁</small>	<small>半十五年全裁二十年全復民國又全裁</small>
廩生二十名	馬夫一名工食	皂隸四名工食	馬夫一名工食
六十四兩	六兩	二十四兩	六兩
康熙十四年裁	全	全	全
	上	上	上

經制志 賦役篇 一九



巡檢之屬		典史之屬		乾寧驛		驛		承	
皂隸二名工食	十二兩	雍正十二年添設遇閏加銀	一兩民國裁	弓兵十名工食	六十兩	雍正十二年添設遇閏加銀	五兩民國裁	典史俸銀	三十一兩五分
典史俸銀	三十一兩五分	康熙十五年裁二十年復民國	又裁	門子一名工食	六兩	康熙十四年裁	半十五年全裁二十年全復民國又全裁	皂隸四名工食	二十四兩
門子一名工食	六兩	全	上	馬夫一名工食	六兩	全	上	驛丞俸銀	三十一兩五分
皂隸四名工食	二十四兩	全	上	皂隸二名工食	十一兩	乾隆十九年裁	全	弓兵六名工食	三十六兩
馬夫一名工食	六兩	全	上	水夫八十	五名工食	全	上	夫頭十名工食	每名
驛丞俸銀	三十一兩五分	全	上	每名	五日分支	全	上	每名	三日分支
弓兵六名工食	三十六兩	全	上	全	全	全	上	全	全

系 示 卷之八 經制志 賦役篇 三〇

經費

屬之

探聽夫二名

工食

全

上

全

上

買辦送

牌夫二名工食

每名日支一分五厘

全

上

驛丞俸銀

三十一兩五錢二分

道光五年裁

皂隸二名工食

十二兩

康熙十四

年裁半十五年全裁二十年全復道光五年又全裁

弓兵六名工食

三十六兩

雍正十二年添設遇閏加

銀三兩道光五年裁

水夫八十

五名工食

每名

日支五分

道光五年裁

夫頭十名工食

每名

日支三分

全上

探聽夫二名

工食

全

上

全上

買辦送

牌夫二名工食

每名日支一分五厘

全上

房舍銀

十六兩

乾隆二十年裁

龍亭修理

五錢

原一兩康熙十七年裁半民國

裁全

文廟修理	十兩	康熙十七年裁半二十三年復	民國
文廟	四十兩	康熙十七年裁半十九年復	民國
<small>崇聖名宦鄉賢春秋大祭</small>			
<small>社稷山川風雲雷雨城隍春秋中祭</small>	三十兩	全	上
厲壇無祀鬼	十兩	全	上
<small>魂三小祭</small>			
文昌帝君春秋	四十兩	嘉慶七年添設民國裁	
<small>祭二</small>			
關帝廟三祭	全	雍正六年添設民國裁	
鄉飲酒禮	十兩	順治十三年	裁半康熙十五年全裁二十三年全復清末裁
朔望行香紙燭	一兩	順治九年裁康熙二十三年復	民國
時憲書	三兩	康熙	十五年裁半二十年復雍正元年全裁八年全復民國又全裁
遞馬工料	二百	乾隆三年復設遇閏	加銀二十兩二錢五分清末裁
<small>三四兩</small>			
知縣心紅紙張	二十兩	康熙十四年全裁	

經制志 賦役篇 三

修理監倉全上 康熙十五年全裁

看守察院 門子二名 工食 六兩 雍正十一年全裁

接遞皂隸五 十名 工食 三百兩 雍正三年全裁

接遞抬轎 夫五十名 工食 五百兩 全上

淺夫五十名工食 三百六 兩十 乾隆元年全裁

館夫八名工食 四十八兩 雍正五年全裁

教官喂馬草料 十二兩 康熙十五年全裁

學院科歲考並本縣季考生員試卷花紅 六兩 康熙十四年全裁

春牛芒神酒席 二兩五錢 康熙十五年全裁

孤貧二名口糧 四兩 三錢二分 康熙十七年裁半 十九年復 乾隆三年加二兩八錢 八分實支七兩二錢 遇閏加三錢六分 康熙十七年

裁一錢八分 十九年復 乾隆三年加二錢四分 民國全裁



一				三		興濟歸併		孤貧冬衣花布
新中	新中	新中文進	新中文舉	會試舉人公	貢生盤	膳夫二名工食	廩生廿名廩糧	四
武進士花 紅旗匾銀	武舉人花 紅旗匾銀	士牌 坊銀	人牌 坊銀	車 銀	費花紅 旗匾銀			錢
三兩三錢三分 三厘三毫五絲	一兩六錢六分 六厘六毫五絲	三十三兩三錢 三分三厘四毫	二十六兩六錢 六分六厘七毫	三兩三錢三分 三厘三毫	四十兩	十三兩三錢 三分三厘	六十四名	
全	全	全	全	康熙十四年裁半 十五年全裁二十 年全復清末又裁	末全裁	康熙十七年裁半十九年復乾隆六年加一錢五分 六厘六毫九絲八忽實支五錢五分七厘民國全裁 康熙十四年裁二十兩十五年又裁十 兩二十年復仍支二十兩二十六年裁 盤費銀十七兩五錢實支二兩五錢清	康熙十七年裁半十九年復乾隆六年加一錢五分 六厘六毫九絲八忽實支五錢五分七厘民國全裁 康熙二十四年復嗣奉文興濟歸入青縣一半廩糧 銀三十二兩又遇閏存支五兩三錢三分三厘三毫 亦二十四年復嗣奉文歸入青縣一半二兩六錢六 分六厘六毫五絲清末全裁	
上	上	上	上					

辦

會試 膳錄書手 一兩五錢 全 上

科舉生員賓興 三兩一錢  
盤費花紅酒席 八分一厘  
康熙十五年裁

順天鄉試 貢院 四兩六錢  
供給 六分六厘  
全 上

貢 生盤費賓興 二十兩  
花紅旗匾銀 二兩  
康熙十四年裁半  
十五年全裁二十  
年全復清末又裁

會試 膳錄書手 一兩五錢 全 上

科舉生員 賓興 七兩一錢  
盤費 分三厘零  
康熙十四年裁

順天鄉試 貢院 三兩三錢  
供給 三分三厘  
全 上

科舉 並歲考生 五兩 全 上  
員花紅銀

現行經費表 以銀洋計以月計

事	目	定	額
		元	
俸	給	三九〇、〇〇〇	分
		長月支一百八十元	註

自民國十八年七月起按九成支給縣長二員一支八



司		費							經	
工	薪	俸	出	勘	緝	勘	雜	遞	購	修
食	水	給	巡	災	捕	驗	支	解	置	繕
			費	費	費	費		人		
			費	費	費	費		犯		
七〇、〇〇〇	三四、〇〇〇	一〇〇、〇〇〇	八、〇〇〇	五、〇〇〇	一七、〇〇〇	一六、〇〇〇	六、〇〇〇	一〇、〇〇〇	一六、〇〇〇	一二、〇〇〇
檢驗吏一名十二元看守及所丁五名一支十元四支各八元女看守一	書記一員二十四元錄事一員十元	承審官支六十元管獄員支四十元								

法		經		費	
	承發吏	監犯口糧	押犯口糧	協濟	雜支
	一六〇〇〇	無定額	全上	新監 經費	
名支八元	二名各支八元	每日每名支洋七分	全上	二六、六六〇	六、一四〇
管獄員工役一名支八元					

鹽法

昔管子之治齊也鬻海爲鹽而國以致富鹽之爲利溥矣哉然必有法以馭之斯利於國而不病於民故鹽法尙焉自漢桑宏羊領大農幹天下鹽鐵後歷代設有專官明清以來法制益密幾經變易至於今日名目繁多價額增重小民既受其困梟販因之愈張鹽法徒羈

糜而已茲就所考見歷行於境內者志於左俾後之有志整頓者得以覽焉

竈課 青縣舊無竈課自清雍正十年巡鹽御史鄂禮奏言利民阜

民利國富國海盈阜財六場灘坵久廢從不煎熬各竈戶皆散處原

籍各州縣請將六場竈戶歸各州縣管轄其竈課銀兩即歸州縣徵

解運司衙門歸欵奏銷下部議行於是以利民海盈阜財三場滄州分司

所轄竈課撥歸來屬道光十二年又將裁併富國場青州分司所轄竈課來屬

節錄畿輔通志蓋以各場丁課向歸竈地徵收後因各場灘荒廢竈戶皆歸

籍改業場官不能遙制征催維艱故將各場竈課銀兩分歸各管州

縣徵解此竈課之所由來也利民場竈地共二十五頃八十六畝八

分七釐原額竈地每畝征銀八釐八毫新增竈地每畝征銀六釐二

毫有奇遇閏每畝加征銀五絲有奇竈丁十二丁半每丁征銀九分  
 九釐七毫遇閏每丁加征銀七釐八毫零每丁征鹽三十一斤二兩  
 五錢海盈場竈地八十畝二分每畝征銀一分七釐遇閏加九絲有  
 奇竈丁一丁征銀四分五釐一毫遇閏加銀三釐九毫有奇征鹽十  
 斤六兩六錢零阜財場竈地一畝征銀一分三釐遇閏加征銀一毫  
 有奇竈丁二丁每丁征銀一錢二分一釐遇閏加銀七釐八毫有奇  
 征鹽二十八斤八兩五錢有奇以上三場白鹽折色銀共一兩五錢  
 二分三釐遇閏加銀一錢五分六釐新增邊布銀一錢一分七釐明沿

宋制商人輸粟助邊報中給引持引支鹽號曰邊鹽又今竈戶每引折  
 價二錢明成化六年令二大引折布三丈二尺征銀三錢號曰布鹽是  
 爲邊布之始 富國場竈地九頃四十五畝七釐八毫課銀共四兩六錢二

分五釐遇閏加征銀二分二釐竈丁二丁每丁征銀五錢九分白鹽

二十九斤十兩三錢二分五釐折征銀九分八釐六毫遇閏加銀二

分三釐以上錄舊志  
畿輔通志

引額 青縣舊隸河間河間一郡明初不食引鹽食引鹽自嘉靖三

十九年始而青縣仍屬包課歲納銀二十兩多食牌鹽至清乾隆十

七年牌鹽裁汰隨開官店售賣額行六百三十八引新增二十六引

共六百六十四引內減一成引六十六引道光二十五年因銷不足

額又減停引七十六引淨行銷引五百二十二引應征課銀三百五

十八兩零七釐原引每包配鹽三百斤道光元年每包連滷耗加鹽

三十五斤八年又加鹽二十斤不加課至二十一年減引併包每包

連滷耗加鹽三十八斤十一兩二十八斤經欽差王大臣奏准每引

按四百十七斤七兩築包以上節錄  
畿輔通志據此則鹽引鹽斤俱有定額倘



遇歲豐歉銷有暢滯則更設通融代銷之例然必經請准而後施行非漫無限制也至今每包重四百六十二斤而引則無定額視行銷之暢滯爲增減一無限制出價運鹽每年行銷多寡商人得操縱自如直與尋常販賣他種貨物者無異惟尙遵章領引票而已

鹽價 鹽斤之價向以清康熙二十七年原定之數爲標準按是年直隸巡撫巡鹽御史會議題准計道路之遠近水陸之脚費斟酌減定鹽價每斤價銀一分四毫至一分二釐六毫不等至乾隆二十七年每斤增大制錢一文三十五年每斤增錢二文四十七年每斤增制錢二文五十二年每斤加制錢二文嘉慶十四年每斤加制錢二文十七年每斤加制錢一文道光五年每斤加價二文十八年每斤加制錢二文二十二年加價二文二十八年每斤減價二文咸豐九

年每斤復價二文同治十三年每斤酌加賣價二文自同治光緒以來綜計鹽價每斤大制錢十九文復價二文加價二文共賣二十三文遞至民國迭有鹽斤加價之議九年八月直隸省長曹銳籌餉通令每斤加大洋四釐名曰食戶餉捐行一年餘乃取消加價而實行加稅十一年又因救荒而加價

救濟難民議定救荒事畢立即取消乃商人朦上欺下官雖取消而私仍

暗加收歸自用現已發露查核私收約數百萬之多現尙拘訊未卜當局若何處理也嗣後遞年加增至十七八

年之間每斤增至大洋七分四釐有奇每大洋一元僅買鹽十三斤

八兩十九年四月又因籌補永定河堵塞決口工款每斤加價五釐

查民國十九年因永定河堵塞決口經中央及省政府核議規定辦法自十九年四月十一日實行各商報運蘆鹽一律每担征收附加捐五角每包二元同時准令各商增加售價每斤五厘均以二年為限確係一種附加捐性質並非增加正稅以民衆共用之

食鹽而增加若此其隱痛概可知矣

按鹽價之增由於捐稅之重查前清時代每引正課銀四錢七分三釐六毫四絲七忽三微八纖加以雜課各項共計成本銀三兩有奇今則運司課洋六元稽核所十二元康濟恒

係辦理蘆鹽六十一縣公運事

務者一元永定河工附捐二元暨鹽價運費零費等計運至青店共需洋三十八元一角二分課捐重則鹽價增直接取於商即間接征於民自然之理也且每次加價均係取之於食戶商人方面非惟不蒙其害且反收其利此中情形均在升秤關係緣商人在場築鹽按官方所謂司碼秤斤量素大商人運赴外岸出售例有升秤每包可溢七八十斤之多其升秤餘斤當然為商人應獲之利鹽担加捐即鹽斤因之加價而升秤餘鹽亦隨之而加價以此多得盈餘是官商兩方均獲其利所苦者吾民增重負擔耳

沿革 鹽之類有二凡鹽引池由曬而成者其形顆名曰顆鹽周官所謂鹽鹽是也鬻海鬻井鬻鹹由煎而成者其形散名曰末鹽周官所謂散鹽是也末味高鹽次之宋自削平諸國天下鹽利皆歸縣官官鬻通商隨州郡所宜鬻海爲鹽其鬻鹽之地曰亭場民曰亭戶或謂之竈戶戶有鹽丁歲課入官受錢或折租賦皆無常數末鹽之值斤自四十七至八錢有二十一等開寶以來河北鹽聽人貿易官收其算上封者嘗請禁權以收遺利余靖時爲諫官言前歲軍興河北點義勇強壯及諸科率數年之間未得休息臣嘗痛之燕冀之地陷入契丹幾百年而民忘南顧心者大率契丹之法簡易鹽麴俱賤役不煩故也昔太祖推恩河朔故許通商今若權之價必騰踴民苟懷怨悔將何及河朔土多鹽鹵小民稅地不生五穀惟刮鹵煎鹽以納

二稅禁之必至逃亡鹽價若高犯法亦衆邊民怨望非國之福乞仍舊通商其議遂寢慶厯六年三司使王拱辰復建議悉權二州鹽入官以專其利都轉運使魚周詢以爲不可且言商人取鹽與所過州以十分算之聽商人至所鬻州軍併輸算錢歲可得緡錢十餘萬三司奏用其策仁宗曰使人頓食貴鹽豈朕意哉於是三司更立權法而未下張方平曰周世宗權河北鹽犯輒處死世宗北伐父老遮道泣訴願以鹽課均之兩稅而弛其禁許之今兩稅鹽錢是也豈非再權乎且今未權而契丹盜販不已若權則鹽貴契丹之鹽益售是爲我歛怨而使契丹獲福也契丹鹽入益多非用兵莫能禁邊隙一開所得鹽利能補用兵之費乎上大悟曰其語宰相立罷之元豐七年知滄州趙瞻請權鹽以增其利纔半歲獲息錢十有六萬七千緡哲

宗即位監察御史王巖叟言河北二年以來新行鹽法所在增價一倍既奪商賈之利又增居民之價以爲息聞貧家至以鹽比藥伏惟河朔天下根本祖宗推此爲惠願陛下不以損民爲利而以益民爲利復鹽法如故以爲河北數百萬生靈無窮之賜會河北轉運使范子奇奏鹽欲收以十分遣范鏐商度巖叟復言臣在河北亦知商賈有自請於官乞罷權買願輸倍稅主計者但知於商賈倍得稅緡以爲利不知商賈將於民間復增價以爲害也慶歷六年旣不行三司權買之法又不從轉運司增稅之請仁宗直謂朕慮河北軍民驟食貴鹽可令依舊仁宗豈不知爲公家之利益謂藏之官不若藏之民今陛下卽位之始宜法仁宗之意不宜以小利失人心也明年遂罷河北權法仍舊通商六年提舉河北鹽稅司請令商賈販鹽於場務

輸稅以及等戶保任給小引量道里爲限卽非官鹽鎮店聽以便鬻之鹽稅舊額五分者增爲七分則鹽稅蓋以行焉

畿輔通志

明萬曆十八年以青縣距海百二十里地多斥鹵淋土煎熬卽成鹽

粒申准免食官鹽歲納包課銀二十兩

舊志

清順治五年西商石忠罔利領官鹽若干引至青半載虧本逃斃引鹽中止者數歲至十八年商人復領鹽如前數至青散派民間士民

呈請令其自賣勿擾青民

舊志

乾隆元年總督李衛鹽政三保會題准天津青縣靜海滄州鹽山等十三州縣近海地方實在貧民年六十以上十五以下少壯之有殘疾婦女之老而孤獨者各赴本地方官報名給牌日許往來灘竈買鹽四十斤背負在本境無引鹽地力售賣餬口九年巡鹽御史伊拉

齊疏言灤州遷安樂亭豐潤寧河五縣引地自設貧販以來奸徒收買牌鹽私販充斥官引難銷况場竈遠近不齊遠者二三日始獲負鹽一次不敷往來食用遇寒暑風雪雖欲買鹽勢所不能因而奸徒勾通於附近荒僻之處用賤價收買窩囤或藉老少名目重複混買或串猾竈盜私茲據灤州知州議詳停止老少牌鹽照閩省例加倍折給錢文按口日給大制錢二十四文飭商捐交貯庫每月朔散給十七年議准天津靜海青縣滄州鹽山五州縣因有牌鹽遂至影射應將現在牌鹽盡行裁汰察定額數取具鄰里甘結加具印結開造花名年貌清冊送總督鹽政衙門存案照灤州等縣例每名日給制錢廿四文停止牌鹽隨開官店售賣

舊志通志

按此爲青縣食官鹽之始

滄州鹽山南皮慶雲景州東光吳橋河間寧津獻縣棗強青縣靜海



交河阜城十五州縣在滄州分司所轄海豐嚴鎮二場鹽配運秤掣

畿輔通志

謹按鹽爲人生須臾不可離之物故歷代於此三致意焉無非益於國而利於民乃自加價以來清季數倍於曩昔而民國更十數百倍於清季民生困苦概可想見然使有益於國猶可說也而起視環境梟販蜂起或以軍隊包庇或以民團護送緝私隊以受賄而縱其往來保衛團以索賄而勒令掛號上有緝私之虛名下受犯私之拘罰而中則收賣私之實利豈不大可痛哉尤有進者青邑逼近海濱原有不生五穀之地而糧賦正供不減於沃壤淋土煎熬即成鹽粒貧困之家或卽煮鹽自食或藉煮鹽以納賦稅乃以禁私之故困苦無力者往往受其拘罰而狡捷多資者反以納

賄而得專擅其利，贖上欺下，利歸中飽，嗟夫！以天然之利棄於地，民不得享而反受其害，注意民生者當何如也？誠使以利予民，頒發明令，規定章程，令民呈報領取執照，刮土煮鹽，就鹽收稅，指定銷售區域，與官鹽並行，任民衆自由購食，奚必強民定食長蘆官鹽？夫長蘆之鹽名爲官，亦不過納國課耳。茲照蘆鹽辦法使之納課，化私爲官，上則多一項稅收，下則多一種生產，上下俱利，豈不甚善？是誠我青民馨香禱祝而莫可必者，也不得不引領企望於注意民生者。

### 蠲卹

卹貧詳於周禮，養民載在尙書。古帝王飢溺爲懷，薄賦輕徭，以外遇有人禍天災，或國慶大典，無不蠲租發粟，惠及編氓。民國以還，百政

改革斯事猶存古意是不可不撮而記之俾善政無或替而窮黎不至淡忘也列表如左

蠲卹表

紀	年事	因區	域	詔
漢	元鼎二年災饑	勃海郡		詔振救
	鴻嘉四年清河溢	渤海		詔被災者振貸之
後漢	永康元年海溢	全上		詔溺死者七歲以上錢人二千一家皆被害者悉為收斂其亡失穀食廩人三斛
北魏	熙平二年大饑	幽冀滄	<small>瀛光遺尙書長孫稚兼尙書鄧羨五州元纂等巡撫百姓開倉振卹</small>	
北齊	天保八年大蝗	河北六州		詔今年遭蝗之處免租
唐	元和三年	滄景等州		給復一年

經制志 賦役篇 四一



七	年蝗饑	全上	詔賑蠲田租
八	年旱	滄景河間 <small>處等</small>	蠲田租
二十四	年水	北平河間	免田租
嘉靖二	年災傷	北直八府	<small>本年夏稅蠲免秋糧按被災分數分別例免</small>
十八	年災	畿內	免稅糧十分之三
二十	年饑	全上	詔賑
二十一	年被災	畿內等省	詔免稅糧
二十四	年全上	全上	全上
二十八	年全上	全上	全上
三十二	年水災	河間保定	發京通二倉米賑濟
三十九	年連年饑	畿輔地方	發帑銀賑之
四			

經制志 賦役篇 四二

錢

隆慶四年大水

河間等處

通志載免秋糧有差舊志載知府丁誠申請發穀賑濟

萬曆三年不雨

畿內

上布袍獨步郊壇祈禱特加賑貸

十三年不雨

免夏麥一半

二十三年饑

撫按題請德州倉米數萬石分賑

三十三年全上

煮粥放賑撫恤多方全活

甚衆

清 順治元年

定鼎

河間各屬

全免稅糧

三年

青縣 靜海興濟三縣

順天巡按傅景星請蠲三縣荒地錢糧俟成熟照例起科得旨允行

全 上衝疲災祲

靜海興濟二縣

天津巡撫張忻言兩縣衝疲已極迭遇災祲地土荒蕪請恩旨蠲免糧賦疏入議行

十一年大水

河間等處

奉旨賑濟饑民并銀六千一百三十三兩年七十以上者各給布一疋

十六年大水

斗米錢 千餘

青縣靜海等處

上遣滿漢大臣分途賑濟

四十九年	四十五年	四十四年水	四十三年	三十四年水潦	二十八年旱	二十五年供億太劇	十一年蝗	七年大饑	康熙六年大水
			山東饑民轉入順天河間						
各直省	直隸各府	直隸全省	順河二府	河間等府	畿內	河間等府	河間等處	河間七屬	青縣等處
一週直隸奉天等省五十年	自五十年始三年以內通免	免四十一年至四十三年未完民欠已納者即抵本年正賦	免明年地丁銀米	免三十五年地丁銀米並發米減值平糶	倉遍行賑濟	免田租發帑三十萬及常平完民欠	詔減徵	奉旨賑濟青民得粟米三千一百二十一石次年春復賑銀一千五百七兩二錢	特免稅十分之三

經制志 武及齋 四三

蠲郵

			所徵地丁並歷年舊欠俱於五十年蠲免
五十四年	雨水過溢	河間等府	免明年地丁銀米草豆
五十五年		全上	發京通二倉米遍行賑濟
五十六年		直隸各州縣及江南等省	發京倉米分運各州縣存貯平糶免帶徵地丁漕項銀兩發倉穀賑濟量助流亡舊志載是年二麥歉收詔發粟賑濟其錢糧照被災地方分數蠲免停徵
雍正元年	災	直隸	
二年		各省	舊欠分三年帶徵
三年	雨水		截留漕糧存貯天津散賑並免本年田租
四年		直隸通省	免田畝錢糧並停徵應徵賦額
五年		直隸所屬州縣	發銀六萬兩賑濟免被水地畝錢糧
六年		直隸	免明年額徵起運錢糧



五	四	三	二		乾隆元年	十三年	十二年	十一年	九年	八年
年	年	年	年		全上	高宗御極		水		
屢被水災	上年被水	上年歉 <small>秋水又被</small>	雨少二麥 <small>歉收</small>		津屬州縣	各省	青縣等縣	津屬	全上	青縣等縣
津屬	直隸	津靜青滄	直隸全省		免田租並發粟賑濟	免天下田租並免雍正十二年以前逋租	賑濟戶口並於例免錢糧外將十二年以前實在民欠一並寬免	免錢糧賑濟戶口並令不得增添各商牙牙帖	免田租	免田租並發粟賑濟
帶徵民欠自本年始分作五年徵收	免地丁九十萬兩並正賦耗羨一概免徵	特旨截漕賑濟並將元二年停徵緩徵錢糧悉為蠲免	饑民並令平糶紓困	免民莊地丁截漕賑濟津屬	千四百兩有奇	免康熙六十一年至雍正十二年民欠錢糧共銀三萬六千四百兩有奇				

獨郵

八	年大旱	天津等處	豁免錢糧賑天津河間深州饑民
九	年水	全上	免天津河間霸州三十一州縣災民所貸種食
十	年被災	青縣	民欠萬石以上者將本年借項徵還其節年舊欠分作二年徵收
全	上特恩	各直省	普免丙寅額徵正賦二千八百萬兩有奇
十二	年災	津屬	賑如例
二十五	年大水	青縣等縣	豁免錢糧
二十七	年巡幸浙江	經過地方	免節年民欠
三十二	年巡幸天津	天津府屬	免本年額賦十之三又普免節年尾欠及上年緩徵銀穀
三十四	年明春幸天津	全上	免次年應徵地丁十之三
三十五	年	六旬萬壽明年皇太后八旬萬壽 各直省天津府屬	自下年始普免各省應徵錢糧分年遞蠲免未完節借銀穀及錢糧尾欠
三十六	年秋災	天津等處	免地丁銀米並耗銀

三十八年	水 巡幸天津	天津府屬	如例貸之又免三十四年民欠三十五年穀豆三十三年地糧穀豆又蠲免本年錢糧十之三
三十九年旱		天津等屬	照例蠲免
四十一年	巡幸山東	御道兩旁	免地丁十之三
四十二年	推廣太后 <small>慈仁</small>	各直省	自戊戌年始普免錢糧仍分三年輪免直隸於戊戌年即行蠲免
全 上南巡		天津府屬	免節年災借穀銀
四十四年水			照例蠲免
四十五年南巡		經過地方	全上
全 上水		天大順廣 <small>府四</small>	免節年災借穀銀
四十六年全上		直隸等屬	照例蠲免
四十八年災		青縣等處	免徵二十三年至四十三年地耗銀兩

經制志 賦役篇 四五

四十九年	巡幸	天順等十二府州所屬	免節年未完出借倉穀
五十三年	巡幸閱視	天津府	免本年應徵錢糧十之三並未完緩帶銀穀
五十四年	水	直隸屬	照例蠲免
五十五年	八旬萬壽	各直省	普免錢糧戶部議自下年始分作三年輪免先儘五十四年災緩之區為首次又加恩直隸將四十五年至五十三年未完民欠及節年帶征緩征銀兩全免
全上	巡幸山東被水	御道兩旁青縣等縣	免應征錢糧十之三照例蠲免並賑被水村民
五十七年	大旱	青縣等縣	照例蠲免
五十九年	恩旨	直隸等三省	因災帶征緩征原限應扣至甲寅乙卯丙辰征收之銀俱免十分之三
全上水		直隸八十三州縣	免秋糧一半又免五十三等年民欠冬又大賑
六十年	舉行歸政	各直省	普免嘉慶元年應征錢糧按年輪蠲
全上	上年被水	青縣等縣	免五十三年至五十八年耗銀三月並五十九年糧穀

嘉慶二年水	五年恩旨	六年大水	七 年 上年被水	十三年巡幸淀津	十七年巡幸 <small>天津閱視河工</small>	二十三年恩旨	二十四年六旬正壽	二十五年災	道光元年全上
天津青滄	各直省	青縣等 <small>九州縣</small>	青縣等縣	天津府屬	天津府屬及所經州縣	各直省	全上	青滄等處	全上
免應徵民地錢糧並旗租倉穀等項緩至次年麥後徵收	免乾隆六十年以前錢糧穀豆是年秋被水照例蠲免	免本年錢糧又撥銀米普行賑濟縣屬得賑者三百七十餘村	詔設廠煮粥以濟無食貧民又撥米麥高粱減價平糶	豁免積欠並蠲本年錢糧十之三是年又免直隸全省十一年以前積欠正耗十之二	嘉慶十一年以前未完民欠全免	二十二年以前未完民欠全免	免民欠及因災緩徵帶徵 <small>錢糧</small>	免新舊額賦	緩徵上年被災村莊本年額賦並展緩節年錢糧旗租改

十六年	十五年	十二年	十一年	十年	八年	四年		三年	二年	
上年被水雹	皇太后	水	全上	全上	災	上年水災		水	全上	
全上	萬壽	青縣	天青等處	青縣等處	青靜滄等處	全上		全上	天青等州縣	
展緩未完額賦	免嘉慶二十三年至道光十年民欠起運錢糧	免正賦十分之二四六賑濟銀米展至來春	免新舊額賦	緩徵新舊額賦	貸上年災民口糧有差	緩徵本年額賦並展緩應徵節年出借籽種口糧	靜兩縣災民兩月口糧	緩徵本年錢糧並被雹被旱村莊新舊額賦有差加給青	地方酌給修費	緩徵新舊額賦其坍塌房屋莊新舊額賦

十七年災	全上	免新舊正雜額賦
十八年全上	全上	緩徵新舊額賦
十九年旱	全上	全上
二十年水	天津府屬	免正賦十之二四賑銀米兩月次春賑一月並借籽種
二十二年上年被災	天青等處	展緩應徵新舊額賦
二十三年水雹	青縣 <small>等二十七州縣</small>	蠲緩正雜額賦
二十五年皇太后 <small>七旬壽</small>	天青等處	免十一年至二十年民欠錢糧並十六年出借屯穀
二十六年大水	青縣	免正賦十之一
二十七年上年水災	天青等處	緩徵新舊額賦並貸倉穀
二十八年雨水	黃窪鎮 <small>等四十二村</small>	照例蠲免
二十九年全上	青縣	全上

經制志 賦役篇 四七

咸豐元年御極	二 年雨水	三 年兵災及 <small>河水溢</small>	四 年水災兵災	五 年災	同治元年御極	六 年水	七 年兵災	九 年水	十 年大雨河決
各直省	天青等處	青縣又空城 等百十四村	天青等處	全上	各直省	青縣	全上	王福 <small>莊等五村</small>	青縣全境
免二十一年至二十九年民欠正賦錢糧	免正賦十之一	免被擾村莊地糧賑濟又空城等村成災照例蠲免	緩新舊額賦	蠲緩應徵新舊額賦有差	免道光三十年至咸豐九年民欠起運錢糧	照例蠲免並普賑半月 <small>口糧</small>	免咸豐十年至同治五年民欠起運錢糧	照例蠲免	免十年下忙一半地糧銀八萬三千七百六十五兩零賑銀二萬九千四百二十八石零又直





郵郵

十四年全上	十三年全上		十二年災水		十一年災旱河決		十年全上	九年災水	六年災旱	五年災	
全上	全上		全上		全上		全上	青縣	天津等十府	全上	
賑漕米七百石銀五百七十兩 饑民三千九百四十四口半	免被災村莊額賦饑民一萬一千六百九十四口半賑銀五千八百八十七兩零	兩零	口賑漕米二千五百石粟米 五千石銀三千八百八十四	衣三千件	兩津錢一千一百七十串棉 口半賑漕米七千石銀七千	三兩零	千石銀二萬四千二百八十	免新舊田賦饑民九萬三千 六百八十三口半賑高粱二	徵地租 免光緒三年以前民欠及帶	千五百石銀三百五十兩零	饑民六萬五千六百二十五口賑漕米三

十五年全上	全上	免被災村莊額賦饑民七千六百九十六口賑銀一千一百九兩零
十六年全上	全上	免被災村莊額賦饑民六萬一千八百九十二口半賑銀一萬二千兩棉衣八十件
十七年全上	全上	饑民四萬三百三十二口賑漕米一萬二千八百十九石二斗銀四千兩撫修築黑龍港河隄工銀一萬七千兩
十八年全上	全上	蠲緩新舊額賦有差饑民二萬四千五百四十八口半賑銀一萬五千八百兩棉衣一萬二千件撫堵築濬沱河溢漫口工銀三千兩
十九年全上	全上	蠲緩新舊額賦有差饑民四萬五千二百六十五口賑銀二萬三百兩棉衣二千件撫築黑龍港河堤工銀八千兩又馬家口開堤工銀六百兩
二十年全上	全上	蠲緩新舊額賦有差饑民一萬三百八十六口半賑銀四千四百九十兩

二十一年以後至清鼎革均無案可稽從闕

國民	元	二	三	四	五	六	七	八	九	十	十一	十二
年旱水蝗災	年蝗歉收	年上年災	年災	年滹沱河決	年雨潦	年水	年兵災旱災	年雨水	年兵災	年全上	年全上	年全上
青縣	全上	全上	全上	全上	全上	全上	全上	全上	全上	全上	全上	全上
發倉穀豆糶給貧民	蠲緩糧租減免差徭	蠲緩帶徵糧租並發倉穀以濟貧民	發倉穀以濟貧民	免民欠糧租穀豆共折洋九千一百二十八元零又賑洋一千元	免民欠糧租穀豆共折洋一萬二千七十二元零	免民欠錢糧穀豆共折洋八千九百十六元零	免民欠錢糧穀豆共折洋一萬四千七百七十八元零	免民欠錢糧穀豆共折洋九千六百十六元零	免民欠錢糧穀豆共折洋一萬七千九百四元零	免民欠錢糧穀豆共折洋九百三十四元零		

十三年全上

全上

免民欠錢糧穀豆共折洋二萬四千一百八十三元零

十五年旱水兵災

全上

免民國十四年以前

積欠錢糧

十七年兵災供億

全上

免民國十六年以前積欠糧賦賑四千元

按歷代蠲卹之舉最為要典舊志考証未詳致多遺誤今據歷朝專史及三通考大清會典省志府志諸書互相參考遺者補之誤者正之雖未必盡歸周詳庶非漫無徵信清代嘉道間案卷遭雨霉毀尙可據省志府志等書採擇以弭其闕惟自光緒二十年後以迄鼎革省志諸書未經續修

直隸通志雖脫稿尙未刊印 本縣卷宗又悉為知事張宏周所焚燬一邑掌故多付闕如殊為遺憾幸閱者諒之又右表詔令一欄係著政府惠政至慈善團體及個人較重之賑恤以限於體例不能併載茲為不沫善舉計另行附表於左

善團善士賑濟表 附

紀 年賑濟人賑濟經濟過情形

國民元 年華洋義賑會 施放銀洋棉衣

六 年上海唐善士 施放棉衣

七 年救濟賑捐會 賑麵粉二百包

全 上江蘇 仁德堂義賑會 散放春賑

全 上旅奉同仁 賑玉米十噸

九 年直隸義賑會 冬賑洋五千二百八十六元七角又賑紅

十 年全上 春賑紅梁三百三十三石是年又賑銅元

十三年振威軍 賑紅梁一千七百三十一石又一千一百

全 上中國慈善會 施賑洋七千元專放北區東區決口被淹 最重四十七村

十四年本縣

甯沈二善士

出洋三萬元購紅梁於縣城興濟各設平糶局減值出售以濟民食至七月底止

十五年直隸

兵災救急會

賑紅梁一千餘袋派三人到青施放全縣

全 上天津八善堂

賑紅梁三百袋

青縣志卷之六終





青縣志卷之七

經制志三

時政

昔之政也惟其簡今之政也惟其繁簡則易以從故昔時人民除鑿井耕田而外但知順帝之則世遂躋於昇平繁則易以擾故今時人民號稱身居法治國乃列強國民之幸福未享反先感科條叢密之累世轉臻於據亂其故可思矣自清季變法圖強興學務辦警政刑自治行選舉一切新政鱗次以舉民國肇造雖曰改良多沿清制舊者新之新者益之縣署改組司法獨立啓其端也推廣警察擴張教育因其舊也實業財務各設專局增其新也此皆官設機關至於民治則議會其大者教育會商會農會等各以知識階級結合團體迨國民黨興黨部適承議會之乏而領導下又有商民協會農民協會

婦女協會等皆為法令所許或支薪金或為義務歲費總達數萬元  
在在取給於民且朝令夕更人民罔知所措乃或謂建設之始其政  
必繁奠定以後不勞自理是固然矣然元氣幾何詎堪斲喪當前之  
情況已備嘗之是不可不詳誌也至於全境交通區村編制尤與民  
有密切之關係故皆著之於篇俾來者有所考鏡焉

### 縣署改組

舊時縣署曰衙門縣長曰知縣稱諸境內曰正堂士民尊之則稱曰  
父臺輔治之幕友有刑名有錢穀其承上啓下者有前稿有後稿傳  
達賓客之往來者則有執帖查察監所者則有班管向以家丁為之  
對外不得負責而皆與知縣有連帶關係外又有十房經書

倉房租糧房刑房吏房承辦事務四班差役  
房承發房鹽房東房  
皂班壯班  
供其奔走均以

禮房兵房

本地人充任此專制時代之舊制也至民國二年政府頒發命令書一地方行政舉歷代因襲成格一掃而空之我青邑縣署卽於是時改組衙門曰行政公署知縣曰縣知事士民尊之則稱曰縣長幕友改曰科長刑名爲第一科長錢穀爲第二科長前後稿取消而提高其資格設一收發委員執帖者改爲傳達昭其實也十房改組爲四科曰內務科財政科教育科實業科旋歸併爲二科曰第一科第二科各科書記若干人多以舊吏充之別置徵收處以司糧賦稅契處以司田房契稅四班取消改組爲承發吏及司法巡警屬司法一部分另組游擊隊今改爲警備隊食地方餉以緝捕盜賊十七年又重行改組縣署曰縣政府知事曰縣長其科長以下多仍舊經費由省庫支領詳賦役篇此大較也

## 司法

專制時代司法與行政混合爲一均由知縣主持自西儒三權鼎立之說風靡一世吾國學者翕然相應故於清季籌備立憲時而司法獨立即列入詔令中期在必行宣統三年先在天津府設立審判分廳及檢察廳而各縣以經費支絀人才缺乏之故類多推延至國體改革庶政維新上游催飭甚嚴於民國二年派來法官惲福華者到縣督促進行適值縣署改組遂將司法一部分畫出別立機關名曰審檢所如管獄員司法科檢驗吏承發吏司法巡警等皆屬司法一部分以惲福華爲主任而以縣長兼任檢察官因陋就簡勉強成立然而惲福華原係舊日官僚不住所內自租民房居住每日午後到所日夕回寓招搖過市途人咸指而目之曰此惲官也門庭若市形

同交易不數月間私橐已盈而怨聲亦載道矣幸而未久卽行取消但派法政畢業之學生到縣幫同縣長辦理司法事件名爲幫審員無如雖習法學理論而於世事民情殊少經驗未免爲世詬病民國三年秋幫審員改爲承審員一受成於縣長名爲獨立實則仍混合爲一莫由分別於昔時殆無少殊十七年承審員又改稱承審官而經費尙獨立焉詳賦役篇又此缺或設或否一由縣長呈請高等法院定奪遵定章也

### 警務

警政爲古保甲之遺其職在緝盜匪禁非爲譏察異言異服形跡可疑之人以維持地方公安法至善也前清自光緒庚子後亟圖變法首在直隸省現改河設警務處故巡警之設以直隸爲最先我青邑

於光緒三十年初設巡警局於治城實由保甲局改組正巡官一人更舉地方紳士一人爲警董辦理籌款事項雛形甫具專款實無至三十一年朝廷設專部省設巡警道後改爲警察廳又添設警務處督促甚嚴於是推廣四鄉巡警分全境爲二十區每區推舉正副區董各一人以本地士紳爲之均屬名譽職以董其事全境警兵共二百七十五名然餉項終苦無出遂倡辦村捐按村莊大小醵攤歲入京錢三萬三千餘貫而民間担負頗重拖欠者日見增多至宣統三年裁兵減餉警制遂因以變更從前二十區之劃分盡行取消縮兵額爲百名分全境爲五大區以治城爲中區外分爲東西南北四區各置區官一人東區設在興濟鎮西區在新集鎮南區在杜林鎮北區在流河鎮惟流河與馬廠隔河相對駐軍與警察間生衝突事多不便後遂裁併

歸中區兼轄而於王鎮店及王勝武屯等村設分駐所加派巡長以  
統馭之省費較多而事亦無廢乃因北區爭執旋又復設區官自是  
旋設旋裁旋裁旋復屢屢焉今則又復設矣此歷辦警政之大較也  
再詳言之自光緒三十年初設巡警局至宣統二年改爲警務公所  
民國初改稱警察事務所三年改稱警察所今則改爲公安局其外  
四區亦均隨之而改其職員則初設巡官一警董一外四區於宣統  
三年各設區官一區董一從前二十區正副區董均裁汰至民國二年警區董一律  
罷免惟巡官區官獨存巡官初隸警務處宣統時改稱警務長隸於  
巡警道不盡由縣節制民國三年改名警佐一受成於縣知事而縣  
知事兼充警察所之所長旋又改稱警察所長縣知事仍處監督地  
位今則改稱公安局長其各區官自民國七年改爲巡官至今仍舊

經費則初為村捐不計畝數但以村莊之大小按月攤納歲入錢三

萬三千餘貫合現銀洋四千有奇由縣署委托商號代收民間稍有拖欠即責

令商號墊發薪餉拖欠日多則墊發日巨卒至虧累不堪聚慶德商號歇業即

此因民欠終難清理商號視為畏途莫敢承辦於是共議設警招收發

處以監察員三十二人組織之就中舉一人常駐專司其事而警款

稍就理矣後因錢法驟變生活程度亦日高舊有經費不敷甚鉅遂

有隨糧帶征之提議詳賦役篇警款一項額定歲入九千元於民國十五

年實行警兵當村捐初創時共二百七十五名宣統時減為百名至

今則僅長警四十職員十一經費增一倍有餘名額則減為五分之

一以下成效蓋可觀矣此外復有警備隊者原名游緝隊駐縣署內

專以緝捕盜匪為事馬步隊共二十人設正副隊長以統率之先由



署內支給餉項後因欸無由出亦由警款項下挹注遂改組爲警備隊歸警察所長兼轄純由警款開支仍駐縣署內名雖所長管轄實由縣長指揮費雖出諸地方實官辦性質地方上不得聞問今由公安局兼轄一切仍舊統上以觀警政之辦理爲時亦已久矣經費遞增兵額疊減而察其成效所謂緝盜賊禁非爲以維持地方公安者適得其反盜匪日以熾地方不得寧是豈設警之本意人民之所企望者哉街市通衢平時不見一崗警而僻處窮鄉反甚畏乎見之

巡警

下鄉惟抓賭抓烟傳案數端冀得提賞故鄉民畏見

質諸當局則曰兵額少械器缺莫可如何

也嗟夫歲糜萬金而獲效僅於莫可如何然則小民俯首納欸尤莫

可如何也噫

警務沿革表

區十二外		局警巡							名稱	
上全		止宣統二年 年起光緒三十							起止時期	
警兵	巡長	副區董	區董	步巡	馬巡	馬巡長	書記	巡官	警董	組織
二〇五	二〇	一	一	四四	四	二	一	一	一	名額
一六四〇	二〇〇			三五二	六四	一八〇	八	四〇千		薪餉
每名八千	每區一名餉各十千	全上	名譽職與警董全	每名八千	每名十六千馬乾在內	馬巡長一名月餉十八千 步巡長一名十千		為薪餉按月以京錢計以千 為單位以下仿此	名譽職酌支車馬費無定 額故不列數	額備
										考

警務公所 全區 外四區 上 經制志 時政篇 六

區 外 四					警 務 公 所					
上					宣統三年 起 民國元年 止					
馬 巡	馬 步 巡 長	書 記	區 官	區 董	步 巡	馬 巡	馬 步 巡 長	書 記	警 務 長	警 董
八	八	四	四	四	二〇	四	二	一	一	一
一三八	七二 四〇	三三	八〇		一六〇	六四	一〇八	八	四〇千	
每區二名每名十六千	每區馬步巡長各一名馬 巡長每名十八千步巡長每名十千	每區一人各八千	每區一人各二十千	每區一人名譽職	每名八千	每名十六千				

四 外		警 察 事 務 所								
全		起 民 國 元 年 止 民 國 三 年								
步 馬	書 記	區 官	區 董	步 巡	馬 巡	步 馬	書 記	警 務 長	警 董	步 巡
八	四	四	一	二〇	二	二	一	一	一	六〇
四七〇 二 千	三三 元	六四 元		一六〇	三三	一〇 八 千	一〇 元	四〇 元		四八〇
長警仍以京錢計		由京錢改為銀元以元為單位每區一人各十六元		每名八千		長警仍以京錢計		由京錢改為銀元以元為單位		每區十五名每名八千

區 外 四				警 察 所				區		
上 全				止 起 民國六年 民國三年				上		
馬 巡	步 馬 巡 長	書 記	區 官	步 巡	馬 巡	步 馬 巡 長	書 記	警 佐	步 巡	馬 巡
八	八	四	四	一六	二	二	一	一	六〇	八
八〇	四〇 七二	三二	六四元	一二八	三二	一〇八	一〇	四〇元	四八〇	一二八
每區二名每名十元								縣知事兼充所長自此官 員長警統改銀元		

區 外 四				警 察 所						
上 全				起 民 國 七 年						
				十 七 年 止						
步 巡	馬 巡	馬 巡 長	書 記	巡 官	步 巡	馬 巡	馬 巡 長	書 記	警 察 所 長	步 巡
三三	八	八	四	四	一六	二	二	一	一	四八
二八八	一六〇	四八	三三	六四元	一二八	四〇	二二四	一〇	四〇元	三八四
每名九元	每名二十元	馬巡長每名二十四元 步巡長十二元				每名二十元				每區十二名每名八元

現時警務組織表

民國十七年八月以後之規定

公安局						機關	警備隊		
城縣						稱名	上全		
步巡	馬巡	巡長	助理員	科員	局長	內容	隊兵	隊副	隊長
一〇	一	一	一	一	一	織組	二〇	一	一
六〇	一四	九	一六	二五	八〇	名額	一〇〇	一〇	二元
每名六元共六十元						餉額	每名五元		
馬乾在內						備			
薪餉以月計以元為單位						考			

第三區分駐所						第二區分駐所				
杜林						興濟				
巡官	步巡	馬巡	巡長	書記	巡官	步巡	馬巡	巡長	書記	巡官
一	四	二	一	一	一	四	二	一	一	一
三三	二四	二八	八	二二	三三	二四	二八	八	二二	四〇
	每名六元共二十四元	每名十四元共二十八元				每名六元共二十四元	每名十四元共二十八元			



警		所駐分區第五					所駐分區四			
縣駐		河 流					集 新			
隊副	隊長	步巡	馬巡	巡長	書記	巡官	步巡	馬巡	巡長	書記
一	一	四	二	一	一	一	四	二	一	一
一四	三三	二四	二八	八	三	三三	二四	二八	八	二二
		每名六元共二十四元	每名十四元共二十八元				每名六元共二十四元	每名十四元共二十八元		

備 隊		
政 府 內		
書 記	隊 目	隊 兵
一	二	一
二	四	四
每名七元共十四元	每名六元共一百十四元	

總 計	
七	五
支年	支月
九	八
元	元

教育

家有塾黨有庠術有序國有學學校之制由來尚矣向時縣有前後

儒學前學曰教諭後學曰訓導每值歲科兩試科舉時代間年一考

鄉試年曰彙送全縣士子赴縣試在縣考試府試在府考試院試由朝

派學政大臣彙考經過縣試府試錄送之士子曰院試院試錄取為進

等者幫增曰增廣生廩士子稱之曰老師實為教育行政之官永安書

院爲全縣最高教育機關聘請碩學宿儒主講其中名曰山長每於

月之十六日招集全縣士子課試名曰齋課

別有官課由知縣主持  
招集於月之初二日舉

行

錄取在前者獎給膏火以示鼓勵此外有廟學有社學有義學皆

爲教育童蒙之地大都貧家子弟無力自聘師資者多入之此從前  
教育之大較也至科舉停儒學撤倡興學校以講求新學術遂於前

清光緒二十九年就永安書院改設第一高初級小學校

初名學堂  
後改爲學

校

經費則以原有學田充之不足則又籌得糧行捐緡行捐然人民

驚爲創舉目之爲洋學類皆觀望而不肯入且教育行政責無專屬

則進行多滯遂於三十三年設立勸學所總董一人勸學員初爲二

人後增至四人主持全縣教育行政先整飭第一高初級小學校建

校舍置圖書致力擴充以次籌設鄉鎮初級小學校乃正努力進行

適值政體改革民國二年取消勸學所於縣署內置教育科以統轄之別設縣視學一人視察全境學校民國四年恢復勸學所由縣遴選合格者三人呈請教育廳擇委一人爲所長更由所長呈縣委任勸學員三人助理職務後又增派巡行教員二人指導各校教員之教授不合法者籌得二分中用爲經費歲入約三千元提綱挈領督促進行文明日有進步人民知識亦逐漸開通自請設學者絡繹不絕女學亦漸有設立向之勸導而仍猶豫者至是則踴躍爭先無須勸導力矣至十二年遵章改勸學所爲教育局置局長一人視學員三人事務員三人又增教育委員三人分區助理學務今黨國成立百政刷新教育局於十八年改組局長一人縣督學一人教育委員三人事務員五人形式擴張薪俸提高當有一番新景象也統此以

觀積二十餘年之力費巨萬金錢綜計高初級小學校縣立者四私立者一初級小學校公立者百有二模範一私立一女學則縣立高初級一處公立初級四處平民學校甫有提倡倘由此促進誠未易量惟師資缺乏最爲遺憾雖設講習所數次造就達百餘人而程度低淺多不爲社會所歡迎乃說者謂學校不興由於私塾不禁禁止私塾所以振興學校於是乎嚴厲取締噫誤矣夫讀書先識字中外皆同所以教人爲學之權輿也學校如是私塾亦如是詎有異哉第以教授不同遂生歧視奚如任其成立勸其改良當此新舊過渡時代彼舊學者洞悉其不適現世之潮流自可徐徐改舊而爲新潛移默化日就月將有不覺其然而然者所謂移易風俗非朝夕故也使必入學校而後讀書識字安能有此大多數之學校收容無限之兒

童卽有此大多數之學校又安由得此大多數之欸項以供給之則是私塾者正所以補學校之不及也倘必嚴爲取締私塾既停學校未立則失學之兒童不愈多乎是在教育當局善爲引導使之融化耳然歟否歟敢以質之有責任者

教育行政沿革表

名稱	沿革	起止年月	內部組織	員額	薪額	備
勸學所	總董	光緒三十三年 二月至三十四 年七月	總董	一	一五元	月薪以元爲單位下仿此
			勸學員	二	二〇	
勸學所	總董	光緒三十四年 八月至民國二 年五月	總董	一	一五	勸學員二人月薪各十元
			勸學員	四	四〇	
教育科	科長	民國二年五月	科長	一		由縣署內行政費項下開支 不用地方欸故不列薪額

考

名稱	內部組織	員額	薪額	備	教育局組織表				民國十八年之組織	
					局長	一	六〇元			
					教育局				至三年七月	
					教育局				民國十二年九月至十八年一月	
					勸學所				民國四年一月至十二年九月	
					縣視學	一	三〇	由學款項下開支		
					所長	一	三〇			
					勸學員	三	四八	每員月支各十六元		
					巡行員	二	二〇	每員月支各十元		
					局長	一	四〇	實按八成五開支視學員並同		
					視學員	三	六〇	每員月支各二十元		
					教育員	三	三六	每員月支各十二元		
					事務員	三	四〇	文牘會計一員月支各十六元錄事一員八元		

教育局

縣督學

一  
四〇

教育委員

三  
九〇

事務員

五  
九五

文牘一員、月支二十五元、會計庶務二員各二十元、錄事二員各十五元

每員月薪各三十元

各級小學校統計表

校

別

校

數

備

考

縣立高初級小學校

四

縣立女高初級小學校

一

私立高初級小學校

一

甯氏私立

模範初級小學校

一

公立初級小學校

二零二

公立女初級小學校

四

內有興濟女學一處由商家贖款成立與他公立用全境公款者不同



私立初級小學校

一 錢氏私立

總

計 一一四

實業

實業關係民生東西各國莫不注重我國自昔亦重視焉然於行政上無一定之系統人自爲業漫無可稽前清自光緒庚子後變法圖強朝廷設農商專部各省設勸業道後改爲實業廳現改爲建設廳又增設農礦廳工商廳提倡實業不遺餘力我青邑自光緒三十二年創設工藝局購機杼招工徒習織布是爲青邑實業之萌芽然偏於一藝又欸無由出至民國元年秋季即行停止民國八年實業廳擬定章程通令各縣設立勸業所並擬籌欸方法一律隨糧附征提交省議會公決而省議會不欲增重人民之負擔未能通過令各縣自行籌措以致各縣籌欸

方法紛歧不一無款可籌者比比皆是蓋因先立之機關將地方各款搜羅已盡後立之機關無款可籌理固然也我青邑正坐此弊乃上游催促甚嚴遂於九年冬遵章成立勸業所由縣遴選合格者三人呈由實業廳擇委一人為所長更由所長呈縣派委勸業員四人助理其事然名則雖屬成立實則款項毫無一切經費薪俸縱有規定所長月薪二十元勸業員各十二元而無款開支純盡義務對於農工商業但為空

言之倡導未能示以實際之模範如植樹栽桑農蠶等惟以口頭勸導無力辦理苗圃供給秧苗收

效蓋亦僅矣至十二年籌得狀紙加價一項民刑訴訟及行政各狀紙每張於定價外加洋

一角一每歲約得洋三百餘元所中零費稍可維持十三年請准借用積

穀息金積穀基本共三千八百八十八元按月租用民地辦理苗圃息八厘發商生息歲得三百七十餘元

一處試驗場一處是為種植之起點閱歲養成桑秧三萬餘株分佈

四鄉栽植倘由此努力進行儘可期其發達無如地方欸項困難積穀一項爲衆人所注視遇有急需即行借用久假不歸日形減少洎知事牟熙采視以爲利遂假軍事支應之名完全提盡其源既竭而苗圃試驗場之辦理愈形困難矣十四年遵章改組勸業所爲實業局局長一人勸業員四人遴委法如前惟勸業員改由廳委薪俸額如故而仍莫由開支是年籌得活羊捐一項歲入百元興濟斗行公益捐百元十五年隨糧帶征之議起大衆公議凡屬地方用款皆歸隨糧征收而實業欸遂於隨糧帶征項下歲得五百元餘欸仍舊惟狀紙加價就中民刑訴訟一項早已奉令取消活羊捐收數恒絀鮮包辦者仍未免拮据耳十七年黨國成立百政鼎新改實業局爲建設局範圍較前擴大經費一仍舊貫瞻念前途是所望於有毅力者



## 財務

財務爲行政命脈關係至爲重要專制時代以官治民無所謂地方自治也亦無所謂地方財政也至前清末季預備立憲地方事務日以繁興若警務若學務若實業若議會等等皆以地方之款辦地方之事而地方用款遂繼長增高有加無已出納未有專司支用難免冒濫故於宣統年間卽有理財所之設立然爲政在人不得其人猶治絲而棼愈形紊亂而其成績之顯然者卽提廟產拆廟宇修築樓房一處今教育局所居者是也乃因物議沸騰未久卽停一任各機關自行籌措自行管理遂致盈者自盈絀者自絀彼此絕鮮通融藉資挹注二十年來積習相沿牢不可破民國十七年黨國成立明令設立財務局管理全縣公款洵爲知治本矣局長一人以家道殷實

品行端正素孚衆望者充之由縣遴選呈請財政廳委任更由縣委任事務員二人助理職務立法至爲慎重由此財政統一酌盈劑虛支配或可裕如無如各機關持牢不可破之成見款已固定但付財務局以保管之責絕無挹注之權而盈者仍自盈也絀者仍自絀也儼如爲各機關添一司賬徒多此一項費用增重人民之負擔而已於實際上無裨益也况財務局尙無定款仍須再籌將來適宜進行善爲權衡還望諸當局者

財務局組織表

名稱		成立年月		內部組織		員額薪額		附記	
財務局		民國十七年十一月		局長		二		薪額係由財政廳規定通行者因現無定款尙未照數開支	
				事務員		二		文牘員一人月薪十六元會計員一人十六元	

監察員

五

縣分五區每區公舉一人  
係名譽職

財務局經管全縣地方公款表

款項別	銀洋數	用途
隨糧帶徵畝捐	九、〇〇〇、	以下三項歸警款
牲畜牙稅附捐	二二七、	
脚行捐	一八、	
隨糧帶徵畝捐	三、〇〇〇、	以下十四項歸學款
牲畜個錢	一、〇〇〇、	
屠宰捐	九三四、	
花菓行附捐	二九〇、	
斗行附捐	五一八、	

以元為單位

牲畜牙稅附捐	二〇、	
各項教育息金	一、四二六、	
脚行捐	一二、	
草繩行捐	五〇、	
糧店捐	二二五、	
各項房地租金	二、〇五四、	
二分中用	二、〇〇〇、	
一分原中用	一、〇〇〇、	
六釐稽查費	六〇〇、	
隨糧帶徵畝捐	五〇〇、	以下三項歸建設款
斗行附捐	一〇〇、	



活羊捐	一〇〇、	
隨糧帶徵畝捐	三〇〇〇、	以下五項 歸自治款暫 由黨部借用
五釐中用	五〇〇、	
牲畜稅票錢	六〇〇、	
監證人公益捐	一、二四〇、	
斗行附捐	一〇〇、	
總計	二八、五一四、	

自治

地方自治為憲政之基礎惟專制時代選舉權未肯輕以予民故愛國之士不惜犧牲一切以爭之前清白光緒庚子後亟圖改革政體乃於三十二年頒明詔預備立憲首在直隸即今河推行天津府設

立自治局宣講自治意義以牖啟人民之新知識旋由自治局請設自治研究所飭全府七屬大縣送八人小縣送六人青屬小縣亦送八人四閱月畢業後回縣設立自治學社以其研究所得更相傳習三十三年新章自治研究所改歸省辦令青縣照送三人肄業畢業後於三人中擇送一人赴日本考查自治事業宣統二年本縣復遵章設自治研究所招集士紳二十餘人入所傳習經費則以花菓行捐充之歲入京錢二百千極爲拮据更蒙省庫發給銀二百五十兩稍資挹注研究畢業則改爲自治預備會適值宣統二年藩司改訂田房稅契章程稅契歸自治預備會經理官契紙價以二成提給自治經費而自治事業恃此得以進行由是遂行選舉按選民名數之比例得議員二十人於宣統三年成立縣議事會同時並設縣參事

會是爲議參兩會之開始議參會成立自治預備會即取消而稅契之事移歸參事會辦理其經費則除稅契中用外更籌得牲畜票錢又不足則提收各處廟產而事端遂多物議亦沸騰矣卒之上下皆知其無益徒增人民之負擔遂於民國二年明令取消各項經費多移歸學界亦有另款存儲者閱十餘年至民國十四年又恢復地方自治重行選舉設立縣議會與參事會議員仍爲二十人互選議長一人副議長一人參事會參事六人半由議會票選佐理員二人均由而以縣長充任參事會長取執行之便利也更由議會票選出納縣員一人司全境公款之出入惟教育責任至爲重要兩會經費取給於隨糧帶征者三千元收回田房中用五釐約五百元牲畜票錢六百元又新籌得買賣田房監証人公益捐一千二百四十元斗行公

益捐一百元然征收恒不及額而經費仍虞支絀至十七年黨國成立盡行取消黨務遂起而承其乏而各款亦完全移歸黨部矣

### 選舉

選舉之法吾國自昔行之或以德進或以事舉或以言揚得人恒稱最焉後世人心不古預防作偽選舉既上加以考試制法漸密間亦有人才出乎其中漢之賈董其首選也然舉賢受上賞舉不賢者蒙顯戮舉者亦有責焉法網日益加密弊竇仍以日出世風遞降遂至防不勝防乃決然捨去雖有神聖不敢再爲嘗試者也至歐風東漸盛倡代議制度選舉之說風靡一時而醉心歐化者不求其端不訊其末惟西人之說欲聞數典忘祖不以爲吾國已敝之舊制反奉爲西人特創之良法嗚呼其亦弗思而已矣若果深思吾國之民情若

何風俗若何教育若何道德學術若何當必別闢徑途以相支配而資組織斷不肯襲西人之糟粕蹈吾國之覆轍冒昧以從事也彰彰明甚蓋自選舉之法行狡黠者捷足先登或藉黨派以聯合或資金錢以運動一登龍門聲價十倍而出類拔萃之賢人君子確有道德學問經濟才能者反鄙夷而不屑爲即使伊呂復生管晏再世以今之選舉法而行選舉其萬萬不能當選可斷言也况選舉票概爲無記名舉者不負責任笑柄極多直同兒戲尙冀以此而得真才非南轅而北轍乎故欲觀議會人才觀其歷屆之成績何如概可想見無惑乎旋舉行而旋解散者屢屢焉非可盡歸罪於政府之摧殘也亦議會之本身有以自取耳今黨國成立訓政期內國會省會縣會均未舉行然已往之典制亦一時得失之林也不可從略國會選舉者

參議院由省會議員推選衆議院由本縣行初選後再於本省劃定

之覆選區行覆選

此元年制至七年修正選舉法另有規定

當選者在中央政府所在地

組織兩院是爲國會議員吾縣第一屆國會選舉得衆議院議員一

人焉省會選舉者其選舉程序與國會之衆議院同覆選當選者爲

省會議員吾縣亦得一人焉

歷屆如是

縣會選舉者卽在本縣分區行之

不分初選覆選祇選舉一次當選者爲縣會議員吾縣額定二十人

其各級選舉票皆爲無記名單記法

票面上但寫被選人姓名不記選舉人姓名

至於選

舉前後各項程序繁多則不復贅云

### 教育會

教育會者學界所結之團體也自昔文人學士亦恒有學社詩文社之結合然國家雖不阻止亦無明令施行純係私人團體自由組織

洎歐風東漸科學昌明學校林立鑒於世界潮流非互相聯絡不足以資討論而促進步故前清末葉頒行教育會章程我縣爲促進文明卽於是時有教育會之組設舉正副會長各一人評議員八人文牘庶務各一人以研究學術輔助教育之進行爲宗旨然限定不得動用公款僅以會員輸納會費及特別捐充其用度故未能發展至民國二年庶政維新教育會重行改組會員達百餘人斯爲會務極盛之時適值勸學所取消教育會乃實行職權輔助教育行政視察學校辦理觀摩會又設單級教員講習所以一年爲期限畢業者四十餘人民國四年恢復勸學所而教育會仍退處研究議論地位嗣後循例按年改選卒以經費困難無形停頓十七年黨國成立改組爲委員制集合新會員又是一番新景象矣

### 商會

商會者商家自行組織之團體也昔時商家貿易人自為謀無團體之組織自海禁大開商戰之說盛興洞悉我國之商業散漫而無系統萬不能與列強爭勝前清末季朝廷設通商大臣及農商部專司其事頒布商會章程令商家於繁盛區域自行組織團體我青邑商務精華盡在興濟一鎮故商會之設不在縣城而在興濟於民國二年開始成立選舉正副會長各一會董二十二特別會董二庶務員一會計員一皆名譽職也書記二酌給薪津自會長以下按年改選會員達百餘名會中經費則以會員納費充之

會費分五等最下等年納二元等而上之遞加

二元最上等十元歲入約五百餘元

至十七年又於會內組織商事公斷處以調解商事之爭議舉處長一人評議員九人調查員四人書記二人同時又



成立體育社以保衛商民之治安社長一人兼會長社兵三十名以各會員充之器械由會員自備有事則集無事則退寓兵於商誠自衛之良法也其經費均由商會担任現已遵黨國法制取消會長會董各名目改組為委員制矣

商會組織表

商會		名稱	創始	年	內部組織							員額	改選次數	備考	
國民二年			月	年	會長	副會長	會董	特別會董	庶務員	會計員	書記	普通會員		民國六年 改選九年 又改選十年 七年又改選	照章每二年改選一次其逾期而不改選者連任故也
					一	一	二	二	一	一	一	一〇〇			

商事公 民國十  
斷處 七年

體育社 全 上

處長	評議員	調查員	書記	社長	社兵
一	九	四	二	一	三〇

社兵以會員中年富力强者充之器械齊整均由會員自備

按此為黨國成立以前之組織現已改為委員制矣

農會

中華自昔以農立國對於農事之一切經驗閱歷精益求精然農夫重實行知其當然未能知其所以然學士尙理論泥於文字聲病未暇講求實際實行與理論判然兩途蓋以無團體之結合研究之機會也顧向者亦曾有青苗會之組織矣惟但為保護青苗計必值青苗在地時始行組設呈官備案過時即歸烏有迨世界潮流激而愈進前清末造庶務鼎新如教育商務等各以知識階級團結立會研

究進行而農會卽於是時興起然而組織簡單人亦不甚重視至民國二年鑒於環境重行改組內部完備煥然一新選舉會長副會長各一人評議員八人調查員五人文牘庶務會計各若干人均爲名譽職會中費用則以會員所納會費充之會員每人年納會費五角會長高令喆更有特別捐助前後達二百元會員屆二百餘人會務極爲發達同時興濟有市鄉農會成立其組織畧同於縣農會惟範圍較狹僅限於興濟鎮市鄉之區域而已民國十年以後上游督促尤注重於鄉於是極力提倡前後成立鄉農會八十餘處進步可謂速矣惟是爲政在人古有明訓縣農會自會長高令喆副會長陳甫杰相繼沒後日形消極終至無人過問鄉農會亦有名無實惟興濟市鄉農會巋然獨存

### 黨務

朋黨之說自古有之然專制時代無論善否一切嚴禁以其無益於君主也東西各國凡屬共和政體卽莫不有政黨我國自辛亥以後推倒專制改建共和一時黨派朋興民國初元若國民黨若共和黨若民主黨風起雲湧爭相趨附其他小組織尙不可勝計然而天演公例適者生存經幾多挫折共和民主各黨以次消滅而國民黨歸然屹立作砥柱於中流其精誠毅力足以起人之景仰者爲何如也十餘年來遵養時晦以待機會至民國十七年北伐成功統一南北政府鞏固建黨部於中央以三民主義五權憲法倡導全國復令各省市縣組織黨部我青縣卽於是時先成立指導委員會聯絡登記各黨員貼標語呼口號爲其當然勤務指導人民之皆能識其意義循其軌轍也然後成立正式黨部其經費則暫借舊日自治款充之

將來之確實規定仍應俟諸上級黨部此現時縣黨部之大較也而  
 下級更有各區分黨部其組織則分爲秘書處組織部宣傳部訓練  
 部民衆訓練委員會等別有監察委員會以督察黨務之進行其領  
 導下之機關則已成立農民協會商民協會婦女協會青年聯合會  
 等由此黨國一德羣策羣力自強不息前途之成績諒可預期然而  
 世界潮流與時變化大同氣象正未卜實現於何時耳

中國國民

青  
青

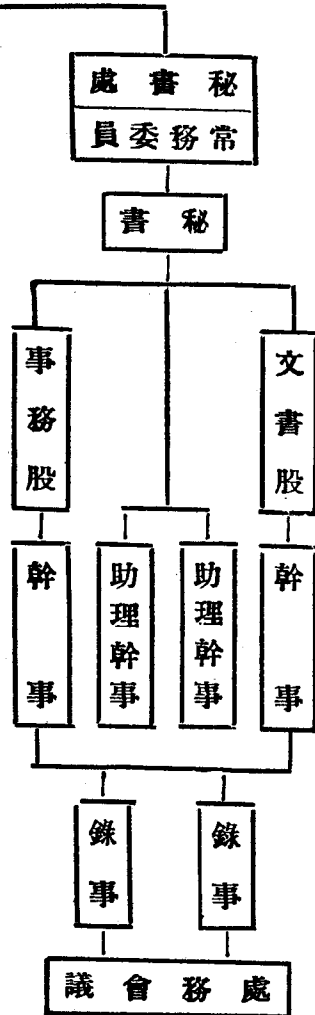

青  
青  
經制志  
時政篇  
一三三

# 黨 縣 青 省 北 河 黨

會 大 表 代 縣 全 縣  
會 員 委 行 執 縣

青 島 縣 志 卷 之 七

黨 務

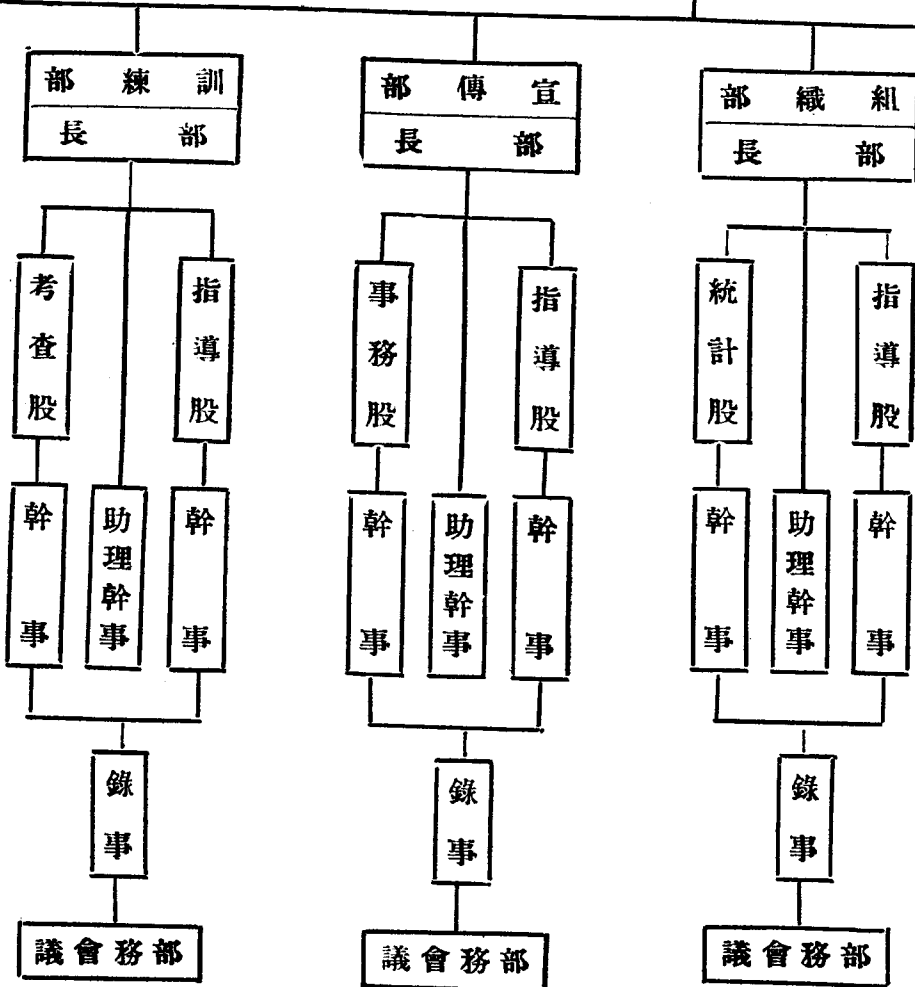

部黨 (一) 表統系織組

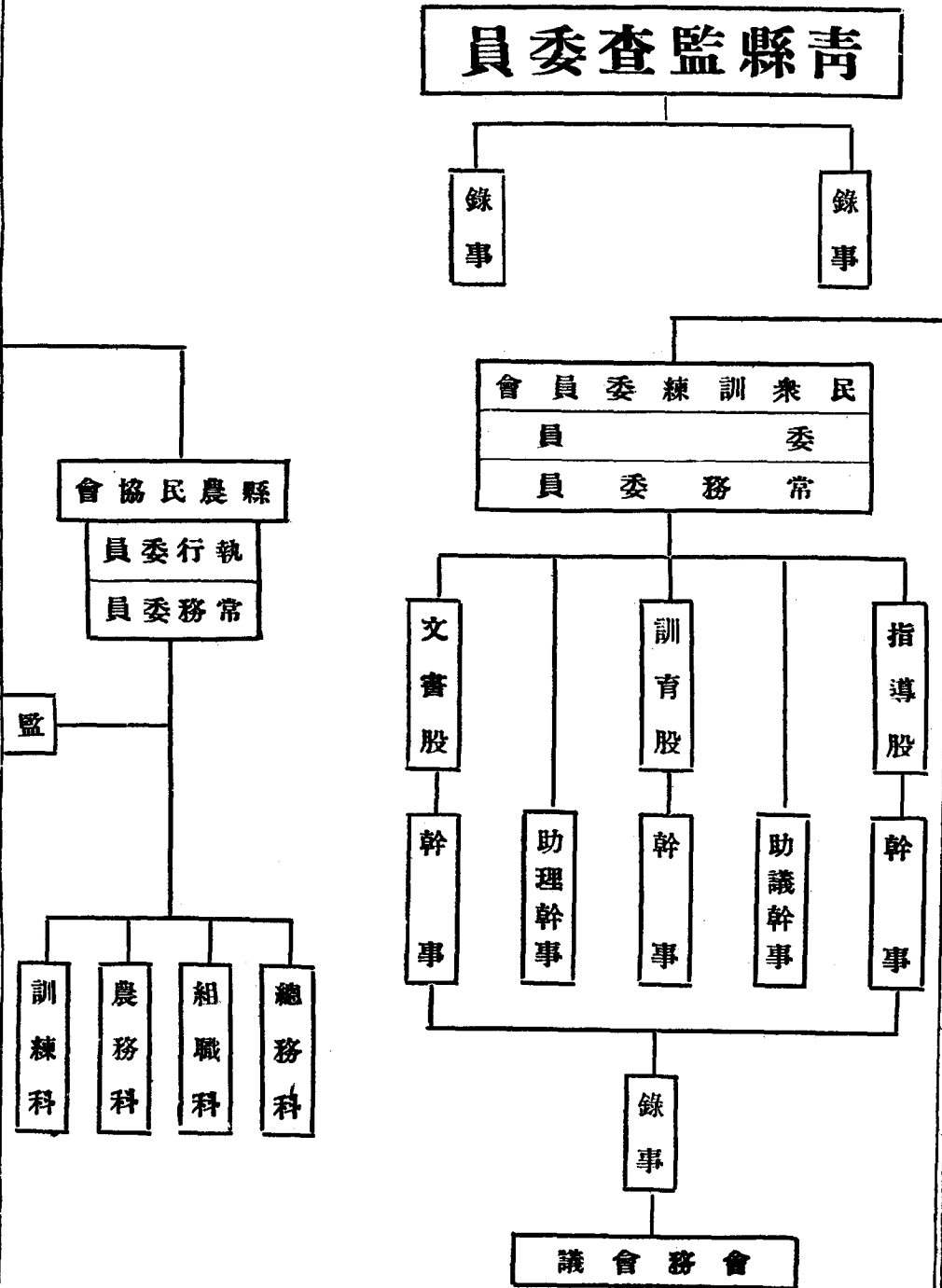

導 領 之 下 機 關 組 織 系 統

國 民 黨 青 島 縣 黨 部

各 區 分 黨 部

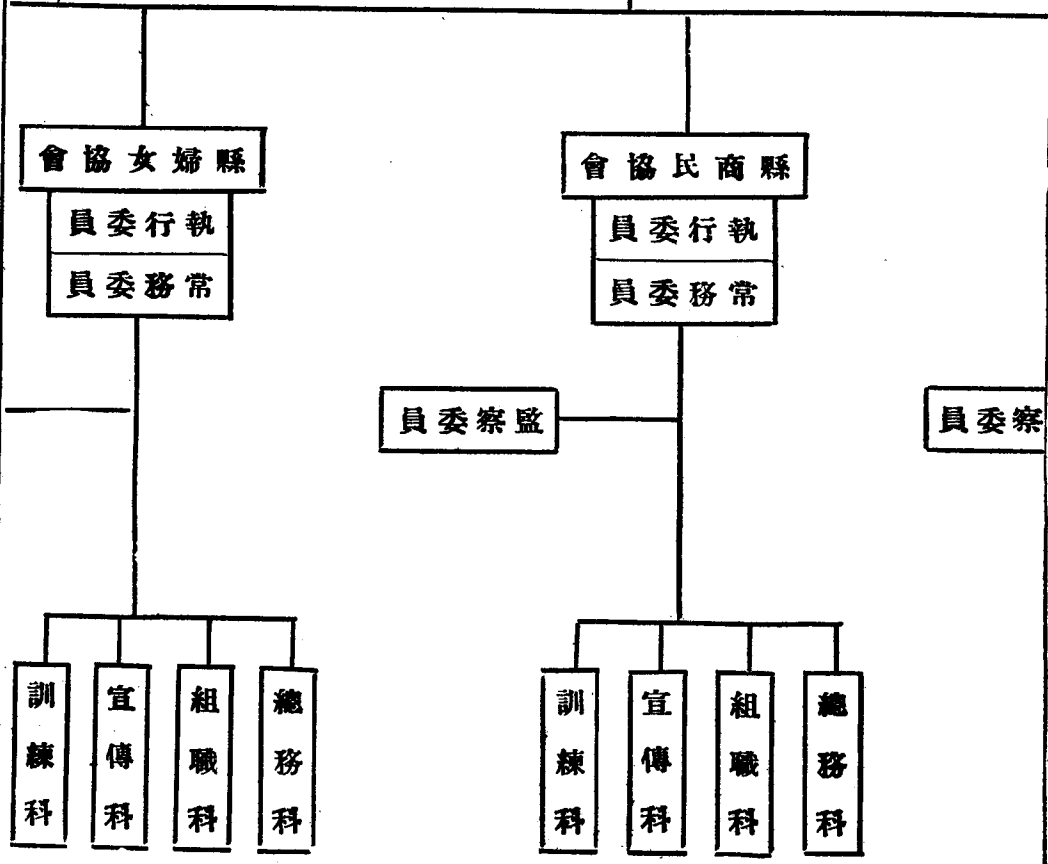

青 島 縣 志 卷 之 十 黨 務



(二) 表

交通

青邑幅員狹土地瘠然為南北通衢行人往來必經過焉故驛站堡

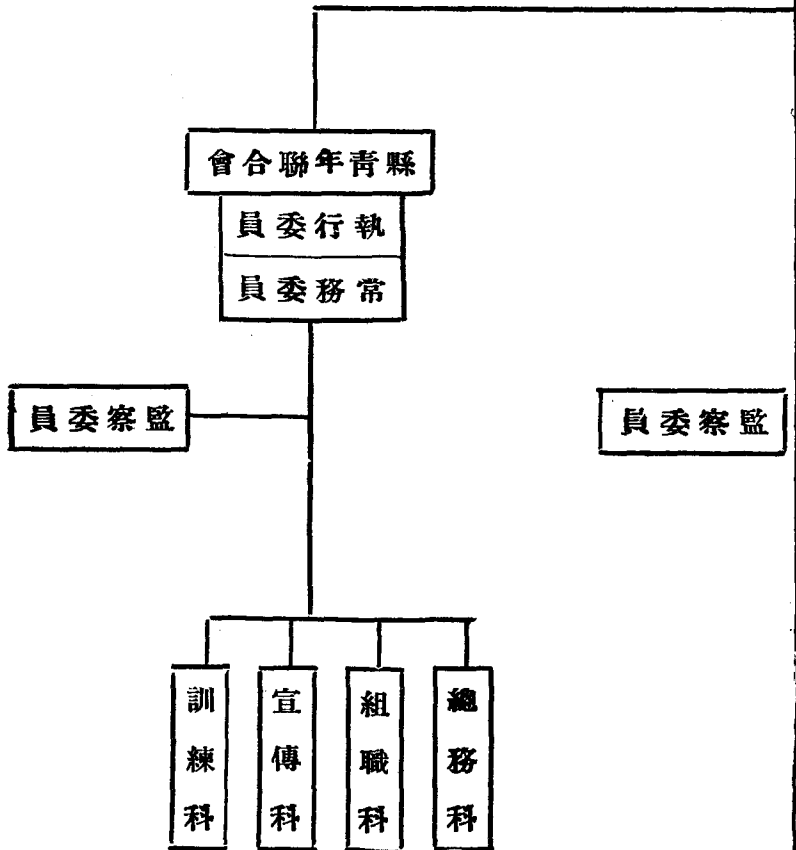

遞向多設置水路則運河流貫中央帆檣絡繹如織昔時漕航由此北上每屆河水盛漲間亦有輪船行駛顧水之積也不厚稍一減殺卽無力以負大舟故航行事業卒未能發達陸路則有孔道二一在運河之東由南而北直達榆關一在運河之西由南而北直達北平每歲秋末春前徒步行旅接踵往來而大車代步資以謀生者實繁有徒自興濟至唐官屯以大車載行旅者名曰短盤至津浦鐵路成循運河之東岸交通尤形便利車站在境內者三由北而南一馬廠站一青縣站一興濟站加之汽車路由津而達滄縣而達河間者莫不由境內經過此南北縱線可以輔火車之不足也而東西更有由馬廠達保定之汽車路平時可以便行旅戰時可以資運輸其未成之滄石路貫縣境之南端土胎綿亘自東徂西他日築成通車其便利當更有倍徙者通信

機關則有郵務局而電報則由車站代辦官電商電均能通達近時更有長途電話之設置傳遞靈往來便人生要素衣食住之外行尤最重不信然乎

### 區村制

庶政萬端皆以爲民然最有益於民復有益於國首稱爲善政者莫新頒之區村制若也積村而爲區積區而爲縣積縣而爲省爲國故欲治其國者必先自村始管子之治齊也有軌里連鄉之制內政也而軍令寄焉齊國以之富強今也地盡萑符民不聊生師其遺意以施於村政綱舉目張建設幸福而尤加意清鄉禁匪互相保衛以爲當務之急嚴以督董持以毅力則管仲之功當可復許然而爲政在人不得其人猶具文也向者亦嘗行保甲法矣乃上以敷衍施下

以敷衍應始勤終惰未久即廢無恒者不可作巫醫古今同慨不信然歟倘能舉此惡積習一掃而空之以區村政為之基礎正本清源匪氛何自起哉况新頒之區村制興利去弊籌設安全凡關係於民者包舉靡遺不僅保衛已也其組織則五家為鄰鄰為之長二十五家為閭閭亦有長三閭以上及滿百戶者為一編村村置長副焉積村為區積區為縣統系相維聯合團結下有親睦之情上無隔閡之勢自治基於此即國治視乎此矣茲附組織表於左

村  
里  
民會議

規定村里公約

選舉村里長副

創制權

選舉息訟會公斷人

選舉村里監察委員

選舉權

彈劾村里辦公人員失職事項

罷免權

村里長副提議事項

擬訂河北省區村制

區 公

上承縣令

下達民意

執行地方

村 里

村 里

公

所

村里監察委員會交議事項  
 縣區交議事項  
 村里民提議事項  
 修正村里公約

復決權

劃分村里境界  
 編訂村里閭鄰  
 執行村里公約  
 辦理保衛團  
 經營村里財政  
 修治村里道路  
 改良村里風俗  
 開濬村里溝渠  
 籌備村里荒政  
 提倡村里衛生  
 普及村里教育  
 發展村里實業  
 執行村里民會議決事項  
 辦理縣區委辦事項

系 志 經制志 時政篇 一七

青縣志卷之七終

組 織 綱 要 表

所

行政及自

治事項

區村制

報告村里特別發生事項  
其他應行興革事項

村 里

息訟會

處理兩造爭執請求調處事項  
辦理縣區交會處息事項

村 里

監察委員會

監察村里辦公人員有無瀆職情事  
監察村里財政事項  
受理人民請求關於監察事項

青縣志卷之七終

青縣志卷之八上

文獻志一

人物

節州邦而叙人物爲有識者所恒譏然芸芸衆生不知不識賴有畸人杰士爲之興起觀感立懦廉頑使蕞爾一隅之地得以媲美名區增光簡冊則人物之於志乘關係顧不重哉青邑之於古代勢同甌脫固無聖賢豪傑挺生其間無可爲諱金元以來地成甸服遂有名臣宿將接踵而興而畿輔先哲傳之特爲表揚者師儒忠義節烈賢能各品綜計共有八人此外前志登載及新近采訪所得忠臣義士孝子悌弟耆德碩學循吏貞姜與夫一長一藝亦復輩出雲興足以焜耀鄉邦聲施閭里律以十室忠信之訓夫固信而有徵不應任其泯滅矣茲志之目十有二曰師儒曰文學曰忠義曰孝友曰科名曰

仕進曰卓行曰鄉型曰藝術曰耆壽曰列女曰寄寓寄寓之人亦必有可稱道非然者地閱古今人無禁制客民異籍爰居爰處者多矣概曰寄寓云乎哉

師儒

史漢傳儒林崇經術也宋史謂不足統道德爲立道學傳以別儒林近代方志多分別沿用其稱似欠概括茲定名爲師儒經術道德胥歸焉

明

秦四德號育所歲貢生授松溪縣訓導先是松溪脫科三十載公增建尊經閣敬一亭移魁星樓工竣隨有中式者時有巨宦子攬越出貢公不徇阿闔縣感服崇祀名宦陞鹽城教諭纂修四書會解印心



集刊行鄉飲五次

舊志

何陽春慮之子賦性醇篤學宗程朱本庠士子百餘人出其門者過半稱爲和旭先生授清豐訓導陞泗州學正卓有師模有四書膚說行世及聞國變衣冠望闕泣拜憂亡

舊志

清

提橋字景如號淡如居士河間人其後徙於青明天啟進士入清官至刑部侍郎著詩經簡正錄十卷已刊行世原序稱言簡意該旨遠辭文

蔣紹宗字晉祚號星垣乾隆丙午舉人由縣令仕至湖南辰沅永靖兵備道入祀攸縣名宦祠仕宦三十年內無餘帛外無贏財沈潛樂道貫穿典籍著有周易觀象春秋見心書經節解禮記通解讀詩知

柄已付梓行世

師儒

管然	顧典	舜序	質非	乾得	入詩	一宦	尋得	至知	十附
叔可	命其	一中	混象	坤數	於知	宦經	以民	有州	一錄
出據	析識	猶德	淆君	以而	飛兩	非紹	積檄	聲永	年畿
自又	而己	多故	殆子	迄遺	符書	通宗	勞往	而綏	舉輔
孔以	為卑	真二	周觀	坎義	納經	四博	成辦	聽同	於鄉
書風	別此	帝古	秦則	離理	甲節	部學	疾振	任知	歷傳
蔡雅	增益	並典	間得	自得	卦解	之篤	卒比	攸縣	官蔣
仲諸	待稷	五二	人之	義理	氣禮	書行	於至	辰州	湖紹
之什	具一	臣十	故曰	而而	之記	亦嘗	途百	為衡	南宗
命印	眼謨	同五	觀象	遣象	陋通	言士	攸姓	最久	石字
誤証	者尤	心篇	其象	既象	言解	足不	之皆	道長	門晉
於周	始瑣	故間	說其	未知	義學	以通	士欣	沙光	濶祚
解公	能碎	有微	書謂	濟且	庸論	通一	民相	六知	溪號
金原	辨不	陶言	去書	自者	孟直	經不	痛告	年府	瀏星
騰無	之成	合言	古書	上象	乎說	著能	哭若	攸辰	垣星
我殺	乎文	究非	未序	下也	老說	有致	失雖	水沉	星一
之管	金理	孔非	遠非	象也	莊者	周用	慈酷	災永	沙號
弗叔	際若	書當	殘夫	以象	之書	易然	母蔣	大靖	衡春
辟踐	大盤	離日	篇子	及者	旨說	觀非	籲公	吏道	陽巖
一阡	誥庚	而完	尚作	諸像	若說	象春	請來	以凡	攸縣
語朝	篇折	之也	有存	傳此	此謂	象秋	大吾	紹三	知人
禮諸	次而	補試	存者	亦無	者言	見不	吏民	治餘	縣乾
記侯	文為	以觀	者故	在	大抵	心能	疏無	年所	隆州
明之	義三	舜堯				讀通	入患		
堂事	井若						矣矣		
位殺									

周公朝不諸侯誤於洛誥周公誕保三代受命惟七年一語千古承  
 訛習而察故讀不洛誥無識又曰三代以時天至春秋時雜越  
 矣孔子特加刪正多至三千周季文者七十餘人是時淫至於戰國七  
 學尙古魯國諸生多至三千周季文者七十餘人是時淫至於戰國七  
 十子之門人後裔轉相傳習經竇遂塞多荒宥怪縱飛箒受種  
 異說七王割據俗殊道分士爭飾其學詭其辭以相高六經之言種  
 其薄蝕一眞匱而始混淆矣蓋百家蠶涌非靈其罪也故昔而不可勝聽秦  
 皇李斯一舉而昇之炎火有激而然非靈其罪也故昔而不可勝聽秦  
 於七國與嬴秦一經則安漢因秦門天子籍荒閣黔首愚目識一塚中即  
 儒者粗能誦一秦之則安漢因秦門天子籍荒閣黔首愚目識一塚中即  
 問之藏瑕瑜並進至於春秋今二千餘年踵謬習迷蒙而不發之亂借不  
 辨矣其總論春秋曰春秋者魯史之情胥裕矣惟春秋之及見舊史庸再  
 史標題自起後儒揣摹之說與而春秋之情胥裕矣惟春秋之及見舊史庸再  
 資舊史自起後儒揣摹之說與而春秋之情胥裕矣惟春秋之及見舊史庸再  
 蒼叢其而加鑿不領略其義開後人附會之端六經之文惟春秋例胡氏  
 襲三傳而加鑿不領略其義開後人附會之端六經之文惟春秋例胡氏  
 明顯所書皆曰巧霸諸侯大夫會盟戰而友其事開卷而恥之吾以爲隱諱  
 誰毀誰譽斯民也三代下所以直道而征伐自春秋出本自無道禮樂  
 貶論而底本壞子曰天代下有道禮樂而征伐自春秋出本自無道禮樂  
 征伐自諸侯出天下有道禮樂而征伐自春秋出本自無道禮樂而征伐自  
 格局自世儒以字例合而格局壞子曰夫天下無言天何言哉四時春秋

子焉者百物是邱也此春秋宗旨我自後世視吾無藏鋒伏案而宗旨壞不與此三  
壞春褒貶不以官爵民氏為貴秋未嘗可五霸未嘗貴會盟未嘗與  
字為褒貶不以官爵民氏為貴秋未嘗可五霸未嘗貴會盟未嘗與  
齊晉未嘗一字但楚吳越此聖人之心自然見所謂明白簡易者聖人之  
傳先儒未嘗一字但楚吳越此聖人之心自然見所謂明白簡易者聖人之  
本衷也何經之讀春秋者皆以經說之乎哉蓋春秋三傳首是左昔人  
謂為左邱明作司馬遷杜預信之愚案左邱明之為魯太史邱明自其  
史作春秋而邱明又為春秋預信之愚案左邱明之為魯太史邱明自其  
耶若旨於孔子為含糊不梁何由再作若邱明以何異乞鄰而與者且  
既受旨於孔子為含糊不梁何由再作若邱明以何異乞鄰而與者且  
事其種迂謬不可有借義於公穀遠何親見孔子者乎先儒謂仲尼素  
王邱明素臣以經傳而相輔也今其自邱明而疏矣疑此者缺而無補  
誕者明而素臣以經傳而相輔也今其自邱明而疏矣疑此者缺而無補  
邱明為魯史官或然謂起左傳即明白邱明所作魯史則非也公穀而聖  
書真出左邱明手揣擬起左傳即明白邱明所作魯史則非也公穀而聖  
人忠厚之意反成險刻瑣碎之書矣且左傳如出邱明則凡有經文所  
書事宜未有反成險刻瑣碎之書矣且左傳如出邱明則凡有經文所  
無事焉非左邱明作無疑也余嘗摘取其胡傳為宋左筵以俟後之君  
子參考焉至於公穀明作無疑也余嘗摘取其胡傳為宋左筵以俟後之君

晉之春秋耳五臣不自辨又案左傳或出三晉詞人之手故其說往往右  
 卿大夫招權納賄承迷至今皆左傳誤也嘗見司馬遷敘史記述春  
 秋尊晉仲尼獎霸承迷至今皆左傳誤也嘗見司馬遷敘史記述春  
 董仲舒之言曰孔子知言退諸侯討大夫以達王事果若斯春秋十二年  
 怨雪憤之書耳此馬遷私志而以裁度春秋可乎左公羊具在其於  
 學者未識指歸馬遷於春秋守左仲舒守公羊今左公羊具在其於  
 孝子漢若儒說齊人滅紀此遷史一書錯誤甚多未盡足據蓋凡國史以爲  
 垂戒爲義邱竊取之垂戒之義也杭魯之春秋一竊取之何義也史孔  
 多修飾是非不明明人核其實明是紀之蹟有概於心者筆而書之取  
 非謙讓也又案春秋聖人核其實明是紀之蹟有概於心者筆而書之取  
 公道難掩是非自見從祀先公之類與凡或書或不書隨宜化裁非  
 例也其他皆因舊史隱括成文而世儒僞起凡例如桓無葬凡書  
 正秦楚吳越無君臣夷狄不月卑國不日君弑不討不桓無葬凡書  
 敗詐同盟書名譏世卿譏遂人強設非仲尼賢者明訓也及其不合則  
 諸如類不可枚舉要皆後人強設非仲尼賢者明訓也及其不合則  
 日美惡不嫌同詞又曰有變例有特筆然則仲尼乃滑稽之拘於春  
 秋爲壽張幻語豈聖人作經之義哉故吾人讀春秋不必拘拘於春

書出小君死亦書葬季友酖殺其兄叔牙書公穆子牙卒慶父殺子般	死仲翬弑之也而書公桓公死於齊彭生殺之也書薨於齊昭公之	深而辭遜其心之愈苦愈真誠不能代為之情也試觀魯公之	秋而作訕豈肯自犯其所惡哉原其所以義直而情法嚴而禮恭憂	流而訕者子貢曰惡許原其所以直者聖賢用心厚忠敬如此春	惟春秋嗟乎千載而下其誰之博孔子嘗曰惡稱人之曰惡者惡居其	廢卷流涕而歎聖人下地之心博寬仁之至也其曰惡知我罪我下其	竊之不蹟以寄其憂亂之情然又詞旨平易不事鑄鑿愚每伏而讀至僭	誠不忍盡言毛舉使世道民風多所垢累存其征伐會盟而弑逆至僭	舍容寧從其疑至於慎致詳記貪淫奢僭非禮猥瑣之涉微一則不委蛇	賊子滔天之罪必致慎致詳記貪淫奢僭非禮猥瑣之涉微一則不委蛇	討斷非聖人經世之典蓋必讀春秋而後知聖人之筆札空言妄亂臣命	夫竊二百年南面之權真對癡人說夢矣之筆札空言妄亂臣命	尼以諸侯自伐諸侯也後三王之罪人所以春秋命德討罪謂其非謂匹	霸諸侯天子事也後三王之罪人所以春秋命德討罪謂其非謂匹	諸侯出皆督天子然孟專也故又曰天子之討而謂春秋所說禮樂不討五	理而論蒼素了然孟專也故又曰天子之討而謂春秋所說禮樂不討五	其善政在顯績事不書凡獎藉誇詡見時或辭庸寵異之舉皆非春秋之據	善政在顯績事不書凡獎藉誇詡見時或辭庸寵異之舉皆非春秋之據	秋不為忠臣孝子作故而賢人君子不為一家作春秋大夫聖帝明王作春	事屬詞但心證心故而賢人君子不為一家作春秋大夫聖帝明王作春
-----------------------------	----------------------------	--------------------------	----------------------------	---------------------------	-----------------------------	-----------------------------	------------------------------	-----------------------------	------------------------------	------------------------------	------------------------------	---------------------------	------------------------------	----------------------------	-------------------------------	------------------------------	-------------------------------	------------------------------	-------------------------------	------------------------------

君書子般卒逐君母桓公殺人哀姜氏歸於齊季武子人薨喪至自齊襄仲凡弑此  
 皆魯事之惡因可諱而為之諱者周惠王見逐於五大夫鄭莊公射  
 王中肩王子帶召戎伐王火其東門周大夫王叔伯與爭政而晉趙  
 盾聽其訟再召殺至溫書狩凡此皆晉趙鞅之醜因可諱而為之諱者王  
 踐土不書再召殺至溫書狩凡此皆晉趙鞅之醜因可諱而為之諱者王  
 僕弑君父不書僕而書莒晉欒書中父偃弑君不書展與而書莒晉鄭子  
 駟弑君父不書僕而書莒晉欒書中父偃弑君不書展與而書莒晉鄭子  
 圍弑其君北燕齊大夫逐君皆陽生以謝吳而此皆外事之疑而從其輕  
 林父甯殖北燕齊大夫逐君皆陽生以謝吳而此皆外事之疑而從其輕  
 者春秋僭國三魯僭禮楚晉僭武王始僭稱王晉襄公徵諸侯入  
 觀世室皆微舉其事而不直書楚晉武王始僭稱王晉襄公徵諸侯入  
 朝晉悼公命諸侯朝貢之數頃之而不改此類又何入也晉稽首皆  
 不書至侯伯子男稱公一切因之而不改此類又何入也晉稽首皆  
 秋雖極森嚴而包容言之法所謂此蓋教天下萬世是非臧否之君父之  
 禮與士君子處世立言之法所謂此蓋教天下萬世是非臧否之君父之  
 也他如晉趙盾由歸生許世子不信經而信傳輒謂春秋推見至隱因之  
 死而書殺子則由歸生許世子不信經而信傳輒謂春秋推見至隱因之  
 比附吹求不遺餘力不至於慘刻剝而詩亡執是而論春秋幾何而  
 不為韓商之祖耶孟子曰王者之迹熄而詩亡執是而論春秋幾何而  
 秋與詩相為終始也詩有美刺西周之邪說暴行又是作孔子周之春  
 與言詩斯可與言春秋又曰世衰道微邪說暴行又是作孔子周之春

秋今讀其書無非亂臣賊子喪師覆國干名犯義之事取而書之亦  
 就事差別非喜談樂道也若世儒說春秋讚頌五霸之始似夫子喜而  
 作何懼之謂霸未易嘗不降王降王為王降王為霸假為王子亦以五  
 較故世儒謂霸未易嘗不降王降王為王降王為霸假為王子亦以五  
 若在周室不滅又說興以為春秋之不以諸侯與齊晉使主之而不亂  
 一討人伯討而盟不日主盟其亦何益於周而能一日而亂也哉誰為  
 語轉相傳述迄於今存耳學者熟讀而三復之可以見孟子而卒不以  
 晦者獨賴孟子七篇存耳學者熟讀而三復之可以見孟子而卒不以  
 近見孔子莫如孟子者謂仲尼有隱之後徒無道及桓文之則事者又  
 義戰不亦可言春秋五霸之亂莫甚於春秋所惡莫甚於春秋之於  
 五霸不亦可言春秋五霸之亂莫甚於春秋所惡莫甚於春秋之於  
 引吳越自助皆為楚耳世儒貴霸尊晉遂詆楚為所忌而楚實非秦也  
 謂晉擯楚不與會盟而春秋之自晉而非春秋所能攢也齊猶託尊王  
 號未得其諸侯而晉朝諸侯百有餘年楚未加於周而晉有歲幣徵  
 兵奔走其卿士偪殺其大夫楚未受諸侯之貢而諸侯於晉有歲幣徵  
 有徵發而入朝為褒大之且使莫敢不晉之惡十倍於西楚之何也以攘  
 夷之說而反為褒大之且使莫敢不晉之惡十倍於西楚之何也以攘



王	變	而	返	其	約	疑	心	雖	渾	分	之	年	列	穆	桓	韋	促	一	陸
章	化	已	矣	旨	廢	苟	苟	極	然	吳	晉	周	惟	楚	公	周	以	有	戎
諸	相	此	或	溫	法	忘	不	指	深	亡	又	室	據	莊	爲	齊	秦	秦	故
侯	時	言	謂	厚	戒	必	正	摘	厚	而	繼	東	春	五	桓	指	南	戎	
僭	而	非	胡	其	立	錄	雖	而	而	春	之	遷	秋	君	於	有	蠻	子	
天	動	也	安	法	經	可	震	有	不	成	襄	始	末	今	四	楚	東	之	
子	治	夫	國	森	世	否	世	疑	傷	五	以	公	二	案	代	則	有	如	
此	之	理	嚴	六	之	不	模	必	苛	來	霸	始	百	宋	矣	是	吳	我	
經	權	無	準	通	準	模	功	從	刻	楚	畢	射	四	襄	因	四	越	書	
之	也	典	以	四	備	而	人	其	是	矣	矣	天	十	文	孟	其	於	周	
不	經	要	涉	達	涉	所	所	輕	非	故	五	子	二	先	仲	君	策	齊	
明	可	無	世	不	世	以	豔	得	失	昭	霸	年	年	後	尼	皆	此	魯	
可	與	適	爲	爲	之	筆	慕	過	較	定	終	中	之	同	之	神	固	所	
與	天	莫	城	方	方	舌	不	細	如	以	始	有	有	諸	志	明	以	魯	
天	子	賢	府	盡	盡	滋	齒	嘗	指	來	來	是	五	侯	耶	之	遠	曹	
後	不	否	天	天	天	訛	理	不	事	吳	吳	五	稱	故	至	後	夷	狄	
世	可	治	理	理	理	謗	有	事	推	秋	秋	之	或	或	於	其	狄	入	
明	以	亂	之	之	之	見	可	而	求	者	者	始	以	爲	五	地	也	衛	
言	先	道	附	附	附	聞	原	費	而	也	也	也	無	齊	一	撮	至	伐	
之	設	之	會	會	會	不	雖	陰	而	至	至	也	王	桓	土	而	於	邢	
者	今	也	近	近	近	冗	涇	謀	費	哀	哀	也	者	宋	而	天	於	九	
也	言	五	可	可	可	瑣	滅	必	勤	悼	悼	也	耳	孟	春	府	於	長	
至	五	霸	以	以	以	而	之	見	量	美	美	也	隱	子	秋	之	九	州	
於	霸	易	情	情	情	事	事	至	元	齊	齊	也	齊	謂	之	局	州	幅	
易	壤		廢	廢	廢	以	以	大	惡	絕	絕	也	公	大	自	世	赤	白	
			然	然	然	省	所	隱	懃	懃	懃	初	初	秦	局	局	西	狄	

三  
六  
文獻志  
人物篇  
六

此霸而為王反亂而為天下後世明言之為忠厚夫子曰苟有伐而還之期天子  
 而巳可也三年即仲尼不能其所以可儒設之使仲尼用之乎此胡氏  
 設之明日用之即仲尼不能其所以可儒設之使仲尼用之乎此胡氏  
 正則大亂不止是非卒明則人心不也春秋者治明是非反經以正人心不  
 之心焉爾也禮觀五征之震耀功舉世昏醉莫知其非聖人也直以告天子  
 已下矣經世正則庶民興庶民興斯無邪慝此孟子之言非臆說也吾故  
 謂千載而知春秋者惟子與氏一曰春秋不義攻戰不問勝不勝之事  
 第書某國伐某國不詳勝敗何也曰春秋不義攻戰不問勝不勝之事  
 為何事也凡大夫見殺第書殺不言其故何罪無罪何也曰春秋不義攻戰不問勝不勝之事  
 臣不問也為何罪也然則稱王以不稱魯何也無二魯也外諸侯稱國何也  
 各君也卿也以下則非姓氏名王葬必諡諸侯卒必名義也爵葬必諡何  
 臣不列也何也天下則非姓氏名王葬必諡諸侯卒必名義也爵葬必諡何  
 也各成其終也此春秋正名之大略也或曰春秋不言義何也曰  
 春秋詳略多因舊史或舊史佚之或舊史載而聖人削之義何也曰  
 也所書大有抵書有亂不書或之類善皆於此謂參差也隨義者亦隨例也者如偏主聖人  
 稱天而書大有抵書有亂不書或之類善皆於此謂參差也隨義者亦隨例也者如偏主聖人

比義不比例也或在曰春秋無褒貶何以明大義曰春秋所以明大義者其文甚著不在褒貶也即如諸侯不知有周而書春秋王正月所  
 以明一統東周不振而稱王繫之天所以明至尊急欲使當時諸侯  
 知之並天下萬世共知之也總之後儒不知春秋由於視仲尼太高  
 疑仲尼太深夫聖人立經垂訓將使愚不肖共曉豈其竄匿迹傲  
 天下後世以所不知使天下後世有不知又何貴有經也乎吁使春  
 秋直率無味一覽而盡何以爲聖人之書使春秋終於不能解又何  
 以爲聖人之書之經其必有至當歸一之論矣中道而立能者從之  
 使其讀春秋而盡洗龐雜之說眞聖人之徒也己紹宗承父業之訓  
 讀經不爲章句所囿簿書叢委不廢著書然皆取心裁不專重古人  
 云 家法

姚謐字潛齋乾隆五十五年恩貢優游林泉不求仕進設館受徒誘掖後進故門下極盛每逢講授詞源倒注滔滔靡窮卽命生徒以所講授者錄集書之眉端其門人因推崇師說彙而成冊名之曰四書批講今邑人士猶仰慕不置焉

李鄧林字棹若幼質魯然不好嬉戲讀書過輒熟勿庸溫習至背誦

不訛一字字斟句酌如捻記事珠回講師說每有新義師甚器重之  
以爲將來道中人也甫弱冠補博士弟子員道光己亥科領鄉薦性  
情淡泊不慕榮名貴賤窮通未嘗介意故再上春官報罷終身不謁  
選有憐其貧而促之行者應曰一榜已非分豈敢復覬覦而速愆尤  
乎館穀雖薄亦足以養親祖遺田產贍八口幸無飢寒况當君聖臣  
賢海內熙洽昆蟲草木涵育游息各得其所吾爲盛世之民庶幾無  
愧矣早失怙事母得歡心晨昏弗怠設帳五十餘年所成就者甚衆  
時科尙制藝兼以經術教人身歿士林猶仰其槩獲門下後生且津  
津能道之也著有學庸講義說詩揭要易注外有性理論六篇曰崇  
儉黜奢曰行恕曰和睦兄弟曰孝爲人之本曰正室曰養性詞旨從  
容語語近道擴而充之大學八條曰由格致以至齊家皆在其中治

平又豈能二此歟家學淵源至今未艾其子頗繼書香孫改新學仍  
不忘舊德迥異時流君子之澤源遠而流長於茲可見

提國卿字碩輔歲貢生候選州判遠祖居河間後徙青邑官侍郎諱  
橋者其先也國卿生而聰明總角入塾卽稜稜見風骨書過目遂成  
誦無庸佔畢功年十六補縣學生屢試秋闈不售乃絕意進取開館  
授徒門下填溢成名者數十人修脯所得奉堂上甘旨不置家人生  
產悉買書經史子集如擁百城舉能記其佳處每說書旁引曲證浩  
乎無窮聽者忘倦反躬律已日用倫常皆法古尤致力於朱子文集  
語錄歿後三十年諸弟子伐石以表其墓著有史學提要行世

### 文學

聖門四科列文學惟游夏居之豈易言哉吾邑雖小彬彬者代不乏

人明清造士制藝固多專家而詩古文辭往往與品行並重苟姓名弗彰恐和聲鳴盛之麻無由再觀也

明

戴一心號冰壺萬歷戊戌選貢宏才博學上宗濂洛義館設教青衿

半出其門

舊志

李乾淑字清仲恩貢生年十二就童子試輒冠軍左文宗光斗稱為

才子第一聘閱試卷緣制藝過奇數困棘闈著有白華詩稿

舊志

黃經世恩貢生崇禎戊辰以即位之初考選天下文行之士公首錄

焉高尚不仕

康熙志

清

馬鳴蕭字和鸞以進士授湖州府推官辛卯分房校士得人為盛順

治十一年授工部主事監修乾清宮暴身烈日中上見憫之賜以御用雨蓋工竣賜表裏銀馬有差後監督蕪湖關抽分溢額二萬餘兩去湖州日民懷之立去思碑升員外郎三年告歸優游林泉惟嗜吟

詠人服其清尚著有惕齋詩草破戒詩草各一卷

節錄舊志及惕齋詩草跋語

姚廷贊字念襄順治丙戌科明通進士隱居不仕以博綜羣書為娛

一邑皆稱醇良焉

康熙志

姚應虞歲貢生生平以樂善矢志著作暢懷黃公築張文橋隄碑王公改正淺夫碑文皆出其手有雲牕詩稿景燾景驥景默皆猶子行

俱有文名

舊志

姚溥拔貢生學問宏博人品端方主社學三十年及門之士沐薰陶

以成名者七十餘人

舊志

姚名儒質敏勤學十歲能文章十四補弟子員試輒冠軍肄業於保

陽蓮池書院當道深器之旋以疾歸卒惜不永其年舊志

附孫錕化撰姚名儒小傳姚名儒直隸青縣人質敏勤學十歲經傳

者來大器之欲厚養其才補博士弟子員年十四矣後試輒冠軍食

廩餼宮保方制府振興文教擢立蓮華書院舉畿輔文行兼優之士

甄拔而裁不成之名儒與焉既一載遘疾旋里少痊檄速者三四儒父

青署青令江君以名翰林出宰劇治凡邑子弟之可範冶者旬課已

試樂於獎掖尤愛名儒屬予講畫與談如對老成人擴其材質因已

弱冠而忽奪之去為歎美材之器不易得既得名士哉天顧不永其齡踰

亡之日與父居宿於外篝燈跌坐尚執史編凝視氣絕帙猶在手其

勤學生死不渝如此不徒惜其質也予曷忍沒儒之志行爲述其略

以表之姚生卒乾於隆二  
十四年時年二十有二

劉天誼字宜甫號戒菴先世深州人其父實齋徙居於青天誼幼穎

異有神童之稱其母教之甚嚴每使篝燈夜讀稍長使受業戈南村



先生之門弱冠遊泮秋闈屢試不售遂絕意進取肆力於古文辭或勸其著書曰前賢著述浩如烟海其所發明罔弗大備後之人特患不能實踐力行耳誠能力行何須著作若訂訛補闕考核加詳不敢多讓故於經史子集以及邑乘外史古今有名之說部無不貫穿斟酌其母治家尙嚴每不悅豫必長跪以請居母喪年逾七旬哭泣之哀不異孺子生平所積有同野堂詩文集未梓行散見於鄰邑志乘者不少又批註嘉慶邑舊志考訂精詳有子曰慎榮亦諸生性情疎淡不慕時榮能業其家學著有漱芳軒詩集一册

附節錄大城拔貢劉鍾英撰劉戒菴先生家傳劉戒菴先生諱天誼字宜甫其祖深州人也懋遷塞外樂其風俗純厚遂家焉父實齋公徙居天津府之青縣遂爲青人先生而穎悟識字過目不忘三歲能辨古寺鐘銘讀千字文二日成誦乾隆丁未失怙太夫人教之甚嚴每自塾歸必篝燈夜讀明日至塾師所授者已精熟無遺弱冠舉茂才受業戈南村先生之門與朱公煌王公霽皆有國士之目秋賦

馬劉	古即	所有	著關	出德	邑日	縱積	屈先	清役	明諸	殿七
行去	涵鹿	能客	鞭世	邑配	人架	橫書	七生	會不	弟不	聚試
空華	之無	測特	移道	庠係	至上	老而	旬事	敢多	為子	聚珍
豈之	兮虞	也開	居之	生孺	萬卷	可一	太母	諸讓	不擢	不售
願命	上虞	裁竹	云文	孫人	惟君	世會	夫至	又嘗	備科	於成
轅其	躋以	贊日	墨詩	男溫	所先	博洽	人孝	邱謂	者多	海均
駒囊	於性	徑無	客不	五孺	試公	之名	始百	人曰	能著	內遂
我括	董理	漢官	有題	著人	生公	播諸	倍常	士博	循聲	絕意
欲干	賈經	之權	詩如	有皆	於信	造其	猶人	亦手	或勤	生仕
追古	分世	儒權	送送	同先	乾手	諸選	斯每	錄古	誠勸	購仕
躡也	門兮	赤作	滿朱	野卒	隆抽	慮選	徒有	成而	力書	其進
而乃	別猶	伏判	勿軒	堂合	甲一	問邇	不怡	不每	著力	肆力
公王	戶待	花人	田無	遺集	午快	日君	毀則	論今	行以	於古
已伯	兮兔	宋如	無守	集溫	卒叩	君積	骨立	天究	無惠	術經
無厚	不而	之遊	稅杭	歲村	於之	書李	而請	下屬	須後	時四
嗚之	襲守	儒名	吏州	久散	成應	如許	殆罪	難用	著學	濟者
呼徒	夫株	太極	來云	西北	豐如	能名	慕悅	如由	作先	庫全
天	程矯	山忽	國云	人原	甲響	進士	而後	指是	惟生	者精
	朱矯	圖忽	稀和	後北	寅李	能進	身起	窮探	訂日	求其
	其劉	以觀	許勤	人輯	公壽	誦乎	者歟	掌中	訛前	告成
	艱公	識異	壽嘗	為十	八乃	乎先	性生	略大	補缺	指武
	於恥	緯境	峯胆	卷溫	十大	服	好年		之發	授英
	一為	詰洵	見民	皆善	有					
	第所	經非	贈愚	有						
	也拘	兮塵	云							
	如茹	猶凡								

劉象孚字欒如嘉慶己卯舉人南樂縣訓導天資英敏力學嗜古發  
爲文章簡練精醇神怡氣靜著有集錦詩百首幼學雋快文百篇志續  
董林字竹賢嘉慶戊辰歲貢科歲試輒優等學業深邃晚益潛修性  
理諸書研幾尤精著有學庸講義

戴枏字南喬道光乙未舉人赤城縣教諭天資高邁博覽羣籍能自  
刻厲師事戴仙裳朱勿軒兩先生其學益邃爲文根柢經史尤必繩  
以先正法程設教四十餘年成就者極衆十上公車不售晚歲秉鐸  
赤城以績學植品爲教邊塞士習一變著有青志擬草戴氏家乘能  
勉閣制藝古今體詩稿藏於家志續

錢淳字樸園道光庚子舉人浙江遂昌縣知縣品行端正學問淵深  
工詩古文詞重倫常能振先人業著有樸園詩稿

張羽豐字鵬南性敏悟束髮受書過目成誦日數百行經史外無不覽十歲學爲文有奇氣十六歲應童子試輒冠軍明年入邑庠嗣以優等食餼道光甲辰恩科挑取臚錄著有四書講解學文心法詩文集

姚毓蘭字曉江廩貢生道光己酉科挑取臚錄天資聰穎少負文名有聲黌序性剛毅律身綦嚴不隨俗阿世遇義舉事毅然任之艱鉅坦如任肅甯縣教諭教諸生以倫常爲本先實學而後科名士風丕變以禮去官不復問世優游林下吟咏自娛著有澹雅齋遺稿

鄭穎園字蓮溪咸豐壬子恩貢生博聞強識汪洋浩瀚然必折衷於六藝以制藝訓後進其門下往往傑出聲光炳甚爲童試廩保不較束修自非昭著疵瑕無不曲意成就以故人益仰望因學子音韻不

明著入聲詩若干首遺筆尙存

厚廷勳字堯臣幼蜚聲庠序與大城名宿任聯第齊名某年歲試廷勳入場有天津生員某與連座語及青縣文風意含輕蔑廷勳抗聲曰余青人也敢以所作相交換憑試官衡鑒以判優絀何如某視其文勝已允之及榜發某竟冠津人首廷勳則屏退青榜一等外矣又應闔郡經古試值以津門春色命題廷勳賦中有句云桃花口桃花綻口楊柳青楊柳垂青桃花口楊柳青俱天津縣地名督學奇賞之置首列惟賦性疎宕不羈文亦如之卒以廩貢授清苑縣訓導終子寶森同治丁卯舉人授故城縣教諭廷勳所教也

姚茂坤字仁溥儀表軒昂不苟言笑見之者起敬畏心然實平易近人領同治癸酉鄉薦授定興縣教諭雪窗螢火授課修文不異寒畯

既告歸設館獻邑門下蔚起屢擢高第生平所為詩文極富然帖括時藝不甚愛惜晚年游心易理欲有發明未幾而卒

姚觀峰字蓮舫恩貢生學養純深莫窺涯際畜道能文士林咸仰得其門者薰陶漸染俱為佳士獎掖寒畯尤殷家庭和讓子孫藹然宗族鄉黨莫不欽敬年八十有九五世同堂蔚為一朝人瑞著有忠恕堂詩文集藏於家

趙墀字彤軒諸生光緒元年舉孝廉方正朝考以教職用選授霸州訓導著有巽宮遺範

方	子	以	風	名	附
正	員	為	驟	錄	錄
朝	秋	戒	雨	劉	劉
考	闈	抑	快	君	清
以	不	遏	馬	以	漳
教	第	之	輕	穎	撰
職	漸	如	車	悟	趙
用	與	縛	才	聰	墀
選	時	麒	氣	明	傳
授	不	驥	之	之	趙
霸	合	置	超	資	墀
州	既	軛	逸	承	字
訓	而	下	放	家	彤
導	以	君	縱	學	軒
不	制	亦	若	淵	青
就	行	强	不	源	縣
也	卓	勉	可	益	本
會	異	遷	極	肆	城
津	於	即	者	力	人
守	光	年	父	於	曾
吳	緒	十	兄	文	祖
擊	元	七	以	章	父
甫	年	補	其	其	與
先	舉	博	少	來	兄
生	孝	士	也	如	皆
觀	廉	弟	深	疾	為

風屬邑得君所為文章深許器重授以古法程不以今日相期無  
於是文聲益炳天津總鎮吳殿元招置幕中凡事諮君曰可則去  
不可者歲壬午創修大殿元調兵彈壓並懲滋事為首者一二人  
且曰若所以兵臨彼勢必激成變故人墳墓在若以昂值市地便其  
遷君曰不樂願仕也紙告示足矣奚用兵來每屏人獨居仰游俛臥於  
室中參禪至身性兼立言之旨兼程之學須靜志須定非靜無以  
致用非定無以植志慢則不能研精也欲去糟粕亦須以靜至晶  
瑩湛潔清華流露無非靜中物也夫文事與性道貌雖不同而其大  
原則皆本於天地之自然動靜一而已矣著有翼宮遺範屬草甫定  
以卒年四十有三吳先生聞訃隕涕曰吾道孤矣於戲世衰道微每  
下愈况而喆人賢士往往不永其年即幸而不死又或老於草野不  
得一展其志懷然則  
非獨斯人之不幸也

陳世勤字紀堂廩貢生通州學正和平雅飭才思優長時藝詞賦冠  
絕行輩初教授鄉邦薪傳後進門下濟濟捷南宮列翰苑登賢書被

選拔者後先輝映邑侯潘江題其門曰士林矜式晚歲以書法自娛行草並作風雲變幻不可方物

劉元熙廩生博覽經史型法先儒著四書旁註一部古今詩錄存於家

民國

李春泉字濬源廩膳生工制藝學詞賦尤長應生童試輒冠其曹天津輔仁書院爲列憲課士之所春泉幼年就課屢蒙道府長憲錄置第一名許爲佳士後科舉停應生員考職以巡檢錄用民國乙卯復考取俊士皆不就惟徜徉詩酒與諸同志唱和以爲樂所撰詩文聯語頗多每不留藁晚又習醫恒起沉疴不受酬以出診染疾卒於友人家



劉克昇字級三邑庠生爲時藝而恥趨時初不利卒以論義冠軍學古好程朱語錄知詩書非以取科第聖賢垂教治身心明倫理故生平無過行恭遜中有直方氣刻己甚苦惟恐稍負人人亦喜近之至於家則門庭肅肅然也長幼訢訢然也有七新齋詩文集稿待印

忠義 殉難附

鞠躬盡瘁爲君主時代之美德德國體變更似無表彰必要然盡忠事國民國猶崇獎之夫人惻惻欵欵大義所在甚或出於捐軀一邑之大能有幾人昔之所謂難能今又何忍聽其湮沒耶世變迭起平民雖無職守而臨難倔強致戕其生亦與畏死取辱者有別故以殉難附其內焉

明

姚慶字君錫以歲貢授陽曲縣訓導該縣評其素以爲清風霄漢宜爲百世之師尸祝明禋允稱一鄉之善祀之鄉賢雍正十一年奉旨入忠義祠子泳孫同倫俱從祀

志 舊

姚泳廩生富而好義萬歷間值歲歉捐粟千石賑濟貧民全活甚衆

又山東奇荒流民載道煮粥救濟三閱月活流民萬餘人捐學田十

頃以贍貧士立有碑記

志 舊

姚同倫泳次子光祿寺署丞性慷慨施捨濟衆毫無吝嗇冬施棉衣數百件夏施鋤數百握貧民德之充鄉飲大賓二次

志 舊

姚廷棟字國柱任鴻臚寺序班公入寺卽以丰采殊衆爲禮署玉笋注侍經筵每當視朝夙興櫛沐肅衣冠先入以爲常大鴻臚楊公京察考語云奉職賢勞禔躬謹飭宜登上考時魏璫擅權公嘆曰時事

若此戀戀雞肋何用遂拂袖歸公見幾之哲立朝之品如此又慷慨磊落戚儻待以舉火者無算歲祿莊佃疫死者十數公悉樸給之有聘不能娶婚不能嫁者佽助之無少吝子登科焚券千金性疾惡若浼至獎藉後進則不遺餘力如李世顯戴鳳翀安宅心諸茂才皆賴公館穀得卒業鄉序真所謂富而好行其德者也雍正十一年奉旨

入忠義祠

舊志二則併錄

姚思虞字元遜以舉人授蘭陽知縣值流寇屢犯曾礮斃渠魁孤城保全鄰封有大疑獄上臺每批行覆訊咸服明決且讞語精確檄令各州縣爲式撫軍李公以公博學能文委修兩河文獻尋陞臨洮府同知順治元年徵召入京託疾不赴雍正十一年奉旨入忠義祠

舊志

何遜字東閣甲子舉人戊辰甲戌副榜授文水縣知縣時飛蝗入境

生蝗子於四郊公令百姓預修撲具至期長幼畢集蝗竟撲滅是年

大有行取工部虞衡司主事逆闖陷京師與子錫路死難

舊志

李崇德舉人歷戶部員外郎崇禎十一年以清兵破城殉難贈卹見

明史

舊志

清

張豫泰文童張家營人幼讀書明大義咸豐三年粵匪北犯陷滄州

遂棄讀投營効力所得薪水半以養親甲寅春李逆南竄隨大隊追

至高唐接仗數十次彼時營規凡受傷者不復回隊豫泰受傷數次

仍挺身直前卒中礮陣亡時年十九歲甲寅年九月十二日事

續志

姚文彬文童官家莊人性磊落重節義年三十三歲咸豐三年九月

二十五日同僕康成赴滄州猝遇逆匪入城強令相從謂其僕曰吾

今死矣汝可逃吾家累世忠義豈肯從賊遂罵不絕口爲賊所害

舊志

夏進德青縣人同治時由肥鄉縣知縣楊毓楠選之練勇屢立戰功保升把總加六品銜二年癸亥六月初八日隨毓楠剿宋景詩於甘

家屯歿於陣附祀肥鄉縣昭忠祠

錄肥鄉縣志

陳式典附貢生同治七年練勇禦賊殉難同鄉京官奏請奉旨照陣亡例議卹給雲騎尉世職入祀忠義祠

戴三元閭家莊人爲人剛方好義同治七年春捻逆肆擾共糾合防禦四月初五日逆匪竄至莊民逃散獨憤然曰旣是大清百姓就當盡忠殺賊遂持槍刺賊首中其左目刃透腦後奈衆寡不敵爲賊所獲縛於柱上以火焚之至死罵不絕聲

續志

又同治七年捻匪大舉入境所逼殺掠鄉閭結合拚死禦之寧爲玉

忠義

碎不為瓦全卒致被賊戕害者有五十七人曰團長楊慶雲 年二十歲 歐辛

莊童 團勇 靳升 年三十歲 王勝武屯人 姚泰 年二十五歲 王勝武屯人 張富有 年六十四歲 花園村人

陳恩光 年四十四歲 興濟人 安五 年四十八歲 興濟人 崔三 年五十一歲 興濟人 潘金升 年三十八歲 王維屯人

人 楊清平 年三十一歲 王勝武屯人 周連城 年四十歲 王維屯人 練勇 張黑 年三十歲 翁和屯人 趙

行大 年二十八歲 閆家莊人 戴永昌 年四十五歲 閆家莊人 民人 姚四 年二十六歲 王勝武屯人 沈

殿元 年三十二歲 十八戶村人 楊步雲 年二十九歲 興濟人 張行五 年三十五歲 王官村人 魯元吉

年四十四歲 王官村人 魯維九 年六十歲 王官村人 魯維周 年四十八歲 王官村人 魯行三 年三十九歲 王

官村人 韓昌齡 年八十一歲 王官村人 王進才 年三十三歲 蔡家莊人 石玉山 年五十六歲 小許家莊人

張全福 年三十七歲 小許家莊人 寶行八 年五十歲 羅家莊人 寶連卿 年五十歲 羅家莊人 李成龍

年四十一歲 羅家莊人 張廷玉 年五十八歲 張虎莊人 楊萬春 年六十歲 小王莊人 郭大理 年二十一歲 小王

莊人 張虎 年二十八歲 小王莊人 郭祥 年六十六歲 趙家莊人 李三 年三十三歲 趙家莊人 黃成 年二十五

莊趙家 **張辰** 年二十四歲 **劉成** 年十五歲 **呂保成** 年二十歲 **呂和泰**

年三十八歲 **姬福來** 年七十歲 **劉天泰** 年六十九歲 **王化亭** 年五十歲

官屯 **王國慶** 年五十歲 **唐六十** 年二十五歲 **于萬清** 年五十五歲 **沈**

**玉佩** 年六十八歲 **沈國珍** 年七十二歲 **王殿甲** 年四十二歲 **胡大**

**太** 年六十一歲 **孟永泰** 年四十二歲 **孫福** 年未詳 **趙秀齡** 年未詳

**張之安** 年未詳 **胡套** 年未詳 **沈殿詔** 年二十八歲 **胡鳳山** 年十五

歲國家 **袁珍** 年二十四歲 **亦有猝遇賊衆雖未結合抵禦而能仗義**

**不屈致捐生命者三十四人曰民人張鵬霄** 年四十七歲 **朱開泰** 年

八歲張鵬 **夏平順** 年八十歲 **董大發** 年六十八歲 **武行三** 年十四歲

**武行二** 年十六歲 **武永和** 年四十歲 **武連奎** 年四十九歲 **王明** 年七

十五歲秀 **高國治** 年二十五歲 **高狗** 年二十歲 **國玉安** 年四十四歲

女莊人 **高國治** 秀女莊人 **高狗** 秀女莊人 **國玉安** 秀女莊人

等系 志 卷之八 上 文獻志 人物篇 一七

王其升 年四十一歲 打虎莊人 杜連城 年七十九歲 王官村人 崔行一 年七十歲 王官村人 魯維

成 年五十六歲 王官村人 李貴龍 年四十歲 大興口人 戴松亭 年六十歲 王福莊人 李寶三 年二十四歲

歲蔡家莊人 吳永芳 年七十五歲 小許莊人 沈化麟 年五十八歲 羅家莊庠生 沈宰琴 年十三歲 化麟

子之馮大有 年八十二歲 翁和屯人 袁大福 年二十二歲 翁和屯文童 王行十 年六十九歲 坑頭村人

李大發 年五十六歲 泉流莊人 高崇韓 年二十五歲 薛官屯人 楊行十 年二十七歲 薛官屯人 劉

振羽 年四十八歲 陸官屯人 宋行二 年十一歲 宋國祥子 羅長春 年二十一歲 秀女莊人 侯

殿甲 年四十三歲 侯王營人 寇方貴 年二十四歲 小杜莊人 伊永清 年未詳 址未詳

崔錦峯字繡山性慷慨好恤人患光緒戊寅歲大祲出力辦賑存活  
無算甲午薦饑萬民嗷嗷擁署求食承令指赴津勸募得銀米歸  
放民乃解他如建社倉聚積穀修義渡靡不在事庚子秋外兵入境  
羈沈大令索賄弗應摔之去路遇相語遂累及以私財千八百金贖



未滿欲並繫於舟北上斷其飲食慘加箠楚至蔡莊棄岸下鄉人往救氣已絕或曰天之報施善人固如是乎嗚呼此正天之所以玉成之也事聞贈知府銜著入忠義祠給卹

張傳楷原名秉怡字睿斌縣學生由宗人府玉牒則例諸館歷保四品頂戴同知銜分省補用知縣因大清鼎革政變共和上書都察院並作絕命詞於壬子年正月從容殉國

附北京友誼會誌張傳楷死事始末張傳楷字睿斌直隸青邑庠生也早年因家道寒素來京在宗人府文案供差有年歷經玉牒則例律例等館在事出力保列四品頂戴同知銜分省候補知縣擬道義隸州知州在任補用知府爲人秉性嚴正不阿世苟合生平以道義自持廉隅是礪清操潔己相高國變宣布共和之後先生讀論悲痛氣絕由是衷懷發亂氣鬱神傷固結莫解無地以容惟嘆年漸周甲屢蒙天恩獎叙階銜榮膺四品仰沐皇恩自揣已覺優渥矣若再偷活以延殘喘於心實覺不甘一意捐軀殉國以慰身心然而愛國忠君之念耿耿不忘因擬稿上書大總統袁公效忠法周公輔成王母減君父以匡王室又附呈鄉民困苦若斗米千錢民不聊生新章月捐

鼎安	其大	高弑	幼聽	年運	請者	政附	從除	陳以	等早	袖按
立劉	內難	祖國	周伊	迨隆	即當	治上	容苛	迹王	讀昇	刃地
卒氏	漢經	破諸	召尹	及亨	往此	大美	赴歛	發侯	先赴	自科
續厥	之營	之太	輔政	少環	事危	惡總	義以	忠冀	生醫	殺派
漢後	呂數	侯擁	訓復	康球	論急	運統	蘇民	義興	原呈	嗣官
之季	氏載	宗立	共和	光罔	之存	會書	勇困	之感	遺治	人甚
正葉	專制	宋平	八年	復比	古亡	隆呈	烈仁	悟以	稿已	知重
統孝	成業	王之	年仍	舊物	今之	上至	和人之	言啓	於無	覺民
唐平	諸業	藝祖	周厲	其間	大秋	乃言	後之言	捐忠	君及	報不堪
之孝	故成	明為	太暴	之夏	一扶	氣化	利誠	以心	父矣	經地
武獻	王諸	之東	子虐	太甲	統持	仰祈	不可	殉畏	臣副	方區
亂雖	呂而	太祖	是為	顯康	之匡	之變	概見	思以	子憲	請除
國敗	而大	皆以	為宣	尸位	朝救	遷總	又讀	挽鈇	大義	之蘇
幾亡	臣朝	亂而	王之	典型	首推	理勢	誌銘	國祚	剴切	以蘇
而繼	平卜	起降	史出	被泥	三代	臨時	之詞	先生	惟詳	民困
唐祚	勃交	兵暴	美居	放纂	夏受	循政	以三	懼以	閱書	呈請
而後	年流	掃秦	於彘	居亂	揖人	府有	博同	之忠	銘深	未斷
狄者	權戡	蕩無	與幽	桐三	遜心	鑑察	好其	誠篤	亂深	尚都
梁光	定禍	論矣	惟王	統中	商古	焉然	且慷	矣附	臣加	有氣
公武	亂遠	雄矣	失太	年悔	周今	也為	旌善	古今	賊贊	息代
張中	卒雖	平之	政子	過四	征通	維大	人國	請	子悼	次遞
東之			身冲	以十	世也	歷代			愚	
昭烈										

終而郭汾陽復位中宗天寶侯以還安史僕固李朱等先後背叛藩鎮唐  
 室以安宋真宗有契丹之擾寇萊公武穆韓忠武敵氛終避徽欽北狩  
 康王南遷其時李綱宗澤魏公岳武穆存亡之秋大命立景帝以固人奠心  
 英宗宋得明代也先入寇皆歷代危急存亡之秋大命立景帝以固人奠心  
 安全天理人心後五代今通義唐晉漢周諸朝或以勢逼或以詐取而得之  
 宋齊梁陳隋後五代今通義唐晉漢周諸朝或以勢逼或以詐取而得之  
 天歷旋得旋失子孫蒙難垂流之史砥柱少輝光雖稱帝如伊傅周召豈  
 與歷代忠良扶危定傾作難中流之砥柱少輝光雖稱帝如伊傅周召豈  
 武鄉侯關壯穆狄于忠肅等名垂鄴侯西平王常享萬代之馨公張魏  
 公岳武穆文丞相于忠肅等名垂鄴侯西平王常享萬代之馨公張魏  
 時食於丈廟夫行事當磊磊落落如日月皎然終不效曹孟德司馬後趙  
 石勒云丈廟夫行事當磊磊落落如日月皎然終不效曹孟德司馬後趙  
 達欺人在孤兒寡婦狐媚以取乎其下也是以魏武始終不效曹孟德司馬後趙  
 若天命在吾寡婦狐媚以取乎其下也是以魏武始終不效曹孟德司馬後趙  
 運衰微政不治可為據此而革大清之政體則可若趁此而斬滅大甲如  
 之統系則不治可為據此而革大清之政體則可若趁此而斬滅大甲如  
 武侯之忠貞寅亮而復續欽之勞勳大而重侯小山而爵職分則錫封子  
 感國家之忠貞寅亮而復續欽之勞勳大而重侯小山而爵職分則錫封子  
 孫罔替世代之馨香不致有敗亡子孫諸臣迫之皆心氣和平樂遺子孫侯王  
 爵職永固之代馨香不致有敗亡子孫諸臣迫之皆心氣和平樂遺子孫侯王

誘勢逼以盜取天下如王莽曹操司馬輩及前後五代諸人雖稱之而國祚不延子孫蒙害垂之史鑑遺臭萬年是為下策此實已往之

陳迹不易之定理非一已私臆揣擬之詞也謹具

至言用捐微軀恭書上呈伏祈鑑納幸甚謹呈

附絕命詞飲和食德五十九年服公考績屢擢職街天恩雨露罔以報還國亡與亡心慰神安 雨潤露濡樹草以輝國既滅矣余何生

為成仁取義孔孟所垂讀書明理舍此奚為

民國

孝友

孔子曰惟孝友於兄弟施於有政孟子曰人人親其親長其長而天

下平蓋孝弟爲百行之先推之收治平之效庸德之行固難能而可貴而刮肉廬墓或出以堅苦卓絕雖非中道亦孝子之心發於不容已故典章併予旌表世衰道微猶賴茲骨肉倫常稍存人類謹誌之以視將來焉

明

張俸儒學生父卒哀毀骨立廬墓側三載以孝行旌其門後登胄監

弘治五年應詔不拘銓次授濟寧吏目任霑化主簿

舊志

劉孔安儒學生父病親嘗湯藥及卒負土廬墓側三年

舊志

張情儒學生父終廬墓三年手植青楊成林後授和順訓導

舊志

某孝子

遺姓名

萬曆三十七年大水鄉民乘船入市至城東北隅暴風

船覆溺死者十八人孝子已登岸見無其父號呼投水而死三日抱

父屍浮水面同舟俱死竟無識者

志舊

劉雲峰林家莊民父母故身負土結大塚廬墓側六年終於墓所

志舊

楊玘父先歿母繼卒葬畢就塚側略成草舍終日茹素朝夕進香增土其塚遂高如邱塚後有田數畝獨為耕歛衣食自給三年不受妻

子之養見畿輔通志

志舊

竇文清性行醇篤居貧修志慕古力學母故饘粥不入憔悴骨立鄉大夫力勸節哀但唯唯泣謝竟不變及葬廬於墓側三年間負土築

墓高若邱陵屆禫方歸祀鄉賢

志舊

按河間府志及郡志此係賈文清事其載竇文清則云係縣諸生母張氏故躬自負土築墳廬於墓側三年有慈烏馴繞之異竇與賈字形相類名又相同未知是一是二姑備錄之以俟考

姚克信興濟人孝友尙文謙恭好禮恒以不得遂其終養展轉思慕與人言輒流涕縉紳大夫士聞而憐之乃取詩所謂永言孝思之義

顏其所居之堂曰永思

舊志

清

董其旨字敬一歲貢生真定令三極之孫世居興濟甫三齡失恃八歲父復故哀毀如成人墓去家二里許得時物必哀號親薦數年不替隣里異之年十四補邑庠旋食餼讀書求實踐不矜才華邑侯聘爲子弟模旨以公門爲嫌辭弗就十七講學滄水上因家焉胞叔顯如貧窘旨有興濟祖遺房產悉讓之教學以敬爲主無煩言人望見顏色皆敬憚門弟子日進著作甚富不存草家政嚴肅終歲不聞叫囂聲鄉里有難事曲爲排解人亦樂從所居人倚重焉初旨失恃時

遭流寇變村人避兵土窖中戒孩提不容義僕季成者抱匿荆棘  
深處時出覓餅餌食之適兵至刀創其臂詐仆得活抱哺如故草處  
露棲卒以俱全旨常曰此義僕也每令子孫揖之主賢僕義因並及

焉

錄滄  
州志

姚謙副榜貢生淹貫經史不屑屑以時藝顯而董醇賈茂能兼其長  
生平制行無所苟孝事繼母友于兄弟終其身婉曲將順以全母之  
慈其天性然也一時從遊甚衆皆有以自立有渭陽氏以受業成名  
進士於其歿也哭之以師生禮可想見其為人矣

舊志

楊世綦字運昌邑庠生善事繼母先意承志母傷足生奉侍四十餘  
日不倦孝友睦嫻鄉黨化之人無間言

舊志

陳煦字伯旭優廩生純粹和平本邑宿儒翊青公長子也翊青公天



資超卓詩文外書畫岐黃冠絕一時晚得痰疾步履需人生謝絕生徒屏棄筆硯曲意承歡柔聲色養晝夜侍奉鄰里鄉鄰莫不器重其爲人且翊青公性豪邁病後益厲飲食非庖人能辦生即留意烹飪一飯一羹皆自手製乃能博公之歡心公故善病生侍湯藥未嘗少離竟以積勞困憊假爐而歿家人猶未之知也於戲可謂孝矣

續志

黃庭葵增廣生蚤歲失怙事母至孝母病嘗糞以驗甘苦耆老至今

推之

續志

姚可魁字擢英邑之中街人有兄二長可對次可大公其季也勤學問至老不輟卒以副貢終少襲先世遺業兄弟怡怡自樂家道漸中落以縣南塔寺莊有地不百畝將以鄉居謀衣食兄弟不忍終離約以五日回家歡聚至期晨飯畢伯仲相將出街望及公至兄弟攜手

言笑歸設遇事爽期兩兄必俟至日暮十數年常如斯南街陳公合  
亭異之嘗語人曰若此者可謂真兄弟矣子緻字結密縣學生兩伯  
俱無嗣緻爲三人所子家計甚寒素養親教子南畝東菑皆一身任  
之爲人方正不苟笑言惟遇親朋事侃侃而談不阿人是非繼母劉  
性嚴厲遇之恒過禮敬承無違人無間言孫觀民字保庶兄弟四人  
惟觀民業儒入庠後卽以課讀攻舉業道光乙未就館於鄰村以父  
老多病心恒憂之每於生徒課期命題畢卽徒步歸問病侍藥至晚  
回館其父久不愈而觀民之病轉劇年終解館家居忽一日咯血數  
升汗如洗幾殆是皆憂其親之所致也其於兄弟之間友愛尤篤和  
睦推讓終身無間所謂惟孝友于兄弟詔厥子孫姚氏有焉

撮錄姚  
觀峯撰

孫錫三往伊犁求父骨跋涉年餘始得長途積勞病歿亦葬異域焉  
李廷弼割肉愈母病縣大令頒給誼敦錫類匾額一方以示矜寵而  
篤世風

閻孝子青縣人

佚其名

咸豐間兄弟三人傭工奉母一婦亦賢孝得甘

旨爭奉母未嘗有私母沒厝廟中三婦每飯持瓦盂赴廟供給孝子

自田間歸必如柩前痛哭人皆稱爲三孝子三孝婦云

畿輔通志

何文治字從周事兄文謨最敬謹同居終身其兄子承先與其子繼  
先克嗣家風畢世亦不析箸兩代友于歡聯雁序和平熙洽之聲聞  
於遠近長山王大令錫鏞表其居曰熙朝碩彥滄州高廣文毓岫以  
荆樹恒榮額其門閭

戴春澂歲貢生束錦之子束錦得奇疾百藥罔效於是有醫生某甲

妄謂非男女肉羹不能愈而春澂聞之喜甚遂刮肉一方其兄春瀾之妻張氏以冢婦被恩獨深亦刮肉一方合春澂之肉煎湯以進疾不已遂死其叔嫂亦幾乎殞命嗚呼爲人子及婦者以親疾瀕危出乎血性毀身拯救冀可挽回不幸致死世人猶諒其心獨是醫生促人行此乃與本草禁以人骸骨爲藥者異矣而猶以醫名耶

陳慶均字式九優廩生年少博學才名籍甚優拔兩科咸謂必獲然皆以丁艱不終試而歸人或惜之曰是有命焉初遭嗣父世紱之喪哀不能勝又聞本生父世綸卒於晉遂一痛而絕及蘇戒車僕卽日而西時盛暑晝夜兼行食飲不進於車中又痛絕者數次途次獲鹿竟以哀殉時光緒四年五月也年三十有一於戲父子天性悲從中來至於殞命斯亦世之僅有者也

陳曾望字伯喬廩生刑部郎中慶祺子母葉氏蚤卒事繼母舒氏至孝娶武清鄭氏亦以賢孝聞慶祺甚愛之然不獲舒氏歡心乃以慶祺廉俸不足贍養遂曾望夫婦使自給曾望遂售書於實錄玉牒等館獲升斗仍持奉父母而冀其一喜也被逐之苦則吞聲不以告人卒以憂鬱成疾而歿

張珍儒字聘三天性敦篤踐言力行人咸視爲長者中年居母喪臥靈側晝夜號泣米漿並絕侍父疾必嘗藥以進疾劇又嘗糞以驗甘苦及父歿於墓側築蝸廬僅可容身淒風苦雨雪地冰天獨居三載年八十歲卒

回泗鯨字履祥奉其父以謹父所欲無不竭力以爲父病胃惟芙蓉膏能愈一日病忽發泗鯨知其所須無也而急求之犇波數里外遇

大風雹傷其頭顱弗顧也及父死哀泣異常族人戚鄰咸以為孝合詞呈縣署請獎據聞邀准

科名

粵自唐虞納以言試以功三代因之而三物三升賓興尚焉兩漢舉孝廉魏晉區九品至隋試帖括唐宋兼重詩賦皆稱選舉明清以八股文取士久易選舉為科目矣而方志顧多沿襲舊稱自為未協茲易之曰科名以進士舉人五貢諸項分別表列俾可名實相符至欽賜科名暨辟舉及學校畢業各人以其類同亦附表於後庶無不備之憾

科名表一

紀 年進 士舉 人 武進 士 武舉人

									金承安五年	師安石
									明永樂戊子	
									辛卯	
									甲午	
									乙卯	
									正統丙辰	王高
									辛酉	
									景泰庚午	
										張安
										朱盛
										張雯
										程頊
										安寧
										張旭
										韓翼
										蕭儀
										王亮

文獻志 人物篇 二五





		甲午							
									馬思聰
									蕭英
		丁酉							馬政
		戊戌							
									蕭英
		丁未							馬政
		弘治己酉							
									朱良
		甲子							袁經
		乙丑							
									袁經
		正德丁卯							
									張民表
		庚午							
									劉贊襄
		丙子							
									馬簡

己卯	董九川		
嘉靖乙酉	王域		
丙戌	馬永壽		
戊子	孫紹祖		
壬辰	趙一中		
庚子	陳松		
辛丑	陳松		
丙午	姚鉉		
壬子	王守約		

									隆慶丁卯
									庚午
									萬曆乙酉
									丙戌
									戊子
									甲午
									戊戌
									楊文蒞
									庚子
									癸卯
									己酉
									壬子
									李日茂
									李日茂
									李悌
									戴珮
									王遵約
									楊文蒞
									任明臣
									孫堪
									李長春
									姚思虞

文獻志 人物篇 二七

		崇禎癸酉		戊辰	乙丑	天啓甲子		乙卯	癸丑
				何遜	李昌				李長春
				<small>明通進士</small>					
			李崇德			何遜	姚廷贊	楊三宅	趙從德
			<small>據明史增科無可攷</small>						
			楊璜						
			姚景圖						
			楊襄言						

									清順治乙酉	癸未
			辛卯	丁亥		丙戌				楊璫
			林綸	馬鳴蕭	姚廷贊	楊璜				
					明通進士					
	丁酉	甲午								
							林綸	馬鳴蕭	劉士泓	
			李玉樹							
			錢天予							
			孫振基							
										姚光先

系 二文獻志 人物篇 二八

言 申 示 身 示 科名

辛酉	戊午	壬子	庚戌	丙午	康熙癸卯	己亥	
						姚景瑄	
						劉士泓	
黃文燦	姚鳴虞			齊維新	蘇洪睿		姚景瑄
			林世昌				
		戴恩綸	蕭景岐	林世昌	白斌	董纘緒	

									甲子
		乙酉	癸未	壬午	己卯	癸酉	庚午	丁卯	
			陳懋德						
	張翼極	黃之瀚		張思廉	姚紀龍		朱之璘	陳懋德	孫炎
				白珍	王鳴珩	劉鳳儀	姚懿	馬騰陞	

系

文獻志

人物篇

二九

	庚子		甲午		癸巳		辛卯	己丑	戊子
								朱之璣	
				蕭輔宸	蕭啓棟				李繡林
齊彰	陳翊	張采	李天繹		韓文超	張可則	董培		韓殿武



									雍正癸卯
	壬子		庚戌	丙午	甲辰				
		朱其紀	黃道坪		蕭啓棟				
		<small>明通 進士</small>							
	朱曾仲	李伯興		李如龍	陳 竣	陳 端	蘇鳳朝	朱其紀	黃道坪
					許志良				
	馬嗣鴻			李 容	戴昌業	郭 植	張 怡	許志良	龐士瑄

系  
文獻志  
人物篇  
三〇

科名

乾隆丙辰 張維寅

戊午

馬嗣渤

己未 朱曾仲

白文鏊

辛酉 白玉琢

甲子 戴紱

丁卯 王廷璋

辛未 董湘

己卯 黃國銓

庚辰 張增

壬午 葉烜 賈光普

	嘉慶戊午												
		己酉			丙午	癸卯	庚子	辛卯				乙酉	
	王霽	戴雲錦	姚大謙		蔣紹宗		王廷弼					蔣棠	陳惟寅
	<small>寄藉宛平</small>												
	許榮慶	尹萬清		許德麟	李登魁	許梓齡	李雲黿	尹廷標	殷寶德	賈光照			

庚申													
庚午	己巳		戊辰	丁卯		甲子	辛酉						
	姚學純												
胡大錢		馬震	陳允澤	陳國治	姚學純	朱煌	郝炯	王霖	蔣紹奎	王汝祺			
				張天任		殷寶慶							

系 文獻志 人物篇 三二

道 光 辛 巳	庚 辰	己 卯	戊 寅	丁 丑	丙 子	癸 酉
陳 允 澤	董 瀛 山					
蔣 牲	劉 象 孚	李 承 誥	戴 宗 達	董 瀛 山 <small>解 元</small>	姚 中 廉	
					楊 毓 果	
張 世 祥						梁 悅 山
				歸 長 春	楊 毓 果	

壬午	周際昌	齊瑞清
乙酉	姚攀雲	王振聲
戊子	陳允治	殷光甲
		張靖堂
		戴景星
庚寅		楊倚桂
辛卯		張玉
壬辰	戴萬程	王振楓
乙未	戴枏	金連元

	己酉	丙午	甲辰	癸卯	庚子	己亥	丁酉		
	張鶴齡	姚翻			戴津	錢淳	李鄧林	周芳模	陳世紱
						金連元			
						<small>一甲三名</small>			
	劉恩榮	戴國陞	戴國恩	張福連	張鳳誥	張樹榮	張之涵	馬寶全	沈化龍

乙丑	甲子	同治壬戌	辛酉	己未	戊午	乙卯	壬子	咸豐辛亥	
	董際興	季德成			回觀國	姚觀峒		董德榮	董萼榮
								全上	寄籍宛平
金寶書		金德成							
	金寶書	一名甲	李殿臣	金德成	于連陞	陳國英	蘇香泰	姚國興	姚國治



丁卯		李樹森		
庚午		厚寶森 陳慶祺		
癸酉		侯元勳 姚茂坤		
光緒丙子	王鳳沼	楊卓林 張鵬年		
		曲利潭		
己卯		王錫嘏		金滕書

系  
 文獻志  
 人物篇  
 三四

科名

壬寅	乙未	甲午	庚寅	己丑		戊子		壬午		
馬克燿		姚福鎔		姚日焜	金同書	崔恩麟	李恩銘	季方廉	鄭蜀江	朱洵
	戴寶鎧		鄭春江							
		戴寶鎧		金鴻書			鄭春江			時省三

按明代科名舊志凡中式進士者俱無鄉試科分今多方搜查其證明者補錄之其不能證明者仍從闕

科名表二

明	洪武	鄭岐	邵輝	崔琰	張楫	貢
	路純	田賦	邢哲	李琪		
	張志宏	謝躬行	劉徽	劉吉		
紀	年五					

癸卯 高遵章

劉培荃

高遵章

楊書青

系 志 卷之八 上 文獻志 人物篇 三五

言 則 二 〇

科名

景泰			正統		宣德					永樂		
郭亨	張鹵	趙貴	張翼	趙昂	宗彝	蕭晟	趙斌	韓驥	崔英	許瑄		
陳維新	尙郁	牛志	李英		王聰	馬能	馬駐	王斌	馬達	蘇進		
武志文	張敏	扈寧	蘇瑄		張善		霍盞	蕭節 <small>歲貢</small>	李敏道			
劉埏		孔紹	王寬		蘇霈		包英	史真	馬郁			

嘉靖 尹廷器 許序 恩貢 齊魯 羅文 文獻志 人物 三六

嘉靖	史霈	王守臣	正德	張達	楊進	弘治	李俊	吉信	牛縉	成化	袁性	天順	石環
尹廷器		謝志皋	張伊	霍鳳	李睿	馬敬	朱傑	史鐸	劉琦	何通	王獻		
許序		馬璣	孫佐	閻鍾	張本	尙質	張信	王佐	張學	董謙	于濬		
恩貢		邱鑑	馬律		張昂	王璧		趙林					
齊魯													
羅文													

三 科名

		萬曆	隆慶										
張佩	姚池	馬雲鶴	張勳	馬照圖	王述	孟津	荆湖	馬永福	王慶	趙珂			
	<small>歲貢</small>												
王榛	張培	王可恩	吉穆		王道	陳鳳儀	林淦	胡瓚	王松	王選			
馬加兆	趙庶	李邦	錢守		潘豸	姚慶	蕭大楡	陳情	張情	史臣			
						<small>歲貢</small>							
于守中	胡向仁	史性成	劉珣		馬獻圖	孫潔	蕭沂	馬永昌	蕭世祿	馬永清			
<small>選貢</small>					<small>戊戌拔貢</small>		<small>歲貢</small>		<small>歲貢</small>				

					崇禎黃經世 <small>恩貢</small>				
袁迪	蕭懋恭 <small>恩貢</small>	李對揚	天啓林汝梧	高偉	陳國楨	蕭懋策 <small>歲貢</small>	王茂孚	李乾淑 <small>恩貢</small>	
戴一心 <small>戊戌選貢</small>	劉應洲	李日鞞 <small>恩貢</small>	司民教	孫宏祚	孫昌祚	孫維寧 <small>歲貢</small>			王伯唐
齊子靜	曹志學		張本端	孫維寧 <small>歲貢</small>	孫維寧 <small>歲貢</small>	王維籙			
	王茂學			孫宏祚	孫昌祚	王維籙			
				董悟詩	孫壇 <small>歲貢</small>	王用欽			
				楊茂	陳青	孫伯堅 <small>歲貢</small>			
				楊鏞	楊仁	梁珩			
				楊增	何琦	杜岐			
						何資			
						竇文秀			
						梁信			
						牛勤			

董信	秦四德 <small>歲貢</small>	董三極	王子大	陳法言	高期	范秉直	曹璿	郭能	郭誠	高進
	谷永忠	何陽春	楊爾厚	楊鎧	周崇	孫光祖	錢程	陳英	楊信	孫伯義 <small>歲貢</small>
	曹思明	董三槐	陳正言 <small>副貢</small>	煙光耀	周應榜	徐昇	宋經綸	趙龍	梁昭	王濬
	宋經邦	何際春	何慮	楊相	呂浩	孫顯祖	陳學禮	張瓚	崔儀	盧寧



									清
									順治
									姚廷佐
									<small>乙酉 副貢</small>
									張泰來
									<small>恩貢</small>
									姚命禹
									<small>乙酉 拔貢</small>
									回趨聖
									高之恒
									<small>歲貢</small>
									劉士偉
									張化麟
									<small>歲貢</small>
									趙民慶
									<small>拔貢</small>
									齊文潤
									孫維立
									<small>歲貢</small>
									梁之屏
									孫維烈
									康士敏
									<small>恩貢</small>
									戴潛心
									姚述虞
									<small>恩貢</small>
									戴印心
									蘇其潤
									<small>恩貢</small>
									蘇其濬
									姚景徽
									<small>歲貢</small>
									張何
									沈鍾秀
									顏默化
									韓昌祚
									楊春芳
									谷起雲
									楊春和
									陳崇謙
									<small>拔貢</small>
									董真儒
									孫永祚
									李又奇
									陳崇誥
									陳元璐
									張德慎
									<small>歲貢</small>
									沈文化
									<small>乙酉 拔貢</small>
									倪晟
									韓昌前
									曹生錦
									張邦翰
									崔應薦
									倪昌



									乾隆	
張思誠	姚伯龍	孫文龍	趙方炎	姚 譔	李蔚林	朱 秀	李協五	王殿箴	張 蘊	陳天麟
甲寅	丙辰	甲子		庚午	甲戌	庚辰	乙酉	歲貢		歲貢
黃兆恒	姚 琚	解克嶷	張之沂	馬士駿	蘇 璜	黃道垣	段 璟	陳殿楨	張 沂	崔大紳
乙卯	丙辰	丙寅	優貢	庚午	丙子	壬午	丙戌	歲貢	戊子	甲子
	朱其純	趙可材	李廷錦	黃道坦	陳玉謨	張 培	張廷鈺	趙 雲	王懋本	張 彬
	庚申	丙寅	戊辰	壬申	戊寅	壬午		歲貢	庚寅	甲子
	姚 溥	姚 霽	段 蘇	黃國鐸	孫元福	劉 縉	林 湄	戴隆錫	姚鳳翼	戴思曾
	辛酉	歲貢	戊辰	癸酉	庚辰	甲申	恩貢	歲貢	壬辰	

科名

道光	張履豫	劉夢樹	何逢源	戴文耀	張天培	嘉慶 林大智	李陵溪	朱昌五	戴鎬	陳捷選	牛士元
	恩辛 貢己	歲庚 貢辰	歲癸 貢酉	庚午 恩貢	恩庚 貢申	恩貢	歲貢	庚戌	歲壬 貢寅	歲壬 貢寅	丙申
	張鳳五	王維新	鄭蘭生	董廷楫	郝炯	黃居敬		倪銑	王叔琛	李溶	張一新
	壬午	歲貢	歲戊 貢寅	拔癸 貢酉	拔辛 貢酉			壬子	戊申	甲辰	恩丙 貢申
	李承謨	董檢	林發祥	姚可魁	劉濤	尹化翔		王彥士	姚玉書	陳廷璋	殷錫朋
	拔乙 貢酉	恩庚 貢辰	副己 貢卯	副癸 貢酉		戊午		甲寅	拔己 貢酉	恩丙 貢午	拔丁 貢酉
	黃中榜	李榮宗	張其淵	李宗沂	董林	沈爾濱		李濤	姚謐	胡翊	朱大謨
	歲己 貢丑	歲貢	歲己 貢卯	恩癸 貢酉	歲戊 貢辰	庚申		歲貢	恩庚 貢戌	恩貢	恩戊 貢戌



光緒 鄭夢珠 乙亥恩貢  
 胡津亭 乙亥歲貢  
 郭其濬 丙子歲貢  
 孫德一 庚辰歲貢

光緒 鄭夢珠

乙亥恩貢

胡津亭

乙亥歲貢

郭其濬

丙子歲貢

孫德一

庚辰歲貢

姚維錦

乙酉拔貢

王恩綸

丙戌歲貢

趙邦彥

恩貢

戴國勳

戊子

沈龍藻

己丑歲貢

戴承訓

己丑

錢熙春

壬辰

李友琴

壬辰

戴化善

乙未恩貢

朱作霖

乙未

曹文鳳

乙未

陳恩寶

丁酉拔貢

李春臺

戊戌

白象嵐

庚子歲貢

張元凱

丙午

孫璋

丙午優貢

楊書春

丙午

王汝均

戊申歲貢

李慶元

戊申

張蓉沼

戊申

宣統 姚得駿

己酉拔貢

張譯

己酉拔貢

楊芳墅

己酉恩貢

張坤

己酉恩貢

按右表各項貢生自有明以迄清初前志於科年項目俱無可考  
 茲為設法調查得其項目科年者則註明之其不知者姑仍從闕  
 康熙以後優拔副三項舊志均有紀載今依類分註惟恩歲二項  
 不可分析特於查明項目者補註之其不明項目者祇載其出貢

年分亦有僅知項目而不明其出貢年分者則祇載其項目雖屬參差究亦無可如何之事也

欽賜科名表附

紀	年	姓名	科名	及其他
清嘉慶三年	戊午	趙珍白	舉人	並檢討銜
五年	庚申	倪銑	舉人	並國子監學正銜
六年	辛酉	戴繼曾	舉人	並國子監助教銜
九年	甲子	牛士元	舉人	後又賜學正及助教
十二年	丁卯	陳捷選	舉人	後又賜學正及編修

辟舉表附

紀	年	姓名	名	辟	舉	事	由
---	---	----	---	---	---	---	---

文獻志 人物篇 四一

漢

雋不疑

徵拜青州刺史

元

陳顯

入宿衛尋為仁宗潛邸說書

劉正

辟制國用使司令史

明

王志剛

舉孝廉

清康熙四年乙卯

胡璉

舉孝廉方正

光緒元年乙亥

趙墀

全上

董萼榮

全上

張鵬年

全上

宣統元年己酉

孫承昇

全上

孫寶琳

全上

季方儒

全上



朱學程 全上

按孫承昇以下四人由縣公舉孝廉方正後俱未與朝考特誌

學校畢業表 附

大	學專	門中	學	姓名	學校	姓名	學校
				吳潔亭	北洋大學	姚蔭祖	日本宏文學院師範兼警
姓	名	校	姓	名	學	校	名
姓	名	校	姓	名	學	校	名
姓	名	校	姓	名	學	校	名
姓	名	校	姓	名	學	校	名
姓	名	校	姓	名	學	校	名

文獻志 人物篇 四二

大學化學系畢業	陳錫璋	宣統三年京師譯學館畢業	孫承祐	全上	天津第一中學畢業
化學士	陳錫琨	全上	吳潔亭	宣統三年天津第一中學畢業	宣統三年兩湖師範學校畢業
民國學位	姚文楷	宣統三年奉天法政專門學校法律科畢業	董國安	全上	北洋優級師範學校畢業
教育部送留考	張葆莊	北京中華大學法律別科畢業	劉仲仁	業	天津第一師範學校畢業
美國芝國	張允謙	北京中國大學法律科畢業	黃壽泉	全上	全上
加哥大學	劉慶琦	保定高等農業學校畢業	陳光第	全上	全上
民國十二年	姚汝淇	北京高等師範數學物理	谷其昌	全上	天津第一中學畢業
年授		部畢業	李煦	全上	全上
科學		業	王廷印	全上	全上
碩士學位	龐觀泉	民國四年北京法政經濟	姚文泉	全上	全上

何其信	天津南開	學教授	東北大	化學師	鎔煉廠	五金	美國	三年	化學	工業	研究	研究院	琪研	康南	二年	化學	應用	研究院	諾里	依里
厚廷棟	直隸	業專	業專	業專	業專	業專	業專	業專	業專	業專	業專	業專	業專	業專	業專	業專	業專	業專	業專	業專
王寶箴	天津	第一中學	畢業	畢業	畢業	畢業	畢業	畢業	畢業	畢業	畢業	畢業	畢業	畢業	畢業	畢業	畢業	畢業	畢業	畢業
郭清寰	天津	南開中學	畢業	畢業	畢業	畢業	畢業	畢業	畢業	畢業	畢業	畢業	畢業	畢業	畢業	畢業	畢業	畢業	畢業	畢業
楊 鋹	天津	第一中學	畢業	畢業	畢業	畢業	畢業	畢業	畢業	畢業	畢業	畢業	畢業	畢業	畢業	畢業	畢業	畢業	畢業	畢業
姚文林	民國	三年	天津	第一中	學	畢業	畢業	畢業	畢業	畢業	畢業	畢業	畢業	畢業	畢業	畢業	畢業	畢業	畢業	畢業
陳百麟	全上																			
傅之清	天津	第一中學	畢業	畢業	畢業	畢業	畢業	畢業	畢業	畢業	畢業	畢業	畢業	畢業	畢業	畢業	畢業	畢業	畢業	畢業
厚廷棟	滄縣	第二中學	畢業	畢業	畢業	畢業	畢業	畢業	畢業	畢業	畢業	畢業	畢業	畢業	畢業	畢業	畢業	畢業	畢業	畢業
林秀山	北京	畿輔中學	畢業	畢業	畢業	畢業	畢業	畢業	畢業	畢業	畢業	畢業	畢業	畢業	畢業	畢業	畢業	畢業	畢業	畢業
閻鳳崗	北京	五城中學	畢業	畢業	畢業	畢業	畢業	畢業	畢業	畢業	畢業	畢業	畢業	畢業	畢業	畢業	畢業	畢業	畢業	畢業
周紹壩	全上																			
董玉成	全上																			

	張錫彤			周紹埔				何其誠		
立年北	十民	業科	經大	交北	業科	兼商	文大	南天	畢業	鑛大
北國	八國	畢	濟學	通京	畢	文商	科學	開津	業	學科
段維銓	邊秀松	顧文涵	賈桂馨	姚毓琛	許德明	錢崇坡	崔鳳池	穆金藩	陳錫珍	
全上	全上	全上	政直 學隸 校私 畢立 業法	校北 畢京 業疆 務學	校北 畢京 業籌 邊學	部北 科京 畢籌 邊蒙	文湖 班北 畢方 言德	文湖 班北 畢方 言東	全上	業畢
李鴻年	姚文源	李士麟	黃濟	黃渤	賈寶珣	劉錫川	張錫彤	黃允鏡	陳曾墀	馬松林
全上	全上	全上	全上	業天 津第 一師 範學 校畢	全上	中民 國十 一年 滄縣 第二	中民 國十 一年 天津 南開	學民 國九 年滄 縣第 二中	全上	業天 津第 一師 範學 校畢





青縣志卷之八中

文獻志二

仕進

書云學古入官禮云仕宦量而後入必進身不苟乃可膺民社而衛  
民生也前代文武皆由正途後世益以捐納清末設學堂又取才其  
中雖進身不一賢否不齊而筮仕於國固無別也今以實任為限為  
之差其等級表列於左其循良昭著者並紀事蹟於後庶足以示殊  
異而政績不至終湮云爾

仕進表

金

一一

品

師安石

尚書右丞

文獻志

人物篇

一

八

品

高敬

泗州通判

元

一

品

陳顯

集賢院大學士

劉正

平章政事

陳敬伯

中書平章政事

二

品

張榮

鎮國上將軍

張奴婢

輔國大將軍

張君佐

鎮國上將軍

三

品

劉秉仁

工部尙書

四

品

劉秉德

兵部侍郎



七

陳孝伯

清州判官

品

明

一

張巒

壽寧侯

張鶴齡

昌國公

張延齡

建昌侯

品

二

王高

河南右布政

品

三

姚勳

指揮同知

孫紹祖

兵部左侍郎

品

四

張歧

僉都御史

李佐

漢中府知府

趙一中

陝西按察司副使

品

清

系

文獻志

人物

二

李日茂

山東按察司副使

李昌

甘州按察司副使

楊三宅

辰州府知府

五

品

崔琰

戶部郎中

劉徽

睢州同知

蕭晟

潞州同知

袁經

河南按察司僉事

劉贊襄

工部員外郎

李闕

麻哈州知州

王域

茂州知州

陳松

湖廣按察司僉事

李日韓

沁州知州

李長春

戶部郎中

姚思虞

臨洮府同知

陳正言

隰州知州

李崇德

戶部員外郎

孫伯堅

尙寶司卿

孫伯義

鴻臚寺少卿

陳青

平陽府同知

郭誠

池州府同知

煙光耀

應州知州

宋經邦

階州同知

六

品

張楫

光祿寺署丞

張志宏

武德衛經歷

王斌

安西衛經歷

文獻志 人物篇 三	馬達	蘇進	謝躬行	鄭岐	七 品	姚同倫	錢守	姚興	季可培	蕭英	田賦
	萊陽縣知縣	長洲縣知縣	聞喜縣知縣	戶科給事中		光祿寺署丞	寧州州同	百戶	錦衣衛百戶	太僕寺丞	湖州府通判
	李敏道	王志剛	王翥	邵輝		陳正言	董悟詩	蕭大榆	李正芳	邱鑑	安寧
	無錫縣知縣	太谷縣知縣	宿州州判	吏科給事中	大同府通判	兵馬司指揮	平涼府通判	錦衣衛百戶	懷慶衛經歷	鴻臚寺丞	
	趙斌	崔英	劉吉	邢哲	馬磁	陳法言	孔姜	李可三	李悌	鄧鉉	
	海豐縣知縣	武安縣知縣	扶溝縣知縣	長山縣知縣	廬州衛經歷	徽州府通判	青州府通判	錦衣衛百戶	通判	兵部主事	

仕進

朱良	徐慶	蕭麟	吉信	張安	李祥	蘇霈	馬寅	馬能	馬駐	蕭節
考城縣知縣	黎城縣知縣	清澗縣知縣	蒲州州判	建昌府推官	懷仁縣知縣	六安州州判	費縣知縣	高苑縣知縣	繁峙縣邱縣	江都縣知縣
馬敬	劉琦	孫潤	李寅	馬思聰	張翼	孫謙	王聰	王亮	霍沓	史真
府谷縣知縣	平涼縣知縣	溧水縣知縣	監察御史	陽穀縣知縣	洧川縣知縣	磁州州判	曲沃縣知縣	吉水縣知縣	祁縣知縣	岳陽縣知縣
董九川	霍鳳	趙林	何文昌	蕭經	馬政	尹恭	趙昂	張善	程瑣	包英
垣曲縣知縣	錫山縣知縣	桂東縣知縣	永寧縣知縣	龍南縣知縣	翰林院檢討	平利縣知縣	南陽縣知縣	萊陽縣知縣	安定縣知縣	通山縣知縣

系 志 卷之八 文獻志 人物篇 四	孔紹	八										蘇瑄														
	瀋池縣縣丞	郭能	王濬	楊相	何慮	于守中	楊文蒞	馬永壽	蕭沂	馬衢	張民表	王守約														
	李英	漢陰縣知縣	定襄縣知縣	代州州判	榮府審理	永寧州州判	監察御史	開封府推官	工部營繕所	文縣知縣	馬邑縣知縣	岐山縣知縣														
	定遠縣縣丞	姚同德	張瓚	盧寧	牛勤	楊仁	戴珮	齊魯	姚鉉	鹽城縣知縣	繁峙縣知縣	林縣知縣	荔浦縣知縣	蒙城縣知縣	徐溝縣知縣	府谷縣知縣	兵部把總	錢程	梁昭	高進	何琦	何遜	吉穆	陳鳳儀	王守約	
按察司知事	品	陽穀縣知縣	順慶府推官	舒城縣知縣	安定縣知縣	文水縣知縣	原武縣知縣	嶧峨縣知縣	嶧峨縣知縣	嶧峨縣知縣	嶧峨縣知縣	嶧峨縣知縣	嶧峨縣知縣	嶧峨縣知縣	嶧峨縣知縣	嶧峨縣知縣	嶧峨縣知縣	嶧峨縣知縣	嶧峨縣知縣	嶧峨縣知縣	嶧峨縣知縣	嶧峨縣知縣	嶧峨縣知縣	嶧峨縣知縣	嶧峨縣知縣	嶧峨縣知縣

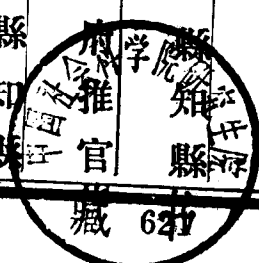

三  
州  
府  
經  
歷

仕進

石環

青州府經歷

張綸

長興縣縣丞

張敏

長興縣縣丞

左輔

平江縣縣丞

朱傑

大同府經歷

孫善

商南縣縣丞

張達

寧國府經歷

楊進

溫縣縣丞

宋恩

狄道縣縣丞

張昂

臨洮府經歷

史琛

興平縣縣丞

暴本

安邑縣縣丞

謝志皋

汝陽縣縣丞

王松

宛平縣縣丞

史霈

武城縣縣丞

王選

團鄉縣縣丞

趙庚

安慶衛知事

史性成

冠縣縣丞

齊一陽

寶鈔司提舉

楊信

招遠縣縣丞

崔儀

平陽縣縣丞

梁信

廣東按察司知事

陳英

經歷

王子大

平陽府經歷

周應榜

長子縣縣丞

董三槐

溧水縣縣丞

李闡

遼東都司經歷

曹瑄

趙府典寶

九

品

路純	鴻臚寺序班	李琪	長葛縣主簿	張俸	霑化縣主簿
肅儀	應州吏目	韓驥	夏津縣主簿	宗彝	宿州吏目
張鹵	汝寧府知事	劉埧	單縣主簿	王佐	高安縣主簿
張本	邵武縣主簿	尙質	欽州吏目	張伊	陽城主簿
王守臣	雷州府照磨	孔恂	屯留縣主簿	孫佐	欽州吏目
劉鎮	鴻臚寺序班	林淦	夏邑縣主簿	蕭世祿	萬泉都司斷事
馬雲鶴	東昌府教授	馬祥鸞	佶倫州吏目	胡向仁	汾州府教授
王維籙	濟源縣主簿	趙炳	汝寧府照磨	竇文秀	王府教授
楊鏞	宿遷縣主簿	史璞	臨晉縣主簿	馬洛	韓城縣主簿
馬永清	宣府衛教授	楊茂	鴻臚寺序班	陳卿	萬象縣主簿
何資	刑部檢校	孫應晨	石屏州吏目	梁玘	臨漳縣主簿

三  
一  
二  
三  
四  
五  
六  
七  
八  
九  
十

仕進

李一經

南昌縣主簿

楊增

按縣主簿

段麀

松江府照磨

徐昇

樂清縣主簿

高期

鳳翔府教授

呂浩

長山縣主簿

何際春

大寧都司教授

未

入

流

許瑄

甘泉監副

韓翼

揚州府檢校

張旭

鈞州訓導

李盛

登州訓導

馬郁

祁門縣訓導

胡凱

邱縣教諭

張雯

延慶州教諭

張縉

交城縣教諭

朱盛

孟縣訓導

董謙

獲鹿縣教諭

張信

垣曲縣教諭

馬律

文登縣訓導

姚慶

陽曲縣訓導

尹廷器

稷山縣教諭

羅文

鄉寧縣訓導

趙珂

臨胸縣訓導

王慶

靈石縣教諭

張情

和順縣訓導

胡瓚

邳州訓導

馬永昌

復州衛訓導

荆湖

趙州訓導



孫潔	河東運司訓導	王述	鄒平縣教諭	潘豸	萊州府訓導
馬永福	隰州學正	王道	定州學正	張勳	沈邱縣訓導
任明臣	雄縣教諭	孫堪	興縣教諭	姚池	大名府訓導
張培	南樂縣訓導	趙庶	延慶衛訓導	張佩	易州訓導
王榛	灤州訓導	馬加光	黃縣訓導	袁迪	高陽縣訓導
王伯唐	保定府訓導	蕭懋恭	永寧縣訓導	劉應洲	鄆州學正
曹志學	廣州訓導	王茂學	崞縣教諭	蕭懋策	隆平縣訓導
林汝梧	清苑縣教諭	司民教	威縣教諭	高偉	平陽府訓導
秦四德	鹽城縣教諭	何陽春	清豐縣訓導	劉翼明	遵化縣教諭
孫宏祚	江浦縣訓導	孫壇	平山縣訓導	杜岐	神木縣教諭
趙龍	靜寧州學正	范秉直	浙川縣訓導	孫伯壽	榆次縣教諭

二、身、ノ、

仕進

楊爾厚

晉州學正

董三極

教諭

曹思明

冀州訓導

周崇

寧羌州訓導

谷永忠

保定府訓導

李傑

教諭

戴廷對

承天府檢校

清

一一

品

提橋

刑部侍郎

白斌

宣化鎮總兵

許志良

黃岡協副將

李進才

大名鎮總兵

唐階屏

河間協副將

一一

品

楊璫

左通政

張光有

參將

林世昌

江南游擊

崔文玉

古北口遊擊

金連元

彰德府參將

金德成

四川會川營參將

戴寶鎧

一等侍衛

姚廣順

湖北撫標中軍參將

四

楊春芳

九江布政司左參議

蔣紹宗

辰沅永靖兵備道

楊毓果

左江營都司

朱煌

寧夏兵備道

董瀛山

內閣侍讀學士

姚國治

磁州都司

朱金城

沅州府知府

姚國興

獨石口都司

朱金簡

濱濼分司運

趙毓楠

施鶴兵備道

馬桂山

河協左營都司

楊卓林

延榆綏兵備道

五

孫維寧

德安府同知

馬鳴蕭

工部員外郎

楊璜

戶科給事中

姚廷佐

騰越州知州

陳元璐

平樂府同知

張德盛

高郵州知州

趙民慶

登州府同知

沈鍾秀

宿州知州

顏默化

耀州知州

陳崇誥

寧州知州

張凱

桃源河務同知

詹霽

守禦所千總

張鐸

軍捕同知

姚光先

柳州守備

李協五

永康州知州

品

品

文獻志 人物篇 七

仕進

陳世綸

絳州知州

董夢榮

寧都州知州

梁黑林

四黨口守備

李在華

通永鎮守備

蔣瓚

武定州知州

蔣玟

陝州知州

金寶書

葛沽營守備

金鐸

汀州守備

何得名

常州營守備

陳慶祺

刑部郎中

陳甫田

刑部員外郎

姚維錦

明江廳同知

甯奎章

法部郎中

沈樹屏

陸軍部郎中

齊金山

冀州千總

六

品

張泰來

岳州府通判

姚廷樅

天津道標千總

朱其紀

和州州同

陳懋德

吏部主事

蕭景岐

石樓縣千總

張鎮

州同

馬思敬

壽州州同

張殿卿

狼垓子千總

婁成會

青州府通判

陳允澤

戶部主事

張玉

崇文門千總

周啓新

鹽山縣千總

許梓齡

杭巖衛千總

金國興

崇文門千總

張天任

漕運千總

文獻志 人物篇 八	姚大謙	戴紱	孫伯符	趙廷梅	董真儒	谷起雲	姚景瑄	林綸	劉恩榮	王大用
	長興縣知縣	陸豐縣知縣	通州司經歷	寧州州判	平江縣知縣	醴泉縣知縣	正定府教授	夏縣知縣	鹽山縣千總	河間千總
	姚學純	黃國銓	蘇鳳朝	張化麟	劉士偉	劉士泓	姚景申	高之恒	陳得寶	梁悅山
	曲阜縣知縣	濟源縣知縣	平江縣知縣	臨山衛經歷	州判	嵐縣知縣	孝義縣知縣	聞喜縣知縣	阜城汛千總	磚河千總
	陳國治	殷錫朋	蔣永式	孫永祚	蕭啓棟	楊春和	姚治平	姚命禹		張靖堂
	內閣中書	清鎮縣知縣	高平縣知縣	泗州衛經歷	左雲縣知縣	蕭縣知縣	南康縣知縣	饒平縣知縣		鹽山縣千總
	七									
	品									

張鳳朝	威遠縣知縣	蘇洪睿	陳留縣知縣	姚希直	海澄縣知縣
萬成勳	天津大沽把總	蘇恆	鳳翔縣知縣	李時燿	灌陽縣知縣
李承謨	武宣縣知縣	陳世紱	國子監助教	陳世培	靈邱縣知縣
錢淳	遂昌縣知縣	陳燕昌	長子縣知縣	姚觀峒	朝城縣知縣
劉壽山	平山縣知縣	陳慶祉	松滋縣知縣	季崇樸	蕭縣知縣
李樹森	政和縣知縣	季德成	安化縣知縣	曲利潭	湯陰縣知縣
孫景先	邱縣知縣	陳曾蔭	當陽縣知縣	李恩銘	利津縣知縣
崔恩麟	洵川縣知縣	趙元熙	巢縣知縣	錢勳之	鍾祥縣知縣
張蔭棠	沁源縣知縣	孫景謙	京師高審廳典簿	高遵章	彭水縣知縣
朱明顯	天津鎮標存營把總	陳恩寶	吏部七品小京官		

八

品

黃玉樹	張增	張蘊	姚作祚	張思廉	孫炎	姚鳴虞	陳崇謙	張德慎	姚述虞	回趨聖
使 鶴玉場鹽大	通州學正	寧古塔學正	蠡縣訓導	南樂縣教諭	阜平縣教諭	安州學正	懷柔縣訓導	柏鄉縣訓導	陳留縣縣丞	通州學正
陳惟寅	蘇潢	孫文龍	李蔚林	趙澍	張翼極	姚紀龍	李蘭馨	張邦翰	朱宏緒	孫芝
藁城縣教諭	固安縣訓導	衡水縣教諭	武邑縣訓導	曲陽縣訓導	文安縣教諭	阜平縣教諭	寶坻縣訓導	藁城縣訓導	遼東訓導	歷城縣訓導
姚俊儒	段蘇	張廷鈺	蕭澍	詹雲	李繡林	朱之瑜	趙溥	姚憲虞	張濬源	李文奇
涿州訓導	大名縣訓導	新安縣訓導	崇明縣訓導	縣丞	井陘縣教諭	安州訓導	衡水縣教諭	滑縣訓導	棲霞縣教諭	縣丞

文獻志 人物篇 九

晉 縣 志 卷之八

仕進

姚字清	姚毓蘭	陳世綱	季興泰	劉泮林	周芳樸	劉象孚	戴宗達	何邦學	施繼祖	陳捷選
三河縣訓導	肅寧縣教諭	定州訓導	無極縣教諭	順義縣教諭	邯鄲縣訓導	南樂縣訓導	南樂縣教諭	安州學正	祁州學正	安肅縣訓導
張振玉	戴枏	董際興	錢樹棻	張鶴齡	戴國治	李承誥	陳溶	陳鳳翔	董德霖	戴雲錦
棗強縣訓導	赤城縣教諭	肥鄉縣教諭	無極縣教諭	文安縣教諭	定州訓導	灤州學正	清苑縣教諭	行唐縣訓導	進賢縣縣丞	高陽縣教諭
劉楓林	厚廷勳	陳慶書	姚攀雲	李時燮	姚翻	陳允治	蔣棠	胡大錢	陳允洵	許瑞祺
定州學正	清苑縣訓導	清苑縣訓導	蠡縣訓導	廣平縣教諭	順天府訓導	使劉莊場鹽大雄縣教諭	冀州訓導	博野縣訓導	安州訓導	



考 系 志 卷之八 文獻志 人物篇 一〇	何本崙	張何	張國鈞	孫學彬	王慶夔	陳毓琛	趙墀	王錫嘏	姚茂坤	戴淇
	欽天監博士	全州吏目	雞澤縣訓導	把總 景州留智廟	東光縣訓導	青陽縣縣丞	霸州訓導	邯鄲縣訓導	定興縣教諭	雄縣教諭
	李沂	韓足興		馬宗潔	邢殿鰲	張鵬年	王晉枋	陳世勤	劉吉士	劉杏林
	石屏州吏目	外委 鹽山高灣汛		通州學正	東鹿縣教諭	延慶州學正	交河縣訓導	通州學正	成安縣訓導	固安縣教諭
	張多篤	彭鳳鳴		董怡如	張蔭楨	曹秉銓	周桐林	李馨桂	陳仁麟	厚寶森
	萬載縣巡檢	朝陽縣外委		順義縣訓導	東安縣訓導	把總 滄州同居汛	寶坻縣教諭	大名縣訓導	雞澤縣教諭	故城縣教諭
			九							
			品							

仕進

張文輝

虎頭關巡檢

姚雅音

內鄉縣西陝口巡檢

何兆熊

濮州吏目

錢廉泉

石門廳巡檢

趙連勳

湘陰縣巡檢

錢樹杰

平陽縣巡檢

陳毓瑋

福山縣烟台巡檢

姚毓琦

清河縣澗橋巡檢

李壽均

秣陵關巡檢

吳德升

鹽山高灣汛外委

李漢臣

鹽山高灣汛外委

曹振彩

鹽山高灣汛外委

趙秉權

四黨口經制

邊元凱

天津城守營經制

張怡楷

本溪縣廣馬集巡檢

未

入

流

鮑國柱

成縣典史

顧長生

富順縣典史

錢廷樞

長清縣典史

姚有恆

清江關官

陳曾楣

新泰縣典史

民國

簡

任

楊從權

署湖南財政廳長

提乾元

代理福建汀龍漳道尹

陳錫璋

爪哇領事

姚汝淇

甘肅建設廳長

薦

劉培荃

昌圖縣知事

龐觀瀛

代理隴縣知事

陳曾篋

漢口警察廳警正

李蔭嵐

神池縣知事

張宗瀚

南昌縣知事

董玉琨

慶雲縣知事

龐觀泉

大興縣縣長

王睿增

平鄉縣縣長

任

張元祥

文安縣知事

陳曾杖

吳興縣知事

劉錫珍

韓城縣知事

沈濤

撫彝縣知事

牛培椿

石泉縣知事

張葆莊

甘肅高檢分廳檢察官

王春祺

略陽縣縣長

孫樹桀

皋蘭地審廳推事

金同書

天津審判廳推事

姚得駿

臨縣知事

林秀山

瀋陽地審廳推事

龐觀澎

代理泰安縣知事

孫璋

蕪湖地審廳推事無棣縣知事

沈允文

懷來縣知事

姚文楷

福山地審廳廳長

楊宗清

代理青城縣縣長

委

任

姚蔭祖

平鄉縣管獄員

姚毓梧

平鄉縣管獄員

提允廷

北平警察分局局長

邵從新

玉田縣警察所長

李傑林

靈壽縣警察所長

陳慶恩

龍巖縣縣佐

劉子鄰

東明縣警察所長

周紹錫

豐鎮縣司法公署審判官

姚壽錕

內邱縣警察所長

姚醞菖

金鄉縣警察所長

賈桂馨

大城縣丞審官

張允謙

完縣公安局長

尹文起

霽化縣公安局長

武

馬克耀

陸軍少將 西鎮守使

劉啓垣

陸軍中將

錢崇培

陸軍中將

梁世昌

陸軍少將

董祭善

陸軍步兵上校

辛桂芳

陸軍少將

董澤善

陸軍礮兵上校

姚鈺

陸軍中將

婁誠謙

陸軍步兵中校

張慶租

陸軍少將

崔錦淮

陸軍中將

姜茂林

陸軍步兵中校

曲毓鐸

陸軍少將

曲毓謙

陸軍少將

劉恩翰

陸軍步兵中校

職

張振邦

校 陸軍步兵中

吳寶山

校 陸軍騎兵少

曲宗誠

陸軍步兵少校

張蘭生

校 陸軍步兵少

錢玉成

校 陸軍步兵少

何玉貴

陸軍步兵少校

宋鴻恩

校 陸軍步兵上

李占魁

校 陸軍騎兵中

孫福麟

陸軍步兵上校

尹占卿

校 陸軍步兵少

馬克燮

校 陸軍步兵上

金

師安石字子安清州人本姓尹氏避國諱更焉承安五年詞賦進士  
 爲人輕財尙義初補尙書省令史適宣宗南遷留平章完顏承暉守  
 燕都承暉將就死以遺表託安石使赴行在安石間道走汴以聞上  
 嘉之擢爲樞密院經歷官時哀宗在春宮領樞密院事遂見知遇元  
 光二年累遷御史中丞其七月上章言備禦二事其一曰自古所以  
 安國家息禍亂不過戰守避和四者而已爲今之計守和爲上所謂

守者必求智謀之士使內足以得戍卒之心外足以挫敵人之銳不惟彼不能攻又可以伺其隙而敗之其所謂和則漢唐之君固嘗用此策矣豈獨今日不可用乎乞令有司詳議而行其二曰今敵中來歸者頗多宜豐其糧餉厚其接遇度彼果肯爲國家用則擇有心力者數十人潛往以誘致其餘來者既衆彼必轉相猜貳然後徐起而圖之則中興之功不遠矣上嘉納之九月坐劾英王守純附奏不寔決杖追官及哀宗卽位正大元年擢爲同簽樞密院事二年復御史中丞三年工部尙書權左參政四年進尙書右丞五年臺諫劾近侍張文壽張仁壽李麟之安石亦論列三人不已上怒甚有旨謂安石曰汝便承取賢相朕爲昏主止矣如是數百言安石驟蒙任用遽遭摧折疽發腦而死上甚悼惜之

贊曰宣宗南遷天命去矣當是時雖有忠良之佐謀勇之將亦難爲也然而汝礪行信拯救於內胥鼎侯摯守禦於外訖使宣宗得免亡國而哀宗復有十年之久人才有益於人國也若是哉胡魯養兵惜穀之論善矣安石不負承暉之託遂見知遇以論列近侍觸怒而死

悲夫

金史本傳

元

張榮清州人後徙鄆陵歲甲戌從金太保明安降太祖賜虎符授懷遠大將軍元帥左都監乙亥正月奉旨略東平益都諸郡戊寅領軍匠從太祖征西域諸國庚辰八月至西域莫蘭河不能涉太祖召問濟河之策榮請造舟太祖復問舟卒難成濟師當在何時榮請以一月爲期乃督工匠造船百艘遂濟河太祖嘉其能而賞其功賜名兀

速赤癸未七月陞鎮國上將軍砲水手元帥甲申七月從征河西乙酉從征關西五路十月攻鳳翔砲傷右髀帝命賜銀三十錠養病於雲內州庚寅七月卒年七十三子奴婢襲佩虎符砲水手元帥領諸色軍匠太祖伐金命由關西小口收附金昌州等郡乙未金亡戊戌授懷遠大將軍癸卯三月陞輔國大將軍甲辰二月領蒙古漢軍守均州戊申九月宋兵襲均州奴婢拒戰大敗宋師己酉十一月復與宋兵戰流矢中右臂中統三年卒年七十五子君佐襲佩虎符砲水手元帥戊戌蔡州五年都元帥阿木命將砲手兵攻襄陽至元八年調守襄陽一字城橐駝嶺攻南門牛角堡破之攻樊城親立砲摧其角樓樊城破十年襄陽降參政阿魯海牙以宋降將呂文煥入朝奉旨召蒙古漢人萬戶凡二十人陞見各以功受賜帝親諭之令還鎮十



一年從軍下漢江至沙洋丞相伯顏命率砲手軍攻其北面火砲焚城  
中民舍幾盡遂破之賜以良馬金鞍金段又以火砲攻陽邏堡破  
之十二年從大軍與宋將孫虎臣戰於丁家州復從丞相阿朮攻揚  
州是年冬又從諸軍破常州十三年陞懷遠大將軍仍砲水手元帥  
秋君佐屯軍眞揚間絕宋糧道宋制置李庭芝督統姜才棄城走揚  
州平以君佐爲安慶府安撫司軍民達魯花赤十四年春安慶野人  
原及司空山天堂賊將攻安慶君佐密察知之時城中軍僅數百人  
君佐命搃賊出沒要道賊不敢入乃寇黃州行省命君佐率衆復黃  
州因以爲黃州達魯花赤十五年加鎮國上將軍仍砲水手元帥十  
九年命率新附漢軍萬人修膠西閘壩以通漕運二十一年兼海道  
運糧事是年卒

元史  
本傳

仕進

陳顥字仲明其先居盧龍有名山者仕金爲謀克監軍太祖得之以爲平陽等路軍民都元帥子孫徙清州遂爲清州人顥幼穎悟日記誦千百言稍長遊京登翰林承旨王磐安藏之門磐熟金典章安藏通諸國語顥兼習之安藏乃薦顥入宿衛尋爲仁宗潛邸說書於是仁宗奉母后出居懷慶顥從行日開陳以古聖賢居艱貞之道會成宗崩仁宗入定內難以迎武宗顥皆預謀及仁宗卽位以推戴舊勳特拜集賢大學士榮祿大夫仍宿衛禁中政事無不與聞科舉之開顥贊助之力尤多顥時伺帝燕閒輒取聖經所載大經大法有切治體者陳之每見嘉納帝嘗坐便殿羣臣入奏事望見顥喜曰陳仲明在列所奏必善事矣顥以父老力請歸養清州帝特命顥長子孝伯爲知州以就養顥固辭乃以孝伯爲州判官帝欲用顥爲中書平章

政事顯叩首謝曰臣無汗馬之功又乏經濟之畧一旦寘之政塗徒速臣咎臣顯得朝夕左右獻替可否庶少裨萬一亦以全臣愚忠帝乃允仁宗崩辭祿家居者十年文宗卽位復起爲集賢大學士上疏勸帝大興文治增國子學弟子員蠲儒之徭役文宗皆嘉納焉顯先後居集賢署薦士牘累數百有訐之者顯曰吾寧以謬舉受罰蔽賢誠所不忍順帝元統初顯扈蹕行幸上都至龍虎臺帝命造膝前而握其手曰卿累朝老臣更事多矣凡議政事宜極言無隱顯頓首謝不敏顯每集議其言無不剴切後至元四年致政命食全俸於家明年卒年七十六至正十四年贈摠誠秉義佐理功臣光祿大夫河南江北等處行中書省平章政事柱國追封薊國公諡文忠顯出入禁闈數十年樂談人善而惡聞人過大夫士因其薦拔以至顯列有終

身莫知所自者是以結知人主上下無有怨尤歐陽元爲國子祭酒與顥同考試國子伴讀每書一卷顥必拾而觀之苟得其片言善卽以寘選列爲之色喜元歎曰陳公之心蓋篤於仁而踰於厚者眞可使鄙夫寬薄夫敦矣次子敬伯至正中仕爲中書參知政事歷左丞右丞二十七年拜中書平章政事

元史本傳

劉正字清卿清州人也年十五知讀書習吏事初辟制國用使司令史遷尙書戶部令史至元八年罷諸路轉運司立局考核逋欠正掌其事大都運司負課銀五百四十七錠逮繫倪運使等四人徵之視本路歲入簿籍實無所負辭久不決正察其冤遍閱吏牘得至正五年李介甫關領課銀文契七紙適合其數驗其字畫皆司庫辛德柔所書也辛貧窘時已富實交結權貴莫敢誰何正廉得其實始白尙

書捕鞠之悉得課銀辛旣伏辜而四人得釋正由是知名轉樞密院令史辟椽中書十四年分省上都會諸王昔里吉叛至居庸關守者告前有警急使姑退正曰職當進而弗往後至者益怯矣馳出關至上都邊將請黃白金符充戰賞主者告乏中書檄工部造給之後帝以爲欺罔欲詰治正曰軍賞貴速先造符印而後稟命豈不可乎帝釋之十五年擢左司都事時阿合馬當國與江淮行省阿里伯崔斌有隙誣以盜官糧四十萬命刑部尙書李子忠與正馳驛往按其事獄弗具阿合馬復遣北京行省參知政事張樹等四人雜治之竟寘二人於死正乃移疾還家十八年徵爲左司員外郎十九年春阿合馬併中書左右司爲一遂爲左右司員外郎三月阿合馬敗火魯霍孫爲右丞相復爲左司員外郎謁告歸九月中書傳旨捕正與參政

咱喜魯丁等偕至帝前問曰汝等皆黨於阿合馬能無罪乎正曰臣未賞阿附惟法是從耳會日暮車駕還內俱械繫於闕東隙地踰數日姦黨多伏誅復械繫正於拱衛司火魯霍孫曰上嘗謂劉正衣白衣行炭穴十年可謂廉潔者乃免歸二十年春樞密院奏爲經歷升參議樞密院事二十五年桑哥既立尙書省擢爲戶部侍郎升戶部尙書嘗舉覈河間鹽運官虧課事幾陷於罪乃移疾歸二十八年桑哥敗完澤爲丞相復擢爲戶部尙書升參議尙書省罷仍參議中書省事湖南馬宣慰庶子因爭蔭不得誣告其兄匿亡宋官金正知其誣罪之仍官其兄濟南張同知子求爲兩淮運使正知其不稱弗與張遂作飛語構其事帝召正詰之曰匿金事在右司爭蔭事在左司參議乃幕長寢右而舉左寧無私乎正辨析明事遂釋三十年御史

臺奏爲待御史中書省奏爲吏部尙書已而復留爲侍御史遷江南行御史臺中丞大德元年改同僉樞密院事尋出爲雲南行中書省左丞右丞忙兀突魯述失請征緬正以爲不可俄俱被徵又極言其不可不從師果無功雲南民歲輸金銀近中慶城邑戶口則詭稱逃之甸寨遠者季秋則遣官領兵往征人馬芻糧往返之費歲以萬計所差官必重賂省臣乃得遣徵收金銀之數必十加二而折閱之數又加之其送迎饋贖亦如納官之數所遣者又以銅雜銀中納官正首疏其弊給官秤俾土官身詣官輸納其弊始革始至官儲貳二百七十萬索白銀百錠比四年得貳一千七十萬索金百錠銀三千錠七年秋還清州八年六月以左丞行省江西冬十月改江浙武宗卽位召爲中書左丞升右丞二年立尙書省懇辭還家仁宗卽位召諸

老臣入議國事正詣闕言八事一曰守成憲二曰重省臺三曰辨邪  
正四曰貴名爵五曰正官符六曰開言路七曰慎賞罰八曰節財用  
會行赦改元集議行之仁宗初政風動天下正與諸老臣陳贊之力  
居多累乞致仕不許拜榮祿大夫平章政事議中書省事時議經理  
河南淮浙江西民田增茶鹽課額正極言不可弗從歲大旱野無麥  
穀種不入土臺臣言變理非其人姦邪蒙蔽民多冤滯感傷和氣所  
致有旨會議平章李孟曰變理之責儒臣獨孟一人請避賢路平章  
忽都不丁曰臺臣不能明察奸邪臧否時政可還詰之正言臺省一  
家當同心獻替擇善而行豈容分異耶孟搖首竟如忽都不丁言右  
丞相帖木迭兒傳旨廉訪司權太重故按事失實自今不許專決六  
品以下官平章忽都不丁李孟將議行之正言但當擇人法不可易



也事遂寢延祐六年卒後贈宣力贊治功臣光祿大夫司徒柱國趙國公諡忠宣子秉德官秘書監丞歷兵工二部侍郎出爲安慶路總管秉仁以廕爲中書架閣管勾累官工部尙書致仕

元史本傳

明

崔琰儒學生素有氣節洪武時膺薦舉任知縣累官至戶部郎中命領工部檄同平江伯陳瑄分巡河道清苦勤慎宣德九年致仕從祀

鄉賢

舊志

崔英永樂二年以功除武安知縣門無私謁率民入山採木造廳以已貲償其食民樂趨功改江蘇江陰知縣

舊志

尹恭字宗敬以舉人歷知伏羌平利二縣民咸戴之尋致仕

舊志

李佐字廷相登進士授陝西徽州知州有善政尋陞漢中府知府致

仕 志 舊

李寅以進士官監察御史剛明寡合 志 康熙

馬思聰字彥誠以舉人授陽穀知縣時張秋河決檄令督工作堰功

垂成疾卒於工百姓奔哭思之從祀鄉賢 志 舊

蕭英字文俊登進士授杭州府推官陞太僕寺丞致仕歸不立崖岸

優游桑梓人多愛慕之從祀鄉賢 志 舊

馬政字公敏登進士授翰林院檢討歷興岷楚三府長史為獻皇帝

說書孝宗皇帝寵賜優渥見人過惡輒面斥之不少貸竟以峭直忤

權貴致政歸鄉邦咸思慕之從祀鄉賢 志 舊

吉信字彥實以監生授蒲州判官蒞官廉能 志 舊

孫善字志學以貢生授尚南縣丞才堪治劇調芮城俱稱廉能 志 舊

張巒敬皇后父也孝宗卽位封壽寧伯立皇太子進爲侯卒贈昌國

公子鶴齡嗣其弟延齡亦由建昌伯進爲侯是時帝遇外家厚皇后

復爲之內主巒起諸生雖貴盛能敬禮士大夫

節錄王鴻緒明史稿

楊進字廷用以監生授溫縣縣丞廉能愛民未幾乞歸囊橐蕭然

舊志

陳松字子喬登嘉靖辛丑進士歷官南京河南道監察御史胡廣按

察司僉事廉直敢言遊宦幾三十載生計蕭然雅好吟咏五七言近

體尤爲卓絕選詩家咸推重之

舊志

姚鉉字山泉以舉人任鹽城縣知縣天性仁慈用刑杖時輒掩目不

忍視遂致仕歸

康熙志

王松宛平縣縣丞天性仁厚制行純篤在宦途無常例之取有佛王

之稱

舊志

戴珮字懷吾以舉人任河南林縣知縣清簡愛民按院獎語云滿腔愷悌嘉惠元元甫受事而疾苦之民更生繼期月而循良之名已著後致政歸攀轅臥轍者千餘人無不涕泣享年九十

志舊

李日茂以進士授武陟知縣善政纍纍擢御史離任時泣送者數千人立朝多所建白如諫三王並封疏其一也有中山文集行世居鄉仍拳拳於地方利弊如草場減徵由公首先具揭上臺題奏合邑立樂只祠祀之從祀鄉賢

志舊

按日茂後任山東按察司副使

李日鞞以恩貢授寧國通判剛斷有才凡州縣逋賦不煩往催卽行輸納緝黃山太盜武功可紀著三劇邑皆有奇績陞沁州知州卒於官居鄉時人多蒙其周給有維則錄行世

志舊

姚池以歲貢生任大名府學訓導器宇端凝師範肅然

康熙志

李昌天啓乙丑進士初任三原縣知縣操持廉介剛正不阿累陞甘

州按察司副使致仕家居布衣蔬食處之裕如教子舉鄉薦

舊志

陳正言副榜任清平縣知縣陞隰州知州服闋補大同府南路通判

興邑田地賦稅多爲奸民蠹壞公向撫按條陳悉爲革正士民感之

舊志

清

孫維寧堪長子明末以歲貢授灤州訓導順治初授本州知州歷任

德安府同知老成慎重所至有能聲

舊志

楊璜字半玉號澹若宛平人順治三年進士與弟璵馳名都下稱二

楊比之二陸登第授刑科給事中會日食上言辭多切直罪幾不測

以新進言官得寬假先是中外考試官皆由部院考取璜疏言非體宜改其制由上定從之尋陞戶科給事中念國家取民之數不可不惜籍不定則病民其匪頒賚予不可不嚴籍不定則又以病國於是籌多寡出入之數按簿書立經制革關梁弊政監於前明以裕國恤民爲務其條畫創建多見諸施行顧恒焚諫草故事載國史家無傳者左遷補金吾經歷人皆惜之璜曰大小皆朝廷之官唯盡職而已拜命四日丁外艱歸遂不復出家居五年卒璪字執玉明崇禎十六年進士生而聰穎博極古今初授禮部主事陞陝西學道僉事力杜倖竇有冰清玉潔之稱及備兵雲中值姜瓖變大兵西征委璪攝巡撫事籌畫調度姜瓖卒授首招集殘黎士民得所爲東萊道時值防兵以重遷鼓譟擁入道署璪慨然登堂曉以大義兵皆投戈感泣反

側以消擢太常卿歷左右通政卒

錄畿輔先哲傳

按璜璫俱三宅子蓋宦遊於外寄籍宛平康熙志以原籍屬青爰為登載茲以康熙志為據

姚廷佐字公良以乙酉副榜考中通判改授河南布政司經歷署陳州原武宜陽息縣確山篆屢著清慎之譽宜陽士民以豁除河城雜徭立石頌德陞騰越知州值吳逆之變公以大義激騰越營副將周元守備蘇輔臣等十七人同原任天津衛總兵田進學舉義掃除田兵敗被擒舉家鎖解永昌監禁幾至不測吳逆平乃脫於難

舊志畿輔先

哲傳列忠義門

張泰來以恩貢授米脂知縣陞岳州府通判署篆臨湘著有德政邑

人徧歌頌焉

舊志

姚命禹字劬生以拔貢考中通判改授山東鹽運司經歷署歷城樂安莘三縣篆興利除害果於任事所在著有異績三縣至今思慕陞饒平縣知縣卽致仕歸括退可風

舊志

楊春芳字莪蒿贈君爾敬長子也少穎異識性明敏由明經知高陵縣時秦隴用兵禁旅絡繹紛擾公至任所凡客師至輒令預備供億之具於郊公單騎出迎數十里師不復入城由是民得安堵順治四年逆賊賀眞攻掠州縣關中震懼公嚴備戰守賊至三原距高陵三十里許城中士民有脅公以印趨賊營降者公曰吾寧守死不以累吾民不幸而城陷卽縛我以明非汝曹罪又有黠者勒借庫金公恐其爲變卽與之賊退諸請降及借金者請罪公皆寘不問陞南陽清軍同知是時流賊初附頑梗難治裕州守有贖貨而肆虐於民者以



遷將去民皆呼噪閉門將爲內變觀察劉公聞變卽夜召公入曰定裕州亂非子不可促夜卽行詰旦至裕州城下呼曰楊二府來衆皆泣曰長令苦我特甚耳楊侯至此敢不釋戈惟命公遂入悉除州守苛令一州帖然陞河南按察司僉事駐磁州政平刑措補寧夏道僉事夏州地僻而瘠羗戎接畛戍卒營伍而外殘黎凋瘵悉皆勞心撫字陞江西分守饒南九江布政司左參議命下適值朔方大旱渠流不入公冒暑親督開濬竟以勞瘁成疾卒於官

舊志  
賢能門  
哲傳列

陳元璐拔貢崇謙子授湖廣寶慶府通判陞廣西平樂府清軍同知五省經畧洪承疇嘉其才能特委監軍入山進剿勞瘁成疾卒於軍

舊志

白斌字聖緒遠祖安江南徐州人明永樂中以軍功擢指揮世襲嗣

調直隸天津衛指揮屯田遂卜居青縣之白官屯實爲滄河西岸斌幼英毅好騎射喜讀兵書康熙癸卯登鄉薦遵例効用議叙丁巳選授陝西鎮標守備時僞將王屏藩等據漢中奉旨調守西河澧縣禦諸隘口賊攻澧甚急城幾陷斌乘賊不意出奇兵掩殺之城獲保全復隨勇略將軍趙良棟進剿四川斌敗賊將張棟于白水壩西直抵成都擒僞將韓天福等時僞將胡國柱札營叙城西岸斌與守戎顧龍陳英等計由他道潛渡襲之賊大潰遁入犍爲復追之於江壩大敗之先是斌出叙州時大將軍圖海餞而壯之曰白斌吾干城也此去必滅賊捷聞大將軍喜甚令斌入滇窮追逸賊斌乘勝取馬湖府路抵新鎮大戰於十丈崕至黃茅崗復大戰賊皆奔潰死是時斌威振南荒奉旨調征雲南取關山路入滇關山爲走滇要隘賊守禦甚

嚴斌率健卒拔索潛渡大兵繼進遂復闕山從此進瀘江渡金沙勦會川滇蜀成坦途矣賊平論功補西寧鎮遊擊時康熙二十二年癸亥也生番西兒素寇莊浪殺參將林某斌奉旨率兵至先蜜寺生擒之殲其餘孽恭遇覃恩封四世歷九載陞山東卽墨參將尋遷直隸通州副將召見乾清門特陞直隸宣化鎮總兵掛鎮朔將軍印賜甲套各一詔領所部三千人隨征噶爾丹軍行在道時得近御前指陳兵勢咸稱上旨以實心効力褒之賜蟒服食物駝馬金盆不等繼從聖祖西北行圍諭旨以白斌諳練營伍調度有方賜扁額手卷十二月回鑾復賜貂鼠搭護等物更蒙溫諭時斌奏免賠補倒斃馬匹至今著爲令丁丑聖祖西臨寧夏呢嚕特各番投降斌又運米抵拖羅隆蒙賜宴坐督臣右前後出塞凡三次咸邀寵錫後以宣人爭煤窰

事落職回里訓教子孫不預外事壽六十八而卒

錄滄州志

陳懋德字吉廸滄州廩生康熙丁卯孝廉歲庚辰遵例改歸青縣原籍少孤事孀母克孝母歿喪葬中禮奉寡嫂姚氏如母撫孤姪昱如己子延師授讀俾克成立居平寡交遊遠聲氣教訓生徒以砥品立行為先中癸未進士及謁選兄寢疾即日呈銓部歸侍湯藥會愈赴任荆南宜都地僻人不知學為立二銘書院復捐資建兩廡彝倫堂文教大振兩江水災不待報聞上憲急發倉賑濟上官之喜怒不問也既內遷士民遮道攀留著有治理本論學古堂家禮九槐社草

滄錄

州志

許志良字培元號雨亭禹臣次子

另詳卓行門許禹臣傳

初業儒後改習武雍

正間連捷成進士除授侍衛乾隆中薦升江南廣東守備都司遊擊

參將副將等職備悉各處山川阨塞及地方利弊且歷有惠政及民  
 如在江北一帶捕蝗蝻救災黎皆政績之最著者後以肱傷乞休歸  
 里著有詩法針度若干卷

附劉次子誼撰許志良家傳侯姓許氏名志良字培元號雨亭益公封  
 翁之次子也初為儒習帖括業以國子生應鄉試未入穀乃就武闈  
 獲舉順天雍正二年連捷成進士年甫及冠除授藍翎侍衛直宿禁  
 行時交河侍郎王信芳先生方以編修總裁書局出入掖垣見侯恪  
 居官次動履無愆奇授蘇撫右營乾隆三年咨調浦口旋署都司侯  
 十年引見以守備用授蘇撫右營乾隆三年咨調浦口旋署都司侯  
 前在蘇城繁會之地值太平無事之時兵和輯及來浦口居江北  
 守封公選勝賦詩登元墓虎邱諸名蹟感憑弔及來浦口居江北  
 衝要兼統滁陽民疲俗悍專於齊約束人不敢譁總以愛閭  
 閭為急滁境有蝗親往捕滅歲以有秋七年六月淮南北諸山起  
 蛟高大水陸發平地幾丈餘淹溺安撫無算侯親督兵棄擄救災  
 之捐俸金千餘兩得濟全活數千吾儕非許公不死於溺亦早死請  
 凡比得報則已後期六七日咸曰吾儕非許公不死於溺亦早死請  
 郵比得報則已後期六七日咸曰吾儕非許公不死於溺亦早死請  
 飢矣因家設長生位焚香祝祀之是年奉檄勘宿州等處水災備履  
 鄉村務達民隱時忍疾猶勉馳驅曰吾祇恐災黎沾惠遲也次年履

仕進

江制府列欵保薦送部引見有旨回江候推九年以母老告歸及養  
 親事畢改掣廣東羅定都司歷潮中營遊擊升廣西撫標中軍參將  
 一題署廣東黃岡協副將入京蒙恩召對上嘉悅准予實授更賜蟒衣  
 及陸見因冰滑跌傷左肱遂乞休去侯歷鎮巖疆於各處山川陞塞  
 咨詢詳悉夜則觀天文星斗著步射正儀馬射正儀二書以訓士卒  
 凡經指授者皆命中他如刀法槍法亦運用得力熟練出眾既致仕  
 日與舊友數人奕棋賦詩間鼓琴一曲語不及門外事又著詩法針  
 度一書藏於家林下優  
 游又十有八年而終

姚大謙字地山乾隆己酉舉人少穎悟讀書過目成誦筆超逸力避  
 恒蹊孫文靖公極賞之謂其文疎宕而奇嘉慶辛酉大挑一等以知  
 縣籤掣山西初署太谷審辦刁婦白魏氏一案闔邑稱神吉州舊有  
 土棍張傑儒王漢湘風影詐擾毒害良民攝篆日即拘訊得實寘重  
 典民盡感之自此即能以能吏名矣聖駕西巡承辦五臺要路經理裕  
 如時論以幹濟推之平陽紛絳三郡積案百餘事多軫轄公至未及

兼旬全爲斷結此皆績之在晉者也嘉慶二十一年以服闋改分浙江至卽委著臨安值儉歲切爲撫字勸捐集二萬餘金親查戶口事不假手吏胥閭閻均霑實惠嗣遂題補處州府麗水縣麗邑在萬山中民悍訟繁素稱難治多方化導澆俗漸消邑大旱力請撫卹倉穀不敷得撥運濟因念山中無長川不能儲多水以資灌溉爰與各紳耆講求水利修舊北堰首先捐廉並勸邑人修築不數月而工成農民賴之立碑紀實歸安有莠民吳名揚者鬧漕逃脫多方嚴緝迄不可得會公調補斯邑購線跣緝陽縱而陰圖之未幾果在江西捕獲人異其才而不知其用心苦也後任長興奉委採辦滇銅五年回任以積勞竟卒於浙時河帥鍾雲亭亦爲邑宰與公並稱循吏雲亭每言如姚公之任事真有實濟者矣公素擅文名尤精於算法輯有成書

家存待梓

續志 畿輔先哲傳列賢能門

顧長生字維嶽廩生嘉慶乙卯挑取臚錄國史館議叙選授四川富

順縣典史博學強記工為文章潔已愛人大得民譽在任從學及門

甚眾晚年告歸設教里門十餘年而卒

續志

戴雲錦字仙裳嘉慶戊午舉人署高陽教諭任望都訓導截取知縣

道光十七年卒於任該縣紳士詳蒙督憲訥會同學憲潘以學有根

源行成模範具題准崇祀望都名宦二十七年本邑紳士又以孝友

因心善良薰德等詞詳蒙督憲訥學憲徐具題奉旨崇祀青縣鄉賢

祠

續志

朱煌字輝甫號勿軒聰敏有遠志博讀羣書少壯能文章蜚聲藝苑

領嘉慶甲子鄉薦以大挑知縣分省浙江歷任景寧遂昌蕭山平湖



等縣所至有聲升玉環同知適英人滋事沿海騷擾獨能守禦有方境內安堵爲上游所器重破格卓薦升守杭州累擢寧夏道革陋規均水利商民感戴奉旨特召將謀大用途次西安遘疾卒於家著有勿軒小草環山善後事宜武經七書摘要已刊

李承謨道光乙酉科拔貢選授廣西武宣縣蒞任三月公事勤勞盜賊肅清夜不闔戶歿之日紳民莫不流涕公製祭文追悼兼上德政牌聯有政成三月德被四民之語所著有佛桑花館詩文集

續志

陳世綸字煥之青縣人明敏有識略勇於爲義以拔貢爲縣山西始至大府令鞫訟連決大獄由是得名代理崞縣補潞城署萬泉調榮河夏陽曲薦卓異升直隸州知州署忻州捕授絳州用舉者以知府用歷縣六兩州皆有能名潞城民苦兵繇有徵調貧富皆病世綸爲

立章約汰煩杜濫誓給毋乏而民不擾其在夏捻匪自陝西東渡河世綸歛官民所蓄刀矛火器旗幟之屬以千百數嚴守禦誓與死守賊距城數十里蹂四鄰殆徧夏獨獲完賊既去周城爲塹親引繩丈雜民操作刻日而就及在絳值歲大荒人相食姦民聚衆劫掠飢民脅附者多境內大擾世綸突往掩捕禽其渠置之法衆遂解拊綏附噢三年民忘其饑病作猶扶疾力行不已光緒四年卒大學士閣敬銘巡撫曾國荃上其事贈道銜廕一子入監潞城夏皆刊石銘德而絳人感之尤深立祠祀之

錄畿輔先哲傳

劉楓林字光陞廩貢生授肥鄉訓導以累次勦匪有功陞定州學正敦品勵行士林矜式所至修葺聖廟整飭祭儀爲一時教職之最後以老乞休卒於里門

附劉清漳撰家楓林傳先生姓劉氏諱楓林字光陞書世居青領要至  
 蔡莊業耕讀風樸茂世有令聞先生諱楓林字光陞書世居青領要至  
 忘餐寢必釋乃已不顯由廩貢生納心訓導咸豐四年選授肥臨變不  
 亂少已游庠秋闈不第由廩貢生納心訓導咸豐四年選授肥臨變不  
 任即倡修孔子廟庭整飭典禮器匪士功加鹽提舉匪起山東鋒烟所  
 經土崩瓦解而肥鄉獨完以城守禦匪士功加鹽提舉匪起山東鋒烟所  
 旋調懷慶兼營務處職匪卷土來攻遁於是布政使文按察使孫會  
 而陣令下士卒呼號奮擊匪敗北犇遁於是布政使文按察使孫會  
 奏曰訓導劉某學富才優果決有為防勦賊匪王守清案內加五品准以  
 教諭學正任候選又以拿獲巨匪白永金賊匪王守清案內加五品准以  
 賞戴藍翎太宜人年耄念承餘絃歌時遂告終養先生與諸生太宜  
 人病歿七年補原缺兵燹之餘歌歇生民流徙先生與諸生太宜  
 微修廢勞先師孔子春秋復振丁下上樂奏佾舞儀式祭之日節翟如肥  
 鄉更釐定先師孔子春秋復振丁下上樂奏佾舞儀式祭之日節翟如肥  
 紛金石贊鳴古音鏗鏘蓋悠然而飲賓禮士林嚮風興於孝弟以縣觀  
 光同聲贊鳴古音鏗鏘蓋悠然而飲賓禮士林嚮風興於孝弟以縣觀  
 乞休年八十有六卒於家粵數十年先生行狀請為傳因述先生學書  
 略識數字植身立行不類時賢以先生行狀請為傳因述先生學書  
 大略如此後之君子有  
 意先喆者可以覽焉

姚觀峒字同山幼聰穎讀書永安書院院長南皮劉鐫山先生即激

賞其才後以舉人大挑知縣歷任山東莒州高苑朝城等州縣果斷有能名煩劇事上官每委任之朝城地居曹北民風強悍匪首李三元嘯聚黨徒爲害濟西鄰邑令懸賞捕緝迄莫能得卒以是罷去觀峒甫蒞任偵知其跡獲之其黨羽聚集數千尾追謀劫觀峒急訊狀斬決始報撫按匪氣奪散去於是鄰邑稍安後以忤旨上峰歸優游林泉著有紅榴翠竹軒詩若干卷

趙毓楠字楚江由國學生應鄉試挑取國史館謄錄議叙知州分發湖北歷署武昌利川潛江應山等縣知縣所至民悅及去民思大府廉其才薦升知府時鄂督南皮張文襄公方刷新庶政屢以繁劇見委咸措置裕如文襄奇賞之保卓異遂補安陸調武昌三署漢陽一署宜昌累資至施鶴道所歷各官如興學清訟弭盜救荒諸舉無不

熱心毅力卒底於成在施南時開通棧道倡興五峯山林之利政績炳然爲一時最國變後解組家居蔬食布衣翛然自得若不自知其曾爲達官也者孫曾繞膝五世同堂壽八十八歲終著有退思餘錄詩稿刊行

楊卓林字蔭喬同治癸酉舉人內閣中書端邸載漪聞其品端學粹聘爲其子溥儁師戊戌政變溥儁入宮受封爲大阿哥孝欽后詢以思慕何人儁遽以業師楊先生對孝欽旋降擇師傅但取品學不拘資格之旨當時權貴卽擬以卓林應赴端邸者踵接而卓林書生本色不甚周旋諸權貴憾之乃止端邸憫其遇授意部曹爲遴放陝西同知到省後卽充陝西鄉試同考官旋補佛坪廳同知調寧陝廳同知兩廳均有惠政士民建碑紀德至今感篆宣統三年六月以勞績

荐保免補知府署延榆綏道八月武昌革命軍起西安響應榆林鎮兵聞風蠢動推楊某爲首戕吏虐民勢如荼火卓林初擬與城偕亡或勸緩死以活百姓卓林意爲之移適城內民團集攻亂黨敗績被擒者數百人將盡就戮乃亟往隻身入營涕泣請救反覆開導皆得釋事定後決意歸里士民夾道相送多右泣下者並撮照紅石峽備建生祠以誌不忘今卓林卒已數年邑人景仰品學較追述政聲爲尤殷也

張鵬年字子齡舉孝廉方正朝考未授職光緒丙子舉於鄉署延慶州學正授大城縣教諭清苦自操一貧如洗歸來益窘米薪恒乏四堵蕭然未嘗仰面求人其品格可想見矣

民國

馬克燿字惺儕幼英敏有大志父桂林以名諸生秉性方嚴於子姪中獨鍾愛之故克燿所得庭訓爲多尤精書法篆刻採芹後投考北洋隨營武備學堂前大總統袁時任學堂總辦賞其才拔置第一旋中式光緒庚子辛丑併科舉人歷充各鎮參謀山東測繪學堂總辦保薦道員迨入民國簡任陸軍少將並充北洋營務處長統率辦事處參議贛西鎮守使各職恂恂有儒將風籌畫軍機於國事多所裨益江西督軍李純倚如左右手屢登薦剡奈因軍政操勞過度竟於民國五年疾卒贛西任所不獲大用時論惜之

### 卓行

世有行詣過人捍地方之大患救邑里之偏災鄉鄰蒙其惠道路知其名要目爲任俠不得也志傳家有曰獨行流於偏曰高行溷於隱

卽義行仍與忠義無分然則當居何等乎觀其急公好善度越尋常擬以卓行殆庶幾近是

明

任明臣號東海萬歷庚子舉人性至孝兩遭親喪不茹葷酒者各三年建祠奉先一準古禮經史百家及當代掌故靡不研究尤獎掖後進狷介自矢計偕未嘗干謁鄉里有大利害屬當興釐則弗躡迹自嫌若解戶編保甲撥驛馬不啻痍瘵在身務期得請邑有草場不任耒耜而賦重原田力陳當道減賦之半青人嘖嘖稱頌之授雄縣教諭却諸生贄儀會新進士釋奠之儀計二百餘金門人輩固請乃置學田卹婚喪新殿廡毫不之私卒之日雄人士爲之心喪青人尤甚

因以鄉賢名宦祀兩邑焉

錄畿輔通志



清

戴廣齊維新姚景圖俱以邑紳好義舉順治初地方不靖邑人怵於離亂僉謀設立尙義社練團禦寇公推三君爲社長三年冬大城賊首劉黑虎率衆入境三君謀遣教師張銳義計斃黑虎復督社衆迎頭痛擊餘賊奔潰事詳張銳義傳茲不多贅

參考寄寓門

又於七年春有

正紅旗千總張歪脖者勾結匪徒百餘名乘夜攻掠青縣李王兩家被賊刀傷五人戴廣宅被賊火箭焚毀時社兵巡夜者五十名奮力擊賊衆寡不敵於是齊維新率社兵百餘名自北至姚景圖糾合家丁三十七人從南至戴廣率社兵百餘名自西至三面會攻短兵相接卷戰奮爭呼號雷動殺賊三十七傷二十三餘皆逡巡逃遁齊維新箭射張歪脖中肩縱馬逸去社兵亦傷十七名賊被擒者率鄰縣

人食而遣之而張歪脖奔赴河南司署謂帶兵赴青縣剿匪乃戴姚齊三姓仗恃社長反以爲賊冤殺三十七命伊之員弁又被箭傷於是都司捏詳保定撫憲三月下旬羽檄二十騎下縣提拿三社長備訊社長等帶社兵六名車二輛投案撫憲趙親自審訊視其履歷察其面貌聽其陳訴曰此金玉君子也爲社保民焉可誣諸棍責張歪

脖咨革千總發極邊充軍案始結

節錄  
續志

許禹臣字益公其先以鑲白旗分入肅親王府因屯居青縣之杜林鎮君諸兄四人皆善治生獨君不事瑣務而家殖益富以例入國子學性好施予族姻貧乏之人月有資給待以舉火者數十家雍正初鎮屬被水饑疫流行君惻然捐粟煮粥以食餓者疾授藥死予棺獲其施者甚衆後儉歲復然其樂善不倦蓋如此初縣之西北境以拒

子牙河之水築堤建壩派民歲修而官吏奉行弗善於春夏農事方  
殷時輒遠調杜林鎮之民赴廣福樓工所裹糧攜畚往返殆二百里  
失業耗財役者因以重困君爲之親詣各憲洒涕陳詞且言杜林濬  
沱支河上受獻縣完固口分流之水而阜城交河諸水又沿漳河故  
瀆至鎮而與濬沱會兩岸之人以堤爲命稍形卑薄輒崩溢爲災懇  
請以鎮屬之民卽築濬沱之堤勿令遠役憲鑒其誠飭縣卽免其役  
且刊名子牙堤上後特設杜林鎮管河專員其事基於斯焉以次子  
侍衛志良貴誥封如其官鄉人仰之爲老成典型合詞製望重一方  
之額揭其堂楣乾隆二年卒七十有六長子志忠字蒼璧例授州同  
知能善繼其志勿替家聲乾隆癸亥歲大旱饑次年春民益乏食因  
出粟千石分給鄉鄰天津胡守聞而異之表其門以惠周里閭而遠

村及鎮之童孺耳熟舊德猶且曰幸許公活我也

錄劉天誼撰  
同野堂遺集

王式恭字謹菴庠生有肝膽能爲人所不能爲初濬沱河由鮑家嘴入運頻年汎濫爲災而泗河漁兒莊等十餘村面積數十里瀦爲澤國數千人家蕩析離居式恭傷之往返津保上書各憲凡數十次始蒙直隸總督方觀承奏准於乾隆二十九年將濬沱入運之口堵塞在盤古西北十里窪開引河一道俾濬水入東支黑龍港又於小流津莊大盤古挑溝二道以瀉漁兒窪之水入濬沱河並流而下於是泗河等十餘村莊始得耕地而食

王浚亭字梅村富有錢穀輕財好義急人之急如己之急有燕趙慷慨悲歌之風同治六年馬賊起河間縣留格莊浚亭出其資財購器備械成立民團名曰永固與賊遇於廣南村大戰破之生虜十一名

報縣正法七年擒匪北擾浚亭率團勇禦之於運河西岸以槍礮隔河射擊光緒七年匪起獻縣盤踞孫爾莊分頭搶掠於是往捕擊斃數賊餘皆潰退

楊作楨字維周亦永固團團長與王浚亭齊名每遇戰則各率一枝其膽量智畧不出浚亭下慷慨處彷彿過之故皆爲一時義氣所重蒙賞六品頂戴邑人士爲詩歌以頌其功能者數十家

王尙志字希孟監生鴛莊人性剛直尙氣節見不平事如靛累胸必吐而後快嘉慶初有數人自京師來強佔民地指爲官產並知會青滄兩縣官爲之丈量民情大惶恐尙志挺身走京師一再訴之戶部歷十二年卒得申理地仍歸民老年隱於醫絕口不談往事有譽之者答曰一時客氣耳何足道子國賢亦重義氣同治七年倡辦團練

遇捻匪於運河東國賢死其子兆松爲之廬墓三載焉

張鵬元字品一武庠生以經商起家然急公好義不吝於財興濟十字街水簸箕爲南北洩水孔道日久失修鵬元獨力興復又以古廟傾圮捐洋六百新之龍窩義渡不堪利濟於是捐洋千元重修復捐洋四百助修青縣義渡中年以後寄居津門凡鄉鄰戚友前往告貸者無不量予資助或求薦事亦肯說項故賴以生存者甚夥而因以發跡者有人長子宗海亦慷慨有父風

甯世福字星普少孤貧五歲失怙稍長習耕稼旋去而學賈徧歷直魯豫各省以誠篤著聲閭閻間中西商皆耳其名是爲君前途發軔之始年已三十餘矣英商維利參者久賈中國折閱將不支念世福長者可恃敦請主其行務二十餘年所增倍蓰而自獲千萬未已矣

世福乃大出其贏餘以惠此鄉里念學校爲人文所從出也青縣書院膏獎本微捐貲購田十六頃餘爲課士膏火之需復於青縣興濟大興口各創建義學一所未幾科舉停學校興又建兩等學校於興濟縣之奎星閣興濟之義渡天津李家園之敬惜字紙社皆獨力勗成念本宗尤篤置田千畝於大興口以其入設甯氏義倉故宅數十楹畀族人居之貧者賴以存活光緒庚子拳亂作八國聯軍據天津英水師提督西茂等議屠城以圖報復世福聞其謀集紳商爲弭禍計率逡巡莫敢前遂隻身冒險先往英人德瑾琳舊識也遇諸途亟挾之以謁英將述來意英將投袂起叱責甚厲世福忼慨對曰天禍吾華妖孽披猖排外仇教罪不容誅然良善商民固無與也倘玉石罔分慘殺不辜豈文明國所應有且於通商大局敢決其無益而有

害願將軍三思英將頗動容然倔强如故德瑾琳曰此吾國商人維利參所甚倚重者忘身仗義何可多得且言皆有中願將軍俯允所請世福繼曰將軍許我凡教堂教民轆轤我敢負責否者有以死繼之耳英將始改容謝曰公誠長者吾必遵公法以行勿多慮也相與握手而別津郡之辛不見屠其力爲最及李文忠來議和肅親王及天津道張蓮芬以七邑教案相委法國雷神父挾勢橫索世福不激不隨務持大體卒言歸於好數月議乃定中西商以中外咸欽四言相贈闔郡士紳亦皆仰若福星焉光緒甲辰天津方有商會之組僉謂才優望重堪膺總理固辭不獲乃就職由是弁冕紳商者數載其間黃河決口畿東旱災直隸水災東省防疫諸義舉率倡先捐貲以恤民瘼所保全者甚衆先是君以拳亂後直隸同鄉官京師者祿俸



一空出重貲以濟其艱大府具奏請獎得旨以知府用後又以覃恩授一品封典八十四歲卒

### 鄉型

王道出於鄉禮失求之野前人有恒言矣青雖蕞爾而屬在畿輔涵濡化澤者有年束身自好之士頗亦後先相望其忠孝節義之殊於倫類者已分別各立一目至於一鄉之善雖無赫赫之名然敦品立行里閭增重撮而記之庶流風餘韻資後人矜式於無窮以昔例今未來者其鑒諸

元

高福倜儻仁愛樂施予嘗浮舟往來逐魚鹽之利遇盜亡其券盜敗獲之召驗辭以未嘗遇盜人怪之曰彼窮餓迫耳我言之吏必殺之

矣清州饑福糴於大名舟至宋家口老稚數人遮拜曰不食數日矣  
幸全活之福散其半而去子仁好仁急義有父風

舊志

明

趙昇正統六年捐粟千石賑饑有司奏聞勅旌義民

舊志

李乾法日韓子廩生慷慨好義崇禎乙卯城守捐粟三百石闔邑稱

之

舊志

楊爾敬字一字立行好古喜怒不形入庠四十餘年未嘗有隻字入  
公門教子有方卒之日異香滿室闔邑士庶無不垂淚族人有恃長  
侵公房基者公讓之不爭隣人有棄其田者公聞之曰棄後必不能  
度日蓋守諸公佃耕田得數百金不與公知佃隣有報公者公云彼  
之福與我何涉至今邑人稱爲長者以子春芳貴贈奉政大夫河南

按察司僉事

舊志

清

陳端青縣癸卯舉人懋德長子性質直事親克孝重義輕財嘗於荊州旅次夜聞鄰婦哭甚哀曉詢其故乃其夫死將以子易棺端憫之卽傾資斧以爲助典衣而行居滄教讀受業者皆成名尤精岐黃術

未仕而卒

錄滄州志

吳振先少業儒以心平濟物乃精愈跗之術活人無算性伉爽不昧遺金爲戚族中助殯葬贍鰥寡擇婚娶有苑姓者貧且病將鬻其妻力周之獲中止療奇疾應手而愈不索謝一時鄰封本縣高其義各

題匾贈之

舊志

尹天佑邑庠生爲人慷慨乾隆八九年間修葺城垣衆舉生以董其

役工成捐貲若干弗以告府縣知之題義高層雲四字匾額以獎之

舊志

趙榮敦尚行誼年七十七不衰遠近德之早歲學於李梅屋即有所

得親老不樂仕進

舊志

張貫年七十八口不出非言足跡不入城市鄉人以古叟目之

舊志

陳會極字合亭太學生孝友輕財根於天性其後裔科第蟬聯家聲

不振會極培植之力為多

附王植撰合亭陳公家傳孫徵君為鹿太公作家傳謂其勤儉持家郵人之急甚於己當厄之與非直無難色恒慮人有難盡之言也

且謂其與人不設城府不歧面背臨事嶄然有斷論者咸以為得鹿太公之生平以予所聞風企慕如合亭陳公豈非鹿大公其人乎公

諱會極合亭其字系出江南彭城後徙青嘉靖間有諱松字子喬者以名進士為御史歷官湖廣按察使前明廉直敢言祀鄉賢則

公之二世祖也九傳至廩膳生諱璉字占維者是為公考公生數歲占維公得痰症公朝夕侍側不忍離年十三歲而孤哀戚如成人至

淚繼以血迨日繁不待己始析箸而食盡以間怡如也乾隆甲午歲  
 荒旱且食指日繁不待己始析箸而食盡以間怡如也乾隆甲午歲  
 田三畝遂延名師教六子時廢讀太夫人年逾八旬攝公色養備至教有  
 志未酬遂延名師教六子時廢讀太夫人年逾八旬攝公色養備至教有  
 子雖嚴究不取逾七十居王太夫人喪而徵君稱其有終身之姑慕  
 妨公教鹿太公逾七年居王太夫人喪而徵君稱其有終身之姑慕  
 公年逾五終身之黃太夫人喪而徵君稱其有終身之姑慕  
 自勝謂非終身之黃太夫人喪而徵君稱其有終身之姑慕  
 爲諸生者一年其孫亦成進士者一登賢書者二其亦克自絕  
 於今幾三百年公教六子成進士者一登賢書者二其亦克自絕  
 績貢成蟬聯不絕迄於今亦將百年則義方之訓遺澤之長又何以多  
 讓焉公遇事持大體與物無忤亦不苟合自奉薄而與人厚睦也  
 恤之風播諸遐邇其門者咸嘖嘖稱嘆曰積善之家其後必可植以故  
 絕外緣謂爲人之當從切實處下手大小事有可信於其心然後可  
 事且樂於成人之當從切實處下手大小事有可信於其心然後可  
 姪甥輩多賴公以成義立他積德累仁諸盛舉直不能殫述而其尤著  
 施粥救荒年捐金置義渡積德累仁諸盛舉直不能殫述而其尤著  
 者則急人之難如糧艘事起賴公全活者且數十人特際昇平  
 無左魏之難不能如糧艘事起賴公全活者且數十人特際昇平  
 爲鹿大公節無虧具見眞實學問予兄弟雖生不輕許可與公稱也  
 謂能於大公節無虧具見眞實學問予兄弟雖生不輕許可與公稱也

曾交最久猶儼從子翼孫謀想公之丰標覺漢魏之際所謂公慚卿卿慚長者舉不足為公慮也故雖無夏峯之筆要不能不樂為之傳以為積善者勸

戴雲鸞字鳳侶赤城教諭戴枬之封翁也天性孝友仁讓具有實行承累世家學篤嗜典籍敬禮士儒童試有聲卒困一衿教有義方及子若孫登賢書列庠貢志猶未愜慨然庭訓曰人生根柢品行以忠孝為本讀書人忽此二字是無本也木既無本則枝葉何存議者以為格言居恒和爭息訟施方捨藥遠近頌德設立集市捐修新集會瀛橋戴家莊劉守真君廟皆千金之工一出而人皆樂輸凡諸義舉皆毅然為之無世俗推諉意壽登八十無疾而逝老幼莫不隕涕續志劉兆麟林家莊人例授武畧騎尉平生慷慨好義咸豐元二年間歲稔民嗷嗷待食兆麟自顧不暇舉目傷心乃陰以已文契借取糧米

百餘石按戶分給告以聽便歸還又有苜蓿二十餘畝聽其掇採老幼藉以保全咸豐三年逆匪過境土匪滋起林家莊西有過客數人諸匪蜂聚攔截伊聞之速往禁阻衆不聽遂奮背大呼曰爾等欲斷路盍先殺我內有老成勸解過客得脫未幾大兵過境疲兵隨行向暮每乞食求宿伊獨力支持囑其勿騷擾或數十名或二三十名浩費月餘鄉人皆笑其愚而有識者早知其安上全下土匪賴以漸靖

鄉村得聊生焉

續志

何邦學字中聲監生家富多資樂善不倦族鄰戚鄙賴以舉火者數十家佃田收穫不較其直嘗謂坐享與勞力不同花園興濟兩義渡經始歲修各出巨款故善人之風播於遠近嘉慶癸亥興濟汛把總范贈以積善餘慶運河主簿褒以康強廸吉邑侯沈題以德裕雲仍

親友復額其門曰德高望重德沛宗族云

趙廷熙字皞如貢生候選訓導以河防功獎授六品銜和厚廉讓性行恭謹無親疎薄厚貧賤貴富一以誠接為紳耆數十年善舉甚眾

曾不自矜人皆目為長者

附王植枏撰皞如趙君家傳趙君諱廷熙字皞如身歿甫數月青之人咸欲以行誼請祀於鄉賢終以生平無著述事遂寢君之先世隸洪洞前永樂間遷興濟繼遷青縣遂著籍為望族君生有至性讀書以敦品勵行濟人利物為志早歲即庠序蜚聲四應京兆不遇遂以明經選訓導始沐君每於黎獎授六品銜君父春秋高性尤嚴肅每晨起即飢飢後始復君於黎獎授六品銜君父春秋高性尤嚴肈每晨起匱己具數十年如一親沒則哀毀逾節每日上食如生時君有始母適若不知其貧者二親沒則哀毀逾節每日上食如生時君有始母適靜海毛氏貧無依謂君曰吾姪能不愧汝父並姑疾則藥餌及君之親姑沒則具棺衾姑嘗謂君曰吾姪能不愧汝父並姑疾則藥餌及君之親姑沒亦與事姑無少異君躬適邑陳氏夫亡子幼當同治戊辰君奉避兵於津郡甥沒則躬冒艱險歸其柩凡所以承奉其姑者雖極勞無倦色當君之病革時精神恍惚寡則鄰來視者悉謝絕聞姊來猶整容致敬他如君之堂嫂于氏貧且寡則養其身僕婦劉媪託以孤則嫁



其女族戚之賴君資生計者尤多君皆本親親之念推而遠之君自奉甚險至見義必爲則竭慮殫精雖傾資不惜如修書院則整其條規籌其膏火修文廟則買其隙地補其墻垣其他諸大工不可枚舉固不獨修車道以便往來修渡船以資利濟也又不獨辦團練則與同甘苦襄賑務則毫無濫遺也君平生喜排難解紛尤喜獎掖後進然平易近人不稍爲崖岸惟教子弟則甚嚴今其長子附生均次子廩生墀皆能讀父書方興未艾則君之食報固當有在矣

何楨麟字聖符監生候選布政司理問性行純厚敦宗睦族以田八百畝分給貧薄借貸簿籍恐後爭執付之於火歲時必集聚宗人族屬序齒飲燕堂內如之子若婦輩分侍執爵類古鄉飲賓焉南皮劉祝庚庶常張之京觀察撰書詞頌之曰田連阡陌有過讓畔之風金滿囊箱不效持籌之吝道光丁未邑尊高其行誼褒賜善行堪嘉匾額以示矜寵

邵廷璧品格端方急公好義黑龍港河東隄岸自道光以來數十年

全仗一人率領六十餘村修築添補城北東岸村莊不被水患者皆

此人之功也壽九十五歲而卒

志續

劉象謙字施平候選縣佐正直好義慈惠貧窮與人無競鄉人欽服

子鄧林確守先訓亦以厚德稱

志續

張邦達字亮圻生平篤於內行有濟人活命之舉村鄰因事憤爭必

排難解紛事平而後已伊村與靜邑連界道光壬寅加增官荒賦力

白當道得脫其累一村感德

志續

戴元瑞字肇祥監生道光二十二年因海疆軍需經費捐銀百兩何

縣尹申詳督憲獎額他如捐修橋梁創造寺院無不樂輸

志續

朱大觀監生急公好義與人排難解紛待人忠交友信和睦鄉里長

厚人也

志續

呂保泰字完璞附貢生其先自滄縣移居青縣沙官屯賦性和厚崇德尚禮喜以詩辭自娛一生無倨容施予無吝色家人進謁雖臥病必正衣冠然後見道光間歲饑施捨棉衣米粥藥餌又興濟鎮創設義倉首捐穀石活人無算知青縣錢任鈞稟蒙直督蔣攸銛給東萊樂善匾額親友借貸疾革時悉焚其券感德者復額其門

王廉源字文泉邑廩生以教讀爲業品端學粹非禮勿行與人子言孝與人弟言悌及其門者率有聲庠序卽不然亦循循規矩得廁於士林父母早世手足相依分炊時田產悉讓遷居別村賴修脯度日妻女勤紡績以助八口不至饑寒平生無著述而經學甚備體認天理熟閱人情以書生終鄉黨稱善士焉

尹樹森字知柏性樂易平坦善處繼母兄弟間於親鄰之貧苦者每

加周卹更不欲督人之過遇有盜其禾稼或伐其樹木則走避之故有長者之目

尹朝相字輔臣敦行樂善愷弟爲懷同治七年歉收饑民流徙每煮粥濟之故津沽貧民以慈惠均沾額其門又廣錄勸善書於羣居廣衆中宣講聽者如堵亦一鄉之善士也

鄭夢珠字珍雙恩貢生生平尙名節重文士救人之難不憚煩勞道光間從邑侯謝公子澄遊聞義利辨學日進後公殉國每科歲試抵津輒焚詩哭於祠先是從何邑侯蘭馨課制藝何調任河間仍受業適有戚卹宗姓在河屬作道場與無賴忤誣控爲邪術繫獄因往謁師力白之得釋偶出遇舊鄰馬姓言向營小生意稍有積蓄爲地痞某詐騙欲鳴冤恐不能達乃代託門子詢究獲原數馬遂同還里兩

姓至今德之咸豐三年髮逆破滄州邑中土匪蠡起山東廩膳黃生由京解館歸道新集被劫來塾謀一飯備陳若况留住月餘浼人婉轉覓回衣橐助以資斧乃行同治六年鄭驥知縣事創議修城勒捐當戶族人庠生績臣以款鉅難立措緩交驥大怒躬率兵役逮績臣去未革衿下之獄夢珠憫其無辜星夜奔波數十日徧告邑諸生生衆皆憤公訴督轅及學台蒙委李太守文敏查辦始昭雪其他息訟扶危事概難枚舉九十三歲卒

李書閣武庠生後流來堂人其八世祖母王氏曾獨力創建關帝廟乾隆間其高祖世祿重修並施地一項以資香火後被住持僧盜典書閣於宣統元年備價五百餘緡贖回捐作勸學所經費

韓寅恭字旭樓又字束樵邑之名諸生也幼聰敏讀書日數行下稍

長爲文尤卓犖不羣年未弱冠補博士弟子員性淡泊薄榮利優游  
林泉以自適其天衣食僅足茅屋數椽破硯古書蕭然自得然秉志  
遵分所學以聖賢爲歸跬步繩趨古訓是式鄉之人仰望德光咸稱  
長者善飲酒一舉十觥酒間喜談故事議論風生傾聽四座又書法  
旭素畫精蘭竹兼及怪石蒼古挺秀老氣橫秋或乘醉走筆神飛色  
舞奇氣更出人意表得者什襲以爲寶晚年邃於醫理問病者踵接  
於門隨手奏效過焉輒忘亦不問爲誰何也年七十六無病而終  
孫杰亭原名德雋以字行邑諸生賦性坦直與人交相見以天不設  
城府人以故樂與之處尤篤天倫兄弟三人終身友讓人無間言杰  
亭以次居仲兄及弟理家務惟己業讀學養深醇士林咸仰奈時數  
限人名場坎坷年逾三十始博一衿遂淡於進取專意居家教授子

寶璜附學生寶琳廩膳生孝廉方正瑋優貢生無棣縣知事人咸以爲庭訓所致云

趙垣字星舫邑諸生鴻臚寺序班日本教育科畢業充本城高小學董兼勸學總董校內肅然欸不虛糜初拳匪肇亂德虜入城縣令沈公最初城守以殉聖廟及各祠牌位被虜火燬垣自行減薪按次修復性又儉約一布衣數年不易生平不論人過失每與士人接恂恂如也年逾古稀以卒

陳元梅字雪村監生庚子拳亂後修復聖廟牌位事親手經理頓復舊觀人多重之又襄辦木邑學務尤爲熱心後以辦公積勞竟卒於本城高等學堂惜矣

陳燕忱性慈善每值隆冬施捨棉衣百餘件並煮粥數十石以待饑

者凡二十餘年又獨力出資設私立小學

王蔭桐字虞琴邑諸生家貧負義氣爲仁力不足慷慨磊落之概往往發於詩歌亦燕趙間豪爽流也初杜林鎮濼沱河有登瀛橋經始明萬歷甲午落成於天啓六年以石砌成共五孔長四十八丈而強闊三丈而弱直欄橫欄刻鏤精工過梗透花爲龍獅猿獸是爲滄保要道亦建築壯觀也光緒中葉圯其二孔於是道路梗阻行旅病涉以其工程浩大歷十有餘年無敢擬修者蔭桐每徘徊慨嘆乃謀及同人並僧多方募化遠至數百里風塵僕僕者六七年橋之圯者始得一還其舊而蔭桐亦積勞債累死矣有生前自著詩紀其事載建置篇蔭桐所爲碑記後

孔慶芳字馨廷縣學生口無宿言慷慨任事民國二年運河水大漲



因捷地開口逼塞不能宣洩西岸禾田均被漫溢乃自備資斧徧告同志往來滄津間迭次呈請始邀准改閘爲壩一仍其舊而運河之水有所歸宿不至汎溢爲害七年蒙縣長委修濬沱河東堤五月又監築李三橋決口工其餘關心桑梓急工樂善尤非更僕可數云

### 藝術

書畫篆刻原於文學流於技術顯精名家至與三立並垂不朽輿地根於陰陽五行今之科學家或非之然自堪輿金匱載在漢書歷代名流論列斯學者亦自大有人在醫學源同輿地但風寒燥溼可由診按而得術切用宏實與武術技擊同爲國粹所寄亦與人民之生命健康關係至鉅也茲併擇尤志之

清

馬敬思鳴蕭子以太學生考授州同父故雖終喪食淡衣素終身不

易精篆刻書畫繪事尤其所長與沈啓南相伯仲子伯球能世父業

繪事亦妙絕孫愷詩文圖章兼祖父之長翰墨之傳馬氏為盛

志舊

馬震字為龍號青雷嘉慶戊辰舉於鄉選磁州學正品格嚴重性情

淡泊晚年主講青滄兩邑書院生徒繁盛蔚然傑出其所作書畫尤

極工雅風馳雨驟遠近如名

志續

費蔭樸字仲璋府學增廣生品行端方學問淵博從游諸士游庠領

鄉薦者數人尤精地理星相多所經驗

志續

趙震一精於醫理濟世活人如恐不及自著復陽回生集一卷安貧

樂道與物無競年九十六歲目齒猶精堅

志續

厚坊字光表專治小兒痘疹婦人產症活人無算車馬盈門應接不

暇並不索謝遠近感之

續志

張臨豐字潤田伊家莊人國學生自幼研究醫理內外兩科兼擅其長咸豐九年瘟疫流行同治元年又復大作傳染蔓延比戶驚惶一若大難之將至醫懷戒心屏足觀望生慨然出醫至數日不及家門全活無算又善治奇症惡疾鍼砭之餘施以割剖無不應手奏效有醫案存於其家

劉桂林字枝芳監生廸封奉直大夫端方正直樸素無文精於星象輿地其爲說甚神而妙亦頗有徵有問之者輒笑而不答曰五行推演陰陽變化此非心知其故者不易言也晚歲著書未成而歿

釋演覺字大空號香泉城北太山行宮僧也道儒學善書畫其作水墨竹菊梅蘭迥密深秀風骨灑然而江鄉秋蟹尤妙道光間游津門

士大夫得其筆蹟謂屏幃中清風徐生其書摹鍾王未至與松雪道人輝映蝓伏一室不與俗通往往徜徉澤畔驤首高吟有飄然出世之概

續志

陳慶霈字雲樵精書畫志曠行高長於兵略而邃於治理居暇嗜繪事若結習爲諸生時不喜塲屋文專肆力於古今絕學咸同問倡天河保三郡鄉團捍衛閭里奏績不受賞以功歸諸人親王僧格林沁目重之力挽之行俾預軍事累功歷予監司不受王後以輕敵故沒於鄆遂以白身隱去徜徉於西山勝處愛其幽韻殆將終身焉恭親王聞其名諷所知張文達召之張以其品學書畫入薦剡被徵爲內廷四品供奉闕如意館使爲總教習傳諸王貝勒之幼子女非其志也期滿予官固辭不受恭親王留之邸俾作書畫性所好也姑安之

後令繪院壁遂以疾辭往別張張異之憮然曰吾不可負王而不願爲王門畫工且曰自入都得觀官府狀蓋泄沓無國是雖賢余十倍無用也官雖極品胡爲焉遂返里益寄情書畫以自娛不出戶庭者十年遂臻絕藝著有書畫旨四卷卒年四十有二志之於藝苑存其人或亦其志夫

陳慶祺字介卿咸豐辛酉拔貢同治庚午舉人官至刑部郎中性沈寂喜作書初法鍾王以爲非是旣摹鐘鼎古籀及小篆漢隸上下往復三十餘年與秦稿書蔡中郎相彷彿蒼勁古奧渾厚雄肆如龍行虎臥王者廟堂冠劍森然今之存者無幾因其少而益貴也

朱洵字筱亭號孟年光緒壬午舉人性淵嘿沈著風度灑然生長宦門不染氣習所接交無貴賤窮約惟其人喜作篆隸工刻鏤擬古印

文而攷古家往往莫辨從南皮張文達公游得其山水擅長處間作一幅人不知誰氏筆也

錢熙恩字錫三候選府經歷其父樹本延名師教書畫數年後得其心傳晚年益進酷肖白陽山人其堂弟熙純亦以書畫名尤精篆刻得完白山民筆意

陳慶書字硯農增貢生官清苑縣訓導公餘寄情於山水草木禽鳥竹石間作爲畫無不肖一時聲名炳甚惟其久宦於外而鄉邦存者特吉光片羽耳

姚奉宸字伯楓監生恬淡寡欲不慕時榮以蒔花栽竹自娛窮通得失視如過眼雲煙毫不介意閤然古君子也善作花卉清秀淡遠得天地之靜氣至今人得片紙若拱壁焉其詩亦風格俊逸逼近唐人

著有有竹居詩草待刊

王春棠字耐堂邑庠生爲人和易與世無所爭好古而自出心裁精六書法楷學柳誠懸晚尤肆力於伯喈石經變體終歸老確工篆隸博觀鐘鼎鐫刻圖章妙絕一時

陳鎔字蘭坡監生性古抗不慕時榮與世不甚熙洽遂肆力於書畫尤不喜近體乃摹宋元濃郁派松鶴獨長書法大小篆於李斯陽冰工用尤深中年挾其藝游京師名噪公卿間終以不合歸老於里黨閱今數十年其畫流落於人間者尙復不少筆跡高貴賞鑑家寶之王之琨廩生性灑脫善書法逼近松雪道人聲名動一時踵門求書者甚衆學使許應騏甚器之

附孫璋撰王之琨家傳先生姓王氏諱之琨字紫珊綬卿公長子也少聰慧綬卿公每以跨竈相期先生既聰穎善誦讀尤喜書法仿趙

藝術

生松雪而鬆秀處似之早歲補縣學生員許學使應賢按臨至郡閱先  
冊頁楷模一時諸生無弗以爲榮旋食餼先生寢饋古詩文學制  
藝不合時宜屢報罷秋闈遂絕意科舉慨然有從戎之志適龍江壽  
眉峯將軍物色人才聞先生名禮聘至省如左右談古今治亂成敗  
所由傾動幕府將軍大奇之俾贊戎機倚如左右手以軍功保五品  
頂戴嗣鑑清廷失政邊事日亟大亂將作乃返鄉里授生徒溥沱  
河干之臥佛寺課讀餘暇益治其詩文並書時或徜徉澤畔放浪文  
酒風流嘯傲以貢烟樓霞有出世之概居然山中人也迨辛亥變怍  
然心動思有以貢獻於當道時張垣總戎張某折簡之先生政變怍  
往未幾張調湖北先生以後車隨因事渡江失足幾溺感觸成  
疾遂歿於漢皋年五十有九子一名汝翼供職軍界饒有父風

郭延樸字素民山呼莊人業岐黃有聲起沈痾有案夫醫術雖本陰

陽五行而臨症立方尤貴明理所謂非心得不成觀其論症具有領

要名之曰醫宜矣

姚廕祖字颺生廩生以書名初臨顏魯公家廟碑爭座位既以顏書

出篆隸又摹篆隸嗣又得麻姑仙壇記以爲脫化鐘鼎文者又兼摹



之功力悉至遷卽離合於顏之寬厚閱博雄恣疏蕩思過半矣游學湖北見賞於張文襄公聲名益譟得其書者珍視之

何國錄字才館號季侯監生性豁達灑落讀書不求登進潛究義理以求實學闢舍爲齋顏曰師古間習作書獨慕顏魯公之爲人得其風稜沈著盤鬱處足稱佳品

吳培善幼好醫苦心研究漸有獨得特精婦科求無不應性耿介勿擾病家茶酒遠近皆徒步車馬來必令早回活人無算雅性剛直每排難解紛鄉里送額堅不受日吾爲救人耳豈邀譽耶八十七歲終王玉清字潔軒龐辛莊人少有醫癖於窗下讀書時恒默誦醫學及長得內經以爲醫之根源在是矣沈究諸大論說故立意出方與衆不同而取效亦捷沒後鄉鄰爲之立石以志永感其子慶琛能業其

家學

呂秉鉞字虔甫呂布村人天資明敏弱冠習醫至老尤篤數十年游於醫苑於傷寒最有心得觀其醫案具見精微可謂三折肱者矣

陳登峰字悅山精岐黃清太醫院醫官

姚兆元國學生以儒爲醫勤於救人鄉鄰感德

陳濂字潔如太醫院吏自幼業儒未竟遊京師受醫學於伯父某專門課讀凡內經九卷大論八十皆成誦在心益以方書故能前知人之生死藥不虛投集書亦最富其後人不知愛惜散見於戚鄰者數種皆行書墨稿

姚曰斫字芸亭邑諸生爲親病棄儒習醫凡靈樞素問金匱玉函長沙諸書以及金元四大家靡不批郤導窾洞扶旨微故臨症不亂石

膏症每用至今兩數兩附子症亦然屢奏奇效雖其膽量鉅實認理明也

梁墨林字西園武庠生興濟人任天津四門千總升守備幼時嗜畫歷久入妙光緒二十三年奉飭畫壽屏進呈御覽渥蒙嘉獎沒後其遺蹟尤爲珍貴云

司元博字紹周習堪輿學別有會心

董春萍興濟人體質強健好技擊同治七年捻匪亂奉旨團練從少林宗派學藝成光緒間教人多傑出沒後名愈彰民國十四年土匪掠市街其徒侯長升格擒匪首餘黨皆竄去蓋得其緒餘也

### 耆壽

百歲期頤世非恒有八十九日耄則數見不鮮然必以登志何哉

虞夏商周養老於庠序鄉飲長者出孔子讓之鄉黨莫如齒孟子尊之勝朝引年鉅典給牛酒頒粟帛史且屢書雖似無關治亂而永保天命河山之元氣未漓泊乎變詐鳳長祥和日短安知大耋之嗟久享可卜歟茲志耆壽以八十歲以上為限本舊例也

**謝全智** 年一百一歲立品端方持身節儉其事父母也以孝其教子弟也以勤耕讀傳家期頤壽世洵稱人瑞乾隆四十二年請

旌給建坊銀三十兩棉肉銀十兩庫緞一匹 **以上舊志** **劉居恭** 字作肅庠生品學兼優

歲無疾而終例贈文林 **厚培** 字崇基廩貢生乾隆五十九年壽逾

財仗義年饑嘗施糧濟貧且以閒田施貧人 **謝國柱** 現年九十九

乾隆四十 **姚綸** 字國華邑庠生博綜史鑑日出行數百武不間

**李邦江** 字宗岷胞弟邦澹字均平賦性爽直樂施予睦姻黨終身不

兄弟同登上年壽咸以為盛德之報 **王嘉會** 從九品銜一生忠厚正

道光二十五年俱恩賜登仕郎 直勤儉創家訓子孫以

義方疎財好義憐貧濟急  
敬重師儒九十二歲卒

**王集賢**

年八十九歲咸豐元年恩賜九品壽官

**陳國瑞**

年八十七歲咸豐元年恩賜九品壽官

**馬天功**

現年九十六歲

以上續志

右列十人錄前志

**楚邦賢**

大邵莊人持家勤儉品行端方年百有三歲本縣申准賞穿黃馬褂龍頭杖頂戴榮身百齡人瑞匾額光緒二十六年無疾而終

終而

**戴蘭生**

八品壽官九十四歲卒

**郭柏林**

急公好義有勞不伐八品壽官九十三歲終

**李**

**春華**

八品壽官九十三歲卒

**姚均太**

年九十二歲光緒間賞九品頂戴

**張九官**

九十二歲壽官

**馬殿卿**

八品壽官九十一歲

**孫兆熊**

九十歲八品壽官

**黃蓮峰**

九品壽官八十九年

**潘**

**元法**

光緒元年恩賜八品壽官八十八歲卒

**何希文**

字宗周八品壽官八十有八

**劉青峰**

光緒三年

九品壽官八十六歲卒

**趙邦慶**

八十六歲壽官

**張慧珠**

八十六歲壽官

**鄭化東**

宣統二年恩賞

壽官八十歲卒

**陳國俊**

李家本鎮人性溫和易與人無校卒年八十五歲恩賜九品壽官

**張夢珠**

庠生八十

壽官五歲

**谷長清**

字友瀾八品壽官年八十五歲卒

**李光斗**

八品壽官八十四歲

**何鳳羽**

紀字

序

系

文獻志

人物篇

四八

錕八品壽官 張振東八十四歲壽官 胡克純年八十四歲性篤孝友道

官 潘連玉光緒三十年恩賜 李士傑九品壽官年 王名山統宣

二年恩賞九品壽 施廷泰見義勇為四鄉頌德八十三 吳貴九

頂戴壽 董春崧興濟太學生光緒三十三年 李萬全光緒三十年

十二歲 李萬興八十二歲蒙 張堞字鳳桃園學生年八十二授九

卒 李士明八十一歲壽官八 陳天俊八十一歲 鄭廣興恩賞八品壽官

不改父行光緒初年授修職 張大鏞八十二歲壽官 蕭鳳舞八十二歲

馬成安綫莊人八 張鳳來光緒間賞 趙邦興八十一歲 李

殿珠年八十 孫鳳山九品壽官 孫振魁字占鰲例貢生秉性率真與

張鴻榜清光緒間 回禎祥光緒三十年恩 回元坤宣統元

官壽 何樞字遇春恩 李棠恩八品 何登科八品 朱崑源監

恩榮  
八品

回元秀

宣統元年  
九品壽官

回元佑

宣統元年  
九品壽官

林玉瑄

生平多善  
舉九品壽

官

李友仁

恩賞  
壽官

姚開太

光緒間賞  
九品壽官

姚芳太

光緒間賞  
九品壽官

孫

德厚

八品  
壽官

沈耀廷

九品  
壽官

王馨桂

九品  
壽官

董希閔

恩賜  
壽官

張占

鰲光

張家莊人七十九歲  
光緒間恩賜壽官

李金堂

恩賜壽官  
七十五歲

李樹基

恩賜  
壽官

李

春城

張家莊人七十歲  
光緒三十年壽官

孫德慶

興濟人七十一歲  
九品壽官

孫德明

興濟人

七十歲九  
品壽官

姚連合

年七十歲光緒  
三十年壽官

### 右列六十六人均授壽官

李祥麟

庠生九十  
六歲卒

張矩

九十六  
歲卒

王道隆

神醫學鄉鄰蒙德公贈匾額年九十五歲卒

陳玉恒

年九十  
五歲卒

馬德和

九十  
五歲

王錫元

武庠生品行無瑕鄉鄰共仰現年九十四

歲

王才

年九十  
四歲卒

陳登高

五世同堂九  
十四歲卒

姬興岐

九十四  
歲卒

陳

向離

年九十  
四歲

孫玉林

年九十  
四歲

沈邦興

監生業訓蒙貧家子弟  
不較束修年九十四歲

考

系

示

卷

文獻志

人物篇

四九

耆壽

王美章 九塔寺莊人 九十三歲 韓德泗 字洙源塔寺莊人 九十三歲 韓象孚 三年九十歲

姚明德 從九十三品銜 九十三歲 李春蘭 九十三歲卒 張廷贊 武庠生 九十三歲 何廷

蘭 字仲馨 文生 九十三歲 金福全 誥封武功將軍 九十三歲 孫世佐 庠生 五世同堂 九十三歲卒

姚玉田 九十三歲忠厚 好義 五世同堂 ○○德 字振譽 饒於資財 不吝施 予療疾 捨藥 九十三歲卒

蘇元徵 增生鴻臚寺序班 眼目清 九十二歲 孟廷良 二歲卒 范春發 五世同堂 九十二歲

齊毓清 九十二歲 厚廷璧 九十二歲 李光晉 九十一歲 厚玉峰 有九十二歲

周之貞 九十一歲 李大文 九十一歲 郭 成就者 衆年九十 有一卒 十年

振清 九十一歲卒 劉慶蘭 字芷庭 五世同 九十一歲 姜萬倉 九十一歲卒 黃永安

張元福 現年九十 孫發和 字育萬 孫家樓人 樂善好施 年九十歲卒 張鳳岡 現年九十

許慶雲 大與口人 現年九十 趙福恒 年九十歲卒 回元興 八十九歲 孫

玉成 年八十 何德讓 現年八十九 王耀先 八十八歲 劉漢章 八十八歲



劉不謨 八十八歲

周不恒 八十八歲卒

何德俊 字章民 壽八十有八

胡景洵 生增

八年八十

馬九如 八十八歲

房連理 八十八歲卒

何秀齡 字子俊 以團練防匪功保

舉五品銜 壽八十八歲

黃培祺 八十八歲

張步雲 八十八歲

孫鳳鳴 八十八歲

回養氣

字浩然 好施予 嘉慶十一年早既而雨村中乏牛力籽種者悉貸之設塾躬自教授卒年八十有八

趙連

功 現年八十七歲

柳孝元 八十七歲

劉吉興 八十七歲

孟廷璧 八十七歲

胡永安

八十七歲

戴盛選 八十七歲

尹朝賓 八十七歲

李大生 八十七歲

吳培善 八十七歲

卒

孫桂堂 八十七歲

董國卿 八十七歲

沈樹德 興濟人 現年八十七歲

董國均

八十七歲

姚冠傑

字逾唐 庠生 孝養父母友愛季弟 鄉里無間言 精醫術 來求者常徒步而往 戚友顏其門曰 儒術齒德 八十七歲

歲卒其父漢源年八十四歲卒其弟邁千年 八十一歲卒上壽集於同堂至今不數觀也

何慶貴 字駿廷 壽八十七歲

張

增炳 八十六歲

黃廷選 八十六歲

孟善安 八十六歲

回湘龍 八十六歲

何道靈

字海山 壽八十六歲

李本恭 從九品 壽八十六歲

宋兆文 八十六歲卒

董衷謀 八十六歲

吳通 八十歲 牛捷三 孫曾一堂人贈以五葉衍 董國柱 八十歲 陳

斌 監生和平謹飭 孫兆魁 例貢生年 王玉符 五十歲 高福林

羅遇春 八十歲 金培元 誥封奉直大夫 劉奎五 八十歲

趙福有 八十歲 王治安 八十歲 回元泰 八十歲 馬進寶 現年八

吳培賢 八十五歲 趙邦孚 八十歲 何申龍 字岱雲文生 陳國楨

王連坡 年八十 崔西林 現年八 姚寶謙 監生洞明醫

郭長鍾 太學生年 孔慶曾 性篤厚現 何慶訓 字式廷

伊朝祥 東槐莊人 董耀堂 八十歲 張長春 字餘堂壽 李

史桂年 八十歲 姚有忠 現年八 張殿雲 八十歲 魯

張增煊 現年八 董世萬 八十歲 張福平 現年八

李萬釜 八十歲 回善周 從九品八 李春年 八十歲 趙福隆 現年

八十四歲 劉尙選 八十四歲 胡明倫 八十四歲 尹福祿 八十四歲 王萬倉 塔

莊人八十四歲 王金山 現年八十四歲 張玉成 現年八十四歲 周之鵬 八十四歲 卒

李玉廷 現年八十四歲 孫華珍 現年八十四歲 姜興周 字蓋臣 幼失怙 遵母訓 業商平生無爭好勸人息訟季第亡遺孤弱撫養成立光緒 張殿

元 八十四歲 李夢金 現年八十四歲 劉棠林 幼勤學問以富戶差同運糧同 清知縣散放年 馬貴方 八十四歲 施方城 八十四歲 陳秉欽 庠生年八

韓象觀 字觀光 精岐黃術 活 趙天仲 六品頂戴 董國安 十八 歲 戴晉賢 八十四歲 何青峰 字步雲 監生鴻臚寺 姚繩友 少以孝

以慈善稱有子二曰成章曰龍章能繼父志急人之 孫備武 監生年八十四歲 孫德超 八十四歲 王繼善 工書善音律年 陳國幹 八十四歲

周鵬 八十四歲 張發祥 八十四歲 陳永春 年八十四歲 李國紱 年八十四歲

周鵬 八十四歲 張發祥 八十四歲 陳永春 年八十四歲 李國紱 年八十四歲

周鵬 八十四歲 張發祥 八十四歲 陳永春 年八十四歲 李國紱 年八十四歲

周鵬 八十四歲 張發祥 八十四歲 陳永春 年八十四歲 李國紱 年八十四歲

周鵬 八十四歲 張發祥 八十四歲 陳永春 年八十四歲 李國紱 年八十四歲

周鵬 八十四歲 張發祥 八十四歲 陳永春 年八十四歲 李國紱 年八十四歲

等 系 五 卷之八 戶文獻志 人物篇 五一

王兆齡 三十八歲 戴有坤 十三歲 魏文輝 三十八歲 李青山 現年

姚毓山 三十八歲 張連邨 三十八歲 谷玉振 三十八歲 錢燕昌 十八歲

董仁 三十八歲 張鳳雲 三十八歲 姚堂太 三十八歲 孫德修 興濟人 八十八歲

楊青山 五十三歲 回元旭 現年八十三歲 王樹林 三十八歲

紀長河 現年八十三歲 林虎士 三十三歲 孫德鳳 興濟人 八十三歲 李

元龍 三十八歲 姚寶太 三十八歲 姚隆太 三十八歲 馬德林 十八歲

劉志游 字道南 廩生 壽八十有三 劉天魁 現年八十三歲 趙邦彥 字英三 恩貢 生八十八歲

費書元 文生 八十二歲 郭式金 庠生 八十二歲 姚有簾 字仲樓 塔寺莊人 庠

生品行端方 性情和易 終身無疾 言遽色壽 八十二歲 王樹璽 性樸素 不與人爭 敦家政 為鄉里型 現年八十二歲

厚元書 貢生 八十二歲 陳永瑞 八十二歲 王朝松 二八歲 馬國柏 十八歲

周捷三 八十二歲 王振發 八十二歲 王嘉賓 字鷺卿 塔寺莊人 增生 教讀 終身品

學兼優八  
十二歲

王壽春

現年八十二歲

高起志

二八十二歲

胡際昶

二八十二歲

郭

連山

現年八十二歲

劉漢昌

二八十二歲

孟廷勤

二八十二歲

李文明

二八十二歲

馬

松齡

儘先把握現年八十二歲

李光鼎

二八十二歲

王書堂

業醫學以濟世活人為志人皆德之以積善家

風表其門八十二歲卒

姚道平

二八十二歲

姚賡太

二八十二歲

回元林

二八十二歲

馬登平

二八十二歲

李春著

二八十二歲

楊順林

二八十二歲

吳文高

二八十二歲

卒

孫康安

二八十二歲

陳國棟

二八十二歲

郭長安

八十二歲卒

馬天福

二八十二歲

李景二

二八十二歲

劉夢麟

二八十二歲

孫國安

二八十二歲

王玉章

二八十二歲

一歲

姚毓蕙

字芬侯塔寺莊人從九職銜厚德醇行鄉里推重壽八十一歲

李萬福

一八十二歲

厚寶

樹一歲

王恩綸

字綬青歲貢生從學多輩聲序有捷南宮者性伉爽重義氣遇鄉里不平事出為排解至請賑防

河築橋修渡諸舉躬親勞瘁家貧喜施與年饑為親族貸粟數十石多不能償鬻產自給之生員某因修城勒捐忤縣令誣陷囹圄倡集闔學

生上訴得雪士林翕然服年八十一卒

姚玉山

一八十二歲

馬國璽

一八十二歲

王鴻謨

一八十二歲

考

系

卷之八 文獻志

人物篇

五二二

伯五世同堂 壽八十有一 陳芷庭 字友蘭 八十一歲 馬國清 八十一歲 孫居安 字敬修 邑庠生 現年八十一歲

性仁慈好施 予八十一歲 吳炳文 現年八十一歲 蕭殿舉 現年八十一歲 崔吉昌 現年八十一歲

袁金桂 一八十歲 孫殿選 一八十歲 金廷瑞 一八十歲 李上林 一八十歲

張元齡 一八十歲 張儒智 一八十歲 田文林 現年八十一歲 張元傑 一八十歲

陳寶慶 一八十歲 王天印 一八十歲 王立生 一八十歲 于慶澧 一八十歲 李

樹林 一八十歲 黃甲三 一八十歲 黃鶴昭 一八十歲 李盛華 監生 一八十歲 厚

純陞 監生 五世同堂 現年八十一歲 吳漸達 現年八十一歲 魏光龍 一八十歲 張文鏡

急公好義 年八十一 戴榮賢 增生 八十一歲 王福海 一八十歲 丁萬生 一八十歲

楊振清 一八十歲 姚鴻勳 一八十歲 李士純 馳封文林郎 一八十歲 姚高山

一年八十歲 陳際豐 字俗卿 本城南街人 六品頂戴 對於 王萬明 一八十歲

歲 陳垣 八品職銜 忠厚 慈 宋廷裕 現年八十一歲 牛春第 現年八十一歲

姚德元 武生中街人 年八十歲卒 田存祺 八十歲 趙邦友 八十歲 李芳春 興濟人 與濟

貢生工書 八十歲卒 董承訓 增生年八 十歲卒 王式楨 性情純粹 心氣和平 現年八十歲 孫承

芳 年八 十歲 倪福德 八十歲 馬玉貴 八十歲 陳福太 八十歲 史桂成 八十歲

歲 張鳳明 八十歲 蕭鳳玉 現年八 十歲 蕭玉芳 八十歲 卒 蕭玉倉 八十歲 卒

徐有亮 現年八 十歲 林樹年 八十歲 卒 李盛義 現年八 十歲 宋玉年 現年八 十歲

歲 張萬祥 八十歲 董衷謙 八十歲 董衷諤 八十歲 董衷柱 八十歲

施方春 八十歲 何雲龍 字懋章 八十歲

右列二百八十人均未授壽官

女耆壽附

姚氏張文選妻 助夫課子 家政秩然 五代同堂 曾元繞膝 年九十三歲 以上續志 王氏魯

辛莊任某妻 現年九 十歲 白氏錢廷奎妻 九十九歲 卒 馬氏回同瑞妻 有孝

行年九十  
八歲卒

提氏回某妻

五世同堂民國四  
年卒年九十有七

某氏姚有德妻

年九十七

歲

金氏王元楨妻

九十七  
歲卒

楊氏監生孫天樞妻

持家勤儉教子  
有方九十六歲

卒

某氏姚毓堂妻

年九十  
六歲

某氏黃德炯妻

年九十  
六歲

高氏呂允

謙妻

九十五  
歲卒

歸氏楊際清妻

現年九  
十五歲

徐氏李廣樹妻

九十四  
歲卒

李氏劉某之妻

年九十  
三歲

馬氏東空城胡會昶妻

現年九十  
三歲精神爽利耳目

明聰

楊氏張寶常妻

九十三  
三歲

梅氏張文鏡妻

九十三  
歲卒

王氏何士

寬妻

九十三  
歲卒

李氏大院村林君弼妻

年九十  
二歲卒

姚氏東港蔡恩綸

妻

九十二  
歲卒

蕭氏姚振甲妻

年九十  
二歲卒

李氏庠生孫豫觀妻

九十二  
歲卒

陳氏東空城胡兆恒妻

年九十  
二歲卒

楊氏孫天龍妻

九十二  
歲卒

張氏

陳藝林妻

性儉約知大義孝事翁姑翁  
被積三十餘年不怠姑九十一  
歲卒氏現年八十三

金

氏錢廷機妻

現年九  
十一歲

屈氏李士立妻

年九十  
一歲卒

楊氏張邦泰妻

九



一歲 卒 尹氏大院太學生林裕曾妻 孝慈勤儉閭範基嚴教 子有方九十一歲卒 張氏

王大用妻 九十一歲 盧氏王兆齡妻 九十一歲 戴氏馬登文妻 九十一歲

李氏羅允中妻 現年九十一歲 王氏孫某妻 年九十歲 王氏趙希林妻 九十歲

李氏姬輔堂妻 九十歲 而卒 韓氏楊金慶妻 九十歲 何氏廩生王壽

年妻 壽九十歲 李氏興濟庠生孫豫太妻 年八十歲 卒 王氏王忠誠妻

閩訓有方蒨釐綏和八十九歲卒 李氏楊大有妻 九十歲 郝氏潘某妻 現年八十八歲

王氏楊義奎妻 孝慈兼盡秉德貞靜八十八歲卒 李氏李上選妻 八十八歲 張氏何

廷榮妻 八十八歲 卒 王氏董希孔妻 八十八歲 李氏陳平軒妻 年八十歲

王氏董希龍妻 八十八歲 陳氏王國珍妻 七十八歲 姚氏黃德寶妻 七十八歲

魏氏姚炳文妻 七十八歲 劉氏何成美妻 壽七十八歲 韓氏何士吉妻 十八歲

六歲 卒 姚氏蘇元煦妻 廉介性成現年八十六歲 黃氏王廷奎妻 六十八歲 姚氏

錢熙和妻 八十六歲 劉氏姚慶太妻 八十六歲 郭氏呂保泰妻 八十六歲

胡氏張長齡妻 有壽八十 趙氏李士良妻 五十八歲 郭氏姚國平妻 十八

五歲 趙氏張邦達妻 五十八歲 馬氏何廷蘭妻 五十八歲 竇氏劉安泰妻

現年八十五歲 提氏張振鐸妻 現年八十五歲 魏氏王大榮妻 五十八歲 涂氏文

生何士傑妻 六十五歲 孫氏呂有慶妻 五十八歲 周氏黃蓮峰妻

八十四歲 趙氏趙永有妻 四十八歲 張氏胡永升妻 四十八歲 張氏登仕佐

郎林光增妻 卒年八十四歲 舒氏王朝升妻 四十八歲 李氏羅遇春妻 四十八歲

卒 孫氏陳垚妻 四十八歲 許氏李萬福妻 四十八歲 李氏王松齡妻

卒年八十三歲 楊氏李萬秉妻 三十八歲 李氏儘先把總孫豫乾妻 河間舉人秉文

女八十三歲 戴氏馬殿清妻 三十八歲 王氏王嘉賓妻 三十八歲 蘇氏王萬

山妻 三十八歲 傅氏姚國太妻 三十八歲 李氏李清林妻 三十八歲 尹氏朱

豐波妻 二八歲 張氏錢樹桂妻 二八歲 王氏王明達妻 二八歲 王氏

錢廷棟妻 現年八十二歲 于氏賈玉林妻 平生無疾言遽色相夫承嗣有孝行教子成名里鄰戚族恒多

周濟 八十二歲卒 劉氏增生王清弼妻 二八歲 張氏訓導王晉枋妻 十八

盧氏王振裕妻 二八歲 解氏馬宗平妻 二八歲 李氏王五雲妻

王氏王萬通妻 二八歲 劉氏王麟章妻 二八歲 鄧氏李長

泰妻 二八歲 馬氏李青雲妻 二八歲 段氏李得祥妻 二八歲 韓氏姚

海山妻 現年八十二歲 傅氏陳芷庭妻 現年八十二歲 姚氏董衷諶妻 二八歲

蕭氏李壽鵬妻 一八歲 房氏錢乃煥妻 一八歲 周氏馬宗洪妻 一八歲

張氏趙希龍妻 一八歲 王氏錢廷樾妻 一八歲 鄭氏于慶淇妻 十八

王氏李慶雲妻 一八歲 杜氏陳復官妻 一八歲 商氏錢燕廷妻

于氏錢廷棨妻 一八歲 王氏錢乃煊妻 現年八十一歲 賈氏李光

啟妻 八十一歲

穆氏厚純儀妻 現年八十一歲

高氏董衷謬妻 八十一歲

張氏

監生林效曾妻 卒年八十一歲

孫氏例貢李春芳妻 卒年八十一歲

楊氏興濟

孫德華妻 卒年八十一歲

辛氏王蘭馨妻 現年八十一歲

劉氏孫德新妻 八十一歲

黃氏王美章妻 八十一歲

姚氏王錫容妻 持家則勤儉兼施訓子則寬嚴並濟家道衰而復興

二子善繼先志八十一歲卒

李氏黃有公妻 八十一歲

馬氏張芳枝妻 年八十一歲

胡氏

黃成基妻 八十一歲

吳氏趙福慶妻 八十一歲

孫氏姚重德妻 八十一歲

沈

氏紀連甲妻 卒年八十一歲

回氏楊青山妻 八十一歲

范氏趙邦友妻 八十一歲

韓氏趙邦興妻 八十一歲

楊氏庠生李樹筠妻 八十一歲

戴氏馬登平

妻 八十一歲

回氏馬壽山妻 八十一歲

劉氏庠生孫德榮妻 孝親訓子勤儉持家年八

卒十歲

右列女耆壽一百三十六人

青縣志卷之八中終

系

示

文獻志

人物篇

五六



青縣志卷之八下

文獻志三

列女

志潔者行芳化醇者俗美青邑士習狷介進不足而守有餘流風餘韻被於閨門者至深且渥賢后之應運挺生固僅見矣若夫青年矢志皓首完貞且能撫人之孤延人之祀事人父母若己之親甚至窮不易節義不受辱戕生斷脰視死如歸亦有慕親而奉養百年或殉情而終身不字此皆男兒所難能而女子獨抗義爲之者最爾之區實爲不少概見曩時國家准予旌表建坊入祠其鼓勵人心者收效至爲宏大世變屢屢新說朋興闡揚之舉若存若亡可爲深慨茲志一惟古訓是式並分后妃節孝節烈貞孝四種本其實跡備載詳書蓋有聲於閨闈者不忍其就湮云爾

### 明 后妃

孝宗孝康皇后張氏興濟人父巒以鄉貢入太學母金氏夢月入懷而生后成化二十三年選爲太子妃是年孝宗卽位册立爲皇后帝頗優禮外家追封巒昌國公封后弟鶴齡壽寧侯延齡建昌伯爲后立家廟於興濟工作壯麗數年始畢鶴齡延齡並注籍宮禁縱家人爲奸利中外諸臣多以爲言帝以后故不問武宗卽位尊爲皇太后五年十二月以寘鐸平上尊號曰慈壽皇太后世宗入繼稱聖母加上尊號曰昭聖慈壽嘉靖三年加上昭聖康惠慈壽二十年八月崩諡曰孝康靖肅莊慈哲懿翊天贊聖敬皇后合葬泰陵祔廟武宗之崩也江彬等懷不軌賴后與大學士楊廷和定策禁中迎立世宗而世宗事后顧日益薄元年大婚初傳昭聖懿旨旣復改壽安太后壽



安者獻宗妃興獻帝生母也廷和爭之乃止三年興國太后誕節勅命婦朝賀燕賚倍常及后誕日勅免賀修撰舒芬疏諫奪俸御史朱澗馬明衡陳逅季本員外郎林惟聰等先後言皆得罪竟罷朝賀初興國太后以藩妃入太后猶以故事遇之帝頗不悅及帝朝太后待之又倨會太后弟延齡爲人所告帝坐延齡謀逆論死太后窘迫無所出哀冲太子生請入賀帝謝不見使人請不許大學士張孚敬亦爲延齡請帝手敕曰天下者高皇帝之天下孝宗皇帝守高皇帝法卿慮傷伯母心豈不慮傷高孝二廟心耶孚敬復奏曰陛下嗣位時用臣言稱伯母皇太后朝臣歸過陛下至今未已茲者大小臣工默無一言誠幸太后不得令終以重陛下過耳夫謀逆之罪獄成當坐族誅昭聖獨非張氏乎陛下何以處此冬月慮囚帝又欲殺延齡復

以孚敬言而止何奸人劉東山者告變竝逮鶴齡下詔獄太后至衣

敝襦席藁為請亦不聽久之鶴齡瘐死及太后崩帝竟殺延齡

明史本傳

明 節孝

張氏生員范琇妻

治年二十六年有秀故苦節三十餘年弘

李氏生員姚

淡妻

世弁珍女淡故貞節苦志五十餘年萬歷四十六年四月二十

以勵風化事竊為世道首重綱常教化必先閨壺職之辜抑且違懿德之好今據

各屬呈報嚴加稽核故敢據實奏聞伏乞勅下禮部一再查議照例旌

表庶幽德遺芳而空閨增美其關係世教匪渺矣一李氏係青縣生

員姚淡妻嘉靖年李氏方十五歲適淡三年而淡病故氏一意同死方

水不入口者數日氣絕而復蘇者三番時有遺腹孤未育叔姑呂百方

勸以一日傷食數棗情氏始勉就水漿翁姑繼歿結報到道轉詳到職看

得李氏弱質失天剛腸守死歷寒飢勤績紡艱苦備嘗收翁櫬伏候聖

孝慈益著閨閣能兼衆美操持允協公評宜賜褒嘉以彰貞淑伏候聖

裁奉旨禮部知道泰昌元年九月二十六日禮部尚書兼翰林學士孫

如游具題前事看得李氏抗節願殉夫死脫簪勉治親喪甘人世難受孫

之饑寒誰謂茶苦歷古來希有之歲月不改冰清合照例  
旌表故生員姚淡妻李氏之門十一月初一日奉旨是

蕭氏生員

姚同文妻

年二十三守節孝事公姑二子俱幼撫養成立列  
名庠序御史左諱光斗於天啓三年題請旌表

孫氏

生員姚濱妻

濱故氏育遺腹子撫  
之成立奉文旌表

黃氏姚光表妻

年二十四守節  
子命禹甫七歲

氏教訓選拔出仕侍奉舅姑四十餘年崇禎丙子旌獎節孝

朱氏孫瓚妻

年十六守節七十三  
歲終以苦節題旌

姚氏生員王可廸妻

庸女年二十三而寡子甫週歲氏養親  
教子備嘗艱苦享年八十歲有司旌之

楊

氏范寧妻

寧卒氏年十九無子事  
姑張氏盡孝遐邇聞之

蕭氏生員斐恭妻

恭卒無嗣氏  
年二十四侍

養舅姑清節凜然七十餘歲卒

以上舊志

右列九人前七人已旌後後二人未旌

清節孝

馬氏歲貢生張本端妻

本端歿氏年二十子國琪三歲撫養成  
立遊庠苦節五十餘年本府給匾旌表

黃

氏姚命虞妻

貢生經世女于歸五月夫故子女  
俱無誓死守節本府給匾旌表

朱氏

郡志李氏韓再捷

列女

**妻** 年二十四再捷死氏孝事公姑撫 張氏周良臣妻 良臣死氏年

俱無貧無所仰日食野菜 楊氏生員馬宏源妻 苦節五十餘年 守節七旬本縣給匾旌表

**馮氏生員王霖蒼妻** 年二十一霖蒼故繼姑病夜祝北斗願以身代 孫五歲撫訓成立為邑諸生苦節五十六年順

治十四年太 陳氏侯國聘妻 年二十三夫故子重爵甫六歲撫入邑 守節旌其門 庠屢遭饑饉竭力以事翁姑五十餘年

守節不渝順治十四 楊氏馬源妻 苦節五十餘年 年太守傳旌其門 邑侯馬公旌之 尤氏孫保邦

**妻** 年二十五歲夫故子五歲時值兵變負孀姑攜幼子潛避海濱歷盡 艱苦兵退旋家勤績紡茹糟糠苦節四十餘年康熙十二年邑侯楊

公申文 谷氏生員董三槐妻 夫故年二十七子兼乏煢煢無依 旌獎 堅貞自矢苦志五十餘年邑侯楊公

旌其 王氏醫官谷傳聲妻 原任興濟驛丞某女年二十五歲守節子 門 女皆無煢煢四十餘年康熙四十八年吳

邑侯旌 段氏姚元濬妻 二十一而寡孝事舅姑無子守 其門 志四十七年乾隆三年旌表 張氏姚

**念虞妻** 夫亡氏年二十四守節三十一年而歿事病姑歷 久不怠教子景曾讀書補學宮弟子員詳准旌表 下氏監生

**陳舒妻** 年十九舒亡苦節四十四年子死 撫孫諸艱備歷乾隆三年旌表 顧氏馬景止妻 夫亡無

子欲以死殉姑慰止之守  
節四十一歲乾隆三年旌表  
孫氏生員齊公瑄妻夫亡年二十六

年舉人二端岸生彰庚子  
武舉人乾隆三年旌表  
姚氏監生倪子元妻夫故氏年二十七

隆三年旌表  
提氏蘇光宗妻年十九守節紡績度日翁年八十奉  
養無缺撫二孤成立乾隆三年旌表  
解

氏監生張鏞妻事姑孝年二十九舖故無子撫姪  
為嗣守節四十年乾隆三年旌表  
李氏姚師郊妻

夫故年二十三孝養罔缺子週歲撫以  
成立守節三十七年乾隆三年旌表  
姚氏陳元熾妻年二十六夫

漲所阻撥殘粒為糜以進氏忍饑終日無怨言乾隆四年旌表  
車氏

趙文珍妻夫故氏年二十二姑病危篤願以身代無  
子以姪嗣守節五十年乾隆五年旌表  
陳氏姚景遂

妻二十八而孀八十六而歿守節五十八年晝夜紡績以  
養舅姑子師郊早死婦李氏亦以節稱乾隆六年旌表  
朱氏蕭

藏書妻年二十八夫故守節三  
十五年乾隆六年旌表  
劉氏生員蕭維揚妻年二十八夫

能代子教育則母克兼師守  
節三十八年乾隆九年旌表  
只氏張麟生妻年三十三夫亡守節

年旌  
張氏王煜妻年二十七夫故家貧守節矢志不移奉衰老之  
翁姑撫零丁之孤幼歷四十五年乾隆十二年

董氏興濟趙汝楫妻 青年守志享壽百有二歲乾隆十四年題

並旌貞壽之門字樣有 請旌表奉旨給上用緞一疋銀十兩建坊

司題給節壽並隆匾額 郝氏張元會妻 年十九守節子生三月撫

力計三十五年乾隆 許氏龐士華妻 夫亡氏年二十八厄窮守節三

隆十六年旌表 郭氏陳仁妻 年二五夫故事翁姑以孝撫遺孤成立 林氏白瑞妻 夫

年二十三無子繼孫以存宗祀守 李氏郭寬妻 年二十三夫故守

節四十年乾隆三十七年旌表 趙氏庠生劉踪妻 年二十七夫亡子甫六歲事姑孝課

三十七年旌表 姚氏馬汝妻 年二十二守節三十八年旌表 張氏梁坦妻 夫故氏年二十二

乾隆四十年旌表 張氏林渭妻 夫故年二十三侍奉衰翁曲全孝道教子

七年旌表 呼氏胡天梅妻 夫故氏年二十二歲事奉孀姑不以貧缺

年旌 趙氏張錕妻 年二十五夫故守志而善事雙親撫 于氏紀士魁

妻 夫故矢志守節曆四十八 張氏周世興妻 年二十二夫故家貧

年乾隆五十七年旌表 翁姑歿後喪葬無失

禮訓嗣子遊庠守節七  
十五年嘉慶元年旌表  
董氏監生王文明妻 年二十三夫故守節四十九年嘉慶四年

旌表 段氏武舉賈光照妻 年二十八夫故守節三十四年旌表  
劉氏司敬極妻

歸未一載夫亡翁老子幼仰事俯  
育守節三十年嘉慶五年旌表  
戴氏姚宗虞妻 年二十七歲守節

旌給匾 侯給匾  
馬氏李思敬妻 守節三十年督  
宋氏崔勝先妻 夫故三十年

子僅一齡紡績度日後見孫五輩享年  
九十六桂邑侯旌其門曰鶴算筭操  
傅氏蘇昌妻 年二十六歲

子又亡復嗣孫訓養成  
立督學金題額旌之  
魏氏尹希孔妻 年二十八而寡八十二

袁氏提光祖妻 年二十六守節一門兩世俱以壽終學政旌之  
季氏提珙

妻 年二十三歲守節壽  
周氏商良輔妻 年二十八守節壽九

氏戴環妻 夫故孝事翁姑撫孤成立學  
王 氏庠生張國珍妻 年

年二十九歲無子楊氏其弟國玠妻玠歿氏  
年二十九歲無子楊氏其弟國玠妻玠歿氏  
以上舊志

右列五十四人均已旌

**李氏王大來妻** 夫亡姑老子幼奉姑以孝教子以嚴性好施予親族鄉鄰多被周濟壽八十五歲卒嘉慶十八年經邑令

沈公旌 牛氏山呼莊庠生何執中妻 與文童何道淵妻周氏為娣其門 姪俱青年相繼而孀又皆乏

嗣以姪楨麟兼承宗祧均通大義茹檠守貞畫荻 教子勁節同昭道光六年彙題奉旨旌表建坊 金氏附貢生錢

**青選妻** 夫故氏年二十七歲道光十二年 年帥宗師入奏得旨建坊入祠 尹氏戴朝臣妻 繼尙女十

次年夫故守節六十六年道光 十九年旌表入祠八十四歲卒 張氏東關姚天授妻 夫亡守節女

俱幼乃紡績自給兼善針黹訓子撫女以 至成立壽八十一歲道光二十三年已旌 張氏東關姚天德妻 年青

夫死哀毀骨立翁姑在堂未忍自殉一女無子以姪會英為子因讀書 才短使就武習弓馬入庠皆氏力也壽八十二歲道光二十三年已旌

**顧氏東關姚會金妻** 少失怙恃佐夫治家勤苦勞瘁夫歿子方數 週乃寄母家就食清苦自守使子經商未

中落皆氏力也 許氏庠生李邦輯妻 夫亡守志撫一子鄧林僅三 壽八十七已旌 歲教子詩書紡績度日孝事

翁姑和睦妯娌訓子成名中式道光 己亥科舉人道光二十三年旌表 岳氏漁兒莊庠生姚錫年妻

夫故遺一子可泰年五歲氏撫養成立娶王氏五年可泰又死遺一孫 紋年三歲與媳王氏撫養至於成人且勤儉持家祖業賴以不衰姑媳



皆六十餘歲卒道光二十三年並旌表入祠  
王氏馬元模妻 周臣女道光二十七年奉旨旌表  
李氏

王維屯曲念祖妻 武生邁千女夫亡子幼家貧矢志不移事奉姑翁備竭心力守節六十年八十一歲卒咸豐三年旌表入祠

高氏劉青藜妻 三十七歲夫亡至咸豐六年氏年五十七歲孀居廬給匾節勵冰霜旌表節孝

楊氏贈修職郎王以謙妻 年二十七夫故子甫四齡撫以成立任河間縣訓導有官聲皆母教也咸豐八年旌表

何氏處士劉廷芳妻 道光三年夫故氏年二十六歲咸豐十一年楊大宗師入奏賜彤管遺徽四字建坊入祠

郭氏山呼莊文童何峯嵐妻 夫亡乏嗣繼姪為子奉事翁姑以紡績佐養訓子至於成立同治四年呈

胡氏留莊處士盧永盛妻 有禮女道光五年孀居清禮部蒙旌額 胡氏廩生姚嗣蓮妻 道光十四年夫

劉氏廩生姚嗣蓮妻 道光十四年夫節五十一歲同治五年旌表守

楊氏拋莊處士黃承基妻 趙官金良女年二十八夫故守節三十年 楊氏錢廷杰妻 年二

內閣中書劉澁焞 焞在部呈報請旌奉部允行

弟夫妹均為擇配歷盡饑寒教養孤子計守節 林氏木門店張日

**鑲妻** 南柳景馨女道光三年夫故氏年二十撫育孤子  
守節五十二年同治八年學院龐給匾貞松冬茂 **戴氏儒士**

**回長發妻** 己卯舉人南樂訓導宗達女道光二十年夫故氏年二十四  
守節三十二年矢志完貞申詳奉旨准旌表入祠殊批堅貞

**王氏周召南妻** 年二十四夫故守節孀居五十八年八十二歲卒  
秉質渾厚賦性端嚴孝順翁姑和睦妯娌教子孫

皆勤儉如此同治十三年請旌 **回氏武生戴攀龍妻** 二十七歲夫  
其勤儉如此同治十三年請旌 **回氏武生戴攀龍妻** 故守節三十

已旌 **趙氏王維屯楊連科妻** 夫亡苦守七十九年又死家計 **回氏**  
益窘守節三十九年已旌

**戴樹春妻** 年十九歲夫故守節三十 **尹氏監生戴豫天妻** 年二十六歲夫  
三年邑令劉旌以匾額

故守節三十 **于氏錢文彬妻** 夫故一子甫七月家徒四壁形影相弔  
一年已旌 育養成人娶媳生孫遠近稱之壽七十

卒 **尹氏林家莊文生劉元士妻** 武德騎尉海瀛女道光二十三年  
四歲守節三十三 夫故事翁姑孝撫姪子慈年五十

年光緒初旌表 **賈氏本城潘振杰妻** 玉谷女守節 **楊氏流河**  
六十七年

**張裕源妻** 守節十二年 **陳氏流河張濬明妻** 守節六年 **李氏流河張**  
守節十二年

**廷棟妻** 守節十六年 **楊氏王維屯倪邦平妻** 守節十八年 **張氏本城監生**  
守節十六年

王振清妻

大德女道光十七年夫故氏年二十一歲長子四齡次子數月孤弱無依矢志不二年五十九歲卒守節三十八年邑令

何給匾勁節凌霜

王氏孫元凱妻

守節三十六年

周氏廩生姚中選妻

守節十五年

蕭氏鄧家莊姚冠俊妻

守節三十三年

駱氏姚家莊辛太治妻

守節三十一年

年一

張氏焦澄清妻

張氏陳文敷妻

戴氏李茂青妻

袁氏生

員姚世德妻

二十七歲夫故卒

姚氏儒童林紹曾妻

姚氏朱世泰妻

王氏山呼莊郭其治妻

于氏紀家窪劉大授妻

以上續志

右列四十六人均已旌

張氏李輔妻

二十一歲喪夫六十二歲終道光庚子入祠

牛氏彭博文妻

守節終身道光三十年旌

表

周氏紀家窪龐義彬妻

年二十九夫故卒年八十道光三十年旌表

胡氏甯大林

妻

年二十八歲守節家道清貧孤子世福方五齡氏教養兼施卒能成名立業望重平津胥母力也五十五歲卒已旌表入祠

李氏郝黃林莊王培晚妻

年二十六歲居堅貞勵志舍苦茹辛二十六餘年同治元年旌表

張氏姜

**璧妻** 寡言笑清儉持身與人語不離忠孝綱常夫歿倚十指為生三子皆使讀典鬻以供修脯從未費人一錢遇孀婦則勸慰之謂

失節而富貴不若貧賤死所以成人之操者非一其  
愛前子撫孤孫猶為餘事云同治初旌表九十一卒  
**何氏牛窪東**

**劉福信妻** 宗孔女夫故守節 同治二年旌表  
**李氏呂毓慶妻** 幼嫻母儀幽閑貞靜 閨閣無軼行歸呂後

舅姑皆得歡心夫亡操井臼紡績入祠  
夕經營教子成立同治九年旌表  
**蕭氏姚辛莊姚毓明妻** 八十

歲孀居無出嗣子並媳繼死孫在襁褓  
氏撫養成立七十三卒同治九年旌表  
**張氏何辛莊何元愷妻** 河交

玉田女于歸時元愷已病未匝月而殞氏立志守節制行謹飭言動有  
經白首如初三十二年未嘗踰中門一步以夫兄之子兆鴻為兼祧子

光緒元年旌表入祠  
祠題曰松柏堅貞  
**王氏南柳朱文選妻** 二十五歲守節光緒二年

彙奏旌表  
**張氏孫志俊妻** 夫歿守節光緒二年旌表  
**馬氏孫占熊妻** 守志五十六

旌表給金石  
同貞四字  
**張氏趙連城妻** 二十四歲守節光緒二年旌表給孝義兼全四字  
**劉氏楊**

**登瑞妻** 年二十歲夫故七十一  
歲卒光緒二年旌表  
**崔氏馮元章妻** 二十一歲守節撫

日光緒二十一年稟請旌  
表年九十一歲卒  
**李氏王龍莊廩生王鴻飛妻** 年二十九而寡

光緒二年旌題  
曰流芳千古

齊氏木門店王會瀛妻

年二十九孀居八十二歲  
卒清節苦操五十餘年光

緒三年旌表題  
曰貞壽之門

祝氏齊樹棠妻

光緒三年旌表

崔氏王龍莊監生王者

輔妻

道光二十六年夫故有子二撫育成立備  
盡艱辛光緒三年旌表入祠曰芳徽足式

孫氏皮家莊王壽

樟妻

二十九歲夫故年八十四歲柏舟勵志五十餘年  
光緒三年直隸總督李題請旌表曰植節人寰

姚氏張家

莊李春晴妻

二十七歲夫故守節五  
十三年光緒三年旌表

董氏姚殿鰲妻

十八歲守節  
子女俱無七

十一歲故旌表予  
孝義兼全匾額

張氏大陳莊陳德澤妻

年三十夫故光  
緒五年旌表

朱氏

錢海莊錢廷枝妻

同邑廩貢守坊女守節合例  
光緒六年旌表曰節履冰霜

李氏廩生錢雲桂

妻

夫故遺孤尙在襁褓撫養成立為娶媳涂氏而遺孤又歿媳方十  
九歲與姑同守苦節撫姪孫為涂氏嗣氏上事翁姑靈孝而於孀

媳嗣孫尤恩勤焉  
光緒七年旌表

劉氏錢海莊錢丹楓妻

交河縣附貢生河南扶  
溝知縣封典女夫故守

節三十一年光  
緒七年旌表

武氏龐玉清妻

致中女二十四歲夫故一志守  
節八十八歲卒光緒七年旌表

周氏姚冠儒妻

二十五歲孀居年七十三歲  
卒光緒九年准旌表入祠

季氏牛廷東牛文瀾

**妻** 道光十六年夫亡守節四十年光緒八年旌表

**李氏姚辛莊于萬通妻** 年二十五夫亡子末滿月

翁姑年老仰事俛育兼以家道清貧歷盡艱苦光緒九年旌表

**劉氏大盤古楊金發妻** 夫二十九歲

三十五年光緒九年旌表

**劉氏鄭家屯孫日紋妻** 夫守節光緒十年旌表

**馬氏鷲莊趙**

**文會妻** 夫故守節光緒十三年旌表

**徐氏張義元妻** 年二十二夫故撫前室子慈愛臻至教孫成名光緒十五年旌表

十四年旌表給志同金石四字八十三歲終

**張氏李耀桂妻** 夫守節光緒十五年旌表

**張氏李**

**家營李世榮妻** 守節五十年光緒十五年旌表

**杜氏呂家寺于立德妻** 青年守節柏舟矢志

光緒十六年旌表

**董氏王文炳妻** 年二十守節光緒十六年旌表

**楊氏龐辛莊王秉德**

**妻** 年二十六居寡一志守節玉潔冰清光緒十年旌表入祠年九十五歲

**董氏于中榜妻** 年十八居志矢柏

舟節操冰霜歷經艱苦不改其常年六十四身故光緒十七年旌表

**陳氏姚恩華妻** 年二十七夫故守節四十七年光緒二十年旌表

年緒十八旌表

**王氏城裏崔佐政妻** 年二十九夫故守節二十七年光緒二十年旌表

**朱氏范吉昇妻** 年二十六夫故子錫恩六歲夙夜紡績諸艱備歷守節三十餘年光緒二十年旌表

**袁氏**

泊渡口尹忠第妻

年二十九夫故光緒二十年旌表

王氏姚國樑妻

故光緒二十歲夫

勳冰霜匾額

高氏半截河張維廉妻

年二十六守節一子甚幼仰事俛畜慈孝備至光緒

年七十二卒旌表

羅氏半截河張清奎妻

年十九夫歿欲以身殉姑苦勸乃已遺腹生子以慈

代嚴教養成立氏端謹飭行不苟言笑人莫不敬畏清節苦操歷五十七年光緒二十二年旌表

劉氏蒿坡崔玉

符妻

年二十五歲孀居清節苦操數十年光緒二十二年旌表年六十六歲

姚氏黃莊楊傑妻

歲三十

志入祠九十三歲卒旌表

彭氏齊松林妻

年二十五夫故氏撫育孤子以指力度日冰霜苦節歷四

十餘年光緒二十三年旌表

周氏齊樹勳妻

年二十五夫故氏守清節苦操廿年旌表

邢

氏齊樹臻妻

己守節光緒二十三年旌表

宗氏郭振宗妻

十二

七歲夫亡子女三五歲苦窮無託携帶備工徒為求食不言身價偶歸不舉火族鄰憫之施借弗受恐後難償也然矢志甚堅光緒二十三年旌表

旌表玉潔冰清四字七十六歲終

黎氏李乘雲妻

同治六年守志仰事俯畜困苦難堪光緒二十三年旌表

祠 陳氏齊樹玉妻

年二十一居勤苦持家冰霜勳志於光緒二十三年旌表

柳氏姬象益

等

系

志

文

獻

志

人物篇

九

妻 二十四歲守節六十歲終光緒二十三年旌表給柏古松蒼匾額 趙氏顧慶臣妻 年二十二夫亡 煢煢子守

年七十九歲光緒二十三年旌表 李氏聞鳳洲妻 立光緒二十五年夫故撫遺孤成 黃

氏李士武妻 二十六歲夫故七十八歲 李氏西河頭婁印川妻 州

雲標女同治元年印川亡氏年二十八守節三十 劉氏西河頭婁恩

謙妻 緒光女年十九而寡氏堅苦守節三十年光 馬氏李彩雲妻

光緒二十四年旌表曰志若冰霜准建坊入祠 陳氏錢海莊錢廷權妻 同邑世

節合例光緒二十四年旌表八十歲終 董氏段化行妻 光緒二十二歲孀居六十三歲終

匾額 王氏歐辛莊雲騎尉楊青雲妻 緒二十七歲孀居光 張氏龐

鄭莊附貢生分缺先典史龐掄元妻 年十七歲于歸二十九歲夫故

表 林氏大興莊姚福慶妻 而歿光緒二十四年旌表 紀氏大興

莊姚福貴妻 二十二歲夫亡五十七歲 蘇氏大興莊姚福文妻 二年



十二光緒二十六年六十六歲卒光緒二十六年六十六歲卒光緒二十六年六十六歲卒

蘇氏大興莊姚福壽妻 年二十三歲卒光緒二十六年六十六歲卒光緒二十六年六十六歲卒

劉氏韓雲祥妻 二十四歲夫歿家貧撫孤六十歲卒光緒二十六年六十六歲卒

太妻 年二十六歲孀居持家勤儉教子有方六十歲終長孫媳沈氏二十八歲守節四十字次媳劉氏守節六十一歲終長孫媳沈氏二十八歲守節

章氏張金榜妻 光緒二十四年旌表 黃氏張執中妻 二十三歲現年五十一歲節孝 謝氏西河頭婁印太妻 玉琨女光緒二十五年旌表

傅氏武庠生楚殿魁妻 善事翁姑鄉里稱完人 韓氏大泗 貞節長 光緒二十五年旌表

河魏桐林妻 二十六歲守節撫育孤子以鍼滌度日子成人娶李氏 二十指者五十年光緒二十九年旌表 回氏馬明華妻 順清女年三十歲居寡清貞

李氏吳文科妻 二十一歲夫故守節四十年 鄭氏塔寺莊姚 年旌表

有筠妻 太學生清平女年二十三歲夫故子無出性嚴毅以禮法 自持產業甚薄而翁姑甘旨不缺訓嗣子得驟成名四十六

岳氏任田辛莊孫玉興妻 二十三歲孀居苦節終 身光緒二十七年旌表

岳氏任田辛莊孫玉興妻 身光緒二十七年旌表

題曰玉潔冰清  
年六十七卒

郭氏杜林鎮高登魁妻

山呼莊其盛女年十七夫  
殞守節三十二年光緒二

十八年題  
請旌表

劉氏王崇禮妻

二十八歲夫故光緒二十  
八年旌表年八十六歲

何氏龐鄭

莊龐燕起妻

年二十七夫歿氏撫孤守節奉姑盡  
孝歷三十餘年光緒二十八年題旌

沈氏興濟武庠

生周明德妻

高亭女二十七歲夫故事親盡孝教子之濂讀書入邑  
庠光緒二十九年旌准其建坊入祠予流芳千古字樣

年六十  
七歲終

楊氏本城夏長裕妻

年二十八夫故五十一歲  
卒光緒二十九年旌表

董氏龐

鄭莊龐子銓妻

年三十歲孀居苦節自勵敬事翁姑勤儉持家  
撫子成立年七十一歲卒光緒三十年旌表

李

氏李家營王貴卿妻

年二十八守節三十餘年旌表  
十餘年光緒三十一年旌表

孫氏陳忠論妻

十七歲守節光緒三十二年旌  
表堅苦六十七年八十四歲終

高氏東槐莊于加年妻

二十歲孀  
居光緒三十

十二年旌表入  
祠六十九歲終

高氏東槐莊于鴻年妻

二十九歲孀居光緒三十  
二年旌表年七十四歲

石氏紀家窪劉克埉妻

年十九歲夫故家徒四壁苦節  
終身光緒三十二年旌表

王氏楊栲青

妻

二十四歲夫亡撫幼孤苦守光緒  
三十四年旌表年七十九歲

張氏楊尙賓妻

二十四歲夫故  
子幼家貧光緒

六十四年旌表  
六十二歲終

權氏馮英莊武振中妻  
三十四年准旌表  
光緒

李

氏千總馬國傑妻

二十歲夫故有子二教養成  
人年六十五宣統二年旌表

劉氏張蓉亭妻

宣統元年旌表

趙氏南蔡莊劉元忻妻

年十九于歸二十一歲夫故子  
無出矢志孀守勤儉持家數十年

如一日現年七十  
五宣統元年旌表

張氏小北頭黃祖培妻

年二十一守節宣統元  
年旌表七十五歲卒

許氏大渡口蘇兆第妻

又青夭折其妻劉氏尙幼迨其子成人有志宣統  
年旌表

元年旌表

王氏文童王夢熊妻

有二女僅數齡又年餘祖姑翁姑繼祖  
有河間縣武生蜀江女年二十六而寡生

遺夫弟方八歲該氏單子獨立支持門戶舉葬四  
娣辛苦備嘗冰霜勵志年六十有六以歿宣統元  
年題旌曰茹苦回甘

回氏孫雍妻

善舟女年二十八而寡貞潔自  
守歷四十年宣統元年題旌

陳氏王缺屯李景

隆妻

年十六適景隆生一女一子氏年二十五景隆死  
夫弟子為嗣勤儉紡織不出庭戶事舅姑盡禮親族  
皆稱道之

計守節三十六年  
宣統二年旌表

王氏南柳廩膳生林智儒妻

二十六年旌守節宣  
統二年旌年日苦

節冰霜年七  
十二歲卒

王氏小齊莊劉某妻

年二十守節七十歲  
卒宣統二年旌表

高氏周

**鳳梧妻** 二十八歲夫故子女俱幼撫孤持家卒  
宣統二年旌表  
**王氏李存仁妻** 十三

歲夫故清操三十六  
宣統二年旌表  
**郭氏周憲周妻** 二十二歲夫歿守志三十  
宣統三年旌表給萬古流

額芳匾  
**盧氏呂家寺劉長榮妻** 青年守節皓首不  
渝宣統三年旌表  
**馬氏陳連禧妻**

十九歲夫亡守節三  
十年宣統三年旌表  
**曲氏姚曰燃妻** 貞生守謙女二十六歲  
夫故守節四十年已旌  
**李**

**氏十八戶王誥妻** 年二十而寡子無  
出八十六歲卒已旌  
**李氏沙官屯呂毓慶妻** 勵

守節撫孤成  
立已旌表  
**蘇氏南小營劉發奎妻** 守節合例旌  
日志凜冰霜  
**徐氏山呼莊**

**何本蕭妻** 守節合例旌  
日松柏同心  
**蘇氏山呼莊文庠生何鵬舉妻** 年二十八  
歲而寡矢

志守節至六十四歲  
乃卒表曰堅貞亮節  
**張氏李楨妻** 灤州學正陵溪女青年  
守節白首如初已旌  
**姚氏**

**何辛莊何元鐸妻** 守節三十年  
宗師錢題旌  
**錢氏大興莊姚寶和妻** 年十九夫  
故卒年八

十三歲  
已旌  
**陳氏興濟崔寶元妻** 二十三歲夫故與孀姑相依如母女  
然家貧甚以指力度日處之泰然視

前子女一若己出恩愛有加寬以待人嚴  
以律己故賢孝之聲溢於門外已蒙題旌  
**李氏廣福樓姚峻山妻**

二十四歲夫故撫其遺孤以鍼帶度日  
守節四十四年六十四歲乃卒已旌  
張氏王吳召王清波妻二年

十四守節七十  
五歲卒已旌  
姜氏官辛莊李連城妻二十四歲守節七  
吳氏

王鳳鳴妻年二十七夫歿子女無出寒  
門獨守六十六歲卒已旌  
白氏興濟王應鐸妻年二十九

而寡又苦貧以紡績奉翁  
姑五十八歲而歿已旌  
張氏東空城文童胡宗沂妻年二十四  
光緒

三十七年卒守節  
三十七年已旌  
許氏東空城增生胡邦慶妻二十七歲夫故旌表八十

周氏耿官屯張懷璧妻二十四歲守節時翁姑俱歿與叔懷瑾同  
居叔故多病不能料理家計而氏獨力撐

拄內外井然清節苦操六十七  
歲卒以叔子為子已旌表入祠  
錢氏李榮林妻則二十八歲夫故育

孤子歷三十  
八年已旌  
回氏海馬頭武舉倚桂妻二十八歲居寡八十五  
歲卒已蒙旌表曰節凜

霜冰  
孫氏興濟張蘭枝妻年二十三夫故清節苦操數  
十年如一日六十歲卒已旌  
沈氏張鴻

序妻年二十五而寡八  
十一歲卒已旌  
馬氏王之舟妻年二十三孀居年  
六十四歲已旌  
蘇氏

興濟黃天成妻年二十九而寡  
七十八歲已旌  
王氏任田辛莊徐登第妻年二十

四十一歲 卒已旌

姚氏林紹曾妻 年二十二而寡守節十年三十九歲卒已旌

王氏本城中

街彭慶麟妻

年二十三夫故一子兩歲又遺腹生子夫弟年十八家道艱難無人料理氏與幼叔竭力支持至於小康二子

成立年五十六歲卒已旌

張氏趙連順妻 年二十二而寡至六十一歲卒已旌

孫氏趙官村李

呈祥妻

年二十四夫歿苦志守節至七十四歲旌表曰志如柏舟

孫氏興濟張淑輿妻 年二十三夫歿

仰事俯蓄克盡婦道 年六十九歲卒已旌

劉氏提允行妻 開銜女年二十七守節已旌

趙氏鴛莊

丁寶林妻

年二十七 孀居已旌

劉氏趙連捷妻

年二十八歲而寡八十一歲歿已旌表題曰貞範堪旌

姚氏馮英莊趙玉貴妻

年二十六夫故勵志守節年七十九歲已旌

劉氏大渡口監

生蘇自升妻

守節合例已旌

張氏大渡口蘇自檢妻

守節合例已旌

何氏大渡

口蘇中廉妻

青年守節合例旌表

姚氏杜林許雲章妻

年二十七寡居冰霜勵節孝義兼全順天

學政陸 奏旌

王氏小灘村武生許清華妻

夫故守節松柏並茂金石同貞順天學政徐奏旌

劉氏秀女莊羅建中妻

守節四十年已旌

周氏盧嘉祥妻

二十五歲守志子女無出家貧

以草繩為生竭力事親忠  
厚待人八十五歲終旌表  
寶氏張吉清妻 元順女年十七于歸慮

深不苟言笑二十一歲舉一子二十五歲夫亡貧無  
立錐仗十指為生活撫孤成立年七十二歲已旌  
焦氏何陳莊

何登甲妻 四十七歲守節歷  
張氏大布村提玉和妻 夫故守節直

學政錢會 奏旌表  
時氏流來堂增生蔡不顯妻 數十年而寡皓首完節其間

門戶清代已題請旌表  
侯氏姚夢芝妻 志八員書勳女二十二歲入祠

張氏錢海莊廩生朱金藻妻 守節二十三年  
歸氏陳天和妻 年八旌

洪氏陳其榮妻 守志三十  
劉氏陳玉澤妻 五十九歲已旌

陳氏孫家樓孫寶理妻 年六十九歲夫亡卒  
王氏楊世春妻 緒光

三十年守節七十  
張氏皮王莊董廷和妻 守節四十六年艱苦備

馬氏張寶桂妻 十八歲守節三  
王氏時保如妻 年二十六夫故八

吳氏塔寺莊國學生王恩誥妻 二十六歲夫故上奉老下撫孩

十九歲終旌表玉  
潔冰清四字匾額

鄧氏北街趙廷蘭妻 年二十五守節八  
十六歲終已旌

姚氏

塔寺莊王寶善妻

二十六歲夫故事老撫孤日恒不飽翁姑歿往依  
母家子長歸來薄田六七畝子生四孫皆成立年

八十六歲卒旌表  
志如柏舟四字

黃氏王吳召王致道妻 年二十七守節卒  
年八十六已旌

王

氏張象咸妻

二十八歲夫故無子八十四  
歲終旌表節孝流芳四字

王氏張祥麟妻

二十七歲夫歿

守節三十餘  
年卒已旌

高氏鄭廣和妻 年二十夫故七  
十歲卒已旌

吳氏韓豐太妻 十二

八歲夫歿無子貧不自給  
紡績度日七十歲終已旌

蘇氏魏國棠妻

二十一歲守節七  
十歲卒已旌表

林

氏尹冠山妻

二十六歲夫故無出撫前室子  
女各一苦守五十餘年已旌

于氏魏光山妻

二十四歲

夫亡生一女無子奉舅姑能代子職姪男女  
失母兼母之年七十一歲旌表曰勁節可風

王氏庠生張蘭馨妻

幼貞靜頗讀書二十四歲守節撫前  
室子女逾已出六十二歲卒旌表

謝氏牛振中妻

年二十八守  
志已旌表

張氏李春和妻

二十四歲夫故老慈幼鄉  
里稱賢六十一歲終旌表

張氏賈聲溢妻

二十七歲

守節事親撫孤艱難備歷旌表給竹  
孝松貞四字准其建坊七十一歲卒

黃氏張寶祥妻

十七歲夫故  
孝義兼全冰



霜矢志已旌表入  
祠年六十九歲

殷氏曲利澄妻 二十一歲守節七  
十二歲終已旌

佟氏張學

浦妻 二十七歲守節  
年七十三已旌

柳氏劉元魁妻 二十二歲夫故家貧無  
子六十八歲終已旌

曾

氏劉子琴妻 二十六歲夫亡無子  
八十二歲終已旌

閻氏朱錫綸妻 二十八歲孀居  
苦節五十年旌

表

申氏庠生施奉璋妻 夫故無子孝舅姑和室  
年六十一歲已旌

劉氏黃莊楊焜

妻 二十八歲守志八十五歲卒  
旌表給匾額曰心堅金石

王氏王吳召王飛卿妻 二十六歲  
守志六十六歲

六歲卒 姚氏楊國楨妻 二十九歲守志七  
已旌 十三歲卒已旌

朱氏閻承模妻 二十歲夫

亡翁姑憐其少勸之再醮矢  
死不移六十二歲歿已旌

孟氏馬辛莊董某妻 二十九歲守節年  
七十九歲已旌

董氏姚雲清妻 十九歲守節七  
十八歲歿已旌 張氏李樂山妻 二十三歲夫  
亡子女俱無

冰霜勵志六十  
八歲終旌表

何氏朱岫源妻 三十歲守節苦操  
逾六十年已旌

張氏孟家莊

韓振國妻 二十一歲夫亡守節五十六年  
七十七歲卒旌表曰玉潔冰清

徐氏常德清妻 二十七歲夫故

五十八歲  
終旌表

馮氏趙邦俊妻 二十九歲夫故  
年八十歲已旌

董氏趙儒林妻 二十歲

夫故五十八歲終已旌

宋氏趙光瑞妻

三十九歲終已旌

黃氏郭振發妻

守節六十五年旌表

劉氏鄭九江妻

二十七歲守節現旌

劉氏董廷襄妻

縣本

給孝義兼全四字匾額

蕭氏陳汝麒妻

二十八歲夫故守節四十年旌表日允推闡範

薛氏王

聯珠妻

年二十二歲夫故守節五十二年卒已旌

右列二百零六人均已旌

黃氏李璠妻

年十六許字未嫁而璠卒氏往弔守志父母不能奪事舅姑以孝嗣伯兄子課之成立年八十二以壽終

李氏張文正妻

早寡守節享年八十歲撫養二子成立次子光有尤孝弟咸謂得之母訓云

姚氏增生孫

作梅妻

于歸三載夫亡氏年二十一歲內無期功強近之親零丁孤苦隨舅之衡水儒學任敬養數十年始終不懈後舅卒於任

氏扶柩歸葬盡禮極哀鄉黨無間言壽逾八十無疾而逝

劉氏廩生朱曾偲繼妻

年二十夫亡無子守苦節

劉氏董清山妻

年二十一夫亡舅姑繼歿哀悼盡禮年七十三歲而卒

曲氏鄭天祥

妻

年二十二歲夫故子甫八三月家貧苦守撫子成人壽七十三卒

李氏張洽妻

年二十三夫亡子未週歲茹苦矢志

有賢名守節 白氏生員姚名儒妻 六十九歲守節 王氏陳衡妻 二年

孤子九而寡事翁姑撫 何氏姚鍾虞妻 于歸三月而夫亡時年二十 誓死守節歷四十三年以壽

終 李氏張增妻 年二十五夫亡居家勤儉 龐氏庠生劉元灝妻

年二十三夫故事翁姑敬 王氏劉廷鐸妻 年二十一夫故僅一 養兼至守節四十餘年 不滿三月公姑以思子女

成疾奉侍維謹歷四十 陳氏生員李伯龍妻 年二十四夫故 餘年徽音聞於遐邇 守節四十年 李

氏林大成妻 年二十六夫故子女皆無歷 于氏監生陳兆慶妻 守節

四十年事孀姑以孝待妯娌以和姑 張氏顧廷莢妻 年十九歲夫 歿哀毀殯葬如禮無子嗣姪孫為繼 亡無子貧苦

守志有賢聲 李氏顧廷揚妻 年二十一夫亡無子貧苦 何氏張 年五十九歲 守志有賢聲 年六十七歲

朝錄妻 年二十二夫故無子善事 張氏姚克明妻 年二十二歲而孀 翁姑撫養幼子成 高氏韓鈞妻 年二十一歲而寡子三齡孝 立卒年五十六歲 事孀姑教子入泮卒年五十 楊

氏張懋本妻 年二十二夫故事孀姑 關氏監生姚景贊妻 善事舅 撫嗣子守節三十餘年 姑先意

承志姑或有偏聽始終順受無少忤姑徐察而悟且悔焉舅姑相繼病侍湯藥不倦歿則盡禮見人之急必周故鄉里稱善人夫亡子逝守一

孫熒熒三十餘年以壽終 **林氏趙煜妻** 年二十六夫故善事翁姑 **趙氏監生**

**姚永瀚妻** 歸一載夫故子在襁褓中奉孀姑撫孤弱飲冰茹蘗清節凜然姑性好施予不惜脫釵珥以成姑志家政嚴肅歷三

十年人 **姚氏詹來頌妻** 頌故氏年二十九子僅三歲家貧矢志無間言 **姚氏** 績教子列邑庠守節二十九

**姚氏郝良檜妻** 年二十六而寡撫一子炯教 **劉氏尹思聰妻** 夫故十五守節撫一子廷 **趙氏張朝鐸妻** 鐸故氏年二十四家計艱窘

標中式辛卯武舉人 **趙氏** 矢志守貞事翁姑能得歡心撫孤子成立 **以上舊志**

鄉里稱之 **以上舊志**

右列二十九人均待旌

**時氏林缺屯葉兆慶妻** 武生常泰女十九歲于歸夫有痼疾氏事夫

翁姑以孝聞守節已六十歲 **李氏牛截河張樸妻** 年二十三夫亡守節

俱歿至六十歲子又歿撫孫世學度日零 **蕭氏牛圈頭村周巨魁**

**妻** 同邑其禎女十七歲于歸年二十五夫亡家道貧寒紡績度日稍  
有贏餘輒儲甘旨以奉翁姑教子又有義方鄉里咸推美焉守節

六十餘年八十四歲卒  
**顏氏** 二十里屯祝英年妻 守節十二年  
**劉氏** 本城丁士

**琳妻** 守節十二年  
**回氏** 處士張培元妻 守節十一年  
**劉氏** 牛圈頭村廩

**生周旬妻** 大城縣庠生儉女十八歲于歸嘉慶十五年夫故氏年二  
十八言笑不苟氣度嚴重持家課子井井有條子亮鏞為

邑名士孫奉綬亦入邑庠皆母訓也守  
節六十年同治八年卒壽八十七歲  
**呂氏** 牛圈頭村周際隆妻

大城庠生滋女十七歲于歸嘉慶十二年夫故  
氏年二十至七十八歲而卒計守節五十九年  
**王氏** 姚悅仁妻 守節

五十九年  
**車氏** 馬廠顧昉堂妻 守節十七年  
**梁氏** 處士劉天緒妻 守節五十

七年  
**劉氏** 孫官屯王天申妻 守節十六年  
**回氏** 馬家場馬振青妻 守節

五十六年  
**高氏** 劉玉堂妻 夫亡無子孝事翁姑和  
睦妯娌苦節五十六年  
**馬氏** 東關孫占

**熊妻** 守節十六年  
**崔氏** 處士楊廷續妻 守節十六年  
**蔣氏** 處士宋志和妻

守節十六年  
**史氏** 處士姚璽妻 守節十五年  
**宋氏** 庠生姚樹桐妻 守節十五年

石氏王通妻

守節五十四年

劉氏增生邢國華妻

守節五十四年

王氏張

士秀妻

守節五十四年

孟氏李瑞林妻

守節五十四年

崔氏武童沈捷選妻

武庠九壽女守節五十四年

姚氏陳奎莊陳秉震妻

守節五十四年

張氏陳治中妻

守節五十二年

陳氏張毓柄妻

守節五十二年

王氏流河鎮張慶堂妻

守節五十二年

劉氏潘兒莊潘大理妻

守等五十二年

潘氏劉進勇妻

守節五十二年

潘

氏大興莊姚玉衡妻

守節五十二年

龍氏黃德焜妻

守等五十二年

潘氏營

莊李萬通妻

守節五十二年

劉氏趙廷錫妻

守節五十二年

張氏孫天福妻

守節五十二年

高氏于克明妻

守節五十二年

劉氏王維屯胡天申妻

守節五十二年

曲氏南蔡莊內閣供事劉成林妻

守節五十二年

李氏文生陳秉鑑

妻守節五十年

于氏南街鎮太學生張夢齡妻

滄州李村鐸女氏自二十九歲夫故撫育二子

守節五十七年九歲

李氏戴淑妻

夫亡兩子俱幼家道漸衰氏御下以仁教子以義家道復興長子入國學次子仁

入武庠壽八十五歲 譚氏庠生許步衡妻 夫亡守閨訓誓死無他 許氏大 苦節五十年七十九卒

渡口蘇兆瑞妻 同邑齊琳女十九歲守志家貧無子惟 事紡績賴以存活孝事翁姑姑有病奉侍湯藥數月

無倦容鄉鄰推美守節 方氏南街鎮處士黃泰和妻 滄州監生永 已五十三年年七十三 孫氏李邦俊妻 太女道光二

年夫故氏二十八歲撫育幼子殯葬翁姑並教孫 孫氏南柳村林崧青妻 興濟文生洪女 成名同治九年身故守節四十九年七十六歲

年二七夫故無子撫姪會林為嗣孝事翁姑 白氏馬象豐妻 道 和睦妯娌清節苦操四十九年七十五歲卒

六年夫故氏年三十歲至 孫氏南柳村林崧青妻 夫亡勤儉持家 同治十三年卒壽七十九

教子成立同治十一年 李氏蘇德獻妻 守節四 年卒守節四十九年 于氏處士袁鳳翥 守節四

妻 守節四 陳氏孫嘒妻 守節四 周氏郝成龍妻 守節四 張 十九年

氏南柳村武童林章采妻 守節四 尹氏本城監生朱煜妻 文生際 昌女自 十八年

二十歲夫亡守志現年六 李氏申家莊任本善妻 守節四 姬氏 十六歲計守節四十七年

吏員傅維城妻 守節四 馬氏胡白莊庠生白秉正妻 守節四 王 十七年

氏韓淳妻 二十歲守節四十七年卒 顏氏 二十里屯王永茂妻十七年 繳

氏南柳村武童林遇春妻 十六年 張氏張兒莊王朝卿妻 十五年

楊氏小邵莊邵印堂妻 十五年 王氏東關姚文煥妻 十五年

張氏姚大增妻 十五年 白氏興濟鎮安永和妻 十五年 侯

氏趙大和妻 十五年 蕭氏監生張鶴林妻 十五年 韓氏尹國

翰妻 十四年 馬氏張茂先妻 十四年 徐氏武生李希曾妻 夫

貞心守志撫幼子成立苦節四十四年七十三歲卒 高氏尤金貴妻 夫亡三子俱幼善事翁姑終身不衰守節四十

四年七十 董氏戴承恩妻 十三年 劉氏興濟鎮處士沈華山妻

十三節四年 章氏南孫莊張錦堂妻 十三節四年 蘭氏仔儀村張兆順妻

十三節四年 蔡氏周尙文屯孫元祥妻 十二節四年 朱氏穆華堂妻 四節

二年 劉氏翁合屯齊福重妻 十二節四年 李氏羅家莊楊國楨妻 四節



年二 劉氏只家莊張登雲妻 亡滄州舉人桐女端莊成一歲性事親孝敬夫  
亡矢志靡佗年六十一歲卒守節四十

年二 王氏李會林妻 日二十歲守志孝事孀姑撫養二子紡績度  
日艱苦備嘗守節四十二年六十二歲卒 葉

氏厚趙官村厚元鸞妻 育青年守志善承姑意翁患癱症奉侍尤謹撫  
育週歲兒成立嗣又因長孫喪母撫育廷勳

長而成名補廩膳生守節 張氏文生王諤妻 守節四  
四十二年六十四歲卒 沈氏陳家

莊處士陳登鼈妻 一女守節已四十七歲夫亡僅遺  
一守節已四十七歲夫亡僅遺 吳氏賴家莊賴明

高妻 同邑廷柱子女二十歲于歸道光十五年夫故氏年二十二身無  
所出前室子女數歲氏撫育周至無異已出孝事翁姑甘旨無

缺及子成立娶婦數年子又殂謝家已衰落氏與媳持家勤儉貧苦自  
甘雖餬口維艱姑媳間從無愠色年六十二歲卒計守節四十一年

馬氏杜林鎮尹介禧妻 河間德鳳女二十四歲夫故現年  
六十五歲守節四十四年尙健 趙

氏李光榮妻 二十歲夫亡一子尙幼及長娶妻未及二年子又亡  
寡媳亦貞心守志嗣孫平挺近已授室該氏撫孀媳訓

嗣孫性情純厚家教嚴明持家勤儉艱苦 阮氏半邊樓劉夢桂妻  
備嘗守節四十年族黨親戚皆稱其賢

守節四 胡氏張泗河張文成妻 守節四  
十年 劉氏廣昌屯張福榮妻

列女

守節四十年

某氏孟文治妻

守節四十年

魯氏童生王元機妻

守節四十年

劉氏文生姚培芳妻

守節四十年

戴氏回壽山妻

守節四十年

倪氏王

永慶妻

守節四十年

沈氏小黃窪村趙德妻

守節四十年

楚氏司馬莊

林鳳翔妻

守節四十年

邵氏滕家莊范永祥妻

守節四十年

閻氏王鎮店

謝永年妻

守節四十年

田氏廣昌屯楊萬青妻

守節四十年

周氏陸官屯

楊天順妻

守節四十年

歐陽氏李獲興妻

守節四十年

王氏姚永清妻

道光十二年夫故氏年二十一歲堅貞自操有子青選方二齡其祖翁姑及翁姑三世一堂專藉仰事俯畜氏朝夕奉養敬順不違迨相繼謝世喪葬拮据臻安妥及子青選長娶顧氏生一子繩武方三歲而青選病故顧氏年二十四矢志養姑兩代孀居家道貧寒備嘗艱苦王氏於同治十年卒守節四十年生事死葬俱顧氏悉心經理焉

孔氏王壽長妻

守節三十九年

時氏馮家

莊馮太平妻

守節三十九年

陳氏李家鎮崔立妻

守節三十九年

朱氏趙文

奎妻

守節三十九年

施氏白家莊歸尙敏妻

守節三十九年

傅氏武生孫德

**純妻** 守節三十九年 **劉氏田辛莊徐進墀妻** 滄州文女十九歲于歸道光

志孀守端莊謹慎本於天性事姑以孝持家以勤凡操作之事以身任  
之不憚勞瘁合家不至凍餒皆氏之力也六十四歲卒守節三十八年

**繳氏南柳村武童林長青妻** 大城文進女夫亡克代子職操作勤  
儉孝慈兼盡現年六十歲守節三十

八年 **李氏金家營徐萬倉妻** 守節三十八年 **趙氏李光融妻** 守節三十八年

**姜氏蔣紹緒妻** 守節三十八年 **顧氏聶吉慶妻** 守節三十八年 **劉氏大黃窪**

**張萬忠妻** 守節三十七年 **朱氏陳家莊陳如鑒妻** 連奎女十八歲于歸年  
二十夫亡茹貧撫孤至

於成立守節三十七年 **韓氏靳劉莊監生黃靜波妻** 滄州世龍女嘉慶十七  
年夫亡氏年二十一子

女皆無苦志冰霜道光二十九年未旌 **邢氏劉寬妻** 守節三十七年 **劉氏中蔡**

**莊王萬清妻** 守節三十七年 **馬氏東關趙金錚妻** 守節三十七年 **董氏趙儒**

**林妻** 守節三十七年 **孫氏王家營李士俊妻** 夫溺水死氏年二十九守節  
無子孝奉祖姑及舅姑撫育

三歲夫弟成立 **宋氏監生孫毓芳妻** 守節三十六年 **姚氏張仲屯崔佳**

山妻 守節三十六年 姚氏文生杜少莊妻 守節三十六年 竇氏陳明傑妻 守節

三十二年 劉氏趙官營村蘇恩長妻 盡善女夫亡乏嗣撫嗣子玉珂 卒

李氏馬廠佟廷椿妻 夫亡無子奉養翁姑不辭 劉氏東關張

兆煊妻 守節十五年 李氏王明妻 夫亡子甫週歲矢志靡他撫子成

李氏黃恩浩妻 守節十五年 劉氏黃甲臨妻 守節十五年 周氏監生李

文煊妻 守節十五年 趙氏孫官屯附生楊崑妻 守節十五年 梁氏姚毓

珩妻 守節十五年 姚氏卞樂山妻 守節十五年 王氏窰子口李元貞妻

凌雲女二十五歲守節有子一人家道寒苦親老孤幼惟事織紵老幼

賴以養贍又素嫻閨訓淑靜幽閒有古賢婦風年六十歲計守節三十

五年 劉氏文生姚毓璜妻 武庠振森女守 李氏中街康紹典妻

守節三十四年 溫氏半邊樓劉寶三妻 成玉女夫亡無出撫嗣子德義 矢

四年 潘氏王化魯妻 夫亡事翁孝教子勤艱苦備嘗遺 李氏高際

隆妻 守節三十四年 董氏吳長春妻 守節三十四年 張氏陳德澤妻 守節三十四年

李氏吳朝幹妻 守節三十四年 周氏張家營孟振國妻 萬貞女十七歲于歸道光二十

二年夫故氏年十八歲子女俱無又貧乏矢志堅守惟事女紅所獲以養翁姑母家憫其年幼勸令他適氏矢志不搖以死自誓迨翁姑歿頻

年荒歉氏惟食樹皮度日迄今貧苦如故而志操 王氏小街子村 益貞鄉里莫不欽敬年五十一歲守節三十四年

李會清妻 居寬女二十歲于歸道光二十二年夫故氏年二十四歲子女皆無矢志守節以夫兄第二子為嗣氏為人沈

靜端莊不輕言笑處娣姒之間能敬且和從無齟齬此固素性貞純亦由夙嫻閨訓故姊妹柏舟濟美鄉鄰共推節婦焉年五十八歲計守節

已三十四年 常氏許家莊張祥雲妻 中和女十七歲于歸道光二十一年有四年 夫故氏二十六歲家本寒苦衣

食堪虞氏晝夜紡績賴以存活奉養翁姑必以甘旨翁姑之前憂戚不形鄉鄰共推賢婦計守節三十四年五十九歲 楊氏

姚治邦妻 守節三十四年 梁氏王祥莊姚毓軒妻 守節三十四年 王氏許家

莊許世琮妻 居寬女十九歲于歸道光二十三年夫故氏年二十端肅成性淑慎其身事翁姑則孝撫孤子則慈又能持家

勤儉粗糲自甘鄉里共賢之計 王氏周鳳祥妻 守節三十三年 周氏康 守節三十三年 五十二歲

文慶妻 守節三十三年 王氏李家營李士敬妻 天齊女十九歲孀居五年

閻氏許康衢妻 守節三十三年 歸氏營莊王太平妻 守節三十三年 朱氏

齊家營楊際泰妻 守節三十三年 王氏李文聲妻 守節三十三年 孫氏周亮

庚妻 守節三十三年 賴氏提允選妻 守節三十三年 鄧氏王缺屯武生張毅

菴妻 守節三十三年 張氏楊登瀛妻 守節三十三年 周氏楊永祥妻 守節三十三年

劉氏李承沂妻 守節三十三年 周氏楊萬春妻 守節三十三年 劉氏孫日

紋妻 守節三十三年 閻氏黃恩涵妻 守節三十三年 李氏監生姚秩音妻 守節三十三年

舉人承誥女守節三十三年 姚氏張壽昌妻 守節三十三年 于氏廩生黃曉峰妻 守節三十三年

姚氏羅家莊陳永貴妻 守節三十三年 李氏興濟鎮孫兆體妻 守節三十三年

張氏本城北街廩生趙廷模妻 道光二十三年夫故氏時二十二

周氏祖永祥妻 夫亡只有一女氏孝敬翁姑和睦娣姒鄰

李氏龐世昌妻 夫亡子女兩人方數齡氏事親孝育子 王武

生戴殿虎繼妻 賢周女十九歲夫故守節撫前室子奎 周氏鄭之

輝妻 守節三十一 年 陳氏處士李符麟妻 守節三十一年 曹氏狐狸墓戴毓秀

妻 可達女十八歲孀居貞靜淑慎事翁姑 李氏留莊處士王翰臣

妻 二十歲夫亡無子今五十歲以夫兄第 張氏趙連城妻 守節三十一年

張氏李士振妻 守節三十一年 提氏羅志誠妻 守節三十一年 李氏黃殿臣

妻 夫亡守志子甫四齡外無葍功 丁氏王建宗妻 守節三十一年 于氏

賈玉堂妻 守節三十一年 魏氏夏萬清妻 守節三十一年 吳氏監生傅朝雲妻

胡氏張振奇妻 守節三十一年 鄭氏南蔡莊監生劉曉林妻 守節三十一年

岳氏孫玉興妻 守節三十一年 劉氏楊登瑞妻 守節三十一年 郭氏

李傑妻 守節三十一年 馬氏馬家莊劉福祿妻 守節三十一年 劉氏高虎妻

文獻志 人物篇 二二

年二十四歲夫故撫一女度日艱苦備嘗六十餘歲卒未旌表里人憫焉

詹氏王邦彥妻

夫亡守志日食糠粃侍祖

姑及翁姑不缺甘旨遺孤三齡撫以成立苦節三十年卒

謝氏李士傑妻

庠生草女二十三歲夫故年五十三歲守

節三

彭氏齊松林妻

守節三

武氏紀家窪龐玉清妻

智中女十

道光二十六年夫故氏年二十二矢志孀守家貧祗織為食素性簡靜不出閨門從未與儕輩作一戲言年五十二歲守節已三十年

周氏徐寶成妻

守節三

徐氏張文煜妻

守節三

趙氏張茂妻

守節三

趙氏范廷選妻

守節三

陳氏處士邵廸庭妻

守節三

孫氏姜松林妻

守節三

呂氏黃天德妻

守節三

王氏呂大慶

妻 守節三

吳氏王永祥妻

守節三

于氏蔣人鳳妻

守節三

周氏李家鎮陳玉成妻

守節三

趙氏皮家莊孫克昌妻

庠生青選女守節三

谷氏雙廟堤傅裕謨妻

守節三

王氏張家莊李春標妻

守節三

陳氏張葵馨妻

監生世蔭女守節三十年

施氏何金鍾妻

守節二十九

胡



氏孫泰妻守節二十九節二 于氏陳玉藻妻守節二十九節二 張氏于寶善妻守節二十九節二

二十九節二 陳氏蔣藩妻山西孟縣知縣渤女守節二十九節二 黃氏王浴藻妻守節二十九節二

王氏王玉樞妻守節二十九節二 宗氏胡明善妻守節二十九節二 李氏姚應鼇

守節二十九節二 王氏姚應有妻守節二十九節二 馮氏耿官屯張寶慶妻守節二十九節二

守節二十九節二 劉氏武童李斗魁妻守節二十九節二 潘氏提玉川妻守節二十九節二 王

氏從九劉柏林妻守節二十九節二 李氏姚毓珍妻守節二十九節二 尹氏線莊

回永太妻守節二十九節二 齊氏張廣莊王景文妻守節二十九節二 姚氏齊家

營文生楊際春妻守節二十八節二 王氏姚德田妻守節二十八節二 李氏蕭萬符

守節二十八節二 李氏蕭長興妻守節二十八節二 劉氏皮家莊孫光昌妻守節二十八節二

守節二十六節二 周氏鄧家莊姚冠儒妻守節二十六節二 徐氏李觀芝妻守節二十六節二

董氏南柳村林安全妻文升女夫亡孝事翁姑奉侍湯藥而晝夜無倦年五十二歲守節二十六節二 張

氏房卿雲妻

守節二十六年

趙氏姚允琦妻

守節二十六年

段氏張玉珠妻

守節

二十六年

劉氏趙連捷妻

守節二十六年

葉氏龐連捷妻

守節二十五年

王氏

胡家店胡國棟妻

守節十五年

藺氏北街文生趙廷鑑妻

二十八歲夫亡清貧苦守

年五十一歲守節二十四年

王氏金樹榛妻

守節十四年

夏氏時芝妻

守節十四年

張氏文生劉元鏡妻

守節十三年

姚氏南柳村林安治妻

玉堂女夫亡守節貞靜淑

慎持家勤儉年五十一歲計守志二十三年

閻氏謝永發妻

守節十三年

劉氏庠生王鎮

方妻

守節十三年

張氏李輝桂妻

守節十三年

李氏吳廷勳妻

守節十三年

齊氏盛長春妻

守節十二年

白氏姚文彬妻

守節十二年

徐氏林家

莊監生孫振德妻

邦安女二十四歲寡居子國華幼年天殤學敬翁姑勤儉持家年四十五歲守節二十一年

王氏趙毓枏妻

守節十一年

張氏李耀祖妻

夫亡家道艱難子女俱無孝事翁姑歷久不怠其父

欲奪其志氏矢志靡他閉戶紡績苦守二十餘年

王氏張家莊文生張錦屏妻

守節十年

劉氏司馬莊林鳳鳴妻 守節二十年 張氏王以泰妻 守節二十年 以  
上續志

右列二百六十二人均待旌

劉氏蓋宿舖姚枏如妻 年十九于歸二十六歲夫故有子二曰煜六  
齡日勲僅六月氏撫孤持家勤儉自將茹苦

含辛冰霜自勵卒能教子成名孫曾林立年無疾而終 曹氏線莊馬  
尤諄諄以耕讀訓其子孫享年九十有二無疾而終

順卿妻 二十七歲夫亡家計艱難氏勤其指力以 劉氏宋殿青妻  
孝養翁姑而志節不變年九十二歲卒

二十六歲夫故無 張氏鶯莊于春臺妻 夫故守節年  
子八十九歲終

橋馬印川妻 明月女二十五歲夫故家貧撫孤堅守苦節 趙氏李  
矢志不移光緒三十四年卒年八十九歲

三橋王九有妻 二十四歲而寡清操 孫氏武庠生回經邦妻 年二  
苦節年八十四歲卒

守志堅貞不移歷五 魏氏馬莊袁文輝妻 庭梅女夫歿氏年三十  
十九年八十七歲卒 撫孤持家八十七歲卒

崔氏王龍莊王永清妻 年二十九而寡一子大任九歲及長娶趙  
氏大任又死趙氏年二十七有一子玉琚

列女

方三歲依孀姑撫孤兒以支持門戶計崔氏守節五十五年趙氏守節三十五年現皆身故其里人稱之曰一門雙節四德同昭

劉氏線莊馬印璋妻二十八歲而孀端莊謹慎  
毛氏趙官村張魁

妻年二十七歲守節  
李氏楊金榜妻年二十六歲守志  
楊氏李光

府妻年三十歲夫故  
徐氏小灘村許清瑞妻年二十三歲守節皓首完  
蔡

氏李家鎮孫元祥妻年二十二歲夫亡無子愛嗣子如己出性嚴  
潘

氏十王堂鄭鉅妻年二十七歲守節  
戴氏馬登成妻年二十九歲守節

伊氏楊金明妻年二十五歲守志  
張氏孫桂山妻年二十八歲夫

事翁姑撫夫弟  
劉氏劉世有妻無產業無子女貞  
王氏楊金柱

妻年八十歲終  
馬氏大流津莊屈廷芳妻年三十歲夫故  
辛氏朱

文彬妻年二十七歲守節  
李氏曾傳聲妻年二十七歲夫亡無  
李氏

韓維熊妻年二十四歲夫故事舅姑訓嗣  
楊氏姜延恕妻年二十一歲

十八 李氏小交河齊東峯妻 年二十七夫故無子以夫兄子紹仁為嗣紹仁幼喪母氏撫養成人恩情

有加歿年七十有七紹仁為之廬墓紹仁參見志餘 張氏北街黎德盛妻 年二十六守節卒 七十七歲卒

陳氏興濟邵元慶妻 年二十五守節卒 朱氏白塔塢金福榮妻 二十歲

守節七十 寶氏監生董承宣妻 年二十四夫故子女繼天清潔 七歲卒 自矢五十餘年七十六歲卒

劉氏曲利湘妻 三十歲守節 王氏半截河張清澣妻 年二十四夫幼子備茹艱苦 七十三歲卒 魏氏邵守禮繼妻 年三十夫故卒 李氏姚升瀛

妻 廩生含章女二十八歲夫故上 趙氏徐振發妻 七十四歲守節 奉二老下撫一孤七十三歲終 劉氏張培元妻 敬翁姑教子孫 鄉閭稱完人七

回氏戴升賢妻 二十五歲孀居 劉氏張培元妻 敬翁姑教子孫 鄉閭稱完人七

十三 范氏李三橋楊仁妻 年二十三歲卒 李氏王龍莊季本忠 歲終 于氏陸

妻 年二十六孀守子光清二歲養育成人卒立門戶家貧 如洗不易清操計守節四十四年光緒三十二年卒

官屯蔣人風妻 年二十八夫歿松筠 鄧氏耿官屯張永清妻 年三

勵志七十八歲卒

列女

罄居撫遺腹子以十指度日辛勞備嘗子長入武庠氏歿年七十二歲 胡氏廩生曲利瀛妻 夫故貧

無所依子不能養母家是賴年七十有一歲卒 馬氏白塔塢王海清妻 年二十九夫故松柏勵志七十一歲

卒 徐氏李家營李起林妻 年二十九夫故守 楊氏本城中街姚

恩林繼妻 年二十七孀居茹苦含辛歷數 張氏李家營李士衡妻

年二十五歲孀守 王氏孫天斌妻 二十三歲夫故安貧鞠子 趙氏

王岷山妻 七十四歲夫故 王氏金家營許貴堂妻 年七十四夫故守

蔡氏宋青峯妻 七十四歲夫亡 孫氏李家營李士魁妻 年十二

夫故守節七 孫氏李三橋周懷順妻 二十一歲夫故卒於民 高

氏南小營周鴻文妻 年二十夫故生子樹棠撫育成立 鄧氏杜玉

成妻 七十一歲夫故 劉氏杜林許雙成妻 夫故守節年 羅氏張

致泰妻 七十九歲守志 李氏姚兆麟妻 守節四十八年 何氏廣

福樓姚昌泰妻 年二十四夫故無子寒門孀 解氏錢熙宇妻 年二十一

而寡壽七 孫氏塔寺莊姚有簡妻 守節四十四年夫故 孫氏十王堂

馬德嶺妻 六十九歲守節 戴氏馬莊文童馬世泰妻 監生有紳女 年二十四于

歸未期而寡子女皆無氏 白氏袁文煥妻 克寬女年二十八守 一志守節歷四十四年 節六十九歲而歿

劉氏崔植亭妻 子二十五歲夫故沈靜端莊夙嫻閨訓一女無 岳氏

山呼莊張治平妻 守節艱苦度日翁姑不廿旨六十九歲卒 張氏張振中

妻 年二十一歲夫 劉氏回吉陞妻 死氏堅苦守節歷四十八歲而吉陞

八歲 馮氏劉會龍妻 守節四十五年夫故 張氏陳燕貞妻 守節四十四

年一 張氏姚元太妻 守節四十年夫亡 劉氏閻憲章妻 故子女俱無

奉養衰翁六 邢氏胡白莊廩生白旭嵐妻 年二十五孀居 田氏

十六歲卒 金家營王錦雲妻 年二十二夫故守 王氏李三橋李天祿妻 年十二

考 係 志 卷之八下 文獻志 人物篇 一五

節居清操苦 李氏監生張樹棻妻 年二十六夫故無子息矢志守節四十六年 節事姑以孝處家以和度日以

勤自奉以儉族鄰戚鄰 劉氏劉瑞雲妻 年二十歲而寡冰無不欽敬苦節五十年 清玉潔六十歲卒 祝氏

李家鎮陳榮蔭妻 年二十一歲夫故先是榮蔭縣試得榜首旋病歿之力奉養菽水及翁姑歿氏亦年老多病 馬氏北街姚書春繼妻 二年

動轉不良苦於自養依其夫族子某以終 鞠氏任田辛莊劉天祥

之子女故家道中落貧苦異常撫前室子軾 妻二十九歲孀撫孤 張氏齊金詔妻 年二十五夫故矢志守節卒年六十八 徐氏

浙江武義縣知縣趙廷詔妻 年二十九夫故二子皆幼理家 孫氏

姚兆煥妻 守節三十八歲夫亡 劉氏朱生瀛妻 年二十四守節子女俱

蓄各盡其道年 張氏武庠生戴赫南妻 六十九歲而節 吳氏西

馮村陳寶鈞妻 節三十九歲夫故守 許氏龐辛莊王熙蘭妻 年二十

計守節三 呂氏張光第妻 年二十九夫故孝慈勤儉 邢氏馬煥

十六年 粗糲自甘六十五歲卒



隆妻 之成立清貧苦節三十八年 李氏楊壽益妻 年三十歲守節 年六十五卒

馮氏劉會隆妻 年二十五而寡一子甚幼翁姑皆老 操松柏三十五夫歿志勵冰霜節 高氏戴起營岳升雲

妻 年二十五而寡一子甚幼翁姑皆老 氏以一身教養兼盡計守節四十年 龐氏任田辛莊彭悅山妻

年二十九夫故終身 苦守卒年六十三 吳氏廣福樓姚壽山妻 勤苦自勵年六十歲

卒 齊氏李盛如妻 年二十四夫歿子 俱無守節三十四年 張氏李寶萼妻 年二十八

歲夫亡六 十一歲卒 臧氏楚鳳書妻 年二十五夫故孝親敬長 時氏劉元

樞妻 苦節三十二年事孀姑無倦容姑失 明且癱瘓尤勤勞倍昔六十歲終 劉氏李三橋李國清妻

年二十六守節 歷五十八年卒 費氏張增祿妻 文生書元女二十六 何氏王錫

恩妻 貢生墨林女二十二歲夫故 堅貞自矢苦操三十二年 穆氏大布村提芳林妻 年二十

四守節三 十一年 蕭氏李樹坊妻 守節三十餘年 劉氏黃恩昌妻 年十三

而寡矢志守節 五十四歲卒 姚氏李萼樓妻 守節三十餘年 張氏陳圩村陳

**華山妻** 年二十六居寡幼子在抱撫育 郭氏中街姚有壽妻 年三十而成人以立門戶五十七歲卒

寡子女俱幼外債臺積氏以血產抵置家計愈窘竭力支 徐氏林 持以至子女娶嫁尙未終了而歿清節苦操三十餘年

**家莊孫振鐸妻** 年二十五夫故 章氏張維器妻 年十八孀居清操 年二十五歲卒 苦節三十年而身

故 **劉氏十八戶沈殿魁妻** 幼失怙恃年十五歸殿魁二 李氏陳 十九歲孀居五十九歲卒

**桂軒妻** 守節三十八歲夫故 王氏姚得珍妻 年二十九夫故 李氏姚 守節三十八歲夫故

**汝霖妻** 生員駿聲女年二十八 鄧氏姚毓薰妻 二十七歲夫故孝 歲孀居五十六歲卒 事孀姑五十六歲

終 **徐氏李三橋李國琳妻** 年二十五夫故茹霜 蕭氏閻承憲妻 年二十九夫故守節 終 含冰歷二十九年卒

二十九歲夫故守 呂氏馬玉書妻 年二十八歲守節 節至五十八歲終 五十六歲終

**妻** 無子能順翁姑守節 劉氏陳甫田妻 自二十九歲守節 年四十六歲終 卒年五十四歲 白氏 年四十六歲終

**王布袋莊張玉和妻** 年二十二歲守節無子以 陳氏興濟董際盛 指力生活四十七歲卒

**妻** 年二十七孀守撫前室 戴氏馬家院馬玉倉妻 國勳女年廿七 子如己出五十歲卒 寡七十二年廿七

計守節四  
十六年  
劉氏線莊文童馬儒林妻  
年三十守節無子以夫姪  
安太為嗣五十四歲卒

王氏小灘村許聯貴妻  
年二十五夫故無出有老屋兩間地二畝與  
婦姑相依為命糟糠不厭雖斷炊不向人假  
借母家念其艱難勸更嫁八年不  
歸寧平居不苟言笑人莫不敬之

劉氏興濟孫貢琳妻  
大城縣廩  
生樹楓女  
年二十九歲夫歿  
年四十七歲卒

楊氏袁金錄妻  
年二十八歲守節  
年三十八歲卒  
鄧氏張堅妻  
年二十九歲夫故三  
十二歲而卒

姚氏伊家莊張文譽妻  
于歸時姑前亡年十九而  
夫歿家惟翁與叔姑已而  
翁又死氏以一身支撐養叔姑勤勞備至民國戊午闔家病疫氏晝夜  
護持目不交睫既皆愈氏曰我將病矣已而果然正衣裳自行登牀而  
歿

趙氏陸官屯蔣茂妻  
年二十三守節  
年三十三歲卒  
顏氏吳江澂妻  
自同治  
二年守

蘇氏姚家莊辛國生妻  
年十九歲  
守節  
年二十九歲卒  
顧氏尹平衡妻  
年二十九而寡

王氏張仲孝妻  
年二十七歲于歸末期而寡撫育  
前子視如己出計守節四十七年  
冰霜孤操年  
四十九歲卒

戴氏康敬臣妻  
夫故堅貞自守  
年二十二而卒  
張氏劉鳳舞妻  
二十四歲夫亡  
四十五歲終

王氏楊寶福妻  
年二十三歲守志  
年四十四歲卒  
陳氏李家營李春澍妻  
年二十  
五守節

守系  
文獻志  
人物篇  
二七

四十五歲卒

陳氏李家鎮孫學山妻

于歸匝月而寡撫前室女如已出家貧以指力度日涓滴蓄積以備

女奮及女嫁又死氏愈孤遂以夫姪春田為嗣貧苦守節十七年卒

高氏姚得賢妻

年三十歲而寡年四十而卒

呂氏吳李莊王九長妻

抱撫育成人樹立門戶於其宗祧為有功焉

張氏陶王莊王長義妻

年二十五夫故守節終身

鄭氏紀家窪劉大閭妻

年二十四夫故守節終身

閻氏張寶常妻

夫歿守節家計奇窘雖歷艱難志節不變

沈氏武生金

占元妻

年二十四夫歿守節三十六年卒

房氏張濟澍妻

二十四歲守節仰事俯蓄各盡其道三十五歲

終

李氏董毓珊妻

二十二歲守節四十二歲卒

李氏紀家窪劉大可妻

年二十而寡清

貞守節至於終身

劉氏厚廷琛妻

二十四歲守節三十四歲卒

楊氏李觀光妻

二十二歲夫歿

仰事俯畜鉞耨度日

劉氏蕭某妻

二十七歲守節無子三十七歲卒

許氏庠生孫錫璋妻

二十九歲寡居愛前室子如己出年四十四歲卒

右列一百五十一人均待旌

民國 節孝

陳氏于董景王文柱妻 年二十九夫故 民國二十九年旌表 王氏楊世琛妻 年二十八夫故 民國二十八年旌表

七年奉令旌表 題曰璇閨令範 白氏庠生錢煊之妻 南皮蔭榮女 十八歲卒 民國十八年旌表 節曰

節勵 冰霜 申氏王維屯生員曲桂山妻 大城縣生員植春女 年十九歸 桂山二十三歲 桂山女 氏撫遺

孤辛苦備嘗冰霜勵 志民國八年旌表 劉氏陳光照妻 連科女 年十六歸 光照年十六 無出翁姑皆老 五歲光照歿 無出翁姑皆老

侍奉之殷 情同骨肉 清操苦節 四十餘年 六十七歲卒 民國八年旌表 郭氏大布村曲殿昇妻 年二十二

夫故 年逾六旬 高氏李盛穠妻 二十八歲夫故 年旌表 田氏大黃窪李 夫故 年逾六旬 旌表

德潤妻 靜海繩武女 夫故 年二十四 堅貞矢志 孝敬翁姑 額現 年六十七歲 黃氏白 夫故 年逾六旬 旌表

廟村袁連生妻 年二十八 夫故 貧無依 就食於母家 然亦貧 氏則日 勤其指力 以圖生活 母弟稍長 勉令讀書 繼令服買

又與納聘 居然成家 氏之力為 姚氏後吳召村宗書田妻 觀濤女 多已蒙旌表 年六十九歲卒

歲夫故 子女俱無 現年 張氏于承珍妻 培元女 事翁姑 能先意承 五十七 民國十四年旌表

十二歲生子聿肇夫亡水漿不入口殉身自裁家人救護免勸以翁老子幼持家無人始進飲食仰事俯畜竭盡心力撫姪男女儼如己出小姑歿子女無依恤養之至於成人民國十四年請旌褒以志潔行芳匾額六十七歲卒  
**李氏大陳莊陳文炳**

**妻** 現年二十八歲夫歿松筠勵志清節苦操  
**提氏谷芳萍妻** 現年十八歲夫無翁姑衰老夫弟尚幼炊級需人氏矢志節守夙夜勤劬數十年如一

日堂上喪葬夫弟婚姻氏皆一身任之及老以夫弟之子為子愛如己出教誨成立卒年五十有七民國旌表

右列十三人均已旌

**張氏十八戶沈蔭九妻** 三十歲居寡撫孤理家  
**李氏朱奎山妻** 十年

七而寡遺腹生子撫育  
**張氏魯辛莊任某妻** 現年二十四歲守節  
**王**

**氏魯大壽妻** 現年八十五歲夫故  
**李氏姚福田妻** 三十歲守節子亡撫

十五歲  
**劉氏姚潭妻** 年二十六歲守志家貧如洗  
**莊氏柳春成妻** 十二

六歲守節現  
**馬氏楊義和妻** 現年二十七歲守節  
**賈氏鶯莊于盛春**

妻 夫故守節現 年八十一歲 王氏龐鄭莊龐燕舞妻 年二十四而寡柏舟矢志 白首堅貞現年八十一歲

陳氏南街孫學孟妻 年三十守節清操 孤貞現年八十歲 王氏董福印妻 一歲

守節既無子女又無田產只因孀 姑在堂不忍離棄現年七十八歲 李氏李文明妻 二十四歲守節 子女皆無雙目

失明困苦難堪 現年七十五歲 邵氏郭文會妻 年二十一夫故子女俱 無年七十四歲尙存 齊氏宋

萬祥妻 二十三歲守志家貧無依歸 母家存活現年七十三歲 李氏戴張營陳全德妻 年十二

矢志柏舟現 年七十三歲 趙氏盧德福妻 二十三歲守志家貧慈孝兼 全待人忠厚現年七十二歲 劉氏

郝黃林莊戴永光妻 年二十二而賦柏舟堅貞苦節 歷五十二年現年七十二歲 曲氏馬辛莊石

某妻 三十歲守節現 年七十九歲 李氏本城張鵬和妻 年三十夫故矢志孀 守現年七十八歲

姚氏郝黃林莊李樹篋妻 年二十八孀守冰清 霜潔現年七十七歲 戴氏廩生張塏妻

年二十九夫故 現年七十六歲 董氏齊國安妻 年三十歲守節現 年七十六歲 李氏苟王莊苟

玉琳妻 年二十八孀居 現年七十六歲 賈氏周奉綱妻 年二十九夫故守貧耐勞 僅免凍餒無子撫女孤苦

零丁現年七十五歲

張氏馬國和妻

今逾四十六歲守節

呂氏小王莊孫可振

妻

現年二十九歲守節

金氏吳召村王夢三妻

字獻縣瑤女幼性淑善識

二十七生一女夫亡撫女孀居癯無告至親遺十餘日乳子抱養之

如己出懿行多類此年七十二時賊入吳召村大肆殺掠氏坦坦不懼

李氏許某妻

二十

多藏婦引去賴以生者十數人現年七十四歲

劉氏施國恩妻

現年七十四歲守節

王氏宋潤田妻

二年

守節現年七十四歲十六夫故撫幼子娶婦生孫子婦俱亡養孫娶妻孫又亡與孫媳共

宋氏孔繁椿妻

子能嚴教持家有條理閨範可型現年七十二歲

佟氏姚應煥妻

守節四十五歲夫亡

張氏十八戶沈樹勳妻

年二十

家貧氏撫幼女事孀姑慈孝兼盡現年七十二歲

孫氏北街張玉祥妻

現年二十九歲夫故

蕭氏候選光祿寺署正董承績妻

靜海歲貢生書春女年二十九夫故無子尤貧以鍼黹自給現年七

十二歲

蕭氏苟王莊苟玉田妻

現年七十一歲

鄭氏優廩生陳曾



**鑿** 氏武清舉人江西德安知縣照良子女氏與夫同以孝名夫婦相得

處之安祖母春秋高生養死葬孝行無虧下撫遺孤眼見三世艱難百出

十一歲 **鄧氏孫錫三妻** 夫求父骨歿於伊犁時 **馮氏胡國成妻**

二十三歲 **蘇氏陳辛莊陳光璧妻** 年二十九 撫孤備歷艱辛現年七十歲 婦居貞潔

七十歲 **溫氏任田辛莊徐化軒妻** 現年二十九居寡 **潘氏趙廷**

**鑲妻** 現年七十歲 **楊氏王得勝妻** 歲二十五守節現年七十

**張氏陳玉瑞妻** 自二十九歲守 **馬氏回元笙妻** 年十八于歸二十

十六年卒 **韓氏姚應焜妻** 守節四十年 **李氏沙官屯呂仲修**

**妻** 志玉清女自幼識大義溫恭淑慎勸儉孝慈鄉里稱賢事姑先意承

守節親操井臼祖業賴母墜以夫弟子文煜為後尋天又以別房孫錫

恒為嗣後委曲矜全成孀媳之節年六十九歲卒戚友公勒墓碑表揚

**姜氏覺道莊吳大邦妻** 自二十九歲守節 **張氏郝黃林莊李**

現年六十有九歲

文獻志 人物篇 三〇

列女

**樹典妻**

年二十九夫謀食外出氏子然一身形影相弔家境奇窮以指力度日時有不濟未嘗仰面假貸於人其志愈堅詩稱匪

石不可轉也殆其人  
與現年六十九歲

**王氏十八戶王連通妻**

現年六十九歲夫故

**蕭**

**氏曲岐山妻**

現年六十九歲夫亡

**陳氏大邵莊邵金聲妻**

友功女二十歲夫故子

女無出冰霜苦節四十  
五年現年六十九歲

**楊氏溫繼成妻**

現年六十三守志

**陳氏王**

**志賢妻**

現年六十八歲守節

**魏氏文生林恩澍妻**

年二十八孀居柏舟矢志現年六十八歲

**劉氏孫家樓孫寶珩妻**

現年六十八歲夫故

**王氏王春堂妻**

年二十二夫故現年

六十八歲

**劉氏紀家窪劉克復妻**

年二十七守節歷四十年現年六十七歲

**張氏崔園林**

**妻**

二十六歲夫亡端嚴淑慎慈孝兼全一鄉稱德現年六十六歲

**董氏姚日燦妻**

遺孤十六歲夫亡不給賴鍼

耑存活現年六十六歲

**謝氏張永堂妻**

二十歲夫亡家貧無子矢志養姑以鍼耑紡績度日自食不給而菽水承歡年

六十四歲卒

**李氏王勝武屯費熙慶妻**

玉堂女二十五歲守志現年六十六歲

**楊氏張**

**鵬飛妻**

現年六十六歲守節

**戴氏新集鎮王金生妻**

年二十五夫故冰霜苦節現年六十

五歲 蔣氏十八戶牛大倫妻 二十四歲守節 撫孤成立 現年六十

李氏趙士杰妻 二十四歲夫歿遺孤 尚存 劉氏李德順妻 十八歲

年六十 王氏大黃窪李德宣妻 大城蔭章女 年二十一而寡 家計

嘗仰面假貸於人 茹苦含辛 志節 邢氏大黃窪李德裕妻 年二十二

子撫養成立 現年 姚氏何辛莊何兆珩妻 年二十二夫故 孫氏

官家莊姚有煥妻 二十四歲守節 禹氏姚汝明妻 年二十三夫故

矢志現年 張氏李慶田妻 二十二歲夫亡 馬氏大黃窪劉寶太

妻 大城允通長女 年十九夫故 守分安貧 志節堅貞 事翁姑 尤以孝

姑病瘳至 期果割腿上肉 如願以償 姑視其行走 顛跛亟問 楊氏

沈樹藩妻 二十二歲夫故 李氏鮑雲秀妻 年二十夫亡 誓以身殉

現年六十一歲 陳氏邵居敬妻 年十九夫故 現年六十 孫氏齊金訓妻

年二十而寡含辛茹苦志  
操松筠現年六十一歲

**戴氏楊學瀛妻** 年十九夫故  
歷四十年現年五十九

歲 **王氏興濟司汝勵妻**

太學生振芳女年十九夫故  
氏勤慎自飭五十九歲卒

**張氏李玉**

**得妻** 現年七十歲守志

**焦氏王之珠妻**

二十歲夫故  
不二姑憐其少日守志固佳然

悞兒終身可惜應曰母勿慮是命也兒必事母百年衣食艱缺以  
十指養姑拮据數十年視女嫁與嫂同撫其子成立現年六十歲

**齊氏李豹莊高曾嘉妻**

事孀姑值歲饑汲水採薪百般拮据甘旨不  
缺而自陋藜藿後戚某賣屋乃奉姑歸母家賴以存活迨父母逝世其

苦尤甚人稱其孝則曰吾分也人敬其節則曰吾命也姑卒典衣物生  
親友備衾棺而葬

迄今六十歲尙存

**戴氏張學濬妻**

年十九歲守節現

**宗氏楊岳山**

妻 自三十歲孀居  
現年六十九歲

**劉氏皮家莊孫樹萱妻**

武庠生元明女年十九  
守節現年五十八歲

**張氏馬辛莊姚某妻**

現年六十七歲守節

**邢氏馬莊袁金彩妻**

故夫

守節三十九年

**姚氏傅連波妻**

殿弼女年二十九夫  
故現年五十九歲

**李氏興濟鎮監生**

**孫承暄妻**

二十三歲夫故一  
女無子仰事  
俯畜克盡婦道卒年六十二歲

**張氏吳錫琨妻**

年二十  
四夫亡

現年六歲 李氏庠生王幹臣妻 年三十歲夫亡現 戴氏回長安妻 十二

歲守節現年 王氏張鳳林妻 年二十七歲守志現 王氏丁寶成妻

二十歲夫故現 高氏興濟崔觀山妻 年二十八歲守節 朱氏馬雁

林妻 二十三歲夫故子無 李氏和尚辛莊高景新妻 節年守

清貧以草辦鍼帶養其一子二 張氏王勝武屯費熙庠妻 守志現

年六十 柴氏張雅村妻 事孀姑孝育前女慈夫病割肉煎藥年三

年六十 王氏李三橋監生季方啟妻 而寡撫周歲之子女年二十四

姑孝養各盡其道 時氏王吳召王夢楷妻 年二十一夫故守節三

趙氏曲家莊曲寶元妻 年二十三守節 王氏胡永安妻 夫故

年二十五守節 張氏八里莊馬松屏妻 年二十七夫故 張氏王

龍莊季象坤繼妻 撫子居貧松柏勵志三 張氏興濟文童李國貞

**妻** 現年六十七歲夫故

**胡氏房莊子李春和妻**

二十七歲夫故居貧茹苦矢志清節現年六十

有 **吳氏陳光珍妻** 現年二十八夫故

**李氏陶王莊王世德妻**

十年八

孀守現年六十五歲

**宋氏大黃窪張文權妻**

靜海不科守節二十孀居子女無出矢志守節孝敬堂上而翁

姑視之若子焉 現年五十七歲

**閻氏谷慶紱妻**

年三十夫亡無子息絕恒產期功無所依母家欲迎歸不往謂人貴

自立乃傭工為活老稍有積而與人必厚貧苦者資助之 年少者有過面斥之人咸敬畏無後言現年六十七歲

**張氏流**

**河谷慶祺妻**

現年二十九歲夫故

**陳氏耿官屯吳世勳妻**

作新女年二十九而孀矢

志守節卒年六十有五

**回氏回褚村張秉升妻**

矢志守節現年六十六歲

**丁氏半截河**

**張連評妻**

年二十八夫故一子尚幼與姑兩世孀居勤其指力以奉以養冰霜勵志苦節清操現年六十有四

**吳氏**

**坑頭邢毓琨妻**

年五十歲守志現年五十六歲

**王氏皮家莊孫承休妻**

守節現年二十四歲

六十歲

**牛氏庠生楊鉞妻**

現年六十八歲守節

**苗氏塔寺莊王之璜妻**

二十七歲夫故孝事孀姑藜藿自甘兩世苦節可風現年六十三歲

**韓氏胡玉樹妻**

現年五十二夫故

李氏郝黃林莊李兆瑞妻

年二十八夫故子女俱幼家計艱窘以勤苦撫養子女成人現年六十四歲

劉氏陳致順妻

善事翁姑親睦族黨年十歲八守節現年五十四歲

張氏武金城妻

年十五

金城外出翁姑已歿一子又天遂依其母家無何父母繼死依其兄嫂又繼死其弟又死金城自去無耗今三十五年氏已六十猶存

陳氏馬莊袁金官妻

年二十五守節現年六十歲

王氏孟家營黃濃山妻

年二十九

夫故現年六十四歲

馬氏戴任賢妻

年二十三歲孀居無子現年五十八歲

馬氏武庠生戴寶

振妻

現年二十四歲夫亡現年五十九歲

黃氏半截河張之謂妻

年二十三歲孀居撫其子女至於成立苦節三十

餘年現年五十八歲

回氏戴松貞妻

年十九歲守節現年五十四歲

陳氏大王莊張玉堂

妻

年二十五而寡勵志守節現年六十歲

韓氏李某妻

年二十二歲夫歿現年五十七歲

姚氏邵漢

清妻

現年十五歲夫故現年六十歲

劉氏吳邦起妻

年二十歲守志現年五十五歲

熊氏馬

國有妻

勤其十七歲夫歿有子二家貧孀守現年六十二歲

張氏齊俊士妻

年十九夫故家

貧無出單子獨立勤其指力以爲生活現年五十有四

祝氏張金鑑妻

二十九歲夫故翁姑相繼病歿生侍湯藥

奇

系

志

文

獻

志

人物篇

三三二

二

列女

葬盡禮哀現年六十四歲

王氏李家營李春圃妻

節現年二十九夫故清操苦

楊

氏梅盛林妻

現年二十五夫故

王氏顏承發妻

年三十歲守節瑯

陳

氏南小營劉漢吉妻

德成女年二十四而寡堅苦守節現年五十八歲

張氏戴有曾妻

十二

歲守節現年五十四歲

張氏龐辛莊王瑞文妻

守節已三十歲夫故

白氏龐辛

莊賈光珩妻

年十六而寡貞潔自守已三十四年

吳氏郝黃林莊王元珍妻

年二十守節

子女俱幼翁姑皆老氏仰事俛畜勵盡艱難而志節昭然現年五十九歲

韓氏魏希齡妻

節現年一歲守

五歲 曹氏李國璧妻

二十九歲夫故家無儻石賴十指存活鄰里咸敬其節現年六十三歲

王氏本

城夏式不妻

年三十夫故冰霜勵志現年六十四歲

張氏王恩錫妻

年二十四夫故現

孫氏王汝桂妻

年三十歲夫亡現年六十四歲

張氏李家營李春秀妻

年二十居

現年五十有七

戴氏李家營李士吉妻

年二十八夫故柏舟矢志現年六十二歲

申氏齊丹

峯妻

年二十二夫故柏舟矢志五十五歲卒

楊氏伊家莊馬某妻

年二十三守節

李



氏前牛圈頭周樹恩妻 現年二十一守節 張氏大王莊王鳳鳴妻 二年

十八夫歿生子一及娶妻子又亡其妻年十九 姑媳孀守張氏現年六十二歲其媳三十六歲 劉氏山呼莊王錫

山妻 年二十三夫故現年五 范氏姚占英妻 現年二十九歲守節 劉 十六守節已三十三年

氏龐辛莊王熙瑞妻 年二十八夫故計 馬氏李家營李士喆妻 三年 守節已三十三年

十夫故現年 戴氏綫莊武生孫忠信妻 年二十八夫歿矢志節守 六十三歲 始終如一現年六十一歲

潘氏王長牛妻 現年五十七歲 朱氏龐辛莊龐世煦妻 六歲 二十四歲守節

守志現年 陳氏張閣臣妻 年二十八歲夫故現 王氏胡白莊白玉 五十九歲 年六十有六歲

德妻 年三十守節現 白氏戴張營曲有成妻 現年五十二守節 王 年六十三歲

氏金家營王雲高妻 現年五十三守節 張氏川流塢頭村劉志成妻 自十九歲夫故守節立志 戴氏回文正妻 八而寡撫一幼女以指

玉潔冰清現年五十一歲 力度日或採野蔬而食困苦艱難而 志節不變氏年四十有九歲尙存 張氏小許莊王世祿妻 開上伍

志節不變氏年四十有九歲尙存 張氏小許莊王世祿妻 開上伍

女年二十五守節矢志松筠  
慈孝兼著現年五十七歲

**劉氏孫麗青妻**

年二十一歲守節無子  
年五十有三歲尙存

**曹氏李恩榮妻**

二十三歲夫亡子女  
俱無現年五十五歲

**鄧氏陳鍾麒妻**

大城湖州

晉府知府天符女二十六歲夫故持家教子艱苦備嘗現年五十八歲子  
祐娶大城進士劉林立女晉祐亡劉氏年二十一歲姑媳孀居共撫

孫一 **于氏陳天濤妻**

慶瀾女守節三十一  
年現年五十九歲

**戴氏新集王金鼎妻**

二年

又三夫歿遺腹生子名之淮氏撫孤持家歷盡艱辛子既長為娶妻而  
歿兩世寡居相依為命柏舟矢志之死靡佗其幸而不絕者猶遺一

焉弱孫

**馬氏戴家莊戴盛泉妻**

十九歲守節現  
年五十一歲

**東氏張友三妻**

十年

九夫故氏勤苦艱貞三十  
二年現年五十有二歲

**李氏曲利沂妻**

二十二歲守節  
現年五十五歲

**邢氏**

**陶王莊楊彥譜妻**

年十八而寡遺腹生子仰事俛畜克盡婦  
道秉性莊嚴言笑不苟現年五十一歲

**段氏**

**西王莊馬振麟妻**

年二十六夫亡氏秉志守節遵循閨訓  
仰事俯畜各盡其情現年五十八歲

**賈氏**

**張壽馨妻**

二十九歲守志  
現年六十一歲

**劉氏蕭家莊蕭伯麟妻**

二十二歲夫  
故現年五十一

三歲

**姚氏邵葆元妻**

子銘女二十歲夫亡既無伯叔終鮮兄  
弟翁姑在堂奉事惟謹現年五十一歲

**莊氏**

張澤波妻 二十歲夫亡端嚴謹慎孝 胡氏陳玉潤妻 二十九歲夫亡無子女現

年六十 王氏姚辛莊武生姚有荃妻 二十九歲夫故 白氏戴得

一歲 祿妻 十八歲守節現 殷氏半截河遲廣成妻 年二十而釐無出翁

貧志節皎然現年五十一歲 孔氏顧鑾妻 自二十一守志子女俱

不姑現年 孟氏大渡口蘇錫泰妻 年二十四孀守家計屢空 白

氏孔繁祺妻 年二十四孀居淑慎溫恭笑言不苟 王氏野兀屯吳

永海妻 年二十九守節 周氏鄭家屯孫俊章妻 二十四歲守節仰

孝慈兼盡勤勞家務事 王氏何陳莊文童何恩鑿妻 年二十九而

現年六 周氏張齊莊張寶倉繼妻 年二十八夫故柏舟矢志 李

氏廣福樓姚乃禮妻 二十九歲夫故現年五十 馬氏廣福樓姚乃

友妻 年二十三夫故孀居三 郝氏梅儒林妻 二十一歲夫故子女

郝氏陳致誠妻

自二十四歲守節 現年五十五歲

尹氏張鵬霄妻

夫故現年二十七歲

五十八歲

提氏戴張營李春塘妻

自二十九歲守節 現年六十歲

劉氏狐狸墓

戴玉貴妻

年二十五歲 茹苦矢志靡佗 現年五十五歲

葛氏徐玉堂妻

年二十八歲

守節現年五十八歲

周氏于茂山妻

現年二十八歲 守節現年五十一歲

馬氏陳光甫妻

年十一歲

夫歿現年五十歲

宋氏前董景邊馨桂妻

年二十歲 翁古伶竹自守現年五十歲

吳氏張學漢妻

現年二十七歲 守志現年五十七歲

李氏苟王莊苟中成妻

守節現年二十七歲

有七十

王氏崔光斗妻

現年二十二歲 守節現年五十二歲

王氏李寶瑚妻

夫歿於外

順受無少忤 雖歷盡飢寒 志節不渝 現年五十歲 有六歲 孫氏上伍

村張寶森妻

治隆女 年二十而寡 節操冰霜 志秉金石 現年五十歲

王氏上伍村韓恒孚妻

崇德女 年二十一而孀 家貧困頓 衣食艱難 氏以草辦自給 而志益堅 貞心如鐵 石現年五十一歲

顧氏庠生姜恩

漢妻

子幼奉翁姑孝與妯娌和 現年五十四歲 夫故現年五十四歲

韓氏李家營李春

魁妻

現年三十歲守節

路氏邵慶漢妻

二十歲夫故子女無

陳氏

後吳召村宗邦貴妻

現年五十五歲守志

鄭氏陳耀坤妻

年二十夫亡

成立事孀姑勤瘁備至現年五十歲耀增妻鄭氏庠生清愷女年十七

字陳室耀增病篤其母溺於俗論急欲娶婦冲之娶僅一月餘增亡

堪者其諸多虐使處歸寧從未一言恐傷母心也如此二十餘年姑始

孝 劉氏何辛莊何恩俊妻

現年五十四歲守節二子繼死單子無依

鄭氏

十八戶王興泉妻

現年五十一歲夫故無子

王氏馬化龍妻

夫故子女

皆無孝敬賢淑矢志

王氏孟家營孟玉培妻

年二十一而寡守

季氏姚毓蓁妻

現年五十七歲守節

馬氏綫莊孫忠禮妻

年二十九夫

矢志不渝現

李氏鄧家莊姚汝勳妻

生員樹筠女年二十四守志

十三歲

胡氏王春榮妻

現年四十八歲守節

沈氏時銘恩妻

故現年五十七歲夫

六歲 何氏陳辛莊王文通妻 現年二十三守節 洪氏田辛莊徐智清

妻 清選女年二十二于歸數 陳氏暴香波妻 年二十四而寡子女 月夫故現年五十一歲 無出孤介守節茶苦

自甘矢志不渝 王氏李德廉妻 二十五歲夫亡子女 現年五十三歲 俱無現年五十四歲 張氏吳秉

智妻 自二十四歲守節 魏氏湯家莊孫文長妻 年二十夫故子女 現年五十三歲 無出侍翁姑能先

意四十九 梅氏宋國勳妻 十九歲夫故閨範無虧孝 歲尙存 慈兼盡現年四十七歲 戴氏馬富

武妻 二十四歲夫亡守貧矢志 王氏姚得驪妻 年二十九夫歿 孝親教子歷二十八年 現年五十七歲

張氏十八戶王寶林妻 年四十八夫亡現 孫氏雙廟堤傅毓峯妻 女勤苦作家一心不易現年四十歲 吳氏王殿恩妻 故兩子俱天

孤苦無依現 楊氏李振中妻 年四十五守節現 年五十三歲 年四十七守節現 王氏劉元傑妻 十三

歲守節現 郭氏梁大倫妻 年五十七守節現 姚氏張繼明妻 年五十七歲 年五十七歲

四歲守節現 蘇氏王魁中妻 年二十三于歸越四月夫故誓不更 年五十一歲 嫁仰事翁姑孝行聞於鄉黨嚴以律

年四歲守節現 蘇氏王魁中妻 年二十三于歸越四月夫故誓不更 年五十一歲 嫁仰事翁姑孝行聞於鄉黨嚴以律

己節操凜若冰  
霜現年五十歲  
李氏戴聯璧妻 現年四十九歲  
尹氏戴曜妻 十二

一歲守節現年四十八歲  
王氏鄧家莊姚之荃妻 生員之琦女二十三歲夫故  
子女俱無冰霜勵志現年五

十歲  
高氏牛窪東劉玉華妻 十一歲貞孝著於鄉黨  
劉氏厚趙官

厚廷珂妻 年二十四夫亡貞潔  
王氏王連元妻 二十五歲夫歿安  
貧撫孤歷盡艱苦

現年五十一歲  
閻氏魯玉堂妻 現年五十五歲夫故  
高氏姚夢文妻 年四夫亡

現年五十五歲  
閻氏崔光化妻 二十八歲夫故無子勤儉耐  
勞翁姑皆悅現年五十四歲  
朱氏劉元

愷妻 年三十歲守節現年五十六歲  
聞氏董元章妻 現年四十四歲夫亡  
劉氏汪紹

先妻 現年五十五居寡  
戴氏西街孫書堂妻 年二十而書堂焚死家  
愈貧衣食無自氏以指

力佐翁姑朝夕早起遲眠未嘗一日少怠翁姑益愛憐之相依如  
骨肉氏秉性堅貞不苟言笑自貧居而益謹戚鄰鄰右撫不贊歎

董氏山呼莊何恩涵妻 年二十七孀居姑王氏久患瘵病需  
人氏事姑無微不至現年五十二歲  
李氏

齊金玉妻 年二十六孀守節凜冰霜  
志操金石現年五十一歲  
王氏大陳莊監生陳有增妻

年三十夫故子女俱無以夫兄之子為子清操亮節現年五十五歲

李氏北孫莊朱奎山妻二十九歲守志

現年五十五歲

劉氏劉李莊趙文會妻

年二十四夫故計守節二十五年尚存

戴氏回緒

村回化亭妻

勵志守節現年五十有五歲

宋氏姚辛莊姚有孚妻

現年三十夫故現年五十五歲

歲

崔氏宋玉華妻

俱無現年五十一歲

回氏戴寶鏐妻

夫亡現年二十七歲

五十二歲

齊氏南柳林恩漑妻

現年五十一歲

穆氏羅家莊李溫恭

妻

現年四十八歲

董氏山呼莊傅寶慶繼妻

柏舟現年五十二歲

李氏姚有恩妻

現年二十九歲

高氏王玉山妻

故現年三十五歲

歲

呂氏魯建禮妻

現年五十八歲守志

陳氏王龍莊王連山妻

七歲

居寡勤儉自將撫子成立現年五十一歲

戴氏綫莊馬步學妻

年二十九居寡現年五十一歲

有三歲

潘氏施寶卿妻

二十一歲夫故

林氏李恩榮妻

守節現年五十四歲

歲

吳氏羅鳳岐妻

大現年四十八歲

蔣氏郭雲峰妻

守志現年九十四歲



現年四十二歲

### 以上二百七十八人均待旌

## 明節烈

**馬氏**

岷府長史政女適同邑引禮舍人吉占正德六年劇賊劉七恣橫畿甸依母南遷舟至夾河塔寺莊賊欲污之氏罵不絕口遂

遇害明年旌表

**張烈女**

珍女年十六未適人適流寇劉七之亂被獲欲污之不從持刀脅之女曰寧使吾身血賊劍不使賊

子污吾身罵益厲賊遂殺之詔旌其門

**馬烈女**

冲斗女年十六未字崇禎己卯兵變逼辱女不從鞭刃交加遂遇害

## 清節烈

**劉氏**

李五妻有徐三者欲污之氏不從投河死詳准旌表

**丁氏**

紀士忠妻因村中有無賴投井氏醉後出語窘辱氏氣忿投井

以死詳旌表

**孟烈女**

孟之友其父也未嫁強暴豔其姿欲污之力拒以免羞忿死於井題旌

**偕氏**

孫八妻同

里蔡甲以言調戲氏忿形於色當即自經人多冤之為理於官請旌焉

## 以上舊志

**李氏**

興濟鎮羅家莊文生王彙政妻年二十夫亡矢志孀守辛苦備嘗撫子持家頗知節義同治七年四月初三日夜半捻逆北竄

闌入氏家氏懷抱幼孫出投門而罵曰我係寡婦無入我室賊怒刃傷額顛氏情急抱孫逃出坑俱斃時六十七歲守節四十八年

**陳烈女** 大杜家莊陳元良之女年十八歲同治七年四月初四日拾逆過境隨母出避突遇數賊刃傷其母逼之行女毅然叱賊曰賊

子何得傷吾母因泣請母速避兒  
决不能為賊辱遂急行赴井死

**劉氏** 侯四妻年二十餘歲遇強暴不從投井死道光八年申請

旌表 **王烈女** 名菊姑山呼莊庠生起元之弟女也性端外出挾刃逼之然怒氣猶勃尋賊無踪詎賊欲逃去數里忽迷路懼罪欲絕自戕覓井

爛然不從罵甚厲遂砍女頸幾殊而去及父母歸駭痛欲絕自戕覓井

以不得盤旋道左表次早辰大雨所繫之齊婦銜冤三年不雨貞姬舍垢六村人

飛文霜洵不誣成也此取義生道雖所戊戌年必附守邑貢全貞劉鋒即難為王烈女懼

誠子以克全忠孝於干當代完人而大至剛皆出斯百人代至剛性其在鬚眉

大節自烈女菊姐者青縣儒學弟員起元復菴之弟宜備生清詳請

幼全王之德裔未言不苟或疑燕處之過莊禮法在室方無期待吉日慶夙實許於

天桃何意弱齡作疾風之操刀而入室知其森不可犯徒遙羨於紅顏

欺其弱莫能支欲強威以白刃而擬烈女則視正氣如歸身弗怯血可繼  
 而清節難污頸幾斷猶罵聲不絕忠臣之視正氣如歸身弗怯血可繼  
 淑媛之前徽亦傷而貞操彌厲更有奇聞詫為異事狡矣而怒視猶生可  
 知心鐵堅疊傷而罪戾何斯以繫狗同牽經訊而誣語全空教猱周  
 求幸逃顯無覩方欲宵自溺戕人生何以奔家至再不數里而難歸繞井幾  
 益此豈非烈女貞魂以實朝奪其魄而將樹之風聲越維心也乎不佞等  
 社相依見聞較竊以實朝奪其魄而將樹之風聲越維心也乎不佞等必里  
 依於德行以茲奇德而律更得鴻或招筆如伯成楚之碑無愧詞如太史  
 之傳歸實錄或誅德而律更得鴻或招筆如伯成楚之碑無愧詞如太史  
 可與日月爭光製長留允堪激懦頑於百世好德本有同心維必資早  
 於一且期佳製長留允堪激懦頑於百世好德本有同心維必資早  
 大雅爰成蕪札希降一瑤青嶂聽方殷翹瞻曷在己亥愆又邑舉人戴枏  
 王烈女哀詞二則其慷慨以妄覬撼泰山易撼女難者寃魂招加災頸寒罵女聲  
 詢其故闈老詎料賤僕敢妄覬撼泰山易撼女難者寃魂招加災頸寒罵女聲  
 斧居空闈老詎料賤僕敢妄覬撼泰山易撼女難者寃魂招加災頸寒罵女聲  
 不女頭幾斷生尸僵怒氣猶湧染縞是時兇賊走磨蟻盤旋人終不見盜里但  
 見女頭幾斷生尸僵怒氣猶湧染縞是時兇賊走磨蟻盤旋人終不見盜里但  
 欲逃大辟思我生眼花營那許玷冰清烈女之聲頭上鳴縲綉將饑饉為  
 兵就輸惟可輸真情蠅營那許玷冰清烈女之聲頭上鳴縲綉將饑饉為  
 女咎變不失常事姑身悠悠百年老杵白假使此女遂天牖孰不如今日  
 一賢婦操箕帚事姑身悠悠百年老杵白假使此女遂天牖孰不如今日

一罵	于幸	不賴	往兼	太史	期頭	然知	細致	生二	血早	自樹
日爾	歸死	隔鴻	夏間	急編	於斷	死魅	剖精	女詮	張勿	香風
之何	有節	陌筆	來氣	迫吾	死罵	最難	其專	省字	睢六	薦聲
未為	期泰	與筆	四偶	火謂	死獨	起難	端敬	糞則	陽月	紳廉
時我	占山	阡補	郊出一	煎諸	遂聲	眼焉	千思	懼菊	齒飛	先頑
悲頸	燕與	造	多奇	烈公	死曳	前此	古此	胎心	霜從	生立
風可	喜鴻	又化	膏動	女皆	上蟬	刀女	大女	佛則	常來	多懦
四以	豈毛	鹽祝	澤而	之意	清吁	光悠	節亦	頂蓮	山天	表同
起斷	知一	山豐	而地	死意	接嗟	閃悠	惟常	污當	舌地	揚電
日我	事死	年烈	一否	出中	引乎	燦寒	一耳	浪死	春之	庶吼
昏心	變輕	熙詠	杯土	意事	升異	閨裏	死平	費而	夏和	其名
黑不	倉重	王烈	左理	外禍	天哉	以我	有日	筆死	蒸氣	增教
皇可	猝別	烈烈	右不	贈久	仙倉	敵我	意詎	墨淨	為時	我綱
天移	起狂	女福	毗明	漫矣	彼嚴	刀墉	無必	惜酒	雨人	桑常
后須	在子	詩我	連冤	剝苦	頭間	淺詎	意異	花然	心正	資不
土夷	入女	二桑	四不	文糾	稽能	鼠牙	理嬋	箏余	氣正	光庶
慘嬌	我住	首田	五伸	山纏	血若	紅牙	相娟	也語	所正	朽庶
無顏	室會	其父	里陰	篇慷	張此	雨穿	不異	掃帶	冬所	其降
色刃	感川	一老	猶有	女慨	齒柔	鮮何	知而	除血	凝結	乎烈
但下	悅幼	臣痛	吝伏	乎從	顏腸	物宵	有異	洗腥	為嚴	女閭
留死	身與	不深	滴陽	女容	舌剛	深宵	死在	一氣	甘將	里乎
雙道	孤徐	幸泣	涓有	乎皆	毒骨	刀深	亦故	切常	露軍	祥靖
眸光	危氏	死如	導愆	此豫	毒毒	深敢	易毫	證心	瑞頭	勿節
爛已	投締	忠雨	揚和	蓋定	烈烈	馬突	意釐	不離	雪侍	三年
爛亥	梭良	女滂	氣秋	正非	烈烈	不入	意釐	手老	其	菊作
光三	緣	不	氣秋	同	光	斷	不			
月生	大	不	氣秋	同	光	斷	不			

不敵賊死如捉賊豚風官動銀鐙入獄命許鑿坊表以慰貞魂何時瀝死盡却賢人於  
 摘心列祭如雞豚官為請旌入朝命許坊表以慰貞魂何時瀝死盡却賢人於  
 生強暴辱落落清風嶺哀哀摩笄山此心等鐵石生死須與身間君不玉肯  
 侍中濺血有幾許杲卿罵賊誰為女  
 謝氏里周某之青妻也周落魄無行  
 而性戾狠稍違言輒詈毆氏忍受之姑卒營葬具而家益蕩盡周氏亦諫出  
 不聽惟竭力奉姑隱其惡不使聞及姑家因有非館人所堪者故家苦無  
 將不復返氏歸食依其母時為業人見其家食有非館人所堪者故家苦無  
 尺寸之田勤儉一子一女御之嚴不為姑息歲除子食而忘拜氏責及  
 期必償之氏生一子一女御之嚴不為姑息歲除子食而忘拜氏責及  
 之子女皆惶恐謝罪終不食歎曰爾等無何復忘長上死無日矣咸  
 豐四年春周忽至改行食力相得甚歡居無復外患而卒其兄  
 弟天可憾耶哭益哀十年十月喪明兄曰若某者尚足譏耶氏曰夫猶  
 也天可憾耶哭益哀十年十月喪明兄曰若某者尚足譏耶氏曰夫猶  
 甚誓以死自明蓋不食已數日矣詢知其故再勸之不應繼以泣  
 矣宋望之無人色蓋不食已數日矣詢知其故再勸之不應繼以泣  
 終不應黃泉促爾之命兮正以成爾之賢明赫赫兮夫何恤乎皇天  
 歎井水之涇以渭濁滉滉其此之謂也錄畿輔先哲傳  
 益彰詩曰涇以渭濁滉滉其此之謂也錄畿輔先哲傳

文獻志 人物篇 四〇

姚氏

十年四

歲十月初八日村民人牛金轆妻同治七年  
趙氏 已年六十六歲清河莊

同治七年四月初四日因遇賊被逼投坑  
張氏 妻同治七年四月八日因遇賊被逼投坑

坑身 袁氏 本南街例貢陳澍潤之妻滄縣齊家務會章之女年十  
死靡佗族鄰戚鄰莫不欽敬同治七年拾賊北犯氏避難母家猝遇賊

逼令上馬走氏斥之觸賊怒殺之身被數十創至死猶喃喃斥賊不休

年十有九歲於戲以血肉之身抗之刀槍之利夫死如歸幾人不矧弱質非鐵

石其心聞訓有自者曷克臻此求之古烈丈夫視中屈指幾人不矧弱質非鐵

流耶事聞特旨 劉氏 東關趙長齡妻夫殯 王氏 光優生李如拊妻節道  
褒揚准建專祠 張九姐 境處士文藻大女至恐為所辱投水自盡年二十歲

本表年奉旨 張九姐 境處士文藻大女至恐為所辱投水自盡年二十歲

王氏 女於同治七年四月喜年二歲王勝武屯民人被張邦致傷  
郭氏 於同治七年四月喜年二歲王勝武屯民人被張興義妻

閻烈女 名四姐年十四歲王勝武屯民人閻平之女同 劉氏

魁年三十五歲伊子金年十三歲女九姐年二歲氏係范官屯武童張占  
妻同治七年四月初九日因遇賊被逼該氏同子女投坑俱死

**顧氏**

治年三十四歲譚缺屯民人譚芝蘭妻於同

**魏氏**

年十七歲譚缺

屯民人傅羣之妻於同治七年身死

**劉氏**

年三十三歲伊女大姐年十四歲譚缺屯民

人王萬程妻女於同治七年身死

**寇烈女**

名二姐年二十歲係小杜

月初四日被賊追逼投坑自盡

**楊氏**

係興濟鎮人年三

年寇雲姐年三十八歲係天祥姪女於同治七年

**韓氏**

年四十三歲係興濟鎮人楊德祥之妻於同治七年四月初三日因遇賊

於同治七年四月初三日因遇賊被逼投井自盡

**李氏**

係秀女莊人年五十

井被逼投盡 **劉氏** 年二十一歲係興濟鎮楊裕棟之妻於同治

**李氏**

年五十五歲係秀女莊人年五十

七年四月月初三日因罵賊被殺身死

**高氏**

治年四月月初三日因罵賊被殺身死

**王氏**

秀女莊人年十四歲武某之妻同治

**胡烈女**

名九姐年十

人胡五之女又桂姐年三歲胡五之姪女於同

**王氏**

胡某之妻秀

治七年四月初三日因被賊追趕投坑自盡

**張烈女**

名立姐年二十一歲打虎莊

等

系

志

文獻志

人物篇

四一

死因遇賊後復自焚而絕 **東烈女** 名九姐 年十八歲 方春女 范官屯人

自趕投盡井 **趙氏** 年六十六歲 王官村人 鄧天和之妻 於同治七年四月 因罵賊被槍擊死 同 **馬氏** 三年

於十九歲 伊女 褚大姐 年七歲 係集賢屯人 褚鳳德妻 於同治七年 四月 初三日 因遇賊被逼同投井自盡 **楊氏** 八年 四歲 伊

之子周老 年四歲 伊女 鎖姐 年十四歲 豐台堡人 周鳳鳴 於同治七年 四月 初三日 因遇賊被逼投坑死 **董氏** 十年 二歲

同八里 堂人 郝俊子 媳該氏 懷抱幼子 郝泰 年三歲 於同治七年 四月 初三日 因遇賊被逼投坑俱死 **郝烈女** 名羣 姐

四歲 八月初三日 因遇賊被逼投坑自盡 **姚氏** 年十九歲 八里堂村人 於同治七年 四月 初三日 因遇賊被

賊被逼投坑自盡 **杜烈女** 名桂姐 年十五歲 八里堂人 於同治七年 四月 初三日 因遇賊被

自逼投盡坑 **翟氏** 年五十歲 小許莊人 宋天和之妻 於同治七年 四月 初三日 因遇賊被逼投河自盡 **譚氏** 十年

九歲 羅家莊人 沈學琴之妻 於同治七年 四月 初三日 因遇賊被殺身死 **沈烈女** 名四姐 年十六歲 羅家莊人 沈元之妻

日之女 於同治七年 四月 初三日 因遇賊被殺身死 **陳氏** 年二十二歲 羅家莊人 沈元之妻 於同治七年 四月 初三日 因遇賊

殺不屈 被 **戴氏** 年五十四歲 羅家莊人 武生 沈化鳳之妻 於同治七年 四月 初三日 因遇賊被殺身死 **李氏** 五年



年十歲羅家莊人李國治之妻於同治七年四月遇賊不屈被殺身死

何氏年八十九歲羅家莊人同治七年四月初三日遇賊被殺身死

楊氏年四十四歲伊子張羣年七歲張龍鳳妻子女

魯氏年三十五歲伊女張人張龍廣妻子女

康氏年三十歲辛日莊人劉富貴之妻同治七年三月初四日因罵賊怒被賊刺死

邢氏年六十五歲坑頭人牛長仁之妻同治七年四月月初四日遇賊被逼投坑自盡

謝氏年二十一歲清河莊人劉行大之妻同治七年四月月初四日遇賊被逼投坑自盡

張烈女名玉姐年十七歲劉缺屯人被逼投坑自盡

張氏處士牛金蘭妻十八戶村人二十七歲夫故守節同治七年四月初四日逆賊過境逃至靜海慈莊見賊勢猖狂恐遭賊辱自盡

姚氏處士牛金鎔妻十八戶村人二十七歲夫故守節同治七年四月初四日逆賊過境逃至靜海慈莊見賊勢猖狂自盡

蔣氏從九品袁銳妻陸官屯漢軍正白旗日莊見賊勢猖狂自盡

劉氏處士楊興之妻同治七年逆賊北竄後復被火焚年二十八歲

時捐命死後復被火焚年二十八歲

四月初三日逆擾境與伯姑德祥妻韓氏同逃至靜邑劉崔氏

世蔭李天泰妻崔九成住沙官屯同治七年四月初三日拾逆境氏

為賊士獲賊持刀逼令相從氏罵不絕口賊大怒殺之而去時氏年二十

歲二李氏十五歲守節二十五年住羅家莊道光二十三年夫故氏年二

自盡所污遂投井 以上續志 賈氏 宋化鳳妻二十二歲夫故粒粒三日以身 許氏 劉二萬和妻二

車軋傷亡立志身 孫氏 吳家莊維翰女幼溫恭知大義字大農莊

殉絕粒七日終 勤學侍湯藥終未交一母言越數十日儒元竟亡女誓以身殉

翁媪惶愧委婉勸止弗聽刻即送歸寧冀其母之諭之勿入門也或曰既

未合 年二十請旌以慰烈魂 胡氏 斬劉莊張鴻浦妻廉恥性重耐勞苦

合詞 夫亡計無出氏痛欲相從地令再醮合家慈懇暗受財已而驚託夫兄子服

返攜嗣子往哭夫墓 李氏 陳慶祺有同死之豐潤縣柳圈人也夫

簡子放漢中府入室仰藥以老殉襟仍任京職旋病卒氏料殯地誓夙

師時於光緒十八年正月十五日事也年三十有六聲動京董氏春濟

之能得春翁姑歡視若女良棣病刮肌合藥以進不瘳瀕危氏歸寧對母

無泣母問或怪告以夫死恐重傷二累老心也既殯出食芙蓉膏以殉年二十

旌有七事慰烈得旨劉氏幼失恃不得奉養姑前多盡一分心少贖不謂

以孝殉時年二十六已蒙旌表給孝思不匱匾額劉氏董德一夫亡

六勺飲不入口者劉氏賴蔭莊年十七適賴越數歲而蔭閨訓謹

子若身何氏泣日所以不即夫從君於地者徒以此嗚嗚幼女耳待長能

變食又吾事已矣未幾其女死氏哭諸乘隙仰藥死矣其有

### 民國節烈

薛氏步硯田之妻年二十一于歸硯田歿氏以身殉初氏適步亦視翁

姑若日漸劇氏畫夜侍奉目不交睫形骸於神消外既數月立有田抱病但泣

下硯田死衰服送葬歸 **郭氏雙烈女** 年梅官屯人其父文一運母二十五其

烈女每以針黹謀積聚村中無賴者託某媪以重資購活計既得出

室一國死二年事聞奉直隸省長曹令准旌表立坊並錫之未聯云魯漆

詞刊於 **薛氏** 年名著姐七歲將西嫁街人叔遺歸依其祖母及姑恐被國人汚

遂衣密縫帶重結 **張氏** 歸官屯人八里莊王枝蓮之妻年二十每以

指力佐其朝夕後數歲枝蓮同其父並妻謀食以天殉年三十頭有因勞略

哀之邑紳齋君紫垣為出資殯葬焉

**清貞孝**

**李孝女** 字六姐八姐南街鎮處士萬符之女孝養雙親誓死不 **戴孝**

**女** 孤狸墓文祺之因母孀居有六 **田貞女** 於林家莊立元之女許

國之為妻二十歲聞夫故誓不欲生投井自縊數次皆救活伊姑節婦  
聞之往以祖姑年老待養苦勸方允遂獲歸貞靜端莊不苟言笑夙興  
夜寐孝敬無怠嗣張協助賑恤邑令史給匾曰  
合門節孝教諭張給匾曰媿美柏舟旌之  
內監生尹世第長子國維為妻聞夫歿矢  
志不嫁現年五十二歲貞守三十三年  
立志不改前志已六十有三歲  
俱歿不孝養父母不肯出嫁今父母  
以上續志

### 韓孝女

成名老姐王維屯觀  
成之姐王維屯觀

### 張貞女

秀之姐許於城

### 王貞女

唐家審王其之女年八歲許字於潘家莊潘文明之子用光為  
妻用光年九歲天在康熙八年貞女稍長知先已許字事甚詳

卽不令其父母再為應聘堅貞自矢  
年六十有二卒未幾潘氏迎櫬合葬

### 吳孝女

名煥姐耿官屯宗文女  
天性純篤不欲遠父母

終身不嫁年  
六十二歲卒

### 周孝女

名胖姐雙廟堤人父文翰以軍功著前母王  
氏生子女五胖姐其仲也姊適人兄若弟以家

貧故謀食於外女與母相依年已二十矣其病瘡起居須人女日夜不  
離左右暇則僂母編草辦奉母甘旨母念其長也欲許字女不可則相

視啜泣及母終身焉  
十有六了角終身焉

### 賈孝女

名煥姐王程村人父永興母吳氏永  
二女長適人煥姐未字年二十矣永

興死寡母孤女以指力度日吳念女已長恐誤其終身欲嫁之念母  
已老無人侍奉矢志不嫁及母死匍匐送葬哀聲動人於是單子女念母

形影相弔今年六十九歲每提壘出汲勤勞自給清  
光緒三十三年已蒙旌表建坊題曰孺慕終身

民國 貞孝

張貞烈女

名文淑邑人候補道山東鐵路總辦炳庚女也炳庚歿其妻亦老又善病女以故不願許人及母病甚女寤急每露

天泣禱飲食漸廢聞世間有借壽事乃給其兄曰清明至我欲回里祭掃兄從之既而服毒自盡年三十歲歛時於衣內得遺書謂願將自己壽借於老母又囑其兄弟善事老母云

寄寓

士會在秦終歸故國巫臣適鄭轉徙他邦春秋傳載之以其關係利害不能默默於所居也故方志體例類有寄寓一門亦以物望所歸良足增光茲土豈如僑商客傭僅以籍隸他鄉卽予收入哉

三國魏

杜恕杜陵人畿之子仕魏爲幽州刺史爲征北將軍程喜所劾下廷尉獄當死以父畿勤事水死免爲庶人徙居章武寓居凡四年著有

體論八篇興性論一篇嘉平四年卒

節錄三  
國志

元

月魯帖木兒仁宗朝爲監察御史以剛直聞巡按上都劾奏太師左丞相帖木迭兒受賕事帝怒碎丞相印帝崩帖木迭兒復相俾罪臣  
嗾月魯帖木兒枉丞相事推問不實遂外出明理董阿以月魯被劾  
益譏毀之謫乾寧安撫司安置

節錄  
元史

明

季永康滄州人嘉靖己酉舉人癸丑成進士任山東諸城縣知縣改  
兵部主事遷禮部員外郎觀都察院政隨其父道卜居縣境而滄縣  
至今蕃爲巨族云

清

張銳義山東臨清州人流寓於邑貌瘦如猴故以猴公稱趨捷善拳脚慷慨好義崇禎末造大盜移國祚土匪蠭起閭閻騷然迨清定鼎之初時猶未靖青縣戴姚黃齊四望族怵於離亂胥謀安全於是設立尙義社共盟於城隍廟中痛哭誓衆約守望相助迨順治三年冬流賊劉黑虎帥衆二千餘人入縣境遠近震駭於是尙義社人迎頭痛擊賊衆潰犇劉黑虎者大城人也先是入河南流賊過天星部下爲首領豪健嗜酒凡臨戰必大醉袒背不甲手持鐵棍長九尺有奇重三十斤而強飛舞善鬪當之者輒披靡過天星旣滅黑虎旋家挾賊僕數人馬數匹裝載金珠因市之糾合大城固安霸州等處百餘賊就地劫掠遂嘯聚無賴二千餘勢如飄風倏忽百里立至然晝行野宿不室處不張幕支釜露炊烟火照耀遠近明滅黑虎嗜飲酒從



之者不飲則殺之每夜合營皆大醉亦無巡更刁斗但恃其勇悍黑虎性情殘忍聞其名莫不股栗既敗復來營西門外懸僞示限五日獻牛百頭羊千猪千馬五百匹布五千疋銀五萬兩逾期不辦則屠城時猴公在社充教師於是尙義社長四人密謀曰事急矣不能待死也曷予猴公二千金安其家授之計而遣之行其能刺虎以死幸也其不幸惟有一戰而吾輩與此土同盡耳以語猴公公曰嗟焉用金諸公旣知我愈於金遂去叩賊營獻社帖欵日時賊衆列白刃環伺公公視若無物談笑自若也虎曰若不畏死壯士哉問其姓名公曰無名人皆呼我張猴兒虎大笑曰吾聞猴兒最伶俐不虛能飲乎對曰能虎乃斥退持刀人入幕內惟二賊酌酒公因縱談武術虎大悅淋漓大醉酌酒賊亦醉僵臥倒地時夜深衆賊睡熟虎鼻息隆隆

公遂雙手扼虎喉兩腿夾其股力壓之斃恐其復蘇決其兩目而出賊衆一無知者至社卽率社勇全隊衝入賊營刀箭齊發賊大亂遽起紛竄社勇追擊之得馬八百餘匹衣仗無數分犒社衆每人馬一匹餘皆變價充公復搜賊壘而虎屍兩眼血瀝傾陷頸有扼痕衣紫錦袍著皮靴軀幹肥偉社衆焚之歛衆賊屍共埋於西門外不起塚社長等欽重猴公德仍願千金酬公曰嗟何不以丈夫期我也若以金市我是不以丈夫期我也請從此別社長等益重其爲人相得甚驩爲莫逆交後以飲酒過量竟卒於青邑人感其義買棺厚殮集衆公送靈柩回籍

按張猴公續志有傳惟伏銳義之名又稱爲青縣人今據戴廌所撰滄桑紀畧補正之滄桑紀畧撰於清初續志成於光緒元年相

去二百餘載應以滄桑紀畧記載爲較確故本傳所叙事實亦多以該書爲依據

陳錦字天章遼東人由武進士歷任浙閩總督少時曾隨父卜居縣境後過青泊舟河澚延接邑中士夫修編紵之好

舊志

蔡士英字觀吾遼東人江西巡撫兩任總漕文章經濟冠絕一時幼讀書於青旣貴往返過青多所捐施

舊志

高崇基字紫峯進士靜海人仕至廣西巡撫於光緒初卜居於邑子令喆字理卿號覺叟署曹州府知府鼎革政變優游林泉嘯歌吟咏有名士風足跡不履官府與士人交皆甚善不自知其爲太守也著有覺叟詩集一册

青縣志卷之八下終

三  
集  
元  
身  
二  
六  
ノ  
一

寄寓

--	--	--	--	--	--	--	--	--	--	--

青縣志卷之九

文獻志四

藝文

漢書曰藝文志隋書曰經籍志唐以後史氏仍以藝文名篇攷其輯錄皆經史子集有關世道人心之作近代方志雖沿襲藝文之稱而內容類多篇文雜詩擴摭成冊其體例至爲繁猥殊不足訓明清以來邑人士撰著頗夥以風會所趨偏於唱酬嘯傲裨益社會者蓋鮮茲篇所錄特注重於經說其有詩文雜著格調較佳者亦予採輯但列書目間以序跋繫其下而不錄其全文符體例也至採訪不及或雖經採訪而詞涉平庸者概免屢入以避濫收其舊志所載詩文則擇尤另附志餘或亦存古之意歟

明

李日茂中山文集 佚

李日韓維則錄 佚

李乾淑白華詩稿 佚

孫宏祚孝譜 佚

秦四德四書會解 佚

印心集 佚

何陽春四書膚說 佚

清

戴薦滄桑紀畧

李蘭馨序 自序

李序云義臣戴丈余前輩也博學善文藝兼精楷法得鍾王顏柳骨格而又變化於趙松雪董思白之間內堅外秀識者珍之鍾王國初定

我 滄 丙 寅 嘉 平 月	戰 兢 哭 兢 可 臨 深 履 薄 會 子 之 信 言 固 不 腐 也 吾 子 孫 不 腐 會 子 之 言 庶 識	痛 哭 可 怖 舞 諸 凡 種 種 之 信 有 非 著 蔡 所 能 卜 者 今 老 矣 吾 之 言 免 矣 戰	每 於 清 夜 靜 思 五 六 十 年 計 百 方 賴 天 地 之 恩 可 駭 可 愕 可 喜 可 賀 可	界 此 何 景 象 也 幸 而 千 計 百 方 賴 天 地 之 恩 可 駭 可 愕 可 喜 可 賀 可	常 事 豈 料 一 旦 兵 火 四 起 生 死 對 前 孰 能 入 鼠 穴 藏 之 角 噫 此 何 為	福 之 福 夫 一 旦 而 食 夜 而 寢 坐 對 家 人 笑 語 享 祿 席 之 安 鮮 不 以 世	桑 田 則 為 大 福 人 遭 滄 海 則 為 大 苦 人 然 不 知 經 滄 海 之 何 苦 則 不 知 大	自 序 云 我 不 知 桑 田 之 何 以 滄 海 也 我 不 知 經 滄 海 之 何 以 桑 田 也 遭	梗 概 余 安 能 序 之 觀 康 熙 丁 卯 二 十 六 年 秋 仲 生	胡 底 三 變 也 嗟 乎 觀 義 臣 三 變 之 言 可 知 其 一 生	回 思 占 圈 擾 攘 之 日 一 國 破 家 破 倉 盈 之 車 傾 險 路 舟 覆 大 洋 不 知 性 命	兒 一 占 成 名 小 兒 一 硯 肄 業 倉 盈 紅 粟 箭 滿 青 舳 幸 大 洋 不 知 性 命	變 也 癸 亥 分 以 董 狐 自 任 回 思 社 中 練 勇 操 中 聽 驚 黃 菜 哇 邊 看 蝶 夫 大	荀 下 幾 欲 以 董 狐 自 任 回 思 社 中 練 勇 操 中 聽 驚 黃 菜 哇 邊 看 蝶 夫 大	康 熙 癸 丑 修 青 志 同 諸 文 士 拈 毫 吮 墨 左 經 右 史 酌 古 準 今 一 字 不	水 國 秋 飲 酒 吃 魚 醉 飽 酣 臥 回 思 前 之 門 劉 黑 虎 追 張 歪 脖 一 字 不	危 幸 獲 全 蓋 有 天 焉 義 臣 嘗 曰 余 一 生 有 三 變 在 淀 舟 中 紅 蓼 花 疎 於	臣 長 兄 長 兆 有 武 幹 崇 禎 順 治 間 保 衛 鄉 里 有 功 義 臣 佐 之 數 瀕 於	青 巾 後 笑 曰 青 巾 猶 明 曰 故 物 也 今 並 登 羽 化 矣 我 又 何 求 君 子 肆 其 節 義	鼎 後 有 美 其 才 者 曰 以 子 英 俊 登 高 科 列 翰 苑 誠 易 事 何 故 伏 義
---------------------------------	---	--	---	--	--	--	--	---	---	---	--	--	--	---	--	--	---	--	---	---

文獻志 藝文篇

提橋詩經簡正錄

張星耀序

六經皆治世之書而詩以道性情凡上自郊廟朝廷祭禮燕饗之典  
 下至忠臣孝子勞人思婦之詞其間貞淫正變美刺褒譏驗政治之  
 得失考風俗之盛衰皆本於性而發於人情匪淺鮮也漢唐以來解之  
 情通乎詩人之性情其有裨於世道人心匪淺鮮也漢唐以來解之  
 者不下數十家毛傳鄭箋而外間多拘牽附會襲舛承訛紫陽一  
 而釐正之詩學大成今天子崇儒重道舉經明行修之士校讐六經  
 一遵紫陽傳註詩教之興彬而辭文綜括諸書貫通傳景如提泳乎簡  
 正錄一書言簡而意該旨遠而辭極盛焉余外王父景如提泳乎簡  
 情而根極乎理義洵堪羽翼紫陽上佐聖朝原文教之隆者康熙丙午  
 是書初出極不啻人握靈珠家藏拱璧第邇來板魚之侵蠹簡斷編  
 殘菁華幾於磨滅余兒楫從故麓中檢閱之余曰是誠後學大宗重  
 加校訂參互折衷思慮廣其傳走使而問於余曰是誠後學大宗重  
 其亟付之梓人俾當世通經古者由是而合其傳末於簡印之  
 經性情之道亦庶乎不淪於支離悖謬也夫因誌其本末於簡印之  
 康熙三十年上辛未仲秋月

馬鳴蕭惕齋詩草



楊卓林序

詩莫高於冲淡一品自古稱之而後此惟晉陶淵明為最唐人同呂維  
 儲光義韋應物柳宗元亦近之此嗣嚮者則罕有聞焉今余  
 馬君少冲和養性淡泊明懷故其為詩瀟灑出塵清超拔俗入室彭  
 之知公冲和養性淡泊明懷故其為詩瀟灑出塵清超拔俗入室彭  
 澤正如詩鳴乎哉公不以名進士數歷中外所至有聲其任公輔政也  
 豈僅以詩鳴乎哉公不以名進士數歷中外所至有聲其任公輔政也  
 也則以監修宮闈超擢外郎其任湖州推官也則一不憝恤於商旅即  
 立去思碑泊退居林下則有蕭然自得之樂去就一不憝恤於商旅即  
 偶爾吟詠特餘一事歌一辭人亦必自道中流言公墓一生立身本末固  
 無不爾合乎道縱一事歌一辭人亦必自道中流言公墓一生立身本末固  
 酒贈友弔古諸作一首知公通人愛君之道焉及讀懷遺之愁以對花飲  
 耶道藉非騷人詞客錯彩而著金嘲風雪弄花草者尤足見平淡冲之  
 高致斷非騷人詞客錯彩而著金嘲風雪弄花草者尤足見平淡冲之  
 十年之著作僅贍此六卷未遺憾然吉光片羽其行世亦班附此  
 全豹矣公之文孫佩章公繩其祖武著樂儀堂詩稿其行世亦班附此  
 中數首家學淵源於茲未墜余生也為序未獲親見其人而維  
 誦回環猶彷彿流水高山之韻已為序未獲親見其人而維

馬鳴蕭破戒詩草

序無

姚應虞雲牕詩稿 佚

陳懋德治理本論 佚

學古堂家禮 佚

九槐社草 佚

許志良詩法鍼度 佚

蔣紹宗周易觀象

自序

六經之義浩若煙海潔靜精微尤莫如易歷秦刼而後並宗之傳述迄  
 宋濂溪周子之通書太極圖說出朱子復本程子本義並宗之傳述迄  
 敢蒙康節邵子復著皇極經世等書推算之妙易道則可謂大備矣  
 顧承其流者言數則入於飛符納卦氣之陋言義理則近乎老莊  
 之旨諸如此類大抵得數而遺義理也君子觀則得象夫象亦或遺  
 哉孔子云易者象也數也者像此義也君子觀則得象夫象亦或遺  
 忽諸予自韶齡向學以來不樂櫛有領略即令籤以符啍而積歲時  
 予仲日受讀於大人側教益謹凡有領略即令籤以符啍而積歲時

家君所素習者每指予而言曰士不通經亦不足以通一而通經之難非  
 通諸經不足以通一經非通四部之書亦不足以通一經汝曹其無  
 志於聖賢與則操觚吮墨而後已者足矣則予深可領之性不  
 可於盡必由是以致於命而後已者足矣則予深可領之性不  
 南焉欲漏言一二而多所不逮未幾業方勤以弟子員舉於鄉選授  
 終未嘗斯須去及攝篆星沙因君從離政後途車以歸仲氏亦登賢而  
 外惟篋中數卷而已抵第時家君從離政後途車以歸仲氏亦登賢而  
 書不在門之養也然尋以軍功議起仍舊馳驛楚垣蒞任衡陽其地多待  
 誠不一在祿養也然尋以軍功議起仍舊馳驛楚垣蒞任衡陽其地多待  
 賢舊跡署之西偏象之周子愛蓮堂列末學而上祀之文周益惺然於先  
 正懿公其會圖觀象之妙足與起末學而上祀之文周益惺然於先  
 真千載一時後猶眷眷於瀟湘間而詔意倖神會不幾時又復契授  
 攸江之任之時後猶眷眷於瀟湘間而詔意倖神會不幾時又復契授  
 忽有客從予某處來衣冠蕭散兀然倚北窗坐其頸而高結喉時能  
 作予鄉語予貌敬之冠蕭散兀然倚北窗坐其頸而高結喉時能  
 爲人也與天地並而爲三才必思所以合其德而後嘗之而未便君  
 其神明默成之也夫予頷其議論之大且正更思所以合其德而後嘗之而未便君  
 適有一草廬予聞之沁焉心脾與共晨夕無少間凡所圖識破述真消息  
 乾坤以一草廬予聞之沁焉心脾與共晨夕無少間凡所圖識破述真消息  
 近是始知其古間宜簡者不讀而經術尤覺湛容略乃支分所釋所易經  
 草頭相爲參訂其間宜簡者不讀而經術尤覺湛容略乃支分所釋所易經

不淨下千萬其時蓋可閱兩寒暑矣一日勤甚矣成本欲令付之削不傳予與  
此人之欲傳與不經相勗倘由是以梓而行之無庸日爭勝此一以應庭訓亦可海  
圃先生嘗以是經相勗倘由是以梓而行之無庸日爭勝此一以應庭訓亦可海  
以無負家學淵源至意復肆業及之子尊道崇日純之修與堪副作人表  
揚而君以宦遊餘暇猶復肆業及之子尊道崇日純之修與堪副作人表  
雅化是一舉也而學問經濟出焉即忠孝之心亦復相激露曰君可謂  
憚而不為耶予終悚惶不勝猶以書名未定為辭復相激露曰君可謂  
對鏡問形矣蓋是書自乾坤以迄離自咸恒以迄既濟未濟且自  
上鏡問形矣蓋是書自乾坤以迄離自咸恒以迄既濟未濟且自  
名之自是眞面目也因不自揣述其前後所得於父師而成於良友  
者彙而誌諸簡端非敢謂窺見至深聊以供有志斯道者一覽焉已友  
耳是為序  
嘉慶  
乙丑桂月上澣

### 蔣紹宗讀詩知柄

#### 自序

或曰詩有柄乎曰有防乎載其柄也地有維其柄也君止於仁  
天下寧不有柄乎者乎有天有載其柄也地有維其柄也君止於仁  
仁其柄也湯文止於敬公無柄也父慈而子孝慈其柄也堯舜無柄  
何以執禹文止於敬公無柄也父慈而子孝慈其柄也堯舜無柄

以塞且雷無柄何手足無柄何以視聽而持行推之而凡山川無柄何以  
知矣推之柄謂其御也御之器持之事可以知柄之妙矣獨無柄之妙可  
知也官以柄謂其御也御之器持之事可以知柄之妙矣獨無柄之妙可  
以進詩之妙矣不以管窺藉希斧削爰著讀詩知柄已丑一編

### 蔣紹宗春秋見心

### 自序

且夫盈天地間皆物也物無不生有生抑即天地之無心也長天有地之心者  
無不收藏有收藏之物者是即物之生性抑即天地之無心也長天有地之心者  
昭著於物而物不知惟是生焉而已生而長焉而已生而長焉而已生而長焉  
已天地何心哉夫天地本無心耳無心所以成化故時而陽和時而  
畏日時而霜而雪天地不必此施物以此受初雪不容心焉然而有  
和不必無陰慘有畏日不必此施物以此受初雪不容心焉然而有  
往或來無心也乎哉予觀之春秋亦然春秋者孔子其筆削之可謂至孔子且  
正矣顧寧弗見乎哉予觀之春秋亦然春秋者孔子其筆削之可謂至孔子且  
人且天地之心乎萬世之書兼備四時錯綜變化之用神乎明一世宰之  
始知天地之於物因其悠久之極致也奚以生長收藏之宜焉稍仁育  
耶義正耶真博厚高明悠久之極致也奚以生長收藏之宜焉稍仁育

讀書以後輒請業於授經者積數十年於茲矣今幸我國家崇獎聖學凡御纂諸經皆上接乎危微之薪傳因於公暇取我麟經伏讀聖再四雖不獲登聖人之堂親見音容而其竊謂天也揭乎日月量乎河嶽歷然灼然如遇諸目前爰以管見窺之竊謂天也揭乎日月量乎河所見者不持載無不覆焉爾敢以質之大漸

### 蔣紹宗書經節解

### 黃本驥跋 自序

黃跋云書在前代今文古文原自別左右各為專門授受之學自後儒合為一編遂致真偽淆雜學者祖分行各聚訟紛然矣自元至今如吳氏澄梅氏鷲閻氏若璩皆有辨駁古文之書其說至精而陳氏第乃力攻梅說作尚書疏衍毛氏奇齡亦力闡說至為精核而詞皆篤信古文也相詆詰反以今文為偽是蓋賞其華而棄其實取毛而輕骨髓者謂詆善讀書者可乎蔣春巖夫子服政之暇實取古文而解之復取古文而比較之知古文之華而後始付剞劂實知古文之節皮毛而後知今文之較骨髓也護篆五筆始付剞劂實知手校一過文之簡與以証古文之草廬諸家亦不之精密以証古文之致辨第就今文之簡與以証古文之草廬諸家亦不之精密以証古文之致粗疏以經解要歸於有用之學是書既出獨可為濟南功臣其亦可為尚書定本也夫有道之光六年歲次丙戌孟夏中濟南功

自古序稱其尙書獨載堯以來尙氏尙書漢未之有也劉向班固買達馬  
 融鄭元輩未及見然則何爲而竟古文之也聞東晉時有豫草并  
 史梅賾其人者得之獻上比伏生本多文字故世稱古文歷云獨指是  
 安國自序一篇矣因而唐虞而夏而商而周其間事跡歷如指諸  
 孔子既嘗刪之矣因而唐虞而夏而商而周其間事跡歷如指諸  
 掌而其爲文各著一代之規模氣象瑰璋傑如項王瞋目一呼樓  
 煩落而走入壁殆稱神勇彼之壯夫之能者力魁亦可使生馬操硬弓樓  
 不復免奚爲哉何亦仍其戰張無狀也筋骨不知有古文而兵當今乃  
 焉復奚爲哉何亦仍其戰張無狀也筋骨不知有古文而兵當今乃  
 之著尙書屈而古文之悠謬乃益見夫其後斯可與讀全書矣吳草  
 廬著尙書疑之也予不敏所見爲蟬荔挺知不與議之者則王  
 文憲栢以數十年之摻覽未嘗釋之爲復承乏邊疆常恐政事不逮  
 同陋然以數十年之摻覽未嘗釋之爲復承乏邊疆常恐政事不逮  
 不足言以不廢颺而長言之其暇因取今文所謂武城二策者均無事  
 之言以不廢颺而長言之其暇因取今文所謂武城二策者均無事  
 過爲評騭非敢謂居今而蔑古也亦誠有如盡信書不如  
 無書之意也云爾嘉慶二十一年丙子清明前三日

蔣紹宗禮記通解

自序

聖經云物格而後知致而窮義而盡性以至於命又云精義入神  
 以致用夫物格而後知致而窮義而盡性以至於命又云精義入神  
 以學希賢希聖之階歟伏義象而擬之議以貫天人窮物類  
 以著吉凶消長之幾可謂精矣然究百有餘條因人窮物即孔子  
 春秋實集二百四十年事列于八百有餘條因人窮物即孔子  
 過明教人精義而一覽而能知其格非臧否也其言修齊治平也然  
 書其美刺懲勸也無異於詩道而極之則至祀祖為君父為一  
 服之器一事而有文者必去其籍焉禮者必義又學果鑽之國秦漢  
 通所見異辭所聞異辭所傳又疑焉拈拾彌縫之倒錯亂之遂致  
 後世憾其不備嫌其不醇而紛疑之疑之疑之斯辨之辨之既  
 之辨之也者何疑乎此而觀是禮之謂之不全殆其有意為之所以  
 其心矣而何疑乎此而觀是禮之謂之不全殆其有意為之所以  
 使吾人自勵之耳故以易窮理或恐涉於虛大春附於義或以泥於  
 迹取禮之物而格焉則固皆確鑿而可據者大春附於義或以泥於  
 然則道光四年甲申孟秋閏月  
 之然則道光四年甲申孟秋閏月

朱大謨武子兵書句解

序無



姚謚四書批講

序無

姚家駒傳家醒世錄

序自

張榮遣懷集

張同泰靜修雜論

朱煌武經七書擇要

自序

兵凶器也戰危事也聖王不得已而用之者也古入曰天下雖大  
 戰必亡天下雖安忘戰必危是兵固可用百年不用斷不可一日不  
 兵所謂備者豈設將弁足額數而已哉蓋必以有能之將將有制之  
 所謂事則練之於教場有警則驅之於戰陣將與兵相習兵與將相  
 兵無事則練之於教場有警則驅之於戰陣將與兵相習兵與將相  
 孚合衆人之心思爲一人之心思合衆人之書三畧六韜爲一子之  
 志成城所以有備而無患也古之兵書三畧六韜爲一子之  
 問對司馬法尉繚子皆神明於三門四種用贊前中興偉業迨後茅  
 七書名曰武經加繚子皆神明於三門四種用贊前中興偉業迨後茅  
 門先生參贊總制明梅林公幕府不得此本奉爲秘籍變通坊之往  
 奇中遂平倭寇此固先哲之手澤不惜金針盡度者愚於書中得往

之棒讀反復擇其簡明而切要手錄上下二卷以便覽觀且易於記誦焉或者曰軍旅之事古今異制南北異宜水陸異勢豈知兵法不待外乎攻守而一以攻為守以守為攻乎奇正而正中外生奇奇乃不可勝以待敵之可勝而一句攻守之法不外乎奇正而正中外生奇奇乃不可勝又言萬語不出乎多方能以誤之一句奇正而正中外生奇奇乃不可勝更要而又要簡而又簡之論萬緒不出乎致人而不致於人一句此明而變化之簡而不可以陳腐無用之言擲之北水陸之各異要道皆神

十三年癸卯暮春上澣

朱煌勿軒小草

董林學庸講義

劉象孚集錦詩百首

無序

李承謨佛桑花館詩文集

佚

趙震一復陽回生集

劉天誼同野堂遺集

劉鍾英序 楊卓林序

劉序云高宗純皇帝御極六十載觀乎人文以化成天下與三代同  
威鳳雲集臺閣即巖阿者舊作爲文章亦雍容爾雅炳焉與三時同  
風蓋涵泳聖澤久矣畿輔宿儒若大諸友談及戒庵劉公尤爲卓準  
之歌詩皆足以彪炳寔區日者津南諸友談及戒庵劉公尤爲卓準  
公諱天誼青邑老名宿也夫以瑰璋奇傑之士稽古右文之世不  
使之感會風雲竟鬱鬱乎老於岩穴彼蒼果何心生歟抑知堯舜在上  
巢許不羨乎夔龍開寶同文李杜何慚於燕許而藉令先生高擢永膺  
隴仕風塵鞅掌案牘勞形烏能飽讀四庫之書而權衡其高下哉  
期頤之壽而樂乃育夫英才此蓋造物之神仙之獲一福賜先生也雖  
隱曜亦何憾焉或謂公抱經世之具不獲一施殊令人於邑無  
色然讀坦齊王公(蘭生)傳畧已見大鄉賢之節孝矣諸讀與足勿維(煌)王  
茂甫(松)書已見循良之實蹟矣讀舉鄉賢之節孝矣諸讀與足勿維(煌)王  
植綱常矣奚必身任其勞始爲無負所學哉夫何歲月銷沉僅存斷  
稿別風淮雨疇疇爲校字之亥豕焉烏屢誤傭書之筆其曾孫子遠  
懼斯文將墜稽首而請序於余余嘉其善承先志爲訂譌過百始復  
舊觀乃促其鑿梓以爲畿南文獻之宗嗚呼江山如故而先民遠矣  
六十載壽考作人之化重熙累洽掩卷長思而一歎仰止高山者不獲  
親隨杖履以歌詠夫昇平吾以是掩卷長思而一歎仰止高山者不獲  
日歲除

勝楊序而岩憶自我朝定鼎學燕京畿輔之地城大孫徵君出列最接踵而起者  
 如祁州之刁蒙吉縣之李恕谷博野之顏習齋而能刻勵躬行湛  
 深經術爲一宿儒之冠余生雖晚猶得讀其書而想見其人  
 也若同邑戒庵先生劉公諱天誼志潔未留私淑徒深想像孰甚焉  
 甲午春遺編卽不啻親承先生遺集之十卷索於余不關實之修風雅亦  
 先性知情之先生正道筆札深也讀其與朱勿軒寓之書知先生讀其和許宏  
 之詩舉於邑賢志節孝始末雜著皆有本原其學淵博尤綱常之緒  
 切也至於治世與成人功歸一試致論一多遊先門者窮則道與講學事雖  
 殊途而精用宏未得歸一試致論一多遊先門者窮則道與講學事雖  
 則多著循聲之世實遠雖素習聞其梗概惜未得在也夫門牆先生之居此  
 近去先生之聲世實遠雖素習聞其梗概惜未得在也夫門牆先生之居此  
 遺書附名篇首光緒斯甲午中亦日  
 生之幸事也

戴枏古今體詩稿 佚

青志擬草 佚

李鄧林易注

鄭清實序

注易者無慮數十百家約不出三大宗曰象曰數曰理秦漢以前徒知數率目為卜筮之書故羸氏焚羣經而易獨存晉王輔嗣談理而掃象宋邵康節專主數程伊川李蔚若先生明來瞿唐取象最精似理稍疏後世鮮所折衷焉青邑李蔚若先生注別開蹊徑另是一種道以修身遠可以純其旨微而不顯其塗而同歸俾讀者心目了然如披雲霧覺千古之晦盲一朝頓啓光已後學之著蔡不汲汲於名利而幼失怙苦志力學中式有清道光豈非亥恩科舉人不足乃蜚聲春榜以教育終其身及門之士列德行悉由易道茲畧而言之曩嘗游幕保定制軍那彥生成邁禍先生設法消弭之名控理得雪此同人于野有躬也同邑廩生某誤被縣差辱先生出過先生力調之停事遂解驚不喪七鬯也斗有子冢婦凶折學將興以大獄先生過先生近之歐陽修謂繫辭非聖人作不特味於象數且悖於理先生行詘之耶好來問序於者紛紛借抄無暇給先生沒次公友南擬印行以公同好來問序於若夫深窺秘奧請俟諸博雅君子獲已謹陳梗概於二日

序

系

卷

卷之二

文獻志

藝文篇

九

李鄧林學庸講義

序無

說詩揭要

序無

錢淳樸園詩稿

序無

張善啟婦科經驗集

張羽豐四書講解

學文心法集

姚毓蘭澹雅齋遺稿

序無

鄭穎園入聲詩稿

自序

歲在壬子夏季三月朔日有鹽山縣董生者遊學來吾書舍以教韻不  
 資助因囑弟子三人聲焉坐談時言及入聲北人多訛恐習而  
 察究為詩賦累其切要者當熟記余曰零星記之何如集字成句乎  
 董曰然雜體固多未聞獨以入聲創格者因以純皇帝御製鶴屏詩

一首示之董惜其少余竊有增多之意矣於夏末秋初之際竭寡聞  
固陋之胸聞者書焉疑者闕焉窺以管而測以蠡封同蛾子雖藉蚊  
兒獮祭六百餘言吹竽得不滿五百假借支離指不勝屈夫以鄙俚  
之詞且不免掛漏之譏而存其稿於不忍棄者何也願後之學者觸  
目感懷庶不泯羈旅  
無聊之苦衷云爾

李鳳誥夢筆山房詩草 序無

提國卿史學提要 序無

劉慎榮漱芳軒詩集 序無

姚觀峰忠恕堂詩文集 序無

趙毓楠退思餘錄

齊耀珊序 鄭清寰序 自序

鄭序云此冊乃楚江趙公觀察湖北施鶴時所集也公初不屑以詩  
名罕有作冊亦隨手逸去而專業湖文三戰秋闈由同治壬戌謄錄  
出刺鄂州因親老告近簽掣河南光緒二年仍歸使巡北原籍歷任繁  
劇皆治績彰彰在人耳目薦升守數大郡權交涉歸使巡警道施鶴兵

備道膺卓異保施鶴境介大員楚號稱疲難下車以蓋公言治之民職  
 而俗樸政簡而刑清監司才轉度奚翅焉且夫長江大河上凝本安較  
 其平日坐鎮荆襄綏帶輕裘之度勝任愉快精神意氣灑然游本安較  
 羊叔子坐鎮荆襄綏帶輕裘之度勝任愉快精神意氣灑然游本安較  
 瀾耳至巫峽龍門形勢為之一束蓋停蓄其汪洋之機深然後  
 奔流赴海一瀉千里矣公久於勤勞忽而暇豫則天之機深然後  
 靈漱滌情致有暇輒吟者嘯其間於時暑有佳園亭情存超然遺像故  
 世以孟亭名公暇輒吟者嘯其間於時暑有佳園亭情存超然遺像故  
 強半作稿於此若干首合近作輟成就散零及公深茂興高采烈又足  
 僅得存稿於此若干首合近作輟成就散零及公深茂興高采烈又足  
 見公之為人五倫俱重其於君親之際尤為藹然忠孝悌惻纏綿出至  
 若筆氣縱橫更非拘迂者可比然而欲以詩名也卒未嘗輕出  
 示人辛亥歲退歸鄉居苦岑寂無可消日欲藉談為遣懷計乃攜  
 冊詣余屬之校勘并問序余未深於此道何敢妄為言且計文尤攜  
 無足以重公詩者辭不獲已謹弁數語於  
 簡端以俟君子云 壬子端陽後五日

姚觀峒紅榴翠竹軒詩集

無序

姚奉宸有竹居詩集

趙墀巽宮遺範



李馨桂陔蘭餘草

劉恩溥序

于光褒序

楊淑蔭跋

戈英芳跋

紀鉅湘跋

賀濤跋

趙墀跋

李念茲跋

自序

于序云唐崇聲律之學而試帖出焉景龍長慶人各擅長然而導大  
 輅以椎輪綴狐裘以羔袖未盡善也夫有唐一代之詩橫絕千古而  
 試帖初創斯體何也蓋詩家鄙其體製不屑作及應試始出其緒餘為  
 之又初創斯體何也蓋詩家鄙其體製不屑作及應試始出其緒餘為  
 矩開示後人而吳穀人先生有正味齋詩出一洗萬古路閨生太史  
 稱其大鵬善變蝴蝶俱飛獅子搏兔亦用全力不虛也以後人才輩  
 出如世所傳七家詩雖未少嗟乎詩也者持也持業是者情使不遠去  
 紫色竊據壇坫者亦復不少嗟乎詩也者持也持業是者情使不遠去  
 耳故興觀羣怨作事父事君之耳今試帖者乎然以塗澤求其實際有  
 見夫性情者特作手能之耳今試帖者乎然以塗澤求其實際有  
 如也故是道也余嘗鄙之以為應試外不作可也表姪李枝珊廣文  
 河朔名士余幼時即聞人誦其院試蘆花詩有秋雪一篷思在水凍  
 雲十里夢如烟之句心嚮往之然枝珊宦游之役攜所著陔蘭餘草  
 炙為憾今歲余館永安陳氏家枝珊有勸桑之役攜所著陔蘭餘草  
 就正以陔蘭名詩者蓋以太夫人有嘔出心肝之言枝珊追維弗置  
 故耳即此已可見枝珊之性情不待開編而始知矣然余觀其詩大

含所細入而端莊以流麗剛健試炯帖兼而有此道而深情三往復一唱三歎以芳性鮮為美物有死活之別烏龍不及試帖爭勝哉光緒辛巳閏七月

乎楊跋之云所身之歷而試帖其猶文之所有欲言故見其人之文如見其事也若事非

無以親自言非由己束古名制義之以文律其生學經擊得可窺其鬣

焉無他讀書明理窮探其奧遂濟其地中遇湧出於性擇地而掘

地磅礪鬱積焉輒應如泉漫衍精液以彌綸於不擇地而掘

者之皆少而見其明變化於此道者不獨雅頌風騷暨歷代詩人之性靈

可以細大不遺而取靜觀於天地古今之變世風人心之殊說及山川

貫細大不遺而取靜觀於天地古今之變世風人心之殊說及山川

鳥獸醞釀積久而通參伍錯綜備成韻藻凡天地間一物古於今一

語若一字無施鬼設肖其人之靈特以出之非題與律所能拘而自發者

不符於顯文河朔名士也才宏學富尤深於詩而運蹇不遇於古詩年

李枝珊廣文河朔名士也才宏學富尤深於詩而運蹇不遇於古詩年

見六十猶坐青氍課弟必生平抱中而大發於外者乎兼以宦遊南北天  
 雄得晤先生於館次出有所作氣非彼斤於應試之作以雄視於名不  
 稍溢於規繩之外而中奇氣非彼斤於應試之作以雄視於名不  
 場者所得近體詩觀亦無不見可也光緒十一年六月觀也  
 可既作古初藝之為八比而子規準如附藝相銜千古不讀之知八  
 韻自體格由予制藝之為八比而子規準如附藝相銜千古不讀之知八  
 時欲從末由嗣是遊西粵北舟車功疏伏案偶有課作隨即散  
 法其疵累不堪枚舉又客遊山左此事幾度外置之同治己巳庚午  
 置年秋潞河不辦運差旋里居多暇因檢篋中得二百餘首重加修飾  
 兩在遺懷予苦思應制吟至夜中猶不安枕心竊耶之會如長吉之  
 昏左見予苦思應制吟至夜中猶不安枕心竊耶之會如長吉之  
 太夫人嘗曰是兒欲嘔出心肝耶抑何勤成數十爾首少所商訂甲申  
 緒壬午春奉勸桑回籍為消夏計又續成三先生鑒賞評定得百  
 春來權稚大名學篆為錄成帙請付剞劂以爲異日子姪式勉從其請  
 數十首稚大名學篆為錄成帙請付剞劂以爲異日子姪式勉從其請  
 所謂不勝風木之豈敢名之曰陔蘭餘草用誌不忘寸草春暉之意  
 前蓋不勝風木之豈敢名之曰陔蘭餘草用誌不忘寸草春暉之意  
 爾大雅君子示  
 以周行幸甚

按詩雖屬試帖而運思選言與昔之五言近體今之七家詩為近似故錄入之

民國

孫寶琳荔陰山房筆記

王濤序 王澤綸序 自序

問	盡	古	己	先	品	人	尤	接	龔	留	王
序	者	騷	作	生	行	方	為	踵	順	印	澤
於	乎	人	亦	以	學	為	膾	而	正	象	綸
余	先	墨	多	歷	詣	汲	炙	出	芥	而	序
余	生	客	矜	年	人	焉	人	近	隱	網	云
唯	在	逸	平	之	咸	日	口	代	筆	羅	筆
是	籍	情	躁	治	重	求	余	紀	記	故	記
書	書	韻	釋	聞	之	深	夙	陶	陸	實	一
之	齋	事	之	前	年	造	嗜	之	游	闡	種
價	故	雅	詞	見	年	也	此	閱	老	發	作
值	名	什	捧	蒼	設	吾	種	微	學	學	始
雖	荔	佳	讀	萃	帳	鄉	著	草	庵	理	於
不	陰	章	一	成	來	紫	作	堂	筆	其	宋
敢	山	人	過	書	津	璞	而	記	記	牖	之
以	房	之	恍	說	以	先	每	記	沈	啓	宋
匹	即	俗	如	詩	素	生	自	梁	括	後	子
媿	以	染	與	論	契	以	憾	紹	夢	學	京
先	是	塵	先	文	故	廩	學	壬	溪	之	義
哲	名	氛	生	無	與	膳	力	之	筆	功	蓋
過	名	有	晤	不	余	生	未	兩	談	用	取
為	其	不	對	愜	過	被	充	般	洪	至	於
褒	筆	為	一	心	從	舉	不	秋	邁	為	采
獎	記	之	室	貴	甚	孝	足	雨	容	足	掇
然	一	室	縱	當	數	嗣	方	庵	齋	多	見
在	日	邊	談	間	藉	方	響	隨	隨	厥	聞
津	來	滌	以	入	知	正	前	筆	筆	後	長

南一帶固足翹然於著作之林當之而無愧色也辭命不獲因直抒所見而妄爲之序 民國四年冬月上澣

### 劉克昇七新齋詩文集稿

### 陳澍霈婦科心得

### 三因備考

### 傷寒集要

### 姚得騷退廬詩草

### 孫璋序

晚近以詩名者多矣鄉曲之儒涵養非一意境狹不能夏夏獨造輒掇拾古人牙慧而襲取之陳相因千篇一律亦有青後進歆動時趨冀博詩界革命之美名不憚茁軋其詞詭譎其格觚而相契稔大失敦厚和平之旨皆非也吾友錫文姚君幼同里同學且最相契稔大失其長於吟咏不爲俗尚所拘晚清之末君負笈鄂州學成後復執教鞭於白山黑水間經遊南北者逾十稔余亦萍蹤鄂州無定若千復不相值丙寅歲暮余以愴於時變解職返鄉則君於風窗雨夕過從已頻繁別緒賦歸與出處之際更有不謀而合者因於風窗雨夕過從已頻繁別緒

離懷盡情傾吐地身親經歷之頭置有退廬詩草一冊檢緝什情騷見君  
 於足跡所到之地身親經歷之頭置有退廬詩草一冊檢緝什情騷見君  
 逸語重心長既脫剝襲恒之遊歷於名山勝水以及人驚詩名者所可  
 望其項背知君以十餘年之遊歷於名山勝水以及人驚詩名者所可  
 得實驗者多矣抑杜陵處天寶亂離之會東坡值熙寧變處法君年國  
 變愈亟得句愈臻佳勝今君所當之世戎馬搶攘不遑寧變處法君年國  
 進母亦因境遇所迫而然乎嗚呼退名其廬以自箴亦利之藉知君益增  
 衆而君獨存無道則隱之見至以呼退名其廬以自箴亦利之藉知君益增  
 之旨趣也已是為序  
 民國十七年秋仲

### 孫璋二十五年大事記

#### 自序

罷官數載引遜自甘遭際亂離生不如犬今值革軍北伐奠定幽燕  
 統一觀成小康可望因思二十年來奔馳南北無時無地不在漏舟  
 危幕之中痛定思痛草撰我國二十五年大事記一冊自清末以迄  
 現今經過之政爭兵爭崖略粗具凡所叙述多得一政冊海見聞間亦  
 採諸報紙旁證事實雖不敢云賢者識大而筆之於書以示  
 將來亦短篇野史之亞也 民國十七年陽歷七月十日

### 青縣志卷之九終

青縣志卷之十

故實志一

物產

天地之於萬物也化生無已動者植者飛者潛者形形色色充牣於  
兩大之間以任社會之予取予求自然家給人足無待於他也久矣  
迨環海通日用所需之物常若不足舶來之品投其所好無微不入  
以今較昔適得其反者豈天地靳其才歟人民惜其力歟抑設施乖  
張而失其道歟烏得而知之嗟乎物產豐耗為斯民生命所關安可  
忽諸安可忽諸舊志略而不詳今為搜羅補綴之附以疏證雖闕漏  
猶多然所思固已過半矣

植物

穀之屬曰麥

秋種夏熟者曰小麥亦曰秋麥春種夏熟者有三種一曰春麥似小麥而粒微細俗呼轉窩亦稱和春一曰米

大麥可作餵飼粘轉一曰芒大麥生芽可以入藥乾亦可飼畜  
而食之者呼為粘轉一曰芒大麥生芽可以入藥乾亦可飼畜  
性粘俗有赤白黑三色脫其皮曰糝  
米鄉俗以其米黑三色入棗作粘糕  
俗呼糜子玉篇黍之不粘者

其米磨麪  
曰黍 俗呼高糧色有紅白褐紅者按粟皆畏水熟則紅者不釀酒其  
曰粱 廣羣芳譜北方直名之曰穀脫壳則謂之小米粟中  
作煎餅麪

地多  
曰玉蜀黍 俗呼棒子一名玉米即南方之包穀有黃白紅三種  
種之 黃者最為農家常食白者宜攪和麪粉蒸熟不裂本

草綱曰云一名  
曰蕎麥 蕎一作菝初秋種秋深  
御麥及黍麥 即熟降雨過晚則種之  
曰大豆 爾雅疏戎菽

黃青數種黑者用最廣可作油作醬作豆不能博碩  
醬油又可作豆餅以肥田至飼馬亦非豆不能博碩  
曰小豆 有二種赤白

與玉蜀黍同  
曰龍眼豆 類圓色黃  
曰豇豆 俗呼葩生故有豇豆紅之名居今  
種收獲最豐

間有  
曰菘豆 李時珍改為綠豆可作飯作粥磨而澄粉溼而作生蕙瀘  
白者 而成沙皆食中佳品夏日煮湯可以消暑又可作條粉

深  
曰脂麻 俗作芝麻有黑有白磨以為蔬  
粉 油日用必需作麻醬可肥蔬

曰稻 邑無水稻間  
有種旱稻者

曰千穗

穀 一本多穗花有紅紫葉有  
青紅粒極小作糖者用之  
曰稗 有水旱二種水曰稻稗旱曰  
家稗糠多實少穀中最低下品



**大麻**一名包麻子多植於田畔秋旱則結實皆熟剝出**日落花生**呼俗

人生果辭源云穀類植物莖長尺餘多蔓延地上夏秋之交開花  
色黃花後子房入地結實成莢故名秋末收之以供食並可榨油

**棉**太平寰宇記幽州土產有兩種曰長絨曰大絨宜薄沙地今邑產長  
絨花多減花絕少彈之可為絮紡之可為紗近歲美棉流入較舊

植者**日糝**辭源或作藟一名苧麻又曰白麻其莖輕鬆潔白北人取  
尤佳皮作繩亦織為布惟其質不堅按近歲津埠所織各種麻

葛糝麻即其原料

**蔬之屬日芹**野一作水芹莖有園芹**日菘**俗呼白菜即周顛所謂秋末晚  
伏時種秋末刷之曰春白菜又可作乾菜冬菜

或於春間種之曰春白菜又可作乾菜冬菜**日菠菜**赤根東坡一名

北方苦寒今未已**日山藥**實生葉間俗呼山藥**日蔓菁**蔓俗讀如蠻  
雪底菠薐如鐵甲**日高苣**一名高筍或曰生菜本草綱目云

雅翼蔓菁南北通有北土**日高苣**一名高筍或曰生菜本草綱目云  
尤多切片曝乾可以備荒

生按去汁鹽醋拌食通名曰生**日蘿葡**一名蘆菔亦曰菜菔種類甚  
菜然則生菜非蒿昔專稱名矣

又有尖而長者味甜**日蠶豆**大於常豆而不為穀品王禎農書謂蠶  
色紅黃紫名胡蘿蔔

製熟食之亦有蘭花豆 曰豌豆 此顆圓廣羣芳譜種出西戎北地尤多

野豌豆亦可拌糖生食 曰羊角豆 俗呼菜豆角一名刀豆種有紅白

雲豆 莢形短於羊角豆微扁 曰扁豆 形尤寬扁食法亦與羊角同宜

種紅三 曰茴香 唐可草作藁香李時珍云茴香宿根深冬生苗作叢肥

藥食茴香之 曰針金 乾鮮皆可食 曰擘藍 廣羣芳譜南方謂 曰茄

形有長圓色有紫白青境所產 曰甘露 俗名地瓜又曰 曰花椒 樹生

始紅僅食其 曰秦椒 俗呼辣椒色赤味辛有長圓二種長者辛尤甚

也 曰黃瓜 有春秋二種架生 曰南瓜 有長圓二種患 曰菜瓜 蔬切以佐

不一有青 曰倭瓜 羣芳譜云皮白 曰絲瓜 架生 曰冬瓜 曰繳瓜 曰

蘆荳 亦呼為香荳 曰瓠 青白二種其細 曰葫蘆 李時珍云世以瓠為

懸瓠無柄而圓大形扁者為匏匏之有短柄大腹者為壺壺之細腰者

又云長瓠瓠懸非瓠一類葫蘆瓜蒲盧名狀不一其實一類云云按青俗所稱瓠與葫蘆並非瓠一類葫蘆有瓢葫蘆藥葫蘆二種皆不可食惟西葫蘆

一種能佐食俗曰韭曰薤為薤葉細者為韭根可治吞金者曰葱一與蜜

同食有羊溝葱曰蒜說文葷菜也皮曰芥其根重大可醃以作醬亦可

大蔥小蔥數種曰芥其根重大可醃以作醬亦可

小者曰紅鹹菜味最佳揚子方言云豐蕘趙魏之間謂之大芥其曰山芋

俗亦呼為紅薯或謂之香芥爾雅翼芥似菘而有毛極辛苦

秧飼畜極佳白者忌與香蕉同食曰土芋俗呼土豆子陳藏器云土芋蔓生葉如豆其根圓如

卵鵝鳩生如芋人以灰汁煮食之曰藕爾雅釋草荷芙蕖其根藕節

土卵鵝鳩生如芋人以灰汁煮食之曰藕爾雅釋草荷芙蕖其根藕節

常偶故謂之華葉曰薑不辣俗呼洋薑根似薑而味甘故名曰苜蓿

植於野開紫花葉似豌豆略小每年割取二次曰菘達一名菘菜本

或三次逾冬根復生葉可飼畜人亦有食之者曰菘達一名菘菜本

三四尺莖若蒟醬俗名灰菜枯其莖燒灰淋汁洗曰馬齒莧俗呼馬

衣白如玉莖若蒟醬俗名灰菜枯其莖燒灰淋汁洗曰馬齒莧俗呼馬

食惟忌鱉肉又煎湯洗痔症最宜曰菌惟茅窩一種可食餘不宜

食槐生者曰青薊俗呼青菜野曰苦菜俗呼苦茶也曰藜俗呼掃

亦可療痔曰青薊俗呼青菜野曰苦菜俗呼苦茶也曰藜俗呼掃

亦可療痔曰青薊俗呼青菜野曰苦菜俗呼苦茶也曰藜俗呼掃

物產篇 故實志 三

時可 **曰黃菜** 食之於地實小而黑可充飢荒年民帶稗 **曰蕨** 俗呼龍

生野 **曰芭** 俗呼取菜當即芭之轉音磽薄之地 **曰羊角菜** 角俗音如溝

油 **曰鱸蓬** 與羊角菜俱野生其苗初生可食子 **果之屬曰桃** 舊志引

府志銀桃甚鉅雖熟不紅味最佳絡絲桃紅白相間金桃色紅扁 **曰杏**

種類甚多八斗杏最佳者曰接桃不接者曰毛桃 **曰杏**

接者曰接杏不接者曰土杏 **曰李** 舊志引客燕雜記云李五紫李綠

府志云青 **曰檳子** 舊志云即 **曰棗** 有小棗凌棗婆棗沒核棗馬牙棗

黃紅三種 **曰梅杏** 子舊志引屬土人呼為梅杏 **曰石榴** 酸甜二種酸者

區多植之 **曰羊棗** 羊俗音如鹽爾雅遵羊棗注實小而圓紫黑色齊民要 **曰梨**

瓢梨居多舊志引舊河間府志云秋白最佳土人熬膏可已痰又有麪

梨棠梨諸種皆杜樹所接不接之杜實曰杜梨即詩所謂杕杜之實小

澀不 **曰蘋果** 即蘋婆實 **曰沙果** 舊志云即花紅綿 **曰桑椹** 紫白二色

而味甘不接 **曰櫻桃** 本草李時珍云其類如櫻珠故謂之櫻白居 **曰**

者小而酸 **曰櫻桃** 易詩櫻桃樊素口即此邑人多以盆蓄之 **曰**

無花果

青即木餒頭廣州謂之優曇鉢波斯謂之阿駟狀如  
生架

畏凍色有紫白又有  
雞心牛心馬乳等種

曰柿

本非草李時珍云柿從疋音滓諧聲也俗作  
柿非矣又曰柿高樹大葉圓而光澤四月

開小花黃白色結實青綠至八月間收置器中自然紅熟澀味  
去其甘如蜜按青境惟窰子口村有柿園所產柿皆大而有蓋者

海紅

俗呼海棠果即春海棠所  
結之實亦有花而不實者

曰西瓜

沙地最宜種有旱瓜水澆瓜  
之分旱瓜沙瓢者佳皮有黑

白綠子有黑白瓢有黃紅白各色又有大而長  
者曰喇嘛瓜一名西洋枕綠皮黃瓢味極甘芳

曰甜瓜

有三白月白  
小紅子蛤蟆

皮羊角脆黃梨瓜等種又有蠻瓜醋笛香圓等皆甜瓜  
類蠻瓜麪醋笛酸香圓祇嗅其香而不可食皆非正瓜

曰脆瓜

有數  
種俗

或並呼為菜瓜  
然祇宜生啖

曰打瓜

子大而多  
瓢不甚甘

曰甘蔗

形似秫俗呼高糧甘蔗  
與閩廣所產者不同

木之屬曰松

葉如鬣而頂圓王安石字說松柏為百木  
之長松猶公也柏猶伯也青境松少柏多

尖六書精蘊柏陰木也木皆屬陽而柏向陰指  
西蓋木之有貞德者宜為棺槨瑩域多種之

曰槐

蘇頌曰櫟槐一也  
大葉而黑則名櫟

否則為槐俗有青白硃砂之  
分以其材言也門前多植之

曰檜

俗又名刺松爾雅釋木柏  
葉松身詩廊風檜楫松舟

蠶食葉結實曰椹皮可作紙木可取  
火邑人多一歲一刈其條編作筐筥

曰榆

舊志引舊河間府志云白  
粉皮可充飢其錢甚美漢

龔遂治渤海令民口種十樹備饑  
今按榆木質甚堅作器具能耐久  
日柳 說文小楊也埤雅柔脆易生

生以其成材易邑人多種之宜於河岸又有長條  
日楊 崔豹古今註  
倒垂者即垂柳也邑產此種較少尤非近水不活

楊葉長又有大葉小葉之分大  
日杜 說文甘棠也杜曰棠牝曰杜樊光  
葉者榦直而高可至七八丈

可副其本  
日椿日樗 唐本草椿樗二樹形相似椿木實樗木疏蘇頌圖  
接梨樹

日種 說文河柳也郭璞云今河旁赤莖小楊也  
日楸 葉似桐略小五  
局 說文楚木也古者刑杖以荆故字從刑其生成叢而

日荆 疎爽條可作筐筥花落牛肉魚羹內皆有毒不可食  
日琴 俗  
洋欖花白而香春時開葉似槐而枝多刺西人譯曰琴自津浦鐵  
路軌道兩側多植之二十年來遂及內地其蔭茂密然材不堪堅

黃楊 俗呼老沒牙一曰人沒牙花白子紅葉  
似杜其木堅緻可備雕刻鑲飾器具

花之屬曰丁香 紫為上品  
日梅花 邑境無大樹祇植於盆者又  
有榆葉梅臘梅刺梅數種

桃花曰杏花曰榴花曰李花曰梨花  
花木考梨花有二種瓣舒者佳  
今青境植梨者日多春時花開

滿園不但美觀且芳  
日蘋果花 舊志引舊畿輔通志云紅白  
香撲鼻洵足珍也

日葵 花黃

大如盤向日而轉古詩  
惟有葵花向日傾即此  
曰菊 種類甚繁  
曰月季 一月一花種亦甚繁

曰迎春 一名金腰帶立  
曰長春 一名金盞又名醒酒花  
一年一花嫩黃

春則春夏秋  
三季皆花  
曰鳳仙 俗呼開綾花能染指甲  
羣芳譜莖有紅白二色

曰夾竹桃 瓣色有紅白  
曰望江南 葉如槐花較槐尤黃  
故又名曰木槿

本草集解寇宗奭曰木槿花如小葵淡紅色五葉成一花  
朝開暮斂爾雅椶木槿槲木槿禮月令木堇榮俱指此  
曰紫荊 藏

器曰即田氏之荆也寇宗奭曰春開紫花甚細碎共作朶生出常處  
或生於木身之上或附根上枝下直出花花罷葉出園圃多植之  
曰

夜合 一名馬纓又名合歡俗呼榮花樹其葉朝  
曰芍藥 青境不習見

曾植  
曰玫瑰 辭源落葉灌木植於庭院葉類薔薇花紫萼綠  
亦有白花香氣清烈可製香水蒸露浸酒和糖  
曰玉簪

一名白萼一名季女  
曰晚香玉 辭源莖高三四尺根如水仙莖狹長  
互生潤如韭葉軟而下垂葉腋發花

六瓣色白無萼暮開朝斂香氣頗烈入  
曰熟鮮花 麥熟時開朶大花繁  
夜尤馥郁故有此稱亦謂之月下香

經冬不彫春復生或謂即寶相花俗亦稱為大  
曰鷄冠 辭源莖高二尺色赤葉  
麥熟又有小麥熟一種花與葉俱微小花紫色

物產篇 五

為長橢圓形端尖銳互生花小色有紅黃白  
數種花序狀如鷄之冠故名子黑細光滑  
**曰扁竹** 邑產之以盆詩傳一種

本竹說文之篇莠  
**曰石竹** 一名十樣花有五色爾雅之大菊廣雅之蒹萎  
皆入藥 **曰海棠** 辭源葉作長卵形端尖有鋸齒春日開花五瓣淡紅  
謂之罌麥 **曰海棠** 有緊著枝上者謂之貼梗海棠花梗細長者謂之垂

絲海棠名重瓣不結實惟西府海棠單瓣 **曰秋海棠** 草本盆生性喜陰  
或以為思婦淚所 **曰四季海棠** 草本花似四季皆花 **曰鐵葉海棠** 草本  
化故亦名斷腸花 **曰龍鬚海棠** 草本葉似黃菜花有深紅淡紅紫黃

花亦似秋海棠惟 **曰龍鬚海棠** 草本葉似黃菜花有深紅淡紅紫黃  
葉略小厚而有光 **曰龍鬚海棠** 草本葉似黃菜花有深紅淡紅紫黃

插盆中可活 **曰蓮花** 花紅白二種生於水中或蓄之於缸俗亦稱爲荷  
燦爛美觀 **曰蓮花** 花紅白二種生於水中或蓄之於缸俗亦稱爲荷

根爲藕花半開爲齒 **曰蓼花** 即水生於泥淖中纍纍可愛 **曰金絲荷** 又名  
蒼爾雅荷芙蓉葉即此 **曰蓼花** 即水生於泥淖中纍纍可愛 **曰金絲荷** 又名

早金 **曰繡毬** 又有洋繡毬多種大紅單瓣者佳折其枝插盆中成活  
蓮 **曰繡毬** 又有洋繡毬多種大紅單瓣者佳折其枝插盆中成活

甚 **曰洋牡丹** 花大如碗有紅黃紫三色秋末初始開 **曰罌粟** 一名  
易 **曰洋牡丹** 花大如碗有紅黃紫三色秋末初始開 **曰罌粟** 一名

花紫白二種烟禁 **曰金簪** 花色黃 **曰萱花** 即忘憂一名宜男或謂妊婦  
弛時有種植者 **曰金簪** 花色黃 **曰萱花** 即忘憂一名宜男或謂妊婦

花紫白二種烟禁 **曰金簪** 花色黃 **曰萱花** 即忘憂一名宜男或謂妊婦  
弛時有種植者 **曰金簪** 花色黃 **曰萱花** 即忘憂一名宜男或謂妊婦

花紫白二種烟禁 **曰金簪** 花色黃 **曰萱花** 即忘憂一名宜男或謂妊婦  
弛時有種植者 **曰金簪** 花色黃 **曰萱花** 即忘憂一名宜男或謂妊婦



黃紅紫各色  
**曰鹿葱**但無香類萱  
**曰鹿角梅**花色如玫瑰子黑而繁多麻癩  
**曰牽牛**俗呼

藍紫相間日出前開日出後落子可入藥名黑丑白丑  
**曰剪秋羅**花小

宮一名漢  
**曰金雀曰馬蘭**生道旁花似蘭而大無香邑人多於田畔植之以為經界李時珍曰俗稱物之大者為馬

**曰野菊**一名苦蕒李時珍曰苦蕒處處原野極多與菊無異但葉薄小而多尖花小而甚多如蜂窠狀  
**曰洋菊**花色頗

亦較但無香丰姿  
**曰藤蘿**架生花微紫附枝而生蓓蕾如串古詩請看石上藤蘿月  
**曰十姊妹**莖葉

絕類薔薇一枝亦有刺惟花略小有紅白紫淡紫四種  
**曰江西臘**甚繁

亦其花似菊  
**曰金錢花**一名子午花  
**曰串珠蓮曰韭葉蘭**葉如韭花如蘭淡紅色

**曰豔婦苗**野之花淡紅色如農婦之豔者根甘可食  
**曰金銀藤**本名忍冬附樹延蔓三四月開花

長寸許一帶兩花二瓣一大一小如半邊狀長蓋花初開蕊瓣  
**曰絡石**俱色白經二三日則色變黃新舊相參黃白相映故呼金銀花

**藤**本草一名耐冬花白子黑今俗呼肥山虎多種於照壁下者  
**曰仙人掌曰仙人頭**體扁闊者為仙人掌圓者為

為仙人頭色綠多刺夏日開花紅黃多瓣實多毛刺熟可食嫩澣之腋可去衣垢邑俗迷信者誤以開花為不祥  
**曰僧鞞菊**

三 系 志 卷之十 故實志 物產篇 六

一名鸚哥菊 **曰麥冬** 本草一名薺冬 每年四月開淡紅花葉  
俗名草芙蓉 如非其根可服食斷穀故又名禹餘糧

**草之屬曰葦** 又可為藉牀困糧之席可為覆屋捕魚之箔建屋  
又可作鱸草隔鱸極下者為薪惟邑產無多 **曰蘆** 生野

極繁刈之 **曰艾** 揉為絨可炙宿疾一端午節作艾 **曰藍** 染草也有大小  
可飼畜 虎艾人又有者艾一種入藥

洋靛入絕境 **曰菸** 俗呼烟葉本草閩產者佳燕次之今俗以關東葉為上  
植者始絕 品邑產稍次然普通人所嗜者皆邑產也此草始產於

呂宋名淡巴菰明萬歷時始流入中 **曰蒿** 春前曰茵陳又有青蒿白  
國崇禎間嚴禁旋弛至清遂大盛 蒿黃花蒿數種可醫病白

高又可作 **曰馬絆草** 蔓生有節可編笠飼畜 **曰公道老** 植一名紅姑娘  
繩薰蚊蟲 **曰蒲** 生於水際葉如劍形可編包盛物亦

之則支蔓愈向犁處生 **曰蒺藜** 其實多刺莖平臥爾雅 **曰倉子**  
反其侵地則止故名 可織屨其笋可作蔬其黃可入藥 **曰**

**芫蘭** 俗呼老鸛瓢焦之一名老 **曰蒺藜** 其實多刺莖平臥爾雅 **曰倉子**  
鶴嘴詩云芫蘭之枝 蒺藜莖白者可入藥

實似蒺藜微小子 **曰茅** 其穗如蘆色白柔艸可為 **曰莫** 俗呼肚裏酸辭  
入藥名蒼耳子 繩可實杭詩晝爾于茅 **曰莫** 源赤節節一葉

似柳始生可以為 **曰蓬** 俗呼刺蓬莖高尺餘秋枯根 **曰猪牙草** 俗呼  
羹詩言采其莫 拔風捲而飛故又名飛蓬

草 **曰薄荷** 性涼可作糖賦可入藥李 **曰洛神珠** 俗稱紅姑娘然較瑚道  
時珍云甘泉賦可作藥菘

老所結之實大可數  
倍食之能潤喉  
**曰野茄** 實如小茄  
**曰地梨** 草根形如葶藶略小而

以東為多河西則決  
口後次年殆產於野  
**曰三稜草** 稜穗攢聚作黃色  
**曰佛指甲** 莖脆葉似馬齒

黃花開  
**曰芡苳** 俗名荷包菜詩采芡苳即此葉寬  
**曰刷子草** 形如

故名生於屋頂  
及宅畔為多  
**曰星星草** 莖頭小花四散  
**曰茶葉科** 紅莖白汁  
**曰**

**媽媽莎** 葉如鼠花瑰紫色  
拔而吮之有甜汁  
**曰馬蘭** 其葉似韭而硬餘見花屬

**藥之屬曰桃仁** 味苦甘平無毒  
按所註藥  
**曰杏仁** 味甘苦溫冷利  
有小毒忌與小

米飯  
同食  
**曰棗仁** 氣味燔之  
**曰柏子仁** 味甘平無毒  
**曰地黃** 媽

有乾熟二種乾者稱生地味甘寒  
無毒熟者稱熟地味甘微溫  
**曰紫花地丁** 味苦辛寒無毒李

細夏開紫花結五角辭源多年生草高三四寸春初葉叢出花  
莖每莖開一花五瓣色紫其瓣大小不等中一瓣有長距  
**曰蒲公**

**英** 味甘平無毒俗呼麝菇丁一名黃花地丁蘇頌曰春初生苗  
葉如苦苣有細刺中心抽一莖莖端出一花色黃如金錢  
**曰側**

**柏葉** 味苦微溫無毒埤雅云柏有數  
種入藥惟取葉扁而側生者  
**曰槐實** 味苦寒無毒俗呼槐豆  
荒歲飢民有蒸食者

**曰蓖麻子** 似味甘辛平有小毒蘇頌曰葉  
曰益母草 一名芫蔚陳藏器  
曰莖味寒李時珍

曰莖葉味辛微苦花味微苦甘根味甘  
曰桑白皮 味甘寒無毒雷斅  
曰凡使采十年以

上向東畔嫩根銅刀刮去青黃薄皮一重取裏白皮  
曰兔絲子 味甘辛  
切焙乾用皮中涎勿去之藥力俱在其上忌鐵及鉛

無毒苗似黃絲無根蔓附他草而生豆  
曰夏枯草 味苦辛寒無毒別  
田最多能害豆近歲藥行頻來青收買 錄曰冬至後生毒葉

似旋覆子五月而枯  
曰枸杞曰地骨皮 蘇頌曰莖幹高三五尺作叢六  
花結子五月而枯 七月生小紅紫花隨便結紅實

形微長如棗核其根名地骨二種均味苦性寒無毒  
曰瓜萹 樓一作栝  
青邑所產枸杞有二種一木本架生一木本值於野

天花粉味甘苦寒無毒蔓生附木黃  
曰木賊 味甘微苦無毒每根一  
花實如甜瓜爾雅果羸之實括萹

**蛇牀子** 味苦平無毒花白子如黍粒葉似藤蕪李時珍曰蛇虺喜  
臥其下食其子故有蛇虺蛇粟諸名爾雅云吁虺牀也

**葶藶子** 味辛寒無毒蘇頌曰春生苗高六七寸似薺根白色枝  
莖俱青三月開花微黃結角子如黍粒爾雅云葶藶

**覆花** 小味鹹溫有小毒蘇頌曰二月生苗多近水旁花如  
曰穀精草 味花  
錢寇宗奭曰花緣繁茂圓而覆下故曰旋覆

生溫無毒李時珍曰此草收穀後荒田中  
曰香附子 即莎草根味甘  
辛之故名莖頭有小白花點點如亂星 寒無毒按莎草

葉似三稜根 **日紫蘇** 葉與子俱辛溫無毒以葉之背面 **日麻黃** 莖溫

周匝多毛 **日紫蘇** 皆紫者為佳夏采莖葉秋采子 **日麻黃** 苦溫

無毒蘇頌曰黃花結實如百 **日朴硝** 一名芒硝味苦寒無毒馬志曰

合瓣而小子黑根紫赤色 **日朴硝** 朴即未化之義李時珍曰此物

見水即消又能消化諸物故謂之消生於鹽鹵之地狀 **日蒲黃** 味甘

是末鹽凡牛馬諸皮須此治熟故有鹽硝皮硝之稱 **日蒲黃** 平無

毒即蒲草花上 **日米殼** 一名粟殼味酸澀微寒無 **日茵陳** 莖葉味

之黃參考草屬 **日米殼** 毒即粟殼之殼參考花屬 **日茵陳** 苦平微

寒無毒陳藏器曰蒿類經冬不死 **日青蒿** 無毒參草屬蒿 **日白**

更因舊苗而生故名參考草屬蒿 **日青蒿** 葉莖根子俱味苦寒 **日白**

**蒿** 一名蘩苗根俱味甘 **日黃花蒿** 葉味卒苦涼無 **日篇蓄** 味苦平無

平無毒參考草屬蒿 **日黃花蒿** 毒參草屬蒿 **日篇蓄** 毒即扁竹

花屬 **日瞿麥** 穗味甘 **日忍冬** 一名雙花參草屬 **日鳳**

參考 **日瞿麥** 石竹參考花屬 **日忍冬** 一味甘溫無毒即金銀藤 **日鳳**

子味微苦溫有小毒 **日雞冠** 苗子俱味 **日牽牛** 子味苦寒有

以下五種俱見花屬 **日雞冠** 甘涼無毒 **日牽牛** 一名黑丑白丑

**日丁香** 味辛溫 **日麥冬** 根味甘平無 **日芣苢** 子味甘寒無毒一名

無毒 **日丁香** 毒即芣苢冬 **日芣苢** 車前以下四種俱

見草 **日北蒺藜** 無毒 **日蒼耳子** 味甘溫有小 **日薄荷** 莖葉味辛

屬 **日北蒺藜** 無毒 **日蒼耳子** 毒即倉子 **日薄荷** 溫無毒

**日萊菔子** 味辛甘平無毒即蘿蔔 **日小茴香** 味辛平 **日白扁豆** 味甘

以下三種俱見蔬屬 **日小茴香** 無毒 **日白扁豆** 味甘

系 示 故實志 物產篇 八

微溫無毒 曰蟬蛻 味鹹甘寒 無毒 門蟲屬蟬之蛻 曰蛇蛻 味鹹甘平 無毒 即蛇之皮殼參

考動物門 曰蜂房 味甘平 有毒 即樹上大黃 曰蟾酥 味甘辛溫 有毒 即癩蝦蟆眉間

白汁參考動 曰蝟皮 味苦平 無毒 門刺蝟之 曰桑螵蛸 味鹹甘平 無毒 即桑枝上

物 螳螂子參考動 曰夜明砂 味辛寒 無毒 一名天鼠屎 即蝙蝠矢 曰蜃

螭 味辛寒 有毒 見 曰土鼈 味鹹寒 有毒 一名廢 曰全蠍 味甘辛平 有毒 見動

物門 蟲屬

按右列各屬植物以外如穀屬之不常植者木屬草屬之無大功  
用者花屬之色香不足取者藥屬之隱僻不常用者俱弗著又或  
一物而兼他長則數屬並收亦有按屬似可並收而祇有一長足  
取者則僅著於一屬文無定格惟期其當耳

動物

禽之屬曰雞

雞說文知時畜也韓詩外傳雞有五德今按古籍皆以雄

家不過二頭養雌雞者少數頭多或數十頭蓋取其能

曰鴨

鴨禽經

產卵以佐蔬野雞雛之商號曰煖坊民家亦有自孵者

與松枝為泥糊其殼浸之兩月後取出食之曰鹹蛋一以石灰和鹽

曰鵝

拒生人卵大於鴨數日始一產俗多以鹽醃蒸食佐葷

放一雙至家以為平安信青俗以其肉可食其糞可肥菸草故農家常

於檐下懸

曰燕

者月令元鳥是也白項聲細者為巧燕紅項聲大

曰雀

喜食穀人咸惡之兒童亦多伏機以捕之者

曰烏鴉

俗呼老鴉格物

反哺者謂之慈鳥北土極多似鳥而小羣飛作鴉鴉聲

曰喜鵲

記西京雜

噪而行人至一說鵲巢多風又各名鳩鵲

曰鴛

一名啄木淮南子曰塞自

曰阿鷓

俗呼音轉如那那兒善鳴似白

曰鶴鶉

鶴古作鶉尾特禿

若衣之短結故凡衣之補綴者曰懸鶉按鶉無尾毛有斑點竄伏淺草無常居有常匹

**曰蛇雀** 俗呼米蚌食生

舌長而細半露在外伸縮有似乎蛇故名

**曰鴟** 俗呼貓兒頭即買誼性喜食蟻以舌探穴蟻附則縮而食之

鴟小者 **曰鴞** 俗呼夜貓子一作梟聞其鳴者以為不祥邑諺曰夜貓子進宅無事不來 **曰鴛** 俗呼鴛子為鴛

其鳴卜陰晴 **曰鳧** 即水鴨與鳧俱於有參考風俗篇 **曰鳧** 水之地鴈雛無水時去

按以上諸禽俱青產別有客禽十數種雖非青產而居恒迴翔邑境亦與民風物候有關茲為附列於下

**曰雁** 冬初則南去 **曰天鵝** 即鵞鳥李時珍曰鵞大於雁其翔極高羽之

也 **曰鳩** 集韻音卜郭注爾雅鳩雉黃色鳴自呼今青俗以 **曰鷹** 二種曰黃鷹曰兔鶻黃鷹又有老鷹兒

鷹之分邑人張網捕獲熬馴以逐禽兔 **曰鷓** 俗呼鷓子亦曰雀鷹

也 **曰桑扈** 俗呼蠟嘴善食豆能以嘴 **曰黃鸝** 即倉庚一名黃栗留

柳又曰黃栗留鳴桑椹美皆指此 **曰畫眉** 辭源云產四川全身黃



純白者有**色**  
**曰白翎** 俗黃鸚鵡畫眉白翎等多蓄以籠青  
**曰紅脖** 項下有紅

毛一片亦科**曰藍脖** 項下有藍毛一  
**曰蠻子** 有數種青俗紅脖架**曰**

**布穀** 俗呼胡不布三月則**曰脫却布褲** 俗呼短工奪鈕(短工)又訛

以其鳴聲相似也**曰鳶** 俗呼絲鷹一名老鵬老則高飛不已遇

天飛戾**曰沙鷄** 古產氣候寒偶來

**獸之屬曰馬** 曰驢馬農家用於耕種以驢馬為佳**曰羸** 子一作騾馬同

係驢父馬再生駒農家用於耕種以驢羸為佳**曰牛** 子曰犢農家耕

種最宜蓄肉與角亦較馬羸之價昂也**曰驢** 玉篇云似馬長耳以出

死後之皮肉與角亦較馬羸之價昂也**曰驢** 玉篇云似馬長耳以出

惟食糞可肥田皮多縱羊毛食稼戶皆反對之**曰犬** 俗呼為狗牝

母狗能守夜又喜牙狗而惡母狗**曰豬** 爾雅豕子豬小者亦曰豚青俗

玩物矣青人多喜牙狗而惡母狗**曰豬** 爾雅豕子豬小者亦曰豚青俗

田其肉亦食品大 **曰貓** 從埤雅鼠害苗而貓能捕之去苗之害其字小

宗毛鬣油用亦廣 **曰貓** 從埤雅鼠害苗而貓能捕之去苗之害其字小

隨光線強弱而變 **曰鼠** 說文穴蟲之總名今俗專指物鼠一種呼老鼠生殖力甚

謂貓眼能辨時刻如子午卯酉一線云云審之不確自夜不能視物今說

當**曰鼠** 大說文穴蟲之總名今俗專指物鼠一種呼老鼠生殖力甚

寄生之蚤能傳染黑死病故防範鼠疫甚力性最喜食倉穀每**曰田鼠**

於國底穴地為窟惟以煤渣攪和石灰汁鋪地一法能防之 **曰田鼠**

俗名倉官李時珍以為即鼯鼠動物學 **曰鼯鼠** 雅俗呼地中行者方爾

分爲二類禮月令田鼠化為鴛鴦類 **曰鼯鼠** 雅俗呼地中行者方爾

謂之 **曰鼯鼠** 俗呼大眼賊兒即詩之碩鼠也李時珍曰鼯鼠處處有

食粟豆與鼯鼠俱為田害 **曰兔** 伏處原野或菜畦中邑人於秋末

有家兔毛 **曰狐** 本草集解形如狗鼻尖毛大有黃 **曰狸** 善食貓俗呼

白眼紅毛 **曰黃鼬** 說文鼬如鼠赤黃而大藝文類聚俗名黃鼠狼

可餘元至 **曰獾** 短皮可為裘按獾皮亦可為褥能禦溼 **曰獾** 呼一作蝟其俗

色灰白遍體剛毛如錐本草陶注 **曰地狗** 邑產無多

能跳入虎耳見鵲則仰腹受啄 **曰地狗** 邑產無多

蟲之屬曰蠶

辭源吐絲之蟲也環節蠕動胸腹及尾有足六對食桑葉自幼成長必蛻皮數次每次不食不動二三對食之

蠶眠經三四眠始出欲取絲者常乘蛾未出繭時繅之以吐涎液使繭受溼化軟破之以出欲取絲者常乘蛾未出繭時繅之以吐涎液使繭斷

絕也青俗婦女養蠶者恒有然不過用其絲以紡線僅供家用無所謂蠶桑之利也近年美蠶流入體大絲粗作繭尤厚實佳種也

蠶有土蜂蜜蜂馬蜂黃蜂等類黃蜂之窠入藥曰露蜂房蜜蜂能採花釀蜜邑人多於牆上挖穴蓄之所釀之品可作蜜亦可作黃蠟

膏木器最佳法曰燙蠟去歲日本意大利兩國蜂種流入邑境每一箱售洋七八十元亦漏卮之鉅者宜亟禁之又蜂中有王王去則為之一空

曰蝶俗呼蝴蝶種甚多茴香蟲所化之蝶尤曰蟬習見者二種大者不

斷其足爬樹枝如受錯形枝輒枯死小者在三伏時鳴聲躁急俗呼為伏涼入秋鳴聲淒短俗呼為秋涼大者一名蟪蛄小者又稱為蜩

蜻蜒俗呼馬郎習見有青黃紅黑四種又有呼為錢馬郎者尾際如錢形爾雅之虹蜺負勞說文之桑根方言之蜩蜋皆尾際

莎雞俗呼紡線娘草木蟲魚疏如蝗斑色毛翅數種下翅正赤幽州人謂之蒲錯崔豹古今注一名絡緯詩六月莎雞振羽

蟋蟀俗呼趨趨鳴則鼓翼性善鬪邑人恒有各持一頭相鬪以賭勝負者蓋古俗也陸璣詩疏云幽州謂之趨織趨當即趨織之

誤又名曰蟻一作螻俗呼米蟻亦稱馬蟻天將兩則移高地曰蠹魚

系 二 故實志 物產篇 一一

俗呼書籍之屬昔人云蠹魚三食神仙字即成脉望 **曰蝙蝠** 俗呼

能始視其矢入於藥曰夜明砂 **曰蝨斯** 俗呼蝨斯羽詵詵兮生

者為以捕近歲青境迭被 **曰阜螽** 俗呼擔仗鈎身長足色或綠或

**蜘蛛** 一作蠶蠶方以取蚊蟲亦益蟲也又有蠹蝨蝨壁虎蠹虎蠹

子等 **曰蛾** 種類甚多大凡保子時術之埤雅繭生蛾生亦 **曰螢**

俗呼螢火蟲辭源雄者翅鞘柔軟唯者無翅尾 **曰蛙** 習見有三種背

花老寶黃色者曰疥蛤蟆生於水灣又有鱉 **曰螻蛄** 俗呼邑人腹大

籠飼之又有 **曰蛇** 種類甚繁多伏處人家牆壁中或謂 **曰螳螂** 俗呼

爾雅疏燕趙之際謂之食蟪亦益蟲也 **曰蠹** 說文蠹尾為蠹詩疏謂之

節末有西陽雜俎謂之主簿蟲腹注射毒汁蟲之胎生者 **曰蚯蚓** 俗呼

云一蚯蚓蠶廣雅 **曰蝸牛** 伸出有硬殼扁圓平時肉體全縮入殼中相爭

各立國於草叢樹蔭之左右角即指此多  
集於草叢樹蔭之深處蝕害綠葉  
日蟻娘 俗呼屎窠有刺者以瓜搏糞

一豹古今注一名轉丸  
日蠅 以糖水置盆中上以紙糊為房引之入邑人

能復子樓 日齧螯 生於地內以背  
日肌蟻 俗呼錢串子多  
日花牛

俗呼水牛出則主雨本草謂之天牛李時珍曰黑甲光如漆甲上有黃  
白點甲下有翅能飛目前有二黑角甚長前向能動其喙黑而扁如鉗

利甚 日桑羸 俗名旱牛形似  
日土鼈 俗呼土王八生溼土中  
日蟹螯

生豆葉上有翅足  
日蚊 夏生入暮能吮人血秋末所生身有白斑  
日

蝸 俗呼豆蟲遍體  
日葡蠶 生於葡萄架  
日蟻蝶 俗呼蠶蟲薄暮結隊

云碾則風春則雨蓋就  
日守宮 俗呼處女臂經人道則紅消故名  
日蜥

蜴 亦守宮類生野  
日螻蛄 俗呼拉拉蛄能害禾苗李時珍曰螻蛄

者腹大羽小不善飛翔吸風食土喜就燈光農人恒以木  
日蚰蜒 足多

有穿毒喜  
日尺蠖 俗呼布屈能害棗邑俗呼捕蠖為打布屈打落後亦有

系 志 卷之十 故實志 物產篇 十二

也求伸 **日水蛭** 俗呼挖皮著人 **日蝮** 俗呼八脚子有毒毛 **日茴香蟲**

俗呼茴香狗形似蠶 **日蛆** 俗呼如曲李時珍曰蠅 **日毛蟲** 俗呼桑毛

木至秋皆生 **日蝨** 而談於人身王猛捫蝨 **日蟻** 蝨之子伏 **日蚤** 俗呼

善跳人取體雌大雄小六足 **日蟻** 俗呼臭蟲即蜚蠊一名樟螂又稱

行逾體雌者較短扁平 **日狗蠅** 狀如蠅黃色能飛堅皮 **日牛蟬** 俗呼牛

身上狀如葶 麻黑白二色

### 按蟲屬極繁無論動物植物固質流質無不有蟲寄生其中姑免

### 論列以矯誇多鬪靡之習而避冗贅

**鱗之屬日鯉** 李時珍曰鯉鱗有十字文理故名青俗以 **日鱧** 李一名鱣

曰頭小形扁鱗細色白 **日鯽** 即鮒魚韓保昇曰鯽魚形似小鯉色黑體

謂之鯽古詩過江名士多 **日拐子** 形似鯽腹略 **日魴** 日一名頭縮李時珍

於鱗蓋即以詩族行喻也 **日拐子** 形似鯽腹略 **日魴** 日一名頭縮李時珍

脊闊腹扁身細鱗腹內有肋味曰厚子背最厚曰鮎辭源體圓長多

最腴美詩豈其食魚必河之鮎曰厚子故名曰鮎大尾扁無鱗

鮎美向出衛河縣南曰魮本草作鱗形曰黑魚一名曰鱮俗呼泥鱮

似海鱮極大江鱮長七八寸泥鱮生湖池最小長三四寸沉於泥中狀微

曰鱣韓保昇曰似鰻鱷而細長亦似蛇而無鱗李時珍曰黃質曰鱣

介之屬曰鼈俗呼甲魚亦曰王八又曰團魚背褐色甲圓邊緣柔軟

曰蟹俗呼螃蟹圓殼橫行兩螯上市曰蝦一作蝦背甲為圓筒狀青黑

有觸角二對謂之鬚近歲邑產過少常曰蚌曰蛤長曰蚌圓曰蛤

貨物

曰絲蠶所吐曰布杜林附近村莊多織襪面布者然銷路曰席織者

不足供本曰鹽邑地斥鹵東西北三面多產鹽地取地上地淋水

境之求曰鹽之即成小鹽自引鹽銷行鹽禁日厲委利於地殊為

故實志 物產篇 一三

可借餘詳賦 日菜 日酒 今舊志有菊酒時酒春分東陽等名

役篇鹽法門 日酒 今無釀者惟有以紅秫釀者日燒

酒以黍所釀者日元酒(製藥多) 日醬油 青白二種青屬熟以黑豆製

用之當因酒稅過重之所致 日醬油 之白屬生以黃豆製之時語

油云青縣醬 日醋 紅穉壳 日豆油 頗多自石油暢行銷路日減 日

麻子油 大銷路亦減 日香油 亦僅供本境所需 日豆餅 可肥田 日

麻餅 亦可肥田價賤 日乾粉 即條粉 日豆腐 黑豆皆可

製漿渣皆可食又可 日草帽 麥莖所編本境婦女多能 日草帽 等

重製豆腐乾豆腐皮 日草帽 之為貨屬大宗行銷各國 日草帽 等

云興濟婦女日以織編 日草茶 捲曝乾科所製以其蒸熟搓之為 日

為業今全境多能之 日草茶 捲曝乾科所製以其蒸熟搓之為 日

猪鬃 日猪毛 參差作束實箱行銷歐美 日冬菜 白菜切為方塊

蒜拌之封儲磁瓦罐中閩粵 日草紙 無大所製 日木炭 棗木有菊花



曰磚瓦曰筐筥

桑條柳條荆條等所編

曰皮革

羔裘繩索鞍韉等類

曰茶食曰飴糖

種類

俱甚多

曰梨曰棗

俱出品大宗行銷滬粵等處

曰落花生曰山芋曰棉曰西瓜曰菘

曰朴硝曰菸葉

以上九種俱參考植門各屬

青縣志卷之十終

序

系

志

卷

之

故實志

物產篇

一四

三  
康  
示  
身  
一

貨物

青縣志卷之十一

故實志二

風俗

元清州志其民質樸不事浮華男勤稼穡女務桑麻邑舊志民性質實志于學問大夫重廉節絕跡公庭士淳樸不務外事高者肆力於詩書其次竭力耕作工不事奇技淫巧商賈貿遷亦鮮有遠大圖者噫天道五十年而一變人事因之烏知其今不異於古所云耶蓋古今者時也因革者勢也芸芸衆生上下其間左右傾側潮流所趨變態百出又事也理也及其既弊事變而理亦蕩焉要在司其權者利導之裁成之以軌於正自無難因風而成俗矣所謂孟圓水不方表端影自直不然何解於文翁之化蜀黃霸之治潁哉茲特溯其流化之原考其變遷之迹區分四民四禮歲時方言數目爲更端詳述之

士

青邑士習往當弈世承平涵濡培養之後不第淳樸弗漓廉節自矢已也上焉者類能敦踐履尙氣節恥爲脂韋阿世之行其次亦多重然諾抱俠義肝膽以畸行著稱故顯達者鮮而社會節概之風獨隆慷慨悲歌久而未替有足多者清中葉後士類漸鶩浮名趨制藝而荒實學然經明行修之儒仍所時有迨科舉停學校興識時者流競相投足其尤著者且不憚遠涉重洋藉資探討及一窺其實際大多數祇爲登仕宦之階梯流弊所極舊學旣蕪新學亦鮮窺精蘊迄於近歲邑之初高小學雖逐漸增多乃由小學而升入中學者十無二三焉由中學而升入大學者更百無一二焉其故一基於生計阻梗學年愈永學費愈難爲謀一基於當局用人不盡以學資爲限致青

年士子羣啓浮慕之心讀書未有所得卽思隸戎行登仕版否則依託所親求傭筆墨冀倖僥於一遇抑或蠅營自薦濫充蒙師學風至是不特造詣無可言卽弋名干祿亦不循一定之途徑矣似此每下愈況馴致恫於亡學當非改革教育者始料所及已

## 農

邑境東斥鹵而北窪下西南兩面亦多枯河舊淀鮮沃饒可恃之田故鄉曲小民惟賴惡食菲衣自奉奇儉以蘄免於凍餒地質實有以使之職是之故種植法罕能改良窪鹼之區甚有終世不糞其田者土產穀麥之屬僅足贍養本地行銷外境者殊少民國以來地價驟昂牛籽器具所值復繼長增高日進無已當道者更按村派款計畝加捐至是而農民終歲勤動尙自艱於一飽遂由儉約之念反成侈

靡之風試一遊村落間見夫口銜紙煙足穿線襪者比比皆是矣其食粗糲衣補綴者則日形稀少蓋有所激而然歟不寧惟是往昔傭工之人供過於求其值甚賤今則壯年男丁往往不入於兵即流為匪中人之家覓一僱工以闢草萊其年金動較尋常塾師倍而或徒焉又復不忠所事要挾多端困難情形較貧戶尤加甚矣誰司轉移風化之責望亟起圖之勿以不適宜之政策強制執行俾土地荒蕪僅餘發展實業之高論也

### 工

青邑出境貨物率天然之產而工業殊不興特別者無論矣就普通工藝言冶鐵恃魯人染衣恃晉人小爐匠即補破磁瓦器者則甯津人彈棉匠則東光人做籬匠則深縣人鑄鑊匠則交河人造甌瓦則鹽山或

慶雲人歷年悠久邑人終不能自振其餘木工石工油漆裱褙成衣及編桑柳器具等藝雖多屬諸土著然僅應本地之需要且粗而不精無足稱道惟近年來建築繁興邑之業瓦工者百十成羣從事工作於平津奉熱吉黑名地所入頗優其酉且多獲資買產是爲差強人意者顧自洋貨流入內地以來本地人工出品逐漸失敗得不償失母待智者而知至婦女一方祇編草帽縵一種最爲風行而全境男女日用布疋往昔兼恃自織者今則十九購諸舶來涓涓不塞已成江河是亦當前一大問題也但工業雖敝猶能贍養身家當道又力予推崇之方之力田服賈兩途尙屬時勢之驕子矣

### 商

境內向無大商資本較厚者惟錢業糧業二項自錢法變而攙和折

扣之技無所施錢業之生機頓促間有以放款爲營利者以各界經濟窘迫動至子母全失此業前途有不堪設想者糧業稍估優勢然國商儲積無多尙可推銷本地若專恃代客買賣之行棧則戰事發而糧客不來或河流涸而糧艘久擱收入均足以致減此皆近年恒有之現象也木業藥業布業等素有賒欠之習而催討維艱營業亦殊衰萎再加以久亂累捐種種影響商界全體遂成苟延旦夕之狀而商人亦愈趨目前小利不作遠圖矣惟自外人通商以來邑之眼光銳敏者營充洋行買辦致獲鉅資漸而自設行棧收買內地土貨轉售外商或承辦各行轉運事業蜚聲繁盛都埠者實有數家此則懋遷於外不可以境內商情概論也

冠



古者冠三加將以責成人之禮也後世不講久矣婚期前一日整衣冠遍詣親族家曰拜客或亦冠之遺意也然而失之遠矣

### 婚

男家遣媒妁通意女家諾互換庚帖男家投啓將以幣帛簪珥之屬

女家答啓報以筆墨靴帽之類有貧者則不且曰換箋瀕娶數月前或

具儀啓或倩親友告女家猶請期意期定擇吉具束告以日時陰陽

禁忌屆期前一日具冠帔袍帶佐以雞魚米饌等禮八色不等曰催粧

女家送粧奩曰鋪牀期之黎明婿親迎鄉曲自送女於婿家者十居八九以彩輿鼓

吹往女家欸以酒筵畢謁外舅姑行領親禮卽奠雁意女以紅帕蒙首男

引之登輿男先女後導以鼓樂等儀女家延親族二人送曰送客至

則中庭設香案置弓矢斗權男女俱北向男拜女立男女共拜禮也曰拜堂

藉氈於地步行入戶男女以銅鏡交相換男以權去女首之帕相並坐以紅絲繫兩爵互飲之曰合巹婦家饋酒食以代婦庖曰饌饌三日禮祖先謁舅姑拜娣並親族長者遍餽鍼衛等物曰拜三聞之昔時人尚樸質村民娶婦或嫁女率御以車士大夫家間用肩輿加彩燈於頂之四隅而已嗣後有仿製三級彩輿者鏤金鑲鏡已光彩奪目近更翻陳出新刺龍繡鳳金碧輝煌肩以八人導以多數儀仗用壯觀瞻奢侈之風日甚一日初則富室用之久之相沿成風貧賤者亦非是而不用季世尚文亦可窺見一斑矣

喪

當父母之危急既屬纊矣設靈牀於中堂易以衣衾枕褥

枕以白布 縫銳其兩

角以麤實之 狀若伏雞 子孫婦女伏環哭焚紙車轎於門外謂之倒頭轎以白

紙封門剪紙絡錢依死者歲數定多寡束竿豎門首男左女右名曰  
 紙骨突孝子披髮號於土地廟一日三詣大殮乃止殮訖停於寢計  
 告親友孝子成禮服麻冠斬衰持杖如儀葬之前一夕延道者爲齋  
 懺焚紙紮俑偶及冥鏹等物於路中謂之送路至日過午發引安葬  
 間有他故不能卽葬者或停於家或厝於廟側至有數十年棺骸暴  
 露不葬者其蔑禮甚矣速葬淹葬皆非禮然死者入土爲安速葬終較淹葬所得爲多葬有期具啓  
 告戚友延四人贊禮於葬之前一二日孝子行成服禮弔者臨輓以  
 聯帳賻以銀錢留於別舍款以酒饌至題主則延搢紳齒德者一人  
 爲賓賓至相者贊以禮以朱點主曰成主賓客均吉服爲禮曰榮主  
 葬前夕孝子行家祭禮相者贊之三獻讀祝曰辭靈屆日柩旣遷孝  
 子執旛書考某妣某名氏年歲前導親族各以位步相送猶執女眷紼意

後以車從至墓所安於壙孝子掬土覆一周抱主歸安於家廟或中  
寢行返虞禮越三日詣墓前哭奠加封謂之圓墳喪禮之大都類如  
此然貧富各異繁簡自不能從同質文升降與時移易未可執一而  
論孔子曰喪與其易也寧戚其有以也夫

祭

凡祀典所載各以位祭士庶不敢知也茲書其祭之宜者家廟之制  
惟士大夫族之繁者間有之概不多見其餘祭禮惟主與墓而已祭  
於家者有四時薦新有生忌朔望等祀若展墓之期正月元日間有初二  
者清明加土於塚謂之添墳七月望日十月朔日剪紙製衣謂之送  
寒衣如期具以酒殽紙蠶詣墓拜奠邑俗大都然也至歲除日燃香  
楮於家廟或詣墓所亦有未可概論者

歲時

正月元日宵中取更新之義長幼具新衣設牲穀燃香燭祀神於庭祭先於室依序拜尊長禮畢共餃食晨興親族友朋交拜賀城市數

日不貿易元宵夜張燈

十四十五十六三日

照耀如白日鳴金擊鼓沿街遊戲

雜以煙花爆竹或扮高趨秧歌獅子小車等會士女觀者如堵十六日結伴夜遊謂之遣百病二十五日敷地以灰作困形中各置穀屬上覆以磚日中則啓曰填倉二月二日龍擡頭取水入甕曰引龍以

帚擊壁以油炸釜俗云去毒蟲清明

見祭禮

立夏鋤田芒種刈麥五月

朔日插桃枝剪紅紙爲葫蘆貼門衡以五綵紙符繫端午插艾婦孺製艾人繭虎雜以五綵絲帛佩之食角黍六月六日曬衣服書籍七夕澣衣滌器幼女陳瓜果於庭穿針乞巧中元

見祭禮

八月朔食來風

餅中秋以酥餅酒脯互相餽祀月中魄家人會飲謂之圓月重陽攜酒登高文人學士間有之十月朔見祭禮冬至烘爐出獵士人出新意製消寒圖十二月多婚娶無禁忌謂之亂歲初八日以糯米荔棗八樣煮粥謂之臘八粥二十三日市錫之瓜形者曰糖瓜餞竈神自後掃舍宇易春聯換門神除日祀神祇祭祖先焚紙鏹燃爆竹至夕拜尊長曰辭歲尊長賜以錢曰帶歲老幼圍爐相團聚曰守歲

按以上歲時皆指陰厯言因舊俗習用陰厯故著錄不能不以此爲據

### 方言

邑志論列方言爲通俗之正義顧村謠里諺最雜以蕪甚有遍檢字書不能得其正字者茲僅就青人當時之語擇要叙述不務求全其

有習見載籍及散著他類者俱置不錄

呼空中曰半懸空 日日日頭亦曰夕陽日日頭西 晝曰白下

夜曰黑下 夕曰後上 將午曰小晌午午音如火 午後曰晌午音 蹇

對日曝物曰晾音亮 月日月亮 月下日月亮地 無月之夜日月

黑天 月暈曰風圈 雲曰雲彩 雨後雲飛曰跑乏雲 露曰露

濕 電曰打閃 霹靂曰瓜拉無正字 星曰星星 流星曰賊星

虹曰絳無正字 霞曰火燒雲 霰曰飯不拉無正字 野曰窪 近宅

地曰牛脚地 可建屋之地曰造建建讀如東 不毛之地曰荒塲 地

上曰就地亦曰就地 門外曰當街 庭中曰當院 水灣曰坑

穴曰窟俗誤 塋域曰墳地

右天地

呼父曰爹

或曰爸爸農家則曰伯伯

母曰孃

亦曰呀無正字或曰媽

祖父曰爺

祖母

曰孀孀

音乃俗作奶

曾祖父曰老爺

曾祖母曰老太太

伯父曰大

伯 伯母曰大娘

翁曰公公

姑曰婆婆

對面時則呼爹與孃

兄曰哥

弟曰兄弟

姊曰姐

妹曰妹妹

外祖曰老爺

老字重讀與曾祖父之重讀爺字異

外祖母曰姥姥

讀如老老

母之姊妹曰姨

祖母之兄弟曰舅爺

祖母之姊妹曰姨孀孀

母之姑母曰姑姥姥

妻父父丈人

亦曰岳父

妻母曰丈母

亦曰岳母

妻之祖父曰爺丈人

妻之祖母曰孀孀丈

母 妻之兄弟曰大小舅

妻之姊妹曰大小姨

妻兄弟之妻曰

大小姪

妻兄弟之子曰內姪

妻族皆非對面稱

男孩曰小子

女孩曰

小丫頭

稍大曰閨女

婦人曰孃兒們

亦白孀孀們

男子曰爺兒們

老翁

曰老頭兒

老婦曰老婆兒

繼娶者曰填房

再嫁者曰後婚



鰥夫曰光棍 童養媳曰團圓媳婦 塾師醫士卜者說書者皆曰

先生 同學曰同窗 工匠曰手藝人尊稱之曰司夫無正字 商號經理曰

掌櫃 宦家子曰少爺 宦家女曰小姐 僱工曰年做做讀如造按日計值者曰

短工 女僕曰跟屋的亦曰老媽子 乞丐曰花子花為化字轉音 隨後婚改嫁

之子曰帶犢子 武術師曰把勢師父工匠御者亦稱把勢 成衣工曰裁縫

縫讀如房 受僱之乳母曰孀母 收生婆曰老孀婆 緝竊曰小李李讀如縷

長隨曰跟班的亦曰茶房 鄰佑曰鄰舍家舍讀如世 對人稱己父曰老

人家對人稱己妻曰我家裏亦曰我屋裏 對人稱己夫曰當家的亦曰男人

族人曰當家子 指稱平等或晚輩人曰你 指稱眾平等或晚

輩人曰你們 指稱尊長曰你老 指稱自己俺亦曰我 指稱自己

一流人曰俺們 指稱第三人曰他 指稱眾第三人曰他們 指

稱自己與人曰俗們

右身分

呼甚麼曰麼

讀如碼

能做曰會

無正字

流質濃曰糲

讀如絳無正字

流

質薄曰稀

洗衣曰涑

音酬

重曰沉

輕曰輕鬆

鬆讀如生

粗曰慙

無正字

細曰媯

凋萎曰蔞

人之精神不振者亦有此稱又曰蔞洪

足用曰足夠

辦不到曰不能設

設字借用

興致煥發曰高興

興去聲

差不多曰不

大離

諒其然曰一高興

佯作不知曰打張致

私藏之財曰

梯己

己讀如息又背人私語日打梯己

湊趣曰鬥湊

俊俏之人曰俏皮

作

事便捷曰馬利

色彩鮮明曰漂亮

亦喻人之作事出色

取辱曰栽筋斗

筋斗讀如跟頭

任意搬移曰折騰

騰讀如登無正字

昨日曰夜裏格

明日

曰明兒格

亦曰到明

鹵莽曰冒失

以人言為是曰可不是

亦曰可不

一批曰一樁音泡 一番曰一週遭 物不破曰囫圇 繁瑣曰累贅

亦曰邏逆 無正字 珍貴曰稀罕心愛亦曰稀罕 事讓曰躡臬無正字 毀人毀物

皆曰躡踐亦曰躡 人能幹曰鬼借用 有疵曰有毛病 商議曰查對

整齊曰契結契讀若格借用 懊喪曰慶糟借用字或讀如那扎 面折人過曰數

落數上聲落 讀如羅 申斥曰訾打無正字 支吾曰閃展騰挪展讀如戰 失而

欲復得曰撈摸 無端加入曰攪和和讀如火 追趕曰蹶音鞏 懦弱人

曰菜虎子 沒志氣曰沒煖氣煖讀如囊 不曉事曰不知好歹 諂諛

曰奉承 牽就曰就和和讀如火 罵詈曰罵街亦曰捲又曰絕皆無正字 忿爭曰

打仗 有趣味曰有意思 機警曰唧伶 餽贈曰人事 食中飯

曰打尖 搔癢曰契音刺 撻曰奏含辱音意 無正字 推曰攪 挹流質曰

百音咬 棄於地曰摔 遠擲曰扔音仍 借用 牢握曰攥 欠伸曰打瞌

欠讀如火先

愚弄人曰捉摸

以兩指取物曰批

讀如聶之去聲一作擗

以指

甲按物曰招

木強曰梗

讀如根之上聲無正字

老悖曰悖晦

糊塗曰們

渾不佳曰潦倒

用借

索性曰投性

性讀如信

運去曰倒霉

蓄心破

壞曰發壞

久不了結曰淹纏

淹讀如黏

不能辦事曰材頭

材讀如粲

羞

澀曰覷覷

覷讀如貼

怒而不言曰生氣

急急曰着急

欲尋短見曰

尋死

賣弄曰擺當

延宕曰磨蹭

做作曰捕擗

讀如拿捏

體弱曰

賴唉無正字

不能進益曰沒出息

老前輩死曰老了

亦曰不在

厭惡

日喫盈

用借

欠債難償曰有急惶

行不納履曰還邁

裂痕曰裂

豐音問

不潔曰臄

臄讀如臄

不整齊曰邈塌

不知恥曰不害臊

用借

亦曰不要臉

譏刺曰臊脾

臊字借用

性躁曰有脾氣

賀喜曰道喜

弔

喪曰弔紙

祭祖祭神皆曰上供

掃墓曰上墳

男婚曰成家

亦曰

娶媳

女嫁曰出門

亦曰做媳婦

婦歸寧曰住孃家

染疾曰生病

兒出痘曰生花

蓋取痘曰天花之義

奉教曰在教

凡在家在理在帮並同此意

承繼

曰屬過繼

析產曰分家

婦產嬰曰坐月子

亦曰倒

赴市曰趕集

赴會曰趕廟

主持家政曰當家

入塾曰上學

醫者切脈曰

號脈

施針曰札針

迷信曰論道

諏吉曰看好晌

建屋曰蓋

房 占卜曰算卦

酬神曰還願

度歲曰過年

求傭曰造活

傭工曰扛活

扛讀如抗

孩童滋事曰發皮

無正字

訴訟曰打官司

賣

地曰出地

買地曰置地

契紙曰文書

放債曰放帳

俗作賬

典

地曰當地

當去聲

典衣物曰當當

二當字並去聲

用錢曰花錢

路費

曰盤纏

亦曰占錢

日費曰澆裹

飲讌曰坐席

右人事

呼巷曰衢衢 小巷曰夾過道 承塵曰頂隔隔音轉 土牀曰炕

牆隅曰嘎拉無正 門階曰疆礫亦曰拾階 照壁曰映壁壁讀如背

磚砌向外牀面曰炕套 窗曰窗戶 門側曰門閤俗作框 廁所曰

茅廁廁讀如子 牀邊曰炕沿沿讀去聲 寺廟前門曰二門俗訛山門 市房

前面曰門面 炊室曰廚房 貯糧室曰倉房 貯柴室曰柴火篷

宅內水道曰陽溝 籬曰籬笆 車屋之門曰柵欄音轉如乍拉或曰笱門

屋之前後牆曰檐 左右牆曰山 炕之外端曰炕頭 裏端曰炕

梢頭 竈曰鍋台 窗下曰窗台 廳事曰大廳亦曰客屋 屏風門曰

屏門 外短衣曰馬褂 半臂曰坎肩 汗褂曰近身近讀如緊 抹胸

曰兜肚 鈕扣曰扣襻音泮 衣補曰補丁無正 婦人托肩曰雲

肩 便帽曰帽墊 錢囊之大者曰錢袂袂字借用 小者曰錢褡褳借用

載重馬車曰大車 人坐有篷之車曰轎車 人力推物之車曰

小車 拖載農器赴野者曰拖車 碎塊農具曰耙讀如 佈種農

具曰耬 碌碡曰流軸 擣衣砧曰箠邊石 杵曰棒鎚 鐵質掘

地之物曰鐵杵音 木質挹取糞土之物曰木杵 稱重物之權曰

秤 稱金銀或輕物之權曰等無正字俗造為戩字 敲石取水之具曰火鏟

簸揚糧米之具曰簸箕 留粗去細之竹器曰篩子 箸曰快子

快俗造為篋字 掃庭院之帚曰掃帚 掃牀榻之小帚曰答帚 滌釜之

小帚曰炊帚 爆竹曰爆仗音轉讀 紙錢曰燒紙 蔽雨窗簾曰

雨簾讀如 紡線車曰紡車 紡線銚曰筵桿筵讀 編柳漉湯

之具曰箠籬 削木盛平聲承湯之具曰馬勺 拄杖曰拐棍 鎮紙

寫字之具曰仿圈 布裝夾護試卷之具曰卷夾 紙製懸牆貯字

之具曰書掛 收貯廢紙之具曰紙簍 簪珥之屬曰首飾 剪席

貯布之箱曰胡箱 編席貯糧之具大而無底者曰囤 小而有底

者曰篲 銀幣曰洋錢 銅幣曰銅子 線製布袋曰口袋 麻製

布袋曰麻袋 瓠甌曰壑 音激轉讀如 匹俗作坯 攪和堊壁之碎麻曰麻搗

牲畜曰生口 或曰頭口 又轉讀如勾 火柴曰取燈 北平寫作此二字 燈又音轉如廷 麪

粉所切之條曰麪條 其以牀軋出者曰河漏 漏轉讀如洛此物亦 有用紅秣製作者

麵粉和礬油炸者曰饅子 亦曰油 炸檜 其和糖炸如繩式者曰麻花

圓形小餅面有脂麻者曰燒餅 其無脂麻者曰火燒 饅首曰

饅首 細而高者 曰饅頭 其有餡而蒸食者曰包子 其有餡而烙食者曰

合子 其有餡煮食不和湯而長形者曰餃子 其有餡煮食和湯

而圓形者曰餛飩 燙麪有餡蒸食長形者曰燙麪餃 其圓形者

而圓形者曰餛飩 燙麪有餡蒸食長形者曰燙麪餃 其圓形者



曰燒麥 其無餡捲麪蒸食者曰捲子 器具總稱曰傢伙 亦曰家  
事或曰

西東

右器物 動植物詳  
物產篇

附摘錄格言

冤煞別告狀 餓死別做賊 與人方便自己方便 吃虧有後程

儘前行者地步窄 向後看者眼前寬 安莫安於知足 危莫危於多

言 世上無難事 祇怕用心人 人家騎馬俗騎驢 回頭還有挑脚

的 飛不高 跌不重 不可喫盡 不可穿盡 不可說盡 飯不要不

嚼 便咽路不要不看 便走話不要不想 便說 寧走十步遠 不走一

步險 作惡事須防鬼神 知幹好事莫怕旁人笑 終日說善言不

如做了一件終身行善事 須防錯了一件 要知前世因 今生受者

是要知來世因今生作者是 小心沒過活 人爭一口氣佛受一

爐香 生平不作虧心事不怕三更鬼叫門 酒中不語真君子財

上分明大丈夫 殺人不殺頭點地 狗不咬拉屎的官不打送禮

的 老天不負苦心人 兒孫自有兒孫福莫為兒孫作馬牛 前

人撒土迷了後人的眼以上處事 家有千頃田不如一子賢 當家纔

知柴米貴 寧省困尖勿省困底 年年防歉夜夜防賊 僕雖能

不可使參與門內事妻雖賢不可使參與門外事以上持家 待小人以

寬防小人以嚴 對癡人別說夢話對矧人別說矮話 親是親財

是財 財明義不疎 買賣不成人義在 讎宜解不宜結以上接物

不聽老人言必定飢荒山 不受磨煉不成佛 一家飽暖千家怨

賂膊擰不過大腿喻卑幼不能抗尊長 巴掌大遮不了天喻力有不及 沒有

不透風的牆

喻作事不能瞞人

若要人不知除非己莫為

十個指頭不

能一般齊

喻事難求全

喫了五穀雜糧誰能不生災

誰家門上也沒

掛着沒事招牌

喻人家不能無意外事

樹不焦梢頂了天

喻人家盛必有衰

世無

百年不散的筵席

喻人聚必有散

善惡到頭終有報祇爭來早與來遲

人無千日好花無百日紅

生行

音杭

莫入熟行

同上莫出 人在人情

在人滅人情滅

喻人情冷暖不對後人思念前人

百姻不如一族

喻血統近情即密切

事

緩則圓

若要興看後生

好男不在多一個抵百個

出一個大

傷元氣進士不如出一個能積陰鷺平民

人過青春沒少年

以上論事

沒了給一口勝似有了給一斗

喫誰心向誰

千里送鵝毛禮

輕人意重

以上報施

種地不養牛總是離把頭

離把頭無正字非個中人之意

侵地

一世不如置地一契

得種則得收

言及時得佈種必有豐收之望

頭伏蘿蔔二

伏菜三伏還可耩蕎麥 小雪不耕地大雪不行船以上農務 早鶯陰

晚鶯晴半夜鶯叫等不到明言不到黎明也 不怕初一雨祇怕初二陰

初二陰往往 半月少晴 早了東風不落雨潦了東風不晴天 八月十五雲

遮月準備來年雪打燈 二月清明花開了三月清明花不開 三

月初一初二兩典莊賣兒女 寒食風吹墳頭土莊稼老兒枉受苦

有錢難買五月早六月連陰喫飽飯 八月初一雨一陣早到來

年五月盡 十月初一陰柴米貴如金 九九陰陽都不數但看十

月二十五此日晴一冬凌此日陰一冬溫以上占候

青縣志卷之十一終

青縣志卷之十二

故實志三

兵事

兵以衛民反之適以害民豈今云然青固葭爾亦東北之要衝也漢以前事多無考晉失其政胡羯肆腥境內遂以多故洎唐有天下懲亂置軍五季雲擾契丹乘之迄宋駐軍防邊民鮮寧歲嗣是金元迭興兵連禍結亘古罕聞明初靖難兵起殺掠屠戮河北爲墟清丁咸同髮捻北上義民殉難者所在皆有自後馬廠設鎮拱衛京畿民國肇造變亂頻仍以此鎮爲兵家所必爭遂至以全境爲戰地甲攻乙守一年數役此捷彼潰一日數警生民塗炭概可見矣故志之以備考覽焉

周惠王十三年山戎侵燕齊桓公救燕遂北伐山戎而還燕君送齊

桓公出境桓公因割燕君所至地予燕

節史記燕世家按正義括地志云燕留故城在滄州長

蘆縣東北十七里即齊桓公分溝割燕君所至地與燕因築此城故名燕留

赧王元年齊令章子將五都之兵以因北地之衆伐燕取之醢子之

故燕君噲死

節史記燕世家

晉愍帝建興元年渤海沒於趙石勒

載晉書

元帝太興四年趙石勒取幽冀三州

載晉書

穆帝永和六年趙冉閔自立稱魏燕王慕容儁拔趙薊城徙都之遂

南徇冀州取章武河間以慕容評為章武太守

載晉書

孝武帝太元十年慕容垂遣慕容麟徇渤海執太守封懿渤海乃全

屬後燕垂以白欽為章武太守

載晉書

十二年章武人王祖殺白欽以叛渤海人張申亦據高城應之

十三年後燕慕容楷等將兵會慕容隆於合口

禹貢錐指註在青縣南二里接滄州界通

志在滄州西青縣南二里皆非是合口是清滹合流之口縣南二里是滹衛合流之口名曰汭河口亦非合口方輿紀要在滄州西水經注衡漳過渤海建威縣又東左會滹沱別河故瀆又東北入清河謂之合口即今縣屬之杜林南里許在滄城西十八里 擊張申於

高城

即今鹽山縣

平之

安帝隆安二年魏拓跋珪得河北置行營於中山命拓跋遵鎮渤海

之合口

北史魏本紀

北魏明帝武泰元年葛榮縱橫河北饒安高城章武皆其寇掠出沒

之區

節資治通鑑

唐高祖武德五年六月劉黑闥引突厥寇河北陷瀛州滄州刺史程

大買為黑闥所迫棄城走

資治通鑑

玄宗天寶十四年安祿山反范陽河北皆陷

文宗太和二年李同捷據滄景叛易定節度使柳公濟討之奏拔其

堅固砦按方輿紀要堅固砦在縣南

昭宗乾寧中復置蘆台軍詳見古蹟篇蘆台故城

光化三年幽州帥劉仁恭以滄州為汴將葛從周所圍將兵赴救營

於乾寧軍從周留別將守滄州砦自將精兵逆戰於老鴉堤按方輿紀要在

縣東南舊築堤於此防衛河泛溢以形似名大破之五代史本傳

梁太祖開平二年劉守文以其弟守光篡逆舉滄德兵討之軍於蘆

台為守光所敗

乾化三年晉將周德威攻燕拔其蘆台軍

後唐莊宗同光以後以契丹屢入寇蘆台瓦橋皆增設重兵命將戍

守



明宗天成二年蘆台戍軍亂尋擊平之

後晉初乾寧軍沒入契丹改稱寧州

出帝開運三年遼師南侵將軍高模翰分兵由瀛州間道以進會虎

官楊覃赴乾寧軍為滄州節度使田武名所圍模翰與趙延壽議往

救俄有光自模翰目中出縈繞旗矛燄燄如流星久之模翰喜曰此

天贊之祥遂進兵殺獲甚眾遂南畧鹽山饒安

遼史高模翰本傳

後周世宗顯德六年親征契丹命大帥韓通將前軍自滄州治水道

入契丹境棚於乾寧軍南通奏補壞防開游口三十六遂通瀛莫

資治

通鑑既而周主至乾寧契丹寧州刺史王洪舉城降宋白曰軍城東臨

御河接滄幽二州之境周世宗由此復關南自是常為戍守重地

宋太祖建隆以後河北路北京真定滄瀛相恩冀有馬軍騎射乾寧

有威邊寧邊滄有廳員保節強勇

節見宋史

太宗太平興國七年復置乾寧軍

有砦七曰巷姑砦曰鈞台砦曰獨流東砦曰獨流北砦曰當城砦曰

沙窩砦曰百萬砦按唐末置乾寧軍即幽州蘆台軍地太祖時廢故曰復置

眞宗景德元年契丹攻滄瀛冀等州大寇澶州帝自將禦之宋史本紀民

間困苦難言

神宗熙寧後河北路諸州有北城牢城滄棣有騎射定塞保順克勝

保節威勇定勇乾寧有威邊寧邊見宋史

金太祖天輔七年赤盞暉攻濰州軍還復以三十騎破敵於范橋進

攻城中砲出幾中暉拂其甲裳裂之暉益奮攻卒破其城金史赤盞暉傳

太宗天會七年以守邊置防禦使見金史

衛紹王至寧元年蒙古圍金燕京拔河北河東諸郡又破清滄景獻

河間等處

見金史

宣宗貞祐二年詔富珠哩德裕

本名富拉塔

發兵救中都凡大名河間清

滄觀河南等兵德裕將之并護清滄糧運

節見金史

貞祐三年李英收河間清滄義軍自清州督糧運救中都

金史李英本傳

四年清州防禦使張開率所部取河間府及滄獻二州十有三縣

見金史

元太祖八年帝與皇子拖雷為中軍由中道破雄莫清滄景獻河間

濱棣濟南等郡兩河山束數千里城郭邱墟

節見元史

世祖至元十年遣蒙古軍一千人屯田清州

見元史

順帝元統二年改乾寧軍安撫司曰乾寧安撫司

見元史

至正十八年山東羣盜毛貴等陷清滄二州據長蘆鎮

見元史

至正二十七年明遣大將徐達率師徇河北地連下畿南諸郡縣副

將常遇春陷長蘆直沽水陸並進

見元史

明太祖洪武二年春正月以大軍平燕民被兵燹

惠帝建文元年燕王靖難兵起河北人民逃散幾無子遺

建文二年徐凱屯滄州備燕燕王詔諸將曰滄州所備者惟青縣長蘆其東道磚梁竈坡等處無水彼必不爲備可徑至城下也果拔其城生擒凱等餘衆悉降

見明史

畿南之民多起義抗燕軍者燕軍恨之

遂赤其地至今猶呼燕王掃北云邑之士著問無元人率以永樂二年遷此邦之人士爲燕兵所屠戮死無遺類可想而知矣

崇禎十一年九月清兵入塞分兵三路南下是冬下畿南城四十八青縣知縣張文煥興濟知縣錢珍死之鄉官舉人戶部員外郎李崇

德城破殉難

見明史 濟知縣係張文煥邑志見聞較確明史似有誤

時戴姚

黃齊馬張李等五百餘家聯尚義社保衛鄉里

戴應滄桑紀略

十二年兵變鄉縣士民多及於難

康熙舊志

十五年清兵入薊州分道南下河間以南多失守

見明史

清世祖順治元年五月崇禎帝凶聞至人心惶恐土賊蠡起地方大

亂

三年攝政王調關東旗奴萬戶為莊頭圈佔民地人心大恐多流徙

他方以避之十月流賊劉黑虎

大城縣人

率眾二千人作亂初四申刻列

營於縣西門外尚義社計殺之賊眾潰追擊之大獲

事略詳人物篇張銳義傳

六年土賊獻縣有花和尚鷹嘴子東光縣有滾地王滄州有王鐵棒

剝皮李紅夜叉數股各擁眾數百人百數人不等擾亂各縣時地方

尚未設官權以都司守備武職代轄之邑之尙義社維持治安賴以

粗平

節戴廡滄  
桑紀略

七年漢軍正紅旗千總張歪脖勾結土匪百餘人乘黑夜搶劫青縣

尙義社社長戴廣齊維新姚景圖率社兵合擊之殺賊三十七人擒

賊二十三人餘衆潰

事略詳人物篇載廣  
齊維新姚景圖傳

十八年大饑社兵無力給養九月同社祭於城隍廟痛哭散約共相

盟曰勢雖散而義不可解猶當患難相恤勿秦越視也

節戴廡滄  
桑紀略

聖祖康熙十四年大兵萬五千人過境犒之共費銀一千五百兩十

五至十七三年調兵征三藩兵差自運河往來不絕邑當其衝

節戴廡滄

桑紀略

文宗咸豐二年粵匪林鳳翔等北竄陷滄州邑境人民多被擄掠抵

天津敗衄折回由運河以西竄至連鎮官兵圍困盡殲之

穆宗同治七年夏四月捻匪張總愚渡河北犯由運河以東盤折數四隨處搶掠焚殺廬舍爲墟是役也邑之團練禦賊陣亡人民遇賊

被害婦女罵賊不屈有名可稽者統計一百六十四人

參考人物篇殉難列女兩門

十年二月直隸總督李鴻章以青縣地近畿輔拱衛攸關奏調淮軍

盛字馬步二十三營仁字步隊兩營統計員弁勇夫二萬一千餘人

駐縣城迄北十八里馬廠築大土圍二於運河兩岸相對峙東圍牆

高二丈四尺厚三丈六尺週十五里設四門中置砲台九紮十八營

西圍牆高厚亦如之週九里餘設三門中置砲台五紮七營

德宗光緒二十六年春教匪起山東男曰義和拳女曰紅燈照假八

卦之術設壇焚香以仇教爲名直隸總督裕祿惑之遂致蔓延遍畿

輔焚燬教堂戕殺教徒邑侯沈公最初洞達政體剴切勸諭禁止設壇爐鄉民雖有習者幸未大肆焚殺地方賴以粗寧秋八月二十七日德夷大軍由大城入青縣沈公被執死之紳民遇害者五六人民多逃徙避之盤踞城廂四日搜括錢帛等物滿載而去

二十七年正月初一日德軍由滄入青勢索威迫誅求無厭境內騷然四月復至索求如故

民國六年七月馬廠誓師反對清室復辟

十一年春直奉失和奉軍進據馬廠直軍退至大城設防於邑治左右彼此攻守鏖戰七晝夜至陰歷四月初九日奉軍潰北是役也凡戰綫以內砲火焚燬廬舍不計其數衣帛牲畜搶掠殆盡人民有被槍砲傷死者

者



十三年秋直奉又戰徵車一千餘輛徵夫一千餘名十月直軍戰敗潰兵由境紛紛南竄十一月奉軍南下入籍白俄兵千人駐紮城廂月餘供應無算俄兵去大軍繼至者六千餘人兵士食用騾馬草料無一不取給於地方至來年二月始開拔

十四年秋九月國奉戰起奉系直軍由保大退至縣城者達萬人國二三軍繼進奉系直軍再退馬廠國二三軍陸續抵青境者三師五旅騎兵兩團遂在馬廠接觸攻守兩閱月一捷一挫忽進忽退地方糜亂勝負不分時當衝鋒激戰砲震肉飛血暴土碧須臾之間伏尸盈野境內之棺木徵求既罄船運車載遍及鄰邦戰後所不勝收之殘骸遺骨猶枕藉相望可謂極人世之至慘也及至十有一月奉系直軍敗退少北折卽東濱海而南麇集於直之南鄙與魯軍合初國

軍來自關陝道遠路奢饋無以繼軍用所需就地徵取而尤以食物爲大宗始則麵米麵米不足繼以玉米秫麵十室而九爲兵炊肩擔背負運送載途人民之筋疲力盡不得喘息也極矣戰事告終而城廂之駐軍尙有三旅云

十五年春二月直魯聯軍北進二十一日陷滄州國二三軍敗北二

十三日

即陰歷正月十一日

聯軍分三路入青西至大城東至滄靜之交城鄉

民舍十無一空丈夫供輸送婦女任爨炊老弱奔走不暇山崩地陷境內沸然當是時國軍設防於馬廠左右鏖戰二十餘日潰捷時忽進退無常凡火綫所履廣可六七十里袤可三四十里縱橫蹂躪居民之家私蕩然無存自有戰事以來罹害之劇莫此爲甚國一軍忽由津至聯軍不支節節退却一軍進逼所在激戰至興濟新集以南

相持十數日戰禍至爲慘酷嗣國一軍又退聯軍大至絡繹於途及至事定兩方之供給費以億計而無形之損失當倍蓰之人民被槍礮傷亡者一百餘名燔燬廬舍千有餘間尤爲可慘

十六年一月九日

即陰歷十五年十二月初六日

早有土匪百餘攜帶男女票數十

人自運河東竄至流津莊史家莊兩村近村人民多紛紛逃避旋移住戴家莊大小曲頭等村卽四出虜掠至三十日

即陰歷十二月二十七日

有保

定駐軍騎步兩營掩至圍攻一晝夜匪潰北竄至羅莊將所帶各票牽出槍斃該匪等由此漫散軍隊尾追無蹤二月一日

即陰歷十二月二十九日

遂入縣城沿門搜索食物駐兩日開回原防

十七年三月

即陰歷二月

土匪勾結變兵盤踞西南邊境架票搶掠經駐

滄軍隊痛剿潰圍竄至城南又被民團包圍交械者一百二十八名

是年革命軍北伐邑無戰禍而蘇軍及直魯聯軍北退者晝行夜宿  
以民居爲傳舍絡繹不絕六月三日即陰歷四月十六日革命軍入縣城大軍  
繼至駐紮城鄉幾兩月始開拔

青縣志卷之十一終

青縣志卷之十三

故實志四

祥異

世之作方志者率言祥異蓋濫觴於漢之五行傳志由來舊矣自科  
學昌明游移荒唐之辭漸歸澌滅而必齊諧志怪惑亂民聽亦載筆  
者所不取也然不取其義猶踵其名是自乖其例矣曰否敢為臆說  
以訓之利於民者曰祥病於民者曰異以民之利病為祥異之歸宿  
外此者附麗焉而已

祥異表

編	年紀	事雜	記
漢武帝元鼎二年	饑		
成帝鴻嘉四年	秋渤海河溢毀民舍無 數		

青縣志 卷之十三 故實志 祥異篇 一

和帝永元元年 海溢人多溺死

晉元帝太興三年 渤海水溢

北魏孝明帝 熙平二年 大饑

北齊文宣帝 天保八年 大蝗

隋高祖仁壽二年 大水

唐太宗貞觀 二十一年 大水

高宗永徽元年 九月大水溺死者甚衆

二年 八月大水滹沱河溢壞民居十萬餘家

五年 大水傷五千餘家

中宗神龍元年 六月大水

玄宗開元三年 水

	十四年	秋大水	
	二十九年	水害稼	
德宗貞元八年		平地水深三尺	
順宗元和八年		滄洲水及境	
文宗開成四年		秋七月大雨滹沱河溢 害稼及民廬舍	
宋太祖乾德四年			乾寧軍卒王進妻一產 三男
太宗雍熙二年		水	
淳化元年		七月乾寧軍蝗食禾	
四年			乾寧漁人得小鐘二於 河五年二月乾寧軍進 其一
仁宗皇祐元年		二月黃御二河決並注 於乾寧軍	

晉 系 示 故實志 祥異篇 二一

嘉祐二年

大水軍城幾陷

神宗熙寧元年

八月地震

四年

乾寧軍禾二莖合穗

徽宗大觀元年

十二月黃河清凡七晝夜  
二年詔以乾寧軍為清州

八年

清州蝗

金世宗天定

二十四年

河決衛輝直抵清滄皆  
被其害

章宗明昌二年

秋旱饑

四年

河決衛州清滄小被害

元

按宋寧宗嘉定  
五年即金大安

三年元太祖六  
年金史是年十

元 一月清滄已歸



<p>太祖七年</p>	<p>饑斗米至千餘錢</p>	
<p>世祖至元二年</p>	<p>饑</p>	
<p>四年</p>	<p>清州八里塘雨雹大如拳其狀如小兒環玦獅象龜卵之形玲瓏有竅如雪而堅見續文獻通考</p>	
<p>六年</p>	<p>十二月水</p>	
<p>二十九年</p>	<p>清州饑</p>	
<p>三十一年</p>	<p>饑</p>	
<p>成宗大德八年</p>	<p>水</p>	
<p>九年</p>	<p>三月隕霜殺桑</p>	<p>地震</p>
<p>武宗至大元年</p>	<p>五月十八日河決會川孫家口岸二十餘步</p>	

等系志 卷之二十三 故實志 祥異篇 三

仁宗皇慶元年

九月嘉禾異畝同穎一莖數穗命集賢學士趙孟頫繪圖藏諸秘府

泰定帝泰定

元年

清州大旱

文帝至順元年

濬沱河決沒清州田數萬頃

三年

五月濬沱河決沒清州田四十三頃

明太祖洪武七年

蝗饑

八年

旱

二十四年

水

成祖永樂十年

十一月興濟決堤壞民田舍

英宗天順元年

冬無雪

六年

冬無雪

										憲宗成化六年
										夏潦秋旱
										九年
										三月饑
										十七年
										大有夜雨晝晴
										二十年
										大水
										二十三年
										夏秋大水
										大疫
										武宗正德五年
										春風沙無麥
										世宗嘉靖二年
										夏蝗秋水
										三年
										五年
										春地震
										八年
										旱至六月方雨八月隕霜無麥禾饑死甚衆

晉書卷之三十三 地理志 詳異篇

四 年	三 十 年	二 年	三 十 年	年 三 十	五 年	二 十 年	四 年	二 十 年	三 年	二 十 年	一 年	二 十 年	年 二 十	年 十 四	年 十 三	年 十 二
	河 決 磚 河 鎮 白 楊 橋		水	蝗	大 雨 害 稼		秋 大 水		秋 大 水		春 饑 大 疫		饑	河 決	大 有	春 雨 雹 夏 飛 蝗 翳 空
							夏 地 震									十 一 月 星 隕 如 雨

三十九年	六月三日雨至二十三日止河水漫堤害稼
三十七年	大水
三十九年	饑
四十年	蝗連年饑饉至人相食
<b>穆宗隆慶元年</b>	
三年	河決蓮花池害稼
三年	河決留小淺
四年	河決蓮花池害稼
<b>神宗萬曆三年</b>	
四年	河決審廠害稼
四年	河決許家營害稼
九年	大旱
十一年	蝗

書 卷 二 示 年 一 二 三

十三年	十三早	
十七年	蝗	
十九年	蝗	
二十年	八月隕霜地凍一寸	
二十五年	河決溫家灘害稼	
二十九年	旱赤地數千里	
三十年	蝗	
三十年	蝗	
三十四年	大水害稼	
三十七年		
熹宗天啓三年		三月太白晝見
四年		正月日赤無光旁有黑子

思宗崇禎元年

夏旱赤地千里

十三年 旱蝗斗米值銀一兩五錢人相食

十四年 旱至七月初二日始雨

十五年 異疾十死八九

十六年 大疫南北數千里北至塞外南踰黃河十室鮮

一脫者

清世祖順治三年

旱

五年 河決藥王廟前距縣治東北里許

藥王廟前又決

七年 大饑

八年 麥大熟秋盤古張申等口河決

十年	盤古口又決	
十一年	大水	
十二年	河決隄下村	
十三年	麥禾皆遭蝗食	
十四年	麥禾皆旱歉	
十五年	七月濬沱河決隄下村	
十六年	大水	
聖祖康熙元年	隄下村河口又決	
四年	大雨經旬官署民舍俱倒	地震
六年	白楊樹口新莊口俱決	
七年	大饑白楊樹口又決	





高宗乾隆二年	年十二	年十一	三年	世宗雍正二年	年六十	年五十	年五十	年三十	年四十	年四十
旱	水	水	六月雨四十餘日大水	二麥歉收	雨水	雨水過溢	大雨水	大旱七月十三始雨	水	水
				四月七日大風先紅後黑咫尺不見人						



二 六 年 十	二 七 年 十	三 三 年 十	三 五 年 十	三 六 年 十	三 八 年 十	三 九 年 十	四 年 十	四 四 年 十	四 五 年 十	四 六 年 十
水	水	旱	水	水	水	大旱地皆不毛冬大雪	大有	水	水	水



六年

六月朔大雨五日乃止  
平地水深數尺河溢

七年

蝗

八月丙子有龍見於姚  
家莊之北食頃而隱

八年

蝗不為災有年

十二年

大雨雹樹木禾稼盡傷

十一年

八月霜

二十二年

大雪數尺

宣宗道光元年

七月大瘟疫死者無算

二年

禾被水

三年

運河大水

四年

水

八年

麥被大水

十年	十三年	十六年	十九年	二十年	二十一年	二十二年	二十三年	二十四年	二十五年	二十六年	
	麥有秋	水又雹	旱	水	八月十日大雨雹樹木田禾皆傷	子牙河漫口田禾被淹	子牙河漫口田禾被淹	又雹	窪地水	窪地水	大水
四月二十三日酉刻地	大震										





十年	大旱	
十一年	春夏不雨	
穆宗同治元年	亢旱六七月大疫	二月二十六日晝暝
二年	淫雨傷禾	
三年	夏大雨窪地淹	
四年	亢旱	
五年	亢旱	
六年	水	
七年	大雨積水淹禾	
八年	春亢旱夏淫雨窪地淹	
九年	大雨積水淹禾	

十年	黑龍港等河決六月八 月淫雨各八晝夜	
十一年	大雨秋歉	
十二年	黑龍港河決秋禾被淹	
十三年	有年	
德宗光緒元年	春雨愆期麥歉收夏秋 旱	
二年	旱田禾無粒	
三年	旱	
四年	旱	
六年	早六月二十三日大雷 電以風禾盡偃大禾為 拔	
八年		地震

九年	十年	十一年	十二年	十四年	十五年	十六年	十七年	十八年	二十年
漳沱河決流津莊溝大饑	水	前旱後大水漳滹二河並決運河亦決齊家堰	水	漳滹河溢	五月二十二日始雨六月十二日即澇	六月淫雨十日漳滹二河溢	水	清河決大渡口支黑龍港河又決北馬莊大疫人死無算	河決李三橋八月三十日河決大渡口
			六月彗星見西南長丈餘冬遍地起火如流星						

	二十一年 四月三日海嘯淫雨七晝夜房舍皆傾圮秋大雨歉收河決馮官屯	
	二十二年 七月一日大雨平地水深尺餘	
	二十三年 六月二十九日始雨	
	二十六年 春旱有秋六月飛蝗蔽空八月二十七日雨雪	
	二十七年 十一月十二日大雪三四尺	
	二十九年 五月二十九日狂風拔樹大雨雹平地水深二尺餘	
	三十一年 二麥熟	
三十四年	六月二十日羊角風起	三月二十三夜大風微
三十五年	西北觸天向東南行發	明流火似星亂飛天色

	屋拔木旋碌礮耕牛數丈起自五月至八月初六日始雨	忽黑忽黃八月熒惑入南斗月餘又彗星見南北西三方
宣統二年	冬大疫歲除夕大雪徹夜深數尺沒庭戶	
三年		春正月長星亘天東北西南寬逾銀河
中華民國元年	二麥熟	
二年	蝗歉收	
四年	蝗害稼	
六年	七月初三日王龍莊南里餘河決初六日劉塢頭又決初七日清河東決李三橋	
七年	夏大雨	
八年	秋大疫	

九年 大旱八月初一日雨

十年 雨水

十一年 旱蝗田禾半收

十二年 子牙河決口倒漾淹縣

十三年 淹縣境十餘村滄州滅河決

九日 夜雨電大如卵六

月初二日午後風電大作樹拔

十四年 四月有聲自東來如雷其光如電孔明集名曰天狗鳴

十五年 春大風拔木夏旱七月七日運河西岸決齊家

圈後淹百餘村

冬沙雞遍野

十六年 旱

十七年 春旱無麥秋大蝗

十八年 春旱蝗蝻生傷麥禾

四月二十三日風霾晝晦雨土

青縣志卷之十三終





青縣志卷之十四

故實志五

金石

好古家於金石之屬收藏而寶貴之非第考時代辨正僞務爲精博自炫將以發幽彰隱證史氏之闕謬有以取信焉耳方志之作範圍較狹何敢僭擬前賢然邑雖百里亦古之封自郡縣天下而來漢唐無論矣清之名始見於宋之大觀其間數百年先民之餘韻流徽勒之金石者豈無一二可爲摩挲舊志不述坐視聲光之墜良可慨已今裒集境內金石列之於篇庶爲考古者之一助云爾

金

崇真宮在興濟鎮創於何年不得而考明弘治中以張皇后誕育之鄉十一年更新之祀真武規模宏麗冠絕一時宮前舊有金鐘一至

今鞏然尙存高可五尺強圍可九尺強旋爲蹲熊足鑄卦文上下枚

各八風霜剝蝕字多不可辨擬惟兌乾間之枚文曰壽州口壽縣魄

口鎮以匠字人孫士口缺上乾坎間之枚文曰天德二年十一月初

七日

按續文獻通考輿地考獻州宋河間府樂壽縣天會七年領縣二

鎮十縣有樂壽縣鎮有槐家鎮據此壽縣上闕一字是樂鎮上闕

二字是槐家亦無疑義惟孫士口所闕上半無可考矣

涉縣令寇公墓碑

按碑在縣西五里土人掘得石碣文曰金故朝散大夫行潞州涉

縣特令騎都尉封上谷縣男食三百戶賜紫金魚袋寇公之墓壬

午季冬誌舊志壬午金世宗大定二年

元

洪音寺祀彌陀在縣東少南三十里大興口村寺有元大德三年所

鑄鐘聲極清越擊之遠聞數十里寺故以洪音名云

廢興濟縣志

禮部郎中尹公墓碑

按碑在縣西五里元人子任監察御史至正間立文曰奉順大夫

禮部郎中飛騎尉會川縣男尹公墓

舊志

明

彌陀寺

即臥佛寺

鐘鐵質高可中人齊眉圍可二人合抱盤龍旋上下十

六枚上枚八枚各一字文曰法輪常轉佛日增輝下枚八一枚文如

下維大明國直隸河間府青縣塔寺莊彌陀寺者寔乃古刹之所時

興為福地迨今盛遠矣今有本寺化主悟清燃指募眾金資復鑄鉅

寺

系

志

金石篇

一一

鐘一顆朝夕扣擊以贊鴻釐而宣聖德俾令人天幽明異類聞而警  
悟以證圓通三昧其施不亦博乎乞銘無字爲之銘曰大哉聖言由  
音於間聞這性寂覺空識眞考鐘於懸範金煉醇鯨躍空吼警贖啓  
昏上聞於天天忭寂聽下震幽壤漫息苦淪大定安安何我等倫萬  
有其趣同如是聞吾宗永振乃銘乃云時正德四年歲次庚午仲夏  
吉日造又一枚書大乘摩訶般若波羅密多心經餘六枚鑄信士姓  
名不具錄

廣勝寺鐘在邑之西少南李家營

距城十里

村迤西字跡剝落不知鑄

於何年相傳爲明嘉靖中物惟銘尙可辨識銘曰帝道遐昌佛日增  
輝法輪常轉皇圖永固

昭聖皇后祭外祖金氏碑文曰維弘治八年歲次乙卯五月癸未朔

十六日戊戌皇后遣御用監太監秦德致祭於外曾祖父母外祖父  
母曰嗟我外家舊稱令族世有德善著於鄉邦遠惟內則之傳大衍  
中宮之慶旣馳封於母氏復追念於所從三族交輝九泉增慰故馳  
一奠以表素心

按此碑在興濟迤南里許衛河東岸堤上滄海桑田迭經變遷金  
氏墓盡付於洪波而此碑書翰俱有可觀尙完好如故然亦仆於  
荒烟蔓草之中矣

贈德府引禮惟允孫公墓表 國子生眷生許序撰文 國子生妹  
婿史璞篆額 新化州知州王域書丹

嘉靖二年六月一日鄉先生善士孫公評惟允卒四年十月十有八  
日子疇禮畢葬事因親執林君口兄畋造請表墓予以不足昭幽廓

潛爲辭七年春二月再偕節詔兩叔來言曰先君沒今六年矣馬銅陵賜銘已掩諸幽墓道之石久無文以刻失今不圖恐終無以揚休德示子孫人將謂何子與吾家世姻且愛論譔先德詳而信者宜無若子幸毋與讓則某不明不仁之罪庶其免夫謹考公之先世出自長子永樂初大父瑩遷徙於青生父鑑有五子公其中也生而孝友沉敏多智蚤孤嚴事二兄家務啓決斯行迨分異以說兄壯大未子謙兄出判外州門役事多代理之不以各立故勤諸二兄詔弟纔數歲恐隕聲聞貽死者羞請與同爨撫教卵翼竟樹於成事其母一如已出先志務得歡慶閨門一以富鄭公爲法女僕絕無間言懲牝晨之弊雖子女子特終身不畜寵妾弈世饒於財衣止大布食無兼味雞鳴非賓祭不妄殺至於賑貧恤族則屢給不吝也鄉人貸多負債

亦殊無責索意或遇諸塗輒避之不逮必假以辭色而去顧慮其惡  
報弗寧蚤歲遊江湖與人交久而能敬不爲掩覆計度故東薄海岱  
南極衡巫百爾同業靡不稟其德而樂其誠率以客長三老稱之晚  
節嗜閒靜以家政悉付子疇而命之曰門不欲高德崇是尙子不欲  
侈業修爲賢女宜識之順則受誠福矣治圃於舍南一里許構亭其  
中雜列花卉奇石風日佳時卽期會親舊終日偕樂也如此者數年  
偶獲疾不良於行歲餘轉力竟以是卒春秋五十有四配朱氏襄陽  
經歷傑之女性行慈淑宗姻則之子一卽疇也拜德府引禮女一適  
馬衍孫一應晨嗚呼若公者躬弘孝悌之德延垂博裕之道內仁宗  
黨外盡賓客夜寢卽平日之爲暗室同康衢之見冠履裳衣由之而  
嚴暴傲凶狡望之而肅第生於定哀之季則仲尼得見當時之善人

出於齊梁之墟則孟子斯友天下之善士矣生不顯錄沒無定諡君子深悼也夫公之善行大書於吾邦之志卓越可考因而題其墓曰善士噫豈一人之私意耶疇展孝思用圖不朽誠青人有財得爲者之僅見眞能子也哉歐陽子曰爲善者能有後托於文字者可傳於無窮其公父子之謂歟敢陳實蹟爰勒貞珉庶風後人永無忘其孝

敬抑以愧夫世之易忘孝敬者

嘉靖九年二月吉日  
臨城馬達馬鵬刊石

圃泉李公暨配孺人顧氏合葬墓表 禮部侍郎楊道賓撰

封武陟縣知縣圃泉李公卒之明年其子憲副君寓書於不佞賓曰以藐孤之無祿而踰年違先君子養也以藐孤之無祿而三十年違先孺人養也孤將以丁未三月十四日合葬中山之陽惟是所以不朽先父母者待子之表而隧也而日茂世世子孫實拜明德之賜賓



不佞與憲副君同舉太常視父母猶父母也是何敢辭則爲之表曰  
嗚呼此封公李圃泉先生暨顧孺人之墓而系之文曰公諱棟梁字  
子才青縣人也父曰興山公公生而偉岸異常兒興山公目之曰是  
子也必能亢我宗者而同里有世弁曰顧翁從里塾中奇公狀以女  
字焉卽孺人也弱冠補諸生名大噪諸生間諸執經稱帷下弟子者  
往往成立而是時公方念兩尊人春秋高朝晡具甘膳孺人宜而進  
之退則益下帷發憤興山公安其養且日夜自烹以駸駸垂天之翼  
具也亡何興山公病公籲天請代卒不可起母氏亦相繼歿公哀毀  
甚卽襄事雞骨支牀遂以是成健忘疾謂孺人曰余所以報二大人  
者蘄自致於青雲之上而今已矣余病且廢惟是子也才余將藉手  
焉遂去制舉藝而一意課憲副君於學孺人丸熊佐之迨丙戌成進

士公而後喜可知也而孺人則已先十年卒也憲副君之所謂三十年不逮養也憲副君之成進士也選爲武陟縣令滿考得封公如其官太孺人贈焉已而以卓異徵拜侍御史視兩淮漕政已僉三秦憲又再拜爲今官每被命則謂君曰吾父子過受國恩何以報報在教而忠矣蓋敷歷廿年所爲牘而詒諸官面而訓諸庭者洋洋滿耳皆諄誨也凡憲副君之爲令而名循良爲御史而名執法爲藩臬而所至著聲績士大夫往往豔稱之則謝曰余小子何知知奉家大夫教耳嘗間行而廉武陟令之爲政也有節愛聲遽喜而入凡三至令不能前知也武陟人亦莫知廉者令父也柱史之任藩臬也人或稱詘公曰官方岳重矣懼不任耳且兒能以直忤時吾復何恨然是時公病矣故貌示強以安憲副君於仕而憲副君得公病狀輒陳情乞歸

歸而侍寢食杖屨者八年而公歿歿之日曰兒以吾故虛歲月不爲國效命負聖主矣其末命猶爾公天性孝友嘗奉興山公命歸遺券以振業伯氏伯氏賴以無挫產又嘗爲義塾教其宗人而慷慨赴義能急人之急旣貴旌旄造門絕口干請至郡邑所苦繇役輒爲陳便宜有所興革鄉之人咸德之有吏而求覆露於憲副君者及豪猾奸罔而蘄居間者每以千金壽公公皆峻拒之終公之世無敢以私請其爲潔廉自好亦天性也嗟乎連城之璞晦德弗耀櫝以遺子一剖而爲夜光公之遺也夫礪之砥之琢而藻之沒齒爲期其爲宏壁天球而以薦諸清廟當何疑焉訓若嗣而顯庸者脂田沐邑貨布之贏世俗慕羨焉謂式穀似之其效哉藉以方公何異食於沆瀣者之視腐鼠嚇耶以此見公之遠乎孺人之勸憲副君於學而不及貴公之

及於貴而猶勸憲副於政也一也猶之乎無取於世也是故式穀之報謂公食之而孺人獨不者皆世俗之所爲報也舍世俗而有所爲報者公與孺人其知之也憲副君其知之己公有子三人長卽憲副君次日盛日韓邑諸生其先系婚嫁生卒月日具志中

中憲大夫山東按察司副使培吾李公墓表 兵部侍郎總督薊遼

保定等處軍務薛三才撰

余同年友培吾李公所謂孜孜憂國奉公者其人耶進則忘其身退猶不忘其民此非天性忠鯁誠結於心而能一時感慨激發勉自奮其筆舌乎方公在御史臺屬內旨三王並封一二抗疏者皆削籍去公慨然曰是當以死諍何問竄逐乃約同志極論儲位不可久虛大信不可屢失傳會不可以服人心杖斥譴謫不可以箝忠臣義士之

口疏入不報公且補牘更熟念是無益不若奏記首輔責以大義首  
輔因上章引咎事遂寢及公參東藩時倭犯朝鮮甚急朝議急天津  
而意緩山東公謂山東與天津轉漕相屬譬若咽喉等重也而登萊  
又爲山東門戶未有門戶不固而能固堂奧者因疏及備兵備餉凡  
五事又奏記少司馬李公謂今議借臨德倉粟由登萊陸輓海運抵  
遼陽太費又借臨德倉折糶粟東省大擾不若借京運巨萬從天津  
出海口或募船或卽用津門船浮海以達遼陽因以京運輕賚所贏  
費募水兵爲運軍習險而肄以法卽天津實藉以捍禦不第省費云  
部議竟如公指頃齊魯大祲死徙載道公蒿目而憂曰民饑則易散  
民散而無歸亦易聚此非小故也乃上疏請東省任招還各直省任  
齎遺至所擘畫又纖悉備具不徒以空言爲建白也蓋公持論布在

中外者非一此其著者云公大節磊落而遇事更周詳絜利度害非必可行不以議非必可遠不以行初令修武凡三月以才調武陟修武民請留不可則請於郡必得公審編逐行條鞭法賦役以平至今賴之武陟瀕沁併受黃時潰決行河固議捍以石堤疏且報可持之甚力曰沁使流沙善崩不能載石也何徒糜金錢而罷民力必欲竟此役者甯以不任罷去不忍勞百姓手足棒巨萬投此壑也邑以黃沙故地多汗萊失故籍黠者或詭腴爲瘠田反供上賦公畝而履之得所匿地賦八百餘頃以補故籍額其餘以任民歲可得粟二千石以備不時公在邑後先值歲歉或賑或蠲或緩征或平糶皆推廣朝廷德意而以便宜行之所全活者甚衆其非便者雖當塗臨之不能奪也公旣以名御史再歷監司聲猷日益起駿且大用因念太公且

老輒投劾歸以侍養終所謂生事死事無所不自致其篤於友愛割  
贏分甘猶小者也家居爲閭里圖利病如在官營力請減草塲賦之  
半以世爲邑人任其惇任恤之誼又若此迹公行事於人道大閑可  
以無愧矣彌留之際自顧其生平敏鈍亨困顯晦漠若無所關念惟  
此倫常公所自致者常若不能自慊竇且易猶手自誌所未逮銘以  
示諸孤使納諸壙此豈一節一行沾沾者哉昔楊王孫臨終遺言贏  
葬以矯世之厚葬者也乃陸放翁自記其生平大略以諭子孫不溢  
一辭欺後世亦以矯世之諛墓者也君子皆謂之達然孰有以人道  
自矯死而猶不忘欺慊之戒求自信於地下者乎公所不忘者如此  
而今僅目之曰是不忘憂國奉公者也則猶淺之乎知公矣特爲表  
於墓道俾後之欲知公者於公所自誌觀其大焉

清

晉封中憲大夫太學生合亭陳公墓誌銘 體仁閣大學士德州盧

蔭溥撰

道光十一年歲次辛卯春二月民部陳允澤將卜其先人宅兆以狀求誌於予予以嘉慶庚辰主試天下貢士陳生成進士出門下既數來謁於其先德知之爲詳發潛闡幽史氏之事也不可以辭按狀公諱會極字合亭系出江南彭城明洪武初以功授御前指揮使世襲厥職其後遂以副指揮使與朱王顧三姓注在青縣籍特立彭城衛學每試入學二人至國朝康熙中學始裁遠祖松明嘉靖進士歷官河南道監察御史湖廣按察使僉事皆有聲卒祀鄉賢高祖善言貢生曾祖猷顯庠生祖法祖庠生皆以文行厚德重於鄉考璫廩膳生



賤贈中憲大夫妣黃賤贈太恭人生子三公其季也性孝友事父母得懽心兩親喪均竭誠盡哀如禮幼讀書與伯仲兄日夕切劘會乾隆甲午歲大旱室燬於火公以伯仲兄皆入邑庠不能兼治生舉田宅膏腴悉讓之勤儉自給閭黨慕其德以爲有古人風公旣以治家故廢學課諸子益切管訓之曰讀書當知大義吾爲汝反覆講辨欲積而能通非徒句梳字櫛也又言士人當以名節自勵事必信於心而後可見諸行一朝失足身敗名隳有不齒於鄉里者其敦尙實行類如此公天性冲和遇事持大體與物無忤亦不苟合自奉儉約而與人甚厚敦任卹之誼飲賑不勸邑舊有永安書院久廢公率邑人士謀修後貲不給獨任之又與仲兄倡建家祠置義渡皆不惜重費慕公之義樂公之仁者遠近無閒言公生於乾隆十六年正月八日

卒於嘉慶二十五年十二月二十四日春秋七十有一以子允澤官誥封朝議大夫候選同知加一級晉封中憲大夫戶部湖廣司主事加四級配呂恭人大城名族貞柔淑惠克明大義奉尊嫜孝處娣姒和服澣濯食麤糲而救乏喜施戚里貧不自給或老疾無依皆待以舉火歲荒則施粥分濟邑人繼以錢粟家無餘積輒稱貸以給御臧獲有恩教諸子慈而大溺愛齊家睦婣垂範九閨陳氏之興恭人有功焉恭人生於乾隆十六年十一月十六日卒於道光九年十一月十八日春秋七十有九以允澤官累封太恭人子男六長允濟附貢生次允澤嘉慶庚辰進士戶部湖廣司主事次國治嘉慶丁卯舉人內閣中書次允洵廩貢生試用訓導次允治道光乙酉舉人涿州訓導次允瀚太學生女二長適太學生張鶴林歿次適候選州同袁德

潤孫男八世傑世紱俱庠生世德世昌世纓世奇世培世綸俱業儒  
曾孫男二以今年夏四月初三日合葬於司馬莊迤前先塋之次銘  
曰  
內行克修全性之眞積善累仁以昌後人後人之昌曰前人德曰前  
人德後人之則繼繼承承以康乃宅

中憲大夫甘肅分巡寧夏道朱公墓誌銘 禮部侍郎許乃普撰

君姓朱氏諱煌字輝甫勿軒其別號也直隸青縣人先世舊居吳中  
爲大姓祖濤國子生於乾隆初年遊幕天津始寄青縣籍父楷國子  
生母張氏兩代皆以君貴贈如其官君少年孤露居貧勵志年二十  
一入學嘉慶甲子舉於鄉道光丙戌大挑知縣籤分浙江歷任景甯  
遂昌十四年以承修海塘功最著奏調蕭山又調平湖未幾升玉環

同知時暎夷滋事沿海多瘡痍君嚴於守禦夷酋不敢犯大吏重之  
會杭守缺破格薦君宣宗成皇帝亦違部議卽以君升任時二十三  
年癸卯也守杭四載擢巡甯夏革鹽商陋規爲民均水利成帝將大  
用之奉旨特召行至西安邁疾二十九年正月六日卒於家春秋七  
十有八誥封中憲大夫君少壯能爲文章弟子彌衆筮仕所至有政  
聲浙中尸祝之晚年惟好積書收藏數萬卷所著公牘環山善後事  
宜武經七書摘要勿軒詩鈔各若干卷夫人劉氏性儉約通知大義  
誥封恭人後君三年咸豐二年正月三日卒享年政八十今將於咸  
豐三年四月初三日合葬於青縣錢海莊之東北原其子守坊持狀  
請誌墓之石於余余杭人也素知君叙列其行事如右子一守坊附  
貢生女三適王適李適呂孫三長金城國子生次金藻廩膳生次金

簡孫女二長適錢次字陳曾孫一浩曾孫女二銘曰

阡之表兮瀧岡是循吏之藏民所瞻兮不忘

修職郎望都縣訓導仙裳戴公墓誌銘 直隸州清苑等縣知縣王

仲槐撰

戴公青邑名賢也凶訃至驚疑徬徨撫膺太息不勝山頽木萎之悲  
茲嗣子持狀詣余曰葬有期矣敬乞一言以誌不朽余憶道光庚寅  
冬識公於保陽旅舍朝夕聚首誼殷且密其門第言行固所素悉因  
不辭無文略記其梗概公諱雲錦字仙裳號冠山先世山西平陽府  
洪洞縣人明永樂間遷居青邑自始祖以來率以耕讀世其家積德  
累仁至深而渥未易臚列公父諱絃字度公生子二公其長也生而  
聰敏幼學時已奇異過人及應童子試每登前列年二十六遊泮水

二十八登賢書經史子集靡不探微抉奧得作者指意時藝茹古涵  
今卓有大家風稜至於事親以孝愛弟以誠交友以信未始稍有假  
借莫不出自性真而睦宗族處鄉黨和平忠厚肯於古道是敦公自  
嘉慶戊午科舉孝廉十三上公車屢薦不售丁丑科大挑二等署高  
陽縣教諭德教涵濡淪骨浹髓入人甚深歲已外秉鐸望都兼主康  
衢書院春風化雨人文聿新於誘掖獎勸之道無不備極其至望邑  
小學額僅十人公婉言於毛伯兩大宗師從小學而升中學奈格於  
例蒙准多撥府學六名從此芹宮多士公之力也他若查災撲蝗凡  
有益於民者不辭勞瘁以任之置田修廟凡有關於俗者竭盡心力  
以勸之於是有德教深長恩被牆外之區額公潛心歧黃博稽方書  
嘗自言曰士君子不爲良相當爲良醫公五子學詩學禮皆宗庭訓

早擢芹香舉能繼公之志於不匱者於五子有厚望焉嗟呼以公之經綸學問使得大有所建白當與范文正司馬溫公後先爭烈矣何天喪斯文遽然捐館聞之能不痛心耶公沒望邑紳民呈詞籲懇已入名宦祠公生於乾隆癸巳年十二月初三日巳時卒於道光丁酉年六月二十五日巳時享壽六十有五德配白孺人劉孺人男五女二孫男四孫女六詳載行述茲不贅時道光十七年八月初七日卜葬於祖塋之次爰系以銘

銘曰鍾河嶽之靈兮芝蘭秀茁敷時雨之化兮桃李陰濃昊天不弔兮風徽忽邈哲人其萎兮雲樹長封

例贈文林郎處士戴公暨配尹孺人墓誌 嘉興府知府任邱邊葆

誠撰

青迤南戴氏爲望族其間人蓋彬彬矣若夫不藉勢分爲重者則以  
隆華公爲最公乃佾生昭臨公之次子天資清穎善讀書及長因治  
家需人遂躬穡事有民田二頃餘公同長兄元發字巨起者明農而  
遣三弟縉字紳亭者就學耕讀之業兄弟分任公事親養而能敬後  
奉父母移居大孝子墓乾隆己卯二十四年三弟紳亭旣入庠志切  
上達因舉業攻苦得劇疾不起時昭臨公歿已五年公母齊太夫人  
猶在堂公慟弟至深夜嘗淚痕漬枕而在太夫人前則多方勸解萱  
堂賴以無恙丁亥三十二年太夫人命公兄弟始分炊凡田產器具  
惟兄命是從蓋公但欲慰兄之心出於天性自然而兄亦深知公之  
能友也至接親族胸中涇渭分明而外則渾厚和平一生無忿爭足  
跡不入公門居家尙勤儉而不較錙銖初公中年有錮疾以攝養而



愈故究心醫理長子冲霄年十五卽付以家政暇則探討方書手自抄錄凡野藥可採者攜筐筥覓之所製瓦杵石臼質而適用告疾者應之忘倦但不欲以醫鳴第在家答之不出門不受謝活人無算一時遐邇皆欽敬景仰率以尊輦稱無斥其姓名者迄今日久口碑如一云然則公之敦倫常也有卓行其拯民生也有陰德茲敬撮其梗概如此不敢爲一字之溢詞焉公配尹太孺人性慈厚好施與貧厄者周給之不以力絀而吝內存誠懿平生不能作僞語吁今公之子孫以似以續方興未艾者孰非二老之澤有以庇廕於無窮也哉

誥授朝議大夫加贈道銜候補知府山西絳州直隸州知州陳君墓銘 賜進士出身刑部主事武強賀濤撰 賜進士及第翰林院修撰上書房行走閩縣王仁堪書 賜進士及第翰林院修撰上

書房行走濰縣曹鴻勛篆蓋

光緒初歲比大旱自青齊夾河而西踰太行北竟并代民流離死道路者相枕藉疆吏告饑於朝天子矜悼災區飭疆吏督所屬綏輯起在籍侍郎今致仕大學士閻公敬銘振撫山西而湘鄉曾公國荃爲巡撫山西災甚諸省而籌備荒政乃諸省所不及其屬吏廉勤將事承上惠實播之下者絳州直隸州知州陳君世綸爲之最絳自元年歲歉繼以大饑君在絳三年施助拊咻未嘗少懈旣以焦勞致疾猶扶疾力行竟於四年四月四日卒官閻公會公上其事加贈道銜廕一子入監讀書期滿以州判用絳人厚賻其器私立祠祀之君字煥之直隸青縣人曾祖璵廩生妣黃氏祖會極監生妣呂氏父允洵廩生妣南氏本生父國治舉人內閣中書廣西平樂府同知娶司氏生

世紱再娶司氏實生君祖父皆封贈如君官又以其官馳贈其本生父母君明敏有識略勇於爲義以拔貢爲縣山西始至大吏令鞫訟連決大獄由是得名代理崞縣補潞城署萬泉調滎河夏陽曲薦卓異升直隸州知州署忻州又署絳州遂爲眞用舉者以知府用歷六縣兩州皆有能名潞城民苦兵繇有徵調貧富皆病君爲立章約汰煩杜濫貲給母乏而民不擾其在夏捻匪自陝西東渡河君斂官民所蓄刀矛火器旗幟之屬以千百數不足益購造之凡守禦所須無不具誓與守死賊距城數十里擾及四鄰夏獨中居無恙賊旣去周城爲塹親引繩丈雜民操作刻日而就及在絳奸民聚衆劫掠民飢脅附者多境內大擾君不問突往掩捕禽其渠寘之法黨遂解君之初至晉也以咸豐元年及君之卒通歷幾三十年矣濡化者衆稱說

至今潞城夏皆刊石銘德而絳人感之尤深以爲蒞絳不久未盡布  
所蓄而吾絳人渥其澤者猶未至也娶王氏封恭人生慶均後其兄  
世紱君卒以從弟子慶恩爲嗣承所廕州判女二適東光候補府經  
歷孫桂叢鹽山附生張騫山西山嶺藜襲其中隘所產不足給一方  
歲稍歉民已不堪以曾公之區畫如君等者力而行之而猶不免死  
亡然則官斯土者得不究心保息之術豫圖補救而早爲之所哉君  
卒三年王恭人亦卒將以十六年 月 日合葬城南三里新塋  
慶均之子曾蔭爲君事狀介其外舅宗華甫徵銘銘曰  
宰今郡縣莫可施營困不宿待民非踐更有大災難縮手以驚君曰  
吁哉豈不在我黜則肉之口墟手摩起彼僵仆爲我致果鄰蹂於盜  
我則安臥旣安旣飽晉人歸仁旣歸我仁以仁易身異世考績視此

銘文

湖北武昌府知府趙君墓志銘 天津高凌雯撰文 奉節張朝墉

書丹 宛平王嵩儒篆蓋

君姓趙氏諱毓楠字楚江其先湖南會同人明永樂初北遷青縣歷世業農至君始顯曾祖諱懋瑄祖諱廷輔考諱慶洲俱贈資政大夫妣俱夫人君體幹魁偉初習弓馬旋屏去從師受學呂國學生應鄉試挑充國史館謄錄報滿叙知州分湖北親老改河南在官呂勞賞戴藍翎仍乞假歸既終養乃之湖北歷權利川潛江應山武昌縣篆大府廉其才薦升知府當是時張文襄公督鄂荆建練鐵槍礮二廠呂君筭計帳歲出入凡數百萬金而人不疑自是省城有大興作君無不與旋補安陸調武昌權施鶴道卓異加一級回任候升軍機處

存記自君宦鄂至是且四十年嘗三權漢陽一權宜昌及再領武昌  
遂曰疾辭往見君京師年七十矣伉爽豪健無異中年人生平蒞官  
勤樸不曰艱勞而沮凡所舉措如清訟興學弭盜救荒在漢陽安陸  
築堤設義渡修晴川閣石磯建鸚鵡洲禰公祠及抵施南開通棧道  
倡興五峯山林之利課其治績卓有可觀自吏治窳敗守土之官相  
率習爲泄沓其黠者或塗飾新政曰取悅於時名雖立而實不至蓋  
末俗使然也君自牧令曰迄郡守所爲政不求赫奕之名而惟孳孳  
焉僕僕焉曰曰民事爲事殆所謂悃悞無華者與曰故所至民悅及  
其去有設位曰祀者宣統辛亥秋君在武昌方曰足疾候代事變猝  
起羣卒豕突君所居官廨已持炬焚其門衆將擁入矣旣而知君所  
在咸曰趙公好官輒又引去君由是得從容渡江詣大吏奉印綬旣

歸鄉里享家庭之樂優游林下者更十又四載而卒君生於道光戊戌六月九日其卒也在國變後乙丑二月十日春秋八十有八配徐夫人南皮武進士頭等侍衛山西參將德麟女先君五十七年卒側室武氏姚氏子敬熙國學生注選府經歷前卒元熙國學生方略館謄錄歷署安徽巢縣祁門縣知縣重熙女子二適同縣武生陳玉昆獻縣附學生張坤孫增蔭附學生增芳增祥國學生注選知縣增善增揚增瑞增陸增良增杰增達曾孫七人玄孫一人是年冬將葬君青縣棗林莊西三里之原卜有日矣其孤曰狀來乞銘君在鄂與余弟同官久重熙又余從子友壻也既有連稔知其治行不可已無辭乃序而爲之銘銘曰

畫地分符銅章墨綬及其爲政剏敝已久破觚毀廉企榮避咎捷巧

衆趨君曰否否民惟我依我不民負其殖其誨謳頌在口滔滔江漢  
蛟龍陸走全翻恩綴卷懷樂畝大年陪敦日昌厥後鑿詩藏幽茲石  
不朽

誥授武功將軍四川會川營叅將儘先副將金公墓表 賜進士出

身崇慶州知州交河胡世昌撰

公諱德成字進修咸豐己未恩科武舉同治壬戌科進士殿試二甲  
一名欽點花翎侍衛乾清門行走辛未補授四川川左遊擊承平日  
久綠營諸務廢弛蒞任後簡閱士卒調查防汛所陳方畧俱邀上台  
嘉許甲戌委充精兵三營統帶除積弊明賞罰全鎮二十餘汛紀律  
一新及大蒐典畢在任以叅將補用自是有能名益隆憲眷光緒丁  
丑歲大饑民苦於苛捐刑迫衆情騷動縣令竟以叛聞制軍派統領



李帶兵征剿並檄公先往查報公至境百姓泣訴虐政僉曰不敢倡亂公恐大兵猝集必誣民單騎兼程回省申告未至而統領已燒殺百餘村嗣縣民詣闕訴冤李論辟公免議僅予撒任隨派西藏閱兵藏路峙嶮備歷險阻越年餘始抵防地先是西藏駐兵索受蒙人排擠凡交涉酋長屢挫之公與理論悉照舊例兵氣始壯百餘年之積弊一朝盡除並派後藏稽查宣朝廷恩威達賴欣然輸貢駐藏大臣委爲押貢使回省升補會川叅將保用儘先副將會川爲古邛地與猓猓土司雜處素稱難治遇有會辦事件親臨開導必使懷德畏威相安無事而後已俗好貪殘蓄蠱毒害人者飭兵火其廬民皆感激勒石銘功癸未回川北參將本任歷充癸未乙酉戊子武闈監試官四川歷任各學使皆樂與交遊有雅歌投壺之樂任保寧時公退之

暇與張雨琴太守黃植庭觀察杯酒談心藹然有儒將風辛卯疽發背來滬就醫卒致不起享壽六十歲開缺後蒙鹿制軍發給官帑銀二千兩足見功在地方德被民生國家篤念勳舊無既也公原籍奉天鐵嶺縣人始祖從龍入關先居河間崇仙鎮後移居青縣趙觀村祖諱會澄嘉慶丙子科武舉人父諱福祥監貢生本身誥封武功將軍配施氏誥封夫人主持內政井然有條卒於光緒十九年與公合葬先塋謹記事實鐫諸阡表後之覽者有以想見其爲人 宣統三年歲次辛亥四月初九日敬樹

恩貢生碩輔提先生墓碑 清光緒辛卯舉人滄州劉樹鑫撰

提先生諱國卿字碩輔清恩貢生候選州判居青縣白馬邨本明代世襲指揮長支承襲居河間此次支也曾祖諱五從祖諱志超父諱

文奎先生生而穎敏風度端凝年十六入縣學屢試秋闈不售遂絕意進取肆力實學以濂洛關閩爲宗於國家典制民生利弊無不講求而誘掖後進復汲汲弗遑及門食餼鄉薦者數十人性至孝藉束修奉甘旨其餘盡以購書於鄉黨事則見義勇爲光緒間上游飭杜林鎮附近二百三十餘郵幫修子牙河堤八萬方土其途往返二百餘里本境濼沱河水患勢難兼顧先生上書數千言痛陳利害事遂寢同邑生員某君爲修城不受勒捐縣令逮而置獄先生率闔學上控竟得釋令鑄級去其慷慨多類此先生以光緒二十五年卒壽八十有二於光緒二十年重游泮水配王氏繼配許氏子三長鳳輝鳳次鳳儀均早卒三鳳召先生卒已三十年矣今余徇衆人之請爲文以表遺徽而爲之立石者則其門生故舊也余惟漢代名儒其碑多

出於門生故舊今則厥風渺矣豐碑屹立鼉員蟠盤皆名門巨族故塋也若夫潛修之士人往風微而爲弟子者懷教誨爲親友者溯典型因而勒貞珉以垂千古實寥寥不少概見茲者碑陰紀載門生若而人故舊若而人名姓所留如聞其歎歎慨慕不儼然古道猶存哉而先生德行之有以致此者更可思已其銘曰

人已亡風猶著衆立石比封樹使後世過者讀曰有清提先生之墓武略騎尉輔君李公墓表 邑人鄭清寰撰

公諱殿臣字輔君先世由山東臨邑縣李寨遷居青之皮王莊曾祖文學祖士敬父清和皆潛德不仕至公以材勇中咸豐辛酉科武舉人性誠直處鄉恂恂若儒士好獎勸人善胸無機械人亦不以機械施之鄰里相爭出爲調停必委曲釋憾如初而後已接賓客少寒暄

語而意氣殷渥特深居恒以孝悌率子弟持躬有法造次罔失其常  
公父隨宦歿於南宮聞耗隻身徒步往返殆千里露宿風餐竟負櫬  
還葬與弟析產田宅有難均者曰貧富命也先人遺澤本以培一門  
和氣吾豈可私子孫而反傷手足乎讓不較獲隽後益恭儉下人純  
樸如寒素見父老則言世情見少年則言活計與應文武試者則言  
耐攻苦圖上進或曰舊例武乙榜截取兵部差官暨各省提塘盍謀  
之答曰吾所以業此者非苟希富貴而誇桑梓也抑亦立門戶以裕  
後昆耳但得衣食稍足閭巷稱善人吾願已畢於是四方從遊者日  
衆經指點率皆成名卒年七十有一德配李安人子二式南九品職  
銜振南武庠生女二長適同邑王次適同邑崔孫八人孫女三曾孫  
三人曾孫女十有三

大挑教諭鄭公錦川墓誌銘 邑人李春泉撰

公諱蜀江字錦川清光緒壬午科舉人幼穎悟善讀書日下數行師每以遠到相期年十七補博士弟子員十九歲食餼越八年登賢書造詣日深從游日衆蜚聲庠序者無慮數十人拔萃發解翱翔仕路者尤不一而足公竟以大挑教諭終至今士論惜之公性尤伉爽好義舉如輸粟倡積穀捐資建義塾修橋梁隄防顛免徭役等事嘖嘖在人口光緒二十年歲大祲公慨率鄉鄰赴津求賑資斧無出獨力負擔猶不繼至鬻一時辰表充之其意氣類如此公父諱昇平字儲三國學生封文林郎生平剛正喜善舉以義伸不爲權屈人咸謂公有父風娶金氏戊戌年貢生候選教諭諱復元公次女善持家正色訓下有義方享年六十有五後公一年卒子三長文濤清翰林院供

事次文潮三文魁諸孫尙幼均業儒公享年六十有四以 年 月  
日卒 年 月 日葬於某處銘曰

三港腴壤氣結平阡葱蔭蒼鬱蔚起英賢岐嶷豪邁鳳逸龍蟠蛻遺  
泉下玉粹金堅祖澤繩繼家學淵源綿綿瓜瓞於萬斯年

奉政大夫湖北候補同知錢公午亭墓碑 賜進士出身翰林院編

修清史館副總裁典禮院學士柯劭忞撰文

錢公諱勳之字午亭原籍浙江蕭山武肅王鏐三十世孫也明永樂  
初其遠祖泰遷直隸青縣遂爲青縣人曾祖中選附貢生祖溱道光  
庚子舉人浙江遂昌縣知縣父廷枝太學生本生父廷榘山東長清  
縣縣丞太學公早卒長清公以公後之公生有至性事繼母王孺人  
愉愉色養見者不知爲所後母也遂昌公四子析產時公悉聽叔父

擇其膏沃不與較族黨稱之遂昌公卒於任公甫十一歲是時盜賊縱橫公奉祖母崎嶇避地卒免於難長清公卒於山東公扶柩還鄉哀動行路見者皆稱爲孝子公弟煊之少有俊才弱冠補博士弟子其卒也公尤痛惜之時公家稍替又遭骨肉之戚公持家事獨任其難又以餘力贍宗族周貧乏教子弟則以忠恕爲植行之本故錢氏家教尤爲一鄉推重庚子妖亂興於畿輔愚民多惑而從之公戒鄉里少年勿聽其誑旣而官軍剿匪株累良民無算獨公一村獲免洎公卒同鄉無少長咸爲流涕曰善人沒矣公以同知需次湖北大府檄公董襄河堤工值大霖雨襄水盛漲公晝夜巡堤上危險迭出卒免潰決之患襄人以中流砥柱區公廳事又設公長生祿位以祝之事歲公當返省襄人扶老攜幼遮道送公至數百里之遠得人之政



爲三百年所未有辛亥民軍起義公方官武昌與太守趙公楚江雅相得城中一夕數驚或勸公亟去公曰吾與趙公誓共生死豈忍負之兵事既定公之信義益著於一時焉泊公致仕里居猶孜孜爲善無少惰村瀕滹沱河橋圯行旅苦之公方經營建築鳩工有日矣事未集而公卒公卒於民國七年十月十五日生於咸豐五年十一月十八日享年六十有四配侯宜人南皮人子五崇埒太學生崇培陸軍中將陸軍部科長崇堃薦任職任用崇塏第一屆國會議員崇坡淮北運副國務院參議孫四人士銘士銳士鐸士鑑曾孫三人文源博源濟源公以民國七年十一月二十日葬於邑之南鄙銘曰顯允錢公積善於躬以興其家暨於鄉邦善政得人宣防是勤萌黎載之馨香祀之未紉厥施歸老田里子孫繩繩令聞不已青縣之原

爲公安宅伐石表阡以紀明德

清授通奉大夫署陝西延榆綏兵備道蔭喬楊公墓誌銘 滄縣劉

樹鑫撰

清宣統三年秋八月革命軍起武昌九月朔陝西省城變榆林鎮兵聞風並起推楊崑山爲首殺典史囚總兵遊擊以下官獨兵備道蔭喬楊公以一身其間使武夫悍卒及羣不逞之徒俯首聽命其功之所及三鎮皆恃爲保障無他蓋以德服人已耳公諱卓林蔭喬其字直隸青縣人曾祖惠風祖廷泰父大觀皆潛德不仕公由同治癸酉科舉人考取咸安宮官學教習改內閣中書俸滿以同知籤撤陝西署佛坪寧陝兩聽德政皆有碑旋卽眞佛坪又以勞績保同知補缺後免補知府以道員留省加三品銜辛亥六月署延榆綏道及亂作

堅臥數日不食曰城亡與亡義也今日我不可以生或曰公死則全屬靡爛且兵變非外寇也盍少屈己志以活百姓乃勉從其說十一月二十日夜城內民團率衆攻亂黨敗績被擒者六七百人勢且駢戮崐山又得其團丁册將盡搜之先是民團潛告於公願聽指揮公戒勿妄動不聽敗聞至公亟起往救隻身入其營爲民涕泣請命反覆開悟悉得釋城中歡聲如雷然則當日倘非公在不唯被俘團丁無由復活且恐比戶株連累及無辜而兵民互相仇殺其燎原之禍更靡所底止也嗚呼厥功偉哉初榆民與蒙古通商以牧牛羊販氈裘爲業變起蒙人阻關民失生計大恐公致族長書言虜孤立民不附且獲利自固無外侵意關復通民賴以安蓋斯時清廷遜位法紀已弛公復不操尺寸兵而能獨力安撫使雁磧龍沙晏然享無事之

福皆其愛人眞誠所維繫也事既定公決計行紳民再三挽留不得於是設長生祿立德政碑照像紅石峽以備建生祠及臨行送者不下數萬人皆爲泣下時壬子五月二十六日也公性情和厚接人藹若春風不以小人待人家庭孝友鄉里無間言善書工制藝門下多知名士民國十五年夏歷某月某日卒於家壽八十原配河間王繼配同邑李子一宗源李出女一王出適同邑陸軍步兵中校許德明茲於某年月日葬公某原宗源以銘墓之文請論公生平事跡多有可傳余特舉榆林事表而出之使後世知清亡之日尙有良吏如此云事旣具乃綴銘其詞曰

信足以及豚魚而人心斯安法足以馴虎狼而民命不殘謂之萬家生佛誠無愧焉我銘此語永瘞幽泉而公之精神不死長留榆塞之

問

誥贈朝議大夫陳君暨德配詹恭人墓誌銘 賜進士出身誥授光

祿大夫建威將軍鑲黃旗漢軍都統翰林院編修歷城張英麟撰

文 賜進士及第誥授朝議大夫翰林院修撰國史館協修濰縣

王壽彭書丹 賜進士出身誥授朝議大夫法部主事黃縣丁毓

驥篆蓋

夫天道常親善而富仁人特其理隱而難喻世亦希復以善與仁相  
昂而含生薄詐中外異形報施之義不可明則或激爲渺茫無憑之  
說余嘗思得誠爲善者以厲末俗則如青縣陳君有足爲自好之士  
勸者亦可以徵天道矣陳君諱恩光字春照先世居濶江之秀水明  
永樂中興濟爲縣其遠祖自濶北遷因家焉六世諱正言以明經知

山西隰州有政聲祀鄉賢祠八世諱懋德康熙癸未進士觀政吏部  
又四世爲君考諱云岩娶姚氏又娶于沈生子二君其長也年十三  
而失怙君母沈孺人撫之成立君生有異稟讀書甚博而不嗜爲制  
舉業性豪邁質直好義家不中貲而倡公益賙人之急竭囊篋無恹  
容以是爲鄉里重同治七年捻匪北竄及畿甸津治戒嚴君所居興  
濟鎮扼衛河之衝乃與其弟恩祺建議賞募士爲守衛計畫晝夜甚勞  
苦大吏欲獎以官公不可而賊聞之輒迂塗去境賴以安是年四月  
四日捻匪之徒大至可數萬公手戈督壯士禦之而衆寡懸絕遂遇  
害事聞於朝旌卹如例竝祀昭忠祠弟恩祺叙職典史方賊至前一  
日君豫以舟濟婦女老弱罷癯者全活甚衆君旣沒其夫人詹氏方  
濟河聞之大慟欲自墮河家人挽之不果乃奉姑以終其身而教諸

子皆成立卒以商業大昌其家後君四十年而卒卒前一夕召諸子至側顧曰汝父家甚窘而好施與有所識以貧乏告者周室視無可酬則吾脫簪珥以應之及其終家益落矣諸孤幼弱日不給兩餐吾姑甘旨未嘗不豐以絜也汝兄弟長讀書不成則去之學賈吾見未嘗不勗以忠信也吾晚歲時有餘蓄輒爲纊衣與粥衣食道路饑寒而無告者僂吾指數之二十餘年未嘗有間也後十日其發粟益振貧者永吾志焉嗟乎施不必博要諸久而不貳其始君行雖不出閭巷而能刑于其家及其子孫相觀而競於爲善以濟其美推斯志也雖衣被一世可也君沒之年甫四十後以孫鍾果仕爲縣令贈朝議大夫配詹氏沒於光緒三十三年十二月七日年七十有六封恭人子四燕忱國學生燕懌燕慷候選縣丞燕怡國學生孫五鍾果附貢

生四品銜河南知縣攝邲縣事鍾驥鍾沂鍾魯鍾泗孫女七曾孫家  
育詹恭人沒之明年將以三月五日合祔於興濟鎮之原其孫鍾果  
余庚子視學畿輔所得士也以狀乞銘於余乃徇其請而銘諸壙以  
俟來者銘曰

謂誠弗格胡豐其澤謂仁不壽胡艾其後猗彼碩人令德孔孚寇張  
之弧而隕其軀雖隕其軀其流益光有婦相室有子亢宗我聞自昔  
惟善勿替世有簠昌爰及來裔羅石鑿詞以奠幽土上告蒼蒼下訊  
萬古

誥授榮祿大夫一品封典花翎三品銜候選知府青縣甯君墓誌銘

長洲章 鈺謹撰 天津華世奎書丹

君諱世福字星普直隸青縣甯氏族居大興口累世力田及君而門



戶始大生五歲喪父母胡苦節撫之得以成立產薄不足活數口乃謀食於市勞苦之事靡所不爲獨以誠篤有能挺出儕伍中天津爲北中商賈總匯直魯豫各商以事任君無不集年三十五爲某莊主識拔以襄理屬之營業銳進時英人維利參所設新泰興洋行方不支耳君幹練名延主行事君與中表某君內外分理百廢皆振歷二十餘年無中外皆多之光緒廿六年拳匪造亂以排外號召黨徒借津埠爲窟穴各國聯悍隊東駛將屠津民洩憤君得其耗集紳耆壽弭禍法流離奔迸鮮有應者久之始議舉三人往謁英水師提督西茂請求罷兵而推君爲先導旣定期二人又瑟縮不面事益亟乃挺身歎前時駐津洋兵佔守城南以人爲的見卽斃之君繞道潛行得抵租界才于無可爲計適英人德瑾琳躍馬過以素識故泣請介見

英將時英將氣張甚以戕公使殘教民官不之禁又礮轟租界爲責  
言睚眦叱咤非一逞兵勢不可君入甫出數語以足蹴君幾仆君不  
爲之懾益慷慨陳詞謂釀成國際交涉自有任其責者於地方良善  
何與縷縷數百言英將亦爲動容然終不允所請也君已無可奈何  
乃仰天呼曰我冒死而來不得請則何以見津父老一命固非所恤  
正搶攘間德瑾琳亦與爲疏解英將卒感其誠允照公法從事且握  
手爲別末幾聯軍逼津郡得免焚殺君之力也方匪焰之熾也津屬  
土著激於積憤嫉信教者多所不利和局開議凡地方教案均歸地  
方議結天津道張蓮芬重君肝膽可倚以調解事任君君又會同七  
邑紳耆與紳父雷某交涉索賠款索償命汹汹已甚君始終以持平  
爲請奔走累月筆舌俱敝卒以定議賴是津屬之得全其身家者夥

不可算事竣合華洋士商大書中外咸欽四字額其閭蓋弭兵之請  
功在郡城教案得平則功在七邑者又如此鈺嘗就津人所輯襄理  
軍務紀略讀之以爲咸豐戊午英法之役軍鋒非專指天津餽牽之  
供差足紓禍若庚子拳亂則彼爲報復之師悉銳而來務肆其毒君  
獨出身犯難得挽赤地之慘劫是則見理旣正趨義尤難百年間地  
方大事知必有人論定之者君自是名震朝野某邸待之如布衣交  
西人采訪有名華商亦最君生平流播各國君則謂人一世本爲辨  
事而來曾不以自喜也君篤於本根之地推宅置田合族有賴地方  
善舉概以身肩之乙未旱災丁巳水災旣倡捐鉅金且命子親蒞振  
務領袖商會者有年於市面則力顧大局多被其惠其他義行甚備  
以非君千秋所繫故不書累膺獎擢官至花翎三品銜候選知府覃

恩一品封典曾祖父居智曾祖母氏李祖父祥祖母氏牛氏鄧父大林母氏李氏胡均贈一品胡以守節三十年先以節孝旌娶于氏與君同德先君十六年卒子二長奎章花翎法部郎中候選道次繡章未仕女二靜海程 同邑王 其壻也孫五春霖春祺春濤春銓春榮曾孫十生道光壬寅正月初八日卒夏正乙丑四月十九日壽八十有四以某年某月某日與于夫人合葬於邑之某原君奮跡孤寒造福宏大信今傳後於法宜銘銘曰

貨殖之學仁智勇彊史遷有述兼者爲良翬翬甯君鍾毓瀛滄節母有子前沈後揚其疆維何崛起窮鄉其智維何回易重洋中際大劫慨以身當命擲螻蟻誠動虎狼甯武匡衛宣聖所臧仁者必勇百世相望旣推國考亦衍家祥惠誠定謚報以馨香不儒而俠高步超常

善徵天與邦痛人亡津橋旅寄咫尺靈光不慚一字用詔茫茫

錢母侯太君墓表 鹽山賈恩紱謹表

青縣錢崇壇向忱持其賢母侯太君事畧來請曰吾家自故業中落以來終窶且貧者幾二十年吾兄弟五人均幼稚卒皆薄有樹立以有今日者實食吾母侯太君之賜今葬三年矣誠恐懿行嘉言久而就湮敢請表德於墓以貽後昆庶幾無忘遺澤余惟太君勤能善教聞之稔矣其敢以辭崇壇之言曰太君南皮侯氏年十九歸于先考午亭府君事祖姑如母侍疾送終孝賢著里鄰時家道猶豐先叔祖議析產苦樂僉曰弗均吾母首倡一無所爭受其薄產而均任其債負未幾貧不支府君擬宦游湖北而子女衆無以贍也趨趨莫能決吾母毅然曰勿過慮家事吾一身任之由是以清苦持門戶者殆二

十年且母而兼父吾兄弟各量才施教某也農某也商某也力學某也從軍從政久之崇培爲陸軍部科長崇壇選國會議員崇坡爲國務院參議戚里以爲榮吾母則視若固然曰男子職應爾也而習勞尙儉一無異於貧時性好施與自空乏時猶徧惠子姓及家境稍裕則益施衣施粥施棺木歲以爲常民國庚申歲大饑則傾廩以賑不足復購糧數千石以濟災黎未已也捐三千金以建小學總統褒獎至再七旬之慶則又賚祝有加戚故託爲異數吾母則以爲過揚厲而無裨實濟胡爲也且年至耄老不廢縫紉之事民國丁卯八月卒年七十五歲崇壇狀具如此昔王介甫誌錢公輔之母也以爲科甲仕宦閭巷之所羨有識者所不屑道太夫人獨異於閭巷之士而與有識者同其意量此其所以爲賢而宜銘者也今太君之識量旣同

揆于錢母而艱難困乏之中又能教諸子以成名使子孫永沐其德  
澤其尤難能可貴爲何如哉太君子五人崇埵崇培崇堊崇塏崇坡  
孫四人士銘士銳士鐸士鑑曾孫三人文源博源濟源

按志例金石爲考古之具非等量人品之事故文必古樸雅潔方  
足以取信而載遠此次採訪所得碑誌甚夥率多不中文字家義法  
果其人有一行卓絕可爲來者則焉文雖不足事有可述靡不躋  
之人物志中以闡發其潛德幽光茲不具錄

奉政大夫武庠生壽山金公墓碑 賜進士出身河間縣知事和紳  
布撰并書

誥授奉政大夫晉封朝議大夫候選按察使司經歷廩貢生步洲趙  
公墓碑 滄邑廩膳生陳蔭棠撰

誥封武功將軍江南蕪湖參將儘先副將叙勇巴圖魯捷亭金公墓  
表 陝西延榆兵備道楊卓林撰

張氏新阡碑 山東任用縣知事河間吳守誠撰

太學生回履祥先生墓誌銘 柏鄉縣教諭李奉璋撰

誥封奉政大夫儲三鄭公墓碑 太常寺少卿翰林院編修陝西陝

安道甯河高賡恩撰 陝西分巡延榆綏等處兵備道同邑楊卓

林書

旌表節孝董母溫孺人墓表 賜進士出身大城劉林立撰 丁酉

科舉人大城王元炳書

先叔祖勳伯公墓表 王立山撰

先考仁甫王府君墓表 王立山撰



清封奉政大夫龐君墓表 長汀江瀚撰

青縣志卷之十四終

青縣志卷之十四終



青縣志卷之十五

故實志六

志餘

志者記其事也事以類從取法謹嚴此作志之例有不容紊亂者獨是時有嬗蛻事卽不無廢興往往前志所鄭重揭櫫者在今則視等尋常故標目一更此類事項幾至無門可入然若因標目不具遂連帶併刪其事掌故所係於心亦覺難安今仿曲台禮雜記五代史雜傳之例彙集前志登載於今志類無可收者別爲一編名之曰志餘並以新近蒐獲之資料稍有記載價值者依類附入俾一邑事物不至或遺缺憾修志之旨其庶幾乎

祀孔典禮

每歲春秋仲月上丁在大成殿行釋奠禮儀節並同太學

詳後

至聖先師位前牛一羊一豕一豮一登一實太鏹一實和簠二實稻簋二

實黍籩十實形鹽槁魚棗栗榛豆十實韭菹醢醢菁菹鹿醢芹菹饗

二

四配位前東西各羊一豕一釧二簠二簋二籩八無白餅豆八無脾

拍鑪一鐙二

兩序位前東西各羊一豕一釧一簠一實簋一實籩六無豆六無

菹魚鑪一鐙二

殿中設一案少西北向供祝版其南設一案西向陳禮神制帛九白色

香盤四尊三爵二十有七西設一案東向陳禮神制帛八白色香盤三

尊二爵二十有四凡性陳於俎凡帛正位四配異筐東西序共筐凡

尊實酒承以舟疎布冪勺具兩序二位同案每位爵一實每案簠一

簋一籩四無榛豆四無芹菹兔醢先賢位前羊二豕二香案一鑪一

鐙一先儒位前羊一豕一香案一鑪一鐙一設案一於南北向陳禮

神制帛二白色香盤二尊二虛爵六俎篚幕勺具

崇聖祠正位前各羊一豕一鉶二簋二籩八豆八鑪一鐙二與四

同配

配位前簋一籩一籩四豆四東西羊豕各一鑪一鐙二與兩中設一

案少西供祝版東設一案陳禮神制帛五色香盤五尊四爵十有五

西設一案陳禮神制帛四白色香盤四尊三爵十有二

兩廡東二案西一案每位爵一實每案設簋籩籩豆羊豕鑪鐙如配

位之數各南設一案陳禮神制帛一白色香盤一尊一虛爵三俎篚幕

勺皆具

設中和韶樂於大成殿外兩階金罇鐘一編鐘十有六在東玉特磬一編磬十有六在西皆懸以虞業東應鼓一祝一麾一西敵一東西分列琴六瑟四簫六篪六篋四排簫二塤二笙六搏拊二旌二羽籥三十有六

直省無金罇鐘玉特磬餘並同

祭日五鼓主祭官分獻官陪祭官俱詣廟門外由櫺星右門入升次序坐聲鼓鼓初嚴鼓再嚴鼓三嚴執事者各司其事主祭官就位分獻官就位陪祭官就位排班齊瘞毛血迎神舉迎神樂奏咸平之章跪凡三跪九叩首興樂止行初獻禮舉初獻樂奏寧平之章有詣盥洗所濯水進巾詣醴尊所司尊者舉罇酌醴執帛者捧帛執爵者捧爵詣至聖先師孔子神位跪獻帛獻爵叩首興詣讀祝位跪分獻陪祭各官皆跪樂止讀祝讀畢樂作叩首興詣復聖顏子神位前

跪獻帛獻爵叩首興詣 宗聖曾子神位前詣 述聖子思子位前

詣 亞聖孟子神位前

俱跪獻帛  
獻爵叩首

其東西哲兩廡分獻官於讀祝後

行分獻禮初獻禮畢復位行亞獻禮畢亞獻樂奏安平之章

有舞詣

至聖先師神位前跪獻爵

四配儀同東西  
哲兩廡儀亦同

亞獻禮畢復位樂止行終

獻禮舉終獻樂奏景平之章

有舞詣

至聖先師神位前跪

獻爵同儀

終

獻禮畢復位飲福受胙詣飲福受胙位跪飲福醴受福胙叩首興復

位謝胙一跪三叩首興徹饌舉徹饌樂奏咸平之章送神舉送神樂

奏咸平之章三跪九叩首興讀祝者捧祝司帛者捧帛司饌者舉饌

各詣瘞所望瘞詣望瘞位 祝帛瘞饌豆復位樂止禮畢

至聖先師祝文 維某年某月某日某官致祭於 至聖先師孔子

曰維 先師德參化育道冠古今集羣聖之大成炳前知以垂憲天

下爲公中國一人之量生民未有六經千載之心循宮牆而瞻美富  
入室升堂隆俎豆而奉馨香先明後法茲當上丁祇率彝章肅展微  
忱聿將祀典以 復聖顏子 宗聖曾子 述聖孔子 亞聖孟子  
配嗚呼聲名所屆血氣莫不尊親光景常新禮樂明其禋祀尙饗

崇聖祝文 維某年某月某日某官致祭於 肇聖王木金父公

裕聖王祈父公 詒聖王防叔公 昌聖王伯夏公 啓聖王叔梁

公曰維 王垂裕後昆光開聖緒爲層冰之積水作大輅之椎輪旣

祖功而宗德必有達人亦木本而水源不忘數典茲屆上丁聿修祀

事配以

先賢孔氏 先賢顏氏 先賢曾氏 先賢孔氏 先賢孟孫氏尙

饗



祭器 籩百二十二豆百二十二簋三十簋三十鉶十八登一罇八白磁爵三十六

銅爵百五十帛篚二十四牲俎二十九

樂器 編鐘十六編磬十六應鼓一搏拊鼓二琴二瑟一笙二笛二簫二塤

一篪一排簫二敔一祝一木笏六麾二節二羽三十六

樂章 春祭夾鐘為宮倍應鐘起調

迎神樂咸平之章舞無大伋哉伋孔伋子伍先伋覺仕先伍知伋與伋天伋地仕

參伍萬伋世仕之伍師伍祥伍徵仕麟伋紱伋韻伋答仕金伋絲仕日伋月伋既

伋揭伍乾伋坤伋清伋夷伋

初獻樂寧平之章舞有予伋懷伋明伋德伍玉仕振伋金伋聲仕生伋民伋未仕

有伍展伋也伋大伍成伋俎伍豆仕千伋古伍春伋秋伋上伍丁伋清伋酒仕既

伋載伋其伋香伋始伋升伋

亞獻樂安平之章有舞式有舞禮有舞莫有舞愆有舞升有舞堂有舞再有舞獻有舞響有舞協有舞鼓有舞

鏞有舞誠有舞孚有舞壘有舞獻有舞肅有舞肅有舞雍有舞雍有舞譽有舞髦有舞斯有舞彥有舞禮有舞陶有舞樂

汎有舞淑有舞相有舞觀有舞而有舞汎有舞善有舞汎

終獻樂景平之章有舞自有舞古有舞汎有舞在有舞昔有舞汎有舞先有舞民有舞伍有舞有有舞汎有舞作有舞皮有舞弁有舞祭有舞

菜有舞汎有舞於有舞倫有舞伍有舞思有舞樂有舞汎有舞惟有舞伍有舞天有舞牖有舞汎有舞民有舞伍有舞惟有舞汎有舞聖有舞時有舞汎有舞若有舞汎有舞彝有舞伍有舞倫有舞伍有舞攸

仕叙有舞汎有舞至有舞仕有舞今有舞伍有舞木有舞汎有舞鐸有舞汎

徹饌樂咸平之章無舞先有舞汎有舞師有舞汎有舞有有舞汎有舞言有舞伍有舞祭有舞汎有舞則有舞仕有舞受有舞汎有舞福有舞伍有舞四有舞汎有舞海有舞汎有舞鬯有舞伍

宮有舞疇有舞汎有舞敢有舞汎有舞不有舞汎有舞肅有舞汎有舞禮有舞伍有舞成有舞仕有舞告有舞汎有舞徹有舞汎有舞母有舞汎有舞疎有舞汎有舞母有舞汎有舞瀆有舞汎有舞樂有舞伍有舞所有舞仕有舞自

汎有舞生有舞汎有舞中有舞伍有舞原有舞汎有舞有有舞汎有舞菽有舞汎

送神樂咸平之章望燎鳧有舞汎有舞釋有舞汎有舞峩有舞汎有舞峩有舞洙有舞仕有舞泗有舞汎有舞洋有舞汎有舞洋有舞景有舞仕有舞行有舞伍有舞行

伍有舞止有舞仕有舞流有舞汎有舞澤有舞汎有舞無有舞伍有舞疆有舞汎有舞聿有舞伍有舞昭有舞仕有舞祀有舞汎有舞事有舞祀有舞汎有舞事有舞仕有舞孔有舞汎有舞明有舞汎有舞化有舞汎有舞我有舞伍

蒸伏民仕育伏我伏膠伏庠伏

秋祭南呂為宮仲呂起調

迎神樂咸平之章舞無大伏哉伏孔仕子伏先伏覺伏先伏知仕與伏天仕地伏

參伏萬伏世伏之伏師伏祥伏徵伏麟伏紱仕韻伏答伏金伏絲伏日伏月仕既

伏揭伏乾伏坤仕清伏夷伏

初獻樂寧平之章舞有予伏懷伏明仕德伏玉伏振伏金伏聲伏生仕民伏未伏

有伏展伏也仕大伏成仕俎伏豆伏千伏古伏春仕秋仕上伏丁仕清伏酒伏既

伏載伏其伏香仕始伏升伏

亞獻樂安平之章舞有式伏禮伏莫仕愆伏升伏堂伏再伏獻伏響伏協伏鼓伏

鏞仕誠伏孚伏疊伏獻伏肅伏肅伏雍仕雍仕譽伏髦伏斯伏彥伏禮伏陶伏樂

伏淑仕相伏觀仕而伏善伏

終獻樂景平之章有舞自古在在在昔先民有有作皮弁祭祝

菜仕於祝倫祝思仕樂祝惟祝天祝牖祝民祝惟祝聖祝時祝若仕彝祝倫祝攸

祝叙祝至祝今祝木祝鐸祝

徹饌樂咸平之章無舞先祝師祝有仕言祝祭祝則祝受祝福祝四祝海祝饗祝

宮祝疇祝敢仕不祝肅祝禮祝成祝告祝徹祝母祝疏仕母祝賁祝樂祝所祝自

祝生祝中祝原仕有祝菽祝

送神樂咸平之章望燎同鳧祝繹祝峩仕峩祝洙祝泗祝洋祝洋仕景祝行祝行

祝止祝流祝澤仕無祝疆仕聿祝昭祝祀祝事祝祀祝事祝孔祝明仕化祝我祝

烝祝民祝育祝我仕膠祝庠祝

佾舞生樂用二十二人執麾一人持節一人歌章四人外備更替四

人共需三十二人舞生三十六人外備四人凡七十有二人

歷代崇祀考

漢高十二年冬十一月自淮南過魯以太牢祀孔子後世帝玉祀孔子始此平

帝元始元年追謚孔子為襄成宣尼公孔子有謚始此明帝永平二年令郡

縣學校皆祀周公孔子牲以太牢郡縣祀孔子始此魏齊王芳正始二年

二月帝講論語通五年五月講尚書通七年十二月講禮記通並使

太常釋奠以太牢祭孔子於辟雍以顏淵配此國學釋奠以弟子配享之始晉武

帝泰始三年冬十一月詔太學及魯國四時備三牲祀孔子七年皇

太子講孝經通親以太牢祀孔子此皇太子之始自是皇太子每通一經

必親釋奠於太學歷朝亦並舉其禮 宋文帝元嘉二十二年皇太

子釋奠於太學樂用登歌釋奠用樂始此孝武帝孝建元年十月詔開建廟

制同諸侯之禮 南齊武帝永明三年議釋奠禮設軒縣之樂六佾

之舞牢器用悉依上公

此釋奠用舞之始

梁武帝天監四年詔建孔子廟

北魏孝文帝遷都洛陽太和十三年詔立孔子廟於京師十六年

二月詔改謚宣尼曰文聖尼父 北齊之制將講於天子先定經於

孔廟講畢以一太牢釋奠尼父配以顏回列軒樂舞六佾行三獻禮

皇太子每通一經及新立學必釋奠每歲春秋二仲常行其禮每月

且祭酒領博士以下及諸生拜孔揖顏郡學則於坊內立孔顏廟博

士以下亦每月朔奠

此為春秋釋奠及朔日行禮之始

北周宣帝大象二年追封

孔子為鄒國公立後承襲 隋制國子寺每歲以四仲月上丁釋奠

先師州郡學以春秋仲月釋奠 唐高祖武德二年命有司立周公

孔子廟各一所四時致祭仍博求其後當加爵土七年以周公為先

聖孔子配享太宗貞觀二年從房玄齡等議以孔子為先聖配以顏

回四年詔州縣學皆作孔子廟十一年尊孔子爲宣父二十一年從許敬宗等議國學釋奠遣國子祭酒爲初獻州縣遣刺史縣令爲祭主國學祭以太牢樂用軒縣六佾之舞登歌一部與大祭祀遇改用仲丁州縣常用上丁無樂祭以少牢

此後世國學遣官釋奠之始直省以長官主祭亦始於此高宗永徽中復以周公爲先聖孔子爲先師顏回左邱明以下皆從祀顯慶二年長孫無忌等言漢魏以來顏回夫子互作先師宣父周公迭爲先聖貞觀之末親降綸言正夫子爲先聖加衆儒爲先師而今新令不詳制旨遂違明詔周公制禮作樂功比帝王所以禹湯文武成王周公爲六君子合同王者祀之儒宮就享實貶其功仲尼祖述憲章生民以來一人胡可降茲上哲俯入先師請改令從詔周公仍依別禮配享武王詔從之乾封元年追贈孔子太師總章元年贈顏

回太子少師曾參太子少保並配享中宗廟聖七年封孔子爲隆道公睿宗二十七年詔謚孔子爲文宣王又昔緣周公南面夫子西坐自今兩京國子監夫子皆南面坐十哲等東西列侍天下諸州亦準此又顏子亞聖可贈兗公閔子騫九哲贈侯曾參等六十七賢皆贈伯又敕兩京及兗州舊宅廟皆改冕服其諸州縣廟宇旣小但移南面不必改衣服兩京牲用太牢樂宮縣舞六佾州縣則牲以少牢而無樂 宋太祖建隆四年詔州城置孔子廟五年以國諱改謚孔子曰至聖文宣王徽宗崇甯四年從司業蔣靜言增文宣王冕爲十旒服十章執鎮圭廟門立二十四戟並如王者之制又頒祭服制度於州縣令皆以法服行禮 金章宗泰和四年詔州郡無宣聖廟學者並增修之 元成宗大德十一年武宗卽位秋七月詔孔子加號大



成至聖文宣王遣使闕里祀以太牢仁宗至順元年閏七月詔以齊國公叔梁紇加封爲啓聖王魯國太夫人顏氏加封爲啓聖王太夫人三年正月詔以元官氏特封大成至聖文宣王夫人 明太祖洪武二年詔春秋釋奠止行於曲阜不必天下通祀錢唐伏闕上疏徐程亦上疏皆不報十五年三月始詔天下儒學每歲春秋仲月通祀孔子頒釋奠儀注國官籩豆以十凡府州縣學籩豆以八器物牲牢皆殺於國學其祭以正官行之夏五月南京新建太學成去塑像設木主二十六年頒大成樂於天下郡縣之學於是始皆用樂成祖永樂元年建北京國子監新廟憲宗成化十二年從祭酒周洪謨言詔增籩豆爲十二樂用八佾 清世祖順治二年定文廟謚爲大成至聖文宣孔子並詳定釋奠禮每歲以春秋仲月上丁日通行府州縣

衛又定朔望行釋菜禮十四年復至聖先師孔子神位舊稱通行直  
省各學聖祖康熙六年頒中和韶樂於太學名樂曲曰平二十五年  
以御書闕里文廟萬世師表匾額頒發直省學宮二十八年頒御製  
孔子贊及顏曾思孟四贊於太學兼摹勒頒發直省府州縣各學世  
宗雍正二年御書生民未有匾額懸大成殿並頒發直省學宮高宗  
乾隆三年御書輿天地參匾額並氣備四時與天地鬼神日月合其  
德教垂萬世繼堯舜禹湯文武作之師對聯懸掛國子監大成殿兼  
摹勒頒發直省學宮仁宗嘉慶元年御書聖集大成匾額頒發直省  
學宮宣宗道光元年御書聖協時中匾額頒發直省學宮文宗咸豐  
元年御書德齊疇載匾額頒發直省學宮穆宗同治二年御書聖神  
天縱匾額頒發直省學宮德宗光緒元年御書斯文在茲匾額頒發

直省學宮宣統帝三年詔升孔子爲大祀並御書中和位育匾額頒發直省學宮

### 歷代從祀考

漢明帝十五年帝東巡過魯祀仲尼及七十二弟子

此弟子從祀之始

靈帝

光和元年立鴻都門學畫孔子及七十二弟子像 唐太宗貞觀二

十一年詔以左邱明卜子夏公羊高穀梁赤伏勝高堂生戴聖毛萇

孔安國劉向鄭玄賈逵杜子春馬融盧植服虔何休王肅王弼杜預

范甯二十一人代用其書垂於國胄可配享宣父廟堂睿宗太極元

年加贈顏回太子太師曾參太子太保玄宗開元八年司業李元瓘

奏言先聖廟顏子配像當作四科弟子閔子騫等雖列像廟堂不參

享祀請春秋釋奠列二十一賢之上七十子請命有司圖形於壁兼

爲立贊詔從之乃以十哲爲坐像悉與祀晉參特爲之像坐亞之圖七十子及二十一賢於廟壁帝以顏子亞聖親製贊言書於石令當

朝文士分爲之贊

此十哲配祀之始

宋太祖建隆元年二月帝幸國子監

詔增修祠宇繪先聖先賢先儒像親撰先聖亞聖贊十哲以下命文臣分贊之眞宗大中祥符元年追謚孔子曰元聖文宣王又追封叔梁紇齊國公顏氏魯國太夫人又追封亓官氏鄆國夫人二年三月頒曲阜廟桓圭一加冕九旒服九章從上公之制五月詔封追顏回堯國公閔損以下九哲封公曾參以下六十二賢皆封侯七月又詔封左邱明以下十九人伯至王肅生前已封蘭陵亭侯加贈爲司空杜預生前已封當陽侯加贈爲司徒神宗熙甯七年禮官議熙甯祀儀十哲皆爲從祀惟州縣釋奠未載請自今二京及諸州春秋釋奠

並準熙甯祀儀元豐六年從吏部尙書曾孝寬言孟軻祠廟在鄒未  
加爵命詔封鄒國公七年從晉州教授陸長愈奏以鄒國公孟子配  
享設位堯國公之次並從禮部侍郎林希議封荀況楊雄韓愈伯爵  
以世次先後從祀於左邱明等二十一賢之間自國子監及天下文  
廟皆塑鄒國公像畫荀況等像於從祀之列徽宗崇甯元年詔孔鯉  
魯堂從祀厥有舊祠可特封泗水侯孔伋魯郡實有舊祠可特封沂  
水侯三年詔以王安石配享孔子廟位鄒國公之次又詔文宣王殿  
大成爲名大觀二年從通事郎侯孟請繪子思像從祀於左邱明二  
十四賢之間四年議禮局言史記弟子傳曰受業身通六藝者七十  
有二人家語曰七十二弟子皆升堂入室者按唐會要七十七人而  
開元禮止七十二人又復去取不一本朝議臣斷以七十二子之說

取琴張等五人而去公夏首等十人今以家語史記參定公夏首后處公肩定顏祖鄒單罕父黑秦商原亢樂欬廉潔唐會要開元禮亦互見之皆有伯爵載在祀典請追贈侯爵使與於祭享詔公夏首等十人皆爲侯政和三年詔封王安石爲舒王又封其子雱爲臨川伯從祀五年詔鄒縣孟子廟以樂正子配享公孫丑以下從祀封樂正子利國侯公孫丑以下十七人俱封伯欽宗靖康元年以右諫議大夫楊時言王安石學術之謬詔降王安石依鄭康成例從祀兩廡孝宗淳熙三年洪邁言孟子配食與顏子並其師子思子思之師曾子皆在其下乞改正又趙粹中請削去王安石從祀皆不報四年始詔去王雱從祀畫像理宗寶慶三年特贈朱熹太師追封信國公紹定三年改封徽國公端平二年詔升子思於十哲淳祐元年降御札周



以子思加封沂國述聖公時並封顏子兗國復聖公會子邾國宗聖公孟子鄒國亞聖公程顥豫國公程頤洛國公十二月詔以董仲舒從祀孔子廟位列七十子下三年五月加封顏子父無繇爲杞國公諡文裕母姜氏爲杞國端獻夫人妻戴氏爲兗國貞素夫人順帝至正二十二年八月封楊時吳國公李侗越國公胡安國楚國公蔡沈建國公眞德秀福國公俱贈太師未議從祀十一月追諡朱熹父松曰靖獻改封熹爲齊國公 明太祖洪武二十九年從行人司司副楊砥言退揚雄進董仲舒追封仲舒爲江都伯宣宗宣德三年禮部考正從祀先賢名位頒示天下英宗正統二年從楊士奇言以胡安國蔡沉眞德秀從祀三年孔顏孟三氏教授裴侃疏言元已封啓聖王創殿於大成殿西從祀而顏孟之父俱封公惟伯魚子皙仍封侯



乞追封公爵借顏孟父俱配啓聖王殿帝下禮部行之仍議加封伯魚子哲封號八年從蔣明請追封元儒吳澄臨川郡公從祀孔廟孝宗弘治九年從大學士徐溥等言封楊時將樂伯從祀位列司馬光之次世宗嘉靖九年十月大學士張璁疏請正文廟祀典命禮部會翰林諸臣議璁又作正孔子廟祀典或問奏之并下禮部速議更正張堯徐階王汝梅等極言其不可帝指爲謬論謫貶之御史黎貫等下法司按治禡爲民於是禮部會諸臣議令兩京國子監及天下學校於孔子神位題稱至聖先師孔子去王號及大成文宣之稱改大成殿爲先師廟大成門爲廟門四配稱復聖顏子宗聖曾子述聖子思子亞聖孟子十哲以下凡及門弟子皆稱先賢某子左邱明以下皆稱先儒某子去公侯伯爵依南京國子監規制製木主仍擬大小

尺寸著爲定式其塑像盡行屏撤春秋祭祀遵舊制國學用十籩豆以別郊廟之祀樂舞止用六佾凡學別立啓聖祠中祀叔梁題啓聖公孔氏神位以顏無繇曾點孔鯉孟孫氏配俱稱先賢某氏兩廡以程瑀朱松蔡元定從祀俱稱先儒祭祀與文廟同日籩豆牲帛視四配東西配位視十哲從祀先儒視兩廡國學以祭酒主祭南京則以司業從祀申黨卽申棖宜存申棖去申黨公伯寮秦冉顏何荀况戴聖劉向賈逵馬融何休王肅王弼杜預吳澄十三人俱宜如所論罷祀林放蘧瑗鄭衆盧植鄭康成服虔范甯七人俱宜如所論各祀於鄉后蒼王通歐陽修胡瑗四人俱宜如所論增入從祀十一月奏上詔悉如議行又以行人薛侃言增陸九淵從祀穆宗隆慶五年詔以薛瑄從祀列於呂祖謙之下神宗萬曆十二年詔以陳獻章胡居仁

王守仁並從祀二十三年詔以周敦頤之父輔成從祀啟聖祠四十七年詔以宋儒羅從彥李侗從祀莊烈帝崇禎十五年詔以左邱明改稱先賢並改周程張朱邵六子並稱先賢位七十子下漢唐諸儒上清聖祖康熙五十一年以先賢朱子升配大成殿十哲之次五十四年以宋儒范仲淹從祀世宗雍正元年頒文廟崇祀先儒位次及祭器祭品樂器圖於天下學宮二年令各省修理文廟學宮增定從祀諸賢議定宜復祀者六人林放蘧瑗秦冉顏何鄭康成范甯增祀者二十人縣亶牧皮樂正子公都子萬章公孫丑諸葛亮尹焯魏了翁黃幹陳淳何基王柏趙復金履祥許謙陳澔羅欽順蔡清陸隴其入崇聖祠者一人張迪十一年命直省肅修文廟祀典高宗乾隆三年以元儒吳澄從祀升先賢有子配享位於大成殿供於先賢卜

子之次移朱子神位於西在先賢顓孫子之次號十哲六年禮部議准從祀先賢神位次序以太學成式通行直省府州縣遵照書題按東西先後次序安設宣宗道光二年以明儒劉宗周從祀三年以原任禮部尙書湯斌從祀五年以明儒黃道周從祀六年以唐臣陸贄明儒呂坤從祀八年以明儒孫奇逢從祀二十三年以宋臣文天祥從祀二十九年以宋儒謝良佐從祀文宗咸豐元年以宋臣李綱從祀二年以宋臣韓琦從祀七年從河南學政俞樾請以鄭大夫公孫僑從祀位東廡第一位移蘧瑗爲西廡第一位又以孔子兄孟皮從祀崇聖祠九年以宋臣陸秀夫從祀十年以明儒曹端從祀穆宗同治二年以漢儒毛亨明臣方孝儒呂柟從祀三年議定文廟從祀位次爲圖頒發直省以宋儒袁燮及先儒陸世儀從祀十二年以先儒

張履祥從祀德宗光緒二年以漢儒許慎從祀三年以漢河間獻王  
劉德從祀五年以原任禮部尚書張伯行從祀六年以宋儒輔廣從  
祀十二年以漢儒趙岐宋儒游酢呂大臨元儒劉因從祀三十三年  
以明儒黃宗羲王夫之顧炎武從祀

禮制館擬訂祀孔典禮說明書

民國三年

一稱祀不稱釋奠

謹案古者立學必祭先聖先師所以報本反始崇德而勸學也其  
禮有四曰祀曰釋奠曰釋菜曰釋幣而以祀爲正祭祭義所謂祀  
先賢於西學是也釋奠者設薦饌酌奠而已無迎尸以下之事釋  
菜惟釋蘋藻而已無牲牢無幣帛釋幣則徒用幣而撫菜亦無牲  
牢是釋奠釋菜釋幣皆爲祀禮之畧者祀禮亡逸久不可考釋菜

之禮又亡於唐宋間學官所舉惟畧存釋奠之儀

後世無釋菜之禮但存其名耳

實與古不合

故惟漢魏間尚稱祀孔子後此雖升大禮猶未改釋奠之

名也釋奠為祀之略實祀而以釋奠名之其名不正今奉明令

祀孔仍從大禮其禮節服制祭品當與祭天一律典禮極為隆重

故擬稱祀不稱釋奠

二稱文廟為孔子廟而大成殿仍其舊名

謹案自魯哀公十七年立孔子廟於故宅閱千餘年未嘗出闕里

至北魏太和十三年始立孔子廟堂於京師唐貞觀四年始詔州

縣學皆作孔子廟孔子廟之名始見於史記孔子世家及闕里志

漢元嘉二年詔此外或曰仲尼廟

史記孔子世家

孔廟

北魏高祖紀

宣尼廟

宋書

禮志孔父廟孔顏廟

並隋書禮儀志

孔聖廟

唐皮曰休請韓文公配饗太學書

文宣王廟

府冊

元龜 宣聖廟

闕里志

夫子廟

宋歐陽修襄州穀城縣記

先聖廟

闕里志

光師廟

明史太祖紀

文廟

明會典

要以稱孔子廟為最古且最普遍稱文廟為最後文廟

蓋從文宣王謚而來孔子之道生民未有非一言一行之美可以

節惠定謚者比明儒邱濬論之詳矣今文宣之謚即早罷廢則文

廟之稱似亦不必沿明之舊元大德十一年始加封孔子大成至

聖文宣王而宋崇甯三年已詔文宣王殿以大成為名是大成殿

不因封號而名者也明嘉靖九年定孔子謚號曰至聖先師孔子

因改大成殿為先師廟大成門為廟門不知殿因封號而名當改

也不因封號而名則不必改今擬仍以大成為殿名說文堂殿也

御覽引說文殿堂之高大者也廣雅釋宮堂塏壑也初學記引倉

頡篇殿大堂也商周以前其名不載秦始皇始作前殿玉海又謂

秦孝公強盛時大築冀闕由是天子殿初見明秦孝公以前堂殿本通呼漢魏以來始爲王居所專然以漢書黃霸傳先上殿顏師古注丞相所坐屋也古者屋高嚴通呼爲殿不必宮中證之則漢時丞相所坐屋尙得稱殿故今可仍之

### 三改題避諱諸木主

謹案古無諱名之禮周人以諱事神於是乎始諱諱名與諡典同出於周諱者敬避而不名諡者易名而稱行其爲用不同而其意則一故爲親者諱謂之私諱爲尊者諱謂之公諱猶諡之有公諡私諡也宋徽宗以曾參等所封犯先聖諱改封金章宗泰和五年諭有司進士名有犯孔子諱者避之是爲避孔子諱之始然至清初而直省郡邑之名有孔子諱在內者猶相沿未改雍正三年始



定園丘丘字始故此外除四書五經凡遺丘字並加邑爲邱地名亦不必改易但加邑旁讀作期音蓋帝制時代臣民旣以諱名爲事君之禮自當避孔子諱以示遵孔子之道實則諱非事人所宜周雖有諱而生者不相避名故衛侯名惡大夫有名惡君臣同名春秋不非注曲禮况今日政體改建公諡已不適用則公諱之典更可不相沿襲依習慣上言之卽不避諱亦必無直呼孔子之名者惟廟中從祀先賢左丘明前清木主加邑爲邱據曲禮詩書不諱臨文不諱注爲其失事正疏引何胤云詩書謂教學時也臨文謂禮執文行事時也因誦詩書執禮文行事而有所諱本非孔子所許今宜改題毋庸加邑爲邱此外木主有因犯清帝廟諱而以字題者如先儒鄭康成缺筆者如先缺陳淳更當執廟中不諱之例

改題先儒鄭玄陳淳述聖孔伋因避孔子之姓而題子思子尤為

不典

宋史度宗紀咸淳三年以顏淵曾參孔伋孟軻配享是四配之始本不稱子思稱子思蓋自元始

宜一例更

正題述聖孔子或謂殿內不名若不題子思子嫌與至聖先師孔子無別不知禮不諱嫌名况至聖先師孔子與述聖孔子顯然有別十二哲中如先賢冉雍冉耕冉求同姓木主皆題先賢冉子崇聖祠中如先賢孔孟皮孔鯉同姓木主皆題先賢孔氏未嘗嫌其無別何獨於述聖而嫌之至丘氏本以太公之後食采謝丘得姓清初以來加邑為邱相沿已久其願仍從習慣者不妨各聽其便

### 四儀文器數之增損

謹案唐開元禮國學釋奠尚以皇太子請州以刺史縣以縣令至宋紹興十年始以在京釋奠為大祀州縣為中祀同一祀孔子而

京外異儀非所以昭崇敬之道今宜一之元至正儀迎神前唱闕戶送神後唱闕戶明洪武儀將行禮起鼓三嚴然後獻官至頗合大昕鼓徵之古義用四拜禮則始於洪武二十六年今並採之此外損益大都參照前清大祀典禮惟兩廡各用少牢三先賢先儒分配不勻今擬各省其一崇聖祀正位五位各用一太牢今擬統設一俎上香非古也故去之拜下禮也前清大祀南北郊皆拜於第二成階下社稷拜於壇門外正中皆取拜下之義今既定祀孔與祀天一律故擬設拜位於殿門外以昭崇敬又各地方祀孔子三獻之爵如不及備玉者得代以銅

五樂章暫仍清舊而以和爲名

謹案清樂園丘九奏方澤八奏太廟六奏社稷七奏皆大祀也故

祀孔子仍得用六奏沿清之舊不必同祀天九奏也宋大觀三年大晟府擬撰釋奠十四首皆用安字宋史樂志而元史樂志載祀宣聖樂章共二十有七皆用明字其十四章全用大晟樂府明洪武六年定祀先師孔子樂六章皆用和字亦全襲大晟樂府之辭至洪武二十六年始頒大成樂於天下今擬祀孔樂章暫仍清舊略加點竄惟清樂以平爲名今擬悉改爲和字

案祀孔之典肇於漢初歷代因之尊崇日隆禮儀漸備清室春秋二仲月上丁行釋奠禮每月朔望行釋菜禮宣統季年升列大祀民國三年禮制館擬訂祀孔與祭天一律禮用四拜著祭服樂章仍用清舊樂名悉更迎神曰昭和初獻曰雝和亞獻曰熙合終獻曰淵和徹饌曰昌和送神曰德和並頒發祀孔典禮

一册五年浙江省長呂海寰電稱以原訂祀孔典禮如拜跪及祭服等項均與規制不合擬除去拜跪行鞠躬禮改祭服爲禮服等語暫訂迎送神各三鞠躬讀祝受胙爲一鞠躬正獻分禮服大禮服陪祀服常禮服至今仍之又十八年國府令以八月二十七孔子誕日爲紀念日通行全國一體遵照並於是日舉行紀念時演述孔子言行事跡以誌景仰儀式不必規定等因噫政體移易禮制自不能從同要之祀以將意而致其誠敬豈第以儀丈之損益爲消長也哉

### 祀關岳典禮

祭日屆時正獻以下皆具祭服集致齋所正獻盥手閱祝版署名訖司祝進奉於祝案俟鼓三嚴贊引引正獻入武成門左門分贊引分

獻傳贊引與祭員隨入典儀贊樂舞生就位執事員各司其事贊獻  
官就位正獻分獻及與祭員各就拜位北向立贊迎神司樂贊舉迎  
神樂奏建和之章樂作贊引贊再拜傳贊贊衆官皆拜正獻分獻及  
與祭員皆行再拜禮跪拜再拜興樂止典儀贊奠帛爵行初獻禮司  
樂贊舉初獻樂奏安和之章司帛爵捧帛爵各進神位前立樂作贊  
引贊詣奠帛位引正獻入殿左門詣 關壯穆侯帛案前立贊奠帛  
正獻受帛拱舉仍授司帛奠於案正中退贊詣獻爵位引正獻詣  
關侯爵案前贊獻爵正獻受爵拱舉仍授司爵奠於爵奠正中退贊  
詣奠帛位引正獻詣 岳忠武王帛案前奠帛贊詣獻爵位引正獻  
詣 岳王爵案前獻爵均如前儀贊復位引正獻仍由殿左門出復  
拜位立分贊引兩序分獻入殿左右門各就案前立受帛爵拱舉仍

授司帛爵獻於案上退司祝就祝案前捧祝版至案西先立樂暫止  
贊引贊詣讀祝位引正獻進殿左門詣讀祝位正立典儀贊讀祝司  
祝讀祝畢正獻受祝版拱舉仍授司祝司祝奉祝版至 關侯位前  
安於篚內退樂復作贊引贊復位引正獻出殿左門復拜位立樂止  
典儀贊行亞獻禮司樂贊舉亞獻樂奏靖和之章樂作司爵捧爵分  
詣神位前拱舉各奠於左退樂止典儀贊行終獻禮司樂贊舉終獻  
樂奏康和之章樂作司爵捧爵仍分詣神位前拱舉各奠奠於右退  
樂止典儀進至殿東西向立贊受振退贊引贊詣受振位引正獻進  
殿左門詣受振位正立司振執振至正位前拱舉退立於正獻之左  
接振進立於右贊引贊受振正獻受振拱舉授於右贊復位引正獻  
出殿左門復拜位立贊再拜傳贊贊衆官皆拜正獻以下皆行再拜

禮如前典儀贊徹饌司樂贊舉徹饌樂奏蹈和之章樂作司爵各進神位前徹籩豆各一少移故處退樂止典儀贊送神司樂贊舉送神樂奏揚和之章樂作贊引贊再拜傳贊贊衆官皆拜正獻以下仍皆行再拜禮如前樂止典儀贊奉祝帛奉送瘞司祝帛爵各進神位前恭捧祝帛酒饌依次送往瘞所時贊引引正獻轉立西旁俟祝帛過畢仍引復拜位立樂作司瘞數帛典儀贊禮成贊引引正獻出武成門左門分獻以下隨出至致齋所樂止正獻以下更衣各退

鄉飲禮節

歲以正月望日十月朔日行禮於學先謀賓首大賓以耆德致仕官爲之次僎賓以鄉耆有德者爲之次介賓耆德之次者爲之次三賓又其次者次衆賓皆六十以上知縣爲主人司正以教官爲之贊禮



以生員前一日執事於明倫堂陳設坐次司正率執事習禮至日昧爽執事宰牲具饌布席大賓位西北面東南饌賓東北面西南介賓位西南面東北主人位東南面西北三賓在大賓席西面衆賓列於西面東如有三饌則在饌席東面南僚屬列於西面東司正在主席東面北主人及僚屬司正先詣學遣人速賓饌以下比賓至執事入告主人率僚屬出迎於庠門之外揖以入主人居東賓居西三揖三讓而后升堂東西相向立贊兩拜坐饌至執事又告主人又率僚屬出迎揖讓升堂拜坐如前儀賓饌介俱至既就位執事唱司正揚觶執事引司正由西階至堂中北向立賓饌以下皆立唱揖司正揖賓饌以下皆揖執事以解酌酒授司正司正舉酒曰恭維朝廷率由舊章敦崇禮教舉行鄉飲非爲飲食凡我長幼各相勸勉爲臣盡忠爲

子盡孝幼長有序兄友弟恭內睦家族外和鄉里無或廢墜以忝所  
生讀畢執事唱司正飲酒飲畢以解授執事執事唱揖司正揖賓僎  
以下皆揖司正復位賓僎以下皆坐唱讀律令執事設律令案於堂  
之中引讀律令者詣案前北面立賓僎以下皆立行揖禮如前讀畢  
復位執事唱設饌案以次設訖執事唱獻賓主起北面立執事酌酒  
以授主主受爵詣賓前置於席稍退贊兩拜賓答拜獻僎獻介如前  
儀既畢復位執事唱賓酬賓起僎介從之執事酌酒授賓賓受爵詣  
主前置於席稍退贊兩拜賓主交拜訖各就位執事唱飲酒或三行  
或五行供湯供饌三品畢事唱徹饌徹訖唱賓主以下皆行禮主人  
僚屬居東賓僎介三賓衆賓居西贊兩拜訖唱送賓以次下堂分東  
西行仍三揖出庠門而退

附鄉飲賓姓名

明 司民數 林汝楷 孫昌祚 齊一陽 姚同倫 王維翰

清 朱之瑜 姚元璉 張思任 李永組 李思凝 張輔極

黃之瀚 馬仲珠 張 增

按鄉飲古之大典所以禮賢崇德勵俗化民有明以前尙已清初鄉飲費用准名縣在存留項下作正開銷此禮尙爲隆重迨及中葉有司視爲具文日以廢墜故舊志所載僅有上列數人續志無之知嘉道以後斯事不舉行矣姑附存之俾留心世變者考焉

星野

青縣古冀幽二州之境當燕齊與趙之交舊屬河間今隸天津星在尾箕之分析木之次 爾雅注箕龍尾斗南斗天漢之津梁 史記

尾箕幽州昂畢冀州 晉書天文志十二次度數自尾十度至南斗

十一度為析木于辰在寅燕之分野屬幽州自須女八度至危十五

度為元枵于辰在子齊之分野屬青州自胃七度至畢十一度為大

梁于辰在酉趙之分野屬冀州 河間府志南皮鹽山慶雲入箕三

度東光故城滄州入箕二一度吳橋景州寧津興濟入箕一度以上俱

見青田分野中 按郡志于星土僅云據古經及史志諸說臚之為志

占星按次確有可稽猶且兢兢焉管窺是懼矧青以屬邑僻處一隅敢

爾(舊志)

晷度

青境北極出地三十八度三十七分三十秒 冬至晷影一丈八尺

八寸七分弱 夏至晷影二尺七寸一分強 冬夏至晝夜長五十

八刻十二分強短三十七刻三分弱偏東二十六分三十秒節氣遲

一分四十六秒 天津府志

按地球度數青縣所處地位當東經壹百十六度又十分度之八

以英京倫敦為中線北緯三十八度半若以北京為中線則偏東半度弱矣

八景 並舊志

帝閣中央 文昌帝君閣在縣東河岸舟自南來者遠而望之宛在水中央

姚景圖詩云滄波忽出六符台蜿蜒南榮東又迴雲入紫雞星隱見風搖綠浪閣崔巍幾羣鷗鷺瓊簾度兩岸煙霞繡拱來貢舫經過遙

共訝誰移天柱會川隈

二楊聳翠 縣南滹沱河西岸楊樹二株高可數丈咸稱為大楊二楊云

李維樾詩云漫道長楊樹杳然兩株猶挺潞河邊靈根百尺斜浮水老幹千尋互挿天複閣參差雲裏近雙峯縹緲霧中連絲絲垂綠飛

花日繫盡往來萬里船

**古井金聲** 城東數武有古井投瓦礫于中如  
鐘磬聲音韻鏗鏘悠然遠聽

姚命禹詩云埋沒銀床草色平響泉音自醴泉生但來義士投蛙彈  
便出鴻文擲地聲鞞鞞疑鳴波底石高低如振峽中箏雖無長綆深

千尺一叩道  
然盡俗情

**雙碑絢采** 文廟二碑年遠秀發  
山水燦然宛如畫圖

馬映星流勢自宜三絕明龔鳳知千年石鼓弄新姿  
巖秀壑流勢自宜三絕明龔鳳知千年石鼓弄新姿  
峯巒依稀洙泗皆  
化

山色掩映皇  
畿煥羽儀

**濬衛合流** 濬河衛河交會於縣南汶  
河涇渭判然直抵津入海

姚景驥詩云蒼茫萬里兩流冲為共朝宗此會同濬衛恰宜紆岸裏  
濁清不素怒濤中南來江練天雙白東逝海門日一紅最愛參軍鮑

氏處夾村明  
鏡玉玲瓏

**漕航飛帆** 各省漕舟乘風  
而下疾如奔馬

姚景輅詩云千百漕艘一日過會川近海風促輕波揚帆但見飛爭鳥  
盪槳不須織似梭立影雲一連移岸柳行近聲風送隔烟蘿聖朝深惜東

南力鵝首歸  
來孔邇歌

### 盤古深潭

古蹟詳

王家彥詩云曲徑孤村古廟殘下臨潭水擁湍瀾濤驚不見龍鼉窟  
崖峭那尋鷓鴣灘漠漠斷碑橫草底蒼蒼老樹入雲端烟波日暮漁  
人去明月一灣萬丈寒

### 長堤晚照

日沒後登堤西  
望猶見餘暉

姚景燾詩云城郭黃昏四望迷醉餘緩步踏長堤舉頭星月高懸北  
照眼夕陽遠映西日入嶺雲吞復吐鳥驚林影起還棲乾坤此處多  
光耀何必觀  
峯待曉雞

### 附興濟廢縣八景

並舊志

### 神堤烟柳

詳古蹟

張縉詩云河防未就竟沉淵誰識當年令  
尹賢惟有春風祠下柳翠眉長為鎖寒烟

### 龍祠靈應

在縣東北十里建於明初嘉  
靖九年重修遇旱祈禱必應

蕭蕃詩云幹旋造化妙神功兩澤隨祈即  
感通默相豐年多稔黍黎民報祠永無窮

### 豐臺夕照

詳古蹟

張縉詩云寂寞荒臺夕照邊居人猶自說  
豐年太平氣象何曾減禾黍芑芑滿大田

### 洪寺曉鐘

詳古蹟

張縉詩云殘月疎星曙漸分華鯨響處隔  
松雲旅途驚斷行人夢野店鷄聲次第聞

### 衛河秋漲

蕭蕃詩云兩岸垂楊一葉舟瀾漫秋水浪  
悠悠船人不用推移力笑拽蒲帆得自由

### 西梁漁樵

詳古蹟

蕭蕃詩云水國禾生秋雨餘家家生計在  
樵漁短鎌刈得乾蘆荻乞火船頭煮白魚

### 范橋古渡

詳古蹟

張縉詩云雨歇飛虹影半天微茫樹樹接  
村烟孤身向晚人爭渡立近沙頭語正喧



驛亭廿六 詳古蹟

張縉詩云誰開古井驛亭中百尺曾聞海  
眼通六月行人汗如雨轆轤清響下梧桐

廢衛

彭城衛管屯守備署在趙官營明時係管屯指揮國朝改設守備催

征屯地錢糧後裁汰署亦廢 明設彭城衛有指揮一員掌屯糧立

衛學 明時彭城衛入學一二名後歸併縣學 查彭城衛舊設守

備今歷任守備俱已無考其在前明係管屯指揮洪武年間戴亮以

御前侍衛任彭城衛指揮 以上係舊志四則惟考劉天誼同野堂遺  
集稱明制衛指揮官有三種今志渾稱指

揮不知何指侍衛係清制明洪武時  
北平省亦無彭城衛云云未知孰是

誥勅

明

金吾衛經歷包英父母勅命

勅曰國家推恩臣下必及其親者所以重本而勸孝也而何間于存歿哉爾金吾後衛經歷司經歷包英故父恭讓善積于躬慶延厥子揆其所自宜有顯褒今特贈爲徵仕郎金吾衛經歷司靈其不昧尙克承之

勅曰國家于任職之臣必褒顯及其親者所以重源本也爾尙氏乃金吾後衛經歷司經歷包英之母有子登庸克勤厥事皆爾善德所致茲特封爲孺人服此殊恩尙懋敬之景泰四年八月十六日

舊志

翰林院檢討馬政父母勅命

勅曰朝廷廣推恩之令而例有不拘故臣子被寵命之榮而情得中此貤封之典非徒以勸孝抑所以教忠也爾馬能乃翰林院檢討政

之父昔嘗出仕擢宰花封後被退官輅光林壑訓成令子以登第列  
官清秩而著聲欲貶己以榮親護允請而賜勅茲封爾爲翰林院檢  
討從事郎用酬善教之榮允愜顯揚之願恩榮亶沐壽祉益綿

勅曰母以訓子爲慈子以顯親爲孝肆國家推恩羣臣必彰夫教子  
之勞而遂其顯親之願焉爾趙氏乃翰林院檢討馬政之母勤敬儉  
惠儀範閨門有子登庸克效厥職宜頒綸命用表賢儀茲特封爾爲  
孺人祇服茂恩永綏祿食弘治二年四月十二日

舊志

南京太僕寺寺丞蕭英父母勅命

勅曰帝王以孝治天下肆朕孝奉于父母必上夫尊號禮旣成于國  
家恩宜被于廷臣爰錫褒寵之章遂其顯揚之願非徒以教孝抑所  
以勸忠也爾蕭勉乃南京太僕寺寺丞英之父善積厥躬慶延于後

子今效用恩命斯頒茲特封爾爲承德郎南京太僕寺寺丞服此榮  
恩益綿壽祉

勅曰孝莫大乎顯揚恩莫隆于褒寵肆朝廷推恩羣臣而榮必及其  
親者所之崇孝理示激勸也爾石氏乃南京太僕寺寺丞蕭英之母  
善著閨門訓成賢子推厥原本宜示褒榮茲特封爾爲安人服此茂

恩榮綏祿食

舊志

戶部陝西清吏司主事袁經父母勅命

勅曰父母之榮莫大于具慶朝廷之寵特重于褒封矧惟郎署之英  
茂著賢勞之績肆惟恩命實倍常倫爾袁亨乃戶部陝西清吏司主  
事袁經之父質樸無華安恬有守親賢樂善聲名夙著于鄉評恤匱  
周窮仁惠每施于族黨謂光前裕後莫大乎儒猷故涉史窮經篤成

乎喆嗣祿養方隆于鼎釜褒章宜被乎絲綸茲特封爲承德郎戶部  
陝西清吏司主事欽承綸綍之褒式重鄉邦之望

勅曰教養兼隆母德不殊于父寵榮均被君心實體乎臣蓋忠本孝  
移而親由子顯彝倫攸係典式俱存爾范氏乃戶部陝西清吏司主  
事袁經之母令族遺風善人良配勤儉兼至慈孝夙全秉正道以相  
夫化行閨闈佐義方以訓子榮陟郎曹顧祿養之方隆屬慈齡之未  
艾宜推恩典以崇褒嘉茲封爲安人諒福祉之未涯尙家族之永賴

正德六年三月初三日

舊志

南京河南道監察御史陳松父母勅命

勅曰自昔言孝曰立身揚名以顯父母夫爲人子者孰不有是心哉  
然非過湛恩敷錫則其情固有所限而弗能以自遂矣爾陳詩乃南

京河南道監察御史松之父孝友著于家庭信義孚于鄉曲殆古隱君子之流歟雖蓄德未耀而哲允繼登足徵義訓榮膺祿食固天道福善之報也茲特封爾爲文林郎南京河南道監察御史尙服綸命永賁桑榆

勅曰朕凡賤恩臣下及其父并及其母者蓋母德因子以彰必如是始足以遂其顯揚之心而慰其榮親之願也爾金氏乃南京河南道監察御史陳松之母毓秀名族主饋高閔教子登庸並亨其食翟冠相服足以爲慈訓之光矣茲特封爲孺人茂膺綸綍之榮益勵蘋蘩之職嘉靖二十六年六月十八日

舊志

河南武陟縣知縣李日茂父母勅命

勅曰令甲課績疏榮緣子及父豈惟慰顯揚之願亦以酬啓佑之功

爾生員李棟梁乃河南懷慶府武陟縣知縣李日茂之父瑾瑜偉蘊  
衡泌高風孝友孚于家庭節義著于閭里乃儲善慶以啟嗣賢陞茲  
花縣之功徵乃椿庭之訓是用封爾爲文林郎河南懷慶府武陟縣  
知縣誕庸有秩之榮爰究未宏之緒

勅曰母氏劬勞人子所欲報也乃有祿不逮養者朕尤惻然傷之此  
愍冊所爲施也爾顧氏乃河南懷慶府武陟縣知縣李日茂之母孝  
敬承尊勤儉治內肆鍾祥于筮簞恒示訓于荻丸子旣顯榮爾已捐  
棄是用贈爾爲孺人用霈澤露蕭庶慰情于風樹萬歷十九年五月

二十八日

舊志

戶部寶鈔提舉司提舉齊一陽父勅命

勅曰朕光纂洪圖疏榮中外凡握符良吏咸資薦叙乃若服事交戟

下者品官亦得賤恩于其詒穀所自亦生人之一極遇也爾生員齊子厚乃戶部寶鈔提舉司提舉一陽之父材資明茂德行沉潛一振彩于芸函遂蜚香于蘋藻奮雲霄之羽思振翼以圖南抱棟梁之材竟搶榆于研北爾子當官既敏守事惟勤朕用嘉爾庭訓特賚茲以覃恩從爾子一陽請移贈爾爲修職郎戶部寶鈔提舉司提舉錫之勅命有赫明綸足爲爾榮矣雖黃墟尙其光佩之天啟元年九月志舊經筵隨侍鴻臚寺序班姚廷棟父母勅命

勅曰夫士抱經不售而其羽可儀後之人席厥芳徽依光日月良足多也國家恩霈其有靳焉而增廣生員姚同氣乃經筵隨侍鴻臚寺序班廷棟之父含光美璞浴德清流藝圃徘徊未搏雲霄之翅風塵表樹克孚月旦之評爾子班逐鶴行陪攤經于紫闥爾孫名隨鹿薦



露發軔于白眉大著門風漸爲國寶斯亦重德之券而貽穀之徵也  
已茲以覃恩移贈爾爲登仕佐郎鴻臚寺序班祇承茂渥永耀重泉  
勅曰朕讀蓼莪之詩而知父母之情均也則恩賚所被豈有偏枯朕  
得以例例之矣爾吳氏乃經筵隨侍鴻臚寺序班姚廷棟之母敬恭  
無違順正有齊操作惟勤請從少君之事鉛華盡屏寧甘德耀之妝  
樽疊致潔于賓筵簪珥悉供其贈問嘉色難之孝眞能順于嚴姑誦  
昧旦之詩洵可稱爲益友蓋其宜家之有法所以穀子之能賢是用  
贈爾爲太孺人賁寵龍章流輝馬鬣天啓五年三月二十九日舊志  
襲指揮同知姚勳授懷遠將軍妻凌氏封淑人誥命二道明弘治年  
姚勳之祖姚洪贈懷遠將軍同知指揮使司事祖母賈氏贈淑人繼  
祖母殷氏封太淑人誥命三道明弘治年

姚勳之父姚晨贈懷遠將軍同知指揮使司事母孟氏贈淑人誥命  
二道明弘治年

清

工部營繕清吏司員外郎馬鳴蕭併妻誥命

制曰國家推恩而錫類臣子懋德以圖功懿典攸存忱恂宜勗爾工  
部都水清吏司主事加一級馬鳴蕭持躬克勤蒞事維虔奉職冬曹  
小心克昭于夙夜分猷部署勞勩允著于官方慶典欣逢新綸用賁  
茲以覃恩特授爾階奉直大夫錫之誥命於戲式宏車服之庸用勵  
顯揚之志尙欽榮命益矢嘉猷

制曰靖恭爾位良臣旣効其勤黽勉同心淑女宜從其貴爾工部都  
水清吏司主事加一級馬鳴蕭妻楊氏克嫻內則能貞順以宜家載

考國常應褒嘉以錫寵茲以覃恩贈爾爲宜人於戲敬爲德聚加實  
儆戒以相成恩與義均豈以存亡而易視

制曰嘉猷匡國在良臣匪懈厥躬懋爵酬庸卽繼室應霑盛典爾工  
部都水清吏司主事加一級馬鳴蕭繼妻譚氏嗣徽中饋並著相夫  
之勤令德如琴允膺申錫之命茲以覃恩封爾爲宜人於戲克著令  
儀宜恩綸之並寵式彰壺範尙翟服之欽承

舊志

工部營繕清吏司員外郎馬鳴蕭父誥命

制曰興孝維君錫類宏昭報本教忠自父服官敬用承家爾馬維世  
乃工部都水清吏司主事加一級馬鳴蕭之父道在禋躬爰被絲綸  
之重志存作室式宏堂構之遺茲以覃恩封爾爲奉直大夫工部都  
水清吏司主事加一級錫之誥命於戲恩逮所生彌表象賢之美風

茲有位尙敦燕翼之謀

制曰疏恩將母宏推錫類之仁移孝作忠均切顯揚之念爾工部都水清吏司主事加一級馬鳴蕭母王氏愛子能勞篤義方于杼柚相夫克敬端令範于閨闈茲以覃恩封爾爲宜人於戲象服昭榮聿荷廷綸之寵熊丸式穀永貽女史之芳

舊志

定州訓導戴國治父母勅命

制曰任使需才稱職志在官之美馳驅奏效報功膺錫類之仁爾監生戴元鼎迺直隸定州訓導戴國治之父雅尙素風長迎善氣弓冶克勤於庭訓箕裘丕裕夫家聲茲以覃恩賚封爾爲修職佐郎錫之勅命於戲肇顯揚之盛事國典非私酬燕翼之深情臣心彌勵制曰奉職無愆懋著勤勞之績致身有自宜酬鞠育之恩爾馬氏迺

定州直隸州訓導戴國治之母淑範宜家令儀昌後早相夫而教子  
俾移孝以作忠茲以覃恩封爾爲八品太孺人於戲賚象服之端嚴  
誕膺鉅典錫龍章之渙汗用表榮施道光二十五年十月十五日

志續

候選訓導戴墨林贈封父母勅命兩道文同咸豐七年

志續

候選知州趙毓楠贈封祖父母父母勅命四道文同同治二年

志續

山東候補知縣姚觀峒贈封祖父母父母勅命五道文同同治三年

志續

布政司經歷王來召贈封祖父母父母勅命五道文同同治四年

志續

赤城縣教諭戴枏贈封父母勅命兩道文同同治四年

志續

山西長子縣知縣陳燕昌贈封祖父母父母勅命兩道文同同治十

一年

志續

邯鄲縣訓導周芳模貶封祖父母父母勅命兩道文同同治十二年

續志

湖南平江縣知縣蘇鳳朝之祖父蘇紹孔貶贈文林郎湖南岳州府

平江縣知縣祖母張氏貶贈七品孺人勅命二道乾隆十六年十一

月二十五日

蘇鳳朝之父蘇景興贈文林郎湖南岳州府平江縣知縣母孔氏贈

七品孺人勅命二道乾隆十六年十一月二十五日

河間協景州營把總崔文玉封奮力校尉妻吳氏封孺人勅命二道

乾隆十六年十一月二十五日

崔文玉之父崔其蘭封奮力校尉母姚氏封孺人勅命二道乾隆十

六年十一月二十五日

河間府肅寧縣教諭姚毓蘭之父姚觀民贈修職郎母田氏贈封八品孺人勅命二道同治四年九月二十八日

光祿寺署正職銜加二級甯奎章之祖父甯大林贈奉政大夫祖母李氏胡氏贈宜人誥命二道光緒十九年四月初二日

甯奎章之父甯世福封奉直大夫母于氏封宜人誥命二道光緒十九年四月初二日

內閣委署侍讀中書加五級楊卓林之胞叔父楊大有贈封奉政大夫叔母李氏贈封宜人誥命二道光緒二十年八月十六日

內閣委署侍讀中書加五級楊卓林授奉政大夫妻王氏贈宜人繼室李氏封宜人誥命三道光緒二十六年三月十二日

楊卓林之祖父楊庭泰贈奉政大夫祖母孫氏贈宜人誥命二

道光緒二十六年三月十二日

楊卓林之父楊大觀贈奉政大夫母葛氏贈宜人繼母張氏魏氏贈  
宜人誥命三道光緒二十六年三月十二日

花翎三品銜加四級候補知府甯世福授榮祿大夫妻子氏封一品  
夫人誥命二道光緒二十八年十月十一日

甯世福之曾祖父甯居智封榮祿大夫曾祖母李氏封一品夫人誥  
命二道光緒二十八年十月十一日

甯世福之祖父甯祥封榮祿大夫祖母牛氏鄧氏封一品夫人誥命  
二道光緒二十八年十月十一日

甯世福之父甯大林封榮祿大夫母李氏胡氏封一品夫人誥命二  
道光緒二八年十月十一日



五品頂戴天津鎮標左營經制邊元凱授昭武都尉妻李氏封恭人  
誥命二道光緒三十年

邊元凱之父邊希孔封昭武都尉母鄧氏封恭人誥命二道光緒三  
十年

河間府東光縣教諭王慶夔之父舉人王錫嘏封修職郎母張氏封  
孺人勅命二道光緒三十四年十一月初九日

花翎三品銜留直儘先守備署理河協左營都司馬桂山授武義都  
尉妻尹氏封淑人誥命二道宣統元年十一月初三日

馬桂山之祖父馬永慶封武義都尉祖母石氏封淑人誥命二道宣  
統元年十一月初三日

馬桂山之父馬登明封武義都尉母回氏封淑人誥命二道宣統元

言 鼎 示 八 一 一 一  
年十一月初三日

詩文

明河間府知府尹畊泊舟青縣館

館在河干

賦天外帆一篇天外帆何翾

翾海鷗沙鵠同流連晴空弄影水花亂陰晝縛風地軸旋蜀纜吳檣  
幾千里上瀨鳴灘自隣比官綱橫被垂天雲私艇斜行貧市第官綱  
私艇日來往爲問南風今幾兩得時真不羨鴻毛失勢終須賴櫓槳  
蘆臺小邑障江側作館臨江闕江色月華漸上簫鼓停帆集西皋森  
列戟我來待月升其堂干旌宛在堂東墻侵曉悠悠自來去畫圖何  
減懸瀟湘畫圖可羨亦可嘆世事人情幾更換岸頭歷歷百丈夫終  
歲無衣月無粲已牽軍器重如山更放冰鮮疾似彈廟堂盡是舟楫

才誰向江干念荒旱

舊志

明無名氏青縣察院留題詩縣古當衝路行臺枕碧流蟬聲喧樹裏  
帆影度墻頭疆場傳多事桑麻報有秋憂愁惟盡瘁風雨入滄州

志舊

明興濟縣教諭張頌衛河詩城下西流遶衛河秋來雨急漲洪波排  
空雪浪奔騰遠得水魚龍變化多兩岸人家分野色萬株楊柳挂煙  
蘿漁翁不解東西路穩坐船頭發浩歌

志舊

明唐禹送李缺齋詩高士崗頭曉日晴峭帆亭下春風生日曛雲影  
潭光麗風約池芹水氣清隱几靜餘南國夢看碑深有峴山情百年

古調還朱瑟桃李無言滿洛城

志舊

明掌院學士兼經筵講官李時勉青縣遇舊詩晚過小邑暫徘徊舊  
友相邀醉一盃高枕西風隨棹去不知明月上船來

志舊

明青縣知縣潘榛秋水篇蘆臺七月足秋水一望蒼茫烟波裏衛河

北來勢欲吞滹沱東下疾如矢汪洋千頃靜不風瞬息驚濤百丈起  
漁人不敢試舟航千夫萬夫立水涘皇皇蟻穴憂其崩高岸重堤未  
足恃嗟我無能分民憂幾回欲與河伯死却意河伯豈無靈殺時惇  
牡修禋祀侵晚水勢若爲消我士我民沾沾喜憶昔當初二月春土  
功百里若雲屯畚鍤倉皇農務廢移家仍復住河濱堤築何止千萬  
丈胼胝何止數十旬富人僕賃或嗇矣傷哉零丁此孤貧糴得城中  
數升米幼婦稚兒共採薪糟糠不厭強赴役稍息猶恐督吏嗔對吏  
誰言此哀苦背時疾首更眉顰五月六月工方歇遙看凹面堤嶙峋  
準擬中流今砥柱何來大水復浸淪以我修兮以我守胡爲頻頻苦  
我民嗟此小邑屢荒旱更有冠蓋如飛翰同行奔走子無遺况復迢  
迢一河岸至如僻地客少過小民從容里田畔卒歲不聞力役徵生

平不識水瀾漫祁寒暑雨仍咨嗟起向官府坐長嘆我民何獨生水  
鄉行役修堤曾不憚數十年來此邑疲里閤蕭條半逃竄有如偏累  
苦不休誰不星星各解散嗚呼天地生人各一方不須衝疲苦較量  
我聞衛河東岸去下海曾不百里強水沒田舍固難當水歸大海亦  
其常安得排決令東注年年不復此隄防

志 舊

明邑儒士陳坤河決溫家灘詩衛水波濤漏溫灘堤岸開洶訇一夜  
响簸蕩六鰲回跬步初分派陰堤久益摧誰能辦牛馬渾欲認風雷  
雲陣排郊坳輕車遍草萊但聞歌瓠子不復聚蘆灰赤鯉遊還樂輕  
鷗下不猜淼茫遙接海浸灌遠窮隈禾稼隨流盡奔騰逐日來河泥  
膏畎畝隄柳扶根荑界宇憐無際襟懷望欲恢浪花吹岸闊蓮葉帖  
天迴駭水疑湯沸驚濤漫雪堆荒波搖地軸野水漾星台耒耜偏能

喜流離轉可哀，  
餘呀開日抱爭劃。  
怖山頽羊角，  
懸河隴龍鱗。  
散野魁村墟，  
迷町疇舸艦。  
避喧逐水擊，  
千羣鷺波奔。  
萬騎駉尺尋，  
喧日暮城市轉。  
驚猜北望無，  
平陸遙瞻絕。  
遠垓轉輪妨，  
濫汗星火代。  
條枚普淖駢肥，  
壤官司懼禍。  
胎人功勞版，  
幹竹落損縈。  
迴荷插招羣，  
役懸旌更屢催。  
三秋寒浪減，  
一日壤坡培。  
莫慮飛鴻雁，  
當途有俊才。

舊志

明劉遷蟲災詩。夙夜徵車發，  
侵曉近田廬。舉手問田夫，  
今歲田何如。田夫前致語，  
蟲食已無餘。嗟我同婦子，  
黽勉事新畝。三月穀方貴，  
不食種汗菹。五月常揮汗，  
稱貸自耘鋤。七月禾苗起，  
穰穰望滿車。忽遭此蟲食，  
昔望今已虛。何以供賦稅，  
何以爲餼糈。妻孥恐不保，  
誰能守舊閭。淒涼語不絕，  
策馬入邱墟。穀葉盡委地，  
惟有穗疎疎。蟲食猶不已，  
漫延及草苴。無能界炎火，  
捉蟲強吞諸。與其害民命，  
無寧且食余。

田夫視亦嘆與之共歎歔殷勤囑田夫莫爲秋作沮露自己八月蟲  
死金風嘯努力崇勤儉糗飯更草茹蔗叢有豐年不必苦躊躇

舊志

明邑貢生李乾淑再入中山偕友人飲詩不向山椒久翻疑主也賓  
遙溪水咽石隔岸鳥窺人樵徑行將隱漁歌唱欲新習池酣未已倒

著白綸巾

舊志

明邑舉人姚思虞楊太孺人貞壽卷詩四首其一寂守空帷鬢已秋  
巴猿聲惹半生愁驚看鵠立千尋壁尤喜鵬鷺百尺樓憔悴已經甘  
雨潤榮華直向暮年收蒼旻有意酬餘澤琴鶴堂前引杖鳩其二久  
拚荼蓼幾回嘗溫語俄驚自上方一片丹心同火玉千秋勁節傲冰  
霜寧辭夜斷騶人杼遂爾名成宓子堂卽日隨車饒雨露由來飲水  
識源長其三腸斷藁砧老更悲直從萬苦奠坤維歲寒獨許蒼松秀

花滿欣瞻玉樹奇，慷慨存孤真氣概。從容成事勝鬚眉，表閭立楔非  
言報取次龍函煥。母儀其四阻却齊眉，一世盟而今纔得破。愁城御  
輿潘岳情何極，飛鳥王喬政有聲。閨閣節如持漢節，郎官清似築懷

清關西夫子流風在，恠得雙難此日并。

舊志

青青縣知縣沈聯芳，減河卽事詩間道。斜通海朝宗一綫微，勢分修

岸穩漲過舊槽非，汎早誠堪慮農忙。詎忍違

是沒也欽奉諭旨飭於汎前報竣興工之時正

屆麥秋百姓請俟刈麥後赴工從之

興工聊代賑鼓腹荷恩輝

舊志

清邑人時惟中登文昌閣詩二首其一文光高接斗垣低，一曲河聲  
數轉堤得失寸心安，遇合升沉咫尺隔雲泥。蒼煙遠樹通燕趙，古驛  
斜陽近魯齊。好藉瓣香皈帝座，來追往諫此丹梯。其二滄瀛遠近掌  
中收，那羨元龍百尺樓。暮鼓晨鐘歸貝院，青霜紫電景名流。掛帆細



雨春堤外駐馬垂楊古渡頭萬里長風能破浪幾人投筆覓封侯

志舊

清邑貢生戴鎬遊石佛寺詩共說龍興寺何來石佛奇靈光從古井

澍雨得良醫草長袍爭妬門開雀見疑百年崇信士孰肯坐題詩

志舊

清博學鴻詞吳雯次青縣題壁詩去年九月長安來鯉魚風起船旗  
開本年三月回山去馬上緣楊掠飛絮舊山風景復何如昨日家人  
有報書當門萬里崑崙水千點桃花尺半魚

清進士陳玉璣興濟寄懷家兄其年詩同君擊楫大江干共把離尊  
未忍乾一自風濤愁裏聽真憐兄弟別時難雲連滄海鴻邊度月落  
滹沱馬上看爾在家鄉定回首幾時書札到長安

清大學士高斌秋九月行青縣過九華菴訪恒中和尙詩運河東岸  
上人家暮鼓晨鐘靜不譁舊識高僧元白首重來古寺對黃花十年

幻夢經三宿一徑清幽入九華坐久渾忘秋夜永半窗明月欲西斜  
清進士查善長青縣道上詩閱盡高低路霜痕復復草痕寒煙平似水  
叢樹遠疑村野店無多席荒菴總閉門殘陽衰柳外指點戍樓存

清天津布衣金玉岡過青縣詩一夜孤篷雨新潮漲舊痕野航輕似  
葉小縣冷如村貼水編茅屋沿堤抱柳根又隨萍梗伴暫過酒家門  
清檢討朱彝尊青縣同高大佑鈇雨泊詩黃河秋潦急羣盜正紛紛  
去遠驚秋半愁多語夜分空城寒更雨哀角斷還聞正值南飛雁嗷  
嗷度海雲

清大學士錢陳羣舟過青縣用吳天章山人青縣題壁韻詩山人出  
山曾此來黃鷄紫蟹顏一開我今歸舟從此去西風瑟瑟催裝絮故  
園荒徑復何如昨夜夢接山中書我本無心學張翰笑將華組換鱸

魚

清編修袁枚盤古冢詩名字虛無姓渺漫當年誰與葬衣冠能將莽  
莽乾坤闢亦復蕭蕭邱隴寒數典更無前輩在留墳似與後人看不  
將死例當頭定世上紛紛事更難

按舊志載縣南十五里有盤古墓事涉荒唐輿地志已闕而刪之  
茲因袁簡齋詩格華貴附錄於此閱者勿以辭害意可也

明山西道試監察御史李日茂一本謹題爲忠言當採大計宜定懇  
乞亟建元良以杜隱憂大霽天威以擴聖度事本月二十六日接見  
聖諭朕所生三皇子長幼自有定序但思祖訓立嫡之條因此少遲  
册立以待皇后生子今皇長子及皇第三子俱已長成皇第五子雖  
在弱質欲暫一並封王以待將來有嫡立嫡無嫡立長爾禮部便擇

日具議來行欽此該寺臣朱維京科臣王如堅疏請仍建儲位致干  
聖怒俱發極邊永遠充軍二十九日隨奉聖旨著都爲民免戍夫我  
朝列聖建儲多矣曾未聞有待嫡者皇上特緩册立以待皇后生子  
又爲後日有嫡立嫡無嫡立長其於夫婦父子之情曲而盡矣朱維  
京王如堅始雖遣戍卽蒙免之其待臣下之恩抑又渥矣似無可言  
者顧一時之舉動弗慎他日之禍機潛伏臣不忍見陛下之啟亂萌  
也臣不忍見陛下之塞言路也敢昧死爲皇上陳之夫禮謹大宗服  
重長子士庶猶然况天子乎且太子天下根本與王侯世襲大不相  
侔故自古聖君必建且蚤者彼豈不知嫡之可待哉蓋前慮宗社之  
爲重後慮禍亂之當防也此經常之大典非一時之權宜卽我朝列  
聖亦豈皆未稽聖訓乎蓋恐猶豫之端一開後世習以爲常奸人得

以藉口定策國老之禍不獨見於唐耳矧細玩聖訓首云凡朝廷無皇子必兄終弟及須立嫡母所生者庶母所生雖長不得立明指入承大統若世宗者言也豈果朝廷有皇子必於待嫡之謂哉今既有皇子而並立爲王自附于無皇子之訓無論名分混淆主器莫屬大信不昭厲階復生臣恐于朝廷之體統亦旣褻矣天下後世將謂之何聖祖垂訓子孫爲正綱常別名分防竊亂大哉聖言如見聖祖者矣聖祖豈爲後世開一竊亂之門哉英睿如皇上昭著如聖諭雖一時不果他日誰敢有異志者但此端一開繼世因之爲訓勢之所至將有不至以幼僭長不止者臣言而不中臣誠私憂過計於宗社固無害也設不幸而言中使宗社有不測之憂皇上貽啟釁之誚臣萬萬死不瞑目也况十餘年來以建儲請者不知凡幾皇上批答亦不

知凡幾曾無待嫡一言二十一年册立之旨昭如日星朝野臣民方外諸國誰不知之一旦改爲並封卽大小諸臣且不免於駭疑矣彼無知小民蠢爾遐甸卽人給一諭臣不敢謂其信也不信民弗從恐峻法禁之而疑滋甚上下交疑未有能治而不亂者皇上寧不爲社稷憂哉見今數日以來大學士王錫爵有疑其依違者矣司禮監太監張誠有議其爲把持者矣夫錫爵自處不後於常人非申時行比也兼程而來豈爲調停固寵之計張誠雖有物議自謂不肯汚名者與田義輩大相徑庭亦豈肯遺臭萬年哉但恐欽奉聖諭一時倉卒不暇遠慮致有此誤事方未成猶可救正儻遂至不可解焉在皇上固無成心彼二臣者雖一日去乎其位恐亦無辭于天下矣科部諸臣累疏著遵新旨臣業已知之何敢瀆擾但事關宗社安危臣不敢

謂諸臣已言而姑已之亦不敢謂姑從之而俟後日之復爭也匡救者臣子之責將順者臣子之願皇上惓惓念及皇后諸臣豈喪心病狂者而不一順之念皇上所居之位祖宗之位也東宮之立爲祖宗而立也皇上臨御廿年來不可不早爲社稷計而皇后一身上承宗廟者臣諒皇后之心必不忍以未然之嫡而虛宗社之托亦必不忍令已長之元子而就並封之例也寧獨皇后爲然兩宮聖母當亦有不安於心者矣况人心卽天意建儲分封禮臣之職也該部堂屬言之再四豈徒畏人言哉慮其失職而無當于人心也寧獨宗伯爲然部院大臣當亦必有不安于心者矣夫社稷至計臣不敢謂一言能決皇上何不內而請命于聖母合謀于皇后外而會議于諸大臣乃嘗試溷爲之哉且人情莫不欲生亦孰不有父母妻子之屬又孰不

樂就綰佩之列誠懼遂以爲訓異日宗社安危所係故不忍以此易彼耳未見嫡而請立長何奸之有陛下待嫡分封信無可疑顧元子無封王之條東宮無久虛之理科寺兩臣言雖不免太激而無非忠君愛國之所發也伏乞陛下上念祖宗付托之重下諒民臣屬望之殷前遵列聖早建之謨後防子孫凌替之漸昭今昔之大信杜奸宄之窺伺勅令文武大臣會議仍立皇長子于東宮以重宗社封皇三子皇五子于藩服以資屏翰朱維京王如堅等諒其無他仍復原職或因其激迫量加罰治庶人心不搖亂萌可杜而宗社鞏苞桑之固矣臣愚戇不識忌諱恃有赤心惟皇上爲宗社遠慮少垂納焉臣無任隕越待命之至萬曆二十一年正月三十日具題

舊志

明戶部署戶事左侍郎臣李汝華謹題爲草場厚徵累民酌議減額



足國懇乞聖明俯恤疲邑子遺特照鄰地定則以杜夙害以收人心  
事福建司案呈奉本部送准直隸巡按御史潘汝楨揭帖又續准保  
定巡撫王紀會同直隸巡按孫居相屯田御史潘汝楨各揭帖到部  
送司節具該縣備將鄉官揭帖士民呈狀并節年拖欠總撒數目造  
冊送部查考查得青縣草場係窪地例不徵糧嗣緣各助戚奉討牧  
馬併招人自種官府無干至隆慶二年削奪備邊始終解納有名無  
實及萬歷九年清丈定地一千二百二十八頃七十二畝六分派徵  
歲課二千四百八十四兩二錢三分四釐二毫六微十未完三歷至  
三十二年節有拖欠累經赦免其三十三年以來雖歲有二千有餘  
之額如遇豐稔之年完僅及半如三十六七等年災傷則完納者不  
過一二十兩積逋徒掛於冊籍徵解終屬於烏有以致知縣孫允第

言 集 卷之二十一  
歲歲被參催徵計竭致借給俸資以補償猶難及額則民力果窮稅之果無辦可知矣况撫按屯三院同爲題請則其租課必應議減且有靜海鄰縣事例可循合照原揭自四十一年爲始准其每畝減銀九釐一毫八絲共減銀一千一百二十七兩九錢七分四毫六絲八忽實徵銀一分一釐共徵銀一千三百五十六兩二錢七分三釐八毫二絲二忽又查得三十三年至四十年止共拖欠銀一萬二千六百四十四兩二錢零今奉恩詔內款開三十四年以前拖欠悉與蠲免則該縣三十三四兩年未完銀二千四百九十七兩一錢八分一釐九毫已合蠲免之例其三十五年至四十年尙有未完銀一萬一百四十七兩三分零據稱見徵尙求議減積逋安能厝辦雖存帶徵之虛名終無輸納之實效徒使官被參罰民益逃亡地亦荒棄耳撫

按屯目擊心傷爲民請命或亦情勢之不容已者雖各題前因未經奉旨然情係眞確事關民瘼相應依擬據揭具案呈到部看得賦徵於民而租出於地地有肥瘠則賦有重輕所謂因土作貢自古然矣今青縣草場地窪鹼渚水十難一獲豈堪與膏壤同則徒使歲有起課之期官無徵完之日甚至民困糧重而皮骨盡空官因積逋而參罰無已窮其將來必至民盡逃地盡荒并纖須之賦亦歸烏有矣與其留虛名而徒費誅求孰若減浮數而可責實效乎况以備邊爲名原非一成之數民旣艱輸勢應量減今撫按屯諸臣議減議蠲以甦困累誠於國計民生兩有所利相應依擬覆請恭候命下本部移咨保定巡撫及咨都察院轉於巡按屯田各御史將青縣草場地租銀自四十一年爲始減徵銀一千一百二十七兩九錢七分四毫六絲

實徵銀一千三百五十六兩二錢六分三釐八毫二絲內以四百二  
十三兩一錢一分一釐照舊數解進宮並滴珠給爵之用以九百  
三十兩一錢五分二釐爲備邊錢糧每歲責令全完解不許拖欠其  
三十三年起至四十年積逋銀一萬二千六百四十四兩二錢二分  
帶徵難完追併無益悉照諸臣之議准與蠲免則夫畿輔千百之窮  
民庶賴安全而將來易輸之歲額可爲實利矣萬曆四十二年六月  
初二日具題本月二十三日奉旨是

舊志

青縣闔學生員恭祝儒學訓導謝小林先生壽文幾樹梅花香繞羅  
浮之蝶一天霞彩觴稱蓬島之仙鸞旣驂大上清鶴亦控於閬苑特  
以瑤樞光燭知縹囊緗帙之多絳斗氣通徵玉軸牙籤之夥文星夜  
朗愛日晨明扇謝氏之清芬芝惟秀玉同魏公之晚節菊本如人翁

眞鬢鑠霜鬢不知身其康強冰襟如故指南山以晉壽注東海以添  
樽則凡仰荷陶鈞欽承提命者得不憑綺席以抽毫雜雲璈而進頌  
也哉恭惟小林夫子大人家近龍樓學探虎觀溪山雲密鍾北地之  
英鮭菜風高重南荆之學年週花甲壽驗椿齡使或語尙鋪張辭工  
側豔白蓮碧蕙陳三千鴻寶之函絳闕瓊霄叙八百應眞之位金石  
揚其諛詞干支侈其隱語牀貽玉石有七返之元砂竈爨軒光注八  
成之靈液恒春種樹太極成泉非不日炫金人字侈古篆然而名儒  
道大非同鵠髮積勞也弟子陳詞奚許鴻文無範也惟夫子家學淵  
源德門昌盛乃祖絢若公學富千蹠名高一鬢看黃髮於鏡中猶探  
月窟陳蒼牙於案上仰見天心理析六龍角折五鹿雨中簑笠信宿  
無疑夢裏蓮花文名必顯觀萃老之序一言蔽之聞虞翻之言三爻

足矣且也趨庭有訓治家以嚴房相則書戒屏風李勤恐貽譏門戶  
克承先志膺服拳拳佑啟後人情乃耳耳是固學古之克勤殆亦治  
家之有術也封翁羽廷公夙譽鳳毛長誇犀角一牀清夢香生斑管  
之花滿苑濃陰竹長護叢之箭筆搖五嶽海納百川早掇芹香羣期  
杏宴封翁亦自謂龍門可躍泛翠水而嬉遊魚尾能燒附青雲而直  
上矣孰意人老桐焦事成蕉夢三年一頁七載不遷座中則一片青  
氈頭上則幾絲素髮人鮮不以天道無知才人薄命然而百年喬木  
一院荆花鄭國香蘭與從天吏謝家寶樹生近階庭傳云明德之後  
必有達人理信然歟我夫子問年則嶽降生申召對則德門有子連  
枝競秀雙萼交輝尊兄丹林先生名標廉讓志勵清高郎署辭工聯  
珠有集西堂晝臥夢草生香登蘇氏之高臺牀眠風雨臥姜肱之大

被口授詩書我夫子則掣筆凌霄臨文陷陣拔同大木貢於上庠遂  
至荆山剖玉價並連城合浦生珠光俱不夜旣而名題花葉記織登  
科乘孝廉之船人來天上題雁王之塔佛在經中人問士龍半以士  
衡之著作羣思孝克皆因孝穆之科名丹林先生則屢踏槐花未登  
蕊榜懷珠已老懸布空登策蹇江頭黯黯秋雲之幕眠霜蓬底蕭蕭  
楚客之帆腰自瘦夫沈郎病已添夫吳質青衿一領黃土千秋夫子  
則痛抱人琴集成花萼徐彥伯事嫂最謹馬伏波誠姪維殷韓靈敏  
品重南齊第五訪事傳後漢立屋於野凝之之推財也反居併門鄭  
均之讓產也非以長養方朔鞠育昌黎男兒自可立家丈夫原思報  
國使僅守祖宗之土地分先世之金籛不特無以對父兄抑且無以  
對子弟乎旣而韓稱博士鄭屈廣文黃甲教人青州振鐸食桑甚而

懷音設瓠葉而習禮問字得酒束脩有羊笑銀黃之遽縮案牘勞形  
喜金紫之無緣童蒙求我文章舊價曾日下之蜚聲桃李新陰又風  
前之弄影萬種春花都圍講座一枝秋桂齊折廣寒玉尺量來個個  
讀書種子金針度出年年接交門生在他入幾何不顧盼自雄多少  
絳紗弟子指揮若定品題黃絹詞人而夫子苜蓿盟心煙雲娛目雖  
樂英才之教育不改風度之安詳今夫文學者多失寬柔勇行者每  
乏器識故儒以道得民讀書必兼讀律學而優則仕有屈然後有伸  
夫子之居是邦也詩翁指點賦峭帆亭畔之雲菩薩心清灑護世城  
中之雨有提生者香火因緣春風披拂擔簦而從劉黻屨布粗疏執  
簡以謁陽明衣冠高古詎意鳥鳴犬吠橫逆時來鵠怨猿驚文章減  
價夫子則見模稜之味道口自斥其羊頭救懦弱之劉伶拳幸免夫



雞肋斯文賴以不墜士氣爲之少揚且也人有伯鸞羣啜碧鸛幾年  
落魄一介寒酸唱落蓮花書殘柿葉有綈袍以脫贈言念故人阻雲  
路而不通偏逢土著我夫子申四海爲家之義援孤雲無託之人竟  
使秀出班行才蜚庠序非惟同寅感戴抑且士子騰歡蓋夫子之化  
雨沾濡由於學問之大也慈雲低覆由於涵養之深也使徒雞廉自  
矢鶴傲鳴高謂足以窺底蘊得其性情也是豈知夫子者哉時逢良  
月光現壽星周甲纔輪先庚爲祝雪花獻瑞階排弟子之班香鶴銜  
杯人誦散仙之福將見鹿鳴重宴鳳卜克昌餐天李之八枚進蟠桃  
之萬顆銀管三千只記杖朝之事金鷺十二更陳有秩之詩生等深  
荷裁成欣逢仁壽效獻芝之盛會慚頌橘之新詞所願中山臺上常  
護功德之雲謝傅墩前徧種菩提之樹

續志

肥鄉縣學諸生恭頌肥鄉訓導劉光陞

名楓林  
青縣人

先生百韻詩隨陸才

卓未遑武功絳灌績偉難振文風况乎學博化普饗宮盤堆苜蓿鏡  
兆芙蓉筆雖鳴鳳韜詎爛龍至於奮戰戈戟交攻宜命將士誰帥生  
童乃投袂起慷慨從戎兼資文武絕世英雄拜手稽首頌我明公公  
處北海山嶽靈鍾霞軒逸氣水翦雙瞳王恭春柳和嶠寒松詞高黃  
絹文選青銅蜚聲擲果覓句支筇從師千里足用三冬讀書映雪習  
射彎弓文光射斗劍氣飛虹關西夫子貯藥籠中淵源有自沆瀣相  
通學成名下命蹇闡中白眉共服青眼難逢僅司木鐸誨我童蒙肥  
鄉地僻誰振頑聾甲寅公至敷化雍雍芹池秀擷芸館香融捐修聖  
廟橐解囊空主持文運草偃風從化行俗美實大聲洪丙辰寇亂倏  
邇山東尾滋蠹毒糞螭狼烽開州邊鄙逼近兵鋒乃奉憲札奔令勿

勿從公匪懈制勝無窮嶠難負虎道可當熊更遵嚴令團練鄉農遍  
歷村落愷勸愚矇戈矛創造旗幟裁縫毀家紓難咸荷帡幪丁巳荒  
旱股動斯螽羣連鳥合翼奮鵬翮有秋莫卜比戶誰封食同碩鼠集  
類哀鴻戊午春暮軫卹恩醲公司其事無閒始終吏胥弊杜鰥寡腸  
充棄兒滿道誰念齡沖捐金贖命憂心忡忡恩周童穉穉澤及疲癯賑  
期已滿公粟難供春衣可典母勿尸饗藏書可賣殮使有饑咸知生  
樂不覺年凶迄乎己未兵亂交訐廣平鄰境其勢訥訥又督團練守  
望相同滋除蔓草轉類飛蓬大名七屬莫定萍蹤賢勞鞅掌耿耿精  
忠庚申海警礮震艤舳風塵黯黯波浪汹汹人情震動賊勢橫縱綢  
繆未雨修築崇埔堅城犯險厚值酬備乃鑄軍器尅日興工乃足糧  
餉圖匱於豐完守入保孰敢疏慵辛酉東匪焚掠天紅村燒處處城

陷重重書馳羽檄軍化沙蟲肥鄉徧小獨扼兵衝四月中浣警報村  
翁胡蘆營外聚蟻屯蜂旌旗排列矛戟磨礮定難提劍咎孰折藁公  
聞憤激馳五花驄刃銛蹈白弓勁彎彤班聲雷震礮火霞烘綏交授  
首兵接披胸千軍橫掃鼉鼓逢逢右軍先潰全隊分叢雲容慘淡日  
色朦朧力拚效死誓欲摧兇箭能耳貫戈可喉春潰圍而出血染袍  
濃殿而不伐自掩勳庸勞而不德自矢謙恭禦災捍患折節卑躬豐  
功赫濯雅度雍容深沈將略博雅儒宗壯懷投筆不績銘鐘寵邀憲  
眷奏達宸聰旂常勳茂台鼎恩隆錦袍璀璨玉佩玲瓏門墻桃李車  
馬梧桐揆文奮武造極登峯生等從學氣質陶鎔執經座右雪立簾  
權詰戎麾下霜厲矛鏃見聞切切頌禱喁喁特書韻語敬表私衷

續志

清禮部尙書韓茨撰祝林母彭太夫人

青縣武進士江南  
遊擊林世昌之母

七十壽序

往閱古圖籍傳記所載斷機擇鄰暨諸賢母毓於北土者居多未嘗不訝而羨曰異哉人以地靈乎抑地因人著乎千齡萬祀九隩四宅何獨不得接踵同調也乃今而知坤貞之德實由風土所紹夫固有不相師而相嬾者矣特未見於揄揚耳余友林君引之家世齊之永安門稱十德璧屣千金代有貽祉而太夫人彭厥產古清州向所傳柱下史錢鏗之遐裔也姑勿論其鼻祖以壽聞太夫人宜占五福之先者若何卽其壤接鄒魯懿徽淑行吻合於古之賢母者推之已足繼千古而風四方矣政等得與林君同事於吳門忝爲交誼習聞太夫人之閨儀故得一一備述之母出望族大父爲鄉達縉紳於朝少有娠教女紅紅織刺繡辟績不遺餘力是母之慧也旣婦於林坤承有制輔翊大翁延譽月旦亡狎狀亡褻語聲不出閨跡不履戶是母

之敬也事舅姑恪甚牀第必周饋饁以時柔口抑心愉氣以待小有弗懌憂見眉睫歷年滋久有如一日是母之孝也首不珠玉衣不純麗攻苦茹辛雞鶩之粒在所必惜中道而失所天以身支壺內外課臧獲奉蒸嘗事戚畹典賓客斤斤閭閻嗚嗚如也是母之勤且儉也而且訓其令嗣林君潛心韜略飛騰鳳闕高于公之門光駟馬之里今方握章南國行見標幟長城是又母義方之教所不遜於斷機擇鄰之古賢母者也若古所稱大家之慧德耀之敬龐姬之孝敬姜之勤儉豈足多讓歟今母壽且古稀凡得與林君交者咸謀所以觴之或曰吾將竊玄圃之桃索岐峰之棗折大北之柏絜圓丘之桑釣南溟之魚餌東海之巨鼈與麟之脯鳳之臠佐以中山之酒而倩許飛瓊萼綠華侑之以歌曰如岡如陵如日之升如月之恒不騫不崩以

爲母壽也噫甚矣夫事尙經恆語斬體要所言大而無當若河漢之不可極豈所以壽母乎以余所述母儀合於古之賢母者苟有一德胥能流芳振藻爛焉青史照耀今曩美與河嶽俱永名與天壤並垂而太夫人兼蓄儷至衆懿不遺令嗣林君且能克體聖善力行建績揚芳耀休與時曷極是母之壽於年者不過大椿松柏而壽於德者未易限量也又胡庸荒唐莽蕩無垠之詞乎吾聞青邑當南北之衝四野沃饒桑麻雞黍往往而是其西則河流之所經錦鱗整介之屬與波浮沈塲圃所藝香梨銀桃膾炙人口其垂珠纍纍者則吸露之解棗也吾將摘其桃取其棗以當玄圃岐峰之果折其桑麻以當圓丘大北之桑柏網西河之鱗烹五母之雞以當鯤鼈及鳳臙鱗脯且青邑故有中山其酒自不薄爲之斟酌犀斝觥籌而前引向所云大

家龐姬諸賢母遺徽一一與母證契母苟遜而弗居則舉林君之得  
以鷹揚虎視繩祖耀宗者謂非母之苦節清誨何以得此母必語默  
矣其弗吐之矣爰相與登母之庭再拜稱觴母果忻忻然坐而受之  
為罄三爵

僉載

青縣金融普通向用京錢以制錢五十文為一百五百文為一串

俗稱

一吊每百扣底二文實制錢四十八文名為九六錢

亦有用九八錢者然地點無多又奸

商牟利或出九五九四抑九二錢者非眾所公認也清咸豐間以洪楊之亂銅幣不敷使用改

鑄鐵錢同治中又添造薄片銅錢然皆通行不久即爾停使光緒中  
復有鶩眼小錢與黃色錢次第出現期間稍長而每串內甚有攙入  
七百且八百者幣制之壞達於極點至宣統元年遂有銅圓起而承



其敝物窮則變亦自然之趨勢也惟銅圓初至市面時商民不甚歡迎名爲當十實僅換制錢八文迨行之既久制錢亦漸絕迹始按十足通用迄入民國而當二十之劣質雙圓乃取而代之當十者又幾等希世之珍不可多見矣重金屬原用生銀有化寶鹽鏹外人通商以來墨西哥之鷹洋間或一見不甚流通庚子亂定立人坐人兩種銀洋流入青境人咸便之其價每圓易京錢一串四五百文亦不爲貴後本國所造各項龍洋陸續推演銀洋之信用愈擴價值亦逐漸提高迄於今日每圓易銅幣四百枚有奇以當十者爲準按京錢扣算已逾八串以上殊屬可驚但物價之漲較洋價更超數倍則洋價雖漲反不如未漲以前人民生計猶易爲謀也

青縣土俗所用之尺除布類向以裁尺挈較短長外凡營建製造等

事概用部頒營造尺俗名木金尺若丈量地畝旗雜租地以營造尺五尺

為一弓民糧地大多數以營造尺五尺六寸為一弓衛河以東亦有

用五尺官弓與南西北三鄉間用五尺四寸或五尺二寸弓者則為

一小部分特殊事實不足以概全縣也斗行之斗各集市各為一制

以斛斗為準每二十管為一斛斗是名老斛與清斛異興濟係商務最盛之地每斗當斛

斗二斗高坡同次則縣城每斗較興濟大百分之三木門店與杜林鎮

較興濟大百分之十新集較興濟大百分之廿流河鎮較興濟小百

分之四十二分五釐馬廠同王鎮店較興濟大百分之六以一縣之微

離劃一之令屢申乃迄猶參錯若此至其餘小集場亦復市自為政

同者鮮而異者多致官與民均不甚了解惟斗行販夫得因緣操縱

於其間亦可謂之敝俗也已若夫權衡輕重則無論城鎮與鄉皆用

十六兩杭秤猶屬差強人意者近今省令重頒飭領度量衡法定器具爲準則未審果能實施否耶青縣度量衡之習慣如此

明英國公張輔四定安南後以扈蹕征蒙歿於土木武功氣節卓有可觀其遺骸葬於縣境雙廟堤村前胄裔散處各村至今尙有赴墓祭掃者考通鑑輯覽輔爲靖難功臣張玉長子原籍河南祥符人正統十二年內監喜寧以侵輔田宅不得與有隙因嗾青縣知縣奏輔佔民田二十頃帝命以田還民輔實未嘗佔也據此則自張氏大後曾在青境購置莊田歿卽葬此子孫遂爲青人惟邑志創始萬厯迭次續修迄未刊登是事蓋因玉率燕師殺戮過慘邑人有所不滿而及其子耳可畏也已姑誌於此以俟論定

明崇禎甲申之變闖兵陷京師襄城伯李國楨與之接戰於棋盤街

力竭陣亡京畿父老類能道之惟明史不傳其事殆爲闕略縣南流來堂村李姓爲伯之旁支後裔明鼎革後爲避禍而來居斯土者其宗祠內貯有伯生前所使長槍一支其鋒兩面有刃似劍鐵梨木爲之柄尾有鐵鑽通長約七尺駁痕多處當係戰時爲敵鋒撞損者相傳境有兵事槍輒格格作聲今已不然豈伯之英靈歲久漸歸澌盡歟然器以人傳足與王招討鐵槍後先輝映矣

縣城東北五里許潘家莊有神童潘用光者字玉之清順治十八年生質敏神清早失怙恃其叔祖雲鳳憐而收養之八歲入塾年餘卽能讀經五六部師賞其慧惜於康熙八年染疾夭亡是歲春二月用光未天時曾擬七律一首仿迴文格順逆讀之皆能成句詩曰芳春現瑞兆年豐物理推詳識小童長路一人行陌北遠山千籟和林中

蒼蒼點絮柳烟素片片飛花杏雨紅桑採正南村女秀香裙淡色碧  
飄風詩雖不甚佳然出自九齡童子之手吾見亦罕矣獨是用光之  
慧與壽無一不肖漢代童烏豈造物忌才千古有定律歟抑邑之地  
脈瘠薄有不足資鍾毓者在歟噫嘻又用光曾聘定唐家窰王氏女  
用光天女亦矢志不嫁堅守閨門以終其身潘王兩姓商妥以其遺

骸與用光合葬藉全其志

參閱列女門貞孝類

清康熙十九年十二月青縣知縣趙履謙以多徵火耗侵蝕振銀勒  
索報災冊費爲直隸巡撫于成龍所劾論如律二十年春成龍陞見  
上曰爾所劾趙履謙甚當成龍奏曰履謙過而不改臣不得已劾之  
云云夫國家之敗由於官邪康熙時清運方隆乃有墨吏若此又何  
怪叔季之世貪橫者連軫而至哉

事探先  
正事略

杜林鎮土神祠道士夢土神語曰此地繁劇吾失於呵護致疫鬼誤入孝子節婦家損傷童稚今鑄秩去矣新神性嚴重汝善事之恐不似我姑容也謂春夢無憑殊不介意越數日醉臥神座旁得寒疾幾

殆

錄閱微草  
堂筆記

青縣一民家歲除日有賣蓮草花者叩門呼曰竚立久矣何花錢尙不送出耶詰問家中實無人買花而賣者堅執一垂髻女子持入正紛擾間聞一媪急呼曰真大怪事廁中敝帚柄上竟插花數朶也取驗果適所持入乃銼而焚之叻叻有聲血出如縷此魅旣解化形卽應潛養靈氣乃作此變異使人知而殲除豈非自取其敗耶天下未有所成先自炫耀甫有所得不自韜晦者類此帚也夫

上全

太原申鐵蟾言昔自蘇州北上以舵牙觸損泊舟興濟之南荒墜野

岸寂無一人而夜間草際有哦詩聲心知是鬼與其友諦聽之所誦  
凡數十篇幽咽斷續不甚可辨鐵蟾惟聽得一句曰寒星爛爛生芒  
角其友聽得二句曰夜深翁仲語月黑鬼車來上全

錢遵王讀書敏求記載趙清常歿子孫鬻其遺書武康山中白晝鬼  
哭聚必有散何所見之不達耶明壽寧侯故第在興濟斥賣略盡惟  
廳事僅存後鬻其木於崔莊紀氏拆卸之日匠者亦聞柱中有泣聲

千古癡魂殆同一轍

事探閱微  
草堂筆記

廖姥青縣人母家姓朱爲獻縣崔莊紀太夫人

紀文達  
之母

乳母年未三

十而寡依紀太夫人終其身歿時年九十六性嚴正遇所當言必侃  
侃與主母爭少主人飢飽寒暑無不體察周至然稍不循禮卽遭呵  
禁約束僕婢尤不少假借故紀氏僕婢莫不陰憾之顧司筭鑰理庖

廚不能得其毫髮私亦竟無如何也嘗攜一童子自親串家通問歸已薄暮矣風雨驟至趨避於廢圃破屋中雨入夜未止遙聞牆外人語曰我方投汝屋避雨汝何以冒雨坐樹下又聞樹下人應曰汝母多言廖家節婦在屋內遂寂然後童子偶述其事諸僕婢皆曰人不近情鬼亦惡而避之也嗟乎鬼果惡而避之哉

上全

張福杜林鎮人以負販爲業一日與里豪爭路豪揮僕推墜石橋下時河冰方結觚稜如鋒刃顛骨破裂僅奄奄存一息里胥故賺豪遽聞於官官利其財獄頗急福陰遣母謂豪曰君償我命於我何益能爲我養老母幼子則乘我未絕我到官言失足墮橋下豪諾之福粗知字義尙能忍痛自書狀生供鑿鑿官吏無如何也福死之後豪竟負約其母屢控於官終以生供有據不能直豪後乘醉夜行亦馬蹶



墮橋死皆曰是負福之報矣

節錄閱微  
草堂筆記

明青縣張某嘗與邑人約連名訟縣吏乘馬而往經祖墓前有旋風撲馬首驚而墮從者昇以歸寒熱陡作忽迷忽醒恍惚中似覩鬼物將延巫禳解忽起坐作其亡父語曰爾勿祈禱撲爾馬者我也凡訟無益使理曲何可訟使理直公論具在人人爲扼腕是卽勝矣何必訟且訟役訟吏爲患尤大訟不勝患在目前幸而勝官有來去此輩長子孫必相報復患在後日吾是以阻爾行也言訖仍就枕汗出如雨比睡醒則豁然矣旣而連名者皆敗始信非譫語也

上全

里有丁一士者矯捷多力兼習技擊超距之術兩三丈之高可翩然上兩三丈之闊可翩然越也後過杜林鎮遇一友邀飲橋畔酒肆中酒酣共立河岸友曰能越此乎一士應聲聳身過友招使還應聲又

至足甫及岸不虞岸已將圯近水陡立處開裂有紋一土未見誤踏  
其上岸崩二尺許遂隨之墜河順流而去素不習水但從波心踊起  
數尺能直上而不能旁近岸仍墜水中如是數四力盡竟溺焉蓋天  
下之患莫大於有所恃恃財者終以財敗恃勢者終以勢敗恃智者  
終以智敗恃力者終以力敗有所恃則敢於蹈險故也田侯松巖於  
灤陽買一勞山杖自題詩曰月夕花晨伴我行路當坦處亦防傾敢  
因恃爾心無慮便向崎嶇步不平斯真閱歷之言可貫而佩者矣

上全

按丁青縣人

清乾嘉間縣南街南首衛河西岸繡禪庵道士邱東夏法術甚神人  
樂與之近庵故結茅爲之邱擬募資改建未就也一日紳耆數人往  
就攀談見室有水盆一中置梁黠心所製小船邱於談次屢屢撥弄

之詢之笑不語忽傳江西張天師至入門卽詰責何故阻止船行蓋天師時適晉京陛見道經衛河北上也邱答並無他求惟望指示建庵方向天師允之爲手砌基石數方而去故庵之子午向最確切可據後邱無疾而逝逾歲邑人姚嗣音赴成都需次行抵蜀境遇邱雜羣丐中躑躅道周因相與道契濶並詢諸舊友近况甚悉嗣音忘其死也別又幾載旋里與人言及此事有好事者發冢啓棺驗之則僅雲履一雙耳古稱羽化邱今是矣滄縣蘭明經興樵曾載於所著新子不語小說

清內監安得海城西十二里湯家莊人

或云河間人者以河間出太監且青縣舊隸河間府故也

儀表邁衆機警過人京中人咸呼爲小安子穆宗朝聲勢炫赫王公貴人多奔走其門後以怙寵弄權於南下督造龍衣差次途經山左

爲魯撫丁寶禎所誅近人說部屢有詳述其歷史者無庸贅叙惟得海蒙眷之初時值文宗崩御熱河肅順等謀不軌人心岌岌孝欽后以一紙手諭付得海命疾達恭親王得海不動聲色星夜抵京密爲報告卒使肅順伏法社稷危而復安事過境遷人皆以權闖目之而不知其亦有長足錄也

縣南二里鮑家嘴爲昔年滹衛兩河匯流之處輿地志中所稱汭河口者是也村西有土阜一道附近人呼之爲土龍相傳清道光中土龍從天而降初距衛河尙遠漸行漸近村中某姓適於其時產一嬰孩生秉異狀啼笑殊常不數日有漕船自南來者上坐押運貴官能望氣行至其處見半空雲霧中盤龍夭矯卽下船察看驟索鐵鍬命人掘斷土龍首並建小廟於其上以資鎮壓始放纜去嬰孩旋遂天

殤先是鄰近村落迭出大力男子此孩天後亦陸續死亡殆所謂草澤英雄應運而生者耶去歲天津益世報曾載其事與當地紳耆口述略殊遠道傳聞似不如近者爲較切

縣城東關緆子市父老傳述爲前代某衙門舊址光緒年間夏季大雨冲出銅印一顆營造尺方二寸碧鏽斑爛剔而辨之篆書兩行八字第二字爲軍字第七字爲之字第八字爲印字餘則剝蝕太甚不可卒讀據考古者鑑定字體形態斷爲唐宋間物後此印爲居民尹姓所得存儲未久竟以十元廉價售之古董商人俗子無知使邑境失一瓌寶惜哉

清代科場軼聞頗夥小試亦然如天津府院試學使以得其民者得其心也命題府試知府以湯曰予命題俱爲四子書所無致士子大

譚青縣縣試知縣包增澍所命詩題爲春草碧色題牌上漏寫限押  
何字諸童生紛然致詰值包尙未退堂禮房吏趨前請示包遽答以  
得色字吏陳色字仄聲押韻與定例不合包曰若然得碧字可矣吏  
曰碧字亦仄聲也包又曰得草字何如吏曰草字仍係仄聲不如得  
春字爲妥包怒曰如此累贅何不早說蓋包固入貲爲郎不諳聲病  
也

科舉時代斯事極爲社會注目今雖改辦學校其院試制藝題目亦  
一邑小小掌故所關遠歲不能備錄茲將光緒以來者列舉於下

回也不改其樂至非不說子之道二年丙子錢是爲欲富乎季孫

曰三年丁丑何益者三樂五年己卯祁斯立道之六年庚辰徐

若湯則聞而知之由湯至於文王八年壬午孫而况不爲管仲

者乎陳臻問曰學九年癸未勞心者治人學使同一年乙酉鳳凰之於

飛鳥學十二年丙戌許恭則不侮寬則得衆學使同一年戊子豈爲出

疆學十五年己丑周獸逃匿禹疏九河學使同一年辛卯請輕之至請

損之學使八年壬辰李惟黍生之至丹之治水也學使同一年甲午一

瓢徐學使會豐試爲之學使全上以上八年股文吾不試故藝

二十四年戊戌張學使不如林放乎至揖讓而升同上以上八年股文使

堂高數仞至我得志弗爲也陸學使寶忠試豕交之也甲辰學

使同上以後科舉停止

城東南一帶水坑俗稱海子蓋昔年築城取土所致水涸時居民掘地作坯時現鑛物色黑有葦絞用作燃料甚佳土人因以葦鑛呼之不知此實明隆慶間滹沱迭次決口官吏預伏葦料用護城垣代遠

年湮遂成此質無足異也

滄州志

乾隆八年所修

疆域門載州之西界原至衛河岸雍正八年以青縣

大莊等處歸併州治云云惜所併若干村莊未能明瞭

據白斌傳白官屯當在內

又馬廠北偏之人和鎮舊屬靜海縣境民國十八年青靜兩邑劃界奉省令撥歸青縣管轄凡此皆一部輿地之變革也

人有行藏物有顯晦信然民國十六年三月縣東北范官屯住戶趙雲堂於村外廢莊基上掘地得一甕已破矣口徑尺有奇底如之腹倍之身三之中貯大錢無算似宋之當十錢祥符景祐元符崇寧爲多黛色赤斑燦然輝映其爲趙宋時人因亂埋藏無疑邑人不幸遘閔孔多以昔例今殊足動人同情之感喟已

興濟鎮民曹姓家蓄一雞民國十七年四月黨軍到境時二日連產



異卵兩枚作半圓半扁形藉日光映視扁殼上有黨旗一面白日青天花紋細緻曹姓當卽進獻駐在軍官此事距今極近邑人多有見之者衆口一詞決非誕妄不知物理學家果持何說以判定之

古籍所載海市山市此事往往有之縣城西面空曠某年有拾糞者於昧爽時到此遙望半空煙霧中現一城影樓堞宛然移時始沒里巷傳聞咸爲詫異蓋城垣所發之光綫入於空氣上部之稀薄層因而漸漸屈折成一曲綫人眼當之則覺城在天空或有時於倒影之上更現出一直立像或疊至數層此物理事並非神怪事

清代州縣官蒞任每有觀風之舉藉覘文獻情況光緒丙申青縣令潘江曾踵行之事前示諭士子文尤爲瑰麗惜佚而不傳近歲邑人有自號白癡者試補一文雖屬瑣屑然留心邑事亦有未可厚非者

錄之以作志略觀可也其序曰潘明府江浣之婺源人前清光緒丙申歲以名進士來宰青邑甫下車殷然以振興文化爲己任出示觀風多駢四儷六之詞一時遐邇傳播述爲韻事余生也晚未及覩其原文今去潘公治青已三十餘載矣神州騷繹前哲彫零聞之儕輩僅獲三數聯而已惜全豹之未窺思華貂之漫續非敢作僞亂真亦擬抱殘守缺云爾文曰爲示諭觀風事照得輜軒採俗紀使節之隆儀翰墨結緣騰儒林之佳話方今熙朝重士宜莘莘者爭自濯磨昭代右文夙恢恢乎聿弘造就况畿輔爲人才自出和鳴惟士習所崇豈有運際昇平而反終韜其藻采學臻淹貫乃猶徒閱其詞華者哉青邑漢稱侯國宋號雄州時至金朝地躋甸服參戶之故墟可溯蘆台之遺址宛然大河昔作尾閭西山足恣心賞高士岡曾傳碣石永

濟渠絕駛漕航盤古橋頭名士停驂作賦峭帆亭畔先皇駐蹕題詩

四句原文 脫非名區烏擅勝蹟更有星垣名宿蔣紹宗 演覺高僧釋覺 家起

甲科馬長史直聲不滓馬政 藝魁乙榜董解元令譽常芬董瀛山 五義萃

於一門姚慶 三傑生而並世劉天誼 道承濂洛戴冰壺之學問無雙戴

心 年等甘顏李清仲則文才第一李乾淑 固不獨劉尚書以卿貳

顯劉正 張太保以戚畹榮張 為仕宦所推重者已也是則洵屬地靈復

有人傑藝林文苑當年既出鉅儒蔀屋茆檐此日豈無髦士本句俱原文

本縣楓江著籍蓉嶺結廬十載讀書幸近考亭里第一行作吏願聽

言偃絃歌為此示仰闔邑生童知悉於某日赴署報名領卷聽候局

試限當日作完繳卷各藝不全作者弗錄須知揆張麗藻期獨占夫

鰲頭要貴吐棄陳言毋甘為夫牛後庶幾鴻篇鉅製可冠悲歌慷慨

之曹錦什瑤章藉覘寶笈琳瑯之蘊凡爾多士蓋興乎來切切特示  
生不立傳爲志書通例然果行有可採徒以格於成例任其日久就  
湮亦失勸懲之義茲將現存沈德璞等十一人或以義行著或以品  
學稱或以孝聞或以貞顯併誌於此以待繼此修志者得取資焉

沈德璞字琢如興濟人慷慨樂善創設興濟義塾二座捐房產爲學  
舍又捐舖房二所每年租價作爲兩塾經費民國二年復立商學一  
座並捐房宅爲學舍又設恤嫠會於興濟城關兩處興濟額定一百  
五十名城關額定一百名月給每人洋一圓民國十年重修興濟南  
大義渡捐洋千圓每年歲修出洋百圓又重修東關南北兩大義渡  
各捐洋四百圓並各捐洋百圓作歲修資自十六年起爲常例又每  
屆年終在興濟施捨米麵萬餘斤更施棺木捨義地惠及枯骨十六

年出本洋三萬圓糴糧數千石貸四鄉貧乏秋還無息十八年補修興濟南大義渡又捐洋四百圓好行其德類如此未來善行胡可限量 陳光煜字榮生縣東關中街人幼失怙恃老而鰥獨有女皆嫁與其承繼寡嫂居爲嫂請旌爲嫂過嗣爲姪娶妻又爲嫂立碑薄田二十畝草屋十餘間皆不取以訓蒙爲業束脩亦不豐每節衣縮食積年略有積蓄適值東關修北大義渡遂施捨二百圓中小義渡失修又施捨二百圓中街普濟水局器具窳腐遇火警不堪用施洋三百圓北街音樂會亦與人爲善者施洋二百圓修城隍廟許施洋百圓嗣聞其廟被廢以此百圓移交音樂會聞此次纂修縣志又心動然積蓄罄矣乃以今歲束脩所入助洋百圓君雖疎於財而自奉甚儉居恒食脫粟衣補綴有踵決肘見之概而泰然自得也今年已古

稀嘗自矢曰儻國家寬仁俾得教讀不加以罪修葺聖廟夙願可定  
償也 孫樹山字雲峯縣東關南街人性豪爽見貧窶者施予無吝  
東關南義渡失修首捐洋八百圓興工更造行人利賴 張樹筠字  
相臣張家營村人業醫學有聲歷充總統府醫官以薪俸所積助其  
本村小學校基金千圓 劉清漳字鉅源獻縣人清光緒間徙居於  
青躬耕自給與世寡營著有衡門叟文集六卷續集二卷詩集四卷  
以其文受知桐城姚叔節先生永概不以今人期許又爲天津嚴範孫  
先生修所賞識嘗和詩云潛遊藝苑文多妙不入名場品自尊卽此  
詩可以知其梗概矣 姚乃智廣福樓人母病醫藥无效倉皇不知  
所出遂割其股上肉煎湯進母病急以爲藥也飲之而愈 王秀山  
廣福樓人幼孤依其母成人然家貧惟勞筋力以養親不足則色然

戚以爲昊天之恩終身不能報也母病垂危秀山大戚割肉合藥以進卒不救 齊紹仁小交河人幼喪母其嬖母李氏寡無子養爲嗣子恩勞有加及長爲之娶妻紹仁病爲之禱於神不茹葷酒者三年紹仁亦視嗣母如生母嗣母病紹仁匍匐數里外禱於神前並割肉以助神前燈火如是者再嗣母歿築草廬於墓側每蛇行以入蹂躪以居祭掃日必伏地慟哭哀聲動人 王氏宋兆樑妻善事翁姑孝本天性姑病劇諸醫束手危在旦夕氏啜泣露禱願損己年以益姑至夜封股煮汁進姑飲之家人皆見病漸愈及秋翁又病仍割股肉和藥現年四十五歲 孫孝女名淑端李家鎮孫鳳林女父患痢兩月餘勢將危百藥不效女割臂肉煎湯以進疾大瘳事在民國十七年 李氏山呼莊張懋德妻母家滄縣尤家莊人氏未嫁時年纔十

六歲懋德以歲饑艱於謀生不告而逸九年無耗家僅薄田十餘畝其母以紡織自給氏父欲爲另聘氏知其意值山呼莊方演劇氏婉告父附鄰車往直奔姑家入門行禮畢瀝陳願久待姑許之氏操井臼鍼黹甚勤又七年家賴以豐惟懋德仍未返氏有姊嘗來視妹又爲氏論婚某姓已定民國十二年十一月初九日迎娶至十月二十七日懋德忽自新疆回里逡巡村外村人聚而與語有奔告其家者母出視相泣下比入門則氏已以避嫌先回母家村人急僱綵輿鼓樂爲懋德正式迎娶以成其美



青縣志卷之十六

故實志七

叙錄

萬曆志序一

知縣濮州應震

萬曆丁未

按縹囊緇帙擷芳漱潤奚翅數百家而或命之曰志者何蓋世代綿  
亘物情不知幾變換風會不知幾污隆前事不忘後事之師取諸考  
古證今以志不朽耳我國家肇造有一統志緘之鸞坡鰲禁遞而推  
五方異氣九土異宜鴻綱鉅典未必具纖悉爰自府而州而縣各輯  
一志俾守牧者以是爲指南不佞綰綬蘆臺甫視事卽詢邑志僉曰  
前未有也不佞憮然夫邑而無志將古歸古今歸今考證無據母乃  
在在記傳而青獨湮沒乎迺謀諸學博先生暨縉紳儒校相與次第  
編輯亦旣就帙矣其間志及天文地理而紫帽扶輿觀察之如指掌

志及風俗人物而好尚品格稽驗之若列眉田穀租賦有志而輕重  
多寡之數不爽鎔銖文章綸命有志而淳漓旌別之殊亦允較著諸  
凡事例罔不備載青之前所未有者蓋從此創始焉緣付劄劂氏以  
傳之顧傳其志不若傳其所以志世人觀奕說譜疇不歷歷陳勝負  
法令之移手局中則色惴無措蓋得粗未得精是以十投而九誤然  
則出宰者卽爲局中人閱是志而不泥狃迹直通精意爲之相時勢  
加潤澤使古不戾今今不失古庶幾勝算在我而樹立不朽民生有  
裨不蹈觀奕之誤也此則所以志之意也若曰是志也僅以備觀覽  
充珍藏猶買櫝還珠之見耳何以志爲語曰神而明之存乎其人余  
序而弁諸首以俟後之君子勿忘此志

萬歷志序二

教諭溇縣王納言

萬歷  
丁未

青楊公爲邑志成以示予予披而讀之經綸之略康濟之猷津津出諸口吻愈繹而愈見有條理也夫青以衝疲邑且叢脞可更張者多公甫下車日擊青之弊卽有意調停以爲不知利病在欲調停無由也乃以公餘爲此厯指其弊端昔殷振者何今凋敝者何何仍何去何增何損條陳而縷析備載一志如飲上池之水者洞見人五臟受病處某宜如此某不宜如此言之鑿鑿無不曲中肯綮一投劑而奇效可立見語云上醫醫國殆此之謂歟夫公魯產也滄溟岱岳之奇足鍾英毓秀况近聖居邦文獻寧間氣篤生亦聞見授受有自來宜其宏才偉抱攄奇宣猷確乎廟堂碩畫不可及也歪荒陬末品猥廁青氈日蒙蔭庇承咳唾慶公之區畫有法調停有紀次第舉行匪直青邑受祉無窮行將霖雨元元措之恢恢遊刃有餘矣

康熙志序一

知縣臨淄楊霞

康熙  
癸丑

縣之權輿自唐後置蘆臺軍以來歷年所已如干矣則志之著述遡元以上實莫可考也明萬厯間吏茲邑者東郡伯興應公悵然以無志爲欠事謀諸諸子衿急爲之而陳生坤輩始摺撫曩帙裒輯以成其書越六十餘稔而至今茲天子以一統不可無志先命十五國羣修之用備採錄青卽一隅疲敝亦屬盛代雷封邑乘義例曷敢闕略余承乏踰三載其間若鉅若細凡事之宜知者罔弗兢兢廉察懼實不至而違知此縣之名也因念宣尼訓治國者首言事而主一敬夫敬則未有不簡者無論墉隍疆界星物人材戶口錢穀風會變置直可舉一切而概之以事事之宜知者知之則宜簡者尤不可不簡也自非然者誇多闡靡不至汪洋浩瀚而不可不微具良史三長何克勝

任而愉快耶乃前學博茂才於席虔諮厥事期得典則之筆以當之  
且思文藝必原於行誼華而不實縱奇屈閱肆而愈覺堪嘔以故發  
幽光昭興廢指利弊惟公正周詳者可託也爰從衆請急延修缺姚  
君挈其綱領二三洽聞文學翼其成功閱一弦朔有奇而告竣而修  
缺者孝友人也兼之湛澁六籍暨旁識諸家言局關謝冗固嘗讀伊  
先大夫缺菴公編纂十年未刊之志藁而更求練要如余之所謂簡  
者傳信不傳疑亦邑乘之足考證者矣而余遂可以無憾

康熙志序二

知縣遼東劉允恭

康熙  
癸丑

粵稽史爲古今必覽之記誌爲古今必考之書不覽史無以知歷來  
國家治亂之由政事得失之機不考誌無以知歷代郡邑更易之名  
人物興衰之實誌史雖殊著述者必參觀而訂證博洽者必羅識以

靡遺是天下第一共貫之文章而未可以二視之也然史求其信之  
難誌求其確之難而確之一字較信史尤難蓋都會山川之名屢變  
無窮累代區宇異見諸儒傳注異聞如神禹九河班志謹得其三有  
商八遷孔疏未聆其四釋文選不知彝庚箋本草不知沙苑踵舛襲  
訛爰堪殫悉欲祈陵谷之克真人物之鮮爽譽焉而係風化之原揚  
焉而關倫紀之重允愜輿情概不多覲豈非又艱於史者哉輿朝定  
鼎以來百度維新千秋鑑竣而統志是急聿命十五國羣纂之而青  
爲畿南要地詎以今成眇邑恁其淪湮癸丑暮春余叨莅斯土正欲  
敬求其事而賴諸君子已彙續惟佳毋容讖語細繹篇章誠陵谷之  
克真人物之鮮爽譽焉而洵係風化之原揚焉而厥關倫紀之重揚  
公所云傳信不傳疑可以無憾者而余尙有何慊乎爰壽之梓

康熙志序三

邑人姚景圖

康熙  
癸丑

青舊志創於明萬歷丁未迄今六十餘載矣在當日固爲完書自今日觀之則闕畧未備者實多如戶口之豐耗田賦之損益官師之代遷賢才之藁出災祥之迭見民習之易移今昔殊轍月異而歲不同非重爲纂輯何以信今而傳後乎邑侯楊公遵功令修志俾不肖得與其事自揣謏陋本欲以不敏辭第念先君子爲孝廉時慨舊志簡略殫力搜採歷十年而始成帙未及付剞劂忽罹兵變原藁逸失無存先君子嘗嘆志藁旣成復失無以發潛闡幽不惟生者無色卽亡者亦爲不幸每談及此不勝惋惜今日修志之役不肖固勉副邑侯楊公命亦以體先君子未竟之志也愚兄弟同馬君戴君輩自去歲臘月望日爲始共行編錄經三旬告竣爲時甚迫又青至窮苦成慮

言 鼎 志 卷之二十一  
錄刻所費不貲不得不概從儉約挂漏之譏知不免矣錄成聊備採  
擇若夫增益潤色之尙有待於名宿彩筆云

康熙志跋一

邑人姚景燾

康熙  
癸丑

先大夫自登賢書以逞愈事博物不自暇逸其意常在邑乘也日故  
六籍而下如蒐官律歷人物爵制風土山川河渠兵刑錢權羣書研  
北儼若百城臥遊所經舉八埏九垓不翅與巢公一巢壺公一壺悉  
縮而置之几上兼諏宗工暨伊黎獻歷稔者十可幸免襞績挂漏譏  
將次脫藁緣待除於大司剡之曹初膺茂宰而之大梁之東明覺寒  
玉胎仙猶屬長物爰取是藁什襲弢旒冀滿秩過里門資詔縉餘攜  
而壽諸梨棗展生平一大快事也不謂造物者譴忌僻之也如雨粟  
夜哭似亦憇洩其秘鬱攸肆烈歸烏有焉不肖燾每過庭時輒聆其



悼惜聲且示以搜採之劬勞竟成平生一大欠事閒嘗緬厥義類竊  
自比於夏蟲詎有語冰而知者歟然而蠡測筵撞之陋蚊蚋亦欲負  
乎高山蓋軒翥乎龍門扶風之列驅騁於廬陵涑水之間材不能優  
而氣不可餒也皇帝御極之十有一載歲在橫艾困敦前侯楊公以  
修志委家仲以予小子之細流河海乃不屑於擇俾與諸博士弟子  
周旋從臾起極涂而訖畢陬二望相屬才三盈辰耳頻促有如束濕  
蹙蹙報竣蹤製吉光者必珍片羽採赤水者弗拘十斛其如紋鳥未  
吞風霜匪挾何耶眎春秋於皮裏較書厨而兩脚尙嘆望洋嗔可知  
也於斯役殆幾乎揣籥舂鐘而以為日者矣所謂居乎前後而不能  
令人軒輊者卽足當邑乘之嚆矢又何敢貪功歸己為若云纘前人  
未竟之業暢前人未愜之心予臯滋鉅矣茲慶遼左劉公以孝廉高

第來蒞此邦披編覆讐咸無繆奉瀛海守相王公教毅然身於杼工  
遙觀厥成環聲遂爾藉甚予用是感念今昔百端交集剛彩雲散而  
斷木收也孰謂非幸不幸也哉

康熙志跋二

邑人馬映星

康熙  
癸丑

壬子歲杪邑侯楊公以修邑志屬姚氏昆季不知星之不敏亦與屬  
焉夫志青豈易易也哉鄰封全盛職纂述者錄其舊續其新已耳無  
多事事焉青志則否凋殘之餘諸務廢弛舊志所載百無一二可因  
名雖續舊實同創始星孤陋寡聞無著述才敢漫言續貂哉揆之二  
三共事博學能文則不如姚子修缺明智敏識則不如姚子世臣治  
聞工書則不如戴子義臣至時事廢興邑中利弊星營窺大畧亦有  
片長相與酌人物之可否審事蹟之去留條列字句中裒多益寡竭

愚贊襄然非敢憑臆傳疑也一事未信於心折衷不憚十反徵文考  
獻博搜廣輯日不遑暇若夫訂訛僞較舛誤則戴子繩武李子灼之  
王子粲三李子容胥與有力焉歲前望日經始執筆觸祁寒閱月  
而工竣期乎簡而不漏詳而不蕪足備一邑之實錄緣晷短期迫其  
中不無疎略尙以俟高明郢政云

康熙志後序

邑人戴耀祖

康熙  
癸丑

志比於小史由一邑而積之而郡而省會而天下惟邑志是采而成  
一代之大觀史孰大焉青之志固滄海一粟然此之未備如大一統  
之紀載無外何卽非奉綸綍之徵亦未可餘茲缺典况功令頒行耶  
且守土者記往詔來攷殿最而詔勸懲胥於是乎賴焉青又當畿南  
要衝東南財賦罔不由衛渠用達天府勿謂殘區非重地也獨計故

志之鐫距今亦云久遠昔時梨棗未免煨燼間存梓本簡編斷殘今起而修之措大家既歎萬軸五車復鮮飛航健足稽訪之躋併刻期之限俱集欲志無遺良足畏已所幸邑侯楊公得隱君子修缺氏洎鄉校諸同人相與摻筵牒訂已事謀于父老酌以成見補軼彰隱芟蕪正譌辨疑定信長善短惡小子耀亦妄爲博輒謬加校檢附於鼓掌助噪之意雖弁言已悉於元晏而惓惓乎邑中之事無兩於斯者故不禁踴躍而贅數語云

嘉慶修志勸捐啓

石經誠創東都而非經棗梨於後則字綠多訛法帖誠推淳化而非附劄劂以傳則汗青難繼况史乘垂一代褒譏傳志繫千秋興廢乎昌黎有云莫爲之前雖美弗著莫爲之後雖盛不彰我青邑舊志自

康熙十二年前邑侯楊公修葺之後越今字跡漫漶豕亥魯魚殊難  
考辨且自順治十六年興濟裁併以兩邑之治爲一縣我國朝列聖  
相承重熙累洽德教之所感被大化之所涵濡文章節烈列科名而  
登仕版表宅里而樹風聲者旣倍勝於疇曩他若佳山麗水今昔異  
宜古剝名區後先輝映彌復所在多有則志之有藉於修也誠爲當  
務之急矣而無如待人後行者之有志未逮也維我公沈邑侯事不  
畏難名不圖易有感於斯毅然行之捐俸聘己酉科名進士倪君館  
穀於署秉筆以考厥成不逾時而其書脫稿乃中有水利一條爲舊  
志所不載我邑侯究心殫力於畿疆者已非一日矧青處九河下游  
衛水濟運來路已遙而滹沱爲數州縣水患疏捍於前人者策雖多  
而功不經久其下直沽而赴津門也今特存其名耳餘若湛泗諸河

故道更淹而失傳我邑侯繪圖立說不厭詳求務使原委本末燦如指掌志中水利專門爲所手定庶可窺全豹之一斑矣書旣成乃出抄胥手非梓行而鏤版焉難傳諸不朽我邑侯深知青邑之地瘠而民多勞也欲分廉而獨任其事然卷帙繁博工費不齊所輯者多我一邑中之潛跡軼輝尙極盛難備再經刪存則缺略偏駁非我邑內諸紳士之責而誰責歟量力捐資以襄其盛泰山不讓而成其高河海不擇而成其深斯則有心者所厚望焉爰縷述顛末而爲之啓

嘉慶志序一

梁谿倪鏞

嘉慶癸亥

昔韓子云莫爲之前雖美弗彰莫爲之後雖盛弗傳吾謂彰美易傳盛難卽以邑志言之當夫邑之甫建也凡版輿之阨塞戶口之殷繁山川之奇秀學校之振興以及名臣循吏藝苑儒林與夫薦舉賓賢

孝義節烈莫不美在其中歷歷可數良有司旣樂以景化之鎔備輶  
軒之采而都人士藉以新一時耳目亦且踴躍觀成等於駟鐵車鄰  
秦人創見故志之作也如鴻毛遇風巨魚縱壑聲非加疾而聽者響  
應焉洎積久相沿居人恒熟視若無覩而當事不察輒以爲迂遠而  
闕於事情且或阻於時或格於勢朝捧檄夕量移非以報最遷卽以  
有故去簿書鞅掌旣文教未遑籌費因循姑高閣是束無感乎代遠  
年湮一任杞宋無徵而莫之惜也榕門相國謂非荆始之難而紹承  
恢大之難豈虛語哉葢山沈君以嘉慶六年視縣事下車披舊志慨  
然思以增輯之值比歲不登奉文賑卹未暇及也然因是歷四鄉周  
知風土形勢瞭胸中越二年春雨雪應時惠政洋溢乃進邑紳耆屬  
以從事適余以需次故寓青來謁遽以志商夫蟻封封鸛垵無補泰山

斷港絕潢不歸河海且葢山吳知名士也其生平所涉歷若閩越若  
交豫若秦晉楚蜀諸大邦眺萬國之山川賦九州之名物所到有聲  
出其緒餘爲百里權損益訂質文於志是也何有顧青余舊遊地計  
往來於茲閱三十有二載名區勝概能略道之冀少效一得以故不  
敢辭嘗考青自唐宋以來代爲戍守重鎮我朝統一宇內臥鼓銷烽  
乾寧蘆臺諸軍廢不復置而右營三汛分轄要衝以時操演沿河設  
水撥每值飛芻輓粟催重饋空猶仿古者寓兵於農遺意則兵防不  
可不詳也青地濱大河向稱澤國漳濼清泗諸水遇泛溢則四出爲  
患淹沒田廬民受累以及於官且東南財賦由境入衛達神京非俾  
之順軌安流輒虞阻滯則隄工不可不詳也公以經緯通才弭盜戢  
奸旣於軍政多所裨而凡諸源流濬築尤必躬親相度會全河之要



而酌其宜由是挈領提綱筆之書而文省事實足補前志所未備而  
余僅以一知半解叅其間乃竊喜見聞日以擴而經術取資有自也  
附驥亦顯將在斯乎或謂是役也始仲春之朔不兩月事歲易甚也  
而安見其難不知舊志修自康熙十二年距今百有餘歲一絕而幾  
不復續危矣以公具對山稼書兩先生志靈武之筆乃天故紆緩之  
必遲久而始得遂其編輯向使未至今而遽邀顯擢勢將中止焉邑  
雖盛其奚自而傳此吾所以爲難也或又謂楊公繼應公而志修亦  
以傳盛也難豈自今始非也楊公值國家鼎新之後兵燹甫定制  
初更所謂美不自美因人而彰者於是乎在且當時迫於功令邑中  
如姚子景燾輩又思竟其先人十年未竟之緒不以簡漏爲嫌故其  
成也速而易自非然者其誰復以無關殿最之舉而不吝捐俸入竭

心力以圖之耶吾故謂傳盛者難公乃毅然不以畏其難而弗爲也  
此足以風矣於是乎書

嘉慶志序二

知縣元和沈聯芳

嘉慶  
癸亥

邑之有志猶國之有史也因革損益非志不備幽免潛德非志不彰  
自聖祖仁皇帝世宗憲皇帝先後詔令直省郡縣各修志書畿輔爲  
首善之區卽在僻壤彈丸靡不各有志乘青雖蕞爾其建置視津靜  
爲尤古其記載爲較詳聯以辛酉春承乏於茲下車之始卽值大水  
泛濫哀鴻滿目拯溺不遑越明年有蝗奉宣恩澤撫輯奔馳幾無暇  
刻今春雨暘時若歲稔人和爰取舊志披而讀之則康熙癸丑歲前  
任楊公霞踵應公震舊志而增輯成篇者也應公之先縣固無志自  
明萬歷間應公爲之創歷六十餘年而楊公繼修之其於昭代鼎新

之際遺佚舊聞無不網羅彙萃無少闕略實有功於斯邑不小今又閱一百三十稔矣世遠年湮星移物換設遲之又久而不志將見文獻無徵慨同杞宋矣會倪甫堂明府以需次入都停車過訪聯聞其至喜不自勝乃爲投轄掃榻以留商所以修纂者甫堂初遜謝固請慨然喏之甫堂史才也具淹博之學而又久於青其於此邦之風土人情知之尤稔筆削之任舍甫堂其誰與歸譬之造屋棟樑旣立榱椳易施旣得甫堂爲之挈其綱領聯雖弗文亦相與參酌以翼其成夫青爲歷代戍守重地置軍設砦代有兵防而舊志失載青爲漳漳諸河入海滙流之所舊志亦多缺略今俱考訂增列其餘土田風俗官師人物等項採訪雖憑諸輿論而或可或否或去或留惟以事歸眞確足以信今傳後者方入之其有散見於他籍而事涉兩可者魯

魚亥豕毋寧闕以示疑是編經始於仲春朔日不兩月而告成向非  
天假之緣得甫堂以朝夕折衷所懼牛羊之目僅見方隅百里之大  
百餘年之事又安能修廢舉墜正譌析疑以相與有成如是其速耶  
雖然百慮詎無一疎撫拾搜羅遺珠知在不免後之覽者不以瑕疵  
相指摘是則聯之厚幸也夫

嘉慶志序三

天津知府六安楊志信

嘉慶  
癸亥

守土之責養與教而已養莫大於興利除弊而教莫先於勸善規過  
則凡土地之所宜民事之所急與夫可法可傳之事有關綱常名教  
之大皆當廣搜博採載在典籍以信今而傳後使行之者有所做而  
覽之者可以興若是則志之時義大矣哉故寰宇有統志直省有通  
志郡有郡志邑有邑志周禮職方氏備記九州之山鎮川浸而禹貢

并及於田賦貢篚非郡邑志之所權輿與守宰臨莅其土博攷圖經  
延訪耆宿不憚心手勤瘁以蘄成書良有以也且夫山谿峻阻則伏  
莽易生閭閻殷沃則風尚易雜生齒日繁則思有以安集之征徭煩  
重則思有以休息之士雖膏腴而未耜懸猶石田也士誠俊乂而絃  
誦衰猶莠民也選舉盛典也開於前者尙期繼於後孝義美行也興  
於下者必先作於上是宜詳陳紀載觸目警心故志雖著作之科而  
以實心行實政者鮮不以是爲務也青邑居冀幽二州之境當燕齊  
趙三國之交舊稱名勝國朝密邇神京風被首善其天產人事烏可  
以其彈丸而任荒畧焉青志創自前明應君我朝康熙癸丑楊君霞  
重修之迄今又百三十年夫編籍久而易殘損益變更又歷時而互  
異仍其缺漏後將何稽况其間人文蔚起科甲蟬聯名公鉅卿助名

竹帛以及忠孝廉節卓越人寰騷人逸士才藻濬發踵聯趾接駸駸乎其日上者聽其湮沒而無聞則吏治因循世教其何以興起乎前歲戴山沈君令茲邑操廉而才敏爰於拯溺救災之暇披舊志而喟然乃與倪甫堂明府參訂商略別門析類雖前有所因而功實倍於創始其增於舊志者則首列宸章所以光邑乘也餘自星野沿革以迄藝文都爲八卷悉如舊志而補闕訂訛折衷盡善則原本所不及如戶丁田賦今昔異制多寡殊科皆據前刪定爲尤詳漕運所經隄工最要源流濬築或攷之陳編或得之親歷無不燭見周悉至職官選舉人物莫非循名責實不濫不遺且於舊志分門合寫眉目欠清處苦爲分明其有可合者若疆域則附以村鎮山川則附以隄工此可合而合者也沿革古蹟斷無可合者則各爲一帙入目了然凡此

非具有良史才烏足以語此書成問序於余披閱數過賞其體例謹嚴參考詳備洵堪不朽而余尤喜其於簿書鞅掌孜孜以修輯邑乘爲急想其棲五尺之榻而慮周乎四境食一日之俸而謀及乎十百千年故擇而精語而詳吾知按圖而爲民究利弊秉筆而爲民計勸懲則君之所以爲志卽君之所以爲教養而以實心行實政者俱本於此故樂而爲之序

嘉慶志序四

天津府同知海豐吳之勳

嘉慶癸亥

自周禮史官掌邦國掌四方土訓誦訓又各有其掌此後世方志所由興也漢武帝時計書旣上大史郡國地志固亦在焉而子長史記但述河渠而已其後劉向略言地域班固因之作地理志晉摯虞作畿輔經齊陸澄作地理書任昉又增之爲地記隋有區宇圖志諸州

圖經唐有魏王泰括地志元和郡縣圖志皆統天下言之非一州一邑之專志也迨宋時宋敏求作長安志范成大作吳郡志之後合肥無爲縣始各有專志矣我朝文教覃敷典章大備自一統志而外各直省皆有通志凡郡邑亦莫不有志休哉何治化之隆歟顏師古曰志記也積記其事也然而非其人不作非其人不述守土之官簿書鞅掌而不暇爲卽有其暇而夙無風雅之嗜則又不能爲卽好而爲之非考訂精確足以傳信來茲者則又不可爲志之成也不綦難哉按青邑漢爲參戶縣地晉爲章武縣地後魏爲浮陽縣地水經注云清河東北流浮水故瀆出焉又北逕浮陽縣故城西又云清漳逕章武縣故城之西故濊邑也東北逕參戶亭分爲二瀆應劭曰平舒縣西南五十里有參戶亭故縣也太平寰宇記云乾寧軍本古蘆臺軍



地後爲馮橋鎮臨御河之岸周世宗顯德六年收復關南却爲乾寧軍領縣一曰乾寧縣舊名永安縣也元史曰清州明改曰青縣國初廢興濟縣入焉地近京畿居青齊之交四會五達實爲要衝沈君叢山以吳下雋才綰符斯邑因地制宜順化成俗見邑志自康熙癸丑重修迄今閱百三十年故老無聞文殘獻失乃慨然曰青邑雖小屬在甸服志之所重修舉廢墜豈可緩哉於是延博洽之儒網羅舊聞采綴近事兩月而成書旣綱舉而目張亦條分而縷晰首志天章正如魯史之正月必尊周王也次列星野沿革疆域山川古蹟建置賦役兵防職官選舉人物風土蠲卹祥異藝文都爲八卷補前志所未逮傳後人以可稽煌煌乎一邑之鉅觀矣鼓山詳於掌故周知水利而志中水道考訂尤精余不敏佐郡而兼領河渠尤可佐余之不及

至於古今異制奢儉異宜政教之寬猛人才之盛衰物力之豐耗俗  
尚之汗隆一一詳審而裁定之可以承統志省志郡志之全以備太  
史之採者苟非其才大學博心虛論公烏能兼作述之任哉昔昌黎  
云文章言語與政事相侔朱子出守南康下車首詢郡志若藪山者  
可謂得前賢之意矣爲弁言以歸之俾邑之人知周官外史之法非  
徒侈一時之披覽也

嘉慶志後序五

邑人蔣棠

嘉慶  
癸亥

史擅三長自扶風繼體龍門後之作者於本紀世家列傳而外莫不  
各有志焉分星野肇疆域備五行徵應以及禮樂兵農之沿革迨鄭  
樵通志兼以名書志也者在史爲分門卽千古之人文典物一展卷  
而藉以常留者也青縣舊志重修于康熙十二年迄於今百有餘禩

板字澌滅翻刷數次亦多舛訛况我國家重熙累洽順治十六年歸併興濟合兩縣之治蹟爲一縣日增月盛人才輩出美不勝收若非載之史乘何能流徽而媲美乃青縣地瘠其民多勞事不易集有志者亦往往遲回遲而未逮邑侯沈老夫子江左名家來蒞茲土下車伊始卽興利剔弊不厭講求時值嘉慶六年直隸河溢被水上厓宵旰百計撫卹聿登斯民於衽席緣青邑勢居下游受水遲而獨里介滄靜間蒙恩皆優免正賦而青邑未被全恩邑侯惻然念之引爲己責條分縷晰慷慨陳稟各上憲爲一邑蒼赤請命見者咸爲感動崑摺入告遂得同邀聖澤一體蠲除實心實政類如斯者政不一端今春有感於縣志之久而未葺也捐俸敦請己酉科進士倪君秉筆以襄其事越兩月而其書脫稿且夫廢興者數也而振廢舉偏之識力

則繫乎人每覽昔賢或因山水之名勝湮而不彰樓閣之壯麗廢而不舉力維新之載諸歌詠傳於記述望風而贊想流連者雖片言隻義亦且稱道不衰矧此都之人士鬱久而新潛德軼輝藉此而長存終古以視夫選奇於山谷之間標新於臺榭之際者其輕重爲何如也棠承先人遺業世居興濟鎮迤東陸官屯凜非公不至之訓間興申約讀法到縣得聆緒論深知我邑侯抱負不凡且於天下之河道源委無不洞悉而北直水利談之井井有條若指諸掌新志中所載諸水道皆手爲纂輯可以窺其半豹矣乃虛懷下問不棄葑菲命縣治諸紳士及各鎮耆舊網羅遺事以備採擇而棠亦得附其末座與有榮施因目覩其書之成而服膺於我邑侯之德愛於不替也是爲

序

按此序撰者原署曰三韓蔣棠查棠襲先世遺業世居青縣興濟鎮迤東陸官屯係清漢軍旗籍乾隆乙酉科舉人故嘉慶光緒兩志均未載入邑之選舉志今日科名表中今其裔孫以棠科名來已列前表矣茲易曰邑人藉免彼此矛盾

同治補志序

知縣滇南劉傑

同治五年

邑之有志猶國之有史所以信今而傳後也溯自上古結繩之治易而書契三代以來大事書方小事書策後世典冊高文汗牛充棟所以廣流傳者則付之剞劂如志書之壽諸梨棗者宜何如什襲而藏之傑承乏斯邑下車伊始亟取邑志而讀之見夫青志修於有明萬曆丁未至國朝康熙癸丑嘉慶癸亥兩次重修冠以宸章光昭邑乘其中星野沿革疆域山川古蹟建置賦役兵防職官選舉人物風土

蜀卹祥異藝文都爲八卷朗若列眉煌煌乎一邑之鉅觀也竊欲多爲刷印以廣流傳上以備各大憲輜軒之採下以爲都人士博覽之資乃版質朽腐字跡剝蝕者五十餘頁傑甚惜之夫抱殘守缺士君子之責也考獻徵文賢宰官之任也果能網羅舊聞博採近事使邑志重輯而增修之傑雖有志而未逮焉而忍聽此區區數十頁之斷簡殘編不加修整將日久善本無存全志盡歸於湮沒是誰之咎與因捐廉亟召梓人補鑄之越月功竣竊幸邑志完璧可以廣流傳矣重輯而增修之仍俟後之賢人君子有史才者是爲序

光緒志序

知縣穎川江貢琛

光緒元年

粵考周禮小史掌邦國之志嗣後統志通志郡邑志因之繼作郡縣之有志由來遠矣顧古今異宜人才輩出吏治之馴雜風俗之厚漓

月異而歲不同專俟後之人網羅散佚補缺訂訛以續前修韓子云  
莫爲之後雖盛弗傳不其然歟方今大府奉命纂修畿輔通志檄飭  
各州縣均修邑志彙成大典凡在名都大邑以至僻壤彈丸莫不鴻  
篇巨製彙萃成編以備採擇惟青邑屢經寇警頻罹水災耆老凋零  
舊典殘闕文獻無存旣難措手而宰邑者或以賑卹不遑或以簿書  
鞅掌無暇及此同治甲戌冬貢琛承乏茲邑下車伊始見城市荒涼  
大堂門廡傾圮無餘載披移卷知續志未修不禁瞿然曰堂廡所以  
尊瞻視邑志所以備勸懲興廢舉墜皆有司當爲之事况前志修於  
嘉慶八年已歷七十二載失今不修恐代遠年湮將同杞宋無徵後  
此益難補輯現恭逢皇上御極之初百度具舉貢琛雖謏陋不文敢  
不竭慮殫心旁搜遠紹仰副作新之盛治乎爰籌款庀工先將堂廡

落成隨邀集同城教佐紳耆與之榷商開局採訪適署友會稽茹岱  
齡別駕蘭陵丁士穎茂才素稱淹博相與朝稽夕考辨難析疑溯經  
始於春季越仲冬而輯有成書疑則闕文信則備載凡增補前志而  
損益之別具條例茲不復贅但典章殘失諮詢無從掛一漏百知所  
不免惟俟後之君子正其偏而救其弊以匡不逮尤不佞之厚望也  
夫

光緒志跋

蓼南江廷珏

光緒三年

志者探風之遺也古者商周之世邦國有志列邑未之賢也至州郡  
縣鄙其山川土俗里巷歌謠之類則惟視乎太史探諸四方以上之  
天子故探風之典行列邑未嘗自爲志而民間事實無或壅於上聞  
法誠善矣三代而後往制旣廢斯在州郡之牧民者攷其品彙察其



人文覲述縷陳登諸邑乘視古輶軒之採更詳且盡而不必事區區  
誨度之勞其法則簡其義則一也特是風霜迭易陵谷變遷日月相  
沿見聞歧出矧兵燹之後文獻多闕末俗之傳聞半由附會鄉人之  
好惡間涉偏陂苟非其人擇焉不精卽擔撫成篇其遺漏於幽光潛  
德者夫豈尠哉青邑舊志距今已遠茲奉大府命重如修輯爰謀諸  
司訓暨紳耆設局諮訪而會稽茹岱齡蘭陵丁士穎兩人司其成焉  
二公江左宿儒博讀書尤精史漢每評古人歸然見大義不屑附俗  
論故於續志一書筆削綦嚴凡邑屬名山古蹟疑者輒芟之若仕宦  
鄉賢節烈諸傳尤詳審顛末精詳去取不敢以耳食所及概登諸錄  
方今國家纂修史策一字褒貶嚴於衮鉞所以微顯而闡幽懲惡而  
勸善也郡邑各志雖所治不過百里之地所記不過一方之事然旌

賢淑明選舉採文藝一經錄取則門閭有榮斯志一出庶幾邑之人日相勸勉篤品行敦道誼奮科名咸能爲弈千載以爲一邑光用以副朝廷激發士氣培植人才之至意則此日珥筆之士或亦與有微力也夫

光緒志序

知縣盱江包增澍

光緒八年

志之爲言記也所以記其事之實也古有史乘乘者記其家之事也史者記其國之事也名雖不同而理則一也故求治者必先考其憲章徵其故實觀前賢之得失察風俗之淳漓以及人情之厚薄民心之趨向禮樂之興衰順而承之因時爲治要惟縣志一書足資考證焉余於辛巳秋調任斯邑其時差務紛繁簿書鞅掌未暇與邦人士悉心討論迨事多阻窒官民不盡和洽於一心雨暘不克應期而時

若深自省疚未知咎之所在嗣訪於邦之名士紳耆詢及天時不和  
 人事必有缺失爾等知余政弛之處其直陳之毋隱耆等熟思良久  
 僉曰文獻者政治所關前憲江公與邦之彥士輯成縣志惟待刊耳  
 君或未之成耶余聞之瞿然而驚曰謹受教亟校閱慎審付之梓人  
 以記余之未能盡心於民因不深求文獻之過也故重叙之以備日  
 後之考求益以見政事之所繫匪淺鮮云

明萬歷丁未修志姓氏

纂	修	青	縣	知	縣	應	震
編	次	青	縣	教	諭	王	納言
編	次	青	縣	訓	導	張	朝卿
彙	輯			廩	生	王	茂學

李對揚

馬嘉祐

姚泳

李應

石國璽

姚之官

陳坤

儒士

清康熙癸丑重修姓氏

青縣知縣臨淄楊霞

青縣知縣三韓劉允恭

青縣訓導益津錢占斗

邑人

姚景圖

姚景燾

馬映星

戴薦

戴耀祖

王家彥

李維樾

嘉慶癸亥重修姓氏

纂修 青縣知縣

沈聯芳

前廣東西寧縣知縣

倪鏐

總校 青縣教諭

張鵬程

青縣 教諭 林豐

青縣 訓導 張謙

分輯 青縣 主簿 甘際華

興濟 巡檢 王輝曾

杜林 巡檢 汪觀送

青縣 典史 王以槐

流河 驛丞 鄧江維

分校 候補知縣 借補鹽大使 蔣棠

雲南石屏州吏目 李沂

採訪 武生 尹兆龍

生員 陳錫極



監 梓

監 生 郝名賢

武 生 張鳳翔

監 生 張 珽

光緒乙亥修志姓氏

青 縣 知 縣 江貢琛

會 稽 茹岱齡

蘭 陵 丁士穎

光緒壬午刊志姓氏

青 縣 知 縣 包增澍

青縣志卷之十六終



# 青縣志勘誤表

卷數	頁數	行數	添註塗改情形	卷數	頁數	行數	添註塗改情形
卷首 序一	一	一一	鳴改鳴	卷首 凡例	四	三	箱改廂
卷首 凡例	四	一三	辦改辨	卷首 凡例	四	一四	疎改疏
卷首 凡例	五	一四	而有二字刪	卷首 凡例	六	二	侯改候
一	一	二	疆域二字應提高一格	一	一	一〇	蹤改縱
一	一	二二	均改均	一	二	一〇	第二五字刪
一	三	一	陳風景修改修陳風景	一	五	三二	上改尙
一	六	一	辦改辨	一	六	二	沾改沾
一	六	一六	長河改河長	一	六	一六	游改港
一	七	一八	鋪改舖	一	八	九	晰改晰
一	八	一四	門改開	一	八	二二	第二辦字刪
一	九	三	自改白	一	九	七	西王二字上添經字
一	九	一一	畢改支	一	九	三二	其違改違其
一	一一	六	第一均字改莊字	一	一一	一	均改均

青縣志

勘誤表

一	一二	八	比改此	一	一三	一一	綠改緣
一	一五	一二	鋪改鋪	一	一五	二二	濟興改興濟
一	一六	五	餘慶屯東南三十下添二字	一	一六	一三	舊志下稱字刪
一	一六	一六	與改興	一	一七	九	浚改凌
一	二二	二	劉改流	一	二三	二二	狠改狠
一	二五	一三	疏改蔬	一	二五	二二	本改木
一	二六	二〇	柶改拆	二	一	七	傳改傳
二	一	二〇	古字上添讀字	二	一	二〇	附字刪
二	二	七	年字上添七字	二	二	一三	然改燕
二	四	一四	滄字上添在字	三	一	一	志地改地志
三	一	三	鱗改鱗	三	一	一一	學字刪
三	二	一一	二已字改二已字	三	三	一二	城改城
三	三	一五	瓷改瓷	三	三	一六	擊字上添居字
三	四	一二	城字上添建字	三	四	一七	椿改椿
三	五	八	椿改椿	三	六	一一	沾改沾
三	六	一四	亟改丞	三	六	一四	孿改孿

勘誤表

三	二四	一一	餘改四	三	二四	一一	裁改裁
三	一八	二〇	間十五改十五間	三	二二	二	校學改學校
三	一七	一六	鳴改鳴	三	一八	一一	塾改塾
三	一七	一三	頃改頃	三	一七	一五	鳴改鳴
三	一六	一七	辦改辦	三	一七	四	簞改簞
三	一六	一五	弊改敝	三	一六	一五	伏改狀
三	一五	一五	救改教	三	一六	七	均改均
三	一四	三	作改年	三	一四	一四	辦改辦
三	一三	九	鄉改鄉	三	一三	一七	災改災
三	一三	三	字改字	三	一三	五	歧改歧
三	一二	一四	雅改稚	三	一二	一九	入改入
三	一一	一九	第三字字改子字	三	一二	三	蕪改蕪
三	一一	六	儒改孺	三	一一	一〇	第一欽字改欽字
三	一〇	一三	宅改字	三	一一	四	第一儒字改孺字
三	八	一〇	辦改辦	三	一〇	七	第一於字改有字
三	六	一八	城改城	三	六	二〇	關改關

四	八	一三	早改早	四	八	一七	白改自
四	四	四	輿改輿	四	六	一六	署改暑
四	二	八	徒改徒	四	三	一六	泰改秦
四	一	一六	第二個山字刪	四	一	二〇	皆改砦
三	三五	一〇	僧改僧	三	三六	一四	第一興字改興字
三	三五	一	失改夫	三	三五	三	梁改梁
三	三四	一六	各改名 字改字	三	三四	一九	徙改徒
三	三四	一四	廬改廬	三	三四	一五	昂改昂
三	三三	一八	朽改朽	三	三四	一〇	過改過
三	三〇	二二	輿改輿	三	三二	六	趙改劉 瑪改瑪
三	二九	二二	哀改袁	三	三〇	一八	松節高筠改松筠高節
三	二九	八	元改光	三	二九	一〇	霄改霄
三	二八	一〇	嵩改蒿	三	二八	一七	副字上添倉字
三	二七	一六	第二正字改五字	三	二八	七	若字下添是字
三	二五	三	輿改輿	三	二五	一三	雨改兩

四	八	一七	今改令	四	九	四	諧改諳
四	九	六	辨改辦	四	九	七	輿改與 藩改藩
四	九	九	盧改廬	四	一〇	一五	舜改舞
四	一一	一六	查字上添案字	四	一一	二〇	估字刪
四	一三	二二	祈改祁	四	一四	一一	沱漳改滹沱
四	一四	一四	項改頌	四	一四	二〇	沱漳改滹沱
四	一五	一四	頁改貢	四	一五	一九	辦改辦
四	一六	一七	培改倍	四	一八	七	重改里
四	一八	一六	皆改砦	四	一九	四	辦改辦
四	二〇	一三	河字上添衛字	四	二二	七	日改目
四	二二	二〇	巖改嚴	四	二二	二二	著改者
四	二三	一八	驅改軀 入改人	四	二五	二三	第二軍字改名字
四	二七	一〇	馬改焉	四	二八	一五	令改今
四	二九	一〇	候改侯	四	三〇	一七	第二忌字改辰字
四	三〇	二二	岳關改關岳	四	三一	一〇	敬元字改字元敬

三  
系  
二

勘誤表

三



四	四八	二二	廬改廬	四	四九	八	稽改稽
四	四九	一五	第二第三兩已字改兩已字 衝改衝	四	四九	一七	之字上添亭字
四	五〇	二	永改水	四	五〇	四	茂改茂
四	五〇	一三	迴改迴	四	五一	七	庚改瘦
四	五二	四	搓改搓	四	五二	六	帆棹遠改棹遠帆
四	五二	一一	孤改孤 鷺改鷺	四	五二	一三	忽改渾
五	二	三	響改響	五	二	一八	裁改又 又改裁
五	一〇	一七	第一達字改達字	五	一一		李學志改李志學
五	二二	一	自改西 西改自	五	三一	一一	王國璽下年六改六年
五	四三	一四	如改加	五	四三	二三	均改均
五	四五	二	末改未	六	二	一	其字上添究字
六	一三	二	出而改而出	六	一三	二二	兩字改低一格
六	一四	四	兩字改低一格	六	一四	二二	第二糧字改銀字
六	二〇	一	辨改辨	六	二五	七	註改註

六	二五	一八	第一收字改取字	六	二七	九	第二四字改七字
六	二七	二三	費改征	六	三二	二	第二名字改兩字
六	三五	九	今改令	六	三九	一一	力改方
七	一三	一八	農改養	七	二四	表(一)	查改察 議改理
七	二四	表(二)	三個職字俱改織字	七	二五	表(二)	職改織
七	二六	七	普改昔	七	二六	八	符改苻
八上	四	六	杭改杙	八上	四	八	成改或
八上	六	一一	第二子字改下字	八上	八	六	不字上添外字
八上	九	二〇	乾改於 於改乾	八上	一六	一	舊改續
八上	一八	八	候改候	八上	一八	一三	惟改推
八上	一九	二〇	爭改戰	八上	二三	一七	籍改藉
八上	二三	二〇	畫改畫	八上	二四	七	畫改畫
八上	二九	一七	已改已	八上	三一	一一	藉改籍
八上	三三	一一	已改已	八上	三九	二二	已改已
八上	四〇	一	與改興	八上	四〇	二	已改已



八中	三五	二〇	大改太	八中	三六	七	避改週
八中	三〇	一〇	卷改巷	八中	三三	一六	辛改幸
八中	二七	二	餐改餐	八中	二八	一六	右改有
八中	二六	一〇	捕改補	八中	二六	一一	縣六改六縣
八中	二三	一三	己改巳	八中	二三	一	關改關
八中	二〇	一五	簿改簿	八中	二二	一四	括改恬
八中	一七	一六	茶改茶	八中	一九	五	胡改湖
八中	一六	一三	賞改嘗	八中	一七	一	待改侍
八中	一四	三	州改洲	八中	一四	一四	干改千
八中	一一	一五	丞改承	八中	一一	一九	祭改福
八中	一〇	一六	慶改賽	八中	一一	六	泰改秦
八中	七	一二	黑改墨	八中	一〇	二	麟改麒
八中	三	一六	刊改判	八中	五	二	肅改蕭
八中	三	四	刊改判	八中	三	一三	邱改知
八中	二	一一	歧改岐 祭改察	八中	二	一五	哀改袁
八上	四〇	二二	日改目	八上	四三	二二	邊秀松下上全改全上

八中	三七	九	獲改穫	八中	三七	一九	始改姑
八中	三七	二二	惚恍改恍惚	八中	三八	一	險改儉
八中	三八	三	毫改毫	八中	三八	一一	壁改璧
八中	三九	二二	鳴改鳴	八中	四〇	二	若改苦
八中	四〇	四	當改富	八中	四〇	六	訴改訴
八中	四〇	一〇	絹改縞	八中	四〇	一一	束改東
八中	四〇	一二	洎改泊	八中	四一	九	木改本
八中	四一	一六	第二欄字改檻字	八中	四二	一七	如改知
八中	四三	一六	問改問	八中	四四	一	壁改壁
八中	四四	一五	傳改傳	八中	四四	二二	壁改壁
八中	四五	一	裁改裁	八中	四五	一八	疝改疴
八中	四六	八	日改日	八中	四七	五	第二遺字刪
八中	四七	一四	鳳改鳳	八中	四八	二	籌改籌
八中	四九	八	神改精	八中	四九	二二	與改興
八中	五一	四	第改弟 遺改遺 已改已	八中	五二	二二	俗改裕
八下	二	一二	何字上添亡字	八下	二	一二	秀改瑒

八下	三	六	斐改裴	八下	三	八	第二後字刪
八下	四	八	畫改晝	八下	六	一三	殊改硃
八下	七	一二	璧字上添連字	八下	八	一二	未改未
八下	一〇	七	葵改縷	八下	一一	一〇	王氏下第二年字改表字
八下	一二	一六	蓄改畜	八下	一六	一六	等改節
八下	一六	一七	等改節	八下	一八	廿九	臻字上添俱字
八下	二〇	一八	卯改亥	八下	二七	一七	蓄改畜
八下	三〇	一	璽字下添妻字	八下	三〇	九	勸改勤
八下	三三	一七	勸改歷	八下	三七	九	撫改無
八下	三八	二二	於改許 許改於	八下	三九	二	然字上添心翻二字
八下	三九	二二	悅改悅	八下	四〇	八	歡改勸
八下	四一	一七	抗改井	八下	四二	四	第一坑字改投字
八下	四二	一三	住字上添女字	八下	四二	一六	第一粒字改絕字
八下	四三	二三	狐改狐	八下	四四	九	了改丫
九	二	三	字改字	九	二	八	世改爲 爲改世
九	三	二	嚮改響	九	三	九	班改斑

三  
系  
六

勘誤表

六

九	六	二	草改章	九	六	一六	幻改幼
九	七	九	韜改韜	九	七	一一	門改門
九	七	一三	手改乎	九	七	一五	要改要
九	八	七	齊改齋	九	一一	一二	析改折
九	一一	一三	已改巳	九	一二	三	既改卽
九	一二	六	已改巳	九	一二	八	十餘改十餘年
一〇	一	一九	獲改穫	一〇	一	二〇	紛改粉
一〇	二	一〇	葡改葡	一〇	二	一五	第一可字改本字
一〇	四	七	輿改與	一〇	四	一八	堪改甚
一〇	六	一四	災改災	一〇	六	二〇	杭改枕
一〇	七	二	殆改始	一〇	七	三	頁改夏
一〇	七	四	荼改茶	一〇	七	一七	第二木字改草字
一〇	七	二二三	生改辛 辛改生	一〇	八	六	卒改辛
一〇	八	一一	白改白	一〇	八	一五	第一蟲字上添門字
一〇	八	一六	種改動	一〇	一一	一一	兩改雨
一〇	二二	九	第二帖字刪	一一	一一	二二	風俗二字應提高一格

一一二	二	倂僥改倂僥	一一三	四	名改各
一一三	一三	估改估	一一五	六	士改士
一一七	一七	第二父字改日字	一一七	二二	白改日
一一八	一〇	俺字上添日字	一一八	一二	俗改僭
一一八	一九	日改日	一一九	二	壤改壤
一一九	一一	咬音改音咬	一一〇	四	會字上添廟字
一一〇	五	札改扎	一一〇	一三	壁改壁
一一〇	一四	閹改閹	一一一	五	水改火
一一一	一七	條改條 穉改穉	一一三	八	棚改棚
一一四	八	東改東	一一四	一三	廬改廬
一一五	一六	載改載	一一六	七	迄改迤
一二七	八	糜改糜	一二二	一七	天改大
一二八	一〇	鋪改鋪	一二二	一九	第二禾字改木字
一四一	一四	以改似	一四三	一六	塋改塋 徒改徒
一四五	二	鳴改鳴	一四六	八	壁改壁
一四七	七	賚改賚	一四七	一五	固改使 持字上添公字

一四	七	一六	使改固 樂改糜	一四	九	一七	大改不
一四	一〇	一四	帝字上添皇字	一四	一二	四	已改已
一四	一二	五	已改已	一四	一三	四	蓋改輩
一四	一七	三	撤改撤	一四	一七	四	峙改崎 索改素
一四	一八	九	第二鳳字刪	一四	一八	一〇	均改均
一四	二〇	一	潮改瀚	一四	二二	一七	身字下添維持二字
一四	二二	二〇	撤改掣	一四	二三	二	靡改糜
一四	二三	一三	立字上添位字	一四	二四	二〇	榮改榮
一四	二五	七	壽改籌	一四	二五	一八	末改未
一四	二五	二二	紳改神	一四	二六	七	辨改辦
一四	二六	九	已改已	一四	二七	八	賢改聲
一五	一	二二	性改牲	一五	二二	七	第二色字改白字
一五	四	三	搏改搏	一五	五	一〇	孚字下伏字改汎字
一五	五	一四	木字下伏字改汎字	一五	六	一二	牢字上添牲字
一五	八	六	官改學	一五	八	一七	輿改輿
一五	一四	一〇	撫改無	一五	一四	二二	日改日

一五 三四 七	一五 三〇 八	一五 二九 六	一五 二八 八	一五 二七 八	一五 二六 一一	一五 二五 一五	一五 二五 二	一五 二四 二二	一五 二三 二	一五 二二 一九	一五 二〇 三	一五 一九 一五	一五 一八 三	一五 一六 一一	一五 一五 一
辦改辨	續改續	壺改壺	贈字上添馳字	露字上添于字	過改遇	第一之字改以字	護改獲	此字上添遂字	古蹟詳改詳古蹟	裏改裏	衆字上添南字	第二奉字刪	禮改獻	第二缺字改儒字	光改先
一五 三四 一〇	一五 三三 二二	一五 二九 七	一五 二九 一	一五 二七 二〇	一五 二七 四	一五 二五 二二	一五 二五 一四	一五 二五 一	一五 二三 一四	一五 二二 二二	一五 二一 六	一五 二〇 二	一五 一八 八	一五 一七 三二	一五 一六 一
獻改吠	揖改揖	父下添母字	加實改實加	而改爾	庸改膺	衰改袁	延改廷	韜改韜	茺茺改茺茺	漿改漿	名改各	僕賓下添位字	丈改文	合改和	遺改遇

一五三四	一五	三四	一五	三四	一六	壤改壤
一五三五	一五	三五	一五	三五	五	緣改緣
一五四一	一五	四一	一五	四一	二	陞改陞
一五四六	一五	四六	一五	四六	一四	壺改壺
一五四八	一五	四八	一五	四八	一二	禎改禎
一五五五	一五	五五	一五	五六	一二	浣改浣
一五五七	一五	五七	一五	五七	一二	蓋改蓋
一五五八	一五	五八	一五	五七	六	求字上添敬字
一六三	一六	三	一六	三	一七	第二興字改興字
一六五	一六	五	一六	五	一二	無字上添正字 杼改杼
一六五	一六	五	一六	五	二一	營改營
一六六	一六	六	一六	七	二	辦改辦
一六八	一六	八	一六	九	一五	免改免
一六九	一六	九	一六	三	九	末改末
一六一四	一六	一四	一六	一四	六	里改重
一六一四	一六	一四	一六	一五	三	均改均
一六一六	一六	一六	一六	一七	五	如改如
一六一七	一六	一七	一六	一七	二	已改已 薄改薄

附捐款姓氏單內沈鏡芳之鏡字誤為境



青縣修志捐款姓氏

甯奎章	捐洋壹仟伍百伍拾元	沈樹屏	捐洋壹仟元
陳光煜	捐洋壹百元	孫樹山	捐洋壹百元
龐鏡源	捐洋伍拾元	錢崇 <small>培</small>	捐洋肆拾元
姜履升	捐洋叁拾元	董國 <small>治</small>	捐洋貳拾伍元
董春林	捐洋貳拾元	馬金陞	捐洋貳拾元
牛雲橋	捐洋拾伍元	孫樹桀	捐洋拾伍元
林椿年	捐洋拾元	朱灃	捐洋拾元
朱紹棠	捐洋拾元	錢玉成	捐洋拾元
周家顏	捐洋拾元	李式文	捐洋拾元
李樹軒	捐洋拾元	孫承寬	捐洋拾元

齊家園 宅齊	丁子明	李子權	林耀峯	劉慶琦	盧星橋	姚雲錦	姚維錦	何金江	沈滋圃
捐洋伍元	捐洋伍元	捐洋伍元	捐洋伍元	捐洋伍元	捐洋伍元	捐洋拾元	捐洋拾元	捐洋拾元	捐洋拾元
婁誠謙	林蘭峯	張潤茹	丁子生	邢月樓	宋官屯	德慶堂張	姚宗瀚	高遵章	許同衡
捐洋伍元	捐洋伍元	捐洋伍元	捐洋伍元	捐洋伍元	捐洋伍元	捐洋陸元	捐洋拾元	捐洋拾元	捐洋拾元

天東興公司  
津

張慶元	捐洋伍元	張元祥	捐洋伍元
金蘭書	捐洋伍元	金毓光	捐洋伍元
金鳳梧	捐洋伍元	鐵羅莊	捐洋伍元
姚德宣	捐洋伍元	姚得中	捐洋伍元
鄭振芳	捐洋伍元	周紹休	捐洋伍元
戴芳杞	捐洋伍元	崔金鰲	捐洋伍元
葉春林	捐洋伍元	林 <small>馨山 仙舟</small>	捐洋伍元
崔荻江	捐洋伍元	崔冠卿	捐洋伍元
董贊臣	捐洋伍元	尹桂馨	捐洋伍元
董家麒	捐洋伍元	孫承志	捐洋伍元
邵居崑	捐洋伍元	陳公恒	捐洋伍元

					王秀圃	姜松如	朱錫川	王光憲	孫德政	沈境芳
					捐洋伍元	捐洋伍元	捐洋伍元	捐洋伍元	捐洋伍元	捐洋伍元
						夏寶森	劉基緒	施維周	孫承慶	孫樹雲
						捐洋伍元	捐洋伍元	捐洋伍元	捐洋伍元	捐洋伍元