تهران صحنه جنگ خونین مسلحانه

اطلاعات

یکشنبه ۲۲ بهمن‌ماه ۱۳۵۷ـ شماره ۱۵۷۸۲ تکشماره ۱۵ ریال

پادگان عشرت آباد شورش کرد

- تیرخوردن ۲ سرلشگر گارد
- رادیوارک درمحاصره وتیراندازی‌شدید

شبه کودتای گروهی نظامی رامردم وپرسنل نیروی هوائی درهم شکستند

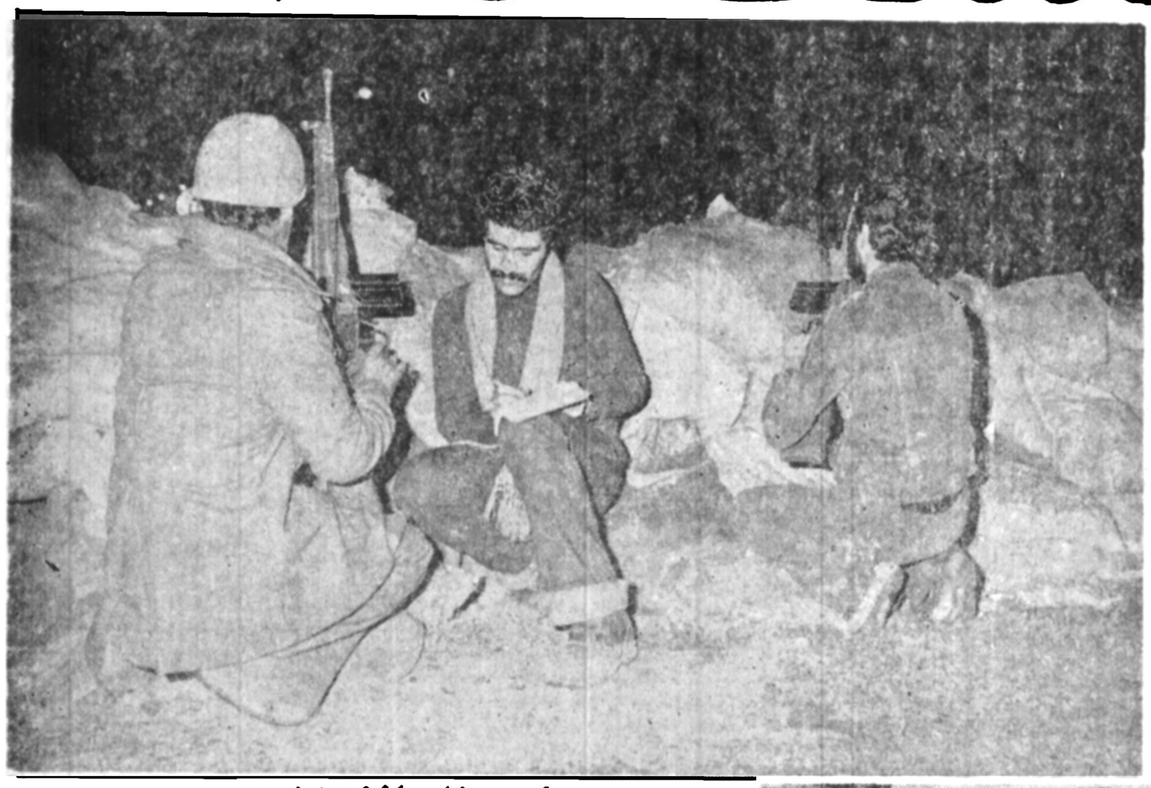

- مردم برای دفاع ازانقلاب درسراسرشهرسنگربستند
- دیشب تهران ازغریو گلوله وانفجار تاصبح می‌لرزید

خبرنگاراطلاعات دریکی از سنگر هائی کهدیشب برای دفاع از انقلاب برپا شده بود .

انقلابیون در کنار افراد نیروی هوائی‌در داخل سنگری که برای مقاومت در برابر نیرو های گارد برپا شده است .

انقلابیون در خیابان سبلان (تهران نو) یك‌تانك متعاق به‌گاردیهارا‌بابرتاب بطری بنزین‌ازکارانداخته‌وازبیشروی‌آن‌جلوگیری کرده‌اند .

فتوای امام درباره سوگندسرباز

اخطارشدیدامام‌خمینی:

دستورجهادهنوز نداده‌ام‌ولی تصمیم آخررامیگیرم

بختیار: برای مذاکره حاضرم

در صفحه آخر

مردم تسلیحات را تصرف کردندواسلحه ومهمات آنرابردند

- تعدادی از تانکها توسط انقلابیون از کار افتاد و تصرف شد
- واحدهای نظامی چند شهر از جمله تیپ قزوین‌بسوی‌تهران حرکت کردند
- ۳ صفحه عکس از حوادث تکان دهنده ۴۸ ساعت اخیر در اطلاعات امروز

تعدادی از کلانتریهای‌تهران پس از هجوم انقلابیون‌بتصرف درآمد

- از حرکت واحد ـ های گارد وکمکی جلوگیری شد و مجبور به عقب ـ نشینی شدند

مشروح وقایع ۴۸ ساعت گذشته تهران در صفحات ۲و آخر

برای توجه خوانندگان

بعلت اعلام ناگهانی حکومت نظامی‌در ساعت ۴ر۳۰ دیروز قسمت مهمی از روزنامه اطلاعات در تهران توزیع نشد و شماره های چاپ شده نیز بسرعت نایاب گردید . از این‌رو قسمتی‌از این مطالب در شماره امروز تکرار گردیده‌است توجه خوانندگان را باین نکته‌با پوزش از آنها جلبمی‌کنیم .

فروش آجر

تیغه نما

تلفن : ۸۵۵۷۰۳ و ۸۴۹۲۸۲

نبردهای خونین بین واحدهای مسلح

شب گذشته ناگهان شهر تهران حالت عادی خود را از دست داد و اضطراب و نگرانی بر ساکنان پایتخت حکمفرما شد.

حدود ساعت ۹ شب ناگهان در شرق تهران تیراندازی‌های مکرر بگوش رسید و مردم از خانه‌ها بیرون ریختند و بار دیگر بانگ الله‌اکبر تهران را فرا گرفت. حوادث در دومنطقه شرق تهران بوقوع پیوست.

گفته شاهدان عینی و تلفن‌هائی که در حدود ساعت ده شب به روزنامه شد حاکی از این بود که سربازان داخل پادگان دوشان‌تپه با گفتن الله‌اکبر از مردم کمک میخواهند. علت کمک خواستن این‌عده بنا بر اظهار اهالی اطراف دوشان‌تپه حمله یک دسته از افراد گارد جاویدان به داخل پادگان و تیراندازی بطرف سربازان داخل پادگان بوده است.

از سوی دیگر در مقابل بیمارستان جرجانی نیز در پادگان نیروی هوائی تیراندازی شد و میان‌افراد نیروی هوائی و افرادگارد درگیری بوجود آمد.

ساعت ده شب هنگامی که خبرنگاران و عکاسان روزنامه به مقابل پادگان رفتند کلیه خیابانها و اطراف پادگان وبیمارستان جرجانی توسط سربازان و ماموران فرمانداری نظامی و گارد محاصره شده بود.

دیشب شایع بود که تعدادی از همافران را در پادگان اعدام کرده‌اند.

همچنین گفته میشود هنگامی که افراد نیروی هوائی در داخل پادگان برنامه استقبال از حضرت آیت‌الله العظمی خمینی رااز تلویزیون مشاهده میکردند با فرستادن صلوات نسبت به‌امام‌خمینی ابرازاحساسات میکردند و همین مسأله موجب درگیری میان افراد نیروی هوائی و سربازان گارد گردید.

گزارش دیگر خبرنگار ما حاکیست که همزمان با این درگیری، مردم با روشن کردن چراغهای اتومبیل خود و بوق‌زدن ممتد سایرین را در جریان قرار می‌دادند.

در این ساعات از شب تعدادی لاستیک آتش زده شد و مردم دست به‌تظاهرات زدند.

گروهی نیز اعلام داشتند که نزدیک ۱۵۰ نفر از تظاهرکنندگان توسط افراد فرمانداری نظامی دستگیر شدند

در ستاد امام

دیشب بلافاصله پس از انتشار خبر حمله «گارد» به خوابگاه همافران و بهم‌ریختن اوضاع تهران (بخصوص‌شرق تهران نیرو هوائی، فرح آباد و ژاله) تلفن های ستاد روحانیت «نخست وزیری موقت» و منزل امام خمینی، بکار افتاد، و تقریبا اغلب کسانی که میخواستند از واقعیت ماجرا خبردار شوند بااین دو محل تماس‌میگرفتند. خبرنگار سیاسی اطلاعات نیز در ساعت یک بامداد،توانست بایکی از نزدیکان امام خمینی در محل اقامت ایشان تماس بگیرد و واقعیت ماجرا راباز پرسد.

مقام نزدیک به امام اظهار داشت بعلت آنکه گروهی از همافران پس از حادثه بمنزل امام پناهنده شده‌اند بهتراست واقعه را از خود آنهاسئوال کنید.

لحظاتی بعد تماس‌باهمافران پناهنده برقرار شد یکی از آنها که اسمش حسین ... بود اظهارداشت‌بمحض آنکه‌رادیو اعلام کرد فیلم بازگشت امام خمینی بلافاصله پس از اخبار هشت و نیم تلویزیون نمایش داده میشود، ما در دسته‌های دویست نفری به سالن هائی‌که تلویزیون در آن نصب شده رفتیم هنگامی که تصویر امام بر صفحه تلویزیون ظاهرشد، همافران سه‌بار صلوات فرستادند و بنفع امام خمینی شعار دادند، لحظاتی بعد، گاردیها که از مدتها پیش در محل اقامت و تعلیم ما مستقر شده بودند با تانکهایشان به خوابگاه‌ها‌حمله کردند،هنگامه غریبی‌بپاشد. بطوریکه‌هیچکس نمیدانست چه کند، از طرفی مردم در بیرون محل اجتماع کرده و تظاهرات میکردند، چراغها را خاموش کردیم، و بعد تیراندازی از هرطرف بسوی‌مادرجریان بود بعضی از رفقای ما بدام افتادند و بعضی با استفاده از تاریکی شب، و کمک مردم از مهلکه گریختند. و تعدادی نیز به منزل امام پناهنده شدند.

همافر پناهنده افزود: اطلاعی از تعداد کشته ها و مجروحان ندارد، ولی فکر نمیکند که تعداد زیادی از همافران آسیب دیده باشند، چون کمک مردم در فراردادن همافران واقعا موثر بود.

اظهارات مجاهدین

بامداد امروز پنج تن از جوانان مجاهدی که سراسر شب گذشته را همراه باگروه کثیری در اطراف پادگان نیروی هوایی کشیک داده بودند، به دفتر روزنامه اطلاعات آمدند و چگونگی ماجرای دیشب‌راشرح دادند آنها گفتند:

وقتی خبر واقعه را شنیدیم، همراه‌بامردم به اطراف‌پادگان رفتیم‌وبه طرفداری‌ازهمافران شعار دادیم. عده ما حدود سی هزار نفر بود. حدود ساعت ۱۰ شب یکی ازعلماء بنام آقای موییدی‌باآمبولانس شماره ۱۲۴ اورژانس داخل پادگان شد تا کسب‌خبر کند. اما لحظه‌ای بعد بازگشت و اعلام کرد نگذاشته‌اند از اوضاع با خبر شود. تحصن ماادامه داشت تااینکه‌حوالی ساعت ۱۲، حجت‌الاسلام قدوسی به‌میان متحصنین‌آمد و گفت با توجه به نزدیک شدن ساعت منع عبورومرور بهتراست‌جمعیت متفرق‌شوند، اما در همین هنگام یکسرباز ازداخل پادگان نامه‌ای راکه بدور یک سنگ پیچیده شده بود به بیرون پرت کرد. حجت‌الاسلام قدوسی نامه‌را قرائت‌کرد.سرباز نوشته‌بود: ۹ کارآموز همافری و۳کار-آموزدرجه‌داری‌که‌همگی‌شان در سال دوم رشته خود بودند به‌شهادت رسیدند و ۴۰ نفر زخمی شده‌اند که در بیمارستان مرکزی نیروی هوائی بستری هستند.

بعد، یک سرباز از پشت میله‌های پادگان گریه‌کنان از ما خواست ترکشان نکنیم، بهمین جهت ما متفرق نشدیم و شروع کردیم به رژه رفتن دراطراف پادگان و شعاردادن برای قوت قلب بخشیدن به پرسنل.

این عده سپس گفتند: ساعت ۳ و ۳۰ دقیقه بعد از نیمه شب ناگهان یک تانک و تعدادی‌کامیون‌حامل‌سربازان گارد جاویدان، از طرف خیابان دماوند به سوی‌مردم حمله بردند و شروع بهتیر-اندازی کردند. آنها ۴۵ نفر را نیز دستگیر کردند وبایک مینی‌بوس بمحل نامعلومی بردند.

این‌عده در خاتمه گفتند: بنا به‌اظهار یکی ازسربازانی که توانسته بود فرار کند، ماجرا هنگامی آغاز شد که ساعت۹ شب، به‌هنگام پخش فیلم‌امام خمینی کار آموزان و همافرانی که از روز پنج شنبه، پس از شرکت درراه پیمایی مردمی، خوابگاه‌هایشان به محاصره زرهپوش ها و نفرات گارد جاویدان درآمده، صلوات فرستادند. دراین موقع یکی ازافسران گارد به سالن وارد شد و پس از درگیری لفظی با کلت بسوی‌همافران تیراندازی‌کرد که عده‌ای کشته و مجروح شدند و عده‌ای نیز به هنگام فرار از پنجره‌ها بعلت‌شکستن شیشه‌ها مجروح شدند.

اظهارات بختیار

دکتر شاپور بختیاردرتماس تلفنی با خبرنگار سیاسی اطلاعات حوادث دیشب تهران را درگیری بین دو گروه از دانشجویان همافری دانست.

بختیار شایعه کودتا را تکذیب کرد، وگفت‌نه کودتائی در جریان بودمو نه قصدحمله به محل اقامت حضرت آیت‌الله خمینی یا دفتر مهندس‌بازرگان، بلکه ظاهرا گروهی ازهمافران دچار احساسات شده‌اندوگروه دیگر در برابر آنها واکنش نشان داده‌اند وی گفت بسبب درگیری آنها ماموران‌انتظامی دخالت کردند، وباشلیک گاز اشک‌آور، و تیراندازی هوائی آنها را متفرق کردند. بختیار افزود، منزل‌حضرت‌آیت‌الله‌خمینی بشدت مراقبت‌میشودو هیچکس مزاحم ایشان نشده است.

نخست وزیر ازتعدادآسیب دیدگان‌حادثه پادگان نیروی هوائی اظهار بی اطلاعی کرد و گفت تا این لحظه گزارشی دراین زمینه نداشته است، بختیار در مورد نقل وانتقالات نظامی امروز در سطح شهر، گفت:ارتش‌باید همیشه مراقب باشد، چرا که یکپارچگی و وحدت ارتش عامل مهمی برای حفظ استقلال و حاکمیت ملت است.

دربارهٔ سخنان مهندس‌بازرگان در دانشگاه بختیار بار دیگر گفته‌های پیشین خودرا تکرار کردو گفت اگر دولت موقت منتخب حضرت آیت‌الله خمینی بر روال همان دولت های‌سایه غربی کار کنندمن مانع کارآنها نمی‌شوم، ولی اگر بخواهندبزور وزارتخانه را اشغال کنند به‌وظایف خود عمل می‌کنیم. وظایفی که قانون اساسی بما داده‌است.

دکتر بختیار موافقت خود را بابرگزاری رفراندوم در صورت انجام این‌کار طبق موازین قانونی، بار دیگر تاکیدکرد همچنین اعلام نمود حضور است‌انتخابات را زودتر انجام‌بدهدو بعدمجلس جدید خواهد توانست در باره نظام تصمیم بگیرد

درگیریهای امروز

تهران، امروز چهره‌ای کاملا غیرعادی داشت. دربی‌حوادث شب گذشته و ماجرا هائی که در شرق تهران گذشت، امروز نیز تظاهرات گسترده‌ای در نقاط مختلف تهران صورت گرفت.

شایعاتی که در مورد تیر-اندازی های دیشب و کشته شدن افراد نیروی هوائی از شب گذشته تهران را بخود مشغول کرد، موجب شد که از ساعت هشت صبح امروز در خیابان های فرح‌آباد ژاله، تهران‌نو، میدان شهدا (ژاله)، اطراف میدان شهناز، مقابل پادگان نیروی هوائی در دوشان تپه ومقابل بیمارستان جرجانی تظاهراتی از طرف مخالفان دولت انجام گیرد.

گزارش گروه های سیار خبرنگاران اطلاعات که به نقاط مختلف و مراکز تظاهرات رفته‌اند، حاکی است که بامداد امروز کارکنان اعتصابی شهرداری و سازمان برق منطقه‌ای در میدان ژاله جمع شدند و به عنوان اعتراض به وقایع دیشب دست به تظاهرات زدند.

این عده فریاد میزدند: مسلمان بپاخیز همافرت کشته شد.

در فرح‌آباد ژاله

ساعت ۹٫۱۵ دقیقه صبح خبرنگار ما از خیابان فرح‌آباد گزارشی دادکه یک جیپ ویک اتوبوس نیروی هوائی که افراد آن به مسلسل مسلح بودند دراین خیابان بحرکت درآمد.

درآن لحظه عده‌ای میگفتند احتمالا بین افراد نیروی زمینی و هوائی درگیری بوجودآمده ویاخواهد آمد.

هرلحظه کمی‌گذشت موج جمعیت فزونی می‌گرفت و تظاهرات اوج خشونت بخود می‌گرفت.

آمبولانس ها با چراغ های روشن و آژیر کشان مجروح می‌بردند و سرنشینان از مردم استمداد می‌طلبیدند که راه را برای‌عبور و رساندن مجروح بازکنند.

خبرنگار ما ساعت ۹٫۳۰ گزارش دادکه‌صدای تیراندازی بشدت ازداخل پادگان نیروی هوائی بگوش میرسید، تعدادی هلیکوپتر گشتی نیز از بالا داخل پادگان‌را زیر نظرداشتند. دراین لحظه مردم‌خشمگین‌فریاد میزدند هلیکوپتر ها همافران‌را ازبالا زیر رگبار گرفته‌اند.

ولی‌خبرنگار‌ما‌گزارش دادکه من تیراندازی از هلیکوپتر ها را ندیدم.

امروز همچنین گزارش‌رسید که در اداره تسلیحات ارتش نیز تیراندازی شد. ولی خبرنگار مادر بازدید از این محل اعلام داشت که بیرون اداره خبری نیست و درها تماما بسته است وی گفت که دوتانک درداخل اداره دیده شد.

ساعت ۹٫۴۰ دقیقه خبرنگار ماگزارش داد که برخوردشدید سربازان نیروی هوائی وافراد گارد بهاوج رسید و صدای تیراندازی لحظه‌ای قطع‌نمیشد.

وی گزارش داد تااین لحظه ۳نفر کشته و ۲۵ نفرمجروح شده‌اند که مجروحان به بیمارستان جرجانی انتقال یافته‌اند.

از سوی دیگر سرگردتوانا فرمانده سربازان‌گاردکه دستور تیراندازی بسوی‌سربازان‌نیروی هوائی را داد، مورد هدف چند گلوله قرار گرفت و با حالی وخیم ببیمارستان انتقال یافت.

خبرنگارخارجی تیرخورد

بنابر همین گزارش «جو - آلکس‌موریس» خبرنگارلوس - آنجلس تایمز در فرح‌آباد ژاله مورد اصابت گلوله قرار گرفت وی‌با ۳۰ سال سابقه‌خبرنگاری بارها به‌ایران سفر کرده بود. امروز نیزهنگامی که برای تهیه عکس و خبر درخیابان های شرق تهران حضور یافته بود ازناحیه سینه مورد اصابت گلوله‌قرار گرفت. اطلاع داده شد که اهالی محل «جو آلکس موریس» را بیکی از خانه‌های فرح‌آباد ژالهبردند و یکی از پزشکان به مداوای اولیه وی پرداخت. تا ساعت ده صبح امروز بعلت ازدحام بیش ازحد وتیراندازی درمحل، انتقال مجروح به بیمارستان میسرنشد ولی دقایقی بعد «جو آلکس - موریس» ببیمارستان پادگان دوشان تپه منتقل گردید.

ساعت یازده امروز گزارش رسید که «جو آلکس» خبرنگار لوس‌انجلس تایمز بعلت اصابت گلوله به سینه‌اش‌در بیمارستان درگذشت.

تیراندازی بسوی همه

خبرنگار دیگر ما در حالیکه زیر رگبار گلوله از یک تلفن عمومی در خیابان حسینی گزارش می‌داد اعلام داشت: افراد گارد علاوه برآنکه به روی افراد آموزشگاه‌نیروی هوائی و همافران شلیک‌می کنندبسوی مردم زن ،مرد کودک ووسایل نقلیه هم تیراندازی می‌کنند.

وی‌گفت مردم که بخشم آمده‌اند یک جیپ‌و یک اتوبوس گارد را به آتش آتش کشیدند.

این‌خبرنگار همچنین‌اظهار داشت: مردم باموتور و اتومبیل در حالیکه از رگبار گلوله هراسی ندارند برای کمک به افراد نیروی‌هوائی میروند.

وی گفت: من سه تن از افراد گارد را به چشم خود دیدم که به هیجان آمدندو در آغوش مردم که گریان بنفع افراد آموزشگاه‌نیروی هوائی تظاهر می‌کردند‌جای گرفتند. خبرنگار ما گفت بدلیل تیراندازی موفق شدم نزدیک بروم تاببینم آنها به سوی همکاران خود شلیک کردند یا نه.

وی گفت یکی ازماموران اورژانس‌فریاد می‌زدتابحال ۵۰ کشته و مجروح به بیمارستانهای جرجانی و ۲۵ شهریور برده‌ایم.

گزارش دیگری حاکیست که محمد پرورده یکی از کارکنان اورژانس تهران هنگام کمک به مجروحان‌در ستاد نیروی هوائی مورد اصابت گلوله قرار گرفت و کشته شد. تیر به کلیه وی اصابت کرده بود.

توزیع اسلحه

ساعت ۱۰٫۲۵، گزارشی دیگری از خیابان حسینی حاکیست که مبارزه افراد همافر و آموزشگاه همافری و مردم با سربازان گارد به اوج میرسد. گفته شده است که مردم چندتن از سربازان گارد را که میخواستندحمله کنند خلع سلاح کرده‌اند و اسلحه آنها را به افراد نیروی هوائی که گفته می شود اسلحه آنها خالی‌بوده رساندند.

ازطرفی پیوستن‌سربازان گارد بمیان مردم نیز ادامه دارد و مردم اسلحه آنهارا به افراد نیروی هوائی تحویل می‌دهند.

در این ساعت از میدان فوزیه تا نیروی هوائی تیراندازی ادامه داشت. شعله‌های آتش و دود نیز از میان پادگان‌نیروی‌هوائی دیده میشد.

همچنین گفته شده است یکی از سربازان گارد که تحت‌تاثیر حمله افراد گارد به افراد نیروی هوائی‌قرار گرفته بود بسوی فرمانده خود که این دستوررا داده بود شلیک کرد و پس از ازپای درآوردن وی درانبار مهمات نیروی هوائی را با شلیک چند تیر باز می‌کندو بین افراد نیروی هوائی اسلحه پخش‌میکند و‌تعدادی اسلحه را نیزبه‌مردم میدهد.

گزارش دیگری که ساعت ۱۰٫۱۱ دقیقه بدست مارسید حاکیست که ۵ تانک که در محوطه پادگان نیروی‌هوائی مستقر شده بود توسط همافران و پرسنل نیروی هوائی افراد آموزشگاه خلبانی از کارافتاد و چند فرمانده واحد نیروی‌هوائی به پرسنل نیروی هوائی و همافران پیوستند و پس از بازکردن در اسلحه‌خانه و توزیع اسلحه بین افراد به مقابله با افرادگارد پرداختند و مقداری اسلحه را نیزبین مردم توزیع کردند.

پایگاه یکم شکاری

طبق یک گزارش تلفنی‌از کارخانجات تولیددارو که‌در نزدیکی پایگاه یکم شکاری قرار دارد به روزنامه اطلاع داده شد تیراندازی وزدو خورد در این پایگاه نیزاز ساعت ۱۰٫۴۵ صبح آغاز شد. گفته شد تیراندازی تا ساعت ۱۱٫۳۰ ادامه داشت. خبرنگاران‌ما نتوانستند تائید یا تکذیبی در مورد این خبر بدست آورند. بهمین جهت یک گروه از خبرنگاران‌عازم محل این پایگاه شدند.

ساعت ۱۰٫۴۵ سیل جمعیت ازنقاط مختلف تهران ازدیشب شروع شده بود بسوی پادگان نیروی هوائی ادامه دارد.

گروههائی‌ازمردم درحالیکه عده زیادی زن نیز در میان آنها دیده میشد و ازاقدام پادگان لویزان خشمگین بودند وگریه‌می‌کردند برای کمک به سربازان و افراد نیروی‌هوائی عازم‌دوشان‌تپه مرکز وقایع خونین دیشب و امروز شدند.

گفته شدعده‌زیادی ازمردم شیشه‌های کوچک محتوی بنزین نیز همراه داشتند.

طرفداری‌از نیروی‌هوائی

یکی دیگر از خبرنگاران ما که‌در محل‌نبرد حضورداشت اعلام کرد: در ضلع جنوبی پایگاه هوائی دوشان‌تپه در فرح‌آباد ژاله عده بیشماری از مردم اجتماع کرده بودند و به‌نفع پرسنل نیروی‌هوائی شعار می‌دادند، در همین هنگام یک مینی‌بوس نیروی هوائی با سرعت از میان‌مردم گذشت و از طریق دیوارغربی پایگاه به طرف‌خیابان‌تهران‌نو که مرکز نبرد بود رفت.

بدنبال این مینی‌بوس یک جیپ دژبان هوائی درحالیکه چند دژبان مسلح به مسلسل داخل آن بودند درمیان‌ابراز احساسات شدید مردم بطرف صحنه نبرد رهسپار شد.

برروی دیوار غربی پایگاه پاسداران هوائی در حالیکه مسلح‌به‌مسلسل و تفنگ‌بودند باهشیاری مراقبت از ضلع‌غربی پایگاه را بعهده داشتند. مردم در زیر دیوار های ضلع‌غربی به تظاهرات پرداختند و بنفع پرسنل نیروی هوائی شعار می دادند.

عده‌ای از مردم برای کمک. رساندن به پرسنل نیروی هوائی‌که‌مورد حمله‌سربازان گارد قرار گرفته بودندبابیل وکلنگ برای خراب کردن دیوار پایگاه جهت رامیافتن به داخل پایگاه گرد آمده بودند. مرکز عمده نبرد در داخل پایگاه‌ومقابل درشمالی آن است. صدای تیراندازی شدید بوسیله انواع سلاح های مختلف ازداخل‌وبیرون پایگاه شنیده می‌شود.

دربی‌انتشار تعدادمجروحان حوادث دیشب و امروز که حدود ۲۰۰ نفر اعلام شد، ازبیمارستان نیروی هوائی اطلاع داده شد که در این بیمارستان ۱۲مجروح بستری هستندکه‌حال ۱۱ نفررضایت بخش است و فقط یک نفر از مجروحان باید تحت عمل جراحی قرار بگیرد. این بیمارستان اعلام کرد که ۴ هزار تخت‌های موجود در بیمارستان‌نیروی هوائی‌آماده بستری کردن مجروحان احتمالی است.

امروز همچنین سیل‌دکتر، جراح و عوامل پزشکی از بیمارستان های‌سراسرتهران به سوی بیمارستان های بهرامی، جرجانی، بوعلی و ۲۵شهریور که مجروحان حوادث امروز در آن‌بستری شده‌اند سرازیر شد.

در پی افزایش تعداد مجروحان تیراندازی های امروز و کمبود امکانات در بیمارستان های منطقه تیر-اندازی از بیمارستان سینا اطلاع دادند که از این بیمارستان پزشک، پرستار و دارو های مورد احتیاج به بیمارستان هائی که مجروحان را انتقال داده‌اند فرستاده شده است.

حمله به هلی‌کوپتر

ساعت ۱۱٫۳۰ با تمرکز گروه کثیری از جمعیت تهران در خیابان تهران‌نو که‌به‌حمایت از افراد نیروی هوائی برخاسته‌اند افراد گارد محل قبلی خود را ترک کردندو درایستگاه منصورآباد مستقر شدند. افراد گارد هم‌اکنون از این ایستگاه به روی‌افراد نیروی هوائی آتش‌میگشایند. گفته‌شد پرسنل نیروی‌هوائی امروز موفق شدند یک هلیکوپتر راکه‌از بالاموقعیت را به افراد گارد اطلاع می داد مورد هدف قرار دهند.

موج جمعیت برای کمک به همافران‌و افرادنیروی‌هوائی در خیابان تهران‌نو رو به افزایش است.

۴۶ کشته در یک بیمارستان

یکی از خبرنگاران ما ساعت ۱۱٫۳۰ دقیقه از بیمارستان جرجانی گزارش دادکه‌تعداد کشته شدگان‌حوادث خونین امروز در این بیمارستان۴۶ نفر است ،ولی تعداد زخمی شدگان قابل شمارش نیست، وی اظهار داشت که صدای تیراندازی به‌حدی زیاد است که صدای دیگری بجز آن شنیده نمی شود و فریاد و ناله مجروحان در میان‌رگبار های گلوله‌ومسلسل محومی شود.

ساعت ۱۱٫۳۰ امروزپزشکان وکارکنان بیمارستان،بیماران و مراجعان قادر به ترک بیمارستان نبودند.

سنگربندی کردند

خبرنگار دیگرما ازخیابان نیروی هوائی گزارش داد که کلیه پرسنل نیروی‌هوائی مسلح در خیابانها، پشت بامها و کوچه‌ها سنگر گرفته‌اند و درحالیکه مردم صمیمانه از آنها حمایت می کنند افراد گارد را زیرنظر دارند و از خود دفاع می کنند.

افراد نیروی هوائی، استوار، درجه‌دار و افسر همگی در پشت‌گونیهای شن که توسط مردم به خیابانها آورده شد، سنگر گرفته‌اند. تعدادی از آنها نیز صورت خود را سیاه کرده‌اند واز عکاسان‌ما خواهش می‌کردند که عکس آنها گرفته نشود.

در این منطقه هلیکوپترها جرات پرواز ندارند زیرا با اعلام همبستگی تعدادی از فرماندهان نیروی هوائی و بازشدن در اسلحه‌خانه‌افراد نیروی هوائی مسلح هستند.

۱۵ کشته در بوعلی

خبرنگاردیگر ما ازبیمارستان بوعلی گزارش داد که تعداد کشته شدگان دراین‌بیمارستان زیاد است تا آنجائی‌که‌وضع روحی‌ام‌اجازه‌می‌داد توانستم ۱۵ کشته را شمارش کنم. دیگر نتوانستم. تعداد زخمی ها نیزبیشمار است وهرلحظه برتعداد آنها افزوده‌میشود.

حمل جنازه‌در خیابان

ساعت ۱۱٫۴۵ - بیش ازدو هزار نفر درحالیکه جنازه محمدپروردمکارمنداورژانس تهران، جنازمجوان شهیدی رابرروی یک‌آمبولانس‌حمل میکردند ازجنوب‌خیابان‌خیام بطرف شمال خیابان حرکت کردند. جمعیت مقابل در موسسه اطلاعات مدت ۱۵ دقیقه توقف کردند و دونفر ازمیان‌جمعیت‌برروی‌آمبولانس رفته سخنرانی کردند.

این عده علیه دولت بختیار و نظامیانی که بروی مردم تیراندازی کرده‌اند شعار می دادند.

همچنین یکی‌ازخوانندگان روزنامه تلفنی اطلاع داد که افراد نیروی هوائی حمله سربازان‌گارد رادرهم‌شکستند و پس از خلع سلاح‌سربازان عده‌ای از آنها را دستگیر کردند. همین خبر حاکیست که پرسنل نیروی هوائی به طرف پایگاه‌قصر فیروزه‌برای رهائی همکاران‌خود حرکت کرده‌اند.

تصرف ۳ تانک

یکی از خبرنگاران ما در ساعت ۱۲ از تهران نوگزارش دادکه مردم سه تانک را از سربازان گارد گرفتند. ولی چون موفق به‌استفاده از آن نیستند بدنبال افراد نیروی هوائی هستند تاآنها را بهاین افراد تحویل دهند.

حدود ۱۵۰ قبضه اسلحه نیز از افراد گارد گرفته شده که مردم باآنها درپشت سنگر هائی که در خیابان ها ایجاد کرده‌اند درکمین‌اند. پس از یک ربع ساعت بعد همین خبرنگار اطلاع داد که با کمک گروهی از همافران و افراد نیروی هوائی که لباس‌شخصی به تن داشتند، دو تانک از کوچه به خیابان‌تهران نوآورده شد.

خبرنگار ما گفت در حال حاضر خیابان های اطراف این منطقه در زیر چرخهای تانکها خراب شده، لکه های خون و تکه‌های له شده بدن تیر خورده ها در سطح خیابان پراکنده است.

خبرنگار ما توضیح دادکه مردم و افراد نیروی هوائی از خبرنگاران وعکاسان‌خواسته‌اند که از آنها عکس گرفته نشود

یکی از خبرنگاران ماساعت ۱۲٫۳۰ اطلاع داد که نزدیک بیمارستان جرجانی یک فروند هلیکوپتر بر فراز اجتماع مردم پرواز کردمو تیر اندازی‌هوائی میکرد. در همین زمان چند پرسنل مسلح نیروی هوائی به طرف هلیکوپترتیراندازی‌کردند که‌در نتیجه هلیکوپتر مسلح از منطقه دور شد.

در امیر اعلم

● گزارش از بیمارستان امیر اعلم حاکی است که تا ساعت ۱۲ امروز دو کشته و ۱۳زخمی‌به این‌بیمارستان انتقال داده شده است.

آرایش نظامی

در ساعت ۱۲ امروزکه براساس آخرین گزارشهای رسیده نیروی هوائی‌موفق به کنار زدن افراد گارد جاویدان شد و کنترل‌پادگان نیروی هوائی و خیابانهای اطراف آن را بدست گرفت آرایش نظامی افراد نیروی هوائی در خیابانها به این شرح گزارش شده است:

خیابان تهران‌نو که محل جنگ بین دوگروه ازافراد ارتش «نیروی هوائی وگارد جاویدان» بود در ساعت۱۲ از میدان شهناز تا محل پادگان در اختیار افراد نیروی هوائی و مردم بود.

از میدان فوزیه تاایستگاه قاسم‌آباد افراد نیروی‌هوائی با حمایت مردم مستقربودند بدین ترتیب که هر صد متر سه نفر از افراد نیروی هوائی بالباس فورم و یا لباس شخصی بطور مسلح مستقر بودند.

در فاصله افراد نیزطبقات مختلف مردم مستقر بودند.

این گروه در پشت کیسه‌های شن و ماسه که توسط افراد نیروی هوائی و مردم به آن محل آورده شده بود سنگر گرفته بودند گروهی دیگر از مردم نیزبا گالنهای بنزین و شیشه‌های مختلفی که در دست‌داشتند مشغول درست کردن کوکتل مولوتف بودند. در بالای پشت‌بامها و ساختمانها نیز افراد نیروی هوائی ومردم مسلح وکوکتل‌مولوتف‌بدست آماده دفاع درمقابل حمله احتمالی افراد گارد بودند.

از ایستگاه‌قاسم‌آباد به‌بعد تعداد مردم کم بود ولی افراد نیروی هوائی درطول مسیر مستقر بودند و در پشت کیسه‌های شن و ماسه در کمین بودند.

در خیابان مشتاق نیز خانه‌ها و پشت‌بامها توسط افراد نیروی هوائی تصرف شده بود و از آنها حفاظت میشد.

اکثر افراد نیروی‌هوائی صورتهای خود را سیاه کرده بودند. در این‌لحظات هلیکوپترها نیز اوج گرفته بودند تا از تیررس دور باشند.

بیمارستان بوعلی نیز توسط ۱۲ افسر نیروی هوائی محافظت میشد.

در بیمارستان جرجانی ۳ افسر نیروی هوائی مراقبت ازبیمارستان‌رابعهده داشتند.

بگذارید برای ملت بمیریم

آقای م - حاج محمدی‌امروز ضمن مراجعه‌به روزنامه‌اطلاعات و ارائه فیلم عکس هائی‌کهاز ماجرای امروز فرح آبادگرفته بود اظهار داشت:

خیابان فرح آباد و نیروی هوایی، هرکس کارت خدمت در نیروی هوایی را داشته‌باشد کادر نظامی نیروی هوایی، اسلحه در اختیارشان قرار می دهد، این عده پس‌از دریافت اسلحه و بعداز این که‌صورت خودرا با دستمال می‌پوشاندند خود رابر روی پشت بام‌های حاشیه خیابان فرح آبادرسانده و به سوی سربازان گارد و فرمانداری نظامی تیر اندازی میکردند، اینها ضمنا بسوی ملی‌کوپتر هایی که از آسمان بسوی مردم و‌کادر نیروی‌هوایی تیر‌اندازی میکردند اقدامه می- گرفتند اما هیچیک از این‌تیر هابه ملی‌کوپتر ها اصابت نمی کرد.

در جلوی پادگان نیروی‌هوایی واقع در تهران نو چندتن از سربازان نیروی هوایی با این که به شدت مجروح‌شده‌بودند حاضر نبودند مردم آنها را به بیمارستان برسانند و فریادمی زدند:بگذارید تا آخرین‌قطره خون در راه ملت و مردم دفاع کنیم.

● سنگرکادر نظامی نیروی هوائی‌گونی های محتوی‌خاک وشن‌بود که اینهارا مردم‌برای آنها تهیه میکردند.

● حدودساعت ۱۱٫۵ صبح نیرو های فرماندار نظامی و گاردجاویدان عقب‌نشینی کرده و مردم که تا آن ساعت درکنار دیوار ها سنگر گرفته بودند تاموردراصابت گلوله‌هایی‌که از آسمان‌شلیک‌می شد قرارنگیرند خودرابه وسط خیابان‌رساندند وباتاتوموبیل‌و موتور ووانت بار و هر وسیله نقلیه دیگر مجروحان را به بیمارستان‌های مختلف رساندند.

تانک آتش زده شد

گزارش ساعت نیم بعد از ظهر: چهار دستگاه تانک از لویزان عازم منطقه نبرد شدکه یک دستگاه بوسیله مردم به آتش کشیده شد ۲ دستگاه از خیابان ۲۷ متری خاتم دیوار پایگاه نیروی هوائی را خراب کرد و بداخل آن نفوذ کرد. یک دستگاه نیز از خیابان ۱۵ متری پمپ بنزین قاسم آباد ورودی فرودگاه را شکست وبداخل فرودگاه که تحت اشغال همافران و سربازان طرفدار امام خمینی است نفوذ کرد. هم اکنون صدای رگبار مسلسل‌ازداخل فرودگاه‌لحظه‌ای قطع نمیشود.

پیام فوری آیت‌الله طالقانی

واقعه دیشب‌و امروز صبح پادگان نیروی هوایی توطئه‌ای است که مسلما از ناحیه بعضی از مسئولین جزء برای تدارک یک برادرکشی بزرگ وایجاد خصومت ودشمنی بین‌فرزندان ارتشی مابوجود آمده ،انتظار میرود که پاسداران استقلال‌و سعادت کشور صلح ودوستی فیمابین خود را به تحریک چند نفر عناصر مشکوک یاعصبانی به دشمنی وبرادر کشی تهدید نکنند. اینک نیز ازطرفین قضیه به عنوان یک پدر روحانی تقاضا دارم برای پیشبرد و تحقق هدف های انسانی و نجات بخش رهبر ملت، امام خمینی به ستیزه جویی و درگیری خاتمه داده، همه به سرباز خانه‌های خودبرگردندو از متصدیان مقامات بالای‌ارتش نیز جدا وقویا خواستارم مسئول یامسئولین تهاجم‌شبانه بهپایگاه هوایی فرح‌آباد را تعیین و به مجازات حقه‌تسلیم نمایند و عموم ملت‌نیز باتسلط براعصاب خود از مداخله جویی و مقابله‌های فردی‌سخت پرهیز نمایند.

بازرگان: وضع تولید نفت عادی میشود

مهندس بازرگان نخست‌وزیر منتخب امام خمینی صبح امروز در شرکت ملی نفت ایران اعلام داشت که بزودی با استقرار دولت انقلابی اعتصابها و ازجمله اعتصاب شرکت ملی نفت ایران بکلی خواهد شکست و صادرات نفت شروع خواهد شد.

مهندس بازرگان در مورد تامین احتیاجات نفت داخل کشور گفت ۷۵ درصد ماموریت هیات امام خمینی پایان یافته و با همکاری کارگران و کارکنان‌شرافتمند شرکت ملی نفت وضع‌تولید به حالت عادی بازمیگردد و احتیاجات داخلی کاملاتامین خواهد شد.

دراین‌جلسه حجت‌الاسلام هاشمی رفسنجانی سخنانی ایراد کرد.

قبل از انجام سخنرانی امروز مهندس‌بازرگان دکتر غلامعباس توسلی یکی از نزدیکان آیت‌الله خمینی درباره تقاضای حزب کمونیست اظهارنظر کردو گفت: در خارج از ایران بیش از ۲۲ گروه‌ودرایران بیش‌از ۲۰ گروه اعضای احزاب‌و گروه‌های‌کمونیستی و باید از آنها سئوال‌کرد که آنها در راه این نهضت چه کرده‌اند که اکنون‌سهمی برای خود طلب می‌کنند.

چریکهای فدائی خلق درتظاهرات خود بشدت اخطار کردند

ازصبح‌امروز مراسم‌بزرگداشت و تجلیل از شهدای سیاهکل از سوی سازمان چریک های فدایی خلق ایران و گروهی از دانشجویان در دانشگاه تهران آغاز شد.

این گروه در حالی که سرود اتحاد را می‌خواندند دور دانشگاه حرکت میکردند. در این هنگام‌گروه دیگری نیز باشعار خمینی رهبر ماست بازرگان نخست وزیر ماست به حرکت در دانشگاه پرداختند اما هیچگونه برخوردی میان این دو گروه پیش نیامد.

دانشجویانی که در مراسم بزرگداشت شهدای سیاهکل شرکت کرده بودند طی پیامی روش حزب کمونیست ایران را که در فرانسه تشکیل شده و از دولت بازرگان خواسته بود موضع خود را دربرابر آنها مشخص کند بشدت‌مورد انتقاد قرار دادندو اعلام‌کردند که حزب جمعیت یا گروهی میتواند در این زمان اظهار عقیده نماید که دوش بدوش مردم و در مبارزات طولانی آنها علیه استعمار در ایران شرکت کرده باشد و در غیر اینصورت هیچگونه حقی‌برای تعیین تکلیف مردم نمیتوانند داشته باشد. از جمله شعار هایی که در این مراسم بود عبارت بودند از: گلوله‌تضاد عقیده نمیشناسدبرابرگلوله متحد شویم.

هر نوع سازش ورابطه تایید آمیز نسبت‌برژیم‌وابسته به امپریالیسم از جانب کشور های سوسیالیستی را به هر نیتی که باشد محکوم میکنیم.

راه‌پیمائی

ساعت نه‌ونیم صبح‌امروز تظاهرات از داخل دانشگاه تهران بصورت راهپیمائی منظم به خیابان شاهرضا کشیده شد. اعضای‌سازمان چریکهای فدائی خلق همراه سایر شرکت‌کنندگان در این تظاهرات در صفوف فشرده و منظم از در جنوبی دانشگاه بیرون آمدند و در خیابان‌شاهرضا بطرف‌میدان فوزیه که نزدیک به محل زدوخوردهای افراد نیروی هوائی بود براه افتادند.

در شعارهای‌این‌راهپیمائی این شعار چریکهای فدائی خلق: «تمام ایران را به سیاهکل تبدیل میکنیم» به فراوانی به چشم میخورد. خبرنگار دیگر ما از تظاهرات مربوط به سالگرد واقعه سیاهکل گزارش زیر را داده «از صبح امروز یک دموستراسیون عظیم چندین ده‌هزار نفری در مسیر خیابان شاهرضا برگزار شد.

در دست این گروه تظاهر کننده عکس هائی از دکتر ارانی و شهداء و مبارزین سیاهکل و دیگر مبارزین خلق دیده میشد. تظاهر کنندگان را اکثرا جوانان دختران و پسران تشکیل میدادند و ضمن دادن شعارهائی تاکیدمیکردند که‌مرگ‌اهحکومت ساقط‌نشود کشور را به سیاهکل تبدیل خواهند کرد.

مهندس بازرگان با بختیار و سران ارتش تماسی نگرفته‌است.

این بیانیه از دفترتبلیغات امام خمینی انتشار یافت: تلویزیون دولتی دراخبار ساعت ۸٫۳۰ بعد از ظهر تاریخ۱۹٫۱۱٫۵۷ مصاحبه‌ای از جناب آقای مهندس‌مهدی بازرگان نخست وزیرقانونی ایران گزارش داد و پس‌از آن گوینده تلویزیون این مطلب را از قول ایشان اضافه نمود: «آمریکا خواهان رفاه و استقلال ایران است»، در تماسی که با آقای مهندس بازرگان گرفته شد این‌مطلب و نیز تماسشان با بختیارو سران ارتش که درمطبوعات گزارش شده بود، قویا تکذیب میگردد.

اخبار از منزل امام:

همافران بمنزل‌امام پناهنده‌شدند

بدنبال تماس تلفنی در ساعات نخست بامداد با منزل امام خمینی و گفتگو با تنی چند از همافران که دیشب پس از درگیری با نیروهای گارد به منزل امام پناهنده شدند، امروزصبح اطلاع داده شد، که این گروه منزل امام را ترک گفته‌اند.

امروز همچنین از منزل امام خمینی اطلاع دادهشد که بعلت کسالت امام امروز هیچکدام ازبرنامه‌های‌ایشان انجام نخواهد گرفت. صبح امروز سیصد تن ازکارکنان وزارت کشور برای دیدار امام خمینی به منزل ایشان رفتند ولی چون امام بعلت سرماخوردگی تب داشتند ملاقات ببعد موکول شد.

مسئله دیگری‌که درگفتگو بامنزل امام عنوان شد خبر مجروح شدن بیش از۲۰۰ تن از پرسنل نیروی هوائی درجریان درگیریهای دیشب و امروز است. یکی از همافران که در منزل امام بود به خبرنگار سیاسی اطلاعات گفت هم‌اکنون دویست تن از مجروحان دیشب در بیمارستان‌نیروی هوائی بستری هستند. وی افزود در جریان درگیری چون تاریکی بر همه‌جا حکمفرما بود، تعدادی از افراد که اصلا در درگیری شرکت نداشتند مورداصابت گلوله قرار گرفتند. وی‌علت درگیری را مخالفت گروهی از همافران، با یکدیگر برسر پشتیبانی ازامام‌خمینی دانست.

امروز صبح گروه کثیری از علما، مدرسین و روحانیون تهران، قم‌وسایر شهرستانها برای دیدار امام خمینی بمنزل ایشان‌مراجعه کردند که بعلت کسالت امام، دیدارها ببعد موکول شد.

در ساعت ۸ بامدادامروز بدنبال حضور کارکنان وزارت کشور جمع کثیری متشکل ازکارمندان‌شهرداری و کارکنان صنایع نظامی، در صفهای طویل و درحالیکه شعارهائی به جانبداری از دولت انقلابی مهندس مهدی بازرگان می دادند به محل اقامت امام رفتند.

استعفای شهردار

شهردار تبریز دیروز استعفای خود را برای امام خمینی فرستاد. قرار بود امروز او به حضور امام برسد که بسبب کسالت امام دیدار انجام نشد.

دیروز تلگرامی از سوی حضرت آیت‌الله‌العظمی‌خوئی از نجف اشرف به منزل‌امام خمینی مخابره شدمتن‌تلگرام بشرح زیر است.

حضرت حجت‌الاسلام و المسلمین آیت‌الله حاج سید روح‌الله خمینی دامت‌برکاته بازگشت شما را به مقرتان تبریک‌میگوئیم و ازخداوند تبارک و تعالی خیر و آسایش برای شما و همه مسلمانان را آرزو می‌کنیم

امام خمینی در پاسخ این تلگرام، تلگرامی به نجف فرستادند.

حضرت آیت‌الله آقای خوئی دامت برکاته، ازتفقد جنابعالی متشکرم.

ساعات ملاقات امام خمینی

اقامتگاه امام خمینی :این اطلاعیه دربارەساعات‌ملاقات با معظمله انتشار یافته‌است: ساعات ملاقات امام خمینی، صبحهااز ساعت۱۰ تا ۱۲ برای آقایان‌وعصرها از ساعت ۴٫۵ تا ۵٫۵ برای خانمها تعیین شده است. از آقایان و خانمها تقاضا میشود سلامت امام را در نظر بگیرند که باید به امور مهم نهضت رسیدگی‌فرمایند در غیر این‌ساعات مزاحمتی برای امام فراهم ننمایند.

از کمونیستها نامه‌ای به دفتر بازرگان نرسید

حضرت آیت‌الله العظمی شریعتمداری در نامه‌ای به مهندس بازرگان ضمن تایید انتخاب او بعنوان نخست‌وزیر موقت انقلاب، سمت تازه را به مهندس بازرگان تبریک گفته‌اند. دفتر نخست وزیری موقت در ستاد روحانیت در گفتگو باخبرنگار سیاسی اطلاعات ضمن اعلام این خبر اظهار داشت،باآنکه رادیو در سرویس های خبری خود بدفعات اشاره کرد که از سوی حزب کمونیست ایران نامه‌ای به مهندس بازرگان، در بارەسهم کمونیستها در دولت‌آینده و نقش آنان در جمهوری اسلامی رسیده، تا این لحظه نه نامه‌ای بدست ما رسیدەو نه نماینده‌ای از جانب آنها به دیدار مهندس بازرگان‌آمده است. دفتر مهندس بازرگان درمورد اعلام پشتیبانی‌دولت عراق‌ازحکومت موقت‌انقلابی نیز اظهار بی اطلاعی کرد.

امروز همچنین گفته شد، مهندس بازرگان درسخنرانی خوددرشرکت نفت،وابستگی اعتصابیون صنعت نفت رابه انقلاب اسلامی ملت ایران تاکید خواهد کرد.وشایعاتی را که پیرامون وابستگی‌این اعتصابیون به احزاب‌مختلف وجود دارد تکذیب خواهد کرد.

امروز در دفتر نخست‌وزیر منتخب امام گفته شد که‌حضرت آیت‌الله روحانی در تلگرافی، ضمن تبریک به مهندس‌بازرگان اعلام کرده است که حمایت و پشتیبانی کامل‌از دولت‌او به‌عمل خواهد آورد. تا آرزو های ملت مسلمان عملی شود.

راه‌پیمائی کارکنان شرکت‌واحد

امروز قریب ۴هزار نفر از کارگران شرکت واحد اتوبوسرانی به راهپیمایی دست زدند و در مقابل روزنامه اطلاعات خواست های خود را مطرح‌ساختند و طبق یک قطعنامه اعلام کردند که دولت بختیار را غیرقانونی میدانیم‌واستعفای وی را با نمایندگان‌مجلسین خواستاریم و از دولت بازرگان تا پای جان‌حمایت میکنیم و تا وقتی که‌مهندس بازرگان اجازه کار ندهد به اعتصاب خود ادامه میدهیم و تقاضا داریم که بوضع سندیکاها رسیدگی کنند.

طرفداران قانون‌اساسی‌شهرخوی را به آتش وخون کشیدند

تبریز - خبرنگار اطلاعات روستائیان مسلح اطراف شهر خوی بعد از ظهردیروز به شهر خوی حمله بردند و درگیری خونینی بوجود آمد که گفته میشود طی آن ۱۲ نفر کشته و بیش از ۵۰ نفر مجروح شدند.

روستائیان طرفدار قانون اساسی در حالی که مجهز به مسلسل، تفنگ، طپانچه و اسلحه های سرد بودند از چهار سمت بهشهر خوی‌حمله کردند و به تظاهرات و دادن شعارهای دولتی پرداختند.

در پی این حمله مردم‌خوی به مقابله با روستائیان مسلح موافق دولت پرداختند و درگیری خونینی بوجود آمد که به مدت چهار ساعت ادامه داشت.

(بگفته شاهدان عینی در این درگیری حداقل از ۱۲ نفر از موافقین ومخالفین کشته‌شدند و ۵۰نفر دیگر زخمی گردیدند.

با دخالت ماموران‌انتظامی درگیری خاتمه پذیرفت و روستائیان مسلح که از اهالی روستا های سعیدآباد ،ششلق، گوهران ،بدل آباد، بوجاق و روستا های دیگر بودند به مغازه ها و منازل مردم حمله بردند و تعداد زیادی مغازه و خانه را به آتش کشیدند.

در جریان حمله روستائیان چندین نارنجک بسوی مردم پرتاب شد و براثر انفجار آن گروه زیادی کشته و مجروح شدند.

همچنین کسب اطلاع شمکه تعدادی جنازه نیز توسط روستائیان مسلح بەروستاها انتقال داده شده است.

سلماس - امروز اطلاع رسید در جریان برخورد ساکنان روستای تازه شهر با گروهی از ساکنان سلماس دو نفر کشته شدند.

یکی از کشته شدگان چنگیز نیکخواه بود که دیروز جنازه‌اش با شرکت بیش از بیست هزار نفر در سلماس به خاک سپرده شد.

لوایح تعقیب نخست‌وزیران و انحلال ساواک‌تصویب و بدولت ابلاغ شد.

مجلس‌سنا درجلسه‌امروز خود لوایح جدید دولت راجع به نحوه تعقیب نخست‌وزیران و وزیران‌و طرز تشکیل هیات منصفه و همچنین انحلال سازمان اطلاعات و امنیت کشور را از تصویب نهائی گذراند و به دولت ابلاغ کرد، تا به مرحله اجرا گذاشته شود.

لایحه تشکیل سازمان بازرسی کل کشور نیز پس از تصویب به شورافرستاده شد.

صحنه هائی از مبارزه مسلحانه مردم به همگامی با نیروهای هوائی

خون، شرف، پیروزی...

سنگر دانشگاه تهران ـ ساعت ۴/۴۰ بعدازظهر روز شنبه ۲۱بهمن ـ دانشگاه همیشه سنگر آزادی بوده و هیچگاه درطول سالهای مصیبت بار اختناق، دانشگاه تن به‌حکومت طاغوتیان نداد و اکنون نیز چون گذشته حاضراست خون خود را برای نگهداری آنچه بدست اورده نثار کند. این سنگرهائی است که درمقابل دانشگاه برپا شده... یک سنگر واقعی، سنگرهائی که جانبازان درآن جای میگیرند و درمقابل نیروهای پشتیبان رژیم فاسد از حیثیت و شرف خود دفاع میکنند.

خیابان نیروی هوائی ـ ساعت ۵ بعدازظهر شنبه ـ کارتمام شده است، مردم مسلح یا با دست خالی به کلانتری تهران نوحمله کردند و کلانتری را بتصرف دراوردند، این اتومبیلهای کلانتری تهران نوست که توسط مردم برای راه بندان و مقابله با نیروی گارد به وسط خیابان کشانده است

«برای گرفتن اسلحه تلفن.....» این آگهی برای اطلاع عموم است و یک جوان مبارز آنرا روی دست گرفته است. از این نوع آگهی ها دیروز خیابانهای مختلف بچشم میخورد. گروهی از مردم نیز آماده درکنار سنگر خیابانی ایستاده منتظر هستند....
لازم به توضیح است که شماره تلفن روی آگهی را بخواست کسانی که از آنها عکس گرفته ایم، سیاه کرده ایم

گفتند که «وای به روزی که مسلح شویم» اما گمان بردند که شوخی میکنند. دیروز دیدند که شوخی نبود، مردم از جان خود میگذشتند، اما از شرف و افتخار خود نمیگذشتند، مردم مسلح شده اند و درکنار برادران هوائی خود پشت بام هارا سنگر گرفته اند و به مقابل با نیروهای طاغوت پرداخته اند.
این خانه ایست درخیابان وثوق نزدیک پایگاه هوائی که روی پشت بام سنگربندی شده است، دیروز دهها خانه دیگر درهمین حوالی بهمین ترتیب سنگر بندی شده بود.

درتهران نو یک چریک مسلح به ژ ـ۳ از طرف مردم مورد تشویق قرار گرفته است. مردم که خود به سلاحهای سردوگرم مجهز شده اند او را برسردست بلند کرده اند و اراده خودرا برای درهم شکستن هرنوع توطئه ای اعلام میدارند.

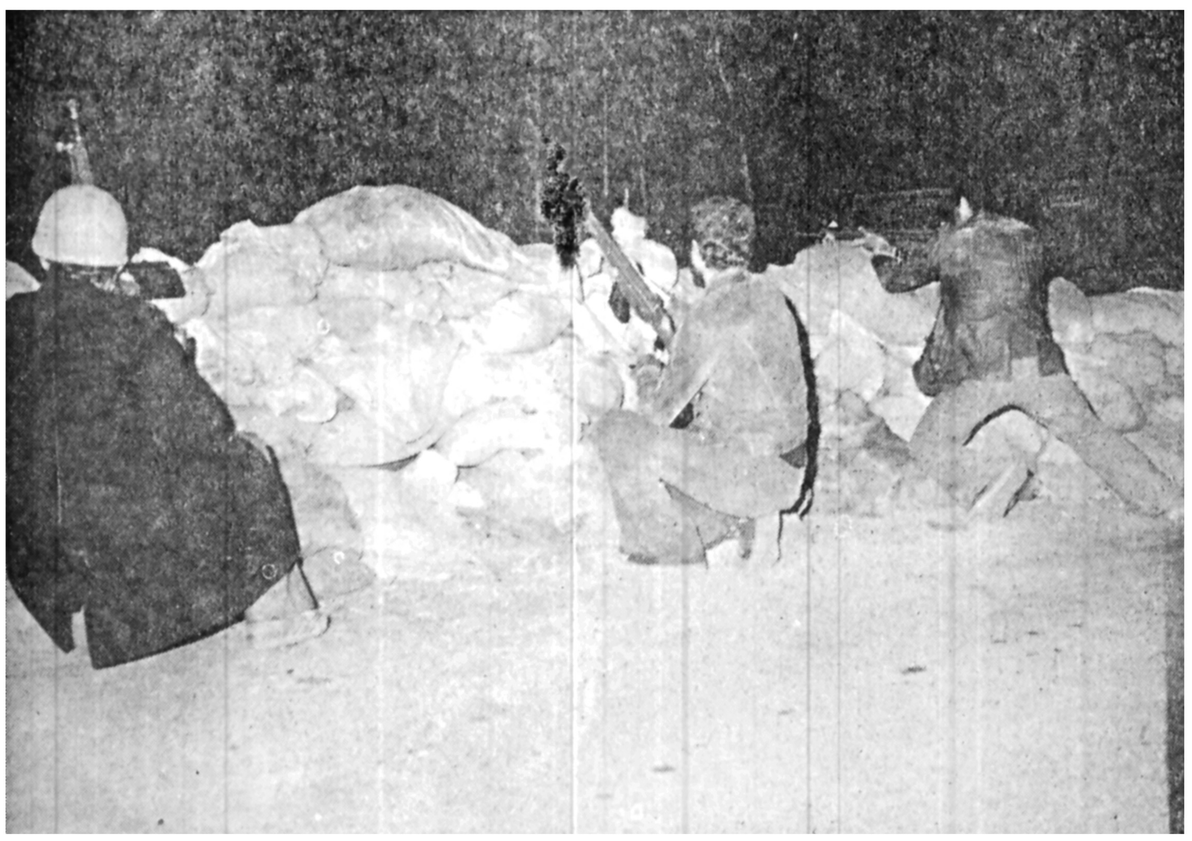

درسه راه نارمک مقابل بیمارستان ۱۷شهریور ـ ساعت هشت شب رزمندگان جوان درکنار افراد مسلح هوائی پشت سنگر مراقب اوضاع هستند. افرادگارد از لویزان بحرکت درامده وبسوی آنها می آیند. اما درپشت این سنگر و دهها سنگر دیگر جانبازان اماده اند تا نگذارند ثمرات انقلاب عظیم آنها پایمال گردد.

انقلاب، همبستگی واتحادرا حفظ میکند

صف‌هائی از جنازه.... همه جوان، از نیروی هوائی، از مردم عادی کوچه و خیابان که نمیخواستند وطنشان جولانگاه بیگانگان باشد. مردمی که برای آزادبودن از نثار جان خود دریغ نکردند. این منظره فقط مربوط به یکی از بیمارستانهاست. عده شهدا و کشته شدگان را هنوز نمی توان بطور دقیق اعلام کرد

ساعت ۴/۳۰ صبح امروز یک تانک به بیمارستان جرجانی حمله کرد و تعدادی آمبولانس و اتومبیل را از بین برد. بلافاصله مردم تانک را مورد تعقیب قرار دادند و درفاصله ۵۰ متری بیمارستان بان دست یافتند. تانک بتصرف مردم درآمد و سرنشین آن کشته شد. درعکس بالا صحنه ای از وضع بیمارستان دیده میشود. درساختمان مقابل بیمارستان مردم کیسه های شن و ماسه را به پشت بام ها برده و سنگربندی کرده اند.

ساعت ۹صبح یکشنبه ۲۲ بهمن ۵۷ـ میدان سپه قرارگاه پلیس تهران وراهنمائی ورانندگی قرارگاه ساعت ۵صبح تخلیه شد. مردم درمقابل قرارگاه اتومبیل های پلیس را به آتش کشیده اند

ساعت ۳بعدازظهر شنبه ۲۱ بهمن تمام خیابان های تهران - شن بیاورید، سنگر بسازید. این ندائی بود که بلافاصله پس از اعلام حکومت نظامی درتهران بگوش همه رسید، بفاصله یکساعت زن و مرد با بیل و کلنگ از زمین های بایر اطراف خانه های خود میلیونها تن شن و ماسه و خاک فراهم کردند و درکیسه ها ریختند و آنگاه درخیابانها سنگر برپا کردند.

یک مجروح که درجنگ دیروز مورد اصابت گلوله قرار گرفته است بداخل بیمارستان منتقل میشود. درهمان حال کارکنان بیمارستان لوازم وداروهائی را که توسط مردم تحویل آنها شده بداخل میبرند. اندوه و نگرانی مردم از وضع مجروحین، درچهره ها دیده میشود

صحنه‌هائی از نبرد امروز دردوشان تپه

دو تن از افراد هوائی که مسلح هستند پس از عقب نشینی گارد، در کنار سنگرها به حفاظت از خیابان مشغول هستند

مردم برای پرسنل هوائی ابراز احساسات میکنند. لوله‌های اسلحه افراد هوائی از پنجره اتوبوس حامل پرسنل دیده میشود

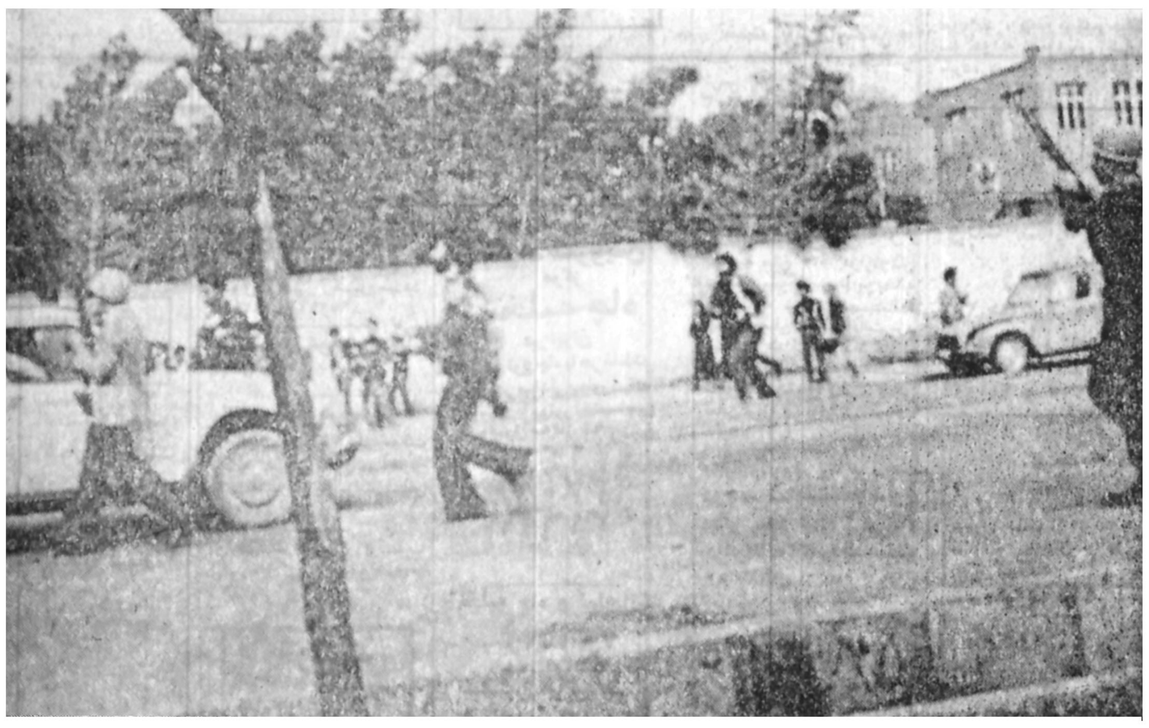

افراد مرکز اموزش‌های هوائی در خیابان تهران نو نزدیک پادگان با اسلحه مراقب هستند عکس ساعت یازده صبح امروز برداشته شده است.

مردم برای افراد هوائی در جاده تهران نو ابراز احساسات می‌کنند و مقاومت آنها را در برابر گارد می‌ستایند. عکس در خیابان تهران نو نزدیک پادگان نیروی هوائی گرفته شده است.

افراد هوائی، در لحظاتی که در گیری اوج گرفت، علاوه بر انکه خود با «گاردیها» درگیر شدند، با شکستن اسلحه خانه، تعدادی اسلحه نیز در اختیار مردم گذاشتند عکس گروهی از مردم را نشان میدهد.

مردم برای دادن خون دعوت میشوند مجروحین انچنان زیاد است که مسلما ذخیره‌های خون بیمارستانها نیز کفاف نمی‌دهد. از این رو جمعی با بلندگو مردم را به دادن خون دعوت می کنند

میدان فوزیه - در راهروی اتومبیل روز. مردم برای کمک به همافران و پرسنل هوائی با چوب و اسلحه سرد مجهز شده‌اند. یکی دو تن از پرسنل هوائی نیز که اسلحه دارند در عکس دیده میشوند

فروش دست اول

مبل میز صندلی فروشی ۹۷۷٦٥٦

یك دستگاه ارك یاماهـا بفروش می رسد تلفن : ۲٦۷۰۸۲

بفروش می رسد میزتحریر ماشین تحریر مقداری در های پیش ساخته چوبی سرویس اتاق خواب ۸۳٥٥٤۸

مبلمان٥ آپارتمان بقیمت ارزان بفروش میرسدتلفن ۸٤۳۷۳۱

فروشگاههای اتومبیل

شهر قم
بورس انواع اتومبیل
قم ۲۰ متری فرحناز فروشگاه اتومبیل مسیح‌خواه ۳۱۲۲

پیکان ، رنو ، هیلمن تویوتا نقد واقساط تحویل فوری ۸۹۰۷۹٦

اتومبیل فروشی

فورد تانوس ٦۹ دو درب چهر سیلندر ۲٥ هزار تومان ٦٤۷۲٦٤

پژو استیشن - جی سال مدل ۷٥ سفید ۷۰ هزار تومان تلفن ۷٥٤۸۰۹

جرثقیل کرایه

جرثقیل خسرو-فلهك تلفن ۲٦٤۳۹۹ - ۲٦٥۹۱۷

تزئینات و دکوراسیون

کاغذ دیواری ، موکت کفپوش و نقاشی ساختمان ۳۷٤۳۳۱

طراحی و دکوراسیون تلفن ۲۳٤۹۷٥

تزئینات بیتا
کاغذ دیواری، موکت،کفپوش پرسپانا، کرکره ، نقاشی ، ٥۲٦٦۳۳

تزئینات گل سرخ
کاغذ دیواری، موکت،کفپوش پرسپانا ، کرکره ، نقاشی ٦٦۲٥۲٤

نقاشی و تزئینات در اسرع وقت ۳۷۰۲٤٥

تزئینات مدرن
طرح و اجرای دکوراسیون ۹۲۳۸٥۱

تعمیر تلویزیون

پارس‌الکترونیك
تعمیرگاه مجاز شماره یک
پارس
تلویزیون رنگی تلفن۸۲٤٤۳۳
تعمیرگاه مجاز شماره۱
گروندیك
تبدیل پال به سکام ایران ۳۷۸۷٤۷

تعمیرگاه مجاز تلویزیون رنگی
گروندیك‌پارس - بلموند وسیاه و سفید ۳۷۸٥۱۷

تعمیر نوری ساوب‌لورنس گروندیك و آنتن ۹۲۰۹۳۳

نصب آنتن رنگی ۳۷۸۷٤۷

تلویزیون شماوری در منزل تعمیر می شود ۲۷٤۷۷۰

سرویس تلویزیون های رنگی وسیاه و سفید ۹٥۰۱۸۲

تعمیر تلویزیون فوری‌در منزل رنگی سیاه‌و سفید نصب آنتن ۷۳۰۷۹۷

کشیك پارس گروندیك شاوب‌لورنس ۷۳۹۰۲۰

برای ساختمان شما

ایزوگام
شاهرضا صبا جنوبی ۱۳ پشم شیشه ایران ٦٤۸٥۲۱ - ٦٦۷٥۳۷ - ٦٤٤۳۱۷ و ٦٤٤٤۲٤

نقاشی ساختمان ازمتری ۱٥ ریال تلفن ۷۹۷۱٦٦

نوسازی و تعمیرات ساختمان شرکت ارتاج ٦٤۸٥٥۲ و ٦٦٥۲۷۰

داربست فلزی نصب فوری ٥۳٤۳۹۹

داربست پلیت ۷۳٦۰۱۹ نصب فوری داربست فلزی

داربست فلـزی فردوس نصب فوری ۷۳٤۲۱۸

تعمیرات ساختمان‌تزئینات‌داخلی ۹۳٦۳۹۹

شیشه
انواع شیشه های ایمنی و ساختمانی تلفن : ٦٦٥٥۳٤ و ٦٦۱٥۰۰

انواع کابینت فلزی در اسرع وقت پذیرفته‌میشود . به تلفن ۸٥۱۷۹۰ مراجعه فرمائید

ایزولاسیون
پشت‌بام
کارشناسان بانجربه شرکت مهندسی آکروند بدون کندن عایقهبی اماده انجام هرگونه ایزولاسیون میباشند مدت ضمانت‌حداکثر ۱٥ سال جهت پیش گیری از چکه سقف ملا بامهندسی آکروند مشورت نمائید
٦٤۹۲۷٦

اجرای‌عملیات ساختمانی کلی‌وجزئی شرکت تلکوا تلفن ٦٤۳۲۲٥

ایزولکو
بام ساختمان شما هرگز چکه نخواهد کرد اگر آنرا ایزوله و تضمین نمائیم ۷٥۰۳۰۰ - ۷٦۰۷۰۰

ایزوگام
بام خانه‌خود را ایزوگام کنید تلفن ۹٥٥۷۸۱

سیمان، قیر، گونی
خریدارو فروشنده‌ایم ۷٥۰۳۰۰- ۷٦۰۷۰۰

شستشوی مبل و فرش

کلین سرویس
نورمن
شستشوی‌شیشه،مبلمان موکت ، فرش ، تابلو و تشك اتومبیل و نظافت کلی ساختمان ۹۲٤۸۰۹

کارخانه قالیشوئی شمس با اصول مذهبی کـر میدهد ۹٥۲۹۱۱ -۰۹۲۹٤۷

شستشوی موکت و مبل ۷٥۹۰۱٥

کلین سرویس پاکزا
خشکشوئی فرش‌مبل موکت وکلیه کفپوش ها با آخرین تکنیک تمیز تر و ارزانتر تلفن ۸٥۳۹۹٥

خشك شوئی ونصب پرده۲٤ ساعته۳۷۰۲٤٥

قالیشوئی ابر
قالی شما با اصول مذهبی شستشو و ترمیم
تلفن ٥٥۲۳۱٥
٥٥۰۸٤۳

خشکشوئی
شرکت ایران ناس
شستشوی موکت متری
(٤ تومان)
فرش مبل تشك اتومبیل و نصب موکت ۲۲۷۰٤۱

تعمیر و سرویس شوفاژ

سرویس شوفاژ ولباس شوئی آبگرمکن گازی و نفتی جوشکاری‌ولوله‌کشی ۸۹٤۳٦٤

گروه مجهز
اماده نصب تعمیر نگهداری سرویس شوفاژ میباشد تلفن ۷۹۳۲٦۹

شرکت
انـ ك - پور
نصب سرویس و نگهداری شوفاژ تهویه لوله‌کشی آب گاز و دیگر کارهای‌تاسیساتی باکادر مجهز در اسرع وقت ۸٥۲۷٦۲

سرویس و نگهداری شوفاژ تلفن ۲۷٦۸٦۱

تعمیر و نگهداری و سرویس شوفاژ ۹۳۷۰۱۰

شرکت تاسیساتی
بی.بی.یان
سرویس و گارانتی شوفاژ۲۰۰ تومان با ۲۰ سال تجربه بدون تعطیلی ۸۲٦٦۹٤

نصب و تعمیر،نگهداری
شوفاژ
بدون تعطیلی ۸٥۱۳٦۹

نصب و نگهداری تاسیسات حرارتی تلفن ٦٤۳۲۲٥

شوفاتل
سرویس شوفاژبا نازلترین قیمت ۸٤۹٤۲۷

اکتیو
تعمیر شوفاژ فوری ۸۹۹۹٥۸

تعمیرات و نگهداری شوفاژ فوری
تلفن ۸۹٤۱٥۱
۸۹۱۷٤۸

سرویس نگهداری شوفاژ شمیرانات ۲٦۲٦۹۸

امداد سرویس
تعمیر فوری شوفاژ تلفن ۹۳۱٤۱٤

تهویه - شوفاژ
بدون کنده کاری - نقد و اقساط نصب تعمیر نگهداری ٦٦۲۹٦۱

تعمیر شوفاژ
تعمیرفوری و اساسی شوفاژ مهندس مبصر ۸۲٤۹۷٥ و ۸۳۸۹۱۸

تعمیر بخاری و آبگرمکن

سرویس بخاری و آبگرمکن ۳۷۰۸٥۳

سرویس آبگرمکن وافاف تلفن ۷٥۲۲٥۰

لوله کشی گاز

لوله‌کشی گاز با تائید شرکت ملی گاز تلفن ۲٤٥۱۲۷

تخلیه چاه

امداد سرویس
مرکز
تخلیه چاه
در ایران
هر نوع چاه با هر غلظت و بهر مقدار بطورشبانه روزی با موتور اختصاصی و برق سه‌فاز شخصی.
۹۳۱٤۱٤
۹۲۲۰٥۸
۹۲۱٦۹۷

نخلیه چاه و لوله‌بازکنی ۷٦٦۷۳۳

تشخیص ترکیدگی لوله با کامپیوتر و ترمیم و لوله‌بازنی ۲۲۷۱٤٤

تخلیه چاه و تشخیص ترکیدگی لوله و ترمیم لوله‌بازکنی تلفن ۹۲۰۱۷٥ - ٦٥۹۰٤۷

نصب‌نگهداری‌و تعمیرات‌شوفاژ ۹۲۱۱۰۸
فروش و نصب مشعل های گازی

رایسو- شوفاژ
نصب تعمیرو نگهداری ۸٤۸٦٤۹

شرکت اندیشه
تشخیص
ترکیدگی و لوله بازکنی و تخلیه چاه فوری
۸۲۰٤۹۹ -
۷٦٦۸۸٦ -
۸۲۸۹۱٤

لوله بازکنی

موسسه فنی منین
تشخیص ترکیدگی لوله با دستگاه‌الکترونیکوترمیم بنائی ولوله‌کشی و لوله بازکنی فوری
۸٥۱۷۷۱ و ٥۹۲۳٦٦

لوله‌باز کنی‌و تشخیص ترکیدگی شمیرانات ۲٦۲٦۹۸

تشخیص
ترکیدگی وترمیم
لوله بازکنی - تخلیه‌چاه ۸٥۱۸۸٦ - ۳٥۰۸۳٤

تشخیص ترکیدگی ، تخلیه.چاه، لوله‌بازکنی، تعمیرات ، شوفاژ ۸٥۱٦۲۹ - ۸٥۱٦۳۰ و ۳٦۷۸۱٦

تشخیص ترکیدگی لوله ولوله‌بازکنی ٦٦۲۹٦۱

تشخیص ترکیدگی لوله وترمیم آن و لوله‌بازکنی فوری
تلفن ۷۹٥۷٥۹

ترکیدگی و لوله‌بازکنی
تلفن ۸٥۷۱٥٥

لوله بازکنی شبانه‌روزی فوری ٦۳٦۳۷۹

لوله‌بازکنی و ترکیدگی بدون
تعطیلی ٦۸۲٤۱۳

ترکیدگی و لوله بازکنی ۳٥٥۳٤ ۲ - ۸٥۷۲۲٤

امدادسرویس
تشخیص ترکیدگی لوله با دستگاه الکترونیك لوله‌بازکنی و لوله‌کشی وبنائی با مصالح تلفن :
۹۳۱٤۱٤ -
۹۲۱٦۹۷

نشتیابی رفاه
تشخیص ترکیدگی لوله با دستگاه الکترونیکی ولوله‌بازکنی و لوله‌کشی ۸۲۳۳۸٦

لوله‌بازکنی فشار قوی فنر تخلیه‌چاه ککنش‌سمفاژ۹٦۸٥٤۷

لوله‌بازکنی و تشخیص ترکیدگی ۳۷۰۸٥۳

لوله بازکنی و تشخیص ترکیدگی آیزنهاور ۹٦۷۲٥۲

نشت یابی اسلامی
محل ترکیدگی با دستگاه و ترمیم ۹٦۰۳۰۳

گمشده

هموطنان عزیز
پولی‌به مبلغ ۱۲۰ هزارتومان درمسیر سه غربی تا توپخانه در پیکان شخصی جامانده چون‌این‌مبلغ بطور امانت نزد اینجانب که کارمند دفترخانه‌ام بوده از یابنده خواهشمند است‌باتلفن۲٤۰۱٦۹ کریم بابائی تماس‌گرفته و مژدگانی دریافت دارند.

مقداری پول یك برگ‌چك دوجلد شناسنامه‌ومدارك دیگر پیدا شده نادرشاه دفترخانه۳۲مراجعه‌کنید ۸۲۳۳۸۰

یک برگ سهام شرکت تعاونی مسکن رانندگان تاکسی بمبلغ هشت هزار ریال بنام خلیل اویار حسینی بشماره ۲۲۳۸ مربوطه به تاکسی ۳۷۲۸۷مفقود گردیده ازدرجه اعتبار ساقط

پیکان مدل ٥٦ رنگ آبی‌شماره ٥٤۳٦۲ تهران۲۲ گمشده از یابنده خواهشمند است به آدرس خیابان آرامگاه کوی احمدیه شش متری دوم پلاک ٤٥اطلاع داده مژدگانی‌دریافت دارند
علی ترکمجوکار

پیکان کار حنائی رنـك بشماره ۳۲۱۸٦ مشهد- ۱۱ گمشده یابندگان به شماره ۳۱۳۹۱۸ - ۷۹۹۸٤۹ - ۳۱٤۳۸۷ مراجعه کنند .

یکدستگاه اتومبیل پیکان مدل ٥٤ بشماره ۸۷۳٦۹ تهران ق از تاریخ ۱۸ر۱۱ر٥۷ از جلو منزل‌بسرقت رفته هرکس اطلاع دارد خواهشمند است تلفن ۲۲۸۳۱۸حسین سروی اطلاع دهد

پیکان‌شماره ۲۲٦۸۳ تهران-الف برنگ طوسی سیر در حوالی دانشکده تبریز ناپدید شده از کسانیکه اطلاع دارند با تلفن ٥۲۲۸٤ تماس و مژدگـانی دریافت نمایند

آگهیهای گوناگون

پذیرش‌در اسرع وقت ازآلمان تلفن ٦٤۷۱۱۱

ترجمه مدارك و اخذ پذیرش
ازامریکا و انگلستان،فرانسه، هند و کانادا فوری لس ۷٦٥٦۰۸ - ۷٥٥٦۱٤

ترجمه رسمی‌فخر
ترجمه‌واخذ پذیرش از آمریک امیرآباد شمالی بالاتر از پمپ بنزین پلاک ۲٤۳تلفن٦٥۱٤٤۹

ترجمه‌رسمی ۸۳۳۳۱۹

خانه فروشی

خانه۲ طبقه ۲۲۰ متر فروشی ۷٥۷۱۸۲

آپارتمان فروشی

آپارتمان های فروشی و اجاره در شمال شهرتلفن ۲۲۹٤۱۹

بین پهلوی و جردن
آپارتمان لوکس مهندسی ۳ و ٤اطاق خواب باسرویس‌مجهز بفروش میرسد ۲۲۲٤۷۹ و ۲۲۲٤۸۰

در جردن
آپارتمان طبقه دوم و سه خوابه فروشی تلفن۲۲٥۲۷۲

اجاره آپارتمان

آپارتمان و ویلا شمارا درتمام نقاط تهران اجاره می دهیم ۸٤۲٦۷٤ - ۸٥٥۹٥۸

۳و ٤اطاق خواب با سرویس کامل تلفن در جردن پهلوی اجارمداده می شود ۲۲۲٤۷۹ و ۲۲۲٤۸۰

در جردن
۲اطاق خواب با سرویس‌کامل جهت‌سکونت و ۱٥اطاق‌آفیست بتلفن جهت دفترکار اجاره داده میشود ۲۲۲٤۷۹ و ۲۲۲٤۸۰

تهیه مسکن النا
همه رقم آپارتمان ، ویلا جهت اجاره موجود ۸٥۰۰۸٤

سریعترین مرکز خرید فروش - اجاره ۳۷۰۲٤٥

اکازیون
۲تا۱۰ اطاق خوابه در خیابان های‌پهلوی وزراء ونك گاندی بخارست از ٤٥۰۰ تومان‌ببالا برای‌سکونت‌و دفترکار موجود است مراجعه وزراء ساختمان ۱۳۸ درجه تلفن ٦۲۳٥۱۱ و ٦۲۲۹٥٤

چندین دستگاه آپارتمان ازیک تاچهار اطاق خوابه از ۲٥۰۰ تومان‌تا٦۰۰۰ تومان موجود است ۲٦٥۳۱۷

مرداماد ، طبقه همکف‌حیاط، سه خوابه ، سرویس کامل باپرده لوستر و موکت٥هزار تومان ۷٥۲۰۹٦

نیاز به آپارتمان اجاره

ونك ـ ناندی وزراء
۲و۳ خوابه از ۳۰۰۰الی ٦۰۰۰ تومان موردنیاز است شرکت ٥ قاره ٦۸۱۲۳۱ و ٦۸۱۲۳۲

تهیه مسکن النا
آپارتمان ، ویلا جهت اجاره فورا نیازمندیم ۸٥۰۰۸٤

بمهندس دستگاه آپارتمان‌جهت کار و سکونت از ۲۰۰۰ الی ٥۰۰۰ تومان در تمام نقاط تهران نیاز است ۸۳۹۱۳۸

زمین فروشی

زمین اکازیون متری
۱۰ تومان
باآب جاری و احداث خیابان های ۱۲ و ۱٥ و ۳۰ و٤٥ متری مناسب برای تاسیسات‌و خانه‌ی مجتمع ارزان قیمت واقع‌درجاده اسفالته شاهدشت کرج (اشتهارد) بقطعات ۲ و۳و ٥هزار متری باسندمالکیت نقدو اقساط برای دیدن زمین سرویس آماده است
۹۳۹٥٥۹ و ۳۱۲۷۳۹

بنگاه معاملات املاک

خرید و فروش و اجـاره املاك کارخانه ها و انبار کارگاه تلفن ۲۳٤۹۷٥

سرقفلی مغازه

مالکیت‌مطب دندانپزشکی‌بفروش میرسد تلفن ٦۲٦۸۲۹

استخدام و کار

دوشیزه یا بانوی مجرد جهت پرستاری شبانه‌روزی با حقوق مکفی و ضامن معتبر نیازمندیم. ۲۷۹٦۰۷

مستخدم زن شبانه‌روزی نیازمندیم ۷۸۲۳۱٥

ماما
برای صبح
دندانپزشك
برای صبح و عصر استخدام میشود تلفن ۷۳٤۲۹۰

پرستار بچه مورد نیاز است ۹۷۸۸۰٦

تعدادی ویزیتور باوسیله و بدون وسیله احتیاج است ۸٥۱۲٤۰

شخصی‌وارد به امور مدیریت مسکن‌مورد نیاز است ۸٥۱۲٤۰

بچندنفر رابیتسبند و چند نفر کاشی کار نیازمندیم تلفن ۸٤۸٥٤۷ - ۸٤۸۷۹۳

بچند نفر نقاش‌ساختمان و نصاب موکت و کاغذ دیواری نیازمندیم . ۸۹٤۳٦٤

به چندنفر ویزیتوراملاك نیازمندیم ۲۲۲٤۷۹ و ۲۲۲٤۸۰

انجمن فرهنگی فرانسه تهران
ثبت نام کلاسهای زبان فرانسه ترم دوم
از ۲۳ الی ۲٦ بهمن
ساعت ۹ الی ۱۲-۱٥ الی ۱۸
خیابان شاهپور علیرضا-شماره ٥۸ تلفن ۲-٦٤٤۲۰۱ خیابان پهلوی- خیابان نوانیر کوچه آریاپود- شماره ۱٦ تلفن ٦۸۳٦۲۰-۲۱

تهران فارما
شرکت سهامی خاص
استخدام نماینده علمی تمام وقت برای
تهران وگیلان
تهران فارما برای معرفی فرآورده های‌داروئی خود در تهران و گیلان به چندنفر نماینده علمی‌با حقوق و مزایای خوب و با شرایط زیر نیاز دارد :
دیپلمه طبیعی یاریاضی ، داشتن‌اتومومبیل وسکونت در محل خدمت .
متقاضیانی که موانع قانونی استخدام‌نداشته باشند می توانند روزهای ۲۳و ۲٤ بهمن ماه در تهران به آدرس خیابان تخت جمشید غربی‌چهار راه سهیل شماره ۱۲۸ اداره کارگزینی ودورشت بهخیابان بیستون مرکز پخش تهران فارما تلفن ۲٥۷۳۷ مراجعه و یاتماس حاصل فرمائید .

نصب و تعمیر وسرویس‌شوفاژ
تلفن ٦۸۲٤۱۳

شیشه
کارگران فعال‌آماده نصب شیشه‌ساختمان، کارگاه ، درب مغازه شما در سراسر کشور می باشند شیشه های سیکوریت ، شیشه های نشکن ، ضدگلوله ، دودی ، برنزه، رنگی،ایرانی وخارجی موجود است تلفن ۸۲۳۱۰۹

ثبت‌نام کلاسهای انگلیسی
انجمن ایران و امریکا
محل ثبت‌نام: خیابان وزراء کانون فرهنگی شنبه۲۱ تا چهارشنبه۲٥ بهمن۸صبح تا ۲ بعدازظهر

بنام خدا
تشریف فرمائی رهبر عالیقدر آیت‌الله‌العظمی نایب‌الامام خمینی را به خاك وطن به ملت مبارز ایران تهنیت گفته ضمن ابراز همبستگی به نهضت مردم ایران پشتیبانی خود را از آقای مهندس مهدی بازرگان اعلام میدارد .
کارکنان شرکتهای‌پارس توشیبا

جناب آقای‌مهندس مهدی بازرگان‌نخست‌وزیر
با امید به تحقق آرمانهای پاك انقلاب‌انتصاب آنجناب را از سوی رهبر انقلاب ایران امام‌خمینی به نخست‌وزیری دولت موقت‌ازصمیم قلب‌تبریك میگوئیم و آماده هرگونه فداکاری میباشیم .
کارکنان چاپخانه رامین

بسمه‌تعالی
فروشندگان لوازم یدکی اتومبیل در سراسر تهران انتخاب شایسته جناب آقای مهندس بازرگان را بسمت نخست‌وزیری ایران از صمیم قلب تبریك گفته و موفقیت ایشان را در راه پیشبرد انقلاب اصیل ملت ایران برهبری حضرت آیةالله‌العظمی خمینی از خداوند متعال خواستارند.

بسمه‌تعالی
فروشندگان لوازم یدکی اتومبیل در سراسر تهران همبستگی خود را بهنهضت آزادی بخش ملی به رهبری‌حضرت آیةالله‌العظمی خمینی اعلام و از جان و مال خود در راه‌میهن برای این نهضت مقدس فروگذار نخواهند کرد .
برقرارباد حکومت جمهوری اسلامی . پاینده‌باد ایران میهن عزیزمان

مقدم زعیم اعظم ومرجع شیعیان جهان را گرامی میداریم
و بدینو سیله پشتیبانی خود را از جناب آقای مهندس مهدی بازرگان که از طرف آن رهبر بزرگ مامور تشکیل‌کابینه شده‌اند اعلام میداریم.
کارگران کارخانجات صنعتی زاگرس شمار

کارکنان شرکت صنعتی الکترودآما گرانمایه قدوم مبارك زعیم عالیقدر ورهبر مجاهدین حضرت آیت‌الله‌العظم روح‌الله خمینی را بردیده نهاده و پشتیبانی خویش را از احکام‌عالیقدر اسلام ابراز میدارند.
سندیکا کارگران وکارمندان شرکت صنعتی آما

کارکنان کارخانجات اطلس بافت
همبستگی خود را بانهضت مردم ایران به رهبری زعیم عالیقدر آیت‌الله‌خمینی اعلام میدارند و آقای مهندس بازرگان را به عنوان نخست‌وزیر دولت انقلابی تائید مینمایند.
آ-۱۰۱٤۱ کارکنان کارخانجات اطلس بافت

جناب آقای مهندس بازرگان
انتصاب آن جناب را به سمت نخست وزیری تبریك میگوئیم.
دکتر حمید رواسانی

جناب آقای مهندس‌مهدی بازرگان
ملت رنجدیده ایران منتظر این انتخاب شایسته بوده افراد این اتحادیه هم که همگام با برادران افتخارهمبستگی را در نهضت مقدس داشته از درگاه خداوند بزرگ مسئلت دارند که در ماموریت خود از طرف ناجی ملت ایران امام خمینی توفیق حاصل گردد .
اتحادیه صنف بارفروشان قهرمان شهر، کرمانشاه

بسم‌الله‌الرحمن‌الرحیم
حضرت آیت‌الله العظمی امام خمینی رهبر شیعیان جهان
ورود آن رهبر عالیقدر را به وطن عزیز و نجات ملت ستم دیده ایران را از استعمار نیم قرن گذشته خیر مقدم‌عرض نموده توفیق بیشتر آن‌حضرت را در راه حق تعالی‌آرزومند بوده انشاءالله افراد این اتحادیه را در شمار فدائیان حق و حقیقت منظور خواهند فرمود .
اتحادیه صنف بارفروش های قهرمان شهر، کرمانشاه

پشتیبانی کارگران کارخانجات کاشی و سرامیك سعدی
از دولت مهندس بازرگان
میتینگ کارگران این کارخانه‌درروز چهارشنبه ۱۸ر۱۱ر٥۷ باحضور کلیه کارگران این کارخانه و کارخانجات دیگر ، منطقه با حضور آقای مهندس سمیعی نماینده آقای طالقانی که ماموررسیدگی به وضع کارگران که مدت ٤ ماه حقـوق دریافت نکرده‌اند شد .
دراین جلسه قطعنامه ۹ ماده‌ای توسط یکی از کارکنان قرائت شد که به شرح ذیل میباشد .
۱- ماکارگران از ابتداء نهضت همگام باتمام افراد ملت ایران بوده‌ایم و خواهیم بود .
۲- ما کارگران انتخاب آقای مهندس بازرگان را تبریك میگوئیم و پشتیبان دولت قانونی وی نیز میباشیم .
۳- دولت غاصب بختیار را محکوم به سقوط‌مینمائیم.
٤- از کلیه وکلای مجلسین شورا و سنا میخواهیم که خانه ملت را ترک کنند و بیش از این به این ملت ستمدیده خیانت نکنند .
٥- از کلیه ارتشیان غیور و وطن پرست میخواهیم دست از حمایت دولت بختیار بردارند .
٦- ما به کارفرمای خود اخطار میکنیم ، نسبت بتعهد قانونی خویش که پرداخت حقوق و مزایای یکساله کارگران میباشد هرچه زودتر اقدام نماید ، در غیر اینصورت عدم پرداخت حقوق و مزایا را از طرف کارفرما ، کارگران به حساب ایجاد مشکل در راه به ثمر رسیدن نهضت محسوب خواهند نمود .
کارگران و کارکنان کارخانجات کاشی و سرامیك سعدی

جاءالحق و زهق‌الباطل
ورود پیشوای مجاهد کاوه آهنگر معاصر مشعل‌آزادی را بعموم مجاهدین راه حق شادباش میگوید .
جامعه کارکنان کارخانه سیمان لوشان

بسمه تعالی
بانهایت مسرت و دلی آکنده از شوق و محبت (ضمن عرض تبریک و تهنیت مقدم مبارک پیشوای عظیم‌الشان مرجع تقلید شیعیان حضرت آیت‌اله العظمی نایب‌الامام خمینی دامظله‌العالی را بکشور ایران ووطن مالوف پس‌ازپانزده سال تبعید) انتصاب جناب مستطاب آقای مهندس مهدی بازرگان را بسمت ریاست دولت موقت اسلامی از طرف معظم‌له‌پذیرا بوده و بوسیله پشتیبانی خود را از دولت نامبرده در اجراء اهداف عالیه اسلامی اعلام داشته و در اطاعت مراجع عالیقدر شیعه میباشیم .
هیئت مهدویه تهران - الاحقر سید حسین بهشتی

بسمه تعالی
محضر مقدس زعیم عالیقدر شیعه حضرت آیت‌الله‌العظمی آقای خمینی دامظله‌العالی هیئت قائمیه مقدم شریف را بکشور عزیز ایران که طلیعه فتح و پیروزی این نهضت مقدس ملی و اسلامی است تبریك عرض میکند و در ضمن دولت‌جناب آقای مهندس بازرگان که از طرف مقام منیع مرجعیت شیعه تعیین گردیده باکمال مسرت و آغوش باز پذیرا میباشد .
هیئت قائمیه الاحقر محمد مهدی الموسوی الخلخالی

روحانیون واهالی دلیجان مقدم زعیم عالیقدر امام خمینی را بوطن‌گرامی داشته و خواهان برقراری جمهوری اسلامی میباشند و پشتیبانی خود را از دولت جناب آقای مهندس بازرگان اعلام مینمایند .

بسمه تعالی
محضر مبارك نخست وزیر قانونی ایران جناب آقای مهندس مهدی بازرگان دامت‌برکاته
برای ملت ایران جای بسی افتخار و شادمانی است کپس‌از سال های سیاه و دولت های جائر و غیرقانونی و دست نشانده رژیم غاصب حاکم حضرتعالی به ریاست دولت موقت ازسوی حضرت امام خمینی منصوب شدید ما حمایت و پشتیبانی خود را نسبت به دولت آن جناب در راه رسیدن بهجمهوری اسلامی اعلام میداریم .
جامعه روحانیت شهرستان خمین

مرقومه جوابیه حضرت آیت‌الله العظمی آقای خمینی دام‌ظله به علماء و اهالی سوادکوه مازندران
۲۹ شهرصفر۹۹ بسمه‌تعالی
خدمت جناب مستطاب عمادالاعلام وحجة‌الاسلام آقای‌حاج شیخ عبداله نظری دامت‌افاضاته بعرض میرساند پس‌ازاهداء سلام‌وتحیت ازمضمون‌مرقوم حضرات علماء و عشایر محترم سواد کوه ایدهم‌الله تعالی مطلع و از اظهار ملاطفتشان‌بسلام و روحانیت وتفقد از اینجانب متشکر شدم، از خداوند تعالی توفیق و سعادت حضرات را خواستارم. مقتضی است سلام اینجانب رابه‌آنان ابلاغ فرمائید . امید است بسماتوفیق خداوند تعالی وکمك اهالی محترم ایران سروسامانی باوضاع کشور داده شود، از جنابعالی و حضرات آقایان امید دعای خیر دارم. والسلام علیکم‌ورحمةالله
روح‌الله‌الموسوی‌الخمینی

پیشگاه حضرت ایت‌الله‌العظمی نایب‌الامام خمینی
انتخاب شایسته و بحق سیاستمدار مسلمان برجسته متعهد جناب مهندس مهدی‌بازرگان رابسمت نخست‌وزیری بهپیشگاه ملت سرفراز ایران تبریك عرض نموده و توفیق روزافزون ایشان را از درگاه خداوند متعال آرزومندیم.
کارمندان و مدیر فروشگاه اکبر مدیری

جناب آقای مهندس مهدی بازرگان نخست وزیر دولت موقت انقلاب ایران
انتصاب شایسته آنجناب را از طرف رهبر انقلاب ملت ایران حضرت آیت‌الله العظمی امام خمینی تبریك عرض نموده و پشتیبانی کامل خود را بدینوسیله اعلام میدارند .
کارکنان بهداری و بهزیستی شهرستان اهواز
آ - ٦۲٦۰

جناب آقای مهندس مهدی بازرگان دامظله‌العالی
بااحترام فراوان پشتیبانی کامل خود رااز شما بعنوان نخست وزیری جمهوری دمکراتیك اسلامی به رهبری امام خمینی و غیرقانونی بودن دولت بختیار اعلام میداریم.
فرهنگیان جهرمی مشاغل در اوزلارستان

پیشگاه مبارک حضرت آیت‌الله‌العظمی امام خمینی دامت‌برکاته
بااحترام فراوان ورود آن رهبر عزیز را به ایران گرامی داشته پشتیبانی کامل خود را از دولت قانونی آنحضرت بریاست مهندس مهدی بازرگان و غیر قانونی‌بودن دولت بختیار اعلام میداریم.
فرهنگیان جهرمی شاغل در اوزلارستان

بسمه تعالی
بپیشگاه مبارک رهبر عالیقدر وزعیم عظیم‌الشان حضرت آیت‌الله‌العظمی امام خمینی دامظله‌العالی
باعرض سلام وتقدیم ارادت خالصانه ما جامعه بازاریان شهرستان جهرم حسن انتخاب حضرت آیت‌الله نسبت به نخست وزیری جناب آقای مهندس مهدی‌بازرگان تبریک عرض وحسب‌الامر مبارک اطاعت از دولت معظم‌له را برخوددفرض دانسته پشتیبانی کامل خود را نسبت بدولت مورد تائیدآن حضرت اعلام میداریم .
جامعه بازاریان شهرستان جهرم -امضاء٤۰۰نفر

بسمه تعالی
جناب آقای مهندس مهدی بازرگان نخست وزیر محبوب و معظم ایران
باعرض سلام انتخاب آن جناب را از طرف رهبر عالیقدر مردم شیعه حضرت آیت‌اللـه‌العظمی امام خمینی دامظله‌العالی تبریك عرض نمودمو پشتیبانی کامل‌خودرا اعلام و اطاعت‌ازدولت آن‌جناب‌راحسب‌الامر قائداعظم‌امام‌خمینی برخود فرض و واجب میدانیم.
جامعه بازاریان شهرستان جهرم -امضاء٤۰۰نفر

اینجانبان کشاورزان روستا های سیاهرود از توابع شمیران - ایراء جورد - آردهه - وسگاره - بازگشت‌رهبر جهان تشیع مرجع عالیقدر قائد اعظم حضرت آیت‌اللهالعظمی خمینی رابعموم هممیهنان تبریك عرض مینمائیم و نخست وزیرایران آقای مهندس مهدی بازرگان که رهبر عالی قدر تعیین نموده مورد تائید میباشد.
ازطرف کشاورزان فوق حاج سید باقر موسوی‌ایرائی

حضرت والری ژیسکاردستن
باسلام‌و تحیات فراوان از جنابعالی و ملت آزادفرانسه بخاطر مهمان نوازی و احترامی کهدر مدت اقامت امام‌خمینی درکشور فرانسه نسبت به‌آن قائد بزرگ ملت مسلمان ایران مبذول داشتید، نهایت سپاسگزاری و قدردانی خویش را اعلام میداریم.
جامعه روحانیون- دانشگاهیان -فرهنگیان - اصناف - کارگران و پیشوران ارومیه (رضائیه).

پاریس - کاخ الیزه
حضرت ژیسکاردستن رئیس جمهور معظم فرانسه با نهایت احترام از محبت هائی که دولتو ملت آزاده فرانسه درمدت اقامت زعیم عالیقدر ایران حضرت آیت‌اللهالعظمی خمینی نسبت به معظمله مبذول داشته‌اند صمیمانه سپاسگزاری مینمائیم . یقینا ملت ایران این آزادگی را قدر مینهد .
دانشگاه دختران ایران (متحدین)

پیام
بمناسبت سالگرد شهادت غرورآفرین محبوبه متحدین فرزند راستین ملت مبارز ایران حماسه مبارزموی را باتجلیل فراوان گرامی میداریم و پیشنهاد مینمائیم که نام دانشگاه فرح پهلوی بیادبود این مجاهد عزیز به دانشگاه متحدین تبدیل گردد .
گروهی ازاستادان ،دانشجویان وکارکنان دانشگاه نمایندگان دانشجویان

بیانیه
انتخاب شایسته دانشمند عالیقدر و مبارز متقی جناب آقای مهندس بازرگان را بسمت نخست وزیر ملی ایران باجان ودل تایید کرده توفیق ایشان را در بثمر رساندن انقلاب ملت ایران خواستاریم.
قاطبه استادان ، دانشجویان و کارکنان دانشگاه دختران (متحدین)

بیانیه
خبربازداشت آقای دکتر حاج سید جوادی نویسنده مبارز و مردمی شدیدا موجب تاثر گردیده مصرا آزادی و رفع هرگونه مزاحمت از ایشان را خواستاریم .
دانشگاه دختران ایران (متحدین)

پیشگاه زعیم عالیقدر حضرت آیت‌الله العظمی امام خمینی
بانهایت شادمانی ورود آن حضرت را بخاك وطن تبریک و تهنیت عرض نموده پیروی و جانفشانی‌خود را در راه جمهوری اسلامی و اهداف مقدس آن حضرت‌به پشتیبانی کامل از جناب آقای مهندس بازرگان را اعلام میداریم . از طرف قاطبه اهالی ابرقو

بنام خدا
حضور محترم مرجع عالیقدر جهان تشیع حضرت آیت‌الله العظمی امام خمینی دامت برکاته
بدینوسیله مقدم آن حضرت را بخاك وطن گرامی داشته و ازحسن انتخاب آن جناب دربرگزیدن آقای مهندس مهدی بازرگان بسمت نخست‌وزیر انقلاب ایران صمیمانه سپاسگزاری نموده و آمادگیمان را جهت اجرای اوامر نخست‌وزیر تایید شده ملت ایران اعلام میداریم .
ضمنا بازداشت آقای دکتر علی اصغر حاج سید جوادی نویسنده انقلابی را از طرف دولت غیر قانونی بختیار محکوم مینمائیم . جامعه فرهنگیان‌بابلسر

بازرگان: شاه رفت و دیگر باز نمیگردد

مهندس‌مهدی بازرگان‌نخست وزیر دولت‌انقلابی دیروز در میان‌حدود دیکمیلیون‌نفر مردم تهران که از اولین ساعات صبح در محل دانشگاه‌تهران اجتماع کرده بودند‌پیرامون مشکلات جاری مملکت سخن گفت، طی این سخنرانی‌که‌در مسجد دانشگاه تهران ایراد شد ویکساعت ونیم بطول انجامید بازرگان برنامه‌دولت انقلابی را در۶ ماده اعلام داشت در این سخنرانی که از ساعت ۱۱ صبح آغاز شد نخست‌وزیر دولت انقلابی مشکلات جاری مملکت را در رابطه با ارتش، دولت‌بختیار بیان داشت و ازملت‌خواست که در اجرای مقاصد دولت انقلابی و ترمیم اوضاع اقتصادی مملکت باتمام توان خود دولت موقت را یاری دهند وی گفت نباید انتظار داشت که همه چیز بفوریت انجام گردد بلکه باید باتحمل بیشتر مراحل انقلاب را طی کرد.

مردمی که در دانشگاه تهران اجتماع کرده بودند با قطع کردن‌سخنان بازرگان و بالا بردن دستها، و گفتن سه مرتبه «صحیح است»، و سه مرتبه الله اکبر بارها او را تایید کردند

بازرگان گفت:

همانطور که می دانید و مقام رهبری انقلاب درانتخاب رئیس دولت‌اعلام کرد،خطوط اصلی و وظائف دولت‌موقت بقرار ذیل است:

۱ـ احراز و انتقال قدرت ۲ ـ ارائه و اثبات قانونیت (رفراندوم)، ۳ ـ احیاء و اداره و اصلاح مملکت، ۴ـ انتخابات مجلس موسسان و ارجاع به آراء عمومی برای تدوین و تصویب قانون اساسی جدید، ۵ ـ انتخابات مجلس شورای ملی، ۶ ـ استعفاء و تحویل‌کار برئیس جمهوری و به دولت رسمی بعدی.

وی گفت همانطور که از اسمش برمی‌آید این دولت، موقت است. کارش دردست گرفتن، سروسامان دادن و احیاء و سرپا بردن اوضاع برای تحویل دادن به حالت قطعی‌ودائمی است. باحداقل صدمات و خسارات و تلفات.

اولا هیئت دولت به دنبال مطالعه ومشاوره و مراجعاتی که در جریان است معرفی خواهد شد، امروز انتظارش را نداشته باشید. دولتی که درجریان است پس‌ازتصویب شورای انقلاب و تایید «امام» معرفی و اعلام خواهد شد.

ثانیا: چگونگی مراحل و موانع که طی مراحل اولیه داریم الان درپیش داریم که همه راکنجکاو ونگران‌کرده ارتش و دستگاه دولت‌مدعی قانونی بودن است.

راجع به ارتش: ما ارتش را از ملت می‌دانیم و برای‌ملت و همراه ملت می خواهیم بسیاری از سربازان‌و افسران در سطوح مختلف همین کار راکردند، آقایان‌امرای ارتش هم ایرادی و مخالفتی‌ندارند‌و همین را اصرار و اظهار می کنند و اضافه می‌نمایند که ما سوگند وفاداری هم به قانون اساسی خورده‌ایم مسلمانیم باید به سوگند به قرآن عمل کنیم. توضیح می‌دهند که ارتش حافظ تمامیت و استقلال ملت‌و مملکت است، می‌خواهند که بهیچوجه وارد سیاست و درگیر با جنبش و انقلاب، یعنی مانع جنبش و انقلاب ومبارزات ملت نشوند. ما هم‌غیراز این نمی‌گوئیم، اضافه می‌کنیم، تصریح می‌کنیم که ارتش دردل ملت جا دارد، ولی ارتش نباید آلت دست‌و زیرفرمان استبداد و استیلای خارجی باشد و اجراء کننده منافع شخصی و استعماری کسی غیر از خود ملت باشند.

راهپیمائی های تاسوعا و عاشورا و همچنین راهپیمائی های بعدی تجربه و نمونه بسیار خوبی بود که نشان‌می‌داد اگر ارتش و نیروهای انتظامی کاری بکار‌مردم‌نداشته باشند‌و سربسر آنهانگذارندهمه چیزبا سلم‌وصفا و امن و امان انجام می‌شود‌و بر خلاف آنچه می‌ترساندند و تهدید میکردند که ناامنی، بی‌نظمی، آشفتگی، ازهم پاشیدگی و آتش هابرپا خواهد شد و ایادی و افکاری هستند که می‌زنند، می‌برند و می‌کشند و می‌ریزند و ما می‌گفتیم اگر از آنطرفها توطئه‌ای نباشد از این طرف ما خیالمان جمع است. همینطور همشد نمونه و تجربه دیگری که‌آنهم خیلی نگرانی‌و سروصدا ایجاد کرده بود آن نمونه هم باعث امیدواری است.

قبل از عزیمت هیئت‌اعزامی امام خمینی‌به‌جنوب و همانطور کمشرط اول ابلاغ ایشان‌آمده است ناراحتی و نگرانی از سوء استفاده و احتکار ها و فشار ها و بی‌نظمی هائی بود که ارتشیان برای بردن بنزین و مواد نفتی و غیره بکار می‌بردند و خیلی صحبت از اینجا در تمام مدت این ماموریت شد ولی درمرحله اول همینکه فرمان امام ابلاغ شد نیروهای انتظامی از مناطق نفتی و موسسات خارج شدند بعدهم که در تهران آمدیم در مدت ۲ تا۳ ساعت بیشتر طول نکشیدکه بایک افسر ارشد در اطاق رئیس بخش روی حساب‌و منطق مصالحه به عمل آمد نگاه کردیم سال گذشته ارتشها چنددرصد و به چه نسبت مواد نفتی می‌گرفتند همان را ملاک و مبنی قرار دادیم و سهم بندی کردیم.

ولی وقتی ما همین‌دیروز شنیدیم که چنان فجایع‌عظیم و وحشیگری‌های ناگفتنی و ناشنیدنی و ننگ‌آمیز درشهر هایی مثل گرگان و اراک بپا کردند و به جبران انتقام بقول خودشان کشته شدن یک پاسبان، دهها وصدها و هزاران مردم را می‌کشند ومجروح و مصدوم میکنند و آتش می‌زنند آخر «نرون» اینکار را میکرد؟ این چه ارتشی است که شهر را می سوزاند آخر شما از کجا آمدید؟ مگر مغولید؟ مگر چنگیزید؟ آخر خجالت نمی کشید؟ آخر چرا اینکار را می‌کنید؟ شهری مثل سنندج بجرم اینکه بازبقول‌خودشان به ناموس یک گروهبانی بی‌احترامی شده‌بوده است، شهری را به آتش و خون کشیدند بطوریکه دولت دستور داد سربازها بیایند پلیسها را توقیف‌کنند. آخر یکقدر هم حق‌و انصاف و ادب و حیا لازم است به آن افراد و به امرائیکه هنوز مرض سادیسم‌دارند و‌هوای دیگری، هوای انتقام وهوای بازگشت و ترکتازی دارند میگویم خیالتان راحت باشد نه‌شاه‌برمی‌گردد به‌این‌مملکت که شاه‌هوای او و برای خوشرقصی او و به نقشه و بدستور نمایندگان او اینکارهارا میکنید نه‌شمادیگر آن مقام و منصب و موقعیت و اختیارات را خواهید داشت. آنچه درانتظار شما است عذاب الهی و انتقام‌و کینه و خصومت و تلافی مردم است. نهم نباشید و خلاف مصلحت‌و خیر خودتان گام برندارید دستگاه دولت دولت آقای بختیار با این قصد وداعیه روی کار آمد آزادی پس گرفته شده مطبوعات را مجددا برگرداند، حکومت های نظامی تهران و شهرستان‌ها را منحل‌سازد، تعطیل کند آزادی اجتماعات بدهد باقیمانده زندانیان سیاسی را تصفیه نمایدالبته نه تصفیه به معنای استالینی آن، تصفیه به معنای انسانیش، شاه را هم روانه خارج کند و وعده های‌دیگر قسمت هائی از این برنامه اجراء شد که بنده برای رعایت انصاف باید بگویم دولت های قبلی نکردند یا نتوانستند، یا نخواستند بکنند. ایشان شکایت وگله دارند که چرا از این اعمال من تقدیر نمی‌کنید. بحث‌در اینها نیست اینهابجای خود محفوظ. آنچه آخر سر عرض خواهم کرد آنچه مورد اشکال‌و ایرادو اختلاف است قانونی بودن‌دولت ایشان و نشستن برجای همان غاصبین و دشمنان ملت و دین و تمکین کامل‌به خواسته ملت و انقلاب نکردن، می‌گوئیم این چه دولت قانونی است اگر ایشان هم مثل رهبری‌انقلاب گفته بود که فعلا تا تدوین‌و تصویب قانون اساسی جدید ما قانون اساسی قدیم را منهای آنچه که سلطنت و دنباله ها و آثار سلطنت‌باشد قبول داریم اختلافی دربین نبود. ولی اتفاقا ایشان تکیه روی همین قانون‌می‌کند خودش را دولت قانونی می‌داند، بدلیل اینکه اولا شاه ایشان را به این مقام برگزیده استو ثانیامجلسین رای‌اعتماد به ایشان داده‌اند تعجب از این است که آقای دکتر بختیار که تاهمین اواخر اعتراف و اعتراض به پایمال شدن تمام قانون اساسی از ناحیه شاه داشت و موسسات مملکت از جمله حزب رستاخیز و مجلس سنا ومجلس شورای ملی‌را تحمیلی‌وفرمایشی ساواکی می‌دانست. حالا دو دستی به اینها می چسبد، اختلاف اینجاست.اشکال اینجاست‌مگر قانون اساسی زائیده انقلاب مشروطیت و معرف اراده ملت وبرای ملت نیست؟ ملت آمده و به شاه گفته است که آقاآنچه ادعا می کنی کسلطنت موهبتی است الهی که از ناحیه ملت به شاه واگذار می‌شود، خوب ما این موهبت و این واگذاری را پس گرفتیم اگر ما دهنده‌اش هستیم دیگر دهنده‌اش‌نیستیم.چی میخواهی از جان ما. حالا ایشان تکیه می کند به آن مقامی کدداشت واز او پس گرفته شده، آخر این چطور دکتر در حقوقست و آزادی خواه، هزار بارمردم این مملکت این قانون اساسی رابا آن زوائدش نفی کردند لعنت کردند طرد کردند پاره پاره کردند حالا ایشون می‌خواهد اینرا زنده کند.یکوقتی بود که ما و شما به پیروی‌از رهبر بزرگ و عزیزمان مرحوم دکتر مصدق می گفتیم در نظام مشروطیت سلطنتی، در نظام مشروطیت شاه سلطنت میکند نه حکومت بیش از آنهم چیزی نمیخواستیم. اما آن‌طرف‌قبول نداشت. رهبرمان آن مرد بزرگو آن افتخار تاریخ‌ایران را محکوم کرد و به زندان انداختو‌شماو بنده وهمکاران ودوستانمان راهم به زندان انداختو‌با حکومت مطلقه‌اش اینبلا ها را که خود نالمکننده بودبه بر سرما آورد بعد ها بااستیصال و باناچاری که روبرو شد گفت پیام انقلاب شماملترو شنیدم و تعهد می کنمکه قانون اساسی را رعایت خواهم کرد اما باز عمل نکرد ومعلوم بود که عمل نخواهد کرد.

یك روز سرکار برویم

بازرگان در جای دیگر گفت انتظار اینست که با دولت منتخب رهبر خودشان و با کلیه دولت های اسلامی و ملی برخلاف گذشته ۱۰ برابر فعالیت و ادای وظیفه کنند و اطاعت نشان دهند. همین که دولت موقت سر جای خود مستقر شد و فرمان‌داد بی چون و چرا همگی بسرکارخود برگردند و کاسه گرم‌تر از آش نشوند و چرخ‌ها وکارهارابجریان‌بیندازند خیلی علاقمند و شایق بودم که کارمندان دولتو بخش‌خصوصی و هموطنان عزیز بازاری و کسبو غیره بازار و خیابان‌به میلو رغبت و انتخاب خودشان روزی راهرچه نزدیك‌تربیایند انتخابو اعلام کنند و بطور معمول در آنروز همه بسرکار خود بروند و به‌دولت و دنیا نشان دهند‌که اگر تابحال کم کاری‌و بیکاری و بازار بندیو غیره بوده است بخاطر ظلم و ستم و ناحقی و بی قانونی شما بوده است همان طور که در سابق بعنوان اعتراض بازار را می بستیم یا اعتصاب‌میکردیم واز کار دست میکشیدیم حالا برای اثبات موافقت خودمان و بعنوان استقبال از دولت‌خودمان یك روز را همه دکاکین‌و مغازه هو ادارات راباز میکنیم و چراغ میکناریم و چراغانی می کنیم و کار میکنیم. حکومت اسلامی حکومت برادری است. بنابراین همه موظف‌دولتند در عین این که همه تابعه و کارمند دولتند همه باید کار بکنند. حکم امر بمعروف و نهی‌ازمنکر که‌از متون هاوشئون اسلام استدو وجیبه‌دارد و یه‌موارد نهی از منکر پایه منفیو احتراز و مبارزه با خطا و تابکاری‌است که باید همه انجام دهند اگر دولت های دموکراسی و مکتب های آزادی خو هی‌خارجی‌به‌این حدازرشد رسیده یا ادعای رسیدن مینمایند که میگویند باید آزادی بیان و انتقادداشته اسلام به‌آنها نه تنها آزادی بلکه وظیفه انتقاد و بیان را،ده امت فرمایشی از پیغمبر است که آن قوم و ملتی که درآنجا حق ضعیف از قوی بدون‌لکنت و ترس و واهمه گرفته نشود آن قوم و ملت هیچوقت مقدس وپاك و درست نخواهد شد.

بازرگان در باره جمهوری اسلامی گفت این جمهوری، در واقع‌همان جمهوری‌دمکراتیك است دمکراتیك یعنی اسلام. اسلام آئینی است که وقتی از خلق میگوید، منظورش همه انسانهاست بدون توجه به نوع وکارشان‌بنابراین‌جمهوری اسلامی یك نظام آزاده و مبتنی بر دمکراسی است. وی‌درآغاز سخنان خود به‌این نکته‌اشاره کرد که به آزادی دیرینه‌ام رسیدیم که ۴۰ سال تلاش می کردیم که بین دو برادر قدیمی دینو دانش پیوند بدهم یا‌این پیوند رابببینم این انجام‌گردید.

بازرگان نیز گفت من‌انتظار معجزه ندارم بلکه با همکاری مردم که امیدوارم تلاش خود را دهبرابرگذشته کنندبتوانیم به موفقیت کامل برسیم.

وی در سخنان خود همچنین از مهمان نوازی دولت فرانسه از رهبر عظیم‌الشان ایران و نیز از مطبوعات فرانسه تشکر کردو گفت پس‌از این ملت فرانسه و آن دهکده کوچك نوفل لوشاتو در تاریخ ایران ثبت‌ابدی خواهد یافت.

شورش در پادگان عشرت‌آباد

ساعت ۱۱ صبح امروز پادگان عشرت‌آباد شورش کرد. ماجرا هنگامی شروع شد کهگروهی از افرادمسلح به طرف این‌پادگان‌راه‌افتادند و پادگان را به محاصره گرفتند. ابتدا تیراندازی‌هائی صورت گرفت و بدنبال آن‌از داخل پادگان، گروه کثیری از سربازان بطرفداری‌ازمردم لباسهای‌سربازی‌خودرابیرون آوردند وبا پیراهن درحالی که مسلسل وسلاحهای‌خود را در دست داشتند به مردم پیوستند و همراه آنها برای تصرف این پادگان مشغول تیراندازی شدند.

گزارشی که ساعت یازده‌و نیم صبح به ما رسیده حاکیست که تیراندازی و زد وخورد در داخل و خارج پادگان تاآین ساعت ادامه دارد.

فتوای امام خمینی

هو

استفتا از محضر حضرت آیت‌الله‌العظمی نائب‌الامام خمینی دامظله

مسلما بخاطر مبارک از این سنت معموله مستحضر است که همه افراد ارتش درموقع افسردوشی و یا اخذ درجه درمورد حفظ تاج و تخت ورژیم سلطنتی بخداوند وقرآن کریم قسم یادمی‌کنند.

مستدعی است نظر وفتوای خودتان را در مسئله معدول ازاین قسمو بپیوستن به نهضت عظیم اسلامی، بیان فرمائید.

از طرف جمعی افراد نیروهای مسلح

جواب

بسمه تعالی

قسم برای حفظ قدرت طاغوتی صحیح نیست و مخالفت باآن واجب است کسانی که این نحوقسم خورده‌اند، باید بمخالف آن عمل کنند.

والسلام علیکم ۱۲ ربیع‌الاول ۹۹
روح‌الله‌الموسوی‌الخمینی

آمار کشته شدگان ومجروحان حوادث تهران

خبرگزاری‌پارس ۲۱ر۱۱ر۵۷ یك گزارش تلفنی از مرکز امداد که امروز کار خود را در بیمارستان هزارتختخوابی آغاز کرد حاکی‌است که از ساعت ۲۳ دیشب تا ساعت ۲۴ امشب در حوادث تهران جمعا ۱۶۳ نفر کشته و۶۲۲ نفر مجروح بجز مجروحان بیمارستان نیروی هوائی شده‌اند.

بنابه همین گزارش در بیمارستان های مفید ۴زخمی جرجانی ۵۳ کشته و ۱۳۶نفر زخمی، اهری ۲ زخمی، سوم شعبان یك کشته و ۱۷ نفر زخمی، امیر اعلم ۶ کشته و ۱۵ زخمی، شهدا، رضا پهلوی تجریش ۵ کشته و ۳۴ زخمی، دکترفاطمی یك کشته و ۱۱ زخمی، بهرامی ۳کشته و ۲۶ زخمی، سعادت آباد یك کشته و ۳زخمی، شفا یحیائیان ۸ کشته و ۶۰ زخمی، سوانح ۴ کشته و۴۰ زخمی، سینا ۴ کشته و ۳۵ زخمی، رویال ۳ کشته و۳۲ زخمی، فیروزگر ۱۷ زخمی، نیروی هوائی ۳۲ کشته ولی از تعداد زخمی ها اطلاعی در دست نیست، هزار تختخوابی ● کشته و ۲۶زخمی، شریعتی داریوش کبیر، ۲ کشته و یك زخمی، زنان ۶ زخمی، لقمان‌الدوله ۶ کشته و ۲۰ زخمی، طرفه هفت کشته و ۵۷ زخمی، بوعلی ۲۱ کشته و۸۰ زخمی.

بنابه همین گزارش ۳۰ نفر از کشته شدگان افراد گارد و بقیه افراد غیرنظامی وهمافران بوده‌اند.

پرواز هلیکوپتر ها

شب گذشته هلیکوپترهای نظامی ازاولین‌ساعات‌شروع تیراندازی به پرواز درآمدمو شروع به جمع آوری مجروحین و کشته شدگان نمودند. این تلاش تمام‌شب گذشته ادامه داشت و هلیکوپتر های دو پروانه‌ای هربار حدود ۸۰ نفر کشته و مجروح را با خود به بیمارستان سلطنت‌آباد منتقل نمودند، بطوری که تعداد کشته شدگان و مجروحان از شماره خارج شده است.

در یک تماس تلفنی که با بیمارستان فوق گرفته شد، اعلام گردیدکه‌این بیمارستان دیگرهیچ‌جایی‌برای‌خواباندن مجروح ندارد و تمام قسمت هاوبخش ها از مجروحین انباشته شده است.

برای جلوگیری ازپیشروی لشکر کرمانشاه

شهرری ـ
کلانتری شهرری دیشب وسیله‌عده‌ای‌از مردم‌محاصره شد و بطوریکه شایع است خود مسئولان ساعت یك بامداد کلانتری را تخلیه کردند و دچار آتش سوزی شد.

دیزه خنود
دیشب‌در ساوه شایع‌شد که‌لشگریك زرهی کرمانشاه به سوی تهران حرکت‌کرده است.

ده هزار نفر از ساکنان ساوه با انتشار این شایعه، با تعداد زیادی کمپرسی و گریدر بسوی جاده حرکت کردند و جاده ساوه ـتهران را با شن و خاك بستند. گزارش رسیده از فرق‌آباد ساوه حاکی‌است افرادارتشی با بسته شدن جاده، در راه مانده‌اند.

مردم ساوه دیشب تا صبح نخوابیدند و در جاده کشیك دادند.

قزوین ـ
دیشب در پی واقعه‌خونین پادگان‌نیروی‌هوایی‌وخوابگاه همافران در تهران، هزاران نفرازجوانان خشمگین قزوین درحالیکه‌بشدت میگریستند، بادادن شعار «برادر همافر شهادتت مبارك» درخیابانهای شهر راهپیمایی کردند.

ساعت ۸ر۴۵ دقیقه صبح امروز حدود ده تانك‌ازخیابان امام خمینی قزوین گذشتندو به سوی‌دروازه رشت‌بحرکت درآمدند.

کرمانشاه ـ
ازسه تیپ‌لشگر‌کرمانشاه، دو تیپ در سرپل ذهاب و شاه‌آباد غرب مستقر شدند.

بقرار اطلاع از تیپ‌زرهی کرمانشاه صبح دیروزتعدادی تانك وخودرو های ارتشی به سوی تهران حرکت کرده است.

اشغال کلانتری‌ها

صبح امروز کلانتری ۴ در خیابان مرغ شمالی‌نیز توسط مردم اشغال پس از خروج افراد آن به آتش کشیده شد.

ماموران کلانتری گروهی که از قبل با مردم بسودند بمیان مردم بازگشتند و بقیه به کمیته امام خمینی تسلیم شوند.

● گزارش خبرنگار ما از پزشکی قانونی حاکیست که تا ساعت ۱۰ر۳۰دقیقه‌امروز ۳۵ جسد که در تیراندازی های دیروز و دیشب کشته شدهبو دندبه پزشکی قانونی آورده شد.

این اجساد دیروز و دیشب در مساجد نگاهداری می‌شد و امروز برای انجام تشریفات قانونی برای‌صدور جواز دفن به پزشکی‌قانونی آورده شد.

گزارش خبرنگار ماحاکی است که آوردن اجساد به پزشکی قانونی همچنان ادامه دارد.

● امروز از بیمارستان نیروی هوائی اطلاع دادند که از این بیمارستان ۲۴نفر کشته و ۷۰مجروح‌شمارش شده است.

همین گزارش حاکیست۸ مجروح دیگر امروز به‌این بیمارستان منتقل شد ولی بدلیل کمبود جا مجروحان به بیمارستان دیگری انتقال یافتند.

● صبح امروز سخنگوی شیر و خورشید سرخ‌اعلام کرد بموجب گزارشهای رسیده از بیمارستان های‌این جمعیت در سطح تهران و ازآغاز ناآرامی های جمعه شب گذشته‌تا ساعت ۹بامداد امروز دویست‌وپنج مجروح و کشته به بیمارستان های این جمعیت منتقل شده‌اند.

بیمارستان شیروخورشید در ابتدای جاده تهران پارس (۲۵شهریور سابق) ۱۰۹ مجروح ۳۰ کشته، فیروزآباد ۲۷ مجروح سه کشته، مولوی ۹ مجروح یک کشته،نمونه۱۱ مجروح ۸ [illegible] یک کشته، لولاگر ۱۴ مجروح

ماموربن‌مستقر درکلانتری مرکز واقع در خیابان پهلوی نیز بدنبال دیگر کلانتری ها محل خود را تخلیه نمودند که در حدود ساعت ۹بامداد بطرز نامعلومی طعمه حریق شد.

سخنرانی

ساعت۲ فردادر مدرسه عالی کامپیوتر فریدون شایان‌در مورد رامرشد غیر سرمایه‌داری سخنرانی‌میکند.

مجالس ترحیم

بانهایت تاسف و تاثر فوت ناگهانی شادروان عبدالله جاوردی را باطلاع دوستان و آشنایان میرساند.

مجلس ختم مردانه و زنانه روز دوشنبه ۲۳ر۱۱ر۵۷ از ساعت ۳تا۵ بعدازظهر درمسجد مجد خیابان سه منعقد میباشد.

خانواده های: جاوردی ـ باقی ـ خاشعی ـ مومن‌ـ صدیق ـ باصری ـ محسنیان ـ عظیمی ـ فریودمنش ـ عابدینی ـ عشقی ـ شاملو ـ شهروزی

باکمال تالم وتاثر درگذشت ناگهانی شادروان حاج علی‌اکبر احسانی (اراکی) را باطلاع دوستان و آشنایان میرساند مجلس ترحیم زنانه و مردانه آن مرحوم روز دوشنبه۲۳ر۱۱ر۵۷ صبح وبعدازظهر درمنزل آنمرحوم واقع در داودیه خیابان پرستو بن‌بست کاملیا شماره ۶ منعقد است.

خانواده های: احسانی ـ آزاد ـ هدایتی ـ پورمحسن‌ـ براقچی ـ جواهری ـ طباطبائی ـ دلروز ـ میناپور ـخزائلی‌ـ مخملی ـ خلیلی ـ خیابانی ـ صالحی ـ

تسلیت

جناب آقای دکتر فرهاد جباری و بانو
مصیبت وارده را بخانواده محترم تسلیت عرض می‌نمائیم.
نوروزی

جناب آقای حسن یزدیان
بانهایت تاسف فوت برادر گرامیتان را تسلیت‌میگویم.
جعفری

باغم واندوه فراوان ازدرگذشت نابهنگام دوست عزیزو مهربان مرحوم محسن یزدیان اناری اطلاع یافتیم باقلبی شکسته عمیقا خود را دراین مصیبت بزرگ باسایر بستگان ودوستانش بویژه همسر محترمه و فرزند دوسالماش متین شریک میدانیم ازخداوند بزرگ آمرزش و آرامش ابدی برایش آرزومندیم.
علی فلاح نجم‌آبادی و بانو

همکار محترم آقای منوچهر عباسی‌زاده
بانهایت تاسف فوت پدر عزیزتان را بشما وخانواده ارجمند تسلیت عرض می‌نماید. گروه نقشه‌برداری

اداره محترم روزنامه اطلاعات
محترما بعرض میرساند تمام مراتع دامداری واقع قاسم‌آباد رودسر شرقی رامردم تهاجم نموده و خسارتکلی بدامداران و جنگلبانی این منطقه وارد آوردند و درنتیجه تمام گوسفندان از گرسنگی بهلاکت رسیده‌اند در ضمن شب جمعه مورخه ۱۳ر۱۱ر۵۷ عده معدودی‌از ساکنین معلوم‌الحال قاسم‌آباد فعلی چندین ساختمان محل جایگاه دام را آتش‌زدند و صدراس گاووگوساله سوخت خسارت کلی باینجانب‌وارد آمده است تقاضای رسیدگی دارم.
حاج نصرالله یحیی‌پور

اطلاعیه

کارکنان محترم کارخانه نیشکر هفت‌تپه

بانهایت احترام و سپاس از همبستگی صمیمانه شمابا نهضت ملت ایران به‌رهبری حضرت‌آیت‌الله‌العظمی خمینی و باتوجه به‌مفاد اعلامیه ۱۹صفر ۱۳۹۹ معظم‌له‌که‌باید اعتصابات بنحوی انجام گیرد که حداکثر فشار رابه دولت غاصب و حداقل خسارت رابرای مردم داشته باشد، و نظر باینکه شکر جزء نیازمندی هاومصرف‌هرروزه مردم‌است لذا توصیه‌می‌نماید به اعتصابات خود خاتمه داده تابا تولید شکر ازطرفی بادامه استمرار جنبش کمک شود واز طرفی از خسارت بمزارع نیشکر که وضع خاصی دارد جلوگیری شود.

کمیته تنظیم اعتصابات منتخب امام خمینی
از طرف یداله سحابی ـ ممکن

مقدم مبارک حضرت آیت‌الله عظمی خمینی رهبر کبیر جهان تشیع
راگرامی دانسته پشتیبانی خود را از نهضت اسلامی ایران به رهبری معظمله اعلام.
ازطرف جامعه روحانیت اردکان ـ روح‌الله خاتمی

ورود رهبر عالیقدر ملت ایران امام خمینی را تبریک گفته دولت موقت جمهوری اسلامی را از جان ودل‌پذیرا هستیم.
کارکنان ثبت احوال آباده

جناب آقای مهندس مهدی بازرگان
مافرهنگیان شهرستان نطنز همچون سایر طبقات ملت ایران از دولت آنجناب کهبه انتخاب رهبر عالیقدر امام خمینی می‌باشد پشتیبانی نموده واعلام میداریم که تاپیروزی نهائی افتخار پیروی‌از امام را خواهیم داشت.
جامعه فرهنگیان نطنز

رونوشت متن تلگراف حضرت آیت‌الله ایزدی به امام‌خمینی
بسم‌الله الرحمن الرحیم
مردم مبارز و مسلمان نجف‌آباد بالاخص روحانیون پشتیبانی خود را از مجاهد بزرگ‌و دانشمندمتقی مهندس مهدی بازرگان که از طرف امام خمینی به تشکیل دولت موقت ماموریت یافته‌اند اعلام میدارند:
حوزه علمیه نجف‌آباد‌ـعباس ایزدی ۸ربیع‌الاول۱۳۹۹

رونوشت تلگراف حضرت آیت‌الله ایزدی به محضر امام خمینی
محضر مقدس حضرت آیت‌الله‌العظمی امام‌خمینی،
ضمن اهداء سلام با کمال مسرت و افتخار مقدم مبارک آن زعیم اعظم را بوطن و ملت خود تبریک عرض نموده و از خداوند متعال نیل هرچه سریعتر آنحضرت را به آخرین مرحله پیروزی که برقراری حکومت عدل اسلامی است خواستاریم:
والسلام علیکم و رحمت‌الله وبرکاته:
نجف‌آباد ـ حوزه علمیه ـ عباس ایزدی
۸ ربیع‌الاول ۱۳۹۹

تلگرام حضرت آیت‌الله آقای سید محمد کاظم آیت‌اللهی شیراز
بسم‌الله الرحمن الرحیم
جناب آقای مهندس مهدی بازرگان
اکنون که از طرف زعیم عالیقدر و رهبر بزرگ ملت‌ایران حضرت آیت‌الله‌العظمی امام خمینی مدظله‌العالی بسمت نخست وزیری ایران انتخاب شده‌اید،ضمن عرض تبریک‌بشما و ملت ایران، پشتیبانی خود را از دولت موقت جنابعالی اعلام داشته و موفقیت آنجناب رادرخدمت بمردم از خداوند متعال خواستارم.
شیراز ـ الاحقر حاج سید محمد کاظم آیت‌اللهی

جناب آقای مهندس بازرگان نخست‌وزیر محبوب ایران
حسن انتخاب حضرتعالی‌را که از افراد متقی‌و پرهیزکار واز مجاهدین راه حق و دوستی و پیرو مکتب اسلام بوده بعموم ملت ایران تبریک و تهنیت گفته توفیق بیشتر شما و اعضاء دولت موقت را در پناه قرآن مجید، ازدرگاه احدیت آرزو دارد.
مجمع علمی و دینی مسجد شفا ـخیابان پهلوی

حضرت مستطاب مرجع و رهبر عالیقدر آیت‌الله العظمی امام خمینی دامت برکاته
مراجعت آن پیشوای محبوبو تشکیل دولت موقت وتاسیس جمهوری اسلامی را تهنیت عرض نموده جهت انجام هرگونه وظیفه دینی و بذل مساعی در پیشبرد اهداف اسلامی گوش بفرمان آن حضرت میباشیم.
بازاریان و اصناف شهرستان خلخال

ورود رهبر عالیقدر جهان تشیع
حضرت نایب‌الامام خمینی رابوطن‌خیر مقدم گفته‌همبستگی خودمان رابا ملت‌ایران‌درنهضت اصیل اسلامی اعلام‌میداریم.
کمیته اسلامی جوانان‌طرشت
آ ـ ۱۰۲۳۹

جناب آقای مهندس‌مهدی بازرگان
جامعه کارکنان مایکروویو ناحیه آباده انتخاب شایسته جنابعالی را بسمت نخست وزیری قانونی ملت ایران از طرف بزرگرهبرانقلاب قائداعظم حضرت آیت‌الله‌العظمی امام خمینی تبریک گفته و پشتیبانی قاطع خود را از فرامین آنجناب اعلام میدارد.
جامعه کارکنان مایکروویو آباده

حضرت آیت‌الله العظمی امام‌خمینی
ضمن تبریک حسن انتخاب آقای مهندس مهدی‌بازرگان به نخست وزیری توسط آنحضرت پشتیبانی کامل خودرا از فرامین آن زعیم عالیقدر و همچنین اطاعت‌کامل از نخست وزیرمحبوب خود اعلام میداریم.
کارکنان اداره امور اقتصاد ودارائی اصفهان

پیام اهالی شهرستان دماوند
آقای مهندس‌مهدی بازرگان نخست وزیر ایران،اکنون که به‌امر رهبر انقلاب ایران امام خمینی‌به نخست‌وزیری ایران منصوب گشته‌اید اهالی شهرستان دماوند پشتیبانی قاطع خودرا از آن دانشمند و مبارز اسلامی ابراز داشته و آمادگی کامل خودرا در اجرای اوامر شماو اعضاء دولتتان اعلام میداریم.
اهالی شهرستان دماوند

متن تلگرام آیت‌الله ادیب به زعیم مجاهد و مرجع عالیقدر اسلام امام خمینی

محضر مقدس ملاذالشیعه حضرت آیت‌الله العظمی الامام الخمینی مدظله العالی.
بازگشت آنزعیم ورهبر عظیم‌الشان رابوطن بعموم‌ملت ستمدیده ایران بخصوص مردم اصفهان تبریك‌و تهنیت گفته واز درگاه احدیت مسئلت دارم‌که جامعه مسلمان ایران به زعامت آن حضرت درآتیه نزدیك‌به‌اهداف مقدسه خود نائل آیند و آرزودارم هرچه زودتر بقایای ریشه‌های نظام فاسد برچیده‌شدمو بابرقراری شورای انقلاب زیرنظر آن مجاهدکبیر که مورد تائید قاطبه روحانیت است حکومت‌عدل اسلامی‌برگزار گردد.
اصفهان ـالاحقر :عباسعلی ادیب
هشتم ربیع‌الاول

بسمه‌تعالی
جناب آقای مهندس مهدی بازرگان نخست وزیر محبوب ومبارز انقلاب‌ایران
مدیرانو کارکنان کارخانجات ایرفو انتصاب آنجناب را ازسوی رهبر انقلاب امام‌خمینی‌که مصادف باروز میمونی است که خداوند متعال‌حضرت مهدی منتظر «عج» رابامامت منتصب کرده‌است بملت‌ایران تبریك میگویند. از خداوند متعال مسئلت مینمائیم که‌حسن انتخاب جنابعالی درروزمتبرك که حسن تدبیر دیگری از رهبر انقلاب را متجلی مینماید برای ملتو مملکت ایران پرخیرو برکت باشد.
شرکت سهامی خاص ایرکو

علماء و روحانیون جوادیه
جناب دانشمند والامقام مهندس‌مهدی بازرگان راکه‌از طرف حضرت آیت‌الله‌العظمی امام‌خمینی دمظله تعیین شده تائید مینمایند.

جناب آقای مهندس مهدی بازرگان نخست وزیر محبوب جمهوری اسلامی ایران
با اطلاع از ایمان راسخ‌جنابعالی جهت سامان دادن به وضع مملکت چه‌درزمان خلع یدشرکت نفت ز بیگانگان وچه در ادوار گذشته. اماکنون که‌ازطرف قائد عظم پیر مجاهد اکبر حضرت امام‌خمینی‌مامور تشکیل کابینه‌انقلابی‌گشته‌اید اینجانب و عده‌ئی از خواهران‌و برادران اهالی دزی‌آباد اعلان وفاداری بحکومت شما نموده وازایثار آخرین قطره خون‌خویش دریغ نخواهیم نمود.
خلیل سلیمی

جناب آقای مهندس بازرگان

انتصاب جنابعالی رابسمت نخست وزیری از طرف‌حضرت آیت‌الله العظمی امام خمینی دام‌ظله تبریك‌عرض میکنم.
اصفهان ـ حاج سید محمد باقر رجائی

جریده شریفه اطلاعات
مقدم پرمیمنت رهبر آزادگان حضرت آیت‌الله العظمی امام خمینی دامت‌افاضاته رابخاك وطن‌گرامی میداریم.
جامعه معلمان سلماس

حضرت مستطاب زعیم و مرجع عالیقدرآیت‌الله العظمی آقای شریعتمداری دامت برکاته
مراجعت حضرت آیت‌الله‌العظمی امام خمینی و تشکیل دولت موقت وتاسیس جمهوری اسلامی را تهنیت عرض‌نموده جهت انجام هرگونه وظیفه دینی وبذل‌مساعی در پیشبرد اهداف اسلامی گوش بفرمان آن حضرت میباشیم
بازاریان و اصناف شهرستان خلخال

حضور مبارك دانشمند محترم جناب آقای مهندس مهدی بازرگان
حسن انتخاب شایسته حضرتعالی رابمقام نخست‌وزیری دولت انقلابی ایران توسط زعیم عالیقدر منجی خلق ایران آیت‌الله العظمی خمینی به‌آنجناب و ملت‌مجاهد ایران تبریك میگوئیم و بدین‌وسیله پشتیبانی کامل خودرا از دولت شرعی وقانونی شما اعلام‌میداریم.
هیئت طلاب‌حوزه علمیه قزوین

کارکنان و رانندگان و کارگران، قسمت انبار پخش روغن‌نباتی‌جهان
همبستگی خودرا بملت‌ایران برهبری زعیم عالیقدرحضرت آیت‌الله العظمی نایب‌الامام خمینی ودولت آقای مهندس‌مهدی بازرگان ابرازداشته‌سلامتی و پیروزی نوات معظم را ازدرگاه ایزد متعال خواستاریم.

جناب آقای مهندس مهدی بازرگان
انتصاب شایسته آنجناب را ازسوی رهبر انقلاب بسمت نخست وزیری تبریک عرض نموده پشتیبانی کامل خود را اعلام میداریم.
جامعه همبستگی کارکنان سازمان ثبت‌احوال کشور

بسمه تعالی
از اینکه اولین ثمره انقلاب به ثمر رسید و گلی چون بازرگان شکوفا شد از خوشحالی در خود نمی‌گنجیم، دست امام و منتخبش را برای بیعت می‌فشاریم.
فرهنگیان آبادان

معلمین ساکن در بلوار استاد معین انتهای هاشمی غرب تهران
مراجعت ظفرمندانه رهبر بزرگ انقلاب و مجاهد کبیر نایب‌الامام خمینی را به کلیه هممیهنان آزاده و مبارز تهنیت عرض نموده و توفیق معظمله در برقرار کردن جمهوری عدل اسلامی از خداوند بیچون‌خواستارند.
گوش بفرمان توایم خمینی

جناب آقای مهندس بازرگان

انتخاب شایسته آنجناب را بریاست دولت موقت از طرف زعیم مجاهد امام خمینی تبریک عرض مینمائیم امیدوار است هرچه زودتر بوضع متلاشی اقتصادکشور توجه خاصی مبذول فرمائید.
شرکت بازرگانی ظاهریان ـ حاج محمود ظاهری

جناب آقای مهدی بازرگان نخست‌وزیر محبوب ملت ایران
انتخاب شایسته جنابعالی را بامر حضرت آیت‌الله العظمی خمینی رهبر انقلاب و مرجع عالیقدر بسمت نخست‌وزیری تبریک و تهنیت عرض نموده و موفقیت حضرت عالی در این سمت افتخارآمیز نخست‌وزیری زعیم شیعیان از درگاه قادر متعال خواهانیم وپشتیبانی کامل خود را اعلام مبداریم.
کارکنان شرکت دژپاد با مسئولیت محدود

جناب آقای مهندس بازرگان

انتخاب شایسته شما را به حضرت آیت‌الله امام خمینی و ملت مبارز ایران تبریک میگوئیم
کارکنان سازمان ملی انتقال خون ایران

جناب آقای مهندس بازرگان نخست‌وزیر دولت موقت ملی ایران
فرهنگیان ساکن در بلوار استادمعین انتهای‌هاشمی غرب تهران مثل سایر طبقات ملت ایران از دولت موقت شما که انتخاب زعیم عالیقدر امام خمینی بوده است پشتیبانی نموده و تا رسیدن به پیروزی نهائی همچنان بدنبال امام خواهیم بود.

پیشگاه مبارک حضرت آیت‌الله العظمی نایب‌امام‌خمینی
از حسن انتخاب و حسن نظر آن زعیم عالیقدر نسبت به انتصاب جناب آقای مهندس مهدی بازرگان که سالهای متمادی عمر عزیز خود را در جهت پیشبرد و اعتلای‌اسلام و استقلال و آزادی کشور مصروف داشته استبسمت‌نخست‌وزیر دولت موقت انقلابی از طرف خود ودوستان‌و همکاران تبریک عرض نموده‌انشاء الله با ارشاد و راهنمائی های ارزنده آن رهبر عالیقدر و پشتیبانی اکثریت قاطع ملت ایران دراجرای‌اهداف مقدس اسلامی موفق و موید باشند.
عباس عطاری رئیس دبیرستان اسدآبادی تهران

حضرت ژیسکار دستن ـ رئیس جمهوری فرانسه
از مهمان‌نوازی آنجناب و ملت شریف فرانسه نسبت بەرهبر عظیم‌الشعن ملت ایران (امام‌خمینی) نهایت تشکر و سپاسگزاری داریم.
هیئت مدیره صندوق قرض‌الحسنه چهارده معصوم(ع) (جی‌علیا)

جناب آقای مهندس مهدی بازرگان
مامدیران ـ کارکنان و کارگران‌شرکت پشم شیشه ایران (سهامی‌عام) با شادمانی بسیار انتصاب آنجناب رابریاست‌حکومت موقت انقلاب ایران تبریک گفته و ضمن تائید آنجناب همبستگی خود را باردیگر به امام خمینی و انقلاب ایران اعلام میداریم.
شرکت پشم شیشه ایران (سهامی عام)

نامه سرگشاده به حضور زعیم عالیقدر و رهبر انقلاب ایران حضرت امام خمینی دامت برکاته

توقیرا بەعرض مبارك میرسند در صفحه دوم روزنامه کیهان شماره ۱۰۶۲۹ مورخ‌یکشنبه پانزدهم بهمن ۱۳۵۷ از قول کارکنان اعتصابی فرودگاه شیراز شرحی درج شده‌مبنی براینکه عده‌ای از کارکنان سرسپرده باتفاق رئیس‌فرودگاه شیراز دستگاه های ارتباطی‌وناوبری وفنی فرودگاه را ازبین برده‌اند لازم گردید توضیحاتی دراین‌موردبعرض برساند.

اولا کلیه کارکنان فرودگاه شیرازضمن اعلامیه‌ای همبستگی خودرا درادامه نهضت اسلامی برهبری آن‌امام اعلام‌داشته‌اند اما تعدادی ازکارکنان بنابه مسئولیت وجدانی ودینیو ملی خود حفظ ونگهداری دستگاه‌های ارتباطی وفنی که ارزش‌آنها بالغ بر چندین میلیون تومان میگردد ونیزفراهم نمودن تسهیلاتی برای مسافرین هوائی باهمکاری پرسنل نیروی‌هوائی همره باسایر کارکنان دیگر سازمان‌های مستقر در فرودگاه شیراز مانند گمرك،گذرنامه، قرنطینه، سوختگیری هواپیماها وباجه بانك ملی‌بصورت کم‌کاری بکار خود ادامه داده‌اند، متاسفانه عده معدودی باتحریك دیگران و تنها از روی‌اغراض و خصومت شخصی کارکنان مشغول‌بکاررا بادرج مطالب غیر واقع‌در روزنامه وپخش اعلامیه‌هائی درشهر تهدید‌و موجبات ناراحتی وهتك حیثیت آنها رافراهم ساخته‌اند ثانیا ازحضور آن زعیم عالیقدر استدعای عاجزانه‌داریم ضمن تعیین تکلیف شرعی و وجدانی مادرقبال اینگونه اعمال مغرضانه ماموریتی ازطرف آن مرجع عالیقدربرای صحت وکذب ادعای درج کنندگان اعلامیه مذکورو سالم بودن دستگاه های فنی بەبین فرودگاه اعزام نمایند.
کارکنان هواپیمائی کشوری ـ فرودگاه شیراز

ـ تدریس خصوصی زبان در منزل شما انگلیسی فرانسه آلمانی تلفن ۲۷۵۵۳۷

اطلاعات
بنیانگذار: عباس مسعودی
صاحب امتیاز و مدیر: فرهاد مسعودی
سال پنجاه و سوم
محل اداره: خیابان خیام ـ ساختمان اطلاعات
فاکس ۲۱۲۳۳۶ـ تلگرافی: اطلاعات ـ تهران
تلفن ۳۲۸۱

تقویم اطلاعات

ساعات شرعی
استخراج دکتر ریاضی کرمانی

یکشنبه ـ بیست ودوم بهمن ماه ۱۳۵۷
سیزدهم ربیع‌الاول ۱۳۹۹ـ یازدهم فوریه ۱۹۷۹.

اذان مغرب	ساعت٥و ٥٨دقیقه
اذان صبح (فردا)	ساعت ٥و ٢٤دقیقه
طلوع آفتاب (فردا)	ساعت ٦و ٥٤دقیقه
ظهر شرعی (فردا)	ساعت ١٢و ٢١دقیقه
اذان مغرب (فردا)	ساعت ٥و ٥٩دقیقه

بختیار: من برای مذاکره حاضر هستم

دکتر بختیار بار دیگر دیروز در مجلس سنا اعلام داشت که سیاست کلی‌دولت هم محکم و هم آماده بـرای درک نظریات مخالفین است. ما از انتقاد نمی‌ترسیم و سازندگی را با انتقاد توام می‌کنیم ولی وقتی‌اشخاصی را می‌بینیم که نمی‌دانندچه میخواهند مذاکره با چنین اشخاصی دشوار است . این مخالفین حق اظهار عقیده دارند اما نمی‌توان منکر شد که‌این‌عده‌درروزنامه‌هانظرات خود را خارج ازقانون و عدالت ومنطق وبصورت خشونت‌آمیز ابـراز میکنند اگر این افراد آزاد و آزاده باشندو با منطق‌پیش‌بیایند ما حرفی نداریم و هیچ مشکلی نخواهیم داشت‌زیرا راه استقرار دموکراسی کامل را قانون اساسی باز گذاشته است و درخود قانون است که اگرمواردی مغایر این رژیم باشد می‌ـ توان تغییراتی در آن داد ولی متاسفانه اغلب مخالفین مایل به مذاکره در حدود معقول نیستند چون برنامه مشخصی ندارند ولاجرم بـه اغتشاش و تشنج در سطح مملکت ازماههای پیش‌دست زدند و وقتی تمام خواست های آنان انجام شد باز هم خواستهای دیگری آنهم به صورت ناقص پیشنهاد می‌ـ کنند و باز به این اغتشاش ها دامن میزنند.

نخست‌وزیر گفت من می‌خواهم بگویم که تـمام مردم برنامه براندازی‌مملکت دارند ولی مدوانم‌ناراحت و نگران باشد که یک رژه وراه‌پیمایی عظیم پرچم‌ایران را پایین اوردند حالا می‌ـ خواهند جای این پرچم‌سه رنگ چه بگذارند بحثی است جداگانه که خود مخالفین هم دقیقا نمی‌توانند و فعلا که داد و فریاد و شعار راه می‌اندازند و مـن نمی‌دانم چگونه مخالفـین می‌خواهند استقلال‌و آزادی و دموکراسی را باداد و بیداد در این مملکت‌مستقر سازند . وی سپس بـه روزنامه ها حمله کرد و عکس‌منتشره را کاذب‌دانست و اضافه نمود :

نخست وزیر گفت ما نباید با خشونت در برابر مردم‌بایستیم بلکه باید به مخالفین خـود بصورت برادر نگاه کنیم من بارها گفته‌ام و امروز نیز بار دیگر صریحا اعلام میکنم که این تحمل و مدارای ما دلیل ضعف نیست و تا آنجا کـه نشان داده‌ام در جائی که لازم به ایستادگی است بهر قیمت کهباشد ایستادگی خواهیم‌کرد

من پیش از آنکه آیت‌الله خمینی به ایران بیاید در یک نطق صریح و بسیار روشن تذکر دادم که هر خونی کـه ریخته شود و تشنجی کـه صورت گیردمن مسئولان‌آنرا به اسم معرفی خواهم کردزیرا معتقدم باید هر کسی مسئولیت خود را قبول کند . وقتـی کسی گفت که من رهبرم بایـد مسئولیت رهبر را هم قبـول کند . اگر قرار باشدمسئولیت قبول نکند پس هر کسی‌برای خودش رهبر است .

دکتر بختیار گفت‌روزنامه‌ها مرتبا درباره محاکمه همافران مطالبی مینویسند و خبر می‌ـ دهند که ۱۶۰ همافر اعدام شده‌اند و بقیه هم اعدام خواهند شد من به خدا قسم میخورم که هنوز حتی یکنفر هم محاکمه نشده‌است این‌است وضع روزنامه‌ها که مرتبا می نویسند و اصولا هم نمیدانند که همافر کیست‌و‌چه‌وظیفه‌ای دارد و فقط‌برای ایجادتزلزل در ارکان ارتش و تضعیف روحیه افسران و سربازان‌و برهم زدن استقلال مملکت مطالبی دروغ انتشار میدهند. نخست وزیر آنگاه حوادث پریشب را که در پادگان‌نیروی هوایی روی داد شرح داد و آنرابحث بین چند نفروسپس تحریک از خارج میداند و اضافه کرد وقتی جریان را بمن اطلاع دادند من دستور دادم که قوای انتظامی دور پادگان را محاصره کنند ولی پس از چند ساعت تشنج یک ملا و آخوند شروع میکند به تحریک مردم و دادن‌شعار ولی وقتی‌قوای انتظامی‌وارد میشود دهمین‌ملاصفحه راعوض میکند و بمردم میگوید شما برادر هستید و متفرق‌شوید.

نخست وزیردر پایان‌سخنان خود افزود هرقدر که ایـن آقایان بخواهند با هو و جنجال ما را بیرون کنند و دولت را متزلزل سازندموفق نخواهند شد . در این میان تنها رای ملت حاکم است و من برای این کار همیشه‌برای مذاکره آماده‌ام ولی وقتی که صحبت از انقلاب و تشنج و ازپای درآوردن مملکت باشد باید بدانند که ایستادگی من ادامه خواهد یافت و پیروز هم کسی‌استکه حتی‌نیم‌ساعت مقاومتش بیشتر باشد .

اعلامیه‌های فرمانداری نظامی تهران وحومه

فرمانداری نظامی تهران و حومه از ساعت ۲ بعداز ظهر شنبه تا ساعت هشت صبح امروز ٤ اعلامیه بـه شماره های ٤٠و ٤١ و ٤٢ و ٤٣ صادر کرد .

در اعلامیه شماره ٤٠ فرمانداری نظامی تهران و حومه با توجه به حوادث پریشب و دیروز ساعات‌منع عبور و مرور را افزایش داد .

بموجب این اعلامیه از ساعت ۱۶٫۳۰ دقیقه تا ۵ بامداد رفت و آمد در تهران و حومه ممنوع شده است.

اعلامیه بعدی

فرمانداری نظامی تهران وحومه درپی اعلامیه‌شماره ٤٠ خود اعلامیه دیگری‌در ساعت ۸ شب منتشر کردکه طی آن با اشاره به رویداد های پایتخت و درگیری‌های مسلحانه ، ساعت منع عبور و مرور را تا ساعت۱۲ظهر فردا (امروز) تمدید شد .

در این اعلامیه آمده است که فرمانداری نظامی تهران و حومه بحکم وظیفه و مسئولیت سنگینی که بعهده دارد نمی‌تواند در مقابل عملیات ضد انسانی و وحشیانه عناصر اخلالگر و فریب خوردهبی‌تفاوت‌بماند، علیهذا بدین وسیله ساعات منع عبور و مرور شبانه‌را تا ساعت ۱۲ظهرروزیکشنبه ۲۲ بهمن ۱۳۵۷ تمدید می‌ـ نماید .

فرمانـــداری نظامی در این اعلامیه کهنخست بار در ساعت ۵ بامداد امروز منتشر شدپنج ساعت ازمنع عبور و مروركاست. در اعلامیه آمده است که ساعات آزادی رفت و آمد در تهران از ۷ صبح تـا ٤٫٥ بعد از ظهر است .

اعلامیـــه شماره ٤٣

اهالی محترم پایتخت

اکنون که برعموم همشریان مسلم گردید عوامل آموزش یافته بیگانه در سطح شهـر شروع به تخریب ، آتش‌ـ سوزی و تیراندازی علیه مردم و پرسنل‌انتظامی‌نموده و با تحریک احساسات مذهبی ، مردم را به سطح خیابان ها ریختند و درنظر داشتند که‌درگیریهائی‌بوجود آورده و موجبات‌خونریزی وحشتناک هممیهنان‌رافراهم نمایند ، علیهذا با توجه به اعلامیه هائی از آیات‌اعظام که در آن برای جلوگیری از خونریزی مسائلی رامطرح فرموده‌اند ، فرمانـداری نظامی به کلیه یگانها و عناصر انتظامی دستورداده است شبانه ضمن حفظ‌نقاط حساس به یگانهای مربوط مراجعه نمایند .

تهران صحنه جنگ خونین مسلحانه

تهران ـ دیشب صحنه یك جنك واقعی و همه جانبه بود . از نخستین ساعات غروب‌تاپگاه، لحظه‌ای صدای شلیك گلوله‌و غریورعدآسای مسلسل‌وانفجار نارنجك قطع نمیشد . شهرغرق آتش و دود وخون‌بودوبیمارستان ها هر لحظه دهها زخمی جدید راپذیرا میشدند و تاصبح چشم کسی حتی برای یك لحظه آسودگی خواب را احساس نکرد.

نطفه این رویداد خونین که صدهاکشته و زخمی حاصل آن بود، زمانی بسته شدکه اعلامیه شماره ٤٠ فرمانداری نظامـی تهران که طی آن ساعت آغاز ممنوعیت رفتو آمد شبانه از ۱۲ شب به ٤و۳۰ دقیقه بعد از ظهر جلو کشیده شده بود ، انتشار یافت. در اندك زمانی پس‌از انتشار این اطلاعیه‌شایع شدکه‌این اقدام بمنظور جدائی انداختن بین مردم و آن گروه از پرسنل نیروی هوائی است که از شنبه شب با گروهی از واحدهای گاردجاویدان‌درگیرند

اعلامیه فرمانداری نظامـی تهران نه تنها مردم راغافلگیر کرد، بلکه حتی‌روزنامه نگاران راکه معمولا قبل از دیگران در متن خبر ها قرار میگیرندحیرت زده کرد.

هیجان در شهر

همزمان ، چهره شهرشتاب‌زده و هیجان آلودشد. سرنشینان صد ها اتومبیل با روشن‌کردن چراغهای خود و نصب اعلامیه بر پشت شیشه‌ها ، ساعت‌جدید آغاز ممنوعیت رفتو آمد رابه طلاع دیگران میرساندند . گروهی از جوانان با در دست گرفتن اعلامیه های دست‌نویس به مردم هشدار میدادند که‌این یك توطئه است ،به خانه ها نروید ، در خیابان هابمانید».

اگر حتی عده‌ای این ادعا راباور نکرده بودند،در ساعت ٤٫٥ بعداز ظهر که اتومبیل‌ها و مینی بوسهای و بسته‌به‌ستاد امام خمینی به خیابان‌ها‌آمدند و سرنشینان آن بابلندگوعلام کردند «به امر امام خمینی اعلامیه شماره ٤٠ فرمانداری نظامی‌غیر قانونی است. .. به خانه‌ها نروید» تردید هابرطرف شد .

ازاین‌زمان ، اهالی محـلات مختلف ، و بویژه جوانان ،با شتابزدگی سرگرم ایجادموانع در خیابان ها شدند . آنها با لاستیك کهنه ، اتومبیل های اسقاط و هر وسیله دیگری که به چنك می‌آوردند ، شروع به ساختن موانعو آتش زدن. آنها کردند .در همین حال، بانك الله‌اکبر فضای شهر را که ز دودتیره شده‌بود پر کرد.بانك الله‌اکبر تا بامداد همچنان‌شعار واحد شهربود.

در عین حال ، در ساعت نخست شب ، در محلات‌مختلف مردم اقدام به راه پیمائی ، تظاهرات و دادن شعار کردند.

آنچه در زیر می‌آیدگزارش وقایعی است‌که دیشب‌برتهران گذشت ،گزارشی که‌خبرنگاران اطلاعات از محلات گوناگون تهیه کرده‌اند:

در نیروی هوائی

بعداز اعلام ساعت منع عبور و مرور و پخش اعلامیه امـام خمینی‌ومهندس مهدی‌بازرگان، خانواده های‌درجه داران‌افسران همافران و سربازان نیروی هوائی با دردست داشتن‌پلاکارد های متعدد به خیابان ها آمده و از مردم دعوت کردند که در ساعت ۵ بعداز ظهر به یـك راهپیمایی دسته جمعی اقـدام کنند.

همین افراد اعلام کردندکه قرار است مامورین گارد و فرمانداری نظامی به‌بیمارستان ها بریزند و مجروحین و تیر خورده ها را با خود ببرند.

با پخش این خبر گروههای مردم در نقاط مختلف تهران‌ـ بخصوص خیابان های فرح‌آباد ژاله ـتهران نو ـمیدان ژاله‌ـ میدان شهناز ـ خیابان شهناز‌ـ میدان خراسان و اطراف‌پادگان نیروی هوایی در فرح آباد و قصر فیروزه اجتماع کردند و تمام خیابان ها رابا وسایل گوناگون و آتش سوزی در نقاط مختلف و میادین بستندو اقدام به سنگر بندی کردند و آماده مقابله با هرنوع‌یورشی از طرف مامورین شدند

عده زیادی در داخل‌دانشگاه و خیابان های اطراف آن و میدان مجسمه اجتماع و اقدم به سنگر بندی باکیسه های شن و یاوسایل دیگر کرده بودند.

تعداد زیادی اسلحه نیز در داخل دانشگاه و مساجد دیگر بین گروه های مردم وافرادی که خدمت نظام را انجام داده بودند توزیع شد.

راه‌رابرگاردی‌ها بستند

در میدان فرح ـنظام آباد ـ ٤٥متری سید خندان ـوتهران پارس گروه های‌مردم درخیابان ها اجتماع کرده با ایجاد راه بندان مانع حرکت ماموران شدند .

بعداز ظهر روز گذشته نقاط فوق عازم‌تهران نوو‌پادگان هنگ‌می که مامورین گارد از های نیروی هوایی بودندبه‌طرف مردم هجوم بردمو برای مجبور کردن آنها به بازکردن راه اقدام به تیراندازی کردند ، ولی مردم همچنان در داخل اتومبیل ها نشسته بودندو مانع پیشروی آنها میشدند.

درساعت سه بعد از نیمه شب که مردم و پرسنل هـای هوائی دوش به دوش هم به خیابان ها ریخته‌بودند ،گاردی ها از تانك بیرون آمدند . آوردند. یک تانگ با مـواد منفجره‌ای که‌مردم پرتاب کردند منفجر شد و از کارافتاد .این تانك درزیر پل فوزیه آتش گرفت وسرلشکرریاحی‌وگاردی ها از تاك بیرون آمدند .

سرلشکر ریاحی ودوگاردی‌تیر خوردند که در این تیراندازی دو عضو گارد کشته شد .

هنگامی که مردم قصد داشتند سرلشکر ریاحی‌را که تیرخورده بود خلع سلاح کنند، او رو به مردم کردو گفت مرا نکشید، من تسلیم هستم. من به‌دستور این شاه خائن و کثیف اینکار را کردم، مارا به‌زور اسلحه‌به مقابله بامردم میفرستند ،واگر امتناع کنیم خودمان‌را میکشند.

سرلشکر ریاحی که حـال وخیمی داشت توسط مردم به ستاد امام برده شد . سرلشکر ریاحی بعدا به‌خانه دیگری که تحت مراقبت‌است منتقل شد .

دراین درگیری و تیراندازی‌شش نفر از مردم مجروح شدند و به بیمارستان‌جرجانی انتقال‌یافتند.

راهپیمائی

مقاومت مردم

یك وحد بزرك از گارد از طریق سبلان و خیابان های منتهی به پادگان نیروی‌هوائی به طرف این پادگان حرکـت کردندولی با مقابله و مقاومت شدید مردم و پرسنل نیروی هوائی روبرو و مجبور به عقب نشینی شدند.

تصرف تانك

آب‌سردار گروهی از جوانان که مسلح به اسلحه گرم و کوکتل مولوتف بودند به یک تانك نیروی زمینی که درحال عبور بود حمله کرده و پس از پرتاب چند کوکتل‌مولوتف تانك را متوقف کرده و بـه مامورین فرماندار نظامی حمله کردند پس‌ازمدتی تیراندازی مامورین فرمانداری نظـامی متفرق شدند و تانك بدست جوانان افتاد ولی‌چون طریق بهراه انداختن آنرا نمیدانندآن را در همان‌محل متوقف‌نموده و به پاسداری‌از آن‌پرداختند.

حمله به‌تیپ زرهی‌قزوین

تیپ زرهی قزوین که در ساعت ٦ بعد از ظهر به طرف تهران حرکت کرده بـود ، هنگ‌می‌که‌از خیابان‌سپه بطرف میدان توپخانه میرفت،ازطرف مامورین مستقر در قرارگاه مرکزی و میدان توپخانه‌مورد هجوم قرارگرفتو تیراندازی شدید بین دوگروه شروع‌شد پس از مدتی ، با دادن‌آشنایی تیراندازی قطع شد ، هنوز تعداد کشته شدگان و یـا مجروحان مشخص‌نشده است پس از مدتی ،پس از این‌حادثه مامورین کلانتری ناحیه ۱۳و ۱۸ که اقدام به تخلیه محـل های خود کرده بودند هنگام نزدیک شدن بقرارگاه مرکزی مورد هجوم و تیراندازی‌قرار گرفتند اما پس از چند لحظه تیراندازی قطع گردید .

در ساعت ۹٫۳۰ دقیقه شب گذشته پشت کـارخانه بـرق (توانیر) بیـن مـامورین فرمانداری نظامی‌وگروه های اجتماع کننده درگیری شدیـد روی داد که عده‌ای مجروح شدند و به بیمارستان سوانح منتقل شدند .

در غرب‌تهران

غرب تهران بعد از ظهـر دیروز و دیشب یکپارچـه تظاهرات بود.

تظاهرات شبانه مردم غرب تهران هنگامی شدت گرفت که ازبلندگوهای‌مساجدپیام‌حضرت آیت‌الله‌العظمی خمینی درمورد لغو حکومت نظامی پخش گردید . در پی تکرار این پیام صدها هزار نفر از ساکنان غرب تهران «الله‌اکبر» گویان به خیابان ها ریختند .

در ساعت ۲٫۱۵ بامدادامروز نیز در نزدیکی پادگان جی (انتهای دامپزشکی) بمدت ٤٥ دقیقه صدای تیراندازی شدید به گوش میرسید .

در این نقطه به گفته شاهدان عینی ، مردم و گروه هـای مسلح ٥ کامیون و ۲ جیب ارتشی را به محاصره‌درآورده و قصد خلع سلاح آنها را داشتند که در پی مقـاومت سربازان ، بمدت ۱٥ دقیقه‌تیر اندازی شدیدی بین آنهـــا درگرفت .

نصب تجهیزات سنگین

نصب تجهیزات سنگین

درساعت حدود ۱۰ شب نیرو های اعزامی وکمکی در محل هایی واقع در اطراف پادگان نیروی‌هوائی مستقر شدند و وسائل و تجهیزات سنگین خود را نصب کردند .

بگفته یکی از افسران ارشد ارتش ، این عده‌برای تصفیه حساب‌با پرسنل‌نیروی هوایی و مردم که دوشب قبل وروز گذشته اقدام بـه تیراندازی و مقابله‌بامامورین گاردونیروی‌زمینی نموده‌اند به کمك خواسته شدند .

آخرین خبر

حرکت واحد ها

● گروههایی از نیروهای تیپ زرهی قزوین ـهمدان‌و زاهدان شب گذشته بـرای کمک به مامورین گارد و نیروی زمینی بطرف تهران حرکت کردند .

دانشکده افسری و پلیس با تغییر لباس بین مردم‌رفته‌اند تا برای جمع آوری اسلحه های‌پخش شده‌بین‌مردم‌اقدام کنند . یعنی بعنوان اینکـه جزو مجاهدین هستنداسلحه ها را بگیرند .

یک گردان زرهی از لشکر گارد برای حفاظت رادیـو تلویزیون بامداد امروز در اطراف محل‌های فوق‌مستقر شدند .

جاده کوهردشت (بین تهران کرج) و جاده کرج از بامداد امروز از طرف مردم مسدود گردیدتاازورود مامورین نظامی به تهران جلوگیری شود .

●● کلانتری ۷ در میدان کاخ

● تعدادی از دانشجویان امروز تخلیه شد .

تسلیحات ارتش چگونه سقوط کرد

حمله به تسلیحات

مردم بعد از سقوط کلانتری ده و تصرف آن دسته دسته بسوی خیابان فرح آباد باز میگشتند ، صدای شلیک های پی‌درپی از داخـل تسلیحات ارتش واقع در ابتدای خیابان فرح آباد شنیده میشد مردان مسلحی که بعد از یک جنگ چهار ساعته همراه مردم بطرف خیابان فرح آبادمی‌آمدنداعلام کردند که افراد گارد مستقر در تسلیحات ارتش به ایـن دلیل که کسی به تسلیحات ارتش نزدیک نشود مبادرت‌به تیراندازی هوائی در داخـل تسلیحات کرده‌اند ، آنان نیز متقابلا چند تیر هوائی شلیك کردند شلیك این تیرها باپاسخ های شدید افراد مستقر در تسلیحات روبرو شد اما همه چیز نشان میداد که حالت تعرضی دربین نیست در ایـن لحظه نورافکن هائی فضا را روشن کردو نشان داد که افراد مستقر در تسلیحات قصد دارند عده کسانی را کهبیرون از تسلیحات هستند بررسی کنند با این عمل شلیکگلوله بسوی درهای بسته تسلیحات ازسوی مردان مسلح آغازشد و این تیراندازی ها تاسحرگاه امروز از دو سو قطـع نشد در این فاصله مردم زیر رگبار گلوله و باران سیل‌آسا بـا دیلم و کلنگ دیوار شرقی تسلیحات ارتش را از ٥ نقطه شکافتند و بداخل تسلیحات نفوذ کردند .

با روشن شدن هوا تیرـ اندازی از داخل تسلیحات‌کمتر شد اما دقایقی بعد صدای روشن شدن موتور تانك همراه رگبار گلوله در ساعت اولیه روز ، تمام مردم اطراف فرح‌آباد را به محل کشاندند ، ساعت ۷ بامداد مردان مسلح که بیشتر آنان پرسنل هوائی بودند اعلام کردند که دیوار های انبار اسلحه تسلیحات شکسته شدهبااین اعلام‌هزاران نفر پیر ، جوان ، کودك و زن‌بطرف انبار اسلحه هجوم بردند و مسلح شدند .

در غرب تهران

در میان سلاح هائی که از تسلیحات به غنیمت گرفته‌شده انواع کلت،مسلسل سنگین و سبك انواع تفنگ‌های تك‌تیر، کلت های مخصوص شلیك‌تیر های ثاقب و بیش از ۱۰هزار سرنیزه بچشم میخورد باخالی شدن انبار اسلحه تسلیحات غرش تانك‌هابیشتر شد،ساعت ۸و ٤٥ دقیقه در بزرگ‌جنوبی تسلیحات ارتش گشوده شدو یك تانك بسوی شرق در خیابان فرح آباد حرکت کرد، مردان مسلح در پیچ خیابانها مستقر شدند و بسوی تـانك شلیك کردند اما این تانکبی آنکه آسیبی ببیند براه خـود ادامه داد ٥ دقیقه بعد تانك دوم نیز بهمین ترتیب از تسلیحات ارتش خارج شد اما از فراز یک ساختمان دوطبقه مشرف به خیابان فرح آبادیک بمب دستی بطرف تانك پرتاب شد، این بمب دستی با صدای مهیبی روی بدنه تانك منفجر گردید و تانک‌درحالی‌که دود غلیظی از دنباله‌آن بچشم میخورد مسیر خود را در امتداد خیابان فرح آباد بسمت شرق ادامه داد این تانك روبروی پادگان ستاد نیروی هوائی در خیابان فرح آباد بوسیله مردم‌وپشتیبانی‌پرسنل نیروی هوائی که آنان نیز به یک تانك و سلاح های‌سنگین مجهز بودند متوقف گردید و سرنشینان آن کـه محافظان تسلیحات ارتش بودند وبدین وسیله قصد فرار داشتند در ستاد نیروی هوائی بازداشت شدند .

محاصره رادیو

حدود ساعت ۱۱ صبح امروز یك گروه ۱٥۰نفری مسلح از افراد نیروی‌هوایی و مردم راهی رادیو واقع در میدان ارك شدند و آن را در محاصره خـود درآوردند اما افراد گاردو زمینی از بالای پشت بام ساختمان رادیو وپنجره‌های مشرف به خیابان به خوبی برمجاهدین مسلط بودند و تا ساعت انتشار روزنامه هنوز خبری از نتیجه این نبرد نیامده است.

تصرف کلانتری‌ها

ازساعت یک بعداز ظهرروز گذشته گروهی از مردان مسلح که در بین آنها گروهی از مجاهدین خلق و چریک های فدائی خلق و چند تن‌از پرسنل نیروی هوائی دیده می‌شدند، بتدریج کلانتری تهران نو را محاصره کردند این گروهبه وسیله افراد غیر نظامی که به سلاح سرد و کوکتل‌مولوتف مجهز بودند، حمایت میشدند.

مردان مسلح از بام خانه‌ای که بسمت شرقی کلانتری‌تهران نو مشرف بود بداخل کلانتری تیراندازی کردند و بتدریج به حمله همه‌جانبه دست زدند . مجاهدان بوسیله بلندگو بـه مدافعان کلانتری اخطار کردند که تسلیم شوند. اما پاسخ‌این اخطار رگبار مسلسل بود . با شلیك تیر از سوی محافظان کلانتری مردم و مردان مسلح به کلانتری یورش بردند و به کمک کوکتل مولوتف که ازهر سو به کلانتری پرتاب می‌شد حلقه محاصره را تنگتر کردند.

ساعت نزدیک دو بعد ازظهر بود که ۱۱نفر از محافظان کلانتری بابلند کردن سلاح‌خود تسلیم شدند و اسلحه را بمردم تحویل دادند، اما بقیه همچنان شلیک میکردند.

دراین میان شعله های‌آتش همچنان درداخل کلانتری‌و اتاق های آن بیشتر شد، ساعت ۳ بعداز ظهر بودکه دیگر صدای شلیک از کلانتری به گـوش نمی‌رسید، دوتن‌از مردان‌مسلح داوطلب شدند و در حالیکه بارگبار گلوله پیشروی میکردند وارد کلانتری شدند ، در پی آنان انبوه جمعیت نیز وارد کلانتری شد و طی چند ثانیه محافظان کلانتری خلع سلاح شدند.

آخرین دسته از محافظان خود راتسلیم کردند، کهبوسیله یک دستگاه مینی‌بوس بـه قرارگاه نیروی‌هوایی درخیابان فرح‌آباد تحویل داده شدند.

کلانتری های دیگر

گروههای مردم همچنین بـه کلانتری های نواحی ۲۰ ـ ۲۳ـ٤ـ ۹ـ ١٤ ـ۱۷ـ ٦ـ ۱۰ و اقدر مجیدیه ـ سلیمانیه ـ بهارستان میدان مجسمه ـ میدان خـراسان ـ تازی‌آباد ـ خیابان گرگان و ایرانمهر حمله کرده ، بامحاصره کردن آنهـا و انداختن مواد آتشزا وتیر اندازی بطرف مامورین آنهارا وادار به تسلیم نمودند . پس ازتسلیم شدن کلانتری های این نواحی ، مردم تمام وسایـل داخل آنرا بیرون ریخته و اسلحه و مهمات موجود رابین افراد تقسیم کردند و‌در چند ناحیه نیز کلانتری ها را به‌آتش کشیدند.

در چند ناحیه (نواحی ۱۳ـ ۱۸ ـ ۹) مامورین مجبور به تخلیه شده و بابا برداشتن وسایل خود کلانتری ها را تخلیه کردند.

میدان سپه

سحرگاه امروز قرارگـاه مرکزی واقع در میدان توپخانه نیز از طرف مردم مورد هجوم قرار گرفت و پرسنل داخل قرارگاه مجبور به ترک محل شدند و پس‌از ترک پرسنل ، قسمتی از وسائل جلوی محل فوق‌به‌آتش کشیده شد .

سقوط کلانتری ۱۰

از ساعت ٤و٤٥ دقیقه مردان مسلح به رهبری دو تن از چریکها و مجاهدان خلق برای خلع سلاح کلانتری ۱۰ تهران که در مجاورت پارك خیام‌واقع است دست بکار شدند.

این گروه ابتدا بر روی یك ورق از روزنامه نقشه کلانتری و مردان مسلح بـا یك مینی بوس در حالیکه فریاد می‌کشیدندبرویم‌بطرف کلانتری ۱۰ مردم را بهمراهی دعوت کردند.

مردم در اولین‌ساعات این حمله کلانتری صد نفر از مامورین کلانتری راترك کرده و بمردم ملحق شده بودندکه ۸۰ نفر آنان سربازان وظیفه بودند .

بقیه محافظان‌کلانتری اقدام به تیراندازی کردندکه‌تامدتی ادامه داشت .

درساعت ۹ شب درحالی که رگبار مسلسل ازدوسو ادامه داشت ناگهان جنجال بزرگی در خیابان جنوبی کلانتری ده برپاشد .این جنجال بملت‌فرار ناگهانی یکی از فرماندهان کلانتری ۱۰ بود که کلاهش‌را از سر برداشت روی لباس‌فرم خود بارانی پوشید. وی درحالی که بشدت ترسیده بود برای آنکه مردم باو‌آسیبی نرسانند فریاد میزد درود بر خمینی ، ابتدا مردم می‌خواستند او را بکشند ولی بوساطت عده‌ای دیگر او نیزبه کمیته‌امام‌خمینی اعزام شد.

با رگبار بی‌امان مردان مسلح ساعت ۲۲ کلانتری‌سقوط کرد و مردم بداخل کلانتری راه یافتند .

کسانی که‌در کلانتری باقی مانده بودند به خانه‌ای که از قبل در جوار کلانتری تدارك دیده شده بود راهنمائی شدند و مردم بقایای اسلحه در کلانتری را به غنیمت گرفتند.

دیشب خیال کودتا داشتند

دیروز از نخستین لحظاتی کهدرگیری بین همافران‌و مردم از یکسو ، و نیرو هی گارد از سوی دیگر درگرفت ،پیکها و فرستاده های ویژه بطور مداوم امام خمینی ، ستاد روحانیت‌و‌دفتر نخست‌وزیری موقت را در جریان حوادث میگذاشتند ، چندبار همافری‌که برای مدتی از صحنه خارج شده بود به منزل امام آمد و در یک نوبت گزارش کاملی از صحنه های نبرد به منزل امام خمینی داد.

امام خمینی که بسبب تبو خستگی فراوان ، نمیتوانست با مراجعه کنندگان دیدارکند، با نگرانی حوادث را دنبال میکرد .

ساعت سه بعد از ظهـر نزدیکان امام خمینی به مراجعه کنندگان گفتند بدستورفرماندار نظامی وقعی نگذارند و بـه خیابان ها بریزند چرا کـه گاردیها و فرماندار نظـامی توطئه کرده‌اندتا با استفاده از نبودن مردم ،همافران را تارو مار کنند . لحظاتی بعد مهندس بازرگان اعلامیه کوتاهی دال بر عدم اطاعت مردم از دستور فرمانداری نظامی صادر کرد. اعلامیه امام‌خمینی‌نیز درساعت ٤ بعد از ظهر منتشر شد که متن آن جداگانه چاپ‌رسید. بمحض آنکه عقربه های‌ساعت به ٤٫۳۰ نزدیک شد جمعیتی که از ابتدای خیابان ایران تا نایب‌السلطنه اجتماع کـرده بودند از یکسو ، و جمعیتی که پشت بهارستان‌و‌درابتدای کوچه مستجاب و برابر ستاد جمع شده بودند از سوی‌دیگر با فرستادن صلوات های پیاپی حالت عجیبی در این محـل بوجود آوردند ، یکـی از روحانیون در ساعت پنجونیم بعد از ظهر با بلندگوی دستی اعلامیه امام و‌مهندس بازرگان را قرائت کرد.

در ستاد روحانیت صحبت از یک کودتا بود که ظاهرا قرار بوده ، براساس نقشه‌آن ساعت ۹ شب ، از چهار طرف تهران ، نیروهای مسلح‌بطرف تهران سرازیر شوند ، در ستاد گفته میشد فرماندهنیروی زمینی در این کار دست دارد. و قرار است طرح کودتابه رهبری او باجرا درآید .

اخبار جبهه

در ساعت هفت بعد ازظهر پیکی که از جبهه به ستادآمد، اظهار داشت که تیمسارریاحی فرمانده عملیات گارد درصحنه، زخمی شده و در حال مرگ است ، همین پیک خبر دیگری داشت از زخمی‌شدن سرلشگر ضرغام یکی دیگر از فرماندهان صحنه عملیات ، پیک اعزامی اظهار میداشت که همافران و نیروهای کمک دهنده آنهـا تصمیم دارند تیمسار ریاحی‌را بمنزل امام بیاورند ، ولی در ستاد گفته شد که اگرتیمسار زخمی است بهتر است او را به بیمارستان برسانند .

ساعت ۸ شب شنبه :

جمعیت در خیابان های‌اطراف منزل امام موج میزند ،بلندگو ها یسیار که در دست‌گروهی از جوانان بود، مردم را به آرامش دعوت میکرد ، ساعت ۸ شب پس از آنکه رادیو در اخبار خود ،باپخش خبرهای غیر واقعی از صحنه عملیات، گناه را بگردن ماجراجـویان گذاشت ، مردم بشدت‌خشمگین شدند ، وشعارهائی علیه رژیم و دولت دادند .

ساعت هشت و نیم ، خبر رسید که فرمانده نیروی‌زمینی از سوی دکتر بختیار برکنار شده است ، با رسیدن این‌خبر جمعیت غریو شادی کشیدند . وسمبار صلوات فرستادند در این میان گروهی از جوانـان محافظ منطقه برای کمک به مجروحان بمحل حادثرفتند.

دیشب اغلب ساکنان خیابان ایران و مناطق اطراف آن درهای خانه های‌خود رابرای ورود مجروحان باز گذاشته بودند محل اقامت‌امام‌و‌اطراف آن بشدت محافظت میشد .

قریب به هزار تن از مسئولان انتظامی از بالای بامها و بلندیها بشدت مراقب اطراف بودند .

پس از آنکه بی‌بی‌سی ، و رادیو مسکو ، در برنامه‌های فارسی خود اظهار داشتندکه امام خمینی محل‌سکونت‌خود را تغییر داده‌اند خبرنگار اطلاعات که در محل حاضر بوده به منزل امام مراجعه کرد . و معلوم شد که امام درمنزل مسکونی خوددرمحل مدرسه علوی همچنان‌مستقر هستند البته گفته شد در اطراف منزل ، چندین محل در اختیار ستاد روحانیت و نخست‌وزیری موقت است که در صورت لزوم امام‌می‌توانند در آنجا اقامت کنند .

ساعت ده شب ، خبرشبه کودتا بار دیگر توسط تنی چند از آگاهان که به محل آمده بودند تایید شد . براساس این اخبارشبه کودتا قرار بود از ساعت ۹ شب با کمك نیرو های موجود اطراف تهران و احتمالانیروی مستقر در قزوین و حمله‌آنها به شهر انجام گیرد . ولـی بسبب پیوستن مردم بـه همافران مسلح و پیوستن قسمت اعظم پرسنل نیـروی هوائی به همافران و مسلح شدن مردم و قرار گرفتن آنها در سنگرهاو پخش‌شدن مردم مسلح در سراسر شهر تهران شبه کودتا شکست خود . خبر دیگری که به محل رسید حاکی از آن بود که نیرو های موتوریزه‌گارد نیروی هوائی‌راتسخیر کرده‌اند ، ولی همافران ، و مردم سراسر منطقه‌تهران‌نو، خیابان دماوند، ونیروی‌هوائی را در اختیار دارند .

ساعت ۱۱ یك روحانی جوان به محل آمد واظهار داشت ، مردم در خیابانهـا اجتماع کرده‌اند .

در ساعات آغاز بامداد، آرامش در خیابان ایران و خیابانهای اطراف حکمفرما بود، پاسداران بهمراه‌مردم با آرامی در خیابانهاحرکت می‌کردند.

همزمان با این جریان ، در دفتر نخست‌وزیر موقت نیز جلسات متعددی بریـا بود. دیشب از این دفتـر چندین‌بار با نخست‌وزیری و دفتر دکتر بختیار تماس گرفته شد .

پیام از کردستان

امروز صبح از دفـتر مهندس بازرگان ، متن پیام امام جمعه سردشت‌کردستان به نخست‌وزیرمنتخب امام ، برای خبرنگار اطلاعات‌قرائت شد . در این پیام آمده‌است:

جناب آقای مهنـدس بازرگان ، بنام کلیه ایلات‌و عشایر اهل سنت و جماعت به جنابعالی اعلام می‌کنیم که تمام عشایر مناطق کردستان حاضرند تا آخرین قطـره خون خود را در راه امام خمینی جانبازی نماینـد .

وضع فرمانده

اختلافات شیعه و سنی را کنار بگذاریم و اجازه دهید ٤٠٠۰ ایلات‌و‌عشایرمسلح‌ما بهتهران حرکت نموده خود را پروانه‌وار به آتش‌کفار زده و از امام خمینـی حفاظت نمایند .

«واعتصموا‌بحبل‌الله جمیعا و لاتفرقوا».

امام جمعه سردشت از مرکز کردستان

از سوی دیگر ، امروز یکی از نزدیکان مهنـدس بازرگان اظهارداشت‌براساس اخبار واصله چون تیمسار ربیعی فرمانده نیروی هوائی بمردم پیوسته‌است ازسوی فرماندهان نظامی دستـور دستگیری او صـادر شده است ولی تیمسار ربیعـی توانسته‌است بموقع‌بگریزد.

همین مقام در موردتماس های مهندس بازرگان بادکتر بختیار گفت این تماس‌ها از دیشب تا امروز ادامه‌داشته و امروز هم با واسطه‌دنبال خواهد شد.

اخطار شدید امام خمینی
تصمیم آخر را میگیرم

بسم‌الله‌الرحمن‌الرحیم

ملت شجاع ایران‌ـ اهالی محترم تهران

بطوریکه میدانید اینجانب بنادارم کمسایل ایران بمطور مسالمت‌آمیز حل‌شود لکن دستگاه ظلم و ستم چون خود را بمحسب قانون محکوم می‌بیند دست به جنایت‌زده و درشهر های گرگان و گنبدکاوس به مردم شجاع مسلمان حمله‌کرده وکشتار نموده‌اند و در تهران لشگر گارد بطور ناگهانـی بنیروی هوائی کمبه ملت پیوسته‌اند حمله نموده و نیروی هوائی بکمک مردم شجاعانه آنان راشکست داده‌اند .

من‌این تعرض غیر انسانی عمل گارد را محکوم میکنم اینان بااین برادرکشی می‌خواهند دست اجانب را در کشور ماباز نگهدارند و چپاولگران رابمـوضع خود برگردانند .من باآنکه هنوز دستور جهاد مقدس نداده‌ام و نیز مایلم تامسالمت حفظ و قضایا موافق آرای ملت و موازین قانونی حل‌شود لکن نمی‌توانم تحمل این وحشیگری هارا بکنم و اخـطار می‌کنم کهاگر دست‌از این برادر کشی برندارند و لشگر گارد بمحل خودش برنگردد ، از طرف مقامات ارتش از این تعدیات جلوگیری نشود تصمیم آخرم رابامید خدا میگیرم‌و مسئولیت آن بامتجاسرین و متجاوزین است من از مردم شجاع تهران می‌خواهم که در صورتیکه قوای متجاوز عقب نشینی کردند با حفظ آمادگی و هوشیاری از خدعه دشمن آرامش و نظم‌را حفظ کنند ولی مجهز و مهیابرای دفاع‌از اسلام و ونوامیس مسلمین باشند واعلامیه امروز حکومت نظامی خدعه و خلاف شرع است و مردم بهیچ‌وجه بآن اعتنا نکنند .

هراس برخود راه ندهید کمبخواست خداوند تعالی حق پیروز است .

ازخداوند تعالی پیروزی ملت اسلام را خـواهانم والسلام علیکم ورحمت‌الله وبرکاته .

روح‌الله‌الموسوی الخمینی دوازدهم ربیع‌الاول ۹۹

بازرگان : اعلامیه فرماندار نظامی توطئه علیه انقلاب است

اعلامیه شماره یك دولت موقت

بسمه تعالی

خبری که ساعت ١٤امروز درراديو ایران دائر بـه ممنوعیت عبور و مرور شهر تهران از ساعت ٤٫۳۰ بعد از ظهر پخش شده است توطئه‌ای علیه پیروزی انقلاب اسلامی مردم می‌باشد و پذیرفتنی نیست.

برقرارباد حکومت جمهوری عدل‌اسلامی

نخست‌وزیر ـ مهدی بازرگان

گزارش لحظه به لحظه از منطقه تهران نو

گزارش لحظه بـه لحظه خبرنگار اطلاعات که‌درمنطقه زدوخوردهای مسلحانه تهران نو (پادگان نیروی هوائـی) مستقر شده بود سرتاسرشب گذشته طول خیابان«تهران‌ـ نو» تبدیل به یك صحنه‌جنگ واقعی شده بود ، جنگی که در یکطرف آن افراد مسلح نیروی هوایی و مردم مسلح در کنار یکدیگر بودند و در طرف دیگر افراد گاردونیرو های زمینی ، در طرف اول اسلحه های مردم سلاح‌هایی بود که مردم پس از حمله‌به کلانتری‌های نارمك، تهران‌ـ نو ، نیروی هوایی و پاسگاه جوادیه بدست آورده‌بودند .

جنك واقعی از ساعت ۱۲ شب یعنی پس از نیمه شب آغاز شد .مردم و کادرنظامی نیروی هوایی بربالای پشت بام‌ها و در داخل سنگر هایی که مردم با گونی های شن برایشان درست کرده بودند قرار داشتند و نیرو های‌گارد و زمینی در داخل تانك های پشت سرهم ردیف شده بـه مقابله پرداختند ، و این‌رودر رویی مسلحانه تا ۷ صبح که این گزارش نوشته میشد همچنان ادامه داشت با این تفاوت که با روشن شدن هوا دیده می شد مردم‌وافراد نیروی هوایی سنگر هـای تازه‌ای بدست آورده‌اند و موفق شده‌اند ٥ تانك ، ۱۱ ریوی ارتشی و مقدار زیادی اسلحه دیگر بدست آوردند.

تعداد کشته شدگان و مجروحین مردم‌و افرادنیروی هوایی بطور تقریبی تاساعت ٤ بامداد ٥ کشته‌و۱۱مجروح بود

این بازی نیست

ساعت ۲ بعداز نیمه شب ۲نفر از مجاهدین خلق‌ایران در حالیکه در سنگر های‌خود واقع‌دراواسط خیابان‌تهران‌نو مبارزه‌می‌کردند به‌گزارشگر اطلاعات گفتند :

این بازی نیست ، ما تـا آخرین‌قطره خون‌خودخواهیم جنگید و یك قدم عقب‌نشینی نخواهم کرد مادیگر ازگفتن برادر ارتشی خسته شده‌ایم، این چه‌برادری است که‌کاری جز کشتن ما ندارد .

مردمی که در کنار افراد مسلح‌نیروی هوایی‌به‌کلانتری ها حمله میکردند و آن را به تصرف خود درمی‌آوردند همگی لباس های بلند سفید که نشانه کفن بود به تـن داشتند و الله اکبرگویان و لااله‌الاالله‌گویان در بیـن یاران مسلح خود بـه سوی کلانتری ها میدویدند و آن رابه‌تصرف خود درمی‌آوردند سپس چند نفر مسلح‌اسلحه های بدست آمده را در بین کسانی‌که کارت خاتمه‌خدمت خود را نشان میدادند توزیع میکردند .

صدای شلیـك تانکها و اسلحه ها حتی یك لحظه‌قطع نمیشد و در سرتاسر خیابان تهران‌نو اکثرا طبقه‌های‌آخر ساختمان های چند طبقه از آسیب و تخریب مصون نماندند .

رفت و آمـد مـردم در سرتاسر طول شب گـذشته در خیابان تهران‌نوو خیابان های‌فرعی ومنشعب آین‌خیابان ادامه داشت و حتی زن ها و دختر ها هم شب گذشته نخوابیدند و سرشب مواد غذایی و چای و قهوه بـه افراد نیروی هوایی ومردم‌که غالبا پسر ، برادر ، فرزنـد ویا شوهرشان بـودند مـی‌ـ رساندند .

در یکی از خیابان های فرعی تهران‌نو «حسینی»یکی از روحانیون در داخل یکـی از جبهه ها به خواست و تقاضای جوانان وصیت‌نامه های آنان را تنظیم می‌کرد‌و به دستشان میداد تا در جیبشان گذاشته شود .

در ابتدای خیابان پدرثانی در تقاطع تهران‌نو در بیـن جوانان مسلح مسلمان‌جوانان مسیحی نیز دیده مـی‌شدند ، که آنها نیز الله‌اکبر می‌ـ گفتند وبعضی هایشان‌اسلحه در دست گرفته بودند .

نبرد تانك ها

متعاقب تانکهائی که بـه تصرف مردم و نیـروی هوائی درآمد ساعت ۲٫۳۰ بعدازظهر مجددا سه تانك از در جنوبی پادگان نیروی هوائی (مشرف به خیابـان فرح‌آباد ژاله) با شکافـتن سنگرهای فلزی و خاکی که از طرف مردم در خیابـان ایجاد شده است بداخـل پادگان نفوذ کردند ومجددا تیراندازی بین طرفین آغاز شد. این نبرد تا ساعت ۹٫٤۰ دقیقه ادامه داشت که بـا ورود تعدادی تانك بمصحنه نبرد سه دستگاه تانکمورد نظر را که فشنگ آنها تمام شده بود از صحنه خـارج کردند.

از ساعت ۱۱٫۱۰ شب با ورود تانکهای ژرمن کماز جاده آبعلی گسیل شده بود نبرد میان انقلابیـون و پرسنل گارد ابعاد تـازه‌ای پیدا کرد . این‌نبردتا ساعت ٥٫٥۰ بامداد ادامه داشتو حاصل آن تصرف دو تانگ ژرمن مجهز به توپهـای دوررزن و انواع گلوله و از آغاز نبرد خیابـانی در جاده تهران‌نو تا این لحظه مجموعا تعداد ۸۳ خودروی ارتشی مرکب از خـودرو های نفربر ـ بی‌سیم ـ مسلح و غیره بوسیله افراد نیروی هوائی و مردم تصرف‌شده

پزشکان دوشادوش‌مردم

نکته‌جالب درنبردخیابانی ورود ناگهانی یک‌آمبولانس متعلق به ... (از ذکر نـام آمبولانس بنا به تقاضای مردم خودداری میشود) در مقابل در سوم پادگان(پمپ بنزین قاسم‌آباد) توقف کرد و از درون آمبولانس ٤ پزشک باالباس سفید وشنل گرم‌کن که مسلح به سلاح خودکار بودند باقطارفشنگ پیاده شدند و همراه مردم برای نبرد به سمت پادگان حرکت کردند.

دعوت بکار در پالایشگاه تهران

بدنبال برقراری عبور و مرور از ساعت چهارونیم بعد از ظهر دیروز نوبت کاری دیشب پالایشگاه تهران عملی نشد بهمین جهت صبح امروز شرکت ملی نفت طی اعلامیه زیر از کارکنان دعوت کرد که بسر کارخود حاضر شوند :