特254
410

入植案内

昭和四年四月

海外移住組合聯合會

0024846000

0024846-000

特254－410

入植案内

海外移住組合聯合会・〔編〕

〔海外移住組合聯合会〕

昭和4

ADE

特254
410

入植案内

昭和四年四月

海外移住組合聯合會

海外移住組合聯合會

東京市麹町區元衞町一番地
電話丸ノ内(23)八〇七番

有限責任 ブラジル拓殖組合

Sociedade Colonizadora do Brasil, Ltda.,
Rua Libero Badarō, No. 103, 3-andar,
Sala No. 11-12-13, São Paulo.

バストス移住地ニ接流スル「ベーシ」河

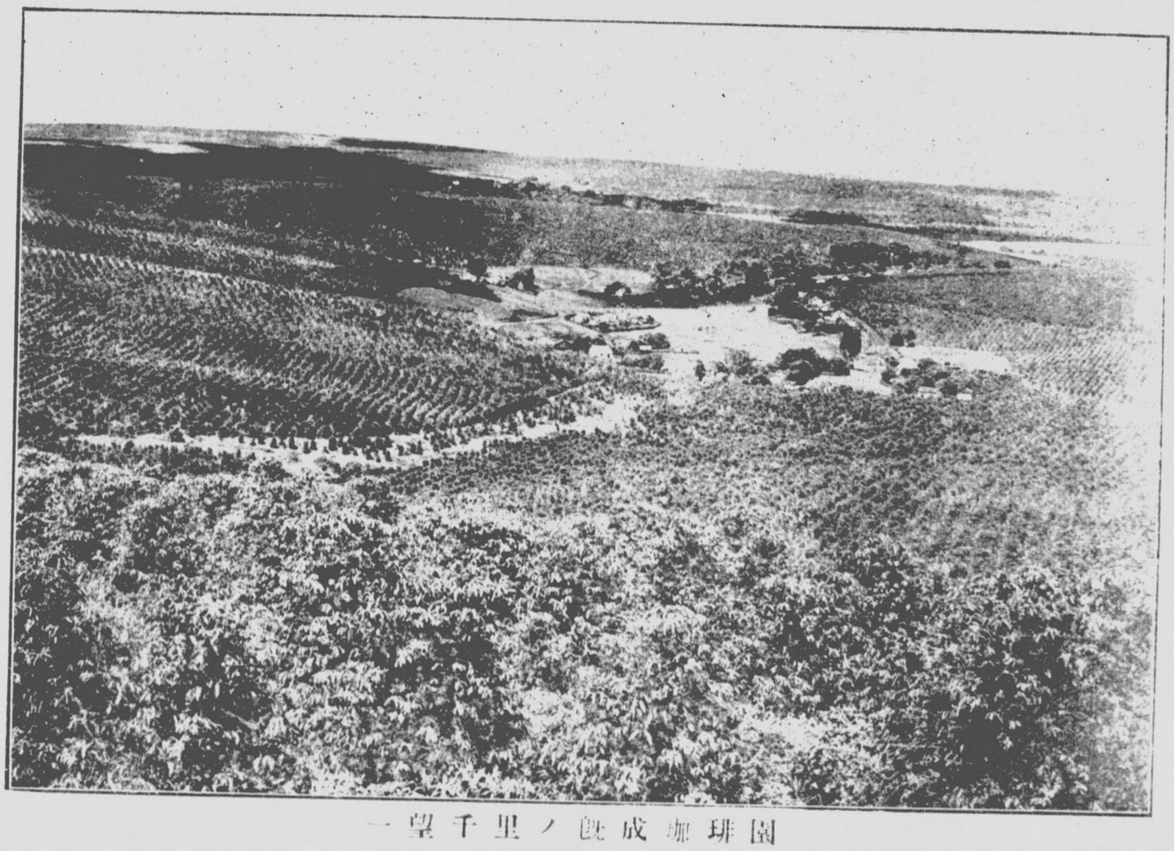

一望千里ノ既成珈琲園

特54
410

例言

一、本入植案内は海外移住組合聯合會及其の所屬各海外移住組合を通じて伯國に渡航移住せんと希望する者の參考に資せんが爲めに編纂したものである。

一、本書の目的とする處は前記聯合會及各組合の事業の對象地としての伯國の諸事情を闡明し、同時に伯國渡航に伴ふ諸問題を敍述するにある。

一、本書の記述に際しては能ふる限り剴切、公平、素直、親切、平明を旨とした。

一、卷頭に詳細なる目次欄を附して、個々の問題に就いて檢索するの便に供したが、固より一斑を以て全豹を推すは難い。苟くも伯國渡航に興味を持つて本書を手にする士は何とも一度は全編を通讀されたい。

一、本書中「聯合會」「當會」「本會」等の稱呼を用ひたるは全て海外移住組合聯合會を指し、「組合」の稱呼は海外移住組合を指し、且特定の場合を除き讀者は夫々其の縣の海外移住組合と解されて宜しい。

一、ブラジルはブラジル合衆共和國と呼稱するが正當であるが、語調其の他の關係上慣習に從つて省略した場合もある。

一、本書は差向昭和四年度の渡航者を目標として編輯したもので年々增補して行く積りである。

昭和四年一月三日

一、本書の材料中には内務省外務省其の他本事業諸團体及個人の著者印刷物等より拜借したものもあり、能ふる限り諒解を得たのであるが遠隔其他の事情で出來なかつたものもある。その点は諒承され度い。

一、本書各章の記述については海外移住組合聯合會職員一同夫々分擔して是に當つたが、資料の蒐集整理統整按配其の他全体の連絡統制には主として書記近藤孝太郎囑託松岡又一江口駿太郎是を擔當した。

昭和四年三月

入植案内目次

第一章　移住地建設の理想と海外移住組合の使命……一頁

第二章　ブラジル事情概況

一、略史……三頁　二、地誌……四頁

三、氣候風土……四頁　四、衛生狀態一般……五頁

五、人種……九頁　六、人情……一〇頁

七、言語及風俗……一〇頁　八、宗教……一一頁

九、政治組織及制度……一二頁　一〇、國内秩序……一三頁

一一、交通運輸……一四頁　一二、郵便……一四頁

第三章　海外移住組合の移住地……一五頁

第一節　移住地の地理概概

一、チエテ移住地の地理概概……一八頁

一、位置面積……一八頁　二、地味及地勢……一九頁　三、作物……二〇頁

四、附近地帶概況……二〇頁　五、衛生……二〇頁　六、交通……二一頁

二、バストス移住地理概概……二二頁

一、位置面積……二二頁　二、地味及地勢……二三頁　三、作物……二三頁

四、附近地帶概況……二三頁　五、衞生……二四頁　六、交通……二四頁
第二節　移住地の施設經營方針
一、移住者入植前の施設……二五頁
二、產業上の施設……二五頁
三、敎育、衞生其の他の施設……二七頁
第四章　一家族を中心として觀たる伯國移住……二八頁
第一節　移住者の準備すべき資金……二八頁
第二節　農業の經營……二九頁
一、一地區處理の標準……二九頁
二、主要農產物（附記畜產並びに養蠶）……三二頁
三、十年間の收支一覽表……三六頁
第五章　申込より定住迄
第一節　移住者の資格……四一頁
第二節　土地分讓申込……四二頁
一、土地分讓規定……四二頁　二、土地分讓申込手續……四七頁
第三節　出發前の諸手續……四九頁
一、組合關係…四九頁　二、渡航關係…五〇頁　三、徵兵關係…五二頁
第四節　出發より入植まで……五二頁
一、出發時期……五二頁
二、身仕度……五三頁
イ、手荷物制限…五三頁　ロ、手荷物品目…五四頁　ハ、荷造と手廻品の始末…五八頁
三、移民收容所入所其の他出發港での心得…五八頁
四、船中心得……六〇頁
五、旅程……六一頁
イ、神戸港よりサンパウロ市まで……六一頁
ロ、サンパウロ市よりチエテ移住地まで……六二頁
ハ、サンパウロ市よりパストス移住地まで…六三頁
第五節　開拓着手……六四頁
一、小屋掛及井戸掘…六四頁　二、森林伐採…六五頁　三、燒拂ひ……六六頁
四、播種……六六頁　五、手入……六七頁　六、收穫……六七頁
第六章　移住者に對する補助金並に貸付金
第一節　土地代貸付金……六九頁
第二節　生產資金貸付金……六九頁
第三節　移住者渡航奬勵金……七〇頁

附錄

附錄一、諸　樣　式

樣式第一號「土地分讓申込書」……七三頁　仝第二號「不動產賣買豫約證書」……七五頁

仝　第三號「無資力證明書」……七九頁　仝第四號「診斷書」……八〇頁

仝　第五號「身分證明書」……八一頁　仝第六號「善行證明書」……八三頁

仝　第七號「雇傭契約書」……八四頁　仝第八號「開拓資金假ヲ預ヲ證」……八五頁

附錄二、ブラジル貨幣及度量衡……八六頁

附錄三、主なる公館所在地、會社及團体、旅館所在地……八九頁

附錄四、郵便規則拔萃……九二頁

附錄五、サンパウロ農事暦……九五頁

附錄六、海外移住組合と其の所在地……九八頁

附錄七、ブラジルに關する參考書籍類…九九頁

附錄八、主要作物栽培一覽表

附錄九、有望果樹栽培一覽表

附錄一〇、南米全圖

仝　一一、移住組合移住地位置圖

附錄一三、チエラ・アリアンサ　移住地

仝　一三、パストス開拓計畫

第一章　移住地建設の理想と海外移住組各の使命

天は蒼々として幾萬里、地は漠々として幾千里。日月星辰整然として天に列なり、山川草木蕭然として地に布く。此の悠久にして妙なる天と地との間に我等の生があり死がある。若し日の女神の惠の手がなかつたなら春の花秋の紅葉、爛漫錦綾の眺はないであらう。若し開拓者の血の滴がなかつたなら金銀財寶徒らに地中に埋れ、天國の寶庫亦空しく蠻煙瘴霧の裡に閉されるであらう。實に日の光は神の惠であり、開拓者は神の軍である。

人類の歷史は一面より之を觀察するときは移植民的活動の歷史と稱するも不可なく、移植民史の大半は文化發展の歷史と稱するも敢て過言ではなからう。唯だ此處に吾人の遺憾に堪えざるは、近世に至りて主として經濟上の目的を以て此の種の活動に從事せんとする精神各國民間に次第に旺盛となり、其の結果往々移植民問題を動機として國際紛爭の端を開くに至り嘗て文化の普及に貢献したる移植民の活動も、近時は却て之を阻止せんとするが如き傾向をさへ生ずるに至つたことである。退いて我が國の移植民史を按ずれば、海外移住者の多くは單なる勞働を目的とせるもので、獨立の企業を目的とする者は極く尠きを見る。一時も早く錦を着て故鄕に歸らんとするのを其の理想として居た樣にも思はれる。其の爲に現在の生活に餘りに無頓着であり金の勘定に餘りに熱心過ぎたるの感がある。斯くて所謂出稼移民の域を脫することが出來ず、其の成績の見る可きものが表はれなかつたのである。

此の出稼移民の弊風を一掃し、他面近時漸く表はれて來た健全なる移住者をば奬勵せんとする目的を以て制定せられ、昭和二年五月一日より實施さるゝに至つたのが海外移住組合法であつて、此の組合法に基いて設立せられたのが海外移住組合であり、聯合會はその中央機關である。抑々海外移住の理想は文化の普及に在り、組合の精神は共存共榮、相互扶助に在る。文化は單なる同化ではない。勿論弊風の墨守でもない。舊來の陋習を破り天地の公道に近づかんとして新天地を開發して行くとき文化の華は自ら開くであらう。生物學者は云ふ。外圍の變化に乏しい湖底に棲息してゐる生物は次第に退化して行くと。我々日本人は同一地域に定住すること既に三千年、生活難の外に種々の善くない風俗や習慣も出て來て居る。體格なども衰へ、精神的には進取の氣象も少くなつて居る。移住は新しい生活を創め、健全なる風習を養ひ、身体も强健にし、精神も快活にするのに最もよい方法である。今回ブラジルの國に新く移住地を建設するのは、第一に移住者が凡ての點から見て啓發改善せられ、第二に我が日本民族の移住が世界人類の幸福の基になる爲めである。此れが移住地建設の大精神であり、大眼目である。此れが爲には損をする事もあらう、種々の困苦缺乏と戰はねばならぬ事もあらう。此等は始めより覺悟して掛らねばならぬ事である。況や土地は千古斧鉞を入れられざる大森林で之を開拓するには非常に骨が折れるし、移住の當初には掘立小屋にも住まねばならず、其の他諸般の不自由を忍ばねばならぬ事は初より充分決心して進まねばならない。そうでないと却て中途で挫折をするやうになり、恥を内外に曝さねばならぬことになるであらう。而してかゝる文化的目的を達するには共存共榮、相互扶助を大精神とする組合組織こそ最も好都合なのである。吾等は此の大精神を常に念頭に置き、由來我國移住者の失敗の因をなした排他的感情を滅せねばならぬ。此くして理想に向て各自が精進するときに今迄の移住者の企て及ばなかつたことが實現せられ非常な便宜が得られるゝに至るのである。加之、今回の第一次の計畫に引き續き、第二、第三と擴張されるのみならず、又ブラジル以外の諸地方にも發展し、將來は世界的に聯絡統一の出來る運命を持つて居る次第である。此の神の軍に加はる民は三千年の光輝ある歴史を有し、旋風地帶に位し、移民としての汎ゆる試錬を經たる民である。今將に渡伯されんとする諸氏こそ、我等が民族の黎明告ぐる鐘を打つ先驅の騎者である。其の背後には組合員數萬の熱心なる後援があり、又祖國八千萬の同胞擧つて諸氏の將來を刮目して待つて居るのである、從て諸氏の成敗は直ちに此等の人々の運命に關はるものである事を一日も忘れてはならない。潮は滿ちぬ月將に昇るべし、滿天下の志士よ立つて團結し以て昭和の御代をして獨り我國移植民史上のみならず、世界移植民史上最も光輝あるものたらしめんことを期さうではないか。

第二章　ブラジル事情概況

一、略史　ブラジルは西暦一五〇〇年四月二十二日（後年改暦の結果五月三日に變る）ポルトガルの航海家「ペドロ、アルヴアレス、カブラル」に依つて發見され同時に葡國王の名に

依つて占領されて以來ポルトガル植民地時代から獨立帝政時代を經て今日の共和政體に至る迄既に四百二十有餘年を經て居る國である。

二、地誌　位置は南アメリカ大陸の東北部にある大國で、其面積は日本本土の約二十二倍あるに拘らず、其の人口は僅かに三千餘萬人、一平方哩に付九人三分であるから我國の四百人近き密度に比較して如何に人口が稀薄であるかが判る。地勢は北部ではアマゾーナス河流域、西部ではパラグアイ河即ちラ、プラタ河系流域に於て、或は坦々たる沼澤の連りたる或は千古斧鉞を入れぬ密林に掩はれたる平地を以て殆んど全國總体の三分の一にも當る丈けの面積を占めて居る。中部、東部及南部に於ては大西洋地帶の低地を除いては概ね海拔三百乃至千四五百米廣袤窮りなく又起伏限りなき高地が恰も波狀形を成して連續して居る態は實に雄大其のものゝ如く是が殆んど全國の半ば以上を占めて居る、即ち是がブラジルを高原の國と稱する所以である。

三、氣候風土　緯度の上から見るとブラジル國の最大部分は熱帶及亞熱帶で一部分が温帶である。併し、海岸地方は比較的寒冷な海流が流れてゐる故に思ふたよりも涼しく、又海岸を去つて内地に入つても、一般に土地が高くて空氣が乾燥して居るから熱帶地であるに拘らず涼しいのである。日蔭に入れば誠に氣持よく、南東貿易風は精神を爽快にするに足るのである。其上面白いことは航海して赤道直下に來た日よりも其の前日が最も暑いといふことである。即ち暑さの赤道は緯度の赤道の遙か北にあるといふことである。それだから氣候についての

心配は無用である。アマゾン河畔の大平原は勿論熱いけれども其の河口にあるパラは言ふに及ばず河口より一千哩上流に位しアマゾン大平野の殆んど中心に在る「マナオス」の町では熱さを嫌ふ歐州人が平氣で生活して居る位である。首府リオ・デ・ジャネイロ以南の土地殊にサンパウロ、パラナ、サンタカリナ、リオ・グランデ・ド・スール等の諸州は氣候極めて適順で、在留日本人の實驗談によると、沖縄縣人や鹿兒島縣人の如く温暖の地に生れた者も寒くて困ると言はず、北海道や信州から移住した者も暑くて困ると言はないので、如何に此地方の氣候が理想的であるかが解り、そして九月から三月が雨が降つて、四月から八月が乾燥期であるから、農業するには理想的の場所である。日本の氣候と大いに趣を異にするところは、日本内地の夏が此の地方の冬に相當し、四季の區別がはつきりしない點である。

四、衛生狀態一般　ブラジルは熱帶から亞熱帶に亘つての廣大な國である丈けに自然病氣の種類も色々あるが中に一般的にはマラリヤと十二指腸蟲病が最も注意を要するものとしてある。此の國の衛生學者ベリザリオ・ペンナ氏などは國民を貧血せしむる二大災厄であると迄叫んで居るのでも如何に厄介な疾病であるかが窺はれる。又、或る人は熱帶地の開拓はマラリヤとの戰爭であるといつたが、此の國に於ける我々同胞移住者の發展上に、如實にあてはまつてゐるのである。併しこれは注意して服藥すれば病に罹らぬし、罹つても直に癒る。今左にマラリヤ豫防に關する注意を略述することにする。

一、土地の選定　河や水溜から八百米以上距たつた所で、高い、周圍に森のない開けたる風

通りのよいところに、必ず家屋を建てねばならぬ。

2、家屋周圍の清潔　家の周圍二十米突四方は草を生さないやうにして綺麗にしそれより外の近傍の土地も切り開いてやぶを生さないやうにする事、又近くに不注意に水溜を作らないやうにせねばならぬ。日沒後は必ず戸口を閉鎖する事、又窓戸には必ず金網を張る事も最有効なる豫防法である。

3、藥物の豫防法　キニーネ〇、二五瓦の錠劑を、朝、晝、晩と一粒宛一日三回連續服用すること。流行の季節は十一月末から一月二月が多く、次で三月四月、五月から下火となるのが普通であるから、流行が始まつたら周圍の樣子を見て、一月と二月は續いて服用し、三月と四月は前の分量と回數で三日服んでは三日休み、キニーネで胃を損ずることを防ぎながら、充分發病を豫防し得ると信ずる。

4、燻烟法　香りの高い草、揮發性成分を有つ草を燻することも、蚊を追拂ふ手段として相當に効果がある。蚊遣り線香など此の點で可なりな價値を有つてゐるが、近頃此の國の衛生局では硫黄燻蒸法を奬勵してゐる。十二指腸蟲病は急に病害をあらはさず、隱密の間に身体を弱らせる。貧血の結果は特に小兒の發育を鈍らせ、大人では勞働能率を減少させる。又、他の病氣に罹つた場合の抵抗力を弱め、殊にマラリヤと合併した場合など、治療は困難である。であるから左の豫防法に注意して之に罹らぬ樣にせねばならぬ。

1、住居は高燥な地に建て、

2、便所は必ず設けてその設備を能くし、

3、跣足にならぬやう注意せねばならぬ。

かやうな注意は必然的に、熱帶地の文化生活に伴はねばならぬことからで、詳しいことは別刷「ドクトル高岡專太郎氏述ブラジルに於ける衛生の話」を熟讀せられて御理解して戴きたい。

それから嘗てはブラジルの門戸とも云べきリオ及サントス港其他の地を殆んど魔の港と化し、世界の人々を甚しく恐怖せしめた黄熱病もオスワルド・クルツス博士の偉大なる努力に依り現在では漸く歷史上記錄にある疾病であつたと云ひ得る迄に殆ど其の跡を絶つて居る。

風土病として有名なものに**ジヤガス病ライシユマニオーゼ、アメリカナ病**（俗名**フエリダブラボ**）等がある。前者はミナス州に多く、後者は各州に見らるゝが內にも殊にサンパウロ州に多いのである。處女林を伐り開いて、初年度の珈琲樹が芽を出した頃から翌年頃までが多く、三四年と開きつくされると同時に、少く成て行くのである。フエーリダ、ブラボが生命に對し危險のないことは、此れに關する州衛生局年鑑（一九一九）に死亡者の一人もないのでも明かである。併し皮膚の潰瘍が二次的に粘膜を侵し、稀には鼻の陷落することすらあるから充分注意を要する。フエリーダ・ブラボの豫防としては

（イ）、フレボトムスといふ荒山に多い蚊の一種が、媒介するのであるから、若し資金の充分な人なら、處女林の伐採や植付は此の國の請負人に托し、山が綺麗になつてから入るといふことが、本病流行地方では豫防上第一での方法である。

（ロ）右のやうなことの出來ない場合は

1、皮膚の清潔が第一、開拓入植の際は、何を措いても日本風呂の設備をなし、仕事が終つたら吃度入浴する習慣をつけること、そして發赤點を發見した時は必ずヨヂウムチンキを付けること。

2、ヨヂウムチンキで消毒。以て普通の潰瘍から本病に變ずる虞れを防ぐこと。

3、家の周圍を清潔にすること

（ハ）、本病の根治療法は千九百十二年、オスワルド・クルス研究所に於て、青年醫師ガスパル・ピアンナ氏により發見せられたもので、我々熱帶地開拓者として多大の感謝を捧げねばならぬのである。それはタルタロ、エメチコの靜脈內注射であつて、大抵二十回內外で全治する。特に治癒上頑固で重症の粘膜症を豫防する意味で、發病早期にこれの注射を行ふことは最も必要である。

次に注意すべきは**トラホーム**である。その罹病率は百人中八十人乃至六十人であつて、肥沃な地帶ほど多くなつてゐる。極く少ない地方では百人中十一人しかない。全体からみて日本よりずつと多いのであるから、細心の注意を怠つてはならぬ。それは二代目の邦人の退化することを未前に防ぎ、幸福な生活を營ましめる所以である。詳しいことは同仁會發行の、トラホームに關するパンフレットを御覽下さい。

家庭常備点眼藥

處方 Sulfato de zinco 12 c. gr
Agua distillada 30 gr.

を常に家庭に備へて、目に痛みを訴へたり、充血したり、かゆみを感じたり、異物が入つた感じがしたり、或いは目やにが出たりした場合直ちに點眼すること。

此の外腸**チブス**、**アミーバ赤痢**、其の他二三種の病があるが、日本に比較して特に恐るべき病氣は殆んどない。醫者は少いがそれでも北海道の割合位はある。遠い處でも二、三里行けば醫者が居るし、多くの日本人は一種の保健組合を組織し、毎月一家族一圓位宛を出して、病氣の時は藥代丈で治療を受けらるゝ樣な仕組になつて居る、又國立の慈善病院もある。又聯合會に於ても此等の施設に關しては最も心を用ひ其の計畫を立てゝ居る事は申す迄もない、

ブラジルでは非常に多額の國費を衛生事業に投じて居るので、衛生事業は非常な勢を以て改善されて來た、從つて今日では此の國は健康國になつたのである。

五、人種 ブラジル國の人種に就ては元々インディアノが先に棲んで居た所へ發見と同時に主としてポルトガル人が移住し來り後にアフリカより黑人種を輸入し尙更に過ぐる一世紀間に歐洲各國より多數の移住者が渡來して互に雜婚、混血しながら今日に至つたものであるが未だ確然とブラジル人種なる者が構成されて居らぬ。即ち今日の所謂ブラジル人なるものは大体前記の三の著しく異つた人種の混血した產物に外ならない。隨つて人種差別問題等は

六、人情　ブラジル人は孰れかと言へば至つて温情味のある國民である。殊に外人（勿論禮儀を心得て居る者）に接する場合は親切で禮讓に厚い、夫に大國民の襟度とでも謂はうか何處ともなく鷹揚で悠長な處があるから大に親しみ易い、併し又一方其の大多數がラテン系に屬する所から、ともすると感情に走り易い傾があるので社交のことは申すに及ばず日常取引をする場合に於ても必ず其の邊の所を特に心得て掛らねば時には思はぬ失策を招いたり損をすることがある。殊に素養の程度低い人達（就中黑人インデアノ或は其の雜人種）は對手方の出方次第では直ちに險しい態度に出る場合もあるので之丈けは特に注意しなければならぬ點である。尙ブラジル人は由來日本人の通弊とする虛禮（一例としては別段可笑しくもないのに只譯もなくげら〳〵追從笑をすること）などを甚だ快く思はず寧ろ卒直に言動する方を欣ぶと云ふ氣質である。

七、言語及風俗　ブラジルは初めポルトガルの植民地であつた爲めに今日に至るも尙ポルトガルを以て國語として居る。尤も丁度北米の英語がアメリカ化して居ると同樣に發音や抑揚などは次第にブラジル化されて居る。又風俗習慣等も元々ポルトガル人が歐羅巴の風習を齎した所から大体に歐州殊にラテン人種中ポルトガル本國の風俗習慣を殆んど其の儘傳承して居る。尤も氣候或は鄕土の關係で鄙人の間には多少ブラジル獨特の習慣がないでもない。

尙一般にブラジル人は仲々体裁を重んじ且つ禮儀を尙ぶ點などは幾分フランス人などに似て居ると言ひ得る。夫が爲め公衆の前は申すに及ばず尙家庭内に於ても成る可く行儀を好くして他に不快の感を起させぬ樣に努める美風がある。

其の事實は車中、劇場、活動寫眞館、公園其の他到る所公開の場所に於て見出さるゝのである。尙更に美風とも言ふべきは假令夫が繁雜を極むる都會の街に於てでも忙しく行き交ふ人々若し葬列に出會へば脫帽して靈柩に敬禮することで是丈けは何度會ふても一種の敬虔な念を起させずには置かない。尙其の外葬儀は言ふ迄もなく結婚式なども大抵寺院に於て極めて嚴肅に行ふ習慣となつて居る。

八、宗敎　ブラジル國民はラテン民族の傳統を承けて居る所から大多數の歸依して居る宗敎と云へば基督敎即ちローマン・カトリック敎で他に種々異つた宗敎もかなり古くから布かれてあれど勢力の點に至つては何れも到底カトリックの比では無く夫れは實に盛大を極めたもので國内都鄙の何れを問はず大凡建物の一際目立つて宏大なものは多く此の偉大なる勢力を有つカトリック敎會であることが之を證して居る。

國祭日と宗敎祭　ブラジルには目下左記十二の國祭日がある。

一月一日　萬國友愛（即ち四海同胞）祭　二月二十四日　共和國憲法發布記念祭
四月二十一日　獨立先驅者（俗に齒拔師）記念祭　五月一日　勞働階級祭（即ちメーデー）
五月三日　ブラジル發見記念祭　五月十三日　ブラジル國人友愛祭（即ち奴隸解放記念祭）
七月十四日　米洲諸國共和自由獨立記念祭　九月七日ブラヂル獨立記念祭
十月十二日　米大陸發見記念祭　十一月二日　死者追悼祭　十一月

十五日　共和記念祭　　十二月廿五日　神恩感謝祭（基督降誕祭）

此の外、洲の祭日、市の祭日がありカトリック教の宗教祭日が澤山ある。之等の宗教祭日は公然の祭日でないが其の主なるものは人民の大部分が休業する爲め自然官憲、銀行等も休業する慣例であり多くの農民、勞働者も此の宗教祭日には業を休むのが一般の習慣となつて居るから一見吾等日本人に取つては馬鹿らしい樣な氣がせんでもないがブラジルに永住し此處で發展せんとする者は大いに國の習慣を尊重し祭日には野良仕事をしないようにする心掛が大切である。

一月一日　救世主割禮祭　　一月六日　東方博士救主禮拜祭　　二月二日聖母潔めの日
三月二十五日　聖母靈告祭　　六月二十四日　洗禮者ヨハネ祭　　六月二十九日　使徒ペトロ及ポーロ祭　　八月十五日　聖母昇天祭　　九月八日　聖母降誕祭　　十一月一日　全聖徒祭　　十二月八日　聖母懷胎祭　　十二月二十五日　救世主降誕祭（同時に國祭日）

以上十一日は宗教祭日中の國定祭日

九、政治組織及制度　ブラジルは一八八九年帝政を共和政に革め一八九一年憲法を發布した。此の憲法は大体北米合衆國に範を採りフランスの民主主義を加味したもので帝政時代の直轄であつた諸縣を夫々獨立した自治州に改め又、其の首府リオ・デジヤネイロ市の所在地に聯邦區を設けて茲にブラジル合衆共和國を組織するに至つたのである。

序に一言したきは、公法上に於ても亦私法上に於ても自國人と外國人との取扱を異にせざるの点である。從つて外國人も土地を所有することが出來るのである。唯公民權に至つては多少異なる。併し、二ヶ年間國内に居住せる總ての外國人は歸化を爲すことを得、又ブラジルに於て不動産を所有する者及ブラジル婦人と結婚し若くはブラジル人たる子女を有する者等は必要在留期間を免除せられる。尚ブラジルでは其の國に産れたものは両親が外國人でも伯國人とするのである。歸化したる者は選擧權を有し、歸化して四ヶ年を經れば下院議員の被選擧權、六ヶ年を經れば上院議員の被選擧權を有するに至る。歸化したる其の人一代は大統領及副統領となることを得ないが二代目からはなり得る資格を有するに至るのである。

十、國内秩序　ブラジル國は大体に生活安易なる上に住民の性善良で而も陽氣な質なるが爲めか幸に未だ當今流行の穏かならぬ思想などに別段化ぶれようともせず寧ろ成る丈け泰平無事なることを望むと云ふ風である所から色々複雜した厄介な社會問題や革命騒ぎなども餘り起らず又强窃盗犯罪件數も割合少ない方で是を他の新開諸國に較ぶれば先つ平穏な國柄であると云ふて宜い。現在では未だ國内に配置さるゝ警察兵の數など至つて尠い爲めに内地へ行くと殆んど無警察狀態の場所も少くない、若し假にそんな地方で無頼の徒等が妄に騒擾を起す樣な場合などは其の地方々々での勢力ある人達（多くは舊家で廣大な耕地を領して居る）が日頃から手懐けて居る者等を使つて鎮壓して終ふと云ふ習慣になつて居るから案外秩序の紊れるなどの虞はない。

十一、交通運輸　ブラジルは國土廣大なる上に新開國のことなれば一般交通運輸の便は未だ充分開けて居らぬ。現在では交通運輸の機關としては鐵道と航運に依るの外比較的農産業の發達して居る州に於ては夫々州内の主要都市間は自動車に依つて通ずることが出來る。特にサンパウロ州は最近自動車道が發達して非常に便利になつて居る。

鐵道は最近の現在全延長三萬一千七百三十粁餘に及んで居る。内全線の二割强が官有で餘は悉く私有(會社數約二〇)に屬し其の内一部は外國(英、佛、米)の投資に係はるものである。

内地に於ける一般交通は農産業の尙未だ發達して居らぬ地方になると夜行列車は運轉せず尙晝の汽車さへも漸く隔日に或はやつと週に二回位通ずると云ふ程度のものなれば急ぎの旅行をせんとする者には不便此の上もない、尤も最近自動車道が漸次開通しつゝあるので幾分此の不便を補ひ得れども一方又旅費の嵩むと云ふ不利が伴ふ。

運輸の方は出入貨物の數量多きに比し貨車の不足と運輸回數が割合足らぬに因つて各港も内地の各停車場も滯貨の所置に斷えず惱んで居ると云ふ有樣である。

航運は海洋航の外大河を利用する河川航が可成り發達して居ることは一の特色と見るべきである。因に沿海航路は唯伯國船(會社數十五、六)にのみ許され遠洋航路には伯國船以外に英、佛、米、伊、蘭、西、葡、瑞典、日、亞等の諸外國汽船が從事して居る。

十二、郵便　郵便はどちらかと云へば都會以外の地はあまり便利とは云へない狀態にある。然し萬國郵便條約締結國であるから其の規則に依つて郵便事務が行はれて居ることは勿論である。其の規則に依る日伯間郵便の主なる事項は別表とし本書末尾に錄した。其の外爲替等の特別郵便があるが何れにせよこの小冊子に依つて實用に迄導くと云ふ事は殆ど不可能のことゝ思ふからこれで省略する。　日本との郵便日數は幾日要するか。　特別の事情がない限り大体、普通書狀類は米國經由で三十五日から四十日内外、電報は普通のが一晝夜位で到着する、この日數は配達區域内のことであつて例へばブラジルの都市以外の郵便局のない田舍(移植民地の如き)では最寄の郵便局又は鐵道の驛の私書函(自分で一定の料金を拂つて郵便局から借用する郵便物受箱)に取りに行かなければ手に入らないのであるからこの日數は當にならない。組合移住地の郵便は何うするか。勿論郵便局がないのであるから最寄の驛に私書函を借り受けこれに纏めて配達を受け聯合會は毎日又は一定日數置きに取りに行き移住者の手に入り易い樣にし又發送するにも同樣の便宜をとるつもりである。封筒の書き方や其の他細かい事は次第に馴れて覺えてくるものだがそれ迄は聯合會關係の者或はその事務所にきくか依賴した方が宜しい。

第三章　海外移住組合の移住地

現今、ブラジルに於ける海外移住組合の移住地の要項を略示すれば左記の通りである。

稱呼名稱	取引完了又ハ契約成立年月日	面積 アルケールス	昭和四年度分譲價格 圓 一地區（十アルケールス）	位置	第一期計劃
チエテ	昭和三年八月九日	四七、〇〇〇	一、六〇〇	ドウラードス・チエテ両河の間に介在しチエテ河を隔ててノロエステ線ルサンピーラ驛其の他三驛に面す	千五百地區を作り千五百家族收容の見込 昭和四年四月より同九月までに四百家族入植せしむる計画
ストスバ	昭和三年六月十八日	一二、〇〇〇	一、七四〇	ソロカバナ線クロター驛より東北直徑三十キロ	九百地區を作り九百家族收容の見込 昭和四年四月より同八月迄に二百家族を出發せしめ入植せしむる計画
新アリアンサ	昭和三年六月十九日	三〇〇		第三アリアンサ移住地に隣接す	両移住地にて百二十家族を入植せしめ得る見込
新アリアンサ	昭和三年七月六日	一、〇二七		第三アリアンサ移住地東側隣接地	
計		六〇、三二七	「備考」分譲價格は各年度毎に定めるものとす		

尚、バラナ州、バラナバネマ河の一支流チバヂイ河の東側流域に一二、五〇〇アルケールスの買收地があり、更にミナスヂエラエス州に五十万ヘクタールの移住地豫定地がある。

尚、此の外に海外協會に屬せる移住地にして肩代りしたアリアンサ移住地がある。アリアンサ移住地はノロエステ線ルサンピーラ驛より南方四十粁の地帶に在り、チエテ河を距てゝチエテ移住地と相對してゐる。其の面積は次の如くである。

第一アリアンサ移住地（信濃海外移住組合所屬） 二千二百アルケールス

第二アリアンサ移住地 二千五百アルケールス

内譯

信濃海外移住組合所屬 一千三百アルケールス

鳥取縣海外移住組合所屬 一千二百アルケールス

第三アリアンサ移住地 二千五百アルケールス

内譯

信濃海外移住組合所屬 一千二百アルケールス

富山縣海外移住組合所屬 一千三百アルケールス

ヴイラ、ノーヴア移住地（熊本縣海外移住組合所屬） 一千二百六十二アルケールス

合計 六千二百六十二アルケールス

以上の移住地の中、昭和四年度に四百家族を入植せしむることになつてゐるチエテ移住

地、並びに二百家族を入植せしむることになつてゐるバストス移住地に就いて其の地理梗概並に施設經營方針を略述することにする。

第一節　移住地の地理梗概

一、チエラ移住地の地理梗概　チエラ移住地はアラサツウーバ及ウルブブンガの二名稱の地域より成る。即ちウルブブンガ瀧等の水利權を得る爲めに買收したバラナ河東岸の二箇所並びにチエラ河及サンジョゼ・ドス・ドラードス河の間に亘る廣大なる地域とより成る。アラサツウーバは伯國人ジョーナス・アルベス・デ・メロ氏が前地主であり、ウルブブンガ地域の方はリオプレートの住人ドトール・プレスシリアーノ・ピント・デ・オリベーラ及其の他の者より買收したものである。地主ジョーナス氏は現在も此の廣大なる地域内の中央部に唯一家族居住して四十アルケールス位の牧場を經營して居る。

其の地理梗概を示せば次の如し。

一、位置、面積　サンパウロ州アラ、クワラ線西北部に於けるサンジョゼ・ド・リオプレート郡に屬し、バラグアイ戰爭當時有名なりしウルブブンガ地方の大部分を占め、アラサツウーバ及ウルブブンガの二名稱の地域より成り、總面積四萬六千參百七十一アルケールス(約九十方里)を有す。チエラ河に沿ふこと五十七粁、其の對岸に於てノロエスラ線のバクリ、コトベーロ、ルサンビーラ及イリヤセツカの四驛を控えて居る。東方はドワオーロ河の

流域なるエスピゴン(分水嶺)に於てバレーロ耕地と堺すること三十二粁。西方の堺はバラナ河に合流するコレゴ・ダ・オンサ河の水源地なる沼を距つる一粁の地点に於てチエラ河より十二粁、サンジョゼ・ドス・ドラードス河より十四粁八百米の地点にて會合し、北方はサンジョゼ・ドス・ドラードス河に沿ふこと二十五粁、之より四粁半にしてアラサツウーバ・ウルブブンガ分水嶺に達し此の分水嶺を堺とすること二十五粁、ドウオーロ河の水源地に達する。總境堺線は百七十一粁なり。

二、地味及地勢　要するにチエラ河及サンジョゼ・ドス・ドラードス河の間に介在する地區の一部にして廣き所にて三十粁狹き所は十四粁の幅に過ぎない。之をアラサツウーバ、ウルブブンガ中間丘陵脈がサン・ジョゼ・ドス・ドラードス河の方に片寄りで縱貫して居るが故にチエラ河に面する方面は緩傾斜をなしサンジョゼ・ドス・ドラードス河の方面は前者より多少急斜傾をなす。上述の關係上地域内の小川は殆んど凡てチエラ河に注ぐ。ドウオーロ河(延長約三十五粁)レオポルヂーナ、カンペスツレ、カテラ、キンゼデノベンブロ等の諸川は其の主なものである。標高はチエラ河岸に於二百八十米、中間丘陵の最高四百五十米の高度を保つ。三百五十米より四百米の高度を保つ地域は凡そ全面積の五分の二を占めてゐる。アラサツーバ地域に屬するチエラ河沿岸は沼澤の地多くして濕地凡そ二千アルケールスと稱せられて居る。

地質は「テーラロシヤ」「マサツペ、プレータ」の壤土もあれば白の砂質土もあつて一

樣でないが。大部分は地味頗る肥沃にしてノロエステ線地方にては多く其の比を見ない。一部には「カンポ」(草原)もあれども此等はチエテ河に流入する小川の両側にある小部分にして牧場として利用することを得る。

三、作物　米作其の他の雜穀栽培には最も適當せるものと想はる。勿論珈琲の成育にも地力旺盛なれば發育其のものは頗る良好であらうが尙標高が大なる影響を及ぼすものである。現今珈琲栽培の本場地方に於ては多く標高四百五十米以上の土地に栽培せられてゐるけれども該土地の地勢、河との關係、緯度又は林相の關係、更に霜害に關して地方人の言葉を綜合して考察するに先つ四百米内外の場所ならば霜害を被らずして充分發育するものと信ずる。

四、附近地帶概況　ルサンピーラ驛一帶の邦人統計を示すと、家族數二一〇、地主一四一、珈琲請負者三四、總人員九一四名、所有土地面積二、一〇六アルケールス、開拓面積五三五アルケールス、珈琲株數六六三、五六五株、籾收穫四、九二〇袋、豆一、〇一二袋、棉花九〇アローバ、玉蜀黍七五牛車である。以て該地帶邦人發展の盛なるを想ふことが出來る。

五、衞生　由來チエテ河の浴岸はマラリヤ地帶として見做され現にルサンピーラ驛附近は年々多くのマラリヤ罹病者を出しつゝあり、殊にチエテ河沿岸には沼澤が至る所に在るからマラリヤ病の危險は必ずあるものと覺悟せねばならない。

然し此の廣大なる地域内に獨り地主ジョーナス氏のみ居住せるが一度もマラリヤに罹りたる事なしと明言して居る。彼は中間丘陵脈、地帶の高燥地に住居を構へ居れば或はさうであらう。隣接地々方の狀況又は山川、沼澤、地質、林相等を參酌して研究するに河の沿岸低地地方全面積の約半分は危險區域と見るが至當であらう。

此の廣大なる肥沃の地が何故に今日まで開拓せられずして取り殘されたるかを徐に考察する必要がある。此の地がノロエステ線の驛の附近に在りながらチエテ河に橋なきこと、分割して賣出さなかつたこと、其の他種々の原因が有つたのであらうがマラリヤ地帶であると云ふ一般の風評が原因をなして居ることは疑ふの餘地がない。

勿論何れの土地と雖も開拓當時荒山の時には凡て病氣に罹り易いものであるが、開拓面積が增加するに隨ひ其の跡を斷つのと等しく、マラリヤ地帶と雖も危險區域は之を避け充分の施設をなし住民が增加すれば追々少くなるのが普通であつて敢て恐るゝに足らない、マラリヤに對しては安心するに足るだけの豫防法ある事は前述した通りである。(第二章四)

六、交通　前述の如くチエテ河を隔てゝノロエステ鐵道線に沿ふ四驛を控へ、現在は其内の一つなるルツサンピーラ驛より二百米の所に渡場を設置して渡舟に依りて連絡をとり、此所より地域内を横斷する事十四粁サンジョゼ・ドス・ドラードス河を經て尙七十粁奥のタボアード港へ自働車道路が通じて居る。タボアド港はバラナ河の沼岸に在りてマドグロッソ州より輸出する牛の集散地である。年々拾萬頭以上の牛が此港を經てバレットス方面に行くのである。此の外にバラナ河のジャトバー港を經て來る輸出牛の通路が此の地域を縱貫

して居る。チエテ河の最も幅の狹き所百八十米なれども當州第一の大河なるが故に水量多く乾燥期と雖も水深、四、五米、雨期には十米に及ぶ事がある。將來此の架橋を完成し、タボアード港地方まで完全なる自動車道を開設するに至りたる曉は、未だ開發せられざるリオプレート奥地一帶及三角ミナス、ゴヤスマトグロッソ諸州の一部の出口は必ず此の所に求むべく、現在南マトグロッソよりノロエステ線を經て輸出せらるゝ牛は一度ルッサンビーラ驛に降され此の橋を通過してリオ・プレート及バレットス方面に向ふべく、此の地方の中心地となりて甚だ重要の地位を占むるに至ることは地理的の見地から想像することが出來る。尙サンジョゼ、ドス、ドラードス河の急流を利用して水力電氣を得、此の動力を以て莫大なる木材を製材輸出し、一方河川沼澤多く且つマトグロッソ州よりの牛輸出の咽喉を扼し居る自然の地の利を利用して大規模に牧畜業を經營すれば多少歲月を要するも巨利を博すること敢て難事ではなく將來實に有望の地であらう。

二、バストス移住地の地理梗概　バストス移住地はエンリキ、バストス氏外五名の所有地であつたのを買收したものである。其の地理梗概を示せば次の如し。

一、位置・面積　ソロカバナ線クワター驛から北、北東に向けジュリアポリスを經てノロエステ線ペンナ・ポリスに通ずる自動車道がペーシ河を横切る地点から下流に約十四粁の点を境堺点として、北東に向けエスピゴン分水嶺フェヨに達し、更にエスピゴンを辿つて東側境堺線に直角に測れば十三粁の点を通る東側境堺線との並行線によつて境せらる事九粁此れより北西に六粁折れて再び並行に南西に九粁降つてペーシ河に達する、ペーシ河エスピゴン主脈を含む地域である。其の面積、一萬二千アルケールス（約三萬町歩）である。

二、地味及地勢　所謂アレノーザ、ベルメリア（赤色砂質壤土）地帶とも稱すべくノロエステ沿線に多く見る地質である。珈琲栽培地としては、極上の地質ではなからうが穀物の成育には極上の地質と思はれる。地勢は南西向きであつて霜害、南風の害を被り易い虞は多少ある。ペーシ河沿岸は急であつてエスピゴン近くは緩漫である。小流の發生地は平坦ではないが、アルトカフエザール附近の如き斷崖を見ない。標高はエスピゴンに於て五百米、ペーシ河にて三百十米内外であつて、珈琲適地は四百十米以上と見られる。

三、作物　珈琲、米、棉、豆、玉蜀黍、甘蔗、果樹、蔬菜、其の他種々の作物が出來る。

四、附近地帶概況　クワターよりペーシ河に至る地域は既墾地多く、珈琲樹も散見す。入植者は主として伊太利人、レトアニア人僅かの日本人、其の他はブラジル人にして、小地主多く、大耕地として開拓されたるものはない。ペーシ河向ふには伊太利人ピーバ氏が五年前に人跡未到の地に入り、少しづつ入植者を見、三、四年の珈琲樹をも有するに至つた。更に今年度にエスピゴン近く東側境堺に接する所に珈琲樹十萬本の植付けをなす豫定であるといふ。要するに標高より見て四百三十六米以上五百米の地には比較的安全に珈琲栽培を爲してゐる。同地帶は一般に珈琲熱の勃興につれ入植したものであつて、未だ採實をも見ないのにエスピゴンをパウリスタ延長線の通過するを豫想して、景氣の旺盛なこと

は驚くばかりである。

五、衛生　多少の、マラリヤ・フエリダ・ブラバ等の風土病あるやも知れぬが、適切なる施設を講ずれば恐れるに足らない。安心するに足るだけの豫防法あることは前述した通りである。（第二章四）飲料水は井戸に依つて清洌なものが得られる。

六、交通　移住地の中心よりクワター驛まで約四十粁、自動車道によりて連絡する。

尙エスピゴンをバウリスタ延長線が通過する豫定である。この延長工事が進めば主としてバウリスタ鐵道に依ることにならう、何となれば此の方がサンパウロ市やサントス港への距離短かく便利であるから、ソロカバナ線及將來バウリスタ線の双方へ出口を有することは大なる便利である。珈琲の鐵道輸送制限が勵行される場合にも此地の產物はより多く運出の機會を有する譯である。

第二節　移住地の施設經營方針

海外移住組合聯合會並に各地方の海外移住組合が移住地經營の事業を營むのは固より是によつて何等利益を得んとするものでなく、只故國に在つて熱心に後援してゐる組合員の出資に對して一定の配當を爲す外は移住地より擧る一切の收入を其の儘そつくり又移住地に投じ、只管移住者等の爲に幸福なる新天地の一刻も早く建設されんことを期するのみである。本來から云へば移住地は其の地に在住する人々の自治に任ずべきものであらうが、何を云うも不慣れな異鄕に入つて困難な開墾の事業に從事するのであるから、どの家族も當分は身邊の事に追はれ勝ちでなか〳〵他を顧みる餘地があるまいから、初めの內は大抵の世話を當方でやる許りか、移住者側からの凡る相談にも出來るだけ應じ又適當と認める指導斡旋もする。今移住地全般の施設經營の計画を順を追つて述べれば大約次の樣になる。機に臨み變に應じて改變を加へることは云ふ迄も無い。

一、移住者入植前の施設　適當なる場所を選定し購入の手續を了した上は先づ踏査測量隊を組織して巨細に地勢を調査し、本部の位置を定め最寄り鐵道驛よりの幹線道路を始めとして幹線の道路橋梁、渡船等を設け事務所、移住者宿泊所等の建物を建築する。移住者に分つ可き土地については地形其の他を考慮して成る可く各地區公平になる樣區劃し斯くして移住者を迎へる大凡の準備が出來た譯であるが、尙移住者到着の時機によつては山伐などの季節を失する樣な懼があるのでさう云ふ場合には當方で代つて移住者到着に先立つて山伐を完了し且住宅建築の材料農具類をも出來る丈けは準備して置くことになつて居る。尤も其の費用は移住者から貰ひ受ける。

二、產業上の施設　移住地に於て各家族が營々孜々汗と土とに塗れながら行ふ努力をば少しでも多く能率を上げしめる爲めには、豫め諸般の產業施設を必要とする。一口に產業施設と云ふも其の含む處は頗る廣汎であり、其の全てを一且にして整備する事は到底不可能なことであるが。今將來に亘つての計畫として考慮されて居るもの或は既に着手されてゐるものを

擧げるならば次の如くである。

一、農具種子等の選擇　不慣れな移住者に代つて優良品の紹介取次等を爲す

二、農産物の加工事業　珈琲の如きは殼付のまゝ販賣するに較べて之を精選して販賣するは約二割方の有利になる。併し珈琲精選所や精米所の如きものは比較的大規模のものを設くる方能率經費の点に於て有利なる事は云ふ迄もない。是、本計畫中の重要項目とされる所以である。

三、動力　前項の加工場、其の他建築材料供給所としての製材所煉瓦工場等の動力用として、將又燈用として電力の利用は極めて適切である。幸、彼の地には水力の利用すべきものがあるから必ず是を實現する日が到達するであらう。が三四年後のことである。

四、運搬　生産品の運搬としては道路の延長改良、自動車の利用が當然考慮される。

五、貯藏　生産品の貯藏倉庫は各戸にも設けられるであらうが、停車場附近に一層大規模な共同倉庫の必要をも感ずるであらう。更に倉庫は後に述べる金融事業とも密接な關係があるので或は將來は單なる貯藏場に止まらず金融機關ともなる時機があらう。

六、農事指導と品質改良　試驗農場を設けて品質改良の研究、移住者農事の指導を爲すことも考へられて居る。

七、販賣事業　生産品の販賣方法は最も重要な問題の一である。移住者はよく相互の立場を理解し合つて一致の行動を取り、徒に眼前の小利に走つて自他共に損害を蒙らぬ樣すべきは勿論であるが、是には更に適切有効な方策を建てゝ臨む時機が來る筈である。

八、金融事業　農業の如き比較的資金の回收徐々たる事業にあつては金融機關の整備は極めて緊要である。既に本會及各地方組合では土地代金の貸附を初め、生産資金の貸付其の他を實行してゐるが、更に將來は其の範圍を擴張して簡便なる金融及貯金機關等を整へる事も重大なる計画の一つである。

九、購買事業　産業施設としても重要な價値があり一方又は日常生活の經濟を計る上にも消費組合制度の店を設けることは又忘れられぬ問題である。既に本會では是に關する豫算も計上し遠からず開設の運びに努めて居る。

三、教育衛生其の他の施設

經濟生活の上から見て産業施設の重要なるは云う迄も無いが、同時に教育衛生修養慰安等の精神的方面の施設經營を閑却する事は出來ない。殊に單なる一時的出稼でなく既に永住の決心を持ち子孫百年の計を考うべき我が移住者等の爲には一層此の方面の施設が重要である、小學校、病院、隔離所等は移住者等の直接日常生活並に兒童將來の教育上最も緊切なる關係を有するを以て到底完全なるものは期し難きも當初より之を建設し移住地の發展に伴ひ漸次其の擴充を圖る計畫で此の方面に對しては殊に深き考慮を費すつもりである。宗教的方面の設備、修養研究の機關又漸を追ふて整へられて行であらう。尙第五章第二節の移住地管理規程を參照せられたい。

第四章　一家族を中心として觀たる伯國移住

海外移住組合より土地の分讓を受け一家相率ゐて伯國に渡航する者は、幾干の資金を準備し如何なる方針によりて二十五町歩の土地を耕作し、偖數年の後如何なる成果を擧げ得るであらうか、固より個々によつて事情を異にし一樣に之を率す可きではないが、本章に於ては極めて典型的なる一例を設け夫等移住家族の準條となる可きものを示さうと欲する。

第一節　移住者の準備すべき資金

移住者の準備すべき資金は家族の人員の關係其の他色々の事情に伴ふもので一律に之が額を定めることは困難であると同時に必要費額を漏れなく玆に列記することも亦甚だ六ヶ敷い次第であるが今共通的に必要と思はれる費用の主なるものを參考として左に掲げて見よう。

一、乘船地神戸迄の旅費

官設鐵道は急行料金を要せざる列車に乘車し順路神戸に至る三等運賃（四歳未滿は無賃）に限り半減とす。

二、神戸に於ける諸費

旅館に宿泊又は休憩する場合は其の費用（移民收容所入所中は一切無料）荷物の運搬賃（一人平均金五、六十錢）洋服其の他の支度を爲すとせば其の費用、旅券下附手數料（旅券一通に付金五圓の收入印紙を要す）旅券査證料（旅券一通に付金六、七圓「農業移民の旅券査證は無料」汽船賃政府の補助あるものは之を要せず）其の他雜費

三、乘船後移住地到着迄の諸費

船中の小遣錢（三人家族と假定し約金七、八十圓）「サントス」着船後移住地到着迄の費用（サンパウロ」移民收容所に數日間收容せらるゝとするも一切無料、着船地より同收容所に至る鐵道も亦無賃輸送なりとす）。

四、開拓費

右は移住地到着後に於ける經營費衣食住費等一切の費用に充つる準備金にして三人家族大人と假定し少くとも金一千六百圓を必要とし家族人員の增減に伴ひ大人一人に付金二百圓、小人一人付金百圓の割を以て增減のこと

但しこの場合小人とは十二歳未滿云ふ。

第二節　農業の經營

一、地區處理の標準　分讓された一地區即ち十アルケールス（二十五町歩）の土地を如何に經營上割りつけるかと云ふ事である。然しこれは自然の狀況とか勞力の多少とか或は都會からの遠近等によつて經營方法が異つて來る以上必ずしも一定した譯のものではない。だが聖州に於ての珈琲を主作する自作農として見れば自ら畧ぼ一定した標準があるのである。五人家族で其の内二人が子供、三人は勞働の出來る人とすればコーヒー樹七千本と云ふのが

普通の栽培狀態であるからこれを基本にして今十アルケールス（二十五町歩）の割付をして見る。（一アルケール約二町五反）

七千本の珈琲園　四アルケールス　牧場及養豚地　一アルケール　住宅及雜作地　二アルケールス　森林地　三アルケールスと云ふ見當である。三割ばかりの森林を切らずに殘して置いて毎日の薪炭やら必要な材木をこゝから採るのである。又水源涵養の意味でも森林を殘して置く必要がある。この森林地としてとつて置く所はなるべく耕作や牧場其の他利用に不適當な所謂惡い土地をこれに充てる樣にする。それには生えてゐる植物を研究するのが一番であらう。それならば一地區の處理を時間的即ち年次別に考へたときはどうなるか、云換れば年々如何程森林を伐採してこれを如何に處理して行くかと云ふのであるが今其の一例を示すと次の樣なものである。

年次	伐採地面積				未着手森林面積
	珈琲植付地	宅地雜作地	牧場地		
第一年	二アルケールス三千五百本、米間作	一アルケール果樹、住宅、蔬菜	――	七アルケールス	
第二年	二アルケールス三千五百本、米間作	一アルケール牧草	一アルケール玉蜀黍、牧草	三アルケールス	
第三年（計）	四アルケールス七〇〇〇本、米間作	二アルケールス住宅、果樹、野菜	一アルケール牧草	三アルケールス	

右表では二年目で豫定通りの割付がちやんと出來上つた事になるが必ずしもさう行くものでもないし又初めから三年目迄の伐採計畫を立てゝも宜いのである。其の作付でも珈琲は兎も角として他の作物の如きは決して一定したものでない、勿論間作は珈琲の成長に應じて逐年減少して行く必要がある。四年五年と經ち伐採も濟み珈琲が實を結ぶやうになり家畜は大きくなり數も增して來る時分になれば作業も自ら變つて來、從つて土地の耕作利用の方法も變つて來る、同時に腦味噌を働かす必要が多くなつて來ると云ものである。

こゝに經營上注意すべきことの一として單農の問題がある。これはやがて一地區處理の上にも關係して來るから一言付け加へて置く。何處の國でも單作單農の危險は仝じ事で珈琲ばかり耕作して他から格別の收入がないと云ふやり方は往々意外の危險損失を受け易いのである其の實例も尠くない。珈琲の價格は今までの統計を見ると漸騰の經路を辿つて來てゐるがそれでも將來は或は相當の考慮すべきものがないでもない。又自然を相手の農業故一寸先が分らない。珈琲に一番恐しいのは霜害である。邦人でもこれがため一時は悲慘な目に遭つた者もあるのである。自然は動かせないだから人はその對策を講ずるに止まる。これが單作から複作へ單農から複農への問題である。先づ耕作の方に於ては珈琲以外に相當の收入あるものを併せ作ることであり、他の方では副業する事である。例へば牧畜、養蠶の方や砂糖澱粉製造等の方で收入を補ふ事である。斯う云ふ風に複農をすることは必然的に地區の處理割り當てに考慮を要すべきことになつてくる。以上述べたところで一地區を如何に處理して行くかと

云ふ事の標準を從横から眺めてその指針を與へたつもりである。

尙次節に於て主要農產物に就いて大要を述べて置く。

二、主要農產物（附記畜產並びに養蠶）

主要作物についてその大体は附錄主要農作物栽培一覽表及農家の年中行事にも載せて置いたからこゝでは夫等を別方面から見た所を少し述べ後段には畜產に關して少し記述することにした。今日主要作物たるものは珈琲玉蜀黍マンチョカ・フエジョン（豆）、甘蔗、棉花、カ、オ、煙草、マテ茶、米、小麥、甘藷、馬鈴藷、芋、牧草、バナ、、オレンヂ、葡萄、パインアップル、柿等々　元來ブラジルは玉蜀黍、マンチョカ、フエジョン、（豆）の若干種を除く外は凡て外來植物であるが地味氣候が既述の通りであるから今日迄移植した植物は皆好結果を擧げ現に其の數が年と共に增加して居る。

(1)、珈琲　珈琲は今日の所何と云つてもブラジルの大關であり其の生產は世界總額の五分の四を占め其の價格は實に六、七億圓と云ふからすばらしいもの。播種してから收穫迄四年間位は色々他の作物を間作し其の後三十年間位は收穫を繼續する。現在は此の輸出販賣をば聯邦政府が統制しバロリゼーショ（ン市價安定策）を實行の結果價格はよく安定して來て居るが恰も日本の米作の樣に市價の高下年々の豊凶は第二として兎も角栽培すべきものとしてゐる。金融業者は珈琲樹を擔保として貸借を營む位それ程重要視されて居る。

(2)、米　ラテンアメリカの諸國民は米を澤山に食ふので到る處で米作が試みられて居る、伊太利人がイタリヤ種を作つてゐたが日本人は日本種（近年水稻試作に相當の成績を見た）

を作る樣になり米の產額は今日では自國の需要を充たし尙殘りをアルゼンチンに輸出してゐる。今から十五年前迄は年々多量の外國米を輸入して居つたが政府が奬勵し切て以來其產額逐年增加し、世界大戰中は糧食として聯合國側にブラジル米を供給したと云ふ產米史がある。今後益々盛になれば數千倍の收穫を得て各國へ供給する事はさう困難な業とも思はれない。

(3)、棉花　近年急速な發展を爲し一躍重要な位置を占めるに至つた。ペルナンブコ、パライーバ、サンパウロ、ミナス・ヂエライエス、マラニョンの諸州が最も盛である。栽培は容易で殊に婦女子にも樂に作業し得る。棉質は大体に好良とせられ殊に北方產の方は良好。而も專門技師を招き栽培法、驅蟲法等の傳習を爲す等產額、棉質の向上を計つてゐる。紡績工場が漸次發達して來てゐるのと歐米の工場が近いのとで一大棉花生產國となる運命に置かれて居る。日本人の棉花栽培に從事する者が漸次增加しつゝあるが手先の技に優れた日本人にとつては一層有望であると思ふ。

(4)、豆　豆はブラジル人にとつては食事の度毎に不可缺のもの春秋二回或は其れ以上の耕作が可能。今の所こればかり專門に耕作する者はなく大抵珈琲園の間作である。

(5)、マンジョカ　之はブラジル原產のちよつと珍らしい植物である。そして如何なるホテルでも又土人小屋でも其の食事に之を用ひない所はない。ダリヤの樣なもつと大きい根には其の中に多量の澱粉を含み、之は食用となり又澱粉製造原料たるものである。一株あれば一家族一日の食糧が保証されるとも云はれてゐる。

(6)、玉蜀黍　大部分は動物飼料のため栽培される。收穫は成熟しても七月頃迄は畑に立つたまゝ放つて置いても差支閊ないから大層余裕がある。五万本乃至六万本を一牛車と稱し地方により皮付のまゝか又は更に脱穀機にかけて粒として俵で賣買する。

(7)、甘蔗　舊式な方法でも毎年二十万噸近くを輸出する製糖業が背景してゐる以上は甘蔗の栽培は相當有望である。農家では簡單な道具で粗糖製造をやるが、日本人中、組合で水車利用の製糖をやつて居る者もある。甘蔗耕作は自家製糖をやる者製糖場と契約耕作をする者等種々ある。製糖副産物の火酒及燃料酒精も有利に處理し得る。

(8)、小麥　從來小麥は外國から輸入して居つたが近年試作の結果栽培可能である事が判り政府では頻りに奬勵し今日は相當の成績を上げて居る。

(9)、馬鈴薯　主としてサンパウロ市の近郊に借地栽培。日本人の耕作は施肥を行ひ成績格段に良好。間作に可いが專門作をやつてゐるものもある。

(10)、野菜類　都會近郊鐵道沿線に收益も相當あり恰好な事業。比較的小資本にて經營し得るが其の成績には智識技術が大いに關係する。胡椒、花甘藍、茄、玉葱、チシャ、西瓜、甘藷、芋其の他のものであるが一切が極めて良好に發育する、胡椒や茄は多年生。一個三十人分のトロ、芋が出來る。西瓜の如き一本の株に二三百もなると云ふ有樣で、想像のつかない程の豊饒さである。日本移住者は又蔬菜供給上可成り大きい力を持つてゐる。

(11)、果樹類　野菜栽培と等しく多少の經驗あれば割合の小資本で實跡を擧げ得られる。殆ど各種の熱帶、亞熱帶圏の果樹が有り種類の豊富なる實に想像外。主なるものはバナヽ、パインアップル、椰子、葡萄、柿、桃、密柑、等々、密柑は栽培上改良すれば北米産に遜色のないものを出し得ると思ふ。葡萄、バナヽも近時有利に栽培さる。果實の輸出相當あり、歐州市場を目的に發展の余地多い。

(附)畜産に就いて。

伯國は畜産また盛であり天惠多い國である。農業投資中最も簡單に着手し得るのが牧畜業、比較的人力を待たずに生長繁殖し殊に牧草は一年中成長しその貯藏の必要がない。畜産に經驗少い日本人はあまり之に從事しないが極めて有利な事業と云はれる。リオグランデ・ドスール、ミナス・ヂエラエス、マトグロッソ、バイア、セアラ、サンパウロ及サンタカタリナ、の諸州最も盛である。牛・馬、豚、羊、山羊、驢馬、鷄、鴨、兎、密蜂、等が主で近時養蠶養魚等も唱へられ一部分には既にその實積が認められて居る。次に養蠶について、少しく述べよう。

養蠶　此の國は絹を好み殊に婦人は所謂猫も杓子もと云つた調子に絹裝をしてゐる位消費の大きい國であるが生産は極めて微々たるものであり又殆ど禁止的の高い關税を課してゐるので從つてその密輸入は莫大なものとされて居る。そして一方風土は蠶にも桑にも決して不適當なことはないのであるからこゝに將來に於けるブラジルの養蠶業の有望性があるのである。此の方面に比較的技能を持つて居る日本移住者は是に着眼して實地研究し出して居る

ものも有る位でだん〳〵盛になつて來て居る。之は副業として有望で今後益々開けて行くに違ない。ブラジル政府も養蠶には非常に力を入れて蠶種は只で配つて桑苗も無償で農事試驗場から呉れる。さうして一アルケールに三千本以上の桑を植えそれだけの養蠶をやるものには一年三コントづゝの奬勵金を呉れると云ふ有樣である。繭の相場も唯今では十ミル(一圓)位して居て日本の相場よりもずつと可い、そして氣候がよいから一年に五回も六回も飼へる。桑は四五寸に切つて挿て置くと一年間には腕の太さ位に成長する。將來日本の移者住で此の方面に手を附ける人が相當多くなりそれで成功する人も出來ようと思ふ。

三、十年間の收支一覽表

本章中前節迄に述べた處に依り移住者一家が着々仕事を進めて行くものとして年々の收支關係はどう云う風になつて行くか、固より年の豊凶、一家勤勞の程度、運不運等によつて其の結果は異るのであるが、先に述べたる如く參考迄に一例を掲げる事にした。

此の計算に引例した家族は總數五人、內農業勞働に堪ゆる者三名、開拓資金として二千圓を準備するものとし、其の內千五百圓を自身にて調へ五百圓を政府の生產資金貸付金に仰ぐものとする。土地は十アルケールスを七コント五百ミルレース にて分讓を受け三年据置其の後三年に償還し、規定の五分の利子を支拂う。主作物を珈琲とし、稻、豆其の他の間作及牧畜其の他の副業を行ふものとし、珈琲の生產額は植付後四年目に六十本より一俵、五年目からは二十本より一俵を生產すると見做し、價額は一俵を三十ミルとしたが第八農年第九農年に對しては遠い將來であるから價額の万一の變動を見越して二十五ミルとしてある。入植初年度に限り移住地管理者側で移住者に代り三アルケールスの山伐を行つておくものとしてある、全て本計算に表はれてゐない其の種の費用は移住者の自家勞力によるものとしてある。全体として收入額は成可く內輪に見積つてあるから、農作に際會するか又は移住者の努力が適切であれば本表以上の好果を擧げ得る筈である。又本表では第四農年にかなりの不足を生ずる樣になつてゐるが、是も右の圖事情によつては被うことが出來る譯であり、若しいけなければ其の時になつて短期小額の融通を仰げばいゝのである。又生產資金の貸は期限は政府の指令によつて三年目に償還する譯であるから、其の時になつて償還不能の者は別に借入の方法を採らねばならぬが、是に對しては各海外移住組合でも對策を講ずる筈である。本表の第一は伯國で農業を營む便宜の上から伯貨で表示したが第二には是を圓三ミル七百五十レース換で邦貨に換算したものを表示した。本表を一覽したものは要するに、入植後最初の三四年間は兎角收入の支出に伴ばぬ觀があり、經濟上甚だ樂でないことを知るであらうが、併し何事にならず創業時代は苦しいものなのであるから、徒らに落膽することなく出來るだけ無駄な費用を省き、健康に注意して勤勉に働くならば、第六農年には地權の移轉も濟んで始めて本當の地主となり、七年目八年目に至れば裝新たなる住宅も出來ようし、倉の一戸前も建つであらう、宵て鬱蒼たりし原始林は既に古の夢と化し、今は連々七千樹の珈琲が雹白の花を湛へて

紺碧の空に接して居る。牧草の波の間には豊に育つた豚羊の群れが戯れ、肥馬は秋空に嘶き。乳牛は草を喰んで飽く迄も悠々たるものであらう。勤勞の後の幸福、夫は眞實勤勞した者のみの知る幸福である。

年次別收支一覽表（單位ミルレース）

種別	第一農年	第二農年	第三農年	第四農年	第五農年	第六農年	第七農年	第八農年	第九農年	計
收入 開拓資金 準備金	五、六二五									五、六二五
收入 開拓資金 生產資金借入	一、八七五									一、八七五
收入 珈琲以外ノ農收		一、四〇〇	三、〇〇〇	三、〇〇〇	三、〇〇〇	二、〇〇〇	一、五〇〇	一、〇〇〇	一五、九〇〇	
收入 珈琲 （袋數）				（五〇）	（二〇〇）	（三一七）	（三五〇）	（三五〇）		
收入 珈琲 價格				一、五〇〇	六、〇〇〇	九、五〇〇	一〇、五〇〇	八、七五〇	八、七五〇	四五、〇〇〇
收入 合計	七、五〇〇	一、四〇〇	三、〇〇〇	四、五〇〇	九、〇〇〇	一一、五〇〇	一二、〇〇〇	九、七五〇	九、七五〇	六八、四〇〇
支 住宅井戸	一、二〇〇									一、二〇〇
支 山林伐採	一、五〇〇								一、五〇〇	
支 珈琲植付費用	三六〇								三六〇	
支 農具種子其他	一、〇〇〇								一、〇〇〇	
支 生計費	二、〇〇〇	二、〇〇〇	二、〇〇〇	二、〇〇〇	二、〇〇〇	二、〇〇〇	二、〇〇〇	二、〇〇〇	二、五〇〇	一八、五〇〇

年次別收支換算一覽表（單位圓換算率三ミル七五〇）

種別	第一農年	第二農年	第三農年	第四農年	第五農年	第六農年	第七農年	第八農年	第九農年	計
收入 開拓資金 準備金	一、五〇〇									一、五〇〇
收入 開拓資金 生產資金借入	五〇〇									五〇〇
收入 珈琲以外ノ農收		三七三	八〇〇	八〇〇	八〇〇	五三三	四〇〇	二六七	二六七	四、二四〇
收入 珈琲 （袋數）				（五〇）	（二〇〇）	（三一七）	（三五〇）	（三五〇）	（三五〇）	
出 其他經費				一、〇〇〇	一、〇〇〇	二、〇〇〇	二、〇〇〇	二、〇〇〇	二、五〇〇	九、五〇〇
出 土地代償還金				二、五〇〇	二、五〇〇	二、五〇〇				七、五〇〇
出 土地代利子	三七五	三七五	三七五	三七五	二五〇	一三五				一、八七五
出 生產資金償還					一、八七五					一、八七五
出 同上利子		九四	九四	九四	九四					三七六
出 地權移轉稅諸費						六〇〇				六〇〇
出 合計	六、四三五	二、四六九	二、四六九	五、九六九	七、七一九	六、二三五	四、〇〇〇	四、〇〇〇	五、〇〇〇	四四、二八六
差引	一、〇六五	一、〇六九	五三二	一、四六九	一、二八一	五、二七五	八、〇〇〇	五、七五〇	四、七五〇	
通算	一、〇六五	一四	五二七	一九四二	三三九	五、六一四	一三、六一四	一九、三六四	二四、一一四	

入	琲	価格											
合計			二、〇〇〇	三七二	八〇〇	一、二〇〇	四〇〇	一、六〇〇	二、五三三	二、八〇〇	二、三三三	二、三三三	二二、〇〇〇
支出													
住宅井戸			三二〇										
山林伐採			四〇〇										
珈琲植付費			九六										九六
農具種子其他			二六七										二六七
生計費			五三三	五三三	五三三	五三三	五三三	五三三	五三三	五三三	五三三	六六七	四、九三三
其他經費						二六七	二六七	二六七	五三三	五三三	五三三	六六七	二、五三三
土地代償還金						六六七	六六七	六六七					二、〇〇〇
土地代利子			一〇〇	一〇〇	一〇〇	一〇〇	六七	六七	三三				五〇〇
生産資金償還							五〇〇	五〇〇					五〇〇
生産資金利子				二五	二五	二五	二五	二五					一〇〇
地權移轉稅諸費								一六〇					一六〇
合計			一、七一六	六五八	六五八	一、五九二	二、〇五九	一、六六〇	一、〇六七	一、〇六七	一、三三三	一、二六七	一二、八一〇
差引			二八四	二八五	一四二	三九二	三四一	一、四〇七	二、一三三	一、五三三	一、二六七		
通算			二八四	一一	一四〇	一二五一	九〇	一、四九七	三、六三〇	五、一六四	六、四三〇		

第五章　申込より定住まで

第一節　移住者の資格

伯國法律で入國禁ぜられてゐる、(イ)危險思想者、(ロ)前科者、(ハ)癩病、肺病、トラホーム等の傳染病患者及不治の疾病者、(ニ)精神病者、(ホ)啞者及盲者、(ヘ)乞食、(ト)勞働に堪えざる不具者、(チ)醜業婦は全然入國の出來ないことは勿論、海外移住組合の移住者たる資格として次の各條件を併有しなければならない。

一、組合員又は組合員の家族たること。二、開拓資金として三人(十二才以上の者)一家族につき少くとも千六百圓(但し之に起過する人員に對して十二才以上の者一名毎に金二百圓、十二才未滿の者一名毎に金百圓を增す)の準備あること。三、農事に經驗あること。四、土地分讓申込後は何時にても渡航移住を爲し得ること。

尙移住者の家族構成の問題であるが五十才未滿の夫婦だけでも移住出來ないことはないけれども、本會としては此夫婦を中心とし勞働能力ある者合せて三名以上あることが望ましいのである。右に該當しない家族は夫々所屬組合についてよく承合して貰ひ度い。

第二節　土地分讓申込

一、土地分讓規程

組合より土地の分讓を受けやうとするものは所屬組合の土地分讓規程に從はなければならぬ、次に掲ぐるものは其の範例である。

土地分讓規定と當然關連する移住地管理規定をもその後に載せた。

一、分讓方法

第一條　移住地ノ分讓ヲ受ケントスルモノハ本規定並ニ別ニ定ムル所ノ移住地管理規程ニ從フヘキモノトス

第二條　移住地ニ於ケル分讓地區ノ標準面積ハ一地區十アルケールス（我約二十五町歩）トス

第三條　一家族ニ分讓スヘキ土地ノ面積ハ一地區ヲ限リトス

第四條　一地區ノ分讓代金ハ毎年之ヲ定ム

第五條　土地代金ハ分讓ヲ受ケタルモノ神戸出帆ノ日ヨリ起算シ三年間据置キ以後三年間ニ毎年其三分ノ一宛支拂ハルヘキモノトス未拂代金ニ對シテハ毎年八月及二月ノ両度ニ年五分ノ利息ヲ支拂フ可キモノトス

前記ノ規定ハ期限前ニ納付スル事ヲ防クルモノニ非ス

第六條　土地代金及其利息ノ支拂ハ當該地區所在ノ移住地管理事務所又ハ同事務所ノ指定シタル場所ニ於テ行ハルヘキモノトス

第七條　土地代金及其利息ヲ伯貨ヲ以テ支拂フ場合ニ於ケル換算率ハ移住地ニ於テ支拂期日前最近ニ知リ得ル在リオデジヤネーロ正金銀行支店ノ圓爲替賣相場ニ依ルモノトス

第八條　土地代金完濟迄ハ讓受人現地到着ノ際該讓受人ト有限責任ブラジル拓植組合業務擔當員トノ間ニ締結スベキ別紙證書案ノ如キ賣買豫約契約書ヲ以テ土地分讓ノ證トス

第九條　移住地内ニ於ケル地區ノ決定ハ入植者ノ希望ヲ參酌シ移住地管理者之ヲ定ム

二、分讓申込者資格

第十條　分讓申込ヲ爲サントスルモノハ左記各號ノ資格ヲ併有スルコトヲ得ス

一、本組合員又ハ本組合員ノ家族タルコト

二、可成勞働能力アル者少クトモ三名ヲ有スル家族ナルコト

三、開拓資金トシテ三人一家族ニ付キ少クトモ千六百圓（但シ之ニ超過スル人員ニ對シテハ十二歳以上ノモノ一名毎ニ金二百圓、十二才未滿ノ者一名毎ニ金百圓ヲ增ス）ノ準備アルコト

四、農事經驗アルコト

五、分讓申込後ハ何時ニテモ渡航移住ヲナシ得ルコト

三、分讓取扱手續

第十一條　讓受ヲ希望スル者ハ本組合ヨリ樣式第一號ノ分讓申込書ヲ受領シ必要欄ニ記入ノ上前條各號ノ資格ヲ有スルコトヲ證明スルニ足ル書類ヲ添ヘテ申込ム可シ

第十二條　本組合ハ前條ノ申込者ニツキ必要事項ヲ調査ノ上當該年度內ニ分讓シ得ヘキ土地ノ狀況、輸送機關ノ關係ソノ他ヲ照合シテ之ガ承諾ノ通知ヲ發シ且開拓資金供託、移民收容所入所及乘船手續ソノ他ニ關スル必要事項ヲ指示スヘシ

第十三條　土地分讓ノ承諾ヲ受ケタル後申込者ガ前條ノ指示ニ從ヒ準備ヲ進メサル時ハ本組合ハソノ承諾ヲ取消スコトアル可シ

第十四條　伯國在住者ニ土地ノ分讓ヲ爲ス場合ハ前各條ノ規定ニ依ラサルコトアル可シ

（移住地管理規程）

第一章　總則

第一條　本移住地ニ入植居住スル者ハ本規程ニ依遵スルコトヲ要ス

第二條　本移住地ハ移住者ノ自治管理トス

但シ當分ノ間有限責任ブラジル拓植組合之ガ管理ニ當ル

第三條　本移住地ハ之ヲ區ニ分チ各區ハ區長ヲ選出スソノ他區ニ關スル細則ハ管理者之ヲ定ム

第二章　土地

第四條　地區買受豫約者ハ該豫約ニ據ル一切ノ債務ヲ完濟スル迄自己ノ豫約セル地區內ニ居住スルノ義務ヲ有ス

但シ止ムヲ得サル事情アリト認メラルヽ時ハ此限リニ非ス正當ノ理由ナク無斷ニテ一年以上自己ノ地區ヲ離ルヽ者ハ其ノ地區ヲ放棄シタルモノト認ム

第五條　已ムヲ得サル事情ノ爲メ地區買受豫約者躬ラ之ヲ經營スル能ハサル時ハ本人ノ依賴ニヨリ管理者之ガ經營ニ當リ又ハ所分方法ヲ講スルコトアルヘシ

第六條　本移住地居住者ガ家屋又ハ倉庫等ヲ建築セントスル時ハ其ノ位置ニ關シ豫メ管理者ノ承認ヲ經ルコトヲ要ス若シ其承認ヲ經ススシテ建物ヲ建築シタル時ハ管理者ハ必要ニ應シ之ガ移轉ヲ命スルコトヲ得

第七條　本移住地居住者ハ界標ヲ保存スルノ義務ヲ有シ管理者ノ立會ナクシテ之ヲ移轉スルコトヲ得ス

第八條　道路橋梁ノ修築、伐木、山燒、霜害及病蟲害驅除豫防其他共同ノ勞作ヲ必要トスル場合ニハ居住者ハ管理人ノ指示ニ從ヒ共同提携シテ其ノ勞作ニ服スルモノトス

第三章　産業

第九條　本移住地居住者ハ協同ノ精神ニ遵ヒ移住地ノ産業ニ從事スヘシ

第十條　組合ガ共同加工事業ヲ開始シタル時ハ本移住地居住者ハ管理者ノ承認ヲ經ルニ非レバ之ト同種ノ事業ヲ新ニ經營スルコトヲ得ス

第十一條　前條ノ共同事業ニ影響ヲ迨スヘキ作物ノ耕作面積ヲ增減セントスル時ハ豫メ管理者ニ之ヲ報告スヘシ

第十二條　本移住地居住者ハ倉庫商店其他組合ガ移住地ニ於テ經營スル事業及ビ施設ヲ可成利用スヘシ

第四章　衛生及教育公共施設ソノ他

第十三條　本移住地居住者ノ家族中ニマレータ、フエリーダブラヴオ其他ノ風土病又ハ流行傳染ノ懼レアル疾病發生シタル時ハ該家族ハ直チニ之ヲ管理者ニ通報スベシ

前項ノ外居住者ハ管理者ガ衛生上必要ナリト認ムル處置ニ服スベシ

第十四條　本移住地內ノ病院、隔離所、藥局ノ診察科、入院料藥價等ハ管理者ノ定ムル所ニ據ル

第十五條　本移住地內ノ學校維持及ビ教員ノ俸給支辨ノ爲入學兒童ヨリ授業料ヲ徵收ス且不足ノ場合ニハ一般居住者ヨリ戸數割ソノ他公平ト認ムル方法ニヨリ賦課金ヲ徵スルコトアルヘシ

第十六條　教會、青年會、婦人會、研究會、ソノ他ノ社會事業ハ管理者之ヲ管理董督ス

第十七條　必要ノ場合ニハ管理者ハ前數條ニ規定セル以外ノ費用ヲ賦課シ若クハ勞力ノ提供ヲ求ムルコトヲ得

第十八條　本規程ヲ遵奉セス若クハ本移住地ノ風紀治安ヲ害スル者アル時ハ管理者ハ區長又他ノ居住者ニ諮リテ適宜ノ處置ヲ執ルコトヲ得

二、土地分讓申込手續

本會所屬海外移住組合に於ては自から伯國に渡航移住する者に限つて土地を分讓するのであるから、土地分讓申込に際しては當然直ちに渡航するものとして以下に示すが如く渡航に關する必要書類をも添付しなければならない。固より申込手續を執るに先立つてよく本案內書を熟讀し、尙不明の部分は關係組合について充分承合せねばならぬことは勿論であるが、愈々決心して申込を爲す際には次の如き手續を履ふねばならない。

組合が申込希望者に對して交附する書類はかなり種類が多い。其の樣式は本書末尾に附錄として載せたが、以下夫等に就いて必要な說明だけを加へて置く。

一、土地讓申込書（附錄樣式第一號）本申込書は土地賣買豫約契約について追つて伯國到着の後有限責任ブラジル拓植組合と附錄樣式第二號の如き形式の本契約證書を作製する迄の假契約書ともなるもので、土地に關する重要な書類である。組合は此の申込書及附屬書類によ

つて調査した上、其の接續紙の如き形式の分讓承諾書を與へる。本書中同伴家族の表を附したのは渡航補助金交附、船席保留等の關係上必要なものであるから、正確に各欄に記入しなければならない。

二、無資力証明書（附錄樣式第三號）本証明書は伯國渡航に對する船賃補助を政府より受けるに必要なものである。渡航費補助に關しては一定の家族構成要件を必要とするのであつて、夫れについては本書第六章第三節に述べてあるから參照されたい。

三、診斷書（附錄樣式第四號）伯國法規によつて移住者の身體檢査は最も嚴重を極めて居るのであるから、渡航希望者に於ても此の点は最も愼重を期し、信用す可き醫師に就いて診斷を受け聊かも誤りなき診斷書を作製して貰はねばならぬ。渡航確定の上は神戸移住民收容所に於て再度の診斷を受けるのであるが、中に知合の醫師に賴んで便宜な診斷書を貰ひ受け、愈々神戸に至るに及んで不合格となる者が從來他では往々あつた樣であるが、かゝる事は堅く戒めねばならぬ。尙地方組合によつては醫師を指定する處もあるから其の際は必ず夫に依られたい。

四、身分証明書、善行証明書、（附錄樣式第五號及第六號）何れも渡航に際し神戸駐在伯國領事より旅券の査証を受くるに必要なる書類である。が六ヶ月以上居住した最後の居住地警察署長の証明を得なければならない。夫に同伴する妻及び十六才未滿の同伴者は省略する事が出來るが其の他は各人毎に必要である。

五　雇傭契約書（附錄樣式第七號）移住者が使用人を同伴渡航する場合に限り、該使用人にも渡航補助金を受けんとすれば此の契約書を作製することを要する。使用人に對する渡航補助金交附規程は第六章第三節に示してある。

以上の如き書類の用紙を組合より受領したならば夫々必要欄に記入し、証明を受く可きものは之を受けた上組合に提出するのである。

第三節　出發前の手續

出發前の諸手續を述べやう。然し之等の事は關係組合に就いて能く承合の上萬事手落のない樣取運ばれたい。

一、組合關係　一、組合關係　二、渡航關係　三、徵兵關係の三つに便宜區分して之を

イ、土地分讓申込。　既述（本章第二節）省略（附錄樣式第一號）

ロ、代理人の屆出。　組合に關する一切の行爲を代理すべき者を定め之を組合に屆出づること。

ハ、組合員は出資金の全額を拂込むこと。

二、開拓資金供託について、第四章第一節第四項の開拓資金は移住地開拓の爲めに必ず之を準備すべきものであるが此如き多額の資金を自分で携帶し手元に長く所持する事は頗る危險な事でもあり又不安な事でもあるから本會としては必ず神戸出帆前に夫々

組合へ供託することに定められて居る。先づ神戸出帆の日取が決定されたならば少くとも夫れより二週間前に組合に所定の金額を供託しなければならない。供託を受けた組合は之に對して附錄樣式第八號の如き開拓資金假預り證を發行して御渡しする。この供託金は聯合會の手を經て一船毎にサンパウロ州の有限責任ブラジル拓植組合に送られ拓植組合は最も安全なる方法を以て其の保管の責に任じ、開拓上必要に應じ請求せらるゝ場合は其の都度御拂渡すると云ふ次第になるのである。

ホ、無資力證書（附錄樣式第三號）の提出。政府より渡航費の補助を受くる爲め町村長の右證明書を組合へ提出する事。使用人同伴の場合もこの必要あり。（土地分讓申込手續の項參照）

ヘ、雇傭契約書（附錄樣式第七號）の提出。使用人同伴の場合には右契約書を組合へ提出することを要す（土地分讓申込ノ項參照）

二、渡航關係

イ、海外渡航許可並に旅券下付願。次の如き必要書類を整へて所轄地方廳へ提出する。

1、外國渡航許可並旅券下付願「附錄樣式各縣異」一通

2、戸籍謄本　三通

3、診斷書（地方醫師）「附錄樣式第四號」二通

4、（保証書之交附を組合がす）　一通

5、寫眞（手札形、無帽台紙無し）二葉

但し右の願書提出後戸籍面に移動を生じたるときは速に相當の手續を爲すこと。而して渡航許可證は直接本人に下付され旅券は出發港の縣廳（兵庫）から下付される。旅券下付の手數料は金五圓（收入印紙）である。

ロ、旅券査證手續　旅券の外次の如き必要書類を整へて駐日伯國領事より旅券の査證を受ける。

1、査證申請書（葡語）　三通

2、種痘證明書（葡語）　移民收容所發給　一通

3、健康證明書（葡語）　仝右　一通

4、善行證明書（土地分讓申込の際のもの）「兵庫縣廳發給葡語譯文添付」一通

5、身分證明書（仝右）　「仝右」一通

6、正業證明書（葡語）　兵庫縣廳發給　一通

7、鑑識票　（葡語）　仝右　三通

註、4、5、6、は夫々各旅券毎に一通を要するも夫に同伴する妻並に十六才未滿の同伴者は省略するも差支なし。

ハ、國內鐵道（官設）割引證の交付を受くること渡航許可と同時に其の地方廳より下付される。

へ、移民收容所に入所するものは同所規則を遵守すること。

ホ、常に健康に注意し神戸に於ける身体檢査にて不合格となるが如きことなきを期すること就中トラホームに就ては格段の注意を拂ふこと。

三、徵兵關係　我國に於ては法規上にも又事務上にも徵兵と移民旅券との両者間に全然交渉はない。故に如何なる徵兵關係にあるものでも旅券の出願には何等の關係はないと同時に、旅券が下附されても徵兵が延期されるやうな事もない。規則は此通りだが實際は官廳で適齡者の願出に對しては旅券を下附せぬ樣にしてゐる。點呼令狀、召集令狀、動員令狀を一旦受けた場合は是を果さなければ旅券を下附しないことになつてゐる。凡て歸休兵、補充兵、豫後備兵役共に海外渡航には出發前市町村役場を經て、所屬聯隊區司令官へ旅行届を提出することを要する。若し適令前に渡航した者は毎年、領事の在留證明書を添へ滿三十七才迄猶豫願を提出せねばならぬ。滿三十七才を越えれば國民兵役に編入される。

第四節　出發より入植まで

一、出發時期　旅券は出願後一箇月位で下付される。ブラジルに行く一番よい時期は三月四月、五月の三箇月である。此三箇月間に出發すれば丁度乾燥期に到着することになるから、仕事を進めて行く上に誠に都合がよい。併し聯合會では尙、六、七月の渡航者も差閊のないやうに山伐燒拂等の準備は豫め爲して置くことになつてゐる。

二、身仕度　移住者は永住の覺悟で渡航するのであるから、身仕度に就いても彼れも是れもと考へれば際限がない。併しブラジルは南半球に在るから日本の夏はブラジルの冬であると云ふ具合に四季は全然反對であり又氣候も同じでない、且つ風俗習慣や生活樣式が異つて居る爲に豫想外のものが役に立ち案外若心したものが役に立たぬ場合がある。尙うつかり洋行氣分で不用な贅澤品を多く調へたり、餘り慾張り過ぎて後悔することが多々ある。だから身仕度は充分氣を付けて無駄のないやうにせねばならぬ。

イ、手荷物制限　（手荷物直接携帶スル手廻品ハ之ヲ含マズ）の無賃輸送制限量は次の通りである。

區別		無賃輸送制限量			超過量ニ對スル運賃	備考
		十二才以上	十二才末滿七才以上	七才末滿三才以上		
汽船會社	大阪商船	十二貫又ハ	六貫又ハ	三貫又ハ	起過量一貫二百九匁又ハ容積一才ニ付金一圓	手荷物ノ性質ニ非ザル物品ハ總テ貨物トシテ積出スコトヲ要シ相當運賃及稅金等ヲ仕拂フコトトナル
	日本郵船	容積十二才	容積六才	容積三才		
國內官設鐵道	八貫	（十二才末滿四才以上）四貫			超過量ニ對シテハ通常小荷物運賃ノ半額	四才未滿ハ無賃トス

然し一面彼我移民收容所、輸送船室の關係並に着伯後に於ける稅關檢査及輸送上の關係等に就ても考慮を要するものがあるので携行荷物は必ず無賃輸送制限量の範圍内に止めること。所謂自由渡航者も總て右荷物制限に依り支配されることに規則の改正を見る筈である。

以上は容量の制限であるが性質即ち種類にも制限がある。先づ伯國の輸入禁止品である所の

(1) 風俗を害する繪画、彫刻類及手藝品、 (2) 短劍類、 (3) 仕込杖、 (4) 銃器、「ピストル」類 (5) 火藥類 (6) 腐敗せる食糧品及藥劑（賣藥に非ず）、 (7) 强烈なる酒類（ウイスキー、ラム、日本酒等）は勿論いけないのであるが、贅澤品、米、味噌、醬油等の食料品其他何品に拘らず同じ物を澤山持つて渡ると商品と見做れ重稅を課されたり時には罰金を蒙ることがあるから注意が必要である、殊に絹物は氣を付けて貰いたい。（故意に密輸入を企てたる者は罰金の外に拘留せられる）これが後段說くところの手荷物の處理法にも注意を要する所以である。

ロ、手荷物品目

甲、服裝

(1)、洋服——地質木綿、カーキ色、紺、縞いづれでも宜し、極く丈夫で洗濯の出來るもの、仕立は折襟の事、婦人の洋服も地質色合前記の通り、仕立は無飾の簡單なるものを宜しとする。男の子は半ズボン、女の子は膝までのスカート。服は外出用と農場用とあつた方が都合が良い、ズボンは二、三着掛替があるとよい。

(2)、下着——シャツ、ズボン下、靴下、跣足袋（靴代用品）は可成掛替を多く用意する事。女は必ずサルマタを用ひる事、そして長い靴下をはいて決して脛を表はさぬ事、小兒のオシメも可成多數用意すること。

(3)、和服——寢卷として單衣を用ひ、冬は綿入の一枚位欲しい時がある。但し室外では一切和服を使用出來ないから上等のものは絕對不用である。

(4)、帽、靴——帽子は男は鍔廣の中折、鳥打又は麥稈、女には無くてもよいが、ミアあつた方が尙よいでせう。靴は兵隊靴式の丈夫なもの、婦人は短靴、農園では跣足だが旅行中に要る。婦人靴もハイカラなものは役に立たぬ。船中では板裏又はゴム裏の草履が役立つ。

(5)、雨具——ゴム引合羽、洋傘（大型の朱子張り、絹張は稅金をとられる）。尙若し二、三人用の天幕があれば便利である。

乙、家庭用品

(1)、寢具、蚊張、毛布（數枚）、蒲團（薄いもの一、二枚）、敷布等。

(2)、炊事用具並に食器——鍋、釜、洋皿、ナイフ、フォーク、庖丁、俎、湯沸、湯飲茶碗、コップ、バケツ、杓（水汲用）、吸物杓子、網杓子、小兒用哺乳器。

(3)、日用品——マッチ、手拭、タオル、石鹼、封筒、洋紙、ペン、ペン軸、インク、齒磨粉、齒磨揚子、髮洗粉、髮油、簡單なる化粧道具、洗面器、小刀、鋏、手帳、

針、絲。

丙、農具、種子類

(1)、農具――從來使用馴れたもので携帶に便利なもの例へば鎌、鋸、錐、鐵鎚、鉋、鉈。

(2)、各種野菜其の他の種は新らしい無菌の物を選び、神戸植物檢査所の檢査を受けて合格した事を証明して貰つた上で持つこと。上陸の際規定の檢査があるから豫め別包として其の種類と持參者の姓名を明記して置くこと。

丁、雜品類

胃腸病藥、風藥、アスピリン、仁丹、虫下し、傷藥、沃度丁幾、繃帶材料、体温器、灌腸器、氷嚢、氷枕、マラリヤ治療藥(キニーネ錠)、クレオソート錠(生水を飲む際に用ゆ)硼酸、硼酸軟膏、重曹、舍利鹽(一名硫苦又は硫酸マグネシヤ下濟用)、クレゾール石鹸液、蚊取線香、ナフタリン、蚤取粉、ハイトリ粉、藥用葡萄酒等が有ると便利である。此等は家庭常備藥、又は救急箱として藥種店で取纒め販賣して居る物もある。シツカーロル(亞鉛化澱粉)は航海中子供の汗ぼを止める爲めに是非必要である。又船の中では水入バケツ、洗面器、アルミニユームかセド引の湯沸が是非必要である。尙、一家族分の使用する梅干、鹽昆布、砂糖等は相等準備するここは船中で何かと便利である。小供用の永持ちのする御菓子(干菓子、ビスケツト、ウエファー等)の如きものも用意すると便利である。

ハ、荷造と手廻品の始末　以上の品物は左の三つ位に區別するが便利である。

一、日常手廻品、此は汽車中又は旅館や移民收容所等で日用必要なもので手下げ、スーツケース、信玄袋、カバン等に收めて自分で持ち運びするもの。

二、船內必要品、此れは汽車旅館等では必要がなくとも長い航海中に必要なもの。

三、移住先必要品　此は移住地に落付いた時に初めて開く生活調度品等を納めたもので多くは出發後移住地迄必要でないもの。二及三の荷物は大柳行李の類に入れ之を細引(細引は後に役に立つ)にて縛り、各其の三方見易き部分に住所行先(神戸移民收容所)及家長名を記載した丈夫な荷札を付ける。尙一及二の分には青色布(大さ適宜)三の分には赤色布を附け區別を明かにして便宜に供すると同時に積込や日常間違ひの生せないやうにするのである。

◎注意

△衣服類等新しいものはなる可く一個の容器に詰めずに數個に分けて容れられたい。即ち假命其等か家族銘々のものであつても一個所にまとまつて居るために商品と見做され不利を蒙る事があるからである。

△容器は從來千差萬別で諸外國移民の樣に統一がなく且つ長途の運搬に堪えないものが澤山あるから注意したい。容器は(1)堅牢(2)運搬に便利(3)開閉の容易、の三條件を具備するものなること。其には前述の樣なものを用ひるとよい。木箱、木枠、樽等に釘付けにしたりブリキ鑵類を用ひるは不可。布團夜具類はズック製袋又は莫蓙卷とすること。

△手廻衣類について。日本出發が冬であつても途中熱帶地方を通過するときは夏物が必要となり、赤道を越へて南半球に入ると氣候は日本と全然反對で日本の夏のときでも厚衣が必要になる。「サンパウロ」の氣候は六、七、八、九月は日本の冬に、十、十一、十二、一、二月は夏に三、四、五月は春又は秋に相當して居るから到着時分の氣候に必要な準備をして置かなければならない。但し所謂防寒具なるものは絶對不必要である。

三、移民收容所入所其他出發港での心得

乘船期日の確定した者には其の姓名が記入された「移民收容所へ入所に付て」と云ふ小冊子が移民收容所から配付されるから其を熟讀して萬事間違ひのないやう取運ばれたい。其れには(一)移民收容所への集合日、(二)身体檢査期日、神戸出帆の伯國渡航者は必ず收容所の身体檢査に合格すべき事、(三)入所許可は身体檢査合格順に依ること。(四)其の移住者の乘るべき船名及出帆日時、(五)移民收容所の所在地（略圖附き）は神戸市山本通三丁目（電話貳合四六六八〇番）でその道順は斯々乘物の便宜、料金は斯々なる事。(六)宿料及食費等は國費でするから總て無料であり夜具なども不必要なこと。(七)入所許可後から食事を給し其以前の食事は各自隨意のこと。(八)携帶荷物は大人一人十二貫を超えないこと。其他の注意。(九)渡航仕度品は入所後講師の話を聽いてから購入することにし、自分勝手に買ふのは危險なこと。(十)所内は下駄履を許さないから靴又は草履の用意をすること。等の諸項が載せられてゐ、最後の一頁は次の樣な

到着届が印刷さてゐるから其の指示するところに依られたい。

……切……取……線……

到着届

移民收容所受付　月　日　午前午後　時　分

本籍府縣名

人數　人

汽車中
汽船中
旅館
前夜ノ宿泊

荷物個數及扱別　個　手荷物扱　貨物扱

郷里出發

神戸市到着日時　月　日　午前午後　時　分

右御届候也

年　月　日

家長氏名

移民收容所御中

一、不必要ノ字句ハオ消シ下サイ

此の裏面には移民容收所の所在地が圖示されて居る

斯くて移民收容所に入所してからは身体檢査や旅券の査證や種々の馴れない仕事があり大勢の人が集つて混雜するから收容所其他關係係員の命令をよく守り荷物や自分の身のまはり品をよく整頓して置かねばならぬ。猥りに買物をせぬ事、夜遊びをせぬこと、衛生を守り暴飲暴食をせぬこと。お互に扶け合ひ仕事のはかどるやう迷惑をかけぬやう注意して貰ひたい。

四、船中心得

一、勉めて運動をすること。
一、海や船を恐れぬこと。心がしつかりして居れば船に醉はぬ。
一、身体を清潔にすること。
一、暴飲暴食せぬこと。
一、風紀を乱さぬこと。
一、子女の教育を忘れぬこと。
一、伯國語を勉强すること。
一、死亡者が出來ても悲觀せぬこと。
一、下級船員などからブラジルの悲觀說を聞いても迷はされぬこと。
一、船中は世話人及船員の指圖に從ひ猥りに寄港地でも上陸せぬこと。

此の外具体的の詳細なる心得は社會局より配付の「ブラジル移住者心得」に依り御承知して戴き度い。

五、旅程

イ、神戸港よりサンパウロ市まで　航路には三、四種あるも乘替の關係、運賃關係等により左の順路によるのが最も安全である。神戸を出發した船は臺灣海峽を通過して香港につく、小さい島で支那領の時代にはマレータが非常に流行した所であるが、英國人が占領してから立派な港となり、衛生設備がよく出來た爲めに、今日では流行病などはなくなり、英國の對亞細亞の先進根據地となつてゐる。それからシンガポールに着く、之も英領であつて小さい島で海峽を越せばジョホール州に行ける、日本人がゴム園を經營してゐる、英人ラッフルスの努力に依つて此の地方が英領になつたのである。植民的偉人の偉業を偲ばねばならぬ。

シンガポールからマラッカ海峽を通過して彼南に行く。夫れから愈々印度洋にかゝる。二十餘日の日數を要するし、熱いと退窟するから特に精神を振起し船中で運動を盛にせねばならぬ。南アフリカの英領はセシルローズと云ふ人の力に依つて英領となつた所である。英國が世界に覇を稱して居るのは植民的英雄が澤山にあつたからである。又其の國民が常に海外雄飛を心懸けたからだと云ふ事を忘れてはならぬ。ダーバンとかケープタウンとか云ふ港を通る。印度洋で熱かつたのが此邊に來ると少し寒くなるから、風邪を引かぬ樣に心懸けねばならない。船がケープタウンを出て大西洋を西北に進むと十三、四日で大阪商船會社の船ならばブラジル共和國リオ・デ・ジャネイロ港につく。茲で船の衛生檢査があり、移民官の取

調がすむと其の次のサントスに港行き上陸するのである。郵船の船ならば時にはリオ、に寄港せずしてサントスに直航する。リオ經由神戸サントス間航海總浬數一萬二千九百五十二浬日數は五十日前後を要する。小荷物丈け持つて上ると、大荷物はサンパウロ市の移民收容所までブラジル政府が送つて呉れる。

サントスは人口十二萬位あり日本人も五、六百人居住してゐる。ブラジル國ではリオ・デ・ジャネイロ港に次いで良い港である。此港から海岸に沿ふて西南にサントス、ジユキア線といふ鐵道があつて、其の沿線には日本人がかなり居るし更にレジストロ植民地は其の先の方で日本人が三、四百家族居る。移住者は船からすぐに汽車に乘る。三十分程海岸の平地を走りそれから二千尺程の急坂を上りサンパウロ州の高原に出で、二時間位にしてサンパウロ市の移民收容所に着く。こゝは三、四千人を一度に收容が出來る設備がしてあつて宿泊中食費一切政府で負擔する。收容所ではブラジル到着の登錄をしたり、大荷物を受領したり、奥地に行く樣々の準備をする。荷物全部の檢査も終り荷造を直して整理が付くと行先別順に倉庫に積み入れる、夫が終つて大抵翌日には夫々の目的移住地へ向つて出發するのである。

サンパウロ市は同州の首府で人口九十萬に垂んとし中々よい市街で、商業中心には十階、十二階の高樓が大分出來、二十四階のものも建築中である。日本人の在留者約一千人、總領事館、邦字新聞社等あり、日本人のホテルも三、四軒ある。

ロ、サンパウロ市よりチエテ移住地まで　サンパウロよりバウルと云ふ所に行くのであるが、これにはバウリスタ線に依るのと、ソロカバナ線に依るのとの二線あるが、後者は時間は餘分にかゝるが乘りかへがないから此の方がよいかも知れない。兩線共サンパウロ州の珈琲園や牧場の間を走る。十時間乃至十二時間でバウル驛に着く。此の町は砂の多い小さな町であるが日本の領事館、邦字新聞社などがある。汽車の都合で此の町に一泊することあるも多くは直ちにノロエステ線に乘りかへるのである。此の鐵道沿線は日本人の最も多く土地を所有し珈琲園や其の他の作物を耕作して居る所であるから到る所に日本人の農場を見ることが出來る。バウル驛を出發してから約九時間でアラサツーバ驛につく。汽車の都合で茲に一泊する。アラサツーバ驛から三時間半餘にしてルサンビーラ驛につく。小驛で組合の出張所や倉庫が設けられる筈である。此れより二百米の所に渡場があり、渡舟に依りて連絡をとり、中央部の宿泊所に行くことになつてゐる。宿泊所は粗末ではあるが、一時に百家族を收容することが出來る樣に設備してある。

ハ、サンパウロ市よりバストス移住地まで　バストスへ行くには、バウリスタ延長線の完成せられぬ今日に於て、ソロカバナ線に依るのである。サンパウロ驛からソロカバナ線クワター驛まで六百八十九粁ある。地勢は大体に於て緩傾斜をなして次第に下り、約一晝夜にして、汽車はクワター驛に到着するのである。此處にも亦た組合の出張所や倉庫を設けることになつてゐる。此の驛から自動車で森林の間を馳せペーシ河を渡り行くこと約四十粁にして我等の移住地に到着するのである。此處には粗末ではあるが一時に五十家族を收容することの出來

る宿泊が所設けられてある。

第五節　開拓着手

一、小屋掛及井戸掘　移住地に着いた入植者は當分の間宿泊所に泊つて居て伐採跡地を整理しなるべく高めの乾いた場所（小川又は濕地から八百米以上を距りたる地はマラリヤ蚊豫防に有効）を選んで假小屋を建てるのである。一寸考へると大變面倒で素人の手のつかぬ樣でもあるが實はさう苦腦がる程のものでもなく材料は整へてあり先着の經驗者の手傳も受けるので二間に三間位の掘立小屋が十二三人も掛かれば充分出來上るのである。費用は自家勞力を除いて釘其他で二百圓位、日數は三、四日も費せば足りる。さうして出來上つた本家は實に御粗末なバラックではあるがこれが當分否數年間の勞働の根據地であり慰安の宿なのである。

次に家と等しく大切なものは飲料水だが宅地選定の關係や衛生上の關係で水流抔には關係なく是非共井戸を掘る必要がある。大抵の場合地下水が低く四、五間より十間位の深さにも達する。それで素人よりは專業者に百圓前後で請負はせる方が可い（井戸は聯合會で豫め掘つて置く筈）尙附屬物として必要な便所も設けなければならない。ともすると此れを別に設けず所謂バラ、ホーラと云つて近邊に野糞をする事が行はれて居る所があるが斯う云ふ事は不知不識不健康の因となるのであるから必ず便所を設ける事が必要である。斯くしてまづ〳〵住居の一通りが出來上つたので夫々別れて宿泊所からこゝに引越すことになる。「今こそ此のバラックだが將來は見ろきつと立派な邸宅を構えて見せる」と夢想もよし決心もよし一家擧つて宣誓するもよい、兎に角狹い乍らも樂しい我が家が出來たのである。

二、森林伐採　當移住地は悉く原始林であり不馴れな移住者にとつてはこの伐採は最も骨の折れる仕事であるが、聯合會は豫め幾何の伐採をやつて置いて居るから餘程助かる譯である。然しそれも一部に過ぎないのであるから其の後は何れ必要なだけ自家勞力なり或は傭人を入れて伐り開いて行かなければならない。今念の爲め伐木の大体を述べて見よう。

原始林と云つても想像してゐる程大きな樹木ばかりが連立してゐる譯でない。普通大きな木と云ふのは「ペローバ」「フイゲーラ」「タンボリー」「バイネーラ」等で直經四尺高さ七、八間位のものが最も大きい方で一町歩に數へる程しかない。左樣に驚く程の大樹は少ないが木々の間に卷きついて蔦葛やその他蔓性植物が繁茂して晝尙暗くなつて居る狀態は寧ろ薄氣味惡い程なのである。然し勇敢な我が同胞にとつては何等の辟易する所でもない、勿論猛獸毒蛇が飛び出す譯でもないのだから。伐採の時期は作付上から云つて五、六、七月迄が良い、先づ「ホイセ」と云ふ二間ばかり長い柄のついた刄物で以て蔓類や細い木を伐り拂つて樹の根元が明るく見える樣にする。次に斧を以て大きな樹を伐り倒すのである。その伐り方にも上手な遣り方があり、その道具にも適當なものがある。道具は豫め他の農具と一緒に聯合會が準備して置く筈である。森林にも依るが不慣な人で一アルケール（二町五反）の伐採は五十人内外見當である。斯くして鬱蒼たる大密林は次第に晴れ渡つた紺碧の空に展開されて行くのである。

三、燒拂ひ(山燒き)　伐り倒された樹木は約二ヶ月の後に燒き拂ふのが普通である。この燒拂ひの時期は少し考へなければならない、と云ふのは早過ぎるとよく燒けないか燒けたとしても作付までの期間が長くなるから雜草木が叢生してその仕末に大變な難儀をする事になり反對に遲過ぎればまた枯葉が落ちてなくなり雜草繁茂してよく火が燃えず燒拂に非常に困難を來たす事になる。燒却は七、八月が普通で晴天の續いた日の日中に風の方向を考へ火を各所から放つ。事情許せば隣地の人と申合せて一緒にやつた方が都合がよい。此の山燒は危險なやうにも思はれるがこの爲めに人が燒け死んだ話も聞かねば又原始森への延燒するやうな事も殆どない。隣地が耕地で珈琲や作物があつたりする時は巾數間乃至それ以上帶狀にキレーに境を伐つて片付け防火線を設けてしなければならない。住宅の附近の時は特に注意が必要である。人力では如何とも致方ない事ではあるがその燒方程度は其の年の播種に多大な影響を來たすのである。珈琲の植付には中位の燒方を最も良しとし棉花、米、豆、其の他には寧ろ燒け過ぎる位が勞力上得策である。最もよく燒けたと云ふ狀態は直徑三四寸程度の木や枝が悉く燒盡し太い幹や枝が一茫雪の如き白い灰の中に黑く焦げて殘るの程度である。此の灰が雨と共に地に落ち着くを待つて播種に取りかゝるのである。

四、播種　森林を燒いてから播種の面積を多くするため一通り簡單に燒跡を片つけ八、九月以後の降雨を待つて播種に取りかゝる。玉蜀黍は最も粗放的で燒跡の片付げなど要らない。片付けても聊かの勞力で足りる。斯くて十二月初旬頃迄に一番大豆、珈琲、米、棉花、甘蔗、マンヂョカ及日本に於ける春蒔野菜等を蒔き付けるのである。其の方法は機械蒔と手蒔の二種がある。即ち

(イ)、機械蒔　簡單なる種子蒔機を使用し米、豆、玉蜀黍等を蒔くのであるが此の內玉蜀黍は手蒔の方が却つて宜しい。

(ロ)、手蒔　棉花、マンヂョカ等の如きは「エンシャーダ」(手鍬)を以て所定の距離に小穴を穿ち蒔付け、珈琲、甘蔗等にありては所定の距離に深さ七、八寸巾七、八寸長さ一尺內外の長方形の穴を掘つて播きつける。殊に珈琲は播種後其の上を長さ一尺二、三寸の割木を以て日覆する必要がある。

五、手入　主として除草、間引、及收穫後の片付け。

(イ)、除草は原始林地に於ては初年には除草の必要殆どなく只切株より萠ゆる側芽と蔓草を一、二回除く位に過ぎないが後生林や草生地にあつては其の雜草繁生の程度に從ひ年二、三回乃至數回の除草をしなければならぬ。道具は「エンシャーダ」を用ひる。

(二)、棉花、珈琲等は發芽後一、二寸成長せる頃より二、三回間引を行ひ最後に珈琲は四、五本、棉花は二本位を殘すのである。

(三)、收穫した後跡は毎年除草と共に藁稈等を片付け燒却又は畔形に細長く集め、翌年度蒔付に都合よくして置くのである。

六、收穫　作物に依つても夫々異なるが氣候が溫暖なる關係上收穫期日比較的長い、普通收

穫期は三月から七月迄である。

「附」生産物の賣却　非常に交通不便の遠隔地でない限り、凡ての農産物の販賣には少しも不便を感じない。收穫季節には大小幾多の仲買人は絶えず植民地に出入する。然し最も有利な賣却方法は何と云つても移住者一致して販賣組合を組織することで、之は買手にとつても購入費を節約し一纏めに大きな取り引が出來るので双方共に有益便利である。賣却する時は農産物を入れる袋は賣手持ち(一袋、ミル以上)又畑渡しでない時は驛迄の運賃は矢張り當方の負擔である。

農産物の相場に就いて今日迄の狀態を徴すると、伯國に於ては一箇年の間にかなり著しい價格の上下がある。其の時期の如きも年々略ぼ一定してゐるかの樣である。又珈琲、米、棉花等精選を要するものは其の精選すると否とにより之亦非常な價格に相違を來す。恐らくは之は地方農民が比較的資金に缺乏してゐる結果、生産物を收穫次第、或は夫れ以前に賣り飛ばさねばならぬ場合もあり、況んや農産加工等の機關を設備することなどは出來ぬと云ふ關係もある事と考へられる。聯合會もこれ等の点にも着眼し適當の機關を設ける豫定になつてゐるから必ずこれを活用することにして貰ひいたい。

あわてるな迷ふなあせるな慾張るな
唯　怠らず一すじに行け。

第六章　移住者に對する補助金並に貸付金

組合より土地の分讓を受け伯國に渡航移住する者に對して、は次の三種の經濟的恩典がある。

第一節　土地代貸付金

經濟的恩典の一は讓受土地代金に關するもので、設備のよく整つた土地を比較的廉價に入手し、移住入植の後も組合當事者の周到なる管理を受くるのみならず、其の土地代金の支拂に付いても、即納の者に對しては百分の三の割引があり、さもなくば之を三年間全額据置以後三年間に三分の一宛を支拂へば足り、未拂部分に對する利子は年五分に過ぎない。而して其の代金又は利子の支拂は態々本國迄送金するの手數を要せず、移住地の事務所へ時の相場に依り伯貨で納めればよいのである。

第二節　生産資金貸付金

恩典の第二は生産資金貸付金である。是は移住者の渡航早々未だ充分の收穫を擧げ得ない間の補ひに充て、其の他産業經營上の費用の不足に充當する爲めの低利資金であつて、一家族五百圓を限度とし、期間は二年間据置翌年償還、利率年七分に定めてある。

前節の土地代貸付金にしても、本節の生産資金貸付金にしても、組合は其の財源を何れも

政府に仰ぎ、一定の計画に從つて償還する義務がある許りでなく、本來組合全体の計画は利用し得るだけの財源を剩さず利用し、而も其の間何等組合自体の利益は見てないのであるから、萬一是等貸付金の利用者にして其の債務の支拂を怠るならば、忽ち組合の財政に支障を生じ延いては他の移住者にも少からぬ迷惑を及ぼすことゝなるのであるから、其の点利用者に於て充分責任を重んずべきは勿論である。

第三節　移住者渡航奬勵金

恩典の三は渡航準備金の交附である。是は渡航者の内資力の乏しい者に對して渡航船賃の全額（年齢十二才以上一人に付貳百圓、年齢十二才未滿七才以上仝〻百圓、年齢七才未滿三才以上仝〻五十圓、年齢三才未滿無料）を政府より補助するのであつて是は聯合會が政府から受領し移住者に代つて船會社に支拂うことゝなる。此の補助を受け得る者は資力充分ならざる旨、市町村長の証明を受けたる左の所要構成條件を有する家族の全員である。即ち

(一)、第一種移住者　組合員又は組合員と同一の家に在る年齢五十歳未滿の夫婦にして其の孰れか一方の左記續柄の中より年齢十二才以上五十才未滿の者一人以上を同伴する者。

(イ)實父母、養父母、祖父母、(ロ)實子女、養子女、繼子女及其の配偶者但し養子女にして入籍後滿一ヶ年以上を經過せざる者は十五才未滿に限る。

(ハ)兄弟姉妹及其の配偶者、(ニ)伯叔父母、(ホ)從兄弟姉妹及其の子女、(ヘ)再從兄弟姉妹、

第一種移住者は右續柄の者を幾人同伴するも差支なし但し年齢六十才以上の者は二人以内とす。

(二)、第二種移住者　組合員又は組合員と同一の家に在る年齢五十歳未滿の夫婦、但し右夫婦は年齢十二才未滿の實子女、養子女、繼子女、又は年齢五十才以上の實父母、養父母、繼父母、祖父母、を同伴するも差支なし、但し年齢六十才以上の者は二人以内とす。

(三)、第三種移住者　共同して同一移住地を經營せんとする左記のもの、

(イ)組合員又は組合員と同一の家に在る年齢十八才以上五十才未滿の男子が第一種移住者の同伴し得る續柄の中より年齢十八才以上五十才未滿の男子一人以上を同伴するもの

(ロ)相異なる組合員又は相異なる組合員と同一の家に在る年齢十八才以上五十才未滿の男子二人以上同行するもの、

前記三種の外左の者にも渡航奬勵金は交付せらる。

(四)、移住地に任務する者　移住組合が移住地經營のために移住せしむる事務員、農業技術員、學校教師、醫師産婆、宗教家等及其の家族、但し其の同伴し得る家族の範圍は第二種移住者の例に依ること。

(五)、被傭者　第一、第二、第三種及(四)の移住者か移住地に於て、雇傭するため同伴する者にして左記條件を具備するもの一人に限り其の汽船賃を交付することを得但し第一、第二、第三種が同伴する者は男子に限る。

(1)、年齢十八歳以上五十才未満なること、
(2)、入植後移住地に於て二年以上引續き屋備せらるゝ事を定めたる契約書を有する事。

轉ばぬよう杖の仕度もさりながら
もし轉んだら直ぐ起きて行け。

努めよや米や珈琲は義理固く
世話にはきつと恩返しする。

忘れるな組合主義の旗じるし
共存共榮と相互扶助とを。

迷はずに心根強くたもちつゝ
一路進めよ所信目指して。

度量をば大きく廣く高くもて
廣野に輝く星影の如。

附錄一、諸樣式

○樣式第一號「土地分讓申込書」

土地分讓申込書

一、分讓地所在地　ブラジル合衆共和國サンパウロ州　移住地
一、面積　内拾アルケース（約我貳拾五町歩）
一、代金　圓也
一、代金辨濟方法　申込者神戸出帆ノ日ヨリ參年据置參年賦拂トスルモノシ未拂部分ニ對シ年五分ノ利ヲ附シ年二回ニ分納トス、期日ハ追テ契約ノ際ニ之ヲ定ム
一、代金及ビ利息支拂場所　ブラジル合衆共和國サンパウロ州チエテ移住地内有限責任ブラジル拓殖組合事務所
一、土地所有權確定証書作製　土地代其他一切ノ債務完納ノ後トシ不動産移轉稅登記料其他一切ノ諸費用ハ買主ニ於テ負擔ス

前記ノ條項並ニ貴組合ノ諸規程嚴守ノ上左記ノ家族同伴移住可仕候條右土地御分讓相成度必要書類相添へ此段申込候也

追テ貴組合土地分讓規程ニ依ル開拓資金右同伴家族分金　　圓也ハ確ニ準備可仕候

年　月　日

本籍
現住所　　氏　　名

（組合員ニ非サル者ハ組合員誰々ノ何ト續柄ヲ記ス事）

海外移住組合理事長　　殿

同伴移住家族表

氏名	家長ト ノ續柄	年齢

分讓承諾書

一、別紙昭和　年　月　日附土地分讓申込書ノ趣了承分讓承諾致候也

追而地區ハ現地御到着ノ上確定スヘキコト

昭和　年　月　日

海外移住組合
理事長　　印

殿

○様式第二號「不動產賣買豫約證書」

不動產買賣豫約證書（譯文）例

一千九百　年　月　日下記署名者等ハ本私證書ニ依リ不動產賣買豫約ヲ契約ス而ラ本契約ニ際シ其ノ業務担當員　ニ依リ代表サレ當サンパウロ首府ニ本部ヲ有スル許與者賣渡豫約人有限責任「ブラジル拓植組合」ハ　公證人作製一九　年　月　日附公正證書（帳簿第　號第　枚目）ニ依リ收得シ一九　年　月　日第　號ヲ

以テ　司法區抵當登記所ニ於テ適法ニ登記濟ナル（帳簿第　號第　枚目）當州司法區　郡　敎區ニ所在シ左記境界即チ　境界ヲ有スル　アルケールスノ面積アル一連ノ土地ノ正當所有者ニシテ當州居住日本人既婚者農業者タル被許與者買受豫約人　ニ前記ノ土地ヲ一部ヲナシ左記ノ境界即チ　ノ境界ヲ有シ十アルケールスノ面積アル一地區第　號ヲ左記條件ニ從ヒ賣渡スコトヲ約ス

第一條　前記地區ノ代金ハ一アルケール　ノ割ニ依リ日本貨　也トシ　年月　日迄據置ノ後左記三回賦ニ依リ支拂ヲ爲スモノトス即チ

第一回ハ一九　年十二月一日ニ金　也

第二回ハ一九　年十二月一日ニ金　也

第三回ハ一九　年十二月一日ニ金　也

尙右代金未拂部分ニ對シテハ年五分ノ利息ヲ毎年二回左記ノ期日ニ支拂フ即チ、

金　圓也　年六月一日　利子　金　圓也　年六月一日　仝

金　圓也　年十二月一日　仝　金　圓也　年十二月一日　仝

金　圓也　年六月一日　仝　金　圓也　年六月一日　仝

金　圓也　年十二月一日　仝　金　圓也　年十二月一日　仝

金　圓也　年六月一日　仝　金　圓也　年六月一日　仝

金　圓也　年十二月一日　仝　金　圓也　年十二月一日　仝

右ノ金額ヲ伯貨ヲ以テ支拂フ場合ニ於ケル換算率ハ移住地ニ於テ支拂期日前最近ニ知リ得タル在リオデジアネイロ横濱正金銀行支店ノ圓爲替賣相場ニ依ルモノトス

第二條　正當ナル事情ニヨリ被許與者ガ本契約ニ依リ期限ニ達セル金額ノ辨濟ヲ爲ス能ハザル時許與者ノ裁量ニ依リ期限ヲ延期スル事ヲ得此ノ場合許與者ハ右利率ヲ引上グルコトヲ得

第三條　前二條ニ定ムル一切ノ金額ノ支拂ノ場所ハ　ニ於ケル許與者ノ支部トス

但シ許與者ノ都合ニ依リテハ支拂ノ場ヲ所變更スルコトアルベシ

第四條　賣渡豫約人ハ買受豫約人ニ對シ前記ノ土地ヲ何等ノ系累負担又ハ推定抵當權ナクシテ交附シ且取戻ニツキ責任ヲ負ヒ被許與者ガ何時ニテモ金額ノ支拂ヲ完了シテ所有權確定證書ノ作製ヲ請求シタル時ハ之ヲ行フ義務ヲ負フ同時ニ其ノ土地ニ關スル所有權及一切ノ權利並ニ訴證權ヲ移讓スルモノトス

第五條　賣渡豫約人ハ買受豫約人ニ對シ直チニ該土地ノ占有權ヲ讓渡シ後者ハ之ニ對シ隨意ニ開拓シ且ツ工作物ヲ設クルコトヲ得

第六條　賣渡豫約人ハ買受豫約人ニ對シ植民地一般ノ公共施設ノ爲メ必要ナル土地ヲ無償提供セシメ若クハ同地ニ對シ地役權ヲ保留スルコトヲ得

第七條　買受豫約人ハ豫メ賣渡豫約人ノ文書ヲ以テセル承諾ナクシテ本契約ヲ他人ニ讓渡シ又ハ貸地スル事ヲ得ズ

第八條　契約者ノ一方ニ於テ前記協定條項ノ何レカノ履行ヲ爲サヽル時ハ本契約ハ解除サレ買受豫約人ノ責ニ依ル時ハ自己ノ建設セル工作物ト雖モ賣渡豫約人ニ對シ何等ノ賠償ヲ請求スル事ヲ得ズ且其ノ時迄ニ支拂ヲナシタル金額ハ賣渡豫約人ニ歸屬ス又賣渡豫約人ノ責ニ依ル時ハ買受豫約人ニ對シ法律ノ定ムル所ニ從ヒ受領セル金額ノ倍額ヲ支拂ヒ且賠償ヲ爲スモノトス

第九條　土地所有權ノ移轉ハ土地代金ノ全部又ハ貸付金アリタルトキハ該貸付金ノ完納ヲ俟チ之ヲ行フモノトス

以上ノ協定ヲナシ本書正副二通ヲ作製シ正本ニ聯邦比例印紙　也ヲ貼付シ當事者双方及證人之ニ署名ス

一千九百　年　月　日　ニテ

賣渡豫約人　有限責任ブラジル拓植組合
業務担當組合員　何　某

買受豫約人　何　某

證人　何　某

何　某

○樣式第三號「無資力証明書」

（用紙美濃判全葉）

渡航費調達資力ニ關スル證明願

本籍　住所　氏　名

戸主又ハ戸主某長男又ハ何々　年　月　日生

家長（之ハ同伴家族アル場合ニ限リ記入ノコト）　妻又ハ何々　年　月　日生　名

右（名）者今般何海外移住組合カ伯剌西爾合衆國何地ニ於テ經營セル移住地ヘ（連記ノ家族同伴）渡航スルコト、相成候處渡航費調達ノ資力不充分ニ付之カ補助方其ノ筋ヘ申請致度候間該資力ノ不充分ナルコトヲ御證明被成下度此段願上候也

年　月　日

右　氏　名

河市町村長　殿

右證明ス

年　月　日

何市町村長氏　名　印

○様式第四號「診斷書」

診斷書

住所

氏名	生年月日	病名	
家長	明治　年　月　日生	ドラホーム結核性諸症、癩病又ハ濾胞性結膜炎其他一般傳染病	寄生蟲卵
妻			皮膚病
			其他

右　名ハ上記障害ノ外身体健全ニシテ特ニ「トラホーム」無ク又各臓器ニ於テ器質的及官能的異狀無ナキコトヲ證ス

（用紙半紙判）

昭和　年　月　日　住所　醫師

移民採否決定標準

參考

一、頭書ノ障害中移民トシテ採用差支ナキ程度左ノ如シ

○視　器　片眼盲ナレバ片眼絶對的健全ナル者　○聽器　片耳聾ナルモ片耳絶對的健全ナル者　○姙娠　五ヶ月迄

○四　肢　各關節運動完全且ツ手指ノ拇指健全ナレバ示指第一節無キ迄其他ハ一指無キ迄、足指モ之レニ準ス

○水脉腺（殊ニ頸部腺）腫起硬結ノ大サ小指大迄但シ小ナレドモ數個以上連續的ニアルモノハ採用セス

二、移民トシテ採用セザル者

○精神狀態ニ於テ意識不明瞭○廣汎性皮膚病○特異性禿髮○極度ノ貧血○榮養極メテ不良老耄○足蹠・膝關節・股節等ニ異狀アルモノ

○様式第五號「身分証明書」

（用紙美濃判全葉）

（下付願様式）

證明願

本籍

今般南米「ブラジル」國ヘ渡航致度ニ就テハ神戸駐在伯國領事旅券査證手續用トシテ必要ニ付左記御證明被成下度此段奉願候也

昭和　年　月　日　右　氏　名㊞

所轄警察署長殿

（身分証明書様式）　證　明　書

本籍　氏　年月日生　名

右者當國ノ刑法ニ依ル犯罪ノ爲處罰セラレタルコナキ者ナルコトヲ證明ス

年　月　日　何府縣何警察署長　氏　名

○様式第六號（善行證明書）　（用紙美濃判全葉）

（下付願様式）　證　明　願

本籍　氏　年月日生　名

今般南米「ブラジル」國ヘ渡航致度ニ就テハ神戸駐在伯國領事旅券査證手續用トシテ必要ニ付左記御證明被成下度此段奉願候也

昭和　年　月　日　右　氏　名㊞

何々警察署長何某殿

（善行證明書様式）　證　明　書

本籍　氏　年月日生　名

右者何年何月ヨリ當府縣ニ居住シ常ニ品行善良ナル者ナルコトヲ證明ス

年　月　日

何府何縣何警察署長　氏　　名　印

○様式第七號（雇傭契約書）

（用紙美濃判全葉）

雇傭契約書

甲印　乙印
三錢收入印紙貼用

本籍　　（甲）　氏　　名
住所　　年　月　日生

本籍　　（乙）　氏　　名
住所　　年　月　日生

右（甲）ハ今般何海外移住組合カ伯剌西再合衆國何州ニ於テ經營セル何移住地ヘ入植スルニ付（乙）ヲ同伴シ兩者ノ間ニ左ノ條項ヲ契約ス

一、（甲）ハ移住地到着後二年以上引續キ（乙）ヲ雇傭スルコト

二、（乙）ハ移住地到着後二年以上引續キ（甲）ニ雇傭セラルルコト

三、（甲）及（乙）ハ移住地到着後二年以内ニ（乙）ノ死亡、歸國其ノ他已ムヲ得サル事由ニ依ル場合ノ外本契約ヲ解除セサルコト萬一其ノ他ノ事由ニ依リ本契約ヲ解除シ政府ヨリ（乙）ニ交附セラレタル渡航奬勵金ノ返納ヲ命セラレタルトキハ返納ヲ命セラレタル者ニ於テ之ヲ負担スルコト

四、本契約書ハ參通ヲ作成シ（甲）（乙）双方ニ於テ各壹通ヲ保存シ壹通ヲ海外移住組合聯合會ヘ提出スルコト

年　月　日

（未成年者又ハ妻ナル場合ハ法定代理人ノ同意又ハ夫ノ許可ヲ要ス）

（甲）　氏　　名　印

（乙）　氏　　名　印

○様式第八號（開拓資金假預リ證）

開拓資金假預リ證

一金　　圓也

但シブラジル移住開拓資金
右金額正ニ御預リ申候上ハ左記ニ依リ移住地御到着後必要額宛御拂渡申可候也

記

一、本資金ハ有限責任ブラジル拓植組合　移住地事務所ニ於テ拂渡スモノトス
一、拂戻金額ニヨリテハ十日前ニ請求ヲ要スルコトアル可シ
一、本資金ハ送金ノ際ノ爲替相場ニヨリ伯貨ニ換算スルモノトス
一、此假預リ証ハ追テ移住地ニ於テ有限責任ブラジル拓植組合名義ノ本預リ證書ト引換フルモノトス

年　月　日

府縣海外移住組合
理事長　印

殿

附錄二

一、ブラジル貨幣及度量衡

◇貨幣單位　貨幣の最低單位レアルRealレアルの複數をレースReis

一・〇〇〇アレルを　一ミルレイス Mil reis
一、〇〇〇ミルレイスを　一コント Conto（コント・デ・レイスの略）
一ミルレイスは金貨と紙幣によつて價値の相違があり、金貨ミルレイスは英金貨二十七片相當の不變相場を持し略々我が壹圓餘に當る。紙幣ミルレイスは相場の變動があり一定せぬが唯今は我が貳拾五錢位である。

◇度量衡單位　メイトラ法度量衡を採用して居るが實際に於ては、舊法が可なり用ひられてゐる。左に其の重なるものを示せば、

◇重量グラン　〇瓦四九八

オイタブ　七二グラン
オンサ　八オイタヴ
マルコ　八オンサ
リブラ　二マルコ
アルローバ　三二リブラ　（十四瓩六八九）
キンタール　四アルローバ
トラネダ　一三、五キンタール

（普通一アルローバを十五瓩として概算して居る）

◇尺度

ポント	〇粍一九一
リンニヤ	一二ポント
ポレガタ	十二リンニヤ
バルモ	八ボ〇ガタ
ペー	一、五バルモ
バソ	五ペー（一米六五）
トルサ	六ペー（一米九八）
ヴラ	五バルモ（一米一一）
ブラサ	二ヴラ（二米二二）
ジヤルダ	九一〇（我約三尺）

◇距離

ミリヤ（哩）	一粁九五五
レダア（里）	六粁六〇〇

◇地積

ブラサ・クワドラタ	一アール四八四（我一坪四九）
アルケール（サンパウロ、パラナ州等）	一エクタール四二（我二町四反八畝二十五歩）

◇數量

セラミーン	一立一四
クワルタ	八セラミーン
アルケイリ	四クワルタ（三六立二七）
フワンガ	四アルケイリ
モイオ	六〇アルケイリ

◇液量

クワルテイーリヨ	〇、立六六五
カナダ	四クワルテイーリヨ
アルムーデ	一二カナダ
ビバ	一八〇カナダ
トネル	二ビバ

「附錄三」

主なる公館所在地

帝國大使館　リオデジヤネロ市

Ambassade Impériale du JaPon, Rua dos Voluntarios da Patrid, 166, Rio de Janeiro.

總領事館　サンパウロ市

Consulado Geral do Japão, Rua Libero Badaro, 90, São Paulo.

總領事分館　リベロンプレート

Consulado do Japão, Rua São Jose, Ribeirão Preto, Estado de São Paulo.

領事館　バウル

Consulado do Japão, Bauru (L. Noroeste), Estado de São Paulo.

サントス領事館出張所

Succursal do Consulado Ge-ral do Japao, Santos, Brasil.

其の他會社團体旅館所在地

横濱正金銀行支店　リオデジヤネロ市

Banco Especie de Yokohama. Rua da Candelaria No. 23. Caixa Postal 380. Rio, de Janeiro.

海外興業株式會社伯國支店　(サンパウロ市)

(Caixa Postal 1082) Rua Tamandare No. 127, São Paulo.

同　出張所　(リベロンプレート)

(Caixa Postal 290) Rua Florencio de Abreu 73. Ribeirao Preto Estado de São Paulo.

同　派出員事務所　(サントス港)

Rua Riachuelo No. 65-67 Sala 17. Santos.

伯刺西爾時報社　(サンパウロ市)

(Caixa Postal H) Rua Fagunoes, 16. São Paulo, Brasil. S.A.

聖州新報社

(Caixa Postal. 58) Bauru L.Noroeste Est, de São Paulo, Brasil S.A.

日伯新聞社　サンパウロ市

(Caixa Postal 146, 375) São Paluo.

サンパウロ市

日本人同仁會　サンパウロ市　リベロ・パタロ街帝國領事館內

日本人會　Caixa Rostal 1167· São Paula. Brasil.

サントス市・日本人會　Caixa Postal 696, Rua Marechal, Pego Iunior 19, Santos.

日本人經營旅館　各地每ニ (A. B. C) 順

(サントス市) ホテル平和 Praça Iose Bonifacio, 51. Tel, 1765 Santos.

〃　旅館　成功館(古謝將義) Largo 7 de Setembro 15. Tel, Central, 2008. Santos.

〃　ホテル 潮 Hotel Ushio Rua Rangel Pestana 44 CaixaPostal 328. Santos.

(聖市)旅館　旭　(秋田桑三郎)　仝　コンデドビニヤール街 21. 電話 2-4102.

〃　旅館　上地　(上地彌造)　仝　ボニータ街 11 電話 2-5701.

〃　松山旅館　Pensao Matsuyama　聖市ジョアン・テオドロ街140　電話 4-7136.
〃　旅館小川（小川源右衛門）聖市コンセレイロフルタド街16　電話 2-4476.
〃　旅館　末廣（中山忠太郎）仝　コンデデサルゼーダス街2　電話 2-5638.
〃　旅館　東京館（宇村渠三郎）仝　マウア街 291.
〃　旅館　常盤（石原桂造）仝　コンデデサルゼーダス街 41　電話 2-6173.
〃　旅館　大谷（坊迫健藏）仝　コンセレイロフルタド街 2.
（ビリグイ）中村旅館（中村忠吉）Hotel Japonez　Est Biriguy-L.Noroeste.
〃　山本旅館　Hotel Yamamoto　Est Biriguy-L. Noroeste.
（ペンナ）日本旅館（河尾利一）Hotel Japonez Caferaudia Est.Penna.
（アラサツーバ）中央ホテル（石壽信一郎）Hotel Cantral, Em Freutede Estaçao Araçatuba.

「附錄四」　郵便規則拔萃

種類	伯國內料金	外國行料金	注意
書狀（普通）二〇瓦迄	二〇〇レース	四〇〇レース（十錢）	日本ヨリ伯國ヘ外國行狀書ハ十錢ノ貼用スベキコトヲ注意スベシ
〃　二〇瓦以上又ハ其端數毎ニ	一〇〇〃	二〇〇〃（六錢）	
普通葉書	一〇〇〃	二〇〇〃	
往復葉書	二〇〇〃	四〇〇〃	
雜誌印刷物等五〇瓦毎ニ又ハ其端數	二〇〃	八〇〃（二錢）	
業務用書類	一〇〇瓦迄二〇〇瓦以上二〇〇瓦毎ニ又ハ其端數一〇〇レース	二〇〇瓦迄四〇〇瓦以上五〇〇瓦毎ニ又ハ其端數一〇〇レース	
商品見本　一〇〇瓦迄	二〇〇〃	一六〇〃（四錢）	
商品見本　百瓦以上五〇瓦又ハ其端數毎ニ	一〇〇〃	八〇〃	
小包　一〇〇瓦迄	二〇〇〃	日本ヨリ南米宛一瓩（二六七タ）一三錢	小包電報ノ制限五〇瓩以上ハ受付ヲ拒ズ
小包　百瓦以上五〇瓦又ハ其端數毎ニ	一〇〇〃	五瓩（一貫三三三タ）二六〇錢	細長キモノハ一米五〇糎迄小包郵便ハ將留ナルコト

新聞及雜誌	五〇瓦又ハ端數毎ニ	一〇〃	八〇〃
書留料		三〇〇〃	四〇〇〃
配達証明通知料	郵便物ヲ書留ニスルトキ支拂フ額發信後ニ請求スルトキ	二〇〇レース	四〇〇レース（六錢）
		三〇〇〃	八〇〇〃
郵便物返還又ハ宛名變更請求		二〇〇〃	八〇〇〃
速達料金	普通郵便料金ノ外ニ	八〇〇〃	

電信 (1)、州内 一〇語以内一ミル、一〇語以上一語ヲ増ス毎ニ一〇〇レースヲ増ス、宛先ノ姓名、住所等モ料金勘定語數中ニ入ル。イングレーザ。パウリスタ。ソロカバナ等鐵道驛ヨリ他線ノ驛宛デ發信スル電報ハ通過鐵道數ダケ前記料金ヲ徵セラル

(2)、他州 一定料金一ミルレース（一〇〇語又ハ其端數毎）ノ外ニ一語ニツキ二〇〇

レース、

(3)、外國爲替相 場ノ變動ニヨリ時ニ變ル、例バ、

オール、アメリカ線、日本語一語 一〇ミル 一七〇レース、

ウエスターン線、仝 一二ミル 九〇レース（或年、ハ一三ミル一〇レース）ナル如シ、

「日本ヨリ南米宛電報料金普通電報、一語、二七三錢、 至急 七五九錢、 後廻 仝 普通電報ノ半額

「附錄五」 農家重寶 サンパウロ州農事暦

ブラジルでは春（九、十、十一月）夏（十二、一、二月）秋（三、四、五月）冬（六、七、八月）となつて居る。此の暦は聖州農事の大體を要領よく纒めたもので便利な參考資料である。

月別	一月	二月	三月	四月
温度	平均攝氏二〇度五分	平均攝氏二〇度六分	平均二〇度	平均十八度一分
濕度	平均八二%	平均八三%	平均八一%	平均八二%
雨量	平均二〇〇・二粍	平均二〇六・一粍	平均一五四・二粍	平均五六・〇粍

播種	植付	收穫	手入	月別	温度	濕度	雨量
小麥、大麥等三、四月播スルモノ、地拓キ開始	馬鈴薯、甘蔗、甘藷豆類、野採類、ユーカリ樹苗移植	アルファルファ、甘蔗、豆、亞麻、西瓜鳳梨等	棉花畑ノ掃除（第二回）十月十一月植付分ノ手入、除草ヲナス	五月	平均攝氏一五度八分	平均八〇%	平均六五・四粍
野採類及秣用穀採ノ播種	アルファルファ、甘藷、甘蔗、馬鈴薯豆	甘藷、豆、玉蜀黍、（青）大豆、鳳梨	四、五月頃播種ノ爲土地ノ準備手入ヲナス	六月	平均攝氏一四度八分	平均七九%	平均五四・七粍
アルファルファ、小麥、燕麥、豆	一、二月ニ播種セル野採類ノ移植、鳳梨、植付開始、	米、棉花、煙草等初マル	珈琲ノ如キ大規模耕地ハ降雨ヲ利用シテ土地ノ整理掃除ヲ續ケル	七月	平均攝氏一四度四分	平均七五%	平均五四・七粍
	麻、亞麻、燕麥、大麥等、鳳梨ノ植付ハ本月終ル	棉花、稻、甘藷、大豆、豆、玉蜀黍、煙草、葱、珈耕始マル	地方ニ依テハ霜害ニ對スル豫防準備ヲナス	八月	平均攝氏一四度	平均七三%	平均五二・〇粍

播種	植付	收穫	手入	月別	温度	濕度	雨量
	甘蔗、燕麥、大麥、亞麻	珈琲、棉花、煙草、馬鈴薯、甘蔗、豆、玉蜀黍、蔬採類	珈琲畑ニ化學肥料ヲ施スニ適ス砂糖精製、籾精製初マル	九月	平均攝氏一六度四分	平均七七%	平均八〇・九粍
		珈琲、棉花、甘藷、甘蔗、豆、麻、マンヂオカ、玉蜀黍、密柑、野菜	珈耕園ノ手入始マル、建築用材等ノ樹木伐採行ハル	十月	平均攝氏一七度二分	平均七八%	平均一二一・〇粍
	馬鈴薯、葱、ユーカリ樹九月植付物ノ土地準備開始	珈琲、甘蔗、麻、マンヂオカ、野菜類		十一月	平均攝氏一八度六分	平均八〇%	平均一八〇・九粍
	馬鈴薯、マンジ植カ豆、マモーナノオ付ヲ始メル所モアリ	馬鈴薯、甘蔗、燕麥マンヂオカ、珈琲採實今月デ終ル		十二月	平均攝氏二〇度	平均八〇%	平均二二一・一粍

植付	収穫	手入
アルファアルファ棉花稻、甘藷、豆、麻、マンヂオカ、玉蜀黍、珈琲苗移植、煙草苗床	甘蔗、大麥、燕麥、豆、其他野菜類	
アルファアルファ、甘藷、甘蔗、棉花、稻、豆、マンヂオカ、珈琲煙草ノ苗移植ヲ續ク	甘蔗、麥類其他	
ユーカリ樹苗移植	馬鈴薯、小麥、鳳梨等甘蔗ノ收穫本月迄續クコトアリ一般ニ作付物ノ手入時ナリ	
ユーカリ樹苗及十月播種セル煙草ノ移植	季節物ノ野採、西瓜鳳梨、馬鈴薯等、先月ト同ジク作付物手入ヲナス月ナリ	

「附錄六」 海外移住組合と其所在地

組合名	所在地	設立年月日
岡山縣海外移住組合	岡山縣廳內	昭和二年七月二十五日
山口〃	山口〃	〃七月二十六日
廣島〃	廣島〃	〃七月二十七日
三重〃	三重〃	〃七月二十八日
福岡〃	福岡〃	〃八月五日
愛媛〃	愛媛〃	〃九月二十一日
鹿兒島〃	鹿兒島〃	〃九月二十二日
和歌山〃	和歌山〃	〃十一月二十一日
熊本〃	熊本市南千反畑町三三	昭和三年三月七日
新潟〃	新潟縣廳內	〃三月十五日
香川〃	香川〃	〃四月二十三日
富山〃	富山〃	〃六月十一日
北海道山梨縣	札幌市北六條西五丁目日本植民學校內	〃六月二十三日
鳥取〃	山梨縣廳內	〃九月六日
信濃海外移住組合	鳥取〃	〃九月十四日
	長野〃	〃九月二十七日

「附錄七」 ブラジルニ關スル參考書籍類（順序雜）

書名	著者名	發行所	發行年月日	價格
實査十八年ブラジル人國記	野田良治	東京市日本橋區石町博文館	昭、二、三、二、五（三版）	二円八〇

世界之大寶庫	南米	〃	大、一五、八、一〇（十四版）	二、六〇
南米一巡	永田稠	東京府下上板橋村字小竹日本力行會	大、一五、五、一（參版）	二、八〇
南米再巡	〃	〃	大、一五、一二、五（再版）	二、八〇
新渡航法	〃	〃	昭、二、五、一〇（九版）	二、〇〇
ブラジル移民研究	高岡熊雄	寶文館	大、一四、四、	三、五〇
ブラジル移住指針	農場生活の實相	矢崎節夫	東京市麹町區下六番町吾日本植民通信社	昭、二、一二、二〇
南米ブラジル渡航案内	浦田芳朗	大阪市北區堂島大阪毎日新聞社	昭、二、九、二〇（三版）	一、三〇
ブラジル移民としての五年間	古澤清外	東京市麹町區有樂町一ノ一海外興業株式會社	昭、四、一、五	一、〇〇
ブラジの實生活	神戸久一	東京府豊多摩郡落合町下落合一三六七海外社	昭、三、六、一二	、九五
實地經營伯國の金儲け	古川大斧	日本植民通信社	昭、三、（五版）	一、五〇
移民地事情、第四卷、第八卷、第十三卷、外務省通商局			大、一二、一一	非賣

伯刺西爾事情	外務省通商局		大、一二、九	
其他				
雜誌「ブラジル」	日伯協會	神戸市海岸通一日伯協會	月刊	、五〇
「農業のブラジル」	農事通信社	聖市ガルボンベエノ街七九、農事通信者	月刊	二ミル五百レース
「植民」	日本植民通信者	東京市麹町區下六番町吾日本植民通信者	月刊	、五〇

伯國に於ける邦字新聞

伯刺西爾時報	聖州新報	日伯新聞	發行所	附錄二の乙參照	毎週木曜	三〇ミル年、
			仝右		仝右	廿五ミル年、
			仝右		仝右	三〇ミル年、

心して一時も早く馴化せよ
第二の故郷の風紀習禮。
健康は先づ第一の資本なれ
殊に萬里の異郷にありては。

	レイネツテ、モスカルテ レイネツテ、オーロ レイネツテ、ド、カナダ	
砂質壌土	排水可良ナル礫質壌土及砂質壌土	砂質壌土
5 — 9月	5 — 9月	4 — 9月
3年目ヨリ	5年目ヨリ	3年目ヨリ
4 — 5米	5 — 7米	3 — 4米
1210本	800本	2000本
一アルケールヨリ 144,000個	一アルケールヨリ 96,000個	一本ニ付 80 — 120個
冬季剪定 長果枝及中間第3保護シ比較的長ク剪定シ花芽ノ分生ヲ圖ルベシ 夏季剪定 徒長枝ハ根本ヨリ全ク剪除スルコト 整枝法　ピラミット形整枝 同　棚造法	整枝法　盃狀形、半圓形 冬季剪定 徒長枝ハ直立セルモノハ全ク切リ取ルコト側枝中其ノ基部ニ果枝ノ生ゼザル場合ハ其上部ニ三葉ヲ残シテ剪定スルコト主枝ハ凡ソ2—3尺ノ長サノ剪去シ結果枝ノ發生ヲ計ルコト 夏季剪定　壁ケルコト	冬季剪定
1. 發芽前、ボルドウ液撒布一般病害防除ノタメ 2. 發芽期、亜砒酸鉛加用ボルドウ液撒布黒星病豫防ノタメ 3. 果實小指大ノトキ　亜砒酸鉛加用石灰硫黄合劑、撒布、蛀巻虫予防ノタメ 和梨系統（品種） ダイニジョ ガルベル キーフェル ル、コント マダム、シエボルヂ ウイルデル シユミト	1. 發芽前 2. 發芽期　ボルドウ液撒布ウドンコ病豫防 3. 開花直前　ボルドー撒布炭疽病予防ノタメ 4. 果實指頭大ノトキ　亜砒酸加用ボルドウ液撒布 5. 果実大ノトキ　實蛀虫毛虫類、褐斑病 6. 其後、石油乳劑撒布　蚧虫ノ防除ノタメ	

伯國主要農産物輸出表（1927）

棉花	1930噸	ゴム	14748噸	玉蜀黍	287噸
米	12532 〃	煙草	16927 〃		
砂糖	22608 〃	マンヂョカ粉	2873 〃		
コヒー	7779 〃	フエジヨン(豆)	99 〃		
カオ	29289 〃	マテ茶	38945 〃		

主要作物栽培一覽表

（農家便覽第三號　在サンパウロ　帝國總領事館）

伯國農産物輸入表（1…

果物	12.526噸	米	4.65…
小麥粉	221.356 〃		
小麥穀	542.658 〃		
馬鈴薯	41.749 〃		

項目 ＼ 作物ノ種類	珈琲	草綿	米	ミリヨ（玉蜀黍）	豆	カンナ（甘蔗）	マンジオカ	馬鈴薯	バナナ	小麥	煙草	茶	黄麻	牧…（アルフ…
適良品種（サンパウロ）	カフエー、デ、ボルボン カフエー、ムルタ カフエー、デ、セラ、アジマ カフエー、デ、セラ、アバイジヨ カフエー、デ、マラガギペ カフエー、デ、マラニヨン カフエー、デ、コスタ、リカ カフエー、ナシオナル カフエー、デ、ジアバ カフエー、モーカ カフエー、ムルタ カフー、ボルボン、マラゴジペ カフエー、デ、スマトラ カフエー、アルーロ、ボッカフー カフエー、ボフカツ	クリーブランド、ビツクボール ルッセル、ビツクボール サン、ピン ノーバ、パウリスタ カリオバ ヱルバセオ ハーシング パウラ、ソウザ	イグアペ米 カロリーナ米 カリオーカ米 カロリーナ、ドウラード米 カテテ米 カヤンナ米 バシヨリニヤ米 マットン、デ、イグアペ米 アグリーヤ米	アツシス、ブラジル カテテ クリスタル ゴールデン、デンテ インデアノ モランゴ ペロラ ピポーカ クアレントン	フエジヨン、アマレーロ フエジヨン、ブランコ フエジヨン、プレート フエジヨン、マンチイガ フエジヨン、ラスティロ フエジヨン、フラジニヨ フエジヨン、マカツサー フエジヨン、ベルメリヨ フエジヨン、ムラケニヨ	カンナ、ロツシヤ カンナ、リスカダ カンナ、プランカ カンナ、アマレーロ カンナ、ペルデ	アイピン サラクラ バンウリーニヤ マンデパーリヤ アツスー カンバイア マツタ、フオーメ プリー マンチイガ スイツサ モランガー ローシヤ アマレーラ ペルナンブーコ	オランダザ ローザ、プレコーセ マクヌン、ボヌン アップツ、デート インダストリー インペラトール	バナナ、アナン バナナ、サントメー バナナ、デ、テーラ バナナ、ロシヤ	バーレツタ ツレメーズ プリマベラ ツリゴ、デウロ ツリゴ、アメリカノ	巻煙草用 バーヂニヤ 葉巻煙草用 ハバナ スマトラ マーリーランド 縄煙草用 ゴヤナ 外ニ巻煙草用トシテ フーモ、ブラジレイロ	テア、シネンシス テア、ジアポニカ テア、ストリータ カメリア、ボエア	コルコールス カプスラリオ コルコールス、ヲリトリウス 黄麻ハ一名 『カナビキ草』又ハ 「イチビ」ト云フ	アルフ… 北米種{… 佛国… プロ… 西班… ムル…
播種期	8月—10月 籠蒔ニテ移植ノ場合ハ2月—5月マデ	9月15日—11月10日	9—11月	8—11月	雨期蒔 9—11月 乾燥期蒔 2月中	9—12月	8—12月	2—4月 8—11月	4—9月	4—5月	播種期 8—11月 移植期 10—12月	12月—翌2月	10—11月	4…
發芽日數	3週間	4—6日	5—7日	5—7日	5—6日	15—25日	12—15日	15—20日	12—20日	5—10日	8—10日	15—20日	10—15日	2… 稲シ湿… ハ二日…
播種量 機械蒔キ		一アルケールニ付 40—50瓩	一アルケールニ付 條播 180—220キロ	一アルケールニ付 40—50キロ	一アルケールニ付 60—80キロ	一アルケールニ付 苗茎（一茎ニ三節ヲ有ス）3—4噸	——	一アルケールニ付 2500—3000キロ	機械作業ノトキ 一アルケールニ付 1511苗	一アルケールニ付 60キロ	一アルケールニ付 500グラム	植付量（一アルケールニ付） 240.000粒 （一コーバニ10—12粒）	一アルケールニ付 カプスラリオハ 25キロ—30キロ オリトリウス 20—25キロ	一アル… 40キ…
播種量 手播キ	1アルケールニ付 3キロ—10キロ （種子ノ大小蒔方ニヨリ増減有）	1アルケールニ付 25—30キロ 點播 6—10粒	點播 5—8粒	一アルケールニ付 3粒—5粒	點播 3—4粒	同上 5—6噸		全上 2000—2500キロ （但シ一粒70瓦）	2180苗	40キロ	——	——	——	30…
植付間隔 機械蒔キ 畦幅	3.5米（パルモ16掌尺）	1.5米	0.5米	1.3米	60サンチ	1.5米	1米	0.5米	4.0米	0.3米	1.5米	1米	0.5米	25…
植付間隔 機械蒔キ 株間	4.0米（パルモ18掌尺）	1.2米	0.4米	0.3米	20サンチ	0.50米	1米	0.7米	4.0米	0.4米	0.5米	1米	0.7米	——
植付間隔 手蒔キ 畦巾	3.0米（パルモ14掌尺）	1.5—2.0米（ビツクボール系統） 1.2—1.5米（サンピン系）	0.3米	1.0米	50サンチ	0.5米	0.8米	0.5米	3.0米	撒播	——	「一コバ」ニ 10粒—12粒	——	機…
植付間隔 手蒔キ 株間	4.0（パルモ18掌尺）	1.2—1.5米（ビツクボール系統） 1.0—1.2米（サンピン系統）	0.25米	1.0米	50サンチ	0.50米	1.0米	0.7米	4.0米	——	——	——	——	——
一アルケール株數	手播キノ時2016本 機械播キ1728本	機械ノ時 13440本 乃至8180本 手蒔ノ時 16800本 乃至18600本	322.667株	機—62057株 手—24200株	機—20167株 手—9680株	機ノトキ 32.266株	機—24200苗 手—30000苗	69000株	機—1511苗 手—2180苗	——	72.000株 120.000株	24000株	——	——
收穫期	5—8月	3—7月	2—4月	2—5月	雨期豆 12月—翌1月 乾燥期豆 4—5月	9—4月 第一回開花ヨリ七ヶ月後（植付後15ヶ月）	5月—11月	5—6月 11月—翌2月 植付後4ヶ月—5ヶ月	植付後 9ヶ月—15ヶ月	8—12月 植付後100日—130日	移植後 3ヶ月—4ヶ月	植付後三年目ヨリ枚葉 年ニ6回—8回	植付後4ヶ月	第一回… 第二回… 30… 開花三…
收穫量	小規模ノ場合 375—750キロ 機械作業…	一アルケールニ付 機—150—250…	一アルケールニ付 機—{3600キロ 7200キロ …	仝 機—{4000キロ 6000キロ …	仝 機—{3000キロ 5000キロ 2500キロ …	仝 機—90—150噸	仝 機—{35000キロ 50000キロ …	仝 機—{30.000キロ 35.000キロ 25.000…	仝 機—{3.000房 4.500房 14.000…	仝 機1400—2000キロ	一アルケールニ付 2.000—3.000…	生葉 2500—3000キロ …	精製纎維{3400 3000 粗纎維（皮等共）…	一アル… 1回… 年10回…

…農産物輸出表（1927）

…ム	14748噸	玉蜀黍	287噸
…草	16927〃		
…粉	2873〃		
…(…團)	99〃		
…	38945〃		

主要作物栽培一覽表

（農家便覽第三號　在サンパウロ　帝國總領事館）

伯國農産物輸入表（1926年）

果物	12.526噸	米	4.656噸
小麥粉	221.356〃		
小麥穀	542.658〃		
馬鈴薯	41.749〃		

…琲	草綿	米	ミリヨ（玉蜀黍）	豆	カンナ（甘蔗）	マンジオカ	馬鈴薯	バナナ	小麥	煙草	茶	黄麻	牧草（アルファルファ）	ユウカリプト
…デ、ボルボン …ムルタ …デ、セラ、アジマ …デ、セラ、アバイジオ …デ、マラガギペ …デ、マラニヨン …デ、コスタ、リカ …ナシオナル …デ、ジアバ …モーカ …ムルタ …ボン、マラゴジペ …デ、スマトラ …ロ、カボッカフー …ボツカツ	クリーブランド、ビッグボール ルッセル、ビッグボール サン、ピン ノーバ、パウリスタ カリオバ ヱルバセオ ハーシング パウラ、ソウザ	イグアペ米 カロリーナ米 カリオーカ米 カロリーナ、ドウラード米 カテテ米 カヤンナ米 バシヨリニヤ米 マットン、デ、イグアペ米 アグリーヤ米	アッシス、ブラジル カテテ クリスタル ゴールデン、デンテ インヂアノ モランゴ ペロラ ピポーカ クアレントン	フエジヨン、アマレーロ フエジヨン、ブランコ フエジヨン、プレート フエジヨン、マンチイガ フエジヨン、ラステイロ フエジヨン、フラジニヨ フエジヨン、マカッサー フエジヨン、ベルメイリヨ フエジヨン、ムラテニヨ	カンナ、ロッシヤ カンナ、リスカダ カンナ、プランカ カンナ、アマレーロ カンナ、ペルテ	アイピン サラクラ バンウリーニヤ マンテパーリヤ アッスー カンバイア マッタ、フオーメ プリー マンチイガ スイッサ モランゲー ローシヤ アマレーラ ペルナンブーコ	オランダザ ローザ、プレコーセ マクヌン、ボヌン アップ、ツ、デート インダストリー インペラトール	バナナ、アナン バナナ、サントメー バナナ、デ、テーラ バナナ、ロシヤ	バーレッタ ツレメーズ プリマベラ ツリゴ、デウロ ツリゴ、アメリカノ	巻煙草用 バーヂニヤ 葉巻煙草用 ハバナ スマトラ マーリーランド 縄煙草用 ゴヤナ 外ニ巻煙草用トシテ フーモ、ブラジレイロ	テア、シネンシス テア、ジアポニカ テア、ストリータ カメリア、ボエア	コルコールス カプスラリオ コルコールス、オリトリウス 黄麻ハ一名 「カナビキ草」又ハ 「イチビ」ト云フ	アルファルファ 北米種 { グリーム、ヘヤリー、ペルメアブル } 佛国種 プロビンス 西班牙種 ムルシア	ユウカリプト、ロストラタ 瘠土ニハ ユウカリプト、ロンギフオリア 濕地ニハ ユウカリプト、テレチコルニス 砂地ニハ ユウカリプト、ボツリオイデス 山地ニハ ユウカリプト、グンニイ
…—10月 …テ移植ノ …2ヶ—5ヶ月	9月15日—11月10日	9—11月	8—11月	雨期蒔 9—11月 乾燥期蒔 2月中	9—12月	8—12月	2—4月 8—11月	4—9月	4—5月	播種期 8—11月 移植期 10—12月	12月—翌2月	10—11月	4—6月	播種期 4—9月 移植期 10—翌3月
…間	4—6日	5—7日	5—7日	5—6日	15—25日	12—15日	15—20日	12—20日	5—10日	8—10日	15—20日	10—15日	2—5日 但シ湿リタル種子ハ二日以内ニ発芽スベシ	——
	一アルケールニ付 40—50瓩	一アルケールニ付 條播 180—220キロ	一アルケールニ付 40—50キロ	一アルケールニ付 60—80キロ	一アルケールニ付 苗茎（一茎ニ三節ヲ有ス）3—4噸	——	一アルケールニ付 2500—3000キロ	機械作業ノトキ 一アルケールニ付 1511苗	一アルケールニ付 60キロ	一アルケールニ付 500グラム	植付量（一アルケールニ付） 240.000粒 （一コーバニ10—12粒）	一アルケールニ付 カプスラリオハ 25キロ—30キロ オリトリウス 20—25キロ	一アルケールニ付 40キロ—50キロ	種子量一キロヨリ 25.000本
…ールニ付 …10キロ （…増減有）	一アルケールニ付 25—30キロ 點播 6—10粒	點播 5—8粒	一アルケールニ付 3粒—5粒	點播 3—4粒	同上 5—6噸		仝上 2000—2500キロ （但シ一粒70瓦）	2180苗	40キロ	——	——	——	30—40キロ	——
パルモ（16掌尺）	1.5米	0.5米	1.3米	60サンチ	1.5米	1米	0.5米	4.0米	0.3米	1.5米	1米	0.5米	25cm—30cm	移植期ノ樹丈ケ 25cm—30cm
パルモ（18掌尺）	1.2米	0.4米	0.3米	20サンチ	0.50米	1米	0.7米	4.0米	0.4米	0.5米	1米	0.7米	——	——
パルモ（14掌尺）	1.5—2.0米 （ビッグボール系統） 1.2—1.5米 （サンピン系）	0.3米	1.0米	50サンチ	0.5米	0.8米	0.5米	3.0米	撒播	——	「一コバ」ニ 10粒—12粒	——	機械ト同様	樹間 2.5平方米
パルモ（18掌尺）	1.2—1.5米 （ビッグボール系統） 1.0—1.2米 （サンピン系統）	0.25米	1.0米	50サンチ	0.50米	1.0米	0.7米	4.0米	——	——	——	——	——	——
…2016本 …1728本	機械ノ時 13440本 乃至8180本 手播ノ時 15800本 乃至18600本	322.667株	機—62057株 手—24200株	機—20167株 手—9680株	機ノトキ 32.266株	機—24200苗 手—30000苗	69000株	機—1511苗 手—2180苗	——	72.000株 120.000株	24000株	——	——	一アルケールニ付植付間隔ト本数 2.5米……3872本 3.0米……2689本 4.0米……1512本 5.0米……968本 6.0米……672本
…—8月	3—7月	2—4月	2—5月	雨期豆 12月—翌1月 乾燥期豆 4—5月	9—4月 第一回開花ヨリ七ヶ月後（植付後15ヶ月）	5月—11月	5—6月 11月—翌2月 植付後4ヶ月—5ヶ月	植付後 9ヶ月—15ヶ月	8—12月 植付後100日—130日	移植後 3ヶ月—4ヶ月	植付後三年目ヨリ摘葉 年ニ6回—8回	植付後4ヶ月	第一回ヨリ60日—70日 第二回ヨリハ 30日—40日 開花三割ノ時刈取ル	——
…場合 …750キロ …ノトキ …場合 …1050キロ	一アルケールニ付 機—150—250俵 手—150—200俵	一アルケールニ付 機—{3600キロ 7200キロ} 手—{3000キロ 6000キロ}	仝 機—{4000キロ 6000キロ} 手—{4000キロ 5000キロ}	仝 機—{3000キロ 5000キロ} 手—{2500キロ 4500キロ}	仝 機—90—150噸 手—60—100噸	仝 機—{35000キロ 50000キロ} 手—{30000キロ 40000キロ}	仝 機—{30.000キロ 35.000キロ} 手—{25.000キロ 30.000キロ}	仝 機—{3.000房 4.500房} 手—{4.000房 5.000房}	仝 機 1400—2000キロ 撒播ノ時 1000—1800キロ	一アルケールニ付 2.000—3.000キロ	生葉 2500—3000キロ 乾葉ハ生葉ノ二割五分	精製纖維 {3400 3000} 粗纖維（莖葉共）ニ対シ精製纖維ハ[illegible]	一アルケールニ付 1回 千キロ 年10回 一万キロ 心土肥沃ノ場合ハ 年收一万五千キロ	——

適良品種 (サンパウロ)		カフエー・デ・ボルボン カフエー・ムルタ カフエー・デ・セラ・アシマ カフエー・デ・セラ・アバイショ カフエー・デ・マラガギペ カフエー・デ・マラニヨン カフエー・デ・コスタ・リカ カフエー・ナシオナル カフエー・デ・ジアバ カフエー・モーカ カフエー・ムルタ カフー・ボルボン・マラゴジペ カフエー・デ・スマトラ カフエー・アマレーロ・ボツカツー カフエー・ボツカツ	クリーブランド・ビックボール ルッセル・ビックボール サン・ピン ノーバ・パウリスタ カリオバ エルバセオ ハーシング パウラ・ソウザ	イグアペ米 カロリーナ米 カリオーカ米 カロリーナ・ドウラード米 カテテ米 カヤンナ米 バシヨリニヤ米 マットン・デ・イグアペ米 アグリーヤ米	アッシス・ブラジル カテテ クリスタル ゴールデン・デンテ インディアノ モランゴ ペロラ ピポーカ クアレントン	フエジョン・アマレーロ フエジョン・ブランコ フエジョン・プレート フエジョン・マンテイガ フエジョン・ラステイロ フエジョン・フラジーニョ フエジョン・マカッサー フエジョン・ペルメイリョ フエジョン・ムラケニョ	カンナ・ロッシャ カンナ・リスカダ カンナ・ブランカ カンナ・アマレーロ カンナ・ペルデ	アイピン サラクラ バンウリーニヤ マンデパーリヤ アッスー カンバイア マッタ・フオーメ プリー マンテイガ スイッサ モランゲー ローシャ アマレーラ ペルナンブーコ	オランダザ ローザ・プレコーセ マクヌン・ボヌン アップ・ツー・デート インダストリー インペラトール	バナナ・アナン バナナ・サントメー バナナ・デ・テーラ バナナ・ロシヤ	バーレッタ ツレメーズ プリマ ベラ ツリゴ・デウロ ツリゴ・アメリカノ	巻煙草用 バーヂニヤ 葉巻煙草用 ハバナ スマトラ マーリーランド 縄煙草用 ゴヤナ 外ニ巻煙草用トシテ フーモ・ブラジレイロ	テア・シネンシス テア・ジアポニカ テア・ストリータ カメリア・ボエア	コルコールス カプスラリオ コルコールス・オリトリウス 黄麻ハ一名 「カナビキ草」又ハ 「イチビ」ト云フ	アルファ… 北米種{… 独国… プロ… 西班牙… ムル…
播種期		8月—10月 苗床ニテ移植ノ場合ハ2—5月マデ	9月15日—11月10日	9—11月	8—11月	雨期蒔 9—11月 乾燥期蒔 2月中	9—12月	8—12月	2—4月 8—11月	4—9月	4—5月	播種期 8—11月 移植期 10—12月	12月—翌2月	10—11月	4—…
發芽日數		3週間	4—6日	5—7日	5—7日	5—6日	15—25日	12—15日	15—20日	12—20日	5—10日	8—10日	15—20日	10—15日	2—… 但シ… ハ二日以…
播種量	機械蒔キ		一アルケールニ付 40—50キロ	一アルケールニ付 條播 180—220キロ	一アルケールニ付 40—50キロ	一アルケールニ付 60—80キロ	一アルケールニ付 苗茎(一茎ニ三節ヲ有ス) 3—4噸	——	一アルケールニ付 2500—3000キロ	機械作業ノトキ 一アルケールニ付 1511苗	一アルケールニ付 60キロ	一アルケールニ付 500グラム	植付量(一アルケールニ付) 240.000粒 (一コーバニ10—12粒)	一アルケールニ付 カプスラリオハ 25キロ—30キロ オリトリウス 20—25キロ	一アル… 40キロ…
	手播キ	1アルケールニ付 3キロ—10キロ (種子ノ大小蒔付ノ方ニ増減有)	1アルケールニ付 25—30キロ 点播 6—10粒	点播 5—8粒	一アルケールニ付 3粒—5粒	点播 3—4粒	同上 5—6噸		仝上 2000—2500キロ (但シ一粒70瓦)	2180苗	40キロ	——	——	——	30…
植付間隔 機械蒔キ	畦幅	3.5米(パルモ16掌尺)	1.5米	0.5米	1.3米	60サンチ	1.5米	1米	0.5米	4.0米	0.3米	1.5米	1米	0.5米	25…
	株間	4.0米(パルモ18掌尺)	1.2米	0.4米	0.3米	20サンチ	0.50米	1米	0.7米	4.0米	0.4米	0.5米	1米	0.7米	—
植付間隔 手蒔キ	畦巾	3.0米(パルモ14掌尺)	1.5—2.0米 (ビックボール系統) 1.2—1.5米 (サンピン系)	0.3米	1.0米	50サンチ	0.5米	0.8米	0.5米	3.0米	撒播	——	「一コバ」ニ 10粒—12粒	——	機械…
	株間	4.0(パルモ18掌尺)	1.2—1.5米 (ビックボール系統) 1.0—1.2米 (サンピン系統)	0.25米	1.0米	50サンチ	0.50米	1.0米	0.7米	4.0米	——	——	——	——	—
一アルケール株數		手播キノ時2016本 機械播キ1728本	機械ノ時 13440本 乃至8130本 手播ノ時 16800本 乃至13600本	322.667株	機—62051株 手—24200株	機—20167株 手—9680株	機ノトキ 32.266株	機—24200苗 手—30000苗	69000株	機—1511苗 手—2180苗	——	72.000株 120.000株	24000株	——	—
收穫期		5—8月	3—7月	2—4月	2—5月	雨期豆 12月—翌1月 乾燥期豆 4—5月	9—4月 第一回開花ヨリ七ヶ月後(植付後15ヶ月)	5月—11月	5—6月 11月—翌2月 植付後4ヶ月—5ヶ月	植付後 9ヶ月—15ヶ月	8—12月 植付後100日—130日	移植後 3ヶ月—4ヶ月	植付後三年目ヨリ枚葉 年ニ6回—8回	植付後4ヶ月	第一回ヨリ… 第二回ヨリ… 30日… 開花三割…
收穫量		小規模ノ場合 375—750キロ 機械作業ノ場合 450—1050キロ	一アルケールニ付 機—150—250@ 手—150—200@	一アルケールニ付 機—{3600キロ 7200キロ} 手—{3000キロ 6000キロ}	仝 機—{4000キロ 6000キロ} 手—{4000キロ 5000キロ}	仝 機—{3000キロ 5000キロ} 手—{2500キロ 4500キロ}	仝 機—90—150噸 手—60—100噸	仝 機—{35000キロ 50000キロ} 手—{30000キロ 40000キロ}	仝 機—{30.000キロ 35.000キロ} 手—{25.000キロ 30.000キロ}	仝 機—{3.000果房 4.500果房} 手—{4.000果房 5.000果房}	仝 機1400—2000キロ 撒播ノ時1000—1800キロ	一アルケールニ付 2.000—3.000キロ	生葉 2500—3000キロ 乾葉ハ生葉ノ二割五分	精製纖維{3400 3000} 粗纖維(莖葉共)ニ対シ 精製纖維ハ…	一アルケ… 1回… 年10回… 心土肥… 年收一…
病蟲害ノ種類		エミレーア・バスタトリス (葉果実ヲ黄クスル病気) ボドリドンド・ピオン (根ヲ犯シ枯ス 撒深ト播)	害蟲{クルクレー アブラムシ 根切虫(夜盗虫)類 ラガルタ・ロザーダ} 病菌{萎縮炭疽病 同褐斑病}	害虫{稲ノアオムシ 夜盗虫 黄地} 稲熱病	黒穂病	忌地病	黒穂病	ラガータ害 茎及塊茎ヲ犯ス病菌	馬鈴薯疫病 仝 夏疫病 仝 立枯病 仝 瘡皮病	炭疽病 萎縮病	赤銹病 黒穂病	立枯病 根切病	茶尺蠖(シャクトリ) 茶毛虫(ケムシ)	立枯病 白絹病 根腐病	根… ラガー…
備考		パルサム、パウダーリヨ、パルミットブランコ、セード ロブランコ、ジャンガーダブランカ、ヒゲーラブランカ、ボーリ アラルカ、カンバラ、タリシウマ等ノ樹木アル所ハ良土ナリト称セラル	@(アローバ) ＝15キロ＝4貫					マンヂオカの分析表 種類 アミド 乾物 サラクラ 36.6% 56.9% アイピン 33.5 53.6 マンヂパーリア 26.9 60.6 バアンリリーニア 35.4 58.0 カンバイア 25.2 58.0 マタ・フオーメ 21.8 63.1 ペルナンブーコ 34.6 57.4						密播、粗笨栽培ハ側枝ヲ生ジ粗質ノ纖維ヲ生ズ 纖維歩合 オリトワラス種 4% カプスラリス種 5% (但シオリトリウス種ヲクオクラーロ郡ニ試植成績 3%)	アルファル… アルファア… ルーサ…

カフエー、デ、ボルボン カフエー、ムルタ カフエー、デ、セラ、アジマ カフエー、デ、セラ、アパイジヨ カフエー、デ、マラガギペ カフエー、デ、マラニヨン カフエー、デ、コスタ、リカ カフエー、ナシオナル カフエー、デ、ジアバ カフエー、モーカ カフエー、ムルタ カフー、ボルボン、マラゴジペ カフエー、デ、スマトラ カフエー、アマレーロ、ボツカツー カフエー、ボツカツ	クリーブランド、ビッグボール ルッセル、ビッグボール サン、ピン ノーバ、パウリスタ カリオバ ヱルバセオ ハーシング パウラ、ソウザ	イグアペ米 カロリーナ米 カリオーカ米 カロリーナ、ドウラード米 カテテ米 カヤンナ米 バシヨリニヤ米 マットン、デ、イグアペ米 アグリーヤ米	アッシス、ブラジル カテテ クリスタル ゴールデン、デンテ インデアノ モランゴ ペロラ ピポーカ クアレントン	フエジョン、アマレーロ フエジョン、ブランコ フエジョン、プレート フエジョン、マンテイガ フエジョン、ラステイロ フエジョン、フラジニヨ フエジョン、マカッサー フエジョン、ベルメイリヨ フエジョン、ムラチニヨ	カンナ、ロツシヤ カンナ、リスカダ カンナ、プランカ カンナ、アマレーロ カンナ、ペルデ	アイピン サラクラ バンウリーニヤ マンヂパーリヤ アッスー カンバイア マッタ、フオーメ プリー マンチイガ スイッサ モランダー ローシヤ アマレーラ ペルナンブーコ	オランダザ ローザ、プレコーセ マクヌン、ボヌン アップ、ツ、デート インダストリー インペラトール	バナナ、アナン バナナ、サントメー バナナ、デ、テーラ バナナ、ロシヤ	バーレッタ ツレメーズ プリマベラ ツリゴ、デウロ ツリゴ、アメリカノ	巻煙草用 バーヂニヤ 葉巻煙草用 ハバナ スマトラ マーリーランド 縄煙草用 ゴヤナ 外ニ巻煙草用トシテ フーモ、ブラジレイロ	テア、シネンシス テア、ジアポニカ テア、ストリータ カメリア、ボエア	コルコールス カプスラリオ コルコールス、オリトリウス 黄麻ハ一名 『カナビキ草』又ハ 「イチビ」ト云フ	アルフアルフア 北米種 { グリーム ヘヤリー、 ペルメアブル 佛国種 プロビンス 西班牙種 ムルシア	ヱウカリプト、ロストラタ 瘠土ニハ ヱウカリプト、ロンヂフオリア 濕地ニハ ヱウカリプト、テレチコルニス 砂地ニハ ヱウカリプト、ボツリオイデス 山地ニハ ヱウカリプト、グンニイ
8月—10月 苗特ニテ移植ノ場合ハ2月—5月マデ	9月15日—11月10日	9—11月	8—11月	雨期莳 9—11月 乾燥期莳 2月中	9—12月	8—12月	2—4月 8—11月	4—9月	4—5月	播種期 8—11月 移植期 10—12月	12月—翌2月	10—11月	4—6月	播種期 4—9月 移植期 10—翌3月
3週間	4—6日	5—7日	5—7日	5—6日	15—25日	12—15日	15—20日	12—20日	5—10日	8—10日	15—20日	10—15日	2—5日 但シ濕リタル種子ハ二日以内ニ発芽ス	——
	一アルケール=付 40—50瓩	一アルケール=付 條播 180—220キロ	一アルケール=付 40—50キロ	一アルケール=付 60—80キロ	一アルケール=付 苗莖(一莖ニ三節ヲ有ス) 3—4噸	——	一アルケール=付 2500—3000キロ	機械作業ノトキ 一アルケール=付 1511苗	一アルケール=付 60キロ	一アルケール=付 500グラム	植付量(一アルケール=付) 240.000粒 (一コーバ=10—12粒)	一アルケール=付 カプスラリオハ 25キロ—30キロ オリトリウス 20—25キロ	一アルケール=付 40キロ—50キロ	種子量一キロヨリ 25.000本
1アルケール=付 3キロ—10キロ (手ノ大小播キ方ニヨリ増減有)	1アルケール=付 25—30キロ 點播 6—10粒	點播 5—8粒	一アルケール=付 3粒—5粒	點播 3—4粒	同上 5—6噸		仝上 2000—2500キロ (但シ一粒70瓦)	2180苗	40キロ	——	——	——	30—40キロ	——
3.5米 パルモ(16掌尺)	1.5米	0.5米	1.3米	60サンチ	1.5米	1米	0.5米	4.0米	0.3米	1.5米	1米	0.5米	25cm—30cm	移植期ノ樹丈ケ 25cm—30cm
4.0米 パルモ(18掌尺)	1.2米	0.4米	0.3米	20サンチ	0.50米	1米	0.7米	4.0米	0.4米	0.5米	1米	0.7米	——	——
3.0米 パルモ(14掌尺)	1.5—2.0米 (ビッグボール系統) 1.2—1.5米 (サンビン系)	0.3米	1.0米	50サンチ	0.5米	0.8米	0.5米	3.0米	撒播	——	「一コバ」ニ 10粒—12粒	——	機械ノ同様	樹間 2.5平方米
4.0 パルモ(18掌尺)	1.2—1.5米 (ビッグボール系統) 1.0—1.2米 (サンビン系統)	0.25米	1.0米	50サンチ	0.50米	1.0米	0.7米	4.0米	——	——	——	——	——	——
手播キノ件2016本 機械播キ1728本	機械ノ件 13440本 乃至8130本 手播ノ件 16800本 乃至13600本	322.667株	機—62057株 手—24200株	機—20167株 手—9680株	機ノトキ 32.266株	機—24200苗 手—30000苗	69000株	機—1511苗 手—2180苗	——	72.000株 120.000株	24000株	——	——	一アルケール=付植付間隔及本数 2.5米……3872本 3.0米……2689本 4.0米……1512本 5.0米……968本 6.0米……672本
5—8月	3—7月	2—4月	2—5月	雨期豆 12月—翌1月 乾燥期豆 4—5月	9—4月 第一回開花ヨリ七ケ月後(植付後15ヶ月)	5月—11月	5—6月 11月—翌2月 植付後4ヶ月—5ヶ月	植付後 9ヶ月—15ヶ月	8—12月 植付後100日—130日	移植後 3ヶ月—4ヶ月	植付後三年目ヨリ採葉 年ニ6回—8回	植付後4ヶ月	第一回ヨリ60日—70日 第二回ヨリハ 30日—40日 開花三割ノトキ刈取ル	——
機械ノ場合 375—750キロ 機械作業ノ場合 450—1050キロ	一アルケール=付 機—150—250@ 手—150—200@	一アルケール=付 機—{3600キロ 7200キロ 手—{3000キロ 6000キロ	仝 機—{4000キロ 6000キロ 手—{4000キロ 5000キロ	仝 機—{3000キロ 5000キロ 手—{2500キロ 4500キロ	仝 機—90—150噸 手—60—100噸	仝 機—{35000キロ 50000キロ 手—{30000キロ 40000キロ	仝 機—{30.000キロ 35.000キロ 手—{25.000キロ 30.000キロ	仝 機—{3.000果房 4.500果房 手—{4.000果房 5.000果房	仝 機1400—2000キロ 撒播ノ件1000—1800キロ	一アルケール=付 2.000—3.000キロ	生葉 2500—3000キロ 乾葉ハ生葉ノ二割五分	精製繊維{3400 3000 粗繊維(莖葉共)ニ対シ精製繊維ノ歩合	一アルケール=付 1回 千キロ 年10回 一万キロ 心土肥沃ノ場合ハ 年收一万五千キロ	——
…レーア、バスタトリス …葉果実ヲ黄ニスル病気) …ドリドンド ピオン …ヲ枯ス 傳染力強)	害蟲{クルクレー アブラムシ 根切虫(夜盗虫)ノ如キ ラガルタ、ロザーダ 病菌{葉綿炭疽病 同褐斑病	害虫{稲ノアオムシ 夜盗虫 稲ノ他 稲熱病	黒穗病	忌地病	黒穗病	ラガータ害 莖叉塊莖ヲ犯ス病菌	馬鈴薯疫病 仝 夏疫病 仝 立枯病 仝 瘡皮病	炭疽病 萎縮病	赤澁病 黒穗病	立枯病 根切病	茶尺蠖(シャクトリ) 茶毛虫(ケムシ)	立枯病 白絹病 根腐病	根腐病 ラガータ虫害	葉腐病 甲虫類
…レサム、パウダーリヨ、 …レミツトブランコ、 …ード ロブランコ、 …ンガーダブランカ、 …ゲーラブランカ、 …ーリアラルカ、 …ンバラ、タリシウマ …ノ樹木アル所ハ …土ナリト称セラル	@(アローバ) =15キロ=4貫					マンヂオカの分析表 種類 アミド [illegible] サラクラ 36.6% 56.9% アイピン 38.5 53.6 マンヂパーリア 26.9 60.6 バンウリーニア 35.4 58.0 カンバイア 25.2 58.0 マッタ、フオーメ 21.8 63.1 ペルナンブーコ 34.6 57.4						密播、粗大栽培ハ側枝ヲ生ジ悪質ノ繊維ヲ生ズ 繊維歩合 オリトワラス種 4% カプスラリス種 5% (但シオリトリウス種ヲクオクラーロ郡ニ試植成績 3%)	アルファルファ……米名 アルファファ……葡名 ルーサン……英名	種子一キロヨリ 25000本 発育状態 年次 直径 高サ 5年 0.08米 9.0米 10 0.16 20.0 15 0.18 26.6 25 0.25 28.0 29 0.25 30.9

有望果樹栽培一覽表

農家便第四號
在サンパロウロ帝國總領事館

種類名 / 項目	葡萄	ラランジャ（橙）	梨	マツサン（苹果）	リモン（レモン）	ペセゴ（桃）	アバカシー（パイン アツプル）	カキ（柿）
適良品種	米國種：デラウエア 紅色 ニアガラ、ブランコ 黄色 コンコルド 黒色 チャンピオン 黒色 カトーバ 暗赤色 ブライトン 赤褐色 ジエフエルソン 紅色 歐洲種：フエルチナンボ、レセ及 白 モスカテル、デ、アンブルコ 暗紫 ゴルデン、クイン 黄白色 同上：シヤセラ、モスカダ 赤 ブラク、クインビクトリア 黒 シヤセラ、ローザ、ダ 紅 シヤセラ、ブランコ 白 シリアン 白	ウンピゴ、ダ、バイア ブランカ ベルメーリア タンゼリナ、ド、インヂア タンゼリナ、ド、リオ ララランジヤ、リマ ララランジヤ、アゼダ ララランジヤ、ペーラ ララランジヤ、ナタール	ピユール、ダミス ピユール、ダエンベルグ ピユール、スプリメ タグナ ボンネ、ルイ、ダランセ アンゼリカ レイ、カーロ、デ、ウルテンベルグ マーガリダ、マリラ ソウベニル、デウ、コングレ	紅玉、晩生 倭錦、同 紅魁、早生 バルツウイン ビスマルク モシユ、クラツストン カルビラ、ブランク インペラトール、アレキサンダー レイネツテ、ボーマン レイネツテ、グリス レイネツテ、カセール レイネツテ、モスカルテ レイネツテ、オーロ レイネツテ、ド、カナダ	リモン、ドウセ リモン、アゼド リモン、イングレス リモン、マルフィン リモン、ダ、シシリア	アムスデン、ジユン マラコトン、アマレロ マラコトン、ベルメリヨ ペセゴ、ネタリン ツリアンフ アーリー、リベール 以上早生種 米國種、スターク、アーリエルベルタ 〃 ジユン、エルベルタ 〃 カルマン 以上中生種	アバカシー、ブランコ アバカシー、デ、ペルナンブコ	コスタダ ツラコウ、カキ マゼリ、 イザクメ リコペル、シクム
適地	排水可良ナル砂質壤土若クハ粘質壤土	砂質壤土	砂質壤土	排水可良ナル礫質壤土及砂質壤土	砂質壤土	砂質壤土	砂土	礫質植土
植付期	7—8月	4—9月	5—9月	5—9月	4—9月	5—9月	4—8月 發芽日數40—60日	5—9月
結實期	1—4月	5—9月	3年目ヨリ	5年目ヨリ	3年目ヨリ	1—3月	12—翌2月	2—3月 植付後5年目ヨリ結実
栽培距離	3—4米	4米	4—5米	5—7米	3—4米	4米	1米	3—4米
一アルケール植付本數	3200本	750本	1210本	800本	2000本	1500本	24200株	2000本
收穫量	一本ニ付1.5キロ—2.5キロ 一アルケールニ付800キロ	一本ニ付250個 一アルケールヨリ187,500個	一アルケールヨリ 144,000個	一アルケールヨリ 96,000個	一本ニ付 80—120個	一アルケールニ付 100石—140石	一アルケールヨリ 25000—30000個 初回收穫18ヶ月—20ヶ月	一本ヨリ 150—250個
整技法及剪定時期	棚架法 (1) 水平整枝法 (2) 垣根整枝法	冬季剪定 落花後枯枝徒長枝ヲ剪定スルコト	冬季剪定 長果枝及中間芽ヲ保護シ比較的長ク剪定シ花芽ノ分生ヲ圖ルベシ 夏季剪定 徒長枝ハ根本ヨリ全ク剪除スルコト 整枝法 ピラミツト形整枝法 棚架法	整枝法 盃狀形、半圓形 冬季剪定 徒長枝ハ直立セルモノハ全ク切リ取ルコト側枝中其ノ基部ニ果枝ノ生ゼザル場合ハ其上部ニ三芽ヲ殘シテ剪定スルコト主枝ハ凡ソ2—3尺ノ長サニ剪去シ結果枝ノ發生ヲ計ルコト 夏季剪定 壓ケルコト	冬季剪定	冬季剪定 整枝法—盃狀形		冬季剪定
病	病虫害防除法 1. 發芽前 亜砒酸鉛加用	十月ノ交 1. 發芽後僅カニ新葉生ジタル頃ボルドウ液撒布	1. 發芽前、ボルドウ液撒布 一般病害防除ノタメ 2. 發芽期 亜砒酸鉛加用	1. 發芽前 2. 發芽期 ボルドウ液撒布		1. 發芽前、石油乳劑撒布 葉卷油虫駆除		

有望果樹栽培一覽表

農家便第四號
在サンパロウロ帝國總領事館

	ラランジヤ（橙）	梨	マツサン（苹果）	リモン（レモン）	ペセゴ（桃）	アバカシー（パインアップル）	カキ（柿）
品種	ウンピゴ、ダ、バイア ブランカ ベルメーリア タンゼリナ、ド、インタア タンゼリナ、ド、リオ ララランジヤ、リマ ララランジヤ、アゼダ ララランジヤ、ペーラ ララランジヤ、ナタール	ピユール、ダミス ピユール、ダエンベルグ ピユール、スプリメ タゲナ ボンネ、ルイ、ダランセ アンゼリカ レイ、カーロ、デ、ウルテンベルグ マーガリダ、マリラ ソウベニル、デウ、コングレ	紅玉、晩生 倭錦、同 紅魁、早生 バルツウイン ビスマルク モシエ、クラツストン カルビラ、ブランク インペラトール、アレキサンダー レイネツテ、ボーマン レイネツテ、グリス レイネツテ、カセール レイネツテ、モスカルテ レイネツテ、オーロ レイネツテ、ド、カナダ	リモン、ドウセ リモン、アゼド リモン、イングレス リモン、マルフィン リモン、ダ、シシリア	アムスデン、ジュン マラコトン、アマレロ マラコトン、ベルメリヨ ペセゴ、ネタリン ツリアンフ アーリー、リベール 以上早生種 米國種、スタック、アーリエルベルタ 〃 ジュン、エルベルタ 〃 カルマン 以上中生種	アバカシー、ブランコ アバカシー、デ、ペルナンブコ	コスタダ ツラコウ、カキ マゼリ、 イザクメ リコペル、シクム
土質	砂質壤土	砂質壤土	排水可良ナル礫質壤土及砂質壤土	砂質壤土	砂質壤土	砂土	礫質植土
植付期	4—9月	5—9月	5—9月	4—9月	5—9月	4—8月 發芽日數40—60日	5—9月
結實期	5—9月	3年目ヨリ	5年目ヨリ	3年目ヨリ	1—3月	12—翌2月	2—3月 植付後5年目ヨリ結實
樹高	4米	4—5米	5—7米	3—4米	4米	1米	3—4米
植付本數	750本	1210本	800本	2000本	1500本	24200株	2000本
收穫	一本ニ付250個 一アルケールヨリ187.500個	一アルケールヨリ 144.000個	一アルケールヨリ 96.000個	一本ニ付 80—120個	一アルケールニ付 100石—140石	一アルケールヨリ 25000—30000個 初回收穫18ヶ月—20ヶ月	一本ヨリ 150—250個
剪定	冬季剪定 落花後枯枝徒長枝ヲ剪定スルコト	冬季剪定 長果枝及中間芽ヲ保護シ比較的長ク剪定シ花芽ノ分生ヲ圖ルベシ 夏季剪定 徒長枝ハ根本ヨリ全ク剪除スルコト 整枝法 ピラミット形整枝法 棚誘法	整枝法 盃狀形、半圓形 冬季剪定 徒長枝ノ直立セルモノハ全ク切リ取ルコト側枝中其ノ基部ニ果枝ノ生ゼザル場合ハ其上部ニ二、芽ヲ殘シテ剪定スルコト 主枝ハ凡ソ2—3尺長サニ剪去シ結果枝ノ發生ヲ計ルコト 夏季剪定 壓ケルコト	冬季剪定	冬季剪定 整枝法—盃狀形		冬季剪定
病害蟲防除	十月ノ交 1. 發芽後僅カニ新葉生ジタル頃ボルドウ液撒布 瘡痂病予防ノタメ 2. 果實ノ大豆大ノ時 同前	1. 發芽前、ボルドウ液撒布 一般病害防除ノタメ 2. 發芽期、亞砒酸鉛加用ボルドウ液撒布 黑星病	1. 發芽前 2. 發芽期 ボルドウ液撒布 ウドンコ病豫防		1. 發芽前、石油乳劑撒布 葉卷油虫驅除		

伯國園藝作物輸出入表

輸出高

バナナ	(1924)	34.773.945粍
アバカシー	(仝)	878.821粍
レモン類	(仝)	9.772.099粍
椰子	(仝)	95.150箇

輸入高

梨	(1925)	1.588噸
葡萄	(仝)	2.031噸
林檎	(仝)	3.101噸
胡桃	(仝)	615噸
栗	(仝)	1.940噸
杏	(仝)	355噸
乾燥果實	(仝)	1.254噸

日伯度量衡比較表

尺度

1ブラッサ	2.2米	7尺2寸6分
1パルモ	22サンチ	3寸3分
1ポレガータ	1吋	9分
1キロメートル	1000米	
4キロメートル		1里
1レグア	6キロメートル	1里半

重量

1キログラム		266匁
1アローバ	15キログラム	4貫
1キンタール	4アローバ	16貫

適良品種	米國種：デラワエア 紅色 ニアガラ、ブランコ 黄色 コンコルド 黒色 チャンピオン 黒色 カトーバ 暗赤色 ブライトン 赤褐色 ジエフエルソン 紅色 歐洲種：フエルダナンボデレセ及 白 モスカテル、デ、アンブルコ 暗紫 ゴルデン、クイン 黄白色 同上：シヤセラ、モスカダ 赤 ブラク、クインビクトリア 黒 シヤセラ、ローザ、ダ 紅 シヤセラ、ブランコ 白 シリアン 白	ウンビラ、タ、バイア ブランカ ベルメーリア タンゼリナ、ド、インダア タンゼリナ、ド、リオ ラランジヤ、リマ ラランジヤ、アゼダ ラランジヤ、ペーラ ラランジヤ、ナタール	ピュール、タミス ピュール、ダエンベルグ ピュール、スプリメ タゲナ ボンネ、ルイ、ダランセ アンゼリカ レイ、カーロ、デ、ウルテンベルグ マーガリダ、マリラ ソウベニル、デウ、コングレ	紅玉、晩生 倭錦、同 紅魁、早生 バルツウイン ビスマルク モシユ、クラヅストン カルビラ、ブランク インペラトール、アレキサンダー レイネッテ、ボーマン レイネッテ、グリス レイネッテ、カセール レイネッテ、モスカルテ レイネッテ、オーロ レイネッテ、ド、カナダ	リモン、トウセ リモン、アゼド リモン、イングレス リモン、マルフィン リモン、ダ、シシリア	タムスチン、シュン マラコトン、アマレロ マラコトン、ベルメリヨ ペセゴ、ネタリン ツリアンフ アーリー、リベール 以上早生種 米國種、スタク、アーリエルベルタ 〃 ジュン、エルベルタ 〃 カルマン 以上中生種	アバカシー、ブランコ アバカシー、デ、ペルナ ンブコ	コスタ ツラコウ、 マゼリ、 イザクメ リコペル、ス
適地	排水可良ナル砂質壌土若クハ粘質壌土	砂質壌土	砂質壌土	排水可良ナル礫質壌土及砂質壌土	砂質壌土	砂質壌土	砂土	礫質
植付期	7—8月	4—9月	5—9月	5—9月	4—9月	5—9月	4—8月 發芽日數40—60日	5—
結實期	1—4月	5—9月	3年目ヨリ	5年目ヨリ	3年目ヨリ	1—3月	12—翌2月	2— 植付後5
栽培距離	3—4米	4米	4—5米	5—7米	3—4米	4米	1米	3—
一アルケール植付本數	3200本	750本	1210本	800本	2000本	1500本	24200株	20
收穫量	一本ニ付1.5キロ—2.5キロ 一アルケール付800キロ	一本ニ付250個 一アルケールヨリ187,500個	一アルケールヨリ 144,000個	一アルケールヨリ 96,000個	一本ニ付 80—120個	一アルケールニ付 100石—140石	一アルケールヨリ 25000—30000個 初回收穫18ヶ月—20ヶ月	一本ヨリ 150—
整枝法及剪定時期	棚架法 (1) 水平整枝法 (2) 垣根整枝法	冬季剪定 落花後枯枝徒長枝ヲ剪定スルコト	冬季剪定 長果枝及中間芽ヲ保護シ比較的長ク剪定シ花芽ノ分生ヲ圖ルベシ 夏季剪定 徒長枝ハ根本ヨリ全ク剪除スルコト 整枝法 ピラミット形整枝法 棚造法	整枝法 盃狀形、半圓形 冬季剪定 徒長枝ノ直立セルモノハ全ク切リ取ルコト側枝中其ノ基部ニ果枝ノ生ゼザル場合ハ其上部ニ三芽ヲ残シテ剪定スルコト主枝ハ凡ソ2—3尺ノ長サニ剪去シ結果枝ノ發生ヲ計ルコト 夏季剪定 壁ケルコト	冬季剪定	冬季剪定 整枝法—盃狀形		冬季
病蟲害豫防及驅除法	病虫害防除法 1. 發芽前 亜砒酸鉛加用ボルドウ液撒布黒疫病豫防 2. 開花前 全様 3. 落花直後 全様 4. 果實極小ノトキ全様 白渡病予防 5. 果実大豆大ノ頃 全様 6. 成熟前ボーデ、カフアーロ撒布 市販通用品種トシテ モスカテル、ブランコ アツシス、ブラジル サイベル マルバシア ツラミネル （白葡萄湯剤） ジヤクエズ カベルネツト、ブランコ ピンプレータ イザベル、コンフルド （黒葡萄湯剤）	十月ノ交 1. 發芽後僅カニ新葉生ジタル頃ボルドウ液撒布 癌腫病予防ノタメ 2. 果實ノ大豆大ノトキ 同前 3. 被害甚ダシトキ 他ノ藥劑ヲ混合使用ス 水 100立 ニコチン 100瓦 メタルアルコール 100瓦 シヤボン 1000瓦 硫酸銅 1000瓦 煤病防除法 松脂合劑：松脂 100匁；寄性書遠 20匁；臭油 1合；水 1斗 石油乳劑 石油 一升；水 五合；石鹸 二五匁 之ヲ20乃至30倍ニ稀ス	1. 發芽前、ボルドウ液撒布一般病害防除ノタメ 2. 發芽期、亜砒酸鉛加用ボルドウ液撒布黒星病豫防ノタメ 3. 果實小指大ノトキ 亜砒酸鉛加用石灰硫黄合劑、撒布 蓄巻虫予防ノタメ 和梨系統（品種） ダイニジヨ ガルベル キーフェル ル、コント マダム、シエボルデ ウイルデル シユミト	1. 發芽前 2. 發芽期 ボルドウ液撒布 ウドンコ病豫防 3. 開花直前 ボルドー撒布 炭疽病予防ノタメ 4. 果實指頭大ノトキ 亜砒酸加用ボルドウ液撒布 5. 果実大ノトキ 實腐病 毛虫類、褐斑病 6. 其後、石油乳劑撒布 綿虫ノ防除ノタメ		1. 發芽前、石油乳劑撒布 葉巻油虫驅除 2. 開花前、ボルドー液撒布 炭疽病予防 3. 落花後、石灰硫黄合劑撒布 炭疽病予防		

…ウエア 紅色 …ラ.ブランコ 黄色 …ルド 黒色 …ピオン 黒色 …ーバ 暗赤色 …トン 赤褐色 …エルソン 紅色 …ンボ.デ.レセ.成 白 …デ.アンブルコ 暗紫 …ノ.クイン 黄白色 …ラ.モスカダ 赤 …ンピクトリア 黒 …ローザダ 紅 …ブランコ 白 …アン 白	ウンピゴ、ダ、バイア ブランカ ベルメーリア タンゼリナ.ド、インダア タンゼリナ.ド、リオ ラランジヤ、リマ ラランジヤ、アゼダ ラランジヤ、ペーラ ラランジヤ、ナタール	ピユール、ダミス ピユール、ダエンベルグ ピエール、スプリメ タグナ ボンネ.ルイ、ダランセ アンゼリカ レイ.カーロ.デ.ウルテンベルグ マーガリダ、マリラ ソウベニル、デウ.コングレ	紅玉、 晩生 倭錦、 同 紅魁、 早生 バルヅウイン ビスマルク モシユ、クラヅストン カルビラ、ブランク インペラトール.アレキサンダー レイネッテ、ボーマン レイネッテ、グリス レイネツテ、カセール レイネツテ、モスカルテ レイネツテ、オーロ レイネツテ、ド、カナダ	リモン、ドウセ リモン、アゼド リモン、イングレス リモン、マルフィン リモン、ダ.シシリア	アムステン、ジユン マラコトン、アマレロ マラコトン、ベルメリヨ ペセゴ、ネタリン ツリアンフ アーリー、リベール 以上早生種 米國種、スターク.アーリエルベルタ 〃 ジユン.エルベルタ 〃 カルマン 以上中生種	アバカシー、ブランコ アバカシー、デ、ペルナ ンブコ	コスタダ ツラコウ、カキ マゼリ、 イザクメ リコペル、シクム
…ナル砂質壌土 …粘質壌土	砂質壌土	砂質壌土	排水可良ナル礫質壌土 及砂質壌土	砂質壌土	砂質壌土	砂土	礫質植土
…—8月	4—9月	5—9月	5—9月	4—9月	5—9月	4—8月 發芽日數40—60日	5—9月
…—4月	5—9月	3年目ヨリ	5年目ヨリ	3年目ヨリ	1—3月	12—翌2月	2—3月 植付後5年目ヨリ結実
…—4米	4米	4—5米	5—7米	3—4米	4米	1米	3—4米
…200本	750本	1210本	800本	2000本	1500本	24200株	2000本
…1.5キロ—2.5キロ …アルケール付800キロ	一本ニ付250個 一アルケールヨリ187.500個	一アルケールヨリ 144.000個	一アルケールヨリ 96.000個	一本ニ付 80—120個	一アルケールニ付 100石—140石	一アルケールヨリ 25000—30000個 初回收穫18ヶ月—20ヶ月	一本ヨリ 150—250個
…架法 …平整枝法 …根整枝法	冬季剪定 落花後枯枝徒 長枝ヲ剪定スルコト	冬季剪定 長果枝及中間芽ヲ保護シ比較的長ク剪定シ花芽ノ分生ヲ圖ルベシ 夏季剪定 徒長枝ハ根本ヨリ全ク剪除スルコト 整枝法 ピラミツト形整枝法 棚造法	整枝法 盃狀形、半圓形 冬季剪定 徒長枝ノ直立セルモノハ全ク切リ取ルコト側枝中其ノ基部ニ果枝ノ生ゼザル場合ハ其上部ニ三芽ヲ残シテ剪定スルコト主枝ハ凡ッ2—3尺ノ長サニ剪去シ結果枝ノ發生ヲ計ルコト 夏季剪定 避ケルコト	冬季剪定	冬季剪定 整枝法—盃狀形		冬季剪定
…害防除法 亜砒酸鉛加用 …液撒布黒痘病予防 全様 …後 全様 …小ノトキ全様 白渋病予防 …豆大ノ時 全様 …ボー.デ.カファーロ 撒布 …用品種トシテ …チル、ブランコ …ス、ブラジル …ル …シア …ネル } 白葡萄酒用 …エズ …ネツト.ブランコ …レータ …、コンコルド } 黒葡萄酒用	十月ノ交 1. 發芽後僅カニ新葉生ジタル頃ボルドウ液撒布 瘡痂病予防ノタメ 2. 果実ノ大豆大ノトキ 同前 3. 被害甚ダシトキ 左ノ藥劑ヲ混合使用ス { 水 100立 ニコチン 100瓦 メチルアルコール 100瓦 シヤボン 1000瓦 硫酸銅 1000瓦 } 煤病防除法 松脂合劑 { 松脂 100匁 苛性曹達 20匁 魚油 1合 水 1斗 } 石油乳劑 { 石油 一升 水 五合 石鹸 三匁 } 之ヲ20乃至30倍ニ薄メ用ユ	1. 發芽前、ボルドウ液撒布一般病害防除ノタメ 2. 發芽期、亜砒酸鉛加用ボルドウ液撒布 黒星病豫防ノタメ 3. 果實小指大ノトキ 亜砒酸鉛加用石灰硫黄合劑撒布、葉巻虫予防ノタメ 和梨系統(品種) ダイニジヨ ガルベル キーフェル ル、コント マダム、シエボルチ ウイルデル シユミト	1. 發芽前 2. 發芽期 ボルドウ液撒布 ウドンコ病豫防 3. 開花直前 ボルドー撒布 炭疽病予防ノタメ 4. 果實指頭大ノトキ 亜砒酸加用ボルドウ液撒布 5. 果実大ノトキ 實腐病 毛虫類、褐斑病 6. 其後、石油乳劑撒布 綿虫ノ防除ノタメ		1. 發芽前、石油乳劑撒布 葉巻油虫駆除 2. 開花前、ボルドー液撒布 炭疽病予防 3. 落花後、石灰硫黄合劑 撒布 炭疽病予防		

輸出入表

輸出高

バナナ	(1925)	34.773.945貫
アバカシー	(仝)	878.821貫
レモン類	(仝)	9.972.099貫
椰子	(仝)	95.150箇

輸入高

梨	(1925)	1.588噸
葡萄	(仝)	2.031噸
林檎	(仝)	3.101噸
胡桃	(仝)	615噸
栗	(仝)	1.940噸
杏	(仝)	355噸
乾燥果實	(仝)	1.254噸

日伯度量衡比較表

尺度

1ブラッサ	2.2米	7尺2寸6分
1パルモ	22サンチ	3寸3分
1ポレガータ	1吋	9分
1キロメートル	1000米	
4キロメートル		1里
1レグア	6キロメートル	1里半

重量

1キログラム		266匁
1アローバ	15キログラム	4貫
1キンタール	4アローバ	16貫

面積

1ヘクタール	百メートル平方	1町24歩
1アルケール	24200平方メートル	2町4反余

容量

1リットル		5合5勺
1アルケール	50リットル	
(珈琲用)		2斗7升5合

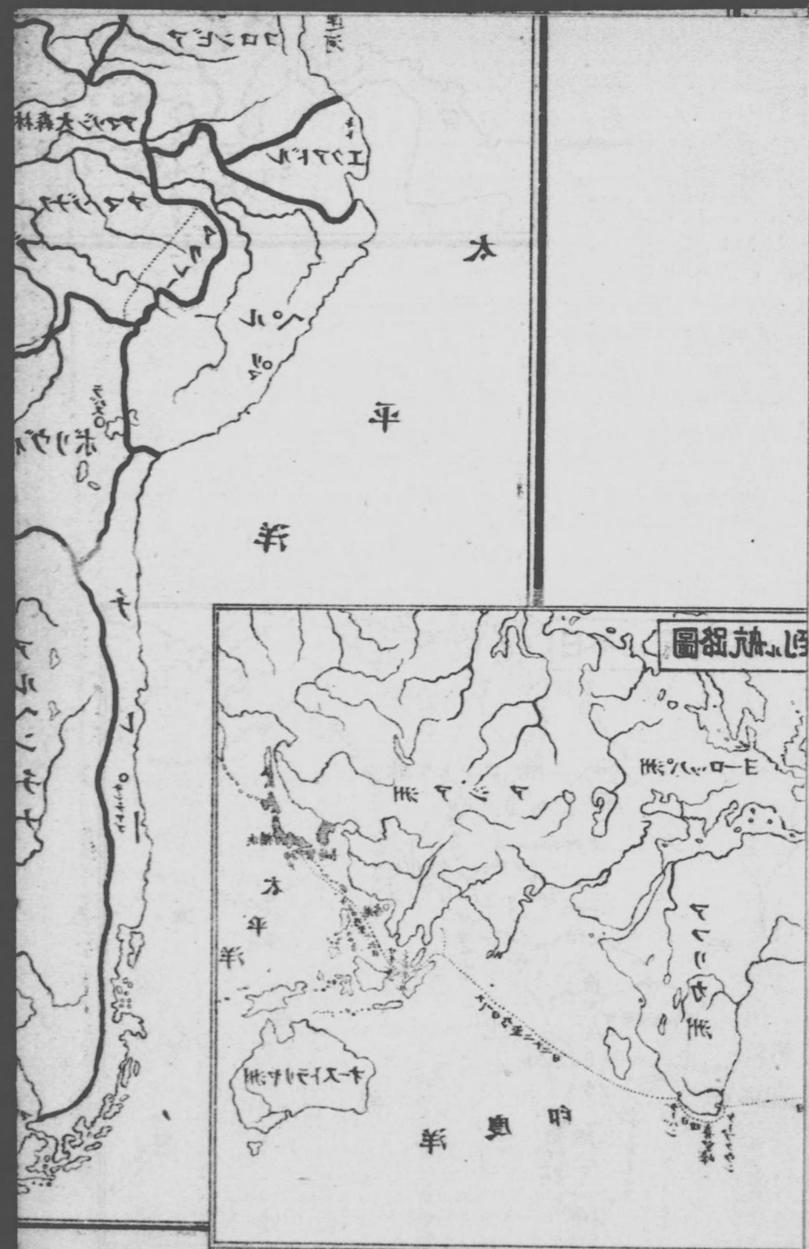

種	上 シャセラ、ローザ、グ 紅 シャセラ、ブランコ 白 シリアン 白	
適地	排水可良ナル砂質壌土 若クハ粘質壌土	砂質壌土
植付期	7—8月	4—9月
結實期	1—4月	5—9月
栽培距離	3—4米	4米
一アルケール植付本數	3200本	750本
收穫量	一本ニ付1.5キロ—2.5キロ 一アルケールニ付800キロ	一本ニ付250個 一アルケールニ付187,500個
整枝法及剪定時期	棚架法 (1) 水平整枝法 (2) 垣根整枝法	冬季剪定 落花後枯枝ヲ剪定スルコト 長枝ヲ剪定スルコト
病蟲害豫防及驅除法	病虫害防除法 1. 發芽前 亜砒酸鉛加用ボルドウ液撒布黴病豫防 2. 開花前 全樣 3. 落花直後 全樣 4. 果實極小ノ時 全樣 白斑病予防 5. 果実大豆大ノ時 全樣 6. 成熟前ホーデカフアーロ撒布 醸造用品種トシテ モスカテル、ブランコ アソシス、ブラジル サイベル マルバシア ツラミネル 白葡萄酒用 ジヤクエズ カベルネソト、ブランコ ピノフレーク イザベル、コンコルド 赤葡萄酒用	十月ノ交 1. 發芽後僅カニ新葉生ジタル頃ボルドウ液撒布 癌病病予防ノタメ 2. 果實ノ大豆大ノ時 同前 3. 被害甚ダシキ花ノ時劇剤ヲ混合使用ス 水 100立 ニコチン 100瓦 メチルアルコール 100瓦 シヤボン 1000瓦 硫酸銅 1000瓦 媒病防除法 松脂合劑 松脂 100匁 苛性曹達 20匁 魚油 1合 水 1斗 石油乳劑 石油 一升 水 五合 石鹸 二匁 之ヲ20乃至30倍ニ稀ス

南米全圖

カリブ海
カリナスコ
カラカス
ベネスエラ
パナマ運河
コロンビア
ギヤ英
ア佛
ナ蘭
アマゾン太森林
エクアドル
アマゾン河
マナオス
パラー
フランニヤオ
パラナイバ
アマゾナス
ブラジル
パラー
フランニヨーン
セアラー
リオグランデドルテ
ピアウイー
パライーバ
ペルナンブコ
アラゴアス
セルジーペ
バイヤ
ペルー
リマ
マトグロッソ
ゴヤス
ミナスゼラエス
ボリヴィア
ラパス
パラグアイ
パラナ
サンパウロ
リオデジャネイロ
サンタクラツサ
プロリアノポリス
リオグランデドスール
ウルグアイ
モンテビデオ
ブエノスアイレス
アルヘンチナ
チリー
サンチアゴ
ホーン岬
太平洋
大西洋

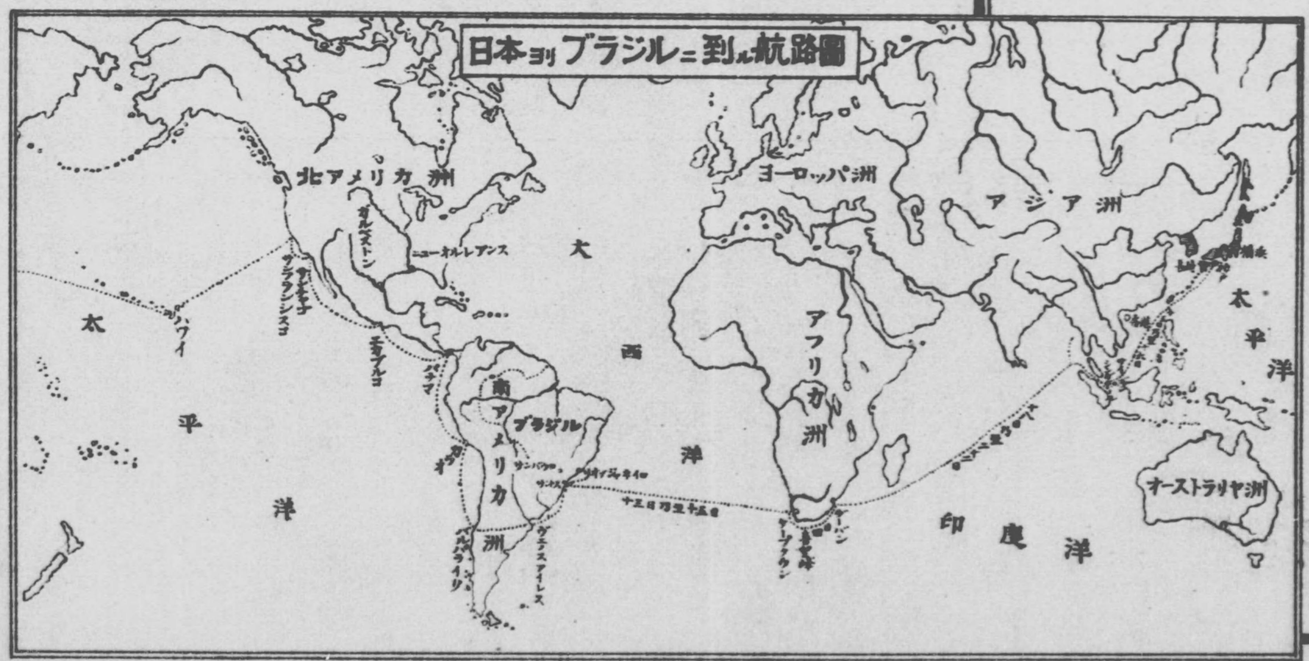
日本ヨリブラジルニ到ル航路圖
北アメリカ洲
ヨーロッパ洲
アジア洲
アフリカ洲
オーストラリヤ洲
南アメリカ洲
ブラジル
ハワイ
太平洋
大西洋
印度洋

埼玉県立図書館

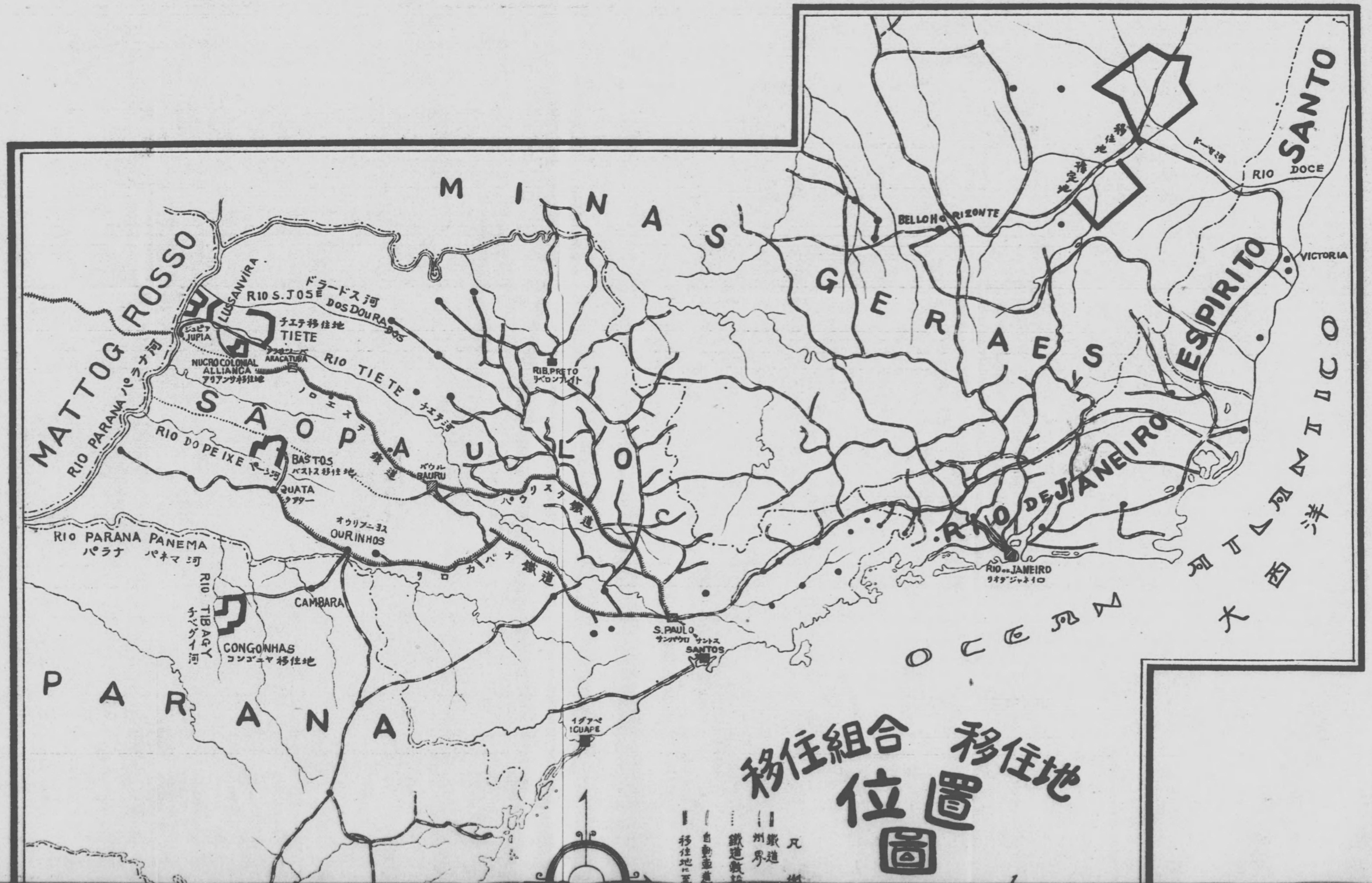
移住組合 移住地位置圖
MINAS GERAES
MATTOG ROSSO
SAO PAULO
PARANA
ESPIRITO SANTO
RIO DE JANEIRO
BELLO HORIZONTE
RIO DOCE
VICTORIA
RIO S. JOSE
LUSSANVIRA
ドラードス河
DOS DOURADOS
チエテ移住地
TIETE
JUPIA
NUCRO COLONIAL ALLIANCA
アリアンサ移住地
ARACATUBA
RIO TIETE
RIB. PRETO
RIO PARANA
RIO DO PEIXE
BASTOS
バストス移住地
QUATA
BAURU
OURINHOS
RIO PARANA PANEMA
RIO TIBAGY
CAMBARA
CONGONHAS
コンゴニヤ移住地
S. PAULO
SANTOS
RIO DE JANEIRO
ICUAPE
大西洋

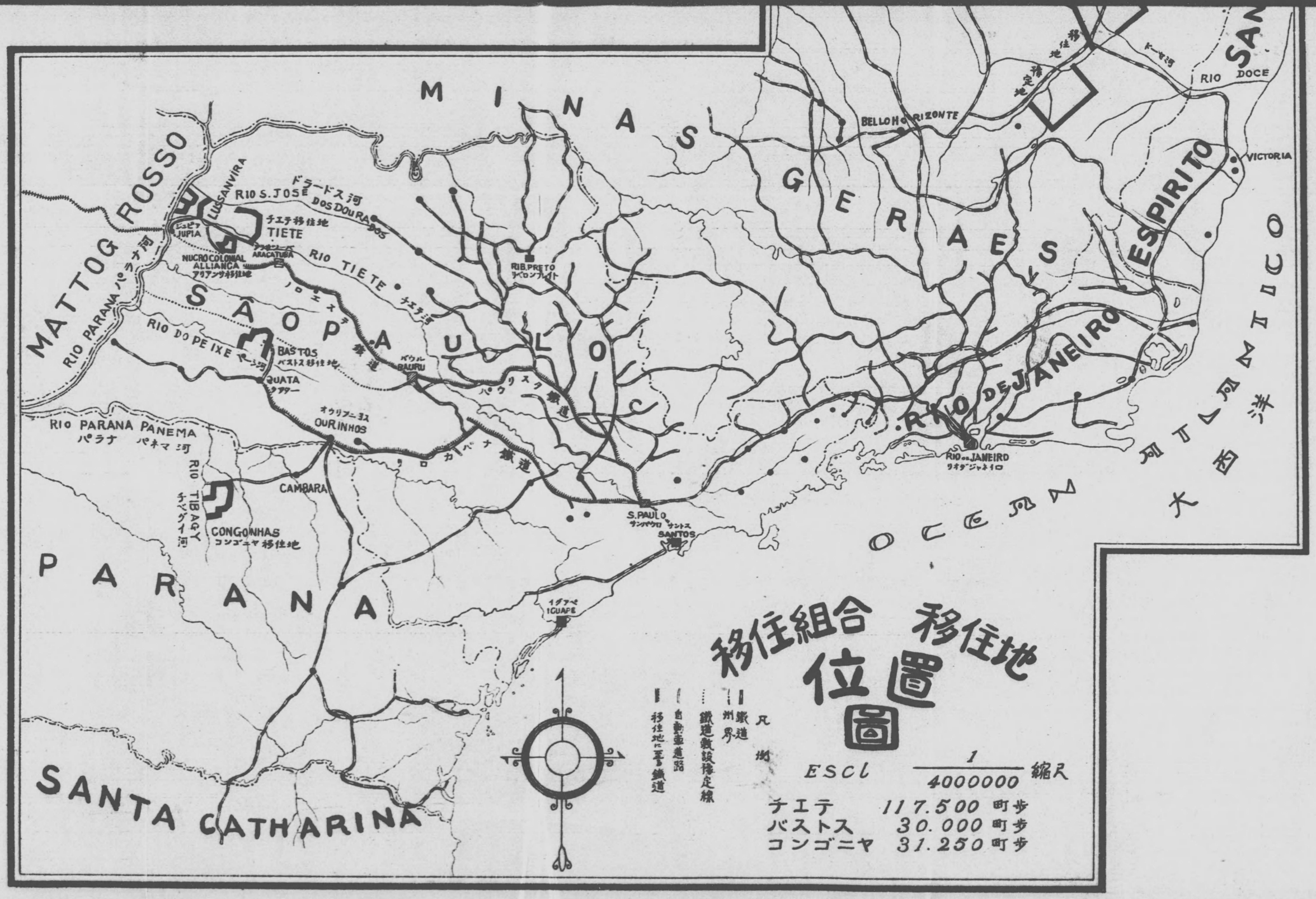
移住組合 移住地
位置圖
ESCl 1/4000000 縮尺
チエテ 117.500 町歩
バストス 30.000 町歩
コンゴニヤ 31.250 町歩
凡例
鐵道
州界
鐵道敷設豫定線
自動車道路
移住地に至る鐵道
MINAS GERAES
MATTOG ROSSO
SAO PAULO
PARANA
SANTA CATHARINA
ESPIRITO SANTO
RIO DE JANEIRO
OCEANO ATLANTICO
RIO DOCE
VICTORIA
BELLO HORIZONTE
RIB. PRETO
RIO S. JOSE DOS DOURADOS
ドラードス河
LUSSANVIRA
JUPIA
TIETE
NUCRO COLONIAL ALLIANCA
ARACATUBA
RIO TIETE
RIO DO PEIXE
BASTOS
QUATA
BAURU
OURINHOS
RIO PARANA PANEMA
CAMBARA
RIO TIBAGY
CONGONHAS
S. PAULO
SANTOS
IGUAPE
RIO DE JANEIRO

バストス開拓計畫圖

一萬二千 アルケールス（約三萬町歩）

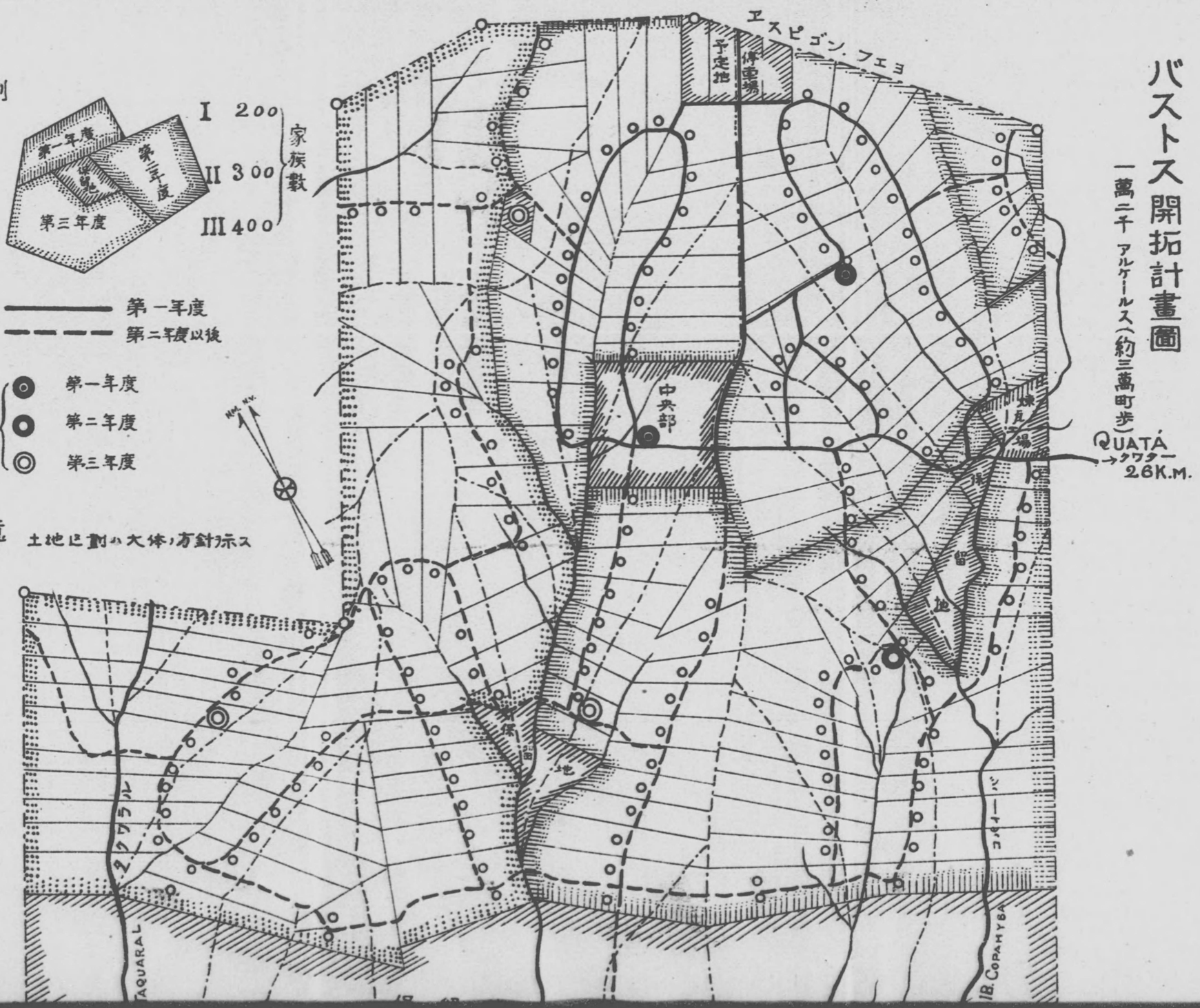

ストス開拓計畫圖

一萬二千アルケールス(約三萬町歩)

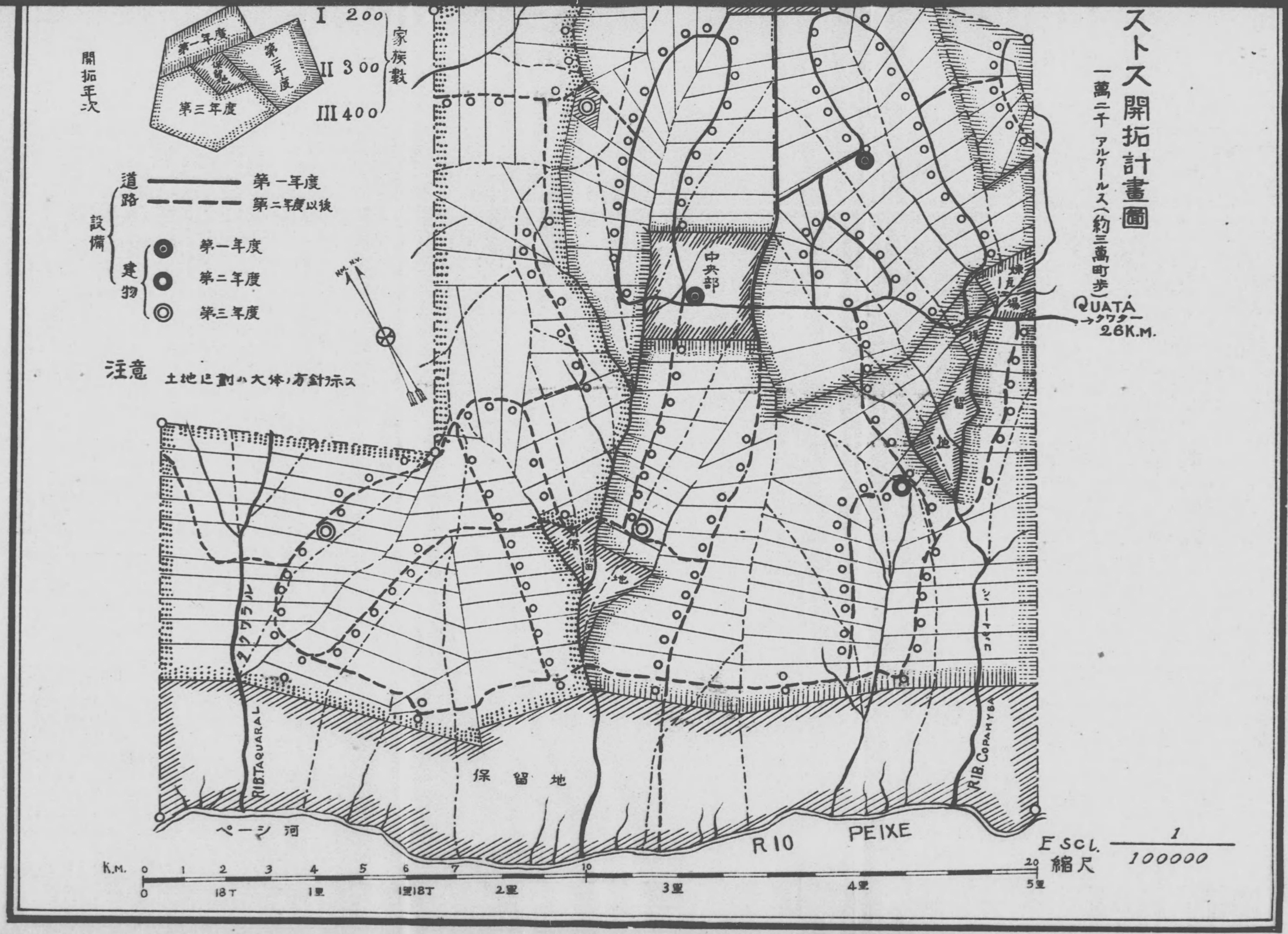

320
730

昭和四年四月十三日印刷
昭和四年四月十五日發行

（非賣品）

著作者　東京市麹町區元衞町一番地
發行所　海外移住組合聯合會

印刷所　東京市京橋區柳町六番地
高橋印刷所
電話京橋(56)二三六三番

印刷人　東京市京橋區柳町六番地
高橋豐松