

MA
D691-46
3



3 2285 2375 3

MG
D693.66
466

例
言

一 本報告係依據災區各縣知事暨查災委員所報受災情形編製

一 各縣知事報災文電表冊至爲繁瑣未便盡列僅擇初報災情呈文暨奉令查報之災情文表登載

一 查災委員所報各縣被災情形與縣知事所報大略相同酌擇重要文報數件附載於後餘均從略

一 本省營照相業者甚少雖經通令徵集災情照片而呈到者仍屬無幾且照相製版術均欠良間有模糊闕者諒之

一 本報告編製倉卒顛例錯誤自知不免尙希閱者隨時加以校正

民國十四年十月十五日編者識



謝

言

一

雲南三迤各縣荒災報告目錄

滇中滇東區受災各縣地圖

蒙自道區受災各縣地圖

騰越道區受災各縣地圖

各縣原有田畝與被災田畝比較圖

各縣原有戶數與被災戶數比較圖

各縣原有人丁與被災人丁比較圖

災情照片

荒災情形總報告

各縣災情文報

荒災重要文電彙錄

附查災委員災情文報

雲南三迤各縣荒災報告 目錄

灾情图表

灾情照片

(一其) 狀慘之省來荒逃民災東迤



(二其) 狀慘之省來荒逃民災東迤



迤東災民逃荒來省之慘狀



迤東災民逃荒來省之慘狀(北四)



(五其) 狀慘之省來荒逃民災東迤

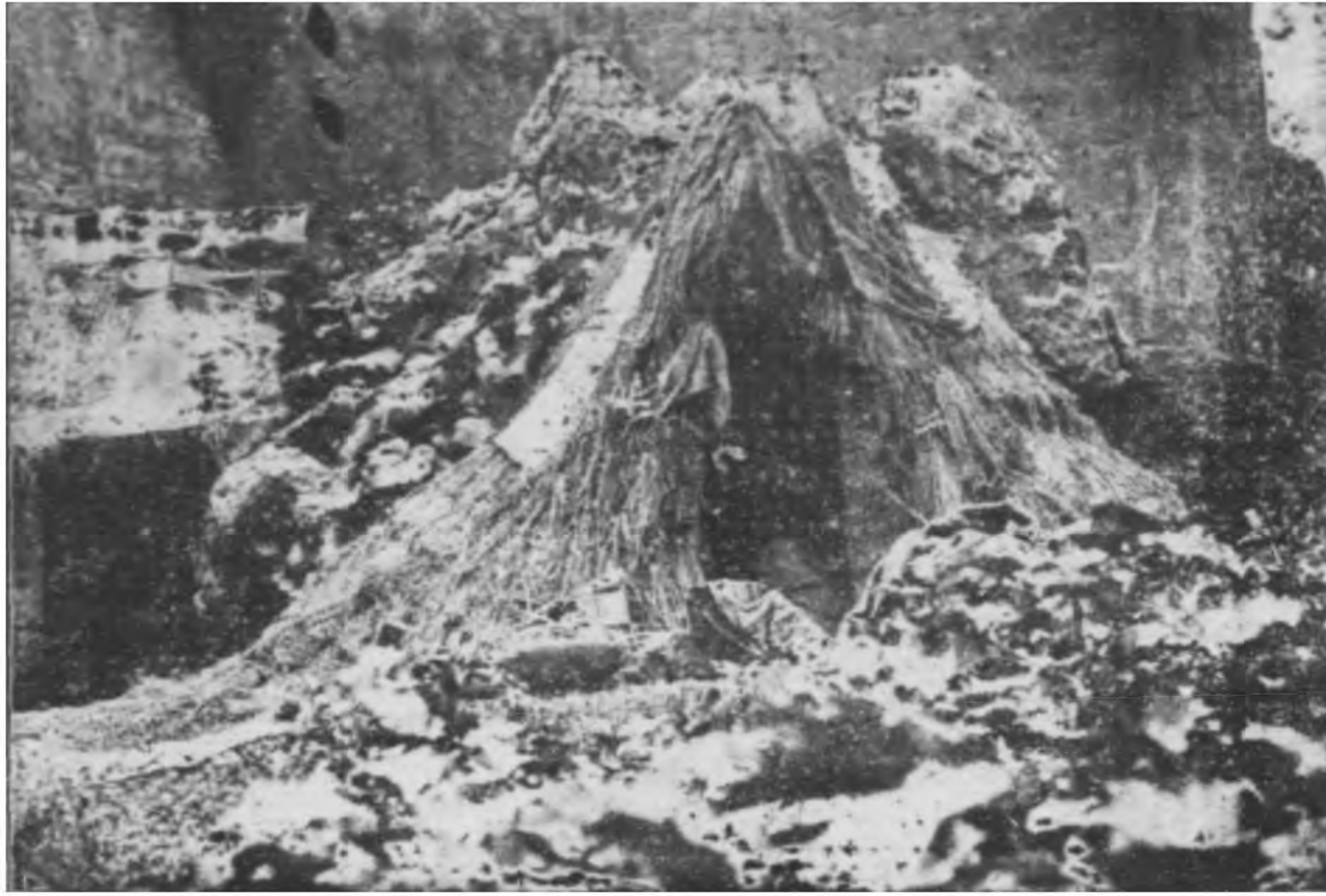

(六其) 狀慘之省來荒逃民災東迤

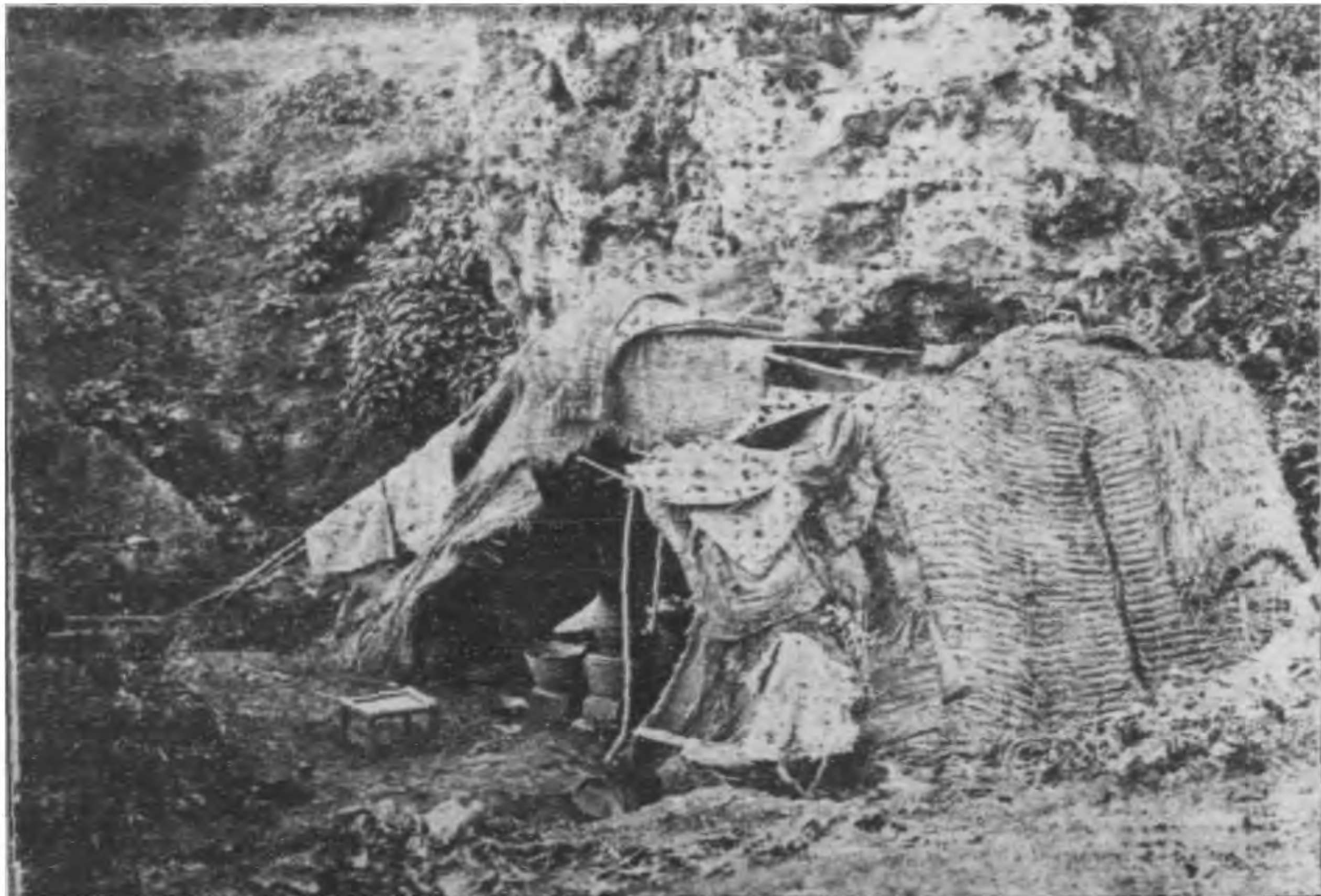

(七其) 狀慘之省來荒逃民災東迤



昭通縣城西廉價售粥處

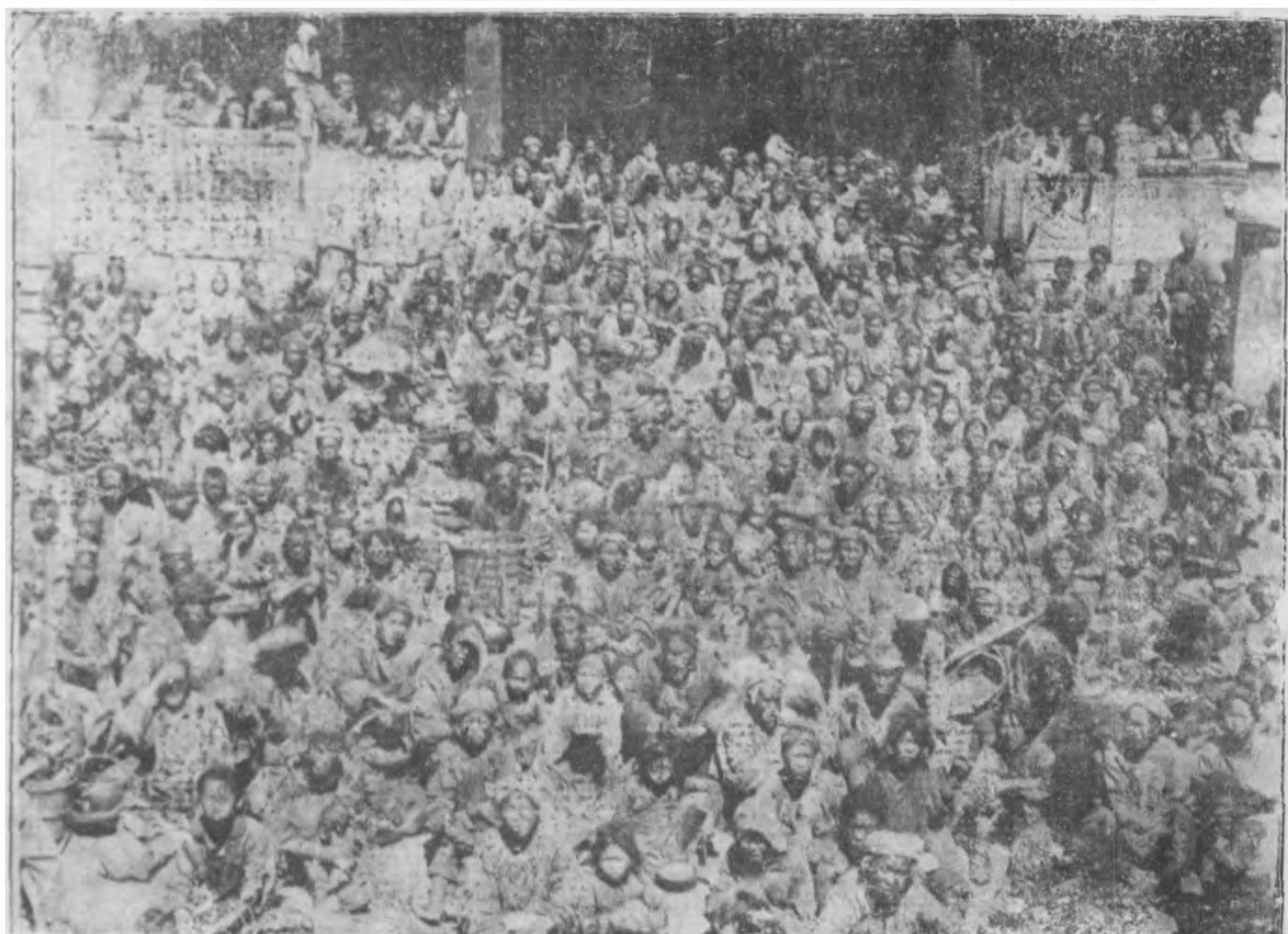

昭通縣北城廉價售粥處

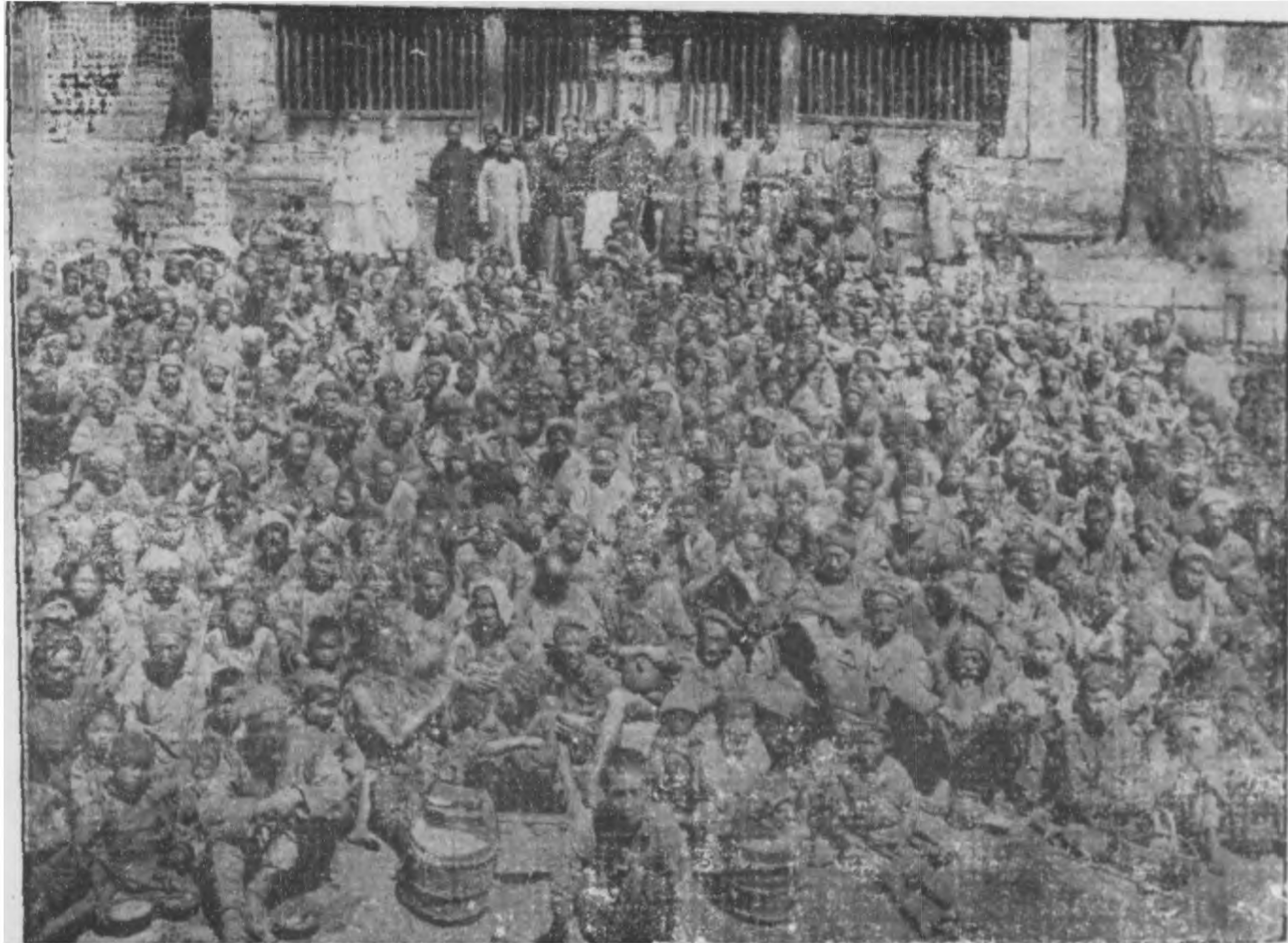

(一其) 殍餓之後災荒縣通昭



(二其) 殍餓之後災荒縣通昭



平 彝 縣 城 內 粥 廠



平 彝 縣 災 民 棲 流 所

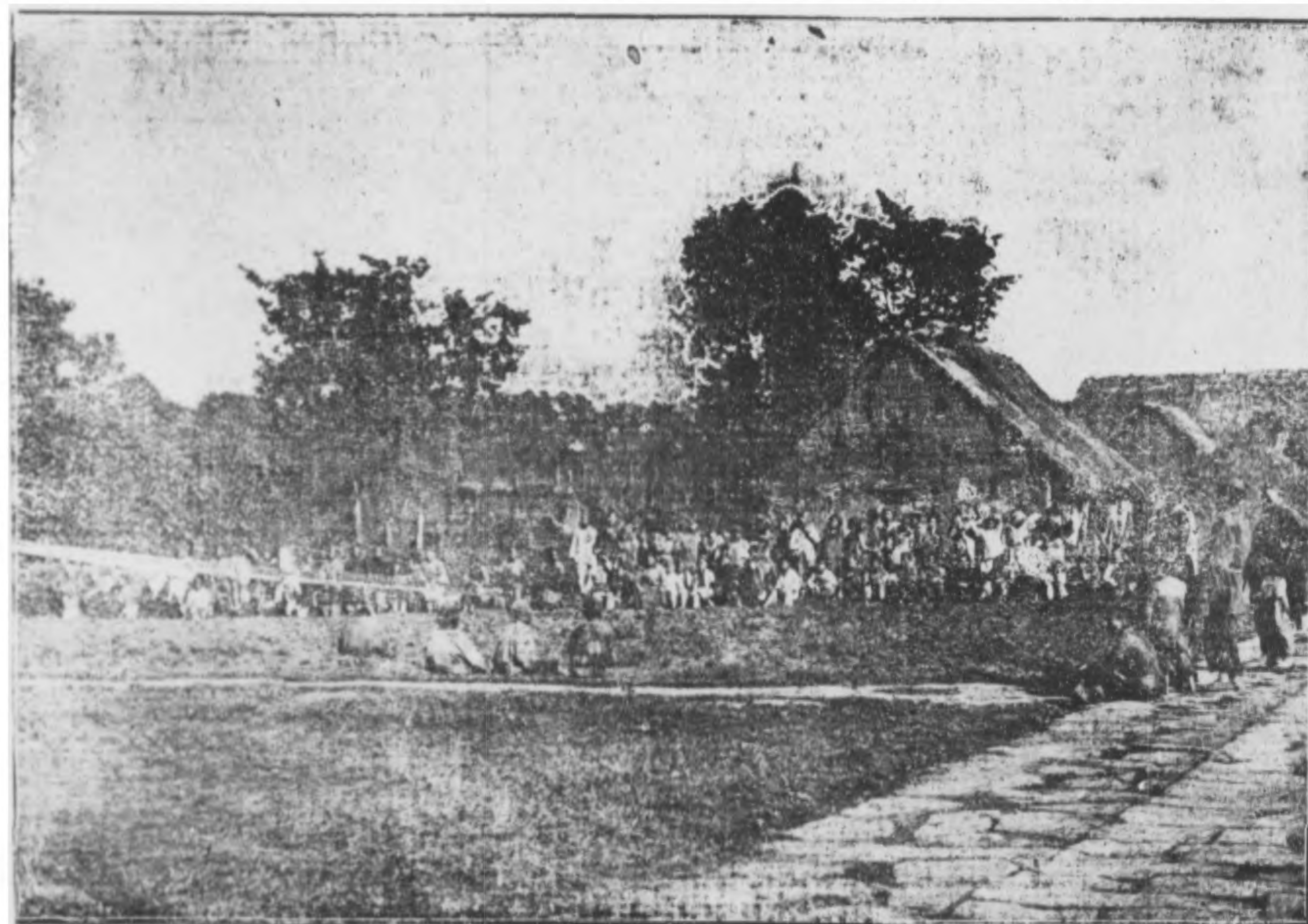

馬龍縣災民採食樹葉草根之慘狀



馬龍縣荒災之後餓殍

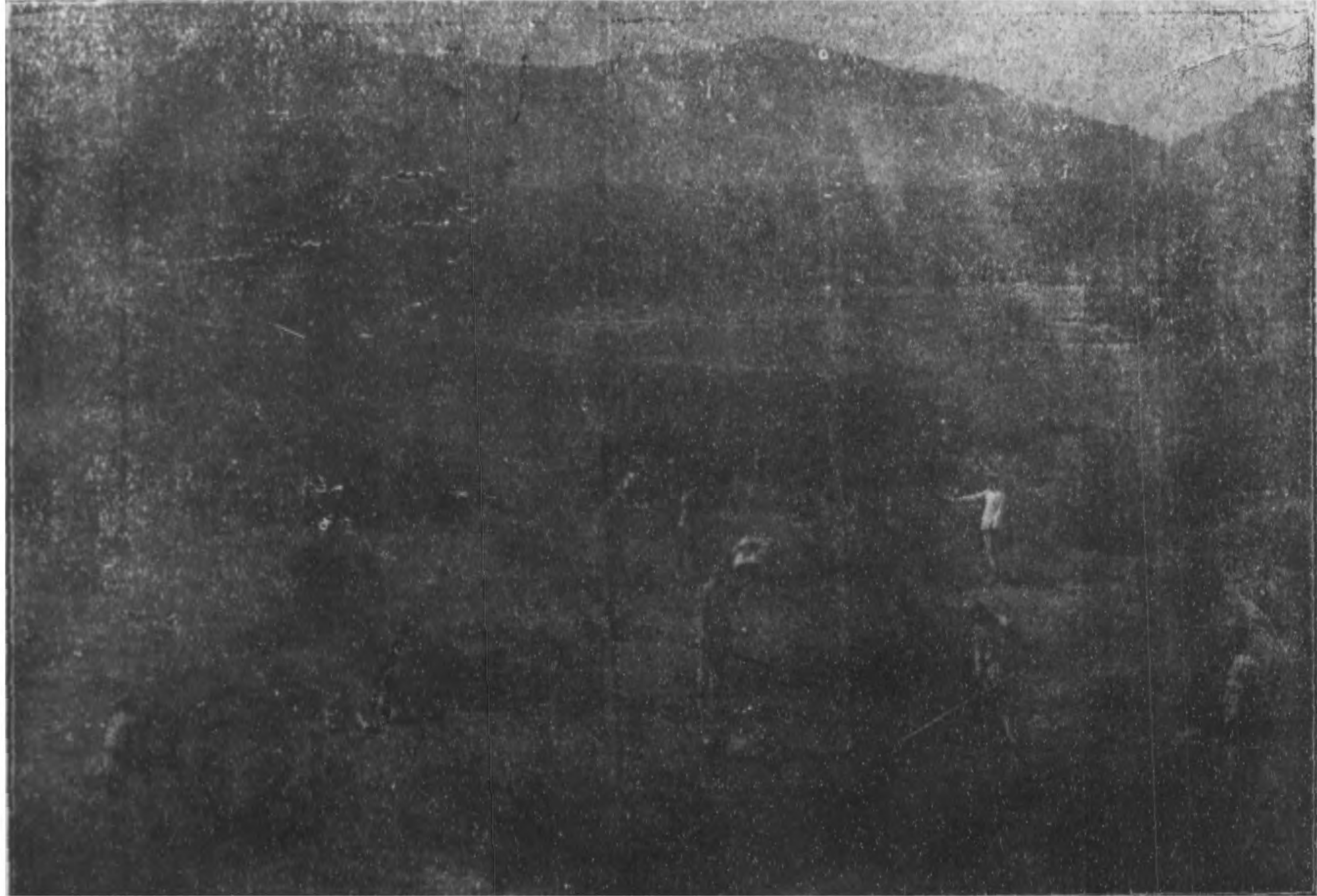

曲 靖 縣 施 粥 廠



曲 靖 縣 平 糶 局

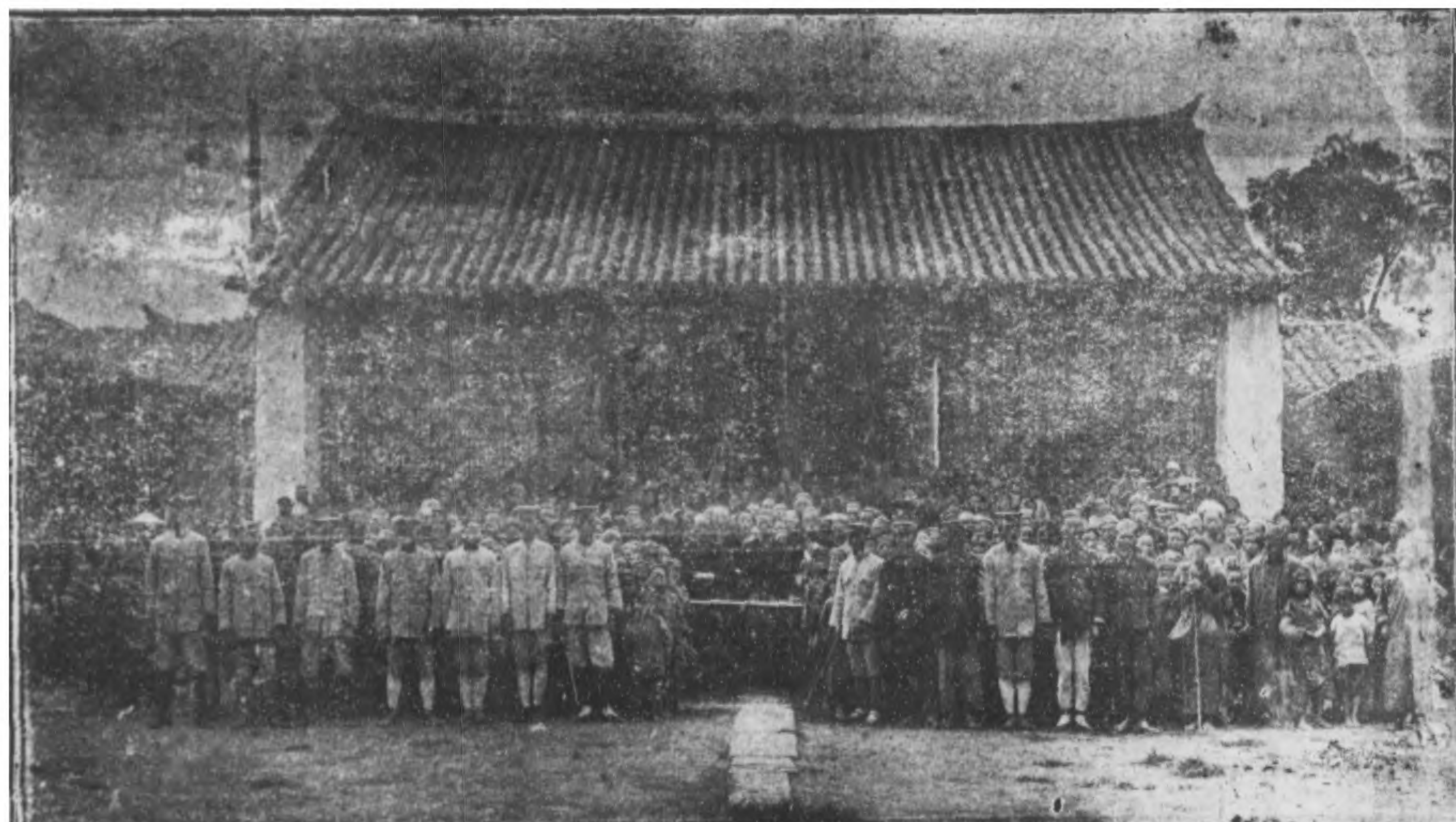

尋甸縣災民暫棲所(其一)



(二其) 所棲暫民災縣甸尋



宣威縣災民集合聽候發給賑款



廠 粥 縣 威 宣



鎮雄縣平糶事務所



會澤縣城內施粥廠



會澤縣難民棲息所



昆明縣城內第三彈廠

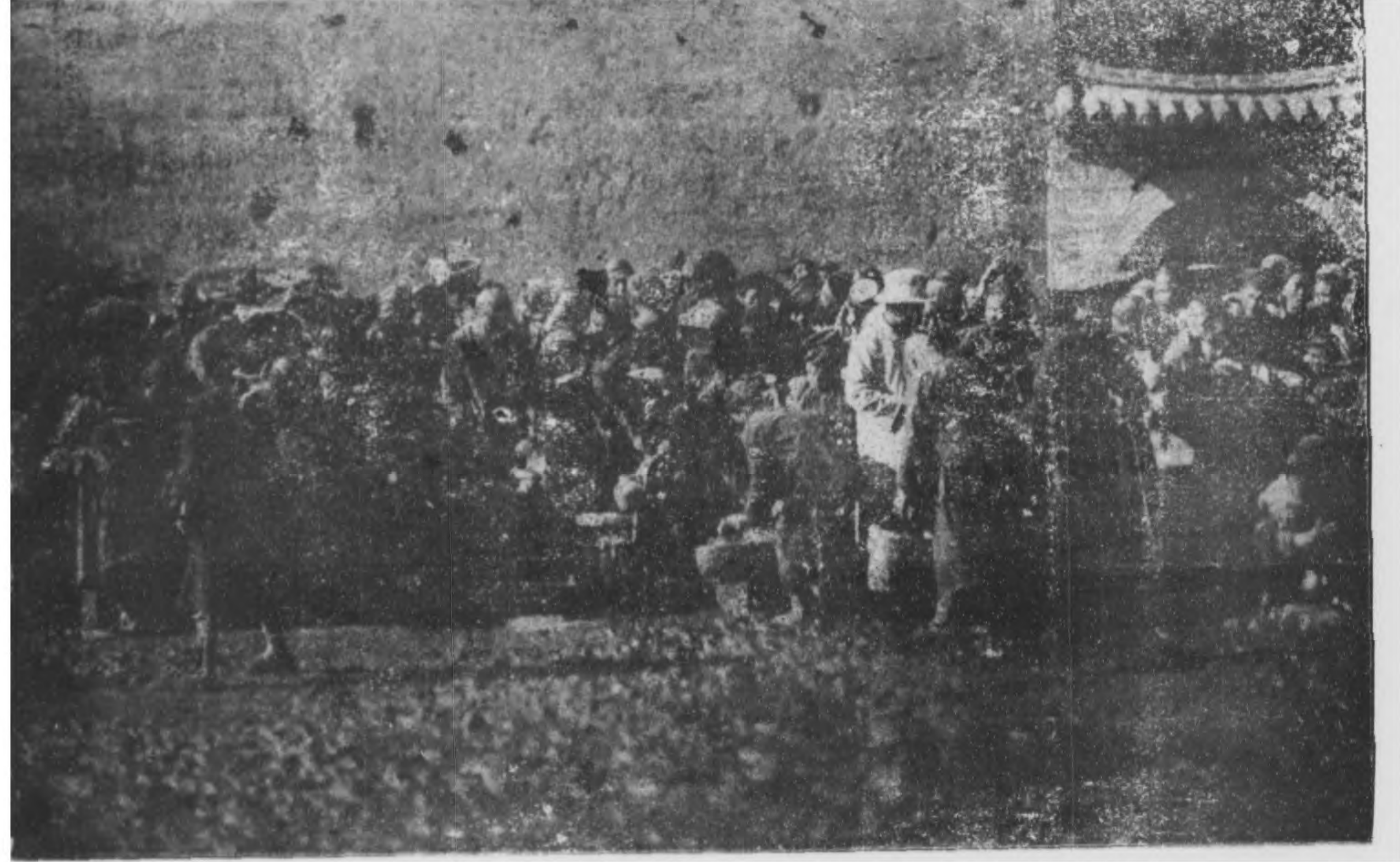

昆明縣西門外第四粥廠



廠 粥 五 第 外 門 北 縣 明 昆



廠粥八第外城東縣明昆

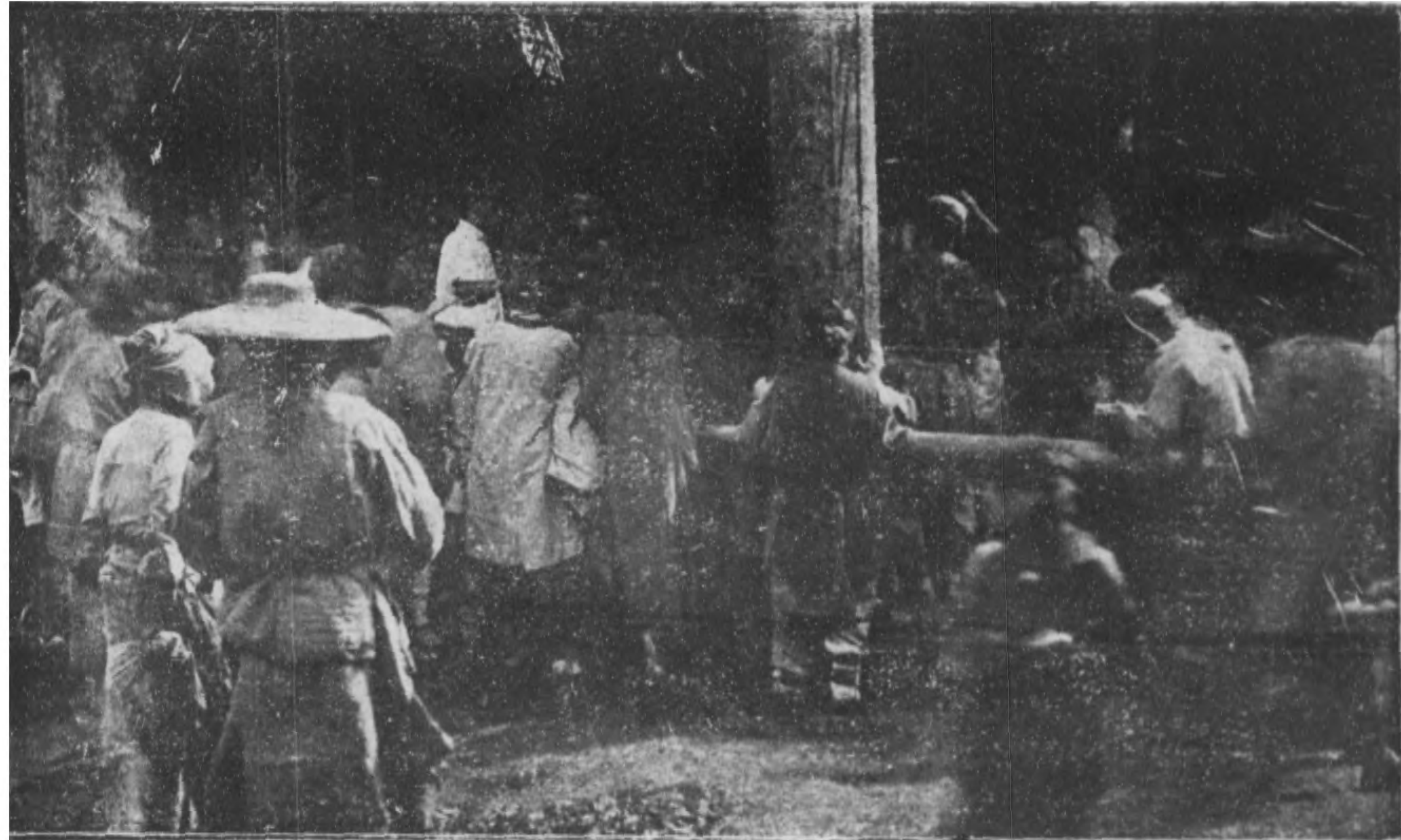

昆明縣南鄉暫設災民收容所



昆明縣東鄉暫設災民收容所



昆明縣西鄉暫設災民收容所

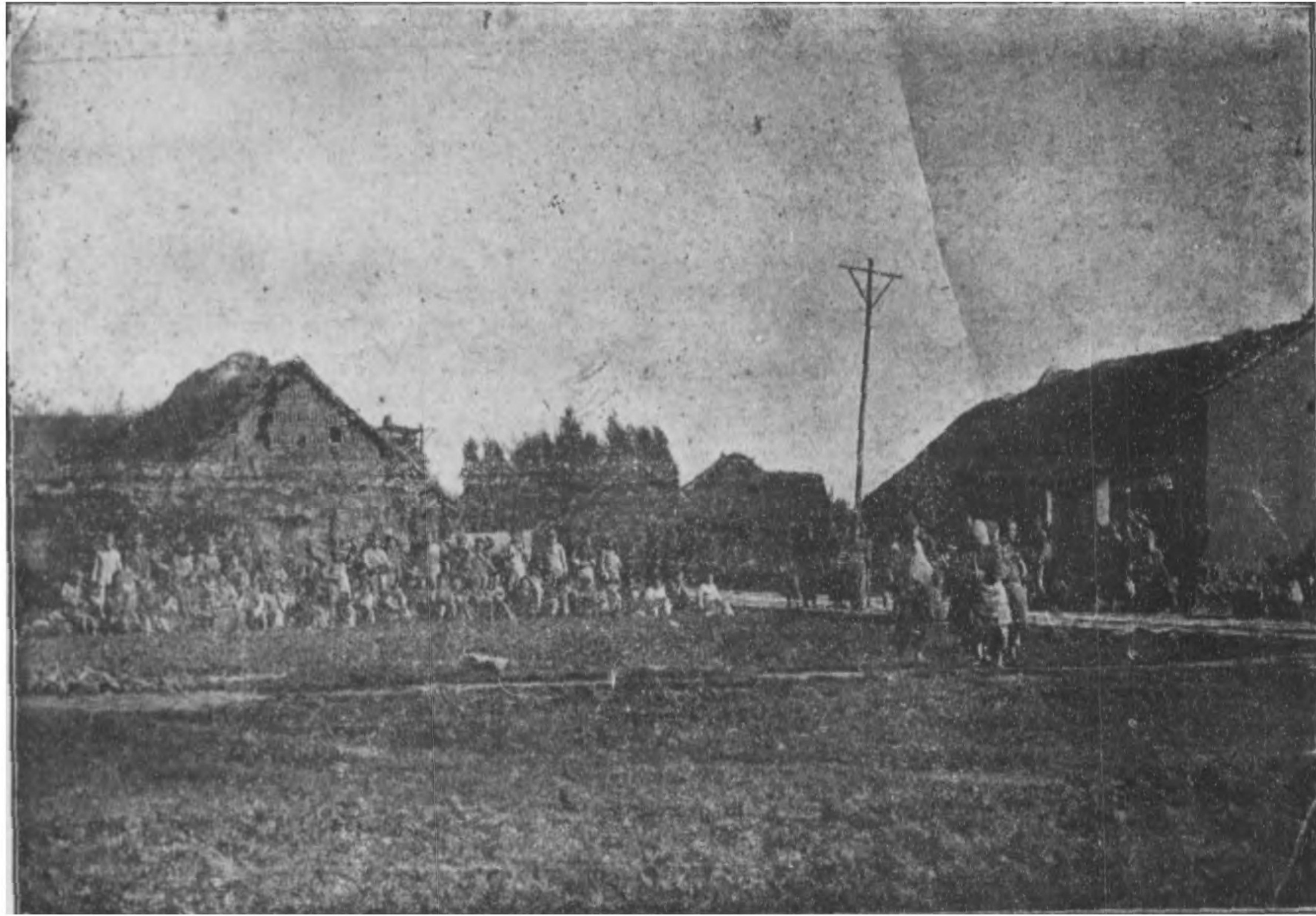

昆明縣北鄉暫設災民收容所

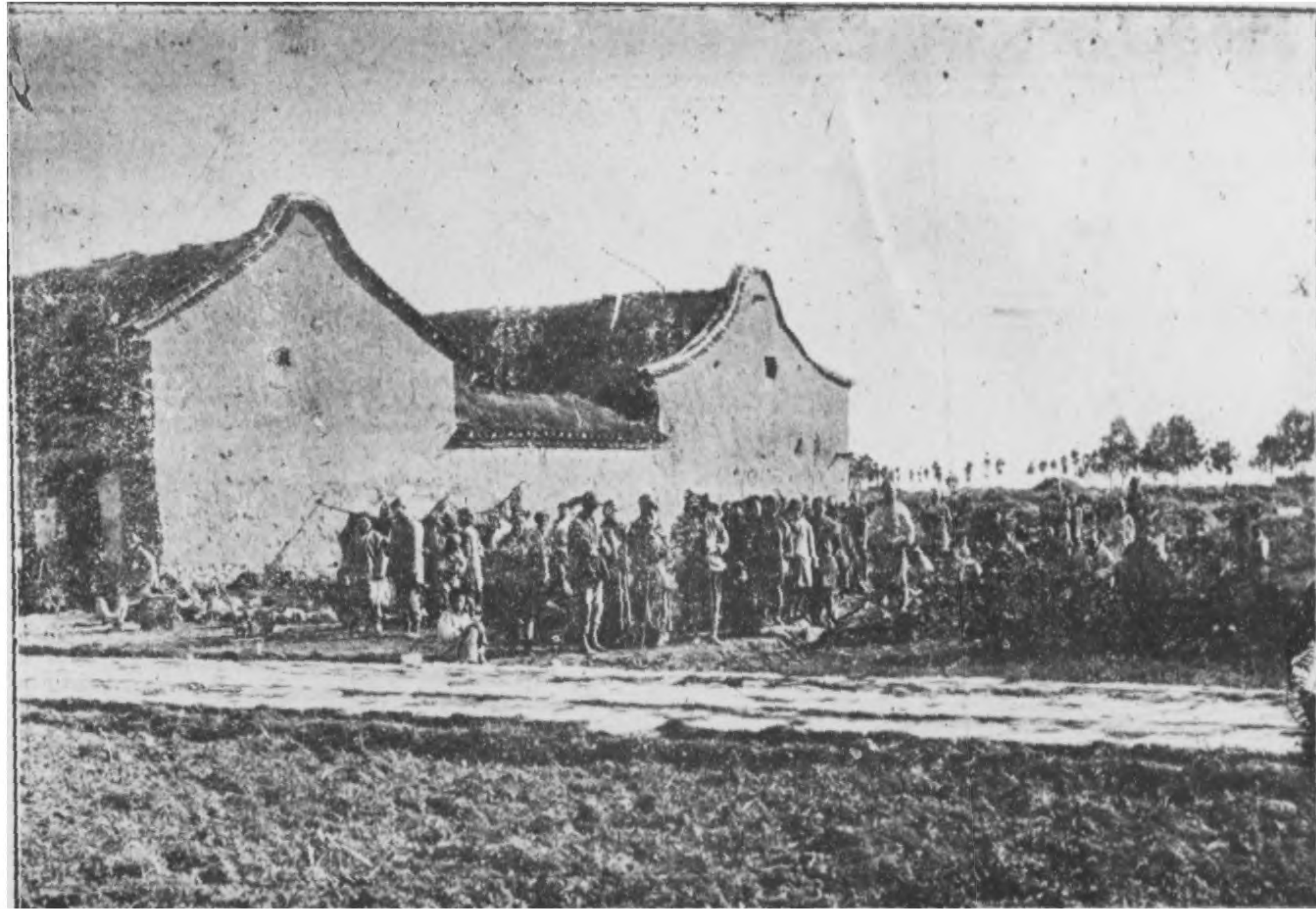

廠 粥 縣 水 建



建 水 縣 平 糶 局



廣通縣災民棲流所



鶴慶縣雹災之後災民狀況

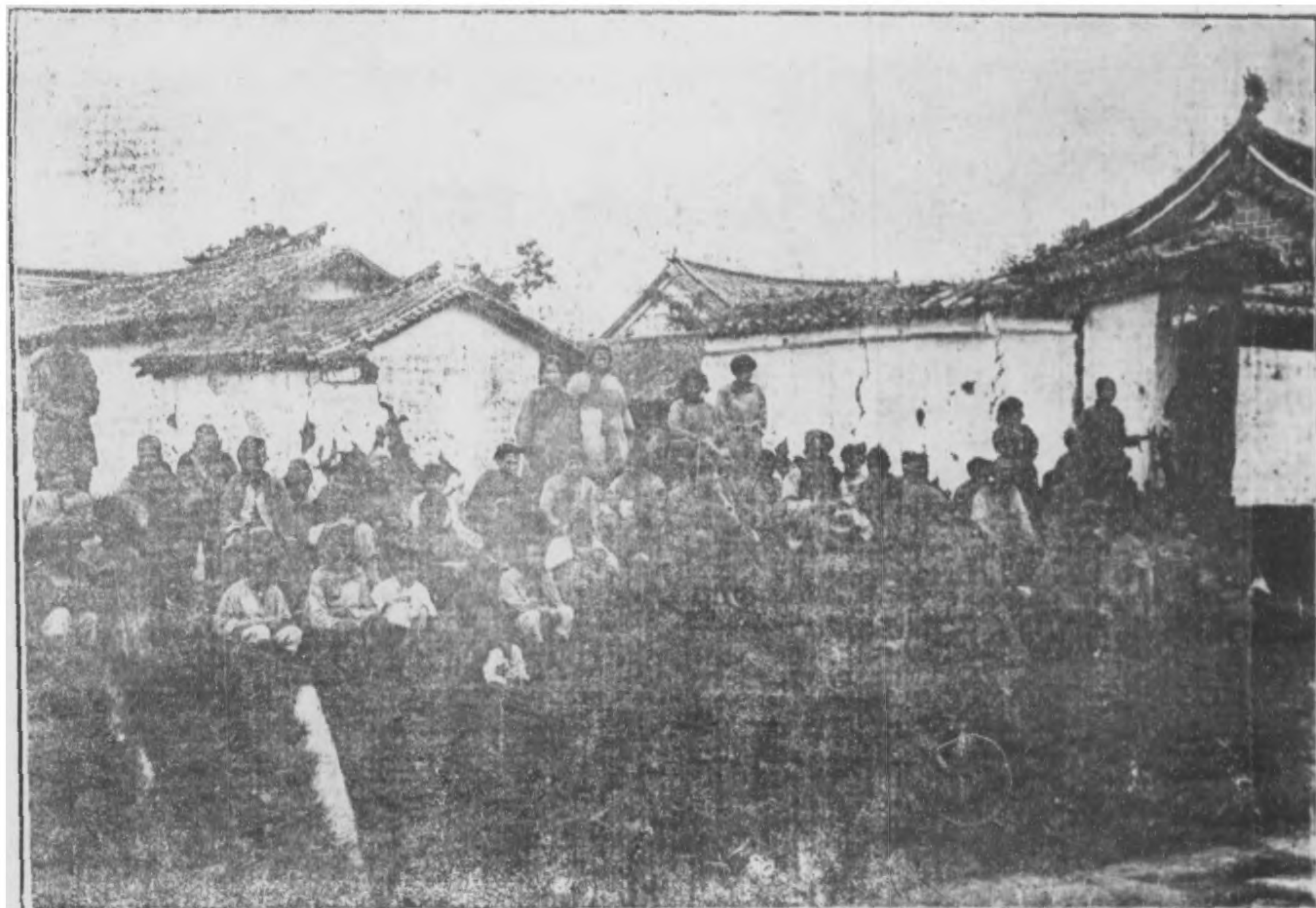

灾情总报告

鶴慶縣雹災之後災民狀況



灾情总报告

雲南滇中滇東原受災各縣地圖

中華民國十四年八月印製

記	附	土	縣	行	彭	省	縣	道	省	備
無災區域其界綫為黑色	輕災區域其界綫為淡紅色	重災區域其界綫為紅色	縣治所	行政委員	彭縣知事	無治所	省城	通連道	縣道	省道
			鐵道	大橋	山脈	河流	通連道	縣道	省道	村落
										例

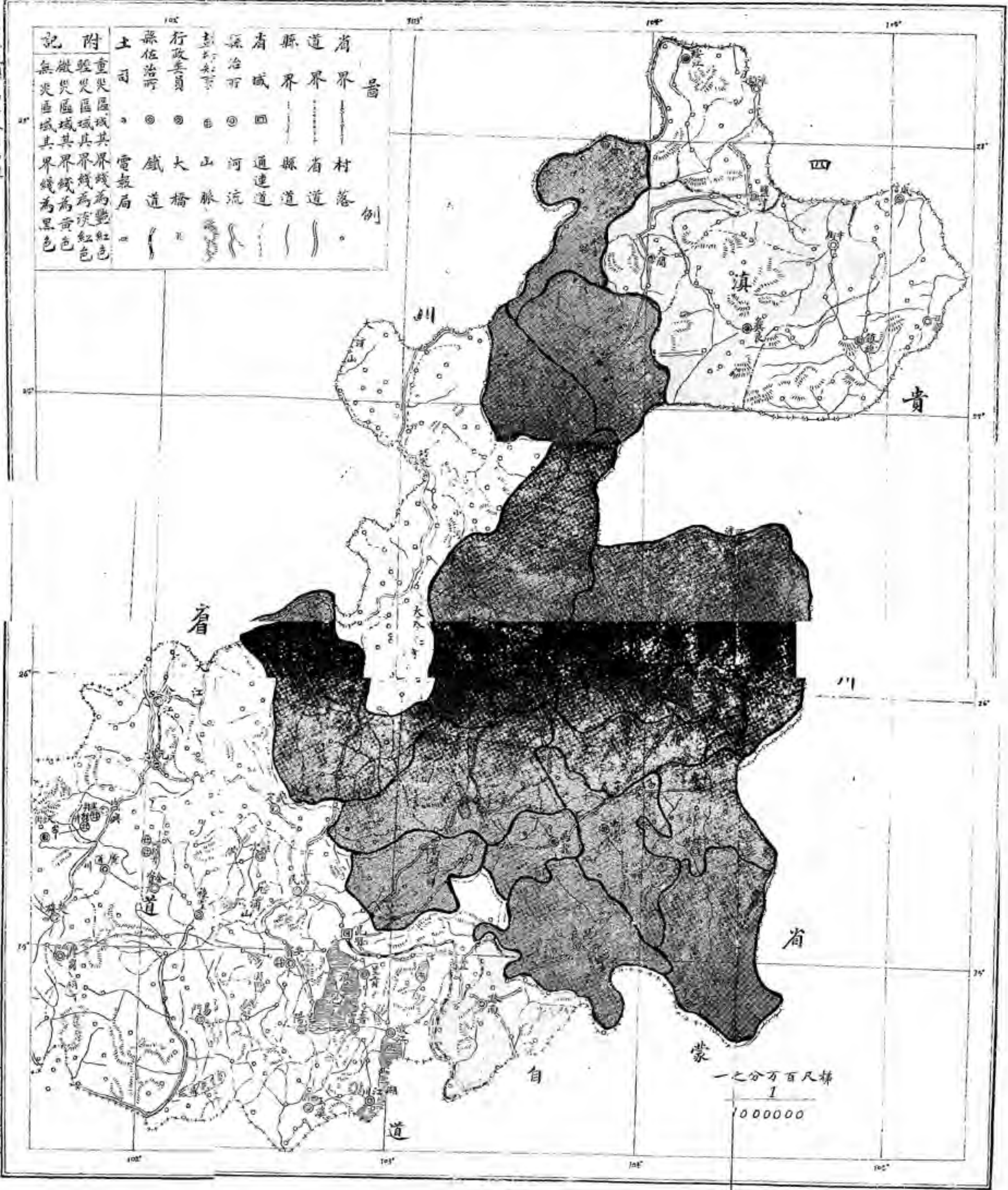

雲南全省鐵路處

各縣原有田畝與被災田畝比較圖

表原有田畝	■
表被災田畝	▨

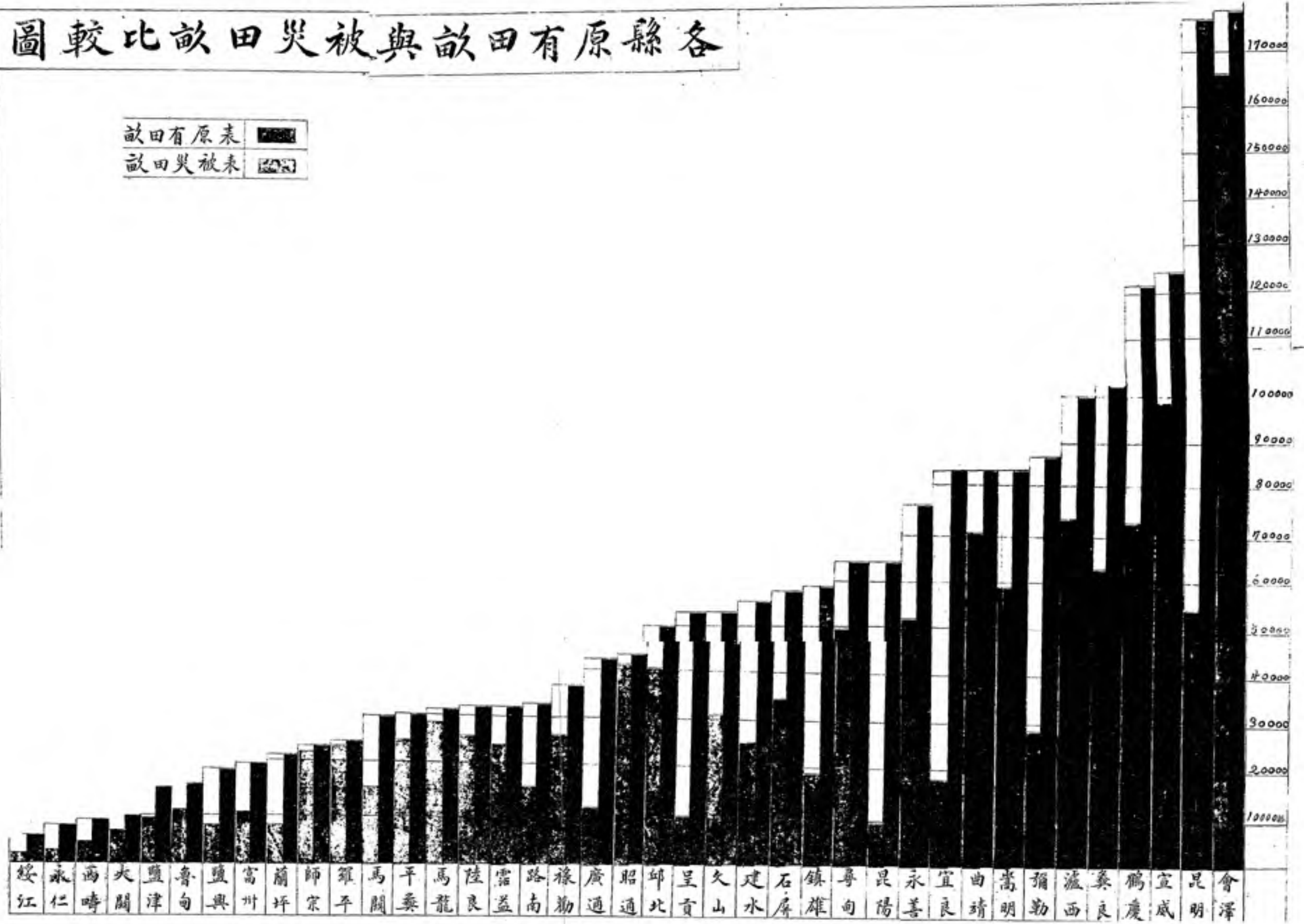

各縣原有戶數與被災戶數比較圖

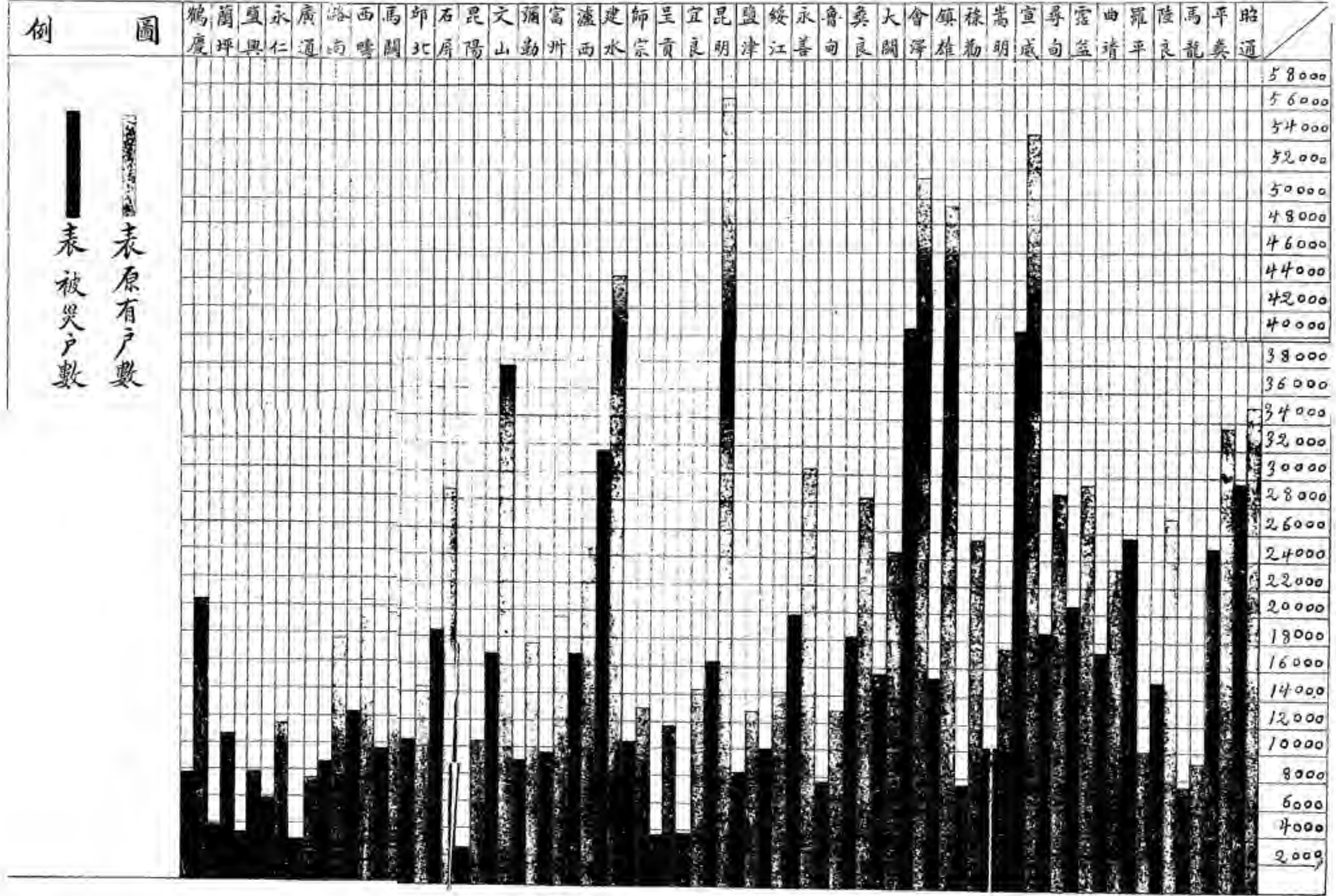

表原有戶數

表被災戶數

雲南三迤各縣荒災報告

滇省不幸災變迭生曩於三月中旬大理等屬慘遭地震損失不貲全滇人士
方奔走號呼共謀救濟不意四月十四五六等日復發生霜災被災地
地屬其

三十七縣而蘭坪鶴慶兩縣同時又發生雹災統計霜雹兩災共摧折
積穀

百三十一萬餘畝災民五十六萬六千餘戶共計丁口三百一十四萬四千五

百餘人死亡二十四萬四千六百餘十人實近百年未有之奇災也本省糊自

癸亥以還水旱偏災蝗螟繼作公儲私藏發放殆盡今復浩劫鉅災交相迭至

雖已盡力籌賑而省庫撥發及地方所籌統計不過五十餘萬元平均每一災

民僅獲叁角餘仙杯水車薪何濟於事若非續籌鉅款源源接濟則死於溝壑

者更不知有若干萬人除大理震災情形業已另編報告外茲將三迤受災各

縣情形根據確實調查編成報告俾

海內外諸君子得以知滇省災賑實況焉

(一)被災縣份暨損傷豆麥雜糧畝數

雲南三迤各縣荒災報告



劉春霖字潤琴光緒乙亥年正月初
三日生直隸肅寧縣廩膳生丁酉科
拔貢士寅補行庚子辛丑併科第一
百二十三名舉人甲辰科第十七名
進士日本東京法政大學補修科畢
業考列最優等

翰林院修撰提學使記名道尹記名歷充諮議局議員資政院議員直隸高
等學校校長中央農事試驗場場長大總統府內史秘書教育部一等獎章
農商部一等獎章特給二等大綬嘉禾章二等寶光嘉禾章

百三十畝就中如羅平昭通會澤馬龍平彝陸良曲靖宣威邱北師宗等縣被災均在九成上下不可謂不鉅矣茲將各縣被災田畝數目列表比較於下

各縣被災田畝數目表

縣	別	原有田畝	被災田畝	比較被災田畝約占原有田畝百分之幾
昭	通	四千 四·五三	一千 四·八九七	$\frac{95}{100}$
平	彝	三〇〇二六	二四·三〇七	$\frac{82}{100}$
馬	龍	三·四七	二八·四八九	$\frac{91}{100}$
陸	良	三·二六〇	二六·四三七	$\frac{82}{100}$
羅	平	一五·二〇四	一三·七六八	$\frac{95}{100}$
曲	靖	八四·三三六	七〇·六五四	$\frac{84}{100}$



商衍鑿字又章號藻亭同治甲戌年
十二月初四日生廣東番禺縣人原
籍廣州駐防正白旗漢軍廩生光緒
甲午科第二十四名舉人甲辰科第
一百二十九名進士日本東京法政
大學補修科畢業考列最優等

侍講銜翰林院編修秘書郎撰文國史館協修文淵閣校理實錄館纂修總
校官幫提調副總統府顧問兼江蘇督軍署秘書大總統府諮議簡任職存
記任用

建	師	呈	宜	昆	鹽	綏	永	魯
永	宗	貢	良	明	津	江	善	甸
五·四二	二四·四九五	五四·〇九一	八四·六二九	一七八·八七五	一五〇·七七	四·五七一	七五·七九九	一五·六四二
二五·九三七	二三·八七六	一〇·三八一	一七·八二四	五四·三七一	九·八八五	二·八七四	五·三六八	二·三六七
$\frac{4^{\circ}}{100}$	$\frac{94}{100}$	$\frac{20}{100}$	$\frac{26}{100}$	$\frac{31}{100}$	$\frac{65}{100}$	$\frac{63}{100}$	$\frac{70}{100}$	$\frac{74}{100}$

雲南三藩各縣荒災報告



杜嚴字友梅光緒丁丑年正月十八

日生河南沁陽縣廩生壬寅補行庚

子辛丑併科第二十二名舉人甲辰

科第二百四十七名進士日本法政

大學畢業

翰林院編修諮議局議長河南都督府秘書民政長公署秘書廣西政務廳

廳長



李湛田字丹孫同治癸酉年八月初
九日生京兆寶坻縣監生光緒壬寅
補行庚子辛丑併科鄉試第一百九
名舉人甲辰科第二百六十五名進
士肄業進士館留學日本法政大學
畢業

翰林院庶吉士翰林院編修國史館協修實錄館纂修郵傳部圖書通譯局
總編輯弼德院秘書廳行走存記道尹直隸行政公署秘書長中國銀行總
文書財政部熱歸察財政調查員並督查印花稅委員江蘇督軍公署顧問
省長公署諮議印花稅分處處長四等嘉禾章

四萬四千餘丁口之多內中流離轉徙不能安居者四十六萬四千餘人因饑致病者六十二萬七千餘人死亡者二十四萬四千餘人其他生活異常困難者一百八十萬七千餘人就中尤以老弱婦孺最爲可慘蓋上述各種粗糲食物即在強壯者食之已屬不敷營養老弱婦孺更不能堪況生產能力又極薄弱雖求粗糲亦有未能故貧戶五十以上老人死者已在九成之多六十以上之尙存者不過千中之一二而已至於婦孺在初荒之時逃至省城或附省縣份自求鬻身尙有人受及至愈來愈衆各處生活均同樣增加每人飲食所需至少月須十五元以致及笄少女不索聘資求爲婢妾亦無人收留乳抱孩童無乳可哺大都餓死十歲以下幼孩多由其父母帶至城市地面痛哭一場委之而去初尙有人收留繼因委棄日多祇有任其徘徊街衢乞食無獲餓病以死此種慘狀以昭通會澤宣威及師宗羅平邱北瀘西等處爲最多至師宗羅平等縣因係貿易要口嘗有外來富商賭情心憫特商之地方紳耆各帶回鄉撫養近來師羅附近各縣由團甲給與證書請渠等帶出之遺棄孩童統計已



錢淦字印霞同治甲戌年十一月二十四日生江蘇寶山縣優廩生光緒癸卯科第十一名舉人甲辰科第五十八名進士日本法政大學畢業考列最優等

翰林院庶吉士授職編修學部學制調查局行走寶山清丈局局長蘇屬自治籌備處參議諮議局議員兼教育會會長自治公所所長諮議局常駐議員地方自治研究所講員預備立憲公會附設法政講習所講員江蘇寶山縣知事江蘇巡按使公署內務統計處主任分發湖南縣知事經界局督辦經界局秘書在籍修志局總纂江蘇省議會議員

縣別	原有	被災	原有人丁	被流	離散	病死	亡其	丁他
昭通	三五八四	一五八八	一五〇六	三七八四	四八九六	一七三六	三〇七八	四四
平彝	三三六六	一四六五	一七五四	二八七三	四二二	一一二五	六四九四	四
馬龍	九二六三	七五八四	四〇六九	四七六三	六八一四	三六八五	一八四五	三
陸良	二七〇七	一五五九	一九三三	一七八五	一六九四	五八七四	五七四	五
羅平	二七〇八	二五八七	一三六七	一九六四	五三	七三六	一八〇七	二五七
曲靖	二三二六	一七八五	二五六五	一五七六	二二三八	五二二	六四二	二九
霑益	二九三九	二二六四	三〇八九	一七八七	一三六七	四三五	六八六	八三
尋甸	二八一八	一九八七	二四二五	一六九七	一四六八	五九三	七六四	二五
宣威	一五四〇	四一三五	三三九〇	三八七六	四九六四	一〇九八	一五六	三九五
嵩明	一七三七	一〇九二	二〇七九	三二八四	四六四四	一八四	二四六	五
祿勸	一五五六	七九五	二八八三	三三三六	二七二	一〇八四	二〇三	九
鎮雄	四八七九	一四七五	三八一〇	八七六五	九三七	四六三	八六四	五
會澤	五二八二	四〇七三	二四二七	二六三五	四五六	一七三〇	八二六	九四
大關	一四二九	一六七八	一三〇五	二六八四	一七三九	一三〇七	五八七	七
彝良	一八六六	一八四五	一九〇三	三三六七	四七六五	一六三〇	八四七	四



李築字訪漁同治庚午年八月十九
日生直隸東鹿縣增廩生光緒丁酉
科拔貢本科第五十五名舉人甲辰
科第一百三十八名進士日本法政
大學畢業考列優等

翰林院庶吉士授職編修並加侍講銜辦理直隸全省學務直隸法政學堂
監督北洋法政學堂監督資政院議員約法議員總統府諮議平政院評事
三等嘉禾章

西	臨	二〇三九八	二二六四八	二一七六四六	一八三三七	三〇七八五	一一四六	三八七五九
路南	一七七〇三	八三三七	八九三三四	六四四三	一一八一	三〇二七	一九四一五	
廣通	七六四一	二九四四	三九六二	三〇五二	一〇三七	一六五三	一〇八九四	
永仁	一一三九九	五九七二	六八三五	四七三六	五二七三	三三〇八	一三三七四六	
鹽興	七六〇六	三〇八一	三〇九七	一七五三	二九四五	二〇八七	九八四六	
蘭坪	一一〇七九〇	三三三六	六五四七	一七四三	三三六四	八二二	七六五四	
鶴慶	二〇五二七	七七八九	九一五九	一七八七	一三三六	八五	一九三三一	
合計	九五二五四	五六二七〇	五八〇二八	三四六四七	六七八四七	二四〇六九	二八〇七三	八

附記

(一)表列原有戶數暨原有人丁係照內務司十二年編製雲南全省戶口表數目查填被災戶數暨被災人丁係照本年各縣所報數目填列

(二)賑濟情形

滇省自去歲水旱成災各縣地方多籌款賑濟暫救貧民省城方面有公米局民食救濟會平糶事務所廉價售粥廠等機關或歸官辦或歸紳辦或由官紳



朱元樹號敏人浙江餘姚縣廩生光

緒壬午年九月二十七日生光緒癸

卯科第三十一名舉人甲辰科第二

百二十名進士肄業進士館留學日

本法政大學畢業

翰林院庶吉士翰林院編修歷充浙江財政司秘書財政廳科長菱湖南潯

蕭山各統捐局局長蕭山繭捐局局長江蘇省長公署財政諮議佐理兼專

核省款主管會計收存事宜

辦查明災情再行措款賑濟(二)省城方面撥款三十萬元採購越米接濟民食又由市政公所籌款十萬元設立民食共濟社代理市民逕向越南購米(一)購者不限於貧民(二)並准各商家自由購辦越米入口(總計官商先後所辦入口越米約在八千餘百車價值一千八百餘萬元猶不能將米價平減平均每中米百斤省價尙在三十餘元可見本年災情之大如無越米接濟不知尙須餓死若干萬人)(四)各縣公款積穀均准提出辦賑

此外又電致京滬各方面慈善家請求捐款救濟統計上海方面先後四次共捐獲滇幣二萬六千元北京方面由常關賑務附加稅項下兩次分獲國幣一萬一千元均照六股分配迤西分配二股(連震災在內)迤東分配二股迤南分配一股雲武等屬分配一股均隨到隨分逕發各災區賑濟至各屬賑濟方法略可分爲數種(一)設立勸廉價售粥或完全施貧(二)購米平糶(三)散放現款接極苦災民每人酌發賑款數角(四)修理道路河堤以工代賑(五)收養遺棄孩童(六)掩埋餓斃屍身(七)招回流亡借發種籽以便即時



邢端字冕之號蟄人光緒癸未年七月初四日生貴州貴陽縣附生壬寅補行庚子辛丑併科第八十九名舉人甲辰科第七十四名進士日本大阪高等工業豫備學校畢業考列優等

翰林院庶吉士授職檢討加侍講銜郵傳部丞參廳兼電政司行走圖書通譯局纂修編輯科科長校定刑律分則草案委員丞參廳法制科主任奉天八旗工廠總辦直隸高等工業學堂監督兼附屬中學堂監督南洋勸業會名譽審查委員直隸工業專門學校校長工商部僉事圖書館主任工商部地質科科長農商部僉事礦政司第一科科長普通文官懲戒會委員山東河南直隸各省特派員巴拿馬賽會事務局第一科科長名譽審查委員礦政司司長六等嘉禾章五等嘉禾章四等嘉禾章

衛缺乏發育多屬不全即使長大成丁而此種弱勢份子生產能力必極薄弱將來對於社會方面不惟少所供益且恐長作消耗份子此對於生產力量上所受之影響也滇省民七以前貿易方面出超於入繼因錫價低落出口貨少入超竟由二百萬元漸達五六百萬元之鉅經濟方面已頗受損失自去年災象發生運購越米入口接濟數月之間進口米額八千餘車價值一千八百餘萬元此外因受霜災各種農作物均行歉收牧畜亦受損失生產額數不足以供需要不得不轉求於外於是洋麪洋糖花生油豬油等生活必需之品均有大宗入口總額亦達一千萬元之鉅瀝雖貧瘠然地土所出尙能供給需要茲因遭遇荒歉濟產薄弱數月之間外貨入口竟格外增加二千八百餘萬元之多以滇省經濟狀況曷克堪此故近來對外匯款極形困難如無善法救濟恐滇人之直接死於荒災者尙不過數十萬人間接死於經濟壓迫者將十倍於此矣此因荒災而影響及於經濟方面者也又如地方公款前因救濟目前多已提出辦賑以後對於教育實業各種要政均逐處感受困難難期發展又如



吳德鎮字清藩光緒丙子年十二月
初十日生直隸新城縣拔貢壬寅補
行庚子辛丑併科第二百二十一名
舉人甲辰科第二百三十八名進士
日本法政大學畢業保定師範學堂
畢業

翰林院編修歷充國史館協修實錄館協修纂修本邑高等小學堂教員兼
堂長教育分會會長直隸諮議局籌備處順天西路廳司選員諮議局議員
資政院議員衆議院省議會議員選舉第一區覆選監督參議院議員選舉
管理員直隸行政公署內務司民治科科長內務科員吉林中立處顧問官
山東政務廳僉事山東濟南道道試典試官兼充司法科主任代理政務廳
長事宜察哈爾興和道總務科科長漢蒙教育事務所所長兼護理興和道
道尹察哈爾教育事務所所長兼都統衙門第二科科長內務部存記僉事

各縣灾情文報



張成棟原名達字明鑾同治癸酉年八月初六日生奉天鐵嶺縣廩生壬寅補行庚子辛丑併科第一百七十二名舉人甲辰科第一百九十三名進士進士館法政專門畢業

歷官翰林院編修兼國史館協修歷充京張礦務局坐辦京師西直門稅務局局長兼充西包頭鎮殺虎關稅務局局長

遵行謹呈

雲南省長唐

昭通縣知事謝斌

民國十四年四月

二十

日

爲呈報事案奉

鈞處第四十七號訓令開查滇省連歲荒歉飢饉薦臻本年春行冬令天降嚴霜各屬霜災相繼見告尤以迤東一帶受災特重十室九空哀鴻遍野流離死亡言之傷心本處成立以來按照各縣災情報告業經呈准省長會司撥款賑濟但災區甚廣杯水車薪裨補良少亟應向國內外慈善團體極誠呼籲請求援助一案除原文有案邀免冗錄外後開各地方官如以民生疾苦爲念務即慎重辦事依限辦畢切勿視爲具文任意擱置更勿嚮壁虛造敷衍塞責致碍考成計發荒災調查表二十張等因奉此查職縣連年荒歉道饑相望本年春行冬令嚴霜爲災十室九空當將募捐開倉救濟情形具文分呈



朱汝珍字玉堂號聘三同治庚午年
十月初四日生廣東清遠縣人光緒
丁酉科拔貢刑部七品小京官俸滿
題升主事江蘇司正主稿癸卯科第
三十一名舉人甲辰科第一百五名
進士日本法政大學畢業考列最優
等

翰林院編修編書處協修國史館協修侍講銜記名遇缺題奏宣統二年第
一次考試法官貴州考試官實錄館纂修晉總校花翎二品銜

雲南三池各縣荒災報告

東區	南區	西區	北區	東南區
五〇二七	九〇八〇	八〇九三六	九〇〇二二	九〇八四二
二七六四	六五二〇	六六〇〇	六九九七	七〇〇八
三三二八	八八四二	八二二二	八二六九	九三九三
五五〇〇	一〇四九七	九〇九七四	一一〇〇〇	一一〇〇五
二〇三〇	五三二七	六〇四〇	六二〇〇	七五〇七
二〇八〇〇	六〇七〇〇	六〇六七三	六〇八四二	七〇七七二
羅雀掘鼠 及採草根 樹皮充饑				
每斤米 價九角 每斤米 價八角 每斤米 價七角 每斤米 價六角 每斤米 價五角				
撥積石由地方撥發 撥積石由地方撥發 撥積石由地方撥發 撥積石由地方撥發 撥積石由地方撥發				



侍講銜翰林院檢討簡任職交通部任用

程叔琳字子蔭號惕盒同治辛未年

十二月十五日生湖北黃岡縣人光

緒壬寅科副貢生癸卯科第七十名

舉人甲辰科第二百四十二名進士

日本東京鐵道營業專科畢業

驗發賑以濟災貧事竊縣屬地方連年荒歉百物騰貴客歲螟蠶食苗收成較往歲尤減人民掘草根採藜藿而食者已屬不少方望春糧成熟或可稍資接濟不意入春以來時令不調始則亢陽不雨繼至陰歷三月二十三夜突然寒冷天降嚴霜迨日出霜化所有豆麥苗秧洋芋概行枯萎將熟之糧摧於一旦農民生機斷喪殆盡理合報請鈞長查驗轉請

政府撥款賑撫以惠災民等情據此當經知事親往查勘均屬實在查職縣地面連年水旱爲災蓋藏早經告竭今春嚴霜肆虐民食盡摧富者典當房屋以延殘喘貧者流離死亡相望於道如不設法賑濟任爲餓殍不惟情形傷慘理所難安亦且饑寒盜賊在在堪虞應請

鈞長俯念災情重大酌發款項下縣以資賑救俾災後餘生稍沾轍潤感戴鴻慈於靡涯矣謹呈

雲南省長唐

平彝縣知事楊世英



王慎賢字翼海光緒丙子年五月初

四日生江蘇吳縣附生癸卯科第六

十六名舉人甲辰科第一百八十三

名進士日本法政大學畢業

翰林院檢討弼德院一等秘書上行走國史館協修實錄館協修郵傳部圖書編輯局總編輯京師督學局視學江蘇高等審判廳推事吳縣地方審判廳廳長山西太原地方審判廳廳長清史館名譽協修

雲南三邊各縣荒災報告

鑒核設法賑撫謹呈

雲南全省賑務處

計呈荒災調查表一張照片二張

民國十四年七月

十三

日

平彝縣知事段復元

二六

雲南平彝縣荒災調查表

受災鄉 村名稱	受災田 畝數目數	受災戶 數	受災人數				災民生 活狀況	糧食 現存地 方
			流離	致病	死亡	其他		
第一區	三〇三〇	二〇九六	三〇五七〇	四〇一五四	一〇一九三	七〇一九六	掘草根採 食藜蕨饑	賑濟情形 由賑務分處 核發款六 千元撥元 理急賑此 行由地方 賑救
第二區	五〇八三	六〇一五	六〇七三四	七〇九八五	二〇三三七	四〇二二二		
第三區	五〇五〇〇	五〇二〇七	五〇一八三	八〇二六〇	二〇五〇一	三〇二八二		

價一洋	四斤	見仙	價六	每斤	一每	麥每
三斤	洋五	仙	角	二斤	每	麥每
洋三	斤	角	價	每	斤	每



畢太昌字觀文同治戊辰年七月二
十五日生河南羅山縣優貢生光緒
癸卯科第十九名舉人甲辰科第一
百七十八名進士日本法政大學畢

業

翰林院檢討編書處協修侍講銜河南高等學堂監督優級師範學堂監督
法政學堂監督河南護軍使署參議督軍公署軍事參議省長公署政治顧
問參議院議員

合 計	三〇四	三〇七	二四〇	六七五	二六	一七三	四二	七二	一一	二五	六四	九四
附 記												

三三 馬龍縣

爲呈報事竊查職縣上年霪雨虫蝗冰雹相繼爲災田禾屢被損傷收成大減地方已陳荒象本年入春以來春行冬令陰歷三月二十三四兩夜天降嚴霜所有雜糧盡行枯死彼蒼不仁迭降鞠凶無辜人民罹此浩劫知事惟有一面召集地方紳首議籌捐款採購糧食從速賑救俾得暫濟目前惟馬龍素稱貧瘠且連年水旱之後公倉私儲均已告罄雖竭力籌措仍屬難救奇災應請鈞長俯念民瘼撥發鉅款以作賑濟俾數萬災黎不致同填溝壑地方幸甚除



張朝輔字佐廷同治己巳年二月二

十七日生江蘇江都縣廩貢生光緒

壬寅補行庚子辛丑併科第二百七

十名舉人甲辰科第十一名進士

安徽即用知縣歷充安慶府鳳陽府中學堂監督全省學務處審訂科科員

皖北墾牧樹藝局坐辦五義河義賑坐辦知府銜直隸州川鳳台縣知縣署

懷遠縣知縣江蘇阜甯縣知事浙江平陽縣知事紹興統捐兼洋廣貨捐局

局長



唐桂馨號叔襄光緒己卯年十二月

十四日生貴州銅仁縣附生癸卯科

第三名舉人甲辰科第十八名進士

日本法政大學畢業考列優等

戶部主事度支部主事漕倉司清理財政處遼瀋科科員袁大總統府法制

秘書主計局參事統計局參事四等嘉禾章三等嘉禾章

附 記	合 計			
	二八〇四九			
	七〇五四			
	四〇七三			
	六〇八四			
	三〇六五一			
	一八〇四五			

(四) 陸良縣

爲呈報事案准縣議會議長殷汝爲函開據五區公民俞之周碧樂楊兆昌俞



王揖唐原名賡後以字行光緒戊寅

年九月十一日生安徽合肥縣廩生

癸卯科第三十七名舉人甲辰科第

二十一名進士日本軍事學四年

分部主事歷充東三省督練處參議兼代參謀處總辦陸軍秋操統監官吉林陸軍第一協統領赴俄答謝專使頭等參贊游歷英法德義奧匈丹和瑞挪班葡希土等二十餘國總統府秘書總統府參議總統府顧問軍諮使密雲副都統參議院議員參政院參政吉林巡按使內務總長赴歐參觀戰事參議院議員參議院議長衆議院議長衆議院議員衆議院議長上將銜陸軍中將一等大綬寶光嘉禾章一等文虎章特授勳四位晉授勳二位得有俄國寶星

挪款賑濟外惟災區廣袤災戶衆多非地方少數款項所能賑撫理合具文呈請

鈞長俯念災情奇重酌發鉅款賑救以惠災黎實沾德便謹呈
雲南省長唐

陸良縣知事秦 勳

民國十四年四月

二十一

日

爲呈報事案奉

鈞處第四十七號訓令頒發荒災調查表飭將職縣受災狀況依式填報以憑賑濟等因奉此遵查職縣連年水旱偏災收成歉薄今春嚴霜肆虐豆麥盡枯所有詳細情形業經呈報

省長並請酌發鉅款以資賑救在案茲奉前因遵即分令各區保董認真調查分別填列茲據先後調查完畢知事復加考查均屬實在理合列表呈請

鈞核再縣屬受災奇重所有農作物之損害及災民之轉徙死亡情狀本應登



林振先字梅南同治己巳年四月十

九日生福建閩縣優廩生光緒壬寅

補行庚子辛丑併科第一百五十三

名舉人甲辰科第三十名進士江蘇

法政學堂官班畢業取列優等

江蘇即用知縣直隸州知州用蘇州府農業學堂監學兼文案國文歷史教

習福州南臺茶稅局局長保薦縣知事銓叙局主事

段北區一	二〇二六	九八四	一〇七六	一〇六七	四九九	五〇二二
段西區一	一〇五九一	四七〇	六二〇	五二三	四七七	四〇六三
段西區二	一〇九四五	八七五	一〇〇〇	九二九	四四〇	四二二〇
段南區一	二〇二七	一〇九七	二六九	一〇二七	五七三	五〇八四
段南區二	二〇六三〇	一〇五三二	一〇八〇	一〇七三七	五九〇	六〇〇〇
段南區三	二〇八七四	一〇七六三	一〇九〇〇	一〇八二五	五八三	五〇九七一
段東區一	二〇二〇一	二〇二五八	二〇三三四	二〇二四〇	七四九	七〇七〇



張則川號瀚溪同治庚午年五月初一日生湖北黃陂縣優貢生朝考一等知縣光緒壬寅補行庚子辛丑併科第十二名舉人甲辰科第三十四名進士日本法政大學畢業考取最優等

禮部主事精餼司主稿憲政編查館統計局科員員外郎遇缺即補加四品銜員外郎遇缺前先即補加三品銜考查陝西四川憲政典禮院禮制署科長兼總務廳科長總務廳幫辦副總統府顧問籌辦選舉事務所委員長兼湖北民政府顧問平政院書記官試驗第三次縣知事襄校委員公府秘書衆議院議員參議院議員國務院諮議簡任職存記二等嘉禾章

狀更屬慘不忍聞實百年未有之奇災也除由知事就地籌款暫設粥廠姑救目前外查縣屬災區既廣災民亦多公倉私積均因連年災侵發放淨盡就地籌賑實屬力有未逮仰懇

鈞長本饑溺之念速撥賑款大資於民俾災侵餘生得登衽席不勝感戴之至所有縣屬被霜成災懇請撥款賑濟各緣由是否有當理合呈請

鈞核示遵謹呈

雲南省長唐

羅平縣知事楊恒昌

民國十四年四月

二十九

日

爲呈報事竊查羅平地方僻處邊隅漢夷雜處山多田少地瘠民貧近年水旱偏災饑饉迭告饑民逃入城中就食者日必數十知事到任以後即勸捐籌款施粥賑濟自去年五月開辦至八月停止斯時只冀秋收可望饑民得以復業不意秋收歉薄田穀只收十之五六包穀不過十之一二故秋糧雖已登場而



陳繼訓原名繼舜字杏驄湖南長沙

縣附生光緒戊寅年十二月初一日

生癸卯科第三十七名舉人甲辰科

第四十名進士

戶部主事駐俄使署參贊度支部軍餉司司長財政部特設湖南印花稅處
處長湖南省長公署顧問湖南督軍署秘書

民國十四年七月

二十五

日

四〇

雲南羅平縣荒災調查表

村名稱	受災鄉	受災田畝數目	受災戶數	災人					災民生活狀況	糧食	現在地方賑濟情形
				流離	致病	死亡	其他	他			
第一區	四〇七七	五〇七六	五〇七四	九〇六一	三〇二七	五〇二〇	挖拮根採樹葉充饑	每米九角	每米三角	勸募捐款三千餘元並撥積	賑濟情形
第二區	四〇九四	五〇三二	五〇九〇	九〇八四	三〇六〇	五〇四七	九角	三角	勸募捐款三千餘元並撥積	賑濟情形	
第三區	三〇八五	四〇六九	四〇八三	八〇〇〇	二〇九二	四〇二二	九角	三角	勸募捐款三千餘元並撥積	賑濟情形	
第四區	五〇五三	五〇四〇	六〇三〇	一〇四二七	四〇八七九	五〇九〇	九角	三角	勸募捐款三千餘元並撥積	賑濟情形	
第五區	五〇二九	五〇七〇	六〇九三	一〇四八四	三〇九六〇	五〇九〇	九角	三角	勸募捐款三千餘元並撥積	賑濟情形	

勸募捐款三千餘元並撥積賑濟情形



陳宗蕃字舜仲光緒戊寅年五月二

十八日生福建閩侯縣 生庚寅補

行庚子辛丑併科第一百四十八名

舉人甲辰科第四十四名進士留學

日本法政大學最優等畢業

歷官刑部主事法部主事郵傳部主事審計院審計官國務院統計局參事
歷充京師地方審判廳行走承政廳參議廳路政司科員統計處課長圖書
局編纂四政法規起草處起草員交通部辦事員法規編纂處編纂電政會
計委員會主任審計院第三廳主任審查決算委員會坐辦兼司法部法律
編查會編纂北京大學法科教授中國銀行總文書兼財政部檢查委員會
委員內務部籌備國會事務局評議員歷獎四品銜五等嘉禾章四等嘉禾
章晉給二等嘉禾章

(六) 曲靖縣

爲呈報事查職縣地方自民國八年以來水旱頻仍饑饉薦臻去春旱魃爲虐秋初淫雨爲災包谷菽糧概行淹沒哀鴻遍野餓殍載途人民已告不堪猶冀今歲小春豐收俾嗷嗷饑民或可苟延殘喘不料陰歷三月二十三、四等日夜間連降嚴霜豆麥雜糧概行殺死人民希望已絕行將同葬溝壑一時哭聲震天慘不忍聞而旬日之間糧價奇漲毀家破產不敷一餐始則以豆楷麥桿磨爲糠秕聊充饑腸繼則採食草莖樹皮或參食泥土號爲觀音粉往往大便秘結胃臟凝固而死知事目睹慘狀心胆披裂惟有據實呈報仰懇

鈞長俯念災情奇重撥發鉅款俾得提前趕辦急賑稍資救濟則感戴鴻慈靡涯矣除召集紳耆先行就地設法籌款賑撫暫濟目前外所有職縣被霜成災懇請發款賑濟各緣由是否有當理合具文呈請

鈞署俯賜銜核示遵謹呈

雲南省長唐



吳果晟字叔芝光緒己卯年五月二

十一日生江蘇江甯縣附生壬寅補

行庚子辛丑併科第一百十一名舉

人甲辰科第四十五名進士

吏部考功司主事內閣叙官局第二科科長國務院銓叙局主事升任僉事

叙官科科長勳章科主任簡任職存記升用

度夏末秋初淫雨爲災人民疾苦早達萬分再加以本年暮春天降嚴霜豆麥雜糧概行枯萎米價愈增甚至無從購買人民絕望哭聲震大流離顛沛死亡枕藉種種慘狀實屬不忍見聞除受災情形前經呈報省公署懇請發款賑濟外現在

鈞處成立總籌賑撫事務應請俯念職縣地方受災奇重迅速籌發鉅款及早賑濟俾災劫餘生得沾慈惠重登衽席則感戴鴻慈於靡涯矣所有遵令填製災荒調查表並請發款賑濟各緣由是否有當理合檢同表式照片隨文呈請

鈞核示遵謹呈

雲南全省賑務處

計呈災荒調查表一分照片二張

曲靖縣知事魏 錕

民國十四年七月

二十九

日



李景濂字佑周同治己巳年二月十

四日生直隸邯鄲縣人光緒甲午科

第一名優貢癸卯科第十七名舉人

甲辰科第四十六名進士

內閣中書學部總務司案牘科主事直隸學校司編譯處編纂大學堂教員
北京法政專門學堂教員北洋五省優級師範學堂教員北洋大學堂幫辦
兼教員直隸高等學堂教務長文學館副館長國立北京大學校文科教員
豫科北京女子師範學校教員內務部地方行政講習所教員眾議院議員
清史館協修總統府政治諮議

附 記	合 計					
	七〇・六四一七・八五四二五・七四二・三八〇					
	五・二三六四・二九五					

(七) 霑益縣



朱大璵字魯珍光緒辛巳年十月十
二日生江蘇吳縣附生祖籍安徽涇
縣癸卯科第四十八名舉人甲辰科
第四十七名進士日本法政大學畢
業

刑部主事雲南司額外主稿法部主事編置司主稿兼統計處調查員京師
地方審判廳民庭推事刑庭推事京師大學堂監學禁煙公所委員舉叙司
主事江蘇吳縣地方審判廳推事江蘇高等檢察廳首席檢察官代理江蘇
高等檢察廳檢察長寶山地方檢察廳檢察長南通江甯等處地方檢察廳
檢察長江西高等審檢分廳民庭推事兼庭長保薦第四屆免試知事簽分
江西任用留京籌備立法院事務局委員江西印花稅分處會辦印花稅分
處處長財政部僉事上行走印花稅處辦事參議院秘書廳秘書

絕路該民等所述流離死亡情形均屬實在且慘苦之狀更有非筆墨所能形容者知事目擊心傷實屬不忍見其死亡乃召集縣議會暨各紳耆開會議決暫由各保稍裕之家借洋一萬圓分設救荒公所向宜良產米各縣購米回縣平糶暫濟目前惟職縣地方向稱寒瘠災廣人多籌款有限實難以資普濟理合將受災情形據實上陳應請

鈞長俯念災民疾苦死亡過多籌發鉅款趕辦急賑俾數萬災民得以苟全蠲命圖報將來不勝頂祝之至謹呈

雲南省長唐

霑益縣知事尙嘉會

民國十四年五月

六

日

爲呈復申案奉

鈞處第四十七號訓令開查滇省連歲荒歉饑饉薦臻本春夏行冬令天降嚴霜各屬霜災相繼見告尤以迤東一帶受災特重十室九空哀鴻遍野流離死



饒孟任字敬伯光緒癸未年四月初

三日生江西南昌縣附生癸卯科第

十名舉人甲辰科第四十八名進士

英國林肯沁法院畢業考列最優等

工部主事候選道員陸軍部員外郎升授郎中加三品銜一等軍法官駐英

使署參贊國務院法典纂修法制局主任參事總統府秘書參議院議員二

等大綬嘉禾章

令前因除受災照片一節因縣屬無照相館無法攝取應邀免附送外理合將受災情形按照表列各節切實統計分區填列附呈鈞核謹呈

雲南全省賑務處

計呈荒災調查表一張

民國十四年八月

二十九

日

霑益縣知事尙嘉會

雲南霑益縣荒災調查表

東區	受災鄉	受災田畝數目	受災戶數	受災人數		災民生活狀況	糧食價值	現在地方賑濟情形
	村名稱	受災田畝數目	受災戶數	流離	致病死亡其他			
六〇三八		五〇九六	五〇三七	四〇三〇	一〇二六	一六〇八	零	零
							探掘樹葉 草根及澆 音粉	每米一斤 每米一斤 先由各保 撥之象借 萬元向他 購米運縣 設



關賡麟字敷善號穎人光緒庚辰年
十月二十七日生廣東廣州府南海
縣廩生壬寅補行庚子辛丑併科第
十四名舉人日本弘文院速成師範
科畢業京師大學堂仕學館肄業甲
辰科第四十九名進士

兵部主事隨使各國考察政治歷官郵傳部路政司主事員外郎電政司郎
中承政廳僉事署財政部秘書交通部路政司司長參事歷充郵傳部路政
司總務官辦兩科科長鐵路總局提調京漢鐵路局會辦總辦局長內國公
債局諮議財政部機要科幫辦財政會議會員交通部審訂鐵路法規會會
長運輸會議議長鐵路聯運事務處處長鐵路衛生聯合會副會長鐵路同

附 記	合 計			
	三四●六四二●六四三			
	二●六四三			
	一七●八七二			
	三●六七二			
	四●三五六●六八三			

(八) 尋甸縣

呈為天災頻仍民命難堪懇請鑒核賑濟以蘇困苦事緣縣屬地方去歲洪水



沈鈞儒字衡山光緒丙子年十一月

二十五日生浙江嘉興縣附生癸卯

科第十九名舉人甲辰科第五十一

名進士日本法政大學畢業

刑部主事歷充本省諮議局暨地方自治籌辦處參議兩級師範學堂監督
諮議局副議長浙江教育司司長教育部秘書司法部秘書京兆自治研究
所教務長國務院諮議

數統計尙不下數十有因窮迫無奈先殺妻子而後自經者至於窮村僻壤常有全家死亡無人葬埋豺狼狐狸恣意吞食殘肢剩體狼藉道途日出薰蒸臭聞數里城中每日至少亦有三數餓殍遺棄通衢至於童男幼女父母不能撫養多委於市場任其所之徘徊無歸乞求無獲因而餓死者又不知若干人蓋尋甸地方本號寒瘠夙少富戶稍有衣食之家近年迭遭水旱已爲生活所困自顧不暇實難顧及他人故雖極力籌賑而死亡仍屬不少惟有仰懇

鈞長俯念災黎困苦籌發國帑趕辦急賑俾災後殘黎得沾 慈惠不致盡填溝壑則再造之恩頂祝靡涯矣是否有當伏候

鈞核謹呈

雲南省長唐

尋甸縣知事陸崇仁

民國十四年五月

十八

日

爲呈復事案奉



張茂炯字仲清號頌罄又號君鑑光

緒乙亥年正月三十日生江蘇吳縣

優廩生丁酉科第二十四名舉人甲

辰科第五十七名進士

戶部主事度支部軍餉司主事度支部軍餉司副司長筦權司司長丞參廳
上行走鹽政處參事署理提調簡任鹽政院總務廳廳長安徽國稅廳籌備
處處長署財政部參事調任鹽政署參事鹽運使存記

鈞核再縣屬災情奇重人民望救急於星火近日雖蒙

省長德惠設立賑務分處携款赴賑職縣地方領獲賑款五千元惟災廣人多

所獲無幾

鈞處總籌全省賑務應請統策辦法再籌賑款俾受災人民得以源源接濟稍

蘇窮困免填溝壑則感戴鴻慈於無涯矣

謹呈

雲南全省賑務處

尋甸縣知事陸崇仁

計呈荒災調查表一張照片二張

民國十四年七月

二十六

日

雲南尋甸縣災荒調查表

受災鄉 村名稱	受災田 畝數	受災戶 數	受災人		災民生 活狀況	糧 價	現在地 方賑濟 情形
			流離 病死	其他 死亡			

災前災期
價值價值



莊陔蘭字心如同治壬申年正月二
十一日生山東莒縣拔貢生樂安縣
訓導光緒癸卯科第三十一名舉人
甲辰科第七十一名進士翰林院庶
吉士進士館法政畢業

翰林院編修國史館協修山東臨時省議會副議長民政長公署秘書長省
長公署政治顧問圖書館長參議院議員

附 記	亦郎區	九〇二八六	三〇二一五	二〇六一二	二〇四〇七	八三九	九〇九六〇
	那籠區	五〇六八三	二〇九一八	二〇二八五	一〇九六九	七八〇	八〇五二八
	合計	四九〇七三	一九八七六	一六〇九七四	一四〇六八五	五〇九三二	七六〇四三五

(九) 嵩明縣



沈秉乾字惕齋同治乙巳年五月十

九日生江蘇泰縣優廩生光緒壬寅

補行庚子辛丑併科第二十三名舉

人甲辰科第七十九名進士進士館

法政專門畢業考取最優等

工部主事農商部主事禮部主事祠祭司主稿並派辦處行走禮學館協修
軍機章京郵傳部路政司行走調查江北路線事宜郵傳部官辦科科員兼
參議廳行走編制處纂修保升員外郎遇缺即補本縣商會總理兼商團總
辦司法部發給律師証書江蘇高等審判廳登錄

民國十四年五月

二十一

日

爲呈復事案奉

鈞處第四十七號訓令開查滇省連歲荒歉饑饉薦臻本春夏行冬令天降嚴霜各屬霜災相繼見苦尤以迤東一帶受災特重十室九空哀鴻遍野流離死亡言之傷心本處成立以來接到各縣災情報告業經呈由

省長令司撥款賑濟但以災區甚廣杯水車薪裨補良少亟應向國內外慈善團體竭誠呼籲請求援助一案除原文有案邀免冗錄外後開各該地方官以民生疾苦爲念務即慎重將事依限辦畢切勿視爲具文任意攔置更勿嚮壁虛造敷衍責成並將受災各情形多攝影片一併具報計發荒災調查表二十張等因奉此遵將各表分發各區團首按照表列各欄逐一調查填報去後茲據分別詳細填列具報前來知事覆查無異理合具文呈送伏乞鈞核彙辦至職縣受災情形前經呈報省公署懇請發款賑濟在案近日以來災民日衆死亡愈多且多數係外縣流來災民無論縣屬地方不能籌此鉅款



鄭言號倓忱同治甲戌年二月二十
六日生四川華陽縣優廩貢生光緒
壬寅補行庚子辛丑併科第十八名
舉人癸卯科會試挑取謄錄甲辰科
第九十名進士日本法政大學畢業
考列優等

刑部主事法部主事京師地方審判廳民三廳推事保送知府花翎三品銜
江蘇巡撫部院文案籌辦創設全省審判廳事宜江蘇高等審判廳廳丞二
品銜江蘇都督府政務廳參議江蘇提法司長平政院評事四等嘉禾章三
等嘉禾章二等嘉禾章

區	資依鄉	中彌鄉	楊林鄉	白龍鄉	邵甸鄉
	八〇二六	六〇八〇	九〇三四	八〇九〇	九〇二五
	一〇四六	一〇三八	一〇八四	一〇五八	一〇六六
	三九二	二三七	六〇三	四三三	五九八
	四九八	四六六	八七二	六六三	八九〇
	一三九	一〇三五	二五三	一七七	三五四
	一〇二八	二〇四八	四〇九〇	三〇九二	四〇六三



何毓璋號達夫光緒辛巳年八月初

四日生陝西石泉驟廩生原籍湖北

廣濟縣壬寅補行庚子辛丑併科第

四十四名舉人甲辰科第九十八名

進士京師高等法律學堂畢業

刑部主事河南通許縣知縣陝西都督府機要科科長署邵陽縣知事國會
參議員陝南北鎮署秘書長督軍署秘書長省長公署秘書長參議院議員

別縣希圖就食者近已不下數萬人死亡數目每日平均不下百人遺屍載途臭氣逼人豺狼爲鳥爭肆饕吻零骨剩肢化爲青燐天陰雨濕夜哭啾啾而孩童幼女父母無力撫養輒委棄通衢聽其所之稍裕之家亦自顧不下勢難再理他人唯有相視黯然任其乞無所獲憔悴而死至有探食仙人掌火把果來糍糠充饑者往往大便秘結而死其掘食黏土名爲觀音粉者直如飲鴆止渴一二日間即行漲死至於全家無食闔門自盡者更屬所在多有而山野窮村慘苦之狀更有爲人所不及知者或有全村逃散死亡闕無一人頽垣敗宇狐兔爲巢田畝蕭條惟陳衰草淒涼慘惻令人不忍卒述知事撫字無狀上違天和降此大戾椎心自責實難對此災民惟有竭盡心力勉籌撫濟稍盡萬一之責惟是宣邑素號貧瘠富戶絕少現雖竭力籌措勉獲三千餘元購米平糶而車薪杯水所濟不多際此奇災當前實不得不仰望政府維持惟有據情實陳仰懇鈞長大施鴻慈迅發鉅帑趕辦急賑俾得即時救濟素宣邑數十萬災黎不致盡填溝渠不勝頂祝之至謹呈



王珍字聘初同治庚午年九月十一

日生陝西維南縣增生光緒甲午科

第三十八名舉人甲辰科第一百二

名進士進士館法政理財科畢業

甘肅即用知縣張掖縣知縣護理甘州府知府平涼縣知事調署皋蘭安定
等縣知事歷充甘肅省城新關查驗統捐委員調查局統計科股員發審局
幫審諮議局籌備處協理憲政籌備處分辨清理財政局科長自治籌備處
科長調查陸軍財政局科長督署軍政科參事行政公署秘書陝西督署秘
書大慶關徵收局局長第二屆國會衆議院議員

以爲食轉徙流離疾病死亡所在皆有數月之間受災人民統計不下二十餘萬前於五月二十一日知事曾將受災情形具呈

省公署懇請撥發鉅帑趕辦急賑近蒙

省長宏施德澤簡派大員携帶賑款前到災區賑濟職縣領獲九千元即時散放深仁厚澤被於災黎遠方之民莫不頂禮焚香申謝大賚惟是災重人多損失特鉅雖甘露已施而恩澤未遍數千賑欸轉瞬即盡啼飢喚餒仍又如前鈞處統策全省賑務災民死生實惟所命應請籌措鉅欸陸續接濟俾涸轍之甯再潤甘泉饑饉餘生頂祝再造於無涯矣奉令前因理合具文填表攝影片呈請

鈞核示遵再職縣區域較寬人口亦衆查填災表力求覈實故呈覆稍連合併聲明謹呈

雲南全省賑務處

計呈荒災調查表一張照片二張



何景崧號又叔一號又甫同治甲戌
年十二月二十八日生京兆寶坻縣
廩生光緒壬寅補行庚子辛丑併科
第一百五十七名舉人甲辰科第一
百四名進士

工部主事農工商部員外郎京師稅務監督署崇文門稅局總辦

雲南三邊各縣荒災報告

合						
計						
八						
九						
●						
八						
七						
四						
一						
●						
三						
九						
五						
三						
八						
三						
一						
●						
九						
八						
三						
一						
●						
五						
六						
三						
九						
五						



蘇源泉字本如同治甲戌年九月十
六日生甘肅會甯縣廩生光緒甲午
科第三十四名舉人甲辰科第一百
七名進士京師法政學堂法政理財
講習科畢業審計院簿記講習畢業
考列一等

禮部主事太常司主稿典制司幫主稿花翎四品銜太常司幫掌印上行走
襄辦丁未庚戌兩屆考試舉貢襄校甄錄試卷典禮院奉常署科長議禮處
委員中央財政會議委員審計院辦事員審計院核算官內務部試署僉事
禮俗司第四科科員

致主張平糶先由各甲殷實土目糧戶分購多數包谷設立平糶處賑濟貧民平糶基金即請由發商生息之積穀存款項下如數提回借用事竣照數歸還虧折款項另由別宗公款或富戶籌捐彌補惟災情重大地方款項有限擬請仍由 鈞長酌籌賑款源源接濟俾得繼續維持不勝頂祝之至謹呈
雲南省長唐

鎮雄縣知事姚 焯

民國十四年五月

十一

日

爲呈復事案奉

鈞處第四十七號訓令開查滇省連歲荒歉饑饉薦臻本春夏行冬令天降嚴霜各屬霜災相繼見告尤以迤東一帶受災特重十室九空哀鴻遍野流離死亡言之傷心本處成立以來接到各縣災情報告業經呈由

省長令司撥款賑濟但以災區甚廣杯水車薪裨補良少亟應向國內外慈善團體竭誠呼籲請求援助一案除原文有案邀免冗錄外後開各該地方官如



董增春字熙堂同治丙寅年四月初
三日生京兆旗籍廩生光緒丁酉科
第四十名舉人甲辰科第一百十五
名進士

歷官浙江即用知縣歷任建德太平山陰奉化各縣知事調補新登縣知事
曾充平陽統捐徵收局局長



龍建章號伯敷又號狷盒同治壬申
年十二月十七日生廣東順德縣附
生光緒癸巳科第八十名舉人甲辰
科第一百十八名進士北京大學畢
業進士館肄業

內閣中書戶部主事吏部員外郎郵傳部郎中記名丞參出使各國考察政
治大臣參贊官佩帶奧意俄日各國寶星京察一等記名道府保送御史郵
傳部參議賞戴花翎二品封典交通部參事電政司司長兼航政司司長承
政廳廳長郵傳局局長郵政總局局長特任貴州巡按使署交通總長二等
文虎章特給二等大綬嘉禾章

(十一) 祿勸縣

呈爲天降奇災民遭塗炭懇請拯救以活生命事竊查祿邑地瘠民貧比年以來水旱疊乘民生困苦已達極點滿望春收豐稔或可稍蘇積困乃本年陰歷三月二十三四等日天降嚴霜各區所種豆麥雜糧悉就枯萎農民生機於是斷喪以致哀鴻遍野嗷嗷待哺號泣哀痛慘不忍聞知事疊次召集士紳商民人等會議辦法決定一面派員分向殷實紳商竭力設法募勸捐款設立平糶所賑濟貧民一面呈請

鈞長撥發國帑以資接濟知事竊查縣屬受災奇重地方公款及勸募捐款均屬無幾近來米價陡漲人民轉徙流離多有死亡地方力量難資救濟應請鈞長俯念災黎遍野撥給款項以活民命免致流離則感戴鴻施無涯矣所請是否有當伏乞

飭遵施行謹呈

雲南省長唐



陳敕功字彥清光緒辛巳年五月初

二日生廣西桂林縣人壬寅補行庚

子辛丑併科第十七名舉人甲辰科

第一百十九名進士

江西即用知縣歷充江西全省師範學堂客籍學堂監督署安仁泰和等縣
知縣瑞金縣知縣記功嘉獎各二次蒙藏院主事薦任編纂五等嘉禾章

鈞核彙辦並乞核發賑款以資救濟至攝取影片一層因職縣地處邊僻並無相館故災民情形雖極慘苦而亦無法攝取應請免於附送合併聲明謹呈

雲南全省賑務處

計呈荒災調查表一張

祿勸縣知事袁丕基

民國十四年 月 日

雲南祿勸縣荒災調查表

受災鄉 村名稱	受災田 畝數目	受災戶 數	受災人			災民生 活狀況	糧食 現存地方 賑濟情形
			流離	致病	死亡		
中區	六〇四八	一〇九六八	七三三	六三三	三〇四	五〇二二	掘食草根 樹皮 米每斤七 仙苞角三 谷四角一 仙麥角八 豆三仙 三仙 二角 派員分向地 方撥實紳商 募捐救濟以 維現狀
東區	四〇二六	一〇二四一	五九三	三九四	一五四	二〇九四四	



袁永廉字履清一字讓泉光緒庚辰
年七月初五日生貴州貴陽縣附生
癸卯科第二十九名舉人甲辰科第
一百二十名進士日本法政大學畢
業

戶部主事度支部主事通阜司科員兼計學館教員清理山西財政副監理
官財政籌備處籌備員財政部僉事泉幣司第二科科長國稅廳總籌備處
籌議員山西財政視察員山西國稅廳籌備處坐辦山西國稅廳籌備處處
長山西官錢局兼晉勝銀行監理官財政部秘書上行走財政部僉事賦稅
司第二科科長第一科科長賦稅司司長四等嘉禾章三等嘉禾章

附 記	合						
	計	二七·四二五	七·九三五	三·三三六	二·七二一	一〇·八四二	〇·三〇九

(十二) 會澤縣

爲呈報寒霜成災窮民失望懇發急賑以救災黎仰祈鑒核示遵事案准縣議
會函稱會邑自去歲入冬以來因年歲凶荒民困已極原望小春成熟窮民生
命或有轉機乃昊天不吊陡於陰歷三月二十三日嚴霜爲災相繼次日之大
凌所有城鄉一切豆麥洋芋之棵苗立即枯槁彼時一般人民雖痛心疾首猶
痴望根氣未壞或能另行發生故未將一切災情早爲報告殊相延至今除尙



葉大華字叔瑞咸豐庚申年六月十

九日生福建閩侯縣優附生光緒癸

巳科第三十九名舉人甲辰科第一

百二十五名進士

刑部主事直隸司正管股法部審錄司幫主稿選任廣東茂名縣知縣兼護
高州府知府廣東縣知事咨調京兆任用

命可希轉機詎料季春將終嚴霜大凌相繼爲災所有小春竟成枯槁生活艱難困乏者衆不舉火者占全縣十之七八雖經籌捐煮粥賤售而一般貧民終苦無錢啖偏草根誰憐呼庚之慘嚙盡樹皮別無療饑之術近月以內到處逃荒奔馳長途狀若鳩形鵠面哀鴻遍野形同結鶻乞丐舉家遷徙或携老而扶幼或鬻子而賣妻幼孩拋於荒郊用飽野獸之腹老者死於溝壑屍身暴露無領目覩之餘寢饋難安若非早爲之所何以拯此災黎惟有仰懇

帥座撫胞與之量宏推解之仁酌發急賑下縣俾資散放而救災黎則全縣災民感沾

大德如戴二天矣所有呈報霜凌成災懇發急賑以惠災黎各緣由理合具文請祈

帥座查核示遵除呈內務司外謹呈

建國聯軍總司令官兼雲南省長唐

會澤縣縣長周筠符



陳煥章字重遠光緒庚辰年十月二十六日生廣東高要縣優廩生癸卯科廣東鄉試第五十九名舉人甲辰科第一百二十八名進士美國哥倫比亞大學校法政科畢業哲學博士著有孔門理財學三十六卷孔教經世法二十四卷

內閣中書歷充澳門知新報總編輯廣州時敏學堂教習監督紐約中華公所所長孔教會主任孔教會雜誌總編輯總統府法制顧問經世報主任參議院議員

雲南全省賑務處

計呈荒災調查表一張照片二張

會澤長縣縣長周筠符

民國十四年九月

初四

日

雲南會澤縣災荒調查表

受災鄉 村名稱	受災田 畝數	受災戶 數	受災人數					災民生 活狀況	糧食 價值	現在地方 賑濟情形
			流離	致病	死亡	其他	他			
尙德鄉 八甲	一四〇三八	三〇四五六	二〇二四六	三〇七八四	一〇三三四	一〇〇二四一	多係糧食 草根樹皮 或採取野 菜充饑	米每斤 一元二角 每斤 四角五分	由先後奉發 之賑款八千 餘元暨撥各 款設立粥廠 及施洋芋廠 並發給各鄉 助種以資補	
敦仁鄉 九甲	一七〇四五	三〇七八二	二〇三七九	四〇二六一	一〇三五二	一三〇六五一				
以濯河 十二甲	二〇八七六	三〇九〇二	二〇七六一	四〇九三六	二〇四八二	一五〇三四二				
崇禮鄉 八甲	一四〇三五	三〇二四四	二〇四五一	三〇五七二	一〇二四五	一〇〇三四五				



江紹杰字漢珊光緒丁丑年十月二
十一日生安徽旌德縣附生光緒癸
卯科第一百四名舉人甲辰科第一
百三十五名進士日本法政大學畢

業

江蘇補用知府吏部學治館教習江蘇高等檢察廳檢察長署蘇州府知府
蘇州民政長署江蘇高等審判廳廳丞簡署江蘇高等審判廳廳長政治會
議議員肅政廳肅政史國務院存記參議院議員四等嘉禾章

附 記	清凌里	九〇八七六	二〇九六一	一〇五四二	三〇三三三	一〇二二二	九〇七七六
	三甲						
合計		一六七九三	四〇七三二	六三八五五	六六一二七	三〇八一	二六九四五

(十四) 大關縣

爲呈請事竊查縣屬去歲歉收自冬徂春糧價逐漸增高民間生活日形困難各鄉人民半多饔餐不繼饑饉洊臻曾經先後呈請將放存昭通富滇分行糶款伍千捌百餘拾元如數提回買穀存備平糶並請將存倉兵穀社穀全數出糶以資救濟各在案計自辦理平糶一月以來糧價仍未稍平望歲之心人人急切不意本年陰歷三月二十三日天降霜雪所有豆麥雜糧悉被損傷生機



劉遠駒號默存一字笑諧光緒戊寅
年十月十一日生湖北黃州府黃安
縣優貢生壬寅補行庚子辛丑併科
鄉試第二十二名舉人甲辰科第一
百三十七名進士

戶部主事郵傳部主事司法部僉事民事司第二科主任大總統府秘書

敷衍塞責致碍考成將仍將奉文日期先行報查切速此令計發調查表二十張等因奉此查本年縣屬不幸適遭奇荒饑民遍野餓殍載途前曾將大概情形呈報仰蒙核准酌提社穀五成並蒙函由賑務分處撥給賑款三千元暨由知事勸導殷實富戶量力樂捐一面設立籌賑事務所綜理其事計共捐獲銀四千餘元連同奉發賑款採買稻穀糶賑兼施凡屬無力購買之家調查丁口若干每人日各給口糧半升並責令農民乘時播種免誤時期其有轉徙流離者則督飭各團首設法招回惟是災區太廣災象太大前項糶穀已空無以爲繼除一二富厚之家僅能自給外統計全縣十鄉饑民不下數萬所有草根樹皮掘食殆盡以故近日死亡枕藉甚有全家饑斃或因飢服毒自盡者種種慘狀筆難盡述奉令前因理合遵照表式逐一查填並繪具災圖呈請鈞處俯賜查核謹呈

雲南全省賑務處總辦秦

計呈荒災調查表一張影片因無相館邀免呈送



方兆鼇字策六光緒丙子年閏五月

十七日生福建閩縣附生庚子優貢

壬寅補行庚子辛丑併科第十名舉

人甲辰科第一百四十二名進士日

本早稻田大學政治經濟科畢業

歷官兵部主事郵傳部主事員外郎福建審計分處處長浙江國稅廳籌備

處處長北京審計處審計官國務院銓叙局參事兼幫辦歷充兵部車駕司

管股郵傳部路政司科員統計處主任交通傳習所郵電班主任福建省公

署秘書代行福建省長事宜

河西鄉	六八五	一〇六九二	二四五	二七六	一三四	五〇八三四
大關鄉	七三四	一〇六七七	二五二	二八一	一四二	五〇六九二
吉利鄉	五九七	一〇五九四	三三二	一五〇	一四〇	五〇五六
豆沙鄉	四九六	一〇七四	一一〇	一五六	九六	五〇七〇三
白水鄉	七九三	一〇八九七	三七四	三九四	一四五	六〇七四
合計	六〇七六三	一六〇七八四	三〇六八四	一〇七三九	一〇三〇七	五八〇七六四



顧顯曾字叔弢光緒壬午年正月初

八日生河南開封縣優增生癸卯科

第二十六名舉人甲辰科第一百四

十八名進士日本法政大學畢業

內閣中書督辦鹽政處二等委員鹽政院二等科員內務部僉事職方司第

二科科長禮俗司第三科科長民治司第三科科長第四科科長警政司第

三科科長職方司第三科科長土地調查委員會委員警務會議會員選舉

審查委員會委員知事試驗處委員防疫委員會委員簡任職存記升用四

等嘉禾章一等二級警察獎章

督同紳耆殷實富戶設局賑糶值此大飢之歲車薪杯水於事鮮濟惟有代民請命伏懇

鈞長軫念黎庶遭此飢荒竟多鳩形鵠面俯准援照師宗等縣成例撥發鉅款以資賑濟至籌賑辦法現已分區計議一俟昭通會澤等屬賑務分處總辦到達即行商承辦理庶於目前將來雙方兼顧免生他虞理合備文呈請鈞長俯賜垂憐特予賞准實沾再造謹呈

雲南省長唐

彝良縣知事王宗孔

民國十四年六月

十三

日

爲呈復事案奉

鈞處第四七號訓令開查滇省連歲荒歉飢饉荐臻本年夏行冬令天降嚴霜各屬霜災相繼迭告一案除原文有案邀免冗錄外後開茲將製定表式頒發令仰各該地方官遵照依限查填呈候彙辦計發表式二十張等因奉此遵即



樓思誥字歐荻同治辛未年九月二十日生浙江杭縣附生光緒甲午科第二十名舉人甲辰科第一百五十六名進士日本早稻田大學政治經濟專門科畢業考列優等

戶部主事升用員外郎賞戴花翎度支部制用司實業科科長清理財政處粵桂科總核資政院特派員財政研究所評議員幣制局幫辦鹽政院參事丞參廳行走財政部鹽務籌備處北鹽股股長順天府財政科科長實業科科長清查地畝局科長財政部官產處處長三等嘉禾章二等金質單鶴章傳令嘉獎



李景銘字石芝光緒己卯年正月二

十五日生福建閩縣附生壬寅補行

庚子辛丑併科第七十八名舉人甲

辰科第一百五十九名進士日本早

稻田大學政治經濟專門部畢業

歷官戶部主事度支部員外郎財政部秘書賦稅司司長歷充丞參廳行走

清理財政處總核國稅廳總籌備處會辦參事上行走兼印花稅處總辦

(十六) 魯甸縣

爲呈報事案據縣屬人民羅慶祥何壽軒李選廷高崧陳明德保光甲陳文德
卯昭陽吳九德等呈稱竊查民等地方連年均逢荒旱雨晴不均稻粱黍稷歉
收不熟以致薪米騰貴衆民徧呼庚癸兼之魯邑地居偏僻之區山多田少地
土又係廣種薄收商務素不發達人民負擔之重甚於他屬民間脂膏早經剝
盡殷實全無概成窮困之家乃昊天不弔於舊歷三月二十二二十三兩日忽下黑
霜繼又續下大雪所有豆麥雜糧儼如熱湯沃下悉行枯槁間有活者亦成空
蕪民等觀茲慘狀五內俱裂仰天長嘆呼籲無門此次災情之重實爲從來所
未有聞有因被災之人回自田間即服毒自盡者現在饑民徧野哭聲四起乏
食凍餒饑寒道傍者不計其數而民等田畝受禍尤烈一家數十人口衣食全
無何以爲生將來不死於溝壑必逃亡四方思念及此不禁淚如雨下是以聯
名訴呈叩懇仁天作主設法賑濟飢民之痛苦解倒懸之危急果蒙恩准而衆
飢民永沾再造之洪恩則民等曷勝頂祝千秋祿位矣爲此伏乞作主核轉賑



馮汝琪字花隱一字侗齋號蘊珊又
號伯珩同治庚午年四月初六日生
浙江嘉興府桐鄉縣監生光緒壬寅
補行庚子辛丑併科第二百四十七
名舉人甲辰科第一百六十三名進
士

刑部郎中法部郎中借補會計司員外郎補授編置司郎中歷充法部會計
司主稿編置司掌印宥恤司總辦參議廳會辦截取記名繁缺知府署直隸
唐縣知事兼充中央選舉第六部委員獎給五等金質單鶴章

張等因奉此遵查縣屬地處偏僻向稱瘠苦山多田少產米無多自民國九年以來迭遭水旱五穀不登米價騰貴民食已覺維艱滿望歲時豐稔或可稍資補救乃不意本年四月十四十五等日（即夏歷三月二十二三兩日）天降嚴霜繼下大雪連綿數日所有豆麥雜糧悉被摧殘萬頃佳穠化爲空其農民春收無望生計頓絕其悲哀慘狀難以言喻曾經前任將大概情形呈報仰蒙發給賑款一千元並准將積穀存欸撥作賑飢之用暨續奉賑務分處酌發賑款五千元在案計自被災後米價飛漲原日每斤賣一角零者近則賣至四角有零而且無處購買以致四鄉恐慌庚癸頻呼除一二有餘之家稍可自給外大都懸釜待炊仰天涕泣或則棄女鬻兒或則赴水投巖或則懸梁服毒或則轉死溝壑或則散之四方所有草根樹皮掘食殆盡現在哀鴻徧野道殣相望種種慘狀誠屬見者傷心聞之酸鼻據確實調查被災之田在一萬一千餘畝餓斃之人一千以上其因饑餓致病之人則加倍焉以後流離死亡尙不知紀極知事奉職無狀違此鞠凶除召集各鄉紳耆籌設粥廠並購發籽種督飭農



彭運斌字右文同治甲戌年七月初

十日生河南鄧縣監生癸卯科第五

十二名舉人甲辰科第一百六十五

名進士日本法律大學畢業

刑部主事河南諮議局籌辦處參事諮議局議員優級師範學堂監督資政
院議員洛潼鐵路公司協理河南衆議院第三覆選區覆選監督衆議院議
員河南水利會會長第四覆選區覆選監督大總統府政治諮議簡任職存
記衆議院議員



即用知縣歷任浙江慶元平陽知縣署甯海縣知事

王寶璜字鸞笙同治己巳年十二月

初二日生湖北江夏縣增生光緒壬

寅補行庚子辛丑併科鄉試第七名

舉人甲辰科第一百六十六名進士

暫爲救濟外相應函請縣長轉懇

上峰撥款賑濟實沾德便等情據此知事覆查無異理合呈請

鈞長發給賑款俾資救濟並祈

指令飭遵謹呈

雲南省長唐

永善縣知事甘白誠

中華民國十四年

五月

十八日

爲遵令填表呈報事案奉

鈞處訓令第四七號開查滇省連歲荒歉饑饉薦臻本年夏行冬令天降嚴霜各屬霜災相繼見告除原文有案邀免冗錄外後開各該地方官如以民生疾苦爲念務即慎重將事依期辦畢切勿視爲具文任意擱置尤勿向壁虛造敷衍塞責致碍考成仍將奉文日期先行報查切速此令計發調查表二十張等因奉此查縣屬歷年收成歉薄民食維艱今忽慘遭霜災饑民徧野死亡枕籍



周貞亮榜名之楨字子幹號止盦光

緒丙子年二月十六日生湖北漢陽

縣廩貢生癸卯科第三十二名舉人

甲辰科第一百六十七名進士日本

法政大學法律科畢業考列最優等

刑部主事郵傳部主事黑龍江清理財政局會辦兼巡撫部院秘書署黑龍

江高等檢察廳檢察長加二品銜署黑龍江高等審判廳廳丞黑龍江籌備

憲政處襄辦行政會議委員法政學堂提調兼教員司法官攷試襄校官共

和研究所所長法制局參事平政院評事四等嘉禾章三等嘉禾章

雲南永善縣荒災調查表

村名稱	受災鄉	受災田畝數目	受災戶數	受災人數		其他狀況	糧食
				流離	病死		
第一區雙河村等十	九	八三〇	三八七	一五〇五	八〇三	四七四	九七六
第二區補武村等十	九	九八五	四三七	一六八	八七一	五二四	一五〇
第三區務基村等十	七	七四八	三四九	一四三六	七六一	四二二	九二二
第四區冒水村等四	一四	一三四〇	五三六	二四六	一〇三六	六八五	一八七四
第五區大毛村等二	二	二三八	四七二	一八九	九四	五六四	二四六八五

災民生活
 糧食
 現在地方賑濟情形

多係採取或草根充餵
 每斤一銀九角
 每斤一銀三角
 以奉發賑元並募款分別



金梁字息侯滿洲瓜爾佳氏光緒戊寅年三月十九日生由附生應壬寅補行庚子辛丑併科鄉試第六十八名舉人甲辰科會試第一百七十六名進士著有東廬叢書盛京故宮書畫錄滿洲老檔等書

歷官內閣中書保送御史奉天新民府知府政務廳廳長洮昌道道尹農商部秘書

附 記	合 計	五・三六三・八四三	八・七五八	四・三九五	二・六四九・八四二

(十八) 綏江縣

署綏江縣知事爲呈報事竊查縣屬地處滇邊素稱瘠苦兼之山多田少產米無多曩昔雨暘時若地方靜謐川中之米源源而來一般人民幸無庚災之呼乃自紀元以還水旱迭乘伏奔竊發川米既鮮入境收成又復歉薄米價逐漸騰踊饑饉因而薦臻本年豆麥青蔥知事以爲春成豐稔或可補在昔之絀詎意暮春之際天長嚴霜所有豆麥雜糧盡被摧殘狼藉滿地一時農民哭聲四起呼天籲地慘不忍聞現在米價驟增三倍以上城鄉人民不舉火者約占十



張履謙字六吉行二同治壬申年正月十一日生熱河承德府廩生光緒癸卯科第一百八名舉人甲辰科第一百八十九名進士進士館法政專門畢業

刑部主事京師地方審判廳刑一庭推事江蘇高等審判廳刑庭庭長江蘇地方審判廳廳長大理院民二庭幫辦現審熱河審判籌備處調查科科長兼卓昭兩盟選舉事務所委員長署直隸第二高等審判分廳監督推事陝西高等審判廳推事陝西任用縣知事
五等嘉禾章二等金質獎章

鈞長俯賜查核彙辦謹呈

雲南全省賑務處

計呈調查表一張

代理知事周肇基

中華民國十四年 九月

一日

雲南綏江縣荒災調查表

受災鄉 村名稱	受災田 畝數目	受災 戶數	受災 人		他 數	災民 生活 狀況	糧食	現在方 地賑濟 情形
			流 離 致 病 死 亡	其 他				
本城	二八〇	六〇二	五九九	一〇九九	三〇二	有以芭蕉頭及苞谷頭和食者	每米一仙八角 每米一仙二角 每米一仙二角	由奉發 賑款五 千元並 就地籌 款赴川 購米
副官里	五七	一〇六七	九九六	一三九六	五元			
馬村里	三七〇	一・二七〇	一・二九六	一・四四五	五五〇			
					二・七三六			



葉大章字平恭同治癸亥年九月初

七日生福建閩侯縣附生光緒辛卯

科第十五名舉人大挑教諭甲辰科

第一百九十九名進士

浙江即用知縣歷充福建高等學堂教員經學會教員發審局正審委員督
審委員山陰會稽兩縣繭捐委員福建公報總編輯福建民政司秘書清理
陝西官產處總務科科長陝西印花稅處科長陝西印花稅分處坐辦陝西
印花稅分處會辦山陰縣知縣福建南平縣知事歷署浙江縉雲縣知縣福
建南平縣知事記大功三次獎給三級五等金質單鶴章

附 計	合 計						
		二·八七四	九·三三五	八·九四五	二·六四五	四·八七三	六·四四五
	三星里	二二七	一·二八三	五八五	一·一九七	六二九	二·〇三七
	梁村里	一九〇	六三二	八三九	一·〇二六	四三七	二·二六三

(十九) 鹽津縣

呈為據情轉請核示議賑事案據縣屬中東南北四區紳團鍾俊傑周文蔚等



雷延壽字曼卿號宏毅同治己巳年

十月十四日生陝西渭南縣廩生光

緒癸巳科第三十三名舉人甲辰科

第二百五名進士

內閣中書工部主事民政部主事署民治司主事軍機章京京師外城巡警
西分廳行政課課長巡警部派赴日本調查巡警事項海軍部軍諮府行走
國務院秘書大總統秘書政事堂機要局參事國務院秘書廳僉事仍留簡
任原資四等嘉禾章



季龍圖字景范號惕生同治癸酉年
十月二十四日生江蘇鹽城縣廩生
光緒壬寅補行庚子辛丑併科第一
百十二名舉人甲辰科第二百六名
進士日本法政大學政治科畢業考
列等

內閣中書刑部主事法都主事京師地方審判廳學習推事本籍教育會會
長自治公所所長縣議會副議長團防局坐辦江北民政司長江北高等審
判分廳廳長上海中國實業會總務部主任幹事京兆候補縣知事衆議院
議員

雲南三迤各縣荒災報告

合計					
九八五					
八三四					
七八四五					
二五〇六三					
四五六一八					
三三七					



謝霈字作霖同治甲戌年三月十七

日生江蘇武進縣附生光緒癸卯科

第八十一名舉人甲辰科第二百三

十一名進士

歷官陸軍部主事員外郎歷充軍學司科員教育科科長統計處調查員憲
政籌備處辦事員

鈞長俯賜查核令遵除呈內務財政實業司外謹呈

雲南省長唐

昆明縣縣長王用予

中華民國十四年 五月

六日

爲填表呈報事案奉鈞處訓令第四七號開查滇省連歲荒歉飢饉荐臻本年春行冬令天降嚴霜各屬霜災相繼見告除原文有案邀免全錄外後開各該地方官如以民生疾苦爲念務即慎重將事依期辦畢切勿視爲具文任意擱置尤勿嚮壁虛造敷衍塞責致碍考成仍將奉文日期先行報查切速此令計發調查表二十張等因奉此查縣屬連歲荒歉民情竭蹶異常縣長每於下鄉之際見一般人民鳩形鵠面狀極可憐今復遭此嚴霜所有農產物多被摧殘嗟我人民何以爲生前曾將大概情形報請賑濟在案現在米價騰踊竟較災前高至四倍之多以故昔之有餘者一變而爲極貧甚極貧者則流爲餓殍更有迤東各縣流來災民散居於橋梁樹陰之下書則出入鄉場向人乞食或採



雷多壽字祝三號象峰光緒庚辰年

正月十七日生陝西渭南縣廩生壬

寅補行庚子辛丑併科第三十二名

舉人甲辰科第二百三十二名進士

戶部主事度支部稅課司主事財政研究所評議員稅課司副司長統計處
幫辦鹽政處參事管理川滇廳事務調查山西河南陝西鹽務鹽政院北鹽
廳廳長財政部僉事賦稅司科長國稅廳總籌備處籌備處籌備處籌備處
籌備處坐辦整理舊稅所議員甘肅國稅廳籌備處處長兼財政司長甘肅財
政廳長兼甘肅官銀錢局監理官三等嘉禾章五等金質單鶴章二等嘉禾
章二等大綬嘉禾章

雲南三迤各縣賑災報告

東鄉全馬 上村等共 一百三十一 六村	南鄉南岳 廟村等共 九十村	西鄉紅廟 村等共一 百一十九 村	北鄉羊腸 大村等八 十七村	中鄉老鴉 營等共一 百一十六 村
一〇・九八三	一一・七六一	二二・〇九二	九・六九九	九・八三六
三・九七九	三・七九四	三・八五三	二・四四五	二・八九六
三三九	三八七	四〇五	二六九	二九四
二・〇四五	二・二五六	二・三四一	一・四八〇	一・八五四
一・〇四六	一・三九八	一・四五一	九三四	九八二
一八・六四七	四・五三〇	二五・七三六	三・六九	三・九八二

大郡縣
買稀粥
及採取
山蕨或
他項野
菜度命

每米一
仙斤

每米一
零叁角

由賑發
賑地辦
款至鄉
辦內至
五款辦
務有外
鄉分
區並立
粥廠
採辦
米糶
平糶
理



閻祖訓號彝甫同治己巳年四月十

七日生江西九江縣廩生光緒壬寅

補行庚子辛丑併科第二百三名舉

人甲辰科第二百三十六名進士

吏部主事叙官局科員籌備參議院事務處機要科科員內務部主事考績
科科員民治司科員代理第一科科長薦任職升用八等嘉禾章



曹元鼎號彞仲光緒丁丑年九月二

十二日生浙江吳興縣廩生光緒癸

卯科第八十二名舉人甲辰科第二

百四十九名進士

即用知縣署湖北保康縣知縣補黃陂縣知縣歷署甯海金壇淮安等縣知
事歷充浙江省長公署機要秘書江蘇省長公署第二科一等科員

苦爲念務即慎重將事依期辦畢切勿視爲具文任意擱置尤勿嚮壁虛造敷衍塞責致碍考成仍將奉文日期先行報查切速此令計發調查表二十張等因奉此遵查縣屬被災情形前經呈報省公署懇請核發賑欸以便救濟在案茲奉前因遵即遴派團紳分區調查所有表內應填各事項均據該團紳等依式逐一查報前來縣長覆核無異理合將填就表式呈請鈞處俯賜查核仍請統籌辦法速籌欸發下俾得即時救濟俾數萬災黎同慶甦生不勝感戴之至謹呈

雲南全省賑務處

計呈調查表一張

宜良縣縣長劉盛垣

中華民國十四年

八月

二十五日



徐培號陟松光緒辛巳年六月初五

日生廣西桂林縣附生壬寅補行庚

子辛丑併科第九十五名舉人甲辰

科第二百六十名進士日本法政大

學畢業

內閣中書湖北咸豐縣知縣升用直隸州知州署興山秭歸縣知事圍場墾

植總局秘書署廣東陽春縣知事石龍稅廠總辦

雲南三迤各縣災報告

北二區忠 順村等十 九村	三・七三二	・六二四	・五三三	一・六八五	・六七四	一・三五九



汪士元號向叔同治乙亥年十月初
八日生安徽盱眙縣監生光緒壬寅
補行庚子辛丑併科第二百四十六
名舉人甲辰科第二百七十名進士

江蘇補用道員殿試後呈請仍歸本班山東撫署文案兼會辦洋務局直隸
督署總文案兼調查局清理財政局坐辦直隸行政公署秘書河南都督署
顧問直隸天津道長蘆鹽運使河南國稅廳籌備處處長直隸國稅廳籌備
處處長兼財政司長護理直隸省長直隸財政廳長四等嘉禾章三等嘉禾
章二等嘉禾章三等金質單鶴章三等金質雙鶴章四等文虎章三等文虎
章五次傳令嘉獎

處村落迥不相同他處均已大半成熟惟民等六村春季苗稼或揚花或含苞此時純是嫩苗卒然遭此大霜盡凍枯萎天乎誠數十年未有之奇災也現在米價飛漲餬口無資所有樹葉草根均已食盡流離他屬而爲乞丐者二十餘家惟有將受災實情披瀝上陳叩懇縣長轉呈

上峰撥款賑濟以解倒懸等情據此正核辦間並據二三兩區災民呈同前情當經知事親詣各區查勘所呈尙屬實在惟一區七甸等村被災尤爲奇重理合呈請

鈞長俯賜查核准予撥款賑濟實沾德便謹呈

雲南省長唐

呈貢縣知事余坤培

中華民國十四年

五月

十七日

爲列表呈覆事案奉

鈞處訓令第四七號開查滇省連歲荒歉饑饉薦臻本年春行冬令天降嚴霜



林世燾字次煌同治丁卯年十月二十日生廣西賀縣人光緒元年承襲正三品恩蔭生己丑科第十名副貢生辛卯科第二百六十三名舉人甲辰科第二百七十二名進士

由蔭生知縣改官內閣中書二品頂戴湖南試用道翰林院編修歷充洋務局會辦國史館協修湖南農業學堂監督江南高等學堂教務長法律館諮議官實錄館纂修憲政編查館科員學部督學局視學員法律館纂修國史館協修國務院存記簡任職任用臨時參議院議員國務院諮議四等嘉禾

章

村名	受災鄉	受災田	受災	受	災	人	數	災民	糧	食
	村稱	畝數	戶數	流	離	致	病	死	亡	其
第一區 古十村	第一區 古十村	三八三	一四五	●三六	一〇四	●四五	五〇六	採取野 米及山 充餵根	每米 一斤 八仙	每米 一斤 三角
第二區 樂十村	第二區 樂十村	三〇三	一三六	●二九	●九六	●三六	四二一	採取野 米及山 充餵根	每米 一斤 八仙	每米 一斤 三角
第三區 花十村	第三區 花十村	三二五	一二五	●一九	●八三	●三六	三六六	採取野 米及山 充餵根	每米 一斤 八仙	每米 一斤 三角

現方在賑濟情形
並請呈報
並請呈報
並請呈報
並請呈報
並請呈報

雲南三邊各縣荒災報告

附 記	合	計	二〇・三八二	三・八九三	・六三四	二・八六三	一・〇八七	二・九四三			

(廿三) 師宗縣

呈為呈轉專案准縣議事會公函開近因冰雪交加屢降嚴霜災荒奇異民無生路迭據災黎環泣報稱師邑瘠苦甲於全滇憶自壬戌秋穀半收民嗟鮮飽繼經癸亥甲子旱災水患迭次為殃春麥秋谷十收二三以致樹皮柴根嚼食殆盡其絕食斷炊轉徙餓斃及全戶死亡者難以枚舉縣長日擊心傷雖經籌款施粥奈公無鉅款民無殷富所籌施者不過杯水車薪實難濟事際茲四載大荒十室九空仰天號泣貧富咸飢即半飽粗淡之家現已百不獲一民等於

客歲預謀救荒多種豆麥成冀今春度命殊昊天不弔本年四月九十兩號水
雪交加田禾損傷過半復於十六十七兩夜迭降嚴霜旋加烈日薰蒸竟致豆
食枯萎田間田一般農民尙在呼天求雨奢望萌芽以度殘生奈何杲杲烈日
惶惶人心僉謂生路絕而死期近貧先逝而富繼亡靡有孑遺實難倖免衆口
同聲務望轉報請派委員實地履勘核示施行等情議長員等忝爲人民代表
目擊凶災酷烈確實慘狀難忍坐視然已饑者不能濟人淚眼觀泣無法維持
以保殘生相應函請轉呈格外垂憐賑濟災黎等由准此知事復查縣屬霜雪
交加災情奇重市面米價陡漲數倍嗟我師民生機將絕除由知事會紳籌款
施粥外理合據情轉呈敬祈

鈞座鑒核於憐飭撥鉅款下縣磨續賑撫實沾德便謹呈

雲南省長唐

帥宗縣知事方 福

中華民國十四年 四月

二十五日

呈爲呈覆事案奉

鈞處第四七號訓令頒發霜災調查表飭速依限查填呈送核彙等因奉此查縣屬本春霜雪成災曾經據情轉呈奉

省公署核准令發賑欸一千圓賑撫在案茲奉令前因當即函准縣議事會函覆稱師宗地瘠民貧災荒頻仍百物奇漲數倍往昔四野蕨根萬山土瓜採食無餘百里內烟火望斷四境中鷄犬不聞僅見老者倒於溝壑壯者逃散他鄉男兒傭工無主女子自嫁無夫稚孩幼女泣啼道左更有人食人肉啜膚爨骨目不忍睹筆難盡述茲不過略陳梗概並遵令詳確填報希速轉呈等由准此知事復查函叙情形均屬實在表內所填各項亦屬不虛理合將函送原表具文呈送請祈

鈞處查核彙辦謹呈

雲南全省賑務處

計呈災表一份

中華民國十四年

八月

二十日

師宗縣知事方 福

雲南師宗縣荒災調查表

受災鄉 村名稱	受災田 畝數目	受災 戶數	受 流	災 離 致 病 死 亡 其 他	人 數	災 民 生 活 狀 况	糧 食	現在 地方
城關中 區及附 廊八村	三·三四二	一·五三六	一·八四四	一·八四四	二·八四二	一·五四二		
上下東 鄉一百 零七村	四·四九二	一·七九二	二·七二五	三·七八二	一·八〇〇	二·三〇七		
南鄉四 十三村	二·一〇五	一·二六三	一·五二七	二·二八七	一·〇三三	一·三〇三		
西鄉四 十八村	一·九四七	一·二八九	一·三三六	一·九〇二	·九六二	一·〇六一		

雲南三迤各縣荒災報告

			上下 四村	八寨 十五村	北鄉 十三村
			七·九三	一·九三	一·八〇五
			二·三五九	一·二〇七	九九二
			三·九六一	一·四八〇	一·〇三三
			四·四七八	二·三三七	一·七八二
			二·五二六	一·二八一	八四二
			三·四八二	一·二三四	八七二

附 記	合 計	三〇・八七二〇・三七三・八七一九・三八九
		九七六一・六八九

（二十四）建水縣

爲呈請援案發給欸項補助賑糶事案准縣議參兩會函開竊查建屬幅員遼闊山多田少去歲久旱無雨栽插失時以致秧苗枯槁天氣又逢大雨淋漓遂將秋穀淹壞十室九空本年復遭春旱繼以匪患糧價陡漲每銀一元僅買米二斤餘兩一般貧黎嗷嗷待哺雖承貴公署倡率紳耆勸諭旅居箇蒙紳商募

捐款項採購越米運臨平糶並設廠施粥以濟貧民而維現狀然究屬杯水車薪後難爲繼秋收尙遠無計可施碾轉思維惟有函請轉呈

省公署援照他縣災荒成例酌發賑款補助惠我災民等由到縣准此查該會函陳一切均屬實在情形理合據情轉呈請祈

鈞長俯賜核准指令祇起實沾德便謹呈

雲南省長唐

署建水縣知事馬鎮國

中華民國十四年 五月

五日

爲遵令調查災情填表攝影呈報事案奉

鈞處第四七號訓令開查滇省年歲荒歉飢饉薦臻本年夏行冬令天長嚴霜各屬霜災相繼迭告一案除原文有案邀免全錄外後開茲特製定表式頒發令仰各該地方官迅予遵照逐欄查填並將受災實況如農作物損害情形災民轉徙死亡情形以及生活情形賑濟情形等項分攝影片限文到十日內一

併具報到處以憑彙辦所需攝影費用准其核實造報核發仍將奉文日期先行報查切速此令計發調查表二十張等因奉此遵查縣屬災荒情形曾經查明呈請

省公署核發鉅款賑濟在案奉令前因當即函請縣議事會切實調查填報去後茲准該會將勘厥狀況平糶情形分別攝影連同受災區域調查表及取具攝影費單據函請轉呈報領前來知事復查表列各項均屬詳明攝影費用亦屬核實理合具文轉呈請祈
鈞處俯賜查核彙辦並准將攝影費照數核發給領實為公便謹呈
雲南全省賑務處

計呈送調查表一張影片二張單據二份

中華民國十四年 九月 七日 建水縣知事馬鎮國

雲南建水縣荒災調查表

受災鄉	受災田	受災	受	災	人	數	災區	糧	食
村名稱	畝數目	戶數	流	離致	病死	亡員	他	狀況	現
								災前	地方
								價值	賑濟
								價值	情形

第一區	二·四二	一·七六八	二·四八二	二·五七七	六八	五·六九五
第二區	三·六〇九	四·四五二	五·五二二	五·三〇八	一八五〇	二·五五三
第三區	二·六五六	三·二二五	三·八二五	四·〇二六	一·三三四	九·三七五
第四區	二·六三三	二·九八六	三·七〇二	三·八二四	一·二九五	九·三五八
第五區	二·五三二	二·八九三	三·五二二	三·六〇二	一·二〇二	八·九九九
第六區	二·四四四	二·七八四	三·四二二	三·五三〇	一·〇八一	七·四五二

以樹葉每斤一角
 單根每斤一角
 細和每斤一角
 根每斤一角
 分食每斤一角
 者施食

第七區	二·二七六	二·九五二	三·六三二	三·七〇二	一·九八三	九·五五六
第八區	二·八四二	三·四八七	四·四五二	四·六二二	一·四七七	二·四六一
第九區	三·二七三	三·八九九	四·五二八	四·四九二	一·七五九	二·六九七
第十區	二·六四九	三·〇二六	四·一六〇	四·〇二四	一·三二八	九·四九九
合計	二五·九七三	二·三七二	三八·九四三	三九·六七五	二·八九七	六·三五五

附記

(二十五) 瀘西縣

爲呈報事案准縣議事會公函開竊查瀘西近三年來水旱頻仍收成歉薄市面糧價繼漲增高滿冀本年小春稍資補救乃不幸於四月十四五兩日(即中歷三月二十二三日)夜間嚴霜屢降豆麥盡行枯萎城鄉人民仰天長嘆不數日間舉烟火者不過十之三四而此三四成中能穫黍稷苟延性命者又僅二二三戶而已因是松根草芽掘食幾盡糠粃豆葉乞食無門又當茲暮春烈日無地不赤以致飢餓而死者時有所聞在去歲或變賣家具或典杜田園尙可維持一時今則四壁蕭條束手待斃釀成一般不能述不忍述之慘狀敝會忝爲人民代表念切饑民思援慈善之例救此災荒而流民遍地至庶且繁有非力量所能及而不得不仰望於政府頒發鉅款賑濟災黎者也用特函達貴公署查照分令各局所協商捐助並據情轉呈垂憐是所切禱等由准此知事覆查實屬除函覆並分令協商捐助外理合據情轉呈請祈

鈞署俯賜衡核撥欸賑卹令示遵行謹呈
雲南省長唐

試署瀘西縣知事劉慶福

中華民國十四年

四月

二十七日

爲呈覆事案奉

鈞處第四七號訓令開查滇省連歲荒歉飢饉薦臻本年夏行冬令天降嚴霜各屬霜災相繼見告尤以迤東一帶受災轉重十室九空哀鴻遍野流離死亡言之傷心本處成立以來接到各縣災情報告業經呈由

省長令司撥欸賑濟但以災區甚廣杯水車薪裨補良少亟應向國內外慈善團體竭誠呼籲請求援助一案除原文有案邀免冗錄外後開各該地方官如以民疾苦爲念務即慎重將事依限辦畢切勿視爲具文任意擱置更勿嚮壁虛造敷衍塞責致碍考成計發霜災調查表二十張等因奉此遵查縣屬荒災雖由水旱顛仍連歲不登實因本年春間天降嚴霜春發失收爲最劇烈知事見災民之流離失所死亡枕籍其慘狀莫可名言早爲之負疾於心特集士紳

會議由地方各殷實富戶捐洋二千元各機關捐洋一千四百元并於被災時呈奉

省公署核發賑款二千元共得四千四百元在城之東關內地藏寺西關外東嶽廟各設一粥廠爲災民就食之所每日需米二石上下受施者三千餘人於陰歷六月初旬成立正擬早報間適奉令前因當即分令各區團首按照表中所列切實調查填送並飭城紳到粥廠拍照災民影片日後求助於人俾閱者易動哀矜之念嗣據各團紳將表所列各欄逐一調查填報並稱縣屬無照相館攝影膏屬困難懇請免映各等情到署知事覆查均屬不虛現合彙列總表呈請鈞處查核彙辦謹呈

雲南全省賑務處

計呈荒災調查表一份

試署瀘西縣知事劉慶福

中華民國十四年

八月

二十四日

雲南瀘西縣荒災調查表

受災鄉 村名稱	受災田 畝數目	受災 戶數	受災人			數 他	狀況	糧食	現在地 方賑濟 情形
			流 離	致 病	死 亡				
東區阿 朝等四 十八村	二〇・二八四	四・三六八	六・二八九	八・二四七	二・八四五	九・七〇八	採取樹 根草芽 及雜糧 等類煮 粥分食	每米 一斤 價銀 八仙 每米 一斤 價銀 四角 每米 一斤 價銀 四角	見附 記
南區籠 橋等一 十二村	九・三三二	二・二二五	三・三六六	四・二九一	一・五八一	四・八一九			
西區金 馬等二 十四村	二九・二二五	四・九三三	五・四三三	七・九八八	二・四三三	〇・三四九			
北區平 山哨等 五十二 村	二五・二二五	六・二七七	六・七九七	九・五六一	三・五三四	一・八〇七八			
合 計	七三・八五二	二六・九六三	二・八七四	二九・九八七	一〇・三七四	四二・九五四			

雲南三邊各縣荒災報告

附記

由省領獲賑款一千圓地方捐獲銀三千四百元購米分區設廠施粥日需米一石零就食三千餘百人不敷之款由賑務分處就京滬捐款項下分配請領補助

二十六 富州縣

爲呈報事竊查職縣地瘠民貧山多田少去歲雨事失調秋收大減本年小春出土旱澇頻仍所收亦屬無幾哀鴻遍野死亡無算知事奉職無狀謹此鞠凶當即召集紳首籌議捐款賑救首由知事捐廉百元共捐獲四百餘元設立粥廠施粥暫顧目前但杯水車薪終難濟事理合具文呈請
鈞長俯賜查核酌發賑款以資接濟而惠災民實沾德便謹呈
雲南省長唐

富州縣知事楊春霖

民國十四年 六月

三日

爲呈報事竊富州素號貧瘠加之去歲雨暘失時始則亢旱如焚碍於栽插繼則霖雨連綿大傷禾稼殆秋成之日各種糧食均減收七八成是以新穀方登斷炊者已屬不少九十冬臘等月一般飢民紛紛覓野菜掘草根挖野山藥及

觀普粉(即泥土)而食未幾死亡相繼既而小春出土旱澇頻仍所收亦屬無幾現每米一斤價在四角左右且無買處因飢而死者數達一千餘人雖經知事就地勸捐設立粥廠不過暫時救濟辦法若無大宗款項接繼粥廠停閉無數災民必將盡委溝壑當將一切情形呈報省長並請酌量發款振撫在案茲奉

鈞處第四十七號訓令頒發荒災調查表飭照規定事項查明填報以憑發款賑濟等因當經分飭各區紳團詳細調查具報茲據先後查報前來知事覆加考查尙屬實在理合列表呈請

鈞處振撫再職縣受災奇重一切慘狀惜本地及附近均無照館未能攝影附呈合併聲明謹呈

雲南全省賑務處

計呈荒災調查表一張

富州縣知事楊春霖

民國十四年

七月

十五日

雲南富州縣荒災調查表

村名稱	受災鄉受災田畝數目		受災戶數		受災人數		受災民糧食	
	流離	致病死亡	其他	生	活	前	期	
城區	八〇六	二〇〇	一・三三	一・三三	一・四六	六仙	六仙	
板崙區	一・九四〇	一・三三	四七四	五元	一五二	六仙	六仙	
花甲區	一・四三〇	一・二四五	三九二	四七二	一五〇	六仙	六仙	
洞波區	七七六	七九七	二二六	三六〇	一九三	六仙	六仙	
芭菜區	六二四	七〇〇	一〇〇	三五二	一八七	六仙	六仙	

採野菜每米
草根樹葉一
皮甚或一斤
充以白泥六
無且六斤

現方在賑濟情形
由地撥四拾元
由省撥元款
由元領千設立
救濟廠

合 計	西 甯 區	剝 隘 區	者 桑 區	義 村 區	飯 朝 區
一〇・七六六	四六六	二・五四〇	九六九	六六六	五五九
九七六六	七八〇	一・〇〇〇	八元	七二二	六九三
二・八二七	一七六	四七〇	二六五	二六一	一五四
三・六八四	二四七	五二〇	三〇〇	三三二	二四三
一・九七五	三三六	一五七	一〇九	一四〇	二二二
一九・九七八	二・五五八	二・五八七	一・二九一	一・三三六	一・二〇〇

雲南三邊各縣流災報告

附記

(廿七)彌勒縣

呈爲呈請頒款賑恤竊彌勒處滇極邊地瘠民貧山多田少產米甚微在大有之年差可自給一遇水旱偏災即不免粒食維艱乃連年以來春耕則克陽爲害秋收則霖雨爲災民間蓋藏早告罄盡滿望今春豆麥豐收或可稍舒涸澍不意自冬阻春大雪之後繼以嚴霜以致凝結數月不解不惟豆麥不能成熟即樹木且爲凍折一般農民呼天籲地痛不欲生現在米價飛漲每米一斤竟售至二角七八之多較前驟增數倍尙且無處購買各鄉人民大都饑殍不繼面有菜色或採松針以充飢死於松樹之旁或掘蕨薇以度日斃於麻柯之側哀鴻遍野屍骨滿山此種慘狀眞彌邑千載未有之奇災百年未見之禍患實目不忍觀耳不忍聞筆不忍述者矣現由知事轉飭虹溪竹園兩縣佐及各區團首設法籌款救濟並召集城區各鄉殷實之戶勸其量力捐助共成善舉並委城紳張培良等籌辦施粥事宜業經捐獲食米彌石陸拾石於六月二十一日即陰歷五月初一日就各門適中地點設立粥廠實行施濟以惠災黎除虹

溪等處辦理情形如何候據呈報再爲轉呈外理合將城區救濟災民情形具文先行呈請

鈞長俯賜查核並祈頒發欸項下縣賡續辦理實叨恩公兩便謹呈
雲南省長唐

彌勒縣知事楊曾藻

中華民國十四年

六月

二十二日

呈爲填表具報事案奉

鈞處第四七號訓令開查滇省連歲荒歉飢饉荐臻一案除原文邀免全錄外後開計發調查表二十張等因奉此遵查縣屬災情奇重前經具文呈報在案茲奉令前因當即遴派紳董分區詳切調查去後茲據遵令將應填各事項逐一查明填報前來知事覆查屬實理合具文呈送請祈

鈞處俯賜查核彙辦謹呈

雲南全省賑務處

計呈災表一張

彌勒縣知事楊曾藻

中華民國十四年

八月

十七日

雲南彌勒縣荒災調查表

村名	受災鄉	受災田畝數目	受災戶數	受流離致病死其他	受災人數	他狀	災民生活狀況		糧食		現在地方賑濟情形
							採取樹根	採取樹根	災前價值	災期價值	
一區東大庄等一百零三村		九〇八三	二四八四	七六七	六六〇	三八一四・二七二	每米一斤	每米一斤	每米一斤	每米一斤	就地分區設廠施粥並請賑務分賑救濟
二區兩區西門尾等二十村		六・六二二	一・八七六	五八五	四七七	一四三二・五九	每米一斤	每米一斤	每米一斤	每米一斤	就地分區設廠施粥並請賑務分賑救濟
三區竹園等五十村		八・四三二	二・二九五	六七〇	五六三	二八七二・八七二	每米一斤	每米一斤	每米一斤	每米一斤	就地分區設廠施粥並請賑務分賑救濟
四區庄戶等四十二村		四・九二二	一・七五四	四九二	三八四	一九〇九・三三二	每米一斤	每米一斤	每米一斤	每米一斤	就地分區設廠施粥並請賑務分賑救濟
合計		二八・六八八	八・四〇九	二・五二四	二・〇八四	一・〇三七四七・九四五	每米一斤	每米一斤	每米一斤	每米一斤	就地分區設廠施粥並請賑務分賑救濟

(廿八)文山縣

呈爲呈報稟案奉

鈞長馬電開查近日各縣來省就食貧民甚多省中亦屬奇荒實於民食治安兩有妨碍合亟通電仰各該長官速即自行就地設法救濟勿令流亡致生事端是爲切要并將遵辦情形隨時報查等因又奉鎮守使蒙自道尹電向前由各等因奉此遵案文山地方年來水旱頻仍收成歉薄民食空虛谷價陡漲饑饉薦臻哀鴻嗷嗷春間即已如是倘不設法維持轉瞬青黃不接不知成何景况知事目覩慌情於未奉電之先屢經召集各機關人員及地方紳商人等開會討論救荒要政研議數次均無要領奉電前因復經召集各界紳民連日假縣議事會會場籌議救荒辦法僉謂米價高昂非辦理平糶不足以維持現狀然開局平糶需米甚多應一面調查糧戶存谷及貧民丁口一面令飭城鄉紳商分等指借股本墊買越米來縣雙方進行以資接濟等語曾經一致贊同公推正紳王自義任立剛及縣議長何連義商會長尹培仁爲平糶局主任巨商譚

堯階爲採辦越米主任所有各紳商認墊之股本交由王自羲等經收轉發譚堯階具領以資購買越米業已分別給委任事各在案其調查存谷及售谷米各手續并經知事擬具規則十二條發交平糶局照辦并用錯綜法令飭各段保董挨戶調查存穀實有若干石除分別人數多寡酌留食用外餘石全數繳歸平糶局碾米比較時價每斤酌減二三仙出售仍將所得公議價值隨時給各糧戶具領以期公私兩得其平此對於荒政之統籌辦法也又有一般赤貧賣兒鬻女餓殍堪虞縱有平糶亦無錢買又由知事捐廉倡導官紳發啓勸捐並酌撥地方公款補助仿照省城辦法先就文山設立廉價售粥處兩所以資救濟現正逐件積極進行一俟各段調查完竣即行開局平糶設所售粥約在三日之內均可實行除催王自羲等刻日收齊股本即交譚堯階採買越米接濟並令飭江那縣佐及各鄉團保一體遵辦外奉電前因理合將籌辦情形繕具規則具文呈請

鈞長俯賜察核指令示遵除呈滇南鎮守使蒙自道尹外謹呈

雲南省長唐

計呈規則一份又摘抄廉價售粥處規則一份

中華民國十四年 四月 二十四日

文山縣知事張畢才

爲呈覆事案奉

鈞處訓令第四七號開查滇省連歲荒歉饑饉薦臻本年夏行冬令天降嚴霜各屬霜災相繼見告尤以迤東一帶受災較重除原文有案邀免冗錄外後開仍將奉文日期先行報查切速此令計發調查表二十張等因奉此查職縣被災狀況及賑濟情形前經呈報

省公署有案茲奉

鈞處訓令前因當經知事將奉發表式分發各區令飭該團首等迅即各按該區受災情形分別詳細查明照式逐款填列具覆來縣以憑彙填呈報去後茲據各區團首將調查情形明白列表呈報前來知事覆查該團首等呈報各該區災情均屬實在除彙填總表隨文附送外理合具文呈覆仰懇鈞核示遵謹呈

雲南全省賑務處

計呈調查表一份

民國十四年

七月

二十一日

文山縣知事張畢才

雲南文山縣荒災調查表

受災鄉	受災田	受災	受	災	人	數	災	民	糧	食
村名稱	畝數目	戶數	流	離	致	病	死	亡	其	他
			狀	價	值	價	值	價	值	價
			現	在	地	方	賑	濟	情	形

雲南三迤各縣災報告

一五二

中區開化里上	六·三三四	三·六七四	二·五三四	三·六七三	一·〇五二	一七·三五〇	探掘山
下河一百四十							每米
八村							九仙
東區江那里一	七·四三三	四·三六七	三·二六一	四·三七八	二·四二七	五·五四二	洋芋
二三四等甲共							每米
二百一十村							五角
南區安南里水	四·九九二	二·五四七	一·七九八	二·〇六一	七·八	八·二〇四	菜合野
冲野共六十一							每米
甲共六十一							九一角
西區旺弄里大	五·八三二	三·二五四	二·二四七	三·二六四	九·八四二	二·七八一	由
小水冲大小山							方
頭等共一百三							設
十三村							地
北區樂甯里	六·七四五	三·九八二	二·八三四	三·九八五	一·三四二	二·三八七	立
榮務等中							欵
一百八十村							平
合	計	三三三三	二七·八四二	三·六七四	二七·三六一	六·二〇八	局
							設
							地
							由
							方
							設
							地
							由
							方
							設
							地
							由
							方
							設
							地
							由
							方
							設
							地
							由
							方
							設
							地
							由
							方
							設
							地
							由
							方
							設
							地
							由
							方
							設
							地
							由
							方
							設
							地
							由
							方
							設
							地
							由
							方
							設
							地
							由
							方
							設
							地
							由
							方
							設
							地
							由
							方
							設
							地
							由
							方
							設
							地
							由
							方
							設
							地
							由
							方
							設
							地
							由
							方
							設
							地
							由
							方
							設
							地
							由
							方
							設
							地
							由
							方
							設
							地
							由
							方
							設
							地
							由
							方
							設
							地
							由
							方
							設
							地
							由
							方
							設
							地
							由
							方
							設
							地
							由
							方
							設
							地
							由
							方
							設
							地
							由
							方
							設
							地
							由
							方
							設
							地
							由
							方
							設
							地
							由
							方
							設
							地
							由
							方
							設
							地
							由
							方
							設
							地
							由
							方
							設
							地
							由
							方
							設
							地
							由
							方
							設
							地
							由
							方
							設
							地
							由
							方
							設
							地
							由
							方
							設
							地
							由
							方
							設
							地
							由
							方
							設
							地
							由
							方
							設
							地
							由
							方
							設
							地
							由
							方
							設
							地
							由
							方
							設
							地
							由
							方
							設
							地
							由
							方
							設
							地
							由
							方
							設
							地
							由
							方
							設
							地
							由
							方
							設
							地
							由
							方
							設
							地
							由
							方
							設
							地
							由
							方
							設
							地
							由
							方
							設
							地
							由
							方
							設
							地
							由

(二十九) 昆陽縣

爲報告災情請祈鑒核事查本縣地方自去年春間雨量過少豆麥歉收直至端節以後始降小雨勉得栽種不期六七月間大雨連綿低窪之地盡成澤國漂沒禾稼冲壞房廬不計其數所有被水成災各情已於去年呈報有案邀免再述本年入春以來豆麥本極暢茂地方人民方企首屬目望得豐收以補去歲之荒歉不意於四月十五十六(即中歷三月二十三二十四)等日天時陡變寒氣透骨陰霾四合嚴霜隨降觸目千里草木盡枯民食萬頃頓被摧殘鄉里之民一時哭聲四起呼天籲地慘不忍聞所幸職縣地方氣候較熟早栽各地豆麥甫經登場尙可保留數成不致全數摧落惟是去歲新遭水旱收成歉薄蓋藏已盡民力凋枯今復嚴霜肆虐戕賊民天瘡痍之餘豈能堪此鬻男女流離死亡種種慘狀必相繼來告知事惟有一面就地集紳籌商賑濟暫救目前隨後再行呈請

鈞署向外募捐陸續接濟俾資維持所有職縣被霜成災各情除被災田畝確

數暨災民詳細情形俟逐區查明後再爲呈報外理合先將大略情形報請
鈞核示遵謹呈

雲南省長唐

昆陽縣知事孫孝祖

民國十四年四月

三十

日

爲呈報事案奉

鈞處訓令第四七號內開查滇省連歲荒歉饑饉荐臻本年夏行冬令天降嚴霜各屬霜災相繼見告尤以迤東一帶受災特重十室九空哀鴻遍野流離死亡言之傷心除原文有案邀免冗錄外後開仍將奉文日期先行報查切速此令計發調查表二十張等因奉此查職縣本年被霜成災業於四月三十日將大概情形具文呈報

省公署查核在案正擬將詳情續報間即奉

鈞處訓令前因除遵照表式按款填列呈報外謹將被災各情再爲

鈞處陳之查本年四月十五六等日之霜被其災者不祇昆陽一處而昆陽特較輕者昆陽連年之受災者不祇霜災一種而霜災特最近者設使連年豐稔民有餘粟則今年雖受霜災曾何足害又使一縣受災而別縣無災則雖連年受災仍亦不足爲患不幸而各縣均連年受災且受災情形更有甚於昆陽者至是而昆陽人民之困苦始極矣昆陽地臨滇池素得水利產米較豐自食而外常出其餘轉售鄰縣去歲水旱偏災生產銳減富者蓋藏已盡貧者掘羅尤空去冬瑞雪兆慶豆麥頗佳方望春收可稔足補前歉豈意嚴霜忽降摧佳穗於將登南畝蕭條陸空箕於己秀一時筋米之價由一角陡漲至二三角近日業達三角一二仙價格之高爲昆陽有史以來所未嘗有昔日之售米省城者今反而購自省城因省城有越米入口農家夙恃土地所出以糊其口今既無取收穫則惟有典當田廬暫維殘息其以僱工爲生併田廬而亦無可典當者惟有採食山茅野草以充餓腸知事睹此情狀以爲天下困苦之事或盡於此矣孰知別縣受災較重之民更有甚於此者亦應隨文陳明之昆陽既受霜災

之後人民方奔走號呼以爲天地不仁獨苦我衆乃霜後甫及一月而瀘西邛北尋甸曲靖彌勒師宗羅平等縣災民之就食於昆者相屬於道問其故則云我鄉地土本極磽瘠自去歲水旱偏災茹茅以生者多矣本年之霜草茅幾盡不得不就食肥饒之區明知昆陽亦同受災但此地草木茂盛並有豆楷麥稗可以充飢救來就食知事每到各鄉勘查災情見鳩形鵠面鶉衣百結之民百十成羣棲息於樹陰草棚之下扶老携幼相對啜泣而尤以老弱婦孺情爲最慘據各團保查報數目統計縣屬六區地方先後共逃來災民四千五百八十餘名近月以來昆陽地面災民死亡數目共八百七十五人內中幼孩（十五歲以下）五百三十七人老人（六十歲以上）七十六人中年婦人二百一十人中年男子五十二人此外因餓致病者約在二千五百餘人就中以外來災民爲最多本籍災民僅占十分之一二而已知事目睹情傷不得不於無可如何之中勉籌賑濟之法以盡萬一之責當即一面呈請開倉賑濟一面召集富戶籌集欸項購米平糶並督飭各鄉地方乘時修濬河道護築堤岸以工代

賑惟是地方公款有限富戶無多現雖極力賑撫仍恐不足以資救濟應請
 鈞處統籌辦法速撥款項源源接濟以惠災黎奉令前因理合將職縣受災情
 形填列表式繪具地圖隨文呈報伏候
 鈞核示遵謹呈

雲南全省賑務處

計呈表式一張

昆陽縣知事孫孝祖

民國十四年七月

二十一

日

雲南昆陽縣災荒調查表

第一區	二·四六六	五九	八九	五七七	一九	二·六九〇	受災鄉	受災田	受災戶	流離致	病	死	亡	其	他	災民生	糧	食	現在地方	賑濟情形	
							村名稱	畝數	數												數
							探食山茅	每米	每米												
							野菜	每米	每米												
							一角	一斤	一斤												
							一二	二角	一斤												
							府撥款	平糶	並請	政											
							府撥款	平糶	並請	政											

雲南三邊各縣災荒報告

一五七

雲南三邊各縣荒災報告

第一區	二〇七九	五四	一〇三七	五四九	一六九	二〇九一			
第二區	一〇八三〇	四〇七	七三三	三九九	一五二	一〇七三			
第四區	一〇六二三	三六九	七〇〇	三八八	一四九	一〇五八三			
第五區	九四四	二七九	五五	二二〇	八三	一〇〇三			
第六區	一〇三七	三七八	九八三	三九〇	二二四	二〇七八七			

附 記	合 計			
	九●九九			
	二●五六			
	四●六七			
	二●五三			
	八五二●三四			

(三十) 石屏縣

爲據情轉請核賑事案准石屏縣議事會正議長向鍾祥副議長袁珉甫公函稱遷啓者竊屏地接年以來水旱頻仍災情慘烈兩風違十五之和倉廩之萬

雲南三迤各縣荒災報告

千之積殃分夏首旱魃肆饑焚之威稻熟秋初箕畢來滂沱之沛加以盜匪時至却人奪財生齒日繁增丁益口以致萬錢斗米爲自古所未聞十室九空誠今日之僅見嗷鴻遍野忍聽哀鳴之聲涸魚載途孰分升斗之潤現雖乞糶隣封而隣封亦同病相憐安有多數之可糶欲勸捐富室亦歲歉屢遇已無餘欸之可捐滿目瘡痍盡足滇中之瘠傷心餓卒忍作壁上之觀籌思再四計無可出惟有請求貴署上籲

省長俯念民膏本已飢已溺之懷作立人達人之念伏乞大發賑欸億兆同慶甦生俾得就設粥廠遐邇咸沾德惠將見荒象可挽菜色不形鑄劍像於通衢垂陰功於奕世矣所有被災各情形相應備文函請貴公署轉呈核賑以救災黎實叨德便等由准此竊查職縣屬米價飛漲較省尤貴萑苻載道餓殍相屬防匪則心力交瘁平糶則羅掘皆空嗷鴻待哺心焉憫惻知事接任後原有之積谷倉穀顆粒未存無米爲炊巧婦束手窮民無告飢色滿目現正籌設粥廠藉資救濟值此青黃不接之秋來日方長無欸可籌救災如焚焦灼萬分茲

准議會函請核發賑款前來知事覆查無異理合據情呈請

鈞長銜核俯念民瘼給發賑款以救災黎實沾

德便仍候

批示飭遵除分呈外謹呈

雲南省長唐

石屏縣知事周汝釗

民國十四年六月

一

日

爲呈報事查職縣地方近年迭遭水旱飢饉荐臻餓殍載道前經知事據情呈請

省公署撥款在案正擬將被災詳情查明續報間適奉

鈞處訓令第四七號內開查滇省連歲荒歉飢饉荐臻本年夏行冬令天降嚴霜各屬霜災相繼見告尤以迤東一帶較重除原文有案免錄外後開仍將奉文日期先行報查切速此令計發荒災調查表二十張等因奉此知事遵即接

照表列各節詳細調查逐一填列具文呈報仰懇
鈞核並祈撥發賑款以惠災黎不勝頂祝謹呈

雲南全省賑務處

計呈荒災調查表一張

石屏縣知事周汝釗

民國十四年八月

七

日

雲南石屏縣荒災調查表

受災鄉 村名稱	受災田 畝數	受災戶 數	受災人數				活狀 况	糧食 價值	現在地方 賑濟情形
			流離	致病	死亡	其他			
中經 州十 里十 四甲	六·五七四	三·四五〇	五〇四	一·一〇四	三五二七·二四一	多採取山 茅野菜充 饑	每米一 斤銀九 仙	由縣募 集捐 款籌設 粥廠 暫為賑 濟	
東鄉 保里 十甲	六·三二二	三·二一五	二五〇	九七三	三三七二·七五四		每米一 斤銀三 角		

附 記	合				
	計	三四	八七	一八	三七四
		一	五八	三	
		六	三三	一	
		一	九二	四	九四
				五八	九

(三十一) 邱北縣

呈爲年歲凶荒饑孳滿途懇請發欵賑恤以惠窮黎事竊查縣屬地瘠民貧素鮮殷實之戶山多田少原非產米之區是以去歲春間天氣亢旱豆麥歉收地方即有乏食之虞所幸糧價不甚陡漲小民尙可勉強過活殊自入夏以還霖雨爲災數月不止河水山泉暴漲平地悉成汪洋而田禾山稼半多淹沒收成

遂十分歉薄粮價日復繼長增高百物昂貴較之鄰封近邑困苦殊甚連年災荒已難支持不意今年春收將熟之際忽降嚴霜損傷豆麥不計其數刻下城鄉饑民甚多均無力購食而竟覓食草根樹葉以致呼號窮民滿目皆是哀鴻遍野餓殍滿途洵屬百年來未有之奇荒也加以頻年盜匪猖獗肆行騷擾四民失業田多荒蕪流離轉徙十室九空富者頓成赤貧窮者流爲乞丐其情深堪憫惻若不急籌賑救誠恐死亡相乘戕賊元氣殊非養民之道兼之邱邑僻處邊陲文化晚開漢少夷多鮮明禮讓民情搖惑易滋禍亂顧自清季以迄光復以來非常變故多由此地而起際茲凶年奇荒人心恐慌尤恐外方奸人乘機煽惑愚民迫於飢寒難免不挺而走險滋生意外亦應設法賑恤以盡撫綏當經知事集紳分區籌設施粥所勸令殷實之戶小康之家捐資辦理每日施粥一次并由知事捐俸提倡以救飢民不日各區粥所即可次第成立惟查縣屬飢民甚多捐款無幾恐難持久合無仰懇鈞恩俯念民瘼發給賑款五千元以資賑濟俾免流離死亡或竟誤入匪途是

否有當理合備文呈請

鈞長俯賜查核指令祇遵謹呈

雲南省長唐

邱北縣知事王立楹

民國十四年五月

十三

日

呈爲呈報災情調查表事案奉

鈞處訓令第四七號內開查滇省連歲荒歉飢饉荐臻本年夏行冬令天降嚴霜各屬霜災相繼見告除原文有案免錄外後開仍將奉到日期先行報查切速此令計發荒災調查表二十張等因奉此查縣屬地瘠民貧山多田少去歲春間天氣亢陽豆麥歉收入夏以還淫雨爲災數月不止河水暴漲沖沒禾稼糧價陡增倍蓰平常本年四月十五十六等日（夏歷三月二十三二十四等日）乃復大降嚴霜損傷豆麥四萬餘畝約占全境田畝總額十分之八受災各戶多典當田廬以謀度日更有採掘山茅野菜鬻賣兒女暫延殘生近則山

茅野菜亦採掘俱盡惟有相率逃往近縣地方就食沿途死亡隨處皆有就中
以幼孩猶爲慘苦近來鬻賣兒女者既日愈加多無人收買往往由其父母帶
至街市痛哭一場委之而去任其所之初尙有人收養繼因委棄日多竟亦無
人照料任其餓死近日復幸有外省商人在此貿易觸目傷心願意帶回家鄉
收養月來由地方首人出具證明書將遺棄小孩交付外省商人帶出者統計
在八百三十餘人之多即此一端已可見縣屬災情之慘茲奉

鈞令前因除遵式填表具文呈報暨籌集賑款趕辦急賑外查前奉

省公署核發賑款一千元因災鉅款微實屬不敷分配應請

鈞處統籌辦法多撥款項俾施粥平糶各種事業得繼續維持以待秋收不勝

頂祝之至謹呈

雲南全省賑務處

邱北縣知事王立楹

計呈荒災調查表一張

民國十四年七月

十八

日

雲南邱北縣災荒調查表

村名稱	受災鄉	受災田畝數目	受災戶數	受災人數				活狀況	糧食	現在地方賑濟情形	
				流離	致病	死亡	其他				
本城區		七〇三四五	二〇三三四	九九四	二〇三四五	六八九	五〇九七三	大郡探山 芽野菜及 草根樹皮 而食	災前 價值	災期 價值	星奉省公署 撥款 千元 由縣 撥發 賑濟 並由 賑務 處設 賑廠 以救 民
東區		六〇九七〇	一〇七八一	八五八	一〇九五四	六三三	五〇三四六	每米 一銀 價一 銀一 價一 銀一 價一 銀一 價一 銀一	每米 一銀 價一 銀一 價一 銀一 價一 銀一	每米 一銀 價一 銀一 價一 銀一	每米 一銀 價一 銀一
南區		七四三二	二〇四五二	一〇二三	二〇五二四	七二〇	六〇二〇五				
西區		六〇二七二	一〇四三六	七四五	一〇七八一	六〇四	四〇九八一				
內北區		七〇一九八	二〇〇六七	八九三	二〇一三四	六六四	五〇七三五				

外北區	五〇三五	一〇二三	六八二	一〇五二	五八七	四〇六三四
合計	四〇三五	二一〇九二	五〇九四	二二四九	三〇九六三	八七四

雲南三邊各縣荒災報告

附記

查本縣此次災情甚重雖經呈准撥發千元連同勸募各款及知事所捐薪俸實屬不敷分配現在繼續籌款趕辦急賑

三十二 馬關縣

爲呈報事竊馬關一邑雖地處極邊究屬產米之區爲蒙自箇舊西隴各縣所仰給自去歲歉收兼本年入春以來冰霜爲災春收無望以致糧價陡漲爲自來所未有知事視事伊始適值青黃不接之際調查居民存糧約計僅敷五日之需故貧者無以聊生富者惴惴不保因之滿地荆棘搶劫之案層見迭出糜爛現象即在目前於是召集地方正紳籌議設立救荒會於縣議會內由地方募捐分頭購米設局平糶施粥權濟目前並於街期將各保保董傳喚至局諄諄勸導飭令轉諭各糧戶凡各種糧食抬價居奇者查獲即行充公乘機搶掠者並按律治罪富戶因之樂輸匪徒亦稍歛跡計自陰歷四月一日開局至今共開除食米六十餘石捐獲欸項行將告罄擬懇

鈞長俯念邊荒酌發賑款以資接濟除呈內務司外理合具文呈請
鈞長核示遵行謹呈

雲南省長唐

馬關縣知事徐維新

民國十四年五月

十三

日

爲呈報事竊查職縣上年荒歉糧價陡漲兼以本年春間寒霜爲災春收無望
人民因迫於飢寒流爲盜匪四出搶劫者層見迭出知事爲保衛地方計當即
召集地方正紳及殷實富戶勉以大義籌集捐款分頭採購糧食平糶施粥業
將一切詳細情形分呈

省長暨

內務司查核並請酌發款項以資接濟在案茲奉

鈞處第四十七號令發荒災調查表飭將職縣受災情況依限填報以憑發款
賑濟當經分飭各保保董遵照辦理去後茲據先後查畢分報前來知事覆查

屬實理合彙表合報請祈

鈞處查核發款賑濟謹呈

雲南全省賑務處

計呈荒災調查表一張

民國十四年七月

二十一

馬關縣知事徐維新

雲南馬關縣荒災調查表

西區	南區	東區	受災鄉 村名稱	受災田 畝數	受災戶 數	受災人數					災民生 活狀況	糧食 現任地方 賑濟情形	
						流離	致病	死亡	其他	他			
二〇九九	二〇四四	二〇二七	三〇四四	二〇二七	二〇二七	一〇四五	二〇〇〇	八七四	五〇七五	一〇五〇	六〇二五	採麻山芋并 採麻樹果	英前災期 價值價值
二〇四五	二〇四四	二〇二七	二〇〇〇	二〇二七	二〇二七	一〇四五	二〇〇〇	八七四	五〇七五	一〇五〇	六〇二五	採麻山芋并 採麻樹果	英前災期 價值價值
二〇四二	二〇四四	二〇二七	二〇〇〇	二〇二七	二〇二七	一〇四五	二〇〇〇	八七四	五〇七五	一〇五〇	六〇二五	採麻山芋并 採麻樹果	英前災期 價值價值
二〇三六	二〇四四	二〇二七	二〇〇〇	二〇二七	二〇二七	一〇四五	二〇〇〇	八七四	五〇七五	一〇五〇	六〇二五	採麻山芋并 採麻樹果	英前災期 價值價值
六五二	六〇二五	五〇七五	五〇七五	五〇七五	五〇七五	一〇四五	二〇〇〇	八七四	五〇七五	一〇五〇	六〇二五	採麻山芋并 採麻樹果	英前災期 價值價值
五二七〇	五〇七五	四〇二五	四〇二五	四〇二五	四〇二五	一〇四五	二〇〇〇	八七四	五〇七五	一〇五〇	六〇二五	採麻山芋并 採麻樹果	英前災期 價值價值

採麻山芋并
採麻樹果
每米每才
身到會議
一價銀一斤
一價銀一斤
平糶施粥并
呈准由賑務
處酌量發款
接濟

雲南三邊各縣荒災報告

北區	●●●●	●●●●	●●●●	●●●●	●●●●	●●●●	●●●●	●●●●	●●●●

附 記	合 計	一五〇九九五	九〇七六三	六三三四	八〇九五	三〇七四九	二五〇六四七

三十三 西疇縣

呈為據情呈報事案據縣屬公民代表宋聯元等二十八人稟稱竊查西疇地處極邊山多田少富歲農民勤耕差足敷用不料上年始則旱魃為虐播種不生繼則馮夷作祟汪洋一片迨秋成收穫較往年已不足三分之一市面物價逐漸增高以致遍地饑民吃盡草根樹皮盈野餓殍慘若悽風迷霧觀此慘狀誰不寒心正冀本歲小春藉資補助又不幸於暮春下旬被霜成災生機斷絕

窮極妄想乃發明各種山粮一名山羊芋一名山蘿蔔一名山羊頭一名麻粟果一名刺山藥初食稍堪糊口再食即致脹腹甚至凝結不下或腰足無力衰弱者一週而死亡少壯者半月而亡更有慘不忍言者城內高老王之妻鬻子購粮無人承受子母情急自縊屍果獸腹其他村落窮民服毒斃命者更難枚舉代表等集議籌捐款項遴員分赴隣縣採購米粮回籍平抑市價鎮懾人心合無仰懇轉呈電飭麻粟坡督辦分令各對汛凡由各地運入西疇米粮不得阻撓並飭馬關縣知事不得禁止米粮出口如蒙允准庶萬民得飲續命之湯共戴回春之象矣等情到縣據此查縣屬歷歲水旱頻仍本年嚴霜爲災市面米價每升約重六斤四兩竟售二元有零玉麥與米價亦相若哀鴻遍野嗷嗷待哺深堪憫惻該公民等集議籌捐購米平價殊爲難得所請電飭麻粟坡督辦馬關縣知事不得禁阻米粮出口之處擬懇照准理合據情呈轉敬祈
鈞長衡核施行謹呈

雲南省長唐

西隴縣知事李永祖

民國十四年四月

二十

日

爲呈復事案奉

鈞處第四七號訓令頒發荒災調查表飭照定式依限調查勿視爲具文任意
擱置更勿嚮壁虛造敷衍塞責致碍考成等因奉此竊知事到任之初即值地
方米價奇漲在未奉令查報之先曾經前任李知事將歷年災荒情形呈報
省公署銜核電飭麻粟坡督辦馬關縣知事允許採運米糧回縣平抑市價在
案茲將奉發表式分交派定調查員馳赴各區認真查填去後旋據各該調查
員依限填報前來知事覆查表列各項證以災荒情形均屬實在理合彙列總
表具文呈請

鈞處查核彙案辦理並祈指令祇遵謹呈

雲南全省賑務處

計呈荒災調查表一張

中華民國十四年七月

西疇縣知事湯祚日

雲南西疇縣荒災調查表

災受鄉 村稱名	受災田 畝數目	受災戶 數	受災人數				災民生 活狀況	糧食 價值	現存地方 賑濟情形
			流離	病死	亡其	他			
一區本 及老西 酒帶	七六八	二〇〇六	三〇三六	五〇八四	一〇八二五	五〇九九	探掘草根 樹皮及山 羊茅等用 以充饑 (六仙 角零)	每米每 斤 價三	見附記 欄
二區馬 達小寨 一帶	七二四	二〇四八	三〇三六〇	四〇九五〇	一〇七一六	五〇七二			
三區馬 卡寺一 帶	九九九	二〇五六	三〇七二六	六〇三八三	二〇三八二	七〇五四四			
四區小 錫板等 一帶	六三三	九七四	一〇五六	一〇四六九	一〇九五	五〇二四三			
五區麻 栗坡等 一帶	九八五	二〇五〇	三〇六三三	六〇二六九	二〇三二一	七〇五三四			

雲南西疇縣荒災報告

雲南三迤各縣蕨災報告

六區馬 桑甲等 一帶	七四三	二〇三六	三〇四三七	五〇九七二	二〇八七	六〇七七	合 計
							四〇三三
							二〇六四
							一八〇三七
							三〇七三〇
							七五二一
							四六三八
							七五九

附記

就地籌款分別賑糶並奉 令俟賑務分處分配京滬捐款到
縣陸續賑濟

(三十四)路南縣

爲呈報事案據縣屬東南兩鄉各堡堡保村董暨災民等先後呈稱該兩鄉地方連年水旱頻仍收成歉薄米價騰貴民間疾苦已達極點方冀小春豐稔或可稍補萬一不意今歲春行冬令於舊歷三月二十三日夜間天降嚴霜田中豆麥雜糧多被凍萎收成難望衣食無着哀鴻遍野嗷嗷待哺呼天無應悽慘萬狀若不設法賑濟難免轉死溝壑惟有將受災實情披瀝上陳叩懇縣長轉呈上峰撥款賑濟以解倒懸等情據此正核辦間並據西北兩區災民呈同前情當經知事親詣各區查勘所陳各情均係實在除召集紳耆設法就地籌賑暫濟目前外理合具文轉報請祈

鈞長俯賜查核派員會勘核發賑款救濟災黎是否有當仍候指令示遵謹呈
雲南省長唐

路南縣知事謝毓綸

民國十四年五月

十五

日

爲遵令填表呈報事案奉

鈞處訓令第四七號開查滇省連歲荒歉飢饉荐臻本年夏行冬令天降嚴霜各屬霜災相繼見告除原文有案邀免贅錄外後開各該地方官如以民生疾苦爲念務即慎重將事依期辦畢切勿視爲具文任意擱置尤勿向壁虛造敷衍塞責致碍考成仍將奉文日期先行報查切速此令計發調查表二十張等因奉此查縣屬被災情形曾於五月十五日報請省長發款賑濟在案現在糧價騰踊竟較災前高至兩倍有餘嗟我人民何以爲生一般窮黎啼饑號寒乘男鬻女轉徙流離餓殍道傍或自經投河者時有所聞傷心慘目筆難盡述奉令前因理合遵照頒下表式逐一查填明白呈請

鈞處俯賜查核早日撥款賑濟以惠災黎謹呈
雲南全省賑務處

計呈調查表一張

中華民國十四年八月

二十五

路南縣知事謝毓樽

日

雲南路南縣荒災調查表

受災鄉 村名稱	受災田 畝數	受災戶 數	受災人數				災民生 活狀況	糧食 價值	現在地方 賑濟情形
			流離	致	病死	亡其他			
東區豐 樂鄉三 十一堡	四〇二六	一〇四六	一〇四〇〇	二〇七四	六七八	四〇七六	大番掘食 或採取野 菜充饑 價銀一斤 三四角	除呈請省 撥發賑款 濟外現正 地方募款 區設積谷 處陸續撥 以資救濟	
南區順 誠鄉三 十四堡	四〇七八	一一三〇	一〇七五	三〇二六	八九一	四〇九六	價銀一斤 七角		
西區南 靖鄉四 十一堡	五〇二五	二〇五三	二〇三二	三〇五六	一〇三三	五〇三四			

雲南三邊各縣荒災報告

雲南三迤各縣荒災報告

北區 慕仁鄉 十七堡	三〇四八〇	一・七〇九	一・二九〇	二・四八七	五三六	四〇四六七

附 記	合						
	計	二七〇四三	八〇三七	六〇四三	二〇八二	三〇二七	一九〇四五

(三十五) 廣通縣

爲呈報專案據職縣紳民尹春濤周丕金王國琮暨合邑公民聯名公呈稱竊查廣通一邑地瘠民貧近十年來不被盜匪即遭瘟疫不逢水淹即受乾旱天災人事連綿不絕人民屢經憔悴早已囊橐空虛重以上年秋雨連綿收成大減米價陡然增高貧民粒食維艱自冬徂春點雨未降復被嚴霜冰雹豆麥完全打壞夏糧毫無指望故米價愈日增月漲至現時而突然暴漲計每米一斗

雲南三迤各縣災異報告

約重六十斤其價格賣至十三元以至十四五元不等比之往昔增高七八倍百物亦因之飛騰小康之家度日如年貧瘠之戶朝不保夕人心惶惶哀鴻遍野一般窮黎羅雀則雀已盡食鼠則鼠已亡草根樹皮採掘無遺少壯者逃竄異鄉老弱者轉死溝壑羣情洶洶演成鬻妻賣子輕生自殺之慘劇此種奇荒爲廣邑曠古所未有紳民等屢籌救濟之方無如縣屬迭遭災變十室九空私財既竭公帑尤絀無法可施憂心如焚用特具錄受災實況泣懇鈞長軫念民瘼轉呈撥發欸項下縣設局賑濟以救此斃斃子遺俾嗷嗷待哺之小民不待束手餓斃則頂祝仁慈於不朽矣等情據此查縣屬歷年以來災荒奇重每米一斗約重六十斤其米分上中下三等在民國十年以前上米每斗不過一元左右本年下半年漲至十三元中上米漲至十四五元不等比之往昔實增高六七倍貧民實難度日所請撥發欸項暫資救濟自屬情出無奈竭誠呼籲理合據情轉呈請祈

鈞長銜核指令飭遵謹呈

雲南省長唐

署廣通縣知事伍作楫

中華民國十四年五月

六

日

爲呈報事案奉

鈞處第卅號訓令開查滇省連歲荒歉饑饉荐臻本年夏行冬令天降嚴霜各屬霜災相繼迭告一案除原文有案邀免全錄外後開茲製定表式頒發仰即遵照查填具報等因奉此遵查縣屬本年被霜成災大概情形曾經據情呈報省公署鑒核撥發賑款下縣設局賑濟並奉指令核發賑款一千元飭即趕辦急賑等因在案奉令前因當將發下表式函交縣議事會遵令切實調查去後旋准該議會將縣屬受災鄉村田畝成數災民人數生活狀況賑濟實情分別查填災表一份並攝取照片前來知事覆查屬實理合具文轉呈請祈

鈞處查核彙辦謹呈

雲南全省賑務處

計呈災表一份照片一張

中華民國十四八月

三十

署廣通縣知事伍作楫

雲南廣通縣災荒調查表

受災鄉 村名稱	受災田 畝數目	受災戶 數	受災人數			災民生 活狀況	糧食 價值	現在地方 賑濟情形
			流離	致病	死亡			
中區一 村	二〇三三	三〇二二	四八三	三七二	二五二	一〇九二	以糶糶充 餓者十之 二三四食 草根樹皮 者十之七	以奉發賑款 一千元連同 地方捐得銀 谷分區賑糶
東區二 鄉四十	二〇九一	三〇五四	四九七	三三六	二八	一〇五三		
南區三 鄉六十	二〇八五	四〇九五	六八一	五〇七	三九七	二〇六四		
西區四 鄉五十	二〇七八	四〇六〇	五九一	四三五	三六五	一〇九二		
北區五 村八十	二〇六六	四〇六四	八〇二	六八八	四三三	二〇八五		
三村								

雲南三邊各縣荒災報告

合 計						
二●九七三〇●九四四						
三●〇五二						
二●三三七						
一●六五三						
一〇●八九四						

附記

三三六 永仁縣

呈爲旱報事竊查永仁地方自去年霖雨亢旱相繼爲災秋收荒歉今歲入春以來陰霾四起冰雪交加豆麥凝死殆盡秋成春作兩俱無望糧食之價陡漲數倍貧民無以購食多挖掘山藥採取樹葉以度殘生衰病婦孺力難採食更多餓斃道旁無人顧問近據保甲所報餓殍數目已復不少至典當田廬鬻賣兒女轉徙流離希延殘喘者尤屬常見之事種種慘狀實應聞之痛心言之酸鼻加以凶歲多暴飢寒召賊近來搶劫匪案時常發生統非即時籌賑不足以濟災黎而保治安當即召集議參兩會人員及重要紳首日夕研商籌設救荒事務所集資購米運往災區分別極貧次貧賑糶兼施次貧則減價售賣極貧老病則酌量授食惟是款項無多災區甚廣不惟賑濟難周且慮無以善後擬

懇

鈞長俯念災民困苦撥款賑濟以資補助俾得源源接濟嘉惠窮黎是否有當
理合具文呈請

鈞座鑒核俯准指令祇遵實爲恩便謹呈

雲南省長唐

永仁縣知事趙韓文

民國十四年三月

二十八

日

呈爲呈覆事案奉

鈞處第四七號訓令開查滇省連歲荒歉飢饉荐臻本年夏行冬令天降嚴霜
各屬霜災相繼迭告一案除原文有案不錄外後開茲特製定表式頒發仰即
遵照依限查填呈送核彙等因奉此伏查永仁被霜成災曾經前任趙知事呈
報奉

省公署指令准照邱北縣請賑成例飭由財政司發銀壹千元賑濟在案奉令

新上區 等七	中區 來悅 等六	下區 德歸 等六					
一〇三三	八三七	九五四					
二〇二五	一〇七九	一〇九四					
一〇八四	一〇三六	一〇五六					
二〇三八	一〇六九	一〇五六					
一〇六三	九七二	一〇七三					
八〇九四	六〇九六	七〇八三					
掘山藥採 樹葉以度 日甚有挖 食白泥者 六價五 角價二 零							
米每 斤每 米							
見附記欄							

雲南三邊各縣荒災報告

三十七 鹽興縣

呈爲據情轉呈事案據縣屬紳耆灶商楊仲玉武長春張餘慶等聯名公呈稱竊查鹽興地方人民皆倚山瀕海而居素乏農產凡運柴運炭運鹽運漚各種傭工力役類皆以滴代耕因鹽謀食所需食米多係仰給於隣封如西路之楚廣姚鎮東路之安祿羅易北路之武元富祿互相交易各得其所乃近三年來隣封各屬頻遭水旱收成歉薄運井米糧日見稀少本年四月二十三兩日復遭霜災豆麥凝死大半我五井田畝雖少亦已同時被災不數日間市面米價增漲數倍民心惶恐粒食維艱人民多無力購米始則以豆麥雜糧煮粥療飢近則採掘樹皮草根和雜糧煮食在一般貧民雖可苟延性命而多數勞動工人每日在井灶拉漚背漚在鹽倉負鹽抬鹽以及四山輸運柴薪枝葉饑餓力疲萬分難支紳商等覩此慘狀異常焦灼擬懇鈞長會商場局長召集紳灶商民先行集資分赴隣封採辦米糧運井擇地設處公買公賣以期平價便民等情據此查縣屬爲產鹽區域山多田少戶鮮蓋

藏人民大都因鹽課食以滿代耕四境之內農產無多而本年小春又被霜災所需米糧專視隣縣接濟現在來源稀少危險萬狀除會商鹽場知事召集紳灶商民等集資派員分赴隣封各縣採運米糧接濟外理合具文轉呈請祈鈞座鑒核分令近井各屬協助進行不得禁阻米糧出境並祈核發賑欸惠濟災黎如蒙

俯准實叨

恩公兩便謹呈

雲南省長唐

署鹽興縣知事蘇品鑑

民國十四年四月

二十七

日

呈爲呈復事案奉

鈞處訓令第四七號開查滇省連歲荒歉飢饉荐臻令發調查表式飭查報受災狀況一案除原文有案邀免全錄外後開各該地方官如以民生爲念務即

慎重將事依限辦畢切勿視為具文任意擱置尤勿嚮壁虛造敷衍塞責致碍考成仍將奉文日期先行報查切速此令計發荒災調查表二十張等因奉此縣知覆查縣屬地方本年發生荒災原因複雜如豆麥被霜成災收數大減去歲水災盛行收成歉薄外屬又無米糧接濟因之米價陡漲民食維艱遂致災民轉徙流離加以近月以來時疫流行死亡相繼種種災情不一而足理合遵調令查填列災表具文呈送敬祈

鈞處查核彙辦謹呈
雲南全省賑務處

計呈災表一張

中華民國十四年八月

二十五

日

鹽興縣知事蘇品鑑

雲南鹽興縣災荒調查表

受災鄉 村名稱	受災田畝數目	受災戶數	受災人數		災民生 活狀況	糧食 價値	現在地方 賑濟情形
	流離致 病死亡 其他	數	數	數			

雲南三迤各縣災報告

雲南三迤各縣荒災報告

黑井區	二十九村	環井區	四百二十九村	元井區	十一村	永井區	七村	阿陋井區	六村
一〇三〇三	六〇三	二〇九五	一〇一三九	一〇〇五三	一〇二二二	五九二	三五六	四〇七	三〇九
三九三	五五五	八七三	二四四	四八五	二二六	三五六	四〇七	三〇九	一六四八
四五六	二〇二三	五二二	四六〇	五九八	三七八	一〇四七一	一〇四七一	一〇四七一	一〇四七一
二〇九五八	六五五	九三五	二八九	二八九	一〇五五六	一〇五五六	一〇五五六	一〇五五六	一〇五五六

採掘樹葉
草根和雜
糧食
價一每米
七價六斤二
角價一每米
餘二斤
糶谷平集
米價資募
分處探捐
別採設
賑購

(三十八) 鶴慶縣

雲南三迤各縣煤炭報告

附 記	合 計					
	七〇六八					
	三〇八一					
	一〇七三					
	二〇九四					
	一〇八七					
	九〇八六					

呈爲具報冰雹成災請委會勘事案據中西南北東各區團首段大潤呈稱竊查縣屬比年以來水旱頻仍收成歉薄民食維艱滿望春收豐稔或可稍資補救乃不意四月十五日上午十時北風大作雨雹交加大如丸卵歷時至六小時之久所有各區豆麥雜糧登時莖折葉落顆粒無收農民哭聲四起悲慘萬狀刻下米價飛漲饑民徧野或則鬻賣男女或則逃散四方或則轉乎溝壑道殣相望目不忍睹理合呈請縣長轉懇委員查勘賑濟等情據此當經知事親詣各區查勘核與該團紳所報相符就中尤以西北兩區被災較重理合呈請鈞長俯賜查核委員會勘賑濟實爲公便謹呈

雲南省長唐

鶴慶縣知事趙時榮

民國十四年五月

十五

日

爲填表呈報事案奉

鈞處訓令第四七號開查滇省連歲荒歉飢饉荐臻本年夏行冬令天降嚴霜

各屬霜災相繼見告除原文有案邀免贅錄外後開各該地方官如以民生疾苦爲念務即慎重將事依期辦畢切勿視爲具文任意擱置尤勿向壁虛造敷衍塞責致碍考成仍將奉文日期先行報查切速此令計發調查表二十張等因奉此遵查縣屬此次慘遭雹災曾將大概情形具報在案計自被災以來四鄉斷炊民不舉火者十居六七所有草根樹皮掘食殆盡現在流離死亡不可勝計奉令前因理合遵照表式逐一查填並攝取影片呈請鈞處俯賜查核謹呈

雲南全省賑務處

附呈調查表一張照片一張

鶴慶縣知事趙時榮

中華民國十四年九月

十三

日

雲南鶴慶縣荒災調查表

受災鄉	受災田	受災戶	受災人	數	災民生	糧	食	現在地方
村名稱	畝數	日數	流離	致	病死	亡	其他	賑濟情形
					活狀況	前	期	
					價	價	價	

雲南二道各縣荒災報告

		東區	北區	西區	南區	中區
		二八〇九七	二四〇五六	二四〇三〇	二四〇九五	九〇六四八
		一〇六三四	一〇七九〇	一〇九八一	一〇二四五	一〇三三九
		三四六	三九〇	四一四	二四四	三九三
		一四七	三〇五	三二七	一六九	二八八
		一二六	二二五	二〇八	九九	一九七
		三〇九〇	三〇九三六	四〇九七九	二〇八三六	三〇七七九

掘食草根
樹皮及野
菜
每米
一角
每米
三角
地方慈善
開辦平糶
發救濟
以

三十九 蘭坪縣

雲南三邊各縣流災報告

附 記	合 計				
	七〇三五七				
	七〇八七				
	一〇七七				
	一〇三六				
	八四二九〇四三二				

呈爲具報冰雹成災請委會勘事案據縣屬第一二三四等區團首胡必烈趙宗義等呈稱竊查縣屬比歲以來迭遭水患收成歉薄饑饉荐臻滿望今春收穫豐稔或可稍資補救乃不意於四月十六日下午一時北風驟起濃雲密布雨雹交加大如丸卵歷時至夜間九時始漸停止所有各區豆麥雜糧登時莖折葉落顆粒無存農民號啼之聲四野皆遍悲慘之狀難以言喻刻下米價大騰以致四鄉恐慌庚癸頻呼除一二有餘之家稍可自給外大都懸釜待炊仰天啼泣鬻男賣女者有之逃散轉徙者有之道殣相望目不忍睹惟有據實呈請縣長轉懇

上峰委員查勘賑濟等情據此當經知事親詣各區查勘核與該團首等所報尙屬相符理合呈請

鈞長俯賜查核委員會勘賑濟實爲公便謹呈

雲南省長唐

蘭坪縣知事徐嘉鈺

民國十四年六月

十四

日

爲填表呈報事案奉

鈞處訓令第四七號開查滇省連歲荒歉飢饉荐臻本年夏行冬令天降嚴霜各屬霜災相繼見告除原文有案邀免全錄外後開各該地方官如以民生疾苦爲念務即慎重將事依限辦畢切勿視爲具文任意擱置尤勿嚮壁虛造敷衍塞責致碍考成仍將奉文日期先行報查切速此令計發調查表二十張等因奉此遵查縣屬前次慘遭雹災曾於六月十四日將大概情形呈報省公署在案計自被災以來四鄉斷炊者約居十之四五甚至採取山蕨野菜及草根樹皮充饑流離死亡不可勝計奉令前因理合遵照表式逐一查填清楚呈請 鈞處俯賜查核謹呈

雲南全省賑務處

附呈調查表一張

蘭坪縣知事徐嘉鈺

民國十四年九月

五

日

雲南蘭坪縣荒災調查表

災受鄉 村稱名	受災田 畝數目	受災戶 數	受 災 人 數				活 狀 況	糧 食	現 在 地 方 賑 濟 情 形
			流 離	致 病	死 亡	其 他			
第一區合 樂村等共 二十四村	一〇八三五	八六五	四〇七	七四五	一八四	一〇八三元	多採取山 麻野米及 草根樹皮 充饑 九仙	災前 價值 每米 一斤 一元	除呈請省長 撥款委員會 發賑濟外現 由地方勸 募捐款分 暫設稀粥廠 暫為資濟
第二區永 平村等共 三十七村	二〇〇六四	一〇〇三	四三四	九七七	二二三	二〇〇六七			
第三區三 和村等共 四十一村	二〇三七二	一〇三〇	五二二	一〇二四	二七四	二〇三七四			
第四區忠 順村等共 二十一村	一〇三七三	六三八	三九〇	五二八	一四三	一〇三七四			

雲南三邊各縣端溪報告

合 計						
七〇六四三						
三〇七五六						
一〇七四三						
三二六四						
八三						
七〇六四						

附 記

重要文電彙錄

重要文電彙錄

省長通電各處本省霜震兩災情形奇重請酌量捐款共

襄義舉由

北京段執政各部總長國民黨中央執行委員會上海唐少川先生章太炎先生褚慧僧先生華洋義賑會奉天張雨亭先生廣州大元帥府留守各部院長各省軍務督辦督理省長各特別區各帥統全國省議會各報館各教育會農會商會鈞鑒滇省大理蒙化鳳儀等屬地震成災死傷人畜無算所有各商業於四月支日電達左右此間正籌鉅款設法賑卹而曲靖宗師羅平瀘西昭通會澤等二十餘縣復於豆麥將實之際忽降嚴霜連日不絕寒威所及草木盡枯萬頃佳穗頓成空冀滇省年來迭遭水旱歲比不登正望春收稍稔聊補前歉不圖罹此霜災摧我民食新收絕望療飢無術人民轉徙流離自不忍坐視刻下雖已組織全省賑務處籌集鉅資專辦震荒各災事務並於三迤地方設立賑務分各處視地方被災情形妥爲賑撫惟是邊瘠之區震災之後繼以霜災

哀鴻載道幾遍三迤獨力難支願呼將伯甚望樂善君子本飢溺之懷作搜禡之救解囊相援共成義舉不惟災區黎民悉沾德惠繼堯亦當焚香頂祝感謝高誼於靡涯矣謹此電陳佇候回示雲南省長唐繼堯叩真印（六月十一日）

雲南全省賑務處爲本年震霜災募捐啓

聞之天災流行國家代有然或偏於局部尚可挪東而補西或限於一時不難移緩以救急從未有如滇省歷年之水旱相繼加以本年大地烈震霜雹爲災之甚者也三月十六日迤西全區地忽劇震中以大理鳳儀賓川彌渡祥雲蒙化等縣爲尤甚天驚地坼海立波飛震區徧數十屬之廣爲時經三四日之長餘震迄今數月尙未全止死傷人數在一萬以上損失財產達一億之巨棟折樓崩觸處無非瓦礫頭焦額爛滿目盡疔瘡痍大理鳳儀兩屬同時發生火災繁盛街市變爲焦土膏腴田壤沒作沙邱人民衣食住三者頃刻破壞啼飢號寒宿露餐風淚眼相看悲風四起此震災之大慨情形也四月五十六等日全省霜雹災相繼迭告尤以永善大關鎮雄綏江彝良鹽津昭通曲靖馬龍宣威

平糶需益尋甸陸良羅平師宗瀘西宜良路南昆陽昆明等屬之霜災蘭坪鶴
慶等屬之雹災受禍極烈天地不仁芻狗萬物所有豆麥山芋瓜菜等食物枯
槁如焚狼藉滿地人民養命之源於斯盡矣竊查滇省近數年來雨暘失調荒
歉屢告秧分夏首旱魃煽其淫威稻熟秋初霖霖爲之肆虐赤地之區及數千
里斗米之價近四萬錢每米一斗價約繼漲至三十七八元方期小春得收藉
延殘喘詎意昊天不弔降此鞠凶一夕嚴威生機斲盡始則採山巖野菜以充
飢繼則伐草根樹皮而果腹近且掘泥土曰觀音粉謂可救荒斬荊榛曰仙人
掌期能續命甚至以人食人之慘劇已見之函電登之報端其婦孺老弱之投
河落井以及全家服毒自盡者尤不可勝數嗚呼痛已現在流民徧野道殣相
望揮少陵之筆未能寫此哀音披鄭俠之圖亦難描其慘狀此荒災之大概情
形也滇本山國素號瘠區當此災變迭告羅掘已窮之秋應付無方心胆摧裂
惟有呼籲於

國內外慈善名流憐憫君子本纓冠往救之仁心倡傾囊以助之義舉灑來甘

露勿作壁上之觀類惠廉泉起此溝中之瘠則生者當感激於沒世死者亦圖報於來生矣是爲啓

省長電熊秉三先生本省震霜各災已極力籌辦賑撫請鼎力相助由

天津熊秉三先生鑒去歲滇黔兩省荒災奇重繼堯會同黔劉省長倡辦義賑並電台端祈募捐款旋奉覆電謂海關附加捐現正計畫進行宜組織華洋義賑分會以便分配賑欸奉電之時本省賑務已屆結束甚望春收稍稔即無須向外籲助不意本年入春以來災眚荐至三月中旬大理蒙化鳳儀等屬地震成災死傷人畜無算極目千里盡成瓦礫露宿風餐頻呼凍餒此間正籌鉅款趕辦急賑而曲靖師宗羅平昭通會澤等二十餘縣復於豆麥將實之際忽降嚴霜連日不絕寒威所及草木盡枯萬頃佳穗頓成空實民食既推療飢無術轉徙流離慘不忍睹每披文牘心胆俱裂除已組織全省賑務處籌辦震荒各災事務暫在三迤地方設立賑務分處各視被災情形妥爲賑撫外並擬設

立本省華洋義賑分會籌措賑濟款項以資進行已飭外交司會同賑務處照章妥爲辦理隨當詳達本省迭遭水旱歲比不登茲復地震霜荒相繼來告哀鴻載道幾遍三池雖已勉籌賑撫實苦獨力難支先生仁風夙播念切饑溺聞茲慘楚諒必同愴用特專達所有本省在外募捐事宜甚冀鼎力相助俾仁漿義粟早德涸轍災饑餘生得沾慈惠繼堯感激高誼永矢弗諼謹此電陳佇候回示雲南省長唐繼堯叩漾印（六月二十二日）

熊秉三先生電覆滇黔災狀遠承重託力所能勝當竭棉薄由

雲南唐省長鑒漾電備悉滇黔災狀至爲可憫盡籌碩畫軫念哀鴻尋澤再三無任欽佩遠承重託饑溺同情力所能勝當竭棉薄特覆熊希齡馬

**省長訓令內務司震荒兩災情形奇重經提案議決辦法
四項仰卽會同財政實業兩司遵照辦理由**

雲南省公署訓令第六八三號

令 內 務 司

查本年入春以來大理各屬既發生震災迤東一帶復因霜降成災以致各縣報災請賑之案紛至沓來披閱之餘殊深憫惻雖分別飭撥欸項先辦急賑並飭籌辦善後事宜猶恐災區廣闊災民衆多如賑濟未周仍難保無流離失所之患亟應另行妥定辦法俾免疏漏而期完善茲本省長提出全省災荒賑濟辦法四項交由省務會議議決(一)設立全省賑務處於省城三迤酌設分處籌辦全省賑濟事宜(二)多籌欸項添購越米救濟省城民食(三)迤西震災前經撥款賑濟近查迤東霜災荒象亦鉅應先由政府酌撥欸項分發各縣以資救濟(四)關於救濟全省災荒以工代賑積極辦法如修路墾荒水利等應如何計畫施行統由全省賑務處主辦合行令仰該司迅即會同財政實業各司遵照辦理並將遵辦情形呈報查核此令

省長唐繼堯

中華民國十四年

五月

十四日

省長訓令內務司本年災賑由省務會議續議辦法四項
仰卽併同前案趕速遵辦由

雲南省公署訓令第六七二號

令 內 務 司

查本年省內各屬地方多因地震霜降成災賑濟既不容稍緩籌畫更不可不周昨經本省長提出全省災荒賑濟辦法四項交由省務會議議決令飭該司遵照辦理在案惟茲事體大非集羣策羣力不足以利進行更非籌措大宗款項不足以資接濟茲復提出辦法四項交由省務會議議決(一)全省賑務處以內務司長爲總辦省議會正副議長財政實業交通司長市政公所督會辦商務總會會長爲會辦共同積極進行(二)迤東各縣就應前清府治設立賑務分處委李朝紀爲曲靖各屬賑務分處總辦熊廷權爲昭迪會澤各屬賑務分處總辦(三)迤東各屬賑務先籌拾萬元交賑務分處總辦携往督同各縣官紳統籌賑濟(四)儘一月內添籌叁拾萬元趕購越米來省以備青黃不

接之需除分別委任并令知外合行仰該司迅即併同前案遵照辦理切切此令

省長唐繼堯

中華民國十四年 五月

十八日

賑務處呈請核定簡章刊發關防由

爲呈請核定簡章頒發關防事案奉

鈞長第六七二號第六八三號訓令開本年省內各屬地方多因地震霜降成災飭設全省賑務總處統籌辦理並將遵辦情形報核各等因奉此遵於本月十八日函邀各機關各法團人員在 職司 開賑務會議議決先行擬具簡章呈奉核定並請頒發關防後再行廣續進行茲已將簡章擬就理合照繕一份具文呈請

鈞長俯賜核定並祈頒發關防一顆以便將賑務處組織成立趕速籌辦謹呈

省長唐

計呈雲南全省賑務處簡章一份

內務司長兼全省賑務處總辦秦光第

中華民國十四年

五月

二十三日

賑務處呈報奉到關防啓用日期並修正簡章請查核備

案由

呈爲呈請查核備案並加給委狀事民國十四年六月二日案奉

鈞署指令第七一九號據

職處

擬呈全省賑務處簡章請核定並請刊發關防

以便趕速成立一案奉

令呈悉查所擬簡章尙屬妥協應准照辦除刊就木質關防一顆文曰雲南全省賑務處之關防隨令發下外仰即遵照并將奉到啓用日期報查簡章存此令等因奉此

聯處

遵即於六月六日正式成立並啓用關防理合報請

備查至前擬簡章雖經呈奉

鈞長核定在案惟現在公米局既經省務會議議決仍照舊設立並不歸併
職辦理則前章所定辦事職權已有不合實用之處茲特由處詳加考訂擬於
原章第六條後增列一條並於第二條原定條文略加修改以期適於現辦情
形理合將修正簡章併同續擬之辦事規則另行繕正呈請

鈞核備案至
職處既經成立所有各科科長員自應照章另單分別遴員呈請

鈞長委定俾專責成以上所擬各緣由是否有當理合具文呈請

鈞核指令示遵謹呈

雲南省長唐

計呈修正簡章一件

兼雲南全省賑務處總辦秦光第

會辦吳琨 由雲龍

董澤 張維翰

馬駘 繆嘉壽

中華民國十四年

六月

十日

坐辦葉大林

趙世銘 李相家

張士麟 張蔭後

雲南全省賑務處簡章

第一條 本處依省務會議議決附設於內務司以籌辦本年全省災賑爲宗旨

三迤地方各就適中地點設立賑務分處籌辦所屬災賑其簡章由各分處總辦擬定呈請省長核定之

第二條 本處設總辦一員會辦若干員坐辦一員均由省長任命之

總辦綜理全處事務會辦襄辦全處事務坐辦主辦全處事務

第三條 本處分設三科每科設科長一員稟承主管長官辦理各該科職掌事務

各科將分若干股每股設主任科員一人科員若干人稟承長官辦理各該股職掌事務

科長科員均由總會坐辦遴員呈請省長任命之

第四條 第一科職掌如左

- (一)籌集款項
- (二)籌畫賑濟辦法
- (三)稽核賑糶事務
- (四)掌管出納款項
- (五)其他不屬於別科事項

第五條 第二科職掌如左

- (一)購辦食米
- (二)籌畫屯糧處所器具
- (三)保管糧食

第六條 第三科職掌如左

(一) 調查災荒情形

(二) 配發糧食

(三) 核發賑款

第七條 本處關於購辦暨配發糧食事項得商同公米局辦理

第八條 本處因救濟之必要得會商實業司交通司市政公所興修道路籌

辦水利墾殖工廠等事業以工代賑其辦法臨時定之

第九條 本處總辦會辦坐辦暨各科長員等均爲名譽職

第十條 本處爲繕寫傳達及一切勤務事項酌設司錄事丁役若干人均得支給薪餉

第十一條 本處公費按月實支實報由省庫撥款支給

第十二條 本處收支款項每月造具四柱清冊檢同單據呈報省公署核銷

第十三條 本處一切款項均由第一科收支保管各科用款須開單呈經總

辦或會辦核准蓋章後方得照數支領

第十四條 前條收支保管款項由總會辦就本處職員中指派四人并由有

關係機關各選派一人共同組織監查會每十日檢查一次月終將檢查情形分報總會辦及原派機關長官查核

前項監查會組織會規則另定之

第十五條 本章程自呈奉核准日施行如有未盡事宜得呈請修正之

雲南全省賑務處辦事規則

第一條 本處辦事除按照全省賑務處簡章辦理外悉依本規則之規定

第二條 本處依簡章第三條之規定各科得分股辦事

第三條 本處第一科分設三股其職掌如左

(一) 第一股之職掌

關於賑糶款項之籌集事項

關於賑糶辦法之籌畫事項

關於各縣呈報災情之核辦事項

關於各機關法團紳民建議賑糶辦法之核辦事項

關於災情及賑糶辦法之編查統計及宣傳事項

關於稽核賑糶事務之帳目及辦理情形事項

關於對外交際事項

(二) 第二股之職掌

關於本處賑糶款項之保管收支匯撥及報銷事項

關於本處公費之預算計算及收支報告事項

關於本處會計文件簿據之保管事項

(三) 第三股之職掌

關於關防之典守及監印本處文件事項

關於本處文件之收發分配稽查核對保管事項

關於繕寫傳達及一切勤務事件之分配及管理事項

關於本處物品之修繕採購保管及其他庶務事項
其他不屬於各科股事項

第四條 第二科分設三股其職掌如左

(一) 第一股之職掌

關於糧食之購辦事項

關於糧食之調查事項

(二) 第二股之職掌

關於入口糧食收取事項

關於入口糧食之車費關稅及其他用費之支付事項

(三) 第三股之職掌

關於籌備屯糧處所器具事項

關於保管糧食事項

第五條 第三科分設二股其職掌如左

(一) 第一股之職掌

關於調查災情事項

關於核發賑款事項

(二) 第二股之職掌

關於配發糧食事項

關於核定發出糧價事項

第六條 本處各科帳目須逐日清結以便隨時檢閱

第七條 本處購入及發出糧食數目須由第二三科分別列表逐日送交第

一科彙齊列一總表隨時呈閱以便籌畫稽考

第二科 所列表內須將購糧價本及車稅各費附入

第三科 所列表內須將發出糧價附入

第一科 所彙總表須將收發存糧各數併同款項情形一併列入

第八條 本處在外所購糧食接到購辦通知後即由第一科立刻登記數目

由第二科前往收取

第九條 本處賑糶事務關係重要者得隨時開賑務會議商定之

第十條 賑務會議以總辦會辦坐辦各科科長及有關係之職員組織之

各機關長官職員各法團人員及紳耆名流亦得邀請入會

第十一條 本處職員完全係義務職不支薪津其辦公費用由省政府籌給

概不動用募集賑款

第十二條 本規則自核定日實行

第十三條 本規則如有未盡事宜及應行刪改之處得隨時修正之

賑務處呈報成立日開會提議決事件請鑒核由

爲呈報事竊查 職處 於本年六月六日就內務司組織成立曾經具文呈報在

案茲將成立之日開會提議決事件逐案開列敬爲

鈞長陳之(一)提議本處簡章雖經呈奉核定發下惟近因情形不同尙應略加修改現已修正完畢又辦事細則亦已擬就應請大會審核通過後再爲併

案呈核（議決）照案通過（二）提議本處行文呈式案（議決）本處行文如係令文公函咨文等件所有總會辦坐辦均不署名呈文則署名蓋公章（三）提議以後繼續籌獲賑款凡統捐若干未經指定者擬暫照六股分配迤東迤西各分二股迤南及雲武等屬各分一股其指定震災或霜災及各處自行募獲者仍照案辦理不在此例（議決）暫爲照此辦理如有窒碍再爲呈請更正（四）提議曲靖等屬暨東昭等屬由公家提撥之十萬元擬兩分處各分五萬元（議決）照辦（五）提議本處經費及宣傳應需印刷費用應如何等籌措案（議決）先由公米局扣獲手續費項下撥款開支如有不敷臨時酌籌但不由賑款項下開支以上提議議決五款除一四兩款昨已先後呈報有案外理合將其餘三款具文呈請

鈞長鑒核備案謹呈

雲南省長唐

雲南全省賑務處總辦秦光第

會辦吳 琨

徐之琛

趙世銘

張士麟

李相家

張維翰

董 澤

張蔭後

馬 鈇

坐辦葉大林

中華民國十四年

六月

十八日

賑務處通令各地方官調查災情填列表式並攝影片隨
文呈報以憑核辦由

雲南全省賑務處訓令第四十七號

各縣知事

令 各行政委員

各對汎督辦

查滇省連歲荒歉飢饉存臻本年夏行冬令天降嚴霜各屬霜荒相繼見古尤以迤東一帶受災特重十室九空哀鴻遍野流離死亡言之傷心本處成立以來接到各縣災情報告業經呈由

省長令司分別撥款賑濟第以災區甚廣賑款無多杯水車薪裨補良少亟應向國內外慈善團體踴躍呼籲請求援助惟是受災情形非編日詳實之報告不足以昭信用而動哀矜檢閱各縣報災檔卷大都略而不詳以致賑務進行無從着手茲特製定表式頒發仰各該地方行政長官迅即遵照說明逐欄查填並將受災實況如農作物損害情形災民轉徙死亡情形以及生活情形賑濟情形等項多攝影限文到十日內一併具報到處以憑彙辦其所攝影片

務期觸目驚心足動閱者悲憫之念若慮時過境遷無從辦理儘可向民間徵集所需攝影費用准其核實造報以憑核發給領此事於賑務前途關係甚重各該地方官知以民生疾苦爲念務即慎重將事依期辦畢切勿視爲具文任意擱置尤勿響壁虛造敷衍塞責致礙成效仍將奉文日期先行報查切速此令

計發表式二十張

雲南全省賑務處

中華民國十四年

六月

十一日

省長訓令蒙自道尹兼迤南賑務分處總辦仰即督飭

被災各縣將災情查明迅籌賑濟由

雲南省公署委任令第九一七六號

令蒙自道道尹兼迤南籌賑分處總辦陳鈞

查本省歷年水旱頻仍飢饉薦臻本年入春以來大理一帶遭地震迤東各

縣復被霜災亟應設法分別賑濟以拯災黎昨經本省長先後提出全省災荒賑濟辦法暨委員籌辦賑務兩案交由省務會議議決並分別遴委總會坐辦籌集款項就省城及迤東適中縣分籌設賑務總分各處共同積極進行在案乃近日以來迭接迤南所屬河西箇舊馬關廣南富州瀘西師宗彌勒邱北西騰暨迤西所屬永仁鹽興姚安蘭坪洱源等縣地方官紳紛紛呈報災荒情形前來均經核明災情較重者飭撥庫款趕辦急賑其災情較輕者並飭開倉平糶或就地設法籌賑各在案惟念三迤黎庶同屬滇民迤西震災各縣前經撥款派員賑撫省城及迤東一帶現已籌設賑務總分各處妥籌辦理所有迤南迤西受有霜災各屬亦應籌設賑務分處一律妥速賑撫務使被災人民不致流離失所茲委該道尹兼任迤南賑務分處總辦飭即督飭被災各屬地方官紳迅將災情查明報由該總辦彙案核明統籌辦法呈候核奪除分令騰越道尹迤西剿匪指揮官籌辦大理等屬震災善後會辦迅將迤西被災縣分併同震災各屬磨續會商分別賑撫外合行令委仰該總辦迅即遵照辦理仍將

分處成立日期先行報查切切此令

省長唐繼堯

中華民國十四年

五月

二十一日

省長訓令騰越道尹籌辦迤西災荒賑務由

雲南省公署訓令第九一七六號

令騰越道道尹湯希禹

查本省歷年水旱頻仍飢饉薦臻本年入春以來大理一帶慘遭地震迤東各縣復被霜災亟應設法分別賑濟以拯災黎昨經本省長先後提出全省災荒賑濟辦法暨委員籌辦賑務兩案交由省務會議議決并分別遴委總會坐辦籌集款項就省城及迤東適中縣分籌設賑務總分各處共同積極進行在案乃進日以來迭接迤南所屬河西箇舊馬關廣南富州瀘西師宗彌勒邱北西隴等迤西所屬永仁鹽興姚安蘭坪洱源等縣地方官紳紛紛呈報災荒情形前來均經核明災情較重者飭撥庫款趕辦急賑其災情較輕者并飭開倉平

糶或就地設法籌賑各在案惟念三迤黎庶同屬滇民迤西震災各縣前經撥款派員賑撫省城及迤東一帶現已籌設賑務總分各處妥籌辦理迤南被災各屬亦已令委蒙自道尹兼任迤南賑務分處總辦一律妥速籌辦賑撫所有迤西受有荒災各屬應由該道尹先行赴榆會商李指揮官趙會辦督飭被災各縣地方官紳迅將災情查明報由該道尹等彙案核明併同震災各屬統籌辦法分別賑濟務使災民不致流離失所並俟賑務辦畢再行赴騰是爲至要除分令李指揮官趙會辦遵照外合亟令仰該道尹迅即遵照辦理仍將遵辦情形隨時報核切切此令

省長唐繼堯

中華民國十四年 五月

二十一日

長省訓令李指揮官趙會辦籌辦迤西災荒賑撫由

雲南省公署訓令第九一七六號

令迤西勦匪指揮官李秉陽

大理等屬震災善後會辦趙鍾奇

查本省歷年水旱頻仍飢饉薦臻本年入春以來大理一帶慘遭地震迤東各縣復被霜災亟應設法分別賑濟以拯災黎昨經本省長先後提出全省災荒賑濟辦法暨委員籌辦賑務兩案交由省務會議決并分別遴委總會坐辦籌集款項就省城及迤東適中縣分籌設賑務總分各處共同積極進行在案乃進日以來迭接迤南所屬河西箇舊馬關_屬南寧州瀘西師宗彌勒邱北西隴等迤西所屬永仁鹽興姚安蘭坪洱源等縣地方官紳紛紛呈報災荒情形前來均經核明災情較重者飭撥庫欸趕辦急賑其災情較輕者并飭開倉平糶或就地設法籌賑各在案惟念三迤黎庶同屬滇民迤西震災各縣前經撥款派員賑撫省城及迤東一帶現已籌設賑務總分各處妥籌辦理迤南被災各屬亦已令委蒙自道尹兼任迤南賑務分處總辦一律妥速籌辦賑撫所有迤西被災各屬應由該_{指揮官}趙_{會辦}李_{指揮官}侯湯道尹到榆時切實會商督飭被災各縣地方官紳迅將災情查明報由該_{指揮官}會辦等彙案核明併同震災各屬

統籌辦法分別賑濟務使災民不使流離失所是爲至要除分令湯道尹趙會
辦 遵照外合亟令仰該會 指揮官 薛迅即遵照辦理仍將遵辦情形隨時報合切
切此令

省長唐繼堯

中華民國十四年 五月 二十一日

迤南賑務分處呈報成立日期由

呈爲呈報迤南賑務分處成立日期請

鑒核事竊奉

鈞署委任令開查本省歷年水旱頻仍飢饉薦臻迭據迤南所屬各縣地方官
紳紛紛呈報災荒情形前來茲委該道尹兼任迤南賑務分處總辦飭即督飭
被災各屬地方官紳迅將災情查明報由該總辦彙案核明統籌辦法呈候核
奪仰即遵照辦理仍將分處成立日期先行報查此令等因奉此總辦遵於本

年五月二十七日就道著成立迤南賑務分處即轉令所屬被災各縣迅將災情查明具報以便彙案統籌辦法呈核理合將分處成立日期先行具文呈報

鈞長鑒核謹呈

雲南省長唐

蒙自道尹兼迤南籌賑分處總辦陳鈞

中華民國十四年 五月

二十八日

省長訓令昭通會澤曲靖等屬賑務分處總辦趕速起程

前赴災區并統籌辦法督促賑濟由

雲南省公署訓令第九五六二號

令昭通會澤 曲靖等屬賑務分處總辦 熊廷權

查迤東一帶被霜成災曾經任命該員為昭通會澤 曲靖等屬賑務分處總辦暨李

朝紀爲曲靖等屬賑務分處總辦並分別刊就關防令發祇領啓用在案
廷權爲昭通會澤等屬賑務分處總辦並分別刊就關防令發祇領啓用在案
惟查此次災情奇重急待賑撫應飭趕速籌備尅日起程并由該總辦先行分
令災區內各縣知事迅將所屬災荒情形確切查明據實呈由該總辦彙案核
明統籌辦法督促賑濟是爲切要除分令熊李總辦遵照外合行令仰該總辦
迅即遵照辦理切速此令

省長唐繼堯

中華民國十四年 六月

十一日

昭通會澤賑務分處熊總辦呈辦理賑務應請核示一案

由

爲呈請核示事廷權昨奉

鈞長任命充任昭通會澤等屬賑務分處總辦等因查迤東地方雪虐霜饑災
情奇重人民流離死亡載道

鈞長惠布德音頒發鉅帑派員賑濟廷權自應遵

令前往勉竭齋貽稍濟萬一奉委之後當即極力籌措預備起程惟以事關重大非籌畫周全無從着手茲尙有應行請示暨先行陳明者數端敬爲

鈞長分條陳之(一)遵查此次遼東地方共撥發賑款十萬圓惟兩分處所屬地方有廣狹不同而被災情形亦各有輕重之異此項賑款昭通會澤等屬與曲靖等屬究應如何分配以及發領之款是否即由富源銀行匯昭通會澤取用應請

核示以便遵辦(二)將來賑濟辦法是否酌發款項抑須購米救濟或先招集流亡酌發口糧種籽令各歸家耕種或酌量舉辦水利墾殖修路暨其他工作以工代賑或須先設粥廠暫救飢民以免四處逃亡以及賑濟各方法并時期之長短均須各視地方情形斟酌辦理分處章程此刻難於懸擬應俟到東昭後查酌情形擬定後再呈請

核定(三)東昭地方糧食既極缺乏將來如附近各屬及川邊無法購糧救濟

擬請即由賑務總處負責購運俾易集事(四)分處事務繁雜如辦理文牘保管銀錢分司帳目核發款項糧食以及出外調查災情或採購雜糧等事項均須得人助理除由各地地方遴選士紳襄辦外可否酌帶隨員三四人偕往以資補助至分處經費除總辦不受薪津外夫馬旅費及隨員錄事兵役薪餉文具郵電雜費等項應如何支給統應呈請

核示祇遵以上所陳四條是否有當理合具文呈候

鈞核施行謹呈

雲南省長唐

省公署參議兼昭通會澤等屬賑務分處總辦熊廷權

中華民國十四年

五月

二十七日

賑務處簽復熊兼總辦呈辦理賑務一案擬具辦法祈核
示施行由

爲簽請核示事案奉

重要文電彙錄

鈞長發下據兼昭通會澤等屬賑務分處總辦熊廷權條列辦理賑務應請核示辦法四條一案發辦下司當查熊兼總辦所呈第一條係請示迤東賑款十萬圓昭通會澤等屬與曲靖等屬應如何分配發領之款是否即由富滇銀行匯至昭通會澤取用查此項賑款既經議決撥發擬先由財政司令行迤東各縣查明應解省正供究有若干儘數就近支撥如有不敷再行呈請籌撥至賑款應如何分配一節擬請

鈞長核定第二條係陳明將來賑濟辦法應各視地方情形斟酌辦理分處章程擬俟到災區後再爲擬呈查所陳自係實情擬請如呈照辦第三條係要求將來災區如須向外購運糧食即由賑務總處負責辦理俾易集事此節擬請仍由分處督飭各地方官紳辦理總處亦當量力補助第四條係請示分處事務繁雜可否酌帶隨員三四人辦理文牘會計以及出外調查災情採購雜糧等事件又分處經費除總辦不受薪津外夫馬旅費隨員錄事兵役薪餉文具郵電雜費如何支給查分處應帶隨員擬由分處總辦自行遴選三四人呈請

鈞長加給委狀至分處經費擬由正款項下開支除夫馬旅費先由分處總辦
據實擬定數目呈請飭財政司核發外其餘隨員津貼錄事兵役薪餉文具郵
電雜支等費擬由分處總辦從簡擬定數目呈請
鈞長核定飭司撥發以上所擬各節是否有當理合簽請鈞核示遵謹簽
省長唐

附原呈一件

內務司司長秦光第 五月三十日

賑務處奉批據簽轉熊總辦條陳辦理賑務一案分函查

照由

遷啓者案查前奉

省長發下

費熊總辦條陳辦理賑務應請核示辦法四條一案到處當經逐條簽明轉請
核定示遵在案茲奉

批示開簽悉此案復經省務會議議決賑款每處五萬元餘如該司所擬辦理等因奉此除分函外相應照抄原簽呈簽備文函請貴總辦查照此致

昭通會澤
曲靖等屬賑務分處總辦
李熊

附抄送原簽一件

原呈原簽各一件

雲南全省賑務處（六月十二日）

昭通會澤賑務分處熊總辦微日代電召集官紳變通辦

賑方法五項請轉呈由

雲南全省賑務處鑒請轉

省長鈞鑒養東兩電敬悉總辦於七月梗日自曲啓行儉日抵會澤沿途查看逃荒災民多係老弱婦孺依巖傍樹爲以棲止野菜山菌以充饗殮其強壯無

食者大都流爲匪徒所過市場十室九空其避兵避匪扶老携幼來城就居就食者數至夥而狀至慘富於全日召集官紳開會籌議祭謂連年荒歉益以本年霜災四鄉遭匪劫掠拉人勒贖縣城兩次兵變又屢次募兵元氣斷喪殆盡富戶亦苦難生活以至會澤一屬調查災民已有二十萬人之多其中最苦者亦有五萬七千四百四十九丁口之多平均每丁口給洋五角勉強敷兩日口糧而需洋將近二萬圓於災民仍無裨補現在賑款有限博濟難周似宜變通辦法救目前之急備將來之災衆議僉回得辦法五項如下(一)延長廠查粥廠經費本城官紳再四籌捐又動用義倉存谷原訂辦法至陰歷六月十二日欸穀俱盡時停止而極貧災民之無家可歸無出可種恃粥爲生沽者在數千人擬請由賑欸內酌提若干改施煮熟芋芋(二)贖遣災民查食粥飢民來自附近城鄉者固多其距城遠者四五站近亦二三站擬按其程站酌給路資陸續遣回或酌給籽種乘雨水下地即時栽插(三)開辦貧兒收養所查在廠食粥貧兒給有木牌者數在二千八百餘十丁口之多其無父母者居十之四或

有父母而因年荒拋棄者居十之六夜間露宿市廛哀號痛苦之聲檻樓虺羸之狀聞者傷心聞者酸鼻擬請提賑款二千圓開所收養俟其身體稍強教以粗淺手工俾其力能謀食再爲陸續開除亦培補將來壯丁之一法也(四)開辦臨時防疫事務所查縣城餓斃災民病故貧民與槍斃匪徒於附近城外金鐘山下掘一大坑名曰萬人坑投屍其中略掩以土有薄板者又多淺厝其側或竟未入土暑雨薰蒸以致釀爲瘟疫每日附城內外死者四五十人其鄉區以傳染病故不能調查者尙不知凡幾擬請撥款開所延醫施藥施診並添設清道夫責成警察清潔街道遇有尸棺認真調查督令妥慎掩埋至無瘟疫之日止(五)創設賑濟倉查縣城原有積穀供勦匪軍食用罄盡義倉存穀無幾今年碾助粥廠已顆粒無存再遇饑荒即無術救濟茲擬俟今年秋收提款四千元收買淨穀雜糧另儲一倉由縣委正紳兩人保管妥訂章程一遇災荒隨時糶賑並於每年青黃不接時出陳易新秋收後仍收買與倉其有借作籽種者還倉時酌加息穀一二成此外無論何項要公均不准借口挪用如此辦理

設年歲豐稔數年愈積愈多則有裨荒政爲不少矣以上五項前四項最爲急要擬先行辦理即由財政司撥發之急賑銀一千圓暨此次携赴災區賑款該縣分獲之六千元項下撥用暫行維持現狀俟將來向外募獲賑款再酌量添補至第五項辦法應俟賑務收束籌辦善後時再行籌款辦理除飭縣妥擬簡章分別委紳逐項舉行報請總處暨分處查核并由分處函請劉世英爲會澤賑務善後督察員補助縣署辦理一切外所有會澤官紳議決變通辦賑方法五項亟希

代轉是否有當并祈

查核示遵昭通會澤等屬賑務分處總辦熊廷權叩微印

(八月五日)

賑務處電覆熊總辦徵代電召集會澤官紳變通辦賑方

法由

昭通會澤等屬賑務分處總辦鑒徵日代電敬悉集議會澤辦賑方法五項

自係爲救濟目前飢饉預防將來災荒起見所需欸項約七千圓既經
貴總辦由賑欸內先發六千圓連同前發一千圓飭縣妥擬簡章分別委紳逐
項舉行并函請劉世英爲會澤賑務善後督察員補助一切籌辦甚屬周到自
應如電辦理除轉呈
省長鑒核并候會澤縣知事擬具簡章呈報到時再行核辦外謹先電覆希即
查照賑務總處刪印

(八月十五日)

昭通會澤賑務分處籌總辦有電各縣分配賑欸情形祈 示遵由

雲南賑務總處秦處長鑒請代呈省長鈞鑒東昭賑務遵在昭通適中設處通
令東昭府屬各地方官擬具辦法於六月十五號以前親率正紳或委派代表
來昭會議災賑查東昭兩屬共十縣除巧家鹽津兩縣災情較輕擬俟隨後籌
有鉅欸再行賑濟外應賑者共八縣計在省共領滇幣四萬圓會澤昭通已各
發陸千圓永善綏江魯甸已各發伍千圓彝良已發三千圓以上陸屬共發去

賑款三萬元大關鎮雄因道阻無代表來總辦未便久待當經支配鎮雄應發五千元大關自請發叁千元以上共八千元之數業已被昭通縣謝知事妥爲保管取有印收保安兩縣道通代表來昭即由謝知事查明照數發領尙餘二千元因東昭兩屬地廣災重又各補發一千元以足認領四萬元之數至各縣賑務均已指示辦法並各委員視查另奉飭由昭分行取用之一萬一千元僅領出一千元因該行款尙未足擬請以此一萬元併回後來賑款統作興修由滇至川大路以符各縣請求修路以工代賑之原議是否有當乞速示遵除呈代電外特肅電陳總辦熊廷權叩有印

(八月二十九日)

曲靖賑務分處李總辦函議決善後各種條件請查核 由

逕啓者案查曲靖各屬受災情形前據各縣紛紛呈報詳加考核災區之輕重不同人民之多寡互異若不認真籌畫不惟虛糜公帑而且實患難均有負

我

省長珍念民瘼殷殷垂救之盛意思維再四只有召集各縣官紳來曲會議就各災區情形各抒所見以備採擇徵求妥善辦法然後實行隨據各屬官紳先後到達惟羅平路程較遠未能如期而至其被災情況大致與各縣相同即於三十日在曲開會由敝總辦擬定各種議案逐種討論反復磋商多數提議務須仰體

省長德意以發下之公帑五萬元實行作賑以地方捐款公欸維持善後辦法此一舉兩全妥臻完美於是公同議決積極進行已將議決大概緣由於陷日電呈在案至善後各種條件曾經衆議廳屬可行按照各縣宜興辦參差前辦理議案條件另單開呈一俟各縣戶口災冊到齊即由敝總辦核其受災輕重分別戶口多寡統籌計畫將欸分配定奪督促地方官紳分區轉發擬將曲靖手續完竣即行起程經歷各縣督促核發以惠災黎並宣佈省長憫恤災民發帑賑濟之隆恩盛德傳遍東迤使被澤之難謳歌頂祝望風崇拜不置矣所有

議擬辦法緣由是否有當相應函請
貴總辦煩爲查核并希電覆此致

雲南全省賑務總處總辦 奉

附呈條件一扣

民國十四年 八月

一日

李總辦議擬賑辦條件由

竊朝紀

奉令間派曲靖等屬賑務奉委訖今或調查情形或徵諸輿論不過僅得大概
故召集

諸公到曲會議各抒所見茲會議之期朝紀議擬數條分別臨時救濟善後辦
法是否合宜尙希
明教特書議案如左

計 開

一 本年各屬荒災區廣人衆一切籌賑事宜自應徵求現在情況究應如何籌辦方臻妥善 諸公地近情親本縣情形自應瞭然茲特召集籌商各抒高見以備採擇當即經衆議決以

省長所發之鉅款爲現時之賑濟分別災情輕重統籌核計督促官紳實行核發

二 各屬農事之豐歉不同糧價之漲落各異此次賑款不過政府殫念民瘼之意來日方長宜更續進行以謀接濟擬查地方公款及人民捐款作爲平糶賑糶兼施緩急並重救災救荒以此爲最善也

以上兩條經各縣官紳就各災區及現在情況議決以

省長所發之鉅款爲賑以地方公款捐款作糶與總辦沿途所訪聞者亦相符合案經多數表決故呈請照辦

三 各屬災情既重現雖發給賑款究屬杯水車薪自應早作良圖以期有備無患地方如有應興水利地點能作永久救災之計者須繪具圖說詳陳之

四各屬如有可舉辦之工廠能招貧民工作者固屬甚善如未設有工廠者雖擇其簡易可行設立一二庶使貧民得謀生活而垂久遠

五各屬此次雖蒙政府籌提鉅款以資賑濟然災區甚廣災民衆多以五萬元之款資賑數拾萬之災黎實屬無濟於事當查明有無未經提作團警學務之餘間公款以及劣紳把持之公租應由地方官飭各屬士紳詳加調查報由本處從嚴究追以資補助倘有碍於情面勢力之處准其密陳但挾嫌妄報者治以反坐之罪

六各屬殷實之家眼見本屬遭此奇災尤應激發天良廣勸樂輸助賑若能捐至五百元及一千元以上者即由本處連同勸捐員紳呈請

政府特獎倘捐數在五百元以下者亦當呈請政府給予等級獎章以作紀念第此項捐資勿論捐獲多寡均作本屬補助賑災萬不能以甲縣捐款移爲乙縣之用

七各屬災民如有產業者歸農耕作固善如無恒產者當思安插簡易之職業

藉謀生計朝紀在省時常留意織襪一事利益頗厚銷路亦廣如一人有織機一架計一日之獲利可供四人以上之食而學斯業之男女如人伶俐兩星期即可上機如人笨拙亦不過一月每購德國織機一架價約百元之譜至技師可由本處商之省廠派來一二人專教貧民花費諒亦無多若能籌欸試辦誠爲美事（其他詳細規則能開辦時再議）

八購谷還倉以備災荒竊查食爲民天谷爲食本年歲之豐歉誠難逆料古人設倉積谷法至善而意至美也迤東各縣從前均設有官倉義倉由紳保管每年除陟易新有加無減遇官交替之時皆認真盤查以防賠累近因法久弊生一黨貪官劣紳思染其指竟將倉谷變價以爲用銀生息勝於積谷因之盡歸紳士把持私人中飽年深日久化爲烏有遇旱澇失時飢饉漸臻而倉廩已成丘墟安有穀米救濟此種積弊各縣皆有但已往者追悔無及而未來者正待維持擬請政府嚴飭地方官認真追繳勒令將欸收訖俟新穀登場購買存倉凡村寨較多之鄉責成保甲建設新倉就地籌欸買穀儲存

所積之數必計畫足敷一村半年之用推廣各村其數不匪或遇荒年即可救濟若不加設鄉倉以舊有城倉之數一縣之大亦屬杯水車薪何能濟事

九清查壘戶勒令沽銷查穀賤本屬病農然亦不可居奇近年穀價日增或因雨暘不均虫蝗肆虐或因生齒日繁產不敷用此種情形固有關係然糧戶壘積以爲奇貨可居此種影響極大如本年霜災之後街市無米盈裕之家爭購存儲鄉間壘戶深藏待價不能酌盈濟虛以致徙漲無所抵止如現在秋收有望而賣者日漸加多其價自順以此考查實受壘戶之影響不小議擬於出米地點責成各保互相調查如現尙有多數存積呈請縣署嚴行催沽除自留用外其餘之數量其多寡限期賣清若能實行辦到賣者必多其價自然低落而人民之受益勝於平糶等事多矣

十創辦收廠以開利源查迤東一帶山多田少不惟宜於森林尤可提倡牧畜每因交通不便風氣未開一般鄉民只知守舊謀已然之利除栽田種地而外即無別種思想不知牧畜之利強於耕鑿如鄉間村落挨山最近飼養駱

馬牛羊又無須糧食駱馬駝運其利不匪牛羊皮肉均可售錢人民須知有利往往托諸空談居家就有能養者亦屬寥寥近因層遭匪患鄉下耕牛羊馬已將絕種不趁此設法飼養於農事頗影響擬由公家先行提倡擇一適宜地點設立牧廠採買各種牲畜招集貧民照料飼放派人管理一年之後即可售賣所獲之利又能增加牧廠或遇凶荒之年不無小補

十一調查遊民遷移墾荒查古來勵精圖治務使遊民有業迤東匪患難清大抵由於遊民太多爲飢寒所迫流而爲匪從根本解決宜注意安插遊民不惟治匪爲要圖即濟荒善後政策亦不可緩曲靖等屬一望童山袤延百里如開墾成地所種雜糧其數無算擬由各縣調查凡無職業者指定地點勸令遷移此種辦法必有一分閑欸暫給口糧四五個月俟墾之地收獲糧食即可停止如各屬舉辦大約一縣能容數千遊民所省糧食不少將來漸漸推廣生之者衆用之者寡而糧穀自然恒足矣

十二禁煮酒糖以省米糧查天生五穀原以養人雖開其源尤貴節流社會人

民大都有形之用度易知而無形之銷耗難覺如煮酒熬糖人皆視以細微膜不加意殊不知此種營業乃嗜好所需日漸加多若能概行禁絕勢所不能若聽其自由無度不加限制誠爲米糧一大漏卮以一縣計兩種之用每年不下百石之譜如遇米糧缺乏之時生者有限費者無窮再加此無益銷耗自然更形拮据擬調查各鄉酒戶留二三甕准煮令七八甕歇兼如此辦理即可兩全民間需用亦不缺乏對於米糧可節省然糖既有甘蔗可熬何須再用米糧而穀賴以果腹糖本不能養生當此災荒之餘宜概停止於救濟方面必大有裨益也

十三疏通河道以工代賑查各縣地形居山者每受乾旱近水者常苦淹溢而水利一道久已廢弛如遇霖雨成災洪水橫流或冲倒河堤或淤壞田禾一般災黎望洋興嗟不惟收成無着反受修補損失此種現象各地皆有爲目前之計亡羊補牢尙未爲晚但辦事之始得人維艱擬先由曲靖提倡責成地方官凡受水災之處親臨查看如可設法着手陸續籌款安定辦法招集

貧民無賴當修當挖當如何疎通始能一勞永逸每日只給口糧不給工資各處舉辦至少能顧數千人之生活不惟能穩固永久之利益並可省多數之賑款一舉而數善備此善後之必圖也

以上各條爲善後之要圖如牧畜水利諸大端需款甚鉅擬先酌提地方公款稍資補助一俟

省長派員由外省捐募之數及華洋救濟會捐款到達即分別實行

曲靖賑務分處李總辦電所屬賑務擬先由曲靖着手次

第督率賑濟由

雲南全省賑務總處秦並請轉呈省長鈞鑒查曲屬賑務昨經召集各屬官紳會議會將議決各辦法先後詳呈在案當飭各屬趕造冊表統籌進行現據報到者七縣總計災民共壹拾肆萬九千七百餘戶丁口共今六萬二千之多而羅平尙未與焉今七屬災民迫不急待紛紛請求速賑查羅平雖冊未報到但該縣災情已悉大半對於統籌似無滯碍未便任一縣稽延牽動全體致失多數

災民渴望總辦擬分別災情之輕重支配賑款之多寡先從曲靖着手次第舉行嚴督各縣官紳分別極次按戶賑濟總期勿冒勿遺實惠及於災民庶不負鈞長德意是是否可行迅懇電示遵辦曲靖分處總辦李朝紀叩陽印

賑務處覆李總辦陽電請示各節由

曲靖李總辦陽電悉曲靖賑務據報者既有七縣羅平册雖未到而災情已明大半自應如電先從曲靖着手次第嚴督賑濟以期實惠普及爲盼賑務總處文印

(八月十二日)

由 曲靖賑務分處李總辦陽電配發曲靖等五縣賑款情形

雲南全省賑總務處秦并請轉呈

省長鈞鑒各屬賑務均體查地方情形酌量受災輕重以定賑款多寡先由曲靖着手發給陸千元曾經呈報在案次及霑益其災情戶口與曲屬不相上下亦酌發賑款陸千元均交縣領取轉發勸辦員紳按區散放惟核發各區更續

舉行一面委派委員王鴻來赴馬龍督發該縣受災雖重而戶口較少酌給賑款四千元分別核發次及尋甸該屬災情雖與馬龍相等惟戶口較多給賑款五千元足敷分佈現曲霑尋馬四屬均已辦畢於八月二十九日到達宣威查該縣災區遼闊災民較各屬猶多賑款若少不敷支配從優提給玖千元核發給領現正督促官紳積極進行一俟辦畢即起道平糶總期不延時日實惠早及災民爲要總辦李朝紀叩陷印（八月二十日）

賑務處覆李總辦陷電配發各屬賑款情形一案由

曲靖等屬賑務分處李總辦鑒陷電悉曲靖賑務既經

貴總辦酌量災情輕重配定賑款多寡分發督促賑濟辦理甚是所分賑款亦屬允協除轉呈

省長鑒核外特此電覆希即查照賑務總處齊印（九月八日）

由 曲靖賑務分處李總辦呈報散發陸良等三縣賑款情形

呈爲呈報事竊查各屬賑務前經總辦親臨其境認真調查考核地方情形酌量受災輕重以定賑欸之多寡必使各得其宜庶昭公允昨已將曲霽尋馬宣五屬核發完畢情形電呈在案旋即起道平彝詳查該縣區域遼闊災情甚重酌給賑欸六千五百元以資散放惟向義一區較全縣尤重已商官紳從優提撥發給以示體恤一面親督官紳定期核發完竣之後未敢久延隨即首途已於本月十三日到達陸良經該縣官紳瀝陳災情復經詳查該縣雖然受災而地土較他縣稍覺肥沃不過戶口甚多貧民尤衆擬給賑欸六千元分別核發現正親督官紳平均攤算按照災冊轉發給領總期勿延勿漏實惠及民爲唯一之辦法但羅平一屬途程微遠路多梗阻近聞瘟疫流行傳染極衆又兼多數軍隊駐防其間難免紊亂秩序妨碍進行然其被災情況博諮周訪已得其詳雖未入境大致與平彝爲尤甚地方瘠苦災民頗多不能不從優體恤以示區別擬酌發賑欸七千五百元以資分配而示優異惟查該縣現正發生種種異狀實費不能輕於前往已飭該知事選派員紳來陸領取款項交縣轉發俾

得手續迅速完竣實惠早及災黎所有八屬賑款五萬元均已分配足額取具

各縣印領存備查考理合具文呈請

鈞長俯賜查考訓示祇遵謹呈

雲南省長唐

曲靖等屬賑務分處總辦李朝紀

中華民國十四年

九月

十六日

賑務處分電華洋義賑會等處請撥巨款賑濟災黎由

上海華洋義賑會中國濟生會總商會鈞鑒滇省頻歲荒歉飢饉薦臻重以本年震霜兩災情極慘重農民新收無望生計頓絕現在哀鴻載途幾遍三迤道殣相望慘不忍言雖經竭力籌款賑濟無如災區太廣滇處貧瘠力難厚施杯水車薪終虛無濟素仰貴會痾瘵在抱義聲昭著用特電懇於敝省募捐事宜力予贊助俾垂斃災黎得延殘喘則諸公之德當與天地不朽矣除電敝省駐滬賑務會辦繆延之隨時接洽承商辦理外謹此電陳佇候回玉雲南全省賑

務處叩寢印

(六月二十四日)

北京王采臣等代電請速設華洋義賑分會一案由

雲南省長公署內務司交涉司省議會震災籌賑事務所大理鎮守使震災籌賑會均鑒大理各縣震災情形慘重經省公署并各機關團體籌辦急賑感荷實深旅京津同人等於上月設立震災協濟會分頭勸募惟默查政商各界均處極疲杯水以沃車薪亦復不易查北京華洋義賑救災總會由海關附捐項下積存現款尙有二三百萬元力量頗厚刻總會雖注重工賑但遇災情特別時仍可酌撥若干舉辦急賑須先由災區設立分會由分會陝請總會核明辦理其設立分會手續照章董事須華洋各半會長副會長幹事司庫等由董事內互選陝經總會承認方爲成立貴州於四月中陝報設立該省分會可望照准惟洋董事人名僅舉華文漏列洋文會長副會長等未聲明由互選推舉與定章不符現尙往返電商吾滇災情尤重各教士目覩慘狀援助倍殷擬請從速聯合華洋人士按照定章設立雲南義賑分會陝報總會立案一面將災

情災因并被災面積人口數目詳細報告以便請款茲鈔寄分會章程一份又貴州往來電文二份請賜察閱至總會方面一俟分會成立電文到京人文耀曾鶴齡等當力任疏通俾迅批准同人等管見所及敬陳以備採擇無任盼切北京雲南震災協濟會叩

省長電繆延之先生望與旅滬同鄉極力籌賑以惠災黎

由

上海法租界貝勒路潤安里六二號繆延之先生鑒手書誦悉所陳各款具見熱心桑梓饑溺爲懷良深佩慰業已飭發賑務處次第趕辦至本省震霜災荒於兩次通電後深承熊秉三唐少川兩先生關懷亦經分電請代倡捐務望台端與旅滬同鄉商諸熊唐兩先生鼎力籌助加惠災黎是所切盼特電佈覆希即查照繼堯樣印

(六月二十三日)

省長電北京王采臣諸先生本省華洋義賑分會已飭賑務處進行由

北京雲南會館王采臣張榕西趙夢雲諸先生鑒滇省本年地震霜災相繼迭至承蒙關懷桑梓函教一切至深佩綬所有組織華洋義賑分會向外籌款各事宜已飭外交司會同賑務處積極進行隨時函商執事辦理尙冀鼎力匡助共成善舉以惠災黎又接京電大理等屬震災執政府已飭財政部撥賑款一萬元此款即請就近代領匯港行轉滇爲盼雲南省長唐繼堯叩漾印

(六月二十二日)

省長電唐少川先生本省籌設華洋義賑分會請匡助一切由

上海唐少川先生鑒滇省本年入春以來地震霜災相繼迭至平夷廬舍摧殘菽麥人民死傷流離慘不忍睹所有被災各情已於四月支日六月眞日先後電達左右并乞捐募賑款以濟災黎近據各處調查委員及地方官切實報告本年受災之重區域之廣實屬歷年未有披覽之餘心胆爲摧刻擬籌設本省華洋義賑分會聯合中外同仁共圖賑濟一切事宜已飭外交司會同賑務處

按照程序積極籌備進行先生仁風夙播饑溺爲懷用特再電專達本省向外
籌捐賑欸一應事宜務祈鼎力匡助俾仁漿義粟早德涸轍災饑餘生得沾慈
惠則繼堯感謝高誼永矢弗諼臨電依依佇望回示雲南省長唐繼堯叩漾印

(六月二十二日)

省長電北京王采臣諸先生向賑務處分撥附加捐欸一

案由

北京雲南會館王采臣張榕西趙夢雲諸先生鑒漾電計達頃接旅滬同鄉救
濟會來電以北京賑務處分配附加捐請舉代表負責要求特別分撥賑濟災
黎等語查此項附加捐現既由處分配本省災情重大即請諸公代表就近向
處要求特別分撥匯滇賑濟是所切盼唐繼堯叩東印 (七月一日)

北京王采臣諸先生電請速設華洋義賑分會由

滇唐省長鑒漾電敬悉政府賑款萬元已將尊電函送財政部代領前去俟得
覆再奉聞至華洋義賑會支會事關久遠希聯合教會外人早告成立爲盼人

文耀曾鶴齡叩真

(七月十一日)

北京督辦賑務公署電滇省計得賑款四千元業經交由

雲南震災協濟會具領轉匯特電查照由

滇唐省長鑒去歲閣議議決援辦常關厘稅附款多被各省區所留僅京師崇文門稅關會津浦貨捐局贛關夔關之海關等處報解計共四萬零九百餘元曾經本署召集各省區參議開會按照災情輕重儘數酌量分配滇省計得賑款四千元該款業經交由雲南震災協濟會會長王人文張耀曾趙鶴齡具領轉匯災區散放特電查照督辦賑務公署文

(七月十一日)

賑務處電北京雲南會館王采臣諸先生請將分配附款
從速匯港由

北京雲南會館王采臣張榕西趙夢雲諸先生鑒奉省長發下准督辦賑務公署文電滇省分配得賑款四千元業經交由雲南震災協濟會具領轉匯散放請查照等由查此項分配附款既已交由諸公領匯應請從速匯港轉匯賑濟

爲盼賑務處總辦秦光第篠印（七月十七日）

**省長電上海華洋義賑會本省災情重大以後募獲捐款
請與川黔平分由**

滬華洋義賑會鑒滇震霜兩災區廣禍烈甚於川黔惟交通梗阻查報稍遲現正趕辦承代募賑至深紉感聞與川黔分配得一成四災重惠少難敷散放敢代災民請命在詳報寄到再爲分配貴會平等爲懷諒予贊同謹電奉懇諸乞鑒照雲南省長唐繼堯叩寒印（八月十四日）

**省長電段執政本省派王人文等爲代表要求賑務署由
附捐項下撥款賑濟由**

京段執政動鑒滇震霜兩災區廣禍烈甚於川黔曾先後電蒙發款萬元賑濟茲派王人文趙鶴齡張耀曾爲代表要求賑務署由附捐項下撥發巨款賑濟請飭處速辦實惠早頒至深感禱雲南省長唐繼堯寒印（八月十四日）

省長電請王采臣諸先生爲代表向賑務署撥款賑濟由

京宣外校場頭條雲南會館王采臣趙夢雲張榕西均鑒茲請公等代表向賑務署要求撥款賑濟震霜災民已電段執政飭處核辦希速進行繼堯叩寒印

(八月十四日)

賑務處函

財政外交

司奉批籌設華洋義賑分會請查照辦理

由

逕啓者案查前奉

省長發下北京震災協濟會王人文等電請在滇速組華洋義賑救災分會要求總會撥款賑濟一案當經議擬辦法簽奉

省長批示開簽悉應准如簽辦理仰即擬電呈候核發并分咨外交財政兩司查照此批等因奉此查華洋義賑救災分會既奉

批准由

貴司主持辦理惟分會尙未成立人員亦未組織其會期地點及開會日期及與會華洋人員應商請

貴
外交 司分別酌定函知敝處以便會同籌備除擬稿電覆并將要求北京賑務處分配賑款一層另案辦理暨分函

財政司查照辦理
外交司查照辦理
照外相應照抄原簽函請

貴司查照辦理
照此致

雲南
外交
財政司

計抄送原簽一件

中華民國十四年 七月 一日

外交司函覆組設華洋義賑分會應俟滬案稍有結束再
行召集會商由

逕覆者現准

大函以前奉

省長發下北京賑災協濟會王人文等電請速組華洋義賑救災分會一案函請由敝司定期召集并抄送原簽一件等由准此事關公益本應從速召集商辦惟是現因滬案發生牽動外交問題人心洶洶不可遏止一時未便邀集各國旅滇外人會議一俟滬案稍有結束再爲定期召集會商准函前由相應函覆

貴處查照此覆

雲南全省賑務處

(七月四日)

由 上海華洋義賑會巧電雲南奇荒已由會設法募捐救濟

雲南全省賑務處鑒電悉貴省奇災昨敝會正在設法募捐救濟當即撥款雲南華洋義賑會散放知念復聞上海華洋義賑會巧印

賑務處再函請外交司從速籌設華洋義賑分會由

敬啓者案准

華洋義賑會巧電開貴省奇荒敝會正在設法募捐救濟當即撥款雲南華洋義賑會散放知念復聞等由到處查此案前准

駐滬雲南賑濟會公函開華洋義賑會代滇川黔募賑已將收到捐款先行分配匯往災區散放川省得四成黔省四成四滇省得一成六等語當以本省慘重甚於川黔祇緣各災區鮮有外人旅居華洋義賑會得外人報災函電無多致所得賑款屢少數倍曾經請

省長致電華洋義賑會報明滇省災情甚於川黔應得賑款若干請俟滇省被災詳情寄到再爲分配在案查華洋義賑會募賑効力甚大分配賑款係以各省區災情輕重爲標準本省因滬案關係華洋義賑分會遲遲不能成立致與外人會同報告災區情形苦於無從着手所受影響實屬不少惟事關慈善百數十萬災黎生命所繫苟有一線機會可尋似仍應積極籌備進行前迭准駐京滬代表電催曾經函請

貴司查照酌量辦理在案茲復准電前由事機急迫究應如何籌劃進行相應備文函請

貴司查照辦理見覆至深緬感此致

外交司

雲南全省賑務處啓（八月九日）

外交司函覆華洋義賑分會籌設成立情形由

雲南外交司公函第

號

逕復者現准

大函垂詢華洋義賑分會現時能否籌設成立等由准此查此事敝署已將開會通啓暨草擬分會章程分別中文英文法文三項印就嗣因滬案發生外人方面一時未能邀集不得已暫從緩辦一俟將來與旅滇各國人士商定開會日期再爲函請

貴處協同辦理可也此復

雲南全省賑務處

八月十一日

上海華洋義賑會來函海關賑務附捐不日實行分配請

電京作一致請求由

省長鈞鑒茲敝會奉復一電文曰寒電敬悉敝會就滬所募賑款係分別災情輕重核議支配計第一次分配滇省一成六來電所云一成四恐係誤聞昨二次開會計分配二成本會現正續募借此間接得貴省災情報告較少如蒙迅賜寄下再憑核議從豐再本會前特聯合滬上各慈善團體公電中央爲滇呼籲茲接內務部督辦賑務署文電業於常關附捐內分配滇得七千元併聞又海關附稅即實行敝會有代表張公權君在京參與賑務署中外委員會亦爲貴省提議從豐支配尙祈速逕電京作一致之請求是所切禱上海華洋義賑會皓等語除拍發外合再函達尙祈

鑒察爲幸專頌

勛祺

華洋義賑會謹啓 八月十九日

省長復華洋義賑會已派代表要求撥發海關附加賑款

由

華洋義賑會台鑒頃奉

環雲敬悉壹是敝省震霜兩災承

貴會聯合滬上各慈善團體電京呼籲具見

諸同胞與爲懷無任欽仰承

示電京一層極佩薰鑒此間前已派王人文趙鶴齡張耀曾三君爲駐京代表
要求賑務署由附捐項下撥發鉅款賑濟并電懇段執政令飭賑務署從速核
辦在案惟昨接賑務署文電滇省由常關附捐內僅分得四千元茲接

大函謂分得七千元是否前電號碼錯誤抑係兩次分配希

查明示知又海關附稅已如

命再電中央請求從優分配滇省震霜兩災實屬異常奇重亘古未有一切詳

細情形迭經嚴電飭屬查報祇因轄境遼闊交通梗阻以致稽遲抱歉奚似刻正飭屬趕辦彙編報告書表不日即可寄上

諸公熱心善舉中外同欽尙祈

俯念滇省災重區廣特別提議從豐支配是所至盼肅此鳴謝敬頌
公綏

唐繼堯謹覆 九月十六日

省長致段執政請飭分配海關賑務附捐以惠災黎由

北京段執政勳鑒寒電計達滇省震霜兩災異常奇重僅蒙發欸萬元及得賑務署來電由常關附稅分配四千元頃聞被災各省要求由海關附稅撥濟滇省災重區廣需欸浩繁除仍電王人文等向賑務署竭力請求外務祈飭署從優支配以濟災黎無任感禱滇省長唐繼堯銑印(九月十六日)

省長致王采臣諸先生電同前由

北京宣外校場頭條雲南會館王采臣趙夢雲張榕西諸先生鑒寒電計達頃

接華洋義賑會來電海關附稅實行已派有代表參與委員會爲滇提議從豐支配等語滇省災重區廣需款浩繁除電段執政外仍請

公等代表向賑務署切實要求爲盼繼堯叩銑印（九月十六日）

旅滬雲南賑濟會來函先後滙來賑款滇幣一萬六千元

請查收由

敬啓者竊查旅滬同人自組織賑濟會成立以來所有募獲捐款均經陸續滙回計七月十日滙回第一次匯款滇幣叁千元七月二十四日滙回第二次匯款滇幣叁千元計期想荷

查收矣現又賡續有所收獲經同人議決特由富滇銀行續匯第三次匯款計滇幣一萬元到請

查收尅日分發災區散放以資救濟并乞

將歷次收獲匯款暨放賑各情詳晰

賜覆以慰同人遠懷不勝盼禱敬請

公安此上

全省賑務處總辦

秦少元先生

附壹萬元匯票一張

旅滬雲南賑濟會啓 七月三十日

賑務處函覆旅滬雲南賑濟會三次函匯賑款共一萬六千元已如數收獲分配各災區賑濟由

獻廷
延之先生均鑒頃奉
稷生

大函附第三次賑款計滇幣壹萬元匯票一張當即派員持票赴富滇銀行照數取獲連同第一二兩次匯到各三千元共一萬陸千元自應如函分別配發以惠災黎其分配之數擬照敝處成立日集會議決暫行辦法分爲六股每股暫撥銀二千陸百陸十元計迤東昭通會澤等屬一股曲靖等屬一股迤西二股迤南一股雲武等屬一胆共去銀一萬五千九百六十元下存少數肆拾元

候併同下次整數分配以免奇零不便匯兌除分函匯寄查收妥速賑濟外謹
此奉覆敬頌

公安統維

惠照不備

弟秦光第謹覆 八月二十日

賑務處函致各處分配上海募獲捐款請查收見覆重分
別賑濟由

逕啓者案准

旅滬雲南賑濟會於本年七月十日二十四日三十日三次函匯賑款共滇幣一
萬六千元請查收分發各災區散放賑濟並將收獲數目暨散放情形詳晰賜
覆各等由先後到處當即分次派員照數取獲自應如函分別配發以惠災黎
其分配之數擬照敝處成立日集會議決暫行辦法分爲六股每股暫攤銀二
千六百六十元計迤東昭通會澤等屬一股曲靖等屬一股迤西二股迤南一
股雲武等屬一股共去銀一萬五千九百六十元下存少數四十元候併回下

次整數分配以免奇零不便匯兌除分函匯寄查收妥速賑濟暨將迤西應得賑款五千三百元函送大理等屬震災事務所查收轉匯並函外函李指揮官湯道尹查收并函覆外相應將迤西應得賑款五千三百二十元相應函請隨函送請

貴指揮官查照候前項賑款匯到希照第九一七六號省令分別配發督促賑費所查收轉匯大理交李指揮官湯道尹分別配發震災及荒災各地方官承濟並希見覆此致領賑濟並希見覆

迤西勦匪指揮官李騰越道道尹湯大理等屬震災事務所

附函送迤西賑款五千三百二十元

雲南全省賑務處 八月二十日

逕啓者案准

旅滬雲南賑濟會於本年七月十日二十四日三十日三次函匯賑款共滇幣一萬六千元請查收分發各災區散放賑濟並將收獲數目暨放賑情形詳晰賜覆各等由先後到處當即分次派員照數取獲自應如函分別配發以惠災黎其分配之數擬照敝處成立日集會議決暫行辦法分爲六股每股暫攤銀二千六百六十元計迤東昭通會澤等屬一股曲靖等屬一股迤西二股迤南一股雲武等屬一股共去銀一萬五千九百六十元下存少數四十元俟併同下次整數分配以免奇零不便匯兌除分別函匯寄查收妥速賑濟并函覆外

相應將雲武迤南等屬應得賑款二千六百六十元隨函送請
昭通會澤 曲靖

貴處查收辦理并希見覆
貴總辦查收分別配發督促賑濟并希見覆 此致

廉價售粥處

蒙自道尹兼迤南賑務分處總辦陳

昭通會澤等屬賑務分處總辦熊

曲靖等將賑務分處總辦李

附函送賑款二千六百六十元

雲南全省賑務處 八月二十日

旅滬雲南賑濟會函匯第四次賑款請查收分別散放由

敬啓者茲匯上第四次匯款計滇幣九千九百元隨函封陳李慶家君所立匯單一張到請

查收即向李紹元君照數兌收分別散放災區藉惠災黎并乞將收到匯款及散放情形 賜復爲荷此致

秦少元先生 台照 順頌

公祺

附九千九百元匯單一張

旅滬雲南賑濟會 九月二十六日

賑務處函覆賑濟會匯票已收到俟款項收獲再行分配
災區由

稷生
延之先生台鑒昨奉
獻廷

大函內附第四次匯款計滇幣玖千玖百元匯單一張已派員持單向李紹元
君處兌取俟將款收到再爲正式出具收據並將配發賑濟情形奉聞恐勞
錦注用特先行函達肅此即頌

公綏

弟秦光第謹覆 十月十日

中國濟生會電募獲賑款已交旅滬雲南賑濟會查收轉

匯由

雲南全省賑務處諸公鑒寢電暨代電均悉震霜兩災敝會早有聞知奈山河
修阻心餘力絀未敢有所舉動毋限款仄現已極力宣傳籌募並劃交貴省駐

滬賑濟會一千元代募蕪湖指助滇賑洋一千元業與貴會在滬諸公接洽惟棉薄自慚仍希亮案是荷上海中國濟生會會長王震徐懋暨全體同叩鈞

七月十六日

賑務處電覆中國濟生會承募震霜賑款深爲感謝由

上海中國濟生會王徐兩會長暨全體諸君均鑒銑電敬悉敝省震霜兩災承貴會極力宣傳籌募並劃交敝省駐滬賑濟會一千元代募蕪湖指助滇賑洋一千元具見飢溺爲懷無任欽佩除俟賑濟會將款匯到分別賑濟外謹先電覆希即查照轉向捐款諸君代致謝忱爲荷雲南全省賑務處叩微印

八月五日

南京總商會函匯捐款由

敬復者頃奉

台函并附捐冊五本囑代爲籌募等因奉此查寧省商界痛受時局影響備極蕭條而年來災賑頻仍近又籌款接濟滬工捐募之力已窮實無法再爲勸募

重以

台命諄切祇得勉竭綿薄特匯上洋六十元連同捐冊五本一併奉繳敬祈
察收見覆爲荷此致

雲南省公署

附繳還捐冊五本

南京總商會 八月二十二日

賑務處覆南京總商會函匯捐賑欸業已收獲彙案配發
賑濟特函致謝由

敬覆者案奉

省公署發下准

貴會函匯捐助本省震霜災荒賑款六十元請查收見覆附繳還捐冊五本郵
局匯單一張等由發辦到處查敝省震霜兩災遠承

厚貺謹率災民臨風拜謝除派員持單赴局照數領取彙案配發賑濟並將捐

冊抽存暨登報表揚外相應函覆

貴會查照此致

南京總商會

雲南全省賑務處啓 九月七日

本省紳耆致駐京滬同鄉請極力向外勸募賑款以濟災

民由

上海雲南賑濟會
北京震災協濟會 諸君青鑒睽達

芝宇企慕良殷辰維

動定咸宜慰如臆頌弟等閉門掃軌久不與聞世事乃鄉邦不幸連年疊遭災
異補救計窮呼籲已不能已至去歲秋收歉薄饑饉尤臻斗米由十元漸漲至
三十餘元節節增高并苦無從購致百萬家煙火一旦以炊無米而甌生塵告
者幾占全丁口十分之三四飢民鬻女市兒東奔西走鳩形鵠面道殣相望政府

派員採運越米舉辦平糶紳商方面亦釀鉅金附入并分設粥廠廉價售賣以爲今歲小春成熟民困或蘇詎意春末夏初大理等屬劇震成災迤東各區嚴霜爲厲人民衣食住根本破壞流離轉徙死亡相繼不得已軍政紳商又合組民食救濟會政府又籌設全省賑務處復委大員分赴各災區實地拯救現京滬各處又得

諸公特組機關募款接濟內外提攜互相摺拄固無待弟等再爲贅述惟此空前奇變有非一省人力所能挽救此間籌獲及各旅滬同鄉募集之款合計雖在數十萬元而一經分配終屬杯水車薪所濟無幾今斗米仍在二十五六元秋成需時後顧堪虞聞華洋義賑總會對於此等災變推解向不吝惜又北京賑務附稅亦可請求絕注

相公抱切痼瘵情殷桑梓務懇積極進行分向此兩機關力爲滇民請命俾巨款早頒全活者衆則功德爲無量矣臨顯不勝迫切待命之至崑此敬請

台安惟

照不備

弟李正芬 顧視高 陳榮昌 張學智 同頓
趙藩 陳度 陳价 王鴻圖
本省各法團致華洋義賑會電本省災重請與川黔平分

賑欸由

上海華洋義賑會鑒滇省連歲荒歉饑饉薦臻本年震霜兩災禍尤慘烈祇以地居邊僻交通梗隔受災實況未能盡傳承代募賑深爲感激惟與川黔分配僅得成六災埒兩省脫惠轉輕區廣人多難敷發散用爲三迤災民涕泣請命以後募獲賑欸務祈與川黔同等分配俾災管餘生得沾大賚特電奉懇不勝翹企雲南省議會教育會商會農會同叩文印

(十月十二日)

附查災委員文報

查災委員李培英呈報宣威縣災情

爲呈報事竊員於五月八日奉

鈞處委任令開本年迤東一帶被霜成災亟應分區委員查勘一案除原文有案邀免全錄外後開茲查有該員堪以委充宣威平彝霑益陸良等屬勘災委員合行令委仰該員迅即遵照馳赴各該縣認真勘查陸續呈候核辦勿稍延宕切切此令等因奉此遵於十日由省途中即聞宣威災情較重遂先往該縣查勘現已查畢謹將見聞所及敬爲

鈞處陳之查宣威地處邊僻素號貧瘠未遇水旱徧災生活已極困難本歲暮春嚴霜屢降豆麥凝死不旬日間街場米糧盡絕貧民挨戶乞食甚至扶老携幼隨帶農器採掘樹葉草根藉以果腹者極目皆是委員周歷該縣屬境五區先後六日內有四日就廠購食稀粥其餘二日無粥可購忍飢以行適有一家中父餓斃而子無力殮埋者夫餓斃而妻若子亦與俱死者已數見不鮮統計該縣五區因災死亡人民已達二萬餘千人尙有深山老箐未及往查者不

在其數至逃往他縣乞食者約在四萬左右實亘古未有之奇災也幸經該縣官紳設法籌款採購糧食分區平糶或設廠施粥俾無斃氣息奄奄者得以苟延旦夕惟聞捐款無多來日方長應懇速撥鉅款責成該縣官紳層續賑撫否則恐一般貧民相繼死亡者更不知凡幾矣除平糶霽益陸良三屬容俟查畢陸續具報外理合先將查獲宣威被災情形具文呈請

鈞處銜核施行再委員於明晨由宣兼程赴平勘查合併聲明謹呈
雲南全省賑務處

宣威等縣勘災委員李培英

一 日

中華民國十四年六月

查災委員孫嗣耀呈報會澤縣災情

爲呈覆事案奉

鈞處訓令開查會澤魯甸永善彝良等屬連歲荒歉迭被兵災民生重困愁禱心傷方冀小春豐稔稍紓涸鮒不意暮春忽被霜災豆麥悉就枯槁嗟我窮黎

何以爲生亟應委員查勘妥籌賑撫俾免流離失所合行令仰該委員即便前往各該縣地方逐一確切查勘據實呈履以憑核辦等因奉此遵即束裝前往於六月一日馳抵會澤即到各鄉詳切查勘緣會澤氣候寒冷農產各物遠遜墊地故向稱瘠區該境自去前兩年因雨暘不調春秋兩季收成均歉米價日昂貧民日多迄於本年春季全境豆麥較往歲爲佳不意陰歷二月二十三日氣候驟變異常寒冷天降嚴霜繼以大凌將豆麥損壞十分之七八民食愈益騰貴生活更形艱難城鄉各地陡呈荒象貧民乏食流離失所者觸目皆是壯者逃散四方老弱轉乎溝壑已不知幾萬人矣現在米價每斤已賣至四角有零除一二富厚之家勉可度日外其餘大都無衣無食鳩形鵠面狀極堪憐約計全縣不能舉火者已占十之七八以故哀鴻遍野道殣相望慘不忍言目前雖經該知事分別呈准撥款勸捐設立粥廠及洋芋廠竭力救濟但災區太廣難民衆多杯水車薪何濟於事所有奉令查勘情形除魯甸永善彝良各縣災情隨後另文呈報外理合呈請

鈞處辦賜查核辦理謹呈

雲南全省賑務處

委員孫嗣耀

民國十四年六月

十九

日

查災委員張汝爲呈報昭通縣災情

呈爲呈報事竊委員奉

令前往昭通鎮雄大關鹽津綏江調查災情遵於五月十六日由省起程二十九日馳抵昭通謹將目睹該縣一帶災荒慘狀敬爲

鈞處函之竊查昭通及隣近各屬地面雖寬而土質瘠薄大半只宜栽種雜糧一遇歉收即成荒象然未如目前之甚者去歲雨水失調秋收歉薄加以年底至本年三月連降大雪地上積至四五尺之深一般人民自來少隔宿之糧突遇此種災情實屬困苦萬狀掘食樹皮草根以充饑腸者所在多有甚有全家餓斃人類相食種種慘狀不勝枚舉委員此次抵昭見城內外凍餓而死者逐

日有數十人之多祇就雲新一街有一日竟死至五十餘人啼飢號寒呻吟慘楚之聲不絕於耳現據確實調查施出餓殍棺木已達八千餘具其距城稍遠及山上之死者一時難稽尙不知數有若干災民街頭奪食之事層見迭出雖經警察極力彈壓而人數太多亦難維持周到至於強悍之徒逼爲盜賊越貨殺人數見不鮮以致商旅不通街場益形冷淡餓斃災民無論男女老少盡皆赤身露體雖蓋襪衣服亦並無之即斃於繁盛街市者亦須暴露一二日始由公家挨次掩埋距城七十餘里涼山居民則多挖食蕨草根或仙人掌更有掘食黏土名爲觀音粉者男女均無衣褲僅用麻布一幅遮蔽下體人烟寥落之處常有全家餓斃無人掩埋一任屍體腐壞至於懸梁投井沉兒溺女之慘狀幾於無村無之矣現在雖由該縣地方官紳籌款施粥平糶暫濟目前而災重人多實屬杯水車薪何濟於事鈞長恫瘝在抱關心民膜應請從速籌撥鉅款即時賑濟俾十萬牛靈不至同填溝壑則地方人民感戴靡涯矣除鎮雄大關鹽津綏江等縣災情俟調查完畢另文呈報外理合先將昭通災情呈報伏候

鈞核謹呈

雲南全省賑務處

調查昭通等屬災荒委員張汝爲

民國十四年六月

十一

日

查災委員張式鑫呈報尋甸縣災情

呈爲呈報災荒請祈鑒核事竊委員奉令兼查迤東各屬災荒曾將查得昆明嵩明災荒情形於呈字二三兩號分別呈報在案嗣於十日由嵩馳抵尋甸應將調查該縣被霜成災情形爲我

鈞處縷陳之查該縣向分八鄉地瘠民貧工商業頗不發達一般人民除務農外別無生計而連年以來災情迭降去秋被水成災收成即形歉薄本年春季復又遭此霜災豆麥雜糧傷殘殆盡雖倘亦那三鄉氣候稍熟災情較輕然較之往年已減去大半至於宣甸隆果乞五鄉災情尤爲奇重比較收成僅得十之一二往昔富戶一旦變爲貧困終日勤苦饑殍難繼至於窮黎日則尋食樹

皮草根夜則巖穴而居哀鴻遍野餓殍載道流亡他屬謀生者實已不計其數雖已由該縣地方就地籌款賑濟而杯水車薪仍屬無濟於事究應如何拯救以濟災黎之處除將調查情形填表呈報外理合具文呈請
鈞處俯賜查核謹呈

雲南全省賑務處

計呈調查災荒情形表一張（表略）

調查迤東各屬災荒委員張式鑫

中華民國十四年七月

十三

日

查災委員張式鑫呈報馬龍縣災情

呈爲呈報災荒請祈鑒核事竊委員奉令兼查迤東各屬災荒曾將查得尋甸災荒情形於呈字第四號投郵呈報鑒核在案嗣於本月十六日由尋甸縣馳抵馬龍應將調查該縣被霜成災情形爲我

鈞處詳陳之查該縣向分六區地瘠民貧四面皆山水田不及十之二三工商

業頗不發達一般人民多種雜糧除務農外別無生計近數年來迭遭水旱奇災去秋禾苗暢茂詎料結實之際天降冰雹多被損傷收成歉薄已不堪其苦今春豆麥雜糧頗覺葱蘢忽於陰歷三月二十三日夜忽遭霜災所種雜糧傷殘殆盡各區黎民饕殮莫繼哀鴻遍野餓殍載道慘不忍聞樹皮草根悉皆採掘充饑統計餓斃人口約在三千餘人其餘流離致病生活困難者數以萬計而昭通會澤宣威等屬災民尙多逃來就食尤屬奇苦萬狀慘不忍睹被災之後雖經縣知事韓煥一面招集士紳籌捐賑欸一面據情轉請核准撥欸壹千元連同捐欸二千四百元共洋三千四百元發交議參兩會士紳調查分別極貧次貧督同散放而災重欸微仍屬無濟於事究竟如何拯救以濟災黎之處委員未便擅擬除將調查馬龍霜災情形另填表呈報外理合具文呈請

鈞處俯賜鑒核施行除分呈

曲靖等處賑務分處李總辦外謹呈

雲南全省賑務處

計呈調查災荒表一張(表略)

兼調查迤東各屬災荒委員張式鑫

中華民國十四年七月

十七

日

查災委員張瑞珂呈報師宗縣災情

呈爲奉委查勘災情據實呈覆懇請優賑郵事案奉

鈞處委任令第十六號開查瀘西師宗彌勒等縣本年均有災侵哀鴻載道殊堪憫念等因一案除原文有案邀免外錄外後開合行令仰該委員遵照迅即前往上開各縣逐一詳細查勘具覆以憑核辦切速此令等因奉此委員以師宗災情較重當於七月二十八日午往查勘至八月八日始轉瀘西謹將見聞及所爲

鈞處縷晰陳之查師宗素稱貧瘠地多田少農民種植半係包谷蔽子前於民國九十兩年間慘遭匪患燒搶頻仍人民不堪其苦然幸雨暘時若田地收入雖形減少尙可免強支持殊至癸亥秋小春播種即亢陽爲災越明年甲子四

月始降甘霖乃一雨不止綿延至數月之久轉成水災全境禾稼淹腐收成毫無彼時窮乏之民以樹葉草根代食者比比皆是年九月人民饑於秋收無望預謀救荒之策遍種豆麥冀資接濟乃始而雨暘時若苗莠異常咸慶小春將有大好收成殊民難未已愈荒愈烈至本年陰歷三月十七八九等日冰雪交加復於二十三四兩日迭降大霜又受烈日薰蒸致令田間所有豆麥完全枯萎民心惶惶呼號遍野實有朝不保夕之勢雖方知事等籌款施粥然難民甚多杯水難救車薪之火茲屆夏末秋初禾稼雖然遍野但以凶荒之故無力播種者已在十之二三復苦栽種後無力剷除莠草以致苗身瘦小不能發育將來秋收可以臆度其歉薄現據各區團保之報告暨委員實地之調查本年該縣全境餓斃者已達九千餘百人其逃亡彌勒瀘西隣屬乞食者亦在一萬餘千人甚有未遷之戶因謀生乏術家人父子不能顧持相繼死亡者亦復不少又有因隣右逃亡餓斃死體無人掩埋致爲家犬野獸所分食殘骸斷骨隨在皆有現已十室九空前之稱小康者令已流爲窮民統計全縣災黎可以

圖生存者僅及百分之十五其餘均氣息奄奄面帶飢色雖有田產無處當賣
惟日翫樹葉野草及秕糠等類以爲食然轉瞬秋冬草木零落樹葉草根亦將
有香食不得者嗟彼災民其何以堪除受災鄉村及田地畝數災民流離死亡
細數已由方知事調查彙報不再贅及並而諭各區團保收埋死體以免發生
瀘疫暨瀘西彌勒兩縣另案查報外所有奉委查勘師宗荒災各情形理合據
實呈覆懇請鈞處俯念該縣災情奇重災民孔多於前發賑銀千圓外再撥鉅
款散放並將應徵錢糧酌予蠲緩以惠災黎實叨德便謹呈

雲南全省賑務處

瀘西師宗彌勒等縣勘災委員張瑞珂

中華民國十四年八月

十一

日

查災委員陽植呈報羅平縣災情

爲呈復事案奉

鈞處訓令開查本年羅平邱北路南等縣被災甚重亟應委員查勘以便賑撫

合行令仰該委員即便前往該三縣地方逐一確切查勘據實呈覆以憑核辦等因奉此遵於五月二十五日馳抵路南已將該縣被災情形具文呈報在案茲於六月十一日到達羅平除於入境時經過各地順便查勘外並往四鄉逐一履勘謹將所得情形敬爲

鈞處縷晰陳之查羅平一縣山多田少產米無多民九以前災稔不作尙無庚癸之呼乃近年以來旱潦迭乘繼以虫蝗收成銳減饑饉荐臻滿望春季豐收藉補前歉不意春末復遭嚴霜摧殘殆盡米價因而陡漲每斤由九仙竟增至三角以上尙且無處購買一般人民大都饑殍不繼啼飢號寒統計全縣不能舉火者約占十之八九以故死亡枕藉目不忍睹其幸而存者多係鳩形鵠面奄奄一息委冒於查勘之際見各村人民全家饑斃者所在皆有其他僅有房屋並無人戶者指不勝屈所有少壯均已遷徙逃亡一空老弱婦女半多轉死溝壑或服毒自盡或懸樑畢命傷心慘日有如是者此次經過村寨半係閉戶掩扉淮屋一觀家徒四壁蛛網滿櫺塵封炊灶廊傾墻圯陰氣逼人種種慘狀

罄竹難書一村之中其未饑斃者日以草根樹皮苟延性命竟皆面無人色朝不保夕現在該縣全境饑饉者已達一萬餘千人其逃亡宜良呈貢一帶者亦在二萬餘千左右實屬振古未聞之奇災空前未有之浩劫目前雖經該知事分別呈准撥款勸捐設立粥廠救濟但災區太廣食粥饑民日愈加多每日約在四五千人之譜款項有限後繼爲難可否由省加撥鉅款俾資補助之處出自

逾格鴻施所有遵令查勘緣由除邱北災情候後查明另文呈報外理合將查勘羅平荒災情形呈請

鈞處俯賜查核辦理謹呈

雲南全省賑務處

委員陽 植

民國十四年六月

十八

日

雲南三邊各縣荒災

装 订 片

姓名 7348

著 者

姓名 云南三县身花

卷 数

年

卷

期

册

送装口时间

年

月

日

及付上架

经手人

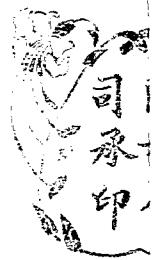

10.1348