

新辭書編
譯社編輯

實用
辨字辭典

實用辨字辭典

新辭書編譯社編輯



上海童年書店出版

一九三六年九月初版
一九三七年三月四版

七〇〇一——一〇〇〇〇冊

定價
特售

40.00

版權所有
翻印必究

本店常年
法律顧問

杜

熙大律師

事務所上海愛多亞路中匯
大樓電話八五七四七號

實用辨字辭典

主編者 新辭書編譯社

上海開封路北長康里

發行者 童年書店

上海福州路

經售者 生活書店

大公報代辦部 永華書店
本外埠各大書局均有經售

編輯例言

一、〔編輯宗旨〕 本書係「識別字，讀別音，講別字」之救星，既有普通辭典之效用，更具字辨辭典之特色。軍政商學各界及教員學生個人需要。

二、〔本書效用〕 中國文字同音不同義，同義不同音，或字體相像而音義不同者頗多，非常複雜。單詞亦多相像而解釋不一，因之一般人不易辨別，極易纏誤，談話或爲文，

遂致笑話百出，且於學業上，職務上均將受重大影響。此書效用，即在助讀者辨字之用。教員學生以及各界人士均應備此一書，以供隨時翻檢查考之用。

三、〔本書內容〕 分辨音，辨體，辨義，辨詞四部。辨音有一字異音，異字同音，名詞專音等三種。辨義有形體相似，形聲相似，音義相似，字的通假，音的異同等。辨體有正俗字體，同字通字，本字寫法，筆劃正誤等。辨詞有意義相似。聲音相似，指正讀音，指正寫

法等。未附標點符號用法，及全書筆劃總索引，極便實用。全書共收單字詞語五千左右，計二十萬字，材料豐富，爲任何同類書所不及，解釋精詳，且全用白話，尤爲本書特色。全書依筆劃排列，檢查亦極便利。

四、【本書舉例】辨音中一字異音，如質字可讀「執」「至」兩音，意義各別。名字專音，如宋朝受秦檜指使而害岳飛之「万俟卨」應讀爲「木屑其」，「朝鮮」應讀「招仙」等，均爲常人所最易錯誤者。辨體中形

體相似如「丐」「丐」，「灸」「灸」，「怒」「怒」「怒」等字，音義相似如「計」「記」，「定」「停」等均極易混淆，本書中逐一並列解釋，以便對照。辨體則將俗寫字通用字以及最易寫錯的筆形指出，如「針」字是「鍼」字的俗字，「別」字從另不從另，步字從少不從少等均有說明。辨詞中如「破綻」「叵測」等，一般人往往誤讀「破定」及「巨測」，「勉強」，「捐軀」誤寫爲「免強」及「損軀」等等，「公德」誤爲「功德」，「不

屑」誤爲「不惜」等等，本書中均詳加指正。獲此一書，當能一掃對於中國文字之單字詞語等含混模糊之弊。

五、【注音】 本書單字均按國民政府教育部頒布之新國音分別以注音符號，四聲及漢字直音表出之。

六、【註解】 本書註解概用語體，以簡明爲主，凡一二語可以說明者，必不故意延長。

七、【多義】 本書單字或詞語之有二義以上者，概行分別說明，隔以①②等數字，以清眉目。

八、【詞義】 本書除註解外，概附習見之成文詞若干，以助瞭解。

九、【檢字】 本書依照筆劃多少而定排列先後，每組以少者列爲第一字，每類以每組第一字筆劃少者列前，但本字正字等另有原因而附有說明者不在此例。

十、【索引】 本書附有筆劃總索引，以便檢索及翻查「不列在每組第一字之各字」。

十一、【附言】 本書之編輯，雖經多人之精力，而費時甚久，但或仍有遺漏謬誤，請讀者不吝指教爲幸。

序

在方塊字日趨沒落的現在，大家都已在提倡中文拉丁化，所以編這種辨字辭典，已是違背時代的工作了。但新辭書編譯社的編印本書，也不是沒有緣故的。

真的，中國文字的確大繁複雜學了，筆劃只要長短高低或繁簡裏稍微有一點兒不同，就會使聲音、意義等根本不同，所謂「魯魚亥豕」，是常常爲一般人所不能辨別的。因爲這樣，所以誰都感覺到麻煩而不加考究了，依誤傳訛，使大家弄得連究竟用那

一個字對都不知道。但是在這方塊字還無法根本廢除的時候，學校和高小以上的學生們却不能不依舊對此加以注意，因爲因循的舊社會決不會同意教師和兒童讀寫別字而以爲是無關重要的，要是讀錯了字音和錯寫了別字還依舊會給別人看輕，或者甚而致於竟會影響到自己的職業或前途的。如機關的文牘員職員，商店的店員或夥計等也是一樣，還是不能對於文字的音義有所疏忽。所以要不是舊社會經過了徹底的改造、或者方塊字根本廢棄的時候，這種背時的字書對於小學教師，高級小學以上的學生以及社會上時時要和文字接近的機關職員，商店店員等都的確

還有着很大的功用。放置在手邊案頭隨時翻翻，也並不是毫無意義的事情。

這一類的書籍在書鋪本來也不是沒有，但是我總覺得不能夠使我們滿足，譬如內容太淺陋，解釋太晦澀，排列太雜亂，檢查太不便等等。現在新辭書編譯社的這本辭典的取材比較廣闊，所收的字一共有五千左右，內容是比較豐富了。註解都用白話，並有漢字直音、合乎標準國音的注音符號、四聲、以及詳盡的舉例，可說完美得多，且統依筆劃多少排列，並附有總索引，檢查也非常便利，所以可以說是同類書中最好而也是最能滿意的一本。因此，我很高興把這本實用辨

字辭典誠懇地推薦給讀者，同時也希望讀者們把這冊實用的書籍介紹給有這種需要的親友們。

一九三六，三，十五，錢小柏序於無錫。

本書目次

一 分類綱目

二 編輯例言

三 序

四 辨字辭典正文

五 筆劃總索引

實用辨字辭典分類綱目

詳細檢字，請查書後「筆劃總索引」

辨音之部

- 一、一字異音……………一
 - 二、異字同音……………四四
 - 三、名詞專音……………五二
- #### 辨義之部
- 一、形體相似……………七五
 - 二、形聲相似……………一五七
 - 三、音義相似……………二〇三
 - 四、字的通假……………二五九
 - 五、字的異同……………二九一

辨體之部

- 一、正俗字體……………三二三
 - 二、同字通字……………三二八
 - 三、本字寫法……………三二四
 - 四、筆劃正誤……………三二七
- #### 辨詞之部
- 一、意義相似……………三五一
 - 二、聲音相似……………三六〇
 - 三、指正讀音……………三六九
 - 四、指正寫法……………三八一

一字異音

二畫

丁【音釘ㄉㄧㄥˋ】①成年的男人，②用人，如園丁。③天干第四位。④遇到，如遇到死了父母叫丁憂。⑤吩咐，如丁寧。⑥響聲，如丁當，丁東。⑦顛倒，如丁倒。

【音爭ㄓㄥˉ】丁丁，伐木聲。

三畫

亡【音忘ㄨㄥˋ】①失去，如亡羊。②逃走，如亡命。③死滅，如亡故，亡國。

【音無ㄨㄟˊ】同無字。

女【你語切ㄋㄩˇ】男的對稱，就是陰性的人類；婦人的通稱。

【同上去聲】把女嫁人。

【音乳ㄖㄨˇ】同「汝」字。

四畫

不【音弗今讀補ㄉㄨˋ】①弗，如不是，不可，不能，不通……。

【音否ㄆㄟˇ】同「否」字。

中【音忠ㄓㄨㄥˉ】①正中間。②裏面。③半，④如中途。

【音衆ㄓㄨㄥˋ】①箭射有目標叫中的。

②合意，如中意。③受着，如中

暑，中毒。

【音仲ㄓㄨㄥˋ去】同「仲」字。

予【音餘ㄩˊ平】我也，同「余」字。

【音雨ㄩˇ上】賜與，如賜予。

仆【音赴ㄑㄨˋ去】倒下。

【音撲ㄆㄨˊ入】倒下。

內【音耐ㄋㄞˋ去】裏面叫內，如室內。

內。②稱妻子叫「內子」。

【音納ㄋㄚˋ入】同「納」字。

分【音芬ㄈㄣˊ平】①分開。②分別。③

一半，如平分，均分。④衡法，十分

為錢。⑤度法，十分為寸。⑥一點鐘

有六十分。

【音文ㄨㄣˊ去】①名分。②股分，合資

股本。③分位，如職分。④重量，

如分量⑤禮物，如賀分，喜分。同

「份」字。

屯【音肫ㄊㄨㄣˊ平】①難，如屯邇，就是

難行不進的樣子。②卦名，如屯卦。

【音豚ㄊㄨㄣˊ平】①聚集，如屯兵，屯

積。②邊荒人民聚居成的市集。③

令兵卒種田叫屯田。

比【音鄙ㄅㄧˊ上】①較量，如比較。②

比例。③比利時，歐洲國名。

【音避ㄅㄧˋ去】①近，如比鄰。②及，

如比及。③類，如頻年也稱「比

年」。①偏黨，如阿比，比匪。

【音皮文二平】臬比，就是虎皮。

父【音附二上】①生自己的男人叫

父。②尊稱年老的人，如父老。

【音府二上】①男子的美稱，同「甫」

字。②野老的通稱，如漁父，田

父。

夫【音孚二平】①男子的通稱，如丈

夫，農夫，匹夫。②男女結婚後，男

的叫夫，如「夫婦」。③學生對師長

的稱呼，如「夫子」。④稱別人的妻

叫夫人。⑤壯丁受役，如「夫役」。

①大夫，古官名；北方人稱醫生也叫

大夫。②工夫，就是時間。

【音扶二平】①發語詞。②語尾感嘆

詞，如「悲夫」，有是夫。③指定

詞，有那個的意思，如「夫人不

言」。

五畫

且【七也切二上】①助詞，如且夫。

②一面，如且說且笑，且戰且走。③

並且，況且，有進一層的意思。④苟

且，有潦草和敷衍的意思。⑤暫且，

姑且，聊且，都是暫時這樣的意思。

①將要。

【音拘二平】語的餘聲。

弁【音辨ㄅㄧㄢˋ去】①古人的禮冠，如皮

弁，爵弁。②小軍官，如馬弁。③

姓，如卞通。④沒有用的東西，如弁

髦。⑤顛慄，如股弁。⑥急行，如弁

行。

【音盤ㄆㄢˊ平】快樂。

出【齒兀切ㄔㄨˊ平】①向外走，如出

去，出門等。②發動，如出發，出

令。③看見，如出頭，出面。④到，

如出席，出庭。⑤斥逐，如出妻。

【尺類切ㄨˋ去】支出，如出納，出納

科；但現在都讀本音了。

只【音止ㄓㄧˇ上】語助詞。詩經中常見。

【音隻ㄓㄧˋ入】同止字，如「只此一家」。

六畫

任【音人ㄖㄣˊ平】①疏財仗義，如任俠

②擔當，如衆怒難任。③做事肯負

責任，如任勞，任怨。④姓。⑤勝

過，如「無任欽佩」，「無任歡迎」。

⑥信任，就是互相相信。

【音認ㄖㄣˋ去】①職務，如任所，任

期，責任。②官的職守，如上任，

卸任。③給與職務，如任命，任

事，任職，薦任，任用私人等。④

隨便怎樣，如放任，任心，任意，

任便。

行【音形丁乙平】①舉步前進，如行

走。②金木水火土稱五行。③行爲，

品行，就是人的性格舉動。④行政機

關裏判決施行公事的時候在公牘上署

一行字叫做書行。⑤歌行，是樂曲的

一種，如琵琶行，長歌行等。⑥半正

半草的一種書法叫行書。⑦行將，就

是將要。

【音杭广七平】①列，如字一列叫一

行。②古時軍隊二十五人爲一行，

所以兵士叫行伍。③做批發生意的

商店，如米行，行家。④次第，如

行一，行二。⑤商業，如行情，同

行。⑥不善於的事情叫外行。⑦行
行，是剛強的神氣。

艾【音礙劣去】①草名，醫家用以灸

病，所以又叫灸草。揉成艾絨後還可

以做印泥。②五十歲叫艾。③美女稱

少艾。④停止，如「方興未艾」。⑤

姓。⑥艾艾，口吃。

【音刈一去】①割；同刈字。②用艾

字；有除草或治的意思。

七畫

些【音西丁止平】少許，如少些，這

些。

【音沙么乙平】等於哪字的意思，在楚

辭裏常有這種用法。

佛

【音物ㄉㄨㄥˋ入】①菩薩。②釋教成道的人。③喇嘛教的領袖稱活佛。④法國的錢幣叫佛郎（亦名法郎），等於中國二錢六分。

【音弗ㄉㄨㄥˋ入】同佛字，如彷彿也可以寫做仿佛。

告

【音誥ㄍㄠˋ去】①向人家說，如告訴，報告，廣告。②請求，如告貸，告假。

【音谷ㄍㄨˋ入】①用善言告人，如忠告。②古禮月初到廟裏去拈香，如告廟，告朔。

否

【音缶ㄈㄨˇ又上】不是或不，如否決，否認。

【音鄙ㄅㄨˇ一上】①八卦名。②運道不通，如否泰。③惡，如「臧否」就是說美惡。

沈

【音臣ㄇㄧㄣˊ平】①物落到水底裏，如沈船，浮沈。②深沈，就是深藏的意思，如「智勇深沈」。③沈重，就是重。

【音審ㄕㄨㄢˇ上】①姓。②古國名。

見

【音建ㄐㄧㄢˋ去】①用眼睛看東西而得到牠的形象，如眼見，見面。②謁，如參見，拜見。③意識，如見地，見

解。①彼，如見害，見笑。

【音現丁ㄥ去】①同現字；顯露，如發見，隱見。②古禮，新婦拜謁祖先叫「廟見」。

那

【音挪ㄋㄞ平】①剎那，就是不多一會。②施主，如「檀那」。③外國人稱中國叫「支那」。

【音拿ㄋㄚ去】①同「何字」，如那裏，那時，那個。

【音拉ㄌㄚ平】姓。

邪

【音斜ㄒㄞ平】①不正，如奸邪，淫邪。②病，如風邪，寒邪，伏邪。③妖異，如邪教，邪祟，辟邪，驅邪。

【音爺ㄧㄞ平】①那邪，地名，在今山

東。同「琊」字。②同「耶」字，語助詞或疑詞。

泄

【音易ㄧ去】①泄水：水名，出博安，入淮河。②怠緩的樣子，和悅的樣子，多言的樣子，如泄泄。

【音屑ㄒㄞ去】①漏，同「洩」字，如泄漏。②除去，同「濼」字。③發出，如發泄。

泛

【音犯ㄈㄢ去】①東西浮在水面上，如泛舟。②不切實，如浮泛。③不專一，廣博，如「泛論」。

【音捧ㄆㄥ上】泛駕，說馬有逸氣，不

依常軌走。

八畫

泡

【音拋ㄊㄠ平】

①水泡，小的叫沫，

大的叫泡。②像水泡一般的東西，如

燈泡。③人身上因為受傷而表皮浮起

也叫泡。

【音炮ㄆㄠ去】

①用開水沖東西，如泡

飯，泡湯。

其

【音旗ㄑㄧ平】

①他或他的，如其

人，其事，其色紅。②語助詞，如

「其諸」。

【音姬ㄑㄧ平】

語助詞，如夜色何其。

刺

【音次ㄘㄨ去】

①把針或刀尖等使受

傷。②明殺或暗殺，如刺客。③名片

又叫名刺。④荆棘的芒刺。⑤魚的細

骨也叫刺。

【音砌ㄑㄧ入】

①做針線叫刺繡。②偵

伺，如刺探③話多，如刺刺不休。④

撐，如刺船。

卒

【音責ㄗㄨ平】

①夫役。②步兵。③

完結，如卒業。④終究，如卒令。⑤

人死，如病卒。

【音猝ㄘㄨ去】同猝，匆促的意思。

咎

【音舅ㄑㄨ去】

①罪過，如歸咎，無

咎，休咎。②責罰，如既往不咎。

【音高ㄅㄠ平】

古時舜臣的名字；咎

繇。

奇【音其く二平】①怪異，如奇事，奇特，新奇②驚異，如奇其人。

【音基く二平】①單數，如「三五等」。

等。②零數，如奇零。③命運不好，如數奇。

居【音車く二平】①住，如居家。②儲

藏，如居積。③存，如居心。④佔，

如居多數。⑤房屋。⑥居然，就是果

然的意思。

【音基く二平】語助詞，如「何居」。

屈【音曲く二入】①撓物使曲，如「能

屈能伸」。②不直。③含冤，如冤屈。

【音掘く二平】性情強而不肯服從，如屈強。

度【音渡ふ又去】①法制，如法度。②量

東西長短，如尺度。③態度，如度

量。④全圓分爲三百六十度，每度六

十分。⑤寒暑表上計算冷熱的等級，

如熱度，溫度。⑥過，如度過，度時

光，度日如年。⑦出家叫剃度。⑧經

過，如一度，初度。⑨同「渡」字。

【音躰ふ又去】①計謀。②思量，如

「忖度」。

於【音烏く二平】①感歎詞，同烏或嗚，

如於戲就等於嗚呼，於邑就等於嗚噎

或嗚咽。

【音于ㄩ平】①依，如相於。②語助詞，如至於，於此。③在，如魚游於水中。

並【音并ㄩ去】①相齊，如並坐，並立，並肩。②有互相比較和完全的意思。

【音胖ㄨ去】①依傍。②連接。

函【音含ㄏ平】①包容，如包函，函義。②講書的地方叫函丈，後來稱先生也叫函丈了。

【音咸ㄒ平】①封套。②書信。③匣子，如劍匣叫劍函。④函谷關，地名，

在河南靈寶縣南面。

亟【音急ㄐ入】敏捷，快。

【音器ㄑ去】屢次，如亟見。

易【音亦ㄧ入】①相代，如把財物互相

掉換叫貿易。②變更，如改弦易轍。

③經名，如周易，或稱易經。④易

州，地名，在今河北易縣。

【音異ㄧ去】①不難，如知難行易，容易。②和平，如平易。③安逸，如居易。④輕視，如輕易。⑤詩人名，白居易。

長【音常ㄔ平】①短的反對。②久遠，

如長壽，長途。③善於或好，如擅

長，長處。

【音掌ㄓㄨㄥˇ】①幼的反對。②輩分高

的，如長者，尊長，師長。③第一

個，如長子，長孫。④地位高的，

如長官，院長，部長，校長。⑤東

西生長，如長進，長成。

【音賤ㄓㄨㄢˋ】多餘或賸的意思，如

「家無長物」。

阿【音痲ㄅㄛ】①高大的土山。②柱，

如周禮「四阿重屋」。③水岸。④曲

附，如阿比、阿附。⑤東阿，縣名，

在今山東，出產驢皮膠名阿膠。

【音埃ㄞ】發語詞，如阿哥，阿媽。

陂【音坡ㄅㄛ】①地勢向下面傾斜的

地方，如山陂。

【音皮ㄆㄛ】①陂池，蓄水的地方。

②黃陂，縣名，在今湖北。

【音碑ㄅㄛ】池的外障。

雨【音宇ㄩˇ】成雲的水氣在空中遇冷

便結成滴點而下降便是雨，如大雨、

雨水、雨量、雨具。

【音裕ㄩˇ】從上面下降，如下雨，下

雪，下雹。

泥【音尼ㄋㄛ】①水和土混雜，如泥

塗，泥濘。②打爛的東西，如糞泥，

蒜泥。③塗飾，如泥金。

【音膩ㄋㄧˋ去】粘定不變通，如拘泥，泥古。

治【音池ㄔㄧˊ平】①整理，如治國，治家，治裝。

【音滯ㄕㄨˋ去】①太平無事，如「天下大治」。②地方長官所在的地方，如縣治，省治。

沮【音拘ㄍㄡ平】①低濕的地方，如沮洳。②水名，在今湖北。

【音咀ㄐㄨˇ上】①阻止。②敗壞。

診【音利ㄌㄧˋ去】惡氣。

【音夫ㄈㄨ平去】凌亂。

九畫

信【音辛ㄒㄧㄣ去】①言行忠實，如信用，信託。②書函，如信札。③消息，如信息，口信。④再宿，如信宿。⑤符契，如符信。⑥信石，就是砒霜。

【音申ㄕㄨㄣ平】①同「伸」字，如屈信。②同「身」字，如信圭。

便【音卞ㄅㄧㄢ去】①隨心所欲，如隨便，聽便。②糞，如大便，小便。③就是的意思。

【音駢ㄆㄧㄢ平】①太恭敬叫「便僻」。②太會說叫「便佞」。③便便，肚皮大的樣子。

契【音氣く一去】①約書，如契約，租

契，契據。②意志相合，如相契，默契。

【音洩工廿去】人名，是舜的臣子，也就是商代先祖，如孟子「使契爲司徒」。

【音絮日廿平】①遠遠地隔開，如契關。②刻，同鏤字，如契舟求劍。

【音乞く一上】契丹，是部落的名字。

帥【音率尸廿入】①統率，如帥帥，帥從。②遵循，如帥教。

【音衰尸去】領兵的人，也就是軍中主將，如主帥，大元帥。

咽【音烟一平】咽喉，是喉頭的一部

分。

【音燕一平去】下吞，如下咽，食不咽。同「嚥」字。

【音噎一平入】嗚咽，哭的聲音。

思【音司一平】心裏想，如凝思，苦思，思念，思慕。

【音四去】意思或意志，如心思，文思，詩思，意思，旅思，鄉思，巧思。

【音顛去平】多鬚，如于思于思。本作思。

施【音詩一平】①展布，如「設施」，

「施粉」，「施朱」。②行使，如「施惠」。③施施，喜歡的樣子。

【音世尸去】①把財物給與貧苦的人，如布施，施主，施報。②施食，僧道所做的一種祭事。

【音易一去】①延長。②推及。

省 【音醒丁二上】①視察，如「省親」，

「省墓」，「省過」，「三省吾身」。

②覺悟，如「深省」，「猛省」。

【音生尸二上】①減少，如「節省」，

「省儉」。②不多事或簡單，如

「省事」，「省用」。③我國的行

政區域名稱；現共劃分爲二十八

省，如江蘇省，浙江省等。④禁署，如尙書省，中書省等。

洗 【音先工二上】①清潔。②音律名

稱，如姑洗。③官名，如洗馬。④姓。

【音徒丁一上】①以水去垢，如洗滌，

洗刷，洗塵，洗手，洗耳，洗廚，

洗禮，洗心。②古代盥洗器，如筆

洗，漢洗。

盾 【音順尸二去】①古代打仗時候的擋

箭牌，卽藤牌。②說話前言不對後語

叫矛盾。③慶賀人的贈物，如銀盾。

【音鍾冬二去】趙盾，春秋時晉國人。

【註：今前音也大多讀鈍的聲音了】。

耐【音奈ㄋㄞ去】忍，如忍耐，耐苦，

耐勞，耐煩，耐性。

【音能ㄋㄥ平】古時能字都寫作耐字，

如禮記禮運注：「故聖人耐以天下

爲一家」。到後來才逐漸改用能

字，不再把耐字用作能字了。

柚【音右ㄩㄞ去】果木名，俗稱文旦。

【音柚ㄩㄞ去】織布器具，如杼柚。

查【音茶ㄔㄞ平】①考察，如查考，查

察，調查，巡查。②水裏的浮木，同

槎，就是木筏。

【音渣ㄓㄞ平】姓。

十畫

能【音嫩ㄋㄥ平】①本領，如才能，能

力。②做得到，如能作能爲，能幹。

③一種熊一類的野獸。

【音耐ㄋㄞ去】①同耐。②一種三脚的

甲魚。

庭【音亭ㄊㄥ平】①堂下的天井，如庭

院，門庭。②廳堂。③法庭，如開

庭，出庭，偵查庭，調解庭。

【音聽ㄊㄥ去】相隔很遠，如大相逕

庭。

員【音圓ㄩㄢ平】①辦事的人，如職

員，官員。②員外，古稱額外的官。

【音云口平】疆域的周圍，如幅員。

射 【音社尸去】用弓放箭的技術。如

射御，是六藝的一種。

【音時尸平】①發箭及物。②激物及

遠，如注射，噴射。

【音夜一廿去】①古代官名，如僕射。

②姑射，山名，在今山西臨汾縣。

害 【音亥尸去】①利的反對，如利

害。②損傷，如損害、害人。③殘

禍，如陷害，禍害，毒害。④要緊地

方，如要害。⑤妨礙，如害羣之馬，

貽害。

【音曷尸平】什麼，同「苟」或「盍」

字，如「時日害喪」。

家 【音加尸平】①居宅，一門之內為

一家，如家庭，家宅。②對別人謙稱

自己家內的長輩，如家父，家兄。③

野的反對，如家鷄，家鴨。④學問有

專長的，如「自成一家」，文學家，

科學家，政治家，思想家。

【音姑又平】同「姑」字，大家，是

對於婦女的尊稱，如「曹大家」。

差 【音此平】不齊，如參差，差池。

【音又尸平】錯誤。

【音批尸平】叫別人辦事，如「差

遣」。

校

【音教ㄐㄞ去】①因犯械首的刑具，如「荷校」，就是戴枷。②軍官等

級，如上校，中校，少校。③計校。

④考訂書籍，如校對，校勘，校讎。

【音效ㄒㄞ去】讀書的地方，如學校，

鄉校。

殷

【音因ㄩㄢ平】①富盛衆多，如殷實。②朝代名，就是商朝。③委曲。

【音烟ㄩㄢ平】赤黑色，如殷血。

【音印ㄩㄢ上】殷殷，雷聲。

殺

【音煞ㄕㄚ平】①用刀斬死，如殺

人，殺雞，殺頭。②極其，同「煞」

字，如愁殺，氣殺。

耆

【音晒ㄕㄞ去】減少，如「不豐不殺」。人。②年高而閱歷深的，如耆儒。

【音旨ㄓㄞ上】同「致」字。

【音視ㄕㄞ去】同「嗜」字，如「耆欲」。

衰

【音帥ㄕㄞ平】茂盛的反對，如衰敗，衰落。

【音催ㄕㄞ平】①喪服：用生麻布裁製

而不緝邊的叫「斬衰」。用熟麻布

裁製而緝邊的叫「齊衰」。本來

寫作「縗」。②依次而降，如「等

衰」。

披

【皮美切ㄆㄞ去】①睡時用以遮蓋身

體的，如棉被，布被，被褥。②及到，如「澤被羣民」。③受到，如被選，被告，被動，被累，被凍。

【音砒文二平】同「披」字，如被衿衣，被苦蓋。

食

【音十尸平】①吃的東西，如食物，糧食。②吃，如食飯，食肉。③說的話不能做到叫「食言」。④同「蝕」字，虧損的意思，如「日食」，「月食」。⑤食指，就是第二個指頭。

【音寺么去】①以食物給人，如史記，「推食食我」。②餵，同「飼」字。

【音異一去】人名，如酈食其，審食

其。

降

【音巷丁无平】①落下。②抵敵不過別人而心從伏，如「投降」，「降伏」，「受降」，「降旗」。

【音絳且无去】①升的反對，從高處落下，如降雪，降雨，降臨。②等級貶下，如降級，降志，降格，降服。

十一畫

乾

【音虔且无平】①卦名。②天，如乾坤。③男子，如乾造，乾宅。④宗教家叫男信徒為「乾道」。

【音干么平】①潮溼的反對，就是

燥，如乾燥。②枯竭，如乾枯，乾癟，外強中乾。③風臘的東西，如風乾，筍乾。④空有名義而不實際的事物，如乾娘，乾薪。〔普通寫作「乾」〕。

假

【音賈_日Y上】①真的反對，如真假，假冒，假託，虛假。②借，如假借，假道，假手，寬假。

【音价_日Y去】①助詞，設或，如假使，假令。②休息的時候，如暑假，暑假，例假，請假，給假。

參

【音餐_ㄉㄉ平】①干與，如參與，參議。②進謁，如參見，參拜。③謀

度，如參謀。④彈劾。

【音森_尸ㄌ平】①藥名，同「蔘」字，如人參，黨參。②星宿名，如參星，參商。③人名，如曾參。

【音琛_ㄉㄉ平】長短不整齊，如參差。

唯

【音惟_ㄨㄨ平】①同「惟」字，如「其唯聖人乎」。②同「雖」字，如「唯天子亦不說也」。

【音委_ㄨㄨ上】應諾，如「唯唯聽命」。

宿（音夙_ㄨㄨ去）①夜裏寓住，如安宿，投宿，宿舍。②安守，如「官宿其業」。③夜，如一宿。④經久的，如宿貨，宿怨，宿願。

【音秀丁又去】列星，如星宿，二十八

宿。

將 【音漿且无平】①時期相近，如將

來，將近。②數量相近，如「將五十

里」。③當，如「吾將仕矣」。④休

養，如將息，將養。⑤助，如輸將，

將意。⑥持奉，如將命，將事。⑦

進，如「日就月將」。

【音醬且无去】①高級軍官，如將官，

將帥，大將，將校，將兵。②吉

日，如黃道不將。

屏 【音平文乙平】用以遮蔽的障礙物，

如屏風，屏藩，屏幃。

【音丙乙乙上】排斥，如屏除，屏棄，

屏斥，屏息。

從 【音叢去乙平】①跟隨，如隨從，景

從，追從。②自，如從來，「從古迄

今」。③依，如聽從，依從，服從，

從遊。④治理，如從政。

【音頌乙乙去】①跟隨的人，如僕從，

侍從，從者。②同「宗」，如從

祖，從兄弟。③次一等的，如從一

品，從犯。

【音聰去乙平】舒緩的樣子，如從容。

【音宗乙乙平】同「縱」字。

御 【音禦口上】①駕御車馬。②統治，

如御宇。①對於帝王的尊稱，如御書，御製，御用，御道。

【音亞ㄩ去】迎接，同「迓」字。

推 【音退去ㄨ平】排擠，如推開門

窗。②選擇，如公推，推舉。③委却，如推託，推却。④審判官，如推事。⑤尋求，如推究。

【音催ㄘ平】順遷。

焉 【音烟ㄩ平】①怎樣，如焉知，焉

能，焉得。②山名，焉支，在匈奴。

焉耆，西域國名，在今新疆焉耆縣的地方。

【音言ㄩ平】①文言文的語助詞，和

白話裏的「的」字「地」字相同。如

洋洋焉，浩浩焉，語焉不詳，擇焉

不精。②語尾詞，和白話裏的「吧」

「呢」「呀」等字相同，如息焉，

遊焉，就有道而正焉，萬物育焉。

衰 【音帥ㄕ平】微弱，如衰敗，盛

衰，衰落，衰弱。

【音崔ㄘ平】①等級，如等衰。②喪

服，如齊衰。

屠 【音圖ㄨ平】①殺，如屠殺，屠

戮。②宰殺牲畜，如屠夫，屠刀，屠

戶，屠狗。③佛寺的寶塔，如浮屠。

【音除ㄨ平】休屠，匈奴王的號。

祭【音濟₄一去】①祀鬼神或祖先，如

祭祀，戊祭，社祭，祭天，祭祖，祭文，祭田，祭灶，喪祭。②官名，如祭酒。

【音價_出去】姓，如春秋時候有祭仲，漢朝有祭遵，祭彤。

堯【音官_く平】①多年生草，莖高五六尺。可以織蓆，葉小如鱗片，花黃綠色，如筲蕈、上筲下堯。②地名，如東堯。

【音緩_厂上】微笑的樣子，如堯爾。

陶【音迷_去平】①瓦器，如陶器。②製

瓦器的，如陶土，陶工。③造就，如

甄陶，陶冶，陶鑄，陶鎔。④快樂，如陶情，陶陶，陶寫。⑤哀思，如陶鬱。⑥姓，如陶侃，陶淵明。

【音堯_一平】皋陶，是上古有名的法官。

十二畫

區【音驅_く平】①分別，如區別，區分。②地域，如區域，城區，鄉區。

③小，如區區。

【音歐_又平】①姓，今這姓在廣東很多，如「一二八」抗日的十九路軍中有將官名區壽年。②古景名，四

豆爲區。

單

【音丹夕平】①一個，如單位，單

行，單調。②孤獨，如單獨。③薄，

如單薄。④不摺的紙片，如名單，請

客單，單帖。⑤一層的衣服，如單

衣，單長衫。⑥祇。

【音蟬尸去】①姓，②匈奴的君主，

如單于。③地名，單父，在今山東

省。

塞

【音色么去】①隔絕不通，如填

塞，閉塞，塞沒。②充實，如充塞。

③敷衍了事，如塞責。④運厄，如時

窮命塞，通塞，厄塞。⑤瓶栓，如瓶

塞，軟木塞。⑥國家的阨險，如四

塞。

【音賽么平】邊界，如邊塞，塞外，

要塞。

復

【音伏么去】①還原，如恢復，復

原。②重新，如復興，復活。③卦

名。

【音福么去】同「覆」字。①反覆。

②免除徭役，如「七大夫以下皆復

其身」。③回，如復書，作復。

【音浮么去】再。

惡【音屋么去】不好的，如兇惡，惡

衣，惡食，醜惡。

【音汚么去】①憎恨，如厭惡，交惡，

可惡。②羞恥，如羞惡。

【音烏×平】①那裏，如「居惡在」。

②感歎詞。

揭

【音結×平】①高舉，如「揭竿起

義」。②表示，如揭示，揭櫫。③啓

事，如揭帖。④揭開，如揭露，揭

曉，揭載。

【音氣×平】①攝衣涉水，如論語

「淺則揭」，②揭陽，廣東縣名。

景

【音警×上】①光的色彩。②有意

致的形色，如風景，景色。③境地，

如光景，景况。④大，如景福，景

員。⑤仰慕，如景仰。⑥景泰藍，是

一種表面塗珐瑯質的銅工藝品。

【音影×去】同「影」字。

會

【音增×平】①多一層的，如祖父

的父親叫曾祖父，孫子的兒子叫曾

孫。②姓，如孔子的弟子有曾參，宋

朝學者有曾鞏，③加，同「增」字。

【音曆×平】①已然，如未曾，何

曾，曾經。同「嘗」字。②乃，如

「曾是以爲孝乎」。

會

【音惠×去】①集合，如集會，開

會，會議，舉會，會聚。②瞭解，如

領會，悟會。③相見，如會見，明天

會，再會。④時候，如機會，「烈士立

功之會」。⑤人物聚集的地方，如省會，都會，社會，展覽會。⑥應當，如會當。⑦恰好，如「會有客來」。⑧能，如會不會。

【音檢ㄎㄞ去】①清理賬目，如會計。

②統計。③山名，會稽，在浙江紹興縣東南。

朝

【音巢ㄔㄠ平】①君主聽政的地方，如朝廷。②君主的世代，如朝代，漢朝，唐朝，清朝。③臣子見君主，如上朝，朝見。

【音招ㄔㄠ平】①早晨，如「朝夕」，朝陽。②日，一朝，今朝。③國

名，朝鮮，就是高麗。原來是我國的藩屬，現在已經亡於日本。

期

【音其ㄑㄧ平】①時，如時期，星期，定期，愆期，佳期。②百年，如期頤。③希望，如期望，期許。④約定時日的，如期限，期間，期款，期票。⑤口吃，如「期期艾艾」。

【音基ㄑㄧ平】一年，如期服，就是一年的喪服。

滑

【音猾ㄏㄨㄚ平】①不凝滯，如光滑，滑車。②浮而不實在，如奸滑，滑頭，刁滑，圓滑。③泥路不使行走，如濘滑，滑澆。④姓。⑤滑縣，河南

縣名。

【音骨ㄍㄨ上】

①俳諧，如滑稽。

②禽

滑釐，戰國時人名。

率

【音色尸ㄕ平】

①遵循，如「率由舊

章」。②帶領，如率子暨孫，率兵。

③榜樣，如表率。④輕忽，如草率，

輕率。⑤大概，如大率。

【音力ㄌㄨ去】一定的規率，如定率，

公率。

畜

【音觸ㄊㄨ去】

受人象養的禽獸，如

畜牲，六畜。

【音旭ㄒㄨ去】

①象養，如畜牧，畜

養，事畜。②積，同「蓄」字。

華

【音划ㄏㄨㄚ平】①我國的國名，如中

華，華夏。②我國的，如華族，華

僑，華文，華商，華工。③美觀的，

如華美，華麗，韶華，物華，繁華。

④文飾的，如華屋，華棟，華堂。⑤

事物顯著，如光華，榮華。⑥名譽

好，如才華，聲華。⑦粉，如鉛華。

⑧白，如華髮，華首。

【音話ㄏㄨㄚ平】①姓，如華陀，是古代

的名醫。②山名，華山，是五嶽之

一，在陝西華陰縣。本作「華」。

【音花ㄏㄨㄚ平】同「花」字。如詩經「棠

棣之華」。

貉【音濁尸去】獸名，像狐狸，皮是

最好的裘料，如狐貉。

【音陌「去」】北方的夷狄，如蠻貉。

同「貂」字，所以也寫做「蠻貂」。

賈【音古「去」】①存貨待賣的人，如

商賈。②自己招來的，如賈怨，賈

害，賈禍。

【音假日「上」】姓。

賁【音臂文「去」】①光明的樣子。②卦

名，如賁卦。

【音焚「平」】大，如詩經「賁鼓維

鏞」。

【音奔「平」】①勇士，如虎賁。②人

名，孟賁，古時的勇士。③姓。

造【音皂「去」】①作爲，如造作。②

建築，如營造，修造。③製作，如製

造，造車。④虛構，如造謠，造空

氣。⑤古人名，造父，善於騎馬。

【音操「去」】①成就，如造就，小子

有造。②到，如道府，造詣，深

造。③一方面的人，如一造，兩

造。④時代，如末造，就是末世。

⑤猝，如造次。

遐【音霞「平」】①遠，如遐邇，遐

想，遐舉。②大，如遐齡，遐年，遐

福，遐志。③帝王死，如升遐。

【音何尸平】同「何」字。見詩經。

飯【音犯亡去】燒熟的五穀，如粥

飯，麥飯，飯店，飯桶。

【音范亡上】①食飯，如一飯，再

飯，飯黍，放飯。②餵飼，如飯

半。

馮【音逢亡平】姓，如晉朝有喜歡打

虎的馮婦，漢朝有名臣馮唐，五代時

有老官僚馮道。

【音平文亡平】①馬快跑。②欺人，如

馮陵。③無舟而渡河，如馮河。④

牆壁堅固的聲音，如馮馮。⑤水

神，如馮遲 馮夷。

敦【音頓亡平】①忠厚，如敦厚，敦

篤，敦睦。②極力相勉，如敦請，敦

勸。

【音堆亡平】催迫，如敦促，詩經

「王事敦我」。

【音團亡平】聚，如詩經「敦彼行

葦」。

【音盾亡去】不開通，如渾敦。

捲【音卷亡上】把狹長的成片的東西

曲捲去，如捲席。本作「卷」。

【音拳亡平】①同「拳」字。②捲捲，

是用力的樣子。

提【音啼亡平】①挈引，如提攜，提

拔，提筆，提戈，提前，提綱挈領，左提右挈。②驚覺人，如提撕，提醒。③擲。

【音時尸平】山名，朱提，是產銀的地方，所以也稱銀叫朱提。

著【音注虫又去】①明顯，如顯著，著名，昭著。②撰述，如著述，著作，寫著，大著。

【音酌虫又平】①穿，如著衣，著襪。②下棋置子，如著棋。③事情失誤

叫失著。

【音宅虫去】①開，如著花。②下手，如著手。③命令，如著人。④中，

如著涼，著熱。⑤心裏急躁，如著急。⑥本地生長的，如土著。⑦事情有歸宿，如著落，著實。⑧狀況，如立著，坐著。同「着」字。

十三畫

啞【音曷止平】笑聲，如啞啞。

【音雅一丫上】①不能說話的，如啞巴，啞子，啞人。②不能發聲的，如啞鈴。③小兒學語聲，如啞啞。④觸聲，如啞啞，啞啞。

殿【音電勿去】①高大的堂屋，如宮殿，佛殿。②日本人的敬語，同「先生」。

【音典夕上】①軍隊的後面，如「實諸戎車之殿」。②排列最後的，如殿最，殿軍。③鎮定，如「殿天子之邦」。

葉【音協二去】①植物的一部分，附

生在莖幹枝條，以營同化作用，通常都作綠色，扁平成片，如葉片，單葉，複葉。②花瓣。③書冊的一片，如一葉。同「頁」字。④世，如中葉，末葉。⑤姓，如清代有名醫葉天士。

解【音皆二上】①剖分，如解剖。

②離散，如瓦解，解散。③分析事理，如分解，理解。④消釋仇恨，如和解。⑤曉悟，如相悅以解。

【音戒二去】①發送，如解餉，解犯，押解。②意識，如見解。③大小便，如大解，小解。

【音蟹二去】①解縣，地名，在山西。②姓。③卦名。

費【音廢二去】①用財，如費用。②使用過度，如「君子惠而不費」，辭費。③耗損，如費力，浪費。④款項，如經費，學費，膳費。

【音閉二去】①費縣，山東縣名。②

費誓，書經的篇名。

【音未×去】姓，如東漢時有能縮地的費長房。

辟

【音關×去】①刑法，如大辟，就是死刑。②除，如辟邪，辟瘟。③同「關」、「僻」兩字。

【音璧×去】①君主。②徵召，如徵辟。③法。

遠

【音冤×去上】①距離遼闊，如遠地，遠足，遠客，遠祖，遠期，遠勝，遠遜。②延長，如永遠，久遠。

③深奧，如深遠。

【音園×去】離避，如「遠小人」，

「敬鬼神而遠之」。

填

【音田×平】①把石子泥土塞補在凹陷的地方，如填河。②補在空白的地方，如填寫名單，填寫契約。③器物上雕刻了花紋再加彩色，如填金，填漆。

【音鎮×去】同鎮，是定的意思。如漢書「填國家，吾不知蕭何」。

【音陳×平】長久，如詩經「倉兄填矣」。

十四畫

數

【音素×去】①數目，如多數，少數。②定命，如氣數，定數，劫數。

①禮意適當，如禮數，異數。②數學，算學的一科。

【音鎖尸×上】①計算，如暗數，細數。②責備，如責數其罪。

【音朔尸×去】屢次，如數見不鮮，頻數。

【音促尸×去】細，如數罟，就是細密的網。

盡

【音靜尸×去】①完畢，如書不盡言。②竭，如盡力，盡心。③極端，如盡頭，盡歡，盡瘁。④都，如盡在其中。⑤殺死，如自盡，盡命。

【音津尸×上】①極，如盡量。②任

意，如盡管。同「儘」字。

語【音遇尸×上】說話，如言語，相語，偶語，私語，成語，諺語，語錄。

【音預尸×去】告知，如「吾語汝」。

幕【音莫尸×去】沙土，如幕南幕北就

是漠南漠北。

【音暮尸×去】①軍營裏用的帳棚，故將帥所在的地方叫幕府。跟將帥管文書的叫幕友。②戲台上的帳幔，如開幕，閉幕。③商店等新開張也叫開幕。

蓋【音丐×去】①遮掩，如遮蓋，蓋

藏，蓋棺，蓋世。②覆，或覆在上面

的東西，如蓋碗，蓋缸，鑊蓋，蓋頭，車蓋。④傘，如雨蓋。⑤因爲。

⑥姓。

【音蓋尸止平】何不，如禮記「子蓋言子之志於公乎」。同「盍」字。

漸 【音旋リ云去】慢慢地，如漸進，漸

老，漸衰，漸好，漸入佳境，漸得門徑。

【音尖リ云平】①浸，如漸漬。②流入，如東漸於海。③人名，如高漸離。

齊 【音ク一平】①端正，如整齊，②相

同，如齊心，齊集。③並，如齊民，齊眉。④完全，如齊全，齊備。⑤同

時並舉，如一齊。⑥朝代名，統治中

國北部。⑦周朝國名，在今山東省。

⑧姓。⑨同「臍」字，如「噬齊」。

⑩整理妥當，如齊家。

【音茲尸平】①衣服的下邊，如攝齊。

②喪服，如齊衰。

【音債止劣平】守戒絕慾，同「齋」字。

【音劑リ一去】①配合而成的食物，如

食齊。②珠名，如火齊。同「劑」

字。

十五畫

嫗 【音預口去】老婦的通稱。

【音雨口上】愛護，如煦嫗。

徵【音征ㄓㄥ】①傳召，如徵召，徵

逐。②證明，如「不足徵也」。③質問，如「爾貢包茅不入，寡人是徵」。

④求取，如徵求，徵集。⑤收稅，如徵收，徵稅。

【音止ㄓㄨˇ】五音之一。

樂【音育ㄩㄝˋ】①五聲八音的總稱，

如音樂，樂曲，樂歌，樂律，樂師，音樂家。②姓。如戰國時有樂毅，是

燕國名將。

【音洛ㄌㄚˋ】①歡喜，如快樂，歡

樂，和樂，逸樂，樂不思蜀。②人名，伯樂，善識千里馬。

【音耀ㄩㄠˋ】愛好，如敬業樂羣。

潦【音遼ㄌㄠ】①水名。②作事粗

率，如潦草。

【音老ㄌㄠˇ】①雨大，如「水潦降」。

②路上的流水，如行潦。③同「滂」字。

【音勞ㄌㄠ】不合時宜，如潦倒。

衡【音恆ㄏㄥ】①稱物輕重的東西。

②車轅頭上的橫木。③眉目之間。④

掌山林的官，如虞衡。⑤山名，衡

山，五嶽之一，在湖南。⑥計算重

量，如衡度。

【音橫ㄏㄥˊ】同「橫」字，如從衡，

就是縱橫。

說【音式尸×平】①用言語解釋事物，

如演說，解說，申說，陳說，訴說。

②言論，如論說，邪說。

【音悅口×去】①喜樂，如「不亦說

乎」，「我心則說」。同「悅」

字。②人名，如傳說，是殷高宗的

質相。

【音稅尸×去】用言語勸諭別人，如

「遊說」，「蘇秦說秦王」。

【音脫去×平】同「脫」字，如說幅，

說駢。

質【音桂虫平】①體，如物質，質料，

氣質，流質，定質，形質。②本，如

「君子以義爲質」。③稟性，如資

質，性質，才質。④盟約，如「先主

與吳王有質」。⑤證，如對質，質

辯。⑥樸實，如質樸，文質。⑦就

正，如質正，質疑。⑧不能區分的，

如質數，質點。⑨貿易的契券，如質

劑。⑩質人，周朝的官名。

【音至虫去】①抵押，如典質，質庫。

②同「贄」字。

遺【音移二平】①亡失，如遺失，遺

忘。②餘，如遺事，遺風，遺恨。③

死者傳下來的，如遺囑，遺產，遺

孤，遺腹子。①前人留下的，如遺教，遺愛，遺傳性。②小便，如小遺，③前朝的，如遺民。

【音惠×去】投贈，如「請以遺之」。

稽【音基×平】①考核，如稽考，稽古。②根據，如無稽。③計較，如

「反唇相稽」。④停留，如稽留。⑤

談諧，如滑稽。

【音氣×去】①叩頭，如稽首。②喪

禮，如稽顙。

藜【音了×上】一年生草名，生在水

邊，秋季最盛，葉味辛香，可用來調

味。如紅藜。

【音六×去】①長大的樣子，如藜藜。②藜莪，詩經的篇名，比喻孝子追念父母。

趣【音娶×去】①按一定方向快走，

如「左右趣之」。同「趨」字。②意

味，如有趣，清趣，逸趣，真趣。

【音促×去】催促，同「促」字，如

「趣織」就是「促織」。

【音走×上】周朝掌養馬匹的官名，

如趣馬。

闌【音都×平】曲城中的市里，如詩

經「出其闌闌」。闌闌，俗稱月城，

就是城內的第二重門。

【音蛇尸止平】①梵語僧徒的師，如闍

黎，阿闍黎。②僧死焚化，如「闍

維」。

墮

【音灰尸之平】毀壞，俗寫作墮。

【音隋夕正去】①跌落，同墜字。②怠

懈，同惰字。

十六畫

徼

【音叫尸之去】①巡行。②邊界的關

塞。

【音交尸之平】①要求，如徼福。②伺

察。③抄襲別人的意思。④同「徼」

字，如徼倖。

【音妖尸之平】同「邀」字。（徼倖的

「徼」字讀「交」而不讀過個音）。

積【音跡尸之平】①堆聚，如積穀，積

德，積分。②儲蓄，如積蓄。③數學

裏的乘數，如乘積，面積，體積。

【音恣尸去】露天的堆積物，如柴積，

稻積。

還【音頑切尸之平】①去而復回，如往

還，還原。②償付，如還債，還願，

還賬。

【音旋尸之平】轉，同「旋」字，如師

還。

【音孩尸之平】畢竟，如「還是這樣

好」。

養【音痒一尤上】①育，如養育，保養，培養。②畜，如象養。③教，如教養。④生子，如「王季立而養文

王」。⑤廚房的廝役，如廝養。⑥一種氣體，同「氧」字。⑦姓。

【音恙一尤去】供養，如養親，養志，就養，祿養，迎養。

親【音清一平】①父母，如父親，母親，雙親。②和本身有血統或婚姻關係的人，如親族，親戚。③愛，如「親愛」，「親其親」。④接近，如親近，親信。⑤自己，如親自，親手，親迎，親眼目睹。

【音侵一平去】有婚姻關係的，如親家。

十七畫

戲【音喜一平去】①玩弄，如戲謔，戲弄。②扮演故事，如戲劇，戲文，戲子。③同「義」字。

【音呼一平】同「呼」字。「於戲」，就是「嗚呼」。

【音灰一平】同「麾」字，戲下，是部下的意思。

歸【音規一平】①回來，如歸家，歸寧。②還借的東西，如歸還，「久假而不歸」。③服從，如歸附，歸命，

歸化，民之攸歸。④嫁，如「之子于歸」。⑤併合，如歸類，歸併。⑥死，如歸天，歸西。⑦結局，如歸宿，歸根。⑧珠算的除法，如歸除。⑨姓，如歸有光。⑩藥名，如當歸。

【音櫃ㄍㄨㄞˋ去】同「饋」字，如論語「歸孔子豚」，「齊人歸女樂」。

繆 【音謀ㄇㄨˊ平】①纏綿，如綢繆。②錯誤，如繆誤，繆種，紕繆。

【音妙ㄇㄧㄠˋ平】姓。

【音交ㄐㄧㄠ平】同「校」字。

【音木ㄇㄨˋ去】同「穆」字，如秦繆公，魯繆公。

罷 【音吧ㄅㄚˊ去】①休止，如罷手，罷休，便罷，欲罷不能。②去職，如罷官，罷職。③語尾詞，如去罷，罷了，算了罷。同「吧」字。

【音皮ㄆㄧ平】勞困之極，如罷軟，罷癱。同「疲」字。

鍼

【音真ㄓㄨㄢ平】①引線縫衣的利器，如鍼線，鍼齧。②刺。③尖細鍼形的東西，如指南鍼。④治病術，如鍼灸。同「針」字。

【音箝ㄑㄧㄢ平】人名，如詩經「子車鍼虎」。【凡是人名地名，都要讀作「箝」的聲音】。

鮮

【音先丁ㄊ平】①生魚。②野獸。③

新潔，如新鮮，鮮明，鮮豔。④味

美，如鮮味，鮮湯。⑤國名，朝鮮，

就是高麗，原來是我國藩屬，現已亡

於日本。⑥種族名，鮮卑，是通古斯

族的一派，居住在滿州和蒙古東部。

⑦鮮于，姓。⑧鮮虞，古國名，在今

河北省新樂府的地方。

【音辭丁ㄊ上】少，如鮮有，不鮮。同

魃字和「𦉳」字。

龍

【音弄ㄉㄥ平】①依舊時傳說，是

一種有鱗有鬚的很長的大爬蟲。②帝

王，如龍廷，龍顏。③山的氣勢，如

龍脈，龍穴，活龍之地。④救火器，

如水龍。

【音龍ㄌㄨㄥ平】同「壘」字，如龍斷。

【音龍ㄌㄨㄥ平】同「龍」字。

十八畫

斷

【音段ㄉㄨㄢ去】已絕的，如斷絲，斷

弦，斷腸。

【音短ㄉㄨㄢ去】①截開，如截斷。②使

絕。

【音鍛ㄉㄨㄢ去】決，如決斷，判斷，

果斷，斷疑，斷獄。

絲

【音遙ㄩㄠ平】①役，如絲役，同

「徭」字。②同「謠」字，如絲俗，

就是謠俗。③人名，答繇，是虞舜的
臣子。

【音由ㄩ平】同「由」字，如繇來。

覆 【音福ㄩ去】①反覆。②傾倒，如

覆水。③失敗，如全軍覆沒。④容

復，如覆信，覆音。⑤再一次，如覆

驗，覆查，覆試。

【音浮ㄩ去】①伏兵。②遮蓋，如覆

蓋。

釐 【音離ㄩ平】①治理，如釐訂、清

釐，允釐百工。②長度名。尺的千分

之。③地積名，畝的百分之一。④

重量名，兩的千分之一。⑤同「釐」

字。

【音僖ㄩ平】①福，如「恭祝年釐」。

②同「僖」字，如春秋魯僖公在史

記上作魯釐公。

龜

【音圭ㄩ平】①一種爬蟲，腹背有

甲，僅露頭尾四足出入的孔。②古時

灼龜甲卜卦，所以有卜卦的意思，如

龜筮，龜兆。③罵人的話。

【音君ㄩ平】有凍瘃的，如不龜之

手。

【音鳩ㄩ平】龜茲，古國名。

十九畫

識 【音式ㄩ平】①認得，如認識，相

識，識了，識荆。②見解，如見識，知識。

【音志去】記，同「誌」字。

二十畫

覺 【音角日廿平】①知曉，如覺悟，先

覺。②辨別，如知覺，感覺。③摘

發，如發覺。④姓，愛新覺羅，是滿

清的氏族。

【音叫日么去】睡醒，如詩經「尙寐無覺」。

二十一畫

屬 【音蜀尸又平】①同類，如親屬，僚

屬。②歸附，如屬地。

【音燭出又上】①專注，如屬意。②著作，如屬文。③同「囑」字，如屬

附。

蠡 【音李力一上】①蓄木的蟲，如孟子

「以追蠡」。②人名，范蠡，春秋時

人，就是陶朱公。③湖名，彭蠡，在

今江西，就是鄱陽湖。

【音黎力一平】①盛水的瓢，如漢書，

「以蠡測海」。②比喻由小見大，如

管窺蠡測。

【音裸力一上】牲畜疥病，如左傳「不疾癘蠡」。

二十二畫

讀【音獨ㄉㄨˋ去】①用口念書，如朗

讀。②看書，如默讀。③求學，在校

讀書。④品評，如讀畫。⑤議會在會

議時朗誦法律條文，如三讀。

【音豆ㄉㄨˋ又上】ㄨ字中的半句，如句

讀。

籠【音龍ㄌㄨㄥˊ平】①盛物的竹器，如鳥

籠，鷄籠，蒸籠，箱籠，藥籠。②覆

罩的東西，如碧紗籠。

【音嬰ㄩㄥㄨㄥˊ上】用權術駕馭人，如籠

絡。

二 異字同音

(一) 音義相同

二畫

丁東 珮玉和簪馬、銅漏的聲音；古

丁當 音「東」和「當」通用的

叮嚀 再三囑咐叫做叮嚀或叮嚀。

丁倒 丁字和顛字是一聲之轉，意義

顛倒 相同。是倒轉來的意思。

四畫

芙蓉 花名，有紅白各色。

六畫

宛央 鳥名，比鴨小，嘴扁平而短，

鴛鴦 雄的叫鴛，雌的叫鸯，常常偶

居不肯分離，所以也比喻愛情

好的夫婦。

伏羲 古代皇帝的名字，有時也寫做

宓犧 「庖犧」。

七畫

徬徬 讀方弗，是好像的意思。

髣髴

徬徨 徘徊着不知向那裏走。

旁皇

伶仃

孤苦無依的樣子。

八畫

芥蒂

心胸作梗而不快活。

委蛇

雍容自得的樣子，或勉強和別人應酬。

咎繇

虞舜時的司法長官。

琥珀

是礦物的一種，松脂埋藏在地裏，年深日久後才變成的。

毒冒

是龜類的一種動物，甲壳可以做裝飾品，如眼鏡的邊之類。

抽豐

是分拆別人的有餘來補助自己的不足的意思。

八畫

屈申

曲攏和伸直，有能屈能伸的意思。

於邑

哭泣的聲音輕微而哽塞，有時也寫做「烏噎」。

崑崙

山名。

空同

山名，共有四處，三在甘肅，

崆峒

一在湖南。

罔兩

木石的怪物。

魍魎

九畫

皇恐

就是恐懼。

惶恐

匍匐

手足並行，也就是伏在地上爬

蒲伏

着行走。

孤負

受了人家的好意而不知感激，

辜負

或者有對不起別人的地方。

秋千

是一種遊戲，用兩根繩掛了一

鞦韆

塊板，坐或立在上面盪動的。

蝌蚪

蛙的幼蟲。

玻璃

一種透明的物質，是用鉛丹和

玻璃

石灰白砂等燒鎔成功的。

頗黎

十畫

豈弟

讀開梯，兄弟親愛。

愷悌

藏穀的地方或急遽的樣子都叫

倉黃

倉黃或倉皇，有時也寫做「蒼黃」。

倉卒

急急忙忙的樣子。

獅子

獸名，俗稱是野獸之王。

胭脂

紅色顏料，是女子的粧飾品，

燕脂

用來塗抹顏面或嘴唇的。

氤氳

天地合氣。

網縕

十一畫

從衡
縱橫

南北和東西，直線和橫線都叫縱橫。從前戰國時候蘇秦張儀所用的政策就是合縱和連橫。

混沌

世界沒有開闢時候的現象，也

渾沌

是一無所知的樣子。

嫖黷

就是狎玩，有侮辱的意思。

褻瀆

十二畫

須麋

男子的別稱。

鬚眉

橋和梓都是木名，橋木高而仰，梓木俯而低，因此就用來比喻父子。

喬梓

比喻父子。

椎髻

垂下了頭像舂箕一樣坐着。

魑魅

十三畫

落魄 志行衰惡，或失業無聊。

辟曆 雷聲。

解靦 沒有約定而遇到。讀異後。

十四畫

僥倖 不是應該得到而得到的。

鳳凰 鳥名，俗稱是鳥類的王。

輔拂 古時候稱宰相叫左輔右弼，所以輔弼就是宰相或有力幫助的人。

十五畫

憔悴 困苦和萎靡的樣子。

慮囚 舊時對於判決處刑的犯人的審核。

十六畫

蘊藉 有含蓄。

十九畫

藍縷 衣服破爛，污穢，不整齊的樣子。

二十一畫

歡娛

歡喜快樂。

驩虞

(二) 同音異義

六畫

老到 做事情周到而不慌不忙。

潦倒 不合時宜而落魄的樣子。

七畫

坎坷 人行不利叫坎坷。

輻輳 車行不利叫輻輳。

八畫

枇杷 果名。

琵琶 樂器名。

侏儒 矮人。

株儒 短柱。

袿襦 短衣。

九畫

葫蘆 笑的樣子，也就是不出聲的笑。

壺蘆 瓠瓜。

葫蘆 蔓生的一種植物。

訂正 改正錯誤。

頂真 做事不馬虎。

十畫

惚惚 迫促的意思。

惚惚 忽然不得意。

高粱 穀的一類，多種在江浙以北，可

以做酒，用牠做成的酒也叫高粱。

膏粱 肥肉叫膏，粱是美穀，所以有富

足的意思，如稱富家子叫膏粱子

弟。又可作肥肉美酒解釋。

馬虎 做事隨隨便便，是不講究，不頂

真的意思。

麻胡 糊塗的意思，同「模糊」。

模糊 糊裏糊塗，弄不清楚的樣子。

「模」字慣常俗寫作「糶」字。

十一畫

淡薄 是沒有情意的意思。

澹泊 是恬靜的意思。

十二畫

隆重 典禮盛大或莊嚴。

龍鍾 年老舉動不靈。

習慣 積久養成的性質。

籍貫 長久居住的地方。

傀儡 木偶。

魄礪 心氣不平。

十四畫

蜘蛛 蟲名，有八足，能結網捕捉飛

蟲。

錙銖 少數的錢財。

踟躕 徘徊的樣子。

蒙籠 草木遮蓋的樣子。

朦朧 月色不明。

十五畫

駱駝 沙漠裏的一種獸名。

橐駝 同駱駝，又稱駝背的人也叫橐

駝。

二 名詞專音

(一) 人名書名

三畫

万俟高讀木其屑；**万俟**、雙姓，高、是名字。是宋朝受了秦檜的指使而誣害岳飛的人。

四畫

卞壺「壺」字讀闔，與茶壺的「壺」字不同。卞壺，是晉朝冤句地方人，號望之。當時蘇峻犯順，卞壺抱病對敵，結果戰死，諡忠貞。

亢倉子「亢倉」讀庚桑，**亢倉子**，是

書名，舊題庚桑楚所作，唐朝柳宗元嘗辨其僞，是剽竊老子，莊子，呂氏春秋等書合成的。

五畫

可汗讀克寒，可汗，就是單于，西域諸國稱國王叫可汗。蒙古，突厥更簡稱國王叫汗。

史籀「籀」字下面左邊從「手」不從「木」，讀「胃」，不讀「榴」字的聲音。史籀，是周宣王的名叫「籀」的太史，姓氏已不可考，字體中的大篆是他所創作的。

句踐「句」字讀苟，句踐，是春秋時候的越王，曾經臥薪嘗胆，終於滅掉了吳國來洗刷國恥。

六畫

米芾「芾」字讀義，同「韍」字。米芾，號元章，是宋朝的書畫名家。

伍員「員」字讀云，伍員，就是伍子胥，是春秋時候楚國人，因為楚平王殺了他的父兄，所以就到吳國去，幫同吳國攻打楚國。

七畫

吾丘「吾」字讀虞，吾丘，是複姓，如元朝有吾丘衍。

金日磾「日磾」讀覓低，金日磾，是在漢朝做官的匈奴人，和霍光同朝。

八畫

妹嬉讀未喜，是夏桀的妻子。

九畫

冒頓讀默突，是漢朝初年匈奴單于的名字，曾把漢高祖圍困在白登地方七天，因此漢朝就替匈奴和親，並且納送歲幣。

十畫

能延壽「能」字讀耐，是姓。能延壽，是唐人。再有能元皓，也是唐

人；能迪，是宋人。

高漸離「漸」字讀尖，高漸離，戰國時燕國人，善擊筑，和荆卿最要好。荆卿死後，他替秦皇擊筑的時候就拿起筑來扑秦皇，因此就被殺死了。

十一畫

馮夷「馮」字讀憑，馮夷，是水神，但也有說是天神的。

曹大家「家」字讀姑，同「姑」字，是對女子的尊稱。曹大家，就是班昭，漢朝曹世叔的妻子，班彪的女兒；曾續修漢書，著列女傳。

十二畫

賁赫「賁」字讀肥，姓。賁赫，人名，如前漢書英布傳「中大夫賁赫」。又後漢書光武紀「董憲將賁休」及註「前書賁赫音肥，今姓音奔」。

十四畫

趙衰「衰」字讀吹，趙衰，是春秋時候的晉卿。

趙孟頫「頫」字讀夫武切，不讀「覩」字的聲音。趙孟頫，是宋朝的書畫大家，精工楷和山水畫，號子昂，別號松雪道人。

嫪毐 讀勞謨，人名，是秦太后的幸

臣。

十五畫

嗶啞 讀千荳，是迂緩的樣子，列子用

爲人名，是寓言，如「墨尿，單

至，嗶啞，慙慙四人相遊於世」。

樊於期 「於」字讀烏。樊於期，是戰

國時候秦國的將官，因爲避罪，所

以逃在燕國，後來燕國太子丹使荆

軻去刺秦王，勸樊於期犧牲了自

己，好讓荆軻借名獻頭而接近秦

王，樊於期於是就自刎而死。

閼氏 讀燕支，漢朝時候匈奴王后的稱

呼。

十七畫

繁延壽 「繁」字在這裏讀婆，是姓。

繁延壽，是漢朝人。

二十畫

酈食其 讀歷異基，是漢朝起初幫助漢

高祖畫策的人。同時還有一個審食

其，「食其」兩字也同音，讀做

「異基」

(二) 地志國邑

二畫

九京 「京」字讀原，九京，本來是晉

卿大夫墓地在，後來就稱墳墓叫九京，同「九原」。

四畫

月氏 讀肉支，古代國名，起先這個種族居住在甘肅西境，強盛的時候連有恆河流域，和葱嶺東西一帶的地方。

允吾 讀鈿牙，如後漢書西羌傳「戰於允吾，唐谷」。又註「縣名，屬金城郡」。

允街 讀鈿階，如後漢書西羌傳「劉盱遣兵於袍罕擊之，不能克，又戰於允街」。又註道「縣名，屬金城」。

「郡」。

不其 「其」字讀箕，不其，山名，在山東即墨縣東南。

不羹 「羹」字讀郎，地名。

天塹 「塹」字讀千，去聲，天塹，就是說天然的天塹坑，有險要地方的意思。

五畫

平谷 「谷」字讀欲，平谷，縣名，屬河北省。

旬注 「旬」讀俱，旬注，山名，就是

山西雁門山，因為山形句轉，水勢注流而得名。

句町

讀「句挺」，漢朝西南蠻夷之國的國名，在今雲南蒙自的地方。又古城名，在今雲南通海縣東北。有時也寫做「鉤町」。

卡倫

「卡」字讀雜。蒙古在要隘的地方設官兵瞭望，叫做「卡倫」。

石埭

「埭」字讀代，不讀棧。石埭，縣名，在安徽省。因為縣西有三塊巨石叫做頭埭、中埭、三埭。都橫在溪裏，封鎖住璉溪、鴻凌溪、管溪的船隻交通，所以有這個縣

名。

邗溝

「邗」字讀寒，古代河名，如今揚州到淮安的運河就是古邗溝水。

六畫

汜水

汜讀祀，汜水，縣名，在河南省。

先零

「零」讀連。先零，是漢朝時候的羌族，佔據在今之甘肅導河縣以西到青海的一帶地方。

曲逆

「逆」字讀遇，漢朝縣名，在今河北省完縣東南，漢高祖曾封陳平做曲逆侯。

休屠

讀朽儲，是匈奴屬王號，地方在

今甘肅甘涼道東部。

吐谷渾讀突欲魂，是隋唐時的王國，

在今西康青海一帶。

七畫

牢姐 讀勞紫。是古時西羌的一族，如

後漢書西羌傳「時先零羌與封養牢

姐種解仇結盟」。

吳會 會讀檜，吳會，是後漢由會稽郡

所分的郡名

身毒 讀捐篤，國名，舊名天竺，就是

印度。

汨羅 汨字讀覓，汨羅，江名，在湖南

長沙，是楚大夫屈原投水自盡的地

方。

邯鄲 讀寒丹，從前趙國的都城，今縣

名，在河北省。

八畫

豨氏 讀權精，漢朝縣名，屬代郡。

函谷 「函」字讀咸。函谷，關名，在

河南靈寶縣南，關城在谷裏，深險

像函，所以有這個名字。

盱眙 讀吁怡，縣名，在安徽省。

岫巖 讀短呂，山名，在湖南衡陽縣北

面，是衡山的主峯。

東莞 「莞」字讀官，古代郡名，在今山

東莒縣。又今廣東縣名。

九畫

荏平 「荏」字讀馳，是「荏」字的俗

字，荏平，縣名，在山東省。

若邪 「邪」字讀牙，若邪，溪名，在

浙江山陰。

趵突 讀豹督，泉名，趵突泉在山東濟

南。

十畫

冤句 「句」字讀鉤，冤句，古縣名，

在今山東荷澤縣。如唐朝黃巢就是

冤句人。有時也寫做「宛胸」。

剡溪 「剡」字讀冉，剡溪，縣名，在

今浙江省。

十一畫

斜谷 「斜」字讀耶，斜谷，谷名，

在陝西終南山。有時也寫作「邪

谷」。

須句 「句」字讀衢，須句，地名，如

春秋公伐邾，取須句」。

涪州 「涪」字讀浮，涪州，舊四川重

慶府屬縣名，今已改為涪陵縣。

康居 「居」字讀渠，康居，古國名，

和大月氏同族，據有今新疆北境到

俄屬中亞西細西亞的地方。

淫預 淫讀詭，淫預，今作醜預，也

叫猶豫。淫預堆，在四川瞿唐峽

口，如古樂府『淫預大如牛，瞿唐不可留；淫預大如馬，瞿唐不可下』。

茶陵 「茶」字讀邪，茶陵，縣名，在湖南省。

陽翟 「翟」字讀宅，古代韓國都城，在今河南省禹縣。

淄澗 「澗」字在這裏讀緹，不讀混。

淄，澗，是二水名，都在山東。

連穀 「穀」字讀斛，連穀，是春秋時楚國的地方。

十二畫

單父 讀禪夫，春秋時縣名，在今山東

單縣南面。

單桓 讀禪爰，古國名，在今新疆迪化一帶地方。

惡池 讀呼沱，水名，發源於山西繁峙

縣東，就是「滹沱河」。有時也寫做「虛池」，「噓池」，「亞駝」。

番陽 「番」字讀鄱，番陽。縣名，秦

朝所設，就是現在江西鄱陽縣。

番禺 讀潘愚，縣名，在廣東省，是廣

東省省會所在地。

區脫 「區」字讀甌，區脫，就是邊界

脫漏或放棄的地方。

莆田「莆」字讀蒲，莆田，縣名，在

福建省。

圖山「圖」字讀垂，圖山，山名，在

江蘇鎮江。

朝鮮讀招仙，國名，就是高麗，原來

是我國藩屬，現在已被日本滅亡。

閩鄉「閩」字讀聞，是古「聞」字，

閩鄉，縣名，在河南省。

十三畫

董粥讀勳郁，古代北狄名，就是獯

鬻，周朝叫玁狁，秦漢時叫做一向

奴。

滇池「滇」字讀顛，滇池，漢縣名，

在今雲南。又湖名，就是昆明池，

在雲南省城南面。

睢陽睢讀雖，水名，經河南，安徽，

江蘇而在徐州流入泗水。睢陽，古

縣名，屬河南歸德府，在今河南商

邱縣的地方。

鄜州「鄜」字讀孚，地名，秦朝稱鄜

時今已改縣，在陝西省。

十四畫

澠池「澠」字讀泚，澠池，水名，也

是縣名，都在河南省。

墊江「墊」字讀牒，墊江，縣名，在

四川省。

臺給 讀狐苔。如禮記「魯婦人之鬢而

鬢也，自敗於臺給始也」。

焚人 「焚」字讀旬，焚人，在漢為隗

為郡。

十五畫

緱氏 「緱」字讀溝，漢代縣名，在今

河南偃師縣南，更南有緱山。

儼州 「儼」讀占，今已改縣，在廣

東。

褒斜 「斜」讀耶，褒斜，谷名，在陝

西武功縣西南。

關與 讀飲余，關與，地名，在今山西

和順縣。如史記「秦伐韓，軍於關

與」。

滄鹵 「滄」讀昔，與滄字不同。滄

鹵，就是海邊鹵水所漬的地方。

樂浪 讀洛郎，漢武帝把朝鮮地方置立

的郡名。

十六畫

黔中 「黔」讀筓，黔中，秦朝郡名，

就是現在貴州一帶地方。

橋李 「橋」字讀醉，春秋時地名，就

是現在浙江省嘉興縣。

甌窰 「窰」字讀樓，甌窰，就是高地。

十七畫

繁峙 「峙」字讀止，繁峙，縣名，在

山西省。

龍兌 「兌」字讀脫，趙國地名，如方輿紀要「龍迹山在易州西南三十里，即龍兌；趙世家作兌，乃脫字之省」。

十八畫

臨洮 「洮」字讀叨，水名，發源於甘肅西傾山。臨洮，地名。

龜茲 「龜」字讀鳩，龜茲，漢朝西域國名，在今新疆庫車縣一帶地方。

二十畫

瀧岡 「瀧」字讀雙，瀧岡，地方，是宋朝歐陽修葬他父親的地方，在今

江西永豐縣南。

蠕蠕 讀軟軟，古國名，就是柔然，宋齊時叫做芮芮，占有內外蒙古一帶，起初屬於拓跋氏，後來亡於突厥。

二十三畫

贛州 「贛」字讀淦，章貢二水合流爲贛江，是江西省的巨川。贛州，原

來是江西省的府治，今已改縣。

贛榆 「贛」字讀淦，縣名，在江蘇省。

三十畫

鸞鳥 「鸞」字讀爵，鸞鳥，古縣名，

在今甘肅武威縣的南面。如後漢書段熲傳『欲攻武威，願復追擊於鸞鳥』。

(三) 天文氣候

二畫

九閱 「閱」字在這裏讀「坡」，九閱，就是說九天之上，如前漢書郊祀歌『厲意逝九閱』。

三畫

三能 「能」字在這裏讀台，三能，星名，就是三台，如史記『三能色

齊，君臣和；不齊，爲乖戾』。

四畫

斗杓 「杓」字讀「標」，就是斗柄；北斗有七星，一到四叫魁，五到七叫杓。

日晡 「晡」字讀通，申時叫晡時，又叫晡時，就是吃晚飯的時候。

五畫

汁洽 「汁」字讀「協」，通「協」字。如爾雅『太歲在未爲協洽』，在史記上作「汁洽」。

杓約 讀「雹藥」，「杓」字亦作「杓」，如爾雅『奔星爲杓約』。

七畫

災疹「疹」字讀辰，氣相傷叫疹，不
正的氣使人患病。

汨漢同「汨灘」，如爾雅「太歲在申
曰汨灘」。

沆漚讀沆械，就是海氣、露氣、或北
方夜半的氣。

九畫

星宿「宿」字讀秀，列星叫宿，如二

十八宿。

風暴「暴」字俗讀做報，春季的信風

叫風暴。

十畫

宵盱「盱」字讀幹，晚的意思。盱

食，是說忙得連吃東西的工夫都沒
有。

格澤讀鶴鐸，妖星名。如史記「格澤
星者，如炎天之狀，黃白起地而
上」。

十二畫

單闕讀善曷，如爾雅「太歲在卯曰單
闕」。史記曆書作「蟬焉」。

婺女「婺」字讀務，星名，是二十八
宿中的女星。

十三畫

煦嫗讀旭育，是天煦覆而地嫗育的意

思。

十四畫

暴露 「暴」字讀曝，白天受陽光晒

炙，夜裏受風露吹拂叫暴露，慣常用「暴露」而不寫「曝露」。

十七畫

薄暮 「薄」字讀北，有迫近的意思。

薄暮，就是傍晚。

歸邪 「邪」字讀蛇，歸邪，是祥瑞的

星名，如史記『如星非星，如雲非雲，名曰歸邪』。

(四) 事物名稱

三畫

土苴 讀媧鮓，是渣滓糞草糟粕之類，

如莊子『道之真以治身，其緒餘以爲國家，其土苴以治天下』。

土著 「著」字讀酌，土著，是謂人民

和土地互相附着，如今稱世居本地的人叫做土著。

四畫

女紅 「紅」字讀工，同「工」字，女

紅，就是女工；「紅」字讀「工」的聲音只有這個，別處都讀本音。

井幹 「幹」字讀寒，井幹，就是井上的木欄；本來作「韓」字。

牙郎 「牙」字讀互，本作「牙」，是

「互」字的俗字。牙郎，是主管互市的官。今叫介紹商賈買賣的都叫牙，如牙稅、牙行等等，都應該作「牙」，讀互的聲音。

五畫

毋追 讀謀堆，是夏后氏緇布冠名。

矛盾 讀茂樞，是說話前後互相抵觸的

意思。

六畫

圯上 「圯」字讀詒，就是橋，東楚稱橋叫圯，圯上老人就是橋上的老人

之意。

邪許 讀哈虎，是許多人一同用力的聲音。

老闢 一闢「字讀班，老闢，就是店主。

朱提 讀殊時，是銀子的別稱，因為朱提產銀，所以有這名稱。

七畫

足恭 「足」字讀沮，是過分的意思，

足恭，就是說過分謙恭。如論語

「過謙失之詬足恭」。

阿堵 讀烏朶，就是這個的意思。晉朝王衍絕口不提金錢，他的妻子就拿

了許多錢圍繞着他的牀，使他不能行走，他就說除去阿堵物。

泛駕「泛」讀捧，是覆的意思，泛駕，說馬有逸氣而不循軌。本來作「聖」，後來才寫做「泛」。

八畫

洗馬「洗」字讀銑，洗馬，是官名，自漢朝就有，屬於詹事府，歷代相承做東宮官。

度支「度」字讀鐸，度支，是唐朝官名，職掌天下的錢財賦稅，每年計算收入而支用，所以有這名稱，清朝末年也有這種官。

矜寡「矜」讀關，同「鏐」字，矜寡，就是鏐寡。但二字不相連的時候不讀

關。

佻達「達」字讀闌，是放恣的意思，佻達，是輕佻放肆的樣子。

抵掌「抵」字讀紙，就是擊，抵掌，就是拍手。和抵觸，抵當，抵拒的「抵」字聲音不同。

帑藏「帑」字讀奴，帑藏，是藏金幣的地方。

牀第「第」字讀子，牀第，就是牀簀，如左傳「牀第之言不踰闕」。肯綮「肯」字讀愷，着骨肉的意思，

肯鑿，就是要害的地方。

委積 「積」字讀恣，少叫委，多叫積，委積，就是儲蓄。

九 畫

南無 讀那摩，是佛語，就是合掌稽首的意思。

勃谿 「谿」字讀奚，就是爭論，勃谿，是說家庭裏因為私恨而引起的口角，慣用於姑媳之間。

十 畫

率更 「率」字讀律，率更，漢朝官名，屬於詹事府，職掌刻漏時間的。

病革 「革」字讀急，病革，是說疾病

危殆，如禮記「夫子之病革矣」。

名稱。

狻猊 「狻」字讀酸，狻猊，就是獅子，出在西域。

夏楚 「夏」字讀橫，是木名，楚是荆棘，夏楚，是用夏木和荆棘撻打。

傲儻 「傲」字讀惕，傲儻，同儻儻，是不拘束的意思。

修禊 「禊」字讀係，是拔除不祥的意思，古人上巳修禊，作為遊戲。

十一 畫

鹵簿

「鹵」字讀鑪，鹵簿，就是儀仗。古代天子車駕出來有鹵簿。

皋比

「比」字讀皮，皋皮，就是虎皮。

欸乃

讀曖曖，是搖船的櫓聲。

屏營

「屏」字讀井，屏營，是惶恐的意思。

隆準

「準」字讀拙，是高鼻，如史記「隆準而龍顏」。

貪冒

「冒」字讀默，貪冒，就是貪於飲食，如左傳「冒於貨賄」。

朘削

「朘」字讀宣，減縮叫朘，朘削，就是剝削。

十二畫

期功

「期」字讀基，一年叫期，期功，都是喪服名稱，期服一年，功服大功九月，小功五月，本作「葦」字。

敦弓

「敦」字讀彫，敦弓，就是畫弓。如詩經「敦弓既堅」。

敦槃

「敦」字讀對，敦槃，是古時盟會所用的器具，敦盛食，槃盛血，如禮記「珠槃玉敦」。

揄狄

「揄」字讀搖，同「禴」字。揄狄，是古代王后六服之一，也是三夫人和上公之妻的命服。同「鶴」

翟」及「綸狄」。

酗酒 「酗」字讀煦，不讀凶。吃醉了

發怒叫酗，酗酒，就是吃醉酒。

楞眙 讀諾敕，驚視的樣子。

十三畫

滑稽 「滑」字讀骨，滑稽，是流酒

器，比喻出口成章，話不窮竭的也

叫滑稽，今稱談諧叫「滑稽」，都

誤讀「猾」的聲音。

齊衰 讀咨催，喪服的名稱，比斬衰次

一級。

綸巾 「綸」字讀關，綸巾，巾名，相

傳孔明車中所服用的。

十四畫

摸稜 「稜」字讀楞，本作「稜」字，

物件有角的叫稜，摸稜，是說依和

違都可以的意思，有時也寫作「模

稜」。

擲蒲 讀書蒲，古代賭具，今已廢除。

總稱賭博叫擲蒲。

鼎鏑 「鏑」字在這裏讀撐，鼎鏑，就

是鼎鏃。銀鏑的鏑字讀當。

十五畫

筵室 「筵」字讀粗，就是副；筵室，

就是妾。

稽首 「稽」字讀啟，稽首，就是把頭

拜倒在地上。稽顙的「稽」字也讀
啟。

雞肋 「肋」字讀落，雞肋，比喻身體

衰弱和乏味。

履躑 「躑」字讀脚，履躑，就是草

鞋。

僕射 「射」字讀夜，僕射，古代官

名。

十六畫

戴事 「戴」字讀慘，事畢叫戴，戴事

就是事情完畢。

舉案 「案」字讀宛，同「椀」字。後

漢梁鴻和妻子隱居在霸陵山裏，妻

子替他拿食物，不敢在梁鴻前面仰

視，因此舉案齊眉。「案」字是古

「椀」字，就是碗，平常以為是几

案的案是錯的。

燠咻 讀嫗修，是痛苦的呼聲，如左傳

「民人疾痛而或燠咻之」。

圜土 讀員覲，是獄城。

十七畫

噉矢 「噉」字讀羸，噉矢，就是響

箭，箭沒有到而聲音先到，因此凡

是事物的先到的都叫噉矢。

覲覲 讀冀俞，覲覲，就是希望非分的

東西。

鍼黹

「黹」字讀致，用針刺物叫黹，

鍼黹，就是縫衣，俗寫做「針指」是不對的。

繁纓

「繁」字讀盤，繁纓，是馬頭上的

首飾或馬腹帶，如禮記「大路繁纓一就，次路繁纓七就」、左傳「請曲縣繁纓以朝」。

二十畫

犧尊

「犧」字讀娑，犧尊，酒器的名

字。

二十二畫

颯然

「颯」字讀戡，颯然，大笑的樣

子。有時寫做「颯然」。

二十三畫

識緯「識」字讀寸，識緯，就是預

兆。

二十七畫

戇直「戇」字讀壯，戇直，就是直言

而沒有麼什顧忌。

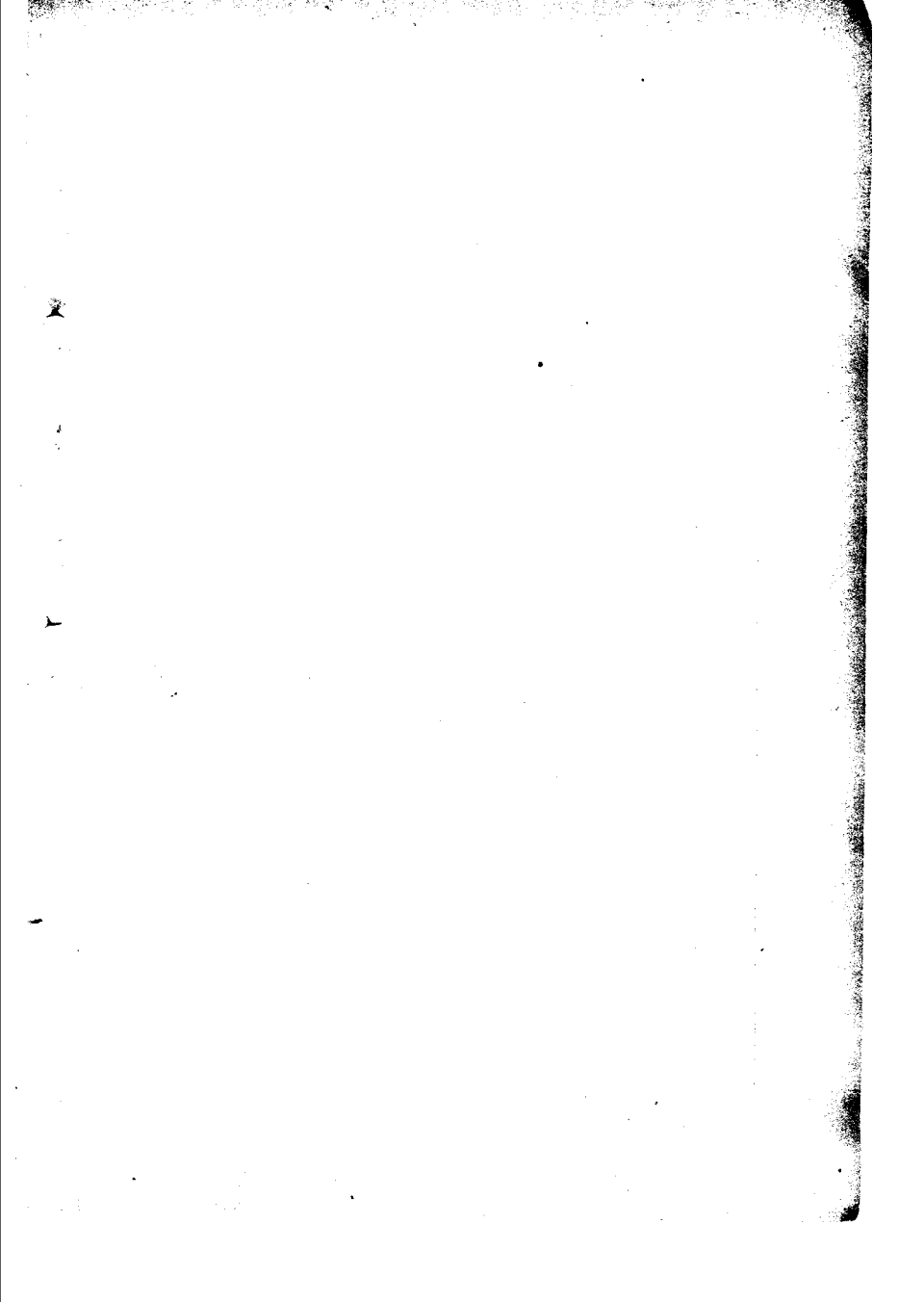

一 形體相似

二畫

了【音寥ㄌㄠˋ上】①明瞭，如了然，了解。②做完，如了事，了結。③尾詞，如去了，知道了。

丫【音鴉ㄩㄥˋ平】①分開的東西，如丫叉。②婢女，如丫鬟，丫頭。

乂【音意ㄩˋ去】①賢才，如俊乂。②治理，如「有能俾乂」。③養，如「萬邦作乂」。

义【音杈ㄩˋ平】①手指相交，如义

手。②器名，如魚叉，火叉。

刀【音島ㄉㄠˋ平】①古時錢名，如泉刀。②割切的器具，如剃刀，菜刀，錐刀，刀鋸。

刃【音仞ㄖㄣˋ去】①刀鋒，如白刃，迎刃，挺刃。②親自去殺，如手刃。俗寫作「刃」。

三畫

子【音紫ㄗㄩˋ上】①地支的首位，夜間十一時到一時叫子時。②凡動植物所生的都叫子，如魚子，果子，菜子，蠶子。③父母的對稱，如兒子，父子，

子孫。④男子的通稱，如公子，君子。⑤先生叫夫子。⑥女人也稱子，如女子，婢子。⑦丈夫的對稱，如妻子，內子。⑧利息，如子金，子母錢。⑨舊制五等爵位的第四位叫子爵。

子【音結₄世平】①子丩，是蚊子的幼蟲，俗稱打拳蛆；生在污水中。

丩【音決₄世平】子丩，蚊子的幼蟲。同「子」字。

弋【音亦₁去】①結線在箭上，射出去叫弋。②繳射飛鳥，如弋獲，弋人，

弋取。

戈【音哥₄世平】①古時的兵器，形狀像長槍，旁有小枝，如戈矛，枕戈，息戈，倒戈，荷戈。②「戈壁」，蒙古沙漠。③姓。

己【音几₄上】①自身，如自己，推己及人。②公平交易，如克己。③天干第六位。

已【音以₁上】①停止，如不已，不得已，已矣。②語助詞，如而已。③太過，如已甚。④過去，如已經。

巳【音似₄去】①地支的第六位。②午

前九點到十一點叫巳時。

四畫

尢

【音由一又平】①孤疑不決，同「猶」字，如漢書「尢豫未決」。

宀

【音戎日之上】①開散，如冗員。②事情忙，如煩冗，撥冗。③耗費，如冗費。俗寫作「冗」。

分

【音芬「平」】①分開，如分別。②衡法，十分爲一錢。③六十分叫一點鐘。④【音忿「去」】合資股本，如股分。⑤名分。同「份」字。

兮

【音矣「平」】語尾詞，多用在歌詞

停頓的地方。

丐

【音面「去」】①不見。②避箭的短牆。麪河等字都從「丐」不從「丐」。

丐

【音蓋「去」】①求乞。②與。③討飯的叫乞丐。

互

【音瓦「去」】交互，如互相，互換，互助，參互，中外通商叫互市。

互

【音良「去」】連接的意思，如互古，綿互，就是從古到今。同「互」字。

允

【音隕「上」】①許可的意思，如應

藥，勿欺。②不是。

匆【音窗ㄅㄨㄥ】急遽的樣子，如匆

匆。同「忽」字；都是「忽」字的俗字。

木【音沐ㄇㄨˋ】①木本植物的總稱。

②木星，即歲星，是行星之一。③感覺不靈敏，如「麻木不仁」。

朮【音品文ㄊㄨˋ】麻片。

朮【音術史ㄊㄨˋ】草名，如白朮。

夫【音怪ㄉㄨˋ】①決定，如丈夫。②

易卦名，如夬卦。

央【音泮ㄩㄥ】①當中，如中央。②

求，如央求。③一半，如未央。

幻【音患ㄏㄨㄢˋ】①似真實假，如幻

術，幻影，幻燈。②變化，如變幻，夢幻。

幼【音誘ㄩˋ】年輕，如幼稚，長

幼，卑幼。

毋【音無ㄇㄨˋ】①不要，如「作事毋

怠」。②毋乃，就是不也是的意思。

母【音拇ㄇㄨˋ】①生自己的婦人叫母。②凡是本身由他產生的都叫母，

如母校，母財。④女子尊長的稱呼，如祖母，姑母。⑤雌性的動物，如母牛，母雞，母羊。

母

【音冠<多平】】①同「貫」字。②姓，本來是「母丘」複姓，後來改爲單姓母。

斤

【音今<平】】①斫樹木用的，如斧斤。②衡名，十六兩爲一斤。如斤兩。

斥

【音尺<平】】①驅逐，如斥退。②責罵，如斥責，申斥。

氏

（音浙戶去）①男子稱姓，女子稱氏，如姓氏，氏族。②【音支出平】月氏，古西域國名。③關氏，讀「煙支」，是古代匈奴單于后。

氏

【音底力一上】①根本，曼根叫根。直根叫氏。②至，如氏宿。③【音低力一平】古西戎部落名，在今甘肅。④星名。

五畫

巨

【音距口去】大，如巨大，巨商，巨賈，巨室。同「鉅」字。

叵

【音頗父已上】不可，如叵測，叵耐。

片【音騙文彳去】①物薄且平叫片。②

名刺叫名片。③日本正體字母叫「片假名」。④不久，如片刻。

片【音辨夕彳去】①把木分開，右邊叫

片，左邊叫片。②稱單數，如一片店。

皿【音敏ㄨㄥˊ上】飯食的用器，如盤盂等就叫器皿。

血【音旭決切丁ㄨ去】①人體脈管內所

含的液，由心臟發出，運行全體，其色赤，如血液，血脈，血球。②殺牲畜來祭宗廟叫血食。③世係的嫡派叫

血統。④血淚，如泣血。⑤商人的資本，如血本。⑥血性，就是血心。⑦拚命戰爭，如血戰。

代【音待夕彳去】①更，如變更。②替，

如替代，代勞，擔代，代庖。③一世叫一代。

伐【音罰ㄨ平】①擊，如伐鼓。②以

兵攻擊人，如討伐，侵伐。③斫，如伐木。④兵操時脚步的進退上落，如步伐。⑤誇功，如伐善。

匄【音蓋ㄍ去】①求，如乞丐，亦作

匈。人名，如土匈。

匈【音兄丁之平】①喧擾，如匈匈。②

匈奴，北方人種名。③歐洲國名。如

匈牙利。

叱【音尺才平】大罵，如呵叱，叱責。

吒【音渣虫丫去】①同「叱」字，叱怒。

②古代神話傳說中的人物，如哪吒。

本【音吞夕上】①樹本的根。②書一

册名叫一本。③母金，如本錢。④自

稱，如本人，本宅。⑤原，如本來。

本【音明玄玄平】①進趨。②同「本」

字，是「本」字的俗寫。

汎【音軌ㄨㄥ上】水邊的粘土。水的支

流。

汎【音九ㄨㄥ平】哭泣的樣子，如汎

關。

汎【音信丁去】①水盛，如潮汎，春

汎，秋汎。②防兵駐守的地方，如汎

地。③廣博，如汎愛。

汎【音泛ㄨㄥ去】①浮，如汎舟，汎

瀾。②同「泛」及「汎」字。

汜【音泛ㄉㄚˋ去】①水滿溢出叫汜濫。

②普遍，如汜掃。③浮游不定，如汜

汜。④不着邊際，如汜論。

汜【音似ㄉㄚˋ去】①汜水，縣名，在今河

南省。②水的支流仍舊流到本水的。

劣【音抗ㄎㄨㄛˋ去】用力舉物。

劣【音立ㄌㄧˋ去】①優良的反對，如惡

劣，低劣。②弱。③行爲不正，如劣蹟。

叶【音協ㄒㄧㄝˊ平】古文「協」字。今借

作「葉」字的省寫。

叫【音教ㄐㄧㄠˋ去】①呼喚。②鳴，如狗

叫。

叩【音扣ㄎㄨㄛˋ去】①擊，如叩門。②拜，

如叩頭。③問，如叩問。

叨【音滔ㄊㄠ平】①忝，如「叨在知

己」。②貪，如「叨天之功」。③受

人家的好處，如叨光。④同「饒」字。

叻【音力ㄌㄧˋ去】叻埠，地名，就是新

加坡。舊時叫做息力，或石叻埠。

究【音癸ㄟㄥ上】姦究，外叫盜，內叫

究，或說內盜叫姦，外寇叫究。

究【音救ㄐㄧㄠˋ去】①考求根柢，如考

究，研究，查究，追究。②到底，如究竟，學究有益。

史【音使尸上】①古時掌文書的官，如

內史，佐史。②記事的書，如歷史，國史，史記，史傳，史鑑。

吏【音利力一去】①書辦，如書吏。②

官，如官吏。③治理，如吏治。

六畫

良【音根ㄍㄨ去】①卦名②含有限止的

意思。

良【音涼ㄌㄨㄥˊ】①好，如良民，良法。

②本然的性，如良能，良心，天良。

③婦稱夫叫良人。④甚，如良久。

仰【音養一尤上】①舉首向上，如仰

觀，仰給，俯仰，瞻仰。②羨慕，如任慕，景仰。③【音樣一尤去】倚賴，如仰慕，如仰攀，仰仗。

抑【音意一去】①壓迫，如抑制。②聲

音低下。③冤屈，如冤抑。④轉接詞，有還是的意思。

匝【音紮ㄓㄚˊ平】環繞一週，如一匝，

匝月，周匝。

匣【音狎ㄒㄧㄚˊ平】比箱子小的藏物器

具，如皮匣，拜匣。

戌

【音雪尸平】①地支第十一位。

下午七點至九點鐘叫戌時。

戌

【音庶尸去】①用兵守邊疆，如遣

戌，戌邊，衛戌司令。②舊時有罪，

發往邊境充軍叫謫戌。

戎

【音茸尸之平】①古時兵器，如弓矛

之類。②兵車叫戎車。③當兵叫從

戎。④古時西北方的外族名，如犬

戎，西戎。⑤大功叫戎功。

戒

【音解尸去去】①警告，如敵戒。②

除掉自己的嗜好，如戒煙，戒酒，戒
賭。③防備不虞，如戒嚴。

束

【音次尸去】木芒。

束

【音宿尸去】①札，如一束。②業

師的酬金，如束修。③縛，如束縛，

束以帶子。④管轄，如約束。⑤束

鹿，地名，在今河北。⑥束髮，成童

的年齡。

汗

【音含尸去去】①皮膚內分泌出來的

液體，如汗流浹背，汗珠，血汗。②

背約，如反汗。③可汗。突厥君長的

稱呼。④沒有邊際的樣子，如汗漫，
浩汗。⑤金錢，如汗血。

汙 【音烏×平】濁，如墨汙，汗點，汗
濁，垢汙。同「汚」字，詳後。

汚 【音烏×平】①不清潔。②物有瑕垢
叫污點。③人不廉潔，如貪污。④造
謗誣人，如污蔑。⑤【音蛙×平】卑
下的地方，如污下。同「汙」字。

囟 【音信丁×平】去小兒頂門未合處叫囟
門。

函 【音聰支×平】①竈上通氣的洞，如
烟函。②受空氣和日光的，如函子；

同「窗」字。

攷 【音靠×上】古文「考」字，查考，
如攷試，攷查，攷訂。

攷 【音茲×平】①孜孜，勤進的意思。
②同「孳」字。

扞 【音千×平】①用長針刺物。②關
卡上查驗貨物的人員叫「扞子手」。
本作「撻」字。

扞 【音桿×去】①保衛，如「扞禦外
侮」。同「捍」字。②堅不可進的樣
子，如扞格。③【音幹×去】拿木棍

壓麪使薄叫扞麵。

汰

【音大ㄉㄞ去】

①波濤。②洗濯，如

洗汰。

汰

【音太ㄊㄞ去】

①窮奢極欲，如奢

汰，汰侈。②洗舊刷新，如淘汰，沙

汰。

沫

【音妹ㄇㄞ去】

古地名，殷代的都

城，就是朝譚，在今河南淇縣。

沫

【音墨ㄇㄞ去】

①水面上的泡沫。②

口中的液汁，如涎沫。

糸

【音謎ㄇㄞ去】細絲，蠶所吐的叫一

忽，五忽叫一糸。借「絲」字的省。

系

【音係ㄇㄞ去】

①相連續而有關係，

如世系，統系。②學術分科，叫分

系。③掛，如系念。

臼

【音咎ㄉㄞ平】

舂米的器具，如石

臼，木臼，臼杵。

臼

【音拗ㄉㄞ平】

古「劓」字，叉手。

邗

【音含ㄇㄞ平】

水名，就是揚州的運

河。舊稱揚州叫邗溝。

邗

【音于ㄉㄞ平】

①古國名。②地名，在

河南省。

朽

【音休丁又上】①腐爛。②人衰，如

老朽，衰朽。

拐

【音烏又平】塗牆壁用的器具，同

「圪」字。

拐

【音梟丁又平】①木根中空。②空

虛，如肚子餓叫拐腹。

拐

【音拐又上】老年人用的手杖，如

拐杖。

拐

【音乖又上】同「拐」字，如拐

杖。②誘販人口，如拐賣，拐子。

芄

【音旁文又平】①草木茂盛的样子，

如芄芄。②尾巴長的樣子，如詩經

「有芄者狐」。

芄

【音九又平】①荒遠，如詩經「至

於芄野」。②獸羴。③藥草名，秦

芄，產在甘肅、陝西一帶。

芄

【音九又平】蔓生的草名，芄蘭，

就是芄蒲。

七畫

快

【音快又去】①心地舒暢，如快

意，快樂，快活，快事。②銳利，如

快刀。③役卒，如捕快。④慢的反

對，如快馬，快慢。⑤爽，如爽快。

快【音恙一尤去】情意不滿，如快快，

「快然不悅」。

決【音訣日一正平】①疏通，如決河。②

河堤崩壞，叫決口。③殺戮囚犯叫處

決。④一定不移，如決算，決定。⑤

斷獄叫決，如判決。⑥不顧性命，如

決死。

決【音央一尤平】水深廣的樣子，如決

決。

灸【音久日一又上】治病術，如針灸，用

艾葉在人身病痛處薰灼。

炙【音質虫去】①燻烤，如火炙。②膾

炙，就是燒熟的肉。③出名，如膾炙

人口。

佗【音駝去一正平】①加。②負荷。③委

佗，雍容的樣子。④姓。⑤同「他」字。

侘【音詫一尤去】不得志的樣子，如侘

僚。

侘【音託去一正平】①寄。②人名，韓侘

侘，是宋朝人。

免【音勉一尤上】①去掉，如免冠，豁

免。②脫避，如避免，免禍，倖免。

①革職，如免職。

兔【音吐去又去】獸名，形比貓小，尾巴很短，眼紅，唇缺，耳長，毛可以做筆。如狡兔，兔脫，守株待兔，兔死狐悲。

冶【音野一世上】①鎔鑄金類，如冶坊，冶鐵，冶金。②造就人的知識，如陶冶。③修飾容貌，如冶容。④狎妓，如冶遊。

治【音池才平】①整理，如整治，醫治，治生，治兵，治國，治民，治家。②不亂，如治績，吏治。③州縣

所駐的地方，如縣治，省治。④處罰，如治罪。

含【音函尸才平】①物在嘴裏，不咽下去，如含哺，含飴。②包容，如含笑，含羞，含情，含怒，含酸，含淚。③說話的意思不明，如含糊。

舍【音捨尸止去】①客棧，如客舍，客館。②居住的房屋，如茅舍，田舍，精舍。③自己的，如舍間，舍弟，舍姪。④三十里的地方，如三舍，退舍。⑤放棄，如取舍，施舍，舍己，用舍。

圻【音其く一平】地界，如疆圻，封

圻，郊圻。

圻【音測不去】裂開，如地圻，甲

圻，龜圻，冰圻。

余【音餘口去】①我，同字「予」。②姓。

余【音蛇口平】①姓。②地名，如余

山，在江蘇省青浦縣東南。

夾【音決口平】①左右扶持，如夾

輔。②兩層的，如夾衣，夾袋，同

「拾」字。③小篋，如信夾。④箱物

的器具，如火夾。

夾【音閃尸弓上】盜賊把東西，藏在身

邊。陝西的「陝」字從「夾」不從

「夾」。

沂【音移一平】①水名，在山東，南流

到江蘇。②同「斨」字。

沂【音素乙又去】沿水而行，如逆流向

上叫沂泗，順流向下叫沂游。

泚【音比夕一上】古代水名，就是現在

的泌水，在今河南泌陽縣。同「泌」

字。

泚【音此夕上】①水澄清。②鮮明。③

出汗，如「其類有沁」。④浸濕，如
泚筆。

沁

【音嶽くゝ去】①水名，在山西。②

【音滲尸ゝ去】水滲入。

泌

【音閉夕ゝ去】①由微孔排泄流質，
如分泌。②水名，在河南。

芋

【音千くゝ平】草盛的樣子，如芋
芋，芋眠，芋絲。

芋

【音預口去】①蔬類食物，葉大像
扇，地下莖成塊，供給人吃，就是芋

芳。②大，如詩經「君子攸芋」。

采

【音辨夕ゝ去】「辨」的本字，如辨
別亦作「采別」。

采

【音彩夕上】①摘取，同「採」字。
②顏色，如文采，同「彩」字。③食

邑，如采邑，采地。

盱

【音幹くゝ去】①日暮的時候，如日
盱。②晚，如盱食。

盱

【音虛丁口平】①太陽剛剛出來。②
水名，如盱江，就是建昌江，發源於

江西廣昌縣。

盱

【音虛丁口平】①張眼向上，如盱
衡，盱盱。②憂愁，如「云何其盱」。

境，佳趣，佳城。

隹【音維史之平】短尾鳥類的總稱。

封【音奉巧之平】割刺，如封股，封

羊。

封【音風亡之平】①分土地給人，叫他

自立一國，如封侯，封爵。②疆界，

如封疆，隣封。③聚積泥土，如封

墓，蟻封。④緘閉，如封鎖，封套，

包封。

卷【音眷日之去】①可以捲舒的書畫，

如手卷。②書的部分，如卷一卷二。

③考試的文章，如試卷，課卷，考卷。④官家文書，如案卷。⑤書，如卷帙。⑥收起來，如卷好。⑦曲，如卷髮。

巷【音向丁无去】①里中小路叫巷，就

是街，也作「弄」，北平叫胡同，如

里巷。②鄉村人家聚居的地方，如村

巷。

刺【音次去】①明殺或暗殺，如刺

客，擊刺。②荆棘的芒，如芒刺。③

魚的細骨。④名刺，就是名片。⑤刺

史，古時官名。⑥做針蒂，如刺繡。

②撐，如刺船。③偵伺，如刺探。④語多，如刺刺不休。

刺

【音臘ㄌㄚˊ去】①乖戾，如乖刺。②

違反，如刺謬，③魚跳的聲音，如激刺。

坦

【音袒ㄊㄢˇ去】①寬平，如平坦，坦

白，坦道。②增也稱坦，本王羲之「坦腹東牀」的故事。

垣

【音袁ㄩㄢˊ平】低牆，如短垣，庭

垣，垣牆，隄垣。

帑

【音尙ㄕㄨㄥˋ上】①錢財，如國帑，公

帑，帑銀，帑藏。②同「孳」字。

孳

【音奴ㄋㄨˊ平】①子女，如孳稚，孳

兒。②妻子，如妻孳。③奴。

幸

【音倅ㄊㄨㄟˋ去】①福，如幸福。②非

分得着的好處，如微幸，幸虧。③希冀，如幸災樂禍。④寵愛，如寵幸，

嬖幸，倖臣。⑤國王來臨，如臨幸，迎幸。

幸

【音達ㄉㄚˋ平】小羊。達撻等字從

「幸」不從「幸」。

辜

【音孤ㄍㄨˊ平】①罪，如無辜。②孤，

如辜負。

杳【音妖一么上】①幽冥深遠，如杳

然，杳渺。②不真切，如杳茫。

查【音茶彳平】①考察，如調查，檢

查，查收，查察，查驗，盤查。②水

中浮木。③同「槎」字。④【音渣××

平】姓。

股【音古×上】①自膊至膝叫股，如

股票，股肱。②合多數人的錢做生

意，如合股，股分。③一根叫一股，

如釵一股。④算法，三角的直角線，

長的叫股。

骰【音頭去又去】賭具，如骰子，亦叫

色子。

券【音勸×上】契約或憑據，如左

券，折券，焚券，操券，入場券，優

待券，半價券。

券【音權×平】「倦」字的本字。

陝【音洽丁去】狹隘不廣，同「狹」

字。

陝【音閃尸上】①縣名，在河南。②

陝西，省名。與「陝」字不同。

度【音杜去又去】①法制，如法度，制

度。①計量長短的器具或單位，如丈尺等。②全圓分三百六十度，每度六十分。③樣子，如態度。④過日常的生活，如度日。⑤救濟死人叫超度。⑥地球有經度，緯度。⑦出家，如剃度。

虔
【音乾く平】①敬，如虔誠。②下賤的老婦叫虔婆。③堅固。

旻
【音閔ニ平】①秋天，如旻序。②天的通稱，如旻天。有仁慈憐愍的意思。

昊
【音號フ去】①天的通稱，如昊

天，有元氣博大的意思。②古帝名，如太昊，少昊。

昆
【音坤ク平】①昆仲，就是兄弟。②後昆，就是後世子孫。③衆，如許多蟲就總稱昆蟲。

毘
【音皮文ニ平】①輔助。②地方相連接，如毘連。③同「毗」字。

昂
【音印尤平】①高起，如軒昂。②物價上升叫昂。

昴
【音卯ム上】星名，是二十八宿裏的一個。

協【音葉丁廿平】①合，如協力，協

作。②幫助，如協理，協助。③舊兵制，今已改爲旅。

協【音脅丁廿平】①怯。②用威力恐嚇

別人。③同心相和。

叠【音緊丁廿上】用瓢做的酒器，夫婦

成婚時交杯用的，如合叠。

脊【音蒸里乙平】升。

李【音里力乙上】①木名，夏天結漿

果，皮紅色。②行裝，如行李。③姓。

季【音既丁去】①兄弟的行次，年小

的叫季。②一年四季，三個月爲一季。③姓。④末，如季春，季月，季世。

季【音年丁平】「年」的本字。

岩【音嚴丁平】①同「巖」字。山勢

不平。②險，如巖邑。③牆壁將倒，如岩牆。④高峻的樣子，如岩岩。⑤構成地壳的砂石，如岩石，火成岩，水成岩。

岩【音搓力去】山居的木棚。

炊【音吹ㄉㄨㄥˋ平】煮熟，如炊煮，炊

飯。

砍【音坎ㄎǎㄥˋ下】斬斫。

畀【音閉ㄅㄧˋ去】把物送給人家。叫畀

予。

昇【音子ㄓㄩㄥˊ平】兩人共舉一物叫昇。

祆【音妖ㄩㄠㄩㄥˊ平】同「妖」及「妖」字。

地的變異。

祆【音軒ㄒㄩㄥˊ平】胡神，波斯火教的神

叫做「火祆」，所以稱他們的宗教叫

做「祆教」。

袄【音襖ㄞㄠˋ上】短的棉夾衣裳，如夾

袄，棉袄，皮袄。同「襖」字。

糾【音鳩ㄐㄧㄡˊ平】①纏三股相合叫糾。

②結合，如糾合。③矯正，如糾舉，

糾正。④雜亂不清，如糾紛，糾葛，

糾纏。

糾【音斗ㄉㄡˋ又上】①告。②黃色的絲。

芽【音牙ㄩㄚˊ平】草木初生的嫩頭，如

豆芽，嫩芽。

茅【音毛ㄇㄠˊ平】草名，可以覆屋，也

可以做燃料，如茅柴，茅屋。

苓

【音琴_{ㄑㄩㄣˊ}平】①草名，生在潮溼的地方，葉像竹葉。②黃苓，藥名，是

根。

苓

【音令_{ㄌㄩㄥˋ}平】①草名，就是卷耳。②藥草，茯苓，菌類的一種。③草木

凋謝，如苓落。同「零」字。

蚪

【音求_{ㄑㄩㄟ}又平】有角的龍子，如蚪蚪。同「虬」字。

蚪

【音斗_{ㄉㄡˋ}又上】蝌蚪，是蛙的幼蟲。

拚

【音奔_{ㄅㄣ}去】①掃除，如拚箕，就是舂箕。②拚命，同「拼」命。③

【音潘_{ㄆㄢ}平】同拚命的「拚」字。④

同「翻」字，如拚飛，就是翻飛的意思。

拚

【音潘_{ㄆㄢ}平】同「拚」字，和「拚」字混用。

拚

【音妍_{ㄧㄢ}平】①兩使相合，叫拚，如拼音拼法。②極力，如拚命。③

除，同「拚」字。④隨從。

毒

【音亥_{ㄏㄞˋ}去】人名，嫪毒，秦朝的大陰人。

毒

【音獨_{ㄉㄨˊ}平】①有害的東西，如毒物，毒藥。②身毒，是國名，也叫

「天然」，就是印度。

毒【音育】上 ① 化育，如亭毒。

即【音接】一平 ① 就近，如可望不可

即。② 急速詞，如即日，即刻。③

就，如即位，即真。

既【音記】一去 ① 事畢。② 不多時的

樣子，如既而。③ 已經，如既然，既

往，既望，時既至，事既成。有過去

已久的意味。

叟【音子】一平 一會兒，如須臾。

叟【音搜】又上 老年人，如老叟，鄰

叟，童叟無欺，「王曰：『叟，不遠千里而來』」。

忽【音惚】又平 ① 不經意，如忽略，

疎忽。② 忘，如恍惚。③ 輕視，如忽

視。④ 迅速出乎意料之外，如忽然，

倏忽，忽忽。⑤ 重量名，是一厘的千

分之一，十忽爲絲，如絲忽，秒忽。

急【音汲】一平 ① 迅速的，如急性，

② 緊要的，如急務，緊急。③ 困難

的，如「周急不濟富」。④ 躁，如性

情褻急。

忽【音窗】又平 急遽的樣子，如忽

忽。同「匆」字，都是「忽」字的俗字。

九畫

迴【音烟_ㄩ之上】①寥遠。②事物特異，如迴然，迴異。

迴【音回_ㄩ平】①旋轉，如迴轉，迴旋，迴文，迴腸。②躲避，如迴避。

冠【音官_ㄍ平】①帽子，如冠冕，冠帶，冠蓋，冠裳，衣冠，加冠，纓冠。②【音貫_ㄍ去】第一名，如冠軍。③古時男子二十歲所行的加冠禮，故稱男子二十歲叫弱冠。

禮，故稱男子二十歲叫弱冠。

寇【音扣_ㄎ又去】①成羣劫掠，如盜寇，禦寇，逸寇。②古官名，如司寇，就是現在的司法部長。③姓。

冒【音貌_ㄇ去】①用物覆蓋其上。②犯，如冒險，冒寒，冒雨。③假充，如冒名。④【音墨_ㄇ去】單于名。如冒頓。

胃【音位_ㄨ去】身體內臟中接受食物使其消化的部分，狀如囊，上連食管，下連小腸。

胄【音畫_ㄍ又去】①後嗣或子孫，如胄裔。②長子叫胄子。

裔。③長子叫胄子。

盼【音攀文弓去】①眼睛黑白分明，如

含盼。②美人的目動，如「美目盼

兮」。③望，如懸盼，盼望。

盼【音係丁去】怒視，如盼盼。

厚【音後尸又去】①薄的反對，如厚

薄，厚顏，濃厚，忠厚。②優待，如

厚意，厚惠，厚贈，寬厚，厚祿，厚

葬。

原【音元口弓平】①地平廣，如平原，

原野，郊原。②本，如本原，原因，

病原。③恕罪，如原諒，原宥，原

恕。④同「愿」字，如「鄉愿」。

段【音假尸上】「假」本字、借，如

段借。假暇等字從段。

段【音斷夕去】分計事物的部位叫

段，如地段，段落，一段，半段，兩

段。緞字從段。

奏【音走尸又去】①進言，如奏對。②

作樂，如奏樂，奏凱。

秦【音琴口弓平】古時國名，在現在陝

西，是始王併吞六國滅周室所建。②

姓，如秦觀，是宋朝有名的大文學

家。

眨【音札ㄗㄩˋ上】眼睛動，如眨眼，殺

人不眨眼。

眨【音扁ㄅㄧㄢˋ上】抑，如眨瞞，褒

眨，眨損。②失墜。

耍【音捨ㄕㄞˋ上】①遊戲，如玩耍。②

小兒玩具，如耍貨。

耍【音邀ㄩㄠˋ平】①有挾而求，如要

求，耍挾。②【音耀ㄩㄠˋ去】各事物的

精義，如耍旨。③刻不容緩，如要

事。④重大，如重要。

述【音叔ㄕㄨˋ去】①記錄舊聞，如記

述，稱述，譯述，傳述。②陳，如陳

述。

述【音求ㄎㄞˋ平】匹配，如詩經「君子

好述」。

悔【音武ㄨˋ上】輕慢，如欺悔，悔辱。

悔【音毀ㄉㄞˋ上】①自恨，如悔過，懊

悔，懺悔，悔恨。②不祥，如悔氣。

恰【音却ㄑㄩˋ去】湊巧適當，如恰好，

恰巧。

洽【音狹ㄒㄧㄚˋ去】①和合，如調洽。②

兩方妥議，如接洽。

恬【音田去平】①安然不驚動，如恬

不爲怪。②靜，如恬養。

括【音括去平】①包含，如包括。②

搜求，括削。③約束，如括髮，就是束髮。④箭束。

扃【音炯去平】①關閉，如扃門。②

門戶，如扃牖。③扃扃，同「炯炯」，

「斤斤」。

扃【音賞戶上】門耳朵。

枰【音平文平】①棋盤。②著棋一

局，叫一枰。

秤【音選去去】計量輕重的器具，如

市秤，私秤，念兩秤，十六兩秤。

臭【音決去平】鳥類張開翅膀。

臭【音丑去去】①穢氣，如香臭，臭

屁。②惡名，如遺臭萬年。③【音嗅

工去去】鼻聞香氣叫臭，同「嗅」字。

祐【音右去去】鬼神保護，如「天祐

善人」。

祐【音戶去去】福氣。

竽【音于平】①樂器，如笙一類。②

無才幹的人，混雜在有才幹的人中做事，叫「濫竽充數」。

竿【音干ㄍㄢ平】①竹幹。②竹一枝叫一竿。

苔【音台ㄊㄞ平】①隱花植物，生在陰

濕的地方，如青苔。②同志的朋友叫

苔岑。③【音推】舌上垢膩叫苔，醫生藉以驗病。

笞【音癡ㄉㄞ平】古時五刑之一，就是打小板子。

茶【音聶ㄗㄞ平】疲倦的樣子。

茶【音搽ㄔㄞ平】①木名，春天沒有發

芽的時候採下可以泡湯吃，如茶葉，

有紅茶、綠茶兩種。②賣茶水的店叫

茶館。③糕餅的一類，如茶食。

茶【音徒ㄊㄨ平】①苦菜，莖中空，初

夏開黃花。②花名，春天開白花，如

茶蘼。③【音移ㄧㄞ去】湖南縣名，如

茶陵。

苧【音綱ㄍㄨㄥ上】同「籬」字，俗寫作

「苧」字。苧麻，就是白蔴，也寫做

「籬蔴」。

苧【音回ㄏㄨㄥ平】苧香，草名，莖肥，

藥神，夏天開小黃花，實大如麥粒，香氣甚烈，如大茴香，小茴香，八角茴香。

荏 [音時日平] 荏平，山東省縣名。

荏 [音忍日平] ①迅速的意思，如荏苒。

②柔軟怯弱，如荏弱。

③大豆。

苟 [音狗又上] ①凡事不想長久的，如苟且，苟安，苟活。

②偶然或如

果如「天苟不雨則旱」。

苟 [音句丁平] ①姓。

②春秋國名，

本作「郇」，在今山西省猗氏縣北。

③草名。

苗 [音笛勿平] 羊蹄下面的草，從

「由」；和從「田」的「苗」字不同。

苗 [音描又平] ①禾之未秀的，如禾

苗，稻苗。

②草本初生的，如豆苗。

③子孫叫苗裔。

④種族名，現在四川，雲南，貴州，等處都有，如苗族，苗蟲。

胸 [音劬又平] 車輓，如左傳「繇胸

汰輓」。從「月」旁不從「肉」旁。

胸【音勍く平】①屈的肉脯。②遠，

如管子「古之祭者，有時而胸」。

③姓。從「肉」旁。

胸【音蠢く上】①胸臆，蟲名。②漢

朝縣名，在今四川雲陽縣西。

捍【音捉せ平】割稻，如捍稻。這是

江蘇、浙江一帶鄉間的方言。

悍【音旱ら去】①性情強猛，如強

悍，短小精悍。②凶暴，如悍婦，悍

潑。③張大眼睛，同「睥」字。

捍【音旱ら去】①保衛，同「扞」字。

②猛烈，同「悍」字。③拾，如禮記「右

佩玦捍」。

桿【音干く平】①木挺，如旗桿，同

「杆」字。

稈【音敢く上】禾梗，如麥稈，可以

編辦，做草帽。

送【音宋く去】①遣，如遣送，輸

送，運送。②隨行，如送行，相送，

遠送。③饋贈，如贈送，送禮。④解

運，如解送，送貨。

逆【音匿く去】①違背，如逆命，叛

逆。②迎，如逆旅，目逆而送之。③

乖忤的，如逆子，逆倫。④不順的，

如逆境。①預先，如逆料。

怒【音奴ㄋㄨˋ去】②氣憤，如惱怒，怒

恨，怒罵，含怒，衆怒，遷怒。③強盛的，如怒潮，怒濤，怒馬。④奮發，如草木怒生。

怨【音苑ㄩㄢˋ去】仇恨，如怨恨，怨

氣，怨家，怨尤，怨望，怨天恨地。

恕【音庶ㄕㄨˋ去】①推己及人，如恕

道，忠恕。②寬宥，如寬恕，恕罪。

帥【音率ㄕㄨㄞˋ入】①統率，如帥帥，帥

從。②遵循，如帥教。③【音衰ㄕㄨㄞˋ去

去】領兵的人，也就是軍中的主將，如主帥，大元帥。

師【音獅ㄕㄨㄞˊ平】①古時天子所居的地

方，如京師。②古時軍旅把二千五百人爲師。③現在國民政府陸軍編制的一種，分甲乙兩種，甲種師包括四團人，乙種師包括三團人。④兵，如出師。⑤教員，如先師，嚴師，師傅。⑥專家，如工程師，律師，會計師，醫師，畫師，樂師，琴師。⑦效法別人，如師承，師古。⑧獸名，如師子。同「獅」字。⑨卦名，如師卦。⑩姓。

十畫

差【音疵ㄉㄞˋ平】①不齊，如參差。②

【音又ㄟㄩˋ平】錯誤，如相差。③叫別

人做事，如差遣，差使，出差。④役

吏，如差人，差役。

羞【音修ㄒㄩㄟ平】①食物有滋味的叫

羞，如騰羞，珍羞。②恥，如羞恥，

羞辱，羞慚，羞澀。③怕見人，如含

羞，羞答答。

徒【音圖ㄊㄨˊ平】①步行，如徒步。②

學生叫徒，如學徒。③監禁罰做苦

工，如徒刑。④空，如徒手。

徙【音西ㄒㄩㄟ平】遷移，如徙宅，移

徙，徙薪，徙木。

捐【音娟ㄐㄩㄟ平】①棄掉，如捐棄。②

以財力助人，如捐款。③賦稅，如房

捐，煙捐。④納資得官，如捐官。⑤

死，如捐生，捐軀，捐館。

損【音孫ㄊㄨㄣˋ上】①失，如損失，廢

損。②傷，如損傷，損失，損壞，破

損。③減少，如增損，損益，減損，

瘦損。④弱，如衰損。⑤眨，如退

損。⑥卦名，如損卦。

料【音廖ㄌㄞ去】①計算，如料事，料

到，逆料，料不到。②物材，如飼畜的叫草料，墾田的叫肥料。③材料，如衣料，顏料，木料，原料，工料。④整理，如料理。

科【音苛ㄎㄜ平】①凡分事物的程式品

類，叫分科，如文科，農科，理科，科目。②從前開科取士叫科舉，登進的叫登科。③分曹辦事叫科，如科長，科員。④坎，如盈科。⑤戲劇中有滑稽的話叫科白。⑥有統系能獨立的，如科學。⑦按照等次施行，如科罰，科派。⑧光頭叫科頭。

栗【音劣ㄌㄞ去】①果木名，如大栗，

茅栗，榛栗，橡栗。②荸薺也叫地栗。③害怕，如戰栗。同「慄」字。④證券之類，如鈔票，匯票，期票。⑤標題，如票簽。

粟【音叔ㄊㄨ去】穀類，通常叫小米，

葉像玉蜀黍，穗有芒，係我國北部糧食的大宗。

紊【音問ㄨㄥ去】紛亂，如紊亂，有條

不紊。

紋【音文ㄨㄣ平】①錦繡的花樣，如花

紋，綺紋。②皺痕，如波紋。③十足

的銀子叫紋銀。

茸

【音戎日之平】①藥名，如鹿茸。②

草發生的樣子，如茸茸，蒙茸。③雜

亂的樣子。

葺

【音輯去】修補，如修葺，繕

葺。

逐

【音燭出又平】①斥，如斥逐，屏

逐，驅逐，逐客。②競爭，如逐鹿，

逐利，角逐，逐臭。③以次遞進，如

逐一，逐漸，逐日，逐年，逐隊。④

追，如馳逐，逐北，逐虎。

遂

【音隨去又去】①辦事順手，如遂心，

遂意，遂願，順遂。②郊外地方，如

鄉遂，郊遂。③就，如「人心遂定」。

俳

【音排文又平】①戲子，如俳優。②

滑稽文叫俳體。同「俳」字。

悱

【音匪亡上】①想說話而說不出，

如悱悱。②悲鬱，如悱惻，悱憤。

准

【音準與上】①確定，如「准予某

月某日開學」。②允許，如照准。

淮

【音槐上】水名，在江蘇北部。

哼【音亨尸平】①痛苦的呻吟聲。②

吆喝聲。

哼【音吞去平】①遲重的樣子，如詩

經「大車哼哼」，吳語「慢慢哼」。

②【音諄忠平】鄭重丁寧，如莊子

「嗒嗒之意」。

媿【音晚又芳上】①女子柔順的態度，

如媿媿。②【音免二平】產子，如分

媿，本作「媿」字。

媿【音晚又芳上】①兔子。②媿疾。

宦【音幻尸去】①出仕，如遊宦。②

游學。③官吏，如仕宦，宦途。④古

時太監，如宦官，奄宦。

宦【音怡二平】房屋的東北角，如爾雅

「室東北隅謂之宦」。

挪【音那了平】移動，如挪動，挪

移，挪用公款。

挪【音爺一平】用說話戲弄別人，如

挪榆。

梵【音仇久又平】①荆楚亭名，②【音

瀆又去】地名。

梵【音犯二去】①佛家淨行叫梵，所

以佛經叫梵筴。② 薩經聲叫梵音。③ 佛寺，如梵宮。④ 和尚叫梵衆，

涅

【音臬₃ㄨ去】① 染黑的東西，如涅

面，涅字。② 水名，一在山西襄垣縣

北。一在河南鎮平縣西北。③ 佛教

語，如涅盤。同「涅」字。

隍

【音聶₃ㄨ去】危殆不安的樣子，如

机隍。

疽

【音胆₄ㄨ上】病名，如黃疽，酒

疽。

疽

【音居₄ㄨ平】瘡毒的一種，如癰

疽，大而淺的叫癰，深的叫疽。

荆

【音京₄ㄨ平】① 荆棘，木名，叢生

原野，能阻塞道路，如牡荆，紫荆。

② 荆可以做鞭，所以謝罪叫做「負荆

請罪」。③ 姓。④ 自稱其妻，如拙

荆，荆室，荆婦，山荆。⑤ 古州名，

今在湖北河南一帶。

蒯

【音快₄ㄨ上】① 草名，菅屬，生水

邊。② 姓。

蚰

【音由₁ㄨ平】蛭蚰，蟲名，是軟體

動物，和蝸牛同類而沒有壳的一種。

蚋【音ㄉㄨˋㄨㄥˋ去】蟲名，形像蜂而小，

色黑，其幼蟲棲息水中。

訐【音虛丁口平】誇大，大的樣子，如

訐訐。

訐【音揭ㄐㄜ平】指發別人的隱私叫

訐。

陞【音升尸ㄥ平】進，如高陞。同「升」

字。

陞【音婢ㄇㄧ平】天子的階石，故稱天

子叫陞下。

陡【音斗ㄉㄨˋ上】①山勢高險。②突如

其來，如陡然。

隄【音啼ㄊㄧ平】防，築土防水外溢的

岸，如隄岸。同「堤」字。

毫【音薄ㄇㄛ平】地名，在河南省。是

商湯的都城。

毫【音豪ㄏㄠ平】①尖而長的毛。因為

毛在初秋最尖細，故比喻細物叫秋

毫，毫末。②用長而尖的毛做成的

筆，如羊毫。③算學，十絲爲一毫，

十毫爲一釐。④廣東銀一角叫一毫。

⑤絕無，如毫無。

倩

【音欠<ㄣ去】

①美貌。

②婿也叫

倩。③【音慶<ㄣ去】請人代事，如倩

代。

猜

【音采<ㄨㄛ平】

①兩不相得而疑，如

猜疑，猜測，猜忌。②揣測，如猜

拳，猜謎。

鳥

【音汚<ㄨ平】①鳥名，全體純黑色。

②黑色的，如烏雲，烏凌，烏龍。

③那裏，如烏有，烏托邦。

鳥

【音嬌<ㄣ上】

①長尾的禽。②羽族

動物的總稱。

屨

【音極<ㄣ平】

①木鞋，如木屨，著

屨，屨齒，屨痕。②鞋的通稱，如草

屨，錦屨。

屨

【音徙<ㄣ上】

①拖鞋。②鞋的通稱，

如敝屨，倒屨。

旅

【音呂<ㄣ上】

①古時軍制五百人叫

旅，現在軍制步兵二團爲一旅，如軍

旅，師旅。②過路的客人，如商旅，

行旅。③出行，如旅行。④客居的地

方，如逆旅，旅店，旅館。⑤衆多，

如旅力。⑥共同，如旅進旅退。⑦旅

順，地名，是我國黃海北岸的良港，

現爲日本所租借。

旋

【音漩丁ㄉㄥ平】①回來，如旋里，凱

旋。②轉，如旋風，旋轉，周旋，盤

旋，斡旋。③頃刻的時間，如旋踵，

旋即，病旋已。④同「漩」字，如旋

渦。

族

【音鏃ㄉㄨㄥ平】①親屬，如父族，母

族。②同姓的，如宗族，族人。③類

別，如漢族，蠻族，魚族，羽族。

十一畫

卿

【音輕ㄑㄩㄥ平】①官名，位在大夫

上，如上卿，公卿，客卿。②同輩相

稱。③夫婦相稱，如卿卿我我。

鄉

【音香ㄒㄩㄥ平】①古時以一萬二千五

百家爲鄉，如鄉黨，鄉遂。②現在人

口滿五萬人叫市，不滿五萬叫鄉。③

城鎮以外叫鄉，如城鄉，鄉村。④故

里，如同鄉，歸鄉，故鄉，思鄉，鄉

里。⑤【音向ㄒㄩㄥ去】從前，如鄉者，

同「嚮」字。⑥方向，如南鄉，東鄉，

同「向」字。⑦領導。

商

【音傷ㄕㄨㄥ平】①討論事情，如商

量，商榷，商酌。②做買賣，如商

人，商販，商家，商店，商標。③

市，如通商。④五音中有商音。⑤星

名，如參商。⑥朝代名，如商朝，夏商。

商【音的夕一平】中從「古」，和「商」字不同，適、敵、摘等字從「商」不從「商」。

執【音宜一去】藝的本字。①才技，如才執，伎執，大執。②文。③種。④借爲「勢」字。

執【音質虫去】①兩手拿物，如執筆，執鞭。②拘泥不化，如固執，執拗。③父親的朋友，如父執。④契券，如執照。⑤書信上稱人的代詞，如執

事，和開下相同。⑥守，如執業，執法。⑦捕，如拘執，執訊。

場【音亦一平】①邊疆，如邊場。②疆界，如疆場。

場【音長平】①平廣的地方，如空場，廣場，戰場，操場。②許多人聚集的地方，如戲場，會場。③祭神的地方，如道場，壇場。④從頭至尾，如「一場血戰」。

孰【音熟尸又平】泛指代名字，同「誰」字或「何」字，如孰謂，孰與，孰不

可爲。

就【音救_ㄐ又去】①事成，如事就，成

就，去就。②從，如俯就，遷就，將

就。③間，如就位。④即刻，如就

去。⑤近，如就近，就是。

崇【音蟲_ㄇ之平】①高大，如崇山，崇

塔，崇論，崇墉。②看重，如尊崇，

崇拜，推崇，崇德。③終，如崇朝。

崇【音歲_{ㄨㄟ}去】鬼神加過於人，使人

不安甯，如作祟，邪祟。

敝【音反_ㄈ之平】①敗壞，如敝衣。②

對人自謙之稱，如敝處。③疲勞，如

敝於奔命。

敞【音廠_ㄉ之平】①高爽，如高敞。②

顯露，如軒敞，疎敞。

晝【音宙_ㄓ又去】日出至日入的時候。

如白晝，晝夜，永晝。

畫【音化_ㄏ又去】①描繪事物的形狀，

如繪畫，圖畫，畫家，書畫，字畫，

畫屏，畫工。②設策，如籌畫，畫

策，計畫。同「劃」字。③婦人以黛

設色，如畫眉。④有一種小鳥也叫畫

眉。⑤以圖畫爲主的報紙，如畫報。

訴 【音欣丁_二平】喜悅，如訥然。同

「欣」字。

訴 【音素么_二去】告，如告訴，訴說，

訴稟。同「懇」字。

貧 【音頻文_二平】①缺少財物，日用不

足，如貧窮，貧苦，清貧。②不足，

如貧血。

貪 【音拏么_二平】取求無厭，如貪污，

貪財，貪睡，貪酒。

跌 【音夫么_二平】和尙盤腿而坐，如跌

坐。

跌 【音爹力_二平】①失足而倒，如跌

倒，傾跌。②放蕩，如跌蕩。

頂 【音鼎力_二上】①最高的部分，如頭

頂，山頂，屋頂，絕頂。②帽子一具

叫一頂。③最，如頂好，頂高。④首

戴叫頂，如「頂天立地」，頂戴。⑤

替代，如頂替，招頂。⑥逆風行船，

如頂風。

項 【音向丁_二去】①頸後，如項背，強

項。②事物的條目，如事項，項目，

款項。③姓，如秦末有項羽。

勛【音旭丁口去】勉勵上進。同「勛」

字。

勛【音勛丁口平】古文「勳」字。

唸【音銀一上平】古文「吟」字。

塗【音幹去去去】水名，發源於江西，

流入贛江。

寔【音斬史去上】快，同一「捷」字。

箠【音捷去去平】摺扇。

弑【音世尸平】舊說下殺上叫弑，如弑

父，弑君。

殺【音煞尸平】①用刀殺人。②極，

如慙殺，同「煞」字。③【音曬尸去

去】減少，如不豐不殺。

惕【音偶去去去】①恭敬。②憂懼。

惕【音商尸去平】放肆，如惕悍。

控【音孔去去去】①告，如控訴，控

告。②引，如控弦。③制，如控御。

腔【音羌去去平】①胸腹當中的空處，

如胸腔。②歌曲調，如崑腔，腔調。

③方言叫土腔。

皙【音悉丁一平】①明辨。②白，同

「皙」字。

皙【音悉丁一上】白色的，如白皙。

晰【音制虫去】明，如詩經「庭燎晰

晰」。

晰【音悉丁一平】清楚，如明晰。同

「皙」字。

梗【音耿ㄍ一上】①植物的枝莖。②阻

礙，如梗塞，「從中作梗」。③桀傲

不馴，如頑梗。④剛悍不屈，如強

梗。⑤大略，如梗概。

榷【音便ㄅ一去】一種大木，如戰國

策：「楚有榷，柎，豫章」。

欸【音講ㄍ一上】①應聲。②搖櫓聲，如

「欸乃」；柳子厚詩裏有「欸乃一聲

水中落」的句子。

款【音坎ㄎ一上】①真心相待。②叩，

如款門。③條目叫款，故經費也叫

款，如款項，款目。④書畫上題識叫

款，如題款，賜款。

澗【音突ㄊ一去】流。

深【音尸一平】①淺的反對，凡是不

可測的都叫深，如「學問淵深」，「義理深奧」。②遠，如深山。③濃，如深藍。④進取，如深造。⑤甚，如「深得我心」。

睦

【音攜丁一平】①眼睛深而惡視。②【音雖么一平】姓。

睦

【音莫么去】①親和，如和睦，睦鄰。②姓。

筭

【音煩么平】竹器。

筭

【音几丁一平】約髮的簪子，古時女子十五歲方戴筭，叫及筭。

衰

【音帥尸去平】①盛的反對，如衰敗，衰弱。②【音催才一平】喪服，用生麻布做而不緝邊的叫斬衰。用熟麻布做而緝邊的叫齊衰，本作「縗」。

衷

【音中虫七平】①中心，如衷懷，私衷。②取多數意見後決定一種見解叫

折衷。③見解難定叫「莫衷一是」。

衰

【音滾么平】①古時天子所穿的衣服，如衰服。②衰衰，衆多的樣子，

如衰衰諸公。

衷

【音培文又平】①減，如衷多益寡。

●聚，如哀劍。

表

【音茂ㄇㄨˋ去】長，東西叫廣，南北叫表。

袤

【音斜ㄊㄩㄥˊ平】不正，同「邪」字。

鼓

【音事ㄕㄨˋ去】用豆製的調味品，如豆鼓，淡鼓，鹹鼓。

鼓

【音古ㄍㄨˇ上】①樂器，如板鼓，銅鼓。②振動，如鼓翼，鼓譟，鼓動，鼓掌。

貫

【音罐ㄍㄨㄢˋ去】①串錢的繩索。②千

錢叫一貫。③世居的名籍，如籍貫。

④學文淵博，如淹貫。⑤連接，如連貫，魚貫。

貫，魚貫。

貫

【音世ㄕㄨˋ去】①賒貨，如貫酒。②出貨貨物。③赦罪，如國語「不貫不忍」。

忍」。

逢

【音龐ㄉㄨㄥˊ平】姓。與「逢」異。

逢

【音馮ㄉㄨㄥˊ平】①遇，約期而會叫遇，不期而遇叫逢，如相逢。②未來

先去迎接叫逢迎。③【音朋ㄉㄨㄥˊ去】打

鼓聲，如逢逢。

殮【音生ㄨㄥ平】俗「殮」字。

敗【音拜ㄉㄞ去】①毀壞，如敗壞。②

失利，如勝敗，失敗，敗北，敗訴。

③零落的，如敗葉。④傾圮的，如敗

壁。⑤掃興，如敗興，敗意。⑥做了

不端的事給人發覺，如敗露。

販【音泛ㄩㄞ去】賤價買進後，貴價賣

出，如販賣，商販，小販。

貨【音夥ㄉㄞ去】①錢財，如貨幣。②

可換錢的物，如國貨，貨色，進貨，

運貨，貨物。③器用什物。

貸【音代ㄉㄞ去】①借出，如借貸。②

寬恕，如寬貸，責無旁貸。

圍【音雨ㄩㄥ上】①養馬的人，如圍人，

牧圍。②養馬的地方。③邊境，如邊

圍，守圍，圍圍。

圍【音爲ㄨㄞ平】①環繞，如圍繞，四

圍，周圍，範圍，重圍，解圍，圍

棋。②五寸，如樹大十圍。③合抱，

如腰圍，圍木。

園【音圓ㄩㄥ平】①有藩籬而種植蔬果

花木的地方，如花園，果園。②遊息

的地方，如公園。③帝王的陵墓，如

墓園，陵園。

巢

【音朝ㄔㄠ去】①鳥類的居處，如燕

巢，鶻巢。②盜賊的營寨，如巢穴。

③巢湖，湖名，在安徽巢縣。④巢

父，是唐堯時的高士。

窠

【音科ㄎㄛ平】①動物的巢穴，如猪

窠，狗窠。②山野的房屋。③株，如

一窠樹，同「棵」樹。④現成的格

式，如窠臼。

寮

【音遂ㄙㄨㄟ平】①小屋，如茶寮。②

小窗。③官舍，如同寮。同「僚」字。

十二畫

傳

【音付ㄈㄨ去】①師長，如師傅，太

傅。②附着，如傅粉。③輔助。

傳

【音船ㄔㄠ平】①由此及彼，如傳

語，傳聞，傳觀，流傳。②經義的解

釋，如經傳。③記載述人的一生意業

的文字，如傳記。④驛站，也叫傳

舍。

博

【音駁ㄉㄛ平】①廣大，如寬博。②

見識很多，如博士，博學。③藉取，

如博一笑。④賭，如賭博。

博

【音圃ㄉㄨ平】憂勞，如博博。

惻【音拆ㄗ去】①見可憫的事情而心

有不忍，如惻隱，惻然，心側。

測【音拆ㄗ去】①料事，如推測。②

依算理用器具而推測度量地面的大小高低，如測量。③猜測，如測度，窺測。

買【音賣ㄨㄤ上】①以錢財換物，如收

買，買醉。②買貨的人，如買主。③

洋行銀行等交易的媒介叫買辦。

賈【音古ㄍㄨㄥ上】①居貨待售的商人。

②賈，如一餘勇可賈一，賈勇，賈

禍。③【音架ㄐㄚ去】同「價」字。④

姓。

媚【音卯ㄇㄠ上】妬忌，如大學「媚疾

以惡之」。

媼【音胃ㄨㄟ去】妹，如媼媼，唐書李

密傳「依媼塔雍邱合邱君明」。

崽【音宰ㄗㄞ上】①俗呼兒子叫崽。②

西國僕役叫西崽，或細崽。

崽【音思ㄘㄨㄟ平】庭院裏用竹木板交錯做

成的網目屏障，如罟崽。

愎【音半ㄅㄢ去】頑強不順，如剛愎。

復【音腹ㄨㄥˋ去】又【音伏ㄈㄨˊ去】①還原

叫復。②報，如復仇。③還，如復函，回復。④死後再生，如復活。

欵【音欺ㄑㄩㄥˋ平】斜在一邊的樣子，如

欵側，欵斜。

欵【音衣ㄩㄞ平】①欵美詞，同「猗」字。

如「欵欵美哉」。②美盛的樣子，如欵欵。

棟【音凍ㄉㄨㄥˋ平】屋脊下的橫木，就是

正梁，如棟梁。

棘【音煉ㄌㄧㄢˊ平】木名，高丈餘，實

熟色黃，子叫金鈴子，入藥。

棘【音急ㄐㄧˊ去】①多刺的灌木。②事

難辦叫棘手。③路難行，如荆棘。④父母初死，自稱棘人。

棘【音臘ㄌㄚˊ去】①辛味，如生薑胡椒等。②厲害，如棘手。

欵【音坎ㄎㄢˇ上】①凹陷的地方。同「坎」

字。②意思裏不滿意。

棘【音言ㄩㄢˊ平】①火初著，如燄燄。

②火苗。③氣勢，如氣燄。

畚【音魚口平】熟田。

畚【音斜丁止平】蠻族，如福建有畚

蠻，潮州有畚蠻。

粢【音茲口平】①黍稷叫粢。②供祭祀

的穀，如粢盛。

粲【音慘ㄉ去】①精而白的米。②鮮

明，如粲爛。③笑的樣子，如粲然。

躡【音視ㄉ去】①獸蹄平正。②【音

見ㄉ去】屐。

躡【音躡ㄉ去平】①星名，如躡躡。②

不便行走，如躡躡。

鈴【音乾ㄉ平】①鎖，如鈴鍵。②鈴

記，印信的一種。

鈴【音陵ㄉ平】①金屬的器具，中有

舌，搖牠就發聲，如門鈴，電鈴。

雁【音言ㄉ去】①候鳥，形狀像鵝，

背褐色，翅膀青灰色，胸前有黑斑，

春去秋來，飛時自成行列，如秋雁，

孤雁，歸雁。②喻兄弟，如雁行。同

「鴈」字

龐【音應ㄉ去】同「應」字。

牌【音排ㄉ去平】①用木或金屬版書字

爲揭示的，如招牌，門牌。②賭具，如竹牌，紙牌，骨牌。③木主，如牌位。④作爲信號的竹木片，如信牌，火牌。⑤國家發給的特許憑證，如牌照。

碑 【音卑ㄅㄟ平】 ①豎石刻文叫碑，在墓前的叫墓碑，在廟前的叫廟碑。②

官有德政，而立石紀念，如德政碑。

③人人口中稱好，如口碑。

脾 【音皮ㄆㄟ平】 ①內臟之一，在胃下，是製造白血球的所在。②性情，如脾氣。③食慾，如脾胃。

菅 【音堅ㄐㄩㄢ平】 ①多年生草，形似茅

而長，秋天開花，青白色，牠的根可做刷帚。②不以人命爲重，如草菅人命。

管 【音館ㄍㄨㄢ上】 ①樂器，如簫，笛，笙等都叫管樂。②凡是中空的圓柱都

叫管，如筆管，血管，自來水管。③

開鎖的東西，如管鑰。④拘束，如管理，管束。⑤自己謙虛見識小叫管見。⑥姓。

惴 【音墜ㄗㄨㄟ平】 憂懼的樣子，如惴

惴，惴慄，惴恐。

揣 【音喘ㄔㄨㄞ上】 ①付度，如揣度，揣

摩，搗測。④試探。⑤同「摧」字。

雅【音迓ㄩˋ上】①鳥，同「鴉」字。

②正樂的歌，如大雅，小雅。③交情，如「一日之雅」。④威儀適當，如矜雅。⑤清高不俗，如風雅，雅致，幽雅，雅人雅事。⑥甚，如「雅不願」。⑦鸦片，洋藥名，多吸成癮，且含毒質。

稚【音治ㄓˋ去】幼小，如幼稚，童稚，

稚子，稚齒。同「穉」字。

筋【音今ㄐㄩㄣˊ平】①肌肉的纖維，如筋

骨，筋肉，腦筋。②肉的力。

筋【音宁ㄋㄩㄥˊ去】篔簹，如玉筋，冰筋。

同「箸」字。

跑【音庖ㄆㄠˋ去】①疾走，如跑路，長

跑，跑步，賽跑。②用足爬地。

跪【音匱ㄍㄨㄟˋ去】兩膝著地叫跪，如跪

拜，長跪。

惑【音或ㄏㄨㄛˋ去】①疑，如疑惑。②

迷，如迷惑，蠱惑。③亂，如淫

惑。

感【音敢ㄍㄢˋ上】①情動，如感動，感

激，感化，心感，觀感。②觸，如感觸，感懷，感冒。③情緒，如哀感，百感交集。④同「撼」字。

溢【音益去】①水滿而流出，如溢溢，溢出，酒溢。②過分的，如溢譽。③量名，二十四兩叫溢。

隘【音愛去】①險阻的地方，如要隘，險隘，關隘。②陋狹，如隘谷，湫隘，胸隘，寬隘。③阻塞。④隘留關，關名，在廣西邊境。

壺【音胡平】①中空有嘴的瓶，如

酒壺，茶壺，便壺，懸壺，壺漿，壺殞，投壺。②瓜的一類，如壺盧，就是葫蘆。

壺【音拙之上】①宮裏閣道的門。②女子住的房屋，如閨壺，壺範。同一「闔」字

十三畫

寢【音浸去】①漬，同「浸」字。②漸入，如寢淫，寢假，寢入。

寢【音侵平】①睡覺，如就寢，寢息。②臥室，如寢室，正寢。③古時帝王的墳墓，如陵寢。④息爭，如寢事。⑤面貌難看。

幹【音干ㄍㄢ去】①軀體，如軀幹。②

主要的，如幹路，幹線。③有才能，如能幹，幹練，才幹，幹事。④草木的莖，如枝幹。同「榦」字。

幹【音握ㄍㄨㄝˋ上】①轉圓，如幹旋。②

河名，如幹難河，就是黑龍江上流。③

【音管ㄍㄨㄢˋ上】主管的意思。

熊【音雄ㄒㄩㄥ平】①獸名，多力，如熊

掌，夢熊，丸熊。②火光，如熊熊。

③姓，如熊廷弼。

態【音太ㄊㄞˋ去】①心所發現在外的，

如態度。②情狀，如姿態，媚態，老

態，醉態，變態，作態。

稗【音拜ㄅㄞˋ去】①粟類，實如黍粒，

也可熬粥，俗稱稗子。②細小，如小說叫稗官、稗史，小販叫稗販。

裨【音祕ㄅㄟˋ去】①補益，如裨益。②

【音皮ㄅㄟˊ去】輔，如將佐叫裨將。③小。如小海叫裨海。同「稗」字。

羨【音夷ㄩㄞˋ去】地名，沙羨，在江夏。

從「次」，和「羨」字從「次」的不同。

羨【音漸ㄐㄢˋ去】①愛慕，如羨慕，歆

羨。②多餘的，如羨餘，盈羨。

肆

【音意一去】習，如肄業。

肆

【音四去】①恣意所欲，如放肆。

②陳列貨物的地方，如酒肆，商肆。

③同「四」字。

裏

【音李力一上】①衣外叫表，衣內叫

裏。②凡在內的都叫裏，如裏面，雲

裏，家裏。③處，如那裏，這裏。

裹

【音果去三上】①包，如包裹。②

纏，如裹糶，裹足。

貌

【音冒一么上】樣子，如面貌，狀

貌，相貌，才貌，禮貌，美貌。

貌

【音倪力一平】同「猊」字，狻猊，

就是獅子。俗誤為「貌」字。

遣

【音牽力二上】①發送，如遣送，遣

歸。②差，如遣價，遣人。③解悶，

如消遣，遣情。

遺

【音移力一平】①亡失，凡事物有心捨

去的叫棄，無言漏掉的叫遺，如遺

失，「路不拾遺」。②不記往事，如

遺亡。③留，如留遺，遺產，遺民，

遺老，遺憾，遺傳。

搏【音博々上】撲擊，如搏戰。

搏【音團去平】①用手團物成圓形，

如搏粉。②下垂的樣子，如搏搏。

櫻【音宗平】木名，葉大，分裂，

皮外的鬃毛，可以搓繩，可作雨衣，

如櫻欄。同「棕」字。

稷【音御去去】①就是稷米，有赤白

兩種，燒的飯很香美，古時把牠祭穀

神。②疾，詩「既齊既稷」。

瑞【音容日去】①圭璧的總名。②國

名，如瑞士，瑞典。③吉兆，如祥

瑞，瑞氣。

端【音短去平】①正直，如端正，端

人，端士，端嚴。②頭或尾，如兩

端。③始，如發端。④陰曆五月五日

叫端陽，又名端午。⑤姓，如端木。

痲【音林去平】病名，同「淋」字。

痲【音麻去平】①病名，初起寒熱，

咳嗽，後發紅痧，如痲疹。又叫痧

子。②神經失去感覺的病，如痲痹。

③痲瘋，癩病，就是大痲瘋。④痘瘡

全愈後，面部生癍痕的，叫痲子。

綆【音耿ㄍㄥˋ上】汲井所用的繩。

纒【音縞ㄍㄠˇ平】絲線交互結成的狹

帶，叫絲纒，也叫縵子。

蜚【音亭ㄊㄩㄥˊ平】①蜻蜒，飛蟲，六足

四翼，是農家的益蟲。

蜚【音言ㄩㄢˊ平】①蜚蚰，軟體動物，

像蝸牛而無殼，生在陰濕的地方，牠

經過處有黏痕。②行走彎曲遲緩，如

蜚蜒。

辭【音愁ㄔㄡˊ平】俗「酬」字。①報

答。②交際，如應辭。

辭【音類ㄌㄟˋ去】又【音擇ㄗㄞˋ去】祭祀時

拿酒澆在地上。

頌【音翁ㄨㄥˊ上】①頸項。②衣裳護頸

處叫頌，所以一件衣裳叫一頌。③頌

事，在外國保護僑民的官。④才能，

如本頌。⑤統率，如頌班。⑥引導，

如頌路。⑦理會，如頌會。頌略。⑧

承受，如頌教。⑨取納，如頌款。⑩

所屬的，如頌士，頌海。

頌【音含ㄏㄢˊ平】①口以下頸以上叫

頌。②點頭，如頌首，頌之。

椿【音春ㄉ平】①木名，葉嫩的時候

可以吃。②俗稱父親叫椿庭。

椿【音宗ㄉ平】釘在地裏的短木。

嗚【音烏ㄨ平】①嘆息的聲音，如嗚

呼。②歌聲，如嗚嗚。③哭泣的聲

音，如嗚咽。

鳴【音名ㄨ平】①鳥類的聲音，如鳥

鳴，鷄鳴，鶴鳴，鳳鳴。②發聲，如

汽笛鳴，鹿鳴，蟬鳴，鳴鼓，鳴謝，

鳴冤，耳鳴。③著稱，如一以文鳴於

世。

痠【音兩ㄨ上】飢寒，如痠死。

瘦【音叟ㄨ去】飢肉消滅，如瘦小，

瘦弱，瘦削，消瘦，清瘦，肥瘦。

碓【音對ㄨ平】舂米的器具，如水

碓。

確【音却ㄨ去】①事真實叫確，如確

實，確定，確當，確切，的確，真

確。

媵【音成ㄨ平】稻田畦，如田媵。

媵【音應ㄨ去】①從嫁的女子。②附

從。

十四畫

疑

【音宜_二平】①不信，如疑惑，猜

疑，疑忌，疑竇，疑問，疑義，疑團，質疑，釋疑，決疑，闕疑。②彷彿相像而不能決定，如疑似，懷疑，嫌疑，疑獄。

凝

【音寧_三乙平】①流質固結，如凝

結，凝固，凝膠，凝脂，凝合。②定，如凝思，凝神。③古文「冰」字作「欠」字。「凝」字作「冰」字，如今用「冰」字代「欠」，用「凝」字代「冰」。

塵

【音臣_三去】①飛散的灰土，如灰

塵，塵埃，風塵，塵世，塵俗，出塵，洗塵。②望塵莫及，說進行的快得追都追不到。

塵

【音注_三又去】獸名，一名駝鹿，又

叫四不像，比鹿稍大，行時羣鹿相隨；尾可辟塵，所以古時候都用塵尾做拂塵，如塵談，揮塵。

漱

【音瘦_三又去】①用水洗口，如盥

漱，漱口。②物件給水衝刷而剝蝕也叫漱。

嫩

【音能_三去】①不老，如嫩枝，嫩

葉，嬌嫩。②淺，如嫩綠。③柔弱。

蕨【音裸ㄉㄥˋ上】木實叫果，草實叫

蕨，如果蕨。

窳【音雨ㄩˇ上】①懶惰，如窳惰。②器

具不堅緻，窳陋，苦窳。

摧【音却ㄑㄨㄛˋ去】①敲擊。②商量，如

商摧。同「權」字。

摧【音猜ㄑㄞˋ平】①折斷，如摧折。②

滅絕，如摧殘。

僱【音顧ㄍㄨˋ去】傭，如僱工，僱員。

同「雇」字。

傭【音榮ㄨㄥˊ平】①幫人做工，如幫

傭。②做工的人，如傭人。

禕【音衣ㄩㄥˊ平】美好。

禕【音灰ㄍㄞˋ平】①古時皇后穿的祭

服。②【音爲ㄨㄟˊ平】女子佩的香纓。

③蔽膝的東西。④同「禕」字。

綦【音其ㄑㄧˊ平】①極，如綦重。②赤

黑色。

纂【音纘ㄗㄨㄢˋ上】③絲織品，像組而色

赤，如纂組，同「纘」字。④聚集，

如彙纂。①編輯，如編纂。

綴【音最史去】①緝合破碎，如補

綴。②用文字連接叫綴文，就是著述。③修飾，如點綴。

輟【音啜才去】停止，如停輟，中輟，輟業。

醒【音成才平】酒病，如詩經「憂心

如醒」，劉伶酒德「五斗解醒」。

醒【音星丁乙上】①從睡夢中覺來，如

「一覺醒來」。②醉解，如酒醒，醒酒湯。③一切事情由迷而自覺的都叫

醒，如覺醒，醒悟。

墊【音電勿去】①襯託了使厚叫墊，

如墊高。②襯託的東西，如椅墊，坐墊，鋪墊，坑墊，墊褥。③代人付款，如墊款。

塾【音熟尸平】①古時房屋在大門旁

都有堂屋，叫做塾。②子弟在家讀書，如塾師，私塾。

翟【音狄力平】①山雞的長尾毛，如

采翟。②同「狄」字，如戎翟。③人名，如墨翟。④姓。

瞿【音渠<口平】
①驚視的樣子，如瞿瞿，瞿然。
②姓。

網【音岡×尤上】
①捕魚鳥的東西，如網罟，羅網。
②像網的也叫網。

綱【音岡×尤平】
①網的大繩。
②物的主腦，如綱領，大綱，綱要。
③總類。

十五畫

慰【音位×ㄨ去】
用言語或物品安人，使他愜意，如慰問，安慰，慰藉，慰勞。

熨【音聿去】
①用來按綢布使平直的

熨斗，如熨斗，熨燙。
②平穩妥貼，如熨貼。

撒【音薩×ㄩ平】
散放，如撒手，撒帳，撒米，撒潑。

撤【音輒×ㄩ去】
①除去，如裁撤，撤消。
②退，如撤職，撤差，撤任。

儉【音楡×ㄨ去】
①市儉，就是買賣的介紹人，在上海叫掮客。
②商界善於巧詐的人也叫做市儉。

噲【音快×ㄨ去】
①咽。
②人名，如樊噲，是漢高祖的將。
③同「快」字，

精詳的，如熟思，熟視。③收成好，如成熟。④素來知道的，如熟悉，熟人，熟路。

幢【音牀^{ㄉㄨㄤ}平】①旗類，圓筒形的，

儀仗裏用的。②和尙把經寫在幢上，叫經幢。③上海稱一樓一底的住房叫一幢。

幢【音冲^{ㄉㄨㄤ}平】①性質駭愚，同「慙」

字。②不定，如幢幢。③影像，如幢憬。④凶頑的樣子，如戇幢。

感【音戚^{ㄉㄨㄤ}去】①憂愁，同「戚」字。

②慚愧。

蹙【音觸^{ㄉㄨㄤ}去】①急迫，如窮蹙。②

縮小的樣子，如蹙蹙，國土日蹙。③憂愁的樣子，如蹙額，蹙眉。

摯【音至^{ㄉㄨㄤ}去】①誠意，如懇摯，摯

友。②猛，如摯獸。同「鷲」字。③求見的禮物，如摯敬。同「贄」字。

摯【音熱^{ㄉㄨㄤ}去】危急不安的樣子。

斲【音琢^{ㄉㄨㄤ}平】①斫削。②把精神耗

在酒色，如斲喪。③對於某種事情熟練老到的人叫做「斲輪老手」。

斷【音段ㄉㄨㄢˋ去】①截，如截斷。②隔

絕，如斷絕，隔斷。③戒除，如斷

酒，斷癮。④【音鍛ㄉㄨㄢˋ去上】裁決事

情。如斷獄，判斷，決斷。⑤決定

詞，是一定的意思，如「斷不可因循

誤事」。

碾【音捻ㄋㄧㄢˇ去上】用圓軸旋轉着壓碎東

西或去壳，如碾米。②碾藥用的鐵槽

叫碾槽。

輓【音展ㄓㄢˇ去上】①半轉，如轉輓反

側。②反覆不定也叫輓轉。③【音捻

ㄋㄧㄢˇ去上】用輪子旋轉碎物；同「碾」

字。

詔【音產ㄔㄨㄢˋ去上】委曲奉承，如諂諛，

諂媚，諂笑。

諛【音叨ㄊㄠㄨㄢˋ平】疑惑。

諛【音于ㄩㄢˊ平】委曲奉承，如諂諛，

阿諛。是說別人好而並不實在的意

思。

諛【音小ㄒㄩㄢˋ去上】細小，如諛聞。

賣【音邁ㄇㄞˋ去】用貨物換錢，如買

賣，出賣。

賣【音育口去】同「鬻」字。讀，瀆，

贖，贖等字都從「賣」，不從「賣」。

賚【音來力旁平】賜予。

賚【音茲口平】又【音基口平】①以物給

別人。②助。同「齎」字。

踢【音鉄去平】用脚蹴東西，如踢

球，踢毬子。

踢【音宕力尤去】①放蕩，如跌踢。同

「宕」字。②【音躺去尤上】伸足伏臥，

同「躺」字。

頤【音升尸乙平】抬起眼睛來看人。

頤【音移一平】①面頰，就是面部的

肉。如支頤，解頤。②養，如百歲叫

期頤，說年老了就養於人。③頤指，

是以面頰示意。

潛【音刪尸弓去】流淚的樣子，如「潛

然淚下」，「涕淚潛然」。

潛【音錢去弓去】①隱藏，如隱士叫潛

士，伏龍叫潛龍。②涉水。③伏在水

中，如潛伏。④祕密地不使別人知

道，如潛逃，潛行。

譖【音簪口去】用假話說壞別人，如

誣語。

銷

【音消丁么平】①鑲金，如銷金。②

同「消」字，如銷滅，銷滅。③售

賣，如行銷，暢銷，銷場。④除去，

如註銷，銷假，銷帳。⑤小，如「其

聲銷」。

鎖

【音瑣么上】①扇閉門戶箱篋的器

具，古時叫鍵。如鎖匙，鎖鑰，關

鎖。②鏈條，如鎖鏈。③封閉，如封

鎖，閉鎖。④樂器名，如踏鈸。

履

【音里方去】①鞋子，如冠履，珠

履，納履。②祿，如「福履綏之」。③

行爲，如操履。④領土，如左傳「賜

我先君履」。⑤踐，如履霜，履新，

履歷。⑥行走，如步履，杖履。⑦歲

首，如履端。

屨

【音累口上】①麻鞋，如業屨，織

屨，葛屨。②粗陋的鞋子。

十六畫

徽

【音叫口去】①巡行。②邊界的關

塞。③【音交口么平】要求，如徽福。

④伺察。⑤抄襲別人的意思。⑥同

「傲」字，如微倖。⑦【音妖口么平】

同「邀」字。（微倖的「微」字讀

「交」而不讀這個音。

激

【音急ㄐ一平】①水勢突遇阻遏而奮

躍，如衝激，激湍，激浪。②鼓動人

心使奮發，如刺激，激動，激厲。③

急，如激進。④言太過叫激烈。⑤感

動奮發，如激昂，感激。

藏

【音產ㄔ上】完畢，如藏事。

藏

【音仲ㄓ去】①隱匿，如隱藏，躲

藏，藏匿。②蓄，如貯藏，包藏，珍

藏，藏書。③藏物件的地方，如軍

藏。④地名，如西藏，在四川省的西

南，分前藏，後藏。⑤我國五族之

一。

錫

【音昔ㄒ一平】①金屬礦物，色白，

有光，如錫茶壺，點銅錫。②鍍薄貼

在紙上叫錫箔。③賜，如「魏王加九

錫」。④地名，無錫，在江蘇省。

錫

【音陽ㄩ平】用金屬刻成的馬頭上

的裝飾品，如左傳「錫鸞和鈴」。

澧

【音李ㄌ一上】水名，在湖南省，入

洞庭湖。

澧

【音豐ㄩ平】水名，又叫豐水或

酈水，發源於陝西省寧陝縣東北的秦

羸。

縛【音伏ㄨㄛˋ平】用繩緊繫物件，如束

縛。

縛【音傅ㄈㄨˋ平】白色的細絹。

螫【音赦ㄔㄥˋ平】節足動物的第一對足，

有兩歧，用以夾物，如蝦螫，蟹螫。

螫【音式尸去】含有毒腺的昆蟲，用牙

或尾針刺人，都叫螫。

羸【音營ㄩㄥˊ平】①滿而有餘，同「羸」

字。②姓，春秋時秦始皇姓「羸」。

羸【音雷ㄨㄟˊ平】老瘦無力，如羸弱，

羸馬。

羸【音裸ㄌㄨㄛˋ上】同「螺」字。

羸【音營ㄩㄥˊ平】①有餘剩，如羸餘。

②得勝，如輸羸。③擔負。④過。

羸【音裸ㄌㄨㄛˋ上】①赤體，同「裸」字。

②獸類毛少的。③瘦瘠。

羸【音裸ㄌㄨㄛˋ上】同「螺」字。

羅【音離ㄌㄨㄛˊ平】①罽，如「逢此百

羅」。②遭，如羅囚，羅禍。

羅【音螺ㄌㄨㄛˊ平】①捕鳥的網，如張

羅，羅雀，羅網。②帛，如熟羅。③

交織，如羅織。①列，如羅列，包羅。②搜求，如搜羅，羅致。③姓。

十七畫

載

【音再ㄉㄞ去】①用舟車裝物，如載

貨，載客。②承，如天覆地載。③

受，如載恩，載福。④記，如登載，

記載，載籍。⑤充滿，如怨聲載道。

⑥再，如再拜，或載拜。⑦年，如千
年萬載。

戴

【音代ㄉㄞ去】①把物頂在頭上，如

戴帽，頂戴，戴天。②擁護，如愛

戴。③姓。

膠

【音交ㄐㄞ上】①汁有黏性的，把動

植物的皮或角煎熬而成。②膠州，在

山東。③畫家調顏料用，如黃明膠。

④橡皮膠，是橡樹膠做。⑤固，如膠

柱。

繆

【音謀ㄇㄞ平】①纏綿，如綢繆。②

錯誤，如繆誤，繆種，紕繆。③【音

妙ㄇㄞ平】姓。④【音交ㄐㄞ平】同

「絞」字。⑤【音木ㄇㄞ去】同「穆」

字，如秦繆公，魯繆公。

點

【音典ㄉㄞ上】①細小的痕跡，如斑

點，污點，星點，古時書法用筆著紙

叫點。②事物的起迄，如起點，終點，中心點。③一小時叫一點。④小食，如茶點，點心，糕點。⑤檢核，如查點，檢點，點收，點交，點數，點名。⑥指定，如點戲，點菜。⑦燃燒，如點燈。⑧句讀叫點，如點句，圈點。

點【音狹丁丫平】又【音結日一上】①伶俐，如捷點。②刁滑，狡點，點吏。

徽【音灰尸平】①去，如徽音，徽號。②國徽，就是國旗。③徽章，是有表識的佩章，如校徽。④琴節，全

弦共有十三徽。

徽【音梅尸平】①腐敗，如發徽，黷菌。②花柳病，如徽毒。③面色黑。

彌【音先丁丫上】①打獵。②殺戮。

彌【音迷二平】①補合，如彌縫。②滿，如小兒生滿一月叫彌月。③遠，如遠切叫彌切。④一望無際的樣子，如彌漫。⑤作格外解，如仰之彌高。

彌【音迷二平】猴子，如彌猴，俗稱獼猴，面赤色，毛灰褐色，尾巴很短。

整 【音州史又平】整屋，縣名，在陝

西。

整 【音麗劣二平】①狠，同「戾」字，

如史記「爲人賊整」。②違。

瞧 【音譙く二平】①偷看。②北方人看

都叫瞧。

醮 【音焦日二去】①古時婚嫁飲酒酌而

沒有酬酢的叫醮。②婦人再嫁叫再

醮。③道士設壇祈禱，如打醮。④祭

掃祖先坟墓，如醮祭。

適 【音科弓去平】①空。②寬大的樣子。

③病困，如邁軸。

邁 【音賣弓去】①遠行，如邁行。②

過，如邁古。③老，如年邁，老邁。

④古時天子依時巡行也叫邁。⑤勇往
力行的意思，同「勸」字。

蕘 【音考弓去平】①乾魚。②凡是乾的

東西都叫蕘。③音蒿く二平」死人的地

方，就是墓墟。如古喪歌有「薤露薤
裏」。同「蒿」字。

薨 【音烘厂去平】①古時諸侯死叫薨。

②快。③羣飛聲，如薨薨。

醃【音海尸旁上】①肉醬。②古時酷刑

的一種，是將人樹割。③醃人，古代的官名。

醃【音希丁平】①酸醋。②醃雞，是酒醋中生的壞菌。③醃人，官名。

隱【音印一上】①不顯見，如幽隱，

隱約，隱微，隱情，隱私，隱語。②藏匿，如隱匿，隱藏，隱居，隱逸。

③諱飾，如隱瞞。④困苦，如民間疾苦叫民隱。⑤倚靠，如「隱几而臥」。

穩【音溫×上】平安妥貼，如安穩，穩當，穩妥，穩定，穩固，穩健。

十八畫

簞【音單夕平】盛飯的圓竹器，如簞食，簞豆，簞瓢。

簞【音店夕去】竹席，如竹簞，涼簞，枕簞。

竅【音巧一玄去】小空洞，動物的耳目

口鼻都稱竅，如七竅。目鼻都稱竅，如七竅。

覈【音核尸平】①查驗，如考覈。同「核」字。②深刻，如峭覈。

魷【音徹夕去】①魚名，如裨魷，俗稱魷魷。②淡魚乾，如前漢書「魷」

鮑千鈞」。

鮒【音鄒卍又平】①小魚。②自謙詞，如鮒生。

壘【音累ㄉㄨㄥˋ上】①營牆，如壁壘。②

礮台，如礮壘。③【音律ㄉㄨㄥˋ入】門神的名字，如神荼，鬱壘是二門神的名字。

疊【音蝶ㄉㄧㄝˋ入】與登同。①一重叫做

一疊。如千疊，萬疊，重重疊疊。②收拾，如打疊。③重出，如賦詩重用前韻，叫做疊韻。

十九畫

鹽【音古ㄍㄨˇ上】①鹽池。②不堅緻。

鹽【音言ㄩㄢˊ平】①食物裏鹹味的原料，人造的有海鹽，井鹽，池鹽三種，天然的有石鹽。②鹽梟，是販賣私鹽的人。③鹽城，江蘇縣名。④無鹽，是古代的醜婦人。

藺【音吝ㄌㄧˋ去】①多年生草，生在水

田裏，可以編席，又叫燈心草。②姓，戰國時趙國有藺相如。

蘭【音蘭ㄌㄢˊ平】①花名，本名幽蘭，

一莖一花者爲蘭，俗呼草蘭，一莖數花者爲蕙，俗呼蕙蘭。②香木，像桂

花，如木蘭。③玉蘭，也是花名。④姓。

二十畫

勸【音券<云平】用好話對別人說，使別人聽從，如勸勉，勸導，勸駕，勸酒，勸農，規勸。

歡【音謹<云平】①亦作謹。心中快樂，如歡喜，歡笑，歡呼，歡顏，合歡，盡歡，交歡。

觀【音官<云平】①看，如觀書，觀劇，觀看。②遲疑不決，如觀望。③看到的景象，如美觀，大觀，壯觀。④對於各種事物的意識，如達觀，樂

觀，悲觀。⑤道宮，如寺觀，玄妙觀。

二十五畫

覺【音欣<云去】①把血塗器物或用香塗身都叫覺，如覺鐘覺浴。②瑕隙，如起覺，挑覺，乘覺。

爨【音纂<云去】①灶。②用火燒煮食物。③分爨，是兄弟分家。④種族名，就是在古代百濮種，在今雲南一帶。

二 形聲相似

四畫

今【音金丁_一平】現在，如古今，當

今，今日，今生，如今，今後。

令【音令_一去】①命令，如法令，政

令，軍令，號令。②時候，如時令，

月令。③官長，如縣令，中書令。④

美善，如令譽，令德，令尊，令兄，

令弟，令郎。⑤假使，如假令，設

令。⑥【音林_一平】①使，如「令人

起敬」。②使令，律令。③姓，如令

狐。

五畫

仗【音長虫_一上】①兵器總稱，如開

仗，儀仗。②（讀平聲）依賴，如倚

仗。

杖【音丈虫_一去】①老人手持的短竿，

如拐杖，手杖。②古五刑之一，如笞

杖。③持杖，如杖鄉，杖期。④憑。

六畫

仿【音仿_一无_一上】①倣，如仿照，摹

仿，仿古，仿宋體字。同「倣」字。

②似乎，如仿佛，同「彷彿」或「髣

髴」

彷彿【音旁文尤上】①不安定，如彷徨。

②【音彷彿尤上】似乎，如彷彿，同一「仿」字。

刑【音形丁乙平】①罰的總名，古代有

墨，劓，剕，宮，殺等五刑，舊律有斬，流，徒，杖，笞等五刑。如刑律，刑罰，刑具，私刑，極刑。②殺，如刑人。③犯殺傷姦盜罪的人叫刑事犯。

形【音行丁乙平】①樣式，如圓形，方

形、形狀，形體。②情勢，如形勢，情形。③摹擬，如形容盡致。④形

聲，是六書之一。

列【音力劣世去】①直行叫行，橫行叫

列，如行列，排列，列車，列肆。②多數，如列位，列國。③到，如列席。④陳，如陳列。⑤姓，列禦寇。⑥烈，猛烈。⑦剛正，如烈士，烈女，烈婦，節烈。⑧殘暴，如酷烈。⑨功業，如功烈，烈祖，「豐功偉烈」。

向【音響丁无去】①正面所對，如相

向，方向，向隅，向道，山向。②意

志，如志向。③從前，如向者。④姓。

尙【音上尸尤去】①還，如尙佳，尙好，尙可敷衍。②重，如尙武。③高，如高尙，尙志。④僧人，如和尚。⑤姓。

妨【音方亡尤平】①事有阻礙，如妨礙，不妨，無妨，何妨。②害，如妨害。

防【音旁亡尤平】①築土阻水，如堤防。②戒備，如防海，防邊，防備，預防，防禦，消防，防腐。

廷【音庭去乙平】君主時代的政府，如朝廷，邊廷，漢廷。

庭【音亭去乙平】①堂下天井，如庭院。②廳間也叫庭，如家庭，門庭，法庭，庭訓，庭閣，開庭。③相隔很遠，如「大相逕庭」。

用【音六夕又去】①複姓，如用里先生，是漢朝商山四皓之一。②地名，如角直，在江蘇吳江。

角【音覺去乙上】①獸類頭上，挺出的枝，如頭角，鹿角。②五音之一。③吹器，如畫角。④童子束髮像角，叫

總角。②隅，如牆角。③算學有三角法。④幣制，一圓爲十角。⑤公文一件叫一角。⑥粽子叫角黍。⑦星名。⑧競走，如角逐，角勝。⑨比力叫角力。

圮【音痞文一上】毀壞，如傾圮。
圮【音移一平】橋，如圮上老人。

伎【音忌日一去】①才能，如伎能，伎巧，伎倆。同「技」字。②同「妓」字，如歌伎。③同一「技」字。
技【音忌日一去】①藝術，如技能，技

藝，絕技，技術。②才能，如技窮。同「伎」字。

七畫

址【音指止上】基地，人居住的地方，如住址，地址，基址，四址，故址，廢址。

趾【音止止上】①足指，如舉趾，玉趾，麟趾。②踪跡，如定趾。③古代郡名，如交趾，就是安南。

壯【音裝止无去】強大，如強壯，壯年，壯遊，壯觀，理直氣壯。
狀【音撞止无去】①形態，如形狀，狀

態，狀態。②情形，如罪狀，狀況，善狀。③牒，如狀紙，告狀。④狀詞，是九種詞的一種，所以形容動詞和表詞的，也稱「副詞」。

牀

【音撞史无平】①臥榻。②器物的架，如琴牀。

岐

【音其く二平】①山名，在陝西。②人名，如岐伯，岐黃，岐嶷。③大路旁邊的小路，如岐路。同一岐一字。歧【音其く二平】①路途分支，如歧路，分歧，兩歧。②事物兩出的都叫歧。同一岐「字」。

辛

【音心丁无平】①天干的第八位。②五味之一。③勞苦，如辛苦。④悲苦，如辛酸，辛楚。⑤姓。

幸

【音倅丁无去】①福，如幸福。②非分得着的好處，如微幸，幸虧。③希望，如幸災樂禍。④寵愛，如寵幸，嬖幸，幸臣。⑤國王來臨，如臨幸，迎幸。

折

【音摺史无平】①拗斷，如折枝，折柳，折桂。②判斷，如折獄，折衷。③死，如夭折。④虧損，如折本，折閱。⑤折扣，如九折，折算。⑥屈

曲，如曲折，周折。

拆【音徹才止去】①開裂，如拆股，同

一拆一字。②毀壞，如拆毀，拆穿，

拆卸。

盲【音荒尸无平】①胸腹分界的橫隔

膜，如言「病入膏肓」，就是病已到

心下的盲，不易治了。

盲【音忙无平】①雙目失明，不能見

物，如盲目，青盲，就是瞎子。②沒

有知識，如文盲。③自己沒有主張，

叫盲從，④暗，如晦盲。

冷【音榜力乙上】①熱的反對。②不熱

鬧，如冷落。③不和洽，如冷淡。

冷【音陵空乙平】形容風聲水聲和琴

聲，如冷冷。

底【音止史上】①柔石。②山名，如底

柱。③底厲。同「砥」字。

底【音抵勿一上】①物體的下面，如碗

底，釜底。②文書的稿子，如底稿。

③基礎，如根底。④供使役的，如底

下人。⑤下人的自稱如小底。⑥甚

麼，如底事。⑦止，如胡底。

岡【音剛ㄍㄨㄥ ㄉㄨㄥˋ】山脊，如高岡，岡陵。

罔【音網ㄨㄥˋ ㄨㄥˋ】①同「網」字。羅罟的總稱，如罔罟。②欺騙，如欺罔。③無，如罔極，罔不，罔或。④影外的微險叫罔兩，有鬼怪之意。

抵【音底ㄉㄧˋ ㄉㄧˋ】①衝突，如抵觸。②抵，如抵制，抵抗。③當，如抵當，抵罪，抵過。④價物相當，如抵押。⑤到，如抵家，抵地。⑥大概，也叫大抵。同「抵」字。

柢【音底ㄉㄧˋ ㄉㄧˋ】樹木的根，如根柢。

斧【音府ㄈㄨˇ ㄈㄨˇ】①斫木的器具，古時

也做兵器，如斧斤，斧鑿，斧鉞。②出門帶的旅費，如資斧。

釜【音府ㄈㄨˇ ㄈㄨˇ】①烹飪的器具，如釜鑊。②破釜，破釜。③古時量器名，置六斗五升。

杪【音秒ㄇㄧㄠˇ ㄇㄧㄠˇ】①樹木的梢，如樹杪。②歲月的末，如月杪，歲杪。

秒【音渺ㄇㄧㄠˇ ㄇㄧㄠˇ】①禾芒。②數名，如秒忽。③計時法，六十秒為一分，六百分為一點鐘。④度法，六十秒為一分，六十分為一度。

披【音批文二平】①分開，如「披心見

腹」。②把衣服加在身上，如「披衣而

起」。③分散，如披離，披靡。④翻

閱，如「手不停披」。⑤發表文字，

如披露。

披【音批文二平】凶悍，如披猖。

押【音鴨一平】①拘禁，如管押，押

解，押送。②署名在契卷的上面，以

永信用，如花押，簽押。③把物相抵

當而借，如抵押。④詩賦每句末字常

用同韻的字，如押韻。

狎【音洽一平】①親近不拘禮，如狎

客。②戲弄，如狎侮。③不正當，如狎邪。

注【音駐虫又去】①灌，如注人，灌

注，注射。②意所嚮，如注意，注

目，注重。③借賭博的財物，如孤

注。④解釋，如注釋，注疏。同「註」

字。

註【音注虫又去】①解釋，如註釋，註

疏，註解，旁註。②登記，如註冊。

弦【音咸一平】①弓弦，如控弦，佩

弦。②樂器上發聲的線條，同「絃」

字。①月半圓的時候，如上弦，下弦。②脈數叫弦。③三角形的斜線，如勾股弦。

絃【音咸丁云平】①樂器上發聲的絃線，如絲絃，管絃。②續娶叫續絃。

九畫

室【音式尸去】①屋，如內室，築室，巨室，陋室。②丈夫以婦叫室。如荆室，室人，授室。③書記叫記室。

窒【音至虫去】①塞住，如窒息。②阻，如窒礙。③化學中的氣氣，如窒素。

待【音代力去去】①等候，如等待，待罪，待時。②遇，如待遇，接待，招待，待慢。③等待有人出相當價後而出賣，叫待價。

特【音忒去去去】①古時祭天用一牛，叫特性。②與衆不同，如特別，特色，特性。③專爲一事，如特請，特設，特許，特殊，特地。

恃【音仕尸去】依靠，如恃愛，恃才，怙恃，失恃。

持【音匙才平】①執，如持竿，持螯，持重。②保，如持久，維持，堅持，支持，把持。③挾制，如「相持不

下」。④扶助。

昭

【音招ㄓㄠ平】①美明顯著，如昭著，昭彰。②表白，如昭雪。③宗廟及坟墓的位次，如昭穆。

照

【音詔ㄓㄠ去】①光線照到的地方，如照火，照鏡。②比擬，如照樣，照例，對照。③通告，如知照。④文書可以對照的，如執照，照會。⑤寫真攝影也叫照，如照相。⑥吩咐，如關照。

眈

【音單ㄉㄢ平】①垂目下視的樣子，

如眈眈。②樂，如眈樂。

耽

【音單ㄉㄢ平】①過樂叫耽。②耳大垂下，如耽耽。③延遲，如耽誤，耽擱。

祇

【音其ㄑㄧ平】①地神，如地祇，神祇。②【音支ㄓㄢ平】但，如祇應，祇得。

祇

【音知ㄓㄢ平】敬，如祇請，祇頌。

苻

【音扶ㄉㄨ平】①草名，莖像葛色，葉圓有毛，子如耳朶。②盜賊所聚的地方，如萑苻。③姓，如苻秦。

符

【音扶ㄉㄨㄥˋ平】①古時寫字竹上，剖分爲二，各存其一，合之爲信，如兵符。②和尚道士用狂草畫在紙上也叫符，如符咒，符籙。③事相合，如符合，相符。

砭

【音邊ㄉㄨㄥˋ平】①石鍼。②古時有把石鍼刺病叫砭，今已失傳。③規勸別人的過失如，鍼砭。

貶

【音扁ㄉㄨㄥˋ平】①褒的對稱。②官吏降秩，如貶官。③譏刺他人，如貶責。④失墜。

胄

【音畫ㄉㄨㄥˋ去】①後嗣或子孫，如胄裔。②長子叫胄子。

胄

【音畫ㄉㄨㄥˋ去】戰時著冠禦兵刃的，如甲胄，免胄，懸胄。

茄

【音伽ㄉㄨㄥˋ平】蔬菜，一名落蘇，花果或紫或白。

箛

【音加ㄉㄨㄥˋ平】樂器，胡人捲蘆葉吹響，叫做胡箛，聲音悲壯。

侯

【音喉ㄉㄨㄥˋ平】①古時列國的君子，如諸侯。②爵名，如公侯，伯爵，子爵，男爵。③射布，如箭靶，射侯。

①姓，如侯方家，是明朝末年的文學家。

候【音後尸又去】②等待，如等候。

伺【音史又去】③天時，如氣候。

情狀，如症候。

紀【音己尸上】④清理，如經紀。

記，如紀事，紀念，紀錄。

如紀律。⑤年歲，如年紀。

⑥我國以十二年為一紀，西曆以一百年為「一世紀」。

⑦稱僕人，如紀綱。

記【音季尸去】⑧不忘却，如記憶，

彊記，暗記，牢記。⑨紀錄，如書

記，登記，記載。⑩報館主筆或訪員，如記者。

姿【音茲尸平】①女子的容貌美麗，如

姿色，姿容，姿態，姿勢，風姿。

同資，賦性，如天姿，姿性。

恣【音茲尸平】②放縱，如放恣。

怒，如恣睢。③任性，如恣意。

奕【音邑尸去】④大，如詩經「奕奕梁

山」。⑤美，如詩經「新廟奕奕」。

⑥累世，如奕葉。⑦神名，如遊奕。

⑧精神充足，如神采奕奕。

弈【音亦一去】①著棋，圍棋叫弈，象棋叫棋，與「奕」字音同義異。②人名，如弈秋，是古時善弈的人。

修【音羞丁又牛】①飾，如修飾。②葺治，如裝修，修理，修業，修身。③長，如修短，蹇修。④研究學問，如修學。

脩【音羞丁又牛】①乾肉，如脩脯，乾脩。②給先生的薪金，如束脩。③同「修」字

脩【音旬丁去】①周徧。②宣布號

令，如徇衆。③以身從物，同「徇」字，如徇財，徇難，徇名。④徇情，是爲私情所牽引的意思。

殉【音旬丁去】①以生人陪葬，如殉葬。②爲道義或事物而捨身，如烈士殉名，貪夫殉財，貞婦殉節。

十畫

問【音秦×去】①請人指點不明白的事情，如問難，詢問，訪問，問答，顧問。②訊罪，如問案，問罪。③訪聘，如聘問。④饋遺，如存問，雜佩以問之。⑤同「聞」字，如音問。⑥學識，如學問。⑦查，如盤問。

形聲相似 九畫 弈 修 脩 徇 殉 十畫 問

聞【音文×ㄥ平】①耳聽，如聽聞，耳

聞。②傳告，如傳聞，新聞。③【音

問×ㄥ去】聲問，如令聞，就是好聲

名。

埒【音勸ㄨㄥ去】①短垣。②等，如相

埒。③山上水流也叫埒。

掬【音勸ㄨㄥ去】拿手指撥取物，如采

掬，掬鬚，掬乳。

娛【音語ㄨㄥ平】安樂，如歡娛，自娛，

娛親，娛老。

誤【音悟×ㄥ去】①謬失，如謬誤，錯

誤，失誤，筆誤。②耽擱事情，如「因循誤事」。

宴【音燕ㄥ去】①安，如宴安，宴

樂，晏宴。②拿酒食款待賓客，宴

會，宴饗，賜宴。

晏【音燕ㄥ去】①安靜，如海晏，晏

如。②晚，如晏起，早晏。③天上無

雲。④姓，如晏嬰。

弭【音米ㄨㄥ上】①停息，如弭兵，弭

謗。②弓末，如鞞弭。

彌【音迷ㄨㄥ平】①滿，如彌月，彌

天，彌漫，彌樽。②稱和尚叫沙彌。

悔

【音毀ㄉㄨㄟˋ上】①悔改，如悔，懺悔，悔禍。②不祥。③取消，

如反悔。

誨

【音諱ㄏㄨㄟˋ去】①教訓，如教誨，訓誨，誨人不倦。②引導，如誨淫，誨盜。

悟

【音吾ㄨˋ去】明白，如覺悟，大悟，悟性，悟道。

晤

【音悟ㄨˋ去】①見面，如晤面，把晤，會晤，晤敘。②明白，如英語之

主。

班

【音班ㄅㄢㄩㄢˊ平】①分物給別人，如班賞。同「頒」字。②把軍隊調回來，如班師。③姓，如班固，是東漢史學家。④等級，如一班，班次，班級。

斑

【音班ㄅㄢㄩㄢˊ平】雜色，如斑馬，斑衣，斑斕，斑駁，斑斑，一斑，斑竹。

栽

【音哉ㄗㄞㄟ平】①種植，如栽種，栽秧。②教育人材，如栽培。

裁

【音才ㄘㄞㄟ平】①製衣，如剪裁。②

除去不合用的，如裁汰。②決斷，如裁奪。③節省，如裁減，裁員。④自殺叫自殺。⑤體，如體裁。

浙

【音這止去】江名，在浙江省。

淞

【音悉丁平】①淘米水。②小雨

聲，如浙瀝。③縣名，如浙川，在河南。

淞

【音松么之平】寒氣結水如珠，北方

常有，如霧淞。

淞

【音松么之平】江名，現在叫吳淞

江，發源於江蘇太湖，流到上海，與

黃浦江合流到吳淞口入海。

清

【音靜日去】寒涼。

清

【音青么之平】①潔淨，如清潔，清

淨，清白。②天氣晴朗，如清爽。③人品高尚，如清高。④整理，如清理，清訖，清釐。⑤清明秀美，如清秀。⑥掃除街道的人，如清道夫。⑦朝代名，是滿清愛新覺羅氏所建立的。

嵇

【音几日平】①山名，如嵇山，在

河南省。②姓如嵇康，是三國時候

魏國人。

稽【音几₄平】①考核，如稽考，稽

古。②根據，如典籍。③計較，如

「反唇相稽」。④停留，如稽留。⑤

談諧，如滑稽。⑥【音氣₄去】叩

頭，如稽首。⑦喪禮，如稽顙。

悵【音店₄去】思念，如悵念。

掂【音顛₄平】用手估物的輕重。

擲【音爺₁平】嘲弄，如擲揄。同

「擲」字。

瑯【音爺₁平】古時地名，如瑯琊，

在今山東省。

朕【音陣₄平】①我，古時不論貴賤

自稱朕。②自秦始皇起改為皇帝的自

稱。③事物的先兆，如朕兆。

睽【音陣₄平】①目睛，就是瞳人。

②同「朕」字

祛【音區₄平】①除去，如「祛除不

祥」。②強健，如祛祛。

祛【音去₄平】①衣袖。②舉袖的樣

子。

箴【音伐ㄉㄩˋ去】①草葉多，如左傳

「精箴旃旌」。同「旃」字。②箴箴，

整齊有法度，如詩經「其旃箴箴」。

筏【音伐ㄉㄩˋ平】浮在水面上的竹排。

③木筏，是水中的木排。

茵【音因ㄩㄣˊ平】車上的坐墊，同「纏」

字，如「纏」字，如錦茵。

菌【音尋ㄩㄣˊ平】①又（音君ㄩㄣˊ去）②

隱花植物的一種，生在山野樹陰或朽

木上，形狀像傘，無毒的可食，如香

菌，松花菌。同「蕈」字。③寄生的

微生物，如細菌，菌絲，是傳染病的

媒介。

郡【音掄ㄩㄣˊ去】古代區域名稱，秦朝

分天下為三十六郡，後來改郡為府，

現在府制已廢，都稱縣了。如郡縣，

州郡，郡名，郡望。

群【音裙ㄩㄣˊ平】同「羣」字。①衆，

如台羣，羣衆，羣學。②鳥獸的多

數，如一羣羊，一羣牛。

宵【音消ㄩㄠˊ平】①夜，如元宵，春

宵，良宵，宵旺。②盜賊，如宵小。

霄【音消ㄩㄠˊ平】③雲氣，如雲霄，九

霄，霄壤。②蔽。③花名，如凌霄。

十一畫

培【音裴文平】①以水土肥料滋養植

物的根，如培植，栽培，培養。②養

育人才也叫培。③【音剖文去】小

阜，如培塿。

掙【音抔文平】①打，如掙擊。②耙，

如掙土得鼎。③聚斂，如掙克。

振【音列文去】①用力把物轉動。②

【音例文去】機關發動的所在，如關

振，機振。③琵琶撥。

振【音例文去】①機關發動的所在，

如機振，關振。②琵琶撥。同「振」字。

莞【音管文平】①多年生草，莖高五

六尺，可以織蓆，葉小如鱗片，花黃

綠色，如莞葦，上莞，下莞。②地

名，如東莞。③【音緩文上】微笑的

樣子。如莞爾。

筦【音管文平】①樂器，如詩經「聲

筦鏘鏘」。②鑰匙，如國策「諸侯避

舍納筦鍵」。有主管的意思。

偏【音篇文平】①中間的兩傍。②偏

重一方面，如偏重，偏聽偏袒，偏勞，偏枯。②出於不意，如偏教，偏不湊巧。③妾，如偏房。

徧【音變ㄉㄨㄥˋ平】又【音片ㄉㄨㄥˋ去】都及到。如普徧，徧地，徧及。同「遍」字。

密【音蜜ㄇㄧˋ去】①疏的反對，如密切，細密，精密。②隱藏，如秘密。

蜜【音密ㄇㄧˋ去】①蜜蜂採花汁所釀成的物，可供食用。②把糖浸物，如蜜餞。③言語好聽，如「甜言蜜語」。

梁【音良ㄌㄨㄥˊ平】①橋，如橋梁。②屋，如屋梁。同「樑」字。③朝代名，魏國。④地名，如梁。⑤梁。

梁【音良ㄌㄨㄥˊ平】①穀名，一種大而芒長。可做酒，如高粱，黃梁，梁肉。

掇【音惰ㄉㄨㄛˋ去】①拾取，如掇拾。②摘選，如「博搜精掇」。③放糖果的器具，如瓷掇，錫掇。

綴【音繩ㄉㄨㄛˋ去】①用線連綴，如補綴。②結合。③小學校中教授造句作文的方法，如綴法。④受人把持而沒

有實權，如綴旒。

棍

【音滾《去》】①會合的地方。②衣服

沿邊，如棍條。同「緝」字。

棍

【音滾《去》】①木棍。②無賴的人，如光棍、痞棍。

梢

【音燒尸么平】①樹木的末，如木

梢，樹梢，竹梢，柳梢。②末尾，如

船梢，梢頭。③結果，如收梢。

稍

【音燒尸么平】①略，如稍多，稍

可，稍微。②漸，如稍稍。

終

【音中史之平】①始的反對，如始

終，終卷。②盡或止，如終日，終

身，終局，終古，曲終。③死亡，如

終壽，終養，善終。

總

【音宗口之上】①聚合，如總論，總

共，總計，總結。②束，如童子束

髮，叫總角。③首領，如總統，總

理。④官職名，總司令。⑤皆，如

「凡有才者，總能成事業」。同「總」

字。

掖

【音亦一去】①在前引導叫誘，在旁

扶叫掖，如誘掖，扶掖。②在旁邊

的，如掖門，掖垣。①臂下，同「腋」字。

腋【音亦一去】肩臂內面的交接處，如兩腋，肘腋。

十二畫

喧【音萱丁兮平】①說話的聲音高而沒有秩序，如喧譁，喧呼，喧囂，塵喧。②同「咍」字和「誼」字。

喧【音萱丁兮平】①天氣溫暖，負喧，朝喧，晴喧。②寒喧，是主人和客人見面時的套語。

惱【是腦了么上】心有所恨，如惱恨，

煩惱。氣惱，懊惱。

腦【音惱了么上】①頭髓，色灰白，如大腦，小腦，腦髓，頭腦。②思想，如腦力，腦筋。③領袖，如主腦，頭腦。

搯【音搯了兮平】①摩拭，如搯拭，搯抹，搯漆，搯油。②沾別人的光也叫搯，如搯面子，搯油。

楷【音楷了兮上】①法式，如楷模，楷式。②正字，爲楷書，正楷，端楷，小楷，大楷。③【音皆了世平】木名，出在山東曲阜孔林。

暖【音煖ㄉㄨㄥˋ】①不寒不熱，如溫暖，和暖，寒暖，飽暖。②使冷的熱，如暖酒。③同「煖」字。

④同「煖」字。

緩【音浣ㄉㄨㄢˋ】①遲，如展緩，緩進。②舒，如寬緩。

植【音直ㄓㄧˊ】①凡能生長而不會自己

移動的生物都叫植物，如草木等都是。②種，如種植，培植，植樹。③

立，如植竿，植黨。

殖【音直ㄓㄧˊ】①種，如墾殖，拓殖。

同「植」字。②生產，如生殖，繁殖。③移民，如移殖，殖民。④買賣

得利，如貨殖。

殼【音哭ㄎㄨˊ】①堅硬的物皮，如蛋

殼，栗子殼，脫殼，剝殼。②人的身體叫軀殼。同「壳」字。

穀【音谷ㄍㄨˋ】木名，皮可以造紙。和稻穀的「穀」字不同。

穀【音谷ㄍㄨˋ】①供日常食用的植物，如稻穀，五穀，百穀。②善，如

穀旦，就是好日子。③祿，如不穀。④孺子，如臧穀。

萁【音其ㄑㄧˊ】豆莖，如豆萁，也就

是豆稽。

箕【音几ㄐ一平】①揚米去糠的東西，

如簸箕。②淘米用具。③指上的螺

紋，叫箕斗。④星名。⑤掃地用具，

如畚箕、箕帚。⑥箕踞，是伸開了兩

只腳和箕一樣，有驕傲的意思。⑦箕

子，是商朝人名。

著【音注ㄓㄨ去】①明顯，如照著，顯

著，著名。②撰述，如著述，著作，

寫著，大著。③【音酌ㄓㄨㄥ平】穿，如

著衣，著襪。④下棋置子，如著棋。

⑤事情失誤叫失著。⑥【音宅ㄓㄨ去】

開，如著花。⑦下手，如著手。⑧命

令，如著人。⑨中，如著熱，著涼。

⑩心裏急躁，如著急。⑪本地生長

的，如土著，⑫事情有歸宿，如著

落，著實。⑬狀詞，如立著，坐著。

同「着」字。

箸【音注ㄓㄨ去】筷子，如象箸，冰

箸，失箸，同「筴」字。

結【音揭ㄐ一平】①兩相交結，如結

繩，結交，結婚。②凝合，如結冰，

結晶。③植物成實，如結實，結果。

④事畢，如了結，結束。⑤文狀的一

種，如印結。

給【音戟₄一上】①足，就是夠用，如

贍給，不給。②以物與人，如賞給，

供給，取給，歲給，俸給，給假。③

言語便捷，如捷給，口給。

煦【音許₄口上】①吹。②同「煦」字。

③煦煦，是詔笑的樣子。

煦【音許₄口上】①溫和，如和煦。②

恩惠，如煦煦。

場【音他₄去平】①地低下，如坍場。

②墮，如垂頭場翼。

揚【音揚₄去】用紙墨摹拓古碑，如

揚本。

榻【音榻₄去】狹長的牀，如榻床，

籐榻。

惋【音腕₄去】驚歎，如惋惜，嘆

惋。

腕【音腕₄去】手臂的下端，和手掌

相連的地方，同「腕」字。

揖【音壹₄去】①拱手行禮，如作揖，

長揖，揖讓。②同「搢」字和「輯」

字。

楫【音輯ㄐ一去】行船的槳，如舟楫，

楫師。

殘【音孃ㄘㄢ平】傷害，如殘暴，殘

疾，殘忍，殘害，殘廢，傷殘，殘

毀，自相殘殺。②不完全的，如殘

缺，殘稿，殘書，殘月，殘花。③剩

餘的，如殘酒，殘年。

踐【音賤ㄐ一去】①踏，如踐踏。②

行，如踐言，殘約。

登【音燈ㄉㄥ平】①自上而下，如登

山，登高。②寫在簿冊上，如登記。

③成熟，如「五穀豐登」，「五穀不登」。④立刻的意思，如登時。

登【音登ㄉㄥ平】①古時盛飲食的瓦器，如瓦豆。同「鐙」字。②祭器。

澆【音蓋ㄍㄞ去】①灌注，如澆溉。②洗滌，如濯澆。

概【音凱ㄎㄞ去】①性情豪爽，如慷慨。②感歎，感慨。

概【音丐ㄍㄞ去】①平斗斛的小木棍。②局器，如氣概。③統括，如概括，

概要，一概。④分量，如大概，梗概。⑤景象，如勝概。

揄【音于口平】①川言語戲弄別人，如

揄揄。②同「譽」字，如「揄揚」。

榆【音于口平】木名，有赤白二種，白

的叫粉，枝條上生榆莢，形狀像錢，

故叫榆錢。白皮是做線香的材料。

琴【音琛口平】又【音林口平】樹木

枝條茂密叫琴麗。

棼【音焚口平】①短樑。②麻布。③

紛亂，如棼棼。

游【音田一又平】①浮行，如游泳，游

民。②閒曠，如游散，游藝。同「遊」

字。

遊【音由一又平】遨遊，如遊玩，遊

歷，遊學，宦遊，冶遊，同「游」字。

十三畫

傲【音交口去】希望非分，如傲倖，

傲福。同「微」字。

微【音叫口去】①巡行，如遊微。②

邊界的關塞，如邊微。③【音交口去

平】要求，如微福。④伺察。⑤抄襲

別人的意思。⑥希望非分，如微倖。

同「傲」字。⑦【音妖口平】同「遊」

字。（微律的「微」字讀「交」而不

讀這個音）。

掾【音院ㄩㄢˋ去】屬官的通稱，如掾

屬，掾佐，掾史。

椽【音傳ㄊㄨㄢˋ平】①承屋瓦的圓木，如椽梁，屋椽，②椽筆，是大筆，比喻

高貴的文筆。③同「掾」字，如椽屬。

暈【音韻ㄩㄢˋ去】①日月四周的一圈白光，如日暈，月暈。②忽然昏厥的病，如暈倒。③頭昏眼花，如頭暈，暈船。

董【音昏ㄉㄨㄥˋ平】①肉食，如董菜，葷腥。②北方人稱辛臭的菜也叫董，如

董辛，就是蔥蒜之類。

賭【音堵ㄉㄨˇ平】①見，如目睹。②看。

賭【音堵ㄉㄨˇ上】①拿財物博輸贏，如賭博，賭錢。②發誓，如賭咒。

瑩【音營ㄩㄥˊ平】墳墓，如墓瑩，祖瑩。②發誓，如賭咒。

瑩【音營ㄩㄥˊ平】①玉色的美石。②光潔，如晶瑩；清瑩。③心地透澈。

搆【音夠ㄍㄡˋ去】①牽。②結，如搆

搆【音夠ㄍㄡˋ去】①牽。②結，如搆

怨。①不解事，如構孺。

構【音夠「又去】】①架屋，如構造，構

屋。②子承父業，叫肯堂肯構。③造

成，如構怨，構陷。④作文，如構

思，結構，傑構，宏構。⑤交，如構

兵。

旗【音其「一平】】①用布或綢連在竿

上，做標識號令的叫旗，如國旗，黨

旗，校旗。②滿清的制度將人民劃分

做八旗。所以稱滿洲人叫旗人。③旗

袍，是旗人婦女穿的長袍，現在通稱

女人的長袍叫旗袍。

棋【音其「一平】】博弈的子，如象棋，

圍棋，軍棋。同「碁」字和「碁」字。

睽【音逵「一平】】①違，如睽睽。②

離，如睽索，睽合。

睽【音奎「一平】】①眼不相看。②乖

離，如睽孤。③張眼，如睽睽。④同

「睽」字，如睽違。

榲【音宗「一平】】①樹名，又叫榲櫚，

是常綠喬木，幹像圓柱，高二三丈，

葉掌狀分裂，有長柄，花小而淡黃

色。②榲樹幹上所包的毛，可做繩，

帶等物件。

稷【音綜口之去】用箬葉裹糯米，成三角形，叫稷子，又叫角黍。

痺【音婢夕去】神經病，肢體失掉感覺而麻腫或疼痛。如風痺，溼痺，麻痺，痿痺。

痺【音婢夕去】鳥名，是雌的鴉鳥。

資【音咨平】①貨財，如家資，資產，資財，資本，工資。②旅費叫川資。③人造就的位置，如資格。④天賦，如天資，資質。

賞【音咨平】①罰錢，如納賞，損費。②量，如不費，就是無數。

圓【音員平】①方的反對，如方圓，圓規。②我國幣制的單位，如銀圓，一圓。最近國民政府改定中央，交通三銀行的鈔票爲法幣，停止使用銀圓，但單位仍叫做「圓」。同「元」字。③豐滿，如圓滿。④不露圭角，如回到，圓活，圓滑。⑤使他圓滿也叫圓，如白圓，圓說。

圓【音員平】①圓的形狀，如圓丘。②天體，如圓宰。③幣制，如圓

法。①同「環」字，如環流。

園【音員口弓平】①有藩籬而種植蔬果

花木的地方，如花園，果園。②遊息

的地方，如公園。③帝王的陵墓，如

墓園，陵園。

十四畫

兢【音鯨日乙平】警戒小心，如兢兢。

競【音敬日乙去】①爭逐，如競爭，競

走，競賽。②強，如不競。

摸【音莫日乙平】用手探捫東西，如摸

索，捉摸。

模【音摹日乙平】①法式，如模型，模

樣，印模，規模。②不明顯，如模
糊。

稟【音稿日乙上】草木枯乾，同「稿」

字。如枯稟，形稟，稟木。

稟【音稿日乙上】①禾稈叫稻稟，做成

的臥褥叫稟薦。②不會寫定的詩文，

如詩稟，腹稟，底稟，殘稟，遺稟。

通常寫「稿」字。③妻子稱丈夫叫稟

礎。同「稿」字和「稟」字。

輒【音輒日乙去】就，如「動輒得咎」，

「方行輒止」。

轍

【音徹ㄉㄛˋ去】①車輪所輾過的痕迹，如故轍，易轍，覆轍。②相同的事情，如一轍。

事情，如一轍。

瞑

【音閔ㄇㄣˊ平】①天色將夜。②晦暗不明。③黑夜。

瞑

【音閔ㄇㄣˊ平】①閉眼睛，如死不瞑目。②【音免ㄇㄢˋ去】病人兩眼昏花，如瞑眩。③同「眠」字，如「畫船聽雨瞑」。

雨瞑」。

蒲

【音葡ㄆㄨˊ平】①水草名，如菖蒲。②蒲柳，就是水楊，因為在樹木中零

落最早，所以常常把牠比喻體弱的人。③蒲伏，蒲服，都同「匍匐」兩字。

字。

蒲

【音葡ㄆㄨˊ平】①搏蒲，古時的賭具。②現在通稱賭博叫搏蒲。

樵

【音却ㄑㄩㄝˋ去】①敲擊。②商量，如「商樵」，有審慎校訂的意思。同

「樵」字。

樵

【音却ㄑㄩㄝˋ去】①橫在水上渡行人的木頭。②國家征收人民的稅叫樵稅。

③公家製造專賣的東西也叫樵，如樵利。④商討，如「商樵」。

廕【音印一去】①庇護，如庇廕。②

祖父的功勞及於子孫的，如廕生，恩廕。

蔭【音印一去】①樹陰，同「陰」字。

②庇護，如庇蔭。③同「廕」字，如蔭生，就是因祖父的功勞而得的官。

獎【音漿二尤上】①勸勉贊美，如獎

勵。②賞給，如給獎，獎賞。

獎【音漿二尤上】①嗾厲犬類。②同

「獎」字。

十五畫

澈【音徹才去去】①水清見底，如澄

清，清澈，光澈，瑩澈。②始終一律叫貫徹。

徹【音徹才去去】①通達，如徹底，貫

徹，徹夜。②去，如徹去，徹樂，徹饌。

慮【音慮劣口去】①想，如思慮，考

慮。②憂疑，如憂慮，疑慮，遠慮，無慮。③（讀入聲）同「錄」字，古時錄犯人的罪狀叫做慮囚。

盧【音盧劣又平】①盛火器，同「鑪」，

一「鑪」，「爐」等字。②黑色，如盧弓，盧矢。③呼盧，賭博別名。④笑

聲沒有發出，如掩口胡盧。⑤姓。

戮

【音六兮又去】①殺，如殺戮，刑戮，戮屍。②併力，如戮力。③辱，本作「僂」字。

戮，戮屍。②併力，如戮力。③辱，

本作「僂」字。

戳

【音靛兮平】①用尖銳的東西刺。②圖章，如戳記，蓋戳，郵戳。

②圖章，如戳記，蓋戳，郵戳。

摩

【音魔兮平】①物相搓磨，如摩擦，按摩。②研，如揣摩，觀摩。撫

擦，按摩。②研，如揣摩，觀摩。撫

摩。

磨

【音魔兮平】①治物使光滑，如磨擦。②研究學問，如琢磨。③艱阻，

擦。②研究學問，如琢磨。③艱阻，

如磨折，磨難。④磨粉的石體。

摯

【音至虫去】①真性待人，如真摯，摯摯，摯友。②同「鷲」字，猛也。

摯摯，摯友。②同「鷲」字，猛也。

③同「贊」字，執物相見之禮。

繫

【音至虫平】①繫，如繫繩。②拘，如「拘繫」。

如「拘繫」。

漿

【音漿兮无上】搖船的東西，如篙

漿，打漿，盪漿，畫漿。

漿

【音將兮无平】①汁水，如酒漿，豆漿，蔗漿。②用水調麵粉作爲粘貼東

西之用的也叫漿，如漿糊。

西之用的也叫漿，如漿糊。

穎【音影一乙上】水名，發源於河南登

封縣西境，到安徽流入淮水，如穎

川，穎上。

穎【音郢一乙上】①禾的末梢。②錐的

鋒銜。③聰明，如「穎悟異常」。

練【音煉夕云去】①衰熟的絲織品，如

練裙。②學習，如調練，教練，幹

練，諳練。③閱歷，如歷練。

鍊【音煉夕云去】①鑄冶金屬使精，

如鍊金，鍊鋼，鍛鍊。②使精熟都

叫鍊，如鍊字，鍊句。同「練」

字。

劈【音闢夕平】分碎，如劈柴。

擘【音僻夕去】①大拇指，如稱第一

叫巨擘。②【音播夕去】分開物體，

如分擘。③處理事情，如擘畫。

樗【音書尸又平】樗蒲，是古時的賭

具，今通稱賭博叫樗蒲。

樗【音書尸又平】①落葉喬木，高數

丈，皮粗質鬆，色像漆，有臭氣，所

以及叫臭椿。如樗櫟，樗材。②自謙

無用也叫樗櫟或樗材。

揮【音匪夕上】①拂，如拂塵的鷄毛

帚叫揮帚。②同「探」字。

揮【音胆力弓上】又【音炭去弓去】①拂去

塵土，同「揮」字。②觸動。③同「禪」字，如荀子「堯舜揮讓」。④儆戒，如揮揮。

潰【音匱弓去】又【音諱尸去】①水

從旁邊沖出，如潰隄。②散，如逃兵四散叫潰兵。

墮【音稍去平】同「頽」字。①崩

壞，如墮廢。②降。

蕩【音滅二世去】①無，如「蕩以復

加」。②輕視，如蔑視。③欺，如誣蕩，侮蕩。

篾【音滅二世去】竹的外皮，如篾絲，篾青。用牠可以編織器物，如篾席。

蓬【音蓬文平】①草名，又叫飛蓬，

莖高尺許，葉像楊柳；秋開小白花。

②草舍，如蓬華，蓬戶。③散亂，如蓬頭。④蓬蒿，菜名。⑤氣盛的樣子，如蓬蓬勃勃。⑥蓬萊，是神話傳說裏仙人所居住的地方。

篷【音蓬文平】①編竹夾箬蓋在船上的。

②帆船上的帆，如扯篷，落篷。

弊【音敝ㄉ一去】①困，如疲弊。②

壞，如利弊，弊端。③作偽，如舞弊，作弊，除弊。

幣【音敝ㄉ一去】①做買賣時代表貨價

的東西，如金幣，錢幣，紙幣，法幣。②古代贈答的帛，如幣帛，聘幣。③納幣，就是周朝婚禮中的納徵，擇定了日子備禮物章服送到女家去。

滕【音藤ㄊㄥˊ平】①春秋時國名，在今

山東省滕縣。②姓。③同「騰」字。

滕【音藤ㄊㄥˊ平】①一種飛蛇。②【音特

ㄊㄛˊ去】稻上的小青蟲。

滕【音藤ㄊㄥˊ平】①約束。②絨，如「以啓金滕之書」。

騰【音藤ㄊㄥˊ平】抄寫文字，如騰錄，騰清，騰寫。

騰【音藤ㄊㄥˊ平】①馬奔躍，如奔騰。

②上升，如騰空，騰雲，沸騰。③跳，如騰躍。

十六畫

儒【音如ㄖㄨˊ平】①學者，如儒生，儒

林。②孔子的學派，如儒教，儒家。③文雅。

孺【音如ㄖㄨˊ平】①乳子，如孺子，孺

字。②歐羅巴洲簡稱歐洲，是五大洲之一。③歐陽，是雙姓。

毆【音歐又平】①打，如毆傷，毆辱，

毆門。

磬【音慶ㄥ去】①玉石做成的樂器，

如懸磬，擊磬，磬折。②僧徒把銅鉢敲着發聲也叫磬，如鐘磬。

罄【音慶ㄥ去】①中空，如懸罄。②

盡，如告罄，罄竹。

積【音跡ㄐ平】①堆聚，如積穀，積

德，積分。②儲蓄，如積蓄。③數學

裏的乘數，如乘積，面積，體積。④

【音忒ㄊ去】露天的堆積物，如柴積，

稻積。

績【音跡ㄐ平】①緝，如績麻。②功

業，如功績，成績。

瞳【音同ㄊ平】太陽初出時還不很明

亮的樣子，如瞳矓。

瞳【音同ㄊ平】①眼珠子，如瞳人，

瞳孔，重瞳。②無心直視的樣子。

彊【音強ㄑ平】①壯健，如康彊，自

彊。②（讀上聲）不自然，如勉彊，

鐘，警鐘。②現在報時的器械也叫鐘。如時辰鐘，日鳴鐘，鐘錶。

臉【音連ㄌㄢˇ上】又【音檢ㄌㄢˇ上】顏

面，如面臉，臉蛋，賞臉。

臉【音檢ㄌㄢˇ上】眼皮。如上臉，下臉。

瞶【音潰ㄨㄞˋ去】①目無睛。②昏，如昏瞶，就是糊塗不明事理的意思。

聵【音潰ㄨㄞˋ去】①生下來就耳聵的，如發聵振聵。②不明事理的，如昏聵。

簾【音路ㄌㄨˋ去】竹器，如字紙簾。

麓【音鹿ㄌㄨˋ去】山脚，如山麓，林麓。

薄【音箔ㄈㄠˊ平】①不厚的，如厚薄，薄冰。②地瘠，如土薄。③淡，如味薄，淡薄，薄情。④微弱，如薄弱，輕薄，薄命。⑤人心世道衰退，如浮薄，刻薄。⑥草叢生，如林薄。⑦簾，如帷薄。⑧逼近，如薄暮。

簿【音部ㄅㄨˋ去】①書，如簿書，簿籍。②眼冊，如眼簿，簿記。③簿曹，是掌簿書的官吏。④侍從的儀

仗。⑤笏。

曠

【音框ㄎㄨㄥˋ】①墓穴，如墳碑，墳

銘。②生時就做好的塋墳叫生墳。

曠

【音框ㄎㄨㄥˋ】①空闊，如曠野，空

曠，曠地。②廢弛，如曠課，曠職。

③心地舒展，如曠達。

曠

【音框ㄎㄨㄥˋ】①未經鍛鍊的金屬。

②凡生在地裏而要採掘後方能得到的

物料都叫曠。同一曠一字。

十八畫

獵

【音獵ㄌㄧㄝˋ】①逐取禽獸，如打

獵，狩獵，田獵，獵人。②風聲，如

獵獵。

躡

【音獵ㄌㄧㄝˋ】不依次序漸進，如躡

等，有踰越的意思。

臘

【音辣ㄌㄚˋ】①在歲終祭百神叫臘

祭。②陰曆十二月叫臘月。③在臘月

內醃的魚肉叫臘味或臘魚臘肉。

蠟

【音辣ㄌㄚˋ】①蜜蜂所成的蜜滓，

如蜜蠟，黃蠟。②蠟蟲所泌，粘在樹

枝上，取鍊而成白蠟。③凡是色黃如

蠟的也都叫蠟，如蠟梅。

瞻

【音占ㄓㄢˉ】仰視，如瞻仰，高

瞻，瞻顧，觀瞻，瞻依。

瞻【音禪尸ㄛ去】①富足，如瞻富，瞻足，豐瞻。②資助，如瞻養，瞻老。

藉【音謝尸ㄛ去】①草墊。②坐臥沒有

次序，如互相枕藉。③假借，如藉口，藉端，賴藉，憑藉。④寬慰，如慰藉。⑤同「籍」字。

籍【音疾尸ㄛ平】①各種書本，如書

籍，典籍，簿籍。②戶口冊，如戶籍。③長久居住的地方，如籍貫，原籍。④惡聲，如籍籍，狼籍。⑤籍沒，是抄沒家產充公。

嚮【音向尸ㄛ去】①對向，如嚮往，嚮

導。②假設，如「嚮使不得其人」。③從前，如嚮者。

響【音餉尸ㄛ上】①聲音，如響聲，響

亮。②彼此相應，如響應。③連帶牽動，如影響。

十九畫

壞【音淮尸ㄛ去】①物品破損腐敗都叫

壞，如毀壞，損壞，破壞。②不好，如壞人，壞蛋，壞心腸。

懷【音淮尸ㄛ平】①思念，如懷思，懷

古，懷舊。②心中所蘊藏的，如懷抱。③藏在身上，如懷璧，懷寶。④

愛，如「少者懷之」。

藤【音滕去之平】①蔓生的木本植物，

多產在熱地，可以做各種器具，如藤椅，藤榻，藤包。同「籐」字。②草藤，如瓜藤，葛藤，紫藤。③藥名，如鈎藤。

籐【音滕去之平】蔓生的木本植物，同

「藤」字，如籐椅，籐榻，籐包。

蕭【音消丁之平】①草名。②寂寥，如

蕭條，蕭瑟，蕭索。③最近的地方，如蕭牆。④廬山，地名，在浙江。⑤

姓，如蕭何，是漢朝的政治家；蕭衍，就是梁武帝。

簫【音消丁之平】樂器名，古時用十六至二十三管排比而成，叫做排簫，現在改用單一竹管，與古時的笛相同。

二十畫

櫻【音英一之平】①觸犯，如櫻怒，偶櫻小疾。②追近。

櫻【音英一之平】花木名，是落葉喬木，春天開花，日本把牠當作國花。花不很繁，到夏初結紅色小果實，叫櫻桃。

掃，灑水，噴灑。同「洒」字。②不
拘束，如灑脫，灑灑。

灑
【音赦尸去】曝物，如灑衣，灑
晾，灑書。

三 音義相似

三 畫

士【音是尸去】①有學問的人，如文士，學士，博士，士子。②有才德的人，如烈士，義士，壯士。③兵卒，如兵士，士卒。④軍隊裏的等級，如上士，中士，下士。⑤女人的尊稱，如女士。

仕【音士尸去】做官，如出仕，仕宦，仕途。

工【音公ㄍ之平】①製作器物的人或所做的事都叫工，如工作，工程，工料，工夫。②精巧，如工致，致，精工，化工。③善於，如工刺繡，工詩文。

功【音工ㄍ之平】①事情有結果的，如功效，成功，功用，農功。②勞力所得，如功勳，功勞，功業，功名，功課。③喪服，如大功九月，小功三月。

已【音以ㄩ之去】①停止，如不已，不得已，可已，已矣。②語助詞，如而

已。①太過，如已甚。②過去，如已
經，已然，已過。

矣【音以二上】①助詞，了，如「日已
落矣」，「可以行矣」。②決定詞，
如也矣，者矣。

也【音野二上】①就是，如「姑母
者，父之姊妹也」。②呀，如「其爲
人也甚忠孝」。③哪，如「未之聞
也」。④同「亦」字。

耶【音爺二上平】①疑詞，同「乎」字，
如「是耶非耶」。②耶穌，基督教的
始祖，也就是教主。③同「爺」字，

如「耶娘」。

尸【音詩尸平】①人死了還沒有葬，同
「屍」字。②古時祭祖都使兒童穿了
祖先的衣裳來代替祖先，叫做尸，後
代才改用畫像。③空佔了位置不做事
情，叫做「尸位」。

屍【音詩尸平】死人的軀體，如屍首，
死屍。同「尸」字。

四畫

介【音戒二上平去】①甲壳，如鱗介。②
介，如一介。③兩者之間，如介紹，
儂介。④細微，如纖介。⑤大，如介

弟。① 糊直不屈：如耿介。② 心中有
所掛牽，如介懷。③ 不苟取，如廉
介，狷介。

甲

【音夾ㄐㄧㄚˋ上】① 天下的第一位。②

古時打仗護首的叫冑，護身的叫甲。

③ 蟲的硬殼，如鼈甲。④ 保甲，十戶

爲甲，編登戶口，以防匿匪。⑤ 甲

乙，等第的先後。⑥ 代名詞，如言某

甲某乙。⑦ 超過，如富甲一鄉。

札

【音札ㄓㄚˋ平】① 同「札」字，如書

札。② 同紮字，如一扎，扎緊。

札

【音扎ㄓㄚˋ平】① 古時無紙，用漆書

於竹木；竹版叫簡，木版叫札。② 公
文的下行者叫札。③ 信，如書札。④
天死叫札。

紮

【音匝ㄓㄚˋ平】① 束物。② 屯駐軍隊，

如紮營。③ 一束叫一紮，同「紮」字。

孔

【音恐ㄎㄨㄥˇ上】① 凡空虛的，能容

的，都叫孔，如鼻孔。② 姓。③ 甚，

如孔艱，孔急。

空

【音孔ㄎㄨㄥˇ平】① 虛而不實，如空

論，空虛。② 空間，如天空。③ 空

門，就是佛院。④ 空氣，是空中的

氣。⑤ 司空，複姓。⑥ 短少錢財，如

空乏。

少

【音嫂尸么上】

①不多，如短少，缺少。

②不久，如少頃，少停。

③年幼，如少年，少小。

稍

【音燒尸么平】

①略，如稍多，稍頃，稍微。

②漸，如稍稍。

尤

【音由一又平】

①過誤，如招尤，效尤。

②姓。

③怨，如怨尤，不尤人。

④最，如尤物，言於人物之中，稱之爲最。

猶

【音由一又平】

①獸名，似猴好疑。

②也是，如「聖賢猶人也」。③還，如天猶未明。

④像。⑤疑惑不決的樣子，如猶豫。

猷

【音由一又去】

計劃，如新猷，嘉猷。

猷。

心

【音新丁一平】

①體內行血的機關，古時以爲思想情感所出發的地方。

②凡居中央的叫心，如中心，圓心，重心。

③星名。

性

【音姓丁一去】

①天性，就是人自然生成的爲人之本，形現於外，性藏

於內。

②物質自然生就的一種本能叫

性，如藥性。③生命，如性命。④今分男女爲性別，如男性女性。

匹【音劈文二平】①記馬數，如馬一

匹。②計布帛數，如二布匹。③單身，

如匹夫匹婦。④配合，如匹配匹敵。

疋【音劈文二平】①四丈。②布帛的一

端，如布疋，疋頭。③同「匹」字。

五畫

只【音止上上】①語助詞。作祇字解，

如只此一家。②同「隻」字。

則【音責卍止平】①定式，如法則，規

則，則例。②就，如「飢則思食」。

③助詞，如「然則」。④效法，如則倣。

叱【音赤才去】喝聲，如「暗鳴叱咤」，

是盛氣凌人的意思。

斥【音赤才去】①拒絕，如摒斥。②責

備，如呵斥。③多，如充斥。④斥

候，就是軍營裏面的偵探。

正【音正虫乙去】①不偏倚，如正當，

正是。②當其時，如子正，午正。③

適當，如正在修理。④直而不曲，如

正直，公正，清正。⑤官長，技正，

正副。①平，如正朔。②陰曆每年的第一個月叫正月。③箭靶的中心，如正鵠。

整【音征虫之上】①齊，如整齊。②整飭，如整理，整頓。③成數，如整數。

片【音騙文之上】①扁平的薄塊，如木

片，名片，卡片，唱片，影片。②

一，如片面，片方，片言，片紙。

③短促，如片刻，片時，片晌。④節

取一段，如片斷，斷片。

篇【音偏文之上】①首尾都有文字，

如篇章，篇幅，詩篇，長篇，短篇。②文章的計數，如千篇一律。

刊【音看之上】①斫斬，如刊木。②

削除，如不刊之論，就是不可削除的言論。③刻，如刊印，刊板，刊石。

④印刷的出版物，如月刊，週刊，半月刊，不定期刊。

劬【音填之上】①校對，如校勘，勘

誤，勘定。②審囚犯，如審勘。③查，如踏勘，勘災，勘驗。

六畫

劬【音問之上】①自己將頸割斷，

如自刎。②與友共生死，叫「刎頸交」。

剷【音景ㄐㄨㄥˋ上】①割頸。意思和上一字差不多，但用處各別。

吃【音乞ㄑㄧˊ平】①言語艱難，如口

吃。②同喫。如吃飯，吃驚。

吸【音歇ㄒㄧㄝˋ平】①引氣入內。如吸

烟。②飲，如吸取，吸收。

因【音音ㄩㄢㄩㄣˊ平】①事的原因，如原

因。②因果，如前因，事因。③仍

舊，如因革，因襲。④不振作，如因

循。

應【音英ㄩㄥㄩㄥˊ平】①姓。②該當，如應

該，應當。③答，如應對。④物相

從，如感應，呼應，響應。

多【音哆ㄉㄨㄛˊ平】①衆，如多得很多

重，如有足多者。

都【音賭ㄉㄨˊ平】①大邑，如都市。②

京城，如首都。③美盛，如麗都。④

大概，如大都。⑤皆，如都好。

伏【音服ㄈㄨˊ平】①面向下。②藏匿，

如蟄伏，潛伏。埋伏，伏兵。③屈

服，如伏罪，降伏，摺伏。①時令，如初伏，中伏，末伏，伏天，伏臘。

服

【音伏ㄉㄨˋ平】①衣裳，如衣服。②

喪服，如五服，制服，素服，孝服。

③吃，如服藥。④藥一帖叫一服。⑤

做事，如服務。⑥服從。⑦欽佩人叫

佩服。

兆

【音召ㄓㄠˋ平】①數名，十億爲兆，

又說萬億爲兆。②預先發露的事機，

如吉兆。③衆，如兆民。

肇

【音召ㄓㄠˋ去】開始，如肇造，肇

基，肇事。

再【音載ㄗㄞˋ去】又，第二次，如一

再，再三，再會，再說，再生，再
造，再來。

最【音醉ㄗㄞˋ去】極頂，如最好，最

高，最後。

划【音華ㄏㄨㄚˊ平】①用槳行船，如划

船。②「划子」，就是船。

劃【音滑ㄏㄨㄚˊ平】①用刀破物，如劃

條，劃去。②劃一，就是齊一。錢業

中常用這字，本作「畫」。

妄【音望ㄨㄤˋ平】①不合理的，如謬

妄，妄想，妄言。②无妄，是不應該有的，如无妄之災。③卦名。

忘【音望又无平】①不記得，如遺忘，忘記，忘情，忘思，忘形，忘本，健忘。②罵人詞，如忘八。

守【音手尸又上】①保護，如保守，操守，看守，攻守，默守。②待，如守候。③舊稱知府叫太守。④古時天子巡視諸侯所守的地方，叫巡守，也作巡狩。

收【音守尸又平】①取入，如收租，收支。②拘捕罪人叫收禁。③結果，如

收場，收束。④受，如受領。

搜【音叟又平】尋求，如搜羅，搜求，搜括，搜尋。

曲【音屈又口上】①不直，如彎曲，曲背。②理屈。③隱情叫衷曲。④曲折，如山曲，河曲。⑤樂歌，如戲曲。⑥宛轉，如「委曲求全」。

屈【音曲又口平】①撓物使曲，如能伸能屈。②不直，如屈抑，屈膝。③含冤，如冤屈，屈辱。④古人名，如屈原，是楚大夫。

成【音呈才乙平】①事就叫成，如成立，成功，玉成。②敗之對，如求和叫行成。③已定叫成，如成心，成見。④人有經驗叫老成。⑤成分，如十分之四叫四成。

程【音成才乙平】①規定法式，如章程，規程，程式。②道里，如路程。③學業的等級，如程度。④姓。

自【音字尸去】①指己而言，如自己，自身，自欺，自取，自首，自新。②由來，如有自，何自。③從，如自古，自此，自東至西。④自然，猶言

天然。

是【音士尸去】①不錯，如是非，是的，似是，正是，皆是。②這個，如是，是役，若是。③就是這樣，如是故，是以。

至【音志虫去】①到，如至此，至今，

客至。②極，如至尊，至公。③冬至，夏至，節氣名。④承接虛字，如「至於」。

致【音至虫去】①達到，如致書，致

辭，致意，招致，經商致富。②求，如「致富在勤儉」。③意態，如情致，

意致，雅致。④概，如一致。⑤盡，如致敬於長上。

托

【音託去ㄊㄜˋ平】①以手掌舉物。②承器之物，如茶托，托盤。③托鉢，謂求乞也，僧徒求布施，以手托鉢盂。故叫托鉢。通作「託」。

託

【音托去ㄊㄜˋ平】①寄依，如寄託，託食，託足。②囑付，如請託，委託。③推諉，就是不負責任，如推託，假託。

七畫

伺

【音詞去ㄊㄜˋ】①偵察，如密伺，伺

察。②偵候，如同隙，伺候。

侍

【音示尸去】①小輩陪在尊長之側，如侍坐，侍從，侍奉。②侍從的人，如侍從，侍者。③前輩對後輩，自己謙稱侍生。

低

【如氏力ㄉㄧ平】①高的反對，如高低，低淺，降低。②向下，如低頭，低垂。

底

【音抵力ㄉㄧ上】①物體的下面，如碗底，釜底。②文書的稿子，如底稿。③基礎，如報底。④供使役的，如底下人。⑤下人自稱「小底」。⑥甚麼，

如底事。①止，如「胡底」。

免【音勉ㄉㄞˋ上】①除去，如免罪。②

【音問ㄨㄣˋ去】喪禮，祖免，是袒衣露臂，表示哀傷。

勉【音免ㄉㄞˋ上】①勉強。②勸人盡力如勉勵。

佚【音亦ㄩˋ去】①同「逸」字。②隱遁。

③放蕩。④過失，如佚罰。

佚【音亦ㄩˋ去】①放恣，如「駢奢淫

佚」。②同「溢」字。

宏【音紅ㄏㄨㄥˊ平】①廣大。②通洪，

闕。③偉大之建築或文詞曰「宏構」。

洪【音紅ㄏㄨㄥˊ平】①大，如洪量。②湖名，如洪澤。③姓。

辛【音心ㄒㄩㄣˊ平】①天干之第八位。②

辣味，如辛辣。③勞苦，如辛勤，辛

苦。④悲傷，如酸辛。⑤勞苦所得到的錢，如辛俸。同「薪」字。

薪【音心ㄒㄩㄣˊ平】①割草當柴用叫薪。

②俸給也稱薪，如薪金，薪水。③師弟傳道叫薪傳。④徵採叫采薪。

宗【音踪尸乙平】①同祖的，和同姓

的。②俗稱祖宗叫祖先。③衆人歸

服，如儒宗。④抱定主義，始終不

易，叫宗旨。⑤一件叫一宗。⑥多數

叫大宗。⑦信仰皈依的教，叫做宗

教。

種【音衆叟乙上】①植物的種子。②種

族，地球上的人種，爲黃白黑櫻紅五

種。③類，一品叫一種。④各種的物

品，叫種種。

序【音緒丁口去】①東西兩面的壁。②

古時習射於序，序是學宮。③文體，

如書序，通序。④位次，如次序，秩
序，序齒。

緒【音序丁口去】①絲線的頭。②有統

系可尋叫緒。如事已清理，叫就緒；

事無端倪，叫「茫無頭緒」。③殘餘，

如緒餘。④起首，如緒言，頭緒。

邪【音斜丁世平】①心不正，言不正，

如邪說，邪正。②不正的人，如姦

邪，妖邪。③病，如風邪，寒邪。④

妖異，如中邪，邪魅。⑤【音爺一廿

去】琅邪，是地名，在山東省。疑辭

及語助辭，通作「耶」。

斜【音邪丁世土】①歪斜，就是不正，

如斜陽，斜路，斜坡，斜面。②【音

爺一廿去】褒斜，谷名，在陝西省。

束【音叔，又去】①縛，如束裝，束

髮，束縛。②物一扎，如束修，束

芻，一束。③約，如管束，檢束，束

手。

縮【音速，又去】①退，如退縮，收

縮，畏縮，縮手。②收，如縮短，縮

小。

祀【音寺，去】①祭，如廟祀，祀典，

祀孔，祀灶，從祀，淫祀。②年，如

「一祀」，就是一年。

祠【音慈，又平】祀神明的地方，如古

祠，叢祠，古祠。②家廟也叫祠，如

宗祠。

完【音丸，又平】①全整不缺，如完

全，完整，完好，完聚。②事畢，如

完成，完功，完工。③交付，如完

糧，完稅，完納。④保全，如完璧，

完節，完卵。

換【音喚，又平】①以物交易叫換，如

交換，掉換，兌換，換帖。②變更，如

如變換，替換。

八畫

供【音恭ㄍㄨㄥˋ去】①陳設，如供帳，清

供。②奉，如供職，供給，供養。③

審案，犯人自吐事實叫做口供。

貢【音供ㄍㄨㄥˋ去】①獻物於上，如進

貢。②薦舉。③姓。

使【音史ㄕㄩㄟˋ上】①差喚。②差喚的人，

如小使。③連詞，如假使。

試【音世ㄕㄟˋ去】①暫爲其事，以驗可

否，如試辦。②比試學藝，如考試。

例【音利ㄌㄧˋ去】①以此比彼，如比

例，舉例。②成法，如律例，成例，

定例，條例，照例。

理【音本ㄌㄧˋ平】①治，如整理，治

理，處理，理事，料理，理財。②條

理，凡學問有條理可尋得的都稱理，

如物理，數理。③紋理，如人身膚肉

中之紋理，叫肌理。④了解，如理

會。⑤道理，如公理，倫理，理論。

昌【音娉ㄔㄨㄥˋ平】①光明盛美，如光昌

。②昌言，尤直言。③姓。

倡【音昌ㄔㄨㄥˋ平】①賣淫的女子，如優

倡。②狂妄，如倡狂。③開始，如提倡，倡導。④同猖。

固 【音故ㄍㄨ去】 ①堅牢，如堅固，穩固，牢固。②拘泥不化，如頑固，固請，因辭③屬定詞，如固然。④固當，即本該。

故 【音顧ㄍㄨ去】 ①有意爲之，如故意，故殺。②舊，如故交，故友，故鄉。③原因，如無故，緣故。④人死叫故，如物故，病故。⑤事，如事故，托故，變故。⑥所以，如「不學故愚」。

受 【音授ㄖㄨㄛ去】 ①領，如領受。②得到，受益，受惠。

授 【音受ㄖㄨㄛ去】 將物給人，如授與，授受。

奔 【音賁ㄅㄣ平】 ①去得很快。②女人和人私通出走叫淫奔。

崩 【音縹ㄅㄨ平】 ①山坍，如山崩。②古時稱天子死叫崩。

幸 【音行ㄒㄩㄥ去】 ①吉而免於凶叫幸，如幸運，幸福。②希冀，如「幸災樂禍」。③古君主所到的地方叫幸。

運【音韻ㄩ去】①氣數，如命運，時

運，運氣。②物件移徙轉動，如轉

運，運輸，運筆，運筆。③體育上的

名詞，如運動。④爲達到目的而遊

說他人或鑽營者，叫做運動。

刹【音殺ㄚ去】①寺院，如古刹，寶

刹。②極短的時間，如一刹那。

霎【音煞ㄚ去】①小雨。②極短的時

間，如霎時，一霎。

刮【音括ㄍㄚ平】用刀平削。如刮削，

刮摩，刮目，刮漿。

括【音刮ㄍㄚ平】①包括。②括弧，是

算術上的記號。③箭末叫括。

祈【音其ㄑㄧ平】求神降福，如禱子，

祈福，祈禱。

冀【音既ㄐㄧ去】①古州名，在北平的

西方。②希望，如冀希，冀望。

戾【音利ㄌㄧ去】①至，如鳶飛戾天，

戾止。②性情乖僻，如乖戾，暴戾。

③罪，如罪戾。

厲【音利ㄌㄧ去】①磨刀石，通作礪。

②勇猛，如嚴厲。③凶惡，如厲鬼，

猛厲。①勉厲，同「勵」字。②姓。

侮【音武×上】①輕慢，如欺侮，侮

辱。②侵陵，外侮，禦侮。

負【音婦×去】①擔任，如負荷。②

違背，如負恩。③恃，如自負。④欠

債叫負，如逋負，債負。⑤敗，如勝

負。

具【音距×去】①備辦，如憑公文叫

「具呈」，②送人禮物，稱謹具。③

完備，如具體。④虛應故事，叫具

文。⑤器物，如器具。

俱【音具×平】①一同，如俱發罪，

俱樂部。

定【音錠×去】①安然不動，如安

定，固定，一定，定制，定論，定

價。②斷定詞，如「有山定有石」。

停【音亭×平】①中止，如停頓，停

留。②代人調處，如調停。③由動而

靜止叫做停，如停舟，停驂，停工。

④東家叫「居停」。

制【音至×去】①成法，如古制，定

制，法制，制度。②居父母喪，叫守

制。③造，如制作。④御，如控制，節制，限制，牽制。⑤斷，如裁制。

製【音至虫去】①造作器物也，如製器，製造。②鍊藥叫泡製。

居【音拘口平】③住，如獨居，居家，隱居，僑居。④藏儲，如居積。⑤存，居心。⑥佔，如「居多數」。⑦房屋，如廣居。⑧語助詞，如「何居」。

據【音句口去】①依憑，如依據，報據。②佔領，如割據，竊據，據險。③憑證，如憑據，證據。

果【音裹去上】①樹木所結的實，如花果，碩果。②事做完，如結果。③有功效的，如效果。④勇決，如果斷，果敢。⑤飽，果腹。⑥意料相合，如果然。⑦假定，如如果。

過【音果去去去】①超過的意思，如過分，過度，過量，過譽。②經歷，如過去，③做錯事，如過失，罪過，過誤，規過。④經，如過路，過門不入，過客，過目。⑤卦名，如大過。

欣【音歆丁平】快樂，如欣欣，欣慕，欣賞，欣慰，欣喜，欣感，歡

怫【音弗ㄨㄛˋ平】①鬱忿。

艷【音弗ㄨㄛˋ平】①怒。②艷然，是臉上不悅的顏色。

帖【音貼ㄊㄧㄝˋ去】①古時寫在布帛上的

文字叫帖，後世寫在紙片上的都叫帖，如柬帖，喜帖，牙帖。②摹倣古人的書翰刻石的文字，如法帖，碑帖，十七帖。③科舉時代的詩文，如試帖。④名片，如名帖。⑤服從，如帖耳，帖伏。服帖。⑥安安，如安帖。

貼【音帖ㄊㄧㄝˋ平】①黏，如招貼，揭

貼。②補不足，如貼補，津貼，貼

本，賠貼。③妥當，如妥貼，熨貼。

④切近，如貼切。⑤戲劇脚色的一種，如貼旦，是花旦的一種。

佳【音皆ㄐㄧㄞ平】美好，如佳人，佳

話，佳作，佳士，佳境，佳期，佳婿，佳趣，佳子弟。

嘉【音皆ㄐㄧㄞ平】①善美，如嘉禮，嘉

賓，嘉猷，嘉禾。②以爲美善，如嘉獎，拜嘉，寵嘉。

九

依【音衣ㄩㄞ平】①依靠，如依仗，依

附，依憑。②順從，皈依。依人。③仍舊，如依舊。④彷彿，如依稀。⑤依依，不捨意。

倚【音倚一上】①偏側，如斜倚，倚樓，倚闌。②依靠，如倚賴，倚勢。

③因，如「禍兮福所倚」。

俟【音似么去】①等待，如俟命，靜俟。

嗣【音似么去】①繼續，如嗣續，嗣子，承嗣。②承上而言，如嗣後。

茗【音條么么平】①草名，就是蘆花，

可做帚。②用茗草做的掃地用具，叫做「茗帚」。

箒【音條么么平】用細絲竹做的帚，俗名掃帚。

勑【音斥么去】①古時皇帝的命令。②誠，如誠勑，亦作「敕」，「敕」，「勑」。

勑【音斤么去】①同「勑」字。②慰勞。③同「徠」字。

咳【音克么么平】同「欬」字，如咳嗽。

唉【音哀ㄞ平】歎氣聲。

畏【音位ㄨㄟ去】懼。

威【音委ㄨㄟ平】威儀，尊嚴的態度。

律【音立ㄌㄧ去】①法，如法律。②古

時審音之目，有六律，六呂。③一概，如一律。

率【音蟋ㄒㄩˋ去】④依照，如「率由舊

章」。⑤帶領，如率師。⑥榜樣，如

表率。⑦大概，如大率。⑧隨意，

如輕率，草率。又【音律ㄌㄨˋ去】①一

定的準則，如定率，速率。

映【音應ㄩㄥ去】①光輝反射。②拍照

叫映相。

影【音英ㄩㄥ上】①物在有光的地方所

現的黑影，如對影，形影，倒影，影

象。②照相，如攝影，影戲。③有牽

連，如影響，影射。

息【音昔ㄒㄧ平】④鼻中出入的氣，一

呼一吸叫一息，如息息，瞬息，蘇

息，嘆息。②音信，如消息。③子

嗣，如子息，弱息。④利錢，如利

息。⑤停歇，如休息，息訟，息兵。

⑥大聲嘆氣，如太息。

歇

【音 竭 丁 世 平】 ① 休止，如歇工，罷

歇，閉歇，歇手。 ② 人名，如黃歇，

黃歇封春申，今因名申江叫歇浦，又

叫黃浦。

恰

【音 卡 ㄎ ㄩ 去】 ① 湊巧適合，如恰

好。

確

【音 却 ㄑ ㄜ 去】 ① 事實實叫確，如確

實，確定，確當，確切，的確，真

確。

相

【音 箱 ㄒ ㄩ 平】 ① 交互，如互相，相

知，相識，相思，相對，內外相隔。

② 【音 想 ㄒ ㄩ 去】 看，如相機行事，皮

相，貌相。 ③ 相人形貌，如相貌，異

相，相士。 ④ 輔助，如卿相，將相，

賓相，相夫教子。 ⑤ 擇婿，如相婿。

⑥ 狀貌，如貴相，壽者相。 ⑦ 古時官

名，如相國，宰相。

想

【音 相 ㄒ ㄩ 上】 心有所向前記念，如

思想，夢想，遐想，想像。

係

【音 系 ㄒ ㄩ 去】 ① 縛，如係累。 ② 繼，

關係，干係。 ③ 是，如確係。

繫

【音 系 ㄒ ㄩ 去】 ① 纏縛，如繫馬，繫

臂，匏繫，繫舟。 ② 聯綴，如維繫，

繫繫。⑧念，如懸繫。

苦【音枯ㄎㄨˇ】①甜的反，如苦藥，

甘苦。②困，如困苦，愁苦，貧苦，

苦海。③患難，如苦痛，苦楚。④勤

勞，如辛苦，勤苦，勞苦，刻苦，苦

心。

枯【音骷ㄎㄨ】①草木不榮，如乾

苦。②乾，如枯魚，枯瘠，枯樵，枯

骨。③不潤，如枯腸。④沼澤沒有

水，如枯井，枯潭。

殆【音代ㄉㄞˋ】①危險，如危殆。疲

殆。②猶言恐怕，如殆將病。

迨【音代ㄉㄞˋ】①及到，如迨夫，迨

其吉兮。②同「逮」字，如不迨，迨

扯。

閃【音厥ㄉㄢˋ】①側身避人，如閃

躲，閃閃。②光一瞥，如閃電，閃

光。③光不定的樣子，如閃爍。

煽【音扇ㄉㄢˋ】①以扇搖動，使火旺

盛。如鼓煽，煽動。②以言惑人，如

煽惑。

科【音苛ㄎㄛ】①凡分事物的程式品

類，如分科，文科，農科，理科，科目。②從前開科取士叫科舉，登進的叫登科。③分曹辦事的叫科，如科長，科員。④坎，如盈科。⑤戲劇中有滑稽的話叫科白。⑥有統系而能獨立的叫科學。⑦按照等次施行，如科罰，科派。⑧光看頭，如科頭。

課

【音可巧去去】①試，計程授學，如

課吏，課士，課程，功課。②賦稅的一種，如國課，就是糧賦。③卜筮，如文王課，六壬課。④下級機關分部的名稱，如收發課，出納課，課長，課員。

甚【音慎尸去去】①過分，如已甚，太甚，甚至，甚矣。②很，如花甚香，

「本書甚詳盡合用」。

盛【音成彳平平】①裝載，如盛飯，黍

盛。②【音臣尸去去】興旺，如茂盛，

豐盛，鼎盛，盛衰，盛饌，盛怒。③

姓。

食【音十尸平平】①吃的東西，如糧食，

食物，肉食，茶食，血食。②第二指

叫食指。③吃，如食飯，飲食。④虧

損，如日食。同「蝕」字。⑤說而不

行，如食言。⑥【音祀去去】以食物給

人，如簞食，蔬食，酒食，推食食我，同「飼」字。

蝕【音十尸平】①月影掩沒日光，叫日蝕。

②日月地球走成直線時，日光不能映射月面，叫做月蝕。③損耗，如剝蝕，虧蝕，蝕本。

計【音記四去】①算，如會計，計簿，計數。

②謀略，如計畫，計謀，算計，心計，計較。③察吏，如計吏。

記【音季四去】①識之以備不忘，如記得。

②用筆登錄，如記賬。③記事。

實的書籍，如史記。④管書札的人，如書記。

怨【音院四去】①深恨，如怨恨，怨氣，嫌怨，怨望，宿怨，結怨，恩怨。

②【音冤四平】怨恨的人，如怨家，怨仇。

冤【音鴛四平】①屈，如冤枉，冤屈，冤獄，冤家。

②仇恨。

勁【音敬四去】①堅強，如勁旅，勁敵，剛勁，勁節，勁弩。

②猛力，如使勁，用勁，有勁，起勁。

緊【音謹日亡上】①急，如緊急，緊張，緊要，吃緊，加緊。②逼近，如追緊，靠緊，緊鄰。

界【音戒日亡去】①境，如國界，境界，邊界。②範圍，如畫界，界限，界線，界牌，界石。③職業，如學界，商界，軍界，政界。④境遇，如色界，無色界。⑤毗連，如我國西南界緬甸。⑥離開，如范離界滄陽。

家【音加日亡平】①居住的房屋，如歸家，離家，家庭，鄰家，田家。②一門之內的叫一家，如家人，家長，家

教，家務，家譜。③自稱尊長，如家嚴，家慈，家兄。④野的反對，如家畜，家禽，家犬，家雞。⑤大夫有采邑的叫家，如世家，故家，魯三家，家臣，管家。⑥有專門學問的人，如書家，畫家，文學家，政治家，法家，戲劇家。⑦同「姑」字，如曹大家。⑧當做一家所有的，如家天下。⑨妻子稱夫，如宜家，當家。⑩姓。

十畫

倒【音島勿亡平】①不能立，如跌倒，壓倒，傾倒，潦倒，絕倒。②商業破

產，如倒閉。④【音到ㄉㄠ去】顛倒，如倒印，倒懸，倒戈，倒置。

搗

【音倒ㄉㄠ上】

①敲，如搗衣。②破壞，如搗亂，搗毀。③舂，如搗藥，

同「擣」字。

揆

【音儒ㄉㄠ平】

①兩手撫摩，如揆孥。②同「揆」字。

挪

【音那ㄉㄠ平】

移動，如挪動，挪移，挪用公款。

荅

【音搭ㄉㄠ平】

①同「答」字，「荅」字本作荅。

答

【音搭ㄉㄠ平】

①應人的問話，如問答，答應。②還報他人，如答謝，報

答，答拜。

茲

【音咨ㄉ平】

①黑。②同「滋」字及「茲」字。

茲

【音咨ㄉ平】

①此，即這個，如茲事，茲地。②【音慈ㄉ去】西域國名，

如龜茲。（讀鳩茲）。

棼

【音焚ㄉ平】

①紛亂，如左傳「猶治絲而棼之也」。②短梁。③麻布。

紊

【音問ㄉ去】

①紛亂，如「有條不紊」。

紊「井然不紊」，紊亂。

流【音留ㄌㄨˊㄟ平】①水行動叫流，凡轉

動都叫流，如流水，流域，洪流，下流，逐流，流轉，流動，流寓，流落。②派別，如九流，道家者流。③傳布，如流芳。④不定，如流寇。⑤流品，如時流，流輩，第一流。⑥古五刑之一，如軍流。

漏【音陋ㄌㄨˋㄨˊ去】①水從空隙滲出，如

漏斗，漏卮，漏洞，罅漏。②秘密的事情外透，如洩漏。③古代定時辰的器具，如銅漏。④房子的西北角，如

屋漏。

捐【音娟ㄐㄨㄢㄟ平】①棄去，如捐棄，捐

館。②拿錢財助公益，如捐助，捐官，募捐。③國家賦稅，如房捐，畝捐，釐捐。

蠲【音捐ㄐㄨㄢㄟ平】①潔，如蠲潔。②除

去，如蠲除，蠲免。

娛【音語ㄩˊㄟ平】安樂，如歡娛，自娛，

娛親，娛老。

愉【音于ㄩˊㄟ平】①和顏悅色，如愉

快，歡愉。②【音愉ㄩˊㄟ去】薄，如不

愉。

疾

【音籍₄一平】①小病，如疾病。②

怨恨，如疾視，疾首，疾惡。③急

速，如疾徐，疾走，疾言。

捷

【音截₄一平】①戰爭，如戰捷，告

捷，捷報。②快速，如敏捷，捷足，

趨捷，捷徑。同「疾」字。

悚

【音聳₂×₂上】①恐懼，如悚悚，

「毛骨悚然」。

竦

【音悚₂×₂上】①立起致敬，如竦然

起敬。②恐懼。③同「聳」字。

倨

【音句₄口去】①倨傲，如不恭敬，

驕倨。

踞

【音句₄口去】曲腿而坐，如踞踞，

箕踞，踞牀。

倔

【音掘₄一平】①倔強不肯屈服意。

崛

【音掘₄一平】①山勢突然高起，如

崛起，崛興。②特起，如「英雄崛起」。

原

【音元₁口平】①平坦的地方，如中

原，高原，原野，平原。②根本所

在，如根原，原始，原由。③尋其

本，如推原。④饒恕，如原諒，原宥。

緣

【音院ㄩㄢˋ去】

①衣裳的鑲邊，如邊緣，領緣。②(平聲)原因，如緣故，緣起。③天然的關係，如緣分，姻緣，鳳緣，業緣，機緣。④因循，如「緣木求魚」，「緣溪行」。⑤連絡，如黃緣。

站

【音暫ㄓㄢˋ去】

①久立，如站班，站崗，站籠。②停頓的地方，如車站，驛站。③一程路叫一站。

棧

【音暫ㄓㄢˋ去】

①山岩上所架的木

橋，如棧道。②客寓，如客棧，棧房。

③屯積貨物的地方，如堆棧，貨棧。

④養牲畜的木棚，如馬棧，牛棧。⑤

依戀不去，如戀棧。

十一畫

梭

【音裝ㄓㄨㄞ平】

①織布的器具，如梭織，投梭。②往來巡察，如梭巡。

梳

【音疏ㄕㄨ平】

①理髮，如梳洗，梳頭，梳妝，梳篦。②梳洗的用具，就是疏齒的櫛，如木梳，梳篦。

竟

【音敬ㄐㄥˋ去】

①終盡，如竟日，竟體，歲竟，局竟。②終究，如究竟，

畢竟。①界，同「境」字。

經【音京ㄐㄩㄥ】①常，如經費，經

年。②織布的紗線，直叫經，橫叫緯，如經緯，經線。③計地球天空：南北叫經，東西叫緯，如經度。④經書，如六經，經史，佛經。⑤治，如經營，經理，經略，經畫。⑥過，如經歷，經過，曾經。⑦吊死，如自經。

筋【音今ㄐㄩㄣ】①維繫肌肉於骨的如

筋骨，筋絡。

規【音圭ㄍㄨㄟ】①畫圓的器具，如圓

規，規模。②法度，如規則，規約。

③規所以正不圓，故正人的過失叫規諫，規勸。④謹守禮法，如規矩。⑤成例，如成規，常規。

軌【音癸ㄍㄨㄟ】①車輪經過的跡，如

軌道，輪軌。②電車火車經過的鐵道，如鐵軌。③軌有定則，故稱法爲軌，如不軌，就是行爲不合法度。④同「規」字，如軌模，軌則，軌範。

研【音嚴ㄧㄢ】①碾碎，如研末，研

碎，研槽。②深究，如研究。③同「硯」字，如研室。

驗【音硯 ㄩㄢˋ 去】①考核，如查驗，驗

明。②證據，如「何以爲驗」。③效，如靈驗，效驗，奇驗，占驗，驗方。④事情經過實試，如實驗，經驗，測驗，試驗。

設【音攝 ㄕㄜˋ 去】①陳列，如陳設，鋪

設，設施。②建立，如設立，建設，設治，設伏，設險，設窰。③假使，如設或，設使，設若。④想法，如設計，設法。

飾【音識 ㄕㄜˋ 去】①在已經成功的東西的加上文采，如粉飾，修飾，飾車，飾

器，飾單。②服裝也叫飾，如裝飾，首飾，「子皙盛飾入」。③假託，如飾詞，飾說，飾僞，文飾。④守備，同「飭」字。

剝【音北 ㄅㄟˋ 入】①脫，如剝皮，剝

衣。②落，如剝削。③用權力奪取，如「剝奪公權」。④工於取利，如盤剝。

駁【音博 ㄅㄛˋ 平】①色不純，如斑駁。

②事物雜亂也叫駁，如駁雜。③指摘他人的言論，如辯駁，批駁。④裝卸貨物，如駁船。

常

【音場ㄟㄨ平】①永久，「暫」字的

反對，如常久，慣常。②平庸，如平

常，常人。③普通，如常識，尋常，

常態，常談。④度的名稱，八尺叫

尋，尋的一倍叫常，就是十六尺。

嘗

【音常ㄟㄨ平】①口試其味，如嘗

新，嘗膽。②試，如嘗試。③曾經，

如未嘗，何嘗，嘗遇良師。④秋祭叫

嘗。

悶

【音門ㄣ去】心煩亂不得發洩，如

苦悶，氣悶，煩悶。

懣

【音門ㄣ上】①悶塞不舒，如憂

懣，憤懣，懣懣。

掠

【音略ㄌㄨ去】①奪取，如侵掠，掠

美，掠奪。②劫人財物，如抄掠，擄

掠，劫掠。③斜拂，如拂掠，梳掠。

④管打，如榜掠。⑤書法，長撇叫

掠。

略

【音略ㄌㄨ去】①謀畫，如謀略，韜

略，方略，策略。②詳的反對，如大

略，簡略，脫略。③稍，如略為，略

勝。④拐賣人口叫略賣。（同掠）。

⑤不注重，如忽略。

掉

【音調ㄉㄠˋ去】①搖動，如掉頭不顧，掉臂，掉舌，掉船。②交換，如掉換，掉包。③遺失。

調

【音條ㄊㄠˊ平】①和合，如調和，調味，調琴，調劑。②嘲笑，如調笑，胡調。③（去聲）樂律，如聲調，曲調，腔調。④遷移，如調任。⑤算度，如調查。⑥遣發，如調兵，對調，更調，調動，調度。

掣

【音撤ㄗㄞˋ去】①抽，如掣籤。②牽制，如掣肘。③揭，如掣取。

撮

【音錯ㄘㄨㄛˋ去】①一升的千分之一爲

一撮。②兩指拿物，如一撮，撮合。③提要，如撮要。

掘

【音倔ㄐㄨㄛˊ平】①用物起土，如掘井，穿掘。②開發，如掘藏，發掘，掘壕，探掘。

窟

【音闊ㄎㄨㄛˊ平】①獸穴，如兔窟，巢窟。②地室，如營窟，窟窿。

淹

【音煙ㄧㄢㄧㄢˊ平】①沉沒水中，如淹沒，②久留，如淹留，淹滯。③深，淹貫，淹識。

陷

【音現ㄒㄧㄢˋ平】①沒入，如陷陣，陷

溺。②設法害人，如誣陷，陷害。③城破叫陷。④陷井，是山谷中捕獸的土坑。

貫

【音罐ㄍㄨㄢˋ去】①串錢的繩索。②一

千文錢叫一貫。③世居的地方，如籍貫。④學問淵博，如淹貫。⑤連接，如連貫，魚貫。⑥會通，如貫通。⑦條理，如條貫。⑧人名，如貫休，是唐朝的和尚。

灌

【音貫ㄍㄨㄢˋ去】①入注，如灌溉，灌

注，灌腸，澆灌。②木幹短而叢生，如灌木。

淨

【音靜ㄐㄥˋ去】①清潔，如乾淨。②

空無所有。③戲劇腳色，用粉墨塗面而扮演的叫「淨」。④佛土，如淨土。

靜

【音靖ㄐㄥˋ去】①動的反對，如動

靜，靜止。②無聲叫靜，如靜默，寂靜，安靜，鎮靜，沈靜。

翌

【音亦ㄩˋ去】明，如翌日，就是明

日。

翊

【音亦ㄩˋ去】①輔助，如翊戴，翊

贊。②翊翊，恭敬的樣子。

蛇

【音余尸古平】

①爬蟲，身長，無

足，以肋骨伸縮而行，頭成三角形的

有毒。血冷，舌歧，皮有鱗紋。如

龍蛇，蛇足，蛇蠍。②【音移一平】敷

衍，如毒蛇。

豺

【音柴才劣平】

①獸名，喙長，體

瘦，毛長，狗足，性貪殘，如豺狼，

豺虎。②喻性情殘忍的人。

責

【音則下古平】

①負擔的事件，如責

任，負責。②求，如責善，責備。③

罰，如杖責。④請讓，如詰責，而

責。⑤鞭撻，如答責。⑥【音債史劣去】

同「債」字。

職

【音質史平】

①事業，如職業。職

司，職員，官職。②分內所應該做的

事，如子職，婦職，職分，職守。

廁

【音阿古平】

①大便，如廁屎。②腸

瀉，如廁肚。

癩

【音阿古平】

疾病，如沈癩，宿癩，

養癩。同「疴」字。

培

【音裴文平】

①以水土肥料滋養植

物的根，如培植，栽培，培養。②

養育人才也叫培。③【音剖文去】小

阜，如培塿。

陪〔音培文\平〕①重，如陪臣，就是臣的臣。②伴，如奉陪，陪客，陪伴。

十二畫

喪〔音桑\无平〕①人死，如喪事，喪服，奔喪。②父母死，如居喪。③失，如喪良，喪心，喪志，喪明，沮喪。

傷〔音傷尸\无平〕①損害，如受傷，損傷。②創，如創傷，跌傷，傷痕。③憂思，如傷懷，傷心，傷神。④傷寒，疾病名。

創〔音窗\无平〕①刀箭等所傷的痕

迹，如創傷，創痕。②開始，如開創，創辦，首創，獨創，新創，草創，創業，創刊。

瘡〔音窗\无平〕①皮膚病的總名，如疥瘡，濕瘡，瘡癤。②瘡痕，如刀瘡，瘡疤。

景〔音頸\之上〕①光的色彩。②有意致的形色，如風景，景色。③境地，如光景，景况。④大，如景福，景員。⑤仰慕，如景仰。⑥景泰藍，是一種表面塗珞瑯質的銅工藝品。

【音影ㄥ上】同「影」字。

境【音敬ㄐㄥ去】①疆界，如國境，邊

境，四境。②人所際遇，如境遇，順

境，逆境，境况，處境。③地方，如

勝境，境地，佳境。④學業有進步，

如進境。

愿【音元ㄩㄢ去】誠實忠厚，如謹愿，

鄉愿。

願【音元ㄩㄢ去】希望，如本願，願

望，始願，不願，宿願，許願，如

願。

惠【音會ㄏㄨㄟ去】①把好處給人，如慈

惠，嘉惠。②恩，如恩惠，施惠，厚

惠，加惠。③賜，如惠函。

慧【音會ㄏㄨㄟ去】智巧，如智慧，聰

慧，慧心，慧質，早慧。

會【音惠ㄏㄨㄟ去】①集合，如集會，開

會，會議，舉會，會聚。②瞭解，如

領會，悟會，意會，理會，會意，會

通。③相見，如約會，會面，會見，

明天會，再會。④時候，如一會兒，

機會，「烈士立功之會」。⑤人物聚集

的地方，如省會，都會，社會，展覽

會。①應當，如會當。②恰好，「會有

客來」。③能夠，如會不會。④【音

檜互旁去】清理賬目，如會計。⑤山

名，會稽，在浙江紹興縣東南。

彙

【音會尸去】①把各物依類聚在一

處，如彙聚，彙集，總彙，彙編。②

同「蝟」字。

愈

【音預口去】①勝，如「此愈於彼」。

②病好，如痊愈，病愈。③格外，如

愈好，愈遠愈小，書愈讀愈熟。

越

【音悅口去】①踰過，如超越，越

牆，越獄，越俎，越禮。②墜，如隕

越。③更甚，如「越讀越熟」，同

「愈」字。④古國名，在今浙江。⑤

種族名，百越，同「粵」字。

提

【音啼去平】①挈引，如提攜，提

拔，提筆，提戈，提前，左提右挈。

②驚覺人，如提撕，提醒。③擲。④

【音時尸平】山名，朱提，是產銀的地
方，所以也稱銀叫朱提。

題

【音啼去平】①額，如雕題，是南

蠻刻額的風俗。②詩文標目，如題

目，標題。③寫在上面，如題簽，題

辭，題眉，題壁。④批評，如品題。

敵【音婢之去】①敗壞，如破敵，敵

衣，敵車。②對人自謙的話，如敵

處，敵廬，敵邑。③疲勞，如敵疲，

敵於奔命。

鄙【音比之上一】①邊境的地方，如邊

鄙，都鄙。②陋，如鄙薄。③惜財如

命，如鄙吝。④看輕別人，如深鄙其

人。⑤自謙的話，如鄙人，鄙意。

普【音浦文之上一】①博大遍及，如普

及，普通，普遍，普渡。②地名，普

陀，在浙江定海縣東海中，又叫補陀

山。普洱，山名，在雲南省，出產的

茶很有名。③普魯士，是德意志聯邦的一國。

溥【音浦文之上一】大，遍，如恩溥，利

溥，澤溥。

爲【音聞文之平】①動作，如行爲，作

爲，施爲。②是，如「人爲萬物之

靈」。③替代，如「爲長者折枝」。

④被，如「爲人所收」。⑤因，如因

爲，爲人爲己，爲國爲民。⑥語助

詞，如「何爲」。⑦母猴。

謂【音位文之去】①告，如相謂，「兄

謂弟曰」。②說，如意謂，無謂，此

之謂也。①稱呼，如稱謂。

等

【音登方乙上】

①階級，如等第，等級，高等，平等。②輩，如某等，公等，僕等。③比較，如相等。④待，如等待，等候。

頓

【音墩方乙平】

①以首叩地，如頓首。②料理布置，如安頓。③久困不進，如困頓，停頓。④忽然，如頓時，頓然，頓覺。⑤吃食一次，如一頓。

絡

【音落方乙去】

①結繩成網形，如絡

子。②像絡的東西，如「經絡」，

「脈絡」，「瓜絡」，「珠絡」。③

聯合維繫，如聯絡。④連續不斷，如

絡繹不絕。

陸

【音六方乙去】

①旱地，如陸地，大陸，水陸，陸路。②草名，如商陸。③姓。④相續不斷，如陸續。⑤陸沉，就是亡國。⑥光怪陸離，是非常華麗的樣子。

裕

【音預口去】

饒足，如富裕，寬裕，裕國，裕民。

餘

【音于口平】

①饒多，如盈餘，有

餘，多餘，餘慶。②賸下的，如餘款，餘燼，餘瀝，殘餘，餒餘。

統

【音痛去上】①絲的頭緒。②脈絡

分明，相承不絕都叫統，如血統，道統，系統，正統。③民國的元首，叫總統。④總，如統領，統計。⑤合。如統一，統同。

通

【音統去乙平】①沒有阻礙，如通

達，通行，通過，交通，流通，貫通，疏通。②貫徹，如博通經史，窮通古今。③普遍，如通告，通國。④熟悉一切的人，如通人，通儒。

踴

【音滴去乙平】①失足而倒，如跌倒，傾跌，跌傷，蹉跌。②放蕩，如

跌蕩。

踴

【音剔去乙平】用脚蹴物，如踢球，

踢毬子。

須

【音胥丁口平】①面毛，如須眉。同

「鬚」字。是「鬚」的本字。②暫時，如斯須，須臾。③待，如相須。④要，如必須，無須。⑤應，如須知，須防。⑥助詞，如莫須有。

需

【音須丁口平】①須用，如需要，需

索，軍需。②遲疑，如須緩。③卦

名，如高卦。

遂

【音隨之去】①辦事順手，如遂

心，遂意，遂願，順遂。②郊外的地方，各鄉遂，郊遂。③就，如「人心遂定」。

隨

【音隨之平】①跟從，如跟隨，隨

從，隨身。②任意，如隨手，隨意，隨便。③立刻，如隨即，隨手。④卦名，如隨卦。

辱

【音穰之平】①弱，如辱弱，辱

罵，衰辱，辱驅，辱夫。②卑劣，如

辱微，學術膚辱。③窘迫，如辱促，養其飢辱。

殘

【音斬之平】①惡，如凶殘，殘

忍，殘惡。②殺害，如殘殺，殺害，傷殘。③不完全的，如殘缺，殘書，殘基，殘廢，殘疾。④剩餘的，如殘粥，殘春，殘夜，殘年，殘喘。

善

【音膳尸去】①惡的反對，如善

惡，良善，慈善，積善，善人，善意。②公益事情，如善舉，善堂。③能，如善賈，善詩文。④交好，如友善。

然

【音然日平】①是，如然否。②同

「燃」字。③但是，如然而。④那

就，如然則。⑤同焉字，如「穆公召

縣子而問然」。

十三畫

費

【音廢亡去】①用財，如費用。②

使用過度，如「君子惠而不費」，辭

費。③耗損，如費力，浪費。④款

項，如經費，學費，膳費。⑤【音閉

夕去】費縣，山東縣名。⑥費誓，書

經的篇名。⑦【音末又去】姓，如東

漢時有能縮地的費長房。

廢

【音肺亡去】①停止，如廢止。②

「興」字的反對。③無用的東西，如廢物，荒廢，殘廢，廢人。

敬

【音竟日去】①誠心表示在外面為

恭，存於內叫敬，如恭敬，敬意，

敬重。②禮物，如節敬，賀敬，炭

敬，恭敬。

謹

【音緊日去上】①慎以持己，如謹

慎。②慎重，如謹嚴，謹慤，謹原，

拘謹，醇謹。

暇

【音下工去】空閒沒有事，如閒

暇，暇日，暇豫，暇逸。

懈【音械丁去】①懶惰，如懈怠。②

疏略，如懈弛，鬆懈。

極【音及日平】①窮盡，如極端，積

極。②君位，如：皇帝接位叫做「登

極」。③地球上南極，北極。

竭【音榮日平】盡，如竭力，竭澤，

竭忠，竭蹶。

漸【音賤日去】①緩緩變化，如「漸

入佳境」，漸老，漸次。②浸入。

潛【音錢日平】①隱藏，如潛藏，潛

伏，沈潛，潛形。②祕密不使人知

道，如潛遁。③伏龍，如潛龍。

滯【音治去】①不流通，如停滯。②

人不爽利，如拘滯。③貨不行銷，如

滯銷，滯貨，積滯。

遲【音池日平】①快的反對，如遲遲，

遲回。②走路很慢，如「遲遲吾行」。

③行事不決，如遲疑。④不敏疾，如

遲鈍。⑤【音至去】等候。⑥天色將

明，如遲明。

際【音祭日去】①交會之處。如「秦

漢之際」。②關係，如國際，交際。

①間，如空際，林際。②地位，如實際，分際。③值，如際遇，際會。

濟

【音祭₄上】①水名，濟水，發源於河南，經山東入黃河。②地名，濟南，濟寧，在山東。③衆多，如「人才濟濟」。

④過渡，如濟河。⑤賙救，如救濟，濟世。⑥成功，如濟事，不濟。⑦節省，如經濟。⑧金融也稱經濟。

煩

【音凡₁平】①意悶神疲，如煩悶，煩惱，煩燥，煩苦，阻煩。②以

事勞人，如敬煩，煩神，煩瀆。③

多，如煩劇，同「繁」字。

繁

【音凡₁平】①多，如繁雜，繁

衍，繁華。②雜，如繁文。③【音盤文

平】馬腹帶，如繁纓。

皺

【音周₁上】①人面上有紋路，如

皺眉。②東西有不平的摺痕叫皺，如

皺紋，皺痕。

縐

【音周₁去】①有縐紋的織物，如

湖縐，縐紗，縐布。②衣服不挺。

遣

【音譚₄上】①使之去，如遣散，

遣戍，遣愁，排遣。②委用，如差

遣。①消遣，就是解釋煩悶。

遷【音千<ㄑ一平】①移徙，如遷居，遷

移，遷怒。②變易，如變遷，左遷，

遷善，遷就，遷轉。③遷延，就是退却，不前的樣子。

幹【音干<ㄉ一平】①體，如軀幹。②草

木的莖，如枝幹。③能辦事，如能

幹，幹練。④同「管」字。

榦【音干<ㄉ一平】①樹身，同「幹」字。

榦【音韓<ㄏ一平】井上的木欄，如「井榦」。

徭【音搖<ㄧ一平】①人民代國家服役，

就是當差，如「徭役」。②同「徭」字。

獠【音搖<ㄧ一平】①獸名。②種族名，

今湖南兩廣雲南等處都有。

榜【音邦<ㄅ一平】①笞擊，如榜掠，同

「榜」字。②撐船。

榜【音綁<ㄅ一平】①布告，如榜示。②

互相揶揚，如標榜。③取士，選官及學生會考的次第用牌或紙發布出來，如發榜，出榜。④進船，如榜舟。⑤笞打，如榜楚，榜掠。

溺

【音匿ㄋㄧˋ去】

① 沉沒在水裏，如沉

溺，淹溺。② 沉迷不醒，如溺愛，溺

情，溺於酒色。③ 溺職，是失職的

意思。④ 【音息ㄋㄧˋ去】北方人稱小

便，如便溺，撒溺。

暱

【音匿ㄋㄧˋ去】

親近，如親暱，暱

愛，狎暱。

填

【音田ㄊㄧㄢˊ平】

① 補塞，如填沒，填

整。② 寫進空白的格子，如填寫。③

依照詞調聲律做成字句叫填詞。④ 繼妻

叫填房。

墊

【音電力ㄊㄧˋ去】

襯託了使厚叫墊，

如墊高。② 襯託的東西，如椅墊，坐

墊，鋪墊，坑墊，墊褥。④ 代人付

款，如墊款。

十四畫

嬉

【音希ㄒㄧˊ平】

遊戲，如戲嬉，荒

嬉，嬉遊。

戲

【音喜ㄒㄧˋ去】

① 玩弄，如戲謔，戲

弄。② 扮演故事，如戲劇，戲文，戲

曲，戲子。③ 同「義」字。④ 【音呼

ㄒㄨˊ平】同「呼」字，如「於戲」就是

「嗚呼」。⑤ 【音灰ㄏㄨㄞˊ平】同「麾」

字。如戲下，是部下的意思。

寥【音聊ㄌㄠ平】①空無所有，如寥廓。②不多，如寥落，寥寥無幾。③

冷靜，如寂寥。

遼【音聊ㄌㄠ平】①遠，如遼闊。②古

國名，是契丹後裔，唐朝末葉始強盛，後來爲金所滅。③水名，遼河，在遼寧省。

概【音丐ㄍㄞ去】①平斗斛的小木棍。

②局器，如氣概。③統括，如概括，概要，一概。④分量，如大概，梗概。⑤景象，如勝概。

蓋【音丐ㄍㄞ去】①遮掩，如遮蓋，蓋

藏，蓋棺，蓋世。②覆，或覆在上面

的東西，如蓋碗，蓋缸，鑊蓋，蓋頭，車蓋。③傘，如雨蓋。④因爲。

⑤姓。⑥【音盍ㄏㄞ平】何不，同「盍」字。

慄【音哲ㄓㄜ平】恐懼，如慄伏，就是

攝於威勢而屈伏的意思。

讐【音這ㄓㄜ平】害怕，如漢書「諸將讐服」。

赭【音稱ㄓㄜ平】赤色。

赭【音稱ㄓㄜ平】赤色，再染叫做赭。

十五畫

賞【音商，尤上】①用物給有功的人，

如賞賜，犒賞，賞爵，賞格，懸賞。

②把玩，如玩賞，賞菊。③嘉，如賞識。

償【音常，尤平】①還，如償還，償

債，賠償。②抵，如償命。③酬報，

如償願。

弊【音敝，夕去】①壞，如利弊，就是

利害。②作僞，如作弊，舞弊，弊

端。③同「蔽」字。

獎【音敝，夕去】①同「蔽」字。②同

「斃」字，猝然仆斃之意。

摩【音磨，己平】①物相搓磨，如摩

擦，按摩。②研，如揣摩，觀摩。

摹【音磨，己平】依樣做做，如摹做，

摹寫，臨摹，描摹。

劈【音霹，文一上】①用刀裂開東西，如

劈開，劈柴，劈木。②正對，如劈

頭，劈面。

闢【音僻，文一去】①開拓，如開闢，闢

地，闢墾，闢門。②除，如闢除，闢

謬，闢謠。

盤

【音蟠文平】①盛物的扁平器皿，

如杯盤。②屈曲迴旋的形狀，如盤

曲，盤旋，盤香。③買賣的價格，如

開盤，召盤，底盤，拋盤。④稽核財

物，如盤貨，盤銀錢，盤庫，盤倉。

⑤查究，如盤查，盤問。⑥勢力範

圍，如地盤。⑦旅費，如盤費，盤

纏，盤川。

蟠

【音盤文平】屈曲的樣子，如龍

蟠，蟠桃。

播

【音波文去】①布種，如播種，播

穀。②揚，如傳播，遠播，播音。③

轉從，如播遷。④分散。

簸

【音波文去】①揚米去糠，如簸

揚。②顛動，如顛簸，掀簸。③捉

弄，如簸弄。

趣

【音娶文去】①按一定的方向疾

行，如「左右趣之」，趣勢，趣向。

②意味，如趣味，樂趣，興趣，有

趣，消趣，逸趣，佳趣，真趣。③

【音促文去】催促，如局趣，趣裝，

趣織。同「促」字。④【音走文上】

周朝掌養馬的官名如趣馬。

趨

【音取文平】①疾行，如趨踏，趨

進，趨奉，趨災，趨勢，趨避，步趨。
②響往，如指趨。

踏

【音沓去去】①脚着地，如踏步，

踏脚。②用脚踐物，如踐踏，踏雪，

踏碎。③步行，如踏月，踏青。

蹈

【音導分去去】①踐踏，如手舞足

蹈。②實行，如躬蹈。③高蹈，就是

隱逸。

賜

【音四去去】①給，如賞賜，賜書，

恩賜，欽賜。②恩惠，如受賜，拜

賜。

錫

【音屑丁平】①金屬礦物，色白如

銀，不生銹，常用錫塗銅鐵和做器

皿，如錫茶壺，錫杖。②賜，如恩

錫，錫礮。同「賜」字。③無錫，江

蘇縣名，因縣西有錫山，到漢朝山中

錫磬得名。

十六畫

薛

【音雪丁平】①草名，就是薺蒿。

②姓。同「薛」字。

躡

【音雪丁平】①同「薛」字。②周

朝國名，在今山東滕縣西南。

踵

【音冢叟之上】①脚後跟，如追踵，

接踵，旋踵。②到，如踵至，踵謝。

蹤【音宗ㄗㄨㄥ】腳跡，如行蹤，蹤跡，定蹤。同「踪」字。

十七畫

颞【音梗ㄍㄥˇ】骨橫在喉中，如

「骨颞在喉」，同「颞」字。②遇事剛直，如「颞直」。

鯁【音梗ㄍㄥˇ】①魚骨刺喉叫鯁。②

骨鯁，喻正直的人，③同「梗」及「梗」字。

十八畫

繞【音擾ㄖㄠˇ】①四圍周轉迴旋，如纏繞，環繞，繞樹，繞屋。

擾【音繞ㄖㄠˇ】①亂，如騷擾，驚

擾，擾亂。②煩勞，如打擾，煩擾，苛擾。③畜養禽獸能順牠的性子的叫擾，如馴擾。④擾擾，是雜亂的樣子。

濫【音闕ㄑㄩㄢˋ】①水漫溢，如泛濫，

濫泉，濫觴。②過度，如濫刑，濫用，濫賞。③浮詞，如濫調。④不加選擇，如濫交。⑤濫竽，是沒有才能而佔據職位的意思。

爛【音闕ㄌㄢˋ】①煮得太熟，如爛熟。②腐，如腐爛，潰爛。③明亮，

如燦爛，爛縵。

十九畫

驚

【音務×去】馬亂跑，如筆驚。

驚

【音務×去】又【音木×去】①喝，

如野驚，孤驚。②同「驚」字，如驚趨。

二十畫

警

【音景×上】①用危言相戒，如警

戒，警告。②覺悟，如警醒。③防備，如警備，巡警，邊警。④維持治安的人，如警察。⑤靈巧敏捷，如機警。

驚

【音京×中】①馬有所怕懼。②駭

怕，如驚慌，驚恐，驚嚇，吃驚，驚動，壓驚。③小兒病名，如驚風，快驚，慢驚。

諛

【音燥×去】①羣衆的呼喊，如呼

諛，鼓諛，聒諛。②同「噪」字，如鴉諛，鵲諛，蟬諛。

躁

【音噪×去】好動去的性情，如急

躁，浮躁，暴躁。同「譟」字。

四 字的通假

這裏所列各字，第一字是本字，第二字是孳生字，第一字可以當作第二字用，但第二字不一定能當作第一字用的。

二 畫

几【音基ㄐㄧ】①老人憑臥的案，如

几案，几杖，憑几。②小桌，茶几。

③古時的祭席，如几筵。④几几，是安重的樣子。⑤通「机」字。

机【音基ㄐㄧ】①木名。②同「几」

字。③同「機」字。

三 畫

叉【音杈ㄒㄚˊ】①手指相交，如叉

手。②器名，如魚叉，火叉。③通

「釵」字。

釵【音杈ㄒㄚˊ】婦女頭上的裝飾品，

如金釵，玉釵，寶釵，荆釵。

大【音沓ㄉㄚˋ】①小的反對，如大

字，大筆，大河，大陸，大屋。②尊

貴，如大名，大作，大著。③最高級的，如大學校，大使，大元帥。④當

做很大，如自大。通「太」字。

太【音泰ㄊㄞˋ】①極大，和大字通

用，也寫作「泰」字。如太上，太極，太空，太古。②安寧，如太平。③尊長的尊長，如太公，太婆，太老伯，太世叔。④尊稱，如太夫人，老太爺，老太太。⑤尊貴的官，如太宰，太祝，太卜。⑥過甚，如太過，太好，太壞，太肥，太瘦，太苦悶。

才【音裁ㄘㄞˊ平】①能力，如才能，才力，才幹，才具。②氣質，如才質，才氣。③有學問的，如才子，才人，才女。④方纔，如才好，才是。⑤質料，通「材」字。

材【音裁ㄘㄞˊ平】①木料，如木材，材板。②物料的通稱，如材料。③性質，如通材，賢材，育材。同「才」字。

四畫

支【音知ㄓㄧ平】①分出的，如支流，支派，支路，支店。②庶子，如支子，支庶。③記時的符號，如干支，十二地支。④撐持，如支持，支撐，支頤。⑤付款，如支付，支票。⑥分散，如支離。⑦通「肢」字。

肢【音知ㄓㄧ平】①人的手足，如四肢，肢體。②獸的足及鳥的翼和足，也稱做肢。

反【音返ㄩㄢˇ上】①回復，如報本反

始。②轉，如反覆，反掌。③背叛，

如造反，反亂。④推反，如舉一反

三。⑤內省，如反省。⑥正的反對，

如反面。⑦歸還，如反壁。通「返」

字。

返【音反ㄩㄢˇ上】①歸還，如返家，返

掉。②去而復回，如往返。③更換，

如「反瑟而歌」。

夭【音妖ㄩㄠ平】①短命而死，如天

折，天極。通「妖」字。②顏色鮮明

和悅，如天桃，天天。③飛騰活潑的

樣子，如天矯。

夭【音妖ㄩㄠ平】短命而死，如夭壽，

夭折。

印【音昂ㄨㄥ平】①我。②通「昂」字，

如激印，印貴。

昂【音印ㄨㄥ平】①高舉，如昂首。②漲

價，如昂貴。③高，如低昂，軒昂。

中【音忠ㄓㄨㄥ平】①和上下四方距離相

等的方位，如正中，居中，當中。②

內，如室中，水中。③心，如深中寬

厚。④本國，如古今中外，中國。⑤

居中的，如中部。①半，如中途。②居間的，如中人，中保。③不偏的，如中庸。④不高不下的，如中等。⑤【音衆ㄉㄨˋ去】達到，如中的。⑥合格，如中式。⑦受外界感應，如中風，中暑。⑧應驗，如憶則屢中。⑨通「仲」字。

仲【音重ㄓㄨㄥˋ去】①在中間的，如仲立，仲買人，仲裁。②第二位的，如仲春，仲夏，仲秋，仲冬，就是春夏秋冬的第二個月。仲子是第二子。

內【音耐ㄋㄞˋ去】①外的反對，如內

外，內室，海內，內河，內省。②熟悉，如內行。③帝王的宮禁，如大內。④妻，如內人，內助，內弟。⑤通「納」字。

納【音納ㄋㄚˋ去】①收入，如出納。②交付，如納稅。③受，如納賄，笑納。

五畫

乎【音胡ㄏㄨˊ平】①疑問的助詞，如「欺天乎」。②叫人的尾聲，如「童子乎」。③嗟嘆的口氣，如蕩蕩乎。④於，如行動合乎規律。⑤通「呼」字，如於乎，就是嗚呼。

呼【音滂尸×平】①噓氣出外，如呼

吸。②叫喚，如呼喚，呼應，歡呼，招呼，稱呼。③歎詞，如嗚呼。

占【音沾虫×平】①卜，如占卜，占

夢。②（讀去聲）強據，如強占，占領，占先，占有，通「佔」字。

佔【音顛虫×去】①強據，如佔據，佔領，侵佔。②佔光，就是得着便宜。

巨【音具尸口去】①大，如巨大，巨

室，巨川，巨擘，巨眼，巨子，巨蟒。通「鉅」字。

鉅【音具尸口去】①大。②縣名，如鉅

鹿，在河北省。③寶劍名，如鉅野。④大人物，如鉅公。

田【音甜去×平】①種穀的地方叫田，

如田畝，農田，井田。②土地的泛稱，如田野，田園，田里。③田雞，就是青蛙。④姓，如田單，是戰時齊國的名將。⑤通「畝」字。

畝【音田去×平】①治田，如耕畝，畝漁。②田獵，如遊畝。

申【音深尸×平】①紀時符號，地支的

第九位，午後三點至五點鐘，如申時。②上海的別名。③訴說，如申訴，申說。④舒息，如欠申。⑤申明冤枉，如申冤。⑥再三，時申重。⑦重命，如申命。⑧姓，如申包胥，是春秋時候的楚大夫。

伸【音申尸平】①舒展，如引伸，伸指，伸臂，欠伸。②得意的樣子，如中眉。③申雪，如伸冤。古時作「申」字。

六畫

回【音茴尸平】①轉，如回轉，回家，回來。②屈服，如抗議不回。③

次，如一回。④篇，如章回。⑤復信，如回信。

迴【音回尸平】①旋轉，如迴轉，迴旋，迴文。②躲避，如迴避。③小腸的下段，如迴腸。

羊【音陽尸平】①反芻類的家畜，綿羊毛長而捲曲，山羊毛短，如羔羊，羊裘，牧羊，羊毫。②祥，通「祥」字，如吉羊，迎羊。

祥【音翔尸平】①吉兆，如吉祥，祥瑞。②喪祭名，如小祥，大祥。③吉祥的，如祥雲。

共【音貢×去】①同，如共居，共

棲，共事，共同。②合，如共計。③

【音恭×平】敬，如靖共，共承嘉

惠。④供給，通「供」字。

供【音恭×平】①給與，如供給，供

求。②任，如供職。③陳設，如供

帳，清供。④祭，如供神，供佛，供

物，供具。

休【音鬆丁又平】①止息，如休息，休

沐，休業。②年老辭職，如休致。③

和妻子離異，如休妻，休書。④終

止，如休止，罷休。⑤勿，如休要，

休向人說。⑥美善，如休美，休咎。

⑦慶，如萬世無疆之休。⑧通麻字。

麻【音鬆丁又平】①樹蔭。②庇蔭，如

帝麻，神麻。

七畫

坐【音座×去】①把臀部着在凳椅或

平的地方而休息叫坐，如靜坐，端

坐，危坐，坐禪，坐功。②治罪，如

坐罪反坐。③因，如「古者大臣有坐

不廉而廢者」。④不勞而得，如坐

食，坐而致之。⑤堅守不去，如坐

守，坐鎮，坐索。⑥通「座」字。

座【音坐×去】①坐的地方，就是坐

位，如座席，神座，御座，蓮座，座客，座右銘。②器物的短架子，如座子，花座，盆座。③巨大而不常常動的東西數量名，如一座山，一座灶。

何【音禾尸止平】①什麼，如何人，何處，何故，何時，如何。②姓，如何

紹基，是清朝大書家。③（讀去聲）擔負，通「荷」字。

荷【音禾尸止平】①花名，六月開花，就是蓮花，又叫芙蓉。②藥名，如蒲

荷。③（讀去聲）負，荷負，荷戈，

荷鋤。④承人的恩惠，如荷恩，仰荷。

奉【音鳳尸止去】①進獻，如奉呈，奉

觴。②侍候，如侍奉，奉養。③擁戴，如奉之爲首領。④受，如奉命，奉旨。⑤敬持，如奉盤，奉水，兩手奉長者之手。通「捧」字。⑥地名，如遼寧舊稱奉天。

捧【音勝尸止上】又【音擘尸止上】兩手

承物，如捧盤，捧腹，捧心。

戒【音界尸止去】①警，如警戒。②防

八畫

備，如戒備，戒嚴。④除去葷腥，如條戒。⑤革除，如戒煙，戒賭。⑥佛家規律，如戒律，受戒。⑦告，如主人戒賓。⑧通「誠」字。

誠

【音界⁴世去】①警戒，如懲誠。②

告戒的文字，如箴誠，女誠。

攸

【音憂¹又平】①快跑的樣子。②處

所，如相攸。③自得的樣子，如攸

然。④通「攸」字。

悠

【音憂¹又平】①憂鬱。②長遠，如

悠揚，悠長，悠遠。③輕忽歲月，如

悠忽。

非

【音飛¹平】①不是，如是非，非

凡。②過失，如知非，飾非。③反

對，如非攻，非議。

匪

【音非¹上】①盜寇，如盜匪，匪

類，土匪。②不正當的，如匪人。③

匪匪，行動文雅的樣子。④通「非」

字，如匪躬，匪懈。

舍

【音捨⁴去】①客棧，如客舍，客

館。②居住的房屋，如某舍，田舍，

精舍。③自己的，如舍間，舍弟，舍

姓。④三十里的地方，如三舍，退

舍。①放棄，如取舍，施舍，舍己，用舍。通「捨」字。

捨
捨【音舍尸止上】放棄，如取捨，施捨，捨掉，捨身。

肴
肴【音堯一么平】魚肉等類的熟菜，如肴饌，酒肴。通作「殺」字和「銷」字。

殺
殺【音堯一么平】①同「肴」字。②帶骨的肉。③錯雜，如混殺，同「淆」字。

罔
罔【音網×无上】①羅罟的總稱，如罔

罟。通「網」字。②欺騙，如欺罔。③無，如罔極，罔不，罔或，④影外的微陰叫罔兩，有鬼怪的意思。

網
網【音惘×无上】①捕魚鳥的東西，如網罟，羅網。②像網的也叫網，如蜘蛛網，花網。

知
知【音之虫平】①識別，如知覺，良知。②明白，如知道。③交遊，如知交，知己。④主持，如知縣，知府。⑤（讀去聲）通「智」字，如智識，知慧。

智
智【音至虫去】①才識，如智慧，智

力。②明白事理的，如賢智，大智。
③巧，如智巧。

沾【音占ㄓㄢˋ平】①濡漬，如沾溉，沾溼，沾染。②沾沾，是自喜的樣子。

③得着便宜，如沾光，沾便宜。④通「霑」字。

霑【音占ㄓㄢˋ平】透濕，如霑濕，霑染。

直【音姪ㄓㄧˋ平】①不曲的，如直線，直徑。②無私的，如正直，忠直，剛直。③伸，如訟直。④逕，如直達，

直到。⑤通「值」字，如價值，當直。

值【音姪ㄓㄧˋ平】①當，如值年，值日。②遇，如相值。③物價，如價值。

昏【音葦ㄏㄨㄢˋ平】①日入的時候，如晨昏，黃昏。②暗昧，如昏黑，昏昧。③迷亂，如昏迷，昏曠。④通「婚」字，如昏禮，昏姻。古無婚字，到以後才有。

婚【音葦ㄏㄨㄢˋ平】娶婦叫婚，如婚嫁，婚姻，結婚，婚禮。

或【音獲尸去】①不定，如或此或

彼。②不定的人，如或人，或曰。③誰，如或敢反抗。④也許，如或許，或者。⑤經書上借爲「惑」字。

惑【音獲尸去】①亂，如淫惑。②

疑，如疑惑，惑志。③迷，如蠱惑，迷惑，惑衆。

度【音渡方去】①法制，如法度。②

量東西長短，如尺度。③態度，如度量。④全圓分爲三百六十度，每度六十分。⑤寒暑表上計算寒熱等級，如熱度，溫度。⑥過，如過度，度時

光，度日如年。⑦出家叫剃度。⑧經

過，如一度，初度。⑨通「渡」字。⑩【音渡方去】計謀。⑪思量，如忖度。

渡【音度方去】①從此岸到彼岸，如

渡河，擺渡，渡船。②交付，如引渡。③泊船的地方，如渡頭。④救濟，如渡世，普渡衆生。⑤由這個到那個都叫渡，如過渡時代。

井【音兵乙平】①合，兼，如合并，

兼井，井吞。②并州，是上古中國十二州之一，在今河北，山西等處。③

（讀去聲）通「併」字。

併【音丙夕乙去】相並，如歸併，交

併，併發。

周【音州史又平】①圓形的外圍，如周

圍，一周，周經。②朝代名，是姬昌

姬發父子所建。③密，如周密。④

遍，如周遍，周到。⑤應酬，如周

旋。⑥婚嫁的吉日叫周堂。⑦，姓，

如周瑜，是三國時吳國的謀臣。⑧通

「週」字。

週【音州史又平】①周迴，如週而復

始。②一星期，如週會，週刊，週

報，紀念週。③一年，如週歲，週年。

府【音俯仁又上】①收藏文書財物的地

方，如府庫。②官，如知府，幕府。

③官署，如市政府，縣政府。④舊時

地方區域名，是介於省縣之間的。⑤

尊稱人家的住宅，如府第，尊府，府

上。⑥通「腑」字，如臟府。

腑【音俯仁又上】人體內的胃，胆，膀

胱，大小腸和三焦叫六腑。如肺腑，

臟腑。

幸【音倅丁乙去】①福，如幸福。②非

分得着的好處，如微幸，幸虧。④希冀，如幸災樂禍。⑤寵愛，如寵幸，嬖幸，倖臣。⑥國王來臨，如臨幸，迎幸。通「倖」字。

倖【音幸丁乙去】①非分得着的，如微倖。②寵愛，如寵倖，薄倖。

垂【音椎多乙平】①從上到下，如垂線，垂帶，垂簾，垂涎。②將及，如垂老，垂暮，垂成。③邊境，如邊垂，通「陲」字。

陲【音椎多乙平】邊境，如四陲，邊陲。

取【音娶く口上】①收受，如採取，取給，取舍，收取。②用手拿，如取物，拾取。③選擇，如取士。④資，如取法。⑤取消，就是作廢。⑥取締，管理或是禁阻的意思。⑦獲得，如取信。⑧古時和「娶」字通用。

娶【音取く口上】取妻，如嫁娶，娶婦，婚娶。

崖【音崖一乙平】①山邊，如山崖，危崖，懸崖。同「崖」字。②通「涯」字，如水崖，崖岸。

涯【音崖一乙平】①水邊，如水涯，海

涯，涯岸。②窮盡，如無涯，天涯。

兩【音倆ㄉㄨㄤˋ】①二數，如兩方，兩

面，兩可，兩老。②量輕重的單位，如十錢爲兩，十六兩爲一斤。③車數，如車兩，百兩。通「輛」字。

輛【音倆ㄉㄨㄤˋ】車一乘叫一輛，如車輛。

卒【音責ㄗㄨˋ】①夫役。②步兵，如

兵卒。③完結，如卒業。④終究，如

卒令。⑤人死，如病卒。⑥【音猝ㄘㄨˋ】

去】匆促，通「猝」字，如倉卒。

猝【音促ㄘㄨˋ】突然和急遽的樣子叫

猝，如倉猝。

卷【音眷ㄩㄢˋ去】①可以捲舒的書畫，

如手卷。②書的部分，如卷一卷二。

③考試的文章，如試卷。④書，如卷

帙。⑤收起來，如卷好。通「捲」字。

⑥曲，如卷髮。

捲【音眷ㄩㄢˋ去】伸張的反對，就是收

斂，如捲簾，捲篷，捲逃，風捲，浪捲。

九畫

風【音封ㄈㄥ】①空氣流動生風，如

和風，狂風，春風。②教化，如風化，風教。③習俗，如風俗。④景象，如風景，風光。⑤歌謠，如國風。⑥氣度，如風度，風格，風節。⑦病名，如中風，驚風。⑧通「諷」字，如風刺。

諷【音俸ㄥ去】①背書，如諷誦。②託詞規諫別人，如諷刺，譏諷，諷諫。

十畫

豈【音起ㄑ一上】①怎，如豈不，豈有，豈可，豈敢。②【音凱ㄑ一上】康樂，如豈樂，豈弟。通「愷」字。

愷【音凱ㄑ一上】①康樂，如愷悌。②軍勝之樂，如愷樂，或作「凱」字。

般【音班ㄅ一平】①種類，如千般，百般。②相同，如一般。③這樣那樣，如這般那般。④【音盤ㄆ一平】流連，如般遊，通「盤」字。

盤【音蟠ㄆ一平】①盛物的器皿，如杯盤，茶盤。②屈曲回旋的形狀，如盤曲，盤旋，盤香。③買賣的價格，如盤子，底盤，拋盤，開盤。④究詰，如盤問，盤查。⑤樂，如盤遊。⑥旅費，如盤川，盤纏，盤費。

者【音其く一平】①年老的，如耆德，

耆宿，耆艾，耆年，紳耆。②【音事

尸去】通「嗜」字，如耆欲，耆好。

嗜【音事尸去】①喜歡，如嗜慾，嗜

好，嗜酒，嗜痂。②貪，如貪嗜，廉

嗜之性不同。

衰【音帥尸去平】①茂盛的反對，如衰

敗，衰落，盛衰，色衰。②【音催

去平】依次而降，如等衰。③喪服，

用生麻布裁製而不緝邊的叫「斬衰」。

用熟麻布裁製而緝邊的叫「齊衰」。

通「縗」字。

縗【音催去平】喪服名稱，用生熟麻

布裁製而成，如斬縗，齊縗，縗經，

通常慣用「衰」字。

塗【音徒去平】①陰曆十二月的別

名，如塗月。②田間的小路，如野

塗，經塗，環塗。通「塗」字。

塗【音徒去平】①泥，如泥塗。②道

路，如「道聽塗說」。③污，如塗垢，

塗抹。④飾，如塗飾。⑤改竄文字，

如塗改。⑥不分黑白，如糊塗。

臭【音丑去去】①通入鼻中的氣。古

時香氣也稱臭，現在簡稱惡劣的穢氣。如香臭，臭味，臭蟲，臭藥水。

①【音朽丁又去】通「嗅」字。

嗅 【音朽丁又去】用鼻子辨別氣味。如

嗅覺，嗅神經。有時亦寫作「嗅」字。

栗 【音劣力一去】①果木名，如大栗，

茅栗，榛栗，橡栗。②荸薺也叫地

栗。③害怕，如戰栗，通「慄」字

慄 【音劣力一去】害怕。如戰慄，股

慄，慄慄，慄慄。

敖 【音熬么平】①逸遊，如敖遊，敖

翔，嬉敖。②通「傲」字，如「敖慢」。

傲 【音熬么平】倨慢，如傲慢，傲岸，

傲然，驕傲，傲睨。

冢 【音腫虫之上】①長，如冢子，冢

婦。②高墳，如荒冢，義冢。通「塚」

字。③山頂，如山冢。

塚 【音腫虫之上】高墳，如荒塚，義

塚，疑塚。

孫 【音孫么平】①兒子的兒子，如孫

子，抱孫。②後裔的總稱，如子孫。

③姓，如孫中山。④（讀去聲）通

「遜」字，如孫辭，謙孫，孫色。

遜【音異去去去去】①辭讓，如謙遜，遜

謝，遜位。②不及，如遜色，遠遠，

稍遜。

旁【音龐文尤平】①側邊，如旁邊，旁

聽，旁觀，旁門，旁人。②奔走不

停，如旁旁。③挨近，如旁晚，旁

午。④依附。通「傍」字。

傍【音龐文尤平】①依附，如倚傍。②

挨近，如傍晚。③側邊，如傍觀。④

徘徊不定，如傍徨。

原【音元口平平】①地平廣，如平原，

原野，郊原。②本，如本原，原因，

病原。③恕罪，如原諒，原宥，原

恕。④（讀去聲）通「愿」字，如鄉

原，謹原。

愿【音願口平去】謹慎良善，如鄉愿，

謹愿。

殷【音因一平平】①富盛衆多，如殷

實。②朝代名，就是商朝。③憂痛，

如殷憂，殷勤。④殷動，是委曲的樣

子。通「慇」字。⑤【音烟一平平】赤

黑色，如殷血。

殷

【音因一平】①憂心，如慇憂，慇懃。②委曲，如慇懃。

效

【音校丁么去】①模仿，如效法，仿效，效尤，效顰。通「倣」字。②出力，如效勞，效忠，效命。③成績的證據，如效率，效能，效果，成效。倣【音校丁么去】仿，如仿倣，倣法。通常寫「效」字。

十一畫

頃

【音輕く之上】①田一百畝叫頃。②極短的時候，如頃刻，俄頃。③（讀平聲）頭不正，如頃側，通「傾」

字。

傾

【音輕く之平】①偏側，如傾側。②毀滅，如傾覆，傾家。③向往，如傾心，傾向，傾倒。④倒出，如傾筐。⑤排擠，如傾軋。

責

【音則丁么平】①負擔的事件，如責任，負責。②求，如責善，責備。③罰，如杖責。④諄讓，如詰責，面責。⑤鞭撻，如笞責。⑥【音齋出方去】通「債」字。

債

【音責出方去】欠人的錢財，如債務，債主，債券，債權，欠債。

莫【音漢「去」】①不可，如莫測，莫

貪多。②沒有，如莫敢，莫能，莫須有。③通「暮」字。

暮【音暮「去」】①日落的時候，如日

暮，薄暮，暮烟。②晚，如暮年，暮世；暮景，茂暮，暮春，暮齡。

羞【音修「平」】①恥，如羞恥，羞

辱，羞慚，羞澀。②怕見人，如含

羞，羞答答。③食物有滋味的叫羞，

如膳羞，珍羞。通「饒」字。

饒【音修「平」】有滋味的食物，如膳

饒，珍羞。

貫【音灌「去」】①串錢的繩索。②一

千文錢叫一貫。③世居的名籍，如籍貫。④學問淵博，如淹貫。⑤連接，

如連貫，魚貫。⑥會通，如貫通。⑦

修理，如條貫。⑧人名，如貫休，是

唐朝的和尙。⑨通「慣」字，經史常

把「慣」字寫作「貫」字。

慣【音關「去」】習熟，如習慣，慣

常。

竟【音敬「去」】①終盡，如竟日，竟

體，歲竟，局竟。②終究，如究竟，

畢竟。③通「境」字，如入竟，竟

界。

境

【音敬_{ㄐㄥˋ}去】

①疆界，如國境，邊

境，四境。②人所際遇，如境遇，順

境，逆境，境况，處境。③地方，如

勝境，境地，佳境。④學業有進步，

如進境。

庸

【音榮_{ㄩㄥˊ}平】

①需用，如登庸，無

庸。②功勞，如勳庸，酬庸。③平

常，如凡庸，平庸，庸才，庸人。④

通「備」字，如備保。

備

【音榮_{ㄩㄥˊ}平】受工錢而替人家做

工，如傭工，傭保，僱傭，傭資，傭

食。

章

【音張_{ㄓㄨㄥ}平】

①成片斷的文字，如

文章，詞章，章節。②從前臣民上給

皇帝的文書，如奏章。③條件，如約

章。④印，如圖章，蓋章，印章。⑤

標記，如肩章，勳章，徽章。⑥規

程，如章程，簡章，章則，定章。⑦

樂曲，如樂章。⑧文采，如章采。通

「彰」字。

彰

【音張_{ㄓㄨㄥ}平】

①文采，如彰采。②

明白顯著，如彰彰，彰明。

閔

【音敏二上】①疾病死喪等憂患叫

閔，如閔凶，憂閔，觀閔。②姓，如

閔子騫，是周朝賢人，孔子的門人。

③傷念，如閔惜，通「憫」字。④勉

勵，如閔免。

憫

【音敏二上】①憂愁，如悲憫。②

哀憐，如憫惻，憫恤，矜憫。

戚

【音漆二平】①哀，如哀戚。②

憂，如憂戚，休戚。③親，如外戚，

親戚，闕戚。④形狀像斧的古代兵

器，如戚揚。⑤姓，如戚繼光，是明

朝平倭寇的大將。

感

【音漆二平】①憂愁，同「戚」字。

②慚愧。

欲

【音浴口去】①將，如天欲雨。②

要，如胆欲大心欲細。③通「慾」字，

如大欲，貪欲，情欲，寡欲，縱欲。

慾

【音浴口去】人情所好，如嗜慾，情

慾，色慾，慾望，慾火，慾海。

孰

【音塾二平】泛指代名詞，同「誰」

字或「何」字，如孰詔，孰與，孰不

可爲。

熟

【音塾二平】①生的反對，就是用

火煮過的，如生熟，熟食，熟鐵。②精詳的，如熟思，熟視。③收成好，如成熟。④素來知道的，如熟悉，熟人，熟路。

十二畫

雇 [音故×去] 傭賃，如雇用，受

雇，解雇，雇員。通作「僱」。

僱 [音故×去] 傭工，如僱役，僱

傭。②賃，如僱車。

象 [音橡工无去] 獸名，是哺乳類動

物，鼻長七八尺，形如圓筒，能屈伸，象牙可製器物，如象牙筷，象

笏，象櫛。②自然狀態，如天象，星象，氣象。③棋子名，如象棋。④形狀相貌，如圖象，畫象，通「像」字。

像 [音橡工无去] ①形象，如像片，偶

像。②摹倣，如像形，畫像。③相似，如相像。

童 [音同去平] ①未成年的人，如兒

童，牧童，神童，童謠。②沒有草木的山，如童山。③沒有知識，如童昏，童騷。④童生，是科舉時代應秀才考試的人。⑤以服務社會為目的而

仿照軍隊訓練的兒童叫童子軍。①奴僕，通「僮」字。

僮【音董玄之平】①奴僕，如童僕，館僮，僮御。②無知識的，如僮昏。

禽【音勤之平】①鳥的總稱，脊椎類，有翼利二足，如飛禽，禽獸，家禽。②通「擒」字，如禽獲。

擒【音勤之平】捕捉，如擒獲，擒賊擒王。

尊【音遵尸之平】①貴，如尊貴，尊榮。②敬，如尊敬，尊崇。③尊稱別

人的敬詞，如尊處，尊府，尊大人。

④貴官，如邑尊。⑤神像一座叫一尊。⑥注酒器，如尊俎，象尊，通「樽」字。

樽【音遵尸之平】注酒的器皿，如酒樽，彝樽，象樽，樽俎，開樽。

然【音燃日之平】①是，如然否。②但是，如然而。③那就，如然則。④焉，如「穆公召縣子而問然」。⑤燒，是「燃」字的本字。

燃【音然日之平】燒，如燃燒，燃料，燃眉，燃薪，燃燭。

粥

【音祝虫又平】①稀飯，如粥飯，粥

店，施粥。②粥粥，是柔弱的樣子。

③【音郁口去】通「鬻」字，如粥賣。

④輩粥，就是種鬻，是古代北狄名。

鬻

【音郁口去】①出賣，如鬻文。②生

養。③幼稚的。④種鬻，古代北狄

名。

復

【音伏口去】①還原，如恢復，復

原。②重新，如復興，復活。③卦

名。④【音福口去】通「覆」字，如

反復，復書，作復。

覆

【音福口去】①反，如反覆。②

傾，如傾覆，顛覆，覆光。③敗，如
覆沒。④回，如覆信，作覆，覆命。

景

【音頸口去上】①光的色彩。②有意

致的形色，如風景，景色。③境地，

如光景，景況。④大，如景福，景

員。⑤仰慕，如景仰。⑥景泰藍，是

一種表面塗珫瑯瑈的工藝品。⑦【音

影一乙上】通「影」字。

影

【音英一乙上】①物在有光的地方所

現的黑影，如對影，形影，倒影，影

象。②照相，如攝影，影戲。③有牽

連，如影響，影射。

鄉【音香丁无平】①古時以一萬二千五

百家爲鄉，如鄉黨，鄉遂。②現在人口滿五萬人叫市，不滿五萬叫鄉。③城鎮以外叫鄉，如城鄉，鄉村。④故里，如故鄉，同鄉，歸鄉，思鄉，鄉里。⑤【音向丁无去】通「嚮」字，如鄉者，鄉道。

嚮【音向丁无去】①對面，如嚮往，嚮導。②假設，如「嚮使不得其人」。

③從前，如嚮者。

十三畫

道【音盜勿么去】①路，如道路，孔道，大路，鐵道，水道。②理，如道

理，學道，道德，道義。③行政舊時區域的名稱，如江蘇分蘇常，滬海，金陵，淮揚，徐海等五道，但現已廢除。④言，如說道。⑤通「導」字，如引道。

導【音盜勿么去】①引，如引導，導河。②啓迪，如教導，輔導，化導，開導。

會【音惠勿么去】①集合，如集會，開會，會議，舉會，會聚。②瞭解，如領會，悟會，意會，理會，會意。③相見，如約會，會面，再會，明天

會。①時候，如「會兒，機會，「烈士立功之會」。②人物聚集的地方，如省會，都會，社會。③應當，如會當。④恰好，如「會有客來」。⑤能夠，如會不會。⑥【音會ㄩㄞ去】請理賬目，如會計。⑦山名，會稽，在浙江紹興縣東南。⑧通「繪」字。彩繪，油繪。⑨畫圖，如繪畫，測繪。

解【音皆ㄐㄞ上】①剖分，如解剖。②離散，如瓦解，解散。③分析事理，

如分解，理解。④消釋仇恨，如和解。⑤曉悟，如相悅以解。⑥（讀去聲）發送，如解餉，解犯，押解。⑦意識，如見解。⑧大小便，如大解小解。⑨【音蟹ㄒㄞ去】地名，解縣，在山西。⑩姓。⑪卦名。⑫通「懈」字。

懈【音械ㄒㄞ去】①懶惰，如懈怠。②疏略，如懈弛，鬆懈。

齋【音色ㄗㄞ去】①吝惜，如吝齋，儉齋。②閉塞不通。③齋夫，是古時掌訴訟和收賦稅的鄉官。④通「穡」

字。

穡【音色ㄘ去去】可以收成的穀，如稼穡。

與【音羽口上】①及或偕，如「我與你」。

②交好，如彼此相與。

③助，如與人爲善。

④給予，如施與。

⑤如，如「孰與項王勇」。

⑥同類，如黨與。

⑦【音預口去】參預，如與聞。

⑧通「歟」字。

歟【音魚口平】①乎，如「然歟否歟」。

②啊，如誰歟，猗歟。

十四畫

熏【音勳丁ㄎ平】①火烟向上，如熏天。

②火灼，如熏灼，熏蒸，熏染，熏籠。

③用香料塗身，如熏香，熏沐。

④南風叫熏風。通「薰」字。

薰【音勳丁ㄎ平】①多年生香草名，如薰薷。

②香。③灼，同「熏」字。

④南風叫「薰風」。

十五畫

厲【音利力ㄌ去】①磨，如磨厲，秣馬厲兵。

②勇猛，如嚴厲。

③凶惡，如厲鬼，猛厲。

④勸勉，如勉勵。同「勵」字。

⑤姓。⑥磨刀石，通「礪」字。

礪【音利ㄌㄧˋ去】①磨刀石，細的叫

砥，粗的叫礪。②磨利，如磨礪。

暴【音鉤ㄅㄠˋ去】①酷，如暴虐，殘

暴。②急驟，如暴風，暴雨，暴疾。

③徒手相搏，如「暴虎馮河」。④凶

惡，如凶暴，強暴，橫暴。⑤【音瀑

ㄅㄠˋ去】通「曝」字。⑥表白。

曝【音瀑ㄅㄠˋ去】曬，如曝書，曝衣。

十六畫

縣【音玄ㄒㄩㄢˋ去】①地方區域名，如郡

縣，縣邑，縣官。②（讀半聲）通

「懸」字。

懸【音玄ㄒㄩㄢˋ平】①掛在空中，如懸

掛，懸磬。②沒有着落的，如懸旌，

懸空，懸案。③行醫賣藥叫懸壺。

閘【音蘭ㄌㄢˊ平】①歲晚，如歲閘。②

夜深，如夜閘。③酒酣，如酒閘。④

通「欄」字。如遮閘，閘干，井閘。

欄【音蘭ㄌㄢˊ平】①豕畜的圈，如「一

棲之雞，一欄之羊」。②門檔縱的叫

欄，如欄杆，欄柵，遮欄。

十七畫

龍【音弄ㄌㄨㄥˋ平】①依舊時的傳說，是

一種有鱗有鬚的長蟲，能興雲雨。如

神龍，龍虎。②喻帝王，如龍顏，龍廷。③山的氣勢，如龍脈，龍穴，活龍之地。④救火器，如水龍。⑤【音攏ㄨㄥˊ上】通「壘」字，如龍斷。⑥經書借作「寵」字。

壘【音攏ㄨㄥˊ上】①地形高的地方，如丘壘，田壘。②壘斷，就是操縱一切而使自己獲得巨大的利益，置別人於不顧。

十九畫

贊【音槩ㄉㄞˋ去】①輔助，如贊助，參贊，贊理。②宣讀禮節，如贊禮。③文體的一種，如傳贊，像贊。④讚

美，通「讚」字，如贊許，稱贊，交贊。

讚【音槩ㄉㄞˋ去】稱道人家的好處，如讚美，稱讚，傳讚，圖讚，讚許。

二十一畫

屬【音蜀ㄕㄨˊ上】①同類，如親屬，僚屬。②歸附，如屬地，隸屬。③【音燭ㄨㄛˊ上】專注，如屬意。④著作，如屬文。⑤通「囑」字，如屬咐。

囑【音燭ㄨㄛˊ上】①託，如囑託。②吩咐，如囑咐，遺囑。

二十二畫

聽【音廳ㄊㄩㄥˊ平】①用耳朵接受聲音，

如聽音樂。②順從，如聽從，言聽計從。③治理，如聽事，聽訟。④任由，如「聽其所之」。⑤候，如聽候。

廳【音聽去之上】①房屋的大堂，如大廳。②官署，如官廳。③特種官署的名稱，如財政廳。④舊時的一種行政區域，比縣稍大。

五 字的異同

二 畫

了【音寥力么上】①明曉，如了然，了解，了了。同「瞭」字。②做完，如了事，了結，了緣，了債，不了。③尾詞，如去了，知道了。

料【音寥力么去】①量度，如料量，逆料，料到，不料。②可供製造的原質，如材料，衣料，原料，木料，顏料。③東西以許多數量合成的單位名稱，如單料，雙料，一料。④玻璃質

的假珠玉也叫料，如料器。⑤牛馬所吃的芻豆，如草料。

聊【音遼力么平】①姑且，如聊且，聊

以自解。②賴，如民不聊生，就是民衆沒有什麼可以賴藉着生活。③快樂，如無聊。

四 畫

升【音聲尸么平】①容量名，十合爲

升，十升爲斗，如升斗。②進，如升學，升階，升堂。③降的反對，就是登高的意思，如升降，升沈，升遷。④升天，就是死。

昇【音升尸么平】①日上，②上進。③

同「升」字，如昇天，昇仙。

陞【音升尸ㄥ平】同「升」字，如高陞，

陞官圖。

五畫

台【音怡ㄟ平】①我。②【音胎ㄊㄞ平】星

名，如三台。③尊貴，如臺鑒，台

端，台銜，台命。④同「臺」字。

臺【音苔ㄊㄞ平】①可供眺望的高建築

物，如樓臺，亭臺，臺閣。②尊稱，

如父臺，憲臺，兄臺。③賤役，如興

臺。

汎【音販ㄟㄥ去】①漫溢，如汎溢。②

普遍，如汎掃。同「泛」字。

汎【音信ㄒㄩㄥ去】①水盛，如潮汎，春

汎，秋汎。②防兵駐守的地方，如汎

地。③廣博，如汎愛。

汎【音販ㄟㄥ去】①浮，如汎舟，汎

瀾，汎愛。②同「泛」字和「汎」

字。

泛【音販ㄟㄥ去】①浮，如泛舟，泛

溢。②不切實，如空泛，泛論。③淺

薄，如泛泛之交。

正【音政ㄓㄥ去】①不偏倚，如正當，

正是。②當其時，如子正，午正。③

適當，如正在修理。④直而不曲，如正直，公正，清正。⑤官長，如技正，正副。⑥平，如正朔。⑦陰曆每年的第一個月叫做正月。⑧箭靶的中心，如正鵠。

眞【音貞中平】①不是虛假的，如真實，眞正，認真，眞假。②至誠，如眞如。③實任，如卽眞。

怎【音簪中上】又【音仄中上】何等，如怎麼，怎樣。

六畫

交【音郊中平】①做朋友，如交友，交情。②互相交合，如兩線相交。③

付給，如交給，交付，點交，移交。④往來，如交通，交遊，交際。⑤接合，如春夏之交。⑥共同，如交口稱譽。⑦彼此，如交相。⑧兩性的媾合，如交尾，交合。

繳【音皎中上】①交納，如繳費，繳款，繳租，繳稅，繳械。②把原物還給別人，如繳還。③用繩繫箭而射。

奸【音肩中平】①私僞，爲作奸犯科，奸細，奸雄。②犯。③同「姦」字，如通奸，奸究。

姦【音肩ㄩㄥ平】①惡，如姦究。②

詐，如姦利。③淫，如通姦，姦淫，強姦。

弘【音紅ㄩㄥ平】①大，如弘量，弘

道。②擴大。

宏【音紅ㄩㄥ平】廣大，如宏大，宏
模，宏富，宏圖，宏需。

鴻【音紅ㄩㄥ平】①水鳥名，比雁略

大，背頸灰色，翅黑腹白。②大，同
「宏」字。如鴻文，鴻圖。

早【音蚤ㄉㄠ上】①朝晨，如早晨，早

晚。②沒有到時候而先……，如早婚，

早世，早熟，早達，早慧，早遲。

蚤【音早ㄉㄠ上】①小虫名，頭小體

肥，赤褐色，六足，寄生在人體上，

吸取血液，就是跳虱。如蚤虱，跳

蚤。②同「爪」字，如蚤甲。③同

「早」字，如蚤知，蚤世。

七畫

沖【音充ㄔㄨㄥ平】①謙虛，如沖挹。②

幼小，如幼沖，沖弱。③飛而直上，
如沖天。④把水注入，如沖水，沖

服，對沖。⑤同「衝」字，如沖犯，

沖鋒。

衝【音充_之平】①通行的大道，如衝

要。②向前直行，如衝撞。③突攻，如衝突，橫衝，衝鋒，衝擊。

吾【音唔×平】①我自稱叫吾，如吾

輩，吾儕，吾人，吾黨。②我的，如吾兄，吾愛。

我【音俄×已上】①說話者的自稱，等於自己。如我輩，我曹。②自己的，如我見，同「吾」字。

步【音部×去】①徒行，如步兵，步

伐，安步，散步。②程度，如進步，

退步。③長度名，五尺爲一步，如步

弓。④同「埠」字，如步頭，就是埠頭。

部【音簿×去】①統率，如部下。②

官署，如教育部，內政部，部長，部曹。③門類，如部分，四部。④分布，如部落。⑤位置，如頭部，足部。⑥布置，如部署。⑦完整書籍的計數單位，如一部。

序【音緒×去】①東西兩面的壁。②

古時習射於序，序就是學宮。③文體，如書序，通序。④位次，如次

序，秩序，序齒。

敘

【音緒丁口去】

①陳述，如敘述。②

獎勵，如敘功。③以次進秩，如敘

官，秩敘。④同「聚」字，如候敘。

聚

【集羽口口切】

①會合，如聚集，聚

居，聚會，歡聚。②積蓄，如積聚，

聚斂。

弄

【音籠夕之去】

①戲玩，如弄璋，弄

瓦，弄巧。②輕侮，如侮弄。③樂

曲，如梅花三弄。④弄錢，就是謀

利。⑤巷，同「街」字。

巷

【音項丁无去】

①里中道，從前直的

叫街，曲的叫巷，現大的叫街，小的

叫巷，如里巷，空巷，巷陌，巷議，

巷戰。②古人稱住宅，如在陋巷。

街

【音項丁无去】又【音弄夕之去】里中

道，同巷字，如街門。

八畫

怯

【音竭く世去】

①胆小，如胆怯，羞

怯。②懦弱，如懦弱，怯弱。

卻

【音確く口世去】

①不受而退還，如推

卻，卻之不恭。②退後，如退卻，卻

敵。③了，如忘卻，「一片花飛滅卻

春」。④還，如卻說，「卻話巴山夜

雨時」。俗寫作「却」字。

卻

【音隙丁一去】①姓。②同「隙」字，如怨卻，卻地，有卻。③骨肉之交，如批卻。

隙

【音飲丁一去】又【音迄く一去】①壁隙的孔，如穴隙。②空閒的時候，如農隙。③怨，如嫌隙，有隙。

帘

【音連力云平】①酒家的旗幟，如酒帘。②門窗上的幕，如門帘，窗帘。

廉

【音連力云平】用竹編成的帷幕，如垂簾，卷簾，隔簾，簾鈎。

采

【音彩才力上】①摘取，同「採」字。

②顏色，如文采，同「彩」字。③食邑，如采邑，采地。

採

【音彩才力上】①選擇，如採選，採取，採辦。②摘取，如採花，採藥。

彩

【音採才力上】①顏色，如文彩，光彩，色彩。②各種顏色的絲綢也叫彩。

官

【音棺古云平】①替國家辦事的人，如官員，官職，縣官，法官。②身體上的一部分，如五官，就是耳目口鼻心。③國有的，如官產，官地，官道，官鹽。④授以官職，如「論定然

後官之」。⑤官司，就是訴訟案件。

宦【音幻尸去】①出任，如遊宦。②

遊學。③官吏，如任宦，宦途。④古

時太監，如宦官，奄宦。

岳【音嶽口去】①大山，同「嶽」字。

②稱妻的父母，如岳父，岳母，岳

家。③姓，如岳飛，是宋朝的名將。

嶽【音岳口去】崇高的山，如玉嶽，

秦嶽，華嶽。同「岳」字。

忿【音奮口去】怨恨，如忿怒，忿

忿，忿爭。

憤【音奮口去】①慤，如憤慤，憤

盈，憤激，發憤。②嫌怨，如憤世，

私憤，憤嫉。

征【音蒸虫平】①討伐，如征伐，征

戰，征討。②徵稅，如征稅，征徭。

③遠行，如征人。

徵【音蒸虫平】①傳召，如徵召。②

證明，如不足徵。③質問。④求取，

如徵求。⑤收稅，如徵稅，稽徵，徵

收。⑥【音止虫上】五音之一。

證【音正虫去】①指實其事，如見

證，證人。②憑據，如證據，憑證，

證書。①疾病的徵象，如病證，臨證，證候。同「症」字。②同「証」字。

九畫

柬

【音檢ㄉㄨㄥˋ上】①擇取，同「揀」字。

②信札，同「簡」字，就是簡字的古文。如書柬，柬帖。

簡

【音檢ㄐㄩㄢˋ上】①古時用以寫字的

竹。②書信，如簡書。③略，如簡

單，簡易。④疏忽，如簡闊，簡慢。

⑤誠實，如簡孚，簡直。⑥分別，如

「慎簡乃僚」。⑦任命第二等的文官，

如簡任。⑧閱，如簡閱。

恍

【音恍ㄉㄨㄤˋ上】①不清楚的樣子或心

不定，如恍惚。②心裏忽然明白，如

恍然。

慌

【音恍ㄉㄨㄤˋ上】①恐懼，如恐慌。②

急迫，如慌張，慌忙。③看不清楚，

如恍惚。

奎

【音虧ㄎㄨㄞˋ平】①星名，是二十八宿

之一，如奎宿，五星聚奎。

魁

【音虧ㄎㄨㄞˋ平】①星名，是北斗第一

星，舊時以爲有主持文運的權，如魁

星，奪魁。②領袖，如黨魁，魁首。

③高大，如魁梧，魁偉，魁岸，魁

雄，魁粟。

亮

【音量ㄉㄨ去】① 明朗，如明亮，天

亮，亮光，月亮。② 清潔，如亮節。

③ 聲音很高，如響亮。

諒

【音量ㄉㄨ去】① 推想，如諒可，諒

能。② 寬恕，如原諒，見諒，諒解。

③ 相信，如直諒。「不諒人只」？

④ 諒開，就是國喪。

背

【音輩ㄉㄨ去】① 人身胸部的反面，

如腹背，項背。② 各種物件的反面都

叫背，如紙背，船背。③ 【音佩ㄨㄥ

去】以背相向，就是違反，如違背，

反背，背叛，背約，背盟。④ 默誦，

如背書。⑤ 離開，如慈母見背。⑥ 背

城借一，是說決一最後的死戰。

倍

【音備ㄉㄨ去】① 照原數再加一分，

如加倍，倍數，倍蓰。② 【音佩ㄨㄥ

去】同「背」字，如違倍，倍約。

悖

【音備ㄉㄨ去】① 背理的，如悖謬，

狂悖。② 逆亂的，如悖亂，悖逆。③

同「勃」字。

趕

【音敢ㄉㄨ上】① 追逐，如趕快，趕

緊，追趕，趕路。② 趁早來到，如趕

火車。同「趕」字。

敢【音趕ㄍㄢˇ上】①沒有畏懼的，如勇敢，果敢，敢言，敢作敢為。②冒昧，如敢請，就是冒昧請求。③自謙詞，如不敢，豈敢。

幹【音干ㄍㄢˋ去】①軀體，如軀幹。②主要的，如幹線，幹路。③有才能。如能幹，幹練，才幹，幹事。④草木的莖，如枝幹。同「榦」字。

俛【音府ㄈㄨˇ上】①低頭，同「俯」字。如俛僂，俛仰。②【音免ㄇㄢˋ上】同「勉」字，如僂俛。

俯【音府ㄈㄨˇ上】①頭向下，如俯首，俯仰。②委屈，如俯允，俯就。③伏着不動，如俯伏。本作「俛」或「頽」。現在把這「俯」字當做正用了。

頽【音跳ㄊㄧㄠˊ去】①聘問鄰國相見的禮，如頽聘，同「覲」字。②看。

拯【音蒸ㄓㄥˇ上】①援助，如拯救，拯溺。②舉起，如不拯其隨，就是不舉其趾的意思。

振【音鎮ㄓㄨㄣˋ去】①拯救，如振困，振濟。②拔，如振拔。③奮發，如振

字的異同 九畫 敢幹 俛俯頽拯振

作，振興。④震動，如振動。⑤整

肅，如振旅。⑥童男女，如振子，振女。

震【音鎮虫去】①疾雷，如雷震。②

振動，如地震。③恐懼，如震懼，震駭，震慄。④卦名。

賑【音鎮虫去】①救濟飢荒，如賑

濟。賑災，賑捐，放賑。②富足，如鄉邑般賑。

賬【音帳虫无去】①銀錢進出的記載，

如賬簿，賬目。②管理銀錢進出和賬目的人，如司賬，賬房。③購買貨物

的錢款，如欠賬，現賬。

十畫

宴【音燕一弓去】①安息，如宴安，宴

居，宴樂，宴宴。②拿酒食款待賓客，如宴會，宴饗，賜宴。

燕【音宴一弓去】①小鳥名，翼大尾

長，喙短口闊，背黑腹白，喜食害虫，是益鳥，又因春來秋去，叫做候

鳥。如燕雀，紫燕，飛燕，社燕。②安息，如燕居，燕好。③飲酒。同

「宴」字。④【音烟一弓平】戰國時國名，在今河北，遼寧和朝鮮北部一

帶。⑤東晉時鮮卑族所建的國名也叫燕，共分五朝。⑥燕京，是北平的古

名。

准【音準ㄓㄨㄢˇ上】①確定，如准於某日

開會。②許可，如照准，准此，准免

本官。③據，如准某方報告。④比

照，如准風月談，准盜論。⑤同「準」

字。

準【音準ㄓㄨㄢˇ上】①法則，如準則，標

準。②平量的器，如水準，繩準。③

確定，如準定，準備。④【音拙ㄓㄨㄛˋ

平】高鼻，如隆準。

症【音正ㄓㄥˋ去】疾病的狀態，如病

症，外症，症候，症象。本作「證」。

診【音枕ㄓㄧㄣˇ上】醫生驗看病人，如出

診，診斷，診脈，診治，診所，門診。

倭【音窩ㄨㄛˊ平】①身體短小的人種，

我國從前以此稱呼日本民族，如倭

寇，倭奴。②倭仁，人名，是清朝名

臣，為精研義理之學的蒙古人。

矮【音欸ㄞˇ上】①身體短小，如長矮，

矮小。②短或低，如矮屋，矮樹。

班【音斑ㄅㄢㄢ平】①分物給別人，如班

賞。同「頒」字。②把軍隊調回來，

如班師。④姓，如班固，是東漢史學家。⑤等級，如一班，班次，班級。

般

【音班ㄅㄢ ㄅㄢ】①種類，如百般，千

般。②相同，如一般。③這樣，那

樣，如這般，那般。④【音盤ㄆㄢ ㄆㄢ】

流連，如般遊。同「盤」字。

缺

【音闕ㄑㄩㄝ ㄑㄩㄝ】①破損，如殘缺，缺

陷，缺嘴。②不完全，如缺少，缺

乏。③官職的空位，如實缺，差缺，

出缺，補缺。

闕

【音缺ㄑㄩㄝ ㄑㄩㄝ】①古時宮門等處的望

樓，如宮闕，城闕，京闕。②帝王所

居的地方。③過失，如闕失。④空
虛，如闕文，闕疑。

挽

【音晚ㄨㄢˇ ㄨㄢˇ】①張，如挽弓。②用

力拉引，如挽回，挽救，挽留。③哀

悼死者，同「輓」字。

輓

【音晚ㄨㄢˇ ㄨㄢˇ】①前牽，如輓粟，或

推或輓。②哀悼死亡，如哀輓，輓

聯，輓歌，輓詩。

飢

【音基ㄐㄧ ㄐㄧ】餓，如飢寒，飢渴，

啼飢，充飢，飢民。

饑

【音基ㄐㄧ ㄐㄧ】①荒年或米穀不熟，

如歲饑，大饑，饑饉。②同「飢」字。

純【音淳ㄔㄨㄣˊ平】①不雜的，如純粹，

單純。②大，如純嘏。③賢良的，如純良，純吏，純儒。

乘【音成ㄔㄥˊ平】①駕御，如乘馬。②

順應，如乘勢，乘風。③佛學的深淺階級，如大乘小乘。④（讀去聲）四馬的車。⑤記載，如史乘。

順【音盛ㄕㄨㄥˋ去】①服從，如順天命，

順民，歸順，和順。②遂心，如順手，順利，順心。③安樂，如順境，

順適。④適應的，如順風，順水，順時。⑤依次，如順序，順延。

潤【音閏ㄖㄨㄣˋ去】①滋益，如滋潤，潤

澤，潤色，潤飾。②書畫的酬資，如潤筆，潤格，潤資。③不枯萎，如豐潤。④利益，如利潤，潤益。

凋【音刁ㄉㄠㄠ平】①半傷，如凋零，凋

謝，凋敝。②疲鈍的，如凋兵。

彫【音弔ㄉㄠㄠ去】①同「凋」字，如彫

零，彫殘。②同「雕」字，就是刻鏤，如彫刻，彫畫，彫虫小技。

雕【音刁ㄉㄠㄠ平】①刻鏤，如雕刻，雕

琢，雕枚，雕塑。②狡猾，如雕悍。

③鳥名，同「鵬」字，如雕翎。

挺

【音艇去上】①拔，如挺劍。②引

直，如挺身，挺直。③特出的，如英

挺，挺秀，挺拔。

挺

【音艇去上】①杖，如挺擊。②勁

直。

鋌

【音艇去上】①同「錠」字，如金

鋌，銀鋌。②箭尾。③疾走，如左傳

「鋌而走險，急何能擇」？

盈

【音營平】充滿，如盈虛，盈

虧，盈餘。

贏

【音營平】①滿而有餘，同「盈」

字和「贏」字。②姓，春秋時秦始皇

姓「贏」。

贏

【音營平】①有餘利，如贏餘。

②得勝，如輸贏。③担負。④過。

保

【音卯去上】同「裸」字，如赤

保，保體。

裸

【音卯去上】赤體，如裸體，裸

程，赤裸裸。

羸

【音卯去上】①赤體，同「裸」字。

②獸類毛少的。③瘦瘠。

十一畫

途【音徒去×平】道路，如途徑，路

途，宦途。

塗【音徒去×平】①泥，如泥塗。②道

路，如道塗，塗說。同「途」字。③

汚，如塗垢，塗抹。④飾，如塗飾。

⑤改竄文字，如塗改。⑥不分黑白，

如糊塗。

帷【音爲×平】帳幕，如帷堂，帷

幄，帷薄，車帷。

幃【音爲×平】①單帳，如帳幃，庭

幃。②香囊。

殺【音煞尸平】①宰戮，如殺伐，殘

殺，殺生。②極，如急殺，笑殺。同

「煞」字。③【音洒尸去】減削，如

豐殺。④等差，如親親之殺。

煞【音霎尸去】①凶神，如凶煞，神

煞，七煞。②死後回家的鬼魂，如回

煞。③收束，如收煞，煞尾，煞脚。

④極，如煞費心思，煞是好看，急

煞，笑煞。

混【音魂尸去】①雜，如混雜，混

淆。②攪和，如混合。③假冒，如混

充。④罵人的話，如混帳，混蛋。⑤

混堂，就是浴池。①【音渾ㄏㄨㄣˊ上】水流的樣子，如混混。

渾

【音魂ㄏㄨㄣˊ平】①濁，如渾濁。②有

含蓄的，如含渾，渾涵。③沒有主角，如圓渾。④大概，如渾括，渾身。⑤雜，同「混」字。

連

【音廉ㄌㄧㄢˊ平】①接合，如連合，連

接，連環。②續，如連任，連續不絕。③陸軍編制由步兵三排所組成的兵隊，如連長，連附。

聯

【音廉ㄌㄧㄢˊ平】①連，如聯想，聯

句。②合，如聯合，聯邦，聯宗，聯

票。③對偶，如楹聯，對聯，輓聯。

蛙

【音圭ㄉㄨㄞˊ去】①木蠹虫，俗稱蛙

虫。②被蠹也叫蛙，如蛀牙。蠹【音妒ㄉㄨˋ平】③蛙虫名，如蠹魚，蠹虫。④侵耗財物，如蠹蝕。

唯

【音微ㄨㄞˊ平】①同「惟」字，如唯

一。②【音委ㄨㄞˋ上】應諾詞，如唯諾，唯唯。

惟

【音微ㄨㄞˊ平】①思，如思惟。②

為，如萬邦黎獻，共惟帝臣。③以，

如亦惟汝故。④獨，如惟一，惟士爲能⑤但是。

維

【音微×\平】①繫，如維繫。②連

結。③細長的東西，如纖維。④綱，如綱維，四維。

逞

【音聘×\上】①滿意，如不逞，逞

願，逞快，逞志。②解，如「乃可以逞」。

趁

【音稱×\去】①乘，如趁火車，趁

船，趁早，趁便。②逐，如「舞者趁節以披袂」。

稱

【音秤×\平】①計量輕重。②讚

揚，如稱讚，稱功頌德。③稱呼。④

(讀去聲)同「秤」字，是計量輕重的器具。⑤適宜，如長短相稱，稱心，稱職。

襯

【音寸×\去】①裏衣，如襯衫，襯

衣。②意在內而使牠外顯，如襯托。③相爲表裏，如陪襯。④施與，如幫襯。⑤佈施僧道，如祭襯，襯錢。

十二畫

匿

【音逆×\去】①藏，如藏匿，匿

名。②避，如避匿，逃匿。

慝

【音特×\去】①心中隱藏的惡念，

如隱慝。②謊人，如譏恣。③陰氣。

④邪。

短【音端ㄉㄤ上】①不長的，如短髮，

短工，短篇。②不夠，如短少，短

欠。③促，如氣短。④才識淺陋，如

才短，短淺。⑤夭死，如短命，短

折。⑥指別人的過失，如說長道短。

『上官大夫短屈原』。

短【音寧ㄋㄨㄥˋ去】①粗布衣服，如短

褐。②僕役所穿的短狹衣服。③有時

也寫做「短」字。

備【音倍ㄅㄟ去】①預防，如預備，防

備，籌備。②完全，如完備，齊備。
③具，如武備，軍備。

賄【音陪ㄆㄟ平】①償人財物，如賄

價，賄款。②腐蝕，如賄本，賄累。

③向人認罪，如賄禮，賄話，賄不

是。

貯【音住ㄓㄨˋ上】①積，如積貯。②

藏，如貯藏，貯書，貯嬌。

儲【音除ㄉㄨˊ平】①蓄積，如儲蓄，儲

金，儲殺，倉儲。②副貳，如儲君，

儲副，儲宮，就是太子。③姓。

寔【音宰尸去】①是。②同「實」字。

實【音拾尸平】①富足，如殷實。②

真，如實情，老實，實在，實事。③

充滿，如充實，虛實，名實。④草木

的果，如結實，果實。⑤事跡，如事

實，紀實，實錄。⑥工商業的總稱，

如實業。

御【音寓口去】①駕駛車馬，如射御，

御考。②統治，如御宇。③帝王，如

御言，御製，御覽，御道。④官名，

如御史。⑤【音亞一丫去】相迎，同

「迓」字。

馭【音寓口去】①駕馬，如駕馭，馭

夫。②控制，如馭邊，馭下。

揮【音灰尸平】①拂，如揮扇。②

動，如揮手，揮毫，揮戈，指揮。③

散，如揮發，揮霍。④灑，揮洒，

揮淚。

麾【音灰尸平】①指揮。②旗幟。③

麾下，是軍官的尊稱。

棹【音照虫去】①倚桌。②槳。

權【音照虫去】槳。

瓷【音詞ㄘ平】精緻的陶器，如瓷器，

瓷土，瓷窯，素瓷，花瓷。也寫作

「磁」字。

磁【音詞ㄘ平】①一種有吸引鐵等金屬

的礦石，如磁石，磁力，磁性，磁

鐵，磁極，磁氣。②俗借用爲「瓷」

字，如磁器。

飧【音孫ㄨ平】①熟食，如壺飧，盤

飧。②水和飯。

餐【音參ㄘ平】①食，如素餐，加

餐，授餐。②頓，如一日三餐。

詞【音詞ㄘ平】①言，如設詞，詞鋒。

②幾個字綴成的語，如名詞，動詞。

③文，如詞章，詞藻。④一種長短句

押韻的文體，如詞曲，填詞，詞牌。

辭【音詞ㄘ平】①成文的說話，如辭

章，辭令。同「詞」字。②告別，如

告辭，辭別，辭行。③推却，如推

辭，辭謝，辭官，辭餽。④對於辭語

加以解釋的參考書，如辭典，辭書。

菌【音尋ㄩ平】①隱花植物的一種，

生在山野樹陰或朽木上，形狀像傘，

無毒的可食，如香菌，松花菌，同

「蕈」字。②【音君_レ去】寄生的微生物，是傳染病的媒介，如細菌，病菌，菌絲。

葶
【音尋_レ平】隱花植物的一種，生在山野樹陰或朽木上，形狀像傘，無毒的可食，如香菌。

稜
【音稜_レ平】①四方木。②模稜，是沒有圭角和兩可的意思。同「稜」字。

楞
【音稜_レ平】①佛經名，如楞嚴，楞伽。②同「稜」字。③俗用做開楞的楞字。

樞
【音靈_レ平】雕成種種孔格的窗檻或欄杆，如窗樞。

椎
【音垂_レ平】①擊物的器具，如鐵椎。②擊打。③魯鈍，如椎魯。④同「宰」字，如椎牛。

槌
【音垂_レ平】①擊物的木器，如棒槌。②擊打，如槌牀。③鐵錘。④用錘擊物。

十三畫

勤
【音琴_レ平】①勞，如勤勞，勤苦，勤勉，辛勤。②待人委婉懇切，

如殷勤。②擔任職務，如勤務。

塵【音芹く平】①殷勤，如塵注，塵念。②同「僅」字。

業【音泉一廿去】①凡百事務，如事

業，學業，功業。②田產，如產業，業主。③職業，如農業，業商。④危懼的樣子，如兢兢業業。⑤已經，如業經，業已。⑥惡因，如業緣，業障，同「孽」字。

孽【音逆三廿去】①妾所生的子，如孽子，庶孽。②妖害，如妖孽。③惡因，如孽障，罪孽，作孽。

廓【音擴五廿去】①空而大的，如輪

廓，廓落。②張開或放大，如恢廓，廓充。同「擴」字。③掃除，如廓清。④廓爾喀，國名，在西藏南面，就是尼泊爾。

擴【音廓三廿去】張大，如擴大，擴充，擴展，擴張，擴散。

葫【音胡一平】①蔬類植物，一名大

蒜。②葫蘆，是一年生蔓草，莖細長，以卷鬚絡於他物，花白色，結實如重疊的大小二圓球；亦作壺蘆。

瓠【音胡一平】①瓠。②同「葫」字。

與

【音羽口上】

①及或借，如「我與

你」。②交好，如彼此相與。③助，

如與人爲善。④給予，如施與。⑤

如，如「孰與項王勇」。⑥同類，如

黨與。⑦【音預口去】參預，如與聞。

⑧同「歛」字。

預

【音裕口去】

①事前準備，如預備，

預先，預料，預算。同「豫」字。②

參與，如干預，參預，同「與」字。

豫

【音裕口去】

①安逸，如逸豫。②事

前準備，如豫預，豫先。同「預」

字。③干預，同「與」字。④河南省

的簡稱。⑤猶豫，是遲疑不決的樣

子。

溶

【音榮口乙平】

①物質在水裏分化，

如溶解，溶度，溶液。②水多的樣

子，如溶溶。

熔

【音榮口乙平】

用火融化金屬，如熔

解，熔度。同「鎔」字。

融

【音榮口乙平】

①鎔化，如融解，消

融。②化除，如通融，就是化除意

見。③流通，如圓融，融會。④光

明，火光融融。⑤金融，就是金錢的

流通，銀行錢莊等總稱金融界。

𪗇

【音銑丁巧上】①少，如𪗇有。同

「鮮」字，是「鮮」字的正字。

𪗈

【音銑丁巧上】少，同「𪗇」字，是

「𪗇」字的俗字。

鮮

【音先丁巧平】①生魚，如鮮魚。②野

獸，如鮮食。③新潔，如新鮮，鮮

花，鮮蟲，鮮艷。④味美，如鮮味，

鮮湯。⑤國名，朝鮮，就是高麗，原

來是我國的藩屬，現已亡於日本。⑥

種族名，鮮卑，是通古斯族的一派，

居住在滿洲和蒙古東部。⑦鮮于，

姓。⑧鮮虞，古國名，在今河北省新

樂府的地方。⑨【音銑丁巧上】少，如

鮮有，不鮮。同「𪗇」字和「𪗈」字。

僻

【音劈又一去】①刑法，如大辟，就

是死刑。②除，如辟邪。③同「闢」

字，「僻」字和避字。④【音壁又一去】

君主，如辟彊。⑤徵召，如辟召，辟

引，辟除。⑥電聲，如辟歷，同「霹

靂」。

僻 【音劈又一去】不是平正通達的，如

邪僻，怪僻，偏僻，生僻，僻壤，僻

靜。

避

【音蔽又一去】①藏匿，如避匿，躲

避。②隱，如避諱，避世。③免，如避疫，避亂，避嫌疑，避電針。

譬【音屁文二去】①比喻，如譬如，譬

喻。②曉悟，如譬解，聞之者未譬。

十四畫

僚【音聊劣二平】①百官，如百僚，官

僚。②同官的人，如同僚，僚屬。③

僚婿，就是姊妹的丈夫。

寮【音聊劣二平】①小屋，如茶寮。②

小窗。③官舍，如同寮，就是同僚。

槍【音鎗二平】①兵器，如刀槍，槍

法。②同「鎗」字，如槍擊，槍決。

③【音撐二平】抵，如「見獄吏則槍頭槍地」。

鎗【音槍二平】①鐘聲，如鏗鎗，就

是鏗鏘。②火銃，如鎗礮，鎗彈，手

鎗。③酒器，如酒鎗。

駟【音日二去】驛站傳信所用的馬。

驛【音亦二去】①舊時傳達官文書的機

關，如驛站，驛亭，驛丞，驛使。②

傳遞官文書的馬匹，如驛馬。③同

「釋」字，如駱驛。

厭【音燕二去】①滿足，如無厭，厭

足。②嫌惡，如厭惡，厭倦，厭世，厭煩。③同「壓」字。

壓【音鴨一丫平】①重力自上抑下，如

壓下，壓力，壓迫。②用威權禁制，如壓制，鎮壓，彈壓，壓服。③停滯，如積壓。④迫近。

饜【音燕一丫去】①飽，如饜飮。②滿足，如饜足，同「厭」字。

漕【音曹七么去】①水道運輸，如漕

運，漕糧。②田賦，如忙漕，銀漕，漕米。

槽【音曹七么去】①牲畜的食器，如馬

槽。②柔木。③貯酒器，如酒槽。④狹長而陷下的東西，如溝槽，研槽。⑤製酒或賣酒的店也叫糟坊。

糟【音遭七么平】①酒滓，如酒糟。②

用酒漬物，如糟魚，糟肉。③廢物，如糟粕。④事機敗壞也叫糟，如糟糕，糟蹋。

十五畫

墜【音椎七么去】落，如墜地，墜體，

墜樓，星墜。

墮【音惰七么去】①跌落，如下墮，墮

馬，墮淚。②墮落，就是陷入下流。③同「惰」字，如墮民。④【音灰广么

平】毀壞。

凜【音凜ㄌㄩㄥˋ上】①寒冷，如凜冽，凜

凜，凜兢，凜秋。②淒楚。

凜【音凜ㄌㄩㄥˋ上】①敬威，如祇凜，凜

凜。②困，如坎凜。③寒涼，如凜

凜，慘凜。

糊【音胡ㄏㄨˊ平】①糜粥，同「餬」字。

②黏，如糊紙，漿糊。③不明如模

糊，糊塗，含糊。

餬【音胡ㄏㄨˊ上】①糜糊，如麥餬。②

寄食，如餬口。有時也寫做「糊」

字。

談【音彈ㄊㄢˊ平】①彼此對話，泛論事

物，如閒談，談笑，晤談，交談，談

判，談論。②言論，如奇談，美談，

高談。③姓。

譚【音彈ㄊㄢˊ平】①大。②言論，同「談」

字。③姓。

醃【音煙ㄊㄢˊ平】①用鹽漬過叫醃，如

醃魚，醃肉，醃菜。同「腌」字。②

醃臢，就是污穢。

鹽【音言ㄊㄢˊ平】①鹹味的原料，如海

鹽，池鹽，井鹽。②用鹽醃物也叫鹽。

鹹【音銜丁ㄉㄥ平】鹽味，是五味之一，如鹹淡，鹹水湖。

十六畫

憲【音獻丁ㄉㄥ去】①法令，如成憲，立憲，憲法。②上官，如大憲，憲臺，憲司。

顯【音險丁ㄉㄥ平】①著名的，如顯明，顯赫。②有名的，如顯士。③居高位的，如顯宦，顯達。④表露，如顯靈，顯身手，顯本領。⑤子孫祖先，如顯考，顯妣。⑥放大，如顯微鏡。

獻【音莧丁ㄉㄥ去】①呈上，如貢獻，獻計，獻媚，獻捷。②露出，如獻醜。③度，如獻歲。④賢人和國故典籍，如文獻。

辨【音卞ㄅㄚˋ平】①判別，如辨別，辨白，辨誣。②同「辯」字，如辨士，辨駁。

辦【音引ㄩㄥ去】①處理事務，如辦事，辦公，辦法。②懲罰，如辦罪，嚴辦。

辯【音卞ㄅㄚˋ去】①爭論是非，如辯論，辯難，辯護。②巧言，如詭辯，

強辯。

瓣【音扮ㄉㄤ去】①瓜裏排着許多瓜子的部分。②花的單片，如花瓣。③片，如一瓣花片。

辮

【音卞ㄅㄢˋ去】①絲線編成的長條。②編成長條的頭髮，如辮子，髮辮。

二十二畫

糴【音敵ㄉㄧˊ平】買入米穀，如告糴，閉糴，過糴，糴米。

糶【音跳ㄊㄠˋ去】賣出米穀。如糶米，平糶，騰糶。

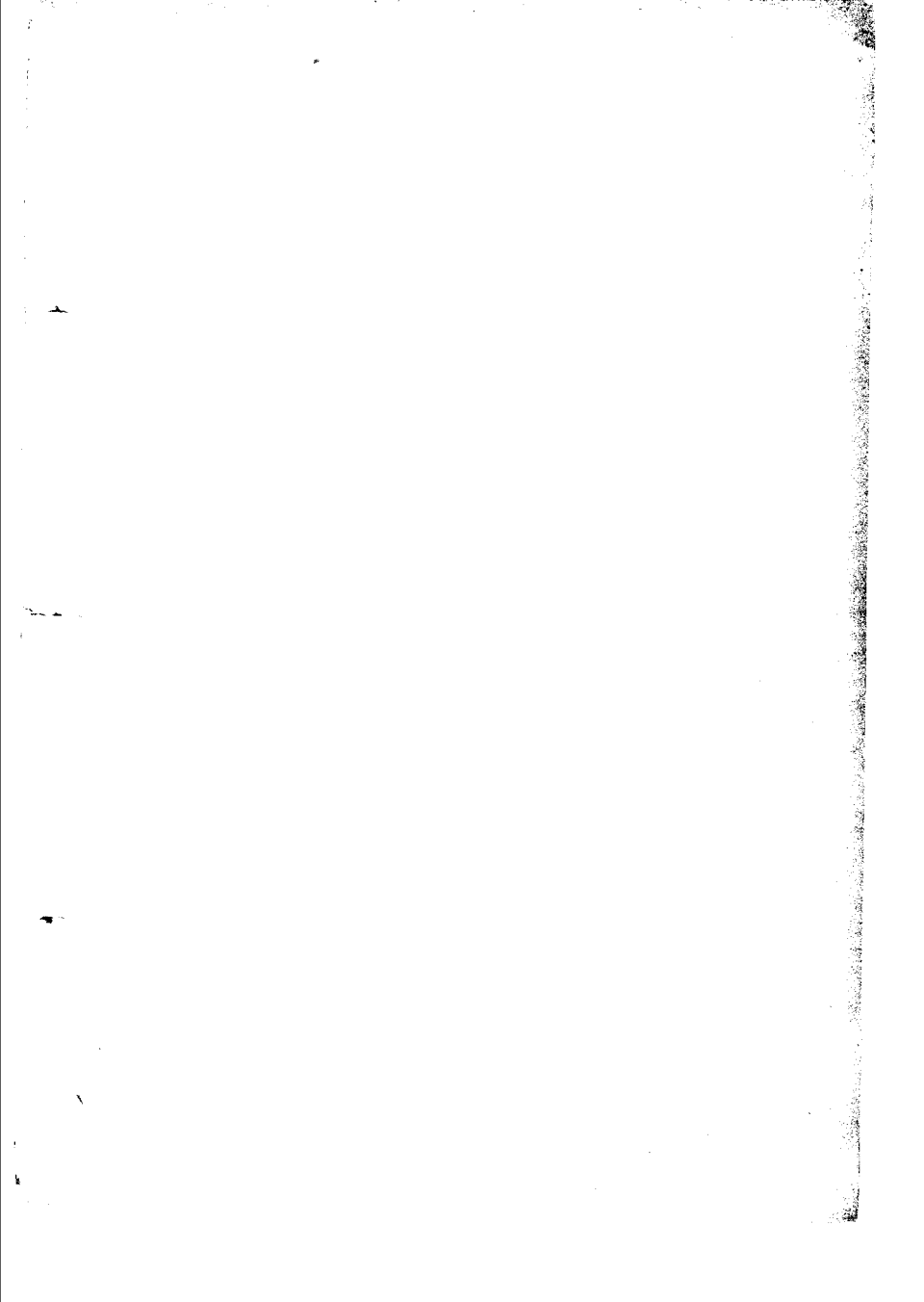

一 正俗字體

每組的第一字是正體，
第二三字是俗體。

| | | | | | | | | |
|------|----|----|----|----|----|----|----|----|
| 五畫 | 份份 | 丑丑 | 久久 | 么么 | 二畫 | 凡凡 | 旬旬 | 本本 |
| 七畫 | 吊吊 | 今今 | 丟丟 | 叫叫 | 六畫 | 回回 | 互互 | 卯卯 |
| 八畫 | 并并 | 屆屆 | 夜夜 | 卒卒 | 兩兩 | 來來 | 來來 | 兌兌 |
| 九畫 | 怪怪 | 岡岡 | 奇奇 | 吳吳 | 兩兩 | 兔兔 | 兔兔 | 壯壯 |
| 十畫 | 面面 | 臥臥 | 徇徇 | 徇徇 | 往往 | 拌拌 | 拚拚 | 花花 |
| 十一畫 | 迺迺 | 韭韭 | 很很 | 很很 | 往往 | 卓卓 | 卓卓 | 莒莒 |
| 十二畫 | | | | | | | | 牀牀 |
| 十三畫 | | | | | | | | 果菓 |
| 十四畫 | | | | | | | | 妝粧 |
| 十五畫 | | | | | | | | 劫劫 |
| 十六畫 | | | | | | | | 決決 |
| 十七畫 | | | | | | | | 沙砂 |
| 十八畫 | | | | | | | | 沈沉 |
| 十九畫 | | | | | | | | 夾夾 |
| 二十畫 | | | | | | | | 於於 |
| 二十一畫 | | | | | | | | 明明 |
| 二十二畫 | | | | | | | | 撈撈 |
| 二十三畫 | | | | | | | | 爭爭 |
| 二十四畫 | | | | | | | | 羗羗 |
| 二十五畫 | | | | | | | | 莒莒 |

| | | | | | | | | | | |
|----|----|-----|----|----|-----------|-----|----|----|----|----|
| 捏捏 | 害害 | 倏倏 | 十畫 | 冤冤 | 迴迴 | 珍珠 | 柏栢 | 耽耽 | 看看 | 迴迴 |
| 效効 | 恥耻 | 悅悅 | | 卻却 | 姪侄 | 彥彦 | 拐拐 | 聃聃 | 美美 | 杭粳 |
| 莊庄 | 第第 | 眞真 | | 郵郵 | 乾乾 | 十一畫 | 賤賤 | 祕秘 | 盃碗 | 晉晉 |
| 淫淫 | 唇唇 | 章章 | | 莽莽 | 瑣瑣 | | 脈脈 | 衄衄 | 畝畝 | 皋阜 |
| 單单 | 備備 | 十二畫 | | 埽埽 | 國國 | 旆旆 | 插插 | 得得 | 忽忽 | 條条 |
| 場場 | 喪喪 | | | 強強 | 啓啓 | 曹曹 | 敘敘 | 捷捷 | 悉悉 | 梁樑 |
| | 粥粥 | 鳥鳥 | | 畫畫 | 畱畱 | 琴琴 | 欸欸 | 梨梨 | 愠愠 | 廐廐 |
| | 敝弊 | 飧飧 | | 盜盜 | 現在都寫作「留」。 | 飯飯 | 殼殼 | 稜稜 | 戟戟 | 復復 |

十三畫

| | | | | | | | | | |
|----|----|----|----|----|----|----|----|----|----|
| 傑杰 | 樞 | 楚楚 | 煙烟 | 羣群 | 萬万 | 萼萼 | 裏裡 | 飾飾 | 厥厥 |
| 匯匯 | 櫻棕 | 歲歲 | 稟稟 | 腸腸 | 萱諉 | 葬葬 | 酬酬 | 廈廈 | 趙趙 |

鉢鉢 髡髡

亂亂

十四畫

| | | | | | | | | |
|----|----|-----|----|----|----|----|----|----|
| 說說 | 澌澌 | 稹糯糯 | 箇箇 | 蓋蓋 | 臺臺 | 箸箸 | 蓋蓋 | 蓑蓑 |
| 說說 | 盡盡 | 箇箇 | 箇箇 | 蓋蓋 | 臺臺 | 箸箸 | 蓋蓋 | 蓑蓑 |

「箇」字是後來增
加的，但如今却
通用「個」字了。

豬豬

棘棘

遞遞

鼎鼎

稱稱

十五畫

| | | | | |
|----|----|----|----|----|
| 墳墳 | 廟廟 | 攆攆 | 熙熙 | 剪剪 |
| 墳墳 | 廟廟 | 攆攆 | 熙熙 | 剪剪 |

賓賓

輒輒

銜銜

撻撻

稱稱

十六畫

| | | | | |
|----|----|----|----|----|
| 窩窩 | 窩窩 | 窩窩 | 窩窩 | 窩窩 |
| 窩窩 | 窩窩 | 窩窩 | 窩窩 | 窩窩 |

趨趨

遷遷

鋪鋪

廠廠

廠廠

十七畫

| | | | | |
|----|----|----|----|----|
| 曆曆 | 曆曆 | 曆曆 | 曆曆 | 曆曆 |
| 曆曆 | 曆曆 | 曆曆 | 曆曆 | 曆曆 |

衡衡

質質

鄰鄰

麵麵

廠廠

十八畫

| | | | | |
|----|----|----|----|----|
| 貓貓 | 貓貓 | 貓貓 | 貓貓 | 貓貓 |
| 貓貓 | 貓貓 | 貓貓 | 貓貓 | 貓貓 |

燈灯 肅肅

今都作俗寫。

豎豎 輦輦

蕊蕊 衛衛

闊闊 隨隨

餒餒 館館

篡篡

十七畫

幫幫 戲戲

斂斂 擡抬

氈氈 牆牆

總總 聯聯

聲聲 膽胆

裊裊 賸剩

關關 隱隱

黏粘 鍛煅

十八畫

嫵奶 簪簪

翻翻 蟲虫

襖袄 釐厘

邇迤 鎔熔

雙双 頤腮

龜龜 蹤踪

十九畫

癩癩 癩癩

蠍蝎 藥葯

證症 贊贊

辭辭 礙碍

鎮鎮 癡痴

懷怀 斷断

懶懶 孽孽

二十畫

寶寶 懺懺

獻獻 櫟櫟

竈灶 蘇甦

霸霸 鐵鐵

龐龐 顧顧

二十一畫

攜携 懼懼

繡綉 辱辱

鶴雀 鼈熬

屬屬

二十二畫

攢攢 曬曬

疊登

纏纏

靈灵

鑪爐

聽聽听

驗驗

二十五畫

儻倘

覽覽

廳廳廳所

二十三畫

鹼碱

籠繫

二十九畫

廩賈

羈羈

鬱鬱

戀恋

織織

籤籤

巖岩

二十四畫

蠶蚕

鹽鹽

翻開門

鬢髮

二 同字通字

這裏所列的都是音義完全相同或意義可通的字。原來的字寫在每組的第一個。

| | | | | | | | | | |
|----|----|----|----|----|----|----|----|----|--|
| 尸屍 | 于於 | 个箇 | 十什 | | | | | | |
| | 亡無 | 乃迺 | 二畫 | | | | | | |
| 札扎 | 布佈 | 丘邱 | 刘艾 | 四畫 | | | | | |
| 肫臆 | 屮屮 | 凹坳 | 太泰 | | | | | | |
| 宏闊 | 坎轉 | 劫劫 | 余予 | 佑祐 | 仿倣 | 向嚮 | 汚汙 | 六畫 | |
| 忒慝 | 妒妬 | 吮醜 | 兇凶 | 佗他 | 吃喫 | 伎技 | 扞捍 | | |
| 鞞鞞 | 庭廷 | 坤塹 | 凭憑 | 阮坑 | 杖仗 | 阪坂 | 災災 | 慌慳 | |
| 拓托 | 宕蕩 | 埒附 | 呢咒 | 八畫 | 邪幽 | 許滸 | 沖沖 | 榜坊 | |

| | | | | | | | | | | |
|----|-----|-----|----|----|----|----|----|----|-----|----|
| 邴黨 | 跌跼 | 豚豨狇 | 訥訥 | 訛吡 | 慮宓 | 筮範 | 眈眈 | 球毬 | 溲泄洩 | 掩揜 |
| 酖鳩 | 逸軼 | 赦舍 | 訥洩 | 訢欣 | 衿袂 | 庫呼 | 眷睠 | 痒癢 | 淡澹 | 栝杯 |
| 穉蕘 | 餅瓶 | 潛閔愍 | 湊輦 | 碁碁 | 徧遍 | 岳巖 | 婿婿 | 媮媮 | 十二畫 | 虺逵 |
| 窗牕 | 疏疎 | 狻猿 | 漑沈 | 淼渺 | 期碁 | 異遜 | 孳孜 | 詰哲 | | 淚汨 |
| 噍銜 | 十三畫 | 度庑 | 雁鴈 | 隄堤 | 酤沽 | 距拒 | 詒貽 | 訴愬 | 蒹藹 | 筍笋 |
| 嘆歎 | | 璫蓋 | 嬖嫩 | 階階 | 鈞均 | 貉貉 | 詠咏 | 訶呵 | 菸煙 | 隕殞 |
| 裸僂 | 腓筋 | 筭算 | 璚玳 | 溯沂 | 毓育 | 暉輝 | 搯扼 | 愷凱 | 嫵媪 | 壺圃 |
| 覘眺 | 葦蕪 | 腳脚 | 碇淀 | 溼濕 | 溜雷 | 楫楫 | 暄煊 | 鞞揪 | 嵩崧 | 壽壽 |

| | | | | | | | | | | | |
|-----|----|-----|----|----|----|----|----|-----|----|----|----|
| 跡迹蹟 | 註罍 | 鈕耡鋤 | 逼偈 | 鴟鳩 | 髮髹 | 噤啼 | 穀侈 | 煖暖 | 燦揉 | 甄碎 | 視禪 |
| 寒砦 | 推權 | 寒窶 | 嚙寧 | 儁俊 | 察警 | 僚寮 | 僥傲 | 十四畫 | | | |

| | | | | | | | | | | | |
|----|----|----|----|----|----|----|----|----|----|----|----|
| 暱呢 | 稟稿 | 瑣瓌 | 瑰瓌 | 瘠瘦 | 筭帚 | 箋牋 | 管筦 | 蓋蓋 | 諄悻 | 踴踴 | 餉餉 |
| 詭詭 | 狸狸 | 膾瘡 | 蓍蓍 | 稽積 | 磬肇 | 癒愈 | 媮媮 | 頹禾 | 雒洛 | 餉餉 | 餉餉 |

| | | | | | | | | | | | |
|----|----|-----|----|----|----|-----|----|----|----|----|----|
| 躑躅 | 稟稿 | 墮積頹 | 躑躅 | 髻髻 | 誤悞 | 嘲調譌 | 鴉鴉 | 模撫 | 慙慙 | 模撫 | 醇純 |
| 澂澄 | 澂澄 | 撲扑 | 樓廬 | 搗揮 | 撫拊 | 媮媮 | 孳贄 | 媮媮 | 孳贄 | 孳贄 | 孳贄 |

| | | | | | | | | | | | |
|----|----|----|----|----|----|----|----|----|----|----|----|
| 繇稿 | 窰窰 | 糴糶 | 繇稿 | 蕞蕞 | 蕞蕞 | 蝦蝦 | 蝦蝦 | 擬擬 | 冀冀 | 擬擬 | 冀冀 |
| 藜藜 | 藜藜 | 藜藜 | 藜藜 | 藜藜 | 藜藜 | 藜藜 | 藜藜 | 藜藜 | 藜藜 | 藜藜 | 藜藜 |

燄焰

燔膳

匱楨

堦墳

舖釜

邈藐

糕糕

餽饋

獫獫

瞞瞞

搗搗

檐簷

隸隸

粼磷

鴟鴞

雞鷄

磚甃

稗穉

澀澀

樓樓

十八畫

瓊瑤

璿璇

窺闚

篔簹

錫餉糖

磽塊

叢叢

旛幡

十九畫

縉摺

螭虺

縑縑

縑縑

歸還

罌罌

壘壘

擥攬

蝨蝨

衡橫

臄臄

膾膾

糧糧

繞遶

攀扳

櫓櫓

諭諭

踰逾

歲穢

蔞參

績繪

襟衿

臘臘

纏纏

霓蜺

駁駁

靚近

襍雜

譁嘩

謫謫

藟薯

誤撰

鴟鸛

麋麋

谿溪

蹊溪

躑躑

鍼針

譚談

蹴蹙

銹鏽

默默

踢踏

蹠跖

鏃鏃

鎖鑰

辭辭

韻韻

十七畫

鍊煉

頓瘁

誰雍

實隕

麴麴

歡啜

二十畫

孃娘

續統

歡謹

擗拊

響應

諛噪

蠶蜂

謙醜

警傲

醜濃

齋壑

穌和

鰓鰓

顛傾

聾瘖

二十一畫

儷儷

磧頰

體體

鮮鱗

饜享

餪飭

麟麇

徹霰

齋賣

鬻嚙

鑑監

齧咬

醜酬

二十四畫

趨躍

橢菓

贛額

豐肆

二十二畫

二十八畫

豐豐
豐豐
豐豐
豐豐

三 本字寫法

每組的第一字是本字。

三畫

亾

川

爾

低

回

四畫

冰

從

派

衆

勹

去

逆

光

氣

匣

刑

五畫

七畫

姉

宜

並

災

村

辨

磁

函

辨

似

脫

畫

圻

移

八畫

卒

旁

墟

漆

九畫

侯

燼

淫

屢

更

計

敢

腦

十畫

稱

裙

錯

鬚

十二畫

十一畫

歎射

埃埃

蛩蛩

蝶蝶

髻髻

髻髻

蟻蟻

訛訛

袴袴

管昔

語話

覩覩

骸腿

鞞鞞

龜蚰

晦畝

眉眉

十五畫

十七畫

二十畫

十三畫

魯愆

趣促

擗徹

舉舉

魏魏

鐙燈

惠德

邳膝

遞遁

細許

十八畫

二十一畫

媿媿

琴花

蕩藕

劍劍

觥觥

諡諡

躋躋

僂仙

煬煬

裒袖

媛媛

蹠顛

踣踣

二十二畫

稭莠

匙鮮

菱菱

糠糠

鞣鞋

颿帆

濇濇

鬻粥

十四畫

線綫

疊疊

嬾嬾

鞞鞞

攢慣

澀澀

十六畫

十九畫

二十三畫

緜繁

稊稊

蝗蟻

筭率

條條

緞傘

絞匳

饗饗

本字 冫法 二十三畫至二十四畫

黨

二十四畫

鞮

礪

四 筆劃正誤

四畫

切 從七不從土。

五畫

功 從力不從刀，
如用功，功勞。

叫 從口不從耳，
如叫喊。

瓜 寫做「辰」字
不對。

不對。

巨 從工不從口，
如巨大。

六畫

件 從牛不從半，
如皮件。

如皮件。

全 從人不從人，
如完全，全體。

灰 從火不從厂，
如灰沙，灰塵。

劣 從少不從少，
如優劣，劣貨。

如優劣，劣貨。

吉 從士不從土，
如吉祥。

七畫

初 從衣不從示，
如初起。

如初起。

別 從另不從另，
如特別，離別。

如特別，離別。

壯 從士不從土，
如強壯，壯士。

局 從司不從句或
回，如書局。

社 從示不從衣，
如社會。

如社會。

求 從水不從水，
如請求，懇求。

步 從少不從少，
如步行，步伐。

如步行，步伐。

禿 從儿不從几，
如禿頂，禿頭。

如禿頂，禿頭。

妙 從少不從少，
如巧妙，奇妙。

沙 從少不從少，
如灰沙，泥沙。

舍 從今不從令，
如舍蓄，舍養。

如舍蓄，舍養。

決 從冫不從冫，
如弄巧成拙。

如弄巧成拙。

如決定，決不。

粵 從山不從臼，

如粵牟。

呈 從士不從王，

如呈文，呈請。

八畫

券 從刀不從力，

如契券，入場券

，優待券。

受 從又_一不從丈，

如接受，收交。

忝 從小不從水，

如忝辱。

易 中間無橫，如

容易。有橫讀

陽。

武 從弋不從戈，

如武備，尙武。

祇 從示不從衣，

如祇此一家。

迎 從印不從卯，

如歡迎，迎接。

祈 從示不從衣，

如祈請，祈禱。

杪 從少不從少，

如樹杪，月杪。

併 從非不從井，

如併合，一併。

刺 從束不從束，

如芒刺，刺客。

泯 從_一不從_一，

如泯水。

念 從今不從令，

如思念，紀念。

畀 從刀不從甘，

如畀與。

刑 從井不從开，

如刑法，徒刑。

糾 從_一不從_一，

如糾察，糾正。

九畫

勇 從甬從力不從

男，如勇敢，英

勇。

卸 從_一不從_一，

如卸貨，卸責。

亮 從儿不從几，

如明亮，亮光。

畏 從衣不從衣，

如畏懼，畏怯。

染 從九不從儿，

如染料，染坊。

屋 從尸不從戶，

如房屋，屋宇。

軌 從九不從丸，

如軌道，鐵軌。

負 從勹不從刀，

如負責任。

祝 從示不從衣，

如慶祝，祝賀。

省 從少不從少，

如省縣，省事。

眇 從少不從少，

如眇眇忽忽。

岍 從井不從井，

如岍山。

妍 從井不從井，

如妍媸，妍情。

刺 從束不從束，

讀臘，如阿刺

伯。

屏 從井不從井，

如屏障，屏風。

傳 從山不從曰，

如傳停。

愬 從丰不從丰，

如愬然，愬置。

契 從丰不從丰，

如契約，契關。

弈 從卅不從丌，

如弈棊。

弁 從卅不從丌，

如蔽弁。

羿 從卅不從丌，

如后羿射日。

兪 從人不從人，

如兪兪，兪樾。

十畫

洵 從水不從水，

如洵洵。

淨 從水不從水，

如乾淨，淨潔。

媯 從山不從曰，

如媯媯，媯會。

叟 從白不從曰，

如老叟，白叟。

害 從丰不從丰，

如害人，要害。

衾 從今不從令，

如錦衾。

泰 從水不從小，

如泰山。

洿 從辵不從辵，

如洿水。

降 從彖不從夆，

如下降，降落。

峰 從丰不從平，

如山峰。

紗 從少不從少，

如紗布，棉紗。

涉 從少不從少，

如跋涉。

迸 從井不從井，

如腦漿迸流。

展 從衣不從衣，

如發展，展開。

凍 從東不從東，

如凍水。

虐 從𠂔不從𠂔，

如暴虐，虐待。

致 從父不從父，

如致力，致書。

荔 從刀不從力，

如荔枝。

荒 從疒不從疒，

如荒廢，荒唐。

缺 從缶不從缶，

如缺少，缺乏。

笑 從天不從天，

如歡笑，笑話。

祥 從示不從衣，

如吉祥，祥瑞。

射 從寸不從才，

如射箭，射御。

宰 從辛不從幸，

如宰相，屠宰。

倡 從亻不從才，

如提倡，倡導。

恭 從小不從水，

如恭祝，恭喜。

十一畫

健 從亻不從亻，

如健康，健全。

卿 從卯從艮不從

艮及卩，如公

卿。

寇 從支不從女，

如盜寇，倭寇。

產 從文不從立，

如財產，物產。

棄 從世不從世，

如拋棄，遺棄。

梁 從办不從刃，

如棟梁。

御 從彳從卸不從

行，如御賜，御

書。

從 從从不從竹，

如隨從，跟從。

祭 從夂不從夂，

如祭祀，祭奠。

研 從升不從井，

如研究。

處 從夂不從夂，

如居處，何處。

烽 從丰不從丰，

如烽火。

逢 從丰不從丰，

如相逢，逢迎。

逢 從丰不從丰，

讀龐，姓。

澗 從水不從井，

如澗水。

貪 從今不從令，

如貪婪，貪心。

假 從叚不從段，

如真假，假冒。

惕 從易不從易，

如警惕。

場 從易不從易，

讀易，如疆場。

麻 從林不從林，

如芝麻。

涼 從水不從水，

如風涼，涼快。

悉 從采不從采，

如熟悉，得悉。

務 從矛不從予，

如事務，務必。

陷 從負不從陷，

如陷落，陷穽。

敕 從東不從東，

如敕命，敕書。

淫 從壬不從缶，

如淫蕩。

戚 從上小不從卡

或少，如親戚。

十二畫

博 從尊不從專，

如博學，博物。

傅 從尊不從專，

如師傅。

棘 從東不從東，

如荆棘。

棗 從東不從東，

如棗子，蜜棗。

策 從東不從東，

如計策，策略。

疎 從束不從東，

如疎遠。

竦 從束不從東，

如竦然。

登 從夂不從夂，

如登山，登樓。

發 從夂不從夂，

如發達，發展。

飲 從彳不從酉，

如飲饌，飲憾。

焯 從彳不從酉，

如火焯。

番 從采不從采，

如生番，番茄。

減 從彳不從彳，

如增減，減少。

粵 從米不從采，

如兩粵。

陽 從易不從易，

如太陽，陰陽。

場 從易不從易，

如空場，操場。

黍 從水不從小，

如角黍，玉蜀黍。

儻

下面從君，如

如僮夫。

寐 從宀不從宀，

如假寐。

就 從尤不從九，

如就是，就來。

盜 從次從皿不從

次血，如強盜。

筆 從竹不從卅，

如毛筆，水筆。

喪 從衣不從衣，

如喪事，居喪。

統 從充不從充，

如總統，統計。

等 從竹不從卅，

如甲等，等等。

答 從竹不從卅，

如回答，答案。

葉 從世不從世，

如樹葉，複葉。

補 從衣不從示，

如補衣，補品。

辜 從辛不從幸，

如無辜，辜負。

須 從彡不從彡，

如必須，無須。

黑 從里不從里，

如黑白，黑墨。

疑 從比不從北，

如犬疑，人疑。

十三畫

傷 從易不從易，

如損害，傷害。

馱 從大不從犬，

如馱物。

福 從示不從衣，

如福祿，幸福。

羨 從彡不從次，

如羨慕，詭羨。

禍 從示不從衣，

如禍福，禍害。

落 從廿頭下洛

字，不作彡旁。

賊 從戎不從戒，

如竊賊，盜賊。

達 從幸不從幸，

如通達，發達。

滅 從火不從

少，如絕滅，撲

滅。

廉 從广從兼不從

立，如價廉物

美。

廢 從段不從既，

如馬廢。

奧 從采不從米，

如深奧，奧妙。

賣 從旦不從且，

如賣爰，賣時。

蜂 從丰不從平，

如蜜蜂，蜂蜜。

絳 從平不從丰，

如絳紗。

痹 從疒不從廿，

如麻痺。

暇 從段不從段，

如閑暇，暇時。

瑕 從段不從段，

如瑕疵。

葭 從段不從段，

如葭月。

椴 從段不從段，

如椴木。

煨 從段不從段，

如煨煉。

謁 從易不從易，

如袒謁。

嗚 從易不從易，

如嗚谷。

墊 從執不從執，

如坐墊，墊款。

勢 從執不從執，

如勢力，聲勢。

嫂 從臼不從臼，

如姑嫂。

搜 從臼不從臼，

如搜尋，搜求。

滔 從滔不從滔，

如滔滔不絕。

登 從夂不從夂，

是古祭器名。

歲 從止從少不從

山少，如年歲，

新歲。

傳 從專不從專，

如遺傳，祖傳。

刺 從專不從專，

如刺行。

搏 從專不從專，

如肉搏，搏鬥。

溥 從專不從專，

如恩溥。

十四畫

膊 從專不從專，

如赤膊。

搏 從專不從專，

如搏博。

搏 從專不從專，

讀團，如搏粉。

賓 從少不從少，

如賓主，來賓。

漱 從東不從東，

如漱口，鹽漱。

辣 從束不從束，

如辣椒，辛辣。

觥 從束不從束，

如觥觥。

察 從夂不從夂，

如查察，警察。

際 從夂不從夂，

如交際，空際。

擊 從執不從執，

如擊擊，擊友。

暢 從易不從易，

如暢快，舒暢。

蜴 從易不從易，

如蜴蜥。

嘏 從段不從段，

如祝嘏。

鼻 從丌不從丌，

如鼻子，鼻息。

弊 從卅不從丌，

如弊病，作弊。

算 從卅不從丌，

如算術，計算。

漆 從木從水不從

水及水或水，如

生漆。

寤 從宀不從穴，

如寤寐。

奪 從寸不從木，

如爭奪，搶奪。

滿 從兩不從雨，

如滿意，滿足。

廠 從广尙不從厂

爾，如紗廠，絲

廠。

罰 從寸不從寸，

如責罰，罰款。

膏 從高從月，中

間口字，不能省

去。

貌 從兒不從兒，

如面貌，相貌。

薰 從重不從里，

如熏炙。

寢 從宀不從穴，

如寢室，安寢。

漾 從水不從水，

如蕩漾。

十五畫

髮 從友不從友，

如頭髮，理髮。

養 從羊不從夫，

如養育，滋養。

麪 從丐不從丐，

如乾麵，熟麵。

膝 從木不從寧，

如膝蓋。

稻 從百不從白，

如稻麥。

閻 從白不從白，

如閻羅，閻閻。

諂 從白不從白，

如諂媚。

廢 從广不從广，

如廢物，作廢。

暴 從水不從小，

如暴虐，暴發。

慕 從小不從小，

如羨慕，仰慕。

鋒 從丰不從丰，

如刀鋒，衝鋒。

黎 從水不從小，

如災黎。

蝦 從段不從段，

如魚蝦。

緞 從段不從段，

如綢緞。

賜 從易不從易，

如賞賜，賜福。

踢 從易不從易，

如踢球。

擊 從執不從執。

熱 從執不從執，

如熱烈，天熱。

誓 從執不從執，

如誓御。

潛 從艸不從林，

如潛然。

靡 從麻不從林，

如靡下。

摩 從麻不從林，

如按摩。

瘦 從白不從白，

如瘦弱。

審 從采不從采，

如審查，審判。

蔡 從夂不從夂，

蔡倫造紙。

鄧 從夂不從夂，

如鄧尉探梅。

撥 從夂不從夂，

如指撥，撥款。

澄 從夂不從夂，

如澄清。

專 從專不從專，

如專菜。

樣 從永不從水，

如這樣，式樣。

墨 從里不從里，

如墨筆，墨水。

十六畫

縛 從專不從專，

如束縛，縛住。

頻 從少不從少，

如頻數，頻頻。

駢 從并 不從并，

如駢文，駢體。

賴 從束從刀不從

束，如依賴。

整 從束不從束，

如整理，完整。

燄 從咎不從咎，

如火燄。

磨 從禾不從林，

如磨粉，石磨。

糜 從艸不從林，

如糜軍。

曆 從秝不從林，

如陰曆，陽曆。

歷 從秝不從林，

如歷史，歷年。

陽 從易不從易，

讀宕，如跌踢。

錫 從易不從易，

如錫茶壺。

猥 從段不從段，

如牡豕曰猥。

憲 從丰不從丰，

如立憲，憲法。

劓 從刀不從甘，

如劓刑。

愁 從犬不從文，

如不愁。

橋 從木不從禾，

如石橋，木橋。

羲 從兮不從乃，

如伏羲，羲和。

澤 從幸不從幸，

如水澤，沼澤。

飴 從食不從日，

如餅飴。

奮 從田不從日，

如奮鬥，興奮。

學 從爻不從方，

如學校，學生。

諛 從白不從日，

如阿諛，諛詞。

衛 從巾不從巾，

如衛生，保衛。

盥 從水不從方或

爻，如盥漱。

穎 從禾不從示，

如脫穎，穎悟。

壇 從且不從且，

如文壇，壇地。

積 從責不從賣，

如積蓄，堆積。

豫 從予不從矛，

如豫先，豫備。

翰 從人從羽，中

間無橫，如翰

墨。

勳 從重不從里，

如功勳。

十七畫

轉 從專不從專，

如厚轉。

縛 從專不從專，

讀傳，是白細絹

名。

諂 從言不從白，

如諂諂不絕。

蹈 從足不從白，

如舞蹈。

舉 從方從丰不從

爻丰或手，如舉

手。

聘 從由不從白，

如聘馳。

諛 從言不從白，

如諛聞。

褻 從執不從執，

如褻瀆，褻衣。

繫 從執不從執，

如繫維。

塾 從執不從執，

如驚塾。

錫 從易不從易，

讀陽，馬額師。

鍛 從段不從段，

如鍛鍊。

黏 從水不從水，

如黏液，黏貼。

縫 從丰不從丰，

如裁縫，縫衣。

獲 從犛在旁不作

廿頭，如獲得。

十八畫

類 從犬不從女，

如類別，分類。

豐 從丰不從曲

頭，如豐富，豐

盛

瀆 從水從四不從

凵，如溝瀆，

瀆職。

贄 從執不從執，

如贄禮，贄見。

靡 從麻不從林，

如靡費，靡靡。

殯 從少不從少，

如出殯，殯舍。

轉 從專不從專，

如轉運，旋轉。

匱 從賣不從賣，

同「楨」字。

十九畫

殞 從賣不從買，

如殞胎。

藝 從執不從執，

如游藝，藝術。

襦 從衣不從示，

如羅襦。

澀 從禾不從林，

如澀血。

疆 從弓從土不從

王，如疆土，邊

疆。

二十畫

釋 從幸不從率，

如釋放，釋迦牟

尼。

譯 從幸不從率，

如翻譯，譯文。

寶 從賣不從買，

如疑寶百出。

韜 從弓不從彳，

如韜弓，韜略。

二十一至

齧 從丰不從主，

如齧臂。

鄠 從豐不從曲

頭，如鄠都城。

續 從賣不從賣，

如繼續，陸續。

二十二畫

聽 從耳從壬不從

聿或耳土，如聽

見。

覲 從賣不從賣，

如覲見。

纒 右面不從兩個

兔字，如方纒。

讀 從賣不從賣，

如讀書。

二十五畫

掣 從少不從少，

如效掣。

二十六畫

躡 從蘭不從蘭，

如蹂躪。

二十八畫

豔 從丰不從曲

頭，如鮮豔，美

豔。

二十九畫

鬱 從缶不從爻，

如抑鬱。

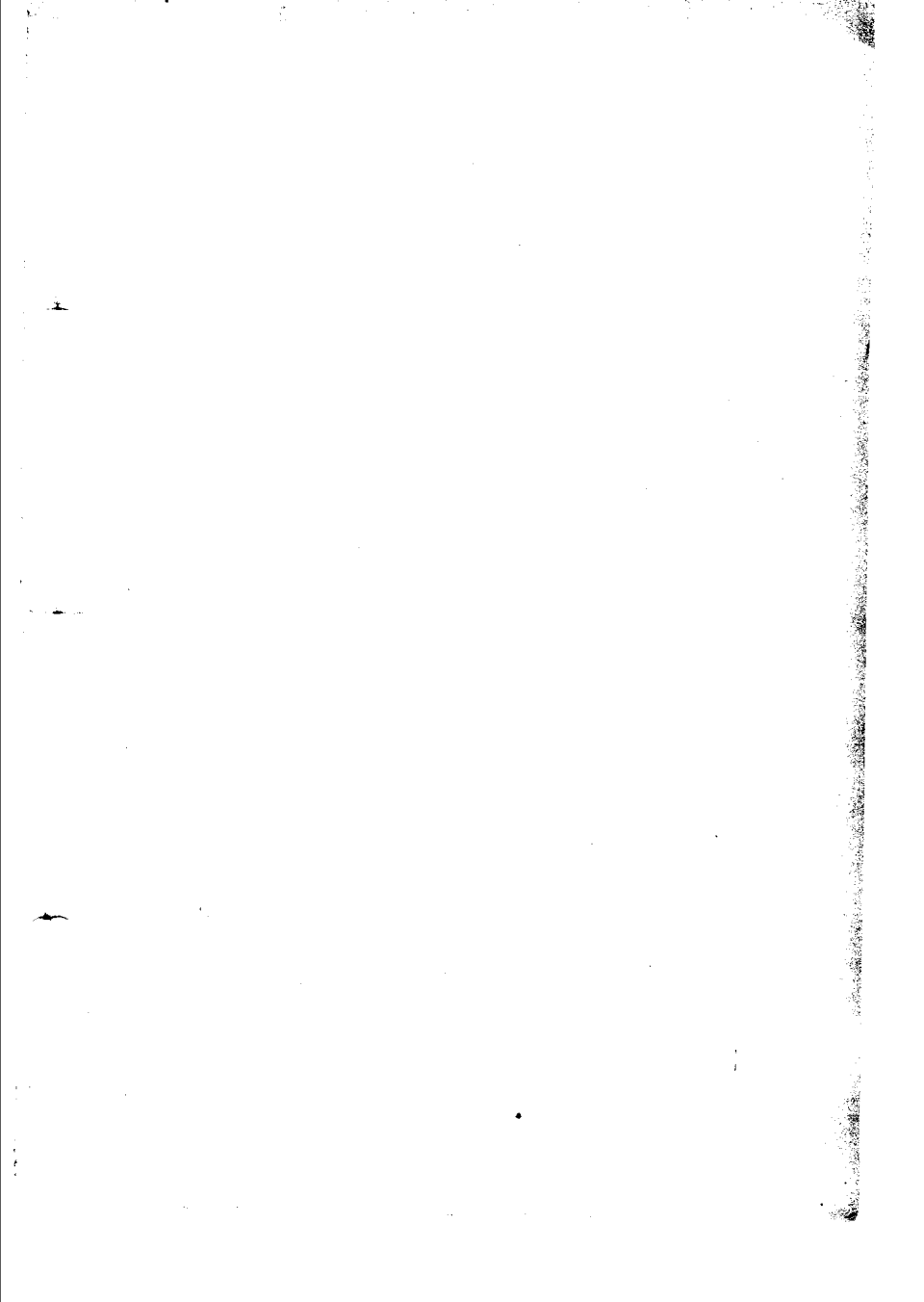

一 意義相似

四畫

心迹 就是存心或心地，如心迹好，心

迹壞。有心迹，就是說存着兩樣的

心。

形迹 人行動的樣子，如形迹不檢，形

迹可疑。

情節 事情的經過和起由，如情節離

奇，猜度情節，情節可原。

五畫

目的 意思裏所想要達到的境地，如目

的遠大，達到目的。

宗旨 正確的意思，也可以說就是主

張，如宗旨高尚，宗旨純正，抱定

宗旨。

六畫

因緣 因為偶然的機會而遇合的叫因

緣，和姻緣不同；如翰墨因緣，文

字因緣。

原因 推究一件事情的成因叫原因，如

某種原因，原因很多。

緣故 因什麼事情發生的叫緣故，如什

麼緣故，無緣無故。

光景 就是時光和景物，有情形的意

思，如光景不好，傍晚光景。

情形 事情的樣子，如情形很熱鬧，照

此情形，情形不佳。

境况 處境和狀況，慣常用來論人境遇

的好不好，如境况不差，境况不

佳。

收縮 擴張的反對，是把原有範圍縮小

的意思，如收縮店務。

結束 事情完全料理清楚叫結束，如公

事結束，結束賬務。

七 畫

見解 看見而會意叫見解，就是辨識的

能力，如見解不差。

眼界 目光所能及的地方叫眼界，依着

各人的主觀來分高低，如眼界高，

眼界低。

伺候 婢僕對於主人和卑賤的對於尊貴

的人執役叫伺候，如伺候周到，伺

候起居。

侍奉 子女媳婦對於父母當心起居飲食

侍奉，如侍奉父母。

佔據 侵佔別人的所有而據為己有叫佔

據，如佔據房屋，佔據土地。

盤踞 就是據守，常用於盜匪等類的惡

霸。

害還不醒悟就叫沈迷，如沈迷不

醒。

沈浸 漬沒在裏面叫沈浸。

沈湎 湎而不反叫沈湎，如沈湎酒

色。

沈酣 是沈湎酣適的意思，凡是心醉一

件事情便叫沈酣。

沈溺 沈沒在水裏和積習不反都叫沈

溺。

八畫

承認 雙方同意或允許叫做承認，招供

事實也叫承認。

贊成 對於別人的意思或說話表示同意

伶俐 是點慧的意思，常用來稱兒童和

年輕的女子，如口齒伶俐，作事伶

俐。

玲瓏 空明或精巧的樣子，如式樣玲

瓏，專稱物品而言。

靈巧 靈變機巧，包括人和物品的有性

靈或能活動的而言。

沈迷 凡是癖嗜着一件事情，受了牠的

叫贊成。

帖服 順從，如人心帖服。有俯首帖耳的意思，是自然的。

服貼 平順，如服服貼貼，有用威力壓服的含義。

招呼 招引呼喊，是叫人來或和人應酬的意思，如打招呼，招呼前來。

照顧 照應和看顧，是愛護的意思，如託人照顧，照顧生意。

孤負 人家把好意相待而不能也用好意還報的意思，如孤負盛意。

欺侮 欺陵別人叫欺侮，如欺侮殘廢，欺侮弱小者。

委曲 原委曲折叫委曲，如委宛曲折，諸多委曲，委曲詳盡。又不惜屈己求全叫委曲求全。

委屈 低抑不能伸張叫委屈，如受委屈，暫時委屈，委屈低就。

狠心 是心地毒辣殘忍的意思。又貪多也叫狠心。

狼心 狼性猛惡，所以狠心就是心地兇惡的意思，如狼心狗肺。

九畫

刺激 使感覺器突然發生一種感覺叫刺

激，如受到刺激，有刺激性。

擊刺 戰爭時用刀槍相攻叫擊刺。

科目 就是類別，如普通科，專科國文

科等學習種類都稱科目。

課程 功課的程限，是依照科目而所授

的功課，如課程表。

首唱 就是倡始，如首唱大義。

首難 是最先發難的意思。

十畫

庭院 堂階前叫庭，房子有牆垣的叫

院，庭院就是普通的房屋。

園亭 種植花木的地方，而有藩籬的叫

園，園亭是供人遊賞的地方。

消遣 空閒無聊的時候遊戲取樂以解愁

悶叫做消遣，如正常消遣。

消磨 把光陰在無形中過去叫消磨，如

消磨歲月，消磨光陰。

耗費 就是虛糜，如耗費金錢，耗費精

神。

荒廢 是拋荒和廢棄的意思，如荒廢光

陰，荒廢學業。

校對 兩相比對而審定叫校對，現在稱

印刷書籍的時候，改正錯字也叫校對，如校對書籍，校對員。

校訂 校閱而訂正書中文字上及意義上的錯誤叫校訂。

校讎 核對書籍而摘舉牠的錯誤叫校讎。

浸淫 漸漸滲透叫浸淫。

浸潤 讒言漸漸而進，使人不覺叫做浸潤。

浸漸 就是積漸。

效力 完全收到他目的上的實力，如效力宏大，效力很足。

效果 有效力的結果，如頗有效果。

效率 物理學上的名詞，就是功能效用 就是功用。

效驗 能夠看得見的效用叫效驗。

十一畫

陸續 相繼不絕叫陸續，是連接的意思，如陸續而來。

絡繹 往來不絕叫絡繹，含交互的意思，如絡繹不絕。

責任 對於某種事情負處分或議論的權

柄叫做責任，如責任心，負責任，不負責任。

職務 職分中應該做的事務叫職務，如

職務紛繁。

悽慘 悲傷慘痛，如情形悽慘，悽慘之

至。

淒涼 寒涼寂寞，有衰落的意思，如景

物淒涼，身世淒涼。

陳設 就是陳列，如陳設古玩，殿庭陳

設兵衛，祖廟陳設祭器。

裝飾 修飾而求美觀，如裝飾品，裝飾

門面，裝飾入時。

推廣 使廣大叫推廣，如推廣營業，推

廣意義。

擴充 裏面的力澎漲，伸張到外面來叫

擴充，如擴充實力，擴充軍備。

處分 懲戒，如應加處分，自請處分，

又處置也可以叫處分。

處置 辦理事情叫處置，如處置得宜，

處置正當。

十二畫

須要 一定要叫須要，如須要讀書，須

要愛惜名譽。

需要 用某項東西的慾望，如合乎需

要，需要品。

單純 複雜的反對，是純一不雜的意

思。如式樣單純，指性質說的。

單調 全然一樣而沒有變化的音調叫單

調，現在凡是不變的狀態都叫單

調。

絕世 是絕後或無可比擬的意思，如絕

世無雙。

絕代 是極遠的時代和世上無雙的意

思。如「絕代有佳人」。

十三畫

資望 就是資格和名望，如資望頗高。

資歷 就是資格和經歷，如資歷豐富。

資質 就是天賦稟性，如資質聰穎。

意義 就是意思，如意義全無，意義淺

薄。

意識 是哲學名詞，就是知覺心意情意

等的總稱，如意識正確。

意緒 人的複雜思想叫意緒，如意緒紛

繁。

意趣 意思和旨趣總稱意趣，如意趣高尚。

十四畫

夤緣 是鑽謀攀附而求進的意思，如夤緣求進，暮夜夤緣。

營私 營謀私利叫營私，如營私舞弊，罔上營私。

漫漶 一作曼漶，是破爛敝壞而不可辨別的意思。

模糊 是剝蝕黯淡而失掉了原來的形跡，因此不清楚而難辨的意思。

十五畫

影響 因為這件事情而牽連到別件事情叫做影響，如影響很大。

響應 像應聲一般的迅速或附和都叫響應，如「如響相應」。

蔓延 是說像蔓草一般的延長不斷，如蔓延不絕。

蔓衍 是蔓衍廣被意思，如蔓衍遍野。

屬意 注意或衆人的意向都聚集在一個身上都叫屬意。

屬望 是許多人傾向希望的意思。

二 聲音相似

一畫

一生就是生平，如一生一世，一生勞碌辛苦，一生吃著不盡。

一身整個的軀幹叫一身，如一身心事，一身是胆，一身虧累，一身做事一身當。

四畫

公德 對於社會上公共的道德叫公德，如公德心。

功德 是佛家語，有人爲的善事的意思，如功德圓滿，功德無量。

五畫

用度 支出的費用叫用度，如日常用度，用度不足。

用途 就是用途，如用途很大，頗有用途。

司務 從前掌雜務的官名叫司務，現在用以尊稱匠役，如老司務，裁縫司務，廚司務，木匠司務。

師父 弟子稱老師叫師父，從前是尊稱，現在只有學徒稱教師爲師父，普通都叫先生了。

印象是心理學名詞，由五官受感觸而

一時所存留的形象叫印象。

影像想像已經過去的事物而得到的概

念叫影像。又攝影也叫影像。

主意確定的意見，如決定主意，主意

不錯。

主義一種思想，一種信仰和一種力量

的聯合結果叫主義，如社會主義，

三民主義，共產主義，國家主義。

外侮外來的欺侮，如外侮日迫，共禦

外侮。

外務和外國交涉的事務以及不是分內

應該做的事情都叫外務。

不屑輕視而不加注意的意思，如不屑

其人，不屑教誨。

不惜不顧一切或不加愛惜叫做不惜，

如不惜金錢，不惜生命。

不恤就是不憂，如不恤國亂，不恤人

言。

行色行役的景况叫行色，如行色匆

匆。

形色是品類的意思，如形色衆多，形

形色色。

形式 外表的式樣，如形式美觀，形式

新穎。

形跡 行爲的形式，如形跡不檢，形跡

可疑。

六畫

休養 是將息的意思，如休養生息，休

養疾病。

修養 學問上的精密工夫及修身養性都

叫修養，如學問修養，道德修養，

青年修養。

成色 物質裏面所含的純質叫成色，如

成色不佳，成色太差。

程式 立好一定的準式作爲法則叫做程

式，如公文程式。

存心 就是居心，如存心濟世，存心不

良。又有耐心的意思。

忍心 性情殘忍兇狠叫忍心。

七畫

攻訐 揭發別人的隱私而極力和他爲難

叫做攻訐。

攻擊 軍隊進攻叫攻擊，如攻擊陣地，

實施攻擊。

利害 有益叫利，有損叫害，如利害相關，權其利害。

厲害 忠厚的反對，就是惡辣，如手段厲害。

沈重 是極重的意思，如包裹沈重，病勢沈重。

鄭重 特別謹慎而不輕易的意思，如鄭重其事，鄭重聲明。

私利 自己私人的利益或營私謀利都叫私利，如自私自利。

勢利 依仗着權勢財利對人驕傲或向有

權勢財利的人諂媚的都叫勢利，如勢利朋友，勢利和尙。

勢力 富人對貧民強者對弱者可以支配一切的一種力量，如勢力範圍，金錢勢力。

八畫

効力 替人出力做事叫做効力，如効力贖罪。

效力 完全收到他目的上的實力叫效力，如效力宏大，效力很足。

事後 所做的或者遭逢的以後叫事後，如事後思量，事後調查。

嗣後 就是以後，如嗣後務須努力讀書

用功。

委蛇 從容自得或勉強應酬都叫委蛇，

如虛與委蛇。

逶迤 斜曲遠去叫逶迤，如逶迤數里。

迤邐 斜行連延的樣子，如迤邐不絕。

九畫

前度 度是次數，前度就是前次，如

「前度劉郎今又來」。

前途 未來的境地叫前途，如前途光

明，前途危險，前途茫茫。

珍重 是善加保重的意思，如千萬珍

重，是書信中常用的詞語。

尊重 是尊貴和看重的意思，如尊重人

格，尊重自己。

皇帝 秦朝以後稱天子叫皇帝。

黃帝 是古代帝名，叫做公孫軒轅氏，

因為建國於有熊，所以又叫有熊氏。發明衣服宮室等物很多。

音程 是聲學名詞，兩音並發或繼續發

時，其振動次數的比例叫音程。

音塵 就是消息。

穿窬 穿是挖掘，窬是牆壁，穿窬就是挖破了牆壁到人家偷竊東西的意思。

諂諛

用過分的恭維話向別人獻媚討好

叫諂諛。

十畫

索然 是寂寞而無聊的意思，如索然寡

歡。

肅然 是嚴密而不懈弛的意思，如肅然

起敬。

栗栗 恐懼和衆多的樣子都叫栗栗。

栗烈 風寒冷的樣子，如北風栗烈。

歷歷 很清楚叫歷歷，如歷歷不爽，歷

歷在目。

栗陸 事務忙迫叫栗陸，如終日栗陸。

有時也寫作栗六。

歷落 清高不同凡俗，排列參差的樣

子，以及聲音不斷絕的情形都叫歷

落。

歷錄 文章有文采叫歷錄。

茫茫 廣大無邊的樣子，如茫茫大海，

「天蒼蒼、野茫茫」。

莽莽 草深的樣子叫莽莽。

十一畫

從容 舒舒暇暇的樣子叫從容，如從容

從事，從從容容。

從憊 勸誘別人叫做從憊，如受人從

題。

措置 安放或料理事情都叫措置，如措

置得當。

處置 辦理事情叫處置，如處置得宜，

處置正當。

曼延 迤邐不斷叫曼延，如曼延不絕。

有時也寫「漫延」或「蔓延」。

蕃衍 是繁衍衆多的意思。

十二畫

喪心 喪字讀去聲，喪心，是失掉本心

的意思，如喪心病狂，喪盡良心。

傷心 心裏悲痛叫傷心，如傷心事情，

語語傷心。

無味 沒有興趣或者討沒趣都稱無味，

如無味之至。

無爲 以德化民，用不着刑法與政事叫

無爲。又用以禁止別人做事及含有

不要給的意思，如無爲所欺，無爲

人所利用。

謂不合事宜或一點沒有意思的叫無謂，如無謂得很，無謂周旋，無謂應酬。

十三畫

稜角 方形物體的廉角叫稜角，今稱做事遇到叫有稜有角，圓活叫沒有稜角。

輪郭 物體的邊緣叫輪郭。

落落 性情和人不相合或坦白都叫落落，如落落寡歡，落落大方。

碌碌 凡庸的樣子，如庸庸碌碌。又車轉的聲音也叫碌碌，同「轆轤」。

蒙戎 是紛亂的樣子。

蒙龍 是覆蔽的樣子。

蒙騰 是晦暗不明的意思，如范成大詩

「尋思斷夢半蒙騰」。

懵懂 愚蠢不解事叫懵懂，如「聰明一世，懵懂一時」。

瞳矓 太陽初出時將明未明的樣子叫瞳矓。

矓。

瞳矓 是月亮將明的樣子。

朦朧 月亮將入的時候，模糊不明的樣子叫朦朧。

子叫朦朧。

朦朧 看得不清楚叫做朦朧，如睡眠

朦朧，醉眼朦朧。

艦艙 古代的戰船叫艦艙。

十五畫

敷衍 流播，引伸，將就了事，和表面

應酬都叫敷衍。

膚淺 是非常淺薄的意思，如學識膚

淺。

磋跎 錯過大好光陰叫磋跎，如磋跎歲

月。

磋磨 切磋琢磨，是商討研究學術的意

思，如時加磋磨。

凜凜 淒寒叫凜，凜凜，就是很淒寒的

意思，如北風凜凜。

懍懍 是危懼的樣子，懍懍，就是非常

危懼，如汗毛懍懍。

十六畫

闌干 縱橫，如古樂社「北斗闌干」。

又可作眼眶和欄杆解釋。

欄杆 用木條編成的遮闌叫欄，有時也

寫做「闌干」。

十八畫

難看 不好看叫難看，如形狀難看，面

貌難看。

難堪 不能忍耐叫難堪，如令人難堪。

三 指正讀音

一畫

「杯」字讀「胚」，不讀「杯」的聲音，一坯，就是一掬。

三畫

「吃」字在這裏讀「急」，和喫東西的喫字讀音不同。口吃，就是說話困難而期期艾艾地不易達意。

小弁「弁」字在這裏讀「盤」，小弁，

是詩經小雅中的篇名。

女媧媧字讀「哇」，不讀「禍」，女媧

媧，是古時帝名，如「女媧煉石補天」。

巾櫛「櫛」字讀側，不讀節，就是木梳；巾櫛是盥沐用具的總稱。

四畫

毛疵「疵」字讀慈，不讀此，事物有過誤便叫疵，毛疵就是吹毛求疵，有一定要找到過失的意思。

不啻「啻」字讀侈，不讀帝，不啻，就是不但的意思。

分娩「娩」字在這裏讀免，同「菴」字，不讀晚，分娩，就是婦人生產。

切劇

「劇」字讀磨，切劇，就是礙磨。

天龍

「龍」字在這裏讀寵，同「寵」字，如詩經「荷天之龍」。

五畫

幼眇

「幼」字讀要，幼眇是精微的意思，如漢書「窮極幼眇」。

玄奘

「奘」字讀藏，不讀裝，玄奘，是唐朝高僧，曾往印度研究佛經。

六畫

叵測

「叵」字讀破，不讀互，是不可的意思，如居心叵測。

甬里

「甬」字讀祿，甬里，是複姓，

漢朝商山四皓中有甬里先生。

妃嬪

「嬪」字讀頻，不讀賓，妃嬪，是舊時婦官名。

有奇

「奇」字讀寄，有奇，就是有零。

有郤

「郤」字讀隙，同「隙」字，和「卻」字不同。有怨隙叫有郤。

汗流浹背

「浹」字讀接，不讀夾，濡染叫浹，汗流浹背就是說汗沾濡背部而滴流不止的意思。

七畫

扶乩

「乩」字讀雞，不讀亂，扶乩是一種占卜的方法，舊時迷信的人都

用以決疑的。

攻訐

「訐」字讀結，攻訐，是揭發別人的隱私而極力和他爲難的意思。

束縛

「縛」字讀服，不讀博，用繩纏繞着而使不能動或受到拘束都叫束縛。

沈疴

「疴」字讀痾，不讀可，沈疴是疾病深重的意思，如沈疴不起。

牢愁

「愁」字在這裏讀曹，牢愁，就是憂愁。

八畫

金莖

「莖」字在這裏讀恆，不讀經，金莖，是擎承露盤的銅柱。

芟夷

「芟」字讀刪，不讀爰，芟夷，是刪除的意思。

祆正

「祆」字讀軒，右邊從天，和從天的「祆」字不同，祆是胡神，火祆是波斯火教神名，所以火教又叫

祆教，祆正是唐朝火教徒擔任的官名。

拾級

「拾」字讀涉，拾級，就是登階而上的意思。

卹勿

讀「速末」，卹勿，就是搔摩的意思。

刺刺

讀斥斥，刺刺，是多言的樣子，如刺刺不休。

破綻 「綻」字讀殘，不讀定，衣縫叫

綻，破綻就是衣縫破裂，現稱裂痕

或事機敗露都叫破綻。

鬼祟 「祟」字讀歲，和「崇」字不

同，鬼祟是鬼神作禍及作事不光明

的意思。

倏忽 「倏」字讀束，不讀條，倏忽是

忽然或急速的意思，如倏忽之間。

骨骼 「骼」字讀格，不讀絡，禽獸的

骨叫骼，現稱人類全體的骨叫骨

骼。

射策 「射」字讀實，射策，就是對

策。

徑庭 「庭」字讀訂，徑庭就是不同，

如大相徑庭。

惘惘 「惘」字讀逼，不讀幅，惘惘，

是實質的意思，如惘惘無華。

效率 率字讀律，在這裏不讀「齋」字

的聲音，效率，就是功能。

柴池 「柴」字讀差，同「差」字，柴

池，是參差不齊的樣子。

紛呶 「呶」字讀鏡，不讀奴，紛呶，

是喧鬧的樣子。

袍笏 「笏」字讀忽，不讀勿，笏是古

代朝見時所執的手版，袍笏 是朝

服的總稱。

胼胝讀「便知」，不讀「屏低」，是

勞動者手足的皮上所生的老繭。

馳封「馳」字讀移，不讀馳，舊日職

官以自己應得的榮典請求改授於遠祖及伯叔或外祖父母叫做馳封。

酒酣「酣」字讀耶，不讀甘，酒酣，

是飲酒非常高興的意思。

馬謖「謖」字讀速，不讀稷，馬謖，

是三國時人，好論軍計，後因行軍

失律而為諸葛亮所誅。

草菅人命「菅」字讀姦，和「管」

字不同，草菅人命是殘酷的官吏等輕視民命而隨便殺戮或處死人民的

意思。

十一畫

笞責「笞」字讀癢，不讀台，笞是五

刑之一。笞責，是用小荆杖責打的意思。

荼毒「荼」字讀塗，不讀茶，荼毒，

是苦痛毒害之意，如荼毒生靈。

觥望「觥」字讀決，不讀缺，不能滿

足希望而怨恨叫觥望。

造就「造」字在這裏讀糙，不讀本音

「皂」的聲音，造就，是因為其才

可造而成就他的意思，如造就人才，不堪造就。

從容

「從」字在這裏讀沖，從容，是態度舒緩的樣子，如態度從容，從容從事，從從容容。

淖約

「淖」字在這裏讀綽，同「綽」字，不讀鬧，淖約，是柔弱美好的樣子。

頃步

「頃」字在這裏讀跬，同「跬」字，頃步，就是半步。

郟城

「郟」字讀談，不讀炎，郟城，是山東縣名。

郴縣

「郴」字讀琛，不讀彬，是湖南縣名。

十二畫

援助

「援」字讀袁，不讀緩，牽引救助叫援助。

發見

「見」字在這裏讀「現」，同「現」字，發見就是沒有經人看見而首先見到，如新發見，發見金鏹。

幅員

「員」字在這裏讀云，廣狹叫幅，周圍叫員，幅員，就是疆域。

愀然

「愀」字讀悄，不讀秋或愁，愀然，是愁思不樂的樣子。

提撕

「撕」字在這裏讀西，提撕，就是提挈，又有振作的意思。

湮沒

「湮」字在這裏讀因，不讀煙，湮沒，就是埋沒。

漱隘 「漱」字在這裏讀焦，漱隘，就

是低下窄小的地方。

鄆城 「耶」字讀連，不讀渾，是山東

縣名。

駢弛 「駢」字讀託，不讀斥，駢弛，

是不自檢束的意思。

提綱挈領 「挈」字讀頁，不讀潔，

提挈叫挈，凡事扼其主要就叫提綱

挈領。

十三畫

甄別 「別」字在這裏讀筆，不讀鼻，

甄別，是用試驗的方法來定去取

意思。

窟籠 「窟」字讀闊，不讀屈或掘，窟

籠就是洞穴。

剿匪 「剿」字讀焦，不讀巢，是絕的

意思，今稱掩取擊平土匪叫剿匪。

肄業 「肄」字讀藝，不讀肆，習叫

肄，現稱求學叫肄業。

馳騁 「騁」字讀逞，不讀聘，馳騁，

就是直馳。

搶攘 讀搶攘，是紛亂的樣子。如漢書

「國制搶攘」。

斷喪 「斷」字讀琢，不讀斷，斷喪，

就是傷耗。

擗藻 「擗」字讀答，不讀離，擗藻，

就是作文有辭采的意思。

骯骯 「骯」字讀委，讀「滑」或「九」

都不對。骯骯，就是邪曲，如「其文骯骯」。

鄞縣 「鄞」字讀銀，不讀勤或謹，鄞

縣，是浙江縣名，就是寧波。

裸體 「裸」字讀露，不讀課，露出身

體叫裸體，如裸體畫，裸體美人。

十四畫

管轄 轄字讀俠，不讀豁，管轄，就是

管理和統治的意思。

犒賞 「犒」字讀靠，不讀高，獎賞軍

兵叫犒賞，如犒賞三軍。

夥頤 「夥」字在這裏讀懷，夥頤，是

驚羨的聲音。

摺齒 「摺」字在這裏讀拉，同「拉」

字，如史記范雎傳「折脇摺齒」。

兼葭 「葭」字讀家，不讀霞，兼葭，

是蘆荻的別名，如詩經「兼葭蒼

蒼」。

十五畫

靚妝 「靚」字讀靜，不讀青或倩，靚

妝，是把粉黛妝飾的意思。

褫職 「褫」字讀啓，不讀颯，剝奪章

服叫褫，現在官吏革職叫褫職，剝

奪公權也叫褫奪公權。

十六畫

衛戍 「戍」字讀輸，不讀戍字的聲

音，衛戍，就是保衛戍守，如衛戍

司令。

醞釀 「釀」字讀娘，不讀讓，做酒叫

釀，醞釀，是事情逐漸養成的意

思，如正在醞釀。

懷懷 「懷」字讀惱，不讀儂，懷懷，

同懷惱，是悔恨的意思。

戲下 「戲」字在這裏讀灰，同「麾」

字，戲下，就是部下的意思。

瞳目 「瞳」字讀撐，不讀堂，瞳目，

就是張目直視的樣子。

塵尾 「塵」字讀主，和「塵」字不同，

塵尾，就是拂塵。

龍逢 「逢」字讀旁，和「逢」字不

同，龍逢，是古代的忠臣。因為諫

夏桀而死的。

澶州 「澶」字讀蟬，不讀檀，澶州，

是唐朝所置的州名，在今河北省清

豐縣的地方。

十七畫

擴大 「擴」字讀廓，擴大，是張小使

大的意思，如情勢擴大。

膾炙 「炙」字讀質，和灸字不同，合

時而流行的叫膾炙，如膾炙人口。

倨直 「倨」字讀豹，不讀瀑，倨直，

一作豹直，是官吏連直的意思。

諛聞 「諛」字讀小，和「諛」字不同，

諛聞，就是小有聲聞。

縱史 讀充勇，同「慫慂」，是誘引的

意思。

十八畫

藐躬 「藐」字讀眇，不讀貌，是小的

意思，藐躬，就是微軀。

轉圓 「圓」字讀圓，圓形的東西叫

圓，轉圓，是挽回事情的意思，不

讀「轉環」。

十九畫

譌傳 「譌」字讀訛，不讀偽，譌傳，

就是訛言。

二十畫

鏗鏘 讀肯槍，讀堅將的聲音不對，鏗

鏘，是金石的聲音。

鰻魚 「鰻」字讀伏，不讀幅，鰻魚，

是一種淡黃色軟體的魚名。

贍養 「贍」字讀蟾，不讀贍，贍養，

就是供給衣食。

二十一畫

譸張 「譸」字讀州，不讀擣，譸張，

是欺誑的意思。

二十三畫

驛站 「驛」字讀葉，不讀澤，驛站，

是舊時傳遞官文書的機關，又叫驛亭。

二十四畫

驛服 「驛」字讀摺，不讀葉，驛服，

是畏懼不敢反抗的意思，如「諸將驛服」。

四 指正寫法

二畫

入國問禁 禁是禁令，入國問禁是說到了一個國家就要先問問這個國裏有沒有什麼禁令，以免觸犯，所以寫做「入國問境」是不對的。

三畫

之子于歸 「之子」就是「這個人」的意思，「于歸」就是女子出嫁，「之子于歸」，就是這個女子出嫁之意，不作「子之于歸」。

工夫 就是工程夫役，如大學「細論條目工夫」，俗稱時間也叫工夫，如真工夫，無工夫，寫「功夫」不對。

四畫

分子 「分」是讀問，把整個東西分析為幾分，佔據裏面一部分叫分子，不寫「份子」。但數學名詞裏有分子分母則仍舊讀「紛」字的聲音。

五畫

布景 裝綴景物和配置風景都叫布景，通常都寫作「佈景」。

生命 生是死的反對，命是性命，生活

和性命是分不開的，所以叫做生

命。寫做「身命」不對。

汗穢 水停着不流叫汗，草雜亂不治叫

穢，凡是齷齪或臭惡的氣味都叫汗

穢。寫做「汗澌」不對。

六畫

全副 併合許多東西而成功的一個單位

叫一副，全副是一副完全在內的意

思，如全副嫁裝，全副本領，全副

鸞駕。不作「全付」。

妄言 不正當的言語叫妄言，寫做「忘

言」是不對的。

妄想 不正當的思想叫妄想，也就是瞎

想的意思，寫做「忘想」不對。

妄動 不正當的舉動叫妄動，也就是行

動不合規則，寫「忘動」不對。

年輕 年齡不大的叫年輕，如年輕子

弟，年輕女子，寫作「年青」是不

對的。

成績 已著的功效叫成績，如學業成

績，辦事成績。寫做「成積」，或

「成蹟」都不對。

而已 文言裏用於句末的語助詞，有時

也寫作「而已矣」，但不能寫作

「而矣」。

休息 勤勞之後暫時寧息着使精神恢復

叫休息，不能寫爲「修息」。

自盡 就是自殺，如投河自盡，服毒自盡，不能寫爲「自尋」，因爲寫自尋就一定在後面還要連綴別的詞語，不能單獨成立，如自尋煩惱，自尋短見。

名落孫山

孫山，是宋朝的人名，有

一次他去應考，出榜時名字列在最後，同考的人託他去探聽消息，他答道：「解名盡處是孫山，餘人更在孫山外」。所以以後人稱考試不及格的叫做名落孫山，不能寫作

「名落深山」。

七畫

妨礙

事情受到別人的禁止阻撓或自己

有所顧慮都叫妨礙，如妨礙交通，妨礙工作，頗覺妨礙。作「仿礙」或「砭礙」都不對。

赤膊

赤是赤裸，赤膊，就是露出臂

膊，和赤身裸體等一樣的，不能寫爲「出膊」。

辛苦

辛和苦是五味的二種，吃着時對

於身體好像是一種困厄，所以稱勞碌工作叫辛苦，不能寫爲「幸苦」。

身分

分字讀問，人在社會上法律上的

地位叫身分，不作「身份」。如抬高身分。

究竟 窮研到終極叫究竟，如究竟如何，究竟好不好。不能寫爲「究經」或「久竟」。

姊妹 女兒叫姊，女弟叫妹，姊妹是女兄弟的總稱，不能作「姐妹」，因「姐」字是女子的總稱，慣常用做「小姐」的姐字的。

八畫

招搖 凡是什麼事情虛張聲勢，行動過分就叫招搖，不作「招謠」。
固然 是已然而加以申說的詞，如「固

然不差，但是還有缺點」。不能寫爲「故然」或「果然」。

果然 是已然而加以承認的詞，如果然很好，果然不錯，和固然的意義不同，不能寫爲「故然」或「固然」。

姑且 就是暫且或權且的意思，如「姑且試試看」，不作「顧且」。

屈指 用手指計算事物叫屈指，不作「屈指」，如「屈指計算」。

昌明 昌是盛的意思，昌明，是說昌盛和文明的景象，如文物昌明，禮教昌明，不能作「倡明」。

知識就是知覺和意識，含有學問的意義，現在慣寫「智識」。

花費 耗費叫花，因為舊時把五文錢作「花」，數錢化用叫花費，有浪費的意思，不作化費。

萎靡 就是頹喪而做事沒有精神，如萎靡不振，「委」字不寫「萎」。

九畫

故智 常常施用的一種智計叫故智，不能寫「故知」。

狡黠 狡猾而慧黠叫狡黠，寫做「狡佻」或「狡詰」都不對的。

信筆 信是放任的意思，信筆就是隨

筆，不作「迅筆」，如信筆直書，信筆亂塗。

勉強 勉是盡力，強讀上聲，勉強是自然的意義，如勉強答應，勉強讀書，不能寫做「免強」。

相信 相是互相，信是信任，相信就是互相信任，如大家相信，相信得過，不作「想信」。

紀念 凡是事情足以永遠思念不忘的到了那天舉行儀式便叫紀念，如國慶紀念，國恥紀念，學校成立紀念。不作「記念」。

勛斗 勛字同「筋」，把頭委地而翻身

跳過叫做翻觔斗，不作「斛斗」。

玷污

玉病叫玷，玷污是說美玉有

點，含有惋惜的意思，不作「沾污」。

十畫

勃讎

是反戾爭鬧的意思，如莊子「婦

姑勃讎」。寫做「勃谿」不對。

蒸民

就是衆人，如「立我蒸民」，不

能寫做「蒸民」。

凋敝

凋是半傷，敝是壞，凋敝是傷壞

的意思，如民生凋敝，農村凋敝，

不作「凋弊」或「刁敝」，刁敝是奸刁

的意思，解釋不同的。

原諒

是諒解恕罪的意思，如請求原

諒，不肯原諒。不作「願諒」。

容易

是從容便易的意思，就是不難，

如非常容易，談何容易。俗語作易

容，但不能作「用易」或「容異」

等寫法。

屏棄

屏字讀丙，屏棄，就是放逐，和

擯棄的意思差不多，不能作「併

棄」。

屏障

屏字讀平，屏障，就是作為遮隔

和障礙的東西，如天然屏障，隔以

屏障，不作「屏幃」。

恐慌 心裏恐懼而慌張的意思，如發生

恐慌，經濟恐慌。不作「恐荒」。

迷信 迷惑妄信叫迷信，如迷信鬼神，

迷信風水，不作「迷心」。

捐軀 軀是身體的軀壳，捐軀，是說身體雖然捐棄，但是精神尚在，大都是對死難的義士說的。不能寫做

「損軀」。

振作 奮發或提起精神便叫振作，如振

作精神，力圖振作，不作「振足」。

芻蕘 割草和斬柴叫芻蕘，今稱樵夫和

貢獻意見物品時的謙稱叫芻蕘，如

「詢於芻蕘」，「芻蕘之見」。不

作「芻蕘」。

十一畫

間接 凡是事情的中間有別的人或東西

隔開的叫做間接，也就是說不是直接的，如間接談判，不作「簡接」。

開朗 就是明朗，如豁然開朗，不作

「開朗」或「開浪」。

終久 終是最後的時期，久是經過很長

的時候，終久是經過長時間而到最後的時期的意思，有最後結果之意，如終久成功，終久失敗，終久

水落石出，不作「終究」。

研究 窮究一事一物的道理叫做研究，

如研究學術，詳細研究。不作「研

求」。

淘汰

淘汰是用水澄清污濁的意思，今稱去除雜質都叫淘汰，如「逐漸淘汰」，不作「陶汰」。

陶冶

陶是製瓦器，冶是鑄金器，今譬喻教育人才叫陶冶，不作「淘冶」或「陶治」。

欲望

欲是貪欲，同「慾」字，望是希望，欲望就是希望中所想滿足的一種需要，也寫作慾望，但不作「欲妄」或「慾忘」。

晦氣

昏暗叫晦，人的面上現出黑暗的樣子叫晦氣色，遇到不幸的事情叫

晦氣，不作「悔氣」。

教誨

使人學習叫教，用言語訓教叫誨，教誨就是教訓，如「不屑教誨」，「不受教誨」。不作「教悔」。

密切

緊貼或情誼最親切的叫做密切，如密切關係。不作「蜜切」。

停止

停是中止，停止就是中途停止，如停止進行，停止工作，不作「定止」。

推託

推舉屬託叫推託，自己不願意而設法辭免也叫推託，不作「推托」。

莫名其妙

是說不出的好處的意思，

有時也含着疑駭的意思，不作「莫
明其廟」。

十二畫

詰朝 就是明天，「詰」字是古「哲」
字，有明的意思，俗寫作「詰朝」，
但以「詰朝」爲宜。

搜羅 搜求雜致叫搜羅，如搜羅廣泛普
遍，不作「收羅」。

斑斕 文采燦然的樣子叫斑斕，如五色
斑斕，斑斕猛虎，不作「班斕」。

景仰 景是大，也有慕字的意思，景仰
就是仰慕，如景仰高賢，不勝景
仰，不作「敬仰」。

景致 形色分配而很有意致的叫景致，
「景緻」是俗寫。

欺侮 欺陵別人叫欺侮，如欺侮弱小，
受人欺侮，不作「欺負」。

跋涉 在陸地上行走叫跋，水中行走叫
涉，跋涉就是說行路艱難，如長途
跋涉，跋涉千里。不作「跋蹻」。

費神 耗損精神叫費神，現在把事情煩
勞別人叫費神，也稱費心，不作
「廢神」或「廢心」。

鈔本 謄寫叫鈔，同「抄」字，鈔本就
是寫本，如英鈔本，白鈔本，不作
「草本」。

十三畫

嘅豫 是閑逸的意思，如精神嘅豫，不

作「暇餘」。

業障 過去所做的叫業，障是障礙，業

障，就是說前世所做的種種惡事致

為今生的障礙；是佛家語。不作

「孽障」。

話柄 一作「話靶」，就是話柄，是說

一個人的言行給別人作為談論的資

料，不作「話把」。

嗟乎 是感歎詞，不作「嗟呼」。

煩躁 性急叫躁，在心煩意亂的時候生

的暴躁叫煩躁，不作「煩燥」。

脾氣 就是性情，如脾氣好，脾氣不

好。不作「皮氣」。

零件 零碎物件叫零件，不作「另件」。

雷同 文字言語相同叫雷同，如禮記

「毋雷同」。不作「類同」。

十四畫

誣讒 捏造惡言污讒別人叫做誣讒，如

「橫加誣讒」。不作「誣蔑」。

奪目 強烈的日光或色采耀眼睛叫奪

目，如光采奪目，鮮豔奪目。不作

「突目」或「特目」。

寬裕 舒緩叫寬，包容有餘叫裕，寬裕

有富饒的意思。不作「寬餘」。

幹旋 挽回已壞的事情叫幹旋，不作

「幹旋」。

節省 減少費用或時間叫節省，如節省

經費，節省時間。不作「積省」。

竭力 竭是盡，竭力就是盡力，如竭力

反對，盡心竭力。不作「極力」。

鄙人 是自謙詞，不作「敝人」，因為

「鄙」字是人的謙稱，「敝」字是

地或物的謙稱，如敝處，敝舍，兩

字意義不同。

管理 凡負責處置事物就叫管理，如學

校管理，工廠管理，管理人員，不

作「管理」。

十五畫

懊喪 意思裏怨恨而神情沮喪叫懊喪，

如「懊喪異常」。不作「懊傷」。

編輯 依着次序編纂輯集叫編輯，如

報章編輯，雜誌編輯，不作「編

緝」。

模糊 不清楚叫模糊，如景色模糊，模

糊不清。俗作糶糊。

輪奐 稱頌新屋叫輪奐，如輪奐一新，

美輪美奐。不作「輪煥」。

徹底 徹是通徹，徹底是清查事件使沒

有遁飾的地方之意，不作「澈底」，

澈是清澈的澈。

樞紐 就是重要的關鍵，不作樞鈕。

十六畫

聯想 由新的觀念引起舊的觀念叫聯想，不作「連想」。

學問 就是學力和知識因為學習時要多問方能深造，所以叫做學問，不作「學聞」或「學文」。

整個 事情或東西完完全全而沒有分解的叫整個，如整個計劃，整個學校。不作「正個」。

機會 就是做事的時機，如等候機會，機會湊巧，不作「機位」。

樹陰 樹下叫陰，樹陰就是樹林枝葉下

的陰影，如綠葉成陰，桃李成陰，「樹陰」是俗寫。

歷年 經過叫歷，歷年就是經過的年齡，如歷年積蓄，歷年賬目，不作「列年」。

積極 凡行為力圖進取的叫積極，是消極的反對，如積極進行，不作「接極」。

聯絡 就是聯合同類在一起的意思，如聯絡感情。不作「連絡」。

衛生 保護生命和增進康健叫衛生，如公共衛生，個人衛生，不作「衛身」。

膨脹 容積擴大叫膨脹，如勢力膨脹，

不作「膨漲」。

親暱 就是親近，有狎習的意思，不作

親熱。

遺臭 醜臭的名聲遺留下去叫做遺臭，

如「遺臭萬年」，不作「遺朽」。

錦繡 織成的文采叫錦，用絲刺出的花

紋叫繡，錦繡就是說華美，如錦繡

山河。作「綿繡」或「錦繡」都不

對。

錦標 競賽優勝時獎給的紀念物叫做錦

標，不作「錦鏢」。

十七畫

應該 就是應當，是酌量了情形而加的

斷定詞，如應該用功，應該識字。

不作「因該」。

鍼灸 「鍼」字同「針」，灸字讀久，

鍼灸，是中國所特有的一種治病方

法，用鍼刺入皮膚叫鍼，用艾炙叫

灸，不能寫作「鍼炙」。

孺人 古時大夫之妻叫孺人，現在丈夫

對妻子的敬稱也叫孺人，不作「孺

人」。

十八畫

鯨鱓 讀穿條，是一種小魚名，俗作

「穿條」是不對的。

雜費 大宗正項費用之外的瑣細費用叫

做雜費，也叫雜支，不作「什費」。

十九畫

覲縷 有委曲的意思，如唐書「秉筆覲

縷，不能成章。」今多寫「覲縷」，

是不對的。

二十畫

韜晦 深藏不露叫韜晦，不作「蹈晦」。

嚴厲 嚴是威嚴，厲是猛烈，嚴厲，就

是對人威嚴的樣子，如非常嚴厲，

嚴厲對付。不作「嚴勵」。

犧牲 放棄自己的生命或自由權利等叫

做犧牲，如自願犧牲，犧牲性命，

不作「犧性」。

警告 凡是把緊急的消息報告公眾或把

嚴厲的說話通知個人都叫警告，不

作「驚告」。

嬰鑠 老年人體能輕健的樣子叫嬰鑠，

如精神嬰鑠，不作「鑠鑠」。

瀧崗 是地名，在江西永豐縣南，是宋

朝歐陽修葬他父親的地方，且作有

「瀧岡阡表」一文。不作「隴岡」

或「隴崗」。

二十二畫

纏繞 就是往回環繞，如纏繞不清，纏

繞不休，不作「纏擾」。

附錄一 標點符號用法

句號。

表示一句的結束；例：

「山上有箇閣子，名叫蓬萊閣。」

點號，

表示讀；例：

「到了次日，老殘起來，見那天色陰的很重，西北風雖不甚大，覺得棉袍子在身上，有飄飄欲仙之致。」

頓號、

表示頓；例：

「紅的火紅、白的雪白、青的靛青、綠的碧綠……」

分號；

表示含有二個以上小讀

的長讀；例：

「那雙眼睛，如秋水、如寒星、如寶珠、如白水銀裏頭養着兩丸黑晶球，左右一顧盼，連那坐在遠遠牆角子的人，都覺得王小玉看見他的；那坐得近的，更不必說。」

冒號：

1. 表示總起下文；例：

「原亦遺是二十卷詩：頭兩卷是四言詩，卷三至十一是五言詩，十二至十四是新體詩，十五至十七是雜詩，十八是樂章，十九是歌謠，卷二十是雜著。」

2. 表示總結上文；例：

「茶葉也無甚出奇，不過本山上出的野茶，所以味是厚的，却虧了這水，是沒的東

山頂上的泉水，泉水的味，愈高愈美；又是用松花作柴，沙瓶煎的：三合其美，所以好了。」

問號？

表示疑問；例：

「虎怎樣過去的？一個人都沒有傷麼？」

驚歎號！

表示情感或願望

等；例：

「噯呀！噯呀！實在危險得極！」（驚嘆）

「鐵老爺！您來瞧！」（招呼）

「好哥哥！好親哥哥！好親爺！你再借

給我二百銀子吧！」（願望）

引號『』『』『』

1. 表示說話的起

訖；例：

「子平道：『請教這曲叫甚麼名兒？何以頗有殺伐之聲？』」

「黃龍子道：『這曲叫『枯桑引』，又象『胡馬嘶風曲』，乃軍陣樂也。……』」

2. 表示說話裏的引語；例：

「老殘嘆道：『鄙人並非無志功名：一則性情過於疏放，不合時宜；二則俗說，『攀得高，跌得重』；不想攀高，是想跌輕些兒呢！』」

3. 表示特別提出的名詞；例：

「開了個藥方，叫做『加味甘桔湯』；用的是『生甘草』，『苦桔梗』，『牛蒡子』，『荆芥』，『防風』，『薄荷』，『辛夷』，『飛滑石』，八味：另加『鮮荷

梗」做引子。」

4. 表示特別提出的字句；例：

「先生要知『異』字當『不同』講，『端』字當『起頭』講，『執其兩端』，是說執其兩頭的意思」。

破折號——

1. 表示忽轉一個意思；例：

「他是一個清官，是個好官。——衙門口有十二架站籠，天天不得空，難得有天把空得一個兩個的」。

2. 表示夾註；（同○）例：

「當那舉人到衙門請見的時候，他的女兒——于學禮的媳婦——也跟到衙門口，

借了延生堂的藥舖裏坐下，打聽消息。」

3. 表示總結上文幾小段；（略

同：）例：

「同治十三年甲戌，為第一變；光緒十年甲申，為第二變；甲午為第三變；甲辰為第四變；甲寅為第五變。——五變之後，諸事俱定」。

刪節號……

1. 表示刪節；例：

「宮保深盼閣下多候兩日，等白太尊到來商酌一切……云云。」

2. 表示意思未盡；例：

「不覺心裏詫異道：『難道一路傳聞，都是說話嗎？……』」

夾註號 () []

表示夾註；例：

「……一個叫文章伯，一個叫德慧生。

（這兩人是老殘的至友。）」

私名號 ——

表示私名；例：

「山東，登州府，蓬萊山，老殘，王小

玉、童年書店」。

書名號 ——

表示書名篇名；

例：

「老殘遊記、古唐詩合解、史記、左傳

實用辨字辭典和新時代百科全書都是值得一

讀的書。」

筆劃總索引

| | | | | | | | | |
|--------|--------|--------|-------------|-------------|--------|--------|-------------|--------|
| 几 九 | 刀 七 | 乂 七 | 了 三 元 | 九 五 五 | 丁 四 | 二畫 | 一 六 九 | 一畫 |
| 丫 三 | 士 六 | 三 六 | 万 三 五 | 女 三 六 | 亡 二 | 三畫 | 入 二 | 十 三 |
| 巳 六 | 己 六 | 己 六 | 弋 六 | 子 三 | 子 三 | 子 三 | 刃 三 | 乂 三 |
| 么 三 | 么 三 | 才 三 | 大 三 | 又 二 | 尸 三 | 也 三 | 工 二 | 士 三 |
| 亡 三 | 亾 三 | 于 三 | 乃 三 | 个 三 | 乂 三 | 久 三 | 九 三 | 凡 三 |
| 中 二 | 不 一 | 四 畫 | 之 一 | 巾 三 | 小 三 | 口 三 | 川 三 | 叺 三 |
| 夫 四 | 父 四 | 比 二 | 屯 二 | 分 二 | 內 二 | 仆 二 | 予 二 | |
| 井 六 | 日 四 | 斗 四 | 天 四 | 尢 七 | 月 四 | 尢 七 | 卞 七 | |
| 卮 六 | 印 六 | 无 七 | 互 七 | 丐 七 | 丐 七 | 兮 七 | 宀 七 | 牙 七 |
| 氏 三 | 斤 三 | 毋 三 | 毋 三 | 幻 三 | 夫 三 | 尢 三 | 木 三 | 勿 三 |

| | | | | | | | | | |
|-------------|-------------|-------------|-------------|-------------|-------------|-------------|-------------|-------------|-------------|
| 太 三 六 | 匹 三 六 | 心 三 六 | 尤 三 六 | 少 三 六 | 孔 三 六 | 扎 三 六 | 介 三 六 | 今 三 六 | 月 三 六 |
| 什 三 六 | 双 三 六 | 卒 三 六 | 弔 三 六 | 丑 三 六 | 丑 三 六 | 升 三 六 | 天 三 六 | 反 三 六 | 支 三 六 |
| 公 三 六 | 切 三 六 | 市 三 六 | 气 三 六 | 忒 三 六 | 办 三 六 | 从 三 六 | 欠 三 六 | 凶 三 六 | 刈 三 六 |
| 句 三 六 | 史 三 六 | 可 三 六 | 只 三 六 | 出 三 六 | 弁 三 六 | 且 三 六 | 五 三 六 | 毛 三 六 | |
| 匆 三 六 | 卮 三 六 | 叩 三 六 | 宄 三 六 | 矛 三 六 | 侷 三 六 | 汁 三 六 | 石 三 六 | 卡 三 六 | 平 三 六 |
| 片 三 六 | 匡 三 六 | 巨 三 六 | 氏 三 六 | 斥 三 六 | 母 三 六 | 幼 三 六 | 央 三 六 | 朮 三 六 | |
| 叶 三 六 | 夯 三 六 | 汜 三 六 | 沈 三 六 | 本 三 六 | 本 三 六 | 叱 三 六 | 甸 三 六 | 代 三 六 | 皿 三 六 |
| 仕 三 六 | 仗 三 六 | 令 三 六 | 史 三 六 | 宄 三 六 | 叻 三 六 | 叨 三 六 | 叨 三 六 | 叫 三 六 | |
| 乎 三 六 | 刊 三 六 | 正 三 六 | 斥 三 六 | 疋 三 六 | 札 三 六 | 甲 三 六 | 功 三 六 | | |
| 回 三 六 | 卯 三 六 | 卯 三 六 | 勾 三 六 | 今 三 六 | 台 三 六 | 申 三 六 | 田 三 六 | 占 三 六 | |

丘三六 回三六 尔三六 仙三六 瓜三六 目三六 用三六 他三六 扑三六 去三六 匪三六

生三六 六三六 任三六 行三六 艾三六 苑三六 伏三六 老三六 主三六 外三六 玄三六

汜三六 先三六 邗三六 曲三六 休三六 吐三六 圮三六 老三六 米三六 伍三六

印三六 血三六 伐三六 匈三六 吒三六 洩三六 汎三六 汎三六 汜三六 劣三六

仰三六 更三六 良三六 戍三六 戍三六 戎三六 束三六 汗三六 汗三六 劣三六

汚三六 凶三六 攷三六 扞三六 扞三六 沃三六 糸三六 白三六 邗三六 朽三六

芫三六 仿三六 刑三六 列三六 向三六 角三六 圮三六 伎三六 刎三六

吃三六 因三六 多三六 兆三六 再三六 划三六 妄三六 守三六 收三六 曲三六

成三六 自三六 至三六 托三六 机三六 仲三六 回三六 羊三六 共三六 交三六

寶川辨字辭典 筆劃總索引 五畫至六畫

| | | | | | | | | | |
|---------------------|---------------------|---------------------|---------------------|---------------------|---------------------|---------------------|---------------------|---------------------|----------------------|
| 全 <small>三三</small> | 亘 <small>三三</small> | 互 <small>三三</small> | 丟 <small>三三</small> | 丟 <small>三三</small> | 吊 <small>三三</small> | 份 <small>三三</small> | 早 <small>三三</small> | 弘 <small>三三</small> | 妍 <small>三三</small> |
| 并 <small>三三</small> | 兩 <small>三三</small> | 兎 <small>三三</small> | 求 <small>三三</small> | 壯 <small>三三</small> | 夾 <small>三三</small> | 決 <small>三三</small> | 朵 <small>三三</small> | 全 <small>三三</small> | |
| 犴 <small>三三</small> | 犴 <small>三三</small> | 扣 <small>三三</small> | 冲 <small>三三</small> | 虫 <small>三三</small> | 奶 <small>三三</small> | 灯 <small>三三</small> | 庄 <small>三三</small> | 争 <small>三三</small> | |
| 件 <small>三三</small> | 帆 <small>三三</small> | 荆 <small>三三</small> | 光 <small>三三</small> | 尧 <small>三三</small> | 苜 <small>三三</small> | 伙 <small>三三</small> | 辰 <small>三三</small> | 冰 <small>三三</small> | 朴 <small>三三</small> |
| 些 <small>三三</small> | 七 <small>三三</small> | 名 <small>三三</small> | 而 <small>三三</small> | 年 <small>三三</small> | 有 <small>三三</small> | 妃 <small>三三</small> | 存 <small>三三</small> | 吉 <small>三三</small> | 灰 <small>三三</small> |
| 泛 <small>三三</small> | 泄 <small>三三</small> | 邪 <small>三三</small> | 那 <small>三三</small> | 見 <small>三三</small> | 沈 <small>三三</small> | 否 <small>三三</small> | 告 <small>三三</small> | 佛 <small>三三</small> | |
| 納 <small>三三</small> | 災 <small>三三</small> | 邯 <small>三三</small> | 汨 <small>三三</small> | 身 <small>三三</small> | 牢 <small>三三</small> | 吾 <small>三三</small> | 坎 <small>三三</small> | 伶 <small>三三</small> | 彷彿 <small>三三</small> |
| 囟 <small>三三</small> | 束 <small>三三</small> | 戒 <small>三三</small> | 匣 <small>三三</small> | 抑 <small>三三</small> | 良 <small>三三</small> | 究 <small>三三</small> | 充 <small>三三</small> | 足 <small>三三</small> | 沈 <small>三三</small> |
| 灸 <small>三三</small> | 決 <small>三三</small> | 快 <small>三三</small> | 芫 <small>三三</small> | 芫 <small>三三</small> | 朽 <small>三三</small> | 臼 <small>三三</small> | 系 <small>三三</small> | 汰 <small>三三</small> | 孜 <small>三三</small> |
| 沂 <small>三三</small> | 爽 <small>三三</small> | 爽 <small>三三</small> | 余 <small>三三</small> | 余 <small>三三</small> | 圻 <small>三三</small> | 舍 <small>三三</small> | 冶 <small>三三</small> | 兔 <small>三三</small> | 佗 <small>三三</small> |

旻 亨 汨 汨 吁 吁 采 芊 芊 沁

壯 址 技 角 廷 防 妨 形 杖 李

伺 忘 吸 矣 底 冷 育 折 辛 岐

仰 佔 材 完 祀 序 宏 佚 免 低

朶 回 叫 弄 步 我 冲 攸 何 坐

吳 兩 來 兌 兌 妝 却 劫 沉 沙

迂 坟 扯 乱 国 却 床 於 拘 抛

兇 克 佑 阨 佈 灵 听 灶 怀 声

阪 豸 灾 圻 恍 忒 妒 坎 吮 刮

迄 虬 没 庭 尅 院 邠 许 坂

寶川辨字辭典 雜劇釋義引 七畫

| | | | | | | | | | | |
|--|--|--|--|--|--|--|--|--|--|--|
| 姊 <small>三</small> 姊 <small>三</small> | 姊 <small>三</small> 姊 <small>三</small> | 扳 <small>三</small> 扳 <small>三</small> | 汞 <small>三</small> 汞 <small>三</small> | 扼 <small>三</small> 扼 <small>三</small> | 均 <small>三</small> 均 <small>三</small> | 孜 <small>三</small> 孜 <small>三</small> | 狃 <small>三</small> 狃 <small>三</small> | 吶 <small>三</small> 吶 <small>三</small> | 吡 <small>三</small> 吡 <small>三</small> | 忸 <small>三</small> 忸 <small>三</small> |
| 初 <small>七</small> 初 <small>七</small> | 吟 <small>三</small> 吟 <small>三</small> | 更 <small>三</small> 更 <small>三</small> | 佇 <small>三</small> 佇 <small>三</small> | 似 <small>三</small> 似 <small>三</small> | 侶 <small>三</small> 侶 <small>三</small> | 阱 <small>三</small> 阱 <small>三</small> | 村 <small>三</small> 村 <small>三</small> | 邨 <small>三</small> 邨 <small>三</small> | 宜 <small>三</small> 宜 <small>三</small> | |
| 攻 <small>三</small> 攻 <small>三</small> | 忍 <small>三</small> 忍 <small>三</small> | 呈 <small>三</small> 呈 <small>三</small> | 粵 <small>三</small> 粵 <small>三</small> | 妙 <small>三</small> 妙 <small>三</small> | 禿 <small>三</small> 禿 <small>三</small> | 求 <small>三</small> 求 <small>三</small> | 社 <small>三</small> 社 <small>三</small> | 局 <small>三</small> 局 <small>三</small> | 別 <small>三</small> 別 <small>三</small> | |
| 卒 <small>三</small> 卒 <small>三</small> | 刺 <small>三</small> 刺 <small>三</small> | 其 <small>三</small> 其 <small>三</small> | 泡 <small>三</small> 泡 <small>三</small> | 八畫 | 赤 <small>三</small> 赤 <small>三</small> | 扶 <small>三</small> 扶 <small>三</small> | 私 <small>三</small> 私 <small>三</small> | 利 <small>三</small> 利 <small>三</small> | | |
| 函 <small>三</small> 函 <small>三</small> | 並 <small>三</small> 並 <small>三</small> | 於 <small>三</small> 於 <small>三</small> | 度 <small>三</small> 度 <small>三</small> | 屈 <small>三</small> 屈 <small>三</small> | 居 <small>三</small> 居 <small>三</small> | 奇 <small>三</small> 奇 <small>三</small> | 咎 <small>三</small> 咎 <small>三</small> | | | |
| 診 <small>三</small> 診 <small>三</small> | 沮 <small>三</small> 沮 <small>三</small> | 治 <small>三</small> 治 <small>三</small> | 泥 <small>三</small> 泥 <small>三</small> | 雨 <small>三</small> 雨 <small>三</small> | 陂 <small>三</small> 陂 <small>三</small> | 阿 <small>三</small> 阿 <small>三</small> | 長 <small>三</small> 長 <small>三</small> | 易 <small>三</small> 易 <small>三</small> | 亟 <small>三</small> 亟 <small>三</small> | |
| 空 <small>三</small> 空 <small>三</small> | 昆 <small>三</small> 昆 <small>三</small> | 抽 <small>三</small> 抽 <small>三</small> | 虎 <small>三</small> 虎 <small>三</small> | 咎 <small>三</small> 咎 <small>三</small> | 委 <small>三</small> 委 <small>三</small> | 芥 <small>三</small> 芥 <small>三</small> | 宓 <small>三</small> 宓 <small>三</small> | 芙 <small>三</small> 芙 <small>三</small> | | |
| 响 <small>三</small> 响 <small>三</small> | 盱 <small>三</small> 盱 <small>三</small> | 吳 <small>三</small> 吳 <small>三</small> | 狍 <small>三</small> 狍 <small>三</small> | 妹 <small>三</small> 妹 <small>三</small> | 金 <small>三</small> 金 <small>三</small> | 侏 <small>三</small> 侏 <small>三</small> | 枇 <small>三</small> 枇 <small>三</small> | 罔 <small>三</small> 罔 <small>三</small> | | |
| 快 <small>三</small> 快 <small>三</small> | 拐 <small>三</small> 拐 <small>三</small> | 沫 <small>三</small> 沫 <small>三</small> | 沫 <small>三</small> 沫 <small>三</small> | 肯 <small>三</small> 肯 <small>三</small> | 牀 <small>三</small> 牀 <small>三</small> | 帑 <small>三</small> 帑 <small>三</small> | 抵 <small>三</small> 抵 <small>三</small> | 佻 <small>三</small> 佻 <small>三</small> | 東 <small>三</small> 東 <small>三</small> | |
| 泌 <small>三</small> 泌 <small>三</small> | 泚 <small>三</small> 泚 <small>三</small> | 泝 <small>三</small> 泝 <small>三</small> | 舍 <small>三</small> 舍 <small>三</small> | 兔 <small>三</small> 兔 <small>三</small> | 侏 <small>三</small> 侏 <small>三</small> | 侏 <small>三</small> 侏 <small>三</small> | 炙 <small>三</small> 炙 <small>三</small> | 決 <small>三</small> 決 <small>三</small> | | |

| | | | | | | | | | |
|-------------|-------------|-------------|-------------|-------------|-------------|-------------|-------------|-------------|-------------|
| 坦 九 五 | 巷 九 六 | 卷 九 四 | 刳 九 四 | 佳 九 四 | 佳 九 三 | 享 九 三 | 泊 九 三 | 泪 九 三 | 采 九 七 |
| 協 九 六 | 昂 九 七 | 昊 九 七 | 券 九 六 | 券 九 六 | 股 九 六 | 杳 九 六 | 幸 九 六 | 孛 九 五 | |
| 芩 九 八 | 芽 九 九 | 糾 九 八 | 祆 九 七 | 界 九 八 | 炊 九 九 | 岩 九 九 | 季 九 九 | 季 九 八 | 喬 九 八 |
| 拆 九 三 | 歧 九 三 | 狀 九 三 | 尙 九 三 | 忽 九 三 | 曳 九 三 | 即 九 三 | 毒 九 三 | 拚 九 三 | 蚪 九 三 |
| 注 九 四 | 狎 九 四 | 押 九 四 | 狻 九 四 | 披 九 四 | 杪 九 四 | 抵 九 四 | 岡 九 四 | 底 九 四 | 冷 九 四 |
| 例 九 七 | 使 九 七 | 供 九 七 | 宗 九 五 | 洙 九 四 | 侍 九 三 | 服 九 三 | 性 九 三 | 弦 九 三 | |
| 具 九 三 | 侮 九 三 | 辰 九 二 | 祈 九 元 | 刮 九 元 | 剝 九 元 | 奔 九 元 | 受 九 元 | 固 九 元 | 昌 九 七 |
| 帖 九 三 | 怫 九 三 | 奈 九 三 | 宛 九 三 | 屋 九 三 | 欣 九 三 | 果 九 三 | 制 九 三 | 定 九 三 | |
| 沾 九 六 | 知 九 六 | 肴 九 六 | 非 九 六 | 奉 九 六 | 呼 九 六 | 殀 九 六 | 返 九 六 | 肢 九 六 | |
| 兩 九 三 | 厓 九 三 | 取 九 三 | 垂 九 三 | 府 九 三 | 周 九 三 | 并 九 三 | 或 九 三 | 昏 九 三 | 直 九 三 |

實用辨字辭典 筆劃總索引 八畫

| | | | | | | | | |
|---------------------|---------------------|---------------------|---------------------|---------------------|---------------------|---------------------|---------------------|---------------------|
| 規 <small>三畫</small> | 征 <small>二畫</small> | 忿 <small>二畫</small> | 岳 <small>二畫</small> | 官 <small>二畫</small> | 帘 <small>二畫</small> | 怯 <small>二畫</small> | 泛 <small>二畫</small> | 昇 <small>二畫</small> |
| 拗 <small>三畫</small> | 拋 <small>三畫</small> | 怪 <small>三畫</small> | 屈 <small>三畫</small> | 屈 <small>三畫</small> | 夜 <small>三畫</small> | 兔 <small>三畫</small> | 來 <small>三畫</small> | |
| 卓 <small>三畫</small> | 拌 <small>三畫</small> | 菊 <small>三畫</small> | 羌 <small>三畫</small> | 花 <small>二畫</small> | 爭 <small>三畫</small> | 明 <small>三畫</small> | | |
| 画 <small>三畫</small> | 单 <small>三畫</small> | 参 <small>三畫</small> | 國 <small>三畫</small> | 条 <small>三畫</small> | 効 <small>三畫</small> | 面 <small>三畫</small> | 茗 <small>三畫</small> | 往 <small>三畫</small> |
| 拗 <small>二畫</small> | 邱 <small>二畫</small> | 岩 <small>二畫</small> | 宝 <small>二畫</small> | 崑 <small>二畫</small> | 拾 <small>二畫</small> | 担 <small>二畫</small> | 拍 <small>二畫</small> | 杰 <small>二畫</small> |
| 叢 <small>二畫</small> | 宥 <small>二畫</small> | 冠 <small>二畫</small> | 附 <small>二畫</small> | 埴 <small>二畫</small> | 坤 <small>二畫</small> | 咒 <small>二畫</small> | 呪 <small>二畫</small> | 凭 <small>二畫</small> |
| 杯 <small>二畫</small> | 芸 <small>二畫</small> | 板 <small>二畫</small> | 蚪 <small>二畫</small> | 狂 <small>二畫</small> | 沮 <small>二畫</small> | 阻 <small>二畫</small> | 殂 <small>二畫</small> | 悅 <small>二畫</small> |
| 姐 <small>二畫</small> | 和 <small>二畫</small> | 拊 <small>二畫</small> | 帚 <small>二畫</small> | 呢 <small>二畫</small> | 育 <small>二畫</small> | 沾 <small>二畫</small> | 拒 <small>二畫</small> | 咏 <small>二畫</small> |
| 併 <small>二畫</small> | 迎 <small>二畫</small> | 武 <small>二畫</small> | 忝 <small>二畫</small> | 昔 <small>二畫</small> | 迕 <small>二畫</small> | 旁 <small>二畫</small> | 率 <small>二畫</small> | 宜 <small>二畫</small> |
| 厚 <small>二畫</small> | 忠 <small>二畫</small> | 芟 <small>二畫</small> | 事 <small>二畫</small> | 孤 <small>二畫</small> | 招 <small>二畫</small> | 承 <small>二畫</small> | 刑 <small>二畫</small> | 念 <small>二畫</small> |

| | | | | | | | | | | |
|-----------------------------|-----------------------------|-----------------------------|-----------------------------|-----------------------------|-----------------------------|-----------------------------|-----------------------------|-----------------------------|-----------------------------|-----------------------------|
| 省 <small>三 元</small> | 施 <small>三 元</small> | 思 <small>三 元</small> | 咽 <small>三 元</small> | 帥 <small>三 元</small> | 契 <small>三 元</small> | 便 <small>三 元</small> | 信 <small>三 元</small> | 九 畫 | 姑 <small>三 元</small> | |
| 匍 <small>四 元</small> | 皇 <small>四 元</small> | 秋 <small>四 元</small> | 玳 <small>四 元</small> | 食 <small>三 元</small> | 查 <small>六 元</small> | 柚 <small>五 元</small> | 耐 <small>五 元</small> | 盾 <small>一 元</small> | 洗 <small>六 元</small> | |
| 星 <small>五 元</small> | 鈞 <small>五 元</small> | 若 <small>五 元</small> | 荏 <small>五 元</small> | 冒 <small>五 元</small> | 訂 <small>五 元</small> | 胡 <small>五 元</small> | 玻 <small>五 元</small> | 科 <small>五 元</small> | 孤 <small>六 元</small> | |
| 刺 <small>三 元</small> | 封 <small>三 元</small> | 泊 <small>三 元</small> | 泄 <small>三 元</small> | 柺 <small>三 元</small> | 枵 <small>三 元</small> | 勃 <small>三 元</small> | 南 <small>三 元</small> | 修 <small>三 元</small> | 風 <small>三 元</small> | |
| 拼 <small>一 元</small> | 苓 <small>一 元</small> | 茅 <small>一 元</small> | 祆 <small>一 元</small> | 鼻 <small>一 元</small> | 砍 <small>一 元</small> | 協 <small>一 元</small> | 昂 <small>一 元</small> | 毘 <small>一 元</small> | 幸 <small>一 元</small> | 垣 <small>一 元</small> |
| 盼 <small>一 元</small> | 盼 <small>一 元</small> | 胃 <small>一 元</small> | 胃 <small>一 元</small> | 胄 <small>一 元</small> | 冠 <small>一 元</small> | 迴 <small>一 元</small> | 忽 <small>一 元</small> | 急 <small>一 元</small> | 毒 <small>一 元</small> | |
| 恬 <small>一 元</small> | 洽 <small>一 元</small> | 恰 <small>一 元</small> | 侮 <small>一 元</small> | 述 <small>一 元</small> | 耍 <small>一 元</small> | 奏 <small>一 元</small> | 段 <small>一 元</small> | 段 <small>一 元</small> | 厚 <small>一 元</small> | |
| 茶 <small>一 元</small> | 苔 <small>一 元</small> | 竿 <small>一 元</small> | 筭 <small>一 元</small> | 祐 <small>一 元</small> | 祐 <small>一 元</small> | 臭 <small>一 元</small> | 枰 <small>一 元</small> | 肩 <small>一 元</small> | 括 <small>一 元</small> | |
| 柢 <small>一 元</small> | 衷 <small>一 元</small> | 怨 <small>一 元</small> | 怒 <small>一 元</small> | 捍 <small>一 元</small> | 胸 <small>一 元</small> | 苗 <small>一 元</small> | 苗 <small>一 元</small> | 荷 <small>一 元</small> | 荷 <small>一 元</small> | |
| 苻 <small>一 元</small> | 祇 <small>一 元</small> | 耽 <small>一 元</small> | 耽 <small>一 元</small> | 昭 <small>一 元</small> | 持 <small>一 元</small> | 恃 <small>一 元</small> | 待 <small>一 元</small> | 室 <small>一 元</small> | 秒 <small>一 元</small> | |

| | | | | | | | | | |
|------------------------|------------------------|------------------------|------------------------|------------------------|------------------------|------------------------|------------------------|------------------------|------------------------|
| 則 <small>二九</small> | 屍 <small>二九</small> | 耶 <small>二九</small> | 徇 <small>二九</small> | 奔 <small>二九</small> | 奕 <small>二九</small> | 姿 <small>二九</small> | 紀 <small>二九</small> | 侯 <small>二九</small> | 茄 <small>二九</small> |
| 明 <small>二九</small> | 柰 <small>二九</small> | 崖 <small>二九</small> | 負 <small>二九</small> | 故 <small>二九</small> | 祠 <small>二九</small> | 洪 <small>二九</small> | 勉 <small>二九</small> | 是 <small>二九</small> | 到 <small>二九</small> |
| 息 <small>二九</small> | 映 <small>二九</small> | 律 <small>二九</small> | 威 <small>二九</small> | 畏 <small>二九</small> | 咳 <small>二九</small> | 勅 <small>二九</small> | 茗 <small>二九</small> | 俟 <small>二九</small> | 依 <small>二九</small> |
| 怨 <small>二九</small> | 計 <small>二九</small> | 甚 <small>二九</small> | 閃 <small>二九</small> | 迨 <small>二九</small> | 殆 <small>二九</small> | 枯 <small>二九</small> | 苦 <small>二九</small> | 係 <small>二九</small> | 相 <small>二九</small> |
| 姦 <small>二九</small> | 怎 <small>二九</small> | 風 <small>二九</small> | 麻 <small>二九</small> | 叟 <small>二九</small> | 豺 <small>二九</small> | 研 <small>二九</small> | 軌 <small>二九</small> | 界 <small>二九</small> | 勁 <small>二九</small> |
| 剏 <small>二九</small> | 砂 <small>二九</small> | 拯 <small>二九</small> | 俛 <small>二九</small> | 背 <small>二九</small> | 亮 <small>二九</small> | 奎 <small>二九</small> | 恍 <small>二九</small> | 東 <small>二九</small> | 卻 <small>二九</small> |
| 韭 <small>二九</small> | 卧 <small>二九</small> | 臥 <small>二九</small> | 狠 <small>二九</small> | 很 <small>二九</small> | 狗 <small>二九</small> | 恠 <small>二九</small> | 竒 <small>二九</small> | 宥 <small>二九</small> | |
| 玆 <small>二九</small> | 珍 <small>二九</small> | 柏 <small>二九</small> | 聃 <small>二九</small> | 美 <small>二九</small> | 看 <small>二九</small> | 杭 <small>二九</small> | 迺 <small>二九</small> | 面 <small>二九</small> | |
| 复 <small>二九</small> | 旆 <small>二九</small> | 第 <small>二九</small> | 脉 <small>二九</small> | 悅 <small>二九</small> | 冤 <small>二九</small> | 迴 <small>二九</small> | 彦 <small>二九</small> | 彦 <small>二九</small> | |
| 剋 <small>二九</small> | 厥 <small>二九</small> | 龐 <small>二九</small> | 途 <small>二九</small> | 厘 <small>二九</small> | 胆 <small>二九</small> | 毡 <small>二九</small> | 虻 <small>二九</small> | 虱 <small>二九</small> | |

| | | | | | | | | | |
|--------|--------|--------|--------|--------|--------|--------|--------|--------|--------|
| 姥 元 | 版 元 | 拏 元 | 破 元 | 郵 元 | 恤 元 | 姻 元 | 啗 元 | 咨 元 | |
| 衽 元 | 胷 元 | 甬 元 | 考 元 | 魚 元 | 炮 元 | 牴 元 | 洊 元 | 柁 元 | |
| 衿 元 | 香 元 | 洛 元 | 俊 元 | 洵 元 | 洩 元 | 稅 元 | 茆 元 | 飛 元 | 袂 元 |
| 眉 元 | 枰 元 | 訃 元 | 赴 元 | 憂 元 | 婁 元 | 俟 元 | 窳 元 | 派 元 | 咬 元 |
| 眇 元 | 祝 元 | 負 元 | 軌 元 | 屋 元 | 染 元 | 畏 元 | 卸 元 | 勇 元 | 促 元 |
| 狠 元 | 玲 元 | 兪 元 | 羿 元 | 龔 元 | 愬 元 | 傅 元 | 屏 元 | 妍 元 | 岍 元 |
| 狡 元 | 挑 元 | 晒 元 | 販 元 | 拾 元 | 穿 元 | 音 元 | 前 元 | 迤 元 | 首 元 |
| 家 元 | 害 元 | 射 元 | 員 元 | 庭 元 | 能 元 | 十 元 | 玷 元 | 觔 元 | |
| 倉 元 | 豈 元 | 皋 元 | 旁 元 | 降 元 | 被 元 | 耆 元 | 殷 元 | 校 元 | 差 元 |
| 宵 元 | 剡 元 | 冤 元 | 馬 元 | 高 元 | 倥 元 | 株 元 | 氫 元 | 咽 元 | 師 元 |

| | | | | | | | | | |
|--------------------------|--------------------------|-------------------------|--------------------------|--------------------------|--------------------------|--------------------------|-------------------------|--------------------------|--------------------------|
| 陝 <small>ㄕㄧㄢˇ</small> | 陝 <small>ㄕㄧㄢˇ</small> | 俶 <small>ㄔㄨˋ</small> | 夏 <small>ㄒㄧㄚˋ</small> | 俊 <small>ㄐㄨㄣˋ</small> | 袒 <small>ㄊㄢˇ</small> | 病 <small>ㄅㄧㄥˋ</small> | 矜 <small>ㄐㄧㄣ</small> | 格 <small>ㄍㄜˊ</small> | |
| 秦 <small>ㄑㄩㄢ</small> | 原 <small>ㄩㄢˊ</small> | 迴 <small>ㄏㄨㄟ</small> | 叟 <small>ㄙㄨㄟ</small> | 拊 <small>ㄈㄨ</small> | 蚪 <small>ㄉㄡ</small> | 糾 <small>ㄐㄩㄟ</small> | 脅 <small>ㄒㄩㄝ</small> | 虔 <small>ㄑㄩㄢˊ</small> | |
| 荀 <small>ㄒㄩㄣˊ</small> | 荏 <small>ㄖㄢˋ</small> | 茴 <small>ㄏㄨㄟ</small> | 荼 <small>ㄊㄨˊ</small> | 臭 <small>ㄔㄨㄟ</small> | 扇 <small>ㄕㄨㄢˋ</small> | 悔 <small>ㄏㄨㄟ</small> | 要 <small>ㄩㄠ</small> | 眨 <small>ㄓㄚ</small> | |
| 捐 <small>ㄐㄨㄢ</small> | 徒 <small>ㄊㄨˊ</small> | 恕 <small>ㄕㄨˋ</small> | 逆 <small>ㄋㄧˋ</small> | 送 <small>ㄙㄨㄥˋ</small> | 桿 <small>ㄍㄢ</small> | 捍 <small>ㄏㄢˋ</small> | 悍 <small>ㄏㄢˋ</small> | 胸 <small>ㄒㄩㄥ</small> | |
| 宦 <small>ㄏㄨㄢˋ</small> | 婉 <small>ㄨㄢˇ</small> | 哼 <small>ㄏㄥ</small> | 准 <small>ㄓㄨㄢ</small> | 俳 <small>ㄆㄞ</small> | 茸 <small>ㄖㄨㄥ</small> | 紋 <small>ㄨㄣ</small> | 紊 <small>ㄨㄣˋ</small> | 栗 <small>ㄌㄧˋ</small> | 料 <small>ㄌㄧㄠˋ</small> |
| 訐 <small>ㄐㄩㄟ</small> | 訐 <small>ㄐㄩㄟ</small> | 蚋 <small>ㄎㄨㄟ</small> | 蚰 <small>ㄩㄠ</small> | 荆 <small>ㄐㄩㄥ</small> | 疽 <small>ㄓㄨ</small> | 疽 <small>ㄓㄨ</small> | 涅 <small>ㄋㄩㄝ</small> | 焚 <small>ㄈㄢ</small> | 挪 <small>ㄋㄨㄛ</small> |
| 笄 <small>ㄐㄩㄟ</small> | 崇 <small>ㄔㄨㄥ</small> | 旅 <small>ㄌㄩˇ</small> | 屐 <small>ㄐㄩ</small> | 烏 <small>ㄨ</small> | 倩 <small>ㄑㄩㄢˋ</small> | 毫 <small>ㄏㄠ</small> | 陡 <small>ㄊㄨ</small> | 陞 <small>ㄕㄨㄥ</small> | 陞 <small>ㄕㄨㄥ</small> |
| 殉 <small>ㄒㄩㄣˋ</small> | 脩 <small>ㄒㄩ</small> | 恣 <small>ㄘㄩˋ</small> | 記 <small>ㄐㄩˋ</small> | 候 <small>ㄏㄨㄟ</small> | 砭 <small>ㄅㄧㄢ</small> | 祗 <small>ㄓㄩ</small> | 特 <small>ㄊㄜˋ</small> | 烈 <small>ㄌㄩㄝˋ</small> | 袞 <small>ㄕㄨㄢ</small> |
| 栽 <small>ㄘㄞ</small> | 班 <small>ㄅㄢ</small> | 悟 <small>ㄨˋ</small> | 弭 <small>ㄇㄩ</small> | 晏 <small>ㄚㄣˋ</small> | 宴 <small>ㄚㄣˋ</small> | 娛 <small>ㄩ</small> | 捋 <small>ㄌㄩㄝ</small> | 埒 <small>ㄌㄩㄝ</small> | 問 <small>ㄨㄣˋ</small> |
| 致 <small>ㄘㄩˋ</small> | 茵 <small>ㄩㄢ</small> | 棧 <small>ㄓㄢ</small> | 祛 <small>ㄑㄩ</small> | 朕 <small>ㄘㄩㄣ</small> | 挪 <small>ㄋㄨㄛ</small> | 替 <small>ㄑㄩ</small> | 清 <small>ㄑㄩㄥ</small> | 淞 <small>ㄕㄨㄥ</small> | 浙 <small>ㄓㄟ</small> |

| | | | | | | | | | |
|---|---|---|---|---|---|---|---|---|---|
| 苔 | 揆 | 倒 | 啖 | 勑 | 倚 | 俱 | 倡 | 貢 | 託 |
| 納 | 站 | 倨 | 倨 | 悚 | 疾 | 流 | 素 | 茲 | 茲 |
| 冢 | 敖 | 涂 | 衰 | 般 | 倖 | 併 | 值 | 座 | 祥 |
| 俯 | 趕 | 悖 | 倍 | 郤 | 蚤 | 眞 | 效 | 孫 | |
| 挺 | 凋 | 乘 | 純 | 飢 | 挽 | 缺 | 倭 | 症 | 振 |
| 羨 | 看 | 迥 | 迥 | 桌 | 拚 | 羗 | 勑 | 保 | 盈 |
| 晉 | 捏 | 耻 | 恥 | 害 | 悅 | 倏 | 倏 | 廻 | 栢 |
| 脈 | 賄 | 峽 | 衄 | 秘 | 祕 | 畝 | 畝 | 盃 | 晉 |
| 晒 | 雀 | 袄 | 幫 | 秤 | 個 | 烟 | 喪 | 悉 | 唇 |
| 栽 | 馘 | 尅 | 倣 | 泰 | 迺 | 門 | 蚕 | 恋 | 倘 |

實川辨字辭典 筆劃總索引 十畫

| | | | | | | | | | |
|---------|---------|---------|---------|---------|---------|---------|---------|---------|---------|
| 劃 三九 | 挨 三九 | 徑 三九 | 峰 三九 | 峯 三九 | 胸 三九 | 插 三九 | 拿 三九 | 效 三九 | 豺 三九 |
| 烝 三九 | 浣 三九 | 洩 三九 | 涌 三九 | 消 三九 | 浙 三九 | 栖 三九 | 耄 三九 | 旄 三九 | 旂 三九 |
| 蚊 三九 | 荐 三九 | 蒹 三九 | 臬 三九 | 耘 三九 | 繼 三九 | 紕 三九 | 糝 三九 | 砧 三九 | 盥 三九 |
| 蕒 三九 | 瓶 三九 | 哲 三九 | 慝 三九 | 哺 三九 | 豸 三九 | 訖 三九 | 袜 三九 | 蚶 三九 | 蚌 三九 |
| 針 三九 | 釜 三九 | 迤 三九 | 筓 三九 | 悞 三九 | 狸 三九 | 迹 三九 | 祿 三九 | 笋 三九 | |
| 畲 三九 | 瓷 三九 | 竝 三九 | 幫 三九 | 侮 三九 | 竚 三九 | 氣 三九 | 搯 三九 | 娘 三九 | |
| 泰 三九 | 衾 三九 | 娉 三九 | 淨 三九 | 浼 三九 | 袖 三九 | 烱 三九 | 逡 三九 | 臺 三九 | 挽 三九 |
| 笑 三九 | 荒 三九 | 荔 三九 | 虐 三九 | 涑 三九 | 展 三九 | 迸 三九 | 涉 三九 | 紗 三九 | 澤 三九 |
| 鬼 三九 | 破 三九 | 莽 三九 | 茫 三九 | 索 三九 | 浸 三九 | 耗 三九 | 狼 三九 | 恭 三九 | 宰 三九 |
| 容 三九 | 草 三九 | 酒 三九 | 胼 三九 | 袍 三九 | 紛 三九 | 柴 三九 | 悃 三九 | 骨 三九 | |

| | | | | | | | | | |
|------------------------|------------------------|------------------------|------------------------|------------------------|------------------------|------------------------|------------------------|------------------------|------------------------|
| 參 <small>三九</small> | 假 <small>二九</small> | 乾 <small>二九</small> | 殺 <small>三七</small> | 士 <small>二七</small> | 芻 <small>二七</small> | 迷 <small>三七</small> | 恐 <small>二六</small> | | |
| 屠 <small>二二</small> | 焉 <small>二二</small> | 推 <small>二二</small> | 御 <small>二二</small> | 從 <small>二二</small> | 屏 <small>二二</small> | 將 <small>二二</small> | 宿 <small>二九</small> | 唯 <small>二九</small> | |
| 媠 <small>二七</small> | 混 <small>二七</small> | 崆 <small>二六</small> | 崑 <small>二六</small> | 鴛 <small>二七</small> | 造 <small>二七</small> | 率 <small>二七</small> | 陶 <small>二七</small> | 堯 <small>二七</small> | 祭 <small>二七</small> |
| 康 <small>二九</small> | 涪 <small>二九</small> | 斜 <small>二九</small> | 曹 <small>二九</small> | 馮 <small>二九</small> | 淡 <small>二九</small> | 麻 <small>二九</small> | 性 <small>二九</small> | 頂 <small>二九</small> | 秣 <small>二九</small> |
| 腴 <small>二七</small> | 貪 <small>二七</small> | 屏 <small>二七</small> | 欵 <small>二七</small> | 鹵 <small>二七</small> | 連 <small>二七</small> | 溜 <small>二七</small> | 陽 <small>二七</small> | 荼 <small>二七</small> | 淫 <small>二七</small> |
| 俳 <small>二二</small> | 逐 <small>二二</small> | 票 <small>二二</small> | 徙 <small>二二</small> | 笞 <small>二二</small> | 逮 <small>二二</small> | 寇 <small>二二</small> | 既 <small>二二</small> | 砦 <small>二二</small> | 烹 <small>二二</small> |
| 商 <small>二七</small> | 卿 <small>二七</small> | 族 <small>二七</small> | 鳥 <small>二七</small> | 猜 <small>二七</small> | 毫 <small>二七</small> | 梵 <small>二七</small> | 宦 <small>二七</small> | 啍 <small>二七</small> | 淮 <small>二七</small> |
| 貧 <small>二九</small> | 訢 <small>二九</small> | 晝 <small>二九</small> | 倣 <small>二九</small> | 崇 <small>二九</small> | 孰 <small>二九</small> | 場 <small>二九</small> | 執 <small>二九</small> | 執 <small>二九</small> | 商 <small>二九</small> |
| 猝 <small>二二</small> | 猝 <small>二二</small> | 控 <small>二二</small> | 惕 <small>二二</small> | 弑 <small>二二</small> | 寃 <small>二二</small> | 淦 <small>二二</small> | 唸 <small>二二</small> | 勛 <small>二二</small> | 跌 <small>二二</small> |
| 袞 <small>二二</small> | 筭 <small>二二</small> | 畦 <small>二二</small> | 深 <small>二二</small> | 梗 <small>二二</small> | 晰 <small>二二</small> | 皙 <small>二二</small> | 掛 <small>二二</small> | 捧 <small>二二</small> | 接 <small>二二</small> |

實用辨字辭典 筆劃總索引 十畫至十一畫

| | | | | | | | | | |
|--------------------------|--------------------------|--------------------------|--------------------------|--------------------------|--------------------------|--------------------------|--------------------------|--------------------------|--------------------------|
| 鈞 <small>二 三</small> | 赧 <small>三 三</small> | 欸 <small>三 三</small> | 赦 <small>三 三</small> | 閏 <small>三 三</small> | 逢 <small>三 三</small> | 逢 <small>三 三</small> | 貫 <small>三 三</small> | 歧 <small>三 三</small> | 袤 <small>三 三</small> |
| 符 <small>二 七</small> | 窰 <small>二 七</small> | 絃 <small>二 七</small> | 趾 <small>二 七</small> | 巢 <small>二 七</small> | 圍 <small>二 七</small> | 貨 <small>二 七</small> | 販 <small>二 七</small> | 敗 <small>二 七</small> | 凜 <small>二 七</small> |
| 祛 <small>二 七</small> | 睽 <small>二 七</small> | 琊 <small>二 七</small> | 拈 <small>二 七</small> | 悒 <small>二 七</small> | 清 <small>二 七</small> | 淞 <small>二 七</small> | 浙 <small>二 七</small> | 晤 <small>二 七</small> | 筓 <small>二 七</small> |
| 梢 <small>二 七</small> | 棍 <small>二 七</small> | 掇 <small>二 七</small> | 梁 <small>二 七</small> | 密 <small>二 七</small> | 偏 <small>二 七</small> | 掎 <small>二 七</small> | 振 <small>二 七</small> | 培 <small>二 七</small> | 郡 <small>二 七</small> |
| 授 <small>二 七</small> | 理 <small>二 七</small> | 斜 <small>二 七</small> | 都 <small>二 七</small> | 勤 <small>二 七</small> | 紮 <small>二 七</small> | 惋 <small>二 七</small> | 惋 <small>二 七</small> | 掖 <small>二 七</small> | 終 <small>二 七</small> |
| 捷 <small>二 七</small> | 窵 <small>二 七</small> | 盛 <small>二 七</small> | 率 <small>二 七</small> | 箸 <small>二 七</small> | 艷 <small>二 七</small> | 婉 <small>二 七</small> | 異 <small>二 七</small> | 停 <small>二 七</small> | 崩 <small>二 七</small> |
| 掠 <small>二 七</small> | 悶 <small>二 七</small> | 常 <small>二 七</small> | 剝 <small>二 七</small> | 設 <small>二 七</small> | 規 <small>二 七</small> | 竟 <small>二 七</small> | 梳 <small>二 七</small> | 梭 <small>二 七</small> | 崛 <small>二 七</small> |
| 責 <small>二 七</small> | 蛇 <small>二 七</small> | 翊 <small>二 七</small> | 翌 <small>二 七</small> | 淨 <small>二 七</small> | 陷 <small>二 七</small> | 淹 <small>二 七</small> | 掘 <small>二 七</small> | 掉 <small>二 七</small> | 咯 <small>二 七</small> |
| 捨 <small>二 七</small> | 匪 <small>二 七</small> | 悠 <small>二 七</small> | 捧 <small>二 七</small> | 荷 <small>二 七</small> | 釵 <small>二 七</small> | 通 <small>二 七</small> | 陸 <small>二 七</small> | 陪 <small>二 七</small> | 屙 <small>二 七</small> |
| 莫 <small>二 七</small> | 頃 <small>二 七</small> | 殷 <small>二 七</small> | 捲 <small>二 七</small> | 猝 <small>二 七</small> | 涯 <small>二 七</small> | 娶 <small>二 七</small> | 陞 <small>二 七</small> | 渡 <small>二 七</small> | 婚 <small>二 七</small> |

| | | | | | | | | | |
|----------------------|----------------------|----------------------|----------------------|----------------------|----------------------|----------------------|----------------------|----------------------|----------------------|
| 採 <small>采 七</small> | 叙 <small>叙 二</small> | 部 <small>部 二</small> | 聊 <small>聊 二</small> | 欲 <small>欲 二</small> | 戚 <small>戚 二</small> | 閔 <small>閔 二</small> | 章 <small>章 二</small> | 庸 <small>庸 二</small> | 羞 <small>羞 二</small> |
| 崗 <small>崗 二</small> | 逞 <small>逞 二</small> | 唯 <small>唯 二</small> | 蛀 <small>蛀 二</small> | 殺 <small>殺 二</small> | 帷 <small>帷 二</small> | 途 <small>途 二</small> | 挺 <small>挺 二</small> | 彫 <small>彫 二</small> | 彩 <small>彩 二</small> |
| 覓 <small>覓 二</small> | 覓 <small>覓 二</small> | 袴 <small>袴 二</small> | 莽 <small>莽 二</small> | 郵 <small>郵 二</small> | 琅 <small>琅 二</small> | 乾 <small>乾 二</small> | 聃 <small>聃 二</small> | 掬 <small>掬 二</small> | |
| 得 <small>得 二</small> | 得 <small>得 二</small> | 悉 <small>悉 二</small> | 息 <small>息 二</small> | 條 <small>條 二</small> | 莊 <small>莊 二</small> | 脣 <small>脣 二</small> | 第 <small>第 二</small> | 章 <small>章 二</small> | |
| 脩 <small>脩 二</small> | 庶 <small>庶 二</small> | 庶 <small>庶 二</small> | 強 <small>強 二</small> | 掃 <small>掃 二</small> | 埽 <small>埽 二</small> | 啓 <small>啓 二</small> | 啟 <small>啟 二</small> | 國 <small>國 二</small> | 旆 <small>旆 二</small> |
| 遞 <small>遞 二</small> | 猪 <small>猪 二</small> | 蓋 <small>蓋 二</small> | 夢 <small>夢 二</small> | 曷 <small>曷 二</small> | 鉢 <small>鉢 二</small> | 敝 <small>敝 二</small> | 畱 <small>畱 二</small> | 欸 <small>欸 二</small> | 梨 <small>梨 二</small> |
| 曷 <small>曷 二</small> | 莖 <small>莖 二</small> | 閔 <small>閔 二</small> | 惧 <small>惧 二</small> | 斷 <small>斷 二</small> | 粘 <small>粘 二</small> | 捻 <small>捻 二</small> | 軟 <small>軟 二</small> | 質 <small>質 二</small> | 剪 <small>剪 二</small> |
| 啗 <small>啗 二</small> | 啖 <small>啖 二</small> | 裊 <small>裊 二</small> | 蒼 <small>蒼 二</small> | 捱 <small>捱 二</small> | 逕 <small>逕 二</small> | 唱 <small>唱 二</small> | 衽 <small>衽 二</small> | 耆 <small>耆 二</small> | 舵 <small>舵 二</small> |
| 掩 <small>掩 二</small> | 杉 <small>杉 二</small> | 庵 <small>庵 二</small> | 隅 <small>隅 二</small> | 隅 <small>隅 二</small> | 厲 <small>厲 二</small> | 寓 <small>寓 二</small> | 媠 <small>媠 二</small> | 婦 <small>婦 二</small> | 董 <small>董 二</small> |
| 范 <small>范 二</small> | 眷 <small>眷 二</small> | 毗 <small>毗 二</small> | 背 <small>背 二</small> | 痒 <small>痒 二</small> | 毬 <small>毬 二</small> | 球 <small>球 二</small> | 淡 <small>淡 二</small> | 濮 <small>濮 二</small> | 栝 <small>栝 二</small> |

純 豚 誦 訥 訢 訛 裕 慮 虜

脚 崧 培 偷 淚 旭 酖 邨 逸 跌

飢 啜 斌 啁 秸 夠 偪 罨 眺

叡 悟 姪 婁 黍 虛 移 脫 衆 岬

棄 產 卿 健 訛 許 蛋 袴 墻

涼 場 假 潯 烽 處 研 祭

措 黃 陳 淒 悽 眼 情 敕 務 悉

淘 開 間 榔 鄰 淖 舛 接 曼

復 塞 單 區 士 畫 教 晦 欲 陶

華 畜 期 朝 會 會 景 揭 惡

著元 提元 捲元 敦元 馮元 飯元 遐元 賁元 賈元 貉元

椎元 喬元 須元 渾元 辜元 璜元 費元

婺元 闕元 圖元 莆元 番元 傀元 習元 隆元 壺元

涅元 挪元 遂元 粟元 貶元 愕元 酌元 掄元 敦元

勛元 項元 跌元 訴元 畫元 敝元 就元 場元 鄉元 隄元

飡元 鈞元 貫元 淡元 款元 梗元 皙元 棒元 腔元 惕元

復元 崽元 媚元 媚元 買元 測元 惻元 博元 傅元 圍元

鈴元 跗元 粢元 畚元 畚元 歆元 棘元 棟元 歆元 敲元

惑元 跑元 筋元 雅元 揣元 惴元 菅元 脾元 脾元 雁元

腋元 稍元 棍元 徧元 楨元 菌元 筏元 裁元 斑元 註元

| | | | | | | | | | |
|-----------------------|-----------------------|-----------------------|----------------------|----------------------|----------------------|----------------------|-----------------------|-----------------------|----------------------|
| 煦 <small>ㄒㄩˋ</small> | 給 <small>ㄍㄧˊ</small> | 結 <small>ㄍㄨㄛˊ</small> | 萁 <small>ㄑㄧˊ</small> | 殼 <small>ㄍㄜˋ</small> | 殖 <small>ㄓㄧˊ</small> | 植 <small>ㄓㄧˊ</small> | 措 <small>ㄘㄨㄟˋ</small> | 惱 <small>ㄋㄠˇ</small> | 喧 <small>ㄒㄩㄢ</small> |
| 最 <small>ㄇㄨㄟˋ</small> | 猶 <small>ㄩˊ</small> | 棋 <small>ㄑㄧˊ</small> | 游 <small>ㄩˊ</small> | 禁 <small>ㄑㄧㄢ</small> | 琴 <small>ㄑㄧㄢ</small> | 掄 <small>ㄩㄥ</small> | 登 <small>ㄉㄥ</small> | 殘 <small>ㄘㄢ</small> | 揖 <small>ㄩ</small> |
| 喪 <small>ㄙㄨㄤˋ</small> | 掣 <small>ㄘㄨㄛˋ</small> | 棧 <small>ㄍㄨㄢ</small> | 竦 <small>ㄍㄨㄥ</small> | 愉 <small>ㄩˊ</small> | 答 <small>ㄉㄚ</small> | 貼 <small>ㄊㄧㄝ</small> | 換 <small>ㄏㄨㄢ</small> | 程 <small>ㄘㄩㄥ</small> | 搜 <small>ㄙㄟ</small> |
| 統 <small>ㄊㄨㄥ</small> | 裕 <small>ㄩˋ</small> | 絡 <small>ㄌㄨㄛˋ</small> | 等 <small>ㄉㄥ</small> | 爲 <small>ㄨㄟˊ</small> | 普 <small>ㄘㄨˊ</small> | 敝 <small>ㄅㄧˋ</small> | 越 <small>ㄩㄝ</small> | 惠 <small>ㄏㄨㄟˋ</small> | 創 <small>ㄘㄨㄢ</small> |
| 傲 <small>ㄠˋ</small> | 傍 <small>ㄅㄥ</small> | 傲 <small>ㄠˋ</small> | 腑 <small>ㄈㄨˇ</small> | 智 <small>ㄓㄧˋ</small> | 殺 <small>ㄕㄞˋ</small> | 然 <small>ㄖㄢ</small> | 善 <small>ㄕㄨㄢ</small> | 孱 <small>ㄘㄢ</small> | |
| 順 <small>ㄕㄨㄢ</small> | 診 <small>ㄉㄧㄢ</small> | 敢 <small>ㄉㄞ</small> | 廉 <small>ㄌㄢ</small> | 粥 <small>ㄓㄨ</small> | 尊 <small>ㄘㄨㄢ</small> | 禽 <small>ㄑㄧㄢ</small> | 童 <small>ㄊㄨㄥ</small> | 象 <small>ㄒㄨㄤ</small> | 雇 <small>ㄍㄨ</small> |
| 齋 <small>ㄗㄞ</small> | 棹 <small>ㄓㄞ</small> | 揮 <small>ㄏㄨㄟ</small> | 馭 <small>ㄩˋ</small> | 御 <small>ㄩˋ</small> | 備 <small>ㄅㄟ</small> | 短 <small>ㄉㄨㄢ</small> | 匿 <small>ㄋㄧˋ</small> | 趁 <small>ㄘㄢ</small> | 幃 <small>ㄘㄟ</small> |
| 乾 <small>ㄑㄩㄢ</small> | 捏 <small>ㄋㄧㄝ</small> | 菓 <small>ㄍㄨㄛ</small> | 粧 <small>ㄗㄞ</small> | 瓠 <small>ㄏㄨˋ</small> | 椽 <small>ㄘㄨㄢ</small> | 菌 <small>ㄍㄨㄢ</small> | 詞 <small>ㄘㄧˊ</small> | 飧 <small>ㄍㄨㄢ</small> | |
| 梨 <small>ㄌㄧˊ</small> | 戟 <small>ㄍㄧˊ</small> | 戟 <small>ㄍㄧˊ</small> | 愠 <small>ㄩㄢ</small> | 備 <small>ㄅㄟ</small> | 強 <small>ㄑㄩㄤ</small> | 賄 <small>ㄏㄨㄟ</small> | 莽 <small>ㄇㄤ</small> | 粥 <small>ㄓㄨ</small> | |
| 鳥 <small>ㄩㄠ</small> | 絲 <small>ㄙㄧ</small> | 絲 <small>ㄙㄧ</small> | 窻 <small>ㄘㄨㄤ</small> | 窗 <small>ㄘㄨㄤ</small> | 盜 <small>ㄉㄞ</small> | 畱 <small>ㄌㄧㄡ</small> | 飮 <small>ㄩㄢ</small> | 琴 <small>ㄑㄧㄢ</small> | |

| | | | | | | | | | |
|----------------------|----------------------|----------------------|----------------------|----------------------|----------------------|----------------------|----------------------|----------------------|----------------------|
| 趨 <small>三四五</small> | 厨 <small>三四五</small> | 啣 <small>三四五</small> | 髡 <small>三四五</small> | 厥 <small>三四五</small> | 厦 <small>三四五</small> | 楚 <small>三四五</small> | 棕 <small>三四五</small> | 彌 <small>三四五</small> | 烏 <small>三四五</small> |
| 無 <small>三四五</small> | 蛮 <small>三四五</small> | 属 <small>三四五</small> | 甦 <small>三四五</small> | 楮 <small>三四五</small> | 隱 <small>三四五</small> | 剩 <small>三四五</small> | 幫 <small>三四五</small> | 搵 <small>三四五</small> | 猫 <small>三四五</small> |
| 絳 <small>三四五</small> | 椀 <small>三四五</small> | 湧 <small>三四五</small> | 澗 <small>三四五</small> | 棲 <small>三四五</small> | 觥 <small>三四五</small> | 琿 <small>三四五</small> | 嫵 <small>三四五</small> | 逸 <small>三四五</small> | 喫 <small>三四五</small> |
| 燻 <small>三四五</small> | 逵 <small>三四五</small> | 跗 <small>三四五</small> | 袂 <small>三四五</small> | 揜 <small>三四五</small> | 斌 <small>三四五</small> | 菴 <small>三四五</small> | 嬾 <small>三四五</small> | 岷 <small>三四五</small> | 縗 <small>三四五</small> |
| 渺 <small>三四五</small> | 淼 <small>三四五</small> | 某 <small>三四五</small> | 碁 <small>三四五</small> | 巽 <small>三四五</small> | 岳 <small>三四五</small> | 孳 <small>三四五</small> | 婿 <small>三四五</small> | 壻 <small>三四五</small> | 詰 <small>三四五</small> |
| 蕞 <small>三四五</small> | 隕 <small>三四五</small> | 筍 <small>三四五</small> | 穉 <small>三四五</small> | 疏 <small>三四五</small> | 餅 <small>三四五</small> | 狻 <small>三四五</small> | 潛 <small>三四五</small> | 湛 <small>三四五</small> | 湊 <small>三四五</small> |
| 階 <small>三四五</small> | 堤 <small>三四五</small> | 鈞 <small>三四五</small> | 酤 <small>三四五</small> | 距 <small>三四五</small> | 詠 <small>三四五</small> | 貽 <small>三四五</small> | 詒 <small>三四五</small> | 訶 <small>三四五</small> | 菸 <small>三四五</small> |
| 牋 <small>三四五</small> | 援 <small>三四五</small> | 啼 <small>三四五</small> | 椀 <small>三四五</small> | 揪 <small>三四五</small> | 凱 <small>三四五</small> | 璣 <small>三四五</small> | 廋 <small>三四五</small> | 度 <small>三四五</small> | 嬾 <small>三四五</small> |
| 羣 <small>三四五</small> | 裙 <small>三四五</small> | 儻 <small>三四五</small> | 統 <small>三四五</small> | 腊 <small>三四五</small> | 遶 <small>三四五</small> | 跖 <small>三四五</small> | 喻 <small>三四五</small> | 炤 <small>三四五</small> | 臆 <small>三四五</small> |
| 菱 <small>三四五</small> | 狻 <small>三四五</small> | 睂 <small>三四五</small> | 晦 <small>三四五</small> | 簪 <small>三四五</small> | 綺 <small>三四五</small> | 煥 <small>三四五</small> | 歎 <small>三四五</small> | 遣 <small>三四五</small> | 臆 <small>三四五</small> |

| | | | | | | | | | |
|-----------------|-----------------|-----------------|-----------------|-----------------|-----------------|-----------------|-----------------|-----------------|-----------------|
| 歃 _{十三} | 發 _{十三} | 登 _{十三} | 竦 _{十三} | 疎 _{十三} | 策 _{十三} | 棗 _{十三} | 湍 _{十三} | 靴 _{十三} | 傘 _{十三} |
| 葉 _{十三} | 筆 _{十三} | 寐 _{十三} | 儉 _{十三} | 黍 _{十三} | 陽 _{十三} | 粵 _{十三} | 滅 _{十三} | 番 _{十三} | 焰 _{十三} |
| 湫 _{十三} | 湮 _{十三} | 愀 _{十三} | 幅 _{十三} | 透 _{十三} | 絕 _{十三} | 欺 _{十三} | 毘 _{十三} | 黑 _{十三} | 補 _{十三} |
| 葉 _{十三} | 殿 _{十三} | 啞 _{十三} | 滑 _{十三} | 圭 _{十三} | 鈔 _{十三} | 跋 _{十三} | 欺 _{十三} | 阝 _{十三} | 阝 _{十三} |
| 葫 _{十三} | 落 _{十三} | 獅 _{十三} | 愷 _{十三} | 鳴 _{十三} | 零 _{十三} | 填 _{十三} | 遠 _{十三} | 辟 _{十三} | 解 _{十三} |
| 葺 _{十三} | 損 _{十三} | 綸 _{十三} | 齊 _{十三} | 滑 _{十三} | 煦 _{十三} | 廊 _{十三} | 睢 _{十三} | 滇 _{十三} | 董 _{十三} |
| 園 _{十三} | 殮 _{十三} | 鈎 _{十三} | 閨 _{十三} | 鼓 _{十三} | 哀 _{十三} | 睦 _{十三} | 榷 _{十三} | 皙 _{十三} | 褂 _{十三} |
| 筓 _{十三} | 稚 _{十三} | 碑 _{十三} | 雁 _{十三} | 鈴 _{十三} | 祭 _{十三} | 棟 _{十三} | 賈 _{十三} | 傳 _{十三} | 窠 _{十三} |
| 羨 _{十三} | 裨 _{十三} | 裨 _{十三} | 幹 _{十三} | 寢 _{十三} | 壺 _{十三} | 隘 _{十三} | 溢 _{十三} | 感 _{十三} | 跪 _{十三} |
| 蜓 _{十三} | 綆 _{十三} | 癩 _{十三} | 痲 _{十三} | 瑞 _{十三} | 搏 _{十三} | 搏 _{十三} | 裏 _{十三} | 肆 _{十三} | 肆 _{十三} |

| | | | | | | | | | |
|---------------------|---------------------|---------------------|---------------------|---------------------|---------------------|---------------------|---------------------|---------------------|---------------------|
| 載 <small>二五</small> | 備 <small>二四</small> | 推 <small>二四</small> | 媵 <small>二九</small> | 媵 <small>二九</small> | 確 <small>二九</small> | 痾 <small>二九</small> | 椿 <small>三三</small> | 酌 <small>三五</small> | 颯 <small>二六</small> |
| 塌 <small>二二</small> | 暖 <small>三三</small> | 楷 <small>二六</small> | 腦 <small>二六</small> | 暄 <small>二六</small> | 梁 <small>二六</small> | 筓 <small>三三</small> | 群 <small>三五</small> | 聞 <small>一〇</small> | 照 <small>二六</small> |
| 暈 <small>一四</small> | 掾 <small>二六</small> | 傲 <small>二六</small> | 遊 <small>二六</small> | 榆 <small>二六</small> | 慨 <small>二六</small> | 漑 <small>二六</small> | 登 <small>二六</small> | 楫 <small>二六</small> | 揚 <small>二六</small> |
| 贊 <small>二六</small> | 資 <small>二六</small> | 痺 <small>二六</small> | 瘵 <small>二六</small> | 櫻 <small>二六</small> | 啖 <small>二六</small> | 旗 <small>二六</small> | 搆 <small>二六</small> | 塋 <small>二六</small> | 睹 <small>二六</small> |
| 搗 <small>三三</small> | 想 <small>三三</small> | 歇 <small>三三</small> | 嗣 <small>三三</small> | 過 <small>三三</small> | 運 <small>二九</small> | 試 <small>二七</small> | 飲 <small>二六</small> | 園 <small>二六</small> | 圓 <small>二六</small> |
| 極 <small>二九</small> | 暇 <small>二九</small> | 敬 <small>二九</small> | 頓 <small>二九</small> | 溥 <small>二九</small> | 愈 <small>二九</small> | 傷 <small>二九</small> | 痾 <small>二九</small> | 窟 <small>二九</small> | 經 <small>二九</small> |
| 填 <small>二二</small> | 溺 <small>二二</small> | 撈 <small>二二</small> | 獠 <small>二二</small> | 徭 <small>二二</small> | 遣 <small>二二</small> | 煩 <small>二二</small> | 際 <small>二二</small> | 滯 <small>二二</small> | 漸 <small>二二</small> |
| 道 <small>二五</small> | 備 <small>二五</small> | 債 <small>二五</small> | 傾 <small>二五</small> | 塚 <small>二五</small> | 慄 <small>二五</small> | 嗅 <small>二五</small> | 塗 <small>二五</small> | 嗜 <small>二五</small> | 鉅 <small>二五</small> |
| 楞 <small>三三</small> | 痘 <small>三三</small> | 煞 <small>三三</small> | 矮 <small>三三</small> | 準 <small>三三</small> | 慌 <small>三三</small> | 隙 <small>三三</small> | 與 <small>三三</small> | 裔 <small>三三</small> | 會 <small>三三</small> |
| 瑯 <small>二四</small> | 粳 <small>二四</small> | 菲 <small>二四</small> | 黠 <small>二四</small> | 黠 <small>二四</small> | 溶 <small>二四</small> | 葫 <small>二四</small> | 廓 <small>二四</small> | 業 <small>二四</small> | 勤 <small>二四</small> |

頁即辨字辭典 彙編韻索引 十三畫

| | | | | | | | | | |
|----------------------|----------------------|----------------------|----------------------|----------------------|----------------------|----------------------|----------------------|----------------------|----------------------|
| 滙 <small>三三五</small> | 匯 <small>三三五</small> | 傑 <small>三三五</small> | 稜 <small>三三六</small> | 愠 <small>三三六</small> | 廐 <small>三三六</small> | 廐 <small>三三六</small> | 碗 <small>三三六</small> | 阜 <small>三三六</small> | 滂 <small>三三六</small> |
| 萬 <small>三三五</small> | 腸 <small>三三五</small> | 羣 <small>三三五</small> | 稟 <small>三三五</small> | 稟 <small>三三五</small> | 煙 <small>三三五</small> | 巖 <small>三三五</small> | 巖 <small>三三五</small> | 楚 <small>三三五</small> | 櫛 <small>三三五</small> |
| 趙 <small>三三五</small> | 廐 <small>三三五</small> | 廐 <small>三三五</small> | 飾 <small>三三五</small> | 酬 <small>三三五</small> | 裡 <small>三三五</small> | 墓 <small>三三五</small> | 葬 <small>三三五</small> | 萼 <small>三三五</small> | 萱 <small>三三五</small> |
| 葯 <small>三三五</small> | 腮 <small>三三五</small> | 煨 <small>三三五</small> | 隨 <small>三三五</small> | 馮 <small>三三五</small> | 墓 <small>三三五</small> | 說 <small>三三五</small> | 亂 <small>三三五</small> | 髡 <small>三三五</small> | 鉢 <small>三三五</small> |
| 剗 <small>三三五</small> | 嘆 <small>三三五</small> | 廐 <small>三三五</small> | 盪 <small>三三五</small> | 頤 <small>三三五</small> | 鉄 <small>三三五</small> | 獻 <small>三三五</small> | 痴 <small>三三五</small> | 碍 <small>三三五</small> | 辞 <small>三三五</small> |
| 蓋 <small>三三五</small> | 貂 <small>三三五</small> | 煙 <small>三三五</small> | 殞 <small>三三五</small> | 猿 <small>三三五</small> | 愍 <small>三三五</small> | 碁 <small>三三五</small> | 遍 <small>三三五</small> | 遜 <small>三三五</small> | 睽 <small>三三五</small> |
| 暉 <small>三三五</small> | 煊 <small>三三五</small> | 揜 <small>三三五</small> | 擊 <small>三三五</small> | 嵩 <small>三三五</small> | 嫻 <small>三三五</small> | 壽 <small>三三五</small> | 壽 <small>三三五</small> | 嘆 <small>三三五</small> | 噉 <small>三三五</small> |
| 蹀 <small>三三五</small> | 腳 <small>三三五</small> | 筭 <small>三三五</small> | 碇 <small>三三五</small> | 礪 <small>三三五</small> | 溼 <small>三三五</small> | 溯 <small>三三五</small> | 溜 <small>三三五</small> | 毓 <small>三三五</small> | 輝 <small>三三五</small> |
| 嘯 <small>三三五</small> | 塢 <small>三三五</small> | 隴 <small>三三五</small> | 逼 <small>三三五</small> | 勑 <small>三三五</small> | 鉏 <small>三三五</small> | 註 <small>三三五</small> | 跡 <small>三三五</small> | 規 <small>三三五</small> | 裸 <small>三三五</small> |
| 愈 <small>三三五</small> | 蓋 <small>三三五</small> | 管 <small>三三五</small> | 推 <small>三三五</small> | 視 <small>三三五</small> | 碎 <small>三三五</small> | 軛 <small>三三五</small> | 燥 <small>三三五</small> | 煖 <small>三三五</small> | 穀 <small>三三五</small> |

| | | | | | | | | | |
|---------------------|---------------------|---------------------|---------------------|---------------------|---------------------|---------------------|---------------------|---------------------|---------------------|
| 痒 <small>三三</small> | 煉 <small>三三</small> | 溪 <small>三三</small> | 溪 <small>三三</small> | 埧 <small>三三</small> | 逾 <small>三三</small> | 措 <small>三三</small> | 稚 <small>三三</small> | 美 <small>三三</small> | 蒂 <small>三三</small> |
| 愧 <small>三三</small> | 媿 <small>三三</small> | 邳 <small>三三</small> | 惠 <small>三三</small> | 蜂 <small>三三</small> | 偵 <small>三三</small> | 韵 <small>三三</small> | 隕 <small>三三</small> | 雍 <small>三三</small> | 糧 <small>三三</small> |
| 禍 <small>三三</small> | 福 <small>三三</small> | 馱 <small>三三</small> | 觥 <small>三三</small> | 遁 <small>三三</small> | 愆 <small>三三</small> | 稭 <small>三三</small> | 煬 <small>三三</small> | 僂 <small>三三</small> | 礮 <small>三三</small> |
| 瑕 <small>三三</small> | 絳 <small>三三</small> | 蜂 <small>三三</small> | 亶 <small>三三</small> | 輿 <small>三三</small> | 廡 <small>三三</small> | 廉 <small>三三</small> | 滅 <small>三三</small> | 達 <small>三三</small> | 賊 <small>三三</small> |
| 刺 <small>三三</small> | 滔 <small>三三</small> | 搜 <small>三三</small> | 嫂 <small>三三</small> | 勢 <small>三三</small> | 賜 <small>三三</small> | 謁 <small>三三</small> | 煨 <small>三三</small> | 檄 <small>三三</small> | 葭 <small>三三</small> |
| 鄞 <small>三三</small> | 散 <small>三三</small> | 摛 <small>三三</small> | 搶 <small>三三</small> | 馳 <small>三三</small> | 剿 <small>三三</small> | 甄 <small>三三</small> | 意 <small>三三</small> | 裝 <small>三三</small> | 搏 <small>三三</small> |
| 語 <small>三三</small> | 盡 <small>三三</small> | 數 <small>三三</small> | 齒 <small>三三</small> | 雷 <small>三三</small> | 脾 <small>三三</small> | 嗟 <small>三三</small> | 話 <small>三三</small> | 業 <small>三三</small> | 裸 <small>三三</small> |
| 鳳 <small>三三</small> | 僂 <small>三三</small> | 網 <small>三三</small> | 頗 <small>三三</small> | 蒲 <small>三三</small> | 髣 <small>三三</small> | 說 <small>三三</small> | 漸 <small>三三</small> | 蓋 <small>三三</small> | 幕 <small>三三</small> |
| 臺 <small>三三</small> | 墊 <small>三三</small> | 澗 <small>三三</small> | 嫪 <small>三三</small> | 趙 <small>三三</small> | 橐 <small>三三</small> | 膏 <small>三三</small> | 蒙 <small>三三</small> | 蚰 <small>三三</small> | 輔 <small>三三</small> |
| 博 <small>三三</small> | 箠 <small>三三</small> | 屣 <small>三三</small> | 蒯 <small>三三</small> | 毖 <small>三三</small> | 鼎 <small>三三</small> | 擄 <small>三三</small> | 摸 <small>三三</small> | 暴 <small>三三</small> | 棘 <small>三三</small> |

實明辨字辭典 舉例編索引 十三畫至十四畫

| | | | | | | | | | |
|---------------------|---------------------|---------------------|---------------------|---------------------|---------------------|---------------------|---------------------|---------------------|---------------------|
| 貌 <small>二五</small> | 裏 <small>二五</small> | 態 <small>二五</small> | 熊 <small>二五</small> | 鞞 <small>二五</small> | 寢 <small>二五</small> | 管 <small>二五</small> | 跼 <small>二五</small> | 辣 <small>二五</small> | 罍 <small>二五</small> |
| 嫩 <small>二四</small> | 漱 <small>二四</small> | 塵 <small>二四</small> | 疑 <small>二四</small> | 鳴 <small>二四</small> | 領 <small>二四</small> | 醉 <small>二四</small> | 端 <small>二四</small> | 稷 <small>二四</small> | 遣 <small>二四</small> |
| 網 <small>二四</small> | 翟 <small>二四</small> | 塾 <small>二四</small> | 醒 <small>二四</small> | 綴 <small>二四</small> | 綦 <small>二四</small> | 禱 <small>二四</small> | 僱 <small>二四</small> | 摧 <small>二四</small> | 蕪 <small>二四</small> |
| 椽 <small>二四</small> | 榻 <small>二四</small> | 箸 <small>二四</small> | 箕 <small>二四</small> | 穀 <small>二四</small> | 綴 <small>二四</small> | 蜜 <small>二四</small> | 誨 <small>二四</small> | 誤 <small>二四</small> | 綱 <small>二四</small> |
| 廕 <small>二四</small> | 推 <small>二四</small> | 捕 <small>二四</small> | 嗅 <small>二四</small> | 輒 <small>二四</small> | 稟 <small>二四</small> | 槁 <small>二四</small> | 焮 <small>二四</small> | 睽 <small>二四</small> | 構 <small>二四</small> |
| 飾 <small>二四</small> | 漏 <small>二四</small> | 煽 <small>二四</small> | 嘉 <small>二四</small> | 製 <small>二四</small> | 緒 <small>二四</small> | 種 <small>二四</small> | 劃 <small>二四</small> | 肇 <small>二四</small> | 獎 <small>二四</small> |
| 榦 <small>二四</small> | 竭 <small>二四</small> | 廢 <small>二四</small> | 需 <small>二四</small> | 鄙 <small>二四</small> | 彙 <small>二四</small> | 愿 <small>二四</small> | 境 <small>二四</small> | 靜 <small>二四</small> | 駁 <small>二四</small> |
| 彰 <small>二四</small> | 慣 <small>二四</small> | 遜 <small>二四</small> | 綱 <small>二四</small> | 誠 <small>二四</small> | 經 <small>二四</small> | 憎 <small>二四</small> | 寥 <small>二四</small> | 嬉 <small>二四</small> | 榜 <small>二四</small> |
| 維 <small>二四</small> | 裸 <small>二四</small> | 輓 <small>二四</small> | 賑 <small>二四</small> | 魁 <small>二四</small> | 聚 <small>二四</small> | 熏 <small>二四</small> | 僮 <small>二四</small> | 像 <small>二四</small> | 憫 <small>二四</small> |
| 厭 <small>二四</small> | 駟 <small>二四</small> | 槍 <small>二四</small> | 僚 <small>二四</small> | 熔 <small>二四</small> | 預 <small>二四</small> | 廬 <small>二四</small> | 槌 <small>二四</small> | 實 <small>二四</small> | 稱 <small>二四</small> |

| | | | | | | | | | |
|----------------------|----------------------|----------------------|----------------------|----------------------|----------------------|----------------------|----------------------|----------------------|----------------------|
| 箇 <small>三三六</small> | 種 <small>三三五</small> | 盡 <small>三三五</small> | 漱 <small>三三六</small> | 夢 <small>三三五</small> | 圖 <small>三三五</small> | 凳 <small>三三五</small> | 弊 <small>三三六</small> | 場 <small>三三五</small> | 漕 <small>三三六</small> |
| 捨 <small>三三五</small> | 鼎 <small>三三五</small> | 銜 <small>三三五</small> | 遞 <small>三三五</small> | 輒 <small>三三五</small> | 棘 <small>三三五</small> | 寘 <small>三三五</small> | 賓 <small>三三五</small> | 豬 <small>三三五</small> | 蕘 <small>三三五</small> |
| 登 <small>三三七</small> | 綉 <small>三三六</small> | 携 <small>三三六</small> | 熔 <small>三三六</small> | 闕 <small>三三六</small> | 豎 <small>三三六</small> | 奩 <small>三三五</small> | 斯 <small>三三五</small> | 解 <small>三三五</small> | 廠 <small>三三五</small> |
| 蒨 <small>三三九</small> | 礎 <small>三三九</small> | 蒸 <small>三三九</small> | 蜚 <small>三三九</small> | 毀 <small>三三九</small> | 濟 <small>三三九</small> | 慷 <small>三三六</small> | 閉 <small>三三七</small> | 碱 <small>三三七</small> | |
| 梟 <small>三三三</small> | 算 <small>三三〇</small> | 壽 <small>三三〇</small> | 閻 <small>三三〇</small> | 歎 <small>三三〇</small> | 銜 <small>三三〇</small> | 愬 <small>三三〇</small> | 趕 <small>三三九</small> | 蟀 <small>三三九</small> | |
| 瑣 <small>三三一</small> | 矚 <small>三三一</small> | 寨 <small>三三一</small> | 寧 <small>三三一</small> | 窶 <small>三三一</small> | 察 <small>三三一</small> | 儻 <small>三三一</small> | 僥 <small>三三一</small> | 禪 <small>三三一</small> | |
| 瘵 <small>三三一</small> | 頌 <small>三三一</small> | 餉 <small>三三一</small> | 雒 <small>三三一</small> | 踊 <small>三三一</small> | 踣 <small>三三一</small> | 諄 <small>三三一</small> | 箋 <small>三三一</small> | 箒 <small>三三一</small> | 瑰 <small>三三一</small> |
| 粽 <small>三三一</small> | 廋 <small>三三一</small> | 慚 <small>三三一</small> | 貍 <small>三三一</small> | 誑 <small>三三一</small> | 誑 <small>三三一</small> | 蒂 <small>三三一</small> | 臍 <small>三三一</small> | 壁 <small>三三一</small> | 稽 <small>三三一</small> |
| 墟 <small>三三一</small> | 爾 <small>三三一</small> | 獐 <small>三三一</small> | 擘 <small>三三一</small> | 遭 <small>三三一</small> | 紉 <small>三三一</small> | 蛻 <small>三三一</small> | 篔 <small>三三一</small> | 蕘 <small>三三一</small> | 綿 <small>三三一</small> |
| 譖 <small>三三一</small> | 蝶 <small>三三一</small> | 蜨 <small>三三一</small> | 蜚 <small>三三一</small> | 蓐 <small>三三一</small> | 解 <small>三三一</small> | 踣 <small>三三一</small> | 攢 <small>三三一</small> | 屢 <small>三三一</small> | 漆 <small>三三一</small> |

| | | | | | | | | | |
|----------------------|----------------------|----------------------|----------------------|----------------------|----------------------|----------------------|----------------------|----------------------|----------------------|
| 暢 <small>三十四</small> | 際 <small>三十四</small> | 觥 <small>三十四</small> | 搏 <small>三十四</small> | 膊 <small>三十四</small> | 鞋 <small>三十五</small> | 腿 <small>三十五</small> | 綫 <small>三十五</small> | 劍 <small>三十五</small> | 鯽 <small>三十五</small> |
| 贛 <small>三十九</small> | 漾 <small>三十九</small> | 罰 <small>三十九</small> | 滿 <small>三十九</small> | 奪 <small>三十九</small> | 寤 <small>三十九</small> | 漆 <small>三十九</small> | 鼻 <small>三十九</small> | 蝦 <small>三十九</small> | 蜴 <small>三十九</small> |
| 鄙 <small>三十九</small> | 節 <small>三十九</small> | 寬 <small>三十九</small> | 誣 <small>三十九</small> | 兼 <small>三十九</small> | 摺 <small>三十九</small> | 夥 <small>三十九</small> | 犒 <small>三十九</small> | 碌 <small>三十九</small> | 漫 <small>三十九</small> |
| 稽 <small>三十九</small> | 遺 <small>三十九</small> | 質 <small>三十九</small> | 衡 <small>三十九</small> | 潦 <small>三十九</small> | 樂 <small>三十九</small> | 激 <small>三十九</small> | 徵 <small>三十九</small> | 嫗 <small>三十九</small> | 圭畫 |
| 模 <small>三十九</small> | 慮 <small>三十九</small> | 樵 <small>三十九</small> | 傲 <small>三十九</small> | 燕 <small>三十九</small> | 蝻 <small>三十九</small> | 墮 <small>三十九</small> | 闌 <small>三十九</small> | 趣 <small>三十九</small> | 蓼 <small>三十九</small> |
| 渴 <small>三十九</small> | 褒 <small>三十九</small> | 儋 <small>三十九</small> | 緜 <small>三十九</small> | 闕 <small>三十九</small> | 樊 <small>三十九</small> | 嗶 <small>三十九</small> | 駱 <small>三十九</small> | 踞 <small>三十九</small> | 魄 <small>三十九</small> |
| 確 <small>三十九</small> | 椿 <small>三十九</small> | 縵 <small>三十九</small> | 寮 <small>三十九</small> | 諉 <small>三十九</small> | 僕 <small>三十九</small> | 履 <small>三十九</small> | 雞 <small>三十九</small> | 筵 <small>三十九</small> | |
| 輩 <small>三十九</small> | 嗽 <small>三十九</small> | 僧 <small>三十九</small> | 撤 <small>三十九</small> | 撤 <small>三十九</small> | 熨 <small>三十九</small> | 慰 <small>三十九</small> | 輟 <small>三十九</small> | 禱 <small>三十九</small> | 窳 <small>三十九</small> |
| 斲 <small>三十九</small> | 摯 <small>三十九</small> | 摯 <small>三十九</small> | 感 <small>三十九</small> | 憧 <small>三十九</small> | 幢 <small>三十九</small> | 熟 <small>三十九</small> | 熱 <small>三十九</small> | 匱 <small>三十九</small> | 輦 <small>三十九</small> |
| 潛 <small>三十九</small> | 潛 <small>三十九</small> | 頤 <small>三十九</small> | 踢 <small>三十九</small> | 賚 <small>三十九</small> | 賚 <small>三十九</small> | 賣 <small>三十九</small> | 賣 <small>三十九</small> | 詔 <small>三十九</small> | 碾 <small>三十九</small> |

| | | | | | | | | | |
|----------------------|----------------------|----------------------|----------------------|----------------------|----------------------|----------------------|----------------------|----------------------|----------------------|
| 糶 <small>二八六</small> | 瑩 <small>一八四</small> | 賭 <small>一八四</small> | 概 <small>一八三</small> | 踐 <small>一八二</small> | 穀 <small>一七九</small> | 緩 <small>一七九</small> | 霄 <small>一七六</small> | 膠 <small>一七五</small> | 銷 <small>一七四</small> |
| 摩 <small>一八五</small> | 戮 <small>一八四</small> | 慮 <small>一八三</small> | 徹 <small>一八二</small> | 澈 <small>一八一</small> | 獎 <small>一八〇</small> | 蔭 <small>一七九</small> | 權 <small>一七八</small> | 瞑 <small>一七八</small> | 藁 <small>一七七</small> |
| 隕 <small>一八三</small> | 潰 <small>一八二</small> | 揮 <small>一八一</small> | 揮 <small>一八一</small> | 擣 <small>一八〇</small> | 劈 <small>一七九</small> | 練 <small>一七九</small> | 穎 <small>一七八</small> | 漿 <small>一七六</small> | 漿 <small>一七五</small> |
| 課 <small>一八三</small> | 影 <small>一八二</small> | 緩 <small>一八一</small> | 厲 <small>一八〇</small> | 篇 <small>一七九</small> | 膝 <small>一七八</small> | 幣 <small>一七八</small> | 弊 <small>一七六</small> | 蓬 <small>一七五</small> | 蔑 <small>一七五</small> |
| 廢 <small>一八二</small> | 隨 <small>一八一</small> | 慧 <small>一八一</small> | 瘡 <small>一八〇</small> | 撮 <small>一七九</small> | 調 <small>一七八</small> | 嘗 <small>一七八</small> | 踞 <small>一七六</small> | 緊 <small>一七五</small> | 蝕 <small>一七五</small> |
| 慾 <small>一八一</small> | 輻 <small>一八一</small> | 賜 <small>一八一</small> | 踏 <small>一八一</small> | 播 <small>一八一</small> | 盤 <small>一八一</small> | 摹 <small>一八一</small> | 賞 <small>一八一</small> | 遷 <small>一八一</small> | 皺 <small>一八一</small> |
| 潤 <small>一八一</small> | 賑 <small>一八一</small> | 震 <small>一八一</small> | 頰 <small>一八一</small> | 諒 <small>一八一</small> | 憤 <small>一八一</small> | 衝 <small>一八一</small> | 暴 <small>一八一</small> | 導 <small>一八一</small> | 擒 <small>一八一</small> |
| 談 <small>一八一</small> | 糊 <small>一八一</small> | 凜 <small>一八一</small> | 墜 <small>一八一</small> | 槽 <small>一八一</small> | 僻 <small>一八一</small> | 破 <small>一八一</small> | 磨 <small>一八一</small> | 賠 <small>一八一</small> | 鉦 <small>一八一</small> |
| 撐 <small>一八一</small> | 廚 <small>一八一</small> | 廟 <small>一八一</small> | 墳 <small>一八一</small> | 盡 <small>一八一</small> | 輒 <small>一八一</small> | 飾 <small>一八一</small> | 腸 <small>一八一</small> | 禱 <small>一八一</small> | 醃 <small>一八一</small> |
| 鄰 <small>一八一</small> | 趨 <small>一八一</small> | 蝨 <small>一八一</small> | 蝨 <small>一八一</small> | 剪 <small>一八一</small> | 緞 <small>一八一</small> | 緞 <small>一八一</small> | 熙 <small>一八一</small> | 熙 <small>一八一</small> | 撐 <small>一八一</small> |

實用辨字辭典 筆劃總索引 十五畫

| | | | | | | | | | |
|----------------------|----------------------|----------------------|----------------------|----------------------|----------------------|----------------------|----------------------|----------------------|----------------------|
| 憩 <small>三十一</small> | 噐 <small>三十一</small> | 貓 <small>三十一</small> | 廡 <small>三十一</small> | 廨 <small>三十一</small> | 廠 <small>三十一</small> | 麪 <small>三十一</small> | 舖 <small>三十一</small> | 鋪 <small>三十一</small> | 隣 <small>三十一</small> |
| 應 <small>三十一</small> | 贊 <small>三十一</small> | 蝸 <small>三十一</small> | 踪 <small>三十一</small> | 褒 <small>三十一</small> | 聯 <small>三十一</small> | 總 <small>三十一</small> | 戲 <small>三十一</small> | 衛 <small>三十一</small> | 肅 <small>三十一</small> |
| 瘦 <small>三十一</small> | 煮 <small>三十一</small> | 輝 <small>三十一</small> | 鴈 <small>三十一</small> | 葡 <small>三十一</small> | 鳩 <small>三十一</small> | 範 <small>三十一</small> | 嗽 <small>三十一</small> | 舖 <small>三十一</small> | 禩 <small>三十一</small> |
| 醇 <small>三十一</small> | 鴉 <small>三十一</small> | 嘲 <small>三十一</small> | 誤 <small>三十一</small> | 髻 <small>三十一</small> | 踣 <small>三十一</small> | 瘠 <small>三十一</small> | 瘳 <small>三十一</small> | 傲 <small>三十一</small> | 鋤 <small>三十一</small> |
| 滂 <small>三十一</small> | 澄 <small>三十一</small> | 樓 <small>三十一</small> | 搗 <small>三十一</small> | 嫵 <small>三十一</small> | 隻 <small>三十一</small> | 僵 <small>三十一</small> | 慙 <small>三十一</small> | 撫 <small>三十一</small> | |
| 襪 <small>三十一</small> | 蝦 <small>三十一</small> | 蝻 <small>三十一</small> | 族 <small>三十一</small> | 蕪 <small>三十一</small> | 蓴 <small>三十一</small> | 絲 <small>三十一</small> | 窰 <small>三十一</small> | 窯 <small>三十一</small> | 稿 <small>三十一</small> |
| 傲 <small>三十一</small> | 辭 <small>三十一</small> | 撰 <small>三十一</small> | 璇 <small>三十一</small> | 馱 <small>三十一</small> | 幡 <small>三十一</small> | 塹 <small>三十一</small> | 澁 <small>三十一</small> | 嘿 <small>三十一</small> | 蝥 <small>三十一</small> |
| 裒 <small>三十一</small> | 劍 <small>三十一</small> | 蕩 <small>三十一</small> | 遞 <small>三十一</small> | 魯 <small>三十一</small> | 褥 <small>三十一</small> | 膝 <small>三十一</small> | 德 <small>三十一</small> | 霉 <small>三十一</small> | |
| 閻 <small>三十一</small> | 稻 <small>三十一</small> | 髮 <small>三十一</small> | 覘 <small>三十一</small> | 髻 <small>三十一</small> | 線 <small>三十一</small> | 穰 <small>三十一</small> | 淺 <small>三十一</small> | 蝮 <small>三十一</small> | |
| 墨 <small>三十一</small> | 樣 <small>三十一</small> | 撥 <small>三十一</small> | 鄧 <small>三十一</small> | 蔡 <small>三十一</small> | 審 <small>三十一</small> | 替 <small>三十一</small> | 黎 <small>三十一</small> | 鋒 <small>三十一</small> | 慕 <small>三十一</small> |

| | | | | | | | | | |
|---------------------|---------------------|---------------------|---------------------|---------------------|---------------------|---------------------|---------------------|---------------------|---------------------|
| 醞 <small>三六</small> | 褫 <small>七</small> | 覲 <small>二七</small> | 磋 <small>三六</small> | 膚 <small>三六</small> | 敷 <small>三六</small> | 輪 <small>三六</small> | 愆 <small>三六</small> | 鄭 <small>三六</small> | 蔓 <small>三六</small> |
| 親 <small>三六</small> | 養 <small>三六</small> | 還 <small>三六</small> | 積 <small>三六</small> | 微 <small>三六</small> | 夫畫 | 樞 <small>三六</small> | 編 <small>三六</small> | 摐 <small>三六</small> | 懊 <small>三六</small> |
| 遣 <small>三六</small> | 園 <small>三六</small> | 煥 <small>三六</small> | 舉 <small>三六</small> | 歲 <small>三六</small> | 甌 <small>三六</small> | 樛 <small>三六</small> | 黔 <small>三六</small> | 澹 <small>三六</small> | 橋 <small>三六</small> |
| 微 <small>三六</small> | 屨 <small>三六</small> | 頤 <small>三六</small> | 踢 <small>三六</small> | 諛 <small>三六</small> | 噲 <small>三六</small> | 醒 <small>三六</small> | 塵 <small>三六</small> | 凝 <small>三六</small> | 頷 <small>三六</small> |
| 盧 <small>三六</small> | 罹 <small>三六</small> | 羸 <small>三六</small> | 螯 <small>三六</small> | 縛 <small>三六</small> | 縛 <small>三六</small> | 澧 <small>三六</small> | 錫 <small>三六</small> | 激 <small>三六</small> | |
| 賴 <small>三六</small> | 壁 <small>三六</small> | 墾 <small>三六</small> | 儒 <small>三六</small> | 膝 <small>三六</small> | 隘 <small>三六</small> | 笈 <small>三六</small> | 樗 <small>三六</small> | 穎 <small>三六</small> | 磨 <small>三六</small> |
| 雲 <small>三六</small> | 整 <small>三六</small> | 疆 <small>三六</small> | 瞳 <small>三六</small> | 馨 <small>三六</small> | 毆 <small>三六</small> | 歐 <small>三六</small> | 歷 <small>三六</small> | 曆 <small>三六</small> | |
| 暉 <small>三六</small> | 縗 <small>三六</small> | 遲 <small>三六</small> | 懈 <small>三六</small> | 餘 <small>三六</small> | 謂 <small>三六</small> | 緣 <small>三六</small> | 興 <small>三六</small> | 據 <small>三六</small> | 冀 <small>三六</small> |
| 樽 <small>三六</small> | 縗 <small>三六</small> | 諷 <small>三六</small> | 霑 <small>三六</small> | 踵 <small>三六</small> | 薛 <small>三六</small> | 薛 <small>三六</small> | 樊 <small>三六</small> | 頰 <small>三六</small> | 遼 <small>三六</small> |
| 葦 <small>三六</small> | 餐 <small>三六</small> | 寔 <small>三六</small> | 貯 <small>三六</small> | 慝 <small>三六</small> | 雕 <small>三六</small> | 闌 <small>三六</small> | 縣 <small>三六</small> | 懈 <small>三六</small> | 燃 <small>三六</small> |

| | | | | | | | | | |
|---------------------|---------------------|---------------------|---------------------|---------------------|---------------------|---------------------|---------------------|---------------------|---------------------|
| 衡 <small>三三</small> | 箠 <small>三三</small> | 趙 <small>三三</small> | 蕁 <small>三三</small> | 辦 <small>三三</small> | 辨 <small>三三</small> | 憲 <small>三三</small> | 懍 <small>三三</small> | 融 <small>三三</small> | 豫 <small>三三</small> |
| 豎 <small>三三</small> | 燈 <small>三三</small> | 擔 <small>三三</small> | 操 <small>三三</small> | 撲 <small>三三</small> | 憩 <small>三三</small> | 愍 <small>三三</small> | 懣 <small>三三</small> | 器 <small>三三</small> | 匱 <small>三三</small> |
| 館 <small>三三</small> | 餵 <small>三三</small> | 餒 <small>三三</small> | 隨 <small>三三</small> | 潤 <small>三三</small> | 闊 <small>三三</small> | 衛 <small>三三</small> | 蕙 <small>三三</small> | 蕊 <small>三三</small> | 輓 <small>三三</small> |
| 澣 <small>三三</small> | 輓 <small>三三</small> | 諮 <small>三三</small> | 蕩 <small>三三</small> | 憑 <small>三三</small> | 攜 <small>三三</small> | 夔 <small>三三</small> | 墻 <small>三三</small> | 篡 <small>三三</small> | 館 <small>三三</small> |
| 儻 <small>三三</small> | 頰 <small>三三</small> | 踴 <small>三三</small> | 窠 <small>三三</small> | 髹 <small>三三</small> | 檝 <small>三三</small> | 嬈 <small>三三</small> | 牕 <small>三三</small> | 輓 <small>三三</small> | 蝨 <small>三三</small> |
| 幡 <small>三三</small> | 燔 <small>三三</small> | 燄 <small>三三</small> | 蹄 <small>三三</small> | 薺 <small>三三</small> | 蔞 <small>三三</small> | 膳 <small>三三</small> | 縉 <small>三三</small> | 縉 <small>三三</small> | 樸 <small>三三</small> |
| 衡 <small>三三</small> | 蝨 <small>三三</small> | 螭 <small>三三</small> | 縉 <small>三三</small> | 窺 <small>三三</small> | 甄 <small>三三</small> | 磚 <small>三三</small> | 瞰 <small>三三</small> | 矚 <small>三三</small> | 獫 <small>三三</small> |
| 濇 <small>三三</small> | 默 <small>三三</small> | 鏤 <small>三三</small> | 麋 <small>三三</small> | 鳩 <small>三三</small> | 駁 <small>三三</small> | 霓 <small>三三</small> | 踰 <small>三三</small> | 諭 <small>三三</small> | 橫 <small>三三</small> |
| 頰 <small>三三</small> | 濃 <small>三三</small> | 噪 <small>三三</small> | 璠 <small>三三</small> | 糕 <small>三三</small> | 遠 <small>三三</small> | 鞞 <small>三三</small> | 隸 <small>三三</small> | 糖 <small>三三</small> | |
| 鞞 <small>三三</small> | 諛 <small>三三</small> | 骸 <small>三三</small> | 覲 <small>三三</small> | 頰 <small>三三</small> | 髻 <small>三三</small> | 衛 <small>三三</small> | 螳 <small>三三</small> | 糠 <small>三三</small> | 錯 <small>三三</small> |

奮三 韶四 澤三 羲三 劓三 猥三 糜三 駢三 頻三

澶六 腫三 亮三 蕃三 擊三 勳三 翰三 壇三 盟三 學三

鍼三 罷三 繆三 戲三 圭三 錦三 膨三 樹三 機三

錄三 邂三 魑三 褻三 魍三 匱三 龍三 鮮三

戴三 螯三 錫三 輶三 瞰三 覲三 嚙三 薄三 繁三

蕞三 邁三 邁三 瞧三 整三 彌三 獮三 徽三 點三

罄三 懇三 孺三 膳三 篷三 擘三 鍊三 繫三 總三 隱三

贖三 贖三 臉三 鍾三 糜三 擢三 瞳三 績三 醞三 蕘三

馥三 踏三 償三 濟三 縮三 薪三 應三 壙三 簾三

纂三 斷三 糟三 壓三 避三 儲三 聯三 嶽三 鴻三 歟三

實用辨字辭典

筆劃總索引

十六畫至十七畫

三三

| | | | | | | | | | | |
|--------------------|--------------------|--------------------|--------------------|--------------------|--------------------|--------------------|--------------------|--------------------|--------------------|--------------------|
| 幫 <small>三</small> | 斂 <small>三</small> | 斂 <small>三</small> | 欽 <small>三</small> | 撞 <small>三</small> | 氈 <small>三</small> | 氈 <small>三</small> | 牆 <small>三</small> | 總 <small>三</small> | 聲 <small>三</small> | 膽 <small>三</small> |
| 褒 <small>三</small> | 賸 <small>三</small> | 關 <small>三</small> | 黏 <small>三</small> | 鍛 <small>三</small> | 覽 <small>三</small> | 臆 <small>三</small> | 幽 <small>三</small> | 嫵 <small>三</small> | 穉 <small>三</small> | 鋪 <small>三</small> |
| 闌 <small>三</small> | 蝻 <small>三</small> | 濕 <small>三</small> | 嗒 <small>三</small> | 羶 <small>三</small> | 簇 <small>三</small> | 擬 <small>三</small> | 蹶 <small>三</small> | 臄 <small>三</small> | 擗 <small>三</small> | 墾 <small>三</small> |
| 擣 <small>三</small> | 檜 <small>三</small> | 澀 <small>三</small> | 橫 <small>三</small> | 錫 <small>三</small> | 礲 <small>三</small> | 縑 <small>三</small> | 縲 <small>三</small> | 頰 <small>三</small> | 賴 <small>三</small> | 膾 <small>三</small> |
| 歲 <small>三</small> | 菱 <small>三</small> | 靦 <small>三</small> | 襪 <small>三</small> | 谿 <small>三</small> | 蹊 <small>三</small> | 踢 <small>三</small> | 蹠 <small>三</small> | 頓 <small>三</small> | 勞 <small>三</small> | 舖 <small>三</small> |
| 邈 <small>三</small> | 隸 <small>三</small> | 鄰 <small>三</small> | 磷 <small>三</small> | 膈 <small>三</small> | 薯 <small>三</small> | 麩 <small>三</small> | 賈 <small>三</small> | 勞 <small>三</small> | 勞 <small>三</small> | 舖 <small>三</small> |
| 踰 <small>三</small> | 魏 <small>三</small> | 賻 <small>三</small> | 縛 <small>三</small> | 路 <small>三</small> | 舉 <small>三</small> | 騁 <small>三</small> | 設 <small>三</small> | 設 <small>三</small> | 設 <small>三</small> | 學 <small>三</small> |
| 鐵 <small>三</small> | 黏 <small>三</small> | 縫 <small>三</small> | 獲 <small>三</small> | 擴 <small>三</small> | 營 <small>三</small> | 懷 <small>三</small> | 儼 <small>三</small> | 縱 <small>三</small> | 縱 <small>三</small> | 蟄 <small>三</small> |
| 歸 <small>三</small> | 斷 <small>三</small> | 覆 <small>三</small> | 釐 <small>三</small> | 龜 <small>三</small> | 鞦 <small>三</small> | 朦 <small>三</small> | 臨 <small>三</small> | 餓 <small>三</small> | 餓 <small>三</small> | 大 <small>三</small> |
| 鑿 <small>三</small> | 鎖 <small>三</small> | 藏 <small>三</small> | 點 <small>三</small> | 盤 <small>三</small> | 簞 <small>三</small> | 竽 <small>三</small> | 竅 <small>三</small> | 鯢 <small>三</small> | 鯢 <small>三</small> | 瞿 <small>三</small> |

| | | | | | | | | | |
|---------------------|---------------------|---------------------|---------------------|---------------------|---------------------|---------------------|---------------------|---------------------|---------------------|
| 嚮 <small>二六</small> | 藉 <small>一九</small> | 瞻 <small>二六</small> | 獵 <small>二六</small> | 曠 <small>二六</small> | 睽 <small>二六</small> | 權 <small>三二</small> | 璧 <small>二六</small> | 截 <small>二六</small> | 壘 <small>二六</small> |
| 濫 <small>二七</small> | 擾 <small>二七</small> | 繞 <small>三三</small> | 鯁 <small>二五</small> | 蹤 <small>三三</small> | 蟠 <small>二五</small> | 謹 <small>二六</small> | 題 <small>三三</small> | 職 <small>二七</small> | 懣 <small>二七</small> |
| 嫻 <small>三三</small> | 櫂 <small>三三</small> | 餽 <small>三三</small> | 鎚 <small>三三</small> | 闕 <small>三三</small> | 簡 <small>三三</small> | 薰 <small>二七</small> | 稽 <small>二八</small> | 覆 <small>二六</small> | |
| 頤 <small>三三</small> | 雙 <small>三三</small> | 鎔 <small>三三</small> | 邇 <small>三三</small> | 釐 <small>三三</small> | 襖 <small>三三</small> | 蟲 <small>三三</small> | 翻 <small>三三</small> | 簪 <small>三三</small> | 簪 <small>三三</small> |
| 蓮 <small>三三</small> | 贄 <small>三三</small> | 積 <small>三三</small> | 蹟 <small>三三</small> | 雷 <small>三三</small> | 薦 <small>三三</small> | 攢 <small>三三</small> | 饑 <small>三三</small> | 鎮 <small>三三</small> | |
| 糧 <small>三三</small> | 畏 <small>三三</small> | 旂 <small>三三</small> | 叢 <small>三三</small> | 藐 <small>三三</small> | 雜 <small>三三</small> | 穢 <small>三三</small> | 餽 <small>三三</small> | 闕 <small>三三</small> | |
| 餽 <small>三三</small> | 餈 <small>三三</small> | 寘 <small>三三</small> | 雝 <small>三三</small> | 鎌 <small>三三</small> | 躄 <small>三三</small> | 謫 <small>三三</small> | 襟 <small>三三</small> | 績 <small>三三</small> | |
| 蹟 <small>三三</small> | 諡 <small>三三</small> | 饋 <small>三三</small> | 鬆 <small>三三</small> | 藕 <small>三三</small> | 磨 <small>三三</small> | 嚙 <small>三三</small> | 舩 <small>三三</small> | 璿 <small>三三</small> | 雞 <small>三三</small> |
| 類 <small>三三</small> | 濺 <small>三三</small> | 濟 <small>三三</small> | 蟾 <small>三三</small> | 瀆 <small>三三</small> | 嬪 <small>三三</small> | 壘 <small>三三</small> | 颿 <small>三三</small> | 鞣 <small>三三</small> | 躄 <small>三三</small> |
| 譜 <small>三三</small> | 鎚 <small>三三</small> | 藍 <small>三三</small> | 識 <small>三三</small> | 丸 <small>三三</small> | 齧 <small>三三</small> | 難 <small>三三</small> | 轉 <small>三三</small> | 殒 <small>三三</small> | 豐 <small>三三</small> |

實用辨字辭典 筆劃總索引 十八畫至十九畫

| | | | | | | | | | |
|------------------------|------------------------|------------------------|------------------------|------------------------|------------------------|------------------------|------------------------|------------------------|------------------------|
| 藺 <small>二五</small> | 鹽 <small>二五</small> | 鯁 <small>二五</small> | 蕪 <small>二五</small> | 穩 <small>二五</small> | 醯 <small>二五</small> | 醜 <small>二五</small> | 羅 <small>二五</small> | 羸 <small>二五</small> | 羸 <small>二五</small> |
| 壞 <small>二九</small> | 臘 <small>二九</small> | 礦 <small>二九</small> | 簿 <small>二九</small> | 麓 <small>二九</small> | 靡 <small>二九</small> | 疆 <small>二九</small> | 懶 <small>二九</small> | 騰 <small>二九</small> | 轍 <small>二九</small> |
| 繪 <small>二九</small> | 鎗 <small>二九</small> | 鶩 <small>二九</small> | 趨 <small>二九</small> | 簸 <small>二九</small> | 願 <small>二九</small> | 繫 <small>二九</small> | 蕭 <small>二九</small> | 藤 <small>二九</small> | 懷 <small>二九</small> |
| 譚 <small>二九</small> | 鎗 <small>二九</small> | 擘 <small>二九</small> | 櫺 <small>二九</small> | 辭 <small>二九</small> | 證 <small>二九</small> | 繳 <small>二九</small> | 贊 <small>二九</small> | 曝 <small>二九</small> | |
| 鎮 <small>二九</small> | 礙 <small>二九</small> | 藥 <small>二九</small> | 嗽 <small>二九</small> | 彘 <small>二九</small> | 瘍 <small>二九</small> | 麵 <small>二九</small> | 櫃 <small>二九</small> | 穉 <small>二九</small> | 隘 <small>二九</small> |
| 誦 <small>二九</small> | 襪 <small>二九</small> | 燕 <small>二九</small> | 質 <small>二九</small> | 聽 <small>二九</small> | 龐 <small>二九</small> | 寶 <small>二九</small> | 嬾 <small>二九</small> | 癡 <small>二九</small> | |
| 羶 <small>二九</small> | 線 <small>二九</small> | 熾 <small>二九</small> | 簪 <small>二九</small> | 櫛 <small>二九</small> | 鎔 <small>二九</small> | 齧 <small>二九</small> | 魘 <small>二九</small> | 藝 <small>二九</small> | 鷓 <small>二九</small> |
| 譚 <small>二九</small> | 課 <small>二九</small> | 藹 <small>二九</small> | 纒 <small>二九</small> | 櫓 <small>二九</small> | 攀 <small>二九</small> | 學 <small>二九</small> | 壘 <small>二九</small> | 鑲 <small>二九</small> | |
| 儵 <small>二九</small> | 蟻 <small>二九</small> | 燼 <small>二九</small> | 體 <small>二九</small> | 齋 <small>二九</small> | 歎 <small>二九</small> | 麴 <small>二九</small> | 韻 <small>二九</small> | 蹙 <small>二九</small> | 蹴 <small>二九</small> |
| 廿畫 | 蒙 <small>二九</small> | 瀝 <small>二九</small> | 襦 <small>二九</small> | 殞 <small>二九</small> | 寵 <small>二九</small> | 華 <small>二九</small> | 譌 <small>二九</small> | 蟪 <small>二九</small> | 繳 <small>二九</small> |

| | | | | | | | | | |
|---------------------|---------------------|---------------------|---------------------|---------------------|---------------------|---------------------|---------------------|---------------------|---------------------|
| 彌 <small>二五</small> | 纂 <small>二四</small> | 穢 <small>七三</small> | 蠕 <small>六三</small> | 瀧 <small>六四</small> | 酈 <small>五五</small> | 籍 <small>吉</small> | 輻 <small>四九</small> | 濫 <small>六六</small> | 覺 <small>四一</small> |
| 壤 <small>二二</small> | 攘 <small>二二</small> | 藹 <small>一〇</small> | 櫻 <small>一〇</small> | 籍 <small>一九</small> | 瞻 <small>一九</small> | 鐘 <small>一六</small> | 競 <small>一七</small> | 勸 <small>一五</small> | 蘭 <small>一五</small> |
| 壘 <small>二九</small> | 欄 <small>二六</small> | 懸 <small>二六</small> | 礪 <small>二六</small> | 躁 <small>二五</small> | 譟 <small>二五</small> | 警 <small>二六</small> | 驚 <small>二五</small> | 闢 <small>二四</small> | 欒 <small>二一</small> |
| 寶 <small>三六</small> | 孽 <small>三六</small> | 糯 <small>三五</small> | 諶 <small>三五</small> | 辯 <small>三三</small> | 瓣 <small>三三</small> | 獻 <small>三〇</small> | 鹹 <small>三〇</small> | 譬 <small>二七</small> | 羸 <small>二〇</small> |
| 鬚 <small>三七</small> | 攪 <small>三六</small> | 顧 <small>三六</small> | 龐 <small>三六</small> | 鐵 <small>三六</small> | 霸 <small>三六</small> | 蘇 <small>三六</small> | 竈 <small>三六</small> | 樗 <small>三六</small> | 儼 <small>三六</small> |
| 孃 <small>三三</small> | 饋 <small>三三</small> | 罌 <small>三三</small> | 饕 <small>三三</small> | 緞 <small>三三</small> | 韶 <small>三三</small> | 瓌 <small>三三</small> | 黨 <small>三〇</small> | 癢 <small>三〇</small> | 斬 <small>三九</small> |
| 釋 <small>三九</small> | 黨 <small>三五</small> | 饌 <small>三五</small> | 鐙 <small>三五</small> | 巍 <small>三五</small> | 顛 <small>三五</small> | 鰐 <small>三五</small> | 醜 <small>三五</small> | 謦 <small>三五</small> | 續 <small>三五</small> |
| 卅 <small>三</small> | 嬰 <small>五九</small> | 嚴 <small>五九</small> | 覲 <small>五九</small> | 鮫 <small>五九</small> | 鏗 <small>五九</small> | 鱉 <small>五九</small> | 韜 <small>三六</small> | 寶 <small>三九</small> | 譯 <small>三九</small> |
| 籐 <small>二〇</small> | 響 <small>一九</small> | 蠟 <small>一九</small> | 羸 <small>一五</small> | 灑 <small>一九</small> | 顛 <small>一八</small> | 靜 <small>一八</small> | 蠱 <small>四二</small> | 屬 <small>四二</small> | |
| 攜 <small>三六</small> | 辯 <small>三〇</small> | 羸 <small>〇六</small> | 饑 <small>〇六</small> | 爛 <small>〇七</small> | 灌 <small>二九</small> | 藥 <small>一〇</small> | 藥 <small>一〇</small> | 櫻 <small>二〇</small> | 簫 <small>二〇</small> |

| | | | | | | | | | |
|--------------------|--------------------|--------------------|--------------------|--------------------|--------------------|--------------------|--------------------|--------------------|--------------------|
| 纏 <small>三</small> | 廳 <small>三</small> | 織 <small>三</small> | 屬 <small>三</small> | 熬 <small>三</small> | 鼈 <small>三</small> | 鶴 <small>三</small> | 屨 <small>三</small> | 繡 <small>三</small> | 懼 <small>三</small> |
| 齧 <small>三</small> | 館 <small>三</small> | 饗 <small>三</small> | 饋 <small>三</small> | 儷 <small>三</small> | 韞 <small>三</small> | 蟻 <small>三</small> | 鷄 <small>三</small> | 鏃 <small>三</small> | 騫 <small>三</small> |
| 豐 <small>三</small> | 躋 <small>三</small> | 穎 <small>三</small> | 懽 <small>三</small> | 躍 <small>三</small> | 巢 <small>三</small> | 櫛 <small>三</small> | 趨 <small>三</small> | 疇 <small>三</small> | 蛟 <small>三</small> |
| 驥 <small>三</small> | 蘊 <small>三</small> | 鬚 <small>三</small> | 籠 <small>三</small> | 讀 <small>三</small> | 世畫 | 驛 <small>三</small> | 壽 <small>三</small> | 欄 <small>三</small> | 續 <small>三</small> |
| 攢 <small>三</small> | 羅 <small>三</small> | 襯 <small>三</small> | 壺 <small>三</small> | 聽 <small>三</small> | 驗 <small>三</small> | 灑 <small>三</small> | 躡 <small>三</small> | 歡 <small>三</small> | 羸 <small>三</small> |
| 謙 <small>三</small> | 蠶 <small>三</small> | 擗 <small>三</small> | 擲 <small>三</small> | 謫 <small>三</small> | 覽 <small>三</small> | 儻 <small>三</small> | 纏 <small>三</small> | 疊 <small>三</small> | 疊 <small>三</small> |
| 世畫 | 纒 <small>三</small> | 覲 <small>三</small> | 葦 <small>三</small> | 鬻 <small>三</small> | 潰 <small>三</small> | 聲 <small>三</small> | 酥 <small>三</small> | 齋 <small>三</small> | 醜 <small>三</small> |
| 顯 <small>三</small> | 襲 <small>三</small> | 驛 <small>三</small> | 驚 <small>三</small> | 燭 <small>三</small> | 曬 <small>三</small> | 藥 <small>三</small> | 雷 <small>三</small> | 徽 <small>三</small> | 贛 <small>三</small> |
| 鋪 <small>三</small> | 獵 <small>三</small> | 巖 <small>三</small> | 織 <small>三</small> | 戀 <small>三</small> | 羈 <small>三</small> | 廛 <small>三</small> | 繁 <small>三</small> | 鼈 <small>三</small> | 嶮 <small>三</small> |
| 攢 <small>三</small> | 襲 <small>三</small> | 絞 <small>三</small> | 鑿 <small>三</small> | 鑑 <small>三</small> | 徵 <small>三</small> | 隣 <small>三</small> | 鱗 <small>三</small> | 鯉 <small>三</small> | 體 <small>三</small> |

| | | | | | | | | | |
|--------------------|--------------------|--------------------|--------------------|--------------------|--------------------|--------------------|--------------------|--------------------|--------------------|
| 廳 <small>三</small> | 靈 <small>三</small> | 餐 <small>三</small> | 鬪 <small>三</small> | 鹽 <small>九</small> | 蠶 <small>七</small> | 羈 <small>七</small> | 囑 <small>六</small> | 覺 <small>三</small> | 齒 <small>畫</small> |
| 豔 <small>見</small> | 躡 <small>見</small> | 擧 <small>見</small> | 礪 <small>見</small> | 鞞 <small>見</small> | 轅 <small>見</small> | 嚙 <small>見</small> | 餒 <small>見</small> | 旗 <small>見</small> | 襪 <small>見</small> |
| 謹 <small>三</small> | 攬 <small>三</small> | 饌 <small>三</small> | 鸞 <small>三</small> | 蠻 <small>三</small> | 耀 <small>三</small> | 應 <small>九</small> | 觀 <small>一</small> | 苙 <small>畫</small> | 聾 <small>五</small> |
| 鶴 <small>三</small> | 鬱 <small>見</small> | 苙 <small>畫</small> | 癩 <small>三</small> | 芘 <small>畫</small> | 鱣 <small>三</small> | 驩 <small>見</small> | 苙 <small>畫</small> | 讀 <small>六</small> | 共 <small>畫</small> |
| | | | | | | 嬰 <small>一</small> | 縹 <small>三</small> | 卅 <small>畫</small> | |
| | | | | | | | | | |
| | | | | | | | | | |
| | | | | | | | | | |
| | | | | | | | | | |
| | | | | | | | | | |

實用辨字辭典

筆劃總索引

二十四畫至三十畫