

支那物産綜覽

支那物產綜覽

—實地調查・統計的研究—

著者

農學博士 山崎百治

宇都宮高等農林學校教授，在上海・東亞同文書院前教授

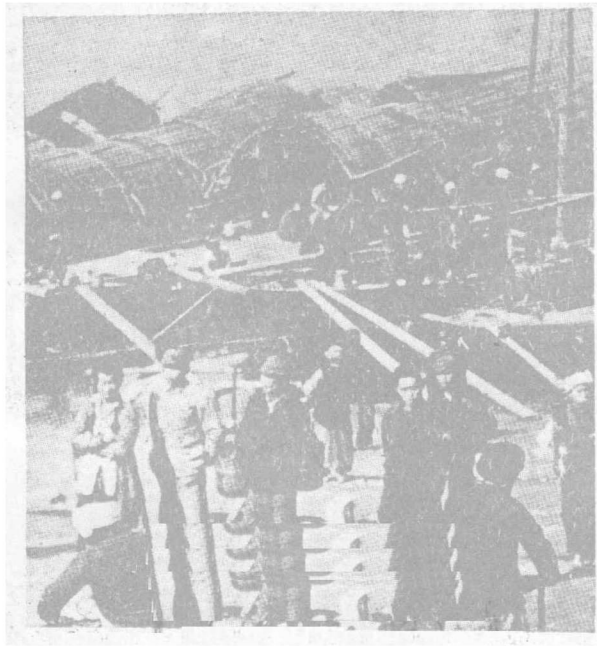

株式會社
栗田書店

日本文化協會會員番號 108502

昭和十七年三月十五日印刷

昭和十七年三月二十日發行

支那物產綜覽

定價拾參圓

著者 山崎百治

發行者 永田周作
東京市神田區神保町一ノ三九

印刷所 單式印刷株式會社
東京市芝區芝浦一ノ二三

發行所 株式會社 栗田書店

東京市神田區神保町一ノ三九

電話神田二一六一(3)

振替東京一一二三四番

配給元 日本出版配給株式會社

日本標準規格 B列5號

第1圖表 各物産別全國運銷額省別比較

(1)農産類 (擔單位ニヨルモノ)

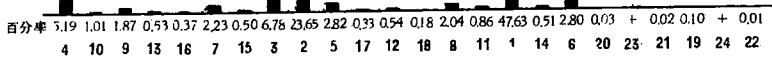

(2)畜産類 (擔單位ニヨルモノ)

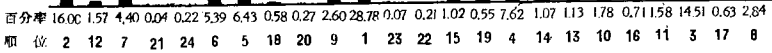

(3)水産類 (擔單位ニヨルモノ)

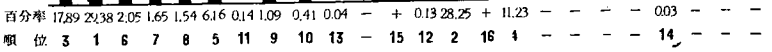

(4)林産類 (擔單位ニヨルモノ)

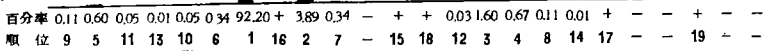

(5)林産類 (元單位ニヨルモノ)

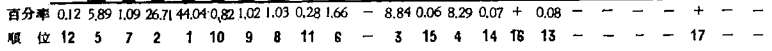

(6)礦産類 (擔單位ニヨルモノ)

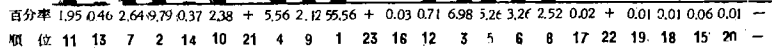

(7)製造品類 (元單位ニヨルモノ)

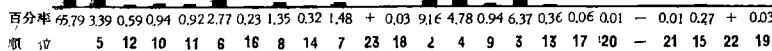

江 浙 安 江 福 廣 廣 湖 湖 西 西 貴 雲 河 河 山 山 山 陝 甘 寧 寧 綏 綏 青 新
蘇 江 徽 西 遼 東 西 南 北 川 康 州 南 北 南 東 西 西 肅 夏 遠 爾 海 疆

價格計算の部 重量計算の部

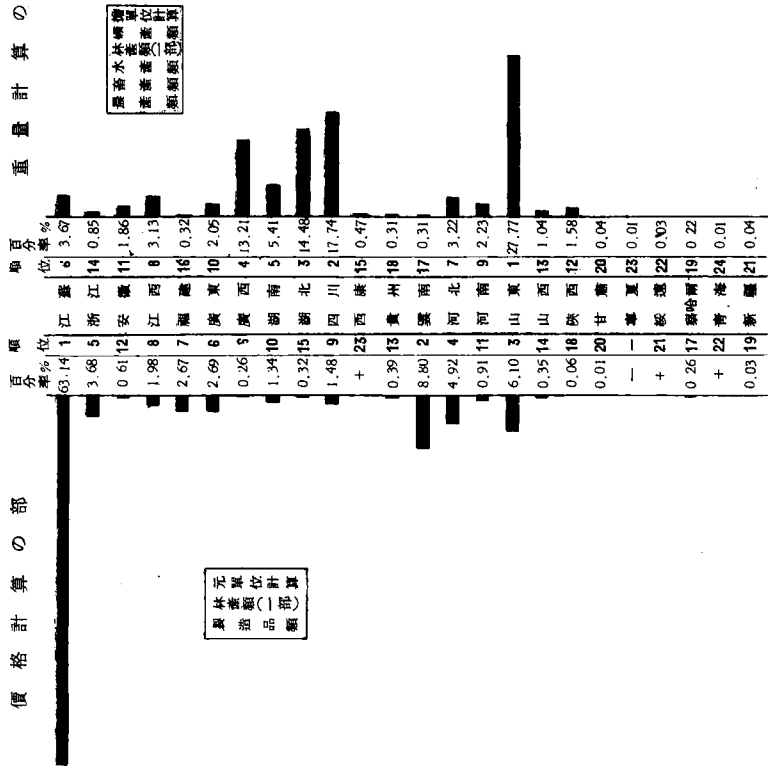

第2圖表 全產運銷總額各省比較

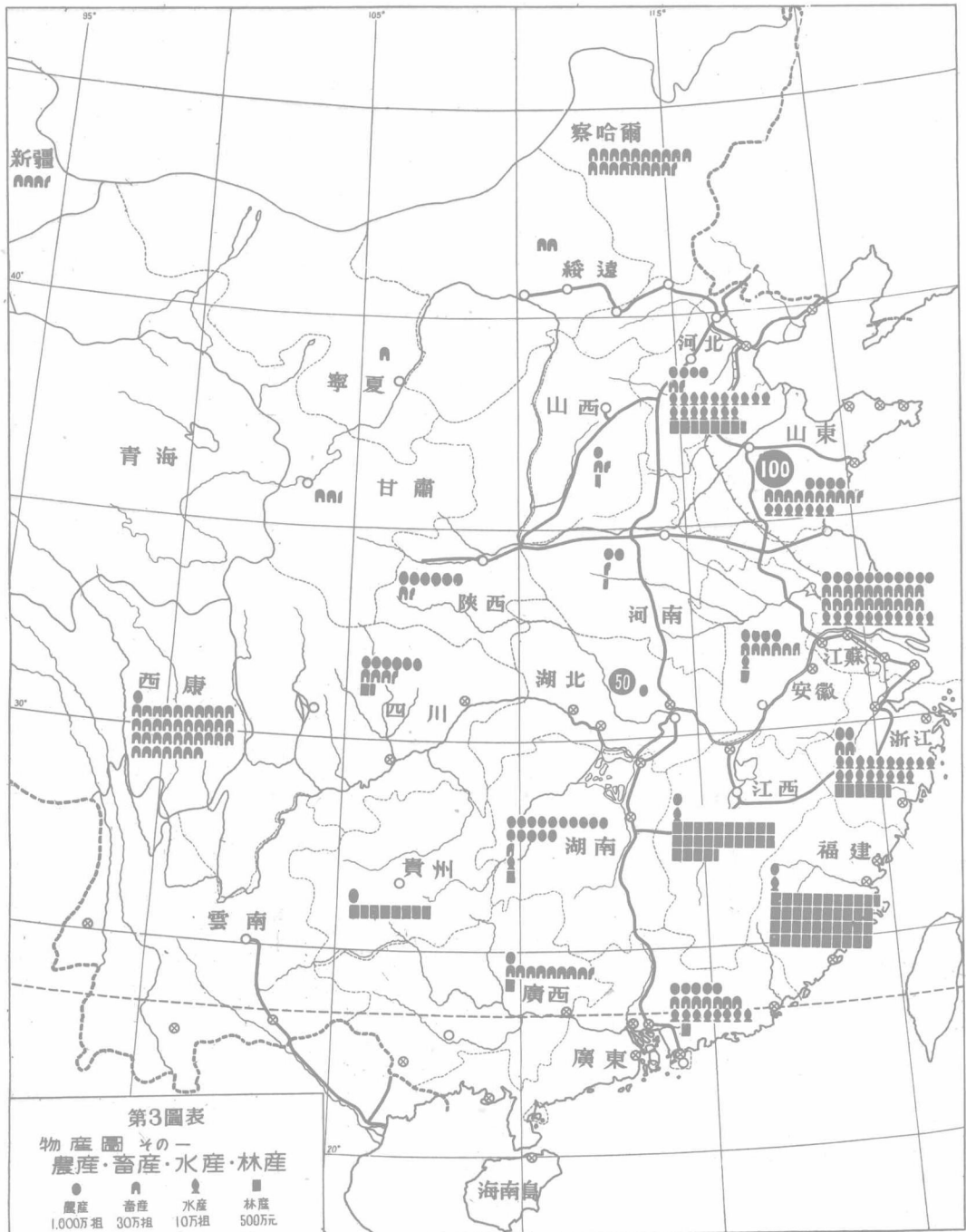

第3圖表

物産圖の—
農産・畜産・水産・林産

●	■	魚	■
農産	畜産	水産	林産
1,000万担	30万担	10万担	500万元

○主要都府 ●海關所在地 虚线 運河 — 鐵道 - - - 北回歸線

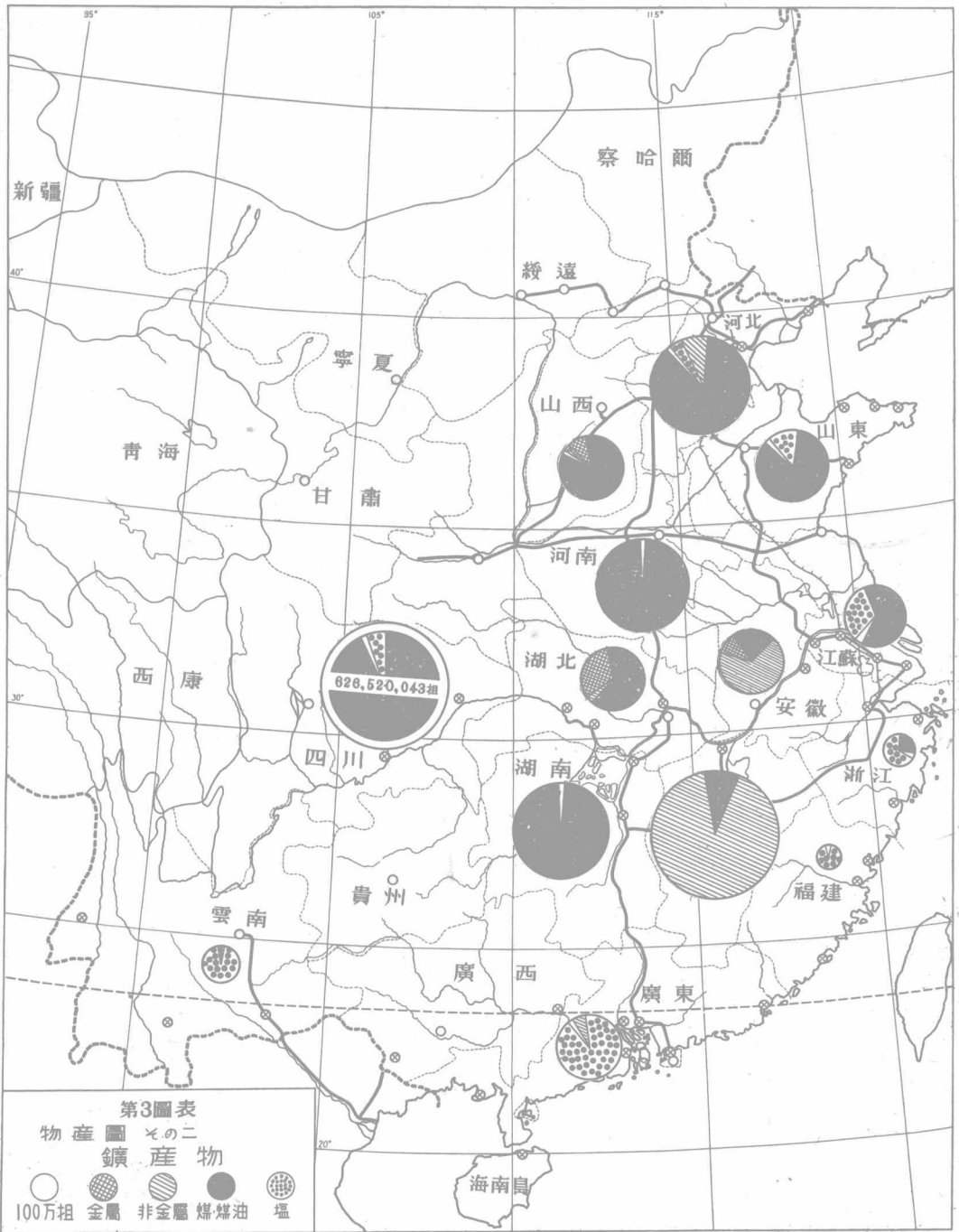

第3圖表
 物産圖 其の二
 鑛産物
 ○ 100万担
 ● 金屬
 ◐ 非金屬
 ◑ 煤油
 ◒ 塩

○ 主要都市 ● 海關所在地 〰 運河 — 鐵道 - - - 北回歸線

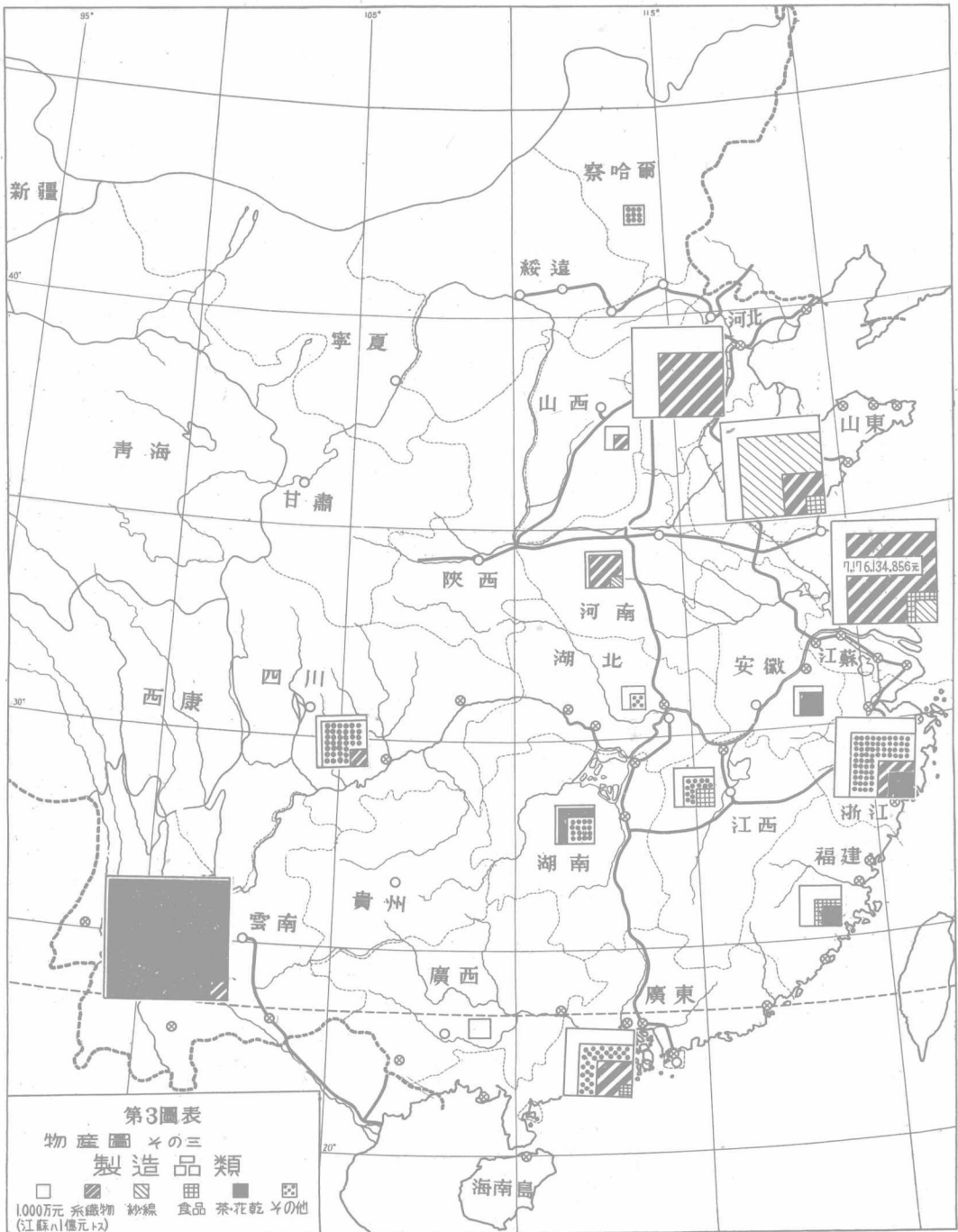

第3圖表
 物産圖の三
 製造品類

□	▨	▧	▩	■	⊞
1,000萬元系織物	紗線	食品	茶・花・乾	その他	(江蘇ハ億元ト)

○主要都市 ●海關所在地 〰 運河 — 鐵道 - - - 北回歸線

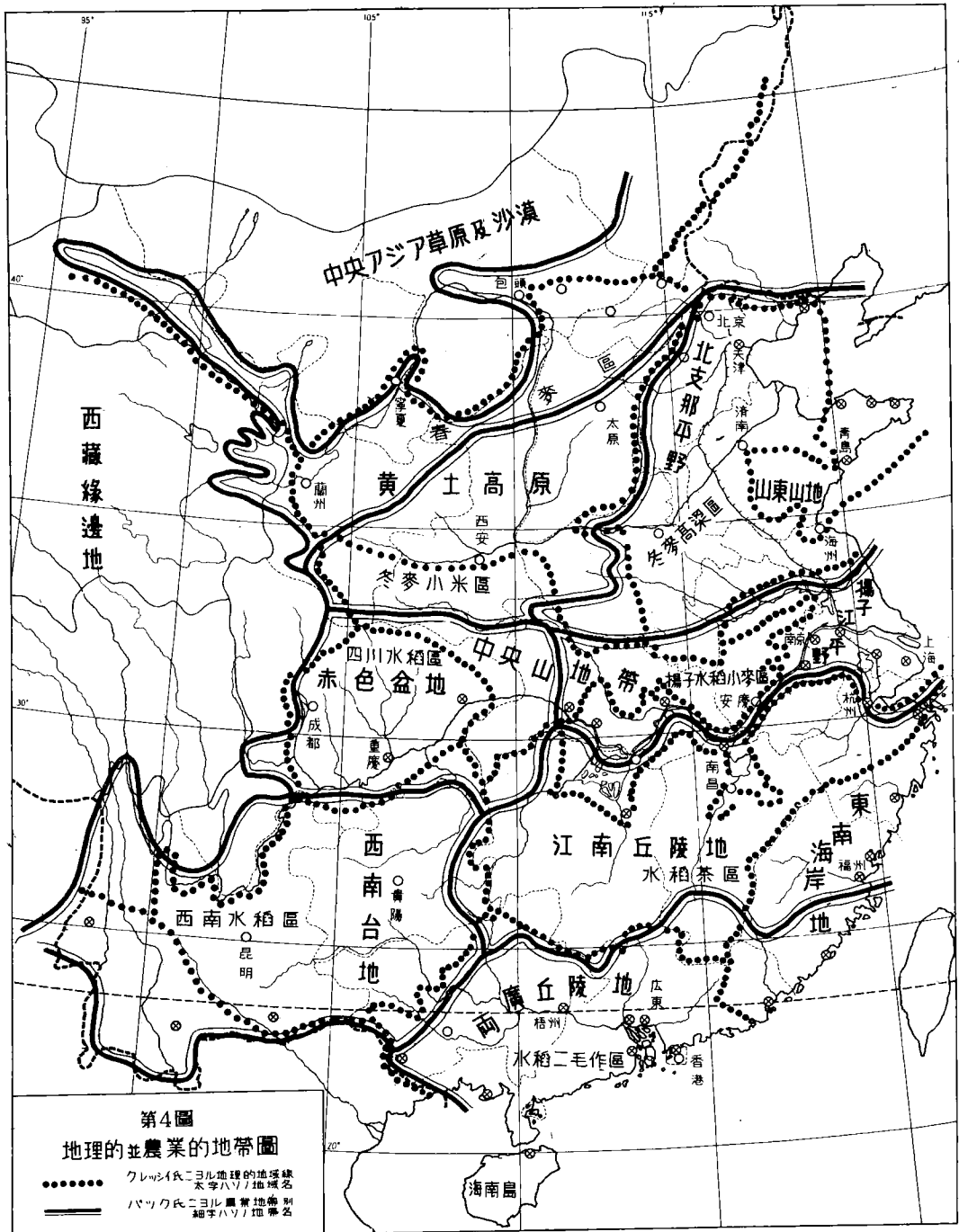

第4圖
地理的並農業的地帶圖

●●●●● クレイシエニヨル地理的地帯線
 太字ハソノ地域名
 ———— バック氏ニヨル農業地帯別
 細字ハソノ地名

○主要都市 ◎海關所在地 ———— 運河 - - - - 北回歸線

まへがき

1. 物 産

1. 物

- (1)「物、萬物也、牛爲大物、天地之數、起於牽牛、故從牛勿聲」(『説文』)。
- (2)「凡生天地之間、皆謂物也」(『玉篇』)。
- (3)「品物流行」(『周易』「乾卦」)。
- (4)「先王以茂對時育萬物」(「无妄」)。
- (5)「九貢九曰物貢」(『周禮』「天官大宰」)。註、物貢雜物魚鹽橘柚。
- (6)「以鄉三物教萬物而賓興之」(「地官大司徒」)。
- (7)「掌共雞牲辨其物」(「春官雞人」)。註、謂毛色也。
- (8)「比物四驥」(『詩經』小雅)。傳、物毛物也。
- (9)凡生天地間者、皆謂之物、通常分動物植物礦物三類、皆謂之天然物、其以人功製成者、則謂之人造物(『辭源』)。
- (10)「もの(名)物(百名の略轉と云)凡ソ、形アリテ世ニ成リ立チ、五官ニ觸レテ其存在ヲ知ラルベキヲ稱スル語」(『言海』)。

要するに、「物とは天地間に存在する、あらゆる物即ち萬物を云ふ」と解して好からう。

2. 物 産

- (1)「江湖險波、物産殷充」(左思吳都賦)。
- (2)「諸郡土俗物産記十九卷」(『唐書』藝文志)。
- (3)「本土所産之物類」(『辭源』)。
- (4)「さんぶつ(名)産物其土地ヨリ産スル天然並ニ人造ノ物」(『言海』)。

要するに、「萬物に人間の手のかゝつたものを、物産・産物・方物と云ふ」としてよくはあるまいか、山の立木・野の作物・川の魚等は其のまゝで存在する限り「物」ではあるが、「物産」ではない。木は切られ・作物は收穫され・魚は漁されて、人間生活に關係を持つ様になれば、「物産」となるのである。だから「物の中で、人力の加へたものが物産である」と云ふことにもなる。

2. 支那石器時代の物産

1. 北京の西南約40軒に在る、周口店の石灰洞で発見された北京人類は、世界的に有名であるが、彼等と支那民族との関係はまだ判明しない。然し、北京人類が石器を製作使用し、獸類を狩し、魚類を漁し、火食したことは事實らしい。そうして、彼等は食物として植物も攝つたであらうと思はれる。果して然らば、後記する如き、支那物産の六大別、即ち農産類・畜産類・水産類・林産類・礦産類・製造品類に屬する低級品目があつたと思はれる。
2. 北支・滿蒙地方の舊石器時代遺跡からは、石器・骨器・住居址・工作場等が発見されてゐる。して見れば、該時代人は北京人類よりも、一段と進んだ物産を持つて居たであらう。
3. 大體、黃河の流域を占める新石器時代の遺跡からは、貝塚・住居址・諸種の磨製石器・精巧な骨器・玉・石の紡錘車・彩文土器・黝黑色土器等が澤山に発見されてゐる。石器よりも土器が多く、其中には支那民族特有の鬲型土器や豆などがある。是等によつて、當時の物産が品目も多くなり、品質も向上したことが知られやう。

3. 古記録の物産

1. 龜甲獸骨文字

- (1)河南省彰德府安陽縣城の西北5里餘の地方は古來殷墟として有名である。西紀1900年、該地の農夫が耕作中に、無數の龜甲・獸骨を發掘して以來、學者・學界の注目を引き、度々大規模な發掘調査が行はれ、多大の業績を擧げた。其遺物は骨器・貝器・石器・土器・銅器等驚くべき多種多様に及んで居る。特に顯著なことは、龜甲・獸骨に刻みつけられた原始的文字で、是は殷代王室が行つた占卜の記録であつた。
- (2)甲骨文字が諸家の研究によつて讀みとられた結果、次の物産の存在が明らかとなつた。

農産類	禾・黍・粟・來・麥。
畜産類	牛・馬・豕・鹿・狼・兔 象。
水産類	魚・介。
林産類	土木として、宮・室・宅・家等があり、舟・車等も造られて居るから、林産物の存在が確かである。
礦産類	爵・卣・尊・彝・鼎等約20種の青銅器・多種多様な土器・石器が造られてゐるから、礦産物の存在は確かである。
製造品類	青銅器・骨器・石器・土器・舟・車・絲・帛・衣・巾・幕・鬯・酒・弓・

矢・彈・戈・鉞等々。

是等物産の中、不朽な物は現實の發掘物によつて立証されて居る。

- (3)要するに、殷代の物産は著しく其種類を増し、大に品質が向上したことが認められる。猶、殷代は金石併用時代と見做されてゐる。

2. 『書經』の「禹貢」

- (1)「禹貢」は「夏書」に屬し、夏代の史實を記したものと云はれて居るが、後世儒家の假託とする説が至當と思はれる。物産關係の古記録として引用して見ることにした。

(2)禹貢の物産

冀州……厥土，惟白壤，厥賦，惟上上錯，厥田，惟中中。恒衛既從，大陸既作，島夷衣服。

兗州……桑土既蠶，是降丘宅土，厥土黑墳，厥草惟繇，厥木惟條，厥田惟中下，厥賦貞……厥貢漆絲，厥篚織文。

青州……厥土白墳，海濱廣斥，厥田惟上下，厥賦中上，厥貢鹽絺，海物惟錯，岱畎絲枲，鈐松怪石，萊夷作牧，厥篚絜絲。

徐州……蒙羽其藝，大野既豬，東原底平，厥土赤埴墳，草木漸包，厥田惟上中，厥賦中中，厥貢，惟土五色，羽畎夏翟，嶧陽孤桐，泗濱浮磬，淮夷蠙珠，鬻魚，厥篚玄纁縞。

揚州，陽鳥攸居……篠簜既敷，厥草惟夭，厥木惟喬，厥土，惟塗泥，厥田，惟下下，厥賦下上，上錯，厥貢惟金三品。璠璣篠簜，齒革羽毛，惟木，島夷卉服，厥篚，織貝，厥包，橘柚，錫貢。

荊州……雲土，作乂，厥上，惟塗泥，厥田，惟下中。厥賦，上下，厥貢，羽毛齒革，惟金三品，柃幹栝柏，礪砥砮丹，惟菌篚楛，三邦底貢厥名，包，匭，菁茅，厥篚玄纁璣組，九江納錫大龜。

豫州……厥土，惟壤，下土，墳墟，厥田，惟中上，厥賦，錯上中，厥貢，漆枲絺紵，厥篚，織績，錫貢磬錯。

梁州……岷嶓既藝，……和夷底績，厥土，青黎，厥田惟下土，厥賦，下中三錯，厥貢，璆鐵銀鏤，琴磬，熊羆狐狸，織皮。

雍州……厥土，惟黃壤，厥田，惟上上，厥賦中下，厥貢，惟球琳琅玕，……織皮。

(3)摘要

- (1)土性・地勢を明らかにしたこと。

(2) 夫れと物産が關係あること、即ち、物産=方物を明らかにしたこと。

(3) 農耕を重視したこと。

(4) 金屬の生産を明らかにしたこと。

要するに、六大別物産の内容が豊富になつたことが看取されやう。

『書經』の「洪範」に「八政、一曰、食、二曰、貨」とあつて、「食・貨」が特に強調せられてゐることを指摘したい。

3. 『周禮』・『禮記』にも多くの物産が散見するが、「食・衣」に關係の深い農産類・畜産類が重視された様に見受けられる。
4. 『爾雅』・『小爾雅』・『方言』・『釋名』等の諸書は、物産の注釋書とも看做されるもので、多種多様の物産が豊富に記載されてある。

4. 「支那二十五史」・「一統志」の物産

1. 二十五史は次の如くである。

書名	總卷數	書名	總卷數	書名	總卷數
史記	130	漢書	100	後漢書	120
三國志	65	晉書	130	宋書	100
南齊書	59	梁書	56	陳書	36
魏書	114	北齊書	50	周書	50
隋書	85	南史	80	北史	100
舊唐書	200	新唐書	225	五代史	150
新五代史	74	宋史	496	遼史	116
金史	135	元史	210	新元史	257
明史	332				

2. 是等の卷中には、到る處に物産が散見してゐる。就中、「貨殖」・「貨殖傳」・「食貨」・「地理」・「外夷傳」・「外國傳」等に多く、經濟政策を論じたものもある。
3. 物産は方物とも云はるる如く、地方色を帶ぶるものが多い。交通・通信が不便で、紛亂常なく、加ふるに貪官汚吏の多い支那に於て、地方の實情が如何の程度まで、中央に知られたか？に就ては多大の疑問がある。堂々と數字を擧げて論策してゐるものもあるが、筆者は其數字を信用する氣になれない。
4. 『大明一統志』・『大清一統志』には、名所・舊蹟と共に有名な物産即ち名物が記載されてゐる。然し、個數は少く、數量には全然觸れて居ない。

5. 『通志』・『府志』・『縣志』の物産

- 1, 各省には夫れ夫れ通志があつた。1例として、『畿輔通志』（清朝畿内）の目次を示せば下記の如くである。

京師	星野	建置沿革	形勝	疆域	山川	城池	公署	學校
戸口	田賦	倉廩	鹽政	兵制	關津	驛站	河渠	水利
營田	陵墓	祠祀	寺觀	古蹟	風俗	物産	封爵	職官
選舉	名官	人物（先哲・名臣・政事・忠節・儒學・文翰・卓行・高逸・藝術 流寓・仙釋・烈女）藝文。						

是は他の各省に於ても、大同小異である。

- 2, 通志は各省の實情に即して編輯されたものであるから、比較的信用がをける。「物産」・「風俗」の項を見れば、其省の物産に就いて知ることが出来る。書き振りが「お國自慢」的で、且つ數量が擧げてないから、「何省の某所に某と云ふ物産がある」と云ふ丈けに止まる。
- 3, 府志・縣志は通志の規模を小さくした様なものである。疆域が狭い丈けに實情に近く、通志よりも信用して好いであらう。然し、府志・縣志の「物産」・「風俗」にしても、通志に於けると同様な缺陷がある。

6. 『農商公報』・『農商統計』

- 1, 中華民國になつて以來、其7~8年頃までは、北京に中央政府があつて、曲りなりにも、政治を行つてゐた。其「農商部」は月刊雜誌『農商公報』を發行して、農商事情の報道、紹介をなし、亦年1回『農商統計』を刊行した。
- 2, 農商公報は全部通覽して、得る處少くなかつたが、其編輯振りは可なり粗雑で、無責任に感ぜられた。例へば、「譯載」欄に筆者の論文が「紹興酒微生物之研究」として載せてあつたが、原作者・原報に全然觸れてゐなかつたから、一般讀者は何處の誰が何處で研究したのか？判らないことになる。農商部附屬の農事試験場から報告書を貰つたことがあつた、該場勤務の日本人技師曰く「是は机上で造られたもので、實驗報告ではないから、其つもりで讀まれない」と。農商公報が信用されないのも當然であらう。
- 3, 當時は地方軍閥割據の時代で、北京政府の政令は北支數省に及ぶに過ぎなかつた。従つて、統計作成の爲めに資料の蒐集を企圖しても、夫れが充分に行はれる筈がなく、結局机上で胡麻化した統計が出現するより外はない。筆者は『農商統計』に就て、釀造戸數を調べたが、1年間に50萬戸以上の變動のあることを知つた。林植夫氏（帝大林學士）

は「該統計は1個の東西(品物)で、資料ではない」と痛罵したが同感だ。

4. 物産を取扱ふ本家本元の農商部出版物が此有様であるから、他は推して知るべきであらう。

7. 「中國通郵地方物産誌」

1. 該書の内容

(1)編輯者 交通部郵政總局。

(2)發行所 商務印書館(上海)

(3)初版 中華民國26年3月(昭和12年・西紀1937年)。

(4)頁數	江蘇	90	浙江	50	安徽	37	江西	37	福建	71
	廣東	95	廣西	28	湖南	40	湖北	47	四川	83
	西康	9	貴州	27	雲南	34	河北	10	河南	67
	山東	94	山西	75	陝西	37	甘肅	25	寧夏	10
	綏遠	17	察哈爾	17	青海	10	新疆	15	合計	1125。

外に、物産分類索引54。地名索引18。附録7。附圖6。

(5)各省編の内容

(1)概説。

(2)物産調査 地名・種別・物産名稱・單位價目・出產時季・全年運銷量・銷行地帯・備考。

(3)工商行號調査 地名・類別・行號・業務・地址。

支那の行政機關の中で、最も信用あるのは郵政總局と税關で、其處の出版物は支那政府の出版物中で、最も高く評價されてゐる。該書が郵政總局の編輯であることは、先づ好感を持たるゝ點であらう。

2. 序文・例言等によれば、

(1)物産類別 農産類・畜産類・水産類・林産類・礦産類・製造品類。

(2)物産名稱 2,300餘種。

(3)調査箇處 2,700餘。

(4)工商行號數 85,000餘家。

(5)調査工作 約2ヶ年。

とある。郵政總局の關係機關・人員を總動員し、2ヶ年に亘る實地調査の報告書と云ふべきであらう。

3. 斯くの如きは、支那として全く空前の事業で、筆者が特に興味を有する點である。該書

には種々の缺點もあるが、日支關係緊密化の折柄、何人にも一覽を御奨めしたい。特に、支那事變前の出版であることを注意したい。該書に就いて最大の缺點は「書き放して、纏りがついてゐない」と云ふことである。従つて、支那の物産を全國的又は省別的に、或は又類別的に、大觀することが出来ない。筆者は其點を遺憾とし、「該書に纏りをつけると同時に支那物産を廣く紹介したい」と云ふ見地から本書を書いた。本書と該書が一本に纏まれば、最も好ましいことに思つてゐる。

8. む す び

1. 筆者の東亞同文書院在職中（大正3～昭和2）に、種々の名士が來て講演された。
 - (1) 某大學教授T博士は、「地大物博の支那・無盡藏の寶庫支那」などと強調された。筆者は、「支那は土地が廣く人口も多いから、物資の絶對量の多いことは當然である。然し問題は人口1人當りの相對量にあると思ふ。米國に5億萬以上の人口があつたら如何うだらう。支那は物資が豊富でない、未開發の地下資源など茲に問題とならないと思ふが如何？」と質問したが、満足な答が得られなかつた。
 - (2) 某新聞主筆W氏は、「日支兩民族の食物を比較し、支那食物の多種多量なること、食物資源の豊富なること」を力説した。筆者は、「何を根據に支那に食物が豊富だと主張されるのか？」と問ふたら、「あの支那料理を見給へ、一目瞭然だ」と答へられた。日本人が經驗して居る様な「支那料理」を四億萬人の何%が食べて居るのか？説明するまでもあるまい。
2. 支那民族は古來「地大物博」を云ふが、中華思想の現れとしか思はれない。治者階級・知識階級の所謂讀書人の身廻りには多種多量の物産があつたから、「地大物博」と書くことは間違でなからう、是を一般民衆について見る時、「地大」ではあるが「物博」ではないと信ずる。我々は「漢字の魅力」にうかうか乗つてはならない。
3. 『中國通郵地方物産誌』は、其調査區域が「通郵地方」に限られた丈に支那全國的のものでなく、相當の調査漏れが豫期されて好い。従つて、該書から纏めた運銷額などは、實際よりも少ないことになる。夫れを考慮に入れても、「物博」とはならない様だ。兎に角、支那空前の『中國通郵地方物産誌』が出来たことであるから、是れを基礎として、『中國物産誌』が出来て来ることを衷心から切望するもので、此の爲めに日本・日本人は全幅的援助をなすべきであらう。
4. 筆者は、本書を編むに當つて、次ぎに重點を置いた。
 - (1) 原著の地名・物産名稱・全年運銷量又は單位價目を誤りなく分類・轉載すること。

(2)類別・省別毎に全年運銷額又は價額を算出し、各の百分率・順位を定むること。

(3)是に關する考察を簡單にし、讀者が表・圖表より直接大要を會得する様にする事。

要するに、表の作成に最も努力したことを認められたい。

5. 摘要・考察の結果、原著に種々の缺陷のあることを明かにしたが、是は支那空前の大事業でもあつたから、止むを得ないことと信ずる。夫れにも拘らず、原著の重要性は既に述べた如くで、御諒解のことと思ふ。讀者諸君に、

(1)何省何縣何村に、某物産が、略幾何位出廻はるか？

(2)其物産は其省で如何の位に達するか？

(3)其物産の各省間に於ける關係は如何うか？ 亦、全國的地位は如何うか？

(4)其物産の將來性は如何うか？

を會得して頂ければ幸ひに思ふ。

6. 最後に、辯解の様なことを附記して、讀者の御諒解を乞い度い。

(1)古代に物産の注釋書があつた位で、名稱の混亂が甚だしい。

(2)同物異名・異物同名が少くない。

(3)土語を文字に表はしたものがある。

(4)調査員が勝手に又は便宜に附けた名稱もあらう。

(5)音が似て居れば、自由に當字を使つてゐる。

(6)「砂糖」「糖砂」と呼ぶ如き例が少くない。

(7)「蜡」は「蜡祭」と呼ぶ「臘月祭」である。其「臘」を「蠟」に通はせ、「蠟」・「蠟蟲」を「蜡」・「蜡蟲」と稱する如き、凝つたものもある。

是等は支那の實情であるから、原著の儘を忠實に本書に轉載したもので、決して誤りではない。

要するに、支那物産を正確に分類することは、實地調査によらなければ、出來ないことだ。

然し、「明らかに間違である」と信ぜられるものがあれば、指摘せられんことを願ふ。亦、

同一物産を其性質上から、殊更らに2分類に編入したものもあるが、其爲めに、百分率・順位等に著しい影響は無いものと信ずる。

目次

まへがき

第1編 農産類 1

1. 米 稻 1

(1) 運 銷 量 1

表 1. 各省・市縣・村鎮鄉別運銷量 1

(2) 摘要・考察 6

表 2. 類別省別運銷量 7

2. 麥 8

(1) 運 銷 量 8

表 3. 各省・市縣・村鎮鄉別運銷量 8

(2) 摘要・考察 13

表 4. 類別省別運銷量 14

3. 豆 15

(1) 運 銷 量 15

表 5. 各省・市縣・村鎮鄉別運銷量 15

(2) 摘要・考察 23

表 6. 類別省別運銷量 25

表 7. 類別運銷量の順位・百分率並に各省間に於ける順位・百分率 26

表 8. 省別運銷量の順位・百分率並に類別運銷量の各省内順位・百分率 26

4. 雜 糧 30

(1) 運 銷 量 30

表 9. 各省・市縣・村鎮鄉別運銷量 30

(2) 摘要・考察 36

表 10. 類別省別運銷量 38

表 11. 類別運銷量の順位・百分率並に省内順位・百分率 39

表 12. 省別運銷量の順位・百分率並に各省内の順位・百分率 39

5. 蔬 菜 41

(1) 運 銷 量 41

表 13. 各省・市縣・村鎮鄉別運銷量 41

(2) 摘要・考察 44

表 14. 各省運銷量の順位・百分率並に各省内主要蔬菜の順位・百分率 45

6. 根 莖・諸 粉 47

(1) 運 銷 量 47

表 15. 各省・市縣・村鎮鄉別運銷量 47

(2) 摘要・考察 51

表 16. 類別省別運銷量 53

表 17. 類別運銷量の順位・百分率並に各省間順位・百分率 53

表 18. 省別運銷量の順位・百分率並に各省内順位・百分率 53

7. 果 品 55

(1) 運 銷 量 55

表 19. 各省・市縣・村鎮鄉別運銷量 55

(2) 摘要・考察 62

表 20. 類別並に省別運銷量 65

表 21. 類別運銷量の順位・百分率並に各省間の順位・百分率 67

表 22. 各省運銷量の順位・百分率並に類別運銷量の省内順位・百分率 67

8. 甘 蔗 69

(1) 運 銷 量 69

表 23. 各省・市縣・村鎮鄉別運銷量 69

(2) 摘要・考察 70

表 24. 省別運銷量・百分率・順位 70

9. 植物油脂・油餅・含油種子 ... 71

(1) 運 銷 量 71

表 25. 各省・市縣・村鎮鄉別運銷量 71

(2) 摘要・考察 79

表 26. 植物油脂の類別各省運銷量 82

表 27. 植物油脂の省別類別運銷量の全國的順位・百分率並に省別運銷量の順位・百分率 82

表 28. 植物油脂の各省運銷量の順位・百分率並に類別運銷量の各省内順位・百分率 84

表 29. 含油種子・油餅の各省運銷量・

順位・百分率並に各省内の類別運銷量の順位・百分率 ... 85

10. 糸・繭・蚕種 86

(1) 運銷量... .. 86

表 30. 各省・市縣・村鎮鄉別運銷量 86

(2) 摘要・考察 90

表 31. 糸の類別並に省別運銷量 ... 92

表 32. 糸の類別運銷量の順位・百分率並に各省間の順位・百分率 93

表 33. 糸の省別運銷量の順位・百分率並に類別運銷量の各省内の順位・百分率 93

表 34. 繭類・蠶種の各省運銷量 ... 94

11. 棉花・木棉 94

(1) 運銷量... .. 94

表 35 各省・市縣・村鎮鄉別運銷量 94

(2) 摘要・考察 100

表 36. 省別運銷量 101

12. 麻 101

(1) 運銷量... .. 101

表 37. 各省・市縣・村鎮鄉別運銷量 101

(2) 摘要・考察 104

表 38. 類別並に省別運銷量 105

表 39. 類別運銷量の順位・百分率並に各省間の順位・百分率 ... 106

表 40. 省別運銷量の順位・百分率並に類別運銷量の省内に於ける順位・百分率... .. 106

13. 菸葉 107

(1) 運銷量... .. 107

表 41. 各省・市縣・村鎮鄉別運銷量 107

(2) 摘要・考察 110

表 42. 省別運銷量・百分率・順位... 111

14. 染料 111

(1) 運銷量... .. 111

表 43. 各省・市縣・村鎮鄉別運銷量 111

(2) 摘要・考察 113

表 44 類別並に省別運銷量 114

表 45. 類別運銷量の順位・百分率並に各省間に於ける順位・百分率 115

表 46. 各省運銷量の順位・百分率並に類別運銷量各省内順位・百分率... .. 115

15. 蜜・蠟 (蠟虫) 116

(1) 運銷量... .. 116

表 47. 各省・市縣・村鎮鄉別運銷量 116

(2) 摘要・考察 118

表 48. 類別省別運銷量 119

表 49. 類別運銷量の順位・百分率並に各省間の順位・百分率 ... 120

表 50. 省別運銷量の順位・百分率並に類別運銷量の各省内順位・百分率 120

16. 藥材 121

(1) 運銷量... .. 121

表 51. 各省・市縣・村鎮鄉別運銷量 121

(2) 摘要・考察 139

表 52. 省別運銷量・百分率・順位... 142

表 53. 藥材別省別の運銷市縣數 ... 148

17. 香油 148

(1) 運銷量... .. 148

表 54. 各省・市縣・村鎮鄉別運銷量 150

(2) 摘要・考察 152

表 55. 類別並に省別運銷量 152

表 56. 類別運銷量の順位・百分率並に各省間の順位・百分率 ... 153

表 57. 省別運銷量の順位・百分率並に類別運銷量の省内順位・百分率... .. 153

18. 菰箆・木耳 154

(1) 運銷量... .. 154

表 58. 各省・市縣・村鎮鄉別運銷量 154

(2) 摘要・考察 158

表 59. 類別省別運銷量 160

表 60. 類別運銷量の順位・百分率並に各省間の順位・百分率 ... 160

表 61. 省別運銷量の順位・百分率並に類別運銷量の各省内順位・百分率 161

19. 農産雜種 162

(1) 運銷量... .. 162

表 62. 各省・市縣・村鎮鄉別運銷量 162

(2) 摘要・考察 163

表 63. 類別省別運銷量 164

表 64. 類別運銷量の順位・百分率並に各省間の順位・百分率 ... 165

表 65. 省別運銷量の順位・百分率並

に類別運銷量の各省内順位・
百分率 166

20. 概 括 166

表 66. 農産類の類別各省運銷額 ... 167

表 67. 農産類の類別運銷額の順位・
百分率並に各省間の順位・百
分率 169

表 68. 農産類の省別運銷額の順位・
百分率並に類別運銷額の各省
内順位・百分率 170

第 2 編 畜 産 類 173

1. 禽 173

(1) 運 銷 量 173

表 1. 各省・市縣・村鎮鄉別運銷量 173

(2) 摘 要・考 察 174

表 2. 類別省別運銷量 175

2. 獸 175

(1) 運 銷 量 175

表 3. 各省・市縣・村鎮鄉別運銷量 175

(2) 摘 要・考 察 177

表 4. 類別省別運銷量・百分率・順
位 178

3. 獸肉・醃臘 179

(1) 運 銷 量 179

表 5. 各省・市縣・村鎮鄉別運銷量 179

(2) 摘 要・考 察 182

表 6. 類別省別運銷量並に百分率・
順位 183

4. 皮革・毛皮 184

(1) 運 銷 量 184

表 7. 各省・市縣・村鎮鄉別運銷量 184

(2) 摘 要・考 察 196

表 8. 類別省別運銷量並に百分率・
順位(單位張) 197

表 9. 類別省別運銷量並に百分率・
順位(單位擔) 198

5. 毛絨・鬃髮 199

(1) 運 銷 量 199

表 10. 各省・市縣・村鎮鄉別運銷量 199

(2) 摘 要・考 察 205

表 11. 類別省別運銷量・百分率・順
位 206

6. 蛋・乳・動物油 207

(1) 運 銷 量 207

表 12. 各省・市縣・村鎮鄉別運銷量 207

(2) 摘 要・考 察 210

表 13. 類別省別運銷量・百分率・順
位 211

7. 藥 物 212

(1) 運 銷 量 212

表 14. 各省・市縣・村鎮鄉別運銷量 212

(2) 摘 要・考 察 214

表 15. 類別省別運銷量・百分率・順
位(單位重量) 216

表 16. 類別省別運銷量・百分率・順
位(單位個數) 217

8. 畜産雜種 217

(1) 運 銷 量 217

表 17. 各省・市縣・村鎮鄉別運銷量 217

(2) 摘 要・考 察 218

表 18. 類別省別運銷量百分率・順位 218

9. 概 括 219

表 19. 畜産類の類別省別運銷量 ... 220

第 3 編 水 産 類 223

1. 魚 223

(1) 運 銷 量 223

表 1. 各省・市縣・村鎮鄉別運銷量 223

(2) 摘 要・考 察 225

表 2. 省別運銷量・百分率・順位 ... 226

2. 醃 魚 226

(1) 運 銷 量 226

表 3. 各省・市縣・村鎮鄉別運銷量 226

(2) 摘 要・考 察 228

表 4. 省別運銷量・百分率・順位 ... 228

3. 蝦 蟹 228

(1) 運 銷 量 228

表 5. 各省・市縣・村鎮鄉別運銷量 228

(2) 摘 要・考 察 230

表 6. 省別運銷量・百分率・順位 230

4. 貝 介 231

(1) 運 銷 量... .. 231

表 7. 各省・市縣・村鎮鄉別運銷量 231

(2) 摘要・考察 232

表 8. 省別運銷量・百分率・順位 232

5. 參 翅・海 味 232

(1) 運 銷 量... .. 232

表 9. 各省・市縣・村鎮鄉別運銷量 232

(2) 摘要・考察 233

表 10. 省別運銷量・百分率・順位 234

6. 魚 油 234

7. 水 產 雜 種 234

(1) 魚油・水產雜種の運銷量 ... 234

表 11. 魚油の各省・市縣・村鎮鄉別運銷量 ... 234

表 12. 水產雜種の各省・市縣・村鎮鄉別運銷量 ... 234

(2) 魚油・水產雜種の摘要・考察 ... 234

表 13 魚油・水產雜種の省別運銷量・百分率・順位... .. 234

8 概 括 235

表 14. 水産類の類別省別運銷額 ... 235

表 15. 水産類の省別運銷額の順位・百分率並に類別運銷額の各省内順位・百分率 236

(1) 運 銷 量... .. 244

表 5. 各省・市縣・村鎮鄉別運銷量 244

(2) 摘要・考察 246

表 6. 省別運銷量・百分率・順位... 246

4. 筍・竹・箬・籐・棕 247

(1) 運 銷 量... .. 247

表 7. 各省・市縣・村鎮鄉別運銷量 247

(2) 摘要・考察 250

表 8. 省別類別運銷量及び價格 百分率・順位 251

5. 脂 油 252

6. 漆・膠 252

(1) 運 銷 量... .. 252

表 9. 各省・市縣・村鎮鄉別運銷量 252

(2) 摘要・考察 254

表 10. 省別運銷量・百分率・順位... 254

7. 乾 果 254

(1) 運 銷 量... .. 254

表 11. 各省・市縣・村鎮鄉別運銷量 254

(2) 摘要・考察 256

表 12. 類別省別運銷量・百分率・順位 257

8. 林 産 雜 種 257

8. 概 括 259

表 13. 林産類の類別省別運銷量・價額 259

第 4 編 林 産 類 238

1. 種 子・苗 種 238

(1) 運 銷 量... .. 238

表 1. 各省・市縣・村鎮鄉別運銷量... 238

(2) 摘要・考察 239

表 2. 省別運銷量・百分率・順位... 239

2. 木 材・板 240

(1) 運 銷 量... .. 240

表 3. 各省・市縣・村鎮鄉別運銷量 240

(2) 摘要・考察 242

表 4. 各省運銷量並に價格・百分率・順位 243

3. 柴・炭 244

第 5 編 礦 産 類 261

1. 金 屬 261

(1) 運 銷 量... .. 261

表 1. 各省・市縣・村鎮鄉別運銷量 261

(2) 摘要・考察 263

表 2. 類別省別運銷量 264

表 3. 類別運銷量の順位・百分率並に省別運銷量の順位・百分率 265

表 4. 省別運銷量の順位・百分率並に類別運銷量の各省内順位・百分率 266

表 5. 類別省別運銷量 267

2. 非 金 屬 267

(1) 運銷量	267
表 6. 各省・市縣・村鎮鄉別運銷量	267
(2) 摘要・考察	269
表 7. 類別省別運銷量	270
3. 煤・煤油	271
(1) 運銷量	271
表 8. 各省・市縣・村鎮鄉別運銷量	271
(2) 摘要・考察	273
表 9. 省別運銷量・百分率・順位	274
4. 鹽	274
(1) 運銷量	274
表 10. 各省・市縣・村鎮鄉別運銷量	274
(2) 摘要・考察	276
表 11. 省別運銷量・百分率・順位	277
5. 硝・磺	277
(1) 運銷量	277
表 12. 各省・市縣・村鎮鄉別運銷量	277
(2) 摘要・考察	278
表 13. 省別運銷量・百分率・順位	279
6. 天然鹼・藥石・化石	279
(1) 運銷量	279
表 14. 各省・市縣・村鎮鄉別運銷量	279
(2) 摘要・考察	281
表 15. 省別運銷量・百分率・順位	282
7. 概 括	282
表 16. 礦產類の省別運銷額	283
表 17. 礦產類の省別運銷額の順位・百分率並に類別運銷量の各省内順位・百分率	284

第 6 編 製造品類 285

1. 糸織物	285
(1) 運銷量	285
表 1. 各省・市縣・村鎮鄉別運銷量	285
(2) 摘要・考察	288
表 2. 省別運銷量・百分率・順位	289
表 3. 省別價格・百分率・順位	290

2. 棉・麻織物	290
(1) 運銷量	290
表 4. 各省・市縣・村鎮鄉別運銷量	290
(2) 摘要・考察	295
表 5. 省別運銷量・百分率・順位	296
表 6. 省別價格・百分率・順位	296
3. 毛織物・禽獸製品	297
(1) 運銷量	297
表 7. 各省・市縣・村鎮鄉別運銷量	297
(2) 摘要・考察	299
表 8. 省別運銷量・價格・百分率・順位	299
4. 紗・線	300
(1) 運銷量	300
表 9. 各省・市縣・村鎮鄉別運銷量	300
(2) 摘要・考察	302
表 10. 類別省別運銷量・百分率・順位	303
表 11. 省別價格・百分率・順位	303
5. 服飾品・巾・帕・帳・袋	304
(1) 運銷量	304
表 12. 各省・市縣・村鎮鄉別運銷量	304
(2) 摘要・考察	307
表 13. 省別運銷量・價格・百分率・順位	308
6. 食 品	310
(1) 運銷量	310
表 14. 各省・市縣・村鎮鄉別運銷量	310
(2) 摘要・考察	319
表 15. 類別省別運銷量	324
表 16. 省別價格・百分率・順位	325
7. 醱酵製品	326
(1) 運銷量	326
表 17. 各省・市縣・村鎮鄉別運銷量	326
(2) 摘要・考察	329
表 18. 類別省別運銷量並に百分率・順位	333
表 19. 省別價格・百分率・順位	334
8. 酒	335
(1) 運銷量	335
表 20. 各省・市縣・村鎮鄉別運銷量	335

(2) 摘要・考察 ... 337

表 21. 省別運銷量・百分率・順位 ... 339

表 22. 省別價格・百分率・順位 ... 339

表 23. 類別運銷量・百分率・順位 ... 340

9. 糖 ... 340

(1) 運銷量 ... 340

表 24. 各省・市縣・村鎮鄉別運銷量 340

(2) 摘要・考察 ... 343

表 25. 省別運銷量・百分率・順位 ... 344

表 26. 省別價格・百分率・順位 ... 344

10. 煙 ... 344

(1) 運銷量 ... 344

表 27. 各省・市縣・村鎮鄉別運銷量 344

(2) 摘要・考察 ... 346

表 28. 省別運銷量・百分率・順位 ... 347

表 29. 省別價格・百分率・順位 ... 347

11. 茶・花乾 ... 348

(1) 運銷量 ... 348

表 30. 茶葉の各省・市縣・村鎮鄉別運銷量 ... 348

表 31. 茶類・花乾の各省・市縣・村鎮鄉別運銷量 ... 351

(2) 摘要・考察 ... 353

表 32. 類別省別運銷量 ... 355

表 33. 類別運銷量の順位・百分率並に各省運銷量の各省間順位・百分率 ... 356

表 34. 省別運銷量の順位・百分率並に類別運銷量の省内・順位・百分率 ... 357

表 35. 省別價格・百分率・順位 ... 357

12. 陶瓷・玻璃・搪瓷・景泰藍 ... 358

(1) 運銷量 ... 358

表 36. 各省・市縣・村鎮鄉別運銷量 358

(2) 摘要・考察 ... 360

表 37. 省別運銷量並に省別價格・百分率・順位 ... 361

13. 水泥・石灰 ... 362

(1) 運銷量 ... 362

表 38. 各省・市縣・村鎮鄉別運銷量 ... 362

(2) 摘要・考察 ... 363

表 39. 省別運銷量並に價格の百分率・順位 ... 364

14. 竹・木・籐・草製品 ... 364

(1) 運銷量 ... 364

表 40. 各省・市縣・村鎮鄉別運銷量 364

(2) 摘要・考察 ... 366

表 41. 省別運銷量並に價格・百分率・順位 ... 367

15. 傘・蓆・扇 ... 368

(1) 運銷量 ... 368

表 42. 各省・市縣・村鎮鄉別運銷量 368

(2) 摘要・考察 ... 370

表 43. 省別運銷量並に價格・百分率・順位 ... 370

16. 紙 ... 371

(1) 運銷量 ... 371

表 44. 各省・市縣・村鎮鄉別運銷量 371

(2) 摘要・考察 ... 375

表 45. 省別運銷量並に價格・百分率・順位 ... 377

17. 書籍・文具・運動用具 ... 377

(1) 運銷量 ... 377

表 46. 各省・市縣・村鎮鄉別運銷量 377

(2) 摘要・考察 ... 379

表 47. 省別運銷量・價格・百分率・順位 ... 379

18. 膠・漆・皮革製品・賽璐珞 ... 380

(1) 運銷量 ... 380

表 48. 各省・市縣・村鎮鄉別運銷量 380

(2) 摘要・考察 ... 381

表 49. 省別運銷量並に價格・百分率・順位 ... 382

19. 化學藥品・化粧品 ... 383

(1) 運銷量 ... 383

表 50. 各省・市縣・村鎮鄉別運銷量 383

(2) 摘要・考察 ... 384

表 51. 省別・運銷量並に價格・百分率・順位 ... 385

20. 火柴・香・燭・花爆 ... 385

(1) 運銷量	385
表 52. 各省・市縣・村鎮鄉別運銷量	385			
(2) 摘要・考察	...			
表 53. 省別運銷量並に價格・百分率・順位	...			
21. 機械・器具・金屬製品	...			
(1) 運銷量	...			
表 54. 各省・市縣・村鎮鄉別運銷量	389			
(2) 摘要・考察	...			
表 55. 省別運銷量並に價格・百分率・順位	...			
22. 工藝品・飾玩品	...			
(1) 運銷量	...			
表 56. 各省・市縣・村鎮鄉別運銷量	393			
(2) 摘要・考察	...			
表 57. 省別運銷量並に價格・百分率・順位	...			
23. 醫藥用品	...			
(1) 運銷量	...			
表 58. 各省・市縣・村鎮鄉別運銷量	396			
(2) 摘要・考察	...			
表 59. 省別運銷量並に價格・百分率・順位	...			
24. 製造品雜種	...			
(1) 運銷量	...			
表 60. 各省・市縣・村鎮鄉別運銷量	399			
25. 概括	...			
表 61. 製造品類の類別並に省別價額	402			
表 62. 製造品類の類別價額別の順位・百分率並に類別價格の各省内の順位・百分率	...			

第7編 綜 括 ... 406

1. 各物産の類別並に省別運銷額・百分率・順位 ... 407

附 錄

各省概説 (後藤貞治)

附 圖

- 第1圖表 各物産別全國運銷額省別比較
- 第2圖表 全物産總運銷額省別比較
- 第3圖表 物産圖
 - (1.) 農産・畜産・水産・林産物運銷額分布圖
 - (2.) 礦産物運銷額分布圖
 - (3.) 製造品運銷額分布圖
- 第4圖表 地理學的地域圖

別 冊 (索 引)

- I. 物産名分類一覽
- II. 物産名索引
- III. 地名索引

第1編 農 産 類

1. 米 稻

1. 米稻の運銷量 第1表の如くである。

第1表 米稻の運銷量

1, 江 蘇 省

市 縣 名	村 鄉 鎮 名	物 産 名 稱	全 年 運 銷 量
南 京 市		黑 稻 米	6,000,000担
"		團 圓 米	5,000,000 "
"	上 新 河	米	13,200 "
鎮 江		"	7,301 "
"	寶 堰	稻 米	100,000 "
"	高 資	米	5,000 "
江 寧	湖 熟	"	50,000 "
"	龍 都	"	3,000 "
"	陸 陵 關	"	10,000 "
溧 水	浦 鎮	"	10,000石
江 浦		稻 米	2,000担
"	浦 鎮	米	200噸
六 合 淳		"	500,000石
"		秋 稻	50,000 "
"		晚 稻	100,000 "
"		糯 稻	80,000 "
吳 縣	陳 墓	米	8,000担
"	唯 亭	"	950,000石
吳 江		"	80,000 "
"	同 里	"	300,000 "
"	蘆 墟	"	200,000 "
武 進	奔 牛	梗 米	20,000 "
"	"	秈 米	10,000 "
"	橫 林	米	10,000 "
"	孟 河	"	9,000担
"	"	稻	50,000 "
"	埠 頭	"	825,000 "
"	戚 墅 壩	稻 穀	200,000 "
"	漕 橋	米	218,000 "
"	橫 山 橋	稻 米	150,000 "
"	葛 壩	米	45,000 "

市 縣 名	村 鄉 鎮 名	物 産 名 稱	全 年 運 銷 量
無 錫		米	3,708,000石
"	蕩 口	"	40,000 "
"	洛 社	"	2,000担
"	石 塘 灣	"	5,500 "
"	甘 露	"	30,000 "
"	楊 墅 園	"	1,800 "
江 陰	楊 舍	"	—
宜 興	和 橋	"	2,000 "
"	浪 渚 鎮	稻	12,000 "
丹 陽	珥 陵	"	100,000 "
金 壇		糯 米	80,000石
"		秈 米	207,000 "
"		香 稻 米	100 "
溧 陽		稻	3,600,000担
"	戴 埠 鎮	"	82,000 "
淮 安		米	10,000石
塩 城	沙 溝	"	5,000 "
"	湖 梁	"	8,000担
"	秦 南 倉	秈 稻	50,000 "
灌 雲	大 伊 山	色 米	600 "
江 都		米	19,000石
"	邵 伯	"	—
"	李 典 鎮	"	5,000担
"	真 武 廟	"	—
儀 徵		秈 稻	163,000担
高 郵	界 首	米	300,000石
興 化		秈 稻	1,000,000担
"	劉 莊	玉 秈 稻	—
"	"	秈 稻	20,000石
"	"	糯 稻	—
寶 應	汜 水	稻	800,000石

泰縣	姜堰	稻米	1,000,000担
"	"	米	500,000 "
"	曲塘	"	15,000 "
東台	溱潼	稻米	15,000 "
"	"	米	9,000 "
揚中	"	稻米	4,000 "
上海	"	米	—
崑山	"	"	1,300,000石
"	茜墩	糙米	100,000担
"	真義	米	100,000 "
松江	"	米	10,000石
"	楓涇	"	300,000 "
"	泗涇	"	100,000 "
奉賢	南橋	"	3,000担
金山	"	"	300,000 "
"	張堰	"	100,000 "
南匯	浦	"	100,000石
"	"	"	1,200,000担
"	朱家角	"	300,000 "
"	章練塘	"	140,000 "
嘉定	安亭	"	17,000石

2. 浙江省

市縣名	村鄉鎮名	物產名稱	全年運銷量
臨安	興	米	—
嘉善	王店	"	160,000担
"	新塍	"	50,000斤
"	善	"	150,000担
嘉善	西塘	"	24,800 "
"	鄉院	"	80,000 "
桐鄉	興	"	50,000 "
吳興	梅溪	"	3,000,000 "
安慈	谿橋	"	3,000 "
象山	樟浦	"	330,000斤
上虞	石門	"	4,000包
臨海	海門	糯米	6,000担
黃巖	"	米	2,400 "
溫嶺	"	"	5,000 "
蘭谿	"	"	—
武義	"	"	200,000担
平陽	"	"	60,000 "
松陽	"	"	500,000 "
		稻穀	500,000 "

3. 安徽省

市縣名	村鄉鎮名	物產名稱	全年運銷量
懷寧	石牌鎮	稻	10,000担
"	"	米	10,000 "
桐城	孔城	"	50,000 "
宣城	城	稻	1,800,000石
"	水陽	秈稻	170,000 "
"	"	秈米	120,000 "
"	灣沚	米	10,000担
"	清弋江	"	20,000 "
太平	平德	"	—
旌德	陵	"	300,000担
南陵	陰	"	492,000 "
當塗	"	"	500,000 "
"	采石	稻	100,000 "
"	"	糙米	100,000 "
"	舟揚鎮	米	5,000 "
蕪湖	湖	"	4,000,000 "
繁昌	昌	"	70,000石
合	肥	"	100,000担
"	三河	"	1,000,000石
廬江	江	"	300,000担
舒城	桃溪鎮	"	90,000 "
巢縣	"	"	6,000,000 "
"	拓皋	"	20,000 "
壽縣	正陽關	"	86噸
"	下塘集	"	35,000担
霍邱	邱	"	100,000石
"	葉家集	"	5,400,000斤
廣德	德	"	100,000担
郎溪	溪	"	100,000 "
"	"	稻	100,000 "
涇縣	"	米	200,000石
"	烏衣	稻	—
"	"	米	800,000担
全椒	椒	"	30,000 "
來安	安	"	2,500 "
和山	山	米(麥)	100,000石
含山	"	秈米	1 "
"	"	香稻	米
"	漕	米	100,000担
"	明光	"	40,000石
嘉山	張八嶺	"	32,600担
"	"	"	130,000石
天長	"	"	

4. 江 西 省

市縣名	村鄉鎮名	物產名稱	全年運銷量
奉新	新安	米	2,000担
靖安	干江	"	12,000 "
餘干	陽谿	"	1,500,000石
餘干	谿谿	"	1,000担
弋貴	谿谿	"	—
都昌	修豐	米 穀	100,000石
"	川谿	米 穀	200,000担
"	修豐	米 穀	1,000 "
永南	川谿	米	10,000 "
臨金	李家渡	"	—
"	許灣	米 穀	150,000 "
崇仁	仁安	米 穀	170,000 "
"	安淦	米 穀	100,000,000 公斤
樂新	宜花	糯米	7,000担
新分	國昌	米	9,000 "
蓮興	昌鄔	稻 穀	40,000 "
會尋	鄔澤	米	—
光澤		"	—
		米 穀	—
		米 穀	100,000石
		米	100,000担
		"	—
		"	1,000担

5. 福 建 省

市縣名	村鄉鎮名	物產名稱	全年運銷量
閩連	侯江	米	6,000担
連建	建陽	"	40,000包
浦明	浦城	"	90,000担
建龍	建寧	"	1,000,000 "
"	建寧	"	5,000,000斤
"	建寧	"	150,000担
"	建寧	"	500 "
雲漳	石碼	"	2,000,000 "
平海	和澄	"	2,000 "
		"	200,000 "
		稻	1,500,000 "
		米	1,000,000 "

6. 廣 東 省

市縣名	村鄉鎮名	物產名稱	全年運銷量
廣州市	康樂	白米	—
南海	大鎮市	米	430,000 公斤
從化		"	50,000担
龍門		"	800 "
增城		禾苗米	10,000斤
中山	下南	米	1,000担
"	南欖	米	—
"	欖邊	"	—
新高	大會	錦米	1,000担
高雲	明三	米	400,000斤
佛岡	浮腰	"	—
"	岡連	"	1,000担
連山	連縣	米	5,000,000斤
英德		香米	10,000 "
"	滄洗	米	1,000,000 "
惠龍	陽川	"	1,000,000 "
豐遠	老隆	"	9,000担
平靈	順遠	"	3,000,000斤
欽山	陸屋	"	—
茂化	名縣	"	—
廉江	安鋪	"	600,000斤
定儋	那大	紅白米	—
儋陵	水寧	米	10,000,000担
萬寧		"	78,000斤
		"	6,000担
		"	4,000 "

7. 廣 西 省

市縣名	村鄉鎮名	物產名稱	全年運銷量
興安		米	10,000担
榴江	鹿寨	"	1,000,000 "
馬平		"	3,000,000斤
宜山	懷遠鎮	"	440,000 "
恩隆		"	230,000 "
賀縣		"	52,034石
"	八步	"	5,000,000担
荔浦		"	1,500,000斤
修仁		"	30,000担

蒙	山林	米	800,000斤
鬱	白	"	4,000,000 "
博	流	"	4,800,000 "
北	川	"	6,000,000 "
陸	業	"	3,000担
興	平	"	100,000斤
桂	縣	"	50,000,000 "
貴	宜	"	300,000 "
武	宣	糯米	400,000担
"	"	米	30,000 "
橫	縣	米	380,000 ^公 斤
上	思	"	5,000担
思	樂	"	2,000,000斤
鎮	結	"	600,000 "

8. 湖 南 省

市縣名	村鄉鎮名	物產名稱	全年運銷量
長沙市	靖港	米	1,000,000担
湘陰	"	"	500,000 "
"	新市	"	8,000石
寧鄉	"	"	300,000 "
益陽	"	"	300,000 "
武岡	高沙	"	100,000 "
藍山	"	"	30,000 "
桃源	"	"	200,000 "
溆浦	龍潭	"	5,000 "
麻陽	"	"	10,000担
零陵	"	"	1,000,000 ^公 斤
永明	"	香米	20,000 "
南縣	三仙湖	米	300,000石

9. 湖 北 省

市縣名	村鄉鎮名	物產名稱	全年運銷量
蒲圻	汀泗橋	米	18,000担
通城	"	"	—
孝感	車站	"	500,000担
黃陂	橫店	"	—
"	祁家灣	"	50,000石
沔陽	"	"	—
鍾祥	"	"	1,000,000石
京山	"	"	5,000 "
天門	皂市	"	8,000担
光化	"	"	1,000石
房縣	"	秈米	8,000 "

竹	谿山	米	100,000石
應	岡	"	10,000 "
黃	新洲	"	—
滂	水	"	50,000担
蕲	春	"	120,000石
廣	濟	"	368,800 "
"	龍坪鎮	"	15,000担
江	陵沙市	"	7,600 "
松	滋江口	"	30,000 "
"	董市	"	180,000 "
10	四 川 省		

市縣名	村鄉鎮名	物產名稱	全年運銷量
雙流	"	米	40,000担
新繁	"	"	8,000 "
新都	"	"	7,000 "
簡陽	"	"	5,000 "
廣漢	"	"	5,000 "
安縣	"	"	100,000 "
宜賓	"	"	15,000 "
富順	牛佛渡	"	3,000 "
南溪	"	"	100,000 "
長寧	"	"	40,000 "
平武	"	"	5,400 "
江油	"	"	60,000 "
遂寧	東禪寺	"	—
安岳	"	"	5,200,000斗
"	石羊場	"	200,000 "
眉山	山爲	"	8,000担
犍爲	"	"	4,000,000 "
"	馬踏井	"	800 "
蒲江	"	香米	25 "
"	"	米	100,000 "
名山	"	秈米	40,000 "
巴縣	磁器口	米	1,500 "
江津	白沙	"	25,000石
永川	松溉	"	50,000 "
銅梁	"	"	5,000担
大足	"	"	60,000石
忠縣	"	"	2,000担
雲陽	雲安場	桃米	3,500 ^公 斤
宜賓	漢	米(麥豆)	2,000,000石
"	南壩場	米	1,000,000 "
潼南	"	"	40,000担

江安	米	20,000石
營山	"	50,000担
儀龍	"	7,000斤
岳池	"	120,000担

11. 西 康 省

市縣名	村鄉鎮名	物產名稱	全年運銷量
瀘定		米(麥)	50,350担
巴安		紅米	—

12. 貴 州 省

市縣名	村鄉鎮名	物產名稱	全年運銷量
大塘		米	2,000石
龍里		"	4,000担
定番		"	—
廣順		"	—
長寨		"	—
岑壑		"	5,000,000石
三天		"	100,000斤
黃平		"	50石
"	重安江	"	800担
黎平		"	800 "
清江		"	5,200石
麻山		"	1,000担
鎮遠		"	600 "
湄潭		"	10,000 "
綏陽		"	1,200石

13. 雲 南 省

市縣名	村鄉鎮名	物產名稱	全年運銷量
富民		米	30,000石
宜良		"	10,000 "
嵩明		"	1,000 "
晉寧		"	—
呈貢		"	50石
安寧		"	1,300,000斤
羅次		"	50,000石
祿豐		"	1,000 "
昆明		"	50 "
易門		"	200 "
鳳儀		"	1,000担
祥雲		"	3,000石
鄧川		"	8,000 "

洱源	米	5,000石
廣川	"	2,000担
雲龍	"	3,000石
石屏	紫米	1,000斤
曲溪	稻(粟)	150,000 "
楚雄	米	5,000石
定興	"	1,000 "
姚安	"	200 "
姚大	"	100,000斤
大姚	"	600石
江定	"	5,000斤
玉溪	"	2,000担
路南	"	30,000石
景東	"	8,000 "
彌勒	"	300,000斤
緬甸	"	3,000担
曲靖	"	3,000 公斤
潯益	"	100石
陸良	"	100 "
羅平	"	10,000 "
尋甸	"	10,000 "
尋祿	糯米	50 "
維西	米	5,000 "
劍川	"	200 "
元江	"	360,000 公斤
新平	"	—
墨江	紫米	40 公斤
濛濛	米	2,000担
永平	"	6,000石
畹町	"	5,000 "
屏邊	"	50,000斤
馬關	河口 香米	600石
大關	糯米	—
瀾滄	米	10,000 "
江城	"	—
佛海	"	1,000駄

14. 河 北 省

市縣名	村鄉鎮名	物產名稱	全年運銷量
天津		米	47,300担
"	小站	"	250,000包
"	葛沽	"	8,500,000石
寧河	軍糧城	"	40,000 "

撫寧	留守營	米	—
樂亭	秦皇島	粳米	200噸
北平	海甸	香稻米	20,000袋
"	西苑	米	1,000石
"	什方院	粳米	40担
大興	南苑	米	1,000石
順義		"	500 "
懷柔		"	100 "
涿縣		"	50,000 ^{公斤}
文安	勝芳	"	50,000石

15. 河南省

市縣名	村鄉鎮名	物產名稱	全年運銷量
修武		米	500担
信陽		"	3,000,000斤
"		糯米	22,500 "
固始		米	60,000 ^{公斤}

16. 山東省 (無記載)

17. 山西省

市縣名	村鄉鎮名	物產名稱	全年運銷量
太原		米	2,000石
榆次		"	1,800担
壽陽		米(豆)	500車
忻縣		米	200,000石
繁峙		稻	250 "
臨縣		米	5,000 "
朔縣		"	15,000 "

18. 陝西省

市縣名	村鄉鎮名	物產名稱	全年運銷量
盩厔		米	900,000斤

邯鄲		白米	40,000石
滏陽		桃花米	1,500 "
漢陰		米	—

19. 甘肅省

市縣名	村鄉鎮名	物產名稱	全年運銷量
平涼		米	4,600担
武山		白米	300石
天水		糯米	30,000斤
徽縣		白米	200斗

20. 寧夏省 (無記載)

21. 綏遠省 (無記載)

22. 察哈爾省

市縣名	村鄉鎮名	物產名稱	全年運銷量
懷來	新保安	米	2,000担

23. 青海省 (無記載)

24. 新疆省

市縣名	村鄉鎮名	物產名稱	全年運銷量
乾德		米	3,000石
呼圖壁		"	200 "
昌吉		"	250 "
阜康		"	100担
綏來		"	900石
庫爾勒		"	—
巴楚		"	50石
莎車		"	300馱
阿克蘇		"	13,000斤
溫宿		"	50,000 "
烏蘇		"	—

2. 摘要・考察

1. 摘要するに當り、次ぎの換算率を採用した。

1擔 = 100斤 1公斤 = 2斤 1石 = 200斤 1包 = 100斤
 1袋 = 100斤 1馱 = 400斤 1噸 = 1,000斤 1車 = 10噸

2. 「米稻の類別並に省別運銷量」は、第2表の如くである。

(1) 省別順位は、次ぎの如くである。

1. 江蘇 27.67%	2. 安徽 14.99%	3. 河北 12.05%	4. 四川 8.33%
5. 廣東 7.02%	6. 貴州 6.91%	7. 廣西 5.04%	8. 江西 4.20%
9. 福建 4.15%	10. 浙江 3.27%	11. 湖北 2.85%	12. 湖南 2.76%

13. 山西 0.32% 14. 雲南 0.31% 15. 陝西 0.06% 16. 西康 0.03%
 17. 河南 0.02% 18. 新疆 0.01% 19. 甘肅 0.01% 20. 察哈爾 +
 21. 山東・寧夏・綏遠・青海 (無記載)

(2) 類別順位は、次の如くである。

1. 米類 73.18% 2. 諸米類 15.71% 3. 稻類 9.43% 4. 諸稻類 1.68%

3. 總運銷額145,406,772担は48,468,924日本石(日本1石=3担)に當り、約5,000萬石であるが、此數量・順位等には、種々の疑問がある。

1. 「兩江(江蘇・浙江)實れば天下足る」と云はれる「浙江」が、第10位であるのは、疑問である。
2. 亦「兩湖(湖南・湖北)實れば天下足る」と云はれる「兩湖」が、11位・12位であるのも、疑問である。
3. 河北の第3位・貴州の第6位・山東の皆無等は、地理的常識からして、疑問が多い。
4. 要するに、概して偏在は著しくないが、運銷量並に順位には、信を措き難い。『説文』に「米は粟實なり」とあつて、穀粒の脱殻したものは、總べて「米」と呼ばれる習慣がある。「稻米」は「米」・「大米」・「白米」, 「粟米」は「小米」・「小黃米」, 「黍米」は「小米」・「大黃米」と呼ばれ, 「稻米」の無い地方では、單に「米」と云へば, 「粟米」を意味することが多い。河北・貴州・新疆・甘肅・察哈爾等の「米」には, 「粟米」が包括されてあるものと思ふ。
5. 従つて、前記の總運銷額は全部「稻米」と看做することが出来ない。該額から「粟米」を差し引いた殘額が、眞の「稻米」であるから、其額は前記の約5,000萬石よりも、相當少いものと思はれる。

第2表 米稻の類別並に省別運銷量

省別	米類	諸米類	稻類	諸稻類	合計		
					運銷量	百分率	順位
江蘇	(擔) 19,007,801	黑團稷籼糯香 稻類 米米米米米米	(擔) 7,652,000	籼晚糯玉 稻稻稻稻	(擔) 40,307,601	(%) 27.67	1
浙江	4,242,200	色糙香糸錦紅 苗白 米米米米米米	500,000	—	4,748,200	3.27	10
安徽	17,091,100	朴桃紅紫白桃 花 米米米米米米	3,810,000	340,000	21,781,102	14.99	2
江西	5,655,000	—	240,000	201,000	6,103,000	4.20	8
福建	4,538,500	—	1,500,000	—	6,038,500	4.15	9
廣東	194,080	10,001,200	—	—	10,195,280	7.02	5
廣西	6,897,368	430,000	—	—	7,327,368	5.04	7
湖南	4,016,000	400	—	—	4,016,400	2.76	12
湖北	4,118,200	16,000	—	—	4,134,200	2.85	11
四川	12,105,770	95	—	—	12,105,865	8.33	4
西康	50,350	—	—	—	50,350	0.03	16

貴州	10,035,900	—	—	—	10,035,900	6.91	8
雲南	448,010	311	750	—	449,071	0.31	14
河北	17,483,500	22,040	—	—	17,505,540	12.05	3
河南	31,700	225	—	—	31,925	0.02	17
山東	—	—	—	—	—	—	—
山西	465,800	—	500	—	466,300	0.32	13
陝西	9,000	83,000	—	—	92,000	0.06	15
甘肅	4,600	940	—	—	5,540	0.01	18
寧夏	—	—	—	—	—	—	—
綏遠	—	—	—	—	—	—	—
察哈爾	2,000	—	—	—	2,000	+	20
青海	—	—	—	—	—	—	—
新疆	10,630	—	—	—	10,630	0.01	18
合計	106,407,509	22,842,013	13,703,250	2,454,000	145,406,772	100.00	
百分率(%)	73.18	15.71	9.43	1.68	100.00		
順位	1	2	3	4			

2. 麥

1. 麥の運銷量 第3表の如くである。

第3表 麥の運銷量

1 江 蘇 省

市縣名	村鎮鄉名	物産名稱	全年運銷量
南京市		大 麥	5,000,000擔
"		小 麥	4,000,000 "
鎮江	諫壁	"	1,000 "
"	寶堰	麥	30,000 "
"	辛豐	小 麥	35,000 "
"	高資	麥	5,000 "
"	姚家橋	"	1,700石
江寧	湖熟	"	10,000擔
"	龍都	"	15,000 "
六合		"	300,000石
高淳		大 麥	10,000 "
"		小 麥	50,000 "
吳縣	唯亭	麥	350,000 "
武進	奔牛	小 麥	30,000 "
"	"	元 麥	10,000 "
"	橫林	麥	5,000 "
"	孟河	"	30,000擔
"	埠頭	"	825,000 "

市縣名	村鎮鄉名	物産名稱	全年運銷量
武進	戚墅堰	小 麥	100,000担
"	漕橋	麥	97,000 "
"	橫山橋	小 麥	15,000 "
"	雪堰	麥	15,000 "
無錫	蕩口	"	30,000石
"	洛社	小 麥	2,000擔
"	石塘灣	"	600 "
"	甘露	麥	20,000 "
"	楊墅園	小 麥	1,500 "
江陰	楊舍	"	30,000 "
宜興	和橋	麥	2,000 "
靖江		小 麥	100,000 "
丹陽	珥陵	小 麥	100,000 "
"	呂城	大 麥	—
"	"	小 麥	30,000石
金壇		大小 麥	110,000 "
"		大小 麥	80,000 "
溧陽		麥	1,500,000擔

淮	安		大	麥	10,000石
"	"		小	麥	10,000 "
"	板	開	"	"	300,000擔
阜	寧	林	"	"	10,000石
"	益	坎	大	麥	100,000公斤
"	東	溝	小	麥	5,000石
"	東	"	大	麥	5,000 "
"	"	灘	"	"	50,000擔
"	八	"	小	麥	20,000 "
"	"	朵	小	麥	2,000 "
鹽	城		小	麥	—
漣	水		大	麥	—
"	"		"	"	100擔
灌	雲	大	小	麥	1,000 "
"	"	伊	"	"	1,800,000 "
"	"	山	"	"	5,000 "
江	都	響	"	"	5,000 "
"	"	水	"	"	21,500 "
"	"	口	"	"	32,000 "
"	"	鎮	"	"	152,000 "
"	"	橋	大	麥	200,000石
儀	徽		小	麥	50,000擔
"	"	首	"	"	6,000石
高	郵	界	小	麥	4,000 "
"	"	澤	"	"	1,300 "
興	化	劉	大	麥	100,000 "
"	"	"	元	麥	800,000擔
"	"	"	"	"	8,000 "
寶	應	汜	大	麥	400,000 "
泰	縣	姜	"	"	3,000 "
"	"	曲	"	"	200,000石
東	臺	溱	"	"	100,000擔
揚	中	潼	"	"	50,000 "
南	通	"	小	麥	5,000 "
泰	興	黃	"	"	10,000噸
"	"	橋	小	麥	4,000石
銅	山		"	"	716,000公斤
陽	山		小	麥	120,000 "
豐	縣		"	"	30,000擔
沛	縣		"	"	3,000噸
邳	縣	八	"	"	50,000擔
邳	縣	義	小	麥	—
宿	遷	集	"	"	150,000擔
"	"	灣	大	麥	—
"	"	安	小	麥	—
睢	寧		"	"	—
上	海	吳	"	"	—
"	市	淞	"	"	—
"	"		"	"	—
崑	山		"	"	—

松	江	泗	小	麥	4,000石
"	"	涇	大	麥	5,000 "
"	"	南	"	麥	2,000擔
奉	賢	橋	"	"	40,000石
南	匯		"	"	4,000擔
"	"	新	"	"	300 "
"	"	沙	"	"	800 "
太	倉	頭	麵	麥	500 "
崇	明	廟	小	麥	1,500 "
"	"	南	元	麥	1,500 "
"	"	保	"	"	5,000 "
啓	東	久	小	麥	1,500 "
"	"	隆	元	麥	1,500 "
"	"	鎮	"	"	12,000石
"	"	北	小	麥	3,500擔
"	"	新	元	麥	8,000 "
"	"	清	"	"	4,000 "
"	"	河	"	"	20,000包
"	"	亭	麥	"	"
嘉	定	安	"	"	"
"	"	黃	"	"	"
"	"	渡	"	"	"
海	門	麒	元	麥	"
"	"	麟	小	麥	"
"	"	鎮	"	"	"
"	"	靈	元	麥	"
"	"	甸	"	"	"
"	"	鎮	"	"	"

2. 浙 江 省

市縣名	村鎮鄉名	物產名稱	全年運銷量
海	寧	袁	小 麥 5,000擔
臨	安	花	麥 —
慈	谿		精 麥 130,772擔
蘭	谿		麥 50,000 "
樂	清		小 麥 6,500 "

3. 安 徽 省

市縣名	村鎮鄉名	物產名稱	全年運銷量
懷	寧	石	小 麥 7,000擔
望	江	牌	大 麥 1,000 "
"	"	鎮	小 麥 1,400 "
"	"		" 200 "
黟	縣	際	" 30,000石
宣	城	村	大 麥 5,000 "
"	"	街	" 20,000擔
"	"	陽	" 50,000石
當	塗	采	小 麥 50,000石
"	"	石	" 3,000担
"	"		" 50,000石
"	"	丹	小 麥 3,000担
"	"	陽	" 50,000 "
鳳	陽		" 700,000石
"	"	蚌	" 5,000噸
"	"	埠	" 1,500,000擔
"	"	臨	" 480噸
壽	縣	淮	" 18,000擔
"	"	關	" 7,800 "
"	"	正	"
"	"	陽	"
"	"	關	"
"	"	下	"
"	"	塘	"
"	"	集	"
鳳	畫		小 麥

宿縣		小麥	7,000噸
"	符離集	"	2,500擔
"	濉溪口	"	1,000噸
類霍	上邱	"	80,000石
"		麥	50,000 "
"	三河尖	小麥	5,000 "
"	葉家集	麥	1,200,000斤
渦陽	界首集	小麥	1,200,000 "
太和		小麥	5,000擔
蒙城	烏衣	小麥	8,000,000斤
滁縣		小麥	—
全椒		小麥	200,000擔
來安		麥	20,000石
和縣		(米)麥	2,500擔
含山		大小麥	3,000石
"	運漕	小麥	8,000擔
舒城	明光	麥(綠)	2,500石
嘉山	張八嶺	"	30,000 "
"		"	2,000擔
天長		小麥	40,000石

4. 江西省

市縣名	村鎮鄉名	物產名稱	全年運銷量
南昌	市汧街	大麥	400擔
"	"	小麥	600 "
進賢		"	—
餘干		麥	100,000石
弋陽		"	—
都昌		大麥	1,000擔
"		小麥	6,000 "
東鄉		麥	300,000 "
高安		"	40,000石
蓮花		"	—
泰和		"	1,000擔

5. 福建省

市縣名	村鎮鄉名	物產名稱	全年運銷量
福清	高山市	大麥	1,200擔
"	"	小麥	800 "
"	"	(米)麥	250 "
金門		大麥	3,500 "
"		小麥	2,500 "
順昌		"	—
長汀		大麥	80,000元

6. 廣東省

市縣名	村鎮鄉名	物產名稱	全年運銷量
龍門		麥	2,000擔
佛岡		"	1,000 "
陽山		"	20,000斤

7. 廣西省

市縣名	村鎮鄉名	物產名稱	全年運銷量
興安		大麥	5,000擔
馬平		麥	30,000斤
宜山		"	600,000 "
"	懷遠鎮	"	160,000 "
上林		小麥	1,000,000 "
靖西		大小麥	100,000 "
向都		麥	500,000 "

8. 湖南省

市縣名	村鎮鄉名	物產名稱	全年運銷量
湘鄉	楊家灘	小麥	2,000石
澧縣		大麥	2,100 "
"		小麥	4,500 "
邵陽	桃花坪	大麥	2,000 "
耒陽		麥	8,000擔
嘉禾		小麥	300 "
淑浦		"	4,000 "
東安		麥	1,200 "

9. 湖北省

市縣名	村鎮鄉名	物產名稱	全年運銷量
鄂城	葛店	小麥	14,000擔
孝感	感	麥	120,000,000石
孝感	車站	"	500,000擔
黃陂	譙家磯	小麥	—
沔陽		"	7,000石
鍾祥		"	80,000 "
當陽	河落	"	1,000 "
宜城		"	8,000 "
光化		"	80,000 "
"		大麥	2,000 "
"	老河口	小麥	400,000 "
黃岡		"	69,258 "
"	陽邏	麥	—
"	新州	小麥	—

涪水	麥	20,000擔
江陵	小麥	10,000石
松滋	大麥	8,000擔
"	小麥	9,000 "

10. 四川省

市縣名	村鎮鄉名	物產名稱	全年運銷量
雙流		小麥	2,000擔
新繁		麥	900 "
新都		"	7,000 "
簡陽		玉麥	7,000 "
"		大小麥	5,000 "
綿陽	豐谷井	小麥	1,000 "
"	"	大麥	1,000 "
"	"	羊麥	2,000 "
安富	縣順	小麥	20,000 "
江油	牛佛渡	麥	1,000 "
"		小麥	20,000 "
"		玉麥	33,000 "
遂寧	東禪寺	麥	—
捷爲	"	"	30,000,000擔
蒲江		玉麥	1,300 "
"		麥	35,000 公斤
江津		"	400,000 公斤
大足		"	20,000石
武勝		麥(豆)	500 "
宣漢		(米)麥(豆)	1,000,000 "
"	南壩場	麥	500,000 "
蓬安		小麥	1,000擔
"	周口	"	500 "
廣安		"	2,000 "

11. 西康省

市縣名	村鎮鄉名	物產名稱	全年運銷量
瀘足		(羊)麥	3,000,000擔
"		(米)麥	50,350 "
巴安		青稞	—
"		大麥	—
"		小麥	—
蘆霍		"	—
"		青稞	—

12. 貴州省

市縣名	村鎮鄉名	物產名稱	全年運銷量
定番		麥	—
玉屏		"	3,000擔
麻江		"	400 "

13. 雲南省

市縣名	村鎮鄉名	物產名稱	全年運銷量
宜良		麥	3,000石
呈貢		"	50,000斤
羅次		"	50石
祥雲		"	2,000 "
曲溪		"	300,000斤
牟定		"	30石
彌勒		"	5,000 "
陸良		大麥	200 "
"		小麥	200 "
羅平		玉麥	50,000 "
彌渡		麥	2,000 "

14. 河北省

市縣名	村鎮鄉各	物產名稱	全年運銷量
寧河	軍糧城	麥	800石
河間		"	160,000擔
故城	鄭家口	小麥	20,000石
青縣		紅麥	5,000擔
靜海		麥	46,200 "
北平	什方院	麥子	80 "
大興	南苑	小麥	5,000石
"	"	大麥	5,000 "
通縣		小麥	80,000斤
順義		麥	300石
懷柔		"	300 公斤
涿縣		小麥	1,700,000 公斤
滿城		"	—
定興		白麥	1,000,000石
新城		小麥	500,000 公斤
容城		麥	400,000斤
雄縣		"	10,000擔
任邱		"	5,000 "
"	鄭州	"	10,000石
獲鹿	石家莊	"	—
欒城		"	200,000 公斤

隆	平		麥	20,000石
鉅	鹿		小 麥	4,500 "
堯	山		"	48,200 "
內	邱		麥	400噸
永	年	臨 洛 關	小 麥	33,000石
成	安		麥	760,000斤
東	明		小 麥	1,000噸
濮	陽		麥	50,000斤
長	垣		"	—

15. 河 南 省

市 縣 名	村 鎮 鄉 名	物 產 名 稱	全 年 運 銷 量
杞 縣		麥	400,000石
通 許		"	17,500,000斤
鄆 陵		"	3,000石
淮 陽		"	100,000斤
商 水	周 家 口	小 麥	100,000擔
西 華		"	5,000石
大 康		麥	5,000擔
扶 溝		小 麥	100,000斤
郟 城		"	16,000噸
商 邱	馬 牧 集	麥	40,000擔
寧 陵		"	—
夏 邑		"	1,000噸
睢 縣		小 麥	400,000斤
民 權		麥	20,000擔
湯 陰		"	100,000噸
內 黃	楚 旺 鎮	小 麥	30,000石
"	"	大 麥	3,000 "
汲 縣		麥	1,075,200斤
淇 縣		"	50,000石
封 邱		小 麥	50,000斤
修 武		麥	4,000擔
陽 武		"	—
滎 陽		小 麥	30,000斤
南 陽		麥	1,650,000斤
唐 河		"	4,000石
方 城		"	2,000擔
舞 陽		小 麥	42,586 "
"	北 舞 渡	麥	20,000 "
上 蔡		"	200 "
遂 平		小 麥	931,700斤
確 山	駐 馬 店	大 麥	300噸
信 陽		小 麥	1,200,000斤

伊 川 | 小 麥 | 50擔

16. 山 東 省

市 縣 名	村 鎮 鄉 名	物 產 名 稱	全 年 運 銷 量
長 山		麥	—
桓 臺		"	10,000,000斤
濰 河		小 麥	1,000石
德 縣	桑 園	麥	2,000 "
德 平		小 麥	2,000 "
禹 城		麥	10,000噸
平 原		"	2,000 "
陵 縣		小 麥	20,000石
曲 阜		"	13,000噸
滕 縣	臨 城	麥	5,000 "
嶧 縣		小 麥	5,000 "
"	臺 兒 莊	"	400,000擔
汶 上		"	50,000 "
金 鄉		麥	789,500斤
濮 縣		"	12,000擔
范 縣		"	10,000 "
觀 城		"	60,000斤
朝 城		"	547,000斤
堂 邑		小 麥	500石
莘 縣		麥	10,000擔
武 城		小 麥	200,000石
昌 樂		麥	1,500噸
安 邱	乍 山	小 麥	1,405,000斤
諸 城		麥	20,000擔
榮 成	俚 島	小 麥	15,000升
高 密		"	700石

17. 山 西 省

市 縣 名	村 鄉 鎮 名	物 產 名 稱	全 年 運 銷 量
榆 次		麥	4,200擔
徐 溝		小 麥	5,000石
繁 峙		"	8,700 "
汾 西		麥	370,680 "
虞 鄉		"	—
猗 氏		小 麥	155,200石
解 縣		"	5,000斤
芮 城		"	5,000 "
隰 縣		"	3,000石
"		筱 麥	2,000 "
永 和		小 麥	800 "

屯留	麥	50,000石
石樓	小麥	—
方山	筱麥	—
沁縣	小麥	6,600 公斤
和順	"	500石

18. 陝西省

市縣名	村鄉鎮名	物產名稱	全年運銷量
高陵		麥子	30,000,000石
郃陽		小麥	5,000 "
郿縣		"	30,000 "
綏德		大麥	470擔

19. 甘肅省

市縣名	村鄉鎮名	物產名稱	全年運銷量
榆中		小麥	5,500斗
和政		麥	5,000石
寧定		"	5,000 "
平涼		小麥	7,400,000斤
隆德		大麥	—
"		小麥	—
"		筱麥	—
莊浪		小麥	1,000石
化平		薤麥	3,000 "
定西		小麥	4,000 "
"		蔚麥	3,000 "
會寧		小麥	3,000 "
"		蔚麥	2,000 "
通渭		小麥	4,000 "
"		蔚麥	2,000 "
徽縣		麥	5,000斗
慶陽		小麥	13,000石
"	西峯鎮	"	2,000 "
合水		"	3,000 "
環縣		"	5,000 "
正寧		"	5,000 "

寧縣	"	8,000石
----	---	--------

20. 寧夏省 (無記載)

21. 綏遠省

市縣名	村鄉鎮名	物產名稱	全年運銷量
陶林		麥	5,000石
集寧		"	1,500 "
"		草麥	3,000 "
臨河		小麥	50,000 "

22. 察哈爾省

市縣名	村鄉鎮名	物產名稱	全年運銷量
龍關		小麥	8,710擔
延慶	康莊	巨麥	48,000 公斤
沽源		小麥	—
商都		"	105,000石
"		麥	50,000 "

23. 青海省 (無記載)

24. 新疆省

市縣名	村鄉鎮名	物產名稱	全年運銷量
呼圖壁		麥	300石
木壘河		"	300 "
昌吉		"	200 "
阜康		"	200擔
孚遠		"	400石
綏來		小麥	600 "
"		大麥	200 "
尉犁		小麥	—
巴楚		麥	200石
阿瓦提		小麥	80,000斤
溫宿		"	10,000 "
烏蘇		麥	—
烏什		小麥	—
精河		麥	5,000石

2. 摘要・考察

1. 摘要するに當り、次ぎの換算率を採用した。

1 擔=100斤。 1 公斤=2斤。 1 石=200斤。 1 包=100斤。 1 噸=1,000斤。

1 車=30噸。

2. 「麥の類別並に省別運銷量」は、第4表の如くである。

(1), 省別順位は、下記の如くである。

- | | | | |
|---------------|---------------|---------------|----------------|
| 1, 湖北 64.77%。 | 2, 陝西 16.08%。 | 3, 四川 8.88%。 | 4, 江蘇 5.84%。 |
| 5, 安徽 1.10 " | 8, 西康 0.82 " | 7, 河南 0.71 " | 8, 河北 0.68 " |
| 9, 山東 0.33 " | 10, 山西 0.32 " | 11, 江西 0.16 " | 12, 察哈爾 0.09 " |
| 13, 甘肅 0.06 " | 14, 浙江 0.05 " | 15, 雲南 0.03 " | 16, 綏遠 0.03 " |
| 17, 福建 0.02 " | 18, 湖南 0.01 " | 19, 廣西 0.01 " | 20, 新疆 0.01 " |
| 21, 貴州 | + | 22, 廣東 | + |
| | | 23, 寧夏・青海 | (無記載) |

(2), 類別順位は、下記の如くである。

- 1, 麥類 94.32%。 2, 大麥類 1.48%。 3, 小麥類 3.60%。 4, 諸麥類 0.60%。

3. 總運銷額373,455,131擔は、124,485,044日本石 (日本1石=3擔) 即ち、約1億2500萬石に當るが、此數量並に順位には、種々の疑問がある。

(1), 湖北1省で約65%を占めるのは疑問である。

(2), 河南・河北・山東・山西・江西・浙江等が1%以下であるのは、疑問である。

(3), 支那全土よりすれば、稻産地帯よりも、麥産地帯が遙に多い。亦、住民には麥類・雜穀に依存し、稻米を口にしない者も少なくない。山東省民は、下等稻米よりも饅頭を嗜好する事實もある。

4. 要するに、偏在が甚だしく、運銷量・順位に、如何の程度の信を措いて好いのか解らない。總運銷額は、更に多かるべきものと思ふ。

第4表 麥の類別並に省別運銷量

類別	麥 類				合 計		
	麥 大 麥 子	大 白 麥	小 麵 精 紅 麥 麥 麥 麥	諸 麥 類 元玉青筱蔘蔚 麥麥稞麥麥麥 草羊巨 麥麥麥	省 別 運 銷 量	百 分 率	順 位
江 蘇	(擔) 10,783,100	(擔) 5,380,000	(擔) 5,600,720	(擔) 55,100	(擔) 21,818,920	(%) 5.84	4
浙 江	50,000	—	142,272	—	192,272	0.05	14
安 徽	253,500	31,000	3,813,700	—	4,098,200	1.10	5
江 西	581,000	1,400	6,600	—	589,000	0.16	11
福 建	250	75,811	3,300	—	79,361	0.02	17
廣 東	3,200	—	—	—	3,200	+	22
廣 西	13,900	5,000	10,000	—	28,900	0.01	18
湖 南	9,200	8,200	17,300	—	34,700	0.01	18
湖 北	240,520,600	12,000	1,333,516	—	241,865,516	64.77	1
四 川	33,098,900	1,000	46,500	43,300	33,189,700	8.88	3
西 康	3,050,350	—	—	—	3,050,350	0.82	6
貴 州	3,400	—	—	—	3,400	+	21
雲 南	27,660	400	400	100,000	128,460	0.03	15

河 北	241,880	10,000	281,200	2,000,000	2,533,080	0.68	8
河 南	2,245,704	9,000	410,070	—	2,664,774	0.71	7
山 東	360,000	—	882,450	—	1,242,485	0.33	9
山 西	845,560	—	346,513	4,000	1,196,073	0.32	10
陝 西	60,000,000	470	70,000	—	60,070,470	16.08	2
甘 肅	21,000	—	171,100	20,000	212,100	0.06	13
寧 夏	—	—	—	—	—	—	—
綏 遠	13,000	—	100,000	6,000	119,000	0.03	16
察 哈 爾	100,000	—	218,710	960	319,670	0.09	12
青 海	—	—	—	—	—	—	—
新 疆	13,000	400	2,100	—	15,500	0.01	20
合 計	352,234,639	5,534,681	13,456,451	2,229,360	373,455,131	100.00	
百分率(%)	94.32	1.48	3.60	0.60	100.00		
順 位	1	3	2	4			

3. 豆

1. 豆の運銷量 第5表の如くである。

第5表 豆の運銷量

1 江 蘇 省

市 縣 名	村 鎮 鄉 名	物 産 名 稱	全 年 運 銷 量
南 京 市		落 花 生	2,000擔
"		蚕 豆	100 "
"		刀 豆	100 "
"		扁 豆	1,000 "
"		四 季 豆	600 "
"		豌 豆	300 "
鎮 江	寶 堰	花 生	10,000 "
"	"	黃 豆	2,000 "
"	辛 豐	"	6,200 "
"	姚 家 橋	大 豆	800石
六 合		豆	100,000 "
武 進	奔 牛	赤 豆	5,000 "
"	"	豇 豆	2,000 "
"	"	芸 豆	2,000 "
"	"	黃 豆	110,000 "
"	孟 河	豆	800擔
江 陰	楊 舍	黃 豆	—
靖 江		"	5,000擔
"	呂 城	"	10,000,000石
金 壇		"	15,000 "

市 縣 名	村 鎮 鄉 名	物 産 名 稱	全 年 運 銷 量
金 壇		蚕 豆	21,000石
"		豌 豆	6,000 "
淮 安		黃 豆	30,000 "
"	板 閘	"	500,000擔
阜 寧	東 坎	"	30,000 "
"	"	花 生	500 "
"	東 溝	黃 豆	10,000石
"	八 灘	"	10,000擔
"	"	花 生	1,000 "
塩 城	龍 岡 鎮	"	2,000石
漣 水		"	1,000 "
泗 陽		花 生 仁	16,200擔
淮 陰		豆	400,000石
東 海		花 生	2,000噸
灌 雲	大 伊 山	黃 豆	400擔
"	"	芸 豆	300 "
"	響 水 口	豆	1,850,000 "
江 都	嘶 馬	花 生	800 "
"	"	白 莞 豆	2,000 "
儀 徵		蚕 豆	50,000 "

儀	徽		豌豆	1,320擔
"	"		紅荳	240 "
"	"		黃荳	60,000 "
"	"		菜荳	2,200 "
"	"		花生	6,500 "
興泰南	化縣通	劉莊	黃豆	16,000石
"	"	姜堰	豆	200,000擔
"	"	呂白	黃豆	5,000 "
"	"	海復	菀豆	3,000 "
"	"	"	黃豆	5,000 "
"	"	"	蚕豆	2,000把
泰	興		豆	50,000擔
"	"		花生	10,000 "
"	"	黃橋	"	50,000 "
"	"	"	豆	10,000 "
銅	山		花生仁	1,200車
"	"		黃豆	1,000 "
"	"	敬安鎮	"	450,000斤
"	"	"	花生	300,000 "
蕭	縣	黃口	花生仁	7,000噸
碭	山		"	10,000 "
"	"		黃豆	12,000 "
豐沛	縣		花生仁	500,000斤
"	縣		黃豆	840,000斤
"	"		花生	53,000 "
邳	縣	八義集	黃豆	900,000 "
宿	遷		"	160,000擔
"	"		花生	40,000 "
"	"	客灣	黃豆	50,000 "
"	"	"	花生仁	1,000 "
"	"	"	菜豆	800 "
"	"	洋河	花生	20票
"	"	新安鎮	黃豆	3,000噸
"	"	"	菜豆	2,000 "
"	"	"	花生仁	3,000 "
睢	寧		花生	20,000 "
"	"		黃豆	30,000擔
上海	市	吳淞	"	100,000 "
"	"	江涇	"	1,000 "
松江	"	"	"	10,000石
"	"	"	蚕豆	2,000 "
奉	賢	南橋	"	1,500擔
金	山	張堰	黃豆	9,000 "
"	"	"	蚕豆	3,000 "

南	匯		黃豆	20,000石
"	"		花生	6,000擔
"	"	大團	黃豆	3,000 "
"	"	"	花生	5,000 "
"	"	新場	"	20,000 "
太	倉	沙頭	豆	300 "
啓	東		花生	5,600 "
"	"		大豆	25,000 "
"	"		赤豆	3,000 "
"	"	久隆鎮	花生	5,500 "
"	"	"	大豆	25,000 "
"	"	"	赤豆	3,000 "
"	"	北新鎮	黃豆	20,000 "
"	"	"	赤豆	3,000 "
"	"	"	蚕豆	5,000 "
"	"	"	花生	200 "
"	"	南清河	"	5,500 "
"	"	"	大豆	25,000 "
"	"	"	赤豆	3,000 "
海	門	三陽鎮	黃豆	32,986石
"	"	麒麟鎮	"	3,000擔
"	"	"	赤豆	1,000 "
"	"	"	蚕豆	3,000 "
"	"	靈甸鎮	黃豆	50,000包
"	"	"	花生	3,000 "
"	"	"	蚕豆	50,000 "
"	"	"	赤豆	60,000 "

2 浙江省

市縣名	村鎮鄉名	物產名稱	全年運銷量
杭州市	笕橋	蚕豆	5,000擔
杭州縣	塘棲	大豆	5,000 "
海寧縣	袁花	蚕豆	8,000 "
嘉興縣	王店	黃豆	1,600 "
"	"	蚕豆	1,600 "
海鹽縣	鹽鄉	黃豆	50,000 "
桐鄉縣	濮院	蚕豆	30,000 "
"	"	黃豆	10,000 "
吳興縣	菱湖	白扁豆	10,000 "
德清縣	清澗	烘豆	1,200斤
慈谿縣	谿	蚕豆	31,360擔
"	沈師橋	豆	20,000斤
紹興縣	安昌	白扁豆	10,000斤
上虞縣	百官	黃豆	2,000擔

新寧	昌海	花生	10,000担
蘭谿	谿水	早豆	3,000 "
		豆	50,000 "
		黃豆	1,800 "

3. 安 徽 省

市縣名	村鎮鄉名	物產名稱	全年運銷量
桐城	湯家溝	黃豆	5,000擔
宿松		"	1,000石
望江		"	4,000擔
"		菜豆	600 "
"		蚕豆	800 "
黟縣	際村街	黃豆	100 "
宜城		泥豆	5,000石
寧國		黃荳	500擔
涇縣	茂林村	黃豆	2,000 "
南陵		青豆	40 <small>斤</small>
銅陵		黃豆	8,000擔
當塗	丹陽鎮	"	1,000 "
繁昌	荻港鎮	"	200,000 "
巢縣		花生	3,000,000 "
"	柘泉	"	10,000 "
鳳陽		菜豆	60,000 "
"		黃豆	60,000 "
"	蚌埠	"	1,800,000石
"	臨淮關	"	20,000噸
"		菜豆	6,000 "
"		花生	500 "
懷遠		黃豆	50,000 石
定遠		大豆	—
壽縣		黃豆	300,000擔
"	正陽關	"	410噸
"		菜豆	22 <small>斤</small>
"	下塘集	豆	6,000擔
"		花生	50,000斤
鳳臺		黃豆	7,500擔
"		菜豆	4,500 "
"		花生	2,000 "
宿縣		黃豆	10,000噸
"		菜豆	1,000 "
"	符離集	黃豆	300,000擔
"	濉溪口	"	30,000噸
潁上		"	110,000石
霍邱		菜豆	10,000 "

霍邱		黃豆	60,000石
"	三河尖	"	200,000 "
"		"	30,000 "
亳縣		"	110,000,000斤
渦陽		"	500擔
太和	界首集	"	3,000,000斤
蒙城		"	2,000擔
郎溪		花生	2,000擔
全椒		黃豆	200,000 "
"		花生	300,000 "
來安		豆	10,000石
和縣		黃豆	400擔
"		花生	300 "
含山		菜豆	1,000石
盱眙		豆	5,000 "
嘉山	明光	菜豆	40,000 "
"	張八嶺	豆	6,400擔
天長		黃豆	20,000石

4. 江 西 省

市縣名	村鎮鄉名	物產名稱	全年運銷量
南昌	市漢街	黃豆	3,000擔
進賢		"	—
餘干		豆	80,500石
弋陽		"	—
都昌		黃豆	200,000擔
永修		花生	1,000 "
安義		豆	6,000 "
臨川		"	6,000 "
清江	樟樹鎮	黃豆	15,000 "
新喻		冬豆	12,000 "
高安		豆	20,000石
分宜		青豆	700擔
永豐		黃豆	—
遂川		扁豆	90擔
永新		黃豆	4,000 "
興國		"	6,000石

5. 福 建 省

市縣名	村鎮鄉名	物產名稱	全年運銷量
福清	漁溪	花生仁	15,000擔
"	龍田	花生	50,000 "
"	高山市	黃豆	2,500 "
"	"	花生	10,000 "
"	"	花生米	500 "

平晉南惠同	潭江安安	石獅	花生	1,000,000斤
"	"	"	"	1,500擔
"	"	"	"	1,000 "
"	"	"	"	5,000 ^合 斤
"	"	洛陽	"	6,000 "
"	"	"	"	80擔
"	"	"	生仁米	40 "
金建浦順長	門陽城昌汀	"	花生	40,000 "
"	"	"	豆	1,500 "
"	"	"	"	10,000 "
"	"	"	豌豆	—
"	"	"	豌豆	120,000元
"	"	"	花生	2,000 "
明甫龍雲	溪田溪霄	笏石	豆	300,000斤
"	"	"	花生	3,000擔
"	"	"	花生米	50,000 "
"	"	"	花生	1,000 "

6. 廣東省

市縣名	村鎮鄉名	物產名稱	全年運銷量
番臺	禺山	市橋	花生 100,000斤
"	"	"	烏豆 50,000 ^合 斤
"	"	三八	花生 50,000 "
三陽惠博電樂儋	水山	蘆苞	" 20,000 "
"	"	"	黃豆 30,000斤
"	"	"	白豇 1,100擔
"	"	"	黃豆 1,000 "
"	"	水東	花生乾 200,000斤
"	"	"	黃豆 100擔
"	"	"	綠豆 1,800 "
"	"	那大	花生 100,000斤
"	"	"	黑豆 5,400 "

7. 廣西省

市縣名	村鎮鄉名	物產名稱	全年運銷量
興榴馬	安江平	黃豆	1,000擔
"	"	"	10,000斤
"	"	花生	60,000 "
"	"	黃豆	50,000 "
"	"	珠豆	60,000 "
"	"	飯豆	60,000 "
柳來宜	城賓山	花生	500,000擔
"	"	黃豆	100,000斤
"	"	茶豆	1,000,000 "

宜山	懷遠鎮	珠黃豆	700,000斤
"	"	黑豆	5,100,000 "
"	"	花生	720,000 "
武遷恩	鳴江陰	豆	2,000,000 "
上平	林治	"	80,000 "
"	"	黃豆	120,000 "
"	"	珠青黃豆	500,000 "
恭博興桂武崇	城白業平宜善	花生	150,000 "
"	"	豆	150,000 "
"	"	"	20,000 "
"	"	黃豆	55,000 "
"	"	豆	30,000 "
"	"	"	20,000,000 "
"	"	黃豆	1,000擔
"	"	珠黑豆	100,000斤
"	"	黑豆	60,000 "
"	"	黑豆	80,000 "
養左	利縣	黃豆	500,000 "
"	"	珠花生	20,000 "
"	"	花生	40,000 "
同寧靖上	正明西金	黃豆	200,000 "
"	"	花生	200,000 "
"	"	黃豆	50,000 "
"	"	花生	3,000 "

8. 湖南省

市縣名	村鎮鄉名	物產名稱	全年運銷量
湘潭	株州	花生	2,000石
湘鄉	楊家灘	"	3,000 "
"	"	黃豆	800 "
攸茶華	縣陵容	豆	5,000擔
"	"	花生	1,800 "
"	"	黃豆	1,000 "
"	"	黑豆	200 "
"	"	豌豆	2,000 "
澧縣	"	黃豆	3,500石
"	"	大豆	24,500 "
石安	門鄉	"	23,000擔
"	"	黃豆	1,000石
"	"	豌豆	500 "
慈邵	利陽	黃豆	1,500擔
"	桃花坪	青紅豆	3,000石
"	"	花生	3,000 "
嘉禾	"	"	200擔

桃源	市	白豌豆	3,000担
淑浦		黃豆	300 "
東安		"	800 "
"		菜豆	700 "
"		花生	1,500 "
新田		"	4,000石
桂東		紅豆	5,000擔

9. 湖北省

市縣名	村鎮鄉名	物產名稱	全年運銷量
蒲圻	汀泗橋	花生	1,000擔
孝感		黃豆	1,000石
"		菜豆	20,000,000 "
"		蚕豆	30,000,000 "
孝感車站		豆	300,000擔
黃陂	祁家灣	花生	1,000石
沔陽		黃豆	20,000 "
"		蚕豆	10,000 "
鍾祥		豆	100,000 "
"	舊口	花生	10,000擔
天門		黃豆	600,000 "
荊門	沙洋	花生	100,000 "
光化		黃豆	2,000石
"		蚕豆	2,000 "
隨縣		花生	100,000擔
黃岡		大豆	5,208石
"		菜豆	39,712 "
"	陽邏	花生	160,000擔
浠水		黃豆	5,000 "
江陵	郝穴	"	20,000石
"	"	黑豆	4,000 "
"	"	蚕豆	4,000 "
石首		花生	1,000 "
松滋		大豆	8,000擔
五峰		黃豆	1,000 "
禮山		花生	60,000 "

10. 四川省

市縣名	村鎮鄉名	物產名稱	全年運銷量
簡陽		苑·葫豆	3,000擔
廣漢		花生	4,000 "
安縣		豆	40,000 "
羅江		花生	500 "
廣安		"	30,000斤

富順	牛佛渡	豆	500擔
南溪		胡豆	5,000 "
北川		黃豆	1,500 "
安岳	石羊場	"	70,000斗
樂山	爲	大豆	4,000擔
"		花生	2,300 "
"	清水溪	扁豆	20,000斤
蒲江		黃豆	850擔
江津		花生	200,000斤
"		豆	500,000 "
武勝		(麥)豆	500石
宣漢		(米麥)豆	1,000,000 "
"	南壩場	豆	500,000 "
蓬安		黃豆	1,000擔
"		灣豆	1,000 "
"	周口	黃豆	550 "
"	"	豌豆	300 "
"	"	花生	30,000 "
營山		黃豆	600石

11. 西康省

市縣名	村鎮鄉名	物產名稱	全年運銷量
瀘定		豆(蕎)	2,035擔
鹽澤		豌豆	—

12. 貴州省

市縣名	村鎮鄉名	物產名稱	全年運銷量
廣順		黃豆	—
長寨		"	—
開陽		花生	20,000斤
鎮遠		黃豆	1,000石
三穗		花生	10,000斤
施秉		豆	300石
"		花生	10,000斤
黃平		黃豆	600擔
"	重安江	"	600 "
麻江		"	800 "
餘慶		"	60,000 "
鳳岡		"	70,000 "

13. 雲南省

市縣名	村鎮鄉名	物產名稱	全年運銷量
宜良		蚕豆	4,000石
羅次		豆	30 "

易華曲	門寧溪	花生米	50,000斤
"	婆	"	4,000斤
"	村	花生豆	200,000斤
蒙雙	自柏	花蚕黃金菜花	300,000 "
"	江	蚕豌豆	300,000 "
激	南州	豌豆	70噸
"	勸	菜豆	7,000斤
路富彌	靖謀	花生	3,000 "
"	勸	蚕豌豆	7,000石
曲元祿	濶渡	豌豆	1,000 "
濶渡	濶渡	黃豆	10 "
會魯	澤甸	花生	—
		豆	200,000石
		黃豆	5,000 "
		"	5,000斤
		花生米	400,000 "
		花生豆	30石
		大豆	300擔
		豆	3,500石
		花生	300 "
		"	200,000斤

14. 河北省

市縣名	村鎮鄉名	物產名稱	全年運銷量
安次		黑豆	5,000擔
"		黃豆	3,000 "
"	廣坊鎮	"	1,000噸
"	"	黑豆	200 "
"	"	花生	150 "
武清		"	7,000,000斤
"		黑豆	3,000石
"		黃豆	3,000 "
"	王慶坨	青豆	960,000斤
"	"	花生	180,000 "
豐潤		"	6,000,000 "
"	胥各莊	"	1,400,000 "
盧龍		"	900,000 "
遷安	建昌宮	"	3,000,000 "
撫昌		花生米	100,000 "
"		花生	500噸
"	安山	"	400,000斤
灤縣	雷莊	"	—
樂亭	湯家河	白黑豆	1,700石
臨榆	海陽	花生	4,500擔

臨榆	秦皇島	花生	2,000噸
"	"	豆	50 "
河間		菜豆	110,000擔
"		黑豆	120,000 "
吳橋	連鎮	菜豆	45,000石
故城		"	100,000斤
"	鄭家口	"	25,000石
"	"	花生	500,000斤
東光	光縣	菜豆	30,000石
青宮	官市	花生	2,000擔
南北	香山	花生	3,435,000斤
"	什方院	"	80,000 "
"	"	"	30擔
"	"	雜豆	50 "
大興		黑豆	1,000石
"		黃豆	1,000 "
宛平	豐臺	花生	500,00斤
通縣		黃豆	70,000 "
"		花生	80,000 "
"	平義	"	1,300,000 "
昌順		黃豆	13,000石
"		黑豆	8,000 "
"		白黑豆	10,000 "
"		花生	400,000斤
"	密雲	"	212,000 "
懷柔		黃豆	4,000石
"		黑豆	2,500 "
"		白黑豆	2,000 "
"		花生	10,000擔
永清	清城	大元豆	5,000石
"		大豆	—
"		花生	—
定興	興城	"	110,000斤
新容	城	"	50,000斤
豐		紅豆	300,000斤
"		吉豆	200,000 "
"		黃豆	30,000 "
"		黑豆	200,000 "
涿水	水邱	綠豆	1,000噸
任邱	鄭州	吉豆	8,000石
"	"	元豆	5,000 "
獲鹿	鹿樂	豆	—
新深	縣	花生	100,000斤
		"	3,000,000 "

沙	河	花生	—
鉅	鹿	"	1,524,000斤
"	"	黑豆	1,400石
"	"	蠶豆	1,500
成	安	花生	250,000斤
東	門	花生米	2,000噸
"	"	元豆	1,000 " 公斤
濮	陽	花生	1,000,000 公斤
長	垣	花生米	820,000斤
"	"	黑黃豆	—

15 河 南 省

市縣名	村鎮鄉名	物產名稱	全年運銷量
開	封	花生米	200,000噸
陳	留	花生	4,500,000斤
通	許	"	210,000 "
尉	氏	"	6,000,000 "
鄆	陵	豆	1,000石
中	牟	花生	600車
蘭	封	花生米	5,000,000 公斤
新	鄭	花生	150,000 "
鄭	縣	"	7車
淮	陽	黃豆	60,000斤
"	水	"	30,000石
沈	邱	"	50,000斗
太	康	豆	3,500擔 公斤
扶	溝	綠豆	30,000 公斤
"	"	黑豆	20,000 "
"	"	黃豆	30,000 "
鄆	城	豆	8,000噸
長	葛	白扁豆	20,000斤
"	石	白豆	20,000 "
寧	陵	花生仁	1,000噸
夏	邑	花生	100,000斤
睢	縣	"	2,000,000 "
"	"	黃豆	100,000 "
"	"	綠豆	100,000 "
民	權	黃豆	50,000擔
"	"	花生米	50,000 "
考	城	花生	250,000斤
內	黃	"	6,000,000 "
"	楚	杏豆	100石
"	旺	黑豆	100 "
"	鎮	黃豆	100 "

內	黃	扁豆	50石
"	"	豌豆	50 "
"	"	江豆	30 "
新	鄉	花生	20,000,000斤
延	津	"	50,000 "
封	邱	綠豆	50,000 "
"	"	黃豆	50,000 "
"	"	黑豆	30,000 "
"	"	花生	30,000 "
原	武	花生米	700擔
修	武	花生	300,000斤
武	陟	"	10,000 "
"	"	"	10,000 公斤
陽	武	花生米	4,000,000斤
"	"	綠豆	—
"	"	黑豆	—
南	陽	黃豆	114,000 公斤
"	"	花生	50,000 "
唐	河	豆	6,000擔
泌	陽	元豆	30,000 "
新	野	花生仁	3,000,100斤
"	"	黃豆	2,000,000 "
方	城	"	1,000擔
"	"	菜豆	1,000 "
舞	陽	大豆	28,175 "
"	北	黑豆	5,000 "
正	陽	黃豆	30,000包
上	蔡	"	500擔
西	平	"	2,000噸 公斤
透	平	"	646,800 公斤
確	山	"	300,000擔
"	駐	"	3,000噸
信	陽	"	600,000斤
"	"	菜豆	670,000 " 公斤
固	始	"	50,000 公斤
"	"	黃豆	60,000 "

16 山 東 省

市縣名	村鎮鄉名	物產名稱	全年運銷量
青	島	花生米	5,000,000擔
威	海	"	3,000噸
齊	河	"	50,000斤
東	德	"	6,000,000 "
德	縣	"	—

德縣	桑園	吉豆	2,000石
"	"	黑豆	1,000 "
德平	"	黃豆	—
"	"	菜豆	—
臨邑	原	花生	10,000擔
"	"	綠豆	1,000噸
"	"	花生米	8,000 "
"	"	花生	100 "
陵縣	清安	"	5,000,000斤
長泰	"	"	—
"	大汶口	花生米	700,000噸
新泰	民陵	菜米	50,000 "
蕪萊	"	花生	2,000,000 公斤
"	"	"	500,000斤
"	"	"	120,000 "
"	"	花生米	4,000袋
利津	臺	黑豆	230,000擔
"	"	黃豆	130,000 "
曲阜	陽	花生米	3,000袋
寧鄒	縣	黑豆	1,500,000擔
滕縣	"	花生米	8,000噸
"	"	"	2,000 "
"	"	"	5,000 "
"	城	花生	30,000,000斤
"	"	"	500噸
"	"	花生米	10,000 "
"	"	黃豆	5,000 "
"	"	綠豆	500 "
"	莊	花生米	2,310 "
"	臺兒莊	黃豆	600,000擔
"	"	花生	500,000 "
"	"	黃豆	60,000 "
汶上	"	花生	60,000斤
"	"	黃豆	295,800 "
金鄉	"	黑豆	—
"	"	綠豆	—
臨沂	沂城	花生米	1,500,000斤
"	"	花生	800,000 "
"	"	黃豆	800,000 "
"	"	綠豆	300,000 "
費縣	水照	花生米	300,000 "
沂日	"	"	1,000,000 公斤
"	"	"	50,000擔
"	濰縣	"	57,825,600斤

日照	石白所	花生米	540,000 公斤
濰縣	"	元豆	30,000擔
"	"	合豆	10,000 "
"	"	花生米	150,000 "
鄆城	"	"	500,000斤
"	"	黃豆	100,000擔
范縣	"	元豆	20,000 "
"	"	合豆	10,000 "
觀城	"	花生米	20,000斤
"	"	綠豆	40,000 "
朝城	"	黃豆	426,000 公斤
"	"	黑豆	736,500 "
聊堂	城邑縣	花生米	500,000斤
恩縣	"	"	10,000包
"	"	"	5,000 "
"	"	花生	5,000 "
武城	"	"	200,000斤
"	"	菜豆	100,000石
"	"	黃豆	200,000 "
壽光	胸邱	大花生	5,000擔
臨安	"	花生	800 "
"	"	花生米	500,000 公斤
"	山芝	"	3,600,000 "
"	城	"	300,000斤
"	"	"	200,000 "
"	"	豆	20,000擔
蓬萊	辛店	花生	200,000噸
萊陽	龍口	"	300,000斤
牟平	"	"	29,000,000 "
文登	成	"	1,455,000 "
榮成	俚島	花生米	10,000 "
"	"	花生	500,000 "
"	"	豆	1,000,000 "
海陽	島	花生米	500,000 "
"	"	花生	3,000,000擔
"	夏村	"	8,000,000斤
"	"	花生	5,000,000 "
平度	縣	"	10,000,000 "
高密	密	菜米	30,000 "
即墨	"	花生米	5,000,000 公斤
"	"	"	5,000,000擔 公斤
"	李家村	花生	1,800,000 公斤

17. 山 西 省

市 縣 名	村 鎮 鄉 名	物 産 名 稱	全 年 運 銷 量
榆 次		黑 豆	1,500擔
壽 陽		(米) 豆	500車
"	宗 艾	黑 豆	420斤
吉 縣		花 生	—
屯 留		元 豆	5,000石
潞 城		花 生	6,000斤
石 樓		黑 豆	—
"		小 豆	—
離 石		綠 豆	200擔
"		小 豆	200 "
"		小 黑 豆	300 "
"	磧 口 鎮	花 生	30,000斤
方 山		小 豆	—
"		黑 豆	—
中 陽		"	—
"		綠 豆	—
沁 水		花 生	100,000斤
遼 縣		黑 豆	867石
應 縣		大 豆	20,000 "

18. 陝 西 省

市 縣 名	村 鎮 鄉 名	物 産 名 稱	全 年 運 銷 量
綏 德		黑 豆	350擔

19. 甘 肅 省

市 縣 名	村 鎮 鄉 名	物 産 名 稱	全 年 運 銷 量
和 政		豌 豆	4,000石

寧 定		豌 豆	3,000石
"		大 豆	3,000 "
平 涼	涼 德	豌 豆	12,000,000斤
"		大 豆	—
"		豌 豆	—
定 西		"	2,000石
"		扁 豆	3,000 "
會 寧		"	2,000 "
"		豌 豆	2,000 "
通 渭		扁 豆	2,000 "
"		豌 豆	3,000 "

20. 寧 夏 省 (無記載)

21. 綏 遠 省 (無記載)

22. 察 哈 爾 省

市 縣 名	村 鎮 鄉 名	物 産 名 稱	全 年 運 銷 量
懷 安	柴 溝 堡	綠 豆	2,000噸
"	"	大 豆	50 "
"	"	黃 豆	800 "

23. 青 海 省 (無記載)

24. 新 疆 省

市 縣 名	村 鎮 鄉 名	物 産 名 稱	全 年 運 銷 量
木 壘 河		莞 豆	350石
綏 來		黃 豆	80 "
"		扁 豆	350 "
"		莞 豆	200 "
莎 車		黃・黑豆	100駄
烏 什		大 豆	40,000斤

2. 摘 要 ・ 考 察

1. 摘要するに當り、次ぎの換算率を採用した。

1 擔=100斤。

1 公斤=2斤。

1 石=200斤。

1 包=100斤。

1 袋 =100斤。

1 駄=400斤。

1 噸=1,000斤。

1 車=10噸 (山西)。

1 車=30噸 (河南)。

1 把 =3斤 (江蘇)。

1 票=100擔 (江蘇)。

黃豆 1 擔=6元 (福建)。

花生 1 擔=0.8元 (福建)。

亦次ぎの如く分類した。

豆類 { 豆	扁豆類 { 白扁豆	菜豆類 { 綠豆	諸豆類 {	
大豆類 {	扁豆	菜豆		刀豆・飯豆 四季豆・茶豆 豇豆・葫豆 白莞豆・燻豆 烘豆・合豆 早豆・大元豆 泥豆・吉豆 青豆・元豆 花豆・杏豆 冬豆・江豆 白豈・小豆 珠豆・莞豆
	碗豆類 {	花生米類 {		
碗豆	花生仁・生仁米			
赤豆類 {	白碗豆	花生類 {		
紅豆	碗豆	花生・花生乾		
黑豆類 {	蠶豆類 {			
	蠶豆			
	黑豆			

2. 「豆の類別並に省別運銷量」は、第6表の如くである。

- (1) 「類別運銷量の順位・百分率並に省別運銷量の各省間に於ける順位・百分率」は、第7表の如くである。
- (2) 「省別運銷量の順位・百分率並に類別運銷量の各省内順位・百分率」は、第8表の如くである。

3. 類別運銷量に就て、考察を試みる(第7表参照)。

- (1) 蚕豆類が第1位(約34%)で、其殆ど全部が湖北1省から運銷されて居る。是は、果して事實か如何うか、よく判らない。
- (2) 第2位(約23%)の菜豆類も、其殆ど全部が湖北1省の運銷となつて居るが、是は甚だしい偏在で、疑問の餘地が多い。
- (3) 第3位(約18%)の大豆類に、第6位(約4%)の豆類を合計すれば約22%で、第2位に略匹敵するが、大豆類の地位が滿洲國に於ける如く重要ではない。
- (4) 第4位(約14%)の花生米類と第5位(約5%)の花生類との合計は、約19%で20%に近く、是が菜豆類と共に、支那に於て重要豆類と思はれる。
- (5) 類別11品に就て、非常に著しい偏在はなく、大體妥當な様に思はれる。
- (6) 類別豆類の産出さるゝ省數は、次ぎの如くである。

省數	類別豆類	省數	類別豆類
19	大豆類。	16	花生類・豆類。
14	諸豆類。	12	菜豆類。
8	黑豆類。	7	花生米類・扁豆類。
6	碗豆類。	5	蚕豆類。
3	赤豆類。		

單に、是れから見れば、大豆類が多量で、蚕豆類が少額で好さそうに思はれる。

4. 省別運銷量に就て、考察を試みる(第8表参照)。

- (1) 第1位(約57%)の湖北省が、半分以上を占めて居るのは、著しい偏在である。蚕豆が特に多い爲め

で、茲に疑問の餘地がある。

(2) 其他には、非常に甚だしい偏在はなく、大體妥當の様に思はれる。

(3) 各省に於ける、最も主要な豆類は、次ぎの如くである。

湖北…蚕豆・菜豆。	山東…花生米（・花生）。	江蘇…大豆（・豆）。
安徽…大豆・花生。	河南…花生米（・花生・大豆）。	四川…豆。
河北…花生・菜豆（・黑豆）。	廣西…諸豆・豆。	雲南…豆。
江西…豆・大豆。	福建…花生・花生米（・大豆）。	浙江…蚕豆・大豆・豆。
甘肅…豌豆。	湖南…大豆・花生。	貴州…大豆。
山西…豆・大豆。	察哈爾…菜豆・大豆。	廣東…花生（・菜豆・大豆・諸豆）。
新疆…諸豆・扁豆・大豆。	西康…豆。	陝西…黑豆。

(4) 各省に産出さるゝ、類別豆類は、次ぎの如くである。

類別豆類の數	省名	類別豆類の數	省名
10	江蘇。	9	河南。
8	河北・雲南・湖南。	7	山東・安徽
6	四川・廣西・浙江・山西。	5	湖北・江西・廣東。
4	福建。	3	貴州・貴州・新疆。
2	察哈爾。	1	西康・陝西。

5. 総運銷量額178,274,284擔は、59,424,761日本石（日本1石=3擔）即ち約6,000萬石で、少ない様に思ふ。要するに、湖北並に蚕豆の順位に疑問があるが、其他に就ては、大體に於て妥當なものとして、好くはなからうか。

第6表 豆の類別

省別	類別	豆類	大豆類	赤豆類	黑豆類	扁豆類	豌豆類
		(擔)	(擔)	(擔)	(擔)	(擔)	(擔)
江蘇	蘇	3,111,100	22,103,472	80,000	—	1,000	16,620
浙江	江	50,400	70,400	—	—	10,100	—
安徽	徽	42,400	7,365,100	—	—	—	—
江西	西	225,000	222,000	—	—	90	—
福建	建	14,500	22,500	—	—	—	—
廣東	東	—	1,400	—	1,054	—	—
廣西	西	202,300	67,300	—	7,800	—	—
湖南	南	5,000	86,200	5,000	200	—	6,000
湖北	北	500,000	710,416	—	8,000	—	—
四川	川	3,051,500	23,100	—	—	200	300
西康	康	2,035	—	—	—	—	—
貴州	州	600	134,000	—	—	—	—
雲南	南	407,060	13,420	—	—	—	2,000
河北	北	500	59,000	3,000	160,800	—	—
河南	南	99,780	572,711	—	5,900	300	100
山東	東	30,000	959,478	—	1,746,730	—	—
山西	西	50,000	40,000	—	3,542	—	—
陝西	西	—	—	—	350	—	—
甘肅	肅	—	6,000	—	—	14,000	148,000
寧夏	夏	—	—	—	—	—	—
遼寧	遼	—	—	—	—	—	—
察哈爾	察	—	8,500	—	—	—	—
青海	海	—	—	—	—	—	—
新疆	疆	—	560	—	—	700	—
合計	計	7,792,175	32,465,557	88,000	1,934,376	26,390	173,020
百分率(%)		4.37	18.21	0.05	1.09	0.01	0.10
順位		6	3	10	7	11	8

第7表 類別運銷量の順位・百分率

順位	品名	全國百分率	各省間に							
			第1位省百分率	第2位省百分率	第3位省百分率	第4位省百分率	第5位省百分率	第6位省百分率	第7位省百分率	第8位省百分率
1	蚕豆類	(%) 33.82	湖北 (%) 99.57	江蘇 (%) 0.26	浙江 (%) 0.13	雲南 (%) 0.04	安徽 (%) +	(%) —	(%) —	(%) —
2	菜豆類	23.05	湖北 97.50	山東 1.02	河北 0.75	安徽 0.58	江蘇 0.07	察哈爾 0.05	河南 0.03	廣東 +

並に省別運銷量

					合 計		
蠶豆類	菜豆類	花生米類	花生類	諸豆類	運銷量	百分率	順位
(擔)	(擔)	(擔)	(擔)	(擔)	(擔)	(%)	
158,660	27,300	582,200	223,660	6,940	26,311,252	14.82	3
75,960	—	—	10,000	3,024	219,884	0.12	12
800	237,320	—	3,319,800	10,001	10,975,421	6.06	4
—	—	—	1,000	12,700	460,790	0.26	10
—	—	65,540	119,300	—	221,840	0.12	11
—	1,800	—	5,400	1,100	10,754	0.01	18
—	800	—	23,030	522,950	824,180	0.46	8
—	700	—	27,500	6,000	136,600	0.08	14
60,032,000	40,079,424	—	435,000	—	101,764,840	57.09	1
—	—	—	41,100	9,000	3,125,200	1.76	6
—	—	—	—	—	2,035	+	20
—	—	—	600	—	135,200	0.08	15
25,000	70	8,580	4,630	760	461,520	0.26	9
—	310,000	29,200	365,740	87,050	1,015,290	0.57	7
—	10,800	2,270,701	578,100	30,460	3,568,852	2.01	5
—	418,400	22,070,256	3,437,150	74,000	28,736,014	16.20	2
—	200	—	1,360	10,200	105,302	0.06	16
—	—	—	—	—	350	+	21
—	—	—	—	—	168,000	0.09	13
—	—	—	—	—	—	—	—
—	—	—	—	—	—	—	—
—	20,000	—	—	—	28,500	0.02	17
—	—	—	—	—	—	—	—
—	—	—	—	1,500	2,760	+	19
60,292,420	41,106,814	25,026,477	8,593,370	775,685	178,274,284	100.00	
33.82	23.05	14.04	4.82	0.44	100.00		
1	2	4	5	8			

並に各省間に於ける順位・百分率

於 け る									24省中	
第 9 位	第 10 位	第 11 位	第 12 位	第 13 位	第 14 位	第 15 位	第 16 位	第 17 位	運銷省數	不運銷省數
省百分率	省百分率	省百分率	省百分率	省百分率	省百分率	省百分率	省百分率	省百分率		
(%)	(%)	(%)	(%)	(%)	(%)	(%)	(%)	(%)		
—	—	—	—	—	—	—	—	—	5	19
廣西	湖南	山西	雲南						12	12
+	+	+	+	—	—	—	—	—		

3	大豆類	18.21	江蘇 69.20	安徽 21.43	山東 3.00	湖北 2.23	河南 1.79	江西 0.68	貴州 0.42	湖南 0.27
4	花生米類	14.04	山東 86.88	河南 9.15	江蘇 2.35	安徽 1.21	福建 0.26	河北 0.12	雲南 0.03	—
5	花生類	4.82	山東 39.98	安徽 38.67	河南 6.73	湖北 5.07	河北 4.24	江蘇 2.58	福建 1.39	四川 0.48
6	豆類	4.37	江蘇 39.93	四川 39.16	湖北 6.41	雲南 5.22	江西 2.88	廣西 2.59	河南 1.28	浙江 0.64
7	黑豆類	1.09	山東 90.30	河北 8.31	湖北 0.42	廣西 0.41	河南 0.31	山西 0.18	廣東 0.06	湖南 0.01
8	諸豆類	0.44	廣西 67.42	河北 11.22	山東 9.54	河南 3.93	江西 1.64	山西 1.32	安徽 1.29	四川 1.16
9	豌豆類	0.10	甘肅 85.54	江蘇 9.60	湖南 3.47	雲南 1.16	四川 0.17	河南 0.06	—	—
10	赤豆類	0.05	江蘇 90.94	湖南 5.67	河北 3.39	—	—	—	—	—
11	扁豆類	0.01	甘肅 53.05	浙江 38.27	江蘇 3.79	新疆 2.65	河南 1.14	福建 0.76	江西 0.34	—

第3表 省別運銷量の順位・百分率並

順位	全 國		各 省 内 に				
	省 名	百 分 率	第 1 位	第 2 位	第 3 位	第 4 位	第 5 位
			品 名	品 名	品 名	品 名	品 名
1	湖 北	(%) 57.09	蚕豆 (%) 58.99	菜豆 (%) 39.38	大豆 (%) 0.70	豆 (%) 0.49	花生 (%) 0.43
2	山 東	16.20	花生米 76.41	花生 12.16	黑豆 6.19	大豆 3.40	菜豆 1.48
3	江 蘇	14.82	大豆 84.02	豆 11.83	花生米 2.21	花生 0.84	蚕豆 0.60
4	安 徽	6.06	大豆 63.64	花生 30.87	花生米 2.79	菜豆 2.21	豆 0.39
5	河 南	2.01	花生米 63.63	花生 16.20	大豆 16.05	豆 2.80	諸豆 0.85
6	四 川	1.76	豆 97.64	花生 1.32	大豆 0.74	諸豆 0.28	豌豆 0.01
7	河 北	0.57	花生 35.91	菜豆 30.59	黑豆 15.86	諸豆 8.59	大豆 5.82
8	廣 西	0.46	諸豆 63.45	豆 24.54	大豆 8.17	花生 2.79	黑豆 0.95
9	雲 南	0.26	豆 88.20	蚕豆 5.42	大豆 2.91	花生米 1.85	花生 1.00
10	江 西	0.26	豆 42.26	大豆 47.72	諸豆 2.78	花生米 0.22	扁豆 0.02
11	福 建	0.12	花生 53.78	花生米 29.54	大豆 10.14	豆 6.54	—
12	浙 江	0.12	蚕豆 34.54	大豆 32.02	豆 22.92	扁豆 4.59	花生 4.55
13	甘 肅	0.09	豌豆 88.09	扁豆 8.34	大豆 3.57	—	—
14	湖 南	0.08	大豆 63.11	花生 20.13	豌豆 4.39	諸豆 4.39	豆 3.66

浙江 0.22	廣西 0.21	河北 0.18	山西 0.13	四川 0.07	福建 0.07	雲南 0.04	察哈爾 0.03	甘肅・廣東 新疆 0.02~+	19	5
—	—	—	—	—	—	—	—	—	7	17
湖南 0.32	廣西 0.27	浙江 0.12	廣東 0.06	雲南 0.05	山西 0.02	江西 0.01	貴州 0.01	—	16	8
山西 0.64	安徽 0.54	山東 0.38	福建 0.18	湖南 0.06	河北 0.06	西康 0.02	貴州 0.01	—	16	8
—	—	—	—	—	—	—	—	—	8	16
江蘇 0.89	湖南 0.77	浙江 0.39	新疆 0.19	廣東 0.14	雲南 0.10	—	—	—	14	10
—	—	—	—	—	—	—	—	—	6	18
—	—	—	—	—	—	—	—	—	3	21
—	—	—	—	—	—	—	—	—	7	17

に類別運銷量の各省内順位・百分率

於ける						11品目中	
第8位	第7位	第8位	第9位	第10位	第11位	運銷品目数	不運銷品目数
品百分名率	品百分名率	品百分名率	品百分名率	品百分名率	品百分名率		
(%)	(%)	(%)	(%)	(%)	(%)		
—	—	—	—	—	—	5	6
諸豆 0.26	豆 0.10	—	—	—	—	7	4
赤豆 0.31	菜豆 0.10	豌豆 0.06	諸豆 0.03	扁豆 +	—	10	1
諸豆 0.09	蚕豆 0.01	—	—	—	—	7	4
菜豆 0.30	黑豆 0.16	扁豆 0.01	豌豆 +	—	—	9	2
扁豆 0.10	—	—	—	—	—	6	5
花生米 2.88	赤豆 0.30	豆 0.05	—	—	—	8	3
菜豆 0.10	—	—	—	—	—	6	5
豌豆 0.43	諸豆 0.17	菜豆 0.02	—	—	—	8	3
—	—	—	—	—	—	5	6
—	—	—	—	—	—	4	7
諸豆 1.38	—	—	—	—	—	6	5
—	—	—	—	—	—	3	8
赤豆 3.66	菜豆 0.51	黑豆 0.15	—	—	—	8	3

15	貴州	0.08	大豆 99.12	豆 0.44	花生 0.44	—	—
16	山西	0.06	豆 47.48	大豆 37.98	諸豆 9.69	黑豆 3.37	花生 1.29
17	察哈爾	0.02	菜豆 70.18	大豆 29.82	—	—	—
18	廣東	0.01	花生 50.21	菜豆 16.74	大豆 13.02	諸豆 10.23	黑豆 9.80
19	新疆	+	諸豆 54.35	扁豆 25.36	大豆 20.29	—	—
20	西康	+	豆 100.00	—	—	—	—
21	陝西	+	黑豆 100.00	—	—	—	—
22	寧夏	—	—	—	—	—	—
23	綏遠	—	—	—	—	—	—
24	青海	—	—	—	—	—	—

4. 雜糧

1. 雜糧の運銷量 第9表の如くである。

第9表 雜糧の運銷量

1. 江蘇省

市縣名	村鄉鎮名	物產名稱	全年運銷量
南京市		玉蜀黍	5,000擔
鎮江	諫壁	芝蔴	50 "
阜寧	東坎	玉蜀黍	3,000 "
"	東溝	芝蔴	6,000石
連雲港	水雲	高粱	2,000 "
"	大伊山	"	100擔
"	響水	玉蜀黍	1,600,000 "
興化	劉莊	玉米	600石
"	"	秣秣	12,000 "
泰興	黃橋	高粱	10,000擔
銅山	敬安鎮	"	150,000斤
碭山		芝蔴	2,500噸
"		高粱	10,000 "
沛縣	縣	"	615,000 公斤
邳縣	邳	雜糧	6,000噸
宿遷	遷	芝蔴	80,000擔
"	客灣	紅黍	5,000 "
"	"	芝蔴	1,000 "
"	洋河	雜糧	1,000包
"	新安鎮	芝蔴	500噸

市縣名	村鎮鄉名	物產名稱	全年運銷量
睢寧		芝蔴	3,000擔
"		紅糧	5,000 "
上海市		糧食	—
啓東		玉蜀黍	2,500擔
"		蜀黍	300 "
"	久隆鎮	玉蜀黍	2,700 "
"	南清河	"	2,700 "
嘉定	黃渡	"	3,500 "
海門	三陽鎮	包米	82,465石
"	麒麟鎮	"	7,000擔
"	靈甸鎮	玉蜀黍	20,000包

2. 浙江省

市縣名	村鄉鎮名	物產名稱	全年運銷量
上虞	百官	玉蜀黍	1,500擔

3. 安徽省

市縣名	村鄉鎮名	物產名稱	全年運銷量
懷寧	石牌鎮	雜糧	1,000擔
宿松		芝蔴	1,000石

—	—	—	—	—	—	3	8
菜豆	0.19	—	—	—	—	6	5
—	—	—	—	—	—	2	9
—	—	—	—	—	—	5	6
—	—	—	—	—	—	3	8
—	—	—	—	—	—	1	10
—	—	—	—	—	—	1	10
—	—	—	—	—	—	—	11
—	—	—	—	—	—	—	11
—	—	—	—	—	—	—	11

望江	六谷	5,000擔
"	芝蕨	1,000 "
縣城	"	30 "
縣國	六谷	2,000 "
"	芝蕨	200 "
涇縣	雜糧	1,800,000斤
鳳陽	芝蕨	1,300擔
壽縣	"	2,000噸
"	"	18 "
"	秣	24 "
"	芝蕨	5,000擔
鳳臺	"	5,600 "
宿縣	"	1,800 "
"	高梁	1,500 "
"	芝蕨	200噸
"	秣	20,000 "
靈璧	雜糧	3,500 "
霍邱	秣	10,000石
蒙城	芝蕨	2,000,000斤
"	紅芝	2,000,000 "
來安	芝	8,000石
肝山	(麥)秣	2,500 "
嘉山	芝蕨	30,000 "
"	"	2,000擔
"	雜糧	2,000 "
天長	芝蕨	400石

4. 江 西 省

市縣名	村鄉鎮名	物產名稱	全年運銷量
南昌	市漢街	芝蕨	1,000擔
"	"	早穀	20,000 "
"	"	晚穀	100,000 "
鄱陽	芝蕨	芝蕨	15,000 "
九江	"	"	500 "
弋陽	"	"	—
橫峰	"	穀	—
都昌	"	黑芝蕨	10,000擔
"	"	粟米	100,000 "
永安	修養	穀	20,000 "
彭澤	澤城	"	60,000 "
南城	豐川	谷米	1,000 "
南豐	仁	穀	—
臨川	仁	早·晚穀	10,000 "
崇仁	"	糯穀	—
"	"	穀	50,000 "
東鄉	"	穀	72,000 "
"	"	"	500,000石
"	"	芝蕨	100,000擔
清江	樟樹鎮	"	15,000 "
"	"	穀	230,000 "
新喻	"	"	—
"	"	芝蕨	—
映江	江和	穀	150,000擔
泰水	豐	芝蕨	2,000 "
永	"	穀	—

水新 | 穀 | 10,000擔

5. 福建省

市縣名	村鄉鎮名	物產名稱	全年運銷量
閩侯	羅星塔	穀	—
古田	田	秈米	20,000擔
"	水口	"	3,000 "
羅源	源	"	30,000 "
南平	樟湖坂	"	6,500 "
順昌	昌	小	—
南靖	靖	穀	300,000擔
長泰	泰	粟	10,000 "
華安	安	"	10,000 "

6. 廣東省

市縣名	村鄉鎮名	物產名稱	全年運銷量
番禺	高塘	穀	80,000擔
龍門	"	"	30,000 "
高明	"	"	90,000 "
"	三洲圩	"	800,000斤
仁化	"	"	4,000擔
乳源	"	"	400 "
英德	"	"	15,000,000斤
"	浛洳	"	1,000,000 "
惠陽	"	"	300,000 "
博羅	"	"	5,000擔
新豐	"	"	1,000 "
梅縣	畚坑	"	5,000石

7. 廣西省

市縣名	村鄉鎮名	物產名稱	全年運銷量
榴江	鹿寨	芝蔴	30,000擔
中渡	"	穀	1,000,000斤
馬平	"	"	300,000 "
雒容	"	芝蔴	700擔
柳城	"	"	200,000 "
來賓	"	穀	4,000,000斤
融縣	"	"	100,000 "
宜山	懷遠鎮	玉蜀黍	130,000 "
遷江	"	穀	100,000 "
恩隆	"	芝蔴	80,000 "
平治	"	穀	400,000 "
賀縣	"	"	20,077石
"	八步	"	5,000,000斤

信都	穀	5,000,000斤
北流	"	4,000,000 "
陸川	"	5,000擔
武宣	"	100,000 "
果德	"	100,000斤
峯善	芝蔴	6,000 "
左縣	穀	30,000 "
鎮結	玉米	120,000 "

8. 湖南省

市縣名	村鄉鎮名	物產名稱	全年運銷量
湘潭	株州	穀	50,000石
"	"	芝蔴	300 "
湘陰	新市	穀	2,000 "
瀏陽	"	青糧	10,000 "
湘鄉	"	穀	5,000擔
華容	"	"	3,000,000 "
澧縣	"	芝蔴	7,000石
"	"	青梁	1,300 "
"	津市	穀	340,000 "
石門	"	芝蔴	1,700擔
安鄉	"	穀	200,000 "
武岡	"	"	45,000 "
衡陽	"	雜糧	15,000石
"	"	穀	1,600,000 "
安仁	"	"	15,000擔
嘉禾	"	芝蔴	200 "
"	"	高粱	100 "
常德	德壽	穀	50,000,000石
漢壽	"	"	400,000擔
芷江	"	"	40,000石
麻陽	"	"	20,000擔
"	"	芝蔴	50 "
東安	"	高粱	8,000 "
"	"	芝蔴	500 "
江華	"	玉蜀黍	300 "
新田	"	芝蔴	2,000石
南縣	"	穀	300,000 "

9. 湖北省

市縣名	村鄉鎮名	物產名稱	全年運銷量
漢口市	"	芝蔴	176,567擔
鄂城	葛店	"	2,200 "
"	金牛	穀	—

崇陽	穀	100,000石
通城	"	—
漢陽	雜糧	50,000擔
孝感	穀	60,000,000石
"	芝蕪	1,000 "
黃陂	雜糧	23,000 "
沔陽	芝蕪	2,000 "
"	雜糧	—
天門	穀	1,000擔
荊門	芝蕪	40,000 "
當陽	穀	2,000石
襄陽	芝蕪	40,000擔
宜城	"	50,000石
光化	穀	50,000 "
"	芝蕪	200 "
"	高粱	1,000 "
"	穀	100,000 "
"	高粱	80,000 "
"	芝蕪	100,000 "
黃岡	穀	—
"	芝蕪	6,198石
"	穀	—
浠水	芝蕪	3,000擔
廣濟	穀	320,000石
江陵	芝蕪	2,000 "
"	高粱	300 "
石首	苦子	3,600 "
松滋	芝蕪	6,000擔
"	高粱	4,000 "
"	穀	10,000 "
秭歸	芝蕪	2,000 公斤

10. 四川省

市縣名	村鄉鎮名	物產名稱	全年運銷量
綿陽	豐谷井	高粱	5,000擔
德陽		穀	7,000 "
安縣		玉米	50,000 "
梓潼		芝蕪	150 "
南溪		高粱	3,000 "
屏山		包谷	10,200 "
射洪	洋溪鎮	雜糧	3,500 "
名山		(芋)黍	5,000 "
江津		芝蕪	100,000 公斤
"		高粱	400,000 "

武勝	黃穀	250,000石
"	高粱	8,000 "
巫山	芝蕪	160擔
渠縣	高粱	5,000 "
蓬安	黃穀	2,000,000 "
"	高粱	1,000 "
"	芝蕪	—
"	黃穀	5,000擔
"	高粱	3,000 "
"	芝蕪	10,000 "
廣安	穀	20,000 "
"	玉蜀	8,000 "
敘永	玉米	20 "

11. 西康省

市縣名	村鄉鎮名	物產名稱	全年運銷量
瀘定		(豆)蕎	2,035擔

12. 貴州省

市縣名	村鄉鎮名	物產名稱	全年運銷量
廣順		包谷	—
長寨		"	—
玉屏		芝蕪	30石
沿河		"	60 "
鐘山		苞穀	500擔
餘慶		穀	510,000 "
"		包穀	120,000 "
鳳岡		"	18,000 "
"		穀	351,000斤

13. 雲南省

市縣名	村鄉鎮名	物產名稱	全年運銷量
曲溪		(稻)梁	150,000斤
永仁		芝蕪	50,000 "
彌勒		包谷	100,000石
羅平		芝蕪	20 "
"		六谷米	10 "
元謀		芝蕪	1,200斤
維西	阿墩子	雜糧	2,000石
潯		小米	200擔
"		高粱	500 "

14. 河北省

市縣名	村鄉鎮名	物產名稱	全年運銷量
安次	廊坊鎮	小米	1,000噸
"	"	芝藏	500 "
"	"	穀	200 "
武清	"	芝麻	3,000石
"	"	小米	3,000 "
"	王慶比	玉米	1,920,000斤
薊河	軍糧城	高糧	2,000石
"	"	小米	800 "
豐潤	胥各莊	糧食	300,000 "
撫寧	留守營	高粱	—
樂亭	湯家河	玉米	600石
臨榆	秦皇島	秣	200噸
"	北戴河	高粱	—
河間	"	玉米	90,000擔
"	"	小麥	70,000 "
"	"	芝麻	50,000 "
吳橋	連鎮	"	60,000石
青縣	"	紅糧	3,000擔
"	"	玉米	2,500 "
"	"	芝麻	2,000 "
靜海	"	高粱	221,000 "
南皮	"	糧食	1,923,000斗
武邑	"	玉蜀黍	800石
北平	什方院	玉米	70擔
"	"	高粱	50 "
"	"	穀	120 "
大興	南苑	玉米	3,000石
"	"	小米	1,000 "
"	"	紅高粱	2,000 "
"	"	玉米	90,000斤
"	"	高粱	80,000 "
通縣	"	高粱	10,000石
順義	雲口	玉米	2,000 "
懷柔	古北口	高粱	1,000 "
"	"	玉米	3,000 "
滿城	"	穀	—
"	"	玉蜀黍	—
"	"	高粱	10,000石
定興	都城	"	15,000擔
容城	"	穀	100,000斤

獲鹿	石家莊	小米	—
"	"	高粱	—
南和	鄉	小米	2,000,000斤
平鉅鹿	"	紅穀	—
"	"	"	2,400石
"	"	穀	1,200 "
"	"	黍子	800 "
"	"	芝麻	600 "
內邱	"	"	400噸
永年	臨洛縣	粗糧	50,000石

15. 河南省

市縣名	村鄉鎮名	物產名稱	全年運銷量
陳留	"	生白秣	3,600,000斤
鄆陵	"	穀	800石
"	"	秣	700 "
"	"	芝麻	20,000斤
淮陽	"	"	50,000 "
"	水寨	"	40,000石
商水	"	"	6,000擔
"	周家口	"	50,000 "
西華	"	"	1,000石
項城	"	"	6,000擔
太康	"	高粱	6,000 "
扶溝	"	"	20,000斤
"	"	芝麻	40,000 "
鄆城	"	"	18,000噸
"	"	高粱	14,000 "
長葛	"	高玉	20,000斤
"	石固鎮	"	5,000 "
寧陵	"	芝麻	—
夏邑	"	小米	500噸
"	"	高粱	2,000 "
"	"	芝麻	300,000斤
睢縣	楚旺鎮	玉米	200石
內黃	"	紅糧	300 "
"	"	小麥	5,000 "
"	"	稷	100 "
"	"	黍	100 "
濬縣	道	雜糧	1,000,000擔
"	口	"	500,000 "
封邱	"	穀	70,000斤
"	"	高粱	80,000 "
修武	"	玉米	2,000擔

陽武		小	米	—
"		芝	蔬	—
"		高	梁	—
灑池		小	米	10,000斤
唐河		高	梁	7,000擔
"		芝	蔬	5,000 "
泌陽		"	"	40,000 "
方城		"	"	1,000 "
舞陽		"	"	13,512 "
正陽		"	"	30,000包
上蔡		"	"	700擔
西平		"	"	5,000噸
遂平		"	"	4,713,500斤
"		小	米	23,100 "
確山		芝	蔬	50,000擔
"	駐馬店	"	"	3,000噸
信陽		"	"	300,000斤
固始		玉	米	30,000斤
伊川		小	米	150擔
"		黃	米	120 "

16. 山東省

市縣名	村鄉鎮名	物產名稱	全年運銷量
長山		穀	—
德縣		糧食	—
"	桑園	芝蔬	1,000石
德平		小高梁	—
"		紅高粱	—
平原		芝蔬	100噸
陵縣		穀	50,000石
惠民		小高梁	20,000擔
"		紅高粱	16,000 "
嶧縣		芝蔬	800噸
"		高粱	6,000 "
"	棗莊	雜糧	25,100 "
"	台兒莊	芝蔬	200,000擔
汶上		高粱	30,000 "
金鄉		"	364,000斤
"		小米	87,900 "
濮縣		紅小糧	5,000擔
"		小米	600 "
"		黍子	1,000 "
"		芝蔬	200 "
范縣		紅	5,000 "

范縣		小	米	1,000担
"		黍	子	500 "
"		芝	蔬	200 "
觀城		小	米	150,000斤
"		黍	子	120,000 "
"		芝	蔬	50,000 "
"		紅	糧	180,000 "
朝城		芝	蔬	3,600斤
"		小	米	558,000 "
"		高	梁	896,010 "
武城		芝	蔬	50,000石
"		高	糧	50,000 "
"		小	米	50,000 "
昌樂		高	梁	1,500噸
榮成	俚島	包	米	30,000升

17. 山西省

市縣名	村鄉鎮名	物產名稱	全年運銷量	
陽曲		小	米	15,000擔
"		雜	糧	10,000 "
榆次		高	梁	3,000 "
興縣		小	米	43,200石
昔陽		"	"	4,000 "
"		玉	黍	4,000斤
壽陽	宗艾	小	米	1,404斤
"		高	梁	1,440 "
忻縣		"	"	300,000石
繁峙		玉	穀	8,500 "
"		黍	"	2,400 "
隰縣		芝	蔬	100 "
蒲縣		玉	糧	20,000 "
永和		芝	蔬	150 "
屯留		小	米	120,000 "
"		玉	黍	17,000 "
"		紅	梁	10,000 "
平遙		小	米	10,000 "
石樓		"	"	—
"		高	梁	—
離石		"	"	300擔
"		小	米	—
"	柳林鎮	芝	蔬	400石
方山		小	米	—
中陽		高	梁	—
"		小	米	—

沁縣		小 米	156,000	公 斤
遼 縣		"	3,150	石
和 順		"	—	
"		玉 米	1,500	石
懷 仁		雜 糧	2,000,000	"
應 縣		胡 麻	20,000	"
山 陰		高 粱	1,000	"
"	岱 岳	"	2,000	"
大 同		小 米	30,000	擔

18. 陝 西 省

市 縣 名	村 鄉 鎮 名	物 產 名 稱	全 年 運 銷 量
定 邊	安 邊 堡	糜 子	800 擔
清 閒		芝 蔴	200 "

19. 甘 肅 省

市 縣 名	村 鄉 鎮 名	物 產 名 稱	全 年 運 銷 量
化 平		苦 蕎	5,000 石
慶 陽		黃 米	5,000 "
"	西 峯 鎮	"	150 "
合 水		"	2,000 "
環 縣		"	4,000 "
正 寧		"	3,000 "
寧 縣		"	4,000 "
夏 河		糜 蔴	2 擔

20. 寧 夏 省 (無記載)

21. 綏 遠 省

市 縣 名	村 鄉 鎮 名	物 產 名 稱	全 年 運 銷 量
集 寧		葫 蘆	3,000 石
臨 河		糜 子	150,000 "

22. 察 哈 爾 省

市 縣 名	村 鄉 鎮 名	物 產 名 稱	全 年 運 銷 量
龍 關		小 米	56,790 擔
"		葫 蘆	5,420 "
懷 來		小 米	800,000 "
"		高 粱	500,000 "
"	新 保 安	粗 糧	30,000 "
蔚 縣	西 合 營	穀	8,050 "
懷 安		胡 蘆	1,200 斤
"	紫 溝 堡	小 米	2,000 噸
"	"	高 粱	5,000 "
"	"	葫 蘆 子	50 "
延 慶	康 莊	高 粱	666,000 公 斤
"	"	小 米	666,000 "
"	"	玉 米	666,000 "
商 都		胡 蘆	30,000 石

23. 青 海 省 (無記載)

24. 新 疆 省

市 縣 名	村 鄉 鎮 名	物 產 名 稱	全 年 運 銷 量
阜 康		高 粱	—
綏 來		芝 蔴	150 石
"		包 米	250 "
"		高 粱	150 "
莎 車		小 米	800 馱
"		包 穀	500 "
"		胡 蘆	200 "
阿 克 蘇		包 穀	9,000 斤
烏 蘇		芝 蔴	—
哈 密		包 仁 子	—

2. 摘 要 ・ 考 察

1. 摘要するに當り、次ぎの換算率を採用した。

- 1 擔 = 100 斤。 1 公 斤 = 2 斤。
- 1 馱 = 400 斤。 1 噸 = 1,000 斤。
- 1 石 = 200 斤。 1 包 = 100 斤。
- 1 件 = 100 斤。 1 觔 = 1 斤。

亦、雜糧を次ぎの如く分類した。

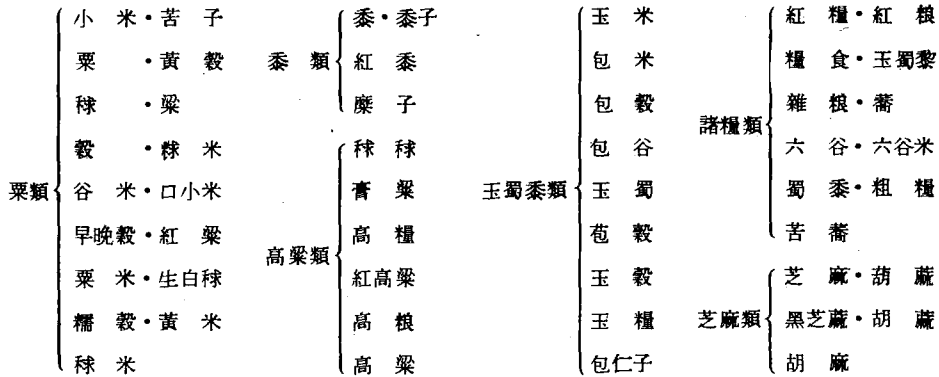

2. 「雜糧の類別並に省別運銷量」は、第 10 表の如くである。

- (1). 「類別運銷量の順位・百分率並に省別運銷量の各省間順位・百分率」は、第 11 表の如くである。
- (2). 「省別運銷量の順位・百分率並に類別運銷量の各省内順位・百分率」は、第 12 表の如くである。

3. 類別運銷量に就て、考察を試みる(第 11 表参照)

- 1. 粟類が第 1 位(約 94%)で、其殆ど全部が兩湖産であるのは、疑がはしい。「兩湖實れば、天下足る」の土地柄とは云へ、信を措き難い。
- 2. 第 2 位(約 3.1%)の諸糧類、第 3 位(約 1%)の芝麻類、第 4 位(約 1%)の玉蜀黍類、第 5 位(約 1%)の高粱類は、粟類に比して、餘りに少い。
- 3. 第 6 位(約 0.1%)の黍類は、一般民衆の常食でないが、粟類の約 0.1%とは、あまりに少くはあるまいか。

4. 類別雜糧の運銷する省數は、次ぎの如くである。

省數	雜糧名	省數	雜糧名	省數	雜糧名
17	粟類・芝麻類。	13	諸糧類。	12	玉蜀黍類・高粱類。
8	黍類。				

高粱類などは、更に多くて好きそうに思はれる。

4. 省別運銷量に就て、考察を試みる(第 12 表参照)。

- (1). 第 1 位(約 48%)の湖北と第 2 位(約 43%)の湖南とで、約 91%を占めて居るのは、非常に甚だしい偏在であると思ふ。其殆ど全部が粟類であるのは、二重の偏在であらう。
- (2). 其他には、甚だしい偏在はないが、第 3 位の山西が約 2%而其他は約 1%若くは其以下に過ぎない。實際量よりも、甚だ少い様に、思はれる。
- (3). 各省に於ける、最も主要な雜糧は、次ぎの如くである。

湖 北…粟。	湖 南…粟。	山 西…諸糧・高粱。	江 蘇…玉蜀黍・諸糧。
四 川…粟。	河 南…諸糧・芝麻	江 西…粟。	河 北…諸糧(高粱・芝麻)。
察哈爾…粟・高粱。	山 東…芝麻・諸糧・高粱・粟。		貴 州…粟・玉蜀黍。
廣 西…粟・芝麻。	安 徽…高粱・芝麻(・諸糧)。		廣 東…粟。

福建…粟。 綏遠…黍。 雲南…玉蜀黍。 甘肅…粟(・諸糧)。
 新疆…粟・玉蜀黍(・芝麻)。 西康…諸糧。 浙江…玉蜀黍。
 陝西…黍・芝麻。

(4) 各省に運銷さるゝ、類別雜糧の數は、次ぎの如くである。

類別雜糧の數	省名	類別雜糧の數	省名
6	四川・河南・河北・山西・山東。	5	江蘇・察哈爾・雲南。
4	湖北・湖南・安徽・新疆。	3	貴州・廣西。
2	江西・綏遠・甘肅・陝西。	1	廣東・福建・西康・浙江。

5. 總運銷額 252,846,190 擔は、84,282,063 日本石(日本 1 石 = 3 擔)約 8,400 萬石で、少い様に思ふ。要するに、粟類並に湖北・湖南に非常な偏在がある爲めに、其他の諸省並に雜糧に著しい影響を與へて居る。

第10表 雜糧の類別並に省別運銷量

類別	粟類	黍類	高粱類	玉蜀黍類	諸糧類	芝麻類	合計		
							運銷量	百分率	順位
江蘇	(擔) —	(擔) 5,000	(擔) 151,900	(擔) 1,812,530	(擔) 606,300	(擔) 126,050	(擔) 2,701,780	(%) 1.07	4
浙江	—	—	—	1,500	—	—	1,500	+	21
安徽	5,000	—	221,740	—	83,000	137,910	447,650	0.18	13
江西	1,823,000	—	—	—	—	143,500	1,966,500	0.78	7
福建	379,500	—	—	—	—	—	379,500	0.15	15
廣東	391,400	—	—	—	—	—	391,400	0.15	14
廣西	345,454	—	—	2,500	—	231,560	579,514	0.23	12
湖南	108,349,000	—	30,700	—	30,300	21,050	108,431,050	42.89	2
湖北	121,162,200	—	166,600	—	96,000	590,603	122,015,403	48.25	1
四川	2,532,000	5,000	39,000	68,220	3,500	12,310	2,660,030	1.05	5
西康	—	—	—	—	2,035	—	2,035	+	20
貴州	513,510	—	—	138,500	—	180	652,190	0.26	11
雲南	1,700	—	500	200,000	4,020	552	206,772	0.08	17
河北	145,920	1,600	231,850	147,470	1,087,600	223,200	1,837,640	0.73	8
河南	55,532	200	174,200	3,250	1,500,800	645,982	2,379,964	0.94	6
山東	235,139	2,700	242,550	600	262,800	311,972	1,055,761	0.42	10
山西	428,848	4,800	609,329	102,000	4,010,000	41,300	5,196,277	2.06	3
陝西	—	800	—	—	—	200	1,000	+	22
甘肅	46,302	—	—	—	10,000	—	56,302	0.02	18
寧夏	—	—	—	—	—	—	—	—	—
綏遠	—	300,000	—	—	—	6,000	306,000	0.12	16
察哈爾	898,160	—	563,320	13,320	30,000	65,932	1,570,732	0.62	9

青 海	—	—	—	—	—	—	—	—	—
新 疆	3,200	—	300	2,590	—	1,100	7,190	+	19
合 計	237,315.865	320,100	2,431,989	2,492,480	7,726,355	2,559,401	252,846,190	100.00	
百分率(%)	93.86	0.13	0.96	0.98	3.06	1.01	100.00		
順 位	1	8	5	4	2	3			

第11表 類別運銷量の順位・百分率並に省別運銷量の各省間順位・百分率

全 國			各 省 間 に 於 け る									
順 位	類 別 雜 糧 名	百 分 率	第 1 位	第 2 位	第 3 位	第 4 位	第 5 位	第 6 位	第 7 位	第 8 位	第 9 位	
			省 百 分 率	省 百 分 率	省 百 分 率	省 百 分 率	省 百 分 率	省 百 分 率	省 百 分 率	省 百 分 率	省 百 分 率	省 百 分 率
		(%)	(%)	(%)	(%)	(%)	(%)	(%)	(%)	(%)	(%)	
1	粟 類	93.86	湖北 51.05	湖南 45.66	四川 1.07	江西 0.77	察哈爾 0.38	貴州 0.22	山西 0.18	廣東 0.16	福建 0.16	
2	諸 糧 類	3.06	山西 51.97	河南 19.45	河北 14.09	江蘇 7.86	山東 3.40	湖北 1.24	安徽 1.07	察哈爾 0.39	湖南 0.39	
3	芝 麻 類	1.01	河南 25.24	湖北 23.08	山東 12.19	廣西 9.05	河北 8.72	江西 5.61	安徽 5.39	江蘇 4.92	察哈爾 2.58	
4	玉蜀黍類	0.98	江蘇 72.72	雲南 8.02	河北 5.92	貴州 5.56	山西 4.09	四川 2.74	察哈爾 0.54	河南 0.13	新疆 0.10	
5	高 粱 類	0.96	山西 25.06	察哈爾 23.16	山東 9.98	河北 9.53	安徽 9.12	河南 7.16	湖北 6.35	江蘇 6.25	四川 1.60	
6	黍 類	0.13	綏遠 93.72	四川 1.56	江蘇 1.56	山西 1.50	山東 0.85	河北 0.50	陝西 0.25	河南 0.06		
順 位	類 別 雜 糧 名	百 分 率	第 10 位	第 11 位	第 12 位	第 13 位	第 14 位	第 15 位	第 16 位	第 17 位	24 省 中	
			省 百 分 率	省 百 分 率	省 百 分 率	省 百 分 率	省 百 分 率	省 百 分 率	省 百 分 率	省 百 分 率	省 百 分 率	省 百 分 率
		(%)	(%)	(%)	(%)	(%)	(%)	(%)	(%)	(%)		
1	粟 類		廣西 0.15	山東 0.10	河北 0.06	河南 0.02	甘肅 0.02	安徽 +	新疆 +	雲南 +	17	7
2	諸 糧 類		雲南 0.05	四川 0.05	西 東 0.03	甘肅 0.01	—	—	—	—	13	11
3	芝 麻 類		山西 1.61	湖南 0.82	四川 0.48	綏遠 0.23	新疆 0.04	雲南 0.02	陝西 0.01	貴州 0.01	17	7
4	玉蜀黍類		廣西 0.10	浙江 0.06	山東 0.02	—	—	—	—	—	12	12
5	高 粱 類		湖南 1.26	雲南 0.02	新疆 0.01	—	—	—	—	—	12	12
6	黍 類										8	16

第12表 省別運銷量の順位・百分率並に類別運銷量の各省内順位・百分率

全 國			各 省 内 に 於 け る								6 類 別 雜 糧 中	
順 位	省 名	百 分 率	第 1 位	第 2 位	第 3 位	第 4 位	第 5 位	第 6 位	運 銷 品 數	不 運 銷 品 數		
			類 雜 糧 別 名	類 雜 糧 別 名	類 雜 糧 別 名	類 雜 糧 別 名	類 雜 糧 別 名	類 雜 糧 別 名				
		(%)	(%)	(%)	(%)	(%)	(%)	(%)				
1	湖 北	48.25	粟 99.31	芝 麻 0.48	高 粱 0.13	諸 糧 0.08	—	—	4	2		

5. 蔬菜

1. 蔬菜の運銷量 第13表の如くである。

第13表 蔬菜の運銷量

1. 江 蘇 省

市 縣 名	村 鄉 鎮 名	物 産 名 稱	全 年 運 銷 量
南 京 市		木 杞 頭	200擔
"		香 椿 頭	50 "
"		馬 蘭 頭	70 "
"		瓢 兒 菜	10,000 "
"		青 菜	3,000,000 "
"		蒲 菜	30 "
"		菱 兒 菜	700 "
"		白 韭 菜	10,000 "
"		綠 韭 菜	10,000 "
"		莧 菜	1,000 "
"		豈 芽 菜	1,000 "
"		蠶 菜	60 "
"		蘆 蒿	3,000 "
"		蒿 蒿	2,000 "
"		白・青蒲芹	10,000 "
"		紫 菜 苔	1,000 "
"		王・絲瓜	3,000,000 "
"		筍・冬・菜	1,000,000 "
"		南・白瓜	1,000,000條
"		瓠 子	2,000擔
"		茄 子	2,000擔
"		大紅蘿蔔	10,000 "
"		揚花蘿蔔	600 "
"		胡 蘿 蔔	50 "
"		菊 花 湯	100 "
"		蒜 頭	1,000 "
"		蒜 苗	1,000 "
"		薑	100 "
"		燈 籠 椒	2,000 "
"		蒿 苣	8,000 "
"		雪 裏 紅	300 "
"		葱	5,000 "
"		各種菜子	10 "
"		大 頭 菜	100 "
武 進 奔 牛		蘿 蔔	20,000石
金 壇		蒜 頭	15,000 "

市 縣 名	村 鄉 鎮 名	物 産 名 稱	全 年 運 銷 量
漣 水		金 針 菜	400石
泗 陽		"	16,200擔
儀 徵		大 椒	4,300 "
南 通	白 蒲	黃 芽 菜	5,000 "
泰 興	黃 橋	牛 角 瓜	4,000 "
"	"	蘿 蔔	4,000 "
銅 山		金 針 菜	30車
陽 山		黃 菜	500噸
宿 遷		金 針 菜	40,000擔
"		芥 頭	800 "
"	洋 河	金 針 菜	120崇
南 匯	周 浦	蔬 菜 種 子	200公
啓 東		大 蒜	43,000擔
"	久 隆 鎮	"	40,000 "
"	北 新 鎮	"	30,000 "
"	南 清 河	"	40,000 "
嘉 定	南 翔	洋 葱 頭	700 "
"	安 亭	菜	73,000斤
"	黃 波	雪 菜	5,000擔
"	"	蘿 蔔	5,000 "
"	"	大 白 菜	4,500 "
海 門	靈 甸 鎮	蒜 頭	50,000包
"	"	黃 芽 菜	200,000擔

2. 浙 江 省

市 縣 名	村 鄉 鎮 名	物 産 名 稱	全 年 運 銷 量
杭 州 市	笕 橋	蘿 蔔	10,000擔
杭 縣	臨 平	生 薑	25,000 "
嘉 興	王 店	蒜 頭	3,200 "
海 鹽	沈 蕩	大 蒜 頭	40 "
"	"	瓜 萁 皮	200 "
蕭 山		莖 菜	100,000斤

3. 安徽省

市縣名	村鄉鎮名	物產名稱	全年運銷量
黟縣	際村街	蘿蔔	500擔
宣城	清弋江	葛梗	30 "
涇縣	茂林村	蘿蔔	9,000 "
毫縣		金針菜	30,000斤
太和		椿芽	數1,000 "
"	界首集	"	3,000擔

4. 江西省

市縣名	村鄉鎮名	物產名稱	全年運銷量
臨川		生薑	150,000斤
"		辣子	60,050 "
上高		大蒜子	30,000擔
分宜		大頭菜	70 "

5. 福建省

市縣名	村鄉鎮名	物產名稱	全年運銷量
福州	清高山市	冬菜	1,000擔
金門		地瓜	60,000 "
莆田	涵江	蒜頭	20,000 "

6. 廣東省

市縣名	村鄉鎮名	物產名稱	全年運銷量
廣州市	康樂	蔬菜	—
南海	大滌	"	700擔
"	"	冬瓜	3,000 "
東莞	石龍	冲菜	2,500 "
"	太平	水草	70,000 "
臺山		玻璃生菜	400 "
"	都斛	菜花	—
"	三八	蘿蔔	—
"	大江墟	蔬菜種	—
"	"	生草菜	—
中山	下柵	瓜菜	1,000擔
"	南龍	"	—
新會	江門	冲菜	360擔
高要	廣利	薑	1,000 "
惠陽		霉菜	1,500 "
"		霉菜心	100 "
普寧		蒜頭	300,000斤
五華		"	80,000 "
"		葱頭	20,000 "

五華	安流	蘿蔔	60,000斤
廉江		蒜頭	10,000擔

7. 廣西省

市縣名	村鄉鎮名	物產名稱	全年運銷量
桂林		蒜頭	1,000,000斤
河池		生黃草	3,000 "
"		生水草	3,000 "
博白		雍菜	1,300 "
北流		大頭菜	400,000 "
"		蒜	20,000 "
"		葱	20,000 "
橫縣	南鄉	大頭菜	200,000 "
崇善		茶辣	14,000 "

8. 湖南省

市縣名	村鄉鎮名	物產名稱	全年運銷量
耒陽		黃花菜	300擔
零陵		薑	10,000斤
綏寧		"	400石
永順		大頭菜	5擔
"		陽冬黎	10 "

9. 湖北省

市縣名	村鄉鎮名	物產名稱	全年運銷量
黃岡		蘿蔔	18,493石

10. 四川省

市縣名	村鄉鎮名	物產名稱	全年運銷量
金堂	趙家渡	瓜片	30,000斤
簡陽		苕	3,000 "
"	龍泉驛	紅苕	—
內江		冬菜	5,000罇
"		大頭菜	2,000 "
遂寧		苕	—
北川		乾辣椒	15,000斤
江津		大頭菜	50,000斤
"		大白菜	200,000 "
"		椒子	200,000 "
蓬安		生薑	—
"	周口	生薑	3,000斤
岳池		"	30,000擔

11. 西 康 省 (無記載)

12. 貴 州 省

市縣名	村鄉鎮名	物產名稱	全年運銷量
貴陽市		乾辣子	300,000斤
羅甸		新辣子	2,000挑
修文		龍爪菜	500斤
鎮遠		稻菜	1,000 "

13. 雲 南 省

市縣名	村鄉鎮名	物產名稱	全年運銷量
宜良		辣子	100,000斤
建水		蘿蔔	30,000 "
石屏		辣子	1,000 "
蒙自	芷村	蒜苗	20噸
"		紅蘿蔔	30 "
"		百叶菜	300斤
曲靖		菲菜	500 "
永平		蕨菜	1,000斤
龍陵		"	1,000 "
車里		紫梗	3,000 "
彌渡		菜蔬	8,000 "
雲縣		蕨菜	100 "
緬甸		"	200 "
武定		"	1,000 "

14. 河 北 省

市縣名	村鄉鎮名	物產名稱	全年運銷量
天津	葛沽	白菜	2,000,000斤
"	"	大蔥	3,000,000 "
衡水	軍糧城	大白菜	80,000 "
"	"	蘿蔔	20,000 "
豐潤	胥各莊	白菜	10,000,000 "
遷安	建昌營	蒜	8,000 "
"	"	白菜	23,000,000 "
"	三屯營	香椿	20,000 "
樂亭	新寨鎮	白菜	830,000斤
臨榆	秦皇島	大蔥	50噸
河間		大白菜	10,000擔
故城	鄭家口	瓜種	1,300斤
靜海	唐官屯	冬菜	700,000 "
滄縣		"	2,000擔
青縣		白菜	200,000斤
北平	什方院	香椿	5,400 "

北平市	什方院	菠菜	4,000斤
"	"	白菜	90,000 "
"	"	大蔥	700 "
"	"	蒜	50,000頭
"	"	芥菜	25,000斤
"	"	白菘	63,000擔
"	"	香瓜	13,000個
霸縣		脆蘿蔔	50,000斤
"		大白菜	100,000 "
新鎮		大蘿卜	30,000 "
"		白菜	40,000 "
徐水		"	200,000 "
定興		大頭菜	10,000 "
望都		辣椒	900,000 "
新樂		白菜	70,000 "
永年		蒜	1,400,000 "

15. 河 南 省

市縣名	村鄉鎮名	物產名稱	全年運銷量
尉氏		金針菜	100,000斤
鄆陵		白菜	10,000 "
"		蘿蔔	20,000 "
"		蒜	5,000 "
"		葱	1,000 "
"		菲	2,000 "
"		芥	2,000 "
淮陽		金針菜	50,000 "
"		蒲菜	—
臨潁	潁城	白菜	1,000噸
永城		金針菜	20,040斤
沙縣		"	30,000 "
封邱		封芹	7,000 "
博愛		乾蕨片	265,720斤
修武		白菜	1,000,000斤
南召		"	10,000 "
汝南		大頭菜	200,000 "

16. 山 東 省

市縣名	村鄉鎮名	物產名稱	全年運銷量
章邱		大蔥	—
"	普集	"	60,000斤
"	明水	"	—
長山		白菜	—
桓臺		辣椒	5,000,000斤

桓 臺		白 菜	5,000,000斤
"		韭 菜	7,000,000 "
德 縣	桑 園	白 菜	300,000 "
泰 安		薑	30噸
"	大 汶 口	鮮 姜	600 "
聊 城		黃 花 菜	300,000斤
"		大 頭 菜	500,000 "
堂 邑		金 針 菜	600包
益 都		大 白 椒	1,050噸
蓬 萊	大 辛 店	大 白 菜	100,000,000 "
黃 縣	龍 口	大 白 菜	100,000斤
海 陽		鳳 頭 菜	30 公斤
"		大 白 菜	30,000 "
"	夏 村	黃 芹 菜	3,000斤
膠 縣		白 菜	8,000,000 "
卽 墨	城 陽	"	50,000 公斤

17. 山 西 省

市 縣 名	村 鄉 鎮 名	物 產 名 稱	全 年 運 銷 量
清 源		辣 椒	15,000斤
代 縣		"	100,000 "
繁 峙		葵	8,500石
中 留		金 針 菜	5,000斤
介 休		辣 椒	100擔
臨 縣		辣 椒 菜	100,000斤
遼 縣		玉 葵	1,780石
大 同		黃 花 菜	50,000斤

18. 陝 西 省

市 縣 名	村 鄉 鎮 名	物 產 名 稱	全 年 運 銷 量
臨 潼		韭 黃	30,000斤
大 荔		黃 花 菜	500,000 "
華 陰		毛 薑	1,000 "
武 功		辣 椒	50,000 "
岐 山		"	10,000 "
寶 雞		"	10,000 "
南 鄭		薑 皮	1,000 "
青 陰		金 針 菜	300 "

2. 摘 要 ・ 考 察

摘要するに當り、次ぎの換算率を採用した。

1 票 = 10,000斤。 1 畧 = 1斤。 1 包 = 100斤。 數 = 2.5倍。 1 罈 = 1擔。
 1 挑 = 70斤。 10 頭 = 1斤。 1 個 = 1斤。 1 石 = 120斤。 1 掛 = 1斤。

19. 甘 肅 省

市 縣 名	村 鄉 鎮 名	物 產 名 稱	全 年 運 銷 量
靖 遠		髮 菜	200斤
景 泰		"	24擔
臨 夏		青 椒	300 "
隆 德		"	400斤
甘 谷		辣 椒 菜	35,235 "
秦 安		下 菜	1,000擔
武 威		髮 菜	300斤
永 昌		"	2,000 "
張 掖		"	50,000 公斤
山 丹		"	260 公斤

20. 寧 夏 省

市 縣 名	村 鄉 鎮 名	物 產 名 稱	全 年 運 銷 量
寧 夏		髮 菜	52,000斤
金 積		"	4,600 "
平 羅		"	60,000 "
靈 武		"	6,500 "
"	吳 忠 堡	"	10,000 "
中 衛		"	200擔
中 寧		"	110,000斤
豫 旺		"	4,000 "

21. 綏 遠 省

市 縣 名	村 鄉 鎮 名	物 產 名 稱	全 年 運 銷 量
包 頭 市		髮 菜	10,000斤
清 水 河		葱 蒜	10,000掛

22. 察 哈 爾 省

市 縣 名	村 鄉 鎮 名	物 產 名 稱	全 年 運 銷 量
懷 安		菜	850斤

23. 青 海 省

市 縣 名	村 鄉 鎮 名	物 產 名 稱	全 年 運 銷 量
西 寧		髮 菜	3,000斤

24. 新 疆 省 (無記載)

1車 = 30噸。 1噸 = 1,000斤。

2. 「省別運銷量の順位・百分率並に各省内主要蔬菜の順位・百分率」は第14表の如くて、是を考察して見る。

- (1) 第1位(約99%)の山東が殆ど全部を占めるので、第2位の江蘇が0.76%, 第3位の河北が0.05% 其他は僅々0.01%以下に過ぎない。是は農産類を通じて、最も極端なる偏在で、蔬菜の如き日常必需品にあり得べからざることになる。
- (2) 山東の大量は「蓬萊・大辛店の白菜1億萬噸即ち10億萬擔」に原因するが、果して事實であるか如何うか?多大の疑問が存する。
- (3) 總運銷額1,008,849,178擔から前記の10億萬擔を差し引けば、8,849,178擔約900萬擔となる。是は人口1人當り2.25斤で、常識を以つては到底考へられぬ僅少量である。
- (4) 各省の主なる蔬菜は次ぎの如くである。

山東	白菜。	江蘇	瓜類・青菜。	河北	白菜。
廣東	水草・蒜頭。	福建	地瓜・蒜頭。	四川	生姜・冬菜。
浙江	生薑・蘿蔔。	江西	大蒜子。	河南	白菜・乾薑片。
湖北	蘿蔔。	廣西	蒜頭・大頭菜。	山西	菱・辣椒。
安徽	蘿蔔・椿芽。	陝西	黃花菜・辣椒。	貴州	乾辣子・新辣子。
寧夏	髮菜。	甘肅	苳菜・髮菜。	雲南	辣子・蘿蔔。

3. 總運銷額1,008,849,178擔即ち約10億900萬擔は人口1人當り約2.5擔で、多いとも少くは無い。然し、其内容は山東の10億萬擔と云ふ巨大數量があると共に23省の合計約900萬擔なる過少數量があるから、信用することが出来ない。蔬菜は支那全土到る處の大小市場で農民と顧客間に直取引によるものが大部分で、調査は困難である。纏つて運銷さるゝもののみが、數量として表はれたものと見るべきであらう。

4. 支那民族は「物の利用」に於て、天才的技術を持つて居る。『本草綱目』を翻れば、其一端を知ることが出来る。彼等の蔬菜・其利用法を調査研究することは、種々の意味で重要事に屬する。本書「製造品類」の「醱酵製品」中に「搾菜」があり、四川が本場で毎秋上海などでは非常に賞美される。其原料の蔬菜が何人であるか?に就て、専門家の鑑定も請ふたが判らない。支那友人から其種子を買ふ約束をしたのだが、事變でおちやんになつた。兎に角、一般の調査研究を切望して止まない。

第14表 省別運銷量の順位・百分率並に各省内主要蔬菜の順位・百分率

省名	運銷量	百分率 (%)	順位	各省内に於ける			
				第1位 品名 百分率 (%)	第2位 品名 百分率 (%)	第3位 品名 百分率 (%)	第4位 品名 百分率 (%)
江蘇	7,646,084	0.76	2	瓜類 52.45	青菜 39.24	+	+
浙江	39,440	0.01	7	生薑 63.39	蘿蔔 25.35	+	+
安徽	12,855	+	13	蘿蔔 70.04	椿芽 23.35	+	+

江 西	32,171	+	8	大蒜子 93.25	+	+	+
福 建	81,000	0.01	5	地 瓜 74.07	蒜 頭 24.69	+	+
廣 東	95,160	0.01	4	水 草 73.56	蒜 頭 10.51	+	+
廣 西	16,613	+	11	蒜 頭 63.12	大頭菜 37.13	+	+
湖 南	995	+	19	薑 49.25	黃花菜 30.15	+	+
湖 北	22,192	+	10	蘿 蔔 100.00	—	—	—
四 川	46,660	0.01	6	生 姜 64.36	冬 菜 10.72	大白菜 8.57	椒 子 8.57
西 康	—	—	—	—	—	—	—
貴 州	4,415	+	15	乾辣子 67.95	新辣子 31.71	+	+
雲 南	1,969	+	18	辣 子 50.79	蘿 蔔 30.47	+	+
河 北	511,824	0.05	3	白 菜 74.95	+	+	+
河 南	29,884	+	9	白 菜 67.59	乾薑片 17.78	+	+
山 東	1,000,281,637	99.13	1	白 菜 99.99	+	+	+
山 西	15,136	+	12	菱 81.50	辣 椒 7.60	+	+
陝 西	6,023	+	14	黃花菜 83.02	辣 椒 11.62	+	+
甘 肅	2,210	+	17	下 菜 45.25	辣 菜 25.07	+	+
寧 夏	2,671	+	18	髮 菜 100.00	—	—	—
綏 遠	200	+	20	髮 菜 50.00	葱 蒜 50.00	—	—
察 哈 爾	9	+	22	菱 100.00	—	—	—
青 海	30	+	21	髮 菜 100.00	—	—	—
新 疆	—	—	—	—	—	—	—
合 計	1,008,849,178	100.00					

6. 根莖・諸粉

1. 根莖諸粉の運銷量 第15表の如くである。

第15表 根莖諸粉の運銷量

1. 江 蘇 省

市 縣 名	村 鄉 鎮 名	物 産 名 稱	全 年 運 銷 量
南 京 市		湖 蓮	30擔
"		白 花 百 合	500 "
"		芋 頭	3,000 "
"		山 芋	1,000 "
"		慈 菇	300 "
"		荸 薺	200 "
"		菱	3,000 "
"		藕	6,000 "
"	江 東 門	"	25,000 "
"	"	菱	9,000 "
"	上 新 河	"	7,600 "
"	"	藕	27,000 "
鎮 江		茨 實	328斤
"	寶 堰	山 芋	2,000擔
句 容		葛 粉	700石
吳 江	同 里	茨 實	1,500擔
金 壇		香 芋	900石
"		番 薯	3,000 "
阜 寧	東 坎	山 芋	6,000擔
"	八 灘	"	5,000 "
淮 陰	西 壩	山 芋	13,000 "
寶 應		藕 粉	400石
泰 興		芋 頭	30,000擔
"		山 芋	5,000 "
南 匯		"	5,000 "
啓 東		百 合	110 "
"	久 隆 鎮	"	100 "
"	南 清 河	"	100 "
嘉 定	黃 渡	洋 番 芋	5,000 "

2. 浙 江 省

市 縣 名	村 鄉 鎮 名	物 産 名 稱	全 年 運 銷 量
杭 州 市		藕 粉	33,680斤
"	關 口	"	1,500 "
"	拱 宸 橋	荸 薺	114,000斤

市 縣 名	村 鎮 鄉 名	物 産 名 稱	全 年 運 銷 量
杭 州 市	拱 宸 橋	藕	96,000 公斤
吳 興	菱 湖	菱 角	100,000擔
南 田		蕃 薯	5,000 "
鎮 海	紫 橋	薯 粉	5,000 "
象 山	石 浦	蕃 薯	5,000包
上 虞	虞 巷	荸 薺	10,000斤
蘭 谿		蓮 子	2,000擔
武 義	義 山	山 粉	200 "
江 山		蓮 子	3,000斤
"	清 湖 鎮	"	100擔
遂 昌	安 昌	葛 粉	20,000斤
壽 昌	安 昌	蓮 子	1,500 "
瑞 安	水 雲	蓮 子	1,000袋
麗 水	雲 平	"	3,000擔
縉 雲	平	"	50,000斤
宣 平		"	130擔

3. 安 徽 省

市 縣 名	村 鄉 鎮 名	物 産 名 稱	全 年 運 銷 量
桐 城	樅 陽 鎮	蓮 子	200擔
"	湯 家 溝	茨 實	2,000 "
太 湖		山 芋	100,000 "
休 寧	上 溪 口	葛 粉	10 "
黟 縣	際 村 街	"	15 "
宣 城	灣 沚	山 芋	6,000斤
涇 縣	茂 林 村	芋 頭	3,500擔
"	"	山 藥	800 "
青 陽	陵 陽 鎮	蓮 子	10,000斤
壽 縣		百 合	800斤
霍 邱	葉 家 集	山 藥	52,000斤
含 山		野 百 合	10石
嘉 山	明 光	茨 實	100 "

4. 江 西 省

市 縣 名	村 鄉 鎮 名	物 產 名 稱	全 年 運 銷 量
銅 鄱	鼓 陽	芋 粉	—
"	"	紅 蓮	3,500斤
"	"	白 蓮	3,500 "
南 廣	城 昌	紅 蓮	14,000 "
臨 川	川	蓮 子	1,000,000 "
清 江	江	芋 頭	200,000 "
"	"	山 薯	5,000,000 "
涿 川	川	薯 粉	68,000 "
		百 合 粉	140擔

台	山	汕	底	冬 薯 粉	600擔
"	"	"	"	雞 爪 芋	1,000 "
增	城	新	塘	參 薯	300 "
"	"	"	"	葛 粉	1,000 "
中	山	平	嵐	番 薯 粉	5斤
"	"	下	柵	番 薯	1,000擔
"	"	"	"	芋 頭	500 "
新	會	司	前	馬 蹄	200,000 "
清	遠	沙	河	沙 河 粉	29,800 "
高	要	廣	利	藕	500 "
開	平	單	水	馬 蹄 (李 齋)	3,200 "
辦	南		口	淮 粉	150,000斤

8. 湖 南 省

市縣名	村鄉鎮名	物產名稱	全年運銷量
湘潭		蓮子	6,000石
"		百合	4,300 "
"	株州	紅薯	10,000 "
湘陰	鄉	葛粉	80擔
湘潭	市	其它粉	10,000斤
"	青樹坪	(紅薯粉)	
"	"	百合	10,000 "
"	"	淮山藥	15,000 "
茶陵		紅薯	2,200擔
"		蓮子	5,600斤
華容		"	500擔
澧縣		粉葛	10石
石門		粉蓮	500斤
安鄉		"	500石
邵陽	桃花坪	葛粉	1,000擔
"	"	百合	4,000石
衡陽		涼薯	3,000 "
"		白蓮	30,000 "
"		荸薺	20,000 "
衡山		蓮子	200擔
耒陽		"	1,000 "
桂陽		磨芋	1,000 "
臨武		"	100,000斤
藍山		百合	2,000石
常德		蓮子	160,000斤
桃源	市	蓮實	8,000斤
黔陽		紅蓮	80 "
零陵		荸薺	20,000斤
安化		百合粉	100擔
永明		荔浦芋	5,000斤
永順		百合	10擔
南縣		蓮子	5,000 "
"	三仙湖	"	10,000石

9. 湖 北 省

市縣名	村鄉鎮名	物產名稱	全年運銷量
武昌	金口	線粉	4,500石
蒲圻	汀泗橋	紅薯	5,000把
"	"	薯粉	1,000擔
沔陽		藕	一
京山		百合	5斤

光化	水田	紅薯	—
澧羅	田春	粉	1,000擔
蕪蕪	"	百合	2,000石
"	"	粉	600 "
"	"	藕	14,000 "
石首	鳳	白蓮	250 "
來鳳		吳芋	5,000斤

10. 四 川 省

市縣名	村鄉鎮名	物產名稱	全年運銷量
安縣		藕芋	3,000擔
宜賓		芋片	15,000 "
馬邊		"	10,000斤
符山		蕪粉	5,000 "
屏山		芋片	3,500 "
江油		洋芋	23,000擔
樂至		藕粉	120,000斤
名山		芋(黍)	5,000擔
江陽		藕粉	100,000兩
西陽	龍潭	百合粉	—
渠縣		百合	30擔
納溪		藕粉	400斤
江安		粉	2,000 "

11. 西 康 省

市縣名	村鄉鎮名	物產名稱	全年運銷量
瀘定		芋(麥)	3,000,000擔

12. 貴 州 省

市縣名	村鄉鎮名	物產名稱	全年運銷量
開陽		荸薺粉	1,000斤
思南		蕪芋	50,000斤
沿河		番薯粉	8,000 "
婺川		百合粉	20擔
施秉		荸薺	20,000斤
江口		百合粉	3,000 "
黎平		蓮籽	10,000 "
錦屏		蓮子	4,000 "
安順		荸薺粉	30擔
丹江		百合粉	500斤
綏陽		荸薺	5,300 "

13. 雲南省

市縣名	村鄉鎮名	物產名稱	全年運銷量
昆明市		洋芋	150,000斤
宜良		"	6,000擔
"		山藥	10,000"
曲溪		紅白薯	100,000斤
蒙自	芷村	連花白	230噸
激江		藕粉	40,000斤
"		生藕芋	30,000"
路南		洋芋	10石
緬甸		藕粉	1,000斤
曲靖		馬鈴薯	4,000斤
陸良		洋芋	50,000斤
馬龍		洋芋片	20,000"
新平		藕粉	2,000斤
墨江		百合粉	50斤
馬關	河口	枕榔粉	300斤
昭通		芋片	100,000"
綏江		"	3,000"
大關		"	50,000"
"		紅薯	200,000"
魯甸		"	300,000"
"		芋片	100,000"
彝良		"	60,000斤
鹽津		"	58,000斤

14. 河北省

市縣名	村鄉鎮名	物產名稱	全年運銷量
寧河	軍糧城	白薯	100,000斤
臨榆	秦皇島	馬鈴薯	2,000噸
故城	鄭家口	紅薯	500,000斤
青縣		山芋	300,000"
北平	海甸	荸薺	60,000"
"	"	藕	80,000"
"	西苑	白花藕	2,000"
"	什方院	山藥	200"
通縣		藕	40,000"
文安		藕粉	8,000"
"		藕	500,000斤
"	勝芳	藕粉	10,000斤
"	"	菱	10,000"
新鎮		蓮子	50斤
鉅鹿		山芋	685,000"

磁縣	馬頭鎮	藕粉	2,000斤
"	"	藕	20,000"

15. 河南省

市縣名	村鄉鎮名	物產名稱	全年運銷量
尉氏		紅薯粉	2,000,000斤
鄆陵		山藥	1,000"
"		藕	2,000"
"		紅芋	10,000"
考城		百合	20,000"
沁陽		山藥	10,000"
武陟		"	1,000,000"
"		山藥粉	10,000"
溫縣		山藥	2,000,000"
嵩縣		百合	500"
信陽	雞公山	馬鈴薯	6,000"
固始		茶湯	100斤
商城		湯粉	40,000餅

16. 山東省

市縣名	村鄉鎮名	物產名稱	全年運銷量
長山		山藥	—
桓臺		藕	5,000,000斤
"		藕粉	3,000,000"
滕縣	臨城鎮	藕蓮	50噸
"	夏鎮	"	5,000斤
"	"	蓮子	20,000"
濟寧		荸薺	10,000"
"		蓮須	5,000"
"		蓮肉	5,000"
"		蓮房	10,000"
魚台		湖蓮	80,000"
"		湖蓮鬚	2,000"
"		菱角米	100,000"
城武		白蓮藕	50,000"
莘縣		荸薺	800,000斤
博興		藕粉	5,000"

17. 山西省

市縣名	村鄉鎮名	物產名稱	全年運銷量
太原		藕粉	2,000斤
祁縣		長山藥	150,000斤
襄陵		蓮粉	120斤
趙城		"	200"

解縣	柳林鎮	百合粉	3,000斤
離石	柳林鎮	澱粉	6,000 "
大同		山藥	1,000.000 "

平涼	山藥	10,000斤
"	荸薺	4,000 "
隆德	馬鈴薯	—

18. 陝西省

市縣名	村鄉鎮名	物產名稱	全年運銷量
鄠縣		蓮粉	20,000斤
盩厔		"	2,000 "
岐山		"	4,000 "

19. 甘肅省

市縣名	村鄉鎮名	物產名稱	全年運銷量
平涼		百合	5,000斤

- 20. 寧夏省 (無記載)
- 21. 綏遠省 (")
- 22. 察哈爾省 (")
- 23. 青海省 (")
- 24. 新疆省 (")

2. 摘要・考察

1. 摘要するに當り、次ぎの換算・分類を採用した。

(1). 換算

- 1石 = 120斤。 1公斤 = 2斤。 1包 = 100斤。 1袋 = 100斤。
- 1斤 = 12錢(福建)。 1把 = 100斤。 16兩 = 1斤。 1餅 = 50斤。
- 1噸 = 1,000斤。

(2). 分類

水生類	湖蓮	蓮子	白薺	蓮籽	蓮米	湖蓮類
	慈茹	菱角	田薺	蓮花白	蓮蕊	菱角米
	荸薺	霧蓮	藕片	生藕	蓮須	白蓮藕
	茭	紅蓮	馬蹄	白花藕	蓮肉	茭
	藕	白蓮	蓮實	茶菱	蓮房	
陸生類	芋頭	山藥	雞爪芋	香檳芋	蕷芋	
	番薯	山薯	參薯	紅薯	洋芋	
	洋番芋	淮山藥	木薯	涼薯	白薯	
	山芋	馬鈴薯	吳芋	磨芋	長山藥	
	香芋	芋	莫芋	荔浦芋	百合	
諸乾類 諸粉	山芋乾	薺粉	松溪粉	蓀粉	線粉	芋片
	薯粉	米粉	冬薯粉	木薯粉	芋片	紅薯粉
	山粉	番薯乾	沙河粉	木薯干	荸薺粉	湯粉
	芋粉	番薯粉	淮粉	三甲切粉	洋芋片	
	百合粉	番薯錢	切粉	它粉	桃榔粉	

澱粉類 { 澱粉 葛粉 藕粉 蕷粉 }

2. 「根莖・諸粉の類別並に省別運銷量」は第16表の如くである。

(1)。「類別運銷量の順位・百分率並に省別運銷量の各省間順位・百分率」は第17表の如くである。

(2)。「省別運銷量の順位・百分率並に類別運銷量の各省内順位・百分率」は第18表の如くである。

3. 類別運銷量に就て、考察を試みる(第16・17表参照)。

(1). 陸生類が大半を占めて(約78%), 第1位は當然であらう。然し其大部分(約86%)が西康省であるのは疑がはしく、著しい偏在と思ふ。

(2). 第2位の水生類(約15%)は、各省間に於ける分布が妥當の様に思はれる。

(3). 第3位諸粉類(約6%)の過半が廣東省で、第4位澱粉類(約1%)の大部分が山東省であるのは、著しい偏在と思はれる。

(4). 運銷省數と類別品名との關係は次の如くである。

省數	品名	省數	品名
17	陸生類	15	水生類
14	澱粉類	11	諸粉類

諸粉類の省數が更に多かるべきではあるまいか?

4. 省別運銷量に就て、考察を試みる(第16・18表参照)。

(1). 第1位(約66%)の西康省が、芋1種丈けであるのは、二重の著しい偏在と思ふ。是は省民の常食である爲めかも知れない。

(2). 第2位(約10%)の廣東省と第3位(約4%)の江蘇省以下は、大體妥當な分布を示してゐる。

(3). 各省に於ける、主要な品名は次の如くである。

西康…陸生類(芋)。 廣東…水生類(馬蹄)・諸粉(茯苓)。 江蘇…陸生類(芋類)・水生類(藕)。

浙江…水生類(菱角)。 湖南…水生類(蓮子)・陸生類(紅薯)。 安徽…陸生類(山芋)。

山東…水生類(蓮・菱・荸薺)・澱粉類(藕粉)。 江西…陸生類(山薯)・水生類(蓮子・荸薺)。

福建…諸粉(蕃薯乾・米粉)・水生類(田菁)。 廣西…水生類(馬蹄)。

河南…陸生類(芋類)・諸粉(芋片)。 四川…陸生類(芋類)・諸粉(芋片)。 河北…陸生類(薯・芋)

湖北…水生類(藕)・陸生類(薯)。 雲南…陸生類(薯・芋)。 山西…陸生類(山藥)。

貴州…陸生類(芋)・水生類(荸薺)。 陝西…澱粉類(蓮粉)。 甘肅…陸生類(山藥・百合)・水生類(荸薺)。

(4). 類別品名數と運銷省名との關係は; 次の如くである。

品名數	省名
4.	浙江・江西・廣東・廣西・湖南・湖北・雲南。
3.	江蘇・安徽・福建・四川・貴州・河北・河南。
2.	山東・山西・甘肅。
1.	西康・陝西。
0.	寧夏・綏遠・察哈爾・青海・新疆。

5. 要するに總運銷額4,517,452擔約45萬噸は過少であらう。西康省の二重偏在を除けば、分布は大體妥當に思はれる。諸粉・諸乾類は酒精原料として、注目さるべきものである。

第16表 根莖諸粉の類別並に省別運銷量

省別	類別	水生類	陸生類	諸粉類	諸乾類	澱粉類	合計		
							運銷量	百分率	順位
		(擔)	(擔)	(擔)	(擔)	(擔)	(%)		
江蘇	蘇	80,113	80,490	—	840	161,443	3.57	3	
浙江	江	110,075	10,000	5,200	1,552	126,827	2.80	4	
安徽	徽	2,420	104,908	—	25	107,353	2.37	8	
江西	西	38,210	52,300	5,820	50	96,380	2.14	8	
福建	建	13,630	12,050	43,460	—	69,140	1.54	9	
廣東	東	207,000	64,600	179,430	2,000	453,030	10.03	2	
廣西	西	50,005	9,848	475	100	60,428	1.35	10	
湖南	南	90,247	32,520	200	1,092	124,059	2.74	5	
湖北	北	17,100	7,450	6,400	1,720	32,670	0.73	14	
四川	川	—	31,030	15,155	1,317	47,502	1.06	12	
西康	康	—	3,000,000	—	—	3,000,000	66.40	1	
貴州	州	393	500	185	—	1,078	0.01	17	
雲南	南	2,600	24,092	4,494	430	31,616	0.70	15	
河北	北	7,421	35,852	—	320	43,593	0.97	13	
河南	南	22	30,475	20,300	—	50,797	1.13	11	
山東	東	69,370	—	—	30,100	99,470	2.20	7	
山西	西	—	11,530	—	86	11,616	0.26	16	
陝西	西	—	—	—	260	260	+	18	
甘肅	肅	40	150	—	—	190	+	19	
合計		688,646	3,507,795	281,119	39,892	4,517,452	100.000		
百分率%		15.25	77.65	6.22	0.88	100.00			
順位		2	1	3	4				

〔無記載省名〕 寧夏，綏遠，察哈爾，青海，新疆。

第17表 類別運銷量の順位・百分率並に省別運銷量の各省間順位・百分率

全	國	品	百	各省間に於ける					24省中		
				第1位	第2位	第3位	第4位	第5位	運銷省數	不運銷省數	
順位		名	分率	省名	省名	省名	省名	省名	省名		
			(%)	百分率	百分率	百分率	百分率	百分率	百分率		
1		陸生類	77.65	西康	安徽	江蘇	廣東	江西	河湖北南川等	17	7
			(%)	(%)	(%)	(%)	(%)	(%)	(%)		
			85.52	85.52	2.99	2.29	1.84	1.49	5.87		
2		水生類	15.25	廣東	浙江	湖南	江蘇	山東	廣江湖福等	15	9
			(%)	(%)	(%)	(%)	(%)	(%)	(%)		
			30.06	30.06	15.98	13.11	11.63	10.07	19.15		

3	諸粉類	6.22	廣東 63.83	福建 15.46	河南 7.22	四川 5.39	湖北 2.28	江浙雲等 西江南 5.82	11	13
4	澱粉類	0.88	山東 75.46	廣東 5.01	湖北 4.31	浙江 3.89	湖南 2.74	江雲河等 蘇南北 8.49	14	10

第18表 省別運銷量の順位・百分率並に類別運銷量の各省内順位・百分率

全 國	省 名	百 分 率 (%)	各 省 内 に 於 け る							
			第 1 位		第 2 位		第 3 位		第 4 位	
			品 名	百 分 率 (%)	品 名	百 分 率 (%)	品 名	百 分 率 (%)	品 名	百 分 率 (%)
1	西 康	66.40	陸生	100%	—	—	—	—	—	—
2	廣 東	10.03	水生	45.69	諸粉	39.61	陸生	14.26	澱粉	0.44
3	江 蘇	3.57	陸生	49.86	水生	49.63	澱粉	0.51	—	—
4	浙 江	2.80	水生	86.80	陸生	7.89	諸粉	4.10	澱粉	1.22
5	湖 南	2.74	水生	72.75	陸生	26.21	澱粉	0.88	諸粉	0.16
6	安 徽	2.37	陸生	97.73	水生	2.25	澱粉	0.02	—	—
7	山 東	2.20	水生	69.74	澱粉	30.26	—	—	—	—
8	江 西	2.14	陸生	54.26	水生	39.65	諸粉	6.04	澱粉	0.05
9	福 建	1.54	諸粉	62.86	水生	19.71	陸生	17.43	—	—
10	廣 西	1.35	水生	82.75	陸生	16.29	諸粉	0.79	澱粉	0.17
11	河 南	1.13	陸生	59.99	諸粉	39.97	水生	0.04	—	—
12	四 川	1.06	陸生	65.32	諸粉	31.91	澱粉	2.77	—	—
13	河 北	0.97	陸生	82.24	水生	17.02	澱粉	0.74	—	—
14	湖 北	0.73	水生	52.34	陸生	22.80	諸粉	19.59	澱粉	5.27
15	雲 南	0.70	陸生	76.21	諸粉	14.21	水生	8.22	澱粉	1.36
16	山 西	0.26	陸生	99.25	澱粉	0.75	—	—	—	—
17	貴 州	0.01	陸生	46.38	水生	36.46	諸粉	17.16	—	—
18	陝 西	+	澱粉	100.00	—	—	—	—	—	—

19	甘肅	+	陸生	水生			
			78.95	21.05			-

〔無記載省名〕 寧夏，綏遠，察哈爾，青海，新疆。

7. 果 品

1. 果品の運銷量 第19表の如くである。

第19表 果品の運銷量

1. 江 蘇 省				2. 浙 江 省			
市 縣 名	村 鎮 鄉 名	物 產 名 稱	全 年 運 銷 量	市 縣 名	村 鎮 鄉 名	物 產 名 稱	全 年 運 銷 量
南 京 市		枸 杞	300擔	杭 縣	塘 棲	枇 杷	3,000,000斤
"		衛・西瓜	3,000 "	"	"	梅	1,000,000 "
"		三白西瓜	1,000 "	"	瓶 窰	柿	100,000 "
"		櫻 桃	40 "	海 寧		西 瓜	500擔
"		瑤 棗	500 "	"	長 安	"	10,000 "
"		花 紅 桃	600 "	於 潛		山 核 桃	20,000斤
"		蜜 桃	1,000 "	昌 化		"	33,210担
"		杏	300 "	嘉 善	西 塘	濱 瓜	3,600 "
"		石 榴	100 "	慈 谿		水 蜜 桃	12,000斤
"		李	300 "	"		楊 梅	26,000 "
"		雞 頭 果	1,000 "	"		西 瓜	20,000 "
吳 縣	陳 墓	桃	50 "	奉 化	口	水 蜜 桃	200,000 ^斤
"	東 洞 庭 山	枇 杷	3,756 "	"	惠 政 大 橋	"	200,000斤
"	"	楊 梅	2,537 "	鎮 海	柴 橋	金 柑	5,000擔
"	西 山	枇 杷	1,000 "	"	大 硤 頭	桃	100,000斤
"	"	梅	500 "	蕭 山		楊 梅	500,000 "
"	"	桃	300 "	上 虞		"	20,000 "
"	"	楊 梅	1,500 "	"	五 夫	"	370 ^斤
"	"	橘	800 "	新 昌		白 棗	1,000擔
"	"	橙	700 "	"		西 瓜	3,000 "
武 進	雪 堰	水 果	1,000 "	"		水 蜜 桃	1,500 "
無 錫	榮 巷	蜜 桃	1,000 "	黃 巖		蜜 橘	750,000斤
宜 興	張 渚	桃	6,000 "	金 華		佛 手	80,000隻
丹 陽	陽 埠	西 瓜	2,000 "	"		南 棗	1,400桶
溧 陽		"	10,000 "	東 陽	巍 山	"	10 "
儀 徵		花 紅	860 "	義 烏		"	1,400 "
南 通		桃	5,000石	"		梨	900擔
錫 山		梨	1,000噸	衢 縣		橘	70,000 "
金 山		馬 鈴 西 瓜	1,000擔	常 山		"	600 "
太 倉		黃 瓜	4,000 "	永 嘉		柑 子	10,000件
				青 田		水 果	3,100擔

松陽	水	果	50,000擔
雲和	梨		8,000 "

3. 安徽省

市縣名	村鎮鄉名	物產名稱	全年運銷量
太湖		柿	5,000擔
"		桃	1,000 "
宣城		宣木瓜	10石
"	水東	木瓜	10擔
巢縣		梨	50,000 "
"		花紅	60,000 "
懷遠		石榴	50,000斤
宿縣	符離集	沙梨	9,000擔
"	濉溪口	水菓	800噸
亳縣		核桃	30,000斤
含山		石榴	40石
立煌	蘆埠	山查	5,000斤

4. 江西省

市縣名	村鎮鄉名	物產名稱	全年運銷量
靖安		橘	120,000斤
上饒		梨	1,000擔
南豐		橘	10,000斤
臨川		西瓜	400,000 "
清江		桔	300,000 "
"		枳壳	250,000 "
"	樟樹鎮	橘	30,000擔
"	"	枳壳	15,000 "
遂川		金橘	5,000 "
"		木瓜	30 "
南康		齋婆	—
婺源	江灣	雪梨	300擔

5. 福建省

市縣名	村鎮鄉名	物產名稱	全年運銷量
閩清		橄欖	600擔
福清	漁溪	桂元	10,000 "
晉江		桂圓	300 "
"		龍眼	2,000 "
"		"	2,000 "
南安	安溪	采衣	400 "
同安	安門	福圓	6,000 "
金門		地瓜	60,000 "
順昌		西瓜	—

順昌		柿子	—
"		李子	—
莆田		鮮龍眼	400擔
"		鮮荔枝	100 "
"	涵江	桂圓	60,000 "
"	"	龍眼	2,000 "
"	"	鮮荔枝	200 "
"	江口	桂圓	1,300 "
仙遊		"	150 "
龍溪		柑柚	600,000 "
"		柚	100,000 "
雲霄		龍眼	2,000 "
"		柑	1,000 "
"		金棗	500 "
"		荔枝	3,000 "
"		洋桃	1,000 "
"		青果	10,000 "
漳浦	小	柚	1,000 "
平和	溪	荔枝	24,600 "
詔安		柑	5,000 "
"		柿	2,000 "
海澄	白	李	300 "
寧德	水	梅	250 "
"	三		
"	都		
"	澳		

6 廣東省

市縣名	村鎮鄉名	物產名稱	全年運銷量
廣州市	康樂	橘	15,802擔
"	"	木瓜	17,400斤
"	"	香蕉	13,000 "
汕頭市		柑	10,000擔
番禺	高塘	楊桃	—
東莞	石龍	荔枝	1,000斤
"	"	橙	3,500 "
"	"	酸果	14,000 "
從化		荔枝	50,000擔
"		橙	20,000 "
增城		掛綠荔枝	2斤
"		荔枝	6,000 "
"		烏欖	1,800,000 "
"	新塘	香蕉	80,000擔
"	"	石榴	1,000 "
"	"	烏欖	4,000 "
中山	小欖	荔枝	1,000 "
"	"	橙	300 "

新會	柑	橙	6,330斤
"	柑	枝	1,000,000擔
寶安	荔枝	柿	3,000 "
"	紅	梨	3,000 "
"	沙	面	3,000 "
四會	仁	柑	500,000斤
"	甜	柚	100,000 "
德慶	生	棗	500,000 "
"	沙	田	50,000 "
封川	黃	皮	30,000 "
"	沙	田	15,000 "
開建	沙	田	40,000個
鬱南	"	"	1,200,000斤
陽山	李	菓	80,000 "
"	桃	菓	70,000 "
惠陽	沙	梨	2,000,000擔
潮安	柑	"	10,000 "
潮陽	"	"	100,000斤
"	"	"	4,000擔
惠來	生	菓	25,000 "
普寧	柑	"	400,000斤
五華	柑	桔	50,000 "
茂名	橘	紅	45 公斤
電白	荔枝	子	8,000斤
"	橘	紅	200,000 "
信宜	山	紅	300擔
化州	橘	紅	45 公斤
廉江	柑	"	10,000擔
瓊山	檳	榔	11,956包
瓊文	"	"	20,000,000擔
瓊定	榔	子	20,000個
瓊文	檳	榔	6,000,000 "
"	"	"	2,000擔
樂會	"	"	6,000,000個
陵水	"	"	7,000,000 "
萬寧	"	"	6,500,000 "

7. 廣 西 省

市縣名	村鎮鄉名	物產名稱	全年運銷量
桂林		羅漢菓	100,000斤
灌陽		棗	30,000 "
"		梨	50,000 "
百色		核桃	2,430,000 "
平樂		柚	6,000 "

平樂	樂善	可	柿	30,000斤
崇善	縣	山	橙	100,000 "
容縣	縣	江	柚	10,000擔
鬱林	縣	"	"	600,000個
平南	縣	荔	枝	100,000斤
桂平	縣	沙	田	100,000個
"	江	柚	棗	500,000 "
平南	丹	竹	棗	24,000 公斤
貴縣	宣	山	梔	10,000斤
武宣	縣	李	果	100擔
橫縣	南	鄉	荔	100,000斤

8. 湖 南 省

市縣名	村鎮鄉名	物產名稱	全年運銷量
湘潭		檳榔	2,000石
瀏陽		金錢橘	3,000擔
湘鄉	潭市	木瓜	40,000斤
"	楊家灘	梔子	10,000 "
茶陵	陵縣	李果	4,500擔
澄江	"	枸杞	15石
"	"	枳實	20 "
衡山	谿浦	橘	2,000擔
辰溪	"	橘	200 "
淑浦	"	柑	10,000 "
"	"	橘	1,000 "
永綏	綏陽	香梨	5,000斤
黔陽	"	香柚	1,000擔
永明	"	沙田柚	5,000 公斤

9. 湖 北 省

市縣名	村鎮鄉名	物產名稱	全年運銷量
蒲折	汀泗橋	李	5,000擔
黃陂	譙家磯	西瓜	—
隨縣	"	"	10,000擔
黃岡	"	"	51,438石
宜昌	"	香柑	240擔
"	"	李	220 "
"	"	核桃	140 "
"	"	柿	1,000 "
"	"	棗	140 "
秭歸	"	柿	250,000枚
"	"	柑	150,000 "
"	"	柚	100,000 "

柿 歸 | 梨 | 70,000枚

10. 四 川 省

市縣名	村鎮鄉名	物產名稱	全年運銷量
金堂		廣 榴	10,000擔
"		橘	50,000 "
簡陽		梨 子	10,000,000斤
"		橘 柑	10,000,000 "
廣漢		橘	2,000擔
資陽		"	50,000,000斤
"		黃 果	50,000 "
內江	白馬廟	橘	4,000,000 "
懋功		雪 梨	5,800 "
蒼溪		"	2,000 "
蓬溪		柚	24,000個
漢源	富林	梔 子	20,000斤
"	"	橘	1,000,000 "
"	"	梨	2,000,000個
巴縣		烏 梅	5,000擔
江津		橘 絡	10,000斤
"		花 紅	200,000 "
長壽		橘 柚	2,000,000斤
"		桃 片	12,000斤
合川		柚	20,000斤
奉節		桃 片	20,000斤
巫山		李 子	10,000擔
"		梨 子	5,000擔
"		木 子	10,000 "
"		柑 子	3,000 "
"		柑 子	5,000 "
渠縣	三匯	橘	20,000石
納溪		桂 圓	100擔

11. 西 康 省

市縣名	村鎮鄉名	物產名稱	全年運銷量
康定		青 菓	260,000斤

12. 貴 州 省

市縣名	村鎮鄉名	物產名稱	全年運銷量
貴陽市		楊 梅	60,000斤
"		山 楂	5,000 "
"		乾 刺 林	10,000 "
羅甸		黃 果	100,000 "
定遠		水 菓	—
岑		橘	1,000,000斤

施秉	乘寧	柑	橘	80,000斤
"	"	雪 梨	8,000 "	
"	"	枸 杞	500 "	
"	"	黃 菓	20,000 "	
關嶺	嶺鎮	橄 欖	500擔	
清	"	花 紅	35,000斤	
"	"	梨 橘	28,000 "	
興義	義	橘	700,000 "	
"	"	黃 果	100,000擔	
貞豐	豐	"	50,000擔	
"	"	核 桃	50,000 "	
威寧	寧	梨	60,000斤	
赤水	土城	紅 棗	400 "	
"	"	刁 棗	500 "	

13. 雲 南 省

市縣名	村鎮鄉名	物產名稱	全年運銷量
宜良		石 榴	5,000擔
石屏		"	5,000斤
鹽興		"	50,000個
雙柏		黃 果	50,000斤
富州		馬 檳 榔	6,000 "
陸良		蜜 香 梨	120,000 "
元謀		酸 果	30,000斤
"		西 果	3,000 "
元江		檳 榔 果	3,000 "
"		酸 桃	1,000 "
龍馬	關	核 香 桃	300,000個
"		水 蕉	2,000 "
"		黃 菓	10,000斤
"		橙 菓	1,000 "
"		柑 菓	10,000 "
"		菠 羅	1,000 "
永善	善甸	橘	400,000 "
"		土 瓜	300,000 "
"		梨	600,000 "
"		桃 子	1,000,000 "
"		核 桃	100,000 "
"		花 紅	100,000 "

14. 河 北 省

市縣名	村鎮鄉名	物產名稱	全年運銷量
天津	葛沽	桃	10,000,000斤

天	津	葛	沽	杏	1,000,000斤
"	"	廊	坊	"	50噸
"	"	"	"	桃	50 "
大	城			枸	6,000斤
"	"			紅	100,000 "
劃	縣			蜜	200,000 "
"	"			柿	6,000,000個
"	"			紅	160,000斤
遵	化			核	250,000 "
"	"			紅	120,000 "
遷	安			梨	1,000,000斤
"	"	建	昌	"	100,000斤
"	"	三	屯	"	300,000 "
"	"	喜	峯	"	100,000 "
"	"	界	嶺	鮮	500,000 "
撫	寧			梨	400,000 "
"	"	留	守	酸	—
"	"	"	"	蘋	—
"	"	"	"	沙	—
"	"	"	"	柿	—
"	"	台	頭	葡	1,000,000斤
昌	黎			酸	250噸
"	"			蘋	180 "
"	"			葡	300 "
"	"			白	300 "
"	"	安	山	核	400,000斤
"	"	"	"	蘋	300,000 "
"	"	"	"	沙	90,000 "
"	"	"	"	葡	78,000 "
臨	榆			梨	2,000噸
"	"	秦	皇	酸	200 "
"	"	"	"	核	300 "
"	"	"	"	菓	300 "
"	"	養	院	桃	500,000斤
"	"	"	"	杏	200,000 "
"	"	"	"	梨	50,000,000 "
"	"	"	"	"	250,000擔
河	間			棗	140,000 "
"	"			"	50,000個
"	"			西	12,000擔
獻	縣			棗	30,000 "
"	"			鴨	30,000斤
阜	城			棗	200,000 "
"	"	建	橋	梨	30,000斤
"	"	鎮	小	棗	30,000斤

阜	城	建	橋	甜	梨	900,000斤
交	河			梨	8,000,000斤	
"	"			鴨	105,000,000 "	
故	城		泊	瓜	1,300 "	
"	"		頭	秋	5,000,000個	
"	"		鎮	西	30,000 "	
"	"			梨	2,000,000斤	
東	光			紅	20,000 "	
青	縣			枸	42,000擔	
靜	海			梨	150,000斤	
南	皮			無	500斤	
鹽	山			核	400,000斤	
慶	雲			棗	26,000 "	
南	宮			梨	235,400 "	
"	"			白	80 "	
北	平	香	山	西	1,200個	
"	市	什	方	香	13,000 "	
"	"	"	院	核	2,400,000 "	
昌	平	"	"	柿	5,600,000 "	
"	"	"	"	紅	80,000斤	
"	"	"	"	核	172,000個	
密	雲	"	"	紅	123,000斤	
"	"	"	"	核	10,000 "	
房	山	"	"	鮮	50,000斤	
固	安	"	"	山	42,000 "	
涿	縣	"	"	小	10,000斤	
霸	城	"	"	柿	7,600,000 "	
滿	"	"	"	棗	—	
"	"	"	"	核	2,000,000斤	
完	縣	"	"	黑	7,000,000 "	
"	"	"	"	柿	8,000,000 "	
"	"	"	"	山	300,000 "	
涇	水	"	"	石	60,000 "	
井	陘	"	"	核	700,000 "	
"	"	"	"	柿	6,000,000 "	
"	"	井	陘	"	250,000 "	
"	"	"	礦	"	150,000 "	
"	"	"	"	核	5,000斤	
阜	平	"	"	紅	14,000 "	
"	"	"	"	核	100,000斤	
贊	皇	"	"	紅	250,000 "	
"	"	"	"	黑	300,000 "	
"	"	"	"	鴨	600,000 "	
晉	縣	"	"	大	100,000 "	
新	樂	"	"			

新樂	沙菓	60,000斤
"	甜梨	120,000"
新河	梨	290,000"
"	桃	69,000"
深縣	蜜桃	20,000"
"	鴨梨	3,000,000"
定縣	"	400,000"
沙南	秋梨	100,000"
"	紅棗	—
廣鹿	梨	100,000 ^公 斤
鉅內	紫棗	10,000斤
"	核桃	53,000"
"	柿	200噸
"	梨	500,000 ^公 斤
"	梨	40噸
肥鄉	烏棗	90,000斤
磁縣	鴨梨	200,000 ^公 斤

15. 河 南 省

市縣名	村鎮鄉名	物產名稱	全年運銷量
開封		紅梨	20,000噸
尉氏		棗	6,000,000斤
"		梨	50,000"
鄆陵		桃	3,000"
"		杏	2,000"
中牟		紅棗	80車
"		白梨	17"
新鄭		紅棗	1,000,000 ^公 斤
廣武		棗	400噸
鄭縣		紅棗	70車
陽武		梨	899,875斤
臨潁		"	600噸
"		西瓜	400"
"		花紅梨	400"
寧陵		水核	2,000擔
鹿邑		核桃	2,000,000斤
永安		棗	10,000"
"		梨	10,000 ^公 斤
"		紅棗	60,000"
"	水冶鎮	山棗	140,000斤
內黃		小棗	50 ^公 斤
"	楚旺鎮	"	3,000"
武安		蘋山	1,000擔
汲縣		山	—

汲縣	梨	246 ^公 斤
"	棗	615"
滑縣	棗	200,000斤
"	道口	100,000"
滑縣	紅棗	50,000 ^公 斤
修武	紅梨	100,000斤
孟津	梨	800,000"
"	桃	300,000"
靈寶	大棗	400,000"
盧氏	核桃	20,000"
信陽	雞公山洋梅	400"

16. 山 東 省

市縣名	村鎮鄉名	物產名稱	全年運銷量
青島市		菓 品	273,549擔
"	滄口	梨	4,000"
章邱	普集	山查	80,000斤
齊河		梨	5,000擔
"		桃	5,000"
濟陽		紅棗	150,000斤
德縣	桑園	西瓜	500,000"
"	"	梨	400,000"
"	"	棗	300,000"
禹城	邑原	黑棗	1,800,000"
臨平		梨	15,000擔
"		棗	300噸
"		棗	80"
長泰	清安	大牙棗	—
"		山查	30噸
"		核桃	400"
"		核棗	300"
東阿	阿城	黑棗	400,000 ^公 斤
肥陽	信棗	桃	—
無樂	棗	小棗	500,000 ^公 斤
"		紅棗	3,800,000"
"		無核小棗	418斤
"		小棗	1,500,000"
鄆縣	縣	棗	500噸
滕臨	沂	梨	10,000,000斤
"	"	桃	核 30,000"
費沂	縣	大黃梨	100,000"
"	水	水菓	2,000,000 ^公 斤
"	"	核桃	5,000,000 ^公 斤
"	"	桃	600,000"

蒙	陰澤	山	菓	100,000斤
荷		木	瓜	200,000 "
"		山	楂	1,000,000 "
"		石	榴	50,000 "
城	武	紫蘇	梨	20,000 "
"		元紅	棗	20,000 "
"		枸	杞	800 "
鉅	野	紅	棗	500,000 "
聊	城	烏	棗	50,000包
清	平		棗	500,000斤
恩	縣	"		500包
益	都	山	查	4,500噸
"		蜜	桃	300 "
"		銀	瓜	230 "
"		西	瓜	221 "
"		核	桃	600 "
博	山	梨	100,000 ^{公斤}	
臨	胸	海	桃	500擔
黃	縣	龍	柿	30,000斤
"	"	"	水	40,000 "
福	山	香	蕉	菓
"		花	皮	菓
"		大	海	菓
"		小	海	菓
"		煙	臺	菓
萊	陽		梨	14,000,000 ^{公斤}
平	度	葡	萄	360,000 "
卽	墨	李	洋	梨
"	"	"	恩	梨
"	"	"	秋	白
"	"	"	桃	梨
"	"	"	葡	萄

17 山 西 省

市 縣 名	村 鎮 鄉 名	物 產 名 稱	全 年 運 銷 量
榆	次	棗	816斤
清	源	紅	黑
"	"	葡	萄
"	"	棗	12,000 "
平	定	柿	桃
"	娘	黑	棗
"	子	核	桃
孟	縣	"	1,000擔
定	襄	鵝	梨
崞	縣	冰	果
"	"		300,000斤
"	"		150,000 "

崞	縣	原	平	梨	3,000,000斤
"	"	"	"	果	子
"	"	"	"	海	紅
河	曲			核	桃
靈	石			杏	棗
猗	氏			相	棗
"	"			"	"
安	邑			核	桃
"	"	運	城	蜜	果
夏	縣			紅	棗
稷	山			"	"
"	"	柳	林	山	查
離	石			核	桃
晉	城			柿	
遼	縣				

18. 陝 西 省

市 縣 名	村 鎮 鄉 名	物 產 名 稱	全 年 運 銷 量
臨	潼	柿	50,000斤
"	"	石	榴
渭	南	故	市
雒	南	棗	4,000 "
大	荔	核	桃
郃	陽	棗	700,000斤
郿	縣	"	50,000 "
"	"	梨	100,000 "
"	"	棗	100,000 "
鳳	縣	核	桃
陶	陽	橘	柑
清	閔	紅	棗
葭	縣	大	棗

19. 甘 肅 省

市 縣 名	村 鎮 鄉 名	物 產 名 稱	全 年 運 銷 量
天	水	山	查
秦	安	桃	子
"	"	水	梨
"	"	杏	子
民	勤	枸	杞
臨	澤	梨	120石
"	"	棗	230 "
酒	泉	葡	萄
永	靖	西	瓜
"	"	棗	菓
"	"		25擔
"	"		3,000籃

20. 寧 夏 省

市 縣 名	村 鎮 鄉 名	物 產 名 稱	全 年 運 銷 量
中 衛		枸 杞	200擔

21. 綏 遠 省

市 縣 名	村 鎮 鄉 名	物 產 名 稱	全 年 運 銷 量
包 頭 市		枸 杞	110,000斤
薩 拉 齊		"	1,050斤
托 克 托		"	8,000斤

22. 察 哈 爾 省

市 縣 名	村 鎮 鄉 名	物 產 名 稱	全 年 運 銷 量
懷 來		水 菓	4,000,000斤
"	沙 城 堡	葡 萄	25,000斤
懷 安	紫 溝 堡	白 葡 萄	80,000斤
延 慶		核 桃	1,500,000枚
"	南 口	香 菓	200噸
"	"	柿	1,000斤
"	"	核 桃	80斤

23. 青 海 省 (無記載)

24. 新 疆 省

市 縣 名	村 鎮 鄉 名	物 產 名 稱	全 年 運 銷 量
庫 爾 勒		香 梨	—
尉 犁		甜 瓜	—
柯 坪		杏	50担
莎 車		西 瓜	—
"		甜 瓜	—
"		桃	—
"		杏	—
"		木 瓜	—
"		核 桃	—
"		葡 萄	400馱
"		櫻 桃	—
溫 宿		葡 萄	100,000斤
"		杏	80,000斤
"		桃	50,000斤
吐 魯 番		水 晶 葡 萄	2,000,000斤
哈 密		葡 萄	—
"		枸 子	—

2. 摘 要 ・ 考 察

1. 摘要するに當り、次ぎの換算・分類を採用した。

(1) 換算

全國 1擔 = 100斤。 1公斤 = 2斤。 1石 = 120斤。 1噸 = 1,000斤。

省別 江蘇 1車 = 30噸。

浙江 1隻 = 1個。 佛手200個 = 1擔。 棗1桶 = $\frac{1}{2}$ 擔。 柑子1件 = 擔

福建 粟1擔 = 10元。

廣東 柚10個 = 1斤。 椰子1串 = 1擔。 檳榔1包 = 1擔。 椰子20個 = 1斤。

椰子1個 = 1斤。

廣西 柚10個 = 1斤。

湖北 柑・柚10枚 = 1斤。 梨5枚 = 1斤。 柿10枚 = 1斤。

四川 柚10個 = 1斤。 梨5個 = 1斤。

雲南 石榴10個 = 1斤。 核桃10個 = 1斤。 香蕉5個 = 1斤。

河北 西瓜1個 = 5斤。 梨5個 = 1斤。 香瓜2個 = 1斤。 核桃・柿10個 = 1斤。

山東 1包 = 1擔。 甘肅 西瓜1個 = 5斤。 菓1筐 = 1擔。

新疆 1馱 = 150斤。

(2) 分類

桃類	桃	山核桃	海桃	棗類	瑤棗	刁棗	大棗	相棗
	蜜桃	洋桃	桃片		白棗	紅棗	紫棗	
	水蜜桃	桃菓			南棗	小棗	烏棗	
	核桃	桃子			金棗	無核小棗	牙棗	
柿類	柿			生棗	黑棗	元紅棗		
	柿子			柑橘類	柑	桔	甜柑	橘絡
	紅柿				橘	枳壳	沙田柚	廣橙
可柿			橙		橘子	柑桔	橙菓	
梨類	梨	蜜梨	甜梨		紫蘇梨	蜜橘	金橘	橘紅
	梨子	蜜香梨	秋梨	洋梨	佛手	采衣枳實	香柚	
	沙梨	白梨	紅梨	秋白梨	柑子	柚	香柑	
	雪梨	酸梨	水梨	恩梨	木瓜類	木瓜		
	香梨	鴨梨	黃梨	鵝梨		木子		
梅類	梅	櫻桃	李菓	香蕉		花皮香蕉		
	梅子	杏		龍眼類		龍眼	荔枝	
	楊梅	李			鮮龍眼	鮮荔枝		
	洋梅	李子			桂圓	掛綠荔枝		
	烏梅	李果			福圓	荔子		
葡萄類	葡萄	白葡萄			桂元			
	紅黑葡萄			諸果類	羅漢果	鮮果	菓	乾刺林
林檎類	蘋果	沙菓			生菓	紅果	蜜果	烏欖
	花紅	沙果			黃皮果	西果	海紅果	菠羅
	石榴類	石榴	山楂			仁面	酸果	果子
山渣		山楂果			橄欖	黃果	冰果	馬欖榔
山查		山楂片		青果	枸杞子	小海棠果	檳榔核	
瓜類	黃瓜	瓜種	衛西瓜	宣木瓜	枸杞	大海棠果	椰子	
	濱瓜	甜瓜	西瓜	水果	山梔	山菓	檳榔	
	地瓜	銀瓜	馬鈴西瓜	雞頭果	香果	菓品	梔子	
	瓜類	土瓜	香瓜	花皮西瓜				
				三白				

2. 「果品の類別並に省別運銷量」は、第20表の如くである。

(1) 「類別運銷量の順位・百分率並に省別運銷量の、各省間順位・百分率」は、第21表の如くである。

(2) 「省別運銷量の順位・百分率並に類別運銷量の各省内順位・百分率」は、第22表の如くである。

3. 類別運銷量に就て、考察を試みる(第20・21表参照)。

- (1) 諸果類には、種々様々の果品が包括されて居るから、第1位(約68%)は當然であらう。其大部分(約95%)が廣東省で、地域的に妥當にも思はれるが、約95%は多きに失する様だ。
- (2) 第2位(約16%)の梨類では、廣東省が多過ぎ、山東省が少な過ぎる様に思ふ。
- (3) 第3位(約9%)の柑橘類 第4位(2%)の棗類、第5位(約1%)の桃類等は、地域も分布も、大體妥當に思ふ。
- (4) 第6位の柿類以下、瓜類・龍眼類・石榴類・木瓜類・林檎類・梅類等は、何づれも1%以下の少量であるが、地域の特徴に興味が深い。
- (5) 運銷省數と類別品名との關係は、次ぎの如くである。

省數	品名	省數	品名	省數	品名	省數	品名
18	諸果類・桃類。	17	梨類。	14	梅類。	13	棗類・石榴類。
12	柑橘類。	11	柿類。	10	瓜類。	8	木瓜類・林檎類。
5	葡萄類。	4	龍眼類。				

4. 省別運銷量に就て、考察を試みる(第20・22表参照)

- (1) 廣東省の第1位(約76%)は、地域的に妥當にも思はれるが、其大部分(約86%)が諸果類であることと共に、偏在の嫌いがある。
- (2) 河北省が第2位(約9%)、山東省が第3位(4%)、福建省が第4位(約3%)、四川省が第5位(約3%)、河南省が第6位(約1%)で、其他の諸省は僅々1%以下に過ぎない。南支・中支方面の率が、もつと高くあるべきであらう。
- (3) 各省に於ける、主要な品名は次ぎの如くである。

廣東	諸果類。	河北	梨類。	山東	諸果類・梨類・棗類。
福建	柑橘類・龍眼類。	四川	柑橘類・梨類。	河南	梨類・棗類。
浙江	柑橘類・諸果類・桃類・石榴類。			安徽	林檎類・梨類。
山西	葡萄類・梨類・諸果類。			貴州	諸果類・桃類・柑橘類。
察哈爾	諸果類・柿類。	湖北	瓜類。	江西	柑橘類。
江蘇	瓜類・桃類・梨類・梅類。	雲南	桃類・梨類・石榴類・柑橘類。		
新疆	葡萄類。	廣西	桃類・柑橘類。		
湖南	柑橘類・梅類・諸果類。	甘肅	柿類・梅類・桃類・諸果類。	陝西	棗類。
寧夏	諸果類。	西康	諸果類。	綏遠	諸果類。

- (4) 類別品名數と運銷省名との關係は、次ぎの如くである。

品名數	省名	品名數	省名
11.	浙江。	10.	廣東・河北。
9.	山東・江蘇・廣西。	8.	福建・四川・山西・貴州・雲南・甘肅。
7.	河南・安徽・湖北。	6.	陝西。
5.	湖南。	4.	察哈爾・江西。
3.	新疆。	1.	西康・綏遠・寧夏。

4. 要するに、總運銷額30,789,839擔即ち約300萬噸は過少であらう。廣東省を除く南支・中支・西南支等の運銷率をもつと多かるべきであらう。果品には地域的に特徴づけられるものが、少くない。實地について、調査・研究すれば、必ず幾多の新発見があるべきを斷言する。

第20表 果品の類別並に省別運銷量(一)

類別	桃類	柿類	梨類	梅類	葡萄類	林檎類	石榴類	瓜類
江蘇	(擔) 18,350	(擔) —	(擔) 10,000	(擔) 5,177	(擔) —	(擔) 1,460	(擔) 4,856	(擔) 21,000
浙江	34,030	1,000	8,900	15,467	—	—	30,000	17,300
安徽	1,300	5,000	59,000	—	—	60,000	598	—
江西	—	—	1,300	—	—	—	—	4,000
福建	1,000	2,000	—	550	—	—	—	60,000
廣東	700	3,000	2,003,000	800	—	—	1,300	—
廣西	24,300	300	500	100	—	—	1,000	—
湖南	—	—	50	4,500	—	—	—	—
湖北	140	1,250	140	5,220	—	—	—	71,726
四川	400	—	114,078	10,000	—	4,000	—	—
西康	—	—	—	—	—	—	—	—
貴州	50,000	—	960	600	—	350	50	—
雲南	11,300	—	7,200	—	—	1,000	5,100	3,000
河北	148,162	240,100	2,070,234	12,500	2,700	10,100	4,440	4,138
河南	23,230	—	231,804	24	—	5,000	1,400	4,000
山東	69,500	300	352,500	—	23,600	—	60,300	9,510
山西	10,960	7,582	33,000	192	50,000	—	500	—
陝西	200	500	1,000	—	—	—	300	—
甘肅	4,000	—	5,144	5,000	2,000	—	100	1,500
寧夏	—	—	—	—	—	—	—	—
綏遠	—	—	—	—	—	—	—	—
察哈爾	2,300	10,000	—	—	1,050	—	—	—
青海	—	—	—	—	—	—	—	—
新疆	500	—	—	850	21,600	—	—	—
合計	400,372	271,032	4,898,810	60,980	100,950	81,910	109,944	196,174
百分率(%)	1.30	0.88	15.91	0.20	0.33	0.27	0.36	0.64
順位	5	6	2	13	10	12	9	7

(次頁=續々)

第20表 果品の類別並に省別運銷量(二)

省別	類別	棗類	柑橘類	木瓜類	龍眼類	諸果類	省運銷別量	百分率	順位
		(擔)	(擔)	(擔)	(擔)	(擔)	(擔)	(%)	
江蘇	蘇	500	1,500	—	—	2,300	65,143	0.22	13
浙江	江	2,405	93,500	—	—	53,100	263,702	0.86	7
安徽	徽	—	—	22	—	8,000	133,920	0.44	8
江西	西	—	56,800	30	—	—	62,130	2.20	14
福建	建	500	707,400	—	118,550	10,600	900,600	2.93	4
廣東	東	500	1,096,042	80,608	54,150	20,079,006	23,319,107	75.73	1
廣西	西南	780	12,260	—	2,000	1,100	42,340	0.14	15
湖南	西南	—	17,324	400	—	2,518	24,792	0.03	20
湖北	北	140	490	—	—	—	79,106	0.26	12
四川	川	—	761,354	3,000	100	700	893,632	2.90	5
西康	康	—	—	—	—	2,600	2,600	0.01	21
貴州	州	9	17,800	—	—	52,805	122,574	0.40	10
雲南	南	—	4,300	4	—	1,320	33,224	0.11	16
河北	北	238,711	—	—	—	53,860	2,794,945	9.08	2
河南	南	138,367	—	—	—	—	403,825	1.31	6
山東	東	199,304	—	2,000	—	654,957	1,371,971	4.46	3
山西	西	7,228	—	—	—	21,610	130,802	0.43	9
陝西	西	10,260	300	—	—	—	12,560	0.04	19
甘肅	肅	301	—	—	—	3,120	21,165	0.07	18
寧夏	夏	—	—	—	—	200	200	+	23
綏遠	遠	—	—	—	—	1,201	1,201	+	22
察哈爾	哈	—	—	—	—	82,000	95,350	0.31	11
青海	海	—	—	—	—	—	—	—	—
新疆	疆	—	—	—	—	—	22,950	0.07	17
合計	計	599,005	2,769,070	86,064	174,800	21,030,997	30,789,839	約100.00	
百分率(%)		1.95	8.99	0.28	0.57	68.32	約100.00		
順位		4	3	11	8	1			

第21表 類別運銷量の順位・百分率並に省別運銷量の各省間順位・百分率

全 國			各 省 間 に 於 け る							24省中	
順 位	品 名	百 分 率 (%)	第 1 位	第 2 位	第 3 位	第 4 位	第 5 位	其 他	運 銷 省 數	不 運 銷 省 數	
			省 名 百分 率 (%)	省 名 百分 率 (%)	省 名 百分 率 (%)	省 名 百分 率 (%)	省 名 百分 率 (%)	省 名 百分 率 (%)			
1	諸果類	68.32	廣東 (95.47)	山東 (3.11)	察哈爾 (0.39)	河北 (0.26)	浙江 (0.25)	貴州 (0.52) 福建 (0.52) 安徽 (0.52) 江西 (0.52) 浙江 (0.52)	18	6	
2	梨 類	15.91	河北 (42.26)	廣東 (40.89)	山東 (7.20)	河南 (4.73)	四川 (2.33)	安江山浙 徽蘇西等 江蘇江蘇 江蘇江蘇	17	7	
3	柑橘類	8.99	廣東 (39.58)	四川 (27.50)	福建 (25.55)	浙江 (3.38)	江西 (2.05)	貴湖廣雲 州南西南 南西南南 南西南南 南西南南 南西南南	12	12	
4	棗 類	1.95	河北 (39.85)	山東 (33.27)	河南 (23.10)	陝西 (1.71)	山西 (1.21)	浙廣江福 江西蘇建 江西蘇建 江西蘇建	13	11	
5	桃 類	1.30	河北 (37.01)	山東 (17.36)	貴州 (12.49)	浙江 (8.50)	廣西 (6.07)	河江雲山 南蘇南西 南蘇南西 南蘇南西 南蘇南西	18	6	
6	柿 類	0.88	河北 (88.60)	察哈爾 (3.69)	山西 (2.79)	安徽 (1.85)	廣東 (1.11)	福湖浙陝 建北江西 建北江西 建北江西	11	13	
7	瓜 類	0.64	湖北 (36.58)	福建 (30.58)	江蘇 (10.70)	浙江 (8.82)	山東 (4.85)	河河江雲 北南西南 北南西南 北南西南	10	14	
8	龍眼類	0.57	福建 (67.82)	廣東 (30.98)	廣西 (1.14)	四川 (0.06)	—	—	4	20	
9	石榴類	0.36	山東 (54.87)	浙江 (27.36)	雲南 (4.64)	江蘇 (4.42)	河北 (4.04)	河廣廣山 南東西西 南東西西 南東西西	13	11	
10	葡萄類	0.33	山西 (49.52)	山東 (23.38)	新疆 (21.40)	河北 (2.67)	甘肅 (1.99)	察哈爾 (1.04)	5	19	
11	木瓜類	0.28	廣東 (93.66)	四川 (3.49)	山東 (2.32)	湖南 (0.46)	江西 (0.03)	安雲 徽南 (0.04)	8	17	
12	林檎類	0.27	安徽 (73.26)	河北 (12.33)	河南 (6.10)	四川 (4.88)	江蘇 (1.78)	雲貴 南州 (1.65)	8	17	
13	梅 類	0.20	浙江 (25.36)	河北 (20.50)	四川 (16.40)	湖北 (8.56)	江蘇 (8.49)	甘湖新廣 肅南疆東 肅南疆東 肅南疆東	14	10	

第22表 各省運銷量の順位・百分率並に類別運銷量の各省内順位・百分率

全 國			各 省 内 に 於 け る							13品中	
順 位	省 名	百 分 率 (%)	第 1 位	第 2 位	第 3 位	第 4 位	第 5 位	其 他	運 銷 品 數	不 運 銷 品 數	
			品 名 百分 率 (%)	品 名 百分 率 (%)	品 名 百分 率 (%)	品 名 百分 率 (%)	品 名 百分 率 (%)	品 名 百分 率 (%)			
1	廣東	75.76	諸果 (86.10)	梨 (8.59)	柑橘 (4.70)	木瓜 (0.34)	龍眼 (0.23)	(%) 柿石梅桃等 棗 (0.04)	10	3	

2	河北	9.08	梨 74.07	柿 8.59	棗 8.54	桃 5.30	諸果 0.19	梅林石瓜等 檳榴 3.31	10	3
3	山東	4.46	諸果 47.74	梨 25.69	棗 14.53	桃 5.06	石榴 4.39	葡萄木柿等 瓜 2.59	9	4
4	福建	2.93	柑橘 78.55	龍眼 13.16	瓜 6.66	諸果 1.18	柿 0.22	桃梅棗 0.23	8	5
5	四川	2.90	柑橘 85.20	梨 12.77	梅 1.12	林檎 0.45	木瓜 0.33	諸桃龍 果 眼 0.13	8	5
6	河南	1.31	梨 57.40	棗 34.26	桃 5.75	林檎 1.24	瓜 0.99	石梅 榴 0.36	7	6
7	浙江	0.86	柑橘 35.46	諸果 20.14	桃 12.19	石榴 11.38	瓜 6.56	梅梨棗柿 14.28	9	4
8	安徽	0.44	林檎 44.80	梨 44.06	諸果 5.97	柿 3.74	桃 0.97	石木 榴 瓜 0.46	7	6
9	山西	0.43	葡萄 38.23	梨 25.23	諸果 16.52	桃 8.38	柿 5.80	棗石梅 榴 5.84	8	5
10	貴州	0.40	諸果 43.08	桃 40.79	柑橘 14.52	梨 0.78	梅 0.49	林石 檎榴 棗 0.34	8	5
11	察哈爾	0.31	諸果 86.00	柿 10.49	桃 2.41	葡萄 1.10	—	—	4	9
12	湖北	0.26	瓜 90.68	梅 6.60	柿 1.58	柑橘 0.62	桃 0.18	梨棗 0.34	7	6
13	江西	0.20	柑橘 91.42	瓜 6.44	梨 2.09	木瓜 0.04	—	—	4	9
14	江蘇	0.19	瓜 32.24	桃 28.17	梨 15.35	梅 7.94	石榴 7.46	諸柑林 果橘檎 棗 8.84	9	4
15	廣西	0.14	桃 57.39	柑橘 28.96	龍眼 4.72	諸果 2.66	石榴 2.36	瓜梨柿梅 3.91	9	4
16	雲南	0.11	桃 34.01	梨 21.67	石榴 15.35	柑橘 12.94	瓜 9.03	林諸木 檎果瓜 7.00	8	5
17	新疆	0.07	葡萄 94.12	梅 3.70	桃 2.18	—	—	—	3	10
18	甘肅	0.07	柿 24.30	梅 23.62	桃 18.90	諸果 17.74	葡萄 9.45	瓜棗石 榴 8.99	8	5
19	陝西	0.04	棗 81.69	梨 7.96	柿 3.98	石榴 2.39	柑橘 2.39	桃 1.59	6	7
20	湖南	0.03	柑橘 69.88	梅 18.15	諸果 10.16	木瓜 1.61	梨 0.20	—	5	8
21	西康	0.01	諸果 100.00	—	—	—	—	—	1	12

22	綏遠	+	諸果	100.00	—	—	—	—	—	1	12
23	寧夏	+	諸果	100.00	—	—	—	—	—	1	12
24	青海	—	—	—	—	—	—	—	—	0	13

8. 甘蔗

1. 甘蔗の運銷量 第23表の如くである。

第23表 甘蔗の運銷量

1. 江蘇省

市縣名	村鎮鄉名	物産名稱	全年運銷量
崇明		蘆稈	1,000擔

2. 浙江省

市縣名	村鎮鄉名	物産名稱	全年運銷量
杭州市	拱宸橋	甘蔗	300,000 <small>公斤</small>
杭縣	臨平	"	20,000擔
"	塘棲	"	2,000,000件
海寧	長安	"	10,000,000擔
平陽		"	9,000 "
"	古鰲頭	"	50,000 "

3. 安徽省

市縣名	村鎮鄉名	物産名稱	全年運銷量
黟縣	際村街	甘蔗	20,000根

4. 江西省

市縣名	村鎮鄉名	物産名稱	全年運銷量
樂平		甘蔗	5,000擔
臨川		"	150,000根

5. 福建省

市縣名	村鎮鄉名	物産名稱	全年運銷量
連江		甘蔗	—

6. 廣東省

市縣名	村鎮鄉名	物産名稱	全年運銷量
南海	大瀝	甘蔗	10,000擔
東莞	石龍	"	1,000 "
中山	攬邊	"	—

市縣名	村鎮鄉名	物産名稱	全年運銷量
新會	古井	蔗	10,000,000擔
豐順		甘蔗	—
普寧		"	30,000條
恩平		那因甘蔗	400擔
定安		糖條	20,000 "

7. 廣西省

市縣名	村鎮鄉名	物産名稱	全年運銷量
荔浦		甘蔗	300,000斤
永淳		"	100,000條

8. 湖南省

市縣名	村鎮鄉名	物産名稱	全年運銷量
零陵		甘蔗	50,000斤
嘉禾		蔗梗	2,000擔
淑浦		甘蔗	100,000根

9. 湖北省

市縣名	村鎮鄉名	物産名稱	全年運銷量
涇水		甘蔗	20,000擔

10. 四川省

市縣名	村鎮鄉名	物産名稱	全年運銷量
簡陽		紅甘蔗	30,000,000斤
資陽		甘蔗	70,000根
江津		"	300,000 <small>公斤</small>

11. 西康省 (無記載)

12. 貴 州 省

市 縣 名	村 鎮 鄉 名	物 産 名 稱	全 年 運 銷 量
興 義		甘 蔗	200,000擔
貞 豐		"	300,000"

13. 雲 南 省

市 縣 名	村 鎮 鄉 名	物 産 名 稱	全 年 運 銷 量
彌 波		甘 蔗	—

14. 河 北 省 (無記載)

15. 河 南 省

市 縣 名	村 鎮 鄉 名	物 産 名 稱	全 年 運 銷 量
扶 溝		甘 蔗	3,000 <small>公</small> 斤
鄆 陵		"	3,000斤

〔無記載〕

16. 山東省, 17. 山西省, 18. 陝西省,
 19. 甘肅省, 20. 寧夏省, 21. 綏遠省,
 22. 察哈爾省, 23. 青海省,
 24. 新疆省。

2. 摘 要 ・ 考 察

1. 摘要するに當り、次の如く、換算した。

1件(浙江) = 1根(安徽・江西・湖南) = 1條(廣東) = 1斤。

1條(廣西) = 1根(四川) = 2斤。

2. 「甘蔗の省別運銷量・百分率・順位」は、第24表の如くである。

- (1) 第1位(48.2%)の浙江省と第2位(47.8%)の廣東省とは、殆ど相等しく、兩省で総運銷額の大部分(約96%)を占めてゐる。第3位(約2%)の貴州省以下は問題にならない。
- (2) 是は甚だしい偏在で、南支・西南・中支に亘つて、もつと妥當に分布されても、好さそうに思はれる。茲に甘蔗は「製糖原料」では無く、「生食用」のものとして、**「果品」**中に入れても差支ひないものである。此事情が極端な偏在を持ち來たしたものではあるまいか？
- 3 総運銷額20,980,390擔即ち約210萬噸は、果品の約300萬噸に比較して、あまりに多い。「製糖原料」が混入されて居るからであらう。それにしても、「生食用甘蔗」の多いことは、世界に類があるまい。

第24表 甘蔗の省別運銷量・百分率・順位

省 別	運 銷 量	百 分 率	順 位	省 別	運 銷 量	百 分 率	順 位
	(擔)	(%)			(擔)	(%)	
浙 江	10,105,000	48.16	1	廣 西	5,000	0.02	7
廣 東	10,031,700	47.81	2	湖 南	3,500	0.02	8
貴 州	500,000	2.38	3	江 蘇	1,000	0.01	9
四 川	307,400	1.47	4	安 徽	+	+	10
湖 北	20,000	0.10	5	河 南	+	+	11
江 西	6,500	0.03	6	合 計	20,980,390	100.00	

9. 植物油脂・油餅・含油種子

1. 植物油脂・油餅・含油種子の運銷量 第25表の如くである。

第25表、植物油脂・油餅・含油種子の運銷量

1. 江 蘇 省

市 縣 名	村鎮鄉名	物産名稱	全年運銷量
南京市		麻油	500擔
高淳縣		菜子	30,000石
吳縣		"	2,000,000 <small>斤</small>
"	木瀆	麻餅	18,000元
武進		紫蘇	1,000石
"	孟河	蘇子	900擔
"	"	豆油	800 "
"	"	豆餅	90,000塊
"	漕橋	豆油	4,000擔
無錫	洛社	荳餅	8,000 "
"	"	豆油	2,000 "
"	甘露	菜油	6,000 "
江陰	楊舍	菜子	10,000 "
阜寧	東坎	荳餅	160,000餅
"	八灘	豆餅	40,000擔
鹽城	水溝	菜子	500石
漣水		生油	4,000 "
泗陽		"	10,908擔
淮陰		"	400,000 <small>斤</small>
"		豆油	500,000 "
東海		豆餅	1,000,000擔
灌雲	大伊山	"	1,000塊
"	"	豆油	1,000擔
贛榆縣		豆餅	8,000片
泰縣		豆油	50,000斤
"		豆餅	100,000塊
南通		棉油	100,000石
"		豆餅	1,000,000 "
泰興	黃橋	豆油	60,000擔
"	"	花生油	50,000 "
宿遷	新安鎮	豆餅	3,000噸
上海市		花生油	50,000擔
"		棉子油	1,500噸
"		棉子餅	10,000 "
"		菜子油	400 "

市 縣 名	村鎮鄉名	物産名稱	全年運銷量
上海市		菜子餅	400噸
"		椰子油	1,000 "
"		蓖麻油	—
崑山		菜油	10,000擔
"		豆油	10,000 "
"		豆餅	20,000張
松江	涇涇	菜油	30,000石
"	"	菜子	20,000 "
金山	張堰	"	10,000擔
南匯	大團	"	3,000石
"	新場	"	2,000 "
青浦		"	1,000,000擔
"	朱家角	"	50,000 "
太倉		槽油	—
"	沙頭	花子	2,000擔
啓東		棉子	13,000 "
"	久隆鎮	"	14,000 "
"	北新鎮	"	5,000 "
"	南清河	"	14,000 "

2. 浙 江 省

市 縣 名	村鎮鄉名	物産名稱	全年運銷量
杭州	笕橋	菜子	5,000擔
於潛		桐油	16,000 "
新登		桐油子	180 "
"		柏子	360 "
海鹽		菜子	50,000 "
桐鄉	濮院	柏子	30,000 "
慈谿	嶺橋	菜油	70,000斤
"	"	菜餅	140,060 "
仙居		桐油	230擔
"		白油	200 "
浦江		桐油	1,500桶
衢縣		柏油	100,000擔
江山		桐油	10,000 "

江常開	山化	柏油	10,000担
"	"	"	900 "
"	"	桐油	900 "
"	"	茶油	1,000 "
"	"	菜油	3,000 "
"	"	柏油	3,000桶
"	"	桐油	3,000擔
"	華埠	茶油	1,470,000 "
"	"	桐油	1,650,000 "
建德	"	"	50,000 "
"	"	柏油	40,000 "
淳安	"	桐油	300 "
"	"	柏油	200 "
遂安	"	"	3,000件
"	"	桐油	2,000擔
壽昌	"	桐油	10,000 "
"	"	綠子	50,000斤
分水	"	柏子	2,500擔
"	"	桐油	20,000 "
永嘉	"	茶油	—
"	"	菜油	—
"	"	桐油	—
慶水	"	茶油	1,300擔
"	"	桐油	1,000 "
青田	"	"	650 "
"	"	柏油	650 "
松陽	"	茶油	40,000 "
"	"	桐油	20,000 "
"	"	"	700 "
雲和	"	茶油	200 "
"	"	桐油	5,000桶
宜平	寧	"	1,000擔

3. 安徽省

市縣名	村鎮鄉名	物產名稱	全年運銷量
桐城	青草壩	皮油	6,000擔
潛山	"	"	1,000 "
太湖	"	"	8,000 "
"	"	桐油	4,000 "
望江	"	菜籽	2,000 "
休寧	上溪口	柏油	500 "
宜城	"	菜籽	36,000石
"	水陽	"	10,000 "
"	灣址	"	10,000擔

宣城	清江	蔴籽	500担
寧國	"	菜油	500 "
"	"	桐油	1,000 "
"	河溪	油餅	600,000斤
"	"	桐油	3,000,000 "
涇縣	"	菜子	3,000石
"	茂林村	柅樹油	300擔
"	"	桐油	200 "
貴池	"	柏油	20 "
"	"	桐油	2,000 "
"	殷家匯	蔴油	10,000 "
"	"	皮油	10,000 "
至德	"	菜油	2,000 "
"	"	蔴油	1,000 "
"	"	桐油	1,000 "
"	"	白油	10,000斤
繁昌	荻港鎮	菜子	4,000噸
懷壽	正陽關	豆油	200,000斤
鳳臺	"	"	7噸
宿縣	蔴油	蔴油	5,000擔
太和	界首集	蔴油	100噸
全山	運漕	"	3,000擔
含山	"	生油	600 "
立煌	"	菜子	10,000 "
"	"	皮油	2,000 "

4. 江西省

市縣名	村鎮鄉名	物產名稱	全年運銷量
靖安	"	茶油	120,000斤
修水	"	"	50,000 "
銅鼓	"	"	—
鄱陽	"	蔴油	550擔
"	"	菜油	360 "
"	"	皮油	350 "
餘干	"	菜子	100,000石
"	"	皮油	10,000斤
德興	"	茶油	—
上饒	"	"	5,000擔
都昌	"	菜油	20,000 "
永修	"	"	8,000 "
"	"	木油	4,000 "
瑞昌	"	皮油	3,000 "
湖口	"	菜油	—
彭澤	"	菜籽	250擔

東清新高蓮泰永遂	鄉江喻安花和豐川	樟樹鎮	菜油	200,000斤
			菜籽	12,000擔
			"	—
			食茶	400,000石
			菜油	—
			菜子油	2,000擔
			"	—
			"	2,000擔
			桐油	140 "
萬興會尋葵	安國昌郎源	江灣	桐茶	40,000斤
			"	15,000石
			油	300,000擔
			桐油	1,000斤
			桐子	120擔
			桐子	10 "
			檉子	20 "

5. 福建省

市縣名	村鎮鄉名	物產名稱	全年運銷量
閩古福	候田清	跋茶	5,000斤
		油	3,000擔
	高山市	豆	—
	"	花生油	2,000擔
浦長莆	城汀田	桐油	800,000斤
		茶油	1,500元
		花生油	200擔
	笏石	"	30,000 "
龍雲漳詔壽	溪霄浦安寧	豆油	100,000斤
		花生油	2,000擔
		菜子	10 "
		花生油	130,000斤
		桐油	200擔
		榛油	150 "
漳寧	平洋	茶	6,000 "
		"	2,000 "

6. 廣東省

市縣名	村鎮鄉名	物產名稱	全年運銷量
東從三惠和	石龍	菜油	250擔
		生油	20,000 "
	蘆苞	"	8,000斤
		花生油	3,000擔
		茶油	20,000斤
		桐油	30,000 "

饒合廉徐瓊文倫	平浦江開山昌縣	黃北石安	岡海康鋪	花生油	2,000擔
				木油	100,000斤
				生油	3,000擔
				花生油	30,000斤
				"	200,000 "
				茶油	600,000 "
				椰油	1,557噸
				椰油	1,000擔
				花生油	1,500 "
				生油	80,000斤

7. 廣西省

市縣名	村鎮鄉名	物產名稱	全年運銷量
桂林		茶油	1,000,000斤
"		桐油	1,000,000 "
興安		茶油	5,000擔
"		花生油	5,000 "
"		桐油	1,000 "
靈川		"	20,000 "
百壽		茶油	1,000,000斤
榕江		"	400,000 "
"		生油	100,000 "
"		菜子	30,000 "
"	鹿寨	桐油	200,000 "
"	"	花生油	100,000擔
"	"	茶油	80,000 "
"	"	桐油	400,000 "
義寧		"	200,000斤
灌陽		茶油	50,000 "
"		桐油	30,000 "
"		"	30,000 "
中渡		茶油	300,000 "
"		花生油	100,000 "
馬平		茶油	200,000 "
"		茶子	20,000 "
"		桐油	100,000 "
"		桐子	10,000 "
雜容		茶子	2,500擔
"		桐子	2,000 "
三江		茶油	800,000斤
"		桐油	800,000 "
來賓		生油	400,000 "
"		蕨油	400,000 "
"		菜子	100,000 "

融	縣	茶	油	1,800,000斤
"	"	桐油	油	1,800,000"
"	長安	茶	油	1,000,000"
"	"	桐油	油	1,000,000"
"	"	茶	油	1,000,000"
"	"	桐油	油	1,000,000"
宜	山	桐	油	600,000"
"	懷遠鎮	桐	油	560,000"
天	河	茶	油	10,000"
"	池	桐	油	30,000"
河	"	茶	油	20,000"
"	"	菜	油	10,000"
"	"	木	油	30,000"
南	丹	茶	油	40,000"
東	蘭	桐	油	500擔
鳳	山	桐	子	3,000"
都	安	木	油	800,000斤
遷	江	生	油	40,000"
百	色	桐	子	2,877,000"
恩	隆	茶	油	280,000"
"	"	桐	油	400,000"
上	林	菜	油	500,000"
"	"	桐	油	1,000,000"
平	治	桐	子	200,000"
西	林	"	"	3,000擔
恭	城	花	生油	12,000斤
"	"	茶	油	3,000"
"	"	桐	油	3,000"
鍾	山	"	"	300,000"
賀	縣	茶	油	89石
"	"	花	生油	949"
"	"	桐	油	4,098"
"	"	花	生油	200,000斤
"	"	桐	油	300,000"
信	都	生	油	100,000"
荔	浦	茶	油	600,000"
"	"	桐	油	800,000"
修	仁	茶	油	1,000"
"	"	桐	油	2,000擔
昭	平	"	"	500,000斤
蒙	山	茶	油	200,000"
"	"	生	油	160,000"
"	"	桐	油	180,000"
蒼	梧	木	油	200,000"

博	白	花	生	油	18,000斤
桂	平	"	"	"	800,000"
貴	縣	"	"	"	130,000"
武	宜	生	油	油	10,000擔
隆	安	"	"	"	40,000斤
"	"	桐	油	油	80,000"
崇	善	生	油	油	200,000"
"	"	木	油	油	100,000"
養	利	花	生	油	5,000"
左	縣	生	油	油	8,000"
思	樂	"	"	"	100,000"
田	陽	花	生	油	1,000,000"
萬	承	生	油	油	40,000"

8. 湖 南 省

市 縣 名	村 鎮 鄉 名	物 產 名 稱	全 年 運 銷 量
湘	潭	株 洲 茶 油	500石
瀏	陽	" "	10,000斤
湘	鄉	潭 市 "	6,000"
"	"	桐 油 子	10,000"
華	容	油 菜 子	300擔
平	江	油	30,000石
澧	縣	枯 餅	26,000"
"	津	市 桐 油	6,000,000斤
石	門	茶 油	5,000斤
"	"	菜 油	5,000"
"	"	木 桐 油	8,000"
"	"	桐 油	18,500"
慈	利	茶 桐 油	7,000擔
"	"	桐 油	20,000"
大	庸	茶 油	1,000"
"	"	桐 油	10,000"
新	寧	油 菜	500石
未	陽	茶 油	30,000擔
"	"	桐 油	400"
常	寧	茶 油	200,000"
鄴	縣	"	60石
嘉	禾	"	300擔
常	德	桐 油	20,000,000斤
桃	源	茶 油	100,000石
"	陬	市 "	94,000斤
"	"	桐 油	94,000"
"	"	木 油	50,000"
沅	陵	桐 油	30,000石

瀘	溪	桐	油	25,000石
"	"	茶	油	25,000斤
辰	谿	"	"	400擔
"	"	桐	油	800 "
淑	浦	茶	油	1,000 "
"	"	菜	油	1,000 "
"	"	桐	油	10,000 "
"	"	茶	油	50,000斤
鳳	鳳	桐	油	50,000 "
乾	城	"	"	200,000 "
"	"	茶	油	100 "
晃	縣	桐	油	600,000 "
黔	陽	茶	油	60,000 "
麻	陽	桐	油	5,000 "
"	"	桐	子	10,000 "
東	安	茶	油	1,800擔
"	"	花	生油	800 "
"	"	菜	油	600 "
"	"	桐	油	500 "
道	縣	茶	油	15,000石
寧	遠	"	"	70,000斤
"	"	花	生油	30,000 "
永	明	茶	油	30,000,000 "
"	"	花	生油	30,000,000 "
"	"	桐	油	60,000,000 "
江	華	茶	油	300擔
"	"	枯	餅	500 "
"	"	桐	油	400 "
新	田	茶	油	2,000石
"	"	桐	油	1,000 "
會	同	"	"	200,000擔
經	寧	茶	油	100石
永	興	"	"	12,964擔
"	"	桐	油	208 "
永	順	茶	油	1,000 "
"	"	桐	油	10,000 "
龍	山	"	"	100,000斤
保	靖	"	"	30,000桶
古	丈	"	"	10,000担

9. 湖 北 省

市縣名	村鎮鄉名	物產名稱	全年運銷量	
崇	陽	皮	油	5,000石
"	"	桐	油	4,000 "

陽	新	龍	港	菜	油	500擔
黃	陂	祜	家	豆	油	20,000石
沔	陽	"	"	菜	子	5,000 "
京	山	"	"	木	油	20,000斤
天	門	"	"	豆	餅	500,000擔
"	"	"	皂	市	油	500 "
當	陽	河	安	木	油	600 "
襄	陽	樊	城	蕨	油	1,050,000斤
南	漳	"	堰	桐	油	1,000擔
"	"	武	"	木	油	80,000斤
"	"	"	"	桐	油	300,000 "
棗	陽	"	"	蕨	油	500,000 "
穀	城	"	"	"	油	45,000 "
"	"	"	"	桐	油	60,000 "
光	化	老	河	"	石	100,000
均	縣	口	"	"	擔	1,500
郎	縣	"	"	蕨	油	1,000,000斤
"	"	"	"	木	油	2,000擔
"	"	"	"	桐	油	2,000,000斤
竹	山	"	"	"	"	30,000 "
竹	谿	"	"	"	"	100,000 "
郎	西	"	"	"	"	—
應	山	廣	水	木	油	6,000擔
黃	岡	"	"	菜	子	4,872石
黃	安	"	"	花	生油	10,000囊
"	"	"	"	木	油	10,000件
羅	田	"	"	皮	油	8,000石
蕪	春	"	"	"	"	3,000桶
江	陵	郝	穴	棉	籽	—
石	首	"	"	菜	子	7,700石
松	慈	"	"	桐	油	2,000擔
"	"	枝	江	梓	油	4,000 "
"	"	"	"	皮	油	4,000 "
"	"	董	市	"	"	2,600斤
宜	都	"	"	桐	油	60,000擔
"	"	"	"	皮	油	40,000 "
宜	昌	"	"	菜	油	500 "
"	"	"	"	木	油	1,000 "
"	"	"	"	漆	油	600 "
"	"	"	"	桐	油	2,000 "
秭	歸	"	"	"	"	20,000斤
"	"	"	"	木	油	3,000 "
長	陽	"	"	桐	油	30,000擔
興	山	"	"	"	斤	150,000

興巴	山東	漆桐油	2,000 公斤
"	"	油油	100,000 斤
來威利	鳳豐川	漆桐油	30,000 "
"	"	"	100,000 "
建始	"	"	300,000 "
"	"	"	160,000 "
"	高店子	梧子油	12,000 "
"	"	茶桐油	10,000 "
"	"	"	60,000 "
英山	"	"	200 擔
"	"	"	2,000 "
禮山	"	皮油	5,000 "
"	"	花生油	27,000 "
"	"	木子油	14,000 "
"	"	木子	14,000 "

10. 四 川 省

市縣名	村鎮鄉名	物產名稱	全年運銷量
雙流		菜油	3,500 擔
新繁		"	3,000 "
新都		"	3,000 "
新簡		"	3,000 "
資陽		"	50,000 斤
井研		捲桐油	2,000 擔
梓潼		桐油	100 "
冕寧		清桐油	10,000 斤
中溪		桐油	8,000 擔
蒼部		"	400,000 斤
"		菜油	2,100 擔
"		棉油	920 "
"		桐油	2,700 "
廣元		"	—
昭化		"	105,000 斤
西充		菜油	200 擔
"		桐油	600 "
富順	鄧井關	豆油	250,000 斤
"	"	菜油	25,000 "
珙縣		桐油	50,000 "
屏山		捲桐油	100,000 "
雷波		桐油	50,000 "
江油		菜油	12,000 擔
射洪	太和鎮	油	12,000 斤
榮縣		"	567,000 "
蒲江		菜油	120,000 "

巴縣	木洞	桐油	700,000 斤
"	白市驛	菜油	15,000 "
江津	"	子油	60,000 公斤
長壽	"	桐油	80,000 斤
永川	松溉	油	50,000 " 公斤
合川	"	茶桐油	80,000 "
"	"	餅油	3,000,000 斤
武勝	"	菜油	1,400 擔
"	"	桐油	300,000 斤
西陽	"	"	500,000 "
"	龔灘潭	茶油	30,000 "
"	"	桐油	706,000 "
"	"	捲桐油	50,000 "
秀山	"	桐油	1,500,000 "
黔江	"	茶油	5,600 "
"	"	桐油	560,000 "
彭水	"	"	10,000 桶
"	郁山鎮	"	100,000 斤
"	"	"	500 擔
忠縣	"	"	1,400,000 斤
鄧都	"	"	343,000 "
奉節	"	"	3,000 擔
巫山	"	木子油	80,000 斤
"	大溪	桐油	38,000 擔
雲陽	"	"	10,000 " 公斤
"	雲安場	"	2,008,600 " 公斤
萬縣	"	"	140,000 斤
開縣	"	"	160,000 擔
巫溪	大寧廠	漆油	510,000 "
"	"	桐油	250,000 斤
石柱	往	"	230,000 "
"	西界沱	"	600,000 "
達縣	"	"	1,600,000 "
宣漢	南場匯	"	50,000 "
渠縣	三	"	500,000 "
巴中	"	"	—
蓬安	"	菜籽	—
"	"	菜油	—
"	"	芝油	300 擔
"	周口	菜籽	2,000 "
"	"	菜油	3,000 斤
"	"	蕨油	10,000 "
營山	"	桐油	3,000 "
古蔺	"	"	—

古	宋	茶餅	200,000斤
"	"	桐油	30,000 "

11. 西 康 省

市縣名	村鎮鄉名	物產名稱	全年運銷量
瀘定		清油	407,000擔
巴安		核桃油	—

12. 貴 州 省

市縣名	村鎮鄉名	物產名稱	全年運銷量
貴陽		子	70石
息烽		菜油	1,000擔
"		桐油	1,000 "
羅甸		"	10,000挑
開陽		茶油	2,000擔
"		木油	500 "
"		桐油	2,000 "
玉屏		茶油	130,000斤
"		茶油	30,000 "
"		桐油	200,000 "
青溪		"	200,000 "
"		茶油	150,000 "
"		茶油	200,000 "
思南		桐油	200,000 "
沿河		"	1,500,000 "
"		梓油	100,000 "
"		木油(棧油)	400,000 "
鎮遠		桐油	220,000 "
三穗		"	100,000 "
黃平		"	18,000 公斤
"	重安江	"	18,000 "
銅仁		"	8,000斤
江口		"	962,000 "
松桃		茶油	50,000 "
"		桐油	145,000 "
"		木油	40,000 "
黎平		茶油	—
紫雲		桐油	5,000斤
關嶺		"	7,000 "
貞豐		"	60,000擔
"		菜油	8,000 "
都勻		"	2,000挑
麻江		"	7,000 公斤
鎮山		"	8,000 "

涪	涇	桐油	10,000斤
餘	慶	菜油	5,000 "
"	"	桐油	9,000 "
"	"	捲油	4,000 "
鳳	岡	菜油	2,500 "
"	"	桐油	5,000 "
"	"	捲油	2,200 "

13. 雲 南 省

市縣名	村鎮鄉名	物產名稱	全年運銷量
姚安		香油	10,000斤
壩豐		菜油	7,000 "
德江		"	260,000 "
"		油枯	230,000 "
富州		茶油	7,200 "
"		桐油菓	7,200 "
曲靖		菜油	5,000 公斤
"		"	500斤
漾濞		核桃油	5,000 "
保山		清油	80,000 "
會澤		"	200,000 "
昭通		棧油	200,000 "
大關		桐油	10,000 "
魯甸		"	300,000 "
彝良		"	50,000 "

14. 河 北 省

市縣名	村鎮鄉名	物產名稱	全年運銷量
天津	楊柳青	豆油	1,000,000斤
"	"	豆餅	1,000,000 "
樂亭	閻各莊	菜子	50 公斤
"	新寨鎮	"	130 "
吳橋	連鎮	棉花籽油	1,000,000斤
"	"	大麻籽油	800,000擔
故城	鄭家口	菜種	700斤
"	"	花生油	1,000,000 "
"	"	豆油	200,000 "
"	"	蕨子油	30,000 "
東光		黑豆油	400,000 "
清河	油坊鎮	花生油	4,500,000 公斤
"	"	衛生油	2,500,000 "
定興		秦椒油	10,000斤
徐水		白菜籽	200 "
易縣		柏油	3,000 公斤

正定縣		白菜籽	20噸
"		白油	200,000斤
"		花籽	1,100,000 "
藁城縣	馬頭鎮	棉籽	1,000,000 "
磁縣		棉花籽	2,400,000 ^斤
大名縣		花生油	200,000斤
大漢陽		油	50,000 ^斤

15. 河南省

市縣名	村鎮鄉名	物產名稱	全年運銷量
開封		白油	200,000噸
中牟		"	80車
新鄭		花生油	100,000 ^斤
涉縣		大蒜子油	150,000斤
滏陽		白油	200,000桶
"	道口	"	100,000 "
封邱		"	40,000斤
修武		花子油	3,000 "
武陟		花生油	10,000 "
盧氏		桐油	40,000 "
鄧縣		麻油	500,000 "
新野		芝蔴油	800,000 "
浙川		木油	30,000 ^斤
"		桐油	50,000 "
舞陽	北舞渡	麻油	8,000擔
"	"	麻餅	50,000斤
"	"	菜餅	500,000 "
信陽		木子油	125,000 "
商城		木水(芝蔴油)	200,000 "
"		木子油	10,000桶

16. 山東省

市縣名	村鎮鄉名	物產名稱	全年運銷量
禹城		豆油	600噸
平原		花生油	900 "
"		豆油	200 "
泰安		花生油	800 "
"	大汶口	菓油	5,000 "
惠民		豆油	150,000斤
"		豆餅	200,000片
濱縣		花子	250,000袋
蒲台		"	200,000 "
濰縣		花生油	200,000斤
沂水		"	1,000,000 ^斤

日照	濰縣	雜糧	白油	1,742,800斤
"	石白	所	花生油	5,300,000 ^斤
濰縣			"	4,000擔
觀城			"	10,000斤
聊城			"	250,000 "
堂邑			棉子油	600包
館陶			花生油	300擔
安邱			"	300,000 ^斤
"			豆油	300,000 "
"			豆餅	500,000 "
"	昨山		花生油	170,000 "
"	具芝		"	1,400,000斤
"	"		豆餅	150,000件
"	"		豆油	8,000,000斤
諸城			"	150,000 "
"			花生油	100,000 "
棲霞			"	700,000 "
招遠			"	1,600,000 "
平度			"	680,000 "
濰縣	坊子		豆油	—
高密			"	250,000斤
"			花生油	320,000 "
"			豆餅	5,500片

17. 山西省

市縣名	村鎮鄉名	物產名稱	全年運銷量
清源		白菜子	156,350斤
忻縣		雜菜籽	7,400 "
崞縣		胡麻油	170,000 "
繁峙		麻油	215,000 "
蒲縣		"	80,000 "
永和		花子油	10,000 "
屯留		豆餅	30,000塊
寧武		胡麻油	1,000,000斤
偏關		胡油	100,000 "
右玉		胡麻油	10,000 "
朔縣		"	300,000 "
左雲		"	100,000 "

18. 陝西省

市縣名	村鎮鄉名	物產名稱	全年運銷量
商縣	龍駒寨	漆油	200,000斤
"		桐油	300,000 "
山陽		"	30,000 ^斤

山	陽	漆	油	20,000	公斤
商	南	桐	油	6,000	斤
潼	關	"	"	30,000	"
淳	化	菜	油	30,000	"
襄	城	桐	油	10,000	"
西	鄉	"	"	1,000	擔
"	"	漆	油	1,000	"
沔	縣	桐	油	30,000	斤
安	康	"	"	8,000,000	"
"	"	漆	油	40,000	"
漢	除	桐	油	—	
平	利	菜	油	10,000	"
"	"	漆	油	200,000	"
"	"	桐	油	200,000	"
洵	陽	"	"	200,000	"
白	河	"	"	7,000	擔
紫	陽	"	"	350,000	斤
"	"	漆	油	370,000	"
石	泉	"	"	100,000	公斤
"	"	桐	油	300,000	"
嵐	泉	"	"	50,000	斤
宜	川	麻子	油	200	擔

19. 甘 肅 省

市縣名	村鎮鄉名	物產名稱	全年運銷量
臨洮		油貨	20,000斤
和政		清油	30,000"

2. 摘要・考察

1. 摘要するに當り、次ぎの換算・分類を採用した。

(1) 換算

各省共通 1擔=100斤。 1公斤=2斤。 1石=200斤。 1噸=1,000斤。

1餅=1塊=1片=1張=1個=20斤。

各省特異 浙江 1桶=40斤。 1件=80斤。

福建 茶油1擔=40元。

廣東 1畝=1擔。

湖南 1桶=100斤。

湖北 1簍=50斤。 1桶=50斤。 1件=100斤

四川 1簍=350斤(武勝)=200斤(雲陽)。 1桶=300斤(彭水)。

貴州 1挑=70斤。

河南 1車=30噸。 1桶=100斤。

平	涼	清	油	340,000	斤
隆	德	胡	油	—	
漳	縣	黃	油	100	擔
通	渭	胡	麻油	10,000	斤

20. 寧 夏 省(無記載)

21. 綏 遠 省

市縣名	村鎮鄉名	物產名稱	全年運銷量
薩拉齊		菲菜籽	2,200 ^{公斤}
清水河		菜籽	1,000石

22. 察 哈 爾 省

市縣名	村鎮鄉名	物產名稱	全年運銷量
懷安	柴溝堡	葫麻油	10噸
商都		菜籽	40,000石

23. 青 海 省

市縣名	村鎮鄉名	物產名稱	全年運銷量
互助		清油	500,000斤
大通		菜油	90,000"
化隆		清油	35,000"

24. 新 疆 省

市縣名	村鎮鄉名	物產名稱	全年運銷量
綏來		清油	15,000斤
庫爾勒		"	—
拜城		"	—

山東 1袋=100斤。 1包=100斤。

(2) 分類

豆油	豆油	棉實油	棉子油	諸油	椰子油	棧油
花生油	花生油	菜油	菜子油	諸油	桐油	桐油
胡麻油	麻油	茶油	桐油	諸油	柏油	漆油
胡麻油	麻子油	皮油	木油	諸油	核桃油	香油
胡麻油	水油	皮油	木子油	諸油	秦椒油	衛生油
			梘油	諸油	油貨	黃油

2. 「植物油脂の省別並に類別運銷量」は、第26表の如くである。

(1) 「類別運銷量の順位・百分率並に省別運銷量の各省間順位・百分率」は、第27表の如くである。

(2) 省別運銷量の順位・百分率並に類別運銷量の各省内順位・百分率」は、第28表の如くである。

3. 類別運銷量に就て、考察を試みる(第26・27表参照)。

(1) 桐油が第1位(約36%)、諸油が第2位(約29%)、茶油が第3位(18%)等で、著しい偏在はないが、油脂の種類・數量と地域關係に就ては、考察さるべきものがある。諸油には種々雑多な油脂が包括され、其中には、麻油・木油などに移されて、然るべきものもある様に思ふが、兎に角第2位は當然であらう。

(2) 浙江の桐油が湖南に近く、四川の2倍以上であること。茶油は、浙江が50%以上で、湖南より遙に多いこと。湖南の花生油が、山東の3倍以上なること。山東の豆油が約40%で全國一なること。棉實油の大部分(約95%)が江蘇で、河北に極めて少く、山東に皆無なること等は疑問である。

(3) 運銷省數と類別品名との關係は、次ぎの如くである。

省數	品名	省數	品名	省數	品名
19	諸油。	13	桐油・菜油。	12	胡麻油。
10	花生油。	9	茶油。	8	皮油。
7	豆油。	5	棉實油。	4	柏油。

4. 省別運銷量に就て、考察を試みるに(第26・28表参照)。

(1) 湖南が第1位(約24%)、浙江が第2位(約22%)、河南が第3位(約15%)、江西が第4位(約7%)、四川が第5位(約6%)等で、全國的に著しい偏在はない。

(2) 上海附近には多數の製油工場があり、青島にも相當數あるから、江蘇・山東の順位はもつと上つて

然るべきものと思ふ。廣東なども同様ではあるまいか？

(3) 各省に於ける、主要な品名は次の如くである。

湖南 桐油・茶油。	浙江 桐油・茶油。	河南 諸油・柏油。
江西 諸油。	四川 桐油・諸油。	河北 諸油・花生油。
廣西 桐油・茶油・花生油。	湖北 桐油・皮油。	江蘇 棉實油・花生油・豆油・菜油。
西康 諸油。	山東 花生油・豆油。	貴州 桐油。
陝西 桐油。	安徽 桐油・皮油・胡蘆油。	福建 花生油・茶油・桐油。
廣東 花生油・茶油。	山西 胡蘆油。	雲南 諸油・桐油・菜油。
青海 諸油・菜油。	甘肅 諸油。	新疆 諸油。
察哈爾 胡蘆油。		

(4) 類別品名数と運銷省名との關係は、次の如くである。

品名數	省 名	品名數	省 名
8.	安 徽。	7.	四川・湖北。
6.	湖南・河南・江西・河北・廣西。	5.	浙江・貴州。
4.	陝西・雲南。	3.	山東。
2.	山西・青海・甘肅。	1.	新疆・察哈爾。

5 含油種子と油餅に就て、考察を試みる（第29表参照）。

(1) 含油種子には、「8. 豆」の大豆（豆類7,792,175・大豆類32,465,557・合計40,257,732擔）及び花生（花生8,593,370・花生米25,026,477・合計33,619,847擔）・「4. 雜糧」の胡蘆（2,559,401擔）が包括されるべきである。其等の總額は78,885,027擔となり、省別・類別兩運銷量の順位・百分率等に著しい變動を來たす。然し、茲には重複を避けて、夫れ等を除いてある。

(2) 含油種子としては、大豆類が最も多く、花生類が是に次ぎ、胡蘆と菜子とは大差なく、何づれも、花生類の10%以下である。此ことが油脂の順位と直接關係無いのは、製油以外に消費されることの多いためであらう。

(3) 油餅の大部分は豆餅であるが、實際に合致しないと思はれる。棉實粕・菜種粕等の多量が、日本に輸入されてゐる事實などは、少しも表はれてゐない。

6. 要するに、植物油脂の總運銷額16,013,499擔即ち約160萬噸は、過少に失するものと思ふ。事變以來、特に八ヶ間敷なつた桐油が、第1位であることは正しいと思ふ。茶油が日本に輸入されて、椿油に混和されることは周知の事實であるが、支那産植物油脂並に油餅の全般に亘つて、是が利用法を研究することは、此後に残された重要な仕事である。滿洲大豆利用法の過去・現在から見て、決して出来ないことではない。支那の輸出油脂・油餅の全部を、日本が引受けて、猶餘裕ある境地に到達せんことを、切望して止まない。

第26表 植物油脂の省別

省別	類別	豆油	花生油	胡麻油	棉實油	菜油	茶油
		(擔)	(擔)	(擔)	(擔)	(擔)	(擔)
江蘇	蘇	88,300	126,908	500	215,000	80,000	—
浙江	江	—	—	—	—	3,700	1,512,500
安徽	徽	4,570	600	17,500	—	2,500	—
江西	西	—	—	550	—	30,360	39,100
福建	建	1,000	35,500	—	—	—	11,038
廣東	東	—	32,760	—	—	250	6,200
廣西	西	—	151,128	4,000	—	6,100	162,218
湖南	南	—	601,400	—	—	1,650	1,094,985
湖北	北	40,000	32,000	25,950	—	1,400	—
四川	川	2,500	—	30	920	23,900	1,956
西康	康	—	—	—	—	—	—
貴州	州	—	—	—	—	13,075	5,300
雲南	南	—	—	—	—	2,775	72
河北	北	16,000	102,000	300	10,000	—	—
河南	南	—	2,100	23,000	30	—	—
山東	東	99,500	195,300	—	—	—	—
山西	西	—	—	19,750	100	—	—
陝西	西	—	—	200	—	400	—
甘肅	肅	—	—	100	—	—	—
寧夏	夏	—	—	—	—	—	—
綏遠	遠	—	—	—	—	—	—
察哈爾	哈	—	—	100	—	—	—
青海	海	—	—	—	—	900	—
新疆	疆	—	—	—	—	—	—
合計	計	251,870	1,279,696	91,980	226,050	167,010	2,833,369
百分率(%)		1.57	7.99	0.58	1.41	1.04	17.69
順位		6	4	10	7	9	3

第27表 類別運銷量の順位・百分率並に省別運銷量の各省間順位・百分率

全 國	品 名	百 分 率	各 省 間 に 於 ける						其 他	24省中 運 銷 省 數	不 運 銷 省 數
			第 1 位	第 2 位	第 3 位	第 4 位	第 5 位	其 他			
			省 名	省 名	省 名	省 名	省 名	省 名			
1	桐 油	(%) 36.49	(%) 湖南 36.54	(%) 浙江 30.44	(%) 四川 13.56	(%) 廣 西 9.08	(%) 湖 北 5.85	(%) 陝 西 貴 州 浙 江 福 建 等 西 州 江 建 4.53	13	11	

並に類別運銷量

桐油	柏油	皮油	諸油	合計		
				運銷量	百分率	順位
(擔)	(擔)	(擔)	(擔)	(擔)	(%)	
—	—	—	10,000	520,708	3.25	9
1,778,380	165,350	—	200	3,460,130	21.61	2
38,200	520	27,000	400	91,290	0.57	14
160	—	7,450	1,100,000	1,177,620	7.35	4
8,200	—	—	250	55,988	0.35	15
300	—	1,000	2,557	43,067	0.27	18
530,826	—	11,300	—	865,572	5.40	7
2,135,083	—	580	60,000	3,893,698	24.32	1
342,000	—	111,156	5,440	557,946	3.48	8
792,442	—	—	169,890	991,638	6.19	5
—	—	—	407,000	407,000	2.54	10
106,230	—	4,900	1,062	130,567	0.81	12
3,600	—	—	4,950	11,397	0.07	18
—	60	—	853,100	981,460	6.13	6
1,400	300,400	11,850	2,025,500	2,364,280	14.77	3
—	—	—	17,428	312,228	1.95	11
—	—	—	—	19,850	0.12	17
106,360	—	—	11,500	118,460	0.74	13
—	—	—	4,000	4,100	0.03	20
—	—	—	—	—	—	—
—	—	—	—	—	—	—
—	—	—	—	100	+	22
—	—	—	5,350	6,250	0.04	19
—	—	—	150	150	+	21
5,843,181	466,330	175,236	4,678,777	16,013,499	100.00	
36.49	2.91	1.10	29.22	100.00		
1	5	8	2			

2	諸油	29.22	河南 43.39	江西 23.51	河北 18.23	西康 8.70	四川 3.63	湖山陝江等 南東西蘇 2.54	19	5
3	茶油	17.69	浙江 53.38	湖南 38.65	廣西 5.73	江西 1.38	福建 0.39	廣貴四雲 東州川南 0.47	9	15
4	花生油	7.99	湖南 47.02	山東 15.27	廣西 11.82	江蘇 9.92	河北 0.80	福廣湖河 建東北南 15.17	10	14
5	柏油	2.91	河南 64.42	浙江 35.46	安徽 0.11	河北 0.01	—	—	4	20

6	豆油	1.57	山東 39.51	江蘇 34.95	湖北 15.79	河北 6.35	安徽 1.81	四福 川建 1.59	7	17
7	棉實油	1.41	江蘇 95.11	河北 4.42	四川 0.41	山西 0.05	河南 0.01	—	5	19
8	皮油	1.10	湖北 63.43	安徽 15.41	河南 6.76	廣西 6.45	江西 4.25	貴廣湖 州東 南 3.70	8	16
9	菜油	1.04	江蘇 47.90	江西 18.18	四川 14.31	貴州 7.83	廣西 3.65	浙雲安湖 江 南 徽 南 等 8.13	13	11
10	胡麻油	0.58	湖北 28.21	河南 25.01	山西 21.47	安徽 19.03	廣西 4.35	江江河陝 西 蘇 北 西 等 1.93	12	12

第28表 省別運銷量の順位・百分率並に類別運銷額の各省内順位・百分率

全 國	順 位	省 名	百 分 率 (%)	各 省 内 に 於 け る						其 他 品 名	運 銷 品 數	不 運 銷 品 數
				第 1 位 品 名	第 2 位 品 名	第 3 位 品 名	第 4 位 品 名	第 5 位 品 名	其 他 品 名			
	1	湖 南	24.32	桐油 54.84	茶油 28.12	花生油 15.44	諸油 1.54	菜油 0.04	皮油 0.02	6	4	
	2	浙 江	21.61	桐油 51.40	茶油 43.71	柏油 4.78	菜油 0.10	諸油 0.01	—	5	5	
	3	河 南	14.77	諸油 85.67	柏油 12.71	胡麻油 0.97	皮油 0.50	花生油 0.09	桐油 0.06	6	4	
	4	江 西	7.35	諸油 93.41	茶油 3.32	菜油 2.58	皮油 0.63	胡麻油 0.05	桐油 0.01	6	4	
	5	四 川	6.19	桐油 79.91	諸油 17.13	菜油 2.41	豆油 0.25	茶油 0.20	胡麻油 0.10	7	3	
	6	河 北	6.13	諸油 86.92	花生油 10.39	豆油 1.63	棉實油 1.02	胡麻油 0.03	柏油 0.01	6	4	
	7	廣 西	5.40	桐油 61.33	茶油 18.74	花生油 17.46	皮油 1.31	菜油 0.70	胡麻油 0.46	6	4	
	8	湖 北	3.48	桐油 61.30	皮油 19.92	豆油 7.17	花生油 5.74	胡麻油 4.65	菜油 1.22	7	3	
	9	江 蘇	3.25	棉實油 41.29	花生油 24.39	豆油 16.96	菜油 15.36	諸油 1.92	胡麻油 0.09	6	4	
	10	西 康	2.54	諸油 100.00	—	—	—	—	—	1	9	
	11	山 東	1.95	花生油 62.55	豆油 31.87	諸油 5.58	—	—	—	3	7	
	12	貴 州	0.81	桐油 81.36	菜油 10.01	茶油 4.06	皮油 3.75	諸油 0.82	—	5	5	
	13	陝 西	0.74	桐油 89.78	諸油 9.71	菜油 0.34	胡麻油 0.17	—	—	8	2	
	14	安 徽	0.57	桐油 41.85	皮油 29.58	胡麻油 19.17	豆油 5.00	菜油 2.74	諸油, 柏油 花生油 1.66	4	6	
	15	福 建	0.35	花生油 63.41	茶油 19.72	桐油 14.65	豆油 1.78	諸油 0.44	—	5	5	

16	廣東	0.27	花生油 76.07	茶油 14.40	諸油 5.94	皮油 2.32	桐油 0.69	菜油 0.58	6	4
17	山西	0.12	胡麻油 94.96	棉實油 5.04	—	—	—	—	2	8
18	雲南	0.07	諸油 43.43	桐油 31.59	菜油 24.35	茶油 0.63	—	—	4	6
19	青海	0.04	諸油 85.60	菜油 14.40	—	—	—	—	2	8
20	甘肅	0.03	諸油 97.56	胡麻油 2.44	—	—	—	—	2	8
21	新疆	+	諸油 100.00	—	—	—	—	—	1	9
22	察哈爾	+	胡麻油 100.00	—	—	—	—	—	1	9
23	寧夏	—	—	—	—	—	—	—	0	10
24	綏遠	—	—	—	—	—	—	—	0	10

第29表 含油種子・油餅の省別運銷量・順位・百分率並に各省内の類別運銷量の順位・百分率

含油種子					油餅						
全 國		省内に於ける			全 國		省内に於ける				
順 位	省 名	運 銷 量	百 分 率	第 1 位	第 2 位	順 位	省 名	運 銷 量	百 分 率	第 1 位	第 2 位
		(擔)	(%)	品 名	品 百分率			(擔)	(%)	品 名	品 百分率
1	江 蘇	1,271,900	51.96	菜子	96.00	1	江 蘇	3,260,200	81.98	豆餅	96.73
										棉餅	3.03
2	山 東	450,600	18.41	棉子	100.00	2	湖 北	500,000	12.57	豆餅	100.00
3	江 西	214,400	8.76	菜子	100.00	3	山 東	81,100	2.04	豆餅	100.00
4	安 徽	160,500	6.55	菜子	99.66	4	湖 南	52,500	1.32	枯餅	100.00
											—
5	浙 江	88,540	3.62	菜子	62.11	5	四 川	32,000	0.80	油餅	93.75
										菜餅	6.25
6	察哈爾	80,000	3.27	菜籽	100.00	6	廣 西	20,000	0.50	桐枯	50.00
										茶桐	50.00
7	河 北	69,213	2.83	棉子	99.68	7	河 北	10,000	0.25	豆餅	100.00
											—
8	湖 北	49,264	2.01	菜子	71.34	8	安 徽	6,000	0.15	油餅	100.00
											—
9	廣 西	41,870	1.71	桐子	92.83	9	山 西	6,000	0.15	豆餅	100.00
											—
10	四 川	16,500	0.67	菜子	98.18	10	河 南	5,500	0.14	菜餅	90.91
										蕨餅	9.09
11	綏 遠	2,000	0.08	菜子	100.00	11	雲 南	2,300	0.06	油枯	100.00
											—
12	山 西	1,638	0.06	菜子	100.00	12	浙 江	1,400	0.04	菜餅	100.00
											—
13	湖 南	1,400	0.06	菜子	92.86		合 計	2,448,047	100.00		
14	貴 州	140	0.01	隱子	100.00						

(無記載) 江西・福建・廣東・西康・貴州・山西・陝西・甘肅・寧夏・綏遠・察哈爾・青海・新疆。

15	雲南	72	+	桐油菓 100.00	—
18	福建	10	+	菜子 100.00	—
合計		3,977,000	100.00		

(無記載) 廣東・西康・河南・陝西・甘肅・寧夏・青海・新疆。

10. 糸・繭・蠶種

1. 糸・繭・蠶種の運銷量 第30表の如くである。

第30表 糸・繭・蠶種の運銷量

1. 江 蘇 省

市縣名	村鎮名	物産名稱	全年運銷量
南京市		蠶繭	500擔
"		粗糸種	2,000,000 "
鎮江	高資	蠶種	60,000張
旬邑	橋頭鎮	"	500 "
吳縣		蠶繭	60,000 ^{公斤}
"	許墅關	蠶種	40,000張
武進		糸綿	120擔
"	橫林	蠶繭	1,000 "
"	孟河	"	500 "
"	戚墅堰	"	20,000 "
"	橫山橋	繭	500 "
無錫	洛社	廠糸	540 "
"	"	鮮繭	1,800 "
"	"	乾繭	2,000 "
"	"	蠶種	50,000張
"	石塘灣	蠶繭	120擔
"	楊墅園	鮮繭	1,200 "
"	"	乾繭	1,600 "
江陰	青陽	蠶繭	1,200 "
"	長涇	繭	1,000 "
宜興	張渚鎮	蠶繭	400 "
"	徐舍鎮	鮮繭	1,600 "

市縣名	村鎮鄉名	物産名稱	全年運銷量
金壇		蠶繭	6,900石
溧陽		"	30,000担
"		糸繭	5,000 ^{公斤}
"	戴埠鎮	繭	6,000担
泗陽		蠶繭	5,300兩 ^{公斤}
"	衆興	糸	2,000 ^{公斤}
淮陰		"	6,000件 ^{公斤}
"	西壩	"	4,800 ^{公斤}
江都	大橋	糸線	70,000兩 ^{公斤}
"	真武廟	糸	20 ^{公斤}
儀徵		蠶繭	1,500担
高郵	臨澤	糸	20,000包
邳縣		"	3,000斤
"	官湖	"	3,000 " ^{公斤}
"	八義集	"	230 ^{公斤}
宿遷		"	300担
"	客灣	黃糸	750斤 ^{公斤}
睢寧	亭	糸	800 ^{公斤}
上海市		廠糸	—
海門	麒麟鎮	蠶繭	400担

2. 浙江省

市縣名	村鄉鎮名	物產名稱	全年運銷量
杭州市	拱宸橋	糸 綿	5,500 公斤
杭 縣	臨平	糸	16,000担
"	塘棲	"	10,000斤
"	"	糸 綿	1,000 "
"	瓶窰	"	200 "
海 寧	"	"	300 公斤
"	"	繭糸	1,000担
"	硤石	糸	7,000 "
"	長安	繭糸	7,000 "
"	"	糸	1,500 "
"	袁花	繭糸	10,000 "
"	斜橋	糸 綿	90,000斤
餘 杭	"	"	400担
"	"	糸	4,000 "
臨 安	"	"	300,000兩
"	"	繭	600担
新 登	興	繭糸	5,000斤
"	王店	繭糸	1,500,000 "
"	"	糸	12,000 "
海 鹽	"	"	5,000包
"	"	繭	5,000 "
"	沈蕩	"	2,000担
"	"	糸	3,000 "
崇 德	"	"	360,000兩
"	石門灣	"	80,000斤
平 湖	"	"	40,000 公斤
"	新埭	"	250斤
桐 鄉	"	"	10,000 公斤
"	"	繭	1,500担
"	烏鎮	糸 綿	50 "
"	濮院	糸	420,000兩
吳 興	"	"	300,000担
"	南潯	糸 綿	200,000 公斤
"	"	糸	50,000,000斤
"	菱湖	生 糸	5,000担
"	雙林	生 糸	29,850兩
"	善璣	糸吐頭	5,000 公斤
長 興	"	糸	70斤
"	"	糸 綿	450,000兩
德 清	"	糸	150斤
"	"	糸	35,000 公斤

德 清	新 市	糸 吐頭	60,000斤
"	"	糸	1,200件
"	"	糸	800 "
武 康	康 吉	繭	4,000担
安 吉	蕭 山	繭	10 "
慈 蕭	諸 暨	"	20,000斤
諸 暨	"	糸	2,000,000 "
"	楓 橋	"	40,000兩
"	"	"	130,000斤
"	"	繭	600,000 "
"	牌 頭	糸	10,000 公斤
嶧 縣	昌 興	繭	6,000擔
新 昌	"	"	10,000 "
"	"	蠶 種	35,000張

3. 安徽省

市縣名	村鄉鎮名	物產名稱	全年運銷量
懷 寧	"	糸	20,000 公斤
宜 城	灣 沚	"	300斤
"	孫家埠	"	450捆
"	清 弋 江	糸 線	300,000兩
涇 縣	"	糸	50石
"	茂林村	"	400擔
"	樵橋河	"	50 "
旌 德	"	"	100 "
南 陵	"	"	1,260 公斤
貴 池	"	"	60擔
"	殷家匯	"	200 公斤
青 陽	"	"	21,000兩
"	陵 陽 鎮	"	20,000 "
銅 陵	大 通	"	90,000 公斤
石 埭	"	"	4,000 "
當 塗	采 石	"	20,000兩
"	丹 陽 鎮	繭	1,000擔
舒 城	"	糸	2,000 "
靈 璧	"	"	500 公斤
"	固 鎮	"	2,000兩
阜 陽	"	"	7,000 公斤
霍 邱	葉 家 集	"	162,000斤
亳 縣	"	"	30,000 公斤
立 天	煌 煌	黃 糸	30,000斤
"	"	蠶 繭	2,000石

4. 江西省 (無記載)

5. 福建省

市縣名	村鄉鎮名	物產名稱	全年運銷量
閩侯		白米	1,000 公斤
"		黃米	2,000 "

6. 廣東省

市縣名	村鄉鎮名	物產名稱	全年運銷量
廣州市		生米	16,039 擔
南海	九江	米	25,000 斤
順德		"	148,000 "
"	桂州	"	220,000 公斤
"	黃連	"	360 擔
"	"	湖棉	3,400 斤
"	"	水結米	720 擔
"	樂從	米	1,000,000 "
"	杏壇	"	5,000 斤
"	容奇	"	160,000 公斤
"	龍山	"	65,000 "
中壘	山南	生米	500 擔
"	都城	米	400 斤
"	"	繭	20,000 "
合定	浦石	米	8,000 "
萬寧	安康	"	1,000 "
"	寧	虫米	200 擔

7. 廣西省

市縣名	村鄉鎮名	物產名稱	全年運銷量
興安		米	500 斤
永福		"	600 "
灌陽		魚米	100 "
恭城		米	200 "
蒼梧	戎壇	"	300 擔
藤縣	濠江	"	2,000 斤
容縣		"	2,000 公斤
鬱林		"	120 斤
平南		"	3,000 公斤
"	大烏	"	1,800 "
"	丹竹	"	1,628 "
貴縣		"	506 "

8. 湖南省

市縣名	村鄉鎮名	物產名稱	全年運銷量
華容		米	500 斤

澧縣		米	405 斤
石門		"	1,300 公斤
安鄉		"	200 "

9. 湖北省

市縣名	村鄉鎮名	物產名稱	全年運銷量
嘉魚		米	109 擔
蒲圻	汀泗橋	黃米	200,000 斤
沔陽	新堤	米	30 擔
"	仙桃鎮	黃米	800 "
"	脈旺嘴	米	100,000 斤
鍾祥	岳家口	黃米	1,000 石
天門	門	"	50,000 斤
荊門		"	1,000 擔
當陽		"	100 "
"	河溶	米	500 "
"	清溪河	"	700 "
遠安	安城	黃米	80 "
宜南	漳武	米	20,000 斤
穀城	安堰	黃米	20,000 "
隕縣		"	10,000 "
房縣		生米	10,000 "
羅田		黃米	8,000 "
江監	田陵	"	20,000 "
松滋	江口	米	150 公斤
宜都		"	1,000 "
宜昌		"	300 擔 公斤
"		"	1,500 公斤
"		黃米	230 擔

10. 四川省

市縣名	村鄉鎮名	物產名稱	全年運銷量
成都市		漳綿	50,000 斤
廣漢		生米	300 擔
資中	羅泉井	粗米	30 把
井研		細米	100 擔
綿陽		生米	60,000 "
梓潼		米	60 "
西昌		解米	500 馱
冕寧		米	500 斤
中		細米	4,000 擔
"		乾米	16,000 "
"		毛米	6,400 "
著溪		米	200,000 斤

南	部	黃	糸	18,000兩
廣	元	糸		10,000斤
劍	閣	"		50,000 "
南	充	粗	糸	450擔
"	充	細	糸	450 "
西	充	糸		250 "
"	"	漳	綿	150 "
"	"	蔴		700 "
宜	賓	黃	糸	1,500 "
馬	邊	糸		40,000兩
長	寧	"		1,300把
高	縣	"		10,000斤
筠	連	"		3,000把
興	文	"		2,000斤
三	臺	黃	糸	4,000箱
"	"	蔴	糸	4,000 "
"	"	蔴	糸	200擔
射	洪	蔴	糸	3,000,000斤
"	"	蠶	糸	3,500 "
"	"	蠶	糸	—
鹽	亭	乾	蔴	150,000 "
遂	寧	糸		1,200擔
安	岳	生	糸	60,000兩
眉	山	"		174,000 ^公 斤
丹	稜	糸		130,000兩
青	神	蠶	糸	200,000斤
樂	山	川	糸	180,000擔
夾	江	蠶	糸	100 "
榮	縣	細	糸	2,500斤
"	"	湖	綿	3,000 "
叩	疎	糸		800把
蒲	江	"		230,000兩
榮	經	"		1,500 "
漢	源	蠶	糸	30,000斤
巴	縣	糸		2,000石
江	北	"		1,900斤
"	"	蔴		240,000 "
綦	江	黃	糸	6,000,000 "
"	"	山	糸	4,000,000 "
合	川	黃·白	糸	30,000 ^公 斤
涪	陵	糸		2,000斤
銅	渠	黃	糸	60,000擔
雲	陽	白	糸	10,000 "
		黃	糸	7,000 ^公 斤

太和鎮
洋溪鎮

富林
磁器口
土沱

安居

萬	縣	黃	糸	35,400 ^公 斤
"	"	白	糸	5,300 "
達	縣	糸		60,000斤
宜	漢	黃·白	糸	200,000 "
"	南	"		20,000 "
潼	南	生	糸	10,000 "
儀	隴	糸		50,000兩
"	"	蔴		5,000,000斤
廣	安	糸		100箱

11. 西 康 省 (無記載)

12. 貴 州 省

市縣名	村鄉鎮名	物產名稱	全年運銷量	
婺	川	黃	糸	50擔
涇	潭	湖	綿	3,000斤
"	"	糸		1,500 "
遵	義	山	糸	10,000 ^公 斤
"	"	糸	綿	8,000 "
正	安	黃	糸	3,000,000斤
赤	水	湖	綿	500 "

13. 雲 南 省

市縣名	村鄉鎮名	物產名稱	全年運銷量	
楚	雄	黃	糸	1,000斤
姚	安	糸		200 "
保	山	黃	糸	4,000 "

14. 河 北 省

市縣名	村鄉鎮名	物產名稱	全年運銷量	
遷	安	糸	1,500 ^公 斤	
"	建	黃	糸	2,000斤
撫	寧	臺	營	20,000 ^公 斤
灤	縣	電	莊	1,500 "
障	榆	黃	糸	164,000斤
"	柳	江	"	21,000 ^公 斤
密	雲	糸		16,200斤
元	氏	"		1,000 ^公 斤
邢	臺	"		2,610,000 "
內	邱	生	糸	500 "
東	明	"		500斤

15. 河南省

市縣名	村鄉鎮名	物產名稱	全年運銷量
榮陽		米	6,846斤
太康		細米	40擔
商邱	商邱車站	米	3,000斤
"		"	3,600斤
寧陵		"	1,000斤
鹿邑		"	1,000斤
柘城		"	8,000斤
安陽		"	20,000斤
汲縣		"	—
輝縣		山米	35,000斤
修武		生米	100斤
武陟		米	700斤
南召		山米	100,000斤
"		山米挽手	10,000斤
內鄉		山米	3,000斤
"		小米	2,000斤
汝南		米	1,000斤
扶城		"	50斤
商山		黃米	3,000,000斤
魯山		挽手亂米	2,200斤

16. 山東省

市縣名	村鄉鎮名	物產名稱	全年運銷量
青島市		米	9,700擔
鄒平		蔴	30,000斤
長山	周村	生米	110,000塊
泰安		米	10,000兩
新泰		"	80,000斤
萊蕪		"	96,000兩
泗水		黃米	300塊
滕縣		米	28,000斤
嶧縣	棗莊	"	3,000斤
臨沂		"	2,000斤
郯城		黃米	8,500磅
"	碼頭鎮	黃・白米	4,000斤
費縣		米	100件
莒縣		山蔴米	3,000捆

2. 摘要・考察

1. 摘要するに當り、次きの換算・分類を採用した。

(1) 換算

沂水		黃米	40,000斤
蒙陰		"	20,000斤
日照		山蔴	2,000斤
都土		米	240噸
壽光		"	2,000斤
昌樂		蔴	50噸
臨朐		米	3,000箱
牟平		柞蔴	900,000斤
文登		山柞蔴	20,000斤

17. 山西省

市縣名	村鄉鎮名	物產名稱	全年運銷量
虞鄉		米	—
晉城		生米	8,000斤
高平		黃米	7,000斤
陽城		"	30,000斤
"		亂米頭	50,000斤
陵川		金黃米	5,000斤
沁水		黃米	5,000斤

18. 陝西省

市縣名	村鄉鎮名	物產名稱	全年運銷量
鎮安		黃米	—
南鄭		生米	500斤
洋縣		水米	10,000兩
安康		生米	20,000斤
漢陰		米	—
平利		生米	10,000斤
洵陽		"	10,000斤
紫陽		"	500斤
石泉		"	2,500斤
洛川		腐米	6,000斤

[無記載]

19. 甘肅省 20. 寧夏省 21. 綏遠省

22. 察哈爾省 23. 青海省

24. 新疆省

市縣名	村鄉鎮名	物產名稱	全年運銷量
疏附		蠶米頭	220,000斤

各省共通 16兩=1斤。 1公斤=2斤。 1擔=100斤。 1石=120斤。
 各省特異 江蘇 1包=100斤。 浙江 1包=1,000兩。 1件=100斤。 安徽 1捆=100斤。
 四川 1把=200兩。 1駄=100斤。 1箱=150斤。
 山東 1塊=20斤。 1捆=20斤。 1箱=60公斤。

(2) 分類

米類	糸 糸吐頭 粗糸 水結糸 廠糸 白糸 蠶糸 蠶糸頭 湖糸 細糸 生糸 解糸	黃糸類 { 金黃糸 黃糸	糸綿類 { 糸綿 蕭芭 湖綿 毛糸 糸線 挽手 糜糸 亂米 漳綿
		山糸類 { 山糸 山蕭糸	
		虫糸類 { 虫糸 魚糸	

2. 「糸の類別並に省別運銷量」は、第31表の如くである。

(1) 「類別運銷量の順位・百分率並に省別運銷量の各省間順位・百分率」は、第32表の如くである。

(2) 「省別運銷量の順位・百分率並に類別運銷量の各省内順位・百分率」は、第33表の如くである。

3. 類別運銷量に就て、考察を試みる(第31・32表参照)。

(1) 第1位(約94%)の糸類が大部分で、第2位(約5%)の黃糸類が是に次ぎ、他のものは、何れも1%以下で、山糸類・糸綿類・虫糸類の順にあるが大体妥當に思はれる。糸類の約半分(約48%)が江蘇で、他の約半分(24%+20%)が廣東・浙江であるが、四川(約5%)、山東(1%以下)は更に多かるべきものと思ふ。

(2) 黃糸類・糸綿類の60%以上・山糸類の約95%が四川産で、多糸産省とも云はるべきであらう。虫糸類の殆ど全部が廣東で、廣西は極めて少く、他の省には無い。地域的特徴と看做される。此特徴は山糸類に於ても見られる。

(3) 運銷量數と類別品名との關係は、次ぎの如くである。

省數	品名	省數	品名	省數	品名
17	糸類。	11	黃糸類。	9	糸綿類。
4	山糸類。	2	虫糸類。		

4. 省別運銷量に就て、考察を試みる(第31・33表参照)。

(1) 江蘇が第1位(約45%)、廣東が第2位(約23%)、浙江が第3位(約19%)、四川が第4位(約9%)で、第5位、第6位の河北・山東は約1%に過ぎない。江蘇の數量には、他省産の蕭が同省内で製糸されたものが、含まれて居るであらう。四川・河北・山東は、更に多かるべきであらう。

(2) 各省に於ける、主要な品名は次ぎの如くである。

江蘇	糸。	廣東	糸。	浙江	糸。	四川	糸・黃糸。
河北	糸。	山東	糸・黃糸。	河南	黃糸。	貴州	黃糸。
新疆	糸。	湖北	黃糸・糸。	安徽	糸。	山西	糸綿・黃糸。
陝西	糸。	廣西	糸。	福建	黃糸・糸。	雲南	黃糸。
湖南	糸。	其他	四川・河南・山東・貴州の山糸。廣東・廣西の虫糸。				

(3) 類別品名數と運銷省名との關係は、次ぎの如くである。

品名數	省名	品名數	省名
4	四川・河南・貴州。	3	江蘇・廣東・山東・安徽・
2	浙江・河北・湖北・陝西・廣西・福建・雲南。		山西。
0	江西・西康・甘肅・寧夏・綏遠・察哈爾・青海。	1	新疆・湖南。

5. 蕭類・蠶種に就て、考察を試みる(第34表参照)

(1) 蕭類は糸類の多い省に多いが、順位は一致しない。地方の産業・經濟状態が異なるためでもあり、調査方法によつても、差違を來たすであらう。柞蕭が山東産のみであるのも、同じ理由によるもので

あらう。

(2) 蠶種が江蘇・浙江のみで、他省にないのは、大規模な蠶種製造家が無く、小規模な自家製造のためであらう。

6. 要するに、總運銷額4,505,575擔即ち約45萬噸は過少に失するものと思ふ。日支交配種は周知の如くであるが、蠶種・飼育・製糸・桑種・栽培等の全般に亘つて、支那蠶業の改良進歩を計れば、飛躍的發展を遂ぐるものと信ずる。猶、日本學者が現在の支那蠶種丈けに満足せず、支那全土に亘つて、蠶業の調査・研究を斷行し、其成果を日支蠶業界に提供すべきであらう。

第31表 糸の類別並に省別運銷量

省別	類別	糸類	黃糸類	山糸類	虫糸類	糸綿類	合計		
							運銷量	百分率	順位
江蘇	蘇	(擔) 2,027,160	(擔) 8	(擔) —	(擔) —	(擔) 164	(擔) 2,027,332	(%) 44.80	1
浙江	江	847,009	—	—	—	6,081	853,090	18.85	3
安徽	徽	8,382	300	—	—	188	8,870	0.19	11
江西	西	—	—	—	—	—	—	—	—
福建	建	20	40	—	—	—	60	+	15
廣東	東	1,028,393	—	—	200	34	1,028,627	22.73	2
廣西	西	513	—	—	1	—	514	0.01	14
湖南	南	39	—	—	—	—	39	+	17
湖北	北	2,992	6,490	—	—	—	9,482	0.21	10
四川	川	219,740	129,759	40,000	—	13,280	402,779	8.94	4
西康	康	—	—	—	—	—	—	—	—
貴州	州	15	30,050	200	—	195	30,460	0.67	8
雲南	南	2	50	—	—	—	52	+	18
河北	北	52,457	2,480	—	—	—	54,937	1.22	5
河南	南	757	30,000	1,380	—	144	32,281	0.72	7
山東	東	41,036	11,560	600	—	—	53,196	1.18	6
山西	西	160	470	—	—	500	1,130	0.02	12
陝西	西	466	—	—	—	60	526	0.01	13
甘肅	肅	—	—	—	—	—	—	—	—
寧夏	夏	—	—	—	—	—	—	—	—
綏遠	遠	—	—	—	—	—	—	—	—
察哈爾	哈	—	—	—	—	—	—	—	—
青海	海	—	—	—	—	—	—	—	—
新疆	疆	2,200	—	—	—	—	2,200	0.45	9
合計	計	4,231,341	211,207	42,180	201	20,646	4,505,575	100.00	
百分率(%)		93.91	4.68	0.94	0.01	0.46	100.00		
順位		1	2	3	4	5			

第32表 類別運銷量の順位・百分率並に省別運銷量の各省間順位・百分率

全 國			各 省 間 に 於 ける							24省中	
順 位	品 名	百 分 率	第 1 位	第 2 位	第 3 位	第 4 位	第 5 位	其 他	運 銷 省 數	不 運 銷 省 數	
			省 名	百 分 率	省 名	百 分 率	省 名	百 分 率			省 名
1	糸 類	93.91	江蘇 (%) 47.91	廣東 (%) 24.30	浙江 (%) 20.02	四川 (%) 5.19	河北 (%) 1.24	山安湖新等 (%) 1.34	17	7	
2	黄糸類	4.68	四川 61.44	貴州 14.23	河南 14.20	山東 5.47	湖北 3.07	河山安雲等 (%) 1.59	11	13	
3	山糸類	0.94	四川 94.83	河南 3.27	山東 1.42	貴州 0.48	—	—	4	20	
4	糸綿類	0.46	四川 64.34	浙江 29.46	山西 2.42	貴州 0.94	安徽 0.91	江河陝廣等 (%) 1.93	9	15	
5	虫糸類	0.01	廣東 99.50	廣西 0.50	—	—	—	—	2	22	

第33表 省別運銷量の順位・百分率並に類別運銷量の各省内順位・百分率

全 國			各 省 内 に 於 ける				5 品 中	
順 位	省 名	百 分 率	第 1 位	第 2 位	第 3 位	第 4 位	運 銷 品 數	不 運 銷 品 數
			品 名	百 分 率	品 名	百 分 率		
1	江 蘇	44.80	糸 (%) 99.99	糸綿 (%) 0.01	黄糸 (%) +	—	3	2
2	廣 東	22.73	糸 100.00	虫糸 +	糸綿 +	—	3	2
3	浙 江	18.85	糸 99.29	糸綿 0.71	—	—	2	3
4	四 川	8.94	糸 54.56	黄糸 32.21	山糸 9.93	糸綿 3.30	4	1
5	河 北	1.22	糸 95.50	黄糸 4.50	—	—	2	3
6	山 東	1.18	糸 77.13	黄糸 21.74	山糸 1.13	—	2	2
7	河 南	0.72	糸黄 92.98	山糸 4.28	糸 2.29	糸綿 0.45	4	1
8	貴 州	0.67	黄糸 98.65	山糸 0.66	糸綿 0.64	糸 0.05	4	1
9	新 疆	0.45	糸 100.00	—	—	—	1	4
10	湖 北	0.21	黄糸 68.44	糸 31.56	—	—	2	3
11	安 徽	0.19	糸 94.50	黄糸 3.38	糸綿 2.12	—	3	2
12	山 西	0.02	糸綿 44.25	黄糸 41.59	糸 14.16	—	3	2
13	陝 西	0.01	糸 88.59	糸綿 11.41	—	—	2	3

14	廣 西	0.01	糸 99.81	虫糸 0.19	—	—	2	3
15	福 建	+	黃糸 66.67	糸 33.33	—	—	2	3
18	雲 南	+	黃糸 96.15	糸 3.85	—	—	2	3
17	湖 南	+	糸 100.00	—	—	—	1	4

【無記載省名】江西，西康，甘肅，寧夏，綏遠，察哈爾，青海。

第34表 繭類・蠶種の各省運銷量

品 名	繭 蠶 鮮 乾						作 山 作 繭	蠶 種	
	四 川	浙 江	江 蘇	安 徽	山 東	廣 東		江 蘇	浙 江
運 銷 量 (擔)	102,600	86,425	80,800	3,400	800	200	9,220	150,500張	35,000張
總 運 銷 額 (擔)	274,225						9,220	185,500張	
百 分 率 (%)	37.42	31.52	29.46	1.24	0.29	0.07	100.00	81.13	18.87
順 位	1	2	3	4	5	6		1	2

11. 棉花・木棉

1. 棉花・木棉の運銷量 第35表の如くである。

第35表 棉花・木棉の運銷量

1 江 蘇 省

市 縣 名	村 鄉 鎮 名	物 產 名 稱	全 年 運 銷 量
南 京 市		棉 花	700擔
常 熟	支 塘	"	80,000 "
"	澣 浦 口	"	200,000 "
武 進	孟 河	"	2,000 "
江 陰	楊 舍	"	100,000 "
靖 江		"	10,000 "
鹽 城		"	10,000 "
"	上 岡	"	35,000石
泰 縣	姜 堰	"	500,000擔
東 台		"	200,000 "
"	溱 潼	"	25,000 "
"	大 中 集	"	120,000把
南 通		"	700,000石
"	金 沙	"	24,000擔
"	石 港	"	20,000 "
"	呂 酒	"	20,000 "

市 縣 名	南 通	物 產 名 稱	全 年 運 銷 量
南 通	平 潮 市	棉 花	30,000担
"	白 蒲	"	20,000 "
"	二 甲	"	5,000包
"	海 復 鎮	"	20,000擔
如 皋	掘 港	"	73,000 "
睢 寧		"	2,000 "
上 海 市	吳 淞	"	300,000 "
"	江 灣	"	2,000 "
"	真 如	"	7,000 "
上 海		"	14,000 "
"	閔 行	"	14,000 "
川 沙		"	2,000 "
奉 賢		"	300,000 "
"	南 橋	"	2,000 "
"	青 村 港	"	800,000 "
金 山		"	5,000 "

金山	張堰	棉花	1,000担
南匯	周浦	"	100,000 "
"	大團	"	20,000 "
"	倉河	"	120,000 "
太倉	瀏沙	"	5,000 "
"	頭	"	70,000包
"	明	"	12,000斤
崇	橋	"	10,000擔
"	南保	"	1,000 "
"	鎮	"	1,000 "
啓	東	"	80,000 "
"	久隆	皮棉花	86,000 "
"	北新	棉花	5,000 "
"	南清	"	86,000 "
嘉定	南翔	"	100,000 "
"	黃渡	"	5,000 "
寶山	羅店	"	300 "
"	門	"	10,000 "
海	三陽	"	50,000袋
"	麟鎮	"	33,734擔
"	靈甸	"	5,000 "
"	鎮	"	50,000包

2. 浙江省

市縣名	村鎮鄉名	物產名稱	全年運銷量
海寧	長安	棉	50,000擔
慈谿		棉花	150,000 "
"	沈師橋	"	50,000斤
鎮海	柴橋	"	100,000擔
紹興	馬鞍	棉	60,000 "
"	安昌	棉花	14,000,000斤
蕭山		"	2,500,000 "
餘姚		"	180,000擔
"	周巷	"	50,000 "
上虞	崧厦	"	20,000 "
寧海		"	1,000 "

3. 安徽省

市縣名	村鎮鄉名	物產名稱	全年運銷量
懷寧		棉	500斤
"	石牌鎮	棉花	1,000擔
望江		"	3,000 "
宜城	灣沚	"	—
"	清弋江	"	1,000担

寧國		棉花	200担
"	河澌溪	"	1,800,000斤
涇縣	茂林村	"	300擔
貴池		"	100,000 "
東流		"	400 "
合肥		"	5,000石
"	梁園	棉皮	60,000斤
巢縣		棉花	1,000,000擔
定遠		"	—
壽縣	下塘集	棉皮	200,000斤
來安		棉花	10,000石
和山		"	5,000擔
含山		"	1,000石

4. 江西省

市縣名	村鎮鄉名	物產名稱	全年運銷量
都昌		棉花	800擔
永修		"	45,000 "
湖口		"	—
蓮花		"	—
永新		"	1,000,000斤

5. 福建省 (無記載)

6. 廣東省

市縣名	村鎮鄉名	物產名稱	全年運銷量
新會	棠下	木棉	3,425斤
佛岡	連縣	棉花	15,000 "
瓊山		木棉	533包
感恩		"	100擔

7. 廣西省

市縣名	村鎮鄉名	物產名稱	全年運銷量
邕寧		木棉花	100,000斤
恩隆		棉花	50,000 "
西隆		"	1,000擔
北流		"	20,000斤
崇善		"	7,000 "

8. 湖南省

市縣名	村鎮鄉名	物產名稱	全年運銷量
湘陰		棉花	20,000斤
"	新市	"	8,000 "
岳陽		"	70,000石

臨華	湘		棉花	50,000石
澧	容		"	15,000擔
"	縣		"	2,806石
"	津	市	"	3,000,000斤
石	門		"	25,000 "
安	鄉		"	2,000石
慈	利		"	3,000擔
衡	山		"	600 "
常	寧		"	100 "
桃	德		"	2,000,000 ^{公斤}
"	源		"	180,000石
"	兩	市	"	540,000斤
漢	壽		"	500,000 "
黔	陽		"	4,000 "
零	陵		"	10,000 ^{公斤}
東	安		"	150 擔
永	明		"	60,000 ^{公斤}
江	華		"	100 擔
宜	章		"	10,000斤
南	縣	三仙湖	"	50,000石

9. 湖 北 省

市縣名	村鎮鄉名	物產名稱	全年運銷量
鄂	城	棉花	20,000 ^{公斤}
"	葛店	淨花	24,000擔
大	治	棉花	1,700包
"	黃石港	"	32,800擔
漢	陽	"	60,000 "
漢	川	"	30,000 "
孝	感	"	4,000,000噸
"	孝感車站	"	5,000,000斤
黃	陂	"	520,000 "
"	橫店	"	—
沔	陽	"	7,000石
"	新堤	"	1,000擔
"	仙桃鎮	"	50,000 "
"	脈旺嘴	"	1,000,000斤
鍾	祥	"	9,000擔
潛	江	"	1,233,300斤
天	門	"	1,400,000 "
"	皂市	"	3,000擔
"	岳家口	"	90,000 "
荆	門	"	100,000 "
當	陽	河溶	10,000 "

襄陽		棉花	100,000包	
"	樊城	"	5,000,000斤	
宜	城	"	1,600,000 "	
南	漳	"	1,000包	
棗	陽	"	4,000,000斤	
光	化	"	100,000包	
"	老河口	"	10,000石	
均	縣	"	100擔	
房	縣	"	50,000石	
竹	山	"	100,000斤	
隨	縣	"	50,000包	
應	山	"	6,000石	
黃	岡	"	51,864 "	
"	團風	"	4,000包	
"	陽選	"	20,000擔	
"	新洲	"	30,000包	
滸	水	"	5,000擔	
麻	城	"	3,000 "	
"	宋埠	"	16,000 "	
"	岐亭	"	130,000斤	
蕪	春	"	1,600包	
黃	梅	"	6,000擔	
江	陵	沙市	"	260,000 "
"	"	郝穴	"	15,000包
公	安	"	20,000 "	
石	首	"	8,000石	
監	利	"	700,000 ^{公斤}	
松	滋	"	10,000擔	
"	江口	"	150,000 "	
"	董市	"	2,000包	
宜	昌	"	800擔	

10. 四 川 省

市縣名	村鎮鄉名	物產名稱	全年運銷量
簡	陽	棉花	90,000斤
"	石橋井	"	4,000擔
"	龍泉寺	"	10,000,000斤
新	津	"	3,000 "
廣	漢	"	1,000擔
仁	壽	"	400,000斤
井	研	"	400擔
南	部	"	1,320 "
西	充	"	400 "
屏	山	"	7,000斤

彰三射	明臺	棉	花	30,000斤
	洪	"	"	3,000擔
"	和鎮	"	"	25,000斤
	洋溪鎮	"	"	7,000支
遂丹	寧	"	"	7,000斤
健	稜	"	"	230擔
榮	爲	"	"	2,000斤
大	縣	"	"	18,000擔
巫	邑	"	"	33,000斤
蓬	山	大	溪	100擔
"	安	"	"	—
儀	周	"	口	700,000斤
	龍	"	"	3,000斤

11. 西 廣 省 (無記載)

12. 貴 州 省

市縣名	村鎮鄉名	物產名稱	全年運銷量
羅開玉青施黃	甸陽屏溪秉平	棉花	3,000挑 1,000斤
"	重安江	"	30,000斤 40,000斤 30,000斤 20,000斤
榕永紫關貞婁餘鳳	江從雲嶺豐安慶岡	"	20,000斤 30,000斤 1,000斤 4,000斤 5,000斤 40,000斤 3,000斤 35,000斤 6,000斤

13. 雲 南 省

市縣名	村鎮鄉名	物產名稱	全年運銷量
賓建華曲富思彌保	川水寧溪州茅渡山	棉花	5,000斤 10,000斤 5,000斤 400,000斤 3,600斤 130,000,000斤 5,000斤 1,000斤
	婆 兮	"	

永勝	佛	棉	花	5,000斤
屏邊	海	"	"	15,000斤
		"	"	100噸

14. 河 北 省

市縣名	村鎮鄉名	物產名稱	全年運銷量
天津武	葛沽	棉花	80,000,000斤
"	楊村	"	5,000,000斤
"	王慶坨	"	190,200斤
甯平	軍糧城	"	36,000斤
豐	河	"	5,000,000斤
遷	谷	"	1,000,000斤
撫	潤	胥各莊	2,000,000斤
"	安	建昌營	140,000斤
"	寧	"	50,000斤
樂	留	守營	—
阜	亭	閻各莊	300,000斤
"	城	"	300,000斤
寧	建	橋鎮	48,000斤
吳	津	"	620,000斤
"	橋	"	300,000斤
故	連	鎮	6,500,000斤
東	鄭	家口	300,000斤
南	城	"	7,000,000斤
南	光	"	450,000斤
清	皮	"	8,900,000斤
"	宮	"	1,500,000斤
北	河	"	1,800,000斤
平	油	坊鎮	1,000,000斤
大	市	興苑	300,000斤
涿	興	"	90,000斤
霸	縣	"	500,000斤
滿	城	苑	400,000斤
清	苑	興	—
定	興	縣	30,000斤
唐	博	野	6,000斤
博	望	都	940,000斤
望	容	城	200,000斤
容	完	縣	3,000,000斤
蠡	縣	"	3,000,000斤
雄	縣	中棉花	4,000,000斤
安	國	美棉花	5,000,000斤
		棉	600,000斤
		花	1,500擔

東	鹿	辛	集	棉	花	20,000	公	斤
"	"	舊	城	"	"	14,000,000	斤	
任	邱			"	"	50,000	"	
正	定			"	"	18,000	噸	
獲	鹿	石	家	"	"	500	"	
樂	城		莊	"	"	1,500,000	公	斤
行	唐			"	"	3,600,000	"	
靈	壽			"	"	120,000	斤	
平	山			"	"	2,000,000	"	
元	氏			"	"	5,000	擔	
晉	縣			"	"	2,400,000	斤	
藁	城			"	"	8,200,000	"	
新	樂	長	壽	"	"	250,000	公	斤
新	河			"	"	450,000	斤	
趙	縣			"	"	30,000,000	"	
柏	鄉			"	"	3,000,000	"	
隆	平			"	"	245,000	"	
高	邑			"	"	800	噸	
寧	晉			"	"	4,200,000	斤	
廣	宗			"	"	100,000	"	
鉅	鹿			"	"	451,000	"	
堯	山			"	"	104,800	"	
永	年			"	"	12,000,000	"	
永	年	臨	洛	"	"	4,500,000	"	
肥	鄉		關	"	"	100,000	"	
雞	澤			"	"	100,000	公	斤
邯	鄆			"	"	2,000,000	"	
威	縣			"	"	1,500,000	斤	
磁	縣			"	"	25,000,000	公	斤
"	"	馬	頭	"	"	8,000,000	公	斤

15. 河 南 省

市 縣 名	村 鎮 鄉 名	物 產 名 稱	全 年 運 銷 量
鄆	陵	棉 花	2,000斤
鄭	縣	"	200,000包
淮	陽	"	40,000斤
西	華	"	2,000,000公
太	康	"	7,500擔
扶	溝	"	8,000公
安	陽	"	6,000,000
"	水	"	3,000,000斤
湯	陰	"	150,000噸
璽	漳	"	5,000,000斤
武	安	"	50,000包

新	鄉		棉	花	1,500,000斤
武	涉	黃	河	口	10,000公
洛	陽		"	"	1,000,000
偃	師		"	"	5,661,000
鞏	縣	孝	義		4,500擔
宜	陽		"	"	1,000,000斤
澠	池		"	"	10,000
陝	縣		"	"	4,800,000
"	會	興	鎮	"	500,000
靈	寶	德	棉	花	900,000
"	號	略	鎮	"	500,000
閏	鄉		"	"	64,000,000
盧	氏		"	"	10,000
南	陽		"	"	50,000公
桐	柏		"	"	1,000,000斤
鄧	縣		"	"	1,500,000
新	野		"	"	1,200,000
確	山	駐	馬	店	400噸
伊	川		"	"	3,000,000斤

16. 山 東 省

市 縣 名	村 鎮 鄉 名	物 產 名 稱	全 年 運 銷 量
鄒	平	棉 花	120,000斤
桓	臺	張 店	200,000包
齊	東	"	1,500,000斤
"	"	臺 子	2,000,000
臨	邑	"	30,000擔
平	原	"	500噸
陵	縣	"	5,000,000斤
惠	民	"	300,000
陽	信	"	100,000公
濱	縣	"	170,000包
濰	化	"	100,000斤
蒲	臺	"	100,000包
曹	縣	"	300,000斤
朝	城	"	1,200公
定	陶	"	—
堂	邑	"	600包
清	平	"	20,000,000斤
館	陶	"	6,500擔
恩	縣	"	10,000包
高	唐	"	35,000,000公
臨	清	"	50,000,000斤
夏	津	"	2,600,000

邱縣	美棉	3,000包
"	中棉	2,000"
高苑	棉花	430,000擔
高密	"	3,000斤

17. 山 西 省

市縣名	村鎮鄉名	物產名稱	全年運銷量
孟縣		棉花	100,000斤
定襄		"	1,000擔
臨汾		"	3,000,000斤
洪洞		"	4,000,000"
安澤		"	50,000"
曲沃		"	5,000,000"
翼城		"	3,900,000"
汾城		"	50,000 <small>公斤</small>
"	古城	"	230,000 <small>公斤</small>
襄陵		"	600,000 <small>公斤</small>
吉縣		"	200,000斤
霍縣		"	750,000"
趙城		"	1,800,000"
靈石		"	500,000"
永濟		"	610,000"
"	趙村	"	800,000"
臨虞		"	100,000"
虞鄉		"	90,000"
榮河		"	240,000"
萬泉		"	100,000"
猗氏		"	274,200"
解縣		"	910,000"
安邑		"	20,000"
"	運城	"	500擔
夏縣		"	300,000斤
平陸		"	20,000,000"
"	茅津渡	"	1,500,000"
芮城		"	1,600,000"
稷山		"	1,900,000"
河津		"	5,400,000"
臨縣		"	200,000"
大寧		"	70,000"
永濟		"	350,000"
離石	磧口鎮	"	20,000,000"
"	柳林鎮	"	25,000"

18. 陝 西 省

市縣名	村鎮鄉名	物產名稱	全年運銷量
西京市		棉花	4,000,000斤
咸陽		"	6,000,000"
興平		"	1,500,000"
臨潼		"	100,000"
高陵		"	10,000,000"
三原		"	1,791,318 <small>公斤</small>
陂屋		"	30,000斤
渭南		"	2,500,000"
"	故市鎮	"	150 <small>公斤</small>
大荔		"	800,000斤
郃陽		"	5,500,000"
郃陽		"	500,000"
澄城		"	500,000"
韓城		"	60,000擔
華縣		"	500,000斤
華陰		"	50,000"
蒲城		"	400,000"
武功		"	100,000"
寶雞		"	50,000"
扶風		"	—
襄城		"	20,000斤
城固		"	—
洋縣		"	4,000擔
西鄉		"	600"
沔縣		"	10,000斤
石泉		"	300,000 <small>公斤</small>
宜川		"	200擔
平民		"	3,000,000斤

19. 甘 肅 省

市縣名	村鎮鄉名	物產名稱	全年運銷量
武都		棉花	300,000斤
文縣		"	10,000"
天水		"	70,000"
徽縣		"	60,000"
兩當		"	8,000"
敦煌		"	10,000"

20. 寧 夏 省 (無記載)

21. 綏 遠 省 (")

22. 察 哈 爾 省 (")

23. 青 海 省 (無記載)

24. 新 疆 省

市 縣 名	村 鎮 鄉 名	物 産 名 稱	全 年 運 銷 量
迪 化		棉 花	800,000斤
庫 爾 勒		"	—
鄯 善		"	700,000斤
疏 勒		"	50,000 "
疏 勒		"	15,200,000 "

莎 車	棉 花	800,000斤
阿 克 蘇	"	30,000 "
阿 瓦 提	"	30,000 "
溫 宿	"	60,000 "
托 克 蘇	"	100,000 "
吐 魯 番	"	4,000,000 "
哈 密	"	—
綏 定	"	—

2. 摘 要 ・ 考 察

1. 摘要するに當り、次の換算率を採用した。

- (1) 各省共通 1擔=100斤。 1公斤=2斤。 1石=120斤。 1噸=1,000斤。
- (2) 各省特異 江蘇 1把=1擔。 1包=70公斤(南通・太倉)。 1包=1擔(海門)。
 1袋=120斤。 廣東 1包=1擔。 湖北 1包=1擔(大冶)。
 1包=1.8擔(襄陽・南漳・光化)。 1包=1.5擔(隨縣・黃岡・蕪春)。
 四川 1支=3擔。 貴州 1挑=70斤。 雲南 1駄=100斤。
 河南 1包=5擔(鄭縣)。 1包=1擔(武安)。 山東 1包=1擔。

2. 「棉花の省別運銷量」に就て、考察を試みる(第36表参照)。

(1) 第1位(約67%)の湖北が過半数を占め、第2位江蘇、第3位河南、第4位河北、第5位雲南、第6位山東は8~4%に過ぎず、第7位安徽、第8位浙江、第9位山西、第10位湖南、第11位陝西は2~1%に過ぎない。其他、新疆・四川・江西・貴州・甘肅・廣西・廣東の順であるが、0.5%以下である。

(2) 是に就て、種々の疑ひが起る。

(1) 湖北孝感の4,000,000「噸」は「擔」の誤植であるまいか? 「擔」とすれば、湖北21.95%、江蘇17.87%、河南14.11%、河北11.33%、雲南9.83%となり、偏在は著しく緩和される。

(2) 棉花は揚子江々岸並に其以北に多く生産されて居るのに、雲南の第5位は如何んなものであらう。

(3) 山東・山西・四川等の率は、更に高くあつて然るべきではあるまいか?

3. 木棉は、廣西、廣東に限られて居るから、熱帯性のものであらう。筆者は廣東省、廣州市附近の黃埔軍官學校附近で此樹を目撃したが、立派な喬木で、其近傍にはバインアップルが栽培されてあつた。友人(支)は枕の「シン」に使用すると云つた。

4. 要するに、總運銷額62,502,557擔即ち約625萬噸は、多いとは思はれない。前記の訂正をすれば、約265萬噸となり、甚だしく過少となる。

第36表 棉花の省別運銷量

順位	省名	運銷量	百分率	順位	省名	運銷量	百分率	順位	省名	運銷量	百分率
		(擔)	(%)			(擔)	(%)			(擔)	(%)
1	湖北	41,819,475	66.91	11	陝西	462,229	0.74	—	寧夏	—	—
2	江蘇	4,737,854	7.58	12	新疆	217,700	0.35	—	綏遠	—	—
3	河南	3,740,200	5.98	13	四川	162,450	0.26	—	察哈爾	—	—
4	河北	3,002,550	4.80	14	江西	55,800	0.09	—	青海	—	—
5	雲南	2,604,696	4.17	15	貴州	5,160	0.01	—	總運銷額	62,502,557	100.00
6	山東	2,478,354	3.97	16	甘肅	4,580	0.01	木棉	廣西	1,000	59.99
7	安徽	1,150,710	1.84	17	廣西	1,770	+		廣東	667	40.01
8	浙江	777,000	1.24	18	廣東	150	+		總運銷量	1,667	100.00
9	山西	754,692	1.21	—	福建	—	—				
10	湖南	527,187	0.84	—	西康	—	—				

12. 蕪

1. 蕪の運銷量 第37表の如くである。

第37表 蕪の運銷量

1. 江蘇省

市縣名	村郷鎮名	物産名稱	全年運銷量
鎮江		蕪	249擔

2. 浙江省

市縣名	村郷鎮名	物産名稱	全年運銷量
杭州市	笕橋	絡蕪	10,000件
杭州縣	臨平	絡蕪	50,000擔
海寧縣	長安	綠蕪	20,000 "
桐鄉縣	濮院	蕪	2,500 "
奉化縣	蕭王廟	苧蕪	2,000 "
蕭山縣		青蕪	20,000斤
壽昌縣		苧蕪	15,000 "
樂清縣		蕪	625擔
麗水縣		麻	600 "

3. 安徽省

市縣名	村郷鎮名	物産名稱	全年運銷量
宣城縣	灣沚	蕪	—
"	清弋江	黃蕪	3,000擔
寧國縣		苧蕪	200 "

市縣名	村郷鎮名	物産名稱	全年運銷量
寧國縣	河澗溪	蕪	6,000,000斤
貴池縣		"	10,000擔
巢縣		"	100,000 "
霍邱縣	葉家集	"	2,500,000斤
"	"	絮蕪	18,000 "
和县縣		青蕪	100擔
含山縣		黃蕪	2,000石
六安縣		蕪	7,000,000斤
"	蘇家埠	粗蕪	4,000,000 "
立煌縣	蕪埠	蕪	180,000 "
霍山縣		"	70,000擔

4. 江西省

市縣名	村郷鎮名	物産名稱	全年運銷量
銅鼓縣		青蕪	—
餘干縣	王昌	蕪	80,000石
都昌縣		苧蕪	1,000擔
德安縣		"	150件
瑞昌縣		"	65,000斤

南豐	苧麻	10,000斤
上高	"	20,000擔
分宜	"	60,000公斤
永豐	"	—
寧都	黃麻	15,000公斤
南康	黃麻	150擔

5. 福建省

市縣名	村鄉鎮名	物產名稱	全年運銷量
連江		麻	10,000捆
南安	山城頭	黃麻	3,630擔
南靖		麻	4,000 "
長泰		"	1,000 "
大田		苧麻	30,000斤
華安		麻	1,000擔

6. 廣東省

市縣名	村鄉鎮名	物產名稱	全年運銷量
番禺	高塘	絡麻	—
東莞	石龍	麻	5,000擔
新會	司前	黃麻	10,000 "
鬱南	連灘	"	2,000 "
佛岡	連縣	青麻	350,000斤
始興	連縣	黃麻	150,000 "
五華	安流	"	100,000 "
欽縣		大麻	100,000 "
瓊山		麻	1,918把
定安		黃麻	60,000擔

7. 廣西省

市縣名	村鄉鎮名	物產名稱	全年運銷量
陽朔	朔山	苧麻	10,000斤
宜山	懷遠鎮	麻	1,500 "
西林		"	2,000擔
西隆		"	2,000 "
平樂		苧麻	220,000斤
荔浦		青麻	500,000 "
修仁		"	100擔

8. 湖南省

市縣名	村鄉鎮名	物產名稱	全年運銷量
攸縣		山麻	3,000擔
臨湘		麻	10,000石
平江		麻	4,000 "

津市	白麻	3,000,000公斤
津市	麻	700擔
津市	"	1,500 "
津市	苧麻	6,000 "
津市	"	400 "
津市	"	100,000斤
津市	"	2,500石
津市	"	7,000擔
津市	山麻	100,000斤
津市	苧麻	4,000,000公斤
津市	青麻	50,000斤
津市	苧麻	50,000 "

9. 湖北省

市縣名	村鄉鎮名	物產名稱	全年運銷量
漢口		苧麻	173,756擔
鄂州	金牛	"	5,000 "
蒲圻		麻	150,000捆
咸寧		"	60,000石
崇陽		苧麻	1,000 "
通城		麻	60,000 "
通山		"	20,000擔
大冶	龍港	"	108,000斤
大冶	冶	線麻	30,000捆
大冶	黃石港	麻	480擔
鍾祥	祥門	棉麻	100,000石
荊門	沙洋	麻	60,000擔
黃岡	春	抽麻	23,500石
蕪湖	濟	"	9,000 "
廣濟	武穴	"	7,000擔
恩施		"	300 "

10. 四川省

市縣名	村鄉鎮名	物產名稱	全年運銷量
雙流		火麻	30,000斤
溫江		麻皮	140,000 "
崇寧		火麻	400,000 "
冕寧		線麻	8,000 "
高縣		麻	20,000 "
珙縣		麻	100,000 "
漢源	富林	白麻	8,000 "
彭水		青麻	120,000 "
達縣		麻	1,000,000 "
渠縣		青麻	400,000 "

鄰水 蕪 4,500斤

11. 西 康 省 (無記載)

12. 貴 州 省

市縣名	村鄉鎮名	物產名稱	全年運銷量
貴陽市		蕪	30,000斤
羅甸		青 蕪	60,000 "
玉屏		蕪	40,000 "
青溪		"	50,000 "
麻江		"	5,000 ^{公斤}

13. 雲 南 省

市縣名	村鄉鎮名	物產名稱	全年運銷量
華寧		蕪	200,000斤
大姚		火 蕪	60,000 "
曲溪		甘 蕪	200,000 "
大關		蕪	5,000 "

14. 河 北 省

市縣名	村鄉鎮名	物產名稱	全年運銷量
文安		蕪	270,000斤
"	勝 芳	"	2,500,000 ^{公斤}
新鎮		"	40,000斤
望都		線 蕪	160,000 "
任邱	鄭 州	白 蕪	30,000 "
邢臺		苧 蕪	1,540,000 ^{公斤}
永年		坑 蕪	380,000斤

15. 河 南 省

市縣名	村鄉鎮名	物產名稱	全年運銷量
上蔡		苧 蕪	10,000斤
固始		蕪	3,000,000 ^{公斤}

16. 山 東 省

市縣名	村鄉鎮名	物產名稱	全年運銷量
泰安		蕪	800噸
"	大 汶 口	生 蕪	1,000 "
萊蕪		蕪	100,000斤
汶上		"	100,000 "

17. 山 西 省

市縣名	村鄉鎮名	物產名稱	全年運銷量
長治		蕪	2,000,000斤

長子		蕪	400,000斤
潞城		"	5,000 "
臨縣		"	200,000 "
陵川		白 蕪	176,000 "
和順		"	40,000 "
"		青 蕪	80,000 "
山陰		蕪	10,000 "
廣靈		"	400,000 "

18. 陝 西 省

市縣名	村鄉鎮名	物產名稱	全年運銷量
富平		蕪	30,000斤
隴縣		"	50,000 "
安康		線 蕪	400,000 "
平利		苧 蕪	150,000 "
紫陽		"	240,000 "
宜川		蕪	100擔
宜君		"	40,000斤

19. 甘 肅 省

市縣名	村鄉鎮名	物產名稱	全年運銷量
和政		蕪	20擔
清水		"	7,000,000斤
夏河		蕪 蕪	11擔

20. 寧 夏 省 (無記載)

21. 綏 遠 省

市縣名	村鄉鎮名	物產名稱	全年運銷量
清水河		白 蕪	20,000 觔

22. 察 哈 爾 省

市縣名	村鄉鎮名	物產名稱	全年運銷量
蔚縣		線 蕪	250,000 ^{公斤}
"	西 合 營	蕪	500,000斤
懷安	柴 溝 堡	"	15噸
涿鹿		線 蕪	100,000斤

23. 青 海 省 (無記載)

24. 新 疆 省 (")

2. 摘要・考察

1. 摘要するに當り、次ぎの換算率を採用した。

- (1) 各省共通 11. 棉花に同じ (前記参照)。
 (2) 各省特異 浙江 1件=1擔。 江西 1件=1擔。 福建 1捆=1擔。
 廣東 1把=1擔。 湖北 1捆=1擔 (蒲圻)。1捆=55斤 (大冶)。
 綏遠 1勛=1斤。

2. 「蕨の類別並に省別運銷量」は、第38表の如くである。

- (1) 「類別運銷量の順位・百分率並に省別運銷量の各省間順位・百分率」は、第39表の如くである。
 (2) 「省別運銷量の順位・百分率並に類別運銷量の各省内順位・百分率」は、第40表の如くである。

3. 類別運銷量に就て、考察を試みる (第38・39表参照)。

- (1) 第1位 (約61%) の蕨類が過半数を占め、第2位 (約17%) の苧蕨類以下は、著しく少いが、其百分率の分布は大體妥當に思はれる。
 (2) 單に「蕨」・「麻」と云へば、「大蕨」を意味するから、「蕨類」の大部分は大蕨であらう、全国的に分布されて居ることからも推察される。従つて、過半数を占めるのも當然であらう。
 (3) 苧蕨類は“China gss” と呼ばれる程の特産物であるから、其運銷量は更に多くて然るべきものと思ふ。「蕨類」・「苧蕨類」及び第3位 (約11%) の諸蕨類の各省間に於ける第1位が、何づれも湖北で、該省が「蕨の主産地」であることが知れる。
 (4) 第4位 (約4%) の黃蕨類の大部分が廣東であるのは、氣候に關係があらう。其他の白蕨・青蕨・線蕨・山蕨・絡蕨等が、獨立分類せらるべきものか、他の品名に統合さるべきものかは、實地調査を要する。
 (5) 運銷省數と類別品名との關係は、次ぎの如くである。
- | 省數 | 品名 | 省數 | 品名 | 省數 | 品名 |
|-----|-----------|-----|-----|----|-----|
| 19. | 蕨。 | 11. | 苧蕨。 | 8. | 青蕨。 |
| 5. | 諸蕨・白蕨・線蕨。 | 4. | 黃蕨。 | 3. | 大蕨。 |
| 1. | 山蕨・絡蕨 | | | | |

4. 省別運銷量に就て考察を試みる (第38・40表参照)。

- (1) 第1位 (約37%) が湖北、第2位 (約19%) が安徽、第3位 (約9%) が江西、第4位 (約9%) が湖南等で、甚だしい偏在は認められないが、長江沿岸の是等4省で約74%を占めるのは、地域的關係があるだらう。
 (2) 第5位 (約4.5%) の河北以下は漸減して、第20位 (約0.01%) の綏遠に及んでゐるが、約1%の四川・山東0.01%の江蘇等は更に多かるべきものと思はれる。
 (3) 各省に於ける主要な品名は、次ぎの如くである。

湖北	蕨・苧蕨・諸蕨。	安徽	蕨。	江西	蕨・苧蕨。
湖南	苧蕨・白蕨。	河北	蕨・苧蕨。	浙江	絡蕨・青蕨。

綏遠	—	200	—	—	—	—	—	—	—	—	200	0.01	20
察哈爾	5,150	—	—	—	—	—	—	6,000	—	—	11,150	0.56	15
青海	—	—	—	—	—	—	—	—	—	—	—	—	—
新疆	—	—	—	—	—	—	—	—	—	—	—	—	—
合計	1,226,382	62,990	83,680	35,750	341,706	8,700	4,000	28,180	180	220,211	2,011,779	100.00	
百分率 (%)	60.96	3.13	4.16	1.78	16.98	0.43	0.20	1.40	0.01	10.95	100.00		
順位	1	5	4	6	2	8	9	7	10	3			

第39表 類別運銷量の順位・百分率並に省別運銷量の各省間順位・百分率

全 國			各省間に於ける							24省中	
順位	品名	百分率 (%)	第1位省名 百分率 (%)	第2位省名 百分率 (%)	第3位省名 百分率 (%)	第4位省名 百分率 (%)	第5位省名 百分率 (%)	其他省名 百分率 (%)	運銷省數	不運銷省數	
1	蕨類	60.96	湖北 32.11	安徽 30.73	江西 13.07	甘肅 5.71	河南 4.89	河山西湖福等 13.49	19	5	
2	芋蕨類	16.98	湖北 52.67	湖南 28.65	河北 9.01	江西 6.76	陝西 1.14	廣浙廣福等 1.77	11	13	
3	諸蕨類	10.95	湖北 67.30	浙江 27.25	山東 4.54	雲南 0.91	甘肅 +	—	5	19	
4	黃蕨類	4.16	廣東 89.03	安徽 6.45	福建 4.34	江西 0.18	—	—	4	20	
5	白蕨類	3.13	湖南 95.65	山西 3.43	河北 0.47	綏遠 0.32	四川 0.13	—	5	19	
6	青蕨類	1.78	浙江 56.50	四川 14.55	廣西 14.27	廣東 9.79	山西 2.24	貴湖安州南徽 2.65	8	16	
7	線蕨類	1.40	湖北 58.55	察哈爾 21.29	陝西 14.19	河北 5.68	四川 0.29	—	5	19	
8	大蕨類	0.43	四川 49.42	河北 43.68	雲南 6.90	—	—	—	3	21	
9	山蕨類	0.20	湖南 100.00	—	—	—	—	—	1	23	
10	絡蕨類	0.01	安徽 100.00	—	—	—	—	—	1	23	

第40表 省別運銷量の順位・百分率並に類別運銷量の各省内に於ける順位・百分率

全 國			各省内に於ける					10品中	
順位	省名	百分率 (%)	第1位品名 百分率 (%)	第2位品名 百分率 (%)	第3位品名 百分率 (%)	第4位品名 百分率 (%)	第5位品名 百分率 (%)	運銷品數	不運銷品數
1	湖北	36.70	蕨 53.35	芋蕨 24.39	諸蕨 20.08	線蕨 2.18	—	4	6

2	安 徽	19.02	蘆 98.46	黃蘆 1.41	苧蘆 0.05	絡蘆 0.05	青蘆 0.03	5	5
3	江 西	9.12	蘆 87.33	苧蘆 12.59	黃蘆 0.08	—	—	3	7
4	湖 南	9.02	苧蘆 53.97	白蘆 33.21	蘆 10.47	山蘆 2.21	青蘆 0.14	5	5
5	河 北	4.45	蘆 59.62	苧蘆 34.37	大蘆 4.24	線蘆 1.79	白蘆 0.34	5	5
6	浙 江	4.28	絡蘆 69.70	青蘆 23.47	蘆 4.33	苧蘆 2.50	—	4	6
7	廣 東	4.27	黃蘆 86.71	蘆 8.05	青蘆 4.07	大蘆 1.17	—	4	6
8	甘 肅	3.48	蘆 99.99	諸蘆 0.01	—	—	—	2	8
9	河 南	2.99	蘆 99.84	苧蘆 0.16	—	—	—	2	8
10	山 西	1.65	蘆 91.06	白蘆 6.52	青蘆 2.42	—	—	3	7
11	四 川	1.11	蘆 56.70	青蘆 23.30	大蘆 19.28	白蘆 0.36	線蘆 0.36	5	5
12	山 東	0.99	蘆 50.00	諸蘆 50.00	—	—	—	2	8
13	福 建	0.99	蘆 80.28	黃蘆 18.21	苧蘆 1.51	—	—	3	7
14	廣 西	0.57	青蘆 44.68	蘆 35.17	苧蘆 20.15	—	—	3	7
15	察 哈 爾	0.56	線蘆 53.81	蘆 46.19	—	—	—	2	8
16	陝 西	0.46	線蘆 43.48	苧蘆 42.39	蘆 14.13	—	—	3	7
17	雲 南	0.23	蘆 44.09	諸蘆 43.01	大蘆 12.90	—	—	3	7
18	貴 州	0.09	蘆 68.41	青蘆 31.57	—	—	—	2	8
19	江 蘇	0.01	蘆 100.00	—	—	—	—	1	9
20	綏 遠	0.01	白蘆 100.00	—	—	—	—	1	9

〔無記載〕西康，寧夏，青海，新疆。

13. 菸 葉

1. 菸葉の運銷量 第41表の如くである。

第41表 菸葉の運銷量

1. 江 蘇 省 (無記載)

2. 浙 江 省

市 縣 名	村鎮郷名	物産名稱	全年運銷量
崇 德	石 門 灣	煙 葉	10,000擔
桐 鄉	"	"	20,000 "
"	濮 院	"	20,000 "

市 縣 名	村鎮郷名	物産名稱	全年運銷量
蕭 山		煙 葉	20,000,000斤
"	開 家 堰	"	400,000擔
嵊 縣		菸 葉	30,000 "

新壽永	昌昌嘉	煙葉	50,000擔
"	"	菸葉	30,000斤
"	"	"	1,000擔
"	"	菸梗	1,000 "
"	"	菸草	2,400件
瑞平	安陽	菸葉	50,000擔
青松	田陽	"	8,000件
宣平	平	"	100擔
		"	25,000 "
		"	400 "

3. 安徽省

市縣名	村鎮鄉名	物產名稱	全年運銷量
桐城	樅陽鎮	煙葉	10,000擔
"	湯家溝	"	5,000 "
宿松		菸葉	500,000石
涇縣		煙葉	500 <small>公斤</small>
	茂林村	黃煙葉	1,000擔
鳳陽		煙葉	100,000 "
"	蚌埠	"	400,000 "
定遠		土煙葉	—
霍邱		煙葉	20,000斤
郎溪		土煙葉	4,000擔

4. 江西省

市縣名	村鎮鄉名	物產名稱	全年運銷量
奉新		菸葉	3,000擔
鄱陽		"	50,000 "
廣豐		紅菸葉	5,000 "
"		白菸葉	10,000 "
"		秋菸葉	1,000 "
都昌		菸葉	20,000 "
瑞昌		"	30,000 "
南城		"	2,000斤
廣川		"	5,000擔
宜豐		煙葉	4,000,000斤
吉安		菸葉	1,000擔
贛縣		"	1,500 "
都豐		"	17,000 "
信豐		"	100 "
安遠		"	1,200 "
龍南		"	20,000 "
都		"	6,000 "
		"	15,000 <small>公斤</small>

瑞金 | 菸葉 | 8,000擔

5. 福建省

市縣名	村鎮鄉名	物產名稱	全年運銷量
順昌		煙葉	—
上杭	峯市	菸葉	100,000 <small>公斤</small>
仙遊		"	20擔
平和		"	100,000 "
"	小溪	土葉	20,000 "
福鼎		菸葉	8,000 "
福安		"	700 "

6. 廣東省

市縣名	村鎮鄉名	物產名稱	全年運銷量
廣州市		煙葉	33,038擔
新會	棠下	"	8,530 "
高明		"	200 "
鶴山		"	—
"	古勞	"	2,000擔
"	沙坪	"	200,000 "
南雄		"	2,000,000 "
始興		"	100,000斤
陸豐		"	6,000 "
靈山		菸葉	900,000 "

7. 廣西省

市縣名	村鎮鄉名	物產名稱	全年運銷量
宜山	懷遠鎮	菸葉	300斤
武鳴		"	600,000擔
桂平		"	500,000斤
明江		"	20,000 "
龍茗		"	20,000 "

8. 湖南省

市縣名	村鎮鄉名	物產名稱	全年運銷量
湘潭	株州	煙葉	2,000石
石門		菸葉	26,000斤
邵陽		煙葉	200,000擔
桂陽		"	600 "
郴縣		菸葉	30,000,000 "

9. 湖北省

市縣名	村鎮鄉名	物產名稱	全年運銷量
均縣		菸葉	5,000擔
應山		"	8,000石
黃岡	團風	"	60,000包
廣濟	武穴	"	7,000擔
黃梅		"	5,000"

10. 四川省

市縣名	村鎮鄉名	物產名稱	全年運銷量
成都市		菸葉	5,000,000斤
金堂		"	200擔
新都		"	20,000,000斤
郫縣		大菸葉	5,000,000"
彭縣		菸葉	25,000"
崇寧		摺菸葉	7,000,000"
簡陽		菸葉	10,000,000"
廣漢		"	1,000擔
什邡		"	300,000"
德陽		"	400"
"		摺菸葉	300"
南溪		菸葉	500,000斤
遂寧		摺菸葉	3,000擔
眉山		捆葉	30,000"
青神		"	20,000擔
渠縣		摺烟葉	90"
蓬安		葉菸	—
"	周口	菸葉	30,000斤

11. 西康省(無記載)

12. 貴州省

市縣名	村鎮鄉名	物產名稱	全年運銷量
貴陽市		葉烟	20,000斤
龍里		"	6,000"
定番		菸葉	—
鎮遠		葉子煙	100,000斤
貞豐		煙葉	30,000"
湄潭		葉菸	8,000"

13. 雲南省

市縣名	村鎮鄉名	物產名稱	全年運銷量
富民		菸葉	3,000斤
嵩明		菸草	5,000"

鄧雲華	川龍寧	菸草	10,000斤
"	"	"	20,000"
"	"	"	200,000"
通姚	婆兮	煙葉	100,000 ^公 斤
永江	海安	黃菸草	1,305畝
師彌	仁川	菸草	—
彌潯	宗勒	菸葉	80,000斤
陸羅	益平	菸草	300,000"
尋甸	勐平	"	20,000"
蘭坪	化山	"	100,000"
永硯	會澤	"	100"
會瀾	滄	煙葉	30,000"
		菸草	30,000"
		"	10,000"
		"	3,000"
		"	50,000"
		"	2,000"
		"	20,000"
		草菸	100,000"
		菸草	30,000"

14. 河北省

市縣名	村鎮鄉名	物產名稱	全年運銷量
三河		菸葉	20,000斤
玉田		"	200,000"
故城	鄭家口	"	1,000,000"
通縣		烟葉	10,000"
清苑		烟桿	1,248 ^公 斤
易縣		菸葉	120,000"
阜平		烟葉	6,000"
沙河		"	700,000斤

15. 河南省

市縣名	村鎮鄉名	物產名稱	全年運銷量
許昌		菸葉	20,000噸
襄城		"	3,000,000斤
長葛	石固鎮	"	3,000,000"
安陽		"	600,000 ^公 斤
"	水冶鎮	"	6,000,000斤
鄧縣		"	2,000,000"
上蔡		煙葉	1,400,000"
郟縣		"	2,000,000"

16. 山東省

市縣名	村鎮鄉名	物産名稱	全年運銷量
青島市		菸葉	263,198擔
德平		"	250,000斤
東平		"	40,000 "
滕縣	夏鎮	烟葉	200,000 "
嶧縣	臺兒莊	黃菸	800,000 "
陽穀		菸葉	80,000 "
壽張		"	15,000 "
沂水		"	2,000,000 ^公 斤
蒙陰		"	50,000斤
益都		烟葉	2,250噸
臨淄	辛店	菸葉	1,800 "
廣饒		烟葉	200,000斤
壽光		菸葉	3,000擔
掖縣	二十里堡	洋菸葉	60,000,000磅
"		土菸葉	30,000,000 "
濰縣	坊子	菸葉	—

17. 山西省

市縣名	村鎮鄉名	物産名稱	全年運銷量
代縣		煙葉	300,000斤
靈石		"	125,000 "

18. 陝西省

市縣名	村鎮鄉名	物産名稱	全年運銷量
岐山		菸葉	10,000斤
寶雞	號鎮	"	10,000 "

19. 甘肅省

市縣名	村鎮鄉名	物産名稱	全年運銷量
蘭州市		水菸	2,000擔
臨洮		黃菸	3,000 "
靖遠		青菸	100,000斤
"		黃菸	200,000 "
洮沙		"	200擔
成縣		菸葉	50,000 "
永靖		黃水煙葉	100 "

20. 寧夏省 (無記載)

21. 綏遠省 (")

22. 察哈爾省 (")

23. 青海省 (")

24. 新疆省

市縣名	村鎮鄉名	物産名稱	全年運銷量
綏來		煙葉	8,000兩

2. 摘要・考察

1. 摘要するに當り、次ぎの換算率を採用した。

(1) 各省共通 前記参照。

(2) 各省特異 浙江 1件=150斤(永嘉)。 1件=50斤(平陽)。 湖北 1包=150斤。
四川 1捆=11斤。 雲南 1駄=100斤。 甘肅 1擔=240斤(蘭州市・臨洮)。 1擔=200斤(洮沙・成縣・永靖)。

2. 「菸葉の省別運銷量・百分率・順位」は、第42表の如く、是を考察して見る。

(1) 第1位(約79%)の湖南が80%近くを占むる結果、其他の諸省は甚だ僅少となつた。第2位(約6%)廣東、第3位(約3%)山東、第4位(約3%)安徽、第5位(約2%)浙江、第6位(約2%)四川、第7位(約2%)廣西の順で、第8位(約1%)河南以下は1%以内である。

(2) 湖南が第1位の原因は、「郴縣の30,000,000擔」にある。唯1縣で斯かる多量を運銷するだらうか? 「擔」が「斤」の誤植とすれば、湖南の運銷量は503,260擔となり、第8位に下り、各省の率が比較的妥當になる様に思ふ。

3. 要するに、菸葉の總運銷額38,073,405擔は約400萬噸で、人口1人當り、約10斤となる。是は甚だ多きに失すると思ふ。湖南省郴縣の單位「擔」が「斤」の誤りとすれば、8,373,405擔となり、1人當り約2斤となる。輸出を差し引くも、調査漏れを考慮すれば、此數量は増すとも、減ることはあるまい。して見れば、1人當り最底2斤となるが、是れでも多きに失すると思ふ。

第42表 菸葉の省別運銷量・百分率・順位

順位	省別	運銷量	百分率	順位	省別	運銷量	百分率	順位	省別	運銷量	百分率
1	湖南	30,203,260	79.33	11	湖北	116,600	0.31		寧夏	—	—
2	廣東	2,253,828	5.92	12	甘肅	115,600	0.30		綏遠	—	—
3	山東	1,263,048	3.32	13	河北	21,845	0.06		察哈爾	—	—
4	安徽	1,120,210	2.94	14	雲南	12,436	0.03		青海	—	—
5	浙江	815,400	2.14	15	山西	4,250	0.01				
6	四川	803,840	2.11	16	貴州	1,640	0.01				
7	廣西	605,403	1.59	17	陝西	200	+		總運銷額	38,073,405	100.00
8	河南	386,000	1.01	18	新疆	5	+				
9	江西	219,120	0.58		江蘇	—	—				
10	福建	130,720	0.34		西康	—	—				

14. 染料

1. 染料の運銷量 第43表の如し。

第43表 染料の運銷量

1. 江蘇省 (無記載)

2. 浙江省

市縣名	村鄉鎮名	物産名稱	全年運銷量
遂安		山靛	700擔
瑞安		薑黃子	4,000 "
松陽		靛青	800 "

3. 安徽省

市縣名	村鄉鎮名	物産名稱	全年運銷量
歙縣	深渡	五倍子	200擔

4. 江西省

市縣名	村鄉鎮名	物産名稱	全年運銷量
鉛鼓		五倍子	15擔
餘干		靛青	100,000石
樂平		"	300,000桶
都昌		五倍子	100擔

5. 福建省

市縣名	村鄉鎮名	物産名稱	全年運銷量
崇安		姜黃	35,000斤

6. 廣東省

市縣名	村鄉鎮名	物産名稱	全年運銷量
德慶		薯蕷	600,000斤
合浦	北海	靛青	30,000 "
瓊山		莨菪	4,653包
瓊東	嘉積	蓆羅	100擔

7. 廣西省

市縣名	村鄉鎮名	物産名稱	全年運銷量
桂林		五倍子	100,000斤
榴江		藍靛	30,000 "
融縣		"	4,000 "
"		五倍子	5,000 "
"		薯蕷	70,000 "
"	長安	"	12,000 "

融縣		五倍子	21,000斤
宜山	懷遠鎮	"	55,000 "
蒙山		藍靛	120,000 "
博白		"	27,000 "
明江		"	100,000 "

8. 湖 南 省

市縣名	村鄉鎮名	物產名稱	全年運銷量
常德		五倍子	900,000 ^{公斤}
沅陵		"	100石
芷江		"	100 "
麻陽		"	10,000斤
東安		土靛	600擔
龍山		角楮	100,000斤

9. 湖 北 省

市縣名	村鄉鎮名	物產名稱	全年運銷量
光化	老河口	姜 瓚	500石
竹山		杜 楮	100,000斤
巴東		五倍子	40,000 "
恩施		"	500擔
"		土 靛	100 "
宣恩		五倍子	100 "
來鳳		角 楮	100,000斤
咸豐		五倍子	200,000 "

10. 四 川 省

市縣名	村鄉鎮名	物產名稱	全年運銷量
灌縣		五倍子	20,000斤
宜賓		姜 黃	20,000擔
馬邊		五倍子	40,000斤
江油		藍 靛	33,000 "
彰明		"	300,000 "
夾江		五倍子	10,000 "
犍為		"	4,500擔
"		姜 黃	1,007 "
榮成		藍 靛	2,000 "
邛崃		靛	100,000斤
蒲江		藍 靛	64,000 "
南川		五倍子	3,000 "
酉陽		"	230,000 "
"		"	200,000 "
"	龔灘潭	"	112,000 "
"	龍潭	"	300,000 "

黔江		五倍子	16,000斤
彭水		"	130,000 "
鄧都		"	200擔
萬縣		"	998,400 ^{公斤}
巫溪	大寧廠	"	35,000擔
石柱		"	80,000斤
古蘭		"	15,000 "

11. 西 康 省 (無記載)

12. 貴 州 省

市縣名	村鄉鎮名	物產名稱	全年運銷量
貴陽市		五倍子	15,000斤
龍里		"	300 "
修文		"	5,000 "
廣順		藍 靛	2,000 "
思南		五倍子	600,000 "
沿河		"	300,000 "
婺川		"	300擔
后坪		"	100 "
鎮遠		"	200,000斤
三穗		"	30,000 "
施秉		"	20,000 "
臺拱		"	50,000 "
劍河		"	30,000 "
黃平		"	14,000 ^{公斤}
"	重安江	"	14,000 "
銅仁		"	2,000斤
松桃		"	800 "
安順		"	30,000 "
關嶺		藍 靛	5,000 "
安龍		五倍子	15,000 "
都勻		"	100,000 "
麻江		"	12,000 ^{公斤}
湄潭		"	60,000斤
餘慶		"	45,000 "
石阡		"	100,000 "
鳳岡		"	38,000 "
黔西		"	6,000 "
桐梓		"	1,500挑
綏陽		"	300斤
赤水	土 城	"	1,500 "

13. 雲南省

市縣名	村鄉鎮名	物産名稱	全年運銷量
華寧		土靛	100,000斤
馬關	河口	薯良	100,000 "
會澤		土靛	300,000 "

14. 河北省

市縣名	村鄉鎮名	物産名稱	全年運銷量
安新	新安鎮	水靛	200,000 <small>公斤</small>
易縣	梁格莊	烏拉葉	200,000 "
邢臺		橡碗	900 "
磁縣		煮青	3,000 "

15. 河南省

市縣名	村鄉鎮名	物産名稱	全年運銷量
洛陽		藍靛	200,000 <small>公斤</small>

16. 山東省

市縣名	村鄉鎮名	物産名稱	全年運銷量
青島市	四方	煮青	300,000斤
"	"	品紫	100,000 "
"	"	湖藍	40,000 "
堂邑		槐米	9,000包

棧霞 | 槐花 | 500斤

17. 山西省 (無記載)

18. 陝西省

市縣名	村鄉鎮名	物産名稱	全年運銷量
商縣	龍駒寨	五倍子	3,000斤
南鄭		"	1,000 "
西鄉		"	800擔
安康		"	150,000斤
平利		"	10,000 "
石泉		犀皮	200,000 <small>公斤</small>
"		紅根	1,000 "
城固		姜黃	500,000 "

19. 甘肅省

市縣名	村鄉鎮名	物産名稱	全年運銷量
天水		槐子	10,000斤

20. 寧夏省 (無記載)

21. 綏遠省 (")

22. 察哈爾省 (")

23. 青海省 (")

24. 新疆省 (")

2. 摘要・考察

1. 摘要するに當り、次ぎの換算・分類を採用した。

(1) 換算

江西 1桶=50斤。 貴州 1挑=1擔。 廣東 1包=1擔。 山東 1包=2擔。

(2) 分類

藍青類	藍青	薯莨類	薯莨	諸染料	蓀羅	槐米	
						苳羌	槐花
						薯良	槐皮
	土靛	姜黃類	薯黃子	烏拉葉	紅根		
					姜黃	槐子	
						姜瓏	
山靛			煮青				
水靛			品紫				
湖藍							

五倍子

2. 「染料の類別並に省別運銷量」は、第44表の如くである。

第46表 省別運銷量の順位・百分率並に類別運銷量の各省内順位・百分率

全 國	各 省 内 に 於 け る										品 中	
	頂 位	一 省 名	百 分 率 (%)	第 1 位 品 名	第 2 位 品 名	第 3 位 品 名	第 4 位 品 名	第 5 位 品 名	運 銷 品 數	不 運 銷 品 數		
1	江 西	54.81	藍青 99.96	五倍子 0.04	—	—	—	—	2	3		
2	四 川	20.13	五倍子 71.77	姜黄 21.18	藍青 7.05	—	—	—	3	2		
3	山 東	4.55	諸染料 98.21	藍青 1.79	—	—	—	—	2	3		
4	湖 南	4.05	五倍子 91.97	諸染料 5.02	藍青 3.01	—	—	—	3	2		
5	貴 州	3.91	五倍子 99.63	藍青 0.37	—	—	—	—	2	3		
6	陝 西	3.34	姜黄 60.75	諸染料 24.42	五倍子 14.83	—	—	—	3	2		
7	廣 東	2.24	薯 蕷 96.38	藍青 2.71	諸染料 0.91	—	—	—	3	2		
8	河 北	1.64	諸染料 50.48	藍青 49.52	—	—	—	—	2	3		
9	湖 北	1.16	五倍子 52.63	諸染料 35.09	姜黄 10.53	藍青 1.75	—	—	4	1		
10	浙 江	1.12	姜黄 72.73	藍青 27.27	—	—	—	—	2	3		
11	廣 西	1.10	藍青 51.65	五倍子 33.27	薯蕷 15.08	—	—	—	3	2		
12	雲 南	1.01	藍青 80.00	薯蕷 20.00	—	—	—	—	2	3		
13	河 南	0.81	藍青 100.00	—	—	—	—	—	1	4		
14	福 建	0.07	姜黄 100.00	—	—	—	—	—	1	4		
15	安 徽	0.04	五倍子 100.00	—	—	—	—	—	1	4		
16	甘 肅	0.02	諸染料 100.00	—	—	—	—	—	1	4		

(無記載) 江蘇, 西康, 山西, 寧夏, 綏遠, 察哈爾, 青海, 新疆。

15. 蜜・蠟・(蠟蟲)

1. 蜜・蠟・(蠟蟲)の運銷量 第47表の如くである。

第47表 蜜・蠟(蠟蟲)の運銷量

1. 江 蘇 省

市 縣 名	村 鎮 鄉 名	物 産 名 稱	全 年 運 銷 量
南 京 市		蜂 蜜	5噸
上 海 市		蜂 蠟	—

2. 浙 江 省

市 縣 名	村 鎮 鄉 名	物 産 名 稱	全 年 運 銷 量
杭 縣	塘 棲	蜂 蜜	500斤
"	"	黃 臘	1,000 "

3. 安徽省

市縣名	村鎮鄉名	物產名稱	全年運銷量
涇縣	茂林村	蜜	4擔

4. 江西省

市縣名	村鎮鄉名	物產名稱	全年運銷量
銅鼓		黃蠟	400斤

5. 福建省

市縣名	村鎮鄉名	物產名稱	全年運銷量
順昌		黃蜡	—

6. 廣東省

市縣名	村鎮鄉名	物產名稱	全年運銷量
廣州市	河南	蜜	20,000斤
東莞	石龍	"	700擔
連山		"	8,000斤
和平		"	10,000 "
瓊山		"	3,760噸
定安		"	8,000擔
瓊東		"	140 "
"	嘉積	"	100 "
儋縣		"	5,000 "

7. 廣西省

市縣名	村鎮鄉名	物產名稱	全年運銷量
百色		蜜	1,538,000斤

8. 湖南省

市縣名	村鎮鄉名	物產名稱	全年運銷量
臨武		蜡	10,000斤
常德		黃蜡	30,000 ^斤
沅陵		"	30石
芷江		白蜡	100 "
安化		"	50 "
江華		蜜	50 "
龍山		黃腊	2,000斤

9. 湖北省

市縣名	村鎮鄉名	物產名稱	全年運銷量
崇陽		蜂蜜	20石
秭歸		蜜	3,400 ^斤
巴東		黃臘	300斤
來鳳		黃腊	3,000 "

10. 四川省

市縣名	村鎮鄉名	物產名稱	全年運銷量
井研		白蜡	80擔
茂縣		蜜	8,000斤
理番		"	—
寧南		"	300斤
"		黃蜡	200 "
會理		白蜡	80,000 "
越嶲		蜜	5,000 "
南江		白蜡	84擔
宜賓		白蠟	105,400 "
馬邊		蜜	1,000斤
珙縣		"	1,500 "
屏山		"	3,500 "
丹稜		白蜡	130擔
樂山		"	400,000斤
峽眉		"	2,500擔
洪雅		"	150 "
夾江		"	100 "
蒲江		"	15,000斤
漢源	富林	蜜	1,000 "
"		白臘	10,000 "
"	漢源場	蜡蟲	4,000 "
西陽		黃蜡	1,000 "
奉節		"	240 "
巫山	大昌	"	00 "
雲陽		"	2,000 ^斤
城口		蜡	10,000斤
通江		白臘	6,500 "
蓬安	周口	蜜	300 "

11. 西康省

市縣名	村鎮鄉名	物產名稱	全年運銷量
瀘定		蜡蟲	—

12. 貴州省

市縣名	村鎮鄉名	物產名稱	全年運銷量
沿河		蜜	10,000斤
"		黃蠟	7,000 "
紫雲		蜜	500 "
八寨		"	500 "
鐘山		"	500 ^斤
赤水	土城	"	700斤

赤水 | 土城 | 黄臘 | 300斤

13. 雲南省

市縣名	村鎮鄉名	物産名稱	全年運銷量
姚安		蜜	1,000斤
鹽豐		"	7,000 "
大姚		"	10,000 "
師宗		"	3,000 "
彌勒		"	10,000 "
潯益		"	300 "
馬龍		"	1,000 "
尋甸		"	5,000 "
永平		"	500 "
鎮康		"	40,000 "
龍陵		"	1,000 "
昭通		黄臘	10,000 "
彝良		蜜	2,000 "

14. 河北省

市縣名	村鎮鄉名	物産名稱	全年運銷量
遵化		蜜	10,000斤
密雲		"	20,600 "

15. 河南省

市縣名	村鎮鄉名	物産名稱	全年運銷量
鹿邑		白蠟	38,000斤

16. 山東省 (無記載)

17. 山西省

市縣名	村鎮鄉名	物産名稱	全年運銷量
稷山		蜂蜜	5,000斤
沁水		"	1,000 "

18. 陝西省

市縣名	村鎮鄉名	物産名稱	全年運銷量
長武		蜂蜜	10,000 ^斤

2. 摘要・考察

1. 摘要するに當り、廣東の1石=1擔とした以外は、既記の換算率に據つた。

2. 「蜜・蠟・(蠟蟲)の類別並に省別運銷量」は、第48表の如くである。

(1)「類別運銷量の順位・百分率並に省別運銷量の各省間順位・百分率」は、第49表の如くである。

(2)「省別運銷量の順位・百分率並に類別運銷量の各省内順位・百分率」は、第50表の如くである。

3. 類別運銷量に就いて、考察を試みる(第48.49表参照)。

鳳翔	翔雞	蜂蜜	500,000斤
寶雞	"	"	100 "
"	洛川	黄臘	1,000 "
"	"	"	500 "
宜君	"	蜂蜜	9,000 "
"	"	"	2,000 "
"	"	黄臘	800 "

19. 甘肅省

市縣名	村鎮鄉名	物産名稱	全年運銷量
和政		蜜	2,000斤
"		黄臘	200 "
靜寧		蜜	40,000 "
"		黄臘	10,000 "
隆德		"	—
"		蜜	—
固原		"	19,000 ^斤
"		黄臘	200 "
涇川		"	11,000斤
"		蜜	160,000 "
臨潭		"	500 "
文縣		桂花蜜	1,000 "
天水		蜜	38,000 "
慶陽		"	2,000 ^斤
"	西峯鎮	"	4,000 "
合水		"	8,000 "
寧縣		"	3,000 "

20. 寧夏省 (無記載)

21. 綏遠省 (")

22. 察哈爾省 (")

23. 青海省 (")

24. 新疆省 (")

- (1) 蠟蟲を約100日間、水蠟樹に飼養すると、其樹枝に蠟を分泌粘着する。是から製造したものが白蠟である。蠟蟲を或る程度に飼育することと、其蠟蟲を放飼して蠟を採取することとは、分業的に行はれるから、蠟蟲の運銷が行はれる譯である。蠟蟲の飼育・放養と云ふ特殊な手段方法並に環境が必要であるから、何處でも生産されると云ふ性質のものではない。四川の特産とさへ云はるる所以である。
- (2) 同じく、蟲類による生産物の蜂蜜は、植物の花さへあれば、何日でも何處でも出来る性質のもので、我國の養蜂家が花を逐ふて、北海道にまで移動するのも解る。花の多い南支方面が有利な譯である。昭和3~5年頃、蜜蜂が多量に日本から北支、殊に天津に輸出されたことがあつたが、其成績は知らない。支那全國に亘つて、養蜂の發展は期待して好いと信ずる。

4. 省別運銷量に就て、考察を試みる (第48・50表参照)。

(1) 第1位(約72%)の四川、第2位(約11%)の廣東、第3位(約10%)の廣西で約83%を占めるので、第4位の陝西、其他は約3%以下に過ぎない。四川の白蠟、廣東・廣西の蜂蜜が、殆ど其全部と云ふても好い。第6位(約0.6%)の湖南、第9位(約0.2%)の河南等の白蠟は、更に發展さるべきであらう。蜂蜜に至つては、更に更に一層發展さるべき可能性が、該表から明らかに看取される。

(2) 各省に於ける主要品名は、次の如くである。

四川 白蠟。 廣東・廣西 蜂蜜。 陝西・甘肅 蜂蜜・黃蠟。
 湖南 黃蠟・白蠟。 雲南 蜂蜜・黃蠟。 河南 白蠟。 河北 蜂蜜。
 貴州・湖北 蜂蜜・黃蠟。 江蘇 黃蠟。 山西 蜂蜜。 浙江 黃蠟・蜂蜜。
 安徽 蜂蜜。 江西 黃蠟。

蜂蜜と黃蠟とは相伴ふて、生産・運銷さるべきであらう。

5. 要するに、總運銷額 159,121擔即ち約1萬61,000噸は、將來大に増加さるべきものと信ずる。

第48表 蜜・蠟(蠟蟲)の類別並に省別運銷量

省別	類別	蜂蜜類 蜂蜜 桂花蜜	黃蠟類 蜂黃黃黃 蠟蠟臘蜡	白蠟類 白白蜡 蠟蜡	蠟蟲類 (蠟蜡計せ 蟲蟲上ず)	合計		
						運銷量	百分率	順位
江蘇	—	(擔) —	70	—	—	70	0.04	12
浙江	江	5	10	—	—	15	0.01	14
安徽	西	4	—	—	—	4	+	15
江西	東	—	4	—	—	4	+	16
福建	西	—	—	—	—	—	—	—
廣東	南	18,080	—	—	—	18,080	11.36	2
廣西	北	15,380	—	—	—	15,380	9.67	3
湖南	川	50	756	170	—	976	0.61	6
湖北		92	33	—	—	125	0.08	11
四川		206	63	113,659	(40)	113,928	71.60	1
西康		—	—	—	(+)	—	—	—
貴州		127	73	—	—	200	0.13	10
雲南		808	100	—	—	908	0.57	7
河北		306	—	—	—	306	0.19	9

河南	—	—	380	—	380	0.24	8
山東	—	—	—	—	—	—	—
山西	60	—	—	—	60	0.04	13
陝西	5,311	23	—	—	5,334	3.35	4
甘肅	3,135	216	—	—	3,351	2.11	5
寧夏	—	—	—	—	—	—	—
綏遠	—	—	—	—	—	—	—
察哈爾	—	—	—	—	—	—	—
青海	—	—	—	—	—	—	—
新疆	—	—	—	—	—	—	—
合計	43,564	1,348	114,209	—	159,121	100.00	
百分率(%)	27.38	0.85	71.77	—	100.00		
順位	2	3	1				

第49表 類別運銷量の順位・百分率並に省別運銷量の各省間順位・百分率

全 國			各 省 間 に 於 ける							24省中	
順 位	品 名	百 分 率 (%)	第 1 位	第 2 位	第 3 位	第 4 位	第 5 位	其 他	運 銷 省 數	不 運 銷 省 數	
			省 名	省 名	省 名	省 名	省 名	省 名			省 名
1	白蠟類	71.77	四川 (%) 99.52	河南 (%) 0.33	湖南 (%) 0.15	—	—	—	3	21	
2	蜂蜜類	27.38	廣東 41.50	廣西 35.30	陝西 11.19	甘肅 7.20	雲南 1.85	河四貴湖 北川州北等 2.95	13	11	
3	黃蠟類	0.85	湖南 56.08	甘肅 16.02	雲南 7.42	貴州 5.41	江蘇 5.19	四湖陝浙 川北西江等 9.88	10	14	
(附)	蠟蟲類		四川 100.00	—	—	—	—	—	—	—	

第50表 省別運銷量の順位・百分率並に類別運銷量の各省内順位・百分率

全 國			各 省 内 に 於 ける				3品中 運 銷 品 數	全 國			各 省 内 に 於 ける				3品中 運 銷 品 數
順 位	省 名	百 分 率 (%)	第 1 位	第 2 位	第 3 位	運 銷 品 數		順 位	省 名	百 分 率 (%)	第 1 位	第 2 位	第 3 位	運 銷 品 數	
			品 名	品 名	品 名		品 名				品 名	品 名	品 名		
1	四川	71.60	白蠟 (%) 99.77	蜂蜜 (%) 0.18	黃蠟 (%) 0.05	30	13	山西	0.04	蜂蜜 (%) 100.00	—	—	1	2	
2	廣東	11.36	蠟蜜 100.00	—	—	12	14	浙江	0.01	黃蠟 66.67	蜂蜜 33.33	—	2	1	
3	廣西	9.67	蜂蜜 100.00	—	—	12	15	安徽	+	蜂蜜 100.00	—	—	1	2	
4	陝西	3.35	蜂蜜 99.57	黃蠟 0.43	—	21	16	江西	+	黃蠟 100.00	—	—	1	2	

5	甘肅	2.11	蜂蜜	93.56	黃蠟	6.44	—	2	1	福建	—	—	—	—	0	3
6	湖南	0.61	黃蠟	77.46	白蠟	17.42	蜂蜜	5.12	3	0	西康	—	—	—	—	”
7	雲南	0.57	蜂蜜	88.99	黃蠟	11.01	—	—	2	1	山東	—	—	—	—	”
8	河南	0.24	白蠟	100.00	—	—	—	—	1	2	寧夏	—	—	—	—	”
9	河北	0.19	蜂蜜	100.00	—	—	—	—	1	2	綏遠	—	—	—	—	”
10	貴州	0.13	蜂蜜	63.50	黃蠟	36.50	—	—	2	1	察哈爾	—	—	—	—	”
11	湖北	0.08	蜂蜜	72.00	黃蠟	28.00	—	—	2	1	青海	—	—	—	—	”
12	江蘇	0.04	黃蠟	100.00	—	—	—	—	1	2	新疆	—	—	—	—	”

16. 藥 材

1. 藥材の運銷量 第51表の如くである。

第51表 藥材の運銷量

1. 江 蘇 省

市縣名	村鄉鎮名	物產名稱	全國運銷量
南京市		太子參	10擔
鎮江	諫壁	黨參	100斤
句容		蒼朮	900石
”	下蜀街	太子參	350斤
江浦		何首烏	50擔
”		紅娘沙參	30 ”
武進		紫蘇	1,000石
”		藜香	1,000 ”
”	孟河	蘇子	900擔
”	”	神香	300 ”
金壇		蒼朮	200石
”		桔梗	10 ”
”		太子參	20 ”
溧陽		桔梗	500斤
淮安		藥材	20,000擔
阜寧		半夏	6石
鹽城	龍岡鎮	香附子	10 ”
漣水		半夏	—
”		首烏粉	—
灌雲	大伊山	菟絲草	2,000斤
江都		香粉	3,000兩
”	大橋	半夏	100擔

市縣名	村鄉鎮名	物產名稱	全國運銷量
江都	”	皂角針	30担
”	”	荆芥	500 ”
崇明	廟鎮	施覆花	10擔
”	”	赤瓜絡	8 ”
啓東		藥瓜	1,000 ”
”		全福花	40 ”
”		何首烏	5 ”
”		野菊花	1 ”
”		地丁草	100 ”
”		杜紅花	6 ”
”	久隆鎮	藥瓜	1,000 ”
”	”	全福花	40 ”
”	”	何首烏	5 ”
”	”	野菊花	1 ”
”	”	地丁草	100 ”
”	”	杜紅花	5 ”
”	北新鎮	藥瓜	2,000斤
”	”	佩蘭	50 ”
”	”	草菊	100 ”
”	南清河	全福花	40擔
”	”	藥瓜	1,000 ”
”	”	杜紅花	5 ”

啓東	南清河	何首烏	5擔
"	"	地丁草	100 "
"	"	野菊花	1 "
海門	三廠市	藥瓜	700 "
"	"	王精	300 "
"	三陽鎮	藥瓜	3,240 "

2. 浙江省

市縣省	村鄉鎮名	物產名稱	全國運銷量
杭州市	笕橋	藥材	10,000件
富陽		半夏	200擔
"		元參	50 "
"		冬朮	40 "
於潛		朮	2,200斤
昌化		黃肉	2,680擔
海鹽	沈蕩	天花粉	200 "
"	"	瓜蒌皮	200 "
安海	梅溪	省頭草	500 "
鄞縣		貝母	6,000 "
"		白朮	10,000 "
餘姚		麥冬	10,000 "
嵊縣		白朮	20,000 "
新昌		"	6,500 "
"		仙朮	1,000 "
"		伏苓	1,000 "
天台		"	120 "
"		白朮	80 "
金華		香附	600 "
東陽	巍山	白朮	180 "
瑞安		苡仁	1,000 "
"		薑黃	4,000 "
慶元		厚朴	200 "
"		茯苓	500 "

3. 安徽省

市縣名	村鄉鎮名	物產名稱	全國運銷量
潛山		茯苓	1,000擔
太湖		"	3,000 "
望江		益母草	—
"		紫蘇	—
"		佩蘭	8,500包
阜南	深渡	白朮	500擔
阜南	門城	祁朮	300斤
阜南	灣沚	半夏	200斤

宣城	清弋江	半夏	100擔
"	"	星梗	50 "
"	"	桔梗	100 "
"	"	紅花籽	500 "
涇縣		半夏皮	100斤
"	茂林村	丹皮	200擔
"	"	桔梗	400 "
"	"	半夏朮	100 "
"	"	於朮	200 "
貴池		烏藥	500 "
"		明党	100 "
"		白朮	100 "
"		防己	100 "
"		防己皮	100 "
"		雜粉	5 "
銅陵		粉丹皮	400 "
"	大通	"	60,000斤
"	"	桔梗	24,000 "
當塗	丹陽鎮	"	200擔
無為		紫蘇	20 "
定遠		何首烏	2,000斤
穎上		土半夏	2,000 "
霍邱		紫蘇	2,000 "
"		半夏	2,000 "
"	葉家集	茯苓	202,000 "
滁縣		藥材	10,000石
含山		蒼朮	20 "
"		夏枯草	500 "
"		桔梗	40 "
"		沙參	30 "
立煌		伏苓	1,000擔
"	蕪埠	"	60,000斤
"	"	烏貝子	7,000 "
霍山		茯苓	80,000擔
嘉山	張八嶺	藥材	660 "
五河		龍膽草	2,000石
"		紫柴	2,000 "

4. 江西省

市縣名	村鄉鎮名	物產名稱	全國運銷量
靖安		苡仁	72擔
銅鼓		麥冬	—
"		茵陳	—
都昌		蔓荊子	800擔

都	昌		七厘子	100擔
"	"		土菊花	100 "
"	"		土枝子	100 "
永	修	桔嶺	紫雲英	3,000 "
九	江		石耳	50斤
瑞	昌		半夏	600擔
彭	澤		藥材	70 "
南	城		土茵陳	20,000斤
南	豐		陳皮	1,500 "
廣	昌		澤瀉	2,000,000 "
新	喻		黃枝子	100擔
"	"		香附子	150 "
分	宜		香茹草	5,000石
吉	安		茵陳	10擔
"	"		車前子	300 "
"	"		黃皮子	27 "
遂	川		薏仁米	50 "
"	"		牛夕	30 "
"	"		花粉	12 "
"	"		雙皮	13 "
"	"		白芍	9 "
"	"		香附	120 "
"	"		黃精	18 "
"	"		沙參	30 "
信	豐		黃枝子	570 "
"	"		鈎藤	200 "
"	"		金銀花	150 "

5. 福 建 省

市縣名	村鄉鎮名	物產名稱	全國運銷量
福	清	桔梗	70擔
"	"	天冬	70 "
"	"	花粉	70 "
"	"	地骨皮	70 "
建	甌	澤瀉	5,000 "
"	洋	口	50 "
"	南	雅	5,000 "
"	"	薏仁米	50 "
"	"	補草	80 "
"	水	吉	100,000斤
崇	安	姜黃	35,000 "
浦	城	澤瀉	10,000 "
"	"	厚樸	100,000 "
"	"	茯苓	5,000 "

浦	城	南	草	5,000斤
松	溪	厚	朴	130擔
"	"	茯	苓	100 "
"	"	雙	勾藤	100 "
南	平	峽	陽	薏仁米
浦	田	涵	江	使君子

6. 廣 東 省

市縣名	村鄉鎮名	物產名稱	全國運銷量	
番	禺	黃埔	胡椒	12,100斤
南	海	大瀝	藥材	1,000件
"	"	"	豆蔻	3,000 "
中	山	欖邊	生草藥	—
新	會	要	柑皮	101,900包
高	要		茨實	1,000公斤
"	廣	利	吊鐘花	10,000枝
德	慶		生巴戟	50,000斤
"	"		土茯苓	100,000 "
"	"		生首烏	3,000 "
佛	岡		黃精	100,000 "
連	山		"	20,000 "
樂	昌		馬邊草	1,000公斤
揭	陽	河婆	土茯苓	60擔
梅	縣		仙人掌	5,000斤
陽	春		砂仁	2,000 "
恩	平		春砂仁	1,000 "
瓊	山		萹荳	4,653包
瓊	東		乳參	100擔
樂	會		益智	20,000個
陵	水		薏米	120擔

7. 廣 西 省

市縣名	村鄉鎮名	物產名稱	全國運銷量	
邕	寧	大巴戟	200斤	
桂	林	勾藤	300,000 "	
"	"	耳環	10,000 "	
"	"	黃草	150,000 "	
"	"	紫草	200,000 "	
興	安	桔梗	100擔	
榴	江	鹿寨	紅參	10,000 "
"	"	"	荆芥	3,000 "
馬	平		前胡	700斤
"	"		金銀花	700 "
融	縣	長安	天花粉	6,000 "

宜山	懷遠鎮	紫草	580斤
"	"	黃草	680 "
"	"	通草	3,400 "
都安		吳萸	3,000 "
"		環耳草	4,000 "
百色		原田七	3,747,280 "
"		七鬚草	475,120 "
"		吊蘭草	4,186,100 "
"		黃草	252,400 "
"		耳環草	106,700 "
"		何首烏	5,716,302 "
"		馬鞭草	4,250,612 "
恩隆		田七	5,000 "
平樂		吊蘭草	3,000 "
"		雞血藤	20,000 "
鍾山		桑螵蛸	500 "
"		桔梗	15,000 "
荔浦		吊蘭草	30,000 "
昭平		黃精	20,000 "
"		苡米	100,000 "
蒙山		"	130,000 "
"		天花粉	5,000 "
蒼梧		蒼梧寄生	—
"		桑寄生	50,000斤
懷集		涼粉	17,500 "
博白		莖	10 "
北流		旋覆花	10,000 "
"		天花粉	10,000 "
桂平		石斛草	40,000 "
"	江口	天花粉	20,000 "
"	"	通草	20,000 "
"	"	苡米	10,000 "
貴縣		茵陳	50,000 "
"		威靈仙	20,000 "
"		環耳草	10,000 "
"		天花粉	10,000 "
"		金銀花	20,000 "
"		馬勃	20,000 "
"		天門冬	10,000 "
"		槐花	10,000 "
"		山梔	10,000 "
武宣		桔梗	100擔
崇善		金銀花	20,000斤
"		水葦	8,000 "

龍州	耳環草	2,000斤
雷平	"	5,000 "
養利	"	1,000 "
鎮邊	田七	5,000 "
"	葛仙米	600 "

8. 湖 南 省

市縣名	村鄉鎮名	物產名稱	全國運銷量
湘潭		前胡	3,350石
湘陰		法夏	200擔
湘鄉	潭市	天去子	500斤
"	"	尾參	100 "
"	"	前胡	10,000 "
"	"	半夏	3,000 "
"	永豐	土白芍	1,000擔
"	"	烏藥	300 "
"	"	前胡	150 "
"	楊家灘	土茯苓	30,000斤
"	"	烏藥	30,000 "
"	"	天冬	1,000元
"	"	首烏	1,000斤
"	"	花椒	600 "
"	"	文合	600 "
"	"	前胡	10,000 "
"	"	續斷	10,000 "
"	"	半夏	2,000 "
"	"	金銀花	2,000 "
"	"	丹皮	5,000 "
"	"	赤芍	5,000 "
"	"	草烏	2,000 "
"	"	白藥	2,000 "
"	"	梔子	10,000 "
"	"	香附	10,000 "
"	"	天葵	2,000 "
"	"	荊芥	10,000 "
"	"	天花粉	10,000 "
安化		法夏	200擔
"		黃枝	1,000斤
"		茯苓	1,000 "
"		天冬	1,000 "
"		明尾	1,000 "
"		白芨	4,000 "
茶陵		白芷	140擔

平	江	平	朮	1,200石
澧	縣	枸	子	15 "
"	"	次	天	10 "
"	"	香	附	15 "
"	"	草	子	3,150 "
石	門	銀	花	800 公斤
大	庸	石	耳	100斤
城	步	厚	朴	25擔
"	"	桔	根	100 "
"	"	苴	仁	800 "
武	岡	藥	材	30石
新	寧	陳	皮	500 公斤
未	陽	土	茯	3,000擔
"	"	烏	藥	600 "
"	"	香	如	300 "
"	"	紅	枝	400 "
"	"	藥	枝	200 "
"	"	天	明	80 "
"	"	香	附	80 "
"	"	淡	竹	60 "
"	"	金	銀	70 "
"	"	天	花	60 "
常	寧	沙	菊	100 "
常	德	半	夏	250,000 公斤
"	"	常	山	50,000 "
淑	浦	半	夏	1,000擔
晃	縣	藥	材	2,000斤
黔	陽	荆	芥	400 "
"	"	紫	蘇	300 "
"	"	土	茯	1,000 "
"	"	桔	梗	500 "
"	"	前	胡	400 "
"	"	天	花	300 "
東	安	厚	樸	400擔
"	"	前	胡	60 "
"	"	黃	連	120 "
"	"	通	草	50 "
江	華	金	銀	20 "
"	"	兜	樸	2,000斤
"	"	芸	香	50擔
桂	東	苴	仁	500 "
龍	山	黃	連	2,000斤

9. 湖 北 省

市 縣 名	村 鄉 鎮 名	物 產 名 稱	全 國 運 銷 量
漢 口 市		茯 茶	160,000擔
蒲 圻	汀 泗 橋	藥 材	2,000 "
鍾 祥	舊 口	半 夏	600 "
潛 江		"	12,000斤
穀 城		柴 胡	14,000 "
光 化	老 河 口	藥 材	3,000擔
房 縣		黃 連	70,000石
竹 山		"	7,000斤
竹 谿		"	5,000 "
應 山		射 干	400擔
"		蒼 朮	500 "
"		天 梗	400 "
"		地 丁	500 "
羅 田		茯 茶	50,000石
江 峽	郝 穴	半 夏	5,000斤
秭 歸		黃 連	600 公斤
"		茯 茶	1,100 "
"		藥 材	1,000,000擔
長 興	陽 山	黃 木	800 公斤
"	"	獨 活	30,000 "
"	"	黨 參	4,000 "
"	"	杜 仲	100,000 "
"	"	牛 膝	100,000 "
巴 東		黨 參	2,000斤
"		當 歸	3,000 "
"		黃 連	1,000 "
五 峰	施 恩	藥 材	100擔
恩 言	鳳	厚 朴	500 "
來		黃 連	60 "
"		"	5,000斤
"		天 冬	8,000 "
"		雷 丸	1,000 "
咸 豐		吳 萸	3,000 "
"		天 冬	30,000 "
"		天 草	1,000 "
利 川		茯 茶	8,000 "
英 山		桔 梗	18,000擔
"		"	3,000 "

10. 四 川 省

市縣名	村鄉鎮名	物產名稱	全國運銷量
成都市		川 芎	400,000斤
"		澤 瀉	900,000 "
"		貝 母	14,000 "
"		虫 草	500 "
金 堂	趙 家 渡	白 芍	300,000 "
"	"	土 桔 梗	80,000 "
"	"	沙 參	100,000 "
灌 縣		川 芎	2,000,000 "
"		澤 瀉	200,000 "
"		苡 仁	100,000 "
簡 陽		土 藥	10,000,000 "
"		香 附	8,000,000 "
崇 慶		鬱 金	100,000 "
"		川 芎	1,000,000 "
"		澤 瀉	500,000 "
綿 陽		麥 冬	3,000,000擔
安 縣		烏 藥	50,000,000枚
茂 縣		羌 活	50,000斤
"		花 椒	300,000 "
"		獨 活	30,000 "
"		大 黃	2,000 "
"		赤 芍	6,000 "
"		麻 黃	1,000 "
"		柴 胡	5,000 "
"		丹 皮	6,000 "
"		貝 母	1,000 "
"		虫 草	200 "
"		前 胡	8,000 "
"		米 芩	7,000 "
"		泡 參	6,000 "
"		黃 芪	9,000 "
"		當 歸	60,000 "
"		升 麻	5,000 "
"		木 香	60,000 "
理 番		貝 母	1,500 "
"		羌 活	3,000,000 "
"		大 黃	25,000 "
"		泡 參	20,000 "
"		當 歸	15,000 "
"		黃 芪	10,000 "
"		五 加 皮	20,000 "

理 番	柴 赤	胡 芍	20,000斤
"	麻 黃	芎 藭	2,000 "
"	虫 木	草 賊	1,000 "
"	遠 志	木 賊	800 "
"	秦 艽	志 朮	—
"	花 椒	羌 朮	—
"	猪 苓	椒 朮	—
"	丹 獨	苓 皮	—
"	貝 母	活 母	—
西 昌	茯 苓	母 苓	20馱
鹽 源	貝 母	母 苓	10,000斤
"	花 秦	母 椒	1,000 "
"	茯 苓	朮 朮	10,000 "
會 理	當 歸	羌 朮	1,500 "
越 嶺	大 貝	苓 朮	40,000 "
"	虫 大	歸 黃	200擔
"	秦 半	母 草	200斤
懋 功	柴 前	草 黃	140 "
"	杜 仲	夏 胡	700 "
"	花 冬	椒 胡	7,500 "
閬 中	冬 薑	夏 胡	5,000 "
廣 元	前 黃	胡 仲	60,000 "
"	金 銀	胡 仲	40,000 "
宜 賓	吳 天	粉 花	500,000 "
"	花 乾	粉 花	50,000 "
"	巴 半	花 樸	20,000 "
"	竹 玉	冬 薑	40,000 "
"	京 子	前 仁	20,000 "
"	羌 活	黃 花	20,000 "
"	姜 牛	花 黃	20,000 "
"		花 黃	20,000 "
"		黃 藤	450擔
"		藤 藤	1,340 "
"		藤 藤	800 "
"		藤 藤	10,000 "
"		藤 藤	1,000 "
"		藤 藤	700 "
"		藤 藤	50 "
"		藤 藤	2,000 "
"		藤 藤	600 "
"		藤 藤	20,000 "
"		藤 藤	500 "

宜	廣	川	芎	700擔
"	"	吊	蘭	80 "
馬	邊	天	蘆	2,000斤
"	"	黃	柏	1,000 "
富	順	黃	連	100 "
"	"	海	椒	180,000 "
珠	縣	花	椒	12,000 "
興	文	竹	參	500 "
雷	波	"	"	4,000 "
"	"	泡	參	15,000 "
"	"	天	蔘	2,000 "
"	"	黃	連	70 "
"	"	牛	膝	1,000 "
平	武	當	歸	1,800包
"	"	黨	參	3,500 "
江	油	附	子	70,000斤
"	"	"	"	1,000,000 <small>斤</small>
松	潘	貝	母	178擔
"	"	甘	草	8,000,000斤
"	"	甘	松	40,000 "
"	"	羌	活	10,000 "
"	"	秦	朮	13,000 "
中	江	白	芍	1,000擔
"	"	桔	梗	1,000 "
遂	寧	白	芷	10,000 <small>斤</small>
"	"	香	附	100擔
鹽	邊	茯	苓	3,000斤
樂	山	川	芎	50,000 "
"	"	黃	連	30,030 "
義	邊	大	黃	5,000擔
"	"	升	麻	5,000 "
"	"	南	星	5,000 "
義	眉	黃	連	12,000 "
健	爲	龍	黃	1,007 "
"	"	玉	子	3,000 "
"	"	玄	參	20,000斤
榮	縣	澤	瀉	300擔
"	"	天	冬	250 "
"	"	陳	皮	200 "
"	"	竹	參	1,000斤
寶	興	貝	母	一
"	"	虫	草	一
大	邑	川	芎	10,000斤
蒲	江	苡	仁	25擔

雅	安	雅	連	5,300斤
"	"	牛	膝	65,000 "
"	"	羌	獨	160,000擔
天	全	牛	膝	43,000斤
榮	經	黃	連	150 "
"	"	牛	膝	700 "
"	"	天	麻	800 "
"	"	茯	苓	1,500 "
"	"	升	麻	5,000 "
"	"	厚	樸	150 "
漢	源	花	椒	20,000 "
"	"	當	歸	2,000 "
"	"	"	"	50,000 "
"	"	大	黃	200,000 "
"	"	羌	活	80,000 "
"	"	雲	苓	20,000 "
"	"	貝	母	300 "
"	"	梔	子	20,000 "
"	"	花	椒	150,000 "
"	"	虫	草	400,000根
"	"	花	椒	60,000斤
"	"	當	歸	6,000 "
"	"	羌	活	5,000 "
"	"	獨	活	5,000 "
巴	縣	玉	京	191,603擔
"	"	川	子	1,009,231 "
"	"	干	姜	30,000 "
"	"	陳	皮	376,333 "
"	"	芸	皮	40,662 "
"	"	牛	膝	77,626 "
"	"	烏	梅	5,000 "
"	"	貝	母	39,973 "
"	"	黃	連	18,184 "
"	"	寸	冬	3,000 "
"	"	虫	草	7,083 "
江	津	橘	皮	3,000,000 <small>斤</small>
"	"	橘	絡	10,000 "
"	"	石	斛	5,000斤
"	"	"	"	3,000 "
永	川	苡	仁	307,000 "
南	川	"	"	700 "
合	川	金	石	2,000 <small>斤</small>
"	"	黃	花	4,000 "
"	"	使	君	10,000 "

合川	明芍	50,000	公斤	巫溪	歸參	42,000	擔
"	柴白	8,000	"	"	黨參	55,000	"
"	厚	13,000	"	石碛	黃連	56,000	斤
涪陵	樸	200	斤	"	厚樸	6,500	"
梁	芍	3,000	"	"	黨參	800	"
"	使君	15,000	"	"	黃連	34,000	"
大足	半	600	擔	宣漢	土藥	40,000	石
酉陽	花	—		"	沙參	240,000	斤
"	杜仲	26,000	斤	"	土藥	5,000	擔
"	黃栢	5,000	"	渠縣	芍花	150	"
"	茯苓	8,000	"	"	藥	250	"
"	常山	30,000	"	"	芍藥	40,000	斤
"	麥冬	20,000	"	"	夏皮	4,000	"
忠縣	半夏	230	擔	"	陳皮	20,000	"
"	巴豆	200	"	"	荆芥	20,000	"
鄧都	厚樸	1,000	斤	"	黃連	2,000	"
"	泡參	1,000	"	城口	當歸	12,000	"
"	黃連	5,000	公斤	"	黨參	3,200	"
整江	天冬	10	擔	"	厚朴	12,000	"
"	泡參	24	"	"	石斛	3,000	"
"	荆芥	200	"	瀘溪	蘭花	30,000	"
"	白芷	200	"	"	鮮石	200	"
"	枝子	10	"	"	竹參	1,000	"
"	粉丹	200	"	合江	鮮參	300	擔
"	白芍	100	"	"	泡參	20,000	公斤
"	半夏	200	"	"	柴胡	30,000	"
奉節	黨參	2,500	斤	"	前胡	10,000	"
"	黃連	1,200	"	"	桔梗	10,000	"
巫山	"	16,400	"	"	銀花	10,000	"
"	黨參	3,200	公斤	"	油朴	10,000	"
"	當歸	7,040	斤	"	美朴	10,000	"
"	獨活	8,400	"	"	黃柏	10,000	"
雲陽	黃連	56,000	公斤	"	杜仲	20,000	"
"	黨參	46,000	"	"	前仁	10,000	"
"	當歸	12,000	"	"	澤夏	—	
"	黃連	160,000	"	蓬安	澤夏	—	
"	藥材	—		"	澤夏	3,000	斤
萬縣	黃連	9,000	斤	"	澤夏	3,000	"
"	黨參	30,000	"	儀龍	澤夏	5,000	"
"	厚樸	—		"	澤天	1,700	"
巫溪	黃連	13,000	斤	敘永	天冬	100	擔
"	當歸	3,000	"	"	天冬	60	"
"	黨參	3,000	"	"	草樸	100	"
"	黃連	51,000	擔	"	厚	20	"

古	蘭	黃	柏	6,000斤
"	"	杜	仲	10,000 "
"	"	銀	花	120,000 "
"	"	竹	參	160 "
"	"	天	冬	2,000 "
古	宋	竹	參	500 "
"	"	巴	豆	100,000 "

11. 西 康 省

市 縣 名	村 鄉 鎮 名	物 產 名 稱	全 國 運 銷 量
康	定	貝 母	5,800,000斤
"	"	知 母	13,800,000 "
"	"	大 黃	30,000,000 "
"	"	秦 朮	10,000,000 "
"	"	紅 花	3,000 "
"	"	虫 草	970,000 "
瀘	定	貝 母	13,000 "
"	"	大 黃	23,000 "
"	"	柴 胡	23,000 "
"	"	羌 活	5,200 "
"	"	獨 活	33,000 "
"	"	泡 參	33,000 "
"	"	當 歸	30,030 "
"	"	小 草	150,000 "
"	"	虫 草	1,200 "
雅	江	貝 母	1,000 "
"	"	虫 草	5,000 "
道	孚	貝 母	1,000 "
"	"	秦 朮	5,000 "
"	"	羌 活	2,000 "
"	"	虫 草	500 "
丹	巴	貝 母	70 公斤
"	"	虫 草	90 "
理	化	貝 母	2,000斤
"	"	秦 朮	2,000 "
"	"	虫 草	5,000 "
德	格	貝 母	20~40 噸
"	"	虫 草	20~50 "
九	龍	花 椒	10,000斤
"	"	貝 母	500 "
"	"	大 黃	40,000 "
"	"	秦 朮	3,000 "
"	"	羌 活	500 "
"	"	虫 草	200 "

鐘	霍	貝	母	3,000斤
"	"	知	母	10,000 "
"	"	秦	朮	20,000 "
"	"	虫	草	1,000 "

12. 貴 州 省

市 縣 名	村 鄉 鎮 名	物 產 名 稱	全 國 運 銷 量
貴	陽 市	桔 梗	25,000斤
息	烽	"	3,000 "
"	"	泡 參	3,000 "
龍	里	竹 參	30 "
貴	定	天 麻	1,200 "
修	文	泡 參	5,000 "
"	"	桔 梗	5,000 "
"	"	杜 仲	5,000 "
開	陽	天 冬	1,000 公斤
"	"	土 藥 材	500 擔
思	南	莫 芋	50,000斤
"	"	杜 仲	10,000 "
沿	河	厚 朴	6,000 "
"	"	寸 冬	4,000 "
"	"	白 芨	10,000 "
婺	川	天 冬	100 擔
"	"	莫 干	50 "
"	"	常 山	30 "
"	"	雷 丸	10 "
"	"	炮 參	50 "
后	坪	常 山	10 "
"	"	天 冬	10 "
"	"	泡 參	數 "
"	"	吳 子	10 "
"	"	瓜 婁	數 "
施	秉	吳 黃	5,000斤
松	桃	杜 仲	900 "
安	順	竹 參	800 "
鎮	寧	"	1,000 "
"	"	法 夏	800 "
清	鎮	桔 梗	15,000 "
郎	位	斂 石	30 "
"	"	竹 參	80 "
"	"	"	400 "
興	義	倒 提 壺	—
安	南	竹 參	300斤
都	勻	龍 胆	100,000 "

都勻	杜仲	100,000斤
"	天麻	2,000 "
"	黃柏	8,000 "
"	白芷	6,000 "
"	紫草	100 "
湄潭	杜仲	10,000 "
安水	天麻	1,000 "
城	竹參	200 "
"	厚朴	10,000 "
黔西	桔梗	10,000 "
威寧	半夏	2,000 "
畢	竹參	800 "
"	泡參	1,500 "
"	柴胡	2,000 "
"	杜仲	900 "
"	桔梗	1,000 "
盤縣	竹參	700 "
"	雞參	800 "
"	茯苓	500 "
"	厚朴	500 "
"	桔梗	800 "
綏陽	泡參	200 "
"	苦瓜	200 "
赤水	竹參	30 "
"	天冬	600 "

建水	防風	300斤
"	桔梗	300 "
"	紫梗	500 "
"	沙參	10,000 "
"	當歸	300 "
"	前胡	200 "
"	續斷	100 "
石屏	黃草	1,000 "
"	黑節草	1,000 "
"	茯苓	1,000 "
開遠	紅大戟	10,000 "
"	茯苓	10,000 "
華寧	桔梗	5,000 "
楚雄	梨窩	600 "
"	茯苓	2,000 "
"	薄荷	1,000 "
牟定	茯苓	500 "
鹽安	朝陽草	200 "
鹽豐	茯苓	1,000 "
鹽柏	"	800 "
"	蕙仁	3,000 "
"	豬苓	5,000 "
"	茯苓	8,000 "
鎮南	梨窩	8,000 "
"	茯苓	54,000 "
"	"	7,000 "
大姚	沙茯苓	9,000 "
永仁	三黃	9,000 "
"	"	600 "
廣西	黃草	1,000 "
"	"	400 公斤
"	黑節草	200 "
"	吊籃花	100 "
師宗	鮮黃草	5,000斤
"	黑節草	1,000 "
緬寧	黃草	200 "
潯益	茯苓	200 "
尋甸	"	5,000 "
元謀	防風	30,000 公斤
"	"	1,200 "
羅江	知母	30,000斤
"	貝母	20,000 "
"	黃連	2,000 "
"	茯苓	30,000 "

13. 雲南省

市縣名	村鄉鎮名	物產名稱	全國運銷量
昆明	市	黑芥	50,000斤
宜良	良	荊芥	3,000 "
鳳儀	儀	貝母	2,000 "
"	"	黃連	2,000 "
"	"	冬蟲草	200 "
"	"	秦歸	5,000 "
"	"	茯苓	5,000 "
"	"	豬苓	8,000 "
"	下關	貝母	5,000 "
"	"	虫草	100 "
"	"	秦歸	5,000 "
"	"	黃連	1,000 "
"	"	茯苓	5,000 "
雲龍	龍	"	3,000 "
建水	水	黃草	1,000 公斤
"	"	黃連	200斤

麗江	秦頭	7,000斤
"	歸珠	8,000 "
"	子參	2,000 "
"	大黃	5,000 "
"	虫草	6,000 "
蘭坪	秦歸	30,000 "
"	茯苓	8,000 "
維西	秦朮	500 "
"	貝母	300 "
"	黃連	3,000 "
"	猪苓	5,000 "
"	茯苓	3,000 "
"	阿墩子	貝母
"	"	知母
"	"	秦朮
"	"	虫草
中甸	知母	10,000 "
"	貝母	2,000 "
"	大黃	10,000 "
"	秦朮	1,000 "
"	虫草	5,000 "
鶴慶	貝母	700 "
"	知母	300 "
"	茯苓	20,000 "
"	秦歸	30,000 "
劍川	茯苓	10,000 "
"	秦歸	20,000 "
車里	紫梗	3,000 "
蒙化	茯苓	10,000 "
保山	麥冬	50 "
"	黃連	500 "
騰衝	茯苓	9,000 "
"	黃連	3,000 "
"	厚朴	1,000 "
永勝	茯苓	5,000 "
"	黃芍	5,000 "
"	芍藥	5,000 "
"	貝母	1,000 "
"	虫草	1,000斤
文山	三節	5,500斤
"	黑節	439斤
硯山	三節	10,000斤
"	黃節	8,000 "
"	黑節	3,000 "

馬關	三七	5,000市斤
"	田七	500斤
會澤	貝母	300 "
昭通	吳黃	4,000 "
"	花椒	100,000 "
"	天麻	50,000 "
"	半夏	200,000 "
永善	明天	2,000 "
"	天麻	10,000 "
綏江	"	2,000 "
"	吳黃	1,000 "
"	防風	1,000 "
魯甸	花椒	100,000 "
鎮雄	天麻	20,000 "
"	半夏	6,000 "
"	牛膝	5,000 "
"	沙參	8,000 "
"	杜仲	4,000 "
"	桔梗	5,000 "
"	防風	5,000 "
"	黃竹	5,000 "
彝良	天麻	600 "
"	元麻	5,000 "
"	吳黃	10,000 "
"	明芪	1,000 "
瀾滄	茯苓	6,000 "
西盟	三天	10,000 "
鹽華	防風	78,000 "
南嶺	茯苓	50馱
"	枳椇	200 "
"	枳椇	40,000斤

14. 河北省

市縣名	村鄉鎮名	物產名稱	全國運銷量
藁縣		藥材	16,000斤
興隆	馬蘭	草細	10,000 "
遷安	三屯營	花椒	5,000 "
"	"	黃芩	4,000 "
"	"	丹參	3,000 "
"	"	柴胡	3,000 "
"	"	苦參	4,000 "
"	"	知母	4,000 "
"	"	桔梗	3,000 "

運	安	三	屯	營	遠	志	3,000斤
撫	寧	留	守	營	花	椒	—
樂	亭	石	門	寨	前	子	650斤
臨	榆	義	院	口	花	椒	25,000斤
"	"	"	"	"	"	"	10,000斤
寧	津	"	"	"	天	粉	1,000斤
靜	海	"	"	"	枸	杷	42,000擔
良	鄉	琉	璃	河	知	母	100,000斤
定	興	"	"	"	香	附	10,000斤
"	"	"	"	"	遠	志	10,000斤
安	國	"	"	"	蕙	仁	7,000斤
"	"	"	"	"	祁	大	200擔
"	"	"	"	"	人	參	6,000斤
"	"	"	"	"	黃	芪	3,000擔
易	縣	梁	格	莊	防	風	3,000斤
"	"	"	"	"	荆	芥	5,000斤
"	"	"	"	"	知	母	3,000斤
涿	源	"	"	"	五	靈	400斤
"	"	"	"	"	猪	茶	1,000斤
"	"	"	"	"	知	母	14,000斤
"	"	"	"	"	秦	朮	14,000斤
"	"	"	"	"	大	黃	14,000斤
"	"	"	"	"	柴	胡	14,000斤
"	"	"	"	"	黃	茶	1,000斤
"	"	"	"	"	地	骨	100斤
"	"	"	"	"	馬	皮	100斤
"	"	"	"	"	車	前	7,000斤
"	"	"	"	"	蒼	朮	60,000斤
"	"	"	"	"	桑	寄	40,000斤
井	陘	"	"	"	藥	材	5,000斤
"	"	井	陘	礦	花	椒	80,000斤
"	"	"	"	"	"	"	80,000斤
樂	城	"	"	"	益	母	2,000斤
平	山	"	"	"	黃	茶	3,000斤
"	"	"	"	"	柴	胡	3,000斤
"	"	"	"	"	荆	芥	3,000斤
"	"	"	"	"	地	榆	3,000斤
"	"	"	"	"	豆	根	3,000斤
"	"	"	"	"	蒼	朮	3,000斤
"	"	"	"	"	桔	梗	3,000斤
"	"	"	"	"	蕙	仁	8,000斤
"	"	"	"	"	五	靈	2,000斤
"	"	"	"	"	花	椒	200,000斤
贊	皇	"	"	"	柴	胡	10,000斤

贊	皇	山	大	黃	200,000斤
"	"	知	母	草	100,000斤
定	縣	甘	雜	藥	100,000斤
"	"	黃	蒲	芪	200,000斤
"	"	蒲	蒲	黃	240,000斤
永	年	秦	秦	棒	1,000斤
"	"	花	花	椒	80,000斤
雞	澤	"	"	"	500斤
邯	鄆	"	"	"	2,000,000斤

15. 河 南 省

市 縣 名	村 鄉 鎮 名	物 產 名 稱	全 國 運 銷 量
鄆	陵	紅 花	10,000斤
禹	縣	藥 材	6,000,000斤
密	縣	金 銀 花	5,000斤
鄭	縣	甘 草	150車
"	"	當 歸	100斤
"	"	茯 苓	180斤
榮	陽	銀 花	4,250斤
扶	溝	紅 花	2,000斤
許	昌	藥 材	500,000斤
長	葛	白 芷	500,000斤
"	"	南 星	100,000斤
"	"	荆 芥	100,000斤
"	"	白 附 子	30,000斤
"	"	牛 子	100,000斤
"	石 固 鎮	秦 椒	500,000斤
"	"	白 芷	50,000斤
"	"	南 星	30,000斤
"	"	紫 蘇	60,000斤
商	邱	陸 陳	14,400噸
安	陽	黨 參	1,000,000斤
"	"	花 椒	200,000斤
"	"	花 粉	20,000斤
"	"	連 翹	200,000斤
"	"	黃 芩	200,000斤
"	"	桔 梗	20,000斤
"	水 冶 鎮	花 椒	220,000斤
"	"	黨 參	600,000斤
"	"	黃 芩	50,000斤
"	"	連 翹	30,000斤
林	縣	黨 參	30,000斤
"	"	花 椒	20,000斤
武	安	"	3,000包

武安 縣
 涉 縣
 輝 縣
 延 縣
 沁 縣
 濟 縣
 修 武
 溫 縣
 洛 陽
 偃 師
 宜 陽
 登 封
 洛 寧
 瀝 池
 盧 氏
 南 召
 浙 川
 信 陽
 經 扶
 固 始
 商 城
 伊 陽

連 翹 50,000斤
 花 椒 600,000斤
 柴 胡 3,000斤
 蒼 朮 3,000斤
 黃 芩 4,000斤
 知 母 3,000斤
 黨 參 200,000斤
 紅 花 100,000斤
 地 黃 10,000斤
 連 翹 100,000斤
 防 風 100,000斤
 地 黃 100,000斤
 秦 椒 30,000斤
 地 黃 2,000,000斤
 藥 材 800,000斤
 山 草 藥 3,000斤
 防 風 1,000斤
 天 花 粉 500斤
 草 藥 材 5,000斤
 藥 材 100,000斤
 蒼 朮 6,000斤
 防 風 5,000斤
 連 翹 3,000斤
 五 味 子 3,000斤
 天 花 粉 2,000斤
 何 首 烏 1,000斤
 防 風 20,000斤
 柴 胡 20,000斤
 黃 芪 20,000斤
 辛 夷 20,000斤
 蒼 朮 10,000斤
 柴 胡 20,000斤
 花 椒 5,000斤
 杜 仲 10,000斤
 黨 參 10,000斤
 桔 梗 10,000斤
 連 翹 200,000斤
 柴 胡 150,000斤
 蒼 朮 100,000斤
 藥 材 50,000斤
 桔 梗 100,000斤
 茯 苓 1,000,000斤
 桔 梗 2,800,000斤
 桔 梗 800斤

伊 陽 穀 800斤
 蒼 朮 800斤
 柴 胡 800斤
 黃 連 800斤
 冬 花 1,000斤

16. 山 東 省

市 縣 名	村 鄉 鎮 名	物 產 名 稱	全 國 運 銷 量
陵 縣		陵 丁	—
"		瓜 萋	—
"		天 花 粉	—
滋 陽		大 黃	400斤
寧 陽		香 附 子	50,000斤
"		薹 荆 子	50,000斤
鄒 縣		地 骨 皮	3噸
"		芽 皂	5斤
"		半 夏	2斤
"		黨 參	5斤
"		天 花 粉	10斤
滕 縣		銀 花	170,000斤
濟 寧		南 星	10,000斤
"		香 附 皮	30,000斤
"		萋 二 丑	40,000斤
"		草 決 明	10,000斤
魚 臺		薤 仁 米	100,000斤
"		蒲 黃	2,000斤
"		魚 茵 陳	2,000斤
臨 沂		銀 花	100,000斤
"		香 附 夏	5,000斤
"		半 夏	3,000斤
費 縣		金 銀 花	30,000斤
沂 水		半 夏	10,000斤
蒙 陰		金 銀 花	2,000斤
沂 澤		丹 皮	10,000斤
沭 武		天 花 粉	10,000斤
"		枸 杞	800斤
"		萋 仁	1,000斤
安 邱		各 種 草 藥	150斤
黃 樓		半 夏	10,000斤
"		黃 芩	3,000斤
"		香 附 參	1,000斤
"		苦 參	10,000斤
"		桔 梗	2,000斤

棧	覆	防	風	2,500斤
"	"	坤	草	10,000斤
即	墨	柴	胡	2,000斤
"	"	桔	梗	2,000斤
"	"	半	夏	1,000斤
"	"	防	風	1,000斤
"	"	蒼	朮	3,000斤
"	"	石	花	3,000斤
"	"	黃	茶	3,000斤
"	"	荆	芥	10,000斤

黃	著	2,500斤
黃	芩	4,000斤
甘	草	2,000斤
冬	花	600斤
黃	岐	435,000斤
大	黃	13,000斤
果	丹	60,000斤
"	"	50,000斤
車	前	200斤
五	味	100斤
桔	梗	150斤
黃	芩	300斤
柴	胡	200斤
遠	志	2,000斤
大	黃	14,000斤
"	"	56,000斤
黨	參	6,000斤
黃	芩	5,300斤
遠	志	30,400斤
徐	芩	58,000斤
車	前	6,000斤
花	椒	4,000斤
當	參	200斤
甜	冬	300斤
冬	花	300斤
黃	芩	300斤
防	風	300斤
原	芪	300斤
茜	草	300斤
柴	胡	300斤
防	風	100,000斤
黃	芩	90,000斤
大	黃	50,000斤
秦	椒	500斤
甘	草	1,000斤
黃	芩	20,000斤
赤	芍	8,000斤
甘	草	2,000斤
黨	參	25,000斤
連	翹	40,000斤
黃	芩	50,000斤
知	母	50,000斤
豬	苓	50,000斤
柴	胡	50,000斤

17. 山 西 省

市 縣 名	村 鄉 鎮 名	物 產 名 稱	全 國 運 銷 量
陽 曲		甘 草	40,000斤
太 谷		細 藥 材	20,000斤
"		粗 藥 材	30,000斤
交 城		黃 芪	300斤
"		黃 芩	500斤
"		赤 芍	200斤
"		黨 參	200斤
奇 嵐		豬 苓	1,000斤
"		黃 芩	100斤
"		黃 芩	100斤
"		赤 芍	150斤
"		黨 參	100斤
興 縣		冬 黨	70,000斤
"		黨 參	一
平 定		荆 芥	1,000斤
"	陽 泉	花 椒	884斤
"	娘 子 關	"	9,200斤
"	"	知 母	5,000斤
"	"	荆 芥	1,200斤
"	"	細 辛	700斤
孟 縣		花 椒	160,000斤
壽 陽	宗 艾	甘 草	2,000斤
定 襄		花 椒	14,000斤
代 縣		半 夏	500斤
"		黃 芪	500斤
"		大 黃	60,000斤
五 台		台 參	20,000斤
"		豬 苓	3,000斤
"		半 夏	700斤
崞 縣		豬 苓	1,500斤
"		黨 參	300斤

汾 城	縣
霍 石	縣
靈 石	縣
永 濟	縣
解 縣	縣
夏 縣	縣
"	"
"	"
"	"
"	"
"	"
平 陸	縣
"	"
"	"
稷 山	縣
隰 縣	縣
"	"
"	"
永 和	縣
長 治	縣
"	"
"	"
"	"

長子	黨參	100,000	公斤
"	連翹	40,000	"
屯留	黨參	6,000	斤
潞城	"	1,000	"
壺關	"	3,000	"
黎城	"	5,000	"
平順	"	10,000	"
汾陽	花椒	9,000	"
"	黃芩	400,000	"
"	赤芍	400,000	"
"	甘草	100,000	"
"	苦樹皮	20,000	"
介休	棉著	300	擔
"	棉黨	300	"
"	甘草	1,000	"
沁源	連翹	50,000	斤
"	豬苓	6,000	"
"	黃芩	30,000	"
"	黃芪	1,000	"
武鄉	黨參	—	"
"	防風	—	"
"	益母草	—	"
"	地骨皮	—	"
"	桔梗	—	"
"	荊芥	—	"
"	黃芩	—	"
"	知母	—	"
"	柴胡	—	"
陽城	連翹	70,000	斤
"	蒼朮	20,000	"
陵川	黨參	50,000	"
"	大黃	2,000	"
沁水	連翹	20,000	"
"	黃芩	100,000	"
遼縣	花椒	3,600	"
"	遠參	675	"
"	黃芩	2,750	"
"	知母	1,530	"
"	連翹	5,240	"
懷仁	甘草	500	"
渾源	黃芩	500,000	"
應縣	甘草	8,000	"
"	地骨皮	4,000	"
"	黃芪	20,000	"

山陰	甘草	2,000	斤
"	地骨皮	5,000	"
"	倍岳	20,000	"
"	地骨皮	20,000	"
廣靈	荊針	6,000	"
"	麻黃	50,000	"
寧武	黃芪	50,000,000	"
"	大黃	100,000	"
"	豬苓	30,000,000	"
"	赤芍	20,000,000	"
五寨	羌活	5,000	"
"	豬苓	6,000	"
"	黃芪	6,500	"
"	牛旁子	1,200	"
"	馬卜	500	"
"	秦艽	20,000	"
朔縣	黃芪	—	"
"	地骨子	—	"
"	甘草	—	"
天鎮	黃芪	1,000,000	擔
"	大黃	1,000,000	"
陽高	黃芪	50,000	公斤

18. 陝西 省

市縣名	村鄉鎮名	物產名稱	全年運銷量
西安市		秦椒	30,000斤
柞水		黨參	—
"		桔梗	—
"		黃芩	—
咸陽		秦椒	50,000斤
鄂縣		烏藥	90,000
藍田		黃芩	500
"		柴胡	650
"		桔梗	500
三原		藥材	1,384,247
壩底		米	200斤
耀縣		蒼朮	500
"		防風	3,000
商縣		黨參	700
"	龍駒寨	桔梗	10,000
"	"	芩	10,000
"	"	黃芪	15,000
"	"	黃芩	20,000
"	"	升麻	10,000

商	縣	龍	駒	寨	連	翹	100,000斤	婁	城	蒼	朮	3,000斤
"	"	"	"	"	蒼	朮	10,000 "	"	"	柴	胡	2,000 "
"	"	"	"	"	柴	胡	200,000 "	"	"	黃	茶	800 "
"	"	"	"	"	山	肉	5,000 "	"	"	銀	花	5,000 "
"	"	"	"	"	瓜	仁	400 "	"	"	花	粉	5,000 "
鎮	安	"	"	"	寸	香	—	"	"	天	冬	600 "
"	"	"	"	"	黨	參	—	洋	縣	黨	參	800擔
雒	南	"	"	"	"	"	500斤	鳳	縣	"	"	15,000斤
潼	關	"	"	"	柴	胡	500,000 "	"	"	藜	椒	7,000 "
"	"	"	"	"	連	壳	600,000 "	"	"	蒼	朮	10,000 "
"	"	"	"	"	萊	藥	300,000 "	"	"	花	椒	5,000 "
郃	陽	"	"	"	遠	志	7,000 "	"	"	玄	參	—
"	"	"	"	"	柴	胡	3,000 "	"	"	泡	參	—
"	"	"	"	"	黃	苓	4,000 "	"	"	猪	苓	—
"	"	"	"	"	連	壳	3,000 "	"	"	茯	苓	—
"	"	"	"	"	地	皮	3,000 "	"	"	粉	丹	—
"	"	"	"	"	天	花	2,000 "	"	"	芍	藥	—
"	"	"	"	"	蒼	朮	3,000 "	沔	縣	黨	參	500斤
"	"	"	"	"	茜	草	4,000 "	"	"	大	黃	200 "
"	"	"	"	"	黨	參	1,000 "	"	"	蒼	朮	2,000 "
"	"	"	"	"	苦	參	3,000 "	"	"	桔	梗	800 "
華	陰	"	"	"	細	辛	1,500 "	"	"	花	粉	1,000 "
"	"	"	"	"	菖	蒲	1,000 "	"	"	銀	花	8,000 "
鳳	翔	"	"	"	益	母	2,000 "	"	"	柴	胡	4,000 "
"	"	"	"	"	黃	苓	30,000 "	"	"	花	椒	20,000斤
"	"	"	"	"	蒼	朮	20,000 "	略	陽	黨	參	150,000斤
"	"	"	"	"	柴	胡	30,000 "	安	康	黃	連	2,000斤
"	"	"	"	"	荆	芥	2,000 "	"	"	黨	參	500,000 "
寶	雞	"	"	"	黨	參	18,000 "	"	"	厚	樸	4,000 "
"	"	"	"	"	豬	苓	2,000 "	"	"	杜	仲	250,000 "
"	"	號	鎮	"	黨	參	80,000 "	"	"	大	黃	50,000 "
"	"	"	"	"	豬	苓	20,000 "	"	"	片	麻	500,000 "
扶	風	"	"	"	防	風	30 "	平	利	藥	草	20,000 "
"	"	"	"	"	柴	胡	4,000 "	鎮	坪	黨	參	2,000 "
隴	縣	"	"	"	薤	米	20,000 "	"	"	黃	連	2,000 "
"	"	"	"	"	黨	參	5,000 "	"	"	厚	朴	5,000 "
南	鄭	"	"	"	"	"	75,000 "	"	"	大	黃	5,000 "
"	"	"	"	"	當	歸	170,000 "	"	"	杜	仲	5,000 "
"	"	"	"	"	大	黃	6,000 "	"	"	柴	胡	5,000 "
"	"	"	"	"	烏	藥	2,000 "	洵	陽	花	椒	30,000 "
留	壩	"	"	"	黨	參	500斤	紫	泉	"	"	7,000 "
"	"	"	"	"	花	椒	—	嵐	"	金	銀	1,000 "
襄	城	"	"	"	大	黃	400斤	"	"	當	歸	5,000 "
"	"	"	"	"	桔	梗	1,000 "	"	"	獨	活	5,000 "

嵐	泉	細辛	5,000斤
"	"	大黃	5,000 "
"	"	杜仲	5,000 "
"	"	厚朴	5,000 "
膚	施	甘草	50,000 "
"	"	茄	20,000 "
宜	川	藜	300 "
"	"	甘	800 "
定	邊	"	800,000 "
"	"	柴胡	20,000 "
"	安邊堡	甘	8,000 "

19. 甘肅省

市縣名	村鄉鎮名	物產名稱	全年運銷量
蘭州市		藥材	800擔
臨洮		香	300 "
渭源		秦朮	20 "
"		大黃	20 "
臨夏		黨參	200 "
"		黃芪	30 "
"		大黃	100 "
"		貝母	100 "
"		羌活	5,000斤
和政		黨參	100擔
"		秦朮	50 "
"		黃芪	30 "
"		大黃	40 "
"		冬花	10 "
平涼		秦椒	3,000斤
"		東花	2,000 "
華亭		大黃	500擔
"		川芎	500 "
"		當歸	800 "
"		山麻	500,000斤
隆德		盤貝	100 "
"		黨參	1,000 "
"		大黃	1,000 "
"		甘草	1,000 "
"		黃芪	400 "
莊浪		大黃	20,000 "
"		甘	30,000 "
"		冬花	10,000 "
漳縣		當歸	100擔
定西		甘	80斤

定西	西和	麻黨	黃參	100斤
"	"	黨	歸	1,000斤
岷縣	"	當	參	10,000 "
"	"	黨	歸	500擔
"	"	大紅	黃芪	8,000 "
"	"	黃貝	芪	1,000 "
"	"	貝	母	200 "
臨潭	"	藥	椒	30 "
"	"	嚼	藏	300 "
"	"	黨	參	2,000 "
"	"	"	"	30 "
武都	"	"	"	50,000斤
"	"	當	歸	200,000 "
"	"	"	"	300,000 "
西固	"	大	黃	150,000 "
"	"	黨	參	50,000 "
文縣	"	貝	母	300 "
"	"	黨	參	300,000 "
"	"	當	歸	700,000 "
"	"	大	黃	50,000 "
"	"	雜項	藥材	500,000 "
"	"	冬虫	夏草	40 "
"	碧口	黨	參	122,500 "
"	"	大	黃	245,000 "
"	"	紅	芪	122,500 "
"	"	當	歸	1,225,000 "
天水	"	花	椒	50,000 "
"	"	蒼	朮	16,000 "
"	"	白	芷	10,000 "
"	"	甘	草	10,000 "
清水	張家川	藥	材	300擔
清禮	"	當	歸	120,000斤
"	"	黨	參	60,000 "
"	"	甘	草	180,000 "
"	"	麻	黃	240,000 "
"	"	大	黃	130,000 "
"	"	花	椒	50,000 "
徽縣	"	天	花	30擔
"	"	蒼	朮	30 "
"	"	金	銀	40 "
兩當	"	黨	參	20,000斤
慶	"	甘	草	2,000斤
"	西峯鎮	"	"	36,500斤

合武	水威	甘草	2,000	公斤
"	"	大黃	30	擔
"	"	中藥	200	"
民勤	"	枸杞	12,000	斤
"	"	茯苓	10,000	"
"	"	甘草	50,000	"
永昌	登泉	"	5,000	"
永登	"	大紅	1,400	"
酒泉	"	甘草	150	兩
"	"	茯苓	30,000	斤
"	"	甘草	5,000	"
金塔	"	"	80	擔
"	"	甘草	60	"
高台	"	"	12,000	斤
"	"	大黃	2,000	"
"	"	茯苓	7,000	"
"	"	羌活	22,000	"
玉門	河	甘草	80,000	"
夏河	"	大黃	5	擔

20. 寧夏省

市縣名	村鄉鎮名	物產名稱	全年運銷量
寧夏		甘草	121,000斤
寧朔		"	80,000 "
金積		"	40,000 "
平羅		"	40,000 "
靈口		"	100,000 "
"		茯苓	100,000 "
靈武		甘草	60,000 "
"	吳忠堡	"	100,000 "
鹽池		"	80,000 "
中衛		"	50擔
"		枸杞	200 "
中寧		"	450,000斤
"		甘草	15,000 "
豫旺		"	30,000 "

21. 綏遠省

市縣名	村鄉鎮名	物產名稱	全年運銷量
包頭市		甘草	2,300,000斤
"		茯苓	80,000 "
"		枸杞	110,000 "
歸綏		黃芪	30,000 "
武川		大黃	1,000 "

武川	黃芪	1,000斤
"	蒼朮	500 "
"	黨參	200 "
"	知母	200 "
"	防風	500 "
"	蒼朮	400 "
"	柴胡	300 "
"	赤芍	800 "
"	甘草	1,000 "
豐鎮	防風	6,000 "
"	黃芪	1,500 "
薩拉齊	黃芪	1,570 公斤
"	大黃	530 "
"	枸杞	1,050 "
清水河	甘草	20,000 斤
"	款冬花	300 "
托克托	柴胡	3,000斤
"	升麻	20,000 "
"	蒼朮	2,000 "
"	知母	100 "
"	苦參	260 "
"	防風	400 "
"	黃金	80 "
"	赤芍	65 "
"	枸杞	8,000 "
"	黃芪	150 "
和林格爾	甘草	20,000 "
陶林	口甘	100 公斤
"	甘草	100 "
"	馬皮	500 "
臨河	茯苓	30,000斤
"	甘草	200,000 "

22. 察哈爾省

市縣名	村鄉鎮名	物產名稱	全年運銷量
赤城		甜甘草	30,000斤
"		山大黃	25,000 "
"		赤芍	18,000 "
"		黃芪	34,000 "
"		桔梗	28,000 "
"		柴胡	31,000 "
"		升麻	22,000 "
"		黃芪	11,000 "
龍關		知母	53,640 "

龍關		赤芍	25,300斤
"		防風	24,560斤
懷來		麻黃	700,000斤
"	新保安	知母	300斤
蔚縣		麻黃	100,000斤
"		地骨皮	5,020斤
懷安		黃芝	700斤
"	柴溝堡	黃芷	30噸
"	"	甘草	20斤
"	"	麻蒿	15斤
延慶		草藥	50,000斤
"	康莊	黃岑	48,000斤
"	"	知母	48,000斤
"	"	蒼朮	48,000斤
"	"	赤芍	48,000斤
"	"	玉朮	48,000斤
"	"	柴胡	48,000斤
"	"	桔梗	48,000斤
"	"	防風	48,000斤
"	"	麻黃	48,000斤
"	"	石花	48,000斤
"	"	苦本	48,000斤

延慶	康莊	白頭翁	48,000斤
商都		防風	3,000斤
"		甘草	8,000斤

23. 青海省

市縣名	村鄉鎮名	物產名稱	全年運銷量
西寧		大黃	10,000斤
湟源		藏紅花	400匣
"		大黃	600,000斤
貴德		"	—
都蘭		"	16,000斤
玉樹		藏紅花	500匣

24. 新疆省

市縣名	村鄉鎮名	物產名稱	全年運銷量
迪化		貝母	30,000斤
綏來		"	500斤
哈密		枸杞子	—
"		貝母	—
綏定		"	—
伊寧	惠遠	"	—
"	"	甘草	—

2. 摘要・考察

1. 摘要するに當り、下記の換算率を採用した。

(1) 各省共通 前記参照。

- (2) 各省特異 安徽 1包=20斤。 廣東 1件=1擔。 1包=15公斤(新會)。 1,000枝=1擔。
 1包=1擔(瓊山)。 100個=1斤(樂會)。 湖南 100斤=20元(湘鄉)。
 四川 10,000枚=1擔(安縣)。 1駄=100斤(西昌)。 1包=1擔(平武)。
 1,000根=1斤(漢源)。 西康 1駄=100斤。 貴州 數擔=3擔(后坪)。
 雲南 市斤=1斤。 1駄=100斤。 河南 1車=20噸。 1包=120斤(武安)。
 綏遠 1勛=1斤。 青海 1匣=12兩。

2. 「藥材の省別運銷量・百分率・順位」は、第52表の如くで、是に就て、考察を試みる。

(1) 第1位(約47%)の四川と第2位(約26%)の山西とで約73%に達し、第3位(約11%)の湖北・第4位(約5%)の西康・第5位(約4%)の河南を合算すれば、約93%となり、藥材の大部分は是等5省によつて占められることになる。第6位(約2%)の廣西以下は漸次低率となり、新疆の如き甚だ僅少に過ぎないが、全然運銷なき省は1つもない。元より、藥材の種類は多種多様に及んで居るが、多少に拘らず各省に産出することは、支那民族が治病・長壽に對し、特別なる關心を持つて居る爲めであらう。

(2) 四川が總運銷額の約半分を占めるのは、「綿陽の300萬擔(麥冬)」と「巴縣の約160萬擔(主として

川芎)」とに由り、山西が約4分の1を占めるのは、「天鎮の200萬擔(黃芪・大黃)」と「寧武の100萬擔(黃芪・猪苓・赤芍)」とに由るのであるが、果して斯く多量に産出するのであらうか?。通俗的に「藥材は四川・雲南・貴州」と云はれて居るが、雲南・貴州に至つては、全く問題にならない。茲にも、疑ひがかけられる。

(3) 各省に於ける主要藥材は、次の如くであるが、地域的特徴が表はれてゐる。

四川	麥冬・川芎・陳皮。	山西	黃芪・大黃・猪苓。	湖北	藥材・茯苓。
西康	大黃・知母・秦艽。	河南	陸陳・茯苓・藥材。	廣西	何首烏・馬鞭草・吊蘭草。
安徽	茯苓・藥材・龍膽草。	河北	枸杞・花椒・黃芪。	陝西	藥材・甘草・連壳。
浙江	白朮・麥冬・貝母。	甘肅	當歸・黨參・大黃。	江蘇	藥材・藥瓜・響香。
江西	澤瀉・香茹草・紫雲英。	察哈爾	蕨黃・知母・黃芩。	湖南	半夏・前胡・土茯苓。
綏遠	甘草・枸杞・菴蓉。	福建	澤瀉・茹郎・厚樸。	雲南	半夏・花椒・防風。
寧夏	甘草・枸杞・菴蓉。	山東	銀花・薏仁米・香附	青海	大黃・藏紅花。
貴州	龍胆草・杜仲・萹苳。	新疆	貝母・枸杞・甘草。		

3. 「藥材別並に省別の運銷市縣數」は、第53表の如くである。

(1) 藥材の種類は總數255種で、各省内の種數並に百分率は次の如くである。

順位	省名	種數	百分率 (%)	順位	省名	種數	百分率 (%)	順位	省名	種數	百分率 (%)
1	四川	82	32.16	2	陝西	50	19.61	3	雲南	49	19.22
4	湖南	47	18.43	5	廣西	43	16.87	6	河南	35	13.73
7	河北	34	13.33	8	山西	34	13.33	9	山東	33	12.94
10	安徽	28	10.98	11	貴州	27	10.59	12	江西	26	10.20
13	甘肅	24	9.41	14	湖北	23	9.02	15	江蘇	22	8.63
16	廣東	21	8.24	17	察哈爾	21	8.24	18	浙江	18	7.06
19	綏遠	18	7.06	20	福建	16	6.28	21	西康	15	5.88
22	新疆	4	1.57	23	寧夏	3	1.18	24	青海	2	0.78

是は省別運銷量の順位と必しも一致しないが、多少の關係は認められる。

(2) 藥材名と其運銷市縣數は、次の如くである。

順位	藥材名	市縣數	(省別市縣數の主なるもの)
1	黨參	57	(陝西14。山西・甘肅各12。四川10)
2	茯苓	52	(雲南23。安徽・四川各5。湖南4)
3	大黃	50	(甘肅15。山西7。四川・陝西各6)
4	甘草	49	(甘肅14。山西10。寧夏9。綏遠6)
5	桔梗	44	(貴州7。安徽・陝西各5。河南4)
6	胡椒	43	(四川・河南各10。河北7。山西・陝西各5)
7	柴胡	42	(陝西10。四川8。湖南6)
8	銀耳	42	(四川・貴州各11。陝西9。湖北6)(銀耳の詳細は別に掲載した)
9	貝母	36	(四川・西康・雲南各9。新疆5)
10	黃芩	35	(山西14。陝西6)

11	黃連	34	(四川16。湖北7。雲南6)
12	半夏	33	(四川7。安徽6。山東5)
13	當歸	30	(四川10。甘肅9。雲南6)
14	黃芪	30	(山西13。甘肅6。綏遠4)
15	杏仁	30	(河北8。山西7。察哈爾3) (杏仁の詳細は別に掲載し、)
16	芍藥	22	(四川6。山西5。察哈爾3)
17	天花粉	21	(廣西7。湖南・河南・山東各3)
18	冬虫夏草	21	(西康8。四川6。雲南5)
19	蒼朮	20	(河南・陝西各4)
20	厚朴	20	(四川7。湖南・貴州各3)
21	知母	20	(雲南・河北・山西各4)。
22	防風	19	(雲南・河南各4。綏遠・察哈爾各3)
23	薏仁	18	(廣西・四川各3)
24	荆芥	16	(山西3)
25	杜仲	16	(貴州6。四川4。陝西3)
26	竹參	16	(貴州10。四川5)
27	秦艽	16	(西康5。雲南4。四川3)
28	附子	15	(山東4。湖南3)
29	天麻	16	(雲南6。四川4。貴州3)
30	天冬	14	(貴州4。四川3。湖南・湖北各2)
31	桃仁	14	(河北・山東・陝西各3) (桃仁の詳細は別に掲載した)
32	泡參	14	(四川・貴州各6)
33	猪苓	14	(山西7。雲南3)
34	桂皮	13	(廣東・廣西各4)
35	羌活	13	(四川7。西康3)
36	連翹	13	(山西6。河南4。陝西3)
37	檳榔	11	(廣東8) (檳榔の詳細は別に掲載した)
38	黃草	11	(雲南7。廣西4)
39	枸杞	11	(綏遠3。河北2)
40	紅花	10	(河南3。江蘇・青海各2)
41	白朮	10	(浙江5。安徽2)
42	澤瀉	10	(四川6。福建3)。
43	牛膝	10	(四川5。河南2)
44	金銀花	10	(廣西・湖南・山東各2)
45	吳萸	10	(貴州・雲南各3)

是は、各省の主要薬材と深い関係はないが、地域の特徴は窺はれよう。

(3) 各省に於ける、薬材を運銷する延市縣數は、次の如くである。

順位	省名	市縣數	順位	省名	市縣數	順位	省名	市縣數	順位	省名	市縣數
1	四川	253	2	雲南	139	3	山西	123	4	陝西	119
5	甘肅	91	6	廣西	78	7	河南	77	8	貴州	73
9	湖南	72	10	河北	68	11	山東	57	12	安徽	47
13	江蘇	42	14	西康	40	15	湖北	39	16	綏遠	39
17	察哈爾	38	18	廣東	36	19	江西	34	20	浙江	24

蘆 稈	2								2							
藥 瓜	5								5							
菊 花 · 野 菊 花	2	1			1				4							
紅 花 · 杜 紅 花 · 紅 花 子 · 藏 紅 花	2	1			1		3	1	2	10						
地 丁 草 · 地 丁	2				1					3						
佩 蘭	1	1								2						
黃 精	1	1	2	1						5						
元 參 · 玄 參	1				1					2						
冬 朮	1									1						
於 朮	1	1								2						
萸 肉	1									1						
天 花 粉	1	1	1	5	3	1	1	3	3	1	1	21				
瓜 蒌 · 瓜 蒌 皮 · 苦 瓜 瓜 蒌 · 瓜 蒌 皮 · 瓜 蒌 仁	1						2		3	1		7				
省 頭 草	1											1				
貝 母	1				9	9	9			3		5	36			
白 朮 · 生 白 朮 · 平 朮 朮 · 玉 朮 · 仙 朮	5	2			1			1			1		10			
麥 冬	1	1				2		1					5			
茯 苓 · 土 茯 苓	3	5	2	2	4	3	5	1	23	3	1		52			
桂 皮 · 桂 枝 · 官 桂 玉 桂 · 肉 桂 · 桂 心	1	1		4	4	1	1		1				13			
薏 仁 · 薏 仁 米 · 薏 米	1	2	2	1	3		3	1	2	1	2		18			
姜 黃	1												1			
厚 朴 · 美 朴 · 油 朴 朴 · 厚 樸 · 兜 樸	1		2		3	1	7	3	1		2		20			
銀 耳 · 白 木 耳	1			1	6	11		11			9	3	42			
木 瓜	2	1		1	1					1			7			
南 星	1					1		2	1				5			
葛 梗	1												1			
丹 皮 · 粉 丹 皮 · 果 丹 皮	3			1	2				1	1	1		9			
烏 藥	1			3	1					2			7			
明 黨	1												1			
益 母 草	1							1		1			3			
白 朮	1			1				1					3			
棗 皮	1												1			
防 己	1												1			
木 香	1					2							3			
夏 枯 草	1												1			
白 芍 · 赤 芍 · 芍 藥	1	1		2	6			1		5	1	2	3	22		
烏 貝 子	1													1		
龍 膽 草	1							1						2		
柴 胡 · 全 胡 · 前 胡 胡 · 紫 全 胡	1			1	6	8	1	1	1	4	4	1	10	2	2	42

茵陳·魚茵陳·土茵陳	3	1		1		5
藜 荆 子	1			1		2
土枝子·生枝子·黃枝子	4	1	1			6
紫 靈 英	1					1
石 耳	1	1				2
陳皮·青皮·柑皮	1	1	1	2		5
澤 瀉	1	3	6			10
枳壳·只實·枳梗·采衣枳實	1	1	1	1		4
雙 皮	1					1
香茹草·香如草	2					2
車 前 子	1			2	2	5
黃 皮 子	1					1
牛膝·牛膝子	1		1	5	1	2
地 骨 皮	1				1	1
正 天 香 藥	1					1
茹 郎	1					1
楠 草 · 兩 草	2					2
鈎 藤 · 勾 藤	1	1	1			3
金 銀 花	1	2	2	1	1	2
天 冬	1	1	2	2	3	4
乳 香	1					1
使 君 子	1		2			3
乳 參		1				1
胡椒·花椒·海椒·秦椒		1	1	8	1	2
豆 蔻 花		1				1
吊 鐘 花		1				1
巴 戟 草		1	1			2
仙 人 角		1				1
八 角		1	5		2	8
橘紅·橘皮·橘絡		3		2		5
春 砂 仁		2				2
檳榔·椰子·馬檳榔		8	1		2	11
益 智		1				1
琪 璃 香		1				1
沈 香		1				1
刺 香		1				1
桑 寄 生		1			1	2
黃 草 · 鮮 黃 草		4			7	11
耳環釵·環草·耳環草		7				7
紫 草		2		1		3
紅 參 · 丹 參		1		1	1	3

桂	花	耳								1
社		干								1
天		梗								1
苦		子								1
木		通								1
獨		活								7
社		仲	1 4	1					1	16
			1 4		6 1	1			3	
桃		仁								14
當	歸	歸	1 10		3 1	1	3 2 3			30
雷	秦	丸	1		1		2 9			2
川		芍								7
虫	草	冬								21
夏	草		6		8 5		1 1			
竹		參								16
鬱		金	5		10 1					1
蕩		芋	1							1
羌		活	1							13
大	山	大	7 3				1 2			50
黃	山	黃	6 3		2 3		1 7 6 15	2 1 4		
麻		黃								8
米		苓	2					2	4	1
泡		參	1							14
黃	紅	綿	6 1 6				1			30
原	口	明	2		1 2 1		13 1 6	4		5
升	麻	升	2				1	1 1		
五	加	皮								2
木		賊	1		1					1
遠		志	1							4
秦		芩	1		2		1			16
豬		苓	3 5		4 1		1 2			14
花		粉	1							3
辦		皮	1							1
冬	東	款	1				3 3	1		9
冬	花		1		1					1
薑		櫟	1							2
前		仁	2							
杏	苦	杏								30
仁		仁	3		8 2		4 7 2	4		2
黃		花	2							3
玉	京	子	3							5
黃	黃	皮	4		1					3
紫	柏	梗	1		2					
甘	甜	甘								49
草		草	1		1 1		10 3 14 9	6 3	1	1
甘		松	1							1
雅		連	1							1
雲		苓	1							1
干		委	1							1
芸		皮	1							1

寸金巴膽	冬釵豆草		1 1 2 1	1	1			2 2 2 1
青知菌小倒提	果母子草壺		1 2 2 1	4 4 1	4	2 3		1 20 2 1 1
白鷄防黑紅	苴荃風草戟		1 1 5 1	4 1 4	2 2	3 3		1 1 19 5 1
蓮花黎朝沙三七	白窩梨草耘		1 2 1 1 6					1 2 1 1 6
疾歸珠黃茸	梨頭參 子 木耳·黃耳子		1 1 1 2 1					1 1 1 2 1
黃元五李馬	苓麻脂仁·郁李 皮卜		1 2 1 1	2 3 3	2 14 6	3 2		35 1 2 3 2
地豆蒲苦人	榆根棒參		1 1 1 1	1 1 1 1	1 1 1	1		1 1 2 4 1
連地五辛芽	翹·蓮壳黃子夷皂			4 4 1 1	6 3 1			13 4 2 1 1
二草蓮蓮石	決明鬚·湖蓮房花				1 1 2 1 1		1	1 1 2 1 2
陵	丁				1			1

長山藥
黃 著
如 宣

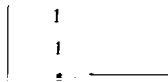
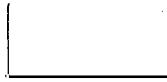

2. 浙江省

市縣名	村鄉鎮名	物產名稱	全年運銷量
開化		桂皮	100擔
"		松香	2,000 "
"	華埠	"	27,000 "
慶元		"	1,500 "

3. 安徽省

市縣名	村鄉鎮名	物產名稱	全年運銷量
涇縣	茂林村	桂皮	200擔
貴池		木香	100,000 "
"	殷家匯	香油	10,000 "

4. 江西省

市縣名	村鄉鎮名	物產名稱	全年運銷量
吉安		樟腦油	500斤
"		樟腦	2,000 "
"		薄荷油	2,000瓶
"		薄荷葉	50擔
泰和		薄荷油	1,000斤
吉水		"	2,700斤
永豐		"	20,000斤

5. 福建省

市縣名	村鄉鎮名	物產名稱	全年運銷量
南平	樟湖坂	乳香	50擔

6. 廣東省

市縣名	村鄉鎮名	物產名稱	全年運銷量
德慶		桂皮	50,000斤
羅定		"	4,000,000 "
"		桂枝	3,000,000 "
"		桂油	60,000 "
鬱南	都城興	桂皮	200,000 "
防城	東興	玉桂	38,620斤
"	"	桂心	7,000擔
"	"	八角	10,000 "
崖縣		琪南香	50斤
"		沉香	50 "
"		劉香	10,000 "
儋縣	那大	樹膠	75,000 "

7. 廣西省

市縣名	村鄉鎮名	物產名稱	全年運銷量
宜山	懷遠鎮	樟腦	830斤
河池		八角	10,000 "
"		樟腦	1,000 "
百色		茴油	6,965,000 "
"		八角油	9,757,000 "
"		艾粉	925,012 "
上林	林德縣	八角油	50,000 "
敬縣		茴油	—
藤縣		桂皮	40,000擔
容縣		"	700,000斤
"		桂油	2,000 "
岑溪		"	6,000擔
"		樟腦	2,000斤
"		膠粉	2,000擔
桂平		桂皮	400,000斤
"	江口	"	10,000 "
"	"	零香	10,000 "
平南	大鳥	玉桂	200斤
雷平		樟腦	2,000斤
養利		"	800 "
明江		八角茴	30,000 "
憑祥		"	200,000 "
"		茴油	5,000 "
龍名		"	5,000 "
天保		"	100,000 "

8. 湖南省

市縣名	村鄉鎮名	物產名稱	全年運銷量
益陽		樟腦	500斤
湘鄉	楊家灘	桂皮	2,000 "
藍田		山茴	3,800 "
茶陵		樟腦	—
新寧		松香油	1,000石
麻陽		樟腦	300斤

9. 湖北省

市縣名	村鄉鎮名	物產名稱	全年運銷量
黃陂	祁家灣	蒸木油	1,000石
當陽	河溶	香油	500擔
穀城		香末	4,500 "
鄖西		香油	—

蕪	春	樟腦油	400桶
松	滋	香油	2,000擔
宜	昌	"	1,200 "

10.四 川 省

市縣名	村鄉鎮名	物產名稱	全年運銷量
-----	------	------	-------

15.河 南 省

市縣名	村鄉鎮名	物產名稱	全年運銷量
淮陽	水寨	香油	2,000,000石
項城		"	10,000斤
臨潁		"	2,000噸

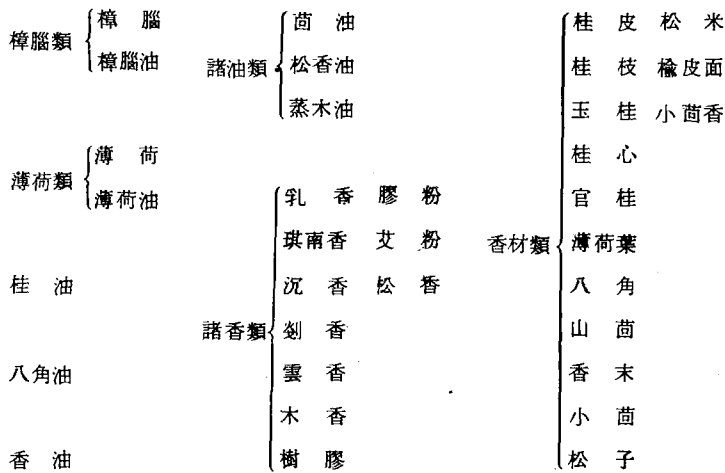

2. 「香油の類別並に省別運銷量」は、第55表の如くである。

- (1) 「類別運銷量の順位・百分率並に省別運銷量の各省間順位・百分率」は、第56表の如くである。
- (2) 「省別運銷量の順位・百分率並に類別運銷量の各省内順位・百分率」は、第57表の如くである。

3. 類別運銷量に就て、考察を試みる(第55・56表参照)。

- (1) 第1位(約94%)の香油が殆ど全部を占め、第2位(約4%)の諸香類以下は問題にならない。其香油の殆ど全部は、河北(約59%)・河南(約41%)兩省からの運銷である。香油は花・葉・果實・樹皮等を蒸餾・浸出等して造る芳香油で、其中には樟腦油・桂皮油・丁香油・橙花油・薄荷油・玫瑰油等を含むから、「諸油類」に入れても好いのである。兩省の香油が如何んなものか?は判らない。河北にあつては、「吳橋の300萬石」、河南にあつては「淮陽の200萬石」が大量運銷の原因をなして居るが、果して事實か如何うか?疑がはしい。
- (2) 諸香類には種々のものが包括されてゐるが、中には藥用に供せられるものがある。艾粉は「よもぎ」若しくは類似物から造られたものらしく、外觀・香氣ともに樟腦に似て居る。「炙」を藥化學の方面から研究するには、艾粉の研究が興味あることと思ふ。
- (3) 八角油・諸油類(特に茴油)・桂油が殆ど廣西の獨占になつて居るのは、從來の世評に合致する。八角油は大茴香油、茴油は小茴香油とも呼ばれるから、單に「茴油」と云へば、何づれを指すか判らない。茲にも其混用があることと思ふ。
- (4) 運銷省數と類別品名との關係は、次の如くである。

省數	品名	省數	品名	省數	品名
6	香油・諸香。	5	樟腦。	4	薄荷。
3	諸油。	2	桂油。	1	八角油。

即ち、何れも小範圍に限られ、地域的特徴が著しい。

4. 省別運銷量に就いて、考察を試みる(第55・57表参照)。

- (1) 第1位(約55%)の河北・第2位(約39%)の河南で、大部分を占めるから、第3位(約3%)の廣

西以下は僅少に過ぎない。不運銷省数が10省にも達してゐて、地域の特徴が著しい。河北・河南に對する疑問は既に述べたが、其他の省に就ては別に取り立てゝ云ふこともない。

(2) 各省に於ける、主要品名は次の如くである。

河北・河南 香油。 廣西 八角油・諸油。 安徽・四川・浙江 諸香。
 湖北 香油・諸油。 雲南 香油。 廣東 諸香・桂油。
 江西 薄荷。 湖南 諸油。 江蘇 薄荷。
 陝西 香油。 福建 諸香。

5. 香材類に就て、考察を試みる(第55表参照)。

(1) 第1位(約51%)の廣東、第2位(約34%)の廣西、第3位(約11%)の山西で、殆ど大部分が占められてゐて、第4位(約3%)の湖北を除けば、1%以下に過ぎない。

(2) 香材が南方に多いのは當然であるが、山西に多いのは些か疑がはしい。「平定の1.8萬擔(香末)」が其原因であるが、香末とは如何んなものか、明らかでない。

6. 要するに、總運銷量 6,591,014擔約660萬擔には、疑問がある。諸油類・諸香類・香材類等に亘つて種類が多いが、地域は狭いから、實地調査に著しい困難はあるまい。香油全體に亘つて、再調査し、更に利用法を攻究すべきであらう。

第55表 香油の類別並に省別運銷量

類 省 別	樟 腦 類	薄 荷 類	桂 油	八 角 油	香 油	諸 油 類	諸 香 類	合 計			香 材 類	百 分 率	順 位
								運 銷 量	百 分 率	順 位			
江蘇	—	1,000	(擔)	(擔)	(擔)	(擔)	(擔)	1,000	0.02	12	(擔)	(%)	—
浙江	—	—	—	—	—	—	30,500	30,500	0.46	8	100	0.06	10
安徽	—	—	—	—	10,000	—	100,000	110,000	1.63	4	200	0.11	9
江西	25	1,224	—	—	—	—	—	1,249	0.02	10	50	0.03	12
福建	—	—	—	—	—	—	50	50	+	14	—	—	—
廣東	—	—	600	—	—	—	851	1,451	0.02	9	90,272	50.79	1
廣西	66	—	6,040	98,070	—	70,750	11,350	186,276	2.83	3	60,504	34.04	2
湖南	8	—	—	—	—	1,200	—	1,208	0.02	11	58	0.04	11
湖北	200	—	—	—	3,700	1,200	—	5,100	0.08	7	4,500	2.53	4
四川	—	30	—	—	—	—	102,600	102,630	1.52	5	45	0.02	13
西康	—	—	—	—	—	—	—	—	—	—	—	—	—
貴州	—	—	—	—	—	—	—	—	—	—	—	—	—
雲南	50	—	—	—	2,700	—	—	2,750	0.04	8	1,136	0.64	5
河北	—	—	—	—	3,605,700	—	—	3,605,700	54.76	1	1,000	0.56	6
河南	—	1,500	—	—	2,541,500	—	—	2,543,000	38.60	2	—	—	—
山東	—	—	—	—	—	—	—	—	—	—	—	—	—
山西	—	—	—	—	—	—	—	—	—	—	19,200	10.80	3

陝西	—	—	—	—	100	—	—	100	+	13	360	0.20	7
甘肅	—	—	—	—	—	—	—	—	—	—	—	—	—
寧夏	—	—	—	—	—	—	—	—	—	—	—	—	—
綏遠	—	—	—	—	—	—	—	—	—	—	316	0.18	8
察哈爾	—	—	—	—	—	—	—	—	—	—	—	—	—
青海	—	—	—	—	—	—	—	—	—	—	—	—	—
新疆	—	—	—	—	—	—	—	—	—	—	—	—	—
合計	349	3,754	6,640	98,070	6,163,700	73,150	245,351	6,591,014			177,741	100.00	
百分率 (%)	0.01	0.05	0.10	1.49	93.52	1.11	3.72	100.00					
順位	7	6	5	3	1	4	2						

第56表 類別運銷量の順位・百分率並に省別運銷量の各省間順位・百分率

全 國			各 省 間 に 於 ける							24省中	
順 位	品 名	百 分 率 (%)	第 1 位	第 2 位	第 3 位	第 4 位	第 5 位	其 他	運 銷 省 數	不 運 銷 省 數	
			省 名	省 名	省 名	省 名	省 名	省 名			省 名
1	香 油	93.52	河北 58.50	河南 41.24	安徽 0.16	湖北 0.06	雲南 0.04	陝西 +	6	18	
2	諸香類	3.72	四川 41.82	安徽 40.76	浙江 12.43	廣西 4.62	廣東 0.35	福建 0.02	6	18	
3	八角油	1.49	廣西 100.00	—	—	—	—	—	1	23	
4	諸油類	1.11	廣西 96.72	湖南 1.64	湖北 1.64	—	—	—	3	21	
5	桂 油	0.10	廣西 90.96	廣東 9.04	—	—	—	—	2	22	
6	薄荷類	0.05	河南 39.96	江西 32.60	江蘇 26.64	四川 0.80	—	—	4	20	
7	樟腦類	0.01	湖北 57.31	廣西 18.91	雲南 14.33	江西 7.16	湖南 2.29	—	5	19	

第57表 省別運銷量の順位・百分率並に類別運銷量の省内順位・百分率

全 國			各 省 内 に 於 ける					7品中	
順 位	省 名	百 分 率 (%)	第 1 位	第 2 位	第 3 位	第 4 位	第 5 位	運 銷 品 名 數	不 運 銷 品 名 數
			品 名	品 名	品 名	品 名	品 名		
1	河 北	54.76	香油 100.00	—	—	—	—	1	6
2	河 南	38.60	香油 99.94	薄荷 0.06	—	—	—	2	5
3	廣 西	2.83	八角油 52.65	諸油 37.98	諸香 6.09	桂油 3.24	樟腦 0.04	5	2
4	安 徽	1.63	諸香 90.90	香油 9.10	—	—	—	2	5

5	四川	1.52	諸香 99.97	薄荷 0.03	—	—	—	2	5
6	浙江	0.46	諸香 100.00	—	—	—	—	1	6
7	湖北	0.08	香油 72.55	諸油 23.53	樟腦 3.92	—	—	3	4
8	雲南	0.04	香油 98.18	樟腦 1.82	—	—	—	2	5
9	廣東	0.02	諸香 58.65	桂油 41.35	—	—	—	2	5
10	江西	0.02	薄荷 98.00	樟腦 2.00	—	—	—	2	5
11	湖南	0.02	諸油 99.34	樟腦 0.66	—	—	—	2	5
12	江蘇	0.02	薄荷 100.00	—	—	—	—	1	6
13	陝西	+	香油 100.00	—	—	—	—	1	6
14	福建	+	諸香 100.00	—	—	—	—	1	6

(無記載) 西康, 貴州, 山東, 山西, 甘肅, 寧夏, 綏遠, 察哈爾, 青海, 新疆。

18. 菰草・木耳

1. 菰草・木耳の運銷量 第58表の如くである。

第58表 菰草・木耳の運銷量

1. 江蘇省(無記載)

2. 浙江省

市縣名	村鎮鄉名	物産名稱	全年運銷量
臨海		香菰	900斤
開化	華埠	"	37,000擔
遂昌		"	20 "
龍泉		"	140,000斤
慶元		"	1,500,000 "
宣平		"	35擔
"		銀耳	8斤

3. 安徽省

市縣名	村鎮鄉名	物産名稱	全年運銷量
休寧	屯溪	香菰	800擔
黟縣	際村街	"	10 "
績溪		"	20,000斤
寧國		香菇	20擔
"	河瀝溪	香菰	2,400,000斤
太平		"	100擔
合肥	長臨河	鮮菇	7,000斤

市縣名	村鎮鄉名	物産名稱	全年運銷量
霍山		香菰	40,000斤
"		木耳	70,000擔

4. 江西省

市縣名	村鎮鄉名	物産名稱	全年運銷量
靖安		香菰	12,000斤
武寧		"	50,000 "
德興		"	—
貴谿		"	50,000斤
南城		"	1,000 "
黎川		"	500,000 "
南豐		"	60,000 "
資溪		"	5,000 "
崇仁		"	600擔
宜豐		"	600 "
贛縣		草菰	150 "
"		香菰	150 "

信豐		香菰	2,300担
"		草菰	5,400 "
"		花菰	230 "
安遠		冬菰	17,000 "
尋鄔		香菰	1,000 ^公 斤
龍南		"	10,000斤
定南		"	6,000 "
虔南		"	80 "

5. 福建省

市縣名	村鎮鄉名	物產名稱	全年運銷量
永泰		香菰	200擔
建甌		"	1,500 "
"	洋口	"	600 "
"	水吉	"	40,000斤
崇安		"	15,000 "
浦城		"	50,000 "
政和		"	15,000 "
松溪		"	500擔
南平		"	3,000 "
"	峽陽	"	2,000斤
將樂		"	50,000 "
沙縣		"	10,000擔
尤溪		"	3,000 "
順昌		"	—
永安		"	100,000斤
長汀		"	20,000元
"		草菰	5,000 "
寧化		香菰	30,000斤
清流		"	5,000 "
明溪		"	30,000 "
"		紅菰	30,000 "
邵武		香菰	2,000擔
泰寧		"	40 "
龍巖		"	20,000斤

6. 廣東省

市縣名	村鎮鄉名	物產名稱	全年運銷量
龍門		草菰	700擔
鬱南		"	20,000斤
"		香菰	10,000 "
佛岡	連縣	草菰	20,000 "
"	"	香菰	10,000 "
陽山		冬菰	4,000 "

陽山		香菰	1,400斤
"		菰	1,400 "
連山		"	7,000 "
"		冬菰	5,000 "
曲江		"	20,000 "
"		草菰	20,000 "
樂昌		"	5,000 ^公 斤
"		冬菰	5,000 "
仁化		冬菰	30擔
"		草菰	20 "
翁源		草菰	15,000 "
"		冬菰	20,000 "
南雄		"	600 "
"		草菰	300 "
始興		香菰	40,000斤
新豐		香菰	850擔
"		草菰	1,000 "
龍川	老隆	冬菰	2,000斤
"	"	冬草	500 "
連平		"	5,000擔
"		冬菰	2,000 "
河源		冬草	100,000斤
"		冬菰	20,000 "
和平		香菰	20,000 "
定安	城安	冬木	52,900 ^公 斤
萬寧		"	4,000斤
		"	200擔

7. 廣西省

市縣名	村鎮鄉名	物產名稱	全年運銷量
桂林		冬菰	10,000斤
興安		"	200 "
百壽		香菰	50,000 "
永福		香菰	5,000 "
江榴		草菰	10,000 "
"		香菰	2,000 "
羅城		香菰	5,000 "
融縣		冬菰	6,000 "
"	長安	"	12,000 "
"	"	香菰	15,000 "
宜山		"	1,000 "
"	懷遠鎮	香菰	800 "
"	"	木耳	5,000 "
宜北		香菌	10,000 "

百色	雲耳	5,045,070斤
"	木耳	180,700 "
恩隆	雲耳	40,000 "
"	木耳	500,000 "
上林	香蕈	20,000 "
凌雲	香蕈	1,000 "
"	雲耳	1,000 "
鍾山	香蕈	500 "
賀縣	冬蕈	200 "
荔浦	冬草	40,000 "
"	冬蕈	30,000 "
蒙山	"	2,500 "
桂平	"	20,000 "
"	香蕈	20,000 "
平南	冬蕈	1,000 ^公 斤

8. 湖 南 省

市縣名	村鎮鄉名	物產名稱	全年運銷量
瀏陽		蕨菌	280斤
酃縣		香蕈	40石
永明		香蕈	14,000 ^公 斤
資興		香蕈	50 "
汝城		香蕈	130擔
澧縣		草子	3,150石

9. 湖 北 省

市縣名	村鎮鄉名	物產名稱	全年運銷量
宜城		銀耳	500斤
南漳		白木耳	400 "
"		黑木耳	3,000件
南漳	武安堰	"	350,000斤
穀城		木耳	6,000 "
光化	老河口	"	3,000石
"	"	銀耳	30 "
均縣		黑木耳	30擔
鄖縣		木耳	20,000斤
房縣		白木耳	2,000 "
"		黑木耳	90,000石
"		桂花耳	90斤
竹山		木耳	50,000 "
保康		白木耳	100 "
"		黑木耳	2,000件
"		香蕈	100斤
宜昌		木耳	600擔

興山	黑木耳	60,000 ^公 斤
"	香蕈	3,400 "
"	銀耳	440 "

10. 四 川 省

市縣名	村鎮鄉名	物產名稱	全年運銷量
成都市		銀耳	5,000斤
理番		蕨蕈	2,000 "
鹽源		老蕈	6,000 "
廣元		木耳	300,000 "
"		白木耳	100 "
昭化		白耳	2,000,000 "
"		黑耳	150,000 "
劍閣		黑木耳	205,000 "
"		白木耳	500 "
平武		"	1,200 "
"		黑木耳	7,000 "
松潘		毛蕈	1,500 "
鹽邊		毛蕈	3,000 "
巴縣		白木耳	3,040擔
雲陽		木耳	6,000 ^公 斤
開縣		白耳	—
"		黑耳	—
宣漢	南壩場	白木耳	18,000斤
萬源		銀耳	7,000 ^公 斤
"		黑木耳	22,000 "
通江		白耳	10,000 "
"		黑耳	90,000 "
南江		白木耳	2,530 "
"		黑木耳	103,000 "

11. 西 康 省

市縣名	村鎮鄉名	物產名稱	全年運銷量
雅江		菌子	5,000斤
九龍		"	4,000 "

12. 貴 州 省

市縣名	村鎮鄉名	物產名稱	全年運銷量
息烽		白木耳	500斤
開陽		"	600 ^公 斤
黃平		銀耳	400 "
"	重安江	白木耳	400 "
下江		香蕈	數 1,000斤
都勻		白木耳	100 "

獨山	白木耳	100斤
鎮山	銀木耳	300斤
平越	白木耳	100斤
涇餘	"	500斤
黔	"	700斤
"	黑耳	2,000斤
"	銀耳	1,500斤
"	白木耳	200斤
"	香耳	100斤
畢節	香耳	500斤
遵義	白木耳	200,000斤

13. 雲南省

市縣名	村鎮鄉名	物產名稱	全年運銷量
楚雄		虎掌菌	100斤
"		香菌	1,000斤
牟定		香耳	1,000斤
"		虎掌菌	20斤
鹽興	元永井	"	60斤
雙柏		香耳	1,500斤
"		木耳	2,000斤
鎮南		虎掌菌	1,000斤
"		香耳	15,000斤
師宗		"	2,000斤
"		木耳	2,000斤
緬寧		九月菰	3,000擔
麗江		黃木耳	2,000斤
"		黑木耳	2,000斤
"		香耳	3,000斤
蘭坪		"	6,000斤
"		木耳	6,000斤
維西	阿墩子	黃耳	200斤
"		香耳	400斤
永勝		毛茸菰	10,000斤
"		草菰	3,000斤
屏邊		草菰	6,000斤
西華		香耳	800斤
"		香耳	50,000斤
"		香耳	20噸

14. 河北省

市縣名	村鎮鄉名	物產名稱	全年運銷量
遷安	建昌營	松菌	7,000斤
"	喜峯口	"	5,000斤

撫寧	留守營	針葉	一
北平	市香	蕈	30斤
易縣	源	蕈	20斤
涿		蕈	400斤

15. 河南省

市縣名	村鎮鄉名	物產名稱	全年運銷量
嵩縣		木耳	5,000斤
"		猴頭蕈	800個
盧氏		木耳	50,000斤
內鄉		"	3,000斤

16. 山東省

市縣名	村鎮鄉名	物產名稱	全年運銷量
濟寧		光菰	50,000斤

17. 山西省

市縣名	村鎮鄉名	物產名稱	全年運銷量
崑崙		蕈	100斤
五臺		孤蕈	800斤
安澤		雜蕈	5,000斤
靈石		木耳	2,500斤
五寨		蕈	20,000斤

18. 陝西省

市縣名	村鎮鄉名	物產名稱	全年運銷量
柞水		木耳	一
商縣	龍駒寨	"	30,000斤
鎮安		"	一
寶雞	號鎮	"	30,000斤
南鄭		黑木耳	20,000斤
"		白木耳	一
留壩	壩城	木耳	一
褒縣		黑木耳	3,000斤
洋縣		木耳	200擔
西鄉		白木耳	300斤
"		黑木耳	300擔
"		"	1,000斤
鳳縣		白木耳	100斤
"		紅木耳	70斤
"		黑木耳	5,000斤
"		"	6,000斤
沔陽		"	180,000斤
"		白木耳	100斤

安 康	銀 耳	10,000斤
"	黑 木 耳	400,000"
漢 陰	白 木 耳	—
平 利	黑 木 耳	200,000斤
"	銀 耳	3,000"
鎮 坪	"	1,000"
白 河	白 木 耳	1,000"
紫 陽	"	6,000"
石 泉	銀 耳	800 ^公 斤
"	黑 木 耳	30,000"
嵐 泉	"	50,000斤
"	銀 耳	1,000"
宜 川	木 耳	30擔

19. 甘 肅 省

市 縣 名	村 鎮 鄉 名	物 產 名 稱	全 年 運 銷 量
康 縣		銀 耳	300斤
文 縣		"	400"
"	碧 白	"	900"
"	"	黑 木 耳	1,600"
合 水		木 耳	1,000 ^公 斤
夏 河		蘑 菰	1,600斤

20. 寧 夏 省 (無記載)

21. 綏 遠 省

市 縣 名	村 鎮 鄉 名	物 產 名 稱	全 年 運 銷 量
陶 林		蘑 菰	1,000 ^公 斤
集 寧	卓 資 山	蘑 菰	500"

22. 察 哈 爾 省

市 縣 名	村 鎮 鄉 名	物 產 名 稱	全 年 運 銷 量
萬 全		蘑 菰(口蘑)	80,000 ^公 斤
赤 城	獨 石 口	"	—
張 北		蘑 菰	82,000斤
沽 源		蘑 菰	—
寶 昌		蘑 菰	—
商 都		"	8,000斤
康 保		蘑 菰	2,000張

23. 青 海 省

市 縣 名	村 鎮 鄉 名	物 產 名 稱	全 年 運 銷 量
聲 源		毛 菰	300 ^公 斤

24. 新 疆 省

市 縣 名	村 鎮 鄉 名	物 產 名 稱	全 年 運 銷 量
焉 耆		蘑 菰	3,000斤

2. 摘 要 ・ 考 察

1. 摘要するに當り、次ぎの換算・分類を採用した。

- (1) 換算 福建 1斤 = 2元(香菰)。 1斤 = 0.3元(草菰)。 湖北 1件 = 1擔。
 貴州 數 = 3。 雲南 1駄 = 1擔。 察哈爾 1張 = 1擔。

(2) 分類

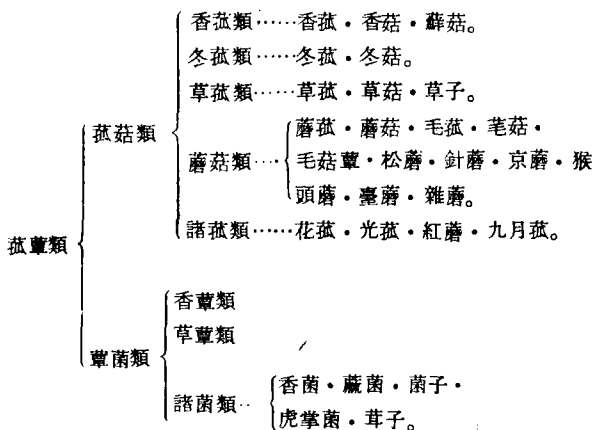

木耳類	銀耳類	銀耳類……銀木耳・銀耳・白木耳・白耳。
		黑耳類……黑木耳・黑耳。
	木耳類	紅耳類……紅木耳・紅耳。
		黃耳類……黃木耳・黃耳。
		木耳類……木耳。
諸耳類……雲耳・桂花耳		

2. 「菰蕈類・木耳類の類別・省別運銷量」は、第59表の如くである。

(1) 「類別運銷量の順位・百分率並に各省間順位・百分率」は、第60表の如くである。

(2) 「省別運銷量の順位・百分率並に類別運銷量の各省内順位・百分率」は、第61表の如くである。

3. 類別並に省別運銷量について、考察を試みる(第59, 60, 61表参照)。

(1) 菰蕈類が殆ど全部で、蕈菌類は極めて少い。両者は合算しても、好いかも知れない。是等は伊子江岸其以南地方が大部分で、以北地方では察哈爾・山東等に僅少運銷するに過ぎない。中・南支に自産したものも多く、北支のものは全部自然生と思はれる。

(2) 木耳類と黒耳類とは殆ど相等しく、合計して90%以上に達して居るが、是等は廣義の蕈耳類として好からうと思ふ。是等は價格も安く、廣く食用に供されて居るが、銀耳類は高價で食用よりも藥用に供される。全木耳類の主運銷地域は、菰蕈類と略等しいが、栽培されることは少ないらしい。銀耳類が大部分四川の運銷にかかるのは、注意さるべきであらう。

4. 筆者の見聞を述べる。

A. 草菇の栽培 廣東市外・東山・中山大學農學院附近。大正15年8月。

(1) 田に幅約1米・高さ約0.3米の畦を造る。

(2) 畦と畦との間には幅約0.5米の溝を造り、作業する時は、此溝を通る。

(3) 畦の上に約0.3米の高さに稻藁を置く。其上に嘗つて草菇の繁殖した古い藁を置く。

(4) 漸次、斯様にして約1.5米も積み上げたら、稻藁で屋根を造る。此長さは約10米位のものが多い。

(5) 此稻藁堆積物に、時々水を灌いで3~4週間放置すると、稻藁が適當に腐熟して、草菇が発生する様になる。

(6) 傘の開かない、極く若い松茸の様なもの丈けを採取して居た。

(7) 乾燥草菇を川村清一博士に鑑定を乞ふたら、「マグソタケ」の1種で、一般には食用に供されないと云ふことであつた。

(8) 筆者は、或夏、此種子(?)を廣東から貰つて、稻藁に混じ熟させたことがあつた。約1ヶ月で高さ1櫃以下のものが約10個ばかり生えた。

B. 蕨菇

(1) 支那友人が「湖南では、蕨類を作つた土地に茸を造り、蕨菌と呼んで居る」と教えて呉れた。

(2) 其種子(?)を貰つたが、素人目には草菇のものと似て居た様に記憶する。然し、詳しいことは解らない。

5. 要するに、菰蕈類の總運銷額約20萬擔は、椎茸を澤山に輸入する點から見ても、少いのであらう。支那民族が菰蕈類を嗜好すること、草菇・蕨菇等を栽培して居ること等は、注意すべきであらう。木耳類の食用は支那民族が世界一で、其總運銷額約30萬擔は前者よりも5割多く、嗜好の盛なるを知るべきであらう。食用よりも、藥用として高價な銀耳類が、經濟的に栽培されるれば、有望な事業と成るであらう。

第59表 菰茸類・木耳類の類別・省別運銷量

類別	菰 茸 類					木 耳 類					
	菰 茸 類	茸 菌 類	合 計			銀 耳 類	黑 耳 類	木 耳 類	合 計		
			運銷量	百分率	順位				運銷量	百分率	順位
省 別	(擔)	(擔)	(擔)	(%)	—	(擔)	(擔)	(擔)	(擔)	(%)	—
江蘇	—	—	—	—	—	—	—	—	—	—	—
浙江	53,464	—	53,464	26.04	1	0.2	—	—	0.2	+	12
安徽	26,050	—	26,050	12.69	4	—	—	70,000	70,000	23.12	2
江西	33,391	—	33,391	16.26	3	—	—	—	—	—	—
福建	24,810	167	24,977	12.17	5	—	—	—	—	—	—
廣東	49,557	214	49,771	24.24	2	—	—	240	240	0.08	8
廣西	2,087	545	2,632	1.28	9	—	—	57,718	57,718	19.06	3
湖南	3,829	413	4,242	2.07	7	—	—	—	—	—	—
湖北	—	69	69	0.03	10	75	117,730	4,961	122,766	40.55	1
四川	125	—	125	0.06	13	23,679	7,920	3,120	34,719	11.47	4
西康	—	900	900	0.44	10	—	—	—	—	—	—
貴州	10	62	72	0.03	15	4,073	20	—	4,093	1.35	6
雲南	3,760	399	4,159	2.02	8	—	20	122	142	0.05	9
河北	125	—	125	0.06	14	—	—	—	—	—	—
河南	2	—	2	+	21	—	—	580	580	0.19	7
山東	500	—	500	0.24	11	—	—	—	—	—	—
山西	259	—	259	0.13	12	—	—	25	25	0.01	11
陝西	—	—	—	—	—	245	11,360	831	12,436	4.10	5
甘肅	16	—	16	0.01	18	16	16	20	52	0.02	10
寧夏	—	—	—	—	—	—	—	—	—	—	—
綏遠	30	—	30	0.02	17	—	—	—	—	—	—
察哈爾	4,500	—	4,500	2.19	6	—	—	—	—	—	—
青海	6	—	6	+	20	—	—	—	—	—	—
新疆	30	—	30	0.02	18	—	—	—	—	—	—
合計	202,551	2,769	205,320	100.00		28,099	137,066	137,617	302,772	100.00	
百分率(%)	98.65	1.35	100.00			9.28	45.27	45.45	100.00		
順位	1	2				3	2	1			

第60表 類別運銷量の順位・百分率並に省別運銷量の各省間順位・百分率

順位	品名	全 國 百分率	各 省 間 に 於 ける							24省中 運銷省數
			第 1 位	第 2 位	第 3 位	第 4 位	第 5 位	其 他		
			省名	省名	省名	省名	省名	省名		
1	菰茸類	(%) 98.65	浙江 (%) 26.40	廣東 (%) 24.46	江西 (%) 16.48	安徽 (%) 12.86	福建 (%) 12.25	其他 (%) 察湖雲廣山 哈湖雲南西東 爾南南西東 7.55	19	

2	蕈菌類	1.35	西康 32.50	廣西 19.68	湖南 14.92	雲南 14.41	廣東 7.73	福湖貴 建北州 10.76	8	16
1	木耳類	45.45	安徽 50.87	廣西 41.94	湖北 3.60	四川 2.27	陝西 0.60	河廣雲山甘 南東南西肅 0.72	10	14
2	黑耳類	45.27	湖北 85.90	陝西 8.29	四川 5.78	貴州 0.01	雲南 0.01	甘肅 0.01	6	18
3	銀耳類	9.28	四川 84.30	貴州 14.50	陝西 0.87	湖北 0.27	甘肅 0.06	浙江 +	6	18

第61表 省別運銷量の順位・百分率並に類別運銷量の各省内順位・百分率

蕈 菌 類				木 耳 類											
全 國		各省内に於ける				全 國		各省内に於ける							
順 位	省 名	百 分 率	第 1 位		第 2 位		順 位	省 名	百 分 率	第 1 位		第 2 位		第 3 位	
			品 名	百 分 率	品 名	百 分 率				品 名	百 分 率	品 名	百 分 率	品 名	百 分 率
1	浙 江	26.04	蕈 菇	100.00	—	—	1	湖 北	40.55	黑 耳	95.90	木 耳	4.04	銀 耳	0.06
2	廣 東	24.24	蕈 菇	99.56	蕈 菌	0.44	2	安 徽	23.12	木 耳	100.00	—	—	—	—
3	江 西	16.26	蕈 菇	100.00	—	—	3	廣 西	19.06	木 耳	100.00	—	—	—	—
4	安 徽	12.69	蕈 菇	100.00	—	—	4	四 川	11.47	銀 耳	68.21	黑 耳	22.81	木 耳	8.98
5	福 建	12.17	蕈 菇	99.34	蕈 菌	0.66	5	陝 西	4.10	黑 耳	91.35	木 耳	6.68	銀 耳	1.97
6	察 哈 爾	2.19	蕈 菇	100.00	—	—	6	貴 州	1.35	銀 耳	99.51	黑 耳	0.45	—	—
7	湖 南	2.07	蕈 菇	90.26	蕈 菌	9.74	7	河 南	0.19	木 耳	100.00	—	—	—	—
8	雲 南	2.02	蕈 菇	90.41	蕈 菌	9.59	8	廣 東	0.08	木 耳	100.00	—	—	—	—
9	廣 西	1.28	蕈 菇	79.29	蕈 菌	20.71	9	雲 南	0.05	木 耳	85.91	黑 耳	14.09	—	—
10	西 康	0.44	蕈 菌	100.00	—	—	10	甘 肅	0.02	木 耳	38.46	銀 耳	30.77	黑 耳	30.77
11	山 東	0.24	蕈 菇	100.00	—	—	11	山 西	0.01	木 耳	100.00	—	—	—	—
12	山 西	0.13	蕈 菇	100.00	—	—	12	浙 江	+	銀 耳	100.00	—	—	—	—
13	四 川	0.06	蕈 菇	100.00	—	—		江 蘇	—	—	—	—	—	—	—
14	河 北	0.06	蕈 菇	100.00	—	—		江 西	—	—	—	—	—	—	—
15	貴 州	0.03	蕈 菌	86.11	蕈 菇	13.89		福 建	—	—	—	—	—	—	—
16	湖 北	0.03	蕈 菌	100.00	—	—		湖 南	—	—	—	—	—	—	—
17	綏 遠	0.02	蕈 菇	100.00	—	—		西 康	—	—	—	—	—	—	—
18	新 疆	0.02	蕈 菇	100.00	—	—		河 北	—	—	—	—	—	—	—
19	甘 肅	0.01	蕈 菇	100.00	—	—		山 東	—	—	—	—	—	—	—

20	青海	+	菘苳	100,00	-	寧夏	-	-	-	-
21	河南	+	菘苳	100,00	-	綏遠	-	-	-	-
	江蘇	-	-	-	-	察哈爾	-	-	-	-
	陝西	-	-	-	-	青海	-	-	-	-
	寧夏	-	-	-	-	新疆	-	-	-	-

19. 農産雜種

1. 農産雜種の運銷量 第62表の如くである。

第62表 農産雜種の運銷量

1. 江 蘇 省

市縣名	村鎮鄉名	物産名稱	全年運銷量
南京市		桑葉	800擔
"		荷葉	10,000 "
"		各種花子	3 "
"		各種草子	0.5 "
灌雲	響水口	油草	2,100,000 "
上海市		金米草	800箱
南匯	周浦	除虫菊種子	400 <small>公斤</small>
"	"	花卉種子	70 "

2. 浙 江 省

市縣名	村鎮鄉名	物産名稱	全年運銷量
臨安		桑葉	-
金華		茉莉花	240,000朵
"		珠蘭花	1,000盆

3. 安 徽 省 (無記載)

4. 江 西 省 (")

5. 福 建 省

市縣名	村鎮鄉名	物産名稱	全年運銷量
龍溪		水仙花	100,000擔

6. 廣 東 省

市縣名	村鎮鄉名	物産名稱	全年運銷量
東莞	太平	水草	70,000擔
"	"	蒲	140,000斤
四會		席草	2,700,000把

市縣名	村鎮鄉名	部産名稱	全年運銷量
高明	三州圩	桑	100,000斤
鬱南	連灘	土產莞草	200,000擔

7. 廣 西 省 (無記載)

8. 湖 南 省

市縣名	村鎮鄉名	物産名稱	全年運銷量
華容		紅花子	500擔
"		藍花子	500 "
新寧		鐵皮蘭草	400 <small>公斤</small>
安仁		燈草	500擔

9. 湖 北 省

市縣名	村鎮鄉名	物産名稱	全年運銷量
崇陽		桂花	300石
石首		紅花子	1,500 "

10. 四 川 省

市縣名	村鎮鄉名	物産名稱	全年運銷量
簡陽		菩堤子	10,000,000斤
墊江		燈草	50擔
岳池		"	42,800,000斤
資陽		荳瓣	5,000 "

11. 西 康 省 (無記載)

12. 貴 州 省

市縣名	村鎮鄉名	物産名稱	全年運銷量
安龍		黃草	3,000斤

興	義	黃	草	4,000	公
綏	陽	燈	草	5,000	斤
麟	水	蘭	花	3,000	付
赤	水	珠	蘭子	20,000	斤

13. 雲 南 省 (無記載)

14. 河 北 省

市 縣 名	村鎮鄉名	物産名稱	全年運銷量
寧 河		蘆 葦	—
"		棕 葉	250,000把
"	軍 糧 城	柴 草	7,000,000個
寧 津		桑 白 皮	10,000斤
北 平 市	什 方 院	蘆 葦	150,000斤
文 安	勝 芳	"	10,000,000斤
安 新	新 安 鎮	"	3,000,000擔
樂 城		淨 花	1,200,000斤
深 澤		穰 花	4,300,000斤

15. 河 南 省

市 縣 名	村鎮鄉名	物産名稱	全年運銷量
開 鄉		馬 桑 皮	30,000斤

16. 山 東 省

市 縣 名	村鎮鄉名	物産名稱	全年運銷量
青 城		桑 條	—
荷 澤		牡 丹	30,000株
城 武		桑 白 皮	15,000斤
掖 縣		土 粉	—

17. 山 西 省 (無記載)

18. 陝 西 省 (")

19. 甘 肅 省 (")

20. 寧 夏 省 (")

21. 綏 遠 省 (")

22. 察 哈 爾 省 (")

23. 青 海 省 (")

24. 新 疆 省

市 縣 名	村鎮鄉名	物産名稱	全年運銷量
烏 蘇		柳 花	—

2. 摘 要 ・ 考 察

1. 摘要するに當り、次の換算・分類を採用した。

(1) 換算 江蘇 1箱=1擔。 廣東 1把=6斤。 河北 1把=1斤。 1個=1擔。

(2) 草 類 油草・金糸草・水草・席草・莞草・鐵皮蘭草・燈草・黃草・蘆葦・柴草。

葉 類 桑葉・荷葉・桑・棕葉。

條・皮類 桑白皮・馬桑皮・桑條。

種 子 類 除虫菊種子・紅花子・藍花子・菩提子。

諸 類 蒲・荳瓣・土粉・柳花。

花 卉 類 花子・草子・花卉種子・茉莉花・珠蘭花・水仙花・蘭花・珠蘭子・淨花・穰花・桂花・牡丹。

2. 「農産雜種の類別並に省別運銷量」は、第63表の如くである。

(1) 「類別運銷量の順位・百分率並に省別運銷量の各省間順位・百分率」は、第64表の如くである。

(2) 「省別運銷量の順位・百分率並に類別運銷量の各省内順位・百分率」は、第65表の如くである。

3. 類別運銷量に就て、考察を試みる(第63,64表参照)。

(1) 殆ど全部が第1位(約99%)の草類で、他は問題にならない。其77%が河北、16%が江蘇、3%が廣東、四川となつて居る。河北の大量は、「柴草の700萬擔」と「蘆葦の300萬擔」が原因であるが、前者の單位には疑問がある。

- (2) 「蘆葦」は、所謂「アシ」で、江河岸・沼湖・濕地等に非常な勢で自生して居るのを、目撃することが出来る。河北1省の運銷量が300萬擔とすれば、支那全土の生産額は莫大な數量に達するであらう。然るに、他省に少いのは、加工用にされたか・家用が多いか・利用されていないか・調査に漏れたかによるであらう。
- (3) 第1次歐洲大戰の時、是からバルブの製造を研究したが、遂に不成功に終つたと聞いた。今事變に當つて、滿州産「アシ」からのバルブ製造が成功し、既に會社も成立し、製品も出來たと報道されて居るが、事實とすれば誠に慶賀に堪えない。該製造工業を支那全土に及ぼさんことを切望して止まぬ。進んでは、「アシ」の品種改良にも努力すべきであらう。年々歳々非常な勢を以つて繁殖する「アシ」こそ、眞に無限の資源と稱すべきである。
4. 省別運銷量に就て、考察を試みる(第63-65表参照)。
- (1) 第1位(約77%)が河北、第2位(約16%)が江蘇、第3位(約4%)が四川、第4位(約3%)が廣東の順で、其他は0.01%以下で問題にならない。該4省の大部分を占むるものは、草類であることは茲でも明らかにされた。
- (2) 其外では、四川・湖北・湖南・貴州の種子と河南・山東の條皮がある。猶、花卉類を附記したが、花の種類などは、第62表に就て見られたい。
5. 要するに、總運銷額13,282,326擔即ち約1,300萬擔・約130萬噸は、少いと思はれる。其理由については、前述の如くて、バルブ工業が勃興して、需要が激増しても、充分夫れに應じ得るものと思ふ。其時機を待望して止まぬ。

第63表 農産雜種の類別並に省別運銷量

省別	類別	草類	葉類	條皮類	種子類	諸類	合計		順位	花卉類
							運銷量	百分率		
江蘇	蘇	(擔) 2,100,800	(擔) 10,800	(擔) —	(擔) 8	(擔) —	(擔) 2,111,608	(%) 15.90	2	(擔) 5
浙江	江	—	—	—	—	—	—	—	—	240,000
安徽	徽	—	—	—	—	—	—	—	—	1,000
江西	西	—	—	—	—	—	—	—	—	—
福建	建	—	—	—	—	—	—	—	—	100,000
廣東	東	432,000	1,000	—	—	1,400	434,400	3.20	4	—
廣西	西	—	—	—	—	—	—	—	—	—
湖南	南	508	—	—	1,000	—	1,508	0.01	6	—
湖北	北	—	—	—	1,800	—	1,800	0.01	5	360
四川	川	428,050	—	—	100,000	50	528,100	3.98	3	—
西康	康	—	—	—	—	—	—	—	—	—
貴州	州	160	—	—	200	—	360	+	7	3,000
雲南	南	—	—	—	—	—	—	—	—	—
河北	北	10,201,500	2,500	100	—	—	10,204,100	76.90	1	67,000
河南	南	—	—	300	—	—	300	+	8	—

山東	—	—	150	—	—	150	+	9	30,000株
山西	—	—	—	—	—	—	—	—	—
陝西	—	—	—	—	—	—	—	—	—
甘肅	—	—	—	—	—	—	—	—	—
寧夏	—	—	—	—	—	—	—	—	—
綏遠	—	—	—	—	—	—	—	—	—
察哈爾	—	—	—	—	—	—	—	—	—
青海	—	—	—	—	—	—	—	—	—
新疆	—	—	—	—	—	—	—	—	—
合計	13,163,018	14,300	550	103,008	1,450	13,282,326	100.00		
百分率(%)	99.10	0.11	+	0.78	0.01	100.00			
順位	1	3	5	2	4				

第64表 類別運銷量の順位・百分率並に省別運銷量の各省間順位・百分率

全 國 順 位	品 名	百 分 率	各 省 間 に 於 ける					24省中	
			第 1 位	第 2 位	第 3 位	第 4 位	第 5 位	運 銷 省 數	不 運 銷 省 數
			省 名 百 分 率	省 名 百 分 率	省 名 百 分 率	省 名 百 分 率	省 名 百 分 率		
1	草 類	(%) 99.10	河北 (%) 77.49	江蘇 (%) 15.96	廣東 (%) 3.29	四川 (%) 3.25	湖南 (%) 0.01	6	18
2	種子類	0.78	四川 97.09	湖北 1.75	湖南 0.97	貴州 0.19	江蘇 +	5	19
3	葉 類	0.11	江蘇 75.53	河北 17.48	廣東 6.99	—	—	3	21
4	諸 類	0.01	廣東 96.55	四川 3.45	—	—	—	2	22
5	條・皮類	+	河南 54.55	山東 27.27	河北 18.18	—	—	3	21

第65表 省別運銷量の順位・百分率並に類別運銷量の各省間順位・百分率

全 國 順 位	省 名	百 分 率	各 省 内 に 於 ける					5品名中		花 卉 類
			第 1 位	第 2 位	第 3 位	第 4 位	第 5 位	運 銷 品 名 數	不 運 銷 品 名 數	
			品 名 百 分 率	品 名 百 分 率	品 名 百 分 率	品 名 百 分 率	品 名 百 分 率			
1	河 北	(%) 76.90	草 (%) 99.97	葉 (%) 0.03	條皮 +	(%) —	(%) —	3	2	67,000擔
2	江 蘇	15.90	草 99.49	葉 0.51	種子 +	—	—	3	2	5 "
3	四 川	3.98	草 81.05	種子 18.95	—	—	—	2	3	—
4	廣 東	3.20	草 99.45	諸類 0.32	葉 0.23	—	—	3	2	—
5	湖 北	0.01	種子 100.00	—	—	—	—	1	4	360擔

8	湖 南	0.01	種子 66.31	草 33.69	—	—	—	2	3	—
7	貴 州	+	種子 55.56	草 44.44	—	—	—	2	3	3,000付
8	河 南	+	條皮 100.00		—	—	—	1	4	—
9	山 東	+	條皮 100.00	—	—	—	—	1	4	30,000株
10	浙 江	—	—	—	—	—	—	0	5	240,000朵 1,000盆
	福 建	—	—	—	—	—	—	0	5	100,000担

〔無記載〕 安徽、江西、廣西、西康、雲南、山西、陝西、甘肅、寧夏、綏遠、察哈爾、青海、新疆。

20. 概 括

1. 「農産類の類別並に省別運銷額」は第66表の如くである。

1. 「農産額の類別運銷額の順位 百分率並に省別運銷額の各省間順位・百分率」は第67表の如くである。

2. 「農産類の省別運銷額の順位・百分率並に類別運銷額の各省内順位・百分率」は第68表の如くである。

2 類別運銷額に就て考察を試みる (第66.67表参照)。

1. 第1位 (約46%) の蔬菜が全國運銷額の半分近くに近く、然も其の殆ど全部が山東であるのは如何うかと思はれる。約20種に上る農産類の約半分が蔬菜であるとは受け取り難い。

2. 第2位 (約17%) の麥と第3位 (約12%) の雜糧との合計は約20%であるが、其半分以上が湖北1省で占められてゐることは合點し難い。

3. 第4位 (約8%) の豆にしても、湖北だけで其半分以上を占めるのは疑がはしい。

4. 第5位 (約7%) の米稻は比較的偏在が少なく、分布が妥當の様と思はれるが、「粟」を單に「米」と稱する地方もあるので、「稻米」だけとすると、此率は更に降ることになる。支那は稻米が不足で年々外米を輸入して居る状態であるが、夫れにしても、あの廣大な稻米耕地を有する支那が、僅に7%以下の稻米しか運銷しないと、如何うも受取り難い。

5. 第6位 (約3%) の棉花の約67%が湖北で占められ、江蘇・河南・河北等の棉産地が、何づれも約8%以下であるのは疑がはしい。

6. 其他、第7位菸葉の約80%が湖南なること・第8位果品の約76%が廣東なること、第9位甘蔗の約半分が浙江なること等には、疑問がある。尙詳しくは各類別下に考察したから、夫れを見られ度い。

7. 運銷省と類別品目との關係は次きの如くである。

省 數	品 目	省 數	品 目	省 數	品 目
24	藥材。	23	果品。	22	蔬菜・麥・雜糧・油脂・
21	豆。	20	米稻・蕨。		菰・蠶木耳。
19	根莖諸粉。	18	棉花・菸葉。	17	油餅含油種子・糸蕪。
16	香油香材・染料・蜜蠟。	11	甘蔗。	9	農産雜糧。

甘蔗・蜜蠟・染料・香油の如き特殊なものは別として、農産類の多くの品目が、多少に拘らず、多くの省で運銷されて居ることが判る。

3. 省別運銷額に就て考察して見る (第66.68表参照)。

1. 第1位(約48%)の山東が50%に近く、第2位(約24%)の湖北が25%に近く 兩者で大半を占めるので、其他の諸省は著しく低率である。第3位の湖南~第10位の浙江は7~1%で、第11位の河南~第19位の察哈爾は0.9~0.1%、第20位の甘肅~第24位の青海は僅々0.03%以下に過ぎない。

2. 地域的に其他の事情を考慮するも、是は甚だしい偏在と思ふ。西康・察哈爾・甘肅・綏遠・新疆・寧夏・青海等の邊境地方は兎も角として、江蘇・浙江・安徽・江西・廣東の中・南支地方並に河南・湖南・四川等に於ては、更に更に大量に運銷されて然るべきものと思ふ。

4. 要するに、農産類の全國運銷額2,178,375,706擔即ち約22億擔は人口1人當り約5.5擔で、其約44%即ち約2.4擔が麥・雜糧・豆・米稻等の主糧食であるから、該運銷額の過少なことは明白である。

第66表 農産類の類別並に省別運銷額

省別	米 稻	麥	豆	雜 糧	蔬 菜	根莖諸粉
類 別	(擔)	(擔)	(擔)	(擔)	(擔)	(擔)
江 蘇	40,307,601	21,818,920	26,311,252	2,701,780	7,646,084	161,443
浙 江	4,748,200	192,272	219,884	1,500	39,440	126,827
安 徽	21,781,102	4,098,200	10,975,421	447,650	12,855	107,353
江 西	6,103,000	589,000	460,790	1,966,500	32,171	96,380
福 建	6,038,500	79,361	221,840	379,500	81,000	69,140
廣 東	10,195,280	3,200	10,754	391,400	95,160	453,030
廣 西	7,327,368	28,900	824,180	579,514	16,613	60,428
湖 南	4,016,400	34,700	136,600	108,431,050	995	124,059
湖 北	4,134,200	241,865,516	101,764,840	122,015,403	22,192	32,670
四 川	12,105,865	33,189,700	3,125,200	2,660,030	46,660	47,502
西 康	50,350	3,050,350	2,035	2,035	—	3,000,000
貴 州	10,035,900	3,400	135,200	652,90	4,415	1,078
雲 南	449,071	128,460	461,520	206,772	1,969	31,616
河 北	17,505,540	2,533,080	1,015,290	1,837,640	511,824	43,593
河 南	31,925	2,664,774	3,568,852	2,379,964	25,884	50,797
山 東	—	1,242,485	28,736,014	1,055,761	1,000,281,637	99,470
山 西	466,300	1,196,073	105,302	5,196,277	15,136	11,616
陝 西	92,000	60,070,470	350	1,000	6,023	260
甘 肅	5,540	212,100	168,000	56,302	2,210	190
寧 夏	—	—	—	—	2,671	—
綏 遠	—	119,000	—	306,000	200	—
察 爾	2,000	319,670	28,500	1,570,732	9	—
青 海	—	—	—	—	30	—
新 疆	10,630	15,500	2,760	7,190	—	—
合 計	145,406,772	373,455,131	178,274,584	252,846,190	1,008,849,178	4,517,455
百分率 (%)	6.68	17.14	8.19	11.61	46.31	0.21
順 位	5	2	4	3	1	16

第66表 農産類の類別並に省別運銷額(續)

類別 省別	果品	甘蔗	植物油脂	油餅含油種子	糸 繭	棉花木棉	蔬	菸 葉
	(擔)	(擔)	(擔)	(擔)	(擔)	(擔)	(擔)	(擔)
江 蘇	65,143	1,000	520,708	4,532,100	2,108,132	4,737,854	249	—
浙 江	263,702	10,105,000	3,460,130	89,940	939,515	777,000	86,075	815,400
安 徽	133,920	+	91,290	166,500	12,270	1,150,710	382,680	1,120,210
江 西	62,130	6,500	1,177,620	214,400	—	55,800	183,550	219,120
福 建	900,600	—	55,988	0	60	—	19,930	130,720
廣 東	23,319,107	10,031,700	43,067	—	1,028,827	817	85,918	2,253,828
廣 西	42,340	5,000	865,572	61,870	514	2,770	11,415	605,403
湖 南	24,792	3,500	3,893,698	53,900	39	527,187	181,400	30,203,260
湖 北	79,106	20,000	557,946	549,264	9,482	41,819,475	738,316	116,600
四 川	893,632	307,400	991,638	48,500	505,379	162,450	22,305	803,840
西 康	2,600	—	407,000	—	—	—	—	—
貴 州	122,574	500,000	130,567	140	30,460	5,160	1,900	1,640
雲 南	33,224	—	11,397	2,372	52	2,604,696	4,650	12,436
河 北	2,794,945	—	981,460	79,213	54,937	3,002,550	89,600	21,845
河 南	403,825	+	2,364,280	5,500	32,281	3,740,200	60,100	386,000
山 東	1,371,971	—	312,228	531,700	63,216	2,478,354	20,000	1,263,048
山 西	130,802	—	19,850	7,638	1,130	754,692	33,110	4,250
陝 西	12,560	—	118,460	—	526	462,229	9,200	200
甘 肅	21,165	—	4,100	—	—	4,580	70,031	115,600
寧 夏	200	—	—	—	—	—	—	—
綏 遠	1,201	—	—	2,000	—	—	200	—
察 哈 爾	95,350	—	100	80,000	—	—	11,150	—
青 海	—	—	6,250	—	—	—	—	—
新 疆	22,950	—	150	—	2,200	217,700	—	5
合 計	30,797,839	20,980,310	16,013,499	6,425,047	4,789,020	62,504,224	2,011,779	38,073,405
百分率 (%)	1.41	0.96	0.74	0.30	0.22	2.87	0.09	1.75
順 位	8	9	10	14	15	6	17	7

第66表 農産類の類別並に省別運銷額(續)

類別 省別	染 料	蜜 蠟	藥 材	香油・香材	菰 蕈 木 耳	農産雜種	合 計		
							運 銷 額	百分率	順位
	(擔)	(擔)	(擔)	(擔)	(擔)	(擔)	(%)		
江 蘇	—	70	33,446	1,000	—	2,111,608	113,058,410	5.19	4
浙 江	5,500	15	75,072	30,600	53,464	—	22,029,536	1.01	10
安 徽	200	4	113,003	110,200	96,050	—	40,799,618	1.87	9
江 西	270,115	4	32,847	1,299	33,391	—	11,504,617	0.53	13
福 建	350	—	13,990	50	24,977	—	8,016,016	0.37	16

廣東	11,053	18,080	42,486	91,723	50,011	434,400	48,559,841	2.23	7
廣西	5,440	15,380	214,414	246,780	60,350	—	10,974,251	0.50	15
湖南	19,940	976	28,701	1,266	4,242	1,508	147,688,213	6.78	3
湖北	5,700	125	1,339,646	9,600	122,835	1,800	515,204,716	23.65	2
四川	99,205	113,928	5,722,858	102,675	34,844	528,100	61,511,711	2.82	5
西康	—	—	610,029	—	900	—	7,125,299	0.33	17
貴州	19,259	200	5,019	—	4,165	360	11,653,627	0.54	12
雲南	5,000	908	13,855	3,886	4,301	—	3,976,185	0.18	18
河北	8,078	306	102,783	3,606,700	12	10,204,100	44,393,609	2.04	8
河南	4,000	380	487,788	2,543,000	582	300	18,754,432	0.86	11
山東	22,405	—	7,800	—	500	150	1,037,486,739	47.63	1
山西	—	60	3,143,385	19,200	284	—	11,105,105	0.51	14
陝西	16,460	5,334	80,734	460	12,436	—	60,888,702	2.80	6
甘肅	100	3,351	74,209	—	68	—	737,546	0.03	20
寧夏	—	—	12,410	—	—	—	15,281	+	23
綏遠	—	—	28,456	316	30	—	457,403	0.02	21
察哈爾	—	—	30,865	—	4,500	—	2,142,876	0.10	19
青海	—	—	6,267	—	6	—	12,553	+	24
新疆	—	—	305	—	30	—	279,420	0.01	22
合計	492,805	159,111	12,220,388	6,768,755	508,091	13,282,326	全國運銷額(擔) 2,178,375,706	100.00	
百分率(%)	0.02	0.01	0.56	0.31	0.02	0.61	100.00		
順位	19	20	12	13	18	11			

第67表 農産類の類別運銷額の順位・百分率並に省別運銷額の各省間順位・百分率

順位	類別名	全國百分率(%)	各省間に於ける							24省中	
			第1位	第2位	第3位	第4位	第5位	其他	運銷省數	不運銷省數	
			省名	百分率	省名	百分率	省名	百分率			省名
1	蔬菜	46.31	山東 59.13	江蘇 0.76	河北 0.05	廣東 0.01	福建 0.01	四浙江河湖 川江西南北 0.04	22	2	
2	麥	17.14	湖北 64.77	甘肅 16.08	四川 8.88	江蘇 5.84	安徽 1.10	西河河山 康南北東 3.33	22	2	
3	雜糧	11.61	湖北 48.25	湖南 42.89	山西 2.06	江蘇 1.07	四川 1.05	河江河察山 南西北哈東 4.68	22	2	
4	豆	8.19	湖北 57.09	山東 16.20	江蘇 14.82	安徽 6.06	河南 2.01	四河廣雲江 川北西南西 3.82	21	3	
5	米稻	6.68	江蘇 27.67	安徽 14.99	河北 12.05	四川 8.33	廣東 7.02	貴廣江福浙 州西建江 29.94	20	4	

6	棉花	2.87	湖北 66.91	江蘇 7.58	河南 5.98	河北 4.80	雲南 4.17	山安浙山湖 東徽江西南 10.56	18	6
7	菸葉	1.75	湖南 79.33	廣東 5.92	山東 3.32	安徽 2.94	浙江 2.14	四廣河江福 川西南西建 6.35	18	6
8	果品	1.41	廣東 75.73	河北 9.09	山東 4.46	福建 2.93	四川 2.90	河浙安山貴 南江徽西州 4.89	18	6
9	甘蔗	0.96	浙江 48.16	廣東 47.81	貴州 2.38	四川 1.47	湖北 0.10	江廣湖江安 西西南蘇徽 0.08	11	13
10	植 物 脂	0.74	湖南 24.32	浙江 21.61	河南 14.77	江西 7.35	四川 6.19	河廣湖江西 北西北蘇康 25.76	22	2
11	農 雜 產 種	0.61	河北 76.90	江蘇 15.90	四川 3.98	廣東 3.20	湖北 0.01	湖貴河山 南州南東 0.01	9	15
12	藥 材	0.56	四川 47.04	山西 25.61	湖北 10.93	西康 4.98	河南 3.99	廣安河陝浙 東徽北西江 7.45	24	0

2	湖北	23.65	麥 46.95	雜糧 23.68	豆 19.75	棉花 8.12	米稻 0.80	藥麻油油等 材脂餅 0.66	20	0
3	湖南	6.78	雜糧 73.42	菸葉 20.45	米稻 2.72	油脂 2.64	棉花 0.36	蕨豆根等 莖 0.41	20	0
4	江蘇	5.19	米稻 35.65	豆 23.27	麥 19.30	蔬菜 6.76	棉花 4.19	油雜菜雜... 餅糧繭種 10.83	17	3
5	四川	2.82	麥 53.96	米稻 19.68	藥材 9.30	豆 5.08	雜糧 4.32	油果菸菜等 脂品葉繭 7.56	20	0
6	陝西	2.80	麥 98.66	棉花 0.76	油脂 0.19	米稻 0.15	藥材 0.13	染果孤蕨等 料品莖 0.11	17	3
7	廣東	2.23	果品 48.02	米稻 20.99	甘蔗 20.66	菸葉 4.64	糸繭 2.12	根雜雜等 莖種糧 3.57	19	1
8	河北	2.04	米稻 39.43	雜糧 22.99	香油 8.13	棉花 6.76	果品 6.30	雜豆油菸等 糧脂菜 16.39	19	1
9	安徽	1.87	米稻 53.39	豆 26.90	麥 10.05	棉花 2.82	菸葉 2.75	雜蕨油果等 糧餅品 4.09	19	1
10	浙江	1.01	甘蔗 45.87	米稻 21.55	油脂 15.71	糸繭 4.27	菸葉 3.70	棉果豆麥根等 花品莖 8.90	19	1
11	河南	0.86	棉花 19.94	豆 19.03	麥 14.21	香油 13.56	雜糧 12.69	油藥果菸等 脂材品葉 20.57	20	0
12	貴州	0.54	米稻 86.12	雜糧 5.60	甘蔗 4.29	豆 1.16	油脂 1.12	果糸染等 品繭料 1.71	19	1
13	江西	0.53	米稻 53.05	雜糧 17.09	油脂 10.24	麥 5.12	豆 4.01	染菸油蕨等 料葉餅 10.49	18	2
14	山西	0.51	雜糧 46.79	藥材 28.30	麥 10.77	棉花 6.79	米稻 4.20	果豆油香等 品脂油 3.15	17	3
15	廣西	0.50	米稻 66.77	油脂 7.89	豆 7.51	菸葉 5.52	雜糧 5.28	香藥孤蕨等 油材莖 7.03	19	1
16	福建	0.37	米稻 75.33	果品 11.23	雜糧 4.73	豆 2.77	菸葉 1.63	蔬麥根等 菜莖 4.31	16	4
17	西康	0.33	麥 42.81	根莖 42.11	藥材 8.56	油脂 5.71	米稻 0.71	果豆雜等 品糧 0.10	9	11
18	雲南	0.18	棉花 65.50	豆 11.61	米稻 11.30	雜糧 5.20	麥 3.23	果根藥菸等 品莖材葉 3.16	18	2
19	察哈爾	0.10	雜糧 73.30	麥 14.92	果品 4.45	油餅 3.73	藥材 1.44	豆蕨莖等 莖 2.16	11	9
20	甘肅	0.03	麥 28.78	豆 22.79	菸葉 15.69	藥材 10.07	蕨 9.50	雜果米等 糧品稻 3.17	15	5
21	綏遠	0.02	雜糧 66.90	麥 26.02	藥材 6.22	油餅 0.44	果品 0.26	香蔬蕨等 油菜 0.16	9	11

22	新疆	0.01	棉花 77.91	果品 8.21	麥 5.55	米稻 3.80	雜糧 2.57	豆糸藥等 藥材 1.96	11	9
23	寧夏	+	藥材 81.21	蔬菜 17.48	果品 1.31	—	—	—	3	17
24	青海	+	藥材 49.92	油脂 49.79	蔬菜 0.29	蕪草 +	—	—	4	16

第2編 畜産類

1. 禽

1. 禽の運銷量 第1表の如くである。

第1表 禽の運銷量

1. 江 蘇 省

市 縣 名	村 鄉 鎮 名	物 産 名 稱	全 年 運 銷 量
南 京 市		雞 鵝 鴨	150,000擔
"		野 鴨	5,000隻
淮 陰		雞	1,000,000只
揚 中		"	50,000隻
金 山	長 堰	"	18,000擔
啓 東		"	25,000只
"	久 隆 鎮	"	24,000 "
"	北 新 鎮	"	5,000斤
"	"	鴨	5,000 "
"	南 清 河	雞	24,000只
海 門	麒 麟 鎮	"	10,000 "

2. 浙 江 省

市 縣 名	村 鄉 鎮 名	物 産 名 稱	全 年 運 銷 量
崇 德		雞 鴨	100,000斤
紹 興		越 雞	—
樂 清		雞	35,150隻
平 陽	古 董 頭	雞 鴨	70,000 "

3 安 徽 省

市 縣 名	村 鄉 鎮 名	物 産 名 稱	全 年 運 銷 量
壽 縣	下 塘 集	雞 鴨	41,000只

4. 江 西 省

市 縣 名	村 鄉 鎮 名	物 産 名 稱	全 年 運 銷 量
鄱 陽		鶩 鴛 野 鴨	60,000隻
永 修	山 下 渡	野 鴨 雁	2,000 "

5. 福 建 省 (無記載)

6. 廣 東 省

市 縣 名	村 鄉 鎮 名	物 産 名 稱	全 年 運 銷 量
從 化		雞	10,000斤
中 山		乳 鵪	10,000頭
三 水	西 南	禾 花 雀	100,000只
清 遠	滘 江 口	雞	30,000 "
高 要	廣 利	禾 花 雀	50,000 "
高 明		鵝	500擔
"		鴨	1,000 "
"	三 洲 圩	鴨 鵝	14,000 "
開 建		雞	50,000只
"		鴨	20,000 "
惠 陽		"	800擔
"		雞	1,500 "
陸 豐		"	5,000隻
"		鴨	4,000 "
惠 來		雞 鴨	200,000 "
茂 名		雞	120,000 "
"		白 鵪	5,000 "
陽 江		雞	16,500只
"		鵝	285,000 "
"		鴨	316,000 "
陽 春		雞	20,000隻
"		鵝	200,000 "
"		鴨	200,000 "
瓊 山		雞	114籠
定 安		雞 鴨	160,000只
"		白 鵪	5,000 "
儋 縣	那 大	鴨	27,000 "

7. 廣 西 省

市 縣 名	村 鄉 鎮 名	物 産 名 稱	全 年 運 銷 量
蒼 梧		雞	300,000擔

蒼梧	鴨	200,000擔
"	鵝	100,000 "
藤縣	雞鴨	700 "
桂平	雞	60,000,000斤
"	鴨	5,000,000 "

8. 湖 南 省

市縣名	村鄉鎮名	物產名稱	全年運銷量
城步		鵝雞	30,000隻

9. 湖 北 省

市縣名	村鄉鎮名	物產名稱	全年運銷量
沔陽	新堤	野鴨	1,000擔
石首		"	10,000斤

10. 四 川 省 (無記載)

11. 西 康 省 (")

12. 貴 州 省 (")

13. 雲 南 省 (")

市縣名	村鄉鎮名	物產名稱	全年運銷量
武定		雞	5,000斤
祿勸		"	50,000 "

14. 河 北 省

市縣名	村鄉鎮名	物產名稱	全年運銷量
河間		雞	12,000隻

通縣	鴨	30,000斤
文安	野鴨	50,000隻

15. 河 南 省

市縣名	村鄉鎮名	物產名稱	全年運銷量
修武		鴨	1,000隻

16. 山 東 省

市縣名	村鄉鎮名	物產名稱	全年運銷量
平原		雞	400籠
滕縣	夏鎮	野鴨	30,000對
昌樂		雞	180噸
安邱	昨山	"	30,000斤

17. 山 西 省 (無記載)

18. 陝 西 省 (")

19. 甘 肅 省 (")

20. 寧 夏 省 (")

21. 綏 遠 省 (")

22. 察 哈 爾 省

市縣名	村鄉鎮名	物產名稱	全年運銷量
懷安	紫溝堡	鴨	5,000隻
沽源		百靈鳥	—

23. 青 海 省 (無記載)

24. 新 疆 省 (")

2. 摘 要 ・ 考 察

1. 摘要するに當り、次ぎの如く計算した。

江西 鶩鶩・雁は10%とした。 廣東 1籠=10羽。 山東 1籠=10羽。

2. 「禽の類別並に省別運銷量」は、第2表の如くで、是を考察して見る。

- (1) 重量に於いては、第1位(約87%)の廣西と第2位(約12%)の江蘇とで約100%に近く、第3位(約1%)廣東以下は問題にならない。江蘇は南京市の消費が原因であるから、生産省としては廣西の獨壇場と見えるが、「蒼梧の60萬擔」・「桂平の65萬擔」は疑はしい。
- (2) 羽數に於いては、第1位(約55%)の廣東と第2位(約34%)の江蘇とで約90%に近く、第3位(約3%)浙江以下は僅少に過ぎない。
- (3) 綜合して、廣西・廣東・江蘇の3省が主要運銷省と思はれる。然し他の6省の運銷率が更に多かるべく、運銷省數も増加すべきではあるまいか?
- (4) 類別に於ては、雞類が過半數を占め、鴨類・諸鳥類の順序になつてゐるが、支那民族の日常生活・支那料理等より推察して、鴨類の運銷率が更に多かるべきではあるまいか?と思ふ。

3. 總運銷額1,442,050擔・3,347,790羽には疑がはしい點もあるが、其儘是認しても少ない様に思ふ。第3位以下諸省の増率・運銷省數の増加が考へられる。

第2表 禽の類別並に省別運銷量

類別	禽			合計			禽			合計		
	雞	鴨	諸鳥	運銷量	百分率	順位	雞	鴨	諸鳥	運銷量	百分率	順位
省別	越雞	野鴨	鵝 雁 乳 禾 雀	(擔)	(%)		(羽)	(羽)	(羽)	(羽)	(%)	
江蘇	68,050	50,050	50,000	168,100	11.66	2	1,133,000	5,000	—	1,138,000	33.99	2
浙江	500	500	—	1,000	0.07	8	70,150	35,000	—	105,150	3.14	3
安徽	—	—	—	—	—	—	20,500	20,500	—	41,000	1.23	7
江西	—	—	—	—	—	—	—	55,800	6,200	62,000	1.85	5
廣東	1,600	8,800	7,500	17,900	1.24	3	422,640	767,000	655,000	1,844,640	55.10	1
廣西	900,350	250,350	100,000	1,250,700	86.73	1	—	—	—	—	—	—
湖南	—	—	—	—	—	—	15,000	—	15,000	30,000	0.09	8
湖北	—	1,100	—	1,100	0.07	5	—	—	—	—	—	—
雲南	550	—	—	550	0.04	7	—	—	—	—	—	—
河北	—	300	—	300	0.02	8	12,000	50,000	—	62,000	1.85	6
河南	—	—	—	—	—	—	—	1,000	—	1,000	0.03	9
山東	2,400	—	—	2,400	0.17	4	4,000	60,000	—	64,000	1.91	4
合計	973,450	311,100	157,500	1,442,050	100.00		1,677,290	994,300	676,200	3,347,790	100.00	
百分率 (%)	67.50	21.57	10.93	100.00			50.10	29.70	20.20	100.00		

2. 獸

1. 獸の運銷量 第3表の如くである。

第3表 獸の運銷量

1. 江 蘇 省

市縣名	村鎮鄉名	物産名稱	全年運銷量
南京市		牛	300隻
"		羊	200 "
"		猪	3,000 "
"		騾	50 "
"		馬	30 "
"		驢	40 "
"		野兔	300 "
武進	雪堰	猪	3,000只
靖江		"	1,200,000頭
漣水		"	8,000 "

市縣名	村鎮鄉名	物産名稱	全年運銷量
淮陰		猪	100,000只
灌雲	大伊山	"	2,000頭
泰縣	曲塘	"	12,000隻
泰興		"	100,000頭
"	黃橋	"	20,000隻
"	季家市	"	500,000只
上海市		元狐	10,000元
金山		猪	1,000頭
"	張堰	"	3,000只
啓東		山羊	13,000 "

啓東	久隆鎮	山羊	12,000只
"	北新鎮	羊	1,000"
"	南清河	山羊	12,000"
海門	麒麟鎮	羊	5,000"

2. 浙江省

市縣名	村鎮鄉名	物產名稱	全年運銷量
南田		豬	1,000隻
象山	石浦	"	5,000"
臨海	海門	"	30,000擔
浦江		"	80,000隻
常山		"	400頭
平陽		"	20,000隻
"	古蕪頭	"	40,000"
"	"	羊	40,000"
青田		牛豬羊	12,500頭

3. 安徽省

市縣名	村鎮鄉名	物產名稱	全年運銷量
壽縣	下塘集	豬	100,000頭

4. 江西省

市縣名	村鎮鄉名	物產名稱	全年運銷量
萬安		毛豬	20,000斤

5. 福建省 (無記載)

6. 廣東省

市縣名	村鎮鄉名	物產名稱	全年運銷量
南海	大滘	豬	5,300頭
從化		"	1,000,000擔
高明		"	2,000"
"	三洲圩	"	500,000頭
開建		"	1,500只
乳源		"	10頭
"		牛	10"
英德		豬	13,000只
"		牛	500"
惠陽		豬	10,000"
陸豐		"	5,000隻
"		牛	2,000"
惠來		豬	30,000頭
合浦	北海	"	20,000隻
欽縣		"	300,000斤
茂名		"	32,000隻

茂名	梅菜	牲口	30,000公斤
化縣		"	30,000"
陽江		豬	14,900只
陽春		"	15,000擔
瓊山		"	47,163隻
"		黃牛	5,606"
定安		水牛	10,000頭
"		沙牛	10,000"
"		豬	100,000"

7. 廣西省

市縣名	村鎮鄉名	物產名稱	全年運銷量
賀縣		豬	124頭
"		牛	3,110"
蒼梧		"	80,000"
"		豬	200,000"
博白		"	5,000"
北流		"	4,000隻
桂平		"	80,000,000斤
武宣		牛	4,000隻
"		豬	6,000"
崇善		猴	100"
上思		猴豬	5,000"

8. 湖南省

市縣名	村鎮鄉名	物產名稱	全年運銷量
長沙市	靖港	豬	50,000只
湘潭	株州	"	8,000隻
湘陰		"	30,000斤
瀏陽		山羊	3,000隻
湘鄉		豬	3,000只
新田		"	5,000頭
"		牛	2,000"

9. 湖北省 (無記載)

10. 四川省

市縣名	村鎮鄉名	物產名稱	全年運銷量
西昌		馬	200匹
"		驢騾	300"
古宋		豬	3,000隻

11. 西康省 (無記載)

12. 貴州省 (")

13. 雲南省

市縣名	村鎮鄉名	物產名稱	全年運銷量
塩興	元永井	果子狸	20頭
激江		猪	20,000斤
江城		牛	300頭

14. 河北省

市縣名	村鎮鄉名	物產名稱	全年運銷量
北平市		羊	40,000隻

15. 河南省

市縣名	村鎮鄉名	物產名稱	全年運銷量
臨潁		猪	2,000噸
固始		山兔	1,000 ^斤

16. 山東省

市縣名	村鎮鄉名	物產名稱	全年運銷量
青島市		牛	2,800隻
平原		猪	100噸
惠民		牛	15,000頭

17. 山西省

市縣名	村鎮鄉名	物產名稱	全年運銷量
興縣		猪	7,574隻
"		羊	31,634 "
"		驢	2,474頭

18. 陝西省

市縣名	村鎮鄉名	物產名稱	全年運銷量
雒南		猪	5,000頭
汧陽		"	4,000 "

19. 甘肅省

市縣名	村鎮鄉名	物產名稱	全年運銷量
平涼		羊	1,000頭
"		牛	5,000 "
固原		牛	1,000隻

2. 摘要・考察

1. 摘要するに當り、次ぎの如く換算した。

江蘇 400元=1頭。 浙江・廣東・廣西・湖南・雲南・山東 1擔=1頭。

河南 2.5公斤=1頭。 察哈爾 1擔=2頭。

2. 「獸の類別並に省別運銷量・百分率・順位」は、第4表の如くで、是を考察して見る。

固原		羊	50,000隻
"		驢	1,000頭
"		猪	1,000 "
臨潭		馬	200匹
"		牛	500頭
"		羊	1,000隻
"		騾	100頭

20. 寧夏省(無記載)

21. 綏遠省

市縣名	村鎮鄉名	物產名稱	全年運銷量
百靈廟		牛	500頭
"		馬	1,000匹
"		羊	2,000隻

22. 察哈爾省

市縣名	村鎮鄉名	物產名稱	全年運銷量
蔚縣	西合營	牛	1,500條
懷安	柴溝堡	羊	4,000噸
"	"	猪	7,000頭
"	"	騾 駒	1,000 "
商都		羊	50,000隻
"		牛	3,000 "
"		猪	4,000 "
"		騾 馬	2,000匹

23. 青海省

市縣名	村鎮鄉名	物產名稱	全年運銷量
大通		馬	300匹
"		牛	1,000頭
"		羊	3,000隻

24. 新疆省

市縣名	村鎮鄉名	物產名稱	全年運銷量
尉犁		羊	—
"		牛	—
烏什		羊	2,000隻

- (1) 第1位(約91%)の猪,第2位(約6%)の羊山羊,第3位(約3%)の牛で約100%に近く,馬騾・驢・諸獸は0.1%以下に過ぎない。猪の特に多いのは,民族的嗜好に歸すべきであらう。
- (2) 第1位(約35%)の江蘇,第2位(約32%)の廣東,第3位(約19%)の廣西で約86%をため,第4位の浙江・察哈爾・安徽・湖南・甘肅は4~1%,第9位以下は1%以内に過ぎない。而して,江蘇・廣東・廣西の大部分は猪であること,云ふまでもない。
- (3) 類別品名に對し,運銷量の順に省名を記して見る。

猪	江蘇・廣東・廣西・浙江・安徽・湖南・河南・察哈爾・陝西・山西……………	15省
羊山羊	察哈爾・甘肅・浙江・江蘇・河北・山西……………	10省
牛	廣西・廣東・山東・察哈爾・浙江・甘肅……………	11省
馬騾	察哈爾・綏遠・四川・甘肅・青海……………	6省
驢	山西・甘肅・四川……………	4省
諸獸	河南・江蘇・廣西……………	4省

猪・驢の運銷省數は更に多かるべきであらう。前者は民族的嗜好獸であり,後者は山地に於ける重要な運搬獸である。

- 3. 總運銷額5,684,571頭中,5,171,738頭は猪で,1頭=100斤とすれば,5億1717萬斤となり,人口1人當り約1.3斤となる。支那料理から,支那民族の肉食を云々することは,明かに間違で,一般民衆は祭式日など以外には,肉食することが少い。滿洲の某燒鍋で,舊正月に際し,職工1人當り約3斤の猪肉を與へるのを目撃したが,是は多い方であらう。兎に角,前記の約1.3斤は少い様に思はれる。

第4表 獸の類別並に省別運銷量・百分率・順位

類別 省別	牛	馬 騾	驢	羊 山 羊	猪	諸 獸	合計		
							運銷量	百分率	順位
江蘇	(頭) 300	(頭) 80	(頭) 40	(頭) 43,200	(頭) 1,952,000	(頭) 325	(頭) 1,995,945	(%) 35.11	1
浙江	4,167	—	—	44,167	180,567	—	228,901	4.03	4
安徽	—	—	—	—	100,000	—	100,000	1.76	6
江西	—	—	—	—	200	—	200	+	19
福建	—	—	—	—	—	—	—	—	—
廣東	28,116	—	—	—	1,799,773	—	1,827,889	32.15	2
廣西	87,110	—	—	—	1,020,124	100	1,107,334	19.48	3
湖南	2,000	—	—	3,000	66,300	—	71,300	1.26	7
湖北	—	—	—	—	—	—	—	—	—
四川	—	350	150	—	3,000	—	3,500	0.06	15
西康	—	—	—	—	—	—	—	—	—
貴州	—	—	—	—	—	—	—	—	—
雲南	300	—	—	—	200	20	520	0.01	18
河北	—	—	—	40,000	—	—	40,000	0.70	10

河南	—	—	—	—	20,000	400	20,400	0.36	11
山東	17,800	—	—	—	1,000	—	18,800	0.33	12
山西	—	—	2,474	31,634	7,574	—	41,682	0.73	9
陝西	—	—	—	—	9,000	—	9,000	0.16	13
甘肅	2,500	300	1,000	56,000	1,000	—	60,800	1.07	8
寧夏	—	—	—	—	—	—	—	—	—
綏遠	500	1,000	—	2,000	—	—	3,500	0.06	16
察哈爾	4,500	3,000	—	130,000	11,000	—	148,500	2.61	5
青海	1,000	300	—	3,000	—	—	4,300	0.08	14
新疆	—	—	—	2,000	—	—	2,000	0.04	17
合計	148,293	5,030	3,664	355,001	5,171,738	845	5,684,571	100.00	
百分率	2.61	0.09	0.06	6.25	90.98	0.01	100,000		
順位	3	4	5	2	1	8			

3. 獸肉・醃臘

1. 獸肉・醃臘の運銷量 第5表の如くである。

第5表 獸肉・醃臘の運銷量

1. 江 蘇 省

市縣名	村鄉鎮名	物産名稱	全年運銷量
南京市		香肚	6,000個
"		香腸	5,000斤
"		板・燒鴨	100擔
"		鹽水鴨	15,000 "
"		油雞	7,000 "
"		鴨肫	2,000,000個
"		鴨肝	2,000,000 "
武進	孟河	猪肉	5,000頭
"	"	羊肉	2,000 "
淮安		猪腸	1,000 公斤
阜寧	益林	風猪	20,000隻
江都	邵伯	腸衣	250 公斤
儀徵	十二圩	"	5,000 "
高郵	界首	野味	700擔
興化		腸衣	100 "
泰縣	樊川	猪腸	500 "
如皋		火腿	1,350,000 公斤
"		猪肝	300個
"		猪胰	500 "
泰興	黃橋	醃臘腿	80,000只

市縣名	村鄉鎮名	物産名稱	全年運銷量
泰興	季家市	火腿	50,000只
上海市		茶腿	—
松江	楓涇	丁蹄 (醬猪蹄)	60,000隻
太倉		肉鬆	—

2. 浙 江 省

市縣名	村鄉鎮名	物産名稱	全年運銷量
餘姚		腸衣	12 擔
仙居		火腿	100,000斤
金華		"	50,000隻
"		鹹肉	10,000塊
蘭谿		火腿	10,000擔
東陽		"	720,000 公斤
"		醃肉	150,000 "
"	巍山	火腿	60件
義烏		"	240擔
"	佛堂	"	140,000 公斤
永康		醃腿	70,000隻
武義		火腿	8,000只

浦江	火 腿	120,000隻
淳安	港 口	3,000 "
遂安	"	50,000斤

3. 安 徽 省

市 縣 名	村 鄉 鎮 名	物 產 名 稱	全 年 運 銷 量
合 肥		醃 鴨	300 公 斤
"		醃 鴨	100 "
"	梁 園	"	30,000件
廬 江		醃 鴨	1,000擔
定 遠		鹹 鴨	2,000斤
"		鴨 肫	2,000 "
壽 縣	下 塘 集	鹹 鴨	300擔
"	"	鴨 肫	25 "
李 縣		鹽 腸	20,000 公 斤
滁 縣	烏 衣	鴨 肫	2,000 "

4. 江 西 省

市 縣 名	村 鄉 鎮 名	物 產 名 稱	全 年 運 銷 量
東 鄉		醃 豬 肉	20 公 斤
分 宜		火 腿	1,500只
吉 安		"	3,000擔
安 福		"	8,000隻
贛 縣		板 鴨	1,500担
大 庾		"	8,000斤

5. 福 建 省

市 縣 名	村 鄉 鎮 名	物 產 名 稱	全 年 運 銷 量
閩 侯	馬 尾	肉 燕	—
龍 溪	石 碼	肉 燕	7,000斤

6. 廣 東 省

市 縣 名	村 鄉 鎮 名	物 產 名 稱	全 年 運 銷 量
東 莞		臘 味	—
"	石 龍	臘 腸	60,000斤
中 山	小 欖	"	160擔
"	"	封 肉	30 "
"	"	菊 花 肉	130 "
仁 化		臘 鴨	1,000 "
始 興		"	70,000斤
龍 川	老 隆	"	2,000 "
"	"	臘 腸	10,000 "
欽 縣	陸 屋	臘 味	400 "
茂 名		臘 鴨	4,000 "

茂 名	梅 菜	臘 味	80 公 斤
信 宜		臘 鴨	10,000隻

7. 廣 西 省

市 縣 名	村 鄉 鎮 名	物 產 名 稱	全 年 運 銷 量
北 流		臘 味	25,000斤
桂 平		"	80,000 公 斤
平 南	丹 竹	"	13,000斤

8. 湖 南 省

市 縣 名	村 鄉 鎮 名	物 產 名 稱	全 年 運 銷 量
湘 潭		豬 腸	3,000石
澧 縣		腊 肉	200斤
衡 山		"	4擔
常 德		乾 牛 肉	80,000 公 斤
黔 陽		炕 肉	50 "
零 陵		板 鴨	60 "
祁 陽		薰 肉	50擔
寧 遠		板 鴨	3,000 公 斤

9. 湖 北 省

市 縣 名	村 鄉 鎮 名	物 產 名 稱	全 年 運 銷 量
蒲 圻		醃 豬 肉	100 公 斤
應 城	長 江 埠	臘 肉	20斤
松 滋	董 市	醃 肉	—

10. 四 川 省

市 縣 名	村 鄉 鎮 名	物 產 名 稱	全 年 運 銷 量
廣 漢		醃 兔	300,000隻
"		鴨 肫 肝	50,000只
"		火 腿	7,000 "
"		豬 小 腸	20,000塊
西 昌		醃 鴨	100隻
射 洪	太 和 鎮	臘 肉	1,200斤
巴 縣	白 市 驛	板 鴨	70,000只

11. 西 康 省 (無記載)

12. 貴 州 省

市 縣 名	村 鄉 鎮 名	物 產 名 稱	全 年 運 銷 量
臺 拱		風 豬	1,500斤
水 城		火 肘	10,000 "
威 寧		火 腿	150,000 "

13. 雲南省

市縣名	村鄉鎮名	物產名稱	全年運銷量
昆明	益盛	醃鴨	10,000隻
宜威		醃肉	5,000斤
		火腿	500,000斤
		罐頭火腿	200,000盒
鶴慶	慶衝	火腿	80,000斤
		乾雞	400斤

14. 河北省

市縣名	村鄉鎮名	物產名稱	全年運銷量
豐潤	唐山	臘腸	3,000斤
北平		羊腸	300,000根
		豬腸	200,000斤
新城	高碑店	豬肉	30,000頭
曲陽		羊腸子	500斤
磁縣		豬羊腸	2,400斤
漢陽		豬腸	80斤

15. 河南省

市縣名	村鄉鎮名	物產名稱	全年運銷量
開封		豬羊腸	50,000斤
濬縣	道口	燒雞	100,000隻
博愛	許良鎮	羊腸	500斤
修武			1,000斤
舞陽	北舞渡	豬小腸	200斤
潢川		醃豬肉	500斤
固始		火腿	500斤
		臘鵝	100斤
		醃雞	200斤
		醃鴨	500斤
		肉皮絲	200,000斤
		豬小腸	80,000斤

16. 山東省

市縣名	村鄉鎮名	物產名稱	全年運銷量
青島		牛肉	2,400,000擔
臨邑		豬羊腸	400斤
平原		豬腸	2噸
日照		鹹豬肉	30,000擔
	濰縣鎮	豬肉	450,000斤
	石臼所		300,000斤
曹縣		羊腸	3,000餘

鄆城		羊腸	20,000條
單縣			500斤
海陽		醃肉	10,000斤

17. 山西省

市縣名	村鄉鎮名	物產名稱	全年運銷量
代縣		豬羊腸	30,000副
五臺		豬羊小腸	1,583斤
	東冶鎮	羊小腸	530斤
		豬小腸	300斤
安澤		火腿	1,000隻
汾城		羊腸	400斤
離石	柳林鎮		2,000副
懷仁			5,000斤
廣靈			13,000斤
陽高			600斤

18. 陝西省

市縣名	村鄉鎮名	物產名稱	全年運銷量
葭縣		火腿	4,000斤

19. 甘肅省

市縣名	村鄉鎮名	物產名稱	全年運銷量
臨夏		羊腸	20,000付
隴西		醃肉火腿	10,000斤
慶陽		火腿	3,000斤

20. 寧夏省

市縣名	村鄉鎮名	物產名稱	全年運銷量
金積		羊腸	9,000根
靈武			13,000斤
	吳忠堡		22,000斤

21. 綏遠省

市縣名	村鄉鎮名	物產名稱	全年運銷量
豐鎮		羊腸	3,000斤
	隆盛莊		10,288斤
陶林			500斤
集寧			40,000根
	卓資山		800斤
		豬腸	100斤
興和		豬羊腸	1,500斤

22. 察 哈 爾 省

市 縣 名	村 鄉 鎮 名	物 產 名 稱	全 年 運 銷 量
萬 全		羊 腿	20,000 公斤
張 北		羊 腸	15,000 斤
懷 來	新 保 安	"	200 "
懷 安		乾 羊 腸	250 "
商 都		豬 羊 腸	50,000 付
康 保		羊 腸	10,000 條

23. 青 海 省

市 縣 名	村 鄉 鎮 名	物 產 名 稱	全 年 運 銷 量
西 寧		羊 腿	10,000 斤

24. 新 疆 省

市 縣 名	村 鄉 鎮 名	物 產 名 稱	全 年 運 銷 量
迪 化		羊 腸	500,000 條
昌 吉		"	5,000 根
鎮 西		"	—
哈 密		"	—
綏 定		"	—
伊 寧		"	1,500,000 根
"	惠 遠	"	—
鞏 留		"	—
塔 城		"	50,000 條

2. 摘 要 ・ 考 察

1. 摘要するに當り、次ぎの如く分類・換算した。

- 獸 肉 類 { 猪肉・羊肉・牛肉 1 頭 = 70 斤。
- 醃 臟 器 類 { 香肚・香腸・鴨肫・鴨肝・猪腸・腸衣・猪肝・猪胰・丁蹄・醃肫・鹽腸・臘味・臘腸 1 個 = 1 斤。 1 隻 = 1 斤。 1 石 = 120 斤。
- 醃 鳥 類 { 板鴨・燒鴨・油雞・野味・醃鴨・鹹鴨・臘鴨・醃兔・燒雞・臘鴨・醃雞 1 梗 = 1 斤。 2 根 = 1 斤。 2 條 = 1 斤。
- 火 腿 類 { 火腿・醃臘腿・茶腿・醃腿・火肘・罐頭火腿；羊腿 1 副 = 1 斤。 1 付 = 1 斤。
- 肉 鬆 類 { 肉鬆・肉燕・乾鷄鬆・肉皮絲 1 個 = 5 斤。 1 隻 = 5 斤。
- 醃 肉 類 { 風猪・鹹肉・醃肉・醃猪肉・封肉・菊花肉・腊肉・乾牛肉・炕肉・薰肉・醃猪肉・臘肉 1 個 = 15 斤。 1 盒 = 1 斤。
- 醃 肉 類 { 風猪・鹹肉・醃肉・醃猪肉・封肉・菊花肉・腊肉・乾牛肉・炕肉・薰肉・醃猪肉・臘肉 1 塊 = 15 斤。

2. 「獸肉醃臘の類別並に省別運銷量・百分率・順位」は第 6 表の如くで、是を考察して見る。

- (1) 獸肉類が 90% に近く、火腿類 (約 5%)・醃臟器類 (約 2%)・醃鳥類 (約 2%)・醃肉類 (約 2%)・肉鬆類 (約 0.2%) の順である。獸肉類の大部分は所謂「山東牛肉」・「青島牛肉」で、輸出が多く國內消費は至つて少い。河北・江蘇に於ける運銷は大都會地を持つので目立つのであらう。24 省中、3 省のみに限つたことであるまいが、少量の運銷は調査に漏れたであらう。「獸肉類」は「獸」(2-獸参照) と併せ考へらるべきで、後者の「猪」などは前者と同じと見るべきである。
- (2) 輸出牛肉を除けば、火腿類などは 50% に近くなり、其他のものも夫れぞれ増率となる。火腿類は所謂「支那ハム」で、短冊形に切つて、冷菜として食卓に陳べられる。亦、細かに切つて、麵類などに振りかけ、鯉節の様に使はれることも少くない。火腿類の製造中に、臘類が非常に繁殖する時期があつて、鯉節の製造と相通ずる處がある。
- (3) 鳥類の臟器を取り除き、丸のままに調製したものが醃鳥類で、都市では店頭にぶら下つてゐるのを、

よく見受けることが出来る。其臓器並に獸類特に羊猪のものを調製したものが醃臓器類であつて、「調製の上手なこと」・「物を無駄にせぬこと」は感心に堪へない。鴨の舌・蹠料理の如きは、斯うした點からも考察さるべきであらう。

- (4) 醃肉類は主として、火腿類製造の殘物から造られるものと思ふ。肉鬆類は「鳥獸肉でんぶ」であつて、紅麴と共に醱酵させたのが特に美味に感ぜられた。支那料理にしても、醱酵させた原料から調理されたものが、斷然旨いことを體驗した。
- (5) 省別に於いては、山東が90%に近い爲め、他は至つて低率となつてゐるが、是を除けば、相當高率となり、日常生活に近いものとならう。西康以外の23省が、多少に拘らず運銷してゐることは、生活との深い關係を示すものだ。
- (6) 類別品名に對し、運銷量に應じて、省名を掲げる。

獸肉類	山東・河北・江蘇	3省
火腿類	浙江・江蘇・雲南・江西・貴州・四川	12省
醃臓器類	江蘇・新疆・湖南・河北・河南・廣西	16省
醃鳥類	江蘇・四川・河南・廣東・江西・安徽	8省
醃肉類	山東・江蘇・浙江・湖南	12省
肉鬆類	河南・福建・雲南	3省

3.總運銷額2,738,343擔から、山東の獸肉を除けば、327,843擔約33萬擔で、至つて少い。支那民族の日常生活から考ふれば、もつともつと多かるべきである。

第6表 獸肉・醃臘の類別並に省別運銷量・百分率・順位

省別	類別	獸肉類 (擔)	醃臓器類 (擔)	醃鳥類 (擔)	火腿類 (擔)	肉鬆類 (擔)	醃肉類 (擔)	合計		
								運銷量 (擔)	百分率 (%)	順位
江蘇	蘇	4,900	41,443	22,800	46,500	—	14,000	129,643	4.73	2
浙江	江	—	12	—	66,099	—	4,500	70,611	2.58	3
安徽	徽	—	787	1,326	—	—	—	2,113	0.08	12
江西	西	—	—	1,580	4,425	—	0.4	6,005	0.23	9
福建	建	—	—	—	—	70	—	70	+	21
廣東	東	—	866	2,260	—	—	160	3,286	0.12	11
廣西	西	—	1,980	—	—	—	—	1,980	0.07	13
湖南	南	—	3,600	61	—	—	1,657	5,318	0.19	10
湖北	北	—	—	—	—	—	2	2	+	23
四川	川	—	700	18,505	1,050	—	12	20,267	0.74	5
西康	康	—	—	—	—	—	—	—	—	—
貴州	州	—	—	—	1,600	—	15	1,615	0.06	14
雲南	南	—	—	500	7,800	4	50	8,354	0.31	8
河北	北	21,000	2,590	—	—	—	—	23,590	0.86	4
河南	南	—	2,132	5,016	10	4,000	5	11,163	0.41	6
山東	東	2,410,500	153	—	—	—	30,200	2,440,853	89.14	1

山	西	—	544	—	150	—	—	694	0.02	16
陝	西	—	—	—	40	—	—	40	+	22
甘	肅	—	300	—	160	—	100	560	0.02	17
寧	夏	—	220	—	—	—	—	220	0.01	18
綏	遠	—	479	—	—	—	—	479	0.02	18
察	哈爾	—	705	—	400	—	—	1,105	0.04	15
青	海	—	—	—	100	—	—	100	+	20
新	疆	—	10,275	—	—	—	—	10,275	0.37	7
合	計	2,436,400	66,786	52,048	128,334	4,074	50,701	2,738,343	100.00	
百	分	88.98	2.44	1.90	4.68	0.15	1.85	100.00		
順	位	1	3	4	2	6	5			

4. 皮毛皮革

1. 皮革毛皮的運銷量 第7表の如くである。

第7表 皮革毛皮の運銷量

1. 江 蘇 省

市縣名	村鎮鄉名	物産名稱	全年運銷量
南京市		黃牛生皮	13,000擔
六合		黃鼠狼皮	1,590張
吳江	震澤	羊皮	200擔
阜寧	東坎	黃狼皮	2,000 ^斤
鹽城		"	1,000"
灌雲	大伊山	"	700張
南通	平潮市	"	2,000對
如皋		狗皮	6,000張
"		元皮	5,000"
泰興	黃橋	生牛皮	1,000"
銅山		黃狼皮	100,000"
"		牛皮	8,000擔
"		羊皮	5,000"
蕭縣		羊羔皮	20斤
"		老羊皮	6,000"
上海市		粗細皮統	11,000 ^斤
"	周家橋	牛皮	3,000張

2. 浙 江 省

市縣名	村鎮鄉名	物産名稱	全年運銷量
海寧	硤石	羊皮	200,000張

市縣名	村鎮鄉名	物産名稱	全年運銷量
海寧	長安	羊皮	1,000張
"	"	碎羊皮	3,000 ^斤
海鹽		羊皮	50,000張
崇德		羊雜皮	32擔
"	石門灣	羊頭脚皮	2,000斤
"	"	羊皮	10,000張
吳興	善健	兔皮	100,000"
"	"	羊皮	10,000"
德清	新市	雜皮碎皮	150件
"	"	羊皮	3,000張

3. 安 徽 省

市縣名	村鎮鄉名	物産名稱	全年運銷量
合肥		黃狼皮	2,000張
"		牛皮	1,000"
鳳陽	蚌埠	"	1,000,000擔
懷遠		兔皮	10,000斤
壽縣		兔狼皮	5,000元
鳳台		牛皮	250擔
"		羊皮	100"
宿縣		牛羊皮	400噸

豐	壁		黃狼皮	50斤
"	"	固 鎮	牛皮	1,000件
"	"	"	黃狼皮	2,000 "
霍	邱	葉家集	雜皮	2,320 "
毫	縣		牛皮	150,000斤
太	和	界首集	生牛皮	1,000擔
"	"	"	生羊皮	3,000 "
蒙	城		牛皮	150,000斤
"	"		羊皮	150,000 "
"	"		黃狼皮	400 "

4. 江 西 省

市縣名	村鎮鄉名	物產名稱	全年運銷量
南 昌 市		牛皮	20,000張
銅 鼓		野獸皮	1,500 "
臨 川	李家渡	雜皮	15,000 ^{公斤}
高 安		牛皮	—
吉 安		"	4,000張

5. 福 建 省

市縣名	村鎮鄉名	物產名稱	全年運銷量
廈 門 市		牛皮	80,000擔
福 安		"	500 "

6 廣 東 省

市縣名	村鎮鄉名	物產名稱	全年運銷量
龍 門		牛皮	20擔
三 水		水獺皮	100 ^{公斤}
佛 岡	連 縣	牛皮	1,600張
惠 陽		生牛皮	10,000擔
靈 山		毛皮	200,000 ^{公斤}
瓊 山		熟牛皮	1,355把
定 安		京皮	4,000斤
"		牛皮	10,000擔
萬 寧		京皮	100 "

7. 廣 西 省

市縣名	村鎮鄉名	物產名稱	全年運銷量
榴 江	鹿 寨	牛皮	10,000張
馬 平		"	1,000 "
宜 山		沙牛皮	6,000 "
"		水牛皮	2,000 "
"	懷 遠 鎮	牛皮	58,000斤
鳳 山		生牛皮	1,000擔

百 色		熟牛皮	356,000斤
"		生牛皮	8,956,000 "
恩 隆		牛皮	10,000張
蒼 梧		"	10,000 "
北 流		"	60,000斤
桂 平		"	10,000張
"	江 口	"	3,000 "
貴 縣		"	100,000斤
崇 善		"	90,000 "
上 思		"	3,000 "
田 陽		"	300,000 "

8. 湖 南 省

市縣名	村鎮鄉名	物產名稱	全年運銷量
安 化		野獸皮	4,000張
澧 縣	津 市	牛皮	190,000 ^{公斤}
慈 利		羊皮	500斤
邵 陽		皮毛	500,000張
武 岡		狐狸皮	6,000 "
"		牛皮	4,000 "
新 寧	寧 德	水牛皮	500 "
沅 陵		熟牛皮	640,000 ^{公斤}
"		獾皮	40個
"		牛皮	200石
淑 浦	龍 潭	野獸雜皮	100張
"	"	黃鼠狼皮	100 "
"	"	牛皮	200 "
鳳 凰	鳳 城	"	50,000斤
乾 城	陽	"	60,000 "
麻 陽		黃皮	2,000 "
"		水皮	1,000 "
"		小獸皮	20張
"		大獸皮	20 "
靖 縣		雜皮	500 "
永 順		牛皮	10擔
"		雜皮	500張
龍 山		"	1,000件

9. 湖 北 省

市縣名	村鎮鄉名	物產名稱	全年運銷量
黃 陂	祁 家 灣	生牛皮	900石
京 山		牛皮	30,000 "
"		羊皮	3,000 "
宜 城		鼠狼皮	3,000件

棗	陽	老	牛	皮	550,000斤
光	化	河	"	"	5,000石
"	"	口	羊	皮	2,000 "
均	縣		牛	羊皮	100擔
郎	縣		牛	皮	500 "
"	"		羊	皮	500 "
郎	西		牛	皮	—
"	"		羊	皮	—
江	陵	郝	黃	狼皮	3,000件
松	滋	穴	雜	皮	1,000擔
"	枝	江	山	羊皮	1,000 "
宜	昌		雜	皮	80 "
秣	歸		狐	皮	320張
"	"		豹	皮	15 "
"	"		虎	皮	3 "
"	"		鹿	皮	1,300 "
長	陽		雜	皮	2,050斤
興	山		狐	皮	240張
"	"		豹	皮	12 "
"	"		虎	皮	2 "
巴	東		雜	皮	300擔
來	鳳		"	"	7,000斤
建	始		"	"	1,000張
"	"		牛	羊皮	100擔

10. 四 川 省

市縣名	村鎮鄉名	物產名稱	全年運銷量
成都市		兔皮	7,000,000斤
"		羊皮	2,000,000 "
金堂	石橋井	兔皮	110,000張
簡陽		羊皮	3,000擔
崇慶		"	32,000斤
廣漢		兔皮	400,000張
"		羊皮	50,000 "
資中		"	30,000 "
井研		"	200擔
理番		"	—
"		狐皮	—
西昌		熟羊皮	30馱
"		生牛羊皮	500 "
"		羊皮	1,000件
冕寧		牛皮	3,000斤
"		羊皮	2,000 "
鹽源		牛皮	8,000 "

源	理	羊	皮	15,000張
會	"	牛	皮	100,000斤
"	樹	羊	皮	100,000 "
越	"	"	"	9,500張
"	部	牛	皮	6,800 "
南	元	"	"	1,200 "
廣	閣	"	"	50,000斤
劍	邊	狐	皮	—
馬	山	牛	皮	4,000斤
"	"	羊	皮	2,000 "
屏	"	狗	皮	500張
"	"	獺	皮	150 "
"	"	貓	皮	500 "
"	"	豹	皮	150 "
雷	波	牛	羊皮	3,000斤
松	藩	狐	皮	3,300張
"	"	狼	皮	300 "
"	"	羔	羊皮	100,000 "
"	"	黑	羊皮	40,000 "
"	"	白	羊皮	40,000 "
"	"	紅	春豹皮	15 "
松	藩	豺	狸皮	230張
"	"	黃	鼠狼皮	1,000斤
"	"	牛	皮	5,000 "
射	洪	羊	皮	7,000 "
遂	寧	"	"	2,000擔
安	岳	"	"	102,000張
"	"	石	羊場	7,000 "
義	邊	牛	皮	1,000擔
"	"	羊	皮	2,000 "
雅	安	獺	皮	3,500張
"	"	狐	皮	5,600 "
漢	源	牛	羊皮	50,000斤
巴	縣	羊	皮	17,000 "
永	川	"	"	65,000 "
合	川	"	"	52,000斤
"	"	牛	皮	30,000 "
涪	陵	"	"	60張
"	"	羊	皮	240 "
大	足	牛	皮	100擔
"	"	羊	皮	500 "
彭	水	牛	皮	73,000斤
"	"	"	"	25,000 "
"	"	羊	皮	5,000 "

鄧都		羊皮	70担
"		牛皮	80 "
奉節		雜皮	240斤
"		羊皮	2,500 "
"		牛皮	3,000 "
雲陽	雲安場	羊皮	5,000 公斤
萬縣		主牛皮	771,200 "
石達		牛羊皮	10,000斤
達縣		牛皮	40,000張
宣漢		牛羊皮	1,600,000 "
"		狐皮	5,000 "
"	南壩場	"	3,000 "
"	"	雜皮	4,000 "
"	"	牛羊皮	1,200,000 "
開江	三匯	羊皮	20,000 "
渠縣		牛羊皮	2,000斤
城口		雜皮	1,300 "
"		牛羊皮	13,000 "
潼南		羊皮	40,000 "
"		牛皮	15,000 "
盧溪		羊皮	50,000 "
儀隴		牛羊皮	—
巴中		羊皮	7,200斤
廣安		"	1,000,000 "
"		牛皮	6,000 公斤
"		羊皮	52,000 "
鄰水		"	100擔
叙永		牛皮	30 "
"		羊皮	50 "
"		雜皮	2 "
古蔺		牛皮	1,200張
"		羊皮	3,000 "
古宋		野生皮	500個

11. 西康省

市縣名	村鎮鄉名	物產名稱	全年運銷量
康定		豹皮	300,000張
"		狐皮	500,000 "
"		狼皮	600,000 "
"		羊皮	40,000,000 "
"		土豬皮	5,000,000 "
"		牛皮	6,000,000 "
"		獾皮	120,000 "
雅江		狐皮	100 "

道孚		狐皮	1,400張
"		沙狐皮	1,800 "
"		羊皮	3,000 "
"		牛皮	2,000 "
理化		狐皮	220 "
"		牛皮	1,500 "
九龍		狐皮	600 "
"		沙狐皮	1,000 "
鍵霍		狐皮	10,000 "
"		捨狗皮	1,000 "
"		羊皮	—

12. 貴州省

市縣名	村鎮鄉名	物產名稱	全年運銷量
貴陽市		牛羊皮	2,000張
息烽		山羊皮	500 "
開陽		牛羊皮	5,000 公斤
思南		牛皮	100,000斤
沿河		羊皮	20,000 "
"		牛皮	10,000 "
婺川		"	30擔
"		羊皮	80 "
后坪		牛皮	數 "
銅仁		"	1,000斤
安順		雜皮	3,000 "
鎮寧		狐皮	500個
清鎮		牛皮	500張
安龍		野獸皮	200件
"		牛皮	1,200斤
都勻		水牛皮	3,000 "
"		黃牛皮	2,000 "
湄潭		"	20,000 "
"		水牛皮	10,000 "
婁安		狐皮	50 "
餘慶		水牛皮	13,000 "
"		黃牛皮	8,000 "
鳳岡		水牛皮	13,000 "
"		黃牛皮	8,000 "
水城	新場	牛皮	10,000 "
黔西		野貓皮	30 公斤
威寧		羊皮	150件
畢節		雜皮	2,000個
"		牛皮	5,000斤
盤縣		"	3,000 "

綏陽 牛皮 500斤
正安 黃牛皮 1,000,000斤

13. 雲南省

市縣名	村鎮鄉名	物產名稱	全年運銷量
鳳儀		獾皮	200張
"		狐皮	2,000斤
"		豹皮	50斤
"		雜皮	30,000斤
"	下關	"	5,000斤
洱源		"	300斤
雲龍		"	10,000斤
楚雄		豹皮	17張
牟定		牛皮	1,000斤
"		狐皮	200張
姚安		牛皮	3,000斤
"		羊皮	1,000斤
"		狐皮	100斤
雙柏		牛羊皮	23,000斤
"		狐皮	150張
"		海龍皮	60斤
大姚		雜皮	100斤
永仁		牛羊皮	30,000斤
路南		"	50,000斤
"		羊皮	10,000斤
"		牛皮	30,000斤
"		鹿皮	3,000斤
"		野貓皮	300斤
雲南		雜皮	500斤
平定		"	500斤
麗江		牛羊皮	400斤
蘭坪		雜皮	300斤
維西		"	8,000斤
"		飛鼠皮	600斤
"		草狐皮	30斤
"		犬狐皮	80斤
"		牛皮	1,500斤
"	阿墩子	"	500張
鶴慶		"	10,000斤
"		羊皮	5,000斤
"		狐皮	60斤
"		飛鼠皮	80斤
"		狼皮	70斤
劍川		羊皮	5,000張

劍川		子皮	1,000張
元江		雜皮	3,000斤
思茅		虎豹皮	100張
"		鹿皮	500,000斤
墨江		獾皮	60斤
"		豹皮	40斤
景谷		雜皮	7,000斤
保山		豹皮	120斤
"		獾皮	40斤
"		牛皮	50,000斤
"		羊皮	40,000斤
"		鹿皮	40,000斤
永平		牛皮	5,000斤
"		羊皮	4,000斤
"		雜皮	500斤
騰衝		獾皮	60斤
鎮康		鹿皮	10,000斤
"		狐皮	500張
會澤		牛羊皮	150張
鎮沅		雜皮	70斤
昭通		狐皮	300件
"		毛羊皮	500斤
"		狗皮	800床
"		貓皮	500個
"		獾皮	600斤
"		羔子皮	2,000斤
"		金狗皮	500斤
"		生狐皮	300斤
"		山羊皮	180,000斤
"		黃牛皮	300,000斤
"		水牛皮	60,000斤
永善		羊皮	30,000斤
"		牛皮	20,000斤
大關		狐皮	200個
鎮雄		雜皮	3,000斤
江城		"	2,000斤

14. 河北省

市縣名	村鎮鄉名	物產名稱	全年運銷量
遵化		羊皮	350,000張
"		狗皮	210,000斤
"		元皮	650斤
豐潤	唐山	華皮	2,000斤
遷安	建昌營	羊皮(猾皮)	100,000斤

昌黎	安山	羊皮	13,000張
"	"	狗皮	7,000 "
深縣	侯城	"	4,000 "
樂亭	閻各莊	皮統	800 ^{公斤}
"	汀流河	狗皮	250張
"	"	牛皮	380 "
故城	鄭家口	"	100,000 斤
青縣	興濟	羊皮襖統	190件
"	"	老羊皮統	1,000 "
南宮	"	皮革	24,000斤
"	"	粉皮	18,000 "
棗強	大營鎮	瓜皮	5,000 ^{公斤}
"	"	羊皮	340,000 "
"	"	狗皮	420,000 "
"	"	生羊腿統	3,000 "
"	"	狐皮袍統	900 "
"	"	羊皮袍統	150,000 "
"	"	狗皮袍統	1,500 "
"	"	熟羊腿襖統	150,000 "
北平市	"	牛皮	9,000張
"	"	羊皮	30,000 "
"	"	老羊皮	17,000件
通縣	"	牛皮	5,000張
"	"	羊皮	10,000 "
文安	勝芳店	黃狗生羊皮	2,000 "
新鹿	高碑集	生牛皮	500 "
"	"	牛皮	500,000 ^{公斤}
"	"	肚羊皮	200 "
"	"	老羊皮	3,000 "
"	"	斜皮	10,000 "
平山	"	羊皮	400 "
邢台	"	熟羊皮	1,770,000 "
沙河	"	皮統	50,000件
威縣	"	牛皮	2,000張
東明	"	羊皮	3,000 "
濮陽	"	羊羔統	100 ^{公斤}
"	"	牛皮	100,000 "
"	"	兔皮	2,000 "

15. 河南省

市縣名	村鎮鄉名	物產名稱	全年運銷量
開封		牲皮	20,000張
"		牛皮	5,000 "

蘭封		胎羊皮	156 ^{公斤}
鄭縣		生牛皮	1,000擔
"		生羊皮	800 "
"		驢馬皮	700張
商水	周家口	黃狼皮	20,000 "
"	"	碎皮	30,000 "
"	"	牛皮	3,000 "
"	"	羊皮	100,000 "
沈邱	"	牛皮	11,000斤
"	"	羊皮	15,000 "
"	槐店	牛皮	150,000 "
"	"	山羊皮	400,000 "
太康		牛皮羊皮	250擔
長葛	石固鎮	羊皮	50,000斤
"	"	黃狼皮	5,000 "
"	"	犬皮	30,000 "
"	"	羔皮	10,000 "
商邱	商邱車站	羊皮	1,800 ^{公斤}
"	"	牛皮	12噸
寧陵	柳河	胎羊皮	300 ^{公斤}
夏邑		獸皮	60,000斤
民權		皮革	2,100 ^{公斤}
考城		胎羊皮	2,000張
安陽	水冶鎮	黃牛皮	40斤
汲縣		羊皮	1,200 ^{公斤}
"		牛皮	615 "
輝縣		生羊皮	50,000張
博愛	許良鎮	羊皮	15,000 ^{公斤}
"	"	羔皮	900 "
沁陽		牲皮	1,200 "
修武		牛皮	20,000張
"		羊皮	40,000 "
"		牲皮	1,000 ^{公斤}
孟縣		皮袄統	30,000件
"		犬皮襖統	10,000 "
南陽		黃狼皮	117,000 ^{公斤}
"		牛皮	70,000 "
唐河		黃鼠狼皮	17,970張
舞陽		黃鼠狼皮	12,000 "
"		午羊皮	41,120斤
"	北舞渡	黃狼皮	60 ^{公斤}
"	"	羊皮	6,000張
"	"	牛皮	1,000 "
新蔡		黃狼皮	8,000 "

新	茶	牛皮	100,000	公斤
"	"	羊皮	60,000	張
遂	平	黃狼皮	170	公斤
"	"	牛羊皮	36,300	"
確	山	牲皮	300	噸
信	陽	牛皮	250,000	斤
"	"	羊皮	150,000	"
"	明	黃狼皮	3,000	公斤
羅	山	"	80	"
固	始	水牛皮	16,000	"
"	"	黃牛皮	16,000	"
"	"	山羊皮	15,000	"
邳	縣	胎羊皮	1,200	張
"	"	羊皮	12,000	斤

16. 山東省

市縣名	村鎮鄉名	物產名稱	全年運銷量
桓	台	羊皮	4,000張
平	原	牛皮	25,000斤
泰	安	"	60噸
濟	寧	"	100,000張
"	"	老羊皮	500,000"
"	"	小羔皮	1,000,000"
"	"	黃鼠皮	200,000"
臨	沂	黃皮	2,000公斤
"	"	牛皮	8,000張
郯	城	生皮	9,000"
"	碼	"	20,000"
沂	水	雜皮	500,000公斤
曹	縣	羊皮	50,000張
鄆	城	牛皮	2,000"
"	"	山羊皮	10,000"
"	"	綿羊皮	10,000"
"	"	羔羊皮	14,000"
"	"	猾子皮	14,000"
單	縣	胎羔皮	1,200公斤
"	"	胎羔皮	510"
"	"	山羊皮	10,000張
武	城	牛皮	1,500"
"	"	狗皮	1,000"
益	都	羊皮	1,200公斤
文	登	水狼皮	100斤
榮	成	貓皮	2,000張
掖	縣	"	1,000公斤

掖	縣	宋	橋	黃	狼	皮	700	公斤
即	墨	城	陽	牛	皮		2,000	張

17. 山西省

市縣名	村鎮鄉名	物產名稱	全年運銷量
陽	曲	生羊皮	2,000張
太	原	羊皮	300公斤
祁	縣	"	5,000"
交	城	灘羊皮	20,000"
"	"	羊羔皮	30,000"
"	"	狐皮	4,000"
"	"	獾皮	1,500"
"	"	狗皮	6,000"
"	"	山羊皮	200,000"
"	"	老羊皮	150,000"
崞	嵐	狐皮	50張
"	"	獾皮	200"
"	"	豹皮	5"
"	"	狸皮	200"
"	"	掃雪皮	10"
"	"	狼皮	50"
"	"	白羔皮	4,000"
"	"	黑羔皮	5,000"
嵐	縣	羊皮	50"
"	"	狗皮	25"
"	"	狐皮	18"
興	縣	羊羔皮	236,000"
孟	縣	羊皮	10,000斤
壽	陽	老羊皮	10,000張
忻	縣	老羊皮	500公斤
定	襄	"	1,000張
靜	樂	"	280,000斤
"	"	狐皮	2,000"
代	縣	羊皮	10,000張
五	台	老羊皮	50,000斤
"	"	落胎羔	1,920"
崞	縣	羊皮	25,000張
"	"	"	2,500公斤
"	"	驢馬皮	5,000斤
繁	峙	羊皮	7,300張
保	德	雜皮	500"
汾	城	皮毛	2,000斤
霍	縣	羊皮	3,300張
趙	城	"	3,500"

嶺新	石絳	羊皮	4,660張
"	"	"	20,000 "
蒲長	縣治	牛皮	15,000 "
"	"	羊皮	6,300 "
汾離	陽石	羊熟(長羊)皮	72,000斤
"	"	生羊皮	80,000 "
沁源	柳林鎮	羊皮	36,000 "
"	"	羔羊皮	100張
榆溪	社仁源	山羊皮	10,000 "
懷山	陰	小羊皮	9,000 "
"	"	大羊皮	12,000 "
廣靈	靈	羊皮	4,000 "
"	"	羊羔皮	2,000 "
寧偏	武關	老小羔皮	2,000,000斤
"	"	牛皮	1,000張
五朔	棗縣	羊皮	2,000 "
大天	同鎮	雞狼皮	1,200 "
陽	高	羊皮	13,000 "
"	"	山羊絨皮	20,000件
"	"	羊羔皮	20,000斤
"	"	羊皮	70,000 "
"	"	"	2,824張
"	"	羊羔皮	8,000 "
"	"	羊皮	40,000 "
"	"	小羊羔皮	200,000 "
"	"	老羊皮	2,000 "
"	"	羊羔皮	1,500 "
"	"	狗皮	1,000 "

18. 陝 西 省

市縣名	村鎮鄉名	物產名稱	全年運銷量
西京	市	羊羔皮	統
淳陽	壩	熟羊皮	300擔
"	"	黃鼠狼皮	100斤
"	"	貓皮	80 "
"	"	小羊皮	200 "
體泉	泉	狐皮	50張
"	"	羊皮	統
同官	縣	狐狼皮	600 "
"	龍駒寨	羊皮	5,000斤
"	"	牛皮	10,000 "
鎮安	縣	豹皮	一
郃	縣	羊皮	30,000斤
"	"	牛皮	10,000 "

長武	武	粗羊皮	10,000斤
"	"	羊毛皮	3,000 "
岐山	雞	牲皮	1,000張
寶雞	號	粗羊皮	2,000 "
"	"	雜皮	1,000 "
南鄭	縣	野獸皮	一
洋西	鄉	野獸雜皮	60斤
"	"	雜皮	800 "
略陽	陽	牛羊皮	400擔
"	"	狐皮	50斤
"	"	羊皮	15,000 "
安康	康	狼皮	40,800斤
"	"	牛皮	300,000 "
"	"	羊皮	500,000 "
"	"	雜皮	一
漢陰	坪	"	1,000斤
鎮洵	陽	豹皮	一
"	"	牛羊皮	10,000斤
"	"	雜皮	1,800 "
紫石	泉	狐皮	450斤
"	"	雜皮	600 "
嵐皋	泉	狐皮	200張
施川	川	羊皮	10,000斤
"	"	狐皮	100 "
宜川	川	羊皮	8,000 "
"	"	牛皮	3,000 "
定邊	邊	白細羊皮	165,000張
"	"	羔羊皮	80,000 "
"	"	狐皮	3,500 "
"	"	山羊皮	140,000 "
"	"	狗皮	2,000 "
"	安邊堡	白二毛細皮	30,000斤
"	"	黑羔皮	16,000 "
"	"	黑羊皮	30,000 "
"	"	白羊皮	20,000 "
洛川	川	羊皮	5,000張
"	"	狐皮	300 "
"	"	牛皮	5,000 "
宜君	君	羊皮	2,000斤
綏德	德	黑狗皮	2,718斤
"	"	羔皮	2,130 "
"	"	狐皮	25 "
"	"	老羊皮	500,000 "
"	"	犬皮	430張

米	脂	羊胎羔皮	—
"	"	大羊皮	—
清	潤	"	—
"	"	狃皮	—
"	"	狐皮	—
"	"	狼皮	—
"	"	牛皮	—
榆	林	山羊頭皮	300,000張
"	"	山雜板二皮	20,000 "
"	"	山雜板	10,700 "
"	"	山羊冬皮	1,200 "
"	"	綿羊皮	10,000 "
"	"	白二毛羔皮	5,000 "
"	"	白小毛羔皮	50,000 "
"	"	狐皮	800 "
"	"	黑猾皮	80,000 "
"	"	貓皮	5,000 "
"	"	狗皮	5,000 "
"	"	獾皮	500 "
神	木	狐皮	350 "
"	"	黑白羔皮	728 "
"	"	黑白羊皮	965,300 "
葭	縣	胎羊皮	2,000 "
"	"	大羊皮	40,000斤

19. 甘 肅 省

市縣名	村鎮鄉名	物產名稱	全年運銷量
蘭州市		生羊皮	1,000擔
"		熟羊皮	700 "
靖遠	泰	山羊羔皮	50,000斤
"		二毛皮	20,000張
臨夏		沙毛皮	23,000 "
"		白羔皮	20,000 "
"		狐皮	500 "
"		羔腿皮	3,000斤
"		牛皮	1,000張
"		老羊皮	20,000 "
"		野貓皮	300 "
"		家貓皮	100 "
"		兔子皮	3,000 "
"		水獺皮	50 "
"		落胎皮	20,000 "
"		狃皮	1,000 "
"		花子皮	30,000 "

臨夏	二毛皮	5,000張
"	驢馬皮	500 "
"	狼皮	100 "
"	黃鼠皮	200 "
"	熟羔皮統	8,000件
寧定	狐皮	100張
"	羊皮	800 "
平涼	"	560,000 "
"	雜牛皮	1,000 "
"	羔皮	3,000 "
隆德	羊羔皮	8,000 "
固原	羊羔皮	22,000 ^{公斤}
"	老羊皮	3,500 "
"	山羊羔皮 (沙毛)	6,500 "
"	山羊老皮 (絨子)	2,200 "
"	狐皮	250 "
海原	羊皮	200,000張
靈台	山羊皮	2,000斤
化平	雜皮	500張
定西	羊皮	5,000斤
通渭	"	5,000斤
甘谷	"	4,000 "
"	"	900,000張
岷縣	狐皮	650,000 "
"	紫羔皮	10,000 "
"	狐皮	100 "
"	黃狼皮	800 "
臨潭	狐皮	100斤
"	狃皮	200 "
"	黃鼠狼皮	100 "
"	牛皮	20擔
"	羊皮	100斤
洮州舊城	狐皮	500 ^{公斤}
"	徐狃皮	20 "
"	水獺皮	10 "
"	黃鼠皮	100 "
"	狗皮	300 "
"	狼皮	50 "
"	白羊羔皮	7,500 "
文縣	獸皮	500張
天水	羔羊皮統	16,000件
"	老羊皮統	1,600 ^{公斤}
秦安	羊腿皮	800斤
"	熟羊皮統	30,000 "

清	水	張家川	狐皮	2,150張
"	"	"	豹皮	25 "
"	"	"	各野牲皮	3,000 "
"	"	"	羊羔皮	15,000 "
"	"	"	二毛皮	6,000 "
"	"	"	雲板皮	21,500 "
"	"	"	老羊皮	80擔
"	"	"	山羊皮	50 "
"	"	"	牛皮	120 "
"	"	"	驢馬皮	14 "
徽	縣		生狐皮	200張
"	"		老羊皮	1,500 "
慶	陽	西峯鎮	胎皮	2,300 公斤
"	"	"	狐皮	5,000 "
"	"	"	狗皮	5,600 "
"	"	"	獾子皮	7,000 "
"	"	"	黑羊皮	50,000 "
環	縣		狗皮	3,000 "
"	"		羊皮	7,000 "
"	"		白羊皮	5,000 "
正	寧		狗皮	1,000 "
"	"		黑羊皮	4,000 "
武	威		羊皮	10,000張
"	"		狐皮	100 "
民	勤		白羔皮	5,000 "
永	昌		羊羔皮	17,600 "
古	浪		羔皮	30擔
水	登		宰羔皮	19,000張
"	"		狐皮	400 "
張	掖		"	3,000 "
"	"		羊皮	8,000 "
"	"		"	7,900 "
臨	澤		羊羔皮	3,000 公斤
山	丹		羊皮	300件
酒	泉		羊皮	30,000張
"	"		狐皮	4,000 "
"	"		貉皮	300 "
"	"		狼皮	100 "
"	"		羊皮	45,000 "
"	"		"	2,000 "
高	台		狐皮	300 "
安	西		狼皮	200 "
敦	煌		貉皮	80 公斤
"	"		各種羊皮	5,000張

夏	河	狐皮	5,150 公斤
"	"	貉皮	100 "
"	"	狼皮	900 "
"	"	狗皮	2,500 "
"	"	草貓皮	50 "
"	"	獾豬皮	50 "
"	"	崖獾皮	15 "
"	"	水獾皮	30 "
"	"	胎羔皮	900 "
"	"	黑羔皮	80擔
"	"	白羔皮	160 "
"	"	豹皮	10 公斤
"	"	獾拉皮	1,550 "
永	靖	羊皮	2,000張

20. 寧夏省

市縣名	村鎮鄉名	物產名稱	全年運銷量
寧夏		灘羊皮	54,000張
"		小羔皮	36,000 "
寧朔		白灘羊皮	30,000 "
金積		二毛羔皮	14,000 "
"		山羊皮	20,000 "
平羅		二毛皮	60,000斤
"	石嘴山	羔皮	53,000張
靈武		二毛羔皮	22,000 "
"		山羊皮	35,000 "
"	吳忠堡	二毛羔皮	32,000斤
鹽池		白二毛羔皮	20,000張
中衛		狐狸皮	400 "
"		羊羔皮	30,000 "
"		狼皮	280 "
中寧		羊皮	28,000 "
豫旺		山羊皮	20,000 "
"		二毛羔皮	12,000 "

21. 綏遠省

市縣名	村鎮鄉名	物產名稱	全年運銷量
包頭市		狼皮	500張
"		羊皮	10,000 "
"		狐皮	2,000 "
"		貓皮	600 "
"		青山羊皮	320,000 "
"		狗皮	1,500 "
歸綏		羊羔皮	350,000 "

歸 綏	狐 皮	10,000張
"	貓 皮	25,000 "
"	狍 子 皮	60,000 "
"	羊 羔 皮 統	5,000件
"	駱 駝 皮	5,000張
"	牛 皮	10,000 "
"	綿 羊 皮	500,000 "
"	山 羊 皮	300,000 "
豐 鎮	羊 皮	40,000 "
"	山 羊 皮	8,000 "
"	狗 皮	3,000 "
"	隆 盛 莊 羊 皮	82,473 "
薩 拉 齊	羊 羔 皮	6,980 公 斤
固 陽	羊 皮	3,400張
"	狼 皮	120 "
"	狗 皮	430 "
"	貓 皮	710 "
清 水 河	羔 皮	2,000 "
"	狐 皮	300 "
托 克 托	尖 羊 皮	20,000斤
"	乳 牛 皮	7,500張
"	綿 牛 皮	8,000 "
"	山 羊 皮	1,000 "
"	山 羊 板 皮	500 "
"	駝 皮	200 "
"	馬 皮	300 "
"	驢 皮	50 "
和 林 格 爾	羊 皮	1,000斤
五 原	隆 興 長 狐 皮	1,000張
"	狼 皮	200 "
"	老 羊 皮	20,000 "
"	羔 皮	1,000,000斤
"	山 羊 皮	40,000張
"	滑 皮	40,000 "
"	牛 皮	5,000 "
"	馬 皮	2,000 "
安 北	羊 皮	3,100 "
"	狗 皮	200 "
"	貓 皮	300 "
"	狼 皮	400 "
涼 城	猓 子 皮	40 公 斤
"	羔 子 皮	30 "
陶 林	羊 羔 皮	2,000 "
集 寧	羔 皮	20,000張

集 寧	狗 皮	10,000張
"	卓 資 山 羊 羔 皮	3,000 公 斤
"	狐 皮	500 "
臨 河	羊 羔 皮	100,000張
"	老 毛 皮	200,000 "
"	狗 皮	5,000 "
"	狐 皮	8,000 "
"	狼 皮	2,000 "
"	掃 雪 皮	100 "
"	狍 子 皮	100 "
"	貓 皮	5,000 "
興 和	肚 羔 皮	708斤

22. 察 哈 爾 省

市 縣 名	村 鎮 鄉 名	物 產 名 稱	全 年 運 銷 量
萬 全		狐 皮	5,000張
"		羊 皮	2,000,000 "
"		猓 狍 皮	1,000 "
"		灰 鼠 皮	100,000 公 斤
"		黃 鼠 皮	2,000 公 斤
"		皮 革	20,000張
"		羊 皮 裘	7,000件
"		狐 皮 裘	1,000 "
宣 化		山 羊 皮	24,122,324張
龍 關		狐 皮	150 "
張 北		羊 皮	15,000 "
"		牛 皮	5,200 "
懷 安	柴 溝 堡	羊 皮	4,000 "
沽 源		"	—
寶 昌		"	—
商 都		羊 羔 皮	23,000張
"		狐 皮	400 "
"		狗 皮	5,000 "
康 保		羊 皮	10,000 "
"		牛 皮	1,000 "

23. 青 海 省

市 縣 名	村 鎮 鄉 名	物 產 名 稱	全 年 運 銷 量
西 寧		狐 皮	2,000張
"		熟 羊 皮 統	30,000斤
"		老 羊 皮	100,000張
湟 源		白 羊 羔 皮	200,000 "
"		黑 紫 羔 皮	50,000 "
"		黑 藏 羔 皮	7,000 "

遼	源	狐皮	3,000張
"	"	沙狐皮	7,000 "
"	"	狼皮	1,000 "
"	"	猞猁皮	600 "
"	"	草猞猁皮	400 "
"	"	狗皮	1,000 "
"	"	胎羊羔皮	4,000 "
大	通	狐皮	—
"	"	狼皮	—
"	"	沙皮	—
臺	源	狐皮	200斤
貴	德	野狐皮	200 "
"	"	羊羔皮	20,000 "
"	"	老羊皮	70,000張
循	化	羊皮	10,000 "
同	仁	羊皮	30,000 "
都	蘭	猞猁皮	350 "
"	"	草豹皮	30 "
"	"	熊皮	30 "
"	"	野狐皮	330 "
"	"	狼皮	230 "
"	"	沙狐皮	1,200 "
"	"	羔皮	33,000 "
"	"	羊皮	6,000 "
共	和	白羊羔皮	10,000 "
"	"	黑羊羔皮	5,000 "
"	"	狐皮	300 "
"	"	狼皮	100 "
玉	樹	黑藏羔皮	10,000 "
"	"	狐皮	3,000 "

綏	來	馬皮	700張
焉	耆	狐皮	40,000斤
"	"	油類皮	10,000 "
"	"	狼皮	30,000 "
"	"	貂皮	4斤
"	"	白羔皮	50,000斤
"	"	黑羔皮	100,000 "
"	"	掃雪皮	6斤
"	"	猞猁皮	30,000斤
"	"	兔獾皮	300斤
"	"	熊皮	—
"	"	灰鼠皮	—
"	"	野狸皮	2,500斤
"	"	山羊皮	1,200 "
"	"	豹皮	60 "
"	"	牛皮	—
尉	犁	狐皮	—
"	"	羔皮	—
疏	勒	羊皮	70,000張
"	"	牛皮	20,000 "
疏	附	羊皮	330,000斤
"	"	狐皮	110,000 "
"	"	狼皮	110,000 "
"	"	旱獭皮	110,000 "
"	"	"	500張
"	"	狼皮	12 "
阿	克	羊皮	50,000斤
溫	蘇	"	100,000張
庫	宿	老羊皮	400,000 "
"	車	黑羔皮	200,000 "
"	"	白羔皮	300,000 "
"	"	皮囊	100,000件
"	"	黑羔皮	300,000張
"	"	羊皮	60,000 "
"	"	狐皮	300 "
"	"	豹皮	20 "
"	"	狼皮	90 "
"	"	羊皮	5,000 "
鎮	西	白羔統	—
"	"	狐皮	—
哈	密	紫羔統子	—
"	"	白羔統子	—
"	"	狼皮	—
"	"	狐皮	—

24. 新 疆 省

市縣名	村鎮鄉名	物產名稱	全年運銷量
迪	化	牛皮	50,000張
"	"	狼皮	30,000 "
"	"	旱獭皮	50,000 "
"	"	野狸皮	50,000 "
"	"	狐皮	5,000 "
"	"	黑羔皮	100,000 "
奇	台	牛皮	20,000 "
"	"	羊皮	10,000 "
綏	來	狼皮	300 "
"	"	狐皮	600 "
"	"	牛皮	900 "

哈	密	豹皮	—	伊	寧	惠	遠	豹皮	—
"	"	猞猁皮	—	"	"	"	"	狼皮	—
"	"	紫羔皮	—	"	"	"	"	羊皮	—
"	"	白羔皮	—	"	"	"	"	胎羔皮	—
"	"	山羊皮	—	鞏	留	"	"	羊皮	—
綏	定	貂皮	—	"	"	"	"	牛皮	—
"	"	狐皮	—	"	"	"	"	羊羔皮	—
"	"	狼皮	—	"	"	"	"	馬皮	—
"	"	熊皮	—	"	"	"	"	馬駒皮	—
"	"	胎羔皮	—	塔	城	"	"	牛皮	5,000張
伊	寧	狐皮	500斤	"	"	"	"	馬皮	3,000 "
"	"	胎羔皮	100張	"	"	"	"	羊皮	50,000 "
"	"	羊皮	800,000 "	"	"	"	"	羊羔皮	20,000 "
"	"	牛皮	400,000 "	"	"	"	"	胎羊皮	1,000 "
"	"	馬皮	300,000 "	"	"	"	"	狐皮	300 "
"	"	小羔皮	500,000 "	"	"	"	"	狼皮	240 "
"	"	熊皮	2,300 "	"	"	"	"	貓皮	200 "
"	"	機製皮	400,000 "	"	"	"	"	狗皮	250 "
"	惠	遠	狐皮	"	"	"	"	兔皮	1,000 "
"	"	"	猞猁皮	—	"	"	"		

2. 摘要・考察

1. 摘要するに當り、次の如く換算した。1件=1張(共通)。 安徽 1斤=2.3元。

廣東 1把=1擔。 四川・雲南 1獸=1擔。 雲南 1床=1張。

亦、皮革毛皮は次の如く分類した。

- 牛馬皮類 { 黃牛生皮・水牛生皮・生牛皮・牛皮・熟牛皮・沙牛皮・黃皮・水皮・驢馬皮・騾馬皮・駱駝皮・乳牛皮・綿牛皮。
- 羊山羊皮類 { 羊皮・羊羔皮・老羊皮・羊雜皮・羊頭脚皮・生羊皮・熟羊皮・羊皮統・白羊皮・黑羊皮・羔子皮・羊皮襖統・羊皮袍統・熟羊腿褥統・肚羊皮・羊羔統・胎羊皮・山羊皮・綿羊皮・胎羔皮羔又・胎羔皮划皮・灘羊皮統・山羊絨皮・白二毛羔皮・白小毛羔皮・紫羊皮・羊皮裘。
- 狐狼皮類 { 黃鼠狼皮・黃狼皮・水獺皮・狐皮・狸皮・鼬皮・沙狐皮・猞猁皮・海龍皮・草狐皮・狼皮・狐皮統・獾皮・生狐皮・猾皮・狐皮袍統・水狼皮・雞狼皮・黑猾皮・犴皮・崖獺皮・獺拉皮・狐皮裘・旱獺皮・油獺皮・貂皮。
- 貓狗皮類 { 狗皮・兔皮・貓皮・野貓皮・狗皮褥・金狗皮・狗皮袍統・犬皮褥統・家貓皮・兔子皮・草貓皮。
- 虎豹皮類 { 豹皮・虎皮・鹿皮・麂皮・紅春豹皮・麂子皮・草豹皮・熊皮。
- 諸獸皮類 { 元皮・粗細皮統・雜皮碎皮・雜皮・野獸皮・毛皮・京皮・皮毛・小獸皮・大獸皮・野生皮・土豬皮・飛鼠皮・華皮・皮統・粉皮・斜皮・牲皮・皮革・皮杯統・掃雪皮・二毛皮・沙毛皮・狍皮・花子皮・黃鼠皮・野牲皮・雪板皮・鼯皮・獺皮・灰鼠皮・沙皮・獾皮・皮裘・機製皮。

2. 「皮革毛皮の類別並に省別運銷量・百分率・順位」は第8表・第9表の如くて、是を考察して見る。

(1) 張數に於いては、第1位(約53%)の西康、第2位(約26%)の察哈爾とて約80%を占め、新疆・四川・甘肅・綏遠・山東・陝西は4~2%で、其他は1%以下に過ぎない。而して、西康・察哈爾の大部分は羊山羊皮類である。類別に於ては、第1位(約81%)羊山羊皮類・第2位(約9%)牛

- 馬皮類、第3位(約6%) 諸獸皮類、第4位(約3%) 狐狼皮類の順で、其他は1%以下である。
- (2) 擔量に於て、第1位(約59%)の安徽が斷然多く、其他は10%以下に過ぎない。即ち、四川・廣西・寧夏・福建・河北・山西・江蘇・廣東・河南・雲南・湖北・陝西は8~1%で、貴州・新疆・山東・綏遠……等は1%以下である。類別に於ては、第1位(約76%)牛馬皮類・第2位(約16%)羊山羊皮類・第3位(約5%)猫狗皮類・第4位(約1%)諸獸皮類の順で、其他は1%以下である。
- (3) 總運銷額は99,582,576張・1,729,090擔で、張・擔の換算は困難である。概括して、皮革毛皮の大半は羊山羊皮類で、牛馬皮類が之に次ぎ、西康・察哈爾・安徽・新疆・四川等が主要運銷省であると云へよう。
- (4) 類別品名と運銷省名との關係は次の如くて、數量順に掲ぐ。

- 羊山羊皮類 { (張) 西康・察哈爾・新疆・綏遠・甘肅・四川・陝西・山東・山西・青海。
(擔) 寧夏・河北・四川・山西・陝西・綏遠・河南・新疆・安徽・甘肅。
- 牛馬皮類 { (張) 西康・四川・新疆・山東・廣西・綏遠・河南・江西・河北・察哈爾。
(擔) 安徽・廣西・福建・廣東・江蘇・四川・湖北・河北・湖南・河南。
- 諸獸皮類 { (張) 貴州・湖南・新疆・甘肅・河南・河北・雲南・山東。
(擔) 山東・河南・廣東・湖北・河北・雲南。
- 狐狼皮類 { (張) 西康・甘肅・新疆・山東・綏遠・江蘇・陝西。
(擔) 新疆・河南・河北・陝西・甘肅。
- 猫狗皮類 { (張) 四川・河北・浙江・綏遠・陝西・河南。
(擔) 四川・河北・河南・甘肅。
- 虎豹皮類 { (張) 西康・新疆・湖北・雲南。
(擔) 雲南。

3. 邊境諸省に多いのは當然であるが、多少に拘らず運銷しない省は1つもない。皮革毛皮特に毛皮は、支那民族の生活に極めて密接な關係にあるからである。「乞食でも毛皮を着る」位であるから、總運銷額の多量なるは當然であらう。

第8表 皮革毛皮の類別並に省別運銷量・百分率・順位(單位張)

省別	類別	牛馬皮類	羊山羊皮類	狐狼皮類	猫狗皮類	虎豹皮類	諸獸皮類	合計		
								運銷量	百分率	順位
江蘇	(張)	4,000	—	106,290	6,000	—	5,000	121,290	0.77	9
浙江	—	—	274,000	—	100,000	—	150	374,150	0.37	16
安徽	—	2,000	—	4,000	—	—	2,320	8,320	0.01	21
江西	—	24,000	—	—	—	—	1,500	25,500	0.02	19
福建	—	—	—	—	—	—	—	—	—	—
廣東	—	1,600	—	—	—	—	—	1,600	+	23
廣西	—	52,000	—	—	—	—	—	52,000	0.05	17
湖南	—	4,700	—	6,140	—	—	506,140	516,980	0.52	13
湖北	—	—	—	6,560	—	1,332	1,000	8,892	0.01	20
四川	—	1,449,260	1,817,740	21,080	511,000	165	4,500	3,803,745	3.79	4
西康	—	6,003,500	40,003,000	1,236,120	—	300,000	5,000,000	52,542,620	52.51	1
貴州	—	1,500	1,650	500	—	—	2,200	5,850	+	22
雲南	—	500	7,500	4,510	1,800	1,117	30,100	45,527	0.04	18
河北	—	16,880	430,190	1,000	222,250	—	50,000	720,320	0.72	10

河南	29,700	259,200	57,970	10,000	—	80,000	436,870	0.44	14
山東	113,500	1,598,000	214,001	3,000	—	29,000	1,957,501	1.94	7
山西	1,000	676,710	1,723	1,025	—	530	680,988	0.68	11
陝西	5,000	1,754,728	86,300	12,430	—	1,000	1,859,458	1.85	8
甘肅	4,500	1,963,700	662,600	3,400	25	80,500	2,714,725	2.69	5
寧夏	—	374,000	680	—	—	—	374,680	0.37	15
綏遠	38,050	2,005,473	124,520	51,740	—	200	2,219,983	2.21	6
察哈爾	6,200	26,181,324	7,550	5,000	—	120	26,200,194	26.14	2
青海	—	535,000	19,510	1	60	—	554,571	0.55	12
新疆	799,600	2,916,100	237,342	1,450	2,320	400,000	4,356,812	4.32	3
合計	8,557,490	80,798,315	2,798,396	929,096	305,019	6,194,260	99,582,576	100.00	
百分率	8.59	81.14	2.81	0.93	0.31	6.22	100.00		
順位	2	1	4	5	6	3			

第9表 皮革毛皮の類別並に省別運銷量・百分率・順位(單位擔)

省別	類別	牛馬皮類	山羊皮類	狐狼皮類	貓狗皮類	虎豹皮類	諸獸皮類	合計		
								運銷量	百分率	順位
		(擔)	(擔)	(擔)	(擔)	(擔)	(擔)	(%)		
江蘇	蘇	21,000	5,260	60	—	—	220	26,540	1.53	8
浙江	浙	—	112	—	—	—	—	112	0.01	22
安徽	安	1,006,250	6,600	19	114	—	—	1,012,983	58.59	1
江西	江	—	—	—	—	—	300	300	0.02	21
福建	福	80,500	—	—	—	—	—	80,500	4.66	5
廣東	廣	21,375	—	2	—	—	4,140	25,517	1.48	9
廣西	廣	100,230	—	—	—	—	—	100,230	5.80	3
湖南	湖	9,680	5	—	—	—	—	9,685	0.56	18
湖北	湖	13,480	4,030	—	—	—	1,470	18,980	1.10	12
四川	四	20,854	44,067	10	70,000	—	17	134,948	7.81	2
西康	西	—	—	—	—	—	—	—	—	—
貴州	貴	12,160	330	1	1	—	30	12,522	0.72	14
雲南	雲	5,402	3,292	5	3	13,700	459	22,861	1.32	11
河北	河	13,000	18,834	618	8,470	—	689	71,611	4.14	6
河南	河	8,770	8,756	2,456	300	—	4,686	24,968	1.44	10
山東	山	890	58	14	20	—	10,000	10,982	0.64	18
山西	山	50	34,365	130	120	—	—	34,665	2.00	7
陝西	陝	4,780	13,004	568	2	—	355	18,709	1.08	13
甘肅	甘	1,054	5,685	479	249	—	2	7,409	0.43	19
寧夏	寧	—	92,000	—	—	—	—	92,000	5.32	4
綏遠	綏	—	10,458	11	—	—	—	10,469	0.60	17
察哈爾	察	—	—	—	—	—	40	40	+	23
青海	青	—	700	8	—	—	—	708	0.04	20

新疆	—	6,812	5,535	3	1	—	12,351	0.71	15
合計	1,319,475	284,368	9,856	79,282	13,701	22,408	1,729,090	100.00	
百分率	76.31	16.45	0.57	4.58	0.79	1.30	100.00		
順位	1	2	6	3	5	4			

5. 毛絨・鬚髮

1. 毛絨・鬚髮の運銷量 第10表の如くである。

第10表 毛絨鬚髮の運銷量

1. 江 蘇 省

市縣名	村鎮鄉名	物産名稱	全年運銷量
南京市		猪 鬚	300隻
"		鴨 毛	數萬擔
"		雞 毛	數萬 "
"		鵝 毛	數萬 "
鎮江	諫壁	山羊毛	30 <small>公</small> 斤
吳江	震澤	羊毛	300擔
淮安		猪 鬚	2,000 <small>公</small> 斤
塩城	沙溝	鴨 絨	100斤
江都	仙女廟	猪 鬚	50,000 <small>公</small> 斤
興化		鴨 毛	100擔
泰縣		猪 毛 鬚	4,192 <small>公</small> 斤
南通	平潮市	猪 鬚	400擔
啓東	南清河	山羊毛	500 <small>公</small> 斤

2. 浙 江 省

市縣名	村鎮鄉名	物産名稱	全年運銷量
海寧	長安	羊 毛	500擔
海寧	袁花	"	100 "
嘉興	興王	"	320 "
崇德	德善	"	2,400 "
吳興	善璉	山羊毛	30,000 <small>公</small> 斤
德清	新市	羊 毛	2,000擔
蕭山		雞 毛	50,000斤

3. 安 徽 省

市縣名	村鎮鄉名	物産名稱	全年運銷量
宿松		鴨 毛 絨	100 <small>公</small> 斤
合肥		鴨 鵝 毛	3,000石

市縣名	村鎮鄉名	物産名稱	全年運銷量
霍邱	葉家集	雜 毛	1,250件
亳縣		猪 毛	8,000斤

4. 江 西 省

市縣名	村鎮鄉名	物産名稱	全年運銷量
南昌市		頭 髮	600擔
"		雞鵝鴨毛	1,000 "
鄱陽		白色鴨絨	400斤
"		灰色鴨絨	400 "
高安		猪 毛	600 "
吉安		猪 鬚	520 "

5. 福 建 省

市縣名	村鎮鄉名	物産名稱	全年運銷量
建甌	水吉	鴨 毛	30擔

6. 廣 東 省

市縣名	村鎮鄉名	物産名稱	全年運銷量
防城	東興	鴨 毛	200擔

7. 廣 西 省

市縣名	村鎮鄉名	物産名稱	全年運銷量
馬平		鴨 毛	20,000斤
融縣	長安	"	21,000 "
北流		"	10,000 "
崇善		"	20,000 "
上思		"	1,000 "

8. 湖 南 省

市縣名	村鎮鄉名	物產名稱	全年運銷量
長沙市	靖港	鴨絨	—
"		豬毛	4,000 公斤
湘潭		豬鬃	7,000 石
"		鴨毛	5,500 "
"	高沙	鴨頭	8,000 "
益陽		鴨毛	6,000 斤
武岡		"	400 擔
"		豬鬃	300 "
"		鴨毛	100 石
"		豬毛	200 "
辰溪		鴨毛	500 公斤
淑浦		"	1,000 "
"		白豬毛	200 "
"		黑豬毛	200 "
"	龍潭	豬毛	1,000 "
"		鴨毛	12,000 "
晃縣		"	3,000 "
"		豬毛	300 "
芷江	龍潭	"	10,000 "
"		鴨毛	4,000 "
黔陽		豬毛	30 "
"		鴨毛	400 "
麻陽	龍潭	"	2,000 斤
祁陽		豬毛	400 擔
"		鴨毛	500 "
"		豬鬃	1,000 公斤
道縣	洪江	豬毛	8,000 斤
會同		鴨毛	60,000 "
龍山		豬鬃	—
南縣		鴨絨	1,000 "

9. 湖 北 省

市縣名	村鎮鄉名	物產名稱	全年運銷量
漢陽	新堤	鴨毛	—
"		鴨絨	—
沔陽	新堤	"	200 公斤
南漳		豬鬃	10,000 斤
鄖縣		"	10,000 "
房縣		"	4,000 "
竹山	新堤	"	1,000 "
西鄉		"	—
"	豬毛	—	

松滋	豬毛	1,000 擔
宜昌	豬鬃	240 "
歸山	"	8,000 公斤
興山	"	7,500 "
巴東	"	100 斤
來鳳	豬毛	50,000 "
建始	"	70 擔

10. 四 川 省

市縣名	村鎮鄉名	物產名稱	全年運銷量
成都市	石羊場	鴨毛	800,000 斤
"		鴨頭	80,000 "
廣漢	石羊場	鴨毛	300 擔
"		豬鬃	800 "
井研	石羊場	豬毛	200 "
安縣		"	400 "
理番	石羊場	羊毛	400,000 斤
西昌		豬毛	180 馱
"	石羊場	鴨毛	50 "
越嶲		豬毛	3,000 斤
南寧	石羊場	"	800 "
"		鴨毛	600 "
廣元	石羊場	豬毛	20,000 "
宜賓		"	1,400 擔
雷波	石羊場	"	3,000 斤
松潘		羊毛	500,000 "
遂寧	石羊場	鴨毛	3,000 公斤
"		白豬毛	500 擔
"	石羊場	黑豬毛	1,000 "
"		鴨頭	3,000 "
安岳	石羊場	白豬毛	10,000 斤
"		黑豬毛	10,000 "
樂山	石羊場	羊毛	250,000 "
"		鴨毛	30,000 "
雅安	石羊場	豬毛	56,000 "
漢源		"	2,000 "
巴縣	石羊場	"	72,000 "
"		鴨毛	5,400 "
江津	石羊場	"	3,000 "
永川		豬毛	115,000 "
南川	石羊場	"	80,000 "
合川		"	20,000 公斤
"	石羊場	鴨頭	6,000 "
涪陵		豬毛	400 斤

大足		白猪鬃	3,500斤
"		黑猪鬃	2,500 "
酉陽		猪毛	1,000 "
"	夔 灘	"	3,200 "
黔江		"	5,800 "
鄧節		猪鬃	60擔
奉節		"	3,200斤
巫山	大 昌	"	17,000 "
萬縣		"	26,000 ^斤
石碛		猪毛	3,000斤
宣漢		"	500,000 "
"	南 壩 場	"	30,000 "
城口		猪鬃	13,000 "
潼南		白猪毛	7,000 "
"		黑猪毛	7,000 "
瀘縣		"	30,000 "
"		白猪毛	50,000 "
納溪		猪毛	1,000 "
巴中		"	1,500,000 "
儀隴		"	6,000 "
廣安		白猪毛	12,000 ^斤
"		黑猪毛	18,000 "
鄰水		猪毛	20擔
敘永		白猪毛	100 "
"		黑猪毛	200 "
古蔺		猪毛	10,000斤
古宋		猪鬃	5,000 "

11. 西 康 省

市縣名	村鎮鄉名	物產名稱	全年運銷量
康定		羊 毛	50,000,000斤
爐霍		"	—

12. 貴 州 省

市縣名	村鎮鄉名	物產名稱	全年運銷量
息烽		猪 毛	5,000斤
開陽		"	2,000 ^斤
沿河		"	20,000斤
婺川		"	3,000 "
松桃		"	1,000 "
安順		"	30,000 "
清遠		"	12,000 "
安龍		"	300 "
湄潭		"	3,000 "

餘慶		猪 毛	2,000斤
鳳岡		"	2,200 "
水城		"	30,000 "
黔西		"	5,000 "
威寧		羊 毛	30,000 "
畢節		猪 毛	3,000 "
盤縣		"	1,000 "
綏陽		"	1,000 "
正安		"	1,000,000 "
赤水	土 城	"	18,000 "

13. 雲 南 省

市縣名	村鎮鄉名	物產名稱	全年運銷量
昆明市		鴨 毛	13,000斤
"		猪 毛	10,000 "
鳳儀		"	10,000 "
武定		"	700 "
麗江		"	10,000 "
中甸		"	300 "
鶴慶		"	10,000 "
保山		老 鶯 毛	60 "
"		猪 毛	100 "
"		小 鶯 絨 毛	40 "
騰衝		猪 鬃	60 "
會澤		猪 毛	6,000 "
昭通		"	80,000 "
永善		"	20,000 "
"		羊 毛	50,000 "
塩津		猪 毛	38,000 ^斤

14. 河 北 省

市縣名	村鎮鄉名	物產名稱	全年運銷量
遵化		羊 絨	50,000斤
豐潤	胥 各 莊	猪 鬃	20,000箱
遷安	建 昌 營	"	1,000斤
"	"	羊 絨	5,000 "
"	"	猪 毛	60,000 "
灤縣	開 平	狼 尾	8,700件
"	倭 城	猪 毛	10,000 ^斤
樂亭	汀 流 河	"	300斤
"	"	猪 鬃	200 "
"	"	"	1,000 "
霸縣		羊 毛	50,000 "
涿平		馬 尾	400,000 ^斤

安 平	西 牛 尾	200,000	公 斤
深 澤	猪 鬃	30,000	斤
邢 臺	羊 毛	1,120,000	公 斤
"	猪 鬃	530,000	"
磁 縣	馬 頭 鬃	40,000	"
東 明	雞 毛	3,000	斤

15. 河 南 省

市 縣 名	村 鎮 鄉 名	物 產 名 稱	全 年 運 銷 量
開 封		羊 毛	200,000斤
新 鄉		猪 鬃	800公 斤
榮 陽		"	7,360斤
許 昌		頭 髮	40,000公 斤
葛 石 園 鎮		猪 鬃	10,000斤
"	"	馬 鬃	5,000 "
"	"	馬 尾 鬃	3,000 "
"	"	頭 髮	150,000公 斤
汲 縣		羊 毛	1,440 "
"		猪 鬃	180 "
延 津		"	300斤
"		羊 毛	5,000 "
原 武		雁 毛	400 "
武 陟	黃 河 口	"	90公 斤
南 陽		猪 鬃	69,700 "
浙 川	荆 紫 關	"	40,000 "
舞 陽		"	10,000 "
"	北 舞 渡	"	200斤
"	"	頭 髮	4,000正
黃 川		"	2,000公 斤

16. 山 東 省

市 縣 名	村 鎮 鄉 名	物 產 名 稱	全 年 運 銷 量
青 島	四 方	海 豹 絨	4,600匹
長 山	周 村	羊 毛	10,000擔
泰 安		猪 鬃	5,000斤
鄒 縣		羊 毛	10噸
勝 縣	臨 城	鴨 翎	500 "
"	"	鴨 絨	50 "
"	夏 鎮	野 鴨 翎	1,000斤
"	"	野 鴨 毛	6,000 "
魚 臺		鴨 頭 鬃	3,000 "
臨 沂		頭 髮	100,000 "
沂 水		羊 毛	50,000公 斤
武 城		羊 毛	40,000斤

武 城	猪 鬃	1,000斤
益 都	羊 毛	300噸

17. 山 西 省

市 縣 名	村 鎮 鄉 名	物 產 名 稱	全 年 運 銷 量
陽 曲		猪 鬃	4,000斤
清 源		猪 鬃 猪 毛	11,250 "
興 縣		羊 絨	79,000 "
壽 陽		羊 毛	1,000車
代 縣		"	20,000斤
"		猪 毛	5,000 "
五 臺		羊 毛	20,000 "
"		羊 絨	3,036 "
崞 縣	原 平	羊 絨 毛	10,000 "
繁 峙		羊 毛	55,000 "
"		羊 絨	28,000 "
保 德	德 石	猪 鬃	300 "
靈 石	濟 絳	羊 毛	1,000 "
永 濟		"	2,000 "
新 絳	絳 縣	羊 絨	120,000 "
隰 縣		羊 毛	30,000 "
永 和	和 治	"	20,000 "
長 治		猪 鬃	2,000 "
"		馬 鬃	10,000 "
沁 源	源 仁	羊 毛	20,000 "
懷 寧	武 寧	"	20,000 "
"		羊 絨	1,000,000 "
偏 關	關 池	羊 毛	20,000 "
神 池		"	7,000 "
五 寨		"	956 "
朔 縣		"	10,000 "
左 雲		"	100,000 "
平 魯		"	60,000 "

18. 陝 西 省

市 縣 名	村 鎮 鄉 名	物 產 名 稱	全 年 運 銷 量
藍 屋		猪 鬃	300公 斤
商 縣	龍 駒 寨	"	300斤
鎮 安		"	—
山 陽		"	500公 斤
長 武		"	500 "
寶 雞		猪 鬃	1,500斤
"	號 鎮	"	3,000 "

沂南	陽	豬	毛	500斤	
鄭	縣	豬	鬃	1,000 "	
西	鄉	"	"	400斤	
沔	縣	"	"	2,000 "	
略	陽	豬	毛	600元	
安	康	豬	鬃	1,000斤	
"	"	"	"	10,000斤	
漢	陰	豬	毛	40,000 "	
鎮	坪	豬	鬃	—	
"	"	豬	毛	2,000斤	
洵	陽	"	"	5,000 "	
"	"	豬	"	20,000 "	
石	泉	豬	鬃	10,000 "	
膚	施	"	"	28,000斤	
"	"	羊	毛	—	
宜	川	羊	絨	—	
定	邊	羊	毛	6,000斤	
"	"	"	"	400,000 "	
"	安	駱	毛	60,000 "	
"	邊	白	羊	毛	130,000 "
"	堡	黑	羊	毛	20,000 "
"	"	紫	羊	絨	50,000 "
洛	川	豬	鬃	100 "	
榆	林	山	羊	紫	20,000 "
"	"	駝	毛	100,000 "	
"	"	綿	羊	春	640,000 "
"	"	綿	羊	秋	400,000 "
神	木	白	羊	毛	753,600 "
"	"	黑	羊	絨	486,800 "

19. 甘 肅 省

市縣名	村鎮鄉名	物產名稱	全年運銷量		
蘭	州	羊	毛	2,000擔	
"	"	豬	毛	50 "	
臨	洮	豬	鬃	3,000斤	
渭	源	"	"	1,000斤	
景	泰	羊	毛	50,000斤	
"	"	駝	毛	10,000 "	
臨	夏	豬	鬃	600 "	
"	"	馬	尾	200 "	
"	"	福	羊	毛	100,000 "
寧	定	羊	毛	50,000 "	
隆	德	"	"	4,000 "	
"	"	豬	鬃	1,000 "	

莊	浪	羊	毛	1,000斤	
固	原	"	"	65,000斤	
"	"	豬	鬃	40 "	
海	原	羊	毛	300,000斤	
龍	西	豬	鬃	3,000斤	
定	西	羊	毛	2,000斤	
會	寧	"	"	3,000 "	
通	渭	"	"	2,000 "	
武	山	"	"	5,000 "	
甘	谷	豬	鬃	1,800,000 "	
西	和	"	"	1,100 "	
岷	縣	豬	毛	3,000 "	
臨	潭	"	"	2,000 "	
"	洮	豬	鬃	1,500斤	
文	縣	"	"	300斤	
成	安	"	"	2,000 "	
秦	縣	"	"	500斤	
禮	縣	"	"	1,000斤	
徽	縣	"	"	1,300 "	
環	縣	羊	絨	2,000斤	
民	勤	羊	毛	30,000斤	
"	"	駝	毛	15,000 "	
永	昌	羊	毛	150,000 "	
古	浪	"	"	200擔	
永	登	"	"	200,000斤	
張	掖	"	"	300,000 "	
"	"	駝	毛	5,000 "	
民	樂	羊	毛	80,000斤	
臨	澤	"	"	47,000斤	
山	丹	"	"	110,000斤	
酒	泉	豬	鬃	500斤	
"	"	羊	毛	300,000 "	
"	"	駝	毛	50,000 "	
金	塔	"	"	100,000 "	
"	"	羊	毛	200,000 "	
高	臺	"	"	78,000 "	
鼎	新	駝	毛	100,000 "	
"	"	羊	毛	80,000 "	
安	西	"	"	100,000 "	
玉	門	"	"	150,000 "	
"	"	駝	毛	50,000 "	
夏	河	羊	毛	740,000斤	
永	靖	"	"	30,000斤	
豐	鎮	隆	盛	莊	268,240斤

豐 鎮 隆 盛 莊 駝 毛 54,250 公斤

20. 寧 夏 省

市縣名	村鎮鄉名	物產名稱	全年運銷量
寧夏	夏朔	羊 毛	103,000斤
金積	石嘴山	"	10,000 "
平羅	石嘴山	"	80,000 "
磴口	石嘴山	"	10,000,000 "
"		駝 毛	5,000 "
"		羊 毛	6,000 "
靈武	吳忠堡	"	120,000 "
"	吳忠堡	"	200,000 "
中衛	衛寧	"	200,000 "
中寧	衛寧	"	50,000 "
豫旺	豫旺	"	65,000 "

21. 綏 遠 省

市縣名	村鎮鄉名	物產名稱	全年運銷量
包頭市		駝 毛	340,000斤
"		羊 毛	420,000 "
"		馬 尾	5,400,000 "
歸綏		豬 鬃	20,000 "
"		馬 鬃	20,000 "
"		馬 尾	20,000 "
"		駝 毛	2,500,000 "
"		豬 毛	150,000 "
"		羊 毛	2,500,000 "
豐鎮		豬 鬃	6,000 "
"		羊 毛	400,000 "
"		豬 毛	70,000 "
"	隆盛莊	羊 毛	268,240 公斤
"		駝 毛	54,250 "
薩拉齊		豬 鬃	1,114 "
"		豬 毛	61,000 "
"		羊 毛	15,000斤
"		駝 毛	9,000 "
固陽		羊 毛	2,000 "
清水河		毛 絨	100,000觔
托克托		山 羊 絨	2,000斤
"		綿羊抓毛	14,000 "
和林格爾		羊 毛	30,000 "
"		豬 鬃	1,000 "
"		豬 毛	6,000 "
五原	隆興長	羊 毛	500,000 "

五原	隆興長	駝 毛	50,000斤
"	"	羊 絨	1,000,000 "
安北	北城林	羊 毛	720 "
涼陶	北城林	豬 鬃	30 公斤
陶林	北城林	馬 尾	300 "
集寧	集寧	豬 鬃	100 "
"		羊 毛	100,000 "
"		豬 毛	12,000 "
"		豬 鬃	1,200 "
"		馬 尾	2,500 "
"		馬 鬃	3,100 "
"	卓資山	豬 鬃	1,000 "
"	"	豬 毛	5,000 "
臨河	臨河	羊 毛	300,000斤
"		駝 毛	50,000 "
"		山 羊 絨	20,000 "
"		豬 鬃	8,000 "
"		馬 尾	5,000 "
興和	興和	豬 鬃	800 "

22. 察 哈 爾 省

市縣名	村鎮鄉名	物產名稱	全年運銷量
萬全		駝 毛	8,000,000 公斤
"		羊 毛	1,000,000 "
赤城	獨石口	"	—
"		羊 絨	—
張北	張北	羊 毛	102,000斤
"		駝 毛	52,000 "
懷安	懷安	羊 毛	550 "
延慶	延慶	"	23,000 "
"		豬 鬃	3,000 "
寶昌	寶昌	羊 毛	—
商都	商都	豬 鬃	3,300斤
"		羊 毛	200,000 "
康保	康保	"	20,000 "
"		駝 毛	10,000 "

23. 青 海 省

市縣名	村鎮鄉名	物產名稱	全年運銷量
西寧		羊 毛	1,000,000斤
"		馬 尾	1,200 "
"		牛尾襪毛	2,300 "
"		豬 鬃	3,000 "
互助		"	500 "

滄源	羊毛	5,000,000斤
"	駝毛	30,000 "
大通	羊毛	100,000 "
臺源	牛毛	500 ^{公斤}
貴德	羊毛	600,000 "
循化	"	10,000斤
同仁	"	30,000 "
蘭	"	150,000 "
"	駝毛	8,000 "
共和	羊毛	100,000 "
玉樹	"	5,000,000 "

24. 新疆省

市縣名	村鎮鄉名	物產名稱	全年運銷量
迪化		羊毛	600,000斤
"		駝毛	200,000 "
"		馬尾	60,000 "
焉耆		駝毛	25,000 "
"		羊毛	50,000 "
疏勒		"	30,000 "
"		駝毛	40,000 "

疏附	羊毛	6,600,000斤
"	馬尾	60,000 "
"	駝毛	7,600,000 "
"	依爾克斯靖	100 "
"	羊毛	200 "
莎車	"	800,000 "
阿克蘇	"	20,000 "
阿瓦提	"	20,000 "
溫宿	"	40,000 "
庫車	"	1,000,000 "
烏蘇	"	30,000 "
烏什	"	40,000 "
鎮西	"	—
"	駝毛	—
哈密	"	—
"	羊毛	—
伊寧	"	2,500,000斤
鞏留	"	—
塔城	"	70,000斤
"	駱駝毛	20,000 "

2. 摘要・考察

1. 摘要するに當り、次ぎの換算並に分類を採用した。

- (1) 換算 江蘇 1隻=3斤。 數=3。 安徽 1件=5擔。 四川 1駄=1擔。 河北 1箱=82.5斤。 1件=1斤。 河南 1疋=5斤。 山東 1匹=4斤。 山西 1車=10噸。 陝西 1斤=2元。

(2) 分類

羊山羊毛類 { 山羊毛・羊毛・羊絨・絨毛・紫羊絨・山羊紫絨・綿羊春毛秋毛・白羊毛・黑羊絨・福羊毛・綿羊抓毛。

獸毛類 { 雜毛・西牛尾・狼尾・海豹絨・駝毛・牛尾櫻毛・駱駝毛。

鳥毛類 { 鴨毛・雞毛・鵝毛・鴨絨・鴨毛絨・白色鵝絨・灰色鴨絨・老鶯毛・小鶯絨毛・雁毛・鴨翎・野鴨毛。

猪鬃類 { 猪鬃・猪毛鬃・猪毛・白猪毛・黑猪毛・白猪鬃・黑猪鬃。

頭髮類 { 頭髮・馬尾・馬鬃。

2. 「毛絨鬃髮の類別並に省別運銷量・百分率・順位」は、第11表の如くて、是を考察して見る。

- (1) 羊山羊毛類(約66%)・獸毛類(約16%)・鳥毛類(約6%)・猪鬃類(約6%)・頭髮類(約5%)の順で、甚だしい偏在は認められない、需給關係から羊山羊毛類の過半数は當然であらう。獸毛類・鳥

毛類、猪鬃類が相當量に運銷されるのは、家畜・家禽の多い支那としては、元より當然のことであるが、頭髮の運銷に至つては、世界に其類がないであらう。

- (2) 頭髮から編んだ「髮網」は輸出され、馬尾・馬鬃で編んだ「蓆」は、製油工場で、壓搾に際し、原料を包むのに使用される。高水壓力を加へても、破損が少い爲めであらう。猶、頭髮類は篩底にも、多量に使用される。
- (3) 西康(約27%)・新疆(約11%)・察哈爾(約10%)・綏遠(約8%)・山西(約8%)・青海(約7%)、寧夏(約6%)・甘肅(約4%)等で、約81%に達し主要運銷省が邊境地方であり、羊山羊毛類・獸毛類が主である。第8位(約5%)の江蘇は鳥毛類が主で、鳥肉大消費の結果であらう。24省中、多少に拘らず運銷せぬ省はなく、甚だしい偏在もなく、畜産の普及が知れる。
- (4) 類別品名に對し、運銷量の順に省名を掲げて見る。

羊山羊毛類	西康・山西・青海・新疆・寧夏・綏遠・甘肅・陝西・察哈爾・河北	17省。
獸毛類	察哈爾・新疆・綏遠・河北・安徽・甘肅	10省。
鳥毛類	江蘇・湖南・四川・山東・安徽・江西	13省。
猪鬃類	四川・河北・甘肅・貴州・湖南・綏遠	17省。
頭髮類	綏遠・湖南・河北・河南・四川	11省。

3. 總運銷額1,818,667擔はまだまだ少い、増産の餘地が充分にあらう。其中、羊山羊毛類は約120萬擔・獸毛類は約30萬擔で、合計約150萬擔に過ぎない。今後の品種改良・毛類増産が切望に堪えない。

第11表 毛絨鬃髮の類別並に省別運銷量・百分率・順位

省別	類別	羊山羊毛類 (擔)	獸毛類 (擔)	鳥毛類 (擔)	猪鬃類 (擔)	頭髮類 (擔)	合計		
							運銷量	百分率	順位
江蘇		311	—	90,101	1,531	—	91,943	5.06	8
浙江		5,920	—	500	—	—	6,420	0.35	18
安徽		—	6,250	3,602	80	—	9,932	0.55	16
江西		—	—	1,008	11	600	1,619	0.09	21
福建		—	—	30	—	—	30	+	24
廣東		—	—	200	—	—	200	0.01	23
廣西		—	—	720	—	—	720	0.04	22
湖南		—	—	8,168	10,315	9,600	28,083	1.55	13
湖北		—	—	4	2,371	—	2,375	0.13	20
四川		11,500	—	8,000	32,084	3,920	55,504	3.03	11
西康		500,000	—	—	—	—	500,000	27.49	1
貴州		300	—	—	11,405	—	11,705	0.65	15
雲南		500	—	131	2,232	—	2,863	0.16	19
河北		23,450	9,130	—	29,025	8,000	69,605	3.83	10
河南		2,079	—	6	2,593	4,120	8,798	0.48	17
山東		14,500	184	5,600	60	1,000	21,344	1.17	14

山西	136,260	—	—	226	100	136,586	7.51	5
陝西	29,064	1,600	—	1,591	—	32,255	1.78	12
甘肅	49,325	4,385	—	18,329	2	72,041	3.96	9
寧夏	108,340	50	—	—	—	108,390	5.96	7
綏遠	60,412	30,575	—	4,147	54,568	149,702	8.23	4
察哈爾	23,456	160,620	—	63	—	184,139	10.13	3
青海	125,900	413	—	35	12	126,360	6.95	6
新疆	118,002	78,851	—	—	1,200	198,053	10.89	2
合計	1,209,317	292,058	118,070	116,098	83,122	1,818,667	100.00	
百分率	66.49	16.06	6.49	6.39	4.57	100.00		
順位	1	2	3	4	5			

6. 蛋・乳・動物油

1. 蛋・乳・動物油の運銷量 第12表の如くである。

第12表 蛋・乳・動物油の運銷量

1. 江 蘇 省

市縣名	村郷鎮名	物産名稱	全年運銷量
南京市		蛋	5,000,000枚
鹽城	沙溝	"	1,000擔
"	秦南倉	雞蛋	50,000 "
淮陰		蛋	1,500,000石
灌雲	大伊山	雞蛋	200,000 <small>斤</small>
"	響水口	"	1,500,000擔
江都		"	70,000枚
儀徵		"	83,000擔
高郵		"	300,000磅
興化		"	100,000擔
泰縣	曲塘	"	30,000件
揚中		"	500,000枚
儀徵		"	500,000個
宿遷	響水	"	200,000枚
上海市		牛奶	—
"		奶油	—
"		彩蛋京蛋	—
"		雞蛋	50,000,000個
"		鴨蛋	50,000,000 "
松江	涇涇	蛋	10,000,000枚
金山	張堰	雞蛋	270,000磅
啓東		蛋	24,000 "

市縣名	村郷鎮名	物産名稱	全年運銷量
啓東	久隆鎮	蛋	25,000磅
"	北新鎮	"	20,000斤
"	南清河	"	25,000磅
海門	麒麟鎮	"	100擔

2. 浙 江 省

市縣名	村郷鎮名	物産名稱	全年運銷量
平湖		槽蛋	15,000罐
南田		鴨蛋	50,000枚
定海		雞蛋	2,000,000個
"		鴨蛋	2,000,000 "
臨海	海門	蛋	35,000隻
仙居		雞蛋	30,000斤
永嘉		鮮蛋	30,000件
"		皮蛋	30,000 "
樂清		蛋	215,000隻

3. 安 徽 省

市縣名	村郷鎮名	物産名稱	全年運銷量
桐城	孔城	雞蛋	10,000隻
繁昌	荻港鎮	雞蛋	7,000個
合肥		"	15,000隻

合	肥	三	河	蛋	4,500,000個
巢	縣	柘	果	雞	74,000件
懷	遠			蛋	5,000,000枚
壽	縣			"	20,000元
"		正	關	"	4,100,000個
"		下	塘	"	200,000 "
鳳	臺			牛	200擔
堯	縣			雞	500石
蒙	城			"	7,200,000個
含	山			"	1,200件
"	運	漕		"	500,000擔

4. 江 西 省

市縣名	村鄉鎮名	物產名稱	全年運銷量
吉安		牛油	100擔

5. 福 建 省

市縣名	村鄉鎮名	物產名稱	全年運銷量
雲霄		鴨蛋	3,000擔
"		雞蛋	300 "

6. 廣 東 省

市縣名	村鄉鎮名	物產名稱	全年運銷量
廣州市	康樂	牛奶	365,000樽
汕頭市		雞蛋	100,000枚
陸豐		"	4,000擔
"		鴨蛋	3,000 "
惠來		雞鴨蛋	8,000 "
電白		蛋	1,000 "
陽江		"	1,550,000個
瓊山		"	9,441籮
"		牛油	179缸
"		灰蛋	9,137籮
澄邁		鴨蛋	200 "
定安		雞蛋鴨蛋	60,000,000枚
儋縣	那大	鴨蛋	324,000個

7. 廣 西 省 (無記載)

8. 湖 南 省

市縣名	村鄉鎮名	物產名稱	全年運銷量
安鄉		蛋	600,000枚
衡陽		鮮蛋	1,800,000 "

9. 湖 北 省

市縣名	村鄉鎮名	物產名稱	全年運銷量
漢口市		蛋·蛋黃	16,693擔
沔陽	新堤	雞蛋鴨蛋	2,000 "
鍾祥		雞蛋	50,000隻
當陽	河溶	"	100,000個
棗陽		奶餅	400斤
江陵	郝穴	雞蛋	13,000隻
"	"	鴨蛋	10,000 "
松滋	董市	蛋	1,000 "

10. 四 川 省

市縣名	村鄉鎮名	物產名稱	全年運銷量
南部		蛋	2,600擔
松潘		酥油	2,500斤

11. 西 康 省

市縣名	村鄉鎮名	物產名稱	全年運銷量
巴安		酥油	—

12. 貴 州 省

市縣名	村鄉鎮名	物產名稱	全年運銷量
黃平		豬油	7,000 ^{公斤}
"	重安江	"	7,000 "
松桃		"	1,000斤
都勻		"	2,000挑
織山		"	5,500 ^{公斤}

13. 雲 南 省

市縣名	村鄉鎮名	物產名稱	全年運銷量
晉寧		雞蛋	300,000個
路南		"	500,000 "
"		乳餅	50,000斤
緬寧		皮蛋	10,000個
陸良		乳餅	5,000斤
中甸		酥油	10,000餅
昭通		牛油	15,000斤

14. 河 北 省

市縣名	村鄉鎮名	物產名稱	全年運銷量
河間		雞蛋	1,400,000枚
故城	鄭家口	"	25,000,000個
通縣		牛奶	150,000斤

通	縣		雞 蛋	380,000個
霸	縣		“	500,000 “
文	安	勝 芳	松花皮蛋	50,000 “
新	鎮		雞 蛋	100,000 “
定	興		“	3,000,000 “
任	邱	鄭 州	鴨 蛋	1,000,000 “
正	定		乳 皮	3,500 ^{公斤}
南	和		雞 蛋	2,000箱
邯	鄆		蛋 黃	2,000 “
大	名		雞 蛋	100,000 ^{公斤}

15. 河 南 省

市 縣 名	村 鄉 鎮 名	物 產 名 稱	年 運 銷 量
沈 邱	槐 店	牛 油	300,000斤
郵 城		蛋 黃	5,000 隻
商 邱	商邱車站	牛 油	3 噸
睢 縣		雞 蛋	1,400,000斤
民 權		蛋	100,000個
汲 縣		雞 蛋	2,450 ^{公斤}
武 陽		鴨 蛋	1,000,000個
舞 陽		牛 羊 油	56,100斤
北 舞 渡		雞 蛋	20,000,000個
西 平		“	100 噸
確 山	駐 馬 店	“	400 “
信 陽		“	15,000,000個
“		鴨 蛋	420,000 “
“		牛 油	59,000斤

16. 山 東 省

市 縣 名	村 鄉 鎮 名	物 產 名 稱	全 年 運 銷 量
青 島 市		雞 蛋	40,911,000枚
平 原		“	150 噸
“		牛 油	20,000斤
陵 縣		雞 蛋	1,000,000個
陽 信		“	100,000 ^{公斤}
魚 臺		鴨 蛋	80,000個
臨 沂		雞 蛋	100,000斤
平 度		“	600,000個

17. 山 西 省

市 縣 名	村 鄉 鎮 名	物 產 名 稱	全 年 運 銷 量
平 定	陽 泉	雞蛋(黃·青)	105,000斤
長 治		“	15,000箱

壺 關	縣		雞 蛋	10,000箱
沁 縣	城		蛋 粉	54,000 ^{公斤}
晉 城	靈		“	300,000斤
廣 武			雞 蛋	460,000個
寧 武			蛋 青	10,000斤
“			蛋 黃	20,000 “
偏 關			雞 蛋	100,000個
左 雲			“	5,000,000枚
“			蛋 黃	80,000斤
“			蛋 白	40,000 “
平 魯			雞 蛋	1,000,000枚

18. 陝 西 省

市 縣 名	村 鄉 鎮 名	物 產 名 稱	全 年 運 銷 量
清 澗		羊 油	—
“		雞 蛋	2,000,000個
“		松 花 蛋	10,000 “

19. 甘 肅 省

市 縣 名	村 鄉 鎮 名	物 產 名 稱	全 年 運 銷 量
平 涼		雞 蛋	570,000枚
化 平		“	20,000個
漳 縣		黃 油	100 擔
秦 安		猪 油	40 “
夏 河		酥 油	110 “

20. 寧 夏 省 (無記載)

21. 綏 遠 省

市 縣 名	村 鄉 鎮 名	物 產 名 稱	全 年 運 銷 量
陶 林		奶 皮	100 ^{公斤}
“		黃 油	100 “

22. 察 哈 爾 省

市 縣 名	村 鄉 鎮 名	物 產 名 稱	全 年 運 銷 量
萬 全		牛 奶 皮	3,000 ^{公斤}
“		牛 奶 油	1,000 “
懷 來		牛 奶 餅	380 “
懷 安	柴 溝 堡	雞 蛋	20 噸
寶 昌		乳 皮	—
商 都		乳 油	1,200斤
“		雞 蛋	5,000,000個
康 保		乳 皮	1,000斤

23. 青 海 省 (無記載)

24. 新 疆 省 (“)

2. 摘要・考察

1. 摘要するに當り、次の如く換算した。

- (1) 各省共通 鶏蛋1,200個=1擔。 鴨蛋1,000個=1擔。 1磅=1斤。 1石=120斤。
- (2) 各省特異 江蘇 1件=50斤。 浙江 1籠=1斤。 1糞=8個(臨海)=1,000個(樂清)。
1件=600個。 安徽 1糞=500個。 1件=500個。 10・80元=1擔。 廣東
1樽=5斤。 1羅=500個。 1収=1擔。 湖北 1糞=850個(鍾祥)=1,000個
(江陵雞蛋)=900個(江陵鴨蛋)。 貴州 1挑=70斤。 雲南 1餅=1斤。
河北 1箱=110公斤。 河南1糞=1擔。 山西 1箱=2擔。

(3) 「鶏鴨蛋」・「鶏鴨鴨蛋」の運銷量は、折半して計算した。

2. 「蛋・乳・動物油の類別並に省別運銷量・百分率・順位」は、第13表の如くて、是を考察する。

- (1) 鶏蛋類(95%)・鴨蛋類(約2%)・蛋白黃類(約2%)・皮精蛋類(約0.5%)・乳乳製品類(約0.4%)・動物油類(約0.1%)の順で、鶏蛋類が斷然多く、第2位以下は甚だ少く、問題にならない程である。支那民衆は鶏蛋よりも、遙に多く鴨蛋を嗜好する結果、輸出市場には鶏蛋が多く現はれる。支那位多量の鮮鶏蛋を輸出する國は世界にない。
- (2) 蛋白・黃類には、鮮鶏蛋の蛋白・蛋黃を混和して乾燥したもの・蛋白のみを乾燥したもの・蛋黃のみを乾燥したものとあるが、乾燥卵白即ち蛋白粉・蛋粉を造るのが主要目的である。蛋黃は油脂が多く乾燥し難い爲めに、其儘で使用されることが多い。全卵乾燥粉は消化が悪く、食物には向かぬらしいから、製造方法の改良が必要であらう。以上のものは、輸出向きが多い。
- (3) 一般の皮蛋は鴨蛋から、松花蛋は鶏蛋から、精蛋は鵝蛋から造られる醱酵製品で、支那獨特の食品である。皮蛋がアンモニアや硫化水素の臭氣を有する點で、腐敗卵と酷似して居るのに、特殊の風味ある食品であることは興味深い。是を嗜好する支那民族の味覺は、餘程變つて居るらしい。其民族的嗜好品が僅に約2萬擔とは、過少に失すると思ふ。乳乳製品類・動物油類等も、あまりに過少であらう。
- (4) 江蘇(約76%)・安徽(約12%)・浙江(約5%)・廣東(約2%)・湖北(約2%)・山西(約1%)・河南(約1%)の順で、第8位の山東以下は1%に満たぬ少率である。江蘇の大量は、「淮陰の180萬擔」と「灌雲の150萬擔」合計330萬擔に原因するが、果して如何であらうか? 疑がはしい。是が是正されて、第2位以下の増率となり、甚しい偏在が除かるべきであらう。
- (5) 山東には卵製品があり、河北には「天津卵」があるのに、夫れが表に現れてゐない。亦、廣西には全然なく、江西には僅々100擔に過ぎない。調査漏れが甚だ多いものと思ふ。
- (6) 類別品名と其運銷量の順に省名を掲げる。
- | | | |
|--------|-------------------------|------|
| 鶏蛋類 | 江蘇・安徽・浙江・河南・湖北・廣東・山東・河北 | 16省。 |
| 鴨蛋類 | 江蘇・廣東・湖北・福建・浙江 | 8省。 |
| 蛋白・黃類 | 山西・湖北・河北・河南 | 4省。 |
| 皮・精蛋類 | 浙江・廣東 | 2省。 |
| 乳・乳製品類 | 廣東・河北 | 2省。 |
| 動物油類 | 河南・貴州 | 2省。 |

3. 總運銷額 4,843,076擔を鶏蛋として計算すれば、……1擔=1,200……約58億萬個となるが、世界的産卵國としては、過少であらう。江蘇の疑ひを考慮すれば、更に更に少くなる。

第13表 蛋・乳・動物油の類別並に省別運銷量・百分率・順位

類 省 別	鶏蛋類		鴨蛋類	蛋白・黃類		皮・精蛋類			乳・乳製品類			動物油類			台計			
	雞 鮮 蛋	蛋 蛋		蛋 蛋 白	蛋 蛋 黃	彩 京 皮	精 皮 灰	松 花 蛋	牛 奶 餅	乳 餅	乳 餅	牛 油	羊 油	黃 油	猪 油	運 銷 量	百 分 率	順 位
	(擔)	(擔)	(擔)	(擔)	(擔)	(擔)	(擔)	(擔)	(擔)	(擔)	(擔)	(擔)	(擔)	(擔)	(擔)	(擔)	(%)	
江蘇	3,614,966	50,000	—	—	—	—	—	—	—	—	—	—	—	—	3,664,966	75.67	1	
浙江	198,467	2,050	—	—	—	18,150	—	—	—	—	—	—	—	—	218,667	4.52	3	
安徽	561,709	—	—	—	—	—	—	—	—	—	—	200	—	—	561,909	11.60	2	
江西	—	—	—	—	—	—	—	—	—	—	100	—	—	—	100	+	18	
福建	300	3,000	—	—	—	—	—	—	—	—	—	—	—	—	3,300	0.07	11	
廣東	44,307	37,407	—	—	—	4,569	—	—	18,250	—	179	—	—	—	104,712	2.16	4	
廣西	—	—	—	—	—	—	—	—	—	—	—	—	—	—	—	—	—	
湖南	2,000	—	—	—	—	—	—	—	—	—	—	—	—	—	2,000	0.04	13	
湖北	48,165	10,000	—	16,693	—	—	—	—	—	4	—	—	—	—	74,862	1.55	5	
四川	2,600	—	—	—	—	—	—	—	—	25	—	—	—	—	2,625	0.05	12	
西康	—	—	—	—	—	—	—	—	—	—	—	—	—	—	—	—	—	
貴州	—	—	—	—	—	—	—	—	—	—	—	1,800	—	—	1,800	0.04	14	
雲南	667	—	—	—	—	—	10	—	—	650	150	—	—	—	1,477	0.03	16	
河北	27,316	1,000	—	8,800	—	42	—	—	—	1,570	—	—	—	—	38,728	0.80	9	
河南	48,299	1,253	—	5,000	—	—	—	—	—	—	—	4,181	—	—	58,733	1.21	7	
山東	39,925	80	—	—	—	—	—	—	—	—	—	200	—	—	40,205	0.83	8	
山西	5,464	—	—	56,630	—	—	—	—	—	—	—	—	—	—	62,094	1.28	6	
陝西	1,667	—	—	—	—	—	10	—	—	—	—	—	—	—	1,677	0.04	15	
甘肅	492	—	—	—	—	—	—	—	—	—	110	140	—	—	742	0.02	17	
寧夏	—	—	—	—	—	—	—	—	—	—	—	—	—	—	—	—	—	
綏遠	—	—	—	—	—	—	—	—	—	2	2	—	—	—	4	+	19	
察哈爾	4,365	—	—	—	—	—	—	—	—	110	—	—	—	—	4,475	0.09	10	
青海	—	—	—	—	—	—	—	—	—	—	—	—	—	—	—	—	—	
新疆	—	—	—	—	—	—	—	—	—	—	—	—	—	—	—	—	—	
合計	4,600,709	104,790	—	87,123	—	22,781	—	—	20,721	—	6,952	—	—	—	4,843,076	100.00		
百分率	95.00	2.16	—	1.80	—	0.47	—	—	0.43	—	0.14	—	—	—	100.00			
順位	1	2	—	3	—	4	—	—	5	—	6	—	—	—				

7. 藥物

1. 藥物の運銷量 第14表の如くである。

第14表 藥物の運銷量

1. 江蘇省

市縣名	村鎮鄉名	物產名稱	全年運銷量
崇明	廟鎮	龜板	5擔
啓東	北新鎮	蟬衣	1,000斤
南京市	浦口	阿膠	40 <small>公</small> 斤

2. 浙江省

市縣名	村鎮鄉名	物產名稱	全年運銷量
紹興	安昌	杜蟾酥	100斤
開化	華埠	鹿茸	1,000 "
嘉善	西塘	烏膠	4,400 "

3. 安徽省

市縣名	村鎮鄉名	物產名稱	全年運銷量
當塗		紅虫	10擔

4. 江西省 (無記載)

5. 福建省

市縣名	村鎮鄉名	物產名稱	全年運銷量
浦城		祈蛇	300斤
松溪		蟬蛻	30擔
"		祈蛇	20 "
"		穿山甲	20 "
武平		蟬蛻	1,500斤

6. 廣東省

市縣名	村鎮鄉名	物產名稱	全年運銷量
中山	平嵐	禾虫干	10 <small>公</small> 斤
龍川	老隆	蟬花	4,000斤
合浦		沙虫	5,500 <small>公</small> 斤
"	北海	"	60,000 <small>公</small> 斤
防城	東興	沙虫乾	29,270 <small>公</small> 斤
廉江	安鋪	沙虫	5,000斤
定安		鹿茸	60副

7. 廣西省

市縣名	村鎮鄉名	物產名稱	全年運銷量
恩隆		蛤蚧蛇	10,000條
"		百花蛇	500 "
鬱林		龍虱	2,000斤
永淳		龍虱	70,000 "
綏濠		蛤蚧蛇	2,000條
崇善		猴結	2,000斤
"		蚧蛇	30,000條
龍州		蛤蚧蛇	25,000盒
雷平		"	30,000條
養利		"	6,000 "

8. 湖南省

市縣名	村鎮鄉名	物產名稱	全年運銷量
湘潭		龜板	500石
城步		南茸藥茸	10架

9. 湖北省

市縣名	村鎮鄉名	物產名稱	全年運銷量
秭歸		豹骨虎骨	18 <small>套</small>
興山		" "	14 <small>套</small>

10. 四川省

市縣名	村鎮鄉名	物產名稱	全年運銷量
成都市		麝香	300斤
茂縣		"	80 "
理番		"	100 <small>公</small> 斤
"		鹿茸	300斤
塩源		"	70 "
"		麝香	70 "
越嶲	樹功	"	—
廣元		"	92斤
屏山		"	200兩
"		雪茸	50斤
松潘		豹膠	70 "
		麝香	200 "

松	潘	鹿	茸	120斤
"	"	鹿	筋	200 "
"	"	鹿	角	2,500 "
夾	江	蟬	花	700,000,000個
"	"	蟬	壳	700,000,000 "
城	口	麝	香	300兩

11 西 康 省

市縣名	村鎮鄉名	物產名稱	全年運銷量
康	定	麝 香	120,000斤
"	"	鹿 茸	5,000,000 "
瀘	定	"	260 "
"	"	麝 香	470 "
雅	江	"	1,000 "
"	"	鹿 茸	50對
道	孚	"	200 "
"	"	麝 香	1,400斤
丹	巴	"	40 ^斤
理	化	"	220斤
"	"	鹿 茸	200對
德	格	"	1,115架
"	"	麝 香	1,000兩
九	龍	"	200斤
"	"	鹿 茸	60對
鐘	霍	"	—
"	"	麝 香	4,000片

12. 貴 州 省

市縣名	村鎮鄉名	物產名稱	全年運銷量
息	烽	麝 香	40兩
龍	里	"	4斤
畢	節	酒 香 虫	10,000枚

13. 雲 南 省

市縣名	村鎮鄉名	物產名稱	全年運銷量
建	水	鹿 茸	50斤
"	"	麝 香	5 "
石	屏	鹿 膠	50 "
"	"	虎 膠	5 "
楚	雄	豹 骨	42 "
麗	江	麝 香	400 "
"	"	熊 膽	100 "
維	西	阿 墩 子	8 "
"	"	麝 香	15 "

中	甸	麝 香	100斤
"	"	鹿 茸	5架
"	"	熊 膽	50兩
思	茅	鹿 茸	800,000 ^斤
"	"	虎 豹 骨	500,000 "
"	"	鹿 膠	600,000 "
墨	江	豹 骨	50 "
保	山	"	10斤
"	"	虎 骨	50 "
"	"	麝 香	2 "
騰	衝	虎 骨	100 "
"	"	豹 骨	100 "
"	"	熊 膽	20 "
江	城	鹿 筋	50 ^斤
"	"	鹿 膠	60 "

14. 河 北 省

市縣名	村鎮鄉名	物產名稱	全年運銷量
雄	縣	胰 皂	500箱
獲	鹿	水 膠	12,000 ^斤

16. 河 南 省

市縣名	村鎮鄉名	物產名稱	全年運銷量
南	召	全 虫	2,000斤
唐	河	全 蝎	—
內	源 潭 鎮	鹿 茸	1,000斤
舞	鄉	全 蝎	70 "
陽	北 舞 渡	全 膠	5,000 ^斤
固	始	皮	

16. 山 東 省

市縣名	村鎮鄉名	物產名稱	全年運銷量
濟	南 市	阿 膠	2,500盒
東	阿	"	40,000 ^斤
陽	穀	"	15,000斤
臨	沂	蟾 酥	6,000 ^斤
"	"	蝎 子	3,000斤
莒	縣	蟾 酥	1,000 "
沂	水	全 蝎	5,000 ^斤
"	"	蟬 蛻	50,000 "
招	遠	蝎 子	1,000斤
即	墨	全 蝎	1,000 "

17. 山 西 省

市 縣 名	村 鎮 鄉 名	物 產 名 稱	全 年 運 銷 量
介 休		牛 骨 髓	70擔

18. 陝 西 省

市 縣 名	村 鎮 鄉 名	物 產 名 稱	全 年 運 銷 量
鎮 安		豹 骨	—
寶 雞		麝 香	10斤
隴 縣		"	100兩
洋 縣		"	100 "
洵 陽		麝 包	300個

19. 甘 肅 省

市 縣 名	村 鎮 鄉 名	物 產 名 稱	全 年 運 銷 量
臨 夏		麝 香	50個
"		鹿 茸	5架
寧 定 縣		麝 香	30個
岷 縣		"	50兩
臨 潭		"	20斤
"		鹿 茸	10 "
"	洮州舊城	麝 香	13斤
"	"	鹿 茸	100 "
康 縣		麝 香	40斤
西 固 縣		"	15 "
文 縣		"	60 "
成 縣		"	50斤
武 威		"	300兩
"		鹿 茸	100斤
永 昌		皮 膠	3,000 "
永 登		麝 香	40 "
"		鹿 茸	13 "
張 掖		鹿 茸	800 "
"		麝 香	500兩
酒 泉		"	20 "
"		鹿 茸	40斤
高 臺		"	60 "
"		麝 香	7 "

夏 河		麝 香	30斤
"		鹿 茸	5架

20. 寧 夏 省 (無記載)

21. 綏 遠 省 (")

22. 察 哈 爾 省 (")

23. 青 海 省

市 縣 名	村 鎮 鄉 名	物 產 名 稱	全 年 運 銷 量
西 寧		麝 香	30斤
"		鹿 角	37擔
"		鹿 茸	450斤
樂 都		麝 香	12 "
"		子 鹿 角	2,260 "
湟 源		麝 香	200 "
"		鹿 茸	250架
大 通		"	30 "
"		麝 香 仁	—
壺 源		麝 香	10斤
貴 德		"	—
蘭 州		鹿 茸	350架
"		麝 香	20兩
玉 樹		"	500斤

24. 新 疆 省

市 縣 名	村 鎮 鄉 名	物 產 名 稱	全 年 運 銷 量
綏 來		鹿 茸	60斤
"		鹿 角	1,500 "
焉 耆		鹿 茸	50 "
庫 爾 勒		土 硫 子	—
尉 犁		鹿 茸	—
烏 蘇		"	100支
哈 密		"	—
綏 定		"	—
"		羚 羊 角	—
伊 寧		鹿 茸	100付
"	惠 遠	"	—
"	"	羚 羊 角	—

2. 摘 要 ・ 考 察

1. 摘要するに當り、次ぎの如く換算・分類した。

- (1) 換算 廣東 1副=2。 廣西 1盒=2條。 湖南 1架=2。 湖北 1套=1條。
 西康 1對=2。 河北 1箱=1擔。 山東 1盒=1/2斤。 新疆 1支=1條。

1付=2條。

- (2) 分類
- 虫類…蟬衣・紅虫・蟬蛻・禾虫干・蟬花・沙虫・沙虫乾・龍蝨・鯉壳・酒香虫・全虫。
 - 蟾類…杜蟾酥・蟾酥。
 - 蛇蝎類…龜板・祈蛇・蛤蚧蛇・百花蛇・蚺蛇・全蝎・蝎子。
 - 鹿茸類…鹿茸・南茸・麋茸・雪茸・鹿角・子鹿角・羚羊角。
 - 麝香類…麝香・麝包・麝香仁。
 - 膠骨類…阿膠・烏膠・豹骨・虎骨・豹膠・鹿膠・虎膠・水膠・皮膠・牛骨髓。
 - 藥物諸種…穿山甲・猴結・鹿筋・熊膽・胰皂・土胰子。

2. 「藥物の類別並に省別運銷量・百分率・順位」は、第15表・第16表の如くで、是を考察して見る。

- (1) 鹿茸類(約71%)・膠骨類(約23%)・虫類(約3%)・麝香(約1%)・蛇蝎類(約0.8%)・藥物諸種(約0.6%)・蟾類(約0.1)の順で、第1・2位で約94%となり、第3位以下は至つて少い。『本草綱目』によれば、あらゆる動物のあらゆる部分・臓器が夫れ夫れ薬用に供されてゐる。表に現はれたものは、比較的運銷量の多いものに限られたであらう。
- (2) 鹿茸1個の重量を記載より計算することが出来ないが、1斤につき2個以上であらう。鹿茸類の運銷量約660萬斤であるから、少くとも330萬頭以上の鹿類が必要とされる。果して、如何であらうか? 疑がはしい。
- (3) 諸種の膠が薬用に供されてゐるが、就中「阿膠」が有名な様だ。然し、未だ其實験成績を見聞したことがない。虎骨を碎いて酒に浸し、更に適宜に加工したものが、「虎骨酒」として、到る處の薬店で賣られて居る。
- (4) 虫類には、嘗つて問題になつた龍蝨も含まれてゐる。「此虫は繁殖力が非常に盛んだから、何にか靈妙な力を持つてゐるに違いない。是を服用すれば、滋養・強壯となる」と、是が支那式論法だ。此論法は耳裡に入り易く、論理の一大飛躍が氣付かれない愾みが多い。支那の事物・現象・傳説・文章などを鵜呑みにして居ながら、間違と知れば、支那を憎み、怨み、輕蔑するものが少くない。科學的精神・科學的態度が望ましい。
- (5) 麝香類の率は少いが、約13萬斤は大量と云はねばならぬ。1斤につき少くとも、20個以上の「麝香包」が掛るであらうから、260萬頭以上の麝香鹿が必要となる。果して、如何うであらうか? 疑がはしい。
- (6) 廣東には蛇料理があり、蛇酒は古代から存在し、兩廣地方が各産地とされてゐる。「まむし酒」や「蛇の蒸し焼」などは、支那の亞流であらう。藥物諸種・蟾類等の藥劑が輸入される可能性は、益々増大しつつある今日、重ねて科學的精神・科學的態度を高調したい。
- (7) 西康(約55%)・雲南(約38%)・廣東(約1%)・山東(約1%)・山西(約1%)の順で、第6位の廣西以下は1%に充たない。西康の大量は「康定の鹿茸500萬斤・麝香12萬斤」が大原因である。是が事實とすれば、鹿の250萬頭・麝香鹿の240萬頭以上が必要となる。疑は茲にある。
- (8) 雲南の大量は「思茅の鹿茸160萬斤・虎豹骨100萬斤・鹿膠120萬斤」が原因だ。茲にも疑ひがある。西康・雲南の率は是正される必要があり、他省の率が増加せらるべきであらう。
- (9) 類別品名と其運銷量順に省名を掲げる。

鹿茸類	西康・雲南・青海・四川・新疆・甘肅・浙江・河南	8省
膠骨類	雲南・山西・河北・河南・浙江・甘肅	8省
虫類	廣東・山東・廣西・福建・河南	7省
麝香類	西康・四川・青海・雲南・甘肅	7省
蛇蝎類	湖南・山東・江蘇	5省
藥物諸種	河北・福建・廣西	5省
蟾類	山東・浙江	2省

(10) 運銷個數を見るに、虫類の如き14億萬以上に達するも、重量では大したことはない。蛇蝎類・鹿茸類・麝香類等に至つても、運銷重量としては、輕視しても好からう。

3. 總運銷額9,348,568斤約935萬斤には、疑問があつて此まゝ信ずる譯に行かない。調査漏れもあれば、過大計上もあり、大體の見當さへもつけ難い。

第15表 藥物の類別並に省別運銷量・百分率・順位 (重量)

類別 省別	虫類 (斤)	蟾類 (斤)	蛇蝎類 (斤)	鹿茸類 (斤)	麝香類 (斤)	膠・骨類 (斤)	藥物諸種 (斤)	合計		
								運銷量 (斤)	百分率 %	順位
江蘇	1,000	—	500	—	—	80	—	1,580	0.16	9
浙江	—	100	—	1,000	—	4,400	—	5,500	0.05	13
安徽	1,000	—	—	—	—	—	—	1,000	0.01	17
江西	—	—	—	—	—	—	—	—	—	—
福建	4,500	—	320	—	—	—	2,000	6,820	0.07	12
廣東	138,560	—	—	—	—	—	—	138,560	1.48	3
廣西	72,000	—	—	—	—	—	2,000	74,000	0.79	6
湖南	—	—	60,000	—	—	—	—	60,000	0.64	8
湖北	—	—	—	—	—	—	—	—	—	—
四川	—	—	—	3,040	974	70	200	4,284	0.04	15
西康	—	—	—	5,000,260	123,433	—	—	5,123,693	54.77	1
貴州	—	—	—	—	7	—	—	7	+	19
雲南	—	—	—	1,600,050	522	2,000,577	231	3,601,380	38.49	2
河北	—	—	—	—	—	24,000	50,000	74,000	0.79	7
河南	2,000	—	70	1,000	—	10,000	—	13,070	0.13	10
山東	100,000	13,000	15,000	—	—	—	—	128,000	1.36	4
山西	—	—	—	—	—	103,250	—	103,250	1.10	5
陝西	—	—	—	—	23	—	—	23	+	18
甘肅	—	—	—	1,223	394	3,000	—	4,617	0.04	14
寧夏	—	—	—	—	—	—	—	—	—	—
綏遠	—	—	—	—	—	—	—	—	—	—
察哈爾	—	—	—	—	—	—	—	—	—	—
青海	—	—	—	6,410	764	—	—	7,174	0.07	11

新疆	—	—	—	1,610	—	—	—	1,610	0.01	18
合計	319,060	13,100	75,890	6,614,593	126,117	2,145,377	54,431	9,348,568	100.00	
百分率 (%)	3.42	0.14	0.81	70.75	1.35	22.95	0.58	100.00		
順位	3	7	5	1	4	2	6			

第16表 薬物の類別並に省別運銷量 (個數)

省別	虫類	蟾類	蛇蝎類	鹿茸類	麝香類	膠・骨類	藥物諸種	合計
	(個)	(個)	(個)	(個)	(個)	(個)	(個)	(個)
廣東	—	—	—	120	—	—	—	120
廣西	—	—	128,500	—	—	—	—	128,500
湖南	—	—	—	20	—	—	—	20
湖北	—	—	—	—	—	32	—	32
四川	1,400,000,000	—	—	—	—	—	—	1,400,000,000
西康	—	—	—	3,250	4,000	—	—	7,250
貴州	10,000	—	—	—	—	—	—	10,000
雲南	—	—	—	10	—	—	—	10
陝西	—	—	—	—	300	—	—	300
甘肅	—	—	—	20	80	—	—	100
青海	—	—	—	1,260	—	—	—	1,260
新疆	—	—	—	300	—	—	—	300
合計	1,400,010,000	—	128,500	4,980	4,380	32	—	1,400,147,892

8. 畜産雜種

1. 畜産雜種の運銷量 第17表の如くである。

第17表 畜産雜種の運銷量

1. 江蘇省			
市縣名	村鎮鄉名	物産名稱	全年運銷量
南京市		猪骨	500擔
"		牛骨	800 "
"		牛角	50 "
2. 浙江省			
市縣名	村鎮鄉名	物産名稱	全年運銷量
永嘉		牛筋	100 <small>公斤</small>
3. 安徽省 (無記載)			

4. 江西省 (無記載)			
5. 福建省 (")			
6. 廣東省			
市縣名	村鎮鄉名	物産名稱	全年運銷量
陽山		田雞	3,000斤
梅縣	畚坑	"	500 "
7. 廣西省			
市縣名	村鎮鄉名	物産名稱	全年運銷量
榴江	鹿寨	牛骨	20,000斤

8. 湖 南 省

市 縣 名	村 鎮 鄉 名	物 産 名 稱	全 年 運 銷 量
麻 陽		牛 骨	6,000斤

9. 湖 北 省

市 縣 名	村 鎮 鄉 名	物 産 名 稱	全 年 運 銷 量
黃 陂	祁 家 灣	牲 骨	500石

10. 四 川 省

市 縣 名	村 鎮 鄉 名	物 産 名 稱	全 年 運 銷 量
西 昌		虫 子	600擔
冕 寧		"	40 "
越 嶲		"	100 "

11. 西 康 省 (無記載)

12. 貴 州 省 (無記載)

13. 雲 南 省 (")

14. 河 北 省

市 縣 名	村 鎮 鄉 名	物 産 名 稱	全 年 運 銷 量
故 城	鄭 家 口	廢 骨	150,000斤

15. 河 南 省

市 縣 名	村 鎮 鄉 名	物 産 名 稱	全 年 運 銷 量
睢 縣		牛 蹄 筋	80 ^公 斤
修 武		雜 骨	100,000斤
南 陽		蠶	5,000 ^公 斤

(無記載) 16. 山東省 17. 山西省 18. 陝西省
 19. 甘肅省 20. 寧夏省 21. 綏遠省
 22. 察哈爾省 23. 青海省 24. 新疆省

2. 摘 要 ・ 考 察

- 「畜産雜種の類別並に省別運銷量・百分率・順位」は、第18表の如くで、是を考察して見る。
 - 獸骨類 (92%)・虫類 (約8%)・田鶏 (約0.3%)・其他 (0.04%)の順で、獸骨類以外は殆ど問題にならない。獸骨類は骨粉製造に供せられ、やがて輸出されるものが多い。其數量約1萬擔は過少ではあるまいか？
 - 虫類の多くは「虫子」であるが、多分蠟虫の略稱ではあるまいかと思ふ。田鶏は蛙類で「トノサマガヘル」が多く、食用に供される。廣東に限つたことではない。
 - 湖北 (約55%)、河北 (約14%)、江蘇 (約13%)、河南 (約10%)………第9位浙江 (約0.02%)の順で、他の15省には運銷がない。湖北が過半数を占めること・山東牛の産地山東及び牧畜の盛んな邊境地方に運銷のないのは疑がはしい。
- 總運銷額10,989擔約1萬1,000擔の大部分は、獸骨類であるが、調査漏れが多く、過少であらうと思はれる。

第18表 畜産雜種の類別並に省別運銷量・百分率・順位

類 別	畜 産 雜 種				合 計		
	獸 骨 類	虫 類	田 鶏	其 他	運 銷 量	百 分 率	順 位
	猪牛牛牲雜	虫 蠶		牛 牛 蹄 筋 筋			
	骨骨角骨骨	子					
	(擔)	(擔)	(擔)	(擔)	(擔)	(%)	
湖 北	6,000	—	—	—	6,000	54.51	1
河 北	1,500	—	—	—	1,500	13.65	2
江 蘇	1,350	—	—	—	1,350	12.38	3
河 南	1,000	100	—	2	1,102	10.03	4
四 川	—	740	—	—	740	6.73	5

廣西	200	—	—	—	200	1.82	6
湖南	60	—	—	—	60	0.54	7
廣東	—	—	35	—	35	0.32	8
浙江	—	—	—	2	2	0.02	9
合計	10,110	840	35	4	10,989	100.00	
百分率(%)	92.00	7.64	0.32	0.04	100.00		
順位	1	2	3	4			

9. 概 括

1. 「畜産類の類別並に省別運銷額」は第19表の如くである。

2. 類別運銷額に就て考察を試みる（前表参照）。

1. 擔量と個數とあるので、考察は困難であるが、1羽=5斤。 1頭=100斤。 1張=20斤。

と假定すれば 第1位皮革毛皮、第2位獸、第3位蛋乳動物油、第4位禽、第5位獸肉醃臘、第6位藥物、第7位畜産雜種の順位となる。

2. 類別品目を運銷額の多寡に従つて、主なる省名を記す。

皮革毛皮	西康・察哈爾・安徽・新疆・四川・甘肅・綏遠・山東・陝西・河北……24省。
獸	江蘇・廣東・廣西・浙江・察哈爾・安徽・湖南・甘肅・山西・河北……19省。
蛋乳動物油	江蘇・安徽・浙江・廣東・湖北・山西・河南・山東・河北・察哈爾……19省。
禽	廣西・江蘇・廣東・浙江・山東・江西・河北・安徽・湖南・湖北……12省。
獸肉醃臘	山東・江蘇・浙江・河北・四川・新 疆 ・雲南・江西・湖南・廣東……23省。
藥物	西康・雲南・廣東・山東・山西……19省。
畜産雜種	湖北・河北・江蘇・河南……15省。

是等個々の考察は、夫れ夫れの條項を参照せられたい。

3. 省別運銷額に就て考察を試みる（前表参照）。

1. 運銷額の順位・百分率・省名・主なる品目を示す。

順位	1	2	3	4	5	6
百分率	28.78	16.00	14.51	7.62	6.43	5.39
省名	西 康	江 蘇	察 哈 爾	山 東	廣 西	廣 東
主なる品目	皮革毛皮 毛絨鬃髮 藥物	蛋乳動物油 獸 禽 獸肉醃臘 毛絨鬃髮	皮革毛皮 毛絨鬃髮 獸	獸肉醃臘 皮革毛皮 蛋乳動物油 毛絨鬃髮 禽	禽 獸 皮革毛皮 獸肉醃臘 藥物	獸 蛋乳動物油 禽 皮革毛皮
順位	7	8	9	10	11	12
百分率	4.40	2.84	2.60	1.78	1.58	1.57
省名	安 徽	新 疆	四 川	甘 肅	綏 遠	浙 江
主なる品目	皮革毛皮 獸 蛋乳動物油 毛絨鬃髮	皮革毛皮 毛絨鬃髮	皮革毛皮 毛絨鬃髮 獸肉醃臘	皮革毛皮 毛絨鬃髮 獸	皮革毛皮 毛絨鬃髮 獸	獸 蛋乳動物油 獸肉醃臘 皮革毛皮 毛絨鬃髮

順位	13	14	15	16	17	18
百分率	1.13	1.07	1.02	0.71	0.63	0.58
省名	陝西	山西	河北	寧夏	青海	湖南
主なる品目	皮革毛皮 毛絨鬃髮 獸	皮革毛皮 毛絨鬃髮 蛋乳動物油 獸	皮革毛皮 毛絨鬃髮 獸 蛋乳動物油	皮革毛皮 毛絨鬃髮	毛絨鬃髮 皮革毛皮 獸	皮革毛皮 獸 毛絨鬃髮

順位	19	20	21	22	23	24
百分率	0.55	0.27	0.22	0.21	0.07	0.04
省名	河南	湖北	福建	雲南	貴州	江西
主なる品目	皮革毛皮 蛋乳動物油 獸	蛋乳動物油 皮革毛皮 畜産雜種	皮革毛皮 蛋乳動物油	藥物 皮革毛皮 獸肉醃臘	皮革毛皮 毛絨鬃髮	獸肉醃臘 皮革毛皮

2. 西康・察哈爾・新疆・四川・甘肅・綏遠等の邊境地方で50%以上を占めるのは、物産の性質上當然であらう。寧夏・青海が1%以下なのは、調査漏れの多い爲めであらう。其他の中央地方に屬する諸省の運銷量は50%に近く、一見奇異に見えないでもない。然し品目を見れば、前者には皮革毛皮・毛絨鬃髮の如き原料品が多く、後者には蛋乳動物油・獸・獸肉醃臘の如き直接食用のものが多く、地域的關係がよく現はれてゐることが諒解されやう。

4. 畜産類の全國總運銷額12,675,701擔・3,347,790羽・5,684,571頭・99,582,576張は、換算合計すれば38,434,177擔即ち約3,800萬擔となる。是は人口一人當り約9.5斤であるから、少い方であらう。

第19表 畜産類の類別並に省別運銷量

類別	禽		獸	獸醃肉臘	皮毛革皮	毛鬃	蛋動物乳油	藥物	畜雜產種
	(擔)	(羽)	(頭)	(擔)	(張)	(擔)	(擔)	(擔)	(擔)
江蘇	168,100	1,138,000	1,995,945	129,643	121,290	26,540	91,943	3,664,966	16,135
浙江	1,000	105,150	228,901	70,611	374,150	112	6,420	218,667	55,2
安徽	—	41,000	100,000	2,115	8,320	1,012,983	9,932	561,909	10,—
江西	—	62,000	200	6,005	25,500	300	1,619	100	—,—
福建	—	—	—	70	—	80,500	30	5,300	68,—
廣東	17,900	1,844,640	1,827,889	3,286	1,600	25,517	200	104,712	1,386,35
廣西	1,250,700	—	1,107,334	1,980	52,000	100,230	720	—	740,200
湖南	—	30,000	71,300	5,318	516,980	9,685	28,083	2,000	600,60
湖北	1,100	—	—	2	8,892	18,980	2,375	74,862	—,6,000
四川	—	—	3,500	20,267	3,803,745	134,948	55,504	2,625	43,740
西康	—	—	—	—	52,542,620	—	500,000	—	51,237,—
貴州	—	—	—	1,615	5,850	12,522	11,705	1,800	+,—
雲南	550	—	520	8,354	45,527	22,861	2,863	1,477	36,014,—
河北	300	62,000	40,000	23,590	720,320	71,611	69,605	38,728	740,1,500
河南	—	1,000	20,400	11,163	436,870	24,968	8,798	58,733	131,1,102

山東	2,400	64,000	18,800	2,440,853	1,957,501	10,982	21,344	40,205	1,280	—
山西	—	—	41,682	694	680,988	34,665	136,586	62,094	1,033	—
陝西	—	—	9,000	40	1,859,458	18,709	32,255	1,677	+	—
甘肅	—	—	60,800	560	2,714,725	7,409	72,041	742	46	—
寧夏	—	—	—	220	374,680	92,000	108,390	—	—	—
綏遠	—	—	3,500	479	2,219,983	10,469	149,702	4	—	—
察哈爾	—	—	148,500	1,105	26,200,194	40	184,139	4,475	—	—
青海	—	—	4,300	100	554,571	708	126,360	—	72	—
新疆	—	—	2,000	10,275	4,356,812	12,351	198,053	—	16	—
合計	1,442,050	3,347,790	5,684,571	2,738,343	99,582,576	1,729,090	1,818,667	4,843,076	93,486	10,989
百分率 (%)	11.38	—	—	21.60	—	13.64	14.35	38.21	0.74	0.08
順位	5	—	—	2	—	4	3	1	6	7

第19表 畜産類の類別並に省別運銷量(續)

	省別運銷額								換算運銷額合計			
	(重量)		(羽)		(頭)		(張)		(重量)			
	(擔)	百分率	順位	百分率	順位	百分率	順位	百分率	順位	(擔)	百分率	順位
江蘇	4,082,558	32.21	1	33.99	2	35.11	1	0.77	9	6,149,661	16.00	2
浙江	296,867	2.34	6	3.14	3	4.03	4	0.37	16	605,856	1.57	12
安徽	1,586,947	12.52	3	1.23	7	1.76	6	0.01	21	1,690,661	4.40	7
江西	8,024	0.06	24	1.85	5	+	19	0.02	18	16,424	0.04	24
福建	83,968	0.66	18	—	—	—	—	—	—	83,968	0.22	21
廣東	153,036	1.21	14	55.10	1	32.15	2	+	23	2,073,475	5.39	6
廣西	1,354,570	10.69	4	—	—	19.48	3	0.05	17	2,472,304	6.43	5
湖南	45,746	0.36	22	0.90	8	1.26	7	0.52	13	221,942	0.58	18
湖北	103,319	0.81	17	—	—	—	—	0.01	20	105,097	0.27	20
四川	214,127	1.69	9	—	—	0.06	15	3.79	4	978,376	2.60	9
陝西	551,238	4.35	5	—	—	—	—	52.51	1	11,059,762	28.78	1
貴州	27,642	0.22	23	—	—	—	—	+	22	28,812	0.07	23
雲南	72,119	0.57	20	—	—	0.01	18	0.04	18	81,744	0.21	22
河北	206,074	1.63	10	1.85	6	0.70	10	0.72	10	393,238	1.02	15
河南	104,895	0.83	16	0.03	9	0.36	11	0.44	14	212,719	0.55	19
山東	2,517,064	19.86	2	1.91	4	0.33	12	1.94	7	2,930,564	7.62	4
山西	235,072	1.85	7	—	—	0.73	9	0.68	11	412,952	1.07	14
陝西	52,681	0.41	21	—	—	0.16	13	1.85	8	433,573	1.13	13
甘肅	80,798	0.64	19	—	—	1.07	8	2.69	5	684,543	1.78	10
寧夏	200,610	1.58	11	—	—	—	—	0.37	15	275,546	0.71	16
綏遠	160,654	1.27	13	—	—	0.06	16	2.21	6	608,151	1.58	11

察哈爾	189,759	1.50	12	—	—	2.61	5	26.14	2	5,578,298	14.51	3
青海	127,240	1.00	15	—	—	0.08	14	0.55	12	242,454	0.63	17
新疆	220,695	1.74	8	—	—	0.04	17	4.32	3	1,094,057	2.84	8
合計	12,675,701	100.00		100.00		100.00		100.00		38,434,177	100.00	

第3編 水産類

1. 魚

1. 魚の運銷量 第1表の如くである。

第1表 魚の運銷量

1. 江 蘇 省

市縣名	村鎮鄉名	物産名稱	全年運銷量
南京市		魚	1,000擔
鎮江	大港	"	500 "
高淳		鱖魚	7,000石
"		鮑魚	3,800 "
"		鯉魚	3,000 "
吳江	蘆墟	魚	300,000斤
武進	孟河	魚	3,000擔
鹽城	沙溝	魚	800擔
灌雲	響水	烏賊	6,300擔
江都		魚(蝦)	50,000斤
高郵		魚	60,000擔
興化		魚(蝦)	20擔
寶應		銀魚	200石
東南	安豐	魚	100,000擔
南通市	呂四	黃花魚	76,000擔
上海市		鮮魚	—
"	吳淞	鱧魚	50,000擔
"	"	子鱖	50,000 "
"	"	春魚	500,000 "
"	"	鮰魚	5,000 "
崑山	眞義	魚(蝦)	150,000斤
松江		四鰓鱸	500 "
青浦		魚	20,000擔
"	章練塘	"	800擔
啓東	北新鎮	魚	5,000斤

2. 浙 江 省

市縣名	村鎮鄉名	物産名稱	全年運銷量
杭縣	塘棲	魚	3,000,000斤
吳興	菱湖	魚	100,000擔

市縣名	村鎮鄉名	物産名稱	全年運銷量
吳興	菱湖	魚	500,000担
德清		秧魚	60斤
"		逆魚	500擔
南田		鮮魚	500擔
"		黃魚	2,000 "
"		帶魚	2,000 "
鎮海		黃魚	2,000斤
"		白魚	2,000斤
"		鰻魚	1,000斤
"		烏賊	15,000 "
定海	沈家門	魚	1,000,000擔
寧海		黃魚	5,000擔
"		鯉魚	3,000 "
樂清		魚	83,000擔
平陽	古鰲頭	黃魚	500,000斤

3. 安 徽 省

市縣名	村鎮鄉名	物産名稱	全年運銷量
懷寧		鱖魚	—
桐城	樅陽鎮	銀魚	20擔
太湖		銀魚	50擔
宿松		"	300斤
望江		銀魚	400斤
涇縣		琴魚	250斤
貴池		魚	10,000擔
當塗	采石	魚	1,000擔
巢縣		銀魚	800斤
鳳陽	臨淮關	"	200 "
"	"	魚	1,000担
霍邱		銀魚	1,000斤

五 河 | 銀 魚 | 20,000石

4. 江 西 省

市縣名	村鎮鄉名	物產名稱	全年運銷量
鄱陽		鄱湖銀魚	6,500斤
餘干		銀魚	50,000斤
都昌		"	100擔
"		湖魚	90,000 "
九江	牯嶺	石魚	30斤

5. 福 建 省

市縣名	村鎮鄉名	物產名稱	全年運銷量
廈門市		魷魚	950擔
漳浦		"	500擔

6. 廣 東 省

市縣名	村鎮鄉名	物產名稱	全年運銷量
南海	大滘	鮮魚	500擔
順德	龍江	魚	100,000斤
"	龍山	鯪魚	70,000 "
台山		魷魚	100,000斤
"	廣海	大地魚	1,200斤
"	"	魷魚	1,400 "
"	"	墨魚	3,000 "
"	"	鱸魚	1,200斤
中山	小欖	生魚	500擔
"	下柵	鮮魚	1,000 "
高明	三洲圩	魚	1,000,000斤
惠陽	淡水墟	魷魚(蝦)	150擔
"	"	魚類	6,000 "
陸豐		魷魚	5,000斤
潮陽		"	50,000斤
惠來		鮮魚	80,000擔
南澳		鱈魚	—
		金龍魚	—
梅縣	畚坑	鯉魚	500斤
合浦		魷魚	150,000斤
"	北海	"	150,000斤
"	"	地魚	80,000 "
"	"	墨魚	80,000 "
廉江	安鋪	魷魚	10,000斤
江		墨魚	1,000擔
"		魷魚	400 "
"		抱魚	120 "

瓊山		魷魚	114箱
"		鮑魚	29 "
臨高		魷魚	1,000擔
"		墨魚	400 "
"		大地魚	100 "
儋縣		紅魚	4,000 "
陵水		遊魚	1,600擔

7. 廣 西 省

市縣名	村鎮鄉名	物產名稱	全年運銷量
百色		瑞魚	425,000斤

8. 湖 南 省

市縣名	村鎮鄉名	物產名稱	全年運銷量
湘陰		魚	200,000斤
臨湘		魚	40,000石
華容		"	400擔
漢壽		"	200,000斤
沅江		銀魚	80,000斤
永順		娃娃魚	100斤
龍山		"	10,000 "
南縣	三仙湖	魚	10,000石

9. 湖 北 省

市縣名	村鎮鄉名	物產名稱	全年運銷量
武昌	金口	魚	15,000石
"	"	魚苗	2,000擔
陽新		銀魚	300斤
黃陂	譙家磯	"	500斤
沔陽		魚	—
"	新堤	"	5,000擔
雲夢		魚麪	100擔
黃岡	倉子埠	銀魚	700斤
黃梅		銀魚	100擔
來鳳		娃娃魚	10,000斤

10. 四 川 省

市縣名	村鎮鄉名	物產名稱	全年運銷量
馬邊		魚	40,000斤

11. 西 康 省

市縣名	村鎮鄉名	物產名稱	全年運銷量
瀘定		貓頭魚	—

12. 貴 州 省

市 縣 名	村 鎮 鄉 名	物 產 名 稱	全 年 運 銷 量
都 勻		狗 魚	8,000斤

13. 雲 南 省

市 縣 名	村 鎮 鄉 名	物 產 名 稱	全 年 運 銷 量
昆 陽		海 魚	100,000斤
洱 源		乳 鱒	9,000斤
鄧 川		"	50,000 "
"		弓 魚	80,000 "
激 江		抗 浪 魚	60,000斤
江 川		"	200,000 "

14. 河 北 省

市 縣 名	村 鎮 鄉 名	物 產 名 稱	全 年 運 銷 量
天 津	太 沽	魚	9,000,000斤
"	葛 沽	"	50,000,000 "
甯 河		銀 魚	20,000尾
"		紫 魚	200斤
"		鯉 魚	—
"	蘆 台	魚	252噸
"	北 塘	魚 (蟹 蝦)	30,000擔
"	漢 沽	港 魚	200,000斤
撫 寧		海 魚	1,830,000斤
"	北 車 戴 河 站 莊 島 河 濱	魚 (蝦)	18,000斤
昌 黎	姜 各 皇 戴	"	250,000 "
臨 榆	秦 皇 島 北 海	魚	10 公 斤
"		海 魚	100,000斤
通 縣		魚	160,000斤
順 義		鯉 魚	8,000斤
文 安		魚	12,000 "
"	勝 芳	魚 (蝦 蟹)	25,000 公 斤
安 新		魚	180,000斤
"	新 安 鎮	魚 (蝦)	1,500,000 公 斤
任 邱	鄭 州	魚	200,000斤
東 明		鯉 魚	3,000斤

15. 河 南 省

市 縣 名	村 鎮 鄉 名	物 產 名 稱	全 年 運 銷 量
潢 川		醃 魚	2,000 公 斤
固 始		"	500 "

16. 山 東 省

市 縣 名	村 鎮 鄉 名	物 產 名 稱	全 年 運 銷 量
威 海 衛		魚	6,000擔
濰 縣	臨 城	魚	5噸
"	夏 鎮	鯉 魚	40,000斤
壽 光	羊 角 溝	魚 (蝦)	600,000斤
蓬 萊		海 魚	—
"	劉 家 溝	扁 口 魚	100,000斤
"	長 山 島	魚	—
榮 成		魚	3,000,000斤
"	俚 島	魚	2,000,000升
"		魚 皮	10,000斤
"		魚 骨	1,000 "
"	石 島	魚	5,000,000斤
海 陽		巴 魚 子	1,000 公 斤
"		魚	100,000 "
"		墨 魚	10,000 "
海 陽	夏 村	沙 參	100,000斤
"	"	刀 魚	10,000,000斤
"	"	烏 魚	100,000斤

(無記載) 17. 山 西 省 18. 陝 西 省

19. 甘 肅 省 20. 寧 夏 省

21. 綏 遠 省

市 縣 名	村 鎮 鄉 名	物 產 名 稱	全 年 運 銷 量
包 頭 市		魚	160,000斤

(無記載) 22. 察 哈 爾 省 23. 青 海 省

24. 新 疆 省

市 縣 名	村 鎮 鄉 名	物 產 名 稱	全 年 運 銷 量
尉 犁		魚	—

2. 摘 要 ・ 考 察

1. 摘要するに當り、次ぎの換算率を採用した。

廣東 1箱=1擔。 河北 2尾=1斤。 山東 1升=1.2斤

2. 「魚の省別運銷量・百分率・順位」は第2表の如くて、是に就て考察を試みる。

(1) 第1位(約44%)が浙江, 第2位(約24%)が江蘇, 第3位(約18%)が河北, 第4位(約6%)が

山東、第5位(約3%)が廣東の順で、其等の合計は94%以上に達する。水産の大部分は海産であることが知れる。第6位(約2%)の江西以下10省の中、福建を除けば、海に臨まないから、夫れ等の水産の大部分即約6%は淡水産である。河江・沼湖の發達して居る割合に、あまりに貧弱に思はれる。

(2) 舟山列島を擁する浙江の第1位は當然であるが、山東・廣東は過少に失すると思はれる。沿海の福建が僅々0.04%であるのは、甚だ疑がはしい。

3. 要するに、總運銷量額3,940,393擔即ち約400萬擔は、人口1人當り約1斤で、過少に失すると思ふ。兎に角、水産の振興、開發は非常に有望であらうと思ふ。

第2表 魚の省別運銷量・百分率・順位

省名	運銷量	百分率	順位	省名	運銷量	百分率	順位	省名	運銷量	百分率	順位
浙江	(擔) 1,730,901	(%) 43.96	1	江西	(擔) 90,665	(%) 2.25	6	廣西	(擔) 4,250	(%) 0.11	11
江蘇	939,775	23.85	2	湖南	66,101	1.68	7	綏遠	1,600	0.04	12
河北	701,030	17.79	3	安徽	36,115	0.92	8	福建	1,450	0.04	13
山東	221,780	5.63	4	湖北	25,325	0.65	9	四川	400	0.01	14
廣東	115,936	2.94	5	雲南	4,990	0.13	10	貴州	80	+	15
								合計	3,940,398	100.00	

(無記載省名) 西康, 河南, 山西, 陝西, 甘肅, 寧夏, 察哈爾, 青海, 新疆。

2. 醃魚

1. 醃魚の運銷量 第3表の如くである。

第3表 醃魚の運銷量

1. 江蘇省

市縣名	村鎮鄉名	物産名稱	全年運銷量
東海		魚乾	5,000擔

2. 浙江省

市縣名	村鎮鄉名	物産名稱	全年運銷量
象山		魚鯊	1,000,000斤
"	石浦	白鯊	5,000擔
"	"	帶魚鯊	5,000斤
定海		魚鯊	10,000斤
臨海	海門	黃魚鯊	4,000擔
平陽	古鰲頭	魚鯊	20,000斤

3. 安徽省

市縣名	村鎮鄉名	物産名稱	全年運銷量
懷寧	石牌鎮	乾魚	—
桐城	湯家溝	"	3,000擔
貴池		風干魚	800公斤
東流		鹹魚	—

4. 江西省

市縣名	村鎮鄉名	物産名稱	全年運銷量
鄱陽		鱸魚	600擔

5. 福建省

市縣名	村鎮鄉名	物產名稱	全年運銷量
平潭		鱘 鯊	200,000斤
"		瓜 鯊	100,000 "
"		丁香 魷	100,000 "
"		沙 鯊	150,000 "
"		太極 鯊	20,000 "
"		沙田 乾	50,000 "
惠安	洛陽	墨魚 乾	1,500 "
東山		魚 脯	10,000 ^{公斤}
霞浦		墨魚 乾	500擔

6. 廣東省

市縣名	村鎮鄉名	物產名稱	全年運銷量
東莞	石龍	鹹魚 仔	100斤
台山	廣海	鹹魚 乾	120,000 "
"	廣海	鱈魚 乾	5,000斤
中山	小欖	封魚 醬	20擔
"	前山	蝦 醬	800 "
高要	廣利	鯉魚 乾	500 "
海豐	汕尾	鯮 脯	5,000 "
"	"	魷魚 脯	5,000 "
"	"	鯉魚 脯	6,000 "
陸豐		墨魚 脯	6,000斤
"		鯮魚 脯	1,000 "
"		鯿魚 脯	800 "
潮陽		鯮魚 脯	50,000 "
惠來		鱈魚 脯	3,000擔
"		乾魚 標	200 "
澄海		魚 露	50,000壇
合浦	北海	鹹魚 乾	2,000,000斤
電白	水東	鹹魚 乾	2,000,000 "
陽江		鹹魚	97,500擔
瓊山		"	1,744笠
崖縣		鹹紅魚	25,000擔
昌江		鹹魚	3,000 "

7. 廣西省 (無記載)

8. 湖南省

市縣名	村鎮鄉名	物產名稱	全年運銷量
湘陰		乾魚 肉	215 ^{公斤}
岳陽		乾魚	56,000石

9. 湖北省

市縣名	村鎮鄉名	物產名稱	全年運銷量
武昌		鱸魚	1,000 ^{公斤}
應城	長江埠	臘魚	30斤
廣濟	龍坪鎮	乾魚	150 ^{公斤}
松滋	董市	醃魚	—

10. 四川省

市縣名	村鎮鄉名	物產名稱	全年運銷量
西昌		醃白魚	500匹
南 部		乾魚	2,300擔

11. 西康省 (無記載)

12. 貴州省 (無記載)

13. 雲南省

市縣名	村鎮鄉名	物產名稱	全年運銷量
石屏		乾魚	5,000斤
"		魚 炸	300 "
華寧		鹽魚	100,000 "
江川		鹹白魚	200,000 "

14. 河北省

市縣名	村鎮鄉名	物產名稱	全年運銷量
安新	新安鎮	乾薰魚	300 ^{公斤}
天津	葛沽	蝦 醬	7,000,000斤
甯河	黃沽	"	10,000 "

15. 河南省

市縣名	村鎮鄉名	物產名稱	全年運銷量
潢川		醃魚	2,000 ^{公斤}
固始		"	500 "

16. 山東省

市縣名	村鎮鄉名	物產名稱	全年運銷量
文登		魚 乾	40,000斤

(無記載)

17. 山西省 18. 陝西省

19. 甘肅省 20. 寧夏省

21. 綏遠省 22. 察哈爾省

23. 青海省 24. 新疆省

2. 摘要・考察

1. 摘要するに當り、次ぎの換算率を採用した。

廣東 1壇=1擔。 1笠=1擔。 四川 2匹=1斤。

2. 「醃魚の省別運銷量・百分率・順位」は、第4表の如くて、是に考察を試みる。

(1) 第1位(約67%)が廣東、第2位(約20%)が河北、第3位(約7%)が浙江、第4位(約2%)が福建、第5位(約1%)が江蘇の順で、其合計は97%以上に達するから、殆ど全部が海産物であらう。第6位(約1%)の雲南以下8省は、山東を除けば海に臨まず、其合計約3%の淡水産は甚だ貧弱に思ふ。

(2) 廣東の67%は過大に失し、福建・江蘇の數%は過少に失し、山東の0.1%は甚だ少いと思はれる。

3. 支那に於ては、交通の不便・料理法の發達・嗜好・鹽專賣等の關係から、醃藏食品の需要が多く、輸入も少くない。總運銷額355,735擔即ち約36萬擔は過少に思はれる。

第4表 醃魚の省別運銷量・百分率・順位

省別	運銷量	百分率	順位	省別	運銷量	百分率	順位	省別	運銷量	百分率	順位
廣東	(擔) 239,593	(%) 67.31	1	雲南	(擔) 3,053	0.85	6	山東	(擔) 400	0.11	11
河北	70,106	19.71	2	安徽	3,016	0.84	7	河南	50	0.01	12
浙江	24,300	6.83	3	四川	2,303	0.64	8	湖北	23	0.01	13
福建	6,915	1.94	4	湖南	676	0.19	9	總運銷額	356,035	100.000	
江蘇	5,000	1.40	5	江西	600	0.16	10				

(無記載省名) 廣西, 西康, 貴州, 山西, 陝西, 甘肅, 寧夏, 綏遠, 察哈爾, 青海, 新疆。

3. 蝦蟹

1. 蝦蟹の運銷量 第5表の如くてある。

第5表 蝦蟹の運銷量

1. 江蘇省

市縣名	村鎮鄉名	物産名稱	全年運銷量
鎮江	大港	螃蟹	850擔
高淳		蝦	1,500石
吳江	蘆墟	蟹	200,000斤
武進	雪堰	(魚)蝦	1,000擔
宜興	周鐵橋	白蝦干	200 "
溧陽		蝦	300 "
阜寧		蝦米	72石

市縣名	村鎮鄉名	物産名稱	全年運銷量
"		蝦子	12石
鹽城		蝦米	70斤
"	沙溝	蝦	300擔
"	"	蟹	300 "
"	伍佑	蝦米	400 "
東海		海米	80 "
"	新浦鎮	蝦米	10 "

灌江	雲都	響水口	蝦米	4,200担
"	"	頭橋	(魚)蝦	50,000斤
高興	郵化	"	蟹	1,650擔
"	"	"	"	2,000担
寶泰東	應縣臺	樊川	螃蟹	1,000 "
"	"	"	(魚)蝦	20 "
"	"	"	蝦子	100石
"	"	"	蝦米	800擔
"	"	"	蝦米子	20,000 "
"	"	"	蝦子	5,000 "
南	通	安豐	蝦	50,000 "
"	"	呂四	蝦米	200包
如	泉	掘港	蝦皮	2,000 "
"	"	"	大蝦米	1,000擔
"	"	"	小蝦米	1,000 "
崑	山	真義	蟹	7,000 "
"	"	"	洋澄湖蟹	2,000斤
"	"	"	魚蝦	75,000 "
金	山	"	蟹	250擔
青	浦	"	蝦	10,000 "
"	"	"	蟹	6,000 "
"	"	朱家角	"	5,000簍
啓	東	北新鎮	"	3,000斤

2. 浙江省

市縣名	村鎮鄉名	物產名稱	全年運銷量
嘉善		蟹	3,400擔
"		蝦	2,100 "
"	西塘	蟹	2,000 "
平湖	乍浦	海白蝦	10,000 "
瑞安		蝦尾	2,000 "
平陽	古鰲頭	吹蝦	1,000,000斤

3. 安徽省

市縣名	村鎮鄉名	物產名稱	全年運銷量
桐城	湯家溝	螃蟹	2,000擔
宿松		蝦米	200斤
望江		蟹	20,000隻
"		蝦米	300斤
巢縣		"	2,000斤
霍邱		"	1,500斤
肝胎		"	50斤
"		蝦子	30 "
五河		蝦米	70,000石

4. 江西省 (無記載)

5. 福建省

市縣名	村鎮鄉名	物產名稱	全年運銷量
福清	高山市	黃蝦乾	100擔
平潭		蝦揀	45,000揀
"		蝦乾	40,000斤
"		金鱉	30,000 "
同安	集美	鱉	900擔
"	"	大蝦	230 "

6. 廣東省

市縣名	村鎮鄉名	物產名稱	全年運銷量
南海	九江	蝦乾	3,000斤
臺山	廣海	大蝦乾	2,000 "
中山	下柵	蝦	200擔
"	"	蝦米	50 "
"	"	蟹	50 "
惠陽	淡水墟	(魷魚)蝦	150 "
海豐		蝦乾	600斤
陸豐		蝦脯	40,000 "
"		蝦米	30,000 "
陽江		蝦米乾	160擔
萬寧		蝦米	600 "

7. 廣西省 (無記載)

8. 湖南省 (")

9. 湖北省

市縣名	村鎮鄉名	物產名稱	全年運銷量
沔陽	脈旺嘴	蝦米	1,000斤

10. 四川省~13. 雲南省 (無記載)

14. 河北省

市縣名	村鎮鄉名	物產名稱	全年運銷量
天津	葛沽	蝦	80,000,000斤
"	"	螃蟹	90,000 "
寧河	塘沽	(魚)蝦	一
"	蘆臺	蝦	52噸
"	"	蟹	110 "
"	北塘	蝦仁	10,000斤
"	"	蟹肉	1,000 "
"	"	(魚)蟹蝦	30,000擔
"	漢沽	蝦仁	10,000斤

齊	河	漢	沽	蝦	子	500斤
"	"	"	"	對	蝦	2,000,000 "
"	"	軍	糧	螃	蟹	9,000 "
撫	寧	留	守	對	蝦	860,000 ^公 斤
"	"	北	營	魚	蝦	18,000斤
昌	黎	車	河	魚	蝦	250,000 "
"	"	姜	站	魚	蝦	30,000 "
樂	亭	"	莊	蝦	仁	10,000 "
"	"	閩	各	海	蝦	10,000 ^公 斤
"	"	新	鎮	蝦	米	18,000 ^公 斤
"	"	汀	流	大	蝦	300斤
"	"	湯	河	乾	蝦	1,000 "
臨	榆	秦	皇	蝦	仁	10 ^公 斤
塩	山	"	"	乾	蝦	2,000 "
通	縣	"	"	蝦		200,000斤
文	安	勝	芳	(魚)蝦	蟹	25,000 ^公 斤
安	新	新	安	乾	蝦	200斤
"	"	"	"	(魚)	蝦	1,500,000 "

15. 河南省 (無記載)

16. 山東省

市縣名	村鎮地名	物産名稱	全年運銷量					
濰	化	海	米	10,000斤				
濰	縣	夏	鎮	乾	蝦	米	10,000 "	
日	照			蝦	米	1,000 "		
壽	光	羊	角	溝	(魚)	蝦	600,000 "	
蓬	萊			大	蝦	50,000,000對		
"		劉	家	溝	"	5,000,000 "		
"		長	山	島	大	對	蝦	700,000,000 "
文	登			大	蝦	米	300斤	
榮	成			對	蝦	200,000對		
"		俚	島	大	蝦	150,000斤		
"		石	島	海	蝦	500,000斤		
海	陽			大	海	米	1,000 ^公 斤	
"		夏	村	海	蝦	米	200 "	
即	墨			蝦	米	90,000 "		

(無記載) 17. 山西省 18. 陝西省 19. 甘肅省
20. 寧夏省 21. 綏遠省 22. 察哈爾省
23. 青海省 24. 新疆省

2. 摘要・考察

1. 摘要するに當り、次ぎの換算率を採用した。

江蘇 1包=20斤。 1籠=50斤。 安徽 3隻=1斤。 福建 40種=1斤。 山東 20對=1斤。

2. 第6表の「蝦蟹の省別運銷量・百分率・順位」に就て、考察を試みる。

(1) 運銷8省中、安徽・湖北(合計約6%)は奥地だが、河北(約58%)・山東(約26%)・江蘇(約8%)
浙江(約2%)・廣東(約0.1%)・福建(約0.1%)等は合計約94%で、何づれも沿海省であるから、
海産が殆んど全部であらうと思はれる。

(2) 上海市場・料理店等に現はれる蝦蟹は大部分淡水産が多く、或る時節に限つて、北支産の大蝦が現は
れる程度である。河江・沼湖産の蝦蟹が更に多くあるべきものと思ふ。

3. 不運銷16省中、江西・湖南・四川等には、調査漏れがあらうから、總運銷額1,524,936擔即ち約150萬擔は
更に増加せらるべきものと思ふ。

第6表 蝦蟹の省別運銷量・百分率・順位

省別	運銷量	百分率	順位	省別	運銷量	百分率	順位
河	北	(擔)	(%)	廣	東	(擔)	(%)
		891,330	58.45			1,966	0.13
山	東	392,137	25.72	福	建	1,941	0.13
江	蘇	121,921	7.99	湖	北	10	+
安	徽	86,131	5.65	合	計	1,524,936	100.00
浙	江	29,500	1.93				

(無記載省名) 江西, 廣西, 湖南, 四川, 西康, 貴州, 雲南, 河南, 山西, 陝西, 甘肅, 綏遠, 察哈爾, 青海, 新疆。

4. 貝 介

1. 貝介の運銷量 第7表の如くである。

第7表 貝介の運銷量

1. 江 蘇 省

市縣名	村鎮鄉名	物産名稱	全年運銷量
塩城	伍佑	泥螺	300擔
東臺		蠔乾	3,000 "
"		蛤乾	3,000 "
南通	呂四	蚌殼	10,000 "
"	"	蛤蜊	2,000 "
"	海復鎮	"	100 "
如皋	掘港	蠔乾	2,000 "
"	"	蛤乾	1,500 "
金山		田螺	200 "

2. 浙 江 省

市縣名	村鎮鄉名	物産名稱	全年運銷量
奉化	惠政大橋	蚶子	400,000斤
"	"	蜆肉	100,000 "
鎮海	柴橋	蠔子	2,500擔
定海		(魚)貝	500,000斤

3. 安 徽 省 (無記載)

4. 江 西 省

市縣名	村鎮鄉名	物産名稱	全年運銷量
都昌		蚌蛤	10,000擔

5. 福 建 省

市縣名	村鎮鄉名	物産名稱	全年運銷量
福清		蠔乾	70斤
"	龍田	"	40,000擔
"	高山市	"	400 "
"	"	珠蚶	400 "
平潭		蠔乾	2,000,000斤
"		淡菜	10,000 "
"		蠣乾	200,000 "
"		蝴蝶乾	300 "
惠安		蠣乾	2,000斤
"	洛陽	"	5,000 "
同安	集美	蠔子	1,900擔

市縣名	村鎮鄉名	物産名稱	全年運銷量
雲霄		蚶	600担
"		蠔	1,000 "
霞浦		蠣乾	500 "
寧德		蠔干	1,000 "

6. 廣 東 省

市縣名	村鎮鄉名	物産名稱	全年運銷量
臺山	海晏	蠔鼓	200擔
中山	前山	"	500 "
"	下柵	蠔頭	50 "
"	中山港	蠔鼓	600 "
寶安		"	10,000 "
"	南頭	生蠔	3,000 "
梅縣	畚坑	田螺	500斤
合浦		蠔鼓	—
陽江		"	300擔
恩平		小江蠔鼓	1,000 "

7. 廣 西 省

市縣名	村鎮鄉名	物産名稱	全年運銷量
百色		瑞魚	425,000斤
貴縣		蛤蚧	10,000 "
扶南		炕蛤蚧	600 "

8. 湖 南 省 13. 雲南省 (無記載)

14. 河 北 省

市縣名	村鎮鄉名	物産名稱	全年運銷量
寧河	北塘	蚶子米	10,000斤
"	漢沽	蚶乾	4,000斤
"	"	蚶	600,000 "

15. 河 南 省 (無記載)

16. 山 東 省

市縣名	村鎮鄉名	物産名稱	全年運銷量
蓬萊	長山島	干貝	5,000斤

蓬萊菜	長山島	鮑魚	1,000斤
成		干貝	30,000 "
"	俚島	"	50,000 "
"	石島	"	50,000 "

海陽	夏村	蛤	500,000斤
[無記載]	17. 山西省	18. 陝西省	19. 甘肅省
	20. 寧夏省	21. 綏遠省	22. 察哈爾省
	23. 青海省	24. 新疆省	

2. 摘要・考察

1. 第8表の「貝介の省別運銷量・百分率・順位」に就て、考察を試みる。

(1) 第1位(約47%)の福建, 第2位(約15%)の江蘇, 第3位(約11%)の廣東, 第4位(約9%)の浙江, 第6位(約4%)の山東, 第7位(約4%)の河北等は臨海省で, 合計約90%に達するが, 奥地省の江西・廣西は合計約10%に過ぎない。貝介の大部分は海産であらう。

(2) 魚類の極めて少い福建が貝介の約半分を占めるのは, 何故であらうか疑はれる。河江に沿ひ, 沿湖に富む奥地諸省からの運銷が, あつて然るべきものと思はれる。

2. 要するに, 總運銷額144,463擔即ち約14萬擔は, 海産・淡水産に亘り, 更に多かるべきであらう。

第8表 貝介の省別運銷量・百分率・順位

省別	運銷量	百分率	順位	省別	運銷量	百分率	順位
福建	(擔) 67,252	(%) 46.55	1	山東	(擔) 6,360	(%) 4.40	6
江蘇	22,100	15.30	2	河北	6,240	4.33	7
廣東	15,655	10.84	3	廣西	4,356	3.01	8
浙江	12,500	8.65	4	合計	144,463	100.00	
江西	10,000	6.92	5				

[無記載省名] 安徽省, 湖南省, 湖北省, 四川省, 西康省, 貴州省, 雲南省, 河南省, 山西省, 陝西省, 甘肅省, 寧夏省, 綏遠省, 察哈爾省, 青海省, 新疆省。

5. 參翅・海味

1. 參翅・海味の運銷量 第9表の如くである。

第9表 參翅・海味の運銷量

1. 江蘇省

市縣名	村鄉鎮名	物産名稱	全年運銷量
南通	呂四	海蜇	6,000擔

2. 浙江省

市縣名	村鄉鎮名	物産名稱	全年運銷量
鎮海		海苔	20斤
"		紫菜	20 "
寧海		苔菜	1,000擔
永嘉		魚膠	140斤

3. 安徽省

市縣名	村鄉鎮名	物産名稱	全年運銷量
渦陽		苔干菜	10,000斤

4. 江西省(無記載)

5. 福建省

市縣名	村鄉鎮名	物産名稱	全年運銷量
福清		紫菜	70斤
平潭		沙參	5,000 "
"		赤菜	100,000 "

阜 潭		冬 菜	1,500,000斤
"		魚 膠	40,000 "
惠 安	洛 陽	海 苔 菜	2,000 公斤

6. 廣 東 省

市 縣 名	村 鄉 鎮 名	物 產 名 稱	全 年 運 銷 量
汕 頭 市		海 味	5,800 公斤
中 山	南 萌	海 鮮	—
"	中 山 港	"	1,300 擔
陸 豐		鯊 魚 翅	1,000 斤
惠 來		魚 翅	100 擔
南 澳		紫 菜	—
合 補		魚 翅	—
"		海 參	—
電 白		海 味	50 擔
儋 縣		魚 鱔	12 擔
"		魚 翅	400 付
"		海 參	100 擔

7. 廣 西 省 (無記載)

8. 湖 南 省 (無記載)

9. 湖 北 省

市 縣 名	村 鄉 鎮 名	物 產 名 稱	全 年 運 銷 量
石 首		魚 肚	300 斤
"	藕 池 口	"	300 "

10. 四 川 省 (無記載)

11. 西 康 省 (")

12. 貴 州 省

市 縣 名	村 鄉 鎮 名	物 產 名 稱	全 年 運 銷 量
清 鎮		紫 菜	10 斤

2. 摘 要 ・ 考 察

1. 摘要するに當り、廣東の「1付」を「1擔」として換算した。
2. 第10表の「海味・海參の省別運銷量・百分率・順位」に就て、考察する。
 - (1) 第1位(約72%)の山東・第2位(約18%)の福建・第3位(約7%)の江蘇で合計約97%に達し、其他は問題にならない。山東に於ける、偏在が特に目立つが、其原因は沙參殊に「即墨の5萬擔」にある。些か疑がはしい。
 - (2) 安徽・湖北等の奥地に極めて少いのは、當然であらう。
3. 要するに、總運銷額91,804擔即ち約9萬擔は甚だ少い様に思ふ。此の爲めに、海參の輸入が多いのであらう。

13. 雲 南 省 (無記載)

14. 河 北 省

市 縣 名	村 鄉 鎮 名	物 產 名 稱	全 年 運 銷 量
寧 河	漢 沽	海 蜇	12,000 斤

15. 河 南 省 (無記載)

16. 山 東 省

市 縣 名	村 鄉 鎮 名	物 產 名 稱	全 年 運 銷 量
青 島 市		海 味	—
蓬 萊		沙 參	—
"		海 參	6,000 斤
"	劉 家 溝	"	4,000 "
"	長 山 島	"	17,000 "
黃 縣	龍 口	沙 參	10,000 "
"	北 馬	"	100,000 "
萊 陽		"	100,000 "
牟 平		"	240,000 "
榮 成		海 味	20,000 "
"		海 參	10,000 "
"	俚 島	"	5,000 "
"	"	魚 翅	5,000 "
"	石 島	海 參	10,000 "
海 陽	夏 村	沙 參	100,000 "
即 墨	金 家 口	"	5,000,000 "
"	"	海 味	1,000,000 "

【無記載】

17. 山西省 18. 陝西省 19. 甘肅省
 20. 寧夏省 21. 綏遠省 22. 察哈爾省
 23. 青海省 24. 新疆省。

第10表 参翅・海味の省別運銷量・百分率・順位

省 別	運銷量	百分率	順位	省 別	運銷量	百分率	順位
山 東	(擔) 66,270	(%) 72.18	1	河 北	(擔) 120	(%) 0.13	6
福 建	16,491	17.96	2	安 徽	100	0.11	7
江 蘇	6,000	6.54	3	湖 北	1	+	8
廣 東	1,821	1.99	4	西 康	+	+	9
浙 江	1,002	1.09	5	合 計	91,805	100.00	

【無記載省名】 江西省、廣西省、湖南省、四川省、貴州省、雲南省、河南省、山西省、陝西省、甘肅省、寧夏省、綏遠省、察哈爾省、青海省、新疆省。

6. 魚 油 7. 水産雜種

1. 魚油・水産雜種の運銷量 第11表・第12表の如くである。

第11表 魚油の運銷量

1. 江蘇省～5. 福建省 (無記載)

6. 廣 東 省

市 縣 名	村 鄉 鎮 名	物 産 名 稱	全 年 運 銷 量
台 山	海 晏	鱈 油	100擔
中 山	前 山	"	250 "
"	下 柵	"	10 "
"	中 山 港	"	500 "
陽 江		"	90斤
恩 平		小江鱈油	600擔

7. 廣西省～13. 雲南省 (無記載)

14. 河 北 省

市 縣 名	村 鄉 鎮 名	物 産 名 稱	全 年 運 銷 量
天 津	葛 沽	蝦 油	6,000,000斤
寶 河	漢 沽	"	10,000 "

15. 河南省～24. 新疆省 (無記載)

2. 摘 要 ・ 考 察

1. 第13表の「魚油・水産雜種の省別運銷量・百分率・順位」に就て、考察を試みる。

(1) 魚油は河北の蝦油が約98%で大部分を占め、廣東の鱈油は約2%に過ぎない。此種の魚油は特殊食物の料理・調製に使用されるものと思はれるが、詳しいことは知らない。

(2) 水産雜種では、廣東の墨魚殻が目立つ。是は烏賊の骨格で藥用に供さるゝものと思ふ。

3. 要するに、總運銷額として、魚油の61,561擔・水産雜種の510擔は、多いとは云へ得ないが、用途・産地と

第12表 水産雜種の運銷量

1. 江蘇省～4. 江西省 (無記載)

5. 福 建 省

市 縣 名	村 鄉 鎮 名	物 産 名 稱	全 年 運 銷 量
平 潭		海 樹	100枝

6. 廣 東 省

市 縣 名	村 鄉 鎮 名	物 産 名 稱	全 年 運 銷 量
合 浦		珍 珠	—
電 白	水 東	墨 魚 殼	40,000斤

7. 廣西省～15. 河南省 (無記載)

16. 山 東 省

市 縣 名	村 鄉 鎮 名	物 産 名 稱	全 年 運 銷 量
榮 成	狸 島	魚 皮	10,000斤
"	"	魚 骨	1,000 "

17. 山西省～24. 新疆省 (無記載)

もに限られて居るから、是で好いのかも知れない

第13表 魚油・水産雑種の各省運銷量・百分率・順位

魚 油				水 産 雑 種			
省 別	運銷量	百分率	順位	省 別	運銷量	百分率	順位
河 北	(擔) 50,100	(%) 97.63	1	廣 東	(擔) 400	(%) 78.43	1
廣 東	1,461	2.37	2	山 東	110	21.57	2
計	61,561	100.00		計	510	100.00	

【無記載省名】 江西外21省

【無記載省名】 江蘇外21省

8. 概 括

- 「水産類の類別並に省別運銷額」は第14表の如くで、「省別運銷額の順位・百分率並に類別運銷額の各省内順位・百分率」は第15表の如くである。
- 類別運銷額に就て考察して見る(第14表参照)。
 - 第1位(約64%)が魚, 第2位(約25%)が蝦蟹, 第3位(約6%)が醃魚, 第4位(約2%)が貝介, 第5位(約2%)が參翅海味, 第6位(約1%)が魚油水産雑種の順である。魚の大量は元より當然であるが、蝦蟹が魚の半分に近いことは注目される。蝦蟹に對する民族的嗜好が盛んな爲めであらう。
 - 類別品目と其運銷省との關係に就ては、夫れ夫れの條項に於て考察したから、參照せられたい。
 - 省別運銷額に就て考察して見る(第14・15表参照)。
 - 浙江が第1位(約29%), 河北が第2位(約28%), 江蘇が第3位(約18%), 山東が第4位(約11%) 廣東が第5位(約6%)の順で、夫れ等の合計は約92%であるから、第6位(約2%)の安徽以下の諸省は問題にならない。
 - 第1位~第5位は臨海省で第6位~第16位(第8位の福建を除く)は内地省であるから、水産類の大部分が海産で、内地産は僅々約7%に過ぎない。河江・沼湖に富む支那としては、あまりに過少に思はれる。
 - 百分率は大体妥當に思はれるが、廣東・福建がもつと高率でよくはあるまいか?
 - 全國總運銷額6,119,708擔即ち約600萬擔は、人口1人當り約1.5斤で、過少に思はれる。實際に過少な爲めに、海産物の輸入が多いのかも知れない。兎に角、魚撈・養殖の方面に亘つて、開拓の餘地が非常に多い。

第14表 水産類の類別並に省別運銷額

類 別 省 別 別	魚	醃 魚	蝦 蟹	貝 介	參 翅 海 味	魚 油 水 産 種	合 計		
							實 數	百 分 率	順 位
江 蘇	(擔) 339,775	(擔) 5,000	(擔) 121,921	(擔) 22,100	(擔) 6,000	(擔) —	(擔) 1,094,796	(%) 17.89	3
浙 江	1,730,901	24,300	29,500	12,500	1,002	—	1,789,203	29.38	1
安 徽	36,115	3,016	86,131	—	100	—	125,362	2.05	6
江 西	90,665	600	—	10,000	—	—	101,265	1.65	7

福建	1,450	6,915	1,941	67,252	16,491	—	94,049	1.54	8
廣東	115,936	239,593	1,966	15,655	1,821	1,861	376,832	6.16	5
廣西	4,250	—	—	4,356	—	—	8,606	0.14	11
湖南	66,101	676	—	—	—	—	66,777	1.09	9
湖北	25,325	23	10	—	1	—	25,359	0.41	10
四川	400	2,303	—	—	—	—	2,703	0.04	13
西康	—	—	—	—	—	—	—	—	—
貴州	80	—	—	—	—	—	80	+	15
雲南	4,990	3,053	—	—	—	—	8,043	0.13	12
河北	701,030	70,106	891,330	6,240	120	60,100	1,728,926	28.25	2
河南	—	50	—	—	—	—	50	+	16
山東	221,780	400	392,137	6,360	66,270	110	687,057	11.23	4
山西	—	—	—	—	—	—	—	—	—
陝西	—	—	—	—	—	—	—	—	—
甘肅	—	—	—	—	—	—	—	—	—
寧夏	—	—	—	—	—	—	—	—	—
綏遠	1,600	—	—	—	—	—	1,600	0.03	14
察哈爾	—	—	—	—	—	—	—	—	—
青海	—	—	—	—	—	—	—	—	—
新疆	—	—	—	—	—	—	—	—	—
合計	3,940,398	356,035	1,524,936	144,463	91,805	62,071	6,119,708	100.00	—
百分率	64.39	5.82	24.92	2.36	1.50	1.01	100.00		
順位	1	3	2	4	5	6			

第15表 省別運銷額の順位・百分率並に類別運銷額の各省内順位・百分率

全 國	各 省 内 於 け る										6類別 品目中	
	順 位	省 名	百 分 率	第 1 位 品 目	第 2 位 品 目	第 3 位 品 目	第 4 位 品 目	第 5 位 品 目	其 他 品 目	運 銷 品 目 數	不 運 銷 品 目 數	
1	浙 江	(%) 29.38	魚	蝦蟹	醃魚	貝介	參翅	—	—	5	1	
2	河 北	28.25	蝦蟹	魚	醃魚	魚油	貝介	參翅	0.01	6	0	
3	江 蘇	17.89	魚	蝦蟹	貝介	參翅	醃魚	—	—	5	1	
4	山 東	11.23	蝦蟹	魚	參翅	貝介	醃魚	魚油	0.01	6	0	
5	廣 東	6.16	醃魚	魚	貝介	蝦蟹	魚油	參翅	0.49	6	0	
6	安 徽	2.05	蝦蟹	魚	醃魚	參翅	—	—	—	4	2	

7	江西	1.65	魚 89.48	貝介 9.21	醃魚 0.61	—	—	—	3	3
8	福建	1.54	貝介 71.50	參翅 17.55	醃魚 7.35	蝦蟹 2.06	魚 1.54	—	5	1
9	湖南	1.09	魚 98.99	醃魚 1.01	—	—	—	—	2	4
10	湖北	0.41	魚 99.87	醃魚 0.09	蝦蟹 0.04	—	—	—	3	3
11	廣西	0.14	貝介 50.62	魚 49.38	—	—	—	—	2	4
12	雲南	0.13	魚 62.04	醃魚 37.96	—	—	—	—	2	4
13	四川	0.04	醃魚 85.20	魚 14.80	—	—	—	—	2	4
14	綏遠	0.03	魚 100.00	—	—	—	—	—	1	5
15	貴州	+	魚 100.00	—	—	—	—	—	1	5
16	河南	+	醃魚 100.00	—	—	—	—	—	1	5

第4編 林 産 類

1. 種子・苗種

1. 種子・苗種の運銷量 第1表の如くである。

第1表 種子・苗種の運銷量

1. 江 蘇 省			
市 縣 名	村 鎮 鄉 名	物 産 名 稱	全 年 運 銷 量
南 京 市		各 種 喬 木 種 子	1擔
"		各 種 攀 緣 植 物 苗	100株
"		各 種 集 木 苗	10,000 "
鎮 江	高 資	樹 苗	40,000 "
江 寧	南 湯 鎮	"	50 公 斤
松 江	莘 莊	樹 苗 種 子	100件
"	"	樹	10,000 棵
南 匯	周 浦	桃 苗	50,000株
2. 浙 江 省			
市 縣 名	村 鎮 鄉 名	物 産 名 稱	全 年 運 銷 量
杭 縣	塘 棲	樹 苗	500枝
海 寧	長 安	桑 秧	18,000,000株
新 登		桐 油 子	180擔
"		柏 子	360 "
桐 鄉	濮 院	"	30,000 "
奉 化	溪 口	桃 苗	122 公 斤
"	"	苗 木	200 "
鎮 海		樹 苗	300 "
壽 昌		桐 子	50,000斤
分 水		柏 子	2,500擔
3. 安 徽 省 (無記載)			
4. 江 西 省			
市 縣 名	村 鎮 鄉 名	物 産 名 稱	全 年 運 銷 量
德 興		苗 竹	—
信 豐		松 樹 種 子	57擔
婺 源	江 灣	柏 子	120 "
"	"	桐 子	10 "
"	"	檉 子	20 "

5. 福 建 省 (無記載)			
6. 廣 東 省 (")			
7. 廣 西 省			
市 縣 名	村 鎮 鄉 名	物 産 名 稱	全 年 運 銷 量
馬 平		桐 子	10,000斤
雒 容		"	2,000擔
鳳 山		"	3,000 "
百 色		"	2,877,000斤
平 治		"	200,000 "
西 林		"	3,000擔
8. 湖 南 省			
市 縣 名	村 鎮 鄉 名	物 産 名 稱	全 年 運 銷 量
麻 陽		桐 子	10,000斤
9. 湖 北 省			
市 縣 名	村 鎮 鄉 名	物 産 名 稱	全 年 運 銷 量
利 川		梧 子	12,000斤
禮 山		木 子	14,000擔
10. 四 川 省			
市 縣 名	村 鎮 鄉 名	物 産 名 稱	全 年 運 銷 量
巫 山		木 子	3,000擔
11. 西 廣 省 (無記載)			
12. 貴 州 省 (")			
13. 雲 南 省			
市 縣 名	村 鎮 鄉 名	物 産 名 稱	全 年 運 銷 量
易 門		松 子	50石
永 仁		松 米	70,000斤
富 州		桐 油 菓	7,200 "
武 定		松 子	50斗

永 勝 | | 松 子 | 8,000 公斤

14. 河 北 省 (無記載)

15. 河 南 省

市 縣 名	村 鎮 鄉 名	物 産 名 稱	全 年 運 銷 量
密 縣		桑 又	10,000 枝

16. 山 東 省

市 縣 名	村 鎮 鄉 名	物 産 名 稱	全 年 運 銷 量
卽 墨		松 嶽 (松子食品)	30,000 公斤

17. 山 西 省

市 縣 名	村 鎮 鄉 名	物 産 名 稱	全 年 運 銷 量
清 源		樹 秧	20,000 株

(無記載)

18. 陝 西 省 19. 甘 肅 省

20. 寧 夏 省 21. 綏 遠 省

22. 察 哈 爾 省 23. 青 海 省

24. 新 疆 省

2. 摘 要 ・ 考 察

1. 摘要するに當り、次の換算率を採用した。

江蘇 10株=1斤(植物苗)。 10株=2斤(葉木苗・樹苗)。 1件=1斤。 1棵=1斤。

30株=1斤(桃苗)。 浙江 3枝=1斤。 50株=1斤。 河南 50枝=1斤。

山西 50株=1斤。

2. 「種子・苗種の省別運銷量・百分率・順位」に就て、考察を試みる(第2表参照)。

(1) 種子が大部分で苗種は至つて少いが、前者の大部分は採油用であると思ふ(農産類油採用種子参照)、
林業荒廢の支那でも、あまりに苗種が少い。桑苗・果樹苗丈けでも、更に多くあるべきであらう。

(2) 第1位(約41%)の廣西、第2位(約39%)の浙江、第3位(約15%)の湖北で約95%に達し、第
4位(約3%)の四川以下は問題にならない。

3. 要するに、總運銷額95,286擔即ち約10萬擔はあまりに少い。其大部分は種子であるが、其種子は採油用と
して、自家・小工場に於て消費され、一般運銷市場に現はれぬ爲めであらう。將來、優良な苗種が育成・
頒布されることが望ましい。

第2表 種子・苗種の省別運銷量・百分率・順位

省 別	種 子	苗 種	合 計			省 別	種 子	苗 種	合 計		
			運銷量	百分率	順位				運銷量	百分率	順位
	(擔)	(擔)	(擔)	(%)		(擔)	(擔)	(擔)	(%)		
廣 西	38,870	—	38,870	10.79	1	江 蘇	2	229	0.24	7	
浙 江	33,540	3,614	37,154	38.99	2	江 西	207	—	207	0.22	8
湖 北	14,120	—	14,120	14.82	3	湖 南	100	—	100	0.10	9
四 川	3,000	—	3,000	3.15	4	山 西	—	4	4	0.01	10
雲 南	998	—	998	1.05	5	河 南	—	2	2	+	11
山 東	600	—	600	0.63	6	合 計	91,437	3,849	95,286	100.00	
						百 分 率(%)	95.96	4.04	100.00		

(無記載) 安徽, 福建, 廣東, 西康, 貴州, 河北, 陝西, 甘肅, 寧夏, 綏遠, 察哈爾, 青海, 新疆。

2. 木材・板

1. 木材・板の運銷量 第3表の如くである。

第3表 木材・板の運銷量

1. 江 蘇 省

市縣名	村鎮鄉名	物產名稱	全年運銷量
溧陽	戴埠鎮	松木板	600丈
上海市	周家橋	板片	5,000捆

2. 浙 江 省

市縣名	村鎮鄉名	物產名稱	全年運銷量
臨安		木	5,000,000枝
武義		木料	20,000排
開化		杉木	10,000 "
"	華埠	松木	3,700,000根
淳安		木材	20,000 "
"	港口	"	50,000株
遂安		松板	3,000方
"		杉木	30,000排
永嘉	嘉田	輕木板	2,000,000片
青松	陽和	松杉楓樟	1,107,000株
雲景	寧	雜木	260,000 "
		木	6,000擔
		"	2,000根

3. 安 徽 省

市縣名	村鎮鄉名	物產名稱	全年運銷量
驛縣	際村街	木	5,000根
寧國		"	500,000 "
涇縣		"	700,000 ^公 斤
太平		木材	10,000株
太池	殷家匯	"	1,000,000擔
石埭		"	—
霍邱	葉家集	木	54,200,000斤
六安		"	5,000,000 "
"	蘇家埠	"	80,000根
繁昌		雜木	60,000石

4. 江 西 省

市縣名	村鎮鄉名	物產名稱	全年運銷量
修水		杉木	1,500掛

市縣名	村鎮鄉名	物產名稱	全年運銷量
銅鼓		木	—
德興		杉樹	—
永修		木	500碼
南城		"	4,000根
黎川		樹木	150,000 "
"		枋段	450,000段
"		片板	15,000副
南豐		杉木	—
資溪		杉	4,000條
崇仁		樹木	10,000根
宜豐		杉木	2,000排
分宜		木	7,000,000枝
吉安		樟板	1,500方
"		杉木	100,000根
遂川		"	2,000,000元
萬安		木	1,000柱
永新		"	1,000,000根
會昌		"	3,000擔
尋鄔		"	10,000,000根
龍南		"	5,000元
瑞金		"	600,000碼
南康	塘江墟	(竹)木	85,000元
上猶		"	500,000兩
崇義		杉木	600,000 "
		"	30,000 "

5. 福 建 省

市縣名	村鎮鄉名	物產名稱	全年運銷量
安溪		杉木	10,000根
建甌		"	230,000底
建陽		"	—
南平	峽陽	"	300,000廠
沙縣		"	3,000 "
"		松木	500,000根
尤溪		"	5,000 "

尤順永長寧上武	溪昌安汀化杭平	杉木	7,000廠
"	"	"	100,000株
"	"	"	1,000廠
"	"	"	130,000元
"	"	"	15,000根
"	"	"	300,000株
"	"	"	320,000 "
清	流	棺木	150塊
明	溪	杉木	7,000根
泰	寧	木	—
南	靖	杉木	150連
平	和	"	150廠
壽	寧	"	10,000株
龍	巖	"	5,000 "
漳	平	"	200排
"	"	"	70,000根
寧	洋	松木	50,000 "
		木	10,000擔

6. 廣東省

市縣名	村鎮鄉名	物產名稱	全年運銷量
佛岡	連縣	杉木	1,000,000枝
曲江	"	"	40,000條
英德	"	杉板	1,500,000斤
惠陽	"	杉木	200,000枝
"	"	板片	200,000并
新豐	"	杉木	—
紫金	"	"	500,000根
龍川	"	"	80,000株
和平	"	"	300,000 "
平遠	"	木材	—
蕉嶺	"	杉木	300,000元
瓊東	"	木板	1,000條
陵水	"	"	2,000 "

7. 廣西省

市縣名	村鎮鄉名	物產名稱	全年運銷量
興安	"	杉木	10,000扛
融縣	"	木	100,000株
賀縣	"	"	81,245根
懷集	"	杉木	325,000札
"	"	松木	285,000 "
博白	"	木	—

8. 湖南省

市縣名	村鎮鄉名	物產名稱	全年運銷量
益陽	"	(竹)木	100,000根
茶陵	"	杉木	35,000碼
新化	"	木料	20,000株
城步	"	杉木	50,000 "
武岡	高沙	(竹)木	50,000根
新寧	"	松木	5,000 "
"	"	杉木	30,000 "
"	"	樟木	10,000 "
安仁	"	樹木	50,000 "
酃縣	"	"	600兩
藍山	"	杉木	100,000株
瀘溪	"	木料	1,000根
零陵	"	木	1,000,000公斤
江華	"	杉木	5,000貫
靖縣	"	"	1,000,000根
會同	"	木	1,500,000枝
"	洪江	"	2,000頭
綏寧	"	杉木	15,000株
汝城	"	(竹)木	5,000兩
永順	"	木	200排

9. 湖北省

市縣名	村鎮鄉名	物產名稱	全年運銷量
蒲圻	汀泗橋	松木	40,000根
"	"	杉木	10,000 "
"	"	枕木	2,000 "

10. 四川省

市縣名	村鎮鄉名	物產名稱	全年運銷量
安縣	"	木	10,000,000斤
西昌	"	杉板	120張
寧南	"	"	30 "
蒼溪	"	木材	—
長寧	"	木	150,000株
邛崃	"	"	—
蒲江	"	木板	3,000圍
雅安	"	杉木	1,040,000根
"	"	楠木	5,040,000 "
漢源	漢源場	香杉花板	50付
巴縣	磁器口	木	—

11. 西 康 省 (無記載)

12. 貴 州 省

市 縣 名	村 鎮 鄉 名	物 産 名 稱	全 年 運 銷 量
龍 里		南 杉	—
施 秉		杉 木	2,000株
台 拱		〃	2,000〃
劍 河		〃	10,000〃
黎 平		木	10,000根
錦 屏		木 植	10,000,000〃
永 從		杉 木	2,000株
丹 江		木	8,000柯
桐 梓		〃	57,000株
綏 水		〃	4,000付

13. 雲 南 省

市 縣 名	村 鎮 鄉 名	物 産 名 稱	全 年 運 銷 量
馬 關		松 板	100付

14. 河 北 省

市 縣 名	村 鎮 鄉 名	物 産 名 稱	全 年 運 銷 量
盧 龍		桑 條	300,000捆

遷 安		桑 條	50,000,000 ^公 斤
撫 寧	北戴河車站	木 材	8,000噸
灤 縣	雷 莊	桑 條	—
固 安		柳 條	700,000 ^公 斤

15. 河 南 省

市 縣 名	村 鎮 鄉 名	物 産 名 稱	全 年 運 銷 量
商 城		木 料	65,000件

16. 山 東 省

市 縣 名	村 鎮 鄉 名	物 産 名 稱	全 年 運 銷 量
青 城		桑 條	—
平 原		白 臘 杆	20噸

17. 山 西 省

市 縣 名	村 鎮 鄉 名	物 産 名 稱	全 年 運 銷 量
繁 峙		杆 椽	60,000條
寧 武		紅・白托木	1,000,000件
五 寨		木 材	11,700根

【無記載】 18. 陝西省 19. 甘肅省 20. 寧夏省
21. 綏遠省 22. 察哈爾省 23. 青海省
24. 新疆省

2. 摘 要 ・ 考 察

1. 摘要するに當り、次ぎの諸項に留意した。

- (1) 枝・株・掛・條・頭・柱・件等は、「根」と同じとした。
- (2) 丈・捆・排・方・片・段・副・廠・塊・連・井・扛・札・碼・張・圍・付・柯・底等の單位は、單一化することが出来なかつた。「長5丈圍3尺」を「兩」と云ひ、「長3丈6尺圍9寸」を「貫」と云ふ如き例がある。
- (3) 物産名稱の價格を見るに、最高40.00元~最低0.10元・100.00元~0.30元の如き極端なものがある。其の如きものの平均價格は、最底の10倍とした。
- (4) 價格の無いもの若くは單位の相違から、價格算出の困難なものは、1根・1枝などを0.50元として計算した。(此種のことを列挙することは、煩に耐えないから省く)。

2. 「木材板の省別運銷量並に價格・百分率・順位」は第4表の如くて、是を考察して見る。

(1) 順位・省名・主なる物産名稱は、次ぎの如くてである。

順 位	1	2	3	4	5	6	7	8	9	10
省 名	福 建	江 西	貴 州	河 北	浙 江	四 川	廣 西	湖 南	安 徽	廣 東
百 分 率	43.11	25.04	10.43	9.78	5.99	1.35	1.17	1.13	0.94	0.81
品 名	杉 木	木 杉木・片板	木 植	桑 條	木・木板・松杉 楓樟・松木	楠 木	杉 木	木	木	杉 木
						杉 木	松 木	杉 木	木 材	板 片

順位	11	12	13	14	15	16	無 運 銷 省			
省名	山西	湖北	雲南	江蘇	河南	山東	西康・陝西・甘肅・寧夏・綏遠・察哈爾・			
百分率	0.09	0.07	0.04	0.03	0.02	+	青海・新疆。			
品名	托木	松木	松板	板片	木料	白臘杆				

(2) 福建が50%に近く、最も多く、江西の25%が是れに次ぎ、貴州・河北はともに約10%で、4省の合計は約88%だから、其他の諸省は至つて低率となり、第6位~第8位は約1%強、第9位~第16位は1%以下である。偏在が著しい様に思はれる。

(3) 「福州杉」は支那のみならず、日本に於ても有名であるが、夫れが43%にも達することは過大ではあるまいか？ 其主なる原因は「南平・峽陽の1億5,000萬元」にあるが、果して如何うであらうか？ 疑がはしい。

(3) 江西の大量は「分宜の6,300萬元」に、貴州の大量は「錦屏の4,000萬元」に、河北の大量は「遷安の3,500萬元」に原因するが、果して如何うであらうか？ 疑がはしい。邊境地方の無運銷も甚だしく怪まれる。

3. 總價額389,522,761元即ち約4億萬元は、支那の國情から、多いとも少くはないであらうと思ふ。

第4表 木材・板の運銷量並に價格・百分率・順位

省別	數 量						價 格			
	担	根	其他の諸單位				合計	百分率	順位	
							(元)	(%)		
江蘇	—	—	600丈	5,000捆	—	—	127,400	0.03	14	
浙江	6,000	10,139,000	60,000排	3,000方	2,000,000片	—	23,332,250	5.99	5	
安徽	1,676,000	595,000	—	—	—	1,130,000兩	3,661,350	0.94	9	
江西	3,000	18,270,050	2,000排	1,500方	60,500碼	450,000段	15,000副	97,553,375	25.04	2
福建	10,000	1,392,000	200排	230,000底	311,150廠	150塊・150連	—	167,914,159	43.11	1
廣東	15,000	2,123,000	200,000井	300,000元	—	—	3,137,000	0.81	10	
廣西	—	181,245	10,000扛	610,000札	—	—	4,559,977	1.17	7	
湖南	20,000	2,923,000	200排	35,000碼	5,600兩	5,000貫	4,417,850	1.13	8	
湖北	—	52,000	—	—	—	—	262,000	0.07	12	
四川	100,000	6,230,000	150張	3,000圍	50付	—	5,258,200	1.35	6	
西康	—	—	—	—	—	—	—	—	—	
貴州	—	10,083,000	8,000柯	4,000付	—	—	40,615,500	10.43	3	
雲南	—	—	100付	—	—	—	150,000	0.04	13	
河北	1,094,000	—	300,000捆	—	—	—	38,112,750	9.78	4	
河南	—	65,000	—	—	—	—	58,500	0.02	15	
山東	200	—	—	—	—	—	600	+	16	
山西	—	1,071,700	—	—	—	—	361,850	0.09	11	
合計							389,522,761	100.00		

(無記載) 陝西, 甘肅, 寧夏, 綏遠, 察哈爾, 青海, 新疆。

3. 柴・炭

1. 柴・炭の運銷量 第5表の如くである。

第5表 柴・炭の運銷量

1. 江 蘇 省

市 縣 名	村 鄉 鎮 名	物 産 名 稱	全 年 運 銷 量
宜 興	張 渚 鎮	木 炭	5,000擔
"	"	木 柴	6,000 "
溧 陽	戴 埠 鎮	柴	500,000 "
"	"	炭	13,000 "

2. 浙 江 省

市 縣 名	村 鄉 鎮 名	物 産 名 稱	全 年 運 銷 量
臨 安		炭	10,000擔
於 潛		"	4,500 "
昌 化		白 炭	26,000 "
德 清		雜 柴	20,000 "
奉 化	蕭 王 廟	條 炭	2,000 "
"	惠 政 大 橋	炭	1,000,000斤
"	"	柴	1,000,000 "
上 虞		炭	20,000 "
新 昌		柴 炭	5,000擔
臨 海	海 門	板 炭	5,000 "
仙 居		柴 炭	3,000 "
"		炭	1,200 "
武 義		柴	20,000 "
建 德		"	200,000 "
淳 安	港 口	"	100,000 "
"	"	炭	100,000 "
遂 安		松 柴	30,000 "
"		白 炭	15,000 "
永 嘉		炭	2,000,000簍
泰 順		木 炭	640,000擔
雲 和		炭	20,000 "
景 寧		"	1,000 "

3. 安 徽 省

市 縣 名	村 鄉 鎮 名	物 産 名 稱	全 年 運 銷 量
宣 城		松 柴	20,000石
"		銀 炭	30,000擔
"		板 炭	100,000 "

市 縣 名	村 鄉 鎮 名	物 産 名 稱	全 年 運 銷 量
寧 國		炭	100,000担
"		柴	—
涇 縣		木 炭	200,000 公斤
南 陵		柴	—
"		炭	—
貴 池	殷 家 匯	木 炭	10,000擔

4. 江 西 省

市 縣 名	村 鄉 鎮 名	物 産 名 稱	全 年 運 銷 量
永 修		柴	30,000擔
"		炭	5,000 "
安 義		柴	170,000斤
九 江	牯 嶺	木 炭	500擔

5. 福 建 省

市 縣 名	村 鄉 鎮 名	物 産 名 稱	全 年 運 銷 量
古 田	水 口	炭	30,000擔
安 溪		"	15,000 "
南 平		柴	10,000 "
"	樟 湖 坂	烏 硬 炭	4,500 "
"	"	白 硬 炭	3,000 "
雲 霄		炭	5,000 "
南 靖		"	120,000 "
"		柴	95,000 "

6. 廣 東 省

市 縣 名	村 鄉 鎮 名	物 産 名 稱	全 年 運 銷 量
從 化		柴 炭	10,000擔
封 川		柴 炭	1,500,000斤
"		炭	1,500,000 "
雲 浮	腰 古	木 柴	—
佛 岡		炭	10,000擔
"	連 縣	柴	—
曲 江		"	300,000斤
"		柴 炭	30,000 "

英	德		柴	80,000,000斤
"	"		炭	1,000,000 "
"	洽	洸	"	120,000 "
博	羅		"	6,000擔
"	"		柴	5,000 "
紫	金		木 炭	900,000斤
龍	川	老 隆	松 炭	10,000,000 "
"	"	"	京 炭	100,000 "
豐	順		柴 炭	40,000擔
"	湯	坑	"	50,000 "
饒	平		木 炭	20,000 "
大	浦		柴	500,000 "
"	"		木 炭	200,000 "
梅	縣	松 口	"	20,000 "
"	畲	坑	炭	30,000 "
平	遠		木 炭	—
蕉	嶺		"	300,000斤

7. 廣 西 省

市 縣 名	村 鄉 鎮 名	物 產 名 稱	全 年 運 銷 量
藤 縣		柴 薪	500,000,000擔
桂 平		柴	70,000,000斤
永 淳		"	80,000 "

8. 湖 南 省

市 縣 名	村 鄉 鎮 名	物 產 名 稱	全 年 運 銷 量
湘 鄉	潭 市	木 炭	100,000斤
"	"	劈 柴	200,000 "
安 化		木 炭	—
安 仁		"	5,000擔

9. 湖 北 省

市 縣 名	村 鄉 鎮 名	物 產 名 稱	全 年 運 銷 量
蒲 圻	汀 泗 橋	板 炭	10,000擔
通 城		"	40,000石
穀 城		木 柴	20,000,000擔
"		木 炭	1,000,000 "
松 滋	枝 江	板 炭	3,000 "
宜 昌		"	*2,000 "

10. 四 川 省

市 縣 名	村 鄉 鎮 名	物 產 名 稱	全 年 運 銷 量
安 縣		炭	6,000,000斤
犍 爲		木 炭	50,000擔

威 遠		炭	39,000,000斤
邛 崃		"	3,000,000 "
"		柴	9,000,000 "
蒲 江		"	70,000,000 "
"		炭	20,000包
名 山		柴 炭	6,000,000斤
榮 經		炭	15,000,000 "
宣 漢		"	—
江 安		"	—
古 宋		"	400,000斤

11. 西 廣 省 (無記載)

12. 貴 州 省

市 縣 名	村 鄉 鎮 名	物 產 名 稱	全 年 運 銷 量
貴 陽 市		炭	120,000斤

13. 雲 南 省

市 縣 名	村 鄉 鎮 名	物 產 名 稱	全 年 運 銷 量
建 水		松 炭	500,000斤

14. 河 北 省

市 縣 名	村 鄉 鎮 名	物 產 名 稱	全 年 運 銷 量
薊 縣		木 炭	900,000 斤
遷 安	建 昌 營	"	270,000 "
臨 榆		木 炭	156,000 "
密 雲	古 北 口	"	400,000 "
房 山		"	80,000 "
易 縣	梁 格 莊	"	400,000 "

15. 河 南 省

市 縣 名	村 鄉 鎮 名	物 產 名 稱	全 年 運 銷 量
修 武		山 炭	100,000斤
"	焦 作	炭	861,982噸
信 陽		木 炭	4,000,000斤

16. 山 東 省

市 縣 名	村 鄉 鎮 名	物 產 名 稱	全 年 運 銷 量
淄 川	大 崑 崙	炭	360,000噸
海 陽	夏 村	木 炭	500,000斤

17. 山 西 省

市 縣 名	村 鄉 鎮 名	物 產 名 稱	全 年 運 銷 量
繁 峙		柴 炭	3,785,000斤
夏 縣		木 炭	500,000 "

湖 北	20,000,000	1,063,000	21,063,000	3.88	2
四 川	850,000	704,000	1,554,000	0.29	7
西 康	—	—	—	—	—
貴 州	—	1,200	1,200	+	17
雲 南	—	5,000	5,000	+	16
河 北	—	22,060	22,060	0.01	12
河 南	—	8,666,820	8,660,820	1.60	3
山 東	—	3,605,000	3,605,000	0.66	4
山 西	18,925	560,925	579,850	0.11	8
陝 西	300	10,300	10,600	+	13
甘 肅	—	6,400	6,400	+	15
寧 夏	—	—	—	—	—
綏 遠	—	—	—	—	—
察 哈 爾	—	—	—	—	—
青 海	—	—	—	—	—
新 疆	—	—	—	—	—
合 計	523,997,375	18,402,455	542,399,830	100.00	
百分率(%)	96.61	3.39	100.00		
順 位	1	2			

4. 筍・竹・箬・籐・棕

1. 筍・竹・箬・籐・棕の運銷量 第7表の如くである。

第7表 筍・竹・箬・籐・棕の運銷量

1. 江 蘇 省

市 縣 名	村 鎮 鄉 名	物 產 名 稱	全 年 運 銷 量
宜 興	丁 山	竹 筍	50,000擔
"	張 渚 鎮	生 竹	80,000 "
"	"	箬	30,000 "
溧 陽	"	"	400 "
"	戴 埠 鎮	竹	10,000石
"	"	毛 箬	9,100擔
江 都	頭 橋	箬	1,380 "
上 海 市		籐	4,000件
"		籐 皮	400 "

2. 浙 江 省

市 縣 名	村 鎮 鄉 名	物 產 名 稱	全 年 運 銷 量
杭 縣	瓶 窰	竹	146,000帖

市 縣 名	村 鎮 鄉 名	物 產 名 稱	全 年 運 銷 量
杭 縣	瓶 窰	筍	1,800,000斤
臨 安		竹	1,000,000枝
昌 化		箬 皮	1,500擔
武 康		竹	600,000帖
武 康		箬	5,000擔
安 吉		毛 竹	2,800帖
"		小 竹	3,200捆
鄞 縣		毛 竹	300,000枝
奉 化		箬	1,000,000斤
"	蕭 王 廟	毛 竹	7,000擔
"	惠 政 大 橋	毛 箬	700,000斤
"	"	冬 箬	200,000 "
"	"	竹	400,000 "

象蕭諸上臨黃寧	山山暨虞海巖海	楓橋	毛竹	3,000,000斤
"	"	"	筍	1,000,000 "
"	"	"	冬筍	300,000 "
"	"	"	"	35,000 "
"	"	"	"	1,000擔
"	"	"	"	6,000 "
"	"	"	"	200 "
武衛龍平麗縉遂	義縣游陽水雲昌	古鰲頭	毛竹	10,000 "
"	"	"	冬筍	50,000排
"	"	"	"	40,000擔
"	"	"	"	30,000斤
雲景宣	和寧平	"	筍棕筍	500,000 "
"	"	"	春筍	800擔
"	"	"	冬筍	40,000斤
"	"	"	竹	400擔
"	"	"	筍	200 "
"	"	"	竹	80株
"	"	"	筍	50,000枝
"	"	"	皮	400擔

3. 安 徽 省

市縣名	村鎮鄉名	物產名稱	全年運銷量
黟縣	際村街	竹	10,000根
"	"	筍衣	5擔
寧國縣	"	竹	100,000帖
涇縣	"	"	300,000斤
"	茂林村	琴筍	500 "
"	"	冬筍	4,000擔
"	"	春筍	10,000 "
太平池昌	"	冬筍	100 "
繁昌	"	"	80 "
霍邱	葉家集	竹	60,000石
廣德	"	"	12,400,000斤
六安	蘇家埠	竹筍	300擔
"	"	竹	9,000,000斤
"	"	竹竿	120,000根

4. 江 西 省

市縣名	村鎮鄉名	物產名稱	全年運銷量
靖安	"	冬筍	92,000斤
銅鼓	"	茅南桂竹	—
"	"	冬筍	180擔
永修	"	竹	2,000排
南豐	"	"	—

資宜分	溪豐宜	竹	2,000條
"	"	毛竹	3,000排
"	"	竹	7,000,000枝
吉遂萬	安川安	冬筍	700擔
"	"	毛竹	—
"	"	竹	180,000元
"	"	"	—
贛縣	"	冬筍	10,000斤
"	"	"	15,000擔
瑞南	金康	腐竹	1,500 "
"	"	竹(木)	85,000元
"	"	竹(木)	500,000兩

5. 福 建 省

市縣名	村鎮鄉名	物產名稱	全年運銷量
古田	"	筍	3,000擔
"	水口	"	1,000 "
連江	"	竹	200,000束
永安	"	"	100,000 "
安溪	"	"	4,000根
建甌	"	筍片	400,000擔
"	洋口	白筍	1,000 "
"	"	烏筍	2,000 "
"	南雅	沙筍	3,000,500 "
"	"	烏筍	20,000 "
"	"	冬筍	50,000 "
崇安	安城	白筍	40,000斤
浦城	印平	筍	10,000擔
政和	"	角筍	6,000 "
南平	"	筍	70,000 "
"	峽陽	白筍	80,000斤
"	樟湖坂	斑筍	450擔
將沙	樂縣	筍	5,000斤
尤溪	溪昌	冬筍	200,000擔
順昌	平溪	竹	3,000根
武寧	武寧	"	60,000捆
邵泰	雲霄	黃竹	150,000株
雲南	漳平	筍	30,000斤
漳平	洋	"	5,000擔
"	"	"	2,000 "
"	"	"	200 "
"	"	竹	50,000,000根
"	"	青竹	120,000 "
"	"	竹	5,000擔

6. 廣 東 省

市縣名	村鎮鄉名	物產名稱	全年運銷量
廣寧		竹筍	50,000,000斤
鬱南		冬筍	200,000 "
連山		竹	10,000,000 "
英德	河 婆	淡竹	100擔
揭陽		籐	520把
瓊山		紅白籐	60,000斤
定安		紅籐	150擔
瓊		白籐	50 "
"	嘉 積	"	300 "
"		"	500 "
會		紅籐	1,000條
"		白籐	2,000擔
崖縣		"	100 "
陵水		紅籐	200 "

7. 廣 西 省

市縣名	村鎮鄉名	物產名稱	全年運銷量
桂林		冬筍	200,000斤
興安		"	1,000擔
"		竹	200,000根
百壽		冬筍	300,000斤
融縣		竹	50,000根
博白		"	—
貴縣		刁竹	10,000斤

8. 湖 南 省

市縣名	村鎮鄉名	物產名稱	全年運銷量
湘潭		竹竿	1,307 ^六 斤
益陽		竹(木)	100,000根
安化		筍	—
茶陵		"	800擔
邵陽	桃 花 坪	冬筍	1,000石
新化		"	300 "
武岡	高 沙	竹(木)	50,000根
零陵		冬筍	2,500 ^六 斤
"		竹	100,000 "
"		"	1,500,000枝
會同		南竹	40,000根
綏寧		冬筍	20,000斤
宜章		竹(木)	5,000兩
汝城			

桂 東 方 竹 5,000根

9. 湖 北 省

市縣名	村鎮鄉名	物產名稱	全年運銷量
蒲圻	汀泗橋	大竹	100,000根
"	"	南竹	60,000 "
通城		棕	50,000石

10. 四 川 省

市縣名	村鎮鄉名	物產名稱	全年運銷量
安縣		竹	2,000,000根
馬邊		筍	10,000斤
長寧		楠竹	350,000株
"		冬筍	80,000斤
珙縣		"	50,000 "
屏山		筍	200,000 "
雷波		"	15,000 "
岷邊		"	50,000擔
岷眉		"	850 "
洪雅		"	80,000斤
天全		小竹筍	2,500 "
榮經		筍	150,000 "
巴縣	木 洞	棕 糸	50,000 "
南川		筍	1,000,000 "
"	陳 家 場	"	2,300 "
江津	白 沙	棕	1,000,000 "

11. 西 廣 省 (無記載)

12. 貴 州 省

市縣名	村鎮鄉名	物產名稱	全年運銷量
松桃		冬筍	200斤
黎平		"	—
鱧水		竹	50,000斤
赤水	土 城	冬筍	500 "

13. 雲 南 省

市縣名	村鎮鄉名	物產名稱	全年運銷量
蘭坪		筍	1,000斤
騰衝		棕包	1,000 "
"		棕皮	1,000個
"		香筍	500斤
馬關	河 口	竹筍	10,000 "
綏江		牙筍	10,000 "

大	關	筍	20,000斤
彝	良	"	200,000 "
塩	津	"	55,000 ^公 斤

14. 河 北 省

市 縣 名	村 鎮 鄉 名	物 産 名 稱	全 年 運 銷 量
寧 河		棕 葉	250,000把

15. 河 南 省

市 縣 名	村 鎮 鄉 名	物 産 名 稱	全 年 運 銷 量
博 愛		筍	157,780 ^公 斤
洛 寧		竹	1,000,000斤
信 陽		棕 葉	150,000 "
"		竹 竿	3,500,000 ?
商 城		"	50,000捆

- 16. 山 東 省 (無記載)
- 17. 山 西 省 (")
- 18. 陝 西 省 (")
- 19. 甘 肅 省 (")
- 20. 寧 夏 省 (")
- 21. 綏 遠 省 (")
- 22. 察 哈 爾 省 (")

市 縣 名	村 鎮 鄉 名	物 産 名 稱	全 年 運 銷 量
-------	---------	---------	-----------

懷 來	新 保 安	蒼 竹	100斤
-----	-------	-----	------

- 23. 青 海 省 (無記載)
- 24. 新 疆 省 (")

2. 摘 要 ・ 考 察

1. 摘要するに當り、次ぎの換算・分類を採用した。

- (1) 換算 江蘇 1件=150斤(籐)。 1件=120斤(籐皮)。 安徽 1擔=4.5元(涇縣・竹)(霍邱・竹)。 廣東 1把=1擔。 10條=1斤。 廣西 1根=0.225元(融縣)。 湖南 1根=0.20元(益陽)。 雲南 1個=1斤。 河北 50把=1斤。

猶、「竹木」とあるものは「竹(木)」と書き、運銷量を折半して計上した。

(2) 分類

筍類	竹筍	白筍	竹類	竹	淡 竹	箬類	筍皮	棕類	棕	
	筍	沙筍		毛 竹	刁 竹		箬皮		棕糸	
	毛筍	烏筍		小 竹	南 竹		籐類		籐	棕葉
	冬筍	角筍		竹 竿	方 竹				籐皮	棕皮
	春筍	斑筍		茅南桂竹	大 竹	紅籐		棕包		
	翠筍	小竹筍		腐 竹	蒼 竹	白籐				
	冬筍	香 筍		黃 竹	楠 竹					
	竹筍	牙 筍		青 竹						

2. 「筍竹箬籐棕の省別運銷量」は 第8表の如くである。

- (1) 筍類は福建が大部分を占め、浙江・江蘇・四川・江西・安徽……の順にあるが、5省の合計は福建の1割にも達しない。福建の大量は「建甌の300萬擔」に原因するが、果して如何んなものであらう？ 筍の總量4,108,047擔は人口1人當り、約1斤に相當するが多くはないだらうか？
- (2) 竹類は1單位化することが出来ないが、重量100萬擔の何倍かに達するであらう。嘗つて、廣州市郊外・嶺南大學の植物學教授(米人)は、「廣東省丈けて、160種以上の竹がある」と語つた。筆者は其地方で、非常に高い太い竹が聳立するのを目撃した。竹類の内容は甚だ多岐に亘るものと思ふ。其性能に

應じて、夫れぞれの用途を講ずることが望ましい。

(3) 箬類・棕類は更に分布が廣く、亦籐類と共に、其量も多かるべきであらう。

3. 「筍竹箬籐棕の省別價格・百分率・順位」は第8表の如くである。

(1) 順位・省名・主なる物産名稱は、次ぎの如くである。

順位	1	2	3	4	5	6	7	8	9
省名	福建	江西	浙江	四川	安徽	湖北	廣東	江蘇	湖南
百分率	49.31	35.95	5.34	3.40	1.94	1.46	0.88	0.57	0.46
主なる品名	筍類 竹類	竹類	竹類 筍類	竹類 筍類	竹類 筍類	棕類 竹類	竹類 籐類	筍類 竹類 籐類	竹類

順位	10	11	12	13	14	15	無運銷省			
省名	河南	廣西	雲南	河北	貴州	察哈爾	西康	陝西	綏遠	山東
百分率	0.35	0.19	0.15	+	+	+	甘肅	青海	山西	寧夏
主なる品名	竹類	竹類 筍類	筍類	棕類	竹類	竹類	新疆			

(2) 福建が約50%で最も多く、江西の約36%是に次ぎ、兩省の合計は約86%だから、其他の諸省は至つて低率となり、第3位~第6位は5.3~1.5%・第7位~第15位は1%以下に過ぎない。偏在が著しい。

(3) 福建の大量は「建順の沙笋1,650萬元」・「建順の笋片700萬元」・「南靖の竹625萬元」が原因となつて居る。亦、江西の大量は「南康の竹2,275萬元」・「分宜の竹192萬元」が原因となつてゐる。果して、事實か如何うか? 疑がはしい。

(4) 浙江・四川・廣東・江蘇・湖南・廣西等の率は、更に多かるべきものと思はれる。北支・邊境地方に竹類の少いのは當然であるが、無運銷省中には疑がはしいものがある。極少量とは云へ、察哈爾に竹類の運銷のあるのは、其一証據ではあるまいか?

4. 總價額70,059,431元即ち約7,000萬元は、支那の國情から見て、過少であらうと思ふ。

第8表 筍・竹・箬・籐・棕の省別並に類別運銷量及び價格・百分率・順位

類別省別	運銷量							價格		
	筍類	竹類			箬類	籐類	棕類	合計	百分率	順位
	(擔)	(擔)	(根)		(擔)	(擔)	(担)	(元)	(%)	
江蘇	90,880	92,000	—	—	—	6,480	—	401,555	0.57	8
浙江	128,850	41,000	1,350,080	748,800帖 50,000排 3,200捆	1,900	—	800	3,740,435	5.34	3
安徽	14,480	292,000	130,000	100,000帖	5	—	—	1,348,218	1.94	5
江西	16,900	1,500	7,002,000	500,000兩 5,000排	—	—	—	25,184,040	35.95	2
福建	3,272,700	5,000	50,277,000	60,000捆 300,000束	—	—	—	34,547,800	49.31	1
廣東	2,200	600,100	—	—	—	4,421	—	617,300	0.88	7
廣西	6,000	100	250,000	—	—	—	—	132,950	0.19	11
湖南	2,610	2,026	1,695,000	5,000兩	—	—	—	327,562	0.46	9
湖北	—	—	160,000	—	—	—	60,000	1,024,000	1.46	6
四川	66,748	—	2,350,000	—	—	—	10,500	2,380,843	3.40	4

貴州	7	500	—	—	—	—	—	154	+	14
雲南	3,515	—	—	—	—	—	15	103,075	0.15	12
河北	—	—	—	—	—	—	50	1,357	+	13
河南	3,156	35,000	—	50,000捆	—	—	1,500	250,122	0.35	10
察哈爾	—	—	—	—	—	—	—	2	+	15
合計	4,108,047	1,069,226	63,214,080	848,800帖 505,000兩 300,000束 113,200捆 55,000排	1,905	10,901	72,865	70,059,431	100.00	

(無記載) 西康, 山東, 山西, 陝西, 甘肅, 寧夏, 綏遠, 青海, 新疆。

5. 脂 油

1. 林産類の脂油として、下記のものがある。

桐油・白油・柏油・皮油・木油・捲油・糠油等。松香・松香油・樟油・樟腦油・桂油等。

2. 是等は、便宜上、農産類の中に包括した。

6. 漆・膠

1. 漆・膠の運銷量 第9表の如くである。

第9表 漆・膠の運銷量

1. 江 蘇 省				6. 廣 東 省			
市 縣 名	村 鄉 鎮 名	物 産 名 稱	全 年 運 銷 量	市 縣 名	村 鄉 鎮 名	物 産 名 稱	全 年 運 銷 量
上海市		油 漆	1,600噸	廣州市		橡 膠	8,102磅
"		抗火水油漆	1,000,000磅	瓊 東		樹 膠	500擔
"		防朽海能漆	100,000 "	樂 會		"	50 "
2. 浙 江 省				儋 縣	那 大	"	75,000斤
市 縣 名	村 鄉 鎮 名	物 産 名 稱	全 年 運 銷 量	7. 廣 西 省			
於 潜		漆	200斤	市 縣 名	村 鄉 鎮 名	物 産 名 稱	全 年 運 銷 量
建 德		"	20,000擔	興 安		漆	300斤
3. 安 徽 省				岑 溪		膠 粉	2,000擔
市 縣 名	村 鄉 鎮 名	物 産 名 稱	全 年 運 銷 量	8. 湖 南 省			
潛 山		漆	5,000元	市 縣 名	村 鄉 鎮 名	物 産 名 稱	全 年 運 銷 量
太 湖		生 漆	1,000擔	石 門		漆	4,000斤
含 山		漆	5石	城 步		"	60擔
立 煌		"	200擔	武 岡		"	1,000 "
4. 江 西 省 (無記載)				新 寧		生 漆	500石
5. 福 建 省 (")				常 德		"	20,000斤
				龍 山		漆	10,000斤

9. 湖 北 省

市縣名	村鄉鎮名	物產名稱	全年運銷量
光化	老河口	生漆	4,000石
鄖縣		"	10,000斤
房縣		"	10,000石
竹山		"	70,000斤
竹谿		漆	10,000斤
秭歸		"	2,200斤
興山		生漆	6,000斤
巴東		漆	60,000斤
五峰		"	100擔
宣恩		"	800斤
咸豐		"	200斤
利川		生漆	100,000斤
建始		漆	270,000斤
"		大木漆	80,000斤
"		小木漆	110,000斤
"	高店子	生漆	300擔
鶴峰		漆	300斤

10. 四 川 省

市縣名	村鄉鎮名	物產名稱	全年運銷量
昭化		漆	10,000斤
屏山		"	1,000斤
雷波		"	500斤
蘆山		"	—
南川		生漆	90,000斤
合川		漆	10,000斤
西陽		"	100,000斤
"	龔灘	生漆	1,300,500斤
"	龍潭	漆	60,040斤
黔江		生漆	18,000斤
巫溪	大寧廠	"	250,000擔
石柱		"	10,000斤
城口		漆	50,000斤

11. 西 康 省 (無記載)

12. 貴 州 省

市縣名	村鄉鎮名	物產名稱	全年運銷量
沿河		漆	60,000斤
婺川		"	300擔
后坪		生漆	100斤
德江		漆	500,000斤

銅仁		生漆	500斤
紫雲		漆	700斤
關嶺		"	6,000斤
都勻		"	500斤
平越		"	2,000斤
湄潭		"	3,000斤
餘慶		"	58,000斤
鳳岡		"	8,000斤
大定		"	350,000斤
黔西		生漆	6,000斤
畢節		漆	200斤
桐梓		"	4,000挑

13. 雲 南 省

市縣名	村鄉鎮名	物產名稱	全年運銷量
彝良		漆	10,000斤

14. 河 北 省

市縣名	村鄉鎮名	物產名稱	全年運銷量
獲鹿	石家莊	黑漆	100噸

15. 河 南 省

市縣名	村鄉鎮名	物產名稱	全年運銷量
盧氏		漆	40,000斤
浙川	荆紫關	"	20,000斤
商城		"	5,000斤

16. 山 東 省 (無記載)

17. 山 西 省 (")

18. 陝 西 省

市縣名	村鄉鎮名	物產名稱	全年運銷量
藍田		漆	2,000斤
商縣		"	150擔
商南		生漆	8,000斤
寶雞		漆	10,000斤
南鄭		生漆	1,000斤
西鄉		"	2,000擔
鳳縣		漆	—
漢陰		生漆	—
平利		"	1,000,000斤
紫陽		"	3,000斤
石泉		"	50,000斤
嵐皋		"	50,000斤

19.甘 肅 省			
文 縣 縣	村 鄉 鎮 名	物 産 名 稱	全 年 運 銷 量
文 縣		生 漆	200斤

天 水 | 生 漆 | 5,000 斤
 (無記載) 20 寧 夏 省 21. 綏 遠 省 22. 察 哈 爾 省
 23. 青 海 省 24. 新 疆 省。

2. 摘 要 ・ 考 察

1. 摘要するに當り、安徽 1元=1斤。 貴州 1挑=1擔。とした。
2. 「漆・膠の省別運銷量・百分率・順位」は、第10表の如くである。
 - (1) 第1位(約71%)の四川が斷然多く、第2位(約7%)以下は10%以内で、殊に第7位(約0.6%)の湖南からは僅々1%以下に過ぎない。四川の大量は「巫溪の25萬擔」が其原因となつて居る。四川は漆の産地として、古來から有名で、貿易上に於ても定評があるが、全國の7割以上を占めるのは、如何うであらうか、少しく疑がはしい。
 - (2) 江蘇の7%は全部油漆で、漆加工品と認められる。江蘇特に上海市は加工地で生産地ではない。支那の木造船などに、通稱「寧波ヴェニス」が使用されて居るが、漆加工品であることを確めた。廣東の樹膠は如何なものか、よく判らない。
 - (3) 湖南からも、相當の漆が産出されると云はれて居るが、湖北の1割にも達しない。
3. 要するに、總運銷額376,447擔(油漆・樹膠を除けば348,063擔約35萬擔)は、過少に失する様に思ふ。

第10表 漆・膠の省別運銷量・百分率・順位

省 別	運銷量	百分率	順位	備 考	省 別	運銷量	百分率	順位	備 考
	(擔)	(%)				(擔)	(%)		
四 川	266,600	70.82	1		廣 東	1,381	0.37	9	樹膠類なり
江 蘇	27,000	7.17	2	油漆類なり	安 徽	1,256	0.33	10	
湖 北	25,764	6.84	3		河 北	1,000	0.27	11	
浙 江	20,002	5.31	4		河 南	850	0.23	12	
貴 州	14,349	3.81	5		雲 南	100	0.03	13	
陝 西	13,890	3.69	6		甘 肅	52	0.01	14	
湖 南	2,200	0.59	7		總運銷量	376,447	100.00		
廣 西	2,003	0.53	8		(擔)				

(無記載) 江西省, 福建省, 西康省, 山東省, 山西省, 寧夏省, 綏遠省, 察哈爾省, 青海省, 新疆省。

7. 乾 果

1. 乾果の運銷量 第11表の如くである。

第11表 乾果の運銷量

1. 江 蘇 省

市 縣 名	村 鄉 鎮 名	物 産 名 稱	全 年 運 銷 量
南 京 市		栗 子	30擔

市 縣 名	村 鄉 鎮 名	物 産 名 稱	全 年 運 銷 量
吳 縣	西 山	栗	500担

吳宜泰	縣興興	西山張渚鎮	白果栗	200担
			白菓	15,000 "
		口岸	"	10,000 "
			"	6,000 "

2. 浙江省

市縣名	村鄉鎮名	物產名稱	全年運銷量
諸暨	楓橋	香榧	60,000斤
麗水		栗	900擔
縉雲		"	180,000斤

3. 安徽省

市縣名	村鄉鎮名	物產名稱	全年運銷量
太湖縣		板栗	1,500擔
		榧子	20 "
	際村街	香榧	400斤
宣城		板栗	3,000石
寧國		白果子	300擔
		栗子	500 "

4. 江西省

市縣名	村鄉鎮名	物產名稱	全年運銷量
靖安		栗	62,000斤
九江	牯嶺	毛栗	20擔
分宜		栗	50 "

5. 福建省

市縣名	村鄉鎮名	物產名稱	全年運銷量
長汀		栗	2,000元

6. 廣東省

市縣名	村鄉鎮名	物產名稱	全年運銷量
封川		栗	3,000斤
河源		風栗	60,000 "
瓊山		椰子	253串
瓊東		"	20,000個
樂會		"	150擔

7. 廣西省

市縣名	村鄉鎮名	物產名稱	全年運銷量
桂林		白菓	300,000斤
興安		"	500擔
平樂		栗	70,000斤
崇善		"	500,000 "

8. 湖南省 (無記載)

9. 湖北省

市縣名	村鄉鎮名	物產名稱	全年運銷量
羅田		板栗	5,000石
宜昌		"	200擔

10. 四川省

市縣名	村鄉鎮名	物產名稱	全年運銷量
蒲江		栗	15擔

11. 西康省 (無記載)

12. 貴州省 (")

13. 雲南省

市縣名	村鄉鎮名	物產名稱	全年運銷量
宜良		栗	2,000擔

14. 河北省

市縣名	村鄉鎮名	物產名稱	全年運銷量
遵化		栗	70,000斤
遷安		"	1,000,000斤
	三屯營	"	800,000斤
	"	胡桃	50,000 "
	喜峯口	栗	50,000 "
昌黎	安山	胡桃	120,000 "
臨榆	石門寨	"	200,000 "
	義院口	"	1,000,000 "
昌平		栗	540,000 "
密雲		榛子	20,000 "
		栗	152,000 "
房山		"	1,000 "
阜平		"	4,000斤

15. 河南省

市縣名	村鄉鎮名	物產名稱	全年運銷量
滎陽		胡桃	240,875斤
林縣		"	40,000 "
		栗	20,000 "
汲縣		栗子	—
		胡桃	—
確山		栗	10,000斤

16. 山東省

市縣名	村郷鎮名	物産名稱	全年運銷量
泰安		栗	100噸
臨沂		白菓	50,000斤
鄒城		"	80,000 "
"		栗	140,000 "
滕縣		銀杏	90,000 "
沂水		栗	600,000 公斤
棲霞		銀杏	2,000斤

17. 山西省 (無記載)

18. 陝西省

市縣名	村郷鎮名	物産名稱	全年運銷量
宜君		胡桃	600石

19. 甘肅省

市縣名	村郷鎮名	物産名稱	全年運銷量
徽縣		白果	150斗
"		茅栗	200 "

20. 寧夏省 (無記載)

21. 綏遠省 (")

22. 察哈爾省

市縣名	村郷鎮名	物産名稱	全年運銷量
延慶		栗	30,000斤
"	南口	"	100噸

23. 青海省 (無記載)

24. 新疆省 (")

2. 摘要・考察

摘要するに當り、福建 1斤=0.10元。 廣東 1串=1擔。 1個=1斤。とした。

2. 「乾果の類別並に省別運銷量・百分率・順位」は、第12表の如くである。

- (1) 河北 (約38%), 江蘇 (約24%), 山東 (約13%), 廣西 (約7%), 湖北 (約5%)... 等の順で、著し偏在は認められないが、湖南・貴州・山西等に皆無なのは、少しく疑がはしい。
- (2) 栗類 (約69%)・白果類 (約17%)・胡桃 (約13%) の3者で、殆ど100%に近く、榧類・椰子は問題にならない。
- (3) 栗類は河北が最も多く江蘇之に次ぎ、山東・湖北・廣西・安徽……順である。河北は定評ある大生産地であるが、江蘇は大消費地であらう。全國的運銷量が約9萬擔は、過少で體驗・常識と合はない。
- (4) 白果類の大部分は江蘇であるが、主として上海市の大消費によるのであらう。其他の運銷は廣西・山東・安徽・甘肅の4省に過ぎないが、其他の諸省にも多少に拘らずあるだらう。
- (5) 胡桃は河北が大部分で河南が之に次ぎ、其他には陝西丈けに過ぎない。然し、其他の21省中にも、多少に拘らず無い譯があるまい。殊に、山東は胡桃の有名な産地と聞いて居るが、第12表には皆無となつてゐる。

3. 要するに、總運銷額131,897擔は過少に失するであらう。

第12表 乾果の類別並に省別運銷量・百分率・順位

類別	栗類 栗板毛風茅栗 子栗栗栗栗栗	白果類 白白銀 果果果杏	榧類 香榧榧 榧子子	椰子	胡桃	合計		
						運銷量	百分率	順位
江蘇	(擔) 15,530	(擔) 16,200	(擔)	(擔)	(擔)	(%) 24.06	2	

浙	江	2,700	—	600	—	—	3,300	2.50	7
安	徽	5,600	300	28	—	—	5,928	4.49	8
江	西	690	—	—	—	—	690	0.52	13
福	建	200	—	—	—	—	200	0.15	14
廣	東	630	—	—	603	—	1,233	0.93	11
廣	西	5,700	3,500	—	—	—	9,200	6.98	4
湖	南	—	—	—	—	—	—	—	—
湖	北	6,200	—	—	—	—	6,200	4.70	5
四	川	15	—	—	—	—	15	0.01	16
西	康	—	—	—	—	—	—	—	—
貴	州	—	—	—	—	—	—	—	—
雲	南	2,000	—	—	—	—	2,000	1.52	9
河	北	36,210	—	200	—	13,200	49,610	37.62	1
河	南	300	—	—	—	2,809	3,109	2.36	8
山	東	14,400	2,220	—	—	—	16,620	12.60	3
山	西	—	—	—	—	—	—	—	—
陝	西	—	—	—	—	720	720	0.55	12
甘	肅	24	18	—	—	—	42	0.03	15
寧	夏	—	—	—	—	—	—	—	—
綏	遠	—	—	—	—	—	—	—	—
察	哈爾	1,300	—	—	—	—	1,300	0.98	10
青	海	—	—	—	—	—	—	—	—
新	疆	—	—	—	—	—	—	—	—
合	計	91,499	22,238	828	603	16,729	131,897		
百	分率(%)	69.38	16.86	0.63	0.44	12.69	100.00		
順	位	1	2	4	5	3			

8. 林産雜種

1. 林産雜種・轉載漏れに、次ぎの如きものがある。

江蘇	漣水	榆樹麵	2,000石	福建	建甌・南雄	香末	1,000擔
湖南	湘潭	美人膠	4,800 "	湖北	浠水	安息香	300,000盒
貴州	丹江	五加皮	1,000斤	雲南	馬關 河口	肉桂	1,000斤
"	水城	山貨	50,000 "	河北	井陘	香末	70,000擔
"	桐梓	"	10,000挑	山東	北馬	檀香	300,000 <small>公斤</small>
山西	嵐縣	筱麵	578,000斤	總運銷額			119,010擔
"	興縣	"	105,000 "				
"	平定	娘子關香末	1,800,000斤				

2. 「美人膠」は枯柴の鈹屑で、婦人の結髪に使用される。「五加皮」は薬材でもあるが、「五加皮酒」の製造にも使用される。「山貨」は林産雜種である。其他のものは、香油・香料関係のものである。

9. 概 括

1. 「林産類の類別並に省別運銷額・價額」は第13表の如くである。「木材板」と「筍竹箬藤棕」とは、單位を單一化することが困難であつたから、價額に據ることとした。
2. 類別運銷額に就て考察を試みる（前表參照）。

1. 柴1擔の價格は0.1~0.6元・炭1擔の價格は1.5~1.3元であるから、「柴・炭」1擔の價格は約1元見當と見て差支ひあるまい。して見れば、順位・品目・省名は次ぎの如きものとならう。

順位	品 目	省 名	省數
1	柴 炭	廣西・湖北・河南・山東・浙江・廣東・四川等……………	18省。
2	木 材 板	福建・江西・貴州・河北・浙江・四川・廣西・湖南等……………	16省。
3	筍竹箬藤棕	福建・江西・浙江・四川・安徽・湖北等……………	15省。
4	漆 膠	四川・江蘇・湖北・浙江・貴州・陝西等……………	14省。
5	乾 果	河北・江蘇・山東等・廣西・湖北等……………	16省。
6	林 産 雜 種	河北・山西・貴州・山東等……………	9省。
7	種 子 苗 種	廣西・浙江・湖北・四川等……………	11省。

2. 個々の品目に就ては、夫れ夫れの條項を參照せられたい。

3. 省別運銷額に就て考察して見る（前表參照）。

1. 數量と價格の兩單位があるから、簡單には行かないが、各品目の價格を參照して、順位・省名・主な品目を記す。

順位	1	2	3	4	5	6	7
省名	廣 西	福 建	江 西	貴 州	河 北	湖 北	浙 江
主 な 品 目	柴 炭	木 材 板	木 材 板	木 材 板	木 材 板	柴 炭	木 材 板
	木 材 板	筍 竹 等	筍 竹 等	漆 膠	林 産 雜 種	筍 竹 等	筍 竹 等
	筍 竹 等	柴 炭	柴 炭	林 産 雜 種	乾 果	木 材 板	柴 炭
	種 子 苗 種	林 産 雜 種			柴 炭	漆 膠	種 子 苗 種
	乾 果						
順位	8	9	10	11	12	13	14
省名	四 川	河 南	廣 東	湖 南	山 東	安 徽	山 西
主 な 品 目	木 材 板	柴 炭	木 材 板	木 材 板	柴 炭	木 材 板	柴 炭
	筍 竹 等	筍 竹 等	柴 炭	筍 竹 等	乾 果	筍 竹 等	木 材 板
	柴 炭	木 材 板	筍 竹 等	柴 炭	林 産 雜 種	柴 炭	林 産 雜 種
	漆 膠						
順位	15	16	17	18	19	無運銷省名	
省名	江 蘇	雲 南	陝 西	甘 肅	察 哈 爾		
主 な 品 目	柴 炭	木 材 板	漆 膠	柴 炭	乾 果	西 康 綏 遠 新 疆	
	筍 竹 等	筍 竹 等	柴 炭			寧 夏 青 海	
	木 材 板	柴 炭					

2. 廣西が最も多く、福建之に次ぎ、江西・貴州・河北の順で、5省の合計は90%以上に達するから、其

他の諸省は至つて低率である。廣西の大量は「藤縣の柴薪5億萬擔」・福建の大量は「南平・峽陽の杉木1億5,000萬元」・江西の大量は「分宜の木6,300萬元」に原因するが、果して如何うであらうか？疑がはしい。

4. 林産類の全國總運銷額543,122,470擔及び459,582,192元即ち、約5億4,300萬擔及び約4億6,000萬元は、支那の國情より見て、過大ではあるまいかと思ふ。

第13表 林産類の類別並に省別運銷量・價額

省 別	種子苗種	木 材 板	柴 炭	筍竹箬籐棕	漆 膠	乾 果
類別	(擔)	(元)	(擔)	(元)	(擔)	(擔)
江 蘇	231	127,400	524,000	401,555	27,000	31,730
浙 江	37,154	23,332,250	3,222,900	3,740,435	20,002	3,300
安 徽	—	3,661,350	268,000	1,348,218	1,256	5,928
江 西	207	97,553,375	37,200	25,184,040	—	690
福 建	—	167,914,159	282,500	34,547,800	—	200
廣 東	—	3,137,000	1,848,500	617,300	1,381	1,233
廣 西	38,870	4,559,977	500,700,800	132,950	2,003	9,200
湖 南	100	4,417,850	8,000	327,562	2,200	—
湖 北	14,120	262,000	21,063,000	1,024,000	25,754	6,200
四 川	3,000	5,258,200	1,554,000	2,380,843	266,600	15
西 康	—	—	—	—	—	—
貴 州	—	40,615,500	1,200	154	14,349	—
雲 南	998	150,000	5,000	103,075	100	2,000
河 北	—	38,112,750	22,060	1,375	1,000	49,610
河 南	2	58,500	8,660,820	250,122	850	3,109
山 東	600	600	3,605,000	—	—	16,620
山 西	4	361,850	579,850	—	—	—
陝 西	—	—	10,600	—	13,890	720
甘 肅	—	—	6,400	—	52	42
寧 夏	—	—	—	—	—	—
綏 遠	—	—	—	—	—	—
察 哈 爾	—	—	—	2	—	1,300
青 海	—	—	—	—	—	—
新 疆	—	—	—	—	—	—
類別運銷額 (擔)	95,286		542,399,830		376,447	131,897
同上價額(元)		389,522,761		70,059,431		
百分率(擔)	0.02		99.87		0.07	0.02
”(元)		84.75		15.25		
順 位(擔)	5		1		2	3
”(元)		1		2		

第5編 礦 產 類

1. 金 屬

1. 金屬の運銷量 第1表の如くである。

第1表 金屬の運銷量

1. 江 蘇 省

市 縣 名	村鎮鄉名	物產名稱	全年運銷量
上海市		生 鐵	25,000噸

2. 浙 江 省

市 縣 名	村鎮鄉名	物產名稱	全年運銷量
雲 和		鐵	100,000 公斤

3. 安 徽 省

市 縣 名	村鎮鄉名	物產名稱	全年運銷量
潛 山		鐵	2,000擔
太 湖		方 鐵	6,000 "
當 塗	采 石	鐵	200,000噸
繁 昌	荻 港 鎮	"	110,000 "

4. 江 西 省

市 縣 名	村鎮鄉名	物產名稱	全年運銷量
永 新		鐵	2,000,000斤
雲 都		錫 沙	5,000擔
會 昌		"	200,000 "
定 南		"	30,000,000斤
大 庾		錫	60,000擔
		錫 砂	80,000 "
上 猶		烏 砂	5,000斤
"		錫 砂	3,000 "
"		鐵 砂	10,000 "
崇 義		錫 砂	10,000擔
"		錫 砂	3,000 "
虔 南			2,000,000斤

5 福 建 省

市 縣 名	村鎮鄉名	物產名稱	全年運銷量
閩 清		生 鐵	1,500擔

市 縣 名	村鎮鄉名	物產名稱	全年運銷量
長 汀		鐵	12,000元
寧 化		生 鐵	7,000斤

6. 廣 東 省

市 縣 名	村鎮鄉名	物產名稱	全年運銷量
廣 州 市		錫	66,528擔
始 興		"	2,000,000斤
紫 金		錫 礦	5,000 "
"		錫 礦	—
"		銀 礦	—
"		鐵 礦	—

7. 廣 西 省

市 縣 名	村鎮鄉名	物產名稱	全年運銷量
河 池		錫	700,000斤
"		錫	300,000 "
賀 縣		"	519,575 "
"	八 步	"	500,000 "

8 湖 南 省

市 縣 名	村鎮鄉名	物產名稱	全年運銷量
長 沙 市		黑 鉛	50,000石
湘 潭		土 鐵	9,000 "
安 化		錫	11,000噸
"	藍 田	生 鐵	150,000斤
邵 陽		鐵	10,000擔
新 化		錫	10,000噸
"	錫 礦 山	純 錫	10,000 "
安 仁		錳	10,000擔
酃 縣		錫	3,000斤
常 德		水 銀	40,000 公斤

沅 陵	辰 砂	5,000	公 斤
鳳 凰	硃 砂	40,000	斤
	水 銀	18,000	斤
晃 縣	"	10,000	斤
江 華	純 錫	700	擔
會 同	水 銀	10	斤
綏 寧	鐵	12,000	石
汝 城	錫	100	噸
桂 東	錫 砂	600	斤
"	錫 砂	100	斤

9. 湖 北 省

市 縣 名	村 鎮 鄉 名	物 產 名 稱	全 年 運 銷 量
大 冶	黃 石 港	鐵	200,000 噸
"	石 灰 窑	"	600,000 "

10. 四 川 省

市 縣 名	村 鎮 鄉 名	物 產 名 稱	全 年 運 銷 量
汶 川		赤 金	100 斤
越 嶲		銅	5,000 "
"		鉛	1,000 "
廣 元		鐵	500,000 "
珙 縣		"	50,000 "
鹽 邊		金	400 兩
"		沙 金	200 "
威 遠		鐵	1,800,000 斤
榮 經		銅	3,500 "
"		鐵	900,000 "
漢 源	富 林	黑 鉛	60,000 "
永 川		鐵	—
綦 江		生 鐵	10,000,000 斤
"	東 溪 場	"	320,000 擔
南 川	陳 家 場	鐵	—
銅 梁		"	1,800,000 斤
大 足		"	1,500 擔
酉 陽		水 銀	20,000 斤
"		硃 砂	8,000 "
"	龍 潭	水 銀	20,000 "
"		硃 砂	40,000 "
"		水 銀	7,000 "
秀 山		硃 砂	6,000 "
"		鐵	800,000 "
萬 源		"	2,500 擔

11. 西 康 省

市 縣 名	村 鎮 鄉 名	物 產 名 稱	全 年 運 銷 量
德 格		黃 金	6,000 兩
鐘 寶		赤 金	1,500 "

12. 貴 州 省

市 縣 名	村 鎮 鄉 名	物 產 名 稱	全 年 運 銷 量
貴 陽 市		鐵	40,000 斤
息 烽		水 銀	3,000 "
"		硃 砂	3,000 "
"		土 鐵	30,000 "
修 文		鐵	—
開 陽		水 銀	7,000 公 斤
"		硃 砂	4,000 "
"		鋼 鐵	2,000 "
青 溪		鐵	500,000 斤
沿 河 川		生 鐵	—
婺 仁		水 銀	2,000 斤
"		硃 砂	1,000 "
銅 仁		水 銀	400 "
"		硃 砂	500 "
省 溪		水 銀	144 "
"		硃 砂	58 "
安 龍		水 銀	30,000 "
八 寨		水 銀	數 1,000 "
"		硃 砂	數 1,000 "
"		硃 標	數 1,000 "
平 越		鐵	300,000 "
體 水		"	40,000 "
赤 水	土 城	"	50,000 "

13. 雲 南 省

市 縣 名	村 鎮 鄉 名	物 產 名 稱	全 年 運 銷 量
箇 舊		錫	13,000,000 斤
牟 定		鐵	16,000 公 斤
雙 柏		紅 銅	20,000 斤
陸 良		鐵	10,000 噸
平 彝		生 鐵	10,000 斤
麗 江		金	1,000 兩
中 甸		瓜 金	1,000 "
"		沙 金	500 "
鶴 慶		鐵	3,000,000 斤
墨 江		金	10 兩

保	山	煉	鉄	80,000斤
"	"	毛	銅	80,000 "
永	勝		銅	10,000 <small>公斤</small>
"	"		鉄	10,000 "
會	澤		銅	580,000斤
"	"		鉛	280,000 "

14 河北省

市縣名	村鎮鄉名	物産名稱	全年運銷量
邯	鄆	錫	5,000斤

15. 河南省

市縣名	村鎮鄉名	物産名稱	全年運銷量
商	城	鐵	2,000,000斤

16. 山東省 (無記載)

17. 山西省

市縣名	村鎮鄉名	物産名稱	全年運銷量
陽	曲	錫	條 10,000斤
榆	次	錫	鐵 6,560 "
太	谷	錫	料 80,000 "
平	定		鉄 7,500噸
"	陽	泉	生 鉄 2,832 "
汾	城		白 錫 10,000 <small>公斤</small>
隰	縣		鉄 2,000,000斤

長	治		鉄	9,000,000斤
"	"	藤	城 鎮	生 鉄 3,000,000擔
陽	城		"	480,000斤
"	"		熟 鉄	80,000 "

18. 陝西省

市縣名	村鎮鄉名	物産名稱	全年運銷量	
鳳	縣		鉄	—

19. 甘肅省

市縣名	村鎮鄉名	物産名稱	全年運銷量	
和	政		沙 金	800兩
酒	泉		"	300 "

20. 寧夏省 (無記載)

21. 綏遠省 (")

22. 察哈爾省 (")

23. 青海省

市縣名	村鎮鄉名	物産名稱	全年運銷量	
大	通		金	700兩

24. 新疆省

市縣名	村鎮鄉名	物産名稱	全年運銷量	
烏	蘇		金 砂	200斤

2. 摘要・考察

1. 摘要するに當り、福建の1擔を12元とした。

2. 「金屬の類別並に省別運銷量」は、第2表の如くである。

(1) 「類別運銷量の順位・百分率並に省別運銷量の順位・百分率」は、第3表の如くである。

(2) 「省別運銷量の順位・百分率並に類別運銷量の各省内順位・百分率」は、第4表の如くである。

3. 類別運銷量に就て、考察して見る (第3表参照)。

(1) 第1位の鉄類が大部分 (約96%) を占め、他のものは、2%以下の僅少に過ぎない。是は支那に限つたことでなく、他の國々でも同様である。此僅少量の金屬が、近代に至つて特に重要性を加へて來た。

(2) 錫 (アンチモン) は支那が世界的産地で、其大部分は湖南から出る。支那民族は錫器を好愛する様で、古代に於ては、合金用に多量に使用された。

(3) 鎳 (タングステン) は支那が世界的産地で、其大部分は廣東から出る。錳 (マンガン) ・水銀も重要金屬で、其大部分は湖南から出る。

- (4) 黒鉛・銅・鉛等は、今後の開発に待つべきものであらう。
- (5) 運銷省數と類別品名とは、次の關係にある。

省數	品名	省數	品名	省數	品名
12	鉄。	6	錫。	3	水銀。
2	銻・鎊・黒鉛・銅・鉛。	1	錳。		

鉄・錫以外は、極めて地域的であることが判る。

4. 省別運銷量に就て、考察して見る (第4表参照)。

- (1) 第1位 (約50%) の湖北, 第2位 (約20%) の山西, 第3位 (約19%) の安徽で大部分を占め, 第4位 (約3%) の四川以下は僅少に過ぎない。諸省内に於ける第1位の品名は鉄であることは、元より當然であらう。
- (2) 湖南の銻・廣東の鎊・江西及び廣西の錫は、當該省の第1位になつてゐることは、産地だからからであらう。
- (3) 類別品名と運銷省數とは、次の如くである。

品數	省名	品數	省名	品數	省名
7	湖南。	5	四川。	4	雲南。
2	山西・江西・廣西・貴州。	1	湖北・安徽・江蘇・廣東・河南・福建・浙江・河北。		

湖南・四川・雲南が、金屬資源に富んでゐる。

- (4) 金は西康 (約54%)・雲南 (約18%)・四川 (約16%)・甘肅 (約8%)・青海 (約5%) の運銷であるが、總運銷額14,010兩即ち876斤で至つて少い。該5省は所謂邊境で、多く砂金であらうと思はれるが、今後の開発に待つべきものが多いであらう。

5. 「金屬礦の類別並に省別運銷量」は、第5表の如くで、是を考察して見る。

- (1) 鎊砂が大部分 (約98%) で、錫砂 (約2%)・硃砂 (約0.6%)・鉄砂は極めて少い。
- (2) 江西が大部分 (約98%) を占め、湖南 (約2%) 以下は至つて少い。江西の大部分が鎊砂であるから廣東・江西・湖南が鎊産地と思はれる。新疆には金砂が出てゐる。

- 6. 要するに、總運銷額、金屬15,981,200擔・金14,010兩・金屬礦628,856擔・金砂200斤は、多くはなく、今後の開発に期待すべきものが極めて多い。特に、鎊・銻・錳・錫・水銀等の世界的重要金屬の開発増産が熱望される。

第2表 金屬の類別並に省別運銷量

類別 省別	鐵類 生方土土鋼 鐵鐵鋼鐵鐵 煉熟 鐵鐵	鎊	銻	錳	水銀	錫	銅類 紅毛 銅銅	鉛	黒鉛	合計			金			順 位	
										運銷 量	百分 率	順 位	瓜沙赤黃	金	金		金
江蘇	(擔) 250,000	(擔) —	(擔) —	(擔) —	(擔) —	(擔) —	(擔) —	(擔) —	(擔) —	(%) 1.56	7	(兩) —	(%) —	—			
浙江	(擔) 2,000	(擔) —	(擔) —	(擔) —	(擔) —	(擔) —	(擔) —	(擔) —	(擔) —	(%) 0.01	14	(兩) —	(%) —	—			
安徽	(擔) 3,108,000	(擔) —	(擔) —	(擔) —	(擔) —	(擔) —	(擔) —	(擔) —	(擔) —	(%) 19.45	3	(兩) —	(%) —	—			
江西	(擔) 20,000	(擔) —	(擔) —	(擔) —	(擔) —	(擔) 60,000	(擔) —	(擔) —	(擔) —	(%) 0.50	9	(兩) —	(%) —	—			

福建	2,570	—	—	—	—	—	—	—	—	2,570	0.02	13	—	—	—
廣東	—	86,528	—	—	—	—	—	—	—	86,528	0.54	8	—	—	—
廣西	—	—	7,000	—	—	13,196	—	—	—	20,196	0.13	10	—	—	—
湖南	36,700	1,030	310,000	10,000	8,290	700	—	—	60,000	426,720	2.67	5	—	—	—
湖北	8,000,000	—	—	—	—	—	—	—	—	8,000,000	50.06	1	—	—	—
四川	482,500	—	—	—	470	—	85	10	600	483,665	3.03	4	2,200	15.70	3
西康	—	—	—	—	—	—	—	—	—	—	—	—	7,500	53.53	1
貴州	9,640	—	—	—	525	—	—	—	—	10,165	0.06	12	—	—	—
雲南	131,420	—	—	—	—	130,000	7,000	2,800	—	271,220	1.70	6	2,510	17.92	2
河北	—	—	—	—	—	50	—	—	—	50	+	15	—	—	—
河南	20,000	—	—	—	—	—	—	—	—	20,000	0.12	11	—	—	—
山東	—	—	—	—	—	—	—	—	—	3,220,086	—	—	—	—	—
山西	3,218,953	—	—	—	—	1,133	—	—	—	—	—	2	—	—	—
陝西	—	—	—	—	—	—	—	—	—	—	—	—	1,100	7.85	4
甘肅	—	—	—	—	—	—	—	—	—	—	—	—	—	—	—
寧夏	—	—	—	—	—	—	—	—	—	—	—	—	—	—	—
綏遠	—	—	—	—	—	—	—	—	—	—	—	—	—	—	—
察哈爾	—	—	—	—	—	—	—	—	—	—	—	—	—	—	—
青海	—	—	—	—	—	—	—	—	—	—	—	—	700	5.00	5
新疆	—	—	—	—	—	—	—	—	—	—	—	—	—	—	—
合計	15,281,783	87,558	317,000	10,000	9,285	205,079	7,085	2,810	60,600	15,981,200	100.00	—	14,010	100.00	—
百分率	95.62	0.55	1.99	0.06	0.06	1.28	0.04	0.02	0.38	100.00	—	—	—	—	—
順位	1	4	2	6	7	3	8	9	5	—	—	—	—	—	—

第3表 類別運銷量の順位・百分率並に省別運銷量の順位・百分率

全 國			各 省 間 に 於 ける						24省中	
順 位	品 名	百 分 率	第 1 位	第 2 位	第 3 位	第 4 位	第 5 位	其 他	運 銷 省 數	不 運 銷 省 數
			省 名	省 名	省 名	省 名	省 名	省 名		
1	鐵類	(%) 95.62	湖北 (%) 52.35	山西 (%) 21.06	安徽 (%) 20.34	四川 (%) 3.16	江蘇 (%) 1.64	雲南 湖南 江西 河南 貴州 等 (%) 1.45	12	12
2	錫	1.99	湖南 97.79	廣西 2.21	—	—	—	—	2	22
3	錫	1.28	雲南 63.39	江西 29.26	廣西 6.43	山西 0.55	湖南 0.34	河北 0.03	6	18
4	鎢	0.55	廣東 98.82	湖南 1.17	—	—	—	—	2	22
5	黑鉛	0.38	湖南 99.01	四川 0.99	—	—	—	—	2	22
6	錳	0.06	湖南 100.00	—	—	—	—	—	1	23
7	水銀	0.06	湖南 89.28	貴州 5.66	四川 5.06	—	—	—	3	21
8	銅	0.04	雲南 98.80	四川 1.20	—	—	—	—	2	22
9	鉛	0.02	雲南 99.64	四川 0.36	—	—	—	—	2	22

第5表 金屬礦の類別並に省別運銷量

省別	鐵砂 (擔)	錫砂 烏錫礦 (擔)	硃砂 辰砂 (擔)	計				金砂 (擔)
				錫礦 (擔)	其他 (擔)	百分率 (%)	順位	
江西南	100	608,050	—	10,030	5,180	98.29	1	—
湖廣	—	6,000	2,900	1,000	9,900	1.58	2	—
四川	—	—	540	—	540	0.09	3	—
貴州	—	—	186	—	186	0.03	4	—
廣東	—	—	—	—	50	0.01	5	—
新疆	—	—	—	—	—	—	—	200
合計	100	614,050	3,626	11,030	運銷額(担) 628,856	100.00		
百分率	0.02	97.64	0.58	1.76	100.00			
順位	4	1	3	2				

2. 非金屬

1. 非金屬の運銷量 第6表の如くである。

第6表 非金屬の運銷量

1. 江蘇省

市縣名	村鎮鄉名	物産名稱	全年運銷量
南京市		雨花石子	數10擔
鎮江	姚家橋	石	50,000 "
句容	下蜀街	筆鉛粉	150噸
"	"	筆鉛塊	700 "
宜興	張渚鎮	石	12,000擔

2. 浙江省

市縣名	村鎮鄉名	物産名稱	全年運銷量
義烏		弗石	10,900噸
永嘉		明礬	2,500擔
平陽		礬	25,000包
"	古礬頭	白礬	400,000擔
青田		青田石	12,000 "

3. 安徽省

市縣名	村鎮鄉名	物産名稱	全年運銷量
祁門		瓷土	3,000,000斤
石埭		石板	—

市縣名	村鎮鄉名	物産名稱	全年運銷量
廬江		明礬	20,000,000擔
宿遷		玻璃沙	3,000 "

4. 江西省

市縣名	村鎮鄉名	物産名稱	全年運銷量
餘干		白土	1,000,000擔
星子		白瓷土	1,500,000塊
"		麻石	70,000 "
"	海會寺	白土	100,000,000擔

5. 福建省

市縣名	村鎮鄉名	物産名稱	全年運銷量
泰寧		滑石	3,000擔
福鼎		礬石	170,000 "

6. 廣東省

市縣名	村鎮鄉名	物産名稱	全年運銷量
雲浮		雲石	50,000件

鬱南	連縣	青石	石	—
"	"	石山	山	800件
英德	陸屋	灰石	石	200,000,000斤
欽縣		石羔	羔	—

7. 廣 西 省

市縣名	村鎮鄉名	物產名稱	全年運銷量
柱林		甘石	100,000斤
融縣		籠甘石	7,000 "
"	長安	"	25,000 "
北流		滑石	600,000 "

8. 湖 南 省

市縣名	村鎮鄉名	物產名稱	全年運銷量
瀏陽		菊花石	200件

9. 湖 北 省

市縣名	村鎮鄉名	物產名稱	全年運銷量
漢口市		石膏	300,000拾
竹山		綠松石	2,000斤
應城		石膏	400,000擔

10. 四 川 省

市縣名	村鎮鄉名	物產名稱	全年運銷量
冕寧		黃蜡石	7,000斤
越嶲		石棉	10噸
漢源	富林	"	50,000斤
納溪		紋石	2斤

11. 西 康 省

市縣名	村鎮鄉名	物產名稱	全年運銷量
丹巴		雲母石	1,500斤

12. 貴 州 省 (無記載)

13. 雲 南 省

市縣名	村鎮鄉名	物產名稱	全年運銷量
大理		礎石	56,000斤
平彝		石膏	5,000 "
龍陵		"	100駄

14. 河 北 省

市縣名	村鎮鄉名	物產名稱	全年運銷量
豐潤	唐山	石	600,000噸

豐潤	各莊	石貨	14,000噸
遷安	建昌營	石棉	1,000斤
撫寧	北戴河	白攀石	160噸
易縣	梁格莊	石棉	—
涿源		"	600,000斤
涇井		"	10,000 "
"		上水石	3,000塊

15. 河 南 省

市縣名	村鎮鄉名	物產名稱	全年運銷量
安陽	水冶鎮	碗藥石	500,000斤
鞏縣	孝義	碎石子	50,000擔
新安		黑攀	80,000斤
"		紅土	90,000 "
南陽		南陽玉	3,000斤
舞陽	北舞渡	瑪瑙	2,000斤

16. 山 東 省

市縣名	村鎮鄉名	物產名稱	全年運銷量
濟南市	辛莊	料石	18,000尺
淄川	大崑崙	磁石澤石	240噸
臨沂		鑽石	200顆
博山		紅土	40車
"		黑攀	5,000斤
"		白攀	5,000 "
棲霞		滑石	5,000斤
海陽		海浮石	50斤
掖縣		土粉	—

17. 山 西 省

市縣名	村鎮鄉名	物產名稱	全年運銷量
太原		白攀	1,800,000斤
"		黑攀	2,100,000 "
平陸	茅津渡	石膏	34,040,000 "

18. 陝 西 省

市縣名	村鎮鄉名	物產名稱	全年運銷量
郃陽		石灰石	—
"		砥石	4,000個
平利		石棉	3,000斤
鎮坪		"	5,000 "
"		永松石	100 "

19. 甘 肅 省 (無記載)

20. 寧 夏 省 (無記載)

21. 綏 遠 省

市 縣 名	村 鎮 鄉 名	物 産 名 稱	全 年 運 銷 量
清 水 河		白 磁	100,000軸
"		黒 磁	10,000駄
"		粉 土	10,000 "

22. 察 哈 爾 省

市 縣 名	村 鎮 鄉 名	物 産 名 稱	全 年 運 銷 量
陽 原		火 石	20 ^公 斤

23. 青 海 省 (無記載)

24. 新 疆 省

市 縣 名	村 鎮 鄉 名	物 産 名 稱	全 年 運 銷 量
英 吉 沙		皂 礬	—

2. 摘 要 ・ 考 察

1. 摘要するに當り、次の如く、換算・分類した。

(1) 換算

江蘇 數=3。 浙江 1包=1擔。 江西 200塊=1擔。 廣東 1件=5斤。
 湖南 1件=5斤。 湖北 1拾=2擔。 雲南 1駄=1擔。 河北 1塊=5斤。
 山東 1尺=20斤。 1類=5斤。 1車=20噸。 陝西 1個=5斤。
 綏遠 1軸・1駄=1擔。

(2) 分類

石 膏	石・玉	雨花石	黄蜡石	鑽石	瓷土	白瓷土
石 棉		弗石	紋石	海浮石		白土
		青田石	礎石	砥石		白磁
		麻石	上水石			黒磁
礬		滑石	碗藥石			鉛粉塊
		雲石	南陽石		玻璃砂	
		青石	瑪瑙	土・粉	紅土	
		甘石	料石		土粉	
		白礬石	菊花石		粉土	
皂礬		綠松石	澤石			

2. 「非金屬の類別並に省別運銷量」は、第7表の如くて、是を考察して見る。

- (1) 第1位(約77%)の瓷土・第2位(約16%)の礬・第3位(約6%)の石玉で、100%に近く、石膏・土粉・石棉は極めて少い。
- (2) 第1位(約77%)の江西、第2位(約15%)の安徽、第3位(約5%)の河北、第4位(約2%)の廣東で、100%に近く、第5位(約0.8%)の湖北以下は極めて少い。
- (3) 江西の瓷土・安徽の礬・河北及び廣東の石玉は斷然多いが、其他の諸省の重要品名は次の如くてある。
 湖北 石膏。 浙江 礬。 山西 石膏。 福建 礬。 綏遠 瓷土。 江蘇 石玉。
 河南 石玉。 山東 土粉。 廣西 石玉。 雲南 石玉。 四川 石棉。 陝西 石玉。
- (4) 類別品名と省數の關係は次の如くてある。

品名	省数	品名	省数	品名	省数
石 玉	16	礬	7	土粉	5
瓷土・石膏・石棉	3				

工業上重要な瓷土・石膏・石棉が甚だ偏在してゐる。開發の餘地多かるべく思はれる。

3. 要するに、總運銷額131,562,762擔即ち1,300萬噸は更に更に増加せらるべきであり、瓷土・石膏・石棉の開發増産が望ましい。

第7表 非金屬の類別並に省別運銷量

類別省別	石 膏	石 棉	礬	石 玉	瓷 土	土 粉	合 計		
							運 銷 量	百分率	順位
	(擔)	(擔)	(擔)	(擔)	(擔)	(擔)	(擔)	(%)	
江 蘇	—	—	—	62,030	—	8,500	70,530	0.05	10
浙 江	—	—	427,500	121,000	—	—	548,500	0.42	8
安 徽	—	—	20,000,000	—	30,000	3,000	20,033,000	15.23	2
江 西	—	—	—	350	101,007,500	—	101,007,850	76.78	1
福 建	—	—	170,000	3,000	—	—	173,000	0.13	8
廣 東	—	—	—	2,002,540	—	—	2,002,540	1.52	4
廣 西	—	—	—	7,320	—	—	7,320	0.01	13
湖 南	—	—	—	10	—	—	10	+	18
湖 北	1,000,000	—	—	20	—	—	1,000,020	0.76	5
四 川	—	600	—	70	—	—	670	+	15
西 康	—	—	—	30	—	—	30	+	17
貴 州	—	—	—	—	—	—	—	—	—
雲 南	150	—	—	560	—	—	710	+	14
河 北	—	6,110	1,600	6,140,150	—	—	6,147,860	4.67	3
河 南	—	—	800	55,080	—	900	56,780	0.04	11
山 東	—	—	200	6,061	—	8,000	14,261	0.01	12
山 西	340,400	—	39,000	—	—	—	379,400	0.29	7
陝 西	—	80	—	201	—	—	281	+	16
甘 肅	—	—	—	—	—	—	—	—	—
寧 夏	—	—	—	—	—	—	—	—	—
綏 遠	—	—	—	—	110,000	10,000	120,000	0.09	9
察 哈 爾	—	—	—	+	—	—	+	+	18
青 海	—	—	—	—	—	—	—	—	—
新 疆	—	—	—	—	—	—	—	—	—
合 計	1,340,550	6,790	20,639,100	8,398,422	101,147,500	30,400	131,562,762	100.00	
百分率	1.02	0.01	15.69	6.38	76.88	0.02	100.00		
順 位	4	6	2	3	1	5			

3. 煤・煤油

1. 煤・煤油の運銷量 第8表の如くである。

第8表 煤・煤油の運銷量

1. 江 蘇 省

市縣名	村鎮鄉名	物産名稱	全年運銷量
南京市		煤 球	60,000擔
句容縣	下蜀街	煤	—
吳縣	西山	”	8,000噸
銅山	賈家汪	煙 煤	150,000 ”
上海市		烟 煤	1,200,000 ”
”		煤 球	6,000 ”

2. 浙 江 省

市縣名	村鎮鄉名	物産名稱	全年運銷量
長興		煤	150,000噸

3. 安 徽 省

市縣名	村鎮鄉名	物産名稱	全年運銷量
貴池	殷家匯	煤 炭	11,000噸
繁昌		柴 煤	910,000石
”	荻港鎮	煤	140,000噸
懷遠	洛河	烟 煤	400,000 ”

4. 江 西 省

市縣名	村鎮鄉名	物産名稱	全年運銷量
樂平		煤	30,000噸
新喻		烟 煤	100,000擔
分宜		煤	7,000 ”
萍鄉	安源	洗 煤	888,000噸
蓮花		煤	—
零都		煤 炭	5,000擔

5. 福 建 省 (無記載)

6. 廣 東 省

市縣名	村鎮鄉名	物産名稱	全年運銷量
曲江		煤 炭	4,000噸
梅縣		”	500,000斤
”	丙村	”	600,000 ”

7. 廣 西 省 (無記載)

8. 湖 南 省

市縣名	村鎮鄉名	物産名稱	全年運銷量
醴陵		煤	150,000噸
湘鄉		”	3,000擔
”	潭市	煤 炭	1,000,000斤
安化		煤	—
”	藍田	煤 炭	1,500,000斤
邵陽		煤	30,000,000擔
新化		”	100,000噸
耒陽		柴 煤	5,000,000擔
辰谿		煙 煤	2,000噸
永興		煤	2,465,890 ”

9. 湖 北 省

市縣名	村鎮鄉名	物産名稱	全年運銷量
大冶	石灰窰	煤 炭	800,000噸
荊門		白 煤	50,000擔
當陽	河溶	煤 炭	40,000 ”
竹谿		”	—
秭歸		白 煤	100,000噸
”		烟 煤	400,000 ”
長陽		煤 炭	5,000,000擔
興山		烟 煤	1,200噸
建始		煤	—

10. 四 川 省

市縣名	村鎮鄉名	物産名稱	全年運銷量
越嶲		煤	2,000噸
廣元		”	500,000,000斤
屏山		煙 油	100,700擔
犍爲		煤	5,000,000 ”
”	五通橋	”	300,000 ”
榮縣		”	558,380,000 ”
蒲江		”	18,000斤

巴縣	白市驛	煤	270,000斤
"	北碚場	"	643,700噸
長壽	壽川	"	2,000,000斤
永川	松溉	煤油	36,000擔
"	陳家場	煤	—
南川	梁足	"	15,000,000斤
銅梁	足山	"	1,000,000 "
大璧	來鳳驛	"	3,000,000 "
奉節	節陽	"	4,650,000 "
雲陽	雲安場	"	—
江安	安宋	"	10,000,000石
古宋		"	300,000斤

11. 西 廣 省 (無記載)

12. 貴 州 省

市縣名	村鎮鄉名	物產名稱	全年運銷量
貴陽市		煤	30,000,000斤
修文		"	—
婺川		"	—
鎮寧		"	4,300石
湄潭		煙油	10,000斤

13. 雲 南 省

市縣名	村鎮鄉名	物產名稱	全年運銷量
路南		煤	100,000斤
陸良		"	240,000 "
彌渡		"	—

14. 河 北 省

市縣名	村鎮鄉名	物產名稱	全年運銷量
豐潤	唐山	煤	1,800,000噸
"	胥各莊	"	50,000 "
灤縣	古冶	"	—
"	林西	"	148,000噸
"	馬家溝	"	350,000 "
房山		黑煤	—
獲鹿	石家莊	臭油	100噸
"	"	汽車油	100 "
井陘		煙煤	1,300,000 "
"	井陘礦	"	800,000 "
晉縣		黑油	300,000斤
臨城		煙煤	140,000噸

沙河		煤	432,000担
磁縣		"	1,000,000,000 ^{公斤}
"	馬頭鎮	煙煤	250,000噸

15. 河 南 省

市縣名	村鎮鄉名	物產名稱	全年運銷量
密縣		煤	4,000,000噸
安陽		煙煤	100,000,000 ^{公斤}
"	水冶鎮	煤炭	—
湯陰		煤	50,000,000斤
濟源		"	80,000噸
修武	焦作	"	861,982 "
"	李河	"	700,000 "
鞏縣		"	15,000 "
"	孝義	無煙煤	20,000擔
宜陽		煙煤	1,000,000斤
登封		煤	—
新濶	安池	"	4,000噸
臨汝	汝	"	20,000斤
		"	5,000,000 "

16. 山 東 省

市縣名	村鎮鄉名	物產名稱	全年運銷量
青島市		煤	150,000噸
章邱	普集	煤炭	100,000 "
淄川	洪山	煤	600,000 "
"	"	粉煤	600,000 "
嶧縣	棗莊	煤炭	1,000,000 "
博山		煤	750,000 "
濰縣	坊子	煤炭	—

17. 山 西 省

市縣名	村鎮鄉名	物產名稱	全年運銷量
陽曲		煤炭	30,000,000斤
太原		"	22,482,300 "
平定		煤	650,000噸
"	陽泉	煤炭	541,450 "
壽陽		煤	500車
五臺		煤炭	65,627,000斤
崞縣		石炭	46,800,000 "
"		焦炭	18,700,000 "
河曲		煤炭	4,500,000 "
鄉寧		煤	—
汾城	古城	石炭	1,000,000斤

隴	縣	煤	炭	2,000,000斤
長	治	"	"	100,000 "
"	"	石	炭	100,000 "
壺	關	煤		—
奮	城	煤	炭	7,000,000斤
遠	縣	"	"	1,200,000 "
寧	武	"	"	3,000,000 "
偏	關	石	炭	2,000,000 "
左	雲	煤	炭	10,000,000 "
大	同	大	炭	10,000,000 "
"	口	泉	鎮	煤
				炭
				1,000,000噸

18. 陝 西 省

市 縣 名	村 鎮 鄉 名	物 產 名 稱	全 年 運 銷 量
同 官		煤	4,000,000斤
澄 城		煤 炭	1,000,000 "
白 水		"	36,000擔
宜 君		"	2,000,000斤

19. 甘 肅 省

市 縣 名	村 鎮 鄉 名	物 產 名 稱	全 年 運 銷 量
華 亭		煤 炭	10,000粧

20. 寧 夏 省

市 縣 名	村 鎮 鄉 名	物 產 名 稱	全 年 運 銷 量
磴 口		烟 炭	5,000,000斤

21. 綏 遠 省

市 縣 名	村 鎮 鄉 名	物 產 名 稱	全 年 運 銷 量
清 水 河		煤 炭	2,000,000筋

22. 察 哈 爾 省

市 縣 名	村 鎮 鄉 名	物 產 名 稱	全 年 運 銷 量
蔚 縣		煤	64,000,000斤

23. 青 海 省

市 縣 名	村 鎮 鄉 名	物 產 名 稱	全 年 運 銷 量
大 通		石 煤	7,000,000斤

24. 新 疆 省 (無記載)

2. 摘 要 ・ 考 察

1. 摘要するに當り、次ぎの如く換算した。

1石=120斤。 山西 1車=10噸。 甘肅 1粧=10斤。 綏遠 1筋=1斤。

2. 「煤・煤油の省別運銷量・百分率・順位」は、第9表の如くて、是を考察して見る。

(1) 第1位(約66%)の四川が過半数を占める結果、第2位河北~第9位江西は約8~1%に過ぎず、其他は1%以下で問題にならない。

(2) 四川は物資が豊富で、自給自足の出来る省として有名であり、製鹽に多量の燃料を必要とすることも考へられるが、斯かる大量を運銷することは疑がはしい。

(3) 河北・湖南・河南・山東・山西・湖北・江蘇・江西の順にあるが、山東は河南より多かるべく、江蘇は輸入品が大半であらう。其他は大體妥當に思はれる。

3. 總運銷額88,429,645噸即ち約9,000萬噸は、鑛工業未發達の支那として少い數量ではない。四川の大量は「秦縣の約5,000萬噸」が原因で、可なり疑がはしい數量である。是を相當引き下げれば、總運銷額も減少して来るが、其邊りが妥當な處ではあるまいか？

4. 煤油の總運銷額は約1萬噸で、大して重要ではないが、將來の調査研究に當つて、四川・河北(?)・貴州の運銷は、何等かの手づるとなるであらう。

第9表 煤・煤油の省別運銷量・百分率・順位

類別 省別	煤			煤油			類別 省別	煤			煤油		
	煤煙烟煤柴洗白	分	順	煙煤臭汽黑	分	順		煤無粉石焦尤石	分	順	煤	分	順
球煤煤炭煤煤	率	位	油油油油	率	位	煙煤煤炭炭炭	率	位	油	率	位		
	(噸)	(%)		(噸)	(%)		(噸)	(%)		(噸)	(%)		
江蘇	1,370,000	1.55	8	—	—	河南	5,919,002	6.69	4	—	—		
浙江	150,000	0.17	11	—	—	山東	3,200,000	3.62	5	—	—		
安徽	660,200	0.75	10	—	—	山西	2,420,959	2.74	8	—	—		
江西	929,200	1.05	9	—	—	陝西	10,600	0.01	14	—	—		
福建	—	—	—	—	—	甘肅	100	+	20	—	—		
廣東	5,100	0.01	16	—	—	寧夏	5,000	0.01	17	—	—		
廣西	—	—	—	—	—	綏遠	2,000	+	18	—	—		
湖南	6,220,690	7.03	3	—	—	察哈爾	64,000	0.07	12	—	—		
湖北	1,810,200	2.05	7	—	—	青海	7,000	0.01	15	—	—		
四川	58,743,538	66.43	1	10,070	95.18	新疆	—	—	—	—	—		
西康	—	—	—	—	—	合計	88,429,645	100.00		10,580	100		
貴州	30,516	0.03	13	10	0.05	(噸)							
雲南	340	+	19	—	—								
河北	6,881,200	7.78	2	500	4.73								

4. 鹽

1. 鹽の運銷量 第10表の如くである。

第10表 鹽の運銷量

1. 江蘇省

市縣名	村鎮鄉名	物産名稱	全年運銷量
連水	陳家港	食塩	2,000,000擔
東海	新浦鎮	"	355,600斤
"	大浦	"	1,100,000擔
灌雲	"	"	3,000,000"
贛榆	青口	"	500,000"
東臺	安豐	塩	200,000"
南通	呂四	食塩	6,000包
如皋	掘港	塩	175,500擔
上海市		精塩	500,000"
奉賢		食塩	—

2. 浙江省

市縣名	村鎮鄉名	物産名稱	全年運銷量
平湖	乍浦	食塩	50,000擔
象山	石浦	塩	30,000,000斤
定海		精塩	20,000擔
紹興	馬鞍	晒塩	5,000,000斤
"	"	煎塩	150,000"
上虞	崧厦	塩	50,000擔
樂清		"	404,000"
平陽	古鰲頭	"	2,000,000"

3. 安徽省 (無記載)

4. 江西省 (")

5. 福建省

市縣名	村鎮鄉名	物產名稱	全年運銷量
莆田	笏石	塩	3,000,000擔
漳浦		"	10,000 "
東山		"	1,000,000 "

6. 廣東省

市縣名	村鎮鄉名	物產名稱	全年運銷量
惠陽	淡水墟	塩	20,000,000擔
海豐	汕尾	"	3,000,000 "
陸豐		"	300,000 "
惠來		"	30,000 "
欽縣		塩(生)	22,000,000斤
"	陸屋	生塩	—
"		熟塩	—
電白		塩	10,000擔
"	水東	"	50,000,000斤
陽江		生塩	64,500擔
"		熟塩	82,500 "
感恩		塩	450,000 "
陵水		生塩	4,000 "

7. 廣西省

市縣名	村鎮鄉名	物產名稱	全年運銷量
博白		塩	25,000斤

8. 湖南省

市縣名	村鎮鄉名	物產名稱	全年運銷量
沅陵		塩	300石

9. 湖北省

市縣名	村鎮鄉名	物產名稱	全年運銷量
應城		塩	15,000,000斤

10. 四川省

市縣名	村鎮鄉名	物產名稱	全年運銷量
簡陽		白塩	10,000,000斤
"	石橋井	食塩	3,760,000 "
資中	羅泉井	塩	2,800擔
井研		食塩	90,000 "
綿陽	豐谷井	花塩	1,242,100斤
"	"	巴塩	175,700 "
塩源		土塩	3,000,000 "

南部		食塩	3,200,000擔
富順		塩	300,000,000斤
"	貢井	"	1,200擔
"	自流井	"	2,000噸
射洪		"	90,000擔
"	太和鎮	"	400,000斤
"	洋溪鎮	食塩	21,000包
中江	胖子店	塩	240,000斤
蓬溪		花巴塩	120,000擔
樂至		食塩	130,000 "
鍵爲		塩	33,000 "
"	五通橋	"	560,000 "
"	牛華溪	巴塩	1,300引
"	馬踏井	塩	15,000擔
榮縣		巴塩	22,570,000 "
巴縣	磁器口	塩	570,000斤
彭水	郁山鎮	花塩	3,500,000 "
雲陽		食塩	28,000包
"	雲安場	"	450,000 "
巫溪	大寧廠	塩	7,000,000擔

11. 西康省 (無記載)

12. 貴州省 (")

13. 雲南省

市縣名	村鎮鄉名	物產名稱	全年運銷量
安寧		塩	3,000,000斤
雲龍		"	225,000斤
塩興		"	10,000,000 "
"	元永井	"	14,600,000 "
塩豐		"	7,000,000擔
景東		"	100,000斤
劍川		"	1,200,000斤
寧洱		"	7,000,000斤
鎮沅		"	50,000斤
江城		"	6,000,000 "

14. 河北省

市縣名	村鎮鄉名	物產名稱	全年運銷量
齊河	塘沽	粗塩	10,000擔
"	"	精塩	480,000 "
"	漢沽	食塩	2,400,000 "
"	"	漚	20,000塊
平鄉		塩	50,000斤

鷄澤 | | 塩 | | 500,000^斤

15. 河南省

市縣名	村鎮鄉名	物産名稱	全年運銷量
開封		塩	20,000斤
蘭封		"	80,000 ^斤
寧陵	柳河	"	100,000 "
考城		(硝)塩	1,000,000斤

16. 山東省

市縣名	村鎮鄉名	物産名稱	全年運銷量
青島市		塩	3,313,496擔
威海衛		"	—
壽光	羊角溝	"	900,000擔
榮成		"	9,000 "
"	石島	"	500,000 "
掖縣	平里店	"	—

17. 山西省

市縣名	村鎮鄉名	物産名稱	全年運銷量
太原		土塩	7,000噸
徐溝		塩	200,000斤
忻縣		土塩	300,000 "
安邑		塩	9,000,000 "
"	運城	潞塩	30,000,000 "
平遙		土塩	200,000 "
應縣		塩	8,000,000 "
山陰		土塩	1,000,000 "
"	岱岳	"	3,000,000 "

18. 陝西省

市縣名	村鎮鄉名	物産名稱	全年運銷量
定邊		塩	5,000,000斤
"	安邊堡	"	10,000,000 "
綏德		"	1,300,000 "

19. 甘肅省

市縣名	村鎮鄉名	物産名稱	全年運銷量
景泰		塩	3,000擔
漳縣		塩磚	1,600 "
永靖		塩	500,000斤

20. 寧夏省

市縣名	村鎮鄉名	物産名稱	全年運銷量
磴口		大紅塩	4,000,000斤
塩池		湖塩	20,000擔

21. 綏遠省

市縣名	村鎮鄉名	物産名稱	全年運銷量
臨河		天然塩	—

22. 察哈爾省

市縣名	村鎮鄉名	物産名稱	全年運銷量
蔚縣	西合營	土塩	450,000斤
商都		"	250,000 "

23. 青海省 (無記載)

24. 新疆省

市縣名	村鎮鄉名	物産名稱	全年運銷量
尉犁		塩	—

2. 摘要・考察

1. 摘要するに當り、次ぎの如く換算した。

江蘇 1包=1擔。 湖南 1石=120斤。 四川 1儷=37擔。 1包=2擔(射洪)。

1引=84擔。 1包=1擔(雲陽)。 河北 1塊=30斤。

2. 「塩の省別運銷量・百分率・順位」は、第11表の如くて、是を考察して見る。

(1) 第1位(約41%)四川; 第2位(約26%)廣東, 第3位の雲南~第8位の河北は約8~3%, 第9位の山西より以下は1%以内に過ぎない。地域的特徴が見られるのは、當然であらう。

(2) 廣東・江蘇・山東・福建・浙江・河北等の合計50.13%は大部分海塩で、其他は殆ど全部礦塩であるから、兩者は等量と云ふてよい。果して、礦塩が斯の如く多いのであらうか?疑がはしい。

(3) 礦塩50%中の40%は四川で、「榮縣の2,257萬擔」と「巫溪の700萬擔」とが大部分をなしてゐる。是等は地下食塩水を蒸發・製造するのであるが、果して可能であらうか?疑がはしい。

3. 總運銷額93,415,640擔は人口1人當り約24斤で、可なり過少と思はれる。而も、總運銷額は更に少なかるべく豫想されるし、配給も甚だ不圓滑であるから、食塩が支那民族によつて、貴重視せられるのは當然であらう。

第11表 鹽の省別運銷量・百分率・順位

省別	類別	鹽			省名	鹽		
		食精晒煎生熟白花湖	百分率	順位		巴土花粗滷灘塩大天	百分率	順位
		塩塩塩塩塩塩塩	(%)		巴土花粗滷灘塩大天	(%)		
江蘇		7,485,056	8.00	4	河北	2,906,500	3.11	8
浙江		3,175,500	3.38	7	河南	13,800	0.01	13
安徽		—	—	—	山東	4,722,496	5.04	5
江西		—	—	—	山西	587,000	0.62	9
福建		4,010,000	4.28	6	陝西	163,000	0.17	10
廣東		24,661,000	26.32	2	甘肅	9,600	0.01	14
廣西		250	+	17	寧夏	60,000	0.06	12
湖南		360	+	16	綏遠	—	—	—
湖北		150,000	0.16	11	察哈爾	7,000	0.01	15
四川		37,723,078	40.56	1	青海	—	—	—
西康		—	—	—	新疆	—	—	—
貴州		—	—	—	合計	93,415,640	100.00	
雲南		7,741,000	8.27	3	(擔)			

5. 硝・磺

1. 硝・磺の運銷量 第12表の如くである。

第12表 硝・磺の運銷量

- 1. 江蘇省 (無記載)
- 2. 浙江省 (")
- 3. 安徽省 (")
- 4. 江西省

市縣名	村鄉鎮名	物産名稱	全年運銷量
定南		生硝	50,000斤

- 5. 福建省 (無記載)

- 6. 廣東省 (無記載)
- 7. 廣西省 (")
- 8. 湖南省

市縣名	村鄉鎮名	物産名稱	全年運銷量
慈利		硫磺	1,000擔
常寧		"	5,000 "
郴縣		"	860 "

- 9. 湖北省 (無記載)

10. 四川省

市縣名	村鄉鎮名	物産名稱	全年運銷量
茂縣		火硝	60,000斤
廣元		硫磺	500,000擔
彭山		皮硝	2,700,000斤
綦江	東溪場	硫磺	120,000 "
鄰水		磺	250擔
古宋		硫磺	200,000斤

11. 西康省 (無記載)

12. 貴州省

市縣名	村鄉鎮名	物産名稱	全年運銷量
息烽		硝磺	8,000斤
定番		硝	10,000 "
開陽		硫磺	3,000 公斤
"		火硝	3,000 "
沿河		硫磺	10,000斤
龍巖		燒磺	10,000 "
安龍		硝磺	500,000 "
平越		硝	3,000 "
甕安		硫磺	2,000 "
澧水		"	10,000 "

13. 雲南省

市縣名	村鄉鎮名	物産名稱	全年運銷量
洱源		天生磺	800兩
陸良		磺	30,000斤
武定		硝	10,000 "
會澤		硝磺	300,000 "

14. 河北省

市縣名	村鄉鎮名	物産名稱	全年運銷量
甯河	漢沽	硝	50,000擔

豐潤	唐山	硫磺	40,000斤
"	"	硝磺	140,000 "
深縣	林西	硫磺	72,000噸
清河		皮硝	3,000,000斤
霸縣		硝	100,000 "
新鎮		"	2,000 "
永年		皮硝	170,000 "
雞澤		硝	500,000 公斤

15. 河南省

市縣名	村鄉鎮名	物産名稱	全年運銷量
寧陵	柳河	硝	100,000 公斤
考城		硝(鹽)	1,000,000斤
新安		硫磺	250,000 "

16. 山東省

市縣名	村鄉鎮名	物産名稱	全年運銷量
鉅野		火硝	25,000斤
廣饒		硝	—

17. 山西省

市縣名	村鄉鎮名	物産名稱	全年運銷量
陽曲		硫磺	200,000斤
"		土硝	100,000 "
太原		火硝	12,000 "
平遙		土硝	360,000 "
天鎮		"	83,000袋

[無記載] 18. 陝西省 19. 甘肅省 20. 寧夏省
21. 綏遠省 22. 察哈爾省 23. 青海省
24. 新疆省

2. 摘要・考察

1. 摘要するに當り、山西 1袋5斤とし、「硝磺」は折半して、「硝」と「磺」とした。

2. 「硝磺の省別運銷量・百分率・順位」は、第13表の如くで、是を考察して見る。

(1) 第1位(約66%)の河北と第2位(約19%)の四川とて約85%を占めるので、第3位(約6%)の山西以下は少量に過ぎない。運銷省數も僅に8省で、總運銷額も約14萬擔の少量である。

(2) 硝は硝酸菌類の硝化作用によつて出来るもので、多量を期待出来ないし、多雨地方では流失され易

いから蓄積されない。従つて、北支地方に多かるべきで、調査の必要があらう。河南(?)では稀釋した糞尿を土壤を填めた甕に注いで、硝化作用を促進し、製硝して居るらしいが、其量は大したことではあるまい。

(3) 硝の第1位(約58%)河北と第2位(約41%)の四川とで約100%に近く、第3位以下は問題にならない。

(4) 運銷省數も僅に7省而も主なるもの2省で、總運銷額も約124萬擔で多くはない。此は火山の少い地質構造に關係があらう。

3. 硝總運銷額141,950擔・硝總運銷額1,240,630擔は、何づれも多くはないが、此後調査する價値はあらう。満洲國では硝生産地に就いて、實地調査を実施してゐる。

第13表 硝・硝の省別運銷量・百分率・順位

類別 省別	硝			類別 省別	硝		
	生火皮土 硝硝硝硝	百分率	順位		硫磺天 硝硝硝硝	百分率	順位
河北	(擔) 93,420	(%) 65.80	1	河北	(擔) 721,100	(%) 58.13	1
四川	27,600	19.43	2	四川	503,450	40.58	2
山西	8,870	6.25	3	湖南	6,860	0.55	3
河南	7,000	4.93	4	貴州	2,920	0.24	4
貴州	2,730	1.92	5	河南	2,500	0.20	5
雲南	1,600	1.15	6	山西	2,000	0.16	6
江西	500	0.35	7	雲南	1,800	0.14	7
山東	250	0.17	8	總運銷額	1,240,630	100.00	
總運銷量	141,950	100.00					
(無記載省名)	江蘇 浙江 安徽 福建 廣東 廣西 湖南 湖北 西康 陝西 甘肅 寧夏 綏遠 察哈爾 青海 新疆			(無記載省名)	江蘇 浙江 安徽 江西 福建 廣東 廣西 湖北 西康 山東 陝西 甘肅 寧夏 綏遠 察哈爾 青海 新疆		

6. 天然鹼・藥石・化石

1. 天然鹼・藥石・化石の運銷量 第14表の如くである。

第14表 天然鹼・藥石・化石の運銷量

(天然鹼)

1. 江蘇省

市縣名	村鎮鄉名	物產名稱	全年運銷量
上海市		鹼	50,000噸

市縣名	村鎮鄉名	物產名稱	全年運銷量
上海市		燒鹼	—

- 2. 浙 江 省 (無記載)
- 3. 安 徽 省 (")
- 4. 江 西 省 (")
- 5. 福 建 省 (")
- 6. 廣 東 省 (")
- 7. 廣 西 省

市縣名	村鎮鄉名	物產名稱	全年運銷量
懷集		鮫沙	12,000斤
北流		規砂	20,000"

8. 湖 南 省

市縣名	村鎮鄉名	物產名稱	全年運銷量
慈利		鮫	700擔
大庸		湧水	500"
麻陽		鮫水	5,000斤
永順		鮫	10,000擔
龍山		白鮫	100,000斤

9. 湖 北 省 (無記載)

10. 四 川 省

市縣名	村鎮鄉名	物產名稱	全年運銷量
北川		鮫	50,000斤
犍爲	五通橋	蝦巴	20,000擔
"	牛華溪	"	150,000擔
蘆山		鮫水	—

11. 西 康 省 (無記載)

12. 貴 州 省 (")

13. 雲 南 省

市縣名	村鎮鄉名	物產名稱	全年運銷量
祥雲		土鮫	30,000斤

14. 河 北 省 (無記載)

15. 河 南 省

市縣名	村鎮鄉名	物產名稱	全年運銷量
蘭封		礮	40,000 ^斤
寧陵	柳河	鮫	100,000"

16. 山 東 省 (無記載)

17. 山 西 省

市縣名	村鎮鄉名	物產名稱	全年運銷量
繁峙		黑土鮫	21,000斤
永濟		土鮫	12,500"
聞喜		鮫	800,000"
應縣		"	20,000"
天鎮		土鮫	27,000塊

18. 陝 西 省

市縣名	村鎮鄉名	物產名稱	全年運銷量
神木		礮	546,200斤

19. 甘 肅 省 (無記載)

20. 寧 夏 省 (")

21. 綏 遠 省

市縣名	村鎮鄉名	物產名稱	全年運銷量
臨河		天然鮫	—

22. 察 哈 爾 省 (無記載)

23. 青 海 省 (")

24. 新 疆 省

市縣名	村鎮鄉名	物產名稱	全年運銷量
尉犁		鮫	—

(藥 石)

1. 江 蘇 省 (無記載)

2. 浙 江 省 (")

3. 安 徽 省 (")

4. 江 西 省 (")

5. 福 建 省 (")

6. 廣 東 省 (")

7. 廣 西 省 (")

8. 湖 南 省

市縣名	村鎮鄉名	物產名稱	全年運銷量
澧縣	津市	雄黃	170,000 ^斤
石門		"	25,000斤
慈利		"	10,000擔

9. 湖 北 省 (無記載)

10. 四 川 省 (")

11. 西 康 省 (無記載)

12. 貴 州 省

市 縣 名	村 鎮 鄉 名	物 産 名 稱	全 年 運 銷 量
恩 南		刁 黃	200,000斤
郎 岱		雄 精	5,000 "

13. 雲 南 省

市 縣 名	村 鎮 鄉 名	物 産 名 稱	全 年 運 銷 量
鳳 儀		石 黃	100,000斤
"	下 關	"	150,000 "

〔無記載〕

14. 河 北 省 15. 河 南 省 16. 山 東 省

17. 山 西 省 18. 陝 西 省 19. 甘 肅 省

20. 寧 夏 省 21. 綏 遠 省 22. 察 哈 爾 省

23. 青 海 省 24. 新 疆 省

(化 石)

1. 江 蘇 省 ~ 16. 山 東 省 (無記載)

17. 山 西 省

市 縣 名	村 鎮 鄉 名	物 産 名 稱	全 年 運 銷 量
保 德		龍 齒	5,002斤
"		龍 骨	30,000 "
河 曲		土 龍 骨	2,000 "
榆 社		龍 骨	700 "

18. 陝 西 省 ~ 24. 新 疆 省 (無記載)

2. 摘 要 ・ 考 察

1. 摘要するに當り、四川 1 擔 = 1.5 擔。 山西 1 塊 = 1 擔。とした。

2. 「天然鹼・薬石・化石の省別運銷量・百分率・順位」は、第15表の如くて、是を考察して見る。

(1) 天然鹼の第1位(約62%)江蘇と第2位(約31%)の四川とで、大部分を占め、第3位(約4%)の山西以下は僅少に過ぎない。然し、江蘇の大量は上海市に於ける消費によるものであるから、生産省は第2位以下にあるものと思ふ。其生産省は7省で、總運銷額も約80萬擔に過ぎないが、調査の必要はあらう。

(2) 薬石は雄黄のみであるが、『本草綱目』などには澤山の礦産物が記載されてある。雄黄は『本草經』では「上品」に掲げられ、日常生活では5月5日に「雄黄酒」の飲用・塗布などが行はれて居るから、支那民族とは因縁の深いものである。漢法醫學と雄黄の關係を調査研究したら、興味あることが出て來るかも知れない。

(3) 化石を運銷するのは、山西省だけになつて居るが、是は薬用に供される爲めであらう。石灰岩中の素晴らしい化石が裝飾品・標本として、屢々目に觸れる。兎に角、岩石中の化石は、支那地質研究上の重要資料である。

3. 要するに、天然鹼は化學工業上・薬石及び化石は學術上、此後の調査研究が望ましい。

第15表 天然鹼・藥石・化石の省別運銷量・百分率・順位

類 省別	天然鹼		百 分 率	順 位	類 省別	藥石		百 分 率	順 位	類 省別	化石		百 分 率	順 位
	鹼燒鹼規	鹼砂砂水				雄刁雄石	黃黃精黃				龍龍土龍	齒骨骨		
江蘇	(擔)	500,000	62.33	1	湖南	(擔)	13,650	75.00	1	山西	(擔)	377	100.00	1
四川		245,500	30.61	2	雲南		2,500	13.74	2	〔無記載省名〕				
山西		35,535	4.43	3	貴州		2,050	11.26	3	江蘇省外22省				
湖南		12,250	1.53	4	總運銷額		(擔)	18,200	100.00					
陝西		5,462	0.68	5	〔無記載省名〕									
河南		2,800	0.36	6	江蘇 浙江 安徽 江西 福建									
廣西		320	0.04	7	廣東 廣西 湖北 四川 西康									
雲南		300	0.03	8	河北 河南 山東 山西 陝西									
總運銷額	(擔)	802,167			甘肅 寧夏 綏遠 察哈爾 青海									
〔無記載省名〕														

浙江 安徽 江西 福建 廣東 湖北
 西康 貴州 河北 山東 甘肅 寧夏
 綏遠 察哈爾 青海 新疆

7. 概 括

- 「礦産類の類別並に省別運銷額」は第16表の如くて、「省別運銷額の順位・百分率並に類別運銷額の各省内順位・百分率」は第17表の如くてである。
- 類別運銷額に就て考察して見る (16表参照)。
 - 第1位(約78%)が煤・煤油(主として煤), 第2位(約12%)が非金屬, 第3位(約8%)が鹽で, 3者合計は約98%に達して居るから, 其他は甚だ低率である。低率ではあるが, 全國總運銷額が11億萬擔であるから, 絕對量は相當に多く, 且つ第4位(約1.4%)は金屬であることが注目せらるべきである。
 - 金屬中には, 14,010兩即ち約876斤の金が含まれてゐる。其運銷省は西康・雲南・四川・甘肅・青海で, 邊境か山地に屬するから, 實際の埋藏量は全然不明と云ふべきであらう。運銷「金」の大部分は「砂金」らしく思はれる。其他金屬中にはタングステン・アンチモニー・マンガン・水銀・錫等が包括されて居ることを注意したい。
 - 類別品目と其運銷省との關係に就ては, 夫れ夫れの條項に於て述べたから参照せられたい。
- 省別運銷量額に就て考察して見る (第16・17表参照)
 - 四川が過半數の約56%を占め, 斷然他省を引き離してゐる。其品目の大部分は煤・煤油(主として煤)であるが, 其原因は「榮縣の約5億6,000萬擔」にある。果して如何うだらうか? 疑がはしい。第2位(約10%)の江西は, 其品目の大部分が非金屬の瓷土であることは, 窯業の本場であるからであらう。

2. 第3位の河北～第6位の山東は約7～3%で、夫れ等の品目の大部分は煤である。第7位の安徽～第11位の江蘇は約3～2%で、第12位の雲南以下は1%以内に過ぎない。特に第15位の察哈爾以下は0.06%～+の甚だ低率で、夫れ等の運銷省中には、邊境地方が多く、礦産開發の餘地が充分に残されて居る様に思はれる。

4. 全國總運銷額1,127,610,196擔即ち約1億1,300萬噸で、其中の約78%……約8,800萬噸……が煤・煤油(主として煤)である。是は、支那の國情から見て、過大に失すると思はれる。

第16表 礦産類の類別並に省別運銷額

類別 省別	金 屬	非 金 屬	煤・ 煤 油	鹽	硝 ・ 磺	天藥化 然 鹼石石	合 計		
							運銷額	百分率	順位
江蘇	(擔) 250,000	(擔) 70,530	(擔) 13,700,000	(擔) 7,485,056	—	(擔) 500,000	(擔) 22,005,586	(%) 1.95	11
浙江	2,000	548,500	1,500,000	3,175,500	—	—	5,226,000	0.46	13
安徽	3,108,000	20,033,000	6,602,000	—	—	—	29,743,000	2.64	7
江西	80,000	101,007,850	9,292,000	—	500	—	110,380,350	9.79	2
福建	2,570	173,000	—	4,010,000	—	—	4,185,570	0.37	14
廣東	86,528	2,002,540	51,000	24,661,000	—	—	26,801,068	2.38	10
廣西	20,196	7,320	—	250	—	320	28,086	+	21
湖南	426,720	10	62,206,900	360	6,860	25,900	62,666,750	5.56	4
湖北	8,000,000	1,000,020	18,102,000	150,000	—	—	27,252,020	2.42	9
四川	483,665	670	587,536,080	37,723,078	531,050	245,500	626,520,043	55.56	1
西康	—	30	—	—	—	—	30	+	23
貴州	10,165	—	305,260	—	5,650	2,050	323,125	0.03	16
雲南	271,220	710	3,400	7,741,000	3,400	2,800	8,022,530	0.71	12
河北	50	6,147,860	68,862,000	2,906,500	814,520	—	78,730,930	6.98	3
河南	20,000	56,780	59,190,020	13,800	9,500	2,800	59,292,900	5.26	5
山東	—	14,261	32,000,000	4,722,496	250	—	36,737,007	3.26	6
山西	3,220,086	379,400	24,209,590	587,000	10,870	35,912	28,442,858	2.52	8
陝西	—	281	106,000	163,000	—	5,462	274,743	0.02	17
甘肅	—	—	1,000	9,600	—	—	10,600	+	22
寧夏	—	—	50,000	60,000	—	—	110,000	0.01	19
綏遠	—	120,000	20,000	—	—	—	140,000	0.01	18
察哈爾	—	+	640,000	7,000	—	—	647,000	0.06	15
青海	—	—	70,000	—	—	—	70,000	0.01	20
新疆	—	—	—	—	—	—	—	—	—
合計(擔)	15,981,200	131,562,762	884,447,250	93,415,640	1,382,600	820,744	1,127,610,196	100.00	
百分率	1.42	11.67	78.44	8.28	0.12	0.07	100.00		
順位	4	2	1	3	5	6			

第6編 製造品類

1. 糸織物

1. 運銷量 第1表の如くである。

第1表 糸織物の運銷量

1. 江 蘇 省

市 縣 名	村鎮鄉名	物産名稱	全年運銷量
南京市		蒙藏錦緞	600疋
"		錦緞椅墊	30,000件
"		錦緞椅披	30,000套
"		錦緞桌套	30,000 "
"		建 絨	2,000疋
"		素緞純經緯	500件
"		彩 錦 緞	500 "
"		庫 緞	9,000疋
"		本機糸布	10,000 "
"		縐 糸 綢	4,000 "
"	浦 口	布	2,500 公斤
"		綢 縐	200 "
鎮 江		江 綢	5,000疋
"		縐 糸 綢	12,000 "
"	諫 壁	"	5 公斤
吳 縣		紗 緞	800,000 公斤
"		顧 繡	16,000 "
"		糸 邊	20,000 "
吳 江	盛 澤	綢	137,556,000 "
"	"	布	320,964,000 "
"	震 澤	廠 糸 經	2,600 "
武 進		綢 緞	25,000疋
"		絹	700 "
"	戚 野 堰	絨 布	2,500箱
無 錫		布	229,600疋
"		紗 邊	3,540,000碼
"	洛 社	小 布	20,000個
"	楊 墅 園	"	25,000 "
江 陰		廠 布	110,000疋
"	青 陽	"	120,000 "
"	華 墅	"	20,000 "

市 縣 名	村鎮鄉名	物産名稱	全年運銷量
靖 江		"	5,000疋
丹 陽		綢 縐	150,000 公斤
灌 雲	響 水 口	土 布	24,500疋
江 都	大 橋	絹	200 "
上 海 市		縐 品	100,000元
"		綢緞紡紗	—
"	周 家 橋	布	1,000匹
"	"	廠 布	25,000匹
"	真 如	"	5,000疋
川 沙		"	2,100疋
海 門	三 廠 市	"	23,000 "

2. 浙 江 省

市 縣 名	村鎮鄉名	物産名稱	全年運銷量
杭 州 市		綢 緞	602,460 公斤
"		糸織風景	500,000張
"	南 星 橋	綢	1,320,000 公斤
海 寧	硤 石	土 布	12,000疋
嘉 興	王 店	廠 布	16,000 "
桐 鄉	濮 院	綢	16,000 "
吳 興		"	700,000 "
"	雙 林	綾	4,500 "
"	"	絹	4,500 "
紹 興		綢緞羅紗	8,000疋
蕭 山	臨 浦	大 綢	200,400 "
臨 海		臺 拷 絹	900 "
"	海 門	縐 貨	30,000套
"	"	臺 拷 絹	3,800疋
"	"	廠 布	8,300 "
黃 巖	路 橋	拷 絹	600 公斤
東 陽		糸 絨	2,700斤

永嘉	花邊	200公斤
麗水	布	3,500疋

3. 安徽省

市縣名	村鎮鄉名	物產名稱	全年運銷量
黟縣	際村街	布	2,000疋
蕪湖		土布	500,000 "
無為		紗燈	500堂
阜陽		阜綢	5,000疋

4. 江西省

市縣名	村鎮鄉名	物產名稱	全年運銷量
修水		寧絹	7,000丈

5. 福建省

市縣名	村鎮鄉名	物產名稱	全年運銷量
廈門市		土布	60,000疋
長樂		綢	10,000 "
同安		土布	60,000 "
龍溪		漳緞	—
福安		土布	1,000疋

6. 廣東省

市縣名	村鎮鄉名	物產名稱	全年運銷量
廣州市		顧繡	699件
"		紗綢	3,136擔
汕頭市		夏布	2,000疋
番禺	黃埔	土葛綢	54,190公斤
"	"	土布	6,160 "
"	市橋	薯葛布	400,000疋
南海		葛紗	182,000公斤
"		半糸棉織品	15,400 "
"	沙頭	神紅布	200,000件
"	官山	萬字紗	15,000疋
"	"	人字紗	12,000 "
"	"	綢	100,000 "
"	大鎮市	土布	7,080公斤
"	大滌	紗綢	800件
"	"	土布	500 "
順德	陳村	紗綢	2,000 "
"	黃連	繭綢	36,000匹
"	"	葛紗	400,000斤
"	樂從	白綢	1,000,000疋
"		白紗	102,000 "

順德		薯葛紗	6,000疋
"	杏壇	紗綢	1,000 "
"	"	繭綢	1,000 "
東莞	石龍	土布	60,000 "
三水	水蘆	"	500 "
德慶	慶南	曬葛繭綢	7,000丈
鬱南	都城	土布	320疋
"	"	土葛紗綢	120 "
"	"	土葛繭綢	3,000 "
湖安	安陽	顧繡	5,000幅
揭陽		夏布	100,000疋
"	河婆	土布	10,000 "
興寧		土花布	600,000 "
防城	東興	薯葛布	2,000擔

7. 廣西省 (無記載)

8. 湖南省

市縣名	村鎮鄉名	物產名稱	全年運銷量
長沙市		刺繡	—
湘陰		布匹	20,000匹

9. 湖北省

市縣名	村鎮鄉名	物產名稱	全年運銷量
漢口市		官布	300,000疋
通城		土絹	—
江陵		荆緞被面	300公斤

10. 四川省

市縣名	村鎮鄉名	物產名稱	全年運銷量
成都市		糸緞	300,000疋
"		土布	40,000 "
簡陽		"	500 "
南充		花綢	2,000 "
西充		大綢	150擔
三臺		糸巾	50 "
遂寧		布	50,000疋
樂山		川綢	5,500 "
榮縣		細羅紋	2,000 "
"		寬布	135,000 "
"		土花布	188,000 "
"		布	130,000 "
邛崃		北碛場	10,000 "
巴縣		三峽布	11,000 "
合川		白布	11,000 "
銅渠		土布	650,000 "

綢	渠	安	居	寧	綢	6,000疋
大	足				布	70,000 "
蓬	山				"	84,000 "
工	安				"	60 "
儀	龍				土布	-

11. 西 廣 省 (無記載)

12. 貴 州 省

市縣名	村鎮鄉名	物產名稱	全年運銷量
天	柱	布	150 ^公 斤
鎮	寧	土青布	10,000疋
獨	山	青布	30,000 "
遵	義	府綢	50,000 ^公 斤
赤	水	土油	300疋

13. 雲 南 省

市縣名	村鎮鄉名	物產名稱	全年運銷量
建	水	花布	10,000疋
通	海	土布	794 ^畝
河	西	白土布	200,000疋
"	"	藍土布	200,000 "
"	"	青土布	200,000 "
蒙	自	土布	20,000 "
玉	溪	"	100,000匹
陸	良	"	1,000 "
鶴	慶	"	120,000斤

14. 河 北 省

市縣名	村鎮鄉名	物產名稱	全年運銷量
香	河	中國標布	50,000匹
豐	潤	三燕牌細布	135,000 "
靜	海	唐官屯市布	485 ^公 斤
清	河	土布	6,944匹
北	平	"	395,640 "
容	城	白溝鎮布匹	500,000擔
高	陽	土布	22,000匹
"	"	色布及白布	653,000 "
"	"	格布	6,000 "
"	"	色布	410,000 "
"	"	白布	243,000 "
"	"	國華綉	5,000 "
任	邱	土布	128,000疋
贊	皇	土綢	1,200匹
安	平	糸絹羅	10,000 ^公 斤

清	豐	土	綢	6,000疋
長	垣	各	色綢綾	80 ^公 斤

15. 河 南 省

市縣名	村鎮鄉名	物產名稱	全年運銷量
開	封	汴綢	5,000疋
陳	留	白粗布	56,800尺
密	縣	綢	500疋
鄭	縣	銅糸布	2,000疋
榮	陽	土綾	14,250斤
許	昌	山綢	200,000 ^公 斤
臨	潁	粗綢	50,000疋
商	邱	商邱車站萬壽綢	35斤
寧	陵	柳河土綾	700 ^公 斤
內	黃	內黃絹	30 "
"	楚	楚旺鎮 "	500疋
修	武	粗布	10,000疋
南	陽	山綢	944,195 ^公 斤
"	"	湖縐	900,670 "
南	召	山糸綢	100,000斤
鎮	平	山綢	900,000 ^公 斤
"	"	八糸綢	5,000 "
"	"	輕湖縐	3,000 "
"	"	重湖縐	4,000 "
"	"	華糸葛	2,000 "
"	新	新民市山綢	1,000,000 "
"	"	八糸綢	80,000 "
"	"	輕湖綢	8,000 "
"	"	重湖綢	5,000 "
"	"	糸葛	2,000 "
內	鄉	山綢	3,000斤
舞	陽	糸綢	2,810疋
信	陽	布	-
潢	川	"	12,000 ^公 斤
魯	山	魯山綢	150,000疋

16. 山 東 省

市縣名	村鎮鄉名	物產名稱	全年運銷量
青	島	四方廠布	150,000匹
"	"	滄口 "	150,000 "
歷	城	龍山華糸葛	40,000疋
長	山	周村糸綢	400,000 "
"	"	糸蓆交織品	300,000 "
陽	信	捻綢	2,000 ^公 斤

商	河		白土布	1,000個
"	"		粗土布	1,000 "
滋	陽		土綾	3,500疋
臨	沂		絹	3,000斤
臨	淄		花邊	13,000斤
安	邱			1,200斤
"	"		米羅底	1,900 "
福	山	峽山	土布	458,000 "
"	"	煙臺	繭綢	150,000 "
"	"	"	繡花柏布	130,000 "
"	"	"	花邊	120,000 "
棧	霞		柞綢	30,000疋
"	"		桑繭綢	30,000 "
招	遠		花邊	20,000碼
牟	平		柞繭綢	3,000疋
文	登		山綢	100斤
海	陽		土綢	15,000疋
"	"	夏村	花邊	3,000 "
濰	縣		白土布	11,600,000疋
"	"		條格子	
"	"		各色素白	—
"	"		線嗶嘰	
"	"		愛國各色布	360,000疋
"	"		煮紅標布	
"	"		繡貨	500,000件
昌	邑	柳疃	土綢	25,840疋

17. 山 西 省

市縣名	村鎮鄉名	物產名稱	全年運銷量
太	谷	綢 緞	1,000疋

沂	縣		土布	2,000疋
解	縣		布疋	850,000 "
"	"		綢	1,700 "
夏	縣		湖縐	1,800 "
"	"		春縐	1,300 "
新	絳		布	1,200,000疋
離	石	積口鎮	米羅底	10件
高	平		烏縐	2,000疋
"	"		縐紗	2,000 "

18. 陝 西 省

市縣名	村鎮鄉名	物產名稱	全年運銷量
城	固	絹 綢	—
洋	縣	馬 暢 絹	150疋
清	澗	湖 縐	—

19. 甘 肅 省 (無記載)

20. 寧 夏 省 (")

21. 綏 遠 省 (")

22. 察 哈 爾 省 (")

23. 青 海 省 (")

24. 新 疆 省

市縣名	村鎮鄉名	物產名稱	全年運銷量
陳	附	蚕 糸 頭	220,000斤

2. 摘 要 ・ 考 察

1. 摘要するに當り、次ぎの如く換算した。

(1) 各省共通

1疋=40尺。 1疋=2斤。 1斤=約5元。

(2) 各省特異

江蘇 錦緞椅墊10件=2斤。 錦緞椅披3套=2斤。 錦緞卓套1套=1件。

素緞純經緯1件=1斤。 彩錦緞1件=1斤。 1包=100疋(吳江)。

1箱=40疋(武進)。 25個=1疋(無錫)。 浙江 5張=2斤。 1套=3斤。

安徽 1堂=3斤。

廣東 1件=10斤(廣州市)。 1件=20疋(南海)。 1幅=6斤(潮安)。

雲南 1畝=100斤。 山東 白土布1個=40疋(商河)。 粗土布1個=30疋(商河)。

3件=1斤(濰縣)。 山西 1件=20疋。

2. 「糸織物の省別運銷量・百分率・順位」は、第2表の如くて、是を考察して見る。

(1) 江蘇(約88%)、河北(約5%)、山東(約3%)、廣東(約1%)で約97%に達し、第5位の河南以下は1%の少率に過ぎない。90%に近い江蘇の大量は、「吳江の約917萬擔」に原因するが、果して如何うであらうか?疑がはしい。有名な養蠶地廣東・浙江・山東があまりに少率なものも疑はしい。四川・湖北・湖南・廣西等にも疑問がある。江蘇の大量は是正さるべく、爾餘諸省の運銷量は増加・訂正せらるべきものと思ふ。

(2) 各省の主要糸織物を掲げる。

江蘇	布・綢・紗緞・廠糸經。	河北	布匹・色布・白布・土布。
山東	白土布・條格子・糸綢。	廣東	神紅布・白綢・土布・薯葛紗。
河南	山綢・湖縐。	浙江	綢・綢緞・糸織 風景。
山西	布・布疋。	四川	糸緞・綢・土花布。
雲南	白・藍・青等の土布。	安徽	土布・阜綢。
湖北	官布。	江西	寧絹。
福建	土布。	新疆	蠶糸頭。
貴州	府綢・土布。	湖南	布匹。

3. 著名な運銷省に於て、過大・過少が甚だしく、總運銷額10,446,626擔は信用し難い。「何省の何縣に、如何んな織物が、大體如何の位あるか?」を知つて満足すべきであらう。猶、總運銷額は約10億4500萬斤で、1人當り約2.6斤となり、1人1年に糸織物1疋以上を消費することになる。

4. 「糸織物の省別價格・百分率・順位」は、第3表の如くて、大體運銷量と比例してゐるから、是に對する考察は既記と同様である。前に指摘した「吳江の大量」は、價格として約55億萬元に當るので、茲にも大なる疑問が看取されやう。

第2表 糸織物の省別運銷量・百分率・順位

省別	運銷量	百分率	順位	省別	運銷量	百分率	順位	省別	運銷量	百分率	順位
	(擔)	(%)			(擔)	(%)			(擔)	(%)	
江蘇	9,211,424	88.18	1	西康	—	—	—	綏遠	—	—	—
浙江	60,975	0.58	8	貴州	1,809	0.02	15	察哈爾	—	—	—
安徽	10,155	0.10	10	雲南	16,614	0.16	9	青海	—	—	—
江西	3,500	0.03	12	河北	541,447	5.18	2	新疆	2,200	0.02	14
福建	2,620	0.03	13	河南	86,949	0.83	5	合計	10,446,626	100.00	
廣東	145,677	1.40	4	山東	282,736	2.71	3	(担)			
廣西	—	—	—	山西	41,230	0.39	7				
湖南	400	+	18	陝西	3	+	17				
湖北	6,006	0.06	11	甘肅	—	—	—				
四川	32,881	0.31	8	寧夏	—	—	—				

第3表 糸織物の省別価格・百分率・順位

省別	價格	百分率	順位	省別	價格	百分率	順位
	(元)	(%)			(元)	(%)	
江蘇	5,594,175,218	89.05	1	湖北	1,952,250	0.03	11
河北	262,998,070	4.19	2	貴州	1,007,025	0.02	12
山東	115,011,910	1.83	3	福建	911,000	0.01	13
廣東	91,059,705	1.45	4	湖南	120,000	+	14
浙江	87,624,715	1.40	5	新疆	22,000	+	15
河南	78,171,910	1.25	6	江西	21,000	+	16
四川	15,891,450	0.25	7	陝西	1,200	+	17
山西	15,485,942	0.25	8	合計			
雲南	15,161,000	0.23	9	(元)	6,282,011,645	100.00	
安徽	2,397,250	0.04	10				

2. 棉・麻織物

1. 棉・麻織物の運銷量 第4表の如くである。

第4表 棉・麻織物の運銷量

1. 江蘇省

市縣名	村鎮鄉名	物産名稱	全年運銷量
吳縣	唯亭	夏布	2,000條
"	橫涇	麻布	10,000匹
常熟		廠布	130,000疋
"		土布	800,000"
"	薛浦口	"	100,000"
武進		"	8,000,000"
"		廠布	1,500,000"
"	孟河	"	20,000"
江陰		土布	20,000"
"	楊舍	"	600,000匹
"	青陽	"	150,000"
"	華墅	"	20,000"
靖江		"	150,000疋
淮安	板閘	棉製品	30,000 <small>公斤</small>
塩城	龍岡鎮	魚網	3,000件
淮陰		土布	150,000疋
"	西環	"	20,000"
江都	李曲鎮	粗夏布	100"
南通		土布(通州布)	6,000,000"
"		藥水布	50,000卷

市縣名	村鎮鄉名	物産名稱	全年運銷量
南通	金沙	南通大布	100,000匹
"	唐家閘	南通土布	200,000疋
"	平潮市	布	40,000"
"	白蒲	"	20,000"
"	"	破布	1,000擔
"	二甲	南通土布	10,000件
泰興	季家市	土布	90,000疋
上海市		布疋	500,000"
"		布地毯	—
"		雨衣布	5,000疋
"		襪布	50,000條
"	高橋鎮	土布	14,500疋
上海	閔行	"	50,000"
崑山	真義	夏布	10,000"
松江	楓涇	土布	100,000"
"	莘莊	"	30,000"
"		"	—
金山		"	18,000件
崇明		"	18,000"
"	橋鎮	"	—
"	南保鎮	"	—
海門	三廠市	"	8,000疋

2. 浙江省

市縣名	村鎮鄉名	物產名稱	全年運銷量
杭州市		棉布	617,500 ^{公斤}
"	笕橋	麻布	10,000疋
杭縣	臨平	"	4,170擔
"	塘棲	棉綢	1,000疋
海寧	斜橋	土布	24,000,000 "
嘉興	王店	"	38,000匹
海鹽	沈蕩	小布	600,000 "
平湖	湖	土布	1,600,000 "
"	新埭	"	200,000 "
吳興	南潯	棉綢	50,000 "
德清	新市	"	1,000 "
鄞縣	興	棉織品	40,000打
紹興	安昌	土布	47,000匹
"	下方橋	人糸織布	50,000 "
蕭山		土布	2,000 "
"	臨浦	"	5,001,500 "
平陽	古鰲頭	"	50,000 "

3. 安徽省

市縣名	村鎮鄉名	物產名稱	全年運銷量
懷寧	石牌鎮	土布	—
望江		白老布	5,000疋
銅陵		布	1,200 ^{公斤}
合肥	梁園	土布	10,000匹
壽縣	下塘集	"	400擔
六安	蘇家埠	麻布	600,000疋

4. 江西省

市縣名	村鎮鄉名	物產名稱	全年運銷量
南昌市		布	1,000,000疋
豐城		土布	3,720 "
銅鼓		夏布	—
上饒		"	100,000疋
玉山		"	5,000 "
彭澤		棉花絨	2,500擔
南豐		土布	—
"		粗夏布	800疋
臨川	李家渡	夏布	50,000 ^{公斤}
金谿	許灣	土布	100,000 "
宜黃		夏布	3,000疋
樂安		細夏布	20,000 "

樂安	安江	粗夏布	16,000疋
清江		土布	268,000尺
"	樟樹鎮	布	50,000疋
新喻		"	11,000 "
上高	喻高	夏布	100,000 "
宜春	春鄉	"	100,000 "
萍鄉		"	20,000 "
萬載		"	2,000擔
吉安		青布	300疋
永豐		夏布	20,000 "
寧都		"	15,000 ^{公斤}
南康		布	25,000疋
"	塘江墟	"	1,000,000 "

5. 福建省

市縣名	村鎮鄉名	物產名稱	全年運銷量
晉江	安海	土布	72,000疋
永春		夏布	700 ^{公斤}

6. 廣東省

市縣名	村鎮鄉名	物產名稱	全年運銷量
廣州市		棉布	93,998疋
南海		斜布	3,400 "
"	官窖	土布	60,000 "
寶安	深圳	布	3,840匹
高要	廣利	烏藍布	—
開平	單水口	夏布	3,200疋
開建		土布	9件
潮安		"	10,000疋
"	巷埠	"	40,000 ^{公斤}
豐順		夏布	10,000疋
"	湯坑	"	10,000 "
潮陽		柳條布	5,000 "
"		白布	100,000 "
"		魚網	1,000件
"	映山	土布	20,000 ^{公斤}
揭陽	棉湖	" (冬季)	10,000疋
"	"	" (夏季)	6,000 "
興寧		棉布	2,000,000 "

7. 廣西省

市縣名	村鎮鄉名	物產名稱	全年運銷量
興安		大布	4,000疋
蒙山		土布	3,000 "

鬱林	土布	10,000疋
博白	蚊張布	1,800 "

8. 湖 南 省

市縣名	村鎮鄉名	物產名稱	全年運銷量
長沙市		棉布	1,000,000疋
"		夏布	20,000 "
湘潭	新市	土布	80,000 "
"	"	土棉洋布	5,000 "
"	"	土棉大布	6,000 "
瀏陽		夏布	12,000 "
醴陵		"	100,000 "
湘鄉	永豐	土青布	300,000 "
"	青樹坪	土布	30,000 "
平江		白大布	50,000 "
澧縣	津市	棉布	80,000 ^{公斤}
邵陽	桃花坪	大布	20,000匹
武岡		土布	40,000 "
常寧		棉布	50,000 "
"		夏布	10,000 "
常德		土布	12,000,000 ^{公斤}
桃源		凍綠大布	1,000疋
"	陝市	大布	27,000 "
"	"	土布	10,000 "
瀘溪		土棉布	30 "
零陵		土布	10,000 ^{公斤}
祁陽		土竹布	500疋

9. 湖 北 省

市縣名	村鎮鄉名	物產名稱	全年運銷量
武昌	金口	土布	50,000匹
鄂城		"	5,000 ^{公斤}
"	葛店	"	260,000匹
通城		"	—
大冶		"	1,500捆
"	黃石港	"	188,000疋
漢陽		青布	—
漢川		土布	15,000捲
孝感		"	600件
孝感車站		"	300,000斤
"		白布	200,000疋
黃陂		布疋	20,000 "
"	祁家灣	土布	20,000包
"	譙家磯	麻織魚網	2,000 ^{公斤}

鍾祥	舊河口	土布	—
天門	岳家口	棉布	90,000疋
當陽	陽洛	土布	40,000 "
襄陽		"	400斤
穀城		"	60,000疋
光化		"	100,000 "
"	老河口	"	20,000 "
安陸	陸夢	梭布	50捆
"	"	土布	500件
"	"	土布	5,000 "
應城	長江埠	"	700,000疋
應山		白布	100,000 "
黃岡	團風	土布	7,000捆
"	陽邏	"	400,000疋
"	新洲	"	80,000捲
"	倉子埠	"	45,000 ^{公斤}
滠水		"	2,000,000疋
麻城	宋埠		12,000捆
"	岐亭	白土布	2,000疋
廣濟		土布	10,000 "
江陵		荊莊大布	10,000 ^{公斤}
松滋	枝江	白莊布	160,000匹
"	江口	土布	300,000 "
"	董市	"	600,000 "

10. 四 川 省

市縣名	村鎮鄉名	物產名稱	全年運銷量
雙流		夏布	10,000疋
溫江		"	8,000 "
崇慶		棉布	40,000 "
崇慶		粗夏布	—
新津		土布	5,000疋
廣漢		"	20,000 "
內江		夏布	37,000 "
西昌		土布	500駄
閬中		"	25,000疋
南部		"	35,000 "
西充		"	700擔
屏山		夏布	12,000疋
三臺		土布	100,000 "
射洪	太和鎮	布	100,000 "
"	洋溪鎮	土布	20 "
中江		夏布	500擔
"	胖子店	棉布	72,000斤

安眉	岳山	白布	500,000疋
洪榮	雅縣	"	4,000 "
大雅	邑安	土布	600,000 "
名漢	源富	夏布	95,000 "
巴	林	土布	100,000 "
"	"	"	150,000 "
"	"	"	110,000 "
江永	津川	夏布	100,000 "
榮	昌	土布	25,000疋
棊	東	土白布	25,000 "
涪	陵	夏布	12,000,000 ^斤
銅	梁	"	500,000疋
壁	山	"	170,000 "
大營	竹	土布	82,000 "
鄰	水	棉布	800 "
隆	昌	土布	12,000 "
"	"	土白布	5,000擔 ^斤
"	"	夏布	5,400 ^斤
"	"	棉布	80,000疋
"	"	夏布	600 "
"	"	粗夏布	2,000,000 "
"	"	細夏布	50,000 "

11. 西康省 (無記載)

12. 貴州省

市縣名	村鎮鄉名	物產名稱	全年運銷量
定岑	番	土布	—
青溪	鞏	"	4,000疋
印江	溪	"	5,000 "
江口	江	"	10,000 "
松桃	口	夏布	4,000 "
"	桃	棉毯	60條
鎮寧	寧	土布	500疋
興義	義	"	9,000 "
盤縣	縣	"	50,000 "
		"	30,000 "

13. 雲南省

市縣名	村鎮鄉名	物產名稱	全年運銷量
昆明市		土布	400,000疋
鳳儀		"	500 "
雲龍		"	1,000 "
姚安		"	1,000 "

大永	姚仁	夏布	20,000頁
雲	縣	"	150,000丈
緬	寧	土布	10,000件
曲	靖	"	20,000匹
霽	益	"	20,000 "
元	謀	"	1,000 "
祿	勳	蕨袋	580,000丈
蘭	坪	夏布	5,000疋
元	江	麻布	3,000 ^分
寧	洱	土布	—
漾	濞	"	7,000 ^斤
彌	渡	"	300疋
保	山	"	—
會	澤	"	50,000斤
瀾	滄	"	200,000件
		"	4,000疋

14. 河北省

市縣名	村鎮鄉名	物產名稱	全年運銷量
天津市		帆布	20,000碼
香河		小布	500,000疋
武清	楊村	土布	104,730 ^斤
寶坻		"	1,000,000疋
玉田		"	35,000 "
獻縣		"	7,000 ^斤
阜城	建橋鎮	梭布	24,000 "
交河		"	5,000斤
寧津		土布	535,000 "
故城	鄭家口	"	1,200疋
青縣	人和鎮	"	—
南宮		粗布	846,700尺
武邑		土棉布	100 ^斤
北平市	成府	夏布挑花	3,000件
霸縣		小粗布	10,000尺
新定	鎮興	"	10,000 "
"		土布	3,000疋
"		湯布	30,000 "
新城	高碑店	土布	70,000 "
唐縣		"	80,000 "
望都		"	40,000斤
容城		白粗布	100,000匹
高陽		軟蕨春綢	7,000 "
"		軟蕨紡綢	4,000 "
"		硬蕨布	5,000 "

高陽	線毯	20,000個	
"	陰丹士林布	25,000匹	
肅寧	土布	—	
任邱	"	20,000疋	
正定	綳帶布	300公斤	
"	綳土布	700噸	
獲鹿	"	80,000公斤	
"	棉布	5,000包	
井陘	粗土布	250,000疋	
行唐	土布	20,000公斤	
靈壽	"	1,500,000疋	
平山	"	65,000 "	
無極	"	300,000 "	
藁城	包布	400公斤	
新樂	土布	750斤	
趙縣	"	290,000公斤	
隆平	"	120,000斤	
寧晉	"	22,500疋	
定曲	粗土布	—	
深邢	土布	170,000疋	
沙鹿	"	4,000,000公斤	
內邱	湯土布	30,000疋	
任縣	"	240,000公斤	
"	"	20,000匹	
年周	粗土布	30,000 "	
"	"	322,000 "	
曲肥	土布	40,000公斤	
廣平	"	20,000疋	
成安	"	80,000 "	
	臨洛關	棉毯	511件
		土布	50,000匹
		"	40,000 "
		粗布	50,000公斤
		土布	50,000疋
		棉花絨	430,000斤

15. 河南省

市縣名	村鎮鄉名	物產名稱	全年運銷量
鄆陵		布	5,000疋
禹縣		土布	4,000公斤
淮陽		彩綢	400疋
"	水寨	白土布	1,000公斤
西華		"	100 "

沈邱	槐店	土布	1,000公斤
臨虞	城城	粗布	90,000疋
廣柘	汲縣	白棉布	—公斤
獲延	嘉津	棉布	800公斤
滑武	縣陽	布疋	615 "
孟洛	陽陽	土綢	25 "
偃鞏	縣陽	土布	120 "
南唐	陽陽	棉布	20,000 "
唐舞	陽陽	白粗布	100,000疋
遂臨	平汝	四八土布	160,000公斤
		土布	300,000公斤
		白布	19,800 "
		土布	1,000疋
	孝義	線布	—
	除旗	綳布	115,150疋
	源潭	棉布	21,678斤
	北舞	"	25公斤
		布	550 "
		棉布	500 "

16. 山東省

市縣名	村鎮鄉名	物產名稱	全年運銷量
青島	市	棉布	1,355,000匹
歷城	龍山	條子布	2,000 "
"	"	藏緯春綢	50,000 "
"	"	方格布	2,000 "
章邱	明水	花邊	2,000件
鄒平	周村	大布	52,000尺
長山	臺張	藏花邊	500,000疋
桓臺	縣	土布	50,000尺
濱長	清臺	"	30,000疋
蒲濰	縣	"	—
濰上	水城	白粗布	20,000疋
沂沂	朝武	馬村布	50,000 "
朝城	陶野	綿綢	10,000 "
定鉅	冠恩	土布	—公斤
冠恩	"	白棉布	532,100公斤
"	"	陶布	20,000疋
"	"	白粗布	2,000噸
"	"	土布	1,000,000疋
"	"	花絨	10,000斤
"	"	白線織品	10,000包
"	"	白粗布	500公斤

臨武	清城	土布	15,000 ^{公斤}
安邱	城	棉絨	1,000,000斤
昌邑	邱	綿綢	2,500 ^{公斤}
	邑	蚊張布	1,000疋

17. 山西省

市縣名	村鎮鄉名	物産名稱	全年運銷量
陽曲		棉布	10,000匹
榆次		"	1,686"
太谷		土布	25,000"
祁縣		粗細棉布	140,000"
忻縣		布	40,000斤
猗氏		土布	23,000匹
稷山		"	—
黎城		"	6,000疋
平遙		"	3,000,000"
武鄉		布	—

18. 陝西省

市縣名	村鎮鄉名	物産名稱	全年運銷量
興平		土布	370,000疋
乾縣		"	69,700"

扶風		土布	3,000疋
南鄭		綾子	2,000"
"		土布	50,000"
洋縣		"	30,000"

19. 甘肅省

市縣名	村鎮鄉名	物産名稱	全年運銷量
秦安		土布	4,000疋

20. 寧夏省 (無記載)

21. 綏遠省 (")

22. 察哈爾省 (")

23. 青海省 (")

24. 新疆省

市縣名	村鎮鄉名	物産名稱	全年運銷量
庫爾勒		土布	—
疏勒		"	30,000疋
疏附		洋布	220,000斤
"		土布	240,000"
阿瓦提		粗大布	30,000"
托克蘇		土大布	50,000疋

2. 摘要・考察

1. 摘要するに當り、次ぎの如く換算した。

(1) 各省共通

1 匹 = 40 尺。 1 匹 = 4 斤。 1 匹 = 約 5 元。

(2) 各省特位

江蘇 1 條 = 1 匹 (吳縣)。 2 件 = 1 匹 (塩城)。 1 卷 = 1 匹 (南通)。 1 件 = 40 匹 (南通)。

2 條 = 1 匹 (上海市)。 1 件 = 40 匹 (崇明)。 浙江 1 打 = 2 匹。 廣東 1 件 = 40 匹 (開建)。

1 件 = 60 匹 (潮陽)。 湖北 1 捆 = 30 匹 (大冶・安陸)。 1 捲 = 50 匹 (漢川)。 1 件 = 50 匹 (孝感)。

1 包 = 30 匹 (黃陂)。 1 捆 = 25 匹 (黃岡)。 10 件 = 1 匹 (雲夢校布)。 5 件 = 1 匹 (雲夢土布)。

1 捲 = 25 匹 (黃岡)。 四川 1 駄 = 100 斤。 1 捆 = 25 匹。 貴州 1 條 = 2 匹。 雲南

1 頁 = 1 匹。 1 件 = 1 匹。 20 分手 = 1 匹。 河北 1 件 = 3 匹 (北平市)。 1 個 = 1 匹。

1 包 = 30 匹。 1 件 = 1 匹 (永年)。 山東 2 件 = 1 匹。 1 捆 = 30 匹。 1 包 = 200 公斤。

2. 「棉麻織物の省別運銷量・百分率・順位」は、第 5 表の如くで、是を考察して見る。

(1) 浙江 (約 31%)、江蘇 (約 20%)、四川 (約 11%)、湖北 (約 9%)、河北 (約 8%)、湖南 (約 7%)、山東 (約 4%)、山西 (約 3%)、江西 (約 3%)、廣東 (約 2%) の順で、第 11 位雲南 ~ 第 18 位廣西は 0.84 ~ 0.02% で、西康・寧夏・綏遠・察哈爾・青海等には運銷がない。

(2) 概して、甚だしい偏在はないが、次ぎの如き疑問がある。

- ① 紡織の最も盛んな江蘇が第2位で、浙江より約10%少いこと。
 - ② 紡織の可なり盛んな山東が、第7位なること。
 - ③ 廣東が第10位で、あまり少いこと。
 - ④ 貴州・福建・廣西が新疆よりも少いこと。
 - ⑤ 總運銷額が糸織物の半分以下なること。
- (3) 各省の主要棉麻織物を掲げる。

浙江	土布・棉布。	江蘇	土布・廠布。	四川	夏布・土布。
湖北	土布。	河北	土布。	湖南	土布・棉布。
山東	棉布・土布・麻葛。	山西	土布。	江西	布・夏布。
廣東	棉布・土布。	雲南	土布・麻袋。	河南	土布・棉布。
安徽	麻布・土布。	陝西	土布。	新疆	土布・洋布。
貴州	土布。	福建	土布・夏布。	廣西	土布・蚊張布。

3. 總運銷額4,219,658擔は糸織物の總運銷額10,446,626擔の半分以下である。亦、前者は1人1年當り約1.2斤で、 $\frac{1}{4}$ に強である。此の總運銷額は甚だ過少であると思はれる。
- 4 「棉・麻織物の省別價格・百分率・順位」は、第6表の如くで、運銷量の順位と必しも一致しない。原料の價格・勞銀は地域的影響を受け易いから、當然であらう。然し、極く大體に於てではあるが、價格は運銷量に比例してゐるから、前記の考察があてはまるのであらう。

第5表 棉・麻織物の省別運銷量・百分率・順位

省別	運銷量	百分率	順位	省別	運銷量	百分率	順位	省別	運銷量	百分率	順位
	(擔)	(%)			(擔)	(%)			(擔)	(%)	
江蘇	831,844	19.76	2	西康	—	—	—	綏遠	—	—	—
浙江	1,285,740	30.55	1	貴州	5,505	0.13	18	察哈爾	—	—	—
安徽	25,024	0.59	13	雲南	35,258	0.84	11	青海	—	—	—
江西	107,061	2.54	9	河北	316,734	7.51	5	新疆	8,100	0.19	15
福建	2,894	0.07	17	河南	28,667	0.68	12	合計(担)	4,219,658	100.00	
廣東	96,232	2.28	10	山東	185,254	4.39	7				
廣西	752	0.02	18	山西	128,627	3.05	8				
湖南	312,261	7.41	8	陝西	20,988	0.50	14				
湖北	371,176	8.62	4	甘肅	160	+	19				
四川	457,381	10.88	3	寧夏	—	—	—				

第6表 棉・麻織物の省別價格・百分率・順位

省別	價格	百分率	順位	省別	價格	百分率	順位
	(元)	(%)			(元)	(%)	
江蘇	53,830,370	22.54	1	雲南	2,585,530	1.08	11
浙江	52,530,066	21.99	2	陝西	1,499,845	0.63	12
四川	41,109,287	17.21	3	河南	1,010,491	0.42	13
湖南	18,600,215	7.79	4	新疆	695,500	0.29	14

山東	14,969,047	6.27	5	福建	360,560	0.15	15
河北	13,060,545	5.47	6	貴州	307,500	0.13	16
湖北	11,063,810	4.72	7	安徽	300,920	0.13	17
江西	11,002,466	4.61	8	廣西	36,660	0.01	18
廣東	8,198,305	3.43	9	甘肅	7,400	+	19
山西	7,480,375	3.13	10	合計	238,848,892	100.00	
				(元)			

3. 毛織物・禽獸製品

1. 毛織物・禽獸製品の運銷量 第7表の如くである。

第7表 毛織物・禽獸製品の運銷量

1. 江 蘇 省

市縣名	村鎮鄉名	物産名稱	全年運銷量
南京市		雞毛帚	1,000把
吳縣	唯亭	毛毯	3,000條
武進	戚墅堰	絨布	2,500箱
"	雪堰	絨毯	15,000條
"	"	軍用毯	15,000 "
上海市		毛棉羽紗品	—
"		駱駝絨	1,000,000碼
"		絨地毯	80,000方
"		毛毯(普通)	100,000條
"	周家橋	毛織品	—
"	"	羊毛呢	—

2. 浙 江 省

市縣名	村鎮鄉名	物産名稱	全年運銷量
崇德縣		皮貨	7,000件
鄞縣		毛織品	50,000打

3. 安 徽 省

市縣名	村鎮鄉名	物産名稱	全年運銷量
亳縣		狗皮褥	2,000公斤
"		毛毯	12,000 "

4. 江 西 省 (無記載)

5. 福 建 省 (")

6. 廣 東 省

市縣名	村鎮鄉名	物産名稱	全年運銷量
廣州市		象牙器	—
豐安	深圳	燕窩	960斤

7. 廣 西 省 (無記載)

8. 湖 南 省 (")

9. 湖 北 省

市縣名	村鎮鄉名	物産名稱	全年運銷量
武昌		絨布	10,000公斤
黃陂	橫店	土絨	3,000 "
廣濟	龍坪鎮	花絨	20,000擔

10. 四 川 省

市縣名	村鎮鄉名	物産名稱	全年運銷量
成都市		毛襪	100,000把
蒼溪		線毯	400床
榮縣		"	12,000張
巴縣	北碚場	三峽呢	8,500疋
"	"	毛巾毯	6,000張

11. 西 康 省 (無記載)

12. 貴 州 省

市縣名	村鎮鄉名	物産名稱	全年運銷量
威寧		羊毛氈	15,000斤
遵義		毛綢	5,000 "

13. 雲南省

市縣名	村鎮鄉名	物產名稱	全年運銷量
河西		花線氈	25,000床
"		藍線氈	25,000 "
"		白線氈	25,000 "
劍川		馬札	400對
騰衝		羊毛毡	2,000斤
會澤		毡子	300馱

14. 河北省

市縣名	村鎮鄉名	物產名稱	全年運銷量
天津市		毛呢	100,000磅
"		毛毯	100,000 "
灤縣	開平	馬尾羅底	6,000匹
南宮		毯子	16,400件
北平市		地毯	10,000,000方尺
"		毛織品	—
宛平	清河鎮	呢哩毯	354,000碼
高安		線毯	20,000個
"		馬尾羅	50,000斤
"		牛尾羅	5,000 "
"		人髮羅	20,000 "
"		牛尾綬	150,000 "
"		馬尾綬	50,000 "

15. 河南省

市縣名	村鎮鄉名	物產名稱	全年運銷量
長葛		織絨	1,300公斤
南陽	除旗鎮	線氈	—
潢川		馬尾羅底	5,000公斤

16. 山東省

市縣名	村鎮鄉名	物產名稱	全年運銷量
平原		線毡	5,000件
沂水		羊毛絨	50,000公斤
濰縣		法蘭大連絨	—

17. 山西省

市縣名	村鎮鄉名	物產名稱	全年運銷量
陽曲		羅底	800疋
崞嵐		毛氈	500張
"		絨毯	100 "
保德		羊毛氈	240尺

河曲		牛毛氈	240條
"		駝毛氈	80 "
汾城	古城	羊毛紅毡	1,000件
新絳		毛毡	15,000條
"		毛毯	3,000 "
長治		栽絨毯	—
離石	磧口鎮	毛毡	30件
"	柳林鎮	"	2,000斤
五天	寨鎮	栽絨毯	300件
陽高		絨毡	100,000塊
		毛毡	200件

18. 陝西省

市縣名	村鎮鄉名	物產名稱	全年運銷量
三原		羊毛毡	1,150公斤
綏德		絨毡	180條
清澗		羊毛統	1,600件
榆林		栽絨氈	3,600條

19. 甘肅省

市縣名	村鎮鄉名	物產名稱	全年運銷量
臨洮		栽絨毛氈	500斤
平涼		毛毡	3,000張
"		毛毯	500 "
固原		毛氈	1,000公斤
定西		羊毛毡	500斤
甘谷		毛編物	25,000把
秦安		毛葛	4,800公斤

20. 寧夏省 (無記載)

21. 綏遠省

市縣名	村鎮鄉名	物產名稱	全年運銷量
歸綏		栽絨毯	100,000方尺
"		毛布	5,000疋
"		毛毡	50,000方尺
豐鎮		"	300張
薩拉齊		栽絨毯	—
"		羊毛毡	—
陶林		毛毡	200斤
集寧		羔叉	5,000張
"		栽絨氈	1,000方尺
"		毛毡	6,200公斤

22. 察 哈 爾 省

市 縣 名	村 鎮 鄉 名	物 產 名 稱	全 年 運 銷 量
萬 全		毡	5,500條
張 北		羊 毛 毡	1,800 "
康 保		"	1,000 "

23. 青 海 省

市 縣 名	村 鎮 鄉 名	物 產 名 稱	全 年 運 銷 量
湟 源		氈 氈	150疋

玉 樹 | 氈 氈 | 300疋

24. 新 疆 省

市 縣 名	村 鎮 鄉 名	物 產 名 稱	全 年 運 銷 量
疏 附	依 爾 克 塘	毛 大 連 布	23疋
莎 車		絨 氈	200,000斤
"		毛 毡	200,000 "
伊 寧		毡 子	—

2. 摘 要・考 察

1. 摘要するに當り、價格に換算する外はなかつたが、夫れさへも困難が多かつた。「運銷量2,000^斤 1疋 12.00~6.00元」と云ふ風だから、手をつけられない。

- (1) 價格は最高最低の平均を採り、適宜裁量を加へた。
- (2) 價格の無いものは、同種品目の他所の價格を適用した。
- (3) 1疋の重量を大體3斤とした。

換算率の詳細を記することは煩雜だから省く。原書に就て調べられ度い。

2. 「毛織物・禽獸製品の省別運銷量・價格・百分率・順位」は、第8表の如くて、是に考察を試みる。

(1) 河北(約42%)、江蘇(約20%)、雲南(約12%)、湖北(約6%)、浙江(約6%)、新疆(約3%)、綏遠(約3%)、山西(約3%)、四川(約2%)の順で第10位の山東以下は1%以内である。河北の大量は、地域的・歴史的に當然であり、江蘇の大量は上海の大消費に原因してゐる。邊境諸省の低率・雲南の高率・西康の皆無が疑がはしい。

(2) 各省の主要品目を掲げる。

河北	地毯・諸羅・諸緞。	江蘇	駱駝絨・毛毯。	雲南	諸氈・毡子。
湖北	花絨・絨布。	浙江	毛織品・皮貨。	新疆	絨毯・毛毡。
綏遠	諸毡・絨毯。	山西	諸毡・諸毯。	四川	三峽呢・諸毯。
山東	羊絨・線毡。	甘肅	諸毡・諸毯。	陝西	諸毡。
察哈爾	羊毛毡。	安徽	毛毡・狗皮褥。	貴州	羊毛氈・毛綢。
河南	馬尾羅底・織絨。	青海	氈氈。	廣東	燕窩・象牙器。

3. 總價額14,479,257元約1,450萬元は過少であらう。

第8表 毛織物・禽獸製品の省別運銷量・價格・百分率・順位

省 別	運 銷 量						價 格		
							合 計	百分率	順位
江 蘇	1,000,000碼	133,000條	80,000 ^{方尺}	—	2,500箱	1,000把	(元) 2,823,150	(%) 19.50	2
浙 江	—	7,000件	—	50,000打	—	—	881,000	6.09	5
安 徽	28,000斤	—	—	—	—	—	24,250	0.17	14

江西	—	—	—	—	—	—	—	—	—
福建	—	—	—	—	—	—	—	—	—
廣東	960斤	—	—	—	—	—	2,050	0.01	18
廣西	—	—	—	—	—	—	—	—	—
湖南	—	—	—	—	—	—	—	—	—
湖北	2,026,000斤	—	—	—	—	—	910,338	6.29	4
四川	18,000張	8,500疋	400床	—	—	100,000把	302,200	2.09	9
西康	—	—	—	—	—	—	—	—	—
貴州	20,000斤	—	—	—	—	—	16,335	0.11	15
雲南	32,000 "	—	75,000床	400對	—	—	1,801,300	12.44	3
河北	750,000 "	6,000匹	16,000件	10,000,000方尺	354,000碼	20,000個	6,139,907	42.42	1
河南	12,600 "	—	—	—	—	—	14,767	0.10	16
山東	110,000 "	5,000件	—	—	—	—	140,000	0.97	10
山西	2,000 "	1,530 "	18,320條	600張	100,000塊	851疋	370,580	2.56	8
陝西	2,300 "	1,600 "	3,780 "	—	—	—	114,300	0.79	12
甘肅	12,600 "	—	—	3,500張	—	25,600把	133,120	0.92	11
寧夏	—	—	—	—	—	—	—	—	—
綏遠	12,800斤	5,000疋	155,000方尺	5,300張	—	—	364,850	2.52	7
察哈爾	—	—	8,300條	—	—	—	27,650	0.19	13
青海	—	450疋	—	—	—	—	9,000	0.06	17
新疆	400,000斤	23 "	—	—	—	—	400,460	2.77	6
合計	3,409,260斤	1,354,000碼 10,235,000方尺	27,400張 20,824疋	163,400條 31,130件	20,000個 75,400床 100,000塊	400對 126,600把 50,000打 2,500箱	總價額(元) 14,475,257	100.00	

4. 紗・線

1. 紗・線の運銷量 第9表の如くである。

第9表 紗・線の運銷量

1. 江 蘇 省

市縣名	村鎮鄉名	物産名稱	全年運銷量
南京市		棉 綾	9,000斤
"		鞋 底 綾	2,000 "
"		頭 繩	3,000 "
"		粗 麻 綾	1,000擔
吳縣		廠 紗	3,000,000公斤
常熟	支 塘	"	12,000件
武進		棉 紗	20,000 "
"	戚 墅 堰	"	3,500 "

市縣名	村鎮鄉名	物産名稱	全年運銷量
無錫		廠 糸	720,000斤
"		紗	576,000件
江都	大 橋	糸 線	70,000兩
南通	平 潮 市	頭 繩	30擔
"	"	紗	100 "
"	白 蒲	水 紗 布	20,000疋
上海市		毛 線	500,000元
"		棉 紗	540,000包

上海市	吳淞	棉紗	600,000擔
太倉	沙頭	"	20,000箱
啓東	北新鎮	廠紗	5,000 "
海門		紗布	100,000疋
"	三廠市	紗	35,000箱

2. 浙江省

市縣名	村鎮鄉名	物產名稱	全年運銷量
郵縣		棉紗	20,000件
天台		棕線	1,800餅

3. 安徽省

市縣名	村鎮鄉名	物產名稱	全年運銷量
宣城	清弋江	糸線	300,000兩

4. 江西省

市縣名	村鎮鄉名	物產名稱	全年運銷量
九江市		棉紗	14,000件
銅鼓		棕繩	5,000根

5. 福建省 (無記載)

6. 廣東省

市縣名	村鎮鄉名	物產名稱	全年運銷量
惠陽	淡水墟	糸光紗	50,000疋
汕頭市		抽紗	300,000 ^斤
電白	水東	色繩	5,000,000斤
文昌		椰索	400,000條
潮安		抽紗	5,000疋

7. 廣西省

市縣名	村鎮鄉名	物產名稱	全年運銷量
桂平	江口	蕨線	400斤

8. 湖南省

市縣名	村鎮鄉名	物產名稱	全年運銷量
長沙市		棉紗	24,000件
"		糸線三角	40,000兩
湘潭		蕨繩	6,568 ^斤

9. 湖北省

市縣名	村鎮鄉名	物產名稱	全年運銷量
武昌		棉紗	一 ^斤
"		織機棉紗	8,000 ^斤
江陵	沙市	棉紗	26,900擔

漢口市		縐紗	300,000疋
-----	--	----	----------

10. 四川省

市縣名	村鎮鄉名	物產名稱	全年運銷量
溫江		蕨繩	100,000斤
永川	松溉	棉紗	—
大足		棕繩	130,000條

11. 西康省 (無記載)

12. 貴州省

市縣名	村鎮鄉名	物產名稱	全年運銷量
江口		蕨線	16,000件

13. 雲南省

市縣名	村鎮鄉名	物產名稱	全年運銷量
騰衝		細蕨線	2,000斤

14. 河北省

市縣名	村鎮鄉名	物產名稱	全年運銷量
阜城	建橋鎮	線繩	38,000 ^斤
東光		絨線繩	3,500 "

15. 河南省

市縣名	村鎮鄉名	物產名稱	全年運銷量
鄭縣		棉紗	32,400包
汲縣		"	24,960 "

16. 山東省

市縣名	村鎮鄉名	物產名稱	全年運銷量
青島市	四方	棉紗	1,800,000件
"	滄口	紗線	300,000 "
濟南市		棉紗	41,200包
鄒縣		羊毛線	10噸
高唐		線帶	300 ^斤
莒平		線貨	100,000 "
臨淄		線辦	1,000 "

17. 山西省

市縣名	村鎮鄉名	物產名稱	全年運銷量
榆次		棉紗	20,000包
忻縣		線貨	300斤
夏縣		糸線	2,000 "
新絳		棉紗	120,000捆

離石	柳林鎮	糸線	1,000斤
18. 陝西省 (無記載)			
19. 甘肅省			
市縣名	村鎮鄉名	物産名稱	全年運銷量
清水		蕪繩	9,000斤

武威	蕪繩	—
〔無記載〕		
20. 寧夏省	21. 綏遠省	22. 察哈爾省
23. 青海省	24. 新疆省	

2. 摘要・考察

1. 摘要するに當り、次ぎの如く換算・分類した。

(1)換算 江蘇 1件=1擔 (常熟・武進戚墅堰・無錫)。 1件=10斤 (武進)。 1.75元=1斤 (上海市・毛線)。 1包=1擔。 1箱=1擔。 浙江 1件=4斤。 1餅=1擔。
江西 1件=1擔。 1根=1斤。 廣東 10條=1斤。 湖南 1件=1擔。 四川 10條=1斤。 貴州 2件=1斤。 河南 1包=1擔。 山東 1件=1擔。 1包=1擔。 山西 1包=1擔。 1捆=4斤。

(2)分類 糸・棉類 棉綫・鞋底綫・頭繩・廠紗・棉紗 廠糸・紗・糸線・水紗布・紗布・紗線・糸光紗・抽
(蕪・毛) 紗・糸線三角・縐紗・絨線繩・線罽。
蕪類 粗蕪綫・蕪線・蕪繩・細蕪線・線貨。
棕・榔類 棕線・棕繩・色繩・線繩・線帶。

2. 「紗線の類別並に省別運銷量・百分率・順位」は、第10表の如くて、是を考察する。

- (1) 糸棉 (蕪・毛) 類 (約99%)、棕榔類 (約1%)、蕪類 (0.1%) の順で、後の2者は問題にならない。糸棉類では、棉紗・棉線が斷然多い。
- (2) 山東 (約51%)、江蘇 (約44%)、廣東 (約1%)、河南 (約1%) の順で、第5位の湖北以下は1%以内に過ぎない。邊境諸省が皆無乃至底率なのは當然としても、浙江・安徽・福建・廣西・四川・河北等の底率~皆無は疑がはしい。
- (3) 各省の主要品目を掲げる

山東	棉紗・紗線。	江蘇	棉紗・紗。	廣東	色繩・抽紗・糸光紗。
河南	棉紗。	湖北	棉紗・縐紗。	山西	棉紗・糸線。
湖南	棉紗・蕪繩。	江西	棉紗・棕繩。	浙江	棕線・線紗。
四川	蕪繩・棕繩。	河北	線繩・絨線繩。	安徽	糸線。
甘肅	蕪繩。	貴州	蕪線。	雲南	細蕪線。

3. 總運銷額4,224,527擔の大部分4,167,053擔は糸棉 (蕪・毛) 類で、棉・蕪織物の總運銷額4,219,658擔と殆ど相等しい。此點からも後者の過少が推定されよう。反對に、本總運銷額は過大に失する様に思はれる。

4. 「紗線の省別價格・百分率・順位」は第11表の如くて、是を考察して見る。

- (1) 第1位 (約54%) の山東と第2位 (約42%) の江蘇とで、95%以上に達し、其他の諸省は至つて低率である。第3位 (約1.4%) の河南を除けば1%以下に過ぎない。偏在が甚だ顯著である。
- (2) 總價額は828,709,655元即ち約8億2,900萬元で、糸織物の總價額約62億8,200萬元の約13%に當り

棉麻織物の總價額約2億3,900萬元に對しては、其3.5倍に近く、亦、毛織物禽獸製品の總價額約1,450萬元に對しては、段違ひに多い。概して、紗線の總價額は過大に失する様に思はれる。

第10表 紗・線の類別並に省別省別運銷量・百分率・順位

省別	糸棉(麻類・毛)	麻類	棕櫚類	合計			省別	糸棉(麻類・毛)	麻類	棕櫚類	合計		
				運銷量	百分率	順位					運銷量	百分率	順位
江蘇	(担) 1,863,700	(担) 1,000	(担) —	(担) 1,864,700	(%) 44.14	2	河南	(担) 57,360	(担) —	(担) —	(担) 57,360	% 1.36	4
浙江	800	—	1,800	2,600	0.06	9	山東	2,141,320	2,000	6	2,143,326	50.73	1
安徽	188	—	—	188	0.01	12	山西	24,830	3	—	24,833	0.59	6
江西	14,000	—	50	14,050	0.33	8	陝西	—	—	—	—	—	—
福建	—	—	—	—	—	—	甘肅	—	90	—	90	+	13
廣東	8,100	—	50,400	58,500	1.39	3	寧夏	—	—	—	—	—	—
廣西	—	4	—	4	—	16	綏遠	—	—	—	—	—	—
湖南	24,025	—	131	24,156	0.57	7	察哈爾	—	—	—	—	—	—
湖北	32,660	—	—	32,660	0.77	5	青海	—	—	—	—	—	—
四川	—	1,000	130	1,130	0.03	10	新疆	—	—	—	—	—	—
西康	—	—	—	—	—	—	合計	4,167,053	4,197	53,277	4,224,527	100.00	—
貴州	—	80	—	80	+	14	百分率	98.64	0.10	1.26	100.00	—	—
雲南	—	20	—	20	+	15	順位	1	3	2	—	—	—
河北	70	—	760	830	0.02	11							

第11表 紗・線の省別價格・百分率・順位

省別	價格	百分率	順位	省別	價格	百分率	順位
江蘇	(元) 345,193,625	(%) 41.65	2	河北	(元) 35,950	(%) 0.01	12
浙江	205,650	0.03	9	河南	11,960,640	1.44	3
安徽	102,000	0.01	10	山東	447,917,400	54.05	1
江西	2,786,300	0.34	8	山西	4,577,450	0.55	7
福建	—	—	—	陝西	—	—	—
廣東	5,060,000	0.61	5	甘肅	2,250	+	15
廣西	320	+	16	寧夏	—	—	—
湖南	4,815,809	0.58	6	綏遠	—	—	—
湖北	5,979,550	0.72	4	察哈爾	—	—	—
四川	57,511	0.01	11	青海	—	—	—
西康	—	—	—	新疆	—	—	—
貴州	10,400	+	13	合計	828,709,655	100.00	—
雲南	4,800	+	14				

5. 服飾品・巾・帕・帳・袋

1. 服飾品・巾・帕・帳・袋の運銷量 第12表の如くである。

第12表 服飾品・巾・帕・帳・袋の運銷量

1. 江 蘇 省			
市 縣 名	村 鎮 鄉 名	物 產 名 稱	全 年 運 銷 量
南 京 市		緞 帽	7,000頂
"		闊 褲 帶	5,000條
"		布 襪	500雙
六 合 縣		牛 毛 窩	1,200 "
吳 縣		眼 鏡	26,000 <small>公</small> 斤
吳 江 市	同 里	衣 服	300件
"	蘆 墟	鈕 扣	500箱
無 錫 市		襪	1,680,000打
無 錫 市		汗 衫	600包
鹽 城 市	沙 溝	枕 頂	20,000付
南 通 市	平 潮	帶	80,000餅
宿 遷 市	洋 河	經 織 包 頭	14 <small>公</small> 斤
上 海 市		呢 帽	—
"		呢 帽 胚	20,000打
"		草 帽	—
"		汗 衫	—
"		絨 衫	—
"		西 裝 內 衣	—
"		抽 紗 內 衣	15,000 <small>公</small> 斤
"		浴 衣	50,000件
"		軍 服 布	10,000包
"		(呢 絨 網 布)	100,000打
"		手 套	—
"		紗 帶	—
"		皮 鞋	—
"		緞 鞋	—
"		呢 鞋	—
"		布 鞋	—
"		套 鞋	150,000打
"		膠 鞋	5,000 "
"		草 鞋	—
"		草 織 拖 鞋	30,000元
"		普 通 襪	500,000打
"		長 統 糸 襪	50,000 "
"		短 統 糸 襪	50,000 "
"		線 襪	1,300,000 "

市 縣 名	村 鎮 鄉 名	物 產 名 稱	全 年 運 銷 量
上 海 市		糸 巾	—
"		紗 巾	—
"		毛 巾	494,000打
"		浴 巾	30,000 "
"		手 帕	100,000 "
"		蚊 帳	5,000頂
"		被 單	50,000條
"		毛 巾 被	50,000 "
"		布 毛 挽 袋	—
"	周 家 橋	套 鞋	600,000雙
上 海 市	高 橋 鎮	皮 鞋 帶	1,000,000羅
"	"	紗 襪	1,200打
松 江 市		線 襪	3,000包
川 沙 市		毛 巾	45,000打
"		花 網	100包
南 匯 市		線 襪	120,000打
"	周 浦	毛 巾	17,000 "
"	"	紗 線 襪	150,000 "
"	大 團	紗 襪	72,000 "
"	新 場	襪	100,000 "
嘉 定 市		毛 巾	6,000件
寶 山 市		"	110,000打

2. 浙 江 省

市 縣 名	村 鎮 鄉 名	物 產 名 稱	全 年 運 銷 量
海 寧 市	硤 石	毛 襪	900,000打
"	"	線 襪	900,000 "
平 湖 縣		洋 襪	800,000 "
鄞 縣 市		粗 涼 帽	3,000,000頂
鎮 海 市	駱 駝 橋	衣 服	3,500 <small>公</small> 斤
蕭 山 市	臨 浦	襪	300,400包
餘 姚 市	周 巷	草 帽	150,000頂
臨 海 市	海 門	"	49,000打
黃 巖 市	海 路 橋	"	10,000頂
寧 海 市		金 糸 草 帽	20,000 "

寧海	通草帽	2,000頂
淳安	頭照	20,000件
樂清	花巾花邊	115,000打

3. 安徽省

市縣名	村鎮鄉名	物產名稱	全年運銷量
宿縣		牛毛鞋	20 ^{公斤}
靈璧		鞋襪	30 "

4. 江西省

市縣名	村鎮鄉名	物產名稱	全年運銷量
南康	塘江墟	紗帶	20,000斤

5. 福建省

市縣名	村鎮鄉名	物產名稱	全年運銷量
同安		線衫	500打
"		線背心	400 "
莆田	涵江	紗帶	—
龍溪	石碼	紗帽	—

6. 廣東省

市縣名	村鎮鄉名	物產名稱	全年運銷量
廣州市		棉襪	22,488打
"	河南	毛巾	50,000 "
"	"	線心	100,000 "
"	"	膠鞋	1,000,000雙
東莞	石龍	油帽邊	30,000件
花縣		衣	5,000束
"		毛巾	20,000打
"	新民埠	"	168,000 "
潮安		布鞋	60,000雙
興寧		毛巾	30,000打

7. 廣西省 (無記載)

8. 湖南省

市縣名	村鎮鄉名	物產名稱	全年運銷量
長沙市		毛呢鞋	400,000雙
"		線襪	6,000,000 "
益陽		毛巾沙襪	500,000件
臨澧		毛織衣服	100 "
零陵		布鞋	100 ^{公斤}

9. 湖北省

市縣名	村鎮鄉名	物產名稱	全年運銷量
當陽	河溶	包頭巾	10,000條

10. 四川省

市縣名	村鎮鄉名	物產名稱	全年運銷量
新繁		草帽	1,300頂
"		涼鞋	2,500雙
崇寧		草帽	2,000斤
安岳	石羊場	草鞋	70,000,000雙
巴縣	北碚場	線襪	4,000打
大足		襪	50,000雙
江安		毛巾	—
"		線襪	—

11. 西康省 (無記載)

12. 貴州省

市縣名	村鎮鄉名	物產名稱	全年運銷量
大塘		斗笠	300,000頂
獨山		亂七麻笠	10,000 "
"		細笠	30,000 "

13. 雲南省

市縣名	村鎮鄉名	物產名稱	全年運銷量
昆明市		小帽	300,000頂
"		線襪	30,000打
"		毛巾	30,000 "
石屏		布鞋	500雙
路南		草帽	2,000頂
富州		度帽	—
墨江		雨笠	100頂
華坪		笠帽	800馱

14. 河北省

市縣名	村鎮鄉名	物產名稱	全年運銷量
豐潤	唐山	工帽	200 ^{公斤}
灤縣		毡鞋	17,000雙
"	倭城	毡帽頭	40,000頂
"	"	氈鞋	10,000雙
"	稻地鎮	"	220,000 "
"	"	毡帽頭	280,000頂
樂亭	閻各莊	毡鞋	5,000雙
"	新寨鎮	"	12,000 "

獻縣	建橋鎮	棉線帶子	23,500	公斤
阜城	"	腿帶	5,000	"
"	"	毛巾	12,000	"
交河	"	"	20,000	斤
"	泊頭鎮	帶子	20,000	"
"	"	五色小帶	54,000	把
寧津	"	棉線帶	400,000	斤
景縣	"	洋線毯	2,000	件
東光	"	線帶	3,000	公斤
冀縣	"	麻線帽結	1,000,000	個
棗強	油坊鎮	毡帽	7,100	公斤
清河	"	漿哈嗒	800	件
北平	清華園	襟帶	250,000	"
"	豐臺	衣服	270	公斤
宛平	"	毛巾	5,000	"
清苑	"	線襪	一	公斤
"	"	毛巾	7,678	公斤
新城	"	線帶	1,000	"
完縣	"	手巾	10,000	"
井陘	"	手巾腿帶	80,000	條
元氏	"	土布袋	3,000	公斤
無極	"	褲帶	500	"
"	"	裝錢袋	300	"
隆平	"	柳條帽	825,000	斤
饒陽	"	棉線口袋	100,000	"
"	"	棉線盤袋	5,000	"
"	"	洋線腿帶	10,000	"
深澤	臨沼關	腰帶	70,000	條
永年	"	線口袋	400	件
長垣	"	糸蚊帳	40	公斤

15. 河南省

市縣名	村鎮鄉名	物產名稱	全年運銷量
開封		便帽	5,000頂
"		草帽	5,000 "
榮陽		"	14,800斤
商水	周家口	毡帽	80,000頂
許昌		"	100,000公斤
臨潁		毛巾	20,000打
"		粗毡帽	150,000頂
"		細毡帽	70,000 "
"		粗草帽	40,000 "
長葛		毡帽	1,300公斤
鹿邑		草帽	160,000頂

安陽		毡帽	40,000	公斤
"	水冶鎮	"	1,000,000	斤
汲縣		毛巾	—	
"		襪子	—	
偃師		毛巾	30,000	公斤
鞏縣	孝義	"	5,000	打
"	"	板帶	800	根
南陽	除旗鎮	棉線口袋	500	公斤
潢川		毡帽	8,000	"
		衣料	1,500	"

16. 山東省

市縣名	村鎮鄉名	物產名稱	全年運銷量
威海衛		橡皮鞋	80,000雙
"		糸襪	5,000 "
濟南市		草帽	5,000打
"		髮網	140,000捆
章邱	普集	毡帽	8,000公斤
淄川		被毡帽	22,000 "
長山	周村	毡帽	100,000頂
"	"	腿帶	15,000包
平原		線口袋	8,000件
"		線搭子	5,000 "
陽信	信縣	髮網	740公斤
濟寧		土綢包頭	19,000疋
鄒城	碼頭鎮	毡帽	500,000頂
鄒縣		椰草帽	1,000,000公斤
大邑		大綉糸手	1,000條
平度		被套	500公斤
"		錢搭	100 "
"		腿腰帶	50 "
臨清		哈嗒	30,000 "
益都		髮網	230,000捆
臨淄	辛店	網子	400斤
壽光		髮網	150,000捆
安邱		蚊帳	800公斤
黃縣		髮網	30,000 "
福山	煙台村	"	70,000 "
海陽		"	50,000捆
平度		花邊巾	70,000條
文登		衣線網	300斤
膠縣		毡帽	15,000頂
"		毡鞋	50,000雙

17. 山 西 省

市 縣 名	村 鎮 鄉 名	物 產 名 稱	全 年 運 銷 量
榆 太 交 清 平	大 谷 城 源 定	毡 帽	58,800頂
		絨毡便帽	100,000 "
		毡 帽	3,000 公 斤
		"	71,000件
		床單桌布	197 公 斤
"	娘 子 關	衣 物	150件
孟 解	縣 縣	毡 帽	1,100包
"		毛 巾	2,000打
"		綿 帶	2,000根
"		綿 襪	7,000雙
新 稷 襄 潞 壺 平 離 懷 武 廣 五	絳 山 垣 城 關 遙 石 仁 鄉 靈 藥	線 手 巾	50,000打
		手 巾	500 "
		毡 帽	5,000 公 斤
		草 帽	90,000頂
		髮 網	1,000,000個
		手 帕	60,000條
	磧 口 鎮	"	1,000塊
		衣 料	500件
		手 巾	—
		毡 帽	19,200頂
		毛 鞋	3,000雙
"		毛 帽	3,500頂
右 左	玉 雲	毛 鞋	4,000雙
		毛 毡 鞋	6,000 "

18. 陝 西 省

市 縣 名	村 鎮 鄉 名	物 產 名 稱	全 年 運 銷 量
清 澗		糸 手 帕	—

清 澗		糸 手 巾	—
"		糸 褲 巾	—
"		市 巾	—

19. 甘 肅 省

市 縣 名	村 鎮 鄉 名	物 產 名 稱	全 年 運 銷 量
清 水 永 昌		麻 鞋	100,000雙
		小兒毛褲	400條

20. 寧 夏 省 (無記載)

21. 綏 遠 省

市 縣 名	村 鎮 鄉 名	物 產 名 稱	全 年 運 銷 量
清 水 河		絨毛毡帽	1,000,000頂

22. 察 哈 爾 省

市 縣 名	村 鎮 鄉 名	物 產 名 稱	全 年 運 銷 量
萬 全		毡 帽	30,000頂
"		毡 鞋	10,000雙
宣 化		毡 帽	94,685,063件
龍 關		毡 鞋	3,500雙
懷 來	新 保 安	"	40,000 "
蔚 縣		毡 帽 頭	250,000 公 斤
懷 安		毡 帽	643斤
"		毡 鞋	520 "

23. 青 海 省 (無記載)

24. 新 疆 省

市 縣 名	村 鎮 鄉 名	物 產 名 稱	全 年 運 銷 量
伊 寧		皮 靴	200,000雙
"		皮 鞋	50,000 "
"		線 襪	500,000 "

2. 摘 要 ・ 考 察

1. 摘要するに當り、次ぎの如く換算した。

(1) 數量

江蘇 2打=1斤(吳縣)。 1包=1擔(靖江)。 10個=1斤(宿遷)。 1包=1擔(上海市)。 1包=1擔(松江)。 浙江 1件=2斤(鎮海)。 四川 5個=1斤(崇寧)。 雲南 5個=1斤(華坪)。 河北 1件=2斤(北平市)。 20個=2斤(清苑)。 20個=1斤(新城)。 30個=1斤(無極)。 2個=1斤(隆平)。 1疋=1斤(長垣)。 河南 5個=1斤(許昌)。 5個=2斤(長葛)。 5個=1公斤(安陽)。 5個=1斤(安陽)。 10個=1斤(偃師)。 1條=1公斤(南陽)。 5個=1斤(鎮平)。 1件=1公斤(潢州)。

以下、大體是に準じた。

(2) 價格

運銷量の單位と價格に對する數量單位との一致しないものが相當に多い。夫等は全體以上の如く換算した。一般の價格を算出するには、最高・最低の平均附近を採りたるも、時に適宜按排したのものもある。其詳細を掲げることは省く。

2. 「服飾品市帕帳袋の省別運銷量・同價格・百分率・順位」は、第13表の如くて、是を考察して見る。

(1) 單位が斤・公斤・擔・兩・頂・件・雙・條・打・包・捆・箱・束・把・塊・付・個・根・疋・餅・羅に亘り、是等を單一化することは不可能である。斤・公斤・擔・兩等の重量にしても、實際に於ては、省により、縣村により、家によつても違ふ。況んや包・捆・箱・束等々に至つては、其内容が區々別々である。貨幣價值にしても、地方によつて著しい差がある。以上が支那の實情であることを考慮せられたい。

(2) 山東(約23%)、察哈爾(約22%)、浙江(約21%)、江蘇(約21%)、四川(約3%)、廣東(約2%)、河南(約2%)、湖南(約2%)、河北(約1%)、新疆(約1%)の順で、第11位の雲南以下は0.5%以内に過ぎない。

- ① 察哈爾は過大で、江蘇は過少であらう。
- ② 四川・廣東・河北も過少であらう。
- ③ 山西・貴州・江西・福建・湖北等は、あまりに過少であらう。

調査が甚だ不充分に思はれる。

(3) 各省の主なる品目を掲げる。

山東	髮網・草帽・帽類。	察哈爾	毡帽・毡鞋。	浙江	粗涼帽・襪類・草帽。
江蘇	毛巾・套鞋・皮鞋帶・襪。	四川	草鞋・襪類。	廣東	膠鞋・線心・毛巾。
河南	毡帽・帽類。	湖南	線襪・鞋類。	河北	氈鞋・線帶・毡帽。
新疆	皮靴・線襪。	雲南	帽類・線襪。	山西	髮網・帽類・手帕。
綏遠	毡帽。	貴州	筭笠類。	江西	紗帶。
甘肅	蔗鞋。	福建	線衫・線背心。	湖北	包頭巾。
安徽	鞋襪・牛毛襪。				

8. 總價額130,445,464元は人口1人當り約0.32元で、如何に民度が低いとは云へ、あまりに過少であらう。

第13表 服飾品・布・帕・帳・袋の省別運銷量・價格・百分率・順位

省別	運銷量					價格		
	合計	百分率	順位	合計	百分率	順位	合計	百分率
	(斤)	(頂)	(件)	(雙)	(條)	(打)	(包)	(捆)
江蘇	82,028	12,000	56,300	601,200	105,000	5,094,200	13,700	—
浙江	7,000	3,182,00	20,000	—	—	2,755,002	300,400	—
安徽	100	—	—	—	—	—	—	—
江西	20,000	—	—	—	—	—	—	—
福建	—	—	—	—	—	900	—	—
廣東	—	—	30,000	1,060,000	—	390,488	—	—

廣	西	—	—	—	—	—	—	—	—
湖	南	200	—	500,100	6,400,000	—	—	—	—
湖	北	—	—	—	—	10,000	—	—	—
四	川	2,000	1,300	—	70,052,500	—	4,000	—	—
西	康	—	—	—	—	—	—	—	—
貴	州	—	340,000	—	—	—	—	—	—
雲	南	80,000	302,100	—	500	—	60,000	—	—
河	北	1,537,176	320,000	253,200	264,000	150,000	—	—	—
河	南	1,377,400	510,000	—	—	—	25,000	—	—
山	東	2,325,480	615,000	13,000	135,000	71,000	5,000	15,000	570,000
山	西	16,394	271,500	71,050	20,000	60,000	52,500	1,100	—
陝	西	—	—	—	—	—	—	—	—
甘	肅	—	—	—	100,000	400	—	—	—
寧	夏	—	—	—	—	—	—	—	—
綏	遠	—	1,000,000	—	—	—	—	—	—
察	哈	501,163	30,000	94,685,063	53,500	—	—	—	—
青	海	—	—	—	—	—	—	—	—
新	疆	—	—	—	750,000	—	—	—	—
單	位	(斤)	(頂)	(件)	(雙)	(條)	(打)	(包)	5,000束 500箱
合	計	5,948,941	6,583,900	95,629,313	79,436,700	396,400	8,387,090	330,200	570,000捆

(續*)					價 格			
					合 計	百分率	順位	
江	蘇	500箱	20,000付	80,000餅	1,000,000羅	27,039,695	20.73	4
浙	江	—	—	—	—	27,280,300	20.91	3
安	徽	—	—	—	—	72	+	19
江	西	—	—	—	—	22,000	0.02	15
福	建	—	—	—	—	4,700	+	17
廣	東	5,000束	—	—	—	3,185,392	2.44	8
廣	西	—	—	—	—	—	—	—
湖	南	—	—	—	—	2,901,801	2.23	8
湖	北	—	—	—	—	3,000	+	18
四	川	—	—	—	—	3,581,160	2.75	5
西	康	—	—	—	—	—	—	—
貴	州	—	—	—	—	118,500	0.09	14
雲	南	—	—	—	—	432,828	0.33	11
河	北	54,000把	1,000,000個	—	—	1,898,393	1.46	8
河	南	—	800根	—	—	2,984,170	2.29	7
山	東	—	19,000疋	—	—	29,520,900	22.63	1
山	西	1,000塊	1,000,000個	2,000根	—	383,729	0.29	12
陝	西	—	—	—	—	—	—	—
甘	肅	—	—	—	—	19,700	0.02	18

寧夏	—	—	—	—	—	—	—
綏遠	—	—	—	—	250,000	0.19	13
察哈爾	—	—	—	—	29,019,115	22.24	2
青海	—	—	—	—	—	—	—
新疆	—	—	—	—	1,800,000	1.38	10
單位別計	54,000把	2,000,000個	80,000餅	—	130,445,464	100.00	—
合計	1,000塊	2,800根	1,000,000羅	—	(元)	(%)	—
	20,000付	19,000疋	—	—	—	—	—

6. 食 品

1. 食品の運銷量 第14表の如くである。

第14表 食品の運銷量

1. 江 蘇 省							
市 縣 名	村 鎮 鄉 名	物 產 名 稱	全 年 運 銷 量	市 縣 名	村 鎮 鄉 名	物 產 名 稱	全 年 運 銷 量
南 京 市		蜂 蜜	7噸	江 都		茶 食	34,000斤
"		油 雞	7,000擔	"		麥 粉	8,000袋
"		豆 腐 乾	200,000塊	高 郵		茶 乾	100,000包
"		豆 腐 衣	6,000張	興 化		腸 衣	100擔
"		貼 爐 麵 筋	500擔	寶 應		藕 粉	400石
"		粉 糸	400 "	泰 縣	樊 川	猪 腸	500擔
"		掛 麵	500 "	東 臺		鯉 乾	3,000 "
"		蘿 蔔 枝	100 "	"		蛤 乾	3,000 "
"		蘿 蔔 條	100 "	南 通	白 蒲	黃 芽 菜	5,000 "
"		蘿 蔔 乾	100 "	"		蔬 糕	50,000斤
"		蘿 蔔 响	100 "	如 皋		猪 肝	300個
"		廠 製 麵 粉	2,000,000袋	"		猪 胰	500 "
鎮 江 市		麵 粉	828,000包	"	掘 港	鯉 乾	2,000擔
句 容		葛 粉	700石	"		蛤 乾	1,500 "
吳 縣		花 乾 (代)	50,000斤	銅 山		瓜 子	500車
"		玫瑰・珠蘭等	6,000 "	碭 山		"	5,000噸
"		蜜 餠 糖 果	60擔	豐 縣		"	300,000斤
吳 江 市	平 望	茶 食 劣 酥	60擔	沛 縣		"	1,000斤
無 錫		麵 粉	2,224,000包	宿 遷		楂 糕	200擔
"	榮 巷	陳 皮 梅	100,000個	"		粉 糸	80,000 "
"		麵 筋 豆	5,000擔	睢 寧 市		"	5,000 "
金 壇		筍 炒 米	2石	上 海 市		醬 油 精	2,000,000箱
"		糕 粉	1 "	"		醬 色	2,000,000 "
淮 安 市	板 閘	糕 粉	10,000斤	"		味 精	5,000,000 "
淮 陰	西 壩	山 芋 乾	13,000擔	"		味 宗	3,000,000 "
灌 雲	大 伊 山	粉 糸	5,000斤	"		味 母	

上海市		指母	—
"		味母汁	—
"		花生糖	80,000擔
"		麵粉	15,000,000斤
"		散餅乾	150,000箱
"		花罐餅乾	30,000打
"		散糖果	200,000斤
"		罐頭糖果	500,000箱
"		西瓜子	4,000擔
"		童鷄汁	—
"		牛肉汁	—
"		葷蔬罐頭	—
"	高橋鎮	鬆餅糕團	16,000個
太倉		肉鬆	—

2. 浙江省

市縣名	村鎮鄉名	物產名稱	全年運銷量
杭州市		藕粉	33,680斤
"	開口	"	1,500斤
杭縣	塘棲	蜂蜜	500斤
"	"	糖果	500,000斤
海寧	斜橋	乾菊花	150,000斤
餘杭		筍乾	7,800擔
臨安		"	300,000斤
於潛		"	2,000斤
昌化		"	450擔
嘉善	西塘	八珍糕	5,600斤
長興	泗安	蔗酥	270擔
武康	莫干山	筍乾	200斤
"	梅溪	"	18擔
"		"	200斤
孝豐	豐橋	"	2,000斤
慈谿	沈師橋	藕絲糖	200斤
鎮海	柴橋	薯粉	5,000擔
紹興	東關	乾菜	500斤
蕭山	臨浦	香糕	200,300包
餘姚		腸衣	12擔
"		乾菜	10,000斤
"		罐頭乾菜	10,000聽
"		罐筍	100,000斤
上虞	虞山	年糕	9,000斤
義烏		蜜棗	5,000擔
義山		"	300斤
義山		粉	200斤

龍游		粉	乾	60,000斤
常山		挂麵	麵	1,500擔
淳安	威坪	蜜棗	棗	1,500斤
桐廬		"	"	50,000斤
遂安		葛粉	粉	20,000斤
瑞安		澱粉	粉	1,000袋
龍泉		筍乾	乾	1,200,000斤
慶元		"	"	16,000斤

3. 安徽省

市縣名	村鎮鄉名	物產名稱	全年運銷量
懷寧		鮑魚膏	7,300斤
"	石牌鎮	乾魚	—
"	"	糕餅	—
桐城		蜜棗	2,000斤
"	青草壩	粉	5,000擔
"	湯家溝	乾魚	3,000斤
宿松		瓜子	800石
歙縣	深渡	蜜棗	6,000擔
休寧		貢棗	400斤
"	屯溪	筍乾	400擔
"	上溪口	"	10斤
"	"	葛粉	10斤
黟縣	際村街	"	15斤
"	"	筍乾	5斤
績溪	溪城	蜜棗	55,000斤
"	"	"	10,000石
"	水東	"	8,000擔
"	孫家埠	"	1,000斤
寧國		"	300斤
"	河瀝溪	"	1,800,000斤
涇縣		"	50石
"	茂林村	"	1,000擔
貴池	殷家匯	"	—
繁昌		"	1,000石
鳳陽	蚌埠	麩粉	2,000,000袋
"	臨淮關	瓜子	1,000噸
"		棗干	300斤
壽縣		酥糖	50斤
宿縣		脯	2,000斤
阜陽		貢棗	12,000斤
毫縣		瓜子	40,000斤
渦陽		苔干	10,000斤
太和		櫻桃乾	數100斤

天長	西瓜子	3,000石
"	葵花子	80 "
五河	楂糕	3,000斤
"	粉糸	10,000石

4. 江 西 省

市縣名	村鎮鄉名	物產名稱	全年運銷量
南昌	市汶街	瓜子	4,000擔
新建	吳城	"	1,300 "
銅鼓		芋粉	—
"		筍乾	180擔
"		米粉子	50 "
鄱陽		瓜子	23,000 "
餘干		"	5,500石
樂平		蘿蔔干	5,000,000擔
永修		瓜子	1,000 "
南豐		粉皮	—
金谿	許灣	橘餅	100,000 公斤
"	"	蜜棗	100,000 "
東鄉		糖果製品	10 "
"		豆餛	10 "
清江		薯粉	68,000斤
"	樟樹鎮	瓜子	20,000擔
泰和		紅瓜子	1,000 "
吉水		"	200,000 公斤
永豐		"	7,000擔
遂川		百合粉	140 "
贛縣		薯粉	1,500 "
"		齊粉	2,500 "
"		瓜子	15,000 "
"		柿餅	1,500 "
信豐		香乾蘿蔔	37,000桶
"		紅瓜子	17,000擔
"		乾蘿蔔片	5,700 "
"		乾蘿蔔糸	3,070 "
南康		齊粉	1,000 "
"	塘江墟	紅瓜子	60,000 "
婺源	江灣	葛粉	50 "
"	"	筍乾	30 "

5. 福 建 省

市縣名	村鎮鄉名	物產名稱	全年運銷量
廈門市		桂圓乾	3,500擔
"		桂圓肉	3,000 "

廈門市		米粉	20,000擔
"		線麵	30,000 "
閩清		棗乾	500 "
"		李乾	1,500 "
永泰		"	1,000 "
"		柿餅	1,000 "
福清		鯉乾	70斤
"	龍田市	"	40,000擔
"	高山市	蕃薯乾	20,000 "
"	"	黃蝦乾	100 "
"	"	鯉乾	400 "
平潭		"	2,000,000斤
"		蝦乾	40,000 "
"		蝴蝶乾	300 "
"		蠣乾	200,000 "
"		沙田乾	50,000 "
晉江		桂圓乾	100擔
"	安海	福圓乾	50,000 "
"	"	菜脯	100,000 "
南安		蕃薯粉	600 "
"	山城頭	龍眼乾	1,720 "
惠安		蕃薯粉	3,000 公斤
"		蠣乾	2,000 "
"		粉乾	5,000 "
"	洛陽	墨魚乾	1,500 "
"	"	蠣乾	5,000 "
"	"	蕃薯錢	100,000 "
安溪		龍眼乾	300擔
"		柿餅	200 "
同安		福圓肉	4,000 "
"		荔枝乾	200 "
建陽		筍乾	150,000斤
松溪		淨百合粉	100擔
"		松溪粉	200 "
南平	峽陽	李乾	30,000斤
尤溪		筍乾	3,000擔
"		"	15,000 "
永安		薯粉	6,000元
"		柿餅	1,500 "
連城		地瓜乾	50,000斤
莆田		桂圓乾	20,000擔
"		荔枝乾	2,000 "
"	涵江	"	10,000 公斤
仙遊	楓亭	龍眼乾	350,000 公斤

仙龍	遊溪	楓	亭	蜜	棗	25,000	公斤
"	"	"	"	荔枝	乾	400,000	擔
漳平	浦和	小	溪	龍眼	乾	400,000	"
詔東	安山	"	"	桂圓	肉	500	"
霞	浦	"	"	福圓	肉	40	"
"	德	"	"	柿	餅	4,000	"
寧	"	"	"	魚	脯	10,000	公斤
"	"	"	"	蠟	乾	500	擔
漳寧	平洋	三	都	墨	魚	500	"
"	"	"	澳	鯉	干	1,000	"
"	"	"	"	李	子	300	"
"	"	"	"	梅	子	250	"
"	"	"	"	笋	乾	10,000	"
"	"	"	"	乾	笋	10,000	"

6. 廣東省

市縣名	村鎮鄉名	物產名稱	全年運銷量
廣州市		荔枝乾	20,429擔
"		土製糖果	36,646元
"		罐頭果子	378,788"
"	河南	蜜	20,000斤
"	"	小鳳餅	5,000,000個
"	"	罐頭食品	200,000罐
汕頭市		"	200,000元
番禺	市橋	白菜乾	150,000斤
"	九江	蝦乾	3,000"
"	官山	大餅	10,000擔
東莞	石龍	蜜	700"
龍門		筍乾	13"
臺山		葛粉	50,000公斤
"	廣海	鱸魚乾	5,000斤
"	"	大蝦乾	2,000"
"	汕底	冬薯粉	600擔
增城		荔枝乾	800,000斤
"	新糖	葛粉	1,000擔
"	平嵐	杏仁餅	30,000罐
"	"	番薯粉	5公斤
"	"	禾虫干	10"
清遠		筍	100,000斤
"	沙河	沙河粉	29,800擔
寶高	安要	燕窩	960斤
"	"	圓眼肉	100擔
"	"	金橘乾	800"
"	"	天葵	10"

高要	廣利	鯉魚乾	500擔
鬱南	都城	淮粉	160,000斤
"	"	蜜棗	30,000"
"	"	淮粉	320,000"
佛岡	連縣	切粉	600,000"
"	"	瓜子	20,000"
"	"	筍乾	10,000"
曲連	江山	紅瓜子	20,000"
仁化	"	蜜	8,000"
"	"	瓜子	300擔
始興	興豐	冬筍乾	200"
海豐	"	瓜子	40,000斤
"	"	蝦脯	600"
"	"	鯪魚脯	5,000擔
"	"	鯪魚脯	5,000"
"	"	墨魚脯	6,000"
陸豐	"	墨魚脯	6,000斤
"	"	蝦脯	40,000"
"	"	鯪魚脯	1,000"
"	"	鯪魚脯	800"
龍川	老隆	柿餅	150,000"
"	"	"	300,000"
"	"	"	50,000"
河源	平陽	蜜	10,000"
和潮	"	芥粉	1,000,000"
"	"	鯪魚脯	50,000"
惠來	"	芥粉	150,000擔
"	"	鯪魚脯	3,000"
"	"	干梅餅	13,000"
"	"	蘿蔔乾	60,000"
"	"	柿餅	35,000"
"	"	"	10,000"
梅縣	浦山	圓肉	200公斤
合靈	山城	荔枝乾	25,000斤
防茂	名白	沙虫乾	29,270公斤
電	"	圓肉	6,000斤
"	"	米粉	200,000"
"	"	薯粉	500,000"
"	"	攪乾	200,000"
"	"	荔枝乾	20,000"
"	"	圓眼肉	20,000"
信宜	江安	柿餅	200擔
廉徐	開	圓肉	5,000斤
"	"	木薯粉	100,000"

徐陽陽瓊	關江春山	木薯干	200,000斤
"	"	蝦米乾	160擔
定安	"	三甲切粉	2,000斤
"	"	蜜	3,760磅
瓊東	"	瓜子肉	5,436箱
"	嘉積	元	40,000斤
儋縣	"	蜜	8,000擔
"	"	"	140 "
感恩	"	"	100 "
	"	"	500 "
	"	瓜子	200 "
	"	"	500 "

7. 廣 西 省

市縣名	村鎮鄉名	物產名稱	全年運銷量
邕寧		乾桂圓肉	10,000斤
"		蜜餞山黃皮	2,000 "
"		蜜餞扁桃	2000, "
榴江		筍乾	5,000 "
"	鹿葵	瓜子	200,000擔
全縣		百合粉	800斤
馬平		紅瓜子	20,000斤
忻城		百合粉	500 "
雒容		紅瓜子	800擔
羅城		百合粉	1,000斤
柳融		紅瓜子	100,000同
"		乾筍	5,000斤
"	長安	"	4,000 "
象縣		百合粉	600 "
宜山	懷遠鎮	"	650 "
武鳴		桂圓肉	4,000 "
遷江		瓜子	20,000 "
百色		蜜	1,538,000 "
平樂		瓜子	130,000 "
恭城		紅瓜子	9,000 "
"		月柿	15,000 "
賀縣		紅瓜子	533石
"	八步	瓜子	100,000斤
信都		"	30,000 "
蒼梧	戎墟	線麵	1,500擔
林白		龍眼肉	20,000斤
平南		"	1,200 "
"		百合粉	3,000 "
桂平	江口	桂圓肉	20,000 "

桂平	平南	江丹	口竹	筍	乾子	100,000斤
"	貴縣	"	"	藕	粉	20,000 "
"	"	"	"	桂圓肉		10,000 "
武隆	宣安	"	"	瓜	子	10,000 "
崇善	"	"	"	線	麵	500擔
"	"	"	"	桂圓肉		350,000斤
"	"	"	"	瓜	子	15,000 "
"	"	"	"	等	麵	50,000 "
龍州	平茗	"	"	桃	榔粉	100,000 "
雷平	"	"	"	桂圓肉		40,000 "
龍茗	"	"	"	線	麵	40,000 "
百壽	"	"	"	玉	蘭片	15,000 "
						10,000 "

8. 湖 南 省

市縣名	村鎮鄉名	物產名稱	全年運銷量
長沙市		麵粉	140,000袋
湘潭		豬腸子	3,000石
"	株洲	瓜子	600 "
湘陰		葛粉	80擔
"		乾魚肉粉	215斤
湘鄉	潭市	乾七(紅薯粉)	10,000斤
"	永豐	蘿蔔	50擔
"	"	豆腐乾	90,000塊
茶陵		瓜子	320擔
澧縣		粉葛	10石
臨澧		食品	50件
大庸		葛粉	1,000擔
邵陽	桃花坪	豆腐	1,000石
常德		乾牛肉	80,000斤
東安		百合粉	100擔
江華		紅瓜子	200 "
城步		玉蘭片	300 "
武岡		"	2,000 "
新寧		"	1,000斤
溆浦	龍潭	"	10,000斤
靖縣		"	1,000 "
綏寧		"	500石

9. 湖 北 省

市縣名	村鎮鄉名	物產名稱	全年運銷量
漢口市		麵粉	1,000,000袋
武昌	金口	線粉	4,500石
蒲圻	汀泗橋	薯粉	1,000擔

崇陽	陽	蜂蜜	20石
漢陽	感	麪粉	—
孝感	麻	糖條	600件
黃波	粉	條仁	2,000石
南漳	桃	"	1,000擔
"	魚	麪粉	200,000斤
雲夢	蜜	棗粉	100擔
隨水	藕	糖	60 "
"	酥	粉	1,000 "
蕪春	米	粉	10,000石
"	藕	粉	600 "
廣濟	乾	魚	150 ^公 斤
"	酥	糖	120 "
石首	魚	肚	300斤
"	豆	粉	300 "
松滋	枝	條	5,000 ^公 斤
秭興	山	蜜	3,400 ^公 斤
英山	桃	仁	150,000 "
	粉	條	7,000擔

10. 四 川 省

市縣名	村鎮鄉名	物產名稱	全年運銷量
金堂	趙家渡	瓜片	30,000斤
"	"	蜜棗	20,000 "
"	"	蜜餞櫻桃	10,600 "
彭縣	龍泉驛	黑瓜子	200擔
簡陽		掛麵	—
新津		瓜子	80擔
資陽		糖食	50,000斤
茂縣		蜜	8,000 "
理番		"	—
鹽源		白瓜子	30,000斤
寧南		白蜜	300 "
越嶲		"	5,000 "
懋功		瓜子	3,200 "
南		條粉	1,400擔
"		乾魚	2,300 "
廣元		杏仁	10,000斤
宜賓		芋片	15,000 "
馬邊		蜜	1,000 "
珙縣		蕨粉	5,000 "
屏山		蜜	1,500 "
		"	3,500 "

屏山	芋片	3,500斤
三臺	條粉	2,000擔
"	掛麵	2,400 "
"	豆冰	15 "
"	豆汁	10 "
中江	掛丐	2,000 "
樂至	藕粉	120,000斤
漢源	蜜	1,000 "
捷爲	豆腐	20,000罐
巴縣	蜜棗	10,000斤
江津	瓜子	300,000 ^公 斤
"	豆腐皮	20,000 "
"	條粉	200,000 "
綦江	藕粉	100,000兩
酉陽	百合	—
墊江	杏仁	40擔
潼南	瓜子	500 "
納溪	藕粉	400斤
江安	機器麵	130,000 "
"	粉	2,000 "
蓬安	蜜	300 "
儀隴	黑瓜子	300,000 "
古	桃仁	23,000 "
"	杏仁	8,000 "
興文	玉蘭片	8,000 "

11. 西 康 省

市縣名	村鎮鄉名	物產名稱	全年運銷量
雅江		白瓜子	2,000斤
九龍		"	3,000 "

12. 貴 州 省

市縣名	村鎮鄉名	物產名稱	全年運銷量
貴陽市		糖製木瓜	5,000斤
貴定		粉條	1,500 "
"		掛麵	7,000 "
開陽		荸薺粉	1,000 ^公 斤
岑屏		柿餅	100,000斤
玉屏		"	150,000 "
沿河		番薯粉	8,000 "
"		蜜	10,000 "
婺川		百合粉	20擔
遠安		葵花子	800石
天柱		機器麵	30,000斤

江安	口順	粉	3,000斤
紫雲	雲	蕎粉	30擔
鎮寧	寧	蜜	500斤
安龍	龍	波波	5,000 "
"	"	山查	20,000 "
八丹	寨	機器	500,000 "
獨山	江	蜜	500 "
"	山	百合	500 "
"	"	柿餅	5,000 "
鎮赤	山水	柿霜	50 "
"	土城	乾筍	1,000 "
		蜜片	500 ^公 斤
		玉蘭	40,000斤
		蜜	700 "

13. 雲 南 省

市縣名	村鎮鄉名	物產名稱	全年運銷量
晉寧	寶川	瓜子	20石
呈貢	龍屏	朝陽瓜子	5 "
寶雲	"	西瓜子	3,000斤
石屏	"	掛麵	2,000 "
"	"	乾魚	5,000 "
"	"	乾豆腐	5,000 "
通海	海興	糖木瓜	300 "
"	"	蜜食	462噸
"	元水井	柿餅	120,000個
"	"	柿霜	500斤
"	"	柿餅	2,000個
姚安	"	柿霜	30斤
"	"	蜜	1,000 "
"	"	掛麵	6,000 "
"	"	機器麵	10,000 "
鹽井	豐	蜜	7,000 "
雙柏	姚	乾筍	3,000 "
姚仁	江	蜜	10,000 "
大永	南	瓜子	30,000 "
濠路	宗	藕粉	40,000 "
師彌	勒	粉	5,000 "
雲縣	寧	蜜	3,000 "
福曲	靖	"	10,000 "
"	"	蜜食	1,000 "
		藕粉	1,000 "
		雞蛋細麵	1,000 ^公 斤
		乾柿餅	2,000 "

潯	益	蜜	300斤
"	"	掛麵	4,000 "
陸	良	棗仁	3,000 "
馬	龍	蜜	1,000 "
"	"	洋芋片	20,000 "
尋	甸	"	5,000 "
元	謀	西瓜子	5,000 ^公 斤
蘭	坪	西掛麵	20,000斤
新	平	藕粉	2,000 "
"	"	筍	100,000 ^公 斤
墨	江	百合	50 "
"	"	乾筍	1,800 "
蒙	化	掛麵	100,000斤
"	"	蜜食	20,000 "
保	山	麥麵	30,000 "
永	平	蜜	500 "
"	"	蜜食	200 "
鎮	康	蜜	40,000 "
龍	陵	"	1,000 "
"	"	柿餅	200,000個
永	勝	西瓜子	5,000 ^公 斤
馬	關	桃榔粉	300斤
會	澤	西瓜子	80石
"	"	核桃	6,000斤
"	"	掛麵	100,000 "
昭	通	芋片	100,000 "
綏	江	"	3,000 "
"	"	條	9,000 "
大	關	芋片	50,000 "
魯	甸	"	100,000 "
彝	良	"	60,000 "
"	"	蜜	2,000 "
鹽	津	芋片	58,000 ^公 斤

14. 河 北 省

市縣名	村鎮鄉名	物產名稱	全年運銷量
安次		葵花子	500,000斤
"	廊坊鎮	瓜子	100噸
武清		"	6,000石
薊	漢沽	蚶乾	4,000斤
大城		西瓜子	200,000 "
"		粉條	400,000 "
遵化		蜜	10,000 "
遷安	建昌營	杏仁	10,000 "

樂臨河故南慶北	亭榆間城皮雲市	湯秦	家皇	河島	乾杏麵掛粉杏仁	蝦仁粉麵條	米仁粉麵條	1,000斤 300噸 30,000袋 216,000斤 50,000 "
密	"	什方院	"	"	薰黃瓜菜子	薰韭菜子	瓜菜子	60,500條 2,200斤 31,600 "
"	"	"	"	"	杏仁	杏仁	杏仁	78,300 "
房	"	古北口	"	"	蜜	杏仁	杏仁	20,600 "
霸文	縣安	"	"	"	杏桃杏	杏仁	杏仁	60石 20斤 10 "
"	"	勝芳	"	"	麵藕瓜藕酥	粉子粉糖	粉子粉糖	8,000斤 200,000 " 10,000斤 700 "
東安易涿涿	鹿新縣水源	新安鎮	"	"	乾蝦杏	子仁	子仁	200 " 2,000 "
"	"	"	"	"	"	"	"	140,000斤
平	山	"	"	"	郁李桃杏	仁仁仁	仁仁仁	14,000 " 60,000 " 60,000 "
"	"	"	"	"	"	"	"	5,000 "
寧邢	晉臺	"	"	"	核麵棗桃炸棗燻	桃仁粉仁仁條仁棗	桃仁粉仁仁條仁棗	250,000 " 10,000袋 1,320,000斤 1,460,000 "
"	"	"	"	"	"	"	"	1,000斤 30,000斤 100,000 "
饒內	陽邱	"	"	"	"	"	"	30,000斤 300,000斤 1,500,000 "
沙南永鷄邯	河和年澤鄆	"	"	"	"	"	"	100,000 "
"	"	"	"	"	核柿瓜藕黑瓜白瓜	桃仁餅子粉瓜子子	桃仁餅子粉瓜子子	1,000,000 " 70,000,000斤 90,000 " 2,000斤 80,000斤 60,000 "
成磁大	安縣名	"	"	"	"	"	"	250斤
漢	陽	"	"	"	"	"	"	

15. 河南省

市縣名	村鎮鄉名	物產名稱	全年運銷量
尉中鄭	氏牟縣	紅薯粉瓜子	2,000,000斤 70車
"	"	"	100 "
榮	陽	柿餅	60 "
"	"	瓜子	6,347,896斤
"	"	杏仁	8,967 "
"	"	柿霜糖	12,468 "
"	"	柿霜糖	54,579 "
"	"	柿餅糖	6,567,894 "
汜	水城	霜糖	3,000 "
鄆	葛陵	機器麵粉	—
長寧	石固鎮	粉條	100,000斤
鹿安	鹿安	瓜子	6,000擔
"	水冶鎮	柿餅	3,000,000斤
"	"	核桃仁	600,000斤
"	"	瓜子	10,000斤
"	"	桃仁	40,000 "
"	"	柿餅	70,000 "
林武	縣安	"	50,000 "
"	"	白瓜子	5,000包
"	"	核桃仁	10,000箱
"	"	柿餅	500,000斤
涉	縣	白瓜子	110,000 "
"	"	核桃仁	400,000 "
"	"	柿餅	5,000,000 "
"	"	"	—
汲新	縣鄉	瓜子	300,000斤
"	"	麩粉	400,000袋
博原	武陟	乾薑片	265,720斤
修武	武陟	瓜子	300擔
武高	武陟	柿餅	100,000斤
南陽	陽	山藥粉	10,000 "
"	"	核桃仁	20,000 "
"	除旗鎮	茶豆粉麩	1,000,000斤
"	"	茶豆粉皮	1,000,000 "
浙舞商	荆紫關	桃仁	80,000 "
"	北舞渡	杏仁	1,000斤
"	陽城	杏粉	40,000餅

16. 山 東 省

市縣名	村鎮鄉名	物產名稱	全年運銷量
青島市	滄口	凍粉	20,000斤
濟南市		麩粉	5,700,000袋
桓臺縣		藕粉	3,000,000斤
平陰縣		玫瑰花	500擔
鄒縣		瓜子	500噸
滕縣	夏鎮	乾蝦米	10,000斤
陽穀縣		燻棗	100,000"
濟寧		桃仁	200,000"
"		杏仁	20,000"
金鄉	鄉澤	瓜子	7,800"
"		耿餅	100,000"
聊城		貢霜	50,000"
"		瓜子	200,000"
"		挂麩	150,000"
堂邑縣		薰棗	7,000包
博平縣		薰棗	2,000"
冠縣		"	700,000斤
平陰縣		"	4,000"
"		玫瑰花	8,000"
益都縣	辛店	柿餅	1,125噸
臨淄縣		"	300"
博萊縣		藕粉	5,000公斤
蓬萊縣		粉條	一
"	大辛店	"	100,000擔
黃縣	龍口	"	600,000斤
"	北馬	"	200,000斤
招遠縣		粉乾	22,000,000斤
文登縣	夏村	魚乾	40,000"
"		桃仁	10,000"
"		杏仁	10,000"
掖縣	朱橋	"	10,000公斤
即墨縣		瓜子	400,000斤
"		杏仁	500公斤
"		杏仁	20,000"
"		桃仁	2,000"
"		松莢	30,000"

17. 山 西 省

市縣名	村鎮鄉名	物產名稱	全年運銷量
陽曲縣		麵粉	500,000袋
太原		藕粉	2,000斤

交城		桃仁	70,000公斤
"		杏仁	30,000"
文水		葡萄乾	2,000斤
清源		杏干	6,250"
"		杏仁	20,000"
"		黑葡萄乾	300,000"
"		白葡萄乾	18,750"
"		蜜餞	2,000"
"		調料麵	5,000"
"		葡萄汁	3,125"
嵐縣		筱麵	578,000"
興縣		"	105,000"
平定		王瓜乾	5,000"
"	娘子關	白麵	3,500,000"
孟縣		桃仁	390,000"
代縣		苦杏仁	15,000"
崞縣		梨膏	20,000"
崞縣		杏仁	30,000"
寧縣		核桃	40,000"
"		"	60,000"
安澤	澤城	"	20,000公斤
"		杏仁	10,000"
襄陵	陵西	蓮粉	120"
汾西	縣城	麵	45,600斤
吉縣	城	杏仁	20,000"
趙城	濟	粉	200公斤
永濟	氏	柿霜	580斤
猗陵	山	柿餅	165,300"
稷山		蜂蜜	5,000"
"		蜜棗	4,000"
汾陽		核桃	800,000"
"		杏仁	700,000"
孝義	遙	核桃	500,000"
平遙	石	麵粉	21,000袋
離石	柳林	麥粉	500,000斤
"	"	杏仁	5,000"
"	"	澱粉	6,000"
"	"	粉條	10,000"
陽城	川	胡桃	20,000"
沁水	水	核桃	4,500"
廣靈	靈	蜂蜜	1,000"
偏關	關	葵花子	2,500石
右玉	玉	菓干	5,000,000斤
"		粉麵	20,000"

左 雲 | 扁豆粉 | 200,000斤
 18. 陝 西 省

市縣名	村鎮鄉名	物產名稱	全年運銷量
鄠	縣	蓮粉	20,000斤
盤	屋	"	2,000 "
商	縣	桃仁	700 "
"	龍駒寨	"	100,000 "
雒	南	豆腐乾	600 "
山	陽	桃仁	1,000 公斤
潼	關	"	10,000斤
"		杏仁	1,000 "
郃	陽	棗仁	1,000 "
華	縣	杏仁	5,000 "
長	武	蜂蜜	10,000 公斤
岐	山	藕掛麵	4,000斤
"		麵	50,000 "
寶	雞	蜂蜜	100 "
南	鄭	薑皮	1,000 "
洛	川	蜂蜜	9,000 "
宜	君	"	2,000 "

19. 甘 肅 省

市縣名	村鎮鄉名	物產名稱	全年運銷量
和	政	蜜	2,000斤
靜	寧	"	40,000 "
"		粉條	600,000 "
"		麵粉	450,000 "
隆	德	蜜	—
固	原	"	19,000 公斤
涇	川	"	160,000斤
臨	潭	"	500 "
文	縣	柿餅	5,000 "
"		桂花蜜	1,000 "
天	水	蜜	38,000 "

天	水	核桃仁	40,000斤
秦	安	乾粉米	5,000擔
慶	陽	蜜	2,000 公斤
"	西峯鎮	"	4,000 "
合	水	"	8,000 "
寧	縣	"	3,000 "
酒	泉	杏乾	150,000斤
敦	煌	瓜子	10,000 "

20. 寧 夏 省 (無記載)

21. 綏 遠 省

市縣名	村鎮鄉名	物產名稱	全年運銷量
薩	拉齊	山桃仁	1,400 公斤
集	寧	"	250 "
臨	河	瓜子	1,000石

22. 察 哈 爾 省

市縣名	村鎮鄉名	物產名稱	全年運銷量
延	慶	杏仁	6,000斤
"	南口	"	30噸
"	康莊	大杏仁	48,000 公斤
"	"	苦杏仁	48,000 "
"	"	大杏仁	48,000 "
"	"	小李仁	48,000 "

23. 青 海 省 (無記載)

24. 新 疆 省

市縣名	村鎮鄉名	物產名稱	全年運銷量
迪	化	葡萄乾	100,000斤
綏	來	瓜子	120石
庫	爾勒	麵粉	—
哈	密	杏干	—
"		甜瓜乾	—
伊	寧	糖菓	5,000斤

2. 摘要・考察

1. 摘要するに當り、次ぎの如く換算・分類を採用した。

(1) 換算

各省共通 1擔=100斤。 1公斤=2斤。 1石=200斤。 1噸=1,000斤。

1車=30噸。 1袋=38斤。 1箱=50斤。

各省特異 江蘇 1包=38斤。 1罐=1斤。 1塊=30g。 1張=30g。 1包=2斤(茶乾)。

- 1個=30g(蜜餞)。 1個=1斤(猪肝)。 1個=0.2斤(猪胰)
- 4個=1斤(糕團)。
- 浙江 1包=1斤。 1穗=50斤。 1袋=50斤。
- 江西 1桶=1擔(香乾蘿蔔)。
- 福建 1斤(價)=12錢(蕃薯粉)。 1斤(價)=17錢(柿餅)。
- 廣東 1斤(價)=50錢(糖果)。 1罐=0.5斤。 1斤(價)=1元(罐頭食品)。
- 1個=30g(小鳳餅)。 畝=50斤。
- 廣西 1擔=1同(紅瓜子)。
- 湖南 1塊=30g。 1件=3斤(食品)。
- 湖北 4件=1斤(麻糖)。
- 四川 1罐=20斤。
- 雲南 1駄=400斤。 1個=23g(柿餅)。
- 河北 2條=1斤(薰黃瓜)。
- 河南 1包=50斤。
- 山東 1包=100斤(堂邑·薰黑棗)。 1包=300斤(博平)。

(2) 分類

農 品 類	穀 菽 食 料	稻米原料	炒米粉類 糕餅類 粉米類	炒米年 米粉系	米粉糕 糕糕 粉餅糕	香糕	糕餅類	糕餅類	八珍糕	檀山	糕棗		
		小麥原料	麵粉類 麵類 餅類 乾類	麵粉類 麵類 餅類 乾類	麵粉類 麵類 餅類 乾類	麵粉類 麵類 餅類 乾類	麥白線魚酥	粉麵類 麵類 糖	機器麵粉 掛雞蛋 調波	挂炸麵條 大餅	掛麻	巧麵糖	
		大豆原料	煮豆乳類 皮腐類 豆腐類 調味類	葡萄豆腐醬 豆乳衣腐油 腐乾精	豆腐類 豆腐類 腐乾類	豆皮腐色醬 腐乾類	豆汁	茶味	乾精	味宗	味母同汁	指母	
		菜豆原料	條粉類 粉條類 皮芽菜類	條粉類 粉芽菜類	粉芽菜類	線粉類 粉條類	湯豆粉	粉條	凍條	粉米	乾粉米	菜豆粉	麵粉
		諸原豆料	餛粉類	豆餛	扁豆粉	花生餛							
蔬菜	乾菜類	乾菜類 白蘿蔔 花	菜乾類 菜乾類 菜乾類 菜乾類	菜乾類 菜乾類 菜乾類	脯干類 菜乾類 菜乾類	罐頭香芋 乾菜片 菜乾類 菜乾類	乾菜片 菜乾類 菜乾類	山芋乾 芋乾	乾菜片 菜乾類	薯蕷菜 薯蕷菜	木薯 薯蕷 干瓜		

食 品 類	澱粉類	澱藕葛蕨 粉粉粉粉 粉粉粉粉	蓮粉	粉葛					
	諸粉類	粉薯芋薯山百合淮 乾粉粉粉粉粉粉 粉粉粉粉粉粉粉粉	冬切芋山淨苩	薯粉粉粉粉粉粉粉 粉粉粉粉粉粉粉粉	番薯粉 三甲切粉	紅薯粉	枕榔粉	它粉(紅薯粉)	
	蜜餞類	蜜餞糖罐頭 糖罐頭	糖果 果子	蜜餞糖 散貢	櫻桃 果棗	蜜餞糖罐頭 罐頭	桃糖 果子	蜜餞糖木瓜 製木瓜	蜜餞糖 食食
	乾果類	棗桃葡萄王金桂龍福荔枝 干脯乾乾乾乾乾乾 乾乾乾乾乾乾乾乾	棗李黑地櫻桂圓福荔元	乾乾乾乾乾乾乾乾 乾乾乾乾乾乾乾乾	燻杏白甜乾桂圓肉 乾乾乾乾乾乾乾乾	燻黑棗 杏乾	燻黑棗 乾片	櫻桃乾	
	果餅類	柿干梅 餅餅	乾橘	柿餅 餅餅	柿月	霜柿	柿霜糖	霜糖	杏仁餅
	瓜子類	瓜子 子子	西瓜 梅梅	瓜子 子子	紅葵 瓜子	瓜子 子子	瓜子	白瓜子	
	諸仁類	杏仁桃棗 仁仁仁仁	椰大 山桃	杏仁 仁仁	苦杏 小核	杏仁 仁仁	大杏仁	胡桃仁	
	果汁類	葡萄 汁汁	梨 膏膏						
畜 產	畜產食品類	乾牛豬肉 豬豬腸	牛肉 腸腸	牛肉 肝肝	豬腸 腸腸	腸衣			
	野鳥類	油燕窩 油燕窩	雞窩	雞窩					
	昆蟲類	蜂蜜 沙蟲乾	蜜	桂花 蜜					
		乾魚類	乾鯉魚 乾墨魚	魚乾 鱈魚	乾干脯 干脯	乾鱈魚 鱈魚	魚脯 魚脯	肺乾 肺乾	蛤鱧 魚乾
水 產	乾魚類	乾墨魚 乾墨魚	魚乾 鱈魚	乾干脯 干脯	乾鱈魚 鱈魚	魚脯 魚脯	肺乾 肺乾	蛤鱧 魚乾	
	乾蟲類	禾蟲 干干	?沙田 干干						
	乾菜類	苔干 菜菜							
	雜食品類	罐頭食品							

2. 「食品の類別並に省別運銷量」は、第15表の如くで、是を考察して見る。

(1) 品名の順位・百分率・主なる運銷省名を記す。

順位	1	2	3	4	5
品名	小麥原料類	大豆原料類	乾菜類	乾果類	果餅類
百分率	56.49	16.28	14.25	2.97	2.59
主な	江蘇 山東 安徽 湖北 江西	江蘇 四川 湖南	江西 福建 廣東 蘇州	福建 湖南 湖北 山東	河北 河南 廣東 山東 福建
省名	湖 山	湖 南	江 廣 江	福 山 湖 河 廣	河 廣 山 福
順位	6	7	8	9	10
品名	瓜子類	茶豆原料類	諸粉類	蜜餞類	諸仁類
百分率	2.36	1.44	1.07	0.92	0.42
主な	廣西 江蘇 江西 河南 湖北	山東 蘇州 安徽 湖北	廣東 河南 江西 浙江 福建	江蘇 安徽 浙江 廣東	河北 河南 湖北 山東
省名	廣 江 江 河	山 江 河 安 湖	廣 河 江 浙 福	江 安 浙 廣	河 山 河 湖 山
順位	11	12	13	14	15
品名	林産食品類	水産食品類	豆原料類	畜産食品類	稻米原料類
百分率	0.33	0.29	0.22	0.13	0.12
主な	浙江 福建 湖南 雲南	福建 廣東 蘇州 湖北	江西 蘇州 山西	廣東 江西 蘇州 湖南	福建 湖北 浙江
省名	浙 福 湖 雲	福 廣 江 河	江 山	廣 廣 江 湖	福 湖 浙
順位	16	17	18	無運銷省名	
品名	澱粉類	雜食品類	果汁類	寧夏, 青海	
百分率	0.11	0.01	十		
主な	山東 江西 蘇州 湖北 廣東	廣東	山西		
省名	山 江 湖 廣	廣	山		

(2) 省名の順位・百分率・主な品名を記す。

順位	1	2	3	4	5	6
省名	江蘇	江西	山東	福建	河北	安徽
百分率	64.12	14.11	6.96	3.23	2.39	2.34
主な	小麥原料類 大豆原料類 蜜餞類 瓜子類 茶豆原料類	乾菜類 瓜子類 諸粉類 果餅類	小麥原料類 茶豆原料類 澱粉類 果餅類 乾果類 瓜子類	乾果類 乾菜類 水産食品類 林産食品類 小麥原料類	果餅類 諸仁類 乾果類 瓜子類 小麥原料類	小麥原料類 蜜餞類 茶豆原料類 瓜子類
品名						

順位	7	8	9	10	11	12
省名	廣東	河南	湖北	山西	廣西	湖南
百分率	1.55	1.47	1.18	0.91	0.90	0.32
主 な 品 名	諸粉類	果餅類	小麥原料類	小麥原料類	瓜子類	乾果類
	乾菜類	小麥原料類	菜豆原料類	乾果類	畜産食品類	小麥原料類
	果餅類	瓜子類	稻米原料類	諸仁類	小麥原料類	畜産食品類
	乾果類	菜豆原料類	諸仁類	瓜子類	林産食品類	林産食品類
	水産食品類	諸仁類				
順位	13	14	15	16	17	18
省名	浙江	四川	甘肅	雲南	貴州	察哈爾
百分率	0.28	0.09	0.06	0.04	0.02	0.01
主 な 品 名	林産原料類	瓜子類	菜豆原料類	乾菜類	小麥原料類	諸仁類
	蜜餞類	菜豆原料類	小麥原料類	小麥原料類	果餅類	
	乾菜類	小麥原料類	畜産食品類	林産食品類	林産食品類	
	諸粉類	大豆原料類	乾果類	蜜餞類		
	水産食品類					
順位	19	20	21	22	無運銷省名	
省名	陝西	綏遠	新疆	西康	寧夏	青海
百分率	0.01	0.01	+	+		
主 な 品 名	諸仁類	瓜子類	瓜子類	瓜子類		
	小麥原料類	諸仁類	乾果類			
	畜産食品類					

(3) 品名の第1位が過半数を占め、第2位・第3位は共に15%前後であるが、第1位とは甚だしい間隔がある。3者合計が約87%であるから、第4位以下は3%以内・第9位以下は1%以内の低率である。第1位を除外しても、品名間に於ける割合には可なり間隔があり、偏在が著しい。食品なれば、農産物が歴史的に大量なることは當然であるが、夫れにしても、畜産・水産食品類が餘りに低率である。是は新鮮物・醱酵製品が除外されてゐるからでもある。

(4) 省名の第1位が約64%を占め、第2位は其4分の1に充たない。亦、第3位～第9位は7～1%で、第10位以下は1%以内の低率である。江蘇が高率なるべきは、略推定されるにしても過半数は疑がはしく、河北・廣東・湖北・浙江・四川等の低率も疑がはしい。食品類には地域の支配を受けることが多く、各省間の分布率に相當の間隔あるべきは當然であるが、夫れにしても、此間隔は甚だしいと思ふ。

8. 總運銷額36,917,310擔は、人口(4億萬)1人當り約9斤に過ぎない。小麥原料類を除けば、約4斤となり、あまりに少い様に思ふ。類別品名間並に省別運銷量間に於ける、著しい間隔から見ても、調査漏れが甚だしいと思はれる。

4. 「食品の省別價格・百分率・順位」は、第16表の如くで、是に就て考察を試みる。

(1) 第1位の江蘇が約82%、第2位～第6位が6～1%、第7位以下は1%以内の低率で、運銷量の偏在よりも更に甚だしい。亦、價格と運銷量の順位は稍著しく比例しない。

(2) 價格は原料代・勞賃によつて支配されるから、運銷量の偏在よりも更に一層移動の甚だしいのは當然であらう。運銷量・價格の兩百分率間に著しい相連のあるものを擧げて見る。

省名	江蘇	福建	江西	山東	安徽	河北
運銷量(%)	64.12	3.23	14.11	6.96	2.34	2.39
價格(%)	81.61	6.03	3.68	2.58	1.09	0.76

江蘇・福建には、高價な品目が多く、江西～河北には、反對に安價な品目の多いことを表はす。

- (3) 江蘇の高率は「上海市の醬油精1億120萬元・醬色800萬元・味精3億250萬元・味宗9,900萬元合計5億1,070萬元」に原因するが、果して左様であらうか疑がはしい。福建の高率は「龍溪の荔枝乾1,600萬元・龍眼乾1,400萬元」に原因するが、是は眞に近いらしい。

第15表 食品の類別並に省別運銷量

類別	農 産 食 品 類								
	稻米原料類	小麥原料類	大豆原料類	菜豆原料類	諸豆原料類	乾 菜 類	澱粉類	諸 粉 類	蜜 饅 類
省別	(擔)	(擔)	(擔)	(擔)	(擔)	(擔)	(擔)	(擔)	(擔)
江 蘇	942	17,013,060	6,002,128	81,100	80,000	14,400	2,200	—	254,520
浙 江	2,149	1,770	—	—	—	6,605	1,052	5,800	12,304
安 徽	30	760,001	—	25,000	—	—	25	—	57,788
江 西	50	—	—	—	+	5,045,770	50	5,820	2,000
福 建	20,000	30,000	—	—	—	120,000	—	3,560	500
廣 東	2,000	10,000	—	—	—	63,510	2,000	357,220	8,609
廣 西	—	6,150	—	—	—	—	100	473	40
湖 南	—	51,800	2,054	—	—	50	1,100	200	—
湖 北	20,000	380,104	—	25,000	—	—	2,200	1,000	60
四 川	—	5,700	4,425	7,400	—	185	1,317	—	900
西 康	—	—	—	—	—	—	—	—	—
貴 州	200	5,420	—	15	—	—	—	185	50
雲 南	—	2,740	50	140	—	4,290	430	1	2,063
河 北	—	17,384	—	9,000	—	325	320	—	—
河 南	—	152,000	—	41,400	—	5,314	—	20,100	—
山 東	—	2,167,500	—	330,200	—	580	30,100	—	—
山 西	—	245,516	—	100	2,000	—	86	—	60
陝 西	—	500	6	—	—	10	260	—	—
甘 肅	—	4,500	—	11,000	—	—	—	—	—
寧 夏	—	—	—	—	—	—	—	—	—
綏 遠	—	—	—	—	—	—	—	—	—
察 哈 爾	—	—	—	—	—	—	—	—	—
青 海	—	—	—	—	—	—	—	—	—
新 疆	—	—	—	—	—	—	—	—	50
合 計	45,371	20,854,145	6,008,663	530,355	82,000	5,261,039	41,240	394,358	338,944
百分率 (%)	0.12	56.49	16.28	1.44	0.22	14.25	0.11	1.07	0.92
順 位	15	1	2	7	13	3	18	8	9

(續キ)

類別 省別	農産食品類					林産 食品類	畜産 食品類	水産 食品類	雜 食品類	食品類合計		
	乾果類	果餅類	瓜子類	諸仁類	果汁類					運銷量	百分率	順位
	(擔)	(擔)	(擔)	(擔)	(擔)	(擔)	(擔)	(擔)	(擔)	(擔)	%	
江蘇	—	—	207,020	—	—	—	7,674	9,500	—	23,672,544	64.12	1
浙江	—	—	—	—	—	75,650	17	—	—	105,347	0.28	13
安徽	47	—	18,160	—	—	415	—	3,173	—	864,639	2.34	6
江西	—	3,500	150,800	—	—	210	—	—	—	5,208,200	14.11	2
福建	906,160	5,288	550	—	—	39,500	—	65,574	—	1,191,132	3.23	4
廣東	32,493	56,450	4,518	—	—	1,313	12,304	20,814	3,000	574,231	1.55	7
廣西	1,202	150	306,156	—	—	1,240	15,380	—	—	330,891	0.90	11
湖南	52,500	—	1,720	—	—	3,030	7,600	2	2	120,058	0.32	12
湖北	—	—	—	6,000	—	—	108	9	—	434,481	1.18	8
四川	300	—	10,112	450	—	80	206	2,300	—	33,375	0.09	14
西康	—	—	50	—	—	—	—	—	—	50	+	22
貴州	—	2,551	—	—	—	410	127	—	—	8,958	0.02	17
雲南	—	193	740	30	—	2,066	808	50	—	13,601	0.04	16
河北	37,300	700,000	24,621	36,033	—	—	306	6,014	—	881,303	2.39	5
河南	—	171,579	127,479	23,700	—	—	—	—	—	541,572	1.47	8
山東	11,540	14,250	11,078	4,851	—	300	—	500	—	2,570,899	6.96	3
山西	53,320	1,659	5,000	28,645	51	—	60	—	—	336,497	0.91	10
陝西	—	—	—	1,197	—	—	311	—	—	2,284	0.01	19
甘肅	1,500	50	100	400	—	—	3,075	—	—	20,625	0.06	15
寧夏	—	—	—	—	—	—	—	—	—	—	—	—
綏遠	—	—	2,000	33	—	—	—	—	—	2,033	0.01	20
察哈爾	—	—	—	4,200	—	—	—	—	—	4,200	0.01	18
青海	—	—	—	—	—	—	—	—	—	—	—	—
新疆	100	—	240	—	—	—	—	—	—	390	+	21
合計	1,096,462	955,670	870,344	155,539	51	124,214	47,976	107,936	3,002	總運銷額(擔) 36,917,310	100.00	
百分率 (%)	2.97	2.59	2.36	0.42	+	0.33	0.13	0.29	0.01	100.00		
順位	4	5	6	10	18	11	14	12	17			

第16表 食品の省別價格・百分率・順位

省別	價格	百分率	順位	省別	價格	百分率	順位
江蘇	(元) 600,407,559	(%) 81.61	1	四川	(元) 1,031,387	(%) 0.14	13
福建	44,380,472	6.03	2	湖南	1,014,722	0.14	14
江西	27,093,605	3.68	3	雲南	783,905	0.11	15

山東	18,998,675	2.58	4	貴州	322,166	0.04	18
廣東	9,773,258	1.33	5	甘肅	257,045	0.04	17
安徽	8,026,445	1.09	6	陝西	197,181	0.03	18
廣西	6,226,601	0.85	7	察哈爾	124,140	0.02	19
河北	5,578,159	0.76	8	綏遠	8,092	+	20
河南	3,917,199	0.53	9	新疆	2,950	+	21
湖北	2,819,665	0.38	10	西康	1,610	+	22
山西	2,587,406	0.35	11	總價額(元)	735,644,323	100.00	
浙江	2,092,081	0.29	12	〔無運銷〕 寧夏, 青海。			

7. 醱酵製品

1. 醱酵製品の運銷量 第17表の如くである。

第17表 醱酵製品の運銷量

1. 江 蘇 省

市 縣 名	村 鄉 鎮 名	物 産 名 稱	全 年 運 銷 量
南 京 市		香 肚	6,000個
"		香 腸	5,000斤
"		板鴨・燒鴨	100擔
"		鹽 水 鴨	15,000 "
"		鴨 肫	2,000,000個
"		鴨 肝	2,000,000 "
"		醬 油	500擔
"		米 醋	100 "
"		酒 釀	200 "
句 容 縣	橋 頭 鎮	楊 梅 醬	4,000聽
吳 江 縣	平 望 鎮	醬 蘿 蔔	500擔
無 錫 縣	甘 露 鎮	醬 菜	800 "
泗 陽 縣		醬 油	1,200 "
江 都 縣		洋 河 大 鱸	21,600 "
"		醬 油	20,000聽
"		醬 菜	50,000斤
泰 興 縣	黃 橋 鎮	醃 臘 腿	80,000擔
"	季 家 市	火 腿	50,000只
如 上 海 市		"	1,350,000 公 斤
"		醬 油	—
"		茶 腿	—
"		彩 蛋・京 蛋	—
"		發 酵 粉	—
"	周 家 橋	發 酵 粉	—

市 縣 名	村 鄉 鎮 名	物 産 名 稱	全 年 運 銷 量
松 江 縣	楓 涇	丁 蹄	60,000隻
太 倉 縣		肉 鬆	—
嘉 定 縣	南 翔	衛 生 醬 油	100,000瓶

2. 浙 江 省

市 縣 名	村 鄉 鎮 名	物 産 名 稱	全 年 運 銷 量
平 湖 縣		精 蛋	15,000罐
鄞 縣		醬 豆 腐	20,000擔
慈 谿 縣	樟 橋	醬 油	1,500斤
仙 居 縣	居 華	火 腿	100,000 "
金 華 縣		"	50,000隻
"		鹹 肉	10,000塊
蘭 谿 縣		火 腿	10,000擔
東 陽 縣		"	720,000 公 斤
"		醃 肉	150,000 "
"	巍 山	火 腿	60件
義 烏 縣		"	240擔
"	佛 堂	"	140,000 公 斤
永 興 縣		醃 腿	70,000隻
武 義 縣		火 腿	8,000只
浦 江 縣		"	120,000隻
龍 泉 縣		醬 辣 茄	25,000斤
淳 安 縣	港 口	火 腿	3,000隻
遂 安 縣		"	50,000斤

永嘉 | 皮蛋 | 30,000件

3. 安徽省

市縣名	村鄉鎮名	物產名稱	全年運銷量
懷寧		蠶豆醬	5,000 ^{公斤}
"		蝦子腐乳	4,000 "
黟縣		臘八豆腐	100 "
石埭		酒糟	3,000 "
蕪湖		醬油乾	1,700,000塊
合肥		醃鴨	300 ^{公斤}
"		醃鴨	100 "
"	梁園	鴨	30,000件
廬江		醃鴨	1,000擔
定遠		鹹鴨	2,000斤
"		鴨	2,000 "
壽縣	下塘集	鹹鴨	300擔
"	"	鴨	25 "
滁縣	烏衣	"	2,000 ^{公斤}

4. 江西省

市縣名	村鄉鎮名	物產名稱	全年運銷量
南豐		豆豉	6,000斤
鄱陽		鹹魚	600擔
東鄉		醃豬肉	20 ^{公斤}
"		製鹹豆	10 "
清江		豆鼓	400,000斤
分宜		火腿	1,500只
吉安		醬油	10,000斤
"		火腿	3,000擔
安福		"	8,000隻
大庾		板鴨	8,000斤
南康		辣醬	20,000 "

5. 福建省

市縣名	村鄉鎮名	物產名稱	全年運銷量
古田		糴	7,000擔
"	水口	"	1,000 "
屏南		"	1,500 "
晉江		神糴	500 ^{公斤}
龍溪	石碼	肉鬆	7,000斤

6. 廣東省

市縣名	村鄉鎮名	物產名稱	全年運銷量
東莞		臘味	—

東莞	莞山	臘魚	60,000斤
臺中	山前	蠔蝦醬	120,000 "
"	"	臘腸	500擔
"	小欖	封肉	800 "
"	"	菊花肉	160 "
"	"	蠔豆	30 "
羅定	定南	臘豆	130 "
佛岡	岡化	七酒	600 "
仁化	興陽	臘臘	236,770 ^{公斤}
始興	金川	臘臘	50,000斤
惠龍	老隆	臘臘	1,200 "
大埔	埔	臘臘	1,000擔
普寧	華	臘臘	70,000斤
五合	浦	臘臘	1,500擔
茂	名	臘臘	10,000斤
電信	白宜	臘臘	2,000 "
陽	江	臘臘	10,000 "
"	"	臘臘	3,000 "
恩平	平山	臘臘	—
瓊	"	臘臘	1,000石
"	"	臘臘	—
昌江	江	臘臘	4,000斤
	梅水	臘臘	80 ^{公斤}
	茶東	臘臘	2,000,000斤
		臘臘	10,000隻
		臘臘	97,500擔
		臘臘	300 "
		臘臘	1,600 "
		臘臘	1,744筴
		臘臘	9,137筴
		臘臘	3,000擔

7. 廣西省

市縣名	村鄉鎮名	物產名稱	全年運銷量
北流		鹹醬	400,000斤
"		臘味	25,000 "
桂平		"	80,000 ^{公斤}
平南		"	13,000 "

8. 湖南省

市縣名	村鄉鎮名	物產名稱	全年運銷量
湘潭	潭	臘菜	1,200 ^{公斤}
湘陰	新市	豆豉	3,000石
湘鄉	永豐	辣醬	40擔

澧縣	臘肉	200斤
衡山	臘肉	4擔
黔陽	炕肉	50斤
零陵	板鴨	60斤
祁陽	薰肉	50擔
寧遠	板鴨	3,000斤

9. 湖北省

市縣名	村鄉鎮名	物產名稱	全年運銷量
武昌		鹹魚	1,000斤
蒲圻		醃豬肉	100斤
襄陽	樊城	醋	140,000斤
棗陽		奶餅	400斤
應城	長江埠	臘肉	20斤
"	"	臘魚	30斤
松滋	董市	醃肉	—
"	"	醃魚	—

10. 四川省

市縣名	村鄉鎮名	物產名稱	全年運銷量
溫江		醬油	10,000斤
郫縣		胡豆醬	10,000斤
崇寧		醬油	12,000斤
崇慶		"	—
廣漢		醃兔	300,000隻
"		鴨肝	50,000只
"		火腿	7,000斤
"		豬小腸	20,000梗
資中	羅泉井	醬油	40,000斤
羅江		口醬	3,000斤
西昌		醃鴨	100隻
"		醃白魚	500尾
閬中		醋	1,000,000斤
富順	鄧井關	麥醋	204,000斤
三台		豆豉	4,000擔
射洪	太和鎮	太和豆豉	2,000斤
"	"	臘肉	1,200斤
邛崃		麵	1,500擔
巴縣	木洞	榨菜	700,000斤
"	白市驛	板鴨	70,000只
江津		榨菜	200,000斤
長壽		"	2,000罐
合川		鹽梅	3,000斤
"		鹽青果	1,500斤

涪陵	榨茶	90,000斤
黔都	"	23,000擔
納溪	精蛋	1,000斤

11. 西康省 (無記載)

12. 貴州省

市縣名	村鄉鎮名	物產名稱	全年運銷量
郎岱		甜醬	50斤
水城		火腿	10,000斤
威寧		火腿	150,000斤
畢節		乾酸茶	100斤

13. 雲南省

市縣名	村鄉鎮名	物產名稱	全年運銷量
昆明		醃鴨	10,000隻
石屏		魚酢	300斤
華寧		鹽魚	100,000斤
"	婆兮	醬油	8,000斤
"	"	"	1,105馱
通海		鹹白魚	200,000斤
江川		乳餅	50,000斤
路南		皮蛋	10,000個
彌渡		醃菜	500斤
"		醃肉	5,000斤
陸良		乳餅	5,000斤
宣威		火腿	500,000斤
"		罐頭火腿	200,000斤
鶴慶		火腿	80,000斤
墨江		醬油	1,500斤
騰衝		乾餌	5,000斤
"		乾醃菜	5,000斤
"		乾雞	5,000斤

14. 河北省

市縣名	村鄉鎮名	物產名稱	全年運銷量
天津	葛沽	蝦醬	7,000,000斤
河間	漢沽	"	10,000斤
豐潤	唐山	臘腸	3,000斤
靜海	獨流鎮	醋	700,000斤
"	"	青醬	300,000斤
"	"	老醬	20,000斤
文安	勝芳	松花皮蛋	50,000個
東鹿		豆豉	800斤
新安	新安鎮	乾薰魚	300斤

正 定 | 乳 皮 | 3,500 公 斤

15. 河 南 省

市 縣 名	村 鄉 鎮 名	物 產 名 稱	全 年 運 銷 量
濬 縣	道 口	燒 雞	100,000 隻
潢 川		醃 猪 肉	500 公 斤
"		醃 魚	2,000 "
固 始		火 腿	500 "
"		臘 鵝	100 "
"		醃 雞	200 "
"		醃 鴨	500 "
"		醃 魚	500 "

16. 山 東 省

市 縣 名	村 鄉 鎮 名	物 產 名 稱	全 年 運 銷 量
濟 南 市	濰 口	醋	240,000 公 斤
東 阿		五 香 菜	200,000 "
日 照		鹹 猪 肉	30,000 擔
海 陽		醃 肉	10,000 公 斤

17. 山 西 省

市 縣 名	村 鄉 鎮 名	物 產 名 稱	全 年 運 銷 量
陽 曲		陳 醋	3,000 斤
崞 縣	原 平	缸 麵	600,000 塊
安 澤		火 腿	1,000 隻
介 休		陳 醋	30,000 擔
廣 靈		醋	3,470,000 斤

2. 摘 要 · 考 察

1. 摘要するに當り、次ぎの換算・分類を採用した。

- (1) 換算 各省共通 醃臘器類 1個 = 1斤。 醃鳥類 1個 = 5斤。 火腿類 1個 = 15斤。
 各省特異 江蘇 1聽 = 5斤。 1隻 = 1斤。 1瓶 = 1.5斤。
 浙江 1罐 = 1斤。 1塊 = 15斤。 1件 = 240斤 (火腿)。
 1件 = 600個 (皮蛋)。 1,000個 = 1擔 (皮蛋)。 安徽 2塊 = 1斤。
 廣東 1笠 = 20斤。 1簾 = 100個。 四川 1尾 = 2斤。 1罐 = 1斤。
 山西 15塊 = 1斤。

(2) 分 類

醃 臘 器 類 { 香肚・香腸・鴨肫・鴨肝
 醃 臘 器 類 { 醃鴨・臘味・臘腸・茶膽
 豬小腸。
 醃 鳥 類 { 板鴨・燒鴨・鹽水鴨・醃鴨・鹹鴨

18. 陝 西 省

市 縣 名	村 鄉 鎮 名	物 產 名 稱	全 年 運 銷 量
潼 關		醬 笋	500,000 斤
"		八寶醬菜	30,000 "
清 澗		松 花 蛋	10,000 個
葭 縣		火 腿	4,000 斤

19. 甘 肅 省

市 縣 名	村 鄉 鎮 名	物 產 名 稱	全 年 運 銷 量
隴 西		醃肉・火腿	10,000 公 斤
慶 陽		火 腿	3,000 "

20. 寧 夏 省 (無記載)

21. 綏 遠 省 (無記載)

22. 察 哈 爾 省

市 縣 名	村 鄉 鎮 名	物 產 名 稱	全 年 運 銷 量
萬 全		牛 奶 皮	3,000 公 斤
懷 來		牛 奶 餅	700,000 "
寶 昌		乳 皮	—
康 保		"	1,000 斤

23. 青 海 省

市 縣 名	村 鄉 鎮 名	物 產 名 稱	全 年 運 銷 量
西 寧		羊 腿	10,000 斤

24. 新 疆 省 (無記載)

火 腿 類 { 醃臘腿・火腿・茶腿・醃腿・火
 肘・罐頭火腿・羊腿。
 皮 蛋 類 { 彩蛋・京蛋・皮蛋・灰蛋・松花
 皮蛋・松花蛋。

- [醃兔・燒雞・臘鴨・醃雞。
- 醬油類 { 醬油・衛生醬油・蠶豆醬・醬油乾
 ・荳醬・胡豆醬・青醬・老醬。
- 醋類 米醋・七醋・醋・麥醋・陳醋。
- 酒釀 酒釀。
- 諸醬類 { 楊梅醬・辣醬・蝦醬・甜醬・辣
 椒醬・丁蹄(醬猪蹄)。
- 醃菜類 { 醬蘿蔔・醬菜・醬辣茄・醬蘿蔔・
 榨菜・乾酸菜・醃菜・乾醃菜・
 醬笋・八寶醬菜・鹽梅・鹽青果・
 五香菜。
- 麵類 { 洋河大麵・發酵粉・酒麵・麵・
 神麵・酒餅・紅精・麵・缸麵。
- 肉鬆類 肉鬆・乾餌糸・乾鷄鬆。
- 精蛋 糟蛋。
- 乳腐類 醬豆腐・蝦子腐乳・臘八豆腐。
- 醃肉類 { 鹹肉・醃肉・醃豬肉・封肉・菊
 花肉・腊肉・臘肉・炕肉・薰肉
 鹹豬肉・臘菜。
- 豉類 { 豆豉・製鹹豆・蠔豉・小江蠔豉・
 口蘑豆豉・太和豆豉。
- 醃魚類 { 鹹魚・鹹魚乾・臘魚・醃魚・醃白
 魚・魚酢・鹽魚・鹹白魚・乾薰魚。
- 乳製品類 { 奶餅・乳餅・乳皮・牛奶皮・牛奶
 餅。

2. 「醃製製品の類別・省別運銷量並に百分率・順位」は第18表の如くて、是を要約すると次ぎの如くである。

(1) 類別運銷量

順位	1	2	3	4	5	6	7	8	
百分率	24.69	15.80	11.38	9.05	8.95	5.56	4.41	4.41	
品名	火腿類	醃魚類	醋類	諸醬類	醃鳥類	醃臟器類	醃肉類	麵類	
主なる省名	江蘇 浙江 雲南 江西 貴州 四川	廣東 雲南 江西	山西 四川 河北 山東 湖北	河北 廣東 江蘇	四川 江蘇 河南 廣東 安徽	江蘇 廣西 廣東 四川	山東 浙江	江蘇 福建 廣東 四川	
順位	9	10	11	12	13	14	15	16	17
百分率	3.15	3.01	2.75	2.41	2.39	1.85	0.14	0.03	0.02
品名	乳腐類	醃菜類	豉類	醬油類	皮蛋類	乳製品類	糟蛋	酒釀	肉鬆類
主なる品名	浙江 四川	四川 陝西 廣西 山東	廣東 湖南 江西 四川	安徽 江蘇 河北 雲南	浙江 廣東	察哈爾 雲南	四川 浙江	江蘇	雲南 福建

(2) 省別運銷量

順位	1	2	3	4	5	6	7	8
百分率	24.93	17.46	13.76	10.12	10.05	8.20	4.90	1.81
省名	江蘇	廣東	浙江	河北	四川	山西	山東	南雲
主なる品名	火腿類	醃魚類	火腿類	諸醬類	醃鳥類	醋類	醃肉類	火腿類
主なる品名	醃臟器類	豉類	乳腐類	醋類	醋類	醃菜類	醃菜類	醃魚類
主なる品名	麵類	醃鳥類	皮蛋類	醬油類	醃菜類	醃菜類	醃菜類	醃魚類
主なる品名	醃鳥類	麵類	醃肉類	醬油類	醃菜類	醃菜類	醃菜類	醬油類
主なる品名	醬油類	醃菜類			豉類			

順位	9	10	11	12	13	14	15	18
百分率	1.81	1.31	1.20	1.19	0.77	0.76	0.67	0.64
品名	察哈爾	安徽	福建	江西	湖南	廣西	陝西	河南
主なる品名	乳製品類	醬油類	麩類	火腿類	豉類	醃菜類	醃菜類	醃鳥類
		醃鳥類		豉類	醃肉類	醃藏器類		
順位	17	18	19	20	無運銷省名			
百分率	0.20	0.18	0.03	0.01	西康, 綏遠,			
品名	貴州	湖北	甘肅	青海	寧夏, 新疆。			
主なる品名	火腿類	醋類	火腿類	火腿類				
			醃肉類					

3. 各製品に就て、考察して見る。

- (1) 火腿類は所謂「支那ハム」であるが、邦産鯉節の様に使用されることも多い。夫れにしても、總運銷額の約25%は多過ぎはしないだらうか？。他の製品に調査漏れが多いためかも知れない。元來、火腿類は浙江が主産地と稱せられて居たのに、江蘇が斷然多く、浙江は遙に少いのは、如何うしたことであらう。消費都市の關係からかも知れない。
- (2) 醃魚類の大部分は廣東から運銷されて居る。福建・浙江・江蘇・山東等の臨海省、沼湖に富む湖南・江蘇等に運銷されないのは、如何うしたことであらう。
- (3) 醋類は總運銷額の10%以上で、諸醬類、醬油類よりも多い。實際にそうであらうか？。其70%以上は山西から運銷されて居るが、理由は判らない。浙江、次いで江蘇は紹興酒類・其類似酒類の主産地で、其酸敗したものからは、醋類が造られて居る。然るに、浙江には其運銷なく、江蘇からは約33石(日)出廻はるに過ぎない。
- (4) 「伏醬秋油」と云はるゝ如く、三伏の候に「醬」(醱)を造り、秋季に是を食鹽水で浸出して「醬油」を造るのが普通である。「醬・醬油」の合計量は伸縮自在になるし、「醬油」を單に「醬」と稱することもあるから、分離して計上することも困難である。浙江・江蘇では、酒類・醬油類・諸醬類を兼造するものが多く、夫等の醸造家は「某醬園」と稱するから、主業は名の示す如くであらう。然るに、浙江の運銷量15擔は、滑稽に類する。必需品の醬油類を運銷せざる省數17あるが、常識を以つて考へられない。
- (5) 直接食用に供する目的で、特別な原料配合法によつて造られる「醬」がある。亦、普通の「醬」に特殊な加工を施して、直接食用に供する「醬」がある。是等を一括したものが諸醬類で、支那料理の食卓に見る、小皿に盛つた濃褐色~黒褐色クリーム状のものが夫れである。「諸醬類が醬油類よりも多いこと」・「浙江に運銷なきこと」・「無運銷省數18なること」等は、著しい疑問である。
- (6) 支那民族の嗜好する鳥類は主に鴨で、河川・沼湖に富んだ地方に多い。浙江・湖北に醃鳥類の運銷がないとは疑がはしい。醃藏器類の運銷量は、大體前者と比例すべきものではあるまいか？。然し、茲では、そうなつて居ない。
- (7) 醃肉類は山東が斷然多い。元來山東は食用牛の主産地であるが、國內消費よりも輸出が多いと聞いてゐる。此の醃肉類は牛か豚かよく判らない。浙江のものは、火腿類を造つた残りの豚肉に加工したものであらう。

- (8) 造酒用麴類は多く自製であるから、市場に出ることは少く、従つて運銷量も至つて少い。茲に表はれてゐる紅麴は食品の醱藏・着色材料に、神麴は醫藥に、缸麴は酒釀（支那甘酒）の製造に使用さるゝものである。
- (9) 乳腐類は一般民衆の大嗜好品であるから、更に多額に達するであらう。乳腐類は酒類・醬油類・諸醬類等の産地と密接な關係にあるから、浙江が第1位を占めるのは當然かも知れないが、類別運銷量の約80%に達するのは、多きに失するであらう。江蘇・廣東等に於ても可なり造られて居るのに記載がない。其他の諸省に於ても多少造られて居るであらう。然るに、浙江・四川・安徽3省に於てのみ運銷されて居るのは、疑がはしい。
- (10) 餃類・醃菜類の如き普遍的食品が、24省中僅に5~7省に於てのみ運銷されるものとは考へられない。
- (11) 乳製品類の95%以上が察哈爾1省で占められて居る。該省と略近い狀況にある邊境諸省即ち綏遠・寧夏・甘肅・青海・西康・新疆等に於ても、多量に産出されて居るであらうが、何等記載されてない。
- (12) 糟蛋は主に鵝蛋から造られるが、鴨蛋も使用されるであらう。浙江・江蘇に限らず、河川・沼湖に富む地方に於ても、造られて居るであらう。
- (13) 酒釀（支那甜酒）は産米地方の到る處で造らるゝのみならず、他の諸地方に於ても造られて居る。製造の規模は小さいが、数が多いから、類別運銷量は相當の數量に上るであらう。然るに、江蘇1省のみの運銷量が計上されて居るのは、滑稽に近い。
- (14) 肉鬆類は雲南・福建以外に於ても運銷されるであらう。
- (15) 皮蛋類は支那料理の必需品であるから、浙江・廣東・河北・雲南・陝西5省に限らず、更に廣い地域に亘り、更に多量に運銷されて居るであらう。

4. 省別運銷量に就て、考察して見る。

- (1) 第1位~第5位が25~10%, 第6位~第12位が8~1%, 第13位~第20位が1%以内、無運銷が4省で、他の物産に比較すれば、偏在が著しくない。然し、總運銷額の約85%が第1位~第6位の6省によつて占められてゐることは、諸種の事情（交通・地域・氣候・風俗・習慣・民族）を考慮しても、不當に思はれる。
- (2) 察哈爾は第9位にあるが、夫れより以下の安徽・福建・江西等は察哈爾よりも民度の高い諸省である。諸省運銷量の過少が推察される。
- (3) 各省内に運銷さるゝ醱酵製品の類別數は、次ぎの如くである。

12種	10種	9種	8種	7種	5種	4種	3種
四川	廣東	江蘇・雲南	河北	浙江・江西	安徽	湖南・湖北	山西・陝西・貴州
2種	1種						
福建・甘肅	廣西・察哈爾・青海						

茲にも疑問の餘地がある。

- 5. 總運銷額795,762兩即ち79,576,200斤は人口1人當り約0.2斤で、あまりに少く、調査漏れが甚だ多い様と思はれる。
- 6. 「醱酵製品の省別價格・百分率・順位」は第19表の如くで、運銷量の比率と極く大体に於ては比例するが

個々に就て見れば、相當の移動が認められる。特に著しい相違のものは、單價が非常に高いか、非常に安いかにか歸せらるべきであらう。

第18表 酸酵製品の類別・省別運銷量並に百分率・順位

類別 省別	醃藏器類	醃鳥類	醬油類	糟類	酒釀	諸醬類	醃菜類	麴類	火腿類	皮蛋類
	(擔)	(擔)	(擔)	(擔)	(擔)	(擔)	(擔)	(擔)	(擔)	(擔)
江蘇	40,110	15,100	4,200	100	200	800	1,800	21,600	114,500	—
浙江	—	—	15	—	—	—	250	—	66,599	18,000
安徽	387	1,326	8,600	—	—	—	—	60	—	—
江西	—	80	100	—	—	200	—	—	4,425	—
福建	—	—	—	—	—	—	—	9,510	—	—
廣東	892	2,260	—	500	—	900	1,500	2,012	—	914
廣西	2,110	—	—	—	—	—	4,000	—	—	—
湖南	—	61	—	—	—	40	—	—	—	—
湖北	—	—	—	1,400	—	—	—	—	—	—
四川	700	46,905	620	12,040	—	—	7,090	1,500	1,050	—
西康	—	—	—	—	—	—	—	—	—	—
貴州	—	—	—	—	—	5	1	—	1,600	—
雲南	—	500	2,400	—	—	—	55	—	7,800	10
河北	60	—	3,200	7,000	—	70,100	—	—	—	50
河南	—	5,016	—	—	—	—	—	—	10	—
山東	—	—	—	4,800	—	—	4,000	—	—	—
山西	—	—	—	64,730	—	—	—	400	150	—
陝西	—	—	—	—	—	—	5,300	—	40	10
甘肅	—	—	—	—	—	—	—	—	160	—
寧夏	—	—	—	—	—	—	—	—	—	—
綏遠	—	—	—	—	—	—	—	—	—	—
察哈爾	—	—	—	—	—	—	—	—	—	—
青海	—	—	—	—	—	—	—	—	100	—
新疆	—	—	—	—	—	—	—	—	—	—
合計	44,259	71,248	19,135	90,570	200	72,045	23,996	35,082	196,434	18,984
百分率 (%)	5.56	8.95	2.41	11.38	0.03	9.05	3.01	4.41	24.69	2.39
順位	6	5	12	3	18	4	10	8	1	13

類別 省別	肉鬆類	糟蛋	乳腐類	醃肉類	跋類	醃魚類	乳製品類	合計		
								運銷量	百分率	順位
	(擔)	(擔)	(擔)	(擔)	(擔)	(擔)	(擔)	(擔)	(%)	
江蘇	—	—	—	—	—	—	—	198,410	24.93	1
浙江	—	150	20,000	4,500	—	—	—	109,514	13.76	3
安徽	—	—	82	—	—	—	—	10,455	1.31	10
江西	—	—	—	+	4,060	600	—	9,465	1.19	12

福建	70	—	—	—	—	—	—	9,580	1.20	11
廣東	—	—	—	160	7,735	122,049	—	138,922	17.46	2
廣西	—	—	—	—	—	—	—	6,110	0.76	14
湖南	—	—	—	81	6,000	—	—	6,182	0.77	13
湖北	—	—	—	2	—	20	4	1,426	0.18	18
四川	—	1,000	5,000	12	4,050	10	—	79,977	10.05	5
西康	—	—	—	—	—	—	—	—	—	—
貴州	—	—	—	—	—	—	—	1,605	0.20	17
雲南	100	—	—	50	—	3,003	550	14,468	1.81	8
河北	—	—	—	—	16	6	70	80,502	10.12	4
河南	—	—	—	10	—	50	—	5,086	0.64	16
山東	—	—	—	30,200	—	—	—	39,000	4.90	7
山西	—	—	—	—	—	—	—	65,280	8.20	6
陝西	—	—	—	—	—	—	—	5,350	0.67	15
甘肅	—	—	—	100	—	—	—	260	0.03	19
寧夏	—	—	—	—	—	—	—	—	—	—
綏遠	—	—	—	—	—	—	—	—	—	—
察哈爾	—	—	—	—	—	—	14,070	14,070	1.81	9
青海	—	—	—	—	—	—	—	100	0.01	20
新疆	—	—	—	—	—	—	—	—	—	—
合計	170	1,150	25,082	35,115	21,861	125,738	14,694	795,762	100.00	
百分率 (%)	0.02	0.14	3.15	4.41	2.75	15.80	1.85	100.00		
順位	17	15	8	7	11	2	14			

第19表 醱酵製品の省別價格・百分率・順位

省別	價格	百分率	順位	省別	價格	百分率	順位
廣東	(元) 4,167,849	(%) 25.36	1	貴州	(元) 75,990	(%) 0.46	13
浙江	3,539,730	21.54	2	福建	62,750	0.38	14
江蘇	2,863,277	17.42	3	河南	27,079	0.17	15
雲南	1,492,685	9.09	4	湖南	20,930	0.13	16
四川	1,021,860	6.22	5	青海	9,500	0.06	17
河北	940,762	5.72	6	湖北	9,179	0.06	18
山西	835,000	5.08	7	甘肅	7,600	0.05	19
山東	645,500	3.93	8	察哈爾	7,155	0.04	20
廣西	269,900	1.64	9	總價額(元)	16,444,413	100.00	
江西	252,222	1.53	10				
陝西	97,740	0.56	11				
安徽	97,705	0.56	12				

(無運銷) 西康, 寧夏, 綏遠, 新疆。

8. 酒

1. 酒の運銷量 第20表の如くである。

第20表 酒の運銷量

1. 江 蘇 省

市縣名	村鎮鄉名	物産名稱	全年運銷量
南京市		燒酒	5,000擔
鎮江	寶堰	酒	200,000 "
吳縣	橫涇	"	100,000 "
武進	奔牛	甜陳酒	1,000石
"	孟河	陳酒	700擔
丹陽	珥陵	酒	800 "
金壇		"	10,000石
東海		高粱酒	800,000擔
灌雲	大伊山	酒	600 "
沭陽		高糧酒	2,000 "
泰興		酒	30,000石
"	黃橋	"	20,000擔
"	季家市	燒酒	500,000 "
"	刁家鋪	"	1,200 "
銅山	敬安鎮	高粱酒	20,000斤
宿遷		"	2,000擔
上海市		葡萄酒	—
"		白蘭地酒	—
"		紹酒(中常)	—
"		無水酒精	—
"		酒精	—
嘉定	南翔	鬱金香酒	200,000瓶

2. 浙 江 省

市縣名	村鎮鄉名	物産名稱	全年運銷量
慈谿	樟橋	黃酒	72,000斤
"	"	燒酒	1,000 "
紹興		酒	500,000罐
寧海		"	50,000擔
建德		五加皮酒	5,000,000斤

3. 安 徽 省

市縣名	村鎮鄉名	物産名稱	全年運銷量
黟縣		酒	500擔
宿縣	濉溪口	高粱酒	1,000噸

市縣名	村鎮鄉名	物産名稱	全年運銷量
霍邱		燒酒	200,000斤
蒙城		精酒	100,000 "
泗縣		膏梁酒	900,000 "
五河		大麴酒	100,000石

4. 江 西 省 (無記載)

5. 福 建 省 (無記載)

6. 廣 東 省

市縣名	村鎮鄉名	物産名稱	全年運銷量
順德	龍山	雙蒸酒	5,000斤
中山	小欖	黃酒	400擔
"	欖邊	祛風痺酒	—
五華		溼酒	—
		荔枝燒酒	—

7. 廣 西 省

市縣名	村鎮鄉名	物産名稱	全年運銷量
桂林		三花酒	500,000斤

8. 湖 南 省

市縣名	村鎮鄉名	物産名稱	全年運銷量
湘潭	株洲	酒	10,000石

9. 湖 北 省

市縣名	村鎮鄉名	物産名稱	全年運銷量
黃陂	祁家灣	麥酒	2,000石

10. 四 川 省

市縣名	村鎮鄉名	物産名稱	全年運銷量
郫縣		郫筒酒	5,000斤
資中		桔水酒	200,000 "
資陽		伍市乾酒	700,000 "
"		資陽陳色	700,000 "
內江		燒酒	2,500,000 "
"	裨木鎮	酒	3,000,000 "

綿陽	豐谷井	大雞酒	15,000斤
綿竹		大麴酒	100,000 "
富順	鄧井關	燒酒	320,000 "
三台		"	3,000擔
眉山		紹酒	100,000斤
犍爲		酒	350擔
巴縣	白市驛	于酒	137,000斤
江北	土沱	燒酒	540,000 "
江津		乾酒	500,000 公斤
"	白沙	酒	2,300,000斤
永川	松溉	"	170,000 "
榮昌	燒酒坊	燒酒	2,000,000 "
大足		"	30,000 "
璧山	來鳳驛	火酒	—
潼南		香花酒	20,000斤
蓬安		高粱酒	—
"	周口	"	700,000斤

11. 西康省 (無記載)

12. 貴州省

市縣名	村鎮鄉名	物產名稱	全年運銷量
貴陽市		酒	2,700斤
仁懷		茅酒	5,000 "

13. 雲南省

市縣名	村鎮鄉名	物產名稱	全年運銷量
洱源		酒	—
蒙自		高粱酒	2,000擔
姚安		酒	—

14. 河北省

市縣名	村鎮鄉名	物產名稱	全年運銷量
武清		酒	750,000斤
大城		燒酒	100,000 "
遷安	建昌營	白酒	6,000,000 "
臨榆	海陽	高粱酒	900,000 "
靜海	獨流鎮	酒	400,000 "
衡水		高粱酒	2,000,000 公斤
北平		燒酒	5,000,000斤
"		啤酒	32,000箱
宛平	清河鎮	燒酒	25,000斤 公斤
良鄉		良鄉黃酒	3,500 公斤
通縣		燒酒	380,000斤

順義	白酒	10,000張
徐水	酒	3,000,000斤
容城	燒酒	2,000,000 "

15. 河南省

市縣名	村鎮鄉名	物產名稱	全年運銷量
南陽	除旗鎮	蒸酒	200,000 公斤
寶豐		"	6,000斤

16. 山東省

市縣名	村鎮鄉名	物產名稱	全年運銷量
臨沂		蘭陵美酒	10,000 公斤
諸城		高粱酒	300,000斤
福山	煙臺	白蘭地酒	10,000箱
"	"	葡萄酒	15,000 "

17. 山西省

市縣名	村鎮鄉名	物產名稱	全年運銷量
陽曲		杏花村酒	20,000斤
清源		白蘭地酒	—
"		煉白酒	—
"		高紅酒	25,125斤
"		淨白酒	—
崞縣		黃酒	20,000斤
汾城	古城	白酒	60,000 "
隰縣		"	100,000 "
蒲縣		"	320,000 "
永濟		"	—
潞城		潞酒	300,000斤
汾陽		汾酒	16,000 "
陵川		白酒	712,000 "
廣靈		燒酒	300,000 "
朔縣		"	240,000 "

18. 陝西省

市縣名	物產名稱	村鎮鄉名	全年運銷量
商縣	龍駒寨	葡萄酒	20,000斤
鳳翔		燒酒(貴妃酒)	30,000 "
寶雞	號鎮	清酒	1,500擔
宜川		酒	200 "
洛川		燒酒	20,000斤
宜君		酒	100,000 "

19. 甘 肅 省

市縣名	村鎮鄉名	物產名稱	全年運銷量
成 縣		汾 酒	500擔
秦 安		"	200 "
慶陽(安化)		白 酒	5,000 ^公 斤
寧 縣		"	50,000 "
民 樂		酒	700 "

20. 寧 夏 省 (無記載)

21. 綏 遠 省 (")

22. 察 哈 爾 省

市縣名	村鎮鄉名	物產名稱	全年運銷量
懷 來	沙 城 堡	煮 酒	1,600斤

延 慶 | 燒 酒 | 20,000斤

23. 青 海 省

市縣名	村鎮鄉名	物產名稱	全年運銷量
互 助		燒 酒	20,000斤

24. 新 疆 省

市縣名	村鎮鄉名	物產名稱	全年運銷量
綏 來		燒 酒	40,000斤
精 河		"	5,000 "

2. 摘 要 ・ 考 察

1. 摘要するに當り、次ぎの換算・分類を採用した。

(1) 換算

- 1 公斤 = 2 斤。 1 擔 = 100 斤。 1 石 = 200 斤。 1 噸 = 1,000 斤。 1 瓶 = 1 斤 (鬱金香酒)
- 1 罐 = 50 斤 (紹興)。 1 箱 = 5 打 = 48 公斤 (河北・啤酒)。 1 張 = 100 斤 (河北・順義)。
- 1 箱 = 1 打 = 9.6 公斤 (山東・福山)。

(2) 分類

省 別	酸 酵 酒 類				蒸 溜 酒 類				
	單酸酵酒類	複 酸 酵 酒 類			純 蒸 溜 酒 類			藥 酒 類	
	果實酒類 (附啤酒類)	黃 酒 類	紹興酒類	土 酒 類	高 粱 酒 類	米 酒 類	穀 酒 類	ブ ラ ン デ ー 類	藥 酒 類
江 蘇	葡 萄 酒		甜 陳 酒 陳 酒 紹 酒	酒	高 粱 酒 高 糧 酒	燒 酒		白 蘭 地 酒	鬱 金 香 酒
浙 江			黃 酒			燒 酒			五 加 皮 酒
安 徽				酒 糟 酒 黃 酒	高 粱 酒 膏 粱 酒		燒 酒 大 麴 酒		
廣 東						雙 蒸 酒			祛 風 痺 溼 酒 磊 花 燒 酒
廣 西									三 花 酒
湖 南				酒					
湖 北							麥 酒		
四 川			紹 酒	郫 筒 酒 酒 資 陽 陳 色	高 粱 酒		伍 市 乾 酒 燒 酒 大 麴 酒 干 乾 酒 火 酒		桔 水 酒 香 花 酒

貴州			酒				茅酒
雲南			酒	高粱酒			
河北	啤	酒	酒	高粱酒		燒白	酒酒
			良鄉黃酒				
河南						蒸	酒
山東	葡	萄	酒	蘭陵美酒			白蘭地酒
				高粱酒			
山西	高	紅	酒	滌		白	酒
			黃酒	汾		燒	酒
							白蘭地酒
							杏花村酒
陝西	葡	萄	酒			燒	酒
			清酒				
甘肅			酒	汾		白	酒
察哈爾			煮酒			燒	酒
青海						燒	酒
新疆						燒	酒

2. 「酒の省別運銷量・百分率・順位」は第21表の如くて、是を考察して見る。

- (1) 江蘇が斷然多く約62%を占め、浙江約13%、河北約10%、安徽約8%、四川約5%の順で、第6位山西～第12位陝西は1%以内、第13位雲南～第19位貴州は0.1%以内で、偏在が甚だしい。
- (2) 江蘇は上海・南京の最大消費地を有し、河北是北京・天津の大消費地を含み、浙江には紹興酒の本場があるので、第1位～第3位は當然であらう。是を山東・湖北・廣東に就て考ふるに、あまりに少率で全くあてはまらない。
- (3) 山東省では到る處で黃酒が造られてゐるのを見た。杭州・蕪湖・廣州・長沙・武漢三鎮・青島・濟南等に於ては、相當量が造酒されてゐるの見聞した。江西では各處で米酒が造られ、福建には有名な紅酒がある。夫れ等のことは、殆ど表はれて居ない。
- (4) 總運銷額2,775,588擔は925,196石（日本 1石=3擔）で、100萬石にも達しない。是は全酒類の合計で、中には蒸溜酒類も含まれてゐるが、夫れにしても、人口に比して甚だ過少であらう。

3. 「酒の省別價格・百分率・順位」は第22表の如くて、大體運銷量の夫れと比例するが、比率に著しい差のあるのは、單位量に對する價格の高低に原因するので。

- (1) 單價の高い省名 雲南・貴州・山東・新疆・廣東等。
單價の低い省名 湖南・湖北・青海・浙江・江蘇等。
- (2) 雲南・貴州の高價は特産鎔酒のためであらう。貴州産茅酒の如きは、香氣非常に高く、「1杯の酒よく1室に漂ふ」底のもので、上海の市價1壇10元以上であつた。「山東には特殊な高粱酒があつて、省長は夫れでなければ飲まない」と、嘗つて陳氏（帝大農學士）が知らして呉れた。
- (3) 江蘇・浙江の安價は釀造酒の多い爲めであらう。杭州西湖に近い「碧梧軒」（専門の居酒屋）で、總ての紹興酒を出させたら、1斤の價格10錢・25錢・50錢・1元であつた。其1元のは、眞に陶然とする美酒であつた。一般に販賣されてゐる紹興は番茶の様な劣等品が多い。東京の某支那料理店主は「紹興は番茶の様なのが、上等品だ」と得意になつて説明した。亦、支那通は「紹興には、水砂糖

を入れて飲むものだ」と教えて呉れた。金魚の泳ぐ様な酒や砂糖を入れた日本酒が飲めるものか如何うか、考へて見るが好い。

4. 「酒の類別・銷量・百分率・順位」は第23表の如くである。

- (1) 高粱酒類が最も多く、米酒類・土酒類・穀酒類・紹興酒類の順で、何づれも10%以上であるが、藥酒類以下は2~0.07%に過ぎない。
- (2) 醸造酒類（土酒類・紹興酒類・黄酒類・果實酒・ビール類）と蒸溜酒類と分けると、約31%・約69%の割合で、後者が斷然多い。特に高粱酒の香味は支那民族に強く嗜好されてゐる。筆者も愛好者の1人であるが、他にも相當ある様に聞き及ぶ。朝鮮の在來燒酎即ち灘子燒酎は高粱酒に近く、琉球の泡盛には高粱酒香味の痕跡がある。
- (3) 黄酒類は北支・滿州等で、到る處で醸造されてゐるが、小規模な爲めに調査漏れとなつたものが多い。「黄酒」は包括的名稱で、「老酒」と呼ばれることが多い。中支の「紹興酒」も包括的名稱で、あるが、「老酒」・「黄酒」と呼ばれることもあるから、注意を要する。
- (4) 西洋系蒸溜酒類を飲用する支那民族は中流以上であるが、彼等はブランデー類を嗜好し、ウィスキー類を好まぬ様に思ふ。

第21表 酒の省別運銷量・百分率・順位

省 別	運 銷 量	百分率	順 位	省 別	運 銷 量	百分率	順 位
	(擔)	(%)			(擔)	(%)	
江 蘇	1,716,500	61.83	1	雲 南	2,000	0.07	13
浙 江	350,730	12.64	2	甘 肅	1,814	0.07	14
河 北	266,340	9.59	3	廣 東	450	0.02	15
安 徽	222,500	8.02	4	新 疆	450	0.02	16
四 川	148,720	5.36	5	察 哈 爾	216	0.01	17
山 西	21,131	0.76	6	青 海	200	0.01	18
湖 南	20,000	0.72	7	貴 州	77	+	19
山 東	8,000	0.29	8	合 計	2,775,588	100.00	
廣 西	5,000	0.18	9	〔無運銷〕			
河 南	4,060	0.15	10	江西, 福建, 西康, 寧夏, 綏遠。			
湖 北	4,000	0.14	11				
陝 西	3,400	0.12	12				

第22表 酒の省別價格・百分率・順位

省 別	價 格	百分率	順 位	省 別	價 格	百分率	順 位
	(元)	(%)			(元)	(%)	
江 蘇	20,828,350	59.36	1	甘 肅	35,318	0.10	13
河 北	4,686,915	13.36	2	新 疆	20,000	0.06	14
安 徽	3,610,750	10.29	3	湖 北	18,000	0.05	15
浙 江	2,609,610	7.44	4	廣 東	16,250	0.05	16

四川	1,827,030	5.21	5	貴州	8,660	0.02	17
山東	536,300	1.53	8	察哈爾	2,940	0.01	18
雲南	280,000	0.80	7	青海	500	+	19
山西	259,168	0.74	8	合計	35,086,741	100.00	
湖南	100,000	0.28	9	(元)			
河南	91,050	0.26	10				
廣西	87,500	0.25	11				
陝西	67,900	0.19	12				

第23表 酒の類別運銷量・百分率・順位

類別	運銷量	百分率	順位	類別	運銷量	百分率	順位
	(擔)	(%)			(擔)	(%)	
高粱酒類	888,260	32.00	1	黃酒類	44,500	1.60	7
米酒類	508,260	18.31	2	果實酒類	33,800	1.21	8
土酒類	485,427	17.51	3	ビール類	2,171	0.07	9
穀酒類	449,300	16.19	4	ブランデー類			
紹興酒類	304,420	10.97	5	合計	2,775,588	100.00	
藥酒類	59,450	2.14	8	(擔)			

9. 糖

1. 糖の運銷量 第24表の如くである。

第24表 糖の運銷量

1. 江蘇省

市縣名	村鎮鄉名	物産名稱	全年運銷量
吳江	黎里	淨糖	1,000擔

2. 浙江省

市縣名	村鎮鄉名	物産名稱	全年運銷量
義烏	佛堂	紅糖	121,500 <small>公斤</small>
常山		蔗糖	500 <small>桶</small>
平陽	古鰲頭	土糖	100,000擔

3. 安徽省 (無記載)

4. 江西省

市縣名	村鎮鄉名	物産名稱	全年運銷量
樂平		紅糖	5,000擔
德興		沙糖	—

市縣名	村鎮鄉名	物産名稱	全年運銷量
東鄉		沙糖	400,000 <small>斤</small>
泰和		"	2,000擔
贛縣		白糖	17,000"
信豐		紅糖	7,500"
南康		白糖	10,000"
"	塘江墟	糖	600,000"

5. 福建省

市縣名	村鎮鄉名	物産名稱	全年運銷量
廈門市		冰糖	5,000擔
晉江		糖	3,000"
南安		紅糖	1,000"
同安		土糖	2,500"
長汀		蔗糖	20,000元

蒲田	紅糖	150,000擔
"	糖	40,000 "
仙遊	"	450,000 "
龍溪	烏糖	400,000 "
雲霄	糖	20,000 "
漳浦	"	10,000 "
南靖	"	15,000 "
長泰	紅糖	1,000 "
和平	糖	280,000斤
"	"	4,000擔
詔安	紅糖	30,000斤
福安	"	6,000擔
華安	"	1,000 "

6. 廣東省

市縣名	村鎮鄉名	物產名稱	全年運銷量
廣州市		糖	136,952斤
汕頭市		"	15,000擔
東莞		"	100,000斤
"	石龍	麥芽糖	130,000 "
"		冰糖	300,000 "
"		糖沙	250,000 "
增城	新塘	片糖	2,500擔
三水	蘆連	黃糖	10,000斤
鬱南	灘	竹蔗	2,000擔
陽山		黃糖	50,000斤
英德	洽	"	1,000,000 "
惠陽		"	3,600擔
博羅		糖	1,000 "
陸豐		烏糖	15,000 "
龍川		片糖	300,000斤
"	老隆	黃糖	200,000 "
河源		片糖	1,000,000 "
潮陽		糖	30,000擔
揭陽		青糖	10,000 "
"	棉湖	烏糖	20,000 "
"	河婆	"	100,000 "
饒平		土糖	10,000 "
惠來		黃糖	500,000 "
合浦	北海	白糖	700,000斤
"	"	赤片	600,000 "
"	"	片糖	500,000 "
"	石康	蔗片	40,000擔
欽縣		片糖	600,000斤

欽縣	陸屋	片糖	—
"	"	白沙糖	—
"	"	赤沙糖	—
茂名	梅茶	片糖	10,000斤
電白	水東	"	100,000斤
信宜		春砂	3,000擔
化縣		片糖	10,000斤
廉江	安鋪	白糖	30,000斤
"	"	片糖	20,000 "
遂溪	開山	蔗黃	15,000擔
徐山		糖	1,500,000斤
瓊儋	那大	蔗糖	45,300包
儋縣		蔗糖	100,000斤

7. 廣西省

市縣名	村鎮鄉名	物產名稱	全年運銷量
桂林		黃糖	100,000斤
榴江		"	150,000 "
"	鹿寨	"	1,000,000 "
馬平		"	50,000 "
"		白糖	70,000 "
雒容	容城	黃糖	3,000擔
柳城		"	800,000 "
"		白糖	200,000 "
來賓	賓縣	蔗糖	1,000,000斤
融山		"	600,000 "
宜山	懷遠鎮	白糖	1,000,000 "
"		黃糖	400,000 "
河池		"	100,000 "
鳳山		"	2,000擔
百色	林色	"	231,000斤
上林		"	1,000,000 "
西林	隆城	"	2,500擔
西隆		"	3,000 "
恭賀	城縣	"	30,000斤
賀縣		"	1,145石
"	八步	糖	300,000斤
信都		黃糖	300,000斤
鬱林		"	500,000 "
北流	棠	"	1,000,000 "
興業	縣	糖	50,000 "
貴縣	利	黃糖	1,000,000 "
養利		"	400,000 "
左縣		"	50,000 "

思 樂	黃 糖	300,000斤
萬 承	"	20,000 "

8. 湖 南 省

市 縣 名	村鎮鄉名	物產名稱	全年運銷量
麻 陽		紅 糖	50,000斤
東 安		北 流 糖	1,400擔
道 縣		白 流 糖	30,000石
寧 遠		片 糖	2,000,000 <small>公</small> 斤

9. 湖 北 省 (無記載)

10. 四 川 省

市 縣 名	村鎮鄉名	物產名稱	全年運銷量
金 堂	淮 州	黃 糖	500,000斤
"	趙 家 渡	冰 糖	200,000 "
簡 陽		白 糖	10,000,000 "
"		蔗 糖	25,000,000 "
"	石 橋 井	白 糖	6,000,000 "
"	"	紅 糖	12,000,000 "
"	"	桔 糖	2,000,000 "
"	龍 泉 寺	紅 糖	20,000,000 "
新 津		黃 糖	4,000 "
廣 漢		紅 糖	100,000 "
資 中		白 糖	10,000,000 "
"		黃 糖	5,000,000 "
"		桔 糖	9,000,000 "
資 陽		紅 糖	700,000 "
"		白 糖	700,000 "
內 江		"	4,500,000 "
"		水 糖	5,000,000 "
"		冰 糖	400,000 "
"		桔 糖	3,000,000 "
"	梓 木 鎮	糖	2,000,000 "
"	白 馬 廟	白 糖	8,000,000 "
"	"	桔 糖	7,000,000 "
"	"	水 糖	2,000,000 "
德 陽		紅 糖	2,000擔
寧 會		"	2,000斤
慶 符		白 糖	200,000 "
富 順		糖	700,000 "
"		桔 糖	16,000,000 "
"		白 糖	4,000,000 "
"		冰 糖	1,000,000 "
"	牛 佛 渡	黃 糖	300,000 "

富 順	牛 佛 渡	白 糖	400,000斤
"	"	桔 糖	300,000 "
南 溪	山 爲	白 糖	2,000,000 "
屏 遠	爲 遠	糖	10,020 "
捷 威	遠 威	"	100擔
邛 崃	源 林	白 糖	8,000,000斤
漢 源	富 林	蔗 糖	600,000 "
納 溪	安 溪	黃 糖	15,000 "
蓬 安	周 口	泡 糖	4,000擔
"	"	水 糖	—
"	"	"	3,000斤

11. 西 廣 省 (無記載)

12. 貴 州 省

市 縣 名	村鎮鄉名	物產名稱	全年運銷量
關 嶺		糖	30,000斤
安 龍		紅 糖	700,000 "
興 義		府 糖	60,000包
貞 豐		糖	10,000擔

13. 雲 南 省

市 縣 名	村鎮鄉名	物產名稱	全年運銷量
賓 川		糖	10,000斤
開 遠		紅 糖	800,000 "
華 寧	婆 兮	"	800,000 <small>公</small> 斤
雙 柏		"	100,000斤
景 東		白 糖	200,000 "
彌 勒		紅 糖	3,000,000 "
"		白 糖	100,000 "
"		冰 糖	80,000 "
雲 縣		"	250,000 "
"		白 糖	10,000 "
元 謀		白 沙	180,000 <small>公</small> 斤
鶴 慶		紅 糖	500,000斤
永 勝		紅 沙	100,000 <small>公</small> 斤
會 澤		糖	2,000,000斤
巧 家		紅 糖	5,000,000 "
永 善		糖	1,500,000 "

14. 河 北 省

市 縣 名	村鎮鄉名	物產名稱	全年運銷量
寧 河	蘆 台	紅 糖	3,200 <small>公</small> 斤

15. 河南省 (無記載)

16. 山東省 (")

17. 山西省

18. 陝西省 ~ 23. 青海省 (無記載)

24. 新疆省

市縣名	村鎮鄉名	物産名稱	全年運銷量
疏附		洋糖	140,000斤

市縣名	村鎮鄉名	物産名稱	全年運銷量
太谷		白糖	50,000斤
"		赤糖	30,000 "
介休		貫糖	1,000擔

2. 摘要・考察

1. 摘要するに當り、次の如く換算・分類した。

(1) 換算

浙江 1桶=1擔。 福建 16.5元=1擔。 廣東 1權=4斤。 1包=1擔。

貴州 1包=10斤。

(2) 分類

糖類 蔗糖・沙糖・糖・糖沙・春砂糖・北流糖・府糖。

白糖類 淨糖・白糖・白沙糖・白流糖・洋糖。

紅糖類 紅糖・黃糖・赤糖・赤沙糖・桔糖。

黑糖類 土糖・烏糖・泡糖・貫糖。

冰糖類 冰糖・片糖・水糖。

2 「糖の省別運銷量・百分率・順位」は、第25表の如くで、是を考察する。

(1) 四川 (約31%)、福建 (約21%)、廣西 (約21%)、江西 (約12%)、廣東 (約9%)、雲南 (約3%)、浙江 (約2%)、湖南 (約1%)、貴州 (約0.4%)、山西 (約0.03%)、江蘇 (0.02%) の順で、雲南以下は甚だしい。

(2) 糖業地として有名な廣東が、あまり有名でない廣西の半分以下であるのは、疑がはしい。白糖類 (淨糖・白糖・冰糖・白沙糖・白流糖) の全國的運銷量は831,900擔で、15.41%に當る。是は土法によるものが大部分である爲めであらう。

(3) 各省の主なる糖を掲ぐ。

四川 紅糖・白糖。 福建 糖・烏糖。 廣西 黃糖。

江西 糖・白糖。 廣東 黃糖・烏糖。 雲南 紅糖。

浙江 土糖・紅糖。 湖南 白流糖・片糖。 貴州 府糖。

山西 貫糖。 江蘇 淨糖。 河北 紅糖。

3. 總運銷額5,397,774擔は、人口1人當り約1.4斤であるから、過少であると思はれる。南支に於ける蔗糖・北支に於ける甜菜糖製造は、將來性豊かなものとして、注目される。

4. 「糖の省別價格・百分率・順位」は第26表の如くで、運銷量の夫れと大體合致するのは、單價が地域的にも亦品位上からも、非常な相違のない爲めであらう。總價額は77,410,451元即ち約7,740萬元で1擔の平均價格は14.34元である。

第25表 糖の省別運銷量・百分率・順位

省別	運銷量	百分率	順位	省別	運銷量	百分率	順位
	(擔)	(%)			(擔)	(%)	
江蘇	1,000	0.02	11	雲南	157,100	2.91	6
浙江	102,930	1.91	7	河北	64	+	12
江西	655,645	12.15	4	山西	1,800	0.03	10
福建	1,113,112	20.62	2	合計	5,397,774	100.00	
廣東	487,659	9.04	5	(擔)			
廣西	1,108,384	20.53	3	(無運銷)			
湖南	77,900	1.44	8	安徽, 湖北, 西康, 河南, 山東, 陝西, 甘肅,			
四川	1,668,880	30.92	1	寧夏, 綏遠, 察哈爾, 青海, 新疆。			
貴州	23,300	0.43	9				

第26表 糖の省別價格・百分率・順位

省別	價格	百分率	順位	省別	價格	百分率	順位
	(元)	(%)			(元)	(%)	
江蘇	7,500	0.01	12	河北	1,184	+	13
浙江	1,271,425	1.64	7	山西	41,400	0.05	10
江西	15,262,250	19.72	2	新疆	9,100	0.01	11
福建	13,931,200	18.00	3	合計	77,410,451	100.00	
廣東	9,558,700	12.35	5	(無運銷)			
廣西	11,224,600	14.50	4	安徽, 湖北, 西康, 河南, 山東,			
湖南	861,120	1.11	8	山西, 陝西, 甘肅, 寧夏, 綏遠,			
四川	21,483,172	27.75	1	察哈爾, 青海。			
貴州	194,000	0.25	9				
雲南	3,564,800	4.61	6				

10. 煙

1. 煙の運銷量 第27表の如くである。

第27表 煙の運銷量

1. 江蘇省				2. 浙江省			
市縣名	村鎮鄉名	物産名稱	全年運銷量	市縣名	村鎮鄉名	物産名稱	全年運銷量
上海市		捲煙	3,000,000箱	杭州市		杭煙	26,865斤
武進	孟河	水煙	2,000擔	永嘉		烟糸	2,000斤

3. 安徽省

市縣名	村鎮鄉名	物產名稱	全年運銷量
壽縣	下塘集	糸烟	30,000斤

4. 江西省

市縣名	村鎮鄉名	物產名稱	全年運銷量
鄱陽		皮糸煙	1,500箱
黎川		煙糸	500 "
婺源	江灣	黃煙	10,050斤

5. 福建省

市縣名	村鎮鄉名	物產名稱	全年運銷量
上杭		菸糸	32,200 公斤
"	峯市	條糸煙	401,041 "
永定		菸糸	2,300件
"	坎市	條糸煙	2,000 "
龍巖		"	7,500斤
"	適中	煙糸	30,000 "

6. 廣東省

市縣名	村鎮鄉名	物產名稱	全年運銷量
高明	三州圩	煙糸	300,000斤
潮安		條糸煙	30,000磅
潮陽		煙糸	300,000斤
大埔		條糸煙	10,000件
"	高陂	"	400 公斤
"	虎市	"	200,000包
"	百墩	"	150,000 "
"	三河壩	"	5,009 公斤

7. 廣西省

市縣名	村鎮鄉名	物產名稱	全年運銷量
馬平		熟煙糸	50,000斤
桂平		煙糸	400,000 "

8. 湖南省

市縣名	村鎮鄉名	物產名稱	全年運銷量
湘潭		糸煙	300 公斤

9. 湖北省

市縣名	村鎮鄉名	物產名稱	全年運銷量
漢陽		四川捲菸	4,000 公斤

10. 四川省

市縣名	村鎮鄉名	物產名稱	全年運銷量
郫縣		紙煙	3,000 公斤
廣漢		捲菸	2,000,000支
綿竹		索菸	200,000斤
"		泉菸	200,000 "
昭化		條糸煙	10,000 "
洪雅		"	400,000兩
雅安		土菸	54,000斤

11. 西康省 (無記載)

12. 貴州省

市縣名	村鎮鄉名	物產名稱	全年運銷量
貴定		黃糸煙	10,000斤
"		條糸煙	3,000 "
"		粗糸煙	6,000 "
"		黑糸煙	6,000 "
天柱		糸煙	15,000 "

13. 雲南省

市縣名	村鎮鄉名	物產名稱	全年運銷量
昆明市		紙煙	50,000盒
蒙自		刀煙	3,000擔
激江		黃菸糸	10,000斤
玉溪		刀煙	—
綏江		條糸	9,000斤
鹽津		條糸煙	15,000 公斤

14. 河北省

市縣名	村鎮鄉名	物產名稱	全年運銷量
北平市		鼻烟	—
"	香山	京條	30,000斤

15. 河南省

市縣名	村鎮鄉名	物產名稱	全年運銷量
新鄭		烟捲	1,500 公斤
許昌		捲烟	50,000 "
安陽	水冶鎮	"	300,000斤
博愛		水烟糸	98,740 公斤
"	許良鎮	水烟	150,000 "
偃師		國貨紙烟	56,000 "
鞏縣	孝義	旱煙	10,000盒
鄧縣		烤菸	600,000斤

16. 山東省

市縣名	村鎮鄉名	物産名稱	全年運銷量
滋陽		電茄菸	250,000支
"		菸末	190,000公斤
掖縣	二十里堡	捲菸	5,000箱
即墨	金家口	烟捲	2,000 "

17. 山西省

市縣名	村鎮鄉名	物産名稱	全年運銷量
陽曲		紙烟	—
榆次		水煙	6,368斤
清源		旱煙	200,000 "
臨汾		水煙	120,000 "
曲沃		旱煙	5,000,000 "
汾城		水煙	60,000 "
"	古城	旱煙	70,000 "
黎城		水煙	13,000 "
孝義		青煙	1,000,000 "
介休		生煙	1,000擔

18. 陝西省

市縣名	村鎮鄉名	物産名稱	全年運銷量
鳳翔		水煙	500,000斤

19. 甘肅省

市縣名	村鎮鄉名	物産名稱	全年運銷量
合水		旱菸	4,000公斤

20. 寧夏省 (無記載)

21. 綏遠省 (")

22. 察哈爾省 (")

23. 青海省

市縣名	村鎮鄉名	物産名稱	全年運銷量
樂都		黃水煙	98,312斤
"		綠水煙	62,181 "

24. 新疆省 (無記載)

2. 摘要・考察

1. 摘要するに當り、次ぎの如く、換算・分類した。

(1) 換算

江蘇 1箱=1擔。 江西 1箱=1擔。 廣東 1件=1擔。 1包=1斤。
 四川 100支=2斤。 雲南 100盒=1斤。 河南 1盒=1斤。
 山東 100支=1斤。 1箱=1擔。

(2) 分類

捲煙類 捲煙・四川捲菸・紙煙・捲菸・烟捲・捲烟・紙烟。
 水煙類 水煙・水烟糸・水烟・黃水煙・綠水煙。
 糸煙類 烟糸・糸烟・皮糸煙・煙糸・黃糸煙・菸糸・條糸煙・熟烟糸・糸煙・索菸・泉菸・土菸・粗糸煙・黑糸煙・刀煙・黃菸糸・京條・旱煙・烤煙・電茄菸・菸末・青煙・生煙。
 臭煙類 鼻煙。

2. 「煙の省別運銷量・百分率・順位」は、第28表の如くで、是を考察して見る。

(1) 江蘇 (約95%)、山西 (約2%)、廣東 (約0.6%)、河南 (約0.5%)、福建 (約0.4%)、……の順で、殆ど大部分が江蘇に集つた觀がある。其原因は「上海市の捲煙3,000,000箱 (擔)」にあつて、其他の全國的煙を合計しても、約15萬擔に過ぎない。

(2) 各省の主なる煙を掲げる。

江蘇 捲煙。 山西 旱煙・青煙。 廣東 條糸煙。

河南 烤菸。 福建 條糸煙・菸糸。 山東 捲菸。
 四川 索菸・泉菸。 陝西 水煙。 廣西 煙糸。
 雲南 刀煙・諸糸煙。 江西 皮糸煙。 貴州 諸糸煙。
 安徽 糸煙。 河北 京條・鼻煙。 浙江 坑煙。

3. 總運銷額3,151,300擔の大部分が捲煙であることは、信を措くことが出来ない。全國的に考察すれば、糸煙類が捲煙の半分位はあつて、然るべきであらう。

4 「煙の省別價格・百分率・順位」は、第29表の如くて、殆ど全部に近い約98%が江蘇によつて占められてゐるから、其他の諸省は問題にならない。捲煙類が都市に於て製造されるのが普通であるにしても、是は特に甚だしい偏在と云はざるを得ぬ。天津・廣州等に於ても、製造されてゐるのに、夫れが現はれてゐない。

第28表 煙の省別運銷量・百分率・順位

省別	運銷量	百分率	順位	省別	運銷量	百分率	順位	省別	運銷量	百分率	順位
	(擔)	(%)			(擔)	(%)			(擔)	(%)	
江蘇	3,002,000	95.26	1	西康	—	—	—	綏遠	—	—	—
浙江	289	0.01	18	貴州	400	0.01	13	察哈爾	—	—	—
安徽	300	0.01	14	雲南	3,495	0.11	10	青海	1,605	0.05	12
江西	2,101	0.07	11	河北	300	0.01	15	新疆	—	—	—
福建	13,340	0.42	5	河南	16,226	0.52	4	合計	3,151,300		
廣東	19,909	0.63	3	山東	10,825	0.35	6	(擔)			
廣西	4,500	0.14	9	山西	65,694	2.09	2				
湖南	6	+	19	陝西	5,000	0.16	8				
湖北	80	+	17	甘肅	80	+	18				
四川	5,150	0.16	7	寧夏	—	—	—				

第29表 煙の省別價格・百分率・順位

省別	價格	百分率	順位	省別	價格	百分率	順位
	(元)	(%)			(元)	(%)	
江蘇	390,000,000	97.88	1	河北	1,500	+	17
浙江	15,761	+	15	河南	720,450	0.18	7
安徽	12,750	+	18	山東	902,650	0.23	6
江西	97,279	0.03	11	山西	1,193,184	0.30	4
福建	1,852,444	0.47	2	陝西	150,000	0.04	10
廣東	1,063,234	0.27	5	甘肅	520	+	18
廣西	281,725	0.07	8	寧夏	—	—	—
湖南	240	+	19	綏遠	—	—	—
湖北	16,000	+	14	察哈爾	—	—	—
四川	272,500	0.07	9	青海	36,193	+	12
西康	—	—	—	新疆	—	—	—
貴州	26,850	+	13	合計(元)	398,465,905	100.00	
雲南	1,822,625	0.46	3				

11. 茶・花乾

1. 茶・花乾の運銷量

1. 茶葉の運銷量 第30表の如くである。

2. 茶類・花乾の運銷量 第31表の如くである。

第30表 茶葉の運銷量

1. 江 蘇 省

市 縣 名	村 鄉 鎮 名	物 産 名 稱	全 年 運 銷 量
句 容		茶 葉	300石
吳 縣		"	24,000 公斤
"	東洞庭山	"	8,720斤
宜 興		"	260,000 "
"	丁 山	"	10,000擔
"	張 渚 鎮	"	700 "
金 壇		"	200石
江 都		"	25,000斤

2. 浙 江 省

市 縣 名	村 鄉 鎮 名	物 産 名 稱	全 年 運 銷 量
杭 州 市	開 口	茶 葉	10,000斤
杭 縣	塘 棲	"	4,000 "
"	瓶 窰	"	600擔
富 陽		"	3,000 "
餘 杭		"	37,000 "
臨 安		"	150,000斤
於 潛		"	21,000 "
新 昌		"	3,800 "
昌 化		"	1,200擔
長 興		"	600斤
武 康		"	3,800擔
"	莫 干 山	"	50斤
安 吉		"	3擔
"	梅 溪	"	300 "
孝 豐		"	6,000 "
慈 谿		"	22,000斤
奉 化	溪 口	"	40,000 公斤
鎮 海	柴 橋	"	110,000擔
"	大 硤 頭	"	10,000斤
象 山		"	40,000 "
蕭 山	臨 浦	"	200,300 "

市 縣 名	村 鎮 鄉 名	物 産 名 稱	全 年 運 銷 量
諸 暨		茶 葉	200擔
"	楓 橋	"	10,000 "
"	牌 頭	"	160 "
上 虞		"	18,000斤
嵊 縣		"	70,000擔
新 昌		"	7,500 "
臨 海		"	3,000斤
天 台		"	80擔
東 陽		"	72,000 公斤
"	巍 山	"	100擔
武 義		"	20,000 "
浦 江		"	300,000 公斤
龍 游		"	5,000斤
江 山	清 湖 鎮	"	50擔
開 化	華 埠	"	368,000 "
建 德		"	10,000 "
淳 安		"	500 "
"	威 坪	"	3,000 "
"	港 口	"	3,000 "
桐 廬		"	8,000斤
遂 安		"	9,000擔
壽 昌		"	6,500斤
分 水		"	5,500擔
永 壽		"	—
瑞 安		"	5,000擔
平 陽		"	15,000包
"	古 紫 頭	"	1,400擔
泰 順		"	150,000 "
麗 水		"	1,600 "
青 田		"	103,000斤
縉 雲		"	60,000 "
松 陽		"	2,000擔

宣景	平寧	茶葉	300擔
		"	200 "

3. 安徽省

市縣名	村鄉鎮名	物產名稱	全年運銷量
懷寧	樅陽鎮	茶葉	20,000 <small>公斤</small>
桐城	"	"	—
太湖	湖松縣	"	4,000擔
宿歙	"	"	200 <small>公斤</small>
歙縣	"	"	40,000擔
"	深渡	"	20,000 "
休寧	屯溪	"	35,000 "
"	上溪口	"	12,000 "
黟縣	"	"	600 "
"	漁亭	"	200 "
"	際村街	"	150 "
宣城	"	"	23,000 "
"	粵汜	"	5,000斤
"	水東	"	20擔
"	孫家埠	"	500 "
寧國	"	"	200 "
"	河澀溪	"	1,800,000斤
涇縣	"	"	500石
"	榔橋河	"	70擔
太平	"	"	8,000 "
南陵	"	"	30 <small>公斤</small>
貴池	殷家匯	"	100擔
青陽	"	"	9,500斤
"	陵陽鎮	"	300 "
銅陵	"	"	1,000 "
"	大通	"	60,000 <small>公斤</small>
石埭	"	"	8,000 "
廬江	"	"	2,000擔
舒城	"	"	3,000 "
廣德	"	"	300 "
郎溪	"	"	8,000 "
六安	"	"	5,000,000斤
立煌	蘄埠	"	400,000 "
霍山	"	"	100,000擔

4. 江西省

市縣名	村鄉鎮名	物產名稱	全年運銷量
銅餘	鼓干	茶葉	180擔
		"	800,000斤

德餘	興江	茶葉	—
萬年	"	"	700斤
上饒	"	"	15,000 "
玉山	"	"	7,000擔
都昌	"	"	40,000斤
安義	"	"	100擔
德安	"	"	2,000斤
東鄉	"	"	50件
清江	"	"	30,000斤
永豐	"	"	300,000 "
遂川	"	"	—
安遠	"	"	180,000元
尋鄖	"	"	17,000擔
婺源	"	"	1,000 <small>公斤</small>
"	江灣	"	60,000箱
"	"	"	180擔

5. 福建省

市縣名	村鄉鎮名	物產名稱	全年運銷量
閩侯	"	茶葉	300,527斤
"	馬尾	"	—
古田	"	"	7,000擔
連江	"	"	10,000斤
羅源	"	"	30,000擔
晉江	"	"	4,000 <small>公斤</small>
南安	山城頭	"	77,500擔
建甌	水吉	"	1,000,000斤
建陽	"	"	7,000箱
浦城	"	"	10,000斤
沙縣	"	"	5,000 "
邵武	"	"	3,000擔
平和	"	"	11,000 "
海澄	白水營	"	30 "
福鼎	"	"	40,000 "
福安	"	"	40,000 "
寧德	"	"	30,000 "
壽寧	"	"	3,000 "
永春	"	"	10,000斤
永寧	"	"	20,000擔

6. 廣東省

市縣名	村鄉鎮名	物產名稱	全年運銷量
清遠	"	茶葉	130,000 <small>公斤</small>
鶴山	"	"	16,000擔

海豐	茶葉	500斤
和平	"	20,000 "
梅縣	"	3,000 "
信宜	"	300擔
恩平	"	2,000斤

7. 廣 西 省

市縣名	村鄉鎮名	物產名稱	全年運銷量
桂林		茶葉	400,000斤
興安		"	1,000擔
靈川		"	10,000 "
永福		"	7,000斤
榴江		"	12,000 "
龍勝		"	500 "
融縣		"	1,000 "
象縣		"	7,000 "
上林		"	100,000 "
賀縣		"	1,114石
蒼梧		"	180,000斤
岑溪		"	1,000擔
博白		"	400斤
北流		"	400,000 "
橫縣		"	540,000 公斤

8. 湖 南 省

市縣名	村鄉鎮名	物產名稱	全年運銷量
湘潭		茶葉	2,600 公斤
"	株州	"	200石
寧鄉		"	20,000斤
瀏陽		"	10,000 "
湘鄉		"	300擔
"	澁水	"	600 公斤
"	潭市	"	4,000斤
"	永豐	"	1,500,000擔
"	青樹坪	"	30,000斤
安化	藍田	"	1,100,000 "
岳陽	城陵磯	"	50擔
臨湘		"	200,000石
平江		"	30,000 "
石門		"	23,000 公斤
新化		"	500石
衡山		"	60擔
耒陽		"	300 "
常寧		"	10,000斤

鄧縣	茶葉	60石
藍山	"	2,000 公斤
桃源	"	190,000石
永綏	"	1,000斤
乾城	"	100 "
江華	"	1,000 "
古丈	"	300 "

9. 湖 北 省

市縣名	村鄉鎮名	物產名稱	全年運銷量
蒲圻		茶葉	—
"	羊樓洞	"	80,000石
咸寧		"	26,000袋
通城		"	60,000斤
陽新	龍港	"	1,000隻
光化	老河口	"	12,000斤
麻城		"	1,000擔
宜昌		"	680 "
興山		"	10,000 公斤
恩施		"	600擔
宣恩		"	100 "
咸豐		"	10,000斤
利川		"	25,000 "
建始		"	100,000 "
鶴峰		"	500擔

10. 四 川 省

市縣名	村鄉鎮名	物產名稱	全年運銷量
安縣		茶葉	18,000擔
綿竹		"	100,000斤
馬邊		"	50,000 "
高縣		"	5,000 "
筠連		"	2,000擔
屏山		"	100,000斤
雷波		"	3,000 "
平武		"	80,000 "
彰明		"	2,000 "
犍爲		"	5,000擔
大邑		"	500,000斤
蒲江		"	5,300 "
雅安		"	960擔
天全		"	63,000斤
名山		"	40,000 "
榮經		"	900,000 "

南川		茶葉	15,000斤
"	陳家場	"	500 "
銅梁		"	20,000 "
墊江		"	200 "
南江		"	103,000 公斤
古蘭		"	106斤

11. 西 廣 省 (無記載)

12. 貴 州 省

市縣名	村鄉鎮名	物產名稱	全年運銷量
龍里		茶葉	5,000斤
鎮遠		"	10,000 "
黃平		"	3,000 公斤
"	重安江	"	3,000 "
永從		"	1,000斤
紫雲		"	3,000 "
關嶺		"	5,000 "
貞豐		"	20,000 "
都勻		"	6,000 "
鎮山		"	5,000 公斤
湄潭		"	2,000斤
石阡		"	400,000 "

13. 雲 南 省

市縣名	村鄉鎮名	物產名稱	全年運銷量
蒙自	碧色寨	茶葉	150,000 公斤
景東		"	150,000斤
富州		"	—
雲縣		"	100,000斤
緬寧		"	2,000擔
元江		"	600 公斤
思茅		"	550,000,000 "
車里		"	1,000石
墨江		"	30 公斤
景谷		"	2,000斤
鎮康		"	3,000 "
鎮沅		"	6,000 "
大關		"	1,000 "
江城		"	6,000 公斤

14. 河 北 省

市縣名	村鄉鎮名	物產名稱	全年運銷量
賽河	蘆台	茶葉	1,100 公斤

15. 河 南 省

市縣名	村鄉鎮名	物產名稱	全年運銷量
信陽		茶葉	6,250斤
光山		"	800 "
經扶		"	50,000 公斤
固始		"	300,000 "

16. 山 東 省 (無記載)

17. 山 西 省 (無記載)

18. 陝 西 省

市縣名	村鄉鎮名	物產名稱	全年運銷量
西鄉		茶葉	10,000擔
安康		"	30,000斤
紫陽		"	320,000 "
嵐皋		"	5,000 "

19. 甘肅省 ~ 24. 新疆省 (無記載)

第31表 茶類・花乾の運銷量

1. 江 蘇 省

市縣名	村鄉鎮名	物產名稱	全年運銷量
南京市		雲霧茶	5擔
吳縣		花乾	50,000 公斤
"	西山	西山茶葉	500擔
上海市		紅茶	50,000箱
"		綠茶	75,000 "
"		細茶	25,000 公斤
"		菊花	5,000 "

2. 浙 江 省

市縣名	村鄉鎮名	物產名稱	全年運銷量
杭州市		龍井茶	12,560擔
"	南星橋	茶	950,000 公斤
海寧	斜橋	乾菊花	150,000斤
崇德		菊花	2,000 "
"	石門灣	白菊花	1,000擔
桐鄉		菊花	5,000 "
"	烏鎮	"	120 "
吳興		玫瑰花	150,000 "

3. 安徽省

市縣名	村鄉鎮名	物產名稱	全年運銷量
桐城		龍眼茶	1,400 公斤
歙縣	深渡	菊花	1,000 擔
休寧	屯溪	茶末	60,000 "
"	萬安	松羅綠茶	150 包
祁門		紅茶	800,000 公斤
涇縣	茂林村	綠茶	17,000 擔
至德		白茶	100,000 斤
"		紅茶	200,000 "
霍邱	葉家集	茶	315,000 "
阜南		白菊花	—
淞縣		菊花	200 石
六安	蘇家埠	粗茶	16,000 斤
"	"	細茶	60,000 "

4. 江西省

市縣名	村鄉鎮名	物產名稱	全年運銷量
武寧		紅茶	150,000 斤
廣豐		"	5,000 擔
"		綠茶	1,500 "
九江	姑嶺	雲霧茶	150 斤
崇義		楊嶺茶	5,000 "
修水		青紅茶葉	500,000 "
南康		東門茶葉	—

5. 福建省

市縣名	村鄉鎮名	物產名稱	全年運銷量
屏南		紅茶	1,000 擔
"		綠茶	1,500 "
晉江		茶餅	200 "
安溪		各色奇種茶	100,000 斤
"		鐵觀音茶	100,000 "
"		水仙種茶	500,000 "
"		烏龍種茶	1,000,000 "
建甌		巖茶	100,000 "
崇安		岩茶	30,000 "
政和		銀針茶	20,000 "
"		綠茶	15,000 件
"		紅茶	400 "
"		"	300 擔
松溪	峽陽	青茶	40,000 斤
南平		茶磚	20,000 元

寧化		延洋茶	5,000 斤
寧德	三都澳	蘇茶	110 擔
龍巖		青茶	60,000 斤

6. 廣東省

市縣名	村鄉鎮名	物產名稱	全年運銷量
台山	都斛	白雪茶	—
中山	小欖	菊花	200 擔
鶴山	古勞	古勞茶	1,000 "
大埔	大蕪	細茶	2,000 斤
恩平		西坑岩石茶	100 擔
"		銀針茶	200 "
"		雲石茶	200 "
"		雲谷茶	300 "
"		毛茶	300 "
"		老茶	2,000 "
佛岡	連縣	山渣茶葉	90,000 斤
紫金		崖山茶葉	10,000 "
"		鐵章茶葉	30,000 "
"		莊子茶葉	500 "

7. 廣西省

市縣名	村鄉鎮名	物產名稱	全年運銷量
凌雲		白毫茶	500 斤
桂平		西山茶	3,000 "
崇善		苦丁茶	900 "
綏涿		壽懷茶	500 "
明江		後山茶	500 "
萬承		苦丁茶	2,000 "

8. 湖南省

市縣名	村鄉鎮名	物產名稱	全年運銷量
湘陰		紅茶	20,000 箱
"	新市	"	100,000 斤
湘鄉	婁底	青細茶	60 擔
"	"	紅茶	5,000 "
"	楊家灘	青茶	1,000 石
安化		綠茶	2,000,000 斤
"		紅茶	3,000,000 "
"		黑茶	3,000,000 "
岳陽		君山茶	100,000 石
通道		檀茶	50 斤

9. 湖北省

市縣名	村鄉鎮名	物產名稱	全年運銷量
崇陽		白毫茶	1,000石
"		紅茶	3,000 "
"		老茶	8,000 "
通山		茶	1,000擔
宜都		紅茶	30,000 "
秭歸		" (粗)	4,500 ^公 斤
"		綠茶(細茶)	3,000 "

10. 四川省

市縣名	村鄉鎮名	物產名稱	全年運銷量
金堂	趙家渡	菊花	50,000斤
宜賓		沱茶	7,000擔
珙縣		洛茗茶	120斤
北川		紅茶	13,000 "
"		人參茶	4,500 "
峨眉		毛尖茶	850擔
"		金玉茶	20,500 "
榮縣		本山茶	3,000斤
邛崃		伏茶	1,600擔
"		邊茶	10,000,000斤
茶江		鴉茶	10,000 "

11. 西康省 (無記載)

12. 貴州省

市縣名	村鄉鎮名	物產名稱	全年運銷量
息烽		綠茶	1,000斤
修文		毛尖茶	500 "
開陽		南貢茶	1,000 ^公 斤
"		綠茶	5,000 "
赤水		珠蘭子	20,000斤

13. 雲南省

市縣名	村鄉鎮名	物產名稱	全年運銷量
宜良		寶洪茶	100,000斤
佛海		茶茶	10,000駄

14. 河北省 (無記載)

15. 河南省

市縣名	村鄉鎮名	物產名稱	全年運銷量
武陟		白菊花	1,000,000斤

16. 山東省

市縣名	村鄉鎮名	物產名稱	全年運銷量
平陰		玫瑰花	500擔
濟寧		菊花	10,000斤
嘉祥		"	5,000 "
冠縣		玫瑰花	8,000 "

17. 山東省

市縣名	村鄉鎮名	物產名稱	全年運銷量
清源		玫瑰花	37,500斤

18. 陝西省

市縣名	村鄉鎮名	物產名稱	全年運銷量
涇陽		湖茶	58,000擔

19. 甘肅省~23. 青海省 (無記載)

24. 新疆省

市縣名	村鄉鎮名	物產名稱	全年運銷量
伊寧		磚茶	20,000塊

2. 摘要・考察

1. 摘要するに當り、次ぎの換算・分類を採用した。

(1) 換算

浙江 1包=1擔。 江西 1件=1擔。 1箱=50斤。 1斤=1.5元(遂川)。

福建 1箱=50斤。 湖北 1袋=10斤。 1簍=1擔。 以上第30表。

江蘇 1箱=50斤。 安徽 1包=1擔。 福建 1件=30斤。 1斤=20錢(長汀)。

湖南 1箱=48斤。 雲南 1駄=1擔。 新疆 1塊=0.25斤。 以上第31表

(2) 分類

茶葉類						
綠茶類	<ul style="list-style-type: none"> 綠茶 青茶葉 青茶 青細茶 	銘茶類	<ul style="list-style-type: none"> 雲霧茶 西山茶葉 龍井茶 龍眠茶 松蘿綠茶 廩茶・岩茶 楊嶺茶 各色奇種茶 鐵觀音茶 水仙種茶 烏龍種茶 銀針茶 白雪茶 	<ul style="list-style-type: none"> 古勞茶 雲石茶 雪谷茶 山渣茶葉 崖山茶葉 鐵章茶葉 莊子茶葉 白毫茶 西山茶 苦丁茶 壽懷茶 後山茶 君山茶 	<ul style="list-style-type: none"> 趙茶 沱茶 洛茗茶 人蔘茶 毛尖茶 金玉茶 本山茶 伏茶 邊茶 南貢茶 寶洪茶 湖茶 	<ul style="list-style-type: none"> 細茶 茶末 粗茶 毛茶 老茶 茶茶 白茶
紅茶類	<ul style="list-style-type: none"> 紅茶 紅茶葉 黑茶 鴉片茶 					
茶磚類	<ul style="list-style-type: none"> 茶餅 茶磚 磚 					

2. 「茶・花乾の類別並に省別運銷量」は、第32表の如くである。

(1) 「類別運銷量の順位・百分率並に省別運銷量の各省間順位・百分率」は、第33表の如くである。

(2) 「省別運銷量の順位・百分率並に類別運銷量の各省内順位・百分率」は、第34表の如くである。

3. 類別運銷量に就て、考察を試みる(第32.33表参照)。

(1) 一般支那人の家庭・普通茶館・列車食堂等で出す茶は、綠茶と紅茶の混血兒の如きものが多いが、是には綠茶と紅茶を兩極端として、種々様々のものがあり得る様だ。「支那茶」なる名稱の下に、前記の如き諸種の茶が包括されて居るから、「支那茶にはウィタミンが無い」などと簡単な結論は下せない。「茶葉」・「諸茶」は此種のものと思はれる。「銘茶」の多くは、玉露類似の綠茶で、鉢植えにした上に、覆をした凝つたものもある。猶、「銘茶」には諸種の「花乾」を混和して、其香氣を附與したものが少くない。

(2) 茶葉が最も多かるべきは當然であるが、95%以上に達するのは、如何うかと思ふ。其價格をみると「每斤100〜14元(湖南・瀏陽)」などゝあるから、銘茶が此中に含まれて居るであらう。

(3) ソ聯に輸出さるる茶は甚だ多量で、中には茶磚が多いと云はれてゐるから、茶磚は更に多かるべきであらう。漢口・九江等にも、茶磚工場がある筈なのに、戰つて居ない。

(4) 運銷省數と類別品名との關係は、次ぎの如くである。

省數	品名	省數	品名	省數	品名
15	茶葉。	13	銘茶。	7	紅茶・綠茶。
6	諸茶。	2	茶磚。		

4. 省別運銷量に就て、考察を試みる(第32.34表参照)。

(1) 雲南の第1位(約71%)、湖南の第2位(約14%)、浙江の第3位(約6%)の3者で約91%に達し、第4位(約3%)の安徽以下は僅少に過ぎない。雲南の著しい偏在には、可なり疑問がある。其主なる原因は「思茅の550,000,000公斤」であるが、果して如何うであらう?。

(2) 雲南の率が低下し、其他の率が高上して、偏在が少くなるべきではあるまいかと思ふ。殊に、福建(約

2%), 四川(約1%), 江蘇(約0.5%)は, 更に多かるべく, 不運銷省數も減少すべきものと思はれる。

(3) 各省に於ける, 主要な品名は次の如くである。

雲南・湖南・浙江 茶葉。 安徽 茶葉・諸茶。 福建 茶葉。 四川 銘茶・茶葉。
 湖北 茶葉・紅茶。 江西 茶葉・紅茶。 江蘇 綠茶・紅茶・茶葉。
 陝西 銘茶・茶葉。 廣西 茶葉。 廣東 茶葉・銘茶。 河南・貴州 茶葉。
 新疆 茶磚。 河北 茶葉。

(4) 類別品名數と運銷省名との關係は, 次の如くである。

品名數	省 名	品名數	省 名
5	安徽・福建・湖北・江蘇。	4	湖南・江西。
3	雲南・浙江・四川・廣東・貴州。	2	陝西・廣西。
1	河南・新疆・河北。	0	西康・山東・山西・甘肅・寧夏・ 綏遠・察哈爾・青海。

5. 花乾に就て, 考察を試みる(第32表參照)。

(1) 順位は次の如くである。

第1位(90.71%)浙江, 第2位(5.75%)河南, 第3位(1.15%)貴州, 第4位(0.71%)安徽, 第5位(0.63%)江蘇, 第6位(0.42%)山東, 第7位(0.29%)四川, 第8位(0.22%)山西, 第9位(0.12%)廣東。

(2) 花乾の大部分は菊花で, 極少量の玫瑰花が是に次いでゐる。香氣に對する嗜好は, 人種・民族によつて違ふから, 支那民族の菊花香好愛も, 多少の關係があらう。

6. 要するに, 茶の總運銷額15,514,633擔即ち約155萬噸は, 人口1人當り平均約4斤……人口4億萬……で, 如何に茶飲み好きの支那民族でも, 多いであらう。對ソ聯貿易を考慮すれば, 此量は減少するし, 雲南省思茅の量に誤りがあれば, 更に減少するから, 夫れで丁度よくなるかも知れない。

7. 「茶・花乾の省別價格・百分率・順位」は第35表の如くで, 大体運銷量の夫れと合致してゐるから, 考察も大差ない。特に高價なものに, 「湖南・瀏陽の茶葉每斤100~14元」・「福建・建甌の巖茶每斤40~10元」などあるが, 總平均は1擔=76.91元即ち1斤=0.77元で, 大体妥當に近い様に思はれる。

第32表 茶・花乾の類別並に省別運銷量

省別	類別	茶 葉 類						茶の合計運銷量	百分率	順位	花乾の省別運銷量		百分率	順位
		茶葉類	綠茶類	紅茶類	茶磚類	銘茶類	諸茶類				(擔)	(%)		
江蘇		(擔) 14,717	(擔) 37,500	(擔) 25,000	(擔) —	(擔) 505	(擔) 500	(擔) 78,222	(%) 0.51	9	(擔) 1,100	(%) 0.63	5	
浙江		860,186	—	—	—	12,560	19,000	891,746	5.75	3	157,640	90.71	1	
安徽		331,663	17,000	18,000	—	178	64,910	431,751	2.77	4	1,240	0.71	4	
江西		67,607	4,000	9,000	—	52	—	80,659	0.52	8	—	—	—	
福建		278,465	7,110	1,420	1,200	18,550	—	306,745	1.98	5	—	—	—	
廣東		19,155	—	—	—	3,105	2,320	24,580	0.16	12	200	0.12	9	

第34表 省別運銷量の順位・百分率並に類別運銷量の各省内順位・百分率

順位	全省名	百分率 (%)	各省内に於ける					其他品百分率	6品中	
			第1位品名 百分率	第2位品名 百分率	第3位品名 百分率	第4位品名 百分率	第5位品名 百分率		運銷品數	不運銷品數
1	雲南	71.03	茶葉 99.90	諸茶 0.09	銘茶 0.01	(%)	(%)	(%)	3	3
2	湖南	14.40	茶葉 90.30	銘茶 5.37	紅茶 3.38	綠茶 0.95	(%)	(%)	4	2
3	浙江	5.75	茶葉 96.46	諸茶 2.13	銘茶 1.41	(%)	(%)	(%)	3	3
4	安徽	2.77	茶葉 76.82	諸茶 15.04	紅茶 4.17	綠茶 3.93	銘茶 0.04	(%)	5	1
5	福建	1.98	茶葉 90.78	銘茶 6.05	綠茶 2.32	紅茶 0.46	茶磚 0.39	(%)	5	1
6	四川	1.14	銘茶 73.41	茶葉 26.41	紅茶 0.13	(%)	(%)	(%)	3	3
7	湖北	0.97	葉茶 69.69	紅茶 22.42	諸茶 7.05	銘茶 0.80	綠茶 0.04	(%)	5	1
8	江西	0.52	茶葉 83.82	紅茶 11.16	綠茶 4.96	銘茶 0.06	(%)	(%)	4	2
9	江蘇	0.51	綠茶 47.94	紅茶 31.96	茶葉 18.81	銘茶 0.65	諸茶 0.64	(%)	5	1
10	陝西	0.46	銘茶 81.06	茶葉 18.94	(%)	(%)	(%)	(%)	2	4
11	廣西	0.23	茶葉 99.79	銘茶 0.21	(%)	(%)	(%)	(%)	2	4
12	廣東	0.16	茶葉 77.93	銘茶 12.63	諸茶 9.44	(%)	(%)	(%)	3	3
13	河南	0.05	茶葉 100.00	(%)	(%)	(%)	(%)	(%)	1	5
14	貴州	0.03	茶葉 97.23	綠茶 2.26	銘茶 0.51	(%)	(%)	(%)	3	3
15	新疆	+	茶磚 100.00	(%)	(%)	(%)	(%)	(%)	1	5
16	河北	+	茶葉 100.00	(%)	(%)	(%)	(%)	(%)	1	5

【無記載省名】 西康, 山東, 山西, 甘肅, 寧夏, 綏遠, 察哈爾, 青海。

第35表 茶・花乾の省別價格・百分率・順位

省別	類別	茶葉	茶類花乾	合計		
				價格	百分率	順位
江蘇		(元) 826,600	(元) 7,340,650	(元) 8,167,250	(%) 0.68	6
浙江		28,069,272	11,189,000	39,258,272	3.29	3
安徽		30,674,381	5,851,850	36,526,231	3.06	4
江西		3,243,902	400,678	3,644,580	0.30	9

福建	19,975,247	6,346,380	26,321,627	2.20	5
廣東	2,353,050	294,550	2,647,600	0.22	12
廣西	1,419,874	10,155	1,430,029	0.11	13
湖南	86,114,930	4,559,750	90,674,680	7.66	2
湖北	992,430	4,818,280	5,810,710	0.48	8
四川	1,485,099	5,540,304	7,025,403	0.58	7
西康	—	—	—	—	—
貴州	126,300	22,595	148,895	0.01	14
雲南	964,555,324	900,000	965,455,324	80.91	1
河北	3,168	—	3,168	+	17
河南	2,108,900	700,000	2,808,900	0.23	11
山東	—	8,425	8,425	+	15
山西	—	2,250	2,250	+	18
陝西	1,137,750	2,175,000	3,312,750	0.27	10
甘肅	—	—	—	—	—
寧夏	—	—	—	—	—
綏遠	—	—	—	—	—
察哈爾	—	—	—	—	—
青海	—	—	—	—	—
新疆	—	4,000	4,000	+	16
合計	1,143,086,227	50,163,867	1,193,250,094	100.00	
百分率(%)	95.80	4.20	100.00		
順位	1	2			

12. 陶瓷・玻璃・搪瓷・景泰藍

1. 陶瓷・玻璃・搪瓷・景泰藍の運銷量 第36表の如くである。

第36表 陶瓷・玻璃・搪瓷・景泰藍の運銷量

1. 江 蘇 省

市 縣 名	村 鎮 鄉 名	物 產 名 稱	全 年 運 銷 量
南京市		機 器 瓦	3,000,000張
"		機 器 磚	15,000,000塊
"		本 磚	30,000,000 "
"		本 瓦	5,000,000張
"		水 汀 浴 盆	500隻
"		水 汀 面 盆	100 "
鎮 江	高 資	沙 缸	8,000只
句 容	下 蜀 街	磚	60,000,000塊

市 縣 名	村 鎮 鄉 名	物 產 名 稱	全 年 運 銷 量
宜 興		陶 器	6,000元
"	丁 山	"	3,000,000件
南 通		大 生 密 貨	100,000石
上 海 市		化 學 用 玻 璃 器 皿	1,000,000公噸
"		日 用 玻 璃 器 皿	1,000,000 "
"		嬰 兒 牛 奶 瓶	—
"		熱 水 瓶	—
"		瓶 胆	—

上海市		玻璃	—
"		玻璃瓶	150,000個
"		瓷花瓶	—
"		瓷花鉢	—
"		瓷板像	—
"		瓷飯碗	—
"		搪瓷器皿	200,000打
"		瓷盤	—
"		瓷茶具	—
"		瓷茶杯	—
"		瓷茶壺	—
"		各式磚瓦	—
"		琉璃瓦磁磚	—
"		地磚火器	1,000包
"	周家橋	瓷磚	700,000塊
"		磚瓦	7,000,000 "
"		玻璃	—

2. 浙江省

市縣名	村鎮鄉名	物產名稱	全年運銷量
嘉善		磚	1,030,000塊
"		瓦	950,000 "
"	西塘	磚瓦	37,000,000 "
平陽	古鰲頭	土碗	500,000隻
泰順		粗碗	8,000筒

3. 安徽省 (無記載)

4. 江西省

市縣名	村鎮鄉名	物產名稱	全年運銷量
南昌市		瓷板像片	—
浮梁		瓷器	30,000,000斤
"	景德鎮	"	30,000,000斤
橫峯		"	—
清江	樟樹鎮	泥爐	100,000件
萍鄉	安源	瓷器	2,200擔
鉛山	河口	面盆	8,000件
"	"	茶藥瓶	5,000 "

5. 福建省

市縣名	村鎮鄉名	物產名稱	全年運銷量
寧德		粗碗	600,000合
德化		磁器	4,500籃

6. 廣東省

市縣名	村鎮鄉名	物產名稱	全年運銷量
廣州市		陶器	373,625元
汕頭市		瓷器	8,000擔
南海		陶器	—
順德	黃連	風爐	400,000個
東莞	石龍	土碗	150,000筒
湖安		磁器	1,000,000件
揭陽	河婆	粗碗	5,000,000擔
大埔	高陂	土碗	1,000,000 "
廉江	安鋪	碗碟	100,000件
"	"	缸瓦	50,000 "

7. 廣西省

市縣名	村鎮鄉名	物產名稱	全年運銷量
賓陽		碗碟	—
北流		土碗	25,000,000同

8. 湖南省

市縣名	村鎮鄉名	物產名稱	全年運銷量
長沙市		玻璃器	9,000件
"	靖港	粗瓷器	100,000套
湘陰		瓦貨	40,000斤
醴陵		細磁器	10,000石
"		土磁器	300,000 "
衡陽		土磁器皿	50,000 "

9. 湖北省

市縣名	村鎮鄉名	物產名稱	全年運銷量
漢川	繫馬口	瓷器	—

10. 四川省

市縣名	村鎮鄉名	物產名稱	全年運銷量
犍為		玻璃	—
威遠		瓷	—
巴縣	磁器口	土碗	70,000付
江北	土沱	玻璃	670,000斤
榮昌	燒酒坊	磁陶器	206,000元
璧山	來鳳驛	陶器	—
江安		玻璃	10,000件
古蔺		磁器	—

11. 西 康 省 (無記載)

12. 貴 州 省

市 縣 名	村 鎮 鄉 名	物 產 名 稱	全 年 運 銷 量
貴 陽 市		青岩瓷器	1,000,000斤
清 鎮		玻璃器皿	40,000 "
興 義		瓷 器	100,000只
鳳 岡		陶 器	5,000擔

13. 雲 南 省

市 縣 名	村 鎮 鄉 名	物 產 名 稱	全 年 運 銷 量
昆 明 市		玻璃燈罩	15,000打
建 水		陶 器	100,000件
華 寧		"	100,000斤
龍 陵		土 碗	600駄
永 勝		碗	50,000個

14. 河 北 省

市 縣 名	村 鎮 鄉 名	物 產 名 稱	全 年 運 銷 量
豐 潤	唐 山	磁 器	90,000件
"	"	缸	3,000套
"	"	料 器	2,000打
"	胥 各 莊	磁 缸	15,000噸
深 縣	開 平	缸 磚	15,000 "
"	馬 家 溝	"	350,000 "
臨 榆	秦 皇 島	玻 璃	580,000箱
北 平 市		磁 器	8,622,900斤
"		料 器	2,486,800 "
"		景 泰 藍	850,000件
井 陘 縣		瓷 器	427,000 "
磁 縣		"	—

15. 河 南 省

市 縣 名	村 鎮 鄉 名	物 產 名 稱	全 年 運 銷 量
汲 縣		玻 璃	—
"		磚 瓦	—

2. 摘 要 ・ 考 察

1. 摘要するに當り、次ぎの如く換算した。

(1) 各省共通 張・塊・隻・只・件・同等は、個と同様にしたものが多い。

瓷器には1擔=3元にしたものが多い。

價格には多く最高最低の平均を採つたが、適宜按配したものもある。

(2) 各省特異 江蘇 7元=1個(宜興)。 1公斤=1鉢5厘(上海市・化學用)。 1公斤=

新 安		粗 磁 碗	3,000,000個
"		粗 磁 罐	360,000 "
"		粗 磁 盆	350,000 "
"		水 缸	30,000 "

16. 山 東 省

市 縣 名	村 鎮 鄉 名	物 產 名 稱	全 年 運 銷 量
濟 南 市	辛 莊	磚	2,600,000個
博 山		瓷 器	200車
"		料 器	48,000包

17. 山 西 省

市 縣 名	村 鎮 鄉 名	物 產 名 稱	全 年 運 銷 量
陽 曲		料 器	—
"		瓷 器	—
壺 關		土 磁 盤	200,000個
廣 靈		沙 器	200,000件
左 雲		黑磁茶盆瓷	—

18. 陝 西 省

市 縣 名	村 鎮 鄉 名	物 產 名 稱	全 年 運 銷 量
同 官		磁 器	120,000件

19. 甘 肅 省

郡 縣 名	村 鎮 鄉 名	物 產 名 稱	全 年 運 銷 量
華 亭		瓷 器	10,000駄

【無記載】

20. 寧夏省 21. 綏遠省 22. 察哈爾省

23. 青海省 24. 新疆省。

5 錢 (上海市・日用)。 1 包=100個=7.5元。 浙江 1 筒=10個。 福建 1 籃=20個。 廣東 1 個=0.5元 (廣州市)。 1 筒=10個。 湖南 1 件=50個 (長沙市)。 1 套=5個。 四川 12元=1個。 河北 1 套=5個。 1 打=0.40元。 1 箱=100個。 山東 1 車=20噸。 1 包=100個。

(3) 運銷量の單位と價格に對する單位とが異なるものが少なく、計算は中々困難である。夫を一々掲げることには煩に堪へない。

2. 「陶瓷・玻璃・搪瓷・景泰藍の省別運銷量並に價格・百分率・順位」は、第37表の如くて、是を考察して見る。

(1) 江蘇 (約55%), 河北 (約26%), 廣東 (約10%), 廣西 (約3%), 江西 (約2%), 雲南 (約2%), 山東 (約0.7%), 河南 (約0.4%), 四川 (約0.3%) ……の順で、始めの3省合計が90%以上に達してゐる。第4位以下は至つて低率である。大體、大都市所在省が大率なるは當然であらうが、安徽・湖北の皆無、山東・四川・湖南の低率には疑問がある。

(2) 各省の主なる品目を掲げる。

江蘇	玻璃皿・搪瓷・陶器。	河北	景泰藍・缸磚・料器。	廣東	粗碗・土碗・瓷器。
廣西	土碗。	江西	瓷器・泥爐。	雲南	陶器・碗。
山東	料器・磚。	河南	粗磁碗。	四川	玻璃・土碗。
福建	粗碗。	湖南	粗瓷器・玻璃器。	浙江	磚瓦・土碗。
貴州	瓷器・瓷器。	陝西	磁器。	甘肅	瓷器。

(3) 古都北京の建造物・實物を觀て廻ると、「支那は世界的窯業國だつた」と云ふ印象が深く焼き付けられる。然るに、現在は世界的觀賞に値するものは、料器位なもので、夫れさへ、優秀なものが外國で造られてゐる。其原因は深く省察せらるべきであらう。

3. 總運銷額268,062,777個・27,782,494擔, 其總價額140,583,275元即ち約1億4,000萬元は過少であらう。

第37表 陶瓷・玻璃・搪瓷・景泰藍の省別運銷量並に價格・百分率・順位

省 別	運 銷 量		換 算 價 格		順 位
			合 計	百分率	
江 蘇	(個) 126,359,357	(擔) 20,120,000	(元) 77,073,100	(%) 54.82	1
浙 江	39,560,000	—	174,444	0.12	12
安 徽	—	—	—	—	—
江 西	113,000	902,200	2,756,850	1.96	5
福 建	690,000	—	345,000	0.25	10
廣 東	3,797,250	6,008,000	14,211,230	10.11	3
廣 西	25,000,000	—	4,250,000	3.02	4
湖 南	950,000	432,400	339,520	0.24	11
湖 北	—	—	—	—	—
四 川	97,167	6,700	479,167	0.34	9
西 康	—	—	—	—	—

貴州	100,000	15,400	87,750	0.06	13
雲南	330,000	1,600	2,573,000	1.83	8
河北	59,406,000	246,194	36,717,714	26.12	2
河南	3,740,000	—	558,000	0.40	8
山東	7,400,000	40,000	946,000	0.67	7
山西	400,000	—	500	+	16
陝西	120,000	—	36,000	0.03	14
甘肅	—	10,000	35,000	0.03	15
合計	268,062,774	27,782,494	總價額(元) 140,583,275	100.00	

(無記載省名) 安徽, 湖北, 西康, 寧夏, 綏遠, 察哈爾, 青海, 新疆。

13. 水泥・石灰

1. 水泥・石灰の運銷量 第38表の如くである。

第38表 水泥・石灰の運銷量

1. 江蘇省

市縣名	村鎮鄉名	物産名稱	全年運銷量
南京市		石灰	1,000,000擔
"		水泥管	10,000只
句容	龍潭	石灰	290,000擔
"	"	水泥	700,000桶
宜興	張渚鎮	石灰	25,000擔
如皋	掘港	壳灰	10,000 "
上海市		水泥	—
"		水泥地磚	—
"	周家橋	石灰粉	200,000扛

2. 浙江省

市縣名	村鎮鄉名	物産名稱	全年運銷量
富陽		石灰	10,000擔
桐廬		"	280,000 "

3. 安徽省 (無記載)

4. 江西省

市縣名	村鎮鄉名	物産名稱	全年運銷量
零都		石灰	10,000擔

5. 福建省

市縣名	村鎮鄉名	物産名稱	全年運銷量
安溪		石灰	15,000擔

市縣名	村鎮鄉名	物産名稱	全年運銷量
順昌		石灰	—

6. 廣東省

市縣名	村鎮鄉名	物産名稱	全年運銷量
英德		石灰	10,000,000斤

7. 廣西省

市縣名	村鎮鄉名	物産名稱	全年運銷量
博白		石灰	700,000斤

8. 湖南省

市縣名	村鎮鄉名	物産名稱	全年運銷量
湘鄉	楊家灘	石灰	90,000石

9. 湖北省

市縣名	村鎮鄉名	物産名稱	全年運銷量
蒲圻	汀泗橋	石灰	2,000擔
大冶	石灰窰	水泥	300,000桶

10. 四川省

市縣名	村鎮鄉名	物産名稱	全年運銷量
昭化		石灰	10,000,000斤
琪縣		"	5,000,000 "

屏山	石	灰	1,000,000斤
古宋	"	"	2,000,000 "
11. 西康	省	(無記載)	
12. 貴州	省	(")	
13. 雲南	省	(")	
14. 河北	省		

市縣名	村鎮鄉名	物産名稱	全年運銷量
豐潤	唐山	洋灰	1,500,000桶
撫寧		白灰	1,000,000斤
房山		白石灰	1,000,000 "
滿城		石灰	6,000,000 "
易縣	梁格莊	白灰末	150,000 "
井陘		石灰	300,000 "

15. 河南省

市縣名	村鎮鄉名	物産名稱	全年運銷量
汲縣		石灰	—
修武		"	1,000,000斤
鞏縣	孝義	"	10,000擔

16. 山東省

市縣名	村鎮鄉名	物産名稱	全年運銷量
濟南市	辛莊	石灰	1,300,000 <small>公斤</small>
博山		"	500車

17. 山西省

市縣名	村鎮鄉名	物産名稱	全年運銷量
陽曲		西北泥料	6,000斤
平陸		石灰	30,000,000 "

18. 陝西省

市縣名	村鎮鄉名	物産名稱	全年運銷量
郿縣		柏泥	120,000斤
鄜縣		石灰	1,000,000 "

19. 甘肅省 ~ 23. 青海省 (無記載)

24. 新疆省

市縣名	村鎮鄉名	物産名稱	全年運銷量
英吉沙		石灰	—

2. 摘要・考察

1. 摘要するに當り、次きの如く換算した。

江蘇 2個=1擔。 1桶=1擔。 1缸=1擔。

湖北 1桶=1擔。 河北 1桶=1擔。

山東 1車=20噸。

2. 「水泥・石灰の省別運銷量並に價格の百分率・順位」は、第39表の如くて、江蘇は50%に、河北は30%に近く、山西・湖北・浙江等は約5%附近にある。是等5省で約90%に達し、第6位の四川以下は低率に過ぎない。

3. 支那に於ては、比較的石灰岩の分布が廣いから、附近に石炭の産出があれば、多量の水泥が生産せらるべきであるが、需要が少いので、あまり發達してゐない。石灰の方は、在來建造物に澤山に使用さるるから、需要は可なり多かるべきであらう。水泥との差が約10%に過ぎないのは、調査漏れによるであらう。支那内地を旅行すると小規模な石灰製造場を度々見受けるが、是等のもは地方地方で消費されて仕舞ふであらう。

4. 總運銷額5,633,500擔中には、石灰類が過少に計上されてあると思ふ。

5. 省別運銷量並に省別價格の百分率間・順位間には可なりの差違が認められるが、是は、水泥・石灰間の單價に非常な間隔のあること・石灰の單價が地域的に著しい相違のあること等に原因するだらう。

第39表 水泥・石灰の省別運銷量並に價格の百分率・順位

省 別	運 銷 量	百分率	順位	價 格	百分率	順位
	(擔)	(%)		(元)	(%)	
江 蘇	2,520,000	44.73	1	6,431,500	31.33	2
河 北	1,584,500	28.13	2	8,401,850	40.93	1
山 西	360,000	6.39	3	135,207	0.66	7
湖 北	302,000	5.36	4	1,835,000	8.94	4
浙 江	290,000	5.15	5	2,385,000	11.62	3
四 川	180,000	3.19	6	904,000	4.41	5
山 東	126,000	2.24	7	54,200	0.26	10
湖 南	108,000	1.92	8	162,000	0.79	6
廣 東	100,000	1.77	9	70,000	0.34	9
河 南	20,000	0.36	10	103,500	0.50	8
福 建	15,000	0.26	11	9,750	0.05	13
陝 西	11,000	0.20	12	13,000	0.06	12
江 西	10,000	0.18	13	3,500	0.02	14
廣 西	7,000	0.12	14	17,500	0.09	11
合 計	5,633,500	100.00		20,526,007	100.00	
水 泥 類 (%)		44.47				
石 灰 類 (%)		55.53				

14. 竹・木・籐・草製品

1. 竹・木・籐・草製品の運銷量 第40表の如くである。

第40表 竹・木・籐・草製品の運銷量

1. 江 蘇 省

市 縣 名	村鎮鄉名	物産名稱	全年運銷量
南 京 市		竹 床	3,000張
"		竹 箱	500箇
"		竹 扁 擔	10,000根
"		梳 篦	2,500把
"		掃 帚	60,000 "
"		雞 毛 帚	1,000 "
武 進		梳 篦	150,000元
"	焦 溪	蒲 包	2,500,000只
宜 興	張 渚 鎮	竹 筴	3,500擔
興 化		乾 兒 包	3,000,000件

市 縣 名	村鎮鄉名	物産名稱	全年運銷量
宿 遷		柳條織品	2,000件
上 海 市		樟 木 箱	—
"		籐柳傢具	—
"		草 地 毯	—
"		草織提籃	20,000元
嘉 定		黃草織品	10,000件

2. 浙 江 省

市 縣 名	村鎮鄉名	物産名稱	全年運銷量
郵 縣		木 器	—

3. 安徽省

市縣名	村鎮鄉名	物產名稱	全年運銷量
潛山		竹箆	10,000張
"		掃帚	125,000把
宣城	清戈江	稻籬	40,000對
石埭		籬底	600斤
繁昌		掃帚	600,000把
涇縣		網籃	30,000個

4. 江西省

市縣名	村鎮鄉名	物產名稱	全年運銷量
鉛山	河口	提盒	5,000件
"	"	菓盒	10,000 "
"	"	托盤	40,000 "
"	"	蒸籠	2,000 "
"	"	茶壺壳	2,000 "

5. 福建省

市縣名	村鎮鄉名	物產名稱	全年運銷量
閩侯		角梳	30,600斤
"		洪塘篔簹	25,000包
"		竹篾	1,600斤
永春		燈籠	40,000件

6. 廣東省

市縣名	村鎮鄉名	物產名稱	全年運銷量
廣州市		竹器	571,816元
"		籬器	55,156 "
"		酸枝木器	226,717 "
南海		木篾	50,000札
順德		竹篾	3,600,000件
"		木梳	900,000 "
佛岡	連縣	竹器	200 "
紫金		竹織箱	2,000個
電白	水東	窩蓋	10,000斤
海康		蒲包	20,000,000張

7. 廣西省

市縣名	村鎮鄉名	物產名稱	全年運銷量
桂林		篔簹	500,000件
思恩		竹箆	500張

8. 湖南省

市縣名	村鎮鄉名	物產名稱	全年運銷量
邵陽		竹器	3,000,000件
保靖		黃芽木篾	600 "

9. 湖北省 (無記載)

10. 四川省

市縣名	村鎮鄉名	物產名稱	全年運銷量
成都市		毛攜	—
新繁		籬包	9,000個
崇寧		烘籠	30,000斤
崇慶		棕刷	200,000個
綿竹		竹篾	100,000把
安岳	石羊場	木器	3,000,000具
邛崃		竹火籠	20,000個
天全		木瓢	6,005把
榮經		木檄	5,500檄
荊江		竹籬	50件
"		竹烘籠	100個
"		竹煙袋	100根
江安		竹簧	100件
"		籬器	100 "
"		竹器	300 "

11. 西廣省 (無記載)

12. 貴州省 (")

13. 雲南省

市縣名	村鎮鄉名	物產名稱	全年運銷量
石屏		竹籬	2,000對
峨山		烘籠	500個
"		提籃	700 "
廣南		竹子煙筒	1,000支
平彝		篾器	10,000 "
墨江		雨笠	100頂
馬關	河口	竹簧	200斤
華坪		笠帽	800馱

14. 河北省

市縣名	村鎮鄉名	物產名稱	全年運銷量
安次		柳貨	50,000斤
玉田		煙袋桿	4,500 "
文安	勝芳	篾子	3,000斤

濰縣	板	1,000,000塊
樂亭	篋	40,000噸
交河	竹	2,730件
青縣	草帽	500斤
"	"	50,000斤
靜海	蒲	200,000個
北平	籐	一
固安	柳	600,000斤
清苑	木	127 "
"	棍	1,148 "
易縣	烟袋	12,000 "
井陘	荆	120,000件
"	荻	10,000領
南樂	草	10,000斤
清豐	"	120,000 "
隆平	柳條	825,000 "
刑台	橡	900斤

15. 河南省

市縣名	村鎮鄉名	物產名稱	全年運銷量
廣武	古榮鎮	草帽	200,000斤
"	"	上等草帽	5,000 "
鄭縣		草帽	8,000擔
滎陽		"	5,580斤
博愛		竹器	1,964件
"	許良鎮	"	100,000斤

16. 山東省

市縣名	村鎮鄉名	物產名稱	全年運銷量
青島市		草帽	40,000擔
長山	周村	糸蓆交總品	300,000疋

2. 摘要・考察

1. 摘要するに當り、換算の主なるものは、次ぎの如くである。

江蘇 1擔=35元。 1把=3元(梳篋)。 福建 1公斤=10元(角梳)。 1擔=35元(竹篋)。 廣東 1札=0.4元。 湖南 1件=3元(竹器)。 1件=0.4元(木篋)。 四川 1斤=0.65元(烘籠)。 300個=3元(棕刷)。 1具=1元(木器)。 河北 1斤=1.5元(煙袋桿)。 1公斤=1.5元(篋子)。 1擔=3元(篋簪)。 1公斤=1個(柳器)。 1公斤=5元(木梳)。 1公斤=4元(烟桿)。 1公斤=1.8元(烟袋桿)。 1斤=1.25元(柳條帽)。 河南 1公斤=2.5元(竹器)。 山東 1公斤=2.2元(桑條篋)。 1公斤=3元(竹篋)。 山西 1捆=100個=4元(條簪)。

最高・最低價格間の差が非常に大であつたり、運銷量の單位と價格に對する單位との相違などもあつ

新泰	草帽	5,000,000斤
陽信	桑條	100,000斤
"	草帽	150,000 "
滕縣	"	100,000斤
觀城	"	400,000 "
掖縣	沙河	200,000斤
即墨	竹篋	40,000個
"	城陽	500斤

17. 山西省

市縣名	村鎮鄉名	物產名稱	全年運銷量
忻縣		條簪	300捆
潞城		草帽	70,000斤
壺關		花邊草帽	1,800束
離石	碩口鎮	風匣	2,000件

18. 陝西省

市縣名	村鎮鄉名	物產名稱	全年運銷量
洵陽		麻線	200,000斤
洛川		簸箕	2,000個

[無記載]

- 19. 甘肅省
- 20. 寧夏省
- 21. 綏遠省
- 22. 察哈爾省
- 23. 青海省
- 24. 新疆省

て、換算は容易でない。

2. 「竹木藤草製品の省別運銷量並に價格・百分率・順位」は、第41表の如くて、是れを考察して見る。

(1) 山東(約33%)、湖北(約31%)、四川(約11%)、河北(約10%)、廣東(約9%)、河南(約2%)、江蘇(約2%)、福建(約1%)、の順で、第9位の安徽以下は1%以内に過ぎない。山東の大量は草帽織に原因するが、此大量輸出は夙に有名で贅言を要しない。湖南の大量は「邵陽の竹器3,000,000件」に原因する。其價格は0.30~10.00元となつて居るので、最低の10倍3元として計算すると100萬元となる。平均は3元よりも少いかも知れないが、實地調査をしなければ判らない。

(2) 江蘇・江西・廣西・山東・山西等の低率、浙江・湖北・貴州等の無運銷には疑問がある。本項の製品類には細々しいものが多いので、相當多くの調査漏れが考へらるべきであらう。

(3) 各省の主なる品名を掲げる

山東	草帽織・糸蓆交織品・桑條筐。	河南	草帽織・竹器。
湖南	竹器・木篋。	安徽	竹篋・掃帚・網籃。
廣東	蒲包・竹器・木器。	江西	提盒・托盤・菓盒。
福建	角梳・竹篋。	河北	筥簾・柳器・草帽織。
陝西	麻線・篋箕。	江蘇	蒲包・梳篋・竹篋。
山西	草帽織・風匣。	雲南	笠帽・煙筒・淺器。
四川	木器・烘籠・木櫬。	廣西	篋梳・竹篋。

3. 總價額29,264,688元約3,000萬の中では、草帽織が最も多く、竹器・木器の順にあり、籐などは至つて少い調査漏れも少くない様だから、總價格は更に多かるべきであらう。

第41表 竹・木・籐・草製品の省別運銷量並に價格・百分率・順位

省別	運銷量								價格		
	合	計	百分率	順位					合	計	百分率
江蘇	3,500	2,500,500	3,012,000	3,000張	10,000根	63,500把	—	—	(元)	(%)	7
安徽	12	30,000	—	10,000張	—	725,000把	40,000對	—	531,225	1.82	7
江西	—	—	59,000	—	—	—	—	—	184,515	0.63	8
福建	644	—	40,000	—	—	25,000包	—	—	49,500	0.17	12
廣東	100	2,000	4,500,200	20,000,000張	—	50,000札	—	—	406,700	1.39	8
廣西	—	—	500,000	500張	—	—	—	—	2,495,809	8.53	5
湖南	—	—	3,000,600	—	—	—	—	—	36,250	0.12	13
四川	300	229,100	550	3,000,000具	100根	106,005把	5,500檣	—	9,000,240	30.75	2
雲南	802	1,200	—	11,000支	100頂	—	2,000對	—	3,075,523	10.51	3
河北	422,949	200,000	122,730	1,000,000塊	10,000領	—	—	—	72,975	0.25	10
河南	14,156	—	1,964	—	—	—	—	—	2,971,361	10.16	4
山東	104,010	40,000	—	300,000疋	—	—	—	—	676,640	2.31	6
									9,684,900	33.09	1

山西	700	—	2,000	—	—	1,800束	300捆	28,350	0.10	14
陝西	2,000	2,000	—	—	—	—	—	50,700	0.17	11
運銷量 單位別	(担)	(箇)	(件)	20,013,500張	300,000疋	894,500把	5,500捆	(元)		
	563,229	3,004,800	11,241,008	3,000,000具	10,100根	25,000包	300捆	29,264,688	100.00	
				11,000支	100頂	50,000札	1,800束			
				1,000,000塊	10,000領	42,000對				

〔無記載省名〕 浙江，湖北， 西康，貴州，甘肅，寧夏，綏遠，察哈爾，青海，新疆。

15. 傘・蓆・扇

1. 傘・蓆・扇の運銷量 第42表の如くである。

第42表 傘・蓆・扇の運銷量

1. 江 蘇 省

市縣名	村鎮鄉名	物產名稱	全年運銷量
南京市		雨 傘	100,000柄
"		蘆 蓆	80,000張
吳 縣		紙 扇	200,000斤
武進		"	100,000柄
鎮江	諫 壁	蘆 蓆	2,000,000張
江都		蓆	7,000條
上海市		扇	—
"		傘	10,000打

2. 浙 江 省

市縣名	村鎮鄉名	物產名稱	全年運銷量
杭州市		紙 扇	400,000把
"		紙 傘	100,000 "
吳 興		鵝 毛 扇	40,000柄
鄞 縣		蓆	1,700,000床
紹 興		扇	70,000把
"	柯 橋	油紙扇	200,000件
新 昌		洋 傘	8,000把
餘 姚		花 枕 蓆	150,000張
"		花 墊 蓆	5,000 "
"		花 檯 蓆	5,000 "
"		花 床 蓆	30,000 "
黃 巖		草 蓆	75,000條
"	路 橋	"	20,000床
永 嘉		"	2,000件

市縣名	村鎮鄉名	物產名稱	全年運銷量
永嘉		蒲 蓆	2,000件
"		紙 傘	10,000 "
平 陽		"	7 "

3. 安 徽 省

市縣名	村鎮鄉名	物產名稱	全年運銷量
舒 城		竹 蓆	500床

4. 江 西 省

市縣名	村鎮鄉名	物產名稱	全年運銷量
遂 川		黑紙扇	5,000隻

5. 福 建 省

市縣名	村鎮鄉名	物產名稱	全年運銷量
閩 侯		傘	30,000把
南 安	山 城 頭	草 蓆	43,000床
長 汀		"	3,000元
"		油 傘	2,000 "
福 鼎		草 蓆	10,000張

6. 廣 東 省

市縣名	村鎮鄉名	物產名稱	全年運銷量
廣州市		紙 傘	473,761元
"		地 蓆	124,214捲
"		草 蓆	13,528,000條

廣州市	河南	草蓆	600,000元
東莞	石龍	"	5,000張
"	太平	"	2,000,000尺
新會		葵扇	432,650包
"	棠下	"	9,645擔
高明		草蓆	10,000斤
"		"	50,000張
"	三洲圩	"	100,000"
鬱南	連灘	白莞草蓆	100,000"
"	"	花草蓆	200,000捆
佛岡	連縣	竹蓆	300張
樂昌	坪石	龍鬚草蓆	30,000斤
海豐		油紙傘	22,000把
豐順		草蓆	50,000張
興寧		紙扇	5,000,000枝
廉定	江安	鋪草	10,000件
		"	10,000,000張

7. 廣西省

市縣名	村鎮鄉名	物產名稱	全年運銷量
富川		龍鬚草蓆	400張

8. 湖南省

市縣名	村鎮鄉名	物產名稱	全年運銷量
湘潭		紙傘	30,000把
衡陽		紙扇	10,000,000柄
臨武		龍鬚草蓆	50,000張
零陵		篾蓆	1,000斤

9. 湖北省 (無記載)

10. 四川省

市縣名	村鎮鄉名	物產名稱	全年運銷量
廣安		布傘	6,000把
漢岳		篾蓆	5,000床
"	石羊場	"	40,000"
長壽		粗篾蓆	5,000捆
榮昌		紙扇	—
鄧都		冷竹蓆	—
岳池		燈草蓆	14,000根

11. 西廣省 (無記載)

12. 貴州省

市縣名	村鎮鄉名	物產名稱	全年運銷量
八寨		竹蓆	1,000床

荔波		竹蓆	1,500張
----	--	----	--------

13. 雲南省

市縣名	村鎮鄉名	物產名稱	全年運銷量
建水		草蓆	10,000件
華寧		滑蓆	100,000斤
潯益		草蓆	800幅

14. 河北省

市縣名	村鎮鄉名	物產名稱	全年運銷量
甯河		葦蓆	—
"	蘆台	"	877噸
玉田	林南倉	蓆	30,000捆
靜海	獨流鎮	葦蓆	60,000領
北平		竹扇	—
安新		葦蓆	1,500,000領
順義		蓆	20,000張
井陘		"	60,000領

15. 河南省 (無記載)

16. 山東省

市縣名	村鎮鄉名	物產名稱	全年運銷量
郟城		涼蓆	70,000條
桓臺		葦蓆	100,000,000張

17. 山西省

市縣名	村鎮鄉名	物產名稱	全年運銷量
太原		葦蓆	30,000張
崞縣		"	50,000支

18. 陝西省 (無記載)

19. 甘肅省 (")

20. 寧夏省 (")

21. 綏遠省 (")

22. 察哈爾省

市縣名	村鎮鄉名	物產名稱	全年運銷量
懷安	柴溝堡	葦蓆	60噸

23. 青海省 (無記載)

24. 新疆省 (")

2. 摘要・考察

1. 摘要するに當り、次ぎの如く換算・注意した。

(1) 換算

江蘇 1公斤=8.5元(紙扇)。 浙江 1柄=0.7元(鵝毛扇)。 1件=20把(平陽・紙傘)。

廣東 1捲=4元(地蓆)。 1包=50個(葵扇)。 1張=1公斤(高要・草蓆)。 1張=3元(豐順・草蓆)。 雲南 1張=2斤(華寧)。

(2) 注意

1個の價格最高20.00元,最低0.30元の如きものは,品物の性質を考へ,他所の價格と比較し,平均3.00元(最低の10倍)としたものがある。多くの場合には,最高・最低の平均を採用した。

2. 「傘蓆扇の省別運銷量並に價格・百分率・順位」は第43表の如くて,是を考察して見る。

(1) 廣東(約55%),山東(約36%),湖南(約3%),浙江(約3%),江蘇(約2%),の順で,第6位の河北以下は1%以内に過ぎない。廣東・山東で合計90%以上に達し,其他は殆んど問題にならない。

(2) 廣東の大量は草蓆に,山東の大量は葦蓆に原因するが,前者は約7,000萬元,後者は約4,500萬元に達する巨額だ。夏季,廣州市に泊つたが,ベットには籐蓆が敷いてあり,價格50~70元とのことであつた。猶,市内の商店・デパートには諸種の草蓆が賣られ,取引の盛んなことが窺はれた。南支の住民は寢床に是を使用するのである。山東の葦蓆は價格が安く,多分荷造りなどに使用されるものであらう。

(3) 各省の主なる品名を掲げる。

廣東	草蓆・葵扇・花草蓆。	山東	葦蓆・涼蓆。	湖南	紙扇・龍鬚草蓆。
浙江	蓆・紙扇・紙傘。	江蘇	紙扇・蘆蓆。	河北	葦蓆・蓆。
四川	燈草蓆・篋蓆。	雲南	滑蓆・草蓆。	福建	傘・草蓆。
江西	黑紙扇。	山西	蘆蓆。	察哈爾	葦蓆。
安徽	竹蓆。	廣西	龍鬚草蓆。	貴州	竹蓆。

3. 總價額124,167,234元即ち約1億2,400萬元の中,大部分は草蓆・葦蓆等の蓆類の價格であるが,果してこんな巨額に達するか如何うか?多少の疑ひなきを得ない。

第43表 傘・蓆・扇の省別運銷量並に價格・百分率・順位

省別	運銷量										價格		
	(擔)	(柄)	(件)	(張)	(把)						(元)	(%)	順位
江蘇	4,000	110,000	—	2,080,000	—	7,000條	—	—	10,000打	—	2,628,800	2.12	5
浙江	—	40,000	214,007	190,000	578,000	75,000條	1,720,000床	—	—	—	3,172,802	2.55	4
安徽	—	—	—	—	—	—	500床	—	—	—	7,500	0.01	13
江西	—	—	—	—	—	—	—	5,000簞	—	—	65,000	0.05	10
福建	—	—	—	10,000	30,000	—	43,000床	—	—	—	83,150	0.07	9
廣東	10,445	—	10,000	10,305,300	22,000	13,528,000條	5,000,000枝	432,650包	2,000,000尺	200,000捆	68,249,002	54.97	1
廣西	—	—	—	400	—	—	—	124,214捲	—	—	5,000	+	14
湖南	20	10,000,000	—	50,000	30,000	—	—	—	—	—	3,305,250	2.66	3
四川	—	—	—	—	6,000	14,000根	45,000床	—	—	5,000捆	403,750	0.33	7

貴州	—	—	—	1,500	—	—	1,000床	—	—	4,750	+	15
雲南	1,000	—	10,000	—	—	—	800幅	—	—	103,980	0.08	8
河北	8,770	—	—	20,000	—	—	1,620,000張	—	30,000捆	1,052,250	0.85	6
山東	—	—	—	100,000,000	—	70,000條	—	—	—	45,035,000	36.27	2
山西	—	—	—	30,000	—	—	50,000支	—	—	36,000	0.03	11
察哈爾	600	—	—	—	—	—	—	—	—	15,000	0.01	12
單位別	(擔)	(捆)	(件)	(張)	(把)					124,214擔		
運銷量	24,835	10,150,000	234,007	112,687,200	666,000	13,680,000條	5,000,000枝	50,000支	10,000打	2,000,000尺	124,167,234	100.00
						14,000捆	800幅	5,000套		432,650包		
						1,809,500床	1,620,000張					

〔無記載省名〕 湖北， 西康， 河南， 陝西， 甘肅， 寧夏， 綏遠， 青海， 新疆。

16. 紙

1. 紙の運銷量 第44表の如くである。

第44表 紙の運銷量

1. 江 蘇 省

市縣名	村鎮鄉名	物産名稱	全年運銷量
宜興	張渚鎮	表心紙	14,000擔
溧陽	戴埠鎮	表芯紙	5,000 "
上海市		羅地紙	—
"		連史紙	3,000件
"		毛邊紙	2,000 "
"		仿洋連史紙	500,000元
"		蠟紙	—
"		原紙	—
"		黃紙版	1,500噸
"		灰紙版	200 "
"		包紗紙	200 "
"		包裝紙	2,000 "
"		紙盒	—
川沙		糯米紙	20包
南匯		毛漉紙	2,000件

2. 浙 江 省

市縣名	村鎮鄉名	物産名稱	全年運銷量
富陽		草紙	2,000,000塊
"		元書紙	200,000 "
於潛		桃花紙	11,000刀
新登		毛紙	400,000件
昌化		桑皮紙	3,600 "
上虞	崧厦	烏金紙	1,250 公斤
新昌		桑皮紙	1,500件

市縣名	村鎮鄉名	物産名稱	全年運銷量
新昌		火紙	1,700件
天台		"	1,580塊
永康		屏紙	10,000擔
武義		南屏紙	5,000 "
衢縣		紙	340,000 "
龍游		南屏紙	400,000斤
江山		紙	20,000擔
常山		"	2,000件
桐廬		毛紙	700,000捆
"	窄溪	粗紙	4,000,000斤
遂安		花箋紙	20,000件
"		南屏紙	3,000擔
壽昌		花箋紙	2,900件
永嘉		紙	500,000 "
泰順		"	20,000擔
慶元		毛邊紙	97,000刀

3. 安 徽 省

市縣名	村鎮鄉名	物産名稱	全年運銷量
桐城	青草壩	皮紙	10,000擔
休寧	上溪口	粗紙	100 "
黟縣	際村街	表芯紙	600 "
宣城		"	300,000 "
"	水東	"	70,000 "
寧國		"	1,000 "

率	國	河	表	紙	1,200,000斤
涇	縣	瀝	宜	紙	160,000斤
"	"	"	草	紙	7,000"
"	"	茂	表	紙	2,000擔
廣	德	林	表	紙	30,000"
"	"	村	心	紙	30,000條
"	"		古	紙	

4. 江 西 省

市 縣 名	村鎮鄉名	物產名稱	全年運銷量
奉	新	火 紙	5,000塊
靖	安	草 紙	17,000皮
銅	鼓	表 芯 紙	—
上	饒	花 尖 紙	170,000塊
貴	谿	黃 箱 紙	600,000箱
"	"	夾 箱 紙	200,000塊
鉛	山	春 聯 紙	800件
"	"	關 山 紙	1,700"
"	"	料 米 紙	1,000"
"	河 口	連 史 紙	10,000擔
"	"	上 官 紙	5,000"
"	"	書 川 紙	1,000"
"	"	京 放 紙	1,000"
"	"	放 西 紙	500"
廣	豐	花 尖 紙	100,000件
南	城	連 七 紙	800,000斤
黎	川	毛 邊 紙	150,000刀
"	"	切 邊 紙	230,000"
南	豐	毛 邊 紙	—
資	溪	連 七 紙	4,500擔
"	"	黃 表 紙	15,000"
"	"	京 單 紙	2,500"
"	"	中 則 紙	3,000"
"	"	小 則 紙	3,000"
崇	仁	毛 邊 紙	10,000"
宜	黃	草 紙	20,000塊
樂	安	毛 邊 紙	9,000擔
宜	豐	把 紙	10,000皮
"	"	表 芯 紙	5,000擔
"	"	花 箋 紙	30,000塊
宜	春	表 紙	50,000擔
萬	戰	表 芯 紙	140,000"
吉	安	花 尖 紙	1,000"
"	"	大 表 紙	20,000"
泰	和	粗 草 紙	2,000"

永	豐	毛	邊	紙	3,500刀
遂	川	棉	紙	130擔	
萬	安	紙	紙	15,000"	
贛	縣	峯	山	紙	13,000"
零	都	尖	紙	1,000"	
"	"	都	紙	1,000"	
信	豐	磨	頭	紙	5,000"
龍	南	竹	紙	10,000"	
定	南	"	"	20,000,000斤	
瑞	金	毛	邊	紙	50,000刀
石	城	"	"	30,000擔	
大	庾	紙	紙	50,000"	
南	康	塘	江	表 芯 紙	300,000"
"	"	"	"	高 方 紙	400,000"
上	猶	高	紗	棉 紙	20,000,000張
"	"	高	方	紙	20,000擔
"	"	表	芯	紙	20,000"
"	"	山	具	紙	20,000"

5. 福 建 省

市 縣 名	村鎮鄉名	物產名稱	全年運銷量
廈	門	鑼 紙	30,000擔
古	田	水 口 甲 紙	30,000捆
屏	南	紙	1,000擔
羅	源	"	400,000捆
永	泰	土 紙	40,000令
安	溪	粗 紙	4,500擔
建	甌	紙	2,000"
"	洋 口	毛 邊 紙	6,000"
"	南 雄	甲 紙	3,000刀
崇	安	書 紙	20,000捆
浦	城	紙	—
政	和	大 扣 紙	5,000刀
松	溪	毛 邊 紙	1,000擔
南	平	紙	30,000"
將	樂	"	70,000"
沙	縣	"	400,000刀
尤	溪	棉 兌 紙	8,000擔
"	"	盆 利 紙	15,000"
"	"	小 海 紙	100,000"
永	安	毛 邊 紙	22,000"
長	汀	玉 扣 紙	800,000元
"	"	長 行 紙	600,000"
寧	化	大 廣 紙	25,000擔

上杭 武平 清流 連城
 明永 邵武 鼎建 永德 龍巖
 漳寧 平洋

粗甲紙	360,000	擔
加長紙	300,000	片
大廣紙	5,000	擔
玉扣紙	10,000	〃
高連紙	30,000	〃
高莊紙	2,000	〃
貢紙	10,000	〃
紙	5,000	〃
包紙	20,000	件
紙	4,000	擔
粗海紙	3,000	〃
織畫紙	30,000	件
雲山紙	70	〃
白料紙	1,500	塊
土紙	20,000	斤
粗紙	1,000,000	〃
	100,000	件
	30,000	擔

6. 廣東省

市縣名	村鎮鄉名	物產名稱	全年運銷量
四會	老隆	紙 襪	1,900,000條
仁化		紙	300,000擔
南雄		紙 料	400,000〃
始興		土 紙	7,000,000斤
龍川		草 紙	4,000,000〃
和平		花 箋	20,000擔
海豐		尖 皮	25,000〃
澄海		金 紙	700,000箱
蕉嶺		南 方	紙 40,000捆

7. 廣西省

市縣名	村鎮鄉名	物產名稱	全年運銷量
興安		湘 紙	5,000擔
"		桂 花	紙 1,000萬
百壽		東 紙	600,000斤
隆山		紗 紙	3,000擔
都安		"	1,030,000斤
博白		福 紙	60,000〃
"	火 紙	20,000〃	
北流	福 紙	200,000〃	
那馬	紗 紙	700,000〃	

8. 湖南省

市縣名	村鎮鄉名	物產名稱	全年運銷量
瀏陽	永豐楊家灘	竹 紙	20,000石
湘鄉		紙	600擔
"		藥冲紙	5,000〃
"		東山紙	40,000塊
"		帳簾紙	20,000〃
攸縣		湘包紙	10,000擔
安化		粗 紙	—
平江		花 箋	紙 5,000塊
石門		草 紙	20,000担
邵陽		紙	300,000〃
"		竹 紙	30,000〃
"		紙	50,000石
新城	毛邊紙	2,000擔	
武岡	"	10,000〃	
新寧	時節紙	—	
"	官台紙	—	
"	丁貢紙	5,000疋	
"	火 紙	100,000〃	
衡陽	頂炮紙	20,000石	
桃源	寶胚紙	90,000〃	
零陵	球 紙	240,000它	
東安	粗 紙	4,600公斤	
綏寧	十 紙	100,000擔	
汝城	火 紙	100石	
	紙	600擔	

9. 湖北省

市縣名	村鎮鄉名	物產名稱	全年運銷量
鄂城	金牛汀泗橋	粗 紙	7,000擔
蒲圻		羊 山	紙 50,000塊
"		折 表	紙 10,000捆
"		錢 紙	150,000〃
咸寧		紙	100,000塊
崇陽		羊 山	紙 40,000石
穀城	斗 紙	160,000塊	
竹谿	火 紙	1,000斤	
保康	斗 紙	1,000塊	
秭歸	粗 紙	7,000斤	
利川	水 皮	紙 5,000斤	

10. 四川省

市縣名	村鎮鄉名	物產名稱	全年運銷量
崇慶		草紙	—
綿竹		白大紙	100,000碼
長寧		草紙	1,200,000捆
屏山		紙	700,000擔
平武		土紙	300捆
"		皮紙	5,400 "
"		紙	6,000,000張
樂山		"	800,000箱
夾江		"	—
邛崃		細紙	13,000斤
榮經		白紙	17,000擔
巴縣	白市驛	大草紙	150捆
綦江		火紙	1,600箱
合川		草紙	3,500,000捆
梁山		黃表紙	16,000,000刀
萬縣		"	7,894,200斤
達縣		"	600,000箱
納溪		草紙	5,000捆
蘆安		火紙	—
"	周口	"	10,000擔
廣安		貢川紙	2,000 "
"		毛邊紙	1,000 "
鄰水		土紙	800 "
古宋		同和紙	10,000捆

11. 西康省 (無記載)

12. 貴州省

市縣名	村鎮鄉名	物產名稱	全年運銷量
貴陽市		白宜紙	150,000斤
息烽		西山紙	1,000擔
定番		草紙	—
"		白紙	—
開陽		"	500擔
蔭江		構皮紙	5,000捆
鎮寧		白紙	8,000刀
郎岱		白皮紙	5,000 "
都勻		白紙	1,270挑
盤縣		"	10,000刀
"		草粉紙	20,000 "

13. 雲南省

市縣名	村鎮鄉名	物產名稱	全年運銷量
雙柏		黑故紙	2,000斤
曲靖		大賤	100馱
元謀		故紙	2,000斤
祿勸		草紙	50,000馱
鶴慶		白棉紙	20,000斤
車里		緬紙	1,000刀
蒙化		草紙	100,000件
騰衝		白構紙	40,000刀
龍陵		草紙	3,000張
屏邊		土紙	3,000捆

14. 河北省

市縣名	村鎮鄉名	物產名稱	全年運銷量
天津	楊柳青	包裹紙	5,000,000刀
"	"	年畫	1,000,000斤
衡水	蘆台	錢貼紙板	6,000斤
豐潤	東豐台	紅紙畫	4,000包
遷安		桑皮紙	2,000,000斤
"		毛頭紙	2,000,000 "
交河	泊頭鎮	黑草紙	54,000刀
武強		粗紙畫	200,000斤
"		油印畫	20,000 "
北平市		紙花	3,566,100 "
定興		成文紙	3,000,000刀
獲鹿		粗紙	4,000斤
井陘		毛頭紙	30,000刀
磁縣		草紙	200,000斤

15. 河南省

市縣名	村鎮鄉名	物產名稱	全年運銷量
開封		黃紙	40,000斤
密縣		白蘆紙	100,000刀
武安		蘆紙	50,000 "
閩鄉		馬桑皮	30,000斤
信陽		粗紙	670,000 "

16. 山東省

市縣名	村鎮鄉名	物產名稱	全年運銷量
濟南市		紙(皮紙 雀紙)	20,400包
青城		毛頭紙	—

17. 山 西 省

市 縣 名	村 鎮 鄉 名	物 産 名 稱	全 年 運 銷 量
陽 曲		毛 邊 紙	30,000連
太 原		草 紙	1,000,000刀
"		方 麻 紙	2,040,000 "
"		書 皮 紙	1,000,000張
"		信 箋 紙	900,000 "
"		宣 紙	700,000 "
"		毛 邊 紙	1,100,000 "
臨 汾		麻 紙	50,000斤
汾 城		"	10,000斤
"	古 城	白 麻 紙	5,200刀
陽 城		桑 皮 紙	220,000 "
廣 靈		麻 紙	150,000 "

18. 陝 西 省

市 縣 名	村 鎮 鄉 名	物 産 名 稱	全 年 運 銷 量
蒲 城		白 麻 紙	5,000張
襄 城		火 紙	60,000捆

安 康	皮 紙	10,000捆
洵 陽	火 紙	100,000斤
"	白 麻 紙	20,000捆
"	皮 紙	20,000 "
白 河	"	10,000 "

19. 甘 肅 省

市 縣 名	村 鎮 鄉 名	物 産 名 稱	全 年 運 銷 量
康 縣		燒 紙	2,000擔
成 縣		改 連 紙	2,000 "
天 水		白 麻 紙	70 "
"		黑 麻 紙	300 "
徽 縣		黑 穀 紙	500 "

【無記載】

20. 寧 夏 省 - 24. 新 疆 省

2. 摘 要 ・ 考 察

1. 摘要するに當り、次の如く換算した。

江蘇 1件=2擔。 1包=1擔。 浙江 1公斤=27元(烏金紙)。 1塊=10斤=0.5元(粗紙)。 1件=80斤(花箋紙)。 安徽 1公斤=2.25元(宣紙)。 江西 1塊=1擔(書川紙)。 1塊=10斤(放西紙)。 100件=2元(花尖紙)。 1塊=1刀(切邊紙)。 1斤=0.35元(定南・竹紙)。 福建 1擔=4元(寧洋・粗紙)。 廣西 1擔=4.5元(火紙)。 湖南 1塊=1石(花箋紙)。 1萬枚=1石(新化・紙)。 1石=0.5元(頂炮紙)。 1石=33.6元(寶胚紙)。 湖北 1塊=1擔=8元(咸寧・紙)。 1塊=10斤(穀城・斗紙)。 四川 1擔=2.3元(巴縣・白紙)。 1包=5公斤(萬縣)。 10捆=1箱(萬縣)。 貴州 1挑=70斤。 雲南 1駄=1擔=5,000枚(大賤)。 1件=1擔(蒙化・草紙)。 河北 1包=1擔(紅紙畫)。 1件=1公斤(紙花)。 山東 1包=1擔(紙)。 山西 1公斤=0.9元(汾城・麻紙)。 1刀=0.4元(廣靈・麻紙)。 陝西 1擔=16元(洵陽・火紙)。

2. 品名には次の如きものがある。

表心(芯)紙・羅地紙・連史紙・毛邊紙・蠟紙・原紙・黃紙・灰紙・包紗紙・包紮紙・糯米紙・毛漉紙・草紙・元書紙・桃花紙・毛紙・桑皮紙・烏金紙・火紙・屏紙・南屏紙・粗紙・花箋紙・皮紙・宣紙・千古紙・花尖紙・黃箱紙・夾箱紙・春聯紙・關山紙・料米紙・上官紙・書川紙・京放紙・放西紙・連七紙・切邊紙・黃表紙・京單紙・中則紙・小則紙・把紙・大表紙・粗草紙・棉紙・峯山紙・尖紙・都紙・磨頭紙・竹紙・高方紙・紗棉紙・山具紙・鑲紙・甲紙・土紙・書紙・大扣紙・棉兌紙・益

利紙・小海紙・玉扣紙・長行紙・大廣紙・加長紙・高連紙・京莊紙・貢紙・包紙・海紙・雲山紙・白料紙・尖皮紙・金紙・南方紙・湘紙・桂花紙・東紙・紗紙・福紙・藥冲紙・東山紙・帳簿紙・湘包紙・時節紙・官台紙・丁貢紙・頂炮紙・寶胚紙・球紙・十尖紙・羊山紙・折表紙・錢紙・斗紙・水皮紙・白大紙・細紙・大草紙・貢川紙・同和紙・白宣紙・西山紙・構皮紙・白皮紙・草粉紙・黑故紙・大棧・白棉紙・緬紙・白構紙・包裹紙・毛頭紙・成文紙・白藤紙・藤紙・馬桑紙・方麻紙・書皮紙・信箋紙・燒紙・改連紙・黑麻紙・黑穀紙。

是等の中には、同名異物・異名同物もあらうが、多くは支那固有紙と思はれる。

3. 「紙の省別運銷量並に價格・百分率・順位」は、第45表の如くで、是を考察して見る。

(1) 四川(約34%)、廣東(約25%)、江西(約12%)、湖南(約7%)、浙江(約6%)、河北(約6%)、福建(約4%)、安徽(約2%)、湖北(約1%)の順で、第10位の山西以下は1%以内に過ぎない。西康・寧夏・綏遠・察哈爾・青海・新疆等の邊境に運銷皆無なのは當然であらう。

(2) 各省の主なる品名を掲げる。

四川	紙・黃表紙・草紙・白大紙。	廣東	金紙・紙料・紙。
江西	竹紙・表芯紙・高方紙・黃箱紙。	湖南	紙・寶胚紙・十尖紙。
浙江	紙・草紙・元書紙。	河北	紙花・成文紙・桑皮紙。
福建	紙・粗甲紙・加長紙・玉扣紙。	安徽	表芯紙・宣紙・皮紙。
湖北	紙・錢紙・羊山紙。	山西	方麻紙・毛邊紙・麻紙。
雲南	草紙・白棉紙・白構紙。	江蘇	表心紙・包葉紙・黃紙版。
陝西	白麻紙・皮紙。	廣西	紗紙・桂花紙・湘紙。
甘肅	改連紙・燒紙・黑穀紙。	山東	皮紙・窗紙。
河南	白藤紙・粗紙・馬桑紙。	貴州	白紙・白宣紙・西山紙。

(3) 省別價格・各省の主品名より推察するに、紙の大部分は支那固有紙類であると思ふ。紙の製造が漢代に支那で發明されたことは、周知の如くで、其全國的普及は怪しむに足りない。近代式製紙工業に對して、根強く抵抗して居ることに、特殊の關心をひくものがある。

4. 總價額 182,026,985元即ち約1億8,200萬元は、人口に比して多いとは云へないかも知れないが、其大部分が支那固有紙類であることに、注意すべきであらう。筆者は上海に在中、度々支那紙類の購入方を依頼されたことがあり、店舗に直接注文するものも相當にあると聞いた。其數量は少いにしても、「某支那紙でなければならぬ」と云ふ事實を認識すべきであらう。支那紙類製造法の調査研究・其改良並に近代工業化を切望して止まぬ。

(1) 嘗つて、臺灣(?)で支那紙製造の近代工業化を企圖したが、中々甘く行かない。

(2) ソコで、該地方の土法研究からスタートを切り直した。

と聞いたが、事實か如何うかは知らない。多年の經驗を無視することは、如何の方面にも危險である。先づ周到な科學的調査研究が肝要であらう。

第45表 紙の省別運銷量並に價格・百分率・順位

省別	運銷量										價格		
	(噸)	(件)	(塊)	(捆)	(刀)						合計	百分率	順位
江蘇	58,000	7,000	—	—	—	—	—	—	—	—	1,102,550	0.61	12
浙江	442,025	931,700	2,201,580	700,000	108,000	—	—	—	—	—	11,560,556	6.35	8
安徽	429,040	—	—	—	—	30,000條	—	—	—	—	3,576,625	1.97	8
江西	1,367,630	103,500	425,000	—	433,500	27,000皮	600,000箱	20,000,000張	—	—	21,517,210	11.84	3
福建	783,700	150,070	1,500	450,000	408,000	40,000令	—	300,000片	—	—	8,389,828	4.41	7
廣東	855,000	—	—	40,000	—	1,900,000條	700,000箱	—	—	—	44,709,500	24.60	2
廣西	34,100	—	—	—	—	—	—	15,000,000張	—	—	767,900	0.42	14
湖南	694,412	—	65,000	—	—	240,000包	—	105,000疋	—	—	11,840,839	6.51	9
湖北	55,200	—	311,000	160,000	—	—	—	—	—	—	1,992,825	1.10	9
四川	888,814	—	—	4,720,850	16,000,000	—	1,401,600箱	6,000,000張	100,000碼	—	61,474,543	33.87	1
貴州	3,889	—	—	5,000	43,000	—	—	—	—	—	156,475	0.09	18
雲南	50,360	100,000	—	3,000	41,000	—	—	3,000張	—	—	1,252,521	0.69	11
河北	169,922	—	—	—	8,084,000	—	4,000包	—	—	—	10,599,660	5.84	6
河南	7,400	—	—	—	150,000	—	—	—	—	—	201,630	0.11	17
山東	—	—	—	—	—	—	20,400包	—	—	—	234,600	0.13	16
山西	700	—	—	—	3,395,200	30,000連	—	3,700,000張	—	—	1,415,740	0.78	10
陝西	1,000	—	—	120,000	—	—	—	5,000張	—	—	981,512	0.54	13
甘肅	4,870	—	—	—	—	—	—	—	—	—	252,481	0.14	15
單位別運銷量	(噸)	(件)	(塊)	(捆)	(刀)	1,930,000條	30,000連	44,08,000張	100,000碼	總價額(元)			
	5,846,062	1,292,270	3,004,080	8,198,850	28,662,700	27,000皮	2,701,600箱	300,000片	40,000令	182,026,985	100.00		
						240,000包	24,400包	105,000疋					

[無記載省名] 西康, 寧夏, 綏遠, 察哈爾, 青海, 新疆。

17. 書籍・文具・運動用具

1. 書籍・文具・運動用具の運銷量 第46表の如くである。

第46表 書籍・文具・運動用具の運銷量

1. 江蘇省

市縣名	村鎮名	物産名稱	全年運銷量
南京市		算盤	3,000個
鎮江		筆	500,000枝
"	諫壁	毛筆	30公斤
句容	橋頭鎮	黑板刷	400打
江都	大橋	毛筆	12,000枝
"	仙女廟	"	2,000公斤
上海市		圖書雜誌	—
"		單印本	10,000,000份
"		文具	300,000元
"		文具紙夾	—
"		唱片	150,000張
"		中文打字機	—

市縣名	村鎮名	物産名稱	全年運銷量
上海市		自來水鋼筆	100,000元
"		鉛筆	30,000簾
"		毛筆	20,000元
"		墨水	—
"		墨汁	—
"		油墨	50,000磅
"		五彩油墨	160,000 "
"		印泥	10,000元
"		信封紙	100,000 公斤
"		清水泥金錢	—
"		球鞋	100,000打

上海市		跑鞋	50,000打
"		體育鞋	100,000 "
"	高橋鎮	跑鞋帶	200,000羅
"		球鞋帶	300,000 "

2. 浙江省

市縣名	村鄉鎮名	物產名稱	全年運銷量
餘杭		筆管	50,000擔
吳興		毛筆	50,000枝
"	善璉	"	30,000公斤
"	"	筆管	15,000捆

3. 安徽省

市縣名	村鄉鎮名	物產名稱	全年運銷量
懷寧		墨	3,400公斤
桐城	樅陽鎮	毛筆	30,000枝
歙縣		墨	5,000擔
休寧		徽墨	1,000公斤

4. 江西省

市縣名	村鄉鎮名	物產名稱	全年運銷量
臨川	李家渡	毛筆	10,000公斤
金谿	許灣	木版書	1,000 "

5. 福建省

市縣名	村鄉鎮名	物產名稱	全年運銷量
龍溪		宣和印泥	800兩
"		八寶印泥	5,000 "

6. 廣東省

市縣名	村鄉鎮名	物產名稱	全年運銷量
南海		硯珠	200,000包
興寧		毛筆	4,500,000枝
"		墨	8,000斤
"		歷書	200,000冊
"		羅經	3,000只

7. 廣西省

市縣名	村鄉鎮名	物產名稱	全年運銷量
陸川		毛筆	50公斤

8. 湖南省

市縣名	村鄉鎮名	物產名稱	全年運銷量
長沙市	靖港	毛筆	—

湘潭		毛筆	3,850公斤
湘陰		"	7,823 "
邵陽		"	3,000,000枝
衡山		"	200,000 "
零陵		"	300公斤

9. 湖南省 (無記載)

10. 四川省

市縣名	村鄉鎮名	物產名稱	全年運銷量
興文		白墨	500,000箱
巴縣	白市驛	筆墨	300斤

11. 西康省 (無記載)

12. 貴州省 (無記載)

13. 雲南省 (無記載)

14. 河北省

市縣名	村鄉鎮名	物產名稱	全年運銷量
滌縣	開平	毛筆	7,000枝
衡水		"	5,000公斤
"		墨	5,000 "
北平市	清華園	書籍	1,700 "
"	"	標本	200 "
良鄉		石板	24,339 "
清苑		球拍	8,291 "
"		皮球	897 "
"		標槍	1,075 "
"		鐵球	439 "
"		鐵餅	1,003 "
"		球網	574 "
獲鹿		水膠	12,000 "
邢台		墨	800斤
"		弓弦	160公斤

15. 河南省

市縣名	村鄉鎮名	物產名稱	全年運銷量
開封		毛筆	100斤
湯陰		出師表字帖	30,000幀
沁陽		筆	800公斤
南陽		毛筆	1,000包

16. 山東省

市縣名	村鄉鎮名	物產名稱	全年運銷量
青島市	滄口	顏料	50,000斤

齊南市		顏料	1,600箱
泰安		字帖	1,000 ^斤
曲阜		"	700"
臨沂		集柳碑帖	600張
堂邑		刻字書板	437,000 ^斤
掖縣	朱橋	毛筆	1,000"
"	平里店	"	2,000,000枝
濰縣		膏子青顏料	14,000箱

17. 山西省

市縣名	村鄉鎮名	物産名稱	全年運銷量
太谷		顏料	25,000斤
忻縣		筆	100,000枝
忻縣		墨	1,400斤

【無記載】 18. 陝西省 19. 甘肅省 20. 寧夏省
21. 綏遠省 22. 察哈爾省 23. 青海省 24. 新疆省

2. 摘要・考察

1. 摘要するに當り、價格算出の必要上、次ぎの換算をした。

江蘇 1公斤=24元(鎮江・毛筆)。 1公斤=26元(江都・毛筆)。 1公斤=5.6元(上海市)。

10份=1元(上海市)。 浙江 1斤=3.9元(筆管)。 1公斤=26元(毛筆)。 1捆=155元(筆管)

安徽 1斤=16元(墨)。 1斤=22元(徽墨)。 江西 1公斤=26元(毛筆)。 1公斤=5.1元(木版書)。 以下略す。

2. 「書籍文具運動用具の省別運銷量並に價格・百分率・順位」は、第47表の如くで、是を考察して見る。

(1) 安徽(約36%)、江蘇(約27%)、浙江(約15%)、山東(約13%)、廣東(約3%)、湖南(約2%)、河北(約2%)、江西(約1%)の順で、第9位の福建以下は1%以内に過ぎない。湖北・貴州・雲南・陝西及び邊境諸省合計10省に運銷皆無なのは、物産の性質上當然であらう。

(2) 各省の主なる品名を掲げる

安徽 墨・徽墨。 江蘇 鞋類・單印本。 浙江 筆管・毛筆。 山東 書板・顏料。
廣東 毛筆・硯硃。 湖南 毛筆。 河北 墨・毛筆・書籍。 江西 毛筆・木版書。
福建 印泥。 河南 字帖・筆。 山西 顏料・筆。 四川 白墨。

(3) 物産の大部分は支那固有品であることが判る。西洋文化が普及してゐない爲めであらうが、保守的な支那民族性の一面が現はれてゐると思ふ。安徽省徽州の墨は古來有名で、筆者も度々購入方を依頼された経験がある。然し、故長井金風生先の御話によれば、「ほんとうに上等な墨は日本にある。特製の毛筆は支那に勝れたものがある」と。筆者には、其是非を判斷することは出来ないが支那生活數十年、文人墨客と交遊の多かつた先生の御話しは、傾聴すべきであらう。

3. 總價額22,294,512元即ち約2,200萬元は過少に思はれるが、文化の進展と共に、大に増加するであらう。

第47表 書籍・文具・運動用具の省運銷量並に價格・百分率・順位

省別	運銷量						價格		
	合	計	百分率	順位					
	(擔)	(枝)	(個・份・只)				(元)	(%)	
江蘇	4,141	512,000	10,003,000	150,000張	530,000籮	250,400打	5,977,140	26.81	2
浙江	50,600	50,000	—	—	15,000捆	—	3,320,000	14.89	3
安徽	5,088	30,000	—	—	—	—	8,059,800	36.16	1
江西	220	—	—	—	—	—	265,100	1.19	8

福建	4	—	—	—	—	—	98,450	0.44	9
廣東	80	4,500,000	3,000	200,000冊	200,000包	—	617,200	2.77	5
廣西	1	—	—	—	—	—	750	+	13
湖南	239	3,200,000	—	—	—	—	509,006	2.28	8
四川	3	—	—	—	500,000箱	—	45,300	0.20	12
河北	1,222	7,000	—	—	—	—	454,576	2.04	7
河南	17	—	—	30,000幀	1,000包	—	65,640	0.29	10
山東	9,794	2,000,000	—	600張	15,600箱	—	2,822,040	12.66	4
山西	264	100,000	—	—	—	—	59,510	0.27	11
單位別	(灣)	(枝)	(個)	150,600張	530,000籮	515,600箱	總價額(元)		
運銷量	71,673	10,399,000	10,006,000	200,000冊	15,000	250,400打	22,294,512	100.00	
				30,000幀	201,000包				

【無記載省名】 湖北，西康，貴州，雲南，陝西，甘肅，寧夏，綏遠，察哈爾，青海，新疆。

18. 膠・漆・皮革製品・賽璐珞

1 膠・漆・皮革製品・賽璐珞の運銷量 第46表の如くである。

第48表 膠・漆・皮革製品・賽璐珞の運銷量

1. 江 蘇 省				2. 浙 江 省			
市 縣 名	村 鄉 鎮 名	物 産 名 稱	全 年 運 銷 量	市 縣 名	村 鄉 鎮 名	物 産 名 稱	全 年 運 銷 量
泗 陽	衆 興	皮 繩	200斤	鄞 縣		漆 器	—
江 都		漆 器	—	永 嘉		皮 箱	40,000隻
上 海 市		汽 車 裏 胎	—				
"		汽 車 外 胎	—				
"		人 力 車 裏 胎	—				
"		人 力 車 外 胎	—				
"		自 由 車 裏 胎	—				
"		自 由 車 外 胎	—				
"		皮 箱	—				
"		西 式 皮 件	—				
"		底 皮	—				
"		牛 皮 帶	—				
"		皮 結	—				
"		賽 璐 珞 器 皿	500,000元				
"		電 木 電 玉 器 皿	—				

3. 安 徽 省				4. 江 西 省 (無記載)			
市 縣 名	村 鄉 鎮 名	物 産 名 稱	全 年 運 銷 量	市 縣 名	村 鄉 鎮 名	物 産 名 稱	全 年 運 銷 量
毫 縣		牛 皮 箱	100隻				

5. 福 建 省			
市 縣 名	村 鄉 鎮 名	物 産 名 稱	全 年 運 銷 量
閩 侯		漆 器	35,600 公 斤
"		漆 篋	24,000 "
"		皮 箱	—

6. 廣東省

市縣名	村鄉鎮名	物產名稱	全年運銷量
紫金		漆皮箱	600個
陽江		皮箱	17,500 "

7. 廣西省 (無記載)

8. 湖南省

市縣名	村鄉鎮名	物產名稱	全年運銷量
武岡		皮箱皮椅	5,000件
"	高沙	皮貨	40石
酃縣		"	400件
常德		皮箱	60,000元

9. 湖北省 (無記載)

10. 四川省

市縣名	村鄉鎮名	物產名稱	全年運銷量
崇慶		漆器	5,000同
射洪	太和鎮	白箱皮	260斤

11. 西康省 (無記載)

12. 貴州省

市縣名	村鄉鎮名	物產名稱	全年運銷量
貴陽市		漆器	20,000件
大定		革貨	100,000 "

13. 雲南省 (無記載)

14. 河北省

市縣名	村鄉鎮名	物產名稱	全年運銷量
北平市		皮貨	23,000件
固安		"	3,200公斤

15. 河南省

市縣名	村鄉鎮名	物產名稱	全年運銷量
沈邱	槐店	皮繩	100公斤
南陽	除旗鎮	水牛皮繩	1,500 "
羅山		皮箱	2,000口
固始		皮膠	5,000公斤

16. 山東省

市縣名	村鄉鎮名	物產名稱	全年運銷量
臨清		皮貨	15,000公斤
博山		"	2,000件

17. 山西省

市縣名	村鄉鎮名	物產名稱	全年運銷量
清原		皮條	30,000斤

18. 陝西省 (無記載)

19. 甘肅省

市縣名	村鄉鎮名	物產名稱	全年運銷量
永昌		皮膠	3,000斤

20. 寧夏省 (無記載)

21. 綏遠省

市縣名	村鄉鎮名	物產名稱	全年運銷量
興和		皮繩	90斤

22. 察哈爾省

市縣名	村鄉鎮名	物產名稱	全年運銷量
懷安		皮張	750斤

23. 青海省 (無記載)

24. 新疆省 (")

2. 摘要・考察

1. 價格の算出上、必要な換算率を記す。

福建 1件=1公斤(漆器)。 1公斤=2.2元(漆篋)。 河北 1件=2公斤(固安・皮貨)。

2. 「膠漆皮革製品蹊蹊の省別運銷量並に價格・百分率・順位」は、第49表の如くで、是を考察して見る。

(1) 順位・省名・品名等を併記すれば、次ぎの如くである。

順位	1	2	3	4	5	6	7	8	9
省名	河北	福建	貴州	浙江	江蘇	廣東	山東	湖南	山西
百分率(%)	48.63	19.44	9.35	8.77	7.03	2.45	2.21	1.38	0.38

主な品名	皮貨	漆器 漆 篋	革貨 漆器	皮箱	賽璐珞器皿 其他不明	皮箱 漆皮箱	皮貨	皮箱 皮貨	皮條
順位	10	11	12	13	14	15			
省名	河南	察哈爾	甘肅	四川	安徽	綏遠			
百分率	0.27	0.03	0.03	0.02	0.01	+			
主な品名	皮箱 皮膠	皮張	皮膠	漆 箸 白箱皮	牛皮箱	皮繩			

- (2) 第9位の山西以下は1%以内で甚だ低い率である。無運銷省は江西・廣西・湖北・西康・雲南・陝西・寧夏・青海・新疆の9省であるが、廣西・湖北・雲南等の皆無は疑はがしい。
- (3) 品目の大部分は皮製品であるが、其殆ど全部は土法によつて鞣されたものに違ひない。此鞣法を科學的に調査研究して、土法の改良を計り、新しい工業の基礎を造るべきではあるまいかと思ふ。
3. 總價額7,112,974元即ち約700萬元の大部分は、支那固有の革製品であることは、注目すべきであらう。

第49表 膠・漆・皮革製品・賽璐珞の省別運銷量並に價格・百分率・順位

省 別	運 銷 量				價 格		
	合 計	百分率	順位				
江 蘇	(担) 2	(件) —	—	—	(元) 500,000	(%) 7.03	5
浙 江	—	—	40,000隻	—	624,000	8.77	4
安 徽	—	—	100隻	—	450	0.01	14
福 建	1,192	—	—	—	1,382,800	19.44	2
廣 東	—	—	18,100個	—	174,475	2.45	8
湖 南	48	5,400	—	—	97,700	1.38	8
四 川	3	—	—	5,000同	1,622	0.02	13
貴 州	—	120,000	—	—	665,000	9.35	3
河 北	64	23,000	—	—	3,459,280	48.63	1
河 南	132	—	2,000口	—	18,945	0.27	10
山 東	300	2,000	—	—	157,500	2.21	7
山 西	300	—	—	—	27,000	0.38	9
甘 肅	30	—	—	—	1,950	0.03	12
綏 遠	1	—	—	—	77	+	15
察 哈 爾	8	—	—	—	2,175	0.03	11
單位別運銷量	(擔) 2,080	(件) 150,400	40,100隻 18,100個	2,000口 5,000同	總價格(元) 7,112,974	100.00	

(無記載省名) 江西, 廣西, 湖北, 西康, 雲南, 陝西, 寧夏, 青海, 新疆。

19. 化學藥品・化粧品

1. 化學藥品・化粧用品の運銷量 第50表の如くである。

第50表 化學藥品・化粧用品の運銷量

1. 江 蘇 省			
市 縣 名	村 鎮 鄉 名	物 產 名 稱	全 年 運 銷 量
南 京 市		脂 肪	2,000束
"		粗 肥 皂	50擔
"		撲 粉	5,000盒
"		肥 皂	20,000箱
"		粉 撲	3,000個
"		冰	3,000噸
江 都		香 粉	3,000兩
南 通		肥 皂	50,000箱
上 海 市		稀 硫 酸	125 "
"		硫 酸	30 "
"		濃 硫 酸	5,232 "
"		硝 酸	—
"		以 脫	—
"		醋 酸 以 脫	—
"		單 寧 酸	—
"		無 水 酒 精	—
"		酒 精	—
"		鹽 酸	—
"		乾 雅 士 精	2,000磅
"		漂 白 粉	—
"		除 垢 粉	10,000元
"		皂 精	50,000磅
"		肥 皂	200,000箱
"		各 種 香 皂	200,000 "
"		化 粧 品	300,000元
"		牙 刷	—
"		精 製 明 礬	—
"		地 板 臘	2,000元
"	周 家 橋	發 酵 粉	—
"	"	漂 白 粉	4,000箱
"	"	燒 鹼	2,000擔
"	"	鹽 酸	800箱

2. 浙 江 省 (無記載)

3. 安 徽 省 (")

4. 江 西 省			
市 縣 名	村 鎮 鄉 名	物 產 名 稱	全 年 運 銷 量
遂 川		香 粉	120,000擔

5. 福 建 省

市 縣 名	村 鎮 鄉 名	物 產 名 稱	全 年 運 銷 量
閩 侯		食 冰	—
"		魚 冰	—

6. 廣 東 省

市 縣 名	村 鎮 鄉 名	物 產 名 稱	全 年 運 銷 量
番 禺	黃 埔	牙 擦	4,080斤
南 海		牙 掃	8,000,000枝
德 慶		香 粉	100,000斤

7. 廣 西 省 (無記載)

8. 湖 南 省

市 縣 名	村 鎮 鄉 名	物 產 名 稱	全 年 運 銷 量
長 沙 市		肥 皂	30,000箱
湘 潭		美 人 膠	4,800石

9. 湖 北 省

市 縣 名	村 鎮 鄉 名	物 產 名 稱	全 年 運 銷 量
漢 口 市		肥 皂	90,000箱

10. 四 川 省

市 縣 名	村 鎮 鄉 名	物 產 名 稱	全 年 運 銷 量
榮 縣		肥 皂	500箱
"		香 肥 皂	600 "
"		雪 花 精	500斤
榮 山		曹 達	8,000擔

11. 西 康 省 (無記載)

12. 貴 州 省

市 縣 名	村 鎮 鄉 名	物 產 名 稱	全 年 運 銷 量
都 勻		猪 牙 皂	1,000斤

獨 山 | | 鹽 酸 | 20,000斤

13. 雲 南 省

市縣名	村鎮鄉名	物産名稱	全年運銷量
昆明市		肥皂	60,000箱
會澤		化粧梘 (肥皂)	600〃

14. 河 北 省

市縣名	村鎮鄉名	物産名稱	全年運銷量
藁河	塘沽	潔鹼	547,500擔
"	"	牙粉	480,000〃
"	"	漱口水	480,000〃
"	漢沽	鹽酸	5,400〃
"	"	硫化鹼	24,000〃
"	"	鎂粉	6,000〃
豐潤縣	唐山	馬牌肥皂	8,000箱
雄縣		胰皂	500〃

15. 河 南 省

市縣名	村鎮鄉名	物産名稱	全年運銷量
開封		肥皂	5,500箱

16. 山 東 省 (無記載)

17. 山 西 省

市縣名	村鎮鄉名	物産名稱	全年運銷量
平遙		洗衣皂	240,000條

{無記載}

18. 陝 西 省 ~ 23. 青 海 省

24. 新 疆 省

市縣名	村鎮鄉名	物産名稱	全年運銷量
伊寧		肥皂	50,000塊

2. 摘 要 ・ 考 察

1. 價格の算出上、必要な換算率を記す。

江蘇 1箱=10打(香皂)。 湖南 1擔=13.75元(美人膠)。

2. 「化學藥品・化粧品品の省別運銷量並に價格・百分率・順位」は、第51表の如くて、是を考察して見る。

(1) 順位・省名・品名等を併記する。

順位	1	2	3	4	5	6	7
省名	河北	江蘇	廣東	四川	湖北	雲南	湖南
百分率	88.09	6.37	2.39	0.96	0.81	0.55	0.34
主 品 名	漱口水 牙粉 潔鹼	肥皂類 燒鹼	牙掃 香粉	曹達 肥皂	肥皂	肥皂類	肥皂 美人膠
順位	8	9	10	11	12	浙江 陝西 安徽 甘肅 福建 寧夏 運 廣西 綏遠 西康 察哈爾 山東 青海	
省名	江西	山西	河南	新疆	貴州	無	
百分率	0.30	0.09	0.08	0.02	0.01		
主 品 名	香粉	洗衣皂	肥皂	肥皂	鹽酸 豬牙皂		

(2) 河北が約90%を占めること、第4位の四川以下が1%以内なること、無運銷が12省に及ぶこと等からも、甚だしい偏在が判る。品名の示す如く、殆と總て輸入工業製品であるから、近代都市附近に繁榮するのが當然である。然らば、江蘇が第1位の大量であるべきに、河北の1割にも達せぬのは、調査漏れの非常に多いことを示すものであらう。運銷表にも品名を掲げて、數量の示さぬものが相當に多い。

(3) 品名の主なるものは肥皂(石鹼)であるが、大正初期(民國初期)に於ては、上海でも化粧品は出來ず、劣等な洗濯石鹼を造る程度に過ぎなかつた。排日・排外運動の度毎に、漸次發達した傾向があ

る。支那民族の化粧石鹼使用法を見るに、至つて少く且つ經濟的に使つて居るから、是が非常に發達するとは考ひにくい。

(4) 化學藥品・醫療藥品は、文化の向上、近代醫術の普及に伴つて發達すべきもので、此後猶多くの年月を要するであらう。

3. 總價額55,269,598元即ち約5,500萬元は甚だ少い。調査漏れも多いが、夫れよりも、民度の低いことが根本原因と思はれる。

第51表 化學藥品・化粧用品の省別運銷量並に價格・百分率・順位

省 別	運 銷 量					價 格		
	(擔)	(箱)	2,000束	3,000個	8,000,000枝	合 計 (元)	百分率 (%)	順位
江 蘇	32,572	480,187	2,000束	5,000個	3,000個	3,518,529	6.37	2
江 西	120,000	—	—	—	—	168,000	0.30	8
福 建	—	—	—	—	—	—	—	—
廣 東	1,080	—	—	—	8,000,000枝	1,324,525	2.39	3
湖 南	5,760	30,000	—	—	—	187,219	0.34	7
湖 北	—	90,000	—	—	—	450,000	0.81	5
四 川	8,005	1,100	—	—	—	529,050	0.96	4
貴 州	210	—	—	—	—	8,400	0.01	12
雲 南	—	60,600	—	—	—	304,200	0.55	6
河 北	1,542,900	8,500	—	—	—	48,679,050	88.09	1
河 南	—	5,500	—	—	—	42,625	0.08	10
山 西	—	—	—	—	240,000條	48,000	0.09	9
新 疆	—	—	—	—	50,000塊	10,000	0.02	11
單位別	(擔)	(箱)	2,000束	3,000個	8,000,000枝	總價額(元)		
運銷量	1,710,529	675,882	5,000盒	50,000塊	240,000條	55,269,598	100.00	

(無記載省名) 浙江, 安徽, 廣西, 西康, 山東, 陝西, 甘肅, 寧夏, 綏遠, 察哈爾, 青海。

20. 火柴・香・燭・花爆

1. 火柴・香・燭・花爆の運銷量 第52表の如くである。

第52表 火柴・香・燭・花爆の運銷量

1. 江 蘇 省

市 縣 名	村鎮鄉名	物產名稱	全年運銷量
南京市		沈速檀香	400盒
"		蚊香	10,000根
"		爆竹	100,000個
"		高陞	3,000 "

市 縣 名	村鎮鄉名	物產名稱	全年運銷量
南京市		國貨洋燭	4,000箱
武進	孟河	神香	300擔
上海市		火柴	9,700箱
"	周家橋	"	—

南 匯 | 周 浦 | 火 柴 | 18,000箱

2. 浙 江 省

市 縣 名	村 鎮 鄉 名	物 產 名 稱	全 年 運 銷 量
富 陽		火 柴 盒 片	22,500包
麗 水		火 柴	4,000箱

3. 安 徽 省

市 縣 名	村 鎮 鄉 名	物 產 名 稱	全 年 運 銷 量
涇 縣		火 柴 盒 片	500,000 <small>公斤</small>
鳳 陽	臨 淮 關	火 柴	10,000箱

4. 江 西 省

市 縣 名	村 鎮 鄉 名	物 產 名 稱	全 年 運 銷 量
九 江 市		火 柴	20,000箱
宜 春		花 爆	20,000 "
遂 川		香 粉	120,000擔

5. 福 建 省

市 縣 名	村 鎮 鄉 名	物 產 名 稱	全 年 運 銷 量
廈 門 市		線 香	7,000擔
"		蚊 香	6,000 "
晉 江		香 珠	100 "
"		線 香	50 "
長 汀		鞭 炮	100,000 元

6. 廣 東 省

市 縣 名	村 鎮 鄉 名	物 產 名 稱	全 年 運 銷 量
廣 州 市		爆 竹	915,713元
"		火 柴	—
南 海		爆 竹	7,000箱
"		火 柴	18,000 "
德 慶		香 粉	100,000斤
潮 陽		香	1,000箱
東 莞	石 龍	爆 竹	7,000結

崑 寧 | 潮 爆 竹 | 2,000斤

8. 湖 南 省

市 縣 名	村 鎮 鄉 名	物 產 名 稱	全 年 運 銷 量
長 沙 市		火 柴	10,000箱
江 華		芸 香	50擔
瀏 陽		編 爆	40,000箱
醴 陵		"	20,000 "

9. 湖 北 省

市 縣 名	村 鎮 鄉 名	物 產 名 稱	全 年 運 銷 量
漢 口 市		火 柴	20,000箱
滬 水		安 息 香	300,000盒

10. 四 川 省

市 縣 名	村 鎮 鄉 名	物 產 名 稱	全 年 運 銷 量
江 北	土 沱	火 柴	1,200箱
永 川	松 溉	"	500 "

11. 西 康 省 (無記載)

12. 貴 州 省

市 縣 名	村 鎮 鄉 名	物 產 名 稱	全 年 運 銷 量
貴 陽 市		火 柴	1,000箱
都 勻		猪 牙 皂	1,000斤

13. 雲 南 省

市 縣 名	村 鎮 鄉 名	物 產 名 稱	全 年 運 銷 量
昆 明 市		火 柴	3,500,000包
"		洋 燭	2,000箱
曲 靖		火 柴	200駄
騰 衝		"	400,000包
"		臘 燭	600,000 "
會 澤		火 柴	1,800箱
龍 陵		爆 竹	1,000駄

15. 河南省

市縣名	村鎮鄉名	物産名稱	全年運銷量
開封		洋燭	200箱

16. 山東省

市縣名	村鎮鄉名	物産名稱	全年運銷量
青島市		火柴	53,000箱
"	滄口	"	50,000 "
濟南市		"	18,000 "
聊城縣		鞭爆	1,500 "
黃縣	北馬	檀香	300,000 公斤
即墨	城陽	火柴	7,000箱
"	金家口	"	6,000 "

17. 山西省

市縣名	村鎮鄉名	物産名稱	全年運銷量
太原		紙炮	1,000,000個
清源		香	2,000箱

平定	娘子關	香末	1,800,000斤
介休		香	700,000把

18. 陝西省

市縣名	村鎮鄉名	物産名稱	全年運銷量
寶雞	虢鎮	火柴	30,000包
南鄭		"	—
宜君		香	50,000斤

19. 甘肅省

市縣名	村鎮鄉名	物産名稱	全年運銷量
臨洮		藥香	300擔
天水		火柴	500 "

【無記載】

20. 寧夏省 ~ 24. 新疆省

2. 摘要・考察

1. 價格の算出上、必要な換算率を記す。

江蘇 1擔=10元(神香)。 福建 1件=1擔=150元(香珠)。 雲南 1箱=1擔=24元(洋燭)。 1駄=1擔=57.5元(火柴)。 山東 1箱=8.5元(青島市・火柴)。 1箱=41.5元(濟南・火柴)。 1箱=200斤(鞭爆)。 山西 1箱=2.5元(香)。 1擔=0.8元(香末)。

2. 「火柴・香・燭・花爆の省別運銷量並に價格・百分率・順位」は、第53表の如くで、是れに就て考察して見る。

(1) 順位・省名・品名等を併記する。

順位	1	2	3	4	5	6	7	8	9
省名	江西	廣東	山東	湖南	河北	江蘇	安徽	湖北	福建
百分率	52.65	10.01	8.00	6.22	4.37	3.97	3.66	3.26	2.65
主な品名	香粉	爆竹	火柴	編爆	火柴	火柴	香粉	火柴	線香
	火柴	火柴	檀香	火柴	香末	洋燭	火柴	安息香	鞭炮
順位	10	11	12	13	14	15	16	17	18
省名	雲南	山西	浙江	四川	貴州	甘肅	陝西	廣西	河南
百分率	2.63	1.17	0.86	0.20	0.17	0.16	0.01	0.01	+
主な品名	火柴	香	火柴	火柴	火柴	火柴	香	零香	洋燭
	臘燭	紙炮				藥香	火柴	爆竹	

〔無運銷〕西康，察哈爾，寧夏，青海，綏遠，新疆。

(2) 江西の大量の原因は「遂川の香粉12萬擔1,680萬元」にあるが、果して如何うであらう。他の諸省には甚だしい偏在はなく、品目の多くは火柴である。火柴は簡単に出来るので、材料を輸入して奥地でも製造してゐる。此消費量は全體人口に比例すべきであるから、山西・浙江・四川以下の低率は疑がはしい。

(3) 香・線香等は葬儀・佛事に使用され、爆竹は種々の行事に使用される。臘燭は土法によるものが、まだまだ根強い様に思はれる。

8. 總價格33,751,597元即ち約3,400萬元は、家内工業的土法による製品價額と看做される(火柴製造も土法化して居る)。支那民族性から考察して、此種の製造業も今後相當の年月持續さるべきものであらう。

第53表 火柴・香・燭・花爆の省別運銷量並に價格・百分率・順位

省 別	運 銷 量					價 格		
						合 計	百分率	順位
	(擔)	(箱)				(元)	(%)	
江 蘇	300	31,700	103,000個	10,000根	400盒	1,339,538	3.97	8
浙 江	—	4,000	—	—	22,500包	290,080	0.86	12
安 徽	10,000	10,000	—	—	—	1,235,000	3.66	7
江 西	120,000	40,000	—	—	—	17,770,000	52.65	1
福 建	13,150	—	—	—	—	894,500	2.65	9
廣 東	1,101	30,000	7,000綑	—	200盒	3,379,279	10.01	2
廣 西	120	—	—	—	—	2,200	0.01	17
湖 南	50	70,000	—	—	—	2,100,800	6.22	4
湖 北	—	20,000	—	—	300,000盒	1,100,000	3.26	8
四 川	—	1,800	—	—	—	67,200	0.20	13
貴 州	10	1,000	—	—	—	58,900	0.17	14
雲 南	1,200	3,800	—	—	4,500,000包	887,000	2.63	10
河 北	70,000	57,000	40,000,000個	2,000捆	40,000丈	1,473,800	4.37	5
河 南	—	200	—	—	—	1,900	+	18
山 東	6,000	135,500	—	—	—	2,701,000	8.00	3
山 西	18,000	2,000	1,000,000個	—	700,000把	394,400	1.17	11
陝 西	500	—	—	—	30,000包	4,000	0.01	16
甘 肅	800	—	—	—	—	52,000	0.16	15
單位別	(擔)	(箱)	41,103,000個	2,000捆	40,000丈	總價額(元)	100.00	
運銷量	241,231	407,000	7,000綑	300,600盒	700,000把			
			10,000根	4,552,500包				

(無記載省名) 西康, 寧夏, 綏遠, 察哈爾, 青海, 新疆。

21. 機械・器具・金屬製品

1. 機械・器具・金屬製品の運銷量 第54表の如くである。

第54表 機械・器具・金屬製品の運銷量

1. 江 蘇 省

市 縣 名	村鎮鄉名	物產名稱	全年運銷量
南京市		國貨電池	100,000打
"		耕器鋤草	40座
"		軋花機	20 "
"		打稻機	20 "
"		播棉種器	15 "
"		播麥種器	40 "
"		銅 鑼	100擔
"		銅 壺	100 "
"		銅 勺 鎖	150 "
"		銅 脚 爐	80 "
"		銅 火 盆	90 "
"		剃 刀	300把
"		菜 刀	7,000 "
"		剪 子	2,000 "
"		鑽 子	800 "
"		銼 子	600 "
"		鋸 條	400 "
"		鐵 砧	500擔
"		銅 板	500,000寸
"		鉛 板	500,000 "
"		鋅 板	500,000 "
"		犁	30具
"		耙	40 "
吳 縣		銅 器	40,000 公斤
鹽 城	沙 溝	鐵 釘	800擔
江 都	瓜 洲	鍋	100,000張
上 海 市		鐵 衣 箱	—
"		電 火 爐	—
"		變 壓 器	1,000只
"		電 表	5,000 "
"		電 動 機	5,000 "
"		發 動 機	1,000 "
"		電 風 扇	50,000 "
"		蓄 電 池	10,000元

市 縣 名	村鎮鄉名	物產名稱	全年運銷量
上海市		電 燈 泡	1,200,000只
"		電 球	3,600,000 "
"		手提電筒	—
"		消 防 器 件	8,000打
"		藥 滅 火 機	—
"		救 火 水 龍	100部
"		滅 火 機	4,000只
"		滅 火 彈	4,000 "
"		仿 造 自 來 水 龍 頭	—
"		做 造 自 來 水 凡 而	—
"		紡 織 機 械	500,000元
"		柴 油 引 擎	—
"		碾 米 機	50,000 "
"		水 邦 浦	—
"		白 鳴 鐘	4,000只
"		磁 銅 竹 皿	—
"		石 器 系	—
"		銅	—
"		紅 黃 銅 皮	—
"		鋼 窗 鋼 門	—
"		鋼 門 全 堂	50,000元
"		銅 鐵 傢 具	—
"		元 釘	—
"		有 刺 鉛 糸	—
"		鉛 字	120,000 公斤
"		圓 鋼 橙	70,000元
"		銅 模	50,000 公斤
"		鎖	—
"		金 銀 器 飾	—
"		花 鐵 罐 頭	1,000,000元
"		花 鐵 玩 具	100,000 "
"		衛 生 器 皿	—
"		坩 鍋	—

2. 浙江省

市縣名	村鎮鄉名	物產名稱	全年運銷量
杭州市		剪刀	12,000套
海寧		藥刀	450把
鄞縣		錫箔	30,000擔
紹興		錫箔紙	17,000,000塊
諸暨	楓橋	紙花(箔紙)	40,000頂
龍泉		龍泉劍	5,000柄

3. 安徽省

市縣名	村鎮鄉名	物產名稱	全年運銷量
當塗		銅壺	3,000隻
蕪湖		剃刀	10,000把
"		鐵花	700只
"		剪刀	12,000把
石埭		篾底	600 <small>公</small> 斤

4. 江西省

市縣名	村鎮鄉名	物產名稱	全年運銷量
餘干		白銅剪刀	1,200打
鉛山	河口	茶葉瓶	5,000件
高安		工針	500斤

5. 福建省

市縣名	村鎮鄉名	物產名稱	全年運銷量
閩侯		錫箔 (錫箔)	1,200擔
"		"	240,000 <small>公</small> 斤
永定	坎市	煙刀	2,000支
"	"	銃鎖	2,000 "
永春		鐵鼎	500件

6. 廣東省

市縣名	村鎮鄉名	物產名稱	全年運銷量
廣州市		金銀器	789 <small>公</small> 斤
"		鐵器	239,391元
南海		沖金箔	3,800 <small>公</small> 斤
"		錫箔紙	30,000斤
順德	陳村	錫箔	230件
紫金		鐵鍋	600,000個
潮陽	映山	錫箔	12,000斤
澄海		錫箔	20,000 <small>公</small> 斤
廉江	安鋪	金紙	700,000箱
		鐵鑊	10,000件

7. 廣西省

市縣名	村鎮鄉名	物產名稱	全年運銷量
邕寧		銅鍋	100個
博白		銅腿剪	1,270柄
北流		鐵鑊	150,000斤
興業		鑊	40,000件

8. 湖南省

市縣名	村鎮鄉名	物產名稱	全年運銷量
長沙市		國貨電池	200,000打
零陵		錫器	200 <small>公</small> 斤

9. 湖北省

市縣名	村鎮鄉名	物產名稱	全年運銷量
漢口市		痰盂	3,000對
"		火盆	2,000個
"		銅茶壺	3,000 "
"		煨鍋	2,000 "
"		面盆	4,000 "
"		蠟燭台	1,000 "
"		燈壺	2,000 "
"		腳鐘	1,000 "
鄂城		魚鈎	400 <small>公</small> 斤

10. 四川省

市縣名	村鎮鄉名	物產名稱	全年運銷量
冕寧		鐵鍋	7,000斤
漢源	漢源場	"	5,000個

11. 西康省 (無記載)

12. 貴州省

市縣名	村鎮鄉名	物產名稱	全年運銷量
貴陽市		磨芋鍋巴	20,000張
開陽		鐵器	4,000 <small>公</small> 斤
威寧		銅器	5,000斤

13. 雲南省

市縣名	村鎮鄉名	物產名稱	全年運銷量
昆明市		乾電池	500,000打
安寧		鐵鍋	1,000口
祿豐		剪刀	5,000把
祥雲		錫箔紙	50,000捆

石鎮	屏南	烏銅墨盒	20個
玉元會	浚江澤	鐵鍋	35,000斤
		煙筒	—
		土鍋	3,000個
		鐵	600,000斤

14. 河北省

市縣名	村鎮鄉名	物產名稱	全年運銷量
滌北	開平	銅糸羅底	10,000匹
		銅器	1,000,000斤
	海甸	銅佛像	60個
東安	鹿辛	銅糸羅底	2,000斤
曲陽	平集	銅糸羅	40,000斤
		鐵刀	2,000斤

15. 河南省

市縣名	村鎮鄉名	物產名稱	全年運銷量
鄭縣		銅糸布	2,000匹
滎縣		錫器	15,000斤
	道口	"	15,000斤
沁陽		銅器	3,500斤
新葉縣		鐵犁面	20,000個
		銅煙袋	1,000斤
		銅調羹	400斤
		銅錯水	400斤
商城		廣鍋	300,000口

16. 山東省

市縣名	村鎮鄉名	物產名稱	全年運銷量
章邱	明水	鏈刀	3,000把
長山	周村	銅器	150,000斤
臨沂		剪子	50,000斤

聊城	城都	銅糸羅底	2,160斤
益都		剪子	96斤
福山	煙台	時辰鐘	150,000只
濰縣		柴油發動機	30架
"		彈棉花機	600斤
"		織布機	400斤
"		灌田水車	500斤
即墨		銅頂針	150,000個
"	城陽	頂針	600斤

17. 山西省

市縣名	村鎮鄉名	物產名稱	全年運銷量
平定	陽泉	鐵鍋	9,239噸
長治	蔭城鎮	熟鐵器皿	4,800,000斤
晉城		鐵貨	4,000,000斤
"		黃白皮金	130斤
"		鋼針	132斤
陵川		犁鐮	29,800件
"		鐵釘	100,000斤
右玉		剪子	7,000把
左雲		農耬	200具

18. 陝西省 (無記載)

19. 甘肅省

市縣名	村鎮鄉名	物產名稱	全年運銷量
西和		鐵刀	10,000把
徽縣		鐵鍋	460擔
"		鐵犁	570斤

【無記載】 20. 寧夏省 21. 綏遠省 22. 察哈爾省 23. 青海省 24. 新疆省

2. 摘要・考察

1. 價格の算出上、必要な換算率を記す。其他は總て原書に據り計算した。

浙江 1擔=20元(錫箔)。 福建 2包=1擔=17元(錫箔)。 廣東 1公斤=300元(金銀器)。
 1件=40元(順德・錫箔)。 湖南 1斤=6元(錫器)。 湖北 1公斤=10,000個(魚鈎)。
 四川 5斤=1個(鐵鍋)。 河北 1斤=1件(銅器)。 1匹=10斤=40尺(銅糸)。 1公斤=10把(鐵刀)。 山東 1公斤=100個(剪子)。 1公斤=10,000個(頂針)。

2. 「機械器具金屬製品の省別運銷量並に價格・百分率・順位」は、第55表の如くて、是を考察して見る。

(1) 順位・省名・品名等を併記する。

順位	1	2	3	4	5	6	7	8
省名	浙江	廣東	江蘇	河北	山西	山東	雲南	福建 河南
百分率	65.48	17.20	11.90	1.70	1.36	1.14	0.45	0.44 0.11
主な 品名	錫箔紙 劍刀類	金紙 鐵器	電氣機械 消防器具 花鐵製品	銅器 銅製品	鐵鍋 鐵製品	時辰鐘 剪子 機械類	乾電池 錫箔 鐵器	錫箔 煙刀 錫・銅器
順位	10	11	12	13	14	15	16	17
省名	湖北	湖南	廣西	甘肅	安徽	貴州	四川	江西
百分率	0.07	0.06	0.04	0.01	0.01	0.01	0.01	0.01
主な 品名	魚鈎 銅器類	電池 錫器	鐵鑊類	鐵器具	銅壺 剃刀・剃刀	鐵器 銅器	鐵鍋	茶葉瓶

〔無記載省名〕 西康， 陝西， 寧夏， 綏遠， 察哈爾， 青海， 新疆

- (2) 浙江が断然多く約66%を占め、廣東、江蘇は10%台にあるも、第4位~第6位は2%以内、第7位以下は1%以内に過ぎぬ。無運銷の7省は邊境地方で當然であらう。機械類は近代工業に必須なもので、文化の高い地方に生産され、若しくは輸入されるものであるが、其傾向は江蘇・山東に少しく見られるに過ぎない。是で偏在の原因は説明されない。
- (3) 浙江の大量は「紹興の錫箔紙1,700萬塊1億1,900萬元」に原因するが、果して如何うであらう。錫箔紙の主な用途は「紙錢」の製造にある。其紙錢は古代から鬼神を享祀す爲めに用ひられ、墓前に是を焚いて慟哭してゐる遺族を屢々見受ける。浙江以外の省でも多少宛製造されるから、全國的の總價額は1億5,000萬元以上にも達するであらうが、疑ひなきを得ない。
- (4) 鐵製品の多くは鍋釜剪刀等の日用器具で、銅製品は多分青銅品が多く、錫器には鉛の含有量が多い。
3. 總價額183,814,398元即ち約1億8,400萬元の大部分は、支那固有工業(?)の製品價額で、近代又は輸入工業の所産は少い。將來後者の發達進出が必須と思はれるが、前者と如何に調和して行くべきかは、甚だ重要な問題であらう。

第55表 機械・器具・金屬製品の省別運銷量並に價格・百分率・順位

省別	運 銷 量									價 格		
	(噸)	(圓)(只)								合 計	百分率	順 位
江 蘇	6,020	4,874,000	100,000張	135座	70具	100部	11,100把	1,500,000寸	108,000打	21,874,330	11.90	3
浙 江	30,000	—	12,000套	17,000,000塊	40,000頂	5,000柄	450把	—	—	120,364,562	65.48	1
安 徽	12	700	3,000套	—	—	—	22,000把	—	—	19,720	0.01	14
江 西	5	—	—	5,000件	—	—	—	—	1,200打	12,100	0.01	17
福 建	6,000	—	4,000支	500件	—	—	—	—	—	817,425	0.44	8
廣 東	952	600,000	700,000箱	10,230件	—	—	—	—	—	31,625,091	17.20	2
廣 西	1,500	100	—	41,270件	—	1,270柄	—	—	—	80,729	0.04	12
湖 南	4	—	—	—	—	—	—	—	200,000打	102,400	0.06	11
湖 北	8	15,000	—	—	—	—	3,000對	—	—	119,250	0.07	10
四 川	70	5,000	—	—	—	—	—	—	—	12,110	0.01	16
貴 州	130	—	20,000張	—	—	—	—	—	—	14,500	0.01	15
雲 南	350	3,020	1,000口	—	—	50,000捆	5,000把	—	500,000打	825,790	0.45	7
河 北	10,880	60	—	10,000匹	—	—	—	—	—	3,130,400	1.70	4
河 南	406	20,000	300,000口	2,000匹	—	—	—	—	—	192,840	0.11	9
山 東	2,557	300,000	—	1,530架	—	—	3,000把	—	—	2,103,020	1.14	6

山西	181,396	—	—	29,800件	200具	—	7,000把	—	—	2,499,326	1.36	5
甘肅	1,030	—	—	—	—	—	10,000把	—	—	20,805	0.01	13
單位別	(擔)	(個)	(只)	120,000張	4,000支	135座	12,000匹	40,000頂	50,000箱	1,500,000寸	總價額(元)	
運銷量	247,320	5,817,880	12,000套	700,000箱	17,000,000塊	1,530架	100部	58,550把	809,200打	183,814,398	100.00	
			3,000雙	301,000口	86,800件	270只	6,270柄	3,000對				

[無記載省名] 西藏, 陝西, 寧夏, 綏遠, 察哈爾, 青海, 新疆。

22. 工藝品・飾玩品

1. 工藝品・飾玩品の運銷量 第56表の如くである。

第56表 工藝品・飾玩品の運銷量

1. 江 蘇 省

市縣名	村鄉鎮名	物産名稱	全年運銷量
南京市		絨花	2,000對
"		燈鬚	300堂
吳縣		顧繡	16,000公斤
"		玉器	20,000 "
"		眼鏡	26,000 "
無錫		泥製人物	250,000個
上海市		瓷板像片	—
"		熱水袋	30,000打
"		繡品	100,000元
"		花鐵玩具	100,000 "
嘉定		竹刻	400件

2. 浙 江 省

市縣名	村鄉鎮名	物産名稱	全年銷運量
杭州市		絲織風景	500,000張
臨海	海門	繡貨	30,000套
黃巖		翻簧	100件
寧海		柴株人物	300 "
青田		雕刻物	12,000箱

3. 安 徽 省

市縣名	村鄉鎮名	物産名稱	全年運銷量
靈璧		靈璧判子	70公斤
"		靈璧石磬	2,000 "
休寧	萬安	羅經日圭	14,000件

4. 江 西 省

市縣名	村鄉鎮名	物産名稱	全年運銷量
南昌市		瓷板像片	—
星子		金星宋硯	700塊

5. 福 建 省

市縣名	村鄉鎮名	物産名稱	全年運銷量
永春		紙織書	—
"		燈籠	40,000件

6. 廣 東 省

市縣名	村鄉鎮名	物産名稱	全年運銷量
廣州市		顧繡	699件
"		玉器	—
"		象牙器	—
潮安		顧繡	5,000福
高要		端硯	10,000個

7. 廣 西 省 (無記載)

8. 湖 南 省

市縣名	村鄉鎮名	物産名稱	全年運銷量
長沙市		刺繡	500,000元
桃源		桃源石器	5,000件

9. 湖 北 省

市縣名	村鄉鎮名	物産名稱	全年運銷量
柿歸		石硯	4,000塊

10. 四川省

市縣名	村鄉鎮名	物産名稱	全年運銷量
梁山		竹糸畫屏	140 公斤

11. 西省 (無記載)

12. 貴州省

市縣名	村鄉鎮名	物産名稱	全年運銷量
玉屏		簫	18,000 對
"		笛	4,000 "
岑鞏		金星石硯	50 公斤
普安		龍溪石硯	2,500 "

13. 雲南省 (無記載)

14. 河北省

市縣名	村鄉鎮名	物産名稱	全年運銷量
天津市	楊柳青	年畫	1,000,000 斤
豐潤	東豐台	紅紙畫	4,000 包
武強		粗紙畫	200,000 公斤
"		油印畫	20,000 "
北平市		紙花	3,566,100 "
"		古玩	8,369,000 "
曲陽		石人	50,000,000 "

15. 河南省 (無記載)

16. 山東省

市縣名	村鄉鎮名	物産名稱	全年運銷量
濰縣		繡貨	500,000 件
濰縣		嵌金糸文具手杖	5,000 "
"		銅首飾	—
"		假古銅物品	500 套

17. 山西省

市縣名	村鄉鎮名	物産名稱	全年運銷量
長治		堆花像片	—
介休		古玩	1,000 擔

18. 陝西省 (無記載)

19. 甘肅省

市縣名	村鄉鎮名	物産名稱	全年運銷量
酒泉		肅州石酒杯	200 副
臨潭		洮州石硯台	500 斤

【無記載】 20. 寧夏省 21. 綏遠省 22. 察哈爾省
23. 青海省 24. 新疆新。

2. 摘要・考察

1. 摘要上の注意を記す。

(1) 原書に記載された最高・最低價格の平均値を採用した。最高・最低の開きが極めて大なるもの、例へば100.00~0.20元の如き場合は、同種品目の他の場處に於ける價格などを參酌して適宜に按排した。

(2) 「1件の最高・最低價格を掲げ、運銷量何擔」など記したものがある。此際「1件の重量」を先づ定めなければならない。次ぎの換算は其場合に採用したものである。

江蘇 1公斤=20元(顧繡)。1個=1元(泥製人物)。 浙江 1件=1箱(雕刻物)。

安徽 1公斤=40元(判子)。1公斤=60元(石磬)。 河北 1斤=1元(年畫)。

1包=1擔(紅紙畫)。1件=1斤=1元(紙花)。1公斤=10元(古玩)。1件=100公斤(石人)。 山西 1擔=500元(古玩)

2. 「工藝品飾玩品の省別運銷量並に價格・百分率・順位」は、第57表の如くて、是を考察して見る。

(1) 順位・省名・品名等を併記する。

順位	1	2	3	4	5	6	7
省名	河北	山東	浙江	江蘇	湖南	山西	廣東
百分率	93.33	1.83	1.73	1.58	0.46	0.46	0.44

主 品 名	古玩 石人 紙花	繡貨 手杖	糸織風景 雕刻物 繡貨	玉器・眼鏡 顯 繡	刺繡 石器	古玩	端硯 顯繡
順 位	8	9	10	11	12	13	14
省 名	貴州	安徽	福建	江西	湖北	甘肅	四川
百分率	0.08	0.08	0.01	+	+	+	+
主 品 名	簫 石硯	石磬 日圭	燈籠	宋硯	石硯	石硯台	竹糸書屏

〔無運銷省〕 廣西、西康、雲南、河南、陝西、寧夏、綏遠、察哈爾、青海、新疆。

- (2) 河北が大部分の93%を占め、山東・浙江・江蘇は2%以下、其他は1%以下の低率である。無運銷省の多いのは、品目の上からも當然であらう。
 - (3) 河北の大量は「北平市の古玩約840萬公斤・8,370萬元」に原因するが、非常に古い都の骨董品であるから、當然であるかも知れないが、多過ぎはしないだらうか？支那には何品に限らず偽造品が多く、骨董品に於て特に甚だしい。眞の美術骨董品であれば、非常に高價であることは云ふまでもないが、其數は多くあるまい。して見れば、古玩の多くは偽造品と云ふことになるが、夫れにしては數量・價額ともに多いだらう。
 - (4) 刺繡は支那婦人の特技とさへ云はれる位で輸出も少くない。石硯類は支那名産で、ピンからキリまで多種多様であるから、鑑定が六ヶ敷と聞く。所謂「掘出し物」を目ざして、奔走してゐる人を見ると、可笑しくもあり淺間しくも見える。利を見るに極めて敏感な支那商人に、ソナ抜け目があらうとは思はれぬ。
3. 總價格108,096,466元即ち約1億800萬元の殆ど全部は、支那固有物産によるもので、支那の國際收支に役立つて居るものと思ふ。

第57表 工藝品・飾玩品の省別運銷量並に價格・百分率・順位

省 別	運 銷 量						價 格		
	合 計	百分率	順位				合 計	百分率	順位
江 蘇	(擔) 1,240	(件) 400	250,000個	300堂	2,000對	30,000打	(元) 1,697,970	(%) 1.58	4
浙 江	—	400	30,000套	500,000張	12,000箱	—	1,871,870	1.73	3
安 徽	41	14,000	—	—	—	—	85,900	0.08	9
江 西	—	—	700塊	—	—	—	3,150	+	11
福 建	—	40,000	—	—	—	—	8,000	0.01	10
廣 東	—	699	10,000個	5,000幅	—	—	475,246	0.44	7
湖 南	—	15,000	—	—	—	—	500,000	0.46	5
湖 北	—	—	4,000塊	—	—	—	3,000	+	12
四 川	3	—	—	—	—	—	1,330	+	14
貴 州	56	—	—	—	22,000對	—	89,100	0.08	8
河 北	1,253,102	—	4,000包	—	—	—	100,880,200	93.33	1
山 東	—	505,000	500套	—	—	—	1,978,750	1.83	2

山西	1,000	—	—	—	—	—	500,000	0.46	6
甘肅	5	—	—	200副	—	—	1,950	+	13
單位別	(擔)	(件)	260,000個	4,000包	5,000幅	12,000箱	總價額(元)		
運銷量	1,255,447	575,499	30,500套	300堂	200副	30,000打	108,096,466	100.00	
			4,700塊	500,000張	24,000對				

〔無記載省名〕 廣西，西康，雲南，河南，陝西，寧夏，綏遠，察哈爾，青海，新疆。

23. 醫藥用品

1. 醫藥用品の運銷量 第58表の如くである。

第58表 醫藥用品の運銷量

1. 江 蘇 省			
市縣名	村鎮鄉名	物產名稱	全年運銷量
南京市	浦口	阿膠	40斤
吳縣		六神丸	70 "
高郵		九製蒜薹草	100兩
上海市		中藥丸散	—
"		國製西藥	—
"		童鷄汁	—
"		牛肉汁	—
"		各種砂藥水	—
2. 浙 江 省			
市縣名	村鎮鄉名	物產名稱	全年運銷量
杭縣	塘棲	丸藥	400斤
富陽		寒熱丸	750箱
嘉善	西塘	烏膠	4,400斤
蕭山	臨浦	藥品	5,001,500包
3. 安 徽 省			
市縣名	村鎮鄉名	物產名稱	全年運銷量
襄寧		鯽魚膏	7,300斤
桐城		秋石	200 "
蕪湖		膏藥	500,000貼
泗縣		眼藥	60斤
4. 江 西 省 (無記載)			
5. 福 建 省			
市縣名	村鎮鄉名	物產名稱	全年運銷量
晉江		神糶	500斤

市縣名	村鎮鄉名	物產名稱	全年運銷量
安溪		正天香藥	1,000擔
"		生支子藥	3,000 "
6. 廣 東 省			
市縣名	村鎮鄉名	物產名稱	全年運銷量
廣州市		膏丹丸藥	136,166元
南海	大滘	如意油	500件
順德	陳村	金丹膏	2,000 "
"	"	土藥丸	200 "
中山	欖邊	癩氣丸	—
"	"	祛風溼酒	—
三水	蘆苞	蛇果陳皮	100斤
"	"	眼藥	300 "
開平	單水口	紅雲血癬丹	120 "
7. 廣 西 省 (無記載)			
8. 湖 南 省 (無記載)			
9. 湖 北 省			
市縣名	村鎮鄉名	物產名稱	全年運銷量
荊門		上清丸	15,000盒
"	沙洋	"	100斤
10. 四 川 省			
市縣名	村鎮鄉名	物產名稱	全年運銷量
江油	中壩	刁片	20,000斤
"	"	掛片	80,000 "

江	油	中	蠟	製	片	20,000斤
"	"	"	"	薄	片	10,000 "
彰	明			鹽	附子	1,000,000 "
"	"			製	附子	80,000 "

11. 西 廣 省 (無記載)

12. 貴 州 省 (無記載)

13. 雲 南 省

市縣名	村鎮鄉名	物產名稱	全年運銷量
昆明市		百寶丹	150,000個
石屏		疳積散	200打
"		跌打虎力膏	5斤

14. 河 北 省

市縣名	村鎮鄉名	物產名稱	全年運銷量
天津市		救命金丹	900盒
豐潤	東豐台	丸散	1,000斤
"	新軍屯	中醫丸藥	1,000 "
遷安	喜峯口	益母膏	400斤
武強		膏藥	2,800斤
"		疥藥	1,000 "
"		如意汁	100 "
北平市	清華園	藥品	20 "
良鄉		艾安氏藥品	450 "
"	琉璃河	三妙膏	6 "
易縣		益母膏	30 "
"		抱龍丸	50 "
正定		綳帶	300 "
定縣		眼藥	36,000瓶
長垣		婦科黑虎丸	50斤

15. 河 南 省

市縣名	村鎮鄉名	物產名稱	全年運銷量
洧川		藥品	-

鞏	縣		保身丸	200斤
靈	寶	號略鎮	蟲藥	50,000 "

16. 山 東 省

市縣名	村鎮鄉名	物產名稱	全年運銷量
濟南市		保坤丸	8,000盒
"		麟鳳丸	10,000 "
青島市	滄口	防疫血清	1,000斤
黃縣	北馬	丸藥	900 "
濰縣		藥品	-

17. 山 西 省

市縣名	村鎮鄉名	物產名稱	全年運銷量
太原		舒筋散	800斤
太谷		龜齡集	500兩
"		定坤丹	1,000粒
"		丸散	1,300斤
徐溝		定坤丹	20斤
"		龜齡集	20 "
岢嵐		全鹿丸	3,000斤
翼城		丸藥膏丹	60 "

18. 陝 西 省

市縣名	村鎮鄉名	物產名稱	全年運銷量
盤屋		炒藥	80斤
商縣	龍駒寨	蟲藥	10,000斤

19. 甘 肅 省

市縣名	村鎮鄉名	物產名稱	全年運銷量
文縣		黨參膏	500斤
武威		膏藥	800 "

【無記載】 20. 寧夏省 21. 綏遠省 22. 察哈爾省 23. 青海省 24. 新疆省

2. 摘要・考察

1. 原書の記載のみによつて、價格の算出困難なものがある。其等のものに就いて、換算率を記す。

江蘇 200盒=1公斤(六神丸)。 安徽 100盒=1公斤(鮑魚膏)。 廣東 1件=20斤(金丹膏)。 100樽=1公斤(眼藥)。 雲南 100枚=1公斤(虎力膏)。 河北 1公斤=5元(丸散)。 1公斤=10元(中醫丸藥)。 1公斤=100枚(膏藥)。 1公斤=10瓶(疥藥)。 1公斤=3.5元(藥品)。 1公斤=15元(艾安氏藥品)。 1公斤=6.7元(三妙膏)。 1公斤=10,000粒(抱龍丸)。 河南 1斤=5元(保身丸)。 山西 1斤=2.5元(丸散)。

2. 「醫薬用品の省別運銷量並に價格・百分率・順位」は、第59表の如く、是が考察を試みる。

(2) 順位・省名・百分率・品名・等を併記する。

順位	1	2	3	4	5	6	7
省名	浙江	廣東	四川	安徽	雲南	福建	河北
百分率	96.18	0.85	0.79	0.64	0.43	0.38	0.29
主な 品名	藥丸	膏丹丸散 如意油	鹽附子 製附子	膏藥 眼藥	百寶丹	生支子藥 正天香藥	眼藥 膏藥
順位	8	9	10	11	12	13	14
省名	山東	山西	江蘇	陝西	河南	湖北	甘肅
百分率	0.25	0.07	0.06	0.02	0.01	0.01	0.01
主な 品名	血清 保坤丸	龜齡集 丸散	六神丸 阿膠	痧藥 蟲藥	蟲藥	上清丸	膏藥

(無運銷省) 江西・廣西・湖南・西康・貴州・寧夏・綏遠・察哈爾・青海・新疆。

- (2) 浙江が大部分の96%で、第2位の廣東以下は1%以内に過ぎない。無運銷10省の中、邊境地方は兎も角として、江西、廣西、湖南、貴州は些か疑がはしい。
- (3) 浙江の大量は「蕭山の薬品500萬包3,000萬元」に原因するが、其内容はよく解らないにしても、其大部分は在來藥であることは、疑ひなからう。其他の薬品にしても、其大部分は在來藥で所謂「民間藥」に屬するものである。
- (4) 蘇州産の六神丸が日本に於ても珍重されてゐることは周知の通りである。上海の内山書店主は優秀な脚氣藥を探知し、諸方面に推奨して、其功能を實證した。雲南に旅行した邦人が、同地産百寶丹の顯著な功能を開かして呉れた。數十名の支那農學者と廣州市に滞在した時、彼等の殆ど總ては或る種の藥……如意油？……を買ひ込んだ。其藥は支那全土に名高いもので、偽造品が多いから、本場の本家で買ふのだとのことだつた。
- (5) 斯うした民間藥の存在することは疑ひない。然し、其等は「一子相傳」、「秘事口傳」として、多年の經驗と直觀とのみによつて造られるものであるから、工業化することは困難であらう。だが、或民間藥の有効成分は何であるか？を科學的に研究することは出來よう。筆者は夫れを切望するもので、是によつて支那民族の敏感な直觀を立證すると共に、科學的發見並に其應用も可能であらうと信ずる。
3. 總價格31,242,852元即ち約3,100萬元は、支那民族の風俗・習慣から見て、多いとは思はれないが、浙江省蕭山の3,000萬元には疑ひがある。浙江の約96%が、もつと各省に分布さるべきであらう。

第59表 醫薬用品の省別運銷量並に價格・百分率・順位

省別	運銷量			價格		順位	省別	運銷量			價格		順位
				合計	百分率						合計	百分率	
	(斤)			(元)	(%)		(斤)			(元)	(%)		
江蘇	226	—	—	20,181	0.06	10	山東	3,800	18,000盒	—	76,500	0.25	18
浙江	4,800	750箱	5,001,500包	30,049,770	96.18	1	山西	6,071	1,000粒	—	20,501	0.07	9
安徽	15,120	500,000貼	—	200,160	0.64	4	陝西	10,160	—	—	7,100	0.02	11
福建	401,000	—	—	122,500	0.39	6	甘肅	1,300	—	—	1,790	0.01	14
廣東	1,040	2,700件	—	265,996	0.85	2							

湖北	100	15,000盒	—	2,500	0.01	13	單位別 運銷量	1,717,839斤	750箱	33,900盒	總價額(元)	31,242,852.00.00
四川	1,210,10	—	—	246,100	0.79	3		500,000貼	5,001,500包	5,001,500包		
雲南	10	150,000個	200打	135,175	0.43	5		2,700件	150,000個	150,000個		
河北	14,012	900盒	36,000瓶	91,505	0.29	7		36,000瓶	200打	200打		
河南	50,200	—	—	3,075	0.01	12			1,000粒	1,000粒		

[無記載省名] 江西, 廣西, 湖南, 西康, 貴州, 寧夏, 綏遠, 察哈爾, 青海, 新疆。

24. 製造品類雜種

1. 製造品類雜種の運銷量 第60表の如くである。

第60表 製造品類雜種の運銷量

省名	市縣名	村鄉鎮名	物産名稱	全年運銷量	換算價格 (元)	百分率 (%)	順位
江蘇	上海市		麩皮	3,000,000擔	8,100,000		
"	武進		牙籤	10,000打	4,000	44.79	2
廣東	東莞	石龍	糖油皮	60,000斤	21,000	0.20	6
"	揭陽	棉湖	油心帶	10,000捆	15,000		
"	南海	九江	煎堆	3,000斤	1,050		
湖北	漢口市		麩糖	163,650擔	409,125	2.26	4
四川	江津	白沙	棕	1,000,000斤	170,000	0.94	5
雲南	曲靖		蚊刷	2,000把	1,400	+	9
河北	內邱		磨石	500噸	33,750	46.23	1
"	北平市		十字布	2,864,190公 斤	7,446,894		
"	"	海甸	汽水	700,000打	875,000		
"	"	"	番僧金帽	350頂	1,000		
"	"	"	番僧法器	100件	7,500		
河南	襄城		石磨	6,000個	30,000	0.16	7
山西	大同		油面	70,000擔	980,000	5.42	3
陝西	白水		石磨	500合	3,250	0.01	8
總價額					18,099,019	100.00	

2. 摘要・考察

1. 河北の約46%と江蘇の約45%とで、90%以上に達するから、其他は至つて低率で、山西の約5%、湖北の約2%を除けば、1%以内に過ぎない。
2. 總價額18,095,019元即ち約1,800萬元の中で、最も多いものは麩皮と十字布とで、油面と汽水が是に次いでゐる。

25. 概 括

1. 「製造品類の類別並に省別價額」は第61表の如くで、「製造品類の省別價額の順位・百分率並に類別價額の各省内順位・百分率」は第62表の如くである。
2. 類別價額に就て考察して見る（第61表参照）。
 1. 順位・百分率・品目・主運銷省は次ぎの如くである。

順位	1	2	3	4	5	6
百分率	57.88	10.88	7.54	6.72	3.65	2.19
品目	糸織物	茶・花乾	紗線	食品	煙	棉麻織物
主運銷省	江蘇 河北 山東 廣東 浙江	雲南 湖南 浙江 安徽 福建	山東 江蘇 河南 湖北 廣東	江蘇 福建 江西 山東 廣東	江蘇 福建 雲南 山西 廣東	江蘇 浙江 四川 湖南 山東
順位	7	8	9	10	11	12
百分率	1.68	1.66	1.28	1.19	1.13	0.99
品目	機械・金屬製品等	紙	陶瓷玻璃等	服飾品等	傘蓆扇	工藝品等
主運銷省	浙江 廣東 江蘇 河北 山西	四川 廣東 江西 湖南 浙江	江蘇 河北 廣東 江西	山東 察哈爾 浙江 江蘇 四川	廣東 山東 湖南 浙江 江蘇	河北 山東 浙江 江蘇
順位	13	14	15	16	17	18
百分率	0.70	0.50	0.32	0.30	0.28	0.26
品目	糖	化學藥品等	酒類	火柴香燭等	醫藥用品	竹製品等
主運銷省	四川 江西 福建 廣西 廣東	河北 江蘇 廣東	江蘇 河北 安徽 浙江 四川	江西 廣東 山東 湖南	浙江 四川 廣東	山東 湖南 四川 河北
順位	19	20	21	22	23	無運銷省
百分率	0.20	0.18	0.16	0.15	0.13	夏
品目	書籍文具等	水泥石灰	雜種	發酵製品	毛織物等	
主運銷省	安徽 江蘇 浙江 山東	河北 江蘇 浙江 湖北	河北 江蘇	廣東 浙江 江蘇	河北 江蘇 雲南	

2. 第1位(約58%)の糸織物が過半数を占め、第2位(約11%)の茶は其1/5弱に當り、第3位~第11位は8~1%、第12位~第23位は1~0.1%の低率である。紗線は糸棉兩製品であるが、其半分を糸織物と合算すれば60%以上となる。支那は世界有數な養蠶國であるが、60%以上に達するものとは考へられない。
3. 猶、次ぎの疑問がある。
 - (1) 茶が食品よりも4%以上多い。
 - (2) 棉麻織物に紗線の半分を加へても約6%で、糸織物の1/10に過ぎない。棉麻織物丈けとすれば、煙の1/2以下である。
 - (3) 糖の0.7%・酒類の0.32%はあまりに少い。
4. 製造品類の品目24種中、近代工業の製品と看做されるものは、水泥・火柴の全部・棉麻織物の大部分・糸織物・紗線・服飾品・糖・煙・紙・化學藥品・機械等の或る部分で、是が價額は20~30%に過ぎまい。即ち製造品類の大半は支那在來の土法による製品であることが、特に注目されて然るべきであらう。
5. 此後、近代工業の發達につれて、在來土着工業との間に相剋摩擦を生ずることが必須の勢と看られ、大きな社會問題となるであらう。數千年の試練に堪えて來た支那民族は、必ずや是を克服するであらうが、爲政者は豫め對策を考慮すべきであらうと信ずる。
6. 個々の品目に就いては、其條項に於て考察したから、參照せられたい。
3. 省別價額に就て考察して見る(第61.62表參照)。

1. 第1位(約66%)の江蘇が斷然多く、第2位の雲南~第8位の湖南が9~1%・第9位の河南~第21位の綏遠が1~0.01%である。製造工業が大都市に發達することは當然であるが、上海・南京のそうした姿を該表から窺知することは困難である。江蘇の高率は「吳江の糸織物約55億5,000萬元」に原因するもので、煙・棉麻織物の影響は少い。
2. 奥地の雲南が第2位を占め、製品の大部分が茶であることも疑がはしい。山東・河北・浙江・廣東等は何づれも大都市を擁して居るから、第3位~第6位は當然と考へられるが、6~3%はあまりに低率であらう。
3. 在來土法が根強いので、製造品類は全國各省に運銷されてゐる。品目數と省名は次ぎの如くである。

運銷品目數	24	22	21	20		
省名	江蘇・河北・廣東・四川。	浙江・河南。	山東・湖南・山西。	雲南。		
運銷品目數	19	18	16	15	9	7
省名	江西・福建・安徽・貴州。	湖北。	廣西。	陝西・甘肅。	新疆。	察哈爾。
運銷品目數	4	1	無運銷			
省名	綏遠・青海。	西康。	寧夏。			

邊境地方に品目數が少く、且つ低率であるのは、當然であらう。

4. 要するに、第1位の江蘇・第2位の雲南には著しい無理があるから、其率を引き下げ、是を他の諸省に分配して、其等の率を高むべきであらう。
4. 全國總價額10,907,042,445元即ち約109億元は人口1人當り27.25元であるが、江蘇・雲南の分を訂正すれば、可なり減額するゝことになる。一方に於て調査漏れも相當にあらうから、實際に近い數字を出すことは困難である。

第61表 製造品類の類別並に省別價額

類別 省別	糸織物	棉麻織物	毛織物・ 禽獸製品	紗・線	服飾品・ 帕・帳・袋	食 品	釀酵製品	酒 類	糖
	(元)	(元)	(元)	(元)	(元)	(元)	(元)	(元)	(元)
江 蘇	5,594,175,218	53,830,370	2,823,150	345,193,625	27,039,695	600,407,559	2,863,277	20,828,350	7,500
浙 江	87,624,715	52,530,066	881,000	205,650	27,280,300	2,092,081	3,539,730	2,609,610	1,271,425
安 徽	2,397,250	300,920	24,250	102,000	72	8,026,445	97,705	3,610,750	—
江 西	21,000	11,002,466	—	2,786,300	22,000	27,093,605	252,222	—	15,262,250
福 建	911,000	360,560	—	—	4,700	44,380,472	62,750	—	13,931,200
廣 東	91,059,705	8,198,305	2,050	5,060,000	3,185,392	9,773,258	4,167,849	16,250	9,558,700
廣 西	—	36,660	—	320	—	6,226,601	269,900	87,500	11,224,600
湖 南	120,000	18,600,215	—	4,815,809	2,901,810	1,014,722	20,930	100,000	861,120
湖 北	1,952,250	11,263,810	910,338	5,979,550	3,000	2,819,665	9,179	18,500	—
四 川	15,891,450	41,109,287	302,200	57,511	3,581,160	1,031,387	1,021,860	1,827,030	21,483,172
西 康	—	—	—	—	—	1,610	—	—	—
貴 州	1,007,025	307,500	16,335	10,400	118,500	322,166	75,990	8,660	194,000
雲 南	15,161,000	2,585,530	1,801,300	4,800	432,828	783,905	1,492,685	280,000	3,564,800
河 北	262,998,070	13,060,545	6,139,907	35,950	1,898,393	5,578,159	940,762	4,686,915	1,184
河 南	78,171,910	1,010,491	14,767	11,960,640	2,984,170	3,917,199	27,079	91,050	—
山 東	115,011,910	14,969,047	140,000	447,917,400	29,520,900	18,998,675	645,500	536,300	—
山 西	15,485,942	7,480,375	370,580	4,577,450	383,729	2,587,406	835,000	259,167	41,400
陝 西	1,200	1,499,845	114,300	—	—	197,181	97,740	67,900	—
甘 肅	—	7,400	133,120	2,250	19,700	257,045	7,600	35,318	—
寧 夏	—	—	—	—	—	—	—	—	—
綏 遠	—	—	364,850	—	250,000	8,092	—	—	—
察 哈 爾	—	—	27,650	—	29,019,115	124,140	7,155	2,940	—
青 海	—	—	9,000	—	—	—	9,500	500	—
新 疆	22,000	695,500	400,460	—	1,800,000	2,950	—	20,000	9,100
合 計	6,282,011,645	238,848,892	14,475,257	828,709,655	130,445,464	735,644,323	16,444,413	35,086,741	77,410,451
百分率 (%)	57.88	2.19	0.13	7.54	1.19	6.72	0.15	0.32	0.70
順 位	1	8	23	3	10	4	22	16	13

(續キ)	煙	茶・花 乾	陶 瓷・玻 璃・ 搪 瓷・景 泰 藍	水 泥・石 灰	竹・木・籐 草 製 品	傘・蓆・扇	紙	書籍・文具 運 動 用 具	膠 漆 皮 革 製 品
	(元)	(元)	(元)	(元)	(元)	(元)	(元)	(元)	(元)
江 蘇	390,000,000	8,167,250	77,073,100	6,431,500	531,225	2,628,800	1,102,550	5,977,140	500,000
浙 江	15,761	39,258,272	174,444	2,385,000	—	3,172,802	11,560,556	3,320,000	624,000
安 徽	12,750	36,526,231	—	—	184,515	7,500	3,576,625	8,059,800	450
江 西	97,279	3,644,580	2,756,850	3,500	49,500	65,000	21,517,210	265,100	—
福 建	1,852,444	26,321,627	345,000	9,750	406,700	83,150	8,389,828	98,450	1,382,800
廣 東	1,063,234	2,647,600	14,211,230	70,000	2,495,809	68,249,002	44,709,500	617,200	174,475
廣 西	281,725	1,430,029	4,250,000	17,500	36,250	5,000	767,900	750	—
湖 南	240	90,674,680	339,520	162,000	9,000,240	3,305,250	11,840,839	509,006	97,700

湖北	16,000	5,810,710	—	1,835,000	—	—	1,992,825	—	—
四川	272,500	7,025,403	479,167	904,000	3,075,523	403,750	61,474,543	45,300	1,622
西康	—	—	—	—	—	—	—	—	—
貴州	26,850	148,895	87,750	—	—	4,750	156,475	—	665,000
雲南	1,822,625	965,455,324	2,573,000	—	72,975	103,980	1,252,521	—	—
河北	1,500	3,168	36,717,714	8,401,850	2,971,961	1,052,250	10,599,650	454,576	3,459,280
河南	720,450	2,808,900	558,000	103,500	676,640	—	201,630	65,640	18,945
山東	902,650	8,425	946,000	54,200	9,684,900	45,035,000	234,600	2,822,040	157,500
山西	1,193,184	2,250	500	135,207	28,350	36,000	1,415,740	59,510	27,000
陝西	150,000	3,312,750	36,000	13,000	50,700	—	981,512	—	—
甘肅	520	—	35,000	—	—	—	252,481	—	1,950
寧夏	—	—	—	—	—	—	—	—	—
綏遠	—	—	—	—	—	—	—	—	77
察哈爾	—	—	—	—	—	15,000	—	—	2,175
青海	36,193	—	—	—	—	—	—	—	—
新疆	—	4,000	—	—	—	—	—	—	—
合計	398,465,905	1,193,250,094	140,583,275	20,526,007	29,264,688	124,167,234	182,026,985	22,294,512	7,112,974
百分率(%)	3.65	10.88	1.28	0.18	0.26	1.13	1.66	0.20	0.06
順位	5	2	9	20	18	11	8	19	24

(續)	化學藥品 化粧品	火柴·香 燭·花爆	機械·金 屬製 品	工 藝 品 飾 玩	醫 藥 用 品	製 造 品 類 雜 種	省 別 價 額		
							合 計	百分率	順位
	(元)	(元)	(元)	(元)	(元)	(元)	(元)	(%)	
江 蘇	3,518,529	1,339,538	21,874,330	1,697,970	20,180	8,104,000	7,176,134,856	65.79	1
浙 江	—	290,080	120,364,562	1,871,870	30,049,770	—	391,121,694	3.59	5
安 徽	—	1,235,000	19,720	85,900	200,160	—	64,468,043	0.59	12
江 西	168,300	17,770,000	12,100	3,150	—	—	102,792,112	0.94	10
福 建	—	894,500	817,425	8,000	122,500	—	100,382,856	0.92	11
廣 東	1,324,525	3,379,279	31,625,091	475,246	255,996	37,050	302,366,746	2.77	6
廣 西	—	2,200	80,729	—	—	—	24,717,664	0.23	18
湖 南	187,219	2,100,800	102,400	500,000	—	—	147,254,500	1.35	8
湖 北	450,000	1,100,000	119,250	3,000	2,500	409,125	34,694,712	0.32	14
四 川	529,050	67,200	12,110	1,330	246,100	170,000	161,012,655	1.48	7
西 康	—	—	—	—	—	—	1,610	+	23
貴 州	8,400	58,900	14,500	89,100	—	—	3,321,196	0.03	18
雲 南	304,200	887,000	825,790	—	135,175	1,400	999,540,838	9.16	2
河 北	48,679,050	1,473,800	3,130,400	100,880,200	91,505	8,364,194	521,620,383	4.78	4
河 南	42,625	1,900	192,840	—	3,075	30,000	103,601,451	0.94	9
山 東	—	2,701,000	2,103,020	1,978,750	76,500	—	694,444,317	6.37	3
山 西	48,000	394,400	2,499,326	500,200	20,501	980,000	39,361,018	0.36	13
陝 西	—	4,000	—	—	7,100	3,250	6,556,478	0.06	17
甘 肅	—	52,000	20,805	1,950	1,790	—	828,929	0.01	20
寧 夏	—	—	—	—	—	—	—	—	—
綏 遠	—	—	—	—	—	—	623,019	0.01	21
察 哈 爾	—	—	—	—	—	—	29,198,175	0.27	15
青 海	—	—	—	—	—	—	55,193	+	22

新疆	1,000							2,964,010	0.03	19
合計	55,269,598	33,751,597	183,814,398	108,096,466	31,242,852	18,099,019	10,907,042,445	100.00		
百分率 (%)	0.50	0.30	1.68	0.99	0.28	0.16	100.00			
順位	14	16	7	12	17	21				

第62表 製造品類の別價額の順位・百分率並に類別價額の各省内順位・百分率

全 國	各省内									24品目中	
	順 位	省 名	百 分 率 (%)	第 1 位 品 目 (%)	第 2 位 品 目 (%)	第 3 位 品 目 (%)	第 4 位 品 目 (%)	第 5 位 品 目 (%)	其 他 品 目 (%)	運 銷 品 目 數	不 運 銷 品 目 數
1	江 蘇	65.79	糸織物 77.96	食品 8.37	煙 5.44	紗線 4.81	陶瓷等 1.07	棉服機酒茶等 織飾械類 織品物 2.35		24	0
2	雲 南	9.16	茶 96.59	糸織物 1.52	糖 0.36	棉麻織物 0.26	陶瓷等 0.26	煙毛織物 紙火柴等 1.01		20	4
3	山 東	6.37	紗線 64.50	糸織物 16.56	服飾品等 4.25	食品 2.74	棉麻織物 2.16	竹書火機工 製籍柴械藝等 品 9.79		21	3
4	河 北	4.78	糸織物 50.42	工藝品等 19.34	化學藥品等 9.33	陶瓷 7.04	棉麻織物 2.50	紙水雜毛食 泥種織品等 物 11.37		24	0
5	浙 江	3.59	機械等 30.77	糸織物 22.40	棉麻織物 13.43	茶 10.04	醫藥用品 7.68	服紙膠書傘 飾膠製籍等 品 15.68		22	2
6	廣 東	2.77	糸織物 30.12	傘等 22.57	紙 14.79	機械等 10.46	陶瓷等 4.70	食糖棉紗膠 品麻織物製 品 17.36		24	0
7	四 川	1.48	紙 38.18	棉麻織物 25.53	糖 13.34	糸織物 9.87	茶 4.36	服竹酒食膠 飾製類品製 品 8.72		24	0
8	湖 南	1.35	茶 61.58	棉麻織物 12.63	紙 8.04	竹製品等 6.11	紗線 3.27	傘服火食 飾柴品等 品 8.37		21	3
9	河 南	0.94	糸織物 75.45	紗線 11.54	食品 3.78	服飾品等 2.88	茶 2.71	棉煙竹陶紙 麻製瓷等 織物品 3.64		22	2
10	江 西	0.94	食品 26.36	茶紙 20.93	火柴等 17.29	糖 14.85	棉麻織物 10.70	茶紗陶書膠 線瓷籍製 品 9.87		19	5
11	福 建	0.92	食品 44.21	茶 26.22	糖 13.88	紙 8.36	煙 1.85	膠米火機竹 製織柴械製 品物品 5.48		19	5

第7編 綜 括

1. 六大別した物産類を記述するに當り、最後の「概括」に於て、「類別並に省別運銷額・百分率・順位」を掲げ、是を考察した。其中、「省別運銷額」を圖表し、百分率・順位を附記して、次のものを作成した。

1. 第1圖表(1) 農産類の全國運銷額。
2. 第1圖表(2) 畜産類の全國運銷額。
3. 第1圖表(3) 水産類の全國運銷額。
4. 第1圖表(4.5) 林産類の全國運銷額(重量計算の部と價格計算の部とを併せて全國運銷額となる)。
5. 第1圖表(6) 礦産類の全國運銷額。
6. 第1圖表(7) 製造品類の全國運銷額。

2. 是等の圖表より、主要な運銷省を拾つて見ると、次の如くである。

農産類 山東(約48%)、湖北(約24%)、湖南(約7%)、江蘇(約5%)

畜産類 西康(約29%)、江蘇(約16%)、察哈爾(約15%)、山東(約8%)、廣西(約6%)、
廣東(約5%)。

水産類 浙江(約29%)、河北(約28%)、江蘇(約18%)、山東(約11%)、廣東(約6%)。

林産類 重量計算の部……廣西(約92%)、湖北(約4%)、河南(約2%)。

價格計算の部……福建(約44%)、江西(約27%)、貴州(約9%)、河北(約8%)、
浙江(約6%)。

礦産類 四川(約56%)、江西(約10%)、河北(約7%)、湖南(約6%)、河南(約5%)。

製造品類 江蘇(約66%)、雲南(約9%)、山東(約6%)、河北(約5%)。

農産類に於ける山東の48%の内容が如何うであるか?・畜産類に於ける西康の約29%の内容は如何うであるか?等に就ては、各類の「摘要・考察」・「概括」を読みたい。

3. 六大別した物産類の運銷額を纏めた「支那物産の類別並に省別運銷額・百分率・順位」は第1表の如くで、其省別運銷額を圖表したものが、第2圖表である。

1. 重量計算の類別運銷額は農産類(約56%)・礦産類(約29%)・林産類(約14%)・畜産類(約1%)・水産類(約0.2%)の順にある。亦、價格計算に於ては、製造品類(約96%)・林産類(約4%)の割合である。
2. 重量計算に於て最も有利なものは礦産類で、是に次ぐものは林産類であらう。是を考慮しても、林産類が礦産類の約半分に當り、且つ價格計算に於て約4%を占めるのは、支那の國情から、如何うかと思はれる。
3. 水産類には食鹽が含まれず、畜産類は軽く換算された嫌があり、重量計算と云ふ不利があるにせよ、あまりに低率ではあるまいか?兎に角、是等に就ては開發の餘地が充分にあることは、既に述べた通りである。
4. 農産類が過半数を占め、斷然他の諸類を凌駕して居ることは、支那が農産國であることを如實に物語るものであらう。

5. 價格計算に於て、最も有利なものが製造品類であることは云ふまでもない。林産類の價格計算が僅に4%に過ぎないから、價格計算は全部製造品類と見ても好い。然し製造品類を他と比較する方法が無い。製造品類の大半が、支那在來の土法による製品であることは、既に述べた。
6. 支那物産の主なる運銷省は、次の如くであらう。 江蘇。山東。四川。湖北。廣西。河北。雲南。湖南。江西。廣東。 換言すれば、中支の江蘇・北支の山東及び河北・西支の四川・中央支那の兩湖・南支の兩廣が、物産運銷の盛んな地方であらう。是等以外の地方は、將來運銷の盛んとなるべき諸省であることを、忘れてはならない。
4. 支那物産の全國總運銷額は3,893,662,257擔と11,366,624,637元即ち約3億9,000萬噸と113億7,000萬元である。人口1人當りは約10擔と約28元となる。調査漏れの多かるべきは、書名の「通郵地方物産誌」からも推定さるべく、筆者も屢々指摘した通りである。然し、實際に「人口に比して物産が少い」ことは、事實であらうと思ふ。是等の増産・改善・開發は此後に残された問題であるが、其實施に當つては、支那民族性を究め、支那民族とよく協調を保ちつつ、漸進すべきことを主張して止まない。

第1表 支那物産の類別並に省別運銷額・百分率・順位

省別	類別	農産類 (擔)	畜産類 (擔)	水産類 (擔)	林産類		礦産類 (擔)	製造品類 (元)	擔單位の合計			元單位の合計		
					(擔)	(元)			運銷額 (擔)	百分率 (%)	順位	運銷額 (元)	百分率 (%)	順位
江蘇		113,058,410	6,149,661	1,094,796	585,361	528,955	22,005,586	7,176,134,856	142,893,814	3.67	6	7,176,663,811	63.14	1
浙江		22,029,536	605,856	1,798,203	3,283,356	27,072,685	5,226,000	391,121,694	32,942,951	0.85	14	418,194,379	3.68	5
安徽		40,799,618	1,690,661	125,362	275,184	5,009,568	29,743,000	64,468,043	72,633,825	1.86	11	69,477,611	0.61	12
江西		11,504,617	16,424	101,265	38,097	122,737,415	110,380,350	102,792,112	122,040,753	3.13	8	225,529,527	1.98	8
福建		8,016,016	83,968	94,049	283,700	202,461,959	4,185,570	100,382,856	12,663,303	0.32	16	302,844,815	2.67	7
廣東		48,559,841	2,073,475	376,832	1,851,114	3,754,300	26,801,068	302,366,746	79,662,330	2.05	10	306,121,046	2.69	6
廣西		10,974,251	2,472,304	8,606	500,750,873	4,692,927	28,086	24,717,664	514,234,120	13.21	4	29,410,591	0.26	16
湖南		147,688,213	221,942	66,777	16,060	4,745,412	62,666,750	147,254,500	210,659,742	5.41	5	151,999,912	1.34	10
湖北		515,204,716	105,097	25,359	21,110,584	1,286,000	27,252,020	34,694,712	563,697,776	14.48	3	35,980,712	0.32	15
四川		61,511,711	978,376	2,703	1,823,615	7,639,043	626,520,043	161,012,655	690,836,448	17.74	2	168,651,698	1.48	9
西康		7,125,299	11,059,762	—	—	—	30	1,610	18,185,091	0.47	15	1,610	+	23
貴州		11,653,627	28,812	80	23,059	10,615,654	323,125	3,321,196	12,028,703	0.31	18	43,936,850	0.39	13
雲南		3,976,185	81,744	8,043	8,108	253,075	8,022,530	999,540,838	12,096,610	0.31	17	999,793,913	8.80	2
河北		44,393,609	393,238	1,728,926	142,670	38,114,125	78,730,930	521,620,383	125,389,373	3.22	7	559,734,508	4.92	4
河南		18,754,432	212,719	50	8,664,781	308,622	59,292,900	103,601,451	86,924,882	2.23	9	103,910,073	0.91	11
山東		1,037,486,739	2,930,564	687,057	3,628,220	600	36,737,007	694,444,317	1,081,469,587	27.77	1	694,444,917	6.10	3
山西		11,105,105	412,952	—	604,684	361,850	28,442,858	39,361,018	40,565,599	1.04	13	39,722,868	0.35	14
陝西		60,888,702	433,573	—	25,210	—	274,743	6,536,478	61,622,228	1.58	12	6,536,478	0.06	16
甘肅		737,546	684,543	—	6,494	—	10,600	828,929	1,439,183	0.04	20	828,929	0.01	20
寧夏		15,281	275,546	—	—	—	110,000	—	400,827	0.01	23	—	—	—
遼遠		457,403	608,151	1,600	—	—	140,000	623,019	1,207,154	0.03	22	623,019	+	21
察哈爾		2,142,876	5,578,298	—	1,300	2	647,000	29,198,175	8,369,474	0.22	19	29,198,177	0.26	17
青海		12,553	242,454	—	—	—	70,000	55,193	325,007	0.01	24	55,193	+	22
新疆		279,420	1,094,057	—	—	—	—	2,964,010	1,373,477	0.04	21	2,964,010	0.03	19
全國總運銷額	重量(擔) 價格(元)	2,178,375,706	38,434,177	6,119,708	543,122,470	459,582,192	1,127,610,196	10,907,042,445	3,893,662,257	100.00		11,366,624,637	100.00	
擔單位	百分率(%) 順位	56.00 1	0.99 4	0.16 5	13.95 3		28.90 2		100.00					
元單位	百分率(%) 順位				4.10		95.90					100.00		

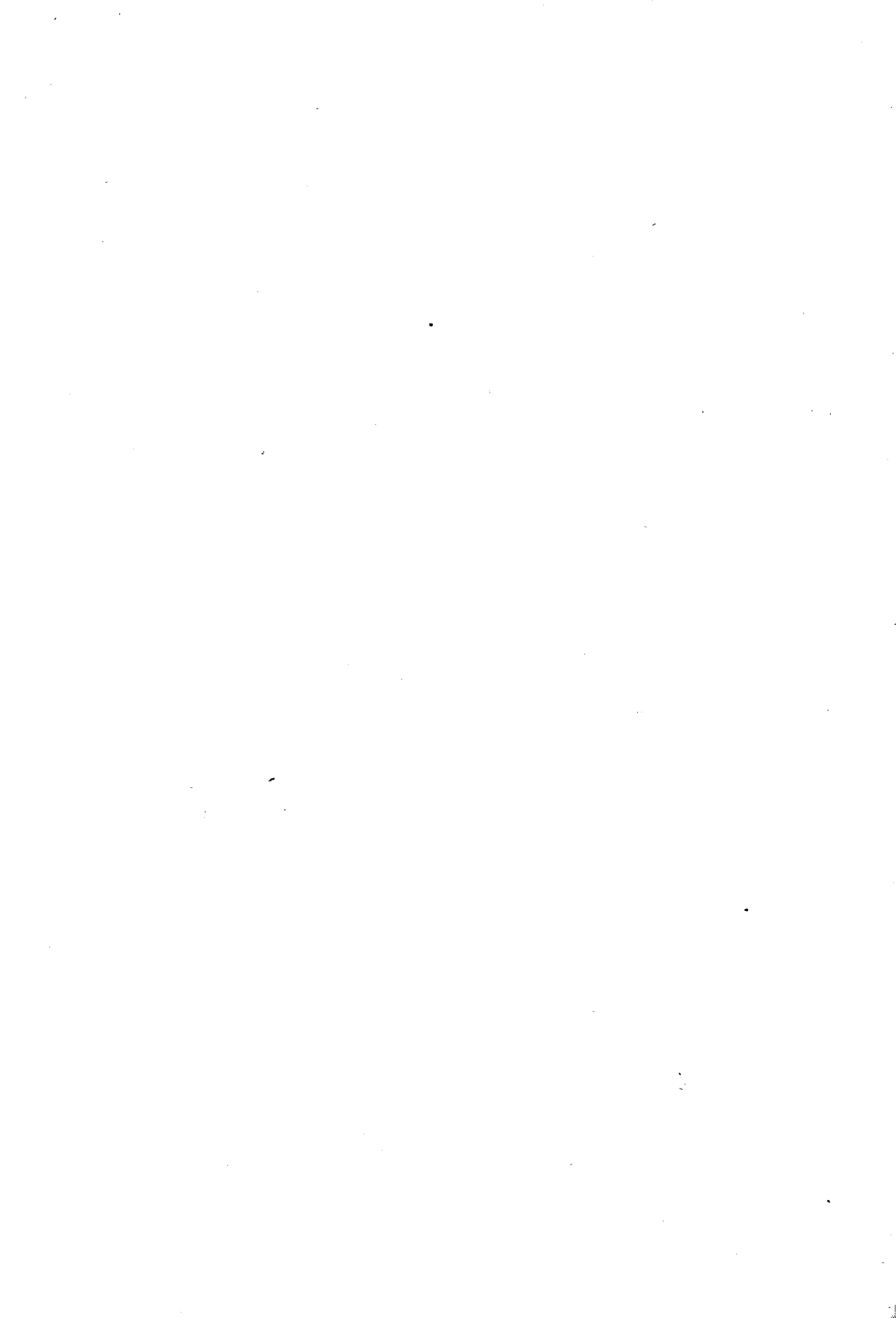

附 録

「書を編むこと」が、如何に面倒臭いものであるかを、よく 體驗した。而も、責任の極めて重いものであるから、筆者は益々やれ切れない。如何うしても、熱心な協力者無しには、出来るものでないことを痛感した。本書は後藤貞治君の並ならぬ努力によつて出来上つた。特に、附録・附圖・索引等に於て、そうである。茲に、深甚なる謝意を表す。 著 者

支那各省概説

支那各省概説

附言—支那物産概況を理解する便の爲に、原書の「中國通郵地方物産誌」中の各省概説中の地勢・物産・交通概況の部分の抄譯し、それに簡単な全國的總記を附して編せるものなり。(後藤貞治)



總記(位置・地勢・人口)……	411		
1. 江蘇省……	412	2. 浙江省……	413
		3. 安徽省……	414
4. 江西省……	415	5. 福建省……	416
		6. 廣東省……	417
7. 廣西省……	418	8. 湖南省……	419
		9. 湖北省……	420
10. 四川省……	421	11. 西康省……	423
		12. 貴州省……	423
13. 雲南省……	424	14. 河北省……	425
		15. 河南省……	426
16. 山東省……	427	17. 山西省……	428
		18. 陝西省……	429
19. 甘肅省……	430	20. 寧夏省……	431
		21. 綏遠省……	432
22. 察哈爾省……	433	23. 青海省……	434
		24. 新疆省……	435

總記——位置・地勢・人口

支那は、地球上に於ける最も大きな國の一つであつて、歐洲大陸と殆んど等しい位の面積を有してゐる。

位置 南端は海南島で、北緯 18° 15'、北端は、外蒙の北緯 53° 54'、西部は新疆省の東經 73° 30'、東端は山東半島の東經 122° 40'、であるが、支那の大部分の地域は北緯 20 度から 40 度の間にある。

面積 正確なる數字が、なかなか判明しない。英文中國年鑑一冊の中でも、引用されてる箇所によつて種々の數字がある程、調査が完成してゐない。英文中國年鑑の一九三七年一月現在として發表されてゐるところに依ると、總面積 10, 361, 644 平方浬である。(人口の部の引用面積参照)

地勢 世界の屋根パミールが、東・南支那海めがけて扇形に展開してゐる形であつて、最大のヒマラヤ山系はパミールに發して、南部國境線に沿ふて東南方に延びて、支那と印度との間の一大防塞を形成してゐる。ヒマラヤの西翼北方には、夫と平行してカラコルム山脈が延び、カラコルム＝ヒマラヤ山系の東端は、南方に急角度に曲り、印度支那にのびてゐる。パミールより東北方に向つて天山山脈が走り、中央亞細亞との境をなしてゐる。その東端はのびて支那領に入る。天山山脈の東北方には外蒙を支那の境に沿ふて、アルタイ山脈が走る。これらの周邊の諸山脈の外に、パミールより東方に向つて崑崙山脈が延びて、支那の脊柱とも云ふべき主要山系をなし、その支脈には、一は秦嶺山脈として支那の中部に入りこみ、一は東北に延びて、陰山山脈、大小興安嶺となる。眞にこの崑崙山系位支那にとつて重大なる影響を與へてゐるものはない。即ち南北支那を地理的に二分するばかりでなく、南北支那は氣候、農業、人的活動の上で著しい對照をなしてゐる。

河川も以上の山系に従つて、黃河・揚子江・西江の三大河があつて、その流域に黃土又は沖積層の平野を展開してゐる。海岸線では東部北半部は屈折少なきも、南段は海岸迄山岳せまり良港に富む。

氣候 數十度に亘る國土なるが故に、一様の氣候のある筈はないが、全體的にモンスーン氣候である。夏は東南の風によつて海より熱と濕氣とを送り、冬はこの反對に西北の風は寒冷と乾燥とを吹き込むので、これが爲に地球上の他の同緯度の地よりも低溫を示し、降雨量もモンスーンの支配をうけてゐる。

地理的區劃 以上極く概括的ながら自然的條件を記述したが、更らに之等をして理解を容易ならしめる爲に、クレッシイの地理學的地域を列記すれば、(附圖参照)

1 北支那平野、2 黃土高原、3 山東・遼東・熱河山脈、4 中央アジャ草原及砂漠、5 中央山地帶、6 揚子江平野、7 四川赤色盆地、8 江南丘陵地、9 東南海岸地、10 兩廣丘陵地、11 西南臺地、12 西藏緣邊地。

となり、夫々の地域の特異性が判然とする。

人口 「支那大陸景觀の最も大切な要素は、土壤や草木や氣候ではなくて、實に住民である。どこもかしこにも人間だらけである。……人間がその環境から大きな影響をうけたと同様、人間がまた自然を變形し、修飾し、人間のスタンプを捺したのも事實である。」とクレッシイは云ふてゐるが、その通り支那では、その人口を度外視しては、理解し得ない程の數・分布・歴史をもつてゐる。が完全なる戶籍調査をもたない爲、尤も信頼せらるべきものとして次表を示すものである。(英文中國年鑑 1937 年による)

省・市	調査年	面積 (平方浬)	人口	平方浬 當り人口	省・市	調査年	面積 (平方浬)	人口	平方浬 當り人口
江蘇	1931	104,962	31,455,565	299.69	陝西	1935?	195,061	10,112,230	51.84
浙江		101,061	20,208,429	199.96	甘肅		380,863	6,080,559	15.97

安徽	1933	143,447	22,020,591	153.51	青海	1935?	728,198	1,195,054	1.64
江西		168,236	15,724,412	93.47	寧夏		302,451	666,890	2.20
福建		121,050	9,741,794	80.48	綏遠		304,058	2,156,529	7.09
廣東		223,844	31,406,057	140.30	察哈爾		258,815	1,782,913	6.89
廣西	1934	219,876	13,385,215	60.88	新疆	1928	1,641,554	2,453,353	1.49
雲南	1932	398,583	17,795,486	29.59	外蒙	1928-30	1,612,912	939,300	0.58
貴州		176,480	7,022,804	39.79	西藏		904,999	750,000	0.83
湖南		215,457	28,335,031	131.51	南京市	1934	115	732,082	6,365.93
湖北		183,725	26,551,264	144.52	上海市		528	3,703,430	7,014.07
四川		403,63	46,823,665	116.01	北京市		718	1,561,027	2,174.13
西康	1935?	472,704	1,048,091	2.22	天津市		91	1,209,696	13,293.36
河北	1929	139,717	26,740,391	191.39	青島市	1935	552	524,415	950.03
河南	1933	169,782	32,623,930	192.15	西安市	1935?	15	188,329	12,555.27
山東		152,496	34,536,907	226.48	威海衛	1931	663	182,459	275.20
山西	1934	161,842	10,881,690	67.24	計		9,888,489	404,539,628	40.91

1. 江 蘇 省 (蘇)

江蘇は長江下流に位し、長江の三角洲は南を佔め、黄河の三角洲が北部にある。地勢は平坦にして、河渠が交錯し、土地肥沃、物産豊富なり。江南一帯は最も財賦の地方である。氣候は沿岸は海洋性にして、徐淮より北は略大陸性なり。江南と淮北とは、物産は異なるも蓋しその理あり。南京市はもと江蘇省都たりしも、國民政府奠都以來今の名に改め、行政院に直屬す。市は長江の東岸にあり、獅子山を北に、南に雨花臺起伏し、山高く水深く、中に平原廣がり、龍蟠虎踞せる如く氣象雄偉なり。其の政治上重要な地位たるを知るべし。上海市は前清の道光年間には、尙海濱の荒涼たる漁村に過ぎず、その後數十年來、世界海洋文化の進展により、已に一躍支那經濟の樞要の地となる。貿易總額は略全國の半に達す。大江の吞吐口に位するを以て、また南北兩洋の中樞に當るを以て、東方の一大都市を形成す。

本省の物産は江南の農産物と江北の鹽とは最も著名にして、其他は絲・棉紡織發達す。ただこの地は山嶺少なく亦林木も稍少なし、南京・上海の兩市をも一括し類別に記述すれば、

農産類 江南は水利よく富饒なること全國に冠たり。所謂「膏沃千里、國の倉廩」なり。江南の農産は稻を主となすと雖も、然かも棉・麥も多く作る。太湖の周圍は米作旺んにして、蠶糸の利も亦普し。棉は南通、大倉、嘉定が著しく、生絲は無錫、蘇州、常州が主要地なり。徐海一帯は土地稍高く、農産物としては高粱、麥、粟、落花生、甘藷を主となす。他には洞庭山の枇杷・楊梅、上海龍華の水蜜桃、礪山の梨、溧陽の西瓜、蘇州の塘藕、荸薺、南京の百合及雲霧茶(鏡山に産す)、衛瓜(孝陵衛に産す)、太子參(孝陵衛に産す)などは皆佳品となす。

畜産類 (水産を含む) 本省は家禽家畜多く野獸少なし。江湖海濱は魚介多く、裏下河(江北の運河以東)は専ら鷄鴨を飼ふて生業とする者あり。南京の板鴨、燒鴨、油鴨・鹽水鴨等は皆各所より勝る。家畜では牛馬・豚羊多く、上海には牛乳場數十所あり。徐州は食牛市場の一大中心地にして、蘇・豫・魯三省の牛皆茲に集荷す。水産は長江は刀魚、鱖魚、黃魚、烏賊、沙魚を、松江では鱸魚を、陽城湖、邵伯湖にては蟹皆有名なり。

林産類 樹木は槐、榆、松、竹の類多く楊柳最も繁殖す。この地は山嶺少なく、木材比較的少なし。

礦産類 本省は沖積平原にして、既に山嶺に乏しく、礦産も隨て比較的乏し。ただ海濱の鹽は全國に名を馳

せ、炭田は北部銅山、蕭縣一帶に分布し、南部は江寧、宜興、蘇州一帶に分布す。他には宜興の陶土、南京鳳凰山の鐵も著名なり。江北の產鹽は、海州一帶に産する晒鹽は淮北鹽と稱し、阜寧より南通間に産する煎鹽は淮南鹽と稱す。鹽商の販運機關は、皆揚州にあり、兩淮の鹽は取引頗る廣く、本省江北及皖・豫・贛・鄂・黔は皆淮鹽の消費地なり、而して鹽墾事業は最近注意する者頗る多く、將來產額は激增すべし。

製造品 本省の工業製造はよく發達し、舊式工業の南京の寧綢、貢緞（現在名錦緞）、鎮江の綾綢、蘇州の紗緞、綫扇、南通の土布、宜興の紫砂陶器、朴樹灣の草蓆、銅山の酒業、は皆著名なり。新式工業は則ち京滬鐵道沿線一帶に工場林立し、殊に上海は最も盛んとす。凡そ紡織、製絲、棉織、針織、製革、製煙、製藥、釀造、精米、榨油、造船、造紙、印刷、機械、金物、電料、セメント、マッチ、玻璃、塘瓷、化粧品、ゴム製品、及各種化學用品、日常用品、教育文化用品等大小工場備はらざるなく、儼然全國工業の中心をなす。而して無錫、南通にも工場また鮮からず。

交通 本省の水陸交通は、外海、内江、内河及航空の各航路は極めて發達す。長江は東西に貫流し、南京から溯江し皖・贛・鄂に達すべく、亦四川・湖南にも入るべく、下れば鎮江・江陰を経て上海に到り、南北の海運と連絡し、歐米にも達す。運河は南北に縦貫し、北は天津・太沽に、南は杭州・蘇州・常州・鎮江・揚州・淮安・徐州の各地に通じ、頗る便利なり。其他内河の吳淞江・運鹽河・串場河の如きは、汽船や小蒸氣船を自由に通じ極めて便利なり。鐵道の既設のものは、津浦線は江北を貫き、京滬線は江南を横斷し、隴海線は淮安・海州を抱き、滬杭線は吳越を通ず。積極的に建設せられたる鐵道は京滬線の蘇嘉支線及江南鐵道である。

公路は自動車を通じ。近年は積極的に築造し、その効果大いに擧る。主要路は京杭國道・京蕪線・滬滬線・滬杭線・上南線・滬太線・通榆線・鎮揚線・瓜魚線等にして、其他の支線は枚擧に遑なし。

航空は、上海を中心とし、中國航空公司の滬滇線は蘇・皖・贛・鄂を経て漢口・重慶につらなり、再び重慶より渝蓉線によつて四川成都に達し、又は渝・昆線と連絡し、貴州を経て雲南に達す。滬平線は南京・東海・青島・天津を経て北平に達す。滬粵線にて浙・閩を経て廣州に達し、再び廣州河内線にて安南・マルセイユの國際線に連絡して歐洲に達す。或は廣州より西南航空公司の廣龍線及廣瓊南線にて廣西・海南に達すべく、歐亞航空公司の滬新線によつて蘇・豫・陝・隴・新を経て塔城に達し、以て歐洲にいたる。其の支線の一は陝西の長安より南鄭を経て成都に達し、一は皋蘭より包頭・寧夏に達す。

2. 浙江省 (浙)

浙江省の名は浙水より來り、浙水は亦浙江とも之江とも錢塘江とも稱す。南北二源あつて、北は徽港、南は衢港にて、合流して一大川となり、海に注ぐ、支那の海岸は杭州灣を以て天然の分野とし、灣北は砂の多い海岸にて塩場に適し、灣南は岩の多い海岸にして漁場に適す。全省は浙水によつて浙東と浙西とに分ち、總稱して兩浙とも云ふ。東は支那海に眺み、舟山列島を包括し、北は太湖にて境し運河によつて長江に達す。西北には黄山を負ひ、新安江より安徽に通ず。西南には秦嶺あり、仙霞關より福建に通ず。地勢は西南高く仙霞嶺を脊となす。嶺北は浙江・甬江流域、嶺南は甌江・靈江兩流域とす。仙霞の支脈は括蒼・天臺・雁蕩・會稽・四明・金華を最なるものとす。西北の天目・莫干等の山は則ち黄山の支脈なり。

本省は「東南沿海區」にして、浙江の西北面には、太湖あり「大江三角洲」の側を佔む。故に全省の物産は、この天然の區域より顯らかに分れてゐる。

農産類 西部の杭・嘉・湖一帶は、水利富饒なれど、東部はやや劣る。農産は蠶糸、茶、米を以て大宗とし、

麥，棉，豌豆，雜穀等之に次ぐ。太湖沿岸區域は桑田極めて廣く，吳興（湖州）の桑は品質極もよし，世に稱する「湖桑」とは之なり。農家養蠶頗る盛んにして生糸産地の要地なり。茶は多く山地に産し，杭州の「龍井」は全國に名あり。長興「顧渚」は特別に雅味あり，其他溫・臺各地にも産す。硤石の米市は全省に有名なり。棉産地は杭州灣の兩岸，餘姚を中心とす。西湖の藕，南湖の菱，金華の南棗，温州の柑子，蕭山の楊梅，塘棲の甘蔗，枇杷，黃巖の蜜橘，沙地の胡桃，西湖の蓴菜は皆有名なり。

畜産類 家畜には鶏，鴨，羊，豚，牛，犬多く，家禽は紹興の越鶏が頗る有名なるも，産額多からず。山林野獸には虎，豹，狼，鹿，猿等あり。

水産類 沿海，沿湖地方は水産極めて多し，舟山列島一帯は全國に於ても著名なる漁場なり，海參，魚翅，鯉蚶，牡蠣，黃魚，墨魚，雜魚等多く産す。

林産類 材木は浙東に多く，松杉樟榿榆の類多し。甌江の上流は木材出産地にして故に江上は筏甚だ多し。而して建徳及金華附近は桐漆は林をなし，新昌・諸暨・餘杭一帯は綠竹天にとどき，筍を豊富に産し，資源のあるところなり。

礦産類 長興の石炭は已に著名にして，諸暨の亞鉛礦，湯溪・永嘉の鉛礦亦人あり採礦す。平陽・赤溪の明礬，青田・劉山の凍石はとも豊富なり，此外の礦産では義烏の弗石は亦頗る著名なり。沿岸は産鹽多く江・浙に販賣し世に「浙鹽」と稱せらるるは是れなり。

製造品 舊式工業の製絲は一番有名にして，湖州，南潯・双林・菱湖等又は杭州・嘉興・硤石一帯が主産地なり。織綢は杭州・湖州等を以て盛んとす。その他には湖州の筆，寧波の木器，漆器，紹興の酒，壽昌の油，金華の火腿，黃巖の竹刻，温州の皮箱，草蓆，富陽の紙は共に有名なり。新工業は杭州・湖州の機械，織綢工場，塘棲・蕭山等の製絲工場，棉織，紡績，製鹼，マッチ，織機等の業も漸く發達す。

交通 本省の交通は，海運では寧波を中心として，専ら上海の汽船數隻が毎日往復す。其他沿海各港の定海・石浦・海門・温州の如きは皆定期船あり，北は上海に通じ，南は福州に達す。普陀上海間にも參詣の季節には特別に汽船を派す。内河航運は錢塘江・甬江・運河を主となす。甌江・靈江等は皆汽船民船の航行あり，但し増潮の時に於てである。陸運には滬杭甬鐵道，浙贛鐵道（原名杭江鐵道）はその樞軸にして，江南鐵道及京蕪及蕪孫（孫安埠）線は已に開通し，將來は浙江の境迄行き交通は益々便とならん。公路，自動車路は近來建設に努力し，蘇・贛・閩の諸大幹線は積極的に築造し省内省外にも四通八達す。航空は中國航空公司の滬粵線は温州に途中著陸場を設け，北は上海に通じ，南は廣州に到る。

3. 安徽省 (皖)

安徽は揚子江の中流を扼し，北は蘇・豫につらなり，南は浙・贛に隣し，東は蘇・浙と境し，西は豫・鄂につづく。東西の距離約八百十支里，南北は一千十支里にて面積四十三方支里なり。桐柏山脈の北嶺山脈は蜿蜒として入境し，斜に中央を貫き，潛霍の諸山を重なるものとし，その中にて天柱山を最大とす。仙霞山脈では南嶺山脈が入り來り，懷玉，敬亭の諸山が主要のもので，黃山を最高峯とす。天然の區域について論ずれば，本省は三區に分たれ，中部は長江流域にして，省城の懷寧（安慶）か其北にあつて政治の中心となる。蕪湖は其南にあり，米市の中心である。北部は淮水流域であつて，蚌埠を第一の商埠とす。輸出は麥豆雜穀多し。東南隅はもとの徽州府にして，浙江上流の徽港流域は茶を多く産出し，徽港より杭州に出す。

農産類 長江流域は米を主産品とす。桑麻棉花甘蔗等は之に次ぐ。淮水流域は麥を以て主なものとする。高粱，

豆類、玉蜀黍等之に次ぐ。浙江と隣接する一帯は茶の産地なり。蕪湖附近及巢湖流域は米の主産地なり。祁門・徽州・六安は茶の主産地にして、六安は綠茶を主とし、北部及東北地方に販路あり。徽州も亦綠茶を主とし屯溪に集まり、錢塘江より上海に運ばる。祁門は紅茶を主とし、昌江より漢口に販出す。煙草産地は頗る廣く、宿松・桐城・鳳陽・懷遠を主とす。鳳陽一帯は外國種煙草を産し、専ら卷煙草製造用に供す。麻は六安一帯を以て最佳の産地とす。其の他は天長・青陽等は生絲、潛山・宿松一帯の棉は共に出產あるも、量は多からず。

畜産類 野獸は少なく、家畜としては牛・羊、豚は最も多く、家禽では鷄鴨鵝等多し。水産では淮河の銀魚、白魚及長江の鱒魚は最も有名なり。

林産類 樹木は長江流域が盛んにして、松柏杉楊檜楓楡柞等は到る處にあり。祁門一帯の松杉は質堅く乾燥すれば特に著し。漆は太湖・潛山・六安諸縣に産し、江南・徽寧にも産し產量亦多し。

礦産類 本省礦産は石炭、鐵、銅とし、石炭最も著しく、懷遠・繁昌・貴池の諸縣に産す。鐵は繁昌・當塗・潛山の諸縣に産す。銅礦は銅陵の銅官山及當塗の赤金山は最も有名なり。此外祁門縣の陶土及廬江縣の明礬は世間で重視するところなり。靈璧所産の石磬は歴史は頗る久しく、禹貢の所謂泗濱浮磬とは之なり。

製造品 舊式工業では徽州の松煙墨及硯石、涇縣の宣紙は昔より有名なり。休寧の羅經日圭（羅針盤日時計）は全國に於て獨特の産地なり。他には懷寧製の鮭魚膏は亦頗る遠近に販路あり。新式工業では蕪湖の紡績工場及新式精米、榨油、製粉等の工場あり。懷遠・蚌埠等にはマッチ工場あり。淮河以北には蛋粉工場頗る發達し、宿縣・潁州等にも皆あり。

交通 本省の水上交通は往昔の南に大江を好み、北は淮水によるところにして、陸上運輸は嘗ては不便を感じたりしも、津浦線通じてより、蘇・鳳・靈・宿諸縣を貫通し皖北物産の運輸は頗る便利となる。江南鐵道の京・蕪・孫（孫家埠）線は現在已に開通し、近く皖南の諸縣を経て浙江に達す。淮南鐵道は懷遠の淮南炭礦より蕪湖の對岸に達し、省の南北を貫通す。最近公路の建設は頗る進捗し、自動車を通ずるものに京蕪・杭徽・蕪屯・安潛太・安合・合六・合蚌等の道路あり、建築中のものは甚だ多し。航空には中國航空公司の滬漢線は懷寧に著陸場あり。

4. 江西省 (贛)

江西省は「大湖區域」にして三面山に圍まれ、北は長江に通す。地勢は南より北に、外部より内側に徐々に傾斜し、中部は沃野千里の鄱陽平野なり。鄱陽湖は禹貢の彭蠡にて、今の名は隋にあらたまり、面積一万四千方支里あり、夏秋に水は漲り、一片の汪洋の貌となる。全省の水は皆之に注ぎ、その中最大のものは贛江なり。本省の別名を贛と云ふは之に由來す。省内に湖山饒衍し、溫暖にして多雨なり。南部は溫度比較的高く、本省は米、茶最も盛んなる地にて、紡織等の原料も亦豊富なり。

農産類 米茶麻棉豆麥を主とし、甘蔗、葉烟草、靛豆、落花生、藥材之に次ぐ。米は鄱陽湖の四周に一番多く九江は全國三大市場の一なり。茶は修水に産し（双井茶と稱す）、武寧・德興の諸縣産も佳良とす。麻の産地は廣く、萬載・宜春一帯は有名なり。煙草は廣豊が最も多し。藥材は樟樹鎮を取引の中心地とす。果物類では臨川（撫州）の西瓜、甘蔗、鄱陽の紅連白連等あり、南豐の橘は就中特産なり。

畜産類 家畜には牛馬驢騾羊豚鷄鴨等あり、江・浙と大同小異なり、野獸には鹿麋狼狐水獺等あり、群山萬谷の草木深密なるところ虎豹の猛獸棲息す。鳥類は水禽多く、鄱陽湖のほとり、贛江の沿岸には野鴨群息す。湖河の魚介は產出頗る多く。住民も亦人口養殖をなして、江・浙所要の魚類は多くここより採取す。

林産類 南部及西部は叢山群嶺にて深林多樹にして、松杉檜柏樟樅の類多し。毎年長江を下つて輸出さるもの鉅額にして、市場にて云ふ「西木」とはこれなり。

礦産類 礦産は石炭を以て最も豊富とし、上饒・廣豐・餘干・浮梁・鄱陽・樂平・吉安・宜春の諸縣には炭田相接し、廣くつながる。萍鄉炭礦は久しきより著名なり。其他タングステン、銅、鐵、陶土等も埋藏量豊富なり。

製造品 磁器は最も有名なるものにて、夏布及紙も亦盛なり。全國の磁器の大半は景德鎮より供給さる、鎮は昌江の南岸にあり、十數支里にも及ぶ。宋の景德年間よりここに鎮が置かれ既に九百年の歴史を有す。陶土は鄱陽湖の沿岸各縣に産す。自銅瓷（俗稱白土）は昌江の上流及星子・餘干等の縣より來る。此の外淥江流域の萍鄉窯は原料豊富、規模も大なり。夏布の産地は極めて廣く、省外に輸出される數量も巨額にて、宜黃・宜春・萬載に最も多し。糸細くしかも堅牢、光澤あり故に販路極めて廣し。紙には毛邊・竹料・連史・楮皮等の數種あり、産額の多きこと各省に冠たるものあり。其の中河口鎮より出る連史、宜春・萬載の表芯とは最も有名なり。糖は樂平を以て最とするも、惜らくは舊法を墨守し日に衰微におもむく。新式工業には紡織、マッチ、製茶、石鹼製造の諸工場が九江・南昌等にあり、漸次盛んとなる。最近は剿共匪に成功し、建設に努力し、此後投資企業家日に多く、工業製品も自然改まらん。

交通 本省の交通大道は皖・浙・閩・粵・湘の五省に通ずる五大幹線あり、悉く南昌を中心とす、鐵道には南潯鐵道は南昌より九江に通じ、萍株鐵道は安源より萍鄉を経て湖南の株州に達す。浙贛鐵道は杭江鐵道の延長にて已に完成す。其他に京湘・閩贛・贛粵等の線は未完成なり。

自動車路は六大幹線あり、贛粵・贛浙・贛皖・贛閩・贛湘・贛鄂あり。皆南昌を起點とす。水運には長江を主とし、九江は漢滬往來の要道である。鄱陽湖の流域、修・錦・袁・贛・盱・信・鄱等の川は皆舟行の便あり。航空には中國航空公司の滬漢線は九江に着陸場を設け、東は京滬に通じ、西は漢蓉に達す。

5. 福 建 省 (閩)

福建省は「東南沿海區」に屬す。海岸曲折し灣港は深し。省内山脈磅礴とし、地勢隆起す。南嶺は全省地盤の主幹をなし、地勢は西北より東北南の方に徐々に傾斜す。河流は閩・漳・晉・汀の諸水は皆短かき急流にて、東南して海に注ぐ。沿海は島嶼多く、良港も頗る多し。氣候は熱帯に近きを以て略熱帯性を帯ぶるも、沿海は海洋の調節をうけて比較的溫和なれど、時に颱風の襲來をうく。西北の内地は夏熱く冬寒く、高峰には積雪あり又大陸性を具ふ。本省の物産は海濱の果園、島上の魚市として名あり。其他蔗糖、煙草、茶、紙、漆器等も皆多く産す。

農産類 省内は山多く田少なく、五穀は豊かならず。然れども南部は多暑少寒にて、降霜あるも雪なく、沿海一帶は稍熱帯果實を産し荔枝龍眼が道に繁る。次には橘柚橄欖等の中原に缺くものを産す。晉江（泉州）一縣にて五六百萬元の鉅額を産す。荔枝實は鶏卵の大ある甘く多汁にして香氣は高尚にて色澤も鮮紫なり。西洋人は支那の代表的果物と稱す。龍眼は又荔枝奴と云ひ莆田に産するもの著名なり。福州は吾國三大茶市場の一にして、紅茶・綠茶・白茶・青茶等の種類あり。就中武夷山の巖茶を以て最著名なるものとす。茶油は長汀一帶に産し、汕頭より輸出す。烟草は明末に漳州に輸入され、當時は淡巴菰と稱され、支那人は絲の如く刻み俗に條絲烟と稱す。永定の産額最も多し。福州は曾て樟腦貿易の重要市場たりしも、住民は失費を惜しみ、植樹を知らず、之に因り不振となる。甘蔗は盛んにて、泉・漳一帶に栽培され製糖の主品とす。其他の花草は晉江

の水仙、龍巖の蘭は皆名産なり。

水産類 漁業は中國五大漁區の一にして、泉・漳二州を市場の中心とす。その産する鰻魚、海參、燕窩、魚翅、魚唇、鯉乾、蝦米、海蜇、紫菜は多量なり。其他家禽家畜も夥し。

林産類 山嶽地は高く、草林密生し巨竹良材は隨所にあり。就中松杉は最も多く、閩江沿岸の森林は榕樹漆樹最も多くして福州は榕城と別稱あり、即ち榕を産するより得たるものなり。樟木はもと甚だ多かりしも惜しいことに植樹せぬため産額日に減ず。

礦産類 埋藏量多く種類も多し。金銀銅鐵鉛錫及亞鉛石灰硫礬水昌雲母陶土の種類あり、其中南平の銅礦は明の時に發見せらる、鹽は閩南の沿海各縣に産し、全省内の食用は全部供給せらる。

製造品 舊式工業は福州の漆器を著名とす。光澤鮮明、細工繪は精巧にて、裝飾日用ともに宜し。就中改良漆器は世に有名にして、西洋人は福建の漆器は支那の三大名物の一（三大名物とは絲綢・磁器及漆器）となすも亦理あり。その他に德化の磁器、永定の烟絲、龍溪の漳緞、印肉、福州の雨傘、皮箱は俱に有名なり。北部の茶産地には製茶盛んにして、南部の泉漳一帯は甘蔗製糖頗る發達す。製紙には竹紙、連史、毛邊、貢川の諸名あり、閩江流域は出產量多し。新式工業には福州廈門にガラス、罐詰等の工場あり、但し規模小なり。馬尾の船政局は支那の造船業中有名なり。ドックは羅星塔にあり、専ら商船の修理に供す。

交通 水運方面は、外海航路には福州廈門の二港を以て中心とす、北は温州・上海、南は汕頭・香港、東は臺灣日本に達する航路あり。三都澳・興化灣・泉州灣・廈門港の間にも定期航路あり。故に沿海の交通は頗る便利なり、内河は多く急湍にて舟行は不便なり、全省の鐵道は僅かに漳廈鐵道あるも、現在通車せず。大道路には浙・贛・粵に通ずる三幹線あり、皆福州を以て中心とす。自動車路の主要幹線は閩粵・閩浙及閩贛等の線あり。福建省の公路は建設されたりと雖も、如何にせん連年匪害を蒙り民の生活は衰微す。民國八年より同二十二年に至る十五年間に官民の築造せるもの一千八百餘軒なり。最近閩北・閩西に築造せるものは七百軒完成せんとするもの三百餘軒あり。此後も努力しあり觀る可きものあらん。航空方面は中國航空公司の滬粵線が廈門の着陸地を經過す。

6. 廣 東 省 (粵)

廣東省は天然區域としての「珠江三角洲」を最重要とす。東江・西江・北江の三大川の流土が一大冲積平野を形成す。水利の便、人口の密なる、物産の豊富なるは正に「長江の三角洲」と相伯仲す。東・西洋の交通はこの地方を以て最重要とす。亦革命の策源地なり。其の他の北部・西部は悉く「嶺南山地」に屬し、三江流域の區なり。潮汕一帯は「東海沿海區」の範圍に屬す。地勢は北部・東部の周圍部は五嶺連立し、西南と廣西との境界には勾漏・雲浮の諸山其の間に起伏し、故に地勢は稍高く、中部は珠江が其の間を浼洄し沃野千里なり。沿海には島嶼星の如く散在し、海南島を以て最大のものとする。海岸線は二千餘支里に及ぶ。氣候大部分熱帯に屬す、但し海洋の影響をうけて四季溫和なれど、季節風の關係上一年を濕乾の兩季に分つ。海南島は炎風暑雨にて宛ら南洋の如し。

本省物産豊富にして、天然と製造品たると論なく著名のものあり。

農産類 珠江の三角洲は悉く良田として拓け、米は三毛作可能にて米産額最も豊富なり。其他の豆類、花生、薯芋、甜菜も皆饒にして、果實は最も多し。荔枝橘柚の外バナナ、パイナップルもあり、其中新會の橙、四會の柑、增城の荔枝、韓江流域の甘蔗、瓊州のバナナ、椰子、檳榔、無花果等は有名なるものなり。順德・南海

は無錫・湖州の如く桑を多く植ふ。東莞は蒲を産し即ち名づけて莞と云ふ。其他樹膠咖啡芭蕉沙藤烟草玉蜀黍藥材の類も農産物中の大宗なるものなり。

畜産類 家畜には牛豚鶏鴨等あり、嶺南の地は暖かく、草木は冬にも衰えず牧畜盛なり、牛皮牛骨は出産量多く、養蜂も盛なり。養蠶は七回飼育出来る。海産物には魚介、魚翅、海老、鮑魚、海苔等の産額も多し。東京灣の真珠貝採取は、合浦を中心とし全國に冠たり、内河の魚蝦蛤介また盛んにして、濕地には蛇多く、食用に供せらる。

林産類 南嶺は山重嶺として林樹茂生し、果樹の外に紫檀等の貴重木材あり、たゞ濫伐をなし植樹をせぬ故西山一帯は秃山となる。然れど瓊島は海中の孤島にして、熱帯の森林は風激しき爲材木の抵抗力強く千年不朽の稱あり。石枳刺桐を産し有名なり。大庾嶺以南は谿谷村落の間に往々梅あり、羅浮に産するもの花大にしてその香も秀づ。

礦産類 礦産にはあらゆる金屬あり。北部西部には石炭も豊富なり。大庾嶺の諸山には稀金屬を出し、タングステン鐵は近時発見の最重要礦區の一なり。海南島には燐マンガンの礦あり。西沙群島には幾千年來の鳥糞層あり、礦區七千餘畝（支那畝）に及ぶ。沿海の各縣は産鹽豊富にして兩粵・閩・贛・湘・黔の南部一帯に供給す。高要の端溪の硯は貴重なる名産なり。

製造品 機械工業時代以前にあつては東洋工業の中心として數百年その名を恣にしたる所謂廣貨は西洋品の模造品と云はれ、今日でも洋廣雜貨と並稱せらる。絲織の沙綢（就中順徳の雲紗は出額尤も多し）麻織の布疋はその名遠く響く。其の他の手工業は藝術清雅にて匹敵するものなく、漆器、寶器、家具、繡貨、象牙細工、檀木細工、籐細工等は他に比類なし、新式工業は織布工場、マッチ工場、セメント工場、製糖工場等あり。

交通 本省の交通は水運には海洋と内河とあり。外海航路は香港を樞要の地となし、北は沿海各港、東は臺灣日本、西は歐米に皆直接航路を有す。沿海の汕頭・潮陽・黃埔・澳門・北海等には皆定期船あり、内河航路には西江を至便とし、大汽船も蒼・梧迄は到るべく、小汽船ならば北江を溯り曲江に達するを得。また東江を溯り老隆に達すべく、韓江を溯つては大埔に至り得べし。若し民船なれば、河流のあるところ到處に通ず。陸運大道幹線は閩・湘・に通ずるものは廣東を中心とす。鐵道には粵漢・廣三・新寧・潮汕・汕漳の諸線あり。自動車路には東の五大幹線、南の五大幹線、南の六大幹線、北の四大幹線あり。其他の支線については枚擧に遑なし。航空は廣東を中心として東に中國航空公司の滬粵線あり汕頭を経て上海に飛び、北には歐亞航空公司の平粵線あり湘・鄂・豫を経て北平に達す。西には西南航空公司の廣龍線あり蒼梧・南寧を経て龍州に抵る。外に廣瓊南線あり廣州より梅菜・瓊山・北海を経て邕寧に達す。

7. 廣 西 省 (桂)

廣西は東は湘水につゞき、南は安南に、西は滇・黔に接し、北に五嶺あり、完全に「嶺南山地」の天然區域を占む。地勢は西北には山脈縱横に走り高さ海拔三千餘尺あり。東の廣東に接する方高度稍減じ、群川流れ合ひ、桂、柳、鬱、盤の諸江縱横に流れ、合して西江となる。水利物産は廣東に比し劣る。中部の沃野は粵江平野と總稱す。本省の氣候は和適なれど、地勢の高低によりて差違あり。南部は地低くして氣候稍熱く且濕氣多く霧も多し。北部は地勢高くして四季とも比較的溫和なり。

氣候溫暖にして、草木も冬にも衰えず、米は三毛作にて、農林礦畜とも觀る可きものあり。

農産類 北部は大小麥を栽培し、南部は半熱帯氣候なるを以て、稻作及普通雜穀を除く外各種の熱帯植物一

荔枝、パイナップル、芭蕉、木瓜の類を大宗とし、就中沙田の柚は著名なり。本省の稲作には水陸稻ともあり、陸稻は收穫量少し劣り、質も不良なり。稻は即ち大部分水田にて二毛作、極南は三毛作なれど、極北は一毛作にて、鎮邊・向都には麥を作るもの多し。南部は玉蜀黍を主とす。高粱は東北部中部に耕作され、粟は狗尾粟を以て比較的佳良とし、全省にわたり栽培さる。薯芋は本省の主要食糧にして栽培すること甚だ多し。花生、黄豆は産額極めて豊富にて、全省の自給をなして餘りあり。甘蔗は賀縣・柳城等の地に産し、製糖は省内の用に供し並に廣東にも販出す。産茶地區は賀縣・蒼梧・橫縣・岑溪が最も盛んにして、就中桂平の西山茶は遠近にその名あれど産量多からず。棉の栽培も已に久しきも、その纖維は甚だ短く未だ發達せず。苧麻の主要産地は平樂・荔浦・陽朔一帯なり。

畜産類 氣候溫和、山原は頗る廣く、牧畜の可能性あれど、牧畜は不振にして、大規模の經營なし。農家の副業として牛馬豚羊鵝鴨鵪鶉等あり、その中牛豚鵝の三種は畜産比較的多し。養蠶區域は清末に提唱せられて以來既に數十年に及び平南より藤縣・蒼梧・恭城・左縣等十餘縣の廣範圍に達し、主要なる區域としては百色一帯及羅城・富川・平南等となす。

水産類 潯江一帯は稚魚類多く、廣東・順德・高廉・安南等に販出するものは多くこの地に仰ぐ。

林産類 この地は温帶熱帶兩地に跨り、山嶽全省に縦横にあるが爲に誠に天賦の林業區域にて、現にある森林では梧州を以て最も豊富とし、松杉油桐を多く植え、茶桂之に次ぐ。其に續いて柳州區は松杉竹桐茶等を主として植え、桂林區の人工林は頗る發展し、桐茶を主とし、松杉竹類之に次ぐ。天然林は松杉竹紅木榿楓樟等多く、柯木欄木烏桕木等之に次ぐ。田南區は天然材木比較的多く、就中西隆・西林・凌雲・東蘭等の縣が最も豊富なり。天然の雜木 楓松杉等は青々と繁茂し面積も頗る廣し。人工林には八角茴香（香料とするもの）最も有名にて、天保・向都等の縣は其の特産區域なり。南寧・鎮南等の區之に次ぐ。

礦産類 本省礦區は埋藏豊富にして金銀銅鐵鉛鋅茶鉛タングステン、アンチモニウム石炭砒素水銀石膏石棉硝磺の諸礦あり。就中錫とマンガン之二種は重要な地位を占む。

製造品 工業は邊陲の地にて交通不便、今尚手工業時代にして製造は甚だ發達せず。新式工業としては大部分梧州・柳州・南寧に集まる。舊式工業の主なものとして桐油、牛皮、茶油、紙、糖、茴香油等なり。織布業は全省に普遍的なれど、棉紗は多く省外より輸入す。土布織工場は設けられ成績もよろし。

交通 西江の上游に位し、河川は縦横にありて航行の便あり。就中潯江、鬱江、灘江、黔江は顯著なり。航行路は南寧に集中し、邕梧・邕百・邕龍の諸線あり、梧州に集まるものには梧桂・柳梧・梧粵の各線あり。公路には邕武線は早くより出來、現在既成のものは省道6,175支里、縣道2,444支里、計4,964支里あり、航空では西南航空会社の廣龍線及び廣瓊南線あり、邕寧を中心として東は廣東、南は瓊山に通ず。

8 湖 南 省 (湘)

湖南は長江流域の中部に位し、洞庭湖の南にあたる故に湖南と云ふ。又湘水が南北に貫流するを以て別名を湘とも云ふ。「大湖區域」にして三方は山に圍まれ、北は大江に面して、地勢は江西と相似す。山岳は外周をとりまき、内に盆地あり、大湖その中にあつて諸川皆ここに聚る状態がその概観なり。洞庭湖は支那第一の大湖にして全省の水は皆ここに注ぎ、大なるもの四つあり、曰く湘、資、沅、澧なり。地勢は南高く従つて河は皆北流す。五嶺山脈は南に横たはり、衡山は南嶽七十二峯中の最も著名なる山なり。氣候溫和、潤濕にして農業に適す。但し地勢の關係上南北不同にして、西南の山地は夏季に濕氣多く、北部の湖岸平野は温度適度なり。

農林礦産ともに豊富にして分述すれば、

農産類 支那の産米は蘇・皖を除いては湖南を第一とし、諺に「兩湖熟れば天下たる」と云ふよりも推知さる。長沙は三大米市場の一なり。洞庭湖及湘江流域は産米佳良なり。其次には茶にして湘、資の流域は産額豊富にして、安化、君山の茶有名なり。茶市場は岳陽にあり、多く漢口に輸出さる。之に次ぐは麻にて、各河の流域に産す。その他葉煙草藥材は亦出産の大宗なるものなり。この蓮實はまた名産の一にして、衡陽のもの最も佳品とす。湘水、耒水、蒸水一帯は沿岸に蓮田蓮塘つらなり頗る盛観なり。蓮實の販路は漢口・廣東にしてその數も多額なり。

畜産類 家畜には牛羊鶏豚多し、山羊は慈利・瀏陽に盛んにして、食用に供せらる。江河湖澤は魚介多く、就中洞庭湖の銀魚及針咀魚、毛葉蝦等を特産とす。

林産類 木材は本省産物の大宗にして、湘江沿岸より産するものは東湖林と云ふ。沅江沿岸のものは西湖林といひ、松杉二種が産額の十分の九を占む。その他樟楠檀梓は材質堅美なり。油桐の實は桐油の原料となる。我國の特産にて、沅江流域を第一とす。沅江上游の靖縣・洪江鎮を中心地とし特に洪油と稱せられ、常德は桐油の最大市場なり。外に竹は資江流域最も多し。

礦産類 石炭埋藏の多きは山西を除くの外、湖南を第一とし、南嶺一帯に皆炭田あり、耒陽は産炭最も多く、住民も石炭によつて生活し世々相傳となる。支那のアンチモンは世界の半數を占め、本省の「錫礦山」（新化縣の東北にあり）は支那最大のアンチモン礦とす。この外に安化の馬轡市等にもアンチモン礦あり。其他の礦産例へば湘、資流域の鐵（寶慶・湘潭の鐵器は有名）沅江沿岸の金、郴縣、常寧の硫黃、宜章の錫、汝城のタングステン、沅陵の辰砂等は皆有名なる礦産なり。

製造品 湘、資流域からは竹を多く産し、故に竹紙多く寶慶・瀏陽最も多し。瀏陽の夏布は萬載・宜黃と並び美しく、醴陵の磁器は景德鎮と相伯仲す。長沙の繡は湘繡と稱し、蘇州の顧繡とともに名あり。その他茶陵の樟腦、益陽の竹器は皆有名なり。常德より産する大布皮箱等の販路は四川・貴州・雲南等にも普及す。又新寧より産する時節紙、官臺紙、丁貢紙等は皆苗人の特殊製品にして特記するに足る。新工業として紡織、マッチ、石鹼等は工場によつて製造すとは云へども近年内地農村經濟の影響をうけ頗る不振なり。湖南政府は三年建設計畫をたて、機械工場を擴充せんとし紡織工場を修理し、製紙工場を擴充し、アルコール工場を準備し、セメント工場、平板硝子工場、桐油精製工場等を準備す。

交通 本省の交通は、水運は湘水、洞庭湖を以て最なるものとし、沅水之に次ぐ、資水、澧水又之に次ぐ。鐵道は粵漢鐵道を主とし、その支線に萍株鐵道もはやくより開通す。自動車路は七大幹線あり、湘粵・湘桂・湘黔・湘川・湘贛・湘鄂及東西兩線路等なり。航空には歐亞航空公司の平粵線は長沙の著陸場を経て北北京に通じ、南廣州に達す。

9. 湖 北 省 (鄂)

湖北省は洞庭湖の北に當り故に湖北の名あり。民國十八年に武漢特別市を設けたるも、幾何もなく漢口市に改めて湖北省に合併す。本省は九省の衝に當り要衝の地となす。長江、漢水に交叉し、四方に連絡す。大江は三峡を出てより緩流となり、洞庭湖と長江との間は往昔の雲夢の大澤の浸蝕したる地にて、今尚無數の小湖あり、皆この遺跡とす。各湖と江、漢との間には運河縱横にあり、交通便利、土地肥沃なり。西南方面は丘陵起伏し、西北は地勢亦高けれど、中部は海風の影響なく春秋冬三季は溫和と云へるも、夏季は異常の炎熱なり。

又沼澤甚だ多く、濕度も高し。

本省は「大湖區域」にあり、農産礦産豐饒の地なり。水産魚介及林産竹木亦盛にして、工藝品も亦有名なり。

農産類 本省農産には米、棉、麻、茶、豆、麥、花生、胡麻、葉煙草、甘藷等あり。米は江・漢の間に産し襄陽最も著名なり。麻油の産額も亦大なり。棉は全國第二の産地にて、黃州棉、雲夢棉、は漢口市場に多く出づ、而して新州産は尤も良く、纖維は細長、色澤も純白、俗に言ふ家郷棉は是れなり。麻は東部に産し、産額も各省に冠するものあり、咸寧を以て最良品となす。茶は咸寧・崇陽・蒲圻一帶に産し而して羊樓洞を中心となす。紅、綠茶ともあり、外國商人は漢口に工場を設け磚茶を作り、露國に販賣す。葉煙草は黃岡に産するもの最良なり。漢水西部は木耳、銀耳を産す。沔陽・天門一帶は生絲を産し、就中當陽産の磨絲は最有名なり。藥材は羅田の伏苓、郝穴の半夏、興山の党參・杜仲、石首の苦子紅花、巴東の當歸等あり。

畜産類 牛豚羊鷄鴨の類多し。江湖の間には養鴨多し。野獸には野兔山兎虎豹獾麝羚羊山鷄あり、大部分は西部山中に産す。江湖には青魚鯉鱸等の魚介を産し、皆肥美と稱ふ。就中黃梅の銀魚、石首の魚肚は特産なり。東部には養蠶また盛んなり。

林産類 西部は山多く、樹木繁茂し、松杉柏樟桐の類多し。黃岡は竹を産し古來より盛名あり、其他廣水の木子油、鄖縣の漆、桐油、汀泗橋の竹筴、高店子の桐油等亦多く産出す。

礦産類 礦産は甚だ多く、石炭鐵最も豊富にして、大冶鐵礦は品質最優良なり。象鼻山の鐵礦亦大冶にあり。其他獅子山、紗帽嶺山、紀家路等も亦鐵を産す。武昌、馬鞍山、大冶、大路、溝陽、新炭、山灣等の石炭礦頗る著名なり。應城の石膏は支那第一の產品なり。漢口九江間の三百支里の西岸は皆山にして、特に石灰岩に富み、セメント工場を設くるによく、大冶のセメント工場はその原料をこゝより採る。其他銅、マンガン、白雲石等も産額豊富なり。

製造品 武漢の製粉業は極めて重要にして内地製粉業の巨擘となす。現在工場は福新、裕隆及金龍の三あり。沙市にも亦一工場あれど規模稍小なり。此の外武昌には織布・紡紗・石蠟・氈毯等の工場あり。漢陽には兵工廠、鍍釘工場等あり。漢口には製茶工場紡織工場あり、大冶にはセメント工場あり、其他マッチ織機業等も皆發達す。舊式工業には竹木彫刻漆器及棉葛の諸布あり、また方錦、荆緞、土布、銅器及雲夢の魚麪、漢水の安息香、黃坡の麥酒〔ビールに非ず〕甚だ著名なり。

交通 本省の交通は、水運は長江を以て根幹とし、漢水、洞庭湖等を支幹とす。宜昌以上は別に淺水用汽船あり三峡の險を漕り四川に入る。民船は襄河を經て漢口沙市間を往復し、長江よりするものに比し航程三分一を短縮す。鐵道は既設のものに平漢鐵道、粵漢鐵道、大冶鐵道あり。自動車路には既設のもの漢宜・鄂東・襄花・襄沙、鄖襄等の線あり、全國經濟委員會計畫の京川、汴粵、洛韶等の幹線及其の支線は皆積極進行中なり、本省の既開通路統計二千九百七十三軒あり。毎日自動車の運輸里程は約六千軒なり。航空方面は中國航空公司の滬蓉線は東西を横斷し、歐亞航空公司の平粵線は南北に通じ、漢口は兩大航空線の交叉點をなす。

10. 四川省(蜀)

四川は長江の上流に位し、面積は本部諸省中第一の大いさを有し、山深く百川遶り、土地肥沃、人口密に且つ天險要害にして豊かなところなり。全省は西南の小部分が「西南三大峽谷區」に屬するの外は、他は「四川盆地」區域なり。氣候は冬の僅かの寒きを除いては、大部分溫和、並熱帶性を并有す。農産物は極めてよく發育し、年三毛作可能なり。

本省の物産は豊富にて、他に比倫なく、人生の需むるところに幾く、備はざるなし。

農産類 農産物は最も富饒にして、稻米、桑、麻、豆、麥、茶、棉、果蔬、藍靛、甘蔗、葉煙草等皆有り、而して成都平原最も富む。養蠶業は全省に普及し、就中潼川（三臺）は絲の中心地なり。四川の藥材は種類極めて多く、遠近に有名なり。産地の第一位は中壩にして、次ぎは合川・瀘縣・雅安・宜賓等の諸縣なり。北四川、南四川は木耳を盛んに産し、其中でも白木耳が尤も珍重され、國內に販賣され名聲著し。内江は甘蔗、製糖頗る盛にて四川の産額中の巨擘なり。東四川の巴縣・長壽・涪陵・鄧都一帶は多く茶種油を産し、全國に販出する外、日本・香港・南洋一帶にも輸出す。白臘も亦特産の一にして、峨眉・夾江・洪雅・丹稜・井研の諸縣に産す。四川産の青麻は川青と稱され、織て夏布となし極めて佳品なり。

畜産類 家畜には牛、馬、豚、羊等あり、豚羊は特に多し。故に豚毛羊皮は全省より産出し、既に主要輸出商品の一とす。羊皮の中成都の黄皮は有名なり。豚毛は分けて黒、白、野鬃の三種とし、黒は各地より産し、販路は米國を第一とし、歐洲之に次ぐ。白は南部に多く、日本に輸出され、漂白、染色の後に佛・英・獨等各國に再輸出さる。野鬃は多く山地に産し、唯に品質不良のみならず取引量も亦少し。

林産類 林産は頗る多く花木果皆よく繁茂し、櫻桃は最も著名なり。大江の河谷には橘柚園多く、敘府より東萬縣に至る沿岸には皆橘樹叢る。四川の油桐は甚だ多く、桐油の産額も頗る豊富なり。竹の産出も多く、多くは製紙となす、木材は青衣江を流木し、嘉定に集まる楠木材は巨大且つ良品にて芳香を發す。其他松柏黃楊杉桐の類は巴山脈中と秦・楚の境界地に盛なり。

礦産類 礦産には金屬類が多く、例へば金銀銅鐵鉛汞等皆あり。金には山金と砂金の別あり、砂金は雅碧江、嘉陵江一帶に産す。鐵は南部の碁江に産す。鉛汞は東南部に産し、西陽獨り盛なり。石油と石炭とは、中部方面豊富なり。鹽は四川の諸物産中の大宗の一にして、自流井及貢井一帶が最も多く、犍爲等之に次ぐ。鹽井の外にまた石油を湧く油井及ガスを出す火井あり、またガスと鹽水と同時に出るものあり。鹽の年産額は極めて豊富にて、僅か自流井一ヶ所の鹽稅にて全國鹽稅の六分の一を占む。四川鹽は省内を自給する外、滇・黔・湘・鄂及陝・甘の南部、康・藏等にも供給す。

製造品 製糖は内江を中心とし、主製品は白糖及蜜餞で、また製水糖になすものも多し。本省出産の絲織品は巴緞蜀錦として古來より著名にして、光澤は江・浙のものに及ばずと雖も、然れど堅牢は之を抜く。郫縣には筒酒を、瀘縣では香花酒を産し盛名あり。萬縣の桐油業は甚だ盛にして、支那特産品の一なり。製紙は遠く隋唐に溯り、蜀紙として名あり、夾江・廣安・合川・梁山・綿竹・銅梁は産額共に豊富にて、就中夾江が最も盛なり。夏布は各地に販賣され頗る盛名を得、隆昌より多く産出す。

交通 本省は連山多川にして、蜀道の艱難は昔より著名にして、ことに三峽の險は全國に響く。現在は汽船、飛行機、自動車の便あり省内外の交通は大いに改めらる。最近は灘破壞の計畫進行中の由にて、將來工事完成せば交通は益々便利とならん。全省は江北より合川の輕便鐵道の運炭専用を除いては川漢、同成、川藏等の如きは計畫あつても未完成或は起工が中止されてある。近く成渝鐵道が積極的に建設進行中なり。茲に主要交通狀況を分述すれば、水運は長江を以て幹線とし、岷沱、嘉陵等は之を輔く。大道路には陝・鄂・滇・康・藏に通ずる路線あり、成都を中心とす。劍門以北の蜀の棧道は甘肅の陰平に入る道及び陝南の米倉に入る道として歴史と共に著名なるものなり。現今は自動車路は成都を中心とし東西南北の四幹線及三十二支幹線あり其の延長九千五百八十一杆、既設のもの五千四百二十三杆あり。航空には中國航空公司の滬蓉線は成都より重慶萬縣を経て上海に達す。渝昆線は重慶より貴陽を経て昆明に達す。歐亞航空公司の陝滇線は成都より北の西安に通

じ、南は昆明に達す。

11. 西 康 省 (康)

西康省は「西南三大峡谷區」に位し、大山群立し、何れも高度萬尺以上あり。川流は深く急にして異常な急峻にして山脈は全省を縦横に走る。故に金沙、鴨磨、瀾滄、怒江の諸大川は皆北より南へ省内を縦貫す。地勢は北高く南低し。巴安以東は氣候溫和、空氣は濕潤にして内地の如し。ここより以西は即ち寒威烈しく、荒山草徑にして氷雪消えず、丁度玻璃の世界に入る如し。

本省の物産は調査容易ならざるも略述すれば、

農産類 農産は青稞（麥類）最も多し。米、麥、豆、粟、小米等は皆東部に産す。藥材には當歸、大黃を以て最良とす。

畜産類 家畜野獸とも豊富、家畜には牛、駱駝、山羊、綿羊、馬、騾驢、豚等あり、山羊、犏牛は力大にして良く走り運輸の用に供す。而して麝香鹿茸羚羊尾及獸毛獸皮等皆有名なる産物にして、鱗介には蛇鱗龜蟹魚蝦の類多し。

林産類 林産豊富、天然林多く、ことに東部に多く、松柏楓榆楠栗及果樹斑竹の類多し。

礦産類 金礦最も多く、金沙江は金を産するよりこの名あり。他の金銅石炭鐵水晶雲母石膏等の埋藏量も豊富なれどまだ採取せず。

製造品 手工業中氈毯氈子等は比較的著名なり。

交通 本省は山岳縦横に走り、道らしきものもなく、交通頗る困難を感ず。大道としては康定成都、康定拉薩、康定石渠、寧靜太昭、甘孜昌都、昌都嘉黎、拉薩西寧、石渠西寧等の幹線あり。鐵道にはもと川藏線の計畫あるのみにて建設は未定なり。自動車路は成都より康定間の一區は全長八百餘軒の中已に建設されたもの三百餘軒なり。西康は河流多しと雖も只雅魯藏布江が下流二三百支里の短距離が舟行きくのみ、其他の怒江、瀾滄、金沙江等は水勢大且急流險灘にして舟行利かず。

12. 貴 州 省 (黔)

貴州省は長江上流に位し「雲貴山地」の東部を占む。東は湖南に、南は廣西に、北は四川と夫々連接す。省内は苗嶺横はり、萬山重疊す。地勢高く、谿谷の間にたまたま原野あれど何れも狭小なり。農業は未だ興らず、鑛産は豊富なれど未だ採鑛されず。林木は繁れど、伐木は鮮く、また植林もせず。全省の河流は苗嶺山脈の天然分水嶺によつて、嶺北には烏江（黔江）、沅江、赤水河あり、長江水系に屬し、南方には盤江、柳江あり粵江水系に屬す。本省の氣候溫和にして、冬は裘（皮の衣）を要することなく夏は葛（夏衣）を必要とせず。たゞ山多く樹は密にて温熱は極めて重く、瘴癘時に起り、甚だ適當ならず。

農産類 地味は瘠せ農産物豊饒ならず、豊年に僅かに自給し得。穀類には米を大宗とし、秋の收穫以後、また豆麥をまく。其他高粱、玉蜀黍麻藍葉烟草茶五倍子甘蔗等も主要産物とす。省内はさきには罌粟を植ふる區域なりしも、禁烟を勵行して後は棉花栽培に改む。果物には桃杏橘荔枝櫻桃等あり。婁山の兩麓には柞樹多し。遵義・正安等には野蚕絲を産し精細強韌にて有名なり。本省より産出の藥草も甚だ多く凡百餘種あり。常德より漢口に輸出す。

畜産類 家畜家禽は馬牛豚鶏鴨の屬多し。牛が一番多く、牛皮は産物の大宗にて多く漢口に運び、牛骨は肥

料及骨器の用となす。

林産類 本省は山嶽地帯にて林木甚だ盛んにて、松杉桐漆蠟樹斑竹黃楊楠木丹桂の類悉くあり。林業では黎平その集散地の中心なり。附近は苗族多く、伐採運輸には苗人を使役する爲に苗木と稱す。筏を作つて流し、黎平より沅水に浮べて常德に出すものと、古州より柳江にうかべて柳州に至るものとあり。この外梵淨山等は更に未伐の數百支里にわたる天然林あり。

礦産類 苗嶺には水銀礦に富み、安龍(興義)の楠木工場は古來著名の水銀産地なり。銅仁縣の南の萬山場は現時の重要水銀礦とす。年産額甚だ多く、常德より漢口に輸出す。省溪縣の水銀礦は硃砂を混す。水銀礦の外に石炭礦多し。安順・平越の間及遵義・北坎・畢節等には廣大なる炭田あり。仁懷一帯には石油礦あり。銅仁縣にはアンチモン一礦あり。惜しむらくは皆土法にて採掘し出産量多からず。

製造品 工業は甚だ發達せず、僅かに貴陽一帯に製絲工場、織麻、製革、マッチ等の新式工場あるのみ。舊式工場には貴陽の白宣紙及青岩瓷器、遵義の野蚕絲繭綢、威寧の羊毛氈、岑蒙・青溪・天柱等の土布、鎮寧の紙、大定の漆器、鳳岡の陶器、安龍の機械麪、貴陽・仁懷の酒、思南・貞豐一帯の桐油あり。其他の木工の最良のものは施秉縣の西の偏橋とす。山谷には黃楊を産し、偏橋の人は梳櫛及文房具玩具を刻み、皆な珍美にして、色は蒸栗色、黃潤にして光りあり。竹細工には玉屏の簫笛あり、最も有名なり。京漢滬粵の各地に賣出す、毳革絨氈等は各地に産す。

交通 本省の交通は水運に就いて言へば、諸川中舟行の便あるものは烏江、沅江、柳江、赤水河の四とす。鐵道はまだなし、自動車路は貴南、貴北、貴東、貴西の四大幹線あり。已成のものには貴甘線、貴黃線、貴荔線、貴桐線あり、完成せんとするものに淸畢、都三、陸下等の支線あり。航空方面では中國航空公司の渝昆線は重慶より貴陽を経て昆明に達す。

13. 雲 南 省 (滇)

雲南省は長江、粵江の上流に位す。東は貴州・廣西に、北は四川・西康に、東南は佛領安南と、西南は英領ビルマと接境す。西北の一隅は印度と隣する我國西南邊疆の重要地なり。地勢は高く、「雲貴高原」及「西南三大峽區」にあり、横斷山脈は西方に連り、南北に聳え、巒峯錯綜し、深谷狹隘、南嶺山脈の幹脈支脈紛岐し東に向つて展開し、高山秀峯は綿々として絶えず、故に東部の地勢も亦高し、ただ滇池附近は群山の中に包まれ、比較的平坦なり、本省の大川は金沙江、瀾滄江怒江はその最たるものにて、元江、恩梅開江之に次ぐ。山間には湖沼多く、何れも大川の水源地となる、其の著しきものは滇池及洱海とす。滇池は一名昆明池とも云ひ省城の南にあり、風景勝る。洱海は一名を昆瀾池と云ひ大理縣の東にあり、中に三島四洲あり極めて著名なり。氣候は半熱帶性にして、濕氣多く常に霧あり瘴癘多し。

農産類 穀類には米麥玉蜀黍豆類等あり。但し山多く田少なく、人口稀薄、産額も多からず。山瘠の地は多く蕃芋俗稱地瓜を植え、貧民の常食とす。其他農産には茶、葉烟草、甘蔗、靛青等あり。茶は普洱に産するは上等にして、其他昆明、大關諸縣皆産す。烟草は武定・楚雄等の縣に産す。甘蔗は南部一帯に栽培し、産額も多し。木棉草棉亦多く栽培す。薬材には鹿茸犀角肉桂白蠟の類あり、茯苓の出産最も盛なり。

畜産類 家畜には馬牛羊鷄犬豚の類あり東部の宣威一帯は養豚多し。雲南の火腿は鹽漬豚腿で浙江の金華火腿と共に有名なり。苗族は摩些で牧畜を生業とし、牛豚山羊綿羊等の類を多く飼育す。南部には象が多く棲み、土人は之を捕へ牛馬の代りとなす。野獸には虎象猿猴麝鹿犀牛狸々等あり。禽類には孔雀鷄鶩の類あり。滇池、

洱海には魚介多し。

林産類 山間には材木多く、松杉檜榔柵木桂樹烏木多し。東川附近は蠟樹多し。

礦産類 本省の東北部は銅鉛亜鉛等に富む。東川礦業公司の採礦する銅は其質極めてよく、ニッケルと共に製する白銅は銀に見比べらる。東南部は錫多く、箇舊の錫礦は全國に著名なり。西部は珍寶玉石に富み、翡翠琥珀等皆あり。點蒼山の大理石は紋理雅潔にして器物を製し用途廣し。東部は石炭を出し、中部は鹽礦に富み鹽興一帯は産額多し。

製造品 舊式工業には製茶採礦銅錫鐵等の細工物及通海の緞紋布、建水の花布等あり、新式工業には省城に造幣廠、兵工廠、製革工場等其他小規模の工藝工場例へばマツチ織布織襪等が滇越鐵道の沿線に散在す。

交通 水運では僅かに横江、元江に舟運の便あるのみ。其他の川河は深山幽谷の間を奔流し、水勢急湍にして舟行不能にして、或は太繩を結び、或は鐵索をつなぎ渡河橋とす。鐵道の既設のものは滇越鐵道あり佛蘭西人の經營なり、我國人の經營のものは箇碧鐵道にして錫の運搬専用を主とす。最近公路の既設開通せるもの滇西、滇東、滇東北、滇西南の四大幹線あり、八つの分區線及省城附近の環城公路線あり、延長六千二百四十一杆、既設は一千三百四十二杆とす。航空には中國航空公司の渝昆線あり、昆明より貴陽を経て重慶に通ず。又歐亞航空公司の陝滇線は昆明より成都を経て西安に達す。

14. 河北省 (冀)

河北省は東は渤海に面し、西は山西に隣し、北は長城あり、西は熱河と界し、南は魯、豫と界し、東北の一隅は遼寧と接壤す。地勢は西北高く、東南に向つて傾斜す。大體到北京以南は平原、其の北は山地なり。平原は沖積層にして腴沃耕作に適す。山は五脈に分れ、概ね陰山山系に屬す。河流は甚だ多く主なるもの五あり。白河、永定河、大清河、滹沱河、運河にして皆天津に集まり、大沽口より海に注ぐ。其他には滦、薊等の河も亦著名なり。海岸は山海關より起り、老黄河口に至るまで延長約一千四百百里に及ぶ。良港として秦皇島、大沽口等有名なり。本省の最大の都會是北京及天津にして、北京は北方鐵道交通の中心にして、北寧、平漢、平綏線等皆この地より發し、環城鐵道は平綏線の支線なり、並に長途自動車其間に往來す。天津は特に黄河河口たらざるも、北の諸省及蒙古、新疆、青海への入口にして貿易の盛んなるは上海を除いては之に比敵するものなし。本省の氣候は海濱一帯の海風の影響を受くところや、尙極寒烈暑無き地以外の内部方面は大陸性にして、雨水少なく風沙多し。河港は冬には凍結し、舟行を阻み、翌年三四月に解氷す。

本省の西北一帯は山地にして群峯羅列し、其他は平原にて、田畑ひろがり、民は豊なり。

農産類 農産物には豆麥高粱粟玉蜀黍は大宗にして、落花生胡麻之に次ぐ。人々は小麥高粱玉蜀黍を常食とす。併し不足なる部分は東北及南方より供給をうく。米は甚だ少なく、たゞ天津、清苑等の縣に産するのみ。近年紡織業勃興し、棉畑日々廣がり、北緯四十度以南には皆産し、西河棉、御河棉の稱あり、産額はほとんど江蘇、浙江兩省に次ぐ。よき果物も豊富にして胡桃、柿、栗、蘋果、蘋果、紅果、海棠果等あり。新樂、密雲の棗、固安の栗、深縣の梨に至つては尤も著名なり。撫寧、昌黎等の蘋果葡萄等は皆製酒の原料となる。

畜産類 動物には家禽家畜及山禽の類にとみ、農家は牧羊盛んにして、南部の羊毛は多く周村、青島より輸出され、北部の羊毛羊皮は多く天津に集貨輸出さる。狼狐等の皮は各地に販出さるる數多し。水産には魚蝦多く、勝芳の蟹亦有名なり。

林産類 果樹を除いては松柏杉檜等の材は極めて少なし。建築材料は多く東北より仰ぐ。

礦産類 礦産は古くより多産にして、石炭著しく全國總額の三分の一以上を占む。開灤炭礦は新式採礦の嚆矢にして此の外に井陘、臨城、臨榆、磁縣等亦石炭を多く出す。又深平・遷安の金銀、臨榆・密雲の金礦、灤縣の鐵礦も皆有名なり。亦沿海一帯は鹽の産地とす。

製造品 北京の景泰藍銅器、青縣の麥干眞田、遷安の毛尖紙、桑皮紙、高陽の縹麻春綢棉布等は舊式工業中の有名なるものとす。新式工業は天津・清苑・石家莊等に紡績、紡織工場あり、北平・天津には毛織工場、製革工場あり、天津には煉瓦、セメント工場あり、秦皇島には硝子工場等あり。その他にはマッチ、石鹼等あり夫々發達す。

交通 海運は天津、塘沽を樞紐とし、東は秦皇島、南は烟臺、青島、上海の諸港に通ず。冬季には大沽口凍結の際は汽船は秦皇島に寄港す。省内は河渠交錯し頗る便利なり。重要水道には南北運河、永定河、大清河、子牙河等あり、支流も多し。鐵道幹線には平漢、津浦、北寧、平綏あり、未成のものに滄石、平熱、濟順の三あり。自動車路は平津、平古、平喜、津沽、滄石及天津より清苑間、大名より武安間、南宮德縣間等の線あり、既に通車す、又北平は驛路四通八達、其大通の重要なるもの凡そ六あり、一は正定より平漢路に從つて南下し南方の諸省の要路に至るもの、一は涿縣より東南し河間を経て德州に至る途中岐れて東南の諸省に達す。一は玉田を経て山海關を出て關東に通ずる大路。一は、古北口を出て承德に至り、滿蒙に通ずる大路。一は居庸關を経て張家口を出て蒙古の大道に至るもの。一は清苑を経て娘子關を出て西南の大道に通ずるものあり。航空路には中國航空公司の滬平線及歐亞航空公司の平粵線あり。

15. 河南省 (豫)

河南省は黄河の中流に跨り、大部分は黄河の南に位す。東北は河北、山東に、西北は山西と接壤す。東は江蘇、安徽と、西は陝西と、南は湖北と連る。地勢は西高く東に低く、陝西との境界には山岳重疊し、崑山、伏牛山等の山脈あり、西北は山西と界するところは太行山の斷層の急斜面あり、東にその盡きところは平原にして有名なる黃土地帯なり。省内の河川は多く黄河、淮水、漢水、運河の四系に歸する。たゞ黄河は時に氾濫の虞あり、沿河各縣はその被害あり。北部の氣候は純粹に大陸性にして、寒暑共に烈し。南漢水の附近に至り漸く溫和となり、長江一帯と相似る。雨量は夏季に多し。

本省の東部は平野千里地味肥沃、故に農産物に富む。西部は山脈盤結し、林礦に饒む。

農産類 産額の多きものは大豆、胡麻、高粱、小麥等なり。大豆は多く漢口に販出し、胡麻は外國に輸出す。小麥高粱は省内の食用に供して餘力あり。黄河下流の土壤は棉の栽培に適す。近年棉價昂騰し、農家は多く高粱を捨て棉花栽培に従事す。鄭州は棉花の最大市場にして、鐵道にて南北に運ぶ。他の煙草、藍靛、玉蜀黍、落花生等は産額多し。藥材も豊富にして、懷山藥は最も有名とす。果物蔬菜には棗、柿、芹、藕、蔗、梨、葡萄、蕪菁、木耳等あり。金銀菜は盛んに茂る。東南の淮水流域は蠶絲と稻とを産し、西部には野蠶絲と桐油を物産の大定とす。

畜産類 家畜家禽には牛馬羊豚驢及鶏等、到る處に居り、故に牛皮鷄卵羊毛皮等の産額多し。野獸には狼狐兔麝等あり、皮毛を出す。水産は餘りなく、南部の淮、白二河には魚蝦がとれ、北部にては黄河の鯉最も有名なり。

林産類 林産は甚だ發達せず、伏牛山脈の兩側には檉櫟桐等の樹多く、櫟樹は一名橡樹と云ひ野蠶を飼ふに用ひ、山間農家の主要生産物となす。又豫南豫西の深山には天然森林あり。頗る鬱蒼たるものありと云ふ。

礦産類 豫北豫西は埋藏炭基だ多くし、黄河北岸では焦作その出炭多し。南岸では密縣豊富なり、他には南陽の玉石、舞陽の瑪瑙の如き、銅錫鐵硝等と共に産出す。

製造品 舊式工業では絲織品第一位にて、汴網として有名にて、商邱には萬壽綢、内黄には内黄絹、魯山には魯山綢あり孰れも有名なり、其他磁器、銅器、錫器、竹器、漆器、麥干眞田、髮網等は各地に産し有名なり。新式工業では紡織、マツチ、製粉、搾油、蛋粉、染色、製帽、器械工場等各地に設立されてはゐるが、隴海平漢沿線は最も盛なり。

交通 水運では第一が淮水で信陽の長臺關より起り舟で周家口より扶清に達し、潁水を下航しては正陽關に達すべし。次に衛河及唐河にして、水深く水流緩にして極めて運輸に便なり。其支流白河は、南陽より以下は小舟を通すべく、黄河は巨川なりと雖も、航行の便少なし。陸運ではもと大道四あり、一は湖北に、一は陝西に、一は太原に、一は蘇、皖に通ずるものとす。鐵道及公路が前後して完成してよりは其の重要性を失ふ。鐵道既設のものは平漢、隴海、道清の三線にて、平漢線は南北に縦貫し、隴海線は東西に横斷し、鄭縣はその交叉點なり。道清鐵道は運炭の爲に設けられ平漢線と新郷と交叉す。自動車路は日増に建設され、七省に聯絡する公路あり、京陝、汴粵、洛韶、海鄭等の幹線及其支線あり。省道並に縣道には開禹、開周、開項、開道、許太、許鄆、潢商、商因等の線あり枚擧に遑なし、航空には歐亞航空公司の滬新及平粵兩線あり、共に鄭州にて乗降す。

16. 山東省 (魯)

山東は黄河下流に位し、太行山の東に在るを以てこの名あり。本省の西北は河北に界し、西南は河南と境し、東南及東北とは海にかこまる。東部は黄海渤海の間に突出し、山東半島をなす。南は江蘇と接壤し。中東西部は丘陵起伏し、泰山は西に聳え、勞山は東に卓立し、省内の二大山脈をなす。西は則ち川澤がめぐり、原野縦横にあり、黄河は斜に東西を貫き、運河は南北に縦貫す。沿海には港灣交叉し、島嶼屏列し、海岸延長約二千四百支里あり。地は南北の要衝に當り、形勢は海陸ともに重要なり。陸では津浦鐵道南北の要衝を貫き、海は山東半島は遼東半島と相對峙し、海の門戸をなす。省内東南の沿岸部分は氣候は海洋性にして、寒暑適度、内部の陸地は寒暑比較的烈しく、雨量も沿海一帯の豊富なるに及ばず。

本省は開化は最も早く、人口比較的稠密にて、人家は耕牧になれ、地は魚鹽に饒る。且つ海禁解放以來、外國貿易日に漸く頻繁となり、その數量も益々多額となる。

農産類 農産物は西北の平原方面が最も盛んにして、麥豆煙草玉蜀黍高粱木棉等あり。落花生の産額は各省に冠たり、青島より輸出の落花生油は全國の殆ど半を占む。果實には德縣の瓜、肥城の桃、萊陽の梨、泰安の核桃、益都の銀瓜等は有名なり。其他梅杏苹果蓮藕の類の産額も多し。近年登・萊では廣く葡萄を栽培し葡萄酒の醸造用に供す。土産の白菜は其の名を菘と云ひ風味絶佳にして他省にも販出す。勞山及泰山の麓は柞樹多く葉にて養蠶をなし、柞絲は輸出量多きを全國に冠たり。

畜産類 野獸類には狐狸豺狼猪等あり、家畜には牛馬騾羊鶏豚あり、牛羊は特に多し。膠東一帯は毎年牛を約百萬頭飼ひ、沂水、蒙陰、臨沂等は羊毛の集散地にて毎年青島より輸出する數は巨額なり。魚介も多く比目魚、青花魚、大口魚などは有名なり。鯊魚の鱈即ち料理用の魚肚〔魚のセラチン〕亦特産なり。廟島附近は海豹を産す。

林産類 林産は梅杏梨桃等及飼蚕の柞樹を除くの外は大量の森林なし。ただ實業部が省内に模範林場を設け

植林を提唱し成績よし。

礦産類 礦産には石炭鐵豐富にして、金銅鉛これに次ぐ。其他硅砂料石礬石滑石等皆有り、沿海には鹽を産し、本省の自需の外は、他處に販出す。青島鹽は青鹽と稱し盛んに輸出さる。

製造品 舊式工業には繭綉絹土布毛氈多くあり、麥子眞田及髮網はよく外國に歡迎さる。山東府綉はもと露國に販賣されたるも、近來は南洋、印度一帶に販出さる。新式工業は發達し紗廠、製粉工場、蛋粉工場、精鹽工場、榨油工場、セメント工場等あり、多くは青島にあり、歴城の紡績工場及博山の製陶工場も亦重要なり。

交通 現に津浦線が西の方を縦貫し、北は天津に、南は浦口に達す。膠濟鐵道は省の中部に横たはり、東は青島より西歴城に至る。滋陽・濟寧間、臨城・棗莊間は津浦線の支線あり。張店・博山間、濟南・黃臺橋間には膠濟線の支線を有す。自動車路の主要幹線は京冀、聊濟、濟樂、煙濰、利荷、曹濟、東武、泰新、青煙の諸線あり。最近開かれた青島威海衛間の専用路あり。其他の支線は無數なり。内河にては一番は小清河にして、黃臺橋、河口、羊角溝間帆船の往來織る如し、鹽の運輸の要地とす。運河は淺くなつたとは云ひ、臨清以北及濟寧以南は尙舟を通じ、德縣以下は汽船も通ず。ただ黄河は水勢が急激なる爲汽船の便利はことに鮮なし。外海の航行には煙臺、威海衛、青島を中心とし、海洋汽船の南北に航海するものは必ずここに寄港す。航空は青島は中國航空公司の滬平線の中心にて、北は平津に、南は京滬に達す。

17. 山 西 省 (晋)

山西省は河北省に東接し、南は河南、西は陝西と、北は綏・察と隣す。其地勢は山嶺盤結し、海拔二千五百尺乃至七千尺以上に及ぶ、東境には太行山脈あり、西には黄河が長く帯の如く、北は長城を以て防禦とし、南は山・河を以て表・裏をなすを以て、四圍の形勢は自守するに足る。太行、霍山、崞嵐の大山脈は、其方向を大體東北より西南に向ふ。河流は二分されて黄河と海河の二系統となす。黄河は綏遠より南流して長城内に入り、龍門で極めて奇險となり、省内の汾水、沁水は之に注ぐ。海河系には桑乾、滹沱、漳丹の諸河あり、水淺く濁り、舟行に適せず。氣候は大陸性にして夏は酷暑なく、冬に最寒あり。空氣は乾燥し降雨量頗る少なく、大同附近は四五月を雨期とし、太原附近は六七月、南方は七・八月を以て雨期とす。冬は烈風多く、ことに北部に於いて甚し。省内は山岳重疊し、天寒く地は瘠せ物資は多く鄰省より仰がなければならぬ。

本省は地勢高く寒く、農産物は比較的少なく、只太原盆地及大同盆地の兩區域は多少豊饒なり。礦産地域は頗る廣く就中石炭が最も豊富なり。其他林畜及製造品もあり。

農産類 汾河の流域は豆麥雜穀木棉烟草の類を出す。陽曲附近は稻米も産す。大同は農産物としては粟及高粱を大宗とし輸出も多し。五臺山附近は燕麥馬鈴薯等を産す。果物には安邑の相棗、遼縣・平定の柿、崞縣の鵝梨冰果等あり。陽曲、文水間は支那北部で有名な葡萄の産地なり。長子は党參連翹等を産す。其他各地より黃芪、半夏、地黃、知母等の藥材を産し輸出量も多し。

畜産類 牧畜は農民の副業にして、ことに北方一帶に於て重要とす。産するものに牛馬騾驢綿羊山羊駱駝が大宗にして、鷄豚も可成りあり。殺虎口附近及口外には羊皮を産し、最も有名にして、市場にては西口貨となす。山中には狐狼虎豹多く狩獵業頗る盛なり。

林産類 山野には松柏楊柳檉槐檜柞等の外桑竹の類もあり。寧武西南一帶には松杆木多く、築時には杆樑多し。ただ廣大なる森林なくて水旱を調節すべきなく、僅かに北の深山中に略天然森林あるのみ。近年官憲は極力獎勵する故造林事業も漸次盛んとなるべし。又省内にはもと漆樹多く利益も相當あり。

礦産類 石炭區域は極めて廣く、殆んど全省に分布す。炭層の厚さも二三丈に達するものあり。石炭の外に鐵も亦本省礦産の一にして、平、孟、潞、澤、の一帯は埋藏量最も多し。運城の鮮池は北方での産鹽の盛んなる地方の一にして、潞鹽と稱し産額も頗る多く、近隣各省に販出し、本省の一大財源なり。此の外金銀銅鐵鉛錫銻石硫黃明礬陶土等も皆有り。

製造品 舊式工業は本省は頗る發達し、太谷の綢、汾陽の汾酒、太原の紙、新絳の布、長治の栽絨毯、漳河流域、太谷附近及晉北一帶の毛氈等皆有名なり。新式工業も亦盛んにして、陽曲のマッチ工場、榆次の紡績工場、太谷の蛋粉工場、大同の毛織工場等は皆規模比較的大なるものなり。

交通 本省の航運は河流急湍なるを以て殊の外不便なり。ただ黄河、汾水は略舟行の便あり。汾水口平陸間は減水期には舟船通じ、秦・晉二省の棉は皆これによつて輸出す。大道路は省城を中心として陽曲より東は娘子關に、西南は風陵渡に通ずるものは昔日の北平より西南に通ずるの大道とす。北は雁門關を出て大同より東張家口に至り、西は殺虎口をへて歸綏に達する出塞の要路となす。鐵道の既成のもの二つあり、一は正太鐵道にして省の東部を横斷し、省城より東娘子關を出て平漢線と石家莊にて連絡し、燕晉間の交通の要路となす。一つは平綏線にし北平を出てて察哈爾に入り、省の東北隅から入つて大同にて北に折れ、得勝口より塞を出て包頭に達す。豫定線の同成線は晉・陝・川の要衝を通ずるものなるも、未起工なり。又河南の道清鐵道はもと本省の晉城に敷設せんとせしも、山路崎嶇たるを以て未だ築造する能はず。自動車路の重要なものは、太鳳南縱幹線、大同北縱幹線、白晉南縱幹線、太軍西横幹線、孟洪東横幹線等あり、重要支線は無數なり。

18. 陝 西 省 (陝)

陝西省は東は黄河を以て山西と界し、北は長城を以て綏遠とさへぎられ、東南は河南、湖北とつらなり、西北は寧夏、甘肅と接境す。而して四川はその眞南にあたり、形勢は雄固にして所謂關中四塞の地なり。秦嶺は中央に蟠居し、太白、太華の諸山突起す。秦嶺の北は陝甘盆地の天然區劃に屬す。渭水は其の間を貫流し、西岸には田畑つらなり、一望無涯なり。黄土は肥沃にして耕作に適す。水利も豊富にて農産にも富む。ただ秃山が照りはひ、木材は最も得がたし。土民は多く黄土の中に穴居の生活をなす。北部の榆林一帶は雨と雪ともに稀なり。ただ牧草良好なるを以て牛羊の業盛んなり。漢嶺以南は「秦嶺・漢水區」に屬す。漢水は其の間を曲折し西岸に田畑廣がり、氣候物産ともに大體川・鄂に似たり。空氣は濕潤にして雨量も亦足り、嶺北の乾燥とは似ず。本省の河流に漢水、渭水、洛水、黄河の四大河水あり。人民は漢民族多く、回族は僅かに四百萬其の間にあるのみ、民性は堅實にして勞苦に耐え、大部分は農業に従事し、商業にも亦長するところとす。

關中は昔「富庶の區」と稱し、秦、漢の時代は涇・渭の水を引きて鄭・白の二水渠を作り、沃野千里にして實に殷賑たり。今は水利を修めず、交通は梗塞すと雖も、物産は豊富なるものあり。

農産類 陝西の小麥は品質最良にして且つ餘力あり、晉・隴・漢中附近に供給し、産米も豊富なり。唐・白の二河流域は豆を産して有名なり。渭水の流域は土質輕鬆にして米國棉を栽培するに最も適す。長安、渭南産の棉は纖維細長く光澤あり、支那産棉中の上品質なるものとし毎年輸出量頗る多し。渭水區域は麻を多く出し強靱にして光澤あり織布の用に適す。鳳翔一帶は頗る烟草多し。此の外高粱、玉蜀黍、落花生等産額皆多し。又涇陽の湖茶、大荔の黃花茶、商縣の山芋肉、臨潼の韭、武功の辣子、藍屋の蓮粉、渭南の棗、臨潼の柿、邠縣の梨、皆著名にして、各種の藥材の輸出するものも多し。

畜産類 家畜には牛羊騾馬駱駝等多し、省北の榆林、膚施一帶に多く繁殖し、本省の騾は最良と稱せられる。

而して鳳縣の羚羊，郿縣の駝羊，大荔の羴耳羊，寶雞・隴縣・洋縣等の麝香鹿茸等皆頗る有名なり。野獸には狐鹿虎豹狼熊の類あり，家禽には鶏多く，鴨は比較的少なし，渭水流域は小鳥多く，紅鶴白鷺野鴨の類が群をなして飛翔す。

林産類 森林は秦・巴兩山脈中に最も多く鬱蒼として天日を蔽ふ。其材は松柏榛榆柳槐桑竹等皆有り，而して漆桐櫟梨の材最も多し。櫟皮は製革の原料となり，漆樹の汁は漆の原料となり，桐樹の實は油の原料となり梨樹より黑白の木耳を自出す。華陰より西の驛道の兩側には柳槐檜柏を多く植ふ。昔左宗棠西域に出征し，陝・甘の大道は山林の少なく材木を得やすからざるを念ひ，官軍に命じ道路に植樹せしめたるもの，後に至り蔚然として蔭を成すと云ふ。

礦産類 礦産は石炭及石油最も著しく，秦嶺以北は隴・汧より東の耀縣，同官・韓城に達し，北は宜君・膚施・綏徳を経て神木に至る間は極めて廣大なる厚き炭層あり。秦嶺より以南の鳳朔・南鄭及安康一帯も亦炭礦多し。石油區域は北は葭縣・玉脂，南は宜君・同官，西は安塞，東は黄河まで及ぶ。現在は僅かに官營の石油工場一ヶ所あるのみ，採油成績稍佳なれど，規模大ならず，未だ，開發をつくさず。その他の金銀銅鐵錫玉礬石棉水晶硫黃石英石膏翡翠石墨等各地より採取され皆成功す。而して定邊・寧羌諸縣の鹽，神木諸縣の鹹も亦有名なり。

製造品 長安・渭南・漢中の棉布，南鄭・洋縣等の絲織品，膚施・三原・榆林等の氈毯，榆林・醴泉・略陽・石泉等の皮革，白河・蒲城・安康の皮紙，興平・乾縣等の土布，同官の「宋器」磁器は皆舊式工業品中の名産なり。鳳翔の酒は汾酒とともに名あり。安康の漆は古は金漆と稱し頗る有名なり。新式工業は尙發達せず。ただ長安・南鄭に紡織，マッチ等の工場數軒あり，煙草，澱粉，陶器，罐詰食品等もたまたま小規模の工場あり。又南鄭一帯には桐油，漆蠟製造業頗る盛なり。

交通 大道としては長安を以て樞軸とし，東は潼關を出て河南に通じ，西は長武を出て甘肅に通ず，西南は寧羌を出て四川に通じ，省内の陸路の三大幹線とし，今は均しく自動車を通ず。鐵道には隴海線一線あり，省内を横斷して今は長安迄通じそれより，西方は建築中〔現在寶雞迄通ず〕豫定線には同城鐵道あり。自動車の主なるものは，西安潼關間，西安長武間，西安隴縣間，西安荆紫關間，西安子午鎮間，鳳翔寧羌間，咸陽榆林間，南鄭白河間，安康鎮坪間，綏遠定邊間等の十線あり。其他の支線も多く枚舉に堪えず。水運には漢，渭二水が最も便利にして，渭水は興平より以東舟行の便あり。長安以下は小蒸氣が通じ，下は黄河陝縣（河南省）に通じ。陝棉を輸出する唯一の經路とす。漢水は沔陽より下は輕舟を通ず，唯兩岸は灘多く重量のものは難行す。丹江は漢水の支流にして，湖北の良好なる水道に通ず。航空には歐亞航空会社の滬新線は西安に着陸場ありて東は京・鄭に，西は甘・寧に通ず。又陝滇支線あり西安より成昆を経て昆明に達す。

19. 甘 肅 省 (甘)

甘肅省は，東は陝西省，南は四川，西は新疆と連り，西南は青海と，東北は寧夏と接す。土地は皆高原にして山岳盤結し，岷山，祁連山，巴顏喀山，西傾山，六盤山等の主要山脈あり。本省東南部に涇，渭の二水あり，灌溉に資するに足る。中部は黄河上流にあたり，黄河は星宿海より東北折して臬蘭を経て寧夏に達す。主なる支流は，洮水，湟水なり。黄河上流は乾燥の黃土地帯にして，水のある地帯は膏壤なれど，水無きところは荒野なり。西北部は甘州，涼州等にして黄河の灌溉の及ぶ範圍外にありと雖も，但し祁連山麓にあるを以て，融雪の水によつて灌溉の利をうく。本省の氣候は概して大陸性に屬し，空氣乾燥し，寒暑共に烈しく，北部に於て甚し。ただ東南部は空氣濕潤にして雨量も比較的多し。

本省はつとに貧瘠の地と稱せられるが、自然財に富み、埋藏物多し。

農産物 農産物として小麦を最多とす、豌豆大豆之に次ぎ高粱蕎麥玉蜀黍等到處に多くあり。煙草は本省の特産にして、蘭州の水烟は名聲國內に及び、ただ近年卷烟草流行し、遂に影響をうく。燉煌の瓜、蘭州の烟草とも名あり。ただ省内の消費多く、他省に販運さるるもの殊に少なし。祁連山脈に沿ふ一帯は各種の藥材を産し、大黃を以て最佳品とす、其他の各處には當歸 党參 甘草の類を産し、甘草の輸出量は頗る巨額なり。本省と青海とのつらなるところは、磨菰及香薷を産し、味極めて鮮美にして四川の商人により内地に販賣さる。

畜産類 住民の大部分は半農半牧にして、ことに北部に於て盛なり。祁連山は水草繁茂し牛羊群をなし、乳酪良好なり。家畜には牛羊馬駝及駱駝等澤山繁殖す。野獸には虎豹熊鹿狐狸狼麝等あり。羊毛羊皮狐皮麝香熊掌等皆有名貴重物産とす。

林産類 皋蘭附近は榆柳の類多し。岷山麓には木材に富み、松柏の類の如きは木筏に編みて洮河を下し、省内に販賣す。張掖、酒泉より西の方の山中には森林に富み、松柏多く、榆樹之に次ぐ。本省亦漆樹を産すれど數餘り多からず。

礦産類 石炭に頗る富む、全省既開採の炭礦甚だ多し、唯地形險峻にして、多數の炭礦あれど採礦比較的艱し。金礦の分布も亦廣く、住民は多く土法にて金を淘り、祁連山北麓は銀礦多けれど、惜しむらくは未採掘なり。石油も亦埋藏あり、玉門石油は古より著聞あり。鹽の産額も頗る多く、池鹽と井鹽の二種あり、池鹽は北部に、井鹽は南方に産す。露人の調査によれば、甘肅で最有價値の礦産は鹽硝を推すべく、産地は甘肅黄河以北の延長三百料にわたり、其地質構造は智利の硝石と相似ると云ふ。

製造品 舊式工業では毛線鞣皮製烟草陶器等の工場あり、臨洮の栽絨毛毯の如き、秦安の毛褐土布、清水の麻鞋、永昌の毛褲、成縣・秦安等の地方の汾酒、華亭の磁器、天水の麻紙、臨潭の洮州石硯、酒泉の石酒杯等の如き皆名を馳す。

交通 本省の主要道路は五あり、皆蘭州を中心となす。一は東定西・平涼諸縣を経て陝西に達し、一つは南臨潭・武都諸縣を経て四川に通じ、一は西青海を通つて西藏に通ず、一は西北武威・酒泉の諸縣を経て新疆に通じ、一は西北黄河に沿ひ寧夏に通ず。鐵道は隴海一線あり、蘭州を終點とするも今はまだ陝西迄建設されず。自動車道路はもと蘭平・蘭寧・蘭肅・蘭湟・蘭固・蘭河・蘭秦諸線あり。現また甘・陝・甘新・甘青・甘寧・甘川の諸大幹線の計畫あり。甘陝公路は已に全部開通す。其他の諸線も設計中なり。本省は河流多しと雖も、大部分舟行の便なく、只黄河、湟水の中皮筏にての運輸ありとは云へ頗る輕少なり。航空には歐亞航空会社の滬新線は皋蘭を経て飛び、又蘭包線は皋蘭を起點とし、寧夏・包頭に達す。

20. 寧 夏 省 (夏)

寧夏省は長城の北、黄河の西に當り、黄河は常に中國の患たるに、寧夏は獨り其の利を受く。本省は山と河とに帶の如く夾まれ、賀蘭の雄及長城の險に據る。東部は水利の便よく、田渠よく肥え、西部は砂磧が廣く分布すと雖も沃土も到處に見らる。徒らに交通困難にして、地力は多く未開發にして、大部分の原野は半ば荒蕪とす。住民は漢・回・蒙・滿の四族あり、漢人を除いては、回族が多く約全數の三分の一を占む。氣候は概ね大陸性にして、省城附近は比較的溫和にして雨量多からず、春季に常に大風あり、砂塵は天を覆ひ、民頗る苦しむ。

農産類 農産物には麥、豆、黍、粟、高粱、包穀など多く、民食の大宗は豆麥に仰ぐ。寧夏・中衛間に稻田

あり米を産すれど數量多からず。藥材には甘草を主となし、枸杞子之に次ぐ、中寧・寧夏・中衛・平羅・靈武等の地には髮菜頗る多く、大部分は各省に販出す。

畜産類 本省は牧畜盛んにして、馬牛羊駱駝等盛にして、就中羊最も多し。羊毛皮は本省の輸出品の唯一の大宗なり。寧夏・寧朔等の地に産する灘羊皮は皆有良品なり。野獸には虎豹鹿狼獾狐等あり、水産には鯽鯉等あり。

林産類 東部は山峯起伏する處には略森林あり、但し範圍廣からず。西部は唯黒河の兩岸に胡桐檉柳が密生するのみ。

礦産類 礦産は鹽を以て大宗とす、吉蘭泰鹽池、花馬鹽池等は産鹽額皆多し。炭礦は寧夏・中衛一帯に分布す。鐵礦埋藏量亦豊富なれど未だ開發せず。

製造品 本省工業未だ發達せず、工藝品には僅かに花毯絨氈あり。製皮業は比較的盛なれど、ただ技術よからず云ふほどのものなし。

交通 大道は寧夏縣を中心とす。北は黄河に沿ひ綏遠の包頭に通じ、南は靈武を經て甘肅の東北部を貫いて陝西の西安に通ずべし、西南は黄河に沿ひ甘肅の皋蘭に通ずべし。阿納善・額濟納二旗に亦大道あり其の間を横貫し、東南は甘肅の紅水に通じ、西南は甘肅の酒泉に通じ、東北は庫倫に通じ、西北は烏里蘇臺に通ず。鐵道には包寧鐵道あり、包頭より西にのび、五原・臨河を經て寧夏に入らんとす。現在は設計中なれど、もし完成し、平綏鐵道と連絡すれば、本省の交通は更らに便利となるべし。自動車路は寧包線あり。寧夏より包頭間なり。寧蘭線は寧夏・皋蘭間、寧平線は寧夏より固原・黑城鎮間にして皆本省の重要幹線なり。航運には黄河の水なれど、舟行よからず、ただ河筋一帯は水勢平穩なれば民船を以て、寧夏の中衛より綏遠の河口鎮に通し、貨物船は絡繹絶えず、近くは汽船を以て航駛せんとす、唯冬季四ヶ月は凍るを以て船隻は航行不可能なり。航空には歐亞航空公司の蘭包線あり、寧夏には著陸場あり、南は蘭州に、北は包頭に達す。

21. 綏 遠 省 (綏)

綏遠省は南境は晋・陝、北は外蒙につらなり、東は察哈爾と、西南は寧夏と接す。陰山山脈は省の中央に横はり、主峯は大青山と稱す。黄河は寧夏より北上して省境に入り來り、磴口縣の北から東南に折れて、本省内で一大環を作る、これ大體の河流の状態とす。その間の土地平坦にして農産物穰り塞外にては稀に見るところなり。省内黄河支流の比較的大なるもの五あり、曰く大黒河、紅河、窟野河、西拉烏蘇河及無定河なり。主要なる河渠八あり、灌漑の利便益だ廣し。氣候は純大陸性にして寒暑共に烈し。冬春の間河水は凍結し、狂風怒號し、砂塵は面を打つ。大青山南はやや溫和なり、山北の地は砂漠に接し氣候冷酷なり。全年雨量多からず、故に能く乾燥農作をなすことを得、ただ河筋一帯は渠を引き灌漑し栽培やや有利なり。

農産類 黄河兩岸は土地肥沃、最も耕作に適し、大麥大豆高粱胡麻蕃薯等俱に盛んなり。近頃水のあるところは稻を植ふ。胡麻の實、菜種は製油の最良の原料にして年々外國商人來り仕入れをなし本省の輸出の大宗の一とす。藥材は甘草、黃耆、黃芩、紅花、防風、蒼朮、白朮等皆あり亦輸出の大宗なり。又磨菰を産す、頗る盛名あり。

畜産類 牧畜は最も盛んにして牛馬羊駱駝多し。毎年駝毛羊毛の輸出額は甚大なり、皮革之に次ぐ。畜類の國內に運輸されるものもその數亦多し。野獸は虎豹鹿狼獾熊等あり、家畜には鷄鴨鵝等あり、飛禽には鷹隼鴉等棲息す。ただ水産は極少なり、僅かに黄河中に鯉鯽の類あり。

林産類 樹木には樺楊松杉榆柳及櫟の類あり、陰山の兩麓に分布すれど、廣大なる森林なし。

礦産類 礦産には鹽碱石炭を大宗とす、亦たまに石墨石棉銀鐵の諸礦あり。鹽碱の産地は鄂爾多斯の方面に多し。石炭は大青山中に分布す。交通不便なるを以て運賃高く大量の取出に難し。

製造品類 本省は毛絨盛んにして、製氈最も著しく、織の細、花紋の精は人を感動さすものあり。毛布も亦綫遠の特産とす、羊毛或は駝毛紡を用ひて絨線となし布足を織り値甚だ廉にして且つ耐久力あり。

交通 大道は歸綏を以て樞軸となし、東南は殺虎口より山西に達すべく、西北は固陽を経て新驛の油化に通ず。西南は黄河筋を出て陝西の榆林に達すべく、西は黄河をめぐつて出て南し蘭州に達すべく、北は武川を経て庫倫に通すべし。鐵道には平綏鐵道あり、大同より北上し長城を出て本省内に入り、豐鎮、真寧を経て轉じて西の方に向ひ歸綏迄にて止る。綏包鐵道は歸綏より薩拉齊に往き、包頭に達す。自動車路は綏張線あり、張家口を通じて、綏蒙線は外蒙に達し、綏晉線は山西に通じ、包寧線は包頭より寧夏に達す。其他の線は尙増建中なり。最近綏新公路開き、新疆に通ずる最要最大の道なり。水運に就いては河筋一帯は水勢平穩にして民船通じ、包頭より寧夏に至る間は船舶約五六千隻あり。近年試運轉の汽船は舟速速く、龍・綏間の航河業頗る有望なり。航空には歐亞航空公司の蘭包線あり、包頭を終點とし甘・寧二省と連絡あり。

22. 察 哈 爾 省 (察)

察哈爾は綏遠省の東にあり、内蒙古の一部なり。東は熱河、南は河南、西南は山西、西は綏遠、北は外蒙古と夫々接壤す。陰山山脈は省の中央を横きる。陰山の北麓は水草豊沃にして蒙古族の牧場となり、其南麓の水の流に沿ふ地方は大抵皆漢民族の農耕地たり。河流は桑乾河、白河、洋河を主要なるものとす。本省は天然の牧場にして、我國の軍用馬匹はここより取り、北口馬と稱す。肉類には羊肉が最多なり。張家口は支露及漢蒙の交易市場にして、乃ち我國の陸路開港場にして、近く平張、張綏の兩道路完成して以來、商業益々繁くなりたり。而して多倫も亦貿易の繁榮の地なり。本省の氣候は概して大陸性にして多風少雨にして寒暑俱に烈し。溫山以北は皆乾燥し、溫度の變動亦益々劇烈なり。

本省は牧畜を以て最も盛とし、農礦之に次ぐ、水産、林産は比較的少なし。

農産類 小麥、高粱、黍、粟が最も多く、胡麻、棉花、葉烟草、蔬菜、山藥、青礮等之に次ぐ。陰山以南は、各種瓜果物有り、殆んど内地本部と異ならず。蕎麥は俗に口磨と稱し、關内各省に取出するもの多し。藥材には甘草、大黃等の類あり。

畜産類 家畜には牛馬羊駱駝等あり、就中馬は一番有名にて糖悍にしてよく走り世に良駒の稱あり。羊及駱駝の産出最も多し。皮毛は中外にひろく賣られ、本省輸出の大宗とす。野獸には狐狼鹿麝等あり。禽類に鷄鴨鷹隼等あり。ただ水産の魚蝦は量も多からず。

林産類 陰山の兩麓に樺榆楊柳松杉及櫟類あり、榆柳最も繁茂す。

礦産類 礦産は石炭煤鐵鹽碱を主とす。

製造品 工業には毛織業を盛んなるものとし、氈帽氈鞋氈毯氈襪は内地に澤山取出さる。

交通 水運は白河、洋河、桑乾河、壺河、媯河等あれど、水勢急にして灘多く舟行の便利は殊に薄し。大道には張家口及多倫が二中心地となす。張家口より東南行すれば北平に至り、西南すれば大同に至り、東北行すれば熱河の林西に至り、西北行すれば外蒙の庫倫に至る。多倫より南行すれば承德に通じ、北行すれば、林西に、東行すれば圍場に、西行すれば沙漠を越えて庫倫に通ず。自動車路の主なるものは、一は張庫線にて張家口

より庫倫に至るものなり。次ぎは張百線の張家口百靈廟間のものなり。張多線は張家口多倫間、張貝線は張家口貝子廟間、張平線は張家口北平間なり。其他の各線は陸續建設中なり。鐵道は本省内には平綏鐵道あり、北平より懷來、宣化を経て張家口に至り、更らに綏遠に達す。支線二あり、一は下花園より鷄鳴山間、一は宣化水磨間とし本省交通の樞紐となす。

23. 青 海 省 (青)

青海省は甘肅の西南にあり、省内に大湖あるを以て「青海」の名を得たり。本省の東南北の三方面は甘肅につつまれ、西境は新疆に、西南の一隅は四川と境し、南は西康と接し、西南は西藏と界をなす。省政は西寧にてとり、城は湟水にのそみ、田畑廣くひらけ、草木繁茂し、農畜の出産額頗る豊なり。循化縣の南の方に拉卜楞寺あり、黄河上流の最も著名なる喇嘛寺とす。附近は毛皮市あり、貿易頗る盛なり、蓋し宗教の中心と商業の中心地とを兼ねる地なり。本省の地勢は概ね高原にして山脈は崑崙系にして、三に分れ、南支脈は唐古刺山脈、中のもを巴顏喀拉山脈、北のを祁連山脈と曰ふ。長江、黄河の水源は青海に發し巴顏喀拉山脈は其の分水嶺をなす。氣候は概ね大陸性にして、空氣は乾燥し寒暑俱に烈し、ただ柴達木河流域の溫度は青海の東部に比べて少し高し。

本省は牧畜の地にして、農業區域は廣からず、製造業は更らに振はず。

農産類 湟水の兩岸は水利よく稻麥豆等を産し、西寧を農業の中心地とす。西寧は髮菜大黃を、壺源は磨菇を、湟源・玉樹は藏紅花を有名品として出す。

畜産類 本省の主要生産は牧畜業にして、牛馬羊の三者を主とし、「西口馬」は「青海」草地に産し、蒙古の「北口馬」と異り、高大にして雄駿、馳驅に適す。牛は三種あり、一は犁牛にして腹毛甚だ長く、一は犏牛にして身體強く運輸によく堪へ、一は食牛にして色黄く性柔順、其肉及乳は食用に供せらる。羊は玉樹羊、大尾羊、小尾羊の數種に分つ、羊毛は青海輸出品中の大宗にして、其毛は纖維長く光澤あり、品質佳良なり。獸皮の輸出も亦夥し。その他鹿茸麝香等は本省の名産なり。水族は頗る尠なく、たまに魚類ある程度なり。

林産類 材木は松柏を以て大宗とし、大いなるものは數抱もあり。湟水中には常に木筏が下航し、臬蘭に販出さる。當地の住民は多くは游牧を業とし、故に材木建築者極めて鮮し。

礦産類 青海の四周は皆鹽分を含み、鹽池甚だ多し、青海西南の達布遜淖爾を以て最大となす。此の外大通河、通天河及玉樹等の地の金沙、「蘇爾莽」界の石炭、「格爾吉」界の翠玉等あり。

製造品 本省の住民は多く游牧生活にして、産物としては僅かに氈布毯氈の類にして殆んど自給するに足る。婦女は能く毛衫を織り、毛襪を編み、絨は皆羊毛を捻つて作るを以て操作繁瑣なり。

交通 本省の主要道路三あり、一は西寧より西南行し巴顏喀喇、唐古刺の兩山脈を踰えて西藏の拉薩に通ずるもの、一は西寧より東行し甘肅の蘭州に通じ、一は西寧より西行し青海の沿岸を繞り、都蘭を経て柴達木地方に至るものなり。之は四つに分れ、北に出てるものは甘肅の安西に通じ、西するは新疆の婁羌に通じ、西南すれば西康に通ず。鐵道は未だなし。自動車路には寧蘭路あり西寧より甘肅蘭州に通ず、寧武路は西寧武威間、寧臨路は西寧・甘肅の臨夏間、寧湟路は西寧・甘肅の敦煌間、寧玉路は西寧・玉樹間に通ず。水運は河流多しと雖も船隻の往來絶無なり、ただ湟水、黄河は皮筏あり貨物を運搬す。皮筏は牛皮を縫つて作りたるよりこの名あり、「淨脫」と名づけ、水面に軽く浮き頗る便利なるものなり。

24. 新 疆 省 (新)

新疆省は中央に沙漠多く、水は多く小沼澤をなす。四圍は山を環らし、西は葱嶺、南は崑崙山、北は阿爾泰山に夫々とりまかれ、天山山脈は中央を横断し、全省を南北の兩部に分つ。南部は天山南路と云て塔里木河の流域なり。北は天山北路と曰ひ伊犁流域なり。天然によつて區劃されたるこの地を北は「準噶爾盆地」、南を「塔里木盆地」とす。南路の水は皆東流し、塔里木河を主となし、喀什噶爾河、葉爾羌河、阿克蘇河、和闐河の取水源が會ひ、沙雅縣南の塔里木の地を經て再び渭干河、開都河に入り、聚り羅布泊となる。北路の水は皆西流し、伊犁河、烏倫古河、額爾齊斯河が主要なるものなり。本省の氣候は純大陸性にして、しかも南北では頗る不同にして北路の鎮西(巴里坤)は五月でも猶雪霰が飛び、南路の吐魯番は二月には花咲き錦の如し。年を通じ風多く、雨量僅少、融雪にて灌溉す。沙漠層は極めて厚く、時々移動し暴風一度起れば、砂塵天を覆ひ旅行者を苦しむ。

農産類 北部の伊犁河流域は平原廣くひろがり、草場は豐肥にして最盛の地とす。物産では夏麥胡麻を大宗とす。阜康の地には高粱多く、醸造の原料とす。迪化、烏魯木齊河一帶は米を産し、茲に園藝蔬菜の利あり。南部は果樹園藝區域にして温帶の果實を産し、桃杏梨李桑椹葡萄の類あり、就中哈密の甜瓜、吐魯番の水晶葡萄、莎草の杏子、庫爾勒の香梨は人口に膾炙せるところ、南疆の農産は小麥を以て民食の大宗となし、阿克蘇は獨り米を産し有名にして、黃鸞は野を覆ひ江南の風景に似たるものあり。棉花は吐魯番、莎草等に産す。

畜産類 天山北路は地勢平坦にして草田の區域にて牧畜に宜しく、牛羊馬駝等棲息す。哈薩克人は射獵をよくし、獸皮を産物の大宗とす。狐皮狼狽皮虎皮豹皮熊乾猴皮貂皮等多く露國に輸出す。額爾齊斯河には魚甚だ多くきも、蒙・哈人は網にて捕ふることを知らず、よつて得る量多からず。

林産類 天山南路は秃山ばかりにて、僅かに檉柳蘆葦が水際にあるのみ。天山北麓は奇峯より伊犁に至る間二千餘支里は岡巒が斷續し、森は皆松なり。阿爾泰山も赤松檜の林にて、ただ哈巴河の兩岸を除いては、多くは深山幽谷の中にあつて搬出に難し。

礦産類 本省の礦産は埋藏量頗る豊富にて金玉石油は著名なり。石炭鐵水晶碧璽等皆多し。阿爾泰山は金の意味にて、山は金礦多し。喀爾山(布爾津)は齊爾山と對峙し、礦脈が縱横に走り、金脈は皆堅硬なる石層の間に含有す。前清嘉道年間十區に工場あり。同治三年塔城治まらず、工場の基礎も遂に廢る。天山の北麓に二油由あり、一は綏來に、一は迪化にあり、南路のもの油質頗る佳良なり。

製造品 庫爾勒、疏勒、托克蘇、阿瓦提等の地の土布、莎草の絨毯毛毡、伊犁の毡子等は皆有名なり。回族蒙古族は酒を嗜む者多く、綏來、精河の地は醸造業盛なり。

交通 本省は邊疆の地なれば交通比較的不便にて鐵道は未だ敷設されず、公路も僅かより進展せず、最近南疆地方治安よけれど、もとの交通も未だ恢復せず。迪化より哈密を經て甘肅に至るものは東の大道とす。而して天山南路、天山北路、科阿壘站、科新壘站は皆大道あり。國際間の要道たる露國に通ずる路に塔城その要衝に當り、印度への通路には莎草その門戸にして、西疆への通路では和闐が必經の所とす。航空には歐亞航空会社の滬新線あり、もと上海より直接に迪化に達したるも、現在は故あつて果蘭迄のみ飛ぶ。