

Early European Books, Copyright © 2011 ProQuest LLC.
Images reproduced by courtesy of the Biblioteca Nazionale Centrale di
Firenze.
Magl. M.7.6 (a)



Early European Books, Copyright © 2011 ProQuest LLC.
Images reproduced by courtesy of the Biblioteca Nazionale Centrale di
Firenze.
Magl. M.7.6 (a)



Early European Books, Copyright © 2011 ProQuest LLC.
Images reproduced by courtesy of the Biblioteca Nazionale Centrale di
Firenze.
Magl. M.7.6 (a)



Early European Books, Copyright © 2011 ProQuest LLC.
Images reproduced by courtesy of the Biblioteca Nazionale Centrale di
Firenze.
Magl. M.7.6 (a)



Early European Books, Copyright © 2011 ProQuest LLC.
Images reproduced by courtesy of the Biblioteca Nazionale Centrale di
Firenze.
Magl. M.7.6 (a)



Early European Books, Copyright © 2011 ProQuest LLC.
Images reproduced by courtesy of the Biblioteca Nazionale Centrale di
Firenze.
Magl. M.7.6 (a)

INCUNABULI
M
7
6
Biblioteca Nazionale
Centrale - Firenze

M. 7. 6.

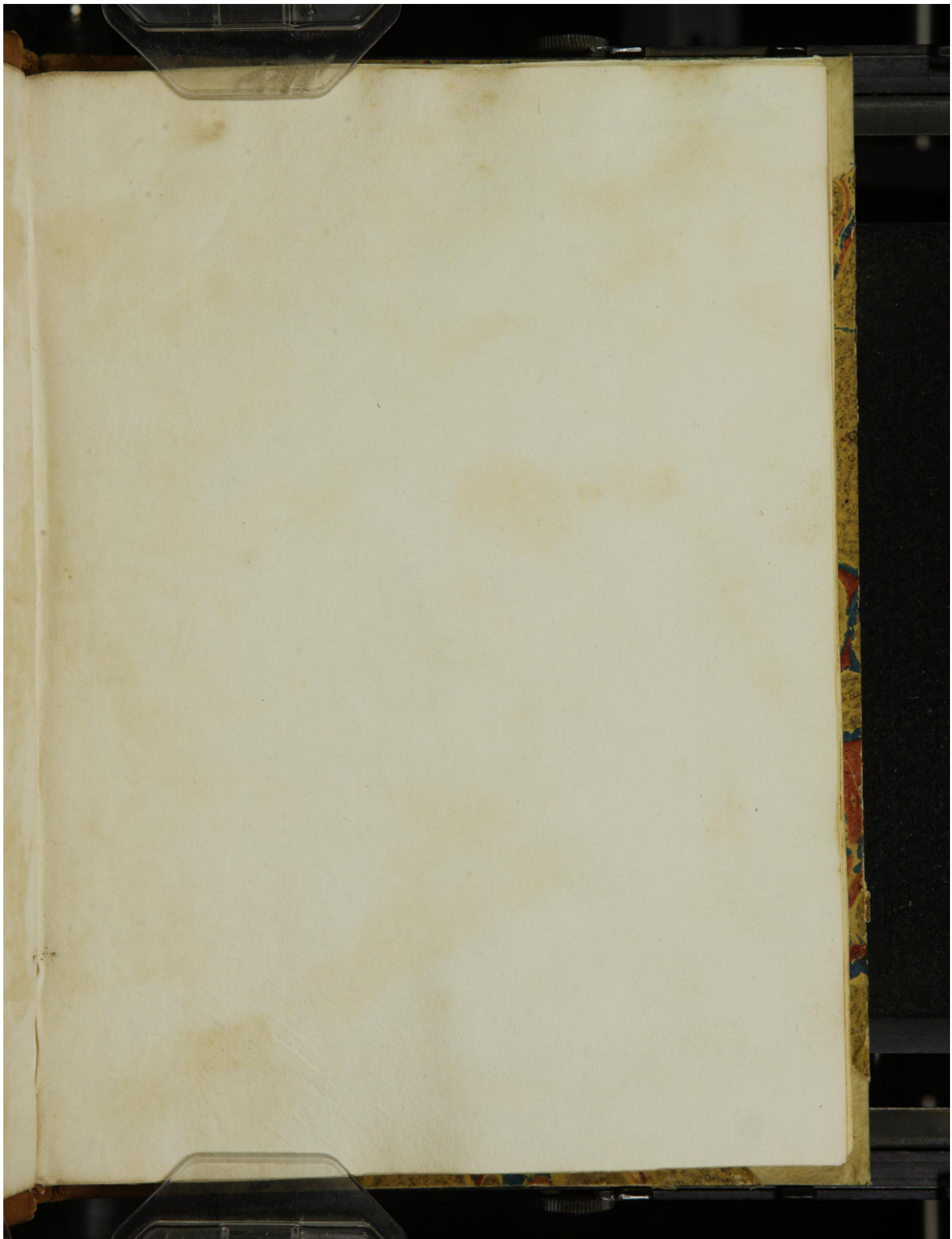

179
a



**Componij Mellae Cosmographi Geographia:
Prisciani quoq; ex dionysio Thessalonicensi de
situ orbis interpretatio.
Componij Mellae de orbis situ Liber primus.
Prooemium.**



Orbis situm dicere aggredior impe/
ditum opus et facundie minime ca/
pax. Constat enim fere ex gentium lo/
corumq; nominibus: et eorum per/
plexo satis ordine: quem persequi
longa est magis quam benigna materia
Verum aspici tamen cognoscique di/
gnissimum: et quod si non ope inge/
nium orantis: at ipsa sui contemplatio/
ne precium opere attendentium ab/
soluat. Dicam autem alias plura et

exactius. Nunc autem ut quaeque erunt clarissima et strictim ac primo
quidem: quae sit forma totius: quae maxime partes. quo singulae mo/
do sint: utque habitentur expediam. Deinde rursus oras omnium et
littora ut intra extraque sunt: atque ut ea subit ac circumluit pelagus:
additis quae in natura regionum incolarumque memoranda sunt:
Id quo facilius sciri possit atque accipi: paulo altius summa repe/
tetur.

Mundi in quattuor partes divisio.



Mune igitur hoc quicquid est: cui mundi ceteraque no/
men indidimus: unum id est: et uno ambitu se cum/
taque amplectitur. partibus differt. Unde sol oritur
oriens nuncupatur: aut ortus. quo demergitur oc/
cidens vel occasus: qua decurrit meridies. ab aduer/
sa parte septentrio. huic medio terra sublimis cingitur undique mari:
eademque in duo latera: quae hemisphaeria noiantur ab oriente divisa

A 2



ad occasum zonis quinque distinguitur. in mediam estus infestat. frigus ultimas. Reliquae habitabiles paria agunt anni tempora: verum non pariter. Antichthonos alteram. nos alteram incolimus. Illius situs ob ardorem intercedentis plage incognitus. huius vicendus est. Hec ergo ab ortu porrecta ad occasum: et quia sic iacet alquanto quam ubi latissima est longior: ambitur omnis oceano: quatuorque ex eo maria recipit. Unum ab septentrione. a meridie duo. quartum ab occasu: Suis locis illa referentur. Hoc primum angulum nec amplius decem millibus passuum patens terras aperit atque intrat. Tum longe lateque diffusum abigit vaste cedentia litora: iisdemque ex diverso prope cocuntibus adeo in arcum agitur: ut minus mille passibus pateat. Inde se rursus: sed modice admodum laxat: rursusque etiam quam fuit arctius: exit in spacium. Quo cum est acceptum ingens iterum et magnam et paludi ceterum exiguo ore coniungitur. Id omne quae venit: quaque dispergitur / vno vocabulo nostrum mare dicitur. Angustias introitusque venientis nos fretum. greci porthmon appellant. Qua diffunditur alia alijs locis cognomina acceptat. Ubi primum se coarctat: bellespontus vocatur Propontis: ubi expandit. Ubi iterum pressit: thracicus bosphorus. Ubi iterum effundit: pontus Euxinus. Qua paludi committitur cimmerius bosphorus. palus ipsa meotis: hoc mari et duobus indytis amnibus Tanai et Nilo in tres partes uniuersum diuiditur. Tanais a septentrione ad meridiem vergens in mediam fere meotidam defluit: et ex diverso Nilus in pelagus. Quod terrarum iacet a freto ad ea flumina ab altero latere Africa vocatur. ab altero Europen. ad Nilum Africa. ad Tanaim Europen: Ultra quicquid est Asia est.

Summa Asiae descriptio

Tribus hanc et partibus tangit oceanus ita nominibus ut locis differens. Eous ab oriente. a meridie indicus. a septentrione scythicus. Ipsa ingenti ac perpetua fronte versa ad orientem tantum ibi se in latitudinem effundit: quantum Europe et Africa: et quod inter ambas pelagus imissum est:

Inde cum aliquatenus solida processit ex illo oceano quē indicum
 diximus arabicum mare & persicum. ex scythico caspium recipit: et
 ideo qua recipit angustior. Kursus expanditur & fit tam lata q̄z fue
 rat. Deinde cum iam in suum finem aliarumq; terrarum confinia
 deuenit: media nostris equoribus excipitur. reliqua altero cornu
 pergit ad Nilum altero ad Tanain. Ora eius cum alueo Nili a/
 minis ripis descendit in pelagus: & diu sicut illud incedit ita sua lit/
 tora ponigit. Deinde fit venienti obuiā & primū se ingenti ambi/
 tu incuruat. post se ingenti fronte ad bellesponticum fretum exten
 dit. ab eo iterū obliquat ad bosphorū: iterumq; ad ponticū latus
 curua aditum meotidos transuerso margine attingit. Ipsa gremio
 ad Tanain vsq; cōplexa fit ripa: qua Tanais est. In ea primos ho
 minū accipimus ab oriente Indos Seres & Scythas. Seres me/
 dia ferme eoz partis incolūt. Indi & Scythę vltima. ambo late pa/
 tentes: neq; in hoc tantum pelagus effusi. Spectant enim etiā me
 ridiem Indi: oramq; indici maris: nisi q̄ estus inhabitabilem ef/
 ficiunt: diu continuus gentibus occupant. Spectant & septentrio/
 nem Scythę: ac littus scythicū: Nisi vnde frigoribus arcentur vsq;
 ad caspium sinū possident. Indis proxima est ariadne. Deinde
 Aria & cedrosis & Persis ad sinum persicum. hunc populi persarū
 ambiunt. Illum alterū arabes. Ab ijs: quod in africā restat: ethio
 pum est. Illic caspiani scythis proximi sinum caspiū cingunt: Ul
 tra Amazonas: vltraq; eas hyperborei esse memorant. Interio
 ra terrarū multę variegq; gentes habitant gandari: & pariani: & ba
 ctri. susiani. pharmacotrophi. bomarei. coamant. rophanes. dache
 Super scythas scytharumq; deserta: ac super caspium sinū Comari
 Massagete. Ladusi. hircani. hiberi. Super amazonas & hyper
 borcos Limmerij. Scythę. Antiachę. Georgili. Moschi. Loisire.
 Phoriste. Kiphaces. atq; vbi in nostra maria tractus excedit. Ma
 ri. Antibarani & notiora iā nomina Medij. Armenij. Comageni.
 Murrani. vegeti. Cappadoces. Greci. Lycaones. phryges. Persę

2
Isauri. Lydi Syroclites. Rursus ex ijs: que meridiē spectāt: eadē
qz gentes interiora littora vsqz ad sinū persicū. Super hunc sunt
Parthi z Assyrii. Super illum alterū Babilonij. Et sup Aethio/
pas egypti ripis Nili amnis z mari proxima i dem Aegyptij possi
dent. Deinde arabia angusta fronte sequentia littora attingit. Ab
ea vsqz ad flexū illum: que supra rectulimus: Syria. z in ipso flexu
Lilicia. extra autem Lycia z Pamphilia. Laria. Jonia. Acolis Tro
as vsqz ad bellepontū. Ab eo bitbyni sunt ad tbraciū bosphorū
Circa pontū aliquot populi alio aliqz sine. omnes vno noie pon
tici dicuntur. ad lacū Mgeotici. ad tanain Sauromate.

Summa Europe descriptio

Europa terminos habet ab oriente Tanain z meotida z pontū.
a meridie reliqua nostri maris. ab occidente Atlanticū: a septērio
ne Britannicū oceanū. Ora ei⁹ forma littorū Tanai ad bellepon
tū. qua ripa est dicti amnis. qua flexum paludis ad ponticū redigit
qua propontidi z belleponto latere adiacet: contrarijs littoribus
Alie nō opposita modo: verū etiā similis est: Inde ad fretū nūc
valte retracta: nūc prominens tres maximos sinus efficit: totidē
qz in altū se magnis frontibus euebit. Extra fretū ad occidentē
inequalis admodū precipue media que procurrit ad septentrionē:
nisi vbi semel iterūqz grandi recessu abducitur: pene vt directo li
mite extenta ē. Mare quod primo sinu accipit Aegeū dicit. Qd
sequenti in ore Joniū. Adriaticū interius. Quod vltimo nos tu
scum quod graij Lyrrhenū perhibent. Sentiū prima est Scythia
alia qz dicta est: a Tanai media ferme pontici lateris. Dinc in egei
partē continens tbracie ac macedonie adiungitur. Tū grecia pro
minet: Aegeumqz ab Jonio mari dirimit. Adriatici latus Illyris
occupat inter ipsuz adriaticū z tuscū Italia procurrit. In tusco in
timo gallia est. Ultra hispania est. hec in occidentem deniqz etiam
ad septentrionē diuersis frontibus vergit. Deinde rursus gallia ē
longe z a nostris littoribus hucusqz promissa. Ab ea Germani ad

Sarmatas poniguntur. Illi ad Asiam.

hec de Europa.

Summa Aethiopiae descriptio

Africa ab orientis parte Nilo terminata: pelago a ceteris: breuior est quidem quam Europa: quia nec usquam Asiae et non totis huius lit-
toribus obtenditur. Longior tamen ipsa quam latior: et qua ad flui-
um attingit latissima: Usque inde procedit: ita media precipue in-
iuga exurgens pergit in curua ad occasum: fastigiatque se molliter:
et ideo ex spacio paulatim adductior. Ubi finitur: ibi maxime angu-
sta est. Quantum incolitur eximie fertilis. Verum quae pleraque eius
inculta: et aut harenis sterilibus obducta: aut ob sitim celi terrarum/
que deserta sunt: aut infestantur multo ac malefico genere animali-
um: vasta est magis quam frequens. Mare quo cingitur a septentrio-
ne libycum. a meridie aethiopicum. ab occidente atlanticum dici-
mus. Ab ea parte: quae libyco adiacet: proxima Nilo prouincia: quam
Lyrenas vocant: Deinde cui totius regionis vocabulo cognome
inditum est Africa. Letera Numide et Mauri tenent. Sed mauri in at-
lanticum pelagum expositi. Ultra Nigrite sunt et pharusij: usque ad aethio-
pas. hi et reliqua huius et totum latius: quod meridie spectat: usque in asiae
confinia possident. At super ea: quae libyco mari abluunt libyes aegyptij
sunt: et Leucoaethiopes et natio frequens multiplexque getuli. Deinde
late vacat regio perpetuo tractu inhabitabilis. Tunc pinos ab oriente
garamantas: post augilas et troglodytas et ultimos ad occasum at-
lantas audimus. Intra si credere libet: vix iam homines magisque
semiferi aegyptianes et blemmye et gambasantes et satyri sine tectis
passim ac sedibus vagi habent potius terras: quam habitent. hec summa
nostri orbis. hec maxime partes. hec forme generisque primum. Nunc exactius
oras situsque dicturo inde est comodissimum incipere: unde terras no-
strum pelagus ingreditur. Et ab his potissimum: quae influenti dextra sunt.
Deinde stringere littora ordine: quo iacent: peragratisque omnibus

que mare attingunt: legere etiã illa: que cingit oceanus: donec cur /
sus incepti operis intra extraq; circũuectus orbem illuc: vnde coe /
perit/redeat. Particularis Aphrice descriptio.



Setum est atlanticũ esse oceanũ: qui terras ab occidẽ
te cõtingeret. hinc in nostrum mare pergentibus le /
ua hispania. Mauritania dextra est. Prime partes il
le Europe. he Africe Eius ore finis MZuluca. caput
atq; exordium est promontoriũ: quod greci ampelu
sian: afri aliter sed idẽ significante vocabulo appellant. In eo ẽ spe
cus herculi sacer: z vltra specum Tingæ oppidum peructus ab An
teo (vt ferunt) conditum. Extat rei signus parua elephantino ter /
gore execto ingens: z ob magnitudinẽ nulli nunc vsuro habilis:
quã locorũ accolę ab illo gestatam pro vero habent traduntq; : et
inde eximie colunt. Deinde est mons prealtus: ei quẽ ex aduerso
hispania attollit obiectus. hũc abylam. illũ calpen vocant: colũnas
herculis vtrunq;. Addit fama nominis fabulã herculem ipsũ iun
ctos olim perpetuo iugo diremissẽ colles: atq; ita exclusum antea
mole montiũ oceanũ: ad que nunc inundat/admissum. Hinc iã ma
re latius fundit: summotasq; vastius terras magno impetu infle /
ctit. Ceterũ regio ignobilis: z vix quicq; illustre sortita: paruis
oppidis habitat. parua flumina emittit: solo q; viris melior: z se /
gnitie gentis obscura. Ex ijs tamen: que cõmemorare non piget.
Montes sunt alti: qui continenter z quasi de industria in ordinẽ
expositi ob numerũ septem: ob similitudinẽ fratres vocant. Tum
vada fluuius: z rusigada z siga parue vrbes: z portus: cui magno ẽ
cognomen ob spaciũ. MZuluca ille: que diximus: annis est ingen
tium olim regnorũ terminus Bocchi Jugurtheq;. Ab eo Nu /
midia ad ripas exposita fluminis ampfaci: spacio quidẽ q; MZau /
ritania angustior est: Verum z culta magis z ditior. Urbũ: quas
habet maxime sunt Lyrtha procul a mari: nunc Suciarioz colonia

quondam regum domus Iube & Siphacis: cum foret opulentissi-
ma. Iola ad mare aliquando ignobilis: Nunc quia Iube regia fuit
& q̄ cesarea vocitat̄ illustris. Litra hanc (nam in medio ferme lit-
tore sita est) Cartinna & Arsinna sunt oppida & ampsa castellum &
Laturus sinus & sardabale fluvius. Ultra monumentū commune
regie gentis. Deinde Jcosius & vrbisia vrbes. effluentes inter eas
Ancus & Nabar: aliaq; que taceri nullum rerum fameve dispendiū
est. Interius & longe satis a littore (si fidē res capit) mirum ad-
modum spine piscium. muricum ostreorumq; fragmenta: saxa at-
trita (vti solent) Ancib⁹ & nō differentia: marinis infixę cautibus
anchore: Alta & huiusmodi signa atq; vestigia effusi olim vsq; ad
ea loca pelagi in campis nihil alentibus esse inueniriq; narrantur.
¶ Regio que sequit̄ a promontorio Metagonio ad aras phileo-
rum proprie nomen Africe vsurpat. In ea sunt oppida hippore-
gius & Kuscade & Labraca. Deinde tria promontoria. candidum.
apollinis. mercurij vaste proiecta in altum duos grandes sinus ef-
ficiunt hipponensem vocant proximū ab hipponediarico: quod lit-
tori eius appositum est. In altero sunt castra Ielia. castra cornelia.
flumen Bragada. Utica. & Carthago. ambe in dyle: ambe a phoe-
nicibus condite: Illa fato Latonis insignis. hęc suo: nunc populi
romani colonia: olim imperij eius pertinax emula. Jam quidem
iterum opulenta: etiam nunc tam priorum excidio rerum q̄z ope
presentiū clarior. Hadrumentum. Leptis. Clupea. Habromacte.
Phyre. Neapolis hinc ad syrtim adiacēt: vt inter ignobilia celeberrime
Syrti sinus est: centum fere milia passuum qua mare accipit
patens: trecenta qua tingitur: Verum importuosus atq; atrox: et
ob vadorum frequentium breuia magisq; etiam ob alternos mo-
tus pelagi affluentis & refluxantis infestus. Super hunc ingens
palus amnē Tritona recipit. ipsa Tritonis: Unde & Metineruę co-
gnomen inditum est: vt incolę arbitrantur ibi genite: faciuntq; ei

fabule aliquam fidem / q̄ quem natalem eius putant: ludicris vir /
ginum inter se decertantiū celebrant. Ultra est Oza oppidum ⁊
Linyps fluuius per vberima arua decidens. Tum leptis altera ⁊
lyrtis: nomine atq; ingenio par priori. Eterum altero fere spacio
qua debiscit: quaq; flexum agit / amplior. Eius promontorium est
Borion: ab eoq; incipiens ora quam Lotophagi tenuisse dicuntur
vsq; ad phiconia: ⁊ id promontorium est importuoso litore per /
tinax. Are ipse nomen ex philenis fratribus traxere: qui cōtra cyre
naicos missi Carthagine ad dirimendum conditione bellum diu
iam de finibus ⁊ cum magnis amboꝝ cladibus gestum. Postq̄:
in eo quod conuenerat non manebatur: vt vbi legati concurrerant
certo tempore vtrinq; dimissi ibi termini statuerent: pacti de in /
tegro vt quicquid citra esset: popularibus cederet: mirum ⁊ memo
ria dignissimū facin us hic se viuos obrui pertulerunt. ¶ Inde ad
catabatmon cyrenaica prouincia est: i eaq; sunt Hammonis oracu /
lum fidei indyē: ⁊ fons: quem solis appellant: ⁊ rupes quedam au
stro sacra. hec cum hominū manu attingitur: ille immodicus ex /
urgit: harenaq; quasi maria agens sic sequit: vt equoꝝ fluctibus.
fons media nocte feruet. mox ⁊ paulatim tepescens fit luce frigi /
dus: tunc vt sol surgit ita frigidior. subinde per meridiem maxi /
me riget. sumit deinde tepores iterum ⁊ prima nocte calidus: atq;
vt illa procedit: ita calidior. rursus cum est media perferuet. In lit
tore promontoria sunt zephyrion. ⁊ naustatmos. portus parero /
nius: Vrbes. Hesperia. Apollonia. Ptolemis. Arfinoe. atq; vnde
terris nomē est: ipsa Lyrene. ¶ Catabatmos vallis deuexa in egyptum
finit africam. Ore sic habitantur ad nostrum maxime ritum
moratis cultoribus: nisi q̄ quidam linguis differunt ⁊ cultu deo /
rum quos patrios seruant ac patrio more venerantur. Proximis
nulle quidē vrbes stant. tamen domicilia sunt: que Diapalia ap /
pellantur. victus asper ⁊ mundicijs carens. primores sagis velant

vulgus bestiarum pecudumq; pellibus. huius quies epuleq; capi
 untur: Vasa ligno fiunt aut cortice. potus est lac succusq; bacca/
 rum. cibus est caro plurimum ferina. Nam gregibus (quia id solū
 optimū est) quoad potest/parcitur. Interiores etiam incultius.
 sequuntur vagi pecora: vtq; a pabulo ducta sunt: ita se ac turgida
 sua promouent atq; vbi dies deficit: ibi noctē agunt. quāq; in fa/
 milias passim et sine lege dispersi/nihil in cōmune consultant: ta/
 men quia singulis aliquot simul coniuges/et plures ob id liberi a/
 gnatiq; sunt nusq; pauci: Ex his qui vltra deserta esse memorant
 atlantes solē execrant: et dum oritur et dum occidit vt ipsis: agris/
 q; pestiferum. Nomina singuli non habent. non vescuntur anima/
 libus. neq; illis in quiete qualia ceteris mortalibus visere datur.
 Troglodyte nullarum opum domini: strident magis quā loquunt
 specus subeunt alunturq; serpentibus. Apud gramantes etiā ar/
 menta sunt ea: que obliqua ceruice pascuntur. Nam pronis directa
 in humum cornua efficiunt. Nulli certa vxor est. Ex his qui tā con/
 fuso parentū coitu passim incertiq; nascunt: quos pro suis colant:
 forme similitudine agnoscunt. Augile manes tantū deos pu/
 tant. per eos deierant. eos vt oracula consulunt: precati q; que vo/
 lunt: vbi tumulis incubuere: pro responsis ferunt somnia. Soemi/
 nis eorum solenne est nocte: qua nubunt: omnium stupro patere:
 qui cum munere aduenerint: et tum cum plurimis concubuisse ma/
 ximum decus. in reliquū pudicitia insignis est. Nudi sunt Sam/
 phantes: armorumq; omnium ignari. nec vitare sciunt tela nec
 iacere: ideoq; obuios fugiunt. neq; aliorum q; quibus idem inge/
 nij est: aut congressus aut colloquia patiuntur. Blemmyis ca/
 pita absunt. vultus in pectore est. Satyris preter effigiem nihil
 humani. Aegyptanum que celebratur ea forma est. hec de Africa.

Particularis Aegiptus descriptio.



Sic prima pars Aegyptus inter catabatmon et arabas ab hoc litore penitus immissa donec ethiopia dorso contingat/ad meridiem refugit Terra exarsit imbrui mire tamē fertilis et hominum aliorumque animalium profecunda generatrix: Nilus efficit amniū in nostrū mare pmeantiū maximus. hic ex desertis africe missus nec statim navigari facilis nec statim nilus ē: et cū diu simplex seorsum descendit: circa Meroen late patentē insulā in ethiopiā diffundit: alteraque ex parte astabores altera astape dictus ē. vbi rursus coit: ibi nomē hoc capit. Inde parti asper parti navigia patiens in imanē lacū devenit: ex quo precipiti impetu egressus et talenso alterā insulā amplexus vsque ad elephantilē urbem egyptiam atrox adhuc: feruensque decurrit: Tum demū placidior: et iam pene navigabilis: primum iuxta certarum oppidum triplex esse incipit. Deinde iterumque diuisus ad Deltam et ad Melin it per omnē egyptum vagus atque dispersus septemque in ora se scindens singulis tamen grandis euoluitur. Non pererrat autē tantum eam: sed estiuo sydere exundans etiam irrigat: adeo efficacibus aquis ad generandū alendumque ut praeter id quod scaturit piscibus. quod hyppopotamos crocodilosque vastas belluas gignit: glebis etiā infundat animas: ex ipsaque humo vitalia effingat. hoc eo manifestum est quod vbi sedauit diluuiā: ac se sibi reddidit: per humentes campos quedam nondum perfecta animalia: sed tum primum accipientia spiritum et ex parte iam formata ex parte adhuc terrea visunt. Crescit porro: siue quod solute magnis aestibus niues ex immanibus ethiopiae iugis largius quam ripis accipi queant/defluunt: siue quod sol hyeme terris propior: et ob id fontem eius minuens tunc altius abit: sinitque integrum: et ut est plenissimus/surgere: siue quod per ea tempora flantes ethesie aut actas a septentrione in meridiem nubes super principia eius imbre precipitant: aut venienti obuię aduerso spiritu cursum descendētis

impediunt aut harenis: quas cum fluctibus littoꝝ applicant / ostia
 obducunt: sitq; maior: vel q; nihil ex semet amittit: vel q; plus q̄z
 solet accipit: vel q; minus q̄z debet emittit. Qd si est alter orbis:
 suntq; oppositi nobis a meridie Antichthonēs: ne illud quidem a
 vero nimium abscesserit: in illis terris ortum amnem. vbi subter
 maria ceco alueo penetrauerit: in nostris rursus emergere: et hac re
 solstitio accrescere: q; tū hyems sit: vnde oritur. Alia quoq; i his
 terris mira sunt. In quodam lacu chemnis insula lucos siluafq; et
 Apollinis grande sustinens templum natat et quocūq; venti agūt
 pellitur. Pyramides tricēnum pedum lapidibus extracte: quarū
 maxima (tres nanq; sunt) quattuor fere soli iugera: que sede occu
 pat: totidem in altitudine erigitur. Diuoeris aliquando campus
 nunc lacus viginti millia passuum in circuitu patens: altior q̄z ad
 nauigandū magnis onustisq; nauib⁹ satis est. Psaminetie opus
 labyrinthus domos mille et regias duodecim perpetuo parietis
 ambitu amplexus marmore extractus ac tectus vnum in se descen
 sum habet: intus pene innumerabiles vias multis ambagibus huc
 et illuc remeantibus: sed continuo anfractu et sepe reuocatis porti
 cibus ancipites: quibus subinde alium super alios orbem agenti
 bus: et sub inde tantum redeunte flexu quantum processerat: ma
 gno et inexplicabili tamen errore perplexus est. Cultores regionū
 multo aliter a ceteris agunt. mortuos fimo obliti plangunt. nec
 cremare aut fodere fas putant: verum arte medicatos intra pene
 tralia collocant. Suis litteris peruerse vtuntur. lutum inter manus
 farinam calcibus subigunt. Forum ac negocia foemine. viri pensa
 ac domos curant. onera ille humeris. hi capitibus accipiunt. pa
 rentes cum egent illis necesse est: his liberum est alere. cibos pa
 lam et extra sua tecta capiunt. obscena intimis edium reddunt. co
 lunt effigies multorum animalium atq; ipsa magis animalia sed
 alij alia: adeo vt quedam eorum etiam per imprudentiam inter

emisse capitale sit: et ubi morbo aut forte extincta sint sepelire ac lu-
gere solenne sit. Apis populorum omnium numen est Bos ni-
ger certis maculis insignis: et cauda linguaque dissimilis aliorum.
raro nascitur nec coitu pecoris (ut aiunt) sed diuinitus et celesti igne
conceptus: diesque quo gignitur genti maxime festus est. Ipsi vetu-
stissimi (ut predicant) hominum trecentos et triginta reges ante
Amasim: et supra tredecim millium annorum etates certis annali-
bus referunt: mandatumque litteris seruant: dum egyptij sunt qua-
ter cursus suos vertisse sidera: ac sole bis iam occidisse: unde nunc
oritur. Viginti millia urbium Amasi regnante habitauerunt: et nunc
multas habitant. Earum clarissime procul a mari. Sais. Mem-
phis. Syene. Bubastis. Elephantin. et Thebe utique (ut Homero di-
ctum est) centum portas: siue (ut alij aiunt) centum anas habent:
totidem olim principum domos: solitasque singulas ubi negotium
exegerat: dena armorum millia effundere. In litore Alexandria
africę contermina. Pelusium arabie ipsas oras secat. Lanopicum.
Nolbiticum. Seueniticum. Pathameticum. Mendesium. Cata-
pticum. Pelusiacum nili ostia.

Arabia hinc ad rubrum mare pertinet: sed illic magis leta et di-
tior: thure atque odoribus abundat. hic nisi qua Lasio monte attol-
litur: plana et sterilis portum admittit Azotum suarum mercium
emporium. Qua in altum abit: adeo edita ut ex summo vertice a
quarta vigilia ortum solis ostendat.

Syria late litorea tenet terrasque etiam latius introitus alijs
alijsque nuncupata nominibus. Nam et coele dicitur: et mesopota-
mia: et damascene: et adiabene: et babilonia: et iudea et colophone.
hinc palestina est: qua tangit arabas cum phoenice: et ubi se cilicie
committit: Antiochia olim ac diu potens: Sed cum eam regno
Semiramis tenuit longe potentissima. operibus certe eius insi-

gnia multa sunt. duo maxime excellunt. constituta vrbis mire magnitudinis Babylon: ac siccis olim regionibus Euphrates et Tygris immixti. Ceterum in Palestina est ingens et munita admodum Gaza: sic Persę agrarium vocant: et inde nomen est: quod cum Lambytes annis egyptum peteret: huc belli et opes et pecuniam intulerat. Est non minor Ascalon. Est Zoze ante diluuium: ut ferunt: condita: vbi Lephea regnasse eo signo acoleę affirmant: quod titulum eius fratrisque phinei: veteres quedam aę cum religione plurima retinent. quin etiam rei celebratę carminibus ac fabulis seruataque a Persęo Andromedę clarum vestigiū bellę marine offa immania ostentant.

CPhoenicen illustrare Phoenices solers hominum genus: et ad belli pacisque munia eximium: litteras et litterarum operas: aliasque etiam artes. maria nauibus adire. classe configere. imperitare gentibus regnum preliumque commenti. In ea est Tyros aliquando insula nunc annexa terris defecit: quod ab impugnante quondam Alexandro iacta opera vici tenent vltiora. Et adhuc opulenta Sidon antequam a Persis caperetur maritimarum vrbium maxima. Ab ea ad promontorium euprosopon duo sunt oppida bubos et bactros. Ultra tria fuerunt singulis inter se stadiis distantia. locus ex numero tripolis dicitur. Tum Smyrna castellum et vrbis non obscura marathos. Inde iam non obliqua pelago: sed aduersa adiacens a terra grandem sinum inflexo tractu littoris accipit. populi vites circumfident. situs efficit: quia regio fertilis crebris et nauigabilis alueis fluminum peruia: diuersas opes maris atque terrarum facili commercio permutat ac miscet. In eo prima est reliqua pars syrię: cui antiochię cognomen additur. et in ora eius vrbes Seleucia. byppatos. berytos. laodicea. arosos. amnesque inter eas eunt lichos et byppatos et orontes. Tum mons amarus: et ab eo statim mariandros et Cilices

CAt in recessu intimo locus est magni aliqui discriminis fusorum ab

Alexandro perfarum fugientisq; Darij spectator ac testis. Nunc
ne minima quidem tunc ingenti vrbe celebris issos fuit: & hac re
sinus issicus dicitur. procul inde Amynodes promontoriū inter
pyramum cydnumq; fluuios iacet. Pyramus isso prior malosēn
p̄terfluit. Lydius vltra p̄ tarsum exit. Deinde vrbs est olim a
rhodijs argiuisq; post piratis Pompeio assignante possessa. nunc
pompeiopoli. tunc Soloe. Juxta in paruo tumulo Arati poetę
monumentum ideo referendum: quia ignotum / quam ob cau sam
iacta in id saxa dissiliunt. Non longe hinc corycos oppidū portu
saloq; incingitur angusto tergoze continenti adnexū. Supra spe /
cus est nomine Corycius singulari ingenio ac supra q̄z ut describi
facile possit: eximius. Grandi nanq; biatu patens montem littoꝝ
appositum: & decem stadiorum cliuo satis arduum ex summo sta /
tim vertice aperit. Tunc alte demissus & quantum demittitur am /
plior viret lucis pubentibus vndiq; & totum se nemoroso laterum
orbe complectitur adeo mirificus ac pulcher: vt mentes acceden /
tium primo aspectu consternat: vbi contemplati durauere non sa /
ciat. Unus in eum descensus est angustus asper quingentorum et
mille passuum per amoenas vmbꝝas & opaca silę quiddam agre /
ste resonantis rivis hinc atq; illinc fluitantibus. Vbi ad ima per /
uentum est: rursus specus alter aperitur ob alia dicendus. Terrę
ingredientes sonitu cymbalozum diuinitus & magno fragore cre /
pitantium. Deinde aliquandiu perspicuus: mox & quo magis subit
tur: obscurior ducit ausos penitus alteq; quasi cuniculo admittit:
Ibi ingens amnis ingenti fronte se extollens tantūmodo se osten
dit: & vbi magnum impetū breui alueo traxit: iterū demersus abs /
condit. Intra spaciū ē magis q̄z vt progredi quisq; ausit horribile
& iō incognitū. Totus aut angust⁹ & vere sacer: habitariq; a dijs &
dignus & creditus. nihil nō venerabile & quasi cū aliquo numine se
ostentat. Alius vltra est: quē typhoneū vocāt ore angusto & multū

vt experti tradidere: pressus et ob id assidua nocte suffusus neque in-
 quiescitur perspicui facili. sed quia aliquando cubile typhonis fuit: et quia
 nunc demissa in se confestim exanimat natura fabulaque memoran-
 dus. Duo deinde promontoria sunt Sarpedon finis aliquando re-
 gni sarpedonis: et quod ciliacia a panphilia distinguit: anemurium
 interque ea cerandaris et natidos samiorum colonie sed cerandaris
 sarpedoni propior. ¶ In panphilia est Helas nauigabilis fluuius
 oppidum Sida: et alter fluuius Eurymedon. Magna apud cum Ly-
 monis atheniensium ducis aduersus phenicas et Persas navalis pu-
 gna atque victoria fuit. Mare: quo pugnatum est: ex edito admodum
 colle prospectat asperidos: quam argiui condiderunt/possedere finiti-
 mi. Deinde alij duo validissimi fluuij oestros et carathes. oestros
 nauigari facili. hic quia se precipitat ita dicitur. Inter eos perga est
 oppidum: et diane: quam ab oppido pergeam vocant templum. Trans
 eosdem mons sardemis et phaselis a mopsa condita finis panphi-
 lie. ¶ Lycia continuo cognominata a lyco rege pandionis filio atque
 ut ferunt infestata olim chymere ignibus Syde portu et tauri pro-
 montorio grande sinu claudit. Taurus ipse ab eois littoribus ex-
 urgens vaste satis attollit: Deinde dextro latere ad septentrionem
 sinistro ad meridiem versus it in occidentem rectus et perpetuo iugo
 magnarumque gentium qua dorsum agit: terminus. vbi terras dirimit:
 exit in pelagus. Idem autem et totus ut dicitur est: dicitur etiam qua
 spectat orientem. Deinde hemodes et caucasus et propanisus. Tum ca-
 spic pile niphates et armenie pile: et vbi iam nostra maria contingit
 taurus iterum. Post eius promontorium flumen est lynira: et eo-
 dem nomine ciuitas: atque ut multa oppida sic preter Pataram non
 illustria: Illam nobilem facit delubrum Apollinis quondam opibus
 et oraculi fide delphico simile. Ultra xanthibus flumen et xanthos
 oppidum mons cragus. et que lyciam finit: urbs telmisos. ¶ Laria se-
 quitur habitatur incerte originis. alij indigena. sunt qui pelasgos.
 quidam cretas existimant. genus usque eo quondam armorum pugneque

amans: vt aliena etiam bella mercede agerent. hic castella aliquot
sunt. Deinde promōtoria duo pedalion z citria: z secundū galbiā
omnem: gannus oppidum valitudine habitantiū infame. Inde ad
alicarnasson hec adiacent: Rhodiorū aliquot colonie. portus duo:
gelos: z cui ex vrbe quā amplectitur thysfamissa cognomē est. In/
ter eos oppidū larumna z pandion collis i mare emissus. Tū tres
ex ordine sinus Thymnias. Schenus Bubesius Thymniē promō/
torium Aphrodisium est. Schenus ambit hylam. Bubesius cyno/
tum. Lydnus in cornu peninsule. Interqz eam z tetraticū sinum
in recessu posita eutiana. Alicarnassos argiuorū: colonia est z cur
memoranda sit p̄ter conditores: mausoleum efficit regis mau/
soli monumentuz vnū de miraculis septē artemisīe opus. Trans
alicarnasson illa sunt: littus leuca. vrbes myridos aruanda. neapo/
lis: sinus iasus z basilicus. In iaso ē barilos. Post basilicū Jo/
nia aliquot se ambagibus sinuat z primum a possideo promonto/
rio inflexum inchoans cingit oraculum apollinis dictum olim bra/
matie nunc dydimi. Miletum vrbem quondā ionie totius belli
pacisqz artib⁹ principem: patriam Ibaletis astrologi z Timothei
musici z Anaximandri physici: aliorumqz civium inclytis ingenijs
merito inclytam: vt cumqz Joniā vocāt: vrbem hyppin amnis me/
andri exitum. Latmū montē endymionis a luna (vt ferunt) ada/
mati fabula nobile. Deinde rursus inflexa cingit vrbem prienen
z gesi fluminis ostium: moxqz ut maiore circuitu: ita plura comple
ctitur. Ibi est Panioniū sacra regio: z ob id eo nomine appella/
ta: qz eam cōmuniter iones colunt: ibi a fugitiuis (vt aiunt) condi
ta. nomen fame annuit phygeta. Ibi ephesus z diane clarissimū
templum: quod Amazones asia potite consecrassē traduntur. Ibi
castros amnis. Ibi lybedos: clariqz apollinis fanū: quod manto
tiresie filia fugiens victores thebanorum. ephygonos z colophon
quam Mopsus eiusdem mantos filius statuit. ad promontorium

quo sinus clauditur: quod altera parte alium: quem smyrneum vo-
cant/efficit: angustisq; ceruicibus reliqua extendit. in latius abit in
peninsule faciem super angustias hinc ceos illinc clazomena. et qz
terga agunt confinio adnexa mari diuersis frontibus diuersa ma-
ria prospectant. In ipsa peninsula est Coryna. in sinu smyrneo est
thermodon amnis: et vrbs leuca. extra phocis ionie vltia. ¶ Pro-
xima regio ex quo ab eolis incolis coepit eolis facta: ante mysia: et
qua bellepontu attingit troianis possidentib; troas fuit. ¶ Prima
urbem a myrino conditore myrinam vocant. Sequentē pelops sta-
tuit victo oenomaο reuersus ex grecia. zimon nominauit: pulsus q̄
habitarant: dux amazonū zime. Supra carycus inter cleam decurrit
et Pytanem illā: que archesilan tulit nihil affirmantis achademie
clarissimū antistitem. Tum i promontorio est cyrma oppidū: qd̄
preteruictos sinus excipit non paruus: sed longe ac molliter flex⁹
retrahensq; paulatim oras vsq; ad ima montis idē. Isthmos par-
uis vrbibus aspersus est: quarum clarissima est cistena. grenio in-
teriore campus thebe nomine adrynction austram. cretam oppi-
da: eodem quo dicta sunt ordine: adiacentia continet. In altero la-
tere Antandru duplex causa nominis iactatur. alij Afraniū Aene-
filium cum ibi regnaret: captum a pelagis ea se redemisse come-
morant. Alij ab ijs putant conditam: quos ex andro insula vis et
seditio exegerat. hi antandrum quasi pro andro. illi quasi pro viro
accipi volunt. Sequens tractus tangit gargara et assona etolorū
colonias. Tū sinus alter achegon limen nō longe ab illo littora in-
curuat vrbe bello excidioq; clarissimā. hic Sigenū fuit oppidum
hic achiuorum fuit bellantiū statio. huc ab idē mōte demissus
scamander exit et Simois fama q̄ natura maiora flumina. Ipse mōs
vetere diuaz certamie et iudicio paridis memorat⁹ orientē solē ali-
ter: q̄ i alijs terris solet aspici/ ostētat. nāq; ex sūmo vertice eius
speculantib; pene a media nocte sparsi ignes passim micare: et vt

lux appropinquat : ita coire ac se coniungere videntur : donec magis
magisque collecti pauciores subinde et vna ad postremum flamma ar/
deant. ea cum diu clara et incendio similis effulsit. cogit se ac rotun/
dat et fit ingens globus. diu is quoque grandis et terris adnexus ap/
paret: deinde paulatim decrescens: et quanto decrescit: eo clarior su/
gat nouissime nocte: et cum die iam sol factus attollitur. Extra si/
num sunt rubea littora a Keteo et dardania claris urbibus. Asia/
cis tamen sepulchro maxime illustrata. Ab his fit arcibus mare: nec/
tam abluit terras: sed rursus dividens angusto hellesponti fretu lit/
tus obuium findit: facitque ut iterum terre: qua fluit: latera sint. In/
terius. bithyni sunt et mariandyni. In ora graecae urbes abydos et
lampfacum et parion et priapos. Abydos magni quondam amoris/
comercio insignis est. Lampfacum phocaeis appellantis nomen ex/
eo traxit: quod consulentibus: in quamnam terras potissimum tenderet:
responsum erat: ubi primum fulsisset: ibi sedem capessere. Tum rur/
sus fit apertius mare propontis in id Stranicus effundit: pugna/
que primum inter persas et Alexandrum fuit: nobilis. Trans a/
menae sedet in ceruice pene insulae cyzicum. nomen cyzicus indidit:
quem a minyis imprudentibus: cum colchos peterent: fusum acie/
cesumque accepimus. Post plagea et clypea paruae pelagorum colo/
nic: quibus a tergo iminet mons olympus: ut incolae vocant: My/
sios flumen rhyndacem in quem sequuntur emittit. Circa/angues na/
scuntur immanes neque ob magnitudinem modo: sed ob id etiam
mirabiles: quod ubi in aluenum eius estus solemque fuerunt: emergunt
atque hiant: superuolantesque aues: quamuis alte et perniciter ferantur
absorbent. Trans rhyndacem est dasilos: et quam colophonij collo/
cunt myreia. Duo sunt inde modici sinus. alter sine nomine chi/
on amplectitur Phrygiae haud longe iacentis opportunissimum em/
porium. alter albianos / in promontorio fert Neptuni sanum. in
gremio astacon a megarensibus conditam. Deinde priores terre/
iterum iacent: exiturique in pontum pelagi canalibus angustior. Europa

ab asia stadijs quinqz determinat thracius: vt dictum est: bospho-
 rus. Ipsis in faucibus oppidum. in ore templum est. oppidi no-
 men chalcidon. auctor Archias megarensium princeps. templi nu-
 men Iuppiter conditore Iaso. Thic iam sese ingens pontus ape-
 rit: nisi qua promontoria sunt: huc atqz illuc longo rectoqz limite
 extentus. sinuatus cetera. Sed quia contra minus qz ad leuā z de-
 xtram abscellit: mollibusqz fastigijs donec angustos vtrinqz angu-
 los faciat: inflectitur. ad formam scythici arcus maxime incuruus
 breuis. atrox. nebulosus. raris stationibus. non molli neqz areno-
 so circumdatus litore. vicinus aquilonibus. z quia non profundus
 est: fluctuosus atqz feruens. olim ex colentium seuo admodum in-
 moribus dictus euxinus. In eo primum mariandyni urbem ha-
 bitant ab argiuo (ut ferunt) hercule datam. heraclea vocitatur. id
 fame fidem adiecit. Juxta specus ē acherusia ad manes (vt aiunt)
 peruius: atqz inde extractū Erberū existimant. ¶ Tum thios op-
 pidum millesiorum quidem colonia: sed iam soli gentisqz paphla-
 gonum: quorum in littoribus pene medijs promontorium est La-
 rambis. Litra Parthenius amnis. vrbes Selanus z cromnos: z a-
 citbiforo phryxi filio posita cythoros. Tum cynobus z colliris: z
 que paphlagoniam finit armene. ¶ Chalybes proximi clarissimas
 habent amyson: z synopen cynici Diogenis patriam. amnes alyn z
 thermodonta. secundū alyn vrbs est lycasto. a thermodonte capus
 in eo fuit themisyrum oppidum. fuere z amazonuz castra iō ama-
 zonum vocant. Taberem chalybas attingunt: quibus in risu lusu-
 qz sammū bonū est. Ultra carambin mollini turres ligneas sube-
 unt notis corpus omne persignant. propatulo vescuntur. promi-
 scue concūbunt. z palam reges suffragio deligunt: vinculisqz z ar-
 ctissima custodia tenent. atqz vbi culpā prave imperando mernere
 media diei totius afficiunt: ceterū asperi. inculti. pernoxij appulsis

Deinde minus feri verum et hi inconditis moribus macrocephali
vischeri. buxedi. rare vrbes cerasumpta et trapezos maxime illu/
stres. Inde is locus est: vbi sine ductus a bosphoro tractus acci/
pit: atq; inde se in sinu aduersi litoris flexus attollens angustissi/
mum ponti facit angulum. hic sunt colchi. hic phasis erumpit. hic
eodem nomine quo annis est atbenistagora milesio deductu op/
pidum. hic pbryxi templum et lucus fabula vetere pellis auree no/
bilis: hinc orti montes longo se iugo et donec rhipheis conuigan/
tur exponunt: qui altera parte in euxinum et meotida et tanain.
altera in caspium pelagus obuersi ceranni dicuntur: iidem alibi.
taurici moschi. amazonici. caspij. corasici. caucasi: vt alijs alijsue ap/
positis gentibus ita alijs alijsq; dicti nominib;. At in primo fle/
xu iam curui litoris oppidum est: quod greci mercatores constitu/
isse: et quia cum cetera tempestate agerentur: ignaris: que terra esset:
cygni vox notam dederat cygnu appellasse dicuntur. Reliqua eius
ferè inculteq; gentes vasto mari assidentes tenent. menandea. ter/
restrea. sexfolite. coraxi. cleptitophagi. heniochi. adbei. cercetici.
etiam in confinio meotidis syndones. In heniochorum finibus
dioscorias a castore et polluce pontum cum iasone ingressis: Syn/
dos in syndonum ab ipsis terraru cultorib; condita e: Obliqua
tunc regio et in latum modice patens inter pontuz paludinq; ad
bosphorum excurrit: qua duobus alueis in lacum et in mare pro/
fluens coracandam pene insulam reddit. Quattuor vrbes sibi sunt
hermonos saccephoe. spana. corea. et in ipso ore cinneriu. hac in/
gressos lacus accipit longe lateq; diffusus. qua terras tangit incur/
uo circumdatus littoze. qua mari propior est: nisi vbi aperitur: qua
si margine obductus citra magnitudinē prope ponto similis. Ora
que a bosphoro ad Tanain vsq; deflectitur meotici incolunt torca/
te arrichi. phicozes. et ostio fluminis proximi xamathe: apud eos
easdem artes foemine: quas viri exercent: adeo ut ne militia quide

vacent. Viri pedibus inherant sagittisq; depugnant: ille equestre
 praelium incunt. nec ferro dimicant: sed quos laqueis interceptere:
 trabendo conficiunt. nubunt tamē verum vt nobiles habeant: non
 in etate modus est nisi que hostem interemere / virgines manent.
 Ipse Tanais ex rhipheo monte deiectus adeo p̄ceps ruit: vt cū
 vicina flumina tum meotis z bosphorus. tum ponti aliqua bruna
 li rigore durentur: solus estus hyemēq; iuxta ferens idem semper
 z sublimis incitatusq; decurrat. ripas eius sauromatē z ripis be/
 rentia possident. vna gens. aliquot populi z aliquot nomina. pri/
 mi meotici gincrocatū enoe. Regna amazonū foecundos pabulo
 at alia steriles nudosq; campos tenent budini. Beloni urbē ligne/
 am habitant. Juxta thistagetē turcēq; vastas siluas occupant: alun/
 turq; venando. Tum continuis rupibus late aspera z deserta re/
 gio ad arempheos vsq; permittitur. his iustissimi mores pro vo/
 luntibus nemora. alimenta bacce. z maribus z foeminis nuda sūt ca/
 pita. Sacri itaq; habentur: adeoq; ipsos nemo de tam feris genti/
 bus violat: vt alijs quoq; ad eos cōfugisse pro asylo sit. Ultra sur/
 git mons rhipheus vltraq; eum iacet ora: que spectat oceanum.

Domponij Velle de situ orbis liber secundus.



Sic in nostrum mare Tanainq; vergentis: quem di/
 vi finis ac situs est: ac per eundem amnem in meoti/
 da remeantibus ad dextram europē modo sinistro
 latere in nauigantium apposita ac rhipheis montib;
 proxima. z huc enim pertinent. cadentes assidue ni/
 ues adeo inuia efficiūt: vt vltra ne visū quidē intrēdētū admittāt.
 Deinde ē regio ditis admodū soli inhabitabilis tū: q; gryphi sc/
 uum z ptinax feraz gen⁹ aurum terra penit⁹ egestum mire amant
 mireq; custodiunt: z sunt infesti attingentibus. hominum pri/
 mi sunt Scythē scytharūq; quis singuli oculi esse dicūt arimaspe.
 B 4

Ab eis cendones vsq; ad meotida. huius flexum butes annis se/
cat. Agathyrsi z sauromate ambiūt: quia pro sedibus plaustra ha/
bent dicti maxobite. Obliqua tunc ad bosphorū plaga excurrrens
ponto ac meotide includitur. In paludē vergentia sarcage tenent
In bosphorum cimmerica oppida myrmetion. panticapeum theo/
dosia. bermisium. In Euxinū mare taurici. Super eos sinus por/
tuosus z ideo calos limen appellatus promontorijs duobus inclu/
ditur: Alterū crin metopon vocant: carambico: quod in asia dixi/
mus: patet aduersum. Parthenion alterū oppidum adiacet Lero/
ne a diana (si credatur) conditū: z nympho specu: qđ in arce eius
Nymphis sacratū est: maxime illustre. ¶ Subit tum ripam mare z
donec quinq; milia passuum absit a meotide refugentia vsq; sub/
sequens littoza: que sartharche z taurici tenent: peninsulam reddit:
quod inter paludem z sinum est Lbatere nominatur. Sinus carcy/
nites. In eo vrbs est tarcyne: quā duo flumina Serros z hypaca/
res vno ostio effluentia attingunt verum diuersis fontibus z ali/
unde delapsi. Nam gerros inter basitidas z nomadas euoluitur.
Silue deinde sunt: quas maximas he terre ferunt: z panticapes:
qui nomadas georgosq; disternat. ¶ Terra tum longe distenta
excedens tenui radice littozi adnectit. Post spaciosa modice pau/
latim se ipsa fastigiat. z quasi in mucronem longa colligens latera
facie positi ensis allecta ē. Achilles infesta classe mare ponticū in/
gressus ibi ludicro certamine celebrasse victoriam: z cum ab armis
quies erat: se ac suos cursu exercitauisse memoratur: ideo dicta est
dromos achilleos. ¶ Tū boystenes gentē sui nominis abluit in/
ter scythie amnes amenissimus. turbidis alijs liquidissim⁹ defluit
placidior qđ ceteri potariq; pulcherrim⁹. alit letissima pabula ma/
gnosq; pisces: quibus z optimus sapor: z nulla ossa sunt. lōge ve/
nit: ignotiq; ortus e fontibus quadraginta dierum iter aluceo strin/
git: tantoq; spacio nanigabilis secundum Boystenida z Olbida

greca oppida egreditur. Calipidas bypanis includit. ex grandi pa-
 lude oritur: quam matrem eius accolę appellant: et diu qualis na-
 tus est: defluit tantum non longe a mari ex paruo fonte: cui ex am-
 pheo cognomen est. adeo amaras aquas accipit: ut ipse quoque iam
 sui dissimilis et non dulcis hinc defluat. Asiaces proximus intra ca-
 lipidas asiacasque descendit. Hos ab istricis Tyra separat surgit in
 Neuris: qua exit: sui nominis oppidum attingit. At ille: qui scythie
 populos a sequentibus dirimit apertis in germania fontibus alio
 quoque definit: nomine exoritur: Nam per imania magnarum gentium
 diu danubius est: deinde aliter appellantibus accolis Ister sit: acce-
 prisque aliquot annibus ingens iam et corum: qui in nostrum ma-
 re decidunt: tantum Nilo minor totidem: quot ille ostijs: sed tri-
 bus tenuibus: reliquis navigabilibus effluit. ¶ Ingenia cultusque
 gentium differunt. Effedones funera parentum leti et victimis ac fe-
 sto coitu familiarium celebrant. corpora ipsa laniata et cęsis pecorum
 visceribus immixta epulando consumunt. Capita ubi fabre expo-
 liuere auro iuncta pro poculis gerunt. hec sunt apud eos ipsos pie-
 tatis ultima officia. Agathyrsi ora artusque pingunt: ut quique ma-
 ioribus prestant: ita magis vel minus Leterum iisdem omnes notis
 et sic ut ablui nequeant. Sarmateę auri argenti maximarum pestium
 ignari vice rerum comercia exercent atque ob seua hyemis admodum
 assidue demersis in humum sedibus specus aut suffossa habitant. ro-
 tum brachati corpus: et nisi qua vident etiam ora vestiti. Lauri J-
 pbigenię et Dreftis aduentu maxime memorati immanes sunt mo-
 ribus: immanemque famam habent: solere pro victimis aduenas ce-
 dere. Basilidijs ab hercule: et echidna generis principia sunt. mo-
 res regij arma tantum sagitte. Nagi nomades pecorum pabula se-
 quuntur: atque ut illa pecorum durant: ita diu statam sedem agunt.
 Colunt georgi exercentque agros. Asiace furari quid sit ignorat. ideo
 que nec sua custodiunt: nec aliena contingunt. ¶ Interius habitatum

ritus asperior et incultior regio est. Bella cedēsque amant: Morsque
ē bellantibus cruorem eius: quē primū interemerunt ipsiſ euulne
ribus cibere. vt quisque plures interemerit: ita apud eos habetur
eximius. Leterum experientem esse cedēs inter obprobria vel maxi
mū ne foedera quidē incruenta sunt. sauciant se: qui paciscuntur:
exemptūque sanguinē? vbi permiscuere degustant. id putant man
sue fidei pignus certissimum. Inter epulas: quot quisque interfe
cerit: referre letissima et frequentissima mentio: binisque poculis:
qui plurimos retulere: perpotatis interlocantis bonos precipuus
est. pocula vt Eshedones parentum ita inimicissimorum capitibus
expoliunt. Apud anthropophagos ipse etiā epule visceribus hu
manis apparant. Heloni hostiū cutibus equos sequē velant. illos
reliqui corporis. se capitū. Melandenis atra vestis et ex ea nomē
Neuris statim singulis tempus est: quo si velint in lupos: iterūque
in eos: qui fuce mutantur. Mars omnium deus. Et pro simula
cris enses et tentoria dedicant: hominesque pro victimis feriūt. Ter
re late patent et ob excedentia ripas sua plerūque flumina nulque nō
ad pabula fertiles. alicubi vsque adeo steriles ad cetera: vt qui habi
tant lignorum egentes ignes ossibus alant. Chis Ibracia proxima ē
eaque a pontici lateris fronte vsque in illiricos penitus imissa: qua la
tera agit istro pelagoque contingitur. regio nec celo leta nec solo: et
nisi qua mari propior est: infocunda. frigida: corūque que feruntur
maligne admodū patiens. raro vsque pomiferā arborum. vitam fre
quentius tolerat. sed nec eius quidem fructus maturat ac mitigat:
nisi vbi frigora obiectu frondiū cultores arcuere. viros benignius
alit non ad speciem tamen. Nam et illis asper atque indecens corporū
habitus est. Leterum ad ferociam et numerum: vt multi immitel
que sunt: maxime ferax. paucos animas: qui in pelagus euadunt: ve
rum celeberrimos hebrū et neston strymona emittit. Mores in
terior: attollit hebona et Rhodopen et orbelon sacris liberi patris et
coetu menadū orphico primū initiāte celebratos: e quis hebus iu

tantū altitudinis abit: v̄t euyinū z adriā ex summo v̄ertice osten/
 dat v̄na gens thracēs habitāt alijs aijsqz p̄diti z nominib⁹ z mo/
 ribus: quidā fieri sūt z ad mortem paratissimi. Setē v̄tiqz id va/
 ria opinio perficit. alij redituras putāt animas obeuntium. alij r̄si
 non redeāt/non extingui tamen: sed ad beatiora trāsire. alij emori
 quidem: sed id melius esse q̄z v̄uere. Itaqz lugentur apud quosdā
 puerperia: natiqz deflentur. funera contra festa sunt: z veluti sacra
 cantu lusqz celebrant. Ne foeminis quidē segnis est animus. su/
 per mortuoz v̄iroz corpora interfici simulqz sepeliri votū eximū
 habent. z quia plures simul singulis nupte sunt: cuius id sit decus
 apud iudicatos magno certamine affectant. morib⁹ datur: estqz
 maxime letum: cum in hoc contendit: v̄incere. V̄i Joerent alij voci
 bus z cū acerbissimis planctibus efferunt. At quibus cōsolari eos
 animus est: arma opesqz ad rogos deferūt: paratiqz (ut dicitāt) cū
 fato iacentis: si detur in man⁹: vel pacisci vel decernere: vbi nec pu
 gne nec pecunie locus sit: manentqz dominos proci: nupturē vir/
 gines nō a parentibus v̄iris tradunt: sed publice aut locant ducen
 de: aut v̄eneant. v̄trum fiat ex specie z moribus cā est. probe for/
 mosqz in p̄cio sunt: ceteras qui habeant mercede querunt: v̄ini
 v̄sus quibusdā ignotus est. epulantibus tamē: vbi sup ignes quos
 circūfident: quedā semina ingesta sunt: similis ebrietati hilaritas
 ex nidore contingit. In littozibus Istro proxima est Istropolis.
 deinde V̄i Jalesis deducta galatis. z tritonice. z portus caria. z pi/
 stris promontorium: quod p̄teruectos alter ponti angulus acci/
 pit. ad v̄sus phastaco: z nisi āplioz foret/silis fuit. hic b̄zone mo/
 tu terre ifcidit: Est portus crunos. v̄rbes dionysopolis. obdeslos
 messembria. anchialos: z intimo i sinu atqz vbi pōt⁹ altez sui fle/
 xū angulo finit magna apollophania. recta de hinc ora: nisi q̄ me
 dia ferre in promontorium: q̄o thinnia vocāt: exit z incurus con
 tra se littozibus obtenditur: v̄rbesqz sustinet helinideson z philas

z phinopolim. ¶ Hactenus pontus deinde ē bosphor⁹: z propontis. In bosphoro Bizantium. In propontide Selimbria. perinthos bithynis. amnesqz: qui interfluūt erginos z tyras. Tū Rhe/so regnata quondā pars thracię z bisalte samiorum. z ingens ali/ quando gypsela. Post lacus: quē grai mactontheos appellāt: z in radice magnę peninsule sedens lysimachia. ¶ Terra: quę sequitur nusqz lata atqz hic arctissima inter bellespontū egeūqz procurrit. angustias Isthion. frontem eius mastusiam: totam chersonesum appellant. ob multa memorabile est: In ea flumen egos naufragio classis atticę insigne. Est z Abydo obiacens sestus Leandri amore pernobilis. Est z regio: in qua persarum exercitus diuisas spacio pelagoqz terras ausus pontibus iungere: mirum atqz ingens facinus: ex asia in greciam pedes z non nauigata maria transgressus ē Sunt protefilai ossa consecrata delubro. Est z portus sceolos athe niensibus z lacedemonijs nauali acie decernentibus laconicę clas/ sis signatus excidio. Est cynosenia tumulus hecubę siue ex figura canis: in quam conuersa traditur: siue ex fortuna: in quā deciderat humili nomine accepto. Est macidos. Est belle⁹: quę finit belles/ pontū. ¶ Aegeū statiz pelagus vaste longū littus impellit: sūmo/ tasqz terras hinc ad promontorium: quod Sunium uocatur. ma/ gno ambitu molliqz circūagit. eius tractum legentibus preuectisqz in assusiacum sinus intrandus est: qui altez chersonesi latus ablu/ ens iugo facie uallis includitur: z ex fluuio: quem accipit. UJel/ las dictus. duas vrbes amplectitur alopoconensū z in altero Isth/ mi littoris sitam cardiam. eximia est enos ab Aenea profugo con/ dita. Circa hebrum cicones. Trans eundem doriscos: ubi. Xerxem copias suas: quia numero non poterat: spacio niensum ferunt. Deinde promontoriū Seriphion: ex quo canentē orphea secuta z narrantur nemora: zone. Tum scoenos fluius: z ripis eius adia/ cens maronia. Regio ulterioz Diomedē tulit imanib⁹ equis man/ dandos solitum obiectare aduenas: z iisdem ab herculo obiectum

Turris: quam Diomedis vocant: signum fabule remanet: 7 vrbs:
 quam soror eius suo nomine nominavit / Abdere: sed ea magis id
 memorandum habet: q̄ Democritū physicum tulit / q̄ ita cōdi-
 ta est. Ultra nestos fluit: Interq̄ cum 7 strymona vrbes sunt:
 philippia. apollonia. amphipolis. Inter strymona 7 atthon turris
 calamea. 7 port⁹ caprullon. vrbs acanthos 7 echinia. Inter atthon
 7 pallenen cleona 7 olyntbos. Strymon: sicut dixim⁹: amnis ē: lon-
 geq̄ ortus 7 tenuis: alienis subinde aquis fit amplior: 7 vbi non
 longe a mari lacus fecit: maiore q̄ venerat aluco erumpit. Athos
 mons est adeo elatus: vt credatur altius q̄ vnde imbres cadunt /
 surgere. capit opinio fidem: quia de aris quas in vertice sustinet:
 non abluitur cinis: sed quo relinquatur aggere manet. Leterū non
 promontorio. vt alij: verum totus est: totoq̄ longe dorso proce-
 dit in pelagus. qua continenti adheret 7 Xerxe in graios tendente
 perfossus transnavigatusq̄: 7 actus freto navigabili peruisus. ima
 eius tenent parue pelagozū colonie. in sūmo fuit oppidū Acro-
 atthon: in quo (vt ferunt) dimidio longior q̄ i alijs terris etas ha-
 bitantiū erat. Pallene soli tam patentis: vt quinq̄ vrbinū sedes
 sit atq̄ ager. tota in altum abit. angusta satis vnde incipit. Ibi est
 portidea. at vbi laxius patet. Mendetione: que referē de illa ab he-
 retris. hec ab achais capto Ilio remeantibus posita. Tū Mace-
 donum populi: quot vrbes habitant: quarum Pellam maxime il-
 lustrem alumni efficiūt Philippus grecie domitor. Alexander etiā
 canastreū 7 portum: qui copos dicitur. vrbes toronen 7 miscellam
 atq̄ vnde ipsi nomē est. Megibernam incingit. canestreo promō-
 torio Sena proxima est. Megibernacusa in medio qua terra dat
 gremium: modice in littora ingreditur. Leterum longis in altum
 immisis lateribus ingens inter maria sinus est. in eum axius per
 macedonas etiam per thessalos penitus excurrit. ante axium thes-
 salonice est. inter vtrūq̄ cassandria. cinda. aloros. icaris. apeno.

isepida. corinthia. meliboea. castanea pares ad samā: nisi q̄ philo
cretes alumnus *M*eliboeā illuminat. Terre interiores claris loco/
rum nominib⁹ insignes pene nihil ignobile ferunt. hinc nō lon/
ge est Olympus. hic Pelion. hic ossa montes gigantum fabula bel
loq; memorati. hic musarum parēs domusq; pieria. hic nouissime
calcatum grato herculi solum saltus oeteus. hic sacro nemore no/
bilia tempe. hic Liberta carminūq; fontes obiacent. ¶ Cum iā va/
ste & multum prominens grecia: & dum myrthoum pelagus attin/
gat: a septentrione in meridiē vecta. qua sol oritur egeis. qua occi/
dit Ionis fluctibus obiacet. ac proxime spatiosa: & bellas nomine
grandi fronte procedit. mox mari utroq; & Ionio magis latera ei⁹
intrante donec quattuor milia passuum pateat media ferme prope
inciditur. Deinde rursus terris huc se & illuc verū in Ioniu ma/
re magis expandentib⁹ progressisq; in altum nō tam lata q̄z coc/
perat: ingens tamen iterum & quasi peninsula extenditur. vocatq;
peloponnesos: ob sinus & promontoria: quis ut fibris littora eius
incisa sunt: simul q̄ tenui tramite in latus effunditur: platani folio
simillima. ¶ In macedonia prima ē Thessalia. deinde *M*agnesia.
phthiotis. doris. loeris. phocis. boetis. attis. megaris. Sz omniū
attis clarissima. In pelopōneso argolis. laconice. messenia. achaia.
elis. arcadia. vltra etolia. acarnania. epiros vsq; in adriam. De
locis atq; vrbibus: que mare nō abluit hec maxime memorāda sūt
In thessalia. Larissa aliquādo iolcos. in *M*agnesia Anthronia. in
phthiotide phthia. in loeride cinos & caliores. in phocide delphi
& mons parnasus. & Apollinis fanum atq; oraculum. In boetia
thebe & citheron fabulis carminibusq; celeberrimus. In attide
eleusin Cereri consecrata Et clariores. q̄z vt indicari egeant. Atthe/
ne in megaride vnde regioni nomen est megara: Ut in argolide
argos & *M*ycene & templum Junonis vetustate & religione per/
celebre. In laconide terapne. lacedemon. amyclē. mons Taygetus

In messenia *Messene* & *Methone*. In achaia atq; elide quondā
 pise oenomat. elis & numen delubrumq; olympij Iouis certamine
 gymnico & singulari sanctitate. Ipso quidem tamen simulacro: qđ
 phidie opus ē maxime nobile. Arcadiam peloponnesiace gentes
 vndiq; incingunt. In ea sunt vrbes persophistenia. orchomenos
 montes Pholoe. Lyllenus. Parthenius. menalus. flumina ery/
 manthus & ladon. In etolia naupactos. In acarnania Stratos op/
 pida. In epiro dodonei Iouis templum & fons ideo sacer: qđ cum
 sit frigidus: & imersas faces sicut ceteri extinguat: vbi sine igne pro/
 cul admouent accendit. At cum littora leguntur a promontorio
 Sepiade per Demetriad & balon & ptheleon & etbinon ad paga/
 seum sinus cursus est. Ille urbem pagasam amplexus amne Sper/
 chion accipit. & quia *Misynē* colchida petentes inde argo nauē so/
 luere memorantur. Ab eo ad Suniū tendentibus illa prenauigan/
 da. maliacus & opuntius grandes sinus: & in his cesorum etiam la/
 conum trophea. Thermopyle. oroēs. carphanemides alope. ante/
 don. larumne. aulis agamemnonie graiorumq; classis in troiam
 coniurantium statio. *M*arathon magnarū multarumq; virtutū
 testis: iam inde a theseo persica maxima clade protus. Khamnye
 parua illustris tamen: qđ in ea fanum est amphiarai: & phidiaca ne/
 melis. phoricos & bauronia olim vrbes. iam tantū nomina. Su/
 nium promontorium est: finitq; id littus bellados: quod spectat
 ad orientem. Inde ad meridiem terra conuertit vsq; ad megarā
 attice vt modo latere: ita nunc fronte pelago adiacens. Ibi est Py/
 reus atbeniensium portus: Scyronia saxa seuo quondā scyronis
 hospitio etiam nunc infamia. *M*egarensiū tractus Isthmon at/
 tingit hoc illi cognomen est: quia quattuor milium spacio egcū ma/
 re ab Ionio submouens angusto tramite belladi peloponneson an/
 necit. In eo est oppidum chencerea. fanum Neptuni. ludi quos
 Isthmicos vocat/ celebres. Corinthos olim clara opib⁹. post clade
 notior. nūc romana colōia. ex sūma arce: quā acrocorithō appellat:

maria vtraq; contuens. peloponnesi oram: sicut diximus: sinus et
promontoria lacerant ab oriente Bucephalos et chersonesus et scy
leon. ad meridiem malea: tenaros. acritas. icthis: ad vespem chelo/
nates et taraxos. habitant ab Istmo ad scyleon epidaurij escalapij
templo indyti et troezenij fide societatis attice illustres. portus sar
donicus et schenitas et pagonus. Oppida aut epidaurus et troezen
et hermiona his littoribus apposita sunt. Inter scyleon et maleam la/
conicus. Inter tenaron et acritam et Icthim cyparissius. In argolico
sunt noti amnes erasinus atq; Inachus. et notum oppidum lerne
In laconico cythius et curoras: In ipso tenaro Neptuni templum
et specus illi: que in ponto acherusium diximus: facie et fabula simi
lis. In asineo flumen pamisum. In cyparissio alpheus. nomen de/
dit vrbs in litore sita. hinc cyparissius. illinc asine. VJessenij pylij/
q; terras colunt. et ipsa pelago pylos adiacet. Cyllene. calipolis.
patrem oram illam tenent: in quam thelonates et araxos excurrunt: Sed
cyllene: quod mercurium ibi natum arbitrantur insignis. C Rhion deinde
maris id nomen est) anguste et velut freto lacus ore frequenti inci/
dens inter etolos et peloponnesiacos usq; ad Istmon irrumpit.
In eo ad septentrionem spectare littora incipiunt. In his est egeon
et egina et oliros et Scion. ac in aduersis pagecreusis. anticira. oe/
anthia. cyra: et notior aliquanto nomine calydon et eucnos. Extra
rhion in acarnania maxime clara sunt oppidum. Leucas. flumen a/
chelous. C In epiro nihil ambracio sinu nobilissimum est. facit sinus. qui
angustis faucibus et que minus mille passibus pateant grande pela/
gus admittit. Faciunt vrbes: que assidunt Actium. argi. amphilo/
cis ambracia. eacidarum regna: pyrrhiq;. Butroton ultra est. De/
inde Lerauni montes. Ab ijs flexus in adriam. hoc mare magnam
secessu littorum acceptum et vaste quidem in latitudinem patens. qua
penetrat tamen vastius illyricis usq; tergestum. Letera gallicis. Ita
lisq; gentibus cinguntur: Parthenij et dasarcte prima eius tenent.
• sequentia paulatim Entbelle: pheaces. deinde sunt: quos proprie

illyricos vocant. Tum pyrei & liburni & Istria. Urbinum prima est
 Oricum: secunda Durachium Epidamnus ante erat. Romani nomē
 mutauerunt: quod velut in damnū ituris omen id visum est. Ultra sunt
 apollonia. salona. Jadera. nona. tragurium. sinus polaticus et pola
 quondā a colchis (ut ferunt) habitata: in quantum res transeunt nunc
 romana colonia. Amnes autē eas: & nar. & danubius: qui iam di
 ctus est Ister: sed eas secundū apolloniā. nar inter pyreos libur
 nos. per Istros Ister emittitur. Tergeste intimo in sinu adrię si
 tum finit Illiricum.

¶ De Italia magis quod ordo exigit quā quia monstrari eget: pauca
 dicent. nota sunt omnia. ab alpiibus incipit in altum excedere: atque
 ut procedit se media perpetuo apennini iugo montis attollens in
 ter adriacum & tuscum: siue ut aliter eadem appellant: inter super
 mare & inferum excurrit diu solida: Verum ubi longe abit in duo
 cornua scindit: respicitque altero siculum pelagus: altero ionium: tota
 angusta & alicubi multo quā vnde coepit angustior. Interiora ei
 alie alieque gentes. Sinistram partē Launi: & Veneti colunt toga
 tam galliā. Tum italici populi Picentes. Serentani. dauni. apuli.
 calabri. salentini. Ad dextrā sunt sub alpiibus Ligures. sub apoc
 nino hetruria. post latium. Volsci. campani. & super Lucaniā Bru
 tii. Urbium: que procul a mari habitant opulentissime sunt / ad si
 nistram Patavium Antenoris. Mutina & Bononia romanorum colo
 nie. Ad dextrā Lapua a Tuscis & Roma quondā a pastoribus con
 dita. nunc si pro materia dicatur alterius opus. At in oris proxima ē
 a tergeste Concordia. Interfluit Limaus nouem capitibus exur
 gens vno ostio emissus. deinde Natiso nō longe a mari ditē attin
 git Aquileiā. Ultra est alpinum. Superiora late occupat littoza pa
 dus. namque ab imis radicibus vesuli montis exortus paruis se pri
 mum fontibus colligit: & aliquatenus exilis ac macer mox alijs a
 minibus adeo augetur atque altitur: ut se per septē ad postremum o
 stia effundat. Vnum de ijs magnū padum appellant: Inde tā citus
 L

profilit: vt discussis fluctib⁹ diu qualē emisit: vndā agat: suūq; etiā
i mari alueū seruet: donec eū exaduerso littoze Istrie eodē impetu
profluens Ister annis excipiat. hac re per ea loca nauigātib⁹: qua
vtrinq; amnes eunt inter marinas aquas dulcium haustus est. A
pado ad Anconā trāsitur Rauenna. Ariminū Pisaurum. fanestris
colonia: flumē metaurus atq; esis. z illa in angusto illoꝝ duorum
promontorioꝝ ex diuerso coeuntū inflexi cubiti imagine sedens
z ideo a grais dicta Ancona: Inter gallicas italicasq; gentes quasi
terminus interest. hęc eni pꝛegressos Piceni littoza excipiunt. in
quibus humana potentia. clierna. cypꝛa vrbes. castella autē firmoz
adria. truentinū. Id ei fluuio: qui pꝛeterit nomē est. Ab eo Seno/
gallia maritima. habent eni fluminis ostia. Vrbes bucara z histo/
niū: Dauni autē Ifernū amnē: claterniā. lucrinū. theanū. op/
pida. montemq; garganū. Sinus est cōtinuo Apulo littoze incin/
ctus nomine Urias modicus spatio/ pleraq; asper accessu. Extra
Simponium: vel vt graij dixerē Sipillum: z flumen: quod canu/
siū attingens/ aufidū appellāt. post Barium z gnatia z Ennio ciue
nobiles rudie. z in calabria Brundusiū. Valerū lupē hydrus mōs
tū salētini campī. z salēnia littoza z vrbs graia. Gallipolis. Ubi
vsq; adria bucyq; italię latus alterū ptinet. Frons eius i duo qdē
se comua sicut supra diximus scindit. Leterū mare. qd̄ inter vtraq;
admisit tenuibus promontorijs semel iterūq; distinguēs non vno
margine circuit: nec diffusū patensq;: sed per sinus recipit. Prim⁹
Tarentinus dicit̄ inter promōtoria Salen z lacinium. In eoꝝ sūt
Tarentus. metapontū. heraclea. Croto. Turium Secūdus Scylla/
ceus inter promontoria. Lacinium z zephyrium: in quo ē Petilia:
carcinus. Scyllaceū. mistre. Tertius inter zephyrium. z Brutium.
Consentiam. Pauloniā: locrosq; circūdat. In brutio sunt colonia
regia thegium. Scylla. taurinū z metaurum. hinc in tuscum mare
deflexus est: z eiusdem terre latus alterum maticana Ionium. Ju
bon. z emica. clampetia. Blunda. Buxentium. Velia. Palinurus

olim pbrgyij gubernatoris. nunc loci nomē. Pestanus sinus. Pe-
stum oppidum. Silerus amnis. picentia. petre: quas Syrenes ha-
bitauerē. Minerve promontoriū. omnia Lucanie loca. Sinus pu-
teolanus. Surrentum. herculanum. Vesunij montis aspectus.
Pompeij. Neapolis. puteoli. Lacus lucrin⁹ ⁊ auernus. Baie. Mis-
senum: Id nunc loci aliquādo pbrgyij militis nomen. Lume Lun-
ternū. Vulturnus amnis. Vulturnū oppidū. Anioena campanie
littora. Sinuessa. liris. Minturne. Formie. fundi. terracina. Lyr-
ces domus aliquādo circeij. Antium. aphrodisium. ardea. Lauren-
tum. ostia citra Tyberim in hoc latere sunt. Ultra pyrgi. anio castz
nouū grabus. Secosa. Telamon. Populonia. Secina. Pise: betru-
sca ⁊ loca ⁊ nomina. Deinde Luna Ligurū: ⁊ liguria: ⁊ Senna. et
Sabatia. ⁊ Albigaunū. Tum paulon ⁊ Narum flumina vtraq; ab
alpihus delapsa: sed Narum quia Italiā finit aliquanto notius.
Alpes ipse ab ijs littoribus longe lateq; diffusē: primo ad septen-
trionem magno gradu excurrunt: deinde vbi Germaniam attige-
runt: verso impetu in orientē abeunt: direptisq; populis inanib⁹
vsq; in thraciam penetrant:

Gallia lemano lacu ⁊ gebennicis montib⁹ in duo latera diuisa.
atq; altero tuscum pelagus attingens. altero oceanum. hinc a Va-
ro illinc a Rheno ad pyreneum vsq; promittitur. pars nostro ma-
ri apposita / fuit aliquando braccata: nunc narbonensis magis
cultā ⁊ magis consita: ideoq; etiam letior. Urbium: quas habet:
opulentissime sunt Vasco vocuntiorum. vienna alobrogum. aue-
nio. canarum arecomitorum. Nemausus. Tolossa. Tectosagum
secundanozum. arausio sectanozum. arelate: septimanozumq; Bli-
tera. sed antestatonis atacinozum: decimanozumq; colonia. vnde olim
ijs terris auxiliū fuit: nūc ⁊ nomē ⁊ dec⁹ ē marti narbo. In littori-
b⁹ aliquot sūt cū aliqb⁹ noib⁹ loca. Letez rare vrbes: q; rari port⁹
⁊ ois plaga austro. atq; africo exposita ē. Nicea tāgit alpes. tangit

oppidū joetiaciū. tangit antipolis. Deinde est forū Julij octava/
noꝝ colonia. Tunc post Antiopolim. ⁊ olbiā: ⁊ Laurion. ⁊ Lita/
ris tenet ⁊ Lacidon massiliensiu portus. ⁊ i eo ipsa Massilia. hec
a phocis oriunda: ⁊ olim inter asperas posita: nunc vt pacatis ita
dissimilimīs tamen vicina gentibus. mirum q̄z facile ⁊ tunc sedem
alienā coeperit: ⁊ ad huc morem suum teneat. Inter eam ⁊ Rhoda
num maritima auaticoz stagno assidet fossa mariana. partē eius a/
mnis navigabilis alueo effundit. alioquin littus ignobile ē lapideū
(vt vocāt) i quo herculem cōtra albiana ⁊ bergion Neptuni liberos
dimicantē cū tela defecissent ab inuocato Ioue adiutū imbre lapi/
dū ferunt. credas pluuisse. adeo multi passim ⁊ late iacent. Rhoda/
nus nō longe ab Istri rheniqz fontibus surgit. deinde lemano la/
cu acceptus tenet impetum: seqz per mediū integer agens quant⁹
venit/egredif: ⁊ inde contra in occidentē ablatu aliquādiu gallias
dirimit. Post cursu in meridiē abducto hac intrat accessuqz alioꝝ
anniū iam grandis ⁊ subinde grandior iter volcas ⁊ cauaras emit
titor. Ultra sunt stagna Wolcaꝝ: Ledum flumen. castellū latara.
mesua collis incinctus mari pene vndiqz: ac nisi q̄ angusto aggere
continenti annectitur insula. Tum ex gebennis demissus. Arausis
iuxta acatā. secundū bliteras obris fluit. atax ex pyreneo monte di
gressus qua vi fontis aquis venit exiguus vadusqz. Est etiā ingen
tis alioquin aluei tenens: nisi vbi narbonem attingit: nusqz nau/
gabilis: sed cū hibernis intumuit imbribus: vsqz eo solitus insur/
gere: vt se ipse non capiat. Lacus accipit eum Rubresus noie spa/
ciosus admodū: sed q̄ mare admittit: tenuis aditu. Ultra ē Leu/
cata littoris nomē. ⁊ salsuse fons non dulcibus aquis defluens sed
salsioribus ⁊ qz marine sunt. Juxta campus minuta arundine: gra
cliqz peruiridis: Leterum stagno subeunte suspensus. Id manife/
stat media pars eius: que abscissa proximis velut insula natat: pel/
liqz se atqz attrahi patif: quin ⁊ ex ijs que ad imū p̄fossa sunt. suf/
fusū mare ostendit. Unde graijs nostrisqz etiā auctorib⁹ verine

ignorantia/an prudentibus etiā mendacij libidine visum est trade/
re posteris/in ea regione piscem e terra penitus erui: q̄ vbi ex al/
to bucusq; penetrant per ea foramina ictu captantium interfectus
extrahitur. Inde est ora Sordonū: et parua flumina thelts et thi/
cis vbi accreuerit persequa. colonia Rusino. vicus eliberre magne
quondā vrbs et magnarū opum tenue vestigiū. Tum inter pyre
nei promontoria portus veneris est sinu falso: et ceruaria locus fi/
nis gallie.

Pyreneus primo hinc in britannicū procurrit oceanū: tum in/
ter terras fronte conuersus hispaniā irrumpit: et minore eius par/
te ad dexterā exclusa trahit perpetua latera continuis per omnem
donec prouinciā longo limite immissus/in ea litora: que occiden/
ti sūt aduersa/perueniat. Ipsa hispania: nisi qua gallias tangit:
pelago vndiq; incincta est: vbi illis adberet: maxime angusta pau
latim se in nostrum et oceanū mare extendit: magis magisq; latior
ad occidentem abit: ac fit ibi latissima. viris. equis. ferro. plumbo.
ere. argento auroq; et tam abundās: et adeo fertilis vt sicubi ob pe
nuriā aquarum effocta et sui dissimilis est: linum tamen aut spartū
alat: Tribus autē est distincta nominibus. parsq; eius Terraco/
nensis. pars Betica. pars Lusitania vocatur. Terraconensis altero
capite gallias. altero beticam Lusitaniāq; contingens. mari latera
obiicit nostro. qua meridiem. qua septentrionē spectat oceano. il/
las fluius Anas separat. et ideo betica maria vtraq; prospicit: ad
occidentem atlanticum. ad meridiem nostrum. Lusitania oceano
tātūmodo obiecta est: sed latere ad septentriones: fronte ad occasū
Urbium de mediterraneis in terraconensi clarissime fuerunt Pal/
lantia et Numantia: nunc est Lelaraugusta. In lusitania. Emerita.
In betica. Astagi. Ispalis. Corduba. At si littora legas. aceruaria
proxima est rupes: que in altum pyreneum extrudit: Dein thicis
flumē ad rhodā clodianū ad Emporia. Tū mōs iouis cui⁹ parti oc
cidenti aduersā eminentiā cautiū: que inter exigua spacia vt gradu

subinde cōsurgunt: scalas Annibalis appellāt. Inde ad tartaconē
parua sunt oppida Blādeluro. berullo. barchino. Subur. Ibolobi
parua flumina/ Betullo. Juxta Jouis montē Kubrica: tum in Bar
chinonis littoze inter subur ⁊ Ibolobin maius taraxo. Urbs ē in
his oris maritimaz opulentissima. Tulcis. Lam modicus amnis
super/ Ingens iberus deorsum attingit. Inde se i terras pelagus
insinuat: ⁊ primum magno impetu admissum. mox in duos sinus
promontorio: quod Ferrariā vocant: finditur: prior suppronensis
dicitur: maiorq; ac magno satis ore pelagus accipiens: ⁊ quo ma
gis penetrat: angustior Sorobin ⁊ Duriam ⁊ Sucronē non ma
gna excipit flumina. Urbes complexus ⁊ alias quidē: sed notissi
mas Valentia ⁊ Saguntū illam fide ⁊ erumnis inclutam. Sequēs
ilicitanus Alonem habet: ⁊ lucentiam: ⁊ vnde ei nomen est /ilicen.
hic iam terre magis in altum eunt: latiorēq; q̄ fuerat/ hispaniā
faciunt: verū ab is: que dicta sunt: ad principia beticę præter Lar
thaginē: quā dux poenorū Asdrudal condidit: nihil referendū est.
In illis oris ignobilia sunt oppida: ⁊ quorū mentio tantū ad or
dinem pertinet: Virgi in sinū quē Virgitanū vocant. Extra Ade
ras velox. menobia. Malacha. Lisal. Dubal. acipiro. Berbesul
Aperit deinde angustissimū pelagus: ⁊ proxima inter se Europe:
atq; africę littoza mōtes efficiūt: vt initio diximus: columnę ber
culis abyta: ⁊ calpes: vterq; quidē sed calpes magis ⁊ pene tot⁹ in
mare prominens. Is mix in modū cōcauus. Ab ea parte qua spe
ctat occasū: mediū fere latus aperit: atq; inde ingressus totus ad
modū peruius prope quantū patet sinus: ⁊ specus vltra est: In eo
q; tartheia (ut quidā putāt) aliquādo tarthefos: ⁊ quā trāsuecti ex
africa phoenices habitāt: atq; vnde nos sumus: cingenteratū. mel
lana ⁊ bello ⁊ besipho vsq; ad Junonis promōtorii orā fretū occu
pat. Illud iā in occidentē ⁊ oceanū obliquo iugo excurrrens: atq; ei
quō in africā ampelusiā esse dixeramus aduersū/ qua nostra maria
sunt/ finit Europen. Gades insula quę egressis fretū obuia ē: ad/

monet ante reliquas dicere: q̄z in oceani littora terrarūqz circuituz
 vt initio promissimus: oratio excedat. Pauce sunt i meotide (In /
 de eni videt̄ comodissimū incipere) neqz oēs tamē incolunt. nam
 nec pabula quidē large ferunt. Hac re habitantibus caro magnorū
 piscium sole siccata z in puluerē vsqz cōtusa p farre ē. Pauce z in
 ponto lauce bozystenis ostio obiecta parua admodū. z q̄ ibi achil /
 les situs est: achillea cognomine. nō longe acolifaria: que M̄arti
 sacrata: vt fabulis tradit̄. tulit aues cū sūma clade aduenientū pen
 nas quasi tela iaculatas. Sex sūt inter istri ostia. Ex ijs Peuce no /
 tissima z maxima. Lynas mariandynoz finibus proxima vrbē ha
 bet: quā qz bithyni incolunt bithynida appellant. Contra thraciū
 bosphoz due parue: paruoqz distātes spacio: z aliquādo credite:
 dicteqz cōcurrere: z cyance vocant̄ z symplegades. In propōtide
 tātū proconesos habitāt. Extra bellepōtū eaz que asiaticis regio
 nibus adiacēt / clarissime sūt Tenedos sigeis aduersa littoribus .et
 quo dicent̄ ordine ad promontorium tauri montis exposite: quas
 quidā dici putauere M̄ Jacaron: siue q̄ fortunati admodū celi soli /
 qz sūt: siue q̄ eas suo suozqz regno M̄ Jacar occupauerat. In Tro
 ade lesbos. z in ea quinqz olim oppida antisa. pyra. crefos. Liraua
 M̄ Titylene. In Jonia Lbios z Samos. In Laria cos. In Lycia
 Rhodos. In illis singule sūt iisdē noibus vrbes. In Rhodo tres
 quodā erāt Lindos: Lamiros. Jelysos. q̄ J̄ Lauri pmōtorū ipoz
 tune nauigātib⁹ obiacēt L helidoniē noiant̄. In sinu que maximū
 asia recipit ppe media cyprus ad ortū occasūqz se imittēs recto in /
 go inter ciliciā Syriāqz ponigūt ingēs: vt q̄ aliquādo nomē regno
 coeperit: z nunc aliquot vrbes ferat. quaz clarissime salamis z pa /
 phos: z quo primū ex mari venerē egressā accole affirmāt. palepa
 phos. Parabos etiā i phoenice est parua: z quantū patet tota op /
 pidū / frequens tamē: Qz etiā sup aliena tecta sedē ponere licet. par
 ua z Lanopos Nili ostio: qd̄ canopicū vocāt: obuia est. M̄ Jencelai
 gubernator Lanob⁹ ibi forte moriens nomē insule. illa ostio dedit

Pharos Alexandriae nunc ponte coniungitur: olim ut homerico
carmine proditum est: ab eisdem oris cursu diei totius abducta: et
si ita res fuit: videri potest coniectantibus in tantum mutatae causas
Nilum prebuisse: dum limum subinde: et precipue cum exundaret:
littori annexens auget terras spaciumque auferentium in vicina
vada promouet. In africa contra maiorem syrtim cateletos: contra
minoris promontoria meninx: et cercinna. contra carthaginis si-
num tarrichie et egathe romana clade memorabiles. Plures Eu-
rope littoribus sunt apposite: In egeo mari prope thraciam Iba-
sos. Imbros. samothrace. Scandile. polyagos. Scyathos: balone-
sos. et quam aliquando omnibus qui mares erant. cesis tantum foe-
mine tenuisse dicuntur atque monti Lemnos aduersa Pagaseus si-
nus Scyathon prospicit. sciniffon amplectitur. Euboea ad meridiem
promontorium gereston et caphaream. ad septentrionem caunum extru-
dit. et nusquam lata duum milium spacium habet ubi arcissima est: ce-
terum longa totique boetiae apposita angusto freto distat a littore.
Euripon vocat: rapidum mare et alterno cursu septies die: ac septi-
es nocte fluctibus inuicem versis: adeo imodice fluens: ut ventos
etiam ac plena ventis nauigia frustretur. Aliquot in ea sunt oppi-
da. Styra Eretria. piranessos. oechalia. verum opulentissime Lary-
stos et chalcis. In attide belene est nota stupro belene. et salamis
excidio classis persice notior. Circa peloponneson etiam nunc in egeo
phitiusa et egina epidaurico littori proxima: Troezenio calauria in-
ter ignobiles alias leto Demosthenis nobilis. In myrthoo cythe-
ra contra maleam emissa: et Tegea. Nissa contra acritam. In Ionio
prostirria. Lephalonia. Neritos. Same. Jacinthos. Dulichium. et
inter non ignobiles vlyssis nomine Ithaca maxime illustris. In
Epiro Lebinades. et olim Plote Strophades. contra ambracium
sinum Leucadia. et vicina adriaco mari Corcyra. he thracum graiorumque
terris obiacet. at interioribus nelos. olearos. egina. carbon. Fos. The-
ra. Syaros. Iporis. Dionysia. Lianos. Chalcis. Icaria. Pinaria.

Nisyros. Lebynthos: calydie. asine. he qz disperse sunt Sporades
 Ab eis Licinos: hipanos. Siphnos. Seriphos. henea. Paros.
 Syros. Tenos. Mycon. Naxos. delos. andros: qz in orbemiacent
 Cyclades dicte sūt. Super eas iam in medio mari ingens z centū
 quondā urbibus habitata Crete/ad orientē promontoriū Samo/
 nium: ad occidentē criu metopon immittit: nisi maior: esset Lypro
 similis. multis famigerata fabulis aduentu Europe. pasiphaes et
 Ariadne amoribus. Minotauri feritate fatoqz. Dedali operib^o et
 fuga. tum statione atqz morte: maxime tamē eo qz ibi sepulti Jo/
 nis pene clarum vestigiū sepulchrū: cui nomē eius insculptū esse
 accole ostendunt. Ubiū notissime Sinossos. gortyna Lyctos. ly/
 castos. olopiros. phestos: cydon. Lamoracusa. dyctina. Inter col/
 les qz ibi nutritum Iouem accipinus: fama Idei montis excellit.
 Juxta ē astica. Naumachos. zephyre. grise. caudos: z quas musa/
 gorus numero tres vno tamē vocabulo appellat: atqz vnde carpa/
 thio mari cognomē ē carpathos. In adria asporos. dicedalos. ab/
 syrtis. Issa. Ticana. hidria. phlecirides. nigra corcira. lingarium.
 Diomedia. Aestria. asine. atqz vt Alexandria ita Brundisio adia/
 cens Pbaros.

Sicilya (ut ferūt) aliquādo cōtinens: z agro brutio annexa. post
 freto maris siculi abscissa est. id angustum z anceps alterno cursu
 modo in tuscum. modo in Ionium pelagus perfluit/atrox. seuum
 z scyllē charybdisqz seuis numinibus indytū. Scylla saxum ē: cha/
 rybdis mare. vtrunqz noxiū appulsis. Ipsa ingens z tribus pro/
 montorijs in diuersa procurrens gręc litterę imaginem: que del/
 ta dicitur. efficit. Pachinum vocat: qd gręcā spectat. lilybentū qd
 in african. Pelorus quod in Italiam vergens scyllē aduersum est
 causa nois. Pelorus gubernator ab Annibale ibidē conditus: quē
 idem vir profugus ex africa ac per ea loca Syriā petēs: quia procul
 intuenti videbantē cōtinua esse littora/z nō peritum pelagus/pro/
 ditū se arbitrat^o occiderat. Ab eo ad pachinū ora que extenditur

Jonium mare attingens hec fert illustria Messanā. Taurominiū.
Latinā. Megarida. Syracusas et in ijs mirabilem arethusa. fons ē
in quo visuntur iacta in alpheum amnem: ut diximus: peloponne
siaco littoxi infusum. vnde ille creditur nō se consociare pelago: sed
subter maria terrasq; depressus huc agere aluenz: atq; hic se rursus
extollere. Inter pachynū et lilybeū et agragas ē. et heraclea et ther
me. Inter lilybeū et pelorida Panormus et Jmera. Interius et
Leontini et centuripinū et bybla: alieq; complures. Samā habet ob
Lereris templū etna precipua montiū. Eryx maxime memoratur
ob delubrum veneris ab Aenea conditū. et etna que cycloas olim
tulit: nunc assiduis ignibus flagrat. De annib; Jmera referēdus
q; in media admodū ortus in diuersa decurrit: scindensq; eā vtrin
q; alio ore in libycū alio in tuscū mare deuenit. Circa Siciliā in si
culo freto est Aege: quā Calypso habitasse dicūt. Africam versus
caulos. melita. cosura. Propius Italiā galaza. et ille septē: q̄s eoli
appellant osteodes. Lipara. heratea. didyma. phoenicussa. ericussa
Aetna perpetuo flagrat igne. hiera et strongyle et pithecussa. leuco
thea enaria. Sidonia. caprice. prochyta. Pontie. pandatoria. Sino
nia. parmara Italico lateri citra tyberina hostia iacent. Ultra ali
quot sunt parue dianium. Jginium. carbania. vrgo. Jlua: caparia.
Due grādes fretoq; diuisē ethrusco: quaz corsica littoxi propior in
ter latera tenuis et longa preter q̄s vbi aperta: et mariane colonie
sunt. A barbaris colit Sardinia africū pelagus attingens: nisi q̄
in occidentē q̄s in orientē angustius spectat: par et quadrata vndi
q; et nusq; non aliquāto spaciosior q̄s vbi longissima ē: corsica. Le
terū fertilis et soli q̄s celi melioris: atq; vt fecunda ita pene pesti
lens. In ea antiquissimi populoz sunt Jlienses. Vrbiū antiquissi
mē Lalaris: et sulci. At in gallia quas referre conueniat sole sunt
Stoechades ab ora liguz ad Massiliā vsq; disperse. Baleares in
hispania cōtra tarraconensia littoxi site nō longe inter se distant: et
ex spacio sui cognominibus acceptis maiores minoresq; pbibent.

Castella sunt in minoribus Samo et Vago: in maioribus parma:
 et potentia colonie. Ebusos e regione promontorii: quod in supro/
 nesi sinu Ferrariam vocat: eodem nomine urbem habet: frumentis tantum
 non secunda. ad alia largior: et omnium animalium: que nocent: adeo
 expers: ut nec ea quidem que de agrestibus mitia sunt: aut generet:
 aut si inuecta sunt sustineat. Contra est. Colubraria cuius meminit
 se succurrit: quod cum scateat multo ac malefico genere serpentium et sit
 ideo inhabitabilis: tamen ingressis eam intra id spacium: quod Ebu/
 sitana humo circumsignauerunt: sine pernicie et tuta est / iisdem illis
 serpentibus: qui solent obuios appetere: aspectum eius pulueris
 aliunde quod verius / procul et cum pauore fugientibus.

Pomponij Vellei cosmographi liber Tertius.



Acta est ora nostri maris. dicte insule / quas amplecti
 tur. restat ille circuitus: quem ut initio diximus: cin /
 git oceanus ingens et infinitum pelagus et magnis est
 bus concitum (ita enim motus eius appellant) mo /
 do inundat campos. modo late nudat ac refugit. nunc
 alios aliosque inuicem / neque alternis accessibus nunc in hos: nunc in
 illos impetu versum. sed ubi in omnia littora: quantum diuersa sint
 terrarum insularumque ex medio pariter effusum est: Kursus ab il /
 lis colligit. in medium et in semetipsum redit. tanta vi semper im /
 missum: ut vasta etiam flumina retroagat: et ut terrestria deprehen /
 dat animalia: aut marina destituat. neque adhuc satis cognitum est
 anhelitu ne suo id mundus efficiat: retractaque cum spiritu regeret
 vnda vndaque: si ut doctioribus placet: vnum animal est: an sint depressi
 aliqui specus: quo reciproca maria residant: atque vnde se rursus ex /
 uberantia attollant: an luna causis tantis meatibus prebeat. Ad ortus
 certe eius occasusque variant: neque eodem assidue tempore: sed ut illa sur /
 git ac demergit: ita recedere atque aduenire conperimus. huc egres /
 sos sequentesque ea: que exeuntibus dextra sunt: equor atlanticum et ora
 betice frontis excipit: que nisi quod semel iterum paululum in semet

abducitur: vsqz ad fluuium anam pene recta est. Turduli z bastuli habitant. In proximo sinu portus est: quē gaditanū: z lucus quē oleastrum appellant. Tum castellum Eboza i littoze. z procul a littoze asta colonia. extra Junonis ara templumqz est. In ipso mari monumentū Beryonis scopulo magis qz insule impositū. Betis ex terraconensi regione demissus per hāc fere mediam diu: sicut nascitur: vno amne decurrit. post vbi nō longe a mari grandez lacum facit: quasi ex vno fonte geminus exoritur: quant^oqz simplici alueo venerat: tantus singulis effluit. Tum sinus alter vsqz ad finem prouincię inflectitur: cumqz parua oppida olitingi. onolapa contingunt. At lusitania trans anam qua mare atlanticū spectat. primum ingenti impetu in altum abit: deinde resistit: ac se magis etiam qz betica abducit. qua prominet bis in semet recepto mari: in tria promontoria dispergit. Anq proximum quia lata sede procurrentis paulatim se ac sua latera fastigiat: cuneus ager dicitur: sequeus sacrum vocant. magnum quod vltterius est. In Luneo sunt *M*irtilibalio. offonoba. In sacro latobrigal z portus Annibalis. In magno eboza. Sinus intersunt: z est in proximo Salacia. In altero vlyssipo. z tagi ostiū amnis aurū gemmasqz generātis. Ab ijs promontorijs ad illam partem: quę recessit: ingens flexus aperitur. In eoqz sunt Turauli veteres: turdulorūqz oppida. amnes autē in medium fere *M*unda vltimi promontorij latus effluens: z radices eiusdē abluens. Durius frons illa aliquādiu rectā ripam habet: deinde modico flexu accepto mox paulū eminet: tū reducta itez iterūqz recta margine iacēs ac' promōtorij: quod celticū vocamus: extenditur. totā celtici colunt: sed a durio ad flexū groni. fluintqz per eos Auocelandus. Nebis *M*inius z cui obliuionis cognomé ē Limia flexus ipse Labriacā urbē amplex^o recipit fluuios. leros. z illā partē: quę pminet: presamarchi habitāt: p qz eos tamaris scōm Eboza pontū. Sars iuxta turrē Au gusti titulo memorabilez. cetera super

Tamarici nerijqz incolunt in eo tractu ultimi. **C**hactenus enī ad
 occidentem versa littoza pertinent: deinde ad septentriones toto
 latere terra cōuertitur. a celtico promontorio ad scythicū vsqz per /
 petua eius ora: nisi vbi modici recessus ac parua promōtoria sunt
 ad cātabros pene recta est. In ea primū artabri sunt. z Janasū cel /
 tice gētis. deinde astures. In artabros sinus ore angusto admixtū
 mare / non angusto ambitu excipiens ad robur urbem z quattu /
 or annium ostia incingit. duo etiam inter accolentis ignobilia sūt
 per alia Ducamaris exit in libyca. In asturū littoze noeta ē oppi /
 dum: z tres are: quas sestianas vocant: in peninsula sedent: z sunt
 augusti nomine sacre: illustrantqz terras ante ignobiles. at ab eo
 flumine: quod salia vocāt: incipiunt ore paulatim recedere: z late
 adhuc hispanie magis magisqz spacia contrahere: vsqz adeo semet
 z terras angustantibus: ut earum rerum spacium inter duo maria
 dimidio minus sit: qua Gallia tangūt: qz vbi ad occidentem litus
 exponigunt. Tractū Cantabri z varduli tenent. Cātabroz aliquot
 populi amnesqz sunt: sed quorum nomina nostro ore concipi ne /
 queant / pereundi. z salenos. sauriū. Per auriginos z orgenomes
 quosdā nasa descendit: z deuales tritonobelunte cingit: z detū atu
 ria sonans. Sanso z magrada. Varduli vna gens hinc ad pyrenei
 ingi promontoriū ptines claudit hispanias. **S**equit gallie latus
 alterū: cuius ora primo nihil pgressa in altum: mox tātundē pene
 in pelagus excedens quantū retro hispania abscesserat cantabricis
 fit aduersa terris: z grādi circuitu afflexa ad occidentē litus aduer
 tit. Tunc ad septentriones conuersa iterū longo rectoqz tractu ad
 ripas rheni amnis expandit. Terra est frumenti precipue z pabu /
 li ferax z amoena lucis imanibus quicquid ex satis frigoris impa /
 tiens ē ager nec vbiqz alit: z noxio genere animalium minime fre /
 quens. Bentes superbe. superstitione. aliquādo etiā imanes adeo
 vt hominem optimā z gratissimā dijs victimā crederent. manent
 vestigia veritatis iā abolite: atqz vt ab ultimis cedibus temperāt:

ita nihilominus ubi deuotas altaribus admouere/ delibant. habet
tamen z facundiam suam: magistroq; sapientie dryudas. hi terre
mundiq; magnitudinem z formā. motus celi z siderū/ ac quid dij
velint: scire profitentur. docent multa nobilissimos gentis clam z
diu vicenis annis in specu/ aut in abditis saltibus. vnū ex ijs que
precipiunt in vulgus effluxit: videlicet vt forent ad bella meliores
eternas esse animas/ vitamq; alteram ad manes. itaq; cum mortu
os cremant ac defodiunt: apta viuentibus olim negotiorum ratio
etiam z exactio crediti deferebatur ad inferos: erantq; qui se in ro/
gos suoz velut vna victuri libenter imitterent. Regio quam inco/
lunt omnis comata gallia. Populorū tria summa nomina sunt:
terminaturq; fluuijs ingentibus. nam a pyreneo ad garumnam a/
quitania ab eo ad sequanā celtę. inde ad rhenum pertinent Belge.
Aquitanorum clarissimi sunt ausci Celtarum bedui. Belgarum tre
ueri. Urbesq; opulentissime i treueris augusta. In beduis augu/
studunum. In aucis heliumberrū. Garumna ex pyreneo monte
delapsus nisi cuz hyberno imbze aut solutis niuibz intumuit: diu
vadosus / z vix nauigabilis fertur. At vbi obuius oceani exestuan
tis accessibus adactus est: iisdemq; retro remeantib⁹ suas illiusq;
aquas agit: aliquantuz plenior/ z quanto magis procedit: eo latior
fit. ad postremum magni freti similis nec maiora tantū nauigia to/
lerat: verum etiā more pelagi sequentis exurgens iactat nauigātes
atrociter: vtiq; si alio ventus alio vnda precipitat. In eo est insula
Antros nomine: quam pendere z attolli aquis incrementibus ideo
incole existimant: quia cum videatur editior aquis obiacet: vbi se
fluctus impleuit illam operit: nec vt prius tātuz ambit: z q; ea qui
bus ante ripe: collesq; ne cernerent obstiterant: tunc velut ex loco
superiore perspicua sunt. A Garumne exitu latus illud incipit ter
re procurrentis in pelagus: z oro cantabricis aduersa littoribus
alijs populis media eius habitātibz / ab santonis ad osilimos
vsq; deflexa. Ab illis enim iterum ad septentriones frons littorū

respicit : pertinentq; ad vltimos gallicarum gentium *Alpinos* :
 nec portu : quem *geforiciacū* vocāt : quicq; habent notius. *Rhe-*
nus ab alpihus decidens ppe a capite duos lacus efficit *venetū* z
acromū. mox diu solidus : z certo alueo lapsus haud procul a ma/
 ri buc z illuc dispergit : sed ad sinistz amnis etiā tū z donec effluat
 rbenus ad dexterā pmo angust⁹ z sui silis. post ripis lōge ac late
 recedētib⁹ iā nō amnis s; ingēs lac⁹ vbi campos ipleuit fluo dicit^r
 eiusdēq; nois insulā āplex⁹ sit itez arctior itezq; fluuius emittit^r.
T Germania hinc ripis eius vsq; ad alpes. a meridie ipsis alpi/
 bus. ab oriente *sarmaticarū* confinio gentiū. qua septētrionē spe/
 ctat. oceanico littoze obducta est. Qui habitant immanes sūt ani/
 mis atq; corporibus : z ad insitam feritatem vaste vtraq; exercent/
 bellando animos/corpora ad consuetudines laboz maxime. frigo/
 ra nudi agunt : anteq; puberes sint. z longissima apud eos pueri/
 tia est. viri sagis velantur aut libris arborum .quāuis seua hyeme
 nandi non patientia tātum illis/studium etiam est. bella cum fini/
 timis gerunt. causas eorum ex libidine accersunt : neq; imperitan/
 di prolatandiq; que possident. Nam ne illa quidē enixe colūt : sed
 vt circa ipsos que iacent vasta sint. Jus in viribus habēt adeo : ut
 ne latrocinij quidē pudeat : tm hospitib⁹ boni. mitesq; supplicibus
 victu ita asperi incultiq; vt cruda etiā carne vescant^r. aut recenti aut
 cū rigentē in ipsis pecudū ferarūq; corijs manibus pedibusq; subi/
 gendo renouarunt. Terra ipsa multis ipedita fluminibus. multis
 mōtib⁹ aspera : z magna ex parte siluis ac paludib⁹ inuia. Paludū
Suesia *Altesia* z *melsiagū* maxime. Syluaz *hercynia* z aliquot sūt
 q̄ nomē hnt : s; illa diez sexaginta iter occupās vt maior alijs. ita z
 notior. *Altiū* altissimi *Taan⁹* z *rhetico* : nisi quoz noia vix ē elo/
 qui ore romano. *Anniū* i alias gētes exētiū *Danubi⁹* z *rhodan⁹*
 i rbenū moeuis z lupia. In oceanū amisi⁹ vrbis z albis clarissimi
Sup albi codan⁹ ingēs sin⁹ magnis pnisq; isulis refert⁹ ē. Aere ma/
 re qd gremio littoz accipit : nusq; late patz nec vsq; mari sile vez

aquis passim interfluentibus: ac sep̄e transgressis vagū atq; diffu/
sum facie amniū spargitur. qua littora attingit ripis contentū in/
sularū nō longe distantibus z ubiq; pene tantundē: vt angustuz z
par freto/curuanq; subinde se longo sup̄cilio inflexum est. In eo
sūt imbr̄i z teutoni. vltra vltimi germaniē hermones. ¶ Sarmatia
intus q̄z ad mare latior. ab ijs que sequunt̄ insula amne discreta.
qua retro abit vsq; ad istrū flumen immittit. gens habitu armisq;
parthice proxima: verum ut celi asperioris/ita ingenij. nō se vrb̄i/
bus tenent/ z ne statis quidem sedibus: ut inuita cre pabula vt ce
dens z sequēs hostis exigit/ita res opesq; secū trabens semper ca
stra habitat bellatrix. libera indomita. z vsq; eo imanis atq; atrox
vt foemine etiam cum viris bella ineant: atq; ut habiles sint: natis
statim dextra aduritur māma. Inde expedita in ictus manus/ que
exeritur virile fit pectus. arcus tendere. equitare. venari/ puellaria
pensa sunt. ferire hostem adultaz stipendiū est: adeo vt nō percus
sisse pro flagitio habeat. sitq; eis poenē v̄ginitas. ¶ Inde asie cō/
finia. nisi vbi perpetuē hyemes sedent z intolerabilis rigor/ scythi/
ci populi incolunt fere omnes etiam in vnū Belge appellati. In
asiatico littore primi hiperborci super aquilonem khipheosq; mō
tes sub ipso siderum cardine iacent: vbi sol nō quottidie ut nobis
sed primū verno equinoctio exortus autumnali demum occidit. z
ideo sex mensib⁹ dies: z totidē alijs nox vsq; continua est. Terra
angusta. aprica. per se fertilis cultores iustissimi: z diutius /q̄z vlli
mortalium/ z beatius viuunt. Quippe festo semp ocio leti nō bel
la nouere. nō iurgia. sacris operati maxime apollinis: quorum pri
mitias delon misisse initio per virgines suas: deinde per populos
subinde tradentes vltioribus: morem q; cum diu z donec vitio
gentiū temperatus est/ seruasse referunt. habitant lucos syluasq;. z
vbi eos viuendi satietas magisq; tediū cepit: bylares redimiti ser
tis semeripsi in pelagus ex certa rupe precipiti dant. Id eis funus
eximū ē. ¶ Mare caspiū vt angusto/ita longo etiam freto primū

terras quasi fluvius irrūpit: atq; vbi recto alveo influxit: in tres fi-
 nus diffunditur contra os ipsū in byrcanū. ad sinistrā in scythicū
 ad dextrā in eum quē proprie et totius nominis caspiū appellant.
 omne atrox. seuum. sine portibus. procellis vndiq; expositum / ac
 beluis magis q̄ cetera refertū: et ideo minus navigabile: ad intro-
 euntū dextrā scythę nomades freti littorib⁹ insident. Intus sūt
 ad caspiū sinū caspij et amazones: sed quas sauromatidas appel-
 lant. ad byrcanum Albani. et Mōlchi. et byrcani. In scythico amer-
 di et pestici. etiā ad fretum debices. Multi i eo sinu magni par-
 tiq; amnes fluunt: sed qui famā habēt ex ceraunis montibus vno
 alveo descendit duobus exit in caspiū araxes tauri latere demissus
 quoad cāpos Armenię secat: labitur placidus et silens / neq; i vtrā
 partē eat: q̄m̄q; intuearis / manifestus. cū in asperiora devenit hic
 atq; illinc rupibus pressus: et quanto angustior: / tanto magis per-
 nix. frangit se subinde ad opposita cautum atq; ob id ingenti cum
 murmure sonansq; deuoluit adeo citus: vt qua ex precipiti casur⁹
 est: in subiectā nō declinet statim vndā: sed vltra q̄ canalē habet /
 euehat plus iugis spatio sublimis: et aquis pendentibus semet-
 ipsum sine alveo ferens. deinde vbi incuruus arcuatoq; amne de-
 scendit: fit tranquillus iterūq; per cāpos tacitus et vix fluens. In
 id litus elabitur cyrus et cambyses ex radicibus corsici montis vi-
 cini editi: et i diuersa abeunt perq; hiberas et byrcanos din et mul-
 tum distantibus alueis defluunt. post nō longe a mari eodem lacu
 accepti in byrcanū sinum vno ore perueniunt. Taxartes et oxes
 per deserta scythię et surdianoꝝ regionibus in scythicū exeunt. ille
 suo fonte grandis. hic incurfu alioꝝ grandior et aliquandiu ad oc-
 casum ab oriente occurrens iuxta dacas primū inflectitur / cursuq;
 ad septentrionē cōuerso inter amardos et peficasos aperit. Sylue
 alia quoq; dira animalia vep et tigres ferunt / vtiq; byrcanię seuum
 ferarum genus: et vsq; eo pernix: vt illis longe quoq; progressum
 equitem consequi: nec tantū semel: sed aliquotiens etiā / cursu vnde

D

coeperit / subinde repetito: solitū ⁊ facile sit. Causa ex eo ē: q̄ vbi il-
le interceptos eaz catulos citus coepit auerere: ⁊ rabiē appropin-
quantium frustraturus / astu vnū de pluribus omittit. he proicctū
accipiunt: ⁊ ad cubilia sua referunt: rursūq; ⁊ sepius remeant at-
q; idē efficiunt: donec ad frequētia q̄ adire audeant: profugus
raptor euadat. Ultra caspiū sinū quidnā esset / ambiguū aliquan-
diu fuit. Idem ne oceanus an tellus infesta frigoribus sine ambi-
tu: ac sine fine piecta. sed p̄ter phisicos homerūq; qui vniuer-
sum orbē mari circūfusum esse dixerunt: Cornelius nepos / ut re-
centior auctoritate: sic certior. testem autē rei. Q. Metellū celere
adiicit: eumq; ita retulisse cōmemorat. Lū gallijs procosul p̄cesset
indos quosdā a rege boiorū dono: sibi datos: vnde i eas terras de-
uenissent requirendo / cognosse vi tempestatū ex indicis equorib;
abreptos emensosq; que intererant / tandē i germaniē littora exi-
isse. Restat ergo pelagus. sed reliqua lateris eiusde; assiduo gelu
durant: ⁊ ideo deserta sunt. his oris quas angulo heticē adhuc /
q; perstrinximus multē ignobiles insule ⁊ sine nominibus etiam
adiacent: sed carū: quas p̄terire non libeat. Hades fretū attingit
eaq; a continenti angusto spacio ⁊ veluti flumine abscissa. qua ter-
ris propior est pene rectā ripā agit. qua oceanū spectat duob; pro-
montorijs euecta in altū mediū littus abducit. ⁊ fert in altero cor-
nu eiusdem nominis vrbē opulentā. in altero templū egyptij. her-
culis conditoribus. religione. vetustate. opibus illustre. Irij con-
didere. cur sanctū sit / ossa eius ibi sita efficiūt. annoz quis manet
ab iliaca tempestate principia sūt. opes tempus aluit. In Lusita-
niā erythia: quā geryone habitatā accepimus: aliq; sine certis no-
minibus adeo agri fertiles: vt cū semel fata frumenta sint: subinde
recidiuis seminibus segetē nouantibus septem minime inter plu-
res etiā messes ferant. In celticis aliquot sūt: quas quia plumbo
abundant vno omnes nomine cassiterides appellāt. Sena in bri-
tannico mari osismicis aduersa littoribus gallici numinis oraculo

insignis est: cuius antistites ppetua virginitate sancte numero no-
uem esse tradunt. Sallicenas vocat: putatqz ingenijs singularib?
preditas: maria ac ventos concitare carminibus. Seqz in que ve-
lunt aialia vertere. sanare: que apud alios insanabilia sunt. scire ve-
tura: z predicare. sed no nisi dedita nauigantibus: /z in id tantum:
vt se consulerent / profectis.

Britannia qualis sit: qualesqz progeneret: mox certiora z magis
explorata dicent. Quippe tam diu clausa aperit ecce principu maxi-
mus nec indomitaz modo ante se / vez ignotaz quoqz gentiu vi-
ctor / propriaz reru fide ut bello affectauit ita triumpho declaratu-
rus portat: Letez / vt adhuc habuimus: inter septettrione occiden-
temqz pietra gradi angulo rheni ostia pspicit. deinde obliqua re-
tro latera abstrabit. altero gallia. altero germania spectas tu ruri?
ppetuo margine directi littois ab tergoe abducta / itez se in diuer-
sos angulos cuneat triquetra z Sicilia maxime similis. plana: in-
gens. secunda / vez ijs que pecora qz boies benignius alant. Fert
nemoza saltus ac pregrandia flumina alternis motibus modo i pe-
lagus modo retro fluentia: z quedā gemas margaritasqz generan-
tia. Fert populos regesqz populorum. sed sunt inculti omnes atqz
vt longius a cōtinenti absunt: ita aliaz opū ignari magis tantum
pecore ac finibus dices. incertū ob decorē / an quid aliud vltro cor-
pora infecti. Lausas aut z bella cōtrahunt: ac si frequenter inuicem
infestant / maxime imperitandi cupidine studioqz ea prolatandi:
que possident. Dimicāt nō equitatu modo aut pedite: veruz z bi-
gis z curribus gallice armati. Louinos vocat: quoqz falcatis axibus
vtunt. Sup britannia Iuerna est: pene par spacio: Sed vtrinqz
equalis. tractu littoz oblonga. celi ad maturāda semina iniqui. ve-
rum adeo luxuriosa herbis nō letis modo: sed etiā dulcibus: vt se
exigua parte diei pecora iplcant: z nisi pabulo phibeant / diutius
pasta dissiliant. Cultores eius incōditi sūt z omnū virtutū ignari
qz alie gētes / aliquatenus tamē gnari. pietatis admodū expertes

D 2

Triginta sunt orchades angustis inter se ducte spacijs. Septē be/
mo des cōtra germaniā vecte in illo sinu: quem codanum diximus
Ex ijs Lodanonia quā adhuc Teutoni tenēt: vt in fecunditate ali/
as: ita magnitudine aute stat. Que Sarmatis aduēsa sūt ob alter/
nos accessus recursusq; pelagi ⁊ quot spacia quis distant: mō ope/
riunt vndis: modo nuda sunt. alias insule vident: alias vna ⁊ con/
tinens terra. In his esse cenēas: qui ouis auium palustriū ⁊ aue/
nis tantū alant. esse equinis pedibus hippopodas: ⁊ Satmalos
quibus magnę aures ⁊ ad ambiendū corpus omne patule: nudis
alio quin proiecti sunt p̄terq; qđ fabulis traditur auctores etiam
quos sequi nō pigeat/inuenio. Tule belgarū littorū apposita ē gra/
ijs ⁊ nostris celebrata caminibus. In ea q; sol longe occasurus ex/
urgit breues vtiq; noctes sunt: sed per hyemē sicut alibi obscure.
estate lucide: q; per id tempus iam se altius euehens: qm̄q; ipse
nona ceruatur: vicino tamen splendore proxime illustrat. per solsti/
cium vō nulle: q; tū iā manifestior nō fulgore modo: sed sui quo/
q; partē maximā ostentat. Talue in caspio mari sine cultu fertilis
omni fruge ac fructibus abundās. Sed vicini populi que gignunt
attingere nefas ⁊ pro sacrilegio habent/dijs parata existimantes/
dijq; seruanda. Aliquot ⁊ illis oris: quas desertas diximus: eque
deserte adiacēt: quas sine prop: ijs nominibus scythicas vocant.
Ab ijs in eoz recursus inflectitur inq; orā terre spectantis orientē
pertinet. hec a scythico promontorio apposita primū omnis que
est inuisa/ deinde ob inanitatē habitantiū inculta. Scythę sunt an/
dropbage ⁊ Sage distincti regione: quia feris scatet: inhabitabil.
vasta deinde itez loca belue infestant: vsq; ad montē mari inuni/
nentē nomine thabin. Longe ab eo Taurus attollit. Scres inter/
sunt genus plenum iusticię ⁊ commercio: q; rebus in solitudine re/
lictis absens peragit.

C Norissima India nō eo tantū apposita pelago: sed ⁊ ei quod
ad meridiē spectās indicū diximus: ⁊ hinc tauri iugis. ab occidente

inde finita: tantū spaciū littoris occupat quantū per sexaginta di-
 es noctesq; velificantibus cursus ē. Ita multū a nostris abducta re-
 gionibus: vt in aliqua parte eius neuter septētrio appareat: aliter /
 q; q; in alijs oris vmbre rerū ad meridiē iacent: Ceterū fertilis: z
 vario genere hominū aliorūq; animalū scater. Alit formicas non
 minus maximas canibus: quas more gryphoz aurū penitus ege-
 stū cū sūma pernīcie attingentiū custodire cōmemorant. Inima-
 nes z serpentes aliqui vt elephantes morſu atq; ambitu corporis
 afficiant. Tam pinguis alicubi z tam feracis soli: vt in ea mella fron-
 dib; defluant. Lanas sylue ferant. Arundinū fissa internodia veluti
 nauitas binos z quedā ternos etiā vehāt. Lultoꝝ habitus mo-
 resq; dissimiles. Lino alij vestimēt aut lanis: quas diximus. alij fe-
 rarum auinūq; pellibus. pars nudi agunt. pars tantū obscena vela-
 ti. alij humiles paruiq;. alij ita proceri z corpore ingentes: ut ele-
 pantis etiam z ibi maximis: sicut nos equis: facile atq; habiliter
 vtantur. Quidam nullū animal occidere. nulla carne vesci optimū
 existimant. Quosdā tantū pisces alunt. quidam proximi parentes
 priusq; annis aut egritudine i maciem eant: velut hostias cedunt:
 cesorūq; vīscerib; epulari fas z maxime pium est. At vbi senectus
 aut morbus incessit: procul a ceteris abeunt: mortēq; in solitudi-
 ne nihil anxij expectant. prudētiores / eis quibus ars studiū sapien-
 tię contingit: non expectant eam: sed ingerendo semet ignib; leti
 z cum gloria arcessunt. Urbū quas incolunt: sunt autē plurimę:
 Nysa est clarissima z maxima. montiū V̄eros Joui sacer. famam
 hinc precipuā habent. in illa gentiū. In huius specu liberū arbi-
 trant esse nutritū. vnde grecis auctoribus: vt femori Jouis insutū
 dicerent: aut materia ingessit: aut error. Oras tenēt ab indo ad gan-
 gen Palibotri. a gange ad solida Nisij vbi magis q; vbi habitet /
 exstuat. atq; gentes. z quodāmodo ethiopes. Ab iolide ad cuduz
 recta sunt littora: timidiq; populi z marinis opib; aphantim dites.
 Tamos pmōtoriū ē: qd Laur; attollit collis alteri; partis angulus

initiumq; lateris ad meridiem versi. Ganges & Indus amnes. il /
le multis fontib⁹ in hemo medie mote coceptus: simul vnū alucū
facit: fit omniū maxim⁹ & alicubi latius. quando angustissime fluit
decē milia passuū patens. in septē ora dispergit. Indus ex monte
caroparnasso exortus: & alia quidē flumina admittit: Sed clarissi /
ma copem. agasinū. bydaspen: conceptaq; pluribus alucis vndam
lato spacio trahit. hinc pene gangē magnitudie exequat. Post vbi
aliquot sepe magnis flexibus cingit iugū ingens: iterū rectus soli
dusq; descendit: donec ad leuā dextramq; se diducēs duob⁹ ostijs
longe distantibus exeat. Ad Lamum insula est chryse. ad gangem
argyre. altera aurei soli (ita veteres tradidere) altera argentei. atq;
ita: vt maxime videat: aut ex re nomē. aut ex vocabulo fabula ē. Ta
probane aut grandis admodū insula: aut prima pars orbis alteri⁹:
byparchus: dicit: sed quia habitat nec quisq; circū eā esse traditur:
prope vex est. Contra inde illa ostia sūt: que vocant solis adeo in /
habitabilia: vt ingressos vis circūfusi aeris exanimet cōfesti: & in /
ter ipsa ostia rara tenet regio ob estus itolerabiles alicubi cultorib⁹
egens. Inde ad principia rubri maris pertinet ipsa inuia: atq; de /
serta. humus cineri magis fit q̄ pulueri similis. Ideoq; p̄ eā rara
& non grandia flumina emanant: quoz Tuberonē & Arusacē no /
tissima accepimus. Rubrum mare greci siue quia eius coloris ē. si /
ue q; ibi Erythras regnant: Erythram thalassam appellant procel /
losum: asperum: mare profundū & magnoz animalū magis q̄z ce
tera capax / primo recedentis oras equaliter impellit. Et vt nō in /
tret interius aliquantū patens sinus erat: Sed quas ripas inflexe /
rat / bis irumpit: duosq; iterū sinus aperit persicus vocat / dictis
regionibus propior: arabicus vltior. Persicus qua mare accipit
vtrinq; rectis lateribus grāde ostiū quasi ceruice cōplectit. Dein /
de terris in omnē partē vaste & equa portione cedentib⁹ magno lit
toz orbe pelagus incingens reddit formā capitis humani. Arabici

⁊ os arctius ⁊ latitudo minor est. maior aliquanto recessus ⁊ mul-
 to magis longa latera in it penitus: Intro: susq; dū egyptum pene
 ⁊ montē arabie casum attingit: quodā fastigio minus / ac minus
 latus: Et quo magis penetrat angustior. Ab ijs que dixim⁹: ad si-
 num persicū: nisi vbi chelonophagi morant⁹: deserta sunt. In ipso
 Carmanij nauigantiū dextera positi sine veste ac fruge. sine pecore
 ac sedibus. pisciū cute se velāt. carne vescunt. præter capita toto cor-
 pore hirsuti. Interiora Ledrosi. dehinc Perse habitāt. Setis p car-
 manios. supra sandis ⁊ coros effluunt. In parte que pelagi ostio
 aduersa est / babilonioꝝ fines chaldeoꝝq; sūt. ⁊ duo clari amnes.
 Tigris perfidi propior. vltior Euphrates. Tigris vt natus ē ita
 descēdēs vsq; ad littora permeat. Euphrates imani ore apto non
 exit tantū vnde orit⁹: sed ⁊ vaste quoq; decidit: nec secar continuo
 agros late diffusus in stagna diu sedentibus aquis piger ⁊ sine al-
 uo patulis. post vbi marginē rupit: vere fluuius: acceptisq; ripis
 celer ⁊ frenēs p armenios ⁊ cappadocas occidentē petit: ni taurus
 obstet in nostra maria venturus. Inde ad meridiē auertit⁹: ⁊ p̄mū
 syros: tum arabas ingressus / nō perdurat in pelagus: verum igens
 modo ⁊ nauigabilis. inde tenuis riuus despectus emorit⁹: ⁊ nusq;
 manifesto exitu effluit: vt alij amnes: sed deficit. alterū latus ambit
 mon / angusta vez cinnami ⁊ thuris alioꝝq; odoꝝ maxime ferax.
 Maiorē sabei tenēt partē ostio p̄ximā ⁊ carmanijs p̄riam magne
 frontē: que inter ostia ostēdit sylvę cantēsque exasperāt. aliquot sūt
 in medio insule sitę. Ozyris q; in ea Erythre regis monumētū est
 magis clara: q; ceterę. alieꝝ signum vndiq; arabes incingūt ab ea
 parte: que introeuntib⁹ dextra est. Urbes sūt Lara ⁊ arabia ⁊ gada-
 mus. In altera ab intimo angulo p̄na beronice inf hieropoliticus:
 ⁊ scrobilū. Deinde inter promōtoria moronepon: ⁊ collaca philo-
 petris: ⁊ phiomalis vltra arsinoc / ⁊ alia beronice. Tum sylvæ que

hebenū odoreſq; generat: z manufactus annis. ideoq; referendus
q; ex nili alueo dionige adductus extra ſinū verū inflexu tamē z nō
rubri maris pars beſtijs infeſta: ideoq; deſerta ē. Partem panchei
habitāt hi quos ex facto: quia ſerpentibus veſcunt: ophiophagos
vocāt. Suere interius Pygmei minutū genus: z q; pro ſatis fru /
gibus contra grues dimicando defecit: ſunt multa volucrum. mul /
ta ſerpentū genera. De ſerpentib; memorādi maxime: quos par /
uos admodū z veneni preſentis certo anni tempore ex limo con /
cretaz paludiū emergere in magno examine volantes egyptū ten /
dere: atq; in ipſo introitu ſiniū ab auib; quas ibidas appellāt: ad /
verſo agmine excipi pugnaſq; confici traditum ē. De volucris
preſcipue referenda phoenix ſemp vnica. nō enī coitu concipit par /
tue generat: ſed vbi quingentorum annoz quo perpetua durauit
ſup exaggeratā varijs odoribus ſtruem ſibi ipſa incubat: ſoluitur /
q; deinde putreſcentiū membroz tabe concreſcēs ipſa ſe concipit
atq; ex ſe ruruſ renascit. cū adoleuit oſſa priſtini corporis incluſa
myrrba egyptū exportat: atq; in urbē: quā ſolis appellāt: fragrantī
bus nardo buſtis inferens memorando ſunere conſecrat. Ipſum
promontoriū: quo id mare claudit a ceraunis ſaltibus: inuicium eſt
Aethiopes vltra ſedent. Veroeni habēt terrā quā Nilus pmo am
bitu amplexus inſulā facit. pars quia vite ſpaciuz dimidio fere: q; z
nos longius agunt / macrobij: pars quia ex egypto aduenere dicti.
Automole. pulchri forma z qui corporis parūq; veneratiores ve /
luti optimarū alij virtutū. In illis mos ē cui potiffimū pareāt ſpe
cie ac viribus legere. Apud hos plus auri: q; z perſis ē. ideo qd mi /
nus eſt: precioſius cenſent. ere exomant. auro vincula ſontium fa /
briāt. Eſt loc; apparatus epulis ſemp refertus. z q; vt libet veſci
volentibus licet: beliu trapezam appellāt. z que paſſim appoſita
ſunt: affirmant innaſci ſubinde diuinitus. Eſt lac; quo perſuſa cor
pora quaſi vincta permitent: bibitur idē. adeo ē liquidus z ad ſuſti /
nēda que incidūt aut imittunt: inſir. n; aut folia etiā pximis de /

cisa frondibus: non innatantia ferat: sed passim ⁊ penitus accipi /
 at. Sūt ⁊ tenuissime fere omni colore varij lycæones: ⁊ quales acce /
 pinus spingas. Sūt miræ aues cornute. Tragapomenes equinis /
 auribus ⁊ Pegasus. Leterū oras ad Euxum sequentibus nihil me /
 morabile occurrit. vasta omnia vastis præcisa montib⁹. ripe potius /
 sunt: q̄ littora. Inde ingens ⁊ sine cultorib⁹ dubiū aliquandiu fu /
 it / esset ne ultra pelagus. caperet ne terra circuitū: an exhausta fru /
 ctu sine fine africa se extenderet. verū ⁊ si Hanno carthaginēsis ex /
 ploratū missus a suis: cū per oceanī ostia exisset: magnā partē eius /
 circūuectus: nō se mari sed comincatu defecisse memoratu rettule /
 rat. Et Eudoxus quidā auorum nostrorū temporibus cū Lachanū /
 regē Alexandria profugeret: arabico sinu egressus per hoc pelag⁹ /
 vt nepos affirmat: gades vsq; peruectus ē. Ideo eius orę nota sūt /
 aliqua. Sunt autē trās ea que modo deserta diximus muti populi /
 ⁊ quibus p eloquio nutus ē. alij sine sono lingue. alij sine linguis /
 alij labris etiā coherentibus: nisi q̄ sub naribus etiā fistula est: per /
 quā bibere auent. Sed cum incessit libido vescendi / grana singula /
 frugū passim nascentiū absorbere dicunt. Sunt quibus ante aduen /
 tum. Eudoxi adeo ignotus ignis fuit adeoq; vsus mirū in modū /
 placuit: vt amplecti etiā flammās ⁊ ardētia sinu abdere: donec no /
 ceret: maxime libuerit. Sup eos grandis littoris flexus grandem /
 insulā includit: i qua tantū foeminas esse narrant toto corpore hir /
 sutas ⁊ sine coitu mariū sua sponte fecundas adeo asperis efferis /
 q; moribus: vt quedā cōtineri ne reluctantur vix vinculis possint. /
 hoc Hanno retulit. ⁊ q; detracta occisis coria pertulerat: fides habi /
 ta est. Ultra hūc sinū mons altus (vt greci vocant) theon perpe /
 tuis ignibus flagrat. vltra montē viret collis longo tractu longis /
 littoribus obducta: vnde visunt patentes magis cāpi: q̄ vt pro /
 spici possint. Panum Satyrorūq; hinc opinio canē fidem cepit: /
 q̄ cum in his nihil culti sit. nullę habitantium sedes. nulla vesti /
 gia solitudo in diem vasta. ⁊ silentium vastius / nocte crebri ignes

micant: et veluti castra late iacentia ostendunt. crepant cymbala et
tympana: audiunturque tibię sonantes maius humanis. Tunc rur/
sus ethiopes: nec iam dices: quos diximus: nec ita corporibus si/
miles: sed minores incultiq; sunt: et nomine hesperio. In horu fi/
nibus fons est: quem nili esse aliqua credibile est. nuchul ab inco/
lis dicitur. et videri potest non alio nomine appellari: sed a barba/
ro ore corruptius: alter puru. et minora quide: eiusde tamen gene/
ris animalia alijs omnibus in oceanum vergentibus solus in me/
diam regione ad oriente abit: et quo nam exeat incertum est. Inde
colligitur nilu hoc fonte conceptu: actuq; aliquandiu per inuia et
ideo ignotu. itez se vbi ad ea possit/ostendere. Eteru spacio quo
absconditur effici: vt hic alio cedere: ille aliunde videat exurgere:
Caroblepas non gradis fera /veru grande et pergrande caput egre
sustinens: atq; ob id in terra plurimu ore conuersa /apud hos gi/
gnit: ob vim singularē magis etiā referenda: q; cum impetu mor/
suq; nihil vnq; sequat: oculos eius vidisse mortifez. Contra eosde
sunt insule dorcades domus: vt aiunt: aliquando Borgonu. Ipse
terre promontorio: cui hesperuceras nomen est/finiuntur. Inde
incipit frons illa que in occidentē vergens mari atlantico abluir.
Prima eius ethiopes tenent media nulli. nam aut exusta sunt .aut
harenis obducta. aut infesta serpentibus. Exustis insule apposite
sunt: quas hesperidas tenuisse memorat: In harenis mons est sa/
tis de se cōsurgens: veru incisis vndiq; rupibus preceps inuius et
quo magis surgit /exilio: qui q; altius q; conspici pōt vsq; in nu
bila erigitur: celum et sydera nō tangere modo vertice sed sustinere
quoq; dicitur est. Contra fortunatę insule abundāt sua sponte ge/
nitis et subinde alijs super alijs innascentibus nihil solictos alunt
beatius q; alię vrbes exulte. vna singulari duoru fontiu ingenio
maxime insignis: alterum qui gustauere risu soluuntur in mortem
ita affectis remedium ē ex altero bibere. Ab eo tractu que fere in/
festant proximi sunt Synapodes in fi exi lentis crurib⁹ quos ser/

pere magis q̄ ingredi referunt. Deinde Pharusi aliquando tēn/
 dente ad hesperidas bercule dices: nūc inculti: et nisi q̄ pecore alunt
 tur/ admodū inopes. hinc iam lectiores agri amoeniq̄ saltus: te/
 rote. berini eboze abundant. Nigritarū getulorūq̄ passim vagan/
 tium ne littoza quidem infecunda sunt purpura. et murice efficacis
 sumis ad tingendū: et vbiq̄ que tinxere clarissima. Reliqua est ora
 Mauritanie exterior: et in finē sui fastigiantis se africe nouissimus
 angulus isdem opibus: sed minus diues. Leterū solo etiā ditior
 et adeo fertilis ē: vt frugū genera nō cū serant modo benignissime
 procreet. sed quedā profundat etiā nota. hic Anteus regnasse dici
 tur: et signū quod fabule clarum prorsus ostendit collis modicus
 resupini hominis imagine iacentis illi⁹ (vt incolę ferūt) tumulus
 vnde vbi aliqua pars eruta est: solent imbres spargi: et donec effos
 sa repleantur: eueniunt. hominū pars syluas frequentant minus
 q̄ quos modo diximus vagi Pars in vrbibus habitant: quaz vt
 inter paruas opulentissime habentur procul a mari gildano. dul/
 britania. propius autē Sala et Lixio flumini luno proxima. Ultra
 est colonia: et fluius gna. et vnde initiū fecimus ampelusia in no/
 strum iam fretum vergens promontorium operis huius atq̄ at/
 lantici littozis terminus: Pomponij Belle de orbis situ. Si/
 nis pfaustus.

Puisciani cesariensis Interpretatio
ex Dionysio de orbis Situ.



Atque genitor: que mundum conti/
net omnem / de
Annue rex celi positum telluris et vn/
In quas imperium: mortalibus ipse
dedisti
Materie tante me promere carmi/
ne digno
Incipiens terre tractus pontique me/
atus
Et fluvios canere atque urbes popu/
losque per orbem

Discretos: late refluxum memorare parabo
Oceanum: tellus quo cingitur equore tota
Insula ceu sese diffundens litore vasto
Non tamen assiduo. teres undique margine circum
Lauditur hec bifido: sed brachia litore pandens
Arcatur rapidos cursus ad solis utrinque
Assimilis funde sed quavis corpore toto
Una sit hec homines tris dicunt esse diremptas.
Et primam lybien. post europen: asiamque
Sed lybiam europe discernit finibus amplis
Linea: qua obliquant gades atque ostia nili.
Qua boree excurrit memphitis terra sub axes
Atque locum nouit spartano famo canopo
Sed terras aquilo qua frigore damnat iniquo
Europen asie tanais disiungit ab oris
Sauromatas linquens: scythiam qui gurgite vasto
Prestringit. precepsque ruit meotida poscens

At medius finis iam iam deducis ad austrum est
 Quas bellesponti fauces dixere priores
 Sed magis australis sunt terminus ostia nili
 Per mare sic fluuiosq; patens discernitur o:bis.
 Ast alij terris malunt discernere terras
 Sinibus est asie latus arctum lingua supernis
 Caspia quam mediam faciunt: atq; equore ponti
 Euxini locus hic discrimen dicitur esse
 Europe atq; asie disiungens ruribus arua.
 Ast alius finis longissimus exit in austros
 Qui secat egypti terras equorq; sabei.
 Separat hic lybien asie confinia rumpens.
 Talia mortales perhibent discrimina terre.
 Circuit oceani gurges tamen vndiq; vastus:
 Qui quavis vnus sit plurima nomina sumit
 Sinibus hesperijs atlanticus ille vocatur.
 At boree qua gens ferens arimaspa sub armis
 Dicitur ille piger necnon saturnius idem
 Vt ortus est alijs: minimo quod lumine solis
 Perfruitur: tarde radios nam suscipit ortus
 Nubibus et crassis premitur: nimbisq; grauatur.
 Unde tamen primo conscendit lumine titan
 Eoumque vocant: atq; indum nomine pontum
 Sed qua deuexus calidum posus excipit austrum
 Aethiopiaque simul pelagus rubrumque vocatur
 Qua deserta patet tellus ardore perusta.
 Circuit oceanus sic totum maximus orbem
 Nominibus varijs celebratus: et equore tanto
 hinc atq; inde sinus penetrabilis efficit ille
 Exiguos multos dirimens mare quatuor amplas
 Persecat hesperiam primus qui porrigitur vndia:

Dampylumq; latus libye pretendit ab oris
Sic minor est reliquis. maior quem caspia tellus:
Huscipit intrantem vastis aquilonis ab undis
Nominis saturni quod tethys possidet equor
Caspus iste sinus simul hyrcanusq; vocatur.
At duo qui veniunt australis ab equore ponti:
hic supra currens mare persicus efficit altum;
E regione situs: qua caspia voluitur unda.
Fluctuat ast alter panchea quia littora pulsat
Euxini contra pelagus protentus in austros
hosce sinus perhibens: quos tethyos efficit unda
Majores nam sunt alij multiq; minores.



Nunc maris hesperij lustrabo carmine rectus
Flexibus in varijs quo frangitur equore pontus
Astringens pelago terras circumfluus illis
MONTIBUS et radens: sup postas vrbibus oras.
Adsis o numen studioz presul et artis
Ordine principium capiens atlantis ab unda
herculeo celebrant quam mete munere gades.
Leliserasq; tenet stans atlas monte columnas
Est primus vastis qui pontus hibericus undis
Dividit europen libya comunis vtriq;
hinc atq; hinc statuz sunt: ambe littora cernunt
hec libyes hec europes aduersa tuendo.
Gallicus hunc gurges: qui celtica littora pulsat
Excipiti: hunc sequitur ligurum cognomine dictus
Dua domini rerum terris crevere latinis.
Ad petram leucen aquilonis ab axe reductus
Duz freta sicanię concludit littore curuo
Insula sed cyrnos proprijs pulsatur ab undis:
Intra sardonium pelagus celtumq; refusus.

Inde salis tumidus tyrrheni voluitur estus
 Ad partes vergens australes excipit istum
 Sicanię gurges solis deflexus ad ortus:
 Qui procul effusus pachynis tenditur oris
 Ad creten summam: que prominet equore rupem:
 Qua gortyna potens medijs qua phestos in aruis
 Arietis banc rupem simulantem vertice frontem
 Pro merito graij criu dixere metopon:
 hoc mare gargani concludit iapygis ora:
 Illinc incipiens extenditur adria vastus:
 Ad boream penetrans pelago solemq; cadentem
 Iouius pariter sinus hic perhibetur ab orbe.
 Diuidit ⁊ geminas diuersis partibus oras:
 Quas tamen extremas cōiungit terminus vnus
 Ad dextram partē protenditur illyris alma:
 Post hanc dalmatię populoꝝ maria tellus
 Ad leuam ausonię poriectus continet isthmus
 Quem tria circūdant maria vndiq; littoꝝ curuo
 Tyrrhenum siculum necnon simul adria vastus
 Sinibus at proprijs exceptant singula ventos
 Tyrrhenum zephyro: siculum sed tunditur austro:
 Adria succurrens eoo frangitur euro.
 At post sicaniam tractu diffunditur alto
 Ad syrtim pelagus libycis que cingitur oris:
 Vt maiorem postquam minor excipit: equora longe
 Atq; siuu gemino resonantia littora pulsant
 Sinibus a siculis creteum tenditur equor:
 Ad solis veniens ortus salmonida postcens
 Dicitur eous qui crete terminus esse:
 Post hanc est geminū mare vastum fluctibus atris
 Fluctibus bismarici boreę quod tunditur atris.

Quod ruit aduersus celsę de partibus arcti
Quod prius est pbariũ perhibent: hoc littoza tãgit
Precipitis casu montis: post vnda secunda
Sidonium ẽ pelagus: penetrat qua gurgite pontus
Istic arctoas ad partes equore vergens.
Non longe rectus: elicam nam frangitur oris.
hinc zephyros poscens veluti draco flectitur vndis
Quod iuga montiuagus vastat: siluasq; fatigat:
Partibus extremis pampibia clauditur isto:
Atq; chelidonię rupes cinguntur eodem
At procul hunc zephyrus finit patareide summa.
Post hec arctoas ad partes aspice rursus
Ægeum superat qui fluctibus equora cuncta:
Dispersas vasto qui gurgite cycladas ambit
Terminat hunc inibros pariter tenedosq; coercens.
Angusta trahitur quę fauce propontidis vnda
Asia: quam supra populis distenditur amplis
Ad notiam partem: qua latus ducitur isthmus:
Ibrecius sequitur post bosphorus ostia ponti:
hoc nullum perhibent terras angustius orbis
Esse fretum dirimens. hic sunt symplegades arctę:
Panditur hic ponti pelagus titanis ad ortus
Quod petit obliquo boream solcmq; meatu
hinc atq; hinc medio percurrunt equore colles:
Unus qui veniens aste de parte carambis
Dicitur australi: sed contra finibus alter
Prominet europe hunc criu dixere metopen:
Ergo conueniunt aduersi gurgite tanto
Distantes quantum ternis transire diebus
Eualeat nauis: binarem sic equore pontum
Aspicias sumlem cornu quod flectitur arctus

Nemo curuati discento dextera neruum
 Assimilat: recto trahitur nam linea ductu
 Extra quam boream quo scandit sola carambis
 Sed formam cornu geminatis flexibus edit
 Littus: quod pontum cingit sub parte sinistra
 In quam meotis penetrans aquilonis ad axes
 Quam scythie gentes circumdant vndiq; ripis
 Et matrem ponti perhibent meoridis vndam.
 Scilicet hic ponti vis exit gurgite multo
 Limmerium torrens per bosphoron hic vbi taurum
 Limmerij gelidis habitant sub finibus vnum
 hec maris est species splendens hec forma pfundi.

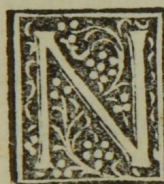

Hinc tibi telluris regiones carmine pandam:
 Ut cernas animo non visas lumine terras
 Atq; docens alios lauderis pectore docto.
 Incipiens libye tenusq; a tetbyos vndis
 Oceanus tyrias qui pulsat gurgite gadis
 Tenditur ad notias partes ⁊ solis ad ortus:
 Et messis formam reddit mensoribus arcis
 Quam tradunt terre non equa margine cinctam.
 Terminat hec fines rubri prope littora ponti
 Latos ethiopum populos: quos possidet alter
 Quem calidis iuxta terris pascuntur crembi
 hos pelli similes pardi dixerere priores
 Namq; solum squallens vrbes distinguit opacas
 hac sitis hac humor: latos variatur in agros
 Sed sumam libyen habitant ad tetbyos vndas
 Alcide qua sunt statue maurusia plebes.
 Post hos immense nomandum de semine gentes
 Atq; maseylii necnon masytia proles:

E

Saltibus hos duris asper siluisq; vagantes
Victis alit seua questitus cede ferarum.
Scilicet ignaros terras proscindere aratris
Agricolasq; boues plaustris domitare sonoris:
Nanq; errat nemozum per dumos more ferarū:
Quos prope tenduntur fines carthaginis alte
Perpetuas tyrijs celebrat que condita laudes
Qua regnans foelix dido per secula viuit:
Atq; pudicitiam non perdit carmine ficto
hanc minor insequitur syrtis maiorq; secunda
Qua tumor imensus tyrrheni pellitur estus:
Accersuq; furit siccisq; receptus arenis
Ast inter syrtis vrbs est quam nomine dicunt
Esse neapolin: hanc supra iustissima fertur
hospicijs gaudens gens degere lotophagorum
hos licet ad fines desertas cernere terras
Extinctis populus nasamonum marte latino:
Albyste post hos terrarum rura tenentes
In medio summis libycis ⁊ gentibus hāmon:
Necno cyrene clarorum mater equorum
Urbis amydeę propter quā condidit olim.
Marmaride: post hos egyptia flumina vertunt
Bentliq; supersunt viciniq; nigrentes:
Lontinuo post hos sequitur phaurusia tellus:
hanc habitant iuxta garamantes debzite clar
Que superat cunctas vrbs miro munere fontis:
Frigore qui noctis feruet calefactus ⁊ vmbis
At solis friget radijs glacialis ⁊ igni
Omnibus extrema populis clauduntur in ora
Aethiopes: libyes vbi finit littoze cerne
Oceanum nimio que pulsat sole calentē.

Nec longe feruent blemiorum collibus agri
 Hinc fluij pinguis descendunt flumina nili
 Partibus a libycis: qui currens solis ad ortus
 Siris ab ethiopum populis cognomine fertur:
 Versum cultores nilum dixere syenes:
 Hinc currens nilus ad partes flumine pingui
 Fertillis egypti terras foecundat opimas:
 Septeno ferit pellegum gurgite pontum:
 Non alius tantum fluuiozum ditat arenas:
 Atq; trabens limū complectitur vberē campos:
 hic latis libyen asie disterminat oris:
 hec ortus cernit: videt austros illa calentes.
 Hunc habitant iuxta sapientū corda virozum
 Disposuere vias qui vite mente potenti:
 Et primi dederant sulcos ⁊ semina terris:
 Obliquos solis tractantes pectora cursus:
 horum telluris fines nunc carmine dicam
 Et formā celebrat quam gloria magna per orbem:
 hec igitur latis diffusa patescit in aruis
 Fertilis ⁊ superans alias pinguedine glebe:
 Vt marginibus laterum formatur at vndiq; ternis
 Lata quidem boreę sub littoze tenditur oris:
 Ast ortus angusta petit: summāq; syenem:
 Quam celsi media montes vtrinq; coercent:
 Irrigui per quā descendunt flumina nili
 hanc habitant homines multi pariterq; opulenti
 Qui veteris clareq; colunt sub moenia thebes
 Quam perhibent centū portas habuisse priores
 filius auroze niemnon qua regna tenebat.
 hic sunt ⁊ septem medijs in finibus vrbes:

£ 2

Quas celebrat totum discurrrens fama per orbem:
 Et quicumq; maris viuunt prope littora vasta.
 Qua lacus est ingens liquide serbonidis vnde:
 Ad cuius zephyrum macetum sunt moenia regis.
 Et pharos in idothees scopuli pallenidis alti.
 Post vrbs sub casio pellusi vergit ad ortus.
 Navigijs populus duris quā possidet aptus
 Non tamen est libyes ponendus finibus iste:
 Scilicet oras nūlli qui continet oras:
 Nili quem circū floret mirabilis arbor:
 Extinguit que sitim pomus: cui nomen ad ipsos.
 hec facies libyes: hic claudit terminus illam:
 Sunt tamē hic alię gentes: que littoze summo
 Terhyos aut medijs habitant telluris in aruis
 Et gratas circum ripas tritonidis vnde:
 hic lapis beliot ropius: qui nomine vero
 Dicitur: conuertit radios nam solis in vnda:
 Si quis eum fusa labris immergat aenis
 Sanguineiq; rubens resplendet luce coloris
 Purior at soli renitet nudatus ab vndis:



S placet europes quoq; me nunc dicere formam
 haud taceam. similis libye est sed vergit ad arctos
 Sinibus z pariter distentis pergat ad ortus
 Linea nanq; astię similis disiungit vtranq;
 hec notias spectat: partes aquilonis at illa:
 Ast ambas vnā si terras esse putenius
 Assimulent conum laterum compagibus equis:
 Lnius ad occasus est summum: lata sub oru.
 Sic europa tibi facili dignoscitur arte.
 Ad cuius summum prope metas herculis alti
 Magnanime gentes dederat quis nomen hiberus

Ad spacium multū terrarum rura colentes
 Oceanum boreo contingunt frigore durū
 Scrutaturq; decus pulchrum sapientibus auri:
 Quos tñ baud maculat presens: nec deicit absens
 Qua sunt germani bellaces: atq; britanni
 Saltibus hercynis germania subiacet atrox.
 hec tergo similis taurino dicitur esse.
 Epascit volucres mirum fulgentibus alis:
 Quis ducibus noctu cernuntur flexa viarum:
 Pyrrhenes sequitur mons: post hūc ē celtica tellus
 Eridani fontis contingens rauca fluenta.
 hic phaethonta suum care luxere sorores
 hic electra legunt alnis stillantia celtę
 Sucina que memorant mellis viniq; colore.
 Que paleas rapiunt tractu: frondesq; caducas:
 Post hos tyrrheni: quos iuxta solis ab ortu
 Incipiunt alpes: quibus exit gurgite vasto
 Oceani rumpens glacialis littoꝝa rhenus.
 hunc prope consurgit fons istri flumine longo
 Qui poscens ortus: euxini peruenit in vndas
 Irriguan peucen amplexus gurgite quino
 Luius in arctoas est partes barbara tellus
 Innumeras gentes gremio cōplexa reducto:
 Lui finem faciunt meotidis ostia vastę.
 hinc sunt germaniq; truces ⁊ sarmata bellax
 Atq; getę: necnō bastarne semina gentis.
 Dacorumq; manus ⁊ martia pectora alani
 Atq; dromon tauri retinentes fortis achilli.
 Angustum ⁊ longum meotidis ostia iuxta.
 hos equites supra celeres funduntur agani:
 Atq; melanchenum populus metuendus in arcu

Post hippemologi sunt. hippopodesq; potentes:
 Atq; gelonus cum neuris. pictiq; agathyrsi:
 hic ubi descendit porrecta bozysthenis vnda
 Euxinumq; subit criu prope tracta metopon
 E regione iacet locus hic symplegados arctę
 hic sunt aldesti quoq; panticapiq; fluenta
 Dividui currunt ripheis montibus ambo
 Immiscent qua se ponti glacialibus vndis.
 Nascitur electrum pzeffluens luce nitenti
 Mense solet primo qualis splendere luna
 hos adamanta legunt iuxta fortes agathyrsi.
 Tot dirimit gentes aquilonis partibus ister.
 huius ad australes terras gerreq; feroces
 Noricijq; colunt bellaces pannomiq;
 Et mysitracum boreis in finibus orti.
 In quorum terris quas ponti perfluit vnda
 Ignipotens oleo comixto gignitur herba
 Medica cui nomen cuius compescere flammam
 Si quis aqua capiat. plus ignem pascit in illa.
 Pulveris hunc iactus potis est extinguere solus:
 Thraces arant post hos latissima rura tenentes
 Que tonens stringit finitq; propontidis vnda:
 Atq; bellesponti fauces exens: et altus
 Nascitur hic scopulus pallene gemma resurgens
 Asterium perhibent: stellis certare putatur:
 Et flamme similis splendenti lumine lychnis.
 hic ripas istri porrectas vndiq; stringunt.



Tropę reliquas nunc partis aspice ternas
 Phoebeos vergens: quibus eminet illa sub ortus:
 Prima est hispanū: que frangit littoza pontum
 Altera tyrbenum que pulsat molibus equos

Tertia que graios circūflua gurgite pascit:
 Sed tamen oceanum contingit hiberica tellus.
 Occiduum calpe: qua summam sustinet vnā
 Herculis e statuis: quam supra diues et alta
 Tartessus templiq; sedent qui collibus imis
 Pyrrhenes: celum qui tangit vertice summo.
 Ast ambas intra tellus iacet ausonidarum
 Limite quam recto mediam secat apenninus
 Qui mons incipiens boreis ex alpihus altus
 In freta sicanię ponectas terminat oras:
 Hunc vrbes circū populi gentesq; frequentant
 Quos breuiter retegam nostro tibi carmine cūctos:
 Tyrrheni primum fortes: iuxtaq; pelasgi
 Eyllentes quondā propria qui sede relicta
 Tyrrhenis socias petierunt nauibus arces.
 Hos prope sunt omni superantes lande latini:
 Quorum per terram discurret in equore thyrhis
 Regius irriguo dirimit qui gurgite romam
 Romā que genitrix regnū dominatur in orbem:
 Post hos pingue solū sequitur campania diues
 Hic tibi parthenopes domus est castissima frugum.
 Fertilis. hanc pontus proprijs exceperat vndis
 Ad noton est longe supra sirenida rupem
 Dicentis silari gurges spectabile flumen:
 Hunc habitant prope lucani brutiq; coloni
 Ad leucapetram longissima rura tenentes.
 Hinc est ad boream zephyri que summa vocatur:
 Sub qua sunt locri celeres. qui tempore prisco
 Istuc reginam propriam venire secuti
 Ausoniamq; tenent: qua currit flumen haleccis:
 Aenoia cernuntur metaponti: deinde crotonq;

Quam pulcher gratam præterfluit æsar us urbem.
Ulterius pergens hinc templa lacinia cernens:
Post hæc est sybaris: perijt quæ numinis ira
Præponens hominum tumulos celestibus aris.
Postere qui præscis ausi certamina soli
Samnitis medio complectitur itala tellus
In gremio. marsoſq; simul: tunc deinde tarentum
Tangitur æquoribus: quod munivere lacones.
Continuo calabrię telluris rura sequuntur
Uſq; birij summã. sed tendit iapygis ora:
Qua salis adriaci trahitur vastiſſimus æſtus:
Atq; ſinũ penetrans aquileium colligit undas.
Alta tegeſtreon poſtreme moenia terre
Qua ſinus ioniuſ finitur gurgite laſſo.
Hi ſunt auſonię populi gentesq; potentes.
Flexilis hinc pontus conuertens vergit ad ortus
Atq; liburnoz terras byllisq; feroces
Bulimeon pariter præſtringens littoza currit:
Et venit illyrias late ponectus ad arces.
Quas tollunt montes excelsa cacumina ſummas.
Lernitur hic tumultus qui cadmi dicitur eſſe
hermionęq; ſimul. nanq; hic ſerpentibus illi
Corpora poſt tempus longũ mutaffe feruntur
In ſenio: poſtq; patriam thebaſq; relinquunt
Hinc illos aliud poſuerunt numina monſtrum
Nanq; duo tumuli concurrunt peſte futura
Significat quotiens ſeuiffima damna coſonis
Hęc regio fontem mirandę concipit unde
Quę merito veteres dixerunt nomine ſacrum:
Nam gelidus ſuperat cunctaz frigus aquarum:
Accenſaſq; faces ſi quis prope duxerit undam

Extinguit flammās: recipit sed rursus easdem
 Admoueat dextra cū extinctam lampada fonti:
 Sed supra tracen: necnon epiros ad austros
 Principium terre doctissima grecia sumit
 Ascendens multū. geminoq; sub equore cincta
 Aegeo siculoq; mouent qua flamine venti
 Diverſo: ſiculū zephyrus tenet: eurus ad altum
 Aegeum: ſequitur pelopis poſt inſula lata
 Conſimilis folio platani: quod muris acuta
 Aequiparat caudam: cuius iacet iſthmos imago
 bellados ad boream ſibimet conſinia iungens:
 Latio: at tellus folium ſeu flexile circum
 Lingitur equoꝝibus zephyrum tryphylidis arua
 Excipiunt: per quā descendit flumine pulchro.
 Alpheus: qui meſſeni diſcinditur vndis
 Eurote: terris ambo naſcuntur aſeis.
 hic tamen eleos: ⁊ diuidit ille laconas.
 hic medijs habitant late telluris in aruis
 Arcades apidanei ſub ſcopulos erymanthim
 Qua melas atq; crathis fluuij qua currit iaon
 Tenditur atq; vetus: qua longo gurgite ladon:
 hic merulos perhibent albos mirabile dictu:
 hic naſci linum: qui tacto accenſas ab igni
 Extingui nequitur quem graui nomine vero
 Albeſtum memorant. ferri nitet ille colore.
 Juxta eſt argium tellus pariterq; laconum
 Ortus argiui vergunt: laconas ad austros.
 Aequeꝝibus geminis iſthmos pulſatur vtrinq;
 hoc ephyren contra eſt zephyrus: ſed verberat illud
 Eurus in imenſum que mergitur vnda profundum
 Nomine quam danai dixere ſacronida priſco.

Attica sed tellus post isthmon solis ad ortum est.
Hinc orythyam boreas rapuisse puellā
Traditur. hic illifos: aquis deuoluitur amnis
Boetum sequitur finis qua dicitur vnda
Esse potestatis diuerse: nanqz duobus
Fluminibus vertit veruecum lana colorem:
hoc fuscet niueas: hoc albat gurgite nigras.
Locridis inde solū sequitur regionis: z ora
Tessalis z tellus macetum cū moenibus altis.
Sub cuius scopulus tangentes vertice coelū
Speluncę veteris seruant insignia cladis:
Sinibus in medijs terrarum nanqz videntur
Ostrea muricibus siccata latentibus esse:
Diluuū latebras dederat quod piscibus illas:
Concipit z parit hic nature munere gemmas:
Quam pęaniten perhibent pregnantibus ista
Auxilium confert facilis releuamine partus.
Lernitur hinc niueas attollens vertice rupes
Æmus threicius: quę contra tenditur agris
Ad zephyrum regio dodones lata feracis
Ad cuius notias partes sub rupe aracynti
Ætoleę gentes sunt belli laude potentes
Lampi quos medios acheloia persecat vnda:
Et mare trinacrium perrumpit ebinadas intra
Regna cephalenę prope sunt sapientis vlyxi
Iste galacriten ripis ostendit in altis
Uberibus prodest: necnon infantibus idem:
Et si quis terat hunc albescit lacte liquefcens
hunc fluuium iuxta pęclaros solis ad ortus
Phocis ad arcteos ventos extenditur ingens
Donec contingat calida ostia thermopylarum

Subiuga parnassi cephalos gurgite magno
 Quam mediam dirimit descendens murmure vasto
 Qua templum phoebi memorabile delphica sedes.



Nunc magno nobis sunt insule ore canende
 Quas homines toto dispersas equore cernunt
 Est igitur ponto tellus circumflua prima
 Cui nomen gladii: statuas hęc herculis inter
 A tyrijs colitur continua vocata vetustis.

Continuoq; iacent gymnasie: has balceas
 Romani memorant: hinc frangitur equore busos
 Sardonie postq; pelago circumflua tellus
 Fontibus e liquidis prebet miracula mundo:
 Quot sanant egros: pandunt danantq; nefando
 Periuos furto: quos tacto flumine cocant.
 Postq; non longe cernuntur littora cyrni:
 Corsida qua pariter geminato nomine dicunt:
 Hanc solam perhibent carochiten gignere terram:
 Corporibus lapis hic ceu glutine rectus adheret:
 Nulla tamen tellus latissima robora silue
 Sic habili generat: dehinc rupes eolidarum:
 Quas septem numero perhibet cognomine plotas:
 Quippe riam ratibus pelago dant vndiq; vasto
 Trinacie post hos moles distenditur ampla
 Lardinibus ternis: laterum quam terminat actus
 Procurrens pachino longe castrisq; pelori
 Externisq; rates lylibei cauitibus aspris
 Eminent ad zephyrum lylibe: pachinusq; sub ortum
 Aspicit ansoniam boreeq; pelorus ad axes:
 Qua mare vix superant haud equum mille periclis
 Augustum rapido quod frangit gurgite saxa.

Traditur hic pelagi diruptas viribus olim
Excepisse fretum terras cogente ruina.
Plurima sunt istic totum memoranda per orbē.
Dianas fons est: camerina gignitur vnda:
Quem si quis manibus non castis hauserit vnquā:
Letifico tristis non miscet pocula baccho.
Hec eadē montē mirandā sustinet etnam:
Vertice qui summo rigida niue temperat ignem:
Nec superant flammę frigus nec frigora flammās:
hic salis acragas miracula possidet vnus
Naturas in quo proprias mutare videtur
Ignis et vnda. salem namq; illum soluere flammę:
Vnda solet crepitus illis coniuncta mouere.
hic et halesmus fons est mitissimus vndis
Tibia quę extollit cantu saltare putatur
Musicus et ripis letans excurrere plenis.
Lernitur egregius lapis hic. cui nomen achates:
hoc dederat fluminis cuius generatur ad vndas.
hanc simulachra vides venis ostendere gemmā.
Aequoris ad siculi: quod vastis funditur vndis
Ad noton est pontus libyę sirtisq; vadosa
Majior: at vltorius si pergas: cerne minorem
Occidnam iuxta quā menix insula fulget:
Et cercina simul libyca statione pateites
Adria quas penetrat: venias si parte sinistra
Atq; legas calabrum litus: tunc insula magni
Ostendit sese diomedis nomine dicta:
Quo profugus quondam victor concesserat ille
Coniugis incestę per fraudes egialię.
Ionium pergens absyrtidas equor ad ortus
Circuit has olim colchi tenere feroces.

Lassidum frustra medeę furta sequuntur.
 Continuo post hęc liburnidas aspicias altas.
 Ad notias partes: hinc seua cęraunia nautis.
 Insule ambracię contra cernuntur in alto.
 Et corcyra potens: itaces atq; aspera tellus
 Et quas oblimat rivis acheloius amnis.
 Flumine torrenti pęcelsam chalcida linquens
 Sed multę amnis hyperboreę sub parte videntur
 Aegylaq; inde cythera: calabria dura colonis.
 Ad radios vergit: sed carpathus: hanc prope cęte
 Pinguis 7 umbrosus extendens collibus idem:
 Ante ortus solis perhibent quam fulgere sole.
 Signitur hic alinos: quā si quis mordeat herbam:
 Compescit omanūq; famis rabięq; diurnam.
 At rhodos egyptum contra iacet insula dives:
 Suniados contra quoq; summū rupis ad ortus.
 Nubila quā nunquā veterunt lumine solis:
 Nam purus cęte poritur telluris abantas:
 Supra sunt selamis: necnō egyptia: sed ortus
 Lernentē cyprium pontus panphylus ambit.
 Post hęc sunt ternę citra patareide summa
 Sama chelidonias: celebrat quas nomine terras.
 Nec protul est arados phoenices equore cincta.
 Aegęi verō diuersis partibus alti.
 Ad fauces arctas multę sunt insule abydi
 Confines asię dextre: europęq; sinistre.
 Ad boream tamē hęc pertendunt ordine longo
 Europes macris contingit abantias oram:
 Et cęsam seyrus pepareibus sacraq; lemnos.
 Fertilis atq; thasos: simul imbroa post cęybantum
 Diobenis antiquis samothracia cernitur alta.

Ast alię partem: que tangunt equore primam
Delon circundant: has dicunt cycladas esse:
Contimbos: parados: ceu stellas aspicias almas
Joniasq; simul: quas inter caunus z alte
Sunt samnus atq; chius celebrato nomine claro.
Acolice post: z lesbos tenedusq; sequuntur.
Et sinus inde melas helles prorumpit in equor:
Panditur hinc pelagus: tumidaq; propotide feruct
Ad boream: saxisq; viget proconesus in illa:
Est etiam leuis euxini partibus vna
Quā leucen perhibent: aduersa bozysthenis amnis:
Pascit aues quoniā multas candore niuali.
hic animas perhibent heroum laude potentes
Degere securas virtutis munere pulchro.
Limmerium recta: sed si quis bosphoron ibit.
Lernitur hinc dextra: vaste meotidis vnda:
Insula mole grauis trans alopecca lata
Post quā phenagoren: hermonassamq; nepotes
Egregie quondam coluerunt gentis ionum
Insule hę celebres pelagi sunt nomine claro.
Ast alias refluum circūdat tethyos equor:
Quarū demonstram positū regionis ad oras:
Aethiopes habitant erytheam pectore iusti
Atlantem iuxta longevi finibus olim
Venit hyperboreus que gens post facta perempti
Seryonis: domuit quem virtus herculis ingens.
Sed summā contra sacrum cognomine dicunt
Quam caput europę: sunt stanni pondere plene
hesperides: populus tenuit quas fortis hiberi
Ast alię oceani iuxta boreetidas archas
Sunt gemine rbeniq; britannides ostia cernunt.

hic etenim lassio perrumpit tethya cursu.
 Has tamen haud habeat spacio superare per orbem
 Insula perfulget nigro splendore gagates:
 hic lapis ardeicens austri perfusus aquarū
 Ast oleo perdens flammās mirabile visu.
 Attritus rapit hic teneras ceu succina frondes.
 Nec spacio distant nesidum littoꝝa longe
 In quibus vxores amnitem bacchica sacra
 Concelebrant: heredeꝝ folijs tecteqꝝ corymbis.
 Oceani tranans hic nauibus equoꝝ: apertum
 Ad thulen venies: que nocte dieqꝝ relucet
 Titanis radijs cum curru scandit ad axes
 Signiferi boreas succedens lampade partes
 Ad nauem pelago flectenti aquilonis ab oris
 Ad solem calido referentē lumen ab ortu
 Aurea spectet tibi pinguibꝝ insula glebis.
 hinc trepidos proꝝam conuertens nauis ad austros
 Taprobanam veniet: generat que magna elephātes
 Per fines asie: iacet hęc sub sydere cancri
 Littoribus cuius saliant densissima cetę:
 Que pascit vastum mare rubrum montibus equa
 Tenditur horribilis: quozum per terga per arnos
 Spina ferens cladem: fatumqꝝ sub ore feroci:
 Quippe solent pariter nauem sorbere virosqꝝ
 Nam mala tam pelagus qꝝ terra merentibus offert:
 Alterius pergas si post carmanida summam
 Ogyris occurrat qua dicitur esse sepulchrum
 Regis erythrei: dederat qui nomine pontos
 Persicus inde sinus penetratur. z icaron offert
 Insula: que fertur nimium placare dianam.
 Tot sunt ingentes quas cingit tethyos vnda

Inful: ast alie diuersis partibus orbis.
Disperſe plures: fama latuere minores
Auris difficiles nantis vel portibus apte
Quarum non facile est mihi promere nomina verſu.



St aſie fines amborum linea monſtrat.
Et formam contra poſitarum imagine coni.
Paulatim trahitur tamen hec orientis ad oras
Oceanus ſtatuas bacchi qua tangere fertur
Symbus indorum poſtremis gurgite torrens
Qua ganges liquido nyſſeos irrigat agros
Non tantum ⁊ ſpacio ſimilis telluris aperte
Scilicet ambabus penentralibus vnus in illis
Funditur oceani ſinus: ⁊ diſterminat ambas.
Aſt aſie gremio triplex mare confugit vndis
hircanum pariter perſum ſimul atq; ſabeum
hec noton: ad boreos hircanum vergit ad axes:
Surgitis euxini vicinum multa viro:um
Milia: quod circum degunt per littora ponti:
Amborum medius campis diſcernitur iſthmos:
Aſt aſiam qui mons excelsus diuidit omnem
Incipit a medijs terre pamphylidis oris
Et longis ſeſe ſpacijs producit ad indos:
Nunc obliqua means: nunc recto limite currens
Verrice: quæ em toruo perhibent cognomine taurum
Cornua nam ſummus ſcopulis imitatur acutis:
Multifidusq; ſuos huc colles ſpargit ⁊ illuc.
Ex hoc innumeri descendunt fontibus amnes
In partes euri zephyri boreeq; vel auſtri.
Quis memorare queat fluuiorum nomina cuncta?
Non tamen eſt vnum montis cognomen vbiq;
Sed varij flexus variantur nomine multo.

Singula sed proprijs sunt nomina nota colonis.
 Nunc igitur gentes illum populosq; tenentis
 Qui celebres memorem: sed foelix numen adesto
 Meotē primi tangunt meotidis vndas
 Sauromateq; truces gens aspera martis in armis
 Sanguis amazonidum fortis: quos protulit olim.
 Sauromatis mixtę que thernodoonte relicto
 Ingentes genuere viros: belloq; potentes
 Innumeras habitant qui silvas gurgite vasto:
 Inter quas tanais meotidis intima pulsat
 Europen fluuio dirimens asiamq; reflexo:
 Europen zephiro: asiam sub partibus ortus
 Caucaſi exit cuius fons montibus altis
 Murmure cum vasto scythię per plana refluxus.
 Nunc tamen imenso torrentem flumine vertit
 In glaciem boreas horrendo flamine sequus.
 heu miseros homines: habitant qui sinibus illis
 Aere damnati tristi: nimioq; rigore:
 Quo pereunt pecudes pariter populiq; viorum
 Ni prope relinquant sua rura furentibus curis
 hi tanain habitant fluuium prope sauromatarum
 Lui sunt vicini sindi quoq; cimmericq;
 Post hos cercetij iuxta quos axenus altis
 Fluctuat equoribus: necnon ozereq; feroces
 Et qui troianę post proelia gentis achei
 Alcalpi regis: victricia signa sequentes
 Dispulsi ventis istas venere sub oras.
 Post hos eniochi. genuit quos grecia tellus
 Et zygij iuxta viuunt regione sub vna
 Intima sed ponti post fines tyndaridarū
 Aegypto missi colchi tenuere coloni:

§

Caucasij montis prope collam et caspia ponti
Littora: qua celeres descendunt phasides unde
Lirceosq; secant campos: atq; equora ponti
Nascitur armenij fluvius qui vertice montis:
Ad cuius partes boreas et solis ad ortus
Luxuriam dirimens: et caspia littora late:
Diffusos spacium per longum panditur isthmus:
Quem iuxta terras habitant orientis iberes
Pyrrhene quondam: cello qui monte relicto
Huc aduenerunt byrcanis bella frequentes.
Hic camaritarum gens est charissima baccho:
Fluctibus hanc propter perferit caspius estus
Undiq; quem tereti concludit margine tellus
Sed mare non valeat tribus illud mensibus vlla
Scilicet immensum navis transire profundo
Non tamen exacuit pars vna sub axibus equor
Qua tractum refuge miscetur tethyos unde.
Vltima quidem generat visus miracula rerum
Sed tamen egregio cristalli pondere gemmani
Atq; malos lemures quod pellit munus iaspi
Nocturni manes fugitant: quem mēbra tuentera
hoc igitur pelagus: que gentes undiq; cingunt
Incipiens numerum primis aquilonis ab oris
Que vergunt zephyro: quas caspia littora claudit.
Primi sunt scythie populi saturnia iuxta
Aequora viuentes. byrcanizq; ostia ponti
Quos supra gryphes ditissima rura smaragdo
Qualem non alius terrarum possidet orbis
Atq; aurū sibi met defendunt pondere puro
Omnia: sed duri superans audacia lucri
Aduersus volucres heu comouet arma virozum

Proelia nam faciunt armaspi gryphibus hostes
 hic et cristalli perlucet maxima moles
 hinc vinus sequitur. post fortis caspia proles
 hinc sunt albani bellaces Marte feroci
 Unde canes nati superant genus omne ferarum
 Magnus alexander missum sibi viderat inde
 Victorem barriq; canē. rabidiq; leonis.
 Post hos cadusij durissima rura colentes
 Et prope sunt mardij: sequiturq; byrcania plebes
 hinc apyri: per quos mardus deuoluitur amnis
 Derebius bibit hunc præter bactrusq; fluentem
 Per quos byrcanum currens descendit in equos
 Sed bactri medijs habitant telluris in aruis:
 Parnassum late prope montem rura tenentes:
 Derebij vero sub caspia littora vergunt.
 Post hos massagetę: trans flumen araxis ad ortum
 hospibus sequi cunctis belloq; feroces
 Non bacchi donum: cereris nec munera norunt:
 Sed lac cōmixtum potant cū sanguine equino
 Hos iuxta boream vergit chorasmia proles
 Sugdias hanc sequitur rapidus quam diuidit oxus
 Emodum montem: qui linquens caspia rumpit.
 Inde sacę nimium certis gens mira sagittis
 Flumen iaxartem iuxta: quibus arua coluntur:
 Et tochari pbruniq; et plurima milia serum
 Illis nulla bouum: pecoris nec pascua cure:
 Vestibus vtuntur: texunt quas floribus ipsi
 Quos tenuat lectos deserti finibus ipsi.
 Ast alia scythię gens est externa per arua
 Quos prope sunt tristes ventis et frigore terre
 Namq; niues semper pulsant has grandine mixte:

§ 2

Caspus his populus lustratur pontus ⁊ oris.
Aspice post colchos nunc: ⁊ post phasidis vndas
Occasum versus populus in litore ponti
Euxini: datus hos vsq; ad chalcedonis ora
Bosphorus angustat scopulis que trachius vrgens
Byzeres primum quos iuxta terra uechrum.
Macedones post hos pariter: phylireq; sequuntur.
Mossyniq; domos prebent quis: lignea tecta
Turribus arborcis habitantes vnde vocantur:
hinc pecorum est diues nimirū gens tibarenū
hanc prope sunt chalybes durissima tura colentes
Quos labor exercet seuus ferriq; metalla.
Vicinos istis campos terramq; parentem
Assyrii complent populi: qua gurgite vasto
Inter amazonidas thermodon maris amnis
Armeniū linquens montem descendit in equor.
huc asie quondam deuenit alumna sinope
Ex qua cognomen coeperunt moenia clara:
Illius fluij rigidas prope frigore ripas
Inuenies lapidem cristalli pondere puro
Consimilemq; gelu: nec non splendore nitenti
Semina micans illic perlucet iaspidis albę
Iris continuo liquidis percurrit in equor.
Post halys est fluius boreę qui currit in ortus:
Atq; carambidis irrumpit prope littoza pontum:
Armoniis primas qui montibus accipit vndas.
Paphagones post hos: maryandiniq; sequuntur
Bithyniq; viri pinguisima rura colentes:
Qua rhabas pulcher gratissima flumina voluit
Rhabas qui rapidi decurrit ad ostia ponti.
Nam prius exposita scythię sunt semina gentis.

Nunc asię regio contingens littora nobis
 Dicatur: partes calidas decurrit ad austri
 Atq; bellespontum transit sirieq; recessus
 Poscit z arrabiam: que florent vberē terre:
 Sunt chalcedonij primi post ostia ponti
 Moenia byzantis qui cernunt optima contra
 Romanisq; pie regnis dominantia mundo.
 Berycij post hos: z mysia montibus alta:
 Qua chiis egregia decurrens murmurat vnda:
 Qua nymphas comitem perhibent rapuisse potētis
 Alcide puerum tristissima fata gementis.
 Hinc bellespontū pertenditur angulus ingens
 Qua breuior phrygię pars est: nam latior intus
 Sangariū ripis fluuij vicina rapacis:
 Tenditur hęc potius titanis pinguis ad ortus:
 Altera ad occasus alte sub montibus idē
 Altera que cecidit p̄claro nomine terra:
 Ad xanthe liquidas necnon sineontis ad vndas:
 Post hęc colie tellus p̄tenditur ore
 Fluctibus egei primis que tunditur alti.
 Inde tenet terras pelagus prope sanguis ionum:
 Per quas meander pinguis descendit in equor:
 Inter miletum currens: latamq; prienem.
 Ad latus istorum boreum sunt moenia clara
 Urbs ephesus: claudit quam grato litore pontus:
 Post has meonie tellus: que vergit ad ortus:
 Et tmoli colles: fluuius quibus aurifer exit
 Pactolus: cuius prope ripa tempore veruo
 Si sedeas: dulci capiaris pectora cantu
 Lygnorum: pascunt quos herbe flumine circum:
 Nam florent asię per campos plurima prata:

§ 3

Sed magis ad fluvium meandri gurgite miti:
Quem iuxta volvens se: mormurat vnda caystri:
Post hos sunt lycij: quos xantus diuidit amnis:
Ad mare vergentes qui tauri comua cernunt:
Usq; ad pamphylios perhibent que nomine cragū.
Illic aspicias aspendam: moenia cuius
Eurimedon amnis radit vicina profundo:
Continuoq; iacent alię pamphilidis vrbes
Lozycus parceq; calens: et celsa phaelis.
Hos supra medijs habitant telluris in aruis:
Ad partes ortus: gens dura lycæonis armis.
Post hos pisidum pinguissima rura coluntur
Termesus: lybre necnon clarissima sege
Senti amideę pulcherrima moenia quondam
Hinc sinus est longus cilicum: qui vergit ad ortus
Luxini penetrans vicinas equoris oras.
Hunc asię perhibent angustiis partibus esse:
Lui tamen immenso fluij se gurgite miscent
Per longum pyramus spacium pynarusq; voluti
Flexilis et cydnus dirimit que flumine torson:
Hinc asię cilicum sunt celsis moenibus vrbes
Lyrnessos malosq; simul vicina profundo
Atq; soli medio terrarum sine locati
Lomagena dehinc regio: sirięq; sequuntur
Vrbes dispositę per longi littora flexus.
Nam casij montis: qua prominet ora per equos
Vergit in occasus diffusis tractibus vnda.
Nunc aliquas asię partes tibi carmine pandam
Quadrati lateris qua clauditur vndiq; forma
Et spacis campos longis protendit in ortum
Scis etenim memorasse tibi: q; collibus altis:

Per totam medijs mons ingens tenditur actu:
 Quod fines asie nigros producit ad indos
 Hoc esto laterum boreum tibi: nilus ad oras
 Desperies finit: sed tethys solis ab ortu
 Indica concludit: rubrum mare terminat austrum:
 Aspice nunc igitur dum finem versibus ortus
 Peruenio retegens tibi veris omnia rebus.
 Incipiens syrie terris: qua parte reliqui
 Que pelagus supra sub solem vergit ad austros
 Urbibus 7 multis habitatur nomine prisco.
 Que caua vulgatur: mediam quia collibus altis
 Ast humilem libanus claudit protentus in ortum:
 Occasumq3 petens casius. multisq3 virozum
 Incolitur populis locupletibus alma diremptis
 Nanq3 alij medijs habitant telluris in aruis:
 hosq3 syros proprie perhibent: sed littora iuxta
 Phoenices viuunt veteri cognomine dicti:
 Quos misit quondam mare rubrum laudib' auctos
 Chaldeo nimum decoratam sanguine gentem:
 Archanisq3 dei celebratam legibus vnam:
 Quod pelagus primi tentantes nauibus altis
 Disiunctas gentes docuerunt iungere mercem
 Et primi stellis numeros nomenq3 dedere:
 Atq3 oculis mirum voces sentire figuris.
 Hi inuros iopes: gazam quoq3 elaida complent.
 Antiquamq3 tyrum: beryti 7 moenia grate:
 Vicinamq3 mari byblini: sydonaq3 pulchram
 Quam iuxta liquido bostrenus gurgite currit:
 Et pinguem tripolim: necno arthosida sacram
 Laodicem pariter. positam prope litus amoenum
 Et posidi turres: 7 daphnes optima tempe

§ 4

Terrarum mediis apameę moenia clare
Ad cuius partes eoas orontes.
Antiochi medius dirimit qui gurgite regna:
Hęc omnis pinguis tellus est vberē leta:
Arboribus pariter. pecorūq; z cōmoda viti:
Ad cuius fines veniens: quos terminat auster:
Arrabij cernes extremi littoza ponti.
Qui syriam medius disternat arrabiamq;
Et tangit vergens orientem versus elanos.
Diues arabs post quos latissima possidet arua
Quę protenta diu cinguntur ab equore perfo
Arrabioq; ferit zephyrus quod flamine seuo
Persica nam flatus eoi littoza turbant
Ora: sed hęc austro tendit subiecta per ortus
Fluctibus oceani pulsatur z vndiq; rubri.
Hanc quoq; describam tenui ratione recensens:
Pascere nam populos foelices diuite terra
Floribus z varijs miracula prebet odoris.
Nanq; thyo sinyrnaq; viget cum thuris odore
Et casia. necnon z canne dulcis odore
Linnama preterea iocunde naribus aure
Fertilis hęc generat tellus. auriq; metalla
Vestibus auratis quare gens vtitur illa.
His pueros seruans molochites splendet arenis
Andromadaq; lapis cōpescens pectoris iras.
Sed libani montis sunt post declinia primi
Foelices opibus nabatei nomine dicti.
Lhablasii post hos atq; aggeres. inde propinquant
Lhatramis atq; face: contra sunt perfidis equoz
Vl zineiq; maris prope rubri littoza viuunt
Atq; sabę post hos: necnon habitant detabeni

Arrabię populi celebres hi nomine claro.
 Sunt tamen 7 plures alij: nam maxima tellus:
 Trans istam zephiri sub partes degit erembum
 Speluncis genus in foelix 7 rebus egenis
 Qui solis radijs nigrescunt corpus adusti
 Dispersiq; dolent lustrantes more ferarū
 Non arabis similes opulentis scilicet equa
 Omnibus esse potest nunq; fortuna bonorū.
 Post libani montis populi sunt solis ad ortus
 Alterius syrię. quę tendit ad vsq; sinopen
 Cappadoces medijs habitant in finibus huius
 Terminus assyrios. sed claudit ponticus ille
 Thermodon: pelagi qua pulsat gurgite fluctus:
 Luius ab eo decurrit limite vastis
 Viribus euphrates descendens montibus aspris
 Armenię longusq; noton pertendit 7 inde
 Ad solem flexus babylonis diuidit urbem:
 Littora deinde ruens perrumpit perfidis vnde
 Extrema fluuij sub parte terredona radens
 Huius ad aurozā ripis deuoluitur altis
 Tigris. aqua superant quem flumina nulla rapaci
 Sed tantum superat: quantum vix septimus ortus
 Conficiat pedibus spacij properantibus ire:
 Atq; lacu medius thonites intrat 7 exit
 Nec violatur aqua: quāuis penetrabilis illa
 Ocior atq; vadis emergens cedit amaris:
 hoc tamen omne solum fluuius quod cingit vterq;
 Indigne populi pro re dixere medānem:
 Quod medias amnes has terras flumine cingunt
 Agricolis pariter pastoribus atq; feracem
 Ubere nam leto florenti semina cuncta

herbarumq; toris et gramina leta virescunt:
Ut varijs rami complentur fructibus alti:
Sens quoq; prefulget claris in laudibus illa:
Nam peperit multos celsa virtute potentes
Atq; adeo similes: licet ut mortalibus esse
Armenij iuxta qua sunt aquilonis ad axes
Lominus et fortes: quos sentit mars matieni
Quos prope concludunt euphraten collibus altis
Montes diuitis pariter belloq; potentes:
Ad partes austri babylon: quam moenibus olim
Mirandis posuit firmisq; semiramis urbem
Luius in arce domum splendentem fecerat auro:
Quam simul argentum varie decorauit eburq;
hoc quoq; et inque solum palmarum diuite silua:
Quod fert berylli munus preciosius auro:
Berylli lapidem liquidum: glauciq; coloris.
Per loca que tendunt asiane ad moenia petre.
At supra babylonam vides et flamina vasta
Lillos messabiasq; chalonitasq; feroces.
Armenios montes si linquens ibis ad ortus
Medica noscetur tibi tellus: cuius ad axes
Seri sunt mardiq; viri simul atrapateni
Ad noton inde habitant medorum rura tenentes.
Medea hinc fugiens dederat cognomina terre
hinc medij varios usus nouere veneni:
Quorum per multas spacium diffunditur oras.
hec generat narcisiten oriente sub ipso
Qui lapis est fuscus: complent hanc undiq; silue
Inter quas homines pecuaria ditia pascunt.
Aspiadas tangunt portas: qui solis ab ortu
Kupibus hec celsis asie sunt claustra potentis:

Qua via sub boream duplex: se scindit: et austrum:
 hec regio persas byrcanos ducit: at illa:
 Sub colles imos habitant: post caspia claustra
 Martia gens parthi: telis arcuq; potentes:
 Vivere qui spolijs gaudent: raptuq; nefando:
 Qua propter bellis homines vexantur in orbe:
 Atq; optata perit multo pax sanguine mundi.
 Post hos est persis circumdata montibus altis
 Assiduis florens regnis: et diuite censu
 Ex quo perdomuit sydorum moenia sardis
 Lingitur excelsis hec vndiq; collibus omnis
 Aduergens austros post caspia claustra petensq;
 Quod proprio pelagus celebrat cognomine latum
 Atq; tripartitis habitatur finibus illa.
 Namq; colunt alij rigide sub partibus arcti
 Terras quas medij nemorosiss montibus vmbriant:
 Aut alij medie viuunt regionis in aruis
 Litora postremi tangunt australia perse
 Prima parte sabę medijsq; pasargada: post hunc
 Tascorum telis habitat gens fortis et arcu.
 Quinq; tenent populi diuisos persidis agros:
 Annibus hec multis recreatur et vberis pingui
 Hinc choros immensus profunditur. inde choaspes
 Fonte cadens indo: qui stringit gurgite fusa
 In cuius ripis pęclarus fulget achates
 Pondere consumilis voluit quos vnda cylindris
 Fertilis hec tellus foecundis pascitur auris
 Nam ventis semper florescunt rura secundis:
 hec eadem gemmis nimium decoratur honestis
 Quarum quis varias vires: quis nomina dicat?
 Te colythum memorem iusto cognomine dictum

Qui lapides renum tritus potusq; resoluit:
Viritenenq; bonum nardi cum reddat odorem
hic est actites sonitum cui spiritus addit
Archanum crepitans pregnantibus utilis esse.
Necnon pyrites: digito qui strictus adurit
Seminaq; que radios emittit candida solis
Atq; selenites lunaris imagine lucis:
Quod decus et minuit proprii splendoris et auget.
Respice nunc reliquas asie sub finibus oras.
Persidis ad pontum carmani solis ab ortu
Littora pars habitant: medie pars limina terre:
Ledrosi post hos tendunt orientis ad ignem
Oceanum iuxta radiis propriioribus usq;
Est scythie tellus australis flumen ad indum:
Qui ponto rapidus rubro contrarius exit.
Surgite nam celeri rectus decurrit ad austrum:
Caucasus oriens primum de montibus altis.
Diuidua cuius patalane cingitur vnda
Separat innumeras et vasto gurgite gentes:
Ad partes rapidi qua vergunt lumina solis
Oritas aribasq; simul liniq; arachoras
Utentes leuis: et satraidarum simul omnes
Pampanij montis sub celsa rupe arienos
Nomine communi: qui terras vberem nullo
Florentes habitant: squallent nam sentibus aspris
Loralij lapidem: qui rubrum litore carpunt.
Saphirijq; decus nigri flauijq; coloris
Saxorum cedunt venis ac merce beati
In quorum terras hinc terbyios equora claudunt
Quas primo titan ascendens lumine cernit
Unde color populis niger est flagrantibus ortus

Atq; gerunt similis byacintho fronte capillos.
 Effodiunt alij terras: auriq; metallum.
 Ast alij texunt tenuissima tegmina lini.
 Vel dentes stringunt elephantis ab ore reuulsos:
 Scrutantur ripis alij torrentibus imbr:
 Berylli geminas glauci: nitidumq; adamanta:
 Atq; aura viridi legitur: que splendet iaspis:
 Coraliq; decus liquidi: gratiq; topazi
 Purpureoq; amethyfos inest suffusa colore:
 Diuitias magnas sic tellus illa ministrat:
 Assiduus rigant hanc totam fontibus amnes
 Arboribusq; viget varijs milioq; sequenti:
 Et precio rubre perfloret arundinis illa.
 Hinc alij superant procero corpore tantum
 Insiliant equitum faciles vt more elephantis:
 Ast alij viuunt sapienti pectore nudi
 Luminibusq; vident rectis mirabile solem
 Et radios oculis z sacra mente retractant
 Signaq; concipiunt arcana luce futuri:
 Psitacus hic viridis decoratus torque rubenti
 Nascitur: humane simulat qui verbera lingue.
 Nunc age te fluuios montes formaq; docebo:
 Ipsius terre populos gentesq; beatas
 Marginibus ternis tellus hec clauditur omnis
 Obliquatq; latus per cunctas linea partes.
 Hesperios fines immanis terminat indus:
 Ad notios pelagus concludit gurgite rubrum:
 Sed gentes ortus z caucasus excipit arcum.
 hanc homines habitant multi ditescq; colendam
 Nominibus varijs discreti: z fimbis amplis:
 Dardanij ripas contingunt fluminis indi

hic vbi precipitem scopuli fundunt acedinem
huncq; capax classis venientē voluit hydaspes
Tertius hos sequitur splendenti gurgite cophes:
Toxilus inter quos habitat cū gente fabarum.
hinc scodri post hos sunt: peucaneiq; feroces.
Sangarideq; truces: auri qua pondus onustum
Deuoluens: hypanisq; trahit: rapidusq; megarus
Quos capit emodo missos gangetica monte
Tellus porrigitur que ad terre colidis austros
Oceani tangens pelagus sub collibus altis
Quos volucres metuunt celeri contingere penna
Unde locis graij posuerunt nomen aornin
hic via que celebrat nomen dionysia bacchi
Lui statuas dederat victoria finibus illis
hic tylos est superans vaste miracula terre
Insula: nanq; viret cunctis in partibus anni
Nec folijs nudat ramos autumnus in illa.
Assidueq; tenet flores genus arboris omne.
hic adamas fulget lymphantia pectora sanans.
Et prohibens miseris occulti damna veneni:
Quem minime valeat ferrum superare nec ignis:
Frangitur hircino maceratus sanguine tantum
Sed tepido: fractis multis incudibus ante:
Ad motum retrahi defendens robore miro
hic lignis lucem simulat splendore lucerne
hinc meruit nomen preclaro nomine dignum
Tot sunt per terras vulgate nomine gentes:
Nam reliquas que mens valeat mortalis in orbem
Disperfas: numerare tibi sine numine magno?
Quod bene disposuit terras: pontiq; profundum:
Sideribus varijs decorans celestia templa:

Et multis recreans: varijsq; coloribus arua
 Diffructa per populos tribuens diuersa virozum:
 Sed nos terrarum tractus gaudere per euum:
 Et quecumq; mari circumdatur insula vaito:
 Oceanusq; simul: necnon penetrabilis vnda:
 Quam gremio tellus sinuoso suscipit alma:
 Et fluij montesq; lacus: quos continet orbis:
 Nam pelagi partes percurri carmine vastas:
 Et terre pariter regiones sinibus amplis:
 Omnipotens pro quo genitor mibi premia donet.

Pomponij melle vna cū pisciani ex dionysio de or/
 bis situ interpretatione finit. Erhardus ratdolt Au/
 gustēsis impressit Venetijs. 15. Calē. Augusti An/
 no salutis nostrę. 1482. Laus deo.