

374  
72

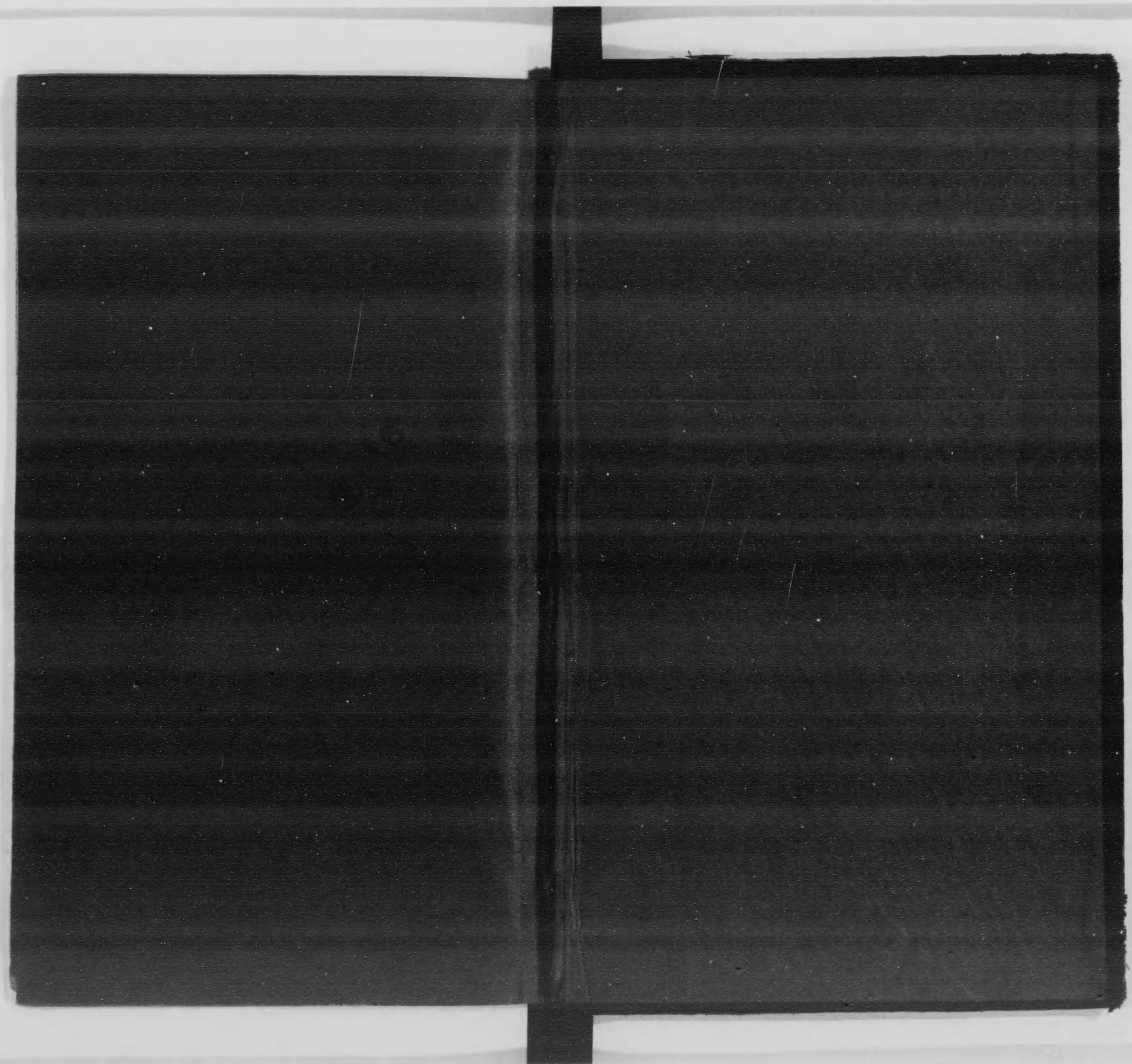

始





大正十年後

聖橋古名之案內

聖橋古名案內會議所

374-72  
福壽

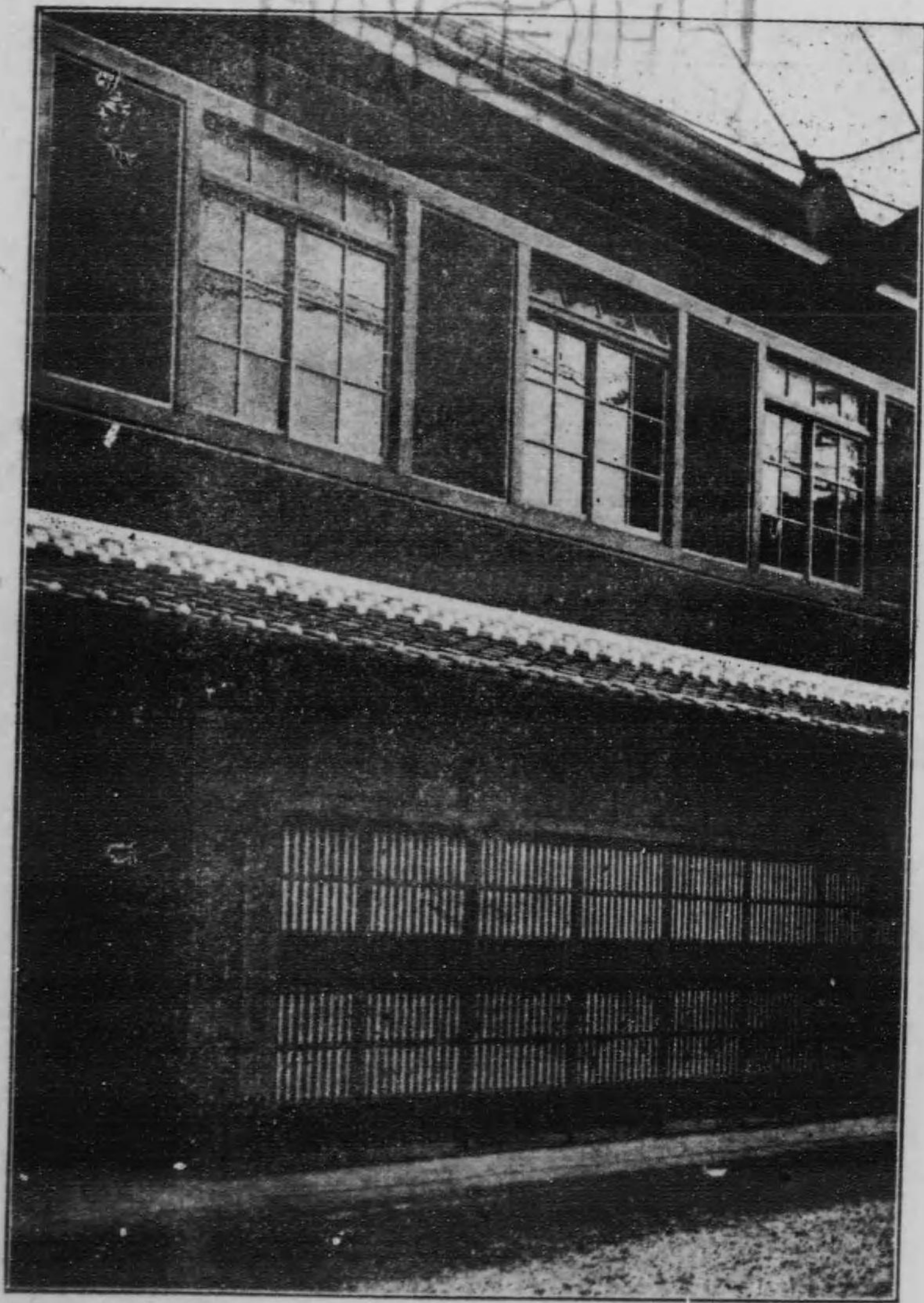

口 所 議 會 業 商 權 費 口

大正  
10 11. 7  
内 交

福壽

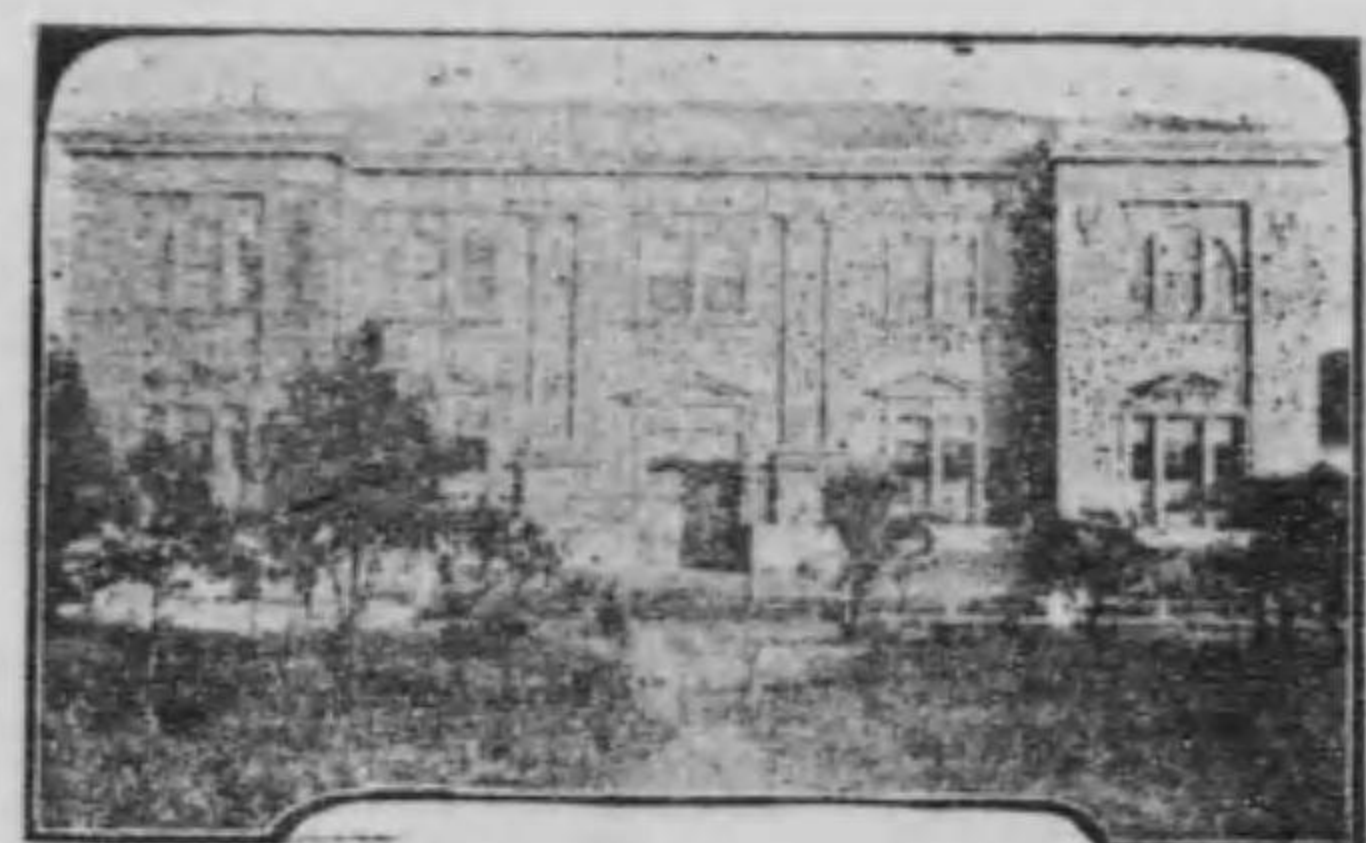

豊橋税務署



祇園笹跡

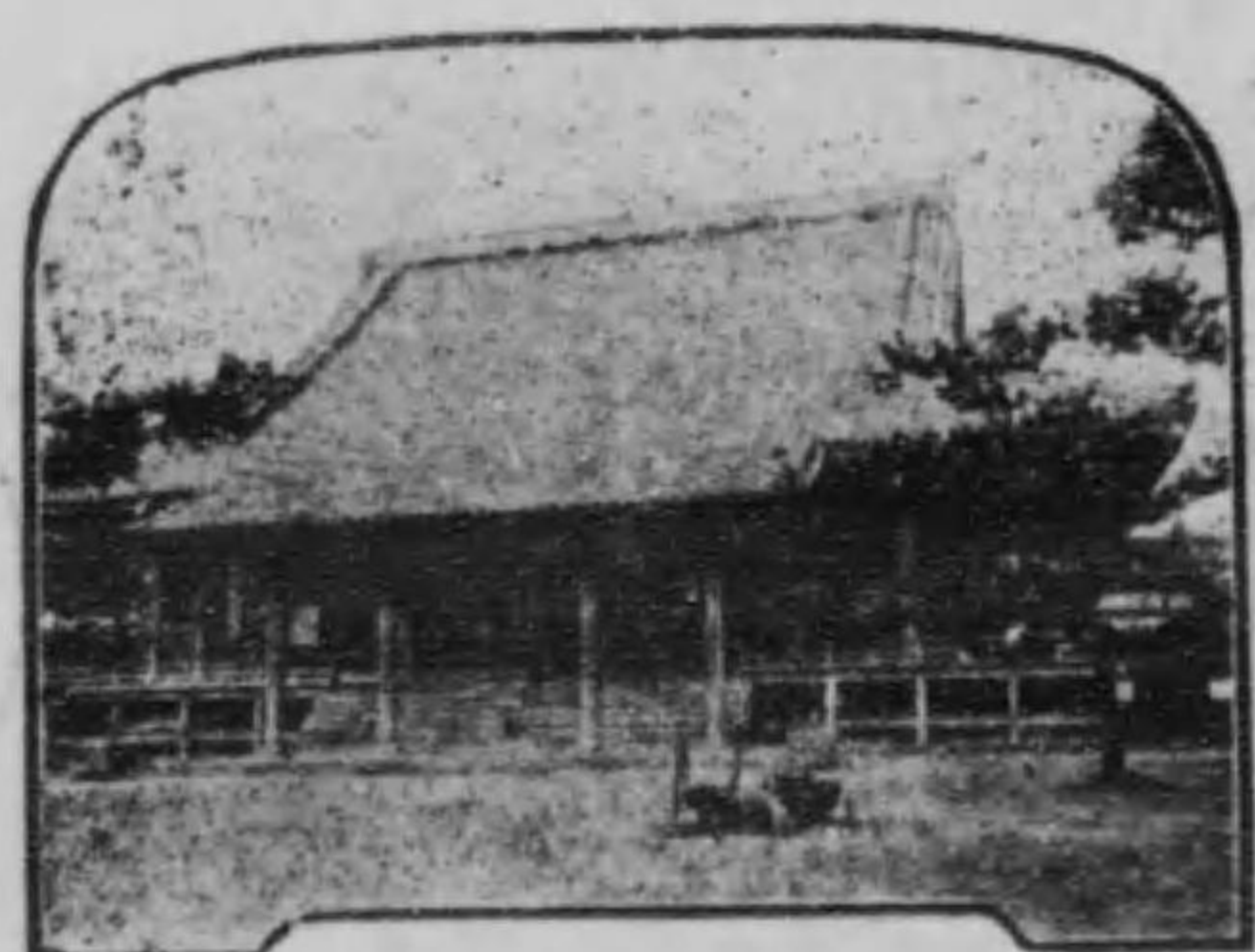

東本願寺豊橋別院

□ 豊橋ステーション □

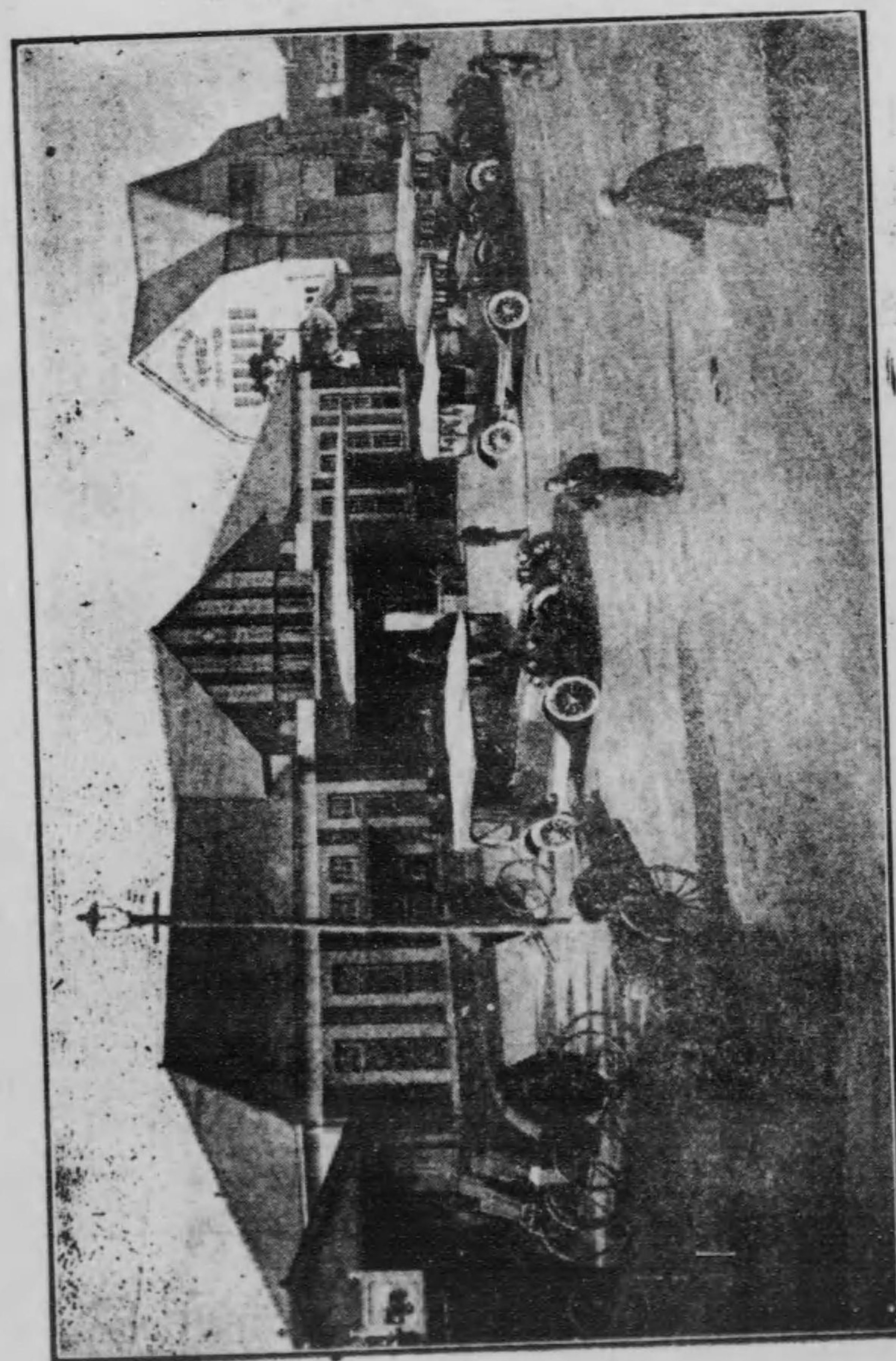



所 役 郡 美 渥

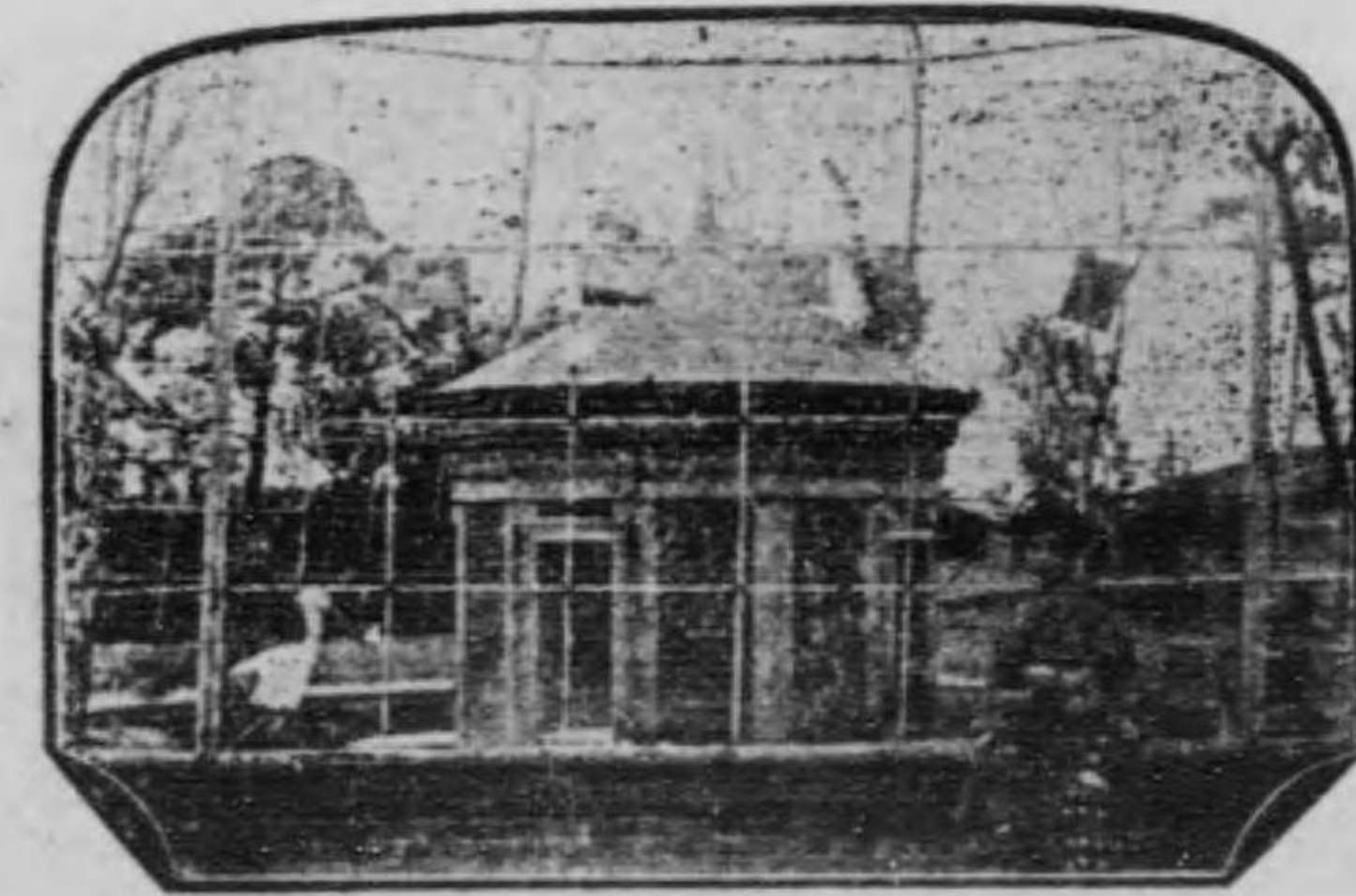

園 物 動 橋 豊 立 私

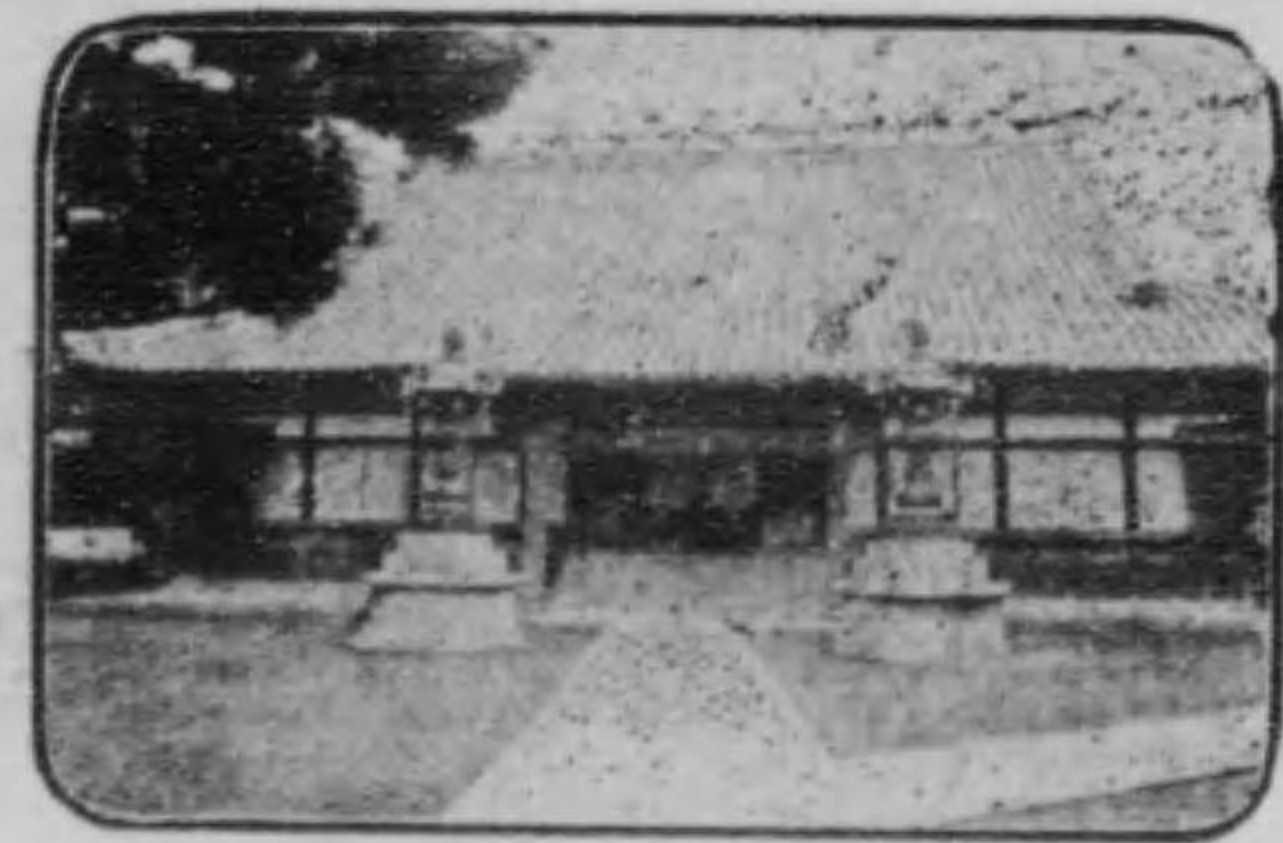

寺 眞 悟

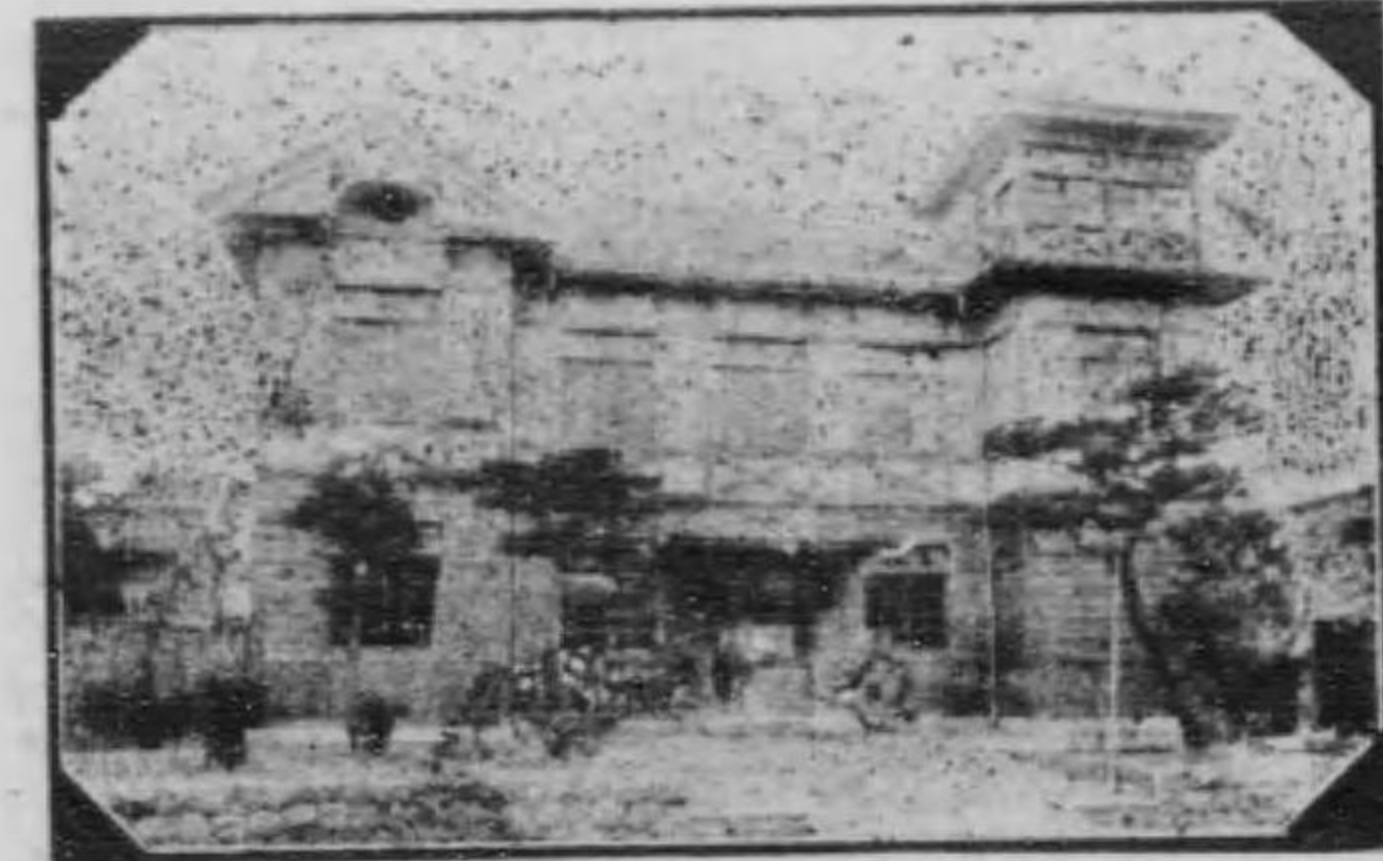

署 察 警 橋 豊

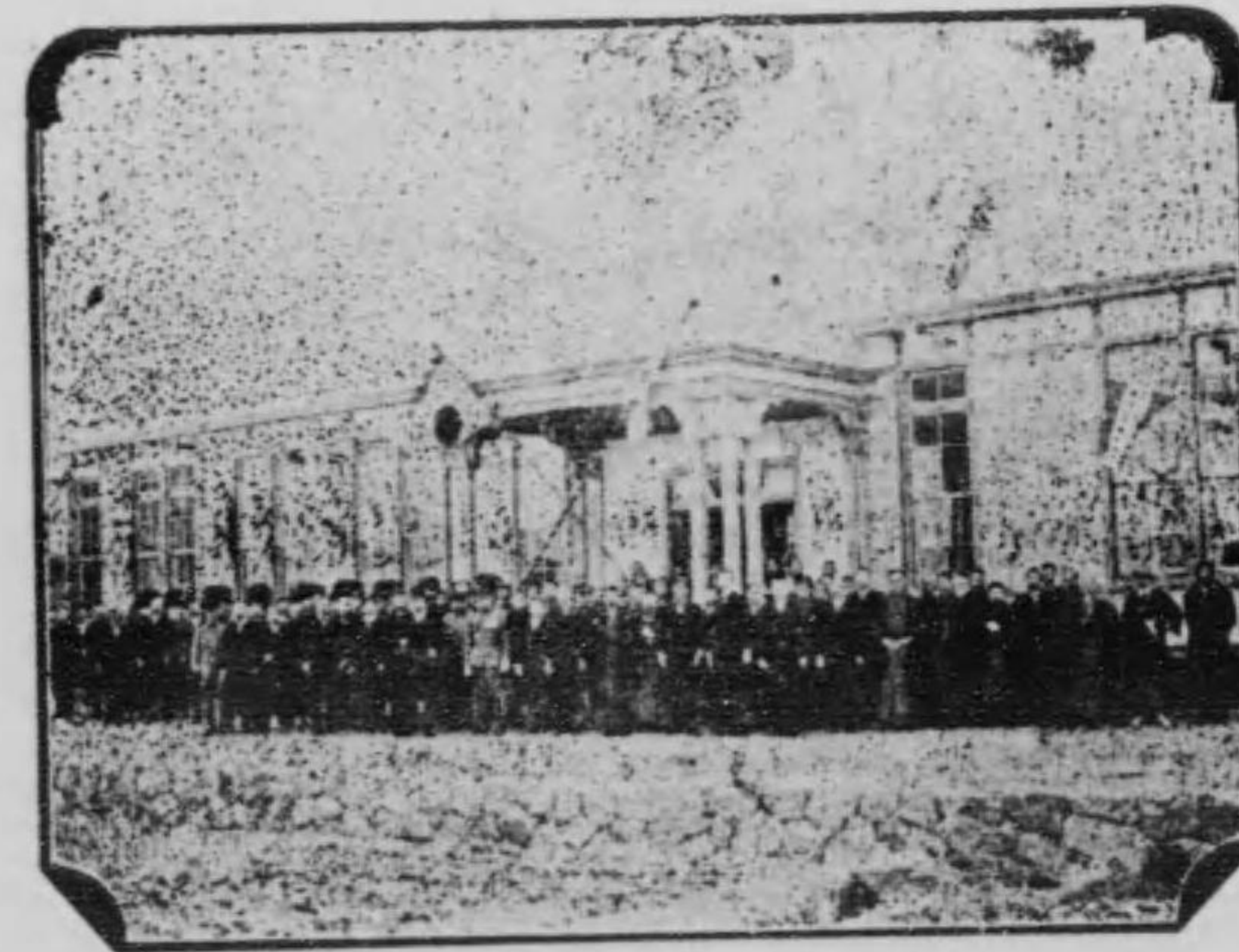

館 書 圖 橋 豊 立 市



涼 納 の 川 豊

□ 島居勝商が逃れ出し此處 □

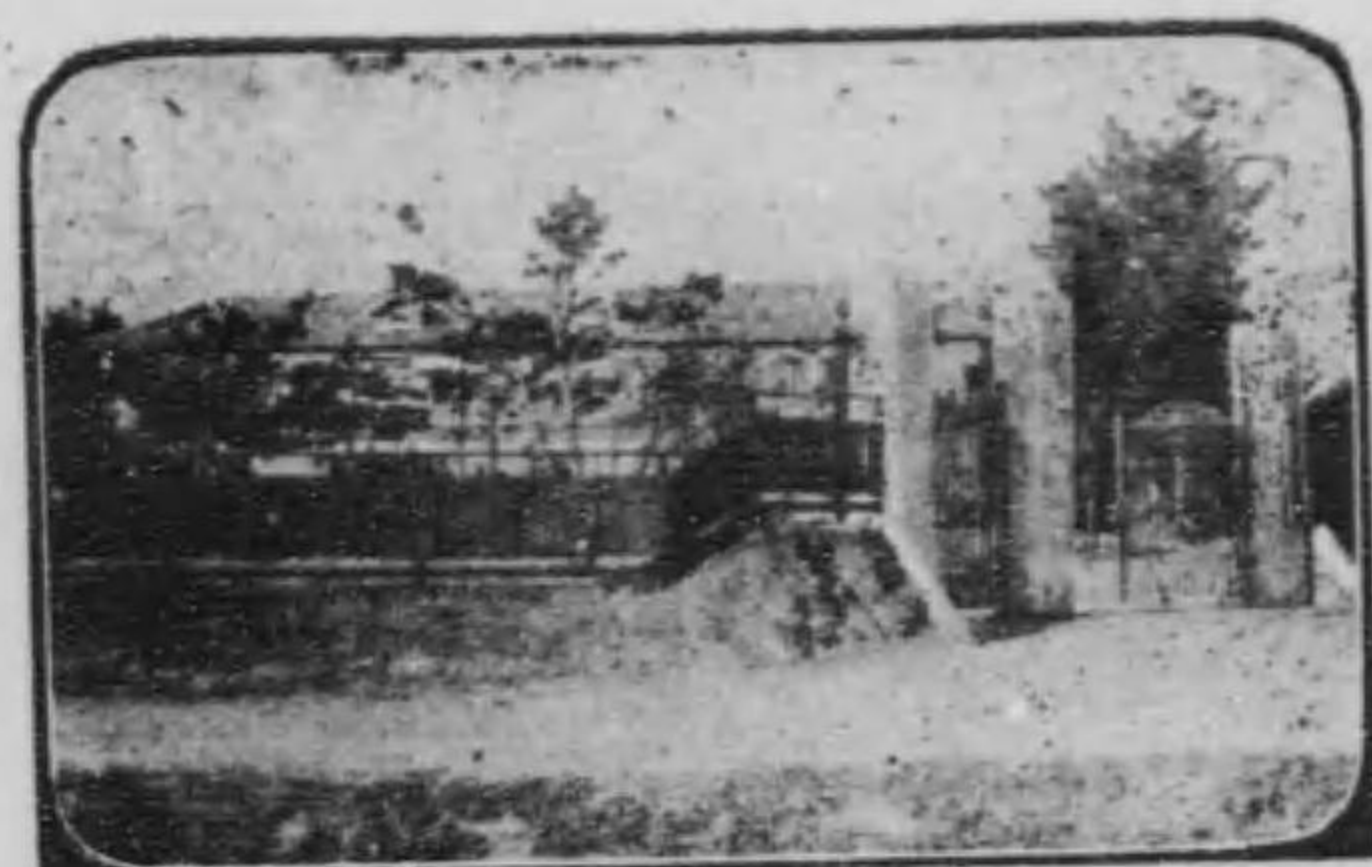
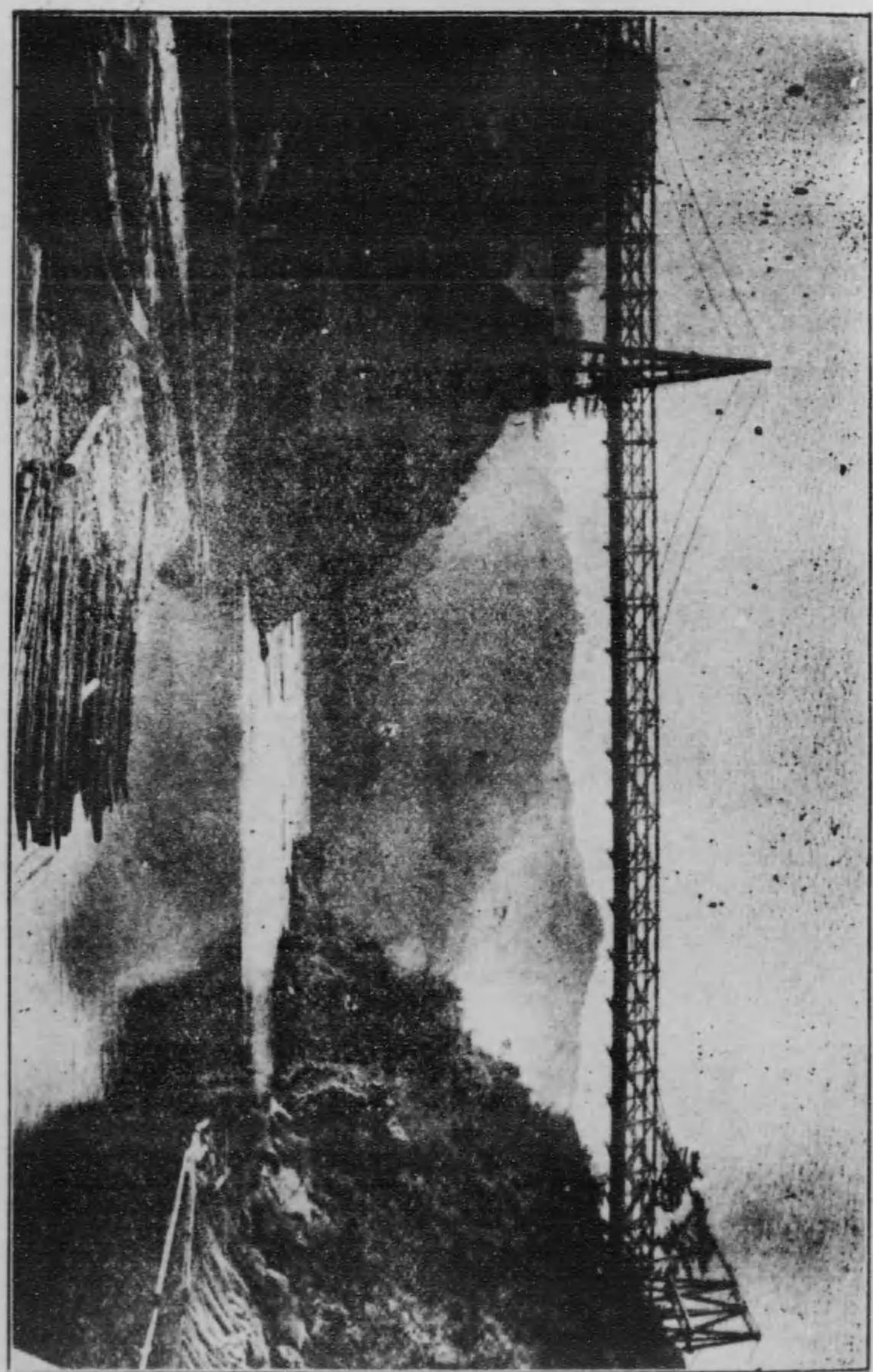

私立豊橋商業學校



豊橋魚市場



豊橋郵便局

月  
姫  
ホ・サイ  
ー・ダ  
ー・ト



豊橋市役所



豊橋米穀取引所



大手通り



□ 豊川の納涼 □

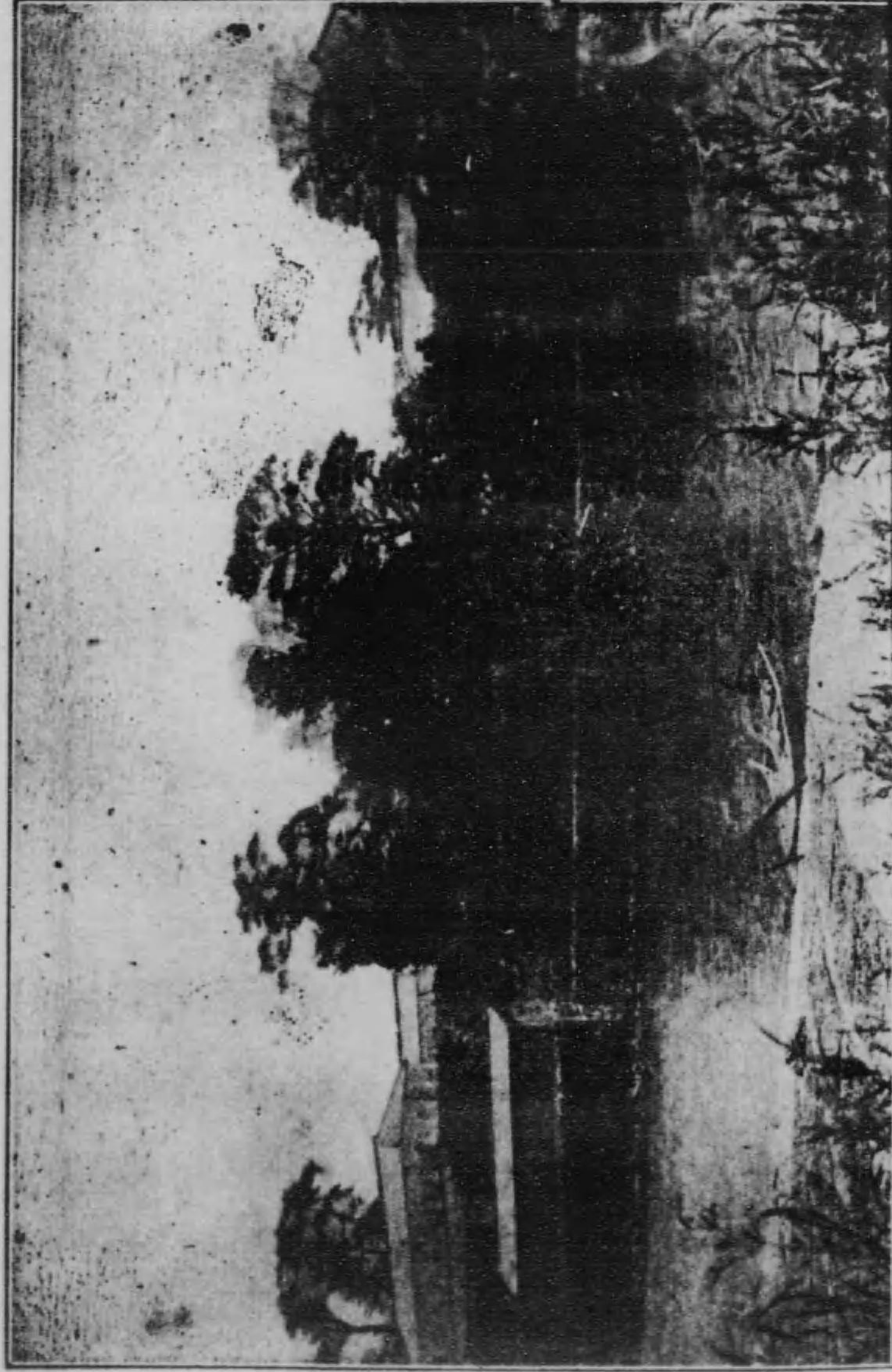

月 歌

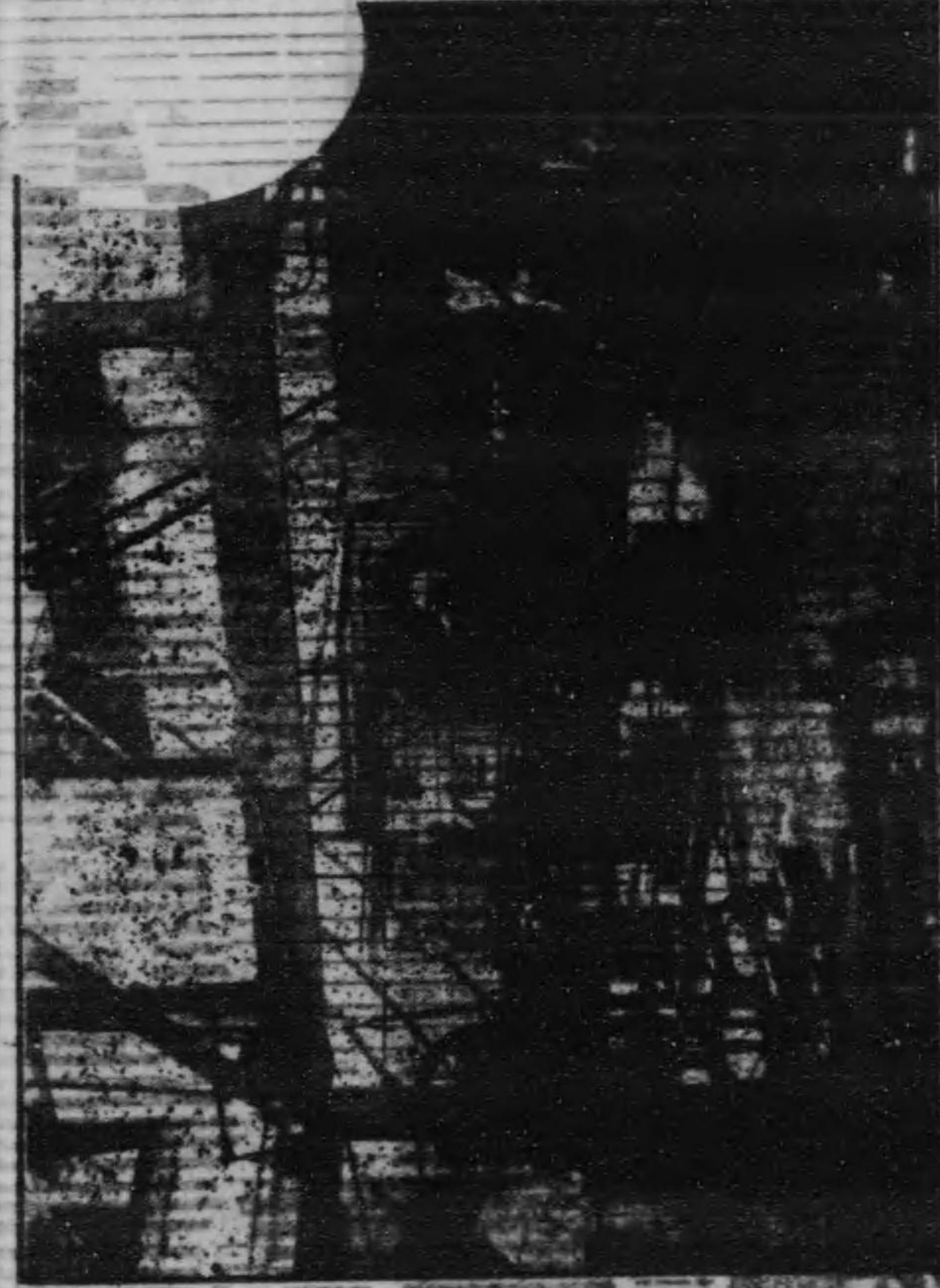

部一ノ場工會商タルマ  
町尾開市橋豊  
元造製下ダイヤ原月



□ 神武天皇の御銅像 □

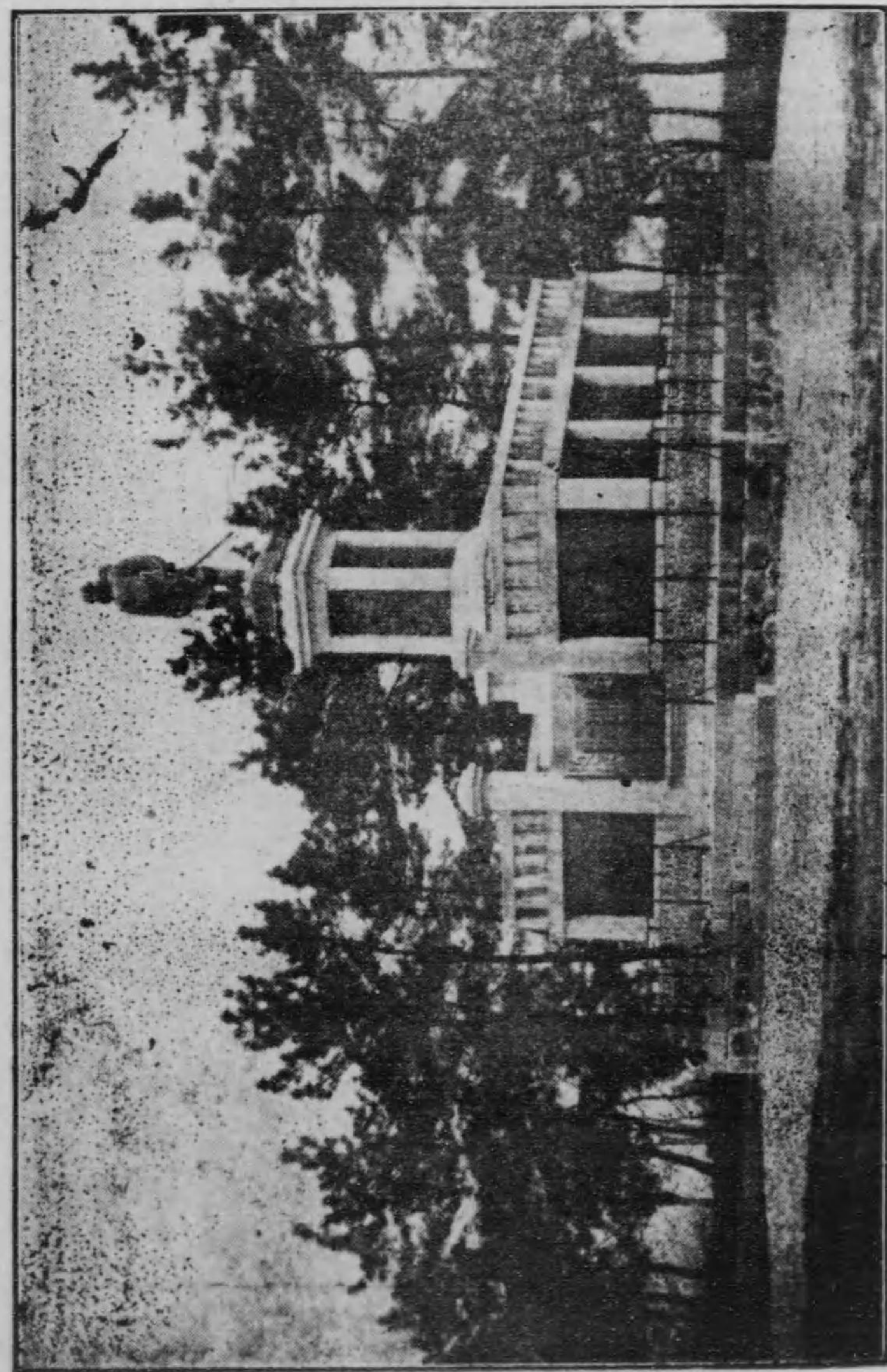

豊橋區裁判所



龍拈寺



豊橋青物市場



□ 像 の 音 觀 屋 岩 □

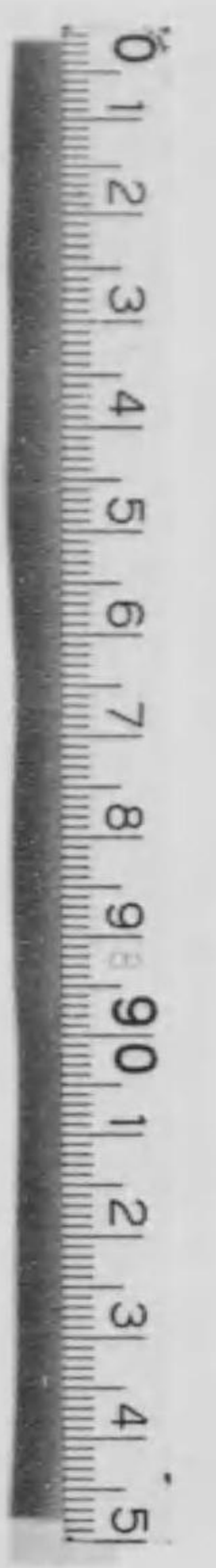

# 豐橋商業會議所地區內圖

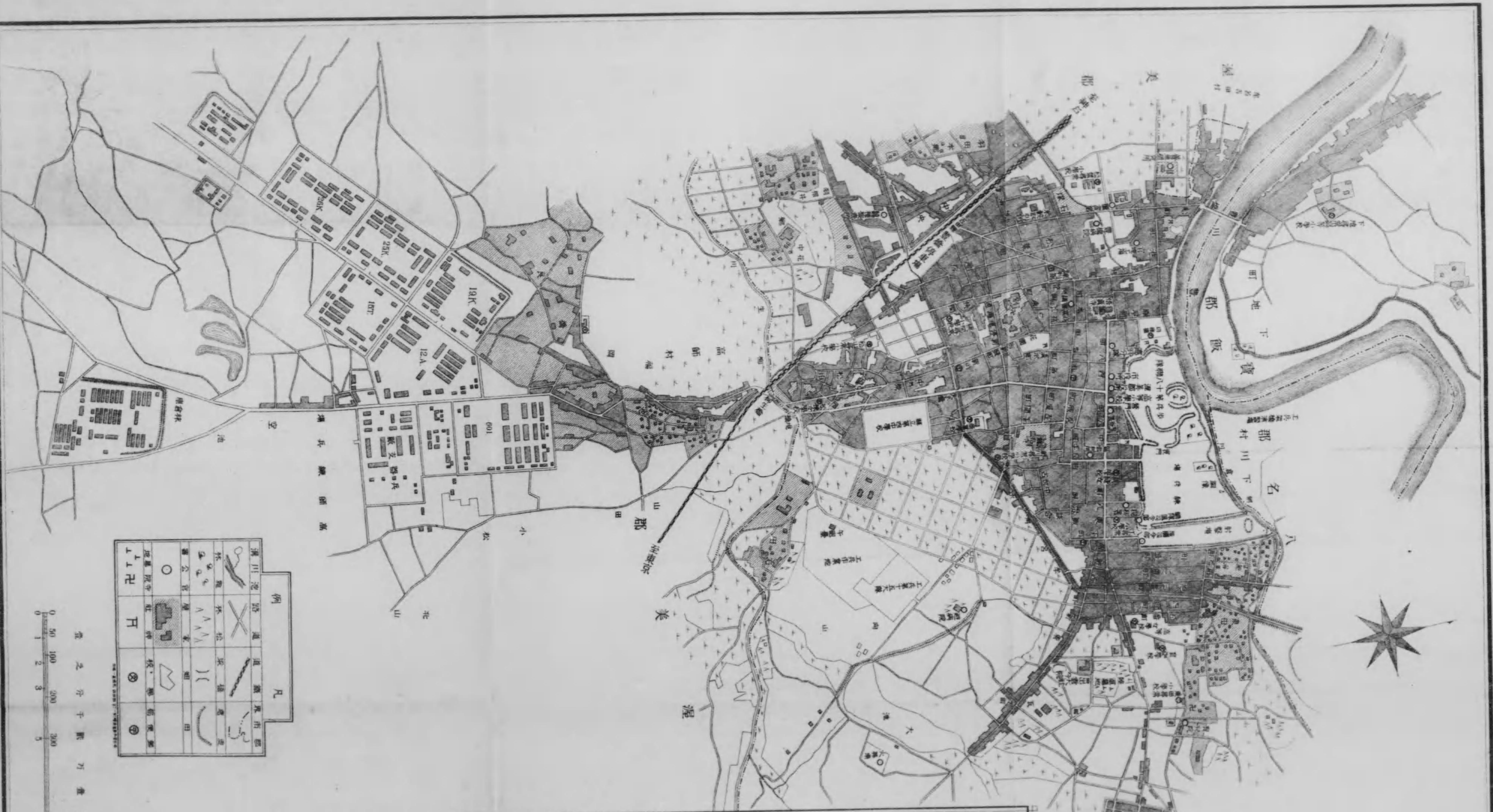

例 凡

	利根川		道		鐵道		市界
	林		橋		站		工業地
	學校		公園		公署		寺
	山		田		神社		墓
	池		道		鐵道		市界



豐橋西園會集西園會集

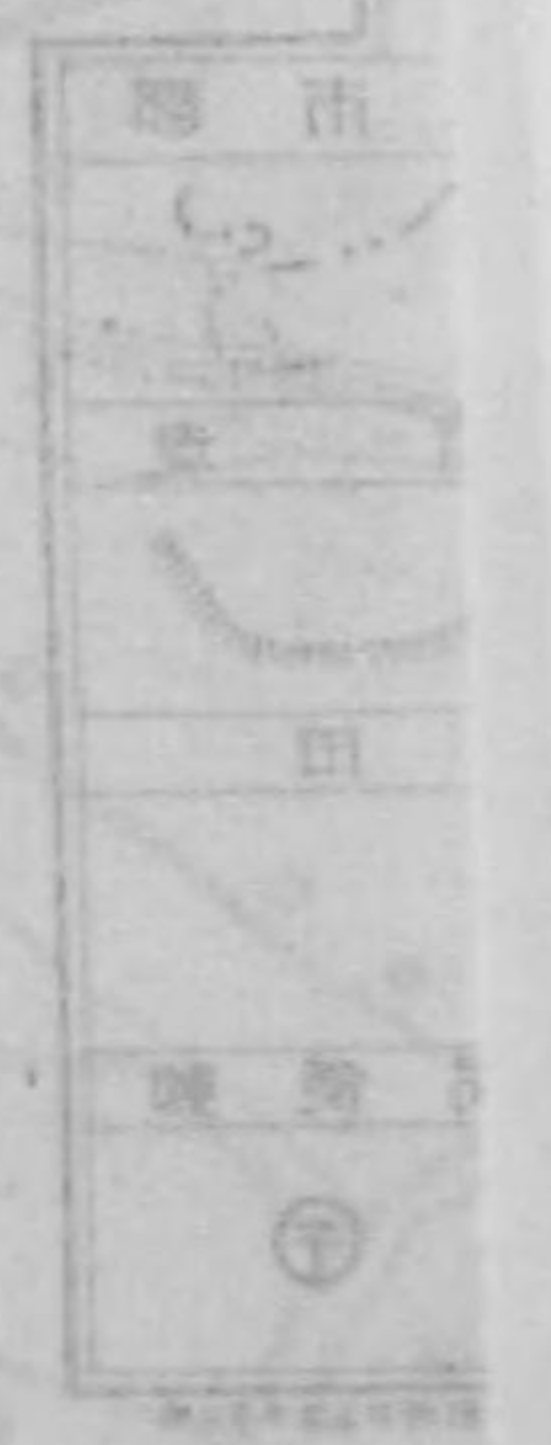

伊賀屋本家

醬油製造業

服部彌

本  
八  
八

豊橋西園會集西園會集

豊橋市船町百貳拾番地  
電話 八 番



序 言

や、小康を得たは云ふもの、戦時の經濟界變態的膨脹が、一度嬉和の風に爆發してから、その負傷は未だ全く平癒したことも思はれない。さうかして健康を回復し、活躍しようとは誰しも考へてゐる所である。本會議所が商工案内を作成しようとは可成り長い間の懸案であつた。が不幸にして色々な事情に障害されて、實行の運びに至らず、今日に及んだ。而し今はもう愚圖々々してゐる時でない、萬障を廢して哀れにも不健康に苦しまんことを、我豊橋及び商工業者を廣く社會に照會して、之を健康にし、將來活躍せんとする、檜舞臺を興へなくてはならなくなつた。幸に之が醫藥の効を顯はし、またやがて活舞臺の道具ともならば満足である。

大正十年八月

會議所の二隅にて 編者 識す

豊橋商工案内目次

總 說

一、地勢 二、沿革 三、財政 四、富力 五、産業 六、金融機關 七、救濟及教育 八、交通及通信其他 九、神社寺院及宗教 一〇、官公署衙

名 蹤 舊 跡

一、菟足神社 二、伊奈城趾 三、長谷寺 四、妙嚴寺 五、三明寺 六、國幣小社 砥鹿神社 七、長篠ノ古城趾 八、鳳來寺 九、縣社御津神社 一〇、蒲郡 一一、岩屋の觀音

調 査 統 計

一、氣象 二、市豫算 三、市内諸物價 四、各銀行諸預金表 五、爲替及貯金累年表 六、電燈電力表 七、土地稅額 八、米穀取引出來高 九、生糸産額累年表 一〇、驛別統計表 一一、豊橋驛主要品發着年比較表 一二、主要貨物發着表 一三、貨物累年出入額表 一四、郵便局事務統計 一五、電話累年表 一六、郵便物 一七、

二八  
二九  
三〇  
三一  
三二  
三三  
三四  
三五

職工及雇人賃金表

レ	之部	煉瓦	一一一
タ	之部	玉糸製造業、足袋、煙草、疊、櫛、竹、卵、建具	一〇五
ヨ	之部	洋物、洋服、洋酒、洋倉原料品商	一〇三
カ	之部	菓子、海産物、金物、紙、川魚、硝子、家具、火藥、化學工業、瓦	九六
ワ	之部	玩具、瓦斯、乾物、傘、國旗、樂器、カモジ、籠	九五
ヲ	之部	織物、桶製造	九六
チ	之部	茶、帳簿	九五
ト	之部	取引仲買、時計、陶器、豆腐	九五
ヘ	之部	辨當	九三
ニ	之部	肉類商	九二
ハ	之部	履物、箱、煙火製造	九二
イ	之部	糸類、印刷業	九〇
商工名			九〇

ソ	之部	倉庫、染物	一一一
ツ	之部	漬物	一一二
ム	之部	麥粉	一一二
ウ	之部	魚類、運送、請負、乳母車	一一二
ノ	之部	農具	一一六
ク	之部	藥、靴	一一六
ヤ	之部	柳行李、山羊乳	一一八
マ	之部	繭糸屑物問屋、薪炭、真綿	一一八
ケ	之部	現物、化粧品商	一二四
フ	之部	太物、古着、袋物、文房具、古道具、武具、舟具	一二五
コ	之部	米穀、小間物、吳服、古鐵、氷、骨董、麴	一二八
テ	之部	鐵工、鐵道、電氣、澱粉	一三六
ア	之部	青乾物、青物、荒物、麻魚綱、油	一三七
サ	之部	酒類、材木、砂糖、雜穀、雜貨、指物、蛹、麻真田、左官材料	一四〇
キ	之部	銀行、生糸製造業、機械	一五〇



ミ	之部	味噌、醬油	一五五
シ	之部	自轉車、漆器、書籍、寫眞、鹽、刺繡、人力車、三味線	一五六
ヒ	之部	肥料	一五九
セ	之部	石炭、石油、清涼飲料	一六〇
ス	之部	酢	一六一
人頭割ヲ納ムル有權者			一六三
會社及組合團體			一六三
一、市内諸會社			一六四
二、市内同業組合			一六四
三、旅人宿名簿			一六四
四、料理店			一六四
五、辨護士			一六四
六、			一六四
七、市會議員			一六四
八、會議所議員			一六四
特許辯護士			一六四

### 豊橋商工業案内

#### 總説

豊橋市は、愛知縣の管内に屬し、三河國の東南隅にある。北は豊川と朝倉川との水流を境とし、南は柳生川で限られてゐるから、地形は東西に延びて南北には短い。南北の最長距離廿八町三十間であるのに對して、東西の最長は二里十八町廿間である。東經百三十七度廿三分三十秒、北緯三十四度四十五分四十秒と云ふ位置で、總面積は僅かに一方里一強である(地圖参照)豊川に沿つたる低地は沖積層であるが、市街の大部分は高地で、多くは古生層である。

參州の吉田、豊橋が今の名に改まつたのは明治二年の事であるが、其以前吉田と云つた頃も、所謂

東海道五十三次の一つで、相當に繁盛したものであつた。風俗は北條時頼の著である。傳へられてゐる人國記に「氣勝て人の長け十に七八のびず、言語いやしけれも、實義多し、人々事を約して遂げずと云ふことなし。若し違却すれば、其仔細を理る習ひにて、親子の間も互にはぢらい、虚談を避くる所なれども、偏屈にして、我を立て、人言を待たずして命を捨つるものも間々之れあり。北三河の人は別て尖也」とあるが長短共によく穿つてゐると思ふ。今日も猶此氣風が残つてゐる。今や東海、豊川の兩線の鐵道接獨點に當り伊勢の海に航る便もあり、蠶糸業の原資集散の中樞地となつた。明治三十九年七月十六日花田、豊岡の兩村を廢し其區域を以て新に豊橋町(七月四日告示第一八七號)に合併せられ更に同年八月一日(内務省告示第六十四號)市制施行地となつてからは市運隆々實に長足の發展を遂げ總戸數一萬三千二百餘戸、總人口六萬四千二百餘人の多きに達し益々發展の機運に向ひつゝある。

豊橋市 大正元年 豊橋市戸數及人口統計 (各年末現在)

年次	戸數	人口		合計
		男	女	
大正九年	一三、二五〇	三〇、〇九八	三四、一二〇	六四、二一八
大正八年	一三、五九二	三一、七二四	三五、一二〇	六六、八四四
大正七年	一三、一〇〇	三〇、八八五	三三、六一五	六四、五〇〇
大正六年	一四、八五〇	二九、五二五	三二、四九五	六二、〇二〇
大正五年	一四、九五〇	二八、四二二	三〇、五二八	五八、九五〇
大正四年	一四、八八〇	二七、一六五	三〇、三九五	五七、五六〇
大正三年	一四、一五〇	二六、三九三	二七、四五二	五三、八四五
大正二年	一三、九一〇	二五、六四七	二六、七一八	五二、三六五
大正元年	一三、九三〇	二五、二〇二	二六、五〇八	五一、七一〇

三、財政 財政は今や時勢の進運に伴ひ、逐年膨脹してゐる。大正五年度には歳入二〇七、五二三圓四〇歳出經常費九〇、四〇六圓四八五歳出臨時費二二三、〇四四圓五六〇であつたのが、大正九年度には歳入

が四八六、九十二圓歳出經常費二五六、三三二圓歳出臨時費二三〇、五九〇圓の多きに達してゐる。富力の程度を調査するのは甚だ困難なことである。到底的確を期するを得ないが大体に於て貧富の懸隔は尠ない、それは衆議員の選挙有権者が比較的多数で、縣會や市會の有権者數に餘り差がないことに依つて證明される。もつとも之は觀ように依つて異論があるかも知れないが、兎に角富の分配は平均されつゝ、あると思はる。

年五	六	七	八	九
賣藥稅附加稅	一九、〇〇〇	一七、七〇〇	一六、〇〇〇	一三、九〇〇
國稅營業稅附加稅	四、一六〇、〇〇〇	三、一〇〇、〇〇〇	三、〇〇〇、〇〇〇	二、八〇〇、〇〇〇
所得稅附加稅	二五、七六〇、〇〇〇	二、八四一、四〇〇	三、〇八七、〇〇〇	一四、〇〇〇、〇〇〇
地租附加稅	二、九七五、〇〇〇	八、五八五、六〇〇	五、四七六、〇〇〇	五、四七九、〇〇〇
合計	三、〇〇〇、〇〇〇	三、一〇〇、〇〇〇	三、〇八七、〇〇〇	二、八〇〇、〇〇〇

取引所稅附加稅	縣稅營業稅附加稅	縣稅雜種稅附加稅	縣稅家屋稅附加稅	遊藝興屋稅	藝妓置屋稅	觀覽稅	合計	一人	一戸
四七六、九六〇	一六、一三三、〇〇〇	七五、四八〇、〇〇〇	一四、八〇〇、〇〇〇	三、一八九、〇〇〇	二、七〇五、〇〇〇	二、七〇五、〇〇〇	二、一六一、〇〇〇	四、八七六	二、三三五
四七六、九六〇	一六、一三三、〇〇〇	七五、四八〇、〇〇〇	一四、八〇〇、〇〇〇	三、一八九、〇〇〇	二、七〇五、〇〇〇	二、七〇五、〇〇〇	二、一六一、〇〇〇	四、八七六	二、三三五
四七六、九六〇	一六、一三三、〇〇〇	七五、四八〇、〇〇〇	一四、八〇〇、〇〇〇	三、一八九、〇〇〇	二、七〇五、〇〇〇	二、七〇五、〇〇〇	二、一六一、〇〇〇	四、八七六	二、三三五
四七六、九六〇	一六、一三三、〇〇〇	七五、四八〇、〇〇〇	一四、八〇〇、〇〇〇	三、一八九、〇〇〇	二、七〇五、〇〇〇	二、七〇五、〇〇〇	二、一六一、〇〇〇	四、八七六	二、三三五

營業稅附加稅	營業稅附加稅	所得稅附加稅	賣藥稅附加稅	取引所稅附加稅	合計	一人負擔	戸負擔
四、一〇一、〇〇〇	三〇、八三九、六三〇	一四、七〇〇、〇〇〇	一四、六六六、〇〇〇	一〇、〇〇〇、〇〇〇	四七八、〇〇〇	四、七八〇	九四、一三六、〇〇〇
一〇、一三三、〇〇〇	一八、三三九、七〇〇	一四、六六六、〇〇〇	八、一三〇、〇〇〇	一〇、〇〇〇、〇〇〇	三〇、三三九、〇〇〇	三、〇三三	三〇、三三九、〇〇〇
七、七六六、〇〇〇	一七、七三〇、八〇〇	八、一三〇、〇〇〇	八、一三〇、〇〇〇	一〇、〇〇〇、〇〇〇	六七、七六六、〇〇〇	六、七六六	六七、七六六、〇〇〇
八、一一〇、〇〇〇	八、一三〇、〇〇〇	八、一三〇、〇〇〇	八、一三〇、〇〇〇	一〇、〇〇〇、〇〇〇	四七、五〇〇、〇〇〇	四、七五〇	四七、五〇〇、〇〇〇
九四、〇〇〇、〇〇〇	六七、一七〇、〇〇〇	一〇、〇〇〇、〇〇〇	一〇、〇〇〇、〇〇〇	一〇、〇〇〇、〇〇〇	三〇、三三九、〇〇〇	三、〇三三	三〇、三三九、〇〇〇
三三、三三三、〇〇〇	一八、一三三、七〇〇	一〇、〇〇〇、〇〇〇	一〇、〇〇〇、〇〇〇	一〇、〇〇〇、〇〇〇	一、五七〇	一、五七〇	一、五七〇
合計	三三、三三三、〇〇〇	一〇、〇〇〇、〇〇〇	一〇、〇〇〇、〇〇〇	一〇、〇〇〇、〇〇〇	一、五七〇	一、五七〇	一、五七〇

五、産業  
 商工業は概して發展の機運に向つてゐる。特に近來此附近に於ける繭の生産高は大したもので、之に伴つて製絲業の發達も亦驚くべきものがある。就中玉絲に至つては本元の上州を凌駕して生産高は全國の第一位を占めてゐる。醬油、溜、木綿織物、菓子、酒類、木竹製品、麻糞田、毛筆、履物、足袋、網、製綿、清涼飲料、漬物、乾物なども物産に數べてよからう。

農業も多少は行はれてゐるが、特に果樹蔬菜の栽培なき園藝に屬する方面は次第に發達の狀況を認める。近來「マン」夏密柑本を、東京地方に移出するものは決して少くない。養蠶の盛なる事は勿論である。商會會議所並に市農會の設置されあるは當然であるが、米穀取引所を初め、魚市場、青物市場などの商業機關も略ほ備つてゐる。其中で最も古い歴史を有つてゐるのは魚市場である。工場の大數は製絲工場で、其他にも織物工場、鐵工場など二三は見らるべきものがある。吉田煙草云々はその昔は誰一人知らぬ者が無い程であつたが、官營になつてから大藏省專賣局の製造工場が設置された。會社は資本金の最も多い豊川鐵道を初め市内に百五十五ありその資本總額は七千八百九十七十間である。

六、金融機關  
 金融機關には銀行業の外、小商工業者の機關として無盡業が質屋業及び金錢貸附業、産業組合等數種あるが茲には銀行業のみを擧げて置く。

市内諸銀行

(但シ支店銀行ハ當市ニ支店設立ノ月日)

名	稱	所 在 地	資 本 金	創 立 月 日
株式會社	三遠銀行	豊橋市上傳馬六十六番地	二,000,000	明治廿五年五月五日
株式會社	大野銀行豊橋支店	全市花田七十一番地ノ二	一,000,000	全 卅年五月十日
株式會社	名古屋銀行豊橋支店	全市札木百四十九番戸	三,000,000	大正六年二月十日
株式會社	獨立銀行豊橋支店	全市花田城海津十九番地ノ五	五,000,000	明治廿九年八月廿日
株式會社	名古屋貯蓄銀行豊橋支店	全市札木百四十九番戸	四,000,000	大正六年二月一日
株式會社	愛知銀行豊橋支店	全市本町四十番戸	七,000,000	明治卅年三月五日
株式會社	不動貯金銀行豊橋支店	全市札木七十五番ノ合筆地	一,000,000	大正九年一月八日
株式會社	明治銀行豊橋支店	全市本町拾七番戸	一六,000,000	明治卅二年二月五日
株式會社	明治貯藏銀行豊橋支店	全市札木二十三番地ノ一	一,000,000	大正七年八月一日
株式會社	尾三農工銀行豊橋支店	全市中八百〇五番地	六,000,000	明治卅二年三月四日
株式會社	貯蓄銀行豊橋支店	全市本町四十番戸	五,000,000	全 十月一日

七、救濟及教育

救濟事業としては、大字東田に私立育兒院が設置されてゐるが、私立豊橋盲啞學校の如きも、之に數ふべきであるを考へる。市に於ても少額ながら救濟基金の備があつて、鰥寡孤獨を助くべき機關は設けられてある。其他各種の會の中には救濟の目的を含まれてゐるものが少くない。又警察署の人事相談所も盡してゐる。

市内には中學校、高等女學校、商業學校、裁縫女學校中等程度のもを初め高等、尋常の兩小學校なき縣立、市立、私立を合せて十八個の學校がある、また市立圖書館、私立安藤動物園なきの設けもあつて、教育上の事は概して進歩の域にあるを確信する。

小學校長及兒童職員表

校 名	校 長	職 員	學 級	兒 童	卒 業 生
八町高等小學校	一	二〇	一八	男 七二五 女 四三二	四三一

館名	種類	館員數	蔵書冊數	建物坪數	敷地坪數	大正九年年度經費	所在地
岩田尋常高等小學校	小學校	—	—	—	—	—	三二五
花田尋常小學校	小學校	—	—	—	—	—	四〇三
八町尋常小學校	小學校	—	—	—	—	—	三五二
新川尋常小學校	小學校	—	—	—	—	—	六五九
東田尋常小學校	小學校	—	—	—	—	—	七五五
松葉尋常小學校	小學校	—	—	—	—	—	二六六
狭間尋常小學校	小學校	—	—	—	—	—	六五〇
松山尋常小學校	小學校	—	—	—	—	—	六一三
備考	職員數並兒童數	大正十年六月末日現在	ニヨリ卒業生數	大正九年年度卒業生數	大正九年年度卒業生數	大正九年年度卒業生數	揚テケリ
備考	職員數並兒童數	大正十年六月末日現在	ニヨリ卒業生數	大正九年年度卒業生數	大正九年年度卒業生數	大正九年年度卒業生數	揚テケリ

園名	種類	動物數	所在
安藤動物園	私立	二一〇	花田字守下

八、交通及通信其他

東海道鐵道は東南より西北に向つて此地の西部を通過し、花田に停車場が設けられてある。又北方南設樂郡長篠に達する豊川鐵道は、此地を起點とし、官設と相接して吉田停車場を設置してある。其他市中の道路は市區改正の計畫が追々進行したので、完備の域に近づいたが、市内を貫通する電車はまだ出願中で着手に至らない。市街に自轉車を使用するもの、極めて多いのは注目すべき事である。

品名	大正九年	大正八年	大正七年	大正六年
自働車	個數 一八	個數 一八	個數 一八	個數 一八
市内諸車臺數	一六	一六	一六	一六

自轉車	人力車	荷馬車	客馬車
五、三六五	二八二	八三	九
五、六〇八	三〇一	一八三	一六
四、二六四	二八三	一六六	二四
三、〇三五	二五六	六五	一三

通信機關としては郵便局が市内に四局あるが實に繁忙を極めてゐる。それから市内には百〇九戸の旅館があるが、之に宿泊せるもの、数はさうであるか、之は時に依り一完せずその標準を取るは甚だ困難な問題であるが毎日平均一千人位である。

市内に新聞社は十社ある併し日刊四六版四頁以上のものを發行するのは參陽新報、新朝報の二社である。

名	稱	町別	發行所	電話番号
參陽新報	紺屋町	參陽新報社		電話三番

豊橋市内各新聞社

東海時事	東海時事社	電話一〇六五番
新愛知附録	新愛知新聞社豊橋支局	電話四五〇番
名古屋附録	名古屋新聞社豊橋支局	電話二三四番
實業之愛知	實業之愛知新聞社	電話一〇六九番
東海時報	東海時報社	電話一〇一七番
新朝報	新朝報社	電話一〇〇三番
豊橋日々新聞	豊橋日々新聞社	電話一〇〇六番
報知新聞	報知新聞社編輯部豊橋支局	
豊橋商業新聞	豊橋商業新聞社	

劇場は東雲座を初めとして七つある。然し東雲座、豊橋座と所謂寄席と名のつく壽座を除く外は全部活動寫眞箱年中無休を以て興業してゐる。

市內劇場及寄席	
---------	--

電話番号	所在地	場名	主ナル目的
電話二二三番	吳服町	東雲座	
電話七四二番	石塚町	豊橋座	
電話四一九番	上馬町	河原座	活動寫眞
電話五二九番	清水町	豊明座	活動寫眞
	西八町	有楽座	
	西新町	新盛座	
	新停車場通	錦正座	

市内には未だ水道の設備がない。而して下水道は舊藩時代以來の用下水道を使用してゐるのであるから、市の發展に伴ふて改善の必要がある。水葬場は、孰れも市設である。別々、牛馬の埋葬場もあるが、之も市の經營である。火葬場は火爐拾個を有し、所謂葉若式の築造を用ゐてゐる。

九、神社寺院及宗教

市内には現今神社の数が三十八社ある。其内郷社が二社、村社が十八社、無格社が十八社であるが、明治三十九年勅令第九十六號によつて、指定されてゐる神社は、郷社二社と村社の内八社である。それから割合に神明社の多い事は此地方が往昔伊勢太神宮の神領地であつた餘波でなくてはならぬ。

市内神社数表 (大正九年末日現在)

八神	社名	社格	所在地
吉田	吉田神社	郷社	吉田町
神明	神明神社	郷社	神明町
八幡	八幡神社	郷社	八幡町
安海	安海神社	郷社	安海町
白比	白比神社	郷社	白比町
山比	山比神社	郷社	山比町
海熊	海熊神社	郷社	海熊町
比野	比野神社	郷社	比野町
山野	山野神社	郷社	山野町
豊橋	豊橋神社	郷社	豊橋市
東橋	東橋神社	郷社	東橋市
中橋	中橋神社	郷社	中橋市
東橋	東橋神社	郷社	東橋市
新橋	新橋神社	郷社	新橋市
中橋	中橋神社	郷社	中橋市
東橋	東橋神社	郷社	東橋市
新橋	新橋神社	郷社	新橋市



琴	白	稻	稻	秋	素	秋	素	道	稻	素	天	金	天	素
平	山	荷	荷	葉	蓋	葉	蓋	知	蓋	刀	比	白	鳴	
神	神	神	神	神	神	神	神	邊	鳴	神	羅	神	神	
社	社	社	社	社	社	社	社	稻	荷	神	神	社	社	
全	全	全	全	全	全	全	全	全	全	全	全	全	無	
													格	
													社	
岩	全	三	全	東	全	全	花	全	旭	飽	新	吉	神	本
田	輪	田	田	田	田	田	田	田	海	町	町	町	町	町

一七

豐	秋	大	日	鞍	神	神	八	熊	神	八	素	八	談	神	誠
城	葉	已	吉	掛	明	明	幡	野	劍	蓋	合	訪			
神	神	貴	神	神	神	神	神	神	神	鳴	神	神			
社	社	社	社	社	社	社	社	社	社	社	社	社			
全	全	無	全	全	全	全	全	全	全	全	全	全			
		格													
		社													
東	船	新	全	岩	花	全	岩	飯	瓦	全	全	花	談	神	中
町	町	町	崎	田	田	村	町	田	合	町	町	町	町	町	町

一六

龍專勢竹法東善觀全稱觀清淨太善

興稱至意藏高忠音宗名源滋蓮明

院軒軒軒軒軒軒軒軒軒軒軒軒軒軒

派全全全全全全全全全全全全全全

士歸 濟嘉 士

關全全全全全全全全全全全全全全

二九

屋 葉 世 田

町 田 町 田 町 田 町 田 町 田 町

龍悟西三樹

運真禪味松

寺寺院院院

派全全全全全

土 派

關船所

屋 在

町 町 町 町 町 町

寺院名宗派所在地

市内寺院數表 (大王九年末日現在)

市内に無宗教の者は殆んどあるまいと思ふが、併し事實に於て、これだけ宗教心が確められてゐるかは研究を要する問題である。近來佛教各派を初め、基督教の當事者なごも、大に活動の傾向を現はして來たのは喜ぶべきであるが、顧みて尙前途遼遠なるを思はしむるものがないでもない。近來各派教會の増加せるのは、可否共に注目し植すべき事柄であると思ふ。

計 二八 一八

吉壽臨神不請青大寶妙東龍西一祥

祥泉濟宮動寶龍聖形圓昌岩福月雲

寺寺寺寺院院寺寺院寺寺院寺

全全臨天全全全全真顯全全全全曹

宗濟臺言華洞

飯瓦東紺瓦中飽全花清三岩全全岩

屋世水ノ

村町田町町古海田町輪崎田

三二

清知全正長喜花長盛悟日龍西興賢源

晨光久林全見谷養涼慶信拈光德養立

寺庵院寺寺寺院院院院院寺寺寺院寺

全全全全全全全全全全全全全全曹淨

洞士

全飯東全花新中全全全全吉手全止岩

錢世屋間

村田田町古町町田

二〇

眞言宗醍醐派小社豐盛組教會所	吳服町	二四
市內佛道教會數表 (大正九年末日現在)		
御嶽教會本部	旭町	一
御嶽教會第二號稻荷教會	旭町	一
御嶽教會	旭町	一
神會	旭町	一
神會	旭町	一
神會	旭町	一
大社	旭町	一
扶桑教不動教會	旭町	一
天理教山名大教會豐橋支教會	旭町	一
天理教南海大教會紀尾分教會愛豐宜教所	旭町	一
御嶽教天地教會說教所	旭町	一
計		五

願成寺	眞宗	指花	笠町
淨圓寺	眞宗	花	町
正琳寺	眞宗	全	町
蓮泉寺	眞宗	全	町
應通寺	眞宗	全	町
仁長寺	眞宗	全	町
眞宗大谷派本願寺別院	眞宗	全	町
計	五	八	
市內神道教會數表 (大正九年末日現在)			
東教會	松葉町	一	
金光教豐橋教會	松葉町	一	
神道修成派教務支局	松葉町	一	
神道實行教會	松葉町	一	
神道御嶽教直轄水天教會所屬水天教會分院	松葉町	一	
計	五	八	

醍醐派教會分教會所	松葉町
花園教會	瓦町、飯村
高野山大師教會支部	瓦町、東新町、花田
日蓮宗教會	新川町
本願寺豐橋教會	西八町
悟真寺	新川町
曹洞宗	新川町
正林寺	花田町
計	柴田町
市内基督教會數表 (大正九年末日現在)	
會堂名	所在地
豐橋ハリスト正教會	中八町
日本メソヂスト豐橋教會	全八町
日本聖公會豐橋教會	中柴町

日本基督教豐橋教會	旭市町
救世軍豐橋小隊	札木町
昇天教會	新川町
昇計書支店	
六〇、官公署衙	
市内に官公署衙は區裁判所を初めとして總數三十八ある。その中車隊の部は歩兵第十八聯隊を除くの外は凡て市外高師村にあるが一口に豐橋の師團ニ云はれてゐる程、距離も遠からず、密接な關係を持つてゐるから之をひきまきめにして置く。	
市内官公衙表	
名稱	所在地
豐橋區裁判所	中八町
豐橋警察署	全八町



騎兵第四旅團	市外高師	六	旅團	長	太	田	亮
騎兵第二十六聯隊	同	六	聯隊	長	松	田	龍
同 第二十五聯隊	同	六	聯隊	長	大	田	八
同 第十九聯隊	同	六	聯隊	長	鈴	木	三
步兵第六十聯隊	同	六	聯隊	長	齋	藤	義
步兵第十八聯隊	同	六	聯隊	長	佐	久	五
野砲兵第二十一聯隊	中	六	聯隊	長	眞	野	郎
輕重兵第十五大隊	高	六	大隊	長	志	村	郎
工兵第十五大隊	向	六	大隊	長	染	川	安
	山	六					憲

三八

名所舊跡

古き歴史を持つてゐる我東三河は、今尚ほ残存せる王朝以來の遺跡を初め、室町期に入りてより幾多の武將が割據したる城壘並に古戰場等は到る處に見得らるゝのである。そのみならず、南面には一帯に渺茫たる外洋を受け、衣ヶ浦はさらに深く陸地に灣入して、渥美半島を形成し、竹島、姫島な

き五六の島嶼が其間に散點せるなき、風色も亦極めて適好なるものがある。北には連山重疊して、漸く信濃に接し、煙巖山(鳳來寺山)のこききは、阿蘇火山脈の最終點として、斷崖卓岩の奇觀を呈し、豊川の清流は、源を此山峰重疊の間に發し、南流して渥美灣頭に注入してゐる。其上流に至れば奇岩千仞、これも水石奔放の絶勝に乏しくない。されば此地方に於ける名勝舊跡は如何なる状態に散布されてゐるか今試に其大要を摘録して見やう。

豊川鐵道沿線

【菟足神社】 延喜式内に屬し、三代實錄にも「清和天皇貞觀六年二月十九日丙子、授參河國正六位上菟足神從五位下」云あつて、傳來の古い社である、毎年風祭云ふを行ふ。  
 【伊奈城跡】 小坂井驛から西南三十町の處にある。今は全く田畝に化してゐるが、室町の中期から天正十八年に至るまで、本多縫殿助歴世の居城であつた。享祿二年松平清康が、吉田の牧野傳藏信成に打勝つて、此城に入つた時、城主本多正忠は祝酒を薦め、肴を葵の葉に載せて出したのが吉兆である云ふので、之から徳川氏に葵の紋所が起つた云ふ有名なる説がある。

【長谷寺】此處には山本勘助の墓と稱するものがあつて、勘助の出身地は此附近である。傳へられてゐる。丁、此處の山本勘助の墓と稱するものがあつて、勘助の出身地は此附近である。

【妙嚴寺】稻荷(陀根尼尊天)

によつて有名である。豊川稻

荷の世に喧傳せらるゝに至つ

たのは、まだ甚だ古からざる

ここで、其祭は天保九年十一

月の創始である。云はれてゐ

る。併し妙嚴寺の創立は嘉吉

元年である。傳へられ、舊來

けての豊川宿であつたから當時の東海道(二見道)は、丁度此寺の附近を通過してゐたものである。さ

れば此寺は恰も街道の衝に方つて、頗る行人の尊敬を受けたように思はれる。丁、此處の山本勘助の墓と稱するものがあつて、勘助の出身地は此附近である。

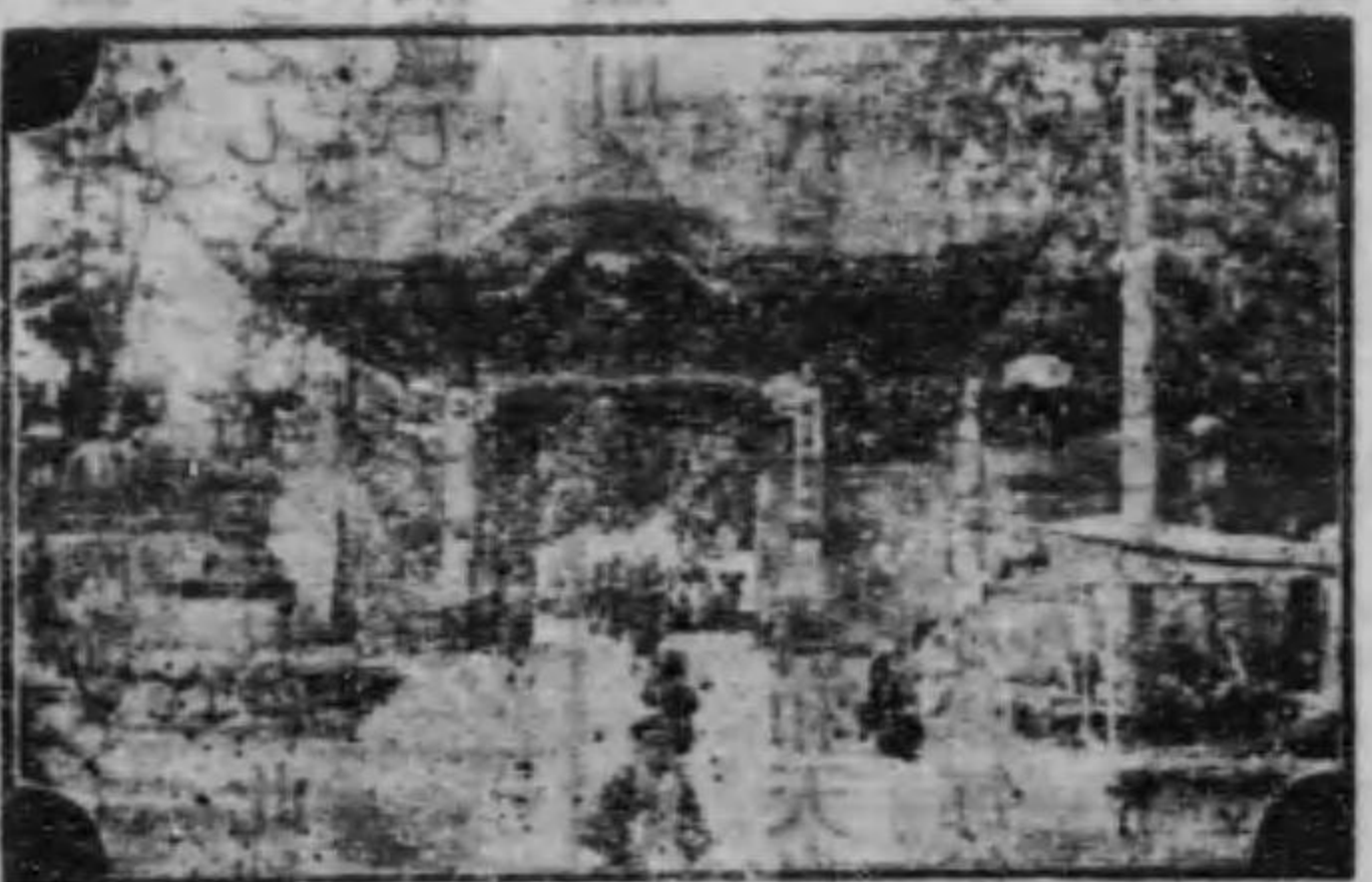

曹洞宗に屬する名利として、朱印四十五石を有した。本堂は目下改築中である。【三明寺】豊川驛より三丁の處にある。字賀神並に天女の垂跡を傳ふる名跡で寺傳による。大寶年間文武天皇の御願によつて創立せられたものである。云ふ。こゝに本門である。現今豊川町の南に接せる【古宿】は即ち藤原時代から鎌倉時代の初期に於

【國幣小社砥鹿神社】祭神は大己貴命で、上古此神が、少名彦命と共に此國を平定し給へる時、止り給ひし舊跡の地である。傳へられてゐる。丁、此處の山本勘助の墓と稱するものがあつて、勘助の出身地は此附近である。

【長篠城の古址】豊川鐵道の終點長篠驛を去る。こゝ十四町餘、寒狭川、三輪川、二流交叉の處にある

武田、徳川、織田三氏の

古戦場で、有名なる長篠

役は、天正三年五月の事

で、甲洲の武田勝頼が家

康の臣奥平信昌を此城に

圍むだのに起因せるもの

在し、行人をして低回顧眄の情に堪へざらしむるものがある。また村内に醫王寺、大通寺なきがある

が、之を訪つて舊時を追懐するものも強ちに無益であるまい。考へる。其他新城驛から僅かに六町許り

にして豊川の奇勝、蜂の巢岩、並に「櫻洲」がある。また「煙巖山」の奇勝を探り、「鳳來寺」の舊跡を偲ばむ



長篠古戦場

である。此時奥平方の鳥居強右工門が最後は人口は喰炙せる處であるが、其墳墓は今も寒狭河畔に存在してゐる。其他此合戦に戦死せる武將の墳墓は、今尙ほ此地を中心として其附近に散



さするものは長篠驛より二里餘馬車、人力車、自働車の便によつて其山麓に達し得る。山麓より峯の  
 薬師までは更に九町餘を登るのである。



丸本城篠長



【縣社御津神社】 豊橋驛を發じて西行の汽車に乗れば十三分許にして御油驛に着く。神社は驛の西數  
 餘り、舊驛の北にあり、中、東海道鐵道沿線豊橋以西

東海道線 豊橋驛前

日本運送株式會社甲種取引店  
 鐵道省公認運送取扱人 電話二六二番

**五**丸五運送會社

代表者 柳原 辨 吾  
 支配人 柳原 瀨 一

電話二二二番 ●振替貯金大阪四五一九八番

●豊川線 船町驛前 丸五運送會社荷扱所

●豊川縣 農林部 正農會 採荷社 河

味噌醬油

豊橋市船町



松坂屋伊三郎

電話二九一番

製造販賣

東新島縣

豊辭親前

確

秋田産

三河産

下駄齒材

業

業

豊橋市關屋町

板類

ヤ

小野田彌三郎商店

電話五四四番

電略〔マ〕又〔マノ〕

買具業

米業

米糠糠咀採問屋業

明治通運 電話二二六番

業務

米雜穀肥料問屋業  
貿易業 精米業

東三委託株式會社

花園町(新停車場通)

電話 本社 二二二六番  
工場 二二三〇番

確 實 公 認 敏 速



鐵道省公認運送取扱人

●明治運送株式會社甲種取引店

豐橋驛前

丸八運送店

店主 河合岩治郎

電話 園一〇八番

振替口座 名古屋 二九三三番

香 油 原 料 油  
 機 油 油 油  
 植 物 油  
 魚 油  
 ベルトワックス



鈴木商店石油部

豊橋市外高師村小池

河合岩部

電話(豊橋)九百五十三番  
 振振東京三三三八九番  
 振振大阪一三六一一番  
 電信略號(〇メ)又ハ(メ)

電話二六三三番  
 電話一〇八番

精米諸機械  
 電気モータ  
 發動機及附屬品

ち 成田機械店

豊橋市(大手通り)魚町

電話千六十三番

鐵工部

同市手問町一丁目

電話七百十五番

登 錄 商 標



味 噌 溜  
釀 造 業

白 井 權 八

豐 橋 市 西 新 町

電 話 五 一 五 番

味 噌 醬 油

商 標



釀 造 販 賣

江 川 屋

金 原 舛 太 郎

豐 橋 市 船 町



丸 田

電 話 五 九 八 番  
電 信 略 號 (工)

豐 橋 市 (大 手 並 川 魚 町)

三州釜本舖



十

鍋釜

製造元 中尾十郎

三州豊川町北金屋一五番

電話 豊川一〇番

振替東京九〇四番

取引銀行

明治銀行豊川支店

愛知銀行豊橋支店

四季新製御菓子

豊橋市曲尺手町

三河屋清園

豊川閣用達

電話五五五番

一廿五五番



堂錄商標

二角式改良



稻穗印

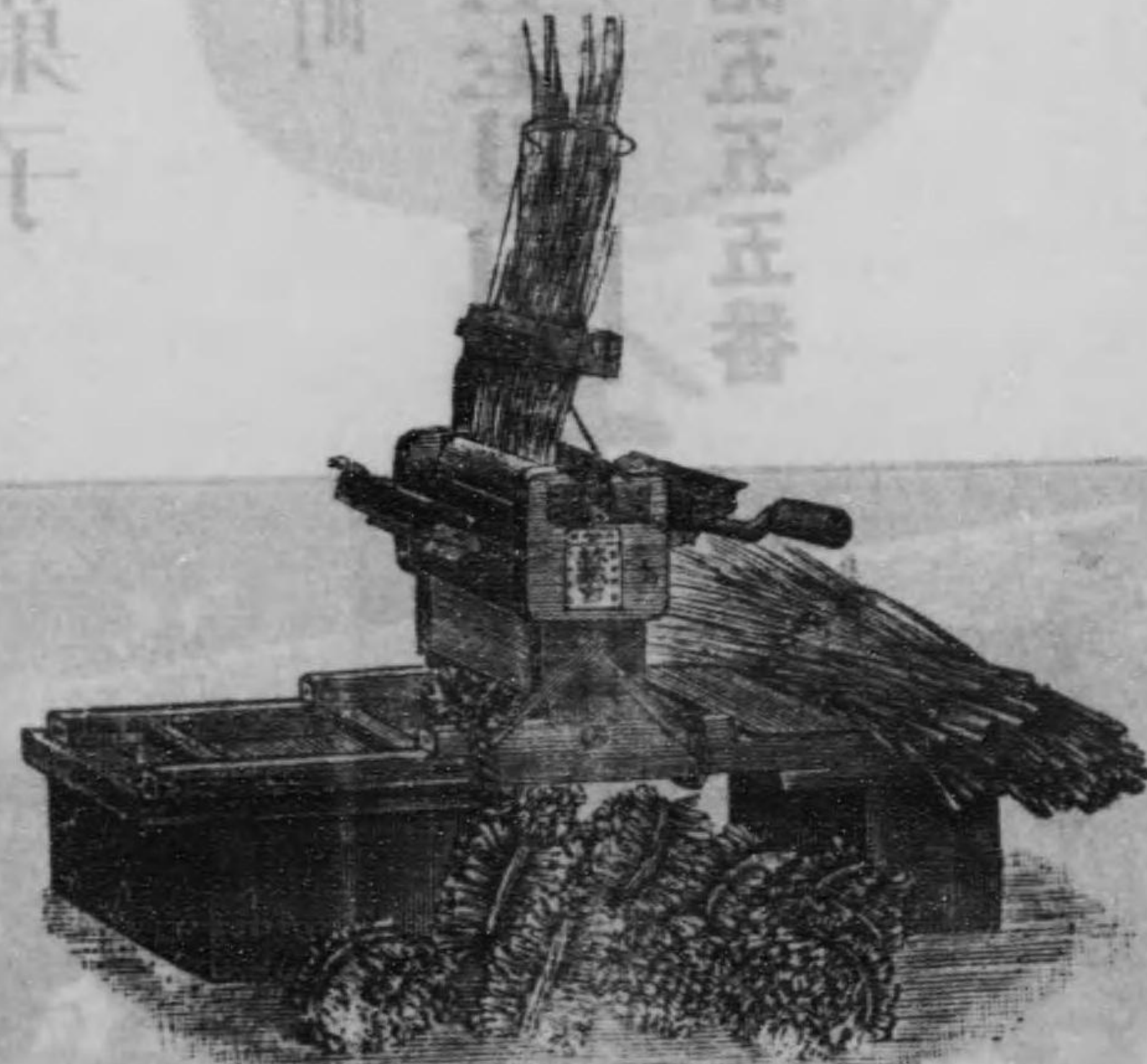

產其出產 籾農器 折具 製作 發售 元賣

愛知縣知事 共榮株式會社 總代理 吉林長社  
東京振替貯金一六四二四番 電話四二四番

太

味噌醬油

釀造元

豐橋市新錢町

內藤合名會社

東京振替貯金一六四二四

電話四二四番

蠟燭、紙、荒物  
 薰線香  
 鐘馗印  
 除蚊香  
 特約店

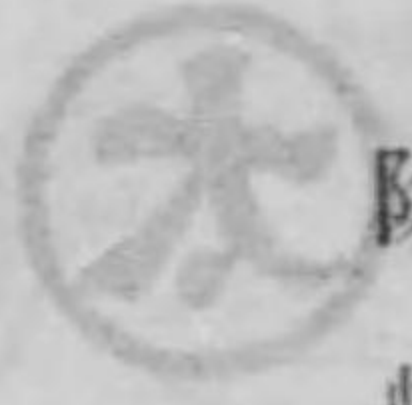

常滑

屋山聯合會

山下善九郎

電話三八〇番

東京總督府令一六四一四

各國陶磁器

製造販賣

營業目

和豐橋市曲尺手町  
 小麥  
 百



米分山 商分店

電話五一七番

工場會社用茶碗印入并皿等其他御註文製造可仕候

工場 寶飯郡國府町



鐵道省公認  
豐 小 橋

◎當社、豊橋駅附近ニ多數、完全ナル倉庫ノ所有、倉入預リ貨物ニ對シテハ  
金融ノ便且ツ横濱火災保險會社代理店ニ付低歩確實ノ御取扱任候

日本運送株式會社甲種興信部加盟店  
第十五師團及諸官廳御用貨物取扱所  
東洋紡績株式會社豊橋工場專屬店  
東海道豊橋駅前

豊川線長篠駅前

高橋運輸倉庫株式會社

長電話二二七〇・二七〇番

高橋運輸倉庫株式會社支店

電話特設三二番

全線船町駅前

高橋運輸倉庫株式會社荷扱所

營業科目

砂糖 小麥粉 鹽 味噌 醬油

卸小賣

米代 中村代助

電話九〇九番

豊橋市新川町五十一番

谷國國海器

豐橋 豐橋

工忠

寶通海國海

豊橋市花園町

田中屋呉服店

漱具一先  
谷國産新器

町電話 二四六番  
長電話 六曲六手番 三四  
振替東京三一、五三三番

縫具、染料、検料、工業藥品、印刷用インキ、瓦斯コークス  
付 二十ル、十ル

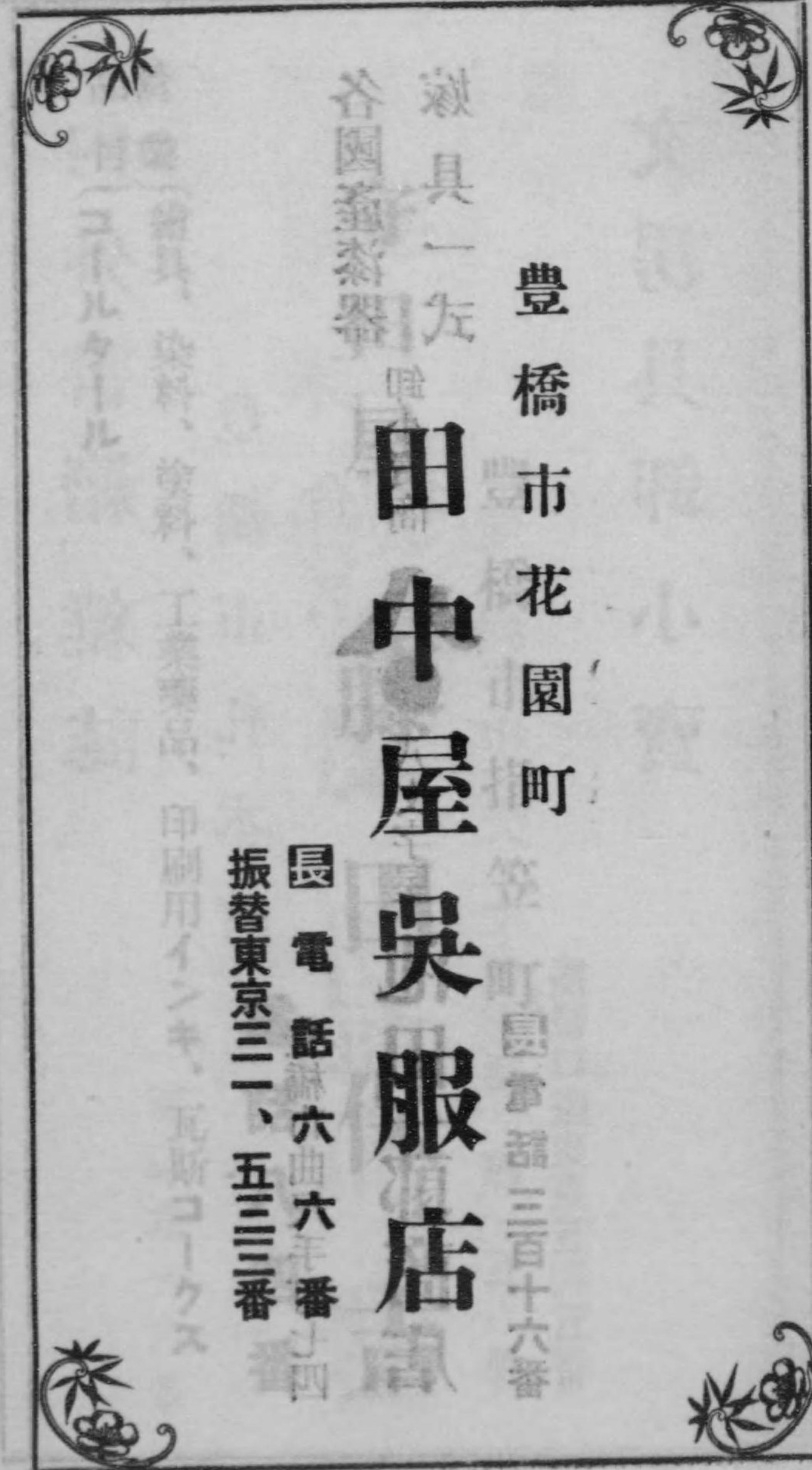

各國産漆器  
嫁具一式

卸小賣商

八

八文字屋

池田二郎商店

豊橋市芬園町

長電話三百十六番

継替東京三一・五三三番  
豊橋市曲尺手町七四

文具具職小賣

豊橋市指入笠町

継替口壺東京五四五番

守田屋 藤田保吉

電話八四番

營業 繪具、染料、塗料、工業藥品、印刷用インキ、瓦斯コークス  
品目 コルター、筆、墨、刷毛

品内外書籍、雜誌

營業(器具、藥材、塗料、工業藥品、印刷用トナー、瓦礫工) 豐橋市札木町 電話八四番

安田屋 合名 社 菊文田海米堂

豐橋市津笠 電話四五番 振替口座東京五四五番

文房具卸小賣

兼木不煙 豐橋市花田城海津二十 電話東京三四四三番  
附木取不煙 豐橋市大手通 電話六四六番  
堂 王卜 機 古原古田米商會  
爪掛草 豐橋市吳堀町 電話九一六番  
鐵脚履 原田正六一

内外書籍雜誌

電話六一六番

履物鼻緒

爪掛草履

塗ッ下駄

桐木取下駄

雜木下駄

卸問屋

豐橋市吳服町

**古** 古堺末吉商店

電話九四九番

振替東京七四四三番

文房具卸小賣

三州本場

豐橋市花田城海津二一番地

豐濱商會

營業目

石炭商

工業用品

豐橋市吳服町 電話三七六番

**白井福太郎**

營業種目

醫藥、膏藥

工業用藥品

染料、洋酒

度量衡器

豐橋市吳服町三十一番

山塚屋藥舖

木村連作

電話二二二四番

振替東京九三七八番

郵便私書函四十五番

三州本場甘藷問屋

總管東京六〇八四番  
電話三三〇番  
豐橋市千曲町

青物乾物

豐橋市曲尺手町

漬物罐詰

卸商

安山田安太郎

海苔果實

電話四百拾壹番

委托販賣

其他附屬品

營業科目

月姫サイダー  
 各國洋酒  
 味淋燒酎  
 清酒壘詰  
 硝子空壘  
 其他附屬品

豐橋市新錢町  
**水藤洋酒店**

電話六一六番

電話二〇四番

營業項目

委託運賃  
 荷運  
 荷運  
 荷運

**中西製材合名會社**

代表者 中西清作

三洲本製甘藷問屋

豐橋市下地町  
 電話三一〇番  
 振替東京九〇八四番

其外桐風品

餅干空盤

豐橋市 札木町

電話六一六番

營業項目

蘭問屋



豐橋蘭絲合資會社

和格

各國雜貨

豐橋市 津島

電話二〇一〇番

目録

電話二〇二番

乾燥所電話五一〇番

電話九〇八四番

時代の要求 別冊生ニレタ

最新洋式帳簿 事務用器械

最新洋式帳簿 洋畫材料

其他新人ノ武器 珍品取揃

豐橋市吳服町三十六番地

内外文具商

才

キ

ナ

ヤ

電話二〇四番



電話二〇四番

登錄 味噌醬油製造商

最上 味噌 大山 銀藏

醬商標 豐橋市花園町 電話五一〇番

油內代文具具專器 電話五一〇番

湖分市內日用品販賣所ニ直營店アリ

愛知縣豊橋市魚町



株式會社 豊橋魚市場鮮魚場

電話四五六番、電信略號「ウカ」

營業項目

文具 株式會社 仲

豊橋魚市場鹽乾部

電話四〇八番、電信略號「ナカ」

誠實迅速ヲ旨トシ總テ荷主各位ノ御便宜ヲ主トス

蘇貫岳敷モ旨イノ懸テ荷主谷並ノ隣町宜モ主トス

### 營業科目

内外書籍雜誌  
文房具、運動具  
膽寫版、トランプ  
かるた 其他豊辭魚

## 豊川堂書店

電話 五二二五番  
振替名古屋一七六六番

市内豊川堂書店

東洋製材商會  
其商人並ニ製業  
豊橋市止傳馬

## 西洋料理 布 屋

電話三〇番

豊川堂書店

# 營業種目

製靴 旅行靴 靴具  
 並軍隊拂下品  
 ゴム靴販賣部

## 足立靴部

店主 足立隼太

豊橋市札木町九拾貳番戸  
 電話 一 二 六 番

### （絶甲日印）万年瓦ノ特色

法ニヨリ製作シタルモノナレバ我國在來ノ土燒瓦ニ比シ實ニ雲壤ノ差異アリ、今ソノ効用ヲ略記ス  
 一、裏板及母屋桁ヲ要セズ 二、屋根一坪ノ重量僅カニ三十五貫内外（普通瓦ノ約三割五分減）降  
 雨ニ際シ吸水セズ爲ニ其ノ重量ヲ増加スルコトナシ 三、瓦ノ裏面ニ高サ四分幅一寸五分ノ突  
 起式個ヲ有シ瓦棧毎ニ引懸ケ大暴風面ニ飛散セズ且接合部離脱スル事ナシ 四、色彩ニ  
 赤、青、黒、灰等アリ外觀頗ル美ナリ 五、本瓦ハ吸水セズ故ニ凍結ノ虞ナシ 六、セメントモル  
 タルノ耐火性ハ世ニ定評アリ  
 如斯本瓦ハ在來ノ小屋組ニ一大革命ノ使命ヲ帯ビテ生レ來リタル者ニシテ漏水ナク耐暑耐寒耐久  
 美觀共ニ永久一定不變ナレバ隨ツテ修繕ヲ要セズ所謂萬代不朽ト稱スベキ屋根材唯一ノ良品ナリ

繁會販賣ノ人造石ハ優良ナル原料ヲ以テ熟練ナル技師ノ指導ニヨリ製作シタルモノナレバ硬度天  
 然石ニ劣ル事ナク價格亦低廉ニシテ型狀寸法等其用途ニヨリ種々ニ製成シ特ニ磨キ出シ人造石ハ  
 種々ナル色彩ニ仕上グ優美高尚ナル事他ニ比類ナシ  
 一、セメント煉瓦石 一、流シ 一、靴脫石 一、積物押石 其他各種  
 一、風呂桶 一、流シ 一、靴脫石 一、積物押石 其他各種

人造石建築材料  
 其他人造石建築材料製造販賣  
 豊橋市 本町 東洋硬材商會  
 電話 五九六番 九六二番  
 工場 豊橋市外船町驛前

御需ニ應ジ御一報次第「カタロケ」御郵送致スベク候

營業種目

メリヤス 雜貨 綿布 靴袋 足袋

卸

遠州屋商店

豐橋市萱町通り立

長電話 一〇三番  
電略(エン)又ハ(エ)

東洋硬材商會

營業御案内

眞綿類 眞綿防寒具 眞綿布團 眞綿原料 繭絲屑物 精練業

豐橋市西宿

合名會社



加藤秀次郎商店

電話 八二九番  
振替 名古屋 一九六四番  
(大) 阪二七五八番  
電信掛號(マルカ) 又ハ(カ)  
受信登録(トヨハシ、マルカ)

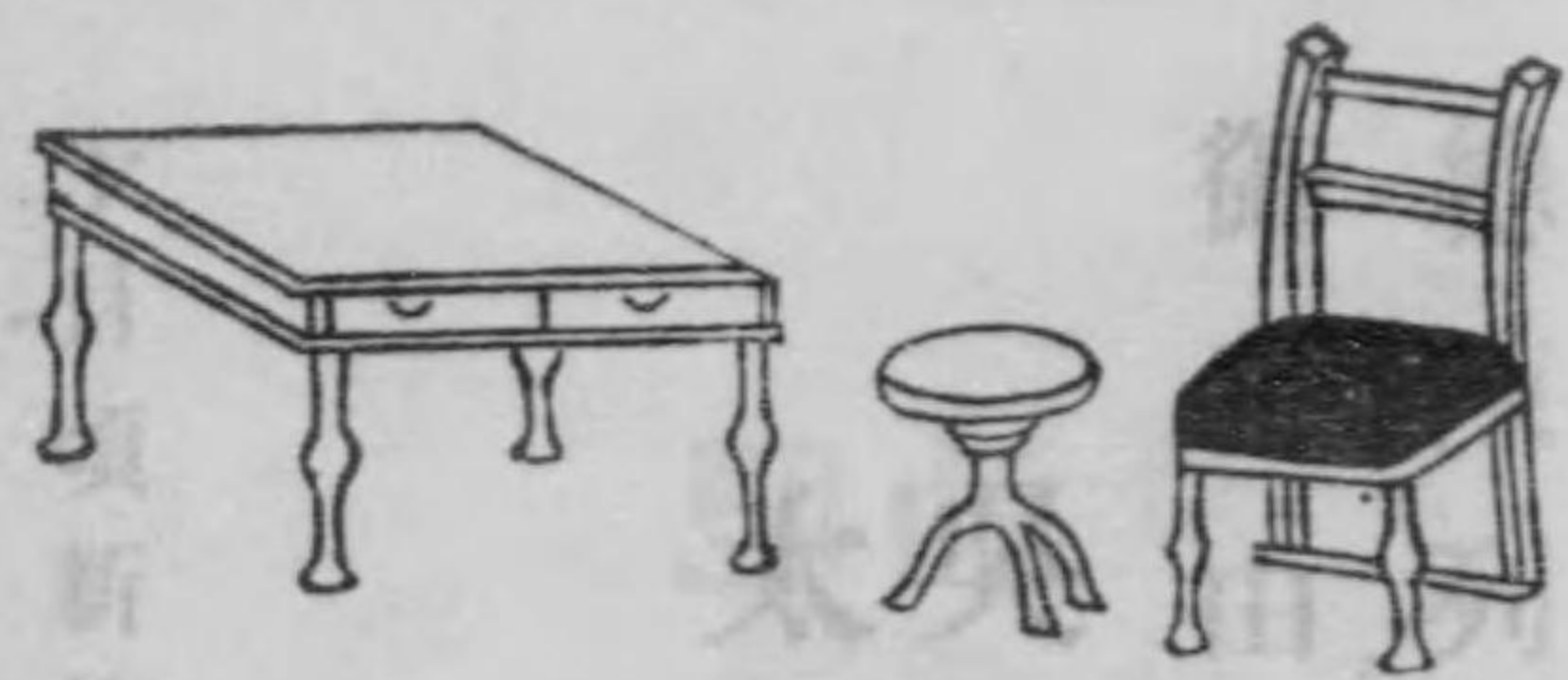

營業品目

椅子。テーブル  
額縁類。簿記臺  
陳列戸棚類  
醫科用家具  
室内裝飾品  
窓掛敷物類  
テーブル掛各種

其 他 い す や

渡邊商店

豊橋市吳服町四六  
電話一九七番

新館落成移轉之予定ニ有之候

新館同 札木町

内家職業

辭業  
繭業  
繭業  
繭業  
繭業  
繭業  
繭業  
繭業

橋市大手

西村寫真館

西村源二郎

電話一〇五番  
振替口座名古屋四三六〇

受附登録(4月8日、9日)  
新館開設(4月8日) 28(1) 28  
1(内) 2寸5分 8番  
1(古) 1寸6分 8番  
1(古) 1寸2分 8番



安

長

畑

製

絲

場

吉

愛知縣豊橋市向山二十一番地  
電話 一一二四番

總陳列式ドナタニモ  
御自由ニ御覽ヲ願

吳服  
太物

山幸吳服店

現營業所 豊橋市魚町  
新館 同 札木町

十月頃新館落成移轉之予定ニ有之候

十日即請諸君速購之千石ニ齊之類

標一論

同

林木田

豐田橋營業市

萱町

市魚田

# 肥料油商 正萱平庄本店

田中 英一

贈自由ニ贈覽モ願

參刺氏左ノ七又ニ子

長電話 六百〇貳番

電略【カヤシヨ】又ハ【カヤ】

振替口座東京三五九三二番

愛知縣美郡田原町 電話【ヨシロ】又【カ】

營業 豐橋市吉田驛前

味 豐橋市吉田驛前



## 豐橋新炭株式會社

合資

電話 六二七番  
電略 【〇領三】

各博覽會級時進呈ニ於テ

小豐一掃々車庫產額五千石

豊橋市本町

繭絲問屋



合資  
會社

菱

小

商店

電話三六八番



菱

小商店

繭部

電話(ヒシコ)又(ヒ)

愛知縣渥美郡田原町

營業場

野村

重兵衛

味噌溜製造

登錄  
商標



電話 本店 一〇番  
第二工場 二二番

振替口座大阪九九三二

各博覽會及共進會ニ於テ銀賞牌受領

木林一久 年産額五千石



優等清酒



カクサマ

醸造元

愛知縣東加茂郡下山村

小谷新右衛門

商號 日野屋

豐橋市吳服町

小谷新右衛門 支店

發賣元

商號 日野屋  
電話 七二四番

木材板類函材料卸問屋

谷研覽會又共並會ニ於テ贈賞料受贈  
豐橋市關屋町



白喜木材商會

營業

店主 竹生新治郎

電話 四九〇番

愛知縣美濃郡田原町

西 壽 茶 菓

豊橋名物

やまご双紙 利久饅頭 發賣元

佐久間式

ドロツプス 特約店



和洋菓子 問屋

八千代製菓株式會社

小谷 濰 濱 門

電話六二四番

電話八〇二番

豊橋市 札木町

電話八〇二番 振替東京二二三二五二番

町の處にあり、大己貴命を祭り、延喜式内で「天武天皇四年乙亥二月、初奉圭田、加神札」に總國風土記に見へてゐる。

【蒲郡】は元(西郷)三(蒲形)三を合せたものであるが、今は海岸に海水浴場の設けがあり、鐵道唱歌にも「海の眺めは蒲郡」がある如く風光美にして空氣清く、夏期は殆んど雑沓を極むる程である。



御油海岸



蒲郡竹嶋

【岩屋の観音】豊橋驛から東に回へば、次が二川驛である。此處も舊東海道の宿驛で、観音は驛を去

るこ僅に三町、其町の西北端にある。寺を大岩寺と稱し、突兀たる巖丘の中腹にあるが、創立年代は甚だ詳でない。傳説によろ、行基の開始したものであるこなつてゐるが、直立八十尺の岩上に安置せる聖觀音の銅像は、長一丈二尺で、明和二年江戸谷中の講中から寄進したものである。佛像其もの美術的價值は兎に角として、天然の調和は極めてよい。

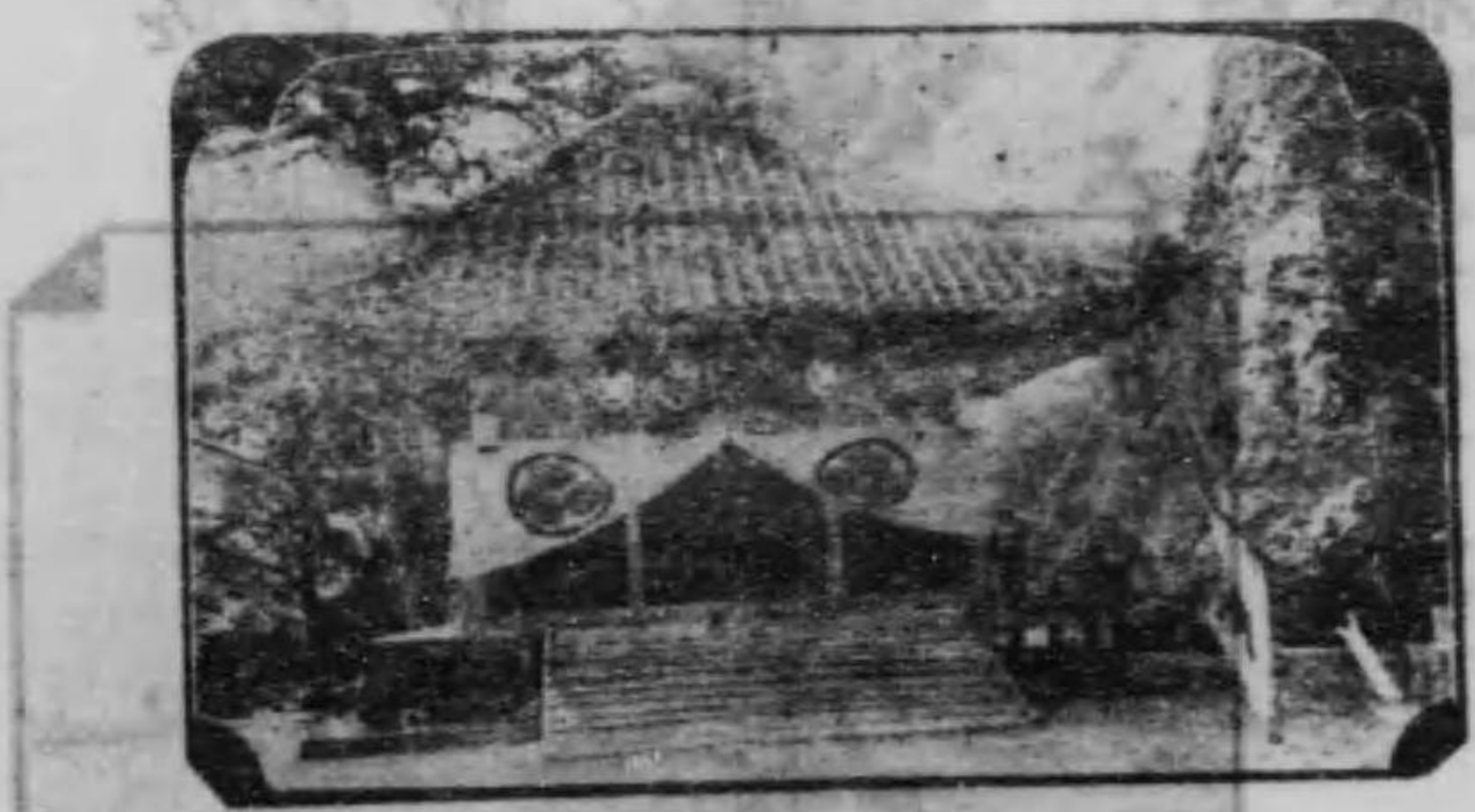

堂本音觀屋岩

うに思はれる。此巖丘は三河、遠江を境して居る嵩山、船形一帶の支脈で、高師原の一隅に兀立してゐるが、高師原云ふ廣野は、更科日記、夫木抄なを初め、古くから紀行文に書かれ、歌に詠まれて、頗る有名である。



自大正五年 至大正九年 豊橋稅務署管内査定價格品別表

品名	大正九年		大正八年		大正七年		大正六年		大正五年	
	査定数量	稅額金額	査定数量	稅額金額	査定数量	稅額金額	査定数量	稅額金額	査定数量	稅額金額
精酒	二、三四七、二五三	三、〇九六	三、八七七、六九四	三、六三三、〇四七	四、〇五八、七〇一	五、七六二、八九〇	三、〇五二、八七〇	二、七〇〇、三〇〇	三、〇五二、八七〇	二、七〇〇、三〇〇
味淋	五三	一、九四九	五三	一、九四九	五三	一、九四九	五三	一、九四九	五三	一、九四九
燒酎	三	一〇五	三	一〇五	三	一〇五	三	一〇五	三	一〇五
醬油	一五	八、三五	一五	八、三五	一五	八、三五	一五	八、三五	一五	八、三五
諸味	三、八三五	四、六六二	三、八三五	四、六六二	三、八三五	四、六六二	三、八三五	四、六六二	三、八三五	四、六六二
生引	二八	三、八一	二八	三、八一	二八	三、八一	二八	三、八一	二八	三、八一
素引	二、三三二	二、九三	二、三三二	二、九三	二、三三二	二、九三	二、三三二	二、九三	二、三三二	二、九三
ラニ	三、三三二	三、三三二	三、三三二	三、三三二	三、三三二	三、三三二	三、三三二	三、三三二	三、三三二	三、三三二

役所	費目	歳出ノ部					合計
		大正五年	大正六年	大正七年	大正八年	大正九年	
使用料及手数料		二,九〇〇,〇〇〇	三,三三三,〇〇〇	二六,八八〇,二九〇	三三,八六六,五六〇	三三,七九六,三三三	
國庫下渡金		〇	〇	〇	七,八七五,一五〇	九,三九〇,〇〇〇	
交際金		六,三六八,一八〇	六,九六六,二〇〇	八,一七〇,四〇〇	一一,九四〇,二八〇	一六,一八二,〇〇〇	
報償金		一,一八二,四〇〇	二,〇九〇,九七〇	二,〇六六,三〇〇	二,五〇六,一五〇	三,一一一,〇〇〇	
縣補助金		一,四〇〇,四〇〇	一,五五六,九〇〇	一,九三三,七〇〇	一,八四〇,九〇〇	三,五九五,〇〇〇	
雜收入		三,三三三,四七〇	三,一四三,〇八〇	一,四四五,八四〇	六,七七七,〇八〇	八,五八九,〇〇〇	
市收入		一五,九五〇,四〇〇	一五,七六六,〇〇〇	一五,七九七,八四〇	一六,二二〇,八〇〇	三〇,一四八,〇〇〇	
寄附金		〇	〇	〇	〇	八四八,〇〇〇	
繰越金		一,〇〇〇,〇〇〇	一,三三三,〇〇〇	一,〇〇〇,〇〇〇	一,五〇〇,〇〇〇	五,三三七,〇〇〇	
財産賣拂代		〇	〇	〇	〇	三〇,四〇〇,〇〇〇	
市債		〇	〇	〇	〇	四〇,〇〇〇,〇〇〇	
合計		二,〇八六,三三〇	三,七〇四,一六〇	二六,一〇四,〇九〇	三三,六四四,六一〇	六四,三三二,〇〇〇	

三二七

費目	豊橋市豫算								
	大正五年	大正六年	大正七年	大正八年	大正九年	全	全	全	全
歳入ノ部	四,〇〇一,四八〇	三,九五二,二九〇	四,〇六八,一九〇	四,一六八,八五〇	四,二六〇,〇〇〇	全	全	全	全
三月	一,三三三	九,三三三	〇	〇	〇	全	全	全	全
四月	一,七七八	一五,四〇〇	〇	〇	〇	全	全	全	全
五月	二,二九九	二〇,〇〇〇	〇	〇	〇	全	全	全	全
六月	二,五七七	二二,三二二	〇	〇	〇	全	全	全	全
七月	三,〇〇一	二七,七八八	〇	〇	〇	全	全	全	全
八月	二,九二二	二六,六七七	〇	〇	〇	全	全	全	全
九月	二,六一一	二二,三六六	〇	〇	〇	全	全	全	全
十月	二,二三八	一八,五五五	〇	〇	〇	全	全	全	全
十一月	一,七三三	一二,三九九	〇	〇	〇	全	全	全	全
十二月	一,一八九	七,九九九	〇	〇	〇	全	全	全	全
合計	四,〇〇一,四八〇	三,九五二,二九〇	四,〇六八,一九〇	四,一六八,八五〇	四,二六〇,〇〇〇	全	全	全	全

三二八

豫	雜	神	公	諾	財	基	警	救	勸	火	墓	污	消	傳
備	支	社	金	稅	取	本	備	助	業	葬	地	物	毒	染
費	出	費	費	費	費	費	費	費	費	費	費	費	費	費
二,四二,七〇〇	二,五九,〇〇〇	一,四〇,〇〇〇	一,四〇,〇〇〇	一,四〇,〇〇〇	一,四〇,〇〇〇	一,四〇,〇〇〇	一,四〇,〇〇〇	一,四〇,〇〇〇	一,四〇,〇〇〇	一,四〇,〇〇〇	一,四〇,〇〇〇	一,四〇,〇〇〇	一,四〇,〇〇〇	一,四〇,〇〇〇
二,四二,七〇〇	二,五九,〇〇〇	一,四〇,〇〇〇	一,四〇,〇〇〇	一,四〇,〇〇〇	一,四〇,〇〇〇	一,四〇,〇〇〇	一,四〇,〇〇〇	一,四〇,〇〇〇	一,四〇,〇〇〇	一,四〇,〇〇〇	一,四〇,〇〇〇	一,四〇,〇〇〇	一,四〇,〇〇〇	一,四〇,〇〇〇
一,八七,九〇〇	一,八七,九〇〇	一,八七,九〇〇	一,八七,九〇〇	一,八七,九〇〇	一,八七,九〇〇	一,八七,九〇〇	一,八七,九〇〇	一,八七,九〇〇	一,八七,九〇〇	一,八七,九〇〇	一,八七,九〇〇	一,八七,九〇〇	一,八七,九〇〇	一,八七,九〇〇
二,二二,四八〇	二,二二,四八〇	二,二二,四八〇	二,二二,四八〇	二,二二,四八〇	二,二二,四八〇	二,二二,四八〇	二,二二,四八〇	二,二二,四八〇	二,二二,四八〇	二,二二,四八〇	二,二二,四八〇	二,二二,四八〇	二,二二,四八〇	二,二二,四八〇
一,八七,九〇〇	一,八七,九〇〇	一,八七,九〇〇	一,八七,九〇〇	一,八七,九〇〇	一,八七,九〇〇	一,八七,九〇〇	一,八七,九〇〇	一,八七,九〇〇	一,八七,九〇〇	一,八七,九〇〇	一,八七,九〇〇	一,八七,九〇〇	一,八七,九〇〇	一,八七,九〇〇

傳	學	圖	松	狹	東	新	松	八	花	岩	八	高	土	會
染	事	書	山	間	田	川	葉	尋	田	田	高	等	木	議
病	諸	館	校	校	校	校	校	校	小	小	女	學	費	費
豫	費	費	費	費	費	費	費	費	費	費	費	費	費	費
防	費	費	費	費	費	費	費	費	費	費	費	費	費	費
費	費	費	費	費	費	費	費	費	費	費	費	費	費	費
一,一八,〇〇〇	三,八〇,〇〇〇	八,八九,三〇〇	三,七四,八〇〇	五,三五,〇〇〇	三,一六,〇〇〇	六,七五,〇八〇	五,六三,三〇〇	五,七四,三〇〇	三,二五,七九〇	四,二九,〇七〇	六,八六,〇六〇	八,五九,三〇〇	三,二六,〇八〇	八,九〇,四〇〇
一,一八,〇〇〇	三,八〇,〇〇〇	八,八九,三〇〇	三,七四,八〇〇	五,三五,〇〇〇	三,一六,〇〇〇	六,七五,〇八〇	五,六三,三〇〇	五,七四,三〇〇	三,二五,七九〇	四,二九,〇七〇	六,八六,〇六〇	八,五九,三〇〇	三,二六,〇八〇	八,九〇,四〇〇
三,六九,二九〇	三,八〇,〇〇〇	九,二一,七四〇	四,六五,一三〇	五,九六,八九〇	三,二〇,五九〇	七,六四,六五〇	五,八〇,八一〇	六,四三,六八〇	三,七五,一六〇	四,七〇,一四〇	六,七九,〇九〇	八,五三,九三〇	四,五五,七二〇	九,三〇,〇〇〇
二,七六,九二〇	一,八三,四四〇	八,六三,三三〇	五,一九,八九〇	五,九四,六八〇	三,五五,二七〇	八,三三,四二〇	六,三三,八五〇	六,八八,五六〇	四,〇五,三五〇	五,三三,〇一〇	六,九四,九三〇	九,五二,六三〇	三,三〇,六五〇	一,二六,七三〇
二,七六,九二〇	一,八三,四四〇	八,六三,三三〇	五,一九,八九〇	五,九四,六八〇	三,五五,二七〇	八,三三,四二〇	六,三三,八五〇	六,八八,五六〇	四,〇五,三五〇	五,三三,〇一〇	六,九四,九三〇	九,五二,六三〇	三,三〇,六五〇	一,二六,七三〇
三,九七,三〇〇	一,〇八,〇七〇	一,〇八,〇七〇	六,〇五,二八九	七,九九,三九〇	四,九五,〇五〇	九,九七,八九〇	七,九三,一七〇	八,三九,四七〇	五,七二,九九〇	五,六〇,五八〇	八,六二,四七〇	一〇,五五,九四〇	五,二九,五二〇	二,五二,一七五
一,六八,〇〇〇	四,〇一〇,〇〇〇	一,七九,〇〇〇	二,九八,〇〇〇	三,九八,〇〇〇	四,九八,〇〇〇	五,九八,〇〇〇	六,九八,〇〇〇	七,九八,〇〇〇	八,九八,〇〇〇	九,九八,〇〇〇	一〇,九八,〇〇〇	一一,九八,〇〇〇	一二,九八,〇〇〇	一三,九八,〇〇〇

品目	品位	單位	大正六年	大正七年	大正八年	大正九年
玄米	三河米 一等品	一石	三,三〇〇	三,〇七〇	四,三〇〇	四,〇五〇
同	同	同	三,〇八〇	三,四〇〇	四,二〇〇	四,〇〇〇
同	同	同	二,八〇〇	三,一〇〇	四,一〇〇	四,〇〇〇
白米	三河米 一等品	一石	三,三〇〇	三,〇七〇	四,三〇〇	四,〇五〇
同	同	同	三,〇八〇	三,四〇〇	四,二〇〇	四,〇〇〇
同	同	同	二,八〇〇	三,一〇〇	四,一〇〇	四,〇〇〇
大麥	中品	一石	八,五〇〇	六,三〇〇	一八,四〇〇	一七,七五〇
同	同	同	三,七〇〇	三,九〇〇	四,八〇〇	五,〇八〇
同	同	同	三,三〇〇	三,八〇〇	五,一〇〇	五,七五〇
裸麥	中品	一石	八,五〇〇	六,三〇〇	一八,四〇〇	一七,七五〇
小麥	中品	一石	三,八〇〇	三,三〇〇	二六,七〇〇	二六,〇〇〇
大豆	北海道產中等品	一石	四,四〇〇	三,〇〇〇	二四,二〇〇	二四,〇〇〇
同	同	同	三,六〇〇	三,九〇〇	二五,二〇〇	二六,〇〇〇
小豆	同上	一石	六,六〇〇	三,九〇〇	二九,九〇〇	二八,〇〇〇
油	同上	一石	三,八〇〇	三,九〇〇	二七,八〇〇	二九,七五〇

四一

豐橋市内諸物價

費目	大正五年	大正六年	大正七年	大正八年	大正九年
土育費	〇	八五,三〇〇	一,九〇九,〇〇〇	二,〇四〇,九一〇	三,四〇三,〇〇〇
教養費	〇	二五,〇〇〇	一,〇七八,五六〇	二,〇四〇,〇〇〇	二,〇二〇,〇〇〇
補助費	〇	八七,七〇〇,九〇〇	八七,九三〇,〇〇〇	九,一〇〇,〇〇〇	五〇,九七七,〇〇〇
救濟費	〇	一,一九〇,〇〇〇	一,八〇〇,〇〇〇	二,〇〇〇,〇〇〇	七,七〇〇,〇〇〇
役所費	〇	〇	〇	四,六〇〇,〇〇〇	八,七七七,〇〇〇
墓地費	〇	〇	一〇〇,〇〇〇	〇	〇
街路費	〇	〇	一〇〇,〇〇〇	〇	〇
事業費	〇	〇	〇	〇	〇
訴訟費	〇	〇	〇	〇	〇
學務費	〇	〇	〇	〇	〇
臨時校務費	〇	〇	〇	〇	〇
衛生費	〇	〇	〇	〇	〇

臨時ノ部

四〇

吳	同	同	生	繭	澤	梅	密	野	鷄	同	茶	同	同	海
服		糸	糸	庵	干	柑	菜	卵						產
晒	普	中	上	中	十	同	中	干	中	川	並	同	同	海
木	通	等	等	等	六			等	等					苔
綿	品	品	品	品	手			品	瓢	品	柳	頭	下	中
一	同	同	百	一	一	同	一	一	一	同	百	同	同	百
反		斤	石	表	樽	箱	貫	斤						枚

六八五	一、二六、六六五	一、二六、六六五	一、二七、六六五	六、八三五	二、四〇、八〇〇	二、八三五	三、七五〇	一、九〇〇	二、三三五	一、九、九〇〇	三、二八〇	一、一三五	一、一、三四〇	一、一五〇
八八〇	一、三三五、二六五	一、三九一、八三五	一、四〇六、八三五	七五、三三五	三、三、四七〇	三、七九〇	一、三、〇〇〇	五〇〇	二、三、〇〇〇	三、二、〇〇〇	三、四八〇	一、一、九〇〇	一、一、三五〇	一、一、五〇〇
一、三九五	一、九二一、六六五	一、九三三、六六五	一、九三三、六六五	一〇一、九一五	五、四、三七〇	四、八七五	一、四、〇八五	七〇〇	四、〇一五	三、六、六〇〇	五、九、九〇〇	一、一、五六〇	一、一、八〇七	二、一〇五
一、三九五	一、八七〇、八三五	一、八四〇、八三五	一、八四〇、八三五	九、九、七九〇	四、七、五〇〇	六、一、三五〇	一、八、八三五	一、一、二三五	四、五、〇〇〇	五、一、三〇〇	四、三、二〇〇	二、二、二四〇	二、六、八三五	三、一、一五〇

四三

海	鱈	素	麥	味	酢	同	酒	牛	同	同	同	同	砂	同	食
產	節	麵	粉	噲			類	乳				糖		鹽	
青	本	手	日	上	三	地	關	地	一	分	中	上	三	二	
板	ぶ		清	等	〇	廻	西	廻	等						
昆	し	廻	製	粉	雪	印	品	印	り	鹿	り	鳥	密	白	白
布															
百	同	一	一	百	同	一	一	一	同	同	同	同	同	同	百
枚		貫	袋	貫		石	駄	石							斤

〇	〇	〇	〇	〇	〇	〇	〇	〇	〇	〇	〇	〇	〇	〇	〇
〇	〇	〇	〇	〇	〇	〇	〇	〇	〇	〇	〇	〇	〇	〇	〇
〇	〇	〇	〇	〇	〇	〇	〇	〇	〇	〇	〇	〇	〇	〇	〇
〇	〇	〇	〇	〇	〇	〇	〇	〇	〇	〇	〇	〇	〇	〇	〇
〇	〇	〇	〇	〇	〇	〇	〇	〇	〇	〇	〇	〇	〇	〇	〇

四二





大正六年	一六、四三三	六、四七、三三	七、六〇、一〇一	七、六四、三三	二、九三、〇三九
大正五年	二〇、一六一	五、七四、八六五	五、三三、二六〇	六、五〇、八〇六	二、四七、〇五三

自大正六年  
至大正九年  
各銀行營業概況

年別	送金支拂高	荷爲替取組高	荷爲替取立高	他所代取立手形金	當所代取立手形金
大正九年	二、九七、七三三	一、六九、一六五	七、六〇、六〇〇	一、三三、九二一	一、六九、一六五
大正八年	七、六三、七〇七	五、七四、八八五	七、二六、六九二	三、〇五、八三五	三、三三、三三九
大正七年	三、五三、七七六	一、五五、一四〇	一、四八、七四八	一、三〇、七四九	一、九四、五九六
大正六年	三、〇九、八七三	一、九五、八七	一、三五、四三五	八七、四三二	一、〇〇、八四二
大正五年	二、三三、七三三	一、二五、六三	六、四四、四七	四、五、五九	五、六、六二

自大正六年  
至大正九年  
各銀行利率子年比較

年別	最高貸付金	最低平均金	最高當座金	最低平均金	最高手形金	最低平均金
大正九年	三三、五厘	二五厘	三一厘	三五厘	二六厘	三一厘

年別	定期	預金	當座	預金	小口當座	預金
大正八年	二七	一八	二八	一八	二七	一八
大正七年	一九	一七	二三	一九	二一	一六
大正六年	二一	一七	二三	一八	一八	一六
大正五年	二二	一八	二三	一八	一七	一六
大正九年	六八分厘	六五分厘	一分厘	一分厘	一分厘	一分厘
大正八年	六〇	五五分厘	一分厘	一分厘	一分厘	一分厘
大正七年	五八	五〇	一分厘	一分厘	一分厘	一分厘
大正六年	五八	四〇	一分厘	一分厘	一分厘	一分厘
大正五年	五五	四〇	一分厘	一分厘	一分厘	一分厘

爲替及貯金累年表

種別	振出	振入	振出	振入
大正九年	一七、二六	三、二九四	四九、六六、四〇	五八、三〇、九〇

年別	電燈電力表		電燈電力表		電燈電力表		電燈電力表	
	延長哩數	街燈數	室內燈數	室外燈數	電燈台數	馬力	電燈台數	馬力
大正九年	七二、七哩	五、六六	二九、〇九七	五、〇六四	四、三四	一、三三六	四、三四	一、三三六
大正八年	七四、九哩	五、四六五	二七、九〇三	四、九二〇	三、九六	一、〇九五	三、九六	一、〇九五
大正七年	五五、九哩	五、二五	二二、〇五〇	四、六二五	三、三三	〇、八八四	三、三三	〇、八八四
大正六年	五四、三哩	四、三七	二〇、〇四九	三、八八六	三、三三	〇、六六八	三、三三	〇、六六八
大正五年	五四、七哩	三、七四	一八、七六四	三、三六二	三、七四	〇、六六	三、七四	〇、六六

玉糸產額累年表

年別	貯金		貯金		貯金		貯金	
	預入口	拂入	預入口	拂入	預入口	拂入	預入口	拂入
大正八年	一八、一四	三、七三	四八、〇六三	五、七〇	五七、六九七	五、七〇	五七、六九七	五、七〇
大正七年	一六、五六	二、七三	三七、一八八	四、八四〇	三七、一八八	四、八四〇	三七、一八八	四、八四〇
大正六年	一五、七五	三、七八〇	二六、〇八七	四、四〇〇	二六、〇八七	四、四〇〇	二六、〇八七	四、四〇〇
大正九年	三六、一五	一〇、三三〇	九三、七四〇	五、九〇〇	九三、七四〇	五、九〇〇	九三、七四〇	五、九〇〇
大正八年	四〇、七八	八、〇〇〇	三三、八八九	三、三六	三三、八八九	三、三六	三三、八八九	三、三六
大正七年	三〇、七五	七、八五	二八、〇四九	五、九	二八、〇四九	五、九	二八、〇四九	五、九
大正六年	三三、六八	六、五七	二七、〇九	五、四	二七、〇九	五、四	二七、〇九	五、四

豐橋市瓦斯使用表

年 別	本 延		街 燈	引 用 戶 數	燈 火 口	熱 用
	管 道	管 室				
大正五年	九,七三三	七,八二五	〇	一,五四九	五,四九〇	一,八五一
大正六年	九,七三三	七,八二四	〇	一,五三六	六,〇八四	二,〇八四
大正七年	九,七三三	七,九,五〇〇	〇	一,五八七	六,四六六	二,二二一
大正八年	九,七三三	八〇,四八八	〇	一,六三八	六,七九六	二,三九三
大正九年	九,六六七	八二,二五五	〇	一,六四六	六,八〇九	二,四〇九

年 別	組 合 員 數	簽 數	生 產 額	同 價 格	海 外 輸 出	內 地 販 賣
大正五年	一〇三	八,八四〇	二〇,六六五	六,七六五,一〇五	三,一九八	一七,四六七
大正六年	一〇二	一〇,〇三三	二五,七六六	一〇,四八八,〇七五	六,四八一	一九,二九五
大正七年	一〇一	一一,二五三	二五,四七六	一四,二九四,〇九七	六二六	二四,八六〇
大正八年	一〇〇	一三,三八〇	三三,三三三	二九,〇六六,二九五	二二六	三三,一八七
大正九年	九九	一三,二九六	一八,七三三	九,〇七二,二二三	一,〇八五	一七,六四七

土 地

年 別	官 有 地		免 租 地		有 租 地	
	有 地	地 價	有 地	地 價	有 地	地 價
大正六年	四,一〇五	一,四七〇,五七七	六五,反五〇〇	一三,七七一,一〇〇	一,四八〇,七二八	一,四八〇,七二八
大正七年	四,一〇五	一,四〇一,六六六	七〇,一六六	一三,七七〇,九三五	一,四八六,八八九	一,四八六,八八九
大正八年	四,一〇五	一,四〇一,六六六	七〇,一六六	一三,七七〇,九三五	一,四八六,八八九	一,四八六,八八九
大正九年	四,一〇五	一,四〇一,六六六	七〇,一六六	一三,七七〇,九三五	一,四八六,八八九	一,四八六,八八九

稅 目	稅 額			
	大正九年	大正八年	大正七年	大正六年
田 租	七,七三三,六八〇	七,七三三,六八〇	七,七三三,六八〇	七,七三三,六八〇
畑 租	一,九八八,八六〇	一,九八八,八六〇	一,九八八,八六〇	一,九八八,八六〇
雜 地 租	一〇五,九二〇	一〇五,九二〇	一〇五,九二〇	一〇五,九二〇
宅 地 租	三,七九,五四〇	三,七九,五四〇	三,七九,五四〇	三,七九,五四〇
所 得 稅	一六,一一〇,〇〇〇	一六,一一〇,〇〇〇	一六,一一〇,〇〇〇	一六,一一〇,〇〇〇

月次	米穀取引所出來高及先物値段		營業稅	自家用醬油稅	賣藥稅	取引所稅	醬油稅	酒造稅	取引稅	合計	一人負擔
	最高	最低									
一月	一七、七五	一六、一八	一六、〇〇〇、〇〇〇	二、〇〇〇	四、〇〇〇	九、〇〇〇	九、〇〇〇	七、二五六、〇〇〇	〇	四二、八四九、二五〇	三、〇〇〇
二月	一六、五五	一五、一九	一六、〇〇〇、〇〇〇	二、〇〇〇	四、〇〇〇	九、〇〇〇	九、〇〇〇	七、二五六、〇〇〇	〇	四二、八四九、二五〇	三、〇〇〇
三月	一六、三〇	一五、三〇	一六、〇〇〇、〇〇〇	二、〇〇〇	四、〇〇〇	九、〇〇〇	九、〇〇〇	七、二五六、〇〇〇	〇	四二、八四九、二五〇	三、〇〇〇
四月	一六、九〇	一六、四〇	一六、〇〇〇、〇〇〇	二、〇〇〇	四、〇〇〇	九、〇〇〇	九、〇〇〇	七、二五六、〇〇〇	〇	四二、八四九、二五〇	三、〇〇〇
五月	二〇、一八	一七、三三	一六、〇〇〇、〇〇〇	二、〇〇〇	四、〇〇〇	九、〇〇〇	九、〇〇〇	七、二五六、〇〇〇	〇	四二、八四九、二五〇	三、〇〇〇
六月	二二、二六	一九、四三	一六、〇〇〇、〇〇〇	二、〇〇〇	四、〇〇〇	九、〇〇〇	九、〇〇〇	七、二五六、〇〇〇	〇	四二、八四九、二五〇	三、〇〇〇

月次	平均		受渡高	三期總出來高	最高	最低	平均	受渡高	三期總出來高	最高	最低	平均
	最高	最低										
七月	二七、〇〇	二七、八五	一五〇	二七、〇〇〇	二四、三〇	二六、一八	二二、八九	二七、〇〇〇	二四、三〇	二六、一八	二二、八九	
八月	一五、七九	一五、五五	二〇〇	二六、九、五〇〇	二五、二〇	二〇、八九	二二、六〇	二六、九、五〇〇	二五、二〇	二〇、八九	二二、六〇	
九月	一五、七〇	一五、八五	一五〇	二〇〇、〇〇〇	二二、六〇	二〇、六〇	二〇、九〇	二〇〇、〇〇〇	二二、六〇	二〇、六〇	二〇、九〇	
十月	一六、六〇	一六、二〇	一五〇	三三〇、〇〇〇	二四、〇九	二二、九〇	二二、八一	三三〇、〇〇〇	二四、〇九	二二、九〇	二二、八一	
十一月	一八、三三	一八、六〇	一五〇	三三六、四〇〇	二四、七六	二三、九〇	二三、三三	三三六、四〇〇	二四、七六	二三、九〇	二三、三三	
十二月	二二、七九	二〇、二〇	八〇〇	一八八、二五〇	二四、四〇	二三、四〇	二三、六〇	一八八、二五〇	二四、四〇	二三、四〇	二三、六〇	

最 低	平 均	最 高	受 渡 高	三期 總出 來高	平 均	最 低	最 高	月 次	受 渡 高	三期 總出 來高	平 均	最 低	最 高
三、三〇	三、〇〇	三、五〇	二、一五〇	二、八五〇	三、〇〇	二、七〇	三、七〇	一 月	三、三〇	三、九〇	三、〇〇	二、七〇	三、七〇
三、三〇	三、〇〇	三、五〇	二、一五〇	二、八五〇	三、〇〇	二、七〇	三、七〇	二 月	三、三〇	三、九〇	三、〇〇	二、七〇	三、七〇
三、三〇	三、〇〇	三、五〇	二、一五〇	二、八五〇	三、〇〇	二、七〇	三、七〇	三 月	三、三〇	三、九〇	三、〇〇	二、七〇	三、七〇
三、三〇	三、〇〇	三、五〇	二、一五〇	二、八五〇	三、〇〇	二、七〇	三、七〇	四 月	三、三〇	三、九〇	三、〇〇	二、七〇	三、七〇
三、三〇	三、〇〇	三、五〇	二、一五〇	二、八五〇	三、〇〇	二、七〇	三、七〇	五 月	三、三〇	三、九〇	三、〇〇	二、七〇	三、七〇
三、三〇	三、〇〇	三、五〇	二、一五〇	二、八五〇	三、〇〇	二、七〇	三、七〇	六 月	三、三〇	三、九〇	三、〇〇	二、七〇	三、七〇

五五

最 高	受 渡 高	三期 總出 來高	平 均	最 低	最 高	月 次	受 渡 高	三期 總出 來高	平 均	最 低	最 高	受 渡 高
六、三〇	三、三〇	三、九〇	三、〇〇	二、七〇	三、七〇	一 月	三、三〇	三、九〇	三、〇〇	二、七〇	三、七〇	三、〇〇
三、三〇	三、〇〇	三、五〇	二、一五〇	二、八五〇	三、〇〇	二 月	三、三〇	三、九〇	三、〇〇	二、七〇	三、七〇	三、〇〇
三、三〇	三、〇〇	三、五〇	二、一五〇	二、八五〇	三、〇〇	三 月	三、三〇	三、九〇	三、〇〇	二、七〇	三、七〇	三、〇〇
三、三〇	三、〇〇	三、五〇	二、一五〇	二、八五〇	三、〇〇	四 月	三、三〇	三、九〇	三、〇〇	二、七〇	三、七〇	三、〇〇
三、三〇	三、〇〇	三、五〇	二、一五〇	二、八五〇	三、〇〇	五 月	三、三〇	三、九〇	三、〇〇	二、七〇	三、七〇	三、〇〇
三、三〇	三、〇〇	三、五〇	二、一五〇	二、八五〇	三、〇〇	六 月	三、三〇	三、九〇	三、〇〇	二、七〇	三、七〇	三、〇〇

五四

三期總出來高 二六五,一五〇 二九,七〇〇 四〇,八五〇 三三,七〇〇 三〇,一五〇 三〇,一五〇

生糸產額累年表

五六

年別	產額	價格	輸出捆數	同價格	內地捆數	同價格
大正四年	二,五〇〇	五,六一,九〇〇	六,三三六	三,一〇四,六〇〇	五,一八〇	二,一七,三六〇
大正五年	一五,四〇〇	九,八八,〇〇八	九,三〇八	六,二〇七,四〇〇	六,一六六	三,六三,六八
大正六年	二,九〇五	一五,一七,四〇〇	三,七五	九,三三,三〇〇	九,一〇	五,八五,〇八〇
大正七年	一六,六〇〇	三,四七,三〇〇	七,四〇	五,九六,〇〇〇	九,一五	六,四一,三〇〇
大正八年	三,八二	三,九八,一〇〇	一〇,七五	一五,〇六五,二九〇	一三,〇九六	一六,九三,八五
大正九年	一七,五〇	一三,四八,〇〇〇	八,四八	六,九二〇,九六〇	九,一三	六,五五,〇四〇
明治三十四年	二二三,二六	二〇二,六三	二〇,二六三	二一八,三七		一七,二九六
同三十五年	二九一,〇三		二一,八三七			一九,二五六

驛別貨物發送屯數

豐 三橋 濱 三松 岡 三崎

同三十六年	二〇,一一二	二二,三五八
同三十七年	一六,三九五	二四,九〇三
同三十八年	三〇,九二三	二六,六三四
同三十九年	三三,四〇〇	三七,九六六
同四十年	三二,九七一	三八,八九一
同四十一年	二七,七四五	三九,九五五
同四十二年	二一九八六	三三,五三四
同四十三年	二七,三五二	三四,三八六
同四十四年	二九,〇五八	四二,五九三
大正三十四年	三四,五三三	七二,七七八
同三十五年	四七,四六四	八三,八八六
同三十六年	四一,〇五九	八五,六七五
同三十七年	四二,〇八六	一二〇,六九〇
同三十八年	四八,二八二	一三六,四九九
同三十九年	六〇,三三三	一五七,〇一一
同四十年	七二,七八六	一三五,九三七

五七

年	次名	豐	橋	濱	松	岡	崎
同 八年			八八八七一		二三八六一七		六二四四七
同 九年			七六六三三		一九六三三三		五二九七〇
明治三十四年			一二九八九		三〇六三五		一二四六四
同 三十五年			一五六九六		三九五〇八		一一七七九
同 三十六年			一七八九〇		四四五〇八		一一一六四
同 三十七年			一三四九二		三三〇三八		八五九〇
同 三十八年			一七〇二九		三九七三二		二五七七七
同 三十九年			二七九一七		五二二九七		二五七五八
同 四十年			二七五四一		六六五七四		二〇一五二
同 四十一年			六四九七九		七三五〇六		一九五六七
同 四十二年			四七八九九		七四六三六		二三一四六
同 四十三年			四三三五一		九六八五八		二五六二四

五八

年	次名	豐	橋	濱	松	岡	崎
同 十四年			五一八八八		一〇一二五二		三三四〇四
大正 一年			五三二〇四		一一四三七六		三三一八三
同 二年			五三一一一		一一五〇四八		四二五〇二
同 三年			五五三五七		一一七四九二		三三六一二
同 四年			六二〇七五		一一〇三九七		三九三三二
同 五年			七八二六一		一三三三三〇		四七四六〇
同 六年			九一九四九		一四五五二三		六一五二五
同 七年			一〇七八七五		一七二九六九		七六八五八
同 八年			一五〇一四二		二四二七三九		一一一五二一
同 九年			一一〇三六〇		一五〇四一七		八三六二七

五九

品名	大正九年	大正八年	大正七年	大正六年
米	一四〇一	一五〇五	七六一五	一三一
大豆	五〇二	六二四〇	三四五〇	一五九八
麥粉	七七九	一六四二	一六五六	九四七三
食糖	一九五	三二八〇	二〇六〇	一二五八
鮮魚	六一三	四〇〇〇	二三一〇	一六七七
鹽魚	一三七九	三〇七〇	二八九〇	一〇一七七
干魚	九〇〇	一四〇〇	八二六〇	一〇一七七
葉卷	七九七	一〇〇〇	一四〇九	一〇一七七
刻卷	七九五	六三〇〇	二九八〇	一〇一七七

至大正九年  
自大正五年  
豐橋驛主要品發着年比較表

六二

同	三十七年	二六八八	二六九〇	二六九七	二六九七
同	三十八年	二五五八	二六五九	二七二五	二六九七
同	三十九年	二七五九	二四八五	一九九三	二六四八
同	四十年	三三六四	二七五四	二五〇五	二六四八
同	四十一年	三九九五	三九六八	三二二九	二六四八
同	四十二年	三八〇一	三七六九	三三九七	二六四八
同	四十三年	三九六三	三九四三	三三二八	二六四八
同	四十四年	三九四六	三九五八	三三九八	二六四八
大正	四十五年	三八七三	三八七二	四一九一	二六四八
同	四十六年	三八五〇	三八八八	四七三二	二六四八
同	四十七年	三六九四	三六八八	四四七六	二六四八
同	四十八年	三九七三	三九三二	四六八八	二六四八
同	四十九年	四九三〇	四九二〇	四六八八	二六四八
同	五十年	四九三〇	四九二〇	四六八八	二六四八
同	五十一年	四九三〇	四九二〇	四六八八	二六四八
同	五十二年	四九三〇	四九二〇	四六八八	二六四八
同	五十三年	四九三〇	四九二〇	四六八八	二六四八
同	五十四年	四九三〇	四九二〇	四六八八	二六四八
同	五十五年	四九三〇	四九二〇	四六八八	二六四八
同	五十六年	四九三〇	四九二〇	四六八八	二六四八
同	五十七年	四九三〇	四九二〇	四六八八	二六四八
同	五十八年	四九三〇	四九二〇	四六八八	二六四八
同	五十九年	四九三〇	四九二〇	四六八八	二六四八
同	六十年	四九三〇	四九二〇	四六八八	二六四八

六〇



肥和洋清味生野皮花 落生 雞菓 干菓 生 生 子

涼飲 醬

料酒 料酒 油料 菓油 菜果 苧生 卵生 草 烏豚 器 樓

二八三一  
二二二九  
八四七  
九一四  
九〇〇  
一五八四  
一五四九  
二五一  
二二一〇  
一〇〇〇  
二五七  
二〇六

四、八二一  
二、一二九  
六八  
八六一  
九四三  
六七五  
八八〇  
二、四二一  
二四一  
五二二  
一三

三、六七七、〇  
一、六四六、六  
三一〇  
六三六、〇  
八九八、〇  
二六三、〇  
九九一、〇  
九五〇、〇  
一九五、〇  
七六三、〇  
五五〇

三、七三五、四  
一、三〇四、八  
四一、一  
三五四、五  
四六七、七  
八八二、三  
三一七、八  
六八七、〇  
四五〇  
六四二、二  
二、三

六三

棉 繭 生 綿 和 陶 木 木 石 瓦 石 石

洋磁

花 糸 布 紙 器 炭 材 材 油 炭 灰

九二七  
五三三五  
八五  
一三九九  
一七一  
四六  
一三七  
一二二九  
九五七〇  
一〇八  
八六七  
三九二五  
六四  
三六五一  
四二四

七七一、〇  
八、二五三、〇  
一四七、〇  
一、九三八  
三八〇  
七三  
一〇〇  
五二七  
一、〇六六  
一八八  
九五  
三、九七一  
七五  
二、六四三

二、二〇〇  
四、九七九、〇  
四七、〇  
一、一四八、〇  
一三八、〇  
四〇、〇  
三五、〇  
六四八、〇  
七、五八九、〇  
一三三、〇  
一、二六一、〇  
五、三九一、〇  
七、〇  
一、四四八、〇  
四九二、〇  
二七一、〇

一〇六、七  
四、〇二一、九  
六三、〇  
一、二〇九、一  
一九五、三  
四五、二  
三三、一  
二四四、九  
一、五八六、七  
六〇、九  
三九五、〇  
五、七四三、〇  
七、〇  
九五八、二  
三〇一、二  
三三八

六二

葉 刻 綿 蘭 綿 生 綿 和 陶 木 木 瓦 石 石  
 炭 油 材 材 炭 器 紙 布 糸 糸 花 蓑 蓑  
 磁 洋 磁

五〇六	五五一〇	一九三〇	九六五
七六七	四二二〇	四六三〇	一一三二
一七〇九	一、二一六	三三一〇	二六九二
一一九四九	一六、二八六	九、三六六〇	一三、四四〇九
四四一	四一二	四二五〇	二六五九
一四九	四一四	五九〇	二八二
五三一	四三六	一九三〇	二四〇六
四一三	三一九	二六六〇	一五一四
三五九	三三〇	三五一〇	一〇四六
五九四	二、六二〇	一、三三三〇	九七九五
六九三九	九、三四三	五、三三五〇	一、八四七三
四六八	六三八	一八〇〇	五〇〇
二五二九	三、五五四	〇六三〇	一、三六八四
六一一八	三、七七八	一、三三〇	一、三三八
九七四	八九三	二九六〇	二〇〇〇
三三八九	二九六九	一、〇八七〇	一九五七

六五

品名	大正九年	大正八年	大正七年	大正六年
米	九〇八一	一三、一八六〇	九、二四四〇	五、四六九〇
大豆	二六六四	一、八三九〇	一、五二〇〇	六四五五
麥	一三四三	二、九五〇〇	三、二二七〇	四、八〇一六
食鹽	一九三三	一、三三三〇	八〇六〇	九九八八
砂糖	一〇〇	一、四二〇〇	四〇〇〇	一、二二二〇
鮮魚	三四〇四	三、二五七〇	二、四九〇〇	二、一五二六
鹽魚	六七七九	一、四五〇〇	一、〇二二〇	一、三六二二
干魚	一七六八	一、一二三〇	八一六〇	五二七九
計	七五八二二	八五、二二六	五三、四一八〇	三二、四七八一
薪	四七二六	五、三七四	三、八三七〇	二、八七四八
其他	七五三	九五九	二、二一〇〇	一、〇〇八三
計	一八一六八	二五、〇一五	四九七〇	二四一四
計	七五八二二	八五、二二六	五三、四一八〇	三二、四七八一

到着ノ部

六四

品名	重要貨物發着表 (吉田驛 到着ノ部)				
	大正九年	大正八年	大正七年	大正六年	大正五年
米	六二,三	六九噸	八四噸	七七,一	二八,六
大豆	七一,九	二二三噸	四〇	一七七,五	八三,〇
麥	二,〇	三	七	一三,一	一六
麥食	〇,七			二二,一	一六
砂糖					
其他	一〇九五六〇	一一九,三三一,二	五五,七三八,〇	四八,〇三四,四	
襪	一〇	三四	八四,〇	三六七,六	
諸	一〇	三四	二一,〇	四二八四,〇	
襪	一〇	三四	八四,〇	三六七,六	
計	五二六	三一五	二二二噸	三,〇	
其					
薪					
甘					
襪					
子					

六七

品名		大正九年	大正八年	大正七年	大正六年	大正五年
石	灰	六〇八七	九八五三	五〇,〇	四,一五五,七	〇,四
肥	料	二五二八	二七二八	四,八四五,〇	一,三六四,五	
和	酒	六五〇	六二七	三,〇七八,〇	三〇六,八	
洋	料	二八五	二六九三	七四四,〇	三〇六,八	
清	油	八五七	九四六	三二八,〇	一四七,七	
味	果	七〇四	六六二	六九九,〇	七二四,三	
生	菜	三一〇	九〇一	九二六,〇	六四八,〇	
生	芋	五八	四一	五二,〇	九二,二	
落	生	一三九六	四,四七八	二,二六三,〇	二,二五七,二	
雞	皮	一五二二	四,四七八	二,二六三,〇	三,七七八,一	
干	花			四六八,〇	一,一六	
生	草			四六八,〇	一,一六	
生	鳥			四六八,〇	一,一六	
生	豚			四六八,〇	一,一六	

六六

石	石	石	コ	石	肥	和	洋	清	味	生	生	生	落	雞	菓	干
炭	灰	料	灰	料	酒	酒	料	飲	飲	油	果	野	皮	花	卵	草
六、〇	二、二八七、〇	六、四、〇	八、二、四	一、〇、一	一、〇、一	一、〇、一	一、〇、一	一、〇、一	一、〇、一	一、〇、一	一、〇、一	一、〇、一	一、〇、一	一、〇、一	一、〇、一	一、〇、一
四、三〇九	七、八	六、一	二、五	一、〇、九	一、〇、九	一、〇、九	一、〇、九	一、〇、九	一、〇、九	一、〇、九	一、〇、九	一、〇、九	一、〇、九	一、〇、九	一、〇、九	一、〇、九
二、六七六	八、二	四、六	七	一、〇、八	一、〇、八	一、〇、八	一、〇、八	一、〇、八	一、〇、八	一、〇、八	一、〇、八	一、〇、八	一、〇、八	一、〇、八	一、〇、八	一、〇、八
一、八八三、〇	九、四、四	一、一三、六	九、七	三、二九、五	三、二九、五	三、二九、五	三、二九、五	三、二九、五	三、二九、五	三、二九、五	三、二九、五	三、二九、五	三、二九、五	三、二九、五	三、二九、五	三、二九、五
二、三三〇、〇	八、一、一	二、四、一	八、一、一	六、三九、一	六、三九、一	六、三九、一	六、三九、一	六、三九、一	六、三九、一	六、三九、一	六、三九、一	六、三九、一	六、三九、一	六、三九、一	六、三九、一	六、三九、一

六九

瓦	石	木	木	陶	和	綿	生	綿	蘭	棉	刻	葉	鹽	鮮
材	材	材	材	器	紙	布	糸	絲	花	黃	黃	魚	魚	
一、三一五、〇	九、二五五、三	七、五〇一、七	一〇、一〇八	八〇〇	六	五、八	六、八、八	六、八、八	六、八、八	五〇八、九	五三七、八	一、四、九	一、六	一、〇
六	六	六	六	六	六	六	六	六	六	六	六	六	六	六
六	六	六	六	六	六	六	六	六	六	六	六	六	六	六
六	六	六	六	六	六	六	六	六	六	六	六	六	六	六
六	六	六	六	六	六	六	六	六	六	六	六	六	六	六

六八

麥 麥 食 砂 鮮 鹽 葉 刺 棉 繭 生 綿 和 陶 木

粉 鹽 糖 魚 魚 蓂 蓂 花 糸 布 紙 器 炭 洋 磁

粉 鹽 糖 魚 魚 蓂 蓂 花 糸 布 紙 器 炭

二六四、八  
六三四、〇  
六三三、八  
四一五、二  
八〇五、二  
八〇〇、〇  
六一、四  
八、〇

四、四二〇  
一、〇一六  
六五二  
五八三

四六一  
二六〇  
八二〇  
五一九  
五〇四

三五〇、六  
八二八、一  
六九九、二  
四〇八、五  
四五三、七

二八一、九  
六二二、八  
五八八、三  
三一九、一  
四〇三、八

七二

大米

豆

生 生 硝 襪 甘 薪 鐵 砂 其

計 子 器

鳥 豚 器 襪 諸 類 利 他

發 送

郡

大正九年 一、二八〇、八  
一、二三九、三  
一、四一三、九  
八四、一  
一、四七四、五  
二四、三五四、二

大正八年 三、五八八  
一、〇〇〇  
一、四六九

大正七年 一、五七三  
一、二二〇  
一、五二七

大正六年 一、三七六、三  
一、三八四、二  
一、四四一、五  
五三、六  
三、一七八、五

大正五年 二、二五七、八  
一、一三七、一  
一、六二五、一  
八九、二  
四、八一七、〇  
一、一〇七、二

七〇、八

其	氷	レ	電	桑	鐵	薪	甘	檻	硝	生	生	下	菓	鷄	落
他	ル	柱	葉	器	諸	襪	器	豚	鳥	草	(蓮)	卵	生	花	生
二、六三六、九	一、一四、〇	四六六、〇	六六、〇	大五、八、〇	一六三、二	四二、〇	八三〇、〇	八九四、九	〇〇、〇	〇〇、〇	〇〇、〇	一九七、二			
一、六二〇、〇	一、六二〇、〇	一、六二〇、〇	一、六二〇、〇	一、六二〇、〇	一、六二〇、〇	一、六二〇、〇	一、六二〇、〇	一、六二〇、〇	一、六二〇、〇	一、六二〇、〇	一、六二〇、〇	一、六二〇、〇	一、六二〇、〇	一、六二〇、〇	一、六二〇、〇
三、六七三、六	二、四二九、九	二、四二九、九	二、四二九、九	二、四二九、九	二、四二九、九	二、四二九、九	二、四二九、九	二、四二九、九	二、四二九、九	二、四二九、九	二、四二九、九	二、四二九、九	二、四二九、九	二、四二九、九	二、四二九、九

七三

牛	生	生	味	清	洋	和	肥	石	石	石	セ	瓦	石	木
皮	野	果	噌	涼	酒	酒	料	灰	炭	油	ト	(レンガ含)	材	材
七七一、八	六八三、一	八〇五、二	八〇五、二	八〇五、二	八〇五、二	八〇五、二	八〇五、二	八〇五、二	八〇五、二	八〇五、二	八〇五、二	八〇五、二	八〇五、二	八〇五、二
九五八	九〇三	二、一〇三	二、一〇三	二、一〇三	二、一〇三	二、一〇三	二、一〇三	二、一〇三	二、一〇三	二、一〇三	二、一〇三	二、一〇三	二、一〇三	二、一〇三
八六一	八七七	一、七〇七	一、七〇七	一、七〇七	一、七〇七	一、七〇七	一、七〇七	一、七〇七	一、七〇七	一、七〇七	一、七〇七	一、七〇七	一、七〇七	一、七〇七
三、〇〇、六	七六一、四	一、六八一、六	一、六八一、六	一、六八一、六	一、六八一、六	一、六八一、六	一、六八一、六	一、六八一、六	一、六八一、六	一、六八一、六	一、六八一、六	一、六八一、六	一、六八一、六	一、六八一、六
一、八、一	五九四、九	一、二八四、〇	一、二八四、〇	一、二八四、〇	一、二八四、〇	一、二八四、〇	一、二八四、〇	一、二八四、〇	一、二八四、〇	一、二八四、〇	一、二八四、〇	一、二八四、〇	一、二八四、〇	一、二八四、〇

七三

肥料	石灰	石炭	石油	セメント	瓦	石	木材	木	陶磁	和洋	綿	生	綿	繭
二二〇、七	三九六	一〇三、〇	三一、〇	一五二、三	三五、〇	三五、〇	八三〇、〇	八三	八三〇、〇	八三〇、〇	八三〇、〇	八三〇、〇	八三〇、〇	八三〇、〇
四〇五	三九六	三二四	三一、一	三五、一	三五、一	三五、一	三五、一	三五、一	三五、一	三五、一	三五、一	三五、一	三五、一	三五、一
七五	四〇五	五四七	二八五	五五六	一八	一八	五五六	七七	七七	七七	七七	七七	七七	七七
一四六、九	一四六、九	四七八、六	四七八、六	九五〇、一	三一、〇	三一、〇	九五〇、一	三二、〇	三二、〇	三二、〇	三二、〇	三二、〇	三二、〇	三二、〇
三八、三	三八、三	四〇六、八	四〇六、八	五七八、四	一九、〇	一九、〇	五七八、四	三三、一	三三、一	三三、一	三三、一	三三、一	三三、一	三三、一

品名	大正九年	大正八年	大正七年	大正六年	大正五年
米	一五、〇			三一、〇	
大豆	一二、〇				
麥					
食鹽		五			
砂糖	一〇、〇				
鮮魚			四八		
鹽魚				三二、〇	
葉					
刻					
棉					
卷					
花					
計	一六、四二九、五	一、六二〇、〇	一一、三九六一四、二九八、七	一〇、四八八、六	

重要貨物發着表 (船町驛 到着ノ部)

品名	大正九年	大正八年	大正七年	大正六年	大正五年
米	五九、九	一〇三	一五〇	四六六、三	二四九、四
大豆	二八、〇			四八七、四	三八五、九
麥					
麥					
食鹽	三四四、〇	四一八	三九三	五八六、六	六五七、五
砂糖					
鮮魚					
計	三、八五七、二	一、八七二	二、〇九〇	二、一六九、八	一、九二二、六
其他類	六七〇、九		三三三、九	一七九、五	一三二、八
容					
器					
類	八四、七	三三八	一四四	七七、〇	四七九、六

發送部

七九

和洋酒	清涼飲	味噌	生果	野菜	生皮	落花生	雞卵	菓	干菓	生菓	生菓	硝子	甘
三〇、三	一〇三、〇	一〇三、〇	一〇三、〇	三〇、〇	三五、〇	八三、〇	八三、〇	八三、〇	八三、〇	八三、〇	八三、〇	八三、〇	八三、〇
一、六三、八	三二、四	三二、四	三二、四	三二、四	三二、四	三二、四	三二、四	三二、四	三二、四	三二、四	三二、四	三二、四	三二、四
一、四〇、九	五、四	五、四	五、四	五、四	五、四	五、四	五、四	五、四	五、四	五、四	五、四	五、四	五、四
四、三、二	四、三、二	四、三、二	四、三、二	四、三、二	四、三、二	四、三、二	四、三、二	四、三、二	四、三、二	四、三、二	四、三、二	四、三、二	四、三、二
二、六、〇	二、六、〇	二、六、〇	二、六、〇	二、六、〇	二、六、〇	二、六、〇	二、六、〇	二、六、〇	二、六、〇	二、六、〇	二、六、〇	二、六、〇	二、六、〇

七六





年次	入庫		出庫		庫高	評價額	數量	評價額	數量	評價額
	數量	評價額	數量	評價額						
大正七年	八八,〇二二	五,五〇〇,二九五	八九,二九二	四,九六五,九六五	一九,九九四	一,八八,五九三				
大正八年	九七,五〇〇	九,五六〇,〇九〇	九四,六二八	七,六八八,五五二	三,九一六	三,七六六,一五五				

年次	入庫		出庫		庫高	評價額	數量	評價額	數量	評價額
	數量	評價額	數量	評價額						
大正七年	八八,〇二二	五,五〇〇,二九五	八九,二九二	四,九六五,九六五	一九,九九四	一,八八,五九三				
大正八年	九七,五〇〇	九,五六〇,〇九〇	九四,六二八	七,六八八,五五二	三,九一六	三,七六六,一五五				

大正九年 七三,一六九 七,七五,二一八 七,七,六四二 九,五六〇,七四八 一八,四四四 一,九二〇,五〇五

名古屋倉庫ノ部

年次	入庫		出庫		庫高	評價額	數量	評價額	數量	評價額
	數量	評價額	數量	評價額						
大正七年	一八,一六四	三,四〇一,八六四	一七,一五三	二,四八八,〇六六	一〇,四九七	九三,七六六				
大正八年	二五,四八〇	二〇,五七,六〇八	二四,九一六	一九,三七,七七七	七,五五〇	一,一八九,八三一				
大正九年	四〇,四三三	二六,一〇一,三三三	三六,七八〇	二八,〇六八,三六八	二,六三三	四〇,九四三				

郵便局事務統計

年次	內國通常郵便		內國書留郵便		內外小包郵便		內外電報	
	取集配達	差出到着	引受配達	發信着信	發信着信	發信着信	發信着信	
大正元年度	四二,七,三三八	三,四〇,一〇七	四,九六〇	一七,二二六	四九,三〇四	五〇,二六六	六七,四〇〇	
大正二年度	四〇,三九,三三三	三,四九,一四六	三,七〇六	一七,六八九	四九,八八三	五〇,六八三	六八,七三三	
大正三年度	三九,一五,五〇〇	三,三七,〇,七四三	三,六七三	一六,四三二	四九,七二七	五〇,二九九	七三,五三〇	
大正四年度	四二,五三,八八五	三,六九,四二八	四,二四二	一七,一八一	四八,八八三	五〇,五二一	八三,五九九	
大正五年度	三,四〇七,三〇二	四,一六五,四八九	四,一,三五八	一六,七六八	二〇,一七三	一五,六六六	八二,七六六	

年次	書引受	留配達	價格表記	小包	引受配達	引受	配計
大正六年度	五,三三四,二六七	四,五五六,八八二	四,五七,七四	七三,六三〇	三三,七七一	六六,三六八	一一五,三〇〇
大正七年度	六,一九一,〇五六	五,五〇九,二五三	八五,二五一	二九,六四八	八三,三六六	一三,一七八	一五,一八〇
大正八年度	九,二二,四〇四	七,七五,七五	一〇〇,〇四〇	三,三三二	八四,三三三	一七七,四四六	二二,三三三
大正九年度	一一,四四,〇三三	八,七〇,一三三	一四四,〇九七	三,八二六	八四,六五八	一四七,四六三	一七,一四八

郵便物累年表

年次	書引受	留配達	價格表記	小包	引受配達	引受	配計
大正五年	四,〇三四	六,一四三	一,二七三	三,八四一	一九,一七	五,六一六	四,一八,〇四五
大正六年	四,七〇七	七,〇八九	一,三三三	四,二五	三,四七	六,四二	四,七九,八三
大正七年	五,六六七	九,九〇五	一,三三九	三,六二	二九,六八	六,二七五,五七〇	五,五〇四,八七九
大正八年	六,〇〇七	一〇,〇四〇	一,三三〇	三,八三一	三,三三	八四,三三三	七,九四一,九四三
大正九年	六,五九二	一四,〇九七	一,三五五	三,六五	三,八二六	一一,五五五,〇〇五	八,九三三,一三九

電話累年表 (其ノ一)

年次	單獨	共同	連者	長距離	合計	共同連接
大正五年	六三六	四	九	一九七	八三三	一三
大正六年	六五一	四	二〇	二一六	八六七	一四
大正七年	九六七	四	一〇	二二三	九六七	一四
大正八年	七二一	四	一〇	二五五	九七六	一四
大正九年	一〇五八	四	一一	二七三	一〇五八	一六

電話累年表 (其ノ二)

年別	市內	市外	市內	市外	合計	呼出計
大正五年	四,二七,一〇八	八六,三六六	一四〇	三,五七八	四,三〇,四九四	三,七七八
大正六年	四,六五,一九五	一〇五,七四九	九三	四,五二五	四,七五七,六七四	四,六〇八
大正七年	五,〇八七,〇〇五	一三六,六八〇	一三六	五,二二〇	五,二二三,六八五	五,二三八
大正八年	五,五二八,五〇三	一五二,〇〇八	一三二	五,二〇九	五,六七〇,五三一	五,三七一
大正九年	六,二九,一〇五	二二八,七五	八二	四,五〇〇	六,三四七,三八〇	四,六三二

種別	男		女		總計
	有	無	有	無	
農作	5,500	73,477	5,500	90,555	2,527,225
養蠶	4,450	63,347	4,450	86,110	2,859,685
和服仕立	3,400	55,633	3,400	77,079	3,473,954
蠶絲飾	2,800	45,566	2,800	66,106	3,822,043
庭飾	1,800	36,860	1,800	55,633	5,600,896
總計	18,000	213,055	18,000	213,333	5,976,051

八五

職工及雇人賃金

年度	總計
大正四年度	2,527,225
大正五年度	2,859,685
大正六年度	3,473,954
大正七年度	3,822,043
大正八年度	5,600,896
大正九年度	5,976,051

電話累年表 (其ノ三)

年別	發信		着信		中數		料		金
	內國	外國	內國	外國	內國	外國	內國	外國	
大正九年	1,274,477	4,866	1,770,666	3,333	1,338,977	9,490,760	1,559,940	1,559,940	
大正八年	1,278,633	6,333	1,333,333	5,555	1,380,777	7,990,550	1,750,400	1,750,400	
大正七年	1,337,733	6,666	1,556,666	6,666	1,776,666	7,336,666	2,969,666	2,969,666	
大正六年	1,066,666	3,333	1,559,999	9,999	824,444	3,509,999	4,999,999	4,999,999	
大正五年	666,666	3,333	999,999	3,333	560,999	2,187,333	5,000,000	5,000,000	
大正元年度	2,203,293	—	2,203,293	—	—	—	1,088,110	1,088,110	
大正二年度	—	—	—	—	—	—	—	—	
大正三年度	—	—	—	—	—	—	—	—	

八四

鑄物職	鑄物職	塗物職	石工職	左官職	新配職	全配職	日雇夫	印判職	製本職	下女職	下男職	大工職	菓子製造職	靴職	下駄職
男	男	男	男	男	男	女	男	男	男	女	男	男	男	男	男
無	有	有	無	無	無	無	無	有	有	有	有	無	有	無	無
七四	五五	五五	九〇	九一	八〇	三三	五四	九二	五〇	三五	五〇	八四	五〇	六六	五九
七五	七〇	七〇	一〇六	九一	一五〇	四〇	六三	二〇	二〇	四〇	五七	八六	一一	八五	六五
一〇	一〇	一〇	一〇	一〇	一八〇	七〇	八三	三二	二四	五二	七五	一二	一三	九七	九〇
一六	一五	一五	二〇	一七	三〇	一五	一五	四一	三〇	七五	一〇	一八	二二	一三	一四
一八	一七	一六	二〇	一七	三〇	一五	一五	四一	三〇	七五	一〇	一八	二二	一三	一四
一八	一七	一六	二〇	一七	三〇	一五	一五	四一	三〇	七五	一〇	一八	二二	一三	一四

八七

洋機仕立	農作日雇	車製職	麻真田工女	煉瓦積職	瓦葺職	木挽職	理髮職	桶職	指物職	經師職	建具職	疊物職	染物職
男	女	男	女	男	男	男	男	男	男	男	男	男	男
無	無	無	無	無	無	無	有	無	無	有	無	無	有
一〇	六二	三五	六四	二二	一三	七八	六〇	六〇	六二	五八	五六	六七	七四
一〇	六二	三五	六四	二二	一三	七八	六〇	六〇	六二	五八	五六	六七	七四
一六	七九	四六	八九	三五	一六	一三	八五	八〇	七四	七四	八四	七七	八〇
一四	九五	六九	〇五	四五	二二	二五	一〇	〇〇	九六	九三	〇八	〇三	〇四
二〇	一三	〇〇	〇五	五五	三〇	三〇	一八	〇〇	一五	一六	一七	一八	一五
二五	一六	一四	一八	六〇	三〇	三〇	二五	〇〇	一五	二〇	二一	二二	二四

八六

植	人	電	綿	足	硝	ベ	製	土	屋	籐	醬
木	力		打		子	ン		根		蔓	油
職	職	夫	工	織	袋	職	職	材	工	職	工
男	男	男	男	男	男	男	男	男	男	男	男
無	無	無	無	無	無	無	無	無	無	無	有
七	六	一	八	五	五	九	七	七	五	八	〇
五	三	〇	〇	〇	〇	〇	五	〇	五	八	〇
一	一	一	一	一	一	一	一	一	一	一	一
一	七	二	八	五	五	九	九	八	六	九	〇
〇	〇	五	〇	五	八	三	〇	〇	三	三	〇
一	一	一	一	一	一	一	一	一	一	一	一
二	八	二	八	六	六	〇	一	九	八	〇	二
五	三	五	五	三	八	三	〇	五	〇	〇	四
一	一	一	一	一	一	一	一	一	一	一	一
一	三	六	〇	九	二	六	七	三	二	一	三
七	〇	〇	五	八	〇	五	〇	一	二	〇	九
五	〇	〇	〇	〇	〇	〇	〇	〇	〇	〇	〇
二	二	二	一	一	二	二	一	一	二	二	二
五	二	五	六	四	八	三	五	六	七	五	四
〇	五	〇	〇	五	〇	〇	八	五	〇	〇	七

酒	社	佛	鐵	傘	牛	煉	瓦	銅	神	口	版	石	活	紙	穀
造	寺	壇	力	製	乳	瓦	製	器	神	ウ	摺	版	版	澆	治
杜	彫	彫	細	造	配	造	職	職	仕	エ	職	職	字	職	職
氏	師	師	工	造	造	職	造	工	仕	エ	職	職	字	職	職
男	男	男	男	男	男	男	男	男	男	男	男	男	男	男	男
有	無	無	無	無	有	無	無	無	無	無	無	無	無	無	無
七	六	六	八	六	六	七	四	七	七	五	四	五	三	四	六
五	七	七	八	〇	〇	四	八	〇	〇	〇	三	一	三	三	四
一	一	一	一	一	一	一	一	一	一	一	一	一	一	一	一
七	八	八	九	六	〇	八	七	七	八	七	六	五	六	六	八
五	〇	〇	三	五	〇	四	二	〇	五	〇	三	四	〇	二	二
一	一	一	一	一	一	一	一	一	一	一	一	一	一	一	一
〇	〇	〇	〇	〇	〇	〇	〇	〇	〇	〇	〇	〇	〇	〇	〇
一	一	一	一	一	一	一	一	一	一	一	一	一	一	一	一
〇	〇	〇	〇	〇	〇	〇	〇	〇	〇	〇	〇	〇	〇	〇	〇
一	一	一	一	一	一	一	一	一	一	一	一	一	一	一	一
五	五	八	七	七	三	六	六	五	二	一	一	一	一	一	一
〇	〇	〇	五	〇	〇	三	〇	〇	一	五	六	〇	〇	〇	五
一	一	一	二	一	一	一	一	一	一	一	一	一	一	一	一
五	五	三	五	九	七	二	四	八	二	七	八	三	三	二	九
〇	〇	〇	〇	〇	〇	〇	〇	〇	〇	〇	〇	〇	〇	〇	三

履 同 同 同 同 同 同 同 同 同 同 同 同 同 同 同

物

箱製業 西船吳魚上花松札花西札本札同吳  
七四、四五  
七三、四三  
四一、〇三  
三三、二七  
三三、三五  
三一、九五  
三〇、七六  
二九、七二  
二八、一〇  
二八、一〇  
二六、九〇  
二六、二三  
二四、五一  
二三、六四  
二三、三七

服 木 木 新 木 園 葉 園 馬 服 新

九四九  
五六三  
七四二  
小川房末吉  
伊海保太郎  
白井隆二  
木村太郎  
西郷式太郎  
小栗千代作  
齋藤壽一  
飯室勝郎  
牧野政次郎  
山本鐘三郎  
伴原竹藏  
小笠原常太郎  
鈴木順平  
三岡悅次郎

# 豐橋商工名

## 部

營業種目

綿糸物

印業

活版業

履物

絲類

營業稅

魚花

刷業

同業

履物部

指商

營業所

園

八

八

笠

電話

三五六

三五四

呼出三五

一〇一〇

氏名又八名稱

渡邊金七

渡邊福七

田中周平

藤田庄太郎

高木定友

山田勇吉

木和田權十

箱	製造	五、四、一六	下地	四六〇	大林重吉
同	製造	三六、八七	花田(西宿)	四三四	廣中桂六
同	製造	二三、二六	曲尺	九七〇	菅沼常次郎
煙	製造	四三、〇〇	魚商	九七〇	瀧崎久兵衛
肉	類	一三三、五〇	中商	六三五	山田國平
同	類	三三、九〇	松葉	七四九	花井與市
同	類	二一、八〇	花田(西宿前)	三七一	河合ふみ
同	類	二〇、一〇	上馬	二八九	山田あや
肉	類	八三、八〇	札木	四二二	白井文作
肉	類	六七、二〇	本	四二二	石井綱吉
鳥	類	四一、八〇	萱	五八三	牧野善七

辨當 五、四、〇〇 花田(牟呂街道) 加藤庄六

ト 之 部

取引所仲買	一〇〇、九三、四五	花田(石塚)	三〇二	株式會社米穀取引所
取引所仲買	三〇三、一一	花田(石塚)	七二八	小野田俊平
同	二二五、七一	同	三五五	竹村忠四郎
同	二〇〇、一六	同	六一二	伊藤信治郎
同	一八八、〇八	同	二二九	村木茂三郎
同	一七九、二三	同	八一六	中神伊之助
同	一六六、八四	同	二八三	内藤柳藏
同	一四三、八〇	同	五二九	山本豊吉
取引所仲買並ニ吳服大物商	一一七、〇六	同	九三	鈴木千清
競賣業	一七七、八八	同	九三	北河千三



同綿 帳 同同茶 同同同豆

布

製

ヲ 織之物 之部

一二四、七七  
一五三、三〇

花東田  
(八通り)

九七二  
三二

尾松  
崎下庄三郎  
治平

帳 簿 二〇、二三

松 葉

長坂政次

帳 簿 三八、四四  
四〇、四八  
四一、八〇

本同札

五三二  
九三六  
八八六

大山復次郎  
太田順次  
兵藤儀一

子 茶 之部

二二、八三  
二二、五一

東松旭

三三

長谷川熊太郎  
松本ち吉

腐

二二、九三  
二二、四六

關 屋

一三

中山光男

同同豆 同同陶 同同同同時

腐

器

豆 四二、二八  
四五、〇八  
三九、六二  
三一、七〇

松新花  
川田(松山)

一一〇  
七二九

長谷川源次郎  
小川重次

陶 六一、一二  
五一、九〇  
四二、五〇

魚曲吳札  
尺 手服木

四三〇  
五一七  
五八

下田豐助  
小藤金平  
內藤金平

二〇、六五  
二一、五四

吳同札本

八二六

中河村せつ次

七〇、八一  
七〇、一三

服 木 木 服

二五三

永井綱太郎  
石田増藏  
猪塚松五郎

九四



同干海鹽海海同同同海海 同同菓  
 產 產 產 產 產 產 產 產 產 產 產 產  
 千 產 草 產 物 砂 ン 子  
 魚 草 魚 物 品 物 糖

三三三、一五 海 產  
 八九、〇一  
 八八、二一  
 八一、七八  
 七二、六九  
 六二、一七  
 五五、九二  
 五三、八〇  
 四五、二四  
 四一、一一  
 三九、四六

花新花關魚下魚關新同魚新松新魚  
 田(守) 屋 川 錢 葉 川  
 園 川 下 屋 川 錢 葉 川

一六二 合資會社瀧崎商店  
 五九九 三浦米三郎  
 四五九 芳賀榮吉  
 八七八 會社 豐橋海產問屋  
 五八八 川部伊三郎  
 七三一 高澤彦七  
 一〇九一 外山傳八  
 三七三 神藤安八  
 五〇三 天野安吉  
 七二八 富田伊三郎  
 七八七 根木德次

同同同同同同同同菓菓菓同同同同同菓  
 子 子  
 雜 飴  
 子 品 製 子

三一、〇〇  
 三〇、四九  
 二九、七二  
 二九、五五  
 二九、四〇  
 二八、九八  
 二八、七六  
 二七、八〇  
 二六、三八  
 二四、四七  
 二四、三六  
 二三、九九  
 二三、七〇  
 二三、六〇  
 二二、五六  
 二二、三二

紺札新松魚下松旭花中本曲中花花花  
 田(西) 尺 宿 柴 手 柴 宿 山 塚  
 屋 木 川 葉 地 葉 宿 柴 手 柴 宿 山 塚

一〇四一 伊藤庄吉  
 一〇四二 藤城六十吉  
 一〇四三 永田專之助  
 一〇四四 久瀨伊代次  
 一〇四五 田中熊次  
 一〇四六 田中熊次  
 一〇四七 池田ふみ子  
 一〇四八 松田下きぬ  
 一〇四九 佐藤善三郎  
 一〇五〇 加藤秋次郎  
 一〇五一 吉見小枝子  
 一〇五二 金子清次郎  
 一〇五三 中神才三郎  
 一〇五四 藤城福次郎  
 一〇五五 大須賀富藏  
 一〇五六 伊藤儀助  
 一〇五七 伊藤安一  
 一〇五八 近藤竹次郎  
 一〇五九 太田富穂



傘 國 旗 諸 器 籠 物 洋 物 同 同

三

傘	國	旗	諸	器	籠	物	洋	物	同	同
四三、三四	四二、九八	三七、七五	二九、六五	二六、二〇	六三、一四	五六、八五	五五、八八			
曲尺	松葉	札木	花圓	曲尺	魚木	札木	本木			
一〇二四	一〇八五									
西郷善吉	伊藤歌吉	永井豐三	富田龍吉	野崎政吉	鈴木久次郎	鈴木久次郎	鈴木久次郎			

1011

火藥 銃砲 化學工業 同 瓦及請負 瓦製造 玩具小間物 瓦斯供給物

火藥	銃砲	化學工業	同	瓦及請負	瓦製造	玩具小間物	瓦斯供給物
二四、八六	三三、八二	二一、一七	四一、四一	四〇、六四	二四、五八	二二、四四	六三、九七
東業	鍛冶	中屋	關八	西八	向西	松葉	花田(手捧)
八	八	八	八	八	八	八	八
安藤角次郎	東洋醱酵資料株式會社	佐野金右門	久保田金作	木和田兼藏	池田元藏	板倉つま	伊藤正男

1012

同同玉 洋洋 同同同洋洋洋

酒食 服 服  
空料 古 雜  
壘品 服着服貨

玉糸製造業 洋酒洋食原料品商  
三六八、七六 三七〇、〇五 四六、六二 五七、八五 八五、九五 二六、五〇 二七、七〇 二八、六七 七六、八八 九一、二九 一二〇、一一

花田(手) 花田(大) 花田(塞) 新札 本西中 札吳本  
田(手) 田(大) 田(塞) 錢木 八柴川木服

三六四 四一四 一〇三 八一五 一五八 五五六 六一六 三〇六 二二四 一八六 二二四 二六四 九四四

小柴大 水水 白森花 杉藤中 佐  
松田林 藤野 井川井 浦井川 嘉野  
德 け 宇 金 野 井 美 幸 三 德 傳  
郎 人 吉 門 松 一 知 七 郎 十 治

一〇五

同同同同同同洋洋洋同洋洋洋同洋

物物 物物  
雜洋 足雜  
物貨服 物袋貨物

洋服 二〇、六〇 二〇、七二 二一、七三 二二、五〇 二二、六六 二四、七〇 二五、四〇 三一、三四 三三、八三 三六、四〇 三六、六九 三九、一五 四二、〇〇 四九、四〇 五五、四〇

松魚札本花本上花同同本松萱新吳  
部葉町 木 田(城海津) 傳馬 宿 葉 錢服

一〇二四 九四二 一〇八五 六三九 九七三 一〇四

富新本佐鈴伊鈴大橫田永黑犬河 中  
田海庄藤木藤木久江中谷田飼邊村  
も さ し 勘 柴 喜 は 助 太 三 吉 次 郎 郎 郎 治  
こ わ け 郎 藏 助 る 郎 三 吉 次 郎 郎 郎 治

一〇四

同同同同同同同同同同同同同同同玉

同同同同同同同同同同同同同同同玉  
同同同同同同同同同同同同同同同玉  
同同同同同同同同同同同同同同同玉  
同同同同同同同同同同同同同同同玉  
同同同同同同同同同同同同同同同玉  
同同同同同同同同同同同同同同同玉  
同同同同同同同同同同同同同同同玉  
同同同同同同同同同同同同同同同玉  
同同同同同同同同同同同同同同同玉  
同同同同同同同同同同同同同同同玉

三九〇八  
四〇七八  
四一〇二  
四一九二  
四七六九  
四八〇二  
五一五一  
五二〇六  
五四二四  
五五九六  
五六五三  
五七五四  
五八八二  
五九三二  
五九四一  
七二二二

花旭花向花下旭同向花花同下花中花  
田(城海津) 田(流川) 田(妙立寺) 田(妙立寺) 田(大通り) 田(大塚) 田(南新起) 田(大塚)

一一二四 九九三 九九二

107

山尾河石浅太赤大長夏伊夏田福小鈴  
本關合川井田座林畑目藤目村爲次  
伊準重良義ひ義忠安傳藤太  
郎一平郎雄さ雄雄吉藏市郎傳郎三

同同同同同同同同同同同同同同同玉

同同同同同同同同同同同同同同同玉  
同同同同同同同同同同同同同同同玉  
同同同同同同同同同同同同同同同玉  
同同同同同同同同同同同同同同同玉  
同同同同同同同同同同同同同同同玉  
同同同同同同同同同同同同同同同玉  
同同同同同同同同同同同同同同同玉  
同同同同同同同同同同同同同同同玉  
同同同同同同同同同同同同同同同玉  
同同同同同同同同同同同同同同同玉

七四三一  
七七八九  
八四〇五  
九〇四一  
九四二二  
九四五四  
一四一七  
一六四二  
一七〇二  
一七八六  
一五〇六七  
一五二一七  
一五四三九  
一六三〇六  
一七四四四  
二四七六四

中花花花三旭三花東花花東花花花  
田(手棒) 田(流川) 田(妙立寺) 輪 輪 田(牟呂街道) 田 田(牟呂街道) 田(手棒) 新 田(手棒) 田(大塚) 田(長丁) 田(松山)

六三一 九二四 一八六 二七八 一〇三五 四八二 五五六 一五八 八一五 二八〇 五二二

106

小柳尾夏山天田鈴山鈴後金井合鈴清  
原原崎目本野中木本木藤子井名木水  
幸利澄鶴富富郁次爲三秋丈上文文藤製系場伊右工門  
一平次吉郎平造郎郎太郎作作場門次

蕘煙 足 足 足 足 足 同 足 足 同 足 足 足 足  
 草 袋 袋 袋 袋 袋 袋 袋 袋 袋 袋 袋 袋  
 雜元 元 元 元 元 元 元 元 元 元 元 元  
 賣 賣 賣 賣 賣 賣 賣 賣 賣 賣 賣 賣  
 貨 貨 貨 貨 貨 貨 貨 貨 貨 貨 貨 貨

二七、一〇 二七、三七 二〇、四三 二一、〇五 二二、二二 二二、七四 二三、〇三 二三、九〇 二四、二三 二六、二〇 二九、二五 三一、一〇 三一、四九 三二、八六 三四、一三

西上 吳西 下船 松同 札松 上札 同松 同  
 商 田 田 田 田 田 田 田  
 傳 傳 傳 傳 傳 傳 傳  
 新馬 服新 葉 木葉 馬木 葉

二〇九

近遠 早藤 尾柴 白夏 松三 山新 朝豐 山  
 藤 川 村內 田井 目井 原川 井倉 田新 田  
 道 耕 清 萬榮 久數 鈺源 幸源 六  
 邑 彦 一 次 作 作 八江 郎次 治次 郎  
 二 七 郎 郎 作 作 八江 郎次 治次 郎

足 足 足 足 足 足 足 同 同 同 同 同 同 同 玉  
 袋 袋 袋 袋 袋 袋 袋 袋 袋 袋 袋 袋 袋 袋  
 シ 雜 雜 雜 雜 雜 雜 雜 雜 雜 雜 雜 雜 雜  
 ヤ 品 袋 袋 袋 袋 袋 袋 袋 袋 袋 袋 袋 袋  
 ツ 品 袋 袋 袋 袋 袋 袋 袋 袋 袋 袋 袋 袋 袋

四一、二一 四三、六四 四三、八一 四六、七五 五〇、〇〇 五五、二五 一七七、六〇 二七、四〇 三〇、九二 三二、〇四 三二、四六 三二、五〇 三三、五六 三五、二二 三六、八八

札松 新吳 曲本 魚下 花 花 花 東 花 花 下  
 尺 尺 尺 尺 尺 尺 尺 尺 尺 尺 尺  
 木葉 錢服 手 地 宿 宿 宿 宿 宿 宿 宿

一〇八

彦山 山岩 市棍 村齋 大鳥 大德 北鈴 大  
 坂田 本瀨 田本 上藤 谷居 谷增 澤木 林  
 德貞 友猪 道與 や 德幸 之定 德五 仁音 彦  
 太次 三太 郎作 郎作 郎助 郎助 藏郎 郎作 次作



同同同染染 同倉 同煉  
料 瓦  
藥 製  
物品 庫 造

レ  
之部  
煉瓦  
倉庫  
之部  
染物  
物品

三三、二二 二二、二六  
三四八、三六 二二、二六  
三三九、七四 二二、二六  
四二、六一 二二、二六  
二四、八一 二二、二六  
二四、四四 二二、二六  
二四、二〇 二二、二六  
二三、四四 二二、二六

花新東同指 同花 飯三  
園錢田木笠 八田 輪  
六八四  
六八四  
二七三  
二七三  
名古屋倉庫  
株式會社豐橋支店  
①倉庫合資會社  
小野田た  
小笠原駒太郎  
藤田保吉  
林田來助  
柴田隆吉  
河合儀助  
棚橋福太郎

建 鷄 竹 空樽樽 疊疊 貴貴  
具 卵 樽商造 表麵 炭藥

建 卵 竹 樽 疊  
二二、二〇 具 三二、七〇 三五、二八 二八、六九 三四、一〇 四〇、一二 二一、四五 一一、四、二六 二二、五七 二二、二二

船 花 新 西 花 中 花 魚 同 松  
田(東 川 新 田(西 宿 八 田(城海津) 葉

一七六 六四一 三六二 六一 一一〇  
黑川莊次郎 神谷昇治 加藤繁藏 小嶋善太郎 丸地善太郎 神原秀太郎 齋藤友次郎 黑柳佐之平 福井和三郎 佐久間又次郎





