# 唐韻

推

地

一 董 獨用　二 腫 獨用　三 講 獨用　四 紙 旨上同用

五 旨 上　六 止　七 尾 獨用　八 語 獨用

九 麌 姥同用　十 姥　十一 薺 獨用　十二 蟹 駭同用

十三 駭　十四 賄 海同用　十五 海 獨用　十六 軫 準同用

十七 準　十八 吻 隱同用　十九 隱 獨用　二十 阮 混很同用

二十一 混　二十二 很　二十三 旱 緩同用　二十四 緩

二十五 潸 產同用　二十六 產　二十七 銑 獮同用　二十八 獮

二十九 篠 小同用　三十 小　三十一 巧 獨用　三十二 晧 獨用

三十三 哿 果同用　三十四 果　三十五 馬 獨用　三十六 養 蕩同用

三十七 蕩　三十八 梗 耿靜同用　三十九 耿　四十 靜

四十一 迥 獨用　四十二 拯 等同用　四十三 等　四十四 有 厚黝同用

四十六 黝

四十七 寢 獨用

四十八 感 敢同用

四十九 敢

五十 琰 忝同用

五十一 豔

五十二 豏 檻 范同用

一董 獨用

董 多動切督也正也固也又姓也 蝀 蝀虹又音東 笼 亦姓又竹器也 懂 懵懂心亂 童 童蒙草以蒲而細又竊根 菜 龍菜不 蠓 蠓蠛蠓 蠓 莫孔切列子曰蟻蠓生朽壤之上因雨而生觀陽而死莊子謂之醯雞 朦 大白皮 曚 物上白膜 懞 心亂皮 蠓 蠓蠛蠓 蠓 莫孔切 蒙 蒙頭大水 濛 又莫紅切 曚 曚蒙日未明也 蒙 先孔切博雲 揔 又蘇公切 箧 著捅 侗 他孔切直也 曰長大四 捅 捅進前也 曈 曈曈欲曙又音里董 桶 木桶又音動 總 作孔切聚束也合也皆也聚也十五 揔 同 揔 俗 鬆 鬆鬆用 從 龍從 從 從 從 奉從 從 犬生三子 從 草皮 從 尺 從 尺 從 尺

襱 陸也又史公切力重切 恩 洞也 腫 遲也周礼天官冢宰說文高也說文公切知龍切大也 家 知龍切遺尋名家腫也象山頂之高腫起 塚 浴 奉 扶龍切与也獻也綬也說文承也

涌 涌泉說文滕也曰涌水在楚国 俗 說文不安也又音容 甬 草花欲發皃亦用道同礼云舞上甬之甬用鍾柄也 埇 鮑嬰云不安 慵 心喜也又出也

踊 跳也踊跳皆以足接足高孝踊貴義 衝 甚也經典作衝 通 說文曰乘道也經典作通同 埇 地名在淮西 慂 力言反慂也 溶 水皃又音容

俑 木人送葬謂能蛹蚕化為之 蛹 蚕化為之蟬蛹故名之蟬蛹 恐 丘勇切懼也又丘用切 志 古文恐 蘭蕩 時冗切足 踵 上同出又踵一云

痛 說文 蘧 白要 拱 尔雅社大 拱 尔雅社大 拱 尔雅社大 拱 尔雅社大

拱 兩手共抱周礼 琪 璧也 琫 琫也 拱 抱持說文 拱 尔雅社大者謂之拱 巩 石水邊 恭 戦慄又戸工切

廾 說文曰竦手也象又作廾反弄具 奴 永字也从此蒙同而隷異也 輦 以支常 鮮 魚名 鼎 鼎也 巩 拘也說文作巩 恐 蜂類也又恐

蚤 螺蜂又巨容切 拜 說文楊雄說廾从兩手也 學 姓 悚 息拱切怖也 緱 綱前兩足也 慫 驚也 從 牛而聾曰聾

慢 躍也又作慢 駷 馬橫行 從 從 從

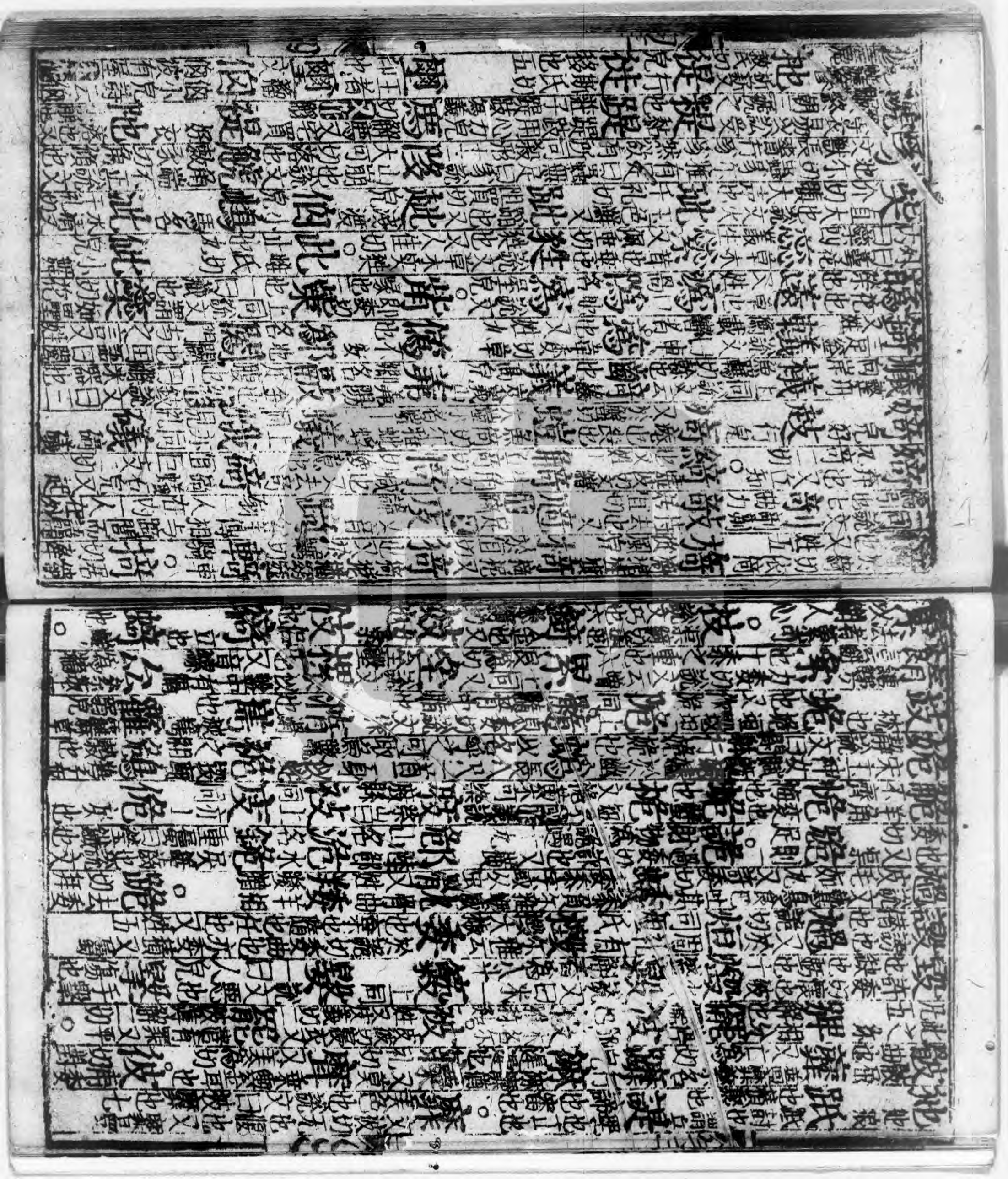

此 此又音此 **𤕌** 尔兒又礼切。**酏** 酒九

**𤕌** 加也又姬也又弋支切 **𤕌** 引腸莊子養弘肉屑注云𤕌裂也又數紙切 **𤕌** 不憂事也 **𤕌** 衣中油也 **𤕌** 別離也說文曰

**𤕌** 力氏切 **𤕌** 分也見漢書 **𤕌** 力氏切 **𤕌** 分也見漢書 **𤕌** 說文曰下酒也一曰醇也 **𤕌** 所買切 **𤕌** 說文益也 **𤕌** 多態 **𤕌** 尔兒又礼切

**𤕌** 尔雅鼠莞郭璞云亦莞屬織細以籠須可以爲帶 **𤕌** 客 **𤕌** 秦屬又酒醋麗 **𤕌** 說文曰屬織細以籠須可以爲帶 **𤕌** 近也 **𤕌** 古文也四 **𤕌** 義与尔同詞之必然 **𤕌** 尔朱氏 **𤕌** 尔雅曰𤕌香草本草曰芒草也 **𤕌** 止也 **𤕌** 水流 **𤕌** 力福又乃礼切 **𤕌** 尔雅注云今米穀中蠹小蟲是也 **𤕌** 便俾切女之下也 **𤕌** 下也說文曰俾又音俾說文中伏舍也一曰屋庳也大也士也 **𤕌** 尺氏切奢也素也 **𤕌** 說文曰別離也 **𤕌** 衣長亦作裳 **𤕌** 上同 **𤕌** 說文曰別離也 **𤕌** 說文曰又宋地名 **𤕌** 爲士也 **𤕌** 姑婦輕薄兒又美也又叱詐切 **𤕌** 上 **𤕌** 張口又丑加切 **𤕌** 盛也 **𤕌** 廣也国語曰 **𤕌** 又昌 **𤕌** 盛也 **𤕌** 廣也国語曰 **𤕌** 被請而廢戚 **𤕌** 上同 **𤕌** 特也又 **𤕌** 豕 **𤕌** 尔雅注云豕

**𤕌** 說文曰下也 **𤕌** 說文曰 **𤕌** 說文曰 **𤕌** 說文曰

美 無鄙切好色說文曰甘也從羊从大在六畜主給擺也美吉善同意凡五

漢 美波

嬃 宇樣云顏色殊好也

鄙 方美切陋也又邊鄙也四

舊 曰兕似牛郭璞曰一角青色重千斤七

蒙 上同古文

兕 古俗

几 居履切案蜀

机 九

凡 地名

麐 尔雅云麐大麕麋毛狗足

鹿 上同

机 說文曰木也山海經曰

獸 名似兎蒙蟲

狐 尾見則有喪災

宿 亦鵲宿也

硝 石隨聲

麋 女机山名

姊 將兄切男子謂女子先生為姊凡二

秭 千億也亦秭鼎縣國俗通云千生萬

柿 柿生城垓生壤壤生溝溝生澗澗

匕 甲履切匕見通俗文曰匕首劍蜀

其頭類匕而便用故曰匕首十

比 進也尔雅曰北方有比肩民焉共食

而共共者蓋半體人也又毗鼻邪二音

泚 水名出廬江今

粃 服虔又

軌 居洧切法也車跡也凡十

軌 說文車轍也尔雅水

泚 上同

軌 古文軌又云軌

簋 第簋簠簋簋文曰簋

軌 匣也曹垂帳元年置觀於朝令上表者

軌 投之有延因通玄招諫申冤詣闕也

軌 說文云泉穴出也

矢 式視切陳也誓也正也直也說文

矢 又作矢俗

矢 四

矢 矢俗

齒 說文曰口齒牙也古者產

齒 上同周禮地官

齒 說文曰牛

齒 以

齒 也當也

姑 古也又姑

兒 除切尔姊

嫠 上同周禮地官

嫠 說文曰未也山海經曰

嫠 上同

嫠 說文曰未也山海經曰

嫠 以脂

芙 高也

雉 說文曰木也山海經曰

雉 上同

机 說文曰木也山海經曰

机 族蔵之山多松柏机

姊 將兄切男子謂女

姊 子先生為姊凡二

皖 山名

姊 女机

姊 上同

姊 說文曰木也山海經曰

姊 上同

姊 說文曰木也山海經曰

姊 上同

姊 說文曰木也山海經曰

貫珍又音遺 **嶉** 草似馬非而黃可食 **潰** 盛魚 **鮪** 魚子又千水切 **脂** 也果切 **豉** 蝦蟆鳴 ○ 刺也 **久** 後至也

**漢** 蜂蠆 **啐** 鳥聲 **臀** 肥皃 **崔** 山戰切 **崔** 山名 **崔** 山名 **崔** 山名 **崔** 山名 **崔** 山名

**掇** 也 ○ **騞** 豬几切 **跡** 止姊切

**跽** 長跪 **巋** 白朝切巋然高峻皃 **巋** 龍石大者曰巋 **巋** 山名 **邸** 曾軌切 **邸** 山名 ○ **鵠** 火發切 又火季切 ○

**崖** 別名又昌待切 **趾** 足也 **址** 基也 **底** 定也又底住也 **時** 說文云天地五帝所基止祭地名扶風有五畤又時止切 說文水暫止皃 **止** 白止蔡名又止陽縣名 **阯** 交阯

**沚** 上止切說文云小者曰沚 **時** 又諸市切 **時** 依也 ○ **徵** 陟里切五

**市** 市古史考曰神農作市出本古祝融作市三音璧夏殷之制也見禮 **喜** 虛里切喜樂又聞喜聽又香忌切 **憙** 悅也又許記切

**蟢** 蜘蛛子 **紀** 居里切極也會也事也理也識也又紀紀又十二年曰紀又姓出用陽切 **已** 歲在巳曰閼逢 **已** 說文 **已** 止也已也已也 **已** 已字上

**改** 說文女字 **以** 羊已切用也与也 **已** 已字上

**苡** 薏苡董實也又芣苡馬蔺也又名車前亦名當道江東呼爲蝦蟆衣山東謂之牛舌草 **苣** 上司 **伯** 驗也說文讀若 **伯** 又夷在切

**似** 詳里切嗣也象也十五 **侶** 上同 **汜** 水名在丹南成皇縣說文曰水別復入水也一曰汜窮讀也詩云江有汜 **改** 又羊已切 **改** 大堅說文云毀改大剛卯以逐鬼

**泥** 說文曰水也一曰詩云江有泥 **鉛** 上銀 **已** 辰巳亦雅大歲名曰大荒落 **麑** 鹿一歲一麤 **紀** 祭祀

**祖** 上同 **禩** 亦同 **姒** 夏姓一曰姒氏長婦曰姒切 **祀** 未祀上本曰俟作祀 **祀** 古史考曰神農作祀 **邦** 同

**史** 疾事切說文作史記事者也又姓 **使** 役也又令也又疾事切 **駛** 疾也又使 **眡** 視也 **耳** 五上切并也說文聽也五 **洱** 水名

**紐** 組紐亦盛皃 **駟** 象明周穆王馬名 **鼠** 鼠名五家爲鄰五鄰爲里風俗通云鼠性穿穴 **里** 五家爲鄰五鄰爲里者十也五十家共居止也 **裏** 中裏說文云衣內也又姓十 **悝** 憂也說文曰悝又正也又 **悝** 憂也說文曰悝又正也又 **鯉** 魚名 **野** 厚也 **野** 田名

**運** 病也 **李** 果名亦行李又姓也 **理** 治也說文曰理又治玉也亦姓 **理** 治也說文曰理又治玉也亦姓 **杲** 胥里切杲有子曰杲先子曰首

**惠** 說文曰惠 **惠** 說文曰惠 **單** 胡單切說文曰單 **厘** 仕利切 **慈** 竹朋也又甘待切 **慈** 竹朋也又甘待切 **慈** 竹朋也又甘待切 **慈** 竹朋也又甘待切

**時** 直里切說文曰時 **時** 上時屋不前九 **時** 上同 **時** 諸時也時屋不前九 **時** 上同 **時** 上時也時屋不前九 **時** 上同

**特** 特牛名特牲 **序** 詩云序乃錢鎛序貫也 **序** 詩云序乃錢鎛序貫也 **起** 病也 ○ **起** 上也發也又興也作也又姓六

**邑** 白翠也 **杞** 木名又苟杞又周名亦姓 **玘** 佩玉 **邸** 驗名又邸紀切 **士** 組里切說文事之數始於一終於十從一從十孔子曰推十合一爲士又姓五

**宦** 閹也 **杞** 上同 **杞** 果名 **仕** 仕宦 **俟** 俟俟行皃又俟俟行皃也又俟俟行皃也又俟俟行皃也又俟俟行皃也 **俟** 俟俟行皃又俟俟行皃也又俟俟行皃也

**稘** 不來也說文引詩曰稘稘不來以來矣聲 **俟** 上同 **駿** 俟俟行皃又吾駿切 **浚** 水岸也 **浚** 水岸也 **浚** 水岸也 **浚** 水岸也

**子** 子學也下之孫也亦姓名口不雅曰 **祖** 里切子息要名曰子者學也

七尾 獨用

尾 無匪切首尾也亦姓八

𡿨 美也說文順也又美皃蜎

𡿨 美也亦姓

𡿨 美也亦姓

𡿨 美也說文順也又美皃蜎

𡿨 美皃亦姓

𡿨 美皃亦姓

𡿨 美皃亦姓

掖 本名可爲臂夫名 呂 晉大夫名 郘 亭名 絽 組也 相 稿蹄連繩木也 行 直呂切又也九 峙 上同

盱 說文長眄也 紆 於文切 紆 宜 宁 門屏之間孔云天子當宁而立 宇 草名可爲屋宇 宇 同上 杼 說文曰機之持鄭注者又神与切

杼 先呂切 白張眼也 與 余呂切 黨与也又入小韻 与 上同 杼 古文 予 郭璞云予猶与也又予諸切

與 音無 與 說文曰 與 音余 與 說文曰 與 上同 嚭 草与切說文烏也四 莫 上同 階 古如諸也

著 直呂切 水 止也 羅名小洲曰渚渚渡也 渚 中高者也 能遊水便旁通也又水名 汝 人渚切余也亦水名亦州名又姓六 胠 魚不鮮

茹 乾菜出良也貪也 敖 乾菜也又而恕切 孤 乾菜 蠪 蠪人 蠪 呼蠪 暑 同呂切 熟也五 鼠 小獸名善爲盜說文立鼠總名

蟋 蟋蟀 瘴 瘴病 杰 說文木屬一切結切引孔子 杼 昌与切世本曰 羅 說文作杼白二

處 居也止也制也息也留 貯 丁呂切居也 貯 積也 貯 直魯切

竚 說文曰 竚也 竚 上同 褚 裝衣知也 訏 有所知也 竚 直呂切才

竚 所以盛米也 竚 上同 褚 裝衣 訏 裝衣 訏 智之 褚 九

胥 思魚切又 婿 上同 稽 蟲 酌 酒 稽 說文 酒 也又 稽 木 祭也 稽 祭具 褚 丑呂切大名三

汁 同 褚 姓也又 褚 張呂切 女 尼呂切礼記曰女者如男子之數又尼慮切 杼 許 許 許呂切 許 許也

與 呂切亦与也 鄉 地名 巨 良呂切亦姓大也十八 虞 孔子弟子 說文 虞 上同 虞 虞 虞

敗皮
裂一○

**苴** 子余切履中草又子与切二

**咀** 咨呂清藥也又慈呂切又音甫

**礎** 硬礎場名也

## 九麌 與虎同用

**麌** 麌矩切牡鹿又麌麌羣聚皃

**噳** 況倶切客皃大也

**俱** 俱俱客皃大也詩曰頃人俱

**羽** 王矩切鳥也聚也五長毛也又官名羽林又姓況音于十五

**禹** 禹說文云蟲名又姓

**雨** 雨元命包曰陰陽和為雨雲下也一象天門象雲水雨其間也

**瑀** 石似玉也

**嵩** 說文草也

**宇** 宇宙之又大也說文云屋邊也同

**栩** 栩陽縣名在馮翊又況羽切

**郵** 郵亭名又姓

**寓** 寓同

**栩** 栩又況羽切

**雨** 雨兒○

**聚** 慈庾切聚也

**那** 那亭名

**頑** 孔子頑也說文云頭妍也又讀若翫

**楀** 楀音矩

**聽** 聽張耳有所聞又音矩

**禹** 禹兒○

**聚** 慈庾切聚也

**甫** 甫說文男子之美稱又姓十九

**斧** 斧甫武切斫也大也我也衆也農作陶冶斤斧

**鄭** 鄭亭名

**甫** 甫說文男子之美稱又姓十九

**蚥** 蚥蚥蟹別名

**蛹** 蛹小蟹

**鮋** 鮋大魚

**鮋** 鮋說文云魚名

**鮋** 鮋說文云魚名

**鮋** 鮋說文云魚名

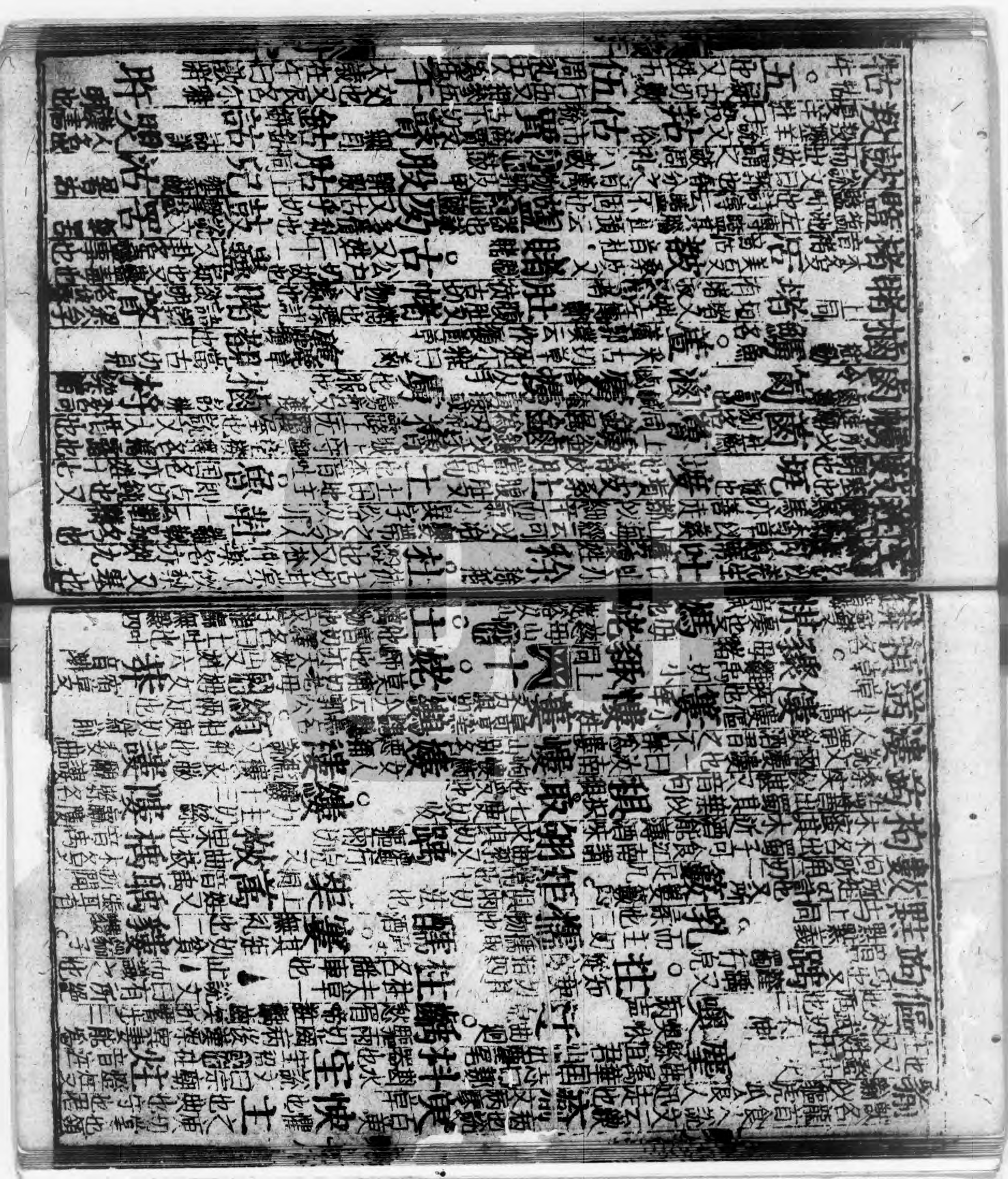

忤 忤敵又午 忤皆姓 ○ 渾 裴古切渾 渾 渾 

泚 七礼切 水清西縣文 玭 白色 皭 白色 啓 康礼切 開也說文教也 啓 開也 啓 說文雨而晝見曰又曰啟 啓 開衣領也 啓 開也

祭 戰支一戰衣 緒 首至地也 緒 上同又古兮切 脊 肥腯又口係切 傒 所以安重舟也又音系 舠 上同 俱 待也說文

閣 埤蒼与閣字同 輟 至也 卟 問卜又口兮切 奚 切礼切 奚 說文豪奚說文 洙 水名 眯 目中物入 絲 繰文如繭 絲 繭水

匚 有所藏也 睽 目動 謑 恥 溪 水名 米 莫礼切 米又姓 洙 切 洙 名

蘇 蘇子亲 驟 蘇不 鮡 魚子 陛 宮礼切階也八 桂 桂柏行馬 髀 股 髀 上同 陛 陛 階也

陛 下也 鼠 鼠无不雅云可爲席又必鼻切 牲 牲牛馬行 吟 烏弟切可也亦也一 誇 唐 声 ○ 睨 研啓切 睨 明白

睨 兒女也同也六 殷 殷殷 梳祝社 衣飾也 睨 睨 睨 睨 睨 睨 睨 睨 睨 睨 睨 睨 睨 睨 睨 睨 睨 睨 睨 睨 睨 睨 睨 睨 睨 睨 睨

睨 擊声 祝 梳祝社 衣飾也 睨 睨 睨 睨 睨 睨 睨 睨 睨 睨 睨 睨 睨 睨 睨 睨 睨 睨 睨 睨 睨 睨 睨 睨 睨 睨 睨 睨 睨 睨 睨 睨

睨 睨 睨 睨 睨 睨 睨 睨 睨 睨 睨 睨 睨 睨 睨 睨 睨 睨 睨 

田間路 大石 邦 邦陽名 佃 田間 儡 陴 陴無實 垂 又力追切 鋂 陴 陴隗不 鋂 車轄 薩 草名 遺 遺沈水汎沙動皃 皋 但朋切 又古文 皋 人髮 皋 古之憂始皇以皇字似皇 改為罪 罪 上同 嶵 嶵山皃 ○ 浣 武罪切 流平皃 潤 同上 海 雖也 作嶵 辟也 顯也 出也 文

踞 豆屑 其也 挴 長也 ○ 嫩 嫩也又 呼猥切 ○ 退 浴 恥 恥顯 憂皃 說文 五猥切 無知意也

蔑 猥 病 債 長好 京 殘 殘 殘

本等也 凡二 菩 說文黃蓋草也 蓋黃蓋草也

十六軫

軫 章忍切動也車後橫木也又姓俗以水餘同一十三 胗 皮外小起說文脣瘍也又音緊 疹 說文隱疾也又之刃切 眕 目病視不明也又之刃切 畛 田間道又音真 紾 連衣帶也 縝 上同 眞 上同 眕 目有所恨而止又厚重也 眕 丑忍切 眕 丑忍切 眕 丑忍切

詞 筍 律 雖 祝鳩 隼 文上同 簨 簨簴 横曰簨 峻曰簴 上高峻 筍 上同

輿 蝡 而允切 蝡 而允切 蠕 動也 蠕 又而兖切 蠢 尺尹切 出也 行雅曰作 蠢 也動也 春宇不慈也 蠢 古文

膞 肥也 惷 惷惷 厚也 富也 又蠢準切 惇 厚也 富也 惇 乖 姓也 朐 縣名 侔 相 首 蹲 乱也 ○ 侈 疑準 切 厚

也 富也 ○ 肫 食尹切 工盾切 揖 摩也 揖 擦也 吮 吮也 ○ 輪 力準切 束也 ○ 輔 上同 踳 式允切 賭 富有 ○

脮 腫起 脮 上同 ○ 稌 上同 毛聚 ○ 緊 上尹切 束縛 ○ 蠕 弁忍切 蚯蚓也 尔雅云 蠕蚓堅在 趨 行皃 又去忍切

髮 皮厚 皃 ○ 濜 組紉切 儘 滇水勢 ○ 蜃 珍忍切 重唇 文 狀皃 一曰屋宇

## 十八吻 獨用

吻 武粉切 口吻也 脣 上同 刎 刎頸 抆 拭也 佋 雜也 又武弗切 勿 憂也 吻 藉 吻 方吻切 博物志 曰燒蛤成胡粉

又曰紛 紛 粉彩 作粉二 文 扮 扮動 又房吻切 憤 房吻切 憤也十四 憤 上同 粉 握也 墳 土膏 肥也 鮇 鰒 又音忿

鼠 字林云 地中行鼠 百勞所作 鼢 也 蚡 上同 轒 轒轅 車名 賁 病 問 弁 莊子有隱 弁之立也

鱄 鱄魚圓如盤口在 腹下尾上有毒 坊 說文壅也 又大 坊 也 又步丁切 墳 切熟 肉也 忿 數粉切怒也 又數問切 鮇 鰒別 名

軍 於粉切 兼也 說文 說文 賁也 春秋 溫 藏也 說文 賁也 春秋 溫 藏也 說文 賁也 春秋 溫 藏也

揵 鬥鍵

鍵 居偃切水名五

寒 破也出北地又居偃切

𡨦 去偃切三元言唇急兒也一

言 語偃切四

齗 齒齦

𡨦 齒齦張

攇 手約車上爲攇物

蠕 寒蠕又休謹切

蠕 狼疾

晚 無遠切暮也七

晚 子母相觧又音免

反 府遠切反覆不平又不順也六

阪 大阪上同

坂 上同

晚 色肥澤又音曼

娩 又忙件切

晚 又音免

反 車耳

返 還也

播 木名

卷 求晚切黃白四

卷 風俗傳曰陳留太守徐焉

卷 畎圈姓卷氏字異立曰同

圈 獸闌亦姓又其卷切

菌 蕈也又求敏切

宛 於阮切美也二十

宛 蟲也又蟲蟲

宛 蟲蟲蟲也又

蜿 安阮切

蜿 蟲蟲蟲也

蜿 蟲蟲蟲也

蜿 蟲蟲蟲也

二十三早 與緩同用

旱 胡管切不雨也 皖 山名 皖白草名 諱 大言 ○ 亶 多旱切信也厚也大也多也 亶又渡連切八 袒 袒也 ○ 袒 宅旱切 ○ 坦 宅旱切平也安也

疸 黃病又音旦 但 誕也 澶 病也 澶 熱也 袒 小衣又音但 袒 又都旦切 ○ 袒 宅旦切 ○ 袒 宅旦切 ○ 袒 宅

蕙 頂蕙 蕙 白蕙 鏞 金也 粄 博管切胥 粄 上同 餅 上同 昄 均大也又扶 昄 上同 版 扶版切 斷 徒管切 斷 絕也三 鞶 後 帖也 緞 上同 鄭 辭篡切 鄭 亭名 攤 奴但切 攤 攤也

坪 普伴切平坦 坪也凡一

趕 走兒

## 二十五潸 與產同用

潸 數板切泪下兒又音刪一 綰 烏板切 綰繫也 版 布綰切 版 判也六 板 上同 瓶 上同 版 版 版 上同 版 扶版切 版 版也又扶 版 版也 版 版也

鈑 鈑也 酥 酥面黑也 木 木名 版 板切武猛兒又 版 版 版

[illegible]

[illegible]

[illegible]

[illegible]

[illegible]

[illegible]

二十九篠 爽小同用

篠 弁馬也 細竹也 筱 上同 鮑 魚名 鵠 打也 鼓 小也 鼓 上同 鼓 白也又 鼓 明也 鼓 白也 鼓 明也 鼓 白也 鼓 明也 鼓 白也

鮡馬四歲 𩡧灼龜拆 鮡魚名似鮎而大 趙少也又也字林云趙也亦州名又姓 𡢁沼小切沼名 沼小切沼名

𥳑竹綠○夭於兆切屈也四 殀殁也 伓伓僑不伸又底弱皃 芙尔雅鉤芙郭璞云今人大如拇指中空初生可食○

𥳑丑小切亦氣息皃 少書沼切不多也又式照切二 邺說文地名 芀草名 摷而沼切亂也順也說文作摷順也五

𢷬上同 繞繞繞又姓 遶圜繞也 嬈乱也 繇尔雅黑色可安留之鍵捕鼠器也說文諸高切三 𢷬上同見說文 𢷬心也 𢷬牛馴說文作𢷬牛柔謹也○ 摽符少切落也又推心也字統云合作也受八 摽從票餘同 𠫑忘志性 鰾魚鰾可為膠

𦍒上同 𦍒髮白又零落 顠髮白又零落 鬆上同○ 𦍒𦍒沼切說文髮也 𦍒沼切說文髮白也 𦍒上同見說文 𦍒赤木名

昭弄人招自也 沼弓反曲又○昌招切 縹數沼切素黃色也八 𦍒牛黃 𦍒白名 𦍒清酒 𦍒髮白 𦍒鳥變色也

𠫑實中竹名 𠫑病目 𠫑目瞤 𠫑目瞤 𠫑目瞤

三十二 晧 蠲用

晧 胡老切光也明也曰出皃十六 浩 浩汗大水皃又姓 昊 昊天說昊上同 鎬 鎬京 鄗 光武立鄗上同 皜 大也又天皜氣說文曰白皃皜皜高山顥白皃顥顥白皃人也 皓 皓白皃 皓 皓皃 皓 皓皃 皓 皓

三十二哿

哿 哥我切 嘉也 哥 前歌 何 船曰何 苛 前歌又瑳千可切玉名 鬖 髮好皃又 鮮白也 鬖 髮皃 昨何切

岢 岩石也名 輝 丁可切 垂也 下皃五 嚲 占 草文 運 勞也 怒也 哆 昌 多皃 又昌 多皃 又 嚲 皃 又 嚲 皃 又 嚲 

鯖 果子已主又池 果弋水一切

笑 竹名又

隋 上同

鞦 韆緣 韆

惰 不敬也

錆 車轄又 鞦韆

髻 又一果切

妥 果切 安也

橢 器之 狹長 又徒果切

隋 裂肉又 徒果切

嫷 鳥名

坐 俎果切 釋名坐挫也骨節挫屈也

墮 丘 山言

墮 丘 又徒果切

麽 十二果切 細小也

麽 陰囊 又慰

嫷 五果切 好皃

麽 陰囊 無角

厄 不節而

裸 郎果切 赤軟說文曰袒也

躶 同 上

卵 又力管切

瘰 瘰歷病 筋結也

蠃 上同

蠃 蒲蓋郭璞云細腰蜂

蓏 果蓏說文云木上曰果草實曰蓏蓏屬有核曰果無核曰蓏

嬤 奴果切

挓 挓摘

嫘 烏果切 裸嫘身弱好皃

綏 多也

倭 陵隋反 烏戈切

跛 布火切 跛足又彼義切四

駝 駝駝馬惡行也又音石

跛 陵隋行不正也

簸 布禍切

火 作火說文曰燬也南方之行炎而上象形二

邪 也名

三十五馬 獨用

匜 曹夷切 不可四

頗 又曹夷切 頗山皃

駝 駝駝

禍 胡火切 害也七

果 鹿脯角 又古果

夥 楚金切 多也

鍋 上同

過 過過也素人呼過爲過也

顆 苦果切 小頭

祼 上同

稞 逆惡之驚詞

桂 倉果切 圭屬陶叢膠

碎 碎可切 細碎無大屋也一

砮 石

爸 薄可切 父也一

砮 可切 地名一

砮 研理又 堀果 塵起

鳥 卑 切說文曰惡也武也象鳥形四足之形 鳥 異 鳥馬 鳥馬 鳥馬

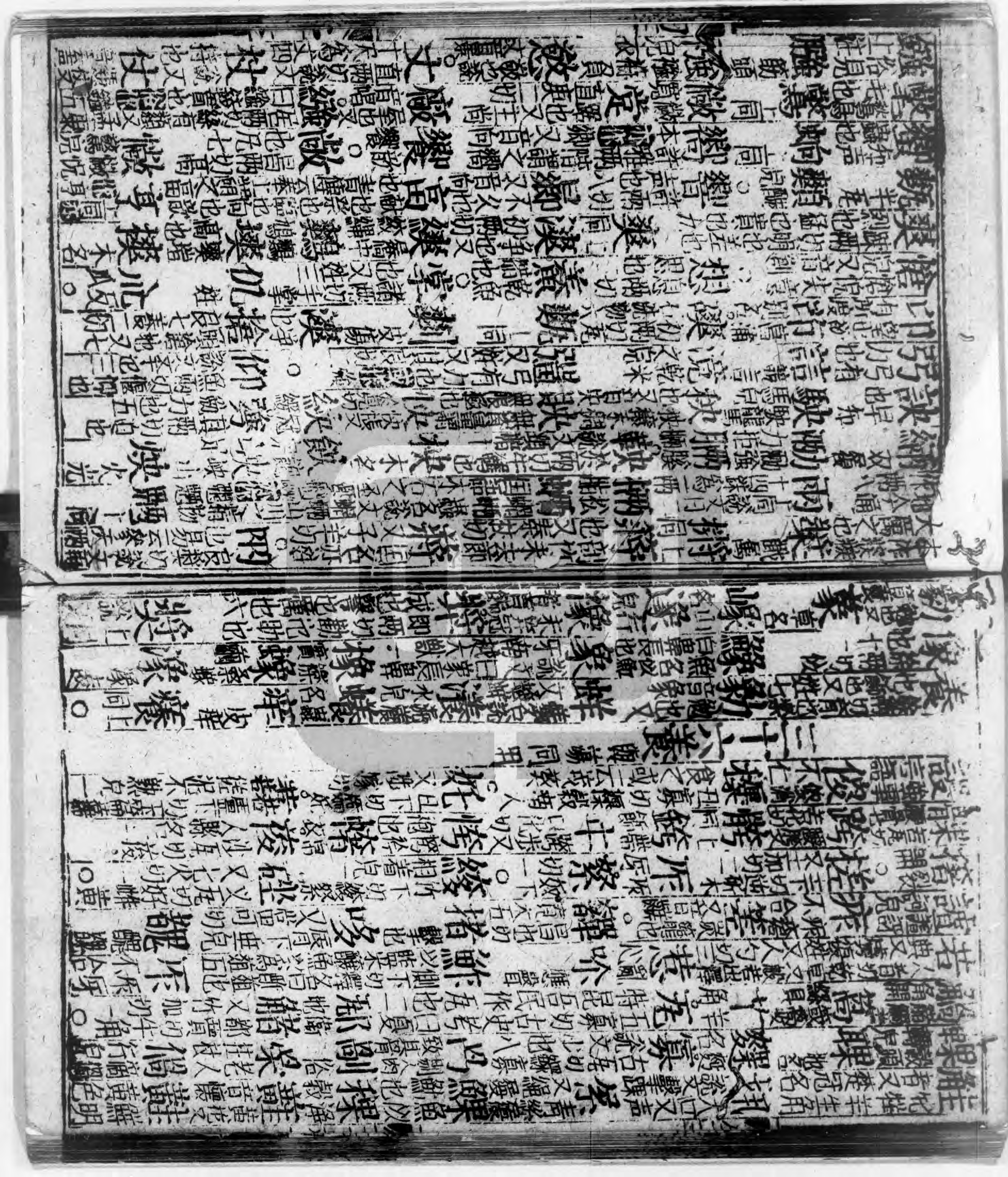

[illegible]

疾病。紐丑兩切通也。銀利也。獷居往切猛切又居往切。壤如兩切十也書傳無堰曰壤曰壤曰壤曰壤曰壤。

懷著之不人云。釀肥蜀曹襄又汝羊切。攘優攘又汝羊切。釀蘸蘸來蘸蘸蘸

旣 旣驛也明也輝也 晃 胡廣切明也輝也 擺 旋村又旋也 幌 吐朗切 晄 光也 晄 明也 晄 明也 晄 明

鞞 [illegible]
𢍰 [illegible]
𢍰 [illegible]
𢍰

拯 無韻切音烝 救也助也正也 拯 普耕上見說文 童 輕車後登出字林 承 買謙切 王名 陵 又亟陵切 ○ 兇 其拯切 兇 兇色 凌切 兇 兇欲死 也說文從 肉骨間肉肉 曰骨無肉 ○ 四十三 ○ 等 多肯切 齊也 比也 輩也 ○ 肯 苦等切 可 同 ○ 倗 普等切 不肯 ○ 鄰 国名 ○ 能 奴等切 夷人語 本又奴丁切

四十四有

有 云九切 有無之果也取也質也又也亦姓九 肴 名 右 左右又 複姓 栯 木名眼之不 如又於六切 盍 器也又 學數切 盍 上同 ○ 柳 力久切 木名說文作 卿小楊也雙不 卿聲卿古文 西篠俊此又姓十四 ○ 鶵 鳥名 似雉 交 胡茅同 志德又 說文 爻 上同出 ○ 珈 石之有光澤卿 也說文本音留 罶 黑 梁同 罪 上同 嬦 妖美又 婺婦也 鼬 鼠 風皃 懰 好也 劉 竹聲 絡 十經 絡絡 結也 紅 結也 ○ 紐 女久切 押也 卿 載柩 車也 軸 又音留 ○ 紐 印鼻 又姓 狃 食 肉 狃 玉篇 又姓 杻 木名 禄 皆也 杻 扭 手 ○ 丑 軸 久切 辰名 本雅 人 名 ○ 丑 歲在丑曰 赤奮若 杻 扭 又音 杻 扭 又音 杻 扭 又音

𩞁道也向也說文𩞁穿壁以木交窻交窻

𦸗草也

蝣死蟲名

輶輕車音由

𦸗水名

𦸗姜也

𦸗又姜水亦姓

醇以尸不也禮午夜鳥則酉鄭注酉朽木白

醇說文六言意也

受盛也得也繼也五

鄙地名

壽壽考又州名亦姓又承呪切

壽壽考又名又音獸

綬組綬

濬息有切叟麴說文久浙四

醙白酒

糔糟

綱絆前兩足又相主切

𩞁於柳切

懮優優愛舒遲也

鮪魚名

帚之九切少康作箕帚五

箒俗

𩞁對𩞁

𩞁任𩞁

歸魚名

酒子酉切酒醴戰國策曰帝女儀狄作

而進於禹亦一云杜康作酒亦姓

溲疾有切溲溺

丑芳否切小怒三

紅孚中切

栗栗霧

揫側九切持物相著三

揫揫聚

蝌蟲名

鞦初九切鞦韆

鞦上九切聚名

鞦同

四十五

厚胡口切厚薄又重也廣也說文作厚白山陵之厚厚又姓

坯坯土天口切

坯上同

坯上同

坯上同

謱謱謱小兒語又力侯切

**簍**籠也周禮作簍。**走**子苟切趨也又音奏一

**口**苦后切說文人所以言食又姓九

**括**音括

**牠**上同

**扣**扣擊也叩

**鈕**金鐶

**叩**叩頭

**訶**先相扣也

**叩**舞名○

**緰**徒口切罔草澤也六名亦姓考成鮮小人又上謀切

**鐹**酒器也

**鍮**

**弩**水盥皃又上同

**鵡**水鳥又七他口切

**揄**揄引

**褥**短衣○

**鮒**徒垢切魚

**趣**倉苟切趣馬主廄傳趣馬掌馬之官又七慮切三

**取**又七庾切

**椒**漿也又側瀟切

**四十六**

**黝**於糾切黑也

**黝**又於柳切

**幼**崑崙山名

**蚴**蟠蟠龍皃

**恟**憂幽靜之皃

**幼**愁皃

**紐**居黝切冒也恭也急

**紐**紐也戾也

**紐**紐四

**趑**武皃

**闖**闖取皃

**料**陶雅曰料音聊又居幽切○

**蟉**渠勦切勦蟉龍皃

**四十七寢**獨用

**寢**七稔切室也臥也九

**寢**上同見說文

**寢**亦上同見經典

**梫**木名柱也

**蔓**覆也

**蠼**病甘也

**醋**小甜

**鍰**瓜刻鏤板九又子廉切

**寢**寢痛又兒醜也○

**朕**直稔切奔始皇為天子稱我也六

**朕**古文

**朕**

**朕**說文曰舟之橫也關西謂之楫

**朕**鰕魚名似鰕赤文○

**坫**白甚切坎也○

**廩**力稔切倉廩

**亩**上同

**懍**敬也長記

**廩**屋宮廩八

**稟**

**稟**

**稟**火詩

**稟**粟體

**稟**

**稟**

**稟**寒

**稟**

**稟**

**稟**

# 四十八感

感 古覃切動也十

鰔 魚名

灩 豆汁

贛 竹名

贛 酒味淡也

贛 水名

贛 水名又音貢

贛 意交

贛 水名音緋

贛 水名又音貢

贛 口感

禫 徒感切除服祭名十六

黯 黑也又他感切

黯 黑也

黯 黑也

黯 黑也又他感切

黯 黑也又徒感切

黯 黑也又徒感切

黯 黑也又徒

黲 倉敢切日○黲暗色

嚂 上同

嵌 開張山皃

𡸁 上同

𡸁 上地之堅者又音嚂

𡸁 上同周礼注云強𡸁○𡸁 才敢切前版續又七嚂七康二切四

𡸁 鳥敢切兒今之武掩是二

掩 手掩物也○𡸁 口敢切𡸁峻測穴也二

𡸁 山吳人呼○喊 呼喊切聲也四

五十琰

琰 以冉切五名周礼曰琰圭九寸十二

剡 削也和也亦姓又時冉切

燄 燄燄火相着也

淡 淡淡水皃

淡 又徒敢切

棪 木名實如柰可食

綝 上同

綝 續也○斂 良冉切收也又姓十三

檢 說文拱也

斂 白斂藥名上同

斂 又力贍切

斂 斂蚕薄也

潝 潝潝水溢皃

潝 又音險

潝 薄也

險 虛檢切危也

險 且也難也八

險 息廉切問也

險 說文一云蕭撿也

險 險誠又

險 險誠又息廉切

險 險誠又息廉切

險 方斂切損也三

險 險誠又

險 險誠又

險 險誠又

五十三

蹥下斬切豆半生也八 嘁戚去聲 嫠戚減切古斬切 獑大蟲物聲 鞣瓦屋 鎌大吠不止 嶪戚減切 嶪大吠也

湛徒減切水皃又沒也安也 滲古斬切滲也 傑古斬切 嶪古斬切 嶪大吠

顙面長 梯不安 減減意 樣不安也 嶪古斬切又七豔切四 嶪

減竹名 斬斬減切周礼秋官翦翦 澹澹減切 嶪山皃 嶪高峻又 嶪山皃 嶪高峻又 嶪

醎酢味 闞火斬切虎聲又苦濫切 欠缺也 嶪力減切險 嶪 嶪 嶪

臨日光照也 黯乙減切黯然黑也 嶪 嶪 嶪

# 廣韻上聲卷第三