

مجموعه



وزارت کشور

آمار عمومی

گزارش مشروح حوزه سرشماری

سندج

شماره ۱۷

مهرماه ۱۳۳۸
تاسیس

مرکز آمار ایران
آرشیو اطلاعات آماری

خردادماه ۱۳۳۸

شماره ردیف ۲۱۹

فهرست

MA
 FAVOR
 ۱۳۳۵
 ۲۵/۱ - C.

شماره جدول	عنوان	صفحه	شماره جدول	عنوان	صفحه
۲۵	در شهر سنندج	الف	۱	مقدمه	الف
۲۶	در رتبه نقاط حوزه سرشماری سنندج	الف	۲	توضیحات	الف
۱۱	تقسیمات عمده مشاغل برحسب سن و جنس در جمعیت شاغل بکاراز ده ساله بیلا :	ی	۱	جمعیت برحسب جنس در شهر - دهات و سایر نقاط مسکونی	۱
۲۷	در کل حوزه سرشماری سنندج	۱	۲	مشخصات برجسته دهات کمتر از ۵۰۰۰ نفر در حوزه سرشماری	۱۰
۲۸	در شهر سنندج	۱	۳	جمعیت برحسب جنس و سن :	۱۱
۲۹	در رتبه نقاط حوزه سرشماری سنندج	۱	۴	در کل حوزه سرشماری سنندج	۱۱
۱۲	طبقات مشاغل برحسب وضع اشتغال و جنس در جمعیت شاغل بکاراز ده ساله بیلا :	۱۰	۵	در شهر سنندج	۱۱
۳۰	در کل حوزه سرشماری سنندج	۱۱	۶	وضع زنان شوهی برحسب سن و جنس در جمعیت از ۱۵ ساله بیلا :	۱۱
۳۱	در شهر سنندج	۱۱	۷	در کل حوزه سرشماری سنندج	۱۲
۱۳	تقسیمات عمده فعالیت صنعتی برحسب سن و جنس در جمعیت شاغل بکار از ده ساله بیلا :	۱۲	۸	در شهر سنندج	۱۲
۳۸	در کل حوزه سرشماری سنندج	۱۲	۹	در رتبه نقاط حوزه سرشماری سنندج	۱۳
۳۹	در شهر سنندج	۱۲	۱۰	وضع سواد برحسب سن و جنس در جمعیت از ده ساله بیلا :	۱۳
۴۰	در رتبه نقاط حوزه سرشماری سنندج	۱۳	۱۱	در کل حوزه سرشماری سنندج	۱۴
۱۴	طبقات فعالیت صنعتی برحسب وضع اشتغال و جنس در جمعیت شاغل بکار از ده ساله بیلا :	۱۳	۱۲	در شهر سنندج	۱۴
۴۱	در کل حوزه سرشماری سنندج	۱۴	۱۳	در رتبه نقاط حوزه سرشماری سنندج	۱۵
۴۲	در شهر سنندج	۱۴	۱۴	آخرین مدرک تحصیلی برحسب سن و جنس در جمعیت از ده ساله بیلا :	۱۶
۱۵	تعداد نفقات خانوار برحسب تعداد افراد با سواد هر خانوار :	۱۵	۱۵	در کل حوزه سرشماری سنندج	۱۷
۴۸	در کل حوزه سرشماری سنندج	۱۵	۱۶	در شهر سنندج	۱۸
۴۸	در شهر سنندج	۱۵	۱۷	در رتبه نقاط حوزه سرشماری سنندج	۲۰
۴۸	تعداد نفقات خانوار برحسب تعداد افراد شاغل بکار هر خانوار :	۱۶	۱۸	وضع مذهب برحسب جنس :	۲۱
۴۹	در کل حوزه سرشماری سنندج	۱۶	۱۹	در کل حوزه سرشماری سنندج	۲۱
۴۹	در شهر سنندج	۱۶	۲۰	در شهر سنندج	۲۱
۴۹	در رتبه نقاط حوزه سرشماری سنندج	۱۶	۲۱	در رتبه نقاط حوزه سرشماری سنندج	۲۱
۱۷	صاحب خانگی :	۱۷	۲۲	توزیع جمعیت بقیه در کل حوزه سرشماری بتفکیک شهرستان یا کشور محل تولد	۲۲
۵۰	در کل حوزه سرشماری سنندج	۱۷	۲۳	چگونگی محل تولد برحسب سن در جمعیت بقیه :	۲۳
۵۰	در شهر سنندج	۱۷	۲۴	در کل حوزه سرشماری سنندج	۲۳
۵۰	در رتبه نقاط حوزه سرشماری سنندج	۱۷	۲۴	در شهر سنندج	۲۳
۱۸	نوع ساختمان برحسب نوع تصرف در واحدهای مسکونی :	۱۸	۲۵	در رتبه نقاط حوزه سرشماری سنندج	۲۳
۵۱	در کل حوزه سرشماری سنندج	۱۸	۲۶	وضع فعالیت اقتصادی برحسب سن و جنس در جمعیت از ده ساله بیلا :	۲۴
۵۱	در شهر سنندج	۱۸	۲۷	در کل حوزه سرشماری سنندج	۲۴
۵۱	در رتبه نقاط حوزه سرشماری سنندج	۱۸			

۲۵/۱

وزارت کشور آمار عمومی

سرشماری عمومی ایران
گزارش حوزه سرشماری سندج
مقدمه

در آبانماه سال ۱۳۳۵ (نوامبر ۱۹۵۶) دولت شاهنشاهی ایران اولین سرشماری عمومی خود را انجام داد .
سرشماری در روز جمعه آبان (اول توامبر) شروع و تا روز ۲۵ آبان (۱۵ نوامبر) در کلیه نقاط کشور به اتمام رسید . جمعا ۲۶۸۳۶ مأمور سرشماری
سرپرست مأمورین در سرشماری شرکت کرده و با مسوئیت داشته که تمام خانوارهای کشور بر اجماع و اطلاعات مورد لزیم را در باره هر فرد خانوار کسب نمایند .
انطباق مأمورین سرشماری سرپرستهای آنان از مصلحتین مدارس و سایر ادارات کلاسهای متوسطه (کلاسهای سازنده و دوازده) بودند .
روسائیت احوال هر حوزه سرشماری که قبلا خود در تهران تعلیمات کافی دیده بودند کلاسهائی جهت تعلیم مأمورین سرشماری در محل تشکیل
داده و برای جلب همکاری مردم تبلیغات محلی بعمل آوردند و نیز در جمیع آوری اطلاعات حوزه تصدی خود نظارت داشتند . اجرای سرشماری عمومی آگوست
پهلوئه قسمت سرشماری اداره گل آمار عمومی که خود تهیه کننده برنامه سرشماری بود واگذار شد .
نتایج کامل سرشماری طی يك رشته نشریات آماری برای هر حوزه منتشر خواهد شد و نیز يك خلاصه سرشماری عمومی منتشر خواهد گردید .
این گزارش که راجع به حوزه سرشماری سندج میباشد . بیست و پنجمین گزارشی از يك سری گزارشهای مشابهی است که برای تمام حوزه های
سرشماری بلا فاصله پس از استخراج اطلاعات منتشر خواهد شد .

توضیحات :

کل جمعیت

کل جمعیت سرشماری شده حوزه سرشماری (۵۵) سندج ۲۶۶۶۱۲ نفر جمعیت نسبی در هر کیلومتر مربع ۱۸ نفر بوده در شهر سندج جمعیت
۴۰۶۱۱ نفر و بقیه با ۲۶۶۰۵۲ نفر در سایر نقاط واقع در حوزه سرشماری سندج که کثرت از پنجهزار نفر جمعیت داشته سرشماری شدند .
جدول شماره ۱ - کل جمعیت را به تفکیک تعداد مردان و زنان مقیم شهر سندج و هر يك از نقاط کثرت از پنجهزار نفر و نشان میدهد .
بعضی از مشخصات برجسته دهات

حوزه سرشماری سندج دارای ۹۵۱ ده کثرت از پنجهزار نفر بود که از آن ۴۵۸ ده دارای شورای ده و ۸۱ ده دارای مدرسه دولتی بامی و فقط
۲ ده با ۱ درصد از مجموع دهات دارای درمانگاه یا موسسات بهداشتی دیگر بودند . شصت و هشتاد و نه ده مسجد داشتند ۵ ده دارای گرمابه عمومی بودند
در ۱۹۱ ده يك یا چند راه وجود داشت در ۸۹ درصد از دهات قسمتی یا همه زمینها آبیاری یعنی متعلق به مالکین غیر کشاورزان یا ۲۱ درصد دهات قسمتی
یا همه از زمینها متعلق به مالکین کشاورزان است .
این اطلاعات در جدول شماره ۲ مفصلا نشان داده شده است .

- مناسب آنستکه برای فهم صحیح این توضیحات در مورد درجات صناعات مربوط به تعاریف که بعد از توضیحات آمده است دقت نمود .
- بند ثور استخراج نتایج سرشماری عمومی تمام کشور به ۱۱۶ منطقه تقسیم شد که حوزه سرشماری سندج یکی از آنهاست حدود این حوزه سرشماری مسا
حدود شهرستان مضافات نداشته و شامل دهستانهای اویتو - اورامان تخت - اورامان مهون - بیلوار - جوانرود - حسن آباد - حسین آباد -
روانسر - زاوورد - سارال - سورسور - قرانور - کلا ترزان - کارورد - مروان .

نقشہ تراکم جمعیت حوزہ سرشاہی سندھ

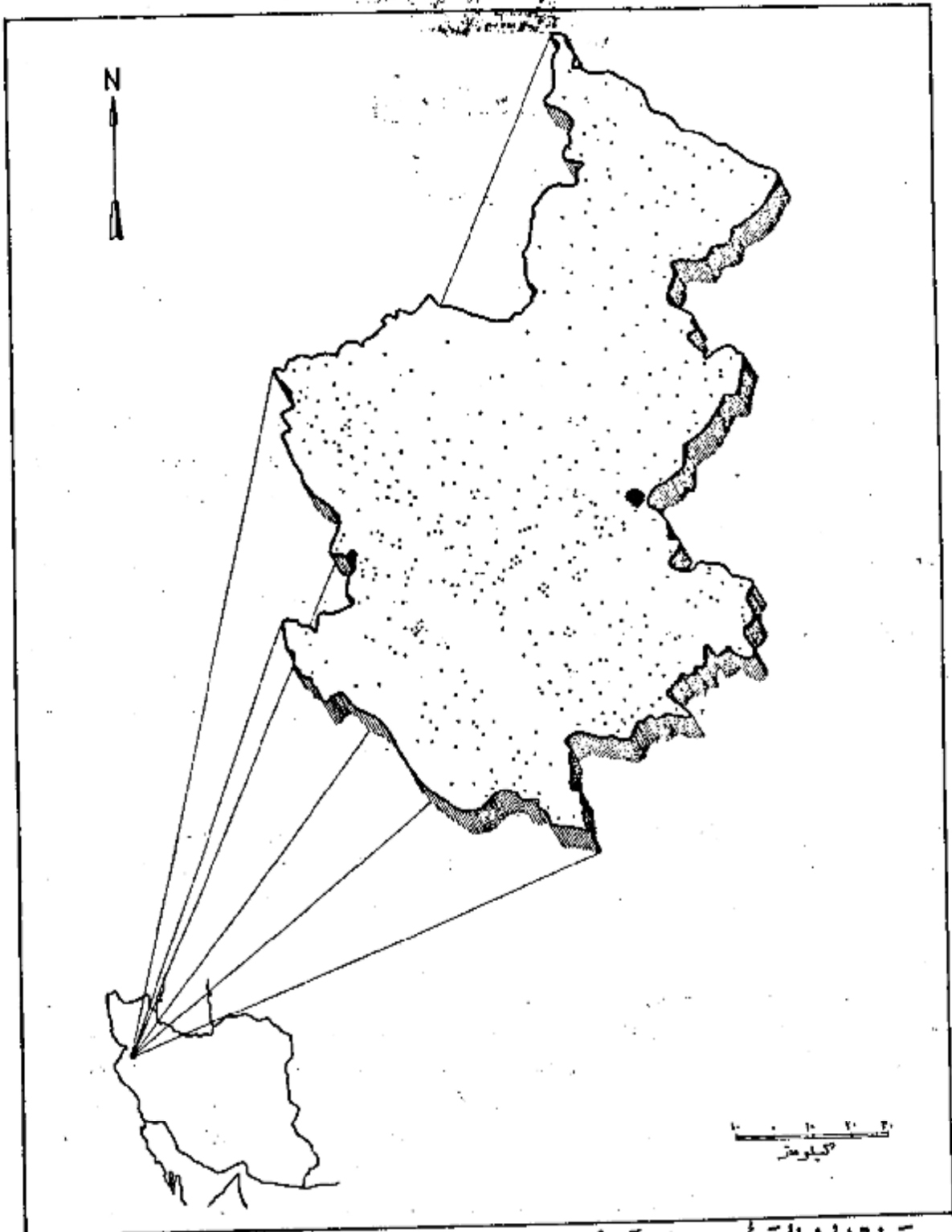

مرکز نمائندہ ۵۰۰ نفر است.
 جمعیت کل حوزہ سرشاہی سندھ ۲۶۶۶۹۳
 جمعیت شہر سندھ ۴۰۶۲۱

سن و جنس

اگرچه در این حوزه سرشماری تعداد مردان بیشتر از زنان بود ولی اختلا ف قابل توجهی در نقاط مختلف این حوزه وجود داشت در ۷۷ محل تعداد مردان بیش از تعداد زنان بود در ۲۸ نقطه تعداد مرد و زن مساوی و فقط در ۳۹ نقطه تعداد مردان کمتر از زنان بود در کل حوزه سرشماری ۱۲۸۲۶۱ نفر مرد و فقط ۱۲۸۴۴۴ نفر زن وجود داشت. این از دیگر مردان بزنان تقریباً در کلیه سنین دیده میشد.

در اکثر نقاط حوزه سرشماری بیانه سنی مردان بیشتر از بیانه سنی زنان بود. بیانه سنی مردان بزنان توانا در حدود ۱۱ سال هم برای حوزه سرشمار هم برای شهر سنندج بود.

جدول شماره ۲ جمع کل نفوس حوزه سرشمار سنندج را که بر حسب سن و جنس طبقه بندی شده اند نشان میدهد. این جدول حاوی اطلاعات مشابهی برای شهر بروجرد و بقیه نقاط حوزه سرشماری سنندج است.

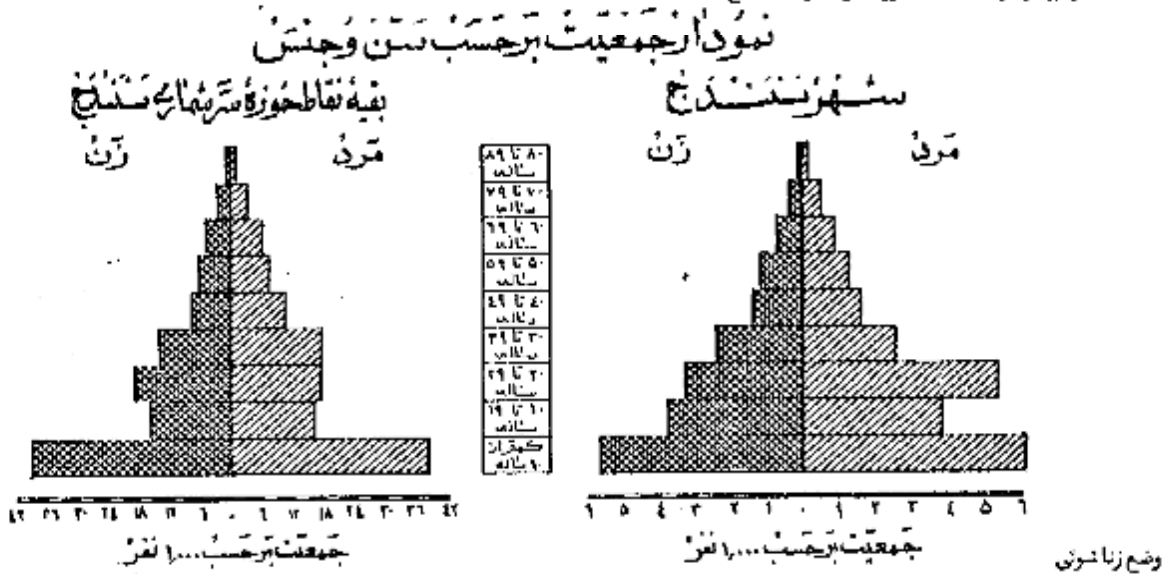

در جمعیت از ۱۵ ساله بیای تمام نقاط حوزه سرشماری سنندج نسبت زنان دارای همسر بیشتر از مردان دارای همسر بوده در کل حوزه این نسبت برای زنان ۷۲ درصد و برای مردان ۶۶ درصد بود سایر نسبتهای وضع زناشویی برای زنان در حوزه سرشماری سنندج تقریباً عبارت بود از زنان بیوه ۱۲ درصد زنان بی همسر در اثر طلاق ۲ درصد و زنانیه اصلاً ازدواج نکرده بودند ۱۲ درصد. نسبت سایر نسبت های وضع زناشویی برای مردان نشان میدهد که ۲ درصد همسرشان فوت شده و ۱ درصد همسرشان را طلاق گرفته و ۳۲ درصد بقیه اصلاً ازدواج نکرده بودند.

پانورنگی حد متوسط سن شوهران بیشتر از حد متوسط سن همسرانشان میباشد زیرا مردان جوان در سنین پائین بعمد دختران جوان کمتر ازدواج میکنند و این امر را همچنین نسبت بین زنان بیوه که برآورد بیشتر از مردان زن مرده میباشد ثابت میکند. در بروه سنی ۲۹ تا ۱۵ ساله فقط ۱۱ درصد از مردان همسر داشتند در صورتیکه ۵۶ درصد از زنان دارای همسر بودند از طرف دیگر در بروه سنی ۱۵ ساله بیای فقط ۸ درصد از مردان همسرشان فوت شده بود در حالیکه ۱۱ درصد از زنان بیوه بودند و این اختلاف را این حقیقت را میرساند که پانور متوسط سن شوهر زیادتر از سن همسر او است.

جدول شماره ۴ وضع زناشویی جمعیت ۱۵ ساله بیایا را بر حسب سن و جنس در حوزه سرشماری سنندج نشان میدهد و حاوی اطلاعات مشابه برای شهر بقیه نقاط حوزه سرشمار سنندج میباشد.

نمودار وضع زناشویی بر حسب جنس در جمعیت از ۱۵ ساله بیایا

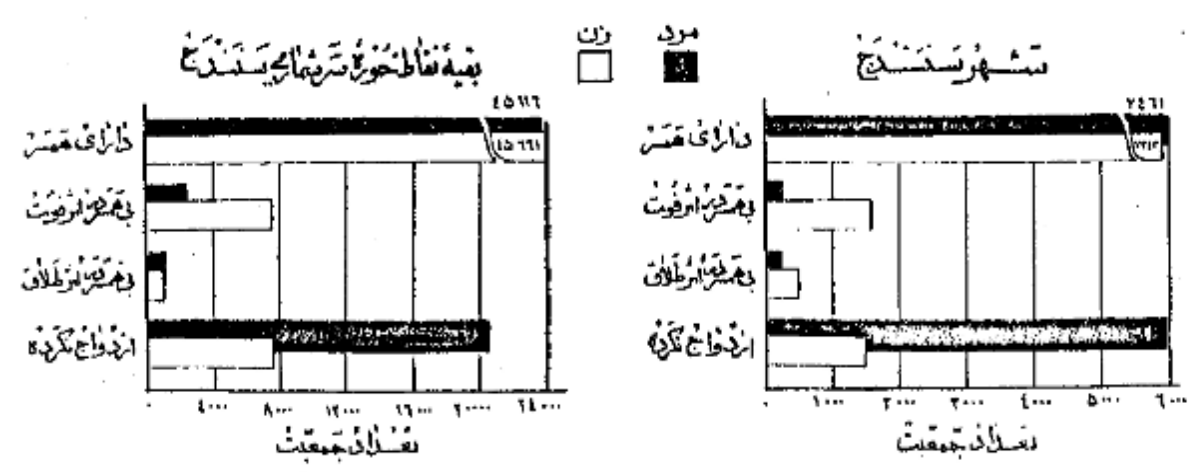

در شان نقاط حوزه سرشماری سنندج نسبت مردان با سواد بطور قابل ملاحظه ای از زنان با سواد بیشتر بود ۵۱ درصد از مردان ۳ درصد از زنان ۱۰ ساله بیلا قادر بخواندن و نوشتن بودند . نسبت افراد با سواد در شهر سنندج ۲۱ درصد بود فقط ۲ درصد از مردم بقیه نقاط قادر بخواندن و نوشتن بودند .

افزایش امکانات تحصیلی در سالهای اخیر مخصوصاً برای بانوان از اینجا معلوم میشود که نسبت افراد با سواد در بین خردسالان بیش از بزرگ سالان است نسبت اشخاص با سواد در کل حوزه سرشماری برای افراد کمتر از ۲۰ ساله ۱۳ درصد برای افراد ۲۰ ساله بیلا ۶۶ درصد بود بیشترهای اخیر در با سواد کردن بانوان در موقع مقایسه نسبت زنان جوان با سواد به زنان مسن با سواد بخوبی مشهود میشود چنانکه ۷ درصد از زنان ۱۰-۱۹ ساله و فقط کمتر از ۱ درصد از زنان ۴۵ ساله بیلا با سواد بودند در بین مردان ۱۱-۱۰ ساله ۱۸ درصد و در بین مردان ۴۵ ساله بیلا ۷۷ درصد با سواد وجود داشت . جدول شماره ۵ وضع سواد جمعیت حوزه سرشماری سنندج را که بر حسب سن و جنس طبقه بندی شده است نشان میدهد و حاوی اطلاعات مشابهی برای شهر بقیه نقاط حوزه سرشماری سنندج میباشد .

نمودار مربوط به با سواد ها بر حسب سن و جنس در جمعیت آن در ساله بیلا

شهر سنندج بقیه نقاط حوزه سرشماری سنندج

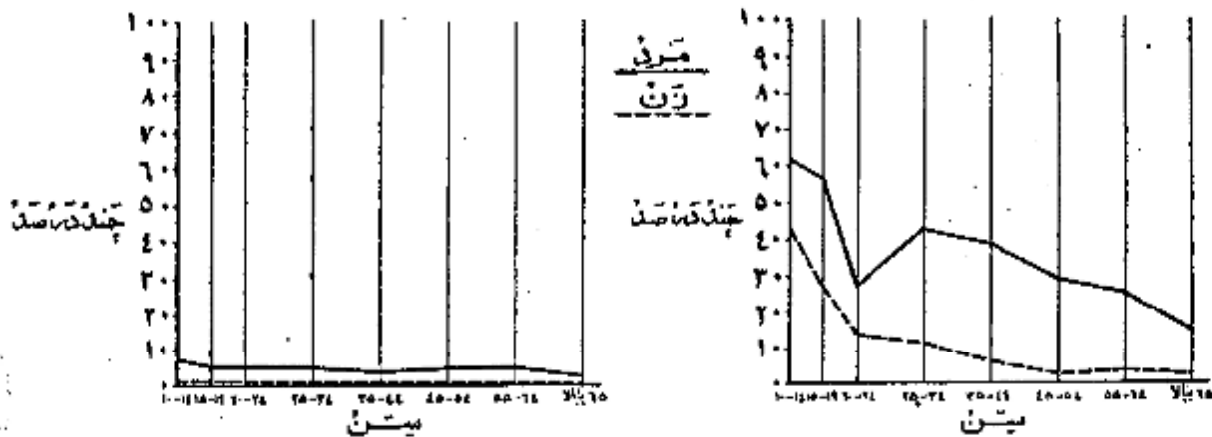

نمودار وضع آخرین مدرک تحصیلی بر حسب جنس جمعیت آن در ساله بیلا

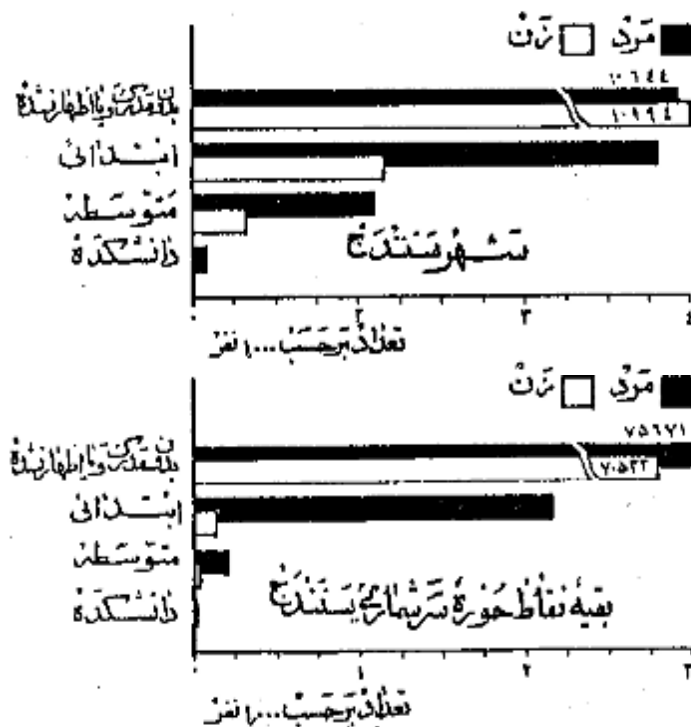

از جمعیت ۱۰ ساله بیلا ۱ درصد در کل حوزه سرشماری ۲۵ درصد در شهر سنندج تنها چند سال از تحصیلات رسمی را تکمیل نموده بودند و در حدود ۳ درصد در حوزه سرشماری و ۱۹ درصد در خود شهر تحصیلات ابتدائی (۳) را پایان رسانده بودند. نسبت افراد که تحصیلات بیشتری داشتند در کل حوزه سنندج چنین بود: کمتر از ۱ درصد تحصیلات متوسطه را تمام کرده و ۱۱۱ نفر سه سال یا بیشتر دوره دانشکده را تکمیل کرده بودند البته این نسبت ها برای شهر سنندج قدری بیشتر بود . امکانات تحصیلی برای مردان بطور قابل توجهی بیشتر از زنان بوده است و این موضوع از مقایسه نسبت مردان به زنانیکه یک یا چند سال مدرسه دیده اند بخوبی مشهود میشود نسبت کسانی که یک یا چند سال تحصیل رسمی دارند عبارتند از ۸ درصد برای مردان و ۳ درصد برای زنان . میان سالهای تحصیلی برای مردان و زنان تقریباً برابر یعنی نزدیک به ۶ سال بود . جدول شماره ۶ آخرین مدرک تحصیلی جمعیت ده ساله بیلا را در کل حوزه سرشماری بقیه نقاط حوزه سرشماری سنندج بر حسب سن و جنس نشان میدهد .

۳۳ کسانی که مدرک یکی از کلاسهای متوسطه یا دانشکده را داشتند مسلماً دوره ابتدائی را با تمام رسانده و در اینجا جزو آن عده از کسانی حساب شده اند که مدرسه ابتدائی را تمام نکرده اند .

نودونه درصد افراد حوزه سرشماری سنندج مسلمان بودند و در شهر سنندج این نسبت ۶۶ درصد بود و نسبت کم باقیمانده شامل مسیحیان - کلیسیان - زرتشتیان و سایر مذاهب میشد در بین مسلمانان - مسیحیان و کلیسیان نسبت مرد به زن بیشتر از سایر مذاهب بود .
جدول شماره ۷ وضع مذاهب جمعیت کل حوزه و شهر بقیه نقاط حوزه سرشماری سنندج که برحسب جنس طبقه بندی شده نشان میدهد .

نمودار وضع مذاهب مختلف در جمعیت حوزه سرشماری سنندج

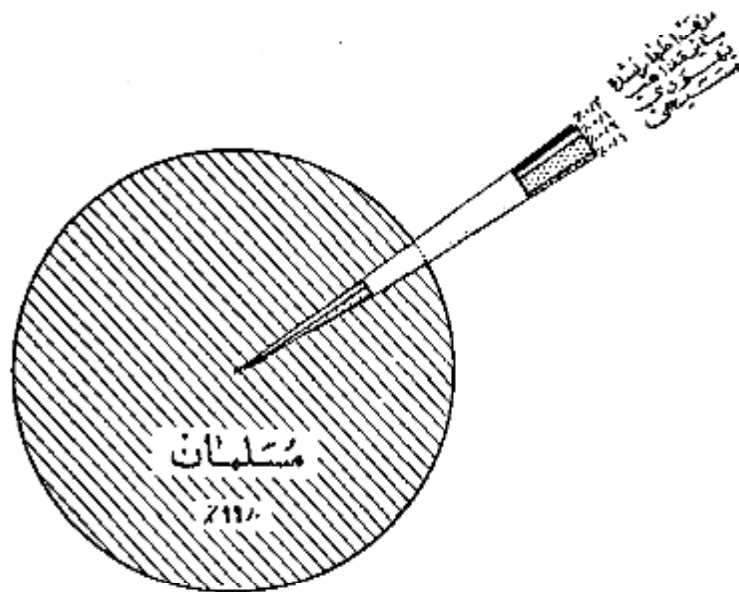

محل تولد

نود و هفت درصد از کسانی که در حوزه سرشماری سنندج مقیم بودند در داخل حوزه مزبور و ۱ درصد در شهرستانهای مجاور و ۲ درصد قسمتهای دیگر ایران و تنه‌اعده بسیار قلیلی هم در خارج از ایران بدنیا آمده بودند جمعیت متولد در خارج از این حوزه سرشماری ۷۰۳۸ نفر بود که از آن عده ۲۰۳۸ نفر در همدان و ۱۹۹۲ نفر در کرمانشاه و ۸۹۳ نفر در سنقر و ۱۷۴ نفر در کرمانشاه و ۱۰۴ نفر در مراغه و ۳۲۱ نفر در تهران و ۳۲۱ نفر در مری و ۲۰۴ نفر در تبریز و بقیه متولدین سایر شهرستانها یا کشورهای خارجی بودند از متولدین در خارج از کشور بینا از هم ۶۲ نفر متولدین عراق و ۱۲ نفر متولدین روسیه شوروی بودند ۲۶ نفر از متولدین در خارج از کشور مقیم شهر سنندج و ۸۴ نفر در بقیه نقاط حوزه سرشماری مقیم بودند .

نسبت کسانی که هم متولد هم مقیم در این حوزه سرشماری بودند در سنین مختلف تفاوت مختصری داشت به عبارت دیگر ۱۲ درصد از کسانی که سنشان ۱۰ تا ۲۴ سال بود و ۱۶ درصد آنها بیک سنشان کتر از ۵ سال بود متولد و مقیم حوزه سرشماری سنندج بودند .
جدول شماره ۸ ساکنین حوزه سرشماری سنندج را برحسب شهرستان و با کشور محل تولد نشان میدهد .
جدول شماره ۹ حاکی از اطلاعات مزبور بتفکیک سن درگ حوزه و شهر بقیه نقاط حوزه سرشماری میباشد .

شاغلین و بیکاران

هشتاد و هفت درصد یا ۸۲ هزار نفر از مردان ده ساله به بالای ساکن حوزه سرشماری سنندج بکار اشتغال داشتند در شهر سنندج ۷۸ درصد یا ۱۲ هزار نفر از مردان بکار مشغول بودند از تمام مردان بین ۱۵ تا ۶۵ ساله ۱۷ درصد بکار اشتغال داشتند و این رقم بزرگترین نسبت مردان شاغل بکار در سنین مختلف بود نسبت مردان در جستجوی کار در کل حوزه سرشماری ۲ درصد و در شهر ۳ درصد بود نسبت مردانیکه نه شاغل بکار و نه در جستجوی کار بودند در کل حوزه در حدود ۱۱ درصد و در شهر سنندج ۱۸ درصد بوده اکثریت این افراد غیر فعال را در سنین پائین حاصلین تشکیل میدادند . در بین زنان از ده ساله به بالا که در حوزه سرشماری سنندج سکونت داشتند ۸۵ درصد خانه دار فقط ۴ درصد شاغل بکار فقط ۱ نفر زن در جستجوی کار بودند .

رقم زنان شاغل بکار در هر گروه سن نشان میدهد که زنان جوان بالنسبه بیشتر در سنين قبل از ازدواج بکار مشغول بودند و حال آنکه در سنين ازدواج حضور نداشتند. کمتر شاغل بکار بودند و نیز عمده بيشترى از زنان سن تر و شايد زنان بيوه برای تأمين معاش خود بکار اشتغال داشتند.

جدول شماره ۱۰ وضع فعاليت اقتصادى جمعيت از ده ساله ببالا را بر حسب سن و جنس در کل حوزه و شهر رقيه نقاط حوزه بر شماری مستدلج نشان میدهد.

نمودار مربوط بوضع فعاليت اقتصادى در جمعيت از ده ساله ببالا بر حسب جنس

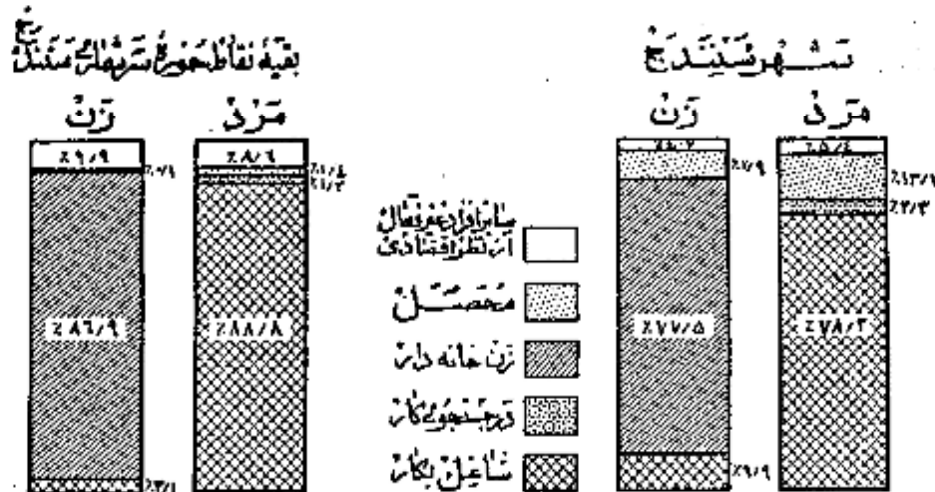

نمودار مربوط بکار طبقات فعال از نظر اقتصادى بر حسب سن و جنس جمعيت از ده ساله ببالاى حوزه بر شماری مستدلج

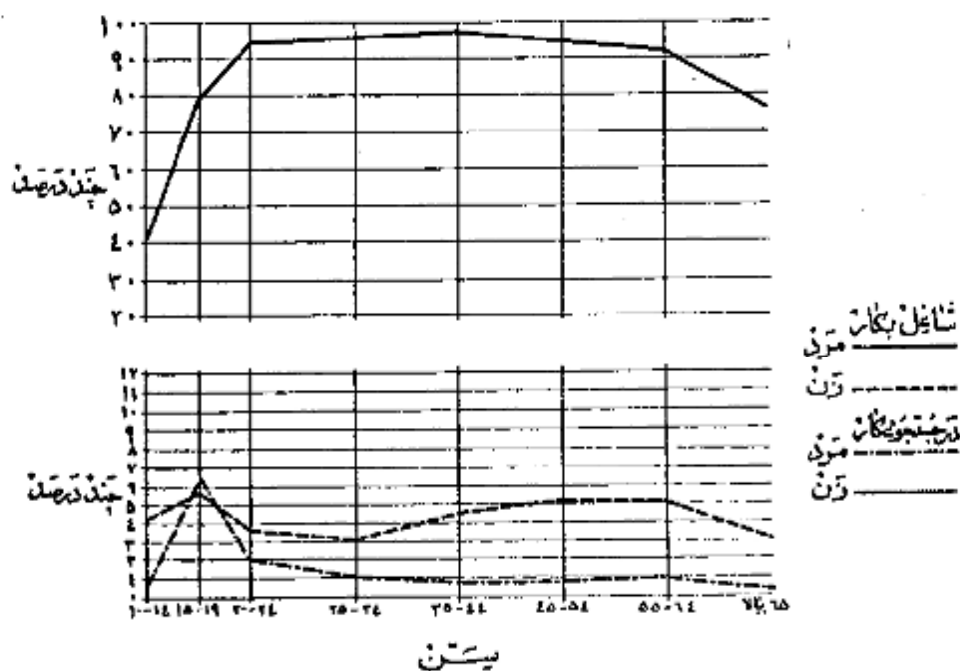

فعالیت دسته جنس صنعتی

شصت و شش درصد از شاغلین بکار در کشاورزی و ۱۱ درصد در خدمات (سوپرمارکت) ۶ درصد در تولیدات صنعتی و نساجی و ۴ درصد در تجارت (کلی و جزئی) و ۲ درصد در حمل و نقل و ۱۰ درصد بقیه در استخراج معدن و ساختمان و سایر امور صنعتی فعالیت می نمودند. و این نسبتها بین شهرسنتدج و بقیه نقاط حوزه سرشماری مزبور خصوصاً در فعالیتهای تولیدات صنعتی و کشاورزی مختلف بود. بطوریکه در شهرسنتدج ۱۴ درصد در تولیدات صنعتی و فقط ۴ درصد به کشاورزی اشتغال داشتند در حالیکه در بقیه نقاط حوزه این ارقام برای تولیدات صنعتی ۴ درصد و برای کشاورزی ۷۸ درصد بوده است.

جدول شماره ۱۲ - تقسیمات عمده فعالیت صنعتی جمعیت شاغل بکار از دهه ساله به بالا در کل حوزه و شهر و بقیه نقاط حوزه سرشماری سنتدج بر حسب سن و جنس نشان میدهد.

جدول شماره ۱۴ - با تفصیل بیشتری شامل فعالیت صنعتی جمعیت شاغل بکار تنگیکه جنس و وضع اشتغال برای حوزه سرشماری و شهرسنتدج میباشد.

خانوار

فهرست رده های عمده صنایع جمعیت از دهه ساله به بالا بر حسب جنس در حوزه سرشماری سنتدج

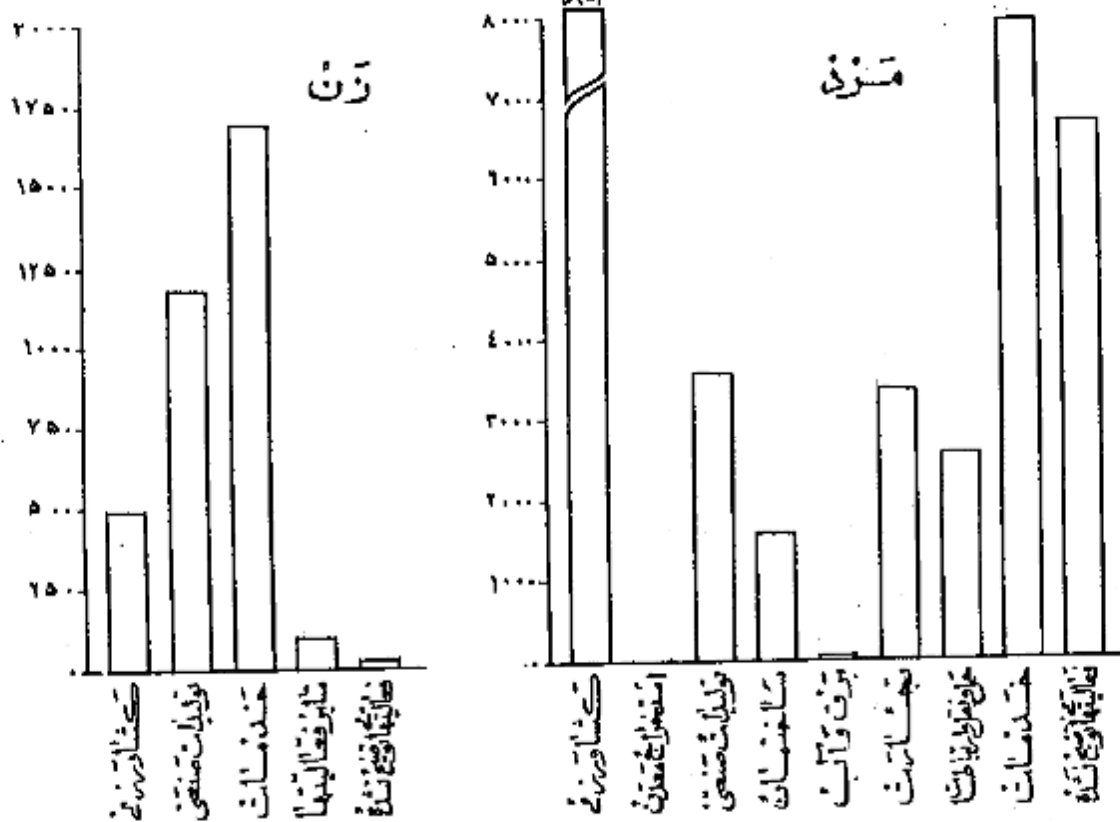

خانوار

خانوارهای سرشماری شده در حوزه سرشماری سنتدج ۵۰۱۳۵ خانوار بود که از این عده ۲۹۶۷ خانوار در شهرسنتدج و ۴۲۱۶۸ خانوار در بقیه نقاط حوزه مزبور سرشماری شده بودند. میان نفقات خانوار در کل حوزه سرشماری و همچنین شهرسنتدج ۴/۵ نفر بود در ۸ درصد خانوارهای حوزه سرشماری سنتدج فقط یک نفر باسواد وجود داشت و در ۷ درصد خانوارها دو یا چند نفر باسواد بودند و در ۸۵ درصد خانوارها کسی قادر بخواندن و نوشتن نبود. پنج درصد خانوارهای کل حوزه سرشماری اظهار نموده بودند که هیچک از افراد خانوار آنها شاغل بکار نیست و ۷۴ درصد اظهار کرده بودند که فقط یک نفر شاغل بکار در بین افراد خانوار وجود دارد و ۲۱ درصد بقیه اظهار کرده بودند که دو یا چند نفر از افراد خانوار آنها بکار اشتغال دارند.

جدول شماره ۱۵ - خانوارهای کل حوزه و شهر و بقیه نقاط حوزه سرشماری سنتدج را بر طبق تعداد نفقات و عده باسواد در خانوارشان میدهد.

جدول شماره ۱۶ - حاوی طبقه بندی خانوارها بر حسب نفقات آنها و تعداد افراد شاغل بکار در هر خانوار است.

صنایع خانوادگی

نقط ۶۷۰۰ خانوار از ۵ هزار خانوار حوزه سرشماری سنتدج اظهار کرده بودند که برای دریافت مزد یا استفاده شخصی یا ساختن و تولید بعضی محصولات خانگی در داخل خانه اشتغال دارند. در این خانوارها ۷۷۸۲ کارگاه صنایع خانگی وجود داشت که از این تعداد ۵۵۸ کارگاه در داخل شهرسنتدج بود.

مهمترین این صنایع در شهر سنندج تهیه و تولید قالی و کليم و غيره در بقيه نقاط حوزه سرشماری پارچه بافی و رسیدن و حمل آوردن نخ بود .
جدول شماره ۱۷ انواع صنایع خانگی را در کل حوزه سرشماری و شهر و بقيه نقاط حوزه سرشماری سنندج نشان میدهد .

نمودار انواع صنایع خانگی حوزه سرشماری سنندج



نوع ساختمان و وضع تصرف

تقریباً ۳۷ درصد از واحدهای مسکونی در حوزه سرشماری از کل ساخته شده بود این نسبت برای شهر ۶ درصد بود و همچنین ۲۲ درصد در کل حوزه و ۴۹ درصد در شهر سنندج از خشت ساخته شده بود مصالح عمده ای که دره درصد از واحدهای مسکونی کل حوزه و ۳۰ درصد از واحدهای مسکونی شهر سنندج بتارفته بود از مخلوط آجر و خشت بود. چند درصد باقیمانده از واحدهای مسکونی کل حوزه از آجر و سنگ و چوب و غیره ساخته شده بود ۴۵ درصد ساکنین حوزه سرشماری اظهار کرده بودند که مالک منزل مسکونی خود هستند ۱۲ درصد اظهار کرده بودند که در منازل اجاره ای ساکن میباشند ۳۱ درصد اظهار کرده بودند که در منازل مسکونی دارند که شملق بخودشان نیست و درین حال اجاره هم نمیدارند . در شهر سنندج ۲۷ درصد از خانوارها اجاره نشین بودند در صورتیکه در بقیه نقاط حوزه سرشماری فقط ۹ درصد در منازل اجاره ای زندگی میکردند در شهر سنندج نسبت مالکین خانه ها آجری بیش از مالکین ساکن در انواع دیگر واحدهای مسکونی بود ۵۸ درصد در بقیه نقاط بزرگترین نسبت مالکین ۷۲ درصد در خانه های سنگی اقامت داشتند . جدول شماره ۱۸- ساختمان و وضع تصرف واحدهای مسکونی را در کل حوزه و شهر و بقیه نقاط حوزه سرشماری نشان میدهد .

نمودار واحدهای مسکونی بر حسب نوع مصالح ساختمانی

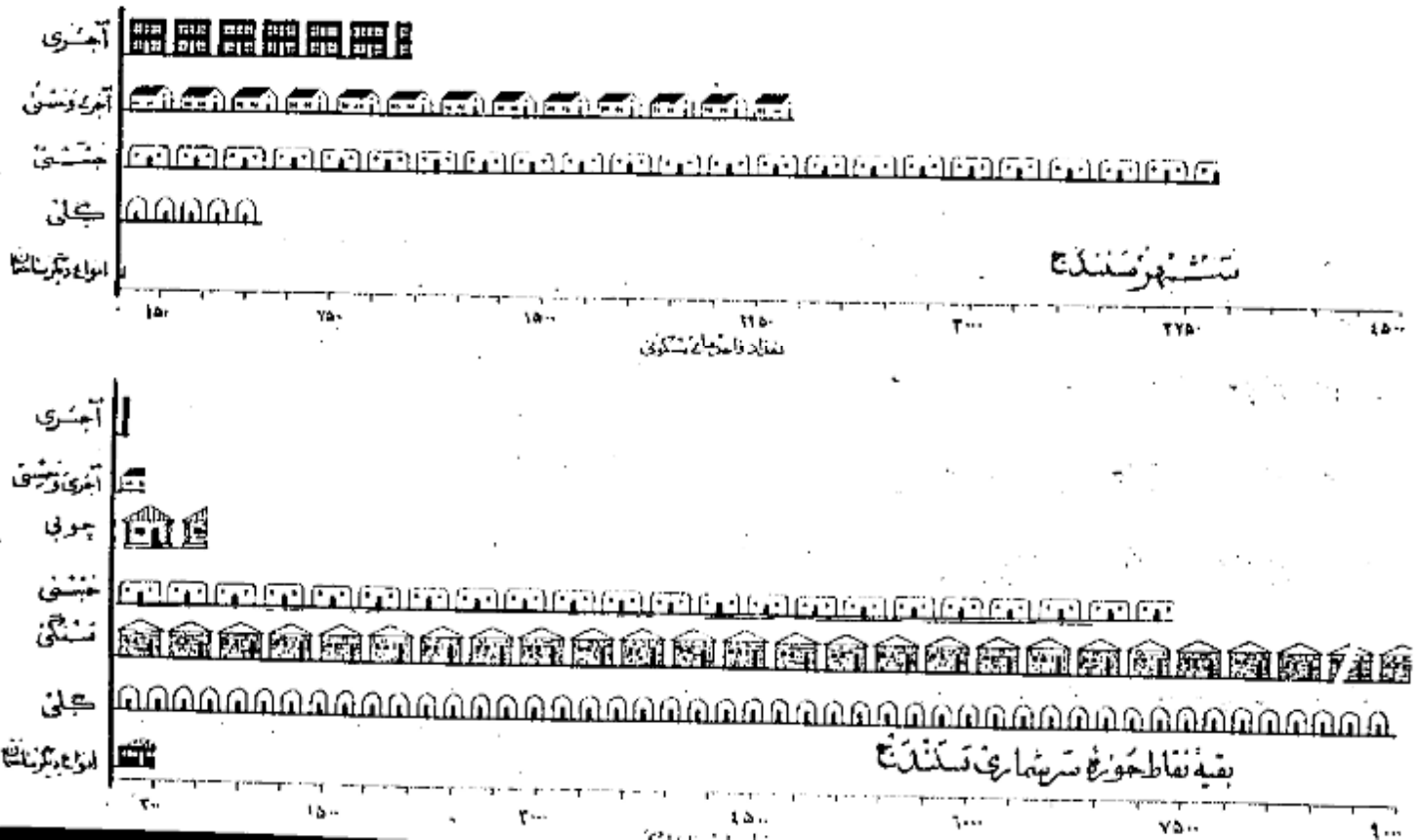

فعالیت دسته جمعی صنعتی

شصت و شش درصد از شاغلین بکار در کشاورزی و ۱۱ درصد در خدمات (سرویسها) ۶ درصد در تولیدات صنعتی و نو سازی و ۴ درصد در تجارت (کلی و جزئی) و ۲ درصد در حمل و نقل و ۱۰ درصد بقیه در استخراج معدن و ساختمان و سایر امور صنعتی فعالیت می نمودند. و این نسبتها بین شهرسنتدج و بقیه نقاط حوزه سرشماری مزبور خصوصا در فعالیتهای تولیدات صنعتی و کشاورزی مختلف بود. بطوریکه در شهرسنتدج ۱۴ درصد در تولیدات صنعتی و فقط ۴ درصد به کشاورزی اشتغال داشتند در حالیکه در بقیه نقاط حوزه این ارقام برای تولیدات صنعتی ۴ درصد و برای کشاورزی ۷۸ درصد بوده است.

جدول شماره ۱۲ - تقسیمات عمده فعالیت صنعتی جمعیت شاغل بکار از ده ساله به بالا در کل حوزه و شهر و بقیه نقاط حوزه سرشماری سنتدج بر حسب سن و جنس نشان میدهد.

جدول شماره ۱۴ - با تفصیل بیشتری شامل فعالیت صنعتی جمعیت شاغل بکار تنگنیک جنس و وضع اشتغال برای حوزه سرشماری و شهرسنتدج میباشد.

خانوار

نمودار سه گانه صنایع جمعیت از ده ساله به بالا بر حسب جنس که محور سرشماری سنتدج

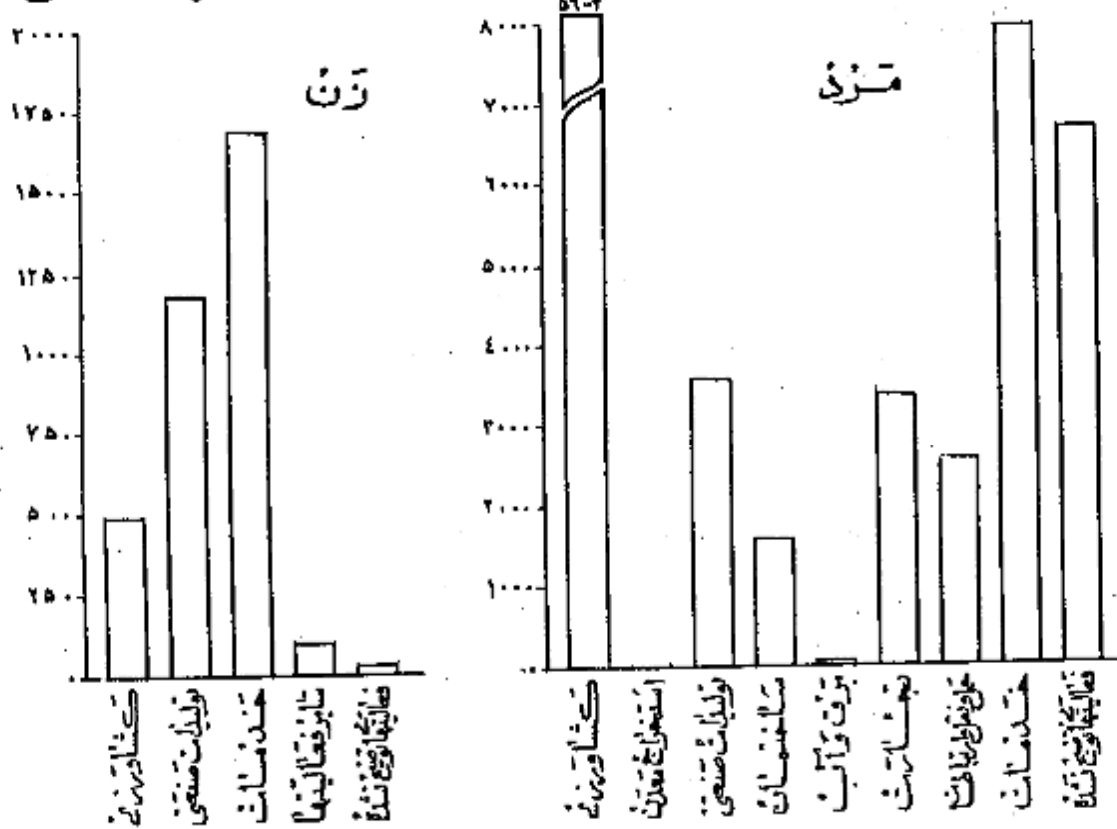

خانوار

خانوارهای سرشماری شده در حوزه سرشماری سنتدج ۵۰۱۲۵ خانوار بود که از این عدد ۷۹۶۲ خانوار در شهرسنتدج و ۴۲۱۶۸ خانوار در بقیه نقاط حوزه مزبور سرشماری شده بودند. میان نفرت خانوار در کل حوزه سرشماری و همچنین شهرسنتدج ۴/۵ نفر بود در ۸ درصد خانوارهای حوزه سرشماری سنتدج فقط یک نفر باسواد وجود داشت و در ۷ درصد خانوارها دو و یا چند نفر باسواد بودند و در ۸۵ درصد خانوارها کسی قادر بخواندن و نوشتن نبود. پنج درصد خانوارهای کل حوزه سرشماری اظهار نموده بودند که هیچک از افراد خانوار آنها شاغل بکار نیست و ۷۴ درصد اظهار کرده بودند که فقط یک نفر شاغل بکار در بین افراد خانوار وجود دارد و ۲۱ درصد بقیه اظهار کرده بودند که دو یا چند نفر از افراد خانوار آنها بکار اشتغال دارند.

جدول شماره ۱۵ - خانوارهای کل حوزه و شهر و بقیه نقاط حوزه سرشماری سنتدج را بابت تنگنیک تعداد نفرت وده باسواد در خانوارشان میدهد.

جدول شماره ۱۶ - حاوی طبقه بندی خانوارها بر حسب نفرت آنها و تعداد افراد شاغل بکار در هر خانوار است.

صنایع خانوادگی

نقط ۶۷۰۰ خانوار از ۵۱ هزار خانوار حوزه سرشماری سنتدج اظهار کرده بودند که برای دریافت مزد با استفاده شخصی یا ساختن و تولید بعضی محصولات خانگی در داخل خانه اشتغال دارند. در این خانوارها ۷۷۸۲ کارگاه صنایع خانگی وجود داشت که از این تعداد ۵۵۸ کارگاه در داخل شهرسنتدج بود.

مهمترین این صنایع در شهر سنندج تهیه و تولید قالی و کلم و غیره در بقیه نقاط حوزه سرشماری پارچه بافی و رسیدن وصل آوردن نخ بود.
جدول شماره ۱۷ انواع صنایع خانگی را در کل حوزه سرشماری و شهر و بقیه نقاط حوزه سرشماری سنندج نشان میدهد.

نمودار انواع صنایع خانگی حوزه سرشماری سنندج



نوع ساختمان و وضع تصرف

تقریباً ۲۷ درصد از واحدهای مسکونی در حوزه سرشماری از کل ساخته شده بود این نسبت برای شهر ۶ درصد بود و همچنین ۲۲ درصد در کل حوزه و ۱۹ درصد در شهر سنندج از خشت ساخته شده بود مصالح عمده اینک دره درصد از واحدهای مسکونی کل حوزه و ۲۰ درصد از واحدهای مسکونی شهر سنندج بتارفته بود از مخلوط آجر و خشت بود چند درصد باقیمانده از واحدهای مسکونی کل حوزه از آجر و سنگ و چوب و غیره ساخته شده بود ۵ درصد ساکنین حوزه سرشماری اظهار کرده بودند که مالک منزل مسکونی خود هستند ۲۲ درصد اظهار کرده بودند که در منازل اجاره ای ساکن میباشند ۳۱ درصد اظهار کرده بودند که در منازل سکونت دارند که متعلق بنهنگران نیست و در بین حال اجاره هم نمیدانند ۰ درصد سنندج ۲۷ درصد از خانوارها اجاره نشین بودند در صورتیکه در بقیه نقاط حوزه سرشماری فقط ۲۰ درصد در منازل اجاره ای زندگی میکردند در شهر سنندج نسبت مالکین خانهها آجری بیشتر از مالکین ساکن در انواع دیگر واحدهای مسکونی بود ۵۸ درصد در بقیه نقاط بزرگترین نسبت مالکین ۷۲ درصد در خانه های سنگی اقامت داشتند جدول شماره ۱۸- ساختمان و وضع تصرف واحدهای مسکونی را در کل حوزه و شهر و بقیه نقاط حوزه سرشماری نشان میدهد.

نمودار واحدهای مسکونی بر حسب نوع مصالح ساختمان

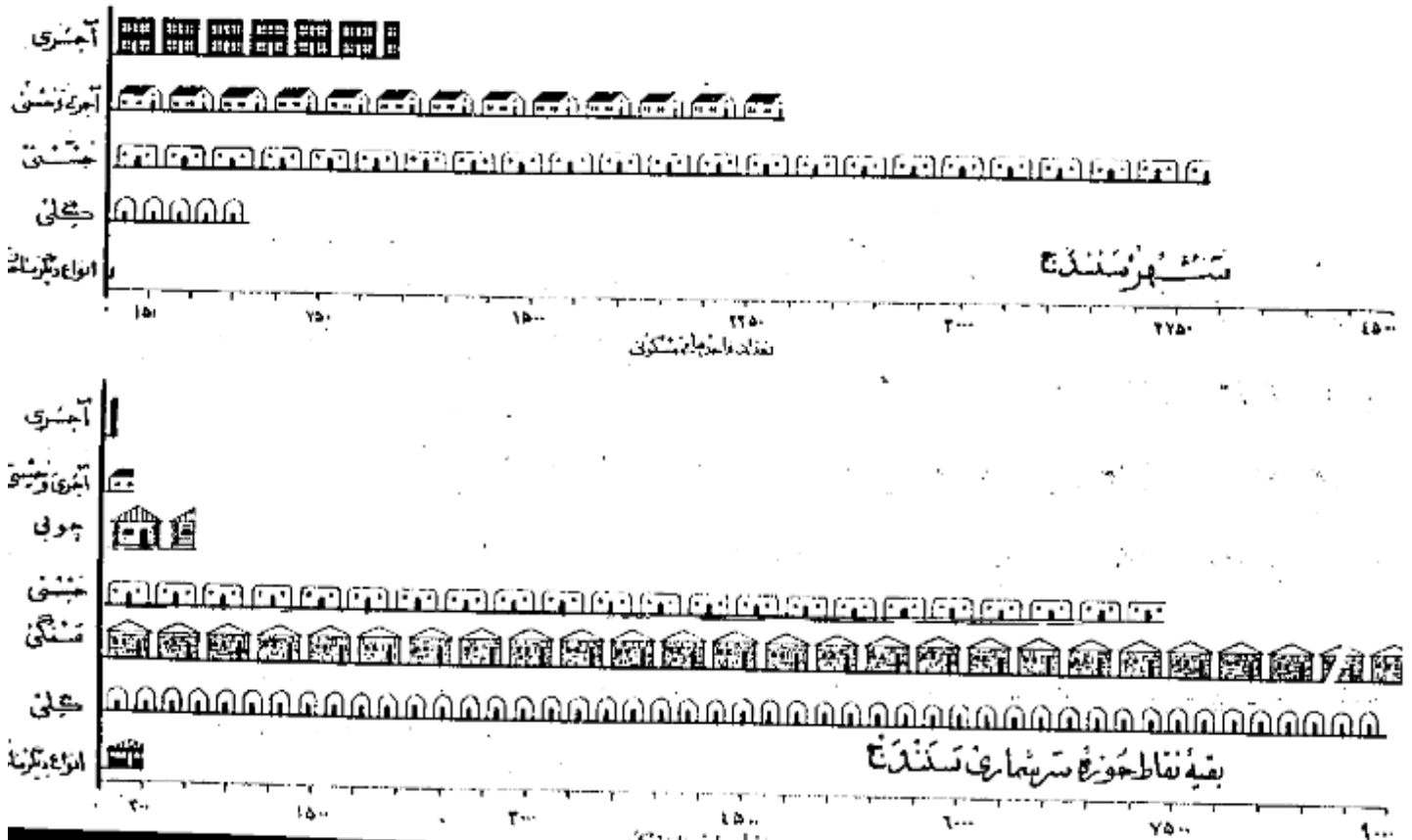

تعاریف

پرسشنامه ده

در موقع سرشماری مأمورین سرشماره شوره اشتند ملازمه پرسشنامه نفوس پرسشنامه دیگری برای دهات پراخند پاسخ هائیکه که خداوند یزید ابوریش سفیدان محصل میدادند تکمیل نمایند . این پرسشنامه حاوی سئوالاتی راجع به مشخصات کلی ده به شرح زیر بود :

شورای ده

شورای ده مطابق قانون مصوب ششم مرداد ۱۳۳۵ عبارت از هفتی است که بمنظور بهبود امور اجتماعی و عمرانی دهات از میان اهالی ده انتخاب میشوند .

مدارس ده

مدارس ده دولتی و ایملی هستند که در صورت اول بوسیله وزارت فرهنگ و در صورت دوم توسط مردم اداره میشود .

درمانگاه یا تاسیسات بهداشتی

درمانگاه یا تاسیسات بهداشتی ده در ساختمان (یا ساختمانها) یا اطالی قرارگرفته بوسیله یک یا چند پزشک یا پزشکهار - پرستار یا ماما برای درمان بیماران و بعلیقات قدماتی درمانی بیماران و یا جراحیین تاسیس شده . این تاسیسات رایگان یا پولی در دسترس عموم قرار دارند .

حمام عمومی

حمام عمومی عبارت از محلی است که بمنظور استحمام عموم ساخته شده .

مسجد

مسجد ساختمان یا اطالی است که فقط برای ادای نماز و سایر مراسم مذهبی اختصاص دارد .

رایدو

دستگاههای گیرنده اخبار و برنامه های مذهبی - فرهنگی و تفریحی است که تعدادی از آن در تاریخ سرشماری در دهات مورد استفاده بوده است .

خالصه جات

خالصه اراضی دایر یا بایری است که دولت مالک آن شناخته میشود و از آن بهره برداری میکند .

املاک فوتوقه

املاک فوتوقه عبارت از املاکی است که بنا بر درخواست صاحب ملک یا قانون در دسترس استفاده عمومی یا معارف خاص قرار داده شده است .

زمینهای متعلق بملکین کشاورزی

این تعریف شامل املاک متعلق بملکینی است که خود یا مزرعات مشغول میباشند .

زمینهای متعلق بملکین غیرکشاورز (آرایی)

این تعریف شامل املاک متعلق بملکینی است که خود بزرع مشغول نیستند .

املاک بنگاههای غیردولتی

این تعریف شامل املاک متعلق به موسسات غیردولتی است مانند شرکتها - موسسات تعاونی - انجمنها .

میانه

میانه یکی از سه سنجش آماری است که اعداد وابسته بیک موضوع آماری را از نظر شمارش و قسمت مساوی تقسیم مینماید و خود در مرکز این تساوی قرار میگیرد با این ترتیب مثلا میانه سنی ۲۱/۷ سال در شهر تهران جمعیت را بدو قسمت تقسیم مینماید بطوریکه از جانب ۱۵۱۲۰۸۲ نفر جمعیت شهر تهران ۷۵۶۰۴۱ نفر در گروههای سنی بالاتر از ۲۱/۷ سال و ۷۵۶۰۴۱ نفر در گروههای سنی کمتر از ۲۱/۷ سال قرار میگیرند .

در شهر تهران میانه سالهای تحصیلی ۶/۵ سال است یعنی بیس از کسانی که دارای مدرک رسمی تحصیلی هستند (۲۱۱۱۵۹ نفر) تحصیلشان بالاتر از ۶/۵ سال و نیمی دیگر (۲۱۱۱۵۹ نفر) تحصیلشان یا تین تر از ۶/۵ سال است .

در شهر تهران میانه تعداد نفرات خانوار ۱۴/۱ است یعنی که نیمی از خانوارها (۱۶۶۷۱۹ خانوار) نفراشان بیش از ۱۴/۱ و نیم دیگر (۱۶۶۷۱۹ خانوار) نفراشان کمتر از ۱۴/۱ است .

میانگین (حد متوسط) که غیر از میانه و یکی دیگر از سه سنجش آماری است عبارتست از حاصل تقسیم جمع کل یک گروه عددی بر تعداد و محتاجات آن گروه و بنا بر این نباید هیچگاه رقم میانه را با رقم میانگین (حد متوسط) اشتباه کرد .

سن

طبقه بندی سن بر اساس سن شخص در موقع سرشماری قرار دارد که در پاسخ سئوال (چند سال دارید ؟) تعیین گشته . در مواردیکه پاسخ دهنده قادر بدادن پاسخ نبود مأمور سرشماره شیر داشت سن او را بر حسب ظواهر حال تخمین زند .

زناشویی

طبقه بندی وضع زناشویی مربوط به وضع زناشویی در موقع سرشماری است که چهار دسته تقسیم شده است :
دارای همسر - بی همسر در اثر فوت - طلاق واقع شده و هرگز ازدواج نکرده *

سواد

در طبقه بندی سواد تقسیمات زیر رعایت شده :

- الف - کسانی که بیکی از زبانها میخوانند و بنویسند بجز آنهاییکه تحصیلات رسمی دارند یا ندارند *
 - ب - کسانی که فقط میخوانند بخوانند *
 - ج - کسانی که نمیخوانند بخوانند و بنویسند *
- با سواد در این نشریه شامل قسمت الف در طبقه بندی بالا است *

تحصیلات

آخرین مدرک تحصیلی عبارت است از گواهینامه ای که برای پایان رساندن آخرین سال مدرسه ابتدائی متوسطه یا دانشکده داده شده یا کارنامه ای که شخص را قادر میسازد که تحصیلات خود را در کلاس بالاتر ادامه دهد باین طریق اگر محصلی در سال پنجم متوسطه شرکت کرده ولی در امتحانات مربوطه مردود شده باشد جز آنهاییکه سال چهارم را تکمیل کرده اند طبقه بندی میشود * همچنین يك محصل ۱۲ ساله که در تاریخ سرشماری در سال ششم ابتدائی بوده جزو افرادی محسوب شده است که سال پنجم دبستان را بپایان رسانده اند *

طبقه بندی مدارس ابتدائی با متوسطه بر اساس طبقه بندی رسمی دولتی قرارداد - اشخاصی که تحصیلات قدیمی دارند یا تحت نظر معلم خصوصی یا در مدارس غیر رسمی تحصیل نموده اند یا اضافه کسانی که اصلاً تحصیل نکرده اند جز دسته "مدرک تحصیلی رسمی ندارند یا درجه تحصیلی خود را اظهار نکرده اند" طبقه بندی نشده اند *

مذهب

طبقه بندی مذهب بر اساس پاسخ به سؤال "مذهب شما چیست؟" بعمل آمده است *

شهرستان محل تولد

افرادیکه درین حوزه سرشماری زندگی بگذرانند ولی در سایر شهرستانها متولد شده بودند بر حسب شهرستان محل تولد خود طبقه بندی شده اند * طبقه بندی حوزه سرشماری مجاور شامل شهرستانهایی است که باین حوزه سرشماری هم مرز اند * و حوزه های سرشماری غیر مجاور نیز شامل کلیه شهرستانهای دیگر که با این حوزه مرز مشترک ندارند میباشد * نام شهرستانهای مجاور و غیر مجاور در جدول ۸ ذکر شده است *

کشور محل تولد

متولدین خارج از کشور بر حسب کشورهای زیر طبقه بندی شده اند :

- آلمان - افغانستان - آمریکا - انگلستان - ایتالیا - پاکستان - ترکیه - چکسلواکی - روسیه (اتحاد جماهیر شوروی) - سوئد - سوئیس - سوریه - عراق - عربستان سعودی - فرانسه - لبنان - لهستان - مصر - هندوستان - یونان *
- متولدین در کشورهای دیگر تحت عنوان "متولدین در سایر کشورها" نشان داده شده *

وضع فعالیت اقتصادی

مقصود از فعالیت اقتصادی فعالیتی است که بپسروی برای اجتماع از آن حاصل شود و یا سبب آنکه از افراد ده ساله به بالا به سؤال "شغل فعلی شما چیست؟" تحصیل شده طبقه بندی فعالیتهای اقتصادی را نشان میدهد *

افراد فعال از نظر اقتصادی از دو دسته تشکیل میشوند دسته ای که شاغل یکارهای اقتصادی هستند و دسته ای که قادر بر انجام کارهای مفید از نظر اقتصادی هستند ولی در جستجوی کار میباشند *

بانوان خانه دار و محصلین و ماثلهم در دسته غیر فعال (از نظر اقتصادی) طبقه بندی شده اند زیرا فعالیت این افراد تأثیر مستقیمی در وضع اقتصادی ندارند *

شغل

طبقه بندی مشاغل حاوی انواع مشخص کارهاست که موضوع فعالیت روزانه اشخاص میباشد صرف نظر از اینکه در چه محیط یا در چه نوع از فعالیت های دسته جمعی - صنعتی انجام وظیفه میکنند مثل کسانی که در فعالیتهای دسته جمعی صنعت نساجی و بانوسازی و با حمل و نقل و یا سایر فعالیتهای شغل حسابداری دارند *

در مواردیکه شخصی دارای دو یا چند شغل مختلف باشد بر حسب شغلی که از آن بیشتر بهره برداری میکند طبقه بندی شده است *

طبقه بندی مشاغل بر اساس طبقه بندی قراردادی بین المللی مشاغل (S. I. C.) تنظیم گردیده و شامل ۹ دسته تقسیمات عمده و ۲۹ دسته طبقات مشاغل میباشد مشاغل مربوط با امور خدمات (سروسها) شامل فعالیتهایی است که بمنظور حفاظت و حراست مال و جان و همچنین انجام خدمات شخصی نسبت بفرود یا گروهی از افراد

پرسشنامه ده

در موقع سرشماری مأمورین سرشماره ستون اشتده علاوه بر پرسشنامه نفوس پرسشنامه دیگری برای دهات بر ماخذ پاسخ هائیکه که خداوند رغباب اورش سفیدان محصل میدادند تکمیل نمایند . این پرسشنامه حاوی سئوالاتی راجع به مشخصات کلی ده شرح زیر بود :

شورای ده

شورای ده مطابق قانون مصوب ششم مرداد ۱۳۳۵ عبارت از هیئتی است که بمنظور بهبود امور اجتماعی و عمرانی دهات از میان اهالی ده انتخاب میشوند .

مدارس ده

مدارس ده دولتی و یا ملی هستند که در صورت اول بوسیله وزارت فرهنگ و رسوالت دوم توسط مردم اداره میشود .

درمانگاه یا تاسیسات بهداشتی

در مانگاه یا تاسیسات بهداشتی ده در ساختمان (یا ساختمانها) یا اطالی قرار گرفته و بوسیله یک یا چند پزشک یا پزشککار - پرستار یا ماما برای درمان بیماران و اعطیات مقدماتی درمانی بیمارانی و یا مجروحین تاسیس شده - این تاسیسات رایگان یا پولی در دسترس هم قرار دارد .

حمام عمومی

حمام عمومی عبارت از محلی است که بمنظور استحمام هم ساخته شده .

مسجد

مسجد ساختمان یا اطالی است که فقط برای ادای نماز سایر مراسم مذهبی اختصاص دارد .

رادیو

دستگاههای گیرنده اخبار و برنامه های مذهبی - فرهنگی و تفریحی است که تعدادی از آن در تاریخ سرشماری در دهات مورد استفاده بوده است .

خانه جات

خانه اراضی دایر یا باغی است که دولت مالک آن شناخته میشود و از آن بهره برداری میکند .

املاک نوقفه

املاک نوقفه عبارت از املاکی است که بنا بر درخواست صاحب ملک یا قانون در دسترس استفاده عمومی یا معارف خاص قرار داده شده است .

زمینهای متعلق بمالکین کشاورز

این تعریف شامل املاک متعلق بمالکینی است که خود با مزرعات مشغول میباشد .

زمینهای متعلق بمالکین غیر کشاورز (اربابی)

این تعریف شامل املاک متعلق بمالکینی است که خود بزراعت مشغول نیستند .

املاک پنگاهای غیر دولتی

این تعریف شامل املاک متعلق به موسسات غیر دولتی است مانند شرکتها - موسسات تعاونی - انجمنها .

میانه

میانه یکی از سه سنجش آماری است که اعداد وابسته بیک موضوع آماری را از نظر شمارشید و قسمت مساوی تقسیم مینماید و خود در مرکزین تساوی قرار میگردد با این ترتیب مثلا میانه سنی ۲۱/۷ سال در شهر تهران جمعیت را بد و قسمت تقسیم مینماید بطوریکه از میان ۱۵۱۲۰۸۲ نفر جمعیت شهر تهران ۷۵۶۱۰۱۱ نفر در گروههای سنی بالاتر از ۲۱/۷ سال و ۷۵۶۱۰۱۱ نفر دیگر در گروههای سنی کمتر از ۲۱/۷ سال قرار میگیرند .

در شهر تهران میانه سالهای تحصیلی ۶/۵ سال است یعنی نیمی از کسانی که دارای مدرک رسمی تحصیلی هستند (۲۱۱۴۵۹ نفر) تحصیلاتشان بالاتر از ۶/۵ سال و نیمی دیگر (۲۱۱۴۵۹ نفر) تحصیلاتشان یا بین تراز ۶/۵ سال است .

در شهر تهران میانه تعداد نفقات خانوار ۱۴ است باین معنی که نیمی از خانوارها (۱۶۶۲۱۱ خانوار) نفقاتشان بیش از ۱۴ و نیم دیگر (۱۶۶۲۱۱ خانوار) نفقاتشان کمتر از ۱۴ است .

میانگین (حد متوسط) که غیر از میانه یعنی دیگر آری سه سنجش آماری است عبارتست از حاصل تقسیم جمع کل یک گروه عددی بر تعداد دستجات آن گروه و بنا بر این نباید هیچگاه رقم میانه را با رقم میانگین (حد متوسط) اشتباه کرد .

سن

طبقه بندی سن بر اساس سن شخص در موقع سرشماری قرار دارد که در پاسخ سئوال (چند سال دارید ؟) تعیین گشته - در مواردیکه پاسخ دهنده قادر بدادن پاسخ نبود مأمور سرشماره ستور داشت سن او را بر حسب ظواهر حال تخمین زند .

۱۳۳۵

زناشویی

طبقه بندی وضع زناشویی مربوط به وضع زناشویی در موقع سرشماری است که بجهار دسته تقسیم شده است :

دارای همسر - بی همسر در اثر فوت - طلاق واقع شده و هرگز ازدواج نکرده .

سواد

در طبقه بندی سواد تقسیمات زیر رعایت شده :

الف - کسانی که یکی از زبانها میتوانند بخوانند و بنویسند بترکیب آنها یک تحصیل رسمی دارند یا ندارند .

ب - کسانی که فقط میتوانند بخوانند .

ج - کسانی که نمیتوانند بخوانند و بنویسند .

با سواد در این نشیبه شامل قسمت الف در طبقه بندی بالا است .

تحصیلات

آخرین مدرک تحصیلی عبارت است از گواهینامه ای که برای پایان رساندن آخرین سال مدرسه ابتدائی متوسطه یا دانشگاه داده شده یا کارنامه ای که شخص را قادر میسازد که تحصیلات خود را در کلاس یا لائتر ادامه دهد باین طریق اگر محصلی در سال پنجم متوسطه شرکت کرده ولی در امتحانات مربوطه مردود شده باشد جز آنها نیست . سال چهارم را تکمیل کرده اند طبقه بندی میشود . همچنین يك محصل 12 ساله که در تاریخ سرشماری در سال ششم ابتدائی بوده جزو افرادی محسوب شده است که سال پنجم دبستان را پایان رسانده اند .

طبقه بندی مدارس ابتدائی یا متوسطه بر اساس طبقه بندی رسمی دولتی قرار دارد . اشخاصیکه تحصیلات قدیمی دارند یا تحت نظر معلم خصوصی یا در مدارس غیر رسمی تحصیل نموده اند یا اضافه کسانی که اصلا تحصیل نکرده اند جز دسته " مدرک تحصیلی رسمی ندارند یا درجه تحصیلی خود را اظهار نکرده اند " طبقه بندی شده اند .

مذهب

طبقه بندی مذهب بر اساس پاسخ بپرسش " مذهب شما چیست؟ " بعمل آمده است .

شهرستان محل تولد

افرادیکه درین حوزه سرشماری زندگی میکردند ولی در سایر شهرستانها متولد شده بودند بر حسب شهرستان محل تولد خود طبقه بندی شده اند . طبقه بندی سرشماری مجاور شامل شهرستانهایی است که باین حوزه سرشماری هم مرز اند . و حوزه های سرشماری غیر مجاور نیز شامل کلیه شهرستانهای دیگر که باین حوزه مرز مشترک ندارند میباشد . نام شهرستانهای مجاور و غیر مجاور در جدول ذکر شده است .

کشور محل تولد

متولدین خارج از کشور بر حسب کشورهای زیر طبقه بندی شده اند :

آلمان - افغانستان - امریکا - انگلستان - ایتالیا - پاکستان - ترکیه - چکسلواکی - روسیه (اتحاد جماهیر شوروی) - سوئد - سوئیس - سوئد - عراق - عرب سعودی - فرانسه - لبنان - لهستان - مصر - هندوستان - یونان .

متولدین در کشورهای دیگر تحت عنوان " متولدین در سایر کشورها " نشان داده شده .

وضع فعالیت اقتصادی

مقصود از فعالیت اقتصادی فعالیتی است که بهره ای برای اجتماع از آن حاصل شود و یا سخباتیکه از افراد ده ساله بیلا بپرسش " شغل فعلی شما چیست؟ " شده طبقه بندی فعالیتهای اقتصادی را نشان میدهد .

افراد فعال از نظر اقتصادی از دو دسته تشکیل میشوند دسته ای که شاغل بکارهای اقتصادی هستند و دسته ای که قادر باینجام کارهای مفید از نظر اقتصادی نیستند ولی در جستجوی کار میباشند .

باینسان خانها دارو محصلین و امثالهم در دسته غیر فعال (از نظر اقتصادی) طبقه بندی شده اند زیرا فعالیت این افراد تاثیر مستقیمی در وضع اقتصادی ندارد .

شغل

طبقه بندی مشاغل حاوی انواع مشخص کارهاست که موضوع فعالیت روزانه اشخاص میباشد صرف نظر از اینکه درجه محیط یا درجه نوع از فعالیت های دسته جمع صنعتی انجام وظیفه میکنند مثل کسانی که در فعالیتهای دسته جمعی صنعت تاجری و بانوسازی و باحمل و نقل و یا سایر فعالیتها مشغول حسابداری دارند .

در مواردیکه شخص دارای دو یا چند شغل مختلف باشد بر حسب شغلی که از آن بیشتر بهره برداری میکند طبقه بندی شده است .

طبقه بندی مشاغل بر اساس طبقه بندی قراردادی بین المللی مشاغل (I.C.O) تنظیم گردیده و شامل 9 دسته تقسیمات عمده و 52 دسته طبقات مشاغل میباشد مشاغل مربوط با امور خدمات (سرویسها) شامل فعالیتهایی است که بمنظور حفاظت و حراست مال و جان و همچنین انجام خدمات شخصی نسبت بفره یا گروهی

انجام میشود.

خدمات شخص شامل مشاغل مانند خدمتگزاری در خانه ها و در دستگا‌های اداری و در مهمانخانه ها میباشد از قبیل شغل نوکری - کلفتی - پیشخدمتی - آشپزی - سرایداری و امثال آنها . ناغلین امور خدمات (سرویسها) ممکن است در خدمت دولت یا غیر دولت باشند .
خدمات ارتشی فقط شامل افرادی است که بطور ثابت در ارتش خدمت میکنند . مشمولین بر حسب شغلی که در زمان قبل از حضور خدمت در آبرودمانند طبقه بندی شده اند .

فعالیت دسته جمعی صنعتی

طبقه بندی فعالیتهای دسته جمعی صنعتی شامل انواع مختلف فعالیتهای اقتصادی است که نتیجه آن تولید محصولی و یا انجام خدمتی میباشد و بوسیله افراد و یا گروه معینی از اشخاص اداره میشود هر دسته از تقسیمات عددی یا طبقات فعالیت صنعتی شامل مشاغل مختلفی میشود مثلاً یک کارخانه نساجی ممکن است هم بازرگانی و هم انبارداری هم بهندسروهم ماشین نویسانی در استخدام داشته باشد که کلیه این اشخاص یا مشاغل مختلفی که دارند در فعالیت دسته جمعی "صنعت نساجی" طبقه بندی میشوند .

طبقه بندی فعالیتهای بر اساس طبقه بندی قراردادی بین المللی فعالیتهای دسته جمعی اقتصادی (I.S.I.C) تنظیم گردیده است و شامل ۹ دسته تقسیماً عددی ۱۰۰ دسته طبقات فعالیت صنعتی میباشد .

وضع اشتغال

وضع اشتغال بر اساس رابطه شغل یا منبع دهنده با کارگران زبردست یا سرپرست به چند طبقه تقسیم شده که عبارتند از : کارفرما - کارکنانیکه برای خود کار میکنند - مستخدمین دولت - مزد بگیران - کارکنان خانوادگی بدون مزد .

کارفرما کسی است که کار خود را شخصا اداره میکند و یک یا چند نفر را بخواه از کارآموزان بدون مزد در استخدام دارد .
شرکانیکه یک موسسه انتظامی را اداره میکنند و در ضمن کارکنانی در استخدام دارند جزو کارفرمایان (طبقه بندی شده اند)
کارکنانیکه برای خود کار میکنند عبارتند از کسانی که شغل خود را شخصا اداره کرده و کاری در استخدام ندارند یا از کارگران خانوادگی و کارآموزان بدون مزد در کار خود استفاده میکنند .

کارمند دولت کسی است که برای یکی از ادارات دولتی کار میکند و شامل افراد حقوق بگیران از کشوری و لشگری میباشد .
مزد بگیر عبارتست از کسی که برای کارفرمای مستقل کار کند و در مقابل اجرتی بصورت نقدی - جنسی - حقوق ماهیانه - حق کمیسیون - انعام یا مزد متناسب مقدار کار انجام شده دریافت نماید .

کارکنان خانوادگی کسانی هستند که برای یکی از اعضای خانواده خود بدون دریافت مزد کار میکنند و در معرض مسکن یا غذا یا پاداشهای نقدی دریافت میدارند .

خانوار

خانوار بطوریکه در فن سرشماری تعریف شده عبارت است از کلیه افرادی که قطع نظر از بستگی آنها با رئیس خانوار در یک واحد مسکونی زندگی میکنند بدین ترتیب خانوار شامل رئیس خانوار - همسر او - فرزندان - والدین یا سایر خویشاوندان یا همسایان یا خدمتگاری میشود که در یک واحد مسکونی با آن خانوار زندگی کنند .
واحد مسکونی عبارت از مکانی است که بوسیله یک خانوار برای زندگی کردن مورد استفاده قرار بگیرد و مسکن است خانه یا آپارتمان یا چادر یا یکی از انواع دیگر واحد مسکونی باشد . اشخاصیکه در بیمارستانها - زندانها - مدارس - پرورشگاه یتیمان - هتلها - مؤسسات - قرارگاهها و سایر واحد های مسکونی عمومی بسر میبرند بصورت یک خانواده زندگی نمیکند جز خانوار محسوب نشده اند .

صنایع خانگی

در مواردیکه کالایی در منزل بمنظور فروش یا استفاده بطور مرتب ساخته میشود خانوار مربوطه در طبقه بندی خانوارهاییکه دارای صنایع خانگی بودند محسوب گردید .
برای ساختن این کالاها مزدی بهیچیک از اعضای خانواده پرداخت نمیشود . صنایع خانگی که بطور مشخص تکمیل شده عبارت از قالی - گیم - زبلو - و جاجیم بافی و نساجی - ریسندگی و بافتندگی - بعضی آردن آبریشم - پنبه پاک کنی و غیره بود . خانوارهایی که بیش از یک صنعت خانگی دارند بر حسب هر یک از صنایع مربوطه طبقه بندی شده اند .

نوع ساختمان

نوع ساختمان واحد های مسکونی بر حسب مصالح عمده ای که در آن بکار رفته بود بوسیله سرشمار مشخص گردید . طبقه بندیهای بکار رفته عبارت است از تمام آجر - خشت - خشت - آجر و خشت - گچ - چوب - سنگ - چادر - حصیر و مصالح دیگر - در ساختمانهاییکه مصالح بطور مختلط بکار رفته طبقه بندی واحد های مسکونی بر حسب مساحتی است که در ساختمان پیشتر مصرف داشته .

وضع تصرف

وضع تصرف بر اساس تصرف ساکنین هر واحد مسکونی در موقع سرشماری تعیین گردید . طبقه بندی وضع تصرف عبارت از ملکی - اجاره ای و غیر ملکی مجانی است .
طبقه اجاره ای شامل واحد هایی است که ساکنین آن مالک منزل نبودند و برای استفاده از آن مبلغی نقدی یا جنسی بطور منظم میپردازند و طبقه غیر ملکی مجانی شامل واحد هایی است که ساکنین آن نه مالک مسکن هستند و نه در برابر استفاده از آن وجه نقد یا جنس میپردازند .

مَشْرُوحُ جَدِّ أَوَّلُ

10/02/01 800.V - 0187 - 5515

جدول شماره ۱ - جمعیت بر حسب جنس و شهر - دهات و دیگر نقاط مسکونی حوزه سرشماری سنندج و آبانماه ۱۳۳۵ (نوامبر ۱۹۵۶)

شهر - سایر نقاط مسکونی	مرد و زن	مرد	زن	شهر - سایر نقاط مسکونی	مرد و زن	مرد	زن
جمعیت کل حوزه سرشماری سنندج	۲۶۶ ۶۶۳	۱۳۸ ۶۶۶	۱۲۸ ۹۹۷	بقیه نقاط کشاورز پنجهزار نفر			
نقاطیکه پنجهزار نفر یا بیشتر جمعیت دارند و				امین آباد	۱۱۶	۷۰	۴۶
سنندج	۶۰ ۶۶۱	۲۲ ۰۱۳	۱۸ ۶۴۸	انبارآب	۲۳۴	۱۱۵	۱۱۹
نقاطیکه کشاورز پنجهزار نفر جمعیت دارند و				آبجینه	۱۷۲	۲۴۶	۳۲۶
آب باران	۱۵۶	۷۳	۸۳	انجیران	۲۳۲	۱۴۹	۸۳
آزندان	۷۳۱	۳۶۸	۳۶۳	اندر	۱۳۱	۶۱	۷۰
آریان	۳۱۳	۱۷۳	۱۴۰	انگوران	۱۵۰	۸۶	۶۴
آساروله	۲۰۴	۱۱۶	۸۸	اویسک	۱۰۸۹	۸۳۵	۲۱۴
آفرغان سفلی	۲۶۱	۱۳۵	۱۲۶	بابا	۴۴	۲۴	۲۰
آفرغان علیا	۱۷۵	۸۵	۹۰	باباجیران	۹۳	۵۵	۳۸
آناجری	۱۶۱	۹۲	۷۷	باباوار	۲۶۱	۱۴۴	۱۱۷
آقچاق	۲۵۷	۱۲۶	۱۳۱	باباویز	۷۳۹	۳۸۱	۳۵۳
آلخانه	۵۵۳	۲۸۹	۲۶۴	باباویز	۱۰۸	۵۸	۵۰
آعشران بیلوار	۳۶۴	۱۹۱	۱۷۳	باخان	۱۵۲	۸۶	۶۶
آهنگران روانسر	۶۳	۳۸	۲۵	باختم	۱۵۹	۸۴	۷۵
آبشده دول	۴۵	۲۷	۱۸	باختم کهنه	۴۴	۲۹	۲۵
ابراهیم آباد	۴۲۶	۱۹۸	۲۲۸	باختم کهنه	۱۰۵	۸۸	۱۷
ابراهیم آباد بالا	۶۴	۳۱	۳۳	باخلم	۶۷	۳۹	۲۸
ابراهیم آباد پایین	۸۲	۴۵	۳۷	بادکان	۱۱۷	۶۶	۵۱
ابراهیم آباد کاورود	۷۰	۴۴	۲۶	بازیرباب	۱۱۷	۶۶	۵۱
اجگره	۱۲۳	۵۷	۶۶	باش تشاراق	۱۱۴	۸۴	۳۰
احمدآباد ارومان تفت	۹۳	۴۴	۴۹	باشعاق	۲۶۹	۱۴۳	۱۲۶
احمدآباد حسین آباد	۳۳۹	۱۶۸	۱۷۱	باندوله	۳۰۱	۱۵۲	۱۴۹
احمدآباد کاورود	۱۷	۲۸	۲۷	باقل آباد حسین آباد	۴۷۶	۲۴۹	۲۲۷
احمدآباد کاورود	۱۲۳	۵۷	۶۶	باقل آباد کلاترزان	۱۱۷	۶۶	۵۰
احمدکمر	۱۸۲	۸۵	۹۷	پاک	۵۸۱	۲۹۴	۲۸۷
اشکنده	۴۹۰	۲۳۷	۲۵۳	پاندیجا	۱۲۰	۶۰	۶۰
اساروله	۷۲	۳۴	۳۸	پانسیده سفلی	۲۳۵	۱۳۱	۱۰۴
اسپین	۵۲۸	۲۷۲	۲۵۶	پانسیده علیا	۲۲۳	۱۱۳	۱۱۰
اسدآباد	۱۱۵	۱۱۳	۸۲	پانسله	۱۱۷	۶۶	۵۰
اسکل بالا	۴۴	۲۱	۲۳	پانی لوان	۱۱۱	۵۸	۵۳
اسکل پایین	۱۶۳	۸۲	۸۱	پانی میران (کالی میران)	۶۰	۳۲	۲۸
استوده	۱۷	۳۸	۵۱	پانزده آباد	۲۶۷	۱۳۴	۱۳۳
اشگفتان	۴۶۳	۲۵۶	۲۰۷	پانچقلو	۲۷۲	۱۳۴	۱۳۸
ادحاج	۱۰	۴۸	۴۴	پانچویب	۱۱۳	۵۷	۵۶
اعظم آباد	۱۴۷	۸۴	۶۳	پانگان	۶۵۷	۳۱۲	۳۴۵
افراسیاب	۲۱۷	۱۲۶	۹۱	پایو	۲۱۸	۱۱۷	۱۰۱
اقچاق	۱۰۴	۶۰	۴۴	بدرآباد	۲۷۰	۱۳۹	۱۳۱
اکبرآباد	۲۵۵	۱۴۹	۱۰۶	برده رشه نزدیک طیشاق	۱۷	۵۲	۴۵
اکجه (آقجه)	۴۷	۱۷	۳۰	برده رشه	۱۲۵	۶۶	۵۹
الک	۴۱۱	۲۵۷	۱۵۴	برده رشه بزرگ	۲۵۶	۱۱۸	۱۳۸
الک کهن	۹۴	۴۷	۴۷	برده رشه کوزان	۲۴	۱	۱۵
الک	۳۵	۱۷	۱۸	برده سفید سارال	۱۳۳	۶۶	۶۶
اله دره سفلی	۲۱۱	۱۱۴	۹۷	برده سفید کلاترزان	۲۷۲	۱۴۶	۱۲۶
اله دره علیا	۲۱۴	۱۱۵	۹۹	هرزآب	۶۸	۴۰	۲۸
امروله	۱۷۲	۳۵۱	۲۲۱	هرزو	۴۱۳	۲۳۹	۱۷۴
امیرآباد	۲۹۲	۱۵۵	۱۳۷	هرزنده	۷۰	۲۹	۲۱
				هرکه	۲۸۸	۱۵۵	۱۳۳
				هردر	۱۵۲	۸۶	۶۶
				هرهان الدین	۱۱۳	۵۰	۶۳
				یزان			

بقیه جدول شماره ۱ - جمعیت بر حسب جنس در شهر - دهات و دیگر نقاط مسکونی حوزه سرشماری سنندج و آهانهام ۱۳۳۰ (نوامبر ۱۳۳۱)

شهر - ده - سایر نقاط مسکونی			شهر - ده - سایر نقاط مسکونی		
مرد	زن	مرد و زن	مرد	زن	مرد و زن
بقیه نقاط کمتر از پنجاه هزار نفر					
۱۳۳	۱۰۳	۲۸۶	۲۶	۲۹	۶۵
۶۶	۸۱	۱۴۷	۱۲۷	۱۳۸	۲۶۵
۵	۷	۱۲	۸۱	۱۰۸	۱۸۹
۸۷	۴۵	۱۳۲	۲۶۳	۲۳۸	۵۰۱
۸۳	۹۱	۱۷۴			
۸۲	۷۶	۱۵۸	۱۱۳	۱۴۳	۲۵۶
۱۸۲	۲۱۲	۳۹۵	۲۳۸	۲۳۲	۴۷۰
۴۹	۵۰	۹۹	۱۵۱	۱۷۴	۳۲۵
۹	۹	۱۸	۶۱	۵۷	۱۱۸
۳۰	۲۱	۵۱	۶۰	۶۵	۱۲۵
۶۵	۵۵	۱۲۰	۴۵	۵۵	۱۰۰
۶۷	۸۶	۱۵۳	۱۳۷	۱۸۴	۳۲۱
۶۰	۶۲	۱۲۲	۱۱۵	۱۰۷	۲۲۲
۴۶	۴۱	۸۷	۵۹	۸۳	۱۴۲
۵۷	۶۸	۱۲۵	۴۳	۴۴	۸۷
۶۱	۷۳	۱۳۴	۷۸	۵۹	۱۳۷
۱۰۴	۱۱۴	۲۱۸	۹۸	۱۲۷	۲۲۵
۶۶	۶۷	۱۳۳	۳۸	۳۸	۷۶
۴۵	۳۲	۷۷	۱۱۴	۱۰۸	۲۲۲
۱۰۹	۱۰۳	۲۱۲	۷۵	۸۰	۱۵۵
۳۵	۳۳	۶۸	۶۵	۸۰	۱۴۵
۳۵	۵۷	۹۲	۸۴	۱۲۰	۲۰۴
۳۸	۵۸	۹۶	۳۶۷	۳۷۵	۷۴۲
۶۸	۶۲	۱۳۰	۲۱	۳۰	۵۱
۴۵	۴۴	۸۹	۱۱۹	۱۵۲	۲۷۱
۵۰	۵۳	۱۰۳	۷۶	۹۳	۱۶۹
۳۷	۴۸	۸۵	۴۵	۴۶	۹۱
۴۸	۳۰	۷۸	۱۴۱	۱۲۳	۲۶۴
۶۸	۲۴	۹۲	۷۷	۶۹	۱۴۶
۴۶	۴۴	۹۰	۲۲	۴۱	۶۳
۳۷	۳۴	۷۱	۸۱۸	۱۱۳۸	۲۰۳۶
۸۵	۶۳	۱۴۸	۲۰۹	۱۴۴	۳۵۳
۱۲۷	۱۲۴	۲۵۱	۲۴۵	۱۶۸	۴۱۳
۴۸	۴۶	۹۴	۱۰۸	۶۸	۱۷۶
۶۰	۶۸	۱۲۸	۳۵	۲۲	۵۷
۶۱	۶۶	۱۲۷	۱۲	۴۰	۵۲
۸۰	۸۰	۱۶۰	۱۲	۱۳	۲۵
۶۶	۱۲۸	۱۹۴	۱۴۴	۱۴۵	۲۸۹
۴۷	۵۸	۱۰۵	۳۲۷	۳۸۲	۷۰۹
۱۶۱	۱۷۵	۳۳۶	۵۳۰	۴۲۷	۹۵۷
۳۱۱	۳۶۷	۶۸۱	۱۴۱۰	۱۴۲۱	۲۸۳۱
۱۳۴	۱۶۲	۲۹۶	۳۴۱	۳۶۶	۷۰۷
۱۲۲	۱۱۳	۲۳۵	۶۶	۳۰	۹۶
۱۲	۱۲	۲۴	۱۲۰	۲۱۰	۳۳۰
۳۸	۳۸	۷۶	۵۴	۵۴	۱۰۸
۷۶	۷۵	۱۵۱	۱۶۶	۱۴۱	۳۰۷
۱۶	۱۱	۲۷	۱۰۲	۱۱۴	۲۱۶
۶۲	۷۶	۱۳۸	۲۶	۳۴	۶۰
۳۴	۴۱	۷۵	۱۸۰	۱۳۷	۳۱۷
۱۰۱	۱۰۳	۲۰۴	۱۸۰	۱۸۱	۳۶۱

بقیه جدول شماره ۱ - جمعیت بر حسب جنس در شهر - دهات و دیگر نقاط مسکونی حوزه سرشماری سندج آبانماه ۱۳۳۵ (توامبر ۱۹۵۶)

شهر - ده - سایر نقاط مسکونی			زن	مرد	مرد و زن	شهر - ده - سایر نقاط مسکونی		
مرد	مرد و زن	بقیه نقاط کمتر از پنجاه هزار نفر	بقیه نقاط کمتر از پنجاه هزار نفر	مرد	مرد و زن	بقیه نقاط کمتر از پنجاه هزار نفر	مرد	مرد و زن
۲۱	۳۱	۶۰	۱۱۹	۱۴۰	۲۶۹	نمین	۲۱	۳۱
۲۱	۱۶۰	۲۱۱	۲۱	۴۲	۷۱	کلیه هشتیز	۲۱	۱۶۰
۲۳	۴۲۲	۸۱۵	۱۶۱	۱۵۲	۳۱۳	کرباری	۲۳	۴۲۲
۴۰	۴۹	۸۹	۱۳۱	۱۲۸	۲۵۹	توت	۴۰	۴۹
۸۱	۷۷	۱۵۸	۴۴	۴۱۸	۴۶۲	تنگی سر	۸۱	۷۷
۴۹	۲۳	۸۲	۴۳	۴۳	۸۶	شانی و	۴۹	۲۳
۱۴	۳۲	۷۶	۱۰۱	۱۲۵	۲۲۶	تارانگر	۱۴	۳۲
۶۹	۶۶	۱۵۵	۱۶۶	۲۰۳	۳۶۹	توبره ریز	۶۹	۶۶
۵۵	۳۰	۶۵	۳۳	۳۴	۶۷	توشندر	۵۵	۳۰
۱۰	۲۴۳	۶۰۳	۲۰۰	۲۳۱	۴۳۱	تود آرزوه	۱۰	۲۴۳
۱۰	۱۴	۲۴	۳۱۱	۳۳۴	۶۴۵	تود ارضدی	۱۰	۱۴
۲۷	۴۳	۸۰	۳۰۲	۳۶۴	۶۶۶	تود ارملا	۲۷	۴۳
۱۳	۴۹	۱۰۲	۴۲۲	۴۴۰	۸۶۲	تورچر	۱۳	۴۹
۱	۱۷۲	۳۲۳	۶۵	۸۵	۱۵۰	تیرگران	۱	۱۷۲
۶	۲۸	۵۴	۱۵۱	۱۴۶	۲۹۷	تیز تیز	۶	۲۸
۶	۷۴	۱۶۰	۲۰۸	۲۱۵	۴۲۳	تیلو	۶	۷۴
۱۳	۵۴	۱۲۷	۱۸۰	۱۶۴	۳۴۴	تین	۱۳	۵۴
۴	۳۰	۷۳	۶۴	۷۱	۱۳۵	تینال	۴	۳۰
۵	۳۲	۵۷	۶۹	۶۳	۱۳۲	جانوره	۵	۳۲
۱	۱۳۵	۳۰۶	۱۴۳	۱۴۹	۲۹۲	جیریلان	۱	۱۳۵
۶	۵۳۱	۱۰۳۰	۱۱۳	۱۱۲	۲۲۵	جیحجان	۶	۵۳۱
۷	۱۰۲	۱۷۹	۱۴۱	۱۴۶	۲۸۷	جعفرآباد	۷	۱۰۲
۰	۱۹	۳۹	۴۸	۶۱	۱۰۹	جلیله	۰	۱۹
۶	۴۲۹	۷۸۵	۵۵	۵۳	۱۰۸	چولان ده	۶	۴۲۹
۱	۷۴	۱۳۵	۶۰	۷۳	۱۳۳	چالی سر	۱	۷۴
۱	۳۱	۶۲	۶۲	۱۰۱	۱۶۳	چاوک	۱	۳۱
۸	۳۱	۵۹	۱۵۳	۱۶۱	۳۱۴	چاوتکان حاجی	۸	۳۱
۲	۷۹	۱۵۲	۶۶	۶۵	۱۳۱	چاوتکان وزیر	۲	۷۹
۲	۶۵	۱۷۸	۱۲	۱۸	۱۹۰	چنان	۲	۶۵
۰	۳۸	۱۰۸	۱۲۸	۱۵۶	۲۸۷	چرسانه	۰	۳۸
۳	۴۸	۸۱	۱۲۸	۱۳۵	۲۶۳	چرمبله	۳	۴۸
۳	۷۴	۱۷۷	۱۲۴	۱۳۲	۲۵۶	چرندو	۳	۷۴
۶	۱۲	۳۸	۳۰	۳۳	۶۳	چشمه بنه	۶	۱۲
۹	۵۰	۹۹	۴۱	۳۴	۷۵	چشمه سفید (چیان کاره)	۹	۵۰
۰	۳۸	۹۸	۱۰۱	۹۷	۱۹۸	چشمه کبود	۰	۳۸
۱	۱۶۱	۳۸۲	۴۴	۲۱	۶۵	چشمه نزار	۱	۱۶۱
۸	۱۰۹	۲۲۷	۳۷۷	۴۳۱	۸۱۶	چشمدر	۸	۱۰۹
۷	۱۱۶	۲۳۳	۲۸	۲۸	۵۶	چقاپراله	۷	۱۱۶
۱	۱۰۵	۲۰۶	۴۰	۳۴	۷۴	چقلو	۱	۱۰۵
۶	۱۴۹	۲۸۸	۷۸	۶۹	۱۴۷	چم میران	۶	۱۴۹
۲	۷۱	۱۲۷	۶۵	۷۶	۱۴۱	چهاران	۲	۷۱
۴	۴۹	۹۳	۴۲	۶۶	۱۰۸	چهاره زاوورد	۴	۴۹
۸	۱۰۴	۲۰۲	۳۵	۴۲	۷۷	چهاره مریوان	۸	۱۰۴
۶	۵۰	۹۶	۵۳	۶۰	۱۱۳	چنو	۶	۵۰
۴	۲۳	۴۷	۹۴	۹۷	۱۹۱	چولاغ	۴	۲۳
۱	۳۴۱	۱۱۷	۱۵۷	۱۴۵	۳۰۲	چور	۱	۳۴۱
۲	۷۸	۱۶۰	۶۴	۱۰۶	۲۰۰	چونین	۲	۷۸
۴	۱۰۳	۲۲۷	۴۲	۶۲	۱۰۴	چهل گزی	۴	۱۰۳
۷	۱۰۲	۱۸۹	۷۳	۱۰۰	۱۷۳	چیلانی	۷	۱۰۲
۲	۱۹	۳۸	۸۱	۹۴	۱۷۵	حاجی موسی	۲	۱۹

بقیه جدول شماره ۱ - جمعیت بر حسب جنس در شهر - دهات و دیگر نقاط مسکونی حوزه سرشماری سندج و آبانماه ۱۳۳۰ (نوامبر ۱۹۵۱)

زن	مرد	مرد و زن	شهر - دهه - سایر نقاط مسکونی	زن	مرد	مرد و زن	شهر - دهه - سایر نقاط مسکونی
			بقیه نقاط کمتر از پنجاه هزار نفر				بقیه نقاط کمتر از پنجاه هزار نفر
۳۵۱	۲۷۵	۶۲۶	دشت	۳۵	۴۴	۷۹	پنجشک
۲۲۱	۲۲۱	۴۴۲	دکک	۱۰۰	۶۶	۱۶۶	پنجشک
۱۷	۵۷	۷۴	دکابریان	۱۰۹	۶۵	۱۷۴	پنجشک
۳۷۱	۳۸۱	۷۵۲	دل	۳۳۷	۳۷۸	۷۱۵	پنجشک
۳۱	۳۵	۶۶	دلکو	۱۲۸	۱۵۱	۲۸۱	پنجشک
			دولامده	۵۲	۵۹	۱۱۱	پنجشک
۱۲۲	۱۲۷	۲۴۹	دوله مرز	۱۱۹	۱۲۸	۲۴۷	پنجشک
۱۱۶	۲۷۱	۳۸۷	دودان	۲۳۹	۲۷۷	۵۱۶	پنجشک
۸۳	۷۷	۱۶۰	دورود	۱۰۴	۱۰۱	۲۰۵	پنجشک
۲۳۲	۲۵۳	۴۸۵	دورستان	۱۳۵	۱۲۸	۲۶۳	پنجشک
			دورخدره	۱۳۴	۱۶۴	۲۹۸	پنجشک
۷۹	۸۲	۱۶۱	دوشان	۱۵۴	۱۵۴	۳۰۸	پنجشک
۱۴۶	۱۶۲	۳۰۸	دولاب	۱۹۹	۲۰۵	۴۰۴	پنجشک
۳۶۸	۴۱۶	۷۸۴	دولابی	۶۵	۸۲	۱۴۷	پنجشک
۶۰	۲۴	۸۴	دول باغ	۶۵	۷۱	۱۳۶	پنجشک
۱۵	۲۱	۳۶	دولستان				
			دولبندی	۱۰۲	۹۲	۱۹۴	پنجشک
۶۸	۱۰۸	۱۷۶	دولت آباد	۱۱۰	۱۰۲	۲۱۲	پنجشک
۱۶۵	۲۵۶	۴۲۱	دوله تشک	۱۲۰	۱۲۳	۲۴۳	پنجشک
۳۵	۲۲	۵۷	دوسه کلانتران	۱۱۵	۱۱۰	۲۲۵	پنجشک
۱۷۲	۱۴۸	۳۲۰	دوسه مروان	۱۱۱	۱۰۴	۲۱۵	پنجشک
۷۰	۶۰	۱۳۰	دوه باغ				
			دوه باوکه	۶۲	۷۰	۱۳۲	پنجشک
۴۹	۴۴	۹۳	دوه بنواد	۳۱	۳۹	۷۰	پنجشک
۴۱	۴۴	۸۵	دوه سنخ	۳۲	۴۰	۷۲	پنجشک
۷۲	۷۰	۱۴۲	دهکاکان	۵۵	۵۷	۱۱۲	پنجشک
۱۸۷	۲۰۹	۳۹۶	ده لیلی	۷۴	۶۵	۱۳۹	پنجشک
۳۷	۳۹	۷۶	دیر				
			دیربوی	۹۱	۹۷	۱۸۸	پنجشک
۵۳	۳۸	۹۱	دیوان دره	۷۳	۷۶	۱۴۹	پنجشک
۱۲۸	۱۳۷	۲۶۵	دیوان دره	۲۲۸	۲۰۸	۴۳۶	پنجشک
۲۱۲	۲۶۵	۴۷۷	دیوان دره	۱۲۱	۱۰۷	۲۲۸	پنجشک
۱۰۵	۱۰۳	۲۰۸	دیوان دره	۲۳	۲۴	۴۷	پنجشک
۵۱۹	۵۷۲	۱۰۹۱	دیوان دره				
			دیوان دره	۱۴۲	۱۳۷	۲۷۹	پنجشک
۲۰۲	۱۶۱	۳۶۳	دیوان دره	۲۲	۱۷	۳۹	پنجشک
۶۵	۸۶	۱۵۱	دیوان دره	۲۱۹	۲۵۶	۴۷۵	پنجشک
۱۷۷	۲۱۷	۳۹۴	دیوان دره	۱۹	۱۶	۳۵	پنجشک
۵۷	۷۰	۱۲۷	دیوان دره	۷۲	۶۸	۱۴۰	پنجشک
۱۷	۱۷	۳۴	دیوان دره				
			دیوان دره	۲۸	۲۴	۵۲	پنجشک
۱۴۶	۱۸۸	۳۳۴	دیوان دره	۱۴۳	۸۱	۲۲۴	پنجشک
۲۴	۲۸	۵۲	دیوان دره	۷۲	۷۶	۱۴۸	پنجشک
۲۳۷	۲۷۸	۵۱۵	دیوان دره	۳۱	۴۸	۷۹	پنجشک
۷۷	۸۷	۱۶۴	دیوان دره	۱۶	۱۶	۳۲	پنجشک
۲۸۶	۱۸۰	۴۶۶	دیوان دره				
			دیوان دره	۳۸	۳۴	۷۲	پنجشک
۸۷	۷۹	۱۶۶	دیوان دره	۱۴۰	۱۷۷	۳۱۷	پنجشک
۱۳۴	۲۸۸	۴۲۲	دیوان دره	۵۰	۴۸	۹۸	پنجشک
۳۵۳	۳۷۳	۷۲۶	دیوان دره	۳۰	۲۲	۵۲	پنجشک
۱۶۳	۱۶۶	۳۲۹	دیوان دره	۳۱۹	۴۲۷	۷۴۶	پنجشک
۱۲	۱۶	۲۸	دیوان دره				
			دیوان دره	۳۸۴	۳۹۸	۷۸۲	پنجشک
۲۰۰	۲۲۰	۴۲۰	دیوان دره	۵۷۷	۸۰۷	۱۳۸۴	پنجشک
۷۱	۷۱	۱۴۲	دیوان دره	۸۱	۱۱	۹۲	پنجشک
۸۸	۱۶	۱۰۴	دیوان دره	۳۴	۲۶	۶۰	پنجشک
۱۳۳	۱۵۰	۲۸۳	دیوان دره	۳۶	۴۱	۷۷	پنجشک
۱۶۳	۱۶۷	۳۳۰	دیوان دره				

بقیه جدول شماره ۱ - جمعیت بر حسب جنس در شهر دهات و دیگر نقاط مسکونی - زره سرشماری سندج آبانماه ۱۳۳۵ (شماره ۱۱۱۶)

شهر دهه - سایر نقاط مسکونی			زن	شهر دهه - سایر نقاط مسکونی		
مرد	مرد و زن	بقیه نقاط کثرت پنج هزار نفر	مرد	مرد و زن	بقیه نقاط کثرت پنج هزار نفر	
۸۰	۸۷	۱۶۷	۳۱	۷۱	زرغان	
۴۷	۶۳	۱۱۰	۸۸	۱۰۴	زرین - بقا	
۶۶	۹۳	۱۵۹	۶۱	۸۶	زرین چوب	
۳۹	۴۷	۸۶	۱۷۲	۱۶۸	زرینه اوواتو	
۴۸	۱۷۹	۲۲۷	۱۵۴	۱۶۴	زرینه قراتوره	
۵۱	۱۸۵	۲۴۴	۸۷	۷۵	زکی بیگ سفلی	
۲۱	۱۷	۳۸	۲۲۶	۱۵۸	زکی بیگ علیا	
۶۵	۵۹	۱۲۴	۶۴	۶۱	زندان	
۲۱	۱۲۳	۱۴۴	۱۱۱	۱۰۹	زنوری	
۷۵	۲۵۰	۳۲۵	۱۱۵	۹۷	نم	
۲۱	۱۱۳	۱۳۴	۱۷۳	۱۹۹	نذیر	
۲۳	۷۹	۱۰۲	۱۴۱	۶۰	نوربان	
۳۳	۴۴	۷۷	۱۱۶	۸۷	نوربان	
۱۰	۶۹	۷۹	۵۳	۵۶	نورچوبی	
۴۲	۴۲	۸۴	۱۳۹	۱۶۶	نوبه	
۳۵	۱۰۹	۱۴۴	۵۷۱	۶۱۷	زان	
۳۱	۳۰	۶۱	۱۱۷	۱۰۹	زبده	
۵۲	۶۶	۱۱۸	۴۳۶	۴۵۷	زین	
۱۱	۲۵۷	۲۶۸	۳۱۳	۳۴۰	زینار	
۰۷	۱۴۳	۱۵۰	۲۰۶	۲۶۱	سایاری	
۱۱	۱۲۰	۱۳۱	۳۳	۳۸	سائیله	
۵۷	۶۶	۱۲۳	۵۰	۴۶	ساروخان	
۴	۱۰۸	۱۱۲	۱۷۳	۲۰۱	ساروقیش	
۳۷	۳۹	۷۶	۱۹	۱۰	سامل	
۴۰	۴۲	۸۲	۸۵	۱۱۷	سالیان	
۳۷	۱۵۲	۱۸۹	۱۸۳	۱۰۷	ساونی	
۲۵	۶۶	۹۱	۱۲۶	۱۴۳	سپهران	
۳۷	۳۱	۶۸	۶۴	۵۱	سرآب بست	
۸۶	۴۸	۱۳۴	۱۰۷	۸۸	سرآب ترغان	
۱۹	۱۳۸	۱۵۷	۶۱	۸۹	سرابکام	
۵۶	۱۷۸	۲۳۴	۵۵	۲۳	سرآب میرزا	
۴۱	۱۴۰	۱۸۱	۲۶	۲۴	سرابیان	
۵۸	۱۴۹	۲۰۷	۲۸	۳۲	سرتبه دول	
۵۰	۱۸۳	۲۳۳	۳۶	۳۷	سرمال	
۳۲	۱۲۴	۱۵۶	۸۰	۶۶	سردم	
۳۳	۴۱	۷۴	۳۴۰	۴۰۱	سردی	
۴۴	۱۴۰	۱۸۴	۱۵۳	۱۴۵	سرخه توت زاوورد	
۱۱	۶۲	۷۳	۳۲	۳۹	سرخه توت سورسور	
۰۱	۱۸۹	۱۹۰	۱۲۰	۱۲۸	سرخه دج	
۴۶	۹۹	۱۴۵	۱۰	۱۵	سرخلی در	
۱۸	۱۸	۳۶	۷۱	۷۸	سردم	
۴۴	۶۱	۱۰۵	۲۵۴	۱۴۶	سردوش	
۴۲	۷۷	۱۱۹	۱۴۲	۱۸۵	سردیز	
۱۹	۷۵	۱۵۴	۱۸	۲۴	سرسفلی	
۵۲	۷۹	۱۳۱	۱۲	۱۷	سرسفلیا	
۰۶	۱۵۳	۱۵۹	۵۳	۴۲	سرسفلیانه	
۰۶	۱۳۵	۲۷۱	۱۵۴	۱۵۶	سرقله	
۰۱	۵۸	۱۰۹	۵۴	۷۰	سراکوز	
۴۱	۳۰	۵۱	۴۶	۴۰	سزکل	
۱۶	۱۲۷	۱۴۳	۲۶	۲۸	سزگران	

بقیه جدول شماره ۱ - جمعیت بر حسب جنس در شهر و دهات و دیگر نقاط مسکونی حوزه سرمداری سندھج : آبانماه ۱۳۳۵ (نوامبر ۱۹۵۶)

رد	مرد وزن	شهر - ده - سایر نقاط مسکونی	زن	مرد	مرد وزن	شهر - ده - سایر نقاط مسکونی
		بقیه نقاط کفرآز پنج هزار نفر				بقیه نقاط کفرآز پنج هزار نفر
۴۵	۲۵	۷۰	۵۵۲	۲۲۱	۱۲۷۲	شاهینش
۱۶	۲۱	۴۰	۱۵۶	۱۲۳	۲۷۱	تایگان
۱۵۷	۱۰۶	۲۶۱	۸۸	۷۸	۱۶۶	نیانکاره
۳۲	۲۰	۶۲	۱۰۹	۱۲۹	۲۲۳	شترپل
۱۰۶	۱۰۷	۲۰۹	۱۵۳	۱۶۶	۳۱۹	شرکان
۲۴	۲۱	۴۵	۳۲	۳۳	۶۱	شرکه
۶۴	۵۷	۱۲۱	۹۴	۱۲۵	۲۱۹	شروینه
۱۱۸	۹۸	۲۱۶	۱۹۳	۱۶۹	۳۶۲	شریف آباد
۴۸	۶۶	۱۱۷	۲۷	۱۸	۴۵	شهریهد سانی
۱۱۳	۱۰۶	۲۲۹	۷۴	۸۷	۱۶۱	شکر بلاغ
۱۴۲	۱۸۳	۳۲۶	۳۶۶	۳۷۲	۷۲۸	شمشیر
۳۸	۳۵	۷۳	۴۴	۴۹	۹۳	شوشی سانی
۳۹	۵۰	۸۱	۱۰۲	۱۱۳	۲۱۵	شوشی علیا
۸۳	۷۲	۱۵۵	۱۵۶	۲۱۲	۳۶۸	شوشه
۲۰	۱۳	۳۳	۴۸۸	۵۲۶	۱۰۲۴	شهرآرامان
۲۲۲	۲۵۶	۴۸۱	۲۱۳	۲۵۲	۴۶۵	شجان
۲۰۳	۲۶۳	۴۶۶	۴۶	۵۰	۹۶	شیخ الله کرم
۴۱	۵۲	۹۳	۶۴	۶۴	۱۲۸	شیخ حیدر
۴۳	۵۶	۹۱	۷۶	۷۱	۱۴۷	شیخ رشید
۴۳	۵۸	۱۰۱	۴۹	۵۳	۱۰۲	شیخ شریف
۹۸	۶۴	۱۶۲	۴۰	۵۲	۹۲	شیخ عطار
۱۴۴	۱۶۸	۳۱۲	۹۳	۱۱۴	۲۰۷	شیخ وحید
۴۴	۵۶	۱۰۰	۶۴	۶۶	۱۲۳	شیخ کوه
۳۳	۳۶	۶۶	۲۷	۳۰	۵۷	شیرخان
۸۳	۶۶	۱۴۴	۱۶۸	۱۶۱	۳۵۹	شیروانه
۶۱	۴۶	۱۰۷	۴۳	۴۸	۹۱	شیلان
۹۵	۱۲	۱۸۷	۶۸	۷۱	۱۴۰	شینه
۷۸	۸۹	۱۶۷	۵۹	۶۷	۱۲۶	شیرآباد حسین آباد
۱۷	۲۶	۴۳	۸۹	۱۲۱	۲۱۰	شیرآباد دروان
۱۸	۱۵	۳۳	۴۴	۶۰	۱۰۴	صالح آباد
۸۹	۸۸	۱۷۷	۷۶	۱۰۴	۱۸۰	صفا آباد
۹۱	۵۹	۱۵۰	۳۷	۳۳	۷۰	صوفی آباد
۱۳۶	۱۵۰	۲۸۶	۵۳	۵۶	۱۰۹	صوفیان
۱۶۱	۱۶۳	۳۲۲	۵۳	۵۰	۱۰۳	صوفی بله
۱۳۶	۱۲۸	۲۶۴	۱۴۴	۱۴۳	۲۸۷	صیدان
۸۷	۷۳	۱۶۰	۳۲	۳۷	۶۶	صید ناپ برآب
۲۷۷	۲۷۲	۵۴۹	۲۳	۳۱	۵۶	صید ناپ دیم
۳۱	۲۴	۵۵	۹۹	۱۱۱	۲۱۰	طالبه دران
۱۴۴	۱۵۸	۳۰۶	۶۹۱	۷۵۲	۱۴۴۳	طالبه
۱۱۵	۱۴۴	۲۵۹	۲۷۷	۲۳۲	۵۰۹	طالبه امامی
۷۱	۷۰	۱۴۱	۲۴۵	۲۵۷	۵۰۲	طالبه انانخی
۷۶	۵۷	۱۲۳	۱۴	۱۲۶	۲۲۰	طالبه
۱۰۳	۱۰۲	۲۰۵	۶۵	۳۹	۱۰۴	طراق تبه
۱۴۱	۱۳۸	۲۷۹	۶۸	۷۱	۱۴۷	طریانه
۶۳	۶۱	۱۲۴	۶۲	۶۵	۱۲۷	طریطاق
۱۲۵	۱۲۵	۲۵۰	۱۰۳	۶۶	۱۶۹	ظفرآباد
۱۳۲	۱۷۴	۳۰۶	۱۷	۲۱	۳۸	عباس آباد اورامان تخت
۱۲۴	۱۵۰	۲۷۴	۲۶	۳۰	۵۶	عباس آباد سورسور
۷۵	۷۴	۱۴۹	۷۸	۹۰	۱۶۸	عبد الرحمن
۴۴	۵۵	۶۶	۲۶	۲۴	۵۰	عزیز آباد جیرانرد

بقیه جدول شماره ۱ - جمعیت بر حسب جنس و شهر و دهات و دیگر نقاط مسکونی حوزه سرشماری سنندج : آبانماه ۱۳۳۵ (نوامبر ۱۳۵۶)

شهر سنندج - سایر نقاط مسکونی			شهر سنندج - سایر نقاط مسکونی		
مرد	مرد وزن	مرد	مرد	مرد وزن	مرد
		بقیه نقاط کمتر از پنج هزار نفر			بقیه نقاط کمتر از پنج هزار نفر
۱	۷۲	۱۸۶	۲۷	۲۲	۶۰
۲	۱۰۱	۲۳۴	۷۵	۶۶	۱۶۱
۳	۷۲	۱۵۰	۲۶	۶۰	۶۶
۴	۵۱	۱۲۱	۲۵۱	۵۵۵	۸۰۶
۵	۵۷	۱۰۶	۵۲	۵۲	۱۰۶
۶	۲۸	۴۸	۱۵۶	۱۶۱	۲۷۷
۷	۱۱۰	۲۳۲	۷۵	۸۸	۱۶۳
۸	۴۷	۱۱۲	۶۷	۷۶	۱۴۳
۹	۲۲	۷۱	۱۸۸	۱۸۱	۳۶۹
۱۰	۶	۱۶	۸۷	۷۶	۱۵۱
۱۱	۲۸	۵۳	۶۷	۷۶	۱۴۳
۱۲	۱۸۱	۳۲۰	۲۶۰	۲۵۲	۵۱۳
۱۳	۱۱۶	۲۵۹	۱۲۲	۷۶	۲۰۱
۱۴	۲۰	۴۴	۱۰۱	۷۷	۱۷۸
۱۵	۱۰	۲۶	۶۴	۷۳	۱۳۷
۱۶	۹۳	۱۵۰	۱۲۰	۱۱۲	۲۳۲
۱۷	۱۴۳	۲۰۹	۱۹۰	۱۹۴	۳۸۴
۱۸	۲۴	۷۲	۱۱۷	۷۶	۱۶۶
۱۹	۶۵	۱۱۵	۱۳۵	۱۳۵	۲۷۰
۲۰	۵۶۱	۱۰۱۲	۸۶	۵۸	۱۴۴
۲۱	۱۲۴	۲۶۰	۶۴	۵۷	۱۲۱
۲۲	۶۴	۱۱۹	۹۸	۶۶	۱۹۴
۲۳	۱۷	۳۴	۷۸	۵۵	۱۳۳
۲۴	۱۲۰	۲۳۶	۱۱۸	۱۳۸	۲۵۶
۲۵	۱۵۸	۲۸۳	۱۳۳	۱۳۷	۲۷۰
۲۶	۵۳	۱۱۰	۳۵	۲۸	۶۳
۲۷	۶۱	۱۰۶	۱۲۸	۱۲۳	۲۵۱
۲۸	۴۸	۱۴۷	۱۶۱	۲۱۷	۳۷۸
۲۹	۱۱۵	۲۲۷	۲۱۴	۲۱۱	۴۲۵
۳۰	۴۸۳	۹۱۹	۷۲	۷۴	۱۴۶
۳۱	۱۰۲	۱۹۲	۱۹	۱۶	۳۵
۳۲	۱۶	۱۸۶	۴۸	۴۱	۸۹
۳۳	۲۱۸	۴۳۰	۱۷۲	۱۹۳	۳۶۵
۳۴	۴۹	۶۵	۶۰	۴۶	۸۶
۳۵	۶۴	۱۳۷	۶۳	۴۹	۱۱۲
۳۶	۴۹	۹۴	۱۲۷	۱۴۹	۲۷۶
۳۷	۷۵	۱۳۸	۸۷	۷۶	۱۶۳
۳۸	۱۷۴	۳۳۲	۶۵	۷۶	۱۷۴
۳۹	۲۵۹	۴۱۹	۳۲۲	۳۶۴	۶۸۶
۴۰	۶۶	۱۹۷	۱۱۲	۱۱۸	۲۳۰
۴۱	۱۸۳	۳۳۹	۳۸	۴۷	۸۵
۴۲	۳۰	۵۹	۶۲	۷۵	۱۳۷
۴۳	۶۵	۱۳۰	۲۶	۲۹	۶۵
۴۴	۸۸	۱۷۸	۱۷۷	۱۸۳	۳۶۰
۴۵	۲۲۶	۴۴۳	۱۸۱	۲۰۰	۳۸۹
۴۶	۵۶	۱۱۱	۳۳	۳۴	۶۷
۴۷	۱۴۰	۲۶۴	۲۶	۳۴	۶۰
۴۸	۲۴۴	۴۴۹	۱۶۵	۲۰۳	۳۶۸
۴۹	۱۲۳	۲۲۰	۶۵	۶۸	۱۳۳
۵۰	۳۰	۵۰	۴۱	۲۴	۶۵

بقیه جدول شماره ۱ - جمعیت برحسب جنس در شهر - دهات و دیگر نقاط مسکونی حوزه مرشماری سنندج: آبانماه ۱۳۳۵ (نوامبر ۱۹۵۶)

شهر - دهه - سایر نقاط مسکونی			شهر - دهه - سایر نقاط مسکونی		
مرد	زن	مرد و زن	مرد	زن	مرد و زن
بقیه نقاط کمتر از پنجاه هزار نفر			بقیه نقاط کمتر از پنجاه هزار نفر		
۷۸	۶۴	۱۴۲	۳۵	۴۴	۷۹
۱۰۵	۲۲۷	۳۳۲	۵۳	۳۲	۸۵
۸۰	۷۱	۱۵۱	۱۷۶	۲۰۶	۳۸۲
۷۰	۵۷	۱۲۷	۶۶	۶۱	۱۲۷
۱۴۳	۱۳۲	۲۷۵	۱۰۰	۱۱۲	۲۱۲
۶۳	۷۱	۱۳۴	۶۸	۸۴	۱۵۲
۱۳۷	۱۲۴	۲۶۱	۷۷	۶۷	۱۴۴
۱۲۸	۱۳۶	۲۶۴	۵۴	۴۵	۹۹
۶۱	۴۰	۱۰۱	۱۰۲	۱۱۸	۲۲۰
۸۷	۱۱۵	۲۰۲	۸۴	۷۵	۱۵۹
۱۰۴	۹۳	۱۹۷	۱۲۶	۸۱	۲۱۵
۵۷	۵۵	۱۱۲	۱۳۶	۱۵۲	۲۸۸
۱۱۵	۱۲۱	۲۳۶	۲۷۵	۳۲۵	۶۰۰
۲۴	۲۶	۵۰	۱۰۴	۱۱۳	۲۱۷
۷۷	۷۱	۱۴۸	۱۲۸	۲۱۶	۳۴۴
۷۸۷	۹۴۸	۱۷۳۵	۵۳	۶۷	۱۲۰
۸۱	۵۷	۱۳۸	۵۷	۴۵	۱۰۲
۱۳۸	۱۱۱	۲۴۹	۸۵	۶۱	۱۴۶
۶۴	۶۰	۱۲۴	۳۰۱	۳۹۷	۷۰۶
۷۸	۸۳	۱۶۱	۵۳	۵۶	۱۱۲
۷۷	۵۶	۱۳۳	۱۲۴	۱۳۵	۲۵۹
۱۲۸	۱۳۲	۲۶۰	۱۸۴	۲۳۰	۴۱۴
۸۴	۴۴	۱۲۸	۳۴۶	۳۸۹	۷۳۵
۱۲۱	۱۵۳	۲۷۴	۱۲۳	۱۱۳	۲۳۶
۲۵	۲۲	۴۷	۹۷	۱۰۵	۲۰۲
۶۶	۶۸	۱۳۴	۱۰۸	۶۴	۱۷۲
۳۶	۴۷	۸۳	۱۵۶	۱۲۵	۲۸۱
۳۲۱	۳۶۸	۶۸۹	۷۲	۷۹	۱۵۱
۷۲	۴۸	۱۲۰	۴۲	۶۰	۱۰۲
۵۲	۴۷	۹۹	۱۱۶	۱۱۴	۲۳۰
۲۲۱	۲۰۱	۴۲۲	۵۳	۷۸	۱۳۱
۱۱۱	۱۱۶	۲۲۷	۱۵۳	۱۸۳	۳۳۶
۹۵	۷۱	۱۶۶	۱۰۹	۱۳۵	۲۴۴
۳۱	۵۵	۸۶	۵۳	۶۰	۱۱۳
۶۱	۷۶	۱۳۷	۵۲	۵۶	۱۱۱
۶۴	۱۲۵	۱۸۹	۶۶	۶۲	۱۲۸
۴۰	۵۶	۹۶	۱۰۵	۱۲۰	۲۲۵
۴۱	۵۰	۹۱	۲۷	۳۲	۵۹
۳۰	۱۵	۴۵	۱۶۵	۱۴۹	۳۱۴
۸۷	۱۰۷	۱۹۴	۲۳۹	۲۱۶	۴۵۵
۱۱۸	۹۵	۲۱۳	۷۴	۵۷	۱۳۱
۴۳	۷۳	۱۱۶	۱۰۶	۱۰۲	۲۰۸
۱۱۷	۱۳۴	۲۵۱	۶۶	۳۶	۱۰۲
۲۲	۴۱	۶۳	۱۸۷	۲۰۱	۳۸۸
۱۲۷	۱۱۸	۲۴۵	۳۳	۳۲	۶۵
۱۱۷	۲۱۴	۳۳۱	۲۰	۲۶	۴۶
۷۱	۸۸	۱۵۹	۸۵	۱۱۱	۱۹۶
۸۲	۵۱	۱۳۳	۲۶	۲۲	۴۸
۴۲۷	۴۷۶	۹۰۳	۸۷	۱۵	۱۰۲
۶۱	۷۳	۱۳۴	۲۳۶	۲۳۲	۴۶۸

بقيه جدول شماره ۱ - جمعيت بر حسب جنس در شهر - دعوات و ديگر نقاط مسكوني - حوزه سرشماری - خندج و آبانماه ۱۳۳۰ (نوامبر ۱۹۵۱)

شهر - دده - ساير نقاط مسكوني			زن	مرد	شهر - دده - ساير نقاط مسكوني		
مرد	مرد و زن	مرد و زن	مرد	مرد و زن	مرد و زن	مرد و زن	مرد و زن
بقيه نقاط كستراز پنج هزار نفر							
۲۰	۱۹	۱۶۹	۳۸	۶۱	۶۷	۱۰۵	۱۷۲
۲۳	۵۴۵	۱-۴۸	۲۹	۲۰	۴۹	۱۰۵	۱۷۲
۲۹	۳۵	۶۴	۱۸۳	۲۳۷	۴۲۰	۱۰۵	۱۷۲
۶۶	۴۷	۱۱۳	۳۰۶	۳۹۱	۶۹۷	۱۰۵	۱۷۲
۷۵	۶۸	۱۴۳	۱۴۵	۱۵۵	۳۰۰	۱۰۵	۱۷۲
۲۰	۱۰	۳۰	۶۰	۶۷	۱۲۷	۱۰۵	۱۷۲
۷۹	۴۶	۱۲۵	۲۹۴	۳۴۲	۶۳۶	۱۰۵	۱۷۲
۴۸	۵۱	۱۰۷	۱۹۱	۲۱۴	۴۰۵	۱۰۵	۱۷۲
۵۳	۴۷	۱۰۰	۳۰	۴۰	۷۰	۱۰۵	۱۷۲
۴۱	۴۰	۸۱	۷۱	۵۳	۱۲۴	۱۰۵	۱۷۲
۸۵	۱۰۴	۱۸۹	۱۳۰	۱۵۳	۲۸۳	۱۰۵	۱۷۲
۶۵	۶۸	۱۳۳	۱۷۷	۱۴۹	۳۲۶	۱۰۵	۱۷۲
۰۲	۱۲۶	۲۲۸	۱۰۱	۱۱۰	۲۱۱	۱۰۵	۱۷۲
۸۲	۷۷	۱۵۶	۱۱۵	۱۴۷	۲۶۲	۱۰۵	۱۷۲
۳۰	۲۴۳	۴۷۳	۴۳	۵۱	۹۴	۱۰۵	۱۷۲
۰۰	۲۱۷	۴۱۷	۲۱	۳۹	۶۰	۱۰۵	۱۷۲
۴۶	۱۱۰	۲۰۶	۲۸	۱۰۵	۲۰۳	۱۰۵	۱۷۲
۴۲	۵۵	۹۷	۲۹	۳۷	۶۶	۱۰۵	۱۷۲
۲۱	۷۶	۱۹۷	۱۸۴	۲۲۴	۴۰۸	۱۰۵	۱۷۲
۰۷	۲۱۲	۴۱۹	۱۰۶	۱۲۹	۲۳۸	۱۰۵	۱۷۲
۴۴	۵۶	۱۰۰	۱۶۶	۱۷۷	۳۴۳	۱۰۵	۱۷۲
۴۲	۱۸۸	۴۳۰	۱۰۱	۶۵	۱۷۴	۱۰۵	۱۷۲
۷۵	۸۱	۱۵۶	۹۲	۸۹	۱۸۱	۱۰۵	۱۷۲
۰۲	۱۴۱	۲۴۳	۸۶	۹۳	۱۷۹	۱۰۵	۱۷۲
۴۸	۱۹۰	۳۳۸	۳۷	۲۷	۶۴	۱۰۵	۱۷۲
۱۸	۲۴۵	۴۶۳	۸۵	۸۴	۱۶۹	۱۰۵	۱۷۲
۶۶	۶۱	۱۲۷	۱۶۳	۱۰۱	۲۶۴	۱۰۵	۱۷۲
۵۳	۲۶۹	۵۳۲	۱۵۲	۱۲۰	۲۷۳	۱۰۵	۱۷۲
۷۹	۸۵	۱۶۴	۳۰۶	۲۹۹	۶۰۲	۱۰۵	۱۷۲
۱۹	۱۳۱	۲۵۰	۱۰۳	۵۴	۱۵۷	۱۰۵	۱۷۲
۴۵	۳۰۸	۵۵۲	۵۲	۵۰	۱۰۲	۱۰۵	۱۷۲
۲۵	۴۴	۶۹	۱۲۴	۱۷۱	۲۹۵	۱۰۵	۱۷۲
۶۳	۸۱	۱۴۴	۹۲	۷۶	۱۶۸	۱۰۵	۱۷۲
۱۶	۱۸	۳۷	۲۴	۱۹	۴۳	۱۰۵	۱۷۲
۴۶	۴۹	۹۵	۶۲	۴۶	۱۰۸	۱۰۵	۱۷۲
۶۹	۱۳۷۷	۲۱۶۶	۱۰۴	۱۰۶	۲۱۰	۱۰۵	۱۷۲
۲۷	۵۲۱	۱۰۵۱	۵۸	۶۷	۱۲۵	۱۰۵	۱۷۲
۸۳	۱۳۸	۳۲۱	۴۸	۲۰	۶۸	۱۰۵	۱۷۲
۷۵	۹۸	۱۷۳	۵۷	۶۳	۱۲۰	۱۰۵	۱۷۲
۴۰	۴۰۵	۷۴۵	۶۰	۷۳	۱۳۳	۱۰۵	۱۷۲
۷۸	۲۱۳	۳۹۱	۴۵	۴۶	۹۱	۱۰۵	۱۷۲
۲۸	۱۱۷	۲۴۵	۵۲	۷۱	۱۲۳	۱۰۵	۱۷۲
۸۲	۶۲	۱۴۴	۳۸	۴۸	۸۶	۱۰۵	۱۷۲
۱۰	۵۰۹	۱۰۱۹	۲۳۴	۲۳۴	۴۶۸	۱۰۵	۱۷۲
۹۴	۱۰۵	۱۹۹	۶۸	۹۳	۱۶۱	۱۰۵	۱۷۲
۶۵	۱۳	۱۵۸	۲۰۶	۲۵۶	۴۶۲	۱۰۵	۱۷۲
۴۷	۳۸	۸۵	۱۱۸	۱۲۱	۲۳۹	۱۰۵	۱۷۲
۴۰	۴۱۹	۷۵۹	۹۵	۱۱۷	۲۱۲	۱۰۵	۱۷۲
۳۰	۱۳۹	۲۶۱	۳۳	۳۴	۶۷	۱۰۵	۱۷۲
۴۰	۴۳	۸۳	۶۵	۷۳	۱۳۸	۱۰۵	۱۷۲
بقيه نقاط كستراز پنج هزار نفر							
۲۰	۱۹	۱۶۹	۳۸	۶۱	۶۷	۱۰۵	۱۷۲
۲۳	۵۴۵	۱-۴۸	۲۹	۲۰	۴۹	۱۰۵	۱۷۲
۲۹	۳۵	۶۴	۱۸۳	۲۳۷	۴۲۰	۱۰۵	۱۷۲
۶۶	۴۷	۱۱۳	۳۰۶	۳۹۱	۶۹۷	۱۰۵	۱۷۲
۷۵	۶۸	۱۴۳	۱۴۵	۱۵۵	۳۰۰	۱۰۵	۱۷۲
۲۰	۱۰	۳۰	۶۰	۶۷	۱۲۷	۱۰۵	۱۷۲
۷۹	۴۶	۱۲۵	۲۹۴	۳۴۲	۶۳۶	۱۰۵	۱۷۲
۴۸	۵۱	۱۰۷	۱۹۱	۲۱۴	۴۰۵	۱۰۵	۱۷۲
۵۳	۴۷	۱۰۰	۳۰	۴۰	۷۰	۱۰۵	۱۷۲
۴۱	۴۰	۸۱	۷۱	۵۳	۱۲۴	۱۰۵	۱۷۲
۸۵	۱۰۴	۱۸۹	۱۳۰	۱۵۳	۲۸۳	۱۰۵	۱۷۲
۶۵	۶۸	۱۳۳	۱۷۷	۱۴۹	۳۲۶	۱۰۵	۱۷۲
۰۲	۱۲۶	۲۲۸	۱۰۱	۱۱۰	۲۱۱	۱۰۵	۱۷۲
۸۲	۷۷	۱۵۶	۱۱۵	۱۴۷	۲۶۲	۱۰۵	۱۷۲
۳۰	۲۴۳	۴۷۳	۴۳	۵۱	۹۴	۱۰۵	۱۷۲
۰۰	۲۱۷	۴۱۷	۲۱	۳۹	۶۰	۱۰۵	۱۷۲
۴۶	۱۱۰	۲۰۶	۲۸	۱۰۵	۲۰۳	۱۰۵	۱۷۲
۴۲	۵۵	۹۷	۲۹	۳۷	۶۶	۱۰۵	۱۷۲
۲۱	۷۶	۱۹۷	۱۸۴	۲۲۴	۴۰۸	۱۰۵	۱۷۲
۰۷	۲۱۲	۴۱۹	۱۰۶	۱۲۹	۲۳۸	۱۰۵	۱۷۲
۴۴	۵۶	۱۰۰	۱۶۶	۱۷۷	۳۴۳	۱۰۵	۱۷۲
۴۲	۱۸۸	۴۳۰	۱۰۱	۶۵	۱۷۴	۱۰۵	۱۷۲
۷۵	۸۱	۱۵۶	۹۲	۸۹	۱۸۱	۱۰۵	۱۷۲
۰۲	۱۴۱	۲۴۳	۸۶	۹۳	۱۷۹	۱۰۵	۱۷۲
۴۸	۱۹۰	۳۳۸	۳۷	۲۷	۶۴	۱۰۵	۱۷۲
۱۸	۲۴۵	۴۶۳	۸۵	۸۴	۱۶۹	۱۰۵	۱۷۲
۶۶	۶۱	۱۲۷	۱۶۳	۱۰۱	۲۶۴	۱۰۵	۱۷۲
۵۳	۲۶۹	۵۳۲	۱۵۲	۱۲۰	۲۷۳	۱۰۵	۱۷۲
۷۹	۸۵	۱۶۴	۳۰۶	۲۹۹	۶۰۲	۱۰۵	۱۷۲
۱۹	۱۳۱	۲۵۰	۱۰۳	۵۴	۱۵۷	۱۰۵	۱۷۲
۴۵	۳۰۸	۵۵۲	۵۲	۵۰	۱۰۲	۱۰۵	۱۷۲
۲۵	۴۴	۶۹	۱۲۴	۱۷۱	۲۹۵	۱۰۵	۱۷۲
۶۳	۸۱	۱۴۴	۹۲	۷۶	۱۶۸	۱۰۵	۱۷۲
۱۶	۱۸	۳۷	۲۴	۱۹	۴۳	۱۰۵	۱۷۲
۴۶	۴۹	۹۵	۶۲	۴۶	۱۰۸	۱۰۵	۱۷۲
۶۹	۱۳۷۷	۲۱۶۶	۱۰۴	۱۰۶	۲۱۰	۱۰۵	۱۷۲
۲۷	۵۲۱	۱۰۵۱	۵۸	۶۷	۱۲۵	۱۰۵	۱۷۲
۸۳	۱۳۸	۳۲۱	۴۸	۲۰	۶۸	۱۰۵	۱۷۲
۷۵	۹۸	۱۷۳	۵۷	۶۳	۱۲۰	۱۰۵	۱۷۲
۴۰	۴۰۵	۷۴۵	۶۰	۷۳	۱۳۳	۱۰۵	۱۷۲
۷۸	۲۱۳	۳۹۱	۴۵	۴۶	۹۱	۱۰۵	۱۷۲
۲۸	۱۱۷	۲۴۵	۵۲	۷۱	۱۲۳	۱۰۵	۱۷۲
۸۲	۶۲	۱۴۴	۳۸	۴۸	۸۶	۱۰۵	۱۷۲
۱۰	۵۰۹	۱۰۱۹	۲۳۴	۲۳۴	۴۶۸	۱۰۵	۱۷۲
۹۴	۱۰۵	۱۹۹	۶۸	۹۳	۱۶۱	۱۰۵	۱۷۲
۶۵	۱۳	۱۵۸	۲۰۶	۲۵۶	۴۶۲	۱۰۵	۱۷۲
۴۷	۳۸	۸۵	۱۱۸	۱۲۱	۲۳۹	۱۰۵	۱۷۲
۴۰	۴۱۹	۷۵۹	۹۵	۱۱۷	۲۱۲	۱۰۵	۱۷۲
۳۰	۱۳۹	۲۶۱	۳۳	۳۴	۶۷	۱۰۵	۱۷۲
۴۰	۴۳	۸۳	۶۵	۷۳	۱۳۸	۱۰۵	۱۷۲

بقیه جدول شماره ۱ - جمعیت برحسب جنس در شهر دهاات و دیگر نقاط سکونی حوزه سرشماری سندج و آبانماه ۱۳۳۵ (نوامبر ۱۹۵۶)

شهر - ده - سایر نقاط سکونی	مرد وزن	مرد	زن	مرد	مرد وزن	شهر - ده - سایر نقاط سکونی
بقیه نقاط کمتر از پنجمزار نفر						
وجه آباد (وجه آباد)	۱۱۴	۷۱	۳۵	۱۱۴	۲۴۲	۴۷۳
ورنگان	۲۱۷	۱۰۴	۶۱	۲۱۷	۱۱۷	۲۳۱
ورنگ	۳۳۵	۱۵۸	۱۳۱	۳۳۵	۳۵۸	۷۵۴
زلی	۱۱۷	۶۳	۴۱	۱۱۷	۷۵	۱۳۴
زبان	۴۴۴	۲۴۳	۲۰۶	۴۴۴	۲۷	۶۴
زبان بالا	۱۶۱	۹۵	۶۶	۱۶۱	۸۹	۱۱۳
زبان سفلی	۸۰	۳۸	۲۶	۸۰	۱۳	۱۸۲
زبان	۲۶۱	۱۲۸	۱۳۳	۲۶۱	۷۲	۱۳۶
وزیرآباد	۵	۳	۲	۵	۵۴	۹۸
وسنه	۱۱۰	۵۰	۶۰	۱۱۰	۱۰۲	۱۱۱
وسی سفلی	۱۸۲	۱۰۰	۸۲	۱۸۲	۱۴	۳۹
وسی علیا	۱۲۸	۷۲	۵۶	۱۲۸	۳۷	۱۴۵
ول	۱۰۷	۵۸	۴۹	۱۰۷	۳۵۴	۶۴۸
وله زیر	۸۶۲	۴۷۵	۴۱۷	۸۶۲	۱۱۰	۲۱۸
ولسان	۵	۳	۲	۵	۱۰۲	۳۰۹
زینت سفلی	۱۰۰	۵۵	۴۵	۱۰۰	۱۷۸	۳۱۶
زینت علیا	۱۱۰	۵۶	۵۴	۱۱۰	۱۲۲	۲۲۱
زیر	۲۸۵	۱۴۲	۱۴۳	۲۸۵	۱۴۰	۲۵۲
کبسه	۳۳۸	۱۶۲	۱۷۶	۳۳۸	۱۷۱	۳۰۹
دسیان	۱۴۶	۸۸	۵۸	۱۴۶	۴۰	۷۴
دوله	۹۳	۳۸	۵۵	۹۳	۴۶	۹۸
هانوله	۳۰	۱۰	۲۰	۳۰	۱۳۰	۲۵۹
هان شخان	۱۱۷	۴۹	۶۸	۱۱۷	۱۲۶	۲۵۱
هان کریمه	۱۰۰۰	۵۶۴	۴۴۰	۱۰۰۰	۴۹	۱۳۶
هان گلان	۲۱۴	۱۱۴	۱۰۰	۲۱۴	۱۷۵	۲۲۷
هلیج	۷۶۴	۳۸۷	۳۷۷	۷۶۴	۱۰۷	۱۱۱
هدک	۲۶	۱۸	۸	۲۶	۱۸	۴۸
هرسین	۱۶۹	۹۷	۱۰۲	۱۶۹	۲۴	۴۳
هروی	۱۱۰	۶۶	۴۸	۱۱۰	۳۲	۶۸
					۱۹۲	۳۶۷

۱۴۰۰۰
۱۵
۸۰۰۰
۱۵
۸۰۰
۱۲۰۰۰
۱۰۰
۴۰۹۴۱۵
۱۳۱
۱۴
۴۱
۱۳۵۰۰۰

جدول شماره ۲ - مشخصات برجسته نقاطیکه کمتر از پنجمزار نفر جمعیت دارند در حوزه سرشماری سندج و آبانماه ۱۳۳۵ (نوامبر ۱۹۵۶)

مشخصات برجسته ده	تعداد دهات	جمع دهات	تعداد دهات	جمع دهات
جمع نقاط کمتر از پنجمزار نفر	۱۵۱			
شورای ده	۱۵۸	۴۸/۲		
مدرسه یا سایر موسسات فرهنگی	۵۱	۵/۸		
دهاتیکه فقط مدارس دولتی دارند	۲۶	۲/۷		
دهاتیکه فقط مدارس ملی دارند	۷	۰/۷		
دهاتیکه مدارس دولتی و ملی دارند	۸۶۷	۱۱/۲		
دهاتیکه موسسات فرهنگی ندارند	۷	۰/۷		
بهداری یا درمانگاه یا سایر موسسات بهداشتی	۵	۰/۵		
حمام عمومی	۶۸۱	۷۲/۵		
مسجد				
رادپور				
دهاتیکه رادپور ندارند و با اظهار نکرده اند	۷۶۰	۷۱/۱		
دهاتیکه ۱ تا ۴ رادپور دارند	۷۱	۱۸/۸		
دهاتیکه ۵ تا ۹ رادپور دارند	۱	۰/۱		
دهاتیکه ۱۰ رادپور یا بیشتر دارند	۳	۰/۳		
وضع تصرف زمین (تمام ده و یا قسمتی از ده)				
خالصه	۱۱	۱/۲		
موقوفه	۵۸	۶/۱		
متعلق با مالکین کشاورز	۲۰۱	۲۰/۱		
متعلق با مالکین غیر کشاورز (اریایی)	۸۱۵	۸۱/۵		
متعلق به نگاهبای غیر دولتی	۳	۰/۳		

جدول شماره ۳ - جمعیت بر حسب سن و جنس در حوزه سرشماری مستند : آبانماه ۱۳۳۵ (نوامبر ۱۹۵۶)

جنس در سن			تعداد			سن
زن	مرد	مرد و زن	زن	مرد	مرد و زن	
۱۰۰/۰	۱۰۰/۰	۱۰۰/۰	۱۲۸ ۴۲۴	۱۲۸ ۲۶۹	۲۵۶ ۶۹۳	کلیه سنین
۱۱/۱	۱۸/۲	۱۸/۱	۲۵ ۱۸۷	۲۵ ۰۲۷	۵۰ ۲۸۴	کمتر از ۵ ساله
۲/۵	۲/۵	۲/۵	۳ ۱۲۳	۳ ۴۶۵	۶ ۷۳۸	کمتر از یکساله
۱۷/۱	۱۵/۱	۱۶/۳	۲۱ ۶۱۴	۲۱ ۶۳۲	۴۲ ۱۲۴۶	۱-۴ ساله
۱۵/۲	۱۳/۱	۱۴/۵	۱۹ ۵۹۳	۱۹ ۱۸۷	۳۸ ۷۸۰	۵-۹ ساله
۸/۵	۸/۱	۸/۳	۱۰ ۶۲۷	۱۱ ۱۵۱	۲۱ ۷۷۸	۱۰-۱۴ ساله
۶/۷	۶/۰	۶/۳	۸ ۵۷۶	۸ ۳۴۸	۱۶ ۹۲۴	۱۵-۱۹ ساله
۸/۱	۸/۱	۸/۵	۱۰ ۷۳۵	۱۱ ۸۶۸	۲۱ ۱۶۰۳	۲۰-۲۴ ساله
۱۷/۱	۱۶/۱	۱۷/۱	۲۲ ۵۷۳	۲۲ ۱۲۳	۴۴ ۶۹۶	۲۵-۲۹ ساله
۸/۱	۱۱/۳	۱۰/۱	۱۱ ۴۳۷	۱۵ ۵۷۶	۲۶ ۱۰۱۳	۳۰-۳۴ ساله
۶/۱	۷/۳	۷/۱	۸ ۵۴۰	۱۰ ۰۸۵	۱۸ ۶۲۵	۳۵-۳۹ ساله
۴/۱	۵/۲	۴/۱	۵ ۸۷۵	۷ ۲۹۳	۱۲ ۱۱۶۸	۴۰-۴۴ ساله
۲/۵	۳/۰	۲/۸	۳ ۳۱۶	۴ ۱۴۷	۷ ۴۶۳	۴۵-۴۹ ساله
۱/۰	۱/۳	۱/۱	۱ ۲۲۱	۱ ۷۳۰	۲ ۹۵۱	۵۰-۵۴ ساله
۰/۴	۰/۱	۰/۵	۰ ۶۱۸	۸۲۱	۱ ۲۱۹	۵۵-۵۹ ساله
-	-	-	۵۶	۴۳	۹۹	سن اظهار نشده
-	-	-	۲۰/۰	۲۲/۱	۲۱/۲	میان سنی
شهر مستند						
۱۰۰/۰	۱۰۰/۰	۱۰۰/۰	۱۸ ۶۱۸	۲۲ ۰۱۳	۴۰ ۶۴۱	کلیه سنین
۱۶/۲	۱۴/۸	۱۵/۱	۳ ۰۲۵	۳ ۲۴۷	۶ ۲۷۲	کمتر از ۵ ساله
۳/۱	۳/۲	۳/۱	۵۷۳	۶۱۶	۱ ۱۸۹	کمتر از یکساله
۱۳/۲	۱۱/۱	۱۲/۳	۲ ۴۵۲	۲ ۵۵۱	۵ ۰۰۳	۱-۴ ساله
۱۴/۲	۱۲/۱	۱۳/۵	۲ ۶۴۵	۲ ۸۳۶	۵ ۴۸۱	۵-۹ ساله
۱۰/۸	۹/۴	۱۰/۰	۲ ۰۰۷	۲ ۰۶۵	۴ ۰۷۲	۱۰-۱۴ ساله
۸/۷	۷/۷	۸/۲	۱ ۶۲۹	۱ ۷۰۷	۳ ۳۳۶	۱۵-۱۹ ساله
۹/۱	۱۷/۸	۱۳/۸	۱ ۷۰۱	۳ ۶۱۸	۵ ۳۱۹	۲۰-۲۴ ساله
۱۵/۱	۱۲/۱	۱۴/۲	۲ ۱۵۷	۲ ۸۳۲	۵ ۹۸۹	۲۵-۲۹ ساله
۹/۲	۹/۱	۹/۱	۱ ۷۲۳	۱ ۶۹۴	۳ ۴۱۷	۳۰-۳۴ ساله
۷/۵	۶/۸	۷/۱	۱ ۳۹۷	۱ ۴۱۵	۲ ۸۱۲	۳۵-۳۹ ساله
۴/۱	۴/۵	۴/۱	۸۶۴	۹۸۵	۱ ۸۴۹	۴۰-۴۴ ساله
۲/۲	۲/۶	۲/۴	۴۱۱	۵۶۸	۹۷۹	۴۵-۴۹ ساله
۰/۱	۱/۱	۱/۰	۱۶۱	۲۲۷	۳۸۸	۵۰-۵۴ ساله
۰/۵	۰/۴	۰/۵	۸۵	۱۰۲	۱۸۷	۵۵-۵۹ ساله
۰/۱	۰/۱	۰/۱	۲۳	۲۷	۵۰	سن اظهار نشده
-	-	-	۲۰/۱	۲۱/۵	۲۱/۱	میان سنی
بینه تقاطع حوزه سرشماری مستند						
۱۰۰/۰	۱۰۰/۰	۱۰۰/۰	۱۰۹ ۷۹۶	۱۱۶ ۲۵۶	۲۲۶ ۰۵۲	کلیه سنین
۲۰/۲	۱۸/۸	۱۹/۵	۲۲ ۱۶۲	۲۱ ۸۵۰	۴۴ ۰۱۲	کمتر از ۵ ساله
۲/۵	۲/۴	۲/۴	۲ ۷۰۰	۲ ۲۶۹	۵ ۴۶۹	کمتر از یکساله
۱۷/۷	۱۶/۴	۱۷/۱	۱۹ ۴۶۲	۱۹ ۰۸۱	۳۸ ۵۴۳	۱-۴ ساله
۱۵/۴	۱۴/۱	۱۴/۷	۱۶ ۹۴۸	۱۶ ۳۵۱	۳۳ ۲۹۹	۵-۹ ساله
۸/۱	۷/۸	۸/۰	۸ ۶۳۰	۹ ۰۸۶	۱۸ ۰۱۶	۱۰-۱۴ ساله
۶/۳	۵/۷	۶/۰	۶ ۶۴۷	۶ ۶۴۱	۱۳ ۵۸۸	۱۵-۱۹ ساله
۸/۲	۶/۸	۷/۵	۹ ۰۳۴	۷ ۶۵۰	۱۶ ۶۸۴	۲۰-۲۴ ساله
۱۷/۱	۱۷/۲	۱۷/۱	۱۹ ۶۱۹	۲۰ ۰۹۱	۳۹ ۷۰۷	۲۵-۲۹ ساله
۸/۸	۱۶/۷	۱۰/۳	۶ ۷۱۴	۱۳ ۵۸۲	۲۳ ۲۹۶	۳۰-۳۴ ساله
۶/۵	۷/۴	۷/۰	۷ ۱۴۳	۸ ۵۱۰	۱۵ ۷۳۳	۳۵-۳۹ ساله
۴/۱	۵/۰	۵/۰	۵ ۰۱۱	۶ ۳۰۸	۱۱ ۳۱۹	۴۰-۴۴ ساله
۲/۵	۳/۱	۲/۸	۲ ۷۸۵	۳ ۵۷۹	۶ ۳۶۴	۴۵-۴۹ ساله
۱/۰	۱/۳	۱/۱	۱ ۰۶۰	۱ ۴۱۳	۲ ۵۵۳	۵۰-۵۴ ساله
۰/۴	۰/۱	۰/۵	۴۱۳	۷۱۹	۱ ۱۳۲	۵۵-۵۹ ساله
-	-	-	۲۳	۱۶	۴۹	سن اظهار نشده
-	-	-	۱۹/۱	۲۲/۱	۲۱/۲	میان سنی

بقيه جدول شماره ۱ - جمعيت بر حسب جنس در شهر - دهات و ديگر نقاط مسكوني حوزه سرشماری سنندج و آبانماه ۱۳۳۵ (نوامبر ۱۹۵۶)

رد	مرد وزن	شهر - ده - سایر نقاط مسكوني	زن	مرد	مرد وزن	شهر - ده - سایر نقاط مسكوني
۱	۲۴۲	بقیه نقاط کمتر از پنجاه هزار نفر	۳۵	۷۱	۱۱۴	بقیه نقاط کمتر از پنجاه هزار نفر
۱۴	۱۱۷	هزارخان	۶۱	۱۰۴	۱۶۵	وجه آباد (وجه آباد)
۱۶	۳۵۸	هزارگانیان	۱۳۶	۱۵۸	۲۹۴	درا
۵۹	۷۵	هشتمین	۱۵۰	۱۸۵	۳۳۵	دوستان
۲۷	۲۷	خلتوشان	۴۱	۶۲	۱۱۲	لند
۲۹	۸۹	ملوچان	۶۱	۶۸	۱۲۹	زلی
۳۱	۹۲	هلیزآباد	۲۰۶	۲۴۲	۴۴۹	وزمان
۳۲	۲۳	هندین	۶۱	۶۵	۱۲۶	وزمان بالا
۳۳	۲۳	هنگ زاله	۴۲	۳۸	۸۰	وزمان سفلی
۴۴	۵۴	هوراران	۱۳۳	۱۲۸	۲۶۱	زیر
۸۹	۱۰۲	هوانله	۲	۳	۵	زیرآباد
۹۵	۱۴	هوزید مراد	۶۰	۵۰	۱۱۰	رسنه
۹۸	۶۷	هوش کلان	۸۲	۱۰۰	۱۸۲	حی سفلی
۹۹	۳۵۴	عربه	۵۶	۷۲	۱۲۸	حی علیا
۱۰۰	۱۱۰	میجان	۴۹	۵۸	۱۰۷	ول
۳۸	۱۷۱	بابل	۴۱۷	۴۷۵	۸۹۲	وله زبر
۳۹	۱۷۸	باری	۲	۳	۵	ولینان
۴۱	۱۲۲	بخته خان	۴۵	۵۵	۱۰۰	زینت سفلی
۴۲	۱۴۰	بنفاس	۵۴	۵۶	۱۱۰	زینت علیا
۵۴	۱۷۱	بیجان سفلی	۱۴۳	۱۴۲	۲۸۵	وسر
۳۴	۴۰	بینان علیا	۱۷۶	۱۶۲	۳۳۸	توسه
۵۲	۴۶	بنگینه	۵۸	۸۸	۱۴۶	وسیان
۱۲۹	۱۳۰	بشکی ارخ	۵۵	۳۸	۹۳	وله
۱۳۵	۱۲۶	بشکی کن	۲۰	۱۰	۳۰	هاتوله
۸۷	۴۹	بوزاشی کندي	۶۸	۴۹	۱۱۷	هانه بیخان
۱۰۲	۱۲۵	بوزدر	۴۴۱	۵۶۴	۱۰۰۵	هانه گرله
۹۲	۱۰۷	بوزنان	۱۰۰	۱۱۴	۲۱۴	هانه گلان
۳۰	۱۸	یوسف آباد	۳۷۷	۳۸۷	۷۶۴	ههچ
۱۱	۲۴	یوسفخانی سفلی	۸	۱۸	۲۶	هدنگ
۳۶	۳۲	یوسفخانی علیا	۱۰۲	۹۷	۱۹۹	هرسین
۱۷۵	۱۹۲	یونس آباد	۴۸	۶۲	۱۱۰	هروی

۱۴۰۰۰
۱۵
۷۴
۸۰۰۰
۱۳۰۰۰
۱۰۰
۱۳۰۰۰
۱۰۰
۱۳۰۰۰

جدول شماره ۲ - مشخصات برجسته نقاطیکه کمتر از پنجاه هزار نفر جمعیت دارند در حوزه سرشماری سنندج و آبانماه ۱۳۳۵ (نوامبر ۱۹۵۶)

چند درجه	تعداد دهات	مشخصات برجسته ده	چند درجه	تعداد دهات	مشخصات برجسته ده
۷۹/۱	۷۶۰	رادپو	۴۸/۲	۴۵۸	مجموع نقاط کمتر از پنجاه هزار نفر
۱۸/۸	۱	دهاتیکه رادپوند آرند و با اظهار نگرده اند	۵/۴	۵۱	شورای ده
۰/۳	۱	دهاتیکه ۱ تا ۴ رادپوند آرند	۲/۷	۲۶	مدرسه یا سایر موسسات فرهنگی
۱/۲	۳	دهاتیکه ۱۰ رادپو و یا بیشتر دارند	۰/۷	۷	دهاتیکه فقط مدارس دولتی دارند
۶/۱	۱۱	وضع تصرف زمین (تمام ده و یا قسمتی از ده)	۱۱/۲	۸۶۷	دهاتیکه مدارس دولتی و ملی دارند
۳/۱	۵۸	خالصه	۰/۷	۷	دهاتیکه موسسات فرهنگی ندارند
۳/۱	۲۰۱	موقوفه	۰/۵	۵	بهرداری یا درمانگاه یا سایر موسسات بهداشتی
۳/۱	۸۴۵	متعلق بمالکین کشاورز	۷۲/۵	۶۸۹	حمام عمومی
	۲	متعلق بمالکین غیر کشاورز (اربابی)			مسجد
		متعلق به بنگاههای غیر دولتی			

جدول شماره ۳ - جمعیت بر حسب سن و جنس در حوزه سرشماری سنندج - آبانماه ۱۳۳۵ (توامبر ۱۱۵۶)

چند درصد			تعداد			سن
زن	مرد	مرد و زن	زن	مرد	مرد و زن	
۱۰۰/۰	۱۰۰/۰	۱۰۰/۰	۱۳۸ ۴۲۴	۱۳۸ ۲۶۶	۲۷۶ ۶۹۰	کلیه سنین
۱۶/۶	۱۸/۲	۱۸/۹	۲۵ ۱۸۷	۲۵ ۰۹۷	۵۰ ۲۸۴	کتر از ۵ ساله
۲/۵	۲/۵	۲/۵	۳ ۲۷۲	۳ ۴۶۵	۶ ۷۳۸	کتر از یکساله
۱۷/۱	۱۵/۶	۱۶/۳	۲۱ ۹۱۴	۲۱ ۶۳۲	۴۲ ۵۴۶	۱-۴ ساله
۱۵/۳	۱۲/۹	۱۴/۵	۱۹ ۵۹۲	۱۹ ۱۸۷	۳۸ ۷۸۰	۵-۹ ساله
۸/۵	۸/۱	۸/۳	۱۰ ۲۳۷	۱۱ ۱۵۱	۲۱ ۰۸۸	۱۰-۱۴ ساله
۶/۷	۶/۰	۶/۳	۸ ۵۷۶	۸ ۳۴۸	۱۶ ۹۲۴	۱۵-۱۹ ساله
۸/۴	۸/۶	۸/۵	۱۰ ۷۳۵	۱۱ ۸۶۸	۲۲ ۶۰۳	۲۰-۲۴ ساله
۱۷/۶	۱۶/۶	۱۷/۱	۲۲ ۵۷۲	۲۲ ۹۲۳	۴۵ ۴۹۶	۲۵-۲۹ ساله
۸/۶	۱۱/۳	۱۰/۱	۱۱ ۴۲۷	۱۵ ۵۷۶	۲۷ ۰۰۳	۳۰-۳۴ ساله
۶/۶	۷/۳	۷/۲	۸ ۵۴۰	۱۰ ۰۸۵	۱۸ ۶۲۵	۳۵-۳۹ ساله
۴/۶	۵/۳	۴/۱	۵ ۸۷۵	۷ ۲۹۳	۱۲ ۱۶۸	۴۰-۴۴ ساله
۲/۵	۳/۰	۲/۸	۳ ۱۹۶	۴ ۱۴۷	۷ ۳۴۳	۴۵-۴۹ ساله
۱/۰	۱/۳	۱/۱	۱ ۲۶۱	۱ ۷۳۰	۲ ۹۹۱	۵۰-۵۴ ساله
۰/۴	۰/۶	۰/۵	۴۹۸	۸۲۱	۱۳۱۹	۸۵ ساله بیلا
-	-	-	۵۶	۴۳	۹۹	سن اظهار نشده
-	-	-	۲۰/۰	۲۲/۲	۲۱/۲	بیانه سن
۱۰۰/۰	۱۰۰/۰	۱۰۰/۰	۱۸ ۶۲۸	۲۲ ۰۱۳	۴۰ ۶۴۱	کلیه سنین
۱۶/۲	۱۴/۸	۱۵/۴	۳ ۰۲۵	۳ ۲۴۷	۶ ۲۷۲	کتر از ۵ ساله
۳/۱	۳/۲	۳/۱	۵۷۳	۶۶۶	۱ ۲۹۹	کتر از یکساله
۱۳/۲	۱۱/۶	۱۲/۳	۲ ۴۵۲	۲ ۵۵۱	۵ ۰۰۳	۱-۴ ساله
۱۴/۲	۱۲/۹	۱۳/۵	۲ ۶۴۵	۲ ۸۲۶	۵ ۴۷۱	۵-۹ ساله
۱۰/۸	۹/۴	۱۰/۰	۲ ۰۰۷	۲ ۰۶۵	۴ ۰۷۲	۱۰-۱۴ ساله
۸/۷	۷/۷	۸/۲	۱ ۶۲۹	۱ ۷۰۷	۳ ۳۳۶	۱۵-۱۹ ساله
۶/۱	۱۷/۸	۱۲/۸	۱ ۷۰۱	۲ ۹۱۸	۴ ۶۱۹	۲۰-۲۴ ساله
۱۵/۶	۱۲/۹	۱۴/۲	۲ ۱۵۷	۲ ۸۲۲	۴ ۹۷۹	۲۵-۲۹ ساله
۹/۲	۹/۱	۹/۱	۱ ۷۲۳	۱ ۶۹۴	۳ ۴۱۷	۳۰-۳۴ ساله
۷/۵	۶/۸	۷/۱	۱ ۳۱۷	۱ ۴۱۵	۲ ۷۳۲	۳۵-۳۹ ساله
۴/۶	۴/۵	۴/۶	۸۶۴	۹۸۵	۱ ۸۴۹	۴۰-۴۴ ساله
۲/۲	۲/۶	۲/۴	۴۱۱	۵۶۳	۹۷۴	۴۵-۴۹ ساله
۰/۱	۱/۱	۱/۰	۱۶۱	۲۳۷	۳۹۸	۵۰-۵۴ ساله
۰/۵	۰/۴	۰/۵	۸۵	۱۰۲	۱۸۷	۸۵ ساله بیلا
۰/۱	۰/۱	۰/۱	۲۳	۲۷	۵۰	سن اظهار نشده
-	-	-	۲۰/۱	۲۱/۵	۲۱/۱	بیانه سن
۱۰۰/۰	۱۰۰/۰	۱۰۰/۰	۱۰۹ ۷۶۶	۱۱۶ ۲۵۶	۲۲۶ ۰۲۲	کلیه سنین
۲۰/۶	۱۸/۸	۱۹/۵	۲۲ ۱۶۲	۲۱ ۸۵۰	۴۴ ۰۱۲	کتر از ۵ ساله
۲/۵	۲/۴	۲/۴	۲۷۰	۲۷۹	۵ ۴۶۹	کتر از یکساله
۱۷/۷	۱۶/۴	۱۷/۱	۱۹ ۴۶۲	۱۹ ۰۸۱	۳۸ ۵۴۳	۱-۴ ساله
۱۵/۶	۱۴/۱	۱۴/۷	۱۶ ۹۱۸	۱۶ ۳۵۱	۳۳ ۲۶۹	۵-۹ ساله
۸/۱	۷/۸	۸/۰	۸ ۹۳۰	۹ ۰۸۶	۱۸ ۰۱۶	۱۰-۱۴ ساله
۶/۳	۵/۷	۶/۰	۶ ۱۴۷	۶ ۶۴۱	۱۲ ۵۸۸	۱۵-۱۹ ساله
۸/۲	۶/۸	۷/۵	۹ ۰۳۴	۹ ۷۵۰	۱۶ ۹۸۴	۲۰-۲۴ ساله
۱۷/۹	۱۷/۸	۱۷/۶	۱۶ ۶۱۶	۲۰ ۰۹۱	۳۶ ۷۰۷	۲۵-۲۹ ساله
۸/۸	۱۱/۷	۱۰/۳	۹ ۷۱۴	۱۳ ۵۸۲	۲۳ ۲۹۶	۳۰-۳۴ ساله
۶/۵	۷/۴	۷/۰	۷ ۱۴۳	۸ ۵۴۰	۱۵ ۷۲۳	۳۵-۳۹ ساله
۴/۶	۵/۰	۵/۰	۵ ۰۱۱	۶ ۳۰۸	۱۱ ۳۱۹	۴۰-۴۴ ساله
۲/۵	۳/۱	۲/۸	۲ ۷۸۵	۳ ۵۷۹	۶ ۳۶۴	۴۵-۴۹ ساله
۱/۰	۱/۳	۱/۱	۱ ۰۶۰	۱ ۴۱۳	۲ ۵۵۳	۵۰-۵۴ ساله
۰/۴	۰/۶	۰/۵	۴۱۳	۷۱۹	۱ ۱۳۲	۸۵ ساله بیلا
-	-	-	۲۳	۱۶	۴۹	سن اظهار نشده
-	-	-	۱۹/۹	۲۲/۶	۲۱/۲	بیانه سن

جدول شماره ۴ - وضع زناشویی بر حسب سن و جنس در جمعیت از ۱۵ ساله بیایای حوزه سرشماری مستندج (آبانماه ۱۳۳۵) (نوامبر ۱۹۵۶)
(سن اظهار نشده نیز جز جمع سنین از ۱۵ ساله بیایا منظور شده است)

ازدواج نکر	بن همسر		دارای همسر		جمع	سن و جنس
	در اثر طلاق	در اثر فوت	چند درصد	تعداد		
۲۶ ۴۳۵	۱ ۲۳۸	۲۰۸۴	۶۳/۵	۵۲۰۵۷۷	۸۲ ۸۳۶	کلی حوزه سرشماری مستندج مرد جمع از ۱۵ ساله بیایا
۸ ۱۴۶	۱	۱	۲/۳	۱۹۲	۸ ۳۴۸	۱۱-۱۵ ساله
۱ ۷۴۸	۱۵	۳۷	۱۶/۸	۱ ۶۸۸	۱۱ ۸۶۸	۱۶-۲۰ ساله
۷ ۴۵۳	۵۰۷	۲۸۶	۶۴/۹	۱۴ ۸۷۷	۲۲ ۱۲۳	۲۱-۲۵ ساله
۱۷۰	۲۷۱	۳۶۰	۸۱/۷	۱۳ ۱۷۵	۱۵ ۵۷۶	۲۶-۳۰ ساله
۱۶۸	۱۴۷	۳۸۰	۹۳/۱	۱ ۳۹۰	۱۰ ۰۸۵	۳۱-۳۵ ساله
۸۴	۱۰۷	۵۴۷	۸۹/۱	۶ ۵۵۵	۷ ۲۱۳	۳۶-۴۰ ساله
۳۰	۶۱	۴۵۰	۸۷/۰	۳ ۶۰۶	۴ ۱۴۷	۴۱-۴۵ ساله
۱۲	۲۹	۳۰۳	۸۰/۱	۱ ۲۸۶	۱ ۷۳۰	۴۶-۵۰ ساله
۶	۱۲	۲۱۸	۷۱/۳	۵۸۵	۸۲۱	۵۱-۵۵ ساله بیایا
۱۸	-	۲	*	۱۲	۴۳	سن اظهار نشده
				۱۳۱۵۰		زن جمع از ۱۵ ساله بیایا
۱ ۰۵۳	۱ ۴۳۷	۱ ۲۱۳	۷۲/۱	۵۳ ۰۰۴	۷۲ ۷۰۷	۱۱-۱۵ ساله
۶ ۲۸۸	۱۴۳	۲۰	۲۴/۸	۲ ۱۲۵	۸ ۰۷۶	۱۶-۲۰ ساله
۱ ۶۰۰	۳۰۵	۷۱	۸۱/۶	۸ ۷۵۶	۱۰ ۷۳۵	۲۱-۲۵ ساله
۷۰۱	۴۳۲	۳۶۴	۶۳/۹	۲۱ ۰۷۶	۳۲ ۵۲۳	۲۶-۳۰ ساله
۱۶۴	۱۶۵	۷۶۷	۶۰/۹	۱۰ ۲۴۱	۱۶ ۴۳۷	۳۱-۳۵ ساله
۱۷۷	۱۷۲	۲ ۱۰۰	۷۱/۳	۶ ۰۶۱	۸ ۵۴۰	۳۶-۴۰ ساله
۴۸	۱۲۲	۲ ۶۳۸	۵۲/۲	۳ ۰۶۷	۵ ۸۷۵	۴۱-۴۵ ساله
۲۴	۶۴	۲ ۰۲۵	۲۳/۱	۱ ۰۸۳	۳ ۱۶۶	۴۶-۵۰ ساله
۲۴	۲۰	۸۳۶	۲۷/۷	۳۲۸	۱ ۲۲۱	۵۱-۵۵ ساله
۱۲	۱۲	۳۸۲	۱۸/۵	۱۲	۴۱۸	۵۱-۵۵ ساله بیایا
۱۵	۲	۷	*	۳۲	۵۶	سن اظهار نشده
				۷ ۴۶۱	۱۳ ۸۶۵	شهر مستندج مرد جمع از ۱۵ ساله بیایا
۱ ۶۶۱	۲	-	۲/۱	۳۶	۱ ۷۰۷	۱۱-۱۵ ساله
۳ ۳۹۸	۲۲	۳	۱۲/۱	۴۹۵	۳ ۶۱۸	۱۶-۲۰ ساله
۷۵۰	۷۶	۱۵	۲۰/۳	۱ ۶۶۱	۲ ۸۳۲	۲۱-۲۵ ساله
۱۷	۴۱	۱۶	۱۲/۱	۱ ۸۳۷	۱ ۶۹۴	۲۶-۳۰ ساله
۲۶	۳۲	۳۵	۱۳/۷	۱ ۴۰۱	۱ ۴۶۵	۳۱-۳۵ ساله
۱۱	۲۲	۴۵	۱۲/۰	۹۰۶	۶۸۵	۳۶-۴۰ ساله
۶	۱۳	۵۰	۱۷/۹	۴۶۶	۵۶۸	۴۱-۴۵ ساله
۴	۹	۳۱	۸۱/۱	۱۹۳	۲۳۷	۴۶-۵۰ ساله
-	۲	۱۵	۸۳/۳	۸۵	۱۰۲	۵۱-۵۵ ساله بیایا
۱	-	-	*	۱۸	۲۷	سن اظهار نشده
				۷ ۳۴۲	۱۰ ۱۵۱	زن جمع از ۱۵ ساله بیایا
۱ ۵۳۸	۴۹۶	۱ ۵۷۸	۱۷/۱	۷ ۳۴۲	۱۰ ۱۵۱	۱۱-۱۵ ساله
۱ ۱۲۵	۵۴	۱	۲۷/۱	۴۴۹	۱ ۶۳۶	۱۶-۲۰ ساله
۴۴۶	۸۲	۱۳	۸۰/۰	۱ ۴۶۰	۱ ۷۰۱	۲۱-۲۵ ساله
۹۰	۱۲۲	۷۲	۹۰/۹	۲ ۶۷۷	۲ ۶۵۷	۲۶-۳۰ ساله
۳۴	۸۳	۱۸۲	۸۲/۶	۱ ۴۲۴	۱ ۷۲۳	۳۱-۳۵ ساله
۱۱	۶۸	۴۴۱	۱۲/۸	۸۷۷	۱ ۳۹۷	۳۶-۴۰ ساله
۱۴	۴۵	۴۶۶	۴۳/۱	۳۷۹	۸۶۴	۴۱-۴۵ ساله
۸	۲۵	۲۵۹	۲۹/۰	۱۶۹	۴۱۱	۴۶-۵۰ ساله
۳	۵	۱۱۷	۲۲/۱	۳۶	۱۶۱	۵۱-۵۵ ساله
-	۶	۶۶	*	۱۳	۸۵	۵۱-۵۵ ساله بیایا
۷	۲	۱	*	۱۳	۲۳	سن اظهار نشده

بقیه جدول شماره ۱ - وضع زناشویی بر حسب سن و جنس در جمعیت از ۱۵ ساله به بالای حوزه سرشماری سنندج، آبانماه ۱۳۳۵ (نوامبر ۱۹۵۶)
(سن اظهار نشده نیز جزو جمع سنین از ۱۵ ساله بیلا منظور شده است)

ازدواج	بی همسر		دارای همسر		جمع	سن و جنس
	در اثر طلاق	در اثر فوت	چند درصد	تعداد		
۲۰ ۶۶۵	۱۰۱۷	۲ ۳۷۱	۶۵/۴	۴۵ ۱۱۶	۶۸ ۹۶۹	بقیه نقاط حوزه سرشماری سنندج
						مرد
						جمع از ۱۵ ساله بیلا
۱ ۴۷۷	۷	۱	۲/۳	۱۵۶	۱ ۶۴۱	۱۹-۱۵ ساله
۱ ۳۵۰	۷۳	۳۴	۱۸/۸	۱ ۴۹۳	۲ ۱۳۰	۲۰-۲۴ ساله
۱ ۵۰۳	۴۳۱	۲۷۱	۶۴/۱	۱۲ ۸۸۶	۲۰ ۰۹۱	۲۵-۳۴ ساله
۸۷۳	۲۳۰	۳۴۱	۸۱/۴	۱۲ ۱۳۸	۱۳ ۵۸۲	۳۵-۴۴ ساله
۱۴۲	۱۱۴	۳۴۵	۶۳/۰	۷ ۹۸۱	۸ ۵۹۰	۴۵-۵۴ ساله
						۵۵-۶۴ ساله
۷۳	۸۴	۵۰۲	۸۹/۶	۵ ۶۴۹	۶ ۳۰۸	۶۵-۷۴ ساله
۲۴	۴۸	۴۰۰	۸۶/۸	۳ ۱۰۷	۳ ۵۷۹	۷۴-۸۴ ساله
۸	۲۰	۲۷۲	۷۱/۱	۱ ۱۹۳	۱ ۴۹۳	۸۴-۷۵ ساله
۶	۱۰	۲۰۳	۶۱/۵	۵۰۰	۷۱۹	۸۵ ساله بیلا
۱	-	۲	#	۵	۱۶	سن اظهار نشده
۷ ۵۱۵	۱۴۵	۷ ۶۳۵	۷۳/۱	۴۵ ۶۶۱	۶۱ ۷۵۶	زن
						جمع از ۱۵ ساله بیلا
۵ ۱۶۳	۸۱	۱۹	۲۴/۱	۱ ۶۷۶	۱ ۹۴۷	۱۹-۱۵ ساله
۱ ۳۵۴	۱۲۳	۵۸	۸۱/۹	۷ ۳۹۹	۹ ۰۳۴	۲۰-۲۴ ساله
۶۱۱	۳۱۰	۲۹۲	۹۳/۸	۱۸ ۴۰۳	۱۹ ۶۱۶	۲۵-۳۴ ساله
۱۳۰	۸۲	۵۸۵	۹۱/۸	۸ ۹۱۷	۹ ۷۱۴	۳۵-۴۴ ساله
۱۶۶	۱۰۴	۱ ۶۵۹	۷۳/۰	۵ ۲۱۴	۷ ۱۴۳	۴۵-۵۴ ساله
						۵۵-۶۴ ساله
۳۴	۷۷	۲ ۳۱۲	۵۳/۶	۲ ۶۸۸	۵ ۰۱۱	۶۵-۷۴ ساله
۱۶	۳۹	۱ ۷۱۶	۳۴/۶	۹۶۴	۲ ۷۸۵	۷۴-۸۴ ساله
۲۱	۱۵	۷۲۲	۲۸/۵	۳۰۲	۱ ۰۶۰	۸۴-۷۵ ساله
۱۲	۶	۳۱۶	۱۹/۱	۷۹	۴۱۳	۸۵ ساله بیلا
۸	-	۶	#	۱۱	۳۳	سن اظهار نشده

* - در مواردیکه جمع کمتر از ۱۰۰ باشد چند درصد نشان داده نمیشود.

جدول شماره ۵ - وضع سواد بر حسب سن و جنس در جمعیت ازده ساله بیالای حوزه سرشماری سنندج : آبانماه ۱۳۳۵ (توامبر ۱۹۵۶)

(سن اظهار نشده نیز جز جمع سنین ازده ساله بیالا منظور شده است)

آنهایکه سواد اظهار کرده اند	نمی‌توانند بخوانند و بنویسند	نقطه می‌توانند بخوانند	می‌توانند بخوانند، نویسند (با سواد)			جمع کل	سن و جنس
			تحصیلات رسمی ندارند	تحصیلات رسمی دارند	چند درصد		
کل حوزه سرشماری سنندج							
مردان							
۱۴۹۴	۱۶۴۳۸۶	۸۱۴	۳۱۰۳	۴۸۳۲	۷/۲	۱۲۹۳۵	۱۷۷۶۲۹
۱۴۴	۱۸۱۳۰	۴۶	۱۴۰	۱۸۲۸	۱۳/۸	۲۱۶۸	۲۲۰۸۸
۱۴۷	۴۴۸۰۲	۵۳	۱۵۰	۱۷۷۲	۱۱/۴	۱۹۲۲	۱۶۹۲۴
۱۸۲	۲۰۴۲۸	۸۰	۲۵۴	۱۶۵۹	۸/۵	۱۹۱۳	۲۲۶۰۳
۲۱۴	۴۲۱۷۵	۱۱۳	۱۸۰	۲۰۵۴	۶/۵	۲۷۲۴	۴۵۴۹۶
۲۰۱	۲۵۱۱۳	۱۳۱	۵۵۹	۹۵۸	۵/۱	۱۵۱۷	۲۷۰۱۳
۱۴۲	۱۷۴۴۷	۱۳۴	۵۴۸	۳۵۴	۴/۸	۹۰۲	۱۸۶۳۵
۱۴۵	۱۲۳۳۰	۱۰۲	۴۴۴	۱۴۷	۴/۵	۵۹۱	۱۳۱۶۸
۱۳۶	۱۱۰۲۴	۷۴	۳۶۶	۵۳	۳/۳	۳۷۶	۱۱۶۱۳
۳	۸۷	-	۲	۷	#	۹	۱۶
سن اظهار نشده							
۶۶۰	۸۱۸۷۷	۷۱۸	۲۶۸۴	۷۷۱۱	۱۱/۴	۱۰۷۰۰	۹۳۹۸۵
سرا							
۷۱	۸۹۸۰	۴۳	۱۳۲	۱۹۳۵	۱۸/۴	۲۰۵۷	۱۱۱۵۱
۵۶	۶۸۱۳	۴۶	۱۴۴	۱۲۸۶	۱۷/۱	۱۴۴۰	۸۳۴۸
۵۶	۱۰۰۸۲	۷۵	۲۴۷	۱۴۰۸	۱۳/۹	۱۶۵۵	۱۱۸۶۸
۱۶۲	۱۰۰۲۳۵	۱۷۱	۶۵۷	۱۷۰۰	۱۰/۳	۲۳۵۷	۲۲۹۲۳
۱۰۸	۱۳۹۵۷	۱۲۳	۵۳۵	۸۵۳	۸/۶	۱۳۸۸	۱۵۵۷۹
۵۷	۱۰۰۳۷	۱۲۱	۵۲۸	۳۴۲	۸/۶	۸۲۰	۱۰۰۸۵
۶۵	۶۵۶۷	۱۳	۴۲۸	۱۴۰	۷/۸	۵۶۸	۷۲۱۳
۸۰	۱۱۸۳	۶۸	۳۱۶	۵۱	۵/۵	۳۶۷	۶۶۹۸
۲	۳۳	-	۲	۶	#	۸	۴۳
زن							
۸۳۴	۸۰۵۰۹	۶۶	۱۱۴	۲۱۶۱	۲/۷	۲۲۳۵	۸۳۶۴۴
مردان							
۷۳	۹۹۵۰	۳	۸	۱۰۳	۸/۳	۶۱۱	۱۰۹۳۷
۸۸	۷۹۸۱	۷	۶	۴۸۶	۵/۷	۴۶۲	۸۵۷۶
۱۳۶	۱۰۳۴۶	۵	۷	۲۵۱	۲/۴	۲۵۸	۱۰۷۳۵
۲۳۲	۲۱۹۵۰	۱۴	۲۳	۳۵۴	۱/۷	۲۷۷	۲۲۵۷۳
۹۳	۱۱۲۰۶	۱	۲۴	۱۰۵	۱/۱	۱۲۹	۱۱۴۳۷
۸۵	۸۴۱۰	۱۳	۲۰	۱۲	۰/۴	۳۲	۸۵۴۰
۸۰	۵۷۶۳	۱	۱۶	۷	۰/۴	۲۳	۵۸۷۵
۵۶	۴۸۴۱	۶	۱۰	۲	۰/۳	۱۲	۴۹۱۵
۱	۵۱	-	-	۱	#	۱	۵۶
سرا							
۵۶۳	۱۹۸۵۶	۱۸۶	۱۰۲۰	۷۲۶۰	۲۸/۷	۸۳۸۰	۲۸۸۸۸
مردان							
۷۳	۱۸۲۵	۳	۱۸	۲۱۵۳	۵۳/۳	۲۱۷۱	۴۰۷۲
۶۳	۱۸۳۶	۱۴	۲۶	۱۳۴۴	۴۲/۶	۱۴۲۰	۲۳۳۶
۷۲	۴۲۰۴	۲۱	۶۶	۱۲۵۶	۲۳/۵	۱۳۲۲	۵۶۱۹
۱۱۹	۴۱۰۶	۳۲	۱۴۲	۱۳۹۰	۲۶/۵	۱۵۳۱	۵۷۸۱
۷۱	۲۷۳۸	۳۱	۱۸۶	۶۹۱	۲۳/۶	۸۷۷	۳۷۱۷
۶۱	۲۳۰۱	۴۴	۲۳۵	۲۵۱	۱۶/۸	۴۸۱	۲۸۹۲
۵۲	۱۴۷۸	۲۶	۱۶۴	۹۸	۱۵/۸	۳۹۲	۱۸۴۹
۴۱	۱۳۲۱	۱۸	۱۵۲	۶۴	۱۱/۳	۱۷۶	۱۵۶۱
۲	۴۴	-	۱	۳	#	۱	۵۰

* در مواردیکه جمع کل کمتر از ۱۰۰ باشد چند درصد نشان داده نمی‌شود.

بایه جدول شماره ۵- وضع سواد بر حسب سن و جنس در جمعیت ازده ساله بیالای حوزه سرشماری مشهد : آبانماه ۱۳۳۵ (نوامبر ۱۹۵۶)
(سن اظهار نشده نیز جزء جمع سنین ازده ساله بیالای منظر شده است)

آنها که سواد ندارند	نمونه خوانند و بنویسند	نقطه میخوانند	میخوانند بخوانند و بنویسند (با سواد)			جمع کل	سن و جنس	
			تخصیلات رسمی ندارند	تخصیلات رسمی دارند	چند درصد			
۲۰۵	۹۳۵۷	۱۴۴	۹۳۲	۵۲۹۲	۲۱/۱	۶۲۲۴	۱۵۲۳۰	جمع ازده ساله بیالا
۲۶	۷۲۵	۳	۱۳	۱۲۸۸	۶۳/۰	۱۳۰۱	۲۰۶۵	۱۴-۱۰ ساله
۲۵	۷۰۰	۸	۲۲	۹۴۶	۵۶/۸	۹۶۱	۱۷۰۷	۱۹-۱۵ ساله
۱۷	۲۷۱۰	۲۰	۶۱	۱۰۳۰	۲۷/۸	۱۰۶۱	۳۱۱۸	۲۴-۲۰ ساله
۳۶	۱۰۷۵	۲۴	۱۳۵	۱۰۷۲	۴۲/۳	۱۱۹۷	۲۸۳۲	۲۹-۲۵ ساله
۲۷	۱۱۷۸	۲۳	۱۶۶	۶۰۰	۳۸/۴	۷۶۶	۱۹۶۴	۳۴-۳۰ ساله
۱۸	۹۸۳	۳۴	۲۲۰	۲۴۰	۳۰/۸	۴۶۰	۱۴۹۵	۳۹-۳۵ ساله
۲۴	۶۷۰	۱۸	۱۸۱	۹۲	۳۷/۷	۲۷۳	۹۸۵	۴۴-۴۰ ساله
۲۱	۷۰۸	۱۴	۱۴۲	۲۲	۱۸/۱	۱۶۴	۹۰۷	۴۹-۴۵ ساله
۱	۲۳	-	۱	۲		۳	۲۷	سن اظهار نشده
۳۵۸	۱۰۴۹۹	۴۵	۸۸	۱۹۶۸	۱۵/۶	۲۰۵۶	۱۲۹۵۸	جمع ازده ساله بیالا
۳۷	۱۱۰۰	-	۵	۸۶۵	۴۳/۳	۸۷۰	۲۰۰۷	۱۴-۱۰ ساله
۳۸	۱۱۳۴	۶	۳	۴۴۸	۲۷/۷	۴۵۱	۱۶۲۹	۱۹-۱۵ ساله
۵۵	۱۴۱۴	۱	۵	۲۲۶	۱۳/۶	۲۳۱	۱۷۰۱	۲۴-۲۰ ساله
۸۳	۲۵۳۱	۸	۱۷	۳۱۸	۱۱/۳	۳۲۵	۲۹۵۷	۲۹-۲۵ ساله
۴۴	۱۰۶۰	۸	۲۰	۱۱	۶/۴	۱۱۱	۱۷۳۳	۳۴-۳۰ ساله
۴۳	۱۳۱۸	۱۰	۱۵	۱۱	۱/۱	۲۶	۱۳۹۷	۳۹-۳۵ ساله
۲۹	۸۰۸	۸	۱۳	۶	۲/۲	۱۶	۸۶۴	۴۴-۴۰ ساله
۲۸	۶۱۳	۴	۱۰	۲	۱/۸	۱۲	۶۵۷	۴۹-۴۵ ساله
۱	۲۱	-	-	۱		۱	۲۳	سن اظهار نشده
۹۳۱	۱۴۲۵۳۰	۶۲۵	۲۰۸۳	۲۰۷۲	۳/۱	۴۶۵۵	۱۴۸۷۴۹	جمع ازده ساله بیالا
۷۱	۱۷۱۰۵	۴۳	۱۲۲	۶۷۵	۴/۴	۷۹۷	۱۸۰۶۶	۱۴-۱۰ ساله
۸۹	۱۲۱۳۳	۳۹	۱۲۴	۳۷۸	۳/۷	۵۰۲	۱۳۵۸۸	۱۹-۱۵ ساله
۱۱۰	۱۶۲۲۴	۵۹	۱۸۸	۴۰۳	۳/۵	۵۶۱	۱۶۹۸۴	۲۴-۲۰ ساله
۲۷۵	۳۸۰۶۹	۱۶۱	۵۳۸	۶۶۴	۳/۰	۱۲۰۲	۳۹۷۰۷	۲۹-۲۵ ساله
۱۳۰	۲۲۳۳۵۵	۱۰۱	۳۷۳	۲۱۷	۲/۷	۶۴۰	۲۳۲۹۶	۳۴-۳۰ ساله
۸۱	۱۵۱۴۶	۹۰	۳۱۳	۱۰۳	۲/۶	۴۱۶	۱۵۷۲۳	۳۹-۳۵ ساله
۹۲	۱۰۸۵۲	۷۶	۲۵۰	۴۹	۲/۶	۲۹۹	۱۱۳۱۶	۴۴-۴۰ ساله
۸۷	۹۷۰۳	۵۶	۱۷۴	۲۹	۲/۰	۲۰۳	۱۰۰۴۹	۴۹-۴۵ ساله
۱	۴۳	-	۱	۴		۵	۴۶	سن اظهار نشده
۴۵۵	۷۲۵۲۰	۶۰۴	۲۰۵۷	۲۴۱۹	۵/۲	۴۴۷۶	۷۸۰۵۵	جمع ازده ساله بیالا
۳۵	۸۲۵۵	۴۰	۱۱۹	۶۳۷	۸/۳	۷۵۶	۱۰۸۶	۱۴-۱۰ ساله
۳۴	۶۱۰۸	۳۸	۱۲۱	۳۴۰	۶/۹	۴۶۱	۱۶۴۱	۱۹-۱۵ ساله
۳۹	۷۲۹۲	۵۵	۱۸۲	۳۷۸	۷/۱	۵۶۴	۷۶۵۰	۲۴-۲۰ ساله
۱۲۶	۱۸۶۵۰	۱۵۵	۵۳۲	۶۲۸	۵/۸	۱۱۶۰	۲۰۰۹۱	۲۹-۲۵ ساله
۸۱	۱۲۷۷۹	۱۰۰	۳۶۹	۲۵۳	۴/۶	۶۲۲	۱۳۵۸۲	۳۴-۳۰ ساله
۳۹	۸۰۵۴	۸۷	۳۰۸	۱۰۲	۴/۸	۴۱۰	۸۵۹۰	۳۹-۳۵ ساله
۴۱	۵۸۶۷	۷۵	۲۴۷	۴۸	۴/۷	۲۶۵	۱۳۰۸	۴۴-۴۰ ساله
۵۹	۵۴۷۵	۵۴	۱۷۴	۲۹	۳/۵	۲۰۳	۵۷۹۱	۴۹-۴۵ ساله
۱	۱۰	-	۱	۴		۵	۱۶	سن اظهار نشده

* - در مواردیکه جمع کل کمتر از ۱۰۰ باشد چند درصد نشان داده نمیشود *

بقیه جدول شماره ۵ - وضع سواد بر حسب سن و جنس در جمعیت ازده ساله به بالای حوزه سرشماری سنندج : آبانماه ۱۳۳۵ (نوامبر ۱۹۵۶)
(سن اظهار نشده نیز جزو جمع سنین ازده ساله بیلا منظور شده است)

سن و جنس	جمع کل	چخوانند بخوانند و نتوانستند (با سواد)				جمع با سواد	چند درصد	تحصیلات رسمی دارند	تحصیلات رسمی ندارند	نقطه چخوانند بخوانند	نمیخوانند بخوانند و نتوانستند	آنها اینکه وضع سوادشان اظهار نشده
		جمع با سواد	چند درصد	تحصیلات رسمی دارند	تحصیلات رسمی ندارند							
بقیه نقاط حوزه سرشماری سنندج												
زن												
جمع ازده ساله به بالا	۷۰ ۶۸۶	۱۷۹	۰/۲	۱۵۳	۲۶	۲۱	۷۰-۱۰	۴۷۶				
۱۶-۱ ساله	۸ ۹۳۰	۴۱	۰/۵	۳۸	۳	۳	۸ ۸۵۰	۳۶				
۱۶-۱ ساله	۶ ۹۴۷	۴۱	۰/۶	۳۸	۳	۱	۶ ۸۵۵	۵۰				
۲۴-۲ ساله	۹ ۰۲۴	۲۷	۰/۳	۲۵	۲	۴	۸ ۹۳۲	۷۱				
۳۴-۲ ساله	۱۹ ۶۱۶	۴۲	۰/۲	۳۶	۶	۶	۱۹ ۴۱۹	۱۴۹				
۴۴-۲ ساله	۶ ۷۱۴	۱۸	۰/۲	۱۴	۱	۱	۶ ۶۶۶	۴۹				
۵۴-۴ ساله	۷ ۱۴۳	۶	۰/۱	۱	۵	۳	۷ ۰۹۲	۴۷				
۶۴-۵ ساله	۵ ۰۱۱	۴	۰/۱	۱	۳	۱	۴ ۹۵۵	۵۱				
۶ ساله بیلا	۴ ۲۵۸	-	-	-	-	-	۴ ۲۵۸	۴۸				
سن اظهار نشده	۳۳	-	-	-	-	-	۳۳	-				

جدول شماره ۶- آخرین مدرک تحصیلی بر حسب سن و جنس در جمعیت از ده ساله بیالای حوزه سرشماری سنندج : آبانماه ۱۳۳۵ (توامبر ۱۹۵۶)
(سن اظهارکننده نیز جز جمع سنون از ده ساله بیالا منظور شده است)

اطرف	از ۲۵ ساله بیالا					جمع	از ۱۰ تا ۲۴ ساله			جمع	جمع از ده ساله بیالا	آخرین درجه تحصیلی و جنس
	۱۰-۱۵ ساله بیالا	۱۶-۲۰ ساله	۲۱-۲۵ ساله	۲۶-۳۰ ساله	۳۱-۳۵ ساله		۲۴-۲۰ ساله	۱۱-۱۵ ساله	۱۶-۲۰ ساله			
	کل حوزه سرشماری سنندج											
	مرد و زن											
	انحصاریکه مدرک تحصیلی رسمی ندارند و با درجه تحصیلی خود را اظهار نکرده اند											
۱۲	۱۱۰۲۲	۱۳۰۹۲	۱۸۹۲۴	۲۶۰۶۱	۴۳۴۹۷	۱۱۲۳۱۷	۲۰۹۵۱	۱۵۱۶۴	۱۹۲۶۸	۵۵۳۸۳	۱۶۷۸۹۲	
	سالهای ابتدائی											
-		۲	۳	۱۲	۱۸	۳۹	۶	۲۳	۶۰	۸۹	۱۲۸	سال ۱ ابتدائی
۱	۴	۹	۳۳	۷۲	۹۱	۲۰۹	۷۸	۳۹	۴۱۱	۵۲۸	۷۳۸	سال ۲ ابتدائی
۲	۵	۱۱	۲۱	۳۹	۹۸	۱۷۹	۸۸	۷۲	۶۸۷	۸۵۸	۱۰۲۶	سال ۳ ابتدائی
۳	۶	۲۱	۳۲	۹۹	۲۸۷	۴۴۶	۲۵۵	۲۰۸	۷۱۳	۱۱۷۶	۱۶۲۲	سال ۴ ابتدائی
۴	۵	۱۷	۳۰	۷۴	۲۳۸	۳۶۴	۲۱۱	۲۳۶	۵۰۷	۹۵۰	۱۳۱۵	سال ۵ ابتدائی
۱	۲۰	۶۶	۱۴۶	۳۷۹	۷۹۱	۱۴۰۲	۵۳۵	۵۰۸	۲۷۶	۱۳۱۹	۲۷۲۹	سال ۶ ابتدائی
	سالهای متوسطه											
-		۲	۳	۱۲	۲۸	۵۵	۵۲	۱۶۱	۱۱۶	۳۲۹	۳۸۴	سال ۱ متوسطه
-	۱	۶	۴	۲۶	۷۵	۱۱۸	۷۶	۱۲۰	۹۱	۲۸۰	۳۹۸	سال ۲ متوسطه
۱	۲	۵	۳۱	۱۱۵	۱۷۱	۳۲۷	۱۲۸	۱۷۲	۶	۳۰۹	۶۲۷	سال ۳ متوسطه
-	۱	-	۲	۷	۲۴	۳۴	۴۸	۱۰۷	-	۱۵۵	۱۸۹	سال ۴ متوسطه
-	۲	۵	۱۸	۳۶	۸۹	۱۶۵	۱۲۰	۶۵	-	۱۸۵	۳۳۸	سال ۵ متوسطه
-	-	۶	۱۱	۳۳	۶۱	۱۱۱	۴۲	۱۱	-	۵۲	۱۶۴	سال ۶ متوسطه
	سالهای دانشگاه											
-	-	-	-	-	-	-	۱	-	-	۱	۱	سال ۱ دانشگاه
-	-	-	-	-	۷	۷	۲	۱	-	۳	۱۰	سال ۲ دانشگاه
-	-	-	۷	۲۴	۶۱	۱۰۴	۷	-	-	۷	۱۰۶	سال ۳ دانشگاه
-	-	-	۱	۱	-	۲	-	-	-	-	۲	سال ۴ دانشگاه و بیشتر
	مرد											
	انحصاریکه مدرک تحصیلی رسمی ندارند و با درجه تحصیلی خود را اظهار نکرده اند											
۷	۶۶۰	۷۱۵۴	۹۷۹۱	۱۴۷۲۸	۲۱۹۲۷	۵۹۵۰۵	۱۰۴۶۶	۷۰۷۴	۹۲۳۳	۲۱۷۷۲	۸۶۳۱۵	
	سالهای ابتدائی											
-		۲	۳	۱۳	۱۴	۳۵	۶	۲۱	۵۰	۷۷	۱۱۲	سال ۱ ابتدائی
۱	۳	۹	۳۳	۷۸	۸۴	۱۶۷	۷۶	۳۷	۲۹۹	۴۱۲	۶۱۰	سال ۲ ابتدائی
۲	۵	۱۰	۲۶	۳۷	۸۶	۱۶۴	۸۰	۵۶	۴۸۰	۶۱۹	۷۸۵	سال ۳ ابتدائی
۱	۶	۲۰	۳۰	۹۲	۲۵۱	۳۹۱	۲۳۲	۱۸۴	۴۹۲	۶۰۸	۱۳۰۸	سال ۴ ابتدائی
۱	۵	۱۶	۲۸	۶۹	۲۰۳	۳۲۱	۱۸۰	۱۶۴	۳۳۲	۴۷۶	۶۹۸	سال ۵ ابتدائی
-	۱۶	۶۴	۱۳۹	۳۲۷	۶۶۱	۱۱۷۰	۴۳۱	۳۳۸	۱۵۵	۹۰۴	۲۰۷۴	سال ۶ ابتدائی
	سالهای متوسطه											
-		۲	۳	۸	۲۱	۴۲	۴۷	۱۱۶	۷۹	۲۴۲	۳۸۴	سال ۱ متوسطه
-	۱	-	۴	۲۱	۵۳	۸۹	۶۸	۱۱۵	۳۵	۲۰۸	۳۹۷	سال ۲ متوسطه
۱	۲	۵	۳۴	۹۳	۱۳۰	۲۶۴	۹۴	۱۲۷	۶	۲۲۷	۴۹۲	سال ۳ متوسطه
-	۱	-	۲	۷	۲۲	۳۲	۴۰	۸۱	-	۱۲۱	۱۵۳	سال ۴ متوسطه
-	۲	۵	۱۸	۳۷	۷۷	۱۳۹	۶۸	۴۲	-	۱۴۰	۲۷۹	سال ۵ متوسطه
-	-	۶	۱۱	۳۳	۵۹	۱۰۹	۴۰	۶	-	۴۹	۱۵۸	سال ۶ متوسطه
	سالهای دانشگاه											
-	-	-	-	-	-	-	۱	-	-	-	۱	سال ۱ دانشگاه
-	-	-	-	-	۷	۷	۲	۱	-	۳	۱۰	سال ۲ دانشگاه
-	-	-	۷	۲۳	۶۰	۱۰۰	۷	-	-	۷	۱۰۷	سال ۳ دانشگاه
-	-	-	۱	۱	-	۲	-	-	-	-	۲	سال ۴ دانشگاه و بیشتر

بقیه جدول شماره ۶- آخرین مدرک تحصیلی بر حسب سن و جنس در جمعیت از ده ساله بیالای حوزه سرشماری سندج : آبانماه ۱۳۳۰ (تواخیر ۱۳۳۱)
(سن اظهار نشده نیز جزو جمع سنین از ده ساله بیالا شمرده است)

اظ	از ۲۰ ساله بیالا					جمع	از ۱۰ تا ۲۰ ساله			جمع	جمع از ده ساله بیالا	آخرین درجه تحصیلی و جنس
	۱۰-۱۵ ساله	۱۱-۱۵ ساله	۱۲-۱۵ ساله	۱۳-۲۰ ساله	۲۱-۲۰ ساله		۲۰-۲۰ ساله	۱۱-۱۵ ساله	۱۰-۱۰ ساله			
۲۰	۸۸۹	۸۹۳	۱۲۰۰	۱۳۱۴	۱۷۱۰	۶۱۸۷	۲۸۱۳	۷۶۱	۷۷۸	۴۴۳۲	۱۰۶۴۴	شهر سندج مرد اشخاصیکه مدرک تحصیلی رسمی ندارند و یا درجه تحصیلی خود را اظهار نکرده اند
												سالهای ابتدائی
												سال ۱ ابتدائی
												سال ۲ ابتدائی
												سال ۳ ابتدائی
												سال ۴ ابتدائی
												سال ۵ ابتدائی
												سال ۶ ابتدائی
												سالهای متوسطه
												سال ۱ متوسطه
												سال ۲ متوسطه
												سال ۳ متوسطه
												سال ۴ متوسطه
												سال ۵ متوسطه
												سال ۶ متوسطه
												سالهای دانشکده
												سال ۱ دانشکده
												سال ۲ دانشکده
												سال ۳ دانشکده
												سال ۴ دانشکده و بیشتر
												زین
۲۲	۶۰۰	۸۰۸	۱۳۸۶	۱۶۳۳	۲۶۴۰	۷۱۷۲	۱۴۷۶	۱۱۸۱	۱۱۴۳	۳۸۰۰	۱۰۶۹۴	اشخاصیکه مدرک تحصیلی رسمی ندارند و یا درجه تحصیلی خود را اظهار نکرده اند
												سالهای ابتدائی
												سال ۱ ابتدائی
												سال ۲ ابتدائی
												سال ۳ ابتدائی
												سال ۴ ابتدائی
												سال ۵ ابتدائی
												سال ۶ ابتدائی
												سالهای متوسطه
												سال ۱ متوسطه
												سال ۲ متوسطه
												سال ۳ متوسطه
												سال ۴ متوسطه
												سال ۵ متوسطه
												سال ۶ متوسطه
												سالهای دانشکده
												سال ۱ دانشکده
												سال ۲ دانشکده
												سال ۳ دانشکده
												سال ۴ دانشکده و بیشتر

بقيه جدول شماره ۶ - آخرین مدرک تحصیلی بر حسب سن و جنس در جمعیت از ده ساله بیالای حوزه سرشماری سنندج : آبانماه ۱۳۳۵ (توامیر ۱۹۵۶)
(سن اظهارکننده نیز جزء جمع ستین از ده ساله بیالای منظور شده است)

اظ	از ۲۵ ساله بیالا					جمع	از ۱۰ تا ۲۴ ساله			جمع	جمع از ده ساله بیالا	آخرین درجه تحصیلی و جنس
	۱۰-۱۵ ساله	۱۶-۲۰ ساله	۲۱-۲۵ ساله	۲۶-۳۰ ساله	۳۱-۳۵ ساله		۱۰-۱۵ ساله	۱۶-۲۰ ساله	۲۱-۲۴ ساله			
۱۰	۱۹۱۳	۵۸۱۸	۸۰۲۸	۱۱۳۳۳	۲۲۲۲۰	۵۲۸۱۲	۱۰۰۸۸	۸۰۹۰	۱۰۰۳۵	۲۸۱۱۰	۸۱۵۲۷	کل حوزه سرشماری سنندج زن اشخاصیکه مدرک تحصیلی رسمی ندارند و یا درجه تحصیلی خود را اظهار نکرده اند
												سالهای ابتدائی
												سال ۱ ابتدائی
												سال ۲ ابتدائی
												سال ۳ ابتدائی
												سال ۴ ابتدائی
												سال ۵ ابتدائی
												سال ۶ ابتدائی
												سالهای متوسطه
												سال ۱ متوسطه
												سال ۲ متوسطه
												سال ۳ متوسطه
												سال ۴ متوسطه
												سال ۵ متوسطه
												سال ۶ متوسطه
												سالهای دانشکده
												سال ۱ دانشکده
												سال ۲ دانشکده
												سال ۳ دانشکده
												سال ۴ دانشکده و بیشتر
												شهر سنندج
												مرکز زن
												اشخاصیکه مدرک تحصیلی رسمی ندارند و یا درجه تحصیلی خود را اظهار نکرده اند
۱۷	۱۰۴۰	۱۷۵۱	۲۶۴۱	۳۰۲۷	۴۴۰۰	۱۳۳۵۱	۴۳۶۱	۱۹۴۲	۱۹۲۳	۸۲۳۲	۲۱۶۳۸	سالهای ابتدائی
												سال ۱ ابتدائی
												سال ۲ ابتدائی
												سال ۳ ابتدائی
												سال ۴ ابتدائی
												سال ۵ ابتدائی
												سال ۶ ابتدائی
												سالهای متوسطه
												سال ۱ متوسطه
												سال ۲ متوسطه
												سال ۳ متوسطه
												سال ۴ متوسطه
												سال ۵ متوسطه
												سال ۶ متوسطه
												سالهای دانشکده
												سال ۱ دانشکده
												سال ۲ دانشکده
												سال ۳ دانشکده
												سال ۴ دانشکده و بیشتر

بقیه جدول شماره ۶ - آخرین مدرک تحصیلی بر حسب سن و جنس در جمعیت از ده ساله بیابالی حوزه سرطاری مستندج : آبانماه ۱۳۳۵ (نوامبر ۱۹۵۶)

از ۲۵ ساله بیابالا					از ۱۰ تا ۲۴ ساله					جمع ازده ساله بیابالا	آخرین درجه تحصیلی و جنس
۱۰-۱۵ ساله بیابالا	۱۵-۲۰ ساله	۲۰-۲۵ ساله	جمع	۱۰-۱۵ ساله	۱۵-۲۰ ساله	۲۰-۲۴ ساله	جمع	جمع ازده ساله بیابالا			
<u>شهر مستندج</u>											
<u>مرد</u>											
اشخاصیکه مدرک تحصیلی رسمی ندارند و یا درجه تحصیلی خود را اظهار نکرده اند											
۸۸۵	۸۱۲	۱۲۰۰	۱۲۹۴	۱۷۱۰	۶۱۸۷	۲۸۱۲	۷۶۱	۷۷۸	۴۴۳۱	۱۰۶۴۴	
سالهای ابتدائی											
-	۱	۲	۴	۶	۱۲	۳	۱۵	۱۷	۳۵	۴۸	سال ۱ ابتدائی
-	۲	۱۸	۴۲	۴۴	۱۰۶	۵۲	۲۲	۱۸۷	۱۶۲	۲۶۹	سال ۲ ابتدائی
۳	۶	۱۳	۱۸	۳۲	۷۲	۵۰	۲۶	۳۰۲	۲۷۸	۴۵۰	سال ۳ ابتدائی
۱	۱۲	۱۹	۴۱	۷۵	۱۴۹	۱۲۸	۶۹	۳۱۱	۳۰۸	۶۰۷	سال ۴ ابتدائی
۲	۱۰	۱۷	۳۱	۶۶	۱۵۶	۱۲۱	۶۸	۲۴۸	۲۶۷	۶۲۲	سال ۵ ابتدائی
۱۲	۴۷	۱۰۸	۲۰۴	۴۵۴	۸۷۵	۲۲۲	۲۵۱	۱۲۴	۷۰۸	۱۵۸۳	سال ۶ ابتدائی
سالهای متوسطه											
-	۲	۲	۸	۲۲	۳۵	۴۰	۱۰۳	۶۹	۲۱۲	۲۴۷	سال ۱ متوسطه
۱	-	۳	۲۲	۴۲	۷۰	۵۴	۱۱۱	۲۳	۱۸۸	۲۰۸	سال ۲ متوسطه
۲	۳	۲۲	۸۰	۱۱۰	۲۱۷	۸۴	۱۲۲	۶	۲۱۲	۴۳۰	سال ۳ متوسطه
۱	-	۱	۷	۱۴	۲۲	۲۸	۷۸	-	۱۱۶	۱۲۹	سال ۴ متوسطه
-	۴	۱۶	۳۲	۶۵	۱۱۸	۷۴	۴۰	-	۱۱۴	۲۲۲	سال ۵ متوسطه
-	۴	۱۱	۳۰	۵۴	۶۹	۲۸	۹	-	۴۷	۱۴۶	سال ۶ متوسطه
سالهای دانشکده											
-	-	-	-	-	-	۱	-	-	۱	۱	سال ۱ دانشکده
-	-	-	-	۱	۶	۲	۱	-	۳	۹	سال ۲ دانشکده
-	-	۷	۲۸	۵۰	۸۵	۷	-	-	۷	۱۲	سال ۳ دانشکده
-	-	۱	۱	-	۲	-	-	-	-	۲	سال ۴ دانشکده و بیشتر
<u>زنان</u>											
اشخاصیکه مدرک تحصیلی رسمی ندارند و یا درجه تحصیلی خود را اظهار نکرده اند											
۶۵۵	۸۰۸	۱۳۸۶	۱۶۳۳	۲۶۴۰	۷۱۷۲	۱۴۷۶	۱۱۸۱	۱۱۴۳	۳۸۰۰	۱۰۹۴۴	
سالهای ابتدائی											
-	-	-	-	۴	۴	-	-	۸	۸	۱۲	سال ۱ ابتدائی
۱	-	-	۳	۵	۹	۲	۲	۱۰۷	۱۱۱	۱۲۰	سال ۲ ابتدائی
-	-	-	۲	۱۲	۱۴	۷	۸	۱۱۷	۲۱۲	۲۲۶	سال ۳ ابتدائی
-	۱	۳	۵	۲۲	۴۱	۱۸	۱۷	۲۱۱	۲۴۶	۲۸۷	سال ۴ ابتدائی
-	۱	۱	۵	۲۶	۳۳	۲۶	۶۰	۱۶۶	۲۵۲	۲۸۵	سال ۵ ابتدائی
۳	۲	۷	۴۶	۱۵۲	۲۰۸	۱۷	۱۸۱	۱۲۰	۳۹۸	۶۰۷	سال ۶ ابتدائی
سالهای متوسطه											
-	-	-	۲	۱	۱۲	۴	۴۴	۲۶	۸۴	۶۶	سال ۱ متوسطه
-	۲	-	۳	۲۰	۲۵	۱۰	۴۳	۱۶	۶۹	۶۴	سال ۲ متوسطه
-	-	-	۲۱	۴۱	۶۲	۳۲	۴۳	۳	۷۸	۱۴۰	سال ۳ متوسطه
-	-	-	-	۲	۲	۷	۲۶	-	۳۳	۳۵	سال ۴ متوسطه
-	-	-	۲	۱۱	۱۳	۲۰	۲۲	-	۴۲	۵۵	سال ۵ متوسطه
-	-	-	-	۲	۲	۲	۲	-	۴	۶	سال ۶ متوسطه
سالهای دانشکده											
-	-	-	-	-	-	-	-	-	-	-	سال ۱ دانشکده
-	-	-	-	-	-	-	-	-	-	-	سال ۲ دانشکده
-	-	-	-	۱	۱	-	-	-	-	۱	سال ۳ دانشکده
-	-	-	-	-	-	-	-	-	-	-	سال ۴ دانشکده و بیشتر

بقیه جدول شماره ۱- آخرین مدرک تحصیلی بر حسب سن و جنس در جمعیت از ده ساله بیالای حوزه سرشماری سندج : آبانماه ۱۳۳۵ (توامبر ۱۹۵۶)
(سن اظهار نشده نیز جز جمع سنین از ده ساله بیالا منظور شده است)

اعضا	از ۲۰ ساله بیالا						از ۱۰ تا ۲۴ ساله				جمع از ده ساله بیالا	آخرین درجه تحصیلی و جنس
	۱۰-۱۵ ساله بیالا	۱۴-۲۰ ساله	۱۵-۲۰ ساله	۲۱-۲۵ ساله	۲۶-۳۰ ساله	جمع	۱۰-۱۵ ساله	۱۶-۲۰ ساله	۲۱-۲۴ ساله	جمع		
۴۵	۱۰۰۲۳	۱۱۲۲۱	۱۵۶۳۳	۲۳۰۳۴	۳۹۰۴۷	۹۹۰۰۸	۱۶۳۸۲	۱۳۲۲۲	۱۷۳۴۷	۳۳۶۲۹	۴۶۲۰۱	بقیه نقاط حوزه سرشماری سندج
												مرد و زن
												اشخاصیکه مدرک تحصیلی رسمی ندارند و با درجه تحصیلی خود را اظهار نکرده اند
												سالهای ابتدائی
-	۴	۱	۱	۸	۸	۲۲	۲	۸	۳۵	۴۶	۶۸	سال ۱ ابتدائی
-	۳	۷	۱۵	۲۷	۴۲	۹۴	۲۴	۱۴	۱۱۷	۱۵۵	۲۱۱	سال ۲ ابتدائی
۲	۲	۵	۱۳	۱۹	۵۴	۹۳	۳۱	۳۹	۱۸۸	۲۵۸	۳۵۳	سال ۳ ابتدائی
۱	۵	۷	۱۱	۵۳	۱۸۰	۲۵۶	۱۰۹	۱۲۲	۱۶۱	۴۲۲	۶۷۱	سال ۴ ابتدائی
۱	۳	۶	۱۲	۳۸	۱۱۶	۱۷۵	۷۴	۷۴	۶۳	۳۳۱	۴۰۷	سال ۵ ابتدائی
-	۷	۱۷	۳۱	۷۱	۱۸۵	۳۱۹	۱۰۵	۷۶	۲۲	۲۱۳	۵۲۲	سال ۶ ابتدائی
												سالهای متوسطه
-	-	-	۱	۱	۶	۸	۸	۱۴	۱۱	۲۳	۴۱	سال ۱ متوسطه
-	-	-	۱	۱۰	۱۲	۲۳	۱۵	۶	۲	۲۳	۴۱	سال ۲ متوسطه
-	-	۲	۱۲	۱۴	۲۰	۴۸	۱۶	۷	-	۱۹	۶۷	سال ۳ متوسطه
-	-	-	۱	-	۸	۹	۳	۲	-	۶	۲۵	سال ۴ متوسطه
-	۲	۱	۲	۴	۱۳	۲۲	۲۶	۳	-	۲۹	۵۱	سال ۵ متوسطه
-	-	۲	-	۳	۵	۱۰	۱	-	-	۳	۱۲	سال ۶ متوسطه
												سالهای دانشکده
-	-	-	-	-	-	-	-	-	-	-	-	سال ۱ دانشکده
-	-	-	-	۱	۱۰	۱۶	-	-	-	-	۱۶	سال ۲ دانشکده
-	-	-	-	-	-	-	-	-	-	-	-	سال ۳ دانشکده
-	-	-	-	-	-	-	-	-	-	-	-	سال ۴ دانشکده و بیشتر
												مرد و زن
۱۲	۵۷۶۵	۱۱۲۲۱	۸۴۹۱	۱۳۳۳۴	۱۹۴۶۷	۵۳۳۱۸	۷۵۷۲	۶۳۱۳	۸۴۵۵	۲۳۴۴۱	۷۵۶۷۱	اشخاصیکه مدرک تحصیلی رسمی ندارند و با درجه تحصیلی خود را اظهار نکرده اند
												سالهای ابتدائی
-	۴	۱	۱	۸	۸	۲۲	۳	۶	۳۳	۴۶	۶۴	سال ۱ ابتدائی
-	۳	۷	۱۵	۲۷	۴۰	۹۱	۲۴	۱۴	۱۱۲	۱۵۰	۲۱۱	سال ۲ ابتدائی
۲	۲	۵	۱۳	۱۹	۵۴	۹۳	۳۰	۳۹	۱۷۸	۲۴۱	۳۵۳	سال ۳ ابتدائی
۱	۵	۷	۱۱	۵۱	۱۷۶	۲۵۰	۱۰۴	۱۱۵	۱۸۱	۴۰۰	۶۵۱	سال ۴ ابتدائی
۱	۳	۶	۱۱	۳۸	۱۰۷	۱۶۵	۵۱	۶۶	۸۴	۳۰۹	۳۷۵	سال ۵ ابتدائی
-	۷	۱۷	۳۱	۷۳	۱۷۷	۲۶۵	۶۸	۶۷	۲۱	۱۶۶	۴۹۱	سال ۶ ابتدائی
												سالهای متوسطه
-	-	-	۱	-	۶	۷	۷	۱۳	۱۰	۳۰	۴۷	سال ۱ متوسطه
-	-	-	۱	۸	۱۰	۱۹	۱۴	۴	۲	۲۰	۳۹	سال ۲ متوسطه
-	-	۲	۱۲	۱۳	۲۰	۴۷	۱۰	۵	-	۱۵	۶۲	سال ۳ متوسطه
-	-	-	۱	-	۸	۹	۳	۲	-	۵	۱۴	سال ۴ متوسطه
-	۲	۱	۲	۴	۱۲	۲۱	۲۴	۲	-	۲۶	۴۷	سال ۵ متوسطه
-	-	۲	-	۳	۵	۱۰	۲	-	-	۳	۱۲	سال ۶ متوسطه
												سالهای دانشکده
-	-	-	-	-	-	-	-	-	-	-	-	سال ۱ دانشکده
-	-	-	-	-	۱	۱	-	-	-	-	۱	سال ۲ دانشکده
-	-	-	-	۵	۱۰	۱۵	-	-	-	-	۱۵	سال ۳ دانشکده
-	-	-	-	-	-	-	-	-	-	-	-	سال ۴ دانشکده و بیشتر

بقیه جدول شماره ۶- آخرین مدرک تحصیلی بر حسب سن و جنس در جمعیت از ده ساله بیالای حوزه سرشماری مستندج: آبانماه ۱۳۳۵ (نوامبر ۱۹۵۶)
(سن اظهارنشده نیز جزء جمع سنین ازده ساله بیالا منظور شده است)

نظایر	از ۱۰ ساله بیالا						از ۱۰ تا ۲۴ ساله				جمع ازده ساله بیالا	آخرین درجه تحصیلی و جنس
	۱۰ ساله بیالا	۱۱-۱۰ ساله	۱۲-۱۱ ساله	۱۳-۱۲ ساله	۱۴-۱۳ ساله	جمع	۱۴-۲۰ ساله	۱۵-۱۴ ساله	۱۶-۱۵ ساله	جمع		
۲۳	۴۲۵۸	۵۰۱۰	۷۱۴۲	۱۷۰۰	۱۲۵۸۰	۴۵۶۶۰	۱۰۰۹	۶۶۰۱	۸۸۶۲	۲۴۸۱۰	۷۰۵۲۳	بقیه نقاط حوزه سرشماری مستندج زن اشخاصیکه مدرک تحصیلی رسمی ندارند و یا درجه تحصیلی خود را اظهار نکرده اند سالهای ابتدائی
-	-	-	-	-	-	-	-	۲	۲	۴	۴	سال ۱ ابتدائی
-	-	-	-	۱	۲	۳	-	-	۵	۸	۸	سال ۲ ابتدائی
-	-	-	-	-	-	۶	۱	۶	۱۰	۱۷	۱۸	سال ۳ ابتدائی
-	-	-	-	-	۲	۶	۵	۷	۱۰	۲۲	۲۸	سال ۴ ابتدائی
-	-	-	۱	-	۶	۱۰	۵	۸	۹	۲۲	۳۲	سال ۵ ابتدائی
-	-	-	-	-	۶	۲۴	۷	۶	۱	۱۷	۴۱	سال ۶ ابتدائی
-	-	-	-	-	-	-	-	-	-	-	-	سالهای متوسطه
-	-	-	-	۱	-	۱	۱	۱	-	۳	۴	سال ۱ متوسطه
-	-	-	-	۲	۲	۴	۲	۲	-	۲	۷	سال ۲ متوسطه
-	-	-	-	۱	-	۱	۲	۲	-	۴	۵	سال ۳ متوسطه
-	-	-	-	-	-	-	-	۱	-	۱	۱	سال ۴ متوسطه
-	-	-	-	-	۱	۱	۲	۱	-	۳	۴	سال ۵ متوسطه
-	-	-	-	-	-	-	-	-	-	-	-	سال ۶ متوسطه
-	-	-	-	-	-	-	-	-	-	-	-	سالهای دانشگاه
-	-	-	-	-	-	-	-	-	-	-	-	سال ۱ دانشگاه
-	-	-	-	-	-	۱	-	-	-	-	-	سال ۲ دانشگاه
-	-	-	-	-	-	-	-	-	-	-	-	سال ۳ دانشگاه
-	-	-	-	-	-	-	-	-	-	-	-	سال ۴ دانشگاه و بیشتر

کتابخانه مرکزی شهر ایران
شماره ۴۴۱۳

جدول شماره ۷- وضع مذاهب بر حسب جنس در حوزه سرشماری مستندج: آبانماه ۱۳۳۵ (نوامبر ۱۹۵۶)

مذهب، نشانه	سایر مذاهب	زرتشتی	یهودی	سیحی	مسلمان	جمع	جنس
							کل حوزه سرشماری مستندج
۶۴۱	۲۴۲	۶	۱۰۷۲	۱۷۰	۲۶۴۰۸۱	۲۶۶۶۹۳	مرد وزن
۳۰۵	۱۳۰	۲	۸۲۰	۹۳	۱۲۶۱۱۱	۱۲۸۲۶۹	مرد
۳۱۶	۱۱۲	۴	۷۵۲	۷۷	۱۲۷۱۶۲	۱۲۸۴۲۴	زن
							شهر مستندج
۱۳۶	۸۹	-	۱۴۱۷	۱۶۴	۲۸۸۳۵	۳۰۶۴۱	مرد وزن
۷۲	۵۲	-	۷۳۹	۸۸	۲۱۰۶۲	۲۲۰۱۳	مرد
۶۴	۳۷	-	۶۷۸	۷۶	۱۷۷۷۳	۱۸۶۲۸	زن
							بقیه نقاط حوزه سرشماری مستندج
۴۸۵	۱۵۲	۶	۱۰۶	۶	۲۲۵۲۴۶	۲۲۶۰۵۲	مرد وزن
۲۳۳	۷۸	۲	۸۱	۵	۱۱۵۸۵۷	۱۱۶۲۵۶	مرد
۲۵۲	۷۵	۴	۷۵	۱	۱۰۹۲۸۹	۱۰۹۷۹۶	زن

جدول شماره ۸- توزیع جمعیت بمق حوزہ سرشماری سنندج بتفکیک شهرستان پاکستان محل تولد : آبانماه ۱۳۳۵ (نوامبر ۱۹۵۶)

شهرستان پاکستان محل تولد	تعداد	چند درصد	شهرستان پاکستان محل تولد	تعداد	چند درصد	شهرستان پاکستان محل تولد	تعداد	چند درصد
کل جمعیت حوزہ سرشماری	۲۶۶ ۶۹۳	۱۰۰/۰	خوی	۵۵	۱/۲	کنگان	۱	۰/۱
متولدین در این حوزہ سرشماری	۲۵۹ ۰۱۳	۹۷/۱	دازاب	۱	-	کنگور	۷	۰/۱
متولدین در سایر شهرستانهای	۷ ۶۸۰	۲/۸	دافغان	۱	-	کرگان	۸	۰/۲
متولدین در کشورهای خارجی	۱۱۰	-	دررگر	۱	-	کروس (بجارجا)	-	-
محل تولد اظهار نشده	۱۴۲	۰/۱	دزفول	۴	۰/۱	گنابادگان	-	-
جمع متولدین در شهرستانهای	۲ ۷۷۲	۱۰۰/۰	دشت کرگان (گنبد کابوس)	-	-	گناباد	-	-
مجاور	-	-	دشت میشان (سوسنگرد)	-	-	لارستان	-	-
سنقر	۸۱۳	۳۲/۹	دشت و دشتستان	-	-	لاهیجان	۲	-
شاه آباد غرب	۱۱۰	۰/۸	دماوند	-	-	ماکو	۱۲	۰/۲
شاهین دور	۱۱	۰/۱	رامهریز	-	-	محلالت	۴	۰/۱
قروه	۵۴	۱/۹	رشت	۴۲	۰/۱	مرانہ	۱۰۴	۸/۷
قصر شین	۲۸	۱/۸	رضائیه	۱۲۵	۲/۷	مرند	۱۳	۰/۲
کرمانشاه	۹۴۳	۳۵/۰	رفسنجان	۱۸۳	۲/۱	مسجد سلیمان	۲	-
گروس	۱۷۴	۲۴/۳	زابل	-	-	مشکین شهر	-	-
جمع متولدین در شهرستانهای	۴ ۶۵۰	۱۰۰/۰	زاهدان	۲	-	مشهد	۳۵	۰/۸
شیرجاور	-	-	زرنج کرمان	-	-	ملایر	۳۲۹	۷/۱
آبادان	۱	-	زنجان	۸۰	۱/۷	مهاباد	۱۹	۰/۲
آباد	۲	-	ساری	۸	۰/۲	میانه	۵	۰/۱
آمل	-	-	ساره	۷	۰/۲	منجاب	-	-
ازک	۵۴	۱/۲	سبزوار	۱	-	ناشین	۳	۰/۱
اردبیل	۱۸	۰/۶	سبزواران (جیرفت)	-	-	نجف آباد	-	-
اردستان	-	-	سراب	-	-	نوشهر	-	-
ارسباران (اهر)	۶	۰/۱	سراوان	-	-	نیاوند	۶۸	۱/۵
اصفهان	۵۷	۱/۲	سنقر	-	-	نی ویز	-	-
الگودرز	۱۰	۰/۲	سنان	۱	۰/۲	نیشابور	-	-
اهواز	-	-	سنندج	۱	۰/۱	هشترود	-	-
ایرانشهر	-	-	سیرجان	۱	-	هدان	۲۰۳۸	۴۳/۸
ایلام	۱۱	۰/۲	شادگان	-	-	یزد	۲۳	۰/۵
بابل	۳	۰/۱	شاه آباد غرب	-	-	جمع متولدین در کشورهای	۱۱۰	۱۰۰/۰
بالت	-	-	شاهرود	۱۱	۰/۳	خارجی	-	-
بجنورد	-	-	شاهی	-	-	آلمان	-	-
بویچرد	۲۹	۰/۸	شاهیندر	-	-	افغانستان	-	-
بندر بیلربی	۷	۰/۲	شوشتر	۱	-	آمریکا	-	-
بندر عباس	۲	-	شهرضا	۳	۰/۱	انگستان	-	-
بندر لنگه	-	-	شهرسار	-	-	ایتالیا	-	-
پوشهر	۳	۰/۱	شیراز	۱۹	۰/۷	پاکستان	-	-
بهبهان	۳	۰/۱	طابرس	-	-	ترکیه	۳	۰/۷
بهبهان	۸	۰/۲	طوالش (خمسه)	۴	۰/۱	چکسلواکی	-	-
بیرجند	۲	-	فردوس	-	-	رزمیه (اتحاد جماهیر شوروی)	۱۲	۱۰/۹
شیراز	۲۰۹	۷/۸	فردین	۱	-	سوئد	-	-
تربت جام	-	-	فسا	-	-	سوئیس	-	-
تربت حیدریه	-	-	فومنات	۵	۰/۱	سوریه	-	-
توسرکان	۱۱۵	۴/۲	فیروزآباد	-	-	عراق	۱۲	۸۳/۱
تهران	۳۷۶	۸/۱	قائن	-	-	عربستان سعودی	-	-
جاسک	۲	-	قروه	-	-	فرانسه	۱	۰/۸
چمبر	-	-	قزوین	۴۱	۰/۸	لبنان	-	-
چابهار	-	-	قصر شین	-	-	لهستان	۱	۰/۱
چهارمحال (شهرکرد)	۱۲	۰/۴	قم	۶	۰/۱	مصر	-	-
خرم آباد	۱۸	۰/۷	فوجان	۳	۰/۱	هندوستان	-	-
خرمشهر	۶	۰/۱	کارون	-	-	یونان	-	-
خلخال	-	-	کاشان	۲۴	۰/۹	سایر کشورها	۱	۰/۸
-	-	-	کاشمر	-	-	محل تولد اظهار نشده	۱۴۲	۱۰۰/۰
-	-	-	کن	۷	۰/۲	شهرستان اظهار نشده	۱۴۲	۱۰۰/۰
-	-	-	کرمان	۱	۰/۲	شهرستان پاکستان اظهار نشده	-	-
-	-	-	کرمانشاه	-	-	-	-	-

- از نام این شهرستان جز "متولدین در شهرستانهای مجاور" نشان داده شده است -

جدول شماره ۱- چگونگی محل تولد بر حسب سن در جمعیت مقیم حوزه سرشماری سندج : آبانماه ۱۳۳۵ (نوامبر ۱۹۵۶)

محل تولد اظهاری	تولدین خارج از کشور	تولدین در سایر حوزه‌های سرشماری		تولدین در این حوزه سرشماری		جمع	سن
		غیر مجاور این حوزه	مجاور این حوزه	چند درصد	تعداد		
۱۴۲	۱۱۰	۴۶۵۵	۲۷۷۲	۱۷/۱	۲۵۹۰۱۳	۲۶۶۶۹۳	کلیه سنین
۴۰	-	۲۱۲	۱۵۰	۱۹/۲	۴۹۸۸۲	۵۰۲۸۴	کنتراز ۵ ساله
۱۴	-	۲۰	۱۰	۱۹/۳	۶۶۴۴	۶۷۲۸	کنتراز کساله
۲۱	-	۱۶۲	۱۴۰	۱۹/۲	۴۳۱۸۸	۴۳۵۴۶	۱- ۴ ساله
۱۸	۱۰	۵۰۳	۳۴۵	۱۸/۶	۵۹۹۹۲	۶۰۸۶۸	۵- ۱۴ ساله
۲۷	۱۶	۲۲۴۳	۶۹۰	۱۲/۲	۲۶۴۵۱	۲۹۵۲۷	۱۵- ۲۴ ساله
۲۳	۲۱	۷۰۳	۵۵۶	۱۷/۱	۴۴۱۸۵	۴۵۴۹۶	۲۵- ۳۴ ساله
۱	۲۷	۴۲۴	۳۶۳	۱۷/۰	۲۶۱۹۰	۲۷۰۱۳	۳۵- ۴۴ ساله
۱۱	۱۳	۲۴۹	۲۶۲	۱۷/۱	۱۸۰۹۰	۱۸۶۲۵	۴۵- ۵۴ ساله
۲	۸	۱۲۲	۱۸۴	۱۷/۱	۱۶۸۵۲	۱۳۱۶۸	۵۵- ۶۴ ساله
۱۱	۷	۹۶	۲۲۳	۱۷/۱	۱۱۲۷۶	۱۱۶۱۳	۶۵ ساله بیابا
۱	-	۳	-	*	۱۵	۱۶	سن اظهار نشده
۴۶	۲۶	۳۲۸۸	۸۹۱	۸۹/۵	۳۶۳۹۰	۴۰۶۴۱	کلیه سنین
۷	-	۱۴۳	۴۴	۱۶/۱	۶۰۷۸	۶۲۷۲	کنتراز ۵ ساله
۱	-	۱۷	۱	۱۸/۵	۱۲۵۰	۱۲۶۶	کنتراز کساله
۶	-	۱۲۶	۴۳	۱۶/۵	۴۸۲۸	۵۰۰۳	۱- ۴ ساله
۷	۳	۳۱۷	۱۱۲	۱۵/۴	۶۱۱۴	۶۵۵۳	۵- ۱۴ ساله
۱۲	۵	۱۹۲۱	۴۲۹	۷۳/۶	۶۵۸۸	۸۹۵۵	۱۵- ۲۴ ساله
۶	۵	۴۵۸	۱۳۲	۸۹/۶	۵۱۸۸	۵۷۸۶	۲۵- ۳۴ ساله
۳	۷	۲۲۳	۷۴	۱۱/۷	۳۴۱۰	۳۷۱۷	۳۵- ۴۴ ساله
۵	۴	۱۴۰	۵۹	۱۲/۸	۲۶۸۴	۲۸۹۲	۴۵- ۵۴ ساله
۵	-	۴۹	۲۶	۱۵/۱	۱۷۷۴	۱۸۴۹	۵۵- ۶۴ ساله
۵	۲	۳۴	۱۵	۱۶/۴	۱۵۰۸	۱۵۶۴	۶۵ ساله بیابا
۱	-	۳	-	*	۴۶	۵۰	سن اظهار نشده
۱۶	۸۴	۱۳۶۷	۱۸۸۲	۱۸/۵	۲۲۲۶۲۳	۲۲۶۰۵۲	کلیه سنین
۲۳	-	۶۹	۱۰۶	۱۹/۵	۴۳۸۰۴	۴۴۰۱۲	کنتراز ۵ ساله
۱۳	-	۳	۱	۱۹/۵	۵۴۴۴	۵۴۶۱	کنتراز کساله
۲۰	-	۶۶	۹۷	۱۹/۵	۳۸۳۶۰	۳۸۵۱۳	۱- ۴ ساله
۱۱	۷	۱۸۶	۲۳۲	۱۹/۱	۵۰۸۷۸	۵۱۳۱۵	۵- ۱۴ ساله
۱۵	۱۱	۴۲۲	۲۶۱	۱۷/۷	۲۹۸۶۳	۳۰۵۷۲	۱۵- ۲۴ ساله
۱۷	۲۴	۲۴۵	۴۶۴	۱۸/۲	۳۸۹۹۷	۳۹۷۰۷	۲۵- ۳۴ ساله
۶	۲۰	۲۰۱	۲۸۹	۱۷/۸	۲۲۷۸۰	۲۳۲۹۶	۳۵- ۴۴ ساله
۶	۱	۱۰۹	۲۰۳	۱۷/۱	۱۵۴۰۶	۱۵۷۲۳	۴۵- ۵۴ ساله
۲	۸	۷۳	۱۵۸	۱۷/۱	۱۱۰۷۸	۱۱۳۱۱	۵۵- ۶۴ ساله
۶	۵	۶۲	۲۰۸	۱۷/۲	۱۷۶۸	۱۰۰۴۹	۶۵ ساله بیابا
-	-	-	-	*	۴۹	۴۹	سن اظهار نشده

* در مواردیکه جمع کنتراز ۱۰۰ باشد چند درصد نشان داده نمیشود.

جدول شماره ۸- توزیع جمعیت مقيم حوزه سرشماری سفندخ بنگكك شهرستان ياكشور محل تولد : آبانماه ۱۳۳۵ (نوامبر ۱۹۵۶)

شهرستان ياكشور محل تولد	تعداد	چند درصد	شهرستان ياكشور محل تولد	تعداد	چند درصد
كل جمعيت حوزه سرشماری	۲۲۶ ۲۱۳	۱۰۰ / ۰	خوي	۵۵	۱ / ۲
متولدین در اين حوزه سرشماری	۲۵۱ ۰۱۳	۹۷ / ۱	داراب	۱	-
متولدین در سایر شهرستانها	۷۱ ۲۸	۳ / ۸	دامغان	۱	-
متولدین در كشورهای خارجي	۱۱۰	-	درگر	۱	-
محل تولد اظهار نشده	۱۴۲	۰ / ۱	دزفول	۴	۰ / ۱
جمع متولدین در شهرستانهای مجاور	۲ ۷۷۳	۱۰۰ / ۰	دشت گرگان (گنبد كارس)	-	-
سفر	۸۱۴	۳۶ / ۲	دشت ميشان (سوسنگرد)	-	-
شاه آباد غرب	۱۶۰	۵ / ۸	دشتي ودشتستان	-	-
شاهین در	۱۱	۰ / ۱	دماوند	-	-
قروه	۵۴	۱ / ۲	راهبریز	-	-
قصر شيرين	۳۸	۱ / ۴	رشت	۲۲	۰ / ۸
گريانشاه	۴۴۳	۱۹ / ۰	رضايه	۱۳۵	۲ / ۷
گروس	۲۷۴	۱۲ / ۳	رزنجان	۱۸۳	۳ / ۸
جمع متولدین در شهرستانهای غیر مجاور	۴ ۶۵۵	۱۰۰ / ۰	زابل	۲	-
آبادان	۱	-	زاهدان	-	-
آبادیه	۲	-	زوبند کرمان	-	-
آمل	-	-	زنجان	۸۰	۱ / ۳
اراك	۵۴	۱ / ۲	ساری	۸	۰ / ۳
اردبیل	۱۸	۰ / ۱	ساره	۷	۰ / ۳
اردستان	-	-	سوزار	۱	-
ارسیاران (اهر)	۶	۰ / ۱	سوزاران (جیرفت)	-	-
اصفهان	۵۷	۱ / ۲	سراب	-	-
الگودرز	-	-	سراوان	-	-
اهواز	۱۰	۰ / ۲	سقز	-	-
ایران شهر	-	-	ستان	۱	۰ / ۲
ایلام	۱۱	۰ / ۲	سفندخ	-	-
بابل	۳	۰ / ۱	سیرجان	۱	-
بانت	-	-	شادگان	-	-
بجنورد	-	-	شاه آباد غرب	-	-
بروجرد	۲۹	۰ / ۱	شاهرود	۱۲	۰ / ۳
بندر مهاباد	۷	۰ / ۲	شاهی	-	-
بندر عباس	۲	-	شاهیندر	-	-
بندر لنگه	-	-	شوشتر	۲	۰ / ۱
بوشهر	۳	۰ / ۱	شهرضا	-	-
بهبهان	۲	۰ / ۱	شهباز	۱۲	۰ / ۵
بهشهر	۸	۰ / ۳	شیراز	-	-
بهر بند	۲	-	طبرس	-	-
بمبئی	۲۰۴	۹ / ۴	طوالش (خمسه)	۴	۰ / ۱
تربت جام	-	-	فردوس	-	-
تربت حیدریه	-	-	فردن	۱	۰ / ۱
توسرکان	۱۶۵	۷ / ۲	نسا	-	-
تهران	۳۷۱	۸ / ۱	فونبات	۵	۰ / ۲
جاسك	۲	-	فیروزآباد	-	-
چهر	۱	-	قائن	-	-
چابهار	-	-	قروه	-	-
چهارمحال (شهرکرد)	۱۲	۰ / ۳	قزوین	۴۱	۰ / ۱
خرم آباد	۱۸	۰ / ۴	قصر شیرین	-	-
خرمشهر	۱	۰ / ۱	قم	۶	۰ / ۱
خلخال	۲	-	قزوچان	۳	۰ / ۱
ارزاق این شهرستان جز " متولدین در شهرستانهای مجاور " نشان داده شده است	-	-	کازرون	-	-
آبادان شهرستانها	-	-	کاشان	۲۴	۰ / ۵
اصفهان شهرستانها	-	-	کاشمر	-	-
تهران شهرستانها	-	-	کن	۷	۰ / ۳
تهران شهرستانها	-	-	کرمان	۱	۰ / ۲
تهران شهرستانها	-	-	کرمانشاه	-	-
تهران شهرستانها	-	-	محل تولد اظهار نشده	۱۴۲	۰ / ۱
تهران شهرستانها	-	-	شهرستان اظهار نشده	۱۴۲	۰ / ۱
تهران شهرستانها	-	-	شهرستان ياكشور اظهار نشده	-	-

ارزاق این شهرستان جز " متولدین در شهرستانهای مجاور " نشان داده شده است
 - - - - -

جدول شماره ۱- چگونگی محل تولد بر حسب سن در جمعیت مقيم حوزه سرشماری سنندج : آبانماه ۱۳۳۵ (نوامبر ۱۹۵۶)

محل تولد اظهار شده	تولدین خارج از کشور	تولدین در سایر حوزه‌های سرشماری		تولدین در این حوزه سرشماری		جمع	سن
		غیرجاور این حوزه	جاور این حوزه	چند درصد	تعداد		
<u>شهر سنندج</u>							
۱۱۲	۱۱۰	۱۶۵۵	۲۷۷۲	۱۷/۱	۲۵۹۰۱۳	۲۶۶۶۱۳	کلیه سنین
۱۰	-	۲۱۲	۱۵۰	۱۹/۲	۴۹۸۸۲	۵۰۲۸۴	کنتراز ۵ ساله
۱۴	-	۲۰	۱۰	۱۹/۳	۶۶۹۴	۶۷۳۸	کنتراز یکساله
۲۶	-	۱۹۲	۱۴۰	۱۹/۲	۴۳۱۸۸	۴۳۵۸۶	۱- ۴ ساله
۱۸	۱۰	۵۰۳	۳۴۵	۱۸/۶	۵۹۹۹۲	۶۰۸۶۸	۵- ۱۴ ساله
۲۷	۱۶	۲۳۴۳	۶۱۰	۱۹/۲	۳۶۴۵۱	۳۶۵۲۷	۱۵- ۲۴ ساله
۲۳	۲۹	۷۰۳	۵۵۶	۱۷/۱	۴۱۱۸۵	۴۵۴۹۶	۲۵- ۳۴ ساله
۹	۲۷	۴۲۱	۳۲۳	۱۷/۰	۲۶۱۹۰	۲۷۰۱۳	۳۵- ۴۴ ساله
۱۱	۱۳	۲۴۹	۲۱۲	۱۷/۱	۱۸۰۹۰	۱۸۶۲۵	۴۵- ۵۴ ساله
۲	۸	۱۲۲	۱۸۱	۱۷/۶	۱۲۸۵۲	۱۳۱۶۸	۵۵- ۶۴ ساله
۱۱	۷	۹۶	۲۲۳	۱۷/۱	۱۱۲۷۶	۱۱۶۱۳	۶۵ ساله بیابالا
۱	-	۳	-	*	۹۵	۹۶	سن اظهار نشده
<u>شهر سنندج</u>							
۴۶	۲۶	۲۴۸۸	۸۹۱	۸۹/۵	۳۶۳۹۰	۴۰۶۸۱	کلیه سنین
۷	-	۱۴۳	۴۴	۱۶/۱	۶۰۷۸	۶۲۷۲	کنتراز ۵ ساله
۱	-	۱۷	۱	۱۸/۵	۱۶۵۰	۱۶۶۶	کنتراز یکساله
۶	-	۱۲۶	۴۳	۱۶/۵	۴۸۲۸	۵۰۰۰۳	۱- ۴ ساله
۷	۳	۳۱۷	۱۱۲	۱۵/۴	۶۶۱۴	۶۵۵۲	۵- ۱۴ ساله
۱۲	۵	۱۶۲۱	۴۲۹	۱۳/۶	۶۵۸۸	۸۹۵۵	۱۵- ۲۴ ساله
۶	۵	۴۵۸	۱۳۲	۸۹/۶	۵۱۸۸	۵۷۸۹	۲۵- ۳۴ ساله
۳	۷	۲۲۳	۷۴	۶۱/۷	۳۴۱۰	۳۷۱۷	۳۵- ۴۴ ساله
۵	۴	۱۴۰	۵۹	۹۲/۸	۲۶۸۴	۲۸۹۲	۴۵- ۵۴ ساله
-	-	۴۹	۶۶	۹۵/۹	۱۷۷۴	۱۸۴۹	۵۵- ۶۴ ساله
۵	۲	۲۴	۱۵	۱۶/۴	۱۵۰۸	۱۵۶۴	۶۵ ساله بیابالا
۱	-	۳	-	*	۴۶	۵۰	سن اظهار نشده
<u>بقیه نقاط حوزه سرشماری سنندج</u>							
۱۶	۸۴	۱۳۳۷	۱۸۸۱	۱۸/۵	۲۲۲۶۳	۲۲۶۰۵۲	کلیه سنین
۲۳	-	۶۶	۱۰۶	۱۹/۵	۴۳۸۰۴	۴۴۰۱۲	کنتراز ۵ ساله
۱۳	-	۳	۹	۱۹/۵	۵۴۴۴	۵۴۶۹	کنتراز یکساله
۲۰	-	۶۶	۹۷	۱۹/۵	۳۸۳۶۰	۳۸۵۴۳	۱- ۴ ساله
۱۱	۷	۱۸۶	۲۳۳	۱۹/۱	۵۰۸۷۸	۵۱۳۱۵	۵- ۱۴ ساله
۱۵	۱۱	۴۲۲	۲۲۱	۱۷/۷	۲۱۸۶۳	۲۰۵۷۲	۱۵- ۲۴ ساله
۱۷	۲۴	۲۴۵	۴۲۴	۱۸/۲	۳۸۹۹۷	۳۹۷۰۷	۲۵- ۳۴ ساله
۶	۲۰	۲۰۱	۲۸۹	۱۷/۸	۲۲۷۸۰	۲۳۲۹۶	۳۵- ۴۴ ساله
۶	۹	۱۰۹	۲۰۳	۱۷/۹	۱۵۴۰۶	۱۵۷۲۳	۴۵- ۵۴ ساله
۲	۸	۷۳	۱۵۸	۱۷/۶	۱۱۰۷۸	۱۱۲۶۶	۵۵- ۶۴ ساله
۶	۵	۶۲	۲۰۸	۱۷/۲	۱۷۶۸	۱۰۰۴۹	۶۵ ساله بیابالا
-	-	-	-	*	۴۶	۴۹	سن اظهار نشده

* - در مواردیکه جمع کنتراز ۱۰۰ باشد چند درصد نشان داده نمیشود.

جدول شماره ۱۰ - وضع فعالیت اقتصادی بر حسب سن و جنس در جمیع استان‌ها - ساله بیابای حوزه سرشماری سندج ، آبانماه ۱۳۳۵ (نوامبر ۱۹۵۶)
(سن اظهارنشده نیز جزو جمع سنین ازده ساله بیابا منظور شده است)

غیرفعال از نظر اقتصادی			فعال از نظر اقتصادی				جمع کل	سن و جنس	
محصّل	زن خانه دار	جمع	در جستجوی کار	شاغل بکار	چند درصد	جمع			
<u>کل حوزه سرشماری سندج</u>									
<u>مردوزن</u>									
۱	۴۲۰۸	۷۱۴۶۵	۹۰۸۸۲	۱۵۱۳	۸۵۲۳۴	۴۸/۵	۸۶۷۴۷	۱۷۷۶۲۹	جمع ازده ساله بیابا
۲	۲۷۵۱	۵۶۰۰۰	۱۷۰۲۷	۸۶	۴۹۷۵	۲۹/۱	۵۰۶۱	۲۲۰۸۸	۱۴-۱۰ ساله
۳	۱۱۰۲	۷۷۸۲	۱۰۸۲	۵۴۵	۷۲۹۶	۴۶/۳	۷۸۴۱	۱۶۹۲۴	۱۶-۱۵ ساله
۴	۲۳۵	۱۰۲۵۴	۱۰۷۰۷	۲۴۵	۱۱۶۵۱	۵۱/۶	۱۱۸۹۶	۲۲۶۰۲	۲۴-۲۰ ساله
۵	۱۰۲	۲۱۷۲۷	۲۲۲۳۵	۲۰۱	۲۲۹۳۰	۵۱/۱	۲۳۲۶۱	۴۵۴۹۶	۲۴-۲۵ ساله
۶	۱۰	۱۰۷۹۰	۱۱۱۶۶	۱۲۰	۱۵۷۲۷	۵۸/۷	۱۵۸۴۷	۲۷۰۱۳	۲۵-۳۵ ساله
۷	۱	۷۷۷۷	۸۴۵۰	۹۱	۱۰۰۸۴	۵۴/۶	۱۰۱۷۵	۱۸۶۳۵	۳۵-۴۵ ساله
۸	-	۴۸۲۰	۵۹۷۶	۸۳	۷۱۰۶	۵۴/۶	۷۱۹۲	۱۳۱۶۸	۴۵-۶۴ ساله
۹	۲	۲۷۱۱	۶۱۷۳	۴۱	۵۳۹۹	۴۶/۸	۵۴۴۰	۱۱۶۱۲	۶۵ ساله بیابا
۱۰	۴	۲۴	۶۵	۱	۲۳	*	۲۴	۹۹	سن اظهارنشده
۱۱	۱۳/۸	۲۶/۰	۲۸/۱	۲۲/۶	۲۳/۱	-	۲۳/۰	۳۱/۰	میانه سن
<u>مردوزن</u>									
۱۲	۳۱۴۰	-	۱۰۷۲۴	۱۵۰۶	۸۱۷۵۲	۸۸/۶	۸۳۲۶۱	۹۳۶۸۵	جمع ازده ساله بیابا
۱۳	۱۶۱۱	-	۶۵۵۸	۸۶	۴۵۰۷	۴۱/۲	۴۵۹۳	۱۱۶۵۱	۱۴-۱۰ ساله
۱۴	۸۸۵	-	۱۰۰۶	۳۴۴	۶۷۹۸	۸۷/۶	۷۳۴۲	۸۳۴۸	۱۶-۱۵ ساله
۱۵	۲۲۸	-	۳۶۶	۲۴۵	۱۱۲۵۷	۶۶/۱	۱۱۵۰۲	۱۱۸۶۸	۲۴-۲۰ ساله
۱۶	۱۰۶	-	۲۷۳	۳۰۱	۲۲۲۴۹	۹۸/۴	۲۲۵۵۰	۲۲۹۲۳	۲۴-۲۵ ساله
۱۷	۸	-	۲۴۲	۱۱۶	۱۵۲۱۵	۶۸/۴	۱۵۲۳۴	۱۵۵۷۶	۲۵-۳۵ ساله
۱۸	۱	-	۳۵۹	۹۰	۹۶۳۶	۹۶/۴	۹۷۲۶	۱۰۰۸۵	۳۵-۴۵ ساله
۱۹	-	-	۳۹۲	۸۳	۶۸۱۸	۹۶/۶	۶۹۰۱	۷۲۹۳	۴۵-۶۴ ساله
۲۰	۲	-	۱۴۱۶	۴۰	۵۳۴۲	۷۸/۶	۵۳۸۲	۶۶۹۸	۶۵ ساله بیابا
۲۱	۴	-	۲۴	۱	۳۰	*	۳۱	۴۳	سن اظهارنشده
۲۲	۱۴/۱	-	۱۴/۱	۲۲/۵	۲۳/۲	-	۲۳/۱	۳۱/۸	میانه سن
<u>زن</u>									
۲۳	۱۰۶۸	۷۱۴۶۵	۸۰۱۵۸	۴	۳۴۸۲	۴/۲	۳۴۸۶	۸۳۶۴۴	جمع ازده ساله بیابا
۲۴	۸۴۰	۵۶۰۰	۱۰۴۶۹	-	۴۶۸	۴/۳	۴۶۸	۱۰۹۳۷	۱۴-۱۰ ساله
۲۵	۲۱۷	۷۷۸۲	۸۰۷۷	۱	۴۶۸	۵/۸	۴۹۹	۸۵۷۶	۱۶-۱۵ ساله
۲۶	۷	۱۰۲۵۴	۱۰۳۴۱	-	۳۹۴	۳/۷	۳۹۴	۱۰۷۳۵	۲۴-۲۰ ساله
۲۷	۲	۲۱۷۲۷	۲۱۸۶۲	-	۷۱۱	۲/۱	۷۱۱	۲۲۵۷۳	۲۴-۲۵ ساله
۲۸	۲	۱۰۷۹۰	۱۰۹۲۴	۱	۵۱۲	۴/۵	۵۱۳	۱۱۴۳۷	۲۵-۳۵ ساله
۲۹	-	۷۷۷۷	۸۰۶۱	۱	۴۴۸	۵/۲	۴۴۹	۸۵۴۰	۳۵-۴۵ ساله
۳۰	-	۴۸۲۰	۵۵۸۴	-	۲۹۱	۵/۰	۲۹۱	۵۸۷۵	۴۵-۶۴ ساله
۳۱	-	۲۷۱۱	۴۷۵۷	۱	۱۵۷	۳/۴	۱۵۸	۴۹۱۵	۶۵ ساله بیابا
۳۲	-	۲۴	۵۳	-	۳	*	۳	۵۶	سن اظهارنشده
۳۳	۱۳/۲	۲۰/۱	۲۰/۱	*	۲۰/۳	-	۲۰/۱	۳۰/۱	میانه سن

* در مواردیکه جمع کل کمتر از ۱۰۰ باشد چند درصد و میانه نشان داده نمیشود.

بقیه جدول شماره ۱۰ - واقع فعالیت اقتصادی بر حسب سن و جنس در جمعیت از ده ساله بیابالی حوزه سرشماری سنندج : آبانماه ۱۳۳۵ (توامیر ۱۹۵۶)
(سن اظهار نشده نیز جزء جمع سنین از ده ساله بیابالی منظور شده است)

سن و جنس	جمع کل	فعال از نظر اقتصادی			غیرفعال از نظر اقتصادی		
		جمع	چند درصد	شاغل بکار	در جستجوی کار	جمع	زن خانه دار
شهر سنندج							
مردوزن							
جمع از ده ساله بیابالی	۲۸ ۸۸۸	۱۴ ۲۷۶	۴۹/۶	۱۳ ۷۴۶	۵۳۰	۱۴ ۶۱۲	۳۰۶۶
۱۰-۱۴ ساله	۴ ۰۷۲	۵۶۵	۱۴/۶	۵۵۸	۳۷	۳ ۴۷۷	۷۱۴
۱۵-۱۹ ساله	۳ ۲۳۶	۱ ۲۳۵	۳۷/۰	۱ ۰۸۳	۱۵۲	۲ ۱۰۱	۱ ۲۳۸
۲۰-۲۴ ساله	۵ ۶۱۱	۳ ۸۸۲	۶۹/۱	۳ ۷۷۳	۱۰۹	۱ ۷۴۷	۱ ۵۶۲
۲۵-۲۹ ساله	۵ ۷۸۶	۳ ۰۱۱	۵۲/۰	۲ ۹۱۶	۹۵	۲ ۷۲۸	۲ ۷۰۵
۳۰-۳۴ ساله	۳ ۷۱۷	۲ ۱۴۲	۵۷/۶	۲ ۱۰۲	۴۰	۱ ۵۷۵	۱ ۵۲۲
۳۵-۳۹ ساله	۲ ۸۹۲	۱ ۶۳۷	۵۶/۶	۱ ۵۹۵	۴۲	۱ ۴۵۵	۱ ۱۹۶
۴۰-۴۴ ساله	۱ ۸۴۹	۱ ۰۱۱	۵۴/۷	۹۷۶	۳۵	۸۳۸	۷۰۱
۴۵-۴۹ ساله	۱ ۵۶۴	۷۳۸	۴۷/۶	۷۱۹	۱۹	۸۲۶	۴۰۷
۵۰-۵۴ ساله	۵۰	۲۵	*	۲۴	۱	۲۵	۱۳
۵۵-۵۹ ساله	۲۷/۶	۲۹/۷	-	۳۰/۰	۲۳/۵	۲۴/۶	۳۰/۶
۶۰ ساله بیابالی	۲۷/۶	۲۹/۷	-	۳۰/۰	۲۳/۵	۲۴/۶	۳۰/۶
سن اظهار نشده	۵۰	۲۵	*	۲۴	۱	۲۵	۱۳
بیانه سن	۲۷/۶	۲۹/۷	-	۳۰/۰	۲۳/۵	۲۴/۶	۳۰/۶
مرد							
جمع از ده ساله بیابالی	۱۵ ۹۳۰	۱۲ ۶۹۱	۸۱/۶	۱۲ ۴۶۳	۵۳۸	۱۲ ۹۳۹	۳۰۸۰
۱۰-۱۴ ساله	۲ ۰۶۵	۲۸۷	۱۸/۷	۳۵۰	۳۷	۱ ۷۸۸	۱ ۲۵۳
۱۵-۱۹ ساله	۱ ۷۰۷	۱ ۰۴۵	۶۱/۳	۸۹۴	۱۵۱	۶۶۳	۶۴۶
۲۰-۲۴ ساله	۳ ۹۱۸	۳ ۷۵۶	۹۵/۶	۳ ۶۴۷	۱۰۹	۱ ۶۲	۱۴۶
۲۵-۲۹ ساله	۲ ۸۳۲	۲ ۷۷۵	۹۸/۰	۲ ۶۸۰	۹۵	۵۷	۳۱
۳۰-۳۴ ساله	۱ ۶۶۴	۱ ۹۶۴	۹۸/۵	۱ ۹۲۴	۴۰	۲۰	۲
۳۵-۳۹ ساله	۱ ۴۹۵	۱ ۴۶۷	۹۸/۱	۱ ۴۲۶	۴۱	۷۸	۱
۴۰-۴۴ ساله	۹۸۵	۶۰۳	۶۱/۷	۸۳۸	۳۵	۸۲	-
۴۵-۴۹ ساله	۹۰۷	۶۷۱	۷۴/۰	۶۵۲	۱۹	۲۳۶	۱
۵۰-۵۴ ساله	۲۷	۲۳	*	۲۲	۱	۴	-
۵۵-۵۹ ساله	۲۵/۶	۲۹/۷	-	۳۰/۰	۲۳/۵	۲۴/۶	۳۰/۶
۶۰ ساله بیابالی	۲۵/۶	۲۹/۷	-	۳۰/۰	۲۳/۵	۲۴/۶	۳۰/۶
سن اظهار نشده	۲۷	۲۳	*	۲۲	۱	۴	-
بیانه سن	۲۵/۶	۲۹/۷	-	۳۰/۰	۲۳/۵	۲۴/۶	۳۰/۶
زن							
جمع از ده ساله بیابالی	۱۲ ۹۵۸	۱ ۲۸۵	۹/۶	۱ ۲۸۳	۲	۱۱ ۶۷۳	۱۰۰۴۸
۱۰-۱۴ ساله	۲ ۰۰۷	۲۰۸	۱۰/۴	۲۰۸	-	۰ ۱۷۹۹	۷۱۴
۱۵-۱۹ ساله	۱ ۶۲۱	۱۹۰	۱۱/۷	۱۸۶	۱	۱ ۴۳۶	۱ ۲۳۸
۲۰-۲۴ ساله	۱ ۷۰۱	۱۲۶	۷/۴	۱۲۶	-	۱ ۵۷۵	۱ ۵۶۲
۲۵-۲۹ ساله	۲ ۹۵۷	۲۳۶	۸/۰	۲۳۶	-	۲ ۷۲۱	۲ ۷۰۵
۳۰-۳۴ ساله	۱ ۷۲۳	۱۷۸	۱۰/۳	۱۷۸	-	۱ ۵۴۵	۱ ۵۲۲
۳۵-۳۹ ساله	۱ ۳۹۷	۱۷۰	۱۲/۲	۱۶۶	۱	۱ ۲۳۷	۱ ۱۹۶
۴۰-۴۴ ساله	۸۶۴	۱۰۸	۱۲/۵	۱۰۸	-	۷۵۶	۷۰۱
۴۵-۴۹ ساله	۶۵۷	۶۷	۱۰/۲	۶۷	-	۵۹۰	۴۰۷
۵۰-۵۴ ساله	۲۳	۲	*	۲	-	۲۱	۱۳
۵۵-۵۹ ساله	۲۸/۸	۳۰/۰	-	۳۰/۰	*	۲۸/۷	۳۰/۶
۶۰ ساله بیابالی	۲۸/۸	۳۰/۰	-	۳۰/۰	*	۲۸/۷	۳۰/۶
سن اظهار نشده	۲۳	۲	*	۲	-	۲۱	۱۳
بیانه سن	۲۸/۸	۳۰/۰	-	۳۰/۰	*	۲۸/۷	۳۰/۶

* - در مواردیکه جمع کل کمتر از ۱۰۰ باشد چند درصد و بیانه نشان داده نمیشود.

بقیه جدول شماره ۱۰ - منبع فعالیت اقتصادی بر حسب سن و جنس در جمعیت از ده ساله بیابای حوزه سرشماری سنندج : آبانماه ۱۳۳۵ (توامبر ۱۹۵۶)
(سن اظهارنشده نیز جزو جمع سنین ازده ساله بیابا منظور شده است)

غیرفعال از نظر اقتصادی		فعال از نظر اقتصادی					جمع کل	سن و جنس
محصل	زن خانه دار	جمع	در جستجوی کار	شاغل بکار	چند درصد	جمع		
<u>بقیه نقاط حوزه سرشماری سنندج</u>								
<u>مردوزن</u>								
۱۴	۱۱۰۹	۶۱۴۴۷	۷۶۲۷۰	۶۸۳	۷۱۴۸۸	۴۸/۷	۷۲۴۷۱	
جمع ازده ساله بیابا								
۶۹	۶۵۵	۴۸۸۶	۱۳۵۵۰	۴۹	۴۴۱۷	۲۴/۸	۴۴۶۶	
۷۹	۲۴۹	۶۵۵۴	۶۹۸۲	۳۹۲	۶۵۹۳	۴۸/۶	۶۶۰۶	
۹۵	۸۲	۸۱۹۲	۸۱۷۰	۱۳۶	۷۸۷۸	۴۷/۲	۸۰۱۴	
۶۵	۷۰	۱۹۰۲۲	۱۹۴۵۷	۲۰۶	۱۹۰۰۴	۵۱/۰	۲۰۲۵۰	
۶۶	۷	۶۲۶۸	۶۵۹۱	۸۰	۶۲۶۵	۵۸/۸	۶۳۷۰	
۱۱۴	-	۶۵۸۱	۷۱۹۵	۴۹	۸۴۸۹	۵۳/۳	۸۵۳۸	
۶۹	-	۴۱۱۱	۵۱۳۸	۴۸	۶۱۳۳	۵۴/۶	۶۱۸۱	
۴۲	۱	۲۳۰۴	۵۳۴۷	۲۲	۴۶۸۰	۴۶/۸	۴۷۰۲	
۳۵	۴	۲۱	۴۰	-	۱	*	۱	
۴/۳	۱۴/۰	۲۰/۶	۲۹/۴	۲۱/۸	۲۲/۶	-	۲۳/۵	
<u>سرد</u>								
۲۲۵	۱۰۶۰	-	۷۷۸۵	۶۸۱	۶۶۲۸۹	۶۰/۰	۷۰۲۷۰	
جمع ازده ساله بیابا								
۲۲۲	۶۵۸	-	۴۸۸۰	۴۹	۴۹۵۷	۴۶/۳	۴۹۰۶	
۱۰۵	۲۲۹	-	۳۴۴	۳۹۳	۵۹۰۴	۹۴/۸	۶۲۹۷	
۱۲۲	۸۲	-	۲۰۴	۱۳۶	۷۶۱۰	۱۷/۴	۷۷۴۶	
۲۴۶	۷۰	-	۳۱۶	۲۰۶	۱۹۵۹۱	۶۸/۴	۱۹۷۷۵	
۲۰۶	۱	-	۲۱۲	۷۱	۱۳۲۹۱	۶۸/۴	۱۳۳۷۰	
۳۳۱	-	-	۳۳۱	۴۹	۸۲۱۰	۹۶/۱	۸۲۵۹	
۳۱۰	-	-	۳۱۰	۴۸	۵۹۵۰	۶۵/۱	۵۹۹۸	
۱۷۹	۱	-	۱۱۸۰	۲۳	۴۵۰	۷۹/۶	۴۶۱۱	
۴	۴	-	۸	-	۸	*	۸	
۳/۱	۱۴/۰	-	۱۳/۱	۲۱/۸	۲۲/۷	-	۲۳/۵	
<u>زن</u>								
۳۸۶	۴۹	۶۱۴۴۷	۶۸۴۸۵	۲	۶۸۴۸۳	۲/۱	۶۸۴۸۱	
جمع ازده ساله بیابا								
۷۴۷	۳۷	۴۸۸۶	۸۶۷۰	-	۲۶۰	۲/۹	۲۶۰	
۷۴	۱۰	۶۵۵۴	۶۶۳۸	-	۳۰۶	۴/۴	۳۰۶	
۷۳	۱	۸۱۹۲	۸۲۶۶	-	۲۶۸	۲/۰	۲۶۸	
۱۱۹	-	۱۹۰۲۲	۱۹۱۴۱	-	۴۷۵	۲/۴	۴۷۵	
۱۱۰	۱	۶۲۶۸	۶۳۹۱	۱	۳۳۴	۳/۴	۳۳۵	
۲۸۲	-	۶۵۸۱	۶۸۶۴	-	۲۷۹	۳/۹	۲۷۹	
۷۰۹	-	۴۱۱۱	۴۸۲۸	-	۱۸۳	۳/۷	۱۸۳	
۸۱۳	-	۲۳۰۴	۴۱۶۷	۱	۶۰	۲/۱	۶۱	
۱۱	-	۲۱	۳۲	-	۱	*	۱	
۱۴/۷	*	۲۰/۶	۲۰/۳	*	۲۰/۵	-	۲۰/۵	

در مواردیکه جمع کل کمتر از ۱۰۰ باشد چند درصد و میانه نشان داده نمیشود.

۳۰/۱

جدول شماره ۱۱ - تقسیمات عمده مشاغل بر حسب سن و جنس در جمعیت مشاغل بکار ازده ساله بیابای حوزه سرشماری سنندج : آبانماه ۱۳۳۵ (نوامبر ۱۹۵۶)
(من اظهار نشده نیز جزا جمع سنین ازده ساله بیابا منظور شده است)

سن اظهار شده	۱۵ ساله بیابا	۱۵-۱۶ ساله	۲۰-۲۴ ساله	۲۰-۲۴ ساله	۱۵-۱۶ ساله	۱۰-۱۴ ساله	جمع ازده ساله بیابا	تقسیمات عمده مشاغل و جنس
<u>کل حوزه سرشماری سنندج</u>								
<u>مردان</u>								
۲۳	۵ ۳۹۱	۱۷ ۱۹۳	۳۸ ۶۸۷	۱۱ ۶۵۱	۷ ۲۹۶	۴ ۱۷۵	۸۵ ۲۳۴	جمع مشاغلین
۲	۶۸	۲۴۴	۴۷۶	۸۶	۶	۱	۸۸۶	مشاغل حرفه ای - فنی و کارهای مربوط بآن
۱	۵۸	۴۴۱	۶۲۵	۵۷	۵	-	۱ ۱۸۷	مشاغل مربوط با مورد اداری و منشی گری و امور مربوط بآن
۱	۳۰۴	۱۰۷	۱ ۶۱۷	۲۲۰	۱۶۳	۵۶	۳ ۳۴۸	فروش و مشاغل مربوط بآن
۲	۴ ۱۰۴	۱۱ ۸۳۹	۲۶ ۴۸۹	۵ ۴۹۳	۴ ۶۸۵	۳ ۷۰۲	۵۶ ۳۱۴	مشاغل مربوط به زراعت و جنگلبانی و شکار و ماهیگیری
۱	۴	۲۷	۴۲	۳	۵	-	۸۲	امور مربوط با استخراج معدن و استخراج سنگ و حفاری
۱	۶۵	۳۴۷	۱ ۱۱۸	۲۰۰	۱۲۴	۳۰	۱ ۸۸۵	مشاغل مربوط بحمل و نقل
۶	۴۰۰	۱ ۴۴۷	۲ ۹۴۷	۶۱۷	۵۲۵	۳۱۳	۶ ۲۵۳	حرفه های صنعتی و عملیات تولیدی و مشاغل مربوط بآن
۱۵	۳۱۰	۱ ۴۱۰	۳ ۰۱۴	۶۱۴	۸۳۸	۷۶۰	۷ ۲۶۱	مشاغل مربوط بانجام خدمات (سرویسها)
۶	۸۶	۵۳۱	۲ ۲۷۹	۴ ۰۵۸	۶۴۵	۱۱۳	۸ ۰۱۸	مشاغل مربوط به خدمات ثابت ارتشی و مشاغل کسه دقیقا مشخص و یا اظهار نشده
<u>سود</u>								
۳۰	۵ ۲۴۲	۱۶ ۴۵۱	۳۷ ۴۶۴	۱۱ ۲۵۷	۶ ۷۱۸	۴ ۵۰۷	۸۱ ۷۵۲	جمع مشاغلین
۱	۶۵	۲۲۷	۴۱۱	۷۳	۴	۱	۷۸۲	مشاغل حرفه ای - فنی و کارهای مربوط بآن
۱	۵۸	۴۳۸	۶۱۷	۵۵	۵	-	۱ ۱۷۴	مشاغل مربوط با مورد اداری و منشی گری و امور مربوط بآن
۱	۳۰۱	۸۱۱	۱ ۶۱۰	۲۱۹	۱۶۳	۵۵	۳ ۳۲۰	فروش و مشاغل مربوط بآن
۲	۴ ۰۸۸	۱۱ ۷۳۹	۲۶ ۲۷۹	۵ ۴۷۷	۴ ۶۱۱	۳ ۶۲۱	۵۵ ۸۲۴	مشاغل مربوط به زراعت و جنگلبانی و شکار و ماهیگیری
۱	۴	۲۷	۴۱	۳	۵	-	۸۱	امور مربوط با استخراج معدن و استخراج سنگ و حفاری
۱	۶۵	۳۴۷	۱ ۱۱۵	۱۹۹	۱۲۳	۳۰	۱ ۸۸۰	مشاغل مربوط بحمل و نقل
۳	۳۵۱	۱ ۲۰۹	۲ ۴۵۰	۴۶۸	۳۷۲	۲۰۸	۵ ۰۶۶	حرفه های صنعتی و عملیات تولیدی و مشاغل مربوط بآن
۱۴	۲۲۰	۱ ۰۵۲	۲ ۵۳۹	۷۴۷	۵۷۷	۴۸۱	۵ ۶۳۱	مشاغل مربوط بانجام خدمات (سرویسها)
۶	۸۵	۵۲۶	۲ ۲۷۲	۴ ۰۵۶	۶۳۸	۱۱۱	۷ ۹۹۴	مشاغل مربوط به خدمات ثابت ارتشی و مشاغل کسه دقیقا مشخص و یا اظهار نشده
<u>زن</u>								
۳	۱۵۷	۷۳۹	۱ ۲۲۲	۳۹۴	۴۱۸	۴۶۸	۳ ۴۸۲	جمع مشاغلین
۱	۳	۱۷	۶۵	۱۶	۲	-	۱۰۴	مشاغل حرفه ای - فنی و کارهای مربوط بآن
-	-	۳	۸	۲	-	-	۱۳	مشاغل مربوط با مورد اداری و منشی گری و امور مربوط بآن
-	۳	۱۶	۷	۱	-	۱	۲۸	فروش و مشاغل مربوط بآن
-	۱۶	۱۰۳	۱۶۰	۵۶	۷۴	۸۱	۴۹۰	مشاغل مربوط به زراعت و جنگلبانی و شکار و ماهیگیری
-	-	-	۱	-	-	-	۱	امور مربوط با استخراج معدن و استخراج سنگ و حفاری
-	-	-	۳	۱	۱	-	۵	مشاغل مربوط بحمل و نقل
۱	۴۴	۲۳۸	۴۹۷	۱۴۶	۱۵۳	۱۰۵	۱ ۱۸۷	حرفه های صنعتی و عملیات تولیدی و مشاغل مربوط بآن
۱	۹۰	۳۵۷	۴۷۵	۱۶۷	۲۶۱	۲۷۹	۱ ۶۳۰	مشاغل مربوط بانجام خدمات (سرویسها)
-	۱	۵	۷	۲	۷	۲	۲۴	مشاغل مربوط به خدمات ثابت ارتشی و مشاغل کسه دقیقا مشخص و یا اظهار نشده

بقیه جدول شماره ۱۰ - وضع فعالیت اقتصادی بر حسب سن و جنس در جمعیت از ده ساله بیایای حوزه سرشماری مستدج : آبانماه ۱۳۳۵ (توامبر ۱۹۵۶)
(سن اظهار نشده نیز جز جمع سنین از ده ساله بیالا منظور شده است)

غیرفعال از نظر اقتصادی			فعال از نظر اقتصادی				جمع کل	سن و جنس
محصل	زن خانداندار	جمع	در جستجوی کار	شاغل بکار	چند درصد	جمع		
<u>بقیه نقاط حوزه سرشماری مستدج</u>								
<u>مردوزن</u>								
جمع از ده ساله بیالا								
۱۴	۱۱-۱	۳۱ ۴۴۷	۷۶ ۲۷۰	۹۸۲	۷۱ ۴۸۸	۴۸/۷	۷۲ ۴۷۱	
۳۶	۳۶-۱	۴ ۸۸۶	۱۳ ۵۵۰	۴۱	۴ ۴۱۷	۲۴/۸	۴ ۴۱۶	
۷۶	۷۶-۱	۶ ۵۵۴	۶ ۹۸۲	۳۹۲	۶ ۲۱۲	۴۸/۶	۶ ۶۰۴	
۹۵	۹۵-۱	۸ ۶۹۲	۸ ۹۷۰	۱۳۶	۷ ۸۷۸	۴۷/۲	۸ ۰۱۴	
۶۵	۶۵-۱	۷۰	۱۹ ۴۵۷	۲۰۶	۲۰ ۰۴۴	۵۱/۰	۲۰ ۲۵۰	
۱۶	۱۶-۱	۱ ۲۶۸	۱ ۵۹۱	۸۰	۱۳ ۶۲۵	۵۸/۸	۱۳ ۷۰۵	
۱۴	۱۴-۱	۶ ۵۸۱	۷ ۱۹۵	۴۱	۸ ۴۸۱	۵۴/۳	۸ ۵۲۸	
۱۹	۱۹-۱	۴ ۱۱۹	۵ ۳۳۸	۴۸	۶ ۱۳۲	۵۴/۶	۶ ۱۸۱	
۴۲	۴۲-۱	۲۳۰۰	۵ ۲۴۷	۲۲	۴ ۶۸۰	۴۶/۸	۴ ۷۰۲	
۱۵	۱۵-۱	۲۱	۴۰	-	۱	۱	۱	
یا نه سن								
۳	۱۴/۰	۳۰/۱	۲۹/۴	۲۱/۸	۳۲/۱	-	۳۲/۵	
<u>سرد</u>								
جمع از ده ساله بیالا								
۳۵	۱۰-۱	-	۷ ۷۸۵	۶۸۱	۶۶ ۳۸۱	۹۰/۰	۷۰ ۲۷۰	
۱۲۲	۱۲-۱	-	۴ ۸۸۰	۴۱	۴ ۱۵۷	۴۶/۳	۴ ۲۰۶	
۱۰۰	۱۰-۱	-	۳۱۴	۳۹۲	۵ ۹۰۴	۹۴/۸	۶ ۲۹۷	
۱۳۲	۱۳-۱	-	۲۰۴	۱۳۶	۷ ۶۱۰	۹۷/۴	۷ ۷۴۶	
۱۴۶	۱۴-۱	-	۳۱۶	۲۰۶	۱۹ ۵۶۹	۹۸/۴	۱۹ ۷۷۵	
۱۰۶	۱۰-۱	-	۳۱۲	۷۶	۱۳ ۳۹۱	۹۸/۴	۱۳ ۳۷۰	
یا نه سن								
۳۴۱	۱۴-۱	-	۳۳۱	۴۱	۸ ۲۱۰	۹۶/۱	۸ ۲۵۹	
۳۳۰	۳۳-۱	-	۳۱۰	۴۸	۵ ۹۵۰	۹۵/۱	۵ ۹۹۸	
۱۷۱	۱۷-۱	-	۱ ۱۸۰	۲۱	۴ ۵۹۰	۷۹/۶	۴ ۶۱۱	
۴	۴-۱	-	۸	-	۸	۱	۱	
یا نه سن								
۳/۱	۱۴/۰	-	۱۳/۱	۲۱/۸	۳۲/۷	-	۳۲/۵	
<u>زن</u>								
جمع از ده ساله بیالا								
۳۸۹	۱۱-۱	۳۱ ۴۴۷	۳۸ ۴۸۵	۴	۴ ۱۹۹	۳/۱	۴ ۲۰۱	
۷۴۷	۷۴-۱	۴ ۸۸۶	۸ ۹۷۰	-	۴۶۰	۲/۹	۸ ۹۳۰	
۷۴	۷۴-۱	۶ ۵۵۴	۶ ۶۳۸	-	۳۰۹	۴/۴	۶ ۶۴۷	
۷۳	۷۳-۱	۸ ۶۹۲	۸ ۷۶۶	-	۶۶۸	۳/۰	۸ ۰۳۴	
۱۳۹	۱۳-۱	۱۹ ۴۵۷	۱۹ ۴۴۱	-	۴۷۵	۲/۴	۱۹ ۶۱۶	
۱۴۰	۱۴-۱	۱ ۲۶۸	۱ ۳۷۹	۱	۲۳۴	۲/۴	۱ ۷۱۴	
یا نه سن								
۲۸۳	۲۸-۱	۶ ۵۸۱	۶ ۸۶۴	-	۲۷۹	۲/۹	۷ ۱۴۳	
۷۰۹	۷۰-۱	۴ ۱۱۹	۴ ۸۹۸	-	۱۸۲	۳/۷	۵ ۰۱۱	
۸۶۳	۸۶-۱	۲۳۰۰	۴ ۱۱۷	۱	۱۰	۱/۱	۴ ۲۵۸	
۱۱	۱۱-۱	۲۱	۳۲	-	۱	۱	۳۲	
یا نه سن								
۱۴/۷	۳۰/۱	۳۰/۱	۳۰/۳	-	۳۰/۵	-	۳۰/۵	

- در مواردی که جمع کل کمتر از ۱۰۰ باشد چند درصد و بیان نشان داده نمیشود.

۳۰/۳

جدول شماره ۱ - تقسیمات عمده مشاغل بر حسب سن و جنس در جمعیت مشاغل بکار ازرده ساله بیابای حوزه سرشماری سنندج - آبانماه ۱۳۳۵ (نوامبر ۱۹۵۶)
(سن اظهار نشده نیز جزو جمع سنین ازرده ساله بیابا منظور شده است)

سن اظم نشده	۶۵-ساله بیابا	۴۵-۶۴ ساله	۲۵-۴۴ ساله	۱۵-۲۴ ساله	۱۰-۱۴ ساله	۱-۹ ساله	جمع ازرده ساله بیابا	تقسیمات عمده مشاغل و جنس
<u>ککل حوزه سرشماری سنندج</u>								
<u>مرد</u>								
۲۳	۵ ۳۹۹	۱۷ ۱۹۳	۳۸ ۱۸۷	۱۱ ۶۵۱	۷ ۲۹۹	۱ ۱۷۵	۸۵ ۲۳۴	جمع مشاغلین
۲	۶۸	۲۴۴	۴۷۶	۸۹	۶	۱	۸۸۶	مشاغل حرفه ای - فنی و کارهای مربوط بآن
۱	۵۸	۴۴۱	۶۲۵	۵۷	۵	-	۱ ۱۸۷	مشاغل مربوط با امور اداری و منشی گری و امور مربوط بآن
۱	۳۰۴	۱۰۷	۱ ۶۶۷	۲۲۰	۱۶۳	۵۶	۳ ۳۴۸	فروش و مشاغل مربوط بآن
۲	۱ ۱۰۴	۱۱ ۸۳۹	۲۶ ۴۸۹	۵ ۴۹۳	۴ ۶۸۵	۳ ۷۰۲	۵۶ ۳۱۴	مشاغل مربوط به زراعت و جنگلیانی و شکار و ماهیگیری
۱	۴	۲۷	۴۲	۳	۵	-	۸۲	امور مربوط با استخراج معدن و استخراج سنگ و حفاری
۱	۶۵	۲۴۷	۱ ۱۱۸	۲۰۰	۱۲۴	۳۰	۱ ۸۸۵	مشاغل مربوط بحمل و نقل
۴	۴۰۰	۱ ۴۴۷	۲ ۱۴۷	۶۱۷	۵۲۵	۳۱۳	۶ ۲۵۳	حرفه های صنعتی و عملیات تولیدی و مشاغل مربوط بآن
۱۵	۳۱۰	۱ ۴۱۰	۳ ۰۱۴	۹۱۴	۸۲۸	۷۱۰	۷ ۲۶۱	مشاغل مربوط بانجام خدمات (سرپرستها)
۶	۸۶	۵۲۱	۲ ۲۷۹	۴ ۰۵۸	۹۴۵	۱۱۳	۸ ۰۱۸	مشاغل مربوط به خدمات ثابت ارتشی و مشاغل کسه دقیقا مشخص یا اظهار نشده
<u>سرد</u>								
۳۰	۵ ۲۴۲	۱۶ ۴۵۴	۳۷ ۴۶۴	۱۱ ۲۵۷	۶ ۷۹۸	۴ ۵۰۷	۸۱ ۷۵۲	جمع مشاغلین
۱	۶۵	۲۲۷	۴۱۱	۷۳	۴	۱	۷۸۴	مشاغل حرفه ای - فنی و کارهای مربوط بآن
۱	۵۸	۴۳۸	۶۱۷	۵۵	۵	-	۱ ۱۷۴	مشاغل مربوط با امور اداری و منشی گری و امور مربوط بآن
۱	۳۰۱	۸۹۱	۱ ۶۶۰	۲۱۹	۱۶۳	۵۵	۳ ۳۲۰	فروش و مشاغل مربوط بآن
۲	۱ ۰۸۸	۱۱ ۷۳۶	۲۶ ۳۲۹	۵ ۴۲۷	۴ ۶۱۱	۳ ۶۲۱	۵۵ ۸۲۴	مشاغل مربوط به زراعت و جنگلیانی و شکار و ماهیگیری
۱	۴	۲۷	۴۱	۳	۵	-	۸۱	امور مربوط با استخراج معدن و استخراج سنگ و حفاری
۱	۶۵	۲۴۷	۱ ۱۱۵	۱۶۹	۱۲۳	۳۰	۱ ۸۸۰	مشاغل مربوط بحمل و نقل
۳	۳۵۶	۱ ۲۰۹	۲ ۴۵۰	۴۶۸	۳۷۲	۲۰۸	۵ ۰۶۶	حرفه های صنعتی و عملیات تولیدی و مشاغل مربوط بآن
۱۴	۲۲۰	۱ ۰۵۳	۲ ۵۲۹	۷۴۷	۵۷۷	۴۸۱	۵ ۶۳۱	مشاغل مربوط بانجام خدمات (سرپرستها)
۶	۸۵	۵۲۹	۲ ۲۷۲	۴ ۰۵۶	۹۳۸	۱۱۱	۷ ۹۹۴	مشاغل مربوط به خدمات ثابت ارتشی و مشاغل کسه دقیقا مشخص یا اظهار نشده
<u>زن</u>								
۳	۱۵۷	۷۳۹	۱ ۲۳۲	۳۹۴	۴۹۸	۴۶۸	۳ ۴۸۲	جمع مشاغلین
۱	۳	۱۷	۶۵	۱۶	۲	-	۱۰۴	مشاغل حرفه ای - فنی و کارهای مربوط بآن
-	-	۳	۸	۲	-	-	۱۳	مشاغل مربوط با امور اداری و منشی گری و امور مربوط بآن
-	۳	۱۶	۷	۱	-	۱	۲۸	فروش و مشاغل مربوط بآن
-	۱۶	۱۰۳	۱۶۰	۵۶	۲۴	۸۱	۴۶۰	مشاغل مربوط به زراعت و جنگلیانی و شکار و ماهیگیری
-	-	-	۱	-	-	-	۱	امور مربوط با استخراج معدن و استخراج سنگ و حفاری
-	-	-	۳	۱	۱	-	۵	مشاغل مربوط بحمل و نقل
۱	۴۴	۲۳۸	۴۹۷	۱۴۹	۱۵۳	۱۰۵	۱ ۱۸۲	حرفه های صنعتی و عملیات تولیدی و مشاغل مربوط بآن
۱	۱۰	۳۵۷	۴۷۵	۱۱۷	۲۶۱	۲۷۹	۱ ۶۳۰	مشاغل مربوط بانجام خدمات (سرپرستها)
-	۱	۵	۷	۲	۷	۲	۲۴	مشاغل مربوط به خدمات ثابت ارتشی و مشاغل کسه دقیقا مشخص یا اظهار نشده

بینه جدول شماره ۶۱ - تقسیمات عمده مشاغل بر حسب سن و جنس در جمعیت مشاغل بکار ازنه ساله بیلابی حوزه سرشماری سنندج : آبانماه ۱۳۳۵ (تراجم ۱۹۵۶)
(سن اظهار نشده نیز جزو جمع سنین ازنه ساله بیلابی منظور نشده است)

سن ازنه	جمع ازنه ساله بیلابی	۱۰-۱۴ ساله	۱۵-۱۹ ساله	۲۰-۲۴ ساله	۲۵-۳۴ ساله	۳۵-۴۴ ساله	۴۵-۵۴ ساله	۵۵-۶۴ ساله	تقسیمات عمده مشاغل و جنس
<u>سپهر سنندج</u>									
<u>مردان</u>									
۲۴	۱۳ ۷۴۶	۵۵۸	۱ ۰۸۳	۳ ۷۷۳	۵ ۰۱۸	۲ ۵۷۱	۷۱۶	۲۴	جمع شاغلین
۱	۴۰۱	۱	۵	۴۷	۲۴۳	۸۰	۲۴	۱	مشاغل حرفه ای - فنی و کارهای مربوط بان
۱	۸۵۱	-	۵	۴۵	۴۵۵	۲۹۹	۴۶	۱	مشاغل مربوط با امور اداری و منشی گری و امور مربوط بان
۱	۱ ۸۰۲	۳۶	۱۰۷	۱۲۶	۷۸۵	۵۳۴	۲۱۰	۱	فروش و مشاغل مربوط بان
-	۴۶۶	۳۰	۲۸	۴۳	۱۲۶	۱۱۲	۵۷	-	مشاغل مربوط به زراعت و جنگلبانی و شکار و ماهیگیری
۱	۶۶	-	۵	۳	۳۲	۲۳	۲	۱	امور مربوط با استخراج معدن و استخراج سنگ و حفاری

۱	۱۹۱	۷	۲۰	۱۹	۱۰۵	۳۱	۸	۱	مشاغل مربوط بحمل و نقل
۳	۲ ۶۷۶	۲۲۱	۳۴۵	۳۰۵	۱ ۱۲۷	۵۴۰	۱۶۵	۳	حرفه های صنعتی و عملیات تولیدی و مشاغل مربوط بان
۱۲	۲ ۷۶۰	۲۵۴	۲۴۵	۲۹۷	۱ ۰۱۷	۷۳۵	۲۰۰	۱۲	مشاغل مربوط بانجام خدمات (سروسها)
۴	۴ ۵۳۳	۶	۳۲۳	۲ ۸۸۸	۱ ۰۴۸	۲۳۷	۲۷	۴	مشاغل مربوط به خدمات ثابت ارتشی و مشاغل کسبه دقیقا مشخص و با اظهار نشده
<u>سپرد</u>									
۲۲	۱۲ ۴۶۳	۳۵۰	۸۹۴	۳ ۶۱۷	۴ ۶۰۴	۲ ۲۹۴	۶۵۲	۲۲	جمع شاغلین
-	۳۲۰	۱	۳	۲۷	۱۸۳	۷۳	۲۳	-	مشاغل حرفه ای - فنی و کارهای مربوط بان
۱	۸۳۹	-	۵	۴۳	۴۴۷	۲۹۷	۴۶	۱	مشاغل مربوط با امور اداری و منشی گری و امور مربوط بان
۱	۱ ۷۷۷	۳۶	۱۰۷	۱۲۵	۷۷۹	۵۱۱	۲۰۷	۱	فروش و مشاغل مربوط بان
-	۴۵۹	۲۹	۲۷	۴۲	۱۹۵	۱۰۹	۵۷	-	مشاغل مربوط به زراعت و جنگلبانی و شکار و ماهیگیری
۱	۶۵	-	۵	۳	۳۱	۲۳	۲	۱	امور مربوط با استخراج معدن و استخراج سنگ و حفاری

۱	۱۹۱	۷	۱۰	۱۹	۱۰۵	۳۱	۸	۱	مشاغل مربوط بحمل و نقل
۳-۳	۲ ۳۱۸	۱۵۹	۲۶۹	۲۶۶	۱ ۰۲۸	۴۶۲	۱۳۴	۳-۳	حرفه های صنعتی و عملیات تولیدی و مشاغل مربوط بان
۱۱	۱ ۶۶۵	۱۱۲	۱۲۷	۲۲۴	۷۸۹	۵۴۴	۱۴۸	۱۱	مشاغل مربوط بانجام خدمات (سروسها)
۴	۴ ۵۲۹	۶	۳۲۱	۲ ۸۸۸	۱ ۰۴۷	۲۳۶	۲۷	۴	مشاغل مربوط به خدمات ثابت ارتشی و مشاغل کسبه دقیقا مشخص و با اظهار نشده
<u>زن</u>									
۲	۱ ۲۸۳	۲۰۸	۱۸۹	۱۴۶	۴۱۴	۲۷۷	۶۷	۲	جمع شاغلین
۱	۸۱	-	۲	۱۰	۶۰	۷	۱	۱	مشاغل حرفه ای - فنی و کارهای مربوط بان
-	۱۲	-	-	۲	۸	۲	-	-	مشاغل مربوط با امور اداری و منشی گری و امور مربوط بان
-	۲۵	-	-	۱	۶	۱۵	۳	-	فروش و مشاغل مربوط بان
-	۷	۱	۱	۱	۱	۳	-	-	مشاغل مربوط به زراعت و جنگلبانی و شکار و ماهیگیری
-	۱	-	-	-	۱	-	-	-	امور مربوط با استخراج معدن و استخراج سنگ و حفاری

-	۱۹۱	-	-	-	-	-	-	-	مشاغل مربوط بحمل و نقل
-	۳۵۸	۶۵	۷۶	۳۹	۱۰۹	۵۸	۱۱	-	حرفه های صنعتی و عملیات تولیدی و مشاغل مربوط بان
۱	۷۹۵	۱۴۲	۱۰۸	۷۳	۲۲۸	۱۶۱	۵۳	۱	مشاغل مربوط بانجام خدمات (سروسها)
-	۴	-	۲	-	۱	۱	-	-	مشاغل مربوط به خدمات ثابت ارتشی و مشاغل کسبه دقیقا مشخص و با اظهار نشده

بینه جدول شماره ۱۱ - تسهیلات عهده مشاغل بر حسب سن و جنس در محدوده مشاغل پانوازده ساله قبلائی حوزه سرشماری سنتدج - آبانماه ۱۳۳۵ (نوامبر ۱۹۵۶)
(سن اظهارشده نیز نیز جمع سنین ازده ساله قبلائی منظور شده است)

سن اظهار شده	۱۰-۱۵ ساله قبلا	۱۵-۲۰ ساله	۲۰-۲۵ ساله	۲۵-۳۰ ساله	۳۰-۳۵ ساله	۳۵-۴۰ ساله	جمع ازده ساله قبلا	تسهیلات عهده مشاغل و جنس
<u>بینه نژاد حوزه سرشماری سنتدج</u>								
<u>مردوزن</u>								
جمع شاغلین	۴۶۸۰	۱۴۲۲	۲۲۶۹	۷۸۷۸	۶۲۱۷	۴۴۱۷	۷۱۴۸۸	
۱	۴۴	۱۶۰	۲۷۳	۴۲	۱	-	۴۱۰	مشاغل حرفه ای - فنس و کارهای مربوط بآن
-	۱۱	۱۴۴	۱۷۰	۱۲	-	-	۷۳۶	مشاغل مربوط با امور اداری و منشی گری و امور مربوط بآن
-	۳۰	۳۷۳	۱۱۲	۱۴	۵۶	۱۷	۱۰۴۶	فروش و مشاغل مربوط بآن
۲	۱۰۴۷	۱۱۲۲۷	۲۱۲۲۳	۵۴۵۰	۴۶۵۷	۳۶۷۲	۵۰۸۴۸	مشاغل مربوط به زراعت و جنگلیانی و شکار و ماهیگیری
-	۲	۴	۱۰	-	-	-	۱۶	امور مربوط با استخراج معدن و استخراج سنگ و حفاری
-	۵۷	۳۱۶	۱۰۱۳	۱۸۱	۱۰۴	۲۷	۱۶۶۴	مشاغل مربوط بحمل و نقل
۱	۲۵۵	۱۲۷	۱۸۱۰	۳۱۲	۱۸۰	۱۲	۳۵۷۷	حرفه های صنعتی و عملیات تولیدی و مشاغل مربوط بآن
۳	۱۱۰	۲۷۵	۱۶۱۷	۶۱۷	۵۹۳	۵۰۶	۴۵۰۱	مشاغل مربوط بانجام خدمات (سروسها)
۲	۵۹	۴۹۰	۱۳۷۱	۱۱۷۰	۶۳۲	۱۰۷	۳۴۸۵	مشاغل مربوط به خدمات ثابت ارتشی و مشاغل کسه دقیقا مشخص و با اظهار نشده
<u>میسوزن</u>								
جمع شاغلین	۴۵۴۰	۱۴۱۶۰	۲۲۸۶۰	۷۶۱۰	۵۶۰۴	۴۱۵۷	۶۶۲۸۶	
۱	۴۲	۱۵۴	۲۳۸	۳۶	۱	-	۴۶۲	مشاغل حرفه ای - فنس و کارهای مربوط بآن
-	۱۲	۱۴۱	۱۷۰	۱۲	-	-	۳۳۵	مشاغل مربوط با امور اداری و منشی گری و امور مربوط بآن
-	۳۰	۳۷۳	۱۱۲	۱۴	۵۶	۱۷	۱۰۴۶	فروش و مشاغل مربوط بآن
۲	۱۰۳۱	۱۱۲۲۷	۲۱۱۳۴	۵۳۱۵	۴۵۸۴	۳۵۹۲	۵۵۶۹۵	مشاغل مربوط به زراعت و جنگلیانی و شکار و ماهیگیری
-	۲	۴	۱۰	-	-	-	۱۶	امور مربوط با استخراج معدن و استخراج سنگ و حفاری
-	۵۷	۳۱۶	۱۰۱۳	۱۸۰	۱۰۳	۲۳	۱۶۸۹	مشاغل مربوط بحمل و نقل
-	۲۱۱	۷۴۷	۱۴۲۲	۲۰۲	۱۰۳	۵۹	۲۷۴۸	حرفه های صنعتی و عملیات تولیدی و مشاغل مربوط بآن
۳	۷۲	۵۰۶	۱۷۵۰	۵۲۳	۴۴۰	۳۶۹	۳۶۶۶	مشاغل مربوط بانجام خدمات (سروسها)
۲	۵۸	۴۹۰	۱۳۶۵	۱۱۶۸	۶۱۷	۱۰۵	۳۴۶۵	مشاغل مربوط به خدمات ثابت ارتشی و مشاغل کسه دقیقا مشخص و با اظهار نشده
<u>زن</u>								
جمع شاغلین	۴۶۰	۴۶۲	۸۰۴	۶۶۸	۳۰۹	۶۶۰	۲۱۱۹	
-	۲	۱۰	۵	۶	-	-	۲۲	مشاغل حرفه ای - فنس و کارهای مربوط بآن
-	-	۱	-	-	-	-	۱	مشاغل مربوط با امور اداری و منشی گری و امور مربوط بآن
-	-	۱	۱	-	-	-	۳	فروش و مشاغل مربوط بآن
-	۱۶	۱۰۰	۱۵۶	۵۵	۷۲	۸۰	۴۸۳	مشاغل مربوط به زراعت و جنگلیانی و شکار و ماهیگیری
-	-	-	-	-	-	-	-	امور مربوط با استخراج معدن و استخراج سنگ و حفاری
-	-	-	۷	۱	۱	-	۵	مشاغل مربوط بحمل و نقل
۱	۳۳	۱۸۰	۳۸۸	۱۱۰	۷۷	۴۰	۸۲۱	حرفه های صنعتی و عملیات تولیدی و مشاغل مربوط بآن
-	۳۸	۱۶۶	۲۴۷	۹۴	۱۵۳	۱۲۷	۸۳۵	مشاغل مربوط بانجام خدمات (سروسها)
-	۱	۴	۶	۲	۵	۲	۲۰	مشاغل مربوط به خدمات ثابت ارتشی و مشاغل کسه دقیقا مشخص و با اظهار نشده

جدول شماره ۱۲ - طبقات مشاغل بر حسب وضع اشتغال و جنس در جمعیت شاغل بکارزده ساله بهایای حوزه سرشماری سنندج : آبانماه ۱۳۳۵ (نوامبر ۱۹۵۶)

وضعیت اظهارشد	کارکنان خانوادگی بدون مزد	مزد بگیر	مستخدم دولت	کارکنانیکه برای خود کار میکنند	کارفرما	جمع شاغلین	طبقات مشاغل و جنس
							کل حوزه سرشماری سنندج
							مرد و زن
							جمع ازده ساله بهایا
۴۶۰۷	۱۳۰۹۶	۲۴۰۰۷	۳۹۴۹	۲۸۲۸۱	۷۳۶	۸۰۲۳۴	
۱	-	۱۷۹	۴۰۲	۱۹۷	۷	۸۸۱	مشاغل حرفه ای - فن و کارهای مربوط بآن
-	-	-	۲	-	-	۲	اغل مربوط به علوم زیست شناسی (بیولوژی) و کشاورزی و کارهای مربوط بآن
-	-	۱۴	۶۶	۱۴	۱	۹۵	اغل مربوط به علوم طبیعی و بهداشتی و امور مربوط بآن
۱	-	۲۸	۲۷۷	۲۱	-	۳۲۶	اغل مربوط به تعلیم و تدریس و سایر امور مربوط بآن
-	-	-	۷	۳۲	۳	۴۲	اغل حقوقی که شامل قضات و وکلای دادگستری و دفترخانه های رسمی نیز میباشند
-	-	۱۰۰	۷	۱۹۸	۲	۳۱۲	اغل مدهی امور غیره و تمام المنعمه
-	-	۱۹	۲	۱۲	-	۳۳	اغل هنری - نویسندگی و سایر مشاغل تفریحی
-	-	۳	۱۱	۱۲	۱	۳۷	پرو مشاغل حرفه ای و فن و امور مشابه آن
۳	-	۱۰۲	۱۳۸	۸۱	۱۳	۱۱۸۷	مشاغل مربوط با مباداری و منشی گری و امور مربوط بآن
۱	-	۷۶	۱۲۰	۷۰	۱۲	۲۸۴	اغل مدیریت و اداره کردن امور (بجز کشاورزی)
۲	-	۷۶	۸۱۸	۶	۱	۹۰۳	فن گری و مشاغل دفتری و کارهای مربوط بآن
۸	۱۰۳	۳۸۱	۲۹	۲۷۱۰	۳۷	۳۳۴۸	فروش و مشاغل مربوط بآن
۴	۹۹	۳۶۹	۲۰	۲۴۶۹	۳۲	۲۹۹۸	بده فروش در رنگها و مشاوه ها
۴	۲	۱۱	۴	۲۴۸	-	۲۶۹	بده فروش دوره گرد ها
-	۲	۱	-	۷۳	۵	۸۱	بده فروش و مشاغل مربوط بآن
۹۴	۱۲۷۱۰	۱۱۰۴۳	۲۳۱	۳۱۱۷۲	۵۱۴	۵۶۳۱۴	مشاغل مربوط بزراعت - جنگلبانی - شکار و ماهیگیری
-	-	-	-	-	-	-	اغل زراعتی
۱۳	۱۲۷۰۳	۵۷۳۰	۲۳۱	۳۱۱۲۱	۵۱۴	۵۰۴۴۲	اغل مربوط بشکار و تله گذاری
-	-	۲	-	۱۲	-	۱۴	اغل مربوط به ماهیگیری
-	-	-	-	۱	-	۱	اغل مربوط به جنگلبانی (از جمله قطع اشجار)
-	-	۵۱	-	۷	-	۵۸	ه هاییکه در زراعت و شکار و ماهیگیری و جنگلبانی مشغول بکار هستند
۱	۷	۵۷۶۰	-	۳۱	-	۵۷۹۹	امور مربوط با استخراج معدن و استخراج سنگ و حفاری
۲	-	۶۹	-	۸	۳	۸۲	اغل مربوط بساختن و حمل آوردن مواد معدنی
-	-	۱۷	-	۶	۳	۲۶	اغل مربوط به چاه کنی
۲	-	۴۱	-	۲	-	۴۳	ه هاییکه در معدن و حفاری و استخراج سنگ مشغول کار هستند
-	-	۱	-	-	-	۱	مشاغل مربوط به حمل و نقل
-	۴۳	۵۶۲	۳۶	۱۲۱۱	۳	۱۸۸۵	غل مربوط به کشتیرانی و قایق رانی
-	-	-	-	۱	-	۱	غل مربوط برانندگی وسائط نقلیه موتوری
-	-	۹۴	۳۶	۲۱	۱	۱۵۲	غل مربوط برانندگی وسائط نقلیه ایگه برسيله حیوان کشیده میشوند (مانند گاری و درشکه و غیره)
-	۴۳	۴۶۸	-	۱۲۱۱	۲	۱۷۳۲	حرفه های صنعتی و ملیات تولیدی و مشاغل مربوط بآن
۱۸	۱۶۹	۳۳۱۸	۲۱۸	۲۳۹۴	۵۶	۱۲۵۳	غل مربوط به نساجی (غیر از قالی بانی)
۳	۲۰	۳۴۷	۱۰۶	۴۳۲	-	۶۱۳	غل مربوط بقالی بانی
۱	۳۰	۲۸۹	-	۳۱۴	۱	۶۴۰	غل مربوط بتهیه پوشاک و محصولات چرمی و قماش
۵	۵۷	۵۰۹	۱	۸۱۱	۲۰	۱۴۳۳	غل مربوط بسید سازی و جار سازی و ماهوت پان کن سازی
-	۱	۳	-	۱۳	-	۱۷	غل مربوط بساختن اشیاء چرمی و کارهای مربوط بآن
-	۸	۱۱۰	-	۲۰۷	۸	۴۱۳	غل مربوط بفلزکاری
۲	۳۱	۲۰۱	۴	۲۶۶	۸	۵۱۲	

بقیه جدول شماره ۱۲ - طبقات مشاغل برحسب وضع اشتغال و جنس در جمعیت مشاغل بکار ازرده ساله بیایای حوزه سرشماری سنندج : آبانماه ۱۳۳۰ (نوامبر ۱۹۵۶)

طبقات مشاغل و جنس	جمع مشاغلین	کارفرما	کارکنانیکه برای خود کار میکنند	مستخدم دولت	مزد بگیر	کارکنان خانوادگی بدون مزد	وضعیت اظهار نشده
کل حوزه سرشماری سنندج							
بقیه مردوزین							
مشاغل الکتریکی و الکترونیکی	۱۰	۱	۱	۱	۷	-	-
مشاغل ساختمانی و کارهای مربوط بآن که درجای دیگری طبقه بندی نشده	۱۰۹۳	۷	۸۲	۱۴	۱۳۰۶	-	۴
مشاغل مربوط به ماشینهای مستقر جراثقال و مشاغل مربوط به عملیات مکانیکی ماشینهای ساختمانی مستقر	۱۶	-	۵	۱	۱۰	-	-
مشاغل مربوط به چاپ - صحافی و تهیه محصولات کاغذی	۴	-	۲	-	۲	-	-
مشاغل مربوط به ساختن و کارهای مربوط بآن	۱	-	۱	-	-	-	-
مشاغل مربوط به ساختن مواد شیمیائی و کارهای مربوط بآن	۴۰	۱	۲۴	-	۱۴	۱	-
مشاغل مربوط به پوست و عمل آوردن آن	۳۱	-	۱۰	-	۲۱	۲	-
مشاغل مربوط به تهیه مواد غذایی و خانبات	۱۲۸	۱۰	۱۷۱	۷	۴۳	۷	-
حرفه های صنعتی و تولیدی و مشرفه و کارهای مربوط بآن	۶	-	۴	-	۱	-	۱
عمله هائیکه در پیشه های صنعتی مختلف برای تولید محصولات و عملیات مربوط بآنها کار میکنند	۳۶	-	۱۳	۴	۱۸	۱	-
مشاغل مربوط به انجام خدمات (سرویسها)	۷۲۶۱	۱۸	۲۹۸	۷۰۲	۶۱۸	۲۰	۵
مشاغل مربوط به خدمات محافظت و حرارت و نگهبانی	۹۱۸	-	۱	۱۷۷	۲۳۱	۱	-
خدمات خانگی و شخصی و کارهای مربوط بآن	۵۶۵	۱۷	۲۸۱	۷	۲۳۷	۱۹	۴
مشاغل خدمات متفرقه	۱۰	۱	۳	-	۸	-	-
عمله هائیکه در مشاغل مربوط به خدمات کار میکنند	۶۸۸	-	۵	۶۸	۶۱۴	-	۱
مشاغل مربوط به خدمات ثابت ارتشی و مشاغل که دقیقاً مشخص و یا اظهار نشده اند	۸۰۱۸	۸۵	۸	۱۳۴۳	۲۱۰۵	۱	۴۴۷۶
خدمات ثابت ارتشی	۱۳۱۹	-	-	۱۳۱۹	-	-	-
مشاغل که دقیقاً مشخص و یا اظهار نشده اند	۴۰۷۷	۸۵	۵	۲	۱۱	۱	۴۴۷۳
عمله هائیکه درجای دیگر طبقه بندی نشده اند	۲۱۲۲	-	۳	۱۲	۲۰۹۷	-	۳
مرد							
جمع ازرده ساله بیایا	۷۷۱۵۱	۷۲۲	۳۷۶۰۷	۳۸۰۹۴	۲۲۱۸۸	۱۲۷۸۰	۴۶۰۱
مشاغل حرفه ای - فنی و کارهای مربوط بآن	۷۸۲	۷	۲۸۶	۲۱۳	۱۶۵	-	۱
مشاغل مربوط به علوم زیست شناسی (بیولوژی) و کشاورزی و کارهای مربوط بآن	۲	-	-	۲	-	-	-
مشاغل مربوط به علوم طبی و بهداشتی و امور مربوط بآن	۶۶	۱	۴	۵۴	۷	-	-
مشاغل مربوط به تعلیم و تربیت و سایر امور مربوط بآن	۲۷۲	-	۲۹	۲۱۱	۳۱	-	۱
مشاغل حقوقی که شامل قضات و وکلای دادگستری و دفترخانه های رسمی نیز میباشند	۴۲	۳	۳۲	۷	-	-	-
مشاغل مذهبی، آموزشی و عام المنفعه	۳۱۲	۲	۱۹۸	۷	۱۰۵	-	-
مشاغل هنری - تزیینی و سایر مشاغل تفریحی	۳۲	-	۱۲	۱	۱۹	-	-
سایر مشاغل حرفه ای و فنی و امور مشابه آن	۵۶	۱	۱۱	۴۱	۳	-	-
مشاغل مربوط به امور اداری و منشیگری و امور مربوط بآن	۱۱۷۹	۱۳	۸۱	۳۶۶	۱۵۱	-	۳
مشاغل مدیریت و اداره کردن امور (بجز کشاورزی)	۲۸۱	۱۲	۷۵	۱۱۸	۷۵	-	۱
منشیگری و مشاغل دفتری و کارهای مربوط بآن	۸۹۳	۱	۶	۸۰۸	۷۶	-	۲
فروش و مشاغل مربوط بآن	۳۳۲۰	۳۷	۲۷۷۱	۲۱	۳۷۱	۱۰۱	۸
خرده فروشی در بناها و مغازه ها	۲۹۷۱	۲۲	۲۴۰۴	۲۵	۳۵۹	۱۷	۴
خرده فروشی دوره گرد ها	۲۶۸	-	۲۴۷	۴	۱۱	۲	۴
عمده فروشی و مشاغل مربوط بآن	۸۱	۵	۷۳	-	۱	۲	-

بقیه جدول شماره ۱۲ - طبقات مشاغل برحسب وضع اشتغال و جنس و جمعیت شاغلین کار از ده ساله بالای حوزه سرشماری سندج آبانماه ۱۳۳۵ (نوامبر ۱۱۵۶)

وضعیت اظهار نشده	کارکنان خانوادگی بدون مزد	مزد بگير	مستخدم دولت	کارکنانیکه برای خود کار میکنند	کارنرما	جمع شاغلین	طبقات مشاغل و جنس
							کل حوزه سرشماری سندج بقیه مرد
۹۲	۱۲۰۰۴	۱۱۴۵۰	۲۲۱	۳۱۰۶۶	۵۰۱	۵۵۸۲۴	مشاغل مربوط به زراعت - جنگلیانی - شکار و ماهیگیری -
۹۱	۱۲۴۹۸	۵۶۷۴	۲۲۱	۳۰۹۱۵	۵۰۱	۴۱۹۹۰	اغل زراعتی -----
-	-	۲	-	۱۲	-	۱۴	اغل مربوط به شکار و تله گذاری -----
-	-	-	-	۱	-	۱	اغل مربوط به ماهیگیری -----
-	-	۵۱	-	۲	-	۵۸	اغل مربوط به جنگلیانی (از جمله قطع اشجار) -----
۱	۶	۵۷۲۳	-	۳۱	-	۵۷۶۱	ه هائیکه در زراعت و شکار و ماهیگیری و جنگلیانی مشغول بکار هستند -----
۲	-	۶۶	-	۷	۳	۸۱	امور مربوط به استخراج معدن و استخراج سنگ و حفاری -
-	-	۲۷	-	۵	۳	۳۵	اغل مربوط به ساختن و حمل آوردن مواد معدنی -----
۲	-	۴۱	-	۲	-	۴۳	اغل مربوط به جابه کشی -----
-	-	۱	-	-	-	۱	ه هائیکه در معدن و حفاری و استخراج سنگ مشغول کار هستند -----
-	۴۲	۵۶۰	۳۶	۱۳۳۹	۳	۱۸۸۰	مشاغل مربوط به حمل و نقل -----
-	-	-	-	۱	-	۱	اغل مربوط به کنشیرانی و تاقیق رانی -----
-	-	۹۴	۳۶	۲۱	۱	۱۵۲	اغل مربوط به براندن و رسانندن و نقلیه موتوری -----
-	۴۲	۴۶۶	-	۱۳۱۷	۲	۱۷۲۷	اغل مربوط به براندن و رسانندن و نقلیه ای که بوسیله حیوان کشیده میشوند (مانند گاری و درشکه و غیره) -----
۱۶	۱۱۶	۲۷۸۶	۲۱۸	۱۸۷۵	۵۵	۵۰۶۶	حرفه های صنعتی و عملیات تولیدی و مشاغل مربوط به آن
۲	۹	۷۴	۱۰۶	۲۴۸	-	۴۳۹	اغل مربوط به نساجی (غیر از قالی بافی) -----
-	-	۹	-	۴	-	۱۳	اغل مربوط به قالی بافی -----
۵	۵۵	۴۹۷	۱	۸۳۲	۲۰	۱۴۱۰	اغل مربوط به تهیه پوشاک و محصولات چرمی و تماش -----
-	۱	۳	-	۱۳	-	۱۷	اغل مربوط به بسپد سازی و چاروسازی و ماهوت پاک کردن سازی -----
-	۸	۱۹۰	-	۲۰۶	۸	۴۱۲	اغل مربوط به ساختن انبیا* چوبی و کارهای مربوط به آن -----
۲	۳۱	۲۰۱	۴	۲۶۵	۸	۵۱۱	اغل مربوط به فلزکاری -----
-	-	۷	۱	۱	۱	۱۰	اغل الکتریکی و الکترونیکی -----
۴	-	۱۳۵۱	۹۴	۸۲	۷	۱۵۳۸	اغل ساختن و کارهای مربوط به آن که در جای دیگر طبقه بندی نشده اند -----
-	-	۱۰	۱	۵	-	۱۶	اغل مربوط به ماشینهای مستقر و جراثغال و مشاغل مربوط به عملیات مکانیکی ماشینهای ساختمانی مستقر -----
-	-	۲	-	۲	-	۴	اغل مربوط به چاپ - صحافی و تهیه محصولات کاغذی -----
-	۱	۱۳	-	۲۴	۱	۳۹	اغل مربوط به ساختن مواد شیمیایی و کارهای مربوط به آن -----
۲	۳	۱۶	-	۱۰	-	۳۱	اغل مربوط به پوست و عمل آوردن آن -----
-	۷	۳۹۴	۷	۱۶۶	۱۰	۵۸۴	اغل مربوط به تهیه مواد غذایی و دخانیات -----
۱	-	۱	-	۴	-	۶	رهنه های صنعتی و تولیدی و متفرقه و کارهای مربوط به آن نه هائیکه در رهنه های صنعتی مختلف برای تولید محصولات و عملیات مربوط به آنها کار میکنند -----
۵	۱۶	۴۵۵۲	۷۴۶	۲۹۱	۱۸	۵۶۳۱	مشاغل مربوط به انجام خدمات (سروسها) -----
-	۱	۲۴۸	۶۷۶	۹	-	۹۳۴	اغل مربوط به خدمات محافظت و حراست و نگهبانی -----
۴	۱۵	۳۶۸۱	۵	۲۷۴	۱۷	۳۹۹۶	خدمات خانگی و شخصی و کارهای مربوط به آن -----
-	-	۳۴	-	۳	۱	۳۸	اغل خدمات متفرقه -----
۱	-	۶۰۹	۶۸	۵	-	۶۸۳	له هائیکه در مشاغل مربوط به خدمات کار میکنند -----
۴۴۷۴	۱	۲۰۸۴	۱۳۴۲	۸	۸۵	۷۹۹۴	مشاغل مربوط به خدمات ثابت ارتشی و مشاغلی که دقیقاً مشخص و اظهار نشده اند -----
-	-	-	۱۳۱۸	-	-	۱۳۱۸	خدمات ثابت ارتشی -----

بقیه جدول شماره ۱۲ - طبقات مشاغل برحسب وضع اشتغال و جنس در جمعیت شاغل بکار از ده ساله به بالای حوزه سرشماری سندج : آبانماه ۱۳۳۵ (نوامبر ۱۹۵۶)

وضعیت اظهار نشده	کارکنان خانوادگی بدون مزد	مزد بگیر	مستخدم دولت	کارکنانیکه برای خود کار میکنند	کارفرما	جمع شاغلین	طبقات مشاغل و جنس
							کل حوزه سرشماری سندج
							بقیه مرد
۴۴۷۱	۱	۱۰	۲	۵	۸۵	۴۰۷۴	شاغل که دقیقاً مشخص و یا اظهار نشده اند
۲	-	۲۰۷۴	۲۲	۳	-	۲۱۰۲	ملک هائیکه در جای دیگر طبقه بندی نشده اند
							زن
	۳۱۶	۲۳۶۹	۱۵	۶۸۲	۱۴	۳۴۸۲	جمع از ده ساله به بالا
		۱۴	۲۹	۱۱	-	۱۰۹	مشاغل حرفه ای - فنی و کارهای مربوط بآن
		۷	۱۲	۱۰	-	۲۹	شاغل مربوط به علم طبی و بهداشتی و امور مربوط بآن
		۷	۶۶	-	-	۷۳	شاغل مربوط به تعلیم و تدریس و سایر امور مربوط بآن
		-	۱	-	-	۱	شاغل هنری - نویسندگی و سایر مشاغل فنی
		-	-	۱	-	۱	سایر مشاغل حرفه ای و فنی و امور مشابه آن
		۱	۱۲	-	-	۱۳	مشاغل مربوط با مراداری و منشی گری و امور مربوط بآن
		۱	۲	-	-	۳	مشاغل مدیریت و اداره کردن امور (بجز کشاورزی)
		-	۱۰	-	-	۱۰	منشی گری و مشاغل دفتری و کارهای مربوط بآن
	۲	۱۰	-	۱۶	-	۲۸	فروش و مشاغل مربوط بآن
	۲	۱۰	-	۱۵	-	۲۷	خرده فروشی در بناها و بنازه ها
		-	-	۱	-	۱	خرده فروشی دوره گرد ها
۲	۲۵۶	۱۳	-	۱۲۶	۱۳	۴۹۰	مشاغل مربوط بزراعت - جنگلیانی - شکار و ماهیگیری
۲	۲۵۵	۵۶	-	۱۴۶	۱۳	۴۵۲	مشاغل زراعتی
	۱	۳۷	-	-	-	۳۸	عمله هائیکه در زراعت و شکار و ماهیگیری و جنگلیانی مشغول بکار هستند
		-	-	۱	-	۱	امور مربوط با استخراج معدن و استخراج سنگ و حفاری
		-	-	۱	-	۱	مشاغل مربوط با ساختن و حمل آوردن مواد معدنی
	۱	۲	-	۲	-	۵	مشاغل مربوط به حمل و نقل
	۱	۲	-	۲	-	۵	مشاغل مربوط برانندگی وسائط نقلیه ایکه بوسیله حیوان کشیده میشوند (مانند کاری و درشگ و غیره)
۲	۵۳	۶۱۲	-	۵۱۹	۱	۱۱۸۷	حرفه های صنعتی و عملیات تولیدی و مشاغل مربوط بآن
۱	۱۶	۲۷۳	-	۱۸۴	-	۴۷۴	مشاغل مربوط به نساجی (غیر از قالی بانی)
۱	۳۵	۲۸۰	-	۳۱۰	۱	۶۲۷	مشاغل مربوط بقالی بانی
	۲	۱۲	-	۱	-	۲۳	مشاغل مربوط بشبیه پوشاک و محصولات چرم و قماش
		-	-	۱	-	۱	مشاغل مربوط با ساختن اشیاء چوبی و کارهای مربوط بآن
		-	-	۱	-	۱	مشاغل مربوط با فلزکاری
		۵	-	-	-	۵	مشاغل ساختن و کارهای مربوط بآن که در جای دیگر طبقه بندی نشده
		-	-	۱	-	۱	مشاغل مربوط با سفالگری و کارهای مربوط بآن
		۱	-	-	-	۱	مشاغل مربوط با ساختن مواد شیمیائی و کارهای مربوط بآن
		۴۱	-	۱۳	-	۵۴	مشاغل مربوط بشبیه مواد غذایی و دخانیات
	۴	۱۶۱۶	۳	۷	-	۱۶۳۰	مشاغل مربوط با انجام خدمات (سروسپا)
		۳	۱	-	-	۴	مشاغل مربوط با خدمات محافظت و حرارت و نگهبانی
	۴	۱۰۵۶	۲	۷	-	۱۰۶۹	خدمات شانگی و شخصی و کارهای مربوط بآن

بقیه جدول شماره ۱۲ - طبقات مشاغل برحسب وضع اشتغال و جنس در جمعیت ناغل بکارزده ساله بیالای حوزه سرشماری سنندج - آبانماه ۱۳۳۰ (نوامبر ۱۹۵۶)

طبقات مشاغل و جنس	جمع شاغلین	کارفرما	کارکنانیکه برای خود کاریکنند	مستخدم دولت	مزد بگیر	کارکنان خانوادگیس بدون مزد	وضعیت اظهارشده
کل حوزه سرشماری سنندج							
بقیه زن							
خدمات متفرقه	۵۲	-	-	-	۵۲	-	-
هائیکه در مشاغل مربوط به خدمات کاریکنند	۵	-	-	-	۵	-	-
ناغل مربوط به خدمات ثابت ارتشی و مشاغلی که در قبضه اشخاص و با اظهارشده اند	۲۴	-	-	۱	۲۱	-	۲
ات ثابت ارتشی	۱	-	-	۱	-	-	-
لر که در قبضه اشخاص و با اظهارشده اند	۲	-	-	-	۱	-	۲
هائیکه در جای دیگر طبقه بندی نشده اند	۲۰	-	-	-	۲۰	-	-
شهر سنندج							
مرد زن							
جمع ازده ساله بیالا	۱۳۷۴۶	۲۵۰	۲۶۴۴	۲۶۷۶	۴۹۳۴	۱۳۲	۳۱۳۹
ناغل حرفه ای - فنی و کارهای مربوط بآن	۴۰۱	۴	۷۱	۲۸۲	۳۶	-	-
مربوط به علوم زیست شناسی (بیولوژی) و کشاورزی	۶	-	-	۲	-	-	-
کارهای مربوط بآن	۵۵	۱	۷	۴۴	۳	-	-
مربوط به علوم طبیعی و بهداشتی و امور مربوط بآن	۲۱۹	-	۷	۱۱۷	۸	-	-
مربوط به تعلیم و تربیت و سایر امور مربوط بآن	۱۹	۱	۱۱	۷	-	-	-
حقوقی که شامل قضات و وکلای دادگستری و دفترخانه ای رسمی نیز میباشد	۴۶	۱	۳۴	۲	۱	-	-
مذاهب امور خیریه و عام المنفعه	۲۳	-	۸	۲	۱۳	-	-
هنری - نویسندگی و سایر مشاغل تفریحی	۴۴	۱	۱۲	۲۸	۳	-	-
مشاغل حرفه ای فنی و امور مشابه آن	۸۵۱	۸	۱۳	۷۷۳	۵۵	-	۲
ناغل مربوط با امور اداری و منشی گری و امور مربوط بآن	۸۱	۷	۷	۶۳	۳	-	۱
مدیریت و اداره کردن امور (بجز کشاورزی)	۷۷۰	۱	۶	۷۱۰	۵۲	-	۱
گری و مشاغل دستری و کارهای مربوط بآن	۱۸۰۲	۳۴	۱۳۹۵	۲	۳۰۳	۶۱	۷
فروش و مشاغل مربوط بآن	۱۶۶۸	۲۹	۱۲۸۲	۱	۲۹۳	۵۹	۳
فروشی در رنگها و صنایع و صنایع	۸۲	-	۶۹	۱	۹	-	۴
فروشی دوره ها	۵۱	۵	۴۳	-	۱	-	-
فروشی و مشاغل مربوط بآن	۴۶۶	۴۸	۱۵۳	۱	۱۵۸	۱۷	۸۹
ناغل مربوط بزراعت - جنگلیانی - شکار و ماهیگیری	۴۱۱	۴۸	۱۵۲	۱	۱۰۵	۱۷	۸۸
زراعتی	۱	-	۱	-	-	-	-
مربوط به ماهیگیری	۵۴	-	-	-	۵۳	-	۱
هائیکه در زراعت و شکار و ماهیگیری و جنگلیانی مشغول ارعستند	۶۶	۳	۶	-	۵۵	-	۲
مربوط با استخراج معدن و استخراج سنگ و حفاری	۳۴	۳	۵	-	۲۶	-	-
مربوط بساختن و عمل آوردن مواد معدنی	۳۱	-	۱	-	۲۸	-	۲
مربوط به جراه کنی	۱	-	-	-	۱	-	-
هائیکه در معدن و حفاری و استخراج سنگ مشغول کارتند	۱۱۱	۱	۵۵	۳۱	۱۰۴	-	-
ناغل مربوط به حمل و نقل	۱۲۶	۱	۱۷	۳۱	۷۷	-	-
مربوط برانندگی و وسائط نقلیه موتوری							

بقیه جدول شماره ۱۲ - طبقات مشاغل برحسب وضع اشتغال و جنس در جمعیت شاغلین کار از ده ساله بیالای حوزه سرشماری سنندج : آبانماه ۱۳۳۰ (نوامبر ۱۹۵۱)

وضعیت اظهار شده	کارکنان خانوادگی بدین مرکز	مزد بگیر	مستخدم دولت	کارکنانیکه برای خود کار میکنند	کارفرما	جمع شاغلین	طبقات مشاغل و جنس
							شهر سنندج بقیه مرد وزن
-	-	۲۷	-	۲۸	-	۶۵	اغل مربوط برانندگی وسائط نقلیه ایکه بوسیله حیوان کشیده میشوند (مانند کاری و درشکه وغیره) -----
۱۷	۴۴	۱۷۶۱	۲۹	۷۷۳	۵۲	۲۶۷۶	حرفه های صنعتی و صلیات تولیدی و مشاغل مربوط بآن -----
۲	۲	۴۷	-	۴۱	-	۹۲	اغل مربوط به نساجی (غیر از قالی بافی) -----
۱	۱۵	۱۷۸	-	۱۷	۱	۲۱۲	اغل مربوط بقالی بافی -----
۵	۱۲	۲۲۰	۱	۳۰۱	۱۹	۶۵۸	اغل مربوط بشهریه پوشاک و محصولات برنج و قماش -----
-	۲	۷۳	-	۷۰	۶	۱۵۱	اغل مربوط بساختن اشیا چوبی و کارهای مربوط بآن -----
۲	۸	۱۲۷	۳	۱۲۲	۸	۲۷۰	اغل مربوط بفتکاری -----
-	-	۶	۱	۱	۱	۱	اغل الکتریکی و الکترونیکی -----
۴	-	۷۳۳	۱۳	۴۳	۶	۷۹۹	اغل ساختن و کارهای مربوط بآن که درجای دیگر طبقه بندی نشده -----
-	-	۹	۱	۵	-	۱۵	اغل مربوط به ماشینهای مستقر جراثقال و مشاغل مربوط به عملیات مکانیکی ماشینهای ساختمانی مستقر -----
-	-	۲	-	۲	-	۴	اغل مربوط بجایب - صحنی و شهریه محصولات کاغذی -----
-	۱	۷	-	۱۷	۱	۲۶	اغل مربوط بساختن مواد شیمیایی و کارهای مربوط بآن -----
۲	۳	۱۵	-	۱۰	-	۳۰	اغل مربوط به پوست و عمل آوردن آن -----
-	۱	۲۳۳	۶	۶۲	۱۰	۳۱۲	اغل مربوط بشهریه مواد غذایی و دخانیات -----
۱	-	-	-	۱	-	۲	قه شای صنعتی و تولیدی و متفرقه و کارهای مربوط بآن -----
-	-	۱۱	۴	۱	-	۱۶	ه هائیکه در ریشه های صنعتی مختلف برای تولید محصولات و عملیات مربوط بآنها کار میکنند -----
۵	۱۱	۲۱۲۹	۴۵۰	۱۴۸	۱۷	۲۷۶۰	مشاغل مربوط بانجام خدمات (سرویسها) -----
-	-	۵۰	۲۷۹	۱	-	۴۳۰	اغل مربوط بخدمات محافظت و حراست و نگهبانی -----
۴	۱۱	۱۰۱۶	۵	۱۴۱	۱۶	۱۶۹۳	خدمات خانگی و شخصی و کارهای مربوط بآن -----
-	-	۷۶	-	۳	۱	۸۰	اغل خدمات متفرقه -----
۱	-	۴۸۷	۶۶	۳	-	۵۵۷	ه هائیکه در مشاغل مربوط بخدمات کار میکنند -----
۳۰۰۷	-	۳۳۳	۱۱۰۸	۲	۸۳	۴۵۳۳	مشاغل مربوط بخدمات ثابت ارتشی و مشاغل که دقیقاً مشخص و اظهار نشده اند -----
-	-	-	۱۱۰۶	-	-	۱۱۰۶	خدمات ثابت ارتشی -----
۳۰۰۷	-	۵	۲	۲	۸۳	۳۰۹۹	اغلی که دقیقاً مشخص و اظهار نشده اند -----
-	-	۳۲۸	-	-	-	۳۲۸	ه هائیکه درجای دیگر طبقه بندی نشده اند -----
۳۱۴۵	۱۱۱	۳۹۲۲	۲۰۸۹	۲۴۱۷	۲۴۹	۱۲۴۶۳	جمع از ده ساله بیالای -----
-	-	۲۴	۲۰۹	۷۳	۴	۲۱۰	مشاغل حرفه ای - فنی و کارهای مربوط بآن -----
-	-	-	۲	-	-	۲	اغل مربوط به علوم زیست شناسی (بیولوژی) و کشاورزی و کارهای مربوط بآن -----
-	-	۳	۳۶	۲	۱	۴۲	اغل مربوط به علوم طبیعی و بهداشتی و امور مربوط بآن -----
-	-	۶	۱۳۳	۷	-	۱۴۶	اغل مربوط به تعلیم و تربیت و سایر امور مربوط بآن -----
-	-	-	۷	۱۱	۱	۱۹	اغل حقوقی که شامل قضا و وکلای داد کسری و دفترخانه های رسمی نیز میباشد -----
-	-	۹	۲	۲۴	۱	۳۶	اغل مذهبی امور خیریه و عام المنفعه -----
-	-	۱۳	۱	۸	-	۲۲	اغل هنری - نویسندگی و سایر مشاغل تفریحی -----
-	-	۳	۲۸	۱۱	۱	۴۳	ایر مشاغل حرفه ای فنی و امور مشابه آن -----
۲	-	۵۴	۷۶۱	۱۳	۸	۸۳۹	مشاغل مربوط بامور اداری و منشیگری و امور مربوط بآن -----
۱	-	۲	۶۱	۷	۷	۷۸	مشاغل مدیریت و اداره کردن امور (بجز کشاورزی) -----

بقیه جدول شماره ۱۲ - طبقات مشاغل برحسب وضع اشتغال و جنس در جمعیت شاغل بکار از ده ساله به بالای حوزه سرشماری سندج آبانماه ۱۳۳۵ (نوامبر ۱۹۵۶)

وضعیت اظهارنشده	کارکنان خانوادگی بدون مزد	مزدبگیر	مستخدم دولت	کارگماینکه برای خود کار میکنند	کارفرما	جمع شاغلین	طبقات مشاغل و جنس
							شهر سندج بقیه مرد
۱	-	۵۲	۷۰۱	۶	۱	۷۶۱	۱- کوری و مشاغل دفتری و کارهای مربوط بآن
۷	۵۶	۲۹۵	۲	۱۳۸۰	۳۴	۱۷۷۷	۲- فروش و مشاغل مربوط بآن
۳	۵۷	۲۸۵	۱	۱۲۶۸	۲۹	۱۶۴۳	۳- فروش و دینگها و مغازه ها
۴	-	۹	۱	۶۹	-	۸۳	۴- فروش در بزه گرد ها
۵	۲	۱	-	۴۲	۵	۵۱	۵- فروش و مشاغل مربوط بآن
۸۶	۱۷	۱۵۵	۱	۱۴۹	۴۸	۴۵۱	۶- مشاغل مربوط بزراعت - جنگلیانی - شکار و ماهیگیری
۸۸	۱۷	۱۰۵	۱	۱۴۸	۴۸	۴۰۷	۷- باغبانی
-	-	-	-	۱	-	۱	۸- باغبانی به ماهیگیری
۱	-	۵۰	-	-	-	۵۱	۹- باغبانی در زراعت و شکار و ماهیگیری و جنگلیانی مشغول کار هستند
۲	-	۵۵	-	۵	۳	۶۵	۱۰- مور مربوط با استخراج معدن و استخراج سنگ و حفاری
-	-	۲۶	-	۴	۳	۳۳	۱۱- ل مربوط بساختن و عمل آوردن مواد معدنی
۲	-	۲۸	-	۱	-	۳۱	۱۲- ل مربوط به جابه جایی
-	-	۱	-	-	-	۱	۱۳- هائیکه در معدن و حفاری و استخراج سنگ مشغول کار هستند
-	-	۱-۴	۳۱	۵۵	۱	۱۶۱	۱۴- شاغل مربوط به حمل و نقل
-	-	۷۷	۲۱	۱۷	۱	۱۶۶	۱۵- ل مربوط برانندگی وسائط نقلیه موتوری
-	-	۲۷	-	۳۸	-	۶۵	۱۶- ل مربوط برانندگی وسائط نقلیه ایکه بوسیله حیوان شیده میشوند (مانند کاری و درشکه و غیره)
۱۵	۲۸	۱۰۴۲	۲۹	۶۴۹	۵۱	۲۳۱۸	۱۷- برقه های صنعتی و عملیات تولیدی و مشاغل مربوط بآن
۱	۱	۲۵	-	۱۸	-	۴۵	۱۸- مربوط به نساجی (غیر از قالی بافی)
-	-	۲	-	۳	-	۵	۱۹- مربوط بقالی بافی
۵	۱۷	۳۱۳	۱	۲۹۵	۱۱	۶۴۵	۲۰- مربوط به تهیه پوشاک و محصولات چرمی و قماش
-	۲	۷۳	-	۷۰	۶	۱۵۱	۲۱- مربوط بساختن اثاثیه چوبی و کارهای مربوط بآن
۲	۸	۱۲۷	۲	۱۲۲	۸	۲۷۰	۲۲- مربوط بفرزکاری
-	-	۶	۱	۱	۱	۹	۲۳- الکتریکی و الکترونیکی
-	-	-	-	-	-	-	۲۴- ساختمانی و کارهای مربوط بآن که در جای دیگر بقیه بندی نشده
۴	-	۷۳۱	۱۳	۴۳	۶	۷۹۷	۲۵- مربوط به ماشینهای مستقر در اماکن و مشاغل مربوط به تعمیرات مکانیکی ماشینهای ساختمانی مستقر
-	-	۹	۱	۵	-	۱۵	۲۶- مربوط به چاپ - صحافی و تهیه محصولات کاغذی
-	-	۲	-	۲	-	۴	۲۷- مربوط بساختن مواد شیمیایی و کارهای مربوط بآن
-	۱	۷	-	۱۷	۱	۲۶	۲۸- مربوط به پوست و عمل آوردن آن
۲	۳	۱۵	-	۱۰	-	۳۰	۲۹- مربوط به تهیه مواد غذایی و دخانیات
-	۱	۲۲۵	۶	۶۱	۱۰	۳۰۳	۳۰- های صنعتی و تولیدی و متفرقه و کارهای مربوط بآن
۱	-	-	-	۱	-	۲	۳۱- هائیکه در زمینه های صنعتی مختلف برای تولید محصولات و عملیات مربوط بآنها کار میکنند
-	-	۱۱	۴	۱	-	۱۶	۳۲- اخل مربوط بانجام خدمات (سرویسها)
۵	۷	۱۳۴۷	۴۴۸	۱۴۱	۱۷	۱۹۱۵	۳۳- مربوط بخدمات محافظت و حراست و نگهبانی
-	-	۴۸	۳۷۸	۱	-	۴۲۷	۳۴- ت خانگی و شخصی و کارهای مربوط بآن
۴	۷	۷۸۵	۴	۱۳۴	۱۶	۹۵۰	۳۵- خدمات متفرقه
-	-	۱۷	-	۳	۱	۲۱	۳۶- آئیکه در مشاغل مربوط بخدمات کار میکنند
۱	-	۴۸۷	۶۶	۳	-	۵۵۷	

بقیه جدول شماره ۱۲ - طبقات مشاغل بر حسب وضع اشتغال و جنس در جمعیت شاغل بکارزده ساله بهایای حوزه سرشماری سنندج : آبانماه ۱۳۳۵ (نوامبر ۱۹۵۶)

وضعیت اظهار نشده	کارکنان خانوادگی بدون مزد	مزد بگیر	مستخدم دولت	کارکنانیکه برای خود کار میکنند	کارفرما	جمع شاغلین	طبقات مشاغل و جنس
							شهر سنندج
							بقیه مرد
۳۰۰۵	-	۳۳۲	۱۱۰۷	۲	۸۳	۴۵۲۹	مشاغل مربوط به خدمات ثابت ارتش و مشاغلی که دقیقاً مشخص و یا اظهار نشده اند
-	-	-	۱۱۰۵	-	-	۱۱۰۵	خدمات ثابت ارتش
۳۰۰۵	-	۰	۲	۲	۸۳	۳۰۹۷	اغلی که دقیقاً مشخص و یا اظهار نشده اند
-	-	۳۲۷	-	-	-	۳۲۷	هائیکه در جای دیگر طبقه بندی نشده اند
							زن
۴	۲۲	۱۰۱۲	۸۷	۱۰۷	۱	۱۲۸۳	جمع ازده ساله بیلا
-	-	۲	۷۳	۶	-	۸۱	مشاغل حرفه ای - فن و کارهای مربوط بان
-	-	-	۸	۵	-	۱۳	اغلی مربوط به علم طبی و بهداشتی و امور مربوط بان
-	-	۲	۶۴	-	-	۶۶	اغلی مربوط به تعلیم و تدریس و سایر امور مربوط بان
-	-	-	۱	-	-	۱	اغلی هنری - نویسندگی و سایر مشاغل تفریحی
-	-	-	-	۱	-	۱	پرو مشاغل حرفه ای و فن و امور مشابه آن
-	-	۱	۱۱	-	-	۱۲	مشاغل مربوط با موارد آری و منشی گری و امور مربوط بان
-	-	۱	۲	-	-	۳	اغلی مدیریت و اداره کردن امور (بجز کنسرتوری)
-	-	-	۱	-	-	۱	فن گری و مشاغل تفریحی و کارهای مربوط بان
-	۲	۸	-	۱۵	-	۲۵	فروش و مشاغل مربوط بان
-	۲	۸	-	۱۵	-	۲۵	رود و فروش در رنگها و متنازه ها
-	-	۳	-	۴	-	۷	مشاغل مربوط بزراعت - جنگلیانی - شکار و ماهیگیری
-	-	-	-	۴	-	۴	ناغل زراعتی
-	-	۳	-	-	-	۳	له هائیکه در زراعت و شکار و ماهیگیری و جنگلیانی مشغول بکار هستند
-	-	-	-	۱	-	۱	امور مربوط با استخراج معدن و استخراج سنگ و حفاری
-	-	-	-	۱	-	۱	ناغل مربوط با ساختن و حمل آوردن مواد معدنی
۲	۱۶	۲۱۵	-	۱۲۴	۱	۳۵۸	حرفه های صنعتی و عملیات تولیدی و مشاغل مربوط بان
۱	۱	۲۲	-	۲۳	-	۲۷	ناغل مربوط به نساجی (غیر از قالی بافی)
۱	۱۵	۱۷۶	-	۹۴	۱	۲۸۷	ناغل مربوط با قالی بافی
-	-	۷	-	۶	-	۱۳	ناغل مربوط به تهیه پوشاک و محصولات چرمی و قماش
-	-	۲	-	-	-	۲	ناغل ساختمانی و کارهای مربوط بان که در جای دیگر
-	-	۸	-	۱	-	۹	طبقه بندی نشده اند
-	-	-	-	-	-	۱	ناغل مربوط به تهیه مواد غذایی و خانگیات
-	۴	۷۸۲	۲	۷	-	۷۹۵	مشاغل مربوط با انجام خدمات (سروسها)
-	-	۲	۱	-	-	۳	مشاغل مربوط به خدمات محافظت و حراست و نگهبانی
-	۴	۷۲۱	۱	۷	-	۷۳۳	خدمات خانگی و شخصی و کارهای مربوط بان
-	-	۴۹	-	-	-	۴۹	مشاغل خدمات متفرقه
۲	-	۱	۱	-	-	۴	مشاغل مربوط به خدمات ثابت ارتش و مشاغلی که دقیقاً مشخص و یا اظهار نشده اند
-	-	-	۱	-	-	۱	خدمات ثابت ارتش
-	-	-	-	-	-	۲	مشاغلی که دقیقاً مشخص و یا اظهار نشده اند
-	-	۱	-	-	-	۱	سلفه هائیکه در جای دیگر طبقه بندی نشده اند

بقیه جدول شماره ۱۳- تقسیمات عمده فعالیت صنعتی بر حسب سن و جنس در جمعیت شاغل بکار از ده ساله بیایا - حوزه سرشماری سنندج + آبانماه ۱۳۳۵ (نوامبر ۱۳۵۶)
(من اظهار نشده نیز جزء جمع سنین از ده ساله بیایا منظور شده است)

سن اظهار نشده	۱۰-ساله بیایا	۱۵-۱۱ ساله	۲۰-۱۱ ساله	۲۰-۲۴ ساله	۱۵-۱۹ ساله	۱۰-۱۱ ساله	جمع از ده ساله بیایا	تقسیمات عمده فعالیت صنعتی و جنس
<u>شهر سنندج</u>								
<u>مردوزن</u>								
۲۴	۷۱۱	۲۰۷۱	۵۰۱۸	۳۷۷۳	۱۰۸۳	۵۵۸	۱۳۷۴۶	جمع شاغلین
-	۶۲	۱۲۸	۲۱۱	۴۳	۲۱	۳۰	۵۰۵	کناورزی - جنگلبانی - شکار و ماهیگیری
-	-	۱	-	-	-	-	۱	استخراج معدن و استخراج سنگ
۳	۱۰۰	۳۹۲	۷۶۷	۲۱۶	۲۸۳	۲۰۳	۱۹۶۴	تولیدات صنعتی و نوسازی
۱	۵۰	۱۷۱	۴۲۸	۲۸	۶۲	۲۰	۸۳۰	ساختن
-	۴	۱۹	۴۰	۶	۵	-	۷۴	برق - گاز - آب و سروسهیای بهداشتی
۱	۲۱۱	۵۳۱	۸۱۸	۱۳۳	۱۰۳	۴۵	۱۸۵۰	تجارت (کلی و جزئی)
۱	۶۴	۲۳۰	۲۳۰	۵۶	۴۲	۲۳	۷۴۶	حمل و نقل - انبارداری و ارتباطات
۱۴	۲۰۳	۱۱۵	۲۰۷۰	۵۲۴	۳۱۰	۲۳۱	۴۳۴۷	خدمات (سروسها)
۴	۲۵	۱۶	۲۵۴	۲۶۶۷	۲۴۷	۶	۳۴۶۱	فعالیتهاییکه باندازه کافی توضیح نشده
<u>سود</u>								
۲۲	۶۵۲	۲۲۹۴	۴۶۰۴	۳۶۴۷	۸۱۴	۳۵۰	۱۲۴۶۳	جمع شاغلین
-	۶۲	۱۲۴	۲۱۰	۴۲	۲۱	۲۹	۴۹۶	کناورزی - جنگلبانی - شکار و ماهیگیری
-	-	۱	-	-	-	-	۱	استخراج معدن و استخراج سنگ
۳	۸۹	۳۳۶	۶۵۸	۱۷۷	۲۰۸	۱۳۸	۱۶۰۹	تولیدات صنعتی و نوسازی
۱	۵۰	۱۷۰	۴۲۷	۲۸	۶۲	۲۰	۸۲۸	ساختن
-	۱	۴	۱۴	۴	۲	-	۲۵	برق - گاز - آب و سروسهیای بهداشتی
۱	۲۰۸	۵۲۴	۸۱۲	۱۳۱	۱۰۳	۴۵	۱۸۲۴	تجارت (کلی و جزئی)
۱	۶۴	۲۳۰	۲۳۹	۵۴	۴۲	۲۳	۷۴۳	حمل و نقل - انبارداری و ارتباطات
۱۲	۱۵۳	۸۱۰	۱۸۰۰	۴۴۴	۲۰۳	۸۹	۳۵۱۱	خدمات (سروسها)
۴	۲۵	۱۵	۳۵۴	۲۶۶۷	۲۴۵	۶	۳۴۶۱	فعالیتهاییکه باندازه کافی توضیح نشده
<u>زن</u>								
۲	۲۷	۲۷۷	۴۱۴	۱۲۶	۱۸۱	۲۰۸	۱۲۸۳	جمع شاغلین
-	-	۴	۱	۱	۲	۱	۱	کناورزی - جنگلبانی - شکار و ماهیگیری
-	-	-	-	-	-	-	-	استخراج معدن و استخراج سنگ
-	۱۱	۵۶	۱۰۹	۳۹	۷۵	۶۵	۳۵۵	تولیدات صنعتی و نوسازی
-	-	۱	۱	-	-	-	۲	ساختن
-	۳	۱۵	۲۶	۲	۳	-	۴۹	برق - گاز - آب و سروسهیای بهداشتی
-	۳	۱۵	۶	۲	-	-	۲۶	تجارت (کلی و جزئی)
-	-	-	۱	۲	-	-	۳	حمل و نقل - انبارداری و ارتباطات
۲	۵۰	۱۸۵	۲۷۰	۸۰	۱۰۷	۱۴۲	۸۳۶	خدمات (سروسها)
-	-	۱	-	-	۲	-	۳	فعالیتهاییکه باندازه کافی توضیح نشده

مرکز آمار ایران

بقیه جدول شماره ۱۲ - تقسیم عمده فعالیت صنعتی و معدنی (من اظهار نشده) بر جزء جمع ستون ازده ساله بیلا منظور شده است (نویسبر ۱۹۵۶)

سختن اظهار نشده	۶۵ ساله بیلا	۶۱-۶۵ ساله	۴۴-۶۵ ساله	۲۴-۲۰ ساله	۱۹-۱۵ ساله	۱۴-۱۰ ساله	جمع ازده ساله بیلا	تفصیلات عمده فعالیت صنعتی و معدنی بقیه نقاط حوزه سرشماری مستند
مردان								
۶	۴۶۸۰	۱۱۶۲۲	۲۳۶۶۹	۷۸۷۸	۶۲۱۳	۴۴۱۷	۷۱۴۸۸	جمع شاغلین
۲	۴۰۵۸	۱۱۰۵۵	۲۶۰۹۲	۵۴۴۶	۴۶۶۲	۳۶۷۴	۵۵۶۸۹	وزری - جنگلبانی - شکار و ماهیگیری
-	-	-	-	۱	-	-	۱	خراج معدن و استخراج سنگ
۱	۲۳۷	۸۵۲	۱۶۵۰	۲۴۳	۱۴۲	۷۸	۲۸۰۳	صنعتی و نساجی
-	۲۲	۱۷۱	۴۴۵	۷۰	۳۹	۱۳	۲۶۰	متان
-	-	۱	۳	-	۳	-	۷	گاز - آب و سروسپهای بهداشتی
-	۹۴	۴۱۳	۸۷۰	۹۴	۵۶	۱۷	۱۰۴۴	رت (کلی و جزئی)
-	۶۲	۳۸۶	۱۰۶۹	۱۸۴	۱۰۸	۲۹	۱۸۳۸	ونقل - انبارداری و ارتباطات
۴	۱۴۲	۹۴۵	۲۳۶۸	۷۱۹	۵۸۵	۵۰۵	۵۴۶۹	مات (سروسپها)
۲	۳۴	۲۱۹	۱۰۷۲	۱۱۲۱	۶۱۸	۱۰۱	۳۲۷۷	پشتهایک باندازه کافی توضیح نشده
مرد								
۸	۴۵۹۰	۱۱۶۳۰	۲۳۸۶۰	۷۶۱۰	۵۹۰۴	۴۱۵۷	۶۹۲۸۹	جمع شاغلین
۲	۴۰۴۲	۱۱۴۵۵	۲۶۴۳۳	۵۳۹۰	۴۵۹۲	۳۵۹۲	۵۵۵۰۶	وزری - جنگلبانی - شکار و ماهیگیری
-	-	-	-	۱	-	-	۱	خراج معدن و استخراج سنگ
-	۲۰۴	۶۷۲	۸۶۵	۱۳۲	۶۵	۳۸	۱۶۷۶	صنعتی و نساجی
-	۲۲	۱۷۱	۴۴۳	۷۰	۳۸	۱۳	۲۵۷	متان
-	-	۱	۲	-	۱	-	۴	گاز - آب و سروسپهای بهداشتی
-	۹۴	۴۱۱	۸۷۰	۹۴	۵۶	۱۶	۱۰۴۱	رت (کلی و جزئی)
-	۶۲	۳۸۶	۱۰۶۵	۱۸۳	۱۰۷	۲۸	۱۸۳۱	ونقل - انبارداری و ارتباطات
۴	۱۰۳	۷۷۰	۲۱۱۸	۶۲۲	۴۳۳	۳۷۱	۴۴۲۱	مات (سروسپها)
۲	۳۳	۲۹۴	۱۰۶۴	۱۱۱۸	۶۱۲	۹۹	۳۲۵۲	پشتهایک باندازه کافی توضیح نشده
زن								
۱	۹۰	۴۶۲	۸۰۹	۲۶۸	۳۰۹	۲۶۰	۲۱۹۹	جمع شاغلین
-	۱۶	۱۰۰	۱۵۹	۵۶	۷۰	۸۲	۴۸۳	وزری - جنگلبانی - شکار و ماهیگیری
-	-	-	-	-	-	-	-	خراج معدن و استخراج سنگ
۱	۳۳	۱۸۰	۳۸۵	۱۱۱	۷۷	۴۰	۸۲۷	صنعتی و نساجی
-	-	-	۲	-	۱	-	۲	متان
-	-	-	۱	-	۲	-	۳	گاز - آب و سروسپهای بهداشتی
-	-	۲	-	-	-	۱	۳	رت (کلی و جزئی)
-	-	-	۴	۱	۱	۱	۷	ونقل - انبارداری و ارتباطات
-	-	-	۴	۱	۱۵۲	۱۳۴	۸۴۸	مات (سروسپها)
-	۴۰	۱۷۵	۳۵۰	۶۷	۱۵۲	۱۳۴	۸۴۸	پشتهایک باندازه کافی توضیح نشده
-	۱	۵	۸	۲	۶	۲	۲۵	

جدول شماره ۱۱ - طبقات فعالیت صنعتی بر حسب وضع اشتغال و جنس در جمعیت شاغل بکار از ده ساله بیالای حوزه سرشماری سنندج : آبانماه ۱۳۳۰ (توابع ۱۱۰۶)

وضعیت اعضای شاغلین	کارکنان خانوادگی بدون مزد	مزد بگیر	مستخدم دولت	کارکنانیکه برای خود کار میکنند	کارفرما	جمع شاغلین	طبقات فعالیت صنعتی و جنس
							کل حوزه سرشماری سنندج
							مردوزن
۴۶۰۷	۱۴۰۹۶	۲۴۰۵۷	۳۱۴۹	۳۸۱۸۹	۷۳۶	۸۰۲۳۴	جمع از ده ساله به بالا
۴۳۸	۱۲۲۹۴	۱۱۰۶۵	۳۵۹	۳۱۰۱۸	۵۲۰	۵۶۴۹۴	کشاورزی - جنگلکاری - شکار - ماهیگیری
۲۳۷	۱۲۲۹۴	۱۱۰۶۱	۳۵۹	۳۱۰۰۳	۵۱۹	۵۶۴۹۴	صنایع کشاورزی و دامی
-	-	۵۱	-	۹	-	۵۵	گلکاری و نطق اشجار
-	-	۲	-	۱۰	-	۱۲	آر و تله گذاری و تکثیر حیوانات شکار (به نظر کسب و تجارت)
۱	-	-	-	۱	۱	۳	ماهیگیری
۱	-	۱	-	-	-	۲	استخراج معدن و استخراج سنگ
-	-	۱	-	-	-	۱	تخراج معدن سنگ - خاک رس - ماسه و شن
۱	-	-	-	-	-	۱	تخراج معدن غیر فلزی و سنگ که در جای دیگر طبقه بندی نشده اند
۱۳	۱۸۴	۲۱۷۹	۷۹	۲۲۶۱	۵۱	۴۷۶۷	توليدات صنعتی و نساجی
-	۸	۴۴۴	۳	۱۸۰	۱۰	۶۴۵	ممت مواد غذایی (غیر از آشامیدنیها)
-	-	-	۱	-	-	۱	ممت آشامیدنیها
-	-	-	۵۵	-	-	۵۵	ممت دخانیات
۳	۷۸	۷۳۰	-	۷۳۸	۱	۱۰۵۰	ممت نساجی
۵	۵۵	۵۳۶	-	۸۱۳	۲۰	۱۴۲۹	ممت کفش سازی وسایر پوششها و اشیا ساخته شده از منسوجات
۱	۱	۱۹۴	-	۲۱۶	۸	۴۲۷	ممت چوب و چوب پنبه (غیر از صنعت بیل)
-	-	-	-	۱	-	۱	ممت کاغذ سازی و محصولات کاغذی
-	۲	۲	-	۳	-	۷	برق و انتشار و صنایع وابسته بآن
۷	۲	۱۶	-	۱۰	-	۳۱	ممت چرم و محصولات چرمی (بجز کفش)
۱	۱	۱۷	-	۲۲	۱	۴۱	ممت مواد شیمیایی و محصولات شیمیایی
-	-	-	۱۹	-	-	۱۹	نایع محصولات نفت و ذغال سنگ
۱	-	۲۵	-	۵	۲	۳۳	نایع محصولات معدنی غیر فلزی (بجز آهک و محصولات نفت و ذغال سنگ)
-	-	۱	-	-	-	۱	نایع محصولات اساسی (ساختن برق و تبر آهن)
۴	۲۳	۱۹۰	۱	۲۳۰	۶	۴۵۲	نایع محصولات فلزی (بجز آهک ماشین آلات و لوازم حمل و نقل)
-	-	۱۰	-	۵	-	۱۵	ممت ماشین آلات (بجز ماشین آلات الکتریکی)
-	-	۲	-	۲	۱	۵	ممت ماشین آلات الکتریکی و دستگاهها و لوازم الکتریکی
-	۱	۸	-	۱۴	۲	۲۵	ممت لوازم و وسایل نقلیه
-	۴	۴	-	۲۲	-	۳۰	نایع متفرقه
۶	۶۵	۱۳۴۱	۸۹	۸۱	۸	۱۰۹۰	ساختن
-	-	۲۲	۸	۱	-	۳۱	برق - گاز - آب و سروسهیای بهداشتی
-	-	۸	۸	-	-	۱۶	رق - گاز و بخار
-	-	۶۴	-	۱	-	۶۵	آب و سروسهیای بهداشتی
۷	۱۲۷	۴۷۶	۴۷	۲۶۹۹	۳۸	۳۳۹۴	تجارت
۷	۱۲۷	۴۷۶	-	۲۶۹۸	۳۸	۳۳۹۳	بارت کلی و جزئی
-	-	-	۴۵	-	-	۴۵	نگهداری وسایل مواصلاتی
-	-	-	۲	-	-	۲	ممت
-	-	-	-	۱	-	۱	ممت

جدول شماره ۱۴ - تالیقات فعالیت صنعتی و جنس در جمعیت داخل بازار ده ساله بیابای حوزه سرشماری سنندج: آبانماه ۱۳۳۵ (نوامبر ۱۹۵۶)

وضعیت اظهار شده	کارکنان خانوادگی بدون مزد	مزد بگیر	مستخدم دولت	کارکنانیکه برای خود کار میکنند	کارنرما	جمع شاغلین	تالیقات فعالیت صنعتی و جنس
							کل حوزه سرشماری سنندج
							بقیه مرد وزن
۲	۴۳	۱۲۸۰	۱۱۶	۱۱۳۵	۵	۲۵۸۴	حمل و نقل و انبارداری و ارتباطات
۲	۴۳	۱۲۸۰	۳۲	۱۱۳۵	۵	۲۴۹۷	و نقل و اتصالات
-	-	-	۸۷	-	-	۸۷	خدمات (سروسها)
۵	۸۱	۵۷۲۳	۲۲۴۰	۵۹۰	۲۷	۹۶۱۶	تولیدی
-	-	-	۲۸۷۰	-	-	۲۸۷۰	خدمات و خدمات تجارتی و صنعتی و ساختمانی
۱	۱۲	۴۲۳	۳۶۹	۲۹۸	۷	۱۱۱۰	تخصصی
-	۱	۲۱	-	۱۵	۱	۲۸	تخصصی
۴	۱۸	۵۲۲۹	۱	۲۷۷	۱۶	۵۵۶۸	تخصصی
۴۳۳۵	۳۰۲	۱۹۷۰	۸	۱	۸۷	۳۷۰۶	تالیقاتیکه باندازه کافی توضیح نشده
							مرد
۴۶۰۱	۱۲۷۸۰	۲۴۳۸۸	۳۸۵۴	۳۷۶۰۷	۷۲۲	۸۱۷۵۲	مع از ده ساله بیابا
۲۲۷	۱۲۰۳۷	۱۱۴۷۳	۳۵۹	۳۱۳۱۰	۵۰۷	۵۶۰۰۲	اوری - جنگلی - شکار - ماهیگیری
۲۳۶	۱۲۰۳۷	۱۱۴۱۹	۳۵۹	۳۱۳۷۵	۵۰۶	۵۵۱۳۲	کشاورزی و دامی
-	-	۵۱	-	۱	-	۵۵	تولید و قلع اشجار
۱	-	-	-	۱۰	-	۱۲	تولید اوری و تکثیر حیوانات شکار به منظور کسب و اورت
۱	-	-	-	۱	-	۳	ری
۱	-	-	-	-	-	۲	تخراج معدن و استخراج سنگ
۱	-	-	-	-	-	۱	اج معدن سنگ - خاک رس - ماسه و شن
-	-	-	-	-	-	۱	اج معدن غیر فلزی و سنگ که در جای دیگر طبقه بندی نشده اند
۱	-	-	-	-	-	۱	خدمات صنعتی و توسازی
۱۱	۱۳۲	۱۵۶۷	۷۹	۱۷۴۶	۵۰	۳۵۸۵	مواد غذایی (غیر از آبنمیدنیها)
-	۸	۴۰۳	۳	۱۶۷	۱۰	۵۹۱	آبنمیدنیها
-	-	-	۱	-	-	۱	مدخلیات
-	-	-	۵۵	-	-	۵۵	نمایین
۱	۲۸	۱۷۲	-	۲۴۹	-	۴۵۰	تولیدی و سایر پوششها و اشیا ساخته شده از چرمات
۵	۵۳	۵۲۴	-	۸۰۴	۲۰	۱۴۰۶	زوب و چوب پنبه (پنیراز صنعت میل)
-	۱	۱۱۴	-	۲۱۵	۸	۴۲۶	اغذ سازی و محصولات کافدی
-	-	-	-	۱	-	۷	تولیدی صنایع وابسته بآن
-	۲	۲	-	۳	-	۳۱	زوم و محصولات چرمی (بجز کفش)
۲	۳	۱۶	-	۱۰	-	۴۰	زاد شیمیائی و محصولات شیمیائی
-	۱	۱۶	-	۲۲	۱	۱۹	تولیدی نفت و ذغال سنگ
-	-	-	۱۲	-	-	۱۹	تولیدی معدنی غیر فلزی (پنیراز محصولات نفت ل سنگ)
۱	-	۲۵	-	۳	۲	۲۱	ات اساسی (ساختن ویر و تیر آهن)
-	-	۱	-	-	-	۱	تولیدی فلزی (پنیراز ماشین آلات و لوازم حمل و ات)
۲	۲۳	۱۹۰	۱	۲۲۹	۶	۴۵۱	تولیدی آلات (پنیراز ماشین آلات الکتریکی)
-	-	۱۰	-	۵	-	۱۵	تولیدی الکتریکی و دستگاهها و لوازم الکتریکی
-	-	۲	-	۲	-	۲۵	زوم و وسایل نقلیه
-	۱	۸	-	۱۴	-	۳۰	زوم
-	۴	۴	-	۲۲	-	۳۰	زوم

بازه : دوام شماره ۱۱ - سابقات فعالیت صنعتی بر حسب نوع اشتغال و بر سر در جمعیت ذائقه بازار از ده ساله بیابالی حوزه سرشماری صنعتی : آبانماه ۱۳۳۵ (نوامبر ۱۳۳۵)

وضعیت اظهار شده	کارکنان خانوادگی بدون مزد	مزد بگیر	مستخدم دولت	کارکنانیکه برای خود کار میکنند	کارفرما	جمع شاغلین	لیاقات فعالیت صنعتی و پیش
							کل حوزه سرشماری صنعتی
							بقیه مرد
۱	۶۵	۱۳۳۶	۸۱	۸۱	۸	۱۵۵۰	ساختن
-	-	۲۰	۸	۱	-	۲۹	برق - گاز - آب و سروسهای بهداشتی
-	-	۸	۸	-	-	۱۶	تعمیر و بازسازی
-	-	۱۲	-	۱	-	۱۳	سروسهای بهداشتی
۷	۱۲۵	۴۶۶	۴۶	۲۶۸۲	۲۸	۳۲۶۵	تجارت
۷	۱۲۵	۴۶۶	-	۲۶۸۲	۲۸	۳۲۶۸	رنگین و چیزی
-	-	-	۴۹	-	-	۴۹	سایر موسسات مالی
-	-	-	۲	-	-	۲	بنیاد
-	-	-	-	۱	-	۱	بنیاد
۲	۴۲	۱۲۷۱	۱۱۶	۱۱۳۲	۵	۲۵۷۴	حمل و نقل و انبارداری و ارتباطات
۲	۴۲	۱۲۷۱	۲۱	۱۱۳۲	۵	۲۴۸۱	حمل و نقل
-	-	-	۸۵	-	-	۸۵	اطاعات
۵	۷۷	۴۱۰۵	۳۱۴۹	۵۶۹	۲۷	۷۹۳۲	خدمات (سروسها)
-	-	-	۲۸۶۲	-	-	۲۸۶۲	مات دولتی
۱	۱۲	۴۱۰	۲۸۵	۲۸۵	۷	۱۰۰۰	مات اجتنابی و خدمات تجاری و صنعتی و ساختمانی
-	۱	۲۱	-	۱۵	۱	۳۸	مات شخصی
۴	۶۴	۳۶۷۴	۱	۲۶۶	۱۱	۴۰۳۱	مات شخصی
۴۳۴۲	۳۰۲	۱۹۴۵	۸	۴	۸۷	۱۶۷۸	فعالیتهایکه با اندازه کافی توضیح نشده
							زن
۱	۲۱۶	۲۳۶۹	۶۵	۶۸۲	۱۴	۳۴۸۲	جمع از ده ساله بیابالی
۱	۱۵۷	۱۳	-	۱۲۸	۱۴	۴۹۲	کشاورزی - جنگلبانی - شکار - ماهیگیری
۱	۲۵۷	۹۳	-	۱۲۸	۱۳	۴۹۲	سولات کشاورزی و دامی
۲	۵۲	۶۱۲	-	۵۱۵	۱	۱۱۸۲	توليدات صنعتی و نساجی
-	-	۴۱	-	۱۳	-	۵۴	مات مواد غذایی (بغیر از آشامیدنیها)
۲	۵۰	۵۵۸	-	۴۸۶	۱	۱۱۰۰	مات نساجی
-	۲	۱۲	-	۱	-	۲۳	مات کفتر سازی و سایر پوششها و اشیاء ساخته شده از منسوجات
-	-	-	-	۱	-	۱	مات چوب و چوب پنبه (بغیر از صنعت میل)
-	-	۱	-	-	-	۱	مات مواد شیمیائی و محصولات شیمیائی
-	-	-	-	۲	-	۲	بمع محصولات معدنی غیر فلزی (بغیر از محصولات نفت و ذغال سنگ)
-	-	-	-	۱	-	۱	بمع محصولات فلزی (بغیر از ماشین آلات و لوازم حمل و نقل)
-	-	۵	-	-	-	۵	ساختن
-	-	۵۲	-	-	-	۵۲	برق - گاز - آب و سروسهای بهداشتی
-	-	۵۲	-	-	-	۵۲	سروسهای بهداشتی

بیه جدول شماره ۱۴ - فعالیت‌های صنعتی بر حسب وضع اشتغال و جنس در جمعیت شاغل بکار از ده ساله به بالای حوزه سرشماری سندج؛ آبانماه ۱۳۳۵ (نوامبر ۱۹۵۶)

وضعیت اظهارنشده	کارکنان خانوادگی بدون مزد	مزد بگیر	مستخدم دولت	کارکنانیکه برای خود کار میکنند	کارفرما	جمع شاغلین	نشاطات فعالیت صنعتی و جنس
<u>کل حوزه سرشماری سندج</u>							
<u>بقیه زن</u>							
-	۲	۱۰	۱	۱۶	-	۲۹	ارتباطات
-	۲	۱۰	-	۱۶	-	۲۸	بانکی و جزئی
-	-	-	۱	-	-	۱	وسایر موسسات مالی
-	۱	۴	۳	۲	-	۱۰	حمل و نقل و انبارداری و ارتباطات
-	۱	۴	۱	۲	-	۸	ریختن
-	-	-	۲	-	-	۲	ات
-	۴	۱۰۶۸	۹۱	۲۱	-	۱۰۸۴	صنایع (سروسها)
-	-	-	۷	-	-	۷	تسهیل دولتی
-	-	۱۳	۸۴	۱۳	-	۱۱۰	خدمات تجاری و صنعتی و ساختمانی
-	۴	۱۰۰۰	-	۸	-	۱۰۱۲	خدمات شخصی
۳	-	۲۵	-	-	-	۲۸	الیهائیکه باندازه کافی توضیح نشده
<u>شهر سندج</u>							
<u>مرد و زن</u>							
۳۱۲۹	۱۳۳	۴۹۳۴	۴۳۷۱	۴۳۲۴	۲۵۰	۱۳۷۴۶	کل از ده ساله به بالا
۶۰	۱۸	۱۸۰	۶	۱۰۷	۵۱	۵۰۰	سازندگی - جنگلی - شکار - ماهیگیری
۸۹	۱۸	۱۸۰	۶	۱۰۶	۵۱	۵۰۳	کشاورزی و دامپروری
۱	-	-	-	۱	-	۱	تولید
-	-	۱	-	-	-	۱	تولید معدن و استخراج سنگ
-	-	۱	-	-	-	۱	تولید معدن سنگ - خاک رس - ماسه و شن
۱۳	۱۳	۱۰۰۱	۷۶	۷۳۲	۴۸	۱۰۱۴	صنایع و توسی
-	۱	۲۴۰	۳	۶۲	۱۰	۲۲۱	مواد غذایی (غیر از آشامیدنیها)
-	-	-	۱	-	-	۱	آشامیدنیها
-	-	-	۵۳	-	-	۵۳	دخانها
-	-	-	-	-	-	-	نساجی
۳	۱۶	۲۲۸	-	۱۳۷	۱	۲۸۵	تولیدسازی وسایر پوششها و گیاه ساخته شده از پوست
۵	۱۱	۳۱۷	-	۳۰۱	۱۱	۶۵۴	چوب و چوب پنبه (غیر از صنعت میل)
-	۲	۷۳	-	۷۰	۲	۱۵۱	کاغذ سازی و محصولات کاغذی
-	-	-	-	۱	-	۱	نشر و صنایع وابسته بآن
-	-	۲	-	۲	-	۴	چرم و محصولات چرمی (بجز کفش)
۲	۳	۱۵	-	۱۰	-	۳۰	مواد شیمیایی و محصولات شیمیایی
-	۱	۸	-	۱۷	۱	۲۷	محصولات نفت و ذغال سنگ
-	-	-	۱۹	-	-	۱۹	محصولات معدنی غیر فلزی (غیر از محصولات نفت و ذغال سنگ)
۱	-	۲۵	-	۳	۲	۳۱	فلزات اساسی (ساختن ورق و تیر آهن)
-	-	۱	-	-	-	۱	محصولات فلزی (غیر از ماشین آلات و لوازم حمل و نقل)
۲	۵	۱۱۶	-	۹۲	۶	۲۲۱	ماشین آلات (غیر از ماشین آلات الکتریکی)
-	-	۹	-	۵	-	۱۴	ماشین آلات الکتریکی و دستگاهها و لوازم الکتریکی
-	-	۷	-	۲	۱	۵	لوازم موسسات نقلیه
-	۱	۷	-	۱۳	۲	۲۳	تفریح
-	۲	۴	-	۱۷	-	۲۳	تفریح

بقیه جدول شماره ۱۱ - طبقات فعالیت صنعتی بر حسب وضع اشتغال و جنس در جمعیت شافل بهار از ده ساله بیلای حوزه سرشماری صنعت : آبان ماه ۱۳۳۵ (نوامبر ۱۹۵۶)

وضعیت اظهار شده	کارکنان خانوادگی بدون مزد	مزد بگیر	مستخدم دولت	کارکنانیک برای خود کار میکنند	کارفرما	جمع شاغلین	طبقات فعالیت صنعتی و جنس
							<u>شهر صنعتی</u> <u>بقیه مردم وزن</u>
۱	-	۷۵۶	۱۱	۴۷	۷	۸۳۰	ساختمان
-	-	۶۵	۸	۱	-	۷۴	برق - گاز - آب و سرویسهای بهداشتی
-	-	۷	۸	-	-	۱۵	ن - گاز بخار
-	-	۵۸	-	۱	-	۵۹	آب و سرویسهای بهداشتی
۱	۱۱	۳۰۶	۴۷	۱۳۹۵	۳۵	۱۸۵۰	تجارت
۱	۱۱	۳۰۶	-	۱۳۹۵	۳۵	۱۸۰۲	ارت کلب و جزئی
-	-	-	۴۵	-	-	۴۵	کها و سایر موسسات مالی
-	-	-	۲	-	-	۲	بنیاد
-	-	-	-	۱	-	۱	مغلات
۲	-	۵۸۸	۱۱	۶۱	۴	۷۶۶	حمل و نقل و انبارداری و ارتباطات
۲	-	۵۸۸	۳۲	۶۱	۴	۶۸۷	مل و نقل
-	-	-	۵۹	-	-	۵۹	تباطات
۴	۱۱	۱۶۵۰	۲۴۳۸	۲۳۱	۲۴	۴۳۴۷	خدمات (سرویسها)
-	-	-	۲۱۴۹	-	-	۲۱۴۹	خدمات دولتی
-	-	۱۰۰	۲۷۸	۶۶	۴	۴۴۸	خدمات اجتماعی و خدمات تجاری و صنعتی و ساختمانی
-	-	۱۵	-	۱۱	۱	۲۷	خدمات تفریحی
۴	۱۱	۱۵۳۵	۱	۱۵۴	۱۸	۱۷۲۳	خدمات شخصی
۲۰۰۸	-	۲۴۳	۶	-	۸۲	۳۴۲۹	فعالیتها بیکه با اندازه کافی توضیح نشده
							<u>مرد</u>
۲۱۲۵	۱۱۱	۲۹۲۲	۲۵۸۱	۲۴۶۷	۲۴۱	۱۲۴۶۳	جمع از ده ساله بیلا
۱۰	۱۷	۱۷۷	۶	۱۵۲	۵۱	۴۹۶	کشاورزی - جنگلهائی - شکار - ماهیگیری
۸۱	۱۷	۱۷۷	۶	۱۵۱	۵۱	۴۹۴	محولات کشاورزی و دامی
۱	-	-	-	۱	-	۲	ماهیگیری
-	-	۱	-	-	-	۱	استخراج معدن و استخراج سنگ
-	-	۱	-	-	-	۱	استخراج معادن سنگ - خاک رس - ماسه و شن
۱۱	۲۸	۸۴۹	۷۶	۶۰۸	۴۷	۱۶۰۹	توليدات صنعتی و نوسازی
-	۱	۲۲۷	۳	۶۱	۱۰	۳۱۲	نعت مواد غذایی (غیر از آشامیدنیها)
-	-	-	۱	-	-	۱	نعت آشامیدنیها
-	-	-	۵۲	-	-	۵۲	نعت دخانیات
۱	۱	۳۰	-	۲۰	-	۵۲	نعت نساجی
۵	۱۲	۳۱۰	-	۲۱۵	۱۶	۶۴۱	نعت کاش سازی و سایر پوششها و اشیا ساخته شده از منسوجات
-	۲	۷۳	-	۷۰	۶	۱۵۱	نعت چوب و چوب پنبه (بغیر از صنعت میل)
-	-	-	-	۱	-	۱	نعت کاغذ سازی و محصولات کاغذی
-	-	۲	-	۲	-	۴	آب و انتشار و صنایع وابسته بآن
۲	۳	۱۵	-	۱۰	-	۳۰	نعت چرم و محصولات چرمی (بجز کفش)
۱	۱	۸	-	۱۷	۱	۲۷	نعت مواد شیمیائی و محصولات شیمیائی

بایه جدول شماره ۱۴ - طبقات فعالیت صنعتی بر حسب وضعیت اشتغال و جنس در جمعیت شاغل بکار از دهه ساله بیایای حوزه سرشماری سندج : آبانماه ۱۳۳۵ (نوامبر ۱۹۵۶)

وضعیت اعضای زننده	کارکنان خانوادگی بدون مزد	مزد بگیر	مستخدم دولت	کارکنانیکه برای خود کار میکنند	کارفرما	جمع شاغلین	طبقات فعالیت صنعتی و جنس
							شهر سندج
							بقیه مرد
-	-	-	۱۹	-	-	۱۹	بیع محصولات نفت و ذغال سنگ
-	-	-	-	۳	۲	۲۱	بیع محصولات معدنی غیر فلزی (بغیر از محصولات نفت و ذغال سنگ)
۱	-	۲۵	-	-	-	۱	بیع نظرات اساسی (ساختن برق و تیر آهن)
-	-	۱	-	-	-	۱	بیع محصولات فلزی (بغیر از ماشین آلات و لوازم حمل و نقل)
۲	۵	۱۱۶	-	۱۲	۶	۲۲۱	بیع ماشین آلات (بغیر از ماشین آلات الکتریکی)
-	-	۹	-	۵	-	۱۴	بیع ماشین الکتریکی و دستگاها و لوازم الکتریکی
-	-	۲	-	۲	۱	۵	بیع لوازم و وسایل نقلیه
-	۱	۷	-	۱۲	۲	۲۳	بیع متفرقه
-	۲	۴	-	۱۷	-	۲۳	ساختن
۱	-	۷۵۷	۱۱	۴۷	۷	۸۲۸	برق - گاز - آب و سروسهای بهداشتی
-	-	۱۶	۸	۱	-	۲۵	گاز و بخار
-	-	۷	۸	-	-	۱۵	سروسهای بهداشتی
-	-	۹	-	۱	-	۱۰	تجارت
۱	۵۹	۲۹۸	۴۶	۱۳۸۰	۳۵	۱۸۲۴	بازار و جزئی
۱	۵۹	۲۹۸	-	۱۳۷۹	۳۵	۱۷۷۷	با و سایر موسسات مالی
-	-	-	۴۴	-	-	۴۴	نقلات
-	-	-	۲	-	-	۲	حمل و نقل و انبارداری و ارتباطات
۲	-	۵۸۸	۸۸	۶۱	۴	۷۴۳	و نقل
۲	-	۵۸۸	۳۱	۶۱	۴	۶۸۶	خدمات (سروسها)
-	-	-	۵۷	-	-	۵۷	ات دولتی
۴	۷	۹۱۴	۲۳۴۵	۲۱۸	۲۳	۳۵۱۱	ات اجتماعی و خدمات تجاری و صنعتی و ساختمان
-	-	-	۲۱۴۳	-	-	۲۱۴۳	ات تفریحی
-	-	۹۵	۲۰۱	۶۱	۴	۳۶۱	ات شخصی
-	-	۱۵	-	۱۱	۱	۲۷	مالیهاتی که باندازه کافی توضیح نشده
۴	۷	۸۰۴	۱	۱۴۶	۱۸	۹۸۰	مع از دهه ساله بیایا
۳۰۰۶	-	۲۳۲	۶	-	۸۲	۳۴۴۶	ناویری - جنگلیانی - شکار - ماهیگیری
							لات کشاورزی و دامی
۴	۲۲	۱۰۱۲	۸۷	۱۵۷	۱	۱۲۸۳	لیدات صنعتی و نوسازی
-	۱	۳	-	۵	-	۹	ت مواد غذایی (غیر از آشامیدنیها)
-	۱	۳	-	۵	-	۹	ت نساجی
۲	۱۵	۹۱۳	-	۱۲۴	۱	۳۵۵	ت کفارسازی و سایر پوششها و اشیا ساخته شده از سوجات
-	-	۸	-	۱	-	۹	
۲	۱۵	۹۹۸	-	۱۱۷	۱	۳۳۳	
-	-	۷	-	۶	-	۱۳	

تیه جدول شماره ۱ - طبقات فعالیت صنعتی بر حسب وضع اشتغال و جنس در جمعیت شاغل بکار از ده ساله بیالای حوزه سرشماری سنندج : آبانماه ۱۳۳۰ (نوامبر ۱۹۵۶)

وضعیت اظهار شده	کارکنان خانوادگی بدون مزد	مزد بگیر	مستخدم دولت	کارکنانیکه برای خود کار میکنند	کارفرما	جمع شاغلین	طبقات فعالیت صنعتی و جنس
-	-	۲	-	-	-	۲	شهر سنندج بقیه زن ماختیان
-	-	۴۹	-	-	-	۴۹	برق - گاز - آب و سرویسهای بهداشتی
-	-	۴۹	-	-	-	۴۹	سرویسهای بهداشتی
-	۲	۸	۱	۱۵	-	۲۶	تجارت
-	۲	۸	-	۱۵	-	۲۵	رت کالی و جزئی
-	-	-	۱	-	-	۱	ها و سایر موسسات مالی
-	-	-	۳	-	-	۳	حمل و نقل و انبارداری و ارتباطات
-	-	-	۱	-	-	۱	و نقل
-	-	-	۲	-	-	۲	انبات
-	۴	۷۲۶	۸۲	۱۲	-	۸۲۴	خدمات (سرویسها)
-	-	-	۶	-	-	۶	مات دولتی
-	-	۵	۷۷	۵	-	۸۷	مات اجتماعی و خدمات تجاری و صنعتی و ساختمانی
-	۴	۷۲۱	-	۸	-	۷۲۳	مات شخصی
۲	-	۱	-	-	-	۳	ندالیتهاییکه باندازه کافی توضیح نشده

ردیف شماره ۱۵ - تعداد نفقات خانوار بر حسب تعداد افراد با درآمد در خانوار در حوزه سرشماری سنندج - آبان ماه ۱۳۳۵ (نوامبر ۱۹۵۶)

تعداد خانوار بر حسب تعداد افراد با درآمد				هیج			کلیه خانوارها		نفقات خانوار
انفر یا بیشتر	۱ نفر	۲ نفر	۳ نفر	جمع	چند درصد	تعداد	چند درصد	تعداد	
<u>شهر سنندج</u>									
مجموع خانوارها									
۲۱	۱۰۹۲	۴۳۷۷	۱۰۰/۰	۷۸۹۰	۱۰۰/۰	۴۳۰۴۶	۱۰۰/۰	۵۰۱۳۵	مجموع خانوارها
-	-	۱۹۵	۲/۵	۱۶۵	۲/۱	۱۲۵۱	۲/۸	۱۱۴۶	خانوار ۱ نفری
-	۱۲	۲۱۸	۱/۲	۴۹۰	۱۰/۲	۴۳۲۲	۹/۶	۴۸۶۲	خانوار ۲ نفری
-	۱۵۷	۴۹۹	۱/۱	۷۵۱	۱۶/۱	۶۹۴۸	۱۵/۱	۷۷۰۷	خانوار ۳ نفری
۱۰۳	۲۰۲	۷۳۱	۱۳/۵	۱۰۶۶	۱۶/۱	۸۲۱۰	۱۸/۲	۹۲۷۶	خانوار ۴ نفری
۱۳۵	۲۵۴	۷۱۸	۱۵/۰	۱۱۸۹	۱۷/۸	۷۶۵۳	۱۷/۳	۸۸۳۷	خانوار ۵ نفری
۱۱۲	۲۵۴	۷۱۸	۱۵/۰	۱۱۸۹	۱۷/۸	۷۶۵۳	۱۷/۳	۸۸۳۷	خانوار ۶ نفری
۲۰۲	۳۱۳	۵۸۵	۱۵/۲	۱۲۰۰	۱۳/۳	۵۷۲۸	۱۳/۶	۶۹۲۸	خانوار ۷ نفری
۲۵۰	۲۱۶	۴۷۰	۱۳/۱	۱۰۳۶	۸/۲	۳۷۲۴	۳/۴	۴۷۱۰	خانوار ۸ نفری
۲۶۰	۱۴۱	۲۷۷	۸/۱	۶۸۲	۵/۲	۲۲۵۷	۵/۸	۲۹۳۹	خانوار ۹ نفری
۱۶۵	۶۸	۱۸۸	۵/۲	۴۵۱	۲/۱	۱۲۶۳	۳/۴	۱۷۱۴	خانوار ۱۰ نفری
۲۶۰	۱۴۹	۳۱۸	۱۰/۵	۸۲۷	۳/۸	۱۶۳۶	۴/۸	۲۴۶۶	خانوار ۱۱ نفری یا بیشتر
۷/۱	۵/۸	۵/۰	-	۵/۲	-	۴/۱	-	۴/۲	میان نفقات خانوار
مجموع خانوارها									
۴۰۱	۱۰۱۴	۱۸۳۵	۱۰۰/۰	۴۲۴۰	۱۰۰/۰	۳۷۲۲۷	۱۰۰/۰	۷۹۶۷	مجموع خانوارها
-	-	۸۹	۲/۱	۸۱	۸/۱	۳۱۴	۵/۱	۴۰۳	خانوار ۱ نفری
-	۵۸	۲۷۰	۷/۲	۳۲۸	۱۹/۱	۷۲۳	۱۳/۲	۱۰۰۱	خانوار ۲ نفری
۸۰	۱۲۱	۳۰۲	۱۱/۱	۵۰۳	۲۲/۱	۸۵۳	۱۷/۰	۱۳۵۶	خانوار ۳ نفری
۸۸	۱۷۱	۳۷۰	۱۴/۸	۶۶۹	۱۸/۲	۶۷۸	۱۶/۴	۱۳۰۷	خانوار ۴ نفری
۱۶۸	۱۹۲	۳۴۵	۱۶/۱	۷۰۵	۱۴/۱	۵۶۶	۱۵/۵	۱۲۳۱	خانوار ۵ نفری
۲۱۹	۲۰۸	۲۱۷	۱۵/۲	۶۴۴	۸/۳	۳۰۹	۱۲/۰	۹۵۳	خانوار ۶ نفری
۲۷۳	۱۳۲	۱۲۷	۱۲/۱	۵۳۳	۴/۱	۱۸۱	۶/۰	۷۱۴	خانوار ۷ نفری
۲۰۱	۷۴	۵۸	۷/۱	۳۳۳	۲/۱	۷۷	۵/۱	۴۱۰	خانوار ۸ نفری
۱۴۷	۲۴	۲۸	۴/۲	۱۹۹	۱/۰	۳۸	۳/۰	۲۳۷	خانوار ۹ نفری
۲۲۵	۳۳	۱۱	۶/۵	۲۷۷	۰/۸	۲۸	۳/۸	۳۰۵	خانوار ۱۰ نفری یا بیشتر
۷/۰	۵/۳	۴/۲	-	۵/۳	-	۳/۵	-	۴/۱	میان نفقات خانوار
بقیه نقاط حوزه سرشماری سنندج									
مجموع خانوارها									
۵۰۲۰	۵۷۸	۲۵۵۲	۱۰۰/۰	۳۶۵۰	۱۰۰/۰	۲۹۳۱۸	۱۰۰/۰	۴۲۹۶۸	مجموع خانوارها
-	-	۱۰۶	۲/۱	۱۰۶	۲/۱	۹۳۷	۲/۱	۱۰۴۳	خانوار ۱ نفری
-	۳۴	۱۲۸	۴/۱	۱۶۲	۹/۳	۳۶۴۹	۸/۱	۳۸۱۱	خانوار ۲ نفری
۲۳	۳۶	۱۹۷	۷/۰	۲۵۶	۱۵/۵	۶۰۹۵	۱۴/۸	۶۳۵۱	خانوار ۳ نفری
۴۷	۳۱	۳۵۹	۱۲/۰	۴۳۷	۱۹/۲	۷۵۳۲	۱۸/۵	۷۹۶۹	خانوار ۴ نفری
۴۴	۱۲	۳۲۳	۱۳/۱	۴۷۹	۱۸/۱	۷۱۲۷	۱۷/۲	۷۶۰۶	خانوار ۵ نفری
۸۳	۱۰۵	۳۶۸	۱۵/۲	۵۵۶	۱۳/۸	۵۴۱۹	۱۳/۱	۵۹۷۵	خانوار ۶ نفری
۷۷	۸۳	۳۴۳	۱۳/۸	۵۰۳	۶/۰	۳۵۴۳	۶/۴	۴۰۴۶	خانوار ۷ نفری
۶۳	۶۷	۲۱۹	۶/۱	۳۴۹	۵/۵	۲۱۸۰	۵/۱	۲۵۲۹	خانوار ۸ نفری
۴۸	۴۴	۱۶۰	۶/۱	۲۵۲	۳/۱	۱۲۲۵	۳/۴	۱۴۷۲	خانوار ۹ نفری
۱۳۵	۱۱۶	۲۹۹	۱۵/۱	۵۰۰	۴/۱	۱۶۱۱	۵/۰	۲۱۶۱	خانوار ۱۰ نفری یا بیشتر
۷/۳	۶/۸	۵/۸	-	۶/۲	-	۴/۲	-	۴/۸	میان نفقات خانوار

جدول شماره ۱۶ - تعداد نفرات خانوار بر حسب تعداد افراد شامل بکار در خانوار در حوزه سرشماری سنندج - آبان ماه ۱۳۳۵ (تیرماه ۱۹۵۶)

تعداد خانوار بر حسب تعداد افراد شامل بکار					هیچ		کلیه خانوارها		نفرات خانوار
انفرای بیشتر	۲ نفر	۱ نفر	چند درصد	جمع	چند درصد	تعداد	چند درصد	تعداد	
۳۰۹۷	۷۵۶۱	۳۷۵۱۳	۱۰۰/۰	۴۸۱۷۶	۱۰۰/۰	۲۷۵۱	۱۰۰/۰	۵۰۱۳۵	کل حوزه سرشماری سنندج مجموع خانوارها
-	-	۱۵۱	۲/۰	۱۵۱	۱۷/۷	۴۸۷	۲/۸	۱۴۴۶	خانوار ۱ نفری
-	۲۷۸	۴۰۳۸	۹/۰	۴۳۱۶	۱۶/۸	۵۴۶	۲/۵ (۹/۱)	۴۸۶۲	خانوار ۲ نفری
۱۶	۷۷۶	۶۲۱۰	۱۴/۱	۷۰۵۲	۲۳/۷	۶۵۵	۱۵/۱	۲۷۰۷	خانوار ۳ نفری
۲۲۳	۱۰۹۷	۷۶۴۶	۱۸/۱	۸۶۶۶	۱۸/۲	۳۱۰	۱۸/۲	۹۲۷۶	خانوار ۴ نفری
۳۶۳	۱۳۸۴	۶۷۷۵	۱۷/۷	۸۰۵۲	۱۶/۴	۳۱۵	۱۷/۳	۸۸۳۷	خانوار ۵ نفری
۵۴۲	۱۳۵۵	۴۷۹۰	۱۳/۱	۶۶۸۲	۸/۱	۲۴۶	۱۳/۱	۶۶۲۸	خانوار ۶ نفری
۵۲۴	۱۰۲۳	۳۱۶۱	۹/۸	۴۷۰۸	۱/۱	۵۲	۱/۱ (۹/۴)	۴۷۶۰	خانوار ۷ نفری
۴۴۲	۶۸۰	۱۷۱۵	۵/۱	۲۸۳۷	۳/۷	۱۰۲	۵/۸	۲۶۳۶	خانوار ۸ نفری
۳۱۱	۴۰۶	۹۷۴	۳/۵	۱۶۶۶	۰/۷	۱۸	۳/۴	۱۷۱۴	خانوار ۹ نفری
۱۲۱	۵۷۲	۱۲۵۵	۵/۱	۲۴۳۸	۱/۰	۲۸	۴/۸	۲۴۶۶	خانوار ۱۰ نفری یا بیشتر
۷/۲	۵/۷	۴/۵	-	۴/۸	-	۳/۰	-	۴/۷	میانگین نفرات خانوار
۴۳۷	۱۲۳۳	۵۲۴۱	۱۰۰/۰	۶۹۱۱	۱۰۰/۰	۱۰۵۶	۱۰۰/۰	۷۹۶۷	شهر سنندج مجموع خانوارها
-	-	۲۰۶	۳/۰ (۳/۱)	۲۰۶	۱۸/۷	۱۹۷	۵/۱	۴۰۳	خانوار ۱ نفری
-	۷۴	۷۴۵	۱۱/۱	۸۱۹	۲۲/۰	۲۳۲	۱۳/۲	۱۰۵۱	خانوار ۲ نفری
۱۶	۱۴۶	۷۹۴	۱۴/۰	۹۶۶	۳۶/۱	۳۱۰	۱۷/۰	۱۳۵۶	خانوار ۳ نفری
۵۸	۱۹۲	۹۸۳	۱۷/۸	۱۲۳۳	۷/۰	۷۴	۱۶/۴	۱۳۰۷	خانوار ۴ نفری
۵۱	۲۳۳	۸۶۷	۱۶/۸	۱۱۵۹	۶/۸	۷۲	۱۵/۵	۱۲۳۱	خانوار ۵ نفری
۷۲	۱۷۵	۶۵۸	۱۳/۱	۹۰۵	۴/۵	۴۸	۱۲/۰	۶۵۳	خانوار ۶ نفری
۷۰	۱۵۱	۴۶۳	۱۰/۰	۶۱۲	۲/۱	۲۲	۱/۰	۷۱۴	خانوار ۷ نفری
۴۹	۱۱۰	۲۴۱	۵/۸	۴۰۰	۰/۱	۱۰	۵/۱	۴۱۰	خانوار ۸ نفری
۴۲	۵۲	۱۳۸	۳/۴	۲۳۳	۰/۴	۴	۳/۰	۲۳۷	خانوار ۹ نفری
۶۱	۶۱	۱۴۶	۴/۳	۲۹۸	۰/۷	۷	۳/۸	۳۰۵	خانوار ۱۰ نفری یا بیشتر
۶/۱	۵/۴	۴/۴	-	۴/۷	-	۲/۸	-	۴/۴	میانگین نفرات خانوار
۲۶۶۰	۶۳۳۳	۳۲۲۷۹	۱۰۰/۰	۴۱۲۶۵	۱۰۰/۰	۱۷۰۳	۱۰۰/۰	۴۲۹۶۸	بقیه نقاط حوزه سرشماری سنندج مجموع خانوارها
-	-	۷۵۳	۱/۸	۷۵۳	۱۷/۰	۲۹۰	۲/۴	۱۰۴۳	خانوار ۱ نفری
-	۲۰۴	۳۲۱۳	۸/۵	۳۴۱۷	۱۸/۴	۳۱۴	۸/۱	۳۸۱۱	خانوار ۲ نفری
۴۰	۶۳۰	۵۴۱۶	۱۴/۸	۶۰۸۶	۱۵/۱	۲۶۵	۱۴/۸	۶۳۵۱	خانوار ۳ نفری
۱۶۵	۹۰۵	۶۶۱۳	۱۸/۷	۷۷۳۳	۱۳/۱	۲۳۶	۱۸/۵	۷۶۶۱	خانوار ۴ نفری
۳۰۴	۱۱۵۱	۵۹۰۸	۱۷/۸	۷۳۶۳	۱۴/۳	۲۴۳	۱۷/۷	۷۶۰۶	خانوار ۵ نفری
۴۷۰	۱۱۷۵	۴۱۳۲	۱۴/۰	۵۷۷۷	۱۱/۱	۱۹۸	۱۳/۱	۵۹۷۵	خانوار ۶ نفری
۴۵۴	۸۶۴	۲۶۹۸	۹/۷	۴۰۱۶	۱/۸	۳۰	۱/۴	۴۰۴۶	خانوار ۷ نفری
۳۹۳	۵۷۰	۱۴۷۴	۵/۱	۲۴۲۷	۵/۴	۶۲	۵/۱	۲۵۲۹	خانوار ۸ نفری
۲۷۴	۳۵۳	۸۳۶	۳/۵	۱۴۶۳	۰/۸	۱۴	۳/۴	۱۴۷۷	خانوار ۹ نفری
۵۶۰	۱۸۱	۱۰۶۶	۵/۲	۲۱۴۰	۱/۲	۲۱	۵/۰	۲۱۶۱	خانوار ۱۰ نفری یا بیشتر
۷/۳	۵/۷	۴/۵	-	۴/۸	-	۳/۴	-	۴/۸	میانگین نفرات خانوار

جدول شماره ۱۷- صنایع خانگی در حوزه سرشماری سندج : آبانماه ۱۳۳۵ (نوامبر ۱۹۵۶)

چنددر	تعداد	صنایع خانگی	چند درصد	تعداد	صنایع خانگی
					<u>کل حوزه سرشماری سندج</u>
۲/۰	۱۱	تهیه و تولید مواد غذایی	۱۰۰/۰	۷۷۸۲	جمع صنایع خانگی
-	-	روغن کنس نباتی (غیر خوراکی)			
-	-	تهیه و تولید صابون و شمع			
۱/۴	۸	سایر صنایع خانگی	۱۸/۱	۱۴۰۵	تهیه و تولید قالی و گلیم و زلیخ و غیره
			۱۸/۷	۱۴۵۷	پارچه بافی و ریسمیدن و عمل آوردن نخ
		میانگین تعداد صنایع خانوار در خانوارهاییکسه	۶/۶	۵۱۷	پنبه و برنج پاک کنی و آسیا کردن غلات
-	۰/۱	دارای يك صنعت یا بیشتر هستند	۲/۳	۱۷۷	تهیه و تولید نسوجات و کفش
			۴۹/۰	۳۸۱۱	تهیه و تولید مواد غذایی
		<u>بنده نقاط حوزه سرشماری سندج</u>	۰/۱	۷۲	روغن کنس نباتی (غیر خوراکی)
			۰/۷	۵۷	تهیه و تولید صابون و شمع
۱۰۰/۰	۷۲۲۴	جمع صنایع خانگی	۳/۷	۲۸۶	سایر صنایع خانگی
۱۴/۷	۱۰۶۳	تهیه و تولید قالی و گلیم و زلیخ و غیره			میانگین تعداد صنایع خانوار در خانوارهاییکسه
۱۷/۷	۱۲۸۱	پارچه بافی و ریسمیدن و عمل آوردن نخ	-	۰/۱	دارای يك صنعت یا بیشتر هستند
۷/۱	۵۱۷	پنبه و برنج پاک کنی و آسیا کردن غلات			
۲/۳	۱۵۶	تهیه و تولید نسوجات و کفش			<u>شهر سندج</u>
۵۲/۶	۳۸۰۰	تهیه و تولید مواد غذایی			جمع صنایع خانگی
۱/۰	۷۲	روغن کنس نباتی (غیر خوراکی)	۱۰۰/۰	۵۵۸	
۰/۸	۵۷	تهیه و تولید صابون و شمع			
۳/۸	۲۷۸	سایر صنایع خانگی	۶۱/۳	۳۴۲	تهیه و تولید قالی و گلیم و زلیخ و غیره
			۳۱/۵	۱۷۶	پارچه بافی و ریسمیدن و عمل آوردن نخ
		میانگین تعداد صنایع خانوار در خانوارهاییکسه	-	-	پنبه و برنج پاک کنی و آسیا کردن غلات
-	۰/۱	دارای يك صنعت یا بیشتر هستند	۳/۸	۲۱	تهیه و تولید نسوجات و کفش

• در مواردیکه جمع کمتر از ۱۰۰ باشد چند درصد نشان داده نمیشود.

ردیف اول شماره ۱۸ - نوع ساختمان بر حسب نوع تصرف در واحدهای مسکونی حوزه سرشماری سندج : آبانماه ۱۳۳۵ (نوامبر ۱۹۵۶)

وضع تصرف اظهاریت	خانه غیرملکی معانی	خانه اجاره‌ای	خانه ملکی		جمع	نوع ساختمان
			چند درصد	تعداد		
					۵۰۳۰	
						نوع مسکن
						مجموع واحدهای مسکونی
۶۳۰	۱۰۸۴۳	۱۱۳۵۱	۴۵/۴	۲۳۱۱۱	۵۰۹۳۵	آجری
۱۸	۱۴۸	۲۱۷	۵۶/۴	۶۱۱	۱۰۸۴	آجر و خشتی
۱۲	۳۱۷	۹۰۱	۴۹/۲	۱۳۶۸	۲۵۷۸	چادری
-	۳	۶	*	۶	۱۵	چوبی
۵	۱۹۰	۱۱۷	۵۹/۲	۳۴۱	۶۵۲	حصیری
-	۱	۱	*	۲	۴	خشتی
۷۶	۳۱۷۰	۲۳۴۸	۴۱/۶	۴۷۰۶	۱۱۳۰۰	سنگی
۷۲	۲۴۴۵	۱۷۲۰	۷۲/۳	۱۱۱۲۶	۱۵۳۶۳	کلی
۱۵۴	۶۱۳۶	۴۵۶۵	۲۵/۵	۴۷۵۹	۱۸۶۴۷	انواع دیگر
-	۷۵	۵۶	۵۳/۴	۱۴۸	۲۷۷	اظهاریت نشده
۳۰۳	۲۷۵	۲۹۲	۱۴/۲	۱۴۴	۱۰۱۴	
						شهر سندج
۱۱۰	۸۹۰	۶۹۶۸	۵۰/۲	۳۶۹۹	۷۹۶۷	مجموع واحدهای مسکونی
۷	۱۳۲	۲۹۱	۵۷/۵	۵۸۳	۱۰۱۴	آجری
۱۱	۳۴۴	۸۲۷	۵۰/۰	۱۱۸۲	۲۳۶۴	آجر و خشتی
-	-	-	-	-	-	چادری
-	-	۲	*	۱	۳	چوبی
-	-	-	-	-	-	حصیری
۸	۳۳۵	۱۵۴۸	۵۱/۶	۱۹۹۷	۳۸۶۸	خشتی
-	۵	۱	*	۲	۸	سنگی
۳	۵۵	۲۵۰	۳۸/۶	۱۹۲	۵۰۰	کلی
-	-	-	-	-	-	انواع دیگر
۸۱	۱۸	۶۶	۲۰/۰	۴۲	۲۱۰	اظهاریت نشده
						بقيه نفاذ حوزه سرشماری سندج
۵۳۰	۱۴۹۵۳	۸۳۸۳	۴۴/۵	۱۶۱۱۲	۴۲۹۶۸	مجموع واحدهای مسکونی
۱	۱۵	۲۶	*	۲۸	۷۰	آجری
۱	۵۳	۲۴	۴۰/۶	۸۶	۲۱۴	آجر و خشتی
-	۳	۶	*	۶	۱۵	چادری
۵	۱۹۰	۱۱۵	۵۶/۳	۳۴۰	۶۵۰	چوبی
-	۱	۱	*	۲	۴	حصیری
۶۸	۲۸۳۵	۱۸۲۰	۳۶/۵	۲۷۰۶	۷۴۳۲	خشتی
۷۲	۲۴۴۰	۱۷۱۶	۷۲/۳	۱۱۱۲۴	۱۵۳۵۵	سنگی
۱۵۱	۶۰۸۱	۴۳۴۵	۲۵/۲	۴۵۶۷	۱۸۶۴۷	کلی
-	۷۵	۵۴	۵۳/۴	۱۴۸	۲۷۷	انواع دیگر
۲۲۲	۲۵۷	۲۲۲	۱۲/۲	۱۰۲	۸۰۴	اظهاریت نشده

* در مواردیکه جمع کمتر از ۱۰۰ باشد چند درصد نشان داده نمیشود.