اطلاعات

سال سی‌وششم- شماره ۱۰۷۲۳ تکشماره۳ریال
یکشنبه پانزدهم بهمن‌ماه ۱۳۴۰

قهرمانان حادثه زردکوه خاطرات خودرا شرح میدهند:

ما از مرزهای هولناك مرك باز گشته ایم

کروهبان پرتر:
سرگردکاردر برای دست یافتن بصندوقهای آذوقه رفت ودیگرکسی‌اوراندید.

سرهنك وان:
من به معجزه معتقد شده‌ام زیرا نجات ما تجلی یك معجزه بود.

گزارش خبرگزاریهای خارجی از نقاط مختلف جهان درباره حادثه شگفت‌انگیز آسمانی حاکی‌از آنست که:

از دیشب مردم بانتظار نزول بلا هستند!

شب‌گذشته صدها هزارنفر درکشورهای مختلف از جمله انگلستان دربیابانهاخوابیدندودست‌دعا بآسمان برداشتند

در عکس بالا ، نقطه سقوط دو هواپیمای آمریکائی در سال ۱۹۶۰ و ۱۹۶۱ «پارسال وامسال» که در فاصله کمی از یکدیگر قرار دارد مشخص شده است . عکس گوشه سمت چپ،نقطه سقوط هواپیمارا در هفتم دیماه امسال نشان میدهد .

* **باآغاز کسوف بروحشت مردم افزوده شدوهزاران تن برای استقبال ازمرك درآب رودخانه‌ها غسل کرده‌اند**

از شهرهای مذهبی هند تاقلل کوههای انگلیس همه جا مراسم نماز برگزار شد

* **باوجود وحشت‌شدیدمردم در ۲۴ ساعت گذشته حتی تصادفات عادی نیز روی نداده است !**

درصفحه ٤

پاسخ استاد

مطلبی است که استاد محترم‌آقای‌دکترصدیق اعلم پس‌ازانتشارمقاله دیروز ما پیرامون دانشگاه داده‌اند که در صفحه دوم چاپ شده

وزیرکشاورزی گفت:

اصلاحات ارضی درچند مرحله عملی می شود

* **آقایان بوسیله همان‌قانون که از مجلس گذرانده بودند میخواستند از تقسیم املاك جلوگیری کنند**

دیروز آقای دکتر ارسنجانی وزیر کشاورزی بخبرنگار ما اظهار داشت فرصتی پیش آمده است تا من پاسخی بمطالعات بعضی آقایان که زحمت میکشندوقانون اصلاحات ارضی را مطالعه میفرمایند بدهم.

راه فرار

آقایان اگر قانون را مطالعه‌میکنند و حرفی میزنند فقط هدفشان این است که یك‌راه فرار برای‌جلوگیری از اجرای قانون پیدا کنند .

قانون اصلاحات ارضی دارای

بقیه‌در صفحه نوزدهم

طبق اعلامیه وزارت خارجه امریکا

رابرت کندی بعلت اقامت طولانی در خاوردور از سفر به تهران صرف نظرکرد

واشنگتن ـ سوم‌فوریه ـ این اعلامیه امروز ازطرف وزارت‌خارجه امریکا راجع بمسافرت آقای رابرت کندی دادستان کل امریکا(وزیر دادگستری) انتشار یافت .

اعلامیه وزارت خارجه امریکااشعار میدارد که چون وضع کشور های آسیای جنوب خاوری بصورت دشواری درآمده ، آقای رابرت

بقیه در صفحه‌هفدهم

سرهنك وان‌وگروهبان پورترویك‌چترباز آمریکائی را سه گروهبان ایرانی بنام نورائی، شاهقدمی و مقیمی نجات داده‌اند

* **گفته میشود: سومین سرنشین‌هواپیمادرکیسه خواب دچار خفقان‌گشته است**
* **ممکن است سرنشین مفقود الاثر هواپیما تا بهار یا تابستان آینده پیدا نشود**
* امیل مارکاریان یکی از اعضای کاروان نجات ، خاطرات پنج روز اقامت در کوههای سفید رابرای خوانندگان «اطلاعات» نقل میکند:
* عملیات نجات واکتشاف در منطقه سقوط هواپیما بعلت بدی هوا متوقف شده است

دیشب دو تن از اعضای ایرانی کاروان کوهنوردی که در فعالیتهای زردکوه برای پیداکردن سرنشینان هواپیما شرکت داشتند، همراه‌سرهنك

بقیه درصفحه هفدهم

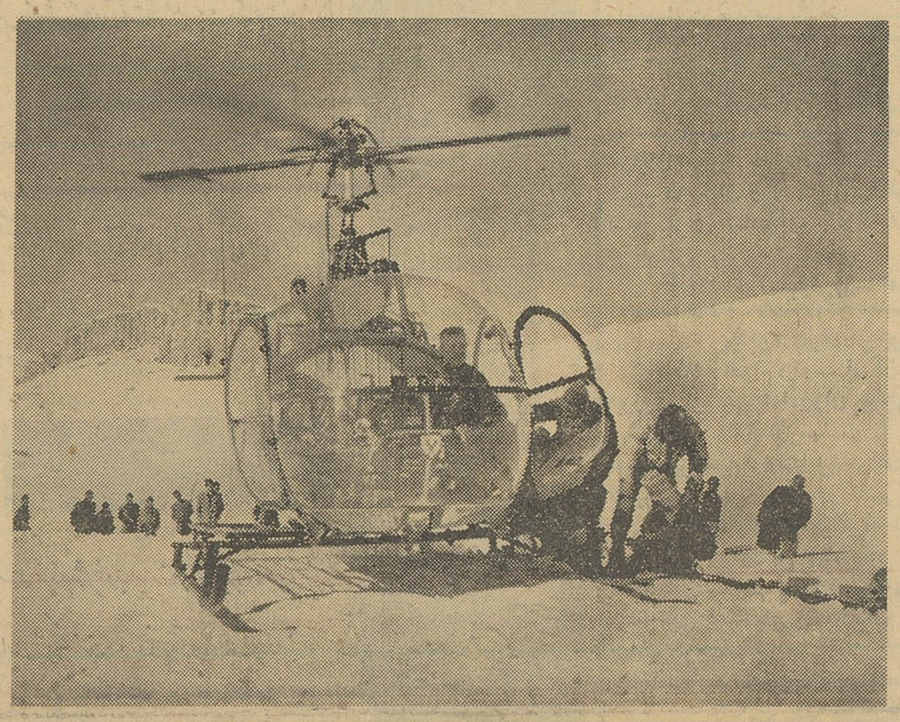

هلیکوپتر حامل کوهنوردان بداخل برف فرورفت وبزحمت آنرا از برف بیرون کشیدند ...

برای انتقال سرهنك‌وان و گروهبان پرتر ، با چوبهای اسکی سورتمه‌ای درست کردند و آنها را بوسیله این سورتمه به پایگاه هلیکوپترها انتقال دادند .

وزیرفرهنك دراجتماع انجمن‌خانه ومدرسه دارالفنون گفت:

درکشورهای نیمه‌متمدن‌هم باچوب‌وچماق بمدارس حمله نمیکنند

سخنگوی فرهنك امروزبخبرنگار ما اظهار داشت : ساعت ۱۱دیروز اعضای انجمن‌همکاری‌خانه ومدرسه دبیرستان‌دارالفنون دروزارت‌فرهنك حضور یافتند و با آقای درخشش وزیر فرهنك ملاقات کردند .

دراین ملاقات چند تن ازاعضای انجمن خانه و مدرسه دبیرستان دارالفنون پیرامون وقایع اخیر و تشنجاتی که در دبیرستان مزبور روی داده صحبت کردند .

آقای وزیر فرهنك خطاب به آقایان گفت : در کشور های نیمه متمدن هم با چوب و چماق‌بمدرسه ها حمله نمیکنند ، حریم مدرسه مقدس‌و رعایت حال شاگردان

بقیه درصفحه نوزدهم

بموجب‌طرح‌جدیدقانون مالیات‌بردرآمد که‌دردست‌تهیه‌است

بدون ارائه کارت مالیاتی شرکتها نمیتوانند ازبانکهااعتبار بگیرند

در طرح جدید مالیات بردرآمد عامل و مشخصات رشته هائی که‌او شرکتها کارت مالیاتی چیز جدیدی قصد فعالیت‌دارد از دارائی دریافت‌دارد. است که‌پیش‌بینی شده است .

همانطوریکه در شماره قبل اطلاع دادیم طرح‌جدید قانون‌مالیات‌بر درآمد شرکتها برای اظهارنظر روسای وصول ارسال شده ،آنچه مسلم است‌پس‌از اظهار نظر تغییراتی در طرح مزبورداده خواهد شد .

درطرح اولیه که هم‌اکنون مورد مطالعه مقامات عالی وزارت دارائی‌است دریکی‌از مواد آن کارت مالیاتی پیش‌بینی شده است در این ماده گفته شده که هرشرکت ویاشخصیت‌حقوقی مکلف است‌دراسفند ماه‌هرسال کارت مالیاتی که‌حاوی عکس وامضاء مدیر

بقیه در صفحه‌هفدهم

بمناسبت روز پانزدهم بهمن مراسمی درسراسر کشور برگزارشد

افراد وطبقات مختلف و اصناف و انجمن های محلی و ورزشکاران به سلامتی ذات شاهانه دعا کردند .

طبق معمول هرسال از طرف علیاحضرت ملکه پهلوی بشکرانه تفضل خداوندی و رهائی‌اعلیحضرت همایون شاهنشاه فرزند والا تبار ایشان از خطری که در چنین‌روزی از شاهنشاه گذشت ، امروزوامشب تعداد دوهزار نفراز روستائیان و مردم دهات اطراف شاهدشت کرج اطعام میشوند.

مراسم باشگاه افسران

از ساعت دو و نیم بعد از ظهر امروزمراسم دعا و نیایش امراء ارتش و افسران ستاد نیرو های ارتش ، ژاندارمری و شهربانی کل کشور در باشگاه افسران برگزار گردید . این مراسم در حضور والاحضرت شاهپور غلامرضا پهلوی برگزار گردید .

بدوا تیمسار ارتشبد عبدالحسین حجازی رئیس ستاد بزرگ ارتشتاران پیرامون روز تاریخی پانزدهم بهمن و

بقیه در صفحه‌هفدهم

محیط سالم

همزمان با تقاضائی که بعضی‌برای باز شدن درهای دانشگاه بروی‌جوانان میکردند عناصر توده کمونیست که در آلمان شرقی پراکنده‌اند یك اعلامیه‌ای بنام کمیته باصطلاح مرکزی حزب‌توده بوسیله رادیو پیك ایران پخش کرده که دانشجویان ایرانی و دانشجویان مقیم خارجه را تحریك و اغواء علیه

بقیه در صفحه‌هفدهم

بدنبال اخراج کوبا از سازمان کشور ها.ی قاره امریکا :

امریکا بازرگانی با کوبا را تحریم کرد

* **هدف اقدام امریکا اعمال فشار اقتصادی به رژیم کاسترواست.**
* **جلسه فرماندهان عالیرتبه نظامی امریکا برای مقابله باهرگونه حادثه احتمالی درمنطقه «کارائیب» تشکیل شد**

درصفحه ۳

قابل توجه آقایان مدیران شرکتها

دراجرای ماده (۳) تصویبنامه شماره ۲۶۲۱۳ مورخ ۴۰ر۸ر۲۷ هیئت وزیران کلیه شرکتها اعم از بازرگانی و مقاطعه‌کاری واجاره‌داری و غیره بایستی از اول سال ۱۳۴۱ ترازنامه عملیات هرسال مالی خودرا بلافاصله بعداز تصویب مجمع عمومی صلاحیتدار ومنتهی تا پایان ٤ماه بعداز دوره‌مالی در روزنامه رسمی کشور طبع ومنتشر نمایند وضمنا بطوریکه درمتن تصویبنامه تصریح شده انتشار ترازنامه باید باامضاء مقامات مسئول وبازرسان قانونی شرکت باشد ونشر بیلان شرکت در روزنامه رسمی جانشین ارائه و تسلیم آن‌به‌کلیه مراجع دولتی اعم از واحدهای مالی ویا قضائی وغیره خواهد بود . خواهشمند است باتوجه بمراتب فوق نسبت‌به‌ترازنامه عملکرد سال ٤٠ بموقع خود اقدام لازم معمول فرمایند تا اشکالی پیش نیاید .

۱ـ ۳

رئیس اداره‌کل وصول تهران ودارائیهای حومه . صفائی

همه تشنه اند

روغن نباتی جهان

جهان

خیاط یزدی
از لاله زار به شاهرضا به محل پارچه فروشی یزدی مقابل هتل تهران پالاس انتقال یافت. تلفن ۴۹۰۹۹
۱ـ۳ آـ۳۶۶۶۲

حراج فوق‌العاده پتوهای جهان
علاترین پتوهای خارج ازاستاندارد(جهان) باتخفیف جالب‌فقط پنج‌روزازشنبه۱٤بهمن تاپنجشنبه ۱۹بهمن
فروشگاه پشمبافی جهان- بوذرجمهری غربی

فقط ٤ روز دیگر برای استفاده از ۳۰ درصد بخشودگی عوارض شهرداری باقی است.

کدری جهان چیت بهترین کدری جهان است

۱۰۰ هزار تومان
۳
روز دیگر
۳ روز دیگر مثل برق می گذرد و شما می توانید باخرید یك بلیط دو تومانی بخت آزمائی ۱۰۰ هزار تومان بدست آرید.

پاسخ استاد

درهشت سال اخیر برخلاف قوانین مملکتی هرسال برعده دبیرستانهای بی‌معلم وبی‌وسیله افزوده شده و در مدت مذکور شماره آنها سه برابر گردیده است . کسانی که دوره چنین دبیرستانهائی را بآخر میرسانند اغلب درسی نخوانده وبرای تحصیلات عالی یابی‌استعدادند یا بی‌مایه ، هرسال درحدود ۱۲ تا ۱۵ هزار نفر ازجوانان اغلب باین ترتیب ورقه‌ای بدست می‌آورند وانتظار دارند همگی وارد دانشگاه‌ها شوند . فشار آنها بحدی بوده که پیوسته زیادتر از حد امکان پذیرفته شده‌اند . معذلك هرسال چند هزارنفر در بیرون مانده که متاسفانه دراثر بی‌مایگی وبی‌هنری بیکار و تیره بختند و مسئول این امر کسانی هستند که برخلاف قانون وبدون‌وجود شدن معلم ووسیله تعلیم عمرجوانان را تلف کرده‌و آنهارا فریب داده‌گروه برومندی ناراضی بوجود آورده‌اند .

برای اصلاح دبیرستانهااهم اقداماتی که باید صورت گیرد بطور فهرست عبارتست از :

۱ـ اجرای صحیح آئین‌نامه قانونی بهمن ۱۳۳۳ که حفظ یا تاسیس کلاس متوسطه راموکول به وجود شرایط خاصی کرده‌است ـ حذف کلیه کلاس هائی که برخلاف آئین‌نامه قانونی مذکور تاسیس شده ، نه‌دبیرشایسته‌دارند ونه شاگرد بااستعداد .

۲ـ ادغام دبیرستانهائی که شماره شاگردان مستعد آن‌ها از حدنصاب قانونی کمتراست . دردبیرستانهای‌دیگر وباین ترتیب پیدا کردن دبیرشایسته برای دبیرستان هائی‌که تکمیل‌میشود .

۳ـ مرخص کردن شاگردانی که برای‌تحصیلات نظری‌استعداد ندارند .

۴ـ پذیرفتن شاگرد در کلاس متوسطه بوسیله امتحان مسابقه و بتناسب عده دبیرشایسته واطاق درس .

۵ـ تکمیل دبیرستانهائی که باقی میماند از لحاظ دبیرشایسته ووسیله تعلیم وساختمان .

۶ـ اجرای صحیح آئین‌نامه امتحانات ونظارت جدی براین کار ومداخله ندادن سیاست بازاری در امتحانات دبیرستانها .

مقارن اصلاح دبیرستانها دولت باید برای دادن قدرت قانونی بروسای دانشکده‌ها ودانشگاهها اقدام جدی کند ونکات زیر را مخصوصا مورد توجه قرار دهد .

۱ـ الغاء تفسیرهای ناصحیح از قوانین دانشگاه بویژه آنچه مربوط بانتخاب رئیس دانشکده‌ورئیس‌دانشگاه است از طرف شوراها .

۲ـ برقراری انضباط برای روسا و معلمین و دانشجویان و کارمندان و خدمتگزاران ـ حضور روسا ومعاونان در دانشکده‌ها درساعاتی که‌دانشجویان حضور دارند .

۳ـ منع ورود سیاست در داخله دانشگاه .

۴ـ رعایت قوانین استخدامی‌دانشگاه

۵ـ پذیرفتن دانشجویانیکه حقیقتا برای تحصیلات عالیه مستعد باشنددر حدود جاووسایل تعلیم بوسیله مسابقه ومصاحبه های فردی بارعایت سوابق اخلاقی آنان توسط اشخاص عالی‌مقام وآزموده و مسئول دانشگاه .

۶ـ شناسائی فردفرد دانشجویان‌و مراقبت مستمروپی‌گیر از اخلاق آنهاو اخذ تصمیم مقتضی درهر مورد .

۷ـ مرخص کردن کسانی که تنها عنوان دانشجوئی دارند ولی تحصیل‌نمی کنند و سالها جای افراد مستعد را میگیرند .

۸ـ کمك فکری و درسی‌بدانشجویان ورفع مشکلات شخصی هریك ازآنها طبق ترتیبی که در دانشگاههای‌معتبر جهان وجود دارد.

۹ـ برقراری کارهای فوق برنامه‌درهر دانشکده در تحت نظر مستقیم رئیس دانشکده برای پرورش اخلاقی و اجتماعی دانشجویان ـ تماس منظم و مستمر بین دانشجو و استاد و رئیس دانشکده .

۱۰ـ کمك مالی بدانشجویان بی‌بضاعت که‌استعدادشایان داشته‌باشند .

هریك از این نکات محتاج به تشریح و تفصیل و ذکر علت و طریق اجراست که باید بموقع خود بیان وخاطرنشان شود .

انتشارات بنگاه ترجمه ونشر کتاب

بنگاه ترجمه و نشر کتاب

سرگذشت جوان ساده دلی است که اورا بآئین فلسفی لایب نیتس پرورده‌اند . ولتر باطرح این داستان بازبانی پرطنز وکنایه فیلسوف نامدار آلمانی را بباد استهزا گرفته است .

اثر : ولتر ترجمه جهانگیر افکاری

سرگذشت غم‌انگیز «لیر» پادشاه کهنسال انگلستان که سلطنتش را بدو دختر چاپلوس خودمی‌بخشد ولی سرانجام ازستم وبدرفتاری دختران بی‌آزرم خود دیوانه میشود وسربه بیابان میگذارد . شکسپیر این اثر را در اوج نبوغ خود نوشته است .

اثر : شکسپیر ترجمه جواد پیمان

دراین کتاب نمایشنامه های پستخانه ، مرتاض ، مالینی ، قربانی و «پادشاه وملکه» ترجمه شده است . این پنج نمایشنامه همه ازمشهورترین آثار تاگور فیلسوف وشاعرنامدار هندی است .

اثر : رابیندرانات تاگور ترجمه فریدون گرگانی

سرگذشت مرد اندیشمندی است که شوق آتشینی برای وصول بمقام بلند انسانی دارد و تمدن صوری فعلی ونتایج آنرا بباد انتقاد میگیرد و ایمان بحقیقت وانسانیت را درزندگی دلیل راه آدمی میداند .

اثر : هرمان هسه ترجمه کیکاوس جهانداری

داستان پزشك بشردوستی که درراه سلامت مردم شهرخود به مبارزه برمی‌خیزد اما مردم ستیزه جو به اغوای سودپرستان خانه‌اش را آتش میزنند و به او نام دشمن ملت می دهند .

اثر : ایبسن ترجمه س . م . ع جمال زاده

یادگاری زیبا از هنرمند شاعر و نویسنده بلندپایه اسپانیا و برنده جایزه ادبی نوبل است که شهرت جهانی دارد . شاعر در این کتاب مناظر دلکش زادگاه خود را با قلمی شیوا و موسیقائی جاودانی کرده است .

اثر : خ . ر . خیمنز ترجمه باهره راسخ

باآنکه پرداخته خیال است ، بسبب آنکه بر پایه واقعیات علمی نوشته شده از دیگر آثار مشابه خود مهمتر است چنانکه خواننده گمان میکند براستی سفر ماه بحقیقت پیوسته است .

اثر : ژول ورن ترجمه اردشیر نیک پور

نویسنده دراین داستان آئین عیار پیشگی شوالیه ها را که مردمی جوانمرد و فداکار و پاکاندیش بودند ستوده و کوشیده است سودجوئی و خودخواهی دوران فرمانروائی لوئی یازدهم را بخواننده بازنماید .

اثر : والتر اسکات ترجمه فریده فرجه داغی

مراکز فروش : بنگاه ترجمه و نشر کتاب خیابان تخت جمشید ـ چهارراه بهار
وکتابفروشیهای محترم
آ ـ ۳۶۵۵۸

مجالس ترحیم و یادبود

هیئت‌مدیره جمعیت شیروخورشید سرخ ایران باابراز کمال تاسف وتاثر درگذشت مردخیرخواه ونیکوکار مرحوم **محمدعلی‌مظفری** که عمری را درراه خدمت بخلق بپایان‌رسانید باطلاع عموم میرساند مجلس ترحیم آن‌مرحوم از ساعت ۳ الی ۵ بعدازظهر روز دوشنبه شانزدهم بهمن‌ماه درمسجد مجد برقرار خواهد بود آ ـ ۳۶۶۵۲

خانواده‌های : **مظفری ـ مظفریه ـ مظفریان ـ صبا ـ خلیلی ـ مهران ـ جواهرچی ـ مفید ـ نقره‌چی ـ کریمیان ـ صاعدی**

بانهایت تاسف درگذشت مردنیکوکار **محمدعلی مظفری** مؤسس وبانی پرورشگاه مظفری وسرسلسله خاندان مظفری را باستحضار عموم دوستان و خویشاوندان میرساند مجلس ترحیم مردانه روز دوشنبه ۱۶ بهمن (فردا) از ساعت سه تا پنج بعدازظهر درمسجد مجد ومجلس ترحیم زنانه درهمانروز وهمان‌ساعت‌درمنزل شخصی‌آنمرحوم واقع در دروازه‌شمیران جنب پرورشگاه مظفری برقرار است

ناصر مظفری ـ غلامحسین مظفریه ـ منصور مظفری ـ نصیر مظفریه ـ جمشید مظفریه ـ ایرج‌مظفریه ـ حاج مرتضی مظفریان ـ حاج غلامحسین مظفریان ـ مهندس محمودخلیلی ـ علیرضا صبا ـ علی مهران ـ حبیب‌اله مفید ـ عباس‌جواهرچی رحمت‌اله آق‌اولی ـ مهندس نصرالله آق‌اولی ـ دکتر محمود آق‌اولی ـ اکبر نقره‌چی ـ محمدرضا خلیلی ـ عزت‌اله کریمیان جعفر صاعدی

درگذشت آقای محمدعلی مظفری که از خدمتگزاران‌قدیمی فرهنك‌کشور واز مردان نیکوکار بود موجب کمال تاسف‌است بخانواده محترم آنمرحوم بویژه بازماندگان مصیبت وارده را تسلیت میدهیم

بمناسبت چهلمین روز درگذشت مرحوم شادروان **دکتر اسحق شب‌افروز** مجلس یادبودی روز دوشنبه ۱۶ر۱۱ر۴۰ از ساعت ۳ الی ۶ بعدازظهر درمنزل شخصی آنمرحوم واقع در خیابان امیریه جنب فرهنك کوچه فروغی منعقد خواهد بود از عموم دوستان و آشنایان وفامیل محترم آنمرحوم خواهشمند است برای شادی روح آن‌فقید سعید درمجلس مذکورشرکت فرمایند .

خانواده ـ شب‌افروز ـ امیرخانی ـ کریمی‌زند ـ پارسا

یادبود چهلم مرحوم حاجی صدقیانی

باطلاع اقوام ودوستان آن مرحوم میرساند مراسم‌چهلمین روز درگذشت شادروان **حاجی صدقیانی** روزسه‌شنبه ۱۷ بهمن‌ماه ۱۳۴۰ از ساعت ۳ الی ۵ بعدازظهر دراین‌بابویه منعقد میباشد . وسایل حرکت درمنزل شخصی آن مرحوم در شهرآراء خیابان هشتم کاشی ۴۱ فراهم است .

حاجی‌قاسم صدقیانی ـ بزرك صدقیانی ـ دکتر یوسف صدقیانی ـ حسین صدقیانی ـ علی‌اصغر صدقیانی ـ حسن صدقیانی ـ حسینقلی‌صدقیانی ـ حاجی یوسف صدقیانی ـ دکترعلی صدقیانی ـ حبیب صدقیانی ـ اکبر صدقیانی ـ حمید کوچمشکی

درمسجد صفی رشت

خانواده‌های : سمیعی وگلشنی

بانهایت تاثر وتاسف درگذشت حاجیه **بانو ناجیه نجدی سمیعی** را دررشت باطلاع عموم میرساند مجلس ترحیم آن مرحومه در روز سه‌شنبه هفدهم بهمن‌ماه ۱۳۴۰ از ساعت ۸ الی ۱۰ درمسجد صفی رشت و مجلس ختم زنانه از ساعت ۳ الی ۵ بعداز ظهر همانروز درمنزل آنمرحومه واقع درجنب دبیرستان شاهدخت (رشت) برگزار میشود .

رحمت‌اله نجدی‌سمیعی ـ حاجی‌فتح‌اله نجدی سمیعی ـ موسی نجدی سمیعی ـ غلامرضا هاشم سمیعی ـ عزت‌اله‌ساعد سمیعی ـ شکراله ساعد سمیعی ـ مهدی ابتهاج سمیعی ـ صادق ابتهاج سمیعی ـ محمد منشی‌زاده سمیعی ـ ربیع منشی‌زاده سمیعی ـ مرتضی قلی‌اسدی سمیعی ـ محمدهاشم سمیعی ـ اکبرساعدسمیعی ـ حاجی‌ابراهیم گلشنی ـ ابوطالب گلشنی ـ اسماعیل گلشنی

بخانواده محترم آنمرحومه بویژه بازماندگان مصیبت وارده را تسلیت میدهیم

بسمه تعالی

بمناسبت فوت مخدره همشیره جناب آقای حاج‌آقا بزرك ابوحسین و والده آقای حاج‌صمدآقا کمپانی که از مخدرات باایمان واهل خیر بوده‌اند مجلس ترحیمی روزسه‌شنبه ۱۷ بهمن‌ماه جاری ازساعت ۹صبح الی ۱۱ در مسجد مرحوم آقا شیخ عبدالحسین معروف به آذربایجانیها منعقد است انشاءاله عموم طبقات محترم برای طلب مغفرت و تسلیت‌خاطر بازماندگان آنمرحومه شرکت خواهند فرمود

العبد محمدالموسوی‌البهبهانی عفی‌عنه

بانهایت تاسف وتالم فوت همشیره **بانو حاجیه‌کمپانی** ووالده آقایان حاج‌بیوك‌واسد و حاج‌صمدکمپانی را باطلاع خویشان وآشنایان میرساند مجلس ترحیم روزسه‌شنبه‌هفدهم بهمن‌ماه از ساعت ۹ الی ۱۱ صبح درمسجد مرحوم حاج شیخ‌عبدالحسین (معروف به آذربایجانیها) منعقد است

الحاج بزرك ابوحسین

خانواده‌های : کمپانی ـ ابوحسین ـ ساعتچی ـ لاکچی ـ علاقبند ـ ازهدی ـ اتفاق ـ نورآور ـ نصیریان ـ حاجی‌طرخانی اشتری ـ سالم‌نراقی ـ هادی‌خانی ـ عقاقیری ـ منظور ـ بهاری زرندی ـ اکباتانی ـ سجادی ـ مخزنی ـ قائمی ـ اکبری ـ صالحی ـ وزیری ـ برهانی ـ گرجی ـ سکوئی ـ وطن‌شناس زرین‌نژاد ـ عطاریان ـ جعفری ـ بنیادی

بانهایت تاسف فوت مرحومه مغفوره **بانو حاجیه کمپانی** همشیره آقای حاجی‌آقا بزرك ابوحسین ووالده آقایان حاج بیوك واسد وحاج صمدکمپانی را باطلاع خویشان وآشنایان میرساند مجلس ترحیم روزسه‌شنبه هفدهم بهمن‌ماه ازساعت ۹ الی۱۱صبح درمسجد مرحوم‌حاجی شیخ‌عبدالحسین(معروف به آذربایجانیها) و ختم زنانه همانروز از ساعت ۳ الی ۵ بعداز ظهر درمنزل شخصی آنمرحومه درشمیران خیابان سعدآباد شماره ۱۱۱ منعقد است

بخانواده‌های محترمی که دراین ضایعه عزادارند بویژه بازماندگان آنمرحوم مصیبت وارده را تسلیت میدهیم

باکمال تاثر وتاسف فوت مرحوم جوان ناکام **نجف‌هوروش** را بعموم دوستان وآشنایان وکلیه مدیران هیئت‌ها و اهالی خیابان ادیب‌الممالك بویژه برادران وفامیل گرامشان تسلیت عرض‌نموده‌بقای‌عمروسلامتی‌آنانرا‌ازحضرت‌احدیت‌خواستاریم مراسم شب هفته‌آنمرحوم روز۲شنبه ۱۶ر۱۱ر۴۰ دراین‌بابویه منعقد میباشد از عموم آقایان دعوت میشود که برای شادی روح آنمرحوم شرکت فرمایند

حاج‌عباس درکلام ـ حاج‌رضاعلیزاده‌راد ـ حاج‌اصغر ترکش ـ محمدتقی آمری ـ حسین

آ ـ ۲۶۴۲۱ **اطهاری ـ حاج‌اسمعیل فقیردوست**

بعموم بازماندگان آنمرحوم مصیبت‌وارده را تسلیت‌میدهیم

انا لله وانا الیه راجعون

خانواده‌های قاضی میرسعید ـ میرسعیدقاضی ـ ذوقی حبیبی بدینوسیله درگذشت مرحوم **سید اشرف قاضی میرسعیدی طالقانی** کارمند بانك صادرات ومعادن ایران را باطلاع فامیل و دوستان و آشنایان میرساند مجلس ترحیم آنمرحوم روز دوشنبه ۱۶ بهمن‌ماه از ساعت ۳ الی ۵ بعداز ظهر درمسجد مظهری واقع درخیابان قزوین چهارراه ملك و مجلس ختم زنانه درهمانروز درمنزل آنمرحوم واقع درخیابان سالارکوچه سالار اعظم کوچه نهاوندی کاشی ۹۱ برقراراست

سیدنجف ـ سید رجب ـ سیدجمال ـ سیدوهب ـ سیدیزدان قاضی میرسعید ـ حاج عبدالعلی ذوقی ـ سید حسین‌میرسعیدی ـ سیدمصطفی حبیبی ـ حاج سیدمحمود میرسعیدی ـ سیدموسی علائی ـ سیدمیرزا ناضی میرسعید ـ سعیدمیرسعیدی ـ سید یوسف میرسعیدی ـ سید ضیاء میرسعیدی ـ نبی‌اله تاج‌الدینی

فوت مرحوم مغفور **آقا دده تقی‌نژاد** را درنمین باطلاع خویشان و دوستان میرساند مجلس ترحیم آنمرحوم روز دوشنبه ۱۶ بهمن از ساعت ۲ الی ۵ درمسجد همت‌العظیم نمینی‌ها واقع درچهارراه عباسی پشت دخانیات منعقداست

خانواده : تقی‌نژاد ـ آزادی ـ سیف‌اللهی ـ عبداللهی ـ ذوالفقاری ـ جوادی ـ پزاوه

خانواده‌های : نثاری ـ شیخ‌الاسلامی ـ منوچهری‌نائینی طلائی ـ شریفیان ـ دینبلی ـ پرهیزکار ـ پرویزیان ـ پرتوی سقط‌چی ـ کاشفی‌نائینی ـ امیری ـ غلامی

بانهایت تاسف فوت مرحومه مغفوره **بانوماه سلطان‌نثاری** همسرمرحوم‌حاج‌جعفر نثاری‌را باطلاع خویشاوندان ودوستان میرساند مجلس‌ترحیم آنمرحومه روز سه‌شنبه ۱۷ بهمن‌ماه جاری از ساعت ۳ تا ۵ بعدازظهر درمسجد جامع سرپل‌کرج منعقد ومجلس ختم زنانه درهمان روز و همان ساعت درمنزل شخصی واقع درحصارکرج برگزار خواهد شد

حاج‌آقا بالانثاری ـ اکبرنثاری ـ حسین شیخ‌الاسلامی ـ منوچهر منوچهری نائینی ـ بهمن‌نثاری ـ حاج‌نقی طلائی ـ حاج‌احمد پرهیزکار ـ احمد پرتوی ـ رحیم سقط‌چی ـ هاشم طلائی ـ عبداله دینبلی ـ حاج حسین شریفیان ـ رضاکاشفی نائینی ـ حاج‌علی‌اصغر پرویزیان ـ حاج‌باقرغلامی ـ عباس‌امیری

سیاسگزاری

از سروران‌گرام ، همکاران ارجمند و دوستان وفادار و خویشاوندان که درمراسم تشییع جنازه و مجالس ختم وشب هفت شادروان **حسین‌لطفی** عموی بزرگوارم شرکت‌ویابوسیله تلگراف ونامه ودرج در روزنامه ابراز همدردی فرموده‌اندکمال تشکر را داشته و چنانچه بعلت تالمات روحی در عرض سپاسگزاری حضوری از طرف خانواده‌های مصیبت‌دیده‌تاخیر شود پوزش میطلبد .

از طرف خانواده‌های : مصیبت‌دیده ـ دکترلطفی

تسلیت

خانواده هاشمی باکمال تاثر وتاسف درگذشت مرحوم آقای کریم آقا صراف بزرك خانواده صراف را بخانواده های محترم صراف ـ افرند ـ مساوات ـ بندرمقتدری ـ توکلیان تسلیت عرض مینماید **سرگرد یوسف هاشمی**

بانهایت تاثر وتالم مصیبت‌وارده به خاندان محترم‌لطفی مخصوصا به‌برادر بزرگوارم جناب آقای دکتر بیوك لطفی تسلیت عرض مینمایم **جواد نیك‌پور**

بانهایت تاثر مصیبت‌وارده را بخانواده های محترم لاله وخصوصی تسلیت میگوئیم **سرتیپ ملك‌احمدی و بانو**

بانهایت تاسف وتالم درگذشت ناگهانی بانو زیور فرید تهرانی‌را بعموم بازماندگان‌بخصوص خانم‌شوکت شریف‌رازی از صمیم قلب تسلیت عرض مینمائیم.

آ ـ ۳۶۵۳۴ **دکتر ایرج زند وبانو ـ بتول‌زند**

سرکار ستوان کامبیز خانه‌خراب ـ سنندج

بانهایت تاسف فوت برادرگرامیتان را تسلیت عرض مینمایم **از بیجار خیراله عنایتی**

جناب آقای دکتر بیوك لطفی

مصیبت وارده را تسلیت عرض مینماید

آ ـ ۳۶۶۰۸ **آبادان ـ غلامحسین دانشی**

مصیبت وارده را بفامیل محترم شاکری و فاضلی‌بالاخص آقای مصطفی شاکری تسلیت عرض مینمائیم

آ ـ ۲۶۴۲۷ **جواد میری ـ تقی میری**

جناب آقای حاج‌ابوالحسن لاله

جناب آقای مهدی لاله مدیرعامل محترم بانك تهران

کارکنان بانك تهران شعبه آبادان وباجه هتل مصیبت وارده را به‌آنجنابان و خانواده محترم تسلیت عرض مینمایند

بانك تهران شعبه آبادان ـ **عبدالحسین‌کوچك**

بانهایت تاثر وتاسف فوت نابهنگام شادروان مرحوم علی ذوقی را ببرادر ارجمندش آقای سلمان ذوقی تسلیت عرض نموده بقاء سلامتی عموم بازماندگان آن مرحوم را از خداوند متعال خواستارم **کرج ـ سید موسی جاویدیان**

جنابان آقایان حاجی ابوالحسن ومهدی لاله وناصر حبیبی

درمصیبت وارده خودرا شریك غم واندوه شما دانسته تسلیت عرض نموده بقاء آن خانواده محترم را از خداوندیکتا خواهانم **مدیربنگاه برق وروشنائی‌تازه‌شهر شاپورآذربایجان**

آ ـ ۳۶۵۶۴ **حاجی محمود ناظمی**

جناب آقای دکتر امینی
نخست‌وزیر محبوب

درچنان موقع حساسی‌که شاهنشاه عظیم‌الشان زمام امور کشور را بدست جنابعالی سپرده‌اند و آنجناب بادرایت وکاردانی خود مراقب اوضاع بوده چنانچه درموقع خود نقشه ماجراجویان راکه میخواستند بمال وجان مردم تجاوز نمایند. برهم زده. اینجانبان کمال سپاسگزاری وامتنان‌خودرا بحضور عالی تقدیم و همچنین از مامورین انتظامی خصوصا جناب سرهنك‌محرابی ریاست کلانتری ۸ که برای‌حفظ نظم فداکاری نموده‌اند تشکر مینمائیم

حسن برادران جورابچی ـ محمد برادران جورابچی ـ مرتضی منصوریان ـ سیدابوالقاسم زاهدی ـ حسین‌فراهانی علی‌اصغر یوسفی

آ ـ ۲۶۴۲۹

کلاسهای زبان آلمانی
سازمان فرهنگی مُعتضدی
خیابان لاله‌زار ـ کوچه رفاهی ـ تلفن ۳۰۳۲۳۸

قابل توجه اعضای صنف فخار

در پیرو مذاکرات جلسه روزشنبه ۱۴ر۱۱ر۴۰ بدین وسیله باطلاع عموم اعضای اتحادیه صنف فخار میرساند که بمنظور تکمیل امور سازمان توزیع‌آجر و تعیین هیئت‌مدیره در ساعت پنج بعد از ظهر روز دوشنبه ۱۶ر۱۱ر۴۰ در محل اتحادیه حضور بهمرسانند .

هیئت ده نفری مامور تشکیل سازمان توزیع آجر فشاری .

در حالیکه موج وحشت وتروریسم سراسر الجزایر وفرانسه را فراگرفته گفته‌شد:

تکلیف الجزایر در رمضان روشن میشود

پاریس_ آسوشیتدپرس _۳فوریه_ روزگذشته سرتاسرفرانسه ومخصوصا شهر پاریس یك روز پراضطراب‌را پشت‌سر گذاشت .

صد ها تانك سبك و سنگین و هزاران نفر از افراد پلیس _ گارد جمهوری و ژاندارمهای فرانسه در خیابانهای پاریس بحال آماده باش بودند تا هرگونه شورش احتمالی عناصر افراطی دست راستی را درهم بشکنند .

همزمان‌باادامه این‌وضع‌در پاریس، موج تروریسم و خونریزی درالجزیره کماکان جاری است . مردم فرانسه تاکنون پیش‌از گزارشهائی که ازقول خبرنگاران آنها منتشر شده اطلاعی در باره مذاکرات سری مقامات فرانسه و دولت‌موقتی‌مسلمانان الجزایری‌ندارند

شایع است که موافقت یا عدم موافقت دولت فرانسه با اعطای‌استقلال به الجزایر حداکثر تا فرا رسیدن‌ماه رمضان فاش خواهد گردید .

مردم فرانسه که اکنون بیش‌از همیشه از انفجار بمب‌های پلاستیکی که عادی‌ترین اسلحه تروریست های دست راستی است دچار وحشت شده‌اند ، غالبا اطمینان دارندکه هرگاه دولت فرانسه حاضر به‌قبول استقلال و جدائی الجزایر از فرانسه گردد ارتش سری دست راستیها ضربت نهائی خودرا برپیکر دولت فرانسه وارد خواهد ساخت و چه بسا امنیت نیم‌بند ملت فرانسه را دچار آشفتگی خواهد کرد .

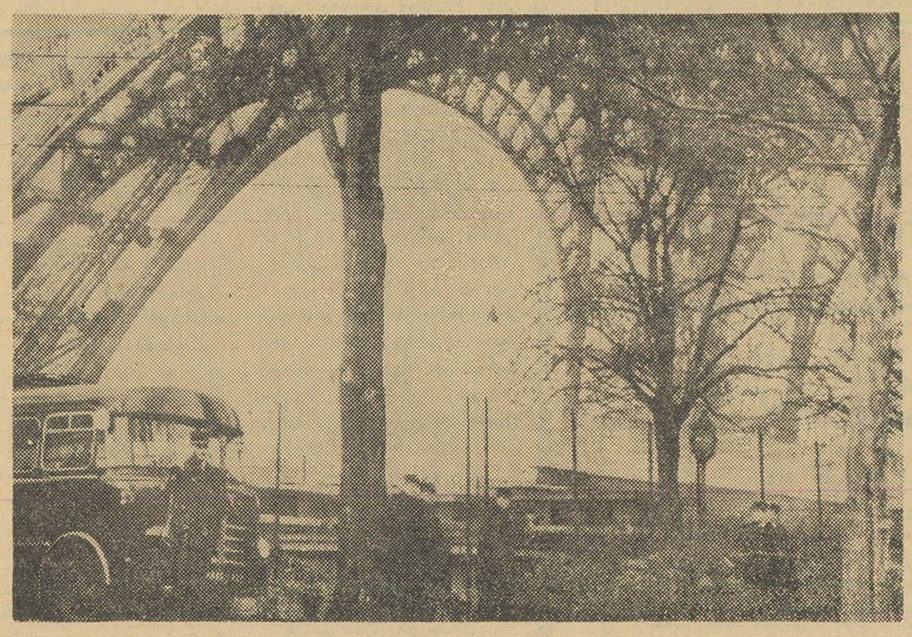

پس‌از کشف توطئه‌ای که‌از طرف ارتش سری‌فرانسه برای منهدم کردن برج ایفل چیده شده بود نیروهای نظامی ،افراد پلیس وگارد جمهوری در تمام‌مدت شبانه روز ازاین‌برج معروف که‌فرستنده رادیو تلویزیون در آن قرار دارد محافظت می‌کنند . (عکس رادیوئی اطلاعات)

بازگشت بلقاسم

تونس _ آسوشیتد پرس _ ۳ فوریه _ کریم بلقاسم معاون نخست وزیر دولت موقتی انقلابیون الجزایر شب گذشته پس از پایان یك ماموریت سری از ژنو به تونس باز گشت .

شایع است که بلقاسم هنگام‌اقامت خود در ژنوبا فرستادگان سری دولت فرانسه در باره آینده الجزایر و امکان شروع مرحله انتقالی پیش از استقلال کشورش مذاکره کرده است.

حق خود مختاری

تولوز _ خبرگزاری فرانسه _ «میشل دبره» نخست وزیر فرانسه طی نطقی که امروز در شهر «تولوز» ایراد نمود گفت باید به الجزایر خودمختاری اعطاء کرد و ما امیدواریم که پس از اعطای حق خود مختاری بالجزایر همکاری بین جوامع مختلف الجزایر و همچنین بین الجزایر و فرانسه ادامه یابد .

«میشل دبره» گفت برای آنکه الجزایر از حق خود مختاری بهره‌مند شود باید به سوء قصد ها پایان داد وموافقتی در مورد آتش بس باکسانی که ما می جنگیم بامضاء برسد .

خلاصهٔ اخبار

بیروت_ امروز دربیروت اعلام شد که سعداله‌شکررهبرسابق حزب‌سوریه بزرك که‌رهبری کودتای اخیر برضد دولت لبنان را دردست داشته روز گذشته دستگیر گردیده است .

دمشق_ یك هیات فرهنگی سوریه برای مذاکره باشوروی جهت انعقاد یك قرارداد جدید فرهنگی بزودی تشکیل میشود .

قاهره_ کشتی رانی ازکانال‌سوئز که بعلت طوفان شدید شن از ۲۴ ساعت قبل متوقف شده بود باردیگر آغاز گردید .

بیروت_ پانزده نفراز افسران‌آینده ارتش‌اردن تحصیلات‌خودرا درداشگده افسری اردن آغاز خواهند کرد .

لئوپلدویل _ نماینده سازمان بهداشت جهانی در کنگو امشب‌اعلام کرد که دردوهفته اخیر ۸۸ بیمار‌مبتلا به‌آبله درکنگو دیده شده واز این عده ۱۸نفر تلف شده‌اند .

امریکا بازرگانی باکوبارا تحریم کرد

واشنگتن_ خبرگزاری فرانسه _ بموجب اعلامیه‌ای که‌از طرف کاخ سفید انتشار یافت ،امریکا تصمیم گرفته است از هفتم فوریه بازرگانی باکوبا را تحریم کند .

دراعلامیه اضافه شده است که ورود هرگونه محصولات‌کوبا به‌امریکا از تاریخ‌مذکور ممنوع خواهد بود.

در اعلامیه کاخ‌سفید اضافه شده است که پرزیدنت کندی استثنائا تصمیم گرفته بخاطر انسانیت صدور بعضی محصولات غذائی‌ودارویی امریکا رابه‌کوبا آزاد بگذارد .

محافل صلاحیتدار امریکائی خاطر‌نشان میسازند که تحریم تجارت‌بین امریکا و کوبا موجب کاهش یك‌سوم درآمد دلار حکومت هاوانا خواهدشد.

این محافل میافزایند کاهش‌منبع ارزی قابل تسعیر کوبا ضربه جدی و شدیدی به امکانات کوبائیها میزندو نمیتواند به‌تجارت خود باغرب ادامه دهند .

میزان مبادلات

گفته میشود حکومت امریکا برای اینکه از ذخائر ارزی حکومت کوبا بنحو قابل توجهی بکاهد بامتفقین‌خود تماس میگیرد تاآنهانیز تجارت باکوبا را تحریم کنند.

بموجب آخرین آمار رسمی‌صادرات محصولات کوبا بامریکا درسال۱۹۶۱ برابر ۳۵میلیون دلار بوده است .

صادرات امریکا به‌کوبا در همین مدت برابر ۱۵ میلیون دلار بوده‌است.

باید خاطرنشان شود که ۸۰ درصد تجارت کوبا اینك باکشور های عضو بلوك چین‌و شوروی صورت‌میگیرد .

دستمزدی که‌به کارگران کوبا که در پایگاه دریائی «گوانتانامو» ازطرف امریکا داده میشود معادل ده میلیون دلار است .

ازطرف دیگر باتحریم تجارت با کوبا ۷هزار کارگر درامریکا بیکار میشوند که‌دولت قراراست برای‌آنان فکری بکند .

حمله به نظامیها

«فروند یزی» رئیس جمهوری _ آرژانتین طی یك نطق رادیوئی شدیدا نظامیان آن کشور را مورد حمله قرار داده و گفت «من شرافت خود را در گروی دفاع‌ازاصول اساسی‌دموکراسی گذاشته ام و هرگز حاضر نیستم ریاست یك حکومت خیمه شب بازی را عهده دار شوم .»

فروند یزی بشدت بعضی جراید امریکا را که پرزیدنت کندی را متهم به اجرای یك سیاست ضعیف در برابر مکزیك ، آرژانتین و برزیل کرده‌اند مورد حمله قرار داده‌و گفت الهام دهندگان‌این توطئه جهانی‌کسانی هستند که منافع تجاوز کارانه دارند و با پرزیدنت روزولت تا مرگ او نبرد کردند و تمایلات دموکراتیك پرزیدنت کندی را مسخره میکنند .

فروند یزی ضمن نطق خود از رویه آرژانتین و ۵ کشور دیگر امریکائی در مورد دادن رای ممتنع هنگام‌اخراج کوبااز سازمان کشور های قاره امریکا دفاع کرد .

بنظر میرسد اختلاف بزرگی که‌در روز های اخیر بین پرزیدنت فروند_ یزی و وزرای نظامی او پیدا شده بود موقتا منتفی گردید .

این اختلاف بر اثر روش هیئت نمایندگی کوبادر کنفرانس‌پونتادل‌است بوجود آمد و نظامیان از این که وزیر امور خارجه آرژانتین به خروج کوبا از سازمان کشور های قاره‌امریکا رای‌نداد سخت‌با حکومت در افتادند.

امشب شکایت کوبا از امریکا در کمیسیون سیاسی مجمع عمومی _ سازمان ملل متحد مطرح خواهدشد.

کوبا از امریکا به سازمان ملل‌متحد شکایت کرده است که دولت امریکا طرح تازه ای برای تجاوز به کوبا و عملیات برضد حکومت انقلابی کوبا تدارك دیده است .

نمایندگان چك‌اسلواکی و رومانی قطعنامه مشترکی تسلیم کمیسیون سیاسی مجمع عمومی کرده اند که بموجب آن از دولت امریکا تقاضا شده است فورا به مداخلات خود در امور داخلی کوبا پایان دهد و ضمنا از دولتین کوبا و امریکا دعوت شده است از طریق مذاکرات مسالمت‌آمیز باختلافات خود پایان دهند .

فنلاند از شوروی اسلحه‌میخرد

هلسینکی _ خبرگزاری‌آلمان ۳ فوریه _ امروز کسب اطلاع شد که دولت فنلاند قصد دارد معادل دو هزار میلیون مارك فنلاندی‌از اتحاد شوروی اسلحه خریداری کند .

بموجب همین‌گزارش‌فنلاندی ها رغبت زیادی برای خریدن میگ های ۱۷ شوروی نشان نداده و این جت ها را کهنه و ناتوان میدانند .

مسواك طبی امپایر

(ساخت امپراطوری انگلیس)

که باآخرین متد بهداشتی تهیه شده است

باموی طبیعی سفید و مشکی دسته‌استخوانی نشکن وقابل مقاومت درصد درجه حرارت آبجوش

نمایندگی فروش _ مغازه منصور کنکاوری‌دالان ماهوت فروشها.

مراکز فروش_ داروخانه رخشا دروازه دولت_ داروخانه دکتر صلواتی مخبرالدوله _ و داروخانه مدیکال خیابان پهلوی روبروی سینما امپایر و کلیه داروخانهای کشور.

۱_۹ آ_۳۵۸۳۶

مادران گرامی

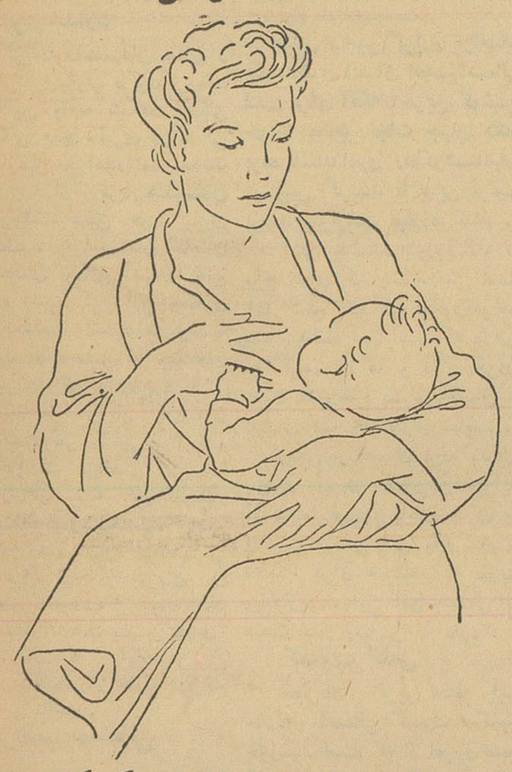

همانطوریکه بیاد دارید چندی قبل نمایندگی کمپانی نستله در ایران بوسیله چند آگهی از مادران محترم تقاضا نمود که آدرس‌خود را جهت این شرکت ارسال دارند تاکتاب دستور پرستاری کودکان برای آنها فرستاده شود . در نتیجه استقبال بی‌نظیری که بعمل آمد موجودی کتابهای فوق بسرعت تمام شد .

بدینجهت کمپانی بین‌المللی نستله در سویس اکنون مشغول چاپ مقدار بیشتری از این کتابها میباشد که بزودی حاضر خواهدشدوچون احتمال میرود موجودی این کتابها خیلی زود تمام شود از کلیه‌مادران گرامی تقاضا دارد که از هم اکنون درخواست خود را که در آن نام‌و تاریخ تولد فرزند شیرخوار خود را ذکر کرده باشند جهت این‌شرکت ارسال دارند تاپس از حاضر شدن کتابها در ارسال آنها اقدام گردد. خواهشمنداست توجه داشته‌باشید که‌بدرخواستهائی که‌درآنهانام وتاریخ تولد کودك ذکر نشده باشد ترتیب اثر داده نخواهد شد .

نمایندگی کمپانی نستله درایران _ شرکت سهامی خوراك

تهران_ صندوق پستی شماره ۷۰۳

قایق برادر کندی غرق شد

هونولولو _ اسوشیتد پرس_ ۳ فوریه _ امروز قایقی که رابرت کندی در آن سوار بود در نزدیکی سواحل هاوائی‌غرق شد و کم مانده بود که برادر رئیس جمهوری امریکا در این حادثه تلف شود .

رابرت‌کندی‌و همسرش‌باتفاق یکی از دوستان خود در نزدیکی پایگاه هوائی «هی کام» در یك قایق کوچك نشستند وقایق به آرامی بسوی دریا رفت .

چند دقیقه بعد دو افسر نیروی دریائی امریکا که در نزدیکی ساحل گردش میکردند متوجه شدند که قایق رابرت کندی بطور غیر عادی حرکت میکند و بفاصله چند لحظه _ تعادل خود را از دست داد و غرق شد . دو افسر گشت نیروی دریائی امریکائی باشتاب زیاد خود را بآنها رسانیدند و هر سه را از سرنوشت شومی که در انتظارشان بود نجات دادند و بساحل آوردند .

شوروی آزمایشهای اتمی را ادامه میدهد

مسکو _ رویتر _ سوم فوریه _ روزنامه پراودا ارگان حزب کمونیست شوروی در شماره‌اخیر خودتلویحا اشاره‌کرده است که ممکن است اتحاد شوروی آزمایش های اتمی خودرا باردیگر تجدید کند.

«پراودا» نوشته است که امریکا پس‌از برهم‌زدن کنفرانس‌سه‌جانبه منع آزمایش های اتمی در ژنو که هفته گذشته اتفاق افتاد، بلافاصله در روز بعد از قطع این مذاکرات یك بمب اتمی را در صحرای نوادا درزیرزمین آزمایش کرد.

اکنون در حالیکه انفجار های اتمی امریکا ادامه دارد دیگر جائی برای مذاکرات باقی نمانده استو بدیهی است که اتحاد شوروی نیز نمیتواند دست روی دست بگذاردو شاهد چنین حوادثی باشد . اتحاد شوروی چنانکه تاکنون چندین‌بار دیگر نیز اظهار داشته ناگزیر خواهدبو د تمام اقدامات لازم را برای تقویت خودبعمل آورد.

آنفلوانزای دسته جمعی درکرملین!

علاوه بر مولوتف، خروشچف و جمعی دیگر ازرهبران شوروی آنفلوانزا گرفته‌اند

مسکو _ رویتر _ دوم فوریه _ منابع موثق شوروی شب گذشته به خبرنگاران غربی اظهار داشتند که ویاچسلاو مولوتف وزیر خارجه اسبق شوروی در بیمارستان کونتس توو واقع در ده میلی مسکو بستری می باشد و مدت بستری بودن وی ده روز طول خواهد کشید . منابع مذکور اظهار داشته اند که‌بیماری مولوتف آنفلوآنزا است .

یك مقام موثق روسی روزگذشته گفته بود که بیماری مولوتف قلبی است ودر بیمارستان کرملین که به معلولین جنك اختصاص دارد بستری شده است . اما امروز مقامات رسمی شوروی اظهارات روز گذشته منبع موثق فوق‌الذکر را تکذیب کردند واظهار داشتند که در بیمارستان کرملین‌بیماری بنام مولوتف ندارند .

بهر حال افراد خانواده مولوتف روز گذشته طبق اظهار خودشان در بیمارستان کونتس توو بعیادت مولوتف رفته اند . خبرنگاران غربی گزارش داده‌اند که خروشچف نخست‌وزیر شوروی نیزبه‌آنفلوآنزا دچار شده وحداقل تاچهار روز استراحت خواهد کرد .

گفته می شود که علاوه بر خروشچف عده دیگری ا زرهبران شوروی نیز به آنفلوآنزا دچار شده‌اند .

از فردا صبح در سینماهای

ادئون رادیوسیتی

سرگذشت شور انگیز زنی که در میان‌یك سرزمین دست نخورده و درکنار یك‌جنگل سوزان وحیوانات وحشی عشق مرد ناشناسی را بخود پذیرفت ولی . . .

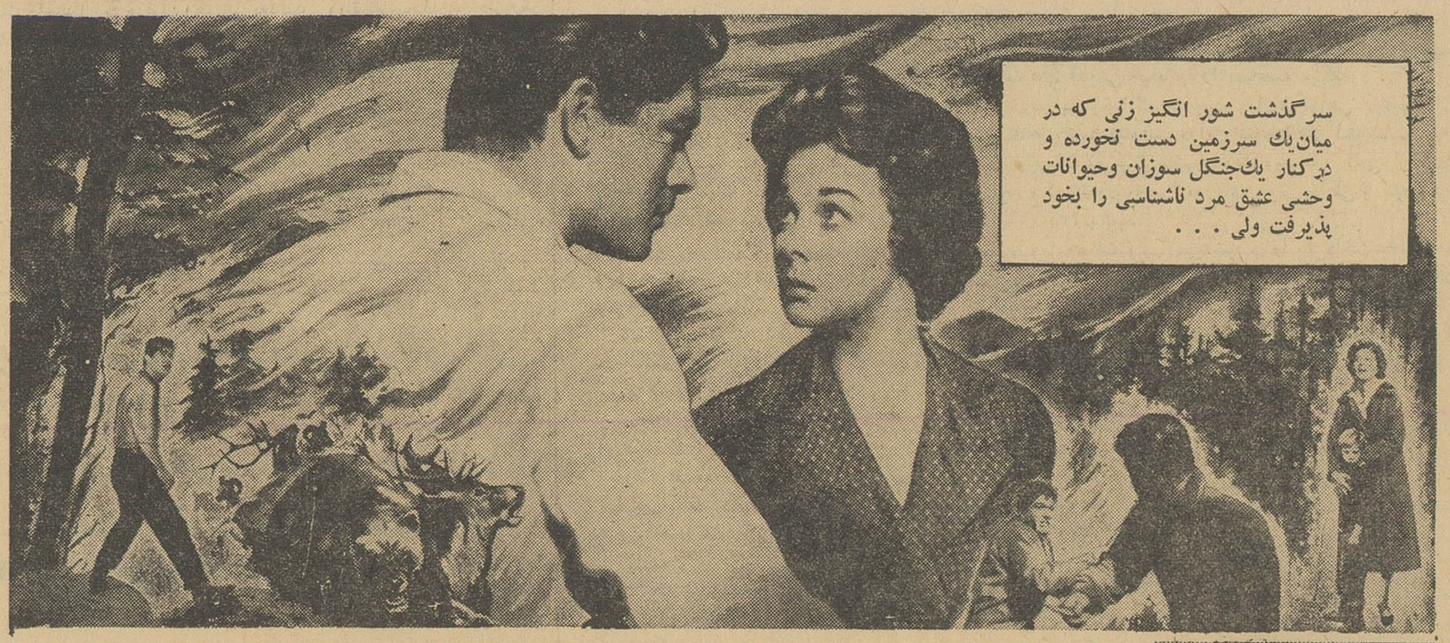

زن جهنمی

سوزان هیوارد

برنده جایزه اسکار درفیلم

عشقی وپرحادثه

باشرکت:

استیفن بویید

سینماسکوپ ورنگی _ دوبله بفارسی

آ_۳۶۵۸۲

گزارش خبرگزاریهای خارجی از نقاط مختلف جهان درباره حادثه شگفت‌انگیز آسمانی حاکی از آنست که:

از دیشب مردم منتظر نزول بلا هستند!

دهلی‌نو ـ یونایتدپرس ـ سوم فوریه ـ هندو های افسرده و غصه دار شب گذشته خود را بخداوند سپردند و ضمنا آخرین دقایق انتظار دردناك خود را با شکیبائی ناگهانی محکومین به مرك قطعی آغاز کردند تا بالاخره به بینند که ستاره شناسان و رمل بازان آنها درست میگویند که روز یکشنبه بر اثر تقارب و امتداد ستارگان هشتگانه در یك خط مستقیم پایان عمر بشریت فرا خواهد رسید یا نه؟

برهمنان هندی بازهم به‌افروختن آتش در آتشکده های مقدس و خواندن سرودهای مذهبی مشغول شدند و بسیاری از آنان دست بدامن «کالی» رب‌النوع نابودی و ویرانی گردیدند تادر این واپسین دم زندگی از او بخواهند بر بشریت رحم کند.

آنچه تا اندازه‌ای مردم‌ساده و عامیان خرافاتی را به باور کردن پیشگوئی منجمان‌هندی نزدیك میکند نزدیکی کم‌سابقه ۸ ستاره بزرك و از جمله ماه و خورشید در روزهای یکشنبه و دوشنبه این هفته است.

اینکار ازاواسط قرن‌شانزدهم میلادی تا کنون سابقه نداشته و دست کم تا سال ۲۰۰۰ میلادی نیز سابقه نخواهد داشت.

تاثیری ندارد

اگر چه دانشمندان ستاره ـ شناس‌شرق‌وغرب تاکید کرده‌اند که این واقعه شگفت انگیز آسمانی هیچ تاثیری درزندگی روی زمین نخواهدداشت معذلك هزاران هزار از مردم هندوستان از وحشت عمیق خود بیرون نیامدند. زیرا سخنان کاهنان و منجمان بودائی آنها را قانع کرده است که تقارب سماوی روز یکشنبه و شاید هم دوشنبه بازلزله ها، سیل ها جنك‌های خونین همراه خواهد بود.

صد ها نفر از کارمندان ادارات دولتی و غیر دولتی‌هند درخواست مرخصی کرده‌اند بسیاری از کسبه دکان های‌خود رابسته‌اند ودرصدها نقطه کشور پهناور هندوستان عروسیهائی که قرار بود در روزهای یك شنبه و یا دوشنبه این هفته انجام گیرد لااقل تا مدت یکسال به‌تاخیر افتاده است تا در ایام‌خوش بزم و سرور نشانی از حادثه بدفرجام آسمانی نباشد.

مراسم تماشائی

مراسم نیایش بدرگاه «کالی» رب النوع نابودی مخصوصا در ساحل رودخانه مقدس جومنابسیار تماشائی است. درشهر مدرس واقع در جنوب هندوستان‌هزاران خانوار از ماهی گیران از ترس طغیان دریا به کلبه‌های خود پناه برده‌اند.

گزارشهائی که‌ازشهرهای مذهبی اله‌آباد، بنارس ـ گایا یدورو پوری رسیده حاکی است که‌هزاران نفر ازمردم خرافاتی از خرد و بزرك شتابزده به رودخانه‌های مقدس‌پناه میبرند تا پیش از آنکه بدترین بلای بزرك فرادسد در آب آن رودخانه‌ها غسل کنند.

روز گذشته جواهر لعل نهرو نخست‌وزیر هندوستان در شهر صنعتی «کنپور» پیشگویان فاجعه ومصیبت را به باد تمسخر گرفت. نهرو که دریك‌اجتماع انتخاباتی نطق میکرد اظهار داشت بسیاری از مردم کشورما اطمینان یافته‌اند که فردا یاروز بعداز آن اتفاقی خواهد افتاد که دیگر اثری از حیات بر جا نخواهد ماند. اما خواهیم دید که این پیشگوئی ها تاچه اندازه درست است.

نخست‌وزیر هندوستان حتی به ریش کسانی که به او اخطار کرده بودند که جان خودش در خطر می باشد خندید در حالیکه چند نفر از وزیران کابینه وی که همراه او بودند بهیچوجه کتمان نمی کردند که پیشگوئی منجمان‌هندی را قبول دارند.

نباید هراس داشت

توکیو ـ آسوشیتد پرس ـ ۳ فوریه «دون‌شرچی تاکشی‌مان» بزرگترین پیشگوی ژاپن امروز اظهار داشت که پیشگوئی منجمان هندی دایر بر اینکه روز یکشنبه یادوشنبه همزمان با نزدیکی چند ستاره بزرك بلائی برزمین نازل خواهدگردید که بشریت را نابود خواهد کرد از زیرتا زبربی اساس است.

وی گفت که مردم ژاپن نباید هیچ هراسی از این پیشگوئیهای نامربوط داشته باشند.

معذلك بعضی از پیشگویان ژاپنی نیزاظهار داشته‌اند که‌ممکن است در روزهای یکشنبه و دوشنبه چند زلزله کوچك در ژاپن اتفاق بیافتد و دستگاه سیسموگراف دانشگاه توکیو نیز تائید کرده است که در چند روز گذشته زلزله‌های کوچکی در ژاپن روی داده‌است.

بنابر اظهار پیشگویان ژاپن‌روز یکشنبه (امروز) زلزله‌ای دریکی ا زنقاط آسیای جنوب شرقی بوقوع خواهدپیوست.

لندن ـ خبر گزاری فرانسه ـ یکصدنفراز اعضای انجمن‌آسمانی لندن برای آنکه آخرین کوشش خودرا بخاطر نجات جهان بکار برده باشند امروز راه‌کوهستانهارا در پیش گرفتند تا بدین ترتیب برضد سرنوشت مبارزه کنند.

آنها معتقدند باورود ماه به برج جدی که چند ساعتی است آغاز شده دنیا کن فیکون‌خواهد شد و وظیفه آنها است که بارفتن به کوهستان ها و دراز کردن دست های خود بسوی آسمان از نابودی دنیا جلوگیری نمایند.

یکی از اعضای فرقه مذهبی مزبور امروز بمخبرین جراید گفت ما قادریم پایان جهان را چندین ماه و حتی یك سال و شاید برای همیشه به تعویق بیاندازیم. این امر بستگی به شدت نماز ونیایش ما دارد.

کسوف کامل

خطرناك ترین لحظه این حادثه آسمانی کسوف کامل خورشید است که از امروز صبح آغاز گردید. رهبرانجمن آسمانی لندن که ژرژ کینك می باشد ٤۳ سال دارد و سابقا در لندن شوفر تاکسی بوده است.

کینك دراین روز های خطر درمیان هواداران خود نیست زیرا درامریکا مشغول ایراد یك‌سلسله کنفرانس می باشد. اعضای‌فرقه مذهبی انجمن آسمانی در نه‌قله به نماز مشغول شده اند.

یکی از این قله ها در هلدستون واقع در ناحیه لاکس می باشد.

در قلل لولین و برکون و بیکن در سر زمین کال نیز نماز گذارده خواهد شد.

سایر امکنه‌ای که اعضای فرقه مزبور برای نماز انتخاب کرده‌و معتقد اند مرکز انرژی کیهانی در آنجا است هنوز افشانشده و محرمانه نگهداشته شده است.

ژرژ کینك انجمن آسمانی را در روز شنبه ماه مه ۱۹٥٤ پس از آنکه باو وحی شد تشکیل‌داد.

ژرژ کینك معتقد است او نماینده کرات زهره و مریخ‌بوده و شخصا با بشقاب پرنده باین کرات سفر کرده است!

او در سال ۱۹٥۹ ضمن‌مصاحبه بایك‌روان شناس‌از پشت‌تلویزیون انگلستان پیامی از طرف کره‌زهره بمردم فرستاد!!

روان شناس مزبور در پشت تلویزیون انگلستان اعلام کرد که در صمیمت و صداقت ژرژ کینك هیچگونه شکی ندارد.

وحشت د رگینه نو

هلندیا ـ خبر گزاری‌فرانسه ـ اعلام کسوف کامل خورشید که فردا صبح قسمت اعظم سرزمین گینه نو را در بر می گیردنگرانی و وحشت زیادی بین قبایل پاپو بوجود آورده است.

در گینه جدید هلند مردم از کسوف خورشید وحشت دارند و معتقدند این امر علامت حمله اندونزی به گینه جدید است.

چندی قبل پاپوها گفته‌بودند که اگر اندونزی ها به گینه‌حمله کنند ما آنهارا زنده زنده می خوریم!

در نواحی دور افتاده گینه جدید مردم معتقدند که کسوف خورشید علامت حمله ژاپن است‌و در بعضی نواحی گینه که اکنون متعلق به استرالیا است و زمانی مستعمره آلمان بود، آنرا نشانه پیاده‌شدن‌نیرو های قیصر میدانند!!

اژدهای بزرك

دهلی نو ـ آسوشیتد پرس ـ ۳فوریه ـ مردم هندوستان دراین روزها در حالیکه حتی دیگر وعده های دلگرم کننده منجمان خوف ووحشت را ازدلهایشان زایل نمی‌کند بیاد سخنان یکی ازقدیسین بودائی افتاده‌اند که گفته است:

«برحذر باشید از روزی که یك‌اژدهای بزرك خورشید‌پربرکت وحمایت کننده امت بودارا در کام خود فرو بردو آن روز وای بر گناهکاران وبی‌گناهان که‌جملگی گرفتار خشم خداوند نابودی خواهند گردید!»

هرقدر هندوستان به تاریخ موعود حادثه بزرك نزدیك تر شده‌اند اختلاف‌نظر منجمان این کشور نیز افزایش یافته است بطوریکه اکنون حتی دونفر از آنها دارای نظر واحدی نیستند.

رفع بلا

یکی از پیشگویان معروف‌هندی روزگذشته ناچار شداعلام کند که ماه اندك اندك از برج جدی‌خارج میشو دو باین ترتیب‌بلا رفع‌خواهد گردید.

پیشگویان دیگر هندی که مسئول این همه هراس در میان هندوان خرافاتی هستند از دیشب شروع به کوشش کرده‌اند تامردم را دلخوش کنند که خداوند بر آنها رحم کرده است ولی حالا نوبت مردم است که به اندرزهای آنان گوش‌نکنند. کاربجائی‌رسیده که حتی شراب فروشان دست به دعا برداشته‌اند تا خداوند برآنان رحمت آورد.

رشوه

طبق‌گزارشهائی که از«اگرا» واقع در ۱۲۰ میلی جنوب دهلی نو رسیده روز گذشته سه‌نفر شیاد که به لباس کاهنان‌بودائی درآمده بودند در یکی از دهات گروهی اززنان را فریب دادند و جواهر وطلاآلات زینتی آنها را گرفتند تا در مقابل این رشوه برای‌نجات آن زنان در نزدخداوند نابودی شفاعت کنند اما یك‌دسته از جوانان محل که به‌هویت‌شیادان پی برده بودند آنها را بسختی کتك زدند و طلاها رابه زنان‌ساده لوح‌واغواشده باز گرداندند.

جواهر لعل نهرو نخست وزیر هندوستان شب گذشته در اله آباد اظهار داشت که بی‌خیال از تمام پیشگوئیهای وحشتناك‌منجمان هندی به سفر انتخاباتی خود ادامه خواهد داد. در حیدرآباد ذبح و کشتار حیوانات تا روز سه شنبه آینده ممنوع شده تا خدای‌بودا دچار خشم نشود.

بسیاری از مسلمانان حیدرآباد نیز تحت تاثیر این وحشت‌عمومی قرار گرفته «یا اله گویان» از خداوند میخواهند تا آنهارا از بلا محفوظ کند. بسیاری از مسلمانان در نظر دارند تا پایان روز دوشنبه ٥۰ هزاربار «الحمد» بخوانند.

اراجیف بی سروته

قاهره ـ آسوشیتدپرس ـ ۳ فوریه ـ روحانیون برجسته اسلامی مصر امروز پیشگوئی منجمان‌هندی را دایر بر اینکه روز دوشنبه‌عمر جهان به پایان خواهدرسید به‌باد استهزاء گرفته‌اند.

شیخ احمد هونیری مفتی بزرك مصر که بزرگترین مقام روحانی رادرآن کشور دارا میباشد امروز اظهار داشت که بموجب تعالیم اسلام در روز پیش از پایان عمر دنیا عیسی بن‌مریم پس از معراج معروف خودبه زمین باز خواهد گشت در حالیکه احکام علمی و دانش خداشناسی بهیچوجه دلیلی بدست نمیدهد تائابت کند که‌روز دوشنبه چنین روزی خواهد بود.

مفتی مصر گفت که یکی دیگر از مقدمات علائم پایان عمر دنیا آن است که روز پیش از نابودی جاوید خورشید بجای شرق از غرب طلوع‌خواهد کرد اما در کلام‌اله مجید مسلمانان‌تاکیدشده که جز خداوند هیچکس توانائی پیشگوئی نابودی موعود را ندارد.

علاوه بر این در قرآن پیش بینی شده که در دوره آخرالزمان انحطاط اخلاقی باعلادرجه شدت خواهدرسید بطوریکه جوانان‌پشت پیران راخواهند شکست وهیچکس را پروائی از هیچکس نخواهدبود.

شیخ احمد الکرباسی روحانی برجسته دیگر مصری امروز به مردم کشورش اطمینان داد که پیشگوئی ورمل واسطرلاب اراجیف بی سروتهی است و بهتر است که مردم مصر بهیچوجه گوش باین یاوه‌های پوچ فرانداردند.

مراسم مذهبی در سیلان

کلمبو ـ خبرگزاری فرانسه ـ اعلام قرار گرفتن ۸ سیاره منظومه شمسی دریك خط مستقیم که‌تمام ستاره شناسان معتقدند حادثه شومی را در بردارد موجب برپا شدن مراسم مذهبی بزرگی در سیلان گردید.

عده‌ای سوار بر کامیونها در کوچه‌و خیابانها سرودهای مذهبی میخوانند و عده‌ای در معابد رفته نیایش میکنند.

بودائیها و هندوها دراین مراسم فعالانه شرکت کرده‌اند. این مراسم‌تاوقتی که کسوف برقرار است ادامه‌خواهد داشت.

درسایه توجهات حضرت ولی‌عصر (ع)

چون در روز دوشنبه ۱٦ بهمن ساعت ۳ بعداز ظهر در حضور حضرت آیة‌الله آقای‌حاج‌سیداحمد خونساری مسجدی جدیدالبناء بنام مسجد امام حسین‌گشایش خواهد یافت از علاقمندان به اباعبدالله‌الحسین تقاضا میشود درجشن مذکور شرکت واز بیانات آقای فلسفی استفاده فرمایند از طرف اهالی خیابان زرین‌نعل محسن شکوفه

نشانی ـ خیابان زرین‌نعل کوی حشمتی ـ مسجدامام‌حسین

برنامه آینده سینماهای

ایران ـ دیانا ـ میامی ـ تهران

دختری فریاد میکشد

باشرکت: **فردین ـ نارملا ـ مصدق**

پرخیده ـ سپهرنیا ـ همایون

تبریکات

جناب آقای دکتر امینی نخست‌وزیر محبوب

انتصاب شایسته جناب آقای رفیع که یکی از صاحبمنصبان دانشمند وپاکدامن دولت میباشند بمقام معاونت وزارت دارائی موجب کمال خوشوقتی عموم اصلاح‌طلبان گردیده این حسن انتخاب را بحضورمبارك تبریك عرض مینمائیم.

سید محمد اصالت ـ حاج محمود سلیمانی ـ دکتر سلیمانی

جناب آقای مهدی رفیع

انتخاب جنابعالی بسمت معاونت‌وزارت دارائی موجب خورسندی عموم آشنایان شده است درپرتو صفات حمیده و صداقت موفقیت‌بیشتری رابرای آنجناب خواستاریم.

آ ـ ۲٦٤۰۱ **ابراهیم زینت‌افزا ـ هامبارسون کالیان**

جناب آقای دکتر امینی نخست‌وزیر باشهامت وواقع‌بین‌ایران

انتصاب جناب آقای محمدمهدی رفیع که‌از صاحبمنصبان لایق‌و صدیق‌وپاکدامن دولت هستند بمعاونت ثابت وزارت دارائی در بین کارکنان شرافتمند دولت و مردم حسن‌اثر بسیار داشته وبسیار بجاست که‌این حسن انتخاب رابه‌آن جناب و مقام جدید رابایشان تبریك‌عرض وموفقیتهای بیشتری را برای خدمتگزاران واقعی از درگاه احدیت‌مسئلت نمائیم.

خانبابا (ایرج) رحیمی ـ مصطفی غفاری

آگهی مناقصه شماره ۳٥

نیروی هوائی ۸۹قلم لوازم رادیوئی مورد نیاز خودرا از طریق مناقصه خریداری مینماید صورت و مشخصات لوازم منظور و همچنین شرائط شرکت در مناقصه و محل تحویل دراوراق علیحده تهیه شده وبرایگان در مقابل اخذرسید دراختیار داوطلبین گذارده میشود.

موسساتی که مایل باشند در مناقصه مزبور شرکت نمایندمیتوانند بامراجعه به‌ستاد فرماندهی نیرو(خیابان آیزنهاور ـ چهارراه بیمارستان) صورتهای منظور را دریافت دارند.

پیشنهادات باید تاآخر وقت اداری روز شنبه ۲۸ بهمن‌ماه بدفتر ماتریل تحویل ورونوشت آن رانیز تاهمان موقع به‌اداره بازرسی مالی ارتش تسلیم نمایند.

پیشنهادات واصله ساعت ۹ صبح روزبعد در حضور کمیسیون‌بازو طبق مفاد مندرجه دربرك شرائط مورد رسیدگی واقع و نیروی هوائی درقبول یارد یك یاکلیه پیشنهادات مختار است.
نیروی هوائی

یکدسته چك بانك صادرات و معادن ایران شعبه سرچشمه‌بحساب جاری شماره ۷٥۱۸۷ از شماره ۷۳۹۳۱۱ الی ۷۳۹۳۲٥ بنام اینجانب نورالله روحانیان بانضمام هشت برك‌چك بانك پارس شعبه نازی‌آباد حساب جاری شماره ۲۲٥۳۱نیز بنام اینجانب که هردوآنها سفیدوبدون امضاء بوده درساعت ۱۲ صبح‌رو ز شنبه ۱٤ر۱۱ر٤۰ مفقود و بسرقت رفته بکلیه بانکها واهالی محترم تهران و غیره اطلاع میدهد که چکهای مزبور از درجه اعتبار ساقط وحسابهای‌مزبور نیز دربانکهای فوق‌مسدود گردیده است.

آ ـ ۲٦٤۰۷ **روحانیان**

آگهی مناقصه ازطرف شهرداری رفسنجان

شهرداری رفسنجان زیرسازی واسفالت ـ کاری درحدود ۱۳۰۰۰۰ متر مربع سواره رو خیابان‌های خاکی ویا اسفالتی شهر رفسنجان بانضمام کلیه‌عملیات مربوطه از قبیل جدول‌سازی ـ پل سازی ـ جوی سازی و غیره و همچنین تعمیر و مرمت اسفالت‌های قدیمی خیابانها را بمناقصه میگذارد.

۱ـ شرکتهای ساختمانی وپیمانکارانی که‌دارای سوابق ومدارك فنی بوده ودارای گواهی انجام‌اسفالت کاری از وزارت خانه یاموسسات دولتی و شهرداری ها باشند میتوانند دراین مناقصه شرکت نمایند.

۲ـ پیشنهاددهندگان بایستی دارای مدارك‌و اسناد مالکیت ماشین‌آلات ووسائل کافی از قبیل (غلطك‌های سبك و سنگین ویکتررومل و فلاکسور و کنکاسور وویبرا تورهای بتونی خاکی و بتون‌ریزو کامیونهای کمپرسی وتانکر آبپاشی با دستگاه‌لازمه) باشند.

۳ـ داوطلبین پیشنهاددهنده بایستی طرحها ومشخصات واوراق پیشنهادی را باپرداخت‌مبلغ ۱۰۰۰ ریال بصندوق درآمد شهرداری از دایره فنی‌شهرداری رفسنجان‌دریافت وپس‌ازرسیدگی مشخصات ومراجعه بمحل کار وبااطلاع کامل در مناقصه‌شرکت نمایند.

٤ـ پیشنهاددهندگان بایستی قبلا مبلغ ٥۰۰۰۰۰ ریال بعنوان سپرده بحساب ٤۳٥ سپرده شهرداری دربانکملی تادیه ورسید ماخوذه ویامعادل آن چك تضمین‌شده که‌در وجه شهرداری قابل پرداخت باشد ضمیمه پیشنهاد خود نمایند.

٥ـ پیشنهاددهندگان بایستی پیشنهادات خودرا دردوپاکت لاك ومهرشده الف وب‌بشرح زیر (پاکت الف) محتوی اسناد واوراق مالکیت ماشین آلات واحراز صلاحیت فنی و مالی ورسید سپرده وياچك تضمین‌شده (پاکت ب) محتوی دفترچه مشخصات وواحد بها وپیمان شهرداری که مربوط بتخفیف پیشنهاددهندگان خواهد بود (که تماما بانظر موافق از طرف پیشنهاددهنده باقید کلمه ملاحظه شد وامضاء نماید) تاآخر وقت اداری روز شنبه ۱۹ر۱۲ر٤۰ بدفتر شهرداری تسلیم و رسیددریافت دارند.

٦ـ پیشنهادات رسیده درساعت ده صبح روز یکشنبه ۲۰ر۱۲ر٤۰ باحضور کمیسیونی که‌باشرکت انجمن شهر تشکیل میشود باز وقرائت خواهد شد (ابتدا پاکت الف مورد رسیدگی قرار گرفته در صورتیکه صلاحیت فنی و مالی پیشنهاددهنده موردقبول کمیسیون باشد پاکت ب باز و قرائت میشود ـ تشخیص صلاحیت‌فنی بعهده کمیسیون‌متشکله‌است)

۷ـ به‌پیشنهادات فاقد سپرده و مبهم یامشروط ویاپیشنهاداتیکه بعداز موعد مقرر در آگهی تسلیم شود ترتیب‌اثر داده نخواهد شد.

۸ـ هرگونه مالیات و عوارض و همچنین‌مخارج تنظیم سند وغیره بعهده برنده مناقصه خواهد بود.

۹ـ چنانچه برنده مناقصه پس‌از اخطار کتبی شهرداری در ظرف بیست روز برای بستن قرارداد حاضر نشود ویاماشین آلات خودرا در رفسنجان آماده کار ننماید مبلغ سپرده بنفع شهرداری برداشت وبابرنده دوم قرارداد بسته خواهد شدو سپرده برنده دوم تاتعیین تکلیف برنده اول‌مسترد نخواهد شد.

۱۰ـ مدت اجرای انجام کارهای این مناقصه از تاریخ قرارداد بمدت ده‌ماه است و برنده‌مناقصه ملزم خواهد بود هرماه میزان یك دهم کاررا انجام‌دهد وباتنظیم صورت وضعیت از دایره ساختمان شهرداری گواهی دریافت دارد.

۱۱ـ از نظر مساعدت شهرداری رفسنجان‌تا معادل ٥٪ بعنوان پیش‌قسط پس‌ازارائه وحمل موتور آلات وشروع بکار وتسلیم ضمانت‌نامه بانکی بمقاطعه کار پرداخت خواهد نمود وطرز پرداخت بقیه‌کار های انجام‌شده نیز در پیمان شهرداری قید خواهدشد وضمنا ممکن است انجام‌کارتا میزان ۲٥٪ کسر ویااضافه شود.

۱۲ـ حضور پیشنهاددهندگان پس‌از احراز صلاحیت آنان در جلسه مناقصه آزاد و شهرداری درردو قبول یك یاکلیه پیشنهادات رسیده مختاراست.

۱۳ـ داوطلبینی که مشمول قانون منع‌مداخله کارمندان دولت هستند حق شرکت در این‌مناقصه رانخواهند داشت.

آ ـ ۳٦٥۹۲ **سرپرست شهرداری رفسنجان. مجیدحبیب‌زاده**

گیز نگابه نقطه نا معلومی تبعید شد

سیریل آدولا نخست‌وزیر کنگو دیروز با اوتانت دبیر کل سازمان ملاقات وگفتگو کرد این عکس ادولا واوتانت را در دفتر کار دبیر کل سازمان ملل متحد نشان میدهد. عکس رادیوئی اطلاعات

لئوپولدویل ـ آسوشیتدپرس ـ ۳ فوریه ـ منابع موثق کنگوامروز گزارش دادند که آنتوان گیزنگا معاون زندانی نخست‌وزیر کنگو شب گذشته بوسیله یك کشتی تحت‌الحفظ به‌تبعیدگاه جدیدی اعزام شده است.

هنگامیکه گیزنگا اززندان‌خود به‌عرشه کشتی برده میشدسربازان ارتش مرکزی کنگو درتاریکی‌شب پاس میدادند تااز تظاهرات احتمالی طرفداران دست‌چپی او جلوگیری کنند.

بموجب برخی گزارشها دولت مرکزی کنگو تحت عنوان تبعید گیزنگا را در حقیقت‌به‌سیروسیاحت فرستاده ولی عده‌ای نگهبان‌همراه او هستندتاجان‌وی‌راحفاظت‌کنند. محل عزیمت کشتی حامل‌گیزنگا بندر کوچك «موندا» واقع در نزدیکی لئوپولدویل بوده است.

حفظ جان کشیش‌ها

لئوپولدویل ـ آسوشیتدپرس ـ ۳فوریه ـ یك دسته از نگهبانان امدادی سازمان ملل شب گذشته توانستند خودرا به محل میسیون کشیش‌های پروتستان امریکائی درمنطقه «کامان» واقع در شمال کاتانگا برسانند.

سخنگوی سازمان ملل اظهار داشت که این موفقیت مخصوصااز لحاظ حفظ جان کشیشان امریکائی از خطرمرك حتمی واجد ارزش‌بوده است.

محل این میسیون در نزدیکی همان نقطه‌ای قرار دارد که قریب یکماه پیش ۱۹ کشیش کاتولیك اروپائی بوسیله سربازان‌یاغی ارتش مرکزی کنگو در آنجا بقتل رسیده بودند.

اولتیماتوم طرفداران

لئوپولدویل ـ رویتر ـ ۳فوریه شب گذشته یك گردان‌ازسربازان ارتش مرکزی کنگوهمراه شش زره پوش وارد لئوپولدویل شدندتا از اغتشاش احتمالی طرفداران آنتوان گیزنگا جانشین پاتریس لومومبا نخست‌وزیر فقید کنگو جلوگیری کنند.

روز گذشته گروه جوانان هواخواه گیزنگا بدولت مرکزی کنگو اولتیماتوم داده‌بودند که حداکثرتا چهارروز دیگر گیزنگا را آزاد نماید.

دولت‌مرکزی کنگو بعنوان یك اقدام احتیاطی شب گذشته گیزنگا را اززندان بین‌زاواقع درلئوپولدویل به‌بندر لوندا که در نزدیکی لئوپولدویل قرار دارد منتقل کرده است. مقامات سازمان ملل حاضر به‌تائید ویاتکذیب این گزارش نشده‌اند.

سازمان ملل ـ یونایتد پرس ـ ۳ فوریه ـ سیریل آدولا نخست وزیر مرکزی کنگو امروز به خبرنگاران‌اظهار داشت که شب گذشته از اوتانت دبیرکل سازمان ملل متحد درخواست کرده است که این سازمان نیرو های خود را در کنگو و کاتانگا افزایش دهد.

آدولا گفت که هدف وی از این درخواست اعمال فشار و جنگ با کاتانگا نبوده است.

نخست وزیر کنگو سپس گفت که روز دوشنبه به واشنگتن خواهد رفت تا با پرزیدنت کندی رئیس جمهور امریکا و دین راسك وزیر خارجه آن کشور ملاقات کند.

آدولا گفت که چان گیزنگا یکی از خطر دور است و موضوع‌سرنوشت گیزنگا نیز مربوط بامور داخلی کنگو میباشد. وی افزود ادعای پاره ای از رهبران افریقائی دایر بر اینکه سرنوشتی نظیر سرنوشت پاتریس ـ لومومبا در انتظار آدولا میباشد ـ بی اساس است.

آدولا پس از اشاره به امکان ـ مسافرت خود به بلژیك اظهار داشت که از دولت امریکا درخواست‌خواهد کرد تا به مخالفان دولت مرکزی کنگو ویزاندهد.

شوروی دست به تعرض سیاسی جدیدی میزند

لندن ـ یونایتد پرس ـ ٤ فوریه ـ بنا به گزارش هائی که از قول دیپلمات های کمونیست بلندن رسیده اتحاد شوروی خود را برای در پیش گرفتن یك سیاست بزرك حل وفصل مسائل جنك سرد آماده می کند.

انتظار می رود که اتحادشوروی این نقشه را در کنفرانس آینده خلع سلاح همگانی‌که با شرکت ۱۸ کشور شرق و غرب و بیطرف روز چهاردهم فوریه در ژنوتشکیل خواهد گردید اعلام کند.

احتمال دارد که موضوع مذاکرات اخیر خروشچف بارهبران اروپای شرقی و مخصوصا گومولکا رهبر حزب کمونیست لهستان پیرامون همین سیاست بوده است. ممکن است اتحاد شوروی در کنفرانس خلع سلاح در خواست کند که مقدمتا شرق و غرب کنترل برنابودی مقداری از ذخایر سلاح های خودرا مورد قبول قرار دهند و در مورد کنترل سلاحهائی که در اختیار دولتهای بزرك شرق وغرب خواهد ماند توافق متقابل رابه‌آینده موکول کنند.

در عین حال انتظار میرود که دولت شوروی پیشنهاد هائی برای امنیت اروپا واز جمله‌تبدیل‌پاره‌ای از مناطق اروپائی غیر مسلح وغیر اتمی و بی طرف در کنفرانس خلع سلاح مطرح نماید.

اعلامیه دولت لائوس

وین‌تیان ـ دولت پادشاهی‌لائوس‌امروز اعلامیه‌ای صادر کرد که‌در آن‌گفته شده شب گذشته دوگروه سربازان روسی ویك‌گروه‌از نیروهای‌کمونیست ویتنام شمالی شهر کوچك لائوکانك واقع درشمال لائوس‌را اشغال کرده‌اند.

آگهی مناقصه حمل‌سیمان و به‌سدشهناز

حمل پانزده هزار تن سیمان از کارخانه‌سیمان فارس (شیراز) به‌کارگاه سد شهناز (۱۱کیلومتری همدان) بمناقصه گذارده میشود.

۱ـ تحویل سیمان درکارگاه سد شهناز بایدازپانزده م اسفندماه ۱۳٤۰ شروع وروزانه هشتاد تن تحویل گردد. برای تاخیر در تحویل سی‌درصد بهای سیمان تحویل نشده باضافه خسارات ناشیه گرفته خواهد شد ودر صورت سه روز تاخیرشرکت‌حق فسخ قرارداد را خواهد داشت.

۲ـ پیشنهادات داوطلبان حائز صلاحیت بایددر پاکت ممهور تاساعت ده‌سوم اسفند۱۳٤۰ بدفتر مرکزی شرکت سهامی آبیاری همدان (تهران‌خیابان فروردین ۱) در مقابل رسید تسلیم گردد. ساعت یازده همان روز پیشنهادات درحضور پیشنهاددهندگان باز خواهد شد.

۳ـ همراه هرپیشنهاد و درپاکت جداگانه‌باید ضمانت‌نامه بانکی بمبلغ یك میلیون وپانصد هزار ریال ضمیمه باشد. در صورتیکه پیشنهاددهنده درظرف پنج‌روز پس‌از اخطار کتبی حاضر بامضاء قرارداد نشود مبلغ مذکور بنفع شرکت سهامی آبیاری همدان ضبط خواهد شد. به پیشنهادات فاقد ضمانت نامه بانکی ترتیب‌اثر داده نخواهدشد.

٤ـ باامضاء قرارداد باید برنده مناقصه‌ضمانت‌نامه بانکی بمبلغ بیست‌درصد مبلغ کل قرارداد برای حسن‌انجام تعهدات بسپارد.

٥ـ پیشنهاددهندگانی حائز صلاحیت تشخیص‌داده میشوند که شخصا یا موسسه آنهاتعداد کامیونهای لازم را برای حمل‌مقدار سیمان‌فوق‌الذکر مالك باشند و سوابق عمل مشابه را داشته باشند. مدارك لازم باید ضمیمه پیشنهادباشد.

٦ـ شرکت سهامی آبیاری همدان دررد یاقبول یك یاکلیه پیشنهادات مختاراست.

۱ـ۲ آ ـ ۳٦٥۷٦ **شرکت سهامی آبیاری همدان**

اطلاعات ۱۳۰۴

یکشنبه ـ پانزدهم بهمن‌ماه ۱۳۴۰ ـ شماره ۱۰۷۲۳

بمناسبت انتشار سند روزنامه کیهان

اعتراف میکنیم :

ما از خوانندگان خود شرمنده‌ایم

خواننده عزیز !

ما حقیقتا شرمنده‌ایم . منفعلیم ، پوزش میطلبیم واز روی مردم شرافتمندی که مطالب اطلاعات و کیهان رادرباره این دو روزنامه‌مطالعه میکنند خجالت میکشیم. اعتراف میکنیم که اگر میدانستیم کار این بحث بجائی میرسد که دیشب رسید هرگز وارد آن نمیشدیم. مثل‌سال های سال که مهر برلب زده خون خورده وخاموش نشسته بودیم همچنان خاموش میماندیم .

مابآن امید وارد این بحث شدیم که بعضی مسائل میان اطلاعات وکیهان ، از طریق بحث حل شود. همدیگر را انتقاد کنیم و ببینیم کدام راه کج میرویم ومردم درباره هرکدام چه میگویند تاخود را اصلاح کنیم . اگر «اطلاعات» فرض میکرد این مبارزه مطبوعاتی کارش‌به‌آنجا میرسد که روزنامه وزین‌و گرامی کیهان پای بانو عالیه آذرنوش «معروف به بهجت‌سرسری» را به‌این بحث‌مطبوعاتی میکشاند وکارمندان وخوانندگان اطلاعات راباچنین بانوی محترمه‌ای روبرو میسازد بشرافت قلم سوگند که یك کلمه ازکیهان نه میگفتیم ونه مینوشتیم . بشکنی‌ای قلم که وقتی‌عنانت از کف عقل و شرف خارج میشود کجاها میروی وچها که نمینویسی !

دیشب ، عده‌ای بعضی باسم ورسم و بعضی بعنوان یك خواننده روزنامه بما تلفن کردند و بما گفتند درباره «آن سند کیهان» چه میگوئید ؟

مابهمهٔ آن خوانندگان عزیز جواب دادیم : هیچ، جز اینکه ازشما پوزش بطلبیم ، جزاینکه اعتراف کنیم شرمنده وخجالت زده‌ایم .

بقیه درصفحه ۶

کنفرانس شورایعالی جمعیت های بانوان در تالار فرهنگ

ازساعت ٤ بعداز ظهر دیروز ، در حضورواالاحضرت شاهدخت اشرف پهلوی ریاست عالیه شورایعالی‌جمعیت های زنان کنفرانسی در تالار فرهنگ ترتیب داده‌شده‌بود.

دراین مراسم ابتدا خانم نیر سعیدی رئیس کمیسیون تبلیغات و انتشارات شورایعالی جمعیت های زنان پیرامون هدف شورایعالی جمعیت های زنان ازتشکیل جلسات کنفرانس مزبور وادامه برنامه های‌آن توضیحاتی داد وپیرامون فعالیت های کمیسیون مزبورمطالبی اظهار داشت . در چهارمین قسمت از برنامه آقای دکتر محمود صناعی درباره اختلافات روحی زن و مرد سخنرانی جامعی ایراد نمود .

درخاتمه برنامه از طرف هنرمندان هنر های‌زیبای کشور چند برنامه جالب هنری اجرا گردید .

در عکس‌بالا والاحضرت شاهدخت اشرف پهلوی‌ومدعوین و اعضای جمعیت های زنان در جلسه دیشب در تالار فرهنگ دیده می شوند .

از: دکتر مصطفی رئیس السادات
تحلیل اجتماعی مسئله اصلاحات ارضی

« ۲ »

معادله

یکنفر درمقابل پانزده‌هزار نفر

بااجرای اصلاحات ارضی در ایران از میان خواهد رفت

قسمت اول این مقاله را دیروز مطالعه فرمودید، اینك دنباله آن:

در بخش یکم پژوهش خصوصیات اصلاحات ارضی ، ضمن بررسی اهمیت اقتصادی این برنامه‌دانستیم که باوضع کنونی معدل ارزش اعتباری یك مالك که حداقل ۲۵ ده دارد برابر باپانزده هزارروستایی است. چنین‌وضعی گذشته‌ازاثرات اقتصادی آن ، از لحاظ اجتماعی نیز پایدار نخواهدبود . زیرا چنین نظام‌فاسداجتماعی‌که برپایه‌اعتبارات پوسیده و اجحاف و تعدی به حقوق اکثریت اجتماع وجود دارد، نه‌تنها در عصر ترقیات شگرف بشر جز

بقیه درصفحه ۶

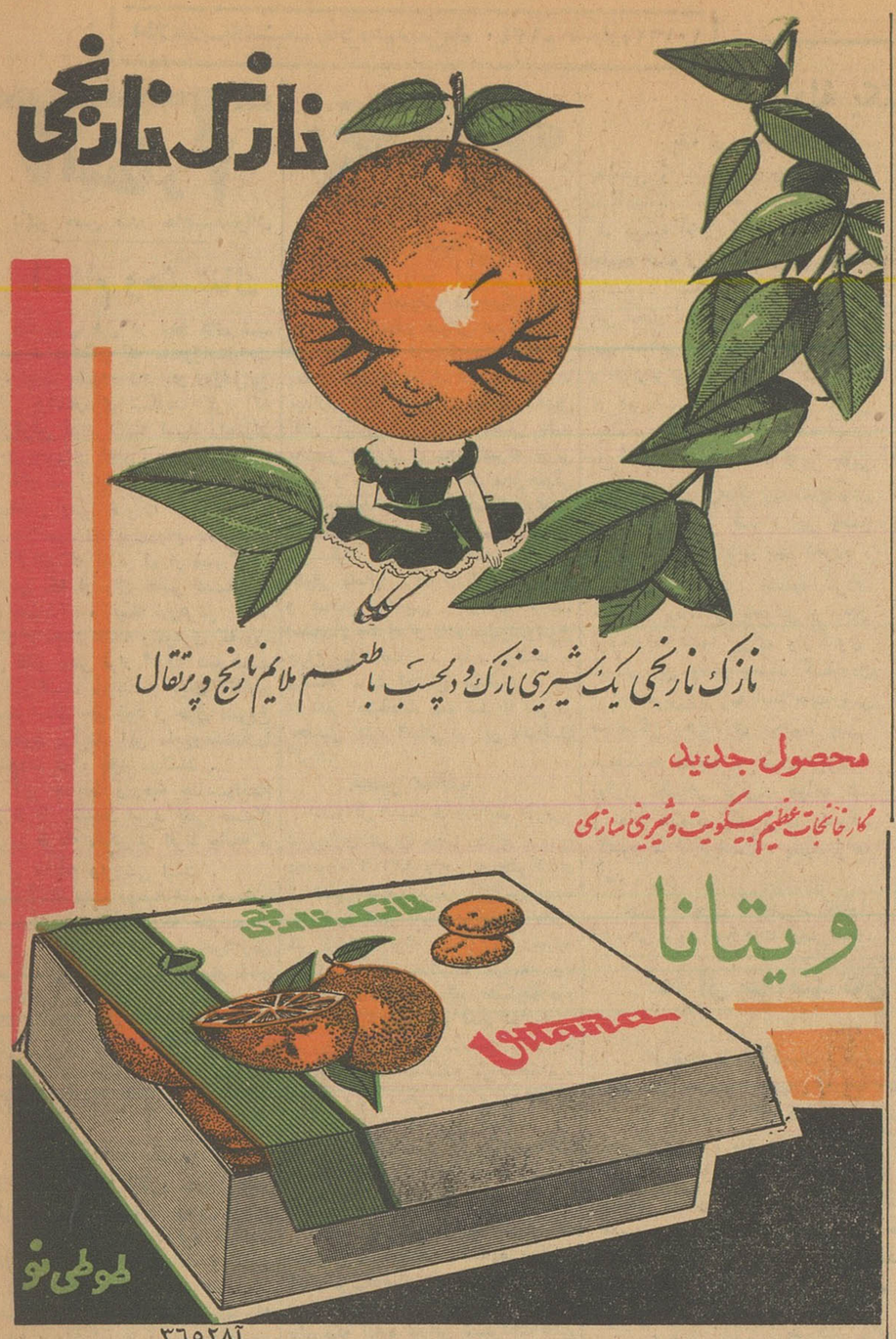

مدیر کل امور شهر گفت :

شهرداری شخص بخصوصی نیست که احساس نفع کند

پس از پایان سخنرانی آقای باغچی درچهاردهمین جلسه کرسی آزاد اصناف آقای خسرو فرهادپور مدیر کل امور شهر شهرداری پشت تریبون قرار گرفت و چنین گفت:

عقیده شخصی

بنده شخصا یك عقایدی در مورد دکه‌ها دارم که البته این عقیده محفوظ است . شاید اگر این جلسه را نمیدیدم و اعتراضات را باین صورت از ناطق قبلی‌نمیشنیدم در عقیده خودم مصرتر بودم اما مطالبی که اینجا عرض میکنم‌الان بعنوان نماینده شهرداری است‌و که بمطالبی که گفته‌اند پاسخ عرض بکنم.

اولا بنده هر چقدر فکر میکنم

نماینده تانوایان گفت :

خرج روزانه دکان ما دویست تومان و فروش ما پنجاه تومان است

نمیتوانم بگویم صنفی بعنوان دکه‌دار میتواند وجود داشته باشد یا خیر .

مبنای حقوقی

صنف بمناسبت شغل وکسبی‌که یکعده دارند درست میشود صنف قصاب یعنی کسانیکه گوشت میفروشند صنف بقال نیزکارشان معلوم است همچنین لبنیات فروش بمناسبت محل کسب مثلا کسانیکه زیر زمین کاسبی میکنند ویا صنفی دکانشان چهار گوش است بنده خیال نمیکنم بتواند مبنای حقوقی داشته باشد .

بنابر این هدف داشتن دکه که هرکدامشان یکچیزی میفروشند‌ـ یك دکه‌مطبوعات میفروشد یك دکه نوشابه‌های غیر الکلی میفروشد دکه دیگرآجیل وخشکبارمیفروشد دکه چهارمی سیگار ودخانیات میفروشد بنابراین آن کسی که سیگار میفروشد جزو صنف عطار است وآن دکه‌ای که نوشابه‌های غیر الکلی میفروشد عضو صنف دیگر ودکه‌ای‌که مطبوعات‌میفروشد عضو صنف فروشندگان جراید است .

صنفی بنام دکه دار یعنی هدف اینکه ما دکه‌داریم و توی دکه کسب میکنیم با انواع مختلف‌کسب بنظر بنده نمیتواند معنای قانونی داشته باشد .

در تهران معابری است که در درجه اول بموجب قانون وبنابه عرف وموازین حقوقی که ماداریم محل رفت وآمد مردم معبر استو بدیهی است که معبر قابل تملك خصوصی نیست شهرداری حقوقی در معابر دارد .

در گذشته تحت شرایط خاص اقتصادی واجتماعی زمان به‌بعضی از افراد اجازه‌های موقتی دادند که دریك گوشه وکناری از این معبر که حقا وعرفا محل رفت وآمداست نه محل کسب استفاده کنندمنتها در آئین نامه امور خلافی آمده‌که سد معابر عمومی ممنوع است مگر با تجویز شهرداری ـ شهرداری نیز از این اجازه استفاده کرده‌وبه بعضی از آقایان بانظر مساعدت‌و کمك دکه‌هائی واگذار کرده‌است بهترین دلیل آن اینست اگر ما بخواهیم بهمه دکه بدهیم بنده‌خیال میکنم در ظرف ششماه دیگر هیچکدام از خیابانهای تهران قابل عبور نباشد واگر صرفاقصد انتفاع داشتیم حق اینبود که هر کجاکه برای دکه مناسب بود مزایده بگذاریم وبگوئیم اینجا را به دکه داران واگذار میکنیم.

آنهائیکه دکه دار هستند و آنهائیکه میخواهند دکه بگیرند یك اقلیتی را در تهران تشکیل میدهد ولی شهرداری ناگزیر است که رفت وآمد مردم راتامین کند. بهترین نمونه آن همین پیشنهادی است که آقای شیرازی کرده و ناطق محترم‌نیز در اینجا تذکر داد .نوشتند که ما حاضریم یك میلیون تومان بشهرداری میدهیم مشروط باینکه ده دکه در نقاط معینی که خیابان اسلامبول چهارراه مخبرالدوله ـلاله‌زارنو بمابدهید و البته شاید مطلع نباشید چون این پیشنهاد رابنده کاملا ردکردم وزیر آن نوشتم موقعیت‌این خیابانهااجازه نصب دکه جدیدی نمیدهد و رفت وآمد مردم رادچار زحمت میکند و شهرداری‌برای رفت وآمد مردم‌بیش

بقیه درصفحه ۱۶

مذاکرات چهاردهمین جلسه کرسی آزاد اصناف در تالار سخنرانی اطلاعات

آقای فرهادپور

شما چرا برندهٔ صدهزار تومان نشوید؟

هر هفته

بلیطهای بخت آزمائی ملی

این امکان را بشما میدهد

سیلوانیا SYLVANIA

لامپ‌فلورسنت سیلوانیا از هر لامپ فلورسنت پرنور تر است
لامپ فلورسنت سیلوانیا از هر لامپ فلورسنت زودتر روشن میشود
لامپ فلورسنت سیلوانیا اگر با استارتر سیلوانیا و ترانسفورماتور مخصوص که بعلامت Tamco مشخص است روشن گردد از کلیه لامپهای فلورسنت بادوامتر و تا ۷۵۰۰ ساعت عمر میکند .
نماینده انحصاری :شرکت سهامی تام ـ لاله‌زار پاساژ نور
تلفن ۳۰۳۹۸۱ر۳ آ ـ ۳۶۴۳۸

تعمیرگاه سیار رادیو وتلویزیون
همه نوع تعمیرات تلویزیون و رادیو گرام تحت نظر متخصصین اروپا دیده در تهران وحومه ـ تلفن ۵۶۱۷۵
۱ ـ ۱۰ آ ـ ۲۶۱۲۹

آگهی مدیر کل مشاغل وکاریابی
چون برابر مقررات و مفاد آئین نامه کاریابیهای خصوصی‌اشتغال افراد بکاریابی موکول به موافقت قبلی واخذ پروانه از این اداره‌میباشد لذابه اشخاصیکه به‌کاریابی جهت کارگران صنف خباز مشغولند ابلاغ مینماید که چنانچه منبعد بدلالی و کاریابی ادامه دهند تحت تعقیب قانونی‌قرار خواهند گرفت .
ضمنا بدینوسیله بکلیه کارفرمایان و کارگران صنف خبازاعلام میشود که اداره مشاغل وکاریابی وزارت کار ودو نمایندگی تابعه در تهران بشرح آدرس زیر همه روزه از ساعت ۷٫۵ صبح تا ۵٫۵ بعد از ظهر جهت ثبت‌نام کارگران وتامین احتیاجات استخدامی کارفرمایان بطور مجانی آماده خدمت است .
آدرس ـ اداره کل مشاغل و کاریابی شاهرضا پیچ شمیران ،کوی تنکابن شماره تلفن ۳۲۹۳۸
آدرس نمایندگی شماره یك مشاغل وکاریابی خیابان شیرو خورشید ایستگاه مسجد اول‌خیابان انبار نفت شماره تلفن ۵۱۹۲۰
آدرس نمایندگی شماره دومشاغل و کاریابی خیابان سلسبیل شمالی نرسیده به‌خیابان کرج شماره تلفن ۶۱۹۳۴
مدیر کل مشاغل و کاریابی ـ مهندس فرزانه
۳ ـ ۱ آ ـ ۳۶۴۳۴

تشکر
اینجانب مدتی بود بعلت ضربه شدید مبتلا بدرد استخوانهای زانو ومچ پاوسرگردن بودم تحت‌درمانهای متعدد قرارگرفتم متاسفانه بهبودی حاصل نشد باراهنمائی آقای‌دکترزهتاب‌به‌کلینك فیزیوتراپی آقای‌دکتر خطیبی واقع درخیابان پهلوی مقابل سینما مهتاب مراجعه و با معالجات برقی بهبودی کامل حاصل و بدین وسیله از راهنمائی آقای دکترزهتاب وحسن‌معالجه آقای دکتر خطیبی و کارکنان آنموسسه بویژه آقای‌دکتر کاملی تشکر و سپاسگزاری نموده برخود واجب میداند این موسسه که منحصر بفرد است بهم میهنان عزیز معرفی نماید
حاج عزیز صمدیان آ ـ ۲۶۳۸۳

شماره دوم
اطلاعات کودکان ماهانه که بقطع
کتاب جیبی
چاپ میشود
روز ۲۶ بهمن ماه
جالبتر از شماره اول برای
دختران وپسران
منتشر خواهد شد !

کپیه از اسناد
تجارتی ـ تحصیلی ـ معافی ـ رانندگی ـ گمرکی در ۲ دقیقه‌فتو ـ برسپولیس لاله‌زار نو ـ چهارراه کنت ۳۷۴ تلفن ۳۳۷۵۷

درمان روماتیسم
دکتر مهندس
خیابان حافظ مقابل ت ث ث

حراج درخشان یزد حراج
برای اولین مرتبه‌منسوجات پشمی را حراج کرد
کارخانجات درخشان یزد باسی سال‌سابقه بهترین منسوجات پشمی را که باعالیترین نوع خارجی رقابت میکند عرضه کرده وبرای اولین بار حراج بیسابقه‌ای راشروع نموده تا هموطنان عزیز از این موقعیت مناسب استفاده کرده وانواع‌مختلف پارچه های پشمی را تهیه کنند .
فروشگاه‌درخشان بوذرجمهری مقابل بازار بزرك .
آ ـ ۳۶۵۱۴ «آژیر آگهی»

انتقاد

دکتر حسن صدر حاج سیدجوادی

انتقام وحشتناك

چند شب قبل در نیمه های شب بصورت پزشگی که مشغول استراحت بود اسید پاشیده شد .دو روزقبل نیز زنی بژاندارمری شکایت کرد که شوهرش قصد داشته اسید رابعنوان دارو بخورداو دهد .

ماجرای اسید پاشیدن بصورت اشخاص وبهر صورت قتل وجنایت توسط اسید در ایران رواج یافته است. شاگردی که نمره کم از معلم گرفته متهمی که از رای قاضی عصبانی و ناراحت شده ، زنیکه شوهرش قصد ازدواج مجدد داشته وشوهری که مورد بی لطفی زنش قرار گرفته همه دست بدامن اسید میزنند و بجای آنکه در صدد احقاق حق خود از طرق مشروع وصحیح برآیند این مایع وحشتناك را بصورت طرف خود میپاشند .

این جنایات وروحیه جنایت وانتقام از طریق پاشیدن اسید یعنی وحشتناك ترین طریقه ممکن در افراد جامعه ما قابل مطالعه وبررسی است .

علت آنکه چنین روحیه خشن وسختی در مردم بوجود آمده که حتی بعزیز ترین وگرامی ترین افراد خود رحم نمی‌کنند و بفجیع ترین وضع از آنان انتقام می کشند .

چگونه ممکن است یك فرد سالم از نظر روحی و جسمی بفرض آنکه مورد شدید ترین تعدیات واقع شده باشد بروی معلم خود یا بروی شوهر خود اسید بپاشد .

برای فرونشاندن خشم و یا انتقام کشیدن از افراد خاطی و متجاوز هزار طریق وجود دارد ، سرزنش ، توبیخ بی‌اعتنائی ، اعتراض ، تذکر، شکایت وطرح دعوا در مراجع صالحه وبالاخره صدها طریق دیگر وجود دارد ولی معلوم نیست چرا افراد در اولین مرحله انتقام بسراغ شدید ترین نوع آن می روند وحتی در شدید ترین نوع انتقام هم مبالغه میکنند یعنی وسیله جنایت وانتقام را اسید انتخاب مینمایند که طرف را در بدترین وضع جسمی و روحی قرار دهند .

فرض کنیم مثلا زنی ملاحظه میکند همسرش تمام عواطف واحساسات را زیر پا گذاشته و بدون توجه بسر نوشت خانواده میخواهد بازنی دیگر ازدواج کند .

آیا فورا باید بفکر انتقام بیفتد و بشدیدترین وضعی در صدد انتقامجوئی برآید . آیا راه دیگری وجود ندارد؟ اصولا چرا عواطف واحساسات لطیف مردم جای خود را بچنین روحیه خشنی داده است ؟ چرا میخواهند طرف خود را خرد ونابود کنند .

چرا نمیخواهند تصور کنند که خطاو اشتباه در کار همه وجود دارد و ممکن است طرف آنها با خودشان درقضاوت خویش دچار خطا واشتباه شده باشند؟ مثل آنکه باید قبول کنیم اعصاب مردم خراب شده است .واغلب افراد دچار بیماریهای عصبی شده‌اند .در غیر این صورت دلیل ندارد که شخصی بروی دیگری اسید بپاشد . انسان سالم که از نظر روحی و جسمی بیماری نداشته باشد باسید متوسل نمیشود. مشکلات طاقت فرسای زندگی در خراب کردن اعصاب مردم تاثیر زیادی دارد ،اصولا درعلل جنون مشاهده میشود که رفتار اطرافیان وشرایط سخت محیط تاثیر زیادی در بروز این بیماری دارد .

اگر ایمان و اعتقاد بعدالت اجتماعی در مردم بوجود آید ومردم اطمینان حاصل کنند که جامعه از آنان در برابر ظلم هاوجورهاونارواییها پشتیبانی میکند ودستگاههای مسئول از تعدی و تجاوز بحقوق آنان جلوگیری خواهد کرد هرگز در صدد آن بر نمی‌آیند که برای حفظ منافع ودفاع از خود شخصا در مقام مقابله برآیند .

بلکه این دفاع را بعهده دستگاههای مسئول میگذارند واز آن دستگاهها می خواهند که نسبت به آنان رفع ظلم نمایند و متعدیان بحقوقشان را مجازات و تنبیه کنند .

اماچون این ایمان وجود ندارد ، چون تصور میکنند که کسی بدفاع از آنان بر نخواهد خاست ، چون یقین دارند که احقاق حق آنها بزودی وبه آسانی میسر نیست، چون تصور می کنند که ظالم و متعدی ازمجازات فرار مینمایند بدینجهت خود راسادر صدد انتقام بر می‌آیند .

در حالیکه در یك جامعه مترقی نباید افراد چنین طرز تفکر داشته باشند.

در یك جامعه مترقی که افراد متکی بعدالت اجتماعی هستند وایمان واعتقاد در آنان وجود دارد کمتر کسی بفکر آن میافتد که خود در صدد مقابله با متعدی و متجاوز برآید و کاردی به دست آورده شکم طرف خودراپاره کند ویا شیشه اسیدی تهیه کند بر چهره حریف بپاشد . بلکه متعدی و متجاوز را بامدارك ودلایل کافی بمسئولین معرفی میکند واز طریق مقامات صالح در صدد تنبیه و مجازات آنان برمی آید .واطمینان ویقین دارد که حق او از میان نخواهد رفت . ماامیدواریم چنین اعتماد واطمینانی در مردم‌مانیز ایجاد شود وزمینه وجود آمدن این اطمینان واعتقاد فراهم گردد.

گفتگوی خوانندگان

بیمارستان ضیائی اردکان

اداره کل روابط اجتماعی وزارت بهداری در خصوص شرحیکه تحت عنوان بیمارستان ضیائی اردکان در شماره ۱۰۷۰۶ درج شده باطلاع می رساند :درسال جاری اعتباری بوزارت بهداری داده نشده تا امکان تکمیل کادر بهداریهای تابعه حاصل باشد مختصر اعتباری از محل صرفه جوئی تامین و معادل آن تعدادی محل حقوقی پزشك ،ماماونظایر آن تدارك وبارعایت الاهم فی الاهم بین بهداریهای تابعه سرشکن گردید واز جمله یك محل حقوقی مامانیز برای اردکان منظور شده و بمحض پیدایش داوطلب ترتیب استخدام واعزام او داده میشود موضوع جراح ـ دندانساز ـ چشم پزشك ـ پرستار مورد احتیاج بهداری مزبور در دفتر احتیاجات ثبت شد تا پس از تحصیل اعتبار اضافی در این باب اقدام گردد.

تعمیر سقف

اداره کل انتشارات وروابط عمومی شهرداری تهران عطف بشرح مندرج درشماره ۱۰۶۴۲ راجع به جلوگیری از تعمیر سقف برابر گزارش اداره کل امور شهر اشعار میدارد : دائره فنی برزن مربوطه بنابگزارش رسیده بمنزل آقای صحت‌زاده مراجعه و گزارش دادند که سقف اشکوب دوم منزل خودرا تعویض و تعمیرات اساسی شروع‌نموده بدین مناسبت بنامبرده اخطار گردید که ضمن مراجعه بدایره درآمد برزن بدهی خودرا پرداخت‌نماید ولی مشارالیه بمامورین فحاشی و اخطاریه راپاره نمود که صورت‌مجلس مربوطه تنظیم گردیده‌است .

حقوق فرهنگیان شمیرانات

اداره انتشارات وزارت دارائی در خصوص شرحیکه در شماره ۱۰۷۰۰ تحت‌عنوان تقاضای فرهنگیان شمیرانات درج گردیده بود اشعار میدارد : بطوریکه اداره دارائی شمیرانات اطلاع میدهد برای رسیدگی بمطالب مندرج در آن روزنامه مامورانی ازطرف وزارت خانه‌های دارائی و فرهنگ در محل حاضر وبا ملاحظه دفاتر وسوابق امر معلوم گردید که نه تنها کوچکترین قصوری در پرداخت مطالبات آقایان فرهنگیان نگردیده بلکه اداره‌دارائی شمیرانات منتهای همکاری وتسهیلات را جهت پرداخت حقوق ومطالبات آنان فراهم نموده است هم چنین درحدود ششصد هزار ریال ترمیم حقوق مهرو آبان وآذر آقایان فرهنگیان بموقع خود پرداخت گردیده است و کلیه حقوق ومزایای دیماه آقایان دبیران و آموزگاران حوزه شمیرانات از قبیل ترفیع ـ ترمیم صدی پنجاه ـ کمك نقدی ـ مدد معاش و غیره در لیست واحدی منظور و یکجا پرداخت گردیده است از طرفی برای سوخت وسایر هزینه‌های ضروری مبلغ صدو چهل هزار ریال بعنوان تنخواه گردان در اختیار اداره فرهنگ گذارده شده است .

مخزن سد سفید رود

معمرین ومعتمدین منطقه سیاپوش وسیردان از قزوین تلگراف میکنند این منطقه که بعلت وجود رودخانه معروف بشاهرود از نعمت وسیله نقلیه محروم است و تنها وسیله ارتباط این سامان پست و تلگراف میباشد وخوشبختانه اخیرا بصورت مجهز و آبرومندی درآمده بنام اهالی از توجه وزارت پست و تلگراف باین موضوع تشکر میکنم خاصه آنکه چون سد سفید رود بعلت آبگیری مخزن قسمتی از مراتع ومزارع وخانه‌های دهقانی ما را بناچار زیر آب میگرفت ووسیله ارتباطی تلفن هم زیر آب میرفت یك اکیپ مجهز برای تغییر مسیر این وسیله ارتباطی اعزام داشتند ودراین جاده کوهستانی ودراین فصل که مصادف بابادهای شدید ومخوف منجیل است انجام‌وظیفه میکنند قدردانی می‌کنیم .

پمپ‌های آلمانی
عمودی
یك اینچ یك فاز
ارتفاع آبدهی ۳۵ متر
مقدار آبدهی ۸۰ لیتر
وارد شد
قیمت ۶۸۰۰ ریال
فروشگاه آب یاب اول سعدی
چهارراه اکباتان ـ تلفن: ۳۶۳۴۸
آ ـ ۳۶۵۱۶

معادلهٔ یکنفر در مقابل پانزده هزار نفر

بقیه از صفحه ۵

بدبختی و سیه‌روزی چیزی ببار نخواهدآورد بلکه‌هر نظام اجتماعی که برپایه تعادل قوای افراد آن جامعه استوار نباشد از هم خواهد پاشید . اینگونه نظامات اجتماعی غیر معدل القوا در کشورهای مترقی بهر شکلی که بوده ، با انقلابات و خونریزیها و کشت و کشتار ها از هم پاشیده و نظامهای نوین اجتماعی جای آنها را گرفته است. در کشور ما هم که ناگزیر جایی برای خود در فرهنگ زیست‌اجتماعی امروز باید باز کند ، این وضع آشفته وناگوار باید بهم بخورد و بهم خواهد خورد . چنانچه مردم خردمند ومالکان باهوش و رجال ترقیخواه کشور برای واژگون کردن این وضع وبنیاد گذاردن ایران نوین بابرنامه اصلاحات ارضی هماهنگی وهمکاری بکنند، بی هیچگونه ضایعه و خون ریزی ، توازن اجتماعی برقرار خواهد شد و نظام تازه‌ای که برای پیشرفت کشور ما لازم است ، پدیدخواهد آمد .

این یك پیش گفتار در تحلیل اجتماعی لزوم اصلاحات ارضی بود.

اکنون به‌بینیم بااجرای این‌برنامه نظام اجتماعی نوین ، چه راهی را خواهد پیمود .

اجرای برنامه تحدید مالکیت زمین و سپردن آن به کشاورز اقدام برای اصلاحات ارضی ،روح تازه‌ای در روستاییان ایران خواهد دمیدو به اجتماع و آب و خاك‌خود به چشم دیگری خواهند نگریست.

عقده های روحی و حقارتهای اجتماع برباد ده نفسانی ، جای خود رادر ایشان به خوش بینی و غرور بایسته برای زندگی آدمی خواهد داد. و با امیدورای ودل خوشی به آبادی زمین خواهند پرداخت .

افزایش سطح تولید کشاورزی و بهبود زندگی اقتصادی روستائی به کشاورزان و دولت توان خواهد دادکه برای تربیت نونهالان و روستازادگان اقدامهای سریع بکنند ودرهمه دهکده ها آموزشگاه های روستائی پدید آورند وازاینرو بتدریج ودرزمانی نسبتا کوتاه‌ریشه بیسوادی ونادانی از میان مردم ایران کنده خواهد شد . و شاید بیست‌سال‌طول نکشد که دیگر درنسل جوان ،بیسوادیده نشود. درصورتی که باوضع کنونی هفتصد سال دیگر هم نمیشود بنیاد بیسوادی را از جامعه ایرانی کند .

باگسترش فرهنگ در میان همه روستاها ، این اکثریت قاطع اجتماع ،با نظامهای تازه اجتماعی روزگار خود آشنا خواهند شد و جامعه خود را همپایه جامعه های پیشرو عصر کنونی خواهند ساخت و آنگاه است که دیگر تن مالك و روستایی از انقلاب سرخ، از کار کردن برای دیگران ، از استثمار زدگی واز عدم استقلال و آزادی نخواهد لرزید . آن‌هنگام است که میتوان به پدید آوردن اصول دموکراسی واقعی در کشوراطمینان کرد و آنموقع است که ملت ایران بحق شایسته داشتن دموکراسی بمعنی خود خواهد بود و دیگر یك نوع دموکراسی‌خاص که‌رنك آزادی‌واقعی‌راندا شته باشد درکشور وجود نخواهد داشت .

بااصلاحات ارضی و گسترش فرهنگ در میان کشاورزان ،دیگر روستازادگان از زادگاه خود روی بشهر ها نخواهند آورد زیرا در ده خود برای کار و بهبود زندگی خویش و برآوردن آرزوهای انسانی خود سرمایه‌ای دارندواز آن‌سرمایه دست نخواهند کشید و دست خالی بشهر ها نخواهند آمد . این ادعا نیست بلکه آزمودنهای گذشته آنرا ثابت کرده است .روستا ـ زادگانی که به خرج بنیاد پهلوی برای فرا گرفتن اصول نوین کشاورزی به کشورهای آلمان و ژاپن و انگلستان رفتند و پس از بازگشت بایران بهریك مقداری زمین و سرمایه داده شد ،امروزبا دلگرمی وصف ناپذیری درزمین‌های خود بکشاورزی پرداخته‌اندوبهترین محصول وشایسته‌ترین زندگی از آن ایشان است .

چیزی که مالکان امروز را از اصلاحات ارضی میترساند اینست که نفوذ خود را در میان روستاییان از دست بدهند و دیگر از اینراه نتوانند برای خود و از روی آراء روستاییان امتیازات اجتماعی‌کنونی رابدست بیاورند .

البته آن عده ا زمالکان که در امور اجتماعی بصیر هستندمیدانند که دیگر این امتیازات که برپایه اعتبارات نابحق گذشته استوار گردیده نمیتواندبرای‌انسان‌روزگار ماواقعا امتیاز باشد و این وضع هم همانگونه که نوشته شد پایدار نخواهد ماند . دیر یازود پایه‌های این اعتبارات پوسیده فرو خواهد ریخت . وانگهی امتیازات مردان بزرك دنیا ، امروز دیگر براجحاف بحقوق مردم و به بردگی کشیدن اکثریت افراد جامعه ایشان‌استوار نیست بلکه اینگونه امتیاز هابرای آدم امروز ننك است، رسوائی است . بنابراین اگر این مالکان مردم هوشمندی باشند ، بابکار انداختن سرمایه های راکد خود ، در امور تولیدی امتیاز های بهتر و خردمندانه‌تری برای‌خود به دست خواهند آورد واگر مبنای کارخود رابرخدمت بجامعه ومردم کشور خویش قرار بدهند براعتباراجتماعی ایشان افزوده خواهد شد .

اینها که نوشته شد برپایه‌پندار های بی‌مایه نیست، بلکه اگربرنامه اصلاحات ارضی بالواحق وبروژه‌های آبادانی آن اجرا شود، اینها جزیی از نتایج درخشانی است که ببار خواهد آورد .

نمیخواهم بگویم که بااصلاحات ارضی ، کشور ما بصورت مدینه فاضله درخواهد آمدو برترین نظام های اجتماعی و تمدن ایدآل بشربر ماحکومت خواهد کرد بلکه‌مارابرای مسیر در راه تکامل اجتماعی خود آماده خواهد ساخت و زندگی مابر پایه یك سیاست داخلی و مستقل اداره‌خواهدشد ورفته رفته آنچه را که دیگران دارند ما هم بدست خواهیم آورد ودر میان کاروان پیشرو جهان امروز ، زنگی‌وپرچمی مشخص بدست خواهیم داشت و شایسته زندگی بهتر خواهیم گردید

پایان

ما از خوانندگان خود شرمنده‌ایم

بقیه از صفحه ۵

آری ، ما با «کیهان» طرف بحث شدیم زیرا کیهان یك همکار مطبوعاتی ماست . کیهان را یك استاد تحصیلکرده حقوق اداره میکند، کیهان را نویسندگان قابلی مینویسند که‌ما باکثر آنها آشنائیم وبآنها احترام داریم ، ماتصور میکردیم اگر بین ماو کیهان بحثی آغاز شود که‌در آن اهل اطلاع و صاحبان قلم وارباب ذوق روبروی هم قراربگیرند وباهم گفتگو کنند، حداقل این فایده راخواهد داشت که یك‌مناظره قلمی بین دو دسته نویسنده از نظر خوانندگان دو روزنامه خواهد گذشت وبهمین سبب ، در مقام آن برآمدیم که عین مقالات دو روزنامه را جداگانه چاپ کنیم و بشکل جزوه منتشر سازیم باشد تا مردم بهتر و بیشتر روشن شوند .

اماسباب شرمندگی ماست که از آستین «کیهان» ابتدا یك سك که‌روزنامه اطلاعات را دندان میگیرد خارج شد و بمقابله ما آمد. دیشب نیز کیهان مارا در مقابل حریف تازه‌ای قرار داد که بانو عالیه‌آذرنوش «معروف به‌بهجت سرسری »نام ولقب دارد .

مارابگو که نگران بودیم مبادا کیهان باتردستی اطلاعات را در مقابل دانشجویان قرار دهد . مارا بگو که منتظر بودیم کیهان باعصاره فکر و قلم باذوق‌ترین و خوش قریحه‌ترین نویسندگان خود بمقابله اطلاعات برخیزد .ما را بگو که می‌پنداشتیم با دکتر مصباح‌زاده استاد دانشگاه و دکتر حقوق طرف بحثیم .ما غلط کرده‌ایم که‌مدعی مبارزه وصف بندی در برابر بانو عالیه آذرنوش «ملقب به بهجت سرسری » باشیم. راست ورستگاری، باصطلاح اهل فن ما لنك انداختیم زیرا آن کسی که بتواند تامحله «ظلم‌آباد» آبادان بزود ویکی از سکنه محترمه آن‌خیابان را بامبلغ ناقابلی برای مقابله بابانو عالیه آذرنوش «ملقب به بهجت سرسری » اجیر کند درسازمان اطلاعات سراغ نداریم .

خوانندگان ما که بحث اطلاعات رادرباره کیهان میخوانند ،بخاطر دارند روز دوشنبه گذشته آقای رهبر خبرنگار اطلاعات درآبادان طی مقاله‌ای خطاب به گردانندگان کیهان نوشت :

«... سعی بفرمائید اگر میخواهید سندی تهیه کنید نظیر سندی نباشد که هم اکنون در آبادان مشغول تهیه آن هستید !»

دیشب ، این «سند» زینت بخش صفحه نهم روزنامه گرامی کیهان بود. «سند»را بطوریکه نوشتیم بانو عالیه آذرنوش «ملقب به بهجت سرسری » امضا و عنوان و علیه خبرنگار اطلاعات در آبادان اقامه‌کرده است. هویت این بانوی محترمه طرفدار کیهان و مخالف اطلاعات را از «سند» مزبور در زیر «با منتهای شرمندگی و کمال معذرت ازخوانندگان محترم روزنامه اطلاعات » نقل میکنیم :

«این کمینه بانو عالیه آذرنوش «معروف به بهجت سرسری» که مدت ۳۰ سال است که شغل من دائر کردن اماکن‌فساد در محله‌ظلم‌آباد بوده‌است ... »

البته کشف این‌قیافه درخشان رابابد به آقای دکتر مصباح زاده استاد دانشکده حقوق تبریك گفت ولی ایکاش یکی‌ازشاگردان آقای دکتر مصباح‌زاده بایشان یادآور میشد که شرع و عرف ، حتی برای شهادت «زن روسبی »اعتبار قائل نشده‌اند اگر در محکمه‌ای مثلا همین بانوعالیه آذرنوش «معروف به بهجت سرسری » حاضر شود وشهادت بدهدمن بچشم خودم دیدم که در فلان مورد، فلان آدم از دیگری پولی قرض کرد محکمه برای شهادت او پشیزی ارزش قائل نمیشود. این مربوط به بحث‌مانیست. مابرای سند «کمینه .بانو عالیه آذرنوش »بعنوان یکی‌ازطرفداران روزنامه‌کیهان که‌مدعی اطلاعات شده است ارزش هم قائلیم و حاضر هستیم چنانچه صدق مدعای ایشان ثابت شد هر تنبیهی را درباره آقای رهبر خبرنگار اطلاعات که‌ازطرف بانو عالیه آذرنوش «ملقب به بهجت سرسری» مورد ادعا قرار گرفته اعمال کنیم .اما از آقای دکتر مصباح زاده ، استاد دانشکده حقوق میپرسیم آیا نامه‌ماشین شده خانم عالیه آذرنوش «ملقب به بهجت سرسری» را خود ایشان تصویب فرموده‌اند بعنوان یك سند علیه اطلاعات منتشر شود یا نویسندگان کیهان باصطلاح از دستشان دررفته است .

باور نمیکنیم آقای دکتر مصباح‌زاده معتقد نباشند که‌مردم ولو خواننده عامی روزنامه کیهان ، اینقدر شعور دارند که به صرف ۱۲ریال تمبر باطل شده و مهر «دفتر دادگستری شهرستان آبادان » ورقه‌ممهور به‌اثر انگشت بانو عالیه آذرنوش «ملقب به بهجت سرسری» را «سند» تعبیر کنند ، زیرا پرواضح است هرکس ،از هر طبقه و در هر مقام ، وقتی عرضحالی از دیگری تسلیم دادگستری کند، بموجب تشریفات فورا باو «رسید»ممهور به مهر دادگستری میدهند واگر صد نسخه رونوشت از آن عرضحال بخواهد در قبال ۱۲ ریال باطل کردن تمبرو تاکید باینکه «رونوشت برابر باصل ابرازی است » بامضای رئیس‌دفتر ومهر دفتر دادگستری بوی تسلیم میکنندواین ورقه یك دینار ، یك پشیز ، ارزش قضائی و حقوقی ندارد .

اگر این مطالب تاکنون بعرض آقای دکتر مصباح‌زاده استاد محترم دانشگاه ومدیر روزنامه کیهان نرسیده بود چه‌خوب شد که ابراز سندبانو عالیه آذرنوش «معروف به بهجت سرسری » وسیله شد این کمترین نویسنده اطلاعات از عرضشان بگذرانم واما در اصل مطلب باز هم تکرار میکنیم که : از روی خوانندگان عزیز خودمان و خوانندگان محترم کیهان ، بنام یك عضو جامعه مطبوعات ،شرمنده‌ایم واقرار میکنیم که‌هنوز خداوند متعال مارا درآن درجه از ابتذال‌اخلاقی قرار نداده است که بتوانیم بااجیر کردن یکی‌از ساکنین محله «ظلم آباد» آبادان در مقام مبارزه با بانو عالیه آذرنوش «معروف به بهجت سرسری »برآئیم ما در مقابل این بانوی محترمه و طبقه عفیفه ایشان گرفتاری از مو هم باریکتر است ...

بیانیه‌ای از مدیریت انتشارات و رادیو و مطبوعات کشور سعودی

درباره روابط حجاج مصری و دولت مصر

رادیو و مطبوعات مصری اخیرا دست بجنایت خطیری زده از اسم دین‌برای هدفهائی استفاده می کنند که‌باروشن ترین تعالیم خود دین منافات دارد آنها کشور سعودی را متهم می کنند که میکوشد در خانه خدا را بروی حجاج مصری قفل نماید و سعی می کند تانظام اقتصادی را که ازدیرباز در آن کشور معمول بوده به سیستم تازه تبدیل نموده تادر نتیجه مصریها از گزاردن فریضه حج وزیارت مسجد رسول اکرم محروم بمانند .

وارد شدن در اینگونه جنجالها از سیاست ما بدور است ولی ما حق داریم که جواب چنین اتهاماتی را بدهیم زیرا وظیفه ماوحق مسلمین مصر وکلیه مسلمین‌جهان است که‌درمقابل چنین اشاعاتی حقیقت امر را روشن نمائیم تا معلوم گردد که کیست که در حقیقت میکوشد در خانه خدا را بروی مشتاقین ببندد :

۱ـ بین کشور سعودی و مصر درتاریخ ۱۸ر۱ر۱۳۷۵ برابر ۵ر۹ر۱۹۵۵ قرار دادی بسته شد که ارزش جنیه‌مصری نسبت به ریال سعودی ۱۰ ریال باشد وهمچنین تصریح شد مؤسسه نشر اسکناس سعودی‌چکهائی انتشاردهد که بدون شرط وقید حجاج آنرا در کشور سعودی مصرف نمایند که درموسم زیارت ماه رجب نیز این چکها قابل استفاده میباشند و در پایان تاریخ قرار داد دولت طلبکار میتواند حق‌خود را بصورت کالا یا خدمات دیگر در خلال شش ماه پس از انقضاء مدت قرار داد بارز سومی که با هم توافق کنند مطالبه نماید این قرار داد برای مدت ۵ سال نافذ بود ودر تاریخ ۳ر۶ر۱۳۸۰ قمری لغو گردید

وپس از قانع شدن مصربااینکه‌پس از لغو کلیه شرائط ارزی‌و پس‌ازآنکه ریال سعودی بدون قیدو شرط قابل تبدیل بازرهای دیگر گردید در اینصورت از این پس تنفیذ قرارداد های تجاری و پرداخت‌طرفین بطوریکه مصالح طرفین اجازه میدهدباشکال‌بر خواهد خورد .

۲ـ لغو این قرار داد با اجازه طرفین و پس‌از لغو قرار دادی بود که‌بموجب آن کشور سعودی میتوانست پرداخت ۸ر۵ میلیون جنیه مصری را از مصر مطالبه نماید وبمنظور کمك کشور برادر مصر در مشکلات اقتصادی آن موافقت کرد تا این قرار داد تجاری برای یکسال دیگر تمدید گردد با اینکه مطابق مصالح اقتصادی‌سعودی نبود اقدام بتصفیه موجودی نمودوبرای این منظور دولت‌سعودی گامهای‌مثبتی برداشت که از آن جمله تعدیل ارز ریال نسبت بجنیه مصری بودکه‌موجب تسهیلاتی در صادرات مصربود و در قرار داد جدید مورخ ۱ر۹ر۱۳۸۰ مخصوصا تصریح‌شد که‌مصر باقیمانده راکدراکه‌درپایان‌مدت‌این قراردام می ماندباارزهای قابل‌تبدیلی‌بپردازدومدت این قرار داد تا اول ماه رمضان آینده پایان می‌پذیرد بااینحال مصرنتوانست طبق آن رفتار نماید .

اما ارز حجاج در ضمن حساب سعودی ارزیابی نشده به جنیه مصری بموجب قرار دادی که لغو گردید قید میشد و علی‌رغم لغو این قرار داد باز بمنظور کمك بمصر دولت سعودی مطالبه نماید وبمنظور پرداخت فوری ننمود و آنرا برای موسم حج ۱۳۸۰ گذاشت و براین اساس در شوال ۱۳۸۰ موافقت شد که مصر عایدات حج این سال‌را که‌در حدود ۲ر۵۰۰ر۰۰۰ جنیه‌است‌با لیره استرلینك بپردازد و نیز دولت سعودی‌موافقت کرد که مبلغ مزبور باقساط سهلی پرداخت گردد در آغاز موافقت شد که درسه قسط پرداخت گردد سپس طبق در خواست رئیس جمهورجمهوری متحده‌قرارشددر چهار قسط‌پرداخت‌گردد که میبایست‌قسط‌اول در تاریخ ۳۰ نوامبر ۱۹۶۱ و بقیه آن در اقساط ۶ماهه پرداخت شود .

این امتیازاتی بود که کشور سعودی بمنظور همراهی باوضع اقتصادی‌مصر در آن وقت برای این کشور در نظر گرفت و به هیچ یك از کشورهای اسلامی یا عربی دیگر چنین امتیازی داده نشده بود که همه باید مخارج اقامت .حمل و نقل ـ وسائر مخارج را بپردازند و حتی زمانیکه سوریه جزو جمهوری متحده بود از این امتیاز استفاده نمیکرد باروشن بودن این مطلب که مصر کلیهٔ پرداختی‌های حجاج مصری راقبل از ترك خاك‌مصر از آنها میگرفت .بنابرین هیچ علتی وجود ندارد که مصر در پرداخت‌حساب خود بسعودی تاخیر اندازد و در باره آن مماطله نماید مخصوصا که بخش مهمی از آن مربوط به شرکتها ـ هیئت های‌اقتصادی وافراد سعودی است که کمال احتیاج رابحق خود دارند چه‌این مبالغ سرمایه زندگی آنهاست .

امتیازی که از طرف سعودی فقط بمصر داده شد بمناسبت موقعیت های خاص اقتصادی بود که مصر بدان دچار بود واین نمیتواند مجوز شود تا مصر مخارج حجاج را برای همیشه نپردازد یا در پرداخت آن‌تاخیر کند ودر نتیجه تراکم سنگینی بوجودآید مخصوصا این حسابی است که هر سال در ایام حج تکرار می گردد .

و در حالیکه مصر باید ۲۰۰۰ر۰۰۰ لیره استرلینك به سعودی بپردازد .

۳ـ در ضمن گفتگو های‌فوق‌الذکر که بموجب آن قرار شد مصر باقساط بدهی حج سال ۱۳۸۰ هجری‌قمری خود را بپردازد مدیر کل نشر اسکناس سعودی خاطر نشان ساخت تراکم حساب حج پایان خوشی ندارد وخوبست که‌حجاج خود مخارج‌حج‌خودرا بپردازند نه‌اینکه دولتی بدولت دیگر بدهد واین کاریست که تمام حجاج کشورهای دیگر می کنند و بسیار ساده‌عمل می گردد واین روش موافق مصالح‌طرفین است‌واین پیشنهاد در سال گذشته بوزارت مالیه تسلیم گردید ولی‌عملی نشد چون پس از آنکه بخشنامه های مربوط طبق‌روش سنوات پیش صادر شد چنین پیشنهادی شده بود لذا در نظر گرفته شد که برای‌امسال این روش عملی گردد واین روش‌یك روش ساده است فقط موجب میشود که تمام پرداخت ها با لیره استرلینك و بموجب ارز محلی انجام گیرد بدون اینکه هیچ یك از کشور های اسلامی برکشور دیگر امتیازی داشته باشند آیا این تغییر نظام اقتصادی محسوب میشود که موجب جلوگیری حجاج مصری خواهد شد .؟

ماازدرك معنی این بیان عاجزیم که هرگاه پرداخت بلیره استرلینك‌انجام گیرد همانطور که در گذشته از طرف مصر میشد و هر گاه ارزش لیره مصری تحت تاثیر عوامل کنونی و گذشته قرار گیرد آیا مجرد اینکه حجاج مصری مخارج خود را شخصا به شرکت ها واشخاص بپردازند این بستن درهای حج بروی حجاج مصری است اگر این منطق معکوس درست باشد مفهوم آن اینستکه ما در های حج‌را در مقابل کلیه حجاج از هر کشور مسلمانی که باشند بسته‌ایم خواه مصری باشند خواه غیر مصری بااینحال روشن‌است که‌ماهیچ‌تصمیمی علیه حجاج مصری یا غیر مصری اتخاذ نکرده‌ایم بلکه ما یك تصمیم عادی در باره عوارض و پرداخت آن بلیره استرلینك و با یك ارز رسمی گرفته‌ایم بطوریکه هیچگونه اجحافی بحجاج نخواهد شد و بااصول‌همیشگی مانیز مبنی بر تسهیل امور حجاج مغایرتی ندارد .

وآنچه در باره مصر انجام داده‌ایم منظور جنایت نبود و هرگز دروظیفه مقدس ما در پذیرائی حجاج‌وتسهیل امور مربوط به آنان در اثر این یاوه سرائیها فتوری بوجود نمی آید ما همیشه بدون در نظر گرفتن رنك‌و نژاد آماده هستیم کلیه تسهیلات را برای حجاج آماده ساخته ووظیفه مهمانداری مقدسی را که خداوند ما را بدان مخصوص داشته است‌همواره با کمال افتخار انجام میدهیم و در صورتیکه وضع مالی‌وسیستم‌اشتراکی مصر اجازه خروج حجاج مصری‌رااز خاك خودندهد امیدواریم هرگز بخود اجازه ندهد که چنین تهمت های نابجائی را در معرض افکار عمومی قرار دهد و اصول شعائر دینی هرگز چنین کاری را تجویزنمی نمایدودین‌و شعائر آن باید ما فوق هوی وهوسها قرار گیرد و هر که نابجا بکسی‌تهمت زند گناه بزرگی را مرتکب شده است .

مدیر کل انتشارات ورادیو ومطبوعات کشور سعودی

آگهی

بدینوسیله باطلاع عموم‌دوستان وآشنایان بخصوص مقامات‌انتظامی کشور میرساند: عبدالعظیم اوحدی دادستان غیر قانونی سال ۱۳۲۴ غلام یحیی درزنجان وبازرس فعلی وزارت کشور که طبق پرونده‌های مربوطه زمانی‌متهم بقتل و غیره‌بوده که‌اخیرا بعد از فوت مرحوم آقا شیخ حسین مطلبی برادر اینجانب که‌در حال حیا ت‌اموال منقول وغیر منقول خود رابه یگانه فرزند ذکور خود آقای یوسف مطلبی فروخته است: بخلاف قانون شرع ادعای سهم الارث دختری از آقای‌یوسف مطلبی مینماید اخیرا بنای‌پیچیدگی بکسان از جمله برادران آنمرحوم بخصوص اینجانب نموده بقرار در نزد اشخاص اینجانب را متهم‌به عضویت حزب غیر قانونی و منحله توده نموده : لذا اعلام میدارم‌بهیچ وجه وابستگی به‌آن حزب خائن منحله را نداشته وندارم و افتخار دارم یکی از فدائیان شاهنشاه محبوب اعلیحضرت محمدرضا شاه پهلوی بوده و دشمن سرسخت دشمنان میهن و شاهنشاه عزیز میباشم .

ابوطالب مطلبی

آ ـ ۲۶۳۸۹ :

توضیح

در شماره روز چهار شنبه ۴ بهمن ماه روزنامه محترم اطلاعات شرحی درباره قربانقلیچ و غیره نوشته‌شده و ضمن امضای زیادی نام تجری برده شده یادآور میشود که‌متعلق باین جانب ذبیح‌الله تجری‌نمیباشد

آ ـ ۳۶۴۷۶

ملاقات رؤسای جمهوری سوریه ولبنان

بیروت ـ ۳فوریه ـ خبرگزاری فرانسه ـ روزنامه لوریان درشماره امروز خود نوشته است ممکن است درآینده نزدیکی بین ژنرال شهاب و ناظم‌القدسی رؤسای جمهوری لبنان و سوریه ملاقاتی دست دهد .

لوریان می‌نویسد بدنبال تحولاتی که اخیرا دراوضاع سیاسی‌خاورمیانه پدید آمده ملاقات رهبران دوکشور ضروری بنظر میرسد .

مسافرت معاون رئیس‌جمهوری یوگسلاوی بعراق

بغداد ـ ۳فوریه ـ خبرگزاری فرانسه ـ امروز از یك منبع رسمی‌کسب اطلاع شدکه ادواردکاردلج معاون رئیس جمهوری یوگسلاوی درماه مارس آینده بعنوان یك دیدار دوستانه به عراق سفر خواهد کرد .

توقیف رهبر حزب مردم سوریه دربیروت

بیروت ـ ۳فوریه ـ خبرگزاری فرانسه ـ اسعد رهبر سابق حزب مردم سوریه که پس‌از توطئه‌کودتای اخیر لبنان فراری شده بود بامداد امروز بوسیله مامورین انتظامی لبنان دستگیر شد .

خاطرات فرهاد مسعودی

از اقامت چهار روزه در خاك روسیه

وداع با شوروی

همسفر ما گفت: اگر پسر کوچکم با من نبودحاضر بودم‌این ماجرا دوباره‌تکرار شود..

مدتها آرزو داشتم شوروی را ازنزدیك ببینم، اما با وجود آنکه تا مسکو رفتم‌این آرزو عملی نشد!

میهمانداران هواپیمای «ارفلوت» که خط هواپیمائی دولتی شوروی محسوب میشود بانگلیسی وفرانسه، هر دو زبان، حرف میزدند. آنها لباسهائی آبی رنگ با دگمه های طلائی بر تن داشتند و مرتبا با نوشیدنیهای مختلف و خاویار از ما پذیرائی میکردند.

بیش از سه ساعت راه ما را از مسکو جدا میکرد و این فاصله را بر فراز ابرها پیمودیم و چشمانمان هیچ چیز جز بستری سپید و لطیف که بنظر میرسید همه جا گسترده و ما را در میان گرفته نمیدید وقتی هواپیما فاصله خود را بازمین کم میکرد، دیگر تاریکی شب میرفت که تدریج بر روشنائی روز مسلط شود.

در این تاریکی، مسکو با روشنا ئیها و چراغهای گوناگون آن میدرخشید و بسیار عظیم و پرشکوه جلوه‌میکرد. بما محوطه‌ای سه گوش، بسیار بزرگ و نورانی را نشان دادند و گفتند: «کاخ افسانه‌ای کرملین اینجاست».

مسافران هواپیما در یکی از دو فرودگاه بزرك مسکو پیاده شدند و بلافاصله ارتشی‌از خبرنگاران‌خارجی مقیم این شهر ما را محاصره کرد. آنها خبرنگاران آژانس‌های مختلف امریکائی، روزنامه ها، مجلات و تلویزیون ها بودند. باران سئوالات مختلف بر سر ما باریدن گرفت و ما نیز پرسش ها را بدون جواب نمیگذاردیم.

برای من دیدار آقای دکتر علیقلی اردلان سفیر شاهنشاهی‌در مسکو که درفرودگاه حضور داشت بسیارمغتنم و دلپذیر بود. او برای خیر مقدم به دو نفر مسافر ایرانی هواپیما در فرودگاه حضور یافته بود. آقای اردلان برای ما تعریف کرد که در نظر داشته است من و همسفر دیگر ایرانیم را شام بمنزل خویش دعوت کند، ولی مقامات شوروی بانظر او موافقت نکرده‌اند. آنها استدلال کرده بودند که‌تمام مسافران هواپیما تا فردا صبح که مسکو را ترك خواهند گفت بایددر کنار یکدیگر بسر برند.

برای من این خبر ناراحت کننده‌ای بود. من همواره اشتیاق داشتم که مسکو را ببینم و اکنون که این فرصت عالی بطور غیر مترقبه دست داده بود حقیقتا جای تاسف بود که نمیتوانستم داخل شهر بشوم. اما چه میشد کرد! از دست هیچکس کاری ساخته نبود.

ما همگی سوار اتوبوس شدیم‌و یکراست روانه هتلی که برایمان در نظر گرفته بودند گردیدیم. هوا بسیار سرد بود در اطراف جاده‌ای که اتوبوس در آن میرفت یك متر برف نشسته بود! تاریکی مطلق برهمه‌جاتسلط داشت‌ومن‌نمیتوانستم چیز زیادی ببینم اما اگر هواتاریك هم‌نبود سرراه چیزهای دیدنی زیاد وجود نداشت. چه هتلی که بسوی آن میرفتیم نیز مانند خود فرودگاه در حومه شهر وبا فاصله نستازیادی از مسکو قرار داشت.

این هواپیمای جت شوروی بود که مارااز مسکو به بروکسل منتقل کرد

هتل ما را یك عمارت ۷ طبقه تشکیل میداد و هتل درجه دومی بشمار میرفت. تمام وسائل لازم در آن یافت میشد، اما وسایل آن لوکس نبود. ما را به اطاق هائی که برایمان در نظر گرفته بودند راهنمائی کردند و بزودی متوجه شدیم که همه چیز دلپذیر و راحت است. در گوشه هر اطاق یك دستشوئی کوچك قرار داشت و در داخل اطاق دو تخت چوبی، بالای هر تخت یك میز مطالعه و چراغ مخصوص آن، یك میز بزرك و دو صندلی و یك گنجه وسیع دیده میشد. تمام اثاثیه از چوب قهوه‌ای سبکی ساخته شده بود که باطاق نمای روشن و مدرنی میبخشید.

من که مدت چهار روز بودحمام نگرفته و لباسهای خود را عوض نکرده بودم بلافاصله در جستجوی حمام برآمدم. اما جستجویم برای پیدا کردن حمام در طبقه ای که‌در آن بسر میبردیم بجائی نرسید. با وجود این پرسان پرسان به راه خود ادامه دادم تا حمام را بیابم. سرانجام فهمیدم که حمام در طبقه زیرین هتل قرار دارد. برای رسیدن به حمام ناگزیر پیاده راه افتادم، زیرا آسانسور به زیرزمین نمیرفت.

در زیر زمین دو حمام بزرك وجود داشت که یکی مخصوص خانمها و دیگری برای آقایان‌ساخته شده بود. حمام ها دارای تاسیسات وسیع گرم کننده و دستگاه تنظیم درجه حرارت هوا بود. من داخل قسمت حمام مردانه شدم در راهروی آن روسی عظیم الجثه‌ای را دیدم که لباسهای خودرا کنده‌و بجارختی های دیواری آویزان کرده است. در میان لباسهای او زیر جامه‌ای بسیار کلفت و از پشم خالص دیده میشد که از پنجه پا تا گلوی اورا میپوشاند. با توجه باین زیرجامه عظیم، عجیب نیست که روسها آن سرمای طاقت فرسا و وصف ناپذیر سرزمین خود را تحمل میکنند.

در داخل قسمت حمام مردانه ۱۲ حمام جداگانه وجود داشت. جریان آب‌گرم و پس از آن پوشیدن لباسهای تمیزبسیارمطلوب ودلچسب بود. آن شب سر میز شام قیافه مسافران هواپیمای سابنا پس ازچند شب، براقو شفاف بنظر میرسیدند. در تالار غذا خوری بیش از یکصد نفر نشسته بودند. در میان آنان زوج های جوان و همچنین چندین خانواده دیده میشدند. آنهادرهتل زندگی نمیکردند بلکه آنجا آمده بودند تا شبی را بخوشی بگذرانند.

سر میز مجاور ما یك مردروسی خوش لباس و خوش رفتار که‌بزبان فرانسه تسلط کامل داشت‌باچندتن از دوستانش نشسته بود. صحبت ما با او ودوستانش گل انداخت امااز حدود وضع هوا ونوع غذا تجاوز نمیکرد. برای شام من سفارش‌یك ظرف «برش» و یك ششلیك قفقازی دادم. فرصتی بود که غذای تخصصی محلی را آزمایش کنم.

ساعت ۹ صبح روز بعد ما هتل را ترك گفتیم، روزی ابری ...تیره و تاریك بود. هنگام مراجعت از هتل به فرودگاه با استفاده از روشنائی کم‌رنك‌روز چندین کارخانه رادیدم که بالای درورودی آنهاعلامت داس و چکش نصب شده بود. اکادمی نیروی دریائی شوروی نیز سر راه ما به فرودگاه قرار داشت.

منظره اشخاصی که در نهر های یخ بسته مشغول ماهیگیری بودند بسیار جالب مینمود. آنها برای آنکه قلاب خود را داخل آب کنند و ماهی را بالا بیاورند در قطعات عظیم یخ نهر ها، سوراخهائی‌ایجاد کرده بودند.

در فرودگاه یك هواپیمای روسی ت- او- ۱۰۴ در انتظار ما بود. ما با مقامات شرکت سابنا که همه جا مراقبمان بودند و همچنین با عده‌ای از روزنامه نگاران که برای کسب خبر در فرودگاه حاضر شده بودند خدا حافظی کردیم. علاوه برما شش نفر روسی که دو تن آنان زن بودند نیز با هواپیما سفر میکردند. هواپیمای ما در حوالی ساعت ۱۱ فرودگاه مسکو را ترك گفت و برای ظهر به آمستردام رسیدیم. ناهار را در داخل‌هواپیما خوردیم. ناهار بما خوراك سرد و خاویار دادند.

در فرودگاه آمستردام توقف ما ۲۰ دقیقه طول کشید و در اینجانیز با سئوالات متعدد خبرنگاران روبرو شدیم.

در حالیکه ماجرای مسافرت‌چهار روزه ما به پشت پرده آهنین پایان می‌یافت برآن شدم که نظرات مسافران را در باره این ماجرا بطور کلی جویا شوم.

رویهمرفته عقیده عمومی بر این بود که‌روسها میهمان‌نوازی‌شایسته‌ای از ما کرده اند و از این لحاظ سپاسگذار بودند. اما ضمناجملگی تاسف داشتند که چرا نتوانسته‌اند از این فرصت بیشتر استفاده کنند و شوروی را بیشتر به بینند و با مظاهر و خصوصیات زندگی این کشور بهتر آشنا شوند.

چند نفر از مسافران شکایت میکردند که روسها ما را بیش از حد لزوم نگاهداشته‌اند و در این کشور تشریفات و مقررات اداری بسیار سخت، سنگین و بحد افراط اعمال میشود. یکی از مسافران امریکائی میگفت: اگر پسر کوچکم با من نباشد با کمال میل حاضرم دوباره این ماجرا تکرار شود.

بچه هائی که همراه مسافران هواپیما بودند بنظر میرسید که کوچکترین اعتراض و شکایتی نداشتند ودر دنیای کوچك وبچگانه خود طی این مدت چهار روز نیز توانسته بودند وسایل سرگرمی خویش را فراهم سازند.

کارمند شرکت بازرگانی انگلیسی که از تهران به بیروت میرفت‌بسیار ناراحت بنظر میرسید. زیرا سر انجام پس از چهار روز معطلی بجای بیروت‌خود را در بروکسل می‌یافت. معذلك بااین عقیده دلخوش بود که شرکت متبوع وی حقوق چهارروزی را که طی آن هیچکاری صورت نداده بود خواهد پرداخت.

سفر ما از آمستردام به بروکسل ۴۵ دقیقه طول کشید. در فرودگاه بروکسل ارتشی مجهز تراز هرجای دیگر، مرکب از خبرنگاران، عکاسان و فیلمبرداران انتظار ما را میکشیدند.

مسافران هواپیما که طی این ماجرای چهار روزه بیکدیگر خو گرفته بودند درمیان سئوال وجوابی که با روزنامه نگاران در گرفته‌بود، با یکدیگر خداحافظی میکردند. هر یك از مسافران اشتیاق داشتند زود تر بمحل مورد نظر خودبرسند و بخصوص اشتیاق رفیق انگلیسی‌ما برای رسیدن به بیروت بیش از دیگران بود. چه او بایستی چهار روز قبل بکار و زندگی خود در بیروت برسد و اینك ما چهار روز تاخیر تازه ازبروکسل سردر آورده بود!

پایان

حاشیه بر اخبار...

از: صفا

گمشدگان دره‌های سفید..

ازروز هشتم بهمن ماه که خبر مفقود شدن و پس‌از آن سقوط یك هواپیمای امریکائی در کوههای بختیاری منتشرشده است تا امروز، مردم بانگرانی و علاقه مخصوصی این قضیه را دنبال می کنند و بااشتیاق تمام خبرهای تازه رامی‌خوانند که ببینند از گمشدگان صحرای سفیدو دره های پر برف چه اثری پیدا شده‌است. این اظهار علاقه مستلزم اینست که مردم مرتب‌روزنامه‌را بخوانند و از گزارشهای مطلعین‌باخبر شوند. وقتی‌خوب گزارشهارا زیر نظر می گیرند متوجه می شوندکه در تمام آنهایك‌اصل انسانی با زیباترین چهره‌اش درخشیدن دارد: «تلاش عمومی انسانها برای نجات چندانسان دیگر». وقتی هواپیما پیدا شده‌بود نوشتند که وضعیت سقوط و موقعیت فعلی هواپیما طوری است که‌احتمال نمیرود از میان سرنشینان کسی‌جان سالم‌بدر برده باشد. البته مردم متاثرشدند. اما بدنبال همان خبر نوشته‌بودند که بهر صورت دستجات اکتشافی‌در محل سقوط فرود خواهند آمد تا کوشش رابرای یافتن مسافرین، زنده یا مرده ادامه دهند. ازاینجابود که همه دستگاهها بجنب‌و جوش‌افتادند. آمریکائیها برای نجات‌هموطنانشان‌مشغول‌اقدام‌شدند ازلیبی پزشك چترباز آمد، از آلمان کوه‌نورد براه افتاد. ایرانی های فداکار داوطلبانه‌بسینه کوههای پربرف رفتندو خلاصه از هرسازمان‌و هردستگاهی، دستی‌برای کمك بسوی‌این گمشدگان دره های سفیددراز شد. جانهای بسیاری‌در خطر افتاد وشکر که جان دو نفر از این عده نجات‌داده شد وشاید تا زمانیکه این نوشته را میخوانید از دو نفردیگر هم که احتمال زنده بودنشان ازمیان نرفته است اثری پیدا شود.

این‌جلوه یك‌کوشش‌همگانی‌است‌برای‌نجات‌جان چندانسان‌ونشان میدهد که‌یك‌زندگی چقدرارزش دارد. حیات دیگران وابسته بزندگانی ماست و کوشش‌برای نجات دیگران، تلاشی‌است که نفعش بخودمان میرسد. تااینجای صحبت، نکته تازه و نشناخته ای نداشت که جلب توجه‌کند. اما در همان‌شماره‌ای که خبرنجات دونفراز سرنشینان هواپیما چاپ‌شده‌بود عکس‌و خبردیگری بچشم میخورد که درباره ویران‌شدن یك عمارت سه طبقه‌نوساز !! صحبت می‌کرد.

معماری آمده است که‌با عجله، در عرض دو ماه خانه سه طبقه‌ای بسازد و تحویل‌بدهدودر نتیجه قبل از پایان کار خانه بسر رهگذران‌و همسایه‌ها خراب شده‌است. خدا خواسته است که جان کسی در این ماجرا آسیب‌ندیده است‌ولی همان غش کردن زن‌بارداری که این‌بنای عظیم‌روی اطاق‌خانه‌اش فروریخته است کافی است که معماررا درتهمت بی‌اعتنائی بجان مردم، محکوم کند. این دو ماجرا را با هم مقایسه می‌کنیم. دریك‌مورد جان چندنفر بخطرافتاده. می بینیم که ایرانی و امریکائی‌و آلمانی و خلاصه هفتادو دو ملت دست بدست هم میدهند تا آنهارا نجات دهند. این عمل نشان میدهد که‌جان، ارزشی‌دارد و باید حفظش کرد. از طرف دیگر میشنویم که یك منفعت طلب، طوری‌پناهگاه مردم‌را «سرهم بندی»می‌کندکه تمام‌نشده فرو میریزد و بسر رهگذرها خراب‌می‌شود. چه می‌توانیم بگوئیم؟

در دوره ای که‌برای نجات یك کودك یك شهر بحرکت و تلاش درمی‌آید. در زمانی‌که برای نجات چند مسافر یك دنیا بهیجان وکوشش می‌افتد ودرحالیکه در گوشه ای از همین مملکت خودمان بزرگترین کوشش انسانی‌برای حفظ جان در جریان است. این‌نوع بی توجهی‌بجان مردم‌را چگونه تفسیر و تحمل کنیم؟

آیا حق نداریم که ضمن تحسین کوشش های انسانها در دره‌سفید، بخواهیم که این آفتهای جان مردم‌را تنبیه کنند و وادارشان سازند که مثل تمام انسانهای فهمیده، برای جان و زندگانی مردم ارزش قائل‌شوند وبرای صنار منفعت جان مردم‌را بخطر نیندازند؟

پیش‌گیری از تشعشعات اتمی در ایران

سخنگوی وزارت‌بهداری بخبرنگار مااظهار داشت:

پیش از ظهر امروز هیئت‌اعزامی سازمان بین‌المللی انرژی اتمی بسر-پرستی آقای پروفسور سروبندایر از آقای وزیر بهداری و آقای دکتردیبا معاون آن وزارتخانه دیدن نمود این هیئت که شب گذشته وارد تهران شده‌اند ازفعالیت های‌بهداشت پرتو-های وزارت بهداری ارزیابی کرده و در نحوه کمك سازمان ملل وسازمان جهانی بهداشت مطالعه خواهندکردو وزارت بهداری از چندی پیش متوجه اهمیت تشعشعات اتمی شده وبمنظور حفاظت مردم از آن تشعشعات بمطالعه و پیش‌گیری پرداخته است و باکمك آقای دکتر منوچهریان استاد کرسی فیزیك‌دانشکده‌پزشکی‌اقدامات‌اولیه را نموده‌وقریبا‌باکمك‌سازمانهای‌فوق‌الذکر اقدامات مهم تری در زمینه پیشگیری از خطرات واستفاده از نیروی اتمی در پزشکی بعمل خواهد آورد...

در همه ایران **رنك ایران** محصول ایران

به هموطنان عزیز مژده میدهد

فرآورده‌های

شرکت‌رنگسازی ایران‌برای شب عید

سنتولاک

بهترین محصول

شرکت رنگسازی ایران

در خدمت شماست

روزهای تعطیل و ایام بیکاری سالم‌ترین تفریح وورزش برای شمادرخانه وییلاق نقاشی و رنك‌کاری است

با رنك ایران محصول‌ایران

آشنا شوید

درموقع خرید بعلامت ونشان مخصوص شرکت رنگسازی ایران توجه فرمائید

تهران خیابان ناصر خسرو شرکت رنگسازی ایران

تلفن ۳۰۲۳۱۸ - ۳۰۱۱۷

آگهی مجمع‌عمومی فوق‌العاده

مجمع فوق‌العاده عمومی شرکت سهامی اف‌ ۰ کا۰ اس ساعت چهار بعد از ظهر روز چهار شنبه ۲ر۱۲ر۴۰ در محل شرکت واقع درخیابان ایرانشهر چهار راه ثریا ساختمان ظهیر امامی تشکیل میگردد از کلیه صاحبان سهام خواهشمند است درساعت وروز معین شخصا یا نماینده تام‌الاختیار خود را معرفی و در مجمع فوق‌العاده حضور بهمرسانند.

دستور جلسه

تعیین اعضاء هیئت مدیره و مدیر عامل و بازرس

هیئت مدیره موقت شرکت سهامی - فیروز

آ-۲۶۳۵۷

آگهی دعوت مجمع عمومی عادی انجمن کلیسای انجیلی ارامنه ایران

مجمع عمومی انجمن کلیسای انجیلی ارامنه ایران طبق ماده۱۵ اساسنامه خود ساعت چهارو نیم بعد از ظهر روز پنجشنبه سوم اسفند ماه ۱۳۴۰ تشکیل واز عموم اعضای انجمن تقاضا میشود در ساعت‌مقرر در جلسه حضور بهمرسانند.

دستور جلسه:

۱- رسیدگی و تصویب گزارش هیئت مدیره و ترازنامه انجمن

۲- انتخاب دو نفر عضو علی‌البدل و یك نفر بازرس

محل جلسه:

خیابان قوام السلطنه کوچه صیاد- دبستان مهر

آ-۲۶۳۸ — هیئت‌مدیره

آگهی تحریر ترکه

چون آقای نقی بهمن دژی و کیل دادگستری بوکالت از بانولمان خانم دختر اکبر شهرت دیریك در تاریخ ۲۵ر۱۰ر۴۰ با تقدیم یکبرك طلاقنامه رجعی موکله خود تقاضا تحریر ترکه اموال مرحوم‌حسن‌مهاجر ایروانی شوهر سابق موکله‌اش راکه در تاریخ ۲۸ر۹ر۴۰ دربندر پهلوی وفات یافته از این‌دادگاه نموده است لذا دادگاه باستناد مواد ۹۴۰ و صدور ماده ۴۹۳ قانون مدنی و ۲۰۷ قانون امور حسبی ضمن قبول تقاضای مشارالیها ساعت ۸ر۵ صبح روز چهارشنبه پانزدهم (۱۵)فروردین ماه سال ۱۳۴۱ را برای تحریرترکه اموال آنمرحوم حسب التقاضای زوجه مطلقه رجعی‌اش تعیین و مراتب بتجویز ماده ۲۱۰ قانون اخیر-الذکر بدینوسیله برای اطلاع ورثه یانماینده قانونی و بستانکاران و مدیونین متوفی و کسان دیگری که حقی بر ترکه متوفی دارنداعلام میشود که درساعت و روز مقرره در دادگاه بمنظور انجام مراسم‌تحریر ترکه حضور یابند.

دادرس دادگاه شهرستان بندر پهلوی - عزت‌الله معیر

آ-۲۶۳۴۱

آگهی مزایده مال غیر منقول

طبق دادنامه لازم الاجرای صادره از هیئت‌پنج نفری - آقای عبداله معنوی و بانو طوبی مرادیان متضامنا محکوم‌اند ملغ ۴۹۸۸۳۱۴۵ ریال درحق شهرداری تهران بانضمام نیم عشر آن بخزانه دولت بپردازند در قبال بقیه محکوم به‌نیم عشر اجرائی قسمتی از پلاك شماره ۳۱۰۴ اصلی داودیه که به ثبت رسیده ودراجاره نبوده بمساحت ۹۷۹۰۲ متر مربع از کل‌ششدانك که بمساحت ۵۶۰۰۰۰ متر مربع مفروز است واقع‌در تپه های جنوبی داودیه که شمالا باراضی دره قشلاق و داودیه شرقا و جنوبا باراضی داودیه - غربا باراضی عباس آباد است از قرار متری سیصد ریال‌که کارشناس رسمی ارزیابی‌نموده مشاعا بمعرض مزایده گذاشته شده طالبین میتوانند در روزسی‌ام بهمن ماه ۱۳۴۰ از ساعت اول آلی آخر وقت اداری دراجرای دادگاه های شهرستان تهران اطاق شماره ۵۸۲ در کاخ دادگستری طبقه دوم قسمت جنوب شرقی حضور بهمرسانیده در خرید شرکت نمایند.

آگهی نوبت‌اول - ۱ر۱۱ر۴۰

آگهی نوبت دوم - ۸ر۱۱ر۴۰

آگهی نوبت‌سوم - ۱۵ر۱۱ر۴۰

رئیس اجرای دادگاه های شهرستان تهران - ثمینی پور

آ-۳۵۲۷۴ — ۳-۱

دوئوترم

Duo.Therm

گرمای فراوان دردل سرمای یخبندان

مدلهای زیبای بخاریهای دوئوترم DUO-THERM درکمی مصرف و حرارت فراوان و استحکام‌بیمانند است‌حرارت مدل۵۷۵-۲۷۵۰۰ بی-تی-یو حرارت مدل ۶۷۵ - ۴۱۵۰۰ بی- تی- یو اخیرا شکل تقلید شده‌ای از بخاریهای معروف دوئوترم DUO-THERM ببازارامده که بدیهی است فاقد امتیازات بی‌نظیر دوئوترم DUO-THERM می‌باشد. لطفا هنگام خرید بخاری بمارك‌مخصوص‌دوئوتوم

Duo.Therm

توجه فرمائید.

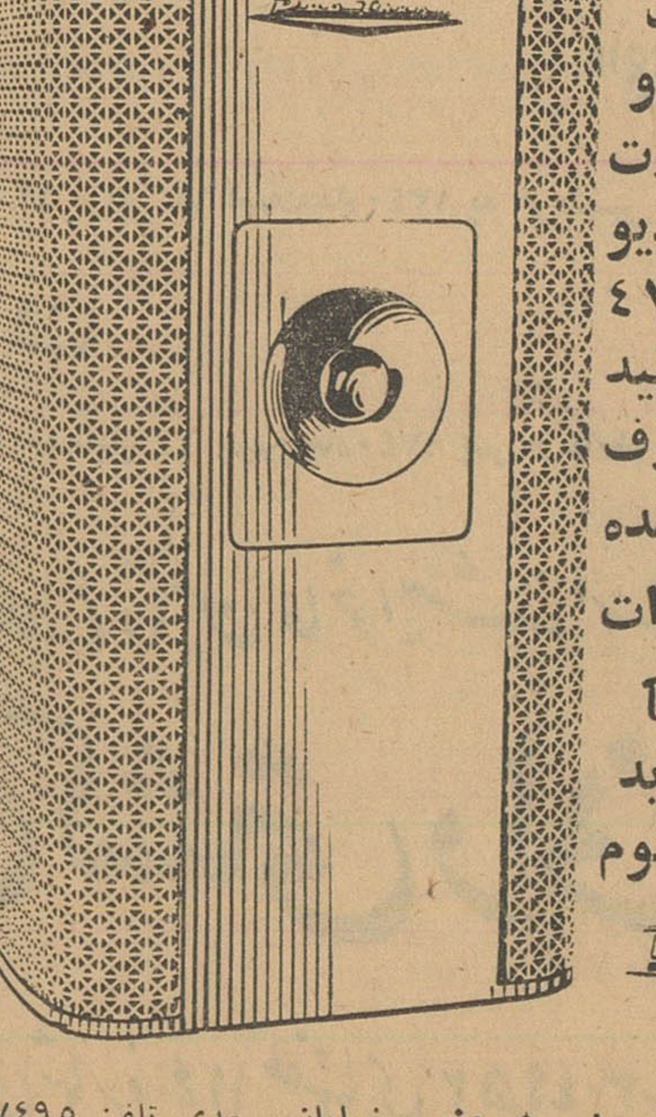

نماینده انحصاری‌درایران- شرکت‌سهامی فیروز - خیابان سعدی تلفن ۳۷۴۹۵

مراکز فروش- فروشگاه‌شرکت‌سهامی‌فیروز- ساختمان‌ثابت‌پاسال‌تلفن۳۷۴۹۶

فروشگاه تلویزیون ایران- خیابان تخت جمشید تلفن ۴۷۸۴۵- ۴۷۵۶۵.

بافراهم شدن مقدمات وتشریفات لازم

مؤسسه تعاونی مادر تاپایان سال شروع بکار میکند

موسسه مزبور کالاهای مورد نیاز شرکتهای تعاونی مصرف را تهیه ودر اختیارشان میگذارد

اقداماتی برای تامین اعتبار لازم جهت شروع کار موسسه مزبور آغاز شده است

امروز خبرنگار ما گزارش داد که کار تشکیل موسسه تعاونی مادر بعمل نزدیك میشود وهم اکنون اقداماتی در جریان است تا اعتبار مورد نیاز برای آغاز فعالیت موسسه تعاونی مادر توسط دولت تامین ودر اختیار موسسه گذاشته شود.

با توجه به کوششهائی که از طرف افراد وسازمانهای علاقمند به تشکیل این موسسه بعمل می‌آید و بادر نظر گرفتن روحیه موافقی که دولت نسبت به انجام اینکار ابراز میدارد انتظار میرود که قبل از پایان سال جاری مقدمات وتشریفات تشکیل این موسسه از هر جهت فراهم شود و موسسه کار خود را آغاز کند.

آنچه مسلم است اگر موسسه تعاونی مادر تشکیل شود یك قدم فوق‌العاده اساسی در بهبود کار وتقویت شرکت های تعاونی مصرف برداشته خواهد شد ودولت بااینکار میتواند عملا موجباتی برای تنزل سطح قیمتها یا حداقل جلوگیری از ترقی فوق‌العاده‌و تثبیت آن فراهم نماید.

وظیفه‌ای که موسسه تعاونی مادردارد این است که کلیه کالاهای موردنیاز ومصرفی شرکت های تعاونی مادررادر فصل مناسب خود ویکجا خریداری نماید و بتدریج که شرکت‌های تعاونی احتیاج پیدا میکنند کالاهای مزبور را در اختیار آنها بگذارد. با این ترتیب اولا همه شرکت ها مجبور نخواهند بود یکباره برای خرید کالای مورد نیاز خود مثلا برنج یا روغن به مرکز تولید مراجعه کنند ودر نتیجه رقابت قیمت را بالا نبرند.

ثانیا چون شرکت ها اغلب فاقدقدرت مالی کافی هستند نمی توانند احتیاجات خود را یکباره از دست اول تامین کنند ناچار آنرا بتدریج از بازار واز دست دوم و حتی سوم و با قیمت گران تهیه میکنند وآنطور که وظیفه شان ایجاب میکند نمی توانند کالاهای خود را ارزان عرضه کنند آنچه بنظر می رسد بهترین راه برای کنترل قیمتها وجلوگیری از ترقی مصنوعی آنها تقویت شرکت‌های تعاونی مصرف از طریق فراهم ساختن موجبات پیشرفت کار آنهاست وایجاد موسسه تعاونی مادر اقدام بسیار مناسبی است که دولت می تواند به تشکیل آن کمك کند و در کار آن نظارت هم داشته باشد.

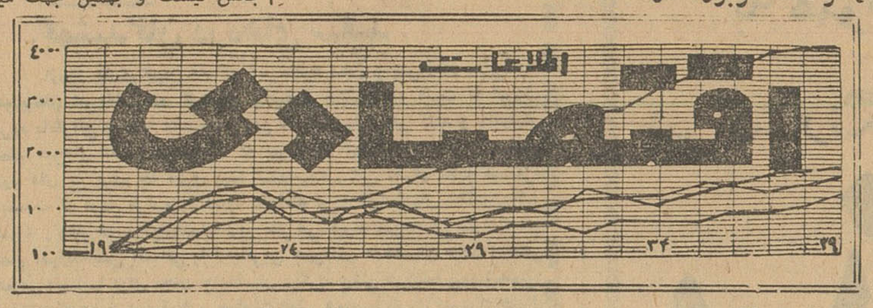

طرح ادغام بانکهای خصوصی

یکبار دیگر در بعضی از بانکهای خصوصی مورد بررسی قرار گرفته

بعضی از مدیران بانکها معتقدند که اگر درایران روی شخص واجد شرایطی برای تصدی بانك بزرك توافق نشود باید این شخص را از خارج استخدام نمود.

امروز خبر نگار ما کسب اطلاع کرد که موضوع ادغام بانکهای خصوصی که مدتی دوچارو قفه شده بود مجددا در بعضی از بانکها مورد بررسی قرار گرفته است.

رئیس هیئت مدیره یکی از بانکها در این مورد اظهار داشت چون موضوع ادغام چند بانك خصوصی مورد تایید دولت قرار گرفته است و بعضی از دستگاههای دولتی نظیر بانك مرکزی نیز پس از مطالعاتی که در خصوص ادغام نموده‌اند باین نتیجه رسیده اند که لازم است چند بانك دولتی و نیمه دولتی نیز ادغام شده تشکیل بانك واحدی را بدهند تابتوانند فعالیت بهتری داشته باشند

از طرف دیگر چون دولت از ادغام بانکهای خصوصی نیز پشتیبانی می کند موضوع ادغام چندبانك خصوصی که مدتی بعلل مختلف مسکوت مانده بود ـ مجددا مورد توجه قرار گرفته است. و مسئولین بانکها باین نتیجه رسیده‌اند که با عملی شدن ادغام بانکها مردم اطمینان بیشتری ببانك بزرگ تشکیل شده ازجمله بانك داشته و بر میزان معاملات و سپرده های خود دربانك مذکور خواهند افزود.

ادغام بانکها از نقطه نظر مردم کار بسیار پسندیده ای است ومورد حمایت آنان میباشد ـ تاکنون بعضی از بانکها تصور میکردند که چنانچه ادغام شوند نشانه ضعف آنها خواهد بود ـ ولی با پشتیبانی دولت وموافقت هائی که بانك مرکزی در کمك باین بانك ادغامی نموده و مطرح شدن مسئله ادغام بانکهای دولتی و نیز مطالعه وضع بانکهای بزرگ خارجی که برای توسعه فعالیت سرمایه خود ادغام شده‌اند و استقبال مردم و بازرگانان ازاین امر، مسئولین این بانکها را نیز باهمیت ادغام متوجه ساخته و اکنون موضوع اداره بانك ادغامی مورد توجه قرار گرفته و بعضی عقیده دارند که چنانچه شخص واجد شرائطی برای اداره بانك ادغامی در داخله موجود نباشد لازم است کار شناس لازم از خارج دعوت شود

ورود وخروج کشتی‌ها

*کشتی «کولیبا» متعلق به شوروی روز ۱۳ بهمن با مقدار ۸۷۹ تن قندوشکر دولتی ازباکو به‌بندر نوشهر وارد شد.

*کشتی «اورال» شوروی روز ۱۳ بهمن با مقدار ۹۴۰ تن سنك سرب از بندر پهلوی به شوروی عزیمت نمود.

*کشتی «برنگو» هلندی روز ۱۳ بهمن با مقدار ۹۸۴ تن کالا به‌بندر خرمشهر وارد و باسکله پهلو گرفت.

*کشتی «یوهن‌فلس» آلمانی روز ۱۲ بهمن با مقدار ۲۱۳۸ تن کالا به بندر خرمشهر وارد وباسکله پهلو گرفت.

*کشتی «ویلزدن» انگلیسی روز ۱۲ بهمن بامقدار ۲۴۳۹ تن کالا به بندر خرمشهروارد و روز ۱۳ بهمن باسکله پهلو گرفت.

*کشتی «سیلنیك» نروژی روز ۱۳ بهمن بامقدار ۱۰ تن کالا به لنگر گاه بندر خرمشهر واردو پس از بارگیری ۴۳ تن کالا روز ۲۳ بهمن از آن بندر خارج گردید.

*کشتی «سیردانا» انگلیسی روز ۱۳ بهمن به بندر خرمشهر وارد گردید.

شرکت ها

*شرکت «چینه» با مسئولیت محدود برای امور ساختمانی و مقاطعه کاری اعماز راه سازی سدسازی و تاسیسات دیگر ساختمانی با سرمایه دو میلیون ریال بمدیریت آقایان مهندس عباس قانع بصیری و مهندس ناصر بوذری تشکیل شد.

* شرکت سهامی خشکبار خراسان در شهر مشهد باسرمایه یکصد هزار ریال برای خرید و فروش خشکبار بمدیریت آقای ابوالقاسم افتخاری تاسیس شد.

*در اهواز شرکت تعاونی کارمندان دولت منحل شد و آقای سید محمد بنی‌هاشمی وصدرالله بهرامی بسمت مدیران تصفیه آن انتخاب گردیدند

*درشهرستان مشهد شرکتی به نام شرکت سهامی تولیدی و صنعتی برق محمد آباد باسرمایه دومیلیون ریال برای تولید برق وامور صنعتی بمدیریت آقایان حاج غلامحسین آتشی گلستانو حاج غضنفر سازگار گل ختمی تشکیل گردید.

*شرکت نسبی محمد علی شاکری و حسن محمدی برای خرید و فروش وواردات آهن آلات ومعاملات مربوط بآن با سرمایه یکصدهزار ریال بمدیریت آقایان محمدعلی شاکری وحسن محمدی تشکیل گردید.

واردات چای قاچاق تقلیل یافته

احتمال افزایش واردات چای قاچاق در بهار وجود دارد

بازار چای وضع عادی فصل خود را طی میکند فشار چای قاچاق نسبت بماهها قبل کاهش یافت.

معاملات چای کم و بیش در مسیر عادی خود افتاده است. اما با فرا رسیدن فصل بهار امکان توسعه قاچاق وجود دارد بهمین علت هم واردکنندگان چای خارجی تقاضا دارند دولت با سیاست های وارداتی یا حفاظت بیشتر از هم اکنون مقدمات جلوگیری از این امر را فراهم سازد.

مصرف چای در زمستان و بهار در حد اکثر ممکن خود است، باین جهت در حراج هفته قبل کلکته نیز ۵۰۳۵۸ صندوق چای عرضه و مورد معامله قرار گرفت که قسمت اعظم چای های عرضه شده از جنس وسط آخر موسم بود میزان عرضه چای زرین ناب ایران کم بود بهمین علت هم رقابت شدیدی روی آن وجود داشته است.

مظنه چای شکسته نمره دو ۱۰۳۸۰ روپیه و مظنه باروتی نمره دو ۸٫۴۰ روپیه بود در حراج روز گذشته کلکته که هنوز نتیجه اش داده نشد قرار بود که ۶۶۰۱۹ صندوق چای بمعرض فروش گذارده شود.

هم قیمت ها در سطح بهتری قرار دارند. در حراج سازمان چای قریب ۷۰ هزار کیلو چای داخلی بفروش رفت که همه آن بخاطر وارد کردن چای خارجی بود.

قیمت ها در حراج از ۱۲۳ ریال تا ۲۰۲ ریال بود.

۳۰۴۵۹۱
تلفن مستقیم سرویس اقتصادی

مدیر عامل شیلات میگوید:

اگر دیدم نمی‌توانم کار کنم

از پست خود استعفا خواهم داد

امروز آقای مهندس بهبهانی مدیر عامل شرکت شیلات ایران بخبر نگار ما اظهار داشت: متاسفانه در چند روز اخیر وضع صید در شمال رضایت بخش نیست و بهمین جهت میزان حمل و نقل ماهی تقلیل پیدا کرده است مدیر عامل شرکت شیلات افزود امید وارم بتوانم مسئله سرد خانه ماهی را در تهران حل کنم من اکنون مشغول مطالعه در این خصوص هستم و کوشش دارم راهی را که بوسیله آن میشود اقدامات نیمه کاره گذشته را تکمیل کرد، پیدا کنم.

بهر صورت تصمیم من بر اینست که شرکت شیلات با فعالیت بیشتری کار کند و بتواند مردم را از نتیجه زحمات خود راضی نگاهدارد. زیرا ماهی در گذشته یك غذای ساده برای مردم معمولی بوده است نه یك غذای اشرافی برای یك طبقه مخصوص.

آقای مهندس بهبهانی در پایان گفت من الان نمیتوانم بگویم که چه‌خواهم کرد ولی آنچه مسلم است هنگامیکه مطالعاتم بپایان رسید فعالیت دستگاه ما شروع خواهد شد واگر دیدم بنا بعللی نمیتوانم کار کنم از پست خود استعفا میدهم

مزایده و مناقصه

*راه آهن دولتی ایران خرید سه هزار کیلو الکترود فولادی مرغوب تا ۱۷ر۱۱ر۴۰

*وزارت صنایع و معادن بهره ـ برداری از معدن سنگ مرمریت تربت حیدری تا ۲۹ر۱۱ر۱۳۴۰

یك ابتکار بیسابقه
MRYCLEAMING
MOBLE
انواع مبلهای پارچه‌ای بدون زحمت ایاب و ذهاب یاشکافتن و وصل کردن
(وسیله لباس شوئی کامل)
بطرز جالبی در جای خود شسته می‌شود خیابان نواب گل‌کار یا تلفن ۶۶۸۴۶ ضمنا از پانزدهم اسفند تا اول فروردین سفارش قبول نمیشود
۱ـ۱۵ آـ۳۶۵۰۰

تابلوهای نئون
تلفن ۳۰ ۳۰ ۳۰

قابل توجه کارخانجات صنایع نساجی
پشمبافی چرمسازی در ایران
برای خرید وسفارش انواع رنگهای ثابت ساخت کارخانجات اتحاد جماهیر شوروی (نخ، پشم، ابریشم، چرم) باتسهیلاتیکه ازهرحیث جهت خریداران محترم درنظرگرفته شد به نمایندگی انحصاری دائمی درایران
حسین کریمی تهران سرای توکل تلفن ۲۷۲۸۹
مراجعه نمایند. عنوان تلگرافی ۴۰۸
۱ـ۲ آـ۲۶۲۹۵

شرکت های محترم ساختمانی
را بیکس بجای توفال سقف
نماینده انحصاری در ایران
سید محمد ضیائی بوذرجمهری مقابل نوروز خان تلفن ۲۷۱۶۱
بوذرجمهری جنب مسجد شاه مغازه طور شیخوند تلفن ۲۶۴۸۹
جزئی و کلی با نازلترین قیمت بفروش میرسد
آـ۲۶۳۳۷

مظنه عمده فروشی منسوجات شرکت سهامی جهان چیت بشرح ذیل است:
چیت جهان عرض ۷۰ سانت ۱۷ الی ۱۸ ریال
چلوار جهان عرض ۱۴۰ سانت ۳۱ ریال
فاستونی ریون عرض ۱۴۰ سانت ۱۱۰ ریال
کودری جهان عرض ۹۰ سانت ۳۰ الی ۳۷ ریال
رومیزی جهان عرض ۱۴۰ سانت ۵۰ ریال
کرکی گلدار جهان عرض ۹۰ سانت ۳۵ ریال
دبیت ۱۳۱ جهان عرض ۹۰ سانت ۲۱ ریال
دبیت ۲۰۲ جهان عرض ۱۴۰ سانت هریارد ۴۵ ریال

کشتیرانی پارس
برنامه حرکت کشتی‌ها

کشتی سیروس S.S. "PERSIAN CYRUS"
قرار است اوائل ماه فوریه ۱۹۶۲ (۱۲ بهمن ماه ۱۳۴۰) بارگیری خودرا در اروپای غربی برای بنادر خلیج فارس شروع نماید.

کشتی خشایارشا S.S. "PERSIAN XERXES"
قرار است حدود ۱۹ فوریه ۱۹۶۲ برابر ۳۰ بهمن ماه ۱۳۴۰ واردخرمشهر شود.

کشتی کامبیز S.S. "PERSIAN CAMBYSES"
قرار است حدود ۵ مارس ۱۹۶۲ برابر ۱۴ اسفندماه ۱۳۴۰ به خرمشهر برسد.

کشتی آکرون S.S. "AKRON"
قرار است روز ۶ فوریه ۱۹۶۲ مطابق ۱۷ بهمن ماه ۱۳۴۰ پس از اتمام تخلیه کالا از بندر خرمشهر حرکت نماید.

برای هرگونه اطلاع وتامین جا خواهشمند است به نمایندگی کل
شرکت کشتی رانی پارس
خیابان فردوسی شمالی شماره ۱۱۴ تلفنهای ۳۰۴۹۵۲ ـ ۳۰۴۹۵۱ مراجعه فرمایند
آـ۳۶۵۲۲

کرسنت لاین
CRESCENT LINE
OWNED & OPERATED BY KULUKUNDIS LINES LTD.

کشتی کاترین M/V "KATHRYN"
حدود ۱۷ بهمن ماه وارد و در ضمن تخلیه برای بنادر ذیل بارگیری می‌نماید.
نیویورك ـ نیواورلئان ـ موبایل ـ بالتیمور

کشتی آلچیبا M/V "ALCHIBA"
حدود اول اسفندماه بخرمشهر وارد و در ضمن تخلیه برای بنادر ذیل بارگیری می‌نماید.
جنوا ـ مارسی ـ نیویورك ـ فیلادلفیا ـ هوستون ـ نیواورلئان
برای کسب اطلاع بیشتر و تامین جا مراجعه شود به:
شرکت بابکو با مسئولیت محدود
تهران: خیابان فردوسی کوچهٔ بلژیك ساختمان جواهری تلفن: ۳۰۳۶۴۰ ـ ۳۴۸۶۷
خرمشهر: خیابان فردوسی تلفن: ۲۸۸۷ ـ ۲۸۸۶
آـ۳۶۵۲۰

اولین کاروان اسکی انجمن دوشیزگان و بانوان

باوضع بیسابقه بوسیله یك اتوبوس لوکس تی.بی.تی عازم آب علی شد بزودی بزرگترین مسابقه اسکی بانوان با جوائز متعدد برگزار میشود

روز جمعه گذشته ، اولین کاروان اسکی انجمن دوشیزگان و بانوان وابسته به مجله اطلاعات بانوان ، رهسپار آبعلی شد.وضع این کاروان با سایر کاروانها تفاوت فراوانی داشت و همراه با آن یك اکیپ بهداشتی و کمك های اولیه ، یك مربی ورزیده اسکی و یك بوفه مجهز سیار وجود داشت . کاروان اسکی انجمن در ساعت ۸ و نیم بامداد با یك اتوبوس لوکس و آخرین سیستم تی. بی .تی که مناسب ترین اتوبوس برای عبور از جاده‌های ناهموار و پوشیده از برف بشمار میرود ،عازم آبعلی شد و در ساعت ۵ بعد ازظهر بقصد تهران بازگشت . در این کاروان ۴۰ نفر از اعضای انجمن و خانواده‌های ایشان شرکت داشتند و روزی را بسلامت و شادی ، با ورزش نشاط انگیز اسکی بسر آوردند . انجمن تصمیم دارد که همه هفته یك کاروان اسکی ترتیب بدهد و در پایان فصل اسکی ،یك مسابقه بزرگ اسکی با جوائز متعدد بین دوشیزگان و بانوان اسکی باز برگزار کندو بدینوسیله از قهرمانان اسکی بانوان تشویق و تجلیل بعمل آورد .

مسابقه کشتی گیران دخانیات باجعفری آبادان

بنا بدعوت باشگاه ورزشی جعفری آبادان تیم کشتی دخانیات در تاریخ دهم بهمن به آبادان عزیمت نمود طی دو شب یازدهم و دوازدهم دو کشتی با کشتی گیران آبادان بدین شرح انجام دادند .

شب اول

تیم دخانیات با پنج برد و دوباخت و یك مساوی برنده گردید .

شب دوم

در دومین مسابقه نیز تیم مزبور با پنج برد و دو مساوی و یك باخت پیروز گردید .

تیم مزبور امروز از آبادان مراجعت مینماید .

ورزش

کوهنوردان آزاد

هفته گذشته هشت تن از کوهنوردان آزاد تهران و کرج از طریق ایست کمر بقله توچال صعود و باموفقیت بتهران بازگشتند کوهنوردان این دسته عبارتند از رضا دزفولی، اکبر والی، ایرج شهریاری ،کامران مهشید ، کیوان مهشید ، مهدی ولدان، غلامرضا، ولدان ،منصور توحیدی و رسول پیش‌بین کوهنورد سازمان بیستون شرکت داشت .

کوهنوردان موفق

اخیرا گروهی از ورزیده ترین کوهنوردان سازمان کوهنوردی و اسکی دماوند مرکب از آقایان پورمهینی ، نوبری ، جباری ،عماد، ضیائی ،طوسی از طریق «ایست کمر» به قله توچال صعود نموده و شب را در پناهگاه «ایست کمر» استراحت نموده و صبح روز بعد عازم قله شدند درمیان بادو کولاك و شرایط سخت با موفقیت آرم سازمان را برفراز قله نصب و باپیروزی بتهران مراجعت نمودند .

روزنامه روزانه
۱ روز
نشریات هفتگی
۱ هفته
اطلاعات سالانه
۱ سال
مورد مطالعه قرار میگیرد
آگهی دراطلاعات سالانه بنفع شماست!

مسابقات جهانی اسکی

گارمیش- پارتنکیرش -۳فوریه -خبرگزاری فرانسه -هفتمین مسابقات جهانی اسکی نظامی که برای اولین مرتبه درگارمیش -پارتنکیرش (آلمان) صورت میگیرد امروز توسط سرهنك ساندویك سوئدی افتتاح شد .

ژنرال فراید فورچه بازرس کل وزارت دفاع آلمان دربرابر شرکت کنندگان گفت هفتمین مسابقات جهانی اسکی نظامی درمحیط دوستانه و گرمی آغاز میگردد منظور ازاین مسابقات ایجاد تفاهم ورفاقت بیشتر وضمنا کمك به صلح جهان است .

یادداشتهای سفر دانشجویان بخوزستان -۳-

ازناصر روحانی زاده

اعجوبه‌ای بنام «سد دز»

این آقای مهندس که چون بی اجازه نمیتوانم اسمش را ذکر نمایم کلمه اول فامیل اورا فقط مینویسم مهندس(خ) میگفت شرکت های خارجی راه سازی مانند جان مولم سابق و دیگر شرکت‌های مقاطعه کار فعلی نسبت پولی که درمقابل کار از دولت ایران میگیرند بیش از پولی است که مقاطعه کاران ایرانی درمقابل همان کار دریافت میدارند واین اضافه دریافتی آنها و مخارج پرسنلی مبلغ بسیارزیادی میشود که پس از صحبت های زیاد معلوم شد که دلیل ارجاع کار به این مقاطعه کاران ودادن پول زیاد به آنها بستگی بعوامل مختلف دارد که از قدرت مسئولین این کار ها خارج است نکته جالب بحث ما با این مهندس هم کوپه‌ای درباره آقای ابتهاج مدیر عامل سابق سازمان برنامه بود و دفاع جالب و پرشوری که این مهندس ایرانی که کارش هم آزاد بود از ابتهاج نمود و مشاهدات خود اینجانب درخوزستان ومقایسه باافراد فعلی و دیگران نظر تمام دانشجویان و بازدید - کنندگان را نسبت به ابتهاج مدیر عامل سابق سازمان تغییر داد ما این طور فکر میکردیم که ابتهاج مردی است که پولهای این مملکت را حیف ومیل نموده است ولی تاحدود

بگذریم بحث مادر اندیمشك تمام شد وماهم درساعت ۳ر۴۰ دقیقه نیمه شب وارد اندیمشك شدیم و در ایستگاه آقائی بنام امیر فضلی از ما استقبال نمود و باماشین های سازمان آب و برق خوزستان به کمپ سازمان رفته و بقیه شب را درآنجا استراحت نمودیم .

شهر اندیمشك رااصولا اعلیحضرت فقید برای این ساخت که ایستگاه راه‌آهن از این محل گذشت چون نزدیك دزفول است ممکن است آبادانی و بهبودی شهر دزفول احداث شده باشد که از مسیر خط سرتاسری برکنار میباشد .

شهری است بادوخیابان و یك میدان فاقد مهمانخانه خوب و تمیز و لذاسازمان عمران سابق وبنگاه آب و برق خوزستان فعلی برای زندگی و استراحت کارمندان و مهندسین ایرانی وخارجی سد دز وسایر سازمان‌های آبادانی خود کمپی دراین شهر درست نمود که در عین‌سادگی مجهز می باشد و دارای ۲۲ اطاق تقریبا هراطاق دارای حمام و توالت و دودست رختخواب میباشد که در ساختمانی تقریبا تازه بناقرار دارد تمام افرادخارجی و ایرانی وابسته بسازمان آب و برق خوزستان در این محل زندگی مینمایند ماهم یك شب و یك روز

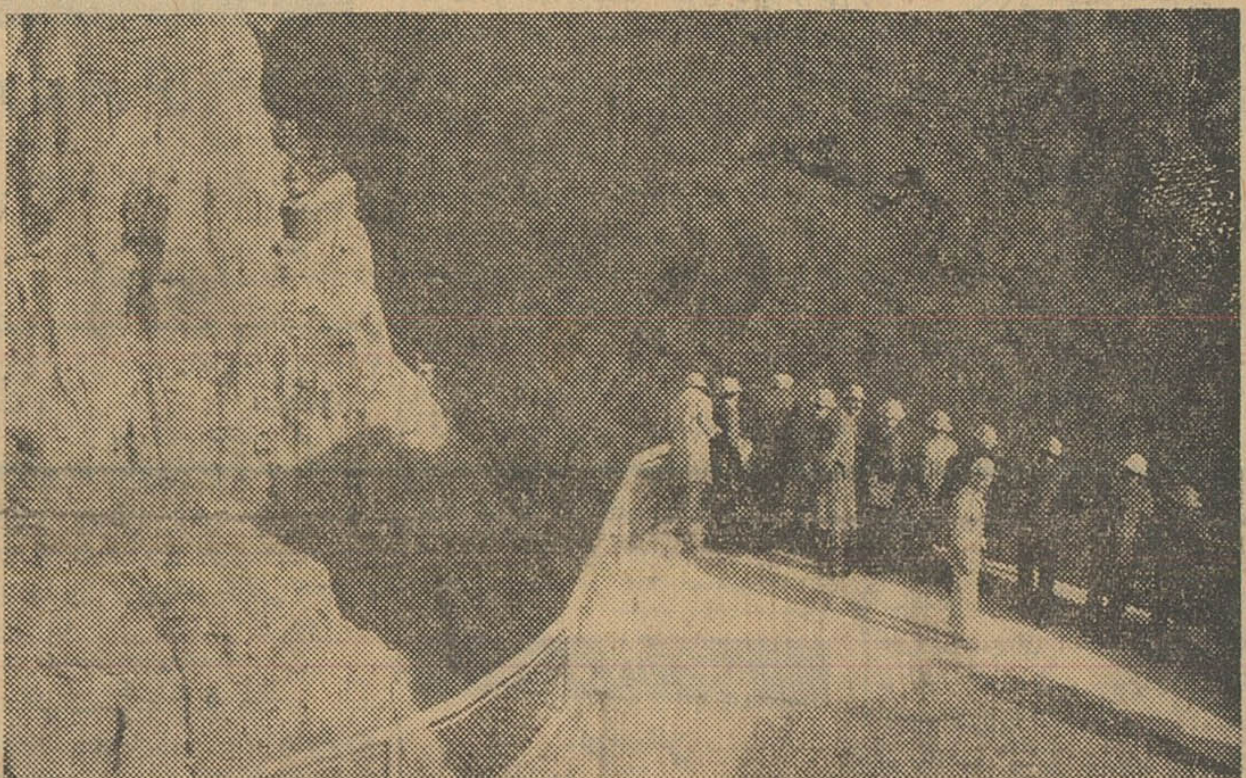

منظره‌ای از ساختمان سد دز

۸۰ درصد این نظرما دربرگشت عوض شده بود و بیست درصد بقیه هم عامل دیگری برای آن پولها پیدا نمودیم که درمقابل آن همه خدمات ابتهاج ارزش داشت . انشاءاله در دنبال مطالب بموقع کار های انجام شده و پولهای خرج شده و محل‌های آنها راشرح میدهیم . این مختصر را هم راجع به ابتهاج گفتم نظر شخص خود بنده وسایر دانشجویان بود که باچشم خود دیدیم و حالا مینویسم تاچند روز پیش هم نمیدانستم سازمان برنامه کجاست واطلاعاتم هم راجع به ابتهاج همان بود که در فوق نوشتم ولی هرچه اکنون مینویسم بامطالعه ایست که دراین مدت کوتاه درباره سازمان برنامه و کار های انجام گرفته آن و مسئولین این سازمان نموده‌ام . مثل اینست که زیاد حاشیه رفتم دراین محل اقامت داشتیم .

حرکت بطرف سددز

پس از صرف صبحانه درساعت ۹ صبح باتفاق آقایان پیرزاده و امیر فضلی باسه دستگاه جیپ استیشن بطرف سد دز حرکت نمودیم قبل از آنکه خوانندگان را در جریان بازدید سدبگذارم بهتر است چند کلمه‌ای راجع به بوجود آمدن این طرح و محل و موقعیت جغرافیائی صحبت شود .

در برنامه هفت ساله دوم بمنظور عمران و آبادی استان خوزستان سازمان برنامه از شرکت عمران و منابع نیویورك بمدیریت آقای لیلیانتال وگلاپ سازندگان طرح عمرانی دره تنسی امریکا دعوت نمود که پس از بررسی منابع طبیعی خوزستان باتوجه به امکان موجود طرحهائی که ازنظر اقتصادی مقرون بصرفه باشد تسلیم دولت کند .

مهندسین شرکت فوق در حین بازدید ازفلات خوزستان در مسیر رودخانه بیك شاهکار طبیعت که انگار دست طبیعت برای کمك و آبادانی خوزستان بنا نموده بود برخورد کردند این شاهکار طبیعت عبارت است از دره‌ای عمیق و باریك ودیوار های سربفلك کشیده‌ای که از نظر زمین شناسی بسیار قابل اهمیت و جنس سنك این کوه تماما از نوع «کنگو لومرا» و بسیارسخت ومحکم میباشد . ناتمام

چندخبر از باشگاه تاج

سازمان دو و میدانی باشگاه تاج بافتخار انتخاب باغبانباشی ورحمانی برای شرکت در مسابقات پاکستان مجلس باشکوهی در سالن استادیوم امجدیه برپا نمود .

در این مراسم قهرمانان باشگاه تاج شرکت داشتند در خاتمه از طرف سازمان تندرستی جوانان بکلیه قهرمانان دو ومیدانی باشگاه تاج یکدست لباس گرم اهداء گردید.

وزنه برداری

باشگاه تاج تهران بعنوان تشویق قهرمانان وزنه‌برداری که درمسابقات وزنه‌برداری قهرمانی باشگاهها مقام اول را بدست آورده‌اند مراسمی ترتیب داد در این مراسم تیمسار سرتیپ خسروانی رئیس سازمان ورزشی تاج کشور نیز حضور داشت وجوائز قهرمانان باشگاه تاج راتوزیع نمود .

بسکتبال

بنا بدعوت باشگاه ورزشی تاج رشت تیم بسکتبال باشگاه آرارات تهران برشت عزیمت نمود .

در رشت مسابقه جالبی بین دوتیم مزبور انجام گردید تیم بسکتبال آرارات تهران با نتیجه ۳۴ بر ۳۰ بر تیم تاج رشت پیروز گردید .

لیمولاکس

Limolax
مسهل .ملین .مطبوع

VITA
مارملاد ویتا
مارملاد ویتا بصورت ژله از عصاره مفیدترین میوه‌ها تهیه شده است .
مارملاد ویتا اکنون در بسیاری از خانواده‌ها جای مربا را گرفته است .
مارملاد ویتا برخلاف انواع مرباها هنگام خوردن هیچگونه ناراحتی ایجاد نمیکند و چسبندگی ندارد .
مارملاد ویتا کلیه ویتامین‌ها و سایر مواد مفید میوه‌ها را در خود حفظ کرده است .
مارملاد ویتا درانواع مختلف و بامیوه‌های گوناگون در دسترس شماست .
مارملاد ویتا را در هنگام صبحانه و بعد از صرف غذا بیجای دسر فراموش نخواهید کرد .
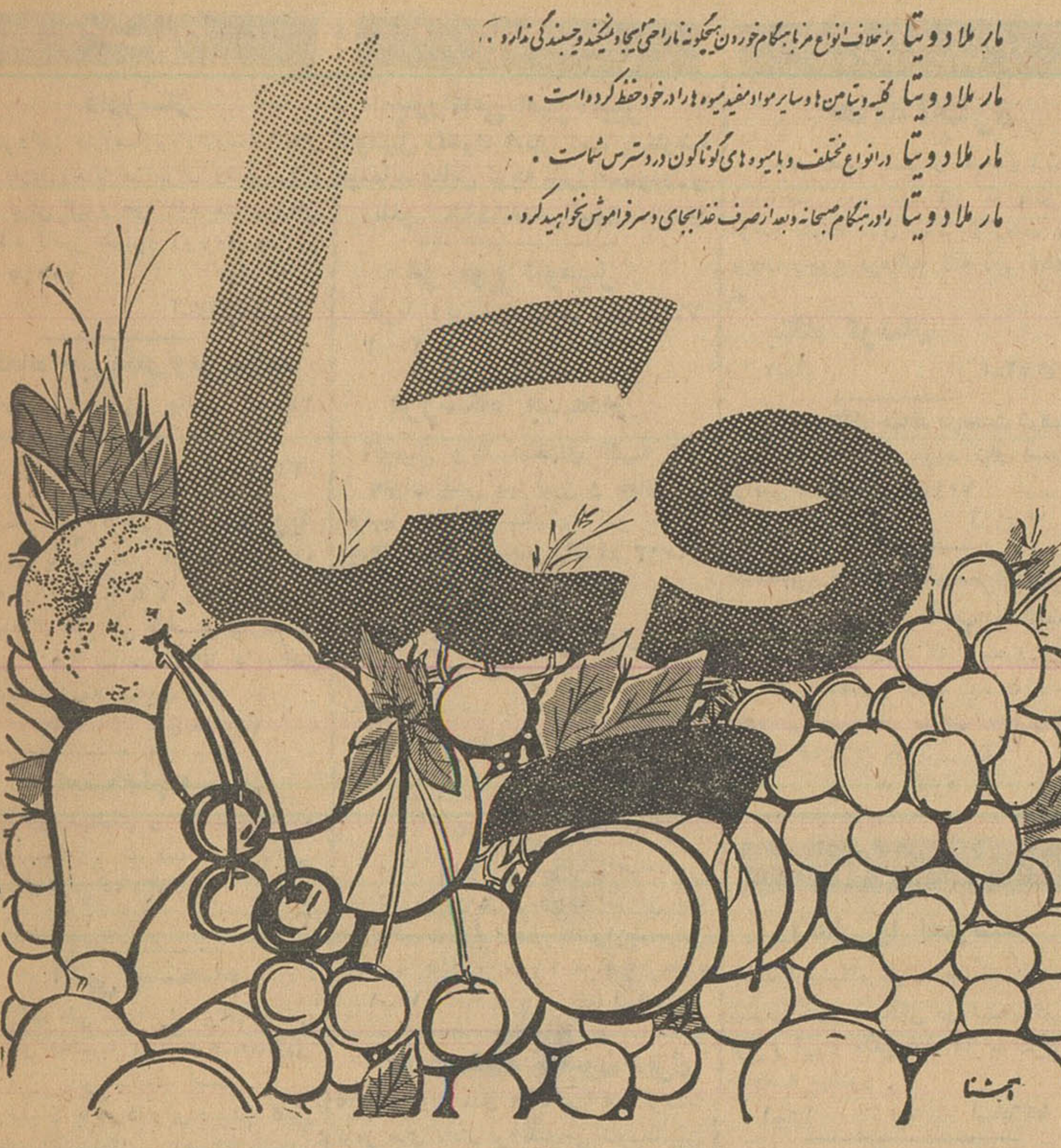

تیمسار محترم سپهبد عزیزی وزیر معظم وزارت کشور -

رونوشت اداره محترم کل فنی امور شهرداریها - رونوشت مقام معظم استانداری استان هشتم -رونوشت انجمن محترم شهرداری کرمان

باتائیدات خداوند متعال اکنون که تیمسار معظم سپهبد عزیزی وزیر محترم وزرات کشور بر مسند صدارت قرار دارند و بیش از هر مقامی از اوضاع واحوال استان کرمان مطلع میباشند امیدواریم خواسته ما را بپذیرند ما مردم حق شناس کرمان بپاس خدمات شبانه روزی دوساله‌ایکه توسط آقای مهندس قبولی رئیس ساختمان و مهندس شهرداری کرمان بعمل آمده که از هر جهت خدمات نامبرده مورد توجه و علاقه قاطبه مردم شریف کرمان است از تیمسار محترم و وزیر معظم کشور تقاضا داریم موجبات تشویق این خدمتگذار لایق رافراهم ومقرر فرمایند نسبت بابقاء نامبرده که شخصا تقاضای انتقال بتهران را نموده است مجددا ابلاغ نامبرده‌را از اداره کل امور شهرداریها بکرمان صادرفرمایند
باتقدیم احترامات

حاج عباس آقاسی - علی اصغر هنرمند - ع عمرانی - غلامحسین ثمره - سید ابراهیم عمرانی - حاج علی اصغر شکیبی - سید محمد جوادمحمدی- اکبر قابلی - کیخسرو انوشیروانی - محمد علی لاری - مهدی حائری - حاج شیخ علی خرازی - سید حسین اجله - علی اکبر لاری -محمدگلچین -کاظم وطنی - علی اصغر ابوالحسنی - مصطفی آهنگران - احمد هرندی - مهدی قمی - سیاح - نجیبی - سید جلال هاشمی - محمد فرخی -احمد کیانی - اکبر شامیرزائی - قاسم یزدان پناه - محمد پهلوانزاده - سید حسین ترابی - ماشاءالله مرسی - قاسم برادرزاده - نیك اندیش -رمضان هاشمی - سید جواد عطری - یدالله تقی زاده -حاج محمد حائری - ماشاءالله صاعدی - محمد زنگی آبادی - محمد صنعتی - محمد اسماعیل‌زاده-حسن صنعتی - استاد ابراهیم سبزواری - علی باقری - محمد محمدی - اکبر لسانی -غلامحسین ایران منش - حسین بابائی - غلامرضا ایران‌منش - حبیب‌الله علی بیکی - محمد رضا غفاری - احمد رنجبر - محمد نواب زاده - یدالله علی بیکی - میرزا ملامحمدی- علی دیده‌بان - احمد صباغ -عباس صنعتی پور - یوسف فلاحی - علی اصغر یزدیانی - عباس کرباسی - محمد علی هنرمند - ابراهیم دادگستر - علی طاهری - اصغر طاهری - مالك ابراهیمی - محمد خوابینی - حسن ملکی -شکرالله رحیم پور - محمد ایران منش - اکبر برومند حیدر آبادی- علی‌صنعتی

آ-۳۶۴۵۴

اعلان مزایده فروش کارخانه قند کهریزك

وزارت صنایع و معادن کارخانه قند کهریزك رابا کلیه اراضی متصرفی طبق سند مالکیت موجود باماشین‌آلات ، ساختمانها ، ابزار و یدکیها، تجهیزات ووسائل ولوازم اداری طبق صورت اموال ودفاتر کارخانه (باستثنای وجوه نقد و موجودی : مواد اولیه- محصول ساخته شده و درجریان ساخت واموال ولوازم متعلق بسایر کارخانه‌های قند که فعلا درآن کارخانه انبار شده) باکلیه حقوق قانونی آن از طریق مزایده باشرائط زیر بفروش میرساند:

۱- مزایده مربوط بتمام کارخانه و مجموع قسمتهای فوق‌الذکر بوده و برنده مزایده کسی‌است که بالاترین قیمتهارا پیشنهاد نماید.

۲- حداقل بهای کارخانه سی‌وشش میلیون و هفتصدوچهار هزاروهفتصد ریال است که ۲۰ درصد آن نقدا وبقیه باقساط مساوی سالیانه از تاریخ تحویل تا ۶سال دریافت خواهد شد .

۳- پیشنهاددهندگان باید مبلغ یك میلیون(۱ر۰۰۰ر۰۰۰) ریال سپرده بحساب شماره ۱۵۴۴ بانك مرکزی بنام وجوه حاصله ازفروش کارخانجات تودیع ورسید آنرا ضمیمه پیشنهاد لاك و مهرشده نموده باذکر عبارت (مربوط بمزایده کارخانه قند کهریزك) روی پاکت تاآخر وقت اداری روزشنبه دوازدهم اسفند ماه ۱۳۴۰ بدبیرخانه سازمان مرکزی شرکتهای صنعتی و معدن وزارت صنایع و معادن تسلیم نمایند . بهرگونه پیشنهاد - نامه وتلگراف که بعداز ساعت فوق برسد ترتیب‌اثر داده نخواهدشد.

۴- پیشنهادها در ساعت ۱۱ صبح روزیکشنبه سیزدهم اسفندماه ۴۰ در تهران وزارت صنایع و معادن باز وقرائت خواهد شد . حضور پیشنهاد - دهندگان در جلسه مزایده آزاد است .

۵- پیشنهاددهنده باید نام و نشانی صحیح‌خود ومبلغ پیشنهادی را منجزا در پیشنهادارسالی قیدو تصریح‌نماید. به‌پیشنهادهای فاقد سپرده ویاپیشنهادهائی که چك ضمیمه داشته باشد و همچنین‌پیشنهاد های مشروط و غیر صریح یاخلاف شرائط اعلان ترتیب‌اثر داده نخواهد شد .

۶- کلیه هزینه‌های مربوط از قبیل مخارج دفترخانه و مالیات معامله و عوارض وغیره بعهده خریدار است .

۷-هرگاه برنده مزایده از تاریخ ابلاغ وزارت صنایع و معادن بمدت یکماه‌ازانجام معامله‌وپرداخت پیش‌قسط خودداری نماید سپرده او بنفع وزارت صنایع و معادن ضبط خواهد شد .

۸- کارخانه تااتمام پرداخت کلیه اقساط موضوع ماده ۲ در وثیقه وزارت صنایع و معادن خواهد بود.

۹- موجودی مواد اولیه و محصول تمام‌شده ومحصول درجریان ساخت که طبق این اعلان از فروش مستثنی شده است در موقع تحویل کارخانه بقیمت روزبازار ارزیابی شده وبهای آن با توافق طرفین از خریدار دریافت خواهد شد .

۱۰- علاقمندان میتوانند همه‌روزه در ساعات اداری عین دارائیهای کارخانه را در محل ملاحظه نمایند واسناد مزایده را از امور فروش کارخانه‌های وزارت صنایع و معادن دریافت دارند .

۱۱- شرکت در مزایده وتسلیم پیشنهادبمنزله قبول شرائط و طرح قرارداد معامله که جزو اسناد مزایده است میباشد وبنابراین پیشنهاددهنده باید اسناد مزایده را ضمن تسلیم پیشنهاد امضاءو بوزارت صنایع و معادن تسلیم کند .

۱۲- وزارت صنایع و معادن دررد یاقبول هریك یاکلیه پیشنهادها مختار است .الف ۷۴۴۵

۱-۴ آ-۳۵۳۲۸

وزارت صنایع و معادن

راهنمای اطلاعات

استخدام

داروساز

چند نفر دکتر داروساز و یا داروساز مجاز برای کار داروخانه، در تهران و شهرستان های خوش آب و هوا لازمست سازمان داروکاء ناصر خسرو روبروی دارائی تلفن ۵۰۰۴۵

آ ـ ۲۶۳۷۷

بیگعده خبرنگار و نویسنده

افتخاری نیازمندیم بتلفن ۳۴۰۵۳ مراجعه شود.

۱ ـ ۲۰ آ ـ ۳۲۰۹۶

بچند نفر نرس و بهیار ویا

پزشکیار با تجربه برای خدمت ۱۲ ساعته از ۷ صبح تا ۷ بعد از ظهر و از ۷ بعد از ظهر الی ۷ صبح نیازمندیم طالبین بین ساعت ٤ تا ٥ بتلفن ٦٥٠٨١ مراجعه نمایند.

آ ـ ۲۶۳۷۵

استخدام میشود

تعدادی مهندس و تکنیسین مورد احتیاج است. شرکت ساختمانی تهرانپارک تلفن ٦٣١٦٥

۱ ـ ۲ آ ـ ۲۶۳۸۷

آگهی استخدام

شرکت ملی نفت ایران برای تصدی ماشینهای محاسبه فنی به عده معدودی دوشیزه یا بانو نیازمند است.

داوطلبان باید دارای دیپلم کامل متوسطه و زبان انگلیسی مسلط باشند. متقاضیان می توانند با در دست داشتن مدارک لازم همه روزه صبح از ساعت ۸ الی ۱۱ و نیم و عصر از ساعت ۱٤ الی ۱٦ تا پایان روز ۲٤ ر ۱۱ ر ۱۳٤۰ به اداره استخدام و کاریابی شرکت ملی نفت واقع در خیابان پهلوی نزدیک بلوار کرج مراجعه نمایند.

۱ ـ ۲ آ ـ ۳٦٥٤٤

آگهی استخدام

شرکت ملی نفت ایران برای تدریس در دانشکده فنی نفت آبادان با فراد مشروحه زیر نیازمند است:

۱۰ ـ دانشیار زبان انگلیسی دارای گواهینامه فوق لیسانس در رشته زبان انگلیسی و چند سال سابقه تدریس.

۲ ـ دانشیار حسابداری و اموراداری دارای گواهینامه لیسانس و چندسال سابقه تدریس و آشنا بزبان انگلیسی باشد.

داوطلبان می توانند با در دست داشتن مدارک لازم همه روزه صبحها از ساعت ۸ الی ۱۱ و نیم و عصر از ۱٤ الی ۱٦ تا پایان روز ۲۵ ر ۱۱ ر ۱۳٤۰ به اداره استخدام و کاریابی شرکت ملی نفت ایران واقع در خیابان پهلوی نزدیک بلوار کرج مراجعه نمایند.

۱ ـ ۲ آ ـ ۳٦٥٤۲

آگهی استخدام

دانشکده کشاورزی دانشگاه تهران برای آزمایشگاه بیماریهای گیاهی احتیاج بیک تن دستیار دوم دارد که از طریق مسابقه انتخاب می نماید داوطلبان واجد شرایط می توانند از تاریخ نشر این آگهی تا پانزده روز با در دست داشتن اصل مدارک خود را در گرج بدفتر دانشکده کشاورزی دانشگاه تهران معرفی نمایند.

نوزاد

خداوند بخانواده انصاری پسری عطا فرمود که اورا «امیر شاهرخ» نام نهادند.

تبریک

مولود جدید را بدوست و همکار گرامم آقای احمد تراب انصاری و بانو تبریک می گوییم.

ابوالفضل چراغچیان

معاملات تلفن

هرنوع شماره تلفن برای هر محل که بخواهید با شرایط آسان واگذار می شود تلفن ٤٠٦٨٠

هرنوع شماره تلفن

خرید و فروش می شود تلفن ٦٠١٨٣

۱ ـ ۲٦ آ ـ ۱٤۳٦

ساختمان

دفتر ساختمانی فرزانه

تهیه نقشه مقاطعه کاری نظارت

تلفن ۳۰٤۸۳۲

۱ ـ ۱۰ آ ـ ۱۳۹٥

تقویم اطلاعات

یکشنبه پانزدهم بهمن ۱۳٤۰

یکشنبه بیست و هشتم شعبان ۱۳۸۱

کشنبه چهارم فوریه ۱۹٦۲

اذان صبح: ساعت ٥ و ۱۲ دقیقه

طلوع آفتاب: ساعت ۷ و ٦ دقیقه

غروب آفتاب: ساعت ۱۷ و ۲۸ دقیقه

فروش اتومبیل

بازرگانی امیر کبیر

اتومبیل دلخواه شمارا تهیه یامعاوضه مینماید مقابل کوچه میرزامحمودوزیر تلفن ۸۱٤۹۹ مرتضوی یزدی

هر نوع اتومبیل

خرید و فروش اتومبیل تلفن ٦٦۲۰۳

۱ ـ ۳۰ آ ـ ۱۲۲٥

فروشگاه جبهه دار

اتومبیل و لاستیکهای کهنه شما را بعنوان پیش بها قبول و بجای آن اتومبیل و لاستیکهای نو تحویل میدهد سپه نرسیده بپاغشاه ٦۱۰۰۳

۱ ـ ۲٦ آ ـ ۱۳٤۲

لوازم یدکی اصلی فورد

تجارتخانه شالچی فروشگاه لوازم یدکی فورد خیابان امیرکبیر ساختمان شالچی تلفن ۳۰٥۳٦٥ ـ ۳۰٤٥۷۰

۱ ـ ۲٦ آ ـ ۱۳۸۹

کمپرسی ووانت

برای خرید و فروش همه نوع اتومبیل کمپرسی و وانت بنزینی یا دیزل دست اول و دوم باشرایط خیلی مناسب بتلفن ۳۱٦۷۸ مراجعه فرمائید

۱ ـ ۱۰ آ ـ ۱٤٤۹

دو دستگاه کامیون دیزل

۳ر٥ تن ولو مدل ٥۹ کمی کار کرده با ترمز های بادی فروخته می شود طالبین بتلفن ۳۲۳۸۹ مراجعه فرمایند.

۱ ـ ۳ آ ـ ۳٦۳۳۲

خرید اتومبیل

به اتومبیلهای ان ـ جی

وآستین شکاری نیازمندیم تلفنهای ۸٦٤۱٦ و ۸٦۹٥۳

۱ ـ ۳ آ ـ ۱٤٦۱

مستغلات

نارمك ـ تهران پارس

تهران نو ـ نیروی هوائی

برای خرید و فروش و معاوضه زمین و خانه و ساختن منزل بطور نقد واقساط ببازرگانی امینی اول سی متری نارمك تلفن ۷۹۰۰۹۰ مراجعه فرمایند

بنگاه کوشان ۳۹۷۸٤

مخصوص انجام معاملات پول خرید یافروش یا معاوضه خانه ـ زمین ـ دهات اگر پول دارید تلفنا مبلغ را اطلاع فرمائید اگر پول می خواهید

باورقه مالکیت رجوع فرمائید.

لاله زار جنوبی شماره ۲۲ نزدیك توپخانه:

بنگاه کوشان

۱ ـ ۱۰ آ ـ ۳٥۸٤۲

اراضی نارمك راخریداریم

بازرگانی حمید تلفن ۷۹۱۰۹٤

خانه نوساز مدرن

باتمام وسایل کامل روز ۳۳۰ متر ۷۰۰ متر بنا ۱۲ اطاق مستقلاتی خیابان روزولت ۲٥۰ هزار تومان نصف ملك نصف نقد معاوضه میشود

شاهرضا روبروی سینما رویال آزانس رایت ۳۱۸٥۳ـ ۳۲۹۷۱

۱ ـ ۱۰ آ ـ ۱٤۳۰

مورد احتیاج است

خانه درقسمت شمال شهر ازخیابان شاهرضا ببالا که دارای ۷ الی ۹ اطاق باشد با وسایل برق و تلفن و شوفاژ برای دفتر یك شرکت نیازمندیم تلفن ۳۲۷۱۱ صبحها ساعت ۸ر٥ تا ۱۲ مراجعه فرمایند.

آ ـ ۲٦۳۹۱ ۱ ـ ۳

چند دستگاه ساختمان

مستغلاتی نقد و یا بازمین معاوضه می شود بازرگانی نخجوانی خیابان شمیران چهارراه حقوقی تلفن ۷۹٦۷۸ مراجعه فرمائید.

۱ ـ ۱٥ آ ـ ۱٤۸٤

خواهشمند است برای اجاره منازل و آپارتمان های خود در شهر و شمیرانات جهت اتباع خارجی بما تلفن فرمائید که ما مشتریان خودرا تحت نظر کارشناسان مجرب به شما معرفی نمائیم به تلفن های ٤۹۷۱۳ـ ٦۲۹٦٤ مراجعه فرمائید.

۱ ـ ٥ آ ـ ۱٤۸۱

اجاره داده می شود

خانه اجاره

جاده قدیم شمیران خیابان شادمان بمساحت چهارصد متر با بنای دو مرتبه هشت اطاق سایر لوازمات برای دیدن رجوع فرمائید لاله زار ۳۹۷۸٤ به

بنگاه کوشان

۱ ـ ۲ آ ـ ۳٦۳۷۲

چند دستگاه حیاط دربست درشمال

شهر جهت اجاره مورد نیاز است. آژانس ۹۰۰ تلفن ۷۰۲٥۲

۱ ـ ۱۰ آ ـ ۱٤٥۱

خانه‌ای لوکس درشرق تهران مناسب برای مطب یامحضر

درمحلی پر جمعیت که تاحدود زیادی اطرافش محضرو مطب نیست باجاره داده می شود از ساعت ٥ ونیم ببعد بتلفن ۳٦۷٦٥ مذاکره شود.

آ ـ ۱٤۸٦

واگذار میشود

واگذار یا معاوضه

جهت فروشگاه بقیمت مناسب سه دهنه بسیار بزرك و بالکن در شمال شهر با برق و آب و تلفن ٦۲۸۹٥ با منزل هم معاوضه میشود.

۱ ـ ۱۰ آ ـ ۱۳٦۸

یکدستگاه آپارتمان

در خیابان نادری کوچه شیروانی طبقه دوم باسه اطاق و کلیه وسائل با تلفن یا بدون تلفن واگذار می شود. بعداز ظهر ها به ۳۰۲٦۱٤ تلفن فرمائید.

۱ ـ ۳ آ ـ ۳٦٥۳۰

معاملات پول

کمیسیون شرطی دوشاهی

هرمبلغ پول بخواهید حاضر است فقط در مقابل مبیع ارزنده ٤٥۱٤۲

۱ ـ ۲٦ آ ـ ۱۳٦٦

پول قلم بزرك

پول موجود باسودعادله درمقابل مبیع ارزنده بتلفن ٦٤۰۳٤ مراجعه فرمائید.

۱ ـ ٤ آ ـ ۲٦۳۲۷

پول شرطی

با تضمین در برابر املاك مرغوب لازم است شاهرضا روبروی سینما رویال آژانس رایت ۳۱۸٥۳ ـ ۳۲۹۷۱

۱ ـ ۲۰ ۱٤۳۰

هتل ها و رستورانها

رستوران مهرآباد طبقه فوقانی فرودگاه تلفن ٦٤٤۸۷

هتل ونك سه‌راه ونك تلفن ۸۳٤۲۳ ـ ۸۳٤۲۲

رستوران لارزیدانس خیابان ویلا تلفن ٤٦٤۱٤

هتل وکلبه دربندا دربند تلفن ۸۳٤۲۳ ـ ۸۳٤۲۲

هتل سپید تخت جمشید ٦۹۰۱۱ دیسکوتك رقص با جدیدترین صفحات

کشیك امشب داروخانه ها

داروخانه مرکزی شمیران مقابل برزن داروخانه جاوید نو سیمتری مقابل بیمارستان روزبه ـ داروخانه دروس قلهك ـ داروخانه نیرسینا خواجه ـ نظام الملك ایستگاه اخفمی ـ داروخانه فرزاد قلهك داودیه ـ داروخانه سیماب خیابان خاکباز ـ داروخانه اشراقی خیابان آذربایجان ـ داروخانه افشین شمیران دزاشیب ـ داروخانه پورمند خیابان دلگشا کارخانه برق ـ داروخانه امریکائی شاهرضا خیابان پهلوی ـ داروخانه ثنائی اکبرآباد باغ شاه ـ خیابان حسام السلطنه جی و بریانك ـ داروخانه سلامت حواه سر آسیاب دولاب شرق شهباز ـ خیابان مینا داروخانه گلستان خیابان گرگان ـ داروخانه مهردادنو خیابان خوش‌چهار راه بوستان سعدی

بیك منزل یایك آپارتمانی

که مجهز به کلیه وسایل مدرن مشتمل بر ۷ اطاق شوفاژ و استخر باشد برای یك خانواده محترم خارجی مورد نیاز است به تلفن های ٤۹۷۱۳ـ٦۲۹٦٤

۱ ـ ٥ آ ـ ۱٤۸۰

تلفنهای مورد نیاز

آتش نشانی ٤٤٤٤٤

اداره راهنمائی ۳۰۳٦۱٤

سرکلانتری ٤۹۱٦۱

سازمان آب تهران ٥۱۰۰۰

اطلاعات راه آهن ٥۱۰٥۱

شرکت تلفن ۳۰٥٥۱۱

نیازمندیهای روزنامه اطلاعات تلفن: ۳۱٥۳۳

بفروش میرسد

سه‌راه هاشم‌آباد

٥۰ دستگاه ساختمان که هردستگاه شامل دواطاق و یك زیر زمین میباشد دستگاهی ۷٥۰۰ ریال که ثلث آن نقد و بقیه باقساط ۱۲ ماهه بفروش میرسد. جاده خراسان سه راه هاشم آباد بازرگانی روشن تلفن ٥٥٥٥٦

آ ـ ۱٤٦٤ ۱ ـ ٥

طلای ناب

چندین قطعه اراضی تفکیك شده عباس آباد ۱٥ کیلومتری جاده قدیم کرج با ۱٦ سنك آب موجود از سه رشته قنات و چاه متری ٥۰ ریال نقد واقساط برای امور زراعت وفلاحت فروخته میشود شماهم از فرصت استفاده کنید ضررندارد موسسه ایران بورس مقابل وزارت صنایع معادن تلفن ٥٤٤۲٦

آ ـ ۱۳٤٤ ۱ ـ ۱٥

زمین برای مغازه

چند قطعه زمین کوچك و محصور مناسب برای مغازه بر خیابان روزولت شمالی بفروش میرسد به بازرگانی جاده سوم ایستگاه موتوری خط ۸ مراجعه فرمائید.

۱ ـ ٤ آ ـ ۲٦۳٥۳

شاه آباد اول اکباتان

منزل بسیار محکم شخصی ساز به مساحت ۰۰ ٥ متر و در حدود هزار متر زیر بنا نصف نقد و نصف با خانه کوچکتر یا زمین در شهر تلفن ۲۱۹۱۲

۱ ـ ٥ آ ـ ۱٤۷۸

فروش اثاثیه

بطری پرکن خود کار

مخصوص شربت و آب میوه موجود است. تلفن ٤۱۸۳۸

۱ ـ ۱۰ آ ـ ۲٦۲۰۱

سالن مبل‌شیك

نقد و اقساط معامله میکند خیابان شمیران بالای سه راه زندان ۷۰٥۷

۱ ـ ۲٦ آ ـ ۱۲۸۲

یخچال ـ تلویزیون ـ قالی

ضبط صوت ـ رادیو گرام ـ مبل شما را نقد خریداریم امیر کبیر سه‌راه امین حضور فروشگاه خالقی ٥۱۲۷٦

آ ـ ۱٤٦۸ ۱ ـ ۲٥

فرش کهنه و نو

درمنزل خریداریم ۸۲۱۸٥٥ رضوی

۱ ـ ۲۲ آ ـ ۱٤٦۷

قالی ولوازمات منزل

هرنوع قالی نو کهنه وسایر اشیاء ولوازمات دیگر منزل شما را نقدا خریداریم خواهشمند است به نمایشگاه ایران کالا خیابان شاه‌چهار راه گلشن تلفن ٤٥٦۸۹ مراجعه فرمایند.

۱ ـ ۲٦ آ ـ ۱٤۲۰

خانواده های محترم

اگر چنانچه تصمیم بخرید تلویزیون یخچال ضبط صوت قالی مبل وسایر لوازم زندگی را دارید متمنی است قبلا به نمایشگاه ایران کالا مراجعه فرمائید چون مقداری از اجناس فوق را که از منازل و دست دوم خریداری نموده ایم بقیمتی که شما هرگز باور نمی فرمائید بفروش میرسانیم نشانی تهران خیابان شاه چهارراه گلشن نمایشگاه ایران کالا تلفن ٤٥٦۸۹

۱ ـ ۲٦ آ ـ ۱٤٦۹

یخچال تلویزیون ضبط صوت رادیو گرام وسایر لوازم برقی

شمارا بقیمت عادلانه خریداریم لطفا به نمایشگاه ایران کالا خیابان شاه چهارراه گلشن تلفن ٤٥٦۸۹ مراجعه فرمائید.

۱ ـ ۳٦ آ ـ ۱٤٦٦

آموزشگاههای فنی

آموزشگاه کشور

ماشین نویسی را با اسلوب دانگشتی بشما تعلیم میدهد و بادارات معرفی می نماید خیام مقابل پارك شهر

آ ـ ۱۰٦۱ ۱ ـ ۲٦

کانون فرهنگی پارس

اولین موسسه فنی با امتیاز نامه رسمی از وزارت فرهنگ کلاسهای علمی وعملی رادیو تلویزیون سعدی شمالی خیابان کاشف کاشی ۲۳

نقشه‌کشی واستخدام

دوره جدید کلاس نقشه کشی زیر نظر مهندسین تحصیلکرده تشکیل ونام نویسی میشود. فارغ التحصیلان با معرفی مادرشرکتها وادارات استخدام میشوند.

کاخ دانش

۱ ـ خیابان فرانسه کوچه مرجان

۲ ـ خیابان نادری پاساژ معتمد

دفترداری دوبل

دوره جدید کلاس حسابداری و دفتر داری دوبل از روز ۲۲ بهمن زیرنظر آقای اعتمادیه متخصص معروف حسابداری بزودی تشکیل میشود قبلا نام نویسی کنید.

کاخ دانش

۱ ـ خیابان نادری پاساژ معتمد

۲ ـ خیابان فرانسه کوچه مرجان

کلاس تلویزیون

نمایندگی کمپانی وستینگهاوس امریکا و بلا پونکت آلمان باطلاع می رساند برای تربیت عده ای متخصص تعمیرات رادیو وتلویزیون باهمکاری انجمن فرهنگی کاخ دانش بتشکیل کلاس مهندسیاری رادیو تلویزیون مبادرت گردیده است این کلاس با مجهز ترین لابراتوار و زیر نظر مهندسین دانشمند الکترونیکس از روز ۱٦ بهمن تشکیل میشود و در نوع خود بی‌نظیر وپس از پایان دوره باجازه رسمی وزارت فرهنگ به فارغ التحصیلان گواهینامه داده خواهد شد. علاقمندان به انجمن فرهنگی کاخ دانش واقع در خیابان فرانسه کوچه مرجان یا خیابان نادری پاساژ معتمد مراجعه نمایند.

سالن مد و آرایش

درسالن آموزشگاه افسون ـ آنتونیو

میژانیلی ـ ٥۰ ریال

کوپ برش مو ۲۰ ریال

فرتونی ۲٥۰ ریال

رنك مو از ۳۰۰ الی ٤۰۰ ریال

آدرس خیابان شاهرضا روبروی خیابان ویلا کوی کندوان آموزشگاه فن آرایش افسون (آنتونیو)

۱ ـ ۲٦ آ ـ ۱۳۱۰

سالن آرایش وزیبائی آلبا

آرایش مو بوسیله متخصص فرانسوی ـ آلمانی ـ ایرانی و توالت عروس توسط متخصص (فرنان اوبری پاریس) میدان فردوسی شماره ۳۳۹ تلفن ٤٦۷۸٥

هنرستان عالی برش و دوزندگی بهشت

به خیابان امیر آباد خیابان گیو شماره ۹۸ انتقال یافت کلاسهای صبح و عصر دایر است تلفن ٤۱۹۰٤

آ ـ ۱۳٥٥ ۱ ـ ۲٦

بانوان محترم

لباسهای فصل و لباس خواب و مقداری اجناس دیگر تهیه شده از امریکا از تاریخ شنبه ۳۰ دی ماه الی ۱٥ بهمن ازساعت ۱۲ صبح باستثنای جمعه نشانی تخت جمشید میدان کاخ خیابان طوسی کوچه خورشید شماره ۱۹ تلفن ٦٥۷۹٥

سالن آرایش و آموزشگاه ویشی

دارای امتیاز رسمی از وزارت فرهنگ خیابان شاهرضا کالج جنب سوئیس ایر تحت نظر متخصص دیپلمه اروپا با آخرین متد تدریس و سهل ترین شرایط ـ برای دوره جدید هنر آموز می پذیرد.

۱ ـ ٥ آ ـ ۱٤۸٥

سالن آرایش مو

زیرنظر متخصص دوشیزه ماتیروسیان دیپلمه از لندن و پاریس آرایش سر ـ پرمانانت ـ رنك مو ـ بطرزجدید انجام می شود ساعات کار از ۸ الی ۱۲ و ۲ الی ٦ بعد از ظهر. نشانی امیرآباد بالا مقابل نمایشگاه آلمانیها کوچه فرح

۱ ـ ٥ آ ـ ۱٤۷۹

آموزشگاه فرهنگی

امتحانات دوم

بمنظور اینکه بانوان و آقایان داوطلب ٦ ماه کامل تحصیل کنند و برای امتحانات نوبه دوم کاملا مجهز باشند آموزشگاه خزائلی کلاسهای دبیرستانی و ششم ادبی دومین نوبه را دراسفند ماه دایر میکند داوطلبان جهت نام‌نویسی هرروز صبح و عصر بدفتر آموزشگاه خزائلی مراجعه فرمایند شاه‌آباد کوچه ظهیرالاسلام

۱ ـ ٥ آ ـ ۱٤۲۲

کلاس مکالمه انگلیسی

کلاس مکالمه انگلیسی تحت نظر یکنفر بانوی انگلیسی در آموزشگاه خزائلی دائر گردیده برای کسانیکه بخواهند بخارج مسافرت کنند این کلاس بسیار سودمند است.

۱ ـ ٥ آ ـ ۱٤۲٦

کلاس ویژه زبان انگلیسی

کلاس ویژه زبان انگلیسی در آموزشگاه خزائلی دایراست وهردوره آن درمدت سه ماه پایان میپذیرد.

۱ ـ ٥ آ ـ ۱٤۲٤

انجمن فارغ التحصیلان آموزشگاه خزائلی

ازبانوان وآقایانیکه بوسیله تحصیل درآموزشگاه های خزائلی به اخذ هر گونه مدرك تحصیلی وتوفیق علمی نائل شده‌اند دعوت میشود بمنظور استفاده از مزایا و امتیازات انجمن فارغ التحصیلان آموزشگاه خزائلی در هرکجا که هستند باین نشانی شاه آباد کوچه ظهیرالاسلام آموزشگاه خزائلی یا صندوق پستی شماره ۲٥۱۸ مکاتبه نمایند.

۱ ـ ٥ آ ـ ۱٤۲۳

کلاسهای صبح

درآموزشگاه خزائلی برای داوطلبان متفرقه کلاسهای صبح از ساعت ۸ تا ۱۱ دایراست آقایان وبانوان داوطلب دوره اول متوسطه در این کلاسها می‌توانند تحصیل کنند قریبا کلاس های زبان هم درساعات صبح دایر خواهد شد.

۱ ـ ٥ آ ـ ۱٤۲٥

درس خصوصی انگلیسی

خانمها ـ آقایان ـ محصلین واطفال محترم میتوانید انگلیسی را با تلفظ صحیح ـ گرامر ساده بهترین متد برنامه مخصوص وبسیار سودمندیلی ـ کپی شده در نزد آقای پطرسیان تحصیل نموده ودر کوتاه‌ترین مدت بخوبی صحبت نمایند همچنین تدریس نامه ـ نگاری وعادی و تجارتی نام نویسی از ساعت ٥ خیابان حافظ (یوسف آباد) جنب کوچه ایرج پلاك ۲۸۲

آموزش زبانهای خارجی

تدریس خصوصی زبان انگلیسی

توسط خانم تحصیل کرده انگلستان ازساعت ٥ الی ۸ بعد از ظهر تلفن

۳ ۱٥۳۳ ۱ ـ ۲ آ ـ ۱٤۷۷

معلم خصوصی زبان فرانسه

تحصیل کرده پاریس آماده تدریس میباشد. تلفن ۳۰۲٦۲٦

رستورانهای خانوادگی

رستوران ژاله

مخصوص خانواده ها است.

چلوکباب سلطانی ٤٥ ریال

سایر اغذیه لذیذ و متنوع ایرانی وفرنگی نیز با بهای مناسب عرضه می شود.

سرویس هم دریافت نمیشود

لاله‌زار نو جنب سینما متروپل تلفن ۳۲۳۳۱

صاحب امتیاز و مدیر مسئول: عباس مسعودی

چاپخانه: خیابان خیام چاپخانه اطلاعات

کشیك امشب پزشکان

آقایان دکتر حسین احمدی میدان تریا کوچه پلیس شماره ۱۷ ـ دکتر محمد رامین یوسف آباد پائین خیابان محمد رضا شاه خیابان ریاحی وفا خیابان فیروز ـ دکتر حبیب‌الله حاتمی خیابان ایزنهاور کوی پیرامان شماره ۱+۱۲ ـ دکتر خلیل رسولی (جراح) امیرآباد خیابان نصرت کاشی ۱٥ ـ دکتر مهرداد پاك نیا خیابان آذربایجان چهار راه خوش تلفن ٦٥۰۷۲ ـ دکتر محمدتقی اسفندیاری شاهپور چهارراه مختاری تلفن ۲۰۹۱۸ ـ دکتر محمود عالم خیابان شمیران مقابل سینمای مولن روژ تلفن ۲٤۸۳٥ ـ دکتر علی نصیری اول شهر آرا خیابان ششم کاشی ۲۲ ـ دکتر صانعی (دندانپزشك مجاز) تخت جمشید انصاری تلفن ٤٥۰۲۹ ـ دکتر علی‌اصغر معادت منیریه ۱٤۳ تلفن ۲٥٦٤۳ ـ دکتر مسعود لاهیجانی خیابان امیرآباد کوچه مهر تلفن ٦۲٤۳٦ ـ دکتر سید جعفر میرحمزه خیابان ژاله ایستگاه بهنام پلاك ۱٦۳ تلفن ۳۲۸۱۰ ـ دکتر کرامت اله فرهودی خیابان شاهرضا چهارراه پل چوبی تلفن ۲۸٥۱۰ ـ دکتر علی‌اکبر حکمت نارمك ایستگاه دفتر ـ دکتر احمد مافی خیابان قدیم شمیران ایستگاه سید خندان

آقای دکتر شاهپور سیاهپوش خیابان امیریه ایستگاه البرزجنب مسجد فخریه دکتر کاظم فراهانچی خیابان شمیران ایستگاه سید خندان تلفن ۸۱۹٥۰ ـ دکتر مصطفی موسوی (درمانگاه) دروازه شمیران مقابل مسجد فخرالدوله تلفن ۳٥۱۲٦ ـ دکتر عزت‌الله خامسی خیابان ژاله خیابان فلاح کاشی (٦۰) ـ دکتر ایرج ناصری سینا بی‌سیم نجف‌آباد ابتداء هشت متری خاکی ـ زایشگاه وبیمارستان اهری سر پل تجریش تلفن ۸۳۳۱٦ ـ دکتر امیر معزالدین منصور خطیر عباس آباد خیابان تکش کوچه پیروز کاشی ۱۳ ـ دکتر حسن داروگر تخت جمشید خیابان وصال روبروی داروخانه پاك کوچه ایران تلفن ٤۲۹۹۲ ـ دکتر محمود علم آموز میدان ۲٤ اسفند کوی بهرام تلفن ٦٣٨٨٥ ـ دکتر امیر عرفانی خیابان هدایت چهارراه صفی‌علیشاه تلفن ۳۳۲۷۲ ـ دکتر رحیم نظریان چهارراه لولاگر اول نواب جنب داروخانه دانش تلفن ٦۳٤۱۸ ـ دکتر حسن فامیلی خیابان شاه بیست متری اول ـ دکتر علیرضا طیاری خیابان امیریه چهارراه مختاری ـ دکتر امین صادقیه امیریه نرسیده بچهارراه مختاری تلفن ۲۸٤۷۱ ـ دکتر کمال پرتوی خیابان نواب چهارراه گلگار تلفن ۲۸۲۹۰ ـ دکتر محمد روحی خیابان شمیران اول خیابان سلیم ـ دکتر فخر موسوی خیابان خوش پائین چهار راه هاشمی جنب کوچه نظام ـ دکتر بانو جودت پیرا (ماما) چهارراه کالج جنب پمپ بنزین ساختمان هارونیان شماره ٦۰ ـ دکتر عبدالمجید مجیدی خیابان شاه جنب مسجد سجاد تلفن ٦٥۱٥٥ ـ بیمارستان و درمانگاه مسعودمیز اورژلنس خیابان سپه مقابل آقاشیخ هادی دکتر امین هنجی حشمت‌الدوله غربی نرسیده بچهارراه گلشن ٦٥۳۲۰ دکتر سید جواد میر فهری خیابان امیریه اول خیابان منیریه دست راست کوچه اول ـ دکتر علی نقی رستگار خیابان شاه آباد اول کوچه ظهیرالاسلام تلفن ۳۰۲۱۲۱ ـ دکتر نعمت‌اله مقبلی نیاوران ـ دکترشاه طهماسبی خیابان ده متری گرگان بالاتر ازمجسمه کوچه صفا ـ دکتر حسین فرهمندی سه راه امین حضور اول خیابان ری تلفن ٥٤۰۳۰ ـ دکتر فضل‌اله رشتی سرپل تجریش اول خیابان مقصودبك ـ دکتر عباس ریحانی خیابان نواب چهار راه شکوفه مقابل داروخانه یغما ـ

رضا شفایی دندانپزشك مجاز ـ خیابان خیام مقابل سید نصرالدین ـ دکتر امان اله فتوحی خیابان نادری کوچه نوبهار تلفن ۳۳٥۳۳ ـ دکتر موسوی ـ زاده خیابان پهلوی بالای دلوار کرج دکتر منوچهر شایان ـ خیابان شمیران روبروی حیابان میراشرافی کاشی شماره ۱۰۰۳

آقای دکتر محمدحسن رازانی ـ خیابان پهلوی بالای دوراهی یوسف آباد روبروی بیمارستان شماره یك آرتش

دکتر جهانگیر جراح دندانساز ازاروپا مراجعت نمود

کاملترین ومجهزترین دستگاههای دندانپزشکی و عکسبرداری تهیه نموده پرکردن دندان برای اشخاصیکه اعصابی حساس وضعیف دارند بدون چرخ کردن بوسیله دستگاه جدید ارتور بدون کوچکترین درد و ناراحتی در یك یا دو جلسه ساختن پلاك کرومه و پل‌های طلا بدون دیده شدن طلا از خارج دهان مطابق آخرین متد اروپا تخت جمشید چهارراه ویلا جنب ربکا ۱۳ الی ۸ بعد از ظهر

راهنمای پزشکی اطلاعات

دکتر آسایش

بیماریهای آمیزشی ومجاری ادرار خیابان منوچهری ـ ابتدای کوچه ارباب جمشید ـ شماره ۱۱ پذیرائی عصرها

دکتر حسن بهره‌مند

با ۳۳ سال سابقه معالجات فشارخون کبد. کلیه. قند. اگزما. اعصاب فلج‌ها از اروپا مراجعت نمود پذیرائی عصرها نشانی جاده قدیم شمیران ایستگاه تخت‌جمشید تلفن ۷۰٦٤٦ ـ منزل ۸٦۳۲۸

دکتر در طب پولوسا

متخصص بیماریهای مقاربتی ـ مجاری ادرار ـ تناسلی امراض زنانه ـ نازائی ـ خیابان فردوسی شمالی کوچه صادق پذیرائی ۹ تا ۱۲ ـ ٥ تا ۸ تلفن ٤٦٥۸۹

کلینیك دندانپزشکی خصوصی حکیم پور

تحت‌نظر دکترهای متخصص در دندان پزشکی ودندانسازی مجهز به توربین های ۳۰۰ هزار دور در دقیقه

درمان دندان بدون درد

شاه‌آباد خیابان باغ سپهسالار کوچه مهندس الممالك تلفن ۳۲٤۸۱ اوقات پذیرائی قبلاز ظهر بطور آزاد ـ بعداز ظهربا تعیین وقت قبلی جمعه تا ظهر

فیزیوتراپی اکسیژن‌تراپی

دکتر خطیبی

معالجهٔ فلج‌ها ـ فلج اطفال ـ درد و عوارض بعد از اعمال جراحی و شکسته بندی تهیه دست مصنوعی خیابان پهلوی روبروی سینما مهتاب تلفن ٤٥۳۳٦

دکتر دانشگر

امراض مقاربتی و جلدی و سوزاك تازه و کهنه ورم پروستات ضیق مجرا سستی و بواسیر امراض زنانه ونازائی خیابان سپه مقابل پستخانه تلفن ۳۰۲٤۱٦

دکتر دردریان

دیپلمه ازدانشگاه روسیه با ٤۸ سال سابقه در امراض داخلی ومقاربتی چهار راه یوسف‌آباد کوچه عشیری پذیرائی صبحها وعصرها تلفن ٤۲٤۰٦

ترك تریاك دکتر رحمانی

متخصص امراض اعصاب وروح از دانشگاه لندن خیابان پهلوی بالاتراز چهارراه امیراکرم تلفن: ٤٥۱۱٤ پذیرائی صبح و عصر

متخصص معده، کبد، روده

دکتر رفیعی از دانشگاه پاریس پذیرائی ٤ تا ۸ بعداز ظهر خیابان جامی اول کوچه پاریس تلفن ٦۳۰٦۰

پلی کلینیك

دکترصدیقی ـ دکترمجاهدی

رزیدنت سابق بیمارستانهای امریکا پزشك بیمه کارمندان دولت و فرهنگیان پزشك سازمان بیمه های اجتماعی کارگران بیماریهای داخلی اطفال ـ مقاربتی ـ ترك‌تریاك وسایر موادمخدره ترك‌الکل مجهز به دستگاه‌های رادیو ـ اسکپی ـ آئروسل ترابی «بخورینی ـ سیلین وغیره» دیاترمی پذیرائی بعداز ظهر ها

خیابان شاه روبروی مسجد سجاد تلفن ٤۹٥۲٦

دکتر محمد رضا مسدد

رزیدنت سابق بیمارستانهای امریکا دارای گواهینامه از پروك مدیکال امریکا ـ درمان قطعی بیماریهای مقاربتی دروازه دولت روبروی ساختمان فیات تلفن ۳۰۲٥٤۸ پذیرائی عصرها از ساعت ٥ الی ۸ بعداز ظهر

دکتر فضل‌الله معتضدی

استاد دانشگاه متخصص امراض داخلی شاهرضا مقابل لاله‌زار نو کوچه فتوحی پذیرائی از ٤ تا ٦ بعداز ظهر تلفن ۸٦٥۷٥

دکتر معانی

امراض مقاربتی مجاری ادرار معالجه سوزاك تازه و کهنه ـ ورم پروستات وسستی و ناتوانی ـ ضیق مجرا امراض زنانه خیابان فردوسی مقابل بانك ملی مرکز.

دکترعباس نیك‌نژاد

متخصص از دانشکده پاریس بیماریهای معده ـ روده ـ کبد ـ لوزالمعده ـ درمان بواسیر بدون عمل فیستول فیسور نامند موثر دروازه ـ شمیران خیابان گرامی

درمانگاه خصوصی نارمك ٤٦ متری غربی تلفن ۷۹٥٥٥

هنگامیکه با رئیس هلندی گشتاپو بر سر بازداشت یکی از دوستانم جرو بحث داشتم، با یك تلفن:

گشتاپو، از من شکست خورد!

ترجمه: م- فکور

والتر اظهارداشت که اینکاربنابدستور من انجام گرفته است و در حالیکه خیره خیره به دکتر کرستن نگاه میکرد اظهار داشت:

-بیگنل دوست شما یکی ازخیانت کاران است و با لندن ارتباط دارد. آنگاه در حالیکه تبسم سردی بر لبانش نقش بسته بود ادامه داد:

-او پس از بازرسی منزلش بزندان خواهد رفت و در آنجامورد بازجوئی قرار خواهد گرفت.

بیگنل یك فروشگاه آثار هنری‌داشت و با «کرستن» خیلی صمیمی بود و دکتر میدانست چه سرنوشتی درانتظار اوست.

ازاینرو با حال تاثر و به آرامی‌اظهار داشت: من بیگناهی بیگنل‌راتضمین میکنم او هیچ اقدامی علیه آلمان‌بعمل نیاورده است. او را آزاد کنید.

والترروتر نگاهی پر معنی بدکتر انداخت، زیرا کسی باو دستورمیداد که خود خارجی بود وباضافه تحت‌نظر و غیر مطمئن بود، روتر در حالیکه مشت گره کرده خود را محکم روی میز میکوبید فریاد زد:

-چطور یك خوك کثیف را آزاد کنم؟! آنهم ببهیچ‌علتی.... فقط برای اینکه تو میگوئی؟

دکتر کرستن در دل با خود شرط کرده بود که عصبانی نشود چون می دانست گذشته از آنکه هیچ‌نتیجه‌ای در برندارد برای خودش هم گران ممکن است تمام بشود، لذابنحوآرامی والترروتر را مخاطب ساخته و گفت:

-شما تلفن دارید، خواهش میکنم هیملررا بگیرید، من خودم با او صحبت بکنم.

روتر کمی خود را بعقب کشید و از روی صندلی بلند شد و گفت غیر ممکن است، حتی برای خود منهم تلفن کردن و تماس با هیملر خیلی مشکل و تابع تشریفات خاصی است وبایستی از طریق «هیدریش»اداره بزرك مرکزی انجام گیرد.

دکتر کرستن پافشاری کرده و گفت: خواهش میکنم از همان طریقی که می فرمائید هیملر را بگیرید تا من با او صحبت کنم.

روتر گفت حالا امتحان میکنیم، و گوشی را برداشت وتقاضای کرستن را بوسیله تلفن باداره مرکزی اطلاع داد و خود چنین وانمود کرد که به پرونده‌های روی میز و کاغذ های کار خود سرگرم است.

پنج دقیقه بعد تلفن زنك زد و «روتر» با نیشخند معنی داری گوشی را برداشت ولی بلافاصله سیمایش‌عوض شد ومانندبرده‌ای که خود را در مقابل اربابش ببیند محکم بپاایستاد گفت: بله قربان و گوشی را بدست دکتر کرستن داد. از آن طرف تلفن هیملر صحبت میکرد و کرستن می دانست که نبایستی در تقاضای خود عجله بکند چون هیملر همیشه‌ازاعمال زیردست‌ها و مامورین خودش پشتیبانی میکرد وشکی نبود این بار نیز اگر دکترناشی گری بخرج‌میداد ممکن بود با عدم موفقیت‌روبروگردد. لذا ابتدا شروع کرد به پرسیدن از حال عمومی هیملر و بعد هم صحبت در باره وضع رژیم غذائی او وبدنبال آن اظهار داشت:

-عالیجناب، هم اکنون یکی‌از بهترین دوستان من بوسیله مامورین گشتاپو بازداشت شده است، من بیگناهی او را تضمین میکنم و تقاضا میکنم مرا مورد عنایت خود قرار داده و دستور بفرمائید از بازداشت اوصرفنظر کردد. از آنطرف تلفن «هیملر» مثل‌اینکه صحبت او را نشنیده باشد باصدای گرمی پرسید: دکتر کی برمیگردی؟ من در انتظار تو هستم و خیلی بوجود تو احتیاج دارم.

شانس با دکتر بود و موقعیت‌برحسب اتفاق خیلی خوب پیش آورده بود زیرا هیملر درد داشت و کمك او را برای رهائی از درد خواستار شده بود وحال در عوض خشونت وتعصب محتاج داروی دردش که دکتر کرستن‌باشد گردیده بود.

دکتر کرستن اظهار داشت:

- من هنوز کارم دراینجا تمام نشده و تصور نمی کنم اگردوستم بازداشت شود حالتی داشته باشم که بتوانم به کسی کمکی بکنم.

هیملر گفت: گوشی تلفن را بده به «روتر» دکتر کرستن گوشی را با تبسم معنی داری بدست‌روتر رئیس گشتاپو داد، روتر مانند فنری بحالت خبردار پاشنه های پارا بهم کوبیده سر و چانه خودرا بالا نگاه داشت، ولی کرستن نفهمید که هیملر به رئیس گشتاپو چه گفت، آنچه وی شنید کلماتی بود که روتر در جواب هیملر اظهار نمود و آن این بود:

-اطاعت می شود عالیجناب، الساعه: ، عالیجناب ... اطاعت.

سپس روتر مجددا گوشی‌تلفن را بدست دکتر کرستن داد و از آنطرف تلفن هیملر گفت:

- من بشما اطمینان دارم دکتر؟ دوست شما آزاد خواهد شد ولی بر گرد باینجا، هر چه زودتر بر گرد.

در سکوت ممتدی که تامدتی بعد از این گفت و شنود ها ادامه داشت روتر و دکتر کرستن به یکدیگر نگاه می کردند و هریك بنوبه خود تحت تاثیر موقعیت‌خاص خود واقع شده بودند، روتر که رئیس گشتاپوی هلند بود و خود را مختار مطلق میدانست تیرش در مورد مردی که مسلما چند روزبعد بایستی کشته شده و نامی از او باقی نمی ماند بسنك خورده بود و بدتر از همه در میان افسران وزیر دستان و مامورین خود به خاطر این که در ابتدای امر در حضور آنان باچنان توپ پری با دکتر صحبت کرده و در آخر کار شکست‌خورده مجبور شده بود خواسته اورا اجرا کند خیلی کوچك شده بود، دکتر کرستن نیز از این که توانسته بود بایك تلفن دوست صمیمی خودرا که تنها به خاطر این که طرفدار سیاست دیگری می باشد محکوم گشته بود نجات دهد. بینهایت راضی و خوشحال بود.

دکتر کرستن بخوبی دریافت که چه قدرت و نفوذ خارق‌العاده‌ای توانسته است بر روی هیملربدست آورد و بطور قطع هیچ قدرتی غیر ازشخص هیملر امکان نداشت که مردی را که بنام خیانت دستگیر شده و محکوم به نیستی گردیده بود نجات دهد.

بدنبال این جریان کرستن دستی به پیشانی خود کشید ودر حالی که مبهوت مانده بود باخود فکر می کرد که این نفوذ وقدرت او تا کجا ادامه یافته و بکجا وبچه قیمت ممکن است ختم شود.

نامه هاي عاشقانه از هلند

در ماه های بعد، دکترکرستن مرتبا در جریان تمام اوضاعی که در هلند می گذشت بود. اطلاعاتی که می رسید سراسر حکایت از بازداشت های بی مقدمه و کنترل ها و بگیر و به بند های شدید و ستمگری های نهان‌و آشکارداشت، واین اطلاعات بوسیله نامه هائی توسط مطمئن ترین وسیله برای دکتر ارسال می گردید، و این وسیله آدرس شخصی هیملر و شماره پستی او بود که مستقیما وبدون آنکه بوسیله هیچ فردی کنترل شده و یا باز شود بدست برانت منشی مخصوص هیملر می رسید و برانت که دوست دکتر بود شخصا آنرا تحویل دکتر کرستن میداد.

دکتر کرستن برای هیملر و برانت منشی او وانمود کرده بود

دستهای سحرآمیز

که این‌نامه ها بوسیله رفیقه‌های زن و دختر او از هلند برای او فرستاده می شود و خیلی بد است اگر بدست مامورین سانسور باز شود و یازنش از آنها اطلاعی‌بدست آورد و بهمین جهت برانت پیشنهاد کرده بود که برای‌این کار بهتر است از پست شخصی و شماره پستی شخص هیملر استفاده نماید و خود هیملر نیز بدون توجه وسوء ظن بااینکار موافقت کرده بود، چون تعصب عجیبی نسبت به‌خصائل نژادی آلمان که عبارت از شجاعت جنگجوئی. خوش خوراك بودن و خوب مشروب خوردن و عشقبازبودن باشد داشت، در حالی که حقیقت واقعا غیر از این بود و او بجای مکاتبه با دختران مکاتبه با مردان داشت و آنهم مکاتبات خطرناکی که برای سازمان گشتاپو غیرقابل اغماض بود، ولی دکتر سعی کرده بود این افکار را فراموش کرده و به خاطر انسانیت هر نوع خطری را تحمل نماید. این نامه ها گرچه از هلندبطور منظم‌می رسید ومحتویات آنهم جز ستمگری و شکنجه و آزار نسبت به مردم هلند چیزی نبود ولی این ناراحتی ها آنقدرزیاد وتام‌افراد مختلفی که بعناوین‌مختلف و بی جهت دستگیر شده و روانه مقصد های نامعلومی شده بودند آنقدر متعدد بود که دکتر کرستن قادر نبود در باره همه آنها اقدام ویاعکس العملی نشان دهد چون بدون شك نظر هیملر را جلب می کرد، ولی در باره بعضی موارد خیلی مهم ودردناك که دستجات و تعداد زیادی بایستی روانه نیستی می شدند

ناتمام

سدر صحت
بهترین سرشوئی گیاهی
آ-۳۶۴۹۰

CLARETTA
نشانه بهترین نوع جنس
CLARETTA
علامت منسوجات راینی

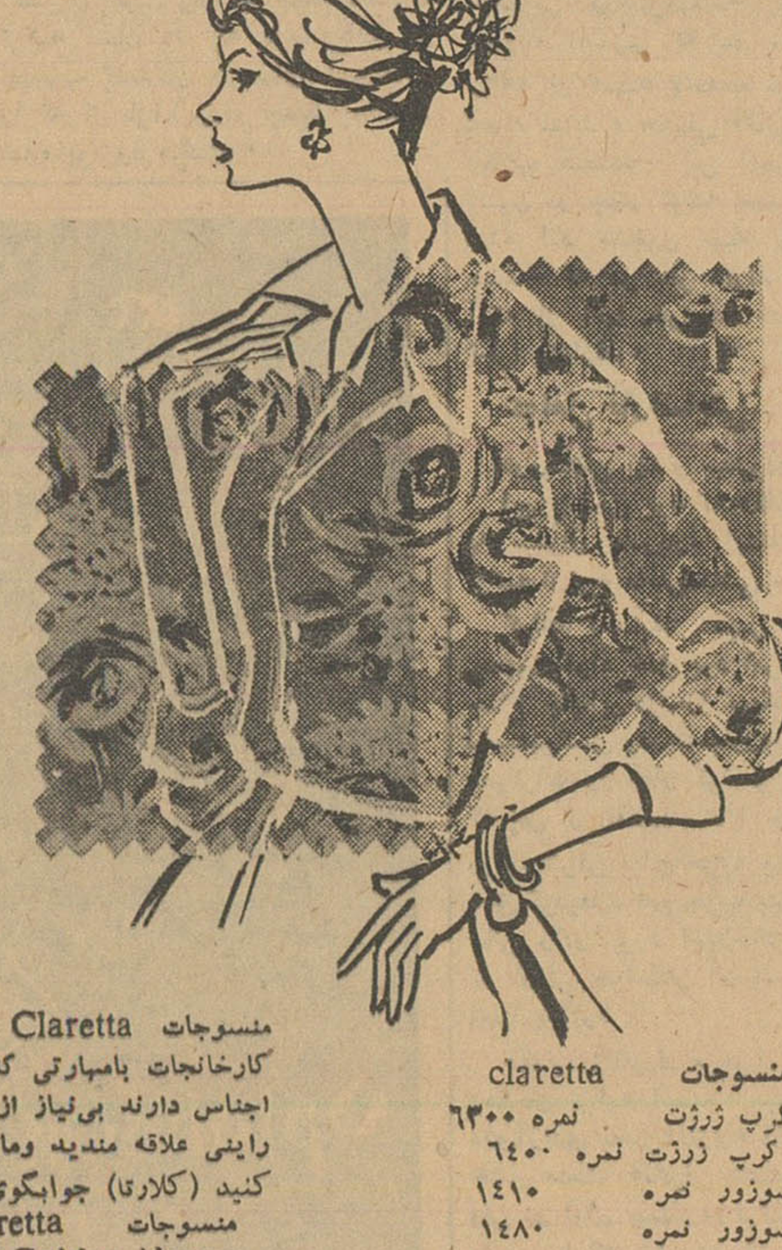

منسوجات Claretta بافته شده در مدرن ترین کارخانجات بامهارتی که ژاپنی‌ها در ساختن این نوع اجناس دارند بی‌نیاز از تعریف است. اگر بمنسوجات راینی علاقه مندید ومایلید بهترین نوع آنرا انتخاب کنید (کلارتا) جوابگوی شماست.
منسوجات Claretta بافته شده از نخ مشهور Three Golden Horses. همیشه Claretta انتخاب کنید.

منسوجات	claretta
کرپ ژرژت	نمره ۶۳۰۰
کرپ ژرژت	نمره ۶۴۰۰
شوزور	نمره ۱۴۱۰
شوزور	نمره ۱۴۸۰
کرپ پالاس	نمره ۲۸۸۰
ساتن	نمره ۳۳۰۰

KURASHIKI RAYON CO., LTD.
2, Umeda, Kita-ku, Osaka, Japan آدرس تلگرافی "KURARAY OSAKA"

اداره روزنامه اطلاعات

اینجانبان رعایا واهالی قریه مهدی رجه حومه بهشهر مالکی پیدا شده بنام اسمعیل محمدزاده قلعه پایانی آنچه زمین ابتیاعی و موروثی در ملکی قلعه پایان‌داشتیم بزور از دست ما زارعین گرفته حالیه‌ناچارشدیم وصل‌به‌محل مهدی رجه‌ملکی مشهور بملك آقا محمد حسن‌شریعت‌مداری بهشهری است آبادکنیم که‌بتوانیم قدری فلاحت نمائیم زمین مزبور راهم‌نامبرده‌بزور خودش رسما جلوگیری نموده

اینجانبان قریب یکصد وهفتاد خانوار هیچ راه نداریم از دست اسمعیل نامبرده بادارات بهشهر شکایتهای متعدد کردیم هیچ‌نتیجه نگرفتیم و خود رئیس ژاندارمری هواخواه نامبرده است استدعاداریم درآن جریده شریفه درج‌فرمائید که چنین ظلمی درباره زارعین می کنند.

از طرف رعایای مهدی‌رجه‌یدالله محسنی - رحمان عموزادی -ولی‌اله رضائی - محسن خلیلی

آ-۳۶۴۴۴

آگهی ها

آگهی های متفرقه

رادیو تلویزیون مامبو
تعمیرات رادیو وتلویزیون‌درمنازل ونصب رادیوگرام اتومبیل اکباتان سه راه وزارت فرهنگ تلفن ۳۳۳۰۷
۱-۲۶ آ-۱۳۱۷

عینك سازی فیروز
زیر نظر متخصص عینکهای طبی - چهارراه عزیزخان جنب بهداری ارتش تلفن ۶۰۳۷۶
۱-۲۶ آ-۱۲۰۴

سشوار کادوس
فروشگاه کادوس تلفن ۴۴۵۷۷
۱-۳۰ آ-۱۳۳۶

جرثقیل جاسب
تلفن ۲۷۸۱۸ و ۲۵۷۶۳
۱-۲۶ آ-۱۳۳۵

مهرلاستیکی ایران
تهیه مهر لاستیکی بوسیله برق بفاصله‌دو ساعت لاله‌زار تلفن ۳۹۹۶۱ تهیه‌کلیشه و گراور لاستیکی پذیرفته میشود.
۱-۲۶ آ-۱۲۲۶

الکتریکی نورهاشمی
تزئین دهنده مجالس جشن شهباز جنب میدان خراسان تلفن ۵۳۴۷۷
۱-۲۶ آ-۱۲۲۸

کارگاه صنعتی حضرتی
سازنده هرنوع کارهای فلزی دربو پنجره سازی شهباز تلفن ۵۵۲۳۰
۱-۱۵ آ-۱۳۰۷

کارخانجات صنعتی طلوع
Toloue
تولیدکننده انواع میز و صندلی تاشو و سایر مصنوعات فلزی از شهرستانها نماینده فعال پذیرفته میشود.
نشانی خیابان خیام جنب وزارت بهداری فروشگاه طلوع تلفن ۵۷۹۳۱
۱-۲۶ آ-۱۴۴۱

جرثقیل توکل
میدان شاه تلفن ۵۵۸۲۸-۵۰۶۹۱
۱-۲۶ آ-۱۴۶۳

فتو آسیا تلفن ۶۰۷۳۳
آماده برای عکس برداری وفیلم‌برداری
شاه‌رضا اول کاخ شمالی
۱-۲۶ آ-۳۳۶۴

سفارش انواع شیرینی برای عید قبول میکند
قنادی بهار از دهم بهمن ماه تا پانزدهم اسفند ۱۳۴۰
تهران- چهارراه سرچشمه -تلفن ۵۵۲۷۶
۱-۵ آ-۲۶۱۳۱

تکمسه
مرکز تعمیرات همه نوع یخچالهای برقی صافکاری و رنگرزی یخچالهای وارده از خارجه قبول میشود تلفن ۳۰۳۶۳۷
۱-۱۵ آ-۳۵۸۳۸

چلوکباب نریمانی
درایام ماه مبارك رمضان فقط شبها دایراست خیابان شاهرضا پیچ‌شمیران تلفن ۷۴۷۷۷

آژانس بین‌الملل
کارکنان آژانس بین‌الملل مفتخرند که از بدو تاسیس تا کنون برای‌جلب رضایت خاطر ارباب رجوع های محترم خود کوشیده اند اکنون نیز باکادر مجهز و سبك کار مخصوص خودسعی خواهند کرد که در انجام کار های محوله کوشاتر باشند ۴۹۷۱۳-۶۲۹۶۴
۱-۳ آ-۱۴۸۲

سالن آرایش زیبائی ژینا-روزا
دیپلمهٔ پاریس
هنرجو برای تعلیم پذیرفته میشود
لاله‌زارنو روبروی ساختمان خاچیک کوچه مصباح کریمی تلفن ۳۰۲۵۸۶

پمپ های شناور امو آلمانی
یک فاز و سه فاز برای منازل و باغات
نمایندهٔ انحصاری شرکت زرتشتی
خیابان سعدی کوچه ممتاز تلفن ۳۵۲۸۲

آموزشگاههای رانندگی

هنرکده فنی ورانندگی صبا
شمیران سه راه زندان ۷۱۲۰۸
۱-۲۶ آ-۱۳۱۸

هنرستان فنی پرستو
مرکز آموزش صحیح رانندگی و میکانیکی شاهپور چهارراه گمرك تلفن ۲۳۹۱۶

آموزشگاه رانندگی تهران
زیرنظرکاوه محلاتی تلفن ۲۵۸۸۸

آموزشگاه‌رانندگی‌وفنی‌فرهنگ
فن‌رانندگی‌را تا اخذ گواهی نامه با بهترین متد بشما می آموزد شاهرضا پل چوبی تلفن ۳۸۲۸۳

هنرستان رانندگی‌آهاری
در کمترین‌مدت‌رانندگی به‌هنرجویان عزیز می آموزد مسجد لولاگر طبقه فوقانی مسجد تلفن ۴۹۹۲۵

تعلیم رانندگی
هنرکده فنی بزرگترین ومجهزترین آموزشگاه رانندگی ومیکانیکی‌در خاور میانه با متد جدید و اتومبیلهای‌آخرین سیستم فن رانندگی‌را تا اخذ گواهی نامه رسمی بشما می آموزد سرویس مخصوص جهت تعلیم بانوان افتتاح گردید.
نشانی هنرکده‌فنی‌بهارستان‌روبروی چاپخانه مجلس تلفن ۳۸۰۴۶ شعبه - خیابان شاهرضا روبروی ضلع شمالی کافه شهرداری تلفن ۴۸۶۶۲
۱-۲۶ آ-۱۳۵۱

برنامه سینماها

سینما ادئون - تلفن ۳۸۱۱۸
گناهکاران پیتون - سینماسکوپ رنگی- دوبله بفارسی باشرکت‌لاناترنر آرتورکندی شروع ۱۵ر۱۰ صبح ۱- ۳ر۳۰ - ۱۵ر۶ - ۹ بعدازظهر

سینما آسیا - تلفن ۴۲۹۰۹
بن‌هور - رنگی -دوبله بفارسی با شرکت چارلتن هستن - هایاهارایت شروع: ۱۰ صبح ۳ر۳۰ - ۷ر۳۰

سینما امپایر - تلفن ۴۹۰۸۱
ریوبراو - رنگی - دوبله بفارسی با شرکت جان وین -دین مارتین شروع ۱۱صبح۳-۱۵ر۵-۳۰ر۷-۳۰ر۹ بعدازظهر

سینما ایران - تلفن ۳۶۳۵۴
پستچی -فارسی باشرکت منوچهر- ویدا قهرمانی حالتی -شروع ۱۰ر۳۰ صبح ۲ر۳۰-۳۰ر۴ -۳۰ر۶ -۳۰ر۸بعد از ظهر

سینما اسکار - تلفن ۴۵۷۹۷
خون و گل‌سرخ-رنگی‌دوبله‌بفارسی باشرکت آنت‌وادیم - مل‌فرر- الزا مارتینلی شروع ۱۰ر۳۰ صبح ۲ر۳۰- ۴ر۳۰-۶ر۳۰ -۸ر۳۰ بعداز ظهر

سینما ایفل - تلفن ۳۷۲۷۷
خانم عوضی گرفتی - فارسی با شرکت پرخیده - فرانك - سپهرنیا شروع ۱۰ر۳۰ صبح ۲ر۳۰ - ۴ر۳۰- ۶ر۳۰- ۸ر۳۰ بعد از ظهر

سینما پلازا - تلفن ۴۴۲۵۵
یورش تاتارها- رنگی-دوبله بفارسی باشرکت اورسن ولز- ویکتور ماتیور شروع ۱۰ر۳۰ صبح ۳- ۵- ۷ -۹ بعد از ظهر

سینما تخت جمشید- تلفن ۴۳۵۵۰
طبیب‌سرخانه -رنگی-دوبله‌بفارسی باشرکت درك‌بوگارد - کی کندال کنت‌مور -شروع ۳-۵-۷-۹بعداز ظهر

سینما چارلی - تلفن ۶۸۴۶۱
خانه ییلاقی -رنگی - دوبله‌به فارسی با شرکت‌گلن‌فورد-دبی‌رینولدز شروع ۲ر۳۰-۴ر۳۰-۶ر۳۰ -۸ر۳۰ بعد از ظهر

سینما حافظ - تلفن ۳۴۰۷۴
یورش تاتارها-سینماسکوپ‌رنگی- دوبله‌بفارسی باشرکت اورسن ولز - ویکتور ماتیور شروع ۱۰ر۳۰ صبح ۲ر۳۰-۴ر۳۰-۶ر۳۰-۸ر۳۰بعداز ظهر

سینما دنیا - تلفن ۳۳۸۱۳
رودخانه خشمگین - رنگی -دوبله بفارسی باشرکت: کیت‌لارسن-بودی ابسن. شروع ۱۰ر۳۰ صبح ۲ر۳۰ - ۴ر۳۰ - ۶ر۳۰ - ۸ر۳۰ بعداز ظهر

سینما دیانا - تلفن ۴۳۰۱۰
پستچی -فارسی باشرکت منوچهر- ویداقهرمانی -حالتی -پرویز شروع ۱۰ر۳۰ صبح ۳-۵-۷-۹ بعدازظهر

سینما رادیو سیتی- تلفن ۴۳۳۳۰
گناهکاران پیتون - سینماسکوپ رنگی - دوبله بفارسی با شرکت لاناترنر - آرتورکندی شروع ۱۱صبح ۱ر۳۰ - ۴ر۳۰ - ۷ - ۹ر۳۰ بعدازظهر.

سینما رکس - تلفن ۳۴۱۶۹
ریوبراو -رنگی -دوبله بفارسی با شرکت جان وین -دین‌مارتین: شروع۱۰ر۳۰ صبح -۲ر۳۰- ۴ر۳۰ - ۶ر۳۰-۸ر۳۰ بعد از ظهر

سینما رویال - تلفن ۴۹۷۸۵
ریوبراو -رنگی -دوبله بفارسی با شرکت جان وین -دین مارتین شروع ۱۰ر۳۰ صبح ۳-۵-۷-۹ بعد از ظهر

سینما سعدی - تلفن ۳۶۴۶۸
دزد بغداد -رنگی -دوبله بفارسی با شرکت سابو - کنرادوید شروع ۱۰ر۳۰ صبح ۲ر۳۰- ۴ر۳۰- ۶ر۳۰ -۸ر۳۰ بعد از ظهر

سینما سهیلا - تلفن ۳۶۴۲۴
دزد بغداد -رنگی -دوبله بفارسی با شرکت سابو - کنرادوید شروع ۱۰ر۳۰ صبح ۲ر۳۰- ۴ر۳۰- ۶ر۳۰ -۸ر۳۰ بعد از ظهر

سینما کریستال - تلفن ۳۷۶۷۵
خون‌و گل‌سرخ -رنگی - دوبله بفارسی باشرکت آنت‌وادیم -مل‌فرر- الزامارتینلی شروع ۱۰ر۳۰صبح۲ر۳۰ -۴ر۳۰-۶ر۳۰ -۸ر۳۰ بعداز ظهر

سینما متروپل - تلفن ۳۹۴۱۰
یورش‌تاتارها -رنگی -دوبله‌بفارسی باشرکت اورسن ولز- ویکتور ماتیور شروع ۱۰ر۳۰ صبح ۲ر۳۰- ۴ر۳۰ -۶ر۳۰ -۸ر۳۰ بعد از ظهر

سینما مولن روژ - تلفن ۷۲۹۴۹
خون و گل سرخ -رنگی -دوبله بفارسی باشرکت آنت‌وادایم مل‌فرر- الزامارتینلی شروع۱۱ صبح۳-۵-۷-۹ بعد ازظهر

سینما میامی - تلفن ۷۴۳۳۹
پستچی -فارسی باشرکت منوچهر- ویدا قهرمانی-حالتی -همایون -شروع ۱۰ر۳۰صبح ۲ر۳۰-۴ر۳۰-۶ر۳۰-۸ر۳۰ بعدازظهر

سینما مهتاب - تلفن ۴۷۷۷۷
خون وگل‌سرخ -رنگی دوبله‌بفارسی باشرکت آنت‌وادیم - مل‌فرر - الزامارتینلی شروع ۱۱ صبح- ۳ -۵- ۷-۹ بعد از ظهر

سینمانیاگارا - تلفن ۶۵۳۰۷
ریوبراو - رنگی - دوبله به فارسی با شرکت جان‌وین - دین مارتین شروع ۱۰ر۳۰ صبح ۲ر۳۰- ۴ر۴۵-۷-۱۵ر۹ بعد از ظهر

سینما همای - تلفن ۳۰۲۱۶۹
رودخانه خشمگین - رنگی -دوبله بفارسی باشرکت: کیت‌لارسن-بودی ابسن. شروع ۱۰ر۳۰ صبح ۲ر۳۰ - ۴ر۳۰ - ۶ر۳۰ - ۸ر۳۰ بعداز ظهر

سینما آریا - تلفن ۳۹۸۸۴
صیاد بزرك- سینماسکوپ -رنگی- دوبله بفارسی با شرکت هواردکیل شروع ۱۰ر۳۰ صبح ۲ر۳۰- ۴ر۳۰- ۶ر۳۰- ۸ر۳۰بعداز ظهر

سینما برلیان - تلفن ۳۳۵۳۵
ده فرمان - ویستاویزن - رنگی- دوبله بفارسی باشرکت یول‌براینر- چارلتون هستون شروع ۹ر۳۰ صبح ۱ - ۴ر۳۰ - ۸ بعداز ظهر

سینما تاج - تلفن ۳۳۰۶۴
بالاو پائین - رنگی -دوبله‌بفارسی شروع ۱۰ر۳۰ صبح ۲ر۳۰- ۴ر۳۰ - ۶ر۳۰- ۸ر۳۰ بعد از ظهر

سینما المپیا - تلفن ۶۵۷۹۸
انسانیت - دوبله بفارسی‌باشرکت دلیپ‌کمار - دیوآنند. شروع ۲-۴- ۶ - ۸بعداز ظهر.

سینما پرسپولیس- تلفن ۵۸۱۰۸۴
انسانیت - دوبله بفارسی‌باشرکت دلیپ‌کمار - دیوآنند. شروع ۱۰ - ۱۲صبح ۲-۴-۶-۸ بعداز ظهر

سینما پارك - تلفن ۳۵۰۴۷
انسانیت - دوبله بفارسی‌باشرکت دلیپ‌کمار-دیوآنند. شروع۱۰ر۳۰صبح ۲ر۳۰-۴ر۳۰-۶ر۳۰-۸ر۳۰ بعدازظهر

سینما تهران - تلفن ۳۸۱۶۵
پستچی -فارسی باشرکت‌منوچهر - ویداقهرمانی حالتی -همایون -شروع ۱۰ر۳۰ صبح ۲-۴-۶-۸ بعداز ظهر

سینما پردیس
تله - وایداسکرین -رنگی -دوبله بفارسی باشرکت ریچاردویدمارك - تینالوئیز شروع ۱۰ر۳۰ صبح ۲ر۳۰ ۴ر۳۰- ۶ر۳۰- ۸ر۳۰بعداز ظهر

سینما زهره - تلفن ۳۰۴۸۰۸
ده فرمان - ویستاویزن - رنگی- دوبله بفارسی باشرکت یول‌براینر- چارلتون هستون شروع ۹ر۳۰ صبح ۱ - ۴ر۳۰ - ۸ بعداز ظهر

سینما سیلوانا - تلفن ۳۳۷۷۷
پستچی- فارسی باشرکت منوچهر ویدا قهرمانی- حالتی- پرویز. شروع ۲ر۳۰- ۴ر۳۰- ۶ر۳۰- ۸ر۳۰بعدازظهر

سینما کارون - تلفن ۴۰۰۶۵
گرك صحرا -فارسی باشرکت گریگوری مارك شروع ۱۰ر۳۰ صبح- ۲ر۳۰-۴ر۳۰-۶ر۳۰-۸ر۳۰ بعداز ظهر

سینما مونت کار لو (میدان نارمك) (تلفن ۷۹۷۴۱)
یورش تاتارها- رنگی-دوبله بفارسی باشرکت اورسن ولز- ویکتور ماتیور شروع ۱۰ صبح ۲- ۴- ۶- ۸ بعد از ظهر

سینمامراد (تلفن ۷۳۳۸۳)
خانم عوضی گرفتی-فارسی‌باشرکت فرانك -پرخیده -سپهرنیا - شروع۱۰ صبح ۲ر۳۰-۴ر۳۰-۶ر۳۰-۸ر۳۰ بعداز ظهر

سینما البرز
سلاطین پیش‌میروند -دوبله‌بفارسی باشرکت فرانك‌سیناترا تونی‌کورتیس شروع۱۰-۱۲صبح ۲-۴-۶-۸ بعدازظهر

سینما فری - تلفن ۳۷۸۹۳
ده فرمان - ویستاویژن -رنگی- دوبله بفارسی با شرکت یول برینر- چالتون هستون شروع ۱ر۳۰-۵ - ۸ر۳۰ بعد از ظهر

سینما رزیتا - تلفن ۸۳۰۱۳۸
عروس بازی -سینماسکوپ -رنگی دوبله بفارسی باشرکت دبی رینولدز شروع ۴ر۳۰-۶ر۳۰-۸ر۳۰ بعد ازظهر

سینما فردوسی - تلفن ۳۵۷۸۴
مبارزات هرکول -سینماسکوپ - رنگی -دوبله بفارسی - باشرکت‌میکی هارگیته -جین مانسفیلد شروع ۹- ۱۱صبح۲-۴-۶-۸ر۳۰ بعد از ظهر.

سینما مشعل - تلفن ۳۳۸۳۶
تارزان -باشرکت جونی‌ویسمولر شروع ۱۰ر۳۰ صبح ۲-۴-۶-۸ بعداز ظهر

سینما شهناز
چوپان -رنگی - دوبله بفارسی با شرکت گلن‌فورد شروع ۱۰ر۳ صبح ۲ر۳۰- ۴ر۳۰-۶ر۳۰-۸ر۳۰ بعد از ظهر

تئاترها

تاتر پارس - تلفن ۳۸۸۱۱
جنجال درخیاطخانه - بانضمام کنسرت آفت شروع ۸ر۳۰ بعدازظهر

جامعه باربد - تلفن ۳۳۲۶۵
دیگ پرنده شروع ۸ر۳۰ بعد از ظهر

آخرین تغییرات برنامه سینماها را در صفحه ماقبل آخر ملاحظه فرمائید

طوطی نو

بقلم ـ جورج ـ پ ـ هوروات
از هفتگی ـ سندی تایمز (چاپ لندن)

۱۰ ـ چین ، اژدهایی که بیدار میشود

پیروزیهای جدید تر مائو

مقالات سیاسی

قدرت مائو در ینان رشد کرد و در همین جا بود که، طی مدت ۱۲ ساله پیش از فیروزی کامل و نهایی ، فلسفه سیاسی خویش را تا شکل هاوقالب های نهائی ، بسط و انکشاف بخشید . از کار شبانه ، هیچوقت باز نمی ماند . دائما می خواند ، می اندیشید و با بسی سخت کوشی به خود آموزی و مطالعه می پرداخت . قید و بندهای زاید و مزاحم حاصله از اشتغال به جزئیات سیاست روز مره را بیش‌از پیش می گسست و در همان احوال از بذل انواع تلاش های دشوار برای تازه کردن قالب اندیشه های خویش غافل نمی ماند و این قالب طراز را هر روز بیشتر از روز پیش می آراست و به کمال می رساند. از رهگذار این تقلاها ، ذهن مائو تسه تونك وبال انواع احساسات و عواطف غیر اصولی و ذهنی وهر نوع ملاحظات بیش‌از اندازه رقیق بشر دوستانه پیراسته شد . جدال های سهمگین راه پیمائی دراز ، اعصاب اورادر برابرانواع ناملایمات عقب نشینی های موقتی و ضربه‌ها ومهالك بزرك و کوچك ، به‌اندازه ضرور مصونیت بخشیده بود ، و اکنون بر آن بود که اندیشه سرنوشت آتی چین و دور نمای بغایت سترگی راکه طرح کرده بود ، با آنچه که خود ازمارکسیسم برداشت کرده بود ، در هم‌آمیزد، وچین تازه‌ای بسازد .

نقص‌های اساسی

چنین به نظر می رسید که اندیشه های مائو در دوران تجاوز ینان مرحله‌ای از بلوغ را پشت‌سر گذاشت ، اما معیار این بلوغ ، بهیچ معنی انسانی نبود ، بلوغ ماشین محاسبی بود که چون‌برنامه آن بخوبی تنظیم و تکمیل میشود، به یکباره کار کردن آغاز می کند یك ماشین محاسبه ، هنگامی که برنامه لازم آن بوسیله معلومات و اطلاعات مسلم ، و متد ها وعناصر تعادل بخش برای حل مسایل ، تنظیم شد . بنوبه خود تبدیل به مغز متفکر نمونه ای می شود و واجد پرنسیب های اساسی در تجربه و تفکر می گردد .

زنهار ، بحرانی که درون‌مائو را می آشفت آن بود که بر خی از دستور العمل ها و عناصربرنامه تعقلی را ، به یکباره نادرست و ناقص و مخبط می یافت . برنامه فکری او در زمینه ارزیابی تاریخ وتجزیه و تحلیل مسایل بین المللی واجتماعی ، بابیش و کم اشتباه آمیخته بود، معذلك مغز ماشینی او درنهایت سلامت و بغایت عالی کار می کرد ، و این خصیصه ، علی‌الخصوص هنگامی که پای انطباق دانش وتجربه در عرصه کار زار وجنك و گریز های چریکی ونبرد های گوناگون تاکتیکی و استراتژیکی به میان می آمد . نمایش پر شکوهی داشت .بیش از ده سال تجربه بسیار دشوار سرداران جنگجو را آزموده بود ، واین تازه ، غیر از مهارت مکرر آزموده‌اش در هنر سازمان‌بخشی وبسیج های توده‌ای میلیونی و یا تجارب فوق‌العاده سرشارش در تحریك های زیرکانه داخل احزاب بود . و چون در غالب زمینه هایی که برنامه درست و کافی داشت ، کامیابی های درخشان بدست می آورد ، طبیعتا مطمئن بود که در مواجهه با مسایل بی برنامه و ناآزموده آتی نیز ، شاهد توفیق‌را در آغوش خواهد گرفت .

بعد ها خواهیم دید که این اعتماد به نفس چه نتایج گرانبهایی برای مائو تسه تونك به بار آورد.

جنك ضد ژاپنی

امانخستین‌مهمیکه درپیش‌داشت‌سر کوب کردن تجاوز ژاپنیهابود، اوبرای این رسالت ، حتی نسبت بوظیفه مقدماتی‌تر پایان نبرد با کومین تانگ، تقدم آشکارقایل نبود . کمونیستها مردم چین را دعوت کردند تادر برابر تجاوز ژاپنی‌ها صفوف خودرا فشرده‌تر کنند، و مبلغان سرخ از هیچ کوششی فرو گذار نمیکردند تا قاطبه طبقات جامعه چینی از ایده تشکیل جبهه واحد ضد ژاپن استقبال نمایند .

اشتباهات چیانکایچك

مخاطبان این اجتهاد را صد ها میلیون اهالی کشوری‌تشکیل میدادند که دیکتاتوری چیانکایچك آنان را خشمگین و نومید کرده بود . هرگاه کومین تانگ به اصلاحاتی که وعده داده بود عمل‌میکرد ، مبارزات ضد کمونیستی چیانکایچك ، هیچوقت‌بی آبرو واعتبار نمیشد .

هرگاه کومین تانگ ، توده چینی را غنی تر و سالم تر و سلیم تر و آزادتر کرده بود ،تبلیغات کمونیستی بدفعات کامیابی کمتری مییافت . اما استبداد کومین تانك نیز ، از دیرباز حد نصاب تازه ای در ستم پیشگی ملال انگیز ستم پیشگان یافته بود . پس از جدایی کومین تانگ و حزب کمونیست ،دیری‌نکشیدکه چیانکایچك وحشت وترور دیگری را به نوبه‌خود حاکم‌بر سرنوشت چینی ها کرد و ماموران «پیراهن‌سفید»وی مخصوصا آتش این بیداد گری ها را بیشتر دامن زدند . مطبوعات آزاده در محاق تعطیل و توقیف افتادند . و اتحادیه های صنفی یکی پس ازدیگری غیر قانونی اعلام شدند . ولی شاید، آنچه که بچشم چینی های وطن‌پرست کثیف‌تر و نکوهیده تر مینمود ، کنار آمدن مارشال چیانکایچك بامهاجمان غدار وتجاوز پیشه و گناهکار ژاپن بود . پلیس کومین تانگ هزاران نفر از مخالفین بیشمار ضد ژاپنی را توقیف کرد و به زندانهای پر زجر و شکنجه گسیل داشت .

چیانکایچك باتفرعن‌فراوان پیشنهاد حزب کمونیست رابرای اتحاد برضد میلیتاریست های مهاجم ژاپن ردکرد و تنها پس از آنکه با وجود آنهمه خوش خدمتی، بدست سربازان ژاپن اسیر گردید ، بر کمونیستها منت گذاشت ، یعنی با انصراف از ادامه جنگ داخلی موافقت کرد و تشکیل جبهه واحد ضد ژاپنی را پذیرفت .

حالا ، هر ماهی که میگذشت‌قدرت و مقام و اعتبار اخلاقی ومنابع و امکانات کمونیست ها ، بیش از ماه پیش فزونی میبافت،با خاتمه‌محاصره طولانی کومین تانگ ـ پایگاه مرکزی سرخ هاراکه بعدا منطقه‌مرزی نامیده شد) بار دیگر با آنچه کم داشت غنی تر وبی نیاز تر شد ، پول و آذوقه‌و ماشین آلات واسلحه وپزشك و دارو و پرسنل تعلیم دیده وامتحان داده ، همه و همه به پایگاه مرکزی سرخها سرازیر شدند تا به‌مائو ملحق گردند . پایگاه سرخ،اکنون جدیدترین افسانه سرزمین آسمانی افسانه ها شده بود .

هدفی که مائو در سر می پرورد تمتع جمعی روستانشینان از مواهب و اصلاحاتی‌بودکه‌ارتش های‌پیشاهنگ ضد ژاپنی تحت فرمان وی،به ارمغان آورده بودند ، و نتیجه ای که از این سیاست حاصل شد ، بسی درخشان وفوق العاده بود : ده ها میلیون توده های روستائی که در پشت‌جبهه نبرد ضد ژاپنی زندگی میکردند ، دستورات کمونیستها را با جان و دل پذیرفتند و از هیچ کمك و پایمردی درحق پارتیزان های زیر فرمان مائو و نبرد بزرگ ضد ژاپن آنها دریغ نورزیدند .

بزرگترین پیروزی مائو برچیانکایچك و کومین تانگ ، در جنگ ظفر نمون وی برای تسخیر مغز ها و قلب های توده دهاتی چین بود .

((ناتمام))

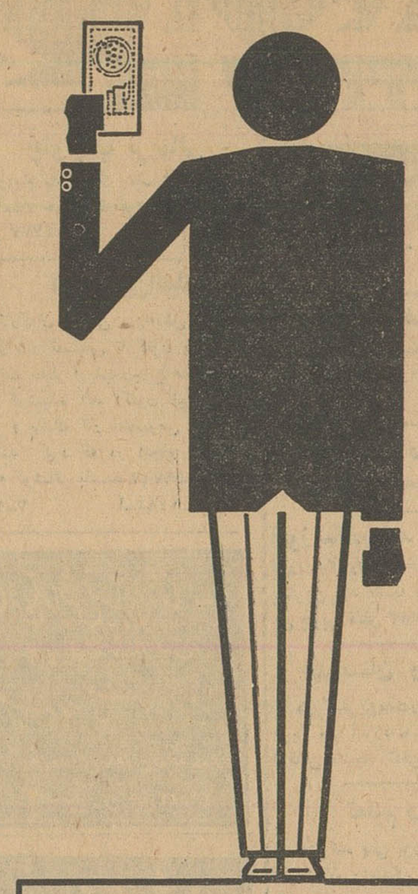

این آقا ممکن است

۱۰۰ هزار تومان جایزه بگیرد

زیرا با خرید یک بلیط بخت آزمائی خود را در معرض شانس قرار داده است

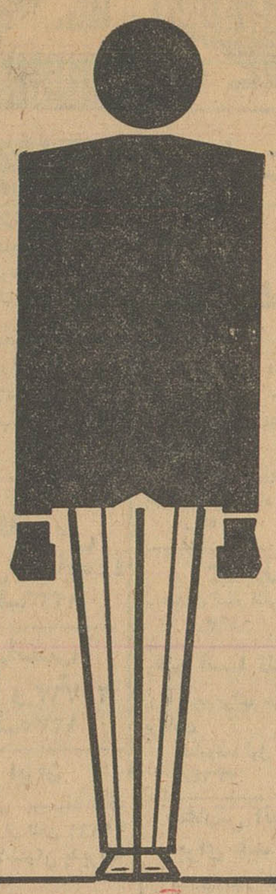

این آقا ممکن نیست

حتی ۵ تومان جایزه بگیرد

زیرا متاسفانه از خرید یک بلیط ۲ تومانی بخت آزمائی غفلت کرده است

نوشته: ادوارد سابلیه
از : لوموند (چاپ پاریس)

۷ ـ خاورمیانه درآستانه ماجراهای تازه

نقش دهقانان در ترکیه امروز

یك سروان ترك ماهانه پانصد لیره و یك ژنرال ۱۲۰۰ لیره ترك حقوق میگیرد . افسران ترکیه که با یك روح انضباط آهنین‌توام‌با وطن‌پرستی شدید و شجاعت فوق العاده ای که در تمام دنیا معروف است افسران نظامی افراد و درجه داران درراه خدمت تربیت میکنند .

نخستین برخورد افسران جوان‌ترك با زندگی‌سیاسی برای آنها یاس آور بود. محافظه کاری سیاسیون قبل از هر چیز مخالفت بانقشه هاوابتکاراتی بود که آنها برای حکومت آینده اندیشیده بودند باین ترتیب بر سر تهیه‌قانون اساسی‌جدید‌مبارزه‌شدیدی آغازشد . نمایندگان مجلس موسسان که‌بیشتر آنها از میان‌طبقات‌ممتازه انتخاب شده بودند نمی خواستند قانونی که تصویب میشود به‌ازبین رفتن آنها منجر شود .

نظامیها برای‌قبولاندن بعضی‌جملات درمواد قانون اساسی‌از قبیل«عدالت اجتماعی اساس وپایه کشوررا تشکیل میدهد» ناچار شدندبه تهدید متوسل شوند . بر سر تصویب مواد مربوط به حق اعتصاب و ملی کردن کشمکش شدیدی میان دو طرف در گرفت .

نتیجه رفراندوم وانتخابات عمومی ضربت تازه ای به آمال و آرزو های افسران جوان وارد ساخت انتخابات ترکیه نشان داد که عده زیادی از انتخاب کنندگان طرحهای اصلاحاتی را که از طرف رژیم جدید پیشنهاد شده بود رد میکنند .

رهبران نظامی‌که‌ازراه رژیم پارلمانی از بدست آوردن اکثریت‌قابل توجهی که جنبش آنها راتایید کند مایوس شده‌اند در انتظار فرصت مناسبی نشسته‌اند .

اکنون دولت نظامی رسما منحل شده ولی دلائلی در دست است که نشان میدهد اعضاء آن مرتبا تشکیل جلسه داده و درباره مسائل مهم روز بایکدیگر گفتگو و تبادل نظر میکنند امروزه سروانهای جوان بیش از دیگران برای دست زدن بیك تحول اجتماعی کوشش‌میکنند بنظر آنها چهارده افسری که در ماه نوامبر ۱۹۶۰ از کمیته وحدت ملی اخراج شدند نماینده حقیقی آمال اجتماعی انقلاب هستند . این افسرانی که اکنون در چهار گوشه جهان پراکنده شده اند مشغول تهیه برنامه ای هستند که در نظر دارند به محض آنکه از آنها خواسته شود بمورد اجرا بگذارند .

عوامل نارضایتی

«روستائی بیدار میشود»

این پاسخی بود که «قاسم گولك» به سئوال مادرباره اینکه باراحتی ترکیه از چه عاملی ناشی میشود داد

گولك که‌سابقا دبیر کل حزب جمهوریخواه خلق بود امروز رهبری جناح چپ‌این‌حزب‌را بعهده‌دارد، او نخستین‌کسی‌بود که‌مبارزه‌برعلیه‌رژیم دموکرات را آغاز کرد و هم اوبود که پس از انقلاب ۱۹۶۰ خواهان یك روش مترقی برای حزب جمهوریخواه خلق گردید تا این حزب بتواندبرنامه هائی رادر مورد اصلاحات اجتماعی که ارتش خواستار آن است بمورد اجرا بگذارد .

انقلاب آتاتورك مرهون فدا کاری دهقانان ترکیه است . بیشتر نیرو های‌آزادی بخش«غازی» ازکشاورزان خشن منطقه آناتولی تشکیل میشد. ولی در اوان جمهوری ترکیه دهقانان مقامی را که شایسته آن بودند به دست نیاوردند .

تغییرات وتحولاتی‌عظیمی‌که بدست آتاتورك‌در شئون‌مختلف کشور ترکیه داده شد بیشتر در شهر ها مشهود است . تعلیم و تربیت در شهر ها تعمیم یافت دبیرستانها دانشگاههای زیادی در شهر های بزرگ تاسیس‌شد ولی بدهات و قصبات چندان توجهی نشد .

۶۰درصد بی‌سواد

امروز نیز نیمی از سی هزار دهکده که در ترکیه وجود داردفاقد دبیرستان ودبستان هستندو درنتیجه اکنون صدی شصت مردم ترکیه‌سواد خواندن و نوشتن ندارند .

با انقلاب کمال آتاتورك یك‌مسئله بغرنج دیگر در دهات و قصبات‌پیش آمد و آن موضوع مذهب بود .

آتاتورك برای تامین یکپارچگی ملت ترك‌کوشش کردکه نفوذ بیگانگان رادر کشور از بین برده و سازمان جدیدی بآن بدهد . و برای رسیدن باین هدف ناچار بودبا هرگونه‌دکترین محافظه کاری مبارزه کند . مذهب یکی از موانعی بود که در این راه قرار داشت و باین جهت «غازی» در صدد از میان بردن آن برآمد .

مبارزه با محافظه کاری مذهبی بدون حمله بخود مذهب امر مشکلی بود . اما روش آتاتورك در این مورد بالا مذهبی اشتباه‌میشد و حمل بر خدانشناسی میگردید. این‌مشکلی بود که هیچ یك از جانشینان آتاتورك نتوانستند بحل کنند . هدف انقلاب آتاتورك آن بود که ترکیه را بقافله تمدن عصر برساند و ملت ترکیه را بصورت ملل مدرن و راقیه درآورد. اما اگر آزادی مذهب از ملت گرفته میشد چگونه میتوانست ادعای ترقی و پیشرفت کند ؟

شکاف بین شهر وده

این تناقض دائمی شکاف عمیقی بین‌شهر هاو دهکده ها بوجود آورد. روستائی ترك معتقد بود که از قوانین جدید زیان می بیند باین‌جهت نسبت به کلیه اقدامات و ابتکاراتی که از شهر ها آغاز شده و بدهات کشانیده میشد شك و تردید داشت و طولی نکشید که توده روستائیان در صدد برآمد صدای خود رابلند کند ایجاد حزب دموکرات پس از پایان جنگ دوم جهانی فرصت‌مناسبی بدست آنها داد . مندرس که خود صاحب زمین های وسیعی بود با مسائل ارضی آشنائی کامل داشت و زمانی که بقدرت رسید میدانست که روستائیان چه میخواهند باین جهت در نخستین وهله در صدد برآمد عطش مذهبی آنهارا سیراب کند.

ناتمام

برنج کود میخواهد

ولی برنج بیشتر کود بیشتر میخواهد

۸۰۰کیلو گرم محصول برنج از هر هکتارو یا ۸۰۰۰ کیلو گرم از هر هکتار ؟

راستی که چه اختلاف فاحشی است ! ولی هر دوی‌آن ممکن است . دریکی زراعت غیر علمی و در دیگری از اصول عالی علمی استفاده میشود که در آن کودهای شیمیائی نقش عمده‌ای‌دارد . برای اثبات این موضوع دلایلی داریم . در جنوب هندوستان‌بابکار بردن‌آمون‌سولفات نیترات (سالپتر) سطح محصول با موفقیت افزایش داده شده است . دراین منطقه‌قبلا از هر هکتار زمین تحت کشت ۱۸۱۴ کیلو گرم برنج بدست می‌آمد ولی با بکار بردن آمون سولفات نیترات (سالپتر) محصول آن‌به ۴۵۳۶ کیلو گرم در هکتار رسید. درسیام بابکار بردن کودشیمیائی مناسب محصول برنج به ۱۰۵ درصد افزایش یافت . در اندونزی هم که برنج غذای عمده مردم آن کشور است می‌توان سطح برداشت را بالا برد . کودهای شیمیائی می‌توانند ظرفیت بهره‌برداری اضافی مزارع برنج جهانرا توسعه بدهند و در چنین‌صورتی است که در تمام جهان می‌توان گفت که در مقابل هر مبلغ که صرف ازت گردد در همان سال چهاربرابر سود خواهند داشت .

شرکت سهامی روهرشتیك شتوف

کودهای ازتی وکودهای شیمیائی کامل (روستیکا) راکه در کارخانجات متعدد عظیمترین منطقه صنعتی آلمان ساخته میشود در اختیار شما قرار میدهد .

شرکت سهامی روهرشتیك شتوف

یکی از بزرگترین صادر کنندگان ازت در جهان بوده وکود های ازتی وکودهای شیمیائی کامل (روستیکا) آن به افزایش‌محصولات‌کشاورزی بیش از ۱۰۰ کشور جهان کمك‌می‌نماید . کودهای شیمیائی روهرشتیك‌شتوف پشتیبان نهضت جهانی مبارزه علیه گرسنگی می‌باشد .

شرکت سهامی‌ارد

نماینده انحصاری در ایران
تهران خیابان فردوسی کوچه کلوب
تلفن ۳۴۷۷۰ ـ ۳۰۲۴۴۹

RUHR-STICKSTOFF
AKTIENGESELLSCHAFT BOCHUM
WEST GERMANY

3/153

آ ـ ۳۶۵۴۸

اجتماعی

گفتگوی تلفنی مردم

به شماره ۳۰۰۱۰

همه روزه غیر از روزهای تعطیل بین ساعت ۶ تا ۷ ونیم بعد از ظهر تلفن کنید و باماشکلات و دردلهای خودرا در میان بگذارید مادر همین ستون حرفهای شمارا بگوش مسئولین امور میرسانیم

خیابان پامنار واجب‌تر است

* در روزنامه خواندم که شهرداری ،دارد تصمیم میگیرد که جاده تهران پارس به جاده شمیران را احداث نماید ، من کاری باین جاده ندارم اما میخواستم یادآور شوم که شهرداری نقشه تعریض خیابان پامنار را ۱۰ سال پیش کشیده . اگر پولش رادارد، اگر برنامه شهرداری اجازه میدهد ،بیایند این خیابان را درست کنند که وسط شهر تهران قرار دارد واهمیت آن بیش از احداث جاده تهران پارس به‌شمیران است، گو اینکه احداث این جاده شاید استفاده های دیگری در برداشته باشد ولی ما بخیل نیستیم حرفمان اینست که‌از تصدق سر جاده تهران پارس به جاده‌شمیران دستی هم بسرو گوش خیابان پامنار ،خیابان آشیخ‌هادی و چند خیابان دیگر که قرار است درشهر تعریض شود بکشند .

احمد محلاتی

آقای وزیر فرهنگ

ما از سرما میلرزیم

*من شاگرد مدرسه مریم درداودیه هستم ، خیال نکنید میخواهم شکایت کنم از اینکه مدرسه ما بخاری ندارد، بلکه آنقدر ساختمانش مدرن و عظیم است که «شوفاژ» دارد اما شوفاژ کار نمیکند برای کلاسها هم بهمین علت یعنی بعلت وجود شوفاژ بخاری نخریده‌اند در نتیجه از صبح تاغروب من وهمشاگردیهایم مثل بید در این سرمای زمستان میلرزیم دلمان باین خوش است که مدرسه ما شوفاژ دارد. میخواستم شما برای آقای وزیر فرهنگ بنویسید .ما از سرما میلرزیم .

دانش‌آموز

خدا را خوش نمی‌آید !

* لابد جنابعالی هم از کوچه‌ای که جلوی وزارت‌پست‌وتلگراف و تلفن در میدان سپه درست کرده‌اند عبور کرده‌اید ؟

این کوچه‌راکه برای آسایش مردم ایجاد کرده‌اند ، حالا که فصل زمستان وموقع بارندگی است در گل ولای غوطه میخورد وبدون اغراق درآبی که در چاله‌های آن جمع میشود اگر مردم نتوانند شنا کنند جناب قورباغه میتواند !

فکر کردم این موضوع رابشهرداری بوسیله شما اطلاع دهم ولی پیش خود گفتم :

شاید برای تامین اعتبار اسفالت این کوچه حتما باید هیئت وزیران جلسه‌فوق‌العاده تشکیل دهند که‌آنهم خدارا خوش‌نمی‌آید

ص ـ خواجوی

رئیس برزن ۱۸ توجه نمائید

* من یکی از ساکنین کوچه نیک‌زاد واقع در خیابان دلگشا میباشم . برخلاف انتظار وضع نظافت کوچه مزبور فوق‌العاده‌زننده وکثیف است که اگر به این منوال باشد در تابستان بهداشت عمومی محل مذکور در اثر بوی تعفن زباله و تجمع حشرات به خطر خواهد افتاد و سلامتی مردم را تهدید خواهد کرد. انتظار میرود باصدور دستور ماموران مربوطه درنظافت کوچه مزبورتوجه بیشتری مبذول فرمایند .

البته اهل محل در اقدام هرگونه تشریك مساعی حاضر وهر مقرراتی که‌باید ازجانب ساکنین کوچه‌صورت‌گیرد تذکرفرمائید ناهرچه زودتر نظافت این محل بصورت‌آبرومندی درآیدوازوضع فعلی که بی‌اندازه رقت بار واسف انگیز میباشد خارج شود .

ستوان یکم مهدی فرید ـ افسرراهنمائی

تصدیقم راگرفتند رسیدنداند

* ماشین بنده فولکس واگن است بشماره ۳۸۴۷۹ این ماشین لعنتی !ما گاهی بدون جهت خاموش میشود، البته درصددم که‌از آن رفع عیب نمایم، اما دو روز پیش سر چهار راه‌ماشینم خاموش شد تاآمدم روشن کنم مدتی بطول انجامید، افسری‌آنجا بودکه تصدیقم را گرفت جریمه‌ام کرد گذاشت‌و رفت رسید تصدیق را هم بمن نداد تاکنون چهار بار باداره راهنمائی ورانندگی مراجعه کرده‌ام نه‌اثری از تصدیقم هست‌نه‌نشانی از افسر

سخائی سردفتر ۲۳

کاسه صبر ما لبریز شد !

* هنوز تکلیف صاحبان سهام شرکت «شین» معلوم نشده ، سابقه این شرکت بیش‌از همه در اطلاعات است، چون بارها مردم از ظلم و جوری که به‌آنها رواشده به‌آن موسسه پناه آورده‌اند، کاسه صبر ما لبریز شد .

حسن تقی زاده

جدول

کلمات متقاطع

شماره ۲۰۲۶

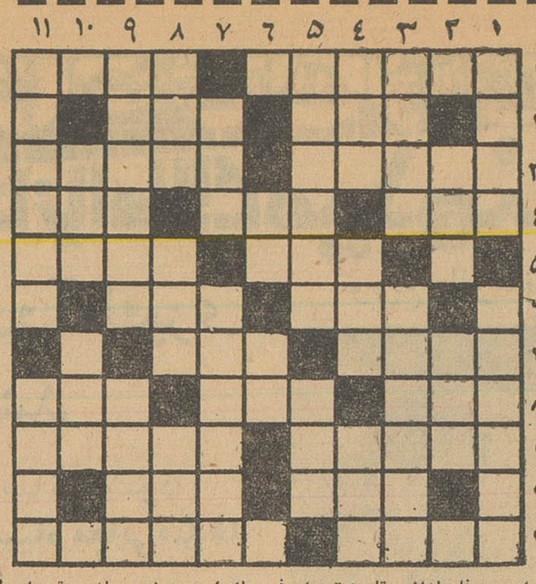

افقی : برای‌پائین‌آوردن میزان حرارت بدن هم انجام میدهند ـ از بازیهای ورق ۲ـ آن طرف ـ اگر درباغ‌است‌پس چرابر سر چهار پایان نیز می نشینند ۳ـ عاشقی است ـ از معروفترین‌نمایش نامه‌نویسان فرانسوی ٤ـ ازاسباب‌لخیم گری ـ نوعی لباس ـ گوارا هـ ـ یوم چنین است ـ دلفریب وعشوه گر ٦ ـ چیزی در همان زمینه پشم منتهی‌خیلی لطیف تر ـ از گیاهان دریائی ۷ـ این طرف که نیست پس آنجاست ـ بخشندگی ۸ـ اگر هزار پا می‌پوشید کاروبار کفشدوز سکه میشد ـ از میوه ها ـ بااهمیت ۹ـ در این ایام فراوان است ـ فاصله‌اش تا عشق‌هزار فرسنگ است ۱۰ ـ حمله ـ تبدیل‌پول برای خارج ۱۱ـ از شهرهای ایران ـ این هم‌شهر دیگری است .

عمودی : ۱ـ ازپارچه های ارزان ـ عاشق‌حقیقی در راه دلدارچنین‌است ۲ـ حرف دردوافسوس ـ اگربلد باشدتبعید میشود ۳ـ زمین بی‌سنبل! ـ نویسنده معروف روسی ٤ـ دعای زیر لب! ـ عشق‌خوبان بجان میزند ـ اشك شماره ۱۳! هـ فارغ‌از پای بند عیال ـ از مزه‌ها ٦ـ اصطلاح موسیقی ـ طرف ۷ـ گنبدگردون ـ مختص کردن ۸ـ وقتی همراه‌بیابید علامت‌تشخص است ـ به‌رخسار زردش ننگرید زورفراوان دارد ـ از محصولات زمستان ۹ـ میگویند تفاوتش‌با آفتابه در موقع گروگذاشتن معلوم میشود ـ جایگاه اشیاء عتیقه ۱۰ ـ شهری درآلمان ـ ماه ۱۱ ـ از درختان خوش‌رشد وپرآفت ـ فاصله‌اش با سروته یکی است .

حل جدول شماره ۲۰۲۵

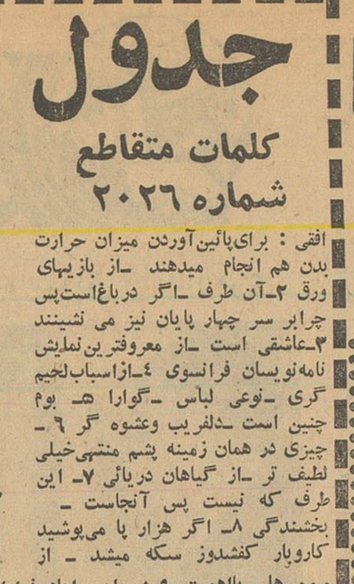

اعلام خطر بمعتادین الکل

اثرات الکل بر روی نسل بشر

از: دکتر پریور

مدتها است که علمای زیست شناسی و آنها که دقت بیشتر روی سر شماری و تخمین نفوس دارند باین راز شگرف پی برده‌اند که الکل نه تنها اثرات نا بهنجار خود را روی خودشخص معتاد میگذارد بلکه در نسل های آتیه نیز ایجاد ناراحتی ها و عوارض بخصوص میکند .

گارینه‌که یکی از دانشمندان اخیر فرانسوی است با تجربیات‌خود ثابت کرده‌که هشتاددر صدجوانانی که انحرافات اخلاقی دارند و به جنایات مختلف دست میزنند از والدین الکلیك بدنیاآمده‌اند .

دانشمندان دیگر با تجربیات خود ثابت کرده‌اند که شصت در صد کودکانی که از حیث قوای عقلی و روحی عقب هستند از پدر و مادر الکلیك بدنیا آمده‌اند .

عوارض صرعی و ناراحتی های عصبی و روحی معمولا در این‌دسته از کودکان بیشتر است و این‌خود بزرگترین دلیلی است که الکل اثرات شومی روی نسل های بعدی باقی میگذارد .

مخصوصا تجربیات اخیر باثبات رسانده است که الکلیك بودن‌مادر بیشتر از پدر مولد ضایعات عمیق در کودك است و اغلب کودکانی که کودن و کم عقل بدنیا می‌آیند مادران الکلیك داشته‌اند .

عوارضی که دراثر الکلیك‌بودن پدر و مادر درکودك ایجاد میشود بصورت زیر خلاصه میتوان کرد:

۱ـ هنگام تولد ـ ۱۷ در صد کودکانی که پدران الکلیك دارند زودتر از موعد بدنیا می آیند .

۳۱ در صد کودکانی که مادران الکلیك داشته‌اند زودتر از موعد مقرر بدنیا آمده‌اند .

٤۵ در صد کودکانی که پدر و مادر معتاد داشته‌اند زودتر از مقرربدنیا آمده‌اند .

۲ـ قدرت زندگی

اگر پدر الکلیك باشد ٦ درصد کودکان هنگام تولد قدرت زندگی ندارند اگر مادر معتادباشد ۳٦ در صد و اگر هر دو معتاد باشند ۵۹ در صد .

۳ـ ازحیث رشد

الفقد ـ ٤۵ درصد کودکانی که‌از پدران الکلیك بدنیا آمده‌اندهنگام تولد کوتاه قد بوده‌اند درصورتی که ۸٦ در صد کودکانی ازمادران الکلیك‌بدنیا آمده‌اند و یا ۷۵ درصد آنها که پدرو مادر الکلیك داشته‌اند هنگام تولد کوتاه قد بوده‌اند .

ب ـ وزن ـ ۳۷ در صد کودکانی که پدران الکلیك داشته‌اندهنگام تولد کسر وزن داشته‌اند .

٦٦ در صد کودکانی که ازمادران الکلیك بدنیا آمده‌اند هنگام تولد کسر وزن داشته‌اند .

۵۰ در صد کودکانی که از پدران‌ومادران الکلیك‌بدنیا آمده‌اند هنگام تولد کسر وزن داشته‌اند.

٤ـ ولی از همه‌مهمتر رشد قوای عقلانی و روحی است اگر پدر الکلیك باشد در حدود ۷۵ در صد کودکان قوای‌عقلانی‌و روحی‌رضایت بخش ندارند .

اگر مادر الکلیك باشد درحدود ۵۳ در صد و اگر پدر و مادر هر دو الکلیك باشند در حدود ۵۸ در صد قوای عقلانی و روحی خوب ندارند .

با سرشماری دقیقی که از طرف علمای فن برای کودکان سالم و بیمار شده بخوبی واضح گشته است که پدران الکلیك معمولا کودکان ناسالم به بار می آورند ولی الکلیك بودن مادر بمراتب بد عاقبت تر و عوارضش بیشتر است و بخصوص در مواردی که پدر و مادرهردومعتاد بالکل باشندعوارض و ناراحتی ها نیز شدیدتر و بیشتر است .

سفیر ایران در تایلند

پیرامون ماموریت خود صحبت میکند

همانطوریکی قبلا اطلاع دادیم آقای عبدالحسین صدیق اسفندیاری اولین سفیر دولت شاهنشاهی‌ایران برای افتتاح سفارت کبرای ایران درتایلند بسوی بانکوك عزیمت‌نمود.

آقای صدیق اسفندیاری هنگام عزیمت از ایران در مورد فلسفه افتتاح سفارتکبرا وبر قراری روابط دیپلماتیك با کشور تایلند بخبرنگار ما اظهار داشت :

بطور کلی توسعه و تاسیس نمایندگیهای شاهنشاهی در کشور های بیگانه با اوضاع و احوال امروز دنیا محاسن و مزایای زیادی از لحاظ سیاسی‌و اقتصادی وشناساندن ایران امروز دارد . مخصوصا با کشور هائی که از هر جهت منافع مشترك در امور سیاسی و اقتصادی داریم . کشور ما از لحاظ تاریخی علائق زیادی با کشور های خاوردور دارد‌ما اززمانهای خیلی قدیم روابط تجارتی با این کشور ها داشته ایم و از این راه عادات و زبان ایرانی در کشور های مزبور نفوذ یافته و اثرات شایسته‌ای باقی‌گذارده وحتی مذهب اسلام در پاره‌ای از کشور های مورد بحث بوسیله ایرانیان تبلیغ و توسعه یافته که از هرجهت مورد تقدیر است .

اهمیت روابط با تایلند

دولت شاهنشاهی فعلا از لحاظ سیاسی و اقتصادی اهمیت زیادی برای بسط روابط خود با کشور تایلند قائل است . بانکوك مرکز پیمان دفاعی آسیای جنوب شرقی بنام سیتو است و تقریبا مرکز سیاست خاوردور میباشد ، بهمین نظر برقراری روابط سیاسی با کشور تایلند نه تنها جنبه خاص روابط بین الاثنین را دارد بلکه حائز اهمیت فوق‌العاده بین المللی است ازطرف دیگر شورای اقتصادی و اجتماعی سازمان ملل متحد برای مطالعه وپیشرفت دادن‌امور اقتصادی جهان چهار کمیسیون در نقاط مختلف تشکیل داده است : اول کمیسیونی درژنو برای اموراقتصادی اروپا . دوم در ادیس آبابا برای اموراقتصادی افریقاسوم‌در سانتیاکو برای امریکای لاتین چهارم در بانکوك برای آسیا و خاوردور .

گزارشاتی که از این چهار کمیسیون به شورای اقتصادی و اجتماعی سازمان ملل میرسد مبنای برنامه های اقتصادی شورا قرار میگیرد ، دولت ایران از سال ۱۹۵۸ که باهمیت کار این کمیسیونها پی بردبرای عضویت‌در کمیسیون‌مزبور و بمنظور جلب همکاری سایر دول آسیائی در امور بازرگانی واقتصادی و جلب کمکهای سازمان ملل متحد مجاهدت نمود و از دوره پانزدهم ببعد که جلسات کمیسیون در استرالیا ـ تایلندو هندوستان‌تشکیل شد هیئت نمایندگی ایران نیز در جلسات شرکت نمودند .

خدمات اکافه

کمیسیون اقتصادی آسیا و خاوردور سازمان ملل متحد که نام اختصاری آن «اکافه» میباشد در اجرای کمکهای‌فنی‌و ارشاداقتصادی کشور های عضو گامهای بلندی برداشته و طرحهائی برای برنامه های عمرانی و اقتصادی‌ایجاد شاهراه آسیائی ـ توسعه روابط بازرگانی بین کشور های عضو ـ توسعه‌صنایع و منابع طبیعی وسائط حمل و نقل و منابع آبیاری آنها تحت مطالعه و بموقع اجرا قرار داده است .

چون دبیرخانه کمیسیون اقتصادی آسیا و خاوردور در بانکوك مستقر است ولزوم شرکت در کنفرانسهای

آقای صدیق اسفندیاری

اکافه و اطلاع‌از برنامه‌ها وطرحهای کمیسیون مزبور بمنظور حفظ منافع کشور و دریافت سهم بیشتری از کمکهای فنی‌و اقتصادی سازمان‌ملل متحدایجاب‌میکند که‌دولت‌شاهنشاهی نمایندگی دائمی در این منطقه‌داشته باشد ـ در تائید این امر باید توجه نمود که سایر کشور های آسیائی نیز همگی‌در مقر دبیرخانه کنفرانس هیئت نمایندگی ثابت دارند و همه ساله عده کثیری کارشناس برای شرکت‌دردوره اجلاسیه کنفرانس‌اکافه اعزام مینمایند .

در حال حاضر امور اکافه را شورایعالی اقتصاد تحت نظر آقای حسنعلی منصور بعهده دارد و در فرصت کم موفقیتهائی نیز نصیب این شوراشده است‌از جمله موافقت شده است که دومین سمپوزیوم بین المللی نفت در سال ۱۹٦۲ در تهران تشکیل شود و همچنین انستیتوی بین المللی نفت در ایران تاسیس گردد و قسمتی از شاهراه آسیائی که‌از ایران میگذرد باکمك و همکاری سازمان ملل متحدساخته و مهیا شود .

مسئله دیگر عضویت عده‌ای کارشناس ایرانی در دبیرخانه اکافه است که برای جلب همکاری دول عضو و شناساندن ایران بکشورهای مزبور بسیار موثر خواهد بود در حالیکه فعلا جز یك نماینده رابط غیر رسمی عضو دیگری از ایران در اکافه وجود ندارد و مجاهدت بعمل خواهد آمد که عده بیشتری در این سازمان عضویت پیدا کنند.

در ایام نوروز با زخ تحقیقی ك.ال.ام مسافرت کنید

هم اکنون درفکر مسافرت نوروز خود باشیدکه ازآن بعنوان تعطیلات بزرگ سالانه خود استفاده کنید. ك.ال.ام باین مناسبت نرخهائی باتخفیفات فوق‌العاده ازدرجه جهانگردی برای مسافرت ۳۰ روزه به‌اروپا (بدون توقف بین راه) بشما پیشنهاد میکند شروع این مسافرت بایستی قبل از ۱۱ فروردین ۱۳۴۱ باشد. برای شما همچنین فرصت وجود داردکه‌بتوانید بامریکا مسافرت ۱۷ روزه با نرخهای تخفیفی ك.ال.ام قبل‌از ۱۱ فروردین ۱۳۴۱ انجام دهید

THE WORLD OVER KLM ROYAL DUTCH AIRLINES

برای کسب اطلاعات بیشتر به‌آژانس مسافرتی‌خود یاشرکت هواپیمائی ك . ال . ام تهران خیابان شاهرضا تلفن ۸ـ۶۱۹۳۴ و ك . ال . ام آبادان ساختمان سن شاین تلفن ۲۴۷۸ مراجعه فرمائید .

ك . ال . ام خدمتگزار مسافرین در سرتاسر جهان

آگهی مربوط به‌خریدقنات‌کوثریه بمنظور استفاده در تاسیسات آب تهران

شهرداری تهران بدینوسیله بمالکین قنات کوثریه اعلا میدارد وزارت کشور بقائم مقامی انجمن شهر باستناد مواد ۱و ٤ قانون توسعه‌معابر تصویب نموده قنات کوثریه خریداری وبااصلاحاتی پس‌از تصفیه جزو تاسیسات آب تهران بشود ـ علیهذا طبق ماده ۲ قانون توسعه معابر و تبصره ذیل آن مراتب باطلاع کلیه مالکین مربوطه میرسد تاچنانچه اعتراض موجهی دارند در ظرف مدت سه ماه از تاریخ انتشار آگهی مراتب را کتبا در دو نسخه یك نسخه بوزارت کشور و یك نسخه‌بسازمان آب تهران تسلیم و رسید دریافت دارند .

بدیهی است کلیه اعتراضات واصله جمع آوری شده و طبق مقررات مورد رسیدگی قرار خواهد گرفت و در صورتیکه پس‌از انقضاء مهلت مقرر اعتراضی از طرف مالکین واصل شودبی‌اثر خواهد بود

شهرداری تهران

۱ـ۲ آ ـ ۳۶۵۳۸

آگهی مزایده فروش بشکه خالی

وزارت راه در حدود هفتاد هزار عدد بشکه خالی جای قیر را که‌در راههای ساوه و اصفهان ـ شهرضا ـ شیراز ـ موجود دارد و صورت تفصیلی آن ضمن برك شرایط مزایده مندرج است از طریق مزایده بفروش میرساند .

خریداران و داوطلبان شرکت در مزایده میتوانند با دریافت‌برك شرایط مزایده از کارپردازی وزارت راه واقع در جنب میدان فردوسی پیشنهادات خود را تا ساعت ۹ روز سه شنبه اول اسفند ماه در پاکت‌مهرو لاك شده بدفتر اداره کل حسابداری تسلیم و رسید دریافت دارند پیشنهادات واصله در ساعت ۱۰ همانروزدر کمیسیون مزایده باز و قرائت خواهد شد و حضور پیشنهاد دهندگان در جلسه مزایده آزادو اداره در رد وقبول یك یاکلیه پیشنهادات مختار است .

مدیرکل مالی وزارت راه ـ شهیدی

۱ـ۲ آ ـ ۳۶۵۴۰

وقت را غنیمت شمارید

علاوه براینکه نرخ بهره حسابهای پس انداز به‌پنج‌در صد (۵٪) و سه در صد (۳٪) و دو درصد (۲٪) بالا برده شده جوائز قرعه کشی سال ۱۳۴۰ صندوق پس انداز ملی نیز به جایزه های ۱ر۰۰۰ر۰۰۰ ریالی و ۵۰۰ر۰۰۰ ریالی‌و ۲۰۰ر۰۰۰ ریالی و ۵۰ر۰۰۰ ریالی‌و ۱۰ر۰۰۰ ریالی و ۱ر۰۰۰ ریالی‌و ۵۰۰ ریالی تقسیم گردیده است.

اگر در ساعات اداری مجال ندارید میتوانید همه روزه (باستثنای ایام تعطیل) از ساعت چهار تا شش و نیم‌بعداز ظهر به اداره مرکزی صندوق پس انداز ملی و کلیه شعبه های بانك ملی ایراندر تهران وتمام جمعه های یکماهه‌اسفند وروزعید سعید فطر و همچنین پنج روزه تعطیل عید نوروز از ساعت ۹ صبح تا یك بعد از ظهر به صندوق پس انداز ملی و کلیه شعبه‌ها و نمایندگیها‌وباجه‌های بانك ملی‌ایران در تهران وسایر شهرستانها مراجعه وبرای خود وفرزندان عزیزتان حساب پس‌انداز باز نمائید .

غفلت موجب ندامت است

آ ـ ۳۶۵۴۶

آگهی حراج

اینشرکت تعدادی ماشین آلات کشاورزی از قبیل کمباین وتراکتور و دیسك وگاو آهن و اونیموك و قطعات یدکی‌کمباین وتراکتورلانس را در روزهای ۱۶ و ۱۷ بهمن ماه جاری ازطریق حراج بفروش میرساند .

از علاقمندان دعوت‌میشود از ساعت ۱٤ الی ۱۷ روزهای مذکور برای شرکت در حراج به تعمیر گاه مرسدس بنز واقع درخیابان قزوین جنب پمپ بنزین مراجعه فرمایند .

شرکت‌سهامی‌مریخ

آ ـ ۳۶۴۸۰

قابل توجه جناب آقای دکتر امینی نخست‌وزیر محبوب ایران

در حیرتیم چگونه بعرایض حقه مظلومین‌وستمدیدگان آشتیان باآنکه شرح تمنی علاوه بر صدها عریضه اخیرا ضمن معروضه‌های سفارشی مورخ ۲۳ر۸ر۴۰ و ۲۲ر۹ر۴۰ و ۱۸ر۱۰ر۴۰ ومتعاقب هریك نامه‌های سرگشاده مندرج در جریده‌شریفه اطلاعات که برای کمال اطلاع آنجناب و درك‌مردم باریك بین زمان از نحوه اعمال ناروای دولتهای گذشته بعمل آمده توجهی مبذول نگردیده واثری مشهود نشده و اگر بعرض برسانیم که‌اولیای محترم وزارت کشور یعنی آنهائیکه در ایجاد شهرستان خواص دو هزار ویانصد نفری طرخوران رل موثری داشته میکوشند تا ذهن آنجناب و تیمسار معظم وزیر محترم فعلی کشور را از حقیقت امر منحرف سازند و باسکوت ویابی اعتنائی ویامخالفت بخواسته مشروع و قانونی قاطبه مردم آشتیان بخیال خودشاید پرده بر روی ذنب لایغفری که مرتکب‌شده‌اند بکشند و بدین طریق آنها را خسته و نومیدسازندولی باید بدانند که ادامه چنین روش غیر معقول اراده آنها را راسخ‌تر و عقیده‌شان را در تعقیب‌جریان امر محکمتر خواهد ساخت چه اهالی آشتیان بخوبی میدانند که سکوت و غفلت درقبال این امر حیاتی علاوه بر نفرین آیندگان بازندگی بدتر از مرك چندین هزار نفر بستگی دارد و اگر شنیده‌اند که قانون و سنتی چهارده قرن بلا تغییر تابحال مانده و تا انقراض عالم هم خواهد ماندباید گفت آن فقط قانون محمدی است که بنفع جوامع بشری‌بوجود آمده نه تصویبنامه‌ای که موجد ومحرك آن صاحبان حقوق خصوصی بوده وبرای رفاه و هستی دو هزار نفر باید بالغ بر پنجاه هزار نفر نیست ونابود شوند آری چنین‌قانون ویاتصویبنامه‌ای بحکم عقل و طبیعت محکوم بفناست لذا از مقام‌شامخ‌آنجناب و تیمسار معظم وزیر محترم فعلی کشور تمنی داریم مقرر فرمایند هرچه زودتربرای‌راحتی چندین هزار نفر افراد شاهدوست و میهن پرست باین‌استدعا که تفکیك آشتیان از تفرش‌است صورت عمل دهند .

محمد حسین باباشاهی ـ عباس صالحی ـ احمد شریفی ـ محمد سمیعی ـ ابوالقاسم محبی ـ مهدی فرخ و عده بیشماری امضای دیگر

آ ـ ۲۶۳۵۵

حاکم دوبی در بندرعباس

خبرنگار مادربندر عباس گزارش میدهد پریروز حضرت شیخ راشد حاکم شیخ نشین دوبی که باتفاق همراهان برای شکار عازم میناب، جاسك و رودان شده بودند پس‌از چند روز توقف وشکار در آن مناطق‌باوسائل شکار خود به‌بندر عباس بازگشتند و درهمان محل اولیهٔ خود اقامت نمودند .

قرار است حضرت شیخ راشد و همراهان تاچند روز دیگر بدوبی باز گردند .

نمایندگان اطلاعات درخدمت مردم

مردم شهرستانها بوسیله نمایندگان اطلاعات خواسته‌های خود را شرح میدهند

شمیران جمعی از ساکنین دزاشیب ، خیابان علاء، حکمت و چیذر شمیران بدفتر نمایندگی اطلاعات آمدند و گفتند: از چندی پیش شرکت واحد برای‌رفت وآمد ساکنین این چند محل دو دستگاه اتوبوس آنهم بطور یکطرفه از ایستگاه تجریش وپل رومی اختصاص داد. این دو اتوبوس حالا بعلت خرابی گاه و بیگاه اغلب بیکدستگاه تقلیل مییابد و یکطرفه بودن این خط هم‌برای ساکنین این چند محل که جمعیت زیادی را تشکیل میدهند زحمت‌زیاد فراهم مینماید زیرا اغلب مسافرینی که مثلا ازپل رومی و کوچه اسدی قصد عزیمت بدزاشیب یاسه راه نیاوران رادارند باید ابتدا بتجریش بروند واز آنجا بمقصد عزیمت کنند تقاضای دیگر ساکنین خیابان حکمت وچیذر این بود که ازطرف شرکت واحد چند دستگاه اتوبوس برای رفت وآمد ساکنین این دو محل اختصاص دهد و آنها را از شر درشکه‌های فرسوده و احیانا تاکسی که مبلغ زیادی برای حداکثرسه کیلومتر راه مطالبه میکنند خلاص کنند .

بروجن عده‌ای از اهالی بروجن و ساکنین خیابان انوشیروان این شهرستان بامراجعه بدفترنمایندگی اطلاعات گفتند خیابان انوشیروان که‌از وسیعترین خیابانهای این شهرستان و دروسط شهر واقع است هنوز اسفالت نشده وزمستانها گل ولای و تابستانها گردو غبار حاصله از رفت وآمد وسائط نقلیه دراین خیابان ما را آزار میدهد . حالا که بیشتر خیابانهای بروجن از طرف شهرداری باکمك سازمان برنامه اسفالت شده بیائید و این‌یك‌خیابان مرکزی شهر را هم اسفالت کنید تا ماآسوده شویم . این ممکن‌است؟

بستان نمایندگان اهالی بخش مرزی بستان بدفتر نمایندگی اطلاعات آمدند و از اینکه بخش پر جمعیت بستان که مسکن عشایر مرز نشین میباشد فاقد شهربانی ،ادارهٔ ثبت اسناد و شعبه یانمایندگی بانك میباشد گله کردند اینعده‌میگفتند: ظاهرا این منطقه جزء خالصجات دولتی است ولی حتی ادارهٔ خالصه هم د راین بخش تاسیس نشده است وضع بهداشت در بستان چندان‌تعریفی ندارد وهفتصد متر سد ساحلی رودخانه‌ایکه از این بخش میگذرد هرسال منهدم میشود و ناچار مردم خودشان دوباره آنرا میسازند .این عده میگفتند :

هزینهٔ ساختمان این سد را سه میلیون ریال پیش بینی کرده‌اند وچنانچه این مبلغ از وام مقرری شهرداری خرمشهر که سالی یك میلیون ریال است و تاکنون پرداخت نشده تامین گردد این زحمت سالیانهٔ ما رفع میشود ضمنا عده‌ایهم آمدند واز وضع مبادلات پستی بخش بستان گله داشتند این‌عده هم میخواستند ترتیبی داده شود که پست اینمنطقه هفته‌ای سه‌بار مبادله شود .

۵۳ کورهٔ گچ‌پزی و آهك‌پزی خراب شد

ازطرف شهرداری مسجدسلیمان

قراراست این کوره‌ها درمحلی دورازشهر ساخته شود
شرکت نفت بصاحبان کوره‌های‌مزبور نفت‌سیاه مجانی‌میدهد

خبرنگار ما در مسجد سلیمان گزارش‌میدهد چندروز قبل بدستور شهردار مسجد سلیمان تعداد ۵۳ دستگاه کورهٔ گچ پزی و آهك پزی که در نزدیکی این شهرستان بود خراب شد تا درنقطه‌ای دور از شهر این کوره ها بنا شود . دود حاصله از سوختن این کوره هاکه درنزدیکی شهر قرار داشت اهالی راسخت ناراحت کرده بود وباینجهت از طرف شهرداری برای خراب کردن آنها اقدام شد . برای آنکه لطمه‌ای بکار صاحبان کوره‌های گچ‌پزی و آهك‌پزی مسجد سلیمان وارد نشود آقایان شیخ‌بهائی فرماندار و میرهاشمی شهردار محلی بتام چا ه شماره ۹۳ را درفاصله‌ده کیلومتری بی‌بیان مسجد سلیمان تعیین کردند تادر آن محل کوره ها دوباره بنا شود بزودی کلیه کوره‌های گچ پزی وآهك پزی مسجد سلیمان در آن محل متمرکز خواهد شد ازطرف فرمانداری و شهرداری نیز با اولیای شرکت نفت مذاکره شده و قرار است هفته‌ای هشتصد گالن نفت سیاه از طرف شرکت نفت برایگان برای سوخت کوره‌های مزبور در اختیار صاحبان آن قرارگیرد .

بشکایات مردم رسیدگی شد

درجلسات شورای شهرستان خمین

تقاضا شدکه حوزه ثابت نظام وظیفه در«کمره» تشکیل شود
فرماندارگفت: متاسفانه شورای شهرستان‌درموردتامین برق‌شهر به‌نتیجه نرسیده

خبرنگار ما در خمین مینویسد : در جلسات اخیر شورای شهرستان خمین که بمدت چندین‌روز تشکیل شد پس‌از مذاکرات لازم این تصمیمات اتخاذ گردید و بمرحله اجرا درآمد :

چون عده‌ای از اهالی حومه این شهرستان از طرز رفتار مامورین حوزهٔ سیار نظام‌وظیفه چندان‌دل خوشی‌نداشتند و در این باره شکایاتی بفرمانداری‌کرده بودند با اقداماتی که بعمل آمد رئیس حوزه مزبور بمرکز احضار شد و یکنفر افسر برای ادارهٔ این حوزه بخمین وارد گردید .

ضمنا چون منطقهٔ «کمرهٔ »ازتوابع خمین احتیاج بیك حوزه ثابت نظام وظیفه داشت و سابقا نیز دارای حوزهٔ ثابت بود. طبق تصمیم شورای شهرستان باتائید رئیس حوزهٔ‌نظام وظیفه خمین از مقامات مربوطه تقاضا شدکه یك حوزهٔ ثابت نظام وظیفه در آنمنطقه تشکیل شود

جمعی از اهالی نیز با در دست داشتن مدارکی از یکی از کارکنان اداره آمار خمین بفرمانداری شکایت کرده بودند و پس از مذاکرات لازم درجلسهٔ شورای شهرستان تصمیم گرفته شدکارمند مزبور تعویض و تعقیب شود برای شن ریزی و ترمیم خرابی خیابانهای شهر نیز تصمیم گرفته‌شد واین تصمیم اجرا گردید در مورد تامین برق‌خمین آقای فرماندار اظهار داشت که متاسفانه تاکنون شورای شهرستان به نتیجه قطعی نرسیده استولی امید میرود بزودی برق خمین از این وضع نامطلوب خارج شود .

گوشت فراوان است

خبرنگار ما در دماوند مینویسد مدتی بود گوشت در دماوندکمیاب بود وبهر مغازهٔ قصابی که‌مراجعه میشد اثری‌از گوشت نبود ولی با اقدامات شهردار و فعالیت رئیس شهربانی چندنفر از قصابها بعلت خودداری از فروش گوشت جریمه شدند و حالا چند روزی استکه گوشت در دماوند فراوان شده ودر دسترس عموم قرارگرفته‌است .

توقیف سه روزه

خبرنگار ما درآبادان گزارش داد پریروز عالیجناب « پاتریارت مارشمعون » پیشوای کلیسای شرق که اخیرا بایران آمده‌اندباهواپیما به آبادان وارد شدند و از طرف آشوریهای مقیم خوزستان مورد استقبال قرار گرفتند مدت توقف پیشوای کلیسای شرق درآبادان‌سه روز خواهد بود .

تودیع بافرمانده سابق ژاندارمری

خبرنگار ما در بم گزارش میدهد چند روز قبل بمناسبت انتقال آقای ستوان خوارزمی فرمانده گروهان ژاندارمری بم مراسم تودیعی درسالن فرمانداری این شهرستان برگزار شد دراین مراسم باحضور فرماندار و کلیه روسای ادارات و محترمین شهر ازخدمات فرمانده سابق گروهان ژاندارمری قدردانی شد و یك جلد کلام‌اله مجیدبعنوان یادبود بوی اهداء گردید در عکس بالا فرمانده سابق ژاندارمری بم کلام‌اله مجید را از آقای لشکری فرماندار این شهرستان دریافت‌میدارد.

تقدیر ازدادستان شهرستان آبادان

خبرنگار ما در آبادان مینویسد براثر مساعی آقای دهشیددادستان وبازپرسان دادسرای آبادان بامور جاری دادسرا باسرعت و دقت رسیدگی میکنند ودرحال حاضر روزانه متجاوز ازسی پرونده درداسرای آبادان مورد رسیدگی قرار میگیرد بهمین جهت اخیرا آقای دهشید دادستان آبادان بپاس ابراز فعالیت در امور قضائی آبادان از طرف‌آقای الموتی وزیر دادگستری کتبا مورد تقدیر قرار گرفت .

کرسی آزاد اطلاعات درشهر ری

ساعت چهارو نیم بعد از ظهر روز پنجشنبه گذشته ششمین جلسهٔ کرسی آزاد اطلاعات درشهرستانها درشهرستان ری با شرکت آقایان [illegible] شهردار ،مدیر فنی تربیت بدنی و نمایندگان طبقات مختلف مردم در محل دفتر نمایندگی اطلاعات تشکیل گردید .

در این جلسه در بارهٔ نیازمندیهای عمومی شهر ری مطالبی‌اظهار شدکه مشروح آن روز پنجشنبه همین هفته (نوزدهم بهمن‌ماه) درروزنامه اطلاعات چاپ‌خواهد شد .

نتیجه سرعت

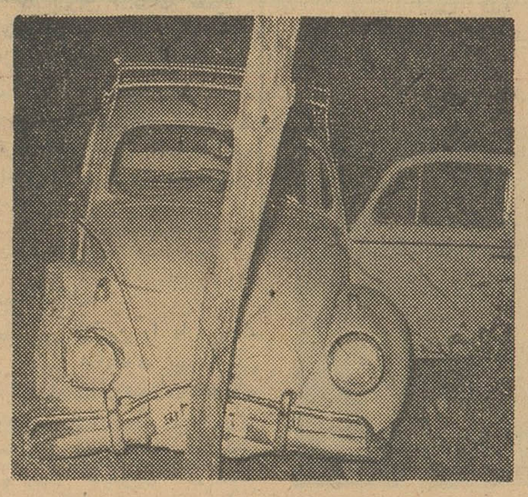

خبرنگار ما درزشت گزارش میدهد عصر چندروز قبل اتومبیل شماره ۳۵۲۷۶ که باسرعت از لاهیجان بطرف رشت حرکت میکرد در نزدیکی دروازهٔ رشت بااتومبیل فولکس واگن شماره ۳۶۴۹۲ که از رشت عازم رودسر بود بشدت تصادف کرد در این تصادف اتومبیل سریع‌السیر یکدور بگرد خود چرخید و بکنار جاده پرتاب شد و اتومبیل فولکس واگن هم بصورتی که در عکس بالا دیده میشوددرآمد. بااینکه مامورین سیار راهنمائی و رانندگی مرتبا از خط کناره رفت‌و آمد میکنند جای تاسف استکه رانندگان بدون توجه بمقررات رانندگی موجب وقوع اینگونه تصادفات میشوند .

اعتراض صیادان داروی رایگان

پریروز عده‌ای ازصیادان‌بندر پهلوی ضمن تشکیل اجتماعی‌نسبت بتصمیم اخیر کمیسیون صید مبنی برتعطیل کار صید ماهی در روزهای جمعه اعتراض کردند .

صیادان اظهار میداشتند اگرهم قرار است این تصمیم عملی شود باید بفصل بهار که ماهی هاتخم‌ریزی میکنند موکول گردد .

آقای دکتر دادپرور رئیس بهداری صحنه دربارهٔ خبری که راجع به بهداری این منطقه‌درصفحه اخبارشهرستانهای موزخ پنجم بهمن ماه چاپ شده است توضیح میدهد: در هر ماه بطور متوسط‌در حدود سه هزارنفر به بهداری‌صحنه مراجعه میکنند و داروی رایگان دریافت میدارند .

دختر فریب خورده
خودرا در چاه انداخت تا بمیرد ولی نمرد!

خبرنگار ما در شهری گزارش میدهد : پریروز بژاندارمری شهری اطلاع داده شد دوشیزه ۱۶ ساله‌ای از اهالی شهر ری بنام سارا مفقود گردیده است. بلافاصله مامورین ژاندارمری برای پیدا کردن سارا شروع بفعالیت مودند و پس‌از جستجوی زیاد ، او را در چاه عمیق۱۵ متری نعمت آباد واقع در نزدیکی شهر ری یافتند سارا در ژاندارمری اظهار داشت : چندی قبل مورد نجوز صاحبخانه‌ام بنام حسینعلی قرار گرفتم و چون اوبامن عروسی‌نکرد چاره‌ای‌جز این نداشتم که خودکشی کنم باینجهت خود را داخل چاه انداختم تابلکه بمیرم ولی نمردم

سارا به پزشکی قانونی منتقل گردید و پس از معاینه معلوم‌شد ۷ ماهه حامله میباشد .

حسینعلی بوسیله مامورین ژاندارمری دستگیر شد و پس ازتشکیل پرونده تحت تعقیب قرار گرفت .

در جاده فومن ـ رشت
۵ نفر مجروح‌شدند

خبرنگار ما درفومن گزارش میدهد پریشب اتومبیل سواری شماره۱۳۶۳ برانندگی احمدرضائی هنگام عبور در جادهٔ فومن ـ رشت با اتومبیل سواری شماره ۱۸۸۰۹۸ برانندگی غلامحسین تصادف کرد و دراین حادثه ۵ نفراز سرنشینان هر دو اتومبیل مجروح شدند چون در بیمارستان فومن پزشکی وجود نداشت براثر مساعی آقای حداد بازپرس دادسرای فومن آقای‌دکتر هوشنك مرادی پزشك بهداری آموزشگاههای این شهرستان به مداوای مجروحین پرداخت .

چند خبر خلاصه از چند شهر

زاویه زرند ـ اخیرا از طرف اداره فرهنك ساوه اختیارات بیشتری بفرهنك بخش زرند داده شد . اهالی انتظار دارند نماینده فرهنك بخش زرند باکسب این اختیارات درتوسعه فرهنك زاویه که یکی‌از قراء این بخش وسیع است کوشش بیشتری مبذول دارد .

فومن ـ بمناسبت انتقال آقای احمدزاده رئیس دادگستری فومن‌مجالس تودیعی درفرمانداری . دادگستری و شیروخورشید سرخ برگزار شد و طی‌آن از خدمات گذشته وی تقدیر بعمل آمد .

شاه‌آباد غرب ـ ازطرف سرپرست کارگاه ساختمانی که فعلا مشغول ساختمان سربازخانه شاه‌آباد غرب میباشد محوطه داخلی و خارجی‌بیمارستان اینمنطقه اسفالت گردید .

لشت‌نشاء ـ سینما سیار اداره ریشه کنی مالاریا در استان گیلان بسر پرستی آقای ابوالحسن فرجزاده رئیس آموزش اداره مذکور به لشت‌نشاء وارد گردید وچندحلقه فیلم مربوط به‌تخم‌گذاری ، رشد ونمو پشه مالاریا بمعرض نمایش گذاشت .

زابل ـ دغال در زابل کمیاب و گران است . اهالی از مقامات‌مسئول تقاضا دارند باتوجه بفرارسیدن فصل زمستان و سرما دراینمورد اقدام‌مؤثری مبذول دارند .

ملایر ـ براثر فعالیت آقای لاهورپور شهردار و مامورین شهرداری ملایر درآمد شهرداری اینمنطقه نسبت به‌گذشته بمیزان قابل توجهی افزایش یافته است .

بنادرجنوب ـ بامساعی آقای هندسی رئیس اداره پست و تلگراف و تلفن بنادر جنوب ، پست شیراز ـ بندربوشهر که باتاخیر مبادله میشد سریع شد واین نقص برطرف گردیده است .

هشتپر طوالش ـ درجلسه هیئت مدیره جمعیت شیروخورشید سرخ هشتپر ، بیلان فعالیتهای سال‌گذشته جمعیت تصویب شد .

رفسنجان ـ بهره‌برداری از موتور جدید برق رفسنجان‌که ۱۲۰ اسب نیرو دارد آغازگردید وبرق این شهر شبانه روزی شد .

رودسر ـ مامورین مبارزه بامواد مخدره رودسر از اتومبیل فولکس واگن شماره ۴۱۸۸ برانندگی محمود عابدی مقدار ۲۹گرم تریاك کشف نمودند ورانندهٔ آنرا دستگیر کردند .

گرمسار ـ از طرف هفتادوپنج نفر از کسبهٔ شهرستان گرمسار تلگرافی مبنی برقدردانی از آقای سروان‌محمد خادمی رئیس شهربانی گرمسار بمرکز مخابره گردید .

آستارا ـ امتحانات متفرقهٔ دبیرستانهای آستارا با نظم و ترتیب انجام شد .

رودسر ـ دادگاه سیار نظام وظیفهٔ رودسر بریاست آقای سروان فریدون منجمی بوضع مشمولین این‌شهر رسیدگی کرد .

آستارا ـ برای آشنائی آموزگاران آستارا با اصول تدریس سمعی و بصری کلاسی بمدت یکهفته تشکیل شد وبشرکت‌کنندگان دراین کلاس گواهینامهٔ مربوط اهداء گردید.

تاکستان ـ بمناسبت انتقال آقای جعفر قلی‌بهار رئیس بانك عمران و تعاون روستائی تاکستان مجلس تودیعی از طرف کارمندان بانك برگزارگردید وبه‌آقای جعفرقلی سیار هدایائی داده شد .

صومعه سرا ـ از طرف اداره راه استان اول برای مرمت راههای شهرستان صومعه‌سرا اقدام شده است . اهالی از این اقدام اظهارخشنودی می کنند .

ایلام ـ آقای طوسی مدیرکل فرهنك استان پنجم از دبیرستان ایلام بازدید کرد و برای تشکیل کلاس ششم متوسطه دستورات لازم بمتصدیان مربوطه صادر نمود .

سنندج ـ مامورین پاسگاه ژاندارمری «آریز» از توابع سنندج ۴۹ صندوق چای بوزن ۱۳۴۰کیلو در دره بیانیه کشف کردند . این چای قاچاق راقاچاقچیان در دره مذکور پنهان نموده بودند .

برای نجات از مرك استمداد میکند

دختر بیمار وبی‌بضاعتی ازاهالی اصفهان

این دختر ۲۲ ساله هرروز بکام مرك نزدیکترمیشود
معالجه این‌دختر بیمارطبق تشخیص اطباء فقط بااعزام بخارج میسر است

دوشیزه عفت خشوعی

دختر ۲۲ سالهٔ مستمندی از اهالی اصفهان که بیمار است و معالجه وی طبق تشخیص‌اطباء فقط باعزیمت باروپا میسر است ازنیکوکاران و مؤسسات خیریه استمداد میکند تا وسیله‌ای برای اعزام او بخارج مهیا شود واز مرك نجات یابد .

خبرنگار مادراصفهان مینویسد: دوشیزه عفت خشوعی دختر ۲۲ سالهٔ بی‌بضاعتی استکه درکودکی مبتلا برماتیسم مفصلی شده وسپس دچار عارضهٔ قلبی گردیده است . بیماری قلبی وی ناشی از تنگی دریچهٔ میترال قلب است و پس‌از مدتی که در اصفهان معالجه شد برای عمل جراحی بتهران اعزام گردیدو عمل شد ولی هنگام عمل جراحی مشاهده گردید که‌دوشیزه عفت‌علاوه بر تنگی دریچه میترال دچار نارسائی قلب نیز میباشد .

چون وضع وی نامساعد بود از انجام عمل جراحی صرفنظر شد .

حالا طبق اظهارپزشك‌متخصص بیماریهای قلب و جراح معالج وی درمان کامل بیماری دوشیزه عفت موکول بعمل جراحی خاصی است که متاسفانه وسائل آن در ایران فراهم نیست و چنانچه این بیمار برای معالجه باروپا اعزام شود مسلما معالجه میشود واز مرك نجات مییابد

خبرنگار ما اضافه میکند دوسال است دوشیزه عفت خشوعی ازطرف جمعیت خیریه فرح پهلوی اصفهان نگهداری میشود و برای معالجه وی نهایت کوشش بعمل آمده است. تمام اطباءمتخصص قلب اصفهان و تهران در بهبود وضع مزاجی این دختر بیمار با این جمعیت تشریك مساعی کرده‌اند ولی‌متاسفانه معالجه بوسیلهٔ دارو درباره دوشیزه عفت سودبخش نمیباشد وروز بروز وضع مزاجی او بدتر میشود اینك‌بوسیلهٔ روزنامه اطلاعات از نیکوکاران و مؤسسات خیریه استمداد میشودکه بهر ترتیب هست این دختر ۲۲ ساله را از مرك حتمی نجات دهندو ترتیب اعزام ویرا بخارج فراهم آورند تا معالجه شود .

نسخه خنده ودوای قهقهه !؟

میگفت :

زن بیمارم را برای معاینه بیکی از درمانگاههای بیجار فرستادم . رفت و برگشتو گفت :

پیشخدمت دکتر با اظهار اینکه نمرهٔ نوبت تمام‌شده و دکتر دیگر بیمار نمیپذیرد مرا دست بسر کرد !.گفتم: خوب، شاید عدهٔ بیمارا نزیاد بوده است ، فردا زودتر برو تانمره نوبت تمام نشده باشد .

روز بعد هم رفتو برگشت ، ولی هنوز پایش‌بداخل منزل نرسیده بود که قهقههٔ خنده راسرداد !!

پرسیدم : چی شد ؟ گفت : هیچی ، این نسخه‌ایست که‌دکتر دادمو دوائی استکه پزشکیار تجویز کرده ! نسخهٔ خنده و داروی قهقهه !؟

گفتم : چطور ؟ گفت : امروز نمره نوبت گرفتم وبا رعایت نوبت باطاق معاینه دکتر درمانگاه رفتم ولی همینکه وارد شدم دکتر رئیس درمانگاه نگاهی بمن کرد و تبسم فرمود ! پزشکیار دکتر هم که‌وردستش بود قهقهه خنده را سرداد. دو نفری بجای معاینه ومعالجه ، سرو وضع ظاهرم را مسخره کردند و نسخهٔ خنده دادند و دوای قهقهه تجویز کردند ...

هدف گلوله ناشناسی قرار گرفت

زندانی‌فراری،

هنوز پرده ازاین‌ماجرای‌مبهم برداشته‌نشده‌است

چند روز پیش یك زندانی فراری از زندان شهربانی دزفول که مدتها مامورین در صدد دستگیری وی بودند بطرزی عجیب در حالیکه‌بشدت مجروح گردیده بود دستگیر شد خبرنگار ما در دزفول مشروح جریانرا چنین گزارش میدهد :

یکسال پیش کریم فرزند پاپی‌یکی از افراد شرور و بدسابقهٔ دزفول باتهدید و ارعاب‌زن نجیبی‌از اهالی این شهرستان نسبت بوی تجاوز کردو پس از دستگیری مدتی درزندان شهربانی بود ولی یکماه قبل باتردستی و مهارت از چنك مامورین فرار کرد. از آنهنگام فعالیت برای دستگیری کریم شروع شد ولی این فعالیتها به نتیجه نرسید تا اینکه‌چندشب‌قبل تلفنی به‌شهربانی دزفول اطلاع داده شد یکنفر مجروح‌در خیابان افتاده است . مامورین بلافاصله بمحل رفتند ودیدند مجروح همان کریم فرزند پاپی میباشد که از چندی پیش مورد تعقیب است. و بیرابه‌بیمارستان رسانیدند و تحت معالجه قرار دادند . کریم براثر اصابت گلوله‌ای به ناحیه رانش مجروح گردیده و هنوز گلوله در ران وی باقی است . وی درباره مجروح شدن خود اطلاع صحیحی بمامورین نداده‌و این جریان همچنان مبهم است . کریم‌دربازجوئی گفته است :هنگام شب یك صندوق چای قاچاق برای یکی از دوستان خود میبردم که هدف‌گلوله قرار گرفتم ونمیدانم چه کسی مرا هدف قرار داده است ! ولی گویا حقیقت غیر از این بوده و کریم طی سرقتی مجروح شده است بهر حال فعلا تحقیقات دراین باره ادامه دارد .

نهرو در نقشهای مختلف

جواهر لعل نهرو نخست‌وزیر هنددر ضیافتی که بافتخار دوازدهمین سال تاسیس جمهوری هند برپا شده بود درچندچهره مختلف در برابر دوربین عکاسان‌قرار گرفت که چهار نمونه آنرا در اینجامشاهده می‌کنید .

موفقیت شوهر مارگارت

برای اولین بار یکی از اعضای برجسته خاندان سلطنتی انگلستان مانند یك انگلیسی معمولی در یك روزنامه شروع بکار کرد

شوهر پرنسس مارگارت زودتر از رئیس خودسرکار حاضر شد و پس از ۸ ساعت کار مداوم ۲۵ دقیقه‌پس از او محل کارش را ترك گفت ـ تونی برای اولین‌بار ناهار را دور از همسرش صرف کرد.

خلاصه

تونی آرمسترانك جونز شوهرپرنسس مارگارت خواهر ملکه انگلیس ، روز گذشته نخستین روز کار خودرابعنوان مشاور هنری نشریات سندی تایمز لندن ، بنحو درخشانی به‌پایان‌رساند ومورد تقدیر صاحب مؤسسه قرار گرفت. اما روزنامه‌های سندی‌اکسپرس وابزرور بار دیگر ضمن ادامه حملات خود به‌تونی و نشریات سندی‌تایمز ، نوشته‌اند دربار انگلیس برخلاف شئون خاندان سلطنتی سرانجام در رقابت نامشروعی که با سوء استفاده از نام شوهر مارگارت و داماد ملکه ، از طرف سندی تایمز با سایر جراید انگلیسی شروع شده ، دخالت نموده و آلوده گردیده است .

تونی درنخستین روز کار خود هشت ساعت تمام بانهایت حرارت‌کار کرد و طبق اظهار کارکنان سندی‌تایمز رفتار وی طوری بودکه هیچ تفاوتی‌بین او و کم‌مقام‌ترین اعضای دیگر مؤسسه وجود نداشت .

تونی هشت دقیقه پیش‌از رئیس خود درسرکار حاضر شد و ۲۵دقیقه پس‌از او محل کارش را ترك‌گفت . منشی تونی به خبرنگاران اظهارداشت که شوهر مارگارت کوشش میکند تا کار روزانه‌اش را درسندی تایمزتبدیل به‌یك عادت ثانوی روزانه نماید.منشی تونی اضافه کردکه وی پس‌از آنکه صورت پرنسس مارگارت را بانشاط فراوان بوسید شتابان راه محل‌کارش را درپیش گرفت وبرای اولین‌بار ناهار را دور از همسرش صرف‌کرد .

رای‌چارلز خواننده جاز آزاد شد

رای چارلز خواننده مشهور جازکه از بینائی چشم محروم‌است بقیدکفیل آزاد شد رای چارلز چندی قبل باتهام اعتیاد به هروئین بازداشت شد . پلیس اندیا ناپولیس (امریکا)اعلام کرد هنوز مدارك کافی در دست‌نیست که نشان دهد رای چارلز معتاد به هروئین است هر چند که در منزل او یك بسته هروئین و یك سرنج‌دیده شده است

فیگارو

مردم‌کرات دیگر مارا نجات میدهند

یك پروفسور آلمانی عقیده‌دارد که تمدنهای‌عاقل سایرکرات‌میکوشند تاانسان را ازاشتباه ونابودی برحذر دارند

خلاصه

زمانی بود که ارتباط و مکالمه بین انسانهای کره زمین وسایر سیارات جزو خیالبافی‌های علمی به حساب می‌آمدامروزه ستاره‌شناسان وجود چنین امکانی را کاملا ممکن میدانند .

ستاره شناس مشهور آلمانی سباستیان فون هورنر با محاسبات علمی و منطقی در مجله علم ثابت کرده است که سیاره‌های مناسب برای حیات در بین کرات آسمانی بسیار زیاد هستند.

در بین این سیارات احتمال‌دارد مخلوقات هوشمندی باشند که پیامهای رادیوئی را در فضای بی‌انتهای بین ستاره‌ها پخش نمایند ولی فون هور نر معتقد است که جماعات هوشمند ومتمدن تنهاتاریخ درخشانی از خود باقی میگذارد زیرا میلیونها سال طول میکشد تا ستاره‌ای تکامل یابد ولی سالهای عظمت وبزرگی مردم آن لحظه‌ای بیش دوام ندارد.

بنا برمحاسبات فون هورنر شاید تنها ده اجتماع متمدن در فواصل هزار سال نوری از زمین وجودداشته باشند. ولی او معتقد است که ستاره شناسان کره زمین باید در صدد کشف وتفسیر پیامهای‌احتمالی مردم این کرات باشند فون هورنر دلیل می‌آورد که ستاره‌های دیگری شاید از مرحله نابودی و تخریب بدست خود گذشته باشند وشاید میخواهند در مورد تجربیاتشان بما پیام بفرستند. در بسیاری موارد جنگهای وحشتناك که از علم سر چشمه گرفته است باعث نابودی گشته ویا امکان یك زندگی آرام وراحت که از طریق تکنیك میسر گردیده است سبب فساد تدریجی روحی و جسمی نسل ها شده است.

فون هورنر معتقد است که تمدن جوان کره زمین اکنون بمرحله اولین بحران بزرك در مورد قدرت جدید تخریبی ونابودی خود رسیده است .

بزرگترین امید بشر برای نجات از نابودی بعقیده او توجه بشربه‌این پیامهای فضائی است .

درعمق فضای پرستاره شاید تمدن پیرو عاقلی وجود دارد که بحرانهای بزرگی را پشت سر ـ گذارده است وسعی میکند که‌کره زمین خام ونورس را از اشتباهات جوانیش بر حذر دارد.

لایف

وحشت عمومی در هند

این‌ستاره شناس هندی معتقد است مافقط ۲۴ ساعت دیگر زنده‌ایم

فوریه نیمه شب گذشته ، درست از همان دقیقه ای که پاندول ساعت های دیواری ساعت ۱۲ شب رااعلام کردند، ناقوس های معابد بودائی در صد ها شهر سرتاسر هندوستان به صدا در آمدند و میلیون ها دست که‌ازدرگاه پروردگاراسترحام می‌کردند بسوی آسمان بلند شدند تا خداوند شرو بلا را از سرجامعه بشری دور کند .

در حالی که تمام روزنامه های هندی پیش گوئی دانشمندان‌رمل و اسطرلاب ورصد نشینان زاهد بودائی را باآب و تاب فراوان درج کرده‌اند . طبق گزارش هائیکه از گوشه و کنار هندوستان می رسد وحشت ودستپاچگی مرد م‌را طوری فرا گرفته‌که دسته دسته یا به‌فرار می گذارند و در جاده ها وبیابان ها جز مسافران معسر و سرگردان بچشم نمی خورد .

کار این هراس بزرك عمومی به اندازه‌ای بالا گرفته که حتی دولت جواهر لعل نهرو نخست‌وزیر هندوستان در صدد بذل اقدامات احتیاطی برای رفع خطر کرده‌است اما کارمندان ادارات هندوستان بقدری وحشت زده هستند که‌نزدیك است شیرازه کار ها گسیخته شود ادارات و مدارس پر از مردم و اولیاء دانش آموزان است که متضرعانه درخواست می کنندیك روزتعطیل عمومی اعلام شودتا تمام ملت از خرد و بزرك فرصتی برای نیایش دسته جمعی بدرگاه‌پروردگار داشته باشند . متعصب ترین‌مردم هندوستان عقیده دارند که آسان ترین‌راه گریز از مرك جاویدان ومستقیم ترین راه رسیدن به‌حیات جاوید و وصول بدرگاه خداوند آن است که به شهر مقدس‌بنارس پناه‌ببرند وهم‌در آنجا بمیرند .

درصد ها شهر هندوستان‌مآل اندیش ترین مردم خانه هایشان را ترك گفته اند ودر نتیجه این فرار دسته جمعی اکنون پلیس‌هندوستان معطل مانده است که از منازل‌غیر مسکون در برابر دستبرد دزدان چگونه حفاظت کند . بلیط قطار ها و اتوبوس های مسافر بری‌بیش فروش میشود و کسانی که‌دستشان باین وسایل نمی رسد با پای‌پیاده راه بیابان ها و مناطق امن تردیگر را در پیش می گیرند .

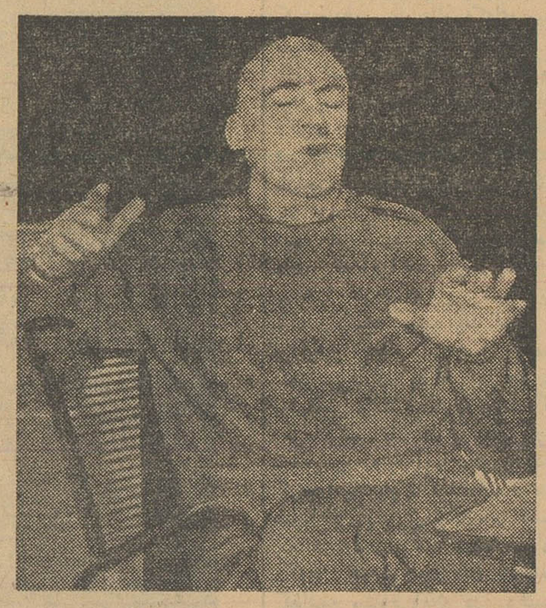

همانطور که میدانید بموجب پیش بینی ستاره شناسان هندی قرار بود امروز یك سانحه آسمانی روی ذهد ونیمی از کره زمین را کن‌ـ فیکون سازد .

رئیس انجمن ستاره شناسان هندی معتقد است اگر هنوز این حادثه شوم روی نداده است نباید چندان خوشحال شد زیرا باحتمال قوی فردا پنج سیاره منظومه شمسی در یك خط ودنبال هم قرارمیگیرند ودنیا نابود خواهد شد .

در این عکس رئیس انجمن ستاره شناسان هندی را مشاهده‌میکنید که مشغول پیش بینی است .

ناخدای ((گناهکار)) خودکشی کرد

تنها بازمانده کشتی غرق شده دخترکی است‌که چهار روز درمیان امواج اقیانوس با مرك مبارزه میکرد

دختر یازده ساله‌ای که دریکی از بیمارستانهای نیویورك بستری است قهرمان یکی از شگفت‌ترین حوادث سال میباشد . این دختر که تری نام دارد مدت چهار روزدر میان امواج خروشان اقیانوس، ودر یك قایق کوچك غوطه میخورد . نجات این‌دخترك‌نیزبه‌معجزه‌ای‌شبیه بود . چندروز پیش مردی بنام جون‌ـ مونروئه در هتلی اطاق گرفت .یك روز صبح موقعیکه مستخدم هتل‌در غیاب این مرد میخواست اطاق اورا تمیز کند متوجه لکه های خون‌روی دیوار و کف اطاق شد . مستخدم بلافاصله مدیر هتل را با خبر کرد و مدیر هتل هم جنازه جون‌مونروئه را در حالیکه درون حمام در خون خود غوطه میخورد پیدا نمود. پلیس بلافاصله اعلام کرد که او خودکشی کرده است .

جون مونروئه باتیغ صورت‌تراش‌خود را کشته بود . وروی میز اطاق او نامه‌ئی خطاب بیکی از دوستانش بنام جیمز بوزر پیدا شد که در آن نوشته بود

خستگی و ناراحتی عصبی مرا از پای درآورده و دیگر نمیتوانم بزندگی ادامه بدهم» این نامه با اسم حقیقی او امضاء شده بود . جولیان هاروی ـ ۴۰ ساله .

افسر سابق نیروی هوائی که‌بعدا ناخدای کشتی بلوبل شده بود .

این جریان اسراری را آشکار ساخت چند روز پیش کشتی‌بلوبل غرق شده بود و در نتیجه همسر جولیان هاروی و تری‌دخترك‌خردسال و چند نفر دیگر در میان امواج ناپدید شده بودند بدون آنکه‌پلیس نشانی از آنها بدست آورد.بهمین جهت مقامات مربوطه جولیان‌هاروی را برای بازجوئی‌احضار کرده‌بودند.

چند روز پیش از این حوادث دکتر دوپرول پدرتری کشتی‌بلوبل را که جولیان هاروی ناخدای آن بود اجاره کرده بود تا چند روزی را بین فلوریدا و باهاماس بگذراند موقعیکه کشتی از ساحل جدا شد خانواده دکتردوپرول‌و همسرجولیان هاروی نیز سوار آن بودند چند ساعت بعد طوفان دکل کشتی را شکست و بدنبال یك آتش سوزی بلوبل در شصت کیلو متری ساحل با هاماس غرق شد مامورین نجات ساحلی جولیان هاروی را در حالیکه بیهوش شده بود در یك قایق‌نجات پیدا کردند جسد خواهر کوچك‌تری نیز در این قایق بود . هاروی بعد از آنکه چند ساعتی در بیمارستان ماند از آنجا مرخص شد و نزد دوستش بوزر رفت . تمام نیروهای نجات ساحل فلوریدا بکار افتادند ولی نتوانستند نشانی از سایرسر ـ نشینان بلوبل پیدا کنند . تااینکه سر انجام یك کشتی قایق حامل‌تری را پیدا کرد و یك هلیکوپتر دخترك را به بیمارستان رساند .

د راین حادثه معجزه‌ای تری را از مرك نجات داد ولی جولیان هاروی که خودش رادرغرق کشتی کناهکار میدانست دست بخودکشی زد ویك مسافرت تفریحی بقیمت مرك‌شش نفر تمام شد که عبارت بودند از هاروی وزنش، دکتر دوپرول وهمسر و فرزندش .

فرانس سوار

خانم «موث» در جواب گفته بود :«اول امضاء کنم ؟خیر هرگز بهتر است بمیرم !» وآنوقت ظرف داروی شفا بخش «دسرو» را بعقب زده بود .ولی درد ورنج او دم بدم زیاد تر شده بود وسر انجام خانم «موث»که‌دربرابرحمله‌درد ازپای‌درآمده‌بودبه«دسرو»گفته‌بود «هرچه‌بادا‌باد» قبل از هر چیز مرا نجات دهید .زود عجله کنید ! «ب» اول امضاء کنید

«آنوقت سند را جلوی خانم موث گذاشته بود واو هم بادستی لرزان وبا حالتی که خشم واندوه فراوان در آن بود سند مزبور راامضاء کرده بود . این امضائی بود که او شوهرش را خانه خراب میکرد .

«دسرو» بعد از اینکه سند را گرفت وآنرا در جیبش گذاشت دوائی را که میبایست زن بیچاره را نجات دهد باو داد وگفت :«بنوشید

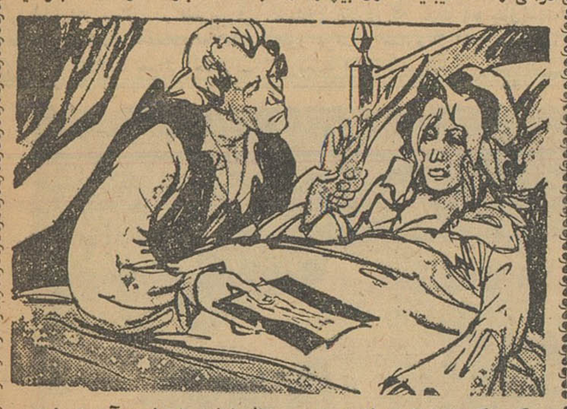

ودیگر نگران نباشید !» در همین حال لبخند شیطنت آمیزی نیز بر لب داشت خانم «موث» که زمینهای بوئیسون ـ سویف را مفت ومجانی از دست داده بود دارو را لاجرعه سر کشید بدون آنکه بداند این دارو تاثیری‌دروضع‌اونخواهدداشت .زیرا«دسرو»نمیگذاشت‌اوزنده‌بماند‌اگرخانم موث زنده میماند بمقامات قضائی شکایت میکرد که دسرو امضای زیر سند را بزور از او گرفته است .دسرو لحظه ای هم در انجام کارش

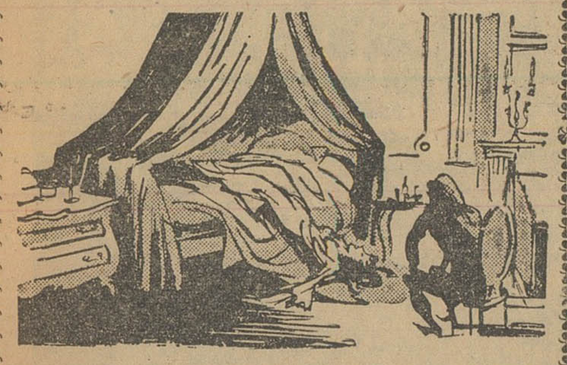

تردید نکرد وچند دقیقه بعد از خوردن «سم» خانم «موث» با وضع تاسف انگیزی بدام مرك افتاد .دسرو در این موقع صندوقی بزرك از چوب دا بدرون سالن آورد وپارچه ای روی‌زمین پهن کرد در همین موقع بود که خانم «هایتر» برای دریافت طلبش بمنزل دسرو آمده بود وصندوق وپارچه را روی زمین دیده بود وبدسرو گفته :«مگر میخواهید اسباب کشی بکنید ؟» خانم هایتر متوجه نشده بود که این صحنه

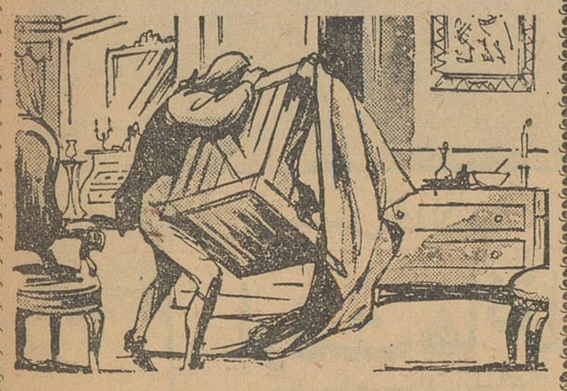

نشانه چه جنایت بزرگی است .

بعد از خروج خانم «هایتر» دسرو بدن خانم موث را درون پارچه پیچیده بود وبعد آنرا باذقت درون صندوق گذاشته بدنبال یك باربر از منزل بیرون رفته بود .

دسرو سپس صندوق را بمنزل دوست نجارش «سوشی» برده بود وبعدصندوق رابزیرزمین منزل‌بیوه «ماسون» منتقل ساخته بود. چرا این

کار را کرده بود ؟برای اینکه نمیخواست مستقیما چیزی بمنزل بیوه «ماسون» برده باشد ودر تعقیب خواسته بود .باینکار رد گم کند او فکر کرده بود که اگر دو روز صندوق را در منزل «سوشی» بگذارد و بدین ترتیب فاصله ئی بین مرك خانم «موث» وبردن صندوق بزیر زمین منزل بیوه «ماسون» بوجود آورد کسی باو شك نخواهد برد .

ناتمام

گردونه عشق وزندگی
آخرین اثر : اریك ماریا روماركـ
(نویسندهٔ کتاب درغرب خبری نیست)

ـ۴۹ـ

دخترجوان درحالیکه سر خود را تکان میداد گفت

ـاز ماه اکتبر تا کنون رنك باران را ندیده ام .

ـچهار سال است که از کوه پائین‌نیامده اید !اکنون زندگی‌را از سر می گیرید .

اتومبیل وارد جاده ای‌شده‌بود که کلرنایت پیش از عزیمت به آسایشگاه در آنجا بنزین گیری کرده بود .

کلرنایت باخود فکر می کرد :

ـ این دختر بیمار را کجا میبرم ؟ بپاریس ، بدست چه کسی باید بسپارم . سرنوشت او چه خواهد بود ؟مدتی در این افکار غوطه ور بود . پس‌ازآن سر صحبت‌را باز کرد از لیلیان پرسید :

ـدر پاریس چه خواهید کرد؟

ـ دراین شهر عموئی‌دارم که‌میخوا هم اورا به‌بینم . مختصری دارائی که دارم در دست او است . میخواهم هرچه دارم از او پس بگیرم . اکنون دیگر بچه کوچولو نیستم .

ـچند سال دارید

ـبیست‌و چهارسال دارم . اما می توانم بگویم که هشتاد ساله هستم.

کلرنایت ازشنیدن این جمله مدتی خندید و گفت :

اتومبیل‌با سرعت جاده های پر پیچ و خم را پشت سر می گذاشت طولی نکشید که وارد یك میدان بزرك شد .

کلرنایت گفت : ما اکنون در «لوکارنو» هستیم . ده دقیقه دیگر به مقصد میرسیم .

یك قطار راه آهن که سوت‌زنان بسوی‌آنها می آمد جاده را برای مدت کوتاهی بست . کلرنایت اتومبیل را در کنار راه متوقف ساخت . دختر جوان مانند

ـ۵۰ـ

کسی‌که در عمر خود قطار ندیده نباشد با شگفتی حرکت واگن هارا تماشا می کرد .

پس از عبور قطار کلرنایت باز اتومبیل‌را بحرکت در آورد .ناگهان دریاچه ای که از دور آبهای نقره فام آن مانند آئینه می درخشید‌نمودارشد . لکه های ابر در ارتفاع کمی بسوی افق در حرکت بودند . قرص ماه‌برای چند لحظه از زیر ابر ها نمایان می شد و نور آن مناظر اطراف را روشن می کرد وباز در کام ابر دیگری فرو میرفت .

لیلیان پرسید :

ـکجا منزل خواهیم کرد ؟

ـدر کنار دریاچه در مهمانخانه «تومارو»

ـچطور شما تمام مهمانخانه های این طرفها را می شناسید ؟

ـپس‌از جنك یکسال تمام‌در این‌طرفها بسربرده‌ام . فردا علت آنرا خواهید فهمید .

اندکی بعد اتومبیل در جلو یك مهمانخانه کوچك متوقف شد . یکی‌از مستخدمین هتل‌با اشاره کلرنایت چمدانها را پائین آورد .

کلرنایت در حالیکه ازسفر خود خرسند بنظر میرسید گفت :

ـصاحب این مهمانخانه یك کتابخانه خصوصی دارد و مرددانشمندی است . عجالتا برویم شام بخوریم موافقید ؟

ـکجا شام می خوریم ؟

ـدر «بریساگو» در مرز ایتالیا .

باز اتومبیل را بحرکت در آورد و آهسته از کنار دریاچه براه افتادند.

لیلیان نظری‌باطراف افکند و با خوشحالی گفت :

ـبه‌به ، درختان اقاقیا و پیچها گل کرده اند .

ـبله در اینجا فصل بهار فرا رسیده است .

خوشه های آبی رنك «اقاقیا» ها روی دیوار های سفید گسترده شده و منظره زیبائی بوجود آورده بود .

کلرنایت یکی‌یکی درختان پر شکوفه را بدختر جوان نشان میداد .

پس‌از اندکی به رستوران کوچکی رسیدند. کلرنایت اتومبیل خودرادر کنار پله های سنگی متوقف‌ساخت . هردو از آن پیاده شده و از پله ها بالا رفتند .

سالن رستوران خلوت بود در گوشه ای پشت میز قرار گرفتند کلرنایت یك بطری شراب «سوآکا» ژامبون خوراك برنج و پنیر سفارش داد .

ـ۵۱ـ

پنجره های سالن‌باز بود و هوای فرح‌بخش بهاری بمشام میخورد روی میز یك گلدان گل «کاملیای» سفید گذاشته شده‌بود .

لیلیان پرسید :

ـشما سابقا درساحل این دریاچه زندگی می کردید ؟

ـبله ، تقریبا مدت یکسال پس از فرار از اردوگاه و پایان جنك دوم. ابتداء قصد نداشتم بیش‌از سه چهارروز در اینجا بمانم ولی توقف من طولانی‌شد . چون‌به آب هوای اینجا احتیاج داشتم . آسمان صاف ، خورشید درخشان ، دریاچه نقره‌فام بی قیدی وفراموشی تمام اینها عواملی‌بود که سبب شد مدتی در اینجا توقف‌کنم لیلیان جرعه ای از شراب ایتالیائی نوشید گفت :

ـمن اشتباه می‌کنم یااینکه غذای اینجا حقیقتا لذیذ است ؟

ـنه اشتباه نمی کنید . غذای بسیار لذیذی است . آشپز اینجا میتواند در یکی از هتل های بزرك سرپرستی آشپزها را بعهده بگیرد .

لیلیان آهسته جام شراب خودرا روی میز گذاشت گفت :

ـکلرنایت حقیقتا خوشوقت هستم . ولی‌باید بگویم که براستی معنی ومفهوم‌این کلمه را نمی دانم .

ـمن هم مثل شما .

ـشما هرگز احساس خوشبختی نکرده اید ؟

ـچرا ، اغلب چنین حالی در خود احساس کرده ام ولی هربار‌بطریق دیگر .

ـچه وقت بیش‌از هر موقع دیگر احساس خوشبختی کرده اید .

ـنمیدانم ! چون این احساس علت های مختلف داشته است .

ـنه ، خواهش می کنم بگوئید .چه وقت بیشتر خود را خوشبخت می دانستید ؟

ـموقعی که تنها بودم!

لیلیان خندید و گفت :

ـبسیار خوب بگذریم از این موضوع . حالا بگوئید کجا باید برویم. آیا در این اطراف رستوران دیگری پیدا می شود ؟

ـبله ، چقدر هم زیاد . شبهائی که ماه بدر کامل است .

رستورانی که‌در وسط دریاچه قرار دارد منظره دل انگیزی پیدا میکند. دراین رستوران شراب های کهنه عالی وجود دارد . اما عجالتا امشب به‌باری میرویم که شراب فرانسوی میدهد لیلیان گفت :

ازمیان نامه‌های وارده

از مردم پول گرفته‌اید که برای کیهان مجسمه بسازید؟

خوانندگان عزیز ما حتی آنهائیکه دوراز وطن بسر میبرندبا ارسال نامه هائی مارا مورد تایید و تشویق قرار داده‌اند .

آقای هوشنگ باصری خطیب طی نامه مفصلی از ژنو برای ما مینویسد:

جناب آقای مسعودی مدیر محترم موسسه اطلاعات من بنام یکی از ایرانیان مقیم اروپا از زحمات شبانه روزی شما و کارکنان موسسه درراه انتشار نشریات با ارزش اطلاعات سپاسگزاری و تشکر میکنم .

اطلاعات منعکس کننده افکار و تمایلات عمومی و زبان حال مردم ستمدیده وبی پناه است‌و این‌حقیقت از طرف مردم ایران چه در داخل و چه در خارج کشورتایید شده است.

دو سال قبل شبی باتفاق دخترم نسرین باصری که مشغول تحصیل در انگلستان بود در انجمن اسلامی ایران در لندن بمناسبت ورود چند تن از آقایان وعاظ دعوت داشتیم درآن جلسه صحبت‌از خدمات‌اطلاعات و نقش اطلاعات هوائی در خارج‌پیش آمد عموما در تایید خدمات اطلاعات ونقش موثر اطلاعات هوائی متفق ـ القول بودند .

من از هموطنان شنیده ام که مدتهاست اطلاعات با زحمات زیاد باشگاه خود را در اختیار طبقات مختلف مردم اعم از کارمندان ، دانشجویان و اصناف و غیره گذاشته و جلساتی برای عموم تشکیل داده است که مردم از هر طبقه بتوانند نظریات و انتقادات‌و همچنین‌مشکلات خویش رابیان نمایند. روزنامه‌اطلاعات با چاپ انتقادات و مشکلات وخواسته های آنها خدمت فوق العاده شایسته و ارزنده ای بملت ایران نموده است و این خدمت نیز در شمار خدمات فراوانی است که اطلاعات در طول سی و پنج سال روزنامه ـ نگاری و ارشاد و هدایت مردم ویاری و استعانت مظلومین انجام داده‌است

ما ایرانیان مقیم خارج از کشور توفیق هر چه بیشتر موسسه اطلاعات را خواستاریم .

***

آقای محمد حسین اکبری ساکن خیابان غفاری طی‌نامه ای تحت‌عنوان: «آیا بین سیاهی و سپیدی فرقی وجود ندارد؟» نوشته‌اند :

اینجانب محمد حسین اکبری‌ساکن خیابان غفاری که مدت ده سال‌است بطور مرتب و مداوم از اخبار ومطالب سودمند اطلاعات‌استفاده میکنم‌تاکنون خبری برخلاف حقیقت و واقعیت در آن نشریه نخوانده ام . روزنامه اطلاعات‌که وظیفه اجتماعی خود را به بهترین وجه انجام میدهد و بدون پروا از بیچارگان و ستمدیدگان دفاع میکند نباید باتهامات پوچ و واهی و تهمت‌های ناروای کیهان توجه کند . همانطور که مردم بین سیاهی شب و روشنی روز فرق میگذارند اطلاعات رابرکیهان ترجیح میدهند . چندوقت قبل بیماری را که‌از همه جا ناامید شده بود بروزنامه اطلاعات معرفی نمودم . بمحض مراجعه آقای‌مشهور منشی مخصوص آقای مسعودی با آغوش باز مارا پذیرفته و جهت‌اعزام آن بیمار بخارج از کشور اقدام نمودند . من وظیفه خود میدانم در اینموقع مانند اکثر مردم اطلاعات را مورد تایید قرار داده و از خدمات موثر مدیر ارجمند و کارمندان لایق آن تشکر و سپاسگزاری کنم .

***

آقای علی رضا محمدی کارمند وزارت دارائی طی نامه ای مینویسد: آقای مدیر محترم روزنامه اطلاعات روشی که امروز در پیش گرفته‌اید میباید از سالها قبل شروع میشد . اگر امروز کیهان بشما حمله میکند و هتاکی مینماید کفاره گناهی است که مرتکب شده‌اید . این گناه چیزی جز سکوت طولانی نیست . شمانسبت باعمال آنان گذشت کردید غافل از

ترحم بر پلنگ تیز دندان
ستم کاری بود بر گوسپندان

باری میگویند از هر کجای ضرر برگردی منفعت است . خوب شد و که سکوت را شکستید تا سیه روی شود هر که در او غش باشد

نگارنده چون اهل فارس هستم خیلی خوب از اعمال آقایان درفارس اطلاع دارم ...

افسانه ملی بودن آنها هم باتوجه بمطالب مختلفی که‌در کیهان بمناسبت های مختلف‌ودر موقعیت های‌متفاوت نوشته شده تصور نمیکنم برای مردم قابل قبول باشد ..

آقای محمدی در پایان نامه خود چنین اضافه‌کرده‌اند : آقای مسعودی شما تاچندی قبل کوتاهی کردید ولی از این پس خدا نگهدار شما

* * *

آقای مهدی صالح پور ساکن‌قزوین خیابان مولوی طی نامه مختصری نوشته اند :

روزنامه‌کیهان درپاسخ شرح‌مستدلی که در اطلاعات راجع بمجسمه سرباز فداکار و پولهائی که باین عنوان‌حیف ومیل شده علنی بدتر از گناه آورده‌است .

کیهان نوشته است که قصد دارد مجسمه مزبور را در عمارت جدید ـ الاحداث کیهان نصب نماید یعنی چه ، اینهم شد جواب ؟ از مردم پول گرفته‌اید که‌برای‌عمارت کیهان‌مجسمه بسازید ؟ بمردم چه ارتباطی دارد که برای مجسمه کیهان پول بدهند ، مگر آقای دکتر مصباح زاده مستحق هستند ، اگر اینطور است برای‌سایر تاسیسات و اثاثیه کیهان هم ازبنگاه های خیریه و اشخاص کمك بگیرند .

شهرداری شخص بخصوصی نیست...

بقیه ازصفحه ۵

از یکملیون تومان ارزش قائل‌است

این‌جوابی‌است به‌آقایانیکه‌میگویند شهرداری ماراگول زده و بهدف خود رسیده.

آقایان ـ اولا شهرداری یك شخص بخصوصی‌نیست که احساس نفع بکند ـ هر فردی برای خودش احساس نفع میکند بنده برای رفتگرهای تهران احترام قائلم و آنها را همکار خودم میدانم وازاین همکاری آنها افتخار هم میکنم‌زیرا مردم زحمتکشی هستند .

صبحها وقتیکه شما در خواب هستید او مشغول کار میباشد.

شما گفتید که شهرداری هر وقت هر نظری داشته بماقبولا نیده کاغذ رابرای هر مقامی میفرستند برای‌همین‌اداره‌روزنامه‌اطلاعات ممکن است روزی صد عدد کاغذ بنام‌آقای مسعودی بفرستند که‌در آن‌مخالفین ممکن است انتقاد هم کرده باشند منتها اگر لازم شد جواب نامه را اطلاعات میدهد واگر نشد جوابش رانمیدهد شهرداری آمده است تحت شرایط خاصی هر موقع که ایجاب میکرده باآدمی که شرایط زندگی آن شخص ایجاب میکرده که کمك باو بشود فرض میکنیم که چندی پیش یك دکه‌ای بیك سید معمم و معلولی که پای او ناقص است باوساطت عده ازمعتمدین محل ومردم خیر اندیش تهران یك دکه‌ای داده شده است درخیابان تهران که در موقع نصبش هم کسبه ناراحت بوده‌اند ومن رفتم باآنها مذاکره کردم خود آنها هم وقتی وضع این سید رادیدند تشخیص دادند که این قابل ترحم است و موافقت کردندکه این سید این دکه راداشته باشد یك اصل را فراموش نکنید وآن اصل اینست که‌ش سهرداری دکه را بطوری باشخاص واگذار کرده است که مزاحم کسب‌نباشددستگاه‌شهرداری ازآقایانی که به آنها دکه واگذار کرده است‌نهایت گله‌رادارد دکه‌ها عموما بزرگتر از اندازه‌ای است که در سند نوشته شده اطراف دکه‌ها عموما چیزهای اضافی گذاشته میشود آنکه در دکه فروخته میشود غالبا مغایر است با جنسی که در سند واگذاری ذکر شده است .

شاید از سال گذشته تا امروز ظرف این یکسال بیش از هزار تقاضای دکه دیدم واز این هزار تقاضای دکه من خیال نمیکنم‌بیش از سه یا چهار دکه آنهم تحت شرایطی که عرض کردم داده شده باشد اما چرا دکه‌میدهیم این‌در حاکمیت شهرداری است اگر شهرداری حق نداشته باشد طبعابه آقایان هم حق نداشته است دکه واگذار کند.

اینکه گفتید سرما را کلاه گذاشته‌اند باید گفت که شهرداری نیازی ندارد باینکه کسی را گول بزند ،مشورت در بعضی اموربسیار خوب است مگر شهرداری وحشتی از آقایان دارد اگر ما از کسبه دیگر حساب این مسئله رامیکنیم که روزی تصمیم بگیرند به کسب خودشان ادامه ندهند اعتصاب‌بکنند ویا اعتراضی بکنند ممکنست مردم ناراحت بشوند در مورد دکه‌ها این مطلب هم صادق نیست برای اینکه آن روزی که همه دکه‌هادرش را ببندند تازه از نظر عمومی برای شهرداری مضیقه‌ای پیش نمی‌آید مثلا یك موقع شهرداری بایك محصلی روبرو میشود که میخواهد کتاب بفروشد ویکی از وظایف شهرداری کمك باینگونه اشخاص است هیچ بعیدنیست که شهرداری بیك چنین جوان محصلی در یك نقطه‌ای یك دکه‌ای بدهد که در آنجا کتاب وروزنامه بفروشد که البته هم زندگی خودرا تامین‌نماید وهم خدمتی بفرهنك کرده است‌اما مسلما نمیشود به تمام کسانیکه در چنین وضعی هستند دکه داد.

آئین نامه وقتیکه تصویب واجراء شد مامور اجراء ناگزیر به اجرای این دستور ومقررات میباشد والا مورد استیضاح‌ومواخذه وتعقیب‌قرار میگیرد.علت اینکه آقایان در این پنج شش ماهه نتیجه‌ای ازمذاکرات خودشان نگرفتند بنده تصور میکنم همین لحن وهمین روحیه آقایان است آنطوری که آقای ناطق قبلی صحبت‌کردند اگر با این ترتیب باهر مقام شهرداری‌ویا وزارت کشور مواجه وصحبت‌بکنند نتیجه بدست نمیآید .

آقایان میتوانند تشریف بیاورند مطالب مستدل و منطقی خودشان‌را توی کاغذ بیاورند و نیزصحبت بکنند وبنده هم تمام جریانات را به‌آقای شهردار عرض میکنم. و میتوانیم متفقا بنشینیم وبامذاکره نه باجنجال ماده آئین نامه اصلاحی اگر ضروری تشخیص داده شد کار غیر ممکن نیست میشود اصلاحش کرد ـ ولی آقایان توجه داشته‌باشند که دادن دکه برای شهرداری‌الزامی نیست ودکه بهر حال یك تفاوتی باد کان دارد.

سپس آقای میر لطیفی یکی از صاحبان نانوائیهای تهران پشت تریبون قرار گرفت و چنین گفت:

بنده وظیفه خودم میدانم قبل از اینکه خواسته‌های صنف نانوا را بعرض آقایان برسانم از بانی‌این کرسی آزاد یعنی آقای مسعودی که واقعا یك خدمتی برای اصناف کرده‌اند ووقت خودشان را صرف‌ما میکنند تشکر کنم و همچنین از آقایان کوشانفر قبادیان و همچنین آقای آذری ونیز آقای مسعودنیا رئیس اداره نان که‌قبول زحمت فرمودند وبرای جوابگوئی صنف خباز تشریف آوردند سپاسگزارم

آقایان مایك شغلی داریم بنام نانوائی تمام اصناف وحتی شخص اول کشور بوجود نانوائی احتیاج دارد . ماتاریخچه‌ای از چهار صد سال پیش داریم .

بنده وظیفه خود میدانم برای نثار روح اعلیحضرت فقید یك صلوات بفرستید.

کلیه ایرانیان میدانند که‌زحمات اعلیحضرت فقید از نظر هیچکس پوشیده نیست .اعلیحضرت رضا شاه کبیر روزی که بسلطنت‌ایران رسیدند در تهران وشهرستانها‌اباب وذهاب ما مردم کاری بودمشکل و ممکن بود مردم آنزمان هر آن از بی گندمی وبی‌نانی تلف بشوند این مرد بزرك با ابتکار خودش سیلو را احداث کرد اداره غله و نان تاسیس کرد مردی بود که بایك چشم وبا یك نظر آمادگی‌یك کیلومتر کوه رابرای تونل خط آهن در یك ماه از متصدیان‌مسئول میخواست وآن عمل انجام میگرفت

آقایان ـ من چون ایرانی هستم وظیفه خود میدانم زحمات این مرد بزرك را بیان نمایم و این بچه‌های مابدانند که این دانشگاهی که امروز دکتر حقوق تحویل این جامعه میدهد بانی‌اش اعلیحضرت فقید بوده است .

آقایان ـ شخص دکتر امینی مردیست خدمتگزار واقعی این مملکت یك‌نفرسید بنام سیدشجاع در زمان اعلیحضرت فقید شکایت میکند .که‌بوی پروانه نمیدهند شاه دستور میدهد که یك پروانه باین شخص بدهید پروانه بدست رئیس نان بنام نقارخان میرسد وباز باتقاضای آن شخص مخالفت میکنند بعد اعلیحضرت فقید بانبار گندم تشریف می‌آورند ـ رئیس‌نان وقت بایشان توضیح میدهد که نانوائی وقصابی وحمامی وکارهای پخت ویز باید دارای یك حدودی باشد.

ما اگر تاکنون پنج وکیل از طرف صنف خودمان به مجلس میدادیم باین بلیه دچار نمیشدیم. وزارت کار واداره بیمه روی قانونهای دولتهای خارجی قانون میسازند و بافشار وزور بما تحمیل میکنند .

آقایان خرج روزانه دکان ما دویست تومان‌وفروش‌ماپنجاه تومان بیشتر نیست.

ما همه فقیر و بدهکار وناراحت هستیم وچون میدانیم که عده‌ای میخواهند دولت را ضعیف کنند ما اقدام تندی‌نمیکنیم در پایان از مسئولین امور تقاضا دارم مقرر فرمائید باین‌مشکلات‌ما توجه گردد.

دنباله مذاکرات چهاردهمین‌جلسه کرسی آزاد اصناف در شماره‌آینده

ازاین عکس چه میفهمید ؟

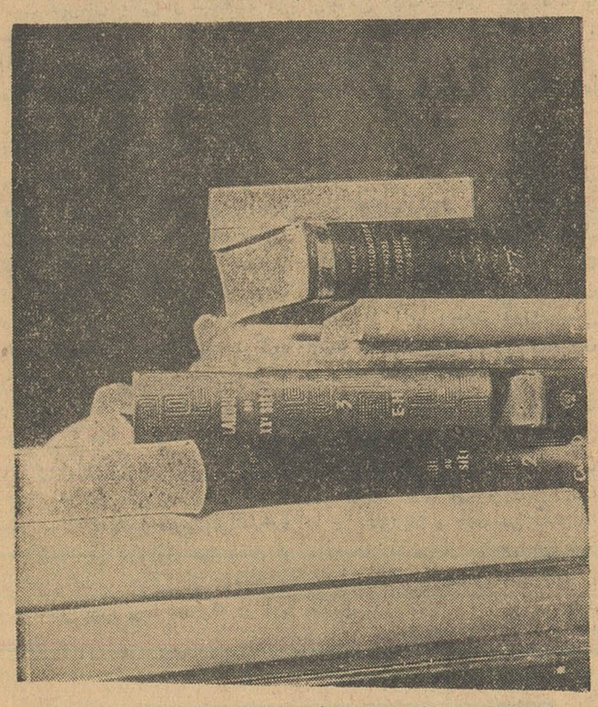

شاید تصویر بالا در نظر اول اینطور نشان دهد که نویسنده‌ای در پشت چندجلد کتاب پنهان شده است ، ولی در حقیقت اینطور نیست ـ چون این یك صحنه واقعی از طرز کار روزانه یکی از اعضای هیئت تحریریه اطلاعات سالانه است .

نویسندگان شماره سوم اطلاعات سالانه با مراجعه به کتب ومدارك گوناگون سرگرم تهیه مطالب مستند و جالبی هستند که بزودی بصورت مجموعه‌ای نفیس تقدیم علاقمندان خواهد شد .

ای بسا ابلیس آدم روی هست !

اخیرا بتقلید از رنگ و اندازه های قوطی روغن موتور «آمالی» روغنهائی بازار آمده که فاقد امتیازات روغن موتور «آمالی» است .

هنگام خرید روغن موتور بارنگ وکلمه «آمالی» توجه کنید

روغن موتور آمالی ظاهر و باطنش یکی است

AMALIE

در هفته سه بار سرویس حمل کالای لوفت‌هانزا به اکثر نقاط اروپا و آمریکای شمالی وجنوبی و بالعکس پروازمیکند .

لوفت هانزا درمواظبت ومراقبت شایسته از کالاها و بخصوص بسته بندی کالاهای شکستنی دارای شیوه استادانه‌ای است و علاوه بر آن کالاها را در کوتاهترین مدت و با سریعترین هواپیما بهر مقصدی که بخواهید ، حمل مینماید .

با حمل کالا بوسیله سرویسهای لوفت هانزا مقدار زیادی از هزینه بسته بندی و انبار داری صرفه جوئی خواهید کرد .

برای حمل محمولات هوائی خود با هواپیما های عظیم و سریع جت بوئینگ ۷۲۰ لوفت هانزا از هم اکنون جا ذخیره فرمائید .

برای کسب اطلاعات بیشتر به آژانس حمل کالای خود یا لوفت‌هانزا خیابان فردوسی تلفن ۳۰۵۱۶۵ الی ۳۰۵۱۶۹ مراجعه فرمائید.

حمل کالا با
لوفت هانزا
خطوط هوائی آلمان

هرگونه کالائی بامراقبت فوق العاده ودر کوتاهترین مدت بمقصد میرسد

LUFTHANSA
GERMAN AIRLINES

لوفت هانزا
خطوط هوائی آلمان

ما از مرز های هولناك مرك بازگشته‌ایم

امیل مارکاریان

میر آورده‌ایم . بلافاصله پس از رسیدن این خبر از میزبان خود خدا حافظی کردیم و بسوی کوهرنگ‌روانه شدیم !

شما ملا هستید ؟

در فاصله ده نو و کوهرنگ ، به آبادی دیگری رسیدیم بنام «قلعه ـ عبداللهی» . بمحض آنکه اهل آبادی از رسیدن عده ای مسافر به آن نقطه اطلاع پیدا کردند دور ما را محاصره نمودندوقبل از هر گفتگوئی یکی از ریش سفیدان آبادی پرسید:

شما اهل ایران هستید ؟

گفتیم :

ـ بله !

گفت :

ـ بین شما ملا هم هست ؟

البته مقصود آنها از کلمه «ملا» باسواد بود و وقتی ما گفتیم ملا هستیم آنها کاغذی ـ بدست‌مادادند ومعلوم شد این کاغذ پانزده روزاست به آن آبادی رسیده اماچون درآبادی باسواد پیدا نمیشد، آنها منتظربوده‌اندیك«ملا» ازراه‌برسد تاکاغذشان را بخواند !

خفه شد ..

درهرحال ، روز چهارم به‌کوهرنك رسیدیم. درآنجا بوسیله بیسیم با شهرکرد تماس گرفتیم وبمادستور دادندو پیشروی راتااطلاع ثانوی متوقف سازیم. چون دونفر سرنشین هواپیما که‌زنده بودندبوسیله کوهنوردان‌لشگر کوهستانی امریکا مقیم آلمان نجات یافته وبا هلیکوپتر به‌مسجد سلیمان منتقل گشته بودند .

بطوریکه اطلاع یافتیم ، یکی از سرنشینان هواپیما در کیسه خواب‌که دارای بخاری باطری بوده است بعلت کمبود هوا دچار خفقان گشته وجان سپرده است .

بازگشت ..

درکوهرنك پیشروی ما متوقف شد و روز پنجم، بوسیله هلیکوپتری که‌در کوهرنك بزمین نشست‌مارا به‌شهرکرد برگرداندند .

ازآنجا به‌اصفهان رفتیم ودراصفهان‌بما پیشنهاد شد که‌برای شرکت درعملیات اکتشافی به مسجد سلیمان و از آنجا بمنطقه سقوط هواپیما برویم .ماگفتیم این پیشنهادی است که‌خودما پنج‌روز پیش داده‌ایم وحالا ، باتجهیزاتی که درمنطقه هست دیگر رفتن ما مورد ندارد .

یك‌هواپیمای ال‌ـ۲۰ شب گذشته من وحسین رضائی ودکتربارکویست رابتهران آورد چون بیش از سه‌نفر ظرفیت نداشت ، قرارشد درپرواز دوم آقایان گیلان‌پورو هوشنك محیط را بتهران بازگرداند .

امیدی نیست

آقای‌مارکاریان عقیده دارد : هیچ گونه امیدی‌بزنده‌بودن یکنفرسرنشین هواپیما که مفقودالاثر است باقی‌نیست. احتمال دارد براثر ریزش برف که ارتفاع آن تاچهارمتر میرسد سرنشین هواپیما درزیر برف مدفون گشته‌باشد. همچنین ممکن‌است بر اثر آب شدن برفها تابهار وحتی تابستان‌آینده جنازه آن‌یکنفر پیدا نشود .

مارکاریان میگوید : یك دستگاه مغناطیسی وجود دارد که از روی آن درصورتیکه درالبسه شخص مفقودالاثر فلزی موجود باشد بوسیله‌آن دستگاه میتوان اورا حتی‌در زیر برفهای انبوه پیدا کرد. اگر این دستگاه درعملیات بکارورود پیدا کردن گمشده میسر است .

اطلاعات ـ باتشکراز آقای امیل‌ـ مارکاریان که خاطرات سفر خودرا در اختیار خبرنگارما قرار داده است ، یقین داریم اقدامات انسانی این کوهنورد شجاع ودوستان دیگروی که در راه نجات چند انسان ، تاسرحد اعلای فداکاری پیش رفته‌اند هرگز فراموش نخواهد شد .

***

دونفر از نجات یافتگان حادثه سقوط هواپیمای یك‌موتوری امریکائی درنزدیکی زرد کوه‌اکنون دربیمارستان نظامی‌امریکا در تهران بستری هستند و تحت معالجه قرار گرفته اند . سرهنگ والترام . وان رئیس قسمت مستشاری‌هیئت همکاری و مستشاری نظامی امریکا اکنون میتواند حرکت کند و بطور کلی از وضع مزاجی خود راضی است . گروهبان جان ـ «ت . پرتر» نیز بزودی بیمارستان را ترك خواهد کرد ولی فعلا از درد پاهایش که در اثر سرما زدگی صدمه دیده شکایت دارد .

دیروز با این دو نفر که از مرگ حتمی نجات یافته اند مصاحبه کوتاه ولی جالبی بعمل آمد و هر یك ـ سرگذشت این ماجرای رقت بار را که منجر به مرگ یکنفر و مفقودشدن دو نفر افسر امریکائی شده بیان ـ کردند .

به معجزه معتقدشدم

سرهنگ‌وان اظهار داشت من‌تاکنون به معجزه معتقد نبودم ولی نجات ما دو نفر چیزی جز معجزه نبود . گروهبان پرتر میگوید من در تمام مدتی که در برف غرق شده بودم و از شدت درد میناليدم آنی از دعا و عبادت پروردگار غفلت نکرده و هرگز ناامید نشدم .

سرهنگ وان اظهار داشت : موقعی که از تهران حرکت میکردیم وضع‌هوا خو ب‌بود و هیچکس انتظار حادثه سوئی رانداشت ولی وقتیکه برفراز کوه های زاگروس رسیدیم ناگهان هوامنقلب شد بطوریکه کنترل‌هواپیما از دست رفت علاوه بر این دراثر چاه های هوائی هواپیما مدام بطرف پائین کشیده میشد و نمیتوانست صعودکند . ناگهان‌بال هواپیما بشدت بکوه اصابت کرد و من دیگر چیزی درك نکردم بخود آمدم و متوجه شدم که‌هواپیما واژگون شده و صندلی من و سایر مسافرین از جا کنده شده و ما بروی سقف هواپیما قرار داریم . خوشبختانه بهیچیك از مسافرین و سرنشینان هواپیما آسیب شدیدی وارد نیامده بود . چون خطر آن میرفت که هواپیما در اثر آتش‌گرفتن بنزینی که از مخزنها خارج میشود منفجر گردد تصمیم گرفته شد هر طوری که شده است خود را از هواپیما دور کنیم . ولی بزودی‌معلوم شد که برف بقدری زیاد است که نمیتوان‌در آن راه رفت . لذا هرکدام ازماچند قوطی‌کنسروباخود برداشتیم و بعد داخل رختخواب کیسه ای (کیسه خواب) شده خود را بیرون پرتاب کردیم . چون شیب کوه زیاد بود ما توانستیم بدون آنکه از کیسه خارج شویم بطرف پائین بغلطیم و از هواپیما دور شویم . ولی درنتیجه برف و بوران شدید از یکدیگر دور شدیم و هر یك در گوشه ای‌افتادیم. بدنم طوری بیحس شده بود که تصور میکردم مرده ام ولی پس از چندی چون میدانستم بی هوش شدن و خواب رفتن ممکن است خطرناك‌باشد کوشش میکردم بیدار بمانم . بعد از ظهر شنبه برف و طوفان ادامه‌یافت و صورت مرا برف میپوشاند بطوریکه بزحمت میتوانستم نفس بکشم روز بعد یکشنبه هوا بهتر شد و من برپشت خوابیده منتظر کمك بودم . در این وقت ـ هواپیمای نجات بمحل حادثه رسید ومقداری خواربارودارو پتو پرتاب کردولی هیچکدام ازماقدرت آنرا نداشتیم که‌خودرابه صندوقهای حامل لوازم‌امدادی برسانیم. بهرحال درجائی که من بودم از سایر رفقا اطلاعی نداشتم و نمیدانستم آنها چکار میکنند، فقط میدانستم که دراثر سقوط هواپیما کسی صدمه شدید ندیده است . هروقت دراثرخستگی وبیخوابی علیرغم اراده خودم چرت میزدم بادوبرف مرابیدار میکرد . بامداد روز یکشنبه وقتیکه اولین هواپیمای امدادی بمحل واقعه‌رسید من علامت دادم و تصور میکنم‌خلبان مرا دیده باشد .

سه‌روز بی‌غذا

گروهبان پرتر اظهار داشت : مدت سه‌روز بی‌غذا ماندم ، چون قوطی‌های کنسروی که از هواپیما باخود برداشته‌بودم در موقع‌غلطیدن دربرفها از کیسه خواب‌خارج شدو بیرون افتاده بود .

بامداد روز یکشنبه من سرگرد دونالد کاردر(رئیس قسمت‌هواپیمائی هیئت همکاری و مستشاری نظامی) آمریکارا دیدم که در چند صد متری من توی کیسه خواب روی برفها خوابیده است . بهرزحمتی‌بود خودم را باو رساندم . حالش خوب بود وبایك تکه کاغذ لفاف سیگار براق کوشش میکرد به هواپیمای نجات علامت بدهد . چند کلمه‌ای بایکدیگر صحبت کردیم واوگفت میخواهد خودرا به صندوقهای امدادی که از هواپیما پرتاب شده بود برساند . از جای خودبرخاست وپس‌از چند لحظه از نظر ناپدید شد.از آنوقت ببعدکسی اورا ندیده است .

سنگری از برف

سرهنك وان گفت : ساعت ۱۱ بامداد روز سه‌شنبه اولین گروه نجات بمارسید و گروهبان استاگر از بیمارستان آمریکائی لباسهای مرا همراه داشت . از برف سنگری که تاحدی از سرما مرامحافظت‌می کرد درست کردند و مرا پشت‌آن قرا ر دادند . بعد بسراغ گروهبان پرتر رفتند ولباسهای خیس او را عوض کردند. اگر آنشب نیز با لباس و کیسه خواب خیس مانده بودیم هردو از سرما میخشکیدیم.

بهرحال روز بعد (چهارشنبه) مرا روی برفها کشیدند و نزد گروهبان پرتر بودند . دراین وقت دونفر اسکی‌باز ایرانی آقایان شاه قدم ونورائی و ستوان رکتور امریکائی بما رسیدند و باچهار اسکی، سورتمه‌ای ساختند و گروهبان پرتر را روی آن قرار دادند وبمحل هلیکوپتر رساندند . بعداز ظهر همان روز آندو نفر بازگشتند ومرا روی یك اسکی‌قراردادندو برشانه های خود حمل کردند. این آقایان چون کفش مخصوص برف به پا داشتند دربرف فرو نمیرفتند و در غیر اینصورت ممکن نبود بتوانند مارانجات دهند .

سرهنك وان وگروهبان پرتر اظهار داشتند که در این ماجرا چیزی که هرگز فراموش نخواهند کرد شجاعت وفداکاری‌و روح همکاری و همدردی و معاضدتی‌بود که همه‌گروههای امدادی چه ایرانی وچه آمریکائی در عملیات امدادی از خودنشان داده‌اند.

عملیات متوقف است

قبل از ظهر امروزخبرنگار مادر اهواز تلفنی گزارش داد : بطوری که از ناحیه‌ژاندارمری خوزستان کسب اطلاع‌شده‌است طبق گزارش واصله از مسجد سلیمان از دیروز هوای منطقه زردکوه بختیاری که هواپیمای امریکائی در آن محل سقوط کرده ابری است و برف سنگینی توام با کولاك و سرمای شدید شروع‌به باریدن کرده‌است وپیشروی اکیپ‌های‌پیاده درارتفاعات آن حدود مقدور نیست .

هم اکنون اکیپی که از طرف ژاندارمری مسجد سلیمان به محل هواپیمای ساقط شده اعزام‌گردیده در ۷۶ کیلو متری محل سانحه بعلت برف و کولاك وسرمای‌فوق‌ـ العاده شدید متوقف است .

هلیکوپتر سنگینی که از آلمان غربی اعزام شده است دیروز دوبار برفراز محل سقوط هواپیمای ـ امریکائی پرواز کرد ولی بعلت نا مساعد بودن هوا نتوانست کاری انجام دهد و فعلا سر نوشت‌یکنفر باقیمانده سرنشینان هواپیمای‌مزبور بر کسی معلوم نیست .

درپایگاه موقت

این گزارشات امروز از منطقه عملیات در زردکوه دریافت شد :

در پایگاهی که نزدیك محل سقوط هواپیما ایجاد شده است اکنون یك هلیکوپتر کنسرسیوم نفت همراه با پزشك کوهنورد و شش نفردیگر مشغول فعالیت‌هستند این‌عده در چادر های موقت‌زندگی میکنند.

وضع هوا

هوا در ارتفاعات زرد کوه‌امروز بسیار بدا ست و تا ساعت ۱۲هیچ هلیکوپتر یا هواپیمائی از مسجد ـ سلیمان بطرف محل سقوط‌هواپیما پرواز نکرد ولی رابطه بی سیم‌بین پایگاه و مسجد سلیمان بر قرار است .

فاصله پایگاه تامحل سقوط یکساعت و نیم راه پیمائی در برف است .

کوهنوردان آلمانی

صبح امروز ۲۵ نفرکوهنوردان آلمانی‌بوسیله‌یك هواپیمای‌مخصوص وارد مسجد سلیمان شدند و منتظر دریافت دستور از محل پایگاه می‌ـ باشند تا بوسیله هلیکوپتر ها پرواز کنند .

هر هلیکوپتر در هر بار میتواند شش نفر را حمل کند و فاصله‌بین مسجد سلیمان و پایگاه موقت۳۵ دقیقه پرواز است ، احتمال میرود دونفر ایرانی نیز همراه‌کوهنوردان آلمانی به پایگاه بروند .

فقط یکنفر باقی است

یك خبرثائید نشده حاکی است که از سه نفر سرنشینان مفقود هواپیمای امریکائی اجساد دو نفر یافته شده و گروهی که درپایگاه قرار دارند ، مشغول پیدا کردن آخرین سرنشین هواپیما هستند . طی‌چهارروز اخیرغذاو آب‌آشامیدنی و دارو و داروهای گرم کننده در بسته های‌مخصوص از طرف‌شرکت اکتشاف‌نفت‌ایران بوسیله‌هلیکوپتر برای گروه نجات دهنده در پایگاه ارسال شده است .

نقش ایرانیان

بنابا‌طلاع موثقی که بدست آمده است :درساعت نه صبح روز چهارشنبه ۱۱ر۱۱ر۴۰ گروهبان یکم نورائی و شاهقدمی که‌از مربیان اسکی باز و کوهنوردان دانشگاه نظامی میباشند بوسیله هلی‌کوپتر ، بیکی از تیغه‌های شمالی زردکوه بختیاری پرواز کردندو پس‌از نیمساعت در قسمت زین‌پشت یکی‌از قلل‌مرتفع ونزدیك هواپیمای سانحه دیده هلی‌کوپتر بزمین نشست.

پس‌از پیاده شدن دونفر گروهبانان مزبور از هلی‌کوپتر ،آنان درسرمای فوق‌العاده شدید وبرف فوق‌العاده زیاد باا‌سکی بطرف دونفر سرنشینان زنده هواپیما که قبلا بوسیله هلی‌کوپتر و هواپیما محل‌آنان تشخیص داده شده بود حرکت کردند و آنانرا در داخل برف‌و موقع‌فوق‌العاده‌بدی پیدا کردند.

دو نفر امریکائی بعلت سرمای شدید قادر بحرکت نبودند و اسکی‌ـ بازان بادستگاه اکسیژن و لباس گرم بطرف آنان حرکت نمودند .

چون‌وضع روحی‌و جسمانی‌گروهبان امریکائی بنام «پرتر» بی نهایت بد و بهیچوجه قادر بحرکت و تکان دادن پاهایش نبود لذا قرار بر این شد که اول او را بطرف هلیکوپتر حرکت دهند لذا گروهبان نورائی و گروهبان شاهقدمی چهار عدد ازاسکی های خود را مانند برانکار بیکدیگر بستندوبا پیچیدن گروهبان امریکائی (پرتر) در پتو و بستن طناب باسکیها نامبرده را بطرف هلیکوپتر کشیدند.

حمل این درجه دار امریکائی تا پای هلیکوپتر ـ در شرائط ریزش‌شدید برف و هم سرمای شدید و هوای نامساعد و ارتفاع زیاد مدت ۴٫۵ ساعت بطول انجامید .

نجات دومین نفر

پس از رسانیدن گروهبان امریکائی بداخل هلی‌کوپتر ، باوجود آنکه ـ گروهبانان ایرانی ۵۰ در صد از قدرت خود را از دست داده بودند بدون صرف وقت‌و رفع‌خستگی باشوق وذوق فوق‌العاده زیاد که یکنفر رااز مرك حتمی نجات‌داده‌اند باا‌سکی بطرف نفر دوم، یعنی‌بطرف سرهنك‌وان که‌در پائین کوه بود حرکت کردند . پس‌از رسیدن بنامبرده طبق‌اظهار سرهنك وان، دو نفراز گروهبانان ایرانی ابتکار جدیدی‌بخرج‌دادند،بدین‌معنی‌که هریك دوطرف یك‌اسکی را بدست گرفته وسرهنك وان را بروی آن نشاندند ودر حالیکه دستهای سرهنك بگردن دو نفر گروهبان ایرانی بود» بطرف هلیکوپترشروع بحرکت‌نمودند.

طبق اظهار مقامات امریکائی عمل‌این دونفر درجه‌دار ایرانی درشرائطیکه‌در آن محل موجودبود ،بانیرو وقدرت جسمانی فوق‌العاده زیاد واراده قوی از طرف اسکی‌بازان ایرانی احتیاج‌داشت سرهنك وان گفته است که‌درجه‌داران ایرانی ۶۰درصدازقوای خودرا ازدست داده وحتی یکی‌از آنان در نزدیکی هلیکوپتر دچار گرفتگی قلبی‌میگردد، که‌این عمل‌نیز درحدود دوساعت طول میکشد . سرانجام هلیکوپتر مراجعت وسرهنك‌وان، باهلیکوپتر بطرف‌مسجد سلیمان حرکت مینماید .

پس‌از اعزام سرهنك وان باوجود آنکه قسمت اعظم قوای جسمانی دونفر گروهبان ایرانی ازدست‌رفته‌بود معهذا بافکر اینکه دونفرامریکائی را ازمرك حتمی نجات داده‌اند ، وشاید بتوانند نفردیگری را نیز از مرك حتمی خلاصی دهند مجددا گروهبان شاهقدمی برای پیدا کردن بقیه سرنشینان بطرف هواپیمای متلاشی شده حرکت‌نمود که‌در اینموقع بعلت فرارسیدن شب‌و تاریکی فوق‌العاده زیاد موفق بمراجعت نمیگردد و هردوی آنان دردونقطه‌مجزا از یکدیگر شب رابا حالت خستگی و ضعف فوق‌العاده بدون آنکه بتوانند بخواب بروند تا صبح بیدار میمانند .

روز پس‌از سانحه هواپیما دونفر چتربازامریکائی با چتر نجات درمحل سانحه فرود می‌آیند که‌متاسفانه چتر یکی‌از آنان بنام گروهبان امریکائی «گرگانو» بروی یکی‌از صخره های کوه گیر کرد، وچترباز مزبور درهوا معلق‌میماند. این‌چترباز‌مدت‌هشت‌ساعت با همان حال در فضا باقی ماند و سپس بمنظور جلو گیری از تلف شدن خودش با چاقو بند های‌چتر نجات را پاره میکند و با وضع فوق‌العاده بد و خطرناکی بروی‌برف میافتد .

بقیه در صفحه ۱۹

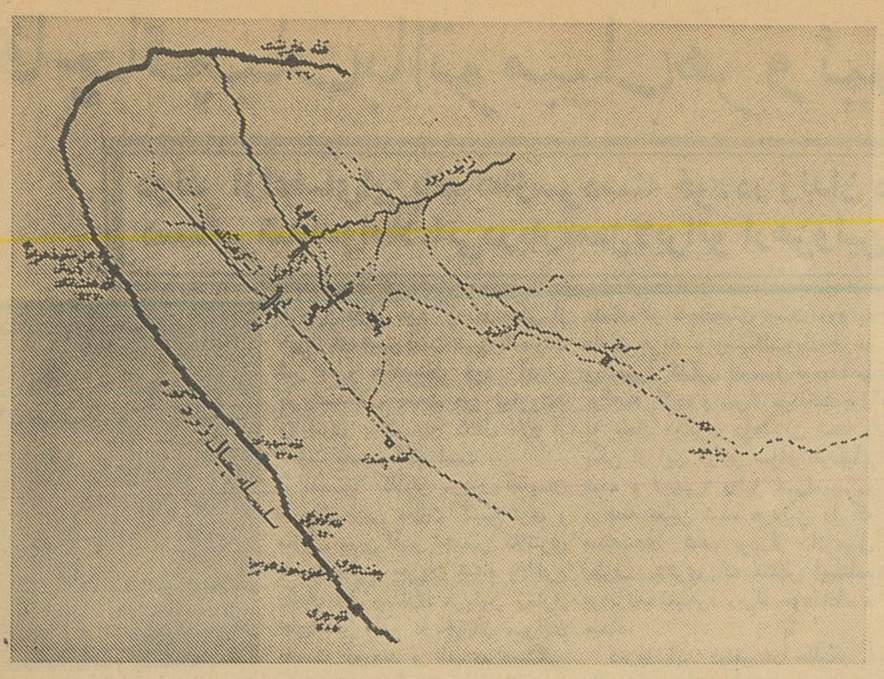

دراین نقشه موقعیت کوههای زردکوه ومحل وقوع حادثه دیده می شود

رابرت کندی

بقیه ازصفحه اول

کندی در این کشورها اقامت‌طولانی خواهد داشت وبنابراین نخواهد توانست مسافرت خودرابتهران‌عملی نماید .

متن اعلامیه وزارت‌خارجه‌امریکا باین شرح است :

«نظر بوضع دشوار آسیای جنوب خاوری تصمیم گرفته‌شد که‌دادستان کل امریکا اقامت خودرا در این قسمت از جهان طولانی کند.

بنابراین آقای کندی متاسف‌است که‌ناچار باید از اقامت یك روزه خود در تهران که قرار بود ۱۹ فوریه صورت بگیرد‌صرفنظرنماید.

آقای‌دادستان‌کل امیدوار است که در مسافرت آینده خود بکشور های خارج فرصتی پیدا بکند که‌با اعلیحضرت همایون شاهنشاهی و اعضای دولت ایران ملاقات نماید.

آقای سفیر کبیر چستربولزنماینده مخصوص پرزیدنت کندی که‌قرار است روز نهم فوریه وارد ایران‌شود مراتب تاسف عمیق آقای رابرت کندی را که بعلت اوضاع و احوال مخصوص نتوانسته بافتخار زیارت شاهنشاه نائل گردد به پیشگاه اعلیحضرت همایون شاهنشاهی‌ـ معروض خواهد داشت »

بدون ارائه کارت مالیاتی

بقیه ازصفحه اول

تاکنون هیچ‌شرکت کارت مالیاتی نداشت و سوابق مالیاتی اوهم درامور دیگر از قبیل کارهای بانکی و گمرکی بی‌تاثیر بود .

اما درصورت تصویب واجرای طرح جدید وضع از این قرار نخواهد بود. زیرا کارت مالیاتی در کار بانکی و گمرکی او هم مؤثر میباشد .

زیرا بانکها و گمرك و مؤسسات دولتی و بیمه و حمل ونقل دولتی‌موظف هستند برای هرگونه عمل تجاری و اعتباری و غیره که باشرکتی دارند قبلا ازآنها مطالبه کارت مالیاتی‌بنمایند وشماره کارت را نیز در اسناد و قراردادهای منعقده ثبت کنند . باین ترتیب هیچ شرکت نمیتواند اعتبار از بانك ملی یا بانك دیگر دولتی که سرمایه‌اش از دولت است دریافت‌دارد مگر آنکه اول کارت مالیاتی خود را ارائه دهد ویا کالائی بگمرك برای صدور بسپارد و یا برعکس از گمرك ترخیص نماید مگر آنکه ابتدا کارت مالیاتی خودرا ارائه دهد در حقیقت کارت مالیاتی بیش‌از کارت بازرگانی ودر همه امور تجاری شرکت تاثیر اساسی دارد . برای کارت مالیاتی‌نیز ارزش تعیین شده است .

وارزش کارت هر شرکت متناسب‌حجم معاملات آن شرکت میباشد ارزش‌کارت هم درسه نوع است برای شرکتهای درجه اول ارزش کارت‌پنجاه هزارریال میباشد حجم معاملات این شرکتها بیش‌از ده میلیون ریال پیش‌بینی‌شده است درجه دو مربوط به شرکتهائی است‌که حجم معاملات آن تا ده‌میلیون ریال میباشد و درجه سوم متعلق به شرکتهائی است که حجم معاملات آنها تا دویست هزار تومان است .

حداقل ارزش کارت مالیاتی نیز بیست‌هزار ریال است .

درحقیقت درصورت تصویب‌واجرای طرح مزبور بدون کارت مالیاتی شرکت های بازرگانی عملا قادر بفعالیت نخواهند بود .

در مورد میزان اخذ مالیات در طرح جدیدهنوز رقم خاصی‌گذارده نشده است اما در یکی از موادآن پیش بینی شده که نرخ مالیات‌بر شرکت ها بدون رعایت حداقل بخشودگی تا ... ریال ۱۸ در صد است واز آن‌بیشترتابع نرخ‌تصاعدی در ماده.... خواهد بود. در حقیقت نه تنها حداقل بخشودگی هنوز روشن نشده است‌بلکه نرخ تصاعدی هم که با استناد ماده نامعلوم ذکر شده هنوز تدوین‌نگردیده اماحداقل نرخ مالیات ۱۸ در صد ذکر شده است در مورد حداقل بخشودگی‌اگر طبق قانون جدید باشد در سال ۴۸ هزار ریال میباشد اما پیشن‌بینی میشود که در طرح جدید این میزان به ۱۲۰ هزار ریال افزایش یابد .

بمناسبت روز پانزدهم بهمن

بقیه ازصفحه اول

رفع‌خطراز شاهنشاه مطالب مشروحی ایراد نمود و آمادگی افسران و سربازان را در جانبازی در راه ـ شاهنشاه بزرگ ارتشتاران اعلام‌نمود.

بعد مراسم مذهبی توسط قاضی عسکر انجام گردید و مقارن ساعت سه بعد از ظهر مراسم دعا و نیایش در باشگاه افسران پایان یافت .

درمحلات تهران نیز بهمین مناسبت مراسمی برگزار گردید .

بدین مناسبت سندیکای کارگران کافه رستورانها از آقای نخست ـ وزیر دعوت کرده است تا در ساعت چهار بعدازظهر در محل کافه‌پارس در اجتماع کارگران سندیکای مزبور شرکت نمایند.

مدارس وکارخانه‌ها

آقای رهنما مدیر کل فرهنك استان تهران اعلام کرد که‌بمناسبت فرارسیدن روز پانزدهم بهمن درهمه ۰۰ در دخانیات راه‌آهن کارخانه سیمان شرکت واحد و سازمان چای و سایر وزارتخانه‌ها مراسمی برپا گردید.

ورزشکاران

بقرار اطلاع ساعت سه بعدازظهر دیروز بمناسبت روز پانزده بهمن‌و رفع خطر از ذات مبارك شاهانه مجالس دعاو نیایش درکلیه‌باشگاه ها وورزشخانه های تهران منعقدبود و دبیرخانه دانشگاه تعطیل بود .

ساعت چهار بعدازظهر امروزنیز بدعوت تیمسار سپهبد عمیدی‌ریاست سازمان تندرستی جوانان وتربیت مدارس صبح امروز مراسم دعاو نیایش برگزار شد.

بدنی ایران عده‌ای از شخصیت‌های مملکتی وورزشی کشور روسای دانشگاهها‌و فدراسیونهاوورزشکاران درسالن کاخ ورزش حضور پیدا کرده و بشکرانه رفع خطراز شاهنشاه دعا خواهند کرد.

ساعت چهار بعدازظهر امروزدر محل اردوی قهرمانان کشتی نیز مراسم دعا بعمل خواهد آمد .

اعضاء فدراسیون کشتی کشور قهرمانان وکشتی‌گیران در این مراسم شرکت کرده و دعا خواهند نمود.

اداره تسلیحات

ساعت شش بعداز ظهر دیروزبمناسبت روز تاریخی پانزدهم بهمن مراسم‌جشن مجللی دربا‌شگاه‌افسران‌اداره‌تسلیحات ارتش باحضور تیمسار سرلشگرامامی وعده‌ای از افسران ارشد آن اداره و جمعی از کارمندان وکارگران کار ـ خانجات مسلسل سازی ودانش‌آموزان آموزشگاه مستقل‌حرفه‌ای‌انجام گردید.

در کانون افسران بازنشسته

بعد از ظهر امروز در کانون افسران باز نشسته مجلس دعائی برای سلامتی ذات شاهانه منعقد است عموم افسران درجه‌داران بازنشسته ارتش ژاندارمری‌شهربانی در این مراسم شرکت دارند .

تعطیل قسمتهای اداری دانشگاه

امروز بمناسبت پانزدهم بهمن کلیه قسمتهای اداری دانشکده ها که از دیروزشروع بکار کرده‌بودند و دبیرخانه دانشگاه تعطیل بود .

طبق دعوتی که از طرف دبیرخانه بعمل آمده بود آقایان روسای دانشکده هاو استادان اعضای‌شورای دانشگاه در محل دبیرخانه دانشگاه گرد آمدند و باتفاق آقای دکتر فرهاد رئیس دانشگاه برای نثارتاج گل به آرامگاه شاهنشاه فقیدرضا ـ شاه کبیر عزیمت کردند .

در سپاه یك مرکز

بمناسبت ۱۵ بهمن ماه مراسم نیایش و دادن ۲۰۰ دست لباس به اطفال بی بضاعت و اطعام ۲۰۰۰ نفر و دادن شیرینی به کلیه‌بیماران در بیمارستان های ارتش در تمام واحدهای سپاه ۱ مرکزباوضع‌خاص وخلوص نیت [illegible] برگزار گردید .

محیط سالم

بقیه ازصفحه اول

رژیم مملکت وامنیت عمومی و دولت کرده بود :

کسی نیست که با افتتاح‌دانشگاه وبازگشت دانشجویان بدانشگاه اصولا مخالفتی داشته باشد . و نه تنها مخالفتی در کار نیست بلکه آرزو و اشتیاق عمومی این است که جوانان ارجمند و دانشجومجددا بکار تحصیل در دانشگاه مشغول شوند . ولکن گفتگو در این است که باید در دانشگاه محیط سالمی بوجود آید تا دانشجویان بتوانند با فراغ بال بکار درس و بحث علمی و ادبی به پردازند .

خوب به ببینیم غرض از ایجاد محیط سالم چیست ؟

اساس مطلب در زندگی برای عموم «سلامتی» است وبعداز سلامتی «امنیت»هرگاه موجباتی‌برای‌سلامت وامنیت نه تنها برای دانشجو بلکه برای عموم نباشد سنك روی سنك بند نمی شود پس غرض اساسی برای انجام هر کار مفید ووصول بهر مقصود مشروع ایجاد امنیت و تضمین سلامت عمومی است وبطور اخص در دانشگاه که محل بحث وفحص‌وتحقیق‌وتتبع علمی‌وفنی‌وادبی می باشدو چنانچه عوامل‌و عناصری در دانشگاه نفوذ ورخنه کنند باز باوجود اعلامیه پرانی ها وتحریکات واغوائی که بد خواهان ودشمنان ملك و ملت می کنند از کجامیتوان اطمینان پیدا کردکه مجددا واقعه‌ی اسفناك روز اول بهمن تکرارنشود؟ تامل و اندیشه در باره گشایش‌مجدد در های بسته دانشگاه بروی جوانان بهمین سبب است که چه اولیای امور دانشگاه و چه دولت که وظیفه دار حفظ امن و نظم برای عموم است که باید نخست موجبات کاملا قابل اطمینان فراهم شود که وقتی در های دانشگاه بروی جوانان باز شد آنان بتوانند د رمحیط سالم ـ آرام و مقرون بامن و نظم بتحصیلات خود ادامه بدهند یقین است پدران و خانواده ها که جوانان و فرزندان عزیز و دلبند آنان در دانشگاه‌مشغول تحصیل هستند در درجه اول‌علاقمند بسلامت و امنیت فرزندان خود می باشند و علاقه آنان بادامه تحصیلات فرزندانشان بعد از علاقمندی آنها بسلامت و امنیت آنها قرار دارد اینست که انتظار میرود با توجه خاصی که اولیای امور دانشگاه و دولت باین امر مهم دارند ترتیباتی فراهم شود که محیط سالمی در دانشگاه بوجود آید که با اطمینان بسلامتی و امنیت دانشجویان گرامی بتوان درهای آن را بروی آنان‌گشود و دست و زبان عناصر خرابکار و آشوب‌طلب که همواره مترصدندبازار آشفته ای‌پدید گرددو از آن استفاده کنند بکلی از ساحت مقدس دانشگاه کوتاه گردد .

باکمال تاسف درگذشت شادروان **آقای محمدعلی‌مظفری** بنیان‌گزار پرورشگاه مظفری را که از مردان خیر ونیکوکار بودند و عمری در راه خدمت بخلق ومیهن مصروف داشتند ببازماندگان آنمرحوم و اهالی محترم تهران تسلیت میگوید. امیدوار است باهمت اشخاص نیکوکار اقدامات خیرخواهانه فقیدسعید دنبال شده و مؤسسه و پرورشگاه مظفری چنانکه خواسته آن شادروان بود بخدمت عام‌المنفعه خود ادامه دهد

آ ـ ۳۶۶۸۴

شهردار تهران

قاچاقچیان با اتومبیل هروئین توزیع میکردند

دو نفر از اعضای این باند که از سر دسته خود در زندان دستور میگرفتند توسط مامورین دستگیر شدند و اطلاعاتی در باره محل لابراتوار هروئین سازی در اختیار مامورین گذاشتند

حاج اصغر

دیروز مامورین کلانتری شش دونفر از اعضای یك باند هروئین فروش را دستگیر کرده و از آنها ۵۰ گرم هروئین کشف نمودند.

بقراریکه از کلانتری کسب اطلاع شده است چندی پیش به آقای سرگرد فرزانه رئیس کلانتری شش اطلاع رسیده بود که شخصی بنام حاج اصغر معروف به اصغر کبابی که از قاچاقچیان وسازندگان هروئین در تهران است رهبری یك باند بزرك هروئین را بعهده گرفته است و مقادیر زیادی هروئین در لابراتوار هروئین‌سازی خود که در یکی از خیابانهای شهر است تهیه و با معاونت شرکاء و همدستان خود آنهارا بفروشندگان دست دوم میفروشد وتاکنون بعلت عدم دلائل لازم از تعقیب مصون‌مانده است.

بدستور کلانتر مزبور آقایان سروان طیبی معاون کلانتری و ستوان مهین افسر تجسس کلانتری مامور تعقیب جریان شده بالاخره چندی قبل مقداری هروئین از منزل حاج‌اصغر واقع در خیابان مولوی بدست آوردند و نامبرده دستگیر گردید وتحویل مقامات قضائی شد وباقرار قانونی بزندان رفت.

دستگیری دونفر دیگر

مامورین مزبور پس‌از دستگیری این شخص به‌تحقیقات خود ادامه داده و معلوم شد که دونفر از شرکای اوبنام امیرومنصورمیباشند که اولی یك فروشگاه موتوسیکلت ودوچرخه در خیابان مولوی داردو دومی نیز در همان خیابان گلگیر ساز است وآنها بادستوراتی که روزانه از حاج اصغر درزندان دریافت میدارند بفروش هروئین مشغولندو طرز کار این دونفر چنین بود که عده‌ای از قاچاقچیان دست دوم به عنوان خرید موتوسیکلت ویادوچرخه ویاتعمیر گلگیر اتومبیل‌خودبه‌آنها مراجعه کرده و پس‌از پرداخت پول به محل دیگری راهنمائی شده و یکی از این دونفر سوار اتومبیلی شده و «جنس» رانیز همراه‌میبردو درنقطه تعیین شده هروئین را که بسته‌بندی شده بود از اتومبیل بطرف مشتری که منتظر ایستاده بودپرتاب میکرد وبراه خود ادامه میداد.

دیروز این دونفر در حالیکه با یك تاکسی از خیابان مولوی عبور میکردند تامقداری هروئین به یك مشتری تحویل دهند دستگیرشدند واز جیب منصور ۵۰ گرم هروئین کشف گردید.

درتعقیب سایرین

در تحقیقاتی که در کلانتری‌از این دونفر بعمل آمده آنها اطلاعات ذیقیمتی نسبت به شناسائی سایر اعضای باندومحل لابراتوار در اختیار مامورین کشف‌جرم گذاشتند مامورین اکنون در صدد دستگیری سایر اعضای باند میباشند.

دونفری که باتهام شرکت درباند هروئین دستگیرشده‌اند
بسته هروئین‌که بصورت جعبه شیرینی تهیه شده دردست یکی از آنها دیده میشود

روزشنبه آینده

دادگاه عالی شرع پرونده فخری رسیدگی میکند

امروز کسب اطلاع شد دادگاه عالی شرع برای‌تعیین سرنوشت دوشیزه فخری‌طالبی دختری که ۷ سال است‌بعنوان اکراه و اجبار برای گرفتن طلاق از شوهرش آقای ستوان زنجانی در دادگستری طرح دعوا کرده است ، بطور فوق العاده روز بیست‌و یکم بهمن را تعیین وقت کرد.

درچند شماره قبل‌چگونگی ماجراو شکایت دوشیزه‌فخری طالبی به اطلاع خوانندگان محترم رسید و اشاره شد که فخری پس از انجام عقد با لباس عروسی بخانه یکی از بستگان خود رفت و ازروز بعد آقای محمد فراهانی‌وکیل دادگستری را به عنوان‌وکیل مدافع خود تعیین و باطرح پرونده در دادگستری مدعی گردید که چون عقد با اکراه و اجبار انجام شده صورت قانونی ندارد. آقای ستوان زنجانی شوهر قانونی وی‌نیز در برابر دوشیزه فخری‌طالبی وکیل مدافعی انتخاب کرد و پرونده مراحل مختلف خود را در دادگستری طی کرد و سر انجام دو سال قبل پس ازآنکه‌شعب دادگاه‌شهرستان آرائی صادر کردند ودیوان عالی کشور و هیئت عمومی دیوان عالی کشور نظر خود رااعلام کرد کار بدادگاه‌شرع کشیده شد.دادگاه شرع‌تحت عنوان این که دوشیزه فخری طالبی سواد داشته ، مسئله اکراه و اجبار را رد کرد و به نفع آقای ستوان زنجانی رای داد. وکیل‌دوشیزه فخری طالبی از رای مذکور استیناف خواست و پرونده به دادگاه عالی شرع فرستاده شد قبل از آن که دادگاه عالی شرع در این باره اظهار نظر کند آقای آیت‌اله‌زاده رئیس‌دادگاه عالی شرع بازنشسته گردید واز طرف دادگاه اعلام شدکه برای تعیین تکلیف دوشیزه فخری طالبی یکنفر از آقایان مشکوة ابن الدین و آیت‌اله جزایری‌با حضور آقای‌فراهانی وکیل مدافع دوشیزه فخری‌و طرفین پرونده و وکیل مدافع آقای ستوان زنجانی‌از طریق قرعه انتخاب شوند و در باره این پرونده نظر بدهند.

پس از اعلام نظر یکی از آقایان پرونده بدادگاه استان بر می گردد و دادگاه استان طبق رای دادگاه عالی شرع رای میدهد این‌رای قابل‌فرجام است.

برای رسیدگی پرونده قتل فلور ده‌نفر احضار شدند

آقای دکتر فاطریون بازپرس شعبه ۴ درباره نحوه و چگونگی اقدامات‌بعدی بخبرنگار ما گفت : پس‌از مطالعه پرونده دستورات جدیدی صادر شده که‌بمرور در بازپرسی بمرحله عمل‌در خواهد آمد.

امروز آقای دکتر فاطریون بازپرس شعبه ۴ که پرونده قتل‌فلور را پس از برگشت از دادگاه رسیدگی میکند ، ازپدر فلور تحقیقاتی بعنوان مطلع بعمل آورد.

هفته‌قبل آقای‌دکتر فاطریون‌پرونده فلوررا مورد مطالعه قرارداد وبراساس مطالعه خود دستور احضار چندین‌نفر را بعنوان مطلع صادر کرد.

تحقیقات بازپرس بمنظور روشن شدن‌ماجرای قتل فلور وخاتمه دادن بشایعاتی است که‌ازاین حادثه وجود دارد.

امروز تحقیقات بازپرس از پدر فلور دراطاق دربسته وحتی بدون‌حضور منشی صورت گرفت .بعداز خاتمه‌این تحقیقات وقتی خبرنگار ما ازپدرفلور درباره اظهارات واطلاعات وی درباره قتل فرزندش سئوال کرد او درحالیکه بعلت تجدیدخاطره‌مرك فرزندش‌بشدت ناراحت بود گفت : من بدستگاه دادگستری اطمینان بیشتری حاصل کرده‌ام وامروزباحضورخود دربازپرسی این اطمینان بحد‌کمال‌رسید وامیدوارم دستگاه دادگستری برای تسلی‌خاطر پدری که یگانه فرزندش را باین نحو فجیع ازدست داده است درراه‌احقاق حق‌و مجازات قاتل اقدام اساسی‌بعمل آورد.

ده‌نفر احضار شده‌اند

خبرنگار ما گزارش میدهد ازطرف بازپرس شعبه ۴ دستور احضار یك‌عده ده‌نفری بعنوان مطلع صادر شده‌است.

گزارش خبرنگارما حاکی است که‌پس از خاتمه تحقیقات ازپدر فلور از صبح فردا احضار شدگان به‌ترتیب در بازپرسی حاضر خواهند شد تا در مواردی که جهت‌تکمیل تحقیقات مورد نظر بازپرس میباشد تحقیق مجددبعمل آید. آقای‌دکتر فاطریون‌ازذکرنام کسانی که ببازپرسی احضار شده‌اند بعنوان آنکه مرحله تحقیق غیرعلنی است خودداری کردو اظهارداشت : اقدامات وسیعی درباره این پرونده بعمل‌خواهد آمد.

مردی که اسمش را مطابق مقررات حذف کرده‌اند

ازدادگاه تقاضا کرده باتعیین‌اسمی اورا ازسرگردانی نجات دهند

امروز پرونده جالبی در یکی از شعب دادگاه شهرستان تهران مطرح گردید. بموجب این پرونده مردبی نامی تقاضا کرده که دادگاه برای‌وی اسمی تعیین نماید.

مردبی‌نام متولد کرمانشاه است‌ولی در تهران سکونت دارد باین جهت دادخواست خودرا با اسناد و مدارك لازم بدادگاه شهرستان کرمانشاه فرستاده‌است.

این دادخواست پس از طرح در شعبه چهار دادگاه شهرستان کرمانشاه چون گواهان این‌مرددر تهران‌سکونت داشتند پرونده دابتهران فرستادوضمن دادن نیابت قضائی از دادگاه‌شهرستان تهران تقاضا کردکه گواهی‌گواهان مردبی‌نام را استماع نماید.

متن دادخواست مردبی‌نام

نامه‌ایکه این مرد باین دادگاه نوشته باینشرح است :

ریاست محترم دادگاه شهرستان کرمانشاه چون طبق ماده ۱۰۲ آئین نامه اداره ثبت احوال کلمات آقاو میرزا از کلمات مخدوفه است و نام اینجانب دراسناد سجلی شماره ۲۱۸۸۶ حوزه یك کرمانشاه «میرزاآقا» می باشد و در شناسنامه صادره در محل، نام، نانویس است و در صفحه آخر شناسنامه‌ام توضیح داده‌اند که طبق ماده ۱۰۲ آئین‌نامه ثبت احوال(میرزا آقا) حذف شده‌و من تاکنون بدون اسم مانده‌ام از این جهت نام خودرا سیروس انتخاب کرده‌ام وباین نام مشهورو معروف شده‌ام از این نظر از دادگاه محترم تقاضا دارم امر مقرر فرمائید نام اینجانب رابسیروس تبدیل نمایند و چون قادربه‌آمدن بکرمانشاه نیستم بدینوسیله یك برك استشهاد ودوبرك رونوشت شناسنامه به‌پیوست تقدیم میدارم و از لحاظ استماع گواهی گواهان چون شهود بنده ساکن‌تهران هستند تقاضا دارد بدادگاه شهرستان تهران نیابت قضائی داده شود که‌در صورت لزوم استماع گواهی بعمل‌آید مردبی‌نام فرزند بنیامین لادیان می باشد در حدود سی‌و یك سال دارد و دربازار کار میکند.

مدتی بی‌نام زندگی کرده

دراین پرونده جزء مدارکی که ضمیمه شده رونوشت شناسنامه‌ای وجود دارد که جای اسم آقای‌لادیان خط‌کشیده شده‌است بموجب مدارکی که آقای لادیان ضمیمه پرونده‌اش کرده معلوم میشود وی مدتها باشناسنامه بی نام زندگی کرده ولی چون اخیرا احتیاج‌به رونوشت شناسنامه پیدا کرده بود بدین جهت در صدد تهیه رونوشت شناسنامه برآمدولی چون نامی‌نداشت که‌درجای اسمش نوشته شود باین جهت دادخواست مزبوررا بدادگاه شهرستان تقدیم کرده‌است.

این پرونده اکنون در دادگاه شهرستان تحت رسیدگی میباشد.

میخواست مس را طلا کند!

ولی فقط موفق شد الکل را تبدیل به کنیاك نماید!

دیشب مامورین ژاندارمری تهران در وحیدیه بخانه مردی بنام اسمعیل وارد شدند و در آنجا ۳۳۳ بطری عرق ، ۳۰ بطری کنیاك‌وچند بشکه‌مشروب دیگر بدست آوردندو اسمعیل را دستگیر کردند.

اسمعیل گفت : من مدتها در رشته کیمیا گری مطالعه کردم و زحمت کشیدم‌تا شاید بتوانم مس را تبدیل بطلاکنم ولی موفق نشدم در عوض در رشته علوم شیمی متبحر شدم. چون تمام ثروت خود وپدرم را در راه کیمیا گری صرف کرده بودم تصمیم گرفتم از علم خود برای فراهم کردن پول استفاده کنم. لذا ماده‌ای اختراع کردم که الکل‌صنعتی را تبدیل به عرق ۹۰ درجه میکرد وبا اختراع ماده‌دیگری الکل ۸۴ درجه را تبدیل به بهترین کنیاکها میکردم ودر اینموقع با مردی دیگر آشنا شدم و او با تدرل برایم‌میاورد و من عرق و کنیاك می‌ساختم و او میبرد میفروخت.

اسمعیل سپس اضافه کرد درنتیجه تحقیقات خود دررشته شیمی باین نتیجه رسیدم که اکنون میتوانم بسیاری از مواد حتی‌گوشت‌و قندونان مصنوعی هم تهیه کنم !

مامورین این مرد راباتهام ساختن مشروب تقلبی بدادسرا فرستادند.

در۲۴ ساعت گذشته:

۱۵ نفر دراثر حوادث‌رانندگی زخمی شدند

در۲۴ ساعت گذشته ۱۵ نفر به اسامی : یداله مرادی فرزند کرمعلی ۵۰ ساله ، علی جعفری فرزند اسمعیل ۱۳ ساله ، حسین حبیبی فرزند ابراهیم ۲۵ ساله ، خانم آقا فرزند حسین ۵۰ ساله ، عبدالرحمن جلالی فرزند رحیم سی ساله ، دیاناگابرین فرزند استاریك ۱۲ ساله ، محمود حسینی فرزند ابوالقاسم ۱۳ ساله ، پارینا دانشمند فرزند سیمون ۲۸ ساله سبز علی اراکی فرزند رجبعلی ۳۰ ساله ، هامازاسب هاکوبیان فرزند بالاسان ۴۵ ساله ، حسن محجوبی فرزند قربانعلی ۲۸ ساله ، حاجی علی وفا فرزند محمد ۷۳ ساله ، سیف اله فرزنداسمعیل، حسین‌رئیس‌منصوری فرزند میر نظام ۲۸ ساله و حسن توفیقی فرزند علی ۵۰ ساله دراثر حوادث رانندگی زخمی شدند.

روز محاکمه متهمین بانك‌توسعه‌صادرات

امروز کسب اطلاع شد که از طرف شعبه سوم دادگاه دیوان کیفر روز بیست و دوم بهمن ماه جاری (یك هفته دیگر)برای شروع‌محاکمه آقایان مصطفی مقدم مدیر عامل سابق بانك توسعه صادرات وبیوك قزوینی و تقوائی تعیین گردید.

امروز کسب اطلاع شد که از طرف آقای نصیری بازپرس دیوان کیفر که پرونده آقای ابتهاج را رسیدگی میکند تحقیقات تازه‌ای از چندین نفر بعنوان مطلع بعمل خواهد آمد.

آقای نصیری دیروز از آقای جهانشاهی مشاور حقوقی سازمان برنامه بعنوان‌مطلع تحقیقات‌جدیدی بعمل آورد و صبح امروز نیز دستور احضار چندین‌نفر دیگر ازکارکنان سازمان برنامه را بعنوان مطلع‌صادر کرد.

بخانه برنگشته

(عکس‌بالا) عطا عصائی نه‌خدمت نظام‌وظیفه‌اش را انجام داده است برادرش از وی خبرندارد هرکجا هست به‌آدرس راه‌آهن‌جنب‌بهداری حصیرآباد خانه مدد اطلاع دهد.

با این آدرس مکاتبه‌کنید!

آقای محمد باقر لطفی طی نامه‌ای از مادرخواست کرده که به آقای اکبر نیکان اطلاع دهیم که باوی به آدرس هنرهای زیبای تبریز روبروی روستائی خیابان پهلوی ـ لطفی‌مکاتبه نماید.

آقای لطفی در نامه خود متذکر شده که یافتن شخص مورد نظر در زندگی او بسیار موثر است.

٦ ماه نه یکسال

آقای سید اسماعیل میر حسینی فرزند آقا میر شغل قماش فروش از زندان قصر نامه ای نوشته وطی آن متذکر شده است که به اتهام اختفاء هروئین در دادگاه جنائی محاکمه شده و به شش ماه‌زندان غیر قطعی محکوم گردیده‌نه‌یکسال

توضیحات آقای عبدالله وامیر تیمور کشکولی درباره کشت خشخاش در مناطق جنوب

چندروز قبل بموجب گزارش‌خبرنگار اطلاعات در بنادر جنوب که از منابع ژاندارمری کسب اطلاع شده بود به استحضار خوانندگان عزیز رسید که در منطقه‌ای بوسعت ۱۴۴۰۰ کیلومتر مربع بین برازجان و بندر گناوه و ممسنی وزیدون وبهبهان بطور پراکنده اقدام‌به کشت خشخاش شده‌است اینك آقایان عبداله کشکولی وامیر تیمور کشکولی دراین باره توضیح میدهند: در مناطقی‌که ذکرشده‌ایلات وعشایری غیراز کشکولی سکونت دارند و عشایر کشکولی هیچ نوع مالکیت و علاقه سکنی در مناطق مزبور ندارند وآنها همیشه دراجرای منویات ملوکانه و اجرای قوانین کشور مقدم و پیشقدم هستند.

در نتیجه واژگون شدن‌جیپ

یك نفر کشته و دو نفر مجروح شدند

مشگین شهر ـ خبرنگار اطلاعات ـ پریروز اتومبیل جیپ ارتشی شماره ۱۷۴۲۴ حامل آقایان‌اربابی و رسولی مامورین اداره کشاورزی که برای پرداخت وام بکشاورزان عازم قراء تابعه مشگین شهر بودند در گردنه «پتوی راه» مغان واژگون شد در این حادثه گروهبان گلبابا که همراه مامورین اداره کشاورزی بود کشته شد و آقایان اربابی و رسولی مجروح گردیدند جریان این واقعه از طرف دادسرای مشگین شهر تحت رسیدگی است.

دو حادثه

* عصر دیروز زن۶۵ ساله ای بنام بانو نساء براثر خفگی درحوض در حوالی پاسگاه ۲۳ در گذشت وجنازه وی برای معاینه به اداره پزشك قانونی انتقال گردید.

* دیشب زن ۳۰ ساله ای بنام ماه سلطان غضنفر که ۹ روز پیش دراثر تصادف در بخش ۱۴ زخمی شده و در بیمارستان سینا بستری بود در گذشت.

تلفن مستقیم سرویس حوادث ۲۰۲۵۶۹

بارندگیهای متناوب درشهرستانها

نهر فیروزآباد شهرری طغیان کرد ومحله‌ای را آب گرفت

طبق گزارش خبرنگاران ما در شهرستانهاوضع هوا و جریان بارندگی های بیست و چهار ساعت اخیرً از اینقرار است :

برف در فارسان

طبق گزارش خبرنگار ما درفارسان شهر کرد در حدود سی ساعت است که در فارسان شهر کرد و قراء تابعه برف‌میبارد و بقرار اطلاع این‌بارندگی در کلیه مناطق چهار محال بختیاری ادامه دارد.

سیل در شهر ری

خبرنگار ما در شهر ری گزارش داد از ساعت نه و نیم بعد از ظهر دیروز نهر فیروز آباد شهر ری که مجرا و مسیل قسمتی از سیلاب شهرتهران است بر اثر بارندگی‌شدید دیروز طغیان کرد و در نتیجه محلی بنام قتلگاه را در شهرری آب فراگرفت مامورین‌شهرداری‌و شهربانی شهرری با کمك موتور پمپ های آتش نشانی تهران و نیروی امدادی پس از فعالیت های زیاد ساعت چهار و نیم بامداد امروز خطر سیل را در شهر ری مرتفع کردند. در این جریان خسارتی بوجود نیامده فقط یك دیوار فرسوده فروریخته است.

در دماوند

گزارش تلفنی خبرنگار ما دردماوند حاکیست که از ساعت شش بعد از ظهر دیروز بدنبال انقلاب ناگهانی‌هوا برف سنگینی توام با دانه های‌باران در دماوند شروع بباریدن کرد و این بارندگی هنوز هم ادامه دارد. تاکنون در حدود بیست و پنج سانتیمتربرف در دماوند و اطراف بزمین نشسته است.

بارندگی در اهواز

خبرنگار ما در اهواز گزارش داد دیروز هوای اهواز بارانی بود و تا عصر بارندگیهای نسبتا شدیدی بطور متناوب رویداد امروز هوای این شهرستان ابری است.

خبرنگار ما در رفسنجان تلفنی گزارش داد دیشب بارندگی شدیدی دررفسنجان رویداد و این بارندگی بموقع باعث خشنودی کشاورزان شد.

اعلامیه شهربانی کل کشور

مامورین کسانیرا که تظاهر بروزه‌خواری کنند تسلیم محاکم صالحه مینمایند

این اعلامیه امروز از طرف‌شهربانی کل کشور منتشر شده است.

بمناسبت فرا رسیدن ماه مبارك رمضان از روز چهارشنبه هیجدهم بهمن و تصادف روز های ۶ر۷ر ۸ اسفند ماه ۴۰ با ایام سوگواری مولای متقیان علی علیه‌السلام‌ولیالی قدر بمنظور حفظ شعائر مذهبی مقررات زیر باطلاع اهالی محترم پایتخت میرسد.

۱ـ از اهالی محترم تقاضامیشود رعایت سنن‌مذهبی‌را در معابرعمومی بنمایند.

۲ـ هتل هائیکه محل توقف‌مسافرین است میتوانند بدون تظاهر برای آنها غذا تهیه نمایند.

۳ـ سینما ها و تاترها در ایام ولیالی سوگواری (۶ـ ۷ و ۸اسفند ماه) تعطیل و اجرای هرگونه‌نمایش واتراکسیون و پخش موزیك در کلیه اماکن ممنوع است.

۴ـ چون بمامورین انتظامی‌دستور داده شد که در حفظ شعائر اسلامی ازتظاهرافرادبروزه خواری‌جلوگیری و متخلفین را تسلیم محاکم صالحه نمایند لذا نیازی بدخالت مستقیم افراد نبوده و چنانچه شکایتی‌داشته باشند بایدبمامورین انتظامی‌مراجعه نمایند.

شهربانی کل کشور

بزودی

آ ـ ۳۶۵۷۸

بزودی

بادیدن جدیدترین اثر پرنشاط و وسوسه انگیز سینمای اروپا
اگرجوانید جوانی رادریابید و اگرپیرید جوان شوید

المپیك شوهران
پانوراميك ـ دوبله بفارسی
LE OLIMPIADI DEI MARITI

روزنامه پاکستان تایمز مینویسد:

ایران در شاهراه ترقی گام برمیدارد

روزنامه پاکستان‌تایمز چاپ‌لاهور در شماره امروز خود زیر عنوان «بیداری ملت ایران» نوشته است .

در جنگ جهانی گذشته ایران متحمل زیانهای فراوانی شدلکن ملت ایران با اراده و عزمی راسخ بار دیگر از مشکلات رهائی یافت. ملت ایران با سوابق تاریخی خود ثابت کرده است که همیشه از بحرانهای سیاسی پیروز و سربلند بیرون می آید .

روزنامه پاکستان تایمز سپس نوشته است طی نیم قرن گذشته بیداری ملت ایران بیش از گذشته بود .

نهضت مترقی ایران در زمان سلطنت اعلیحضرت فقید رضاشاه- کبیر در کلیه شئون سیاسی- اقتصادی- اداری- علمی وادبی آغاز شدوهرج و مرج پایان یافت استقلال سیاسی تامین شد زنان آزادی یافتند روح وطن پرستی تقویت شد و ایران گامهای بلندی بسوی پیشرفت‌های فرهنگی وتجدیدعظمت های گذشته برداشت .

وضع ثابت ایران وفعالیت هائی که در زمینه اقتصادی - صنعتی- اجتماعی، فرهنگی و کلیه شئون مملکت میشود نشانه آنست که ایران هم اکنون در شاهراه ترقی و پیشرفت گام بر میدارد و آینده درخشانی در انتظار این ملت کهنسال است.

ورود

آقای روح‌اله مبشر از هندوستان

خروج

*آقای علی‌اکبر سرکش سردبیر روزنامه ستاره تهران برای شرکت در یك سمینار مطبوعاتی عازم ژاپن شد.

*آقای غلامرضا کوروش استاد دانشگاه تهران بآلمان

بهای ارز و مسکوك طلا در بازار آزاد تهران

ارز

قیمت بریال

دولار امریکا نقد	۸۲٫۲۵
دولار حواله پستی	۸۲٫۲۵
پوند انگلیسی نقد	۲۳۳
پوند حواله پستی	۲۳۲
مارك آلمان نقد	۲۰٫۶۰
مارك حواله پستی	۲۰٫۵۰
فرانك فرانسه نقد	۱۷٫۱۰
فرانك فرانسه حواله	۱۷
هزار لیر ایتالیا نقد	۱۳۳
هزار لیر ایتالیا حواله	۱۳۲
فرانك سویس نقد	۱۹٫۷۵
فرانك سویس حواله	۱۹٫۵۰
لیره ترك اسکناس بزرگ	۶٫۳۵
لیره ترك کوچك	۶٫۷۵
روپیه پاکستان نقد	۱۱
روپیه هندوستان نقد	۱۲٫۲۵

طلا

پهلوی	۸۹۰
نیم پهلوی	۴۴۰
ربع پهلوی	۲۳۵
ژرژ قدیم	۸۲۵
ژرژ جدید حد اکثر	۵۹۰
لیره عثمانی قدیم	۷۰۰
عثمانی جدید حداکثر	۵۰۰
پانزده مناتی قدیم	۱۴۷۰
پانزده مناتی جدید	۱۲۰۰
ده مناتی قدیم	۱۰۰۰
ده مناتی جدید	۸۷۰
پنج مناتی قدیم	۴۶۵
پنج مناتی جدید	۴۵۰
بیست دلاری قدیم	۳۶۰۰
بیست دلاری جدید	۳ ۲۰۰
دولار مکزیکی قدیم	۴۵۰۰
دولار مکزیکی جدید	۴۱۲۰
ادوارد	۷۸۰
شمش طلا	۴۶۴
نقره قدیم	۱۱۰
نقره جدید	۲۴٫۵۰

تلویزیون ایران

ساعت ۶٫۰۰- خردسالان

ساعت ۶٫۳۰- تدریس زبان انگلیسی

ساعت ۷٫۰۰- برنامه جوانان

ساعت ۷٫۳۰- قیافه وآهنگ

ساعت ۸٫۰۰- هنرهای زیبای کشور

ساعت ۸٫۳۰- اخبار

ساعت ۸٫۴۵- جام جهان‌نما

ساعت ۹٫۰۰- گل گشت و تماشا

ساعت ۹٫۳۰- ارکستر حسین ملك

ساعت ۱۰٫۰۰- دانش وپیروزی

ساعت ۱۰٫۳۰- پایان برنامه

آخرین تغییرات برنامه سینماها

سینما مونت کارلو - برهنه و سرگردان

وزیر فرهنك در اجتماع انجمن خانه

بقیه ازصفحه اول

همیشه واجباست ، این بدعت که شاگردان هفت ساله تا جوانان ۱۸ ساله‌مارا بعرصه سیاست کشانده و از سادگی آنان برای پیشرفت اغراض خصوصی استفاده نمایند ، بوسیله حزب توده بنا نهاده شد از آنوقت علاقه و ایمان آنان به تحصیلات عمیق ، سست ومتزلزل گشت ونتیجه همین تنزل معلومات و انحطاط اخلاقی است که همه‌از آن مینالند ولی من با کمال شدت از ادامه و تکرار این وضع جلو - گیری نموده و این بدعت را ازبین خواهم برد .

آقای درخشش افزود خدامیداند اگر بیداری مردم و مراقبت شدید دولت وهمکاری صمیمانه معلمین نبود این حادثه چه عواقب سوئی به‌بار می آورد . من میدانم که آقایان اولیای دانش آموزان زحمت میکشند تا برای جگر گوشه‌گان خود وسیله تحصیل را فراهم‌نمایند و مسلما بهیچوجه راضی نخواهند شد که این‌سرمایه های ملی پایمال اغراض گردد .

آقای وزیر فرهنك سپس گفت تحرك وفعالیت ،اقتضای سن‌جوانان است ولی این فعالیت و تحرك و انرژی واستعداد ها بایدبسودجامعه و مملکت وخانواده ها رهبری‌شود.

متاسفانه بعضی از اولیای‌اطفال دبیرستان دارالفنون‌بعلل گرفتاری ویا علل دیگر آنطور که شاید و باید بمشکلات تربیتی و وضع تحصیلی جوانان خود رسیدگی نمیکنند . پدر و مادری که‌نمیداند ویا اجازه‌میدهد جوانانشان ساعت ده صبح بسینما بروند مقصرند ، من برای هدایت و سعادت جوانان بهمکاری‌بیشتراولیای دانش‌آموزان نیازمندم زیرا همه مابايد برای نجات مملکت و تامین سعادت و خوشبختی دانش آموزان فداکاری کنیم .

انجمن خانه و مدرسه

در این هنگام چندتن از اعضای انجمن خانه و مدرسه دبیرستان دارالفنون مطالبی پیرامون وقایع اخیر اظهار داشته و گفتند : برای ما مسلم شده است که افرادخارجی و غیر محصل شیشه های دبیرستان راشکسته‌اند، مایقین داریم‌اشخاص غیر محصل از دیوار دبیرستان بالا آمده و محصلین را باغتشاش و بی نظمی تشویق وتحریك کرده‌اند همانطور که آقای وزیر فرهنك اشاره کردند فداکاری معلمین بزرگترین عامل جلو گیری از پیشرفت وقایع بود .

اعضای انجمن تقاضا کردند که هرچه زودتر محرکین و عاملین اصلی تحت‌تعقیب‌قانونی قرارگیرند ودر پایان نامه‌ای را که در انجمن خانه و مدرسه دبیرستان دارالفنون تهیه وبتصویب اولیای دانش‌آموزان رسیده بود باین شرح تسلیم وزیر فرهنك نمودند :

جناب آقای درخشش وزیرفرهنك بنا به تصمیمی که در انجمن خانه و مدرسه دبیرستان دارالفنون‌اتخاذ شده مراتب زیر را جهت‌استحضار جنابعالی اعلام میدارد .

۱- اصولا دخالت اشخاص‌خارج از فرهنك و رخنه دادن در امر سیاست در محیط مدرسه وآلت ساختن دانش آموزان موردتقبیح کامل این انجمن میباشد .

۲- اقدامات مجدانه و زحمات و کوشش کلیه دبیران و کار کنان دبیرستان دربر قراری نظم وآرامش و حفظ‌جان‌فرزندان ما مورد تقدیر و تشکر است .

۳- ما بنمایندگی از طرف‌اولیای دبیرستان دارالفنون اعلام میداریم که اصولا دانش آموزان مزبور در جریانات اخیر بهیچوجه دخالت نداشته‌اند .

۴- برای جلو گیری از اختلال نظم و برقراری محیط سالم جهت ادامه تحصیل دانش آموزان‌تقاضا داریم وزارت فرهنك تحقیقات‌دقیق در مورد وضع دانش آموزان بعمل آورده

اصلاحات ارضی در چند مرحله

بقیه ازصفحه اول

دو جنبه است. یکی جنبه اقتصادی و دیگر جنبه حقوقی ولی آنچه که آقایان مورد مطالعه قرار میدهند و بخصوص یك نفراز اساتید محترم دانشکده حقوق که مورد احترام‌من هم میباشد بیشتر جنبه حقوقی آن البته طرز تفکر من و طرزتفکر آقایان با هم اختلاف دارد .

ریشه فکر

ریشه فکر ایشان که با اجرای قانون بسیاری از امتیازات را از دست میدهند فئودالیته است .

آقایان فقط قانون را از لحاظ حقوقی آنهم حقوق مالك مورد توجه قرار میدهند نه از لحاظ انتقال‌ملك بدولت و انتقال آن بزارع .

مثلا یك مالك در یك بحث کوتاه در یکی‌از مجلات تهران اشاره کرده است که واحد ده ششدانك مطابق با عدالت نیست .

البته اگر تصور کنیم که‌دهات با هم اختلاف سطح دارند حرف ایشان فقط از این لحاظ صحیح میباشد .

ولی آقا فکر نکرده است اگر ما قسمتی از یك ده را ما تقسیم کردیم و قسمتی دیگر در دست مالك‌باقی ماند آن وقت کشت تحت دورویه متفاوت چه‌اشکالات‌مهمی ببارخواهد آورد .

در چند مرحله

البته باید قانون اصلاحات ارضی در چند مرحله عملی شود واین‌راهی است که کشور های سوسیالیستی و ترکیه و مصر و عراق هم رفته‌اند.

نمی شود از اول تمام مشکلات را از سر راه برداشت .

مقصود مالیات دادن بوده

در قانونی که از مجلس گذشت پیش بینی شده است که مالکین میتوانند ۴۰۰ هکتار خودشان بردارند و ۶۰۰ هکتار هم بوراث قانونی خود انتقال دهند ما نمیدانیم کدام ۴۰۰ هکتار رابه مالکین بدهیم که راضی باشند و تازه آقایان دست آخر اگر حاضر برای اجرای قانون نشوند میتوانند مالیاتی بدهند پس معلوم میشود مقصود از آن قانون‌دادن یك مالیات دیگر آنهم پس از سالها مساحی و آمار گیری و معطلی بوده است . نه تقسیم زمین بین زارعین .

باین جهت ما ناچار شدیم واحد ده را انتخاب کنیم که با سنت ها و اقتصاد ملی ما متناسب است .

همه مالکین غیر از مالکین مناطق عشایری از انتخاب‌واحد ده راضی هستند و مرتبا برای ما اظهار نظر های خودرا می فرستند.

واحد عادلانه

انتخاب واحد ده روی هوی و هوس نبوده است .

انتخاب این واحد وقتی عادلانه است که کسی که ۱۴۰ ده دارد و کسی که ۱۰ ده دارد هر دو باید یك ده را انتخاب کنند .

سطح دهات ما هم معمولا بین ۴۰۰ تا ۵۰۰ هکتاراست پس‌ملاحظه میشود به جز موارد بسیاراستثنائی عدالت کاملا از لحاظ تساوی رعایت گردیده است .

یکی دیگر از مالکین که‌دارای مستقلات فراوانی هم هست و وکیل مجلس هم بود و وکیل عدلیه هم هست خواسته است زیرکانه بین ما ومقامات مذهبی ومقامات عالیه مفتنی و پروکاسیون بکند .

این حرفها اسباب تاسف است بخصوص ازجانب کسانی که خود در مظان حرفهای زیادی هستند .

من قصد مشاجره و انتقام‌ندارم ولی اظهار نظری شده ومنهم باید جواب بدهم .

موقوفات حضرت رضا

آقا پس از مقایسه قانون‌مجلس واصلاحات وارده در آن و ذکر ترتیب صدور فتوای مرحوم آیت‌اله بروجردی و اقداماتی که آقای‌رئیس مجلس در این مورد کرده‌اند گفته است باقانون جدید حضرت ثامن- الائمه حضرت رضا نمی توانندبیش از یك ده داشته باشند و همچنین موقوفات پهلوی هم مشمول قانون میشود .

آقا اگر قانون را تا آخر می خواند و میدید ما وقف عام را از قانون مستثنی کرده‌ایم دیگر این حرف را نمی زد .

من صریحا این را اعلام می کنم که هر گونه سوء تفاهمی در مورد املاك موقوفه حضرت رضا و سایر موقوفات عام رفع شود .

ما حاضریم هر کس ملك خود را وقف عام کند بشرط آنکه‌خودش تولیت نشود و دست خود و اولاد وبستگان خودرا بعنوان متولی و سایر عناوین از آن کوتاه کند انواع تسهیلات را برای او فراهم کنیم .

پس کسی خیال آنرا نداشته است که املاك حضرت رضا را مشمول قانون کند و قانون‌صریحا موقوفات عام را مشمول‌خود ندانسته است .

در مورد املاك پهلوی هم که همه

وقتی پای مصالح مملکت بمیان میآید

بقیه از صفحه آخر

همانطور که آقای خانلو گفت سالهاست باایشان وافراد صنف تماس داشتم چه آنوقتی که‌وزیر دارائی بودم و چه‌بعد ها این رابطه‌راحفظ کردم‌واگر آقایان فراموش نکرده باشند بنده تاکنون چندبار درباره اتحاد واتفاق صحبت کردم و گفتم وقتی افراد یك صنف، افراد یك ملت‌باهم متحدومتفق‌بودند نه تنها درحل‌مشکلات توفیق حاصل‌میشود بلکه اصولاخیلی‌از مشکلات خودبخود ازبین‌میرود.الانهم معتقدم که‌در سایه اتحاد واتفاق باید این مشکلات‌موجود را حل‌کرد . مقداری ازاین‌مشکلات موجود صنف‌نانوا نتیجه دودستگی‌وچند دستگی بودوحالا اینطور که یکی‌از آقایان درشعرش گفته امیدوارم که این‌چند دستگی در بین افراد این صنف‌ازبین رفته‌باشد این‌اتحاد واتفاق نه فقط‌در میان افراد نانوا ،بلکه درمیان رجال سیاسی هم‌باید ازبین‌برود. بنده‌مکرر این موضوع راگفتم وبرجال مملکت خاطرنشان ساختم که آقاوقتی پای منافع مملکت‌درمیان‌است نبایدصحبت ازمنافع خصوصی کرد .

آقای نخست وزیر سپس به تفصیل در اطراف موضوعات مختلف اجتماعی و اقتصادی سخن گفت و جلسه مذکور در ساعت دو و ده دقیقه بعد از ظهر پایان یافت .

ما از مرزهای

بقیه از صفحه هفدهم

نقطه سقوط این چتر بازامریکائی در حدود ۴۰۰ متر بریدگی وعمق داشت در همان موقع بدانشگاه نظامی اطلاع داده میشود و مقدار زیادی طناب و وسائل کوهنوردی از قبیل کلنك ، قلاب ، کفش‌روی برف‌و غیره با هواپیما بمسجد - سلیمان حمل میگردد و با چند نفر ایرانی و امریکائی دیگربمعیت - گروهبان یکم‌مقیمی بمحل چترباز حرکت داده میشود چون محل نامبرده ، در پرتگاهی بعمق ۴۰۰ متر و فوق‌العاده خطرناك بود وکسی جرات و جسارت رفتن بعمق ۴۰۰ متری را از پرتگاه مخوف کوه - بختیاری نمینمود . لذا گروهبان یکم مقیمی داوطلبانه‌با بستن‌چندین رشته طناب مخصوص بیکدیگر و با تطبیق صدا و رفتن بطرف صدا بالاخره چتر باز امریکائی را که در وضع‌فوق العاده‌بدی قرارگرفته بودوتقریبا ۷۰درصدازقوای‌خود رااز دست داد ه‌بود پیدا میکند و چون دستها و پا های چترباز مزبور قادر نبوده‌اند که‌نامبرده را به بالای صخره هدایت کند ، لذا بابستن کمر نامبرده بطناب و گذاردن او بروی شانه اش و با استفاده از طنابیکه بپائین آمده و طرف دیگر آن د ردست کوهنوردان و اسکی‌بازان ایرانی و امریکائی قرار داشت بطرف بالا صعود میکنند و بدین ترتیب یکنفر دیگر را گروهبان مقیمی از مرگ حتمی نجات داد و بوسیله هلیکوپتر بمسجد سلیمان اعزام می دارند .

طبق اظهار مقامات امریکائی که‌در این جریان حاضر وناظر اعمال درجه- داران اسکی باز ، دانشگاه نظامی بوده اند دو نفر گروهبانان نامبرده قبل و گروهبان یکم مقیمی به فقط قابلیت برجسته ای را بعنوان یکنفر اسکی باز نشان دادند . بلکه شجاعت، دلیری و از خود گذشتگی بینظیری از خود بروز دادند ، و با بخطر انداختن جان خود توانستند سه نفر امریکائی را از مرگ حتمی نجات‌دهند مقامات‌امریکائی مزبور اظهار مینمایند عملیات نجات افراد امریکائی که با همکاری اسکی بازان و کوهنوردان دانشگاه نظامی انجام گردیده است

بینظیر میباشد

تقسیم شده و مقداری هم اگرمانده تا فروردین تقسیم می شود . پس مقصود ایشان فقط «پروکاسیون» بوده است .

اما در مورد موقوفات خاص آقایان بعضی می خواستنداملاك خودرا برای فرار از اجرای قانون وقف خاص اولاد خود کنند وتولیت آن را مادام العمر به خود وسپس اولاد خود بدهند تا از مالك شدن زارع جلوگیری کنند .

پاته آغاز دومین هفته نمایش فیلم پستچی را جشن میگیرد

دراین جشن علاوه بر نمایش فیلم منوچهر هنرپیشه محبوب فیلم پستچی وخواننده معروف ترانه های جالبی اجرا میکند

فرداشب آغاز دومین هفته نمایش فیلم‌پستچی‌درچهار سینمای بزرك پایتخت میباشد و بهمین مناسبت برای‌پاسخ گفتن باحساسات و استقبال علاقمندان، پاته تصمیم گرفت برخلاف سنت جشن اولین محصول خودرا پس ازپایان هفته اول نمایش وآنهم مخصوص مشتریان فیلم بگیرد و چون برنامه‌ای که در نظر است باشرکت‌منوچهر هنرپیشه‌محبوب فیلم پستچی اجرا شود در یك روز و یك سئانس‌ویك‌سینما ممکن نیست لذا این‌جشن‌ازفرداشروع می‌شود ومنوچهر در یکی ازسئانسهای سینما دیانا -ایران- میامی‌همراه‌باسورن آهنگساز هنرمند و بیگلری نوازنده معروف ترومپت برنامه‌ای اجرا خواهد کرد. امیدواریم این ابتکار پاته بتواند جواب گوی احساسات تماشاچیان فیلم پستچی باشد.

برنامه امشب سینماهای

پستچی

ایران - میامی - دیانا - تهران

بانك پارس

سرمایه دویست میلیون ریال تماما پرداخت شده

۷۷۷۷۷۷ ریال جایزه ممتاز

یکی ازچندین جایزه

حساب تامین آتیه بانك پارس است

روز عید فطر مطابق با ۱۷ اسفند ۱۳۴۰ قرعه کشی سالیانه جوایز حساب تامین آتیه انجام خواهد شد برای افتتاح حساب تامین آتیه و استفاده ازیك میلیون و چهارصد هزار ریال جایزه تا ۲۵ بهمن ماه ۱۳۴۰ وقت باقیست

شعبات بانك پارس در اختیار شماست

شعب تهران: بازار، خیابان بوذرجمهری، فردوسی، خیابان فردوسی، اتوبانك، سه راه ضرابخانه، ۲۴ - اسفند، میدان ۲۴ بهمن، هدایت خیابان هدایت چهارراه خیام، قوام السلطنه، خیابان قوام السلطنه، ابن سینا دروازه شمیران خیابان خورشید، رودکی، خیابان رودکی، باجه فرودگاه فروشگاه فردوسی، میدان غرب، خیابان رباط کریم، باغ جنت، خیابان ری چهارراه صدرالاشراف، نازی آباد، مقابل کشتارگاه

شعب شهرستانها: اصفهان، شیراز، خرمشهر، آبادان، اهواز، کرمانشاه، مشهد.

اطلاعات

یکشنبه بیست‌وهشتم شعبان‌المعظم ۱۳۸۱ـ چهارم‌فوریه ۱۹۶۲

سال سی‌وششم ـ شماره ۱۰۷۲۳

زلزله در لار ادامه دارد

اهالی لار، شهر قدیم را تخلیه کرده‌اند

آخر وقت امروز خبرنگارما درشیراز تلفنی گزارش داد طبق اطلاع واصله از لار ، دیروز و امروز وقوع زلزله‌های شدید و خفیف درشهرستان لار ادامه داشته است .

ساعت نه بعدازظهر دیروز ، زلزله فوق‌العاده شدیدی در لار رویدادکه موجب وحشت و اضطراب اهالی شد وساکنین شهر قدیمی لار خانه‌های خودرا بکلی تخلیه کرده‌اند عده‌ای بشهر جدید رفته و عده‌ای دیگر درخانه‌های چوبی که از طرف جمعیت شیروخورشید سرخ تهیه شده است زندگی میکنند .

استانداری فارس ومقامات جمعیت شیروخورشید سرخ کاملا مراقب اوضاع لار هستند .

فردا نخست‌وزیر

درجلسه پانزدهمین کرسی آزاد انجمن‌های محلی شرکت میکند

درساعت پنج بعدازظهر فردا پانزدهمین جلسه کرسی آزادانجمن های محلی تهران درسالن‌سخنرانی موسسه اطلاعات باحضور اعضای شورایعالی انجمن های محلی و معتمدین محلات تهران تشکیل خواهد شد .

بدعوت شورایعالی انجمن های محلی آقای دکتر امینی نخست‌وزیر بمنظور تبادل نظر با نمایندگان مردم محلات دراین جلسه شرکت میکند وقرار است مسائل مختلف محل ونیازمندیهای مردم محلات بوسیله نمایندگان آنها در حضور آقای نخست‌وزیر مطرح گردد.

مسئله آغاز انتخابات انجمن‌شهر تهران از اهم مسائلی است که‌در این جلسه مورد مذاکره و بحث قرار میگیرد آقای نخست‌وزیر ـ پیرامون این مطلب سخنرانی‌خواهد کرد.

نظر باینکه آقای نخست‌وزیردر شورایعالی اقتصاد شرکت دارند بدین لحاظ در حدود ساعت شش‌و نیم بعداز ظهردر جلسه شرکت می نماید وبنابراین وقت جلسه ازساعت پنج‌تا هنگامیکه آقای نخست وزیر حضور می‌یابند اختصاص بتشریح وتفصیل نیازمندیهای محلی خواهد داشت ونمایندگان محلات بترتیب نوبت صحبت خواهند کرد.

***

چون محل تشکیل جلسه‌وسعت کافی ندارد از انجمن های محترم محلات تهران و حومه و شوراهای محلی تقاضا میشود هیئت های‌رئیسه و نمایندگان خود را به جلسه‌اعزام دارند و لطفا بوسیله نامه رسمی معرفی نمایند .

کیهان انگلیسی و مسئله امتیاز

طبق اطلاع‌رسمی که‌امروزبادادره واصل گردیده چون روزنامه کیهان اینترنشنل بزبان انگلیسی برخلاف قانون مطبوعات انتشار می‌یافته وطبق‌قانون هرنشریه‌ای باید امتیاز نامه داشته باشد واین روزنامه فاقد امتیاز میباشد وزارت‌کشورکه مامور اجرای قانون مطبوعات است باتوجه بنامه‌ای که از انجمن مطبوعات درپاسخ آقای نخست‌وزیر در مورد اجرای قانون صادر شده وضع امتیاز هریك از جراید را از نظر تطبیق باقانون مورد بررسی قرار داده و اینك طبق تبصره ۵ از ماده ۵ قانون مطبوعات از انتشار روزنامه مزبور جلوگیری بعمل آمده‌است .

***

ما امیدواریم نسبت بصدور امتیاز جدیداین روزنامه اقدام شود و بانتشار مجدد کیهان اینترنشنل مبادرت گردد .

نخست‌وزیر درملاقات باروسای صنف خبازگفت:

وقتی پای مصالح مملکت بمیان میآید

نماینده صنف خبازگفت: دولت نباید درشروع انتخابات عجله‌کند

ساعت یازده و نیم امروز عده زیادی ا زافراد صنف خباز باتفاق آقای حاج جلیل احمد خانلو رئیس صنف خباز در کاخ نخست وزیری حضور یافته و با آقای دکتر امینی نخست وزیر ملاقات کردند .

بدوا آقای‌جلیل احمد خانلورئیس صنف خبازبشت میکروفن‌قرارگرفت و پس از اشاره به جریان جلسه گذشته اجتماع افراد صنف خباز در نخست وزیری گفت: خداراشکر که‌امروز کسالت آقای نخست‌وزیر بر طرف شده و توانست در اجتماع افراد صنف ما شرکت نماید .

خوشبختانه امروز روز ۱۵بهمن است‌روزیکه‌خطر بزرگی‌ازشاهنشاه محبوب ما رفع شد .

البته انجام برنامه های اصلاحی‌محتاج بزمان است وماکه جزئی از ملت‌ایران هستیم از شما استدعا میکنیم که در انجام کارها شتاب و عجله نفرمائیدتا خدای نکرده دشمنان شما این اقلیت خرابکار از این فرصت استفاده کند ملت ایران موفقیت شمارا درکلیه‌امور مملکتی طلب میکند ولی این کارها باید با صبر و حوصله و دقت‌ومطالعه توام باشد درگذشته کارهائی شده که واقعا باعث سرشکستگی ملت ایران شده و حالا دیگر نباید آن کارهاتکرار شود ما عجله نداریم . فعلا ما درمورد باز شدن مجلس عجله‌ای نداریم . ما راجع به انتخابات عجله‌ای نداریم البته ما هم انتخابات میخواهیم و هم مجلس بشرط اینکه صحنه‌های گذشته‌تکرار نشود

آقای حاج جلیل احمد خانلو سپس به مسئله دانشگاه و حوادث اخیر اشاره کرد و گفت از اینکه دولت در رفع این غائله موفق شده همه ما خوشحال و سپاسگذار هستیم

آنگاه رئیس صنف خباز پیرامون دشواریهای موجود درکار افراد این صنف اشاره کرد و گفت برای اینکه ما بهتر بتوانیم این مشکلات را که خود آقای نخست‌وزیر کاملا به آنها وقوف‌دارند باشدا درمیان‌بگذاریم‌وقتی را تعیین بفرمائید تا خدمت برسیم و این مشکلات را حل کنیم

اظهارات نخست‌وزیر

دراینوقت آقای نخست‌وزیر شروع بصحبت کرد و گفت :

بنده خیلی خجل وشرمنده هستم که آقایان‌روزپنجشنبه گذشته‌تشریف آوردید و نتوانستم خدمت برسم وحالا هم اسباب شرمندگی است که آقایان مجددا اینجا تشریف‌آوردند من از آقایان نهایت تشکر رادارم بنده

بقیه درصفحه نوزدهم

رجال باید ازمنافع خصوصی‌صرفنظر کنند

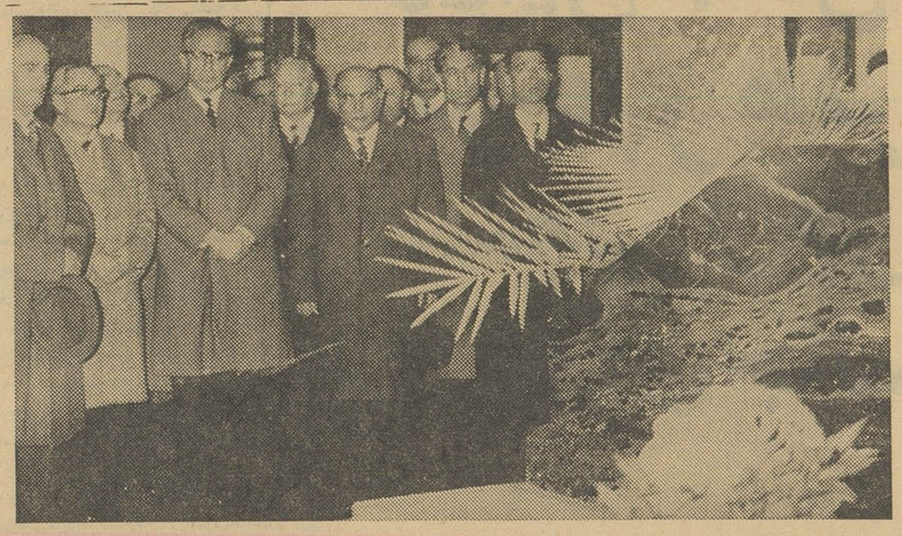

بمناسبت روزپانزدهم بهمن آقای‌دکترفرهاد و اعضای شورای دانشگاه تاج گلی نثار آرامگاه شاهنشاه فقیدنمودند

شرح درصفحه‌اول

گفتگوی اطلاعات و کیهان

که محدود است‌به سلسله مقالات اساسی دو روزنامه تاتاریخ هشتم بهمن ماه در جزوه‌ای جداگانه چاپ شده واز فردا انتشارخواهد یافت.

پخش تهران تلفن ۲۰۱۷۷

ظریف باتعداد چوب بیشتر

روغن نباتی ناز

ملاقات فارغ‌التحصیلان رشته نفت دانشکده فنی بانخست وزیر

ساعت یازده صبح امروز ده نفر از فارغ التحصیلان رشته‌های زمین شناسی و اکتشاف نفت دانشکده‌فنی باآقای نخست وزیر ملاقات کردند . دراین ملاقات آنها تقاضا داشتند ترتیب استخدام آنها درشرکت نفت داده شود . آقای دکتر امینی نخست‌وزیر باآقای‌امیر عباس هویدا تلفنا صحبت کردوپس از اطلاع از جریان امر به‌آنها قول مساعد داد که ترتیب کارشان داده شود . قرار شد فارغ التحصیلان مذکور با مقامات‌شرکت نفت تماس بگیرند ، این ملاقات مدت بیست دقیقه بطول انجامید .

طبق تصویبنامه‌های دیشب هیئت دولت:

ساختمان‌نهر فیروزآباد ببانك ساختمانی واگذارشد

هیئت وزیران در جلسه مورخ ۱۴ر۱۱ر۱۳۴۰ بنا به پیشنهادوزارت کشور و در اصلاح تصویبنامه‌قبلی راجع به ساختمان نهر فیروز آباد تصویب نمودند شهرداری تهران مجاز است نهر فیروز آباد را به بانك ساختمانی واگذار نماید که نقشه آنرا تهیه و پس از تصویب شهرداری ساخته و از هر حیث نظارت کامل در انجام امر مرعی دارد و برای شروع امر شهرداری مجاز استاز وجوه موجود سردخانه تهران استفاده نماید و وزارت‌دارائی مجاز است وجوه سردخانه را به ترتیبی که شهرداری برای منظور فوق‌تقاضامی کند دراختیارشهرداری گذاشته‌و متدرجااز درآمدشهرداری مسترد دارد .

کابل‌کشی خیابان پهلوی

هیئت وزیران در جلسه مورخ ۱۴ر۱۱ر۱۳۴۰ بنا به پیشنهادوزارت کشور تصویب نمودند که بنگاه کل برق مجاز است برای شانزده کیلومتر کابل‌کشی خیابان پهلوی (تهران ـ شمیران) باترك مناقصه و طبق نظر شورایعالی برق و با رعایت صرفه و صلاح اقدام نماید.

نمایندگان سهام دولت

هیئت وزیران در جلسه مورخه ۱۴ر۱۱ر۱۳۴۰ بنا به پیشنهادوزارت دارائی و طبق ماده پنج اساسنامه بانك‌ملی ایران مصوب خرداد۱۳۳۱ تصویب نمودند آقای دکترآموزگار وزیر بازرگانی و آقای مهندس سرلك وزیر صنایع ومعادن بسمت نمایندگان سهام دولت در مجمع عمومی عادی صاحبان سهام بانك ملی ایران که روز شنبه ۲۱بهمن ۱۳۴۰ تشکیل خواهد شد انتخاب شوند .

رادیو وگرام اتومبیل

هاروطونیان فردوسی‌تلفن ۳۶۸۰۷

Thermo-Fax Copying Products

ترموفاکس در ٤ ثانیه‌کپی میدهد

ترموفاکس تنها ماشین کپی‌است در دنیا

که بدون هیچگونه محلول شیمیائی وبدون نگاتیو فقط در ٤ثانیه‌کپی میدهد

ماشین ترموفاکس علاوه‌برکپیه‌کردن کارهای زیر رانیز انجام میدهد:

ـ دریك عمل از۱ تا ۲۵ کپی‌میدهد

ـ برای جلوگیری از مخدوش کردن‌و محافظت اوراق و اسناد و نقشه‌ها و مدارك میتوان آنهارا باماشین ترموفاکس پوشش پلاستیکی مخصوصی داد

ـ در مواردیکه آدرس های مکرربرای‌ارسال نامه ها لازم است ماشین ترموفاکس آدرس آماده شده‌تحویل میدهد

ـ ماشین ترموفاکس تنها ماشینی است که از کتاب فورا رونوشت میدهد

ـ برای جلوگیری از پاره شدن‌اوراق‌واسناد ونامه‌هائیکه زیاد دست بدست می شود باماشین ترموفاکس می توان بقطر آن اضافه کرد.

ـ برای تهیه اورژینال آماده برای‌چاپ افست

ـ تهیه کپی‌های ترانسپارانت برای‌نشان دادن نقشه‌ها و مطالب ازطریق پروژکتور

نماینده‌کل‌ـ شرکت شبرنك

خیابان فردوسی کوی اتابك تلفن : ۳۲۲۸۷ـ ۳۰۲۲۹۱

فروشگاه اسکاچ ـ خیابان شمیران جنب سینما مولن روژ

فروشگاه اسکاچ ـ خیابان فردوسی شماره ٤٤٦

باید هر هفته اقلا یك بلیط دو تومانی‌داشت‌وباین‌شانس ۱۰۰ هزار تومانی مجال فرار نداد

درمان قطعی سوزاك

تازه و کهنه

وتقویت قوای تناسلی دکتر جناب زاده دارای گواهینامه از دانشکده طب فرانسه .صبح .عصر خیابان منوچهری مقابل کوچه ژاندارك

ازمروز در

حراج کازرونی

پتوی دونفره کرك شتر

قیمت سابق ۱۰۰ تومان قیمت حراج ۸۰تومان

پتوی لوکس دو نفره

قیمت سابق ٤۵۰ تومان قیمت‌فعلی ۳۵۰تومان

دومین پارتی منسوجات حراج کازرونی در دسترس شماست

فقط تا۳روز دیگر

خیابان سعدی‌ـ مغازه سه‌دهنه‌بزرك

آ ـ ۳٦۵۸٤

سالنامه ۱۳٤۱ دنیا

بضمیمه تقویم بغلی جلد پلاستیك

ویك مقاله از:

عدل‌الملك دادگر رئیس اسبق مجلس‌شورایملی

رزرواسیون هتل های بنیاد پهلوی

دفتر جدید واقع در خیابان بهار از ساعت ٦ تا ۱۳ واز ساعت ۱٦ تا۱۸ آماده انجام امور مشتریان محترم می باشد. واز هم اکنون برای هتل های چالوس و بابلسر و گچسر وبوعلی همدان جا ذخیره میشود.

تلفن‌های ٦۳۲۲۵ و۲۹۵۲۹ و٦۸۱۹۵

دکتر واثقی

با۳۰سال سابقه‌طبابت دربیماریهای داخلی‌و کودکان ازمسافرت‌مراجعت مطب خود را درخیابان سلسبیل چهار راه وثوق دائر نموده همه‌روزه صبحها آماده پذیرائی میباشد .

آگهی بانك اصناف ایران

باابراز کمال مسرت افتتاح شعب‌خودرا در (اصفهان خیابان چهار باغ) (تبریز خیابان دارائی اول شیشه‌گر خانه مقابل بازار زرگرها) (شهرری میدان جلوی بازار) به‌اصناف و کلیه طبقات محترم‌اعلام‌ونیز باطلاع میرساند که شعب رضائیه‌ـ مراغه ـ شیراز نیز قریبا افتتاح وآماده هرگونه عملیات بانکی و اعتباری بوده از متقاضیان محترم وامهای صنعتی خواهشمند است تقاضاهای خودرا مانند وامهای صنفی روی‌برگهای آماده شده مستقیما بشعبات مزبور تسلیم دارند . آ ـ ۳٦۵۰٤ ۱ ـ ۲

پتو یکنفره تمام کرك

قیمت سابق ۱۲۵ تومان

قیمت‌فعلی ۷۵ تومان

پیرایش اول لاله زار