درسازمان ملل متحد زد وخورد شد

هنگام نطق هیجان انگیز رئیس جمهوری کوبا درمجمع عمومی

طرفداران ومخالفان فیدل کاسترو بیکدیگر حمله کردند وگروهی زخمی شدند

اسوالدو دورتیکوس رئیس جمهوری کوبا طی نطق خوداعلام کرد کوبا پایگاه امریکائی گوانتانامورا اشغال خواهد کرد

- نطق رئیس جمهوری کوبا چندین بار با حملات و تعرضات شدید قطع گردید
- گارد سازمان ملل پیاپی مهاجمین را دستگیر و از جلسه خارج می کرد

در صفحه ۳

اطلاعات
سال سی و هفتم سه شنبه هفدهم مهرماه ۱۳۴۱
شماره ۱۰۹۱۸ـ تکشماره ۳ ریال

تلگرافهای متبادله بین بن بلا ونخست‌وزیر ایران

در صفحه آخر

در اردبیل شاهنشاه‌شبکه لوله کشی آب شهر راافتتاح کردند . عکس بالا هنگام گشایش شبکه لوله کشی‌اردبیل گرفته شده‌است .

بودجه انتخابات

بمصرف اجرای قانون انجمن های ایالتی وولایتی میرسد

- انتخابات انجمن های‌ایالتی وولایتی تاپایان سال طول میکشد
- پس‌از بازگشت شاهنشاه کنگره استانداران‌درتهران تشکیل میشود
- لایحه اختیارات‌استانداران بعداز پایان این کنگره‌اجرا می شود .

امروز قانون انجمنهای ایالتی و ولایتی برای اجرابوزارت کشور ابلاغ گردید این‌قانون‌بدنبال قانون‌اختیارات استانداران بمورداجرا گذاشته‌میشود. اجرای قانون اختیارات استانداران پس از تشکیل کنگره استانداران در تهران عملی خواهد شد و قانون انجمنهای ایالتی و ولایتی پس ازتامین اعتبار لازم اجرا خواهد شد امروز یك مقام مطلع در وزارتکشور بخبرنگار ما گفت در حال حاضر قانون‌اختیارات استانداران اجرا نمیشود و اجرای‌این قانون به بعد از تشکیل کنگره استانداران در تهران موکول شده است .

بقیه درصفحه هفدهم

وزیر دارائی در یك مصاحبه تلفنی بخبرنگاراطلاعات گفت

توافق‌های ایران و کنسرسیوم ضمیمه‌قرارداد نفت می شود

بعقیده‌ناظران نفتی احتمال‌دارددر آینده‌عوایدایران براساس اصل ۶۰ـ۴۰ تعیین گردد

- پولی که بابت هزینه های فروش از ایران گرفته‌می شود در حقیقت تخفیفی است که در قیمت اعلان شده نفت داده میشود
- وزیر دارائی‌پس‌ازبازگشت شاهنشاه در تهران به حضور ملوکانه خواهد رسید .
- در جلسه هیئت وزیران وزیر دارائی گزارش مذاکرات خودرا بدولت خواهد داد .

روابط آینده ایران و کنسرسیوم نفت همچنان در محافل نفتی‌مورد بحث میباشد . صحبت از این‌است که اگر کنسرسیوم نفت ایران تقاضاهای‌ایران راکه همان تصمیمات سازمان اوپك میباشد قبول کند ناچار در قرارداد نفت ایران و کنسرسیوم نفت باید تغییراتی داده شود و در بعضی مواد آن تجدید نظر بعمل آید .

چون اگر قرار باشد سهم ایران از عواید نفت ، که درحال حاضر پنجاه در صد سود ویژه بصورت مالیات بردرآمد است بصورت پنجاه در صد سود ویژه باضافه بهره مالکانه باشد، لازم است که این اساس در قرارداد

بقیه در صفحه هفدهم

شاهنشاه فردا به تهران مراجعت‌میکنند

شاهنشاه در رشت گفتند :

صنعت برنامه آینده مملکت است

کوههای البرز باید با یك شبکه برق احاطه شود

امروز کسب اطلاع شد که شاهنشاه صبح فردا پس از ۱۸ روز مسافرت آذربایجان و گیلان با هوا پیمای اختصاصی به‌تهران‌مراجعت‌میفرمایند.

شاهنشاه ساعت یازده بعد ازظهر روز جمعه سی ام شهریور ماه جهت بازدید از مناطق زنجان ، آذربایجان شرقی و غربی کردستان و گیلان با قطار سلطنتی تهران را ترك‌فرمودند

بقیه در صفحه ۱۹

انبارهای بزرك نفت البرز آتش گرفت

درحریق انبارهای نفت معادل دو میلیون تومان‌نفت خام سوخت

- استخرهای بزرك نفت خام البرز در قم از عصر دیروز تابامداد میسوخت
- ارتفاع دود غلیظ و شعله های آتش بصدمترمیرسید و تپه ها و بیابان را روشن کرده بود .
- گفته میشود داغ شدن لوله های حامل نفت و یا تولید جرقه در سر یکی‌از لوله ها باعث حریق بوده است
- شرکت ملی‌نفت‌ایران‌امروز اطلاع دادکه دراثرکوشش مهندسین و کارگران ، حریق نفت البرز خاموش شده است .

شرح‌درصفحه۱۷

یك‌منظره از آتش سوزی انبارهای نفت‌خام البرز

در عکس عده‌ای از کارگران تاسیسات نفت البرز و تانکرهای‌نفت دیده میشوند.

برای تعمیر قنوات اقدام شد

از دفتر جمعیت شیرو خورشید سرخ اطلاع میدهند که‌شرحی‌ببانك کشاورزی اشعار گردید و ازبانك مزبور تقاضا شد بوسیله اکیپ‌های مهندس و کارشناس و مقنی که‌در اختیار دارند فورا شروع به اصلاح قنوات خراب شده‌نمایند .

بقیه درصفحه آخر

قبولشدگان

رشته قضائی دانشکده حقوق

دانشجویان رشته قضائی ازسال جاری فقط زبان فرانسه خواهند خواند

کنکور دوره دکتری روز ۲۵ مهرانجام خواهد شد

امروز اسامی قبولشدگان رشته قضائی دانشکده حقوق اعلام گردید.

آقای هاشمی رئیس دفتر دانشکده حقوق اظهار داشت درصورتیکه عده‌ای از قبولشدگان ثبت نام نکردند برای کلیه رشته‌ها رزرو اعلام خواهند شد.

ضمنا ثبت نام کلیه رشته‌ها از روز شنبه آغاز خواهد شد .

زبان فرانسه

دانشکده حقوق اعلام کرددانشجویان رشته قضائی که از سال جاری وارد دانشکده میشوند باید زبان فرانسه بخوانند و فرانسه زبان رسمی این رشته خواهد بود .

دوره دکتری

مسابقه ورودی دوره دکتری‌دانشکده حقوق که بخاطر اتمام امتحانات دانشجویان سال چهارم بتعویق افتاده بود روز ۲۵ مهرماه ساعت چهاربعداز ظهر درمحل دانشکده انجام خواهدشد

بقیه در صفحه هفدهم

شرکت ایران متال
بوذرجمهری اول پامنار ساختمان ایران متال
تلفن ۲۱۴۱۹ـ۲۴۷۳۰
فروشندهٔ آهن آلات ساختمانی وصنعتی بارزانترین قیمت

پس از فوران گل و لای

چاه آب نکاء دوباره آتش گرفت

ارتفاع شعله های آتش چاه نکاء بده متر می رسد

- وضع چاه متغیراست و از دیروز گاهی گل و لای فوران می کند وزمانی‌آتش از دهانه آن زبانه‌میکشد
- مقامات شرکت ملی نفت اعلام کردند که وجود نفت‌در نکاء مسلم است

صبح امروز محمد علی مهمانچی خبرنگار اطلاعات در نکاء که‌دیروز باتفاق‌آقای‌عزت مرتضی پورخبرنگار عکاس اطلاعات از چاه مشتعل قریه (زینه‌بند)بازدید کرده‌است مشاهدات خود را چنین گزارش داد: قبل از اینکه من و خبرنگار عکاس ازچاه مشتعل زینه‌بند دیدن کنیم‌باآقای حاج فضل‌الله شکریان صاحب چاه ملاقات کردیم وی دربارهٔ چگونگی شروع حفاری وحریق چاه گفت:من درقریه (زینه بند)۸۰ هکتار زمین دارم چندی پیش تصمیم گرفتم درزمین دیگری اقدام بحفر چاه

بقیه در صفحه هفدهم

نمایندگان ملل مسلمان

در کنگره عالی مسیحیت شرکت‌میکنند

از ایران آیت‌الله امام جمعه تهران و دکتر آیت‌الله زاده اصفهانی در این کنگره‌شرکت خواهند کرد

طبق اطلاع در عالیترین کنگره مشورتی جهان مسیحیت نمایندگان‌ملل اسلامی بعنوان ناظرشرکت میکنند و از ایران آیت‌الله آقای‌دکتر سیدحسن امامی امام جمعه تهران‌وآقای دکتر موسی آیت الله زاده اصفهانی دعوت شده‌اند تا در جلسات کنگره بعنوان ناظر حضورداشته باشند .

بیست و یکمین مجلس عالی مشورتی روحانیت مسیحی روز یکشنبه نوزدهم مهر ماه جاری بریاست‌پاپ اعظم‌جان بیست و سوم رهبر کاتولیکهای جهان در سالن عظیم واتیکان افتتاح‌میشود

بقیه درصفحه آخر

تشکر وقدردانی

از ـ دکتر عبدالحسین سمیعی

سفارت‌کبرای اردن هاشمی و وابستگی نظامی اردن هاشمی درطهران تشکرات فراوان وامتنان بی‌پایان خودرا به آقای دکتر عبدالحسین سمیعی متخصص بیماریهای‌داخلی وکلیه و قلب وفشار خون بمناسبت توجه فوق‌العاده که نسبت بدانشجوی اردنی آقای عبدالقادرالعمری مبذول‌داشته تقدیم میدارند و همواره موفقیت و پیشرفت ایشان را در خدمت بشر طالبند .

آـ۲۰۱۸۸

قابل توجه همه ...
دوشب دیگر در صفحه ۱۲

روغن نباتی جهان

چای جهان

پشمبافی جهان
شعبه ـ طاقه فروشی سرای امیر

کانادادرای
فراورده مفیدترین میوه‌ها
برای هر نوع سلیقه

واکو
اولین سازنده صندلیهای
دندانپزشکی . آرایشگاه . تحریر
چهارراه گمرك شاهپورجنب برزن ۵

عصر جمعه ـ میدان جلالیه

شاداب
آبمیوی صدقه صد خالص تلفن ۵۱۰۴۱

تلفن شرکت جنوب وشرق با مسئولیت محدود بشماره ۷۵۶۷۷۵ تغییر یافت
آـ۱۳۰۲۳ ۱ـ۳

در حضور والاحضرت شاهپور غلامرضا پهلوی
مهیج ترین مسابقات فوتبال سال
بین تیم قهرمان نیویورك
با تیم دارائی قهرمان کشور
ساعت ٤ بعداز ظهر جمعه ۲۰مهر در امجدیه
آـ۲۰۱۰۲ ۱ـ۳

بزرگترین مسابقه بین المللی اتومبیل در ایران
ازساعت ۱۲ روز جمعه بیستم مهردر فرودگاه قلعه‌مرغی بلیط ورودی راببهای ۲۵ریال فقط‌تاروزمسابقه‌ازکانون‌جهانگردی‌ایران خیابان‌ورزش وروزمسابقه از جلودر ورودی تهیه فرمائید .
۱ـ۴ ۱ـ۲۰۰۰

ری . او . واك
قهرمان قدرت ودوام

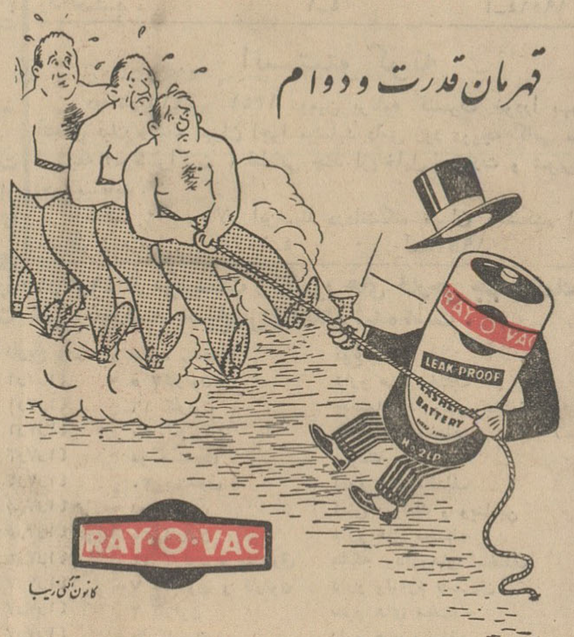

باطریهای ۱½ ولتی ری . او . واك دارای پوشش فلزی LEAK PROOF بوده‌و دراثر ماندن هرگزکهنه نمیشود هنگام خاموش بودن رادیو خود بخود شارژ میگردد .
باطریهای جنگی ری . او . واك برای هر نوع رادیو وچراغ قوه

میز تحصیلی خرم ببازارآمد

فروشگاه کارخانه خرم
فردوسی شمالی ۲۶ و ۲۸

کارخانه صنایع فلزی خرم
عضو سندیکای صنایع فلزی ایران

جریان روز

قدرت تهران شکسته میشود

دیروز متن لایحه تشکیل انجمنهای ایالتی و ولایتی انتشار یافت . باینترتیب قدم اول برای تشکیل انجمنهای ایالتی و ولایتی برداشته شد و شاید بزودی ترتیب انتخابات انجمن‌ها داده شود وولایات و ایالات ما دارای پارلمان محلی شوند .

انجمنهای ایالتی و ولایتی درواقع نوعی پارلمان هستند ، چون حق رسیدگی و سئوال در مصرف اعتبارات فرهنگی ، بهداشتی ، ارتباطی و کشاورزی دارند ، حق وضع عوارض دارند ، حق نظارت در اجرای برنامه های عمرانی مملکت دارند . پس چیزی کم از مجلس ندارند و اهمیت تصمیمات آنها برای مردم شهرستانها کم از اهمیت قوانین مجلس نیست .

البته انجمنهای ایالتی وولایتی درایران سابقه مفصل دارند و در صدر مشروطیت نقش حساس داشتند ، درقانون اساسی نیز بموجب پنج اصل تشکیل انجمنها پیش‌بینی شده ، منتهی مقتضیات مانع تشکیل انجمنها تابامروز بوده‌است زیرا مملکت در شرایط و احوالی قرارداشته که ایجاب میکرده قدرت مرکزی تقویت شود و مرکز برنقاط دیگر مملکت تسلط داشته‌باشد . روی این مصلحت تمام اقتدارات در مرکز جمع‌شده و ولایات حتی در جزئیات امور محتاج مراجعه بمرکز بوده‌اند. حالا که آن مقتضیات منتفی‌است دولت میخواهد ولایات را حاکم بر سرنوشت خودشان کند و حاکمیت مرکز را در مسائل محلی و حدود وظایف داخلی خودازبالای سرآنها بردارد . ازینروفکر تشکیل انجمنهای ایالتی و ولایتی احیاء گشته و بطوریکه ملاحظه میکنید دارد وارد عمل میشود .

اکنون باید چند کلمه بامردم ولایات گفتگو کرد که این لایحه مستقیما ناظر برسرنوشت آنهاست . ولایات ما ، از تمرکز قدرت و ثروت در پایتخت زیانها دیده‌اند . آنهاهرچه داشته‌اند از ثروت ونعمت بمرکز داده‌اند و در عوض ، از مرکز مقررات دست و پاگیر و مامورین مزاحم دریافت داشته‌اند . وقتی شهرهای‌ما لااقل به‌آندرجه آباد و دائر بودکه روستائی تخم‌مرغ و کره و پنیر و محصولات دستباف خود در بازار های‌شهرستان بفروش میرساند و حوائج خوداز همانجا تهیه‌میکرد ثروت یك منطقه‌ولو محدود و ناچیز هم‌که بود درهمان منطقه دست بدست میگشت ولی‌بعداز رونق گرفتن تهران اولا هرکس دستش به دهانش میرسید شهرودیار اجدادی خودرا گذاشت و بتهران روی‌آورد زیرا در تهران وسیله زندگی فراهم بود .اگر میخواست فرزندش به مدرسه بفرستد در تهران مدرسه بود. اگر بطبیب و بیمارستان نیاز داشت در تهران هم‌طبیب بود هم بیمارستان . اگر آب‌سالم و گوارا میخواست در تهران فراهم بود . اگروسیله‌تفریح میجست در تهران میبافت . تهران یك‌شهر امروزی شد و زرقو برق‌آن‌چشم‌مردم‌شهرستان راخیره کرد ، آنهائی راکه ثروتی‌داشتند بخود جذب کرد . پس ولایات از صاحبان ثروت وسرمایه تخلیه شد .

بدنبال اینده‌ست از مردم ، روستائی راه‌تهران راپیش گرفت زیرا تهران شلوغ و پرجمعیت ، به مواد غذائی بیشتری نیازمند شده بود و فراورده روستائی را بازار تهران‌با منت‌بیشتر و قیمت بیشتری طالب‌بود. تهران بزرك میشد و هرروز ساختمانهای تازه‌ای در گوشه و کنار آن سربه‌آسمان‌میکشید . خیابانهای تازه‌ای در شکم آن‌ساخته میشد . این نهضت ساختمانی احتیاج به نیروی انسانی داشت . روستائی بامزد خوب‌میتوانست در کنارمردم پایتخت زندگی‌کند . پس چرا بروستا برگردد و در آلونك خشت‌وگلی ودرکنار گاو وگوسفند بزندگی‌خسته کننده ادامه دهد ؟ باینترتیب تهران‌عوامل‌فعاله ولایات ، یعنی‌روستائیان را نیز فریفت و برای خودنگهداشت.

روز بروز تهران رونق یافت ، ولایات از رونق افتاد . تهران روشن شد ولایات تاریك ، تهران آباد شد ولایات ویران . تهران صاحب همه چیز شد ولایات همه‌چیز خودرا ازدست داد .

اکنون ولایات ایران بکسی شبیه است که محض‌زندگی‌بخشیدن به دیگری خون خودرا باو هدیه کرده ، اما باانتقال قسمت اعظم خون او به بدن‌آن‌دیگری رگهای خودش خشك و خالی از خون شده ، توانائی روی‌پا ایستادن را نیز از دست‌داده‌است .

هدف یك رشته از اقدامات دولت که منجمله همین‌قانون انجمنهای ایالتی و ولایتی و فراهم‌آوردن مقدمات تشکیل آن‌میباشد ، بازگرداندن خون‌به رگهای ولایات‌است . دولت میخواهد باینترتیب تاحد مقدور ولایات را از مرکز بی‌نیاز کند تابلکه جریان عادی کار و کسب و تجارت و فلاحت از سرنودر شهرستانها برقرار شود و حتی‌الامکان بطریقی که در گذشته معمول بودثروت و عوایدهرگوشه از مملکت‌صرف آبادی وتامین احتیاجات همان گوشه شود و مردم ولایات خودشان‌بکار خودشان برسند ، بدست خودشان امور خودرا فیصله دهند و در مقابل خودشان مسئول باشند .

دکتر جناب زاده

دارای گواهینامه ازدانشکده طب فرانسه درمان بیماریهای مجاری ـ ادرار ـ سوزاك تازه و کهنه ورم پرستات وتقویت قوای تناسلی‌خیابان‌منوچهری مقابل کوچه ژاندارك صبح و عصر .

تا سپیده صبح بیدار میمانیم

بزودی در اطلاعات هفتگی

همه کسانیکه بخواندن داستانهای پرحادثه‌جنائی علاقه دارند تصدیق خواهندکرد که هرگز چنین اثر شگفت انگیزی را نخوانده‌اند

داستان « تا سپیده صبح بیدار میمانیم »

نخستین داستان جنائی ایرانی است که درتنظیم و تحریر آن همه اصول‌داستان نویسی جنائی بکار برده شده و علاوه بر دارا بودن صحنه‌های پر آنتریك و قوی در حقیقت یك اثر دلپذیر ادبی است که تقدیم خوانندگان **اطلاعات هفتگی** میشود .

تلفن واکسیناسیون پاستور
و مطب دکتر نوبان ـ ۷۵۶۵۲۷
پذیرائی فقط بعداز ظهرها ـ دروازه دولت
آ ـ ۱۳۱۱۹ ۱ـ۲

۲۷ درصد تخفیف
آژانس بین‌المللی هوائی گیتا
برای مسافرتهای هوائی ۳۰ روزه به‌خارج از کشور با هرسرویس هوائی که‌مایل هستید ۲۷ درصد تخفیف‌میدهد
تهران میدان فردوسی اول خیابان ایرانشهر شماره ۴۲
آژانس گیتا تلفن ۶۱۷۹۳ـ ۶۰۰۸۱

داوطلبان متفرقه توجه فرمایند

درآموزشگاههای خزائلی جهت آماده ساختن داوطلبان متفرقه برای امتحانات اردیبهشت‌ماه کلاسها از دوره‌مقدماتی گرفته تا کلاسهای ششم (طبیعی و ادبی و ریاضی) دائر است وکلاسهای مسابقات دانشگاه و کلاسهای صبح هم در دوشنبه دوم مهرماه افتتاح شد .
نشانی ـ شاه‌آباد کوچه ظهیرالاسلام آموزشگاههای خزائلی تلفن ۳۸۴۹۳

گروه فرهنگی هدف
دبیرستان شبانه شماره ۱
کلاسهای اول تا ششم (ریاضی وطبیعی) وکنکور پزشکی و ریاضی
برای داوطلبان امتحانات متفرقه اردیبهشت ماه ۱۳۴۲
نشانی : خیابان پهلوی جنب کلانتری ۱ تلفن ۶۶۸۳۲

دکتر کاوس سینائی
جراح متخصص
انترن و رزیدنت سابق بیمارستانهای آمریکا
جراح مقیم سابق بیمارستانهای انگلستان
اوقات پذیرائی ۴ـ۸ بعداز ظهر ویا باتعیین وقت‌قبلی
نشانی ـ خیابان ویلا ـ خیابان شیرین ـ شماره ۳۸
تلفن ۴۶۵۴۰

قابل توجه آقایان دبیران محترم کشور

دوره کامل ریاضیات از تالیفات آقایان **قربانی‌وصفاری** که از مولفین دانشمند و پرسابقه ونامی ایران می باشند که قاطبه دبیران و فرهنگیان بمراتب علمی آنان واقف بوده و جملگی ایشان را استاد مسلم رشته ریاضیات میدانند در ۴۳ جلد باچاپ و کاغذ مرغوب منتشر **و با بهای ارزانتر ازسایر کتب ریاضی** در دسترس عموم می باشد **کتابهای ریاضی آقایان قربانی وصفاری در شورای عالی فرهنگ بادرجه‌ممتاز وعالی به تصویب رسیده** و تدریس آنها در سراسر کشور مجاز و توصیه شده است **ما یقین داریم عموم دبیران محترم** ریاضی‌که خود از اساتید فن بوده و به برتری **این کتاب** ها وقوف کامل‌دارند تدریس‌آنرا در کلاسهای **مربوطه** توصیه خواهند فرمود .
شرکت سهامی انتشار کتب‌درسی
۱ـ۵ آ ـ ۱۸۶۰۶

انستیتو گوته

سری برنامه های سال ۶۳ـ ۱۹۶۲ را با کنسرتی توسط هیئت کنسرت «زود دویچه کامر موزیك انسمبله » (مونشنراکتت) آغاز مینماید .

این برنامه شامل قطعاتی از گیهارت، موزارت وکرویتسر میباشد.

چهارشنبه ۱۸ مهرساعت ۲۰ درسالن استودیوم نونسیاتور واقع‌در خیابان فرانسه شماره ۷۵ تهیه کارت ورودی : بین ساعات ۹ تا ۱۲ و ۱۶ تا ۱۹ در دفتر انستیتو گوته‌خیابان آیزنهاور کاشی ۷۲ـ۶۸ چهار راه جمشید .
۱ـ۴ آ ـ ۱۹۵۱۴

انستیتو گوته

در تاریخ۲۱مهر ۱۳۴۱ دومین برنامه کنسرت خودرا بهمراهی انجمن فیلارمونیك تهران اجرا مینماید داس زود دویچه کامر موزیك انسمبله (مونشنراکتت) قطعاتی چند ازباخ‌لبل موزارت و شوبرت را اجرا مینماید .

ساعت ۲۰ درطالار ابن‌سینا دردانشگاه تهران دانشکده ادبیات خیابان شاهرضا .
۱ـ۴ آ ـ ۱۹۵۱۴

مجالس ترحیم و یادبود

بمناسبت یکمین سال درگذشت مرحومه **بانو سکینه سلطان اتحاد** روزپنجشنبه ۱۹ر۷ر۴۱ از ساعت ۴ الی ۵ بعداز ظهر مراسمی درابن‌بابویه برگزار میشود حضوراقوام و دوستان موجب شادی روح آنمرحومه خواهد بود .
خانواده اتحاد

خانواده‌های میرفندرسکی ، مسعود انصاری ، سپهبد باتمانقلیچ

باطلاع بستگان و دوستان میرسانند چون روزپنجشنبه نوزدهم مهرماه مصادف باچهلمین روز درگذشت **شادروان عبدالرحیم میرفندرسکی (نصیرالملك)** میباشد از ساعت ۳ تا ۵ بعداز ظهر مجلس تذکری درآرامگاه آنمرحوم واقع در مقبره ظهیرالدوله برگزار خواهد بود .

مراسم شب هفتم درگذشت مرحوم سرهنك بازنشسته **جعفر ثقفی** از ساعت ۳ بعداز ظهر روزچهارشنبه ۱۸ر۷ر۴۱ درامامزاده عبداله منعقد وسیله حرکت از منـزل شخصی (خیابان ایران) آماده میباشد
خاندان ثقفی

از دست رفته‌های عزیزما ـ از آنشب سرسام گرفته ووحشتناکی که پدر ومادر بدبخت شما در زیر خرابه های خانه خراب خود شمارا یکی پس‌از دیگری از دست دادند ... چهل روز میگذرد ... اما آنچه نمیگذرد و نخواهد گذشت درد شما و سوزش داغی است کـه مارا تالب گور همراهی خواهد کرد ...

مراسم یادبود چهلمین روز درگذشت عزیزان ناکام‌ما **لیدا و ویدا و علیرضا پورزند وکیل** از ساعت ۴ تا ۶ بعداز ظهر روزچهارشنبه ۱۸ مهر درآرامگاه بدر برقرار میباشد
مهین و سرهنك نصرت‌اله پورزند وکیل

بمناسبت درگذشت شادروان **سیدعنایت‌اله ابوالحسنی** عموی‌اینجانب دراصفهان مجلس‌تذکری روزپنجشنبه‌نوزدهم مهرماه جاری درمنزل شخصی واقع درخیابان قدیم شمیران ایستگاه عوارضی از ساعت ۴ تا ۶ بعدازظهر منعقد میباشد وختم زنانه بمصرف امور خیریه رسیده است .
دکتر محمود عالم

کل نفس ذائقةالموت

بمناسبت درگذشت فقیدسعید مرحوم **حاج‌علی‌اصغر آجیلی (چهارمحالی)** درطهران مجلس تذکری از ساعت ۴ الی ۶ بعدازظهر روزچهارشنبه ۱۸ر۷ر۴۱ درمسجد جامع سرپل کـرج منعقد است از عموم دوستان و خویشان و بستگان تقاضا میشود باشرکت خود روح آنمرحوم را شاد فرمایند
برادران پورحسین‌زاده

باکمال تاسف فوت والـده جلالی باطلاع دوستان و اقوام محترم میرسد مجلس ترحیم روزچهارشنبه ۱۸ر۷ر۴۱ از ساعت ۴ تا ۶ بعداز ظهر درمسجد اردبیلیها چهـارراه گلوبندك برگزار خواهد شد
حاج خلیل‌کلاهی ـ حاجی‌جلالی ـ میرزابابا جلالی ـ مظفر جلالی ـ ناظمی
بعموم بازماندگان آنمرحومه مصیبت‌وارده را تسلیت میدهیم

بانهایت تاسف وتاثر فوت مرحومه مغفوره **بانو حاجیه رخسار دیبائی** متعلقه جناب آقای حاجی محمدتقی دیبائی و مادر آقایان حاجی‌احمد ومحمدصادق دیبائی‌را باطلاع‌دوستان و آشنایان میرساند مجلس ترحیم مردانه آنمرحومه روز چهارشنبه۱۸ مهرماه ازساعت سه الی ۵ بعدازظهر درمسجد ارك وترحیم زنانه درهمانروز از ساعت ۵ الی ۷ بعداز ظهر درمنزل شخصی واقع درخیابان ری‌کوچه دردارشرقی کاشی ۷۶ برقرار است .
خانواده‌های دیبائی ـ حائری فومنی ـ اسداله‌زاده ـ فرهادیان ـ زنجانیان ـ هنرمند ـ متقالچی ـ اخوین ـ کازرانی تربتی ـ امینی‌رشتی ـ سمیع ـ حاجی‌رضا کمائی ـ حاجی مصطفی و حاجی مرتضی ترقی ـ حاجی‌محمدبالازاده ـ حاجی محمود حجره ـ محمدباقر تمدن ـ مهدی جفرودی ـ محمد باقر صیادی .
بعموم بازماندگان آنمرحومه مصیبت‌وارده را تسلیت میدهیم

مراسم شب هفت شادروان مرحـوم **حسین گرکانی** قاضی دادگستری از ساعت ۳تا۵ بعداز ظهر روز چهارشنبه ۱۸ مهر درامامزاده عبدالله مقبره نظام‌السلطنه مافی برگزار میشود .
خانواده گرکانی

خانواده‌های : الهامی ـ باقرزاده ـ اخوی ـ نوریان ـ جلالی
فوت‌ناگهانی شادروان **سرهنك‌ستاد محمد حسین‌الهامی** را دراهواز باطلاع اقوام و آشنایان میرسانـد مجلس ختم مردانه دراهواز برگزار و ختم زنانه از ساعت ۴ الی ۶ بعداز ظهر روز چهارشنبه ۱۸ماه جاری درمنزل تیمسار سرتیپ اخوی خیابان بهارکوچه شیمی پلاك ۵۰ منعقد است .
محمد حسن ـ الهامی
بعموم بازماندگان آنمرحوم مصیبت‌وارده را تسلیت‌میدهیم

مصیبت وارده را به فامیل محترم گرکانی مخصوصا جناب آقای فضل‌الله گرکانی تسلیت عرض می‌نماید
عیسی ـ مهدی‌زاده

بانهایت تاسف درگذشت **بانو زهرا نبی‌خانی** بزرك خاندان نبی‌خانی را باطلاع دوستان و آشنایان میرساند مجلس ختم مردانه روزپنجشنبه ۱۹ر۷ر۴۱ از ساعت ۳ تا ۵ بعدازظهر درمسجد باب‌الحوائج واقع درمیدان فوزیه‌خیابان اقبال نرسیده به چهارراه صفا منعقد است .
خانواده‌های: نبی‌خانی ـ قندهاری ـ دیلمقانی ـ معتکف بینای مطلق ـ رهرو ـ میرهادی
آ ـ ۱۳۱۸۵
بعموم بازماندگان آنمرحومه مصیبت‌وارده را تسلیت میدهیم

تسلیت

درگذشت ناگهانی آقای حاج‌علی‌اصغر آجیلی را بـه بازماندگان آنمرحوم تسلیت عرض مینمائیم
حسین خبازها ـ حاج محمد کردبچه

مصیبت وارده به آقای سپاه منصور مدیر بیمارستان سینا را تسلیت میگویم
علی غرشی

بانهایت تاثر وتاسف مصیبت های وارده را بخانواده های‌محترم‌جلالی تفرشی ـ شاه‌حسینی و ملك‌وزیری‌خصوصا به‌آقایان عباس جلالی تفرشی ـ سرکار سرهنك شاه‌حسینی وحاجی ابراهیم ملك وزیـری اعضاء هیئت رئیسه انجمن تسلیت میگوید .
انجمن محلی بخش ۷ تهران (شمالغرب)

دوست‌گرامی آقای هاکوپ گابرلیان
مصیبت وارده را بجنابعالی و سرکار خانم محترمتان تسلیت عرض نموده بقای عمر جنابعالی و خانواده محترم‌را از خداوند خواستارم
هوشنك نوروزی

جناب آقای محمود بصیریان و فامیل محترم شکیبا درکرمان
بانهایت‌تاثر وتالم درگذشت شادروان جنـاب آقای شیخ‌محمد باقر شکیبا را به آقایان محترم و بازمانـدگان آنمرحوم تسلیت عرض بقاء عمر همگی را از خداوندمتعال خواستارم .
رفسنجان ـ سرپاسبان یکم یدالله شهیدزاده

همکار ارجمند آقای محمود فرهومند
از خبر مولمه درگذشت آقای حسین فرهومند عموی مکرم سرکار نهایت متاسف واندوهگین گردیدم بـا ابراز مراتب همدردی و تسلیت از جانب کلیه همکاران سازمان ملی پیشاهنگی ایران از درگاه قادر متعال خواستار صبر جمیل برای سرکار وسایر بازماندگان بوده وجهت آنمرحوم طلب آمرزش مینماید .
آ ـ ۱۳۱۲۱ **دکتر حسین بنائی**

بانهایت تاثر درگذشت جوان ناکام مهدی وثوق را بفامیل محترم وثوق وسایر بازماندگان محترم تسلیت عرض مینمائیم
دکتر میهن‌پژوه ـ سرهنك مهدی‌تهرانیان

مصیبت وارده را به همکار محترم آقای محمود محنك تسلیت گفته تندرستی بازماندگان آن مرحوم را از خداوند متعال خواهانیم
مهندس عاطفی ـ مهندس متقالچی ـ حسین محبی ـ فخرالدین دلفان ـ کوچك فهیمی ـ علی‌اکبر نکوگر ـ مهندس نوروزی ـ مهندس کامل ـ امین سیگارودی ـ حسین نجفی ماشاءاله زنگنه ـ محمد صالحی ـ بکتاش

باکمال تاسف‌درگذشت فقیدسعید آقای حاج‌علی‌اصغر آجیلی (چهارمحالی) را بخانواده های محترم آجیلی ـ حکیمی شایسته مقدم ـ راشدی ـ کریمی خصوصا دوستان عزیزم آقایان حاج حبیب‌اله و حاج حسن‌پور حسین‌زاده تسلیت عرض نموده بقای عمر همگی را از ایزدمتعال خواستارم
کرج ـ حاج مرتضی کمالی

جناب آقای هاکوپ کابرلیان
مصیبت وارده را به جنابعالی وخانواده محترم تسلیت عرض نموده بقای سلامت حضرتعالی و خاندان محترم را از خداوند متعال مسئلت دارد
کارمندان شرکت‌فرگا

تبریکات

جناب آقای حبیب یغمائی
انتصاب شمارا بریاست فرهنك شهرستان ری تبریك عرض میکنم
طاهر مشگین

سرکار سرگرد رضائی
ارتقاء درجه سرکار را از صمیم قلب تبریك عرض مینمائیم .
حاج سیدمحمد مغیثی ـ حاج حبیب‌غفوری

سرکار سروان ایرج بدیعیان
ارتقاء جنابعالی را بدرجه سروانی صمیمانه تبریك می‌گوئیم
دکتر خوشبین ـ عطاءالله روحی

آموزشگاه خزائلی

برای کلاس کامل دروس رادیو و تلویزیون زیرنظر مربیان تحصیل کرده انگلستان و امریکا با استفاده از لابراتوار الکترونیك وتعمیرگاه مجهز هنرجو میپذیرد مقتضی است برای نام‌نویسی و کسب اطلاعات بیشتر بدفترمرکزی آموزشگاه خزائلی :
(شاه‌آباد ـ کوچه ظهیرالاسلام) صبحها وعصر ها مراجعه فرمایند
۱ـ۲ آ ـ ۲۰۱۷۴

انجمن فرهنگی ایران و فرانسه
خیابان شاهپور علیرضا شماره ۵۸
(حشمت‌الدوله سابق)
آقای پیراماندری رئیس انجمن باستان شناسی دانشگاه استرازبورك (فرانسه) روز چهارشنبه ۱۸ مهرماه ۱۳۴۱ ساعت ۶ر۵ بعداز ظهر درتالار انجمن فرهنگی ایران ـ فرانسه‌سخنرانی درباره نفوذ پارسی درزرگری (یونانی) ایراد خواهند کرد .

شماره‌های تلفن
دکتر عزت‌الله راسخ
عضو انجمن متخصصین قلب و ریه امریکا خیابـان تخت‌جمشید چهارراه روزولت شماره ۴۱۵ به ۷۵۶۰۴۰ و ۷۵۶۴۰۳ تبدیل یافت .
پذیرائی ۴ـ۷ بعدازظهر ودرغیر این ساعات باتعیین وقت قبلی
آ ـ ۱۲۸۷۵ ۱ـ۱۲

صورت بقیه داروهائی که از تاریخ ۱ر۷ر۴۱ الی آخرروز ۱۵ر۷ر۴۱ از موسسات و کشور های خارجی جهت کمك به آسیب دیدگان زلزله اخیربه جمعیت شیروخورشید سرخ‌ایران اهداء شده است .

ردیف	مبدء حمل	نام هواپیما	تاریخ ورود	تعداد بسته‌ها	نوع
۵۹	کشور بلژیك	لوفت هانزا	۱ر۷ر۴۱	۵ کارتون	دارو های مختلف
۶۰	سفارت ایران از پاریس	ارفرانس	۱ر۷ر۴۱	۱۶ کارتون	پلاسما و داروهای مختلف
۶۱	کشور ژاپن	ارفرانس	۱ر۷ر۴۱	یك کارتون	دارو های مختلف
۶۲	سفارت ایران ازرم	اس ـ آ ـ اس	۳ر۷ر۴۱	دو صندوق	سرنگ
۶۳	کشور آلمان غربی	پان امریکن	۴ر۷ر۴۱	۳۰ صندوق	دارو های مختلف
۶۴	کشور ژاپن	ارفرانس	۵ر۷ر۴۱	دو کارتون	آنتی بیوتیك و ویتامین
۶۵	کشور آلمان غربی (آقای افضلی پور)	پان امریکن	۵ر۷ر۴۱	یك کارتون	دارو های مختلف
۶۶	افریقای جنوبی	هواپیمای انگلیسی جی‌ای	۵ر۷ر۴۱	۱۲ کارتون و صندوق	بشکه وداروهای مختلف
۶۷	ایتالیا (رم ـ کارخانه جیوانتی)	آلیتالیا	۷ر۷ر۴۱	۷ صندوق و کارتون	دارو ولوازم پانسمان
۶۸	کشور برزیل	پان امریکن	۷ر۷ر۴۱	۳ کارتون	سرم های مختلف
۶۹	کشور مجارستان	ك‌ال‌ام	۷ر۷ر۴۱	یك کارتون	دارو های مختلف
۷۰	سفارت ایران از رم	پان امریکن	۹ر۷ر۴۱	۲۳ صندوق و کارتون	دارو های مختلف
۷۱	سفارت ایران از رم	آلیتالیا	۹ر۷ر۴۱	۷ کارتون	دارو های مختلف
۷۲	کنسولگری ایران از میلان	آلیتالیا	۱۰ر۷ر۴۱	۸کارتون	دارو های مختلف
۷۳	سفارت ایران ازرم	آلیتالیا	۱۱ر۷ر۴۱	۷ صندوق	دارو های مختلف
۷۴	کشور هلند (صلیب سرخ)	هواپیمای اختصاصی	۱۱ر۷ر۴۱	۲۱ کارتون	دارو های مختلف
۷۵	بنیاد ایران (از امریکا)	ارفرانس	۱۴ر۷ر۴۱	۱۴۸ کارتون	داروهای اهدائی کارخانه ایپ

هنگام نطق هیجان‌انگیز رئیس‌جمهور کوبا

در سازمان ملل متحد زد و خورد شد

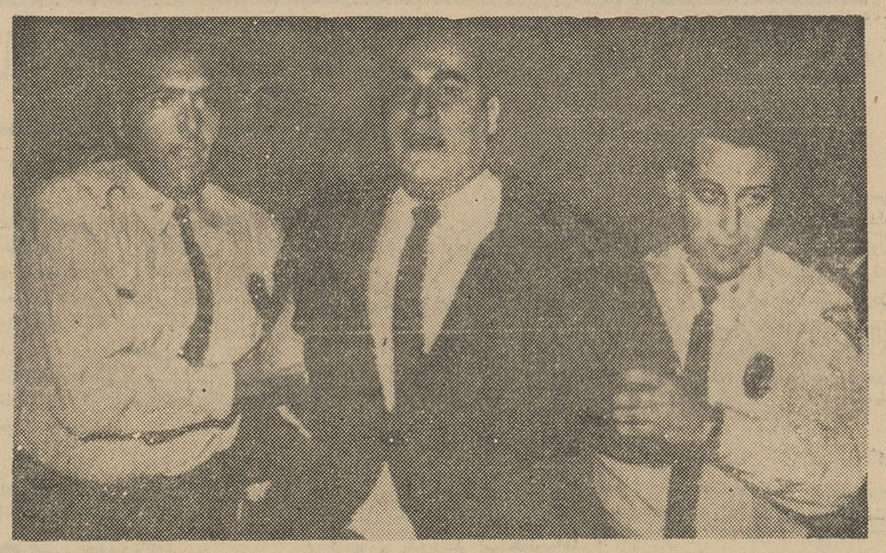

افراد گارد سازمان ملل متحد یکی از تماشاچیان را که درجلسه دیشب مجمع برضد رئیس جمهوری کوبا دست بتظاهرات زده بود ازجلسه خارج میکند. عکس رادیوئی اطلاعات

سازمان ملل - آسوشیتدپرس - ۸ اکتبر - شب گذشته هنگامی که پرزیدنت « اسوالدو دور تیکوس » رئیس جمهوری کوبا در مجمع عمومی سازمان ملل شروع به نطق کرد و یکی از بیسابقه ترین حملات را به دولت امریکا شروع نمود ، تشنج عظیمی مجمع عمومی را فرا گرفت .

در مدت نطق رئیس جمهور کوبا چندین بار عده‌ای از تماشاچیان با فریاد های خود سخن اورا قطع کردند اما مامورین انتظامات آنها را باخشونت تما م‌از سالن بیرون انداختند .

● اخطار رئیس

کاربجائی رسیده که سرمحمدظفراله خان رئیس پاکستانی مجمع عمومی اخطار کرد اگر بی‌نظمی ادامه پیداکند جلسه را تعطیل خواهد کرد .

● دشنام دادند

پیش از آن که دورتیکوس به مجمع عمومی برود عده‌ای از عناصر ضد کاسترو در مقابل هتل محل‌اقامت وی برضد کاسترو نخست‌وزیر کوبا تظاهرات کردندو به دورتیکوس‌و وزیر خارجه کوبا دشنام دادند . آن هافریاد میکشیدند که فراریان کوبائی باید باارتش امریکا دست بدست یکدیگر داده به خاك کوبا حمله نمایند ، و رژیم کمونیستی فیدل کاسترو را سرنگون سازند .

● ورود دورتیکوس

وقتی دورتیکوس از در طالارمجمع عمومی سازمان ملل واردشدظفراله‌خان رئیس مجمع عمومی سازمان ملل او را معرفی کرد ، و بلافاصله تمام نمایندگان حاضر در جلسه از جا برخاستند و شدیدا برایش ابراز احساسات کردند .

هیئت نمایندگی امریکا بریاست استیونسن نیز از جابلند شدند اماز کف زدن خودداری نمودند .

● مقدم نماینده الجزایر

رئیس جمهور کوبا سخنرانی خودرا با گفتن تبریك به ظفراله‌خان برای انتخاب وی بریاست مجمع عمومی شروع کرد و سپس عضویت چهار کشور جدید را در سازمان ملل‌تبریك گفت و اظهار امیدواری کرد که هرچه زودترسازمان ملل‌متحدمقدم نمایندگان ملت قهرمان الجزایر را نیز گرامی بشمارد .

دورتیکوس از عقد قرارداد صلح در لائوس و حل مسالمت آمیز مسئله گینه ، به نفع ملت اندونزی نیز ابراز خرسندی کرده و اظهار داشت که این دو واقعه نشانه بهبود وضع مناسبات بین‌المللی است اگر چه دوره کنونی مجمع عمومی سازمان ملل نیز در محیطی برگزار میشود که تدارکات یك جنك اتمی فضائی دنیارا مسموم کرده‌است .

● تهدید صلح

دورتیکوس گفت که معذلك هنوز خطرات بزرگی وجود دارند که صلح جهان را تهدید میکند این مسائل عبارت از لاینحل ماندن مسئله خلع سلاح همگانی و ادامه آزمایش های اتمی و ادامه استعمار است .

دولت خلق کوبادر گذشته‌مکررا وضع خود را در قبال تمام این مسائل روشن کرده واز لزوم‌امضای فوری قرارداد خلع سلاح و منع فوری آزمایش های اتمی و پایان دادن هر چه زودتر به استعماردفاع کرده است .

● محرومیت چین

دولت کوبا احساس میکند که ادامه محرومیت جمهوری توده‌ای چین از عضویت در سازمان ملل متحد به معنای نقض اصولی است که در همین سازمان جهانی مورد تصویب و حمایت قرار گرفته‌است. و این امر در واقع نوعی ستم استعماری است که کماکان‌نسبت به ملت چین اعمال میشود .

● فریاد کشید

هنگامی که قریب ۱۵ دقیقه از نطق دورتیکوس درباره مسائل بین‌المللی‌میگذشت یك‌زن‌امریکائی در قسمت تماشاچیان ازجابرخاست و علیه فیدل کاسترو فریاد کشید و شعار داد . افراد گارد انتظامات سازمان ملل بلافاصله این زن را از طالار جلسه بیرون کردند .پشت سر این زن دو مرد از میان تماشاچیان بلند شدند و علیه رژیم فیدل کاسترو تظاهرات کردند ، و آنها را نیز به بیرون انداختند . سپس چند نفر دیگر نیز که پیدا بود از افراد فراری کوبا بودند به تظاهرات بر ضد دورتیکوس و رژیم فیدل کاسترو ملحق شدند .

● تعطیل میکنم

ظفراله خان رئیس مجمع‌عمومی در این وقت اخطار کرد که اگر باز هم‌بی نظمی دیگری صورت گیرد جلسه را به مدت ۵ دقیقه تعطیل خواهد کرد و در این ۵ دقیقه تماشاچیان رابیرون خواهنداخت. دورتیکوس به سخنان خود ادامه داد و اظهار داشت که نطق وی تا پایان ادامه‌خواهد یافت .دورتیکوس ضمن شدیدترین حملات خود به دولت پرزیدنت کندی‌امریکا رامتهم کرد و اظهار داشت که اجتماع هفته گذشته وزیران‌خارجه امریکا و امریکای لاتین‌درواشنگتن بی شباهت به جلسه توطئه - گران نبوده است .

● سد استوار

دورتیکوس تاکید کرد که ملت کوبا تنها نیست و اتحاد شوروی مانند سد استواری در پشت سر ملت کوبا ایستاده است .

دورتیکوس سپس جزئیات توطئه دولت امریکا برای خرابکاری علیه رژیم ملت کوبا را تشریح کرد و اظهار داشت که‌تمام این توطئه ها محکوم به شکست است .

پس از دورتیکوس آلادی‌استیونسن رئیس هیئت نمایندگی امریکا در سازمان ملل متحد رشته سخن را بدست گرفت‌و به دورتیکوس‌جواب داد اما هیئت نمایندگی کوبا و هیئت نمایندگی شوروی هنگام‌نطق او جلسه را ترك گفتند .

استیونسن اظهار داشت که ایالات متحده به کوبا حمله نخواهد کرد اما هیچ حمله‌ای از طرف کوبا به کشور های دیگر امریکای لاتین اتومبیل حامل پرزیدنت دورتیکوس رئیس جمهور کوبابرساند بازداشت گردید .

● اشغال پایگاه

دورتیکوس ضمن نطق خود گفت کوبا در زمان‌مناسب پایگاه امریکائی گوانتانامورا که در خاك کوبا است اشغال میکند .

دورتیکوس افزود کوبا اجازه نمی دهد که امریکا در خاك این کشور پایگاه نظامی داشته باشد .

وی تائید نمود که اشغال پایگاه گوانتا ناموا‌ز طریق مراجعه بسازمان های بین‌المللی صورت خواهد گرفت.

پس از پایان‌نطق دورتیکوس‌رئیس جمهوری کوبا طرفداران کاسترودر تالار مجاور سالن مجمع عمومی ازوی استقبال کردند .

آنها تابلوی بزرگی دردست‌داشتند که روی آن نوشته شده‌بود :« به کوبا دست نزنید.»

---

*واشنگتن- سخنگوی وزارت امورخارجه آمریکادریك کنفرانس مطبوعاتی اعلام داشت که‌اظهارات چستر باولزمشاور مخصوص‌کندی درباره کمك های خارجی آمریکا عقیده شخصی خود او بوده‌است. چستر باولزدیروز پیشنهاد کرده بود که‌آمریکا کمك‌خودرابکشور هائی که از آن بطور موثراستفاده نمیکنند قطع کند.

*لندن-یك پزشك انگلیسی روز گذشته ادعا کرد که توانسته‌است با ساختن یك ترك سیگار جدید که کاملا شبیه سیگار است‌برخی از معتادین به سیگار را وادار به ترك عادت کند.

* مسکو- محافل دیپلماسی مسکواعلام کردندنیکتیاخروشچف نخست وزیر شوروی به مناسبت افتتاح بیستمین کنگره حزب سو سیالیست متحده مجارستان روز ۲۰ نوامبر به آن کشور مسافرت میکند.

الجزایر یکصدونهمین عضو خانواده‌ملل متحد

سازمان ملل متحد- ۱۸ اکتبر- خبر گزاری فرانسه - مجمع‌عمومی سازمان ملل متحد بریاست سر- ظفراله خان کشور جمهوری دموکراتیك الجزایر را بعضویت خود پذیرفت.

یکصدو هشت کشور عضو سازمان ملل متحد باتفاق آراء و در میان کف زدن شدید الجزایر را بعنوان یکصدو نهمین عضو سازمان ملل متحد برسمیت شناختند.

هنگامیکه سر ظفر اله خان اعلام کرد جمهوری دموکراتیك الجزایر بعضویت سازمان ملل متحد پذیرفته شد غریو شادی و تحسین نسبت‌به‌ملت‌مبارز الجزایر در سالن مجمع‌عمومی طنین‌افکند و اعضای هیئت نمایندگی‌الجزایر بریاست محمد بن بلا نخست‌وزیر کشور قدم به تالار مجمع عمومی و خمیستی وزیر امور خارجه آن گذاردند.

رئیس تشریفات سازمان ملل متحد اعضای هیئت نمایندگی الجزایر را به جای مخصوص‌آنها که‌در میان نیمکت نمایندگان آلبانی وآرژانتین قرار داده شده بود راهنمائی کرد.

تمام نمایندگان به افتخار محمد- بن بلاو اعضای هیئت نمایندگی الجزایر از جای خود بر خاسته و شدیدا برای آنها کف‌زدند.

نخستین نماینده‌ای که پس از پذیرفته شدن الجزایر بعضویت سازمان ملل متحد نطق کرد گفت موریس کود مورویل وزیر و استقلال الجزایر را تبریك امور خارجه فرانسه بود.

ضیافت دبیر کل

اوتانت دبیر کل سازمان ملل متحد شب گذشته ضیافتی به افتخار محمدبن‌بلاوهیئت‌نمایندگی الجزایر در سازمان ملل متحد ترتیب داد.

از صبح پنجشنبه **مولن روژ-مهتاب**

کریستال- اسکار- برلیان- زهره

اثری‌است سرشار از روح عظیم‌قهرمانی بزرك **بزرگ** بزرك در همه چیز

فیلم فوق‌العاده (بعضی‌ها داغشودوست‌دارن) فقط‌امشب‌وفرداشب‌در مولن‌روژها

سخنگوی وزارت خارجه امریکا اعلام کرد :

تابستان گذشته در شوروی شورش شده است

واشنگتن -خبر گزاری‌فرانسه- سخنگوی وزارت امور خارجه آمریکااعلام کرد دولت ایالات متحده اخباری دریافت کرده‌است مبنی براینکه در تابستان گذشته درناحیه رستف در شوروی شورش واغتشاش بر پاگردیده بوده‌است

سخنگوی وزارت امور خارجه آمریکا افزود این اخبار حاکی‌از آنست که در ناحیه «نوچوکاسکا» یك مرکز صنعتی که در ۴۰ کیلومتری شمال شرقی رستف واقع است شورش شدید تر و خونین تر بوده‌است . بعضی‌اخبار حاکی از آنست که‌در این‌شورش چند نفر و بعضی اخبار دیگرحاکی از آنست که دهها وحتی صدها نفر کشته شدند.

علت این شورش بالا رفتن نرخ کره و گوشت، افزایش ساعات کار بوده است.

جوانان کارگر و دانشجویان مدارس فنی شهر که تقریبا یك ششم اهالی شهر را تشکیل می‌دهند قسمت اعظم تظاهر کنندگان را شامل بودند. باید خاطر نشان شود که در ماه ژوئن و ژوئیه مقامات شوروی بعلت آنکه‌بیماری آبله رستف را تهدید میکند از ورود خارجیان باین منطقه ممانعت بعمل آوردند.

فاروق

میخواهدفرزندش راپادشاه‌مصرکند

قاهره - خبرگزاری فرانسه - ۸ اکتبر - هفته نامه نیمه رسمی عرب ابزرور که در قاهره منتشر میشود در آخرین شماره خود نوشته است‌که فاروق پادشاه سابق مصراز ملك‌سعود درخواست کرده است که از اعلام سلطنت فرزندش احمد فواد بعنوان پادشاه مصر پشتیبانی کند .

نخستین گزارشی که خبرنگار آسوشیتدپرس توانسته مستقیما از داخل یمن بخارج مخابره کند حاکی از آنستکه:

سرهنگ سلال بر اوضاع یمن مسلط است

دولت انگلیس اعلام کرد برای سقوط رژیم تازه یمن باین کشور اسلحه نفرستاده

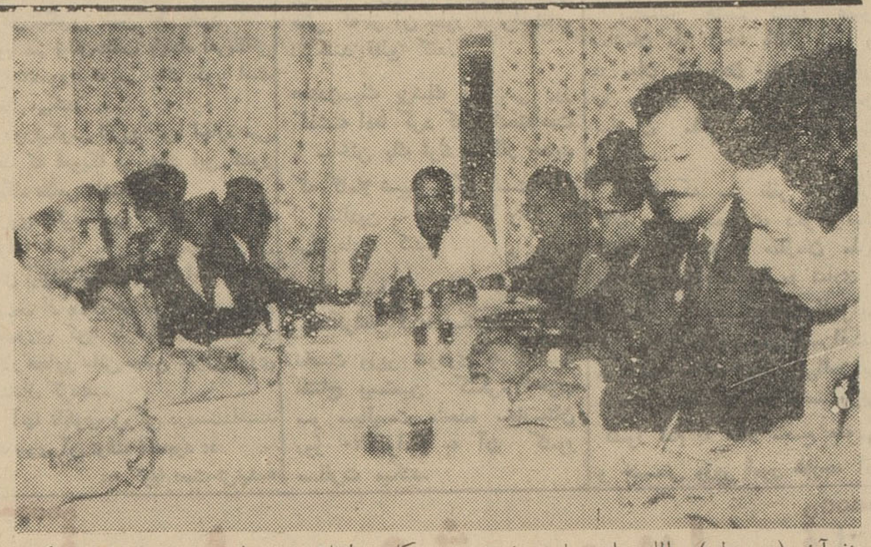

نفر آخر (دروسط) عبدالله بیدانی معاون نخست وزیر کابینه انقلابی یمن است وسایرین اعضای کابینه هستند. از ۱٤ روز پیش که انقلاب دریمن بوقوع پیوست این نخستین عکسی است که از زمامداران جدید یمن گرفته شده‌است

● ملك‌حسین اظهار داشت از امام‌حسن مدعی امامت یمن باتمام قوا پشتیبانی می‌کند

قاهره ـ یونایتدپرس ـ اسوشیتدپرس رویتر ـ خبرگزاری فرانسه ـ ۱۸ اکتبر

عبداله سلال نخست وزیر جدید یمن دیشب در یك اجتماع بزرك در صنعا اظهار داشت که وی و سایر همکارانش بزودی ازکسوت نظامی خارج خواهند شد تا به عنوان افراد غیر نظامی بملت یمن خدمت کنند.

بیدانی نخست وزیر یمن نیز دیروز اعلام کردکه اولین‌اقدامات برای سوسیالیستی کردن کشور عقب مانده یمن آغاز شده است دولت یمن اعلام کرده است که از این‌پس بهداشت در یمن‌مجانی است.

● ۵۰۰ کارشناس

سرهنگ سلال روز گذشته پرچم جدید یمن را تعیین کرد و اظهار داشت که بزودی ۵۰ نفر کار شناس از کشور های‌خارجی به یمن دعوت خواهد کرد تا در تجدید سازمان حکومت یمن با مردم این کشور همکاری کنند. پرچم جدید یمن به رنگهای‌سرخ و سفید وسیاه بوده و یك ستاره در وسط آن قرار دارد.

سرهنگ سلال دیروز پیشنهادکرد که‌یك‌شورای‌دائمی عشایرمتشکل از تمام عشایر یمن تا روز ۱٤ـ اکتبر جاری تشکیل گردد. سلال گفت که وظایف این شورا باید هماهنگ کردن کار عشایر با اقدامات و اصلاحات اساسی و سوسیالیستی در یمن باشد.

سلال همچنین ٤۰۰ نفر از افراد کاردملی کشورش رابرای‌خدمت درارتش‌در مرزهای شمال یمن و عربستان سعودی احضار کرده است وقرار است این چهارصد نفر تا آخر وقت روز سه شنبه‌با اسلحه مدرن رهسپار مرزهای‌یمن و عربستان سعودی گردند.

● پشتیبانی میکند

ملك حسین پادشاه اردن هاشمی گزارش داد که بموجب پیامی که از یمن دریافت داشته نیرو های امام‌حسن مدعی امامت یمن از شرق و شمال یمن بطرف‌صنعا درپیشروی‌هستند و تاکنون به مقاومت قابل ملاحظه‌ای برخورد نکرده‌اند. در اعلامیه سفارت یمن در واشنگتن گفته شده که پرنس حسن تنها فرمانروای قانونی یمن است و دولتهای خارجی از شناسائی یك‌مشت شورشی که در صنعا جمع شده‌اند خودداری نمایند.

در واشنگتن متن اعلامیه سفارت یمن در روزنامه ها بصورت آگهی‌چاپ شده‌است.

● قسم خورده اند

امام حسن مدعی امامت یمن روز گذشته نامه ای برای اوتانت دبیر کل سازمان ملل فرستاده و طی آن تاکید کرد که بیشتر عشایر یمن‌قسم خورده‌اند که برای سرنگون کردن رژیم جمهوری از وی حمایت میکنند. درنامه امام حسن گفته شده که سران عشایر روی قرآن باوی بیعت کرده‌اند امام حسن از سازمان ملل خواست که رژیم جمهوری یمن را برسمیت نشناسد و از وی حمایت کند.

● بی اساس است

دولت عربستان‌سعودی‌دیشب‌اعلامیه‌ای از رادیو مکه پخش کرد که در آن گفته شده گزارش رادیو قاهره دایر بر وقوع جنك بین نیرو های سعودی و یمنی در مرز های دو کشور بی‌اساس است.

در بیانیه دولت سعودی گفته شده که دو ملت عربستان سعودی و یمن هرگز بروی یك دیگر اسلحه‌نخواهند کشید.

● دچار تعجب

سخنگوی وزارت خارجه انگلیس دیشب اظهار داشت که دولت‌انگلیس از گزارش رادیو قاهره دایر براینکه انگلستان از عدن برای عناصرطرفدار امامت در یمن اسلحه فرستاده دچار تعجب شده‌است.

سخنگوی وزارت خارجه انگلیس گفت که کریستوف کاندی فرماندار انگلیسی عدن از طرف بیدانی معاون نخست‌وزیر یمن مورد حمله قرارگرفته ومتهم به توطئه برای سرنگون کردن رژیم جدید جمهوری یمن شده‌است درحالیکه کریستوف کاندی تنهاوظائف خودرا بعنوان فرماندار انگلیس درعدن انجام میدهد.

● برسمیت شناخت

رادیو پکن دیشب گزارش داد که دولت کمونیست ویتنام شمالی رژیم جمهوری یمن رابرسمیت‌شناخته است.

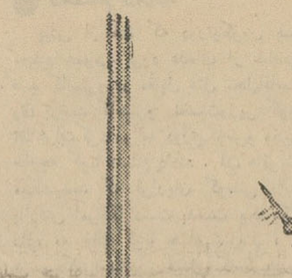

تظاهرات برضد فرانکودرایتالیا

میلان ـ یونایتد پرس ـ ۸ اکتبر ـ روز گذشته برای چهارمین بار در چهار روزاخیر صدها نفراز دانشجویان برضد ژنرال‌فرانکو صدراعظم اسپانیا تظاهرات کردند و چهار نفر ازآن‌ها بوسیله پلیس باز داشت شدند.

این تظاهرات علیه محاکمه دو دانشجو و دوکارگر اسپانیائی در یك دادگاه نظامی اسپانیا صورت‌گرفته است.

دانشجویان وکارگران مذکورمتهم به خرابکاری وکارگذاشتن بمب در نقاط مختلف اسپانیا هستند.

● سوءاستفاده

دولت اسپانیا روزگذشته کمونیسم بین المللی را متهم‌کردکه ازشخصیت های مهم خارجی برای‌گرم نگاه‌داشتن تبلیغات خصمانه بر ضد رژیم فرانکو زمامدار اسپانیا سوء استفاده میکند.

بیانیه‌ای‌که از طرف وزارت‌اطلاعات اسپانیا منتشر شده گفته میشود که تاکتیك کمونیسم‌بین‌المللی عبارت از براه انداختن تظاهرات برضد رژیم اسپانیا درکشورهای خارجی وسوء استفاده از عدم اطلاع شخصیت‌های مهم برای تبلیغات بر ضد اسپانیا است.

رهبر سیاهپوستان امریکا گفت:

یك ایالت جداگانه برای سیاهان باید تشکیل شود

فیلا دلفیا ـ ۱۹ اکتبر ـ خبر ـ گزاری فرانسه ـ علی جاه محمد رهبر جنبش مسلمانان سیاه‌پوست آمریکا شب گذشته گفت برای پایان دادن به تبعیضات نژادی سیاهپوستان باید بر خیزند و مردانه نبرد کنند.

علی جاه محمد در اجتماعی مرکب از ۹ هزار تن‌از وفادارانش در فیلادلفی سخن میگفت.

وی کوششی را که در آمریکا در جهت یکی کردن نژاد بعمل می آید مسخره‌نامیدو گفت‌سفید پوستان مارا قرمتو میدانند اما اگر شما نبرد کنید نظر آنها عوض میشود.

بیانات علی جاه محمد باکف زدن شدید حضار توام بودرهبر مسلمان سیاه پوست آمریکا تظاهرات مسالمت آمیز سایر سازمانهای سیاهپوستان‌را محکوم کرد و گفت مبارزه مسالمت‌آمیز ومنفی مبارزه نیست.

وی اعلام کرد باید یك ایالت جدا گانه برای سیاهپوستان در آمریکا بوجود آید. مامورین انتظامی این جلسه از ۲۰۰ تن اعضای گارد مرکب از داوطلبان که‌به آنها «ثمره اسلام» می‌گویند تشکیل شده بود. که در تمام‌مدت جلسه از رهبر خود مراقبت می‌کردند.

● تخلیه می کنند

اکسفورد ـ یونایتدپرس ـ نیروهای فدرال امریکا که برای فروخواباندن شورش ضد سیاهپوستی از ده روزقبل دانشگاه میسی‌سی‌پی را اشغال‌کرده بودند، از امروز شروع به‌تخلیه کردند معذلك گفته شده است که قسمتی از این نیروها در دانشگاه .میسی‌سی‌پی کماکان خواهند ماند.

روز گذشته اعلام شدکه بدنبال اسم نویسی‌چهل‌مرد‌یت‌دانشجوی‌سیاهپوست که بر سر شرکت وی‌دردانشگاه‌جنجال اخیر برپا شده بود، یك دانشجوی سیاهپوست ۲۱ ساله دیگر نیز بنام «دوی‌گرین» تقاضای ثبت نام در این دانشگاه را کرده است وی سومین سیاهپوستی است که از دانشگاه‌میسی‌ـ بآمریکا

سی‌پی تقاضای اسم نویسی میکند .قبل ازاو یك دختر سیاهپوست نیزداوطلب اسم نویسی شده است.

گزارش مستقیم از صنعا پایتخت یمن

صنعا ـ آسوشیتدپرس ـ ۸ اکتبر ـ « دیوید لانکا شایر » خبر نگار خبر گزاری آسوشیتدپرس ضمن اولین گزارشی که مستقیما ازصنعا پایتخت رژیم انقلابی یمن مخابره کرده نوشته است که وضع یمن کاملا آرام‌است وارتش این کشور کنترل اوضاع را در دست دارد.

سرهنگ سلال نخست‌وزیر نظامی یمن اظهار داشته است به‌انقلاب با پیروزی کامل انجام شده است

درخیابانهای صنعا سربازانی که ازافراد عشایری عمامه بسر تشکیل میشوند درحالیکه تفنگ ها را بر دوش خود حمایل کرده‌اند گردش میکنند تا از جمهوری تازه‌تاسیس کشور خود حفاظت نمایند.

● بدنبال جسد امام

درحالیکه شایعه امدن جان بدر بردن محمدالبدر امام سابق یمن و فرار وی به نقاط شمالی کشور برای تدارك یك ضربه ضد انقلابی ذهن بسیاری از یمنی ها را مشغول کرده است سرهنگ سلال مکررا اظهار داشته است که جسد امام محمد در زیر سقف های فرو ریخته کاخ وی مدفون شده و برخی از سربازان جمهوری جسد او را دیده اند معذلك خبرنگاران خارجی که برای اولین بار به پایتخت انقلاب راه پیدا کرده‌اند هرقدر درکاخ امیران امام جستجو کردند جسدی در آنجا نیافتند.

● ملاقات با سلال

روزشنبه گذشته سرهنگ‌سلال و معاونش محمد البیدانی برای اولین‌بار پس‌از سیزده روزی که از انقلاب میگذشت خبرنگاران خارجی را بحضور پذیرفتند و نگارنده این گزارش نیز یکی از این خبرنگاران بوده است.

گزارشهای تائید نشده حاکی‌است که چند هواپیمای جنگی جمهوری متحد عرب برای دفاع از رژیم جدید یمن در برابر تجاوزات عربستان سعودی وارد یمن شده‌اند.

اما حتی‌خبرنگاران نیزتوانستند تعداد زیادی از کامیون های حامل سربازان و افسران جمهوری متحد عرب را درصنعا مشاهده کنند. بسیاری از این سربازان بااسلحه خود از کشتی های جمهوری متحد عرب دربندر حدیده که بوسیله تکنیسین های شوروی در ساحل مدیترانه ساخته شده پیاده‌شده‌اند

● سرهنگ ٤۰ ساله

سرهنگ سلال‌که چهل سال‌دارد و دوره تعلیمات نظامی را در عراق دیده و بیش‌از ده سال در زندان های احمد امام‌سابق یمن بسر برده اظهارداشته است که‌جمهوری یمن از تجاوزات بیگانگان باك ندارد زیرامیتواند بانیروی خودش وبا کمك دوستان و متحدین جلوی تجاوزات را بگیرد.

● چند هزار زندانی

بیدانی معاون نخست وزیر جمهوری یمن که تحصیلات خود را در رشته اقتصاد در آلمان‌بپایان رسانده به خبرنگاران میگفت که حکومت شمشیردیکر دریمن بپایان رسیده واکنون آزادی است که باید بر یمنی ها حکومت کند. بیدانی بعنوان مثال اظهار داشت که پس‌از انقلاب هزاران نفرزندانی سیاسی آزاد شده‌اند.

شخص سلال درملاقاتش با خبرنگاران اظهار میداشت که سیاست خارجی یمن را بیطرفی مثبت واجتناب از شرکت دربلوك های منطقه‌ای تشکیل میدهد.

جمهوری یمن‌تمام تعهدات‌دولت سابق را در برابر کشور های خارجی محترم میشمارد اما مداخله هیچ‌کشور خارجی را دریمن‌تحمل نخواهد کرد.

● از ده سال پیش

سلال تاکید کرد که تدارك انقلاب از قریب ده سال پیش در جریان بوده و هدف آن امام یمن بوده است نه پیشرش ولی امام‌یمن مرد و قسمت این بود که انقلاب در زمان امامت پسرش بوقوع پیوندد.

ارتش یمن درمقابل مخالفانش تا حدود زیادی نیرومند است. این ارتش با میگ‌های جنگی وجنگنده های ایلوشین ساخت شوروی‌که خلبانان آن درایتالیا و مصرتعلیم دیده‌اند و تانکهای سنگین ساخت چکوسلواکی مجهز است و قرار است ماه‌آینده نیز تعدادی‌ایلوشین ۱۸ از شوروی وارد یمن شود.

سلال اظهار میداشت که در زمان حکومت امام تمام مالیات‌های جمع‌آوری شده که عبارت از ۳۵ در صد ارزش تمام محصولات کشاورزی یمن بود به جیب امام میرفت اما از این پس درآمد ملی صرف عمران و آبادی خواهدگردید

از فردا صبح در سینماهای

آسیا ـ سهیلا ـ پلازا

مبارزه حقیقی مردی با تجلیات زندگی وعشق انسانی زنی بموجودات بی پناه اثریست بی‌مانند که نظیرش راکمتر دیده‌اید

شروع سانسها در سینماهای نمایش دهنده سهیلا ۱۰ صبح ۲ ـ ۴ر۱۵ ـ ۶ر۳۰ ـ ۸ر۴۵ بعداز ظهر

پلازا ۱۰ر۳۰ صبح ۳ ـ ۵ر۱۵ ـ ۷ر۳۰ ـ ۹ر۳۰ بعد از ظهر آسیا ۱۱ صبح ۲ر۳۰ ـ ۴ر۴۵ ـ ۷ ـ ۹ر۱۵ بعد از ظهر

صفحه ٥
سه‌شنبه ۱۷ مهرماه ۱۳٤۱ـ شماره ۱۰۹۱۸

هیئت حسن نیت کامرون

دیروز مهمان اطلاعات بود

سر میز ناهار آقای مسعودی مدیر مؤسسه اطلاعات سرور مردم ایران را از استقلال کامرون بیان کرد

رئیس هیئت ازاینکه از بزرگترین مؤسسه مطبوعاتی ایران بازدید کرده اظهار خوشوقتی نمود واز مساعی آقای دکتر عبده در کامرون تشکر کرد

هیئت حسن نیت کامرون درضیافت مؤسسه اطلاعات

یکساعت و نیم بعد از ظهر دیروز مهمانان ارجمند کامرونی اطلاعات ـ بهمراه مهمانداران خود و چند تن از مسئولین وزارت امور خارجه در ـ رستوران موسسه اطلاعات حضور یافتند .

برسر میزناهار آقای عباس مسعودی مدیر اطلاعات پس از خیر مقدم و اظهار خوشوقتی از آمدن هیئت حسن نیت کامرون بایران و موسسه اطلاعات از فعالیت های ملت کشور جدید الاستقلال کامرون در راه تحصیل آزادی ستایش کرد و در زمینه علاقه ملت و دولت ایران بموفقیت ملی

بقیه در صفحه ۱۳

رئیس فرهنگ ناحیه ده اعلام کرد:

مدارس دخترانه محله بدنام تخلیه شد

دبیرستان دکتر خانعلی منحل گردید ودبیرستان اشکانی بنام دکتر خانعلی نامیده میشود

رئیس ناحیه ده میگوید: فرهنگ نواحی استقلال مالی و اختیارات لازم ندارند

برای خرید جاروب وآفتابه بایدبافرهنگ استان مکاتبه کرد!

بامداددیروز در دفتر آقای تورج فرازمند مشاور مطبوعاتی وزیر فرهنگ آقای فرخ‌نیا رئیس اداره فرهنگ ناحیه ده تهران اطلاعاتی پیرامون مدارس جنوب شهر که از پرجمعیت‌ترین نقاط تهران است باین شرح دراختیار خبرنگاران گذارد :

تخلیه مدارس شهرنو

آقای فرخ‌نیا اظهار داشت :هفت دبستان که اجاره بهای آنها ده هزار تومان درماه بود که دوباب از این دبستانهای دخترانه درقلعه شهرنو بود وآموزگاران حاضر نمیشدند دراین دودبستان انجام ـ وظیفه نمایند بطوریکه تا یازدهم مهره کلاس این دبستانها آموزگار نداشت ، مدارس مزبور تخلیه‌شد ودانش‌آموزان آن بمدارس بحرین سهیل ، سفیدو خزر اعزام و در یکدیگر ادغام شد .

هنگام تخلیه دبستان های جوار قلعه‌شهرنو کلیه اولیای دانش آموزان و معلمین که دراین مدارس تدریس میکردند اظهار خرسندی مینمودند . تنها اجاره بهای دوباب مدارس قلعه بدنام هر ماهه ۳۲۰۰ تومان بود درحالیکه مدارس مزبور راکه هم‌اکنون تخلیه شده بیش از ۳۰۰تومان اجاره نخواهند کرد

پنج‌باب دبستان دیگر که‌تخلیه شد مخروبه بود و در زمستان خطرات جانی برای محصلین دربر داشت ، شاگردان این ٥ باب مدرسه بمدارس عفاف ، همایون خواجوی وگردویه انتقال یافتند.

میز ونیمکت ووسائل این مدارس بمدارس جوادیه فرستاده میشود. مدیران و دبیران وآموزگاران این مدارس نیز در اختیار اداره کل فرهنگ استان قرار داده شدند تا بمدارسی که باکمبود معلم روبرو هستند اعزام گردند .

درنظر است تاهفته آینده دبستان پسرانه غزالی که ماهیانه ٤٥۰۰ تومان اجاره بهای آن پرداخت می‌شود در مدرسه بامشاد که دارای ٤۰باب اطاق است و بیش از ۳۰۰ متر بااین دبستان فاصله نداردادغام شود . رویهمرفته باتخلیه این ۸ باب دبستان ۱٤٥۰۰ تومان ماهیانه فقط ازبابت اجاره بها صرفه‌جوئی خواهد شد .

رئیس اداره فرهنگ افزودهنگام انحلال وتخلیه وادغام این مدارس بااعضای انجمنهای خانه ومدرسه ومدیران مدارس که شغل خودرا از دست داده بودند مواجه شدیم، ولی ناچار بودیم برای سلامت و تهذیب اخلاق دانش‌آموزان اقدامات خود راانجام دهیم .

تخلیه مدرسه دکتر خانعلی

آقای فرخ‌نیا سپس گفت : دبیرستان دکتر خانعلی نیز که بکلی کلاسهای آن مخروبه بودو

بقیه در صفحه ۱۳

دنباله قانون

انجمنهای ایالتی و ولایتی

در شماره گذشته قسمتی ازقانون انجمن های ایالتی وولایتی را بنظر خوانندگان عزیز رساندیم. اینك دنباله آن :

(ماده٥۲) سه ماه قبل از پایان هر دوسال فرماندار باید کمیسیون پنج نفری مقرر در ماده ۷ رابرای دعوت انجمن نظارت تشکیل دهدوسریعا موجبات انتخاب نصف عده انجمن ولایتی رابجای آنها که بحکم قرعه خارج‌شده اند یامدت چهارساله آنان منقضی شده است فراهم آورد تا قبل از انقضاء دوسال عده لازم انتخاب شده باشد .

ماده٥۳ـ استاندار هر استان مکلف است پس از معرفی اشخاصیکه در

بقیه در صفحه ٦

تلمبه شناور
برسفورد
تمام برنز انگلیسی
خیابان سعدی تلفن ۳٥۸۱٥

درباره ۱۰ شهردار چه عقیده دارید؟

من مخالفم!

از: سرهنگ بازنشسته ارتش قاسم آریائی نژاد

بنده درمورد گسترش شهرداری فعلی به (ده‌شهرداری) از نظر کلی بحث میکنم: هرشهری معمولا دارای یك شهرداری است‌که بحکم تجربه زمان دارای سازمان منظمی گردیده استواگر بخواهند براساس احتیاج یاتراکم امور ووسعت ، شهر را به ده شهرداری تقسیم کنند ایجاد اشکالاتی میکند که بطور اختصار بعرض میرسد :

۱ـ (ده‌شهرداری)و (ده شهردار) و (ده‌گروه مستقل و جدااز هم) درست ده‌مرتبه بیشتر قابل کج روی وکج فکری واشتباه و لغزشند .

۲ـده ساختمان ـده اختیار و ده مرکزیت که‌متناسب باشئون‌شهرداری هاباشد در آن واحد لازم است که خود به‌تنهائی هزینه گزافی راتحمیل شهرداری خواهد کرد .

۳ـده شهرداد شایسته با (ده حقوق کافی) ضرورت پیدا میکند و بطور قطع و یقین شهرداریها در ابتدا دچار تراکم کار، خودنمائی ،قدرت نمائی میشوند و طبعا دست باستخدام های جدیدی خواهندزد که برای بودجه‌معین ومحدود شهرداری قوزبالاقوز خواهد بود .

٤ـ از نظر آب‌ـبرق‌ـ اسفالت ـ ساختمان‌ـ توقعات مردم هزار مرتبه بیشترو سرعت‌کار ده مرتبه کند ترو زمان اجرای هرکارده مرتبه بیشتر خواهد گردید ـ فی‌المثل اگر اداره برق نخواست دستور شهرداری «یك» را سریعا اجرا کند بناچار وجود یك شهرداد کل وفانتزی ضرورت پیدا خواهد کرد که برای طرفین بمنزله برهان قاطع باشد ـ همین ضرورت ایجاب خواهدکردکه‌درمرکز شهرداری کل ...یك مرکز تلفن صد شماره‌ای ایجاد شودو چندنفر تلفن چی در تمام

بقیه در صفحه ۱۳

وزیر فرهنگ از

مدارس

بازدید میکند

ساعت هشت‌و نیم بامداد دیروز آقای دکتر خانلری وزیر فرهنگ از دبیرستان کمالیه دیدن کرد . چون ساختمان این دبیرستان بسیار کهنه و قابل استفاده برای تحصیل‌دانش آموزان نبود وزیر فرهنگ دستور داد تا شاگردان دبیرستان هارا باراهنمائی بخش مربوطه بدبیرستانهائی که‌نزدیك بمحل سکونتشان میباشد منتقل‌نمایند ودر این کار تسهیل وتسریع کنند .

در ساعت یازده ، آقای وزیر فرهنگ از دبستان فردوسی پسرانه بازدید کرد ، وزیر فرهنگ در کلاس اول آن‌دبستان راجع بنحوه تعلیم الفبای فارسی از آموزگار مربوطه سئوالاتی کرد وراهنمائیهای لازم را در اینمورد بآموزگار کلاس اول نمود .

سپس آقای دکتر خانلری از کلاسهای سوم و چهارم این دبستان بازدید کرد و نواقصی در این دو کلاس مشاهده کردکه دستور رفع آنرا صادر نمود .

ضمن این بازدید وزیر فرهنگ مشاهده کرد عده‌ای از دانش آموزان کتاب ندارند فورا برئیس دبستان دستور داد تا کتابهای مورد احتیاج دانش آموزان را دریافت ودر اختیار آنان بگذارد .

در ساعت یازده و نیم‌وزیرفرهنگ بدبیرستان دکترولی‌اله نصر رفت واز این دبیرستان بازدید نمود .

این بازدید ساعت ۱۲ پایان‌یافت و قرار است آقای وزیر فرهنگ بهمین ترتیب از سایر آموزشگاههای پایتخت و حومه بازدید کند ، تا از نزدیك با جریان کار مدارس و وضع‌معلم و محصل آشنا شود .

سانفرانسیسکو ـ خبرنگار اطلاعات

شهردار سانفرانسیسکو

و مدیر رستوران عمر خیام

از مردم سانفرانسیسکو برای کمك به‌زلزله‌زدگان ایران استمداد کردند

مرد نابینائی چهل کیلومتر راه پیمود تابه سرکنسولگری ایران اعانه‌ای تقدیم کند

خبرنگار ما از سانفرانسیسکو اطلاع میدهد : در تعقیب تشکیل کمیته جمع آوری اعانه در سانفرانسیسکو آقای ژرژ کریستوفر که ریاست عالیه کمیته را قبول کرد اعلامیه‌ای صادر نمود، دراین اعلامیه به‌مردم توصیه شده است که به‌زلزله‌زدگان ایران کمك و

بقیه در صفحه ۱۳

درمان روماتیسم
دکتر مهندس
خیابان حافظ مقابل ث ث

اخبار

جمعیت شیروخورشید سرخ ایران

چهار هزار پتو

عصردیروز بنابتقاضای تیمسار سرتیپ خسروانی سه‌هزار تخته پتو برای منطقه قزوین و یکهزار تخته پتو جهت منطقه خرقان ارسال گردید . این پتوهابلافاصله توسط مامورین‌شیرو خورشید سرخ بین آسیب دیدگانیکه ازلحاظ پوشش درمضیقه هستند توزیع میگردد .

سیمان .آجر. برزنت. خرما

بموازات نصب چادرهای زمستانی درمناطق زلزله زده برای اینکه‌ساکنین این چادر ها از رطوبت زمین مصون بمانند جهت کف سازی آنها نیز اهتمام میشود ودر تعقیب همین نظر دیروز بیست و پنجهزار قالب آجر و یکصد کیسه سیمان بمنطقه خرقان ارسال گشت و نیز مقدار لازم برزنت برای پوشش سرپناههای موقت که‌در دهات آسیب دیده خرقان و قزوین دردست تهیه است فرستاده‌شد.مقداری خرمانیز که‌اهدائی جمعیت شیرو خورشید سرخ خرمشهر بودبرای‌توزیع بین آسیب دیدگان ارسال گردید .

بقیه در صفحه ۱۳

تاریخ ۱۷ر۷ر٤۱

وزارت کشاورزی

آگهی نوبت دوم

مربوط باجرای قانون اصلاحات ارضی در منطقه بخش حومه شهرستان رضائیه

پیرو آگهی نوبت اول مورخ ٥ر۷ر٤۱ بمنظور اجرای ماده هشتم قانون اصلاحی قانون اصلاحات ارضی کلیه مالکین بخش حومه شهرستان رضائیه که میزان مالکیت آنان از حدنصاب مقرر درماده ۲قانون فوق وتبصره‌های مربوط به‌آن تجاوز مینماید موظفند بسازمان اصلاحات ارضی منطقه مزبور که مرکز آن در اداره کل کشاورزی استان چهارم است مراجعه ووضعیت املاك خودرا اعم از حد نصاب ومستثنیات مقرر در ماده ۳قانون مذکور در اظهارنامه‌های چاپی که‌از طرف سازمان مزبور در اختیار آنان گذارده میشود در دونسخه‌نوشته بانضمام دونسخه از رونوشت مصدق اسناد مالکیت یامستند تصرف خود حداکثر ظرف مدت یکماه از تاریخ صدور این آگهی بسازمان مزبور تسلیم ورسید دریافت دارند مالکینی که از تسلیم اظهارنامه تا موعدمقرر خودداری ویاعالماوعامدا برخلاف حقیقت مطالبی قیدکنند علاوه براینکه اداره کشاورزی محل راسا مبادرت به‌تنظیم صورت‌وضعیت املاك‌آنان خواهد کرد طبق تشخیص شورای اصلاحات ارضی به‌پرداخت‌یکصد هزارریال جریمه نیز ملزم خواهند شد . منطقه عمل این آگهی شامل کلیه دهاتی است که درتاریخ صدور این آگهی از لحاظ‌تقسیمات کشوری تابع بخش حومه حوزه فرمانداری شهرستان رضائیه‌میباشند.

آ‌ـ۲۰۱۲۲ وزیر کشاورزی

تاریخ ۱۷ر۷ر٤۱

وزارت کشاورزی

آگهی نوبت اول

مربوط باجرای قانون اصلاحات ارضی

درکلیه مناطق بخشهای تابعه شهرستانهای آذربایجان غربی

بمنظور اجرای ماده هشتم قانون اصلاحی قانون اصلاحات ارضی کلیه مالکین مناطق :

۱ـ بخشهای صومای برادوست ـ سیلوانه (ترگور ـ مرگور ـ دشت) شهرستان رضائیه .
۲ـ بخشهای اشنویه ـ خانه شهرستان نقده
۳ـ بخشهای حومه ـ چای‌پاره (قره‌ضیاءالدین) شهرستان خوی
٤ـ شهرستان شاهپور
٥ـ بخش بوکان

که‌میزان مالکیت آنان از حدنصاب مقرر در ماده ۲ قانون فوق وتبصره های مربوط به‌آن تجاوز مینمایند موظفندبسازمان اصلاحات ارضی منطقه مربوطه که مرکز آن در ادارات کشاورزی شهرستان مربوطه است مراجعه ووضعیت املاك خودرا اعم از حدنصاب‌ومستثنیات مقرر در ماده ۳ قانون مذکور در اظهارنامه های چاپی که از طرف سازمان مزبور دراختیار آنان گذارده میشود در دونسخه‌نوشته بانضمام دونسخه از رونوشت مصدق اسناد مالکیت یامستند تصرف‌خودحداکثرظرف‌مدت یکماه از تاریخ صدور آگهی نوبت دوم بسازمان مزبور تسلیم و رسید دریافت دارند مالکینی که از تسلیم اظهارنامه تاموعد مقرر خودداری ویاعالما وعامدا برخلاف حقیقت مطالبی قیدکنند علاوه براینکه اداره کشاورزی محل راسا مبادرت به‌تنظیم صورت وضعیت املاك آنان خواهد کرد طبق تشخیص اصلاحات ارضی به‌پرداخت یکصد هزارریال جریمه نیز ملزم خواهند شد .

حوزه عمل این آگهی شامل کلیه دهاتی است که در تاریخ صدور این آگهی از لحاظ تقسیمات کشوری تابع بخشها وشهرستان های مربوط بهریك ازنقاط نامبرده بالا میباشد .

آگهی نوبت دوم‌ده روز پس از انتشار این‌آگهی منتشرخواهد شد.

آ‌ـ۲۰۱۰٤ وزیر کشاورزی

برنامه امشب سینماهای
امپایر . نیاگارا
ره آوردی ارزنده ازیك سفر پرخاطره
میعادگاه تابستانی
ساندرادی
تروی دانائیو
دوروتی مک گوایر
آرتورکندی
ریچارد ایگان

دوبله بفارسی
رنگی
a Summer Place

محصول کمپانی برادران وارنر
WB
اینجا میعادگاهی است که نهال آرزو و هوس دختر وپسر جوانی درآن شکوفه میکند واولین عشق‌شورانگیز وپرماجرایشان آغاز میگردد.
میعادگاهی که طوفان احساسات تند وعشق افزای مردان و زنان را بر میانگیزد و داستانی بوجود می آورد که با دیدن آن هوس دیدن میعادگاه تابستانی در دلهای شما نیز جان میگیرد.
شروع سئانسها درسینما نیاگارا ۳۰ر۱۰ صبح‌ـ۳ـ ٥ـ۷ـ۹ بعدازظهر ودرسینما امپایر ۱۱ صبح‌ـ ۳۰ر۳ ـ ۳۰ر٥ ۳۰ر۷ ـ۳۰ر۹ بعدازظهر

تجریش
سینما
بزودی
افتتاح میشود
آستارا
مدرن ترین سینمای پایتخت

کف اطاق اولین صحنه فعالیت دلبندان شماست
دلیفلکس
تمیز
نرم
وسالم است
نماینده انحصاری در ایران، شرکت سهامی پخش لینولئوم ایران جاده قدیم شمیران ـ تلفن ٤۷۰۷۰

DL deliflex

انتقاد

از: صفاءالدین جهانبانی

جمعا حرکت!

یکی از آشنایان تلگرافی بدستم دادو گفت :

ـ اینرابخوان !اطاعت کردم .نگاهی بکاغذ انداختم ودیدم بعدالعنوان‌نوشته است :

«جهت کار اداری تاخیرشد.جمعا حرکت» گفت : از این چه‌می‌فهمی؟ اتفاقا ما نیز همین‌معنی را درك کردیم میگوید کارداشتم کمی‌دیر شد. حالا دستجمعی حرکت کنید ، گفت :

ـ معلومست دیگر ، معما که‌نیست! وشکایتمان ازهمین‌است .

ـ چرا؟ مگر چطور شده‌است ؟سر دردلش باز شد و حکایت را تعریف کردو گفت :

ـ ده پانزده روز پیش عده‌ای از بستگان سرافرازکردند و از مشهد بخانه ماوارد شدند. البته خیلی خوشحال شدیم ومقدمشان را گرامی داشتیم .چندروزی مهما ن‌ما بودندو بالاخره مرخصی آقای آنها باتمام تزدیك شد. در ضمن لازم پیادآوری است که‌ایوی ایشان نیز درمشهدمانده بودند و از قرار کسالت شدیدی عارضشان شده‌بود. ما اصرار کردیم که‌اقامتشان را درتهران ادامه بدهند وآنها عذرآوردند :

ـ اولا که بابامریض است واز حالش خبرنداریم . ثانیا مرخصی آقادارد تمام میشود. ماراه عملی وساده‌ای پیشنهاد کردیم . باین‌معنی که آقا موافقت کندو سری بمشهد بزند .هم مرخصی‌خودرا تمدیدکند و هم خبری‌از حال بابا برای‌مسافرین بیاورد .این پیشنهاد قبول شد وایشان بمشهد برگشتند .مادرانتظار ونگرانی چند روزی صبر کردیم وخبری‌از ایشان نشد .

بالاخره پس از مدتی این تلگراف ازاوبدستمان رسید

«جهت کار اداری تاخیر شد جمعا حرکت» ! رویت تلگراف واقعا همه‌ما رانگران کرد. پس تاخیر اوبی دلیل نبوده‌است . مخصوصا باتوجه به‌مطلب «جمعا حرکت» تعیین کردیم‌که دوراز جان ،حال بابا وخیم است وبهمین دلیل همه‌رابالین خود احضار کرده است .لازم بگفتن نیست که چه حالی بمادست داد. مهمانی واقامت وتفریح وخلاصه همه چیز بهم خورد .عده‌ای هم که‌اصلاازمشهد نیامده بودند بار سفر بستند و در اولین فرصت ده پانزده نفراز اهل منزل ومهمانان رهسپار مشهدشدند .

آنها ازتهران رفتند وفردای آنروز «آقا»ازمشهد برگشت !ماحیران‌ومتعجب پرسیدیم :

ـ چطور آمدی ؟مگر اتفاق تازه‌ای افتاده‌است ؟ و اوازما متعجب‌تر می پرسید:

ـ پس بقیه کو ؟ کجارفته‌اند ؟

ـ یعنی چه ؟مگر خودتان تلگراف نزدیدکه همگی بمشهدبیایند ؟ او اظهاربی اطلاعی کرد وباجبار تلگراف رانشانش دادیم . کمی نگاه کردو بقول معروف آه ازنهادش برآمد ! قضیه چه بود ؟

آقادرمشهد بعداز مدتی دوندگی کار اداری راسر و صورتی داده‌و مرخصی میگیرد . بعد متنی رابه تلگرافخانه میدهدکه باطلاع مابرسانند.باین‌شرح:

«جهت‌کار اداری تاخیرشد. جمعه حرکت» تلگرافچی دقیق‌ونکته بین‌هم معلوم نیست باچه استدلالی «جمعه» را «جمعا» خوانده واین کمدی را بوجود می‌آورد . درآن لحظه اوخودش درتهران بودو ده پانزده نفر آدم نگران وناراحت ،راه‌مشهدرا طی می کردند. در حالیکه بامرخصی جدید خیال داشتند جمعا چندروز دیگر نیز درتهران بمانند !

حکایت جالبی است . میشود حساب کردکه یك اشتباه کوچك برای یك خانواده چقدر ضررمالی و چقدر زیان روحی ببار آورده‌است .

جلوی یکی ازاین گیشه‌های‌چوبی پست‌و تلگراف کاغذی چسبانده و شرائط تلگراف را اعلام کرده بودند یاد مهست که‌بوضوح نوشته بودند، «تلگراف بایدباخط خوانا نوشته‌شده باشد ».

ممکنست طرف این شرط رارعایت نکرده باشد. طبق آن اعلامیه‌می بایستی تلگراف رااز او قبول نکنند. تازه معلوم نیست «جمعه» را باچه مهارتی میشود «جمعا» خواند زیرااگر آخر آن هم شبیه به «الف»بشودباز باید دو خط کوچك موازی بعنوان «تنوین» روی آن اختراع کرد !هیچکس منکر خدمتگزاری و زحمات شبانه‌روزی کارکنان پست و تلگراف نیست . بدون تردید هدف آنهاخدمت بمردم وانجام‌کارهای آنهاست وبهمین منوال ،هیچکس نمیتواند منکر آن بشود که چنین اشتباهاتی برای مردم خیلی گران تمام میشود و بدون تردید مردم حق‌دارند که‌ازدوستان زحمتکش خودانتظار دقت بیشتری داشته باشند.

صفحه خوانندگان

رعایای کهنه ده

عده‌ای از ساکنین عبدالله آباد کهنه ده و لزورك واقع در بلوك‌کجور وبند پی مینویسند با تلاش فراوان و جمع‌آوری سنك وچوب وخشت و گل هریك کلبه محقری دراین ده‌مخروبه جهت سکونت عائله خود ساخته‌بامر فلاحت مشغول بودیم اینك که آباد شده اجاره دار ومباشر مالك در صدد هستند مارا ازکاشانه‌خود خارج‌سازند از دادستان محترم نوشهر تقاضاداریم از تضییع حقوقمان در مقابل اجاره‌دار وعمال او دفاع نموده نگذارند متواری شویم .

کارت پارکینك

بانو توران ثقفی مینویسد چندی قبل راجع بطرز استفاده از کارت پارکینك سوآل نمودم که بالجواب ماند مقتضی است اولا راهنمائی پاسخ دهد و یاکسانی که از این کارت استفاده‌نموده‌اند برای‌اطلاع اشخاصی مانند من که مبلغی پول بابت تهیه آن داده‌اند طرز استفاده ازآنرا اعلام کنند وبالاخره چون هرسال دریافت این وجه در موقع تعویض شماره ماشین تکرار خواهد شد خوبست اداره راهنمائی در این موقع تجدید نظر نموده مارا از پرداخت آن معاف نماید .

انتقال با هزینه شخصی

بانو ملوك حقیقیان مینویسد در سال۳۸ شوهرم‌که درجه‌دارژاندارمری است از آذربایجان بهنك بهبهان منتقل شد پس از ورود به بهبهان‌به کهکیلویه واز آنجا به محلی به نام سوداب ماموریت یافت از پنج فرزندم دو طفل کوچکتر در اثر بدی راه مریض وفوت شدند با آنکه بعد از انقضای سه سال باید از مأموریت گرمسیری‌انتقال میدادند بعذرتصویب نشدن بودجه منتقل نکردند خانواده‌ـ هائیکه از هوای ناسالم خوزستان در عذاب بودند حاضر شدند با هزینه شخصی منتقل شوند متاسفانه باز هم این موضوع بتاخیر افتاد . تقاضامی‌ـ شود قبل از آنکه سه طفل دیگرم از بین بروند در این‌مورد تصمیم عاجلی اتخاذ گردد .

خدمتکار

بانوئی‌که‌دارای دوفرزنددبستانی است از اشخاص نیکوکار تقاضا میکند کاری باو بدهند بشرطی‌که شب را اجازه داشته باشد دربالین فرزندان خود بماند اشخاص نوع‌ـ دوستی که مایل باین مساعدت هستند درخیابان شوش کوچه شیبانی مقابل آتش نشانی راه‌آهن داخل کوچه کاشی ۳منزل نجفی بخانم حیدریان مراجعه نمایند .

حقابه آغچه قشلاق

آقای عظیم شیری‌زاده از طرف زارعین آغچه قشلاق خوی‌تلگراف میکند حقابه‌های چندین ساله قریه قشلاق از قطوروقره‌سورا چهل روز از عید رفته از طرف اهالی قریه عذب بکلی قطع گردید زراعت تماما خشك و از بهاره‌کاری‌محروم ماندیم در نتیجه توجهات ریاست دادسرا و فرماندهی ژاندارمری از ۲۹مرداد حقابه‌ها درهرنوبه بوسیله ونحت نظرژاندارمری‌تحویل‌میگردد چون این وضعیت قابل‌دوام‌واطمینان نیست تقاضای اعزام مامورمخصوص برای رسیدگی و اعطای بذل و مساعده داریم .

لزوم تاسیس مدرسه

آقایان رمضانی ـ حسین‌زاده و حیدری از طرف اهالی قریه کل محله و خشکلات مینویسندبواسطه نبودن مدرسه دراین محل اطفال دبستانی ناچارند چندین کیلومتر راه‌پیمائی نموده از رودخانه عبور نمایند و حتی جان خودرا در این راه از دست بدهند مقتضی است مالکین سیاهکلرود را ملزم سازند دراین خصوص اقدامی نمایند که ۱۵۰ نفر اطفال بیگناه ازعفریت بیسوادی رهائی یابند .

گازوبوی کارخانه

عده‌ای از ساکنین دولت‌آباد شهرری مینویسند در نزدیکی‌خانه های مسکونی‌ما شخصی‌باچندبشکه و یك کوره که بهیچوجه مطابق اصول بهداشت‌نیست‌از ذغال‌سنك وشوره موادی برای دباغی تهیه می‌نمایند گاز های سمی و بوی مشمئز کننده آن بادود غلیظی که متصاعد میگردد آسایش‌وراحتی‌ما وفرزندان بیگناهمان‌را سلب‌نموده جان قریب یکهزار نفرسکنه‌اطراف در معرض خطر قرار گرفته‌است تقاضا داریم اداره بهداشت تهران و شهرری دستور دهند این کارگاه بمحل دیگری که خالی از سکنه باشد انتقال یابد .

انجمنهای ایالتی و ولایتی

بقیه از صفحه ۵

شهرستانها برای عضویت انجمن ایالتی طبق ماده ۳٦ انتخاب‌شده اند ظرف ده روز ترتیب تشکیل وافتتاح‌انجمن ایالتی را بر طبق ماده ٤۱ بدهد واعضاء انجمن ایالتی را برای تشکیل انجمن دعوت نماید. ماده ٥٤ ـ پس از حضور دو ثلث از اعضاء انجمن ایالتی انجمن تحت ریاست مسن ترین اعضاء تشکیل میشود واز بین خود یکنفر رئیس و یکنفر نایب رئیس و دو نفر منشی برای مخفی واکثریت نسبی انتخاب و رسمیت انجمن را اعلام و بر طبق این قانون شروع بانجام وظایف مقرره‌مینماید. ماده ٥٥ انجمن ایالتی در سال دو نوبت از ۱۵ اردیبهشت تا ۱۵ خرداد و از ۱۵ آذر تا ۱۵ دی تشکیل‌میشود ووظایف خود را بموجب این‌لایحه قانون انجام میدهد ولی انجمنهای ولایتی در تمام سال دائرو لااقل ماهی دو جلسه خواهند داشت . ماده ٥٦ ـ هر یك از انجمنهای ایالتی در اولین دوره اجلاسیه سالیانه‌خود یك کمیسیون دائمی مرکب از ۳ تا ٥ نفر به تناسب تعداد اعضای انجمن انتخاب‌خواهد کرد.

وظایف کمیسیون‌دائمی به قرار ذیل است ۱ـ بررسی برنامه های عمرانی و اصلاحی استان که استاندار طبق ماده ۱۹ لایحه اختیارات استانداران باید مطالعات محلی‌و مشورت باوزارت خانه‌ها و سازمانهای دولتی تهیه نماید و تهیه گزارش آن برای طرح در انجمن ایالتی بطوریکه استاندار در موقع طرح برنامه‌های مزبور در هیئت وزیران نظرانجمن ایالتی را نیز به آن منضم نماید. ۲ـ مراقبت در اجرای تصمیمات انجمن ایالتی‌وتهیه‌دستورمذاکرات دوره اجلاسیه بعد.۳ـ مطالعه و رسیدگی طرح بودجه ایالتی که استاندار باید تهیه کند و ۱۰روز قبل از شروع دوره اجلاسیه زمستانی به کمیسیون دائمی‌تسلیم نماید.

٤ـ بررسی سایر مسائلی که قبل از فرا رسیدن دوره اجلاسیه سالیانه بانجمن ایالتی رجوع‌شده است

٥ـ اتخاذ تصمیم نسبت بمسائل عادی و امور جاریکه در فاصله دوره های اجلاسیه بانجمن رجوع شده و رئیس انجمن بکمیسیون دائمی‌ارجاع کرده‌باشدوتهیه گزارش این تصمیمات برای اطلاع‌انجمن

مقررات عمومی

ماده۵۷ـ هر یك از انجمن‌های ولایتی و ایالتی برای تهیه صورت جلسات و متن تصمیمات و تنظیم مکاتبات و حفظ اوراق‌و اسناد مربوط به انجمن وانجام کارهای دفتری انجمن دبیر خانه‌ای خواهد داشت که اعضاء آنرا در حد ضرورت و با رعایت صرفه‌جوئی هیئت رئیسه انجمن معین‌میکند کارکنان دبیر خانه در مقابل‌رئیس انجمن مسئولیت خواهند داشت ماده ٥۸ استاندار یا معاون او می توانند در جلسات انجمن‌ایالتی و ولایتی وفرماندار هر شهرستان یا معاون او می توانند در جلسات انجمن ولایتی حاضر شوند ودر مذاکرات شرکت نمایند ولی‌حق رای نخواهند داشت. ماده ٥۹ـ جلسات انجمنها علنی است‌وحضور تماشاچی آزاد است ولی تماشاچی حق مذاکره ودخالت‌در مذاکرات انجمنها و تظاهرات را ندارند در صورت لزوم ممکن‌است به‌تقاضای پنج نفر از اعضا یا استاندار یا فرماندار جلسات غیر علنی وبدون حضور تماشاچیان تشکیل شوددر این صورت افشاء مذاکرات‌این گونه جلسات موکول به تصویب انجمن خواهد بود.(تبصره) هرگاه در انجمن ایالتی موضوعی مربوط بیکی از شهرستانهای تابعه‌استان مطرح‌و در جریان باشدفرماندار آن شهرستان میتواند با موافقت استاندار درآن‌جلسات ومذاکرات مربوط به حوزه‌خودشرکت نماید ماده ٦۰ـ نظم داخلی انجمن به عهده رئیس است و هریك‌ازاعضاء که بر خلاف نظم رفتار کنند مطابق‌نظامنامه داخل انجمن با او رفتار میشود و اگر از تماشاچیان عملی مخالف انتظامات سر بزند یا در مذاکرات انجمن مداخله نماید رئیس بوسیله مامورین شهربانی که مامورحفظ انتظامات هستند مرتکب را از انجمن‌اخراج یا توقیف مینماید و مدت این‌ـ توقیف بیش از ۸ ساعت نخواهد بود و در صورتیکه عمل‌مرتکب در خور تعقیب بیشتری باشد پرونده او تنظیم و بداد سرای‌محل برای تعقیب قانونی ارسال‌خواهد شد.(تبصره) نظامنامه داخلی هر انجمن باید به تصویب انجمن رسیده باشد وزارت کشور مکلف است طرح نمونه‌ای‌برای نظامنامه داخلی تهیه برای کلیه انجمنها ایالتی و ولایتی ارسال دارد.

ماده ٦۱ـ بمنظور حفظ انتظامات از طرف شهربانی عده لازم مامور انتظامی در اختیار انجمنها قرار داده میشود

ماده ٦۲ـ اخذرای در انجمنها اصولاو علنی یا قیام قعود خواهد بود در مورد انتخاب اشخاص باید رای مخفی گرفته شود و درمسائل مالی باید رای علنی و یا ورقه باشد ودر غیر این دو مورد به تقاضای کتبی دو ثلث اعضاحاضر میتوان رای مخفی گرفت. ماده ٦۳ـ تصمیمات انجمن وقتی‌معتبر است که بیش ازنصف حضار رای به آن داده باشند در صورت‌تساوی آراء رای طرفیکه رئیس باآن موافقت داشته معتبر است. ماده ٦٤ـ خلاصه مذاکرات وتصمیمات هر جلسه با ذکر اسامی غائبین بوسیله یکی از منشی ها دردفتر مخصوص ثبت و پس از تصویب انجمن رئیس و منشی ذیل آنرا باید امضا نمایند. ماده ٦٥ـ تصمیمات انجمن علاوه برآنکه‌در انجمن علنا اعلام میشود جداگانه هم نوشته ودر محوطه انجمن در محل مخصوص الصاق میشود تا عامه از آن اطلاع حاصل‌نمایند و هر کس مایل باشد میتواند از آن رونوشت بر دارد و در روزنامه ها منتشر سازد. ماده ٦٦ـ هر ـ گونه مذاکرات و مباحثات خارج از وظیفه در انجمن ممنوع واز درجه اعتبار ساقط است و تشکیل انجمن در غیر محلی که‌مقراست و مواعدی که تعیین شده بکلی ممنوع‌و بلا اثر است ماده٦۷ ـ مذاکرات و تصمیات انجمن ها فقط در حدود وظایف مصرحه در این لایحه قانونی‌و در حدود قوانین مملکتی خواهد بود.

ماده٦۸ـ چنانچه انجمن بر ـ خلاف ماده‌فوق رفتار نماید به پیشنهاد وزارت کشور که متکی بدلایل موجه باشد وبا تصویب هیئت وزیران آن انجمن منحل میگردد ووزارت کشور دستور تجدید انتخابات را صادر مینماید و انتخابات حد اکثر تا سه ماه باید تجدید شود اهالی مختارند از اعضاء سابق یا اشخاص‌دیگری رابرای عضویت انجمن انتخاب ،نمایند ماده٦۹ـ انجمنهای‌ولایتی وایالتی‌باید یك نسخه ازتصمیمات خود را بفرمانداری یااستانداری محل بفرستند و فرمانداری و استانداری آن قسمت ازمصوبات انجمن را که درحدود وظایف انجمن و بلا اشکال بداند به ادارات محل ابلاغ مینماید وهر ـ گاه فرماندار یا استاندار تصمیمی رابرخلاف قانون یاخارج‌ازحدود وظایف‌انجمن‌تشخیص‌داد نظرات‌و اعتراضات خود را تا ده روز بانجمن اعلام میدارد و گزارش آنرا به وزارت کشور خواهد فرستاد و انجمن نسبت بمواردیکه مورد اعتراض قرار گرفته میتواند تجدید نظر کند و در صورتیکه انجمن بعقیده اولیه خود باقی‌باشد ووزارت کشور هم نظر فرماندار واستاندار را تائید کند مورد اختلاف برای رسیدگی واتخاذ تصمیم قطعی بوسیله وزارت‌کشور بشورای دولتی و مادام که شورای دولتی تشکیل نشده است به‌هیئت وزیران ارجاع‌خواهد شدو نظر شورای دولتی با هیئت وزیران قطعی خواهد بود. ماده ۷۰ـ ادارات و سازمانهای دولتی در شهرستانها مجری‌تصمیمات‌انجمن ها بطریق مذکور در ماده فوق خواهند بود. ماده ۷۱ نظر انجمن ها نسبت بکلیه امور استخدامی کارمندانی که از بودجه انجمنها حقوق‌یا دستمزد دریافت میدارند در حدود مقررات انجمن لازم ـ الاجرا است

وظایف انجمن های ولایتی وایالتی

ماده ۷۲) علاوه برظایفی که‌طبق قوانین بعهده انجمن های ولایتی و ایالتی واگذار شده‌است هریك از انجمن‌های ولایتی و ایالتی در کار های عمومی و تامین احتیاجات محلی حوزه خود سوای امورنظامی‌وقضائی حق اظهار نظر و نظارت دارند.

(ماده ۷۳) هریك از ادارات وبنگاه های دولتی و موسسات عمومی که برای رفع احتیاجات اصلاحی و ساختمانی و عمرانی پیشنهادی به مقامات مرکزی تنظیم و اعتباراتی درخواست می‌نمایند باید این پیشنهاد را اگر مربوط به‌شهرستان است قبلا برای انجمن‌ولایتی محل و اگر مربوط به‌حوزه استان‌است بانجمن ایالتی ارسال و نظرانجمن را در آن مورد بخواهند چنانچه انجمن نظری داشته باشد آن نظر را باید حداکثر در ظرف یکماه اظهار دارد .(ماده ۷٤) انجمن‌ایالتی وولایتی در مصرف کلیه اعتباراتی که برای اجرای طرح‌های جدید فرهنگی و یابهداشتی یا ارتباطی یادفع آفات حیوانی و نباتی‌وتوسعه امور کشاورزی هرشهرستان و با استفاده از طرف مقامات مرکزی تصویب می‌شود حق سئوال و رسیدگی خواهد داشت .(ماده ۷۵) انجمن ولایتی نسبت بحسن جریان امور شهرداریهای حوزه خودنظارت خواهند داشت و درمصرف‌اعتبارات برنامه‌های عمرانی‌هرشهرداری‌علاوه برانجمن شهر انجمن ولایتی آن حوزه نیز نظارت کلی‌خواهدداشت. ماده ۷٦) انجمن های ولایتی‌نسبت باجرای برنامه های عمرانی بخشهای حوزه خود که از طرف انجمن‌های بخش تنظیم و تصویب‌می‌شودنظارت خواهند داشت . (ماده ۷۷) انجمن های ولایتی نسبت به‌تشکیل‌اردوی کار وحسن جریان کارها ومصرف اعتبارات آن در حوزه خود نظارت خواهند داشت . (ماده ۷۸) هرگاه انجمن ولایتی یا ایالتی راجع به رعایت مصالح و منافع حوزه خود پیشنهاد و یاراجع بعدم رعایت آن ایرادی داشته باشد مراتب را با اطلاع‌فرمانداریااستانداربه‌وزارتخانه یاسازمان مربوط اعلام میدارد .

ماده ۷۹) انجمن‌های‌ولایتی‌می‌توانند برمصارف تجملی محلی عوارض مخصوصی که بیش از پنج درصد قیمت آن نباشد وضع نمایندردرآمد این عوارض باید منحصرا بمصرف توسعه تعلیمات ابتدائی در دهات‌و کمك به‌انجمن های بهداری که برطبق قانون واگذاری اموربهداری بمردم مصوب اردیبهشت ۱۳۳۷ تشکیل شده باشد برسند .

ماده ۸۰) انجمن های ولایتی‌باید محل ساده‌ای برای بسط تعلیمات ابتدائی در دهات بامصارف گرم کردن آن از محل عوارض‌مذکور درماده فوق برطبق برنامه فرهنك محل تهیه نمایند . ماده ۸۱) رئیس انجمن شهر مرکز هرشهرستان خود بخود عضو انجمن ولایتی‌همان شهرستان خواهد بود و در مورد وضع عوارض مذکور در ماده ۸۰ در صورتیکه آن عوارض جنبه شهری داشته باشد حق رد(وتو) دارد . (ماده ۸۲) انتخاب چهارنفر از اعضاء انجمن نظارت انتخابات که مطابق تبصره ۲ماده چهاردهم قانون انتخابات نمایندگان مجلس شورای ملی و تبصره ٤ ماده دوازدهم قانون انتخابات مجلس سنا ازاعضاء انجمن های ولایتی یا ایالتی باید باشند باین ترتیب صورت میگیرد که در موقع قانونی تشکیل انجمن نظارت‌در مراکزشهرستانها‌برحسب تقاضای فرماندار محل‌انجمن‌ولایتی چهار نفر از اعضاء خودرا برای مخفی وباکثریت تام برای‌عضویت انجمن نظارت انتخابات نمایندگان مجلس شورای ملی یامجلس سنا تعیین خواهد نمود و رئیس‌انجمن باید آنهارا کتبا بفرماندار محل معرفی نماید . در مراکزاستانها و فرمانداریهای کل برحسب‌تقاضای فرماندار محل انجمن ایالتی چهار نفر از اعضاء خودرا برای مخفی و باکثریت تام برای عضویت انجمن نظارت انتخابات نمایندگان‌مجلس شورای ملی یامجلس سنا تعیین خواهد نمود و در صورتیکه در آن موقع جلسات عادی انجمن ایالتی تشکیل نباشد انجمن ایالتی برای انجام این وظیفه باید جلسه فوق‌ـ العاده تشکیل دهد .(ماده ۸۳) انجمن‌های ولایتی میتوانند نسبت به‌تغییر حوزه بخشهای مربوط‌بخود و همچنین انجمن های‌ایالتی‌میتوانند نسبت به‌تغییر حوزه شهرستان‌های مربوط بخود نظری را که دارند به وزارت کشور پیشنهادنمایندتاپس‌از تصویب وزارت کشور بموقع اجرا گذاشته شود .

ماده ۸٤) انجمن های ولایتی و ایالتی میتوانند بشکایاتیکه‌ازادارات دولتی میرسد رسیدگی کرده و هرگاه بنظر انجمن رفتار مامورین برخلاف قانون برسد بااطلاع فرماندار یااستاندار باداره مربوطه اخطار نمایند و احقاق حق‌شاکیان را بخواهند .(ماده ۸۵) انجمن‌های ولایتی و ایالتی میتوانندبرای‌اجرای وظایفی که بعهده دارند مقرراتیکه مخالف قوانین نباشد تنظیم‌وتصویب نمایند و درحسن‌اجرای آنهانظارت کنند .

بودجه انجمن‌های ولایتی‌وایالتی

ماده ۸٦) هریك از انجمن های ولایتی و یا ایالتی برای حقوق و مصارف دفتری خود و کمك‌بتامین قسمتی از احتیاجات محلی بودجه مخصوصی خواهند داشت منابع درآمد انجمن های ولایتی بقرارذیل خواهد بود.

الف ـ سهمی که از مالیات‌املاك مزروعی و مستغلات و مالیات‌صنفی اصناف وپیشه‌وران و همچنین‌درآمد چند درصد اضافی مالیاتها که‌طبق قانون انجمن ولایتی هرمحل تعلق گیرد .(ب) سهمی که انجمن‌های بخش و انجمن های شهرداری‌حوزه هرشهرستان از درآمد های خود برای مخارج انجمن ولایتی تخصیص دهند .

ج) اعانات و هدایا و عطایا و یا هرگونه درآمد متفرقه و پیش‌بینی نشده دیگر (تبصره)درآمد انجمن های ایالتی عبارت خواهد بود از ده درصد درآمد انجمن های‌ولایتی استان و اعانات و هدایا وعطایائی که ممکن است بانجمن ایالتی‌داده شود .(ماده۸۷) بودجه درآمد و هزینه سالانه هریك از انجمن های ولایتی و ایالتی راهیئت رئیسه هر انجمن باشرکت فرمانداریااستاندار و رئیس دارائی محل در اسفند هرسال تهیه خواهند نمود و پس از تصویب انجمن باید منتشر و باطلاع عموم اهالی برسد .(ماده۸۸) انجمن های ایالتی وولایتی مکلفند نسبت بایجاد شعب سازمان دفاع غیر نظامی که برطبق قانون مصوب ۱۸بهمن ۱۳۳۷ بوجود آمده است در مرکز هراستان و هرشهرستان مطابق مدلول قانون مذکور وآئین نامه‌های اجرائی آن اقدام نمایند و همچنین بودجه و اعتبارات‌ضروری سازمان مزبور را از درآمد های انجمنهای ایالتی وولایتی بارعایت مقررات تامین کنند . تبصره .د استانداران و فرمانداران باید در حسن اجرای مفاد ماده فوق نظارت کامل داشته باشند و در پیشرفت کار در حدود مقررات‌تشریك‌مساعی نمایند. (ماده ۸۹) در صورتیکه اختلافی بین یکی از ادارات دولتی و انجمن‌ایالتی و ولایتی ایجاد شود مراتب از طرف وزارت کشور بشورای دولتی رجوع می‌شود و تاموقعیکه شورای دولتی تشکیل نشده است به‌هیئت وزیران ایالتی شرکت‌میکنند هزینه‌معمولی ارجاع خواهد شد نظر شورای‌دولتی و در غیاب آن هیئت وزیران‌دراین باب‌قطعی است‌وبرطبق آن‌بایدعمل شود .(ماده ۹۰) عضویت انجمن‌های ایالتی وولایتی افتخاری است و یامقرری درازاء این خدمت آنان داده‌نمی‌شود ولی باعضاء انجمن‌های ولایتی که مقیم مرکز شهرستان نباشند وهمچنین اعضاءانجمن های ایالتی که از شهرستانها در انجمن ایاب و ذهاب و کمك خرج‌متناسبی برای ایام توقف در مرکزشهرستان یااستان جهت‌شرکت در جلسات انجمن از بودجه انجمن مربوط‌قابل پرداخت‌خواهد بود (ماده۹۱)وزارت کشورمامور اجرای این لایحه قانونی است . (ماده ۹۲) دولت مکلف است پس از افتتاح مجلسین مجوز قانونی این لایحه قانونی را تحصیل نماید .

لوازم برقی منزل

المپیا

ساخت آلمان

اطوی کلید دار المپیا دوآب کرم ـ ۱۰ سال ضمانت .

اجاق برقی المپیا مستحکم، بادوام و دارای صفحه عایق حرارت درزیر میباشد .

HEIM ELECTRIC

DEUTSCHE EXPORT-UND IMPORTGESELLSCHAFT M. B. H. BERLIN C 2,

LIEBKNECHTSTR. 14 GERMAN DEMOCRATIC REPUBLIC

آگهی مزایده فروش فرش

بنگاه پرورش کودك ۱۵ قطعه‌فرش ودوتخته قالیچه زایدبراحتیاج بنگاه پرورش کودك را از طریق مزایده بفروش میرساند داوطلبین شرکت در مزایده میتوانند برای ملاحظه فرشها همه‌روزه در ساعات اداری بمرکز بنگاه واقع در خیابان سیمتری نظامی جنب پمپ بنزین مراجعه و درصورت تمایل مبلغ پنجاه هزاررریال بعنوان سپرده‌بصندوق حسابداری بنگاه پرداخت نموده پیشنهادات خودرا باذکر حداکثر بهای پیشنهادی به‌بیوست قبض صندوق سپرده درپاکت لاك و مهرشده باذکر جمله (مربوط بمزایده فرش) در روی آن تاآخر وقت اداری‌روز شنبه ۲۸ مهرماه ۱۳٤۱ بدفتر بنگاه تسلیم ورسید دریافت دارند .

پیشنهادات رسیده در ساعت ده صبح‌روزبعد باحضور پیشنهاددهندگان باز وقرائت خواهد شد وبلافاصله نسبت بانجام معامله بابرنده مزایده وهمچنین استرداد سپرده سایر پیشنهاددهندگان اقدام میشود سازمان دررد یاقبول هریك از پیشنهادات رسیده یاهمه آنها مختار و سپرده برنده مزایده درصورتیکه بلافاصله برای انجام معامله حاضر نشود بسود سازمان ضبط خواهد شد .

قائم‌مقام‌مدیر عامل سازمان تربیتی شهر تهران ـ اهور

این پارچه‌ها...

درگرما شما را خنك و درسرما گرمتان نگهمیدارد

وقتیکه لباسهای تهیه شده از پارچه‌های نی چی بو « NICHIBO » را بپوشید احساس میکنید که در یك وسیله درجه یك راحت ودارای تهویه مطبوع مسافرت میمائید .

پارچه های پشمی و نخ پشم نی چی بو «NICHIBO» سبك وزیبا تهیه شده و هرگزچروك‌نمیشود همچنین ازپارچه‌های اعجازآمیزوزیبای جوبیلان JUBILAN نیزمیتوانید لباسهای شیکی تهیه‌فرمائید که بخصوص برای آب وهوای خاورمیانه بسیارمناسب میباشد .

انواع گوناگون‌این پارچه‌ها عبارتند از: پارچه های فانتزی ـ انواع فاستونی ـ سرژ ـ تروپیکال ـ کاباردین ـ پورال ـ شارك اسکین ـ فاستونی‌های JUBILAN کینگهام میلتون (JUBILAN ماده جدیدیست که بوسیله کارخانجات NICHIBO تهیه وتکمیل گردیده‌است.)

Nichibo Woolens & Worsteds

نی چی بو ازبزرگترین تهیه کنندگان منسوجات و قماش‌های ژاپن .

Nichibo

برای کسب اطلاعات بیشتر به تجارتخانه های معتبرژاپنی مراجعه فرمائید .

«NICHIBO» علامت بازرگانی محصولاتی است که بوسیله کارخانجات :

DAI NIPPON SPINNING CO. LTD. OSAKA, JAPAN.

تاسیس ۱۸۸۹ تهیه شده است .

بانو

سالهای سخت

زن دراین سالها ازیك مرحله سخت و بحرانی عبور میکند وکوچکترین اشتباه دررفتار بااو زیانهای جبران ناپذیری بوجود خواهد آورد

دختر پانزده ساله شما تازگیها اخلاق عجیبی پیدا کرده است بیش از همه عصبانیت و کم حوصلگی او جلب‌نظرمیکند . دخترك بشدت زود رنج و حساس شده است و در عین حال یك روح طغیان و عصیان در رفتارش مشاهده میگردد .

فاصله ای که میترسیدید بین‌شما و او ایجاد شود کم‌کم ظاهر میگردد. دختر شما صبح روز تعطیل ، دیربلند میشود . آن نشاط و فعالیت‌همیشگی را ندارد . اگر کسی او را برای خوردن‌صبحانه‌دعوت کندبابیحوصلگی رد خواهد کرد . باطاقش سر میزنید می‌بینید روی تختخواب خود افتاده است . نه چیزی میخواند ، نه‌کاری میکند و نه حتما بجائی نگاه میکند . چشمهای ماتو بیحالش‌را بشمامیدوزد و بعد آهسته میگردد تا صورتش در بالش پنهان شود و اورا نبینید .

وای بروزی که ازاو بپرسید :
ـ دخترجان ، چرا اینطور میکنی ؟ کسالتی داری ؟ آنوقت شدیداعصبانی میشود و احتمالا گریه میکند .

او بشدت و در هر موضوعی با عقاید شما مخالفت میورزد .سلیقه شما را قبول ندارد و اگر بدتان‌نیاید، گاهی اوقات پیش خود حس میکند که از داشتن‌مادری مثل‌شما زیادخوشحال نیست .

این حالات با اندکی اختلاف ،کم و بیش برای اکثر دختران در این‌سن پیش می آید . و مطابق روحیاتشان، هر یك جلوه های بخصوصی را نیز باین حالات علاوه میکنند . آنچه‌باید مورد دقت قرار بگیرد اینست که‌دوام هیچیك از این حالات ابدی نیست و دیر یا زود اخلاق دختر عوض خواهد شد .

در مقابل خانم چهل و هشت ساله منزل نیز دستخوش حالات دیگری میشود .

بچه هائیکه مادرشان باین سن رسیده باشد یکمرتبه از تغییراحوال او متعجب میشوند . ماما‌ن به ان خوبی ، حالا تا صبح دعوا و مرافعه ای راه نیندازد از خواب بیدار نمیشود . بشدت عصبانی و بد شده است . باندك خطائی بچه ها را سر زنش و حتی تنبیه میکند لازم نیست که واقعا برای دعوا دلیلی وجود داشته باشد . او حتی قادر است بدون هیچگونه سببی دعوا راه بیندازد ! از خودش که بپرسید ، اکثراشکایت میکند که تنم داغ میشود . قلبم میزند . زود خسته میشوم. بی‌حوصله هستم . از همه بدم می آید . بدبین و بد اخلاق شده ام و بخصوص بچه‌ها خیلی مراأذیت میکنند ، ممکنست اهل خانه ، آدمهای واقع بینی نباشند شوهر ، دختر ، پسر ، مادر و هریك از ساکنین منزل ، بدون توجه به تغییراتی که دروجود دیگران پیش آمده‌است میل‌دارند زندگی راه‌قدیمی خودرا طی کنندوهمه‌چیز معمولی باشد آنوقت‌همان انتظارات قبلی را ازدختر پانزده ساله یا مادری که واردپنجاه سال میشود ، دارند نتیجه اینکه زندگی خانوادگی بسرعت رنك عوض میکند و خانه صحنه ای میشود از داد و فریادها دعواها، اختلاف‌سلیقه‌ها و شکایتهائی که نه تنها اصلاحی پیش نمی آورند بلکه وضع‌را بد تر و بدتر نیز میکنند .

موضوع چیست ؟ در زندگی زن مرحله ایست که میشود آنرا«مرحله باروری»نامید . از پانزده یا شانزده سالگی شروع میشود و بین چهل‌و هفتو تاپنجاه و چند سالگی پایان میپذیرد . تنها دراین مرحله است‌که زن میتواند موجودی رادر خودبپروراند و بدنیا بیاورد . سالهای آغاز این مرحله ، یعنی حدود پانزده سالگی و سالهای پایان آن یعنی حدود پنجاه سالگی همان «سالهای سخت» نام را درست درك کنند و از خانم خانه میگیرد. زیرا در این سنین است یا دختر جوان خودشان خارج‌از حدود که تغییر و دگر گونی واضحی در روحیات زن بوجود می آید .

این تغییرات ازچه‌روست ؟میدانید که سیستم غددی بدن ، مرکب از چندین غده کوچك و بزرك است که بر کار دستگاههای‌بدن نظارت‌میکنند ترشحات این غدد که در خون‌میریزد مثل مامورین کنترل دقیق و مرتبی عمل میکنند و کار اکثر دستگاههای بدن را تنظیم مینمایند . این‌ترشحات اورمون نامیده میشود .

در سنین آغاز جوانی ، یعنی حدود پانزده سالگی ، غدد تخمدان نیز خود را وارد این سیستم میکنند . آنها نیز اورمونهای مختلفی ترشح میکنند و تاثیرات بخصوصی روی کار دستگاههای‌مختلف‌بدن میگذارند درست مثل موسسه ای که یك مدیر تازه پیدا کرده باشد مدتی همه‌کار ها دچار تغییر و تحول میگردند تا بتدریج عده‌ای از امور بعهده مدیر تازه واگذار شود و وظایف جدید سایرین نیز معلوم شود. پس ازپایان دوره باروری مثال وضعیت بدن‌شبیه میشود بموسسه ای که یکی از مدیران آن میخواهد استعفا بدهد پایان فعالیت تخمدانها مثل رفتن آن مدیر ،درکاردستگاههای بدن‌تغییرات و اختلافاتی بوجود می آورد که برای رفع آنها مدتی زمان لازم است . اغتشاشات تحولات آغاز و پایان دوران بار داری است‌که اینك سالهای‌سخت نام میگیرد . سالهائی که تحملش‌برای زن و اطرافیان او بسیار مشکل و گذشتن از آنها خود موفقیت قابل توجهی است .

باید دانست که آثار روحی این سالها امریست کاملا طبیعی و اجتناب ناپذیر . باید شوهر ها ، پدر ها ، مادر ها و فرزند ها این حقایق‌طبیعی را درست درك کنند و از خانم خانه انتظار طبیعی حیات انتظاری نداشته باشند .

دراین سنین ، باید با دختر ها نهایت ملایمت ، محبت و مهربانی را داشت و تا ممکن است تمایلاتشان را رعایت کرد . برای مادر ها نیز مراقبت بیشتری لازم است . آنها بایدتحت نظرپزشك، فقدان‌اورمونهای تخمدان را با دارو هائی که برای‌این منظور ساخته شده جبران بکنند تا حالشان بهتر بشود و علاوه بر آن، اطرافیان باید بدانند که این سالها سخت و بسیار حساس است . اگر خدای نکرده رفتارشان با خانم خانه بر اساس ملاحظه و رعایت و همراهی نباشد گذشت از این سالها بسیار مشکلتر و خطرناکتر خواهد بود .

مردها طاقت ندارند !

باورکنید این عین حقیقت است و مردها براستی طاقت ندارند . اگر باور نمیکنید امتحان آن آسان است. مثلا کفشها یا کیف و کلاه شوهرتان را یکشب از جای معمولی آن‌برداشته ودرجای دیگری که چندان هم دور از نظر نباشد بگذارید . روزبعد موقعی که حضرت آقا بدنبال این اشیاء در جستجو هستند منظره بسیار جالبی‌را تماشا خواهید کرد واصولا خواهیددید که درهمان لحظهٔ اول شوهرتان تمام اعتماد بنفس خودرا از دست خواهد داد .

برای انجام این آزمایش حتما لازم نیست‌که کفش وکیف و غیره را در گوشه وکنارهائی که درخانه میشناسید مخفی سازید بلکه کافی است که فقط آنها را ازجای همیشگی خود بردارید تا منظره جالبی راکه عرض شد تماشا بفرمائید .

این یك قانون کلی است که درجه غرور واعتماد بنفس‌مردان بستگی‌کاملی بوضع لباس و سر وضع آنها دارد

وباگم کردن یکی‌از اجزاء لباس خود مانند کلاه و دستکش این اعتماد بنفس خودرا بسرعت از دست میدهند .

اما ... اما بشما خانم توصیه‌میکنم که بیش‌از یکبار درصدد انجام آزمایش فوق برنیائید و درآن یکبار هم خود را از اوضاع بی‌خبر نشان بدهید . زیرا درصورت تکرار و بخصوص در صورتیکه انجام این توطئه بوسیله شما باثبات برسد شوهرتان نه‌تنها قسمتی از اجزاء لباس خودرا گم خواهد کرد بلکه چه بسا ممکنست خود شما را هم گم‌کرده و از دست بدهد !

برای اجتناب از بروز این اتفاق پیشنهاد میکنیم که پس‌از یکبارکه این امتحان‌را بعمل آوردید ونتیجه‌ای که عرض شد بدست آمد دیگر در صدد تکرار آن برنیامده و بخصوص سعی بفرمائید که خلاف جهت آن یعنی در مرتب نگاهداشتن ، منظم ساختن وسائل مورد نیاز شوهرتان عمل نمائید . چه باینوسیله باعث خواهید شد که در او اعتماد بنفس زیادتر شده و در زندگی بیشترموفق شود واز طرف دیگر باین ترتیب شوهر شما مردی خواهد شد باسرو لباس آراسته و وضعی خوب که خود بخود هرلحظه استحقاق خودرا برای ترقی نشان خواهد داد . چه بسیار شانسها و موفقیت های مناسبی‌که مردان بعلت عدم دقت و نظم درلباس پوشیدن از دست میدهند . واین لباس مناسب و مرتب است که یکی از اصولی ترین و ابتدائی ترین وسائل ترقی یك فرد است .

پس خانم بدانید که مردها طاقت ندارند و این شما هستید که با برقراری نظم و ترتیب در خانه و اختصاص دادن محلهای مناسب به اشیاء مورد لزوم شوهرتان بایدمانع از ناراحتی او شوید ، مردیکه با سروضع آراسته و لباس مرتب از خانه بیرون می‌آید . پنجاه درصد از شانس موفقیت خودرا درکار روزانه تضمین کرده است . پنجاه در صد دیگر هم مربوط بکوشش و فعالیت خود اوست که آن کوشش هم در لباس آراسته آسانتر و نتیجه‌بخش‌تر است . بفرمائید . اینهم نقش‌دیگری از تاثیر خانم خانه درموفقیتهای‌آقا !

نوشته: پروفسورکاپو ترجمه: مهدی نراقی

معالجه بالیمو

(۹)

۲۲ـ کسانیکه زیاد گوشت و ماهی میخورند باید صبح ناشتا زیاد لیمو بخورند و بهتر است هرروز صبح آب دوتاسه لیمو را گرفته و قبل از مصرف صبحانه بنوشند تا باین وسیله مبتلا به ترشی زیاد معده نشوند .

۲۳ ـ کسانی که دچار زیادی خون دراعضاء داخلی هستندمیتوانند این عارضه را بامصرف‌مرتب‌لیمو برطرف کنند .

۲۴ ـ اگرآب لیمو ازروبه پوست ساق پاها بمالند و مالش دهند پاها را تقویت کرده و انواع واریس را معالجه میکند مالش پاها با آب‌لیمو از خارج باید توام با نوشیدن آب لیمو از داخل باشد و باید هرروز آب ده تا یانزده لیمو را گرفته و نوشید .

۲۵ ـ لیمو غذائی که برای معالجه و درمان بیخوابی و احتلامهای غیر اختیاری و پی در پی مفید است.

۲۶ـ لیمو برای زکامهائی که‌همراه درد گوش است وقتی باحمام های بخار موضعی صورت گیرد خیلی موثر است .

۲۷ـ لیمو برای کسانیکه مبتلا به سینه پهلو شد ه‌اند مناسب است.

۲۸ـ در اردوگاههای اسیران جنگی در جنگ داخلی اسپانیا من بیش از سیصد مورد ازتب های عفونی را بالیمو معالجه کرده و شفا داده‌ام.

۲۹ ـ هیچ چیز بهتر از لیموبرای جوشهای ریز پوست موثر و مفید نیست .

۳۰ـ لیموبرای انواع خونریزیها، عفونت های‌زایمان‌ومعالجه ترشحات سفید درزنان‌درمان موثری است .

۳۱ـ لیمو میوه ای است طبیعی که کمك به تنفس کامل میکند آب لیمو بواسطه اکسیژن شیمیائی که در خود دارد در سلول بافته های بدن ماوارد شده و بآنها تنفس داده و بآنها حیات تازه‌ای‌میبخشد.

بنابر این لیمو برای خانمها غذائی ایده‌آلی است‌که بکمك آن میتوانند زیبائی خود را حفظ کرده و روز بروز آنرا کاملتر کنند زیرا زیبائی مثل سلامتی بستگی به اعتدال مزاج وکامل بودن عمل تنفس دار .

دانشجویان رشته زبان فرانسه

اکنون که سال تحصیلی آغاز شده برای تمرین و تکمیل زبان فرانسه بهترین راه مطالعه ژورنال دوتهران است.

JOURNAL DE TEHERAN
le plus ancien quotidien français du Moyen Orient

همه روز عصردر۶ صفحه منتشر میشود وقیمت‌تکفروشی ۳ ریال است. ـ۱ـ

مطب دندانپزشکی
دکتر سیروس
مجهز به مدرن ترین وسائل دندانپزشکی ، پرکردن دندانهای حساس بگمك (اراتور) دریك جلسه بدون احساس کمترین ناراحتی ، معالجه قطعی پیوره و تامین زیبائی لثه و دندانها ورفع بوی بد دهان ، کشیدن دندانهای محکم وغیرطبیعی وتهیه پلاکهای کرومه (دندانهای بدون لثه)
چهارراه یوسف آباد ـ خیابان شاه جنب کلوپ ارامنه
تلفن : ۴۳۷۵۰ پذیرائی صبحها باتعیین وقت قبلی ـ بعدازظهرها از ۴ تا ۸

شرکت سهامی رادیو تلویزیون ایران
سرویس وتعمیر انواع گیرنده‌های تلویزیون
تحت نظر متخصصین کار آزموده
مجهزترین تعمیرگاه تلویزیون ایران
تلفن ۶۳۴۶۶ـ ۶۳۴۶۵
خیابان آیزنهاور ـ خیابان جیحون ـ جنب پیسی کولا

دکتر ذبیح طبیب زاده
ازاروپا مراجعت وبعدازظهرها برای پذیرائی بیماران آماده‌است. ۱ـ۳ آ ـ ۱۲۹۳۹

آثار طبیعی حیات انتظاری نداشته باشند .

آگهی انتخابات دبیر دانشکده پزشکی

دانشکده پزشکی گندی‌شاپور به‌منظور تکمیل کادر آموزشی درسال تحصیلی جاری یك‌تن دبیر برای آزمایشهای بیوشیمی استخدام مینماید داوطلبان میتوانند بادردست‌داشتن مدارك از تاریخ انتشاراین آگهی لغایت ۳۰ مهرماه ۴۱ برای ثبت‌نام در تهران باداره کل‌تعلیمات عالیه وروابط فرهنگی وزارت فرهنك ودراهواز بدفتر دانشکده پزشکی گندی‌شاپور مراجعه وثبت‌نام نمایند . تاریخ انجام مسابقه بوسیله دانشکده پزشکی گندی‌شاپور بداوطلبان اعلام میگردد .

استخدام موکول‌بتامین اعتبار خواهدبود .

رئیس دانشکده پزشکی گندی‌شاپور ـ دکترعمید

قبول محصل برای کلاس عکاسی دانشگاه

ثبت نام داوطلبان تحصیل در کلاس‌آزاد عکاسی دانشگاه تهران از تاریخ یکشنبه پانزدهم تا روزشنبه ۲۱ مهرماه ۱۳۴۱ همه روزه از ساعت ۹ صبح تا ۱۲ ظهر در محل سابق اداره کل دبیرخانه دانشگاه واقع در خیابان شاهرضا بین خیابان فرصت ولاله زارنوانجام‌خواهدشد.

داوطلبان میتوانند با در دست داشتن مدارك زیر برای ثبت‌نام مراجعه نمایند:

۱ـ آخرین مدرك تحصیلی
۲ـ چهار قطعه عکس ۴×۶
۳ـ دو برك رونوشت مصدق شناسنامه و پرداخت پنج هزار ریال بابت شهریه .الف ۴۰۴۰

۱ـ۱۹۶۲۰ ۳ـ۱

آگهی مناقصه

سازمان آب وبرق خوزستان تهیه وتحویل ۵۰۰ متر مشمع‌پلاستیکی مخصوص روکش صندلی اتومبیل برنگهای سبز وآبی بعرض تقریبی ۱۳۷ سانتیمتر و ۱۰۰ متربرزنت مخصوص چادر اتومبیل پیك‌آب بعرض ۱۸۰ سانتیمتر را طبق نمونه بمناقصه میگذارد.

علاقمندان شرکت در این مناقصه میتوانند در ساعات اداری با مراجعه به‌قسمت تدارکات اداره مرکزی سازمان دراهواز ویا شعبه‌آن در تهران (خیابان پاستور) ودریافت نمونه جنس وبرك شرایط‌مناقصه پیشنهادهای خودرا تاآخر وقت اداری روز دوشنبه هفتم آبانماه ۱۳۴۱ بدفتر تدارکات سازمان در اهواز تسلیم و یاتوسط «صندوق‌پستی‌شماره ۱۴ ـ اهواز » ارسال نمایند . پیشنهادهای رسیده در ساعت ۱۰ صبح روز سه‌شنبه هشتم آبانماه ۱۳۴۱ در کمیسیون خرید و تدارکات سازمان در اهواز باز وقرائت خواهد شد الف ۴۰۶۵

۱ـ۳ آ ـ ۱۹۷۴۶ سازمان آب وبرق خوزستان ـ اهواز

آگهی مناقصه

موسسه انحصار دخانیات ایران ۵ دستگاه جرثقال باده سری باطری مربوطه مورد احتیاج خودرا از طریق مناقصه خریداری مینماید. داوطلبان شرکت در مناقصه میتوانند پیشنهادهای صریح و قطعی‌خود را بااطلاع ورعایت کامل مشخصات ـ شرایط و مفاد طرح پیمان وفرم ضمانتنامه که از اداره معاملات خارجی دریافت میدارند منتها تاساعت ۱۰ صبح روز ۴۱ر۹ر۱۸ مطابق با ۹ دسامبر ۱۹۶۲ که روز قرائت پیشنهادات خواهد بود تسلیم نمایند.

حضور پیشنهاددهندگان در جلسه مناقصه آزاد است . شرکت‌در مناقصه بمنزله قبولی کلیه شرایط مناقصه خواهد بود الف ۴۱۰۱

۱ـ۲ آ ـ ۲۰۰۲۰ انحصار دخانیات ایران:

آگهی مناقصه شماره ۴

اداره کل غله‌و نان مقدار یك هزار تن غله از کوه دشت خرم‌آباد به شعبه غله دورودرا بمناقصه میگذارد پیشنهادات تاساعت ۱۰صبح روز ۴۱ر۷ر۲۸ قبول خواهد شد طالبین برای اطلاع از شرایط مناقصه بمحل اداره واقع در کاخ وزرات دارائی مراجعه نمایند الف ۴۱۰۲

۱ـ۲ آ ـ ۲۰۰۱۸ مدیر کل غله . غفاری

آگهی مناقصه شماره ۳۴

نیروی هوائی ده دستگاه تلفون وتقویت کننده مربوطه را از طریق مناقصه خریداری مینماید . داوطلبین میتوانند با مراجعه بدایره تدارکات ماتریل ستاد فرماندهی (خیابان آیزنهاور چهارراه بیمارستان) برك شرائط مربوطه را برایگان دریافت وپیشنهادات خودرا تاساعت ۹صبح روز یکشنبه ۴۱ر۷ر۲۹ بدفتر ستاد فرماندهی تحویل و رونوشت پیشنهادات نیز باید تاهمان‌موقع باداره بازرسی مالی ارتش واقع‌در خیابان سوم‌اسفند تسلیم گردد.

پیشنهادات واصله در ساعت ۱۰صبح همان روز در حضور کمیسیون متشکله در ستاد فرماندهی باز وقرائت‌شده‌ونیروی هوائی درقبول‌یاردیك یاکلیه پیشنهادات مختار است . نیروی‌هوائی

۱ـ۲ آ ـ ۱۹۹۷۲

ساعت ۸
صبح جمعه
برنامه مخصوص‌دانش‌آموزان در سینما دیانا
قیمت بلیط فقط ۱۰ ریال گیشه از ساعت هفت و نیم برای فروش باز است.

فتوکپی
برای عکس برداری فوری از اسناد ومدارك بفروشگاه عکاسی روزنامه‌اطلاعات مراجعه فرمایند
(۱)

فن آشپزی رابیاموزید
کلاسهای آشپزی انجمن دوشیزگان و بانوان
طرز تهیه انواع غذاهای ایرانی و فرنگی‌را در مدتی کوتاه بشما یاد میدهد .
این کلاسها زیر نظر یکی از استادان ورزیده و با تجربه آشپزی اداره می شود و شمارا باتمام فوت‌و فن آشپزی آشنامی سازد .
بدبیرخانه انجمن دوشیزگان و بانوان (خیابان شاهرضا ـ خیابان فرصت ـ جنب کوچه سوئد شماره ۷۳ تلفن ۶۹۷۱۵) مراجعه فرمائید .

باحسابی‌که صاحبان صنایع نساجی کرده‌اند باین نتیجه رسیده‌اندکه :

استفاده از انبار رسمی برای صنعت نساجی صرف ندارد

کارخانجات ترجیح‌میدهندکه‌بجای‌استفاده ازانبار رسمی پنبه مصرفی خودرا در آخرمحصول‌وگرانتر بخرند

همانطور که روز گذشته اطلاع دادیم مدت دو روز است که خرید پنبه کاهش یافته و جریان تند روز های اول جای خود را به رکود معاملات داده است‌معمولا در این‌مواقع معاملات برای خرید داخلی رونق‌پیدا میکرد اما متاسفانه بعلت عدم وجود پول نقد در دست کارخانجات معاملات برای مصرف واحد های صنعتی کشور هم به کندی پیش میرود . قبلا پیش‌بینی میشد وجود انبار های رسمی‌در خرید و معاملات عمده کارخانجات موثر خواهد بود اما با وجود آنکه فعلا انبار رسمی مشغول کار است باز کارخانجات نساجی‌از خرید خودداری کرده و از انبار های رسمی استفاده نمی کنند علت آنهم اینست که‌استفاده از انبار رسمی برای آنها صرف‌ندارد در حال حاضر انبار رسمی از بابت پنبه‌ای که در آنجا سپرده میشودحق انبار داری و حق بیمه میگیرد .

از طرفی صاحبان صنایع باید رسید پنبه ها را بیانك ها بسپارند و بانزول حداقل پول خود را پس بگیرند . وقتی این نزول با حق بیمه و انبار‌داری جمع شود مبلغ قابل توجهی میشود که با نزول بازار چندان‌فرقی ندارد .

باضافه موضوع دیگر که سبب‌میشود اینکار صرف نکند این است که‌پنبه های فعلی را اگر برای مصرف آخر سال بخواهند تا آن موقع و یا تا آخر محصول بطور متوسط در حدود ده در صد خشك میگردد و از وزن کاسته میشود وقتی این کسری را بر روی نزول و بیمه و انبار داری اضافه کنیم صاحبان صنایع نساجی به صرف خود می بینند که اصولا پنبه را در همان وقت و آخر سال با ۲ ریال گرانتر از اول سال بخرند در نتیجه انبار رسمی چندان تاثیری روی خرید صاحبان صنایع نساجی نگذاشته است .

اگر قیمت اول سال با قیمت آخر سال اختلاف بیشتری داشت و نرخ بهره کمتر از حد فعلی بود مسلما صاحبان صنایع نساجی از انبار رسمی استفاده میکردند و پنبه هم بازار گرم بهتری میداشت .

در حال حاضر قیمت پنبه درجه‌یك گرگان بین ۳۹٫۲۵ تا ۳۹٫۶۰ ریال گنبدی ۴۰ تا ۴۰٫۲۵ ریال مازندرانی ۳۸٫۵ ریال درجه دو مازندرانی ۳۸ ریال است قیمت اروپا بین ۵۹ تا ۶۱ سنت می باشد پنبه مشهدی هنوز به بازار نیامده و پنبه شیرازی هم در حدود کیلوئی ۴۰ ریال می باشد .

اطلاعات اقتصادی

برای پیدا کردن خریدار و فروش محصول

صادر کننده ایرانی

تاقطب هم شده باید برود

اگر رسوخ در بازار های تصاحب شده مشکل است‌میتوان بسراغ بازارهای جدید رفت

پیشنهاد هیئت حسن نیت کامرون برای امضای یك‌موافقت نامه‌بازرگانی بین ایران و کامرون در وزارت بازرگانی با استقبال رو برو شده و تحت مطالعه قرار گرفته است .

امروز یك مقام وزارت بازرگانی در همین زمینه بخبر نگار ما گفت که وزارت بازرگانی تسهیلاتی راکه برای بر قراری مناسبات بازرگانی بین ایران و کامرون لازم باشد فراهم خواهد ساخت و در صورت امکان موافقت نامه‌ای هم امضاء خواهدنمود ولی چه موافقت نامه امضاء بشود یا نشود این بعهده تولید کنندگان کالا های صادراتی صنعتی و کشاورزی‌است که‌برای‌تولیدات‌خود مشتری‌پیدا کنند.

کامرون میتواند خریدار خیلی‌از مصنوعات صنعتی و حتی فرآورده های کشاورزی ایران باشد واین در صورتی است که فروشنده‌ایرانی بسراغ‌خریدار کامرونی برود .

این رسم که خریدار دنبال فروشنده بگردد مدتی است در دنیای اقتصادی امروز فراموش شده صادر کنندگان ایرانی مانند صادرکنندگان سایرکشور ها حتی اگر تا قطب هم شده باید بروند و جنس خود را عرضه کنند . اگر در بازار هائی که قبلا تصاحب شده نمیتوانند رسوخ کنند ، حداقل میتوانند در بازار های جدید جای پای محکمی برای خود دست و پا کنند .

۳۰۴۵۹۱
تلفن مستقیم سرویس اقتصادی

وضع وصول مالیات در شش ماهه اول سال ثابت کردکه:

باقانون فعلی و اشل مالیاتی کنونی

میتوان چند برابر وصولی کنونی مالیات وصول کرد

باوجود رکود شدید فعالیت های بازرگانی وتولیدی‌درسال گذشته وصولی مالیات بیش از سال پیش بود واین نشان داد که وصولی سال پیش حقیقی و درست‌نبوده است

آمارمنتشره توسط وزارت‌دارائی درمورد اضافه وصولی مالیات در تهران طی شش ماه نشان داد که بحران سال گذشته تاثیری درامر وصول مالیات نداشته است زیرا مالیات سال جاری بااحتساب وصولی سال قبل به اضافه ۵ در صد پیش بینی شده بود و در شش ماه‌گذشته نه تنها این مبلغ وصول شد بلکه مقداری هم اضافه تر ازاین مبلغ دریافت گردید .

اینموضوع‌عده‌ای ازمقامات مالی و مالیاتی را معتقد ساخته است که باقانون فعلی واشل مالیاتی کنونی دستگاه وصول می تواند بیش از چند برابر مقدار فعلی مالیات‌وصول کند . این عقیده حداقل در باره وصولی سال جاری مربوط به عمل کرد سال گذشته درست در آمده زیرا در سال قبل همه رشته های بازرگانی و صنعتی و تولیدی دوچار رکود وبحران شدید بودند. نخست وزیر وقت و حتی مقامات وزارت دارائی چندین بار تاکید کردند که رکود و بحران در درآمد دولت هم تاثیر خواهد داشت ، با همه این پیش بینی ها وزارت دارائی از همان‌ابتدا تعیین سهمیه مالیات‌برای بودجه سال ۱۳۴۱ میزان وصولی را کمی هم بیشتر از سال قبل پیش بینی کرد و تاکنون هم موفق شده که باوجو دبحران و عدم معاملات سال قبل ، مالیات بیشتر وصول کند

ممیزی املاك مزروعی درگرگان وممیزی هائی که همیشه در موارد مختلف به عمل می آمد اختلاف وصولی را با میزانی که باید وصول شود به خوبی نشان میدهد . در حقیقت وصولی امسال نشان دهنده آنست که درسالهای گذشته وصول مالیات بمیزان حقیقی و صحیح‌نبوده است .

از طرف دیگر نشان میدهد که هنوز هم برای وصولی بیشتر محل فراوانی وجود دارد .

حرکت و فعالیت امسال دستگاه های وصول بخصوص وصول‌تهران نتایج خوبی داشت که باید اساس اصلاح دستگاه وصول در آینده قرار گیرد بهر اندازه که دستگاه وصول‌می تواند مالیات حقه راوصول کند بهمان اندازه اعتماد مردم و مودی را به خود جلب کرده است.

تغییرات‌هزینه‌زندگی ودستمزد و خرده فروشی

درکشورهای عضو بازار مشترك طی سالهای‌عضویت‌دربازار

ازنظر کنترل افزایش دستمزدها وهزینه‌زندگی و قیمت خرده فروشی کالاهاآلمان بیش از دیگران موفق بوده وفرانسه‌وضع رضایت بخشی نداشته است

گزارش های رسیده به تهران حاکی است که هزینه زندگی و دستمزد وقیمت خرده فروشی کالا ها در کشورهای بازار مشترك پس از تشکیل اتحادیه اقتصادی‌اروپا مرتبا روبافزایش میباشد .

بررسی ارقام مربوطه نشان میدهد که‌ازنظرترقی‌هزینه‌زندگی بترتیب فرانسه و هلند و ایتالیا و بلژیك وآلمان قرار داشته‌اند .

از نظر افزایش دستمزد ها نیز فرانسه در ردیف اول ، هلند دوم، ایتالیا سوم ، بلژیك چهارم ،آلمان در ردیف پنجم بوده است .

از نظر خرده‌فروشی قیمت ها به‌ترتیب فرانسه و بلژیك و هلند وآلمان و ایتالیا قرار داشته‌است.

در فرانسه از سال ۱۹۶۰تاسال ۱۹۶۱ هزینه زندگی ۹ در صد دستمزدها ۲۲درصد و قیمت خرده فروشی ٤درصد بالا رفت .

در هلند از سال ۱۹۶۰ تا۱۹۶۱ هزینه زندگی ۳ درصد دستمزدها ۱۵ درصد ترقی کرد ولی قیمت خرده‌فروشی یك درصد تنزل کرد

درایتالیا از سال ۱۹۶۰ تا سال ۱۹۶۱ هزینه زندگی ۵ درصد دستمزدها ۹ درصد و قیمت خرده فروشی یك درصد بالارفت .

در بلژیك از سال ۱۹۶۰ تاسال ۱۹۶۱ هزینه زندگی یك درصد دستمزدها ٦درصد و قیمت خرده فروشی ۲درصد بالا رفت .

در آلمان ازسال ۱۹۶۰ تاسال ۱۹۶۱ هزینه زندگی ۲٫٦ درصد دستمزدها ٦درصد و قیمت خرده‌فروشی ۲درصد بالا رفت .

حالا اگر سال ۱۹۵۳ را سال پایه و «۱۰۰» حساب کنیم تغییرات شاخص هزینه زندگی و دستمزدو قیمت خرده‌فروشی در سال ۱۹۶۱ در کشورهای عضو بازار مشترك باین ترتیب خواهد بود.

در فرانسه هزینه زندگی ۱۳۹ دستمزد ۱۹٦ قیمت خرده فروشی ۱۳٤.

در هلند هزینه زندگی ۱۲٤ دستمزد ۱٦۵ قیمت خرده فروشی ۱۰۳.

در ایتالیا هزینه زندگی ۱۲۰ دستمزد ۱۳۸ قیمت خرده‌فروشی ۱۰۰ .

در بلژیك هزینه زندگی ۱۱۱ دستمزد ۱٤٤ قیمت خرده‌فروشی ۱۰۷ .

در آلمان هزینه زندگی ۱۰۵ دستمزد ۱۲۹ قیمت خرده‌فروشی ۱۰۳.

لوکزامبورك عضو دیگر بازار مشترك دراین‌بررسی بعلت کوچکی کنار گذاشته شده است. بررسی شاخص های مزبور میتواند نشان دهد که هریك ازکشورهای عضو بازار مشترك تحت تاثیر عضویت دربازار مشترك وقبول مقررات آن تاچه‌حد توانسته اندموفقیت بدست آورند . اینطور که پیداست‌آلمان در میان کشور های عضو بازار از دیگران موفق‌تر بوده است و افزایش هزینه زندگی وازدیاد دستمزدها در آن کشورخیلی‌کمتر از کشورهای دیگر عضو بازاربوده است ودرعوض‌فرانسه وضع‌رضایت بخشی نداشته است .

---

*کشتی بالونك هلندی در ۱٤ مهر ماه بخرمشهر وارد و پس ازتخلیه در ۱۵ مهر ماه خارج شد .

*کشتی های المپیا ایتالیائی و آل‌چیپا هلندی و هولدین نروژی در ۱٤ مهر ماه از بندر خرمشهر خارج شدند .

برنامه مخصوص خردسالان
از ساعت ۸ صبح هرجمعه
درسالن سینما دیانا
هنرمندان سازمان هنری اطلاعات کودکان‌برنامه های جالبی اجرا میکنند (نمایش فیلم سینمائی و میکی موز) آکروبات، مسابقات جالب تفریحی.
فقط درسینما دیانا

اطلاعیه وزارت بازرگانی

باتوجه به‌اعلام‌قبلی مبنی برتثبیت مقررات واردات و صادرات سال جاری تاآخر سال ٤۱ بمنظور رسیدگی دقیق باحتیاجات بازرگانی کشور از اول مهرماه جاری کمیسیونی برای مطالعه وبررسی مقررات‌واردات وصادرات سال ۱۳٤۲ دروزارت بازرگانی تشکیل و مشغول کارگردیده است وچون در نظر است دراین‌باره‌از نظریات آقایان بازرگانان‌و صاحبان صنایع داخلی استفاده بشود تاباتوجه به‌جمیع جهات درموقع خودتصمیم مقتضی اتخاذ گردد بدین‌وسیله باطلاع عموم می‌رساند که از این تاریخ آقایان بازرگانان و موسسات خصوصی می‌توانند هرگونه نظری داشته‌باشند مشروحا وباذکر دلائل موجه دراختیار وزارت‌بازرگانی بگذارند . الف ٤۰٦۹۰ وزارت بازرگانی

آ_۱۹۹۰٤ ۲_۳

تتورون ساخت تئی جین

شیك پوشی ـ زیبائی وراحتی را بیك زندگی مدرن‌بارمغان می‌آورد.

صفت برجسته و ممتاز این نوع بافت :
شستن وبلافاصله پوشیدن
جلوگیری ازاتلاف‌وقت
چین وچروك برنداشتن است

اعتماد به‌تئی جین

بخاطر سابقه طولانی صنعتی‌وشهرت بین‌المللی درساختن فیبر مصنوعی است .

نام TEIJIN مترادف با عالیترین جنس ممکنه باضافه آخرین پیشرفت های صنعتی که ضامن آسایش و راحتی در زندگی مدرن امروزی است میباشد.

TEIJIN Tetoron
Polyester
Registered Trade-Mark

تئی جین
تتورون
(POLYSTER) علامت ثبت شده‌کارخانه

TEIJIN
53, 1-chome, Edobori, Nishi-ku, Osaka, Japan
اداره مرکزی ازاکا TEIJIN OSAKA
آدرس تلگرافی 22, 2-chome, Uchisaiwai-cho, Chiyoda-ku Tokyo, Japan
اداره مرکزی‌توکیو TOKYOTEIJIN TOKYO
آدرس تلگرافی

160

گروه سرایندگان یتیمان کره بتهران می‌آیند

امروز کسب اطلاع شد که بعدازظهر روز چهارم آبان گروه سرایندگان یتیمان کره برای اجرای چند برنامه بنفع یتیمان ایران وارد تهران خواهند شد ودر تالار فرهنگ برنامه اجرا میکنند .

گروه سرایندگان کره‌ای تاکنون دراغلب کشورهای جهان برنامه‌های جالبی اجرا کرده‌اند وپس‌ازاجرای برنامه درتهران به‌اسرائیل و سپس بکشور امریکا خواهند رفت

عکس بالا سرایندگان یتیمان کره را درحال تمرین نشان میدهد

بازگشت دبیر کل شورایعالی پیشاهنگی

ساعت یك و نیم صبح دیروز آقای دکتر حسین بنائی دبیر کل شورایعالی پیش‌آهنگی‌ایران که‌ماه گذشته برای شرکت در جلسات کنفرانس جهانی پیش آهنگی به انگلستان مسافرت کرده بود وارد تهران شد درفرودگاه مهر آباد روسای ادارات تربیت بدنی و پیش آهنگی و عده‌زیادی از پیش‌آهنگان ومربیان از مشارالیه استقبال نمودند

جلسات کنفرانس جهانی پیش‌آهنگی‌باحضور نمایندگان ۸۱ کشور و۱۲ نفر از اعضای دفتر بین‌المللی پیش‌آهنگی در لندن تشکیل گردید ضمنا آقای دکتر بنائی یکنفر از ۱۲ نفر عضو دفتر بین‌المللی میباشد ودر این کنفرانس وی‌بمعاونت جامبوری جهانی سال ۱۹۶۳ که در کشوریونان تشکیل میگردد انتخاب شده‌است

دو خبر کوهنوردی

چند روز قبل دونفر از کوهنوردان باشگاه ورزشی تاج آقایان بهروز بهروزی هدایت آراسته باتفاق آقایان علفی‌ویله‌از طریق ایست کمر به‌قله توچال صعودنمودند .

کلون بستك

ضمناچهار نفر از کوهنوردان سازمان کوهنوردی و اسکی البرز «عکس‌بالا »وابسته به باشگاه فردوسی آقایان ناصر پیراسته ، محمود سامی سعید شاکری بسرپرستی محمد سامی به قله کلون بستك صعود نمودند .

ورزشی

دختران دونده وپسران رکوردشکن جایزه گرفتند

والاحضرت شاهپور غلامرضاپهلوی جایزه یکی‌ازقهرمانان‌دوومیدانی انجمن دوشیزگان وبانوان وابسته به‌مجله‌اطلاعات بانوان راعطا مینمایند آقای ایزدپناه نیز در عکس دیده میشوند .

ساعت ده و نیم صبح دیروز قهرمانان دو ومیدانی که موفق شده بودندرکوردهای جدیدی به دست بیاورند و همچنین قهرمانان‌مسابقه دوومیدانی تشویقی دوشیزگان و بانوان تهران و قهرمانان دو صحرا نوردی‌ودوومیدانی‌سال‌گذشته باتفاق رئیس‌واعضای فدراسیون دوومیدانی کشور درکاخ والاحضرت شاهپور غلامرضا پهلوی ریاست‌عالیه‌کمیته ملی‌المپیك ایران حضور پیدا کردند دراین مراسم آقای احمدایزد پناه رئیس فدراسیون دوومیدانی کشور ضمن گزارشی گفت :

فدراسیون دو ومیدانی ایران در سال ورزشی جاری که‌در شرف‌اتمام است موفق گردیده که ۱۵ مسابقه برای دانش‌آموزان دبیرستانها و۱۴ مسابقه‌برای‌قهرمانان‌ومبتدیان‌پسرو۷ مسابقه برای بانوان و دوشیزگان انجام دهد . در ضمن موفق گردید رکوردهای پرش ارتفاع و پرتاب دیسك ووزنه‌بانوان وهمچنین پرتاب وزنه ودیسك پرش سه‌گام آقایان رابه مقدار قابل ملاحظه‌ای بشکند ودرمورد امور آموزشی کلاس تربیت مربی و کور تکمیلی رابرای مدت ده‌روز درتهران‌تشکیل که ۷۴ نفر از تهران وشهرستانها شرکت کننده داشته وبرای‌آموزش این مربیان‌دریازده رشته کتاب‌هائی چاپ ودراختیار قرار داده‌و همچنین برای‌دروس دیگر که‌توسط‌استادان تعلیم داده شده‌پلی کپی تهیه گردیده ودرقسمت کلاس آموزش سمعی و بصری اقدام به‌خرید یك دستگاه پروژکتور نموده که بافیلم های آموزشی‌وتکنیکی شرکت‌کنندگان راراهنمائی و پس‌از پایان کلاس نیز مورد استفاده قهرمانان و مربیان تهران قرار گرفته‌و انتظار میرود سازمان تربیت‌بدنی ترتیب‌چندتماس خارجی رابرای قهرمانان این‌رشته بدهد .

اینك تمنی دارد قهرمانان دو و میدانی دوشیزگان را که درمسابقه روزچهارم‌وپنجم مهرماه‌به مقامهای اول تاسوم رسیده و شکنندگان رکورد را مورد عنایت قرار داده و جوائز آنان را مرحمت فرمایند

درخاتمه جوائز قهرمانان وسیله والاحضرت شاهپور غلامرضا پهلوی توزیع گردید واین‌مراسم درساعت یازده‌و نیم خاتمه یافت .

چند خبر ورزشی

نهمین دوره مسابقات فینال پانزدهمین المپیك شطرنج درشهر «وارنا» برگزار شد در این مسابقه ودر گروه سوم‌تیم شطرنج ایران باتیم‌شطرنج لوگزامبورك یك بریك مساوی کرد وتیمهای شوروی باتر۴۳ درجه امتیاز اول یوگسلاوی وامریکا هرکدام باتر۳۲ درجه امتیاز دوم وسوم‌آرژانتین باتر۳۰ درجه امتیاز، چهارم آلمان‌شرقی ورومانی هرکدام با تر۱۶ درجه امتیاز ، پنجم و ششم چك‌اسلواکی ،هفتم هلند، هشتم‌رومانی نهم شدند

پاریس

از پاریس اطلاع رسید که «هانری اریر» قهرمان اسکی المپیك‌روز گذشته بشدت بااتومبیل تصادف کرد و مجروح شدو متاسفانه پس‌از یکروز معالجه قهرمان اول اسکی المپیك درگذشت

تلمبه شناور
برسفورد
تمام برزنتی انگلیسی
دارای ۱۷ سال سابقه درایران
خیابان سعدی تلفن ۲۵۸۱۵

عزیمت فیلمبردار

فیلم مشترکی با شرکت هنرپیشگان ایرانی واروپائی تهیه میشود

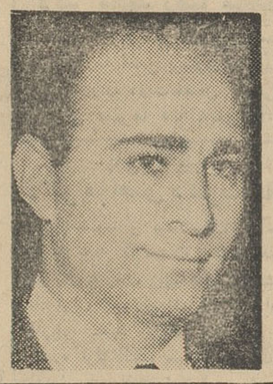

بامداد دیروزآقای‌عباس دستمالچی فیلمبردار معروف ایرانی برای تهیه یك فیلم مشترك با شرکت هنرمندان ایرانی و اروپائی عازم اروپا شد .

در فیلمی که تهیه‌خواهد شدعده‌ای از هنرپیشه های طراز اول ایرانی شرکت خواهند داشت و آقای عباس دستمالچی با تهیه کنندگان اروپائی همکاری خواهد کرد .

ما موفقیت این فیلمبردار جوان را خواهانیم

دلپذیرترین سفراز فراز اقیانوس آرام

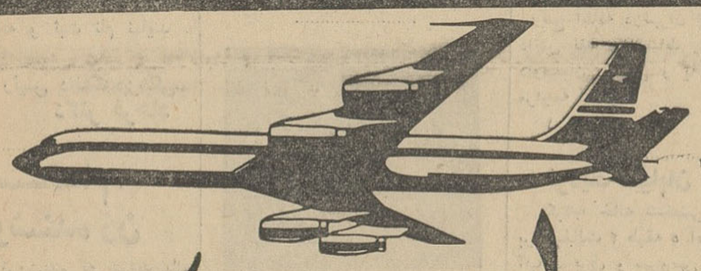

بسوی آمریکا باجت های بی.او.اِ.سی

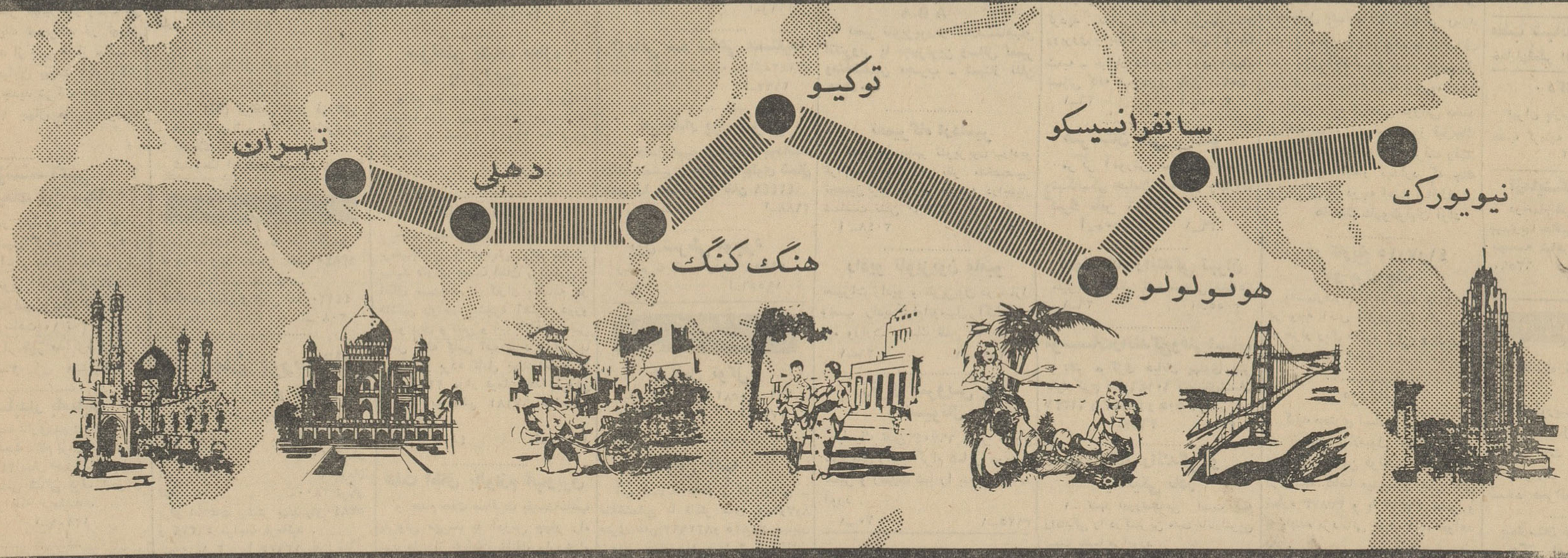

از راه شرق واز فراز اقیانوس آرام باتوقف‌های کوتاه در دهلی . بانکوك . هونگ‌کنگ . توکیو . هونولولو و بالاخره سانفرانسیسکو و نیویورك بسوی آمریکا پرواز کنید .

بااستفاده ازاین موقعیت بی‌نظیر ازاسرار وزیبائی‌های شرق وسحرآمیزی‌جنوب اقیانوس آرام لذت خواهید برد و چنانچه مقصد شما نیویورك باشد بطور دلخواه میتوانید مدتی را درگردشگاه‌ها و نقاط دیدنی سانفرانسیسکو بگذرانید .

از شرق به‌غرب و از غرب به شرق و یا سراسر جهان بی.او.ا.سی سرعتی‌مافوق سرعتها وشکوهی مافوق تصور را همراه باپذیرائی گرمی که بواسطه آن شهره جهان شده است تقدیم شما میکند .

برای کسب اطلاعات بیشتر وذخیره جا به‌آژانس مسافرتی خود و یا نمایندگی فروش بی.او.ا.سی درتهران شرکت ایرتوك : خیابان فردوسی شماره ۷۱ تلفن ۸ ـ ۶۳۹۶۴ یا آبادان سانشاین‌بریم شماره ۲۴ تلفن ۲۴۷۱ مراجعه فرمائید .

شرکت هوائی بریتانیائی ماوراء بحار با همکاری کانتاس

در سراسر جهان
بی.او.اِ.سی
همیشه از شما مواظبت میکند

نیازمندیهای روزنامه اطلاعات

استخدام

موسسه شن احتیاج بیکنفر
جوان فعال دارد که در حدود ششم ابتدائی سواد داشته و بتواند ده هزار ریال ودیعه نقدی بسپارد از علاقمندان تقاضا می شود همه روزه صبحها و عصرها بموسسه شن خیابان لاله‌زارنو چهار راه مهنا ساختمان مشیان آپارتمان شماره ۸ مراجعه فرمایند .
۱ـ۲ آ ـ ۱۳۰۴۵

موسسه شن احتیاج بدوشیزه
و یا بانوی تحصیل کرده و مرد دیپلمه برای کار های ماشین نویسی ـ دفتری ـ بازرگانی دارد از علاقمندان تقاضا می شود همه روزه صبحها و عصرها بموسسه شن خیابان لاله‌زارنو چهار راه مهنا ساختمان مشیان شماره ۸ مراجعه فرمایند.
۱ـ۳ آ ـ ۱۳۰۴۵

بدوشیزگان وجوانان
۱ـ تحصیلات عالی
۲ـ بیان قوی
۳ـ یك یا چند زبان خارجی
۴ـ تشخص خانوادگی
۵ـ ظاهر آراسته
۶ـ ایده های برای توسعه فعالیت های مطبوعاتی اگر دارید .
برای تمام روز استخدام شوید بموسسه انتشاراتی فانوس تلفن کنید ۶۸۸۹۳ و ۴۹۴۱۳

میکانیك قالب ساز
بچند نفر مکانیك قالب ساز ماهر درجه یك با تجربه کافی احتیاج است مشخصات کامل خود را با یك قطعه عکس بصندوق پستی شماره ۵۶۰ بنویسید .

دانشکده پزشکی تهران
یك تن دستیار یکم برای آزمایشگاه طب تجربی و فارماکولوژی از طریق مسابقه انتخاب می نماید . داوطلبان میتوانند از تاریخ ۱۵ر۷ر۴۱ تا بیست روز با مدارك خود بدبیر خانه دانشکده پزشکی مراجعه و ثبت نام نمایند .
الف ۴۱۰۷
رئیس دانشکده پزشکی ـ دکتر فرهاد

استخدام فروشنده زن
یك خانم فروشنده که بتواند یك مغازه را اداره کند ودر این کار تجربه کافی داشته باشد استخدام میشود .
طالبین مشخصات خود را به نشانی صندوق پستی ۱۰۳۶ تهران ارسال دارند .
۱ـ۳ ۱ـ۳۰۱۱۲

گلگیر ساز و صاف کار اتومبیل
لازم است یکنفر گلگیر ساز وصاف کار قابل جهت یك تعمیرگاه در تهران لازم است بعد از ظهر ها از ساعت ۶ الی ۸ به خیابان بهجت آباد بالاتر از ساختمان جدید شرکت نفت شماره ۱۲۰ و ۱۲۲ جهان ماشین مراجعه فرمایند .

مؤسسه آگهی وتبلیغات ابن سینا
جهت کادر تبلیغاتی خود به عده‌ای ویزیتور تحصیل کرده زن و مرد و چند نفر طراح وخطاط با سابقه ویك نفر ماشین نویس فارسی نیازمنداست متقاضیان میتوانند وسیله تلفن شماره ۳۶۵۱۲ بین ساعت ۱۰ تا ۱۲ صبح و ۵ تا ۸ بعد از ظهر مذاکره فرمایند.
۱ـ۳ ۱ـ۲۰۰۹۸

حسابدار باسابقه
آشنا بحسابداری دوبل شرکت ها معاف از خدمت نظام برای تمام وقت حداقل سن ۲۴ سال استخدام میشود بکارخانه لباس شوئی برف تلفن ـ ۷۹۱۲۲۲ مراجعه فرمایند .
آ ـ ۱۳۱۰۹

راننده سه‌چرخه موتوری
دیپلمه معاف از خدمت نظام و همچنین یکنفر دیپلمه حداقل سن ۲۴ سال برای تمام وقت استخدام می شود بکارخانه لباس شوئی برف تلفن ۷۹۱۲۲۲ مراجعه فرمایند

ساختمان

ساختمان بطور اقساط میسار یم ۷۲۲۵
۱ـ۲۶ آ ـ ۲۹۰۶

دفتر ساختمانی فرزانه
پشت شهرداری پاساژ فتوت ۲ ـ ۴۸۳۲
۱ـ۲۶ آ ـ ۲۹۳۴

بنگاه معاملات اتومبیل

بازرگانی امیر کبیر
اتومبیل دلخواه شما را تهیه یا معاوضه می نماید مقابل کوچه میرزا محمود وزیر تلفن ۵۸۱۴۹۹ مرتضوی یزدی
۱ـ۲۶ آ ـ ۲۸۰۱

فروشگاه اتومبیل حکیمی
بدینوسیله پایان تعمیرات وشروع بکار مجدد خود را باطلاع مشتریان محترم میرساند اینك میتوانید اتومبیل های ثمین را ظرف یکساعت بوجه نقد بحداکثر قیمت بفروشید و یا معاوضه نمائید خیابان پهلوی مقابل کافه شهرداری تلفنهای ۶۸۹۴۸ و ۶۵۶۰۶
۱ـ۲۶ آ ـ ۲۹۰۱

فروشگاه اتومبیل بزرگمهر افتتاح شد
خریدار و فروشنده انواع اتومبیل شورلت ـ بنز ـ فولکس ـ اپل ـ بودژ جمهری نو تلفن ۵۴۴۵۵
۱ـ۲۵ آ ـ ۲۹۳۳

ده دستگاه کامیون کمپرسی
جمس مدل ۵۹ تعمیر شده بسیار تمیز برای فروش حاضر است . بنشانی خیابان امیر کبیر شماره ۲۰۳ تجارتخانه میرزایان یا به تلفن ۳۲۶۹۰ مراجعه فرمائید .

یکدستگاه دوج یرکنز
انگلیسی کمپرسی مدل ۶۱ بظرفیت ۱۲ تن باد بفروش میرسد به تلفن ۴۳۰۰۳ مراجعه فرمائید .

ورزیده ترین مکانیسین «در تعمیرگاه اتومبیل آلمانی»
مجهزترین دستگاهها ـ سریعترین سرویس همه و همه .
خیابان شمیران مقابل بی سیم ۷۱۶۱۶
۱ـ۱۵ آ ـ ۲۸۰۹

مدل ۵۹ و ۶۰
اپل رکورد تمیز فروشی ۵۴۴۵۵

توجه
اتو سرویس تعمیرگاه مقتدر لودگرگان با مجهزترین وسائل مکانیکی آماده انجام کارهای اتومبیل شما شهروندان گرگان

بازار فروش اتومبیل

بازار اتومبیل بقیمت روز
در بازار اتومبیل ۹۴۰ همیشه ده ها اتومبیل جهت فروش موجود می باشد .
خرید و فروش و معاوضه اتومبیل نیز بقیمت روز و عادله انجام میگیرد نشانی مسجد محمودیه داخل توقفگاه کاروان تلفن ۵۶۸۲۷

در بازار اتومبیل مولن روژ
مدل (۵۸) فولکس تمیز فروشی شورلت (۶۰ و ۶۱) مرتب فروشی کادیلاك (۵۶) تمیز فروشی
شاهرضا ایستگاه آسیاب ۳۳۱۳۸

معاملات تلفن

شروع شماره تلفن به نقد واقساط خرید وفروش میشود . تلفن ۵۳۸۴۰

معاملات تلفن و فیش تلفن ۴۴۲۲۰
۱ـ۱۸ آ ـ ۳۰۸۰

سازمان بورس تلفن
مرکز خرید و فروش شماره تلفن

تلفن (۲ و ۵)	۳۲۰۰ تومان
تلفن (۴ و ۶)	۳۴۰۰ تومان
تلفن (۳ و ۸)	۳۱۰۰ تومان
تلفن (۸)	۳۸۰۰ تومان

برای اطلاعات بیشتر بتلفنهای ۵۳۸۴۰ و ۵۶۳۲۹ مراجعه فرمائید .
۱ـ۲ آ ـ ۱۳۱۳۵

سالن مد و آرایش

در تهران پارس
مدیریت سالن آرایش نایل که برای مطالعه به پاریس رفته بود مراجعت و مشغول کار شده است تهران پارس انتهای خیابان نوزدهم تلفن ۷۹۱۳۴۵

در سالن آرایش ونیز
میزانپلی عالی با تافت ۶۰ ریال میدان بهارستان ـ کوچه نظامیه ـ جنب دبستان سعدی دخترانه ۵۴۱۴۱

مستغلات

نارمك ـ تهران پارس ـ تهران نو بازرگانی امینی ۷۹۰۰۹۰

چند دستگاه خانه در شمال شهر معاوضه میشود تلفن ۷۲۶۷۸
۱ـ۱۵ آ ـ ۲۹۷۹

آژانس محمود ویژه املاك
خرید و فروش و اجاره تلفن ۷۰۴۱۶
۱ـ۱۰ آ ـ ۳۰۸۲

بورس املاك و تلفن امید درخدمت شماست
هر نوع اجاره‌وفروش دارید بما اطلاع دهید دراسرع‌وقت انجام‌خواهد شد تلفن ۶۶۷۶۵
۱ـ۱۰ آ ـ ۲۸۹۱

پانزده دستگاه خانه
در نقاط مختلف شمال شهر نقد و معاوضه بفروش میرسد بازرگانی سایه تلفن ۷۲۸۹۶
آ ـ ۳۱۴۰

بفروش میرسد

زمین فروشی
چندقطعه زمین ساختمانی واقع درباغ صبا و شمال چهل متری نواب وعباس‌آباد بقیمت نازل بفروش می رسد خریداران محترم به‌آژانس ۹۰۰ تلفن ۷۰۲۵۲ مراجعه فرمایند
۱ـ۱۰ آ ـ ۳۰۳۳

مقابل کوکاکولا
اراضی بقطعات مناسب با آب وبرق وسند مالکیت باقساط ۲ ساله بفروش میرسد دفتر خوشبین شرق کارخانه کوکاکولا تلفن ۳۰۰۷۷
۱ـ۱۰ آ ـ ۳۰۷۰

چند باب خانه دو اطاقه
وپنج اطاقه درتهران پارس ـ خیابان دانش نقد و اقساط بفروش میرسد داوطلبان بمحل و یا تلفن ۷۹۳۳۹ مراجعه فرمایند
۱ـ۳ آ ـ ۱۲۷۸۵

نزدیك خیابان شمیران
یکباب خانه شخصی ساز شمالی بر اسفالت ۲ طبقه ۵ اطاق ـ هال ـ آب ـ برق و سرویس کامل بفروش میرسد تلفن ۷۰۴۱۶
آ ـ ۳۱۳۸

خانه فروشی باغ صباح بهارصد متر دویست وسی هزار تومان
بابنای دومرتبه هفت اطاق سایر لوازم رجوع فرمائید لاله زار ۳۹۷۸۴ به : بنگاه کوشان
آ ـ ۲۰۰۴۴

سرقفلی یکباب مغازه بازیرزمین
واقع در خیابان شمیران نرسیده بسینما مولن روژ بفروش میرسد ـ طالبین با شماره ۴۳۰۴۱ مذاکره فرمایند .
۱ـ۳ آ ـ ۲۰۰۵۰

خانه فروشی
خانه بمساحت ۳۳۰ متر نوساز برخیابان پیروز دونبش روکار سیمان سفید دارای هشت اطاق و انباری و اطاق مستخدم و گاراژ باضافه در ماشین رو درو پنجره آهنی دورو آب و برق و تلفن و آب قنات سرویس کامل لوله کشی آب سرد و گرم با لوستر و پرده کامل بعلت مسافرت بمبلغ ۳۳۰ هزار تومان نقد بفروش میرسد به تلفن ۶۷۱۸۱ مراجعه فرمایند .
۱ـ۴ آ ـ ۱۳۰۹۷

هفت اطاق بالوازم آب وبرق
و حمام بعلت مسافرت بقیمت مناسب بفروش میرسد به آدرس چهار راه سید علی از خیابان خانقاه واردخیام کوچه اول دست راست مشیر معظم کاشی ۶ مراجعه فرمائید .
۱ـ۲ آ ـ ۱۹۹۶۸

نیازمندیهای روزنامه اطلاعات تلفن: ۳۱۵۳۲

واگذار میشود

کافه رستوران درجه ۱ خانوادگی
واقع دریکی ازبهترین وپرجمعیت‌ترین خیابانها (مرکز شهر) که مدت ۱۵ سال مرتبا بطور مجلل مشغول کار وبهره‌برداری‌است بواسطه مسافرت بخارجه باتمام تجهیزات مربوطه واگذارمیشود طالبین به‌تلفن ۳۳۸۸۵ مراجعه فرمایند

آموزشگاهی مجهز
و مرتب با تلفن واقع در یکی از خیابان های اصلی تهران واگذار میشود طالبین به تلفن های ۵۱۵۲۷ و ۵۸۶۳۴ مراجعه فرمایند .
۱ـ۳ آ ـ ۳۱۲۸

اجاره داده می‌شود

آپارتمان اجاره خیابان پاستور کوچه خورشید ۶ اطاق تلفون برق دیوترم سایر لوازم تکمیل تلفن ۴۷۹۹۳ مراجعه فرمائید .
آ ـ ۱۳۰۸۷

دو دستگاه آپارتمان
که بهم مربوط میباشند واقع در چهار راه سید علی اول خیابان ـ منوچهری‌که هر یك دارای چهاراطاق آب و برق و لوازم میباشند با هم یاجداگانه اجاره داده میشود .طالبین بشماره تلفن ۴۶۲۰۹ مراجعه نمایند.
۱ـ۳ آ ـ ۱۲۹۴۷

اجاره داده می‌شود
یك سالن بمساحت ۳۰۰ متر مربع دارای‌چها درب ورودی ۴ متری واقع در آبادان مقابل بانك ملی که برای تاسیس بانك و نمایندگی های بزرگ و یا فروشگاه معتبر مناسب است اجاره داده میشود طالبین بدفتر ساختمانی ناصر مودت خیابان زند مراجعه فرمایند .
آ ـ ۲۰۱۳۶

۱۰ باب مغازه مدرن واقع در خیابان خواجه نظام‌الملك در زیر ساختمان سینما فیروز ه‌که اخیرا افتتاح شده اجاره داده میشود طالبین هر چه‌زودتر بدفتر سینما فیروزه مراجعه‌نمایند .
۱ـ۳۱۳۳

معاملات پول

پول
هر مبلغ بخواهید موجود است بدفتر پول خیابان شاهرضا نزدیك چهارراه پهلوی مقابل دیوار کافه شهرداری بتلفن ۴۲۵۱۲ مراجعه‌فرمائید
۱ـ۳۰ آ ـ ۱۷۹۵

ازده هزار الی یکمیلیون تومان
درمقابل مبیع ارزنده نیازمندیم ۷۳۲۴۲
۱ـ۲۶ آ ـ ۲۹۹۶

تومانی سه شاهی مستقیما
باسند مالکیت مراجعه فرمائید ۷۳۲۴۲
۱ـ۲۶ آ ـ ۲۹۹۷

هرمقدار پول شرطی
در مقابل مبیع ارزنده موجوداست بنگاه شمشیری چهار راه‌پهلوی شمال شاهرضا شماره ۶۳ تلفن ۴۲۴۸
۱ـ۲۶ آ ـ ۲۹۸۸

پول شرطی موجود
رجوع به‌بنگاه کوشان ۳۹۷۸۴
۱ـ۵ آ ـ ۱۹۵۵۶

آگهی های مشترك

جرثقیل توکل
میدان‌شاه تلفن ۵۵۸۲۸ ـ ۵۰۶۹۱
۱ـ۲۶ آ ـ ۲۷۳۸

شمین آب
آب تصفیه شده و آشامیدنی ـ ساختمانی با تانکر های ۵و۶و۷و۸ متری تلفن ۸۲۲۹۹۷ و ۳۸۸۲۵ خیابان شهناز چهار راه صفا شرقی کاشی ۴۴۴ تانکر برای شرکتها و خارج از شهر کرایه داد ه‌میشود .

کارخانه صنعتی نقی صقری
این کارخانه دارای ۵ سال سابقه در امور ساخت انواع میز و صندلی های فلزی و در و پنجره سازی و لوله کشی ساختمان به قیمت‌تجارتی در ایران تلفن ۵۰۱۱۲

صاحب امتیاز و مدیر مسئول: عباس مسعودی
چاپخانه اطلاعات

جویای کار

شخصی تحصیل کرده در آمریکا وانگلستان
حاضر است انگلیسی را بطور ـ خصوصی تدریس و یا در موسسه ای بعد از ظهر ها بعنوان مترجم کارکند لطفا از ساعت ۶ تا ۸ بعد از ظهر باتلفن ۷۴۹۰۰ تماس بگیرد .

باغبان جویای کار است
آدرس شمیران خیابان مقصودبك باغ اکبر اقالاری شماره تلفن ۸۴۴۴۸ باغبان عباس عرب زاده

جوانی ۲۶ ساله باسابقه
۶ سال حسابداری و آشنا بماشین نویسی فارسی وامور بایگانی باداشتن گواهینامه ۲ همگانی جویای کار است لطفا براهنمای شماره ۷۲۱ روزنامه اطلاعات مراجعه فرمائید .
۱ـ۲ آ ـ ۱۳۰۷۳

دفاتر اسناد رسمی

دفتر خانه ۱۳۹ عاصم خیابان شاهرضا
مقابل فرصت تلفن ۳۷۶۳۶
۱ـ۳۰ آ ـ ۲۵۸۹

دفتر اسنادرسمی ۳۱۰ تهران
بنصدی‌محمودفاضلی سه‌راه‌امین‌حضور تلفن سردفتر ۵۵۳۹۹ دفتر ۵۷۴۹۱
۱ـ۲۶ آ ـ ۲۸۱۷

دفتر خانه ۲۶۸
پسرپرستی علیرضا بهبهانی‌خیابان فرح‌آباد ژاله تلفن ۳۰۲۹۸۶ و ۳۶۵۵۵
آ ـ ۲۶۹۵ ۱ـ۳۰

دفتر اسناد رسمی ۳۱۱ تلفن ۳۵۷۰۷
فوزیه اول شاهرضا ایستگاه‌آسیاب
۱ـ۳۰ آ ـ ۲۶۱۹

دفترخانه ۱۱۹
پسرپرستی سراج قاضی زاهدی خیابان بلوار جنب میکده تلفن ۴۴۰۸۶
۱ـ۲۵ آ ـ ۲۹۰۴

تعمیرات

ایران تلویزیون
تعمیرات رادیو ـ تلویزیون درمنازل تحت نظر متخصصین آلمانی ۳۳۶۹۲
آ ـ ۳۰ ۱ـ۳۰۰۱

متخصص تعمیرات یخچال، کولر
سرویس وتعمیرات بخاری وآبگرمکن سریعا درمحل انجام میدهیم ۴۷۹۲۷
۱ـ۲۵ آ ـ ۳۰۱۶

سرویس رادیو تلویزیون A.B.A.
تعمیر تلویزیون وکلیه‌دستگاههای الکترونی با مجهزترین وسائل تعمیر ومتخصصین مجرب ـ شهناز تلفن ۳۰۴۳۵۹

تعمیرگاه اردشیر
سرویس مجهز تلویزیون ـ رادیو گرام ـ یخچال زیر نظر متخصصین تحصیل‌کرده خارج همیشه دراختیار شماست تلفن ۷۳۳۶۰
آ ـ ۳۰۴۸ ۱ـ۳۰

رادیو تلویزیون مامبو
تعمیرات رادیو و تلویزیون در منازل ونصب رادیوگرام‌اتومبیل اکباتان‌سه راه وزارت فرهنك تلفن ۳۳۳۰۷
۱ـ۲۶ آ ـ ۲۸۹۶

ژنرال سرویس پام وناسیونال
با یك تلفن ۶۶۷۰۴ هر نوع تلویزیون رادیو گرام شما را درمنزل تعمیر و رضایت شما را بدست خواهد آورد .
۱ـ۳۰ آ ـ ۳۱۲۵

فروش اثاثیه

یك کاناپه ـ چهارصندلی
راحتی وعسلی‌یك خانواده‌امریکائی بفروش‌میرسد به تلفن ۸۶۴۱۴ مراجعه شود .

تقویم اطلاعات

سه شنبه هفدهم مهر	۱۳۴۱
سه شنبه نهم جمادی‌الاول	۱۳۸۲
سه شنبه نهم اکتبر	۱۹۶۲

اذان صبح ساعت ۴ و ۳۴ دقیقه
طلوع آفتاب ساعت ۶ و ۳ دقیقه
غروب آفتاب ساعت ۵ و ۳۲ دقیقه

سازمانهای فرهنگی وفنی

آموزشگاه دخترانه‌پسرانه خزائلی. شاه آباد کوچه ظهیرالاسلام.

انجمن فرهنگی پروین
کودکستان و دبستان شبانه روزی درباغ سی‌هزارمتری نام‌نویسی‌مینماید آخر ایرانشهر شمال میدان سنائی تلفن ۸۲۲۰۳۲
آ ـ ۳۰۵۰ ۱ـ۱۰

اولین پانسیون شبانه روزی
برای کودکان و دانش‌آموزان پسر ودختر ودوشیزگان دانشجو. شاهرضا پمپ بنزین خیابان مشتاق ۷۹ تلفن ۴۰۳۰۱

کودکستان ودبستان شفیع

مؤسسه تعلیم‌زبان انگلیسی ـ آلمانی
دوره کامل شورت هند ـ ماشین نویسی فارسی ولاتین خیابان شاه جنب انجمن ایران وامریکا تلفن ۴۹۳۴۱
۱ـ۳۰ آ ـ ۳۱۲۳

کلاسهای انگلیسی (نژاد)
زیرنظر مربیان انگلیسی ـ شاه مقابل بانك بیمه بازرگانان ۴۱۸۵۹
۱ـ۳۰ آ ـ ۲۷۸۸

هنرستان نمونه رضاشاه کبیر
بدینوسیله باطلاع عموم بانوان ودوشیزگان میرساند جهت کلاس آرایش موصورت هنرجو میپذیرد.
دوره کلاس هشت ماه می باشد.
ثبت نام همه روزه صبحها در هنرستان وشروع کلاسها از اول آبان ماه خواهد بود.
آدرس ـ خیابان شاهپور بازارچه کربلائی عباسعلی تلفن ۶۱۴۰۳
آ ـ ۳۱۳۷

درس خصوصی انگلیسی
خانمها ـ آقایان ـ محصلین‌واطفال محترم میتوانید انگلیسی را با تلفظ صحیح ـ گرامر ساده بهترین متد برنامه مخصوص و بسیار سودمند پلی‌کپی شده درنزد آقای پطرسیان تحصیل نموده و در کوتاه‌ترین مدت بخوبی صحبت نمایند همچنین تدریس نامه‌نگاری عادی و تجارتی نام‌نویسی از ساعت ۵ خیابان حافظ (یوسف آباد) جنب کوچه ایرج پلاك ۲۸۲

آموزشگاه آرایش افسر زاهدی
با امتیاز رسمی وزارت فرهنگ شاگرد برای تعلیم می پذیرد .
انتهای شاه چهار راه آذربایجان

آموزشگاههای رانندگی

سنرکده فنی رانندگی
هنرکده فنی بزرگترین ومجهزترین آموزشگاه رانندگی و میکانیکی در خاورمیانه با متد جدید واتومبیلهای آخرین سیستم فن رانندگی را تا اخذ گواهینامه‌رسمی بشمامی‌آموزد سرویس مخصوص جهت تعلیم بانوان افتتاح گردید . نشانی هنرکده فنی بهارستان روبروی چاپخانه مجلس تلفن ۳۸۰۴۶
شعبه ـ خیابان شاهرضا روبروی‌ضلع شمالی کافه شهرداری تلفن ۴۸۶۶۲
۱ـ۲۶ آ ـ ۳۰۵۴

هنرستان فنی پرستو
مرکز آموزش صحیح رانندگی ومیکانیکی خیابان شاهپور چهارراه گمرك تلفن ۲۳۹۱۶
آ ـ ۲۷۰۵ ۱ـ۲۶

آموزشگاه رانندگی تهران
منیریه زیرنظر کاوه محلاتی ۲۵۸۸۸
۱ـ۲۶ آ ـ ۳۰۵۵

موسسات رانندگی وفنی شهاب
دفتر مرکزی خیابان پهنوی نبش بلوارکرج تلفن ۶۰۱۴۶ تلفنهای شعبات ۶۱۲۲۱ و ۴۸۰۴۳ و ۳۳ ۵۰۵
آ ـ ۲۶۵۷ ۱ـ۴۰

آموزشگاه رانندگی و میکانیکی نادر
۱ـ تنها آموزشگاهی است که رانندگی را درکمترین مدت بانازلترین قیمت بشما می‌آموزد .
۲ـ پس‌از گرفتن گواهی‌نامه بمدت یکماه روزهای جمعه را ماشین مجانا دراختیار شما میگذارد .
تخت جمشید چهارراه بهار تلفن ۷۳۱۴۲
۱ـ۲۶ آ ـ ۲۹۹۴

آموزشگاه‌رانندگی‌وفنی‌فرهنك
فن رانندگی را تا اخذگواهی نامه بابهترین متدبشما می‌آموزد شاهرضا پل چوبی تلفن ۳۸۲۸۳
شعبه مخصوص بانوان‌خیابان‌فرصت تلفن ۶ ۹۷۱۵
آ ـ ۲۷۱۳ ۱ـ۲۶

گم شده

از درجه اعتبار ساقط است
اینجانب هامایاك هاروطونیان‌آزاد از بابت طلب خود یك برگ چك در وجه‌حامل بشماره ۳۳۶۳۴۷ سر رسید بتاریخ ۲۰ر۷ر۱۳۴۱ عهده بانك‌اصناف شعبه نازی آباد بمبلغ پنجاه هزاریریال تمام از حساب جاری به شماره ۱۸۴۷۰ از آقای حاج شیخعلی نورانی محمد دریافت نموده بودم چند روز قبل‌چك نامبرده ضمن اثاثیه دیگربسرقت رفت. بدین وسیله اشعار میدارد که چك فوق‌الذکر از درجه اعتبار ساقط‌است.
هامایاك هاروطونیان آزاد

در تاریخ ۱۵ر۷ر۴۱ دو برگ چك
به‌شماره ۳۶۹۴۰۸ و شماره ۳۶۹۴۰۷ در وجه آقای باقری هر یك بمبلغ ده هزار ریال مفقود گردید و ازدرجه اعتبار ساقط است .

مژدگانی
کیف محتوی اسناد و اوراق‌تجارتی در خیابان اسلامبول حوالی کوچه نوشین از ماشین فولکس واگن‌افتاده از یابنده تقاضا میشود با تلفن های شماره ۳۳۸۷۳ و یا ۴۶۳۲۷ تماس و به یابنده مژدگانی خوب داده خواهد شد .
حسنعلی زاده

شیشه خم برای اتومبیل تلفن: ۵۲۲۲۹

دندانپزشکان

بخش دندانپزشکی درمانگاه‌خصوصی شبانه روزی نارمك همه روزه صبح تا ظهر آماده کار است ۷۹۰۵۵

راهنمای پزشکی اطلاعات

دکتر علیرضا میثمی
جراحی عمومی وبیماریهای زنان و زایمان تهران‌نو ـ جنب کارخانه آزمایش

دکتر درطب پولوسا
متخصص بیماری های مقاربتی ـ مجاری ادرار ـ تناسلی ـ امراض زنانه ـ نازائی خیابان فردوسی شمالی کوچه صادق پذیرائی ۹ تا ۱۲ ـ ۵ تا ۸ تلفن ۴۶۵۸۹

دکتر عباس نیك نژاد
متخصص ازدانشکده‌پاریس بیماری های معده ـ روده ـ کبد ـ لوزالمعده درمان بواسیر بدون عمل ـ فیستول ـ فیسوربامتد موثر دروازه شمیران خیابان گرامی تلفن ۳۵۹۸۹

دکتر معانی
امراض مقاربتی مجاری ادرار ـ معالجه قطعی سوزاك تازه و کهنه ـ ورم پروستات وسستی وناتوانی ـ ضیق مجرا ـ امراض زنانه ـ خیابان‌فردوسی مقابل بانك ملی مرکز

دکتر دانشگر
امراض مقاربتی و جلدی وسوزاك تازه‌و کهنه ورم پرستات ضیق‌مجرا سستی وبواسیر امراض زنانه ونازائی خیابان‌سپه مقابل پستخانه تلفن ۳۰۲۴۱۶

دکتر محمد رضا مسدد
دارای گواهی‌نامه از بروك مدیکال آمریکا درمان‌قطعی بیماری های‌مقاربتی زنان ـ دروازه دولت مقابل کمپانی‌فیات پذیرائی عصرها ۵ تا ۸ تلفن ۳۰۲۵۴۸

پلی کلینیك
دکتر مجاهدی دکترصدیقی
رزیدنت‌سابق بیمارستان‌های آمریکا پزشك بیمه کارمندان دولت‌وفرهنگیان پزشك سازمان بیمه‌های اجتماعی کارگران بیماری‌های داخلی اطفال مقاربتی ـ ترك تریاك و سایر مواد مخدره ترك الکل مجهز بدستگاههای رادیواسکپی لانژنزول تراپی ـ ائروسل ـ تراپی و بخور پنی‌سیلین و غیره دیاترمی پذیرائی بعدازظهرها خیابان شاه روبروی مسجدسجاد تلفن ۴۹۵۲۶

ترك تریاك دکتر رحمانی
متخصص امراض اعصاب وروح از دانشگاه لندن خیابان پهلوی بالاتراز چهارراه امیراکرم تلفن ۴۵۱۱۴ پذیرائی صبح‌و عصر

آزمایشگاه دکتر علومی
در تمام شبانه‌روز برای تشخیص بیماریها حاضراست‌سی متری‌نرسیده مجسمه شاهرضا مقابل ناهید تلفن ۶۳۵۹۰

پزشکان شبانه‌روزی

دکتر کرامت‌الله فرهودی
بعدازظهرها وهمه شب تاصبح‌شاهرضا پل‌چوبی تلفن ۳۸۵۱۰
۱ـ۲۶ آ ـ ۳۰۸۹

مطب شبانه روزی دکترنبوی
خیابان‌قصر الدشت ـ چهارراه‌هاشمی

دکتر خلعتبری
تهران پارس ـ اول خیابان ایرج جنب گرمابه تهران پارس ۷۹۱۸۱۴
آ ـ ۳۱۲۴

آزمایشگاه دکتر علومی
در تمام شبانه روز برای تشخیص بیماریها حاضراست‌سی متری‌نرسیده مجسمه شاهرضا مقابل ناهید تلفن ۶۳۵۹۰
آ ـ ۳۱۳۳

درمانگاه های خصوصی

درمانگاه شبانه‌روزی دکتر موسوی
ویژه‌فوریتهای پزشکی‌بیماریهای داخلی ـ اطفال ـ جراحی عمومی ـ زایمان تحت نظر پزشکان و قابله های‌مربوط . دروازه شمیران‌مقابل مسجد فخرالدوله تلفن ۳۵۱۲۶

بیمارستان خصوصی عصبی وروانی دکتر امیر جمشیدی
ودرمان معتادین باآخرین متد جدید علمی و روحی خیابان ایران ـ کوچه قوامی ۵۸۴۸۳

بیمارستان وزایشگاه مادر
خیابان روزولت تلفن ۸۲۲۳۴۴

معتادین تریاك، مرفین هروئین، الکل
دکتر حسن پزشك زاد معتادین را بدون زحمت خوابیدن با تقویت‌بنیه معالجه مینماید خیابان ری کوچه آبشارکوچه مقابل داروخانه ابن‌سینا تلفن ۵۱۵۴۱

نیازمندیها و آگهی‌های کوچک

بازار خرید و فروش اثاثیه دست دوم

نمایشگاه و فروشگاه‌ایران کالا اولین موسسه خرید و فروش لوازم منزل در ایران– خیابان شاه چهارراه گلشن تلفن ۴۵۶۸۹، ۴۵۶۸۶

خانواده های محترم تهران‌وشهرستان ها چنانچه تصمیم بخرید لوازم‌منزل‌یا

جهیزیه نوعروسان

خود گرفته‌اید قبل از خرید از این نمایشگاه دیدن فرمائید چون ما مقداری لوازمات منزل نو که ازدست دوم خریداری نموده‌ایم موجودو به قیمت بسیار ارزان بفروش میرسانیم.

— * —

بخاری

نمایشگاه ایران کالا خیابان شاه چهارراه گلشن‌تلفن ۴۵۶۸۹ و۴۵۶۸۶

نعدادی بخاری ارج ۳۰۰تومان
نعدادی بخاری دئوترم ۳۰۰تومان
نعدادی بخاری جنرال ۳۰۰تومان
وانواع بخاری‌های دیگر ساخت ایران وخارجه دستگاهی ۳۰۰ تومان
بخاری‌پرفکشن‌شیشه وعلاءالدین‌وغیره از ۱۴۰ تومان الی ۱۷۰ تومان
بخاری‌پرفکشن بزرك اتوماتیك‌برقی‌و نفتی ۱۲۰۰تومان
بخاری کلمن ۴۰۰تومان
بخاری سوپر فلیم ۴۰۰ تومان
بخاری پرفکشن ۳۵۰تومان
بخاری‌جی‌ام ۳۰۰تومان
بخاری جی‌ام ۳۵۰تومان
بخاری ارج دست دوم ۳۵۰ تومان
بخاری ارج دست دوم ۳۰۰ تومان
بخاری ارج دست دوم ۲۷۰ تومان
بخاری جنرال ۳۰۰ تومان
بخاری آزمایش ۳۰۰ تومان
بخاری ایران کار ۳۰۰ تومان
بخاری پرفکشن بدون شیشه‌رومیزی ۱۸۰ تومان
بخاری بدون شیشه رومیزی۱۳۰تومان
بخاری علاءالدین انگلیسی ۱۵۰ تومان
وانواع دیگربخاری باندازه های مختلف ایرانی و خارجی

— * —

رادیوگرام

نمایشگاه ایران کالا خیابان شاه چهارراه گلشن‌تلفن ۴۵۶۸۹ و۴۵۶۸۶

رادیوگرام‌شاوب‌لورنس‌مبله ۱۲۰۰تومان
رادیوگرام اشتاسفورت مبله ۹۰۰تومان
رادیوگرام لوکور مبله ۱۰۰۰تومان
رادیو گرام کوتیك مبله ۱۱۵۰تومان
رادیو گرام ارس‌مبله ۱۲۰۰تومان
رادیوگرام گراندمبله ۱۲۰۰ تومان
رادیوگرام زیمنس مبله ۱۱۵۰تومان
رادیو گرام ارسی‌آ مبله ۷۰۰ تومان
وانواع رادیو گرام از مارك‌های معروف دنیا

— * —

ضبط صوت

نمایشگاه ایران کالا خیابان شاه چهارراه گلشن‌تلفن ۴۵۶۸۹ و۴۵۶۸۶

ضبط صوت گراندیك ف‌كا ۲۰ نو ۱۰۰۰تومان
ضبط صوت گراندیك ف‌كا ۳۰ ۸ ۱۲۵۰ تومان
ضبط صوت فیلیپس ۱۰۰۰ تومان
ضبط صوت فیلیپس ۹۰۰ تومان
ضبط صوت کوبا ۵۰۰تومان
ضبط صوت مدیاتور ۹۰۰تومان
وانواع دیگر بقیمت ارزان

— * —

یخچال

نمایشگاه ایران کالا خیابان شاه چهارراه گلشن‌تلفن ۴۵۶۸۹ و۴۵۶۸۶

یخچال وستینگهاوس ۱۴ فوت دو درب ۲۶۰۰ تومان
یخچال فیلکو ۱۰ فوت ۱۸۰۰ تومان
یخچال جنرال الکتریك ۱۲ فوت ۲۴۰۰ تومان
یخچال‌بوش ۹فوت ۲۲۰۰تومان
یخچال بوش۷فوت ۱۷۰۰تومان
یخچال بوش ۵ فوت ۱۱۰۰تومان
یخچال پروا ۹فوت ۲۰۰۰تومان
یخچال پریتکلد ۷فوت ۱۶۵۰تومان
یخچال لئونارد ۹فوت ۱۸۰۰تومان
یخچال فریجیدر ۹فوت ۱۵۰۰تومان
یخچال الکترولوکس۵فوت۷۰۰تومان
وانواع ومدل‌های دیگر باندازه‌های مختلف موجود است .

نمایشگاه وفروشگاه ایران‌کالا اولین موسسه خریدوفروش لوازم منزل در ایران

تهران خیابان شاه چهارراه گلشن تلفن ۴۵۶۸۹،۴۵۶۸۶

هم میهنان عزیـز ایـن نمایشگاه همه روزه مقداری لوازمات منزل از خانه های ایرانی و خارجیان مقیم‌تهران خریداری نموده و در معرض فروش میگذارد شما میتوانید اجناس و لوازمات مورد لزوم خودرا بقیمت بسیار ارزان از این موسسه خـریـداری فرمائید.

— * —

تلویزیون

نمایشگاه ایران کالا خیابان شاه چهارراه گلشن‌تلفن ۴۵۶۸۹ و۴۵۶۸۶

تلویزیون وستینگهاوس مبله ۲۱ ۲۰۰۰تومان
تلویزیون وستینگهاوس مبله ۲۱ ۱۸۰ تومان
تلویزیون رکورد مبله۲۱ ۱۵۰۰تومان
تلویزیون شاوب لورنس مبله ۲۲۰۰ تومان
تلویزیون‌گراندیك ۲۱ ۱۷۰۰تومان
تلویزیون مدیاتور ۲۱ ۱۷۰۰تومان
تلویزیون آدمیرال ۲۱ ۱۲۰۰ تومان
تلویزیون هایت پوینت ۱۳۰۰ تومان
ومارك های دیگر بقیمت مناسب‌وارزان

— * —

آنتن تلویزیون

نمایشگاه ایران کالا خیابان شاه چهارراه گلشن‌تلفن ۴۵۶۸۹ و۴۵۶۸۶

آنتن تلویزیون تمام کانال با کلیه مخارج نصب در منزل و ضمانت‌کتبی فقط از ۶۰ تومان الی ۸۵ تومان

— * —

آنتن تلویزیون

لاله‌زار پاساژ ایران تلفن ۳۳۶۹۲

آنتن ۸ شاخه و ۱۰ شاخه تمام کانال قوی برای همه نوع تلویزیون بالوازمات خارجی‌و تضمین نصب در منازل فقط از ۶۰ الی ۹۵ تومان
لطفا برای تنظیم تصویر تلویزیون قبل از شروع برنامه تلفن فرمائید
۱–۱۰ آ–۳۱۰۴

— * —

ماشین لباسشوئی

نمایشگاه ایران کالا خیابان شاه چهار راه گلشن تلفن ۴۵۶۸۹و۴۵۶۸۶

ماشین‌لباس شوئی‌ایتالیائی ۷۰۰تومان
ماشین‌لباس‌شوئی‌امریکائی ۱۰۰۰تومان
ترانسفور موتور تقویت برق از ۷۰۰ الی ۲۰۰ تومان

— * —

آب میوه گیری

نمایشگاه ایران کالا خیابان شاه چهارراه گلشن تلفن ۴۵۶۸۹ و۴۵۶۸۶

انواع‌آب‌میوه گیری‌از۱۲۰الی۳۰۰تومان

وسایر لوازمات دیگر

انواع پنکه ـماشین تحریر- رادیو - تلفن ـصندوق آهن‌و لوازمات دیگر بقیمت‌های بسیار نازل و ارزان

— * —

آپارات سینما

نمایشگاه ایران کالا خیابان شاه چهارراه گلشن تلفن ۴۵۶۸۹ و۴۵۶۸۶

آپارات سینما ۱۶ میلیمتری با ناطق ۴۰۰۰ تومان
آپارات سینما ۱۶ میلیمتری بدون ناطق ۸۰۰ تومان

نمایشگاه و فروشگاه‌ایران کالا اولین موسسه خرید و فروش لوازم منزل در ایران- تهران خیابان شاه چهار راه گلشن تلفن ۴۵۶۸۹- ۴۵۶۸۶ هم میهنان عزیزشهرستانی‌ما

شمانیز میتوانید بااین موسسه مکاتبه نموده و لوازم منزل مورد نیاز خود را که از دست دوم تهیه شده است بقیمت بسیار ارزان خریداری فرمائید اینك قیمت قسمتی از اجناس را در زیر این ستون ملاحظه فرمائید .

— * —

قالی

نمایشگاه ایران کالا خیابان شاه چهارراه گلشن‌تلفن ۴۵۶۸۹ و۴۵۶۸۶

قالی کرمانی اعلا ۴ × ۳ کرم متری ۱۲۰ تومان
قالی کرمان اعلا ۵ر۴ × ۳ لاکی متری ۱۲۰ تومان
قالی کرمان ۸۰ جفت ۴ × ۳ فریسته متری ۱۷۰ تومان
قالی کرمان ۹۰ جفت ۵ر۲ × ۳کرم جفت متری ۲۸۰تومان
وانواع قالی و قالیچه‌های بافت‌کرمان باندازه و طرح‌های مختلف و زیبا
قالی اصفهان ۷۰ر۲ × ۴ کرم متری ۲۲۰تومان
قالی‌اصفهان۴ × ۳لاکی متری۲۵۰تومان
قالی اصفهان ابریشمی ۳ × ۲ کرم جفت متری ۳۸۰تومان
وانواع قالی و قالیچه‌های اصفهانی باندازه وطرح‌های بسیار جالب ودیدنی
قالی کاشان اعلا ۵ر۳ × ۵ر۲ کرم متری ۲۲۰ تومان
قالی کاشان اعلا ۵ر۳ × ۵ر۵ کرم متری ۲۰۰ تومان
قالی کاشان اعلا ۴۰ر۳ × ۶۰ر۴لاکی متری ۲۳۰ تومان
قالی کاشان اعلا ۴ × ۳ کرم متری ۲۵۰تومان
قالیچه کاشان اعلا لاکی بسیار تمیز یکجفت ۱۳۰۰ تومان
وانواع قالی و قالیچه‌های بافت‌کاشان باندازه و طرح و قیمت‌های مختلف متری ۱۰۰ تومان
قالی تبریز لاکی ۴ × ۳ متری ۱۰۵ تومان
قالی تبریز کرم ۴ × ۳ متری ۱۱۵ تومان
قالی تبریز سفید ۵ر۳ × ۵ر۲ جفت متری ۱۱۵ تومان
قالی تبریز لاکی ۳ × ۳متری۱۳۰تومان
وانواع قالیچه‌های خراسانی کوچك‌و بزرك
قالی بوته خفه اعلا متری ۲۴۰تومان
قالی قم نقش صفوی کرم متری ۲۶۰ تومان
وانواع قالی و قالیچه‌های بافت قم طرح‌های بسیار عالی
قالیچه اعلای ترکمنی یك فرد ۱۳۰۰ تومان
قالیچه اعلای ترکمنی یك فرد ۳۰۰ تومان
قالیچه اعلای ترکمنی یك فرد ۲۰۰تومان
وانواع قالیچه‌های ترکمنی و قالی از شهرستانهای ایران رنك و نقش‌های جالب بقیمت های مناسب وارزان که لازم است از نزدیك مشاهده فرمائید.
در ضمن کلیه قالیهای نو باکهنه با اندازه‌های‌دلخواه‌شما معاوضه‌میشود

— * —

مبلمان منزل

نمایشگاه ایران کالا خیابان شاه چهار راه گلشن‌تلفن ۴۵۶۸۹ و۴۵۶۸۶

انواع سرویس‌های اطاق خواب‌مشتمل بریك اشکاف ۳ در و۲ تختخواب و ۲ پایتختی و یك میز توالت از بهترین فورمیکاهای ایتالیائی برنك‌های‌جالب وزیبا مدل سال ۶۲ از ۱۳۰۰ تومان الی ۱۶۵۰تومان.
انواع مبل‌های بسیار زیبا وخوشرنك مدل سال ۶۲ ـدستی ۶۰۰ الی ۹۰۰ تومان .
انواع بوفت‌های‌فورمیکار وچوب‌گردو با آئینه وویترین ساده از ۳۰۰ الی ۸۵۰ تومان
انواع میز و صندلی نهار خوری فورمیکار ۵۵۰ تومان
انواع میز شیشه جلوی مبل از ۷۰ الی ۸۵ تومان .
انواع‌میز توالت‌از ۱۵۰ الی ۲۲۰تومان
وانواع میز و صندلی فلزی ومیزهای کوچك و بزرك واشکاف وغیره و لوازمات دیگر

ماشین دست باف

نمایشگاه ایران کالا خیابان شاه چهارراه گلشن‌تلفن ۴۵۶۸۹ و۴۵۶۸۶

انواع ماشین دست باف و کاموابافی از ۱۰۰ الی ۳۰۰تومان

— * —

جارو برقی

نمایشگاه ایران کالا خیابان شاه چهارراه گلشن‌تلفن ۴۵۶۸۹ و۴۵۶۸۶

انواع جاروب برقی‌از۱۵۰ الی ۳۰۰تومان

— * —

پیانو

نمایشگاه ایران کالا خیابان شاه چهارراه گلشن تلفن ۴۵۶۸۹و۴۵۶۸۶

پیانو پطروف ۱۰۰تومان

— * —

آکاردئون

نمایشگاه ایران کالا خیابان شاه چهارراه گلشن تلفن ۴۵۶۸۹ و۴۵۶۸۶

انواع آکاردئون مرشی و رویال وغیره ۴۰۰ الی ۷۰۰ تومان

— * —

کولر

نمایشگاه ایران کالا خیابان شاه چهارراه گلشن‌تلفن ۴۵۶۸۹ و۴۵۶۸۶

کولر گازی‌زیمنس ۵ر۱ ۱۵۰۰تومان
کولر وستینگهاوس آبی ۵۵۰تومان
کولر ارج آبی ۴۵۰ تومان

— * —

چرخ خیاطی

نمایشگاه ایران کالا خیابان شاه چهارراه گلشن‌تلفن ۴۵۶۸۹ و۴۵۶۸۶

چرخ‌خیاطی‌چك‌اسلواکی‌پائی ۵۰۰تومان
چرخ خیاطی آدلف پائی ۴۵۰ تومان
چرخ‌خیاطی برقی روندآب ۴۵۰تومان
چرخ خیاطی برقی دورکوب ۴۵۰تومان

فروش اثاثیه دست اول

شرکت مبل عظیمی

نقد واقساط باضمانت پنجساله .
جاده قدیم شمیران پائین‌تر چهارراه قصر پلاك ۱۰۱۵ تلفن ۷۰۳۳۲
آ– ۲۶ آ–۳۰۹۲

— * —

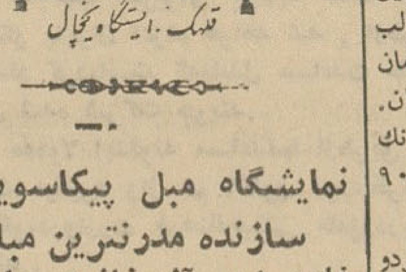

نمایشگاه مبل پیکاسوییلاقی سازنده مدرنترین مبلمان فلزی ایده آل خانواده‌ها برای دکوراسیون منازل مجانا شما را راهنمائی میکند – قلهك ایستگاه یخچال

شاداب
آبلیموی صد در صد خالص تلفن ۵۱۰۴۱

خرید اثاثیه دست دوم

لوازم خانه شما راباپول نقد عادلانه خریداریم تلفن۴۵۲۱۴
۱–۱۰ آ–۳۱۲۰

— * —

نمایشگاه و فروشگاه‌ایران کالا اولین موسسه خرید و فروش لوازم منزل در ایران،

یخچال
قالی
قالیچه
تلویزیون
رادیوگرام
ضبط صوت

وکلیه لوازم واسباب منزل شما را نقدا خریداری مینماید و چنانچه مایل به تعویض لوازم منزل نیز باشیدلوازم مطلوب شما را در اختیارتان میگذارد فقط با یك شماره تلفن کافی است که کارشناسان با تجربه ما دراسرع وقت خدمتشماحاضر گردند درصورت انجام نشدن معامله کار مزدی دریافت نخواهد شد نمایشگاه‌ایران کالاهمواره سعی می‌نماید که رضایت مشتریان خودرا بعمل بیاورید .

تهران– خیابان شاه‌چهارراه گلشن نمایشگاه ایران کالا تلفن: ۴۵۶۸۹–۴۵۶۸۶

— * —

فروشگاه خالقی
قالی
یخچال
تلویزیون
ضبط صوت
رادیو گرام

وسـایر لوازمات برقی شما را

بقیمت عادلانه خریداریم نقدا به فروشگاه خالقی امیر بیر سه راه امین حضور ۵۱۲۷۶ مراجعه فرمائید
۱–۲۶ ا–۲۸۰۲

— * —

فروشگاه امیر تلفن۴۹۴۹۸

خرید – فروش – معاوضه هرنوع لوازم خانگی دست دوم – یخچال – تلویزیون – رادیوگرام – ضبط صوت وغیره
۱–۱۰ آ–۳۰۲۴

— * —

فرش کهنه ونو

درمنازل‌خریداریم تلفن۸۲۱۸۵۵رضوی
۱–۳۰ آ–۲۹۸۱

— * —

فروشگاه محمد حسان

تلویزیون – رادیو گرام ضبط صوت – یخچال- کولر- قالی وسایر لوازم

منزل شمارا خریداریم خیابان مولوی نرسیده بمیدان گمرك مقابل ایستگاه کرج‌تلفن ۵۸۱۵۵۸
آ–۲۷۶۸ ۱–۳۰

— * —

یخچال- تلویزیون- فرش

درمنازل خریداریم پشت شهرداری فروشگاه شاهین تلفن ۳۰۵۳۸۸
۱–۲۶ آ–۳۰۴۷

— * —

فرش- قالی- فرش

فرشهای کهنه و تازه شما را به بهترین‌قیمت نقدادرمنزلتان‌خریداریم تلفن ۶۲۰۷۱
۱–۱۰ ا–۳۰۴۳

— * —

معاوضه

فرش کهنه و نو

برای معاوضه فرش‌های کهنه‌و مستعمل باقالیهای نو با قیمت‌تجارتی بخیابان مهران فرش فروشی رئیسیان مراجعه فرمائید تلفن ۳۰۳۰۵۲

— * —

فروشگاه فرش حقانی

انواع و اقسام فرش کهنه و نو معاوضه‌میشودنشانی خیابان‌منوچهری کوچه ژاندارك تلفن ۳۴۲۴۳
۱–۲۶ آ–۳۱۱۹

— * —

فروشگاه ماه ۷۰۷

قالی – یخچال – تلویزیون ـرادیو گرام ـضبط صوت و بخاری شما را نقدا خریداریم نزدیك سه راه امین حضور تلفن ۵۳۵۷۶
۱–۱۵ آ–۳۱۲۹

برنامه سینماها

سینما آسیا (تلفن۴۲۹۰۹)
ادی‌برای خانمها ـسینماسکوپ – دوبله‌بفارسی باشرکت‌ادی کنستانتین شروع ۱۱صبح ۳ـ۵ـ۷ـ۹ـ بعدازظهر

سینما ادئون– تلفن ۳۸۱۱۸
ادی‌برای خانمها ـسینماسکوپ – دوبله‌بفارسی باشرکت‌ادی کنستانتین شروع ۳۰ر۱۰ صبح– ۳۰ر۲ – ۳۰ر۴– ۳۰ر۶– ۳۰ر۸ بعد از ظهر

سینماامپایر– تلفن۴۹۰۸۱
میعادگاه تابستانی – رنگی ـدوبله بفارسی با شرکت ساندرادی ـتری داناهیو شروع ۱۱ صبح ۳۰ر۳–۳۰ر۵ ۳۰ر۷ ـ۳۰ر۹ بعد از ظهر

سینما ایران (تلفن۳۶۳۵۴)
زن دشمن خطرناکیست – فارسی باشرکت فرانك – کریمی – دوستدار شروع ۳۰ر۱۰ – ۳۰ر۱۲ صبح ۳۰ر۲ ۳۰ر۴ – ۳۰ر۶ – ۳۰ر۸ بعدازظهر

سینمااسکار– تلفن ۴۵۷۹۷
بعضی ها داغشو دوست دارن – دوبله بفارسی باشرکت مریلین‌مونرو تونی کورتیس شروع ۳۰ر۱۰ صبح ۳۰ر۲ – ۳۰ر۴ – ۳۰ر۶ – ۳۰ر۸ بعداز ظهر

سینما ایفل– تلفن ۳۷۲۷۷
پنجه‌سیاه‌ـدوبله بفارسی باشرکت ارنست بورگناین شروع ۱۱ صبح ۳ـ۵ـ۷ـ۹ بعداز ظهر

سینما پلازا– تلفن ۴۴۲۵۵
پنجه‌سیاه‌ـدوبله بفارسی باشرکت ارنست بورگناین شروع ۱۱ صبح ۳ـ۵ـ۷ـ۹ بعداز ظهر

سینما تخت جمشید– تلفن ۴۳۵۵۰
کلبه ششمین خوشبختی – سینما سکوپ – رنگـی – دوبلـه بـه فارسی با شرکت اینگرید برگمن – کورت یورگنز شروع ۴۵ر۲ – ۵ – ۱۵ر۷ – ۳۰ر۹ بعد از ظهر

سینما چارلی–تلفن ۶۸۴۶۱
شاهد برای تعقیب – دوبله بفارسی با شرکت چارلز لافتون – تایرون‌پاور شروع ۳۰ر۱۰ صبح ۳ـ۵ـ۷ـ۹بعد از ظهر

سینما حافظ –تلفن۳۴۰۷۴
پنجه سیاه ـدوبله‌بفارسی باشرکت ارنست بورگناین-زورالامپرت شروع ۳۰ر۱۰ صبح۳۰ر۲– ۳۰ر۴– ۳۰ر۶ – ۳۰ر۸ بعداز ظهر

سینمادنیا (تلفن ۳۳۸۱۲)
صحرای بیرحم – وایداسکرین – رنگی – دوبله بفارسی با شرکت جینا ماریاکاناله شروع ۳۰ر۱۰ صبح ۳۰ر۲ – ۳۰ر۴ – ۳۰ر۶ – ۳۰ر۸ بعداز ظهر

سینما دیانا– تلفن ۴۲۰۱۰
عبور از رود خانه گنك – دوبله بفارسی با شرکت راج‌کاپور ـپادمینی شروع ۳۰ر۱۰ صبح ۲ـ۳۰ر۴ ـ۷ـ ۳۰ر۹ بعد از ظهر

سینما رادیوسیتی – تلفن ۴۳۳۲۰
ماشین ماه عسل – سینما سکوپ- رنگی – دوبله بفارسی با شرکت : بریجیدبازلن ـاستیومك‌کوئین شروع ۱۱ صبح ۳– ۵– ۷ –۱۵ر۹ بعدازظهر

سینما رکس– تلفن۳۴۱۶۹
پیروزی و شکست دیاموند ـواید- اسکرین ـدوبله بفارسی با شرکت ری‌دانتون – الین استوارت- شروع ۳۰ر۱۰ صبح ۳۰ر۲ـ۳۰ر۴ ـ۳۰ر۶ ۳۰ر۸ بعداز ظهر

سینمارویال – تلفن۴۹۷۸۵
پیروزی و شکست دیاموندـواید- اسکرین دوبله بفارسی با شرکت ری‌دانتون- الین‌استوارت‌شروع۳۰ر۱۰ صبح ۳ـ۵ـ۷ـ۹ بعداز ظهر

سینما سعدی(تلفن ۳۶۴۶۸)
عبور از رودخانه گنك – دوبله بفارسی با شرکت راج‌کاپور ـیادمینی شروع ۹ ـ۳۰ر۱۱ صبح ۲ـ۳۰ر۴ – ۷ـ۳۰ر۹ بعد از ظهر

سینما سهیلا (تلفن۳۶۴۲۴)
ادی‌برای خانمها ـسینماسکوپ – دوبله بفارسی‌باشرکت ادی کنستانتین شروع ۳۰ر۱۰صبح ۳۰ر۲– ۳۰ر۴– ۳۰ر۸ بعداز ظهر

سینماکریستال تلفن ۳۷۶۷۵
بعضی ها داغشو دوست دارن – دوبله بفارسی باشرکت مریلین‌مونرو تونی کورتیس شروع ۳۰ر۱۰ صبح ۳۰ر۲ – ۳۰ر۴ – ۳۰ر۶ – ۳۰ر۸

سینما متروپل–تلفن۳۹۴۱۰
پنجه‌سیاه ـدوبله‌بفارسی باشرکت ارنست بورگناین- زورالامپرت شروع ۳۰ر۱۰ صبح۳۰ر۲– ۳۰ر۴– ۳۰ر۶ – ۳۰ر۸ بعداز ظهر

سینمامولن‌روژ–تلفن۷۲۹۲۹
بعضی ها داغشو دوست دارن – دوبله بفارسی باشرکت مریلین‌مونرو تونی‌کورتیس شروع ۱۱صبح ۳ – ۵ – ۷ـ۹ بعداز ظهر

سینما مهتاب– تلفن۴۷۷۷۷
بعضی ها داغشو دوست دارن – دوبله بفارسی باشرکت مریلین‌مونرو تونی‌کورتیس شروع ۱۱ صبح ۳ – ۵ – ۷ـ ۹ بعداز ظهر

سینما میامی (تلفن۷۴۳۲۹)
زن دشمن خطرناکیست – فارسی باشرکت فرانك – کریمی – دوستدار شروع ۳۰ر۱۰ صبح ۳۰ر۲ ۳۰ر۴ – ۳۰ر۶ – ۳۰ر۸ بعدازظهر

سینمانیاگارا– تلفن۶۵۳۰۷
میعادگاه تابستانی – رنگی ـدوبله بفارسی با شرکت ساندرادی ـتروی داناهیو شروع ۳۰ر۱۰ صبح۳–۵–۷– ۹ بعد از ظهر

سینما مونت کارلو (تلفن ۷۹۷۴۱)
مسافرت باعماق زمین – رنگی – اسکوپ – دوبله بفارسی با شرکت جمس میسون شروع ۳۰ر۱۰ صبح ۳۰ر۲–۳۰ر۴ ۳۰ر۶–۳۰ر۸ بعد ازظهر

سینماهمای– تلفن۳۰۲۱۶۹
پیروزی و شکست دیاموند ـواید- اسکرین ـدوبله بفارسی با شرکت ری دانتون – الین استوارت شروع ۳۰ر۱۰ صبح ۳۰ر۲ـ۳۰ر۴ – ۳۰ر۶ـ۳۰ر۸ بعداز ظهر

سینمافری– تلفن ۲۷۸۹۳
سهم کوچك بابا – دوبله‌بفارسی باشرکت اسپنسرتریسی – الیزابت تیلور – شروع ۳ـ۵ـ۷ـ۹ بعدازظهر

سینما آریا– تلفن ۳۹۸۸۴
توپهای ناوارون – سینماسکوپ- رنگی دوبله بفارسی با شرکت گریگوری‌پك – آنتونی‌کوئین ۱۰صبح ۴۵ر۱۲ – ۳۰ر۳ – ۱۵ر۶ ـ۹بعدازظهر

سینماالمپیا– تلفن ۶۵۷۹۸
مادر هند – رنگی – دوبله بفارسی باشرکت نرگس – سونیل دات شروع ۳۰ر۱۰ صبح ۳۰ر۲ – ۳۰ر۴ – ۳۰ر۶ ۳۰ر۸ بعد از ظهر

سینما برلیان– تلفن۳۳۵۳۵
بعضی ها داغشو دوست دارن – دوبله بفارسی باشرکت مریلین‌مونرو تونی کورتیس شروع ۱۰صبح ۲ـ۴ـ ۶ـ۸ بعدازظهر

سینما تهران– تلفن۳۸۱۶۵
عبور از رود خانه گنك – دوبله بفارسی با شرکت راج‌کاپور ـپادمینی شروع ۳۰ر۱۰ صبح ۱ـ۳۰ر۳ـ۶ـ۸ بعد از ظهر

سینماپارك– تلفن ۳۵۰۴۷
بعلت تعمیرات تعطیل است

سینما سیلواناتلفن ۳۳۷۷۷
مادر هند – رنگی – دوبله بفارسی با شرکت‌نرگس – سونیل دات شروع ۳۰ر۲ – ۳۰ر۴ – ۳۰ر۶ – ۳۰ر۸ بعد از ظهر

سینما پرسپولیس (تلفن ۵۸۱۰۸۳)
مادر هند – رنگی – دوبله بفارسی باشرکت نرگس – سونیل دات شروع ۱۰ – ۱۲ صبح ۲ـ۴ـ۶ـ۸بعدازظهر

سینما پردیس
وحشی – باشرکت مارلون براندو- مری‌مرفی – دوبله فارسی – شروع ۳۰ر۱۰– ۲۰ر۲ – ۳۰ر۴ – ۳۰ر۶ – ۳۰ر۸ بعدازظهر

سینما کارون تلفن ۴۰۰۶۵
جادوی‌شیطان – هندی – دوبله بفارسی با شرکت چیترا – مهی‌پال شروع ۳۰ر۲ – ۳۰ر۴ – ۳۰ر۶ – ۳۰ر۸ بعد از ظهر

سینمارامسر– تلفن۵۲۰۶۰
بن‌هور – سینماسکوپ – رنگی – دوبله بفارسی باشرکت چارلتون‌هستون شروع ۱۵ر۹ ۱۲صبح ۴ـ۴۵ر۷ بعدازظهر

سینمارزیتا– تلفن۸۲۰۱۳۸
خون و گل سرخ – رنگی ـدوبله بفارسی باشرکت آنت‌وادیم ـمل‌فرر شروع ۳ـ۵ـ۷ـ۹ بعداز ظهر

سینمازهره –تلفن۳۰۴۸۰۸
بعضی ها داغشو دوست دارن – دوبله بفارسی باشرکت مریلین‌مونرو تونی کورتیس شروع ۱۰صبح ۲ـ۴ـ۶ـ۸ بعدازظهر

سینما بیوز– تلفن۳۰۳۹۰۸
هفت ماجرای دزد بغداد ـسینما سکوپ ـرنگی - دوبله بفارسی با شرکت استیوریوز شروع ۳۰ر۱۰ صبح ۳۰ر۲ - ۳۰ر۴ ـ۳۰ر۶ ـ۳۰ر۸

سینمافردوسی (تلفن ۳۵۷۸۴)
بن‌هور – سینماسکوپ – رنگی – دوبله‌بفارسی‌باشرکت چارلتون‌هستون شروع سالن ۹صبح ۱ – ۵ – ۹ بعدازظهر – تراس ۳۰ر۶ بعدازظهر

سینما فلور– تلفن ۲۸۰۹۶
بن‌هور – سینماسکوپ – رنگی – دوبله‌بفارسی‌باشرکت چارلتون‌هستون شروع ۸صبح ۱۲ـ۴ـ۸ بعداز ظهر

سینمامشعل– تلفن ۳۳۲۸۶
تارزان دلاور – سینما سکوپ – رنگی – دوبله بفارسی با شرکت گوردن اسکات شروع ۳۰ر۱۰ صبح ۲ـ۴ـ۶ـ۸ بعد از ظهر

سینما مراد– تلفن ۷۳۳۸۲
بن‌هور – سینماسکوپ – رنگی – دوبله‌بفارسی‌باشرکت چارلتون‌هستون شروع ۱۵ر۹ صبح ۱– ۴۵ر۴ –۳۰ر۸ بعدازظهر

سینما جهان
لیان کنیز سفید – رنگی – دوبلـه بفارسی باشرکت ماریون‌میشل شروع ۳۰ر۱۰ صبح ۳۰ر۲ – ۳۰ر۴ – ۳۰ر۶ ۳۰ر۸ بعد از ظهر

سینما ژاله– تلفن ۳۰۴۱۲۰
بن‌هور – سینماسکوپ – رنگی – دوبله‌بفارسی‌باشرکت چارلتون‌هستون شروع۴۵ر۱ – ۳۰ر۵– ۱۵ر۹بعدازظهر

سینماخورشید– تلفن۳۳۵۷۸
مادر هند – رنگی دوبله بفارسی باشرکت نرگس – سونیل دات‌شروع ۳۰ر۱۰ صبح ۳۰ر۲ – ۳۰ر۴ –۳۰ر۶ ۳۰ر۸ بعد از ظهر

سینما البرز
دلاوران شروود – سینما سکوپ – رنگی – دوبله بفارسی شروع ۹–۱۱ صبح ۱–۳–۵–۷–۹ بعد از ظهر

تئاترها

تئاتر نصر تلفن ۳۷۳۵۱
قهوه‌خانه ماه‌اوت باشرکت وحدت
شروع ۳۰ر۸ بعدازظهر

تئاتردهقان– تلفن ۳۰۲۹۹
پرواز دخترها باشرکت مورین- میمنه ـالیزابت شروع ۳۰ر۸ بعدازظهر

آخرین تغییرات برنامه سینماها را در صفحه ماقبل آخر ملاحظه فرمائید

نوشته: سرکلارمونت اسکرین

ترجمه: غلامحسین صالحیار

جنگ جهانی در ایران

نویسنده‌کتاب، برای انجام یك ملاقات رسمی بمنظور ادای‌احترام‌باشاهزاده حاکم‌کرمان‌ازعمارت‌کنسولگری خارج‌میشود

آنچه ماازآن دفاع میکردیم، هندوستان وروابط عظیم خودمان باآن «مستعمره» عظیم بود ازجنك اول جهانی تاکنون آنچه از آن دفاع میکنیم نفت ایران است که سهم خودرا درآن بسختی‌بدست آورده‌ایم .

ولی ایران ا زاین وضع استفاده کرد . چنانچه انگلیس ، در مقابل تمایلات توسعه طلبانه روسیه ، در سراسر قرن نوزدهم ،و سالهای اولیه قرن بیستم مقاومت نمیکرد ایران . و یا حد اقل نواحی شمالی آن‌ممکن بود بصورت «سن پترز بورگ»درآید در آن روز ها از سازمان ملل متحد و یا تشکیلاتی نظیر جامعه ملل سابق خبری‌نبود . با این ترتیب چه قدرتی لازم بود برای نجات و رستگاری ایران «آزاد» پیشقدم گردد .

بگذار ایرانیان جوان ، آنچه را که میخواهند از کتابهای درسی‌تاریخ خویش درك کنند ، و یا آن مطالبی را که اساتید و معلمان متمایل بچپ آنان تدریس میکنند ، فرا گیرند . ولی‌من‌اعتقاد ندارم که «فرمانروایان معدود ایران» (آنطور که سردیوید کلی‌آنهارامینامد) درباره این‌موضوع کوچکترین تردیدی داشته باشند . آنها بخوبی میدانند که از آغاز جنگ اول جهانی ، افکار هم میهنانشان ، مرتبا برضد انگلستان زهرآگین‌شده است . اینکار در مرتبه اول بوسیله آلمانها ، سپس توسط بلشویکها ، بعدباز هم بدست آلمانها و سرانجام بوسیله رزم آوران صحنه جنگ‌سرد روسیه شوروی انجام گردیده است این فرمانروایان ابراز همدردیهای‌ـ آتشین دشمنان قدرت های بزرگ‌را نسبت به کشور های کوچك چندان جدی نمیگیرند و بخوبی دوستان خویش را تشخیص میدهند .

از اینرو مامیتوانیم با ایرانیهادر این مورد هم عقیده باشیم که ازرشد سیاسی‌آنها در گذشته توسط انگلیس وروسیه تزاری جلوگیری بعمل آمده است، اماازاین فشار برای‌جلوگیری از رشد سیاسی ملت ایران راتشبیه به گیره آهنگری کنیم ، بایدهمواره بخاطر بیاوریم که دندانه های گیره از آن روسیه بوده و انگلیس نقش پایه آنرا بازی کرده است . بعبارت دیگراین روسیه بوده که با فشارخود دندانه های گیره را بیکدیگر نزدیك کرد ه‌است نه انگلستان .

عقب ماندگی

باوجود این، بدون توجه باینکه بخواهیم مسئول را معرفی کنیم ، نمیتوان منکر شد که در مقام مقایسه با سطح زندگی دنیای غرب ایران هنوز یك کشور عقب مانده بشمار میرود و در سیستم اجتماعی آن نواقص و عیوب فراوانی بچشم می خورد .

ایرانیها خودشان نخستین کسانی هستند که باین عیوب اشاره میکنند این نقائص فاصله روز افزون بین «داراها» و «ندارها» ، فساد در مقامات بالا ، نبودن روحیه همبستگی اجتماعی و خونسردی و نخوت و خودبینی‌گروهی‌است‌که من‌دراین‌کتاب آنانرا (دارو دسته تاراجگران) مینامم و مقصودم مالکان ثروتمند ، بازرگانان مقاطعه کاران و آن قسمت ازمقامات بالای دولتی است که چون زالو با مکیدن اقتصاد کشور متورم میگردند.

معذلك این سیستم‌بهرترتیب ادامه میبابد چه «فرمانروایان معدود» می دانند چگونه حرکت آنرا تنظیم‌کنند. آنهامانقدرکه درمعامله باقدرت های خارجی زیرك هستند ، و آنها را با یکدیگر در میاندازند و در وضع دشواری‌قرار میدهند ، درطرز رفتار بادسته ای از اجتماع که از لحاظ سیاسی خطرناك بشمار میروند نیز استادی و مهارت بخرج میدهند . این مطلب صحیح است که مشکلات و دشواریهای داخلی یك دولت خود- مختارکمتر از معضلات روابط‌خارجی و بین المللی آن نیست . برای‌اثبات این مدعا باید گفت حتی توانا‌ترین وباتجربه‌ترین‌نخست وزیران‌نیزدراین راه دچار اشتباهاتی می‌شود که اورا دربن بست قرار می‌دهد .

سر دوام

در مجموع باید گفت گرچه ایرانیان هنوز نتوانسته‌اند راه‌تسلط بر«دارو دسته‌تاراجگر»را پیداکنند،و طبق اصول دموکراسی برخویش حکومت نمایند ، اما درمقابل‌آنقدر ازهوشیاری و فطانت برخوردار هستند که بکسی هم اجازه‌حکومت بر خود ندهد . سردوام و بقای آنها نیز طی سالیان متمادی بصورت یك ملت مستقل و برخوردار از حق حاکمیت نیز درهمین نکته است . از اینرو است که من‌اعتقاد دارم برای دانشجویان رشته‌تاریخ، ایران یکی از جالب‌ترین وپرکشش ترین کشور های جهان است .

***

تاکنون بارها من در برابر این سئوال قرار گرفته‌ام که چگونه ، باوجود آنکه «عضو دستگاه اداری هند »بوده‌ام ، برای مدتی تا این‌حد طولانی درایران بسر برده‌ام .این واقعیتی‌است که من درمدت ۳۱ سال ماموریتم در شرق ، ۱۳ سال ونیم‌آنرابدون احتساب مرخصی‌در ایران بوده‌ام و بجز سه‌بار ، بقیه مدت را در ایالات شرقی این کشور بانجام وظیفه اشتغال‌داشته‌ام.توضیح این مطلب چنین است .پدر من از ماموران دولتی انگلیس در بنگال و از «خدادادگانی » بود که درسال های دهه ۱۸۶۰، یعنی‌روزهائی که کمپانی هند شرقی بدون معارض دراین سرزمین حکمفروائی داشت به‌آن کشور آمده بود . جدمادریم نیز از جنگجویان قدیمی بود که در طغیان نظامیان هندی شرکت داشت بااین ترتیب ، طبیعی بود که من بکشور هند آمدم ، دراین کشور بزرك شدم و چنان به‌آن خوگرفتم که برمن مسلم شده بود باید کاریر خویش را دراین کشور آغاز کنم . از نظر من مردم هند چنان می‌نمایند که قهرمانان کتاب های «کیپلنك» . اما تاآنجا که حافظه‌ام یاری میکند ، بنگال ، بمبئی و یا«مدرس» برای من چنین احساسی بوجودنمی‌آورد.توضیحاتی که والدین ، عموها و عمه‌هایم درباره استانهای بزرك مذکور بمن داده بودند موجب گردیده بود که اطلاعات فراوانی دربار اوضاع این نواحی بدست آورم ، اندکی بعد در دانشگاه «اکسفورد» تمایل شدیدی باکتشاف ، عکسبرداری و نقشه برداری ، بخصوص در کوهستانهائی که باین منظور آنها را زیرپا میگذاشتم،درمن ایجادشد.

مطالعه آثاری از « گیبون » ، «مارکوپولو » «اتن» « برتون » و کتاب معروف «سوآن » بنام « از کردستان تا بین‌النهرین » مرا بخاور- میانه کشاند و بخصوص عشق‌شدیدی بایران ، با آن سابقه درخشان‌تمدن قبل ازاسلام وارتباط تاریخی بایونان، رم ، قسطنطنیه و بغداد خلفا ،پیدا کردم .

باقبول شدن در چهار کنکور دانشگاه وترك‌دبیرستان سیاسگزاری خودرا تقدیم اولیای عالیقدر دبیرستان آزرم نموده مادا م‌العمر این محیط پر مهر را فراموش نخواهم کرد .

فریده کیمیائی

آ ـ ۱۳۰۲۷

مقالات سیاسی

زبان فارسی

از اینرو ، هنگامیکه در امتحانات ورود بخدمات دولتی در هند ، بسال ۱۹۱۱ قبول شدم وبرای طی دوره آزمایشی وارد دانشگاه لندن‌گردیدم ، برخلاف بسیاری از همدوره‌هایم که قوانین هندوویا آئین‌اسلامی را بعنوان درس اختصاصی انتخاب میکردند ، زبان فارسی را برگزیدم ، نهایت آرزویم این بود که‌درامپراتوری هند، تاسرحد امکان در نواحی غربی این سرزمین بکار اشتغال یابم ، و باید دانست که زبان باستانی مغرب هند نیز فارسی بوده است هنگامیکه زمان آن فرار سید تا محل خدمتم راپیشنهاد کنم ، من ایالت پنجاب‌را اسم بردم ولی مرا بایالت متحد فرستادند که امروز «اوتارپرداش » نام گرفته است .

در ماه اکتبر سال ۱۹۱۲ ،همراه با چندتن دیگر از همدوره هایم که برای خدمت در دستگاههای دولتی هند تعلیم دیده بودند در « مارسی» سوار یك کشتی کوچك شدم‌وما در قسمت مسافران غیر ممتاز «توریست» جا گرفتیم ، با آنکه ۲۴ سال داشتم ، رنج دوری از میهن را بیش ازسنین بیست‌و بیست‌و یك حس میکردم اما جذبه وکشش شرق بسیار نیرومند بود وبعلاوه نسبت به خدمتی که‌میرفتم در هند بعهده بگیرم ، علاقه بسیار داشتم .

بدون تبعیض

پدرم افکاری افراطی داشت وبا حیره‌سری مسائل مربوط‌به توده های نواحی دور افتاده را مورد توجه قرار میداد . من نیز از تاثیر و نفوذ افکار او برکنار نمانده بودم واز اینروبهیچ وجه در خود احساس تبعیض نژادی نمیکردم .

در باره آینده خویش نیز احساس نگرانی نداشتم ، و سرنوشت رابدست تقدیر سپرده بودم اما اگر در برابر سئوالات سقراط مابانه قرار میگرفتم احتمال داشت‌پاسخ میدادم که‌امیدوارم موفق شوم برای خود دوستانی در هند بدست آورم ودر مسئولیتی که بعهده دارم مردمی که اداره آنان را بعهده‌ام گذاشته‌اند ، بویژه طبقات‌بالای تحصیل کرده‌رفتاری براساس برابری داشته باشم وآنها را بچشم رعایا ننگرم . عقیده‌داشتم شغلی که بعهده گرفته‌ام بمن امتیازات و سود سرشاری میبخشد ،وبنا براین وظیفه دارم در برابر این مزایامتقابلا به هند خدمت کنم . میاندیشیدم همانگونه که پدرم در گذشته کرده بود ، من‌نیز باشرافت وقاطعیت‌زندگی خود را وقف بهبود زندگی میلیونها هندی رنجدیده نمایم . اگر بفکرم میرسید که ممکنست روزی خود این مردم چنین نقشی را در زندگی خویش بعهده گیرند ، آنرا بدون اهمیت تلقی میکردم و بدست فراموشی میسپردم .

اما هنگامیکه به «احمدآباد » مرکز ایالت جدیدی که رهسپار آن شده بودم ، رسیدم همکار عالیرتبه‌ای که در بار کلوپ آنجا با من روبرو شد ، در نظرباتم شریك‌نبود .

ناتمام

نوشته: پیرمندس فرانس نخست وزیراسبق فرانسه

از: هفتگی اکسپرس (چاپ پاریس)

-۰-

جمهوری مدرن

در این صورت همه خیال می‌کنند که دوران آرامش‌و مساعدی فرارسیده است .اما جلو مشکلات و بحران ها را نمی توان گرفت . و این امر برای تمام ملت ها صرف نظر از سیستم حکومتی آن یك حقیقت مسلم است و شوروی ها خوب این نکته را درك کرده‌اند و باین جهت همیشه کوشش کرده‌اند که وضع مالی خود راطوری اداره کنند که یك‌دولت سرمایه داری نمی توانست بهتر از آن اداره کند.

وقتی که اوضاع و شرایطی که از مدت ها قبل وجود داشته وضع‌اقتصاد کشوری را بر هم بزند زیان وارده در این شرایط را نمی توان در یك روز جبران کرد .

ما هنوز اثرات ناگوار بی نظمی اقتصادی و بحران های نیم قرن گذشته را باتمام نتایج روحی اخلاقی و سیاسی آن متحمل میشویم اکنون باید وجب بوجب در تجدید ساختمان سازمان ها و نیرو هائی که میتواند آینده ما و پیشرفت یك کشور مدرن را تامین کند اقدام کنیم .

رهبران سیاسی جمهوریهای چهارم و پنجم چون به نیازمندیهای زمان‌خود آشنائی نداشتندبرای برآوردن آن اقدامی نکردندو بهمین جهت یك‌دوش محافظه کاری در پیش گرفتند .

آنها براثر عدم آشنائی بمسائل بجای آنکه دربرابر خود دورنمائی‌از اوضاع و احوال زمان را که‌مستلزم تغییرات اساسی‌در کلیه شئون‌زندگی بود مجسم سازند فقط به حفظ راه و روشهای قدیمی که بهیچوجه با پیشرفتهای اقتصادی و اجتماعی زمان سازگار نبود اکتفاء کردند .

بی‌میلی وعدم علاقه نسل جوان نسبت بهردو رژیم ورهبران آنها از همین جا سرچشمه می‌گیرد .

حقیقت مطلب این است که نه رهبران جمهوری چهارم ونه زمامداران جمهوری پنجم هیچیك از این‌مسائل را مورد توجه قرار نداده ودرصددحل آنها برنیامدند .

درحقیقت سازمانهای دولتی ودستگاه های اداری جمهوریهای چهارم وپنجم کپیه همان سازمانهای قبلی بود که در آن کار دولتها فقط بفعالیت های سیاسی منحصر میشد .

مسائل تازه

درآنزمان‌دموکراسی‌براساس‌فعالیت‌آزاد ایده‌ئولوژیهائی که پیوسته با هم‌در کشمکش بودند قرار داشت . اما باید دانست که‌در قرن بیستم اوضاع و احوال بکلی تغییر کرده است .

اکنون وزیران کابینه ها ، نمایندگان پارلمانها و دستگاههای دولتی در برابر مسائل تازه‌ای قرار دارند آنها باید مسائل ناشی از بر- خورد منافع اقتصادی راحل کرده و تصمیماتی برای رونق دادن اقتصاد بحرکت درآوردن چرخهای تولید و گسترش تجارت خارجی و مدرنیزه کردن صنعت و کشاورزی اتخاذ کرده‌و مسئله دستمزد واعتبارات‌ومسائل متعدد دیگررا حل و فصل کند .

نه‌جمهوری چهارم و نه جمهوری پنجم برای عهده‌دارشدن این مسئولیت های جدید مجهز نبودند . این وضع درشرایط دیگری غیراز وضع کنونی قابل تحمل بود. اما بایددانست که این عصر دوران تجدید ساختمان ، آزادی مبادلات وبازار مشترك بود و نمیشد بااین مسائل فقط با نقشه کنونی روی کاغذوامروز و فردا کردن روبروشد و تنها بایك کوشش همه جانبه وهم‌آهنگ ممکن بود این‌مسائل را حل کرد .

اجر و پاداش عادلانه

این نکته دارای کمال اهمیت است که‌باید درآینده از کارکلیه طبقات تولید کننده طوری استفاده شود که بهترین نتیجه از آن بدست آید و برای کار هرطبقه اجروپاداشی عادلانه تعلق گیرد .

درجمهوریهای چهارم و پنجم بهیچ وجه بین قوه اجرائیه (دولت‌ها) وقوه مقننه (پارلمان ها) هم‌آهنگی وجود نداشت .

در جمهوری چهارم قدرت فقط در دست پارلمانها بود . مجالس ملی نه- تنها قوه مقننه رادردست داشتند ، بلکه‌با استفاده ازوسائل مختلف‌قانونی کار دولت هارا فلج میکردند . قوه مجریه که پیوسته در معرض تهدید پارلمان قرار داشت نمی‌توانست بطور مستقل بکاری اقدام کندودر حقیقت دولتی بمعنی واقعی وجود نداشت . یك عده بیست نفری عنوان وزارت داشتند و پیوسته در کاخ‌نخست‌وزیری تشکیل جلسه میدادند اما در حقیقت هیچگونه قدرت و اختیاراتی نداشتند و قادر به اتخاذ هیچگونه تصمیمی نبودند .

اختیارات رئیس کشور

جمهوری پنجم نیز همین نقص را دارد منتهی این‌بار رئیس کشور تنها بداشتن اختیارات قوه مجریه اکتفاء نکرده و اختیارات قوه‌مقننه را بحداقل تقلیل داده است‌اگردر جمهوری‌چهارم دولت درپارلمان حل شده‌بود این بار پارلمان درشخص رئیس‌کشور مستحیل شده است .

تنهایك نفر سیاست کشور را تعیین میکند، تصمیم میگیرد وفرمان میدهد .

درحالی که تاریخ کشور ما مانند تاریخ‌کشور های دیگر نشان میدهد که دوام و بقاء تمام آزادی هابوجود یك پارلمان بستگی دارد .

اگرما بخواهیم درفرانسه رژیمی بوجود بیاوریم که درعین‌حال نظرمردم کشوررا دریك مسئله سیاسی تامین کرده و قاطعیت اجرای آن راتضمین کنیم باید موازنه‌ای بین دوقدرت یعنی قوه مقننه وقوه مجریه بوجود بیاوریم. معنی و مفهوم واقعی دموکراسی نیز همین است .

«پایان»

۴۰۰۰۰ دلار

از طرف یونسکو به زلزله زدگان ایران کمك شد

بطوریکه از کمیسیون ملی یونسکو اطلاع میدهند .

بدنبال حوادث رقت‌بار زلزله اخیر سازمان تربیتی و علمی وفرهنگی ملل متحد (یونسکو) چهل هزار دلار در اختیار دولت‌ایران گذاشته است‌تا آنرا برای احیاء وتجدید بنای موسسات فرهنگی و تهیه لوازم تحصیلی‌نواحی زلزله‌زده بمصرف برسانند .

سه‌اکیپ نیزبرای بازدید نقاط آسیب‌دیده بسرپرستی متخصصان یونسکو بایران اعزام خواهد شد . ازطرف دیگر یونسکو ازکلیه دول‌عضو استمداد کرده‌است که‌بابذل مساعدت مالی‌در تجدیدساختمان شهرها وقراء ویران شده شرکت جویند.

معمولا اینگونه مساعدتها ازطریق اختصاص اعانه‌وکوپن های تعاونی صورت میگیرد واز هم اکنون تحت‌نظرآقای کنراد اوپررئیس کارشناسان یونسکو،دروازرت فرهنگ‌هیئتی مامورد‌ریافت واستفاده‌ازاین‌نوع مساعدتها شده‌اند .

شروشندگان محترم بخاری

در سال گذشته

بخاری **الجی**

برای آنکه — با استارت روشن میشد و احتیاج بکبریت نداشت

برای آنکه — با ٦ لیتر نفت ٤٠ ساعت گرما میداد

برای آنکه — عایق حرارت بوده و دست را نمیسوزاند

برای آنکه — حرارت آن برابر ۲۱٤۰ کالری بود

برای آنکه — تعمیرات آن بمدت ۳ سال برایگان تضمین شده‌بود.

برای آنکه — دارای جای مخصوص گرم کردن آب داشت

با استقبال بی‌سابقه مردم روبرو شد

واکنون مقدار محدودی از بخاری های الجی موجود میباشد. از فروشندگان و مشتریان گرامی خود خواهشمندیم مقدار مورد احتیاج خودرا اطلاع دهند تا قبل از اتمام موجودی برای آنها تامین گردد

شرکت سهامی‌و تجارتی ضمیر ـ سرای تقی‌زاده ـ چهارراه گلوبندك تلفن ۵۱۱٦٦

۱ـ۵ — آ ـ ۱۹۹۳٦ — آگهی زیبا

از کرمان

پیشکاری دارائی کرمان در٦ ماهه اول سال ۱۳٤۱ افزایش وصول‌دارد

آقای عاملی پیشکاردارائی‌استان هشتم بااینکه سال گذشته علاوه برتامین سهمیه معینه (که وصول آن از بدوتاسیس در کرمان بی‌سابقه بوده)موفق شده مبلغی‌هم اضافه بخیطه وصول درآورده . در شش ماهه اول سال جاری نیز با رکود امور اقتصادی وضعف بنیه مالی مردم براثر حسن تدبیر و رفتار باعموم مؤدیان مالیاتی مبلغ ۲۹٦۳۷۳ ریال نسبت بمدت‌متشابه اضافه وصولی داشته‌اند وصولی٦ ماهه اول سال ۱۳۳۹ و همچنین سالهای ۱۳٤۰ و۱۳٤۱ زمان تصدی ایشان که مبین کوشش وفعالیت نامبرده است بدین‌قرار.

۱ـ وصولی ٦ ماهه اول سال ۱۳۳۹ ـ ر۱۹۳۵۸۸۸۷ ریال ۲ ـ وصولی ٦ماهه ۳٤۰ عملکرد ایشان ۵ر۲۳٤۸۸۳۲۵ ریال افزایش حاصله نسبت به ۳۳۹ ـ ر۳۹۲۹٤۳۸ ریال ۳ـ وصولی ٦ ماهه سال ۳٤۱ ـ ر۲۳۷۸٤٦۹۸ ریال افزایش نسبت بمدت متشابه سال گذشته۲۹٦۳۷۳ ریال میباشد .

پلی کلینیك دندانپزشکی خصوصی حکیم نوری

طی مطالعاتیکه اخیرا در کشور آمریکا بعمل آمده آخرین متد درمان لثه و ساختن دندانهای مصنوعی جدیدکه جنبه های زیبائی در آنها کاملا رعایت میشود و همچنین کشیدن تمام دندانها وگذاشتن دندان مصنوعی در یك جلسه پرکردن بدون احساس درد با وسایل جدیدی که امروزه در آمریکا بکار میبرند این کلینیك تحت نظر دکترهای متخصص همیشه آماده کار است .

اوقات پذیرائی : صبحها بطور آزاد ـ بعدازظرها باتعیین وقت قبلی

خیابان شاه‌آباد ـ باغ سپهسالار کوچه مهندس الممالك تلفن ۳۲٤۸۱۱

آگهی تجدید مناقصه

شرکت سهامی مواد غذائی و شیمیائی ایران وابسته بوزارت صنایع ومعادن مقدار دویست تن نمك مورد نیاز کارخانه گلیسرین وصابون را از طریق مناقصه خریداری مینماید .

داوطلبان شرکت در مناقصه میتوانند همه روزه باستثنای ایام تعطیل درساعات اداری برای دریافت برك شرایط و مشخصات مناقصه بدفتر شرکت واقع در چهار راه سید علی ـ خیابان کاشف السلطنه شماره ٤۰ مراجعه نمایند

پیشنهادات تاآخر روز چهارشنبه ۲۵ مهر ماه جاری پذیرفته ودر ساعت ده صبح روز بعد بازوخوانده خواهد شد. الف ۳۹۹۹

مدیر عامل شرکت ـ مهندس مرتضی انواری

۱ـ۳ — آ ـ ۱۹٤۸۸

از روز ۵شنبه همین‌هفته درسینما **فری** فیلم فارسی تمام رنگی **عجایب مسافرت برادران امیدوار**

ما مطمئن هستیم که شما فیلم فوق را برهر فیلم خارجی دیگر ولو اینکه میلیونها دلار خرج تهیه آن شده باشد ترجیح میدهید . زیرا غرور ملی و میهن‌پرستی بهمه‌ما توصیه می‌کند که برای بزرگداشت این دوبرادر که درراه اعتلای نام ایران جان‌خودرا بخطر انداخته‌اند از هیچ گذشتی‌دریغ ننمائیم.

اجتماعی

گفتگوی تلفنی مردم

به شماره ۳۰۰۱۰

همه روزه غیر از روزهای تعطیل بین ساعت ٦ تا ۷ونیم بعدازظهر تلفن کنید وباما مشکلات ودرددلهای خودرا درمیان بگذارید مادر همین ستون حرفهای شما را بگوش مسئولین امور میرسانیم.

داد مردم را ازاینها بخواهید

*هرچه مردم میگویند و شما مینویسید بخرج مسئولین برق فروزان نمیرود حالا بیائید دوکلام هم از قول من برای مقامات دولتی بنویسید ، بمسئولین امور مملکت ، وزیرکشور ، وزیردادگستری، شهردار تهران مدیر کل بنگاه برق بگوئید وقتی چند نفر پولدار، اینطور مردم را ناراحت کرده‌اند حق‌اینست که از طرف آقایان اقدامی شود وداد مردم را از اینها بخواهند

تیموری کارمند بانك

بوی آمونیاك مارا خفه میکند !

برزن مربوطه توجه کند

*خدا عوضتان بدهد که اینطور بدرد بیدرمان مردم میرسید، من چند روز قبل تلفن کردم و از سروصدای دریچه وسط خیابان روبروی منزلمان شکایت کردم شما هم آنرا نوشتید ، واقعا که اعصاب‌ما مدیون شما و رئیس برزن این محل است که فورا هردو اقدام گردید ، ولی یك‌خواهش دیگر دارم از آقای رئیس برزن که‌امیدوارم این یکی راهم انجام دهند و آن اینست برای ادرارگاه روبروی خانه‌ما (پشت سینما المپیا) فکری کنند ، کنارپیاده‌روشده ادرارگاه عمومی در اثر مراجعات زیاد این محل بصورت یك ادرارگاه رسمی شهرداری درآمده ، سابق براین عده‌ای باترس ودلهره از گوشه پیاده‌رو استفاده میکردند ولی حالا کسی باکش نیست ، روز روشن تنك غروب ، نصف شب ، برای این ذلیل‌مرده ها فرق نمیکند و از کسی شرمی ندارند بوی آمونیاك‌دارد مارا خفه میکند !

بانو بهمندخت کاویان

قابل توجه راهنمائی پلیس

*ترابخدا . ببینید کارهای این دورو زمانه برعکس است ، هیچ کاری حساب و کتاب ندارد در خیابان زندان دوخیابان بموازات هم قرار دارد که‌یکی بنام کوی فرهنگ ۲۰ متری‌است دیگر بنام سروش ٦متری است ، خیابان بیست متری را یکطرفه کرده‌اند، اما شش متری دوطرفه مانده ،یکی از ایندو خیابان پارتی دارد یکطرفه شده‌و دیگری حرف اهالیش بجائی نمیرسد دوطرفه از آن‌اتومبیل میگذرد .من‌نمیدانم باتیزبینی رئیس راهنمائی‌و رانندگی دیگر چرا یك چنین بی‌حسابی هاوپارتی‌بازیها درامر راهنمائی ورانندگی میشود .

ناظمی

امروز وفردا

*چهارسال است ترفیعات فرهنگ رانداده‌اند ،مرتب قول‌میدهند وامروز رابفردا میاندازند .

معلم

ببینید ما مردم چقدر بیچاره‌ایم

دراتهای خانی آباد دیوارهای یك پنجال صدساله هنوزپابرجاست میان دیوارها تبدیل به‌خرابه شده این خرابه‌ها بهداشت مردم جنوب شهررا بخطر انداخته، اخیرا بساط اسفالت پزی رابااینجا کشانده‌اند واسفالت خیابان‌های شمال شهر رادرآن میسازند وآماده میکنند ، ترا بخدابیننید ما مردم چقدر بیچاره‌ایم .

اسك

میترسم دبستان شهربانو خراب شود

*ملك دبستان شهربانو بمن تعلق دارد، ساختمان این‌مدرسه هرآن امکان دارد براثر باران ووزش بادی شدید فرو ریزد !می خواستم بدینوسیله ازخود سلب مسئولیت کنم چون نه‌پول دارم آنرا آبادکنم نه زورم میرسد از فرهنك پس‌بگیرم ،من ازاین میترسم مبادا روزی این ساختمان فرسوده برسر بچه‌های مردم خراب شود.

بانومریم‌دولتی

شهردار سانفرانسیسکو

بقیه از صفحه ۵

آقای ژرژ مردکیان صاحب رستوران عمر خیام

بعمل آورد . مردم سانفرانسیسکو نقاط‌اطراف‌خلیج‌نیز بدعوت‌شهردار خود وپیام مردکیان پاسخ مثبت دادند و قریب هزار پاکت محتوی از بیست‌وپنج سنت تا هزاروپانصد دلار به‌سرکنسولگری پول فرستاده شده وبقرار آخرین گزارش قریب شش هزاردلار در سرکنسولگری وسه هزار دلار توسط موسسه کاره جمع‌آوری شده است .

شخصی نابینا بهمراه راهنمای خود از چهل کیلومتری به سرکنسولگری آمده و بیست‌و پنج دلار پول نقره اهداء کرد ، وقتی اسم اورا سئوال کردند گفت‌میل ندارم هیچگونه تبلیغاتی دراین‌باب بشود . نامه هائی که به سرکنسولگری رسیده تماما حاکی از احساسات نیکوکاری و بشر ـ دوستی است . مردکیان شخصا پانصد دلار و موسسه تعلیماتی مسیحی دوهزار دلار کمك‌کرده‌اند کلیه این وجوه پس از جمع‌آوری توسط سرکنسولگری به جمعیت شیروخورشید سرخ حواله خواهد شد . خانمی به سرکنسولگری نامه‌ای نوشته که حاضر است دوطفل یتیم را به اولادی خودقبول کند و تقاضای اعزام دوطفل را از ایران کرده است .

مردکیان یکی از ایرانیان‌پاك سرشتی است که چهل سال قبل‌به آمریکا مهاجرت کرد و با پشتکار وصداقت مقام شامخی در بین‌مردم سانفرانسیسکو پیداکرد و یکی‌از دوستان نزدیك ژنرال آیزنهاور رئیس جمهور سابق آمریکاست . مردکیان کمك و مساعدت به محصلین ایرانی و سایر جوانان‌را که از کشورهای خاورمیانه برای تحصیل به‌آمریکا میروند وجهه همت خود قرارداده واز هرگونه کمك و مساعدت دریغ نمی‌نماید. مردکیان دارای‌تالیفات زیادی‌است ومقالات زیادی در ریدرزدایجست وروزنامه های معروف کرونیکل‌و اگزامینرسانفرانسیسکو نوشته و در کلیه محافل معروفیت‌ومحبوبیت زیادی دارد . رستوران عمر خیام‌در بهترین خیابان ومرکز شهر سانفرانسیسکو است ، تمام دیوار های رستوران مزین به تابلو های کار استادتجویدی است و مناظری از اشعار عمر خیام رامنعکس‌میکند

مردکیان از نخستین کسانی‌بود که بدعوت شهردار سانفرانسیسکو جواب مثبت داد و یك روز بخرج خود در رستوران عمرخیام ازپنجاه نفر رجال‌و معاریف وروزنامه‌نگاران ومدیران فرستنده های مختلف رادیو وتلویزیون و مدیران موسسات خیریه به‌ناهار دعوت‌کرد وبه‌مدعوین چلوکباب و دلمه‌وباقلوا داد و بعداز ناهارنطق‌مفصلی ایراد نمود و به ایرانیت خود افتخارکرد وگفت که مناعت طبع ایرانی‌اجازه نمیدهد درسخت‌ترین ایام از هیچ شخص و مقام و ملتی کمك و مساعدت بخواهد ، وظیفه بشریت به‌ما حکم میکند که دراین موقع سخت به‌کمك این ملت نجیب و این کشور پرافتخار که‌تمدن‌جهان مدیون نبوغ و دانش‌علمای‌بزرك آنست بشتابیم ، همان روزیکساعت درردادیو صحبت کرد و بعدا در چندبرنامه‌رادیو وتلویزیون‌مصاحبه

هیئت حسن نیت کامرون

بقیه از صفحه ۵

که‌اززیر سلطه استعمار خارج‌شده‌اند مطالب مفصلی بیان داشت مدیر ـ اطلاعات آرزو کرد که ملت کامرون در راه پیشرفت و توسعه مناسبات خود با کلیه ملل و دول مخصوصا دولت ها و ملت های آسیائی و ملت ایران موفق گردد آقای مسعودی‌گفت نمونه بارز این علاقه ملت و دولت ایران‌باستقلال و آزادی ملت هاهمان خدمت و مسئولیتی است که ازطرف سازمان ملل متحد بآقای دکتر جلال عبده دیپلمات و سیاستمدار برجسته ایرانی واگذار شده است معظم‌له که در همین جلسه دوستانه ماحضور دارند برا ی‌تحقق آزادی و استقلال کامل ملت کامرون بار مسئولیت را بدوش کشیده است .

همه شما افراد ملت کامرون می دانید که آقای دکتر عبده که از طرف سازمان ملل متحد به سمت کمیسر سازمان ملل در کامرون برای نظارت در رفراندم معین شده بودند این کار پرمسئولیت را با نهایت علاقمندی انجام‌داده اند. این‌موفقیت خود دلیل علاقه کامل مردم ایران به استقلال کشور ها ـ ومخصوصا بکشور های جدید الا ـ استقلال است که تا بحال درشرائط استعمار بسر میبرند .

مدیر اطلاعات در پایان گفت امیدوارم که مسافرت میسیون اعزامی کامرون بایران با موفقیت توام شده ودر آینده قدمهای موثری برای توسعه مناسبات اقتصادی و سیاسی بین دو کشور برداشته شود .

سپس آقای رئیس هیئت حسن‌ـ نیت و معاون وزارت خارجه کامرون ضمن اظهار خوشوقتی و مسرت از مسافرت خود بایران گفت پذیرائی گرم بزرگترین موسسه مطبوعاتی‌ایران از اعضای هیئت برای من‌که خود روزنامه نگار میباشم بار دیگر این مطلب را به‌ثبوت رسانید که‌مطبوعات در تشیید وتحکیم مناسبات ملت هاو دولت ها نقش بسیار موثری دارند و بسیار خوشوقتم که در شازمان بزرك‌ـ ترین روزنامه ایران حضور یافته واز این موسسه عظیم ومدرن دیدن‌کردم. امیدوارم‌این ملاقات‌ها موجب توسعه بیش از پیش مناسبات دوستی میان کامرون وایران گردد .

رئیس هیئت حسن نیت کامرون‌در پایان از آقای فرهاد مسعودی دعوت کرد تا بکشور کامرون مسافرت کرده ووسیله آشنائی بیشتر و حسن تفاهم کامل میان دو کشور ایران و کامرون از طریق مطبوعات گردد .

رئیس هیئت حسن نیت کامرون در پایان مساعی ومساعدتهای آقای دکتر جلال عبده را در انجام رفراندم ملت کامرون ستود واز شخصیت وارزش خدمات ایشان تجلیل کرد .

جدول کلمات متقاطع شماره ۲۲۱۹

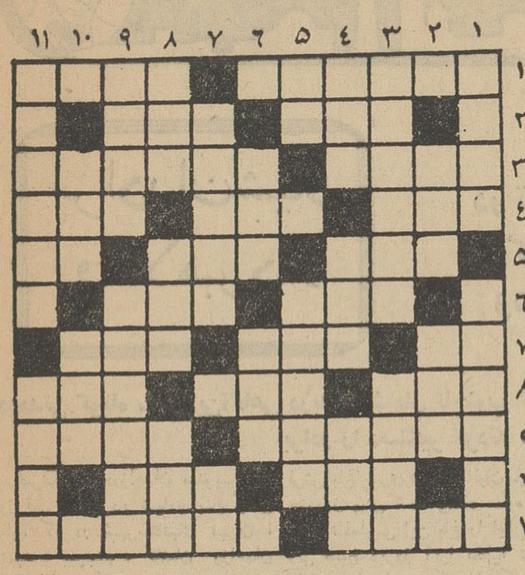

افقی : ۱ـ از معروفترین نویسندگان انگلیسی زبان ـ نوعی لباس سربازی ۲ـ آغاز ـ حرف تصدیق ۳ـ از آهنگسازان نوپرداز آلمان ـ مرغ و خروس و جوجه ٤ـ شهر دستمال ـ هم سال دارد هم‌کتاب ـ خویشاوندی ٥ـ یکی دیگر از خوردنیهای غیر خوراکی ـ انگشت هم دارد ـ علامت جمع ٦ـ در آبدارخانه وزارتی همراه چای‌تهیه میکنند ـ برپشت میگیرند تاشانه پیری باشد ۷ـ حرف آخرین ـ جوارش همسایگی است ـ مخلوط ماست وآب ۸ـ شایسته ـ عدد مجهول ـ از سبزیهای پرخاصیت ۹ـ در ماشینهای بافندگی خواهید یافت ـ همسرزن ۱۰ـ تکیه‌به‌پشتی ـ فرش زمردین باغ و بستان ۱۱ـ از انواع نان ـ قراول

حل جدول شماره ۲۲۱۸

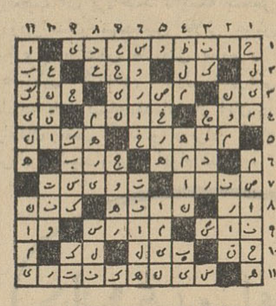

عمودی : ۱ـ بالپه پولك‌ترمیشود ـ این هم نوعی نان است ولی البته‌با آبگوشت نمیشود خورد ۲ـ از گازهای هوا ـ نغمه و آهنگ ۳ـ سربازروسی ـ قسمتی از برقدیم ٤ـ آقازاده ـ اگربگیرد خشك میکند ـ پشت‌پای‌بی‌قیدولاابالی بهمه حوادث جهان ٥ـ پهلوان ـ اخگر ٦ـ پیوندگاه رودودریا ـ اسباب سفر ۷ـ برای بیمار بیشتر مربا میکنند ـ رقص‌نیمه‌کاره ۸ـ چرخ کج‌رفتار را گفته‌اند ـ معمولا از دهان درمی‌آید وغالبا در چشم میرود ـ خورشید ۹ـ مانده در رهن ـ لبخندش میلیاردها ارزش دارد ۱۰ـ محور ـ گندم وجوئی‌الاطلاق ۱۱ـ متاعی گرانبها برای باختن‌آماده‌کرده است ـ دنباله عبور .

مدارس دخترانه محله بدنام تخلیه شد

بقیه از صفحه ٥

هردم بیم فروریختن سقف آن‌ها میرفت تخلیه شد و دانش‌آموزان این دبیرستان بدبیرستان های ذوقی و اشکانی انتقال یافتندومحل دبیرستان اشکانی نیز به مرکز تربیت معلم واقع در خیابان سینا انتقال یافت و بنام دبیرستان دکتر خانعلی نامیده شد .

٥میلیون ریال صرفه‌جوئی

رئیس اداره فرهنك افزود:البته منظور ما انحلال دبیرستان دکتر خانعلی نبوده ، بلکه منظور اصلی تحصیل دانش‌آموزان در محل آبرومند و مورد اطمینان بوده‌است.

باین ترتیب باادغام کلیه‌مدارس ناحیه ده جمعا ٥ میلیون ریال در سال صرفه‌جوئی شده است .

عدم استقلال

رئیس اداره فرهنك ناحیه ده پیرامون مشکلاتی که ادارهٔ فرهنك ناحیه ده باآنها روبرو است گفت: بزرگترین مشکلی که ما داریم عدم‌استقلال مالی واداری است،ما بهیچوجه از بودجه‌ای که دراختیار داریم نمیتوانیم حتی یك آفتابه ویا یك‌جاروب برای مدارس‌ابوابجمعی خود بخریم وباید برای این قبیل احتیاجات مدارس با فرهنك‌استان مکاتبه نموده و پس از مدتی‌وسایل مورد نیاز درخواستی را دریافت داریم ، در حالیکه اینها ازوظایف مدیران مدارس است نه‌فرهنك ناحیه ویافرهنك استان ،بایدباین قرطاس بازیها خاتمه داده شودو بروسای نواحی فرهنك استقلال داده شود.

آقای‌فرخ‌نیا همچنین گفت:برای تغییر یك‌رئیس دبستان یادبیرستان ناچاریم بافرهنك استان و وزارت فرهنك و کمیسیون انتصابات مکاتبه کنیم واین کار بیش‌ازیك ماه بطول‌میانجامد تاحکم انتصابی صادر شود .

باید همانطور که فرهنك شمیران یابندرپهلوی استقلال دارندبادارات فرهنك نواحی نیز استقلال‌داده‌شود تاراسا در کار های خود اقدام کنند .

رئیس اداره فرهنك ناحیه ده تهران سپس گفت : مابازرسانی دراختیار نداریم تابمدارسی اعزام داریم واز نزدیك وضع تدریس معلمین و تحصیل دانش‌آموزان را نظارت و گزارش نمایند . خود اینجانب‌روز گذشته بمدرسه‌ای رفتم که ناظم‌و مدیر مدرسه غائب بودند ، البته هردوی آنها راتعویض و بشغل معلمی بمدارس دیگر فرستادم .

در باره ده شهردار چه عقیده دارید

بقیه از صفحه ٥

مدت‌روز اشکالات‌را بعرض‌شهردار کل برسانند و مرتبا اشکالات راوارد و صادر نماید که خود همین تلفن‌خانه ها باید یك وزارت‌خانه کارمند و کارگر روزانه داشته باشد .

ـ خیابانهائی که محور آنها فصل مشترك دوشهرداری باشد درظرف‌مدتی قلیل بجاده های عهد عتیق تبدیل خواهد شد ، زیرا شهرداری یکم بنام اینکه آن خیابان مربوط بشهرداری دوم است‌از اسفالت خودداری ولاجرم شهرداری ثالثم بهمین عذر متوسل میگردد ولتیجتا شاسی ها میشکنند ، تصادفهارخ میدهد ، طبیب قانونی‌از فرط کار عاصی میشود ، گورکن های مسگر آباد از فرط کار اعتصاب میکنند !

٦ـ اگریك شهرداری یك عده‌صد نفری ارباب توقع‌داشت ده شهرداری هزار نفراز این قبیل مزاحمین پیدا خواهند کرد ـ که‌چون دراین مورد تجربه نیست بکلی کارها فلج خواهد گردید .باین معنی که‌اگر شهرداری هاندای آنهارا لبیك اجابت گویند هر ماه هزار کار خلاف انجام میشود و اگر بگویند نه‌این هزار نفر«مخالف اصولی!» شهرداری خواهند شد که

اگر هریك سه‌نفر را درروز بد بین کنندو این بدگوئی بطور تصاعدی افزایش یابد د رظرف چندروز همه مردم تهران ودر چند هفته همه‌مردم پاریس و لندن هم عدوی جان نازنین شهرداران ما خواهند شد ...

البته اینکار محسناتی هم داردکه بطور مثال باید عرض کنم :

اولا ـ کارشهردار کل‌به صفرخواهد رسیدو بالتبع مسئولیت ایشان تا ٤ صفر تنزل پیدا خواهد کرد !ثانیاده نفر منتظرالشهردار.....بنوائی خواهند رسیدو هزاران نفر ازاین‌خوان بیدریغ به‌نواها خواهند رسید الخ....

بعقیده من‌اگر شهردار محترم‌تهران بجای ده‌شهرداری ، ده دایره درخود شهرداری ایجاد کند و بآنان اختیارات بیشتری اعطا کندو نظارت عالی برآنان داشته باشند کارها مرکزیت‌بیشتروبه نتیجه بهتری خواهد داشت .

اخبار جمعیت شیروخورشید سرخ ایران

بقیه از صفحه ٥

بازهم چادر

دیروز یك هواپیمای بزرك دیگر متلعق بنیروی هوائی آمریکا که‌حامل ۲۳۸ دستگاه چادرزمستانی بود در فرودگاه‌مهرآبادبزمین‌نشست‌و محتویات آن فورا بترتیب ذیل تقسیم وارسال شد: ۱۱٥ دستگاه برای دهات خرقان وبقیه که ۱۲۳ دستگاه بودبرای‌توزیع بین دهکده‌های حومه قزوین .

قراراست امروز هم چندهواپیمای حامل چادر بتهران برسد و چادرهای تازه رسیده بازهم طبق‌تشخیص تیمسار سرتیپ خسروانی فرمانده ناحیه یك ژاندارمری مرکز بین حوزه‌های‌خرقان وقزوین توزیع خواهدگشت .

پنج‌اکیپ درمانی سیار

برای تامین وسائل درمانی ساکنین مناطق آسیب‌دیده دیروز کمیسیونی از آقای دکترموید رئیس اداره بهداری وبهداشت استان تهران و مدیر عامل جمعیت شیروخورشید سرخ در دفتر جمعیت تشکیل گردید. بنا بتصمیمی که‌دراین کمیسیون اتخاذ شد مقرر گشت پنج اکیپ سیار درمانی بشرح زیر تدارك و برای پنج منطقه آسیب دیده اعزام شود :

دواکیپ از طرف وزارت بهداری ـ دواکیپ از طرف شیروخورشید سرخ یك‌اکیپ از طرف سازمان بیمه‌های اجتماعی کارگران.

هر اکیپ مرکب است از یك آمبولانس ـ یك پزشك ، یك‌راننده ودارو بمقدار کافی . از این اکیپ‌ها یك آمبولانس باپزشك و راننده از طرف بیمه‌های اجتماعی کارگران و دوآمبولانس باپزشك وراننده از طرف وزارت بهداری و دوآمبولانس باراننده از طرف شیروخورشید سرخ بادونفر پزشك که‌از طرف وزارت بهداری تعیین میشوند مرکب‌خواهدبود ـ داروی مورد احتیاج تمام این واحدها راشیرو خورشیدسرخ طبق نظر آقای دکترموید تامین خواهد نمود .

آگهی مناقصه شماره ٤۲۰

شهربانی کل کشور سیصدگالن ضدیخ را از طریق مناقصه خریداری مینماید داوطلبان میتوانند برای دریافت برك شرایط واطلاع از جریان آن باین اداره مراجعه وپیشنهادات خودرا منتهی‌تاآخروقت اداری روز ۲۹ر۷ر٤۱ درپاکت لاك ومهرشده بدایره دفتر تسلیم ورسید دریافت دارند . الف ٤۱۱٤

رئیس اداره کارپردازی ـ سرهنك ناظمی افشار

۲ـ۱ آ ـ ۲۰۱٤۰

برنامه فوق‌العاده

سازمان هنری اطلاعات کودکان

درسینما دیانا

نمایش فیلم مخصوص خردسالان ، آکروبات ، مسابقات باجایزه . قیمت بلیط ورودی برای دانش آموزان فقط ۱۰ ریال.

شروع برنامه ازساعت هشت‌ونیم

مژده بخانواده‌ها وآموزشگاههای محترم مجاز

میدان سنگچین و پارکینك مدرن برای تمرین رانندگی «اتومینوئی» مفتوح گردید.

نشانی ـ خیابان شمیران شمال کلانتری سوار خیابان معلم میدان حشمتیه تلفن ۷۱۲۰۳

آ ـ ۱۲۷۳۹ ۱ـ۳

پاناما

PANAMA

پیراهن شیك پوشان

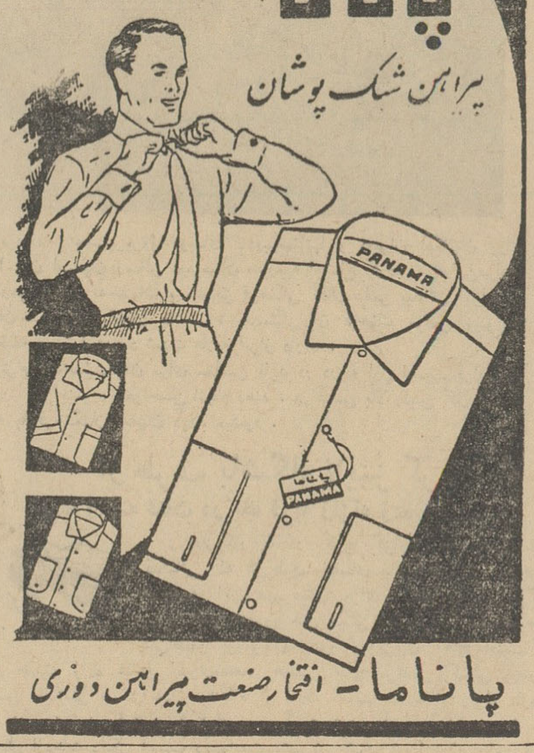

پاناما ـ افتخار صنعت پیراهن دوزی

نماینده انحصاری درایران. شرکت‌بازرگانی ویتون ـ شاهرضا چهارراه کالج

اتوبوسهای شرکت‌سهامی اتوتوکل برای استفاده‌درداخل وخارج‌شهر بطور دربست دراختیار شماست. تلفن ۲۷۷۹۷ـ٤٤۰٦۱

۱ـ۳۰ آ ـ ۱۸۸۱٤

خبرنگاران ما از شهرستانها اخبار میدهند

نمایندگان اطلاعات درخدمت مردم

مردم شهرستانها بوسیله نمایندگان اطلاعات خواسته‌های خود را شرح میدهند

برادران شیاد وکلاهبردار

در تهران سر تجار فرش کاشان کلاه گذاشتند ودر زاهدان دستگیر شدند

درمدتی کوتاه ،مامورین آگاهی دربدر ازشمال تاجنوب کشور رازیر پا گذاشتند تا این دو برادر را دستگیر کردند .

خبرنگار ما درزاهدان مینویسدچند روز قبل کلاهبردار شیادی بنام عباس صاوه که در شهرستانهای تهران ، مشهد ، بیرجند ، کاشان وزاهدان کلاهبرداری کرده بود در شهرستان زاهدان دستگیر شد. این شیاد اتومبیلی با مشخصات مزبور که به کرمان رفته بودهم‌اکنون در راه بازگشت بزاهدان است . کارآگاهان وصاحبان فرش در تنگهٔ نصرت آباد درکمین اتومبیل این کلاهبردارنشستند وبتعقیب آن پرداختند تااینکه بمحض ورودبزاهدان مهندسین قلابی عباس صاوه و برادرش غلامعلی صاوه را دستگیر کردندو تحویل شهربانی دادند. بازجوئیهای‌مقدماتی از آنان در زاهدان بعمل آمد و دوبرادر کلاه بردار و شیاد بتهران اعزام شدند .

فرش باغ خبری نبود . باغبان میگفت: چندروز پیش شخصی‌بنام صاوه برای مدت نامعلومی این باغ را اجاره کرد ولی صبح دیروز آنرا تخلیه نمود و رفت .تجار فرش کاشان که کلاه بزرگی بسرشان رفته بود جریان را

مهندس قلابی‌در بازجوئی دیده میشود

کلاهبردار که سوابق ممتدی در حقه بازی و کلاهبرداری دارد و تاکنون چندین بارهم بزندان افتاده و آزاد شده‌است چندی پیش با تشکیل‌باند مجهزی بشهرستان کاشان رفت و در آنجا کلاهبرداری عجیبی کرد که‌بالاخره منجر بدستگیری وی درزاهدان شد . جریان از اینقرار استکه اخیراعباس صاوه که خودرا مهندس معرفی می نمود در شهرستانهای تهران ، کرمان، اصفهان و کاشان بعنوان یکی از افراد سرشناس ومعروف بلوچستان باتجار فرش آشناشد و زمینه مساعدی برای کلاهبرداری فراهم آورد. مهندس قلابی سپس از تهران بایك اتومبیل کادیلاك که‌معلوم نیست از کجاتهیه کرده بودبکاشان رفت و باچندنفراز تجار آن شهرستان که دارای‌کارگاه های قالی بافی و فرش فروشی می باشند بسابقهٔ قبلی وارد مذاکره‌شد

وبا ارائه‌چندبرك حواله‌بانکی اظهار داشت :چون از آب وهوای تهران خوشم آمده و چند ویلا در اطراف تهران خریداری کرده‌ام قصد دارم از بلوچستان بتهران بروم و در پایتخت زندگی کنم باینجهت احتیاج بچندین قطعه فرشهای خوب و نفیس دارم‌فعلا برای یك ویلاکه در یکی از باغات درکه دارم شش تخته قالی مرغوب لازم‌دارم.. .

صاحبان کارگاههای قالیبافی کاشان وتجار آن شهرستان بخیال اینکه مشتری پولداری پیدا کرده‌اند پس‌از اینکه یکهفته از مهندس عباس صاوه اوهمراهانش که افراد باند وی بودند پذیرائی کردند شش قطعه‌فرش بارزش ۴۳ هزار تومان بمشارالیه تحویل دادند . مهندس قلابی هم فرشها را ببرادرش غلامعلی صاوه که اورا مهندس تحصیلکرده درخارج معرفی میکرد دادو سفارش کرد که آنها رابباغ درکهٔ تهران ببرید تا فردا خودم باتفاق آقایان بازرگانان کاشانی بتهران بیایم .

روزبعد عباس صاوه و همراهانش چندنفر ازفروشندگان فرش‌رابرداشتند واز کاشان بتهران بردند و یکسربه درکه رفتند و ببیك باغ وسیع که ویلائی باشکوه درآن بود وارد شدند وبامشاهده این باغ وویلا دیگر برای فروشندگان قالی ها شکی باقی نماند که‌بایك شخص معتبر طرف معامله هستند.

پس‌از چند ساعت توقف در باغ ، مهندس قلابی گفت : چون خیال‌دارم چند میلیون تومان فرش کاشی برای سایر ویلاها و کاخهایم خریداری کنم‌وشاید برای صدور بامریکا فرش بخرم شما دوروز دیگر برای دریافت ۴۳ هزار تومان مبلغ جزئی قیمت شش قطعه فرش بیائید تا حواله هارا ازبانك وصول کنم و بپردازم .

صاحبان فرش درست درراس موعد برای وصول طلب‌خود بدرکه رفتند ولی از تمام آن تشریفات و اثاثیه‌و باداره آگاهی تهران اطلاع دادند و مامورین برای دستگیری‌این کلاهبردار شیاد بتکاپو افتادند .معلوم شدمهندس قلابی عباس صاوه در تهران یك اتومبیل دوج‌آبی رنك تهیه کرده وبه‌اصفهان‌رفته است بلافاصله‌مامورین باتفاق صاحبان فرش باصفهان رفتند ولی پس‌از تحقیق فهمیدند که وی دراصفهان رنك اتومبیل خودراعوض کرده و عازم زاهدان شده‌است .بی معطلی باهواپیما بزاهدان رفتند ولی معلوم شد که کلاهبردار مزبور به کرمان حرکت کرده‌است . مامورین و صاحبان فرش عازم کرمان شدند واز نصرت آبادواقع در فاصله ۱۸فرسنگی زاهدان جریانرا تلفنی به شهرستان بم اطلاع دادند ولی گفته شد که

۲۰ دستگاه خانه طعمه حریق شد

در یك آتش سوزی مدهش

یکصد هزار تومان خسارت وارد آمد و صد ها نفر بیخانمان گردیدند .

خبرنگار ما در شهرضا طی‌گزارشی‌اطلاع میدهد چندروز قبل آتش سوزی مهیبی در قریه خضر واقع درفاصله ۱۵۰ کیلومتری شهرستان شهرضارخ داد که‌در این حریق مدهش ۲۰ دستگاه خانه ازاهالی قریه باتمام اثاثیه بکلی سوخت ولی خوشبختانه تلفاتی واردنیامد . باوقوع‌حریق بلافاصله اهالی قریه دستجمعی برای خاموش کردن آتش شتافتند و چون وسیلهٔ اطفای‌حریق در قریهٔ خضر موجود نبود اهالی با سطل وبادیه و کاسه وهرچه از اینگونه‌وسائل بدستشان میرسید آب میاوردند وبا این وسائل اولیه توانستند بهر ترتیب که بوداین جهنم سوزان را که لهیب شعله‌هایش به‌آسمان‌می رسید خاموش کنند . آتش سوزی از یکی از خانه‌های قریه شروع شدو کم کم بخانه‌های مجاور نیزسرایت کرد ووزش باد هم بتوسعه حریق کمك‌نمودولی سرانجام بافعالیت وفداکاری اهالی قریه خاموش شد .دراین حریق مدهش ۲۰ دستگاه خانه از اهالی قریه باتمام اثاثیه بکلی‌سوخت و معادل یکصد هزار تومان‌خسارات وارده تخمین زده میشود هنوز علت حریق معلوم‌نشده وبرای تعیین علت حریق تحقیقات ادامه دارد: براثر این آتش سوزی مدهش صدهانفر ازاهالی قریه خضر بیخانمان و سرگردان شده‌اند واز مقامات مربوطه تقاضای کمك‌دارند .

داروی مرك آور..!؟

زنی‌که برای معالجه کچلی این داروراتجویز کرده بود .

موجب مرك دو کودك بیگناه گردید

خبرنگار ما در داران فریدن گزارش میدهد چند روز قبل زن‌ناشناسی بقراء «درختك» یکی از دهات فریدن رفت‌و خودرا طبیب معالج امراض کچلی وسودا معرفی کرد وبادریافت مبلغی پول مقداری پودر کات کبود رابازردهٔ تخم مرغ ممزوج کردو بسرپسربچه دهساله‌ای بنام خدابخش طالبی و دختربچهٔ هشت ساله‌ای بنام ثریا صانعی دونفر از کودکان اهالی که کچل بودند مالید هنوز چند ساعتی نگذشته بود که دو کودك مزبور احساس سوزش شدیدی در سرخود کردند و دچار حالت تهوع شدندو مرتبا اظهارعطش میکردند . ظرف سه روز هردو طفل معصوم دراینحالت یکی پس از دیگری جانسپردند زن ناشناس پس‌از تجویز این داروی مرك آور از قریه خارج گردیده و متواری شده بود . جریان بپاسگاه مرکزی ژاندارمری داران فریدن اطلاع داده شد و رئیس پاسگاه بمحل رفت‌و با اعلام موضوع بدادگاه بخش فریدن برای دفن جنازهٔ دو کودك مزبور پس از انجام تشریفات قانونی اقدام گردید مامورین بتعقیب زن ناشناس پرداختند و اورا درقریه «وانشان» گلپایگان دستگیر کردند. زن‌مزبور خودرا بنام زهرا دختر باقر انونی معرفی کرد و در اثاثیه وی مقداری پودرکات کبود کشف گردید و باتنظیم صورتمجلس لازم متهم بدادگاه بخش فریدن تحویل گردید وباصدور قراری بمبلغ‌سیصد هزار ریال وثیقه بزندان شهربانی اصفهان اعزام شد .

انتقال دانش آموزان

خبرنگار مادر لار گزارش میدهد بقرار اطلاع ادارهٔ فرهنك لارتصمیم دارد دانش‌آموزان دبیرستان این شهرستان را از شهر قدیم لاربه شهر جدیدکه چهارکیلومترفاصله دارد انتقال دهد از طرف شیرو - خورشید سرخ هم پیشنهاد شده است که وسیله نقلیه در ا ختیار فرهنك این شهرستان برای‌رفت‌و- آمد دانش‌آموزان برایگان اختصاص داده شود ولی انتقال دانش‌آموزان بشهر جدید موجب ناراحتی اهالی است و تقاضادارند دراین تصمیم تجدید نظر شود.

بازدید از دهات موقوفه زلزله زده

حمامها و مساجد و قناتها بکلی منهدم‌شده است

خبرنگار مادر زاویه زرند مینویسد چند روز قبل آقای محمد فردوسی رئیس اوقاف ساوه که از طرف اداره‌کل اوقاف برای بازدید وضع قراءموقوفه زلزله زده بخش خرقان ساوه عزیمت نموده بود بزاویه زرند وارد شد . مشارالیه درباره وضع این دهات‌زلزله زده اظهار داشت : حمامها و مساجد دهات زلزله زده بخش خرقان بکلی خراب شده و ساختمان خانه های چهار قریه موقوفه بهاءالملك بطوری منهدم گردیده است که باید یا از طرف متولی و یا ازطرف شیروخورشید سرخ برای تجدید بنای آنها اقدام شود . بساکنین قراء مزبوراز لحاظچادر چندان‌کمکی نشده و اهالی محلی برای سکونت ندارند . برای کمك بزارعین دهات موقوفه قراراست سهم اربابی سهم موقوفه از محصول کشاورزی عادلانه بین زارعین تقسیم شود و حتی‌در سال ۴۲ نیز بهمین ترتیب عمل شود ساختمان آرامگاه پیغمبر شموئیل‌بطور- کلی درهم‌شکسته و برای تجدید بنا و یا تعمیر آن یکصد هزار ریال اعتبار لازم است .

یکی دورشته از قناتهای موقوفه منهدم گردیده است . خبرنگار ما اضافه میکند رئیس اداره اوقاف ساوه از مساجد و ساختمانهای وقفی زاویه زرند که براثر زلزله اخیر خسارات زیادی دیده‌است بازدید کرد و قرار شد متولیان مربوطه برای تعمیر این ساختمانها تقاضا کنند تااقدام شود .

مبارزه با بیسوادی

خبرنگار مادر کرج مینویسد چند ماه قبل باشگاه لاینز کرج تصمیم گرفت بوسیله اعضای باشگاه برای باسواد کردن بیسوادان این شهرستان اقدام جدی نماید . از همان هنگام دراین‌زمینه اقدام شد و در حدود سیصد نفر در کلاسهای مبارزه باابی سوادی باشگاه لاینز ثبت نام کردند و مشغول تحصیل‌شدند . چندروز پیش‌از پنجاه نفر از شرکت کنندگان در این کلاسها امتحان بعمل‌آمد و اینعده‌که میتوانستند بخوبی مطالب را بخوانند وبنویسند بکلاس دوم ارتقاء یافتند باشگاه لاینز کرج تصمیم دارد با توسعه برنامه مبارزه با بیسوادی ترتیبی دهد که طی چند سال حتی یکنفر بیسوادهم دراین شهرستان‌پیدا نشود .

دانش‌آموزان‌دبیرستان‌هشترود بلاتکلیفند

عده زیادی از اولیای دانش آموزان دبیرستان هشترود بامراجعه به دفتر نمایندگی اطلاعات ضمن اظهار نگرانی از سرنوشت فرزندان خود گفتند :تادوسال قبل در شهرستان هشترود یك دبیرستان سه کلاسه دائر بود و عده‌ای دانش‌آموز دراین دبیرستان تحصیل میکردند با تغییر رئیس فرهنك این شهرستان معلوم نشد چرا دبیرستان رامنحل کردندو دانش‌آموزان سرگردان شدند. بالاخره بعداز تقاضای بسیار سال گذشته مجددا کلاس اول دبیرستان درهشترود دائر گردید و عده‌ای دانش آموز درآن مشغول تحصیل شدند . امسال هم قبولشدگان کلاس اول دبیرستان این شهرستان بدبیرستان مراجعه کرده و در کلاس دوم ثبت نام نموده‌و مشغول تحصیل گردیده‌اند ولی هنوز تکلیف این کلاس و حتی تکلیف دبیرستان معلوم نیست . رئیس فرهنك برای تعیین تکلیف دبیرستان و تاسیس کلاس دوم متوسطه ویاانحلال‌آن از مرکز کسب تکلیف کرده‌است ولی تاکنون که دوهفته از سال تحصیلی میگذرد هنوز برای تعیین تکلیف دبیرستان و سرنوشت دانش‌آموزان اقدامی نشده‌است اولیای دانش آموزان میگفتند : ما استطاعت آنرا نداریم که فرزندان خودرابرای ادامه تحصیل بسایر شهرستانها بفرستیم و تقاضا داشتند هرچه زودتر برای تعیین تکلیف دبیرستان و سرنوشت دانش‌آموزان آن از مرکز اقدام شود.

نمایندگان اطلاعات درخدمت مردم

مردم شهرستانها بوسیله نمایندگان اطلاعات خواسته‌های خود را شرح میدهند

تقاضای پنبه‌کاران گرگان

چندروز قبل عده‌ای از نمایندگان کشاورزان گرگان و دشت بدفتر نمایندگی اطلاعات آمدند و ضمن اظهار نگرانی از وضع کشاورزی خود گفتند : درسال جاری زراعت گندم این منطقه بعلت آفت زدگی بحدی ازبین رفت که هم‌اکنون مردم این شهرستان برای تامین نان خود گندم ازسایر نقاط بگرگان میاورند و مصرف میکنند براثر آفت زدگی بیش از پنجاه در صد از محصول پنبه گرگان ودشت هم تاکنون از بین رفته است . با این‌وضع صاحبان کارخانجات پنبه پاك کنی که عموما ازبازرگانان معروف و سرشناس و اغلب صادر کننده پنبه هستند برای آنکه قیمت پنبه را در سطح پائین نگهدارند وکشاورزان را مجبوربه تمکن تمایلات خود نمایند با تشبث‌و توسل بمقامات مختلف میخواهند از حمل پنبه گرگان بسایر نقاط کشور جلوگیری کنند .

اینعده میگفتند : چون امسال محصول پنبه در سایر نقاط هم‌خوب نیست صاحبان کارخانجات پنبه پاك کنی سایر شهرستانها حاضرند پنبه را بقیمت بیشتری از زارعین خریداری نمایند واین، خود کمکی بکشاورزان خسارت دیده منطقه گرگان ودشت میباشد ولی اگر بنابباشد حمل پنبه از گرگان بسایر نقاط ممنوع گردد چون خریداران پنبه دراین شهرستان منحصر بهمان چندنفر صاحبان کارخانجات پنبه پاك کنی است آنها بهر قیمتی که دلشان‌خواست بهای پنبه را بکشاورزان میپردازند وآنوقت‌استکه بیش‌از دویست هزار نفر زارعین و پنبه کاران خسارت دیدهٔ گرگان و دشت بکلی از هستی ساقط‌خواهند شد . نمایندگان کشاورزان و پنبه کاران تقاضا داشتند ترتیبی داده شود که حمل پنبه از گرگان بسایر نقاط کشور آزادباشد .

دستگیری سارقین

خبرنگار مادر زابل گزارش‌میدهد چندروز قبل مامورین ژاندارمری زابل در قریهٔ فیروزه‌ای واقع در فاصله شش کیلومتری شهر چند نفر سارق بنام علم نورمحمد ،خانی نورمحمد و یارمحمد نور محمدرا دستگیر کردند و دونفر دیگر از سارقین متواری شدند . این سارقین ۲۰ راس گوسفند متعلق به‌جمعه‌میرخان را بسرقت برده ومیرخان و پسرش را باچوب‌دستی بسختی مجروح کردند .

وهم‌اکنون پدر وپسر مجروح در بیمارستان زابل بستری میباشند

نتیجه بی‌احتیاطی

طبق گزارش خبرنگار ما درهمدان چندروز قبل هنگامیکه گروهبان‌نورعلی کاظمی رئیس پاسگاه ژاندارمری باقلی‌آباد از توابع تویسرکان‌مشغول پاك کردن اسلحه کمری خود بود براثر بی احتیاطی ناگهان گلوله‌ای شلیك‌شد و بپای راست وی اصابت کردو گلوله در مفصل پایش گیر کرد . بلافاصله ویرابرای معالجه به همدان منتقل کردندو تحت عمل‌جراحی قرار دادند بافعالیت آقای دکتر حجت جراح بیمارستان همدان گلوله از پای وی خارج گردید و فعلا رئیس پاسگاه بستری است و حالش رضایت بخش میباشد .

توضیح

دربارهٔ راههای خراب

ا زاداره آمارو انتشارات وزارت راه دربارهٔ خبریکه زیر عنوان «راه اسالم از بین رفته است» دراین صفحه چاپ شد توضیح میدهند که معمولا در مناطق شمالی پس از هربارندگی آسیب هائی براهها وارد میشود که بلافاصله برای ترمیم خرابیهای وارده اقدام میشود ضمنا در باره خرابی راه‌پهلویدژ -گرگان که مطلبی در این صفحه چاپ شده مینویسد اداره را ه‌گرگان نسبت به‌موج تراشی‌راه مزبور اقدام کرده و عملیات شن ریزی این راه انجام شده است در حال حاضر مشکلی برای رفت‌و آمد وسائل نقلیه دراین جاده موجودنیست

توضیح درباره خودکشی

مشاور مطبوعاتی وزارت فرهنك‌در باره خبر خودکشی جوان دانش‌آموزی در رشت توضیح میدهد :

چون علت خودکشی جوان دانش‌آموز مزبور دوسال مردودشدن دریك کلاس ذکر گردیده‌است بدینوسیله متذکر میگردد که طبق دستور آقای وزیر فرهنك از آغاز سال تحصیلی جدید دانش آموزان مردود دوساله میتوانند در دبیرستانهای ملی تحصیل‌کنند .

اتومبیل از بالای پل برودخانه‌افتاد

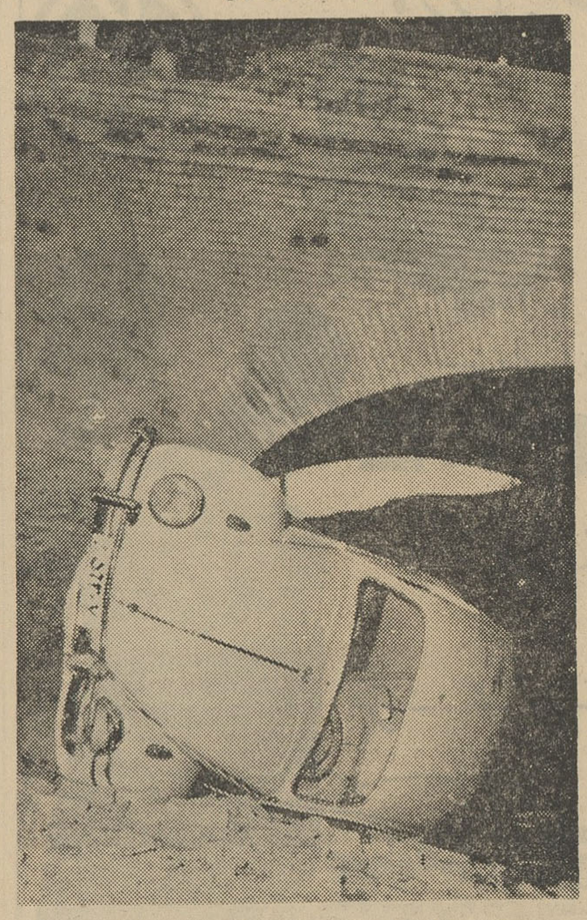

خبرنگار ما دراراك گزارش‌میدهد شامگاه چندروز قبل اتومبیل فولکس واگن شماره ۵۶۳۰۷ برانندگی آقای مشایخی معلم موسیقی فرهنك اراك که باشش نفر سرنشین ازبالای پل فرنگی خیابان ارامنه اراك میگذشت بعلت سرعت زیاد ووارد نبودن راننده آن باصول مقررات رانندگی بادیواره پل تصادف کردو پس‌از شکستن دیوارهٔ پل بداخل رودخانه سقوط کرد.در این حادثه هرشش نفر سرنشینان اتوموبیل بسختی مجروح شدندو برای معالجه بستری گردیدند آقای مشایخی راننده اتومبیل مزبور سه روزبود گواهینامه رانندگی گرفته و همچنین سه روز بودکه این اتومبیل راخریداری کرده‌بود . در عکس بالا اتومبیل مزبور پس‌از وقوع‌این حادثه درقعر رودخانه افتاده و ارتفاع پل فرنگی ازبالا بخوبی مشاهده میشود .

تشویق چغندرکاران

۳۳۰ هزار ریال جایزه نقدی به آنان پرداخت‌شد

خبرنگار ما دربردسیر کرمان گزارش میدهد چند روز قبل‌بنابدعوت مسئولین کارخانه قند بردسیر جلسه‌ای با حضور روسای ادارات دولتی‌استان کرمان و چغندر کاران بردسیر تشکیل گردید .دراین جلسه به چغندر کارانی‌که از لحاظ افزایش محصول چغندر درهریك هکتار زمین برنده شده بودند جوایز نقدی تعلق گرفت . مجموع جوائزی که بچغندر کاران‌پرداخت شد سیصد و سی هزار ریال بود که طی چك بانك بوسیله استاندار کرمان به‌آقایان محمد عامری ، جواد عامری ، عباس بهادری ، سید علی اکبر سمیعی ، محمد حسن سمیعی ، هرمزیارکابلی زاده و رضا نگارستانی تحویل گردید، ضمنا درهمین جلسه یك عدد گلدان نقره به آقای عسکریان رئیس حسابداری کارخانه قند بردسیرکه به فسامنتقل‌شده بوداهدا شد.

از طرف باشگاه لاینز کرج

یك رشته قنات در یك قریه زلزله زده حفرمیشود

خبرنگار ما در کرج گزارش میدهد بدنبال اقداماتی که از طرف اعضای باشگاه لاینز کرج و معتمدین این شهرستان برای کمك بزلزله زدگان بعمل آمد چندروز قبل هیئتی متشکل از آقایان حاج حبیب اله علی‌اصغر پرویزیان،خسرو پرویزیان ،حاج حبیب اله پور حسین زاده عباس امیری،محمد هاتفی ،حاج مرتضی کمالی وجاوید رئیس بانکملی و خزانه‌دار باشگاه از نقاط آسیب دیده از زلزله بازدید کردند و تصمیم گرفتند کمکهای جمع آوری شده رادرقریهٔ آغچه مزار که بیشتر ازدهات دیگر آسیب دیده‌است متمرکز کنند. زیرا زراعت این قریه بکلی از بین رفته و اهالی حتی آب برای آشامیدن هم ندارند و باتانکر آب آشامیدنی خودرا تامین مینمایند. از طرف این هیئت برای حفر یك رشته قنات آب در قریهٔ آغچه مزار اقدام شد و چندین دستگاه حفاری شروع بکار کرد. بقرار اطلاع تاچند روزدیگر این قنات به‌آب خواهد رسید واهالی‌خواهند توانست برای آشامیدن‌و مصرف زراعت خود از آب این قنات استفاده کنند

فرهنگیان‌موقعی‌میتوانندبخود ببالندکه درکارخودکوشاباشند

خبرنگار ما دراصفهان گزارش میدهد عصرپریروز روسای دبیرستانها و دبیران اصفهان برای آشنائی باآقای علمی رئیس کل فرهنك استان اصفهان‌درسالن دبیرستان صارمیه اجتماع کردند . دراین‌مراسم ابتدا آقای مهابادی رئیس دبیرستان صارمیه راجع به‌خدمات و سوابق فرهنگی آقای علمی بیاناتی ایرادکرد و سپس آقای علمی رئیس کل فرهنك استان ضمن‌بیاناتی‌اظهار داشت : خدمتگزاران فرهنك موقعی میتوانند بخود ببالند و افتخار کنند که در انجام وظیفه ومسئولیت‌خود شدت علاقه ابراز دارند .

شناسائی روحیه دانش‌آموزان و احترام بشخصیت آنان برای معلمین باید در درجه اول اهمیت قرارگیرد و امیدوارم همکاران فرهنگی وظیفه خودرا در اینمورد بنحواحسن انجام دهند . در عکس بالا رئیس کل فرهنك استان هنگام سخنرانی در مراسم معارفه با فرهنگیان‌اصفهان دیده میشود .

عبور از پنج قاره

جهان

محاکمه انتی بیوتیک

برای نخستین بار پزشکی باتهام تجویز داروی آنتی بیوتیک محاکمه میشود

چند روزی است که توجه کلیه پزشکان اروپا بسوی شهر لیل جلب شده است . در دادگاه این شهر پزشکی را محاکمه مینمایند . محاکمه پزشک مزبور را که باسم «دکتر ـ دوسورمون» نامیده میشود میتوان محاکمه علم پزشکی و مهمتر از آن نخستین «محاکمه آنتی بیوتیک» نام نهاد . زیرا در این ماجرا پای داروی آنتی بیوتیک در میان میباشد . این اولین باری است که پزشکی به جرم استعمال داروی آنتی بیوتیک برای معالجه یکی از بیماران خود ، دربرابر دادگاه حضور یافته است در واقع این ماجرا از سال ۱۹۶۰ شروع شد. در آن هنگام زنی سی و هفت ساله که «گیسلن دلکور» نام داشت ، احساس نمود که جوش هائی برروی صورتش پدیدار شده است . وی برای معالجه جوش های مزبور به مطب دکتر سورمون که متخصص امراض پوست میباشد مراجعه نمود . دکتر ، پس از معاینه او مقداری داروی آنتی بیوتیک تجویز نمود . سه هفته بعد از آن مریض باردیگر بمطب دکتر سورمون مراجعه نموده ، اظهار داشت که نه تنها جوش صورتش از بین نرفته است ، بلکه براثر استعمال داروی مزبور احساس ناراحتی در کبد خود مینماید . دکتر سورمون یك ماه پس از آن نیز معالجه وی را ادامه داد . پس از اینمدت مادام دلکور اظهار داشت که نه تنها جوش صورتش از بین نرفته است ، بلکه دردی شدید و کشنده نیز احساس مینماید . دکتر سورمون همچنان به معالجه وی با آنتی بیوتیک ادامه داد ، تا اینکه مادام دلکور بالاخره به‌بستر بیماری افتاده و دیگر نتوانست از آن برخیزد و دو ماه بعد درگذشت.

شوهر او بلافاصله تصمیم گرفت که برعلیه دکتر سورمون شکایتی تسلیم دادگاه نماید . در مشورتی که با یکی از قضات بعمل آورد ، در این تصمیم راسخ تر شده شکایتی برعلیه پزشک معالج تسلیم دادگاه نمود . دکتر سورمون به محاکمه جلب گردید و هنوز تکلیف وی تعیین نگشته است.

به عقیده پزشکان اروپا تصمیمی که دادگاه در باره او گرفته و حکمی که صادر خواهد نمود ، در واقع تصمیمی است که علیه داروی ـ آنتی‌بیوتیک گرفته میشود .

«فرانس سوار»

بعضی از دانشمندان امریکا معتقدند:

انفجارات اتمی وضع آب و هوا را تغییر میدهد

اولین اعتراف بررسی درمورد تاثیر تشعشعات اتمی ورادیو اکتیو درفضا

که کره زمین را احاطه مینماید دروضع آب و هوا در نشریه سازمان اکتشافات فضائی ایالات متحده چندروز قبل درج گردیده .

نشریه مزبور اطلاع میدهد که یك بررسی جدیدو کاملی در چند روز آینده مجدداً بعمل خواهد آمد .

درنشریه ذکرشده که یك ارتباط واقعی بین تشعشعات اتمی و آب و هوای زمین وجوددارد وعده‌ازدانشمندان نیز آنرا اعتراف نموده‌اندولی بقیه علمای هواشناسی در قبول این نظر تردید و شك دارند .

درنشریه مزبور عوارضی که در اثر تشعشعات اتمی دراطراف سطح زمین بوجود می‌آید ذکر گردیده وضمنا اضافه نموده که احتمال زیادی دارد ذرات رادیواکتیو تغییر و تبدیلاتی در آب وهوای زمین بوجود آرد .

نظریه مزبور عقیده کسانی را که انفجارات اتمی در فضا ایجاد عواقب وخیم وخطرناکی برای موجودات روی زمین خواهد نمود تقویت مینماید .

درهفته آینده بررسی مجدد وکاملی در این مورد بعمل خواهد آمد

اطلاعات دیگری که درمورد تاثیر رادیواکتیو در آب و هوا بدست آمده بررسی انفجار بمب بارانی یکمیلیون نیم مگاتونی می‌باشد که در ارتفاع ۲۰۰ متری یکی از جزایر اقیانوس آرام بنام «جانسون» در ۹ژوئن توسط امریکا بعمل آمد .نتایج بررسی مزبور دریك نشریه بوسیله چهارنفر از کارشناسان انگلیسی تجزیه و تحلیل گردیده . «اریل» یکی از کارشناسان مزبور نتایج حاصله از تاثیرات تشعشعات اتمی رادر آب وهوای زمین تامدت ۱۳ژوئیه که تصور میرفت اثرات آن شدید خواهدبود برای اولین بار اثری راکه مشاهده نموده بهم‌خوردن وضع مغناطیسی زمین درمکانهائی که ذرات اتمی درآنجا پراکنده میگردند بوده

سپس الکترونهای حاصله از انفجار بتدریج جمع‌شده وبالاخره بشکل یك توده تراکمی دراطراف زمین در حال چرخ‌خوردن بگردش می‌آید تاتاریخ ۱۲ژوئیه فعلو انفعال قابل ملاحظه در اثر انفجار دروضع زمین درمحل انفجار دیده شده ولی پس از آن اثرات تشعشعات مرعی نبوده وبهمین علت میزان و اندازه آنرا نیز نمیتوان تعیین نمود .

هرالدتریبون

از شما چه پنهان ....

*دانشمندان شوروی پس ازمدتی مطالعه موفق به کشف یك دریای زیرزمینی گشتند .وسعت دریای مزبور باندازه دریای آزف بوده وبین دنیپر ومولوکنایا قراردارد .

*طبق آماری که چندروز قبل انتشار یافته‌است ، درسال ۱۹۵۵ تعداد کسانی که درمعرض خطر بیماری مالاریا قرار داشته‌اند یك میلیارد و۴۲۵ میلیون نفر بوده‌است .

*جامائیکا شیورس دراختیار یونسکو قرارداده است تا برای تحصیل کودکان آوارگان فلسطینی از آن‌ها استفاده شود .مدت بورس مزبور یك سال میباشد .

*اعضای موسسه تاتر مجارستان سرگرم تالیف کتاب بزرگی میباشند که «تاریخ بین‌المللی تاتر» نام‌دارد . دراین کتاب از تاتر کلیه کشورهای جهان مطالبی نوشته‌خواهدشد .

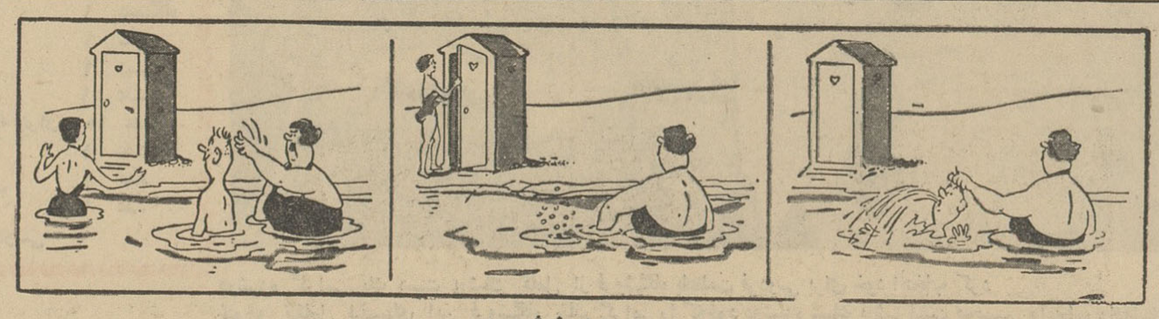

ازچپ براست: (بدون شرح)

استراوینسکی در مسکو

درجهان هنر

بزرگترین موسیقی دان عصر حاضر پس از ۵۰ سال بوطن خود بازگشت

او درسن ۸۰ سالگی هنوز شخصا آثاری راکه ساخته‌است رهبری میکند

سالون بزرك وپرجمعیت کنسرواتوار نیویورك براثر دست زدن مردم می لرزید .آن روز ۲۶سپتامبر بود .پیر مردی لاغر اندام ، پس از آن که بنابه عادت خود بدون «باگت» وبکمك انگشت‌های خویش ارکستر را رهبری نمود شروع بنواختن آهنگی قدیمی کرد .مردم با این آهنك آشنائی‌داشتند ولی نواختن آن در آن هنگام ودر آن روز پیش بینی نشده بود آیا او باین وسیله از تماشاچیان ، از دوست داران هنرخود خدا حافظی می نمود؟ آیا او میخواست به وطن خودبرگردد وباین وسیله خوشحالی خود را ظاهر میساخت ؟

استراوینسکی در حال رهبری یکی از آهنگهای خود .

این مردایگوراستراوینسکی نام داشت وی سال‌ها قبل از روسیه مهاجرت نموده و در خارج از وطن اصلی خویش مسکن گزیده بود .

ایگور فدرویچ استراوینسکی در سال ۱۹۱۰ از روسیه خارج شد .چهار سال بعد از آن در ۱۹۱۴ برای اجرای کنسرتی بآن‌جابرگشت . او بعد هادر باره سفر خود اظهار داشت :«من از تزار فرار کردم «وی‌در سوئیس‌شاهد فرار لنین بایك قطاربود ولی با اوبه وطن خویش نرفت‌بلکه‌به‌فرانسه‌عزیمت نمود وتا سال ۱۹۴۰ در آن جا ماند. در زمان جنك بین المللی‌دوم بآمریکا سفر نمود .برای آنکه اهالی امریکا ملیت او را از یاد ببرند ، اسم خودرا نیز تغییر داد.

ولی اکنون او در وطن خویش بسر می برد. استراوینسکی در هنگامی که وارد هشتادمین سال زندگی خود شده بود،وارد خاك شوروی‌شد. اوبلافاصله در کنسرواتوارمسکو به‌اجرای کنسرتی پرداخت کنسرتی که‌مردم شوروی‌خیلی خوب‌با آن آشنا میباشند .در سال ۱۹۱۷ ،هنگامی که او در پاریس بسر می برد ،آهنگی ساخت که بعد هابه صورت آهنك ملی و عامیانه مردم شوروی در آمد . این آهنك «قایق‌رانان ولگا»نام‌داشت استراوینسکی پس‌از ورود به وطن خود یك بار دیگر این آهنك را در کنسرواتوارمسکو نواخت وی در سال های درازی که در خارج از خاك وطن خویش بسر برد،آهنك های متعددی بیاد میهن خودساخت که ازآن‌جمله «پرنده‌وآتش»و«پتروشکا» رامی‌توان نام برد .«پرنده و آتش» اولین آهنگی است که او در فرانسه بیاد وطن خود ساخت . این آهنك در ۲۹ مه ۱۹۱۳در تاتر شانزه‌لیزه‌اجرا شد از فردای‌آن شب نام استراوینسکی به‌عنوان موسیقی‌دانی‌بزرك‌وآهنگسازی نابغه بر سر زبانها افتاد . بدنبال آن پیکاسو چهره وی را نقاشی نموده و به او هدیه نمود . در سال ۱۹۱۷ هنگامی که استراوینسکی به سوئیس سفر مینمود .در مرز فرانسه وسوئیس وی را متوقف ساخته‌این تصویر راکه در چمدان او وجود داشت ضبط‌کردند در برابر اعتراض او که تصویرخود را طلب می نمود .مامورین گمرك اظهار داشتند که از پس‌دادن آن معذور میباشند زیرا عقیده داشتند‌که در آن کاغذنقشه‌ای محرمانه و مهم ثبت شده است .

اکنون این‌مرد هشتادسال را پشت سر گذاشته است . امروزه مانند دوران جوانی خود هر شب‌بنوشیدن ویسکی میپردازد او که‌در طول زندگی‌دراز خود دوبار گرفتار سکته شده‌است‌معتقد است که‌از مرگ نباید وحشت داشت .

وی اکنون بخاطر یك‌نوع مرض‌خون با فسفر رادیو آکتیو بمعالجه مشغول است.وی‌باوجود پیری‌ومرض،خستگی رادرك نمی کند.استراوینسکی شب و روز بکار و فعالیت مشغول میباشد در آن هنگام که در آمریکا،درویلائی که برروی‌تپه‌ای‌در هولیوودقرارداشت بسر می برد ،هر شب پس از صرف‌شام با همسر خود «ورا» ببازی شطرنج پرداخته و سپس بخواب میرفت‌ساعتی خواب کافی بود که قوای از دست رفته‌اش را باو پس بدهد آنگاه تا صبح‌بکار میپرداخت‌هنگامی که‌آهنگی نمی‌ساخت‌یابکاری سرگرم‌نبودهمسرش برای او کتابی میخواند .اکنون‌پس ازورودبه وطن‌خودنیز همین برنامه را ادامه‌میدهد او کلیه موفقیت های خود را مرهون پشتکار خستگی نا پذیری است که‌دراووجود دارد . وی با کمك همین پشتکار خویش توانسته بصورت‌یکی از بزرگترین موسیقی دانان عصر حاضر درآمده و در تاریخ موسیقی شوروی مکانی مانند چایکوسکی برای‌خودتهیه نماید.اهالی شوروی هر چند که درزمان‌غیبت او یادی از وی نکردند ولی مقدم او را گرامی‌دانسته و بازگشتش را جشن گرفتند .

استقبال بیسابقه‌اهالی مسکو ازاونشان داد که هموطنانش وی را از یاد نبرده‌اند .

«پاری ماچ»

۶ روز

به پایان رفراندوم باقی است

اگر مایلید مطالب «صفحه عبور از پنج قاره» دلخواه شما باشد :

در رفراندوم بزرك ما شرکت کنید

رفراندم بزرك ما یك نوع طلب همکاری فکری است . این روز ها مصادف‌با چهارمین سالگردایجادصفحه عبور از پنج قاره است . بشیوه‌روزنامه های بزرگ جهان که بخواسته خوانندگان خود توجه زیادی میکنند تصمیم بیك رفراندم گرفتیم . ما می خواهیم «صفحه عبور از پنج قاره» را جالب تر ، جامع تر و از لحاظ محتوی کامل تر کنیم . برای اینکار خود ما چیز هائی میدانیم اما فکر نمی کنیم دادن جواب بتمام سئوالاتی که در کوپن زیر برای شما مطرح شده از دستمان ساخته باشد .

اینجاست که شما میتوانید پایتان را بمیان بگذارید .

اگر مایلید تمایلات شما هم ، در تغییری که «صفحه عبور» در پیش دارد منعکس شود مدادتان را بردارید و دبیری خودتان را شروع کنید . مطمئن باشید هر مطلبی که طالبان این صفحه مایل باشند بدان توجه بیشتری شود ، ما جای بیشتری به آن خواهیم داد . نتیجه این رفراندم و نظر اکثریت چراغ راه آینده ما خواهد بود .

قبلا از همکاری شما سپاسگزاریم

منصور تاراجی

***

توجه : لطفا هر خانه ایرا که‌مربوط بجوابتان است با علامت (×) مشخص کنید .

برای هر سئوالی‌سه خانه گذاشته‌ایم اگر مثلا مطلب علمی مورد توجه اساسی شما باشد روی خانه موردتوجه اساسی خط بکشیدو بعد با خط‌کشیدن روی هر کدام از دو خانه دیگر مشخص کنید که آیا بنظر شما آن مطلب مورد نظر در صفحه عبور از پنج قاره ۱ـ کافیست یا ۲ـ غیر کافیست .

الف ـ در صفحه عبور ازپنج قاره اساسا بکدام مطالب‌زیر علاقمندهستید؟

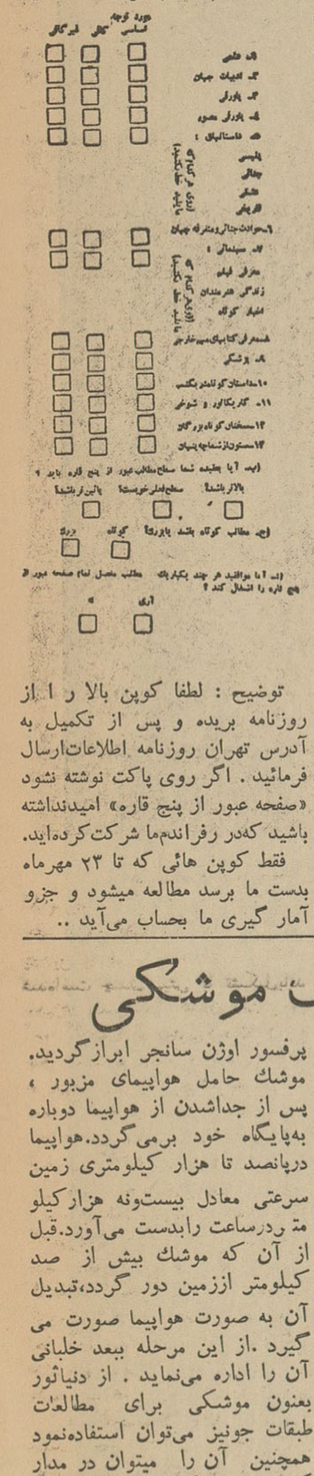

توضیح : لطفا کوپن بالا را از روزنامه بریده و پس از تکمیل به آدرس تهران روزنامه اطلاعات‌ارسال فرمائید . اگر روی پاکت نوشته نشود «صفحه عبور از پنج قاره» امیدنداشته باشید که‌در رفراندم‌ما شرکت‌کرده‌اید.

فقط کوپن هائی که تا ۲۳ مهرماه بدست ما برسد مطالعه میشود و جزو آمار گیری ما بحساب می‌آید ..

۴۰۰ میلیارد بهای یك هواپیمای موشکی

پیشرفتی که از مدتها قبل در امر هواپیمائی وتهیه موشك نصیب کشورهای شرقی اروپا گردیده، ممالك غربی ،خصوصا، آمریکارابفکر مقابله باآن‌انداخته است . دانشمندان آمریکائی از مدتها قبل تصمیم به تهیه موشك ها و هواپیماهائی جدید گرفتند.از جمله در ژانویه گذشته عده‌ای‌از دانشمندان نیروی هوائی آمریکا طرحی برای تهیه یك موشك‌جدید تهیه نمودند . این موشك که «دیناتور» نام گذاری خواهد شد، هنگام مسافرت به‌فضا بشکل موشکی میباشد ولی پس از بازگشت بزمین شکل هواپیمائی را خواهد داشت . طبق طرحی‌که تهیه شده است ممکنست تا سال آینده این هواپیمای جدید آماده گردد. بعضی ها نیز اظهارمیدارند که تاسال ۱۹۶۴ تهیه آن ممکن نخواهد بود . کلیه مقدمات تهیه موشك جدید آماده گشته است. برای ساختن آن مبلغی در حدود چهارصد میلیارد فرانك جدید پیش‌بینی شده است .

دیناتور توسط یك موشك از نوع تیتان سوم از پایگاه هوائی آمریکا واقع در کیپ کاناورال به پرواز درخواهد آمد . آنگاه با سرعتی معادل بیست‌ونه هزارکیلو متر در ساعت کره زمین را دور زده . سپس مانند یك هواپیمادر پایگاه هوائی آمریکا واقع در کالیفرنیا فرود خواهد آمد . این موشك در حمل و نقل بارومسافر مورد استفاده قرار گرفته ، قادر است که فاصله نیویورك تامسکو را در عرض یك ساعت طی نماید.

دانشمندان شوروی نیز سرگرم تهیه موشکی می‌باشند که به «دیناتور»شباهت داشته و باسم «ت.٤ .آ» نامگذاری خواهد شد. سرعت این موشك نیز بیست‌و نه هزار کیلو متر در ساعت میباشد. ساختمان موشك مزبور اختلاف زیادی بادیناتور نخواهد داشت.

باید دانست که فکر ایجادچنین هواپیمائی برای اولین بار بوسیله یکی از دانشمندان آلمانی بنام پرفسور اوژن سانجر ابرازگردید. موشك حامل هواپیمای مزبور ، پس از جداشدن از هواپیما دوباره به‌پایگاه خود برمی‌گردد.هواپیما درپانصد تا هزار کیلومتری زمین سرعتی معادل بیست‌ونه هزارکیلو متر درساعت رابدست می‌آورد.قبل از آن که موشك بیش از صد کیلومتر اززمین دور گردد،تبدیل آن به صورت هواپیما صورت می گیرد .از این مرحله ببعد خلبانی آن را اداره می‌نماید . از دنیاتور بعنون موشکی برای مطالعات طبقات جونیز می‌توان استفاده‌نمود همچنین آن را میتوان در مدار کره زمین به‌گردش درآورد ولی بزرگترین وظیفه آن حمل و نقل بار و مسافر میباشد . همچنین متخصصین نظامی آمریکا اظهار میدارند که از دیناتور می‌توان‌در هنگام جنك نیز استفاده نمود.

دولت انگلستان نیز طرح تهیه هواپیمائی شبیه دیناتور را تهیه نموده است میتوان گفت که دینا ثور هواپیمائی میباشد که یك موتور مخصوص موشك در آن کار گذاشته شده است .

فرانس‌سوار

سینما

*تهیه کنندگان اروپائی تصمیم گرفته‌اند که‌از زندگی خصوصی الیزابت تایلور فیلمی تهیه نمایند . مقدمات تهیه این فیلم که «زنی‌که میسوزد »نام‌دارد ، تهیه گردیده‌و درچند روز آینده فیلمبرداری ازآن شروع‌خواهد شد . نقش اصلی‌این‌فیلم را الیزابت تایلور به‌عهده‌داشته ونقش‌مقابل اوبه عهده ریشارد برتون میباشد . فیلم مزبور در ایتالیا تهیه خواهد گردید .

*آلن‌دلون ورمی‌شنایدر در آخرین‌ماه‌تابستان برای گذراندن تعطیلات به کناردریا رفتند. ولی‌چندروز بیشتر نتوانستند از تعطیلات خود استفاده کنندزیرا عکاس ها ،خبرنگاران واز همه مهمتر مردم کنجکاو ایشان‌را راحت نمی‌گذاشتند . آن‌ها چند روز پس از مسافرت، مجبوربه بازگشت گردیدند . هنگام حرکت آلن‌دلون بیکی از خبرنگاران گفت :

ـمن نمیدانستم که شهرت اینهمه دردسر دارد !

*«هشت‌و نیم » نام فیلم‌جدیدی است که‌با شرکت کلودیا کاردیناله وبه کارگردانی فیلنی دررم‌سرگرم تهیه آن میباشند .

این فیلم داستانی از حوادث زندگی خانوادگی میباشد حدس‌زده میشود که بعدا اسم آن تغییر نماید .

مطبوعات سینمائی جهان

اثر: نیکلای گوگول

شب میلاد مسیح

روز قبل از عید میلاد مسیح به پایان آمد و شبی زمستانی وصاف فرا رسید . ستارگان از اوج آسمانها چشمك خودرا آغاز کردند . قرص ماه از آسمان بالاآمد تا تاریکی شب رابرای انسانهای خوش طینت در تمام روی زمین روشن کند و آنها بتوانند باشادی مدح و ثنای مسیح را بگویند و کناره پنجره ها سرود های مخصوص تجلیل وی راسردهند یخ‌بندان شب از صبح شدید تر بود اما در عوض بقدری همه جا ساکت‌بود که صدای جرق‌جرق یخ‌بندان در زیر نعل کفش هاازتیم‌ورستی شنیده میشد ..هنوز یك‌دسته هم‌از جوانان درپشت پنجره‌ها نمایان‌نشده بود فقط ماه‌بود که یواشکی به پنجره‌ها میتابید و مثل اینکه دوشیزگان بزك‌کرده را ترغیب میکرد که هرچه زودتر بروی‌برفهای ترهجوم آورند .

از دودکش یکی از کلبه‌ها دودتنوره کشید و مانند ابری‌فشرده بطرف آسمانها اوج گرفت بهمراهی این دودساحره هم‌سوار بردسته جاروب بهوا رفت .

اگر دادیار ساروچین دراین موقع باکالسکه سه‌اسبه بومی‌خودش ازکنار این‌صحنه عبورمیکرد و کلاهی برسرداشت که‌به سبك نظامی های اولان درلبه‌اش پوست دوخته شده‌بود وخرقه آبی رنگش راپوشیده بود که با قیطان‌سیاه قیطان‌دوزی شده بود و شلاق شیطان مآبانه‌تابیده خود را در دست داشت که عادتا سورچی اش را با آن به عجله وامیداشت دراین صورت اوبطورحتم‌ساحره‌رامیدید زیراهیچ‌ساحره‌ای‌در عالم نیست که از نظر تیزبین او مخفی‌بماند . او خوب‌میداند که هرزنی خوکش چند تابچه‌می‌آورد و چند مترکرباس در صندوقش ذخیره‌کرده و میداند که آدم حسابی برای‌روز یکشنبه چه چیز بخصوصی را از لباس و اشیاء خانه‌اش در میخانه به گروخواهد گذارد . اما این دادیار ساروچین از آن محل‌عبور نکرد واقعا هم‌کاری باین کارهای سایرین ندارد خودش صاحب قلمرو مسئولیتی است . ساحره هم در ضمن‌بقدری

ـ۲ـ

اوج گرفته بود که مانند یك نقطه‌سیاهی از آن بالاها به چشم‌می‌آمد. اما هر گله‌ای که این نقطه ظاهرمیشد ستاره‌های آن قسمت یکی بدنبال دیگری از آسمان غیب‌میشد . چیزی نگذشت که ساحره یك‌آستینش مملو از ستاره شد . سه چهارتای دیگر ستاره میدرخشید که ناگاه از طرف مقابل یك‌لکه دیگری پیداشد . بزرگ‌شد کش‌آمد و دیگر به لکه شباهتی نداشت و آدم نزدیك بین‌اگر بجای عینك حلقه های چرخ درشکه را هم به چشم‌میزد نمیتوانست سردربیاورد که این چی‌است . از جلو به یك فرنگی‌شباهت داشت : پوزه‌اش که لاینقطع در حرکت بود و هرچه سرراهش میرسید بو میکرد نوکش مانند یك سکه ۵کپکی گردبود عینا مثل خوك‌های خودمان ، پاهایش بقدری باریك بود که اگر کدخدای دیه یارسکی دارای چنین پاهائی بود در اولین رقص قزاقی میشکست و از دست میداد ، در عوض از پشت سریك مامور قضائی حکومتی تمام عیاربود که ستره‌رسمی هم پوشیده باشد . چون دمش از عقب عینا مثل دنباله ستره‌های امروزه آویزان بود . فقط از ریش‌بزی که در چانه داشت و شاخهای کوچکی که روی سرش‌نمایان بود و اندامش که از دودکش پاك‌کن بزرگتر نبود ممکن بود حدس زدکه این‌موجود نه‌فرنگی ونه‌مامور قضائی‌حکومتی بلکه فقط‌ابلیس است که‌برای آخرین‌شب فرصت دارد که در دنیای خدا پرسه بزند و بندگان خوب‌خدارا به گناه وا دارد . فردا هم‌که صبح شد بمحض بلند شدن اولین صدای زنگهای نیایش صبحگاه دمش را جمع میکند به لانه‌اش میخزد و پشت سرش راهم نگاه نخواهد کرد .

دراین اثنا ابلیس یواشکی بطرف ماه میخزید و نزدیك بودکه دستش را دراز کندو ماه را بقاید اما ناگاه دستش را عقب کشید مثل اینکه سوخته باشد انگشتهایش را به دهانش برد و مکید پاهارا به حرکت درآورد از طرف دیگر به ماه هجوم برد و باز هم عقب‌جست و دستش را پس کشید . معذلك باتمام ناکامی ها ، ابلیس پرتدلیس دست از حقه‌بازی اش برنداشت بطرف ماه دوید بطور ناگهانی باهردو دست آنرا گرفت درحالیکه اداو اصول درمی‌آورد آنرا از دستی به‌دست دیگر پرتاب میکرد . عینا مانند دهقانی که برای چاق کردن چپقش‌با دست لخت آتش برداشته باشد . بالاخره هم آنرا در جیبش مخفی کرد . و انگار نه‌انگار که اتفاقی افتاده باشد راهش را گرفت و رفت.

در آبادی دیکان هیچکس خبر دار نشد که ابلیس چگونه ماه را دزدید . راستش منشی دهستان وقتی که چهار دست‌وپا از میکده خارج

ـ۳ـ

میشد دیده بود که ماه بدون هیچ مقدمه‌ای در آسمان به رقاصی‌درآمده واین موضوع‌را به قید قسم‌به خدا برای همه اهل ده تعریف‌کرده‌بود اما اهل ده سری تکان میدادند و حتی او رامسخره میکردند.

حالا باید دید دلیل این تصمیم ابلیس برای دست‌زدن به این کار خلاف قانون چه بوده است ؟ مطلب از این قرار بود :

ابلیس‌میدانست‌که‌قزاق ثروتمندی بنام «چوب» را ملای ده به مجلس ختم واطعام دعوت کرده و کدخدا ویکی‌از اقوام ملا که قاری اسقف‌نشین بود وستره آبی میپوشید وبا صدای بم‌بسیار آهسته صحبت میکرد و قزاقی دیگر بنام «سوربیکوز» و بعضی اشخاص دیگر هم آنجا خواهند بود و علاوه برمجلس اطعام و ختم شله «وارنوخا» و عرق زعفرانی و اقسام خوراکی های جوراجورهم پروپا خواهد داشت وضمنا دختر قزاق که زیبائی‌اش درتمام آبادی مشهور بود تنها درخانه خواهد ماند و حتما آهنگر ده که پهلوان و گردن‌کلفتی بود که نگو و نپرس وابلیس بیش‌از موعظه های کشیش کندرات هم از او متنفر بود. پیش دختر خواهد آمد .

این آهنگر درساعات فراغت به‌نقاشی میپرداخت و درتمام آن صفحات به‌بهترین نقاش مشهور بود و خود یوزباشی ل ...کو که آنوقت زنده بود مخصوصا از پالتاوا دنبال او میفرستاد که برود دیوار چوبی خانه‌اش را رنك کند .

همه بشقابهای سوپ‌خوری قزاقهای دیکان را این آهنگر رنك کرده بود . آهنگر آدم خداترسی بود و غالب اوقات عکس مقدسین را نقاشی میکردو هنوز هم عکس لوکا یکی‌از حواریون راکه اثر او است درکلیسای ت ... میتوان مشاهده نمود . اما شاهکار صنعت آهنگر تابلوئی بودکه روی دیوار کلیسا در طرف راست قسمت جلو آن نقاشی کرده بود و یطر مقدس را نشان میداد که روزقیامت دسته‌کلیدی دردست دارد و روح پلیه را از جهنم بیرون میراند : ابلیس از ترس به هرطرف میدوید و هلاك خودرا حس میکرد گناهکارانی هم که قبلا درجهنم افتاده بودند باشلاق ونیمسوز وهرچیز دیگری که بدستشان می‌آمد اورا میزدند واز خود میراندند موقعی‌که آهنگر روی این تابلو زحمت میکشید وآنرا روی صفحه بزرك چوبی نقاشی میکرد

ناتمام

از تهران تا رشت

همه جا بدنبال شانس

در ضیافتیکه از طرف بنگاه اعانه ملی بافتخار برنده ممتاز در هتل مجلل پالاس برگزار گردید ۵۰ نفر از دوستان و نزدیکان خانم گرامی شرکت داشتند .
دراین ضیافت پالاس مطبوعترین چلوکباب و مخلفات سفره را به مهمانان برنده ممتاز تقدیم کرد.
سور هتل پالاس در حقیقت آخرین جایزه‌ای بود که دوشیزه گرامی از بنگاه اعانه ملی دریافت داشت .

دوشیزه گرامی یك دست پوشاك كامل از فروشگاه باعظمت فردوسی برای خود انتخاب كرد
تنوع و تكامل لباسهای این فروشگاه خانم گرامی را كه خود دوشیزه شیك پوشی است بتحسین واعجاب واداشته بود
در تصویر فوق خانم گرامی در قسمت كفش فروشگاه فردوسی مشغول انتخاب كفش مورد علاقه خود میباشد .

لیست جوایز و هدایا ازاول مهرماه سری ٦١٤

۱ـ	بلیط مسافرت باروپا ازشرکت تی۰بی۰تی	۲ عدد
۲ـ	یکدست مبل کامل ازنمایشگاه مبل احسان	۷ پارچه
۳ـ	یك آبگرم کن از ٤ مدل آبگرم کن‌های آزمایش	۱ عدد
٤ـ	پتوی مخملی کاشان	۱ طاقه
۵ـ	صندوق نسوز کاوه	۱ عدد
٦ـ	چرخ خیاطی مارشال	۱ دستگاه
۷ـ	مصرف یکسال روغن نباتی شاه پسند	نیم خروار
۸ـ	مصرف یکسال صابون گلنار	۳٦۵ قالب
۹ـ	مصرف یك سال برنج و بنشن	۱ خروار
۱۰ـ	مصرف یکسال قند خانواده	نیم خروار
۱۱ـ	مصرف یکسال چای خانواده	۴۵ کیلو
۱۲ـ	مصرف یکسال محصولات غذائی خوبان	۳٦۵ بسته
۱۳ـ	مصرف یکسال خمیر دندان خانواده	۵۰ لوله
۱٤ـ	ساعت مچی گالو	۱ عدد
۱۵ـ	ساعت دیواری گالو	۱ عدد
۱٦ـ	انگشتر طلای گالو	۱ حلقه
۱۷ـ	سماور نفتی برلیان	۱ عدد
۱۸ـ	کباب پز برقی نپتون	۱ دستگاه
۱۹ـ	ظروف ملامین	۱ سری
۲۰ـ	میزو صندلی آلومینیومی	۱ دست
۲۱ـ	نردبان آلومینیومی	۱ عدد
۲۲ـ	بلیط دوسره تی۰بی۰تی مسافرت بهر نقطه ایران	۱۰ عدد
۲۳ـ	تختخواب آلومینیومی	۱ عدد
۲٤ـ	یك بخاری از ده مدل بخاریهای آزمایش	۱ عدد
۲۵ـ	چراغ طوری کلماکس	۱ عدد
۲٦ـ	یکدست پوشاك کامل از فروشگاه فردوسی	

دوشیزه شوران گرامی کارمند مالی شرکت ملی نفت ایران در مصاحبه رادیوئی روز چهارشنبه جریان برنده شدن خودرا توضیح دادو در پایان مراسم هدایائی راکه علاوه بر ۱۰۰ هزار تومان پول نقد ببرندگان ممتاز تعلق می‌گیرد باحضور نماینده دادستان به خانم شوران گرامی تحویل گردید.

انبارهای بزرگ نفت البرز آتش گرفت

ازساعت دو ونیم بعداز ظهردیروز حوضچه‌های نفت خام منطقه البرز آتش گرفت و تاساعت هشت صبح امروز شعله‌های آتش از محوطه‌ای بوسعت سه هزار متر مربع زبانه میکشید .

خبرنگار ما در قم که دیروز و امروز چندین بار ازمحل آتش‌سوزی دیدن کرده است در گزارش خود چنین مینویسد دیروز حدود ساعت ۲ هرراننده‌ایکه ازتهران بقم‌میرسید خبرمیداد که چاههای نفت قم آتش گرفته و بیابان یکپارچه دارد می‌سوزد !این خبر در قم دهان بدهان گشت‌و همه جا پر شد .

من برای اطلاع از چگونگی‌آتش سوزی رهسپار منطقه نفت البرزشدم قبل از همه حواسم راجمع چاه‌شماره ۵ کردم (این چاه یکبار فوران کردو توسط کین‌لی مهار کننده چاه های سرکش مهارشد)امادکل‌چاه‌شماره پنج سالم بود خیالم راحت شد ولی از مجاور دکل بفاصله چندصد متر اززمین شعله‌های آتش در میان‌دود وبخار غلیظ و سیاهی بهوا بلندمی شد ، وقتی نزدیکتر شدم به منطقه نفت‌خام البرز رسیدم ، منطقه نفت البرز دارای تاسیساتی است وعده‌ای کارگر و مهندس روز وشب درآن بکارمشغولند دراین‌منطقه ۳حوضچه جمعا بوسعت ۳۰۰۰ متر مربع قرار دارد و نفت‌خام وسیله لوله‌هائی که تااین منطقه کشیده شده از چاههای پراکنده نفت (چاه های شماره ۹ـ ۱۰ـ ۱۱ واحیانا چاه شماره ۵البرز) وارد این حوضچه‌های بزرگ که به استخر معروف‌است‌میشود ،هرچندی یکبار که حوضچه هایر میشودلوله های‌نفت‌خام رامیبندند حوضچه‌هابهم راه دارد واز حوضچه آخرین وسیله لوله‌های باریکتر که به تلمبه‌ای وصل میشود نفت خام بجایگاه مخصوصی انتقال داده میشود واز آن محل کامیونهانفت خام‌بارگیری میکنند وبتهران حمل مینمایند .در کنار حوضچه اخیرتاسیسات دفتر وموتورخانه برق قرار دارد دورتادور این منطقه سیم خاردار کشیده شده وآتش سوزی درهمین منطقه‌رویداده بودوآنچه میسوخت ودود میشد و به‌آسمان میرفت نفت خامی بودکه درحوضچه‌ها جمع آوری کرده‌بودند

علت حریق

ساعت هفت‌و نیم‌بعد ازظهردیروز چون ارتباط تلفنی‌باقم قطع شده‌بود یکی از خبرنگاران‌اطلاعات ازتهران به‌منطقه آتش سوزی اعزام‌گردید خبرنگار اعزامی مادر گزارش‌خود چنین مینویسد :

جیپ مابسرعت جاده تهران‌ـقم راپست سر میگذاشت ، هوا کاملا تاریك شده بود در انتهای اولین‌سر بالائی صدو بیست کیلو مترمانده بقم، اولین نشانه آتش سوزی‌نمودار شدو از پشت چند تپه هاله نورقرمز رنگی دیده میشد، گاه بگاه این هاله‌پرنور میشدوتپه‌های دشت‌اطراف راروشن میکرد. دوساعت بعد از آخرین سربالائی شعله‌های آتش‌به خوبی دیده میشد ، آنچه از دور بنظر میرسید این آتش سوزی در منطقه وسیعی بوجود آمده‌بودساعت ده‌به‌منطقه آتش سوزی نزدیك‌شدیم وشعله‌های انبوه ودرهم آتش راکه ازدشتی صاف زبانه‌میکشیددرفاصله صدمتری خود دیدیم دود غلیظ و سیاهی شعله‌های روشن و قرمز رنك رااحاطه کرده بود این دود بارتفاع صد متربالا میرفت و پخش میشد

گاهی که بادی میوزید دود هاکذار میرفت و ارتفاع شعله‌تا پنجاه متر دیده میشد ، در این هنگام دشت صاف و جاده مثل روز روشن‌میشد.

منطقه خطر

در منطقه آتش‌سوزی کارگران‌در اضطراب و نگرانی بسر میبردند و راننده ها و کمك راننده های‌تانکر های‌نفت مقابل‌در ورودی‌منطقه نفت خام البرز جمع شده بودند و از آتش سوزی صحبت میکردند .در اینجا بواسطه خطر از جلو رفتن‌ما ممانعت کردند و گفتند استخر ترکیده و نفت وارد دشت شده و شعله هر آن جلوتر میرود واحتمال خطر فراوان است .

یکی از کارگران تعریف میکرد که ما مشغول بارگیری بودیم که یکمرتبه یکی از حوضچه هاآتش گرفت ظرف چند دقیقه کارگران منطقه خبر شدند و همه با بفراز گذاشتند ، یکساعت بعد آتش به حوضچه دوم نیز سرایت کرد .

نفت های خام در حوضچه ها می سوخت تا اینکه مهندسین خبر شدند و آتش نشانی قم سر رسید و کامیون ها برای حمل آب بقم اعزام شدند .

خطر ترکیدن لوله ها

در تحقیقات بعدی معلوم شدخبر کردن آتش نشانی برای خاموش کردن آتش نبود بلکه با ریختن آب بروی لوله ها سعی میشد از ترکیدن آنها جلوگیری شوداواخر شب قسمت‌باریك جدار یك‌حوضچه که‌نزدیك‌تلمبه بود ازهم‌پاشیده شد و نفت خام از حوضچه خارج شد و در محوطه جریان پیدا کرد شعله آتش نیز همراه جریان نفت وارد محوطه شد ، در این وقت خطر سرایت آتش به موتورخانه برق احساس گردید و بدنبال آن با فداکاری کارگران شرکت نفت وسیله بولدوزر ها با خاك جلوی جاری شدن نفت خام را گرفتند و خطر رفع گردید .

بطوریکه تحقیق کردیم در این حوضچه ها ۸ میلیون لیتر نفت خام وجود دارد و تا آخرین قطره این نفتها خواهد سوخت وخاموش شدنی هم نیست .

علت آتش سوزی

در مورد علت آتش سوزی مهندسین شرکت نفت اظهار نظر می کردند که این آتش سوزی در اثر داغ‌شدن لوله های حامل نفت یا تولید جرقه در سر یکی‌از لوله ها بوجود آمده است . این آتش سوزی تلفات جانی نداشت‌بد تاسیسات موتورخانه و قسمت بارگیری هم آسیبی نرسیده وتنها آنچه که میسوزد نفت خام‌حوضچه ها است .

اطلاعیه شرکت نفت

آخر وقت امروز درباره حریق نفت البرز اطلاعیه زیر از طرف شرکت ملی نفت انتشار یافت .

ساعت هفت بامداد روز سه شنبه (امروز) حریقی که در یکی از حوضچه های نفت خام هوا دیده‌واقع در منطقه‌نفت‌خیز البرز بوقوع‌پیوسته بود ،در اثر کوشش ثمربخش مهندسین و کارکنان این ناحیه خاموش گردید . این حریق در ساعت ۲ر۵ بعداز ظهروز دوشنبه شانزده‌مهر ماه‌اتفاق افتاد وبلافاصله مهندسین و کارکنان ناحیهٔ البرز دست بکار خاموش کردن آن گردیدند و با ایجاد سد های‌خاکی از لبریز شدن نفت خام وسرایت آتش بسایر تاسیسات و دستگاه های تفکیك نفت و گاز و چاه‌های مجاورجلوگیری کردند.خوشبختانه حریق مزبور هیچگونه تلفات جانی در بر نداشته است .

حوضچه های مزبور استخرهای مصنوعی خاکی بوده است که در آنها نفت خام استخراجی از چاه ها ی‌البرز ذخیره شده بود .

دو میلیون خسارت

امروز از شرکت ملی نفت کسب اطلاع‌شد که در جریان آتش گرفتن یکی از حوضچه های‌نفت قم که خبر آن به تفصیل‌باطلاع خوانندگان رسید در حدود ۱۰۰ هزار بشکه نفت کوره سوخته است که قیمت‌آن‌باسایردستگاه ها ئی که در این حادثه از بین رفته تقریبا در حدود ۲ میلیون تومان میشود.

بایددانست که‌ازنفت‌قم‌بامختصر تغییراتی که در محل‌در آن داده میشود بجای نفت کوره استفاده میشود

چاه آب نکاء

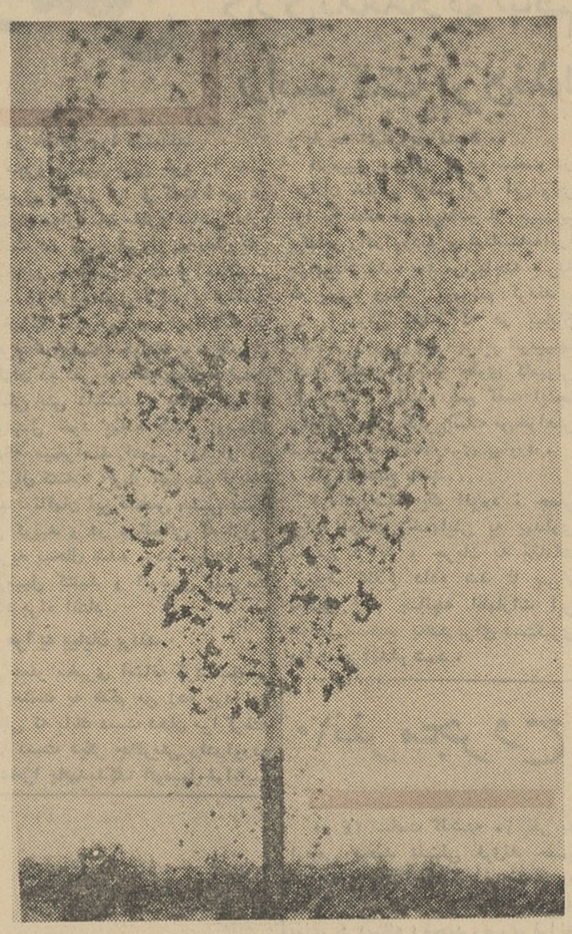

منظره‌ای از فوران گل و لای آغشته بروغن از دهانه چاه‌قریه‌زینه‌بند

بقیه از صفحه اول

آرتزین کنم ولی چون دراین مورد استخاره کردم و بد آمد باینجهت همین زمین فعلی را برای حفر چاه انتخاب نمودم.خبرنگار مادرگزارش خود افزود دیروز من و خبرنگار عکاس اطلاعات درنکاء تاچند قدمی چاه مشتعل پیش رفتیم و موفق‌شدیم که‌عکسهای تازه‌ای از جریان حریق و فوران گل و لای بگیریم دیروز حریق چاه آب زینه بند نسبت بروز های قبل کاهش یافته بود ولی در عوض گل و لای آغشته بروغن با شدت زیادتری فوران میکرد غرش چاه‌نیز کماکان‌ادامه داردوهنگامیکه صدای غرش چاه به‌نهایت درجه می رسد فوران گل‌و لای از دهانه چاه آغاز میگردد و توده های گل مانند توپ تا ارتفاع چندین متر ازسطح زمین بالا میرود غرش چاه حالتی شبیه بحالت وقوع رعدو برق‌وشروع طوفان دارد وساکنین محل وقراء مجاور از شنیدن این صدا های سهمگین نگرانند .

گل و لای قطع شد

آخر وقت امروز خبرنگار مادر نکاءدربارهٔ حریق چاه قریه زینه‌بند تلفنی اطلاع داد وضع چاه‌آب قریه زینه‌بند دائما در تغییر است تاظهر دیروز حریق چاه کاهش یافته‌بود و بجای آن گل و لای زیادی فوران میکرد ولی از بعد از ظهر دیروز ناگهان وضع چاه تغییر کرد باین ترتیب که فوران گل و لای بکلی قطع شد و مجددا شعله های آتش از دهانه آن زبانه کشید . حریق چاه از بعد از ظهر دیروز تاکنون متوالیا ادامه دارد . درحال حاضر ارتفاع آتش به ده متر می رسد .

وجود نفت

در مورد چاه آب نکاء که‌بعلت بر خورد با یك‌طبقه از گاز آتش گرفته است خبرنگار ما ضمن تماس با بعضی از مقامات شرکت ملی نفت اظهار میداردکه وجود نفت در نکاء مسلم استو درنقشه زمین شناسی ایران نیز وجودنفت دراین منطقه مسلم دانسته شده است.

منتهی نمیتوان قبول کرد که در اعماق سطحی به منابع بزرك گاز یا نفت دسترسی یافت.

شرکت ملی نفت در عین حال دو نفر کارشناس به‌محل اعزام‌داشته است تا معلوم سازند که وضعیت چاه مذکور از لحاظ منابع نفتی چگونه است.

دومقنی باصدهزار تومان‌پول نقدبارو پامیروند

صبح امروز آقایان غلامحسین ـ بابالو وولی‌اله افشاری برندگان ممتاز بلیطهای فوق‌العاده اعانه‌ملی برای دریافت جایزه خود به بنگاه اعانه ملی مراجعه کردندو صد هزار تومان جایزه نقدی خود را دریافت داشتند. آقای افشاری اظهار داشت:

من در تهران کارگر هستم واز سه سال پیش از ابرچاه زنجان به تهران آمده‌ام . روز چهارشنبه قبل از ظهرسر چهار راه حسن‌ـ آباد که پاتوق‌ما میباشدایستاده بودم هنوز چند ساعت بقرعه‌کشی باقی بود که من متوجه شدم این هفته بلیط نخریده‌ام واز یك‌بلیط فروش یك عدد بلیط خریداری کردم و نصف بلیط را به آقای غلامحسین بابالو که همشهری من میباشد دادم. اتفاقا بعد از قرعه کشی ما متوجه شدیم که برنده جایزه ممتاز شده‌ایم از این خبر خیلی خوشحال شدیم واز شادی در خیابان یکدیگر راغرق بوسه کردیم.

آقای بابالو اظهار داشت: من مقنی هستم و چند سال است که از ابرچاه زنجان به تهران‌آمده‌ام و حالا که برنده ممتاز بلیطهای فوق‌العاده اعانه ملی گردیده‌ام‌می خواهم یك ساختمان در تهران خریداری کنم آقای بابالو افزود من دارای‌دو اولاد هستم‌جایزه‌ایکه نصیبم شده در تربیت آنان کوشش خواهم کرد.تاافرادی مفید بار آیند آقای بابالو در پاسخ‌سئوال خبرنگار ما در مورد نحوه تقسیم واستفاده جوایز جنسی بنگاه اعانه ملی گفت:

البته ما جوایز را بین خودمان تقسیم می کنیم و چون‌شنیده‌ایم که یکی‌از جوایز بلیطهای اعانه ملی دو بلیط مسافرت به‌اروپااست من ودوستم تصمیم گرفته‌ایم به اروپا مسافرت کنیم و به ببینیم در آنجا وضع از چه قرار است. به خصوص که آقای افشاری فقط ۲۲ سال داردو هنوز ازدواج نکرده است‌وامکان دارد پس‌از مراجعت از این مسافرت ایده‌آل وسیله ازدواج ایشان کاملا فراهم‌گردد.

آقای افشاری در دنباله بیانات شریك خوش شانس خود گفت: ما حتما به اروپا خواهیم رفت‌ولی ناگزیر هستم‌به پدر پیرم که‌درایران چاه کشاورزی میکند کمك کنم زیرا کار سخت زراعت با سن‌و سال او مناسب نیست و دراولین فرصت قبل‌از سفربه‌اروپا بابرچاه خواهم‌رفت‌ومبلغی به آنها کمك خواهم‌کردو بعد مقدمات ازدواج خود را فراهم میکنم.

بیکاری جوانان راتهدیدمیکند

بقیه از صفحه

معرض ابتلای بانواع بیماری ها و بخصوص سل قرار دارند و از شهرداری درخواست کرد تا نسبت باین منطقه توجه نماید.

شرکت واحد

آقای سید محمد پیامی درباره شرکت واحد صحبت کرد وگفت :

آقای ملایری واقعازحمت میکشدو باید اورا تقدیر کرد ولی من هروقت باتوبوس سوارمیشوم‌از فشارجمعیت ناراحت میشوم وچه بسا که لباس مسافرین پاره میشود باین مسائل برای راحتی مردم باید توجه بشود راجع بشیر و خورشید هم در هفته گذشته‌دراینجامذاکراتی صورت گرفت و گفته شد که چرا شیر و خورشید از سازمان دفاع غیر نظامی کمك نگرفته است من‌شخصا مدت پانزده‌روز در مناطق زلزله زده بودم و آنجا دیدم که شیر و خورشید واین سازمان چه‌زحماتی میکشند.

آقای امین‌الهی نماینده عباس‌آباد از طرز کار شرکت تلفن‌شکایت کردو چند تن از نمایندگان‌شورا گفتند همه مردم از شرکت‌تلفن شکایت دارند.

نماینده تهرانشرق

آقای زنجانی نماینده تهران‌ـ شرق (کوکاکولا وفرح آباد) پشت تریبون قرار گرفت‌و گفت من آمده‌ام تااحتیاجات‌ودردلهای افراد این منطقه ای را که از محروم ترین افراد هستند باطلاع مردم تهران برسانم. دراین‌منطقه دو هزار خانوار زندگی میکنند و کوچکترین اقدامی ازطرف‌دولت و شهرداری ومسئولین امور برای آسایش آنها بعمل نیامده‌اسفالت نیست آب نداریم نهر سازی نشده آب آشامیدنی ازنهر های آلوده‌می‌گذرد

نماینده نیروی هوائی

آقای اسکندری نماینده کوی نیروی هوائی‌گفت منطقه سکونت ما در میان دو جاده فرح آباد و مازندران واقع است وسعت این منطقه هفت میلیون متر است و از ده هزار قطعه اراضی آن دو هزار قطعه ساختمان شده و دوازده هزار نفر در این‌کوی سکونت کرده‌اند .

کوی ما مدرسه‌ندارد اسفالت‌ندارد مافاقد آب مصرفی‌و آشامیدنی هستیم از یکصد خیابان فقط دو خیابان را اسفالت میکنند .

نماینده شمالغرب اقصی

آقای شیرازی نماینده انجمن شمالغرب اقصی گفت آقایان ما از دست این کارخانه برق فروزان بکجا شکایت کنیم پس از هفده ماه‌فعالیت همکاران ما بدستور شهردار تهران و بموجب قانون سه دستگاه موتور فرسوده کارخانه را تعطیل کرده‌اند ولی مدیران کارخانه در مقابل این اقدامات دست بمانور زده‌و برق منازل و معابر را خاموش کرده اند .

من هرروز منظره‌تاثر انگیز اطفال لخت‌وعور رادر خیابانهای تهران مشاهده میکنم این بچه ها را چه کسی‌باید نگاهداری کند‌درحالیکه سالانه چهل میلیون تومان عوارض نگاهداری این بچه ها را میگیرند پس مسئول خرج این عوارض‌کیست.

نماینده میدان ثریا

آقای قاضی نماینده میدان ثریا گفت وضع این میدان بسیار خراب است و توجه شهرداری را نسبت‌بروش برزن مربوطه جلب کرد . آنگاه‌ناطق در مورد فرهنك صحبت کرد و گفت جوانان مملکت هرسال در پشت‌میله های دانشگاه میمانند و بیکاری جوانان مملکت مارا به نیستی سوق خواهدداد.

مدارس ابتدائی را نصفه روز کرده‌اند و اگر وضع بهمین ترتیب پیش برود دانش‌آموزان بدون معلومات پیش رفته و سپس نتایج بدی از این کار بدست خواهد آمد .

آقای قاضی گفت تهران ولایات را می‌بلعد تمرکز امور اقتصادی وسیاسی و مالی در تهران موجب مهاجرت‌دسته جمعی مردم شهرها بمرکز شده و باین علت است که شهر تهران هر روز بی‌قواره بزرك میشود و حساب کارآن از دست همه خارج شده‌است .

بیانات نائب رئیس

آقای حسین معیری نائب رئیس شورا در پایان جلسه صحبت کرد .

وگفت :من از پشت این تریبون هرگز مطلب خصوصی نگفته‌ام آقای قاضی مطلبی گفت که‌شورامدت‌دوازده سال پیش آنرا گفته است ما در آن موقع درباره مسئله جوانان و دانشگاه بحث کردیم و در اساسنامه شورا هم این مطلب قیدشده‌وراه حل آن‌تشکیل انجمن شهر است. اگر شهر تهران انجمنی داشته باشد تمام این مشکلات حل و فصل میشود ما میگوئیم که دو میلیون و نیم مردم تهران عموما خواهان تشکیل انجمن شهر هستند و فقط بافرادی رای خواهند داد که در مدت مدید خدمات صادقانه ازآنها دیده‌اند .

نماینده هاشمی

آقای رادفر نماینده خیابان هاشمی گفت مدیر عامل اتوبوسرانی بماوعده کرد تا خط اتوبوسرانی هاشمی را یکسره‌کندولی‌تابحال‌اینکاررا نکرده است

نماینده یافت آباد

آقای زندیه نماینده یافت آبادگفت عوارض منطقه مامی‌شهرداری در دو پاسگاه می گیردولی‌خرج‌محل‌نمیکند

آخرین پیشرفت گودریچ‌در صنعت لاستیك سازی

به روزنامه نگاران داخلی‌و خارجی نشان داده شد

پریشب از طرف هیات مدیره‌شرکت سهامی«بی.اف.گودریچ ایران»مراسمی بمنظور آشنائی‌مدیران جراید‌وروزنامه نگاران‌داخلی‌و خارجی‌و«دابلیو.سی‌ـ گولیك» پرزیدنت‌کمپانی گودریچ‌بین المللی در هتل تهران پالاس ترتیب داده شده بود .

در این‌مهمانی پیرامون‌نوعی‌لاستیك جدید که از هر جهت مناسب‌با آب‌و هوا و شرایط جاده های ایران‌توسط مهندسین ایرانی و امریکائی ساخته شده است توضیحات مفصلی داده شدو نمونه‌لاستیك های‌جدیدنیز‌بنظرمدعوین رسید .

برای اینکه این نوع لاستیك از هر جهت آزمایش شود‌علاوه بر۱۵مهندس که بطور ثابت در ایران‌کار میکنند هشت مهندس دیگر نیز از امریکا به ایران آمدند و ۵۰هزارکیلو متر در راههای ایران مسافرت کردند وبرای آزمایش لاستیك از بدترین شرایط ممکن از قبیل اضافه بار فوق‌العاده سرعت ، حرارت‌زیاد و جاده های‌فوق العاده بد لاستیك‌های جدید آزمایش شد .

برای این آزمایش ۲۴ دستگاه کامیون وسه دستگاه اتوبوس‌سه‌دستگاه وانت .یکدستگاه تریلر ۱۴ دستگاه اتومبیل سواری مورد استفاده قرار گرفت .

نتیجه این آزمایش ها ثابت کرد که لاستیك های «بی.اف.گودریچ‌ایران» که از این ماده لاستیکی«اعجازآمیز» ساخته میشود تنها لاستیکی است که واقعا بر طبق آب و هوا و مشخصات شاهراهها و بیراهه‌های ایران ساخته شده زیرا با مصرف این ماده و تحت شرایط ایران اولا دوام لاستیك‌تا ۴۲ در صد بالا رفته کاهش درجه حرارت موقع کار تا ۳۴در صد رسیده برش وریزش‌عاج‌لاستیك تا ۶۲ در صدتقلیل یافته است و این آخرین پیشرفت در صنعت لاستیك سازی است

تو افقهای ایران و کنسرسیوم

بقیه از صفحه اول

فیمابین قید شود و جانشین قرار قبلی گردد . علاوه بر آن اگر قرارباشد چند در صدی از بهای اعلان شده نفت که بعنوان‌هزینه های‌فروش‌بحساب ایران گذاشته میشود و درسال به شش میلیون دلار میرسد از صورت مخارج حذف شود باید مواد مربوط باین قیمت نیز قرارداد نفت اصلاح شود .

ناظران نفتی تهران بنابر دلایل مزبور و باتوجه باینکه ایران و سایر کشور های عضو سازمان کشور های صادر کننده نفت « اوپك » مصمم هستند مصوبات چهارمین کنفرانس اوپك را بمرحله اجرا درآورند اظهار عقیده میکنند که کنسرسیوم نفت ایران قادر به رد دلایل منطقی‌وصحیح اوپك نخواهد بود و ناچار خواهد گردید با تجدید نظر درقرارداد نفت ایران و کنسرسیوم موافقت نماید و باتجدید نظر در قرارداد سهم ایران عملا براساس دیگری غیر از اصل ۵۰ـ۵۰ معین خواهد گردید . وباتوجه باینکه ایران تقاضای ۲۰ در صد بهره مالکانه دارد . سهم ایران عملا براساس ۶۰ـ۴۰ تعیین‌خواهد گردید.

تمرکز فعالیت ها

از آنجائیکه مذاکرات بین دولت ایران و کنسرسیوم نفت انجام‌میگیرد فعلا فعالیت های مربوط به نفت‌دروزارت دارائی متمرکز شده‌است و محافل علاقمند به مسائل نفتی منتظرند گه آقای وزیر دارائی طی مصاحبه ای ، اطلاعات تازه‌ای از فعالیت های خودو اقدامات و نظرات دولت منتشر سازد .

شرفیابی در تهران

آقای بهنیا وزیر دارائی تصمیم داشت امروز برای عرض گزارش در لاهیجان بحضور ملوکانه شرفیاب شود ولی چون شاهنشاه ظرف یکی دو روز آینده به پایتخت مراجعت‌خواهندفرمود شرفیابی بتاخیر افتاد و شاهنشاه در تهران وزیر دارائی را بحضور خواهند پذیرفت .

گزارش به هیئت دولت

بعداز ظهر امروز جلسه‌هیات‌وزیران تشکیل خواهد گردید . انتظار میرود که در جلسه امشب وزیر دارائی گزارشی از مسافرت خود بامریکا و فرانسه ومذاکراتی که بامقامات بانك جهانی و نمایندگان کنسرسیوم بعمل آورده است باطلاع هیات دولت‌برساند.

حقیقت هزینه فروش

موضوع هزینه های‌فروش‌باآنکه ازنظر مبلغ رقم فوق‌العاده نیست‌ولی از نظر ماهیت حائز اهمیت است

هزینه‌های فروش عبارت از چند درصدی ازبهای اعلان شده نفت‌خام است که کنسرسیوم نفت بابت‌پولی که بادعای خود برای فروش نفت خرج میکند جزو مخارج منظور واز درآمد ناویژه کنسرسیوم کسر می نماید. درآمد ویژه که‌مالیات به‌آن تعلق میگیرد و بعنوان سهم‌صاحب نفت بایران پرداخت میشود پس از کسر چند درصد مزبور معین میگردد

ایران معتقد است پولی که از این بابت گرفته میشود در معنی تخفیفی است از قیمت اعلان شده که حقیقت آن تحت عنوان هزینه‌فروش پنهان شده است واهمیت موضوع درهمین است .

عنوان حق‌الزحمه

قبول هزینه مزبور بعنوان‌حق‌الزحمه دلالی ویا تحت عنوان تسهیلات امر فروش ، درست نیست چون وقتی معامله بین دوطرف که هردو وابسته وجزء یك‌گروه متشکل از شرکتها می باشند انجام میشود حق‌الزحمه دلالی وتسهیلات فروش مصداق پیدانمیکند یك شرکت اصلی برای‌اینکه دوشرکت فرعی آن بعنوان خریدار و فروشنده باهم توافق نمایند زحمتی متحمل نمی شود وحق‌العمل نسبت بمعاملاتی که بین چند شرکت وابسته انجام‌میگردد معنی واقعی نخواهد داشت .

اعتراف صریح کنسرسیوم

ایران معتقد است که‌کنسرسیوم وسایر کمپانی‌های نفتی حقوقی را که‌درممالك مختلف بعنوان امتیاز و غیره بدست آورده براساس این دعوی تحصیل کرده‌اند که وسایل لازمه جهت تامین جریان نفت در مراحل مختلف‌تامرحله نهائی‌مصرف رافعلا دارا میباشند .

باین ترتیب بخوبی روشن است پولی که از این بابت گرفته شده و یامیشود درمعنی همان تخفیفی است ازقیمت اعلان شده که حقیقت آن تحت عنوان هزینه فروش پنهان‌شده است .

ضمیمه‌قرارداد میشود

آقای عبدالحسین بهنیا وزیر دارائی طی مصاحبه تلفنی در پاسخ این سئوال که‌آیا درنظر است در قرارداد نفتی ایران و کنسرسیوم تجدیدنظربعمل آیدپاسخ‌داد«تجدید نظر درقرارداد نفت درشان مملکت نیست »

آقای بهنیا اظهار امیدواری کرد که روی تقاضاهای ایران توافق‌هائی بعمل‌آید درآنصورت این توافق ها ضمیمه‌قرارداد خواهد شد .

سپس آقای بهنیا درمورد‌شرفیابی بحضور ملوکانه اظهار داشت‌موضوع شرفیابی به عرض شاهنشاه رسید فرمودند در صورتیکه فوری نیست‌تا چهارشنبه که‌اعلیحضرت همایونی بتهران مراجعت خواهند فرمودصبر شودبهمین جهت گزارشی درتهران بحضور ملوکانه تقدیم خواهد شد .

آقای بهنیا درمورد نمایندگان کنسرسیوم گفت‌نمایندگان کنسرسیوم درآینده بسیار نزدیك وارد تهران خواهند شد خبرنگار ما اظهار می دارد هیئت پیچ نمایندگان مزبور نیستند ولی خود آقای پیچ ممکن است در مذاکرات شرکت داشته باشد .

قبولشدگان

بقیه از صفحه اول

اسامی قبولشدگان

ابراهیم‌میر غفاری ربانی ،محمد علی کمالیان ،حبیب صدوق عباسیان ،حسن انصاری ،علی اکبراحمدی نژاد درگاه حمید میرزالو ، فریدون مومنی، ایرج (ف)خرمی ،محمود اصغر پور ، محمد حسین قائم مقام مزانیانیی ، ابراهیم امیری میرزکارگراسدالله ـ مختار شاهی ، عنایت الله کیادلیری ، میرمحمدمعصوم‌زاده کیانی،سیدمحمود مسلمی عقیلی ،پرویز مهدویان ،محمد صفاری آشتیانی ،محبوبه پیرداوری فرجناز‌بروجردی،معصومه(زینت السادات رضوی)، محمد امین بهرامی محمد علی ایزدی سراج ،احمدتقوائی بهروز کریمیان ،غلامحسین ایران ، ایرج‌داروگر رودسری ،کریم بهروزی تورج فراز مند ، اسماعیل بنی‌صدر، محمود ابوالقاسم ، پروین واحدی فریدی ،پرویزضیاء شهابی،ناصریوسفی الیزنی ،علی‌اکبر اترابی پور،مهوش شاهق ،جمیله نیری ،بیوك طلوعی ، ایراندخت(معصومه آسوده) ،فریده سامی ،نرگس باقری ،مصطفی هبوطی فرد ،حسین آرین ، محسن کریمی ، محمد شعاعی ،علی اکبربلالی ،محمود زوار ، عباس سید میر،رضا حاجی الشرفی فضل‌اله‌معظمی ،جعفرضیاء محمدحسن مبینی ،خلیل بهرامیان، محمد ناصح ،اسماعیل مشایخی امام زاده جعفری ، محمد حسین محمدی سنك چشمه ،سید حسین رئیسی ،محمد سحرخیز کاشانی ،عبدالحمیدوحیم خان هرموشی ، مسعود لسان پزشکی، مرتضی پور اجداد خلیلی ، جمال پیشوائی عباس منصوری جوزانی ، احمد مردانی‌قادیکلائی ،سهراب‌توکلی محمد رضامنصوری،سید محمدموسویان جندقی،محمدمحمدی‌غلامرضامنصوریان محمد علی شریف پور ،احمد طبیبی ، محمد باقر رزیاب ،سید احمد احمد زاده ،میرنقی مدنی ،سید حسن آیت بدرالدین اورعی ، محمدرضا مرعشی فریدون ابراهیم صابونی ،علیرضا اسماعیلی ،رضا مانی ،علی کمالی ، لیدا پزشکپور ،آرمنوهی سهرابیان ، مهیندخت مقدم ،عباسعلی شایان ،قاسم اسماعیل خان طلائی ،ایرج نبهی ، سروش ستوده جهرمی ،محمد جزایری مجید مدرسی صادقی ، محمد تقی‌اقدس طینت ، فریدون ایل بیگی اصل ، احمد خوشوقتی ،حسین کتیاس خان کسمائی ،سواره ایلخانی زاده،منوچهر مسعودی

بودجه انتخابات

بقیه از صفحه اول

وی افزود پس از مراجعت شاهنشاه ازمسافرت‌کلیه‌استانداران‌وفرمانداران کل بتهران دعوت میشوند ، طبق قانون اختیارات استانداران در این کنگره که همه ساله در تهران‌تشکیل خواهد شد برنامه کار استانداران مطرح میشود و پس از تصویب بمورد اجرا گذاشته خواهد شد .

قانون انجمنهای ایالتی و ولایتی نیز بعد از قانون اختیارات استانداران اجرامیشودلیکن اجرای‌قانون‌انجمنهای ایالتی و ولایتی تا پایان سال جاری طول میکشد .

خبرنگار ما میافزایدچون دربودجه سال ۴۱ دولت اعتباری جهت تشکیل انجمنهای ایالتی و ولایتی و شروع انتخابات انجمنهای شهر تعیین‌نشده است اعتبارلازم بموجب تصویب‌نامه‌ای از محل چهار میلیون تومان بودجه انتخابات مجلسین‌تامین‌میشودوانتخابات انجمنهای ایالتی و ولایتی تا پایان

شش‌نفر از کارگران بامریکا میروند

شش نفر از کارگران کارخانجات مازندران که طبق برنامه تنظیمی‌وزارت کار بکمك اداره عملیات اقتصادی امریکا درایران برای مدت سه ماه به امریکا خواهند رفت ساعت ۹ صبح امروز در دفتر آقای خسروانی وزیر کار و خدمات اجتماعی حضور یافتند ومراسم تودیع بعمل آوردند .

دراین مراسم آقای وزیرکار خطاب بکارگران گفت برای من جای بسیار خوشوقتی است که می‌بینم سطح فکر ومعلومات کارگران کشور رو به‌کمال وتوسعه گذارده و میتوانند بااستفاده از چنین برنامه‌هائی که برای آنها ترتیب داده میشود از پیشرفتهای صنعتی و امور کارگری و کارفرمائی در کشورهای بزرگی نظیر ممالك‌متحده آمریکا مطلع شوند

متهمی با ۶۵ ضربه چاقو پاسبانی را کشت

شمسعلی بادیدن پاسبان که برای ابلاغ احضاریه ای آمده‌بود چاقوی برهنه را از جیب بیرون کشید وبجان پاسبان افتاد

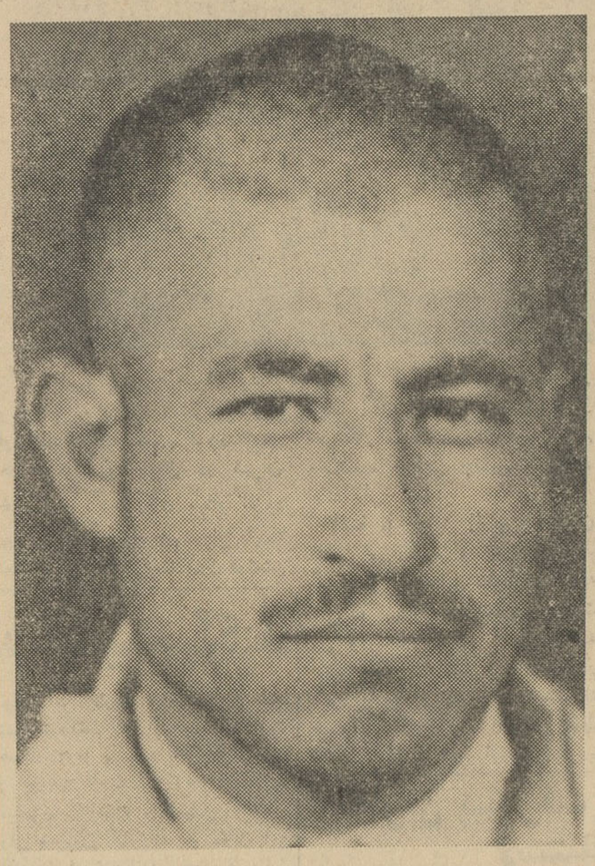

شمسعلی صحرائی قاتلی که با ۶۵ ضربه پاسبان را کشت

طبق گزارش خبر نگار مادر رضائیه پریروز پاسبان شماره ۸۸ کلانتری ۳ رضائیه بنام محمد علی ابراهیمی زینالی حین انجام وظیفه وسیله جانی سابقه داری به نام شمسعلی‌صحرائی با ۶۵ ضربه چاقوبقتل رسیدپاسبان ابراهیمی از طرف دادستانی رضائیه مامور ابلاغ‌و احضار شمسعلی بودولی هنگام‌ابلاغ اخطاریه،شمسعلی‌چاقوی برهنه ای‌رااز جیب بیرون کشید با وارد آوردن ۶۵ ضربه کارداو را کشت و خود متواری شد عده‌ای از اهالی جسدنیمه‌جان‌پاسبان‌ابراهیمی را به بیمارستان پهلوی‌بردند ولی پزشکان‌اعلام کردند که وی بعلت پاره شدن قلب در همان محل واقعه فوت نموده است

درجستجوی قاتل

با اعلام جریان بداد سرای رضائیه برای دفن جنازه پاسبان مقتول اقدام شدو مراسم تشییع جنازه طی تشریفات خاصی بعمل آمد فعلا مامورین انتظامی رضائیه برای دستگیری شمسعلی که سابقه جنایات زیادی دارد فعالیت می‌کنند

روز روشن

صاحب یك مغازه کفاشی مدعی شده است که دونفر ، روز روشن در خیابان بوی حمله کرده و سپس اورا سوار اتومبیل کرده پس از آنکه در منزلی پولهایش را بسرقت برده‌اند ویرادر بیابان رها ساخته‌اند

صبح امروز آقای سرهنگ‌بهزادی فرمانده هنگ‌یك‌ناحیه یك‌ژاندارمری بخبر نگار ما گفت :

ساعت ۹ وده دقیقه بعد از ظهر دیروز آقای اصغر طاهری راننده کامیون شماره ۱۴۶۲۱۶ اهواز به ژاندارمری کرج مراجعه کرد و به فرمانده گروهان کرج گفت: درنزدیکی حیدر آباد مرد مجروحی را که کنار جاده ایستاده بود والتماس میکرد سوار کردم. این شخص ازمن‌خواهش کرداورا بژاندارمری بیاورم او الان در کامیون سوار است ولی در اثر ضرباتی که به سروشکمش واردشده نمیتواند حرکت کند.پس از اظهارات راننده فرمانده گروهان ماموری فرستاد و مرد مجروح را به‌گروهان آورد .

در خیابان مرا دزدیدند

مجروح دربازجوئی خود را جعفر مخبری معرفی کرد و گفت : من در خیابان بهارستان مغازه کفاشی دارم ساعت ده صبح امروز به بانك ملی خیام در چهارسو کوچك مراجعه‌کردم و ۶۵۰۰ تومان پول گرفتم و از آنجا به‌خیابان بوذرجمهری رفتم‌تا لاستیك بخرم. دراواسط خیابان بوذرجمهری ناگهان دو نفر مرد قویهیکل که‌لباس مشکی بتن داشتند ، مقابل من از اتومبیل خود پیاده شدند وبهانه اینکه میخواهند آدرسی را از من سئوال کنند ، یکی‌از آنها بمن نزدیك شد . ناگهان این شخص مشتی بشکم من کوبید و در همانحالی که ازدرد ضربه بیحال شده بودم مرا بداخل اتومبیل کشید و اتومبیل باسرعت زیاد براه افتاد .

مرا به بیابان بردند

جعفر مخبری اضافه کرد شخصی که مشت به شکم من زده بود، در حالی که بایك دست دهان مرا گرفته وبا دست دیگر چاقویش رادرآورده بود،مرا باتهدیدکف اتومبیل‌خوابانید و پارچه ای رویم کشید .

اتومبیل پس از یکربع ساعت در خیابان خلوتی توقف کرد این‌دونفر مرا به خانه ای بردندو از جیبهایم پولهایم رادرآوردند و شناسنامه‌ام‌را هم برداشتند ، بعد مرا باچند ضربه که بسرم زدند بیهوشم کردند .

وقتی بهوش آمدم که در بیابان بودم ، از روی نور چراغ اتومبیلها بکنار جاده آمدم و جلوی کامیونی را گرفتم . راننده بمن گفت اینجا نزدیك‌حیدرآبادکرج‌است من‌خواهش کردم مرا به ژاندارمری بیاورد .

اگر صحیح باشد

فرمانده‌هنگ یك افزود : جعفر برای درمان زخمهایش به بهداری معرفی گردید و جریان به مقامات مربوط اطلاع داده شد تا پس‌از تحقیق لازم چنانچه اظهارات این شخص صحیح باشد برای دستگیری مهاجمین اقدام شود .

مرا از خیابان دزدیدند و پولهایم رابسرقت بردند!

در تصادف شدید جاده پهلوی یك زن حامله کشته شد

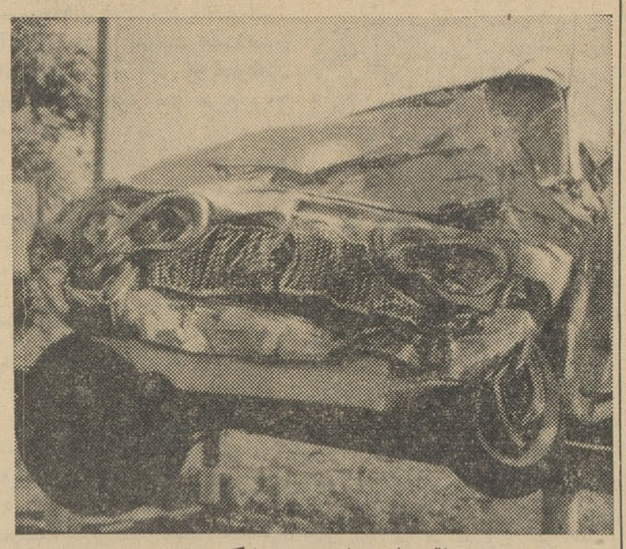

اتومبیل سواری درهم شکست..

ساعت یك بعد از نیمه شب دیشب چند دقیقه بعد مجروحین‌به‌بیمارستان منتقل گردیدند و تحت درمان قرار گرفتند ولی ساعت ۲ صبح‌امروزخانم پروین که حامله نیز بود در اثر جراحات وارده جان سپرد.علت این تصادف انحراف‌ناگهانی تا کسی بطرف چپ بوده است .پرونده امر وسیله آقای‌ستوان زند یانی افسر نگهبان کلانتری یوسف آباد تکمیل وبدادسرای تهران فرستاده شد .

اتومبیل سواری شماره ۵۰۲۶۶ به راننده‌گی آقای کاظم بازرگان که خانم پروین همسر وی نیز در آن بود ،با تاکسی شماره۷۹۶۸۸در جاده پهلوی بالاتر از تلویزیون تصادف کرد .در این تصادف آقای کاظم و پروین همسروی ورانندهٔ تاکسی شدیدا مجروح شدند

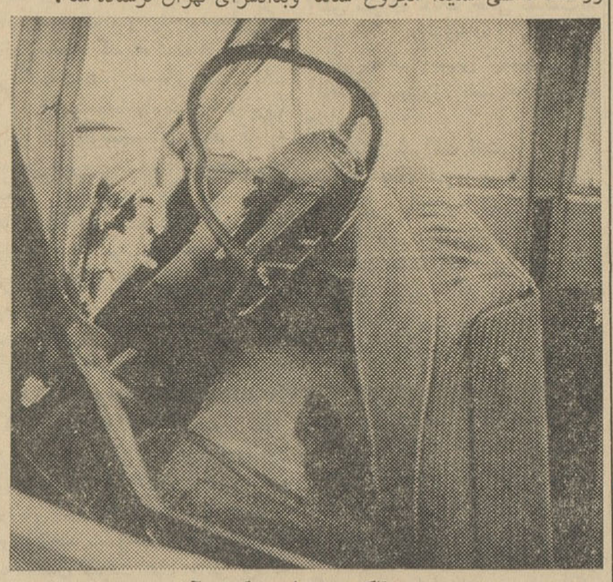

... و تاکسی هم باین شکل درآمد

۱۰ نفر مجروح

در ۲۴ ساعت گذشته ۱۰ نفر به اسامی محمد تفضلی فرزند حسن ۲۰ ساله ،زهرا مبارکی فرزندمحمود ۹ساله ، کیومرث راد خوروش فرزند سلیم ۴۱ساله ، محمد رضوی فرزند فضل‌الله سه ساله ، نصیر عامری فرزند علی ۳۰ساله، شکرالله سلانه فرزند حیات‌الله ۶۱ساله ، بتول جوکار فرزند حسین ۲۲ ساله ، نورعلی حسین زاده فرزند سلطانعلی ۱۹ساله،تقی محوی فرزندی مرتضی ۴۱ساله و سیما ناصر آبادی فرزند جواد ۶ ساله دراثر حوادث رانندگی مجروح شدند .

ضمن کشف ۲۰ کیلو تریاك در یکی‌ازخانه‌های‌خیابان گرگان

یك وکیل دادگستری باتهام همکاری با قاچاقچیان تریاك بازداشت شد

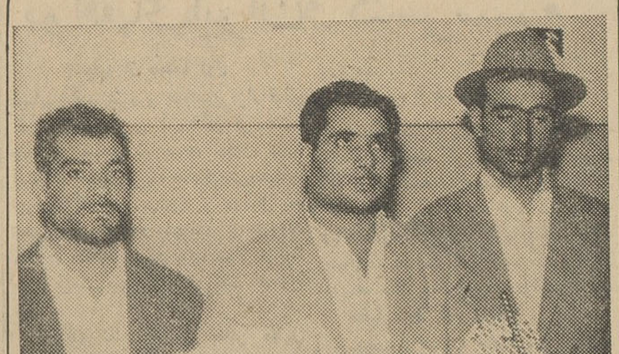

دزدی که به دزدزد !

صبح امروز ژاندارمری شهر آرا مردی بنام علی را باتهام سرقت بدادسرای ناحیه ۲ تهران فرستاده بود.در گزارشی‌که مامورین‌ژاندارمری تهیه کرده‌اند نوشته شده است :

دیشب‌مامورین درائنای‌گشت‌متوجه شدند که مردی دو قالیچه روی ترك دوچرخه خود حمل میکند ، او را دستگیر کردند و بپاسگاه آوردند و چند دقیقه بعد صاحب یکی ازمنازل شهر آرا مراجعه کرد و اظهار داشت قالیچه های‌اورا سرقت کرده‌اند.

خبر نگار ما در دادسرا علی‌را دید اوگفت : من دزد نیستم در شهر آرا مهمان بودم. ساعت ۱۲ شب مهمانی تمام شد و من سوار دوچرخه شدم و بطرف شهر براه افتادم . دریکی از خیابان‌های شهر آرا ناگهان چشمم به دیوار خانه افتاد، دیدم از داخل خانه قالیچه ای به بیرون پرتاب‌شده و روی زمین هم یك قالیچه افتاده است ، من‌هم از خدا خواستم و قالیچه هارا برداشتم و با دوچرخه فرار کردم ولی در میان راه دستگیر شدم.

دزدی که بدزد زد !

در این موقع مامورین مرد دیگری را باتهام دزدی به دادسرا آوردند ازاین‌شخص که حبیب‌نام‌دارد تحقیق بعمل آمد او گفت من دوهمدست دارم وطرز کار م‌این است که وارد خانه ای میشوم و پس از سرقت قالیچه ها را به خیابان میاندازم واز خانه خارج میشوم و بخانه‌ام میروم وبقیه کار سرقت بدست همدستان من انجام میشود وآنها قالیچه هارا جمع میکنند ومیبرند دیشب این دو نفر بحمام رفتند و دروان حمام خوابشان برد و قالیچه هارا شخص دیگری برد ولی من دستگیرشدم . پس از تحقیق بیشتر معلوم‌شد قالیچه‌هائی که‌حبیب‌سرقت کرده همانهائی بودکه علی آنها را دزدیده بود .

سه نفر از کسانیکه باتهام قاچاق‌تریاك دستگیرشده‌اند

امروز اعلام شد که ضمن‌کشف‌بیست کیلو تریاك در یکی از خانه های خیابان گرگان سه نفر قاچاقچی و صاحبخانه که وکیل دادگستری می باشددستگیر شده‌اند . در این باره از اداره مبارزه با مواد مخدره اطلاع‌می دهند :در حدود یك‌ماه قبل به تیمسار سپهبد نصیری رئیس شهربانی اطلاع رسید که شخصی بنام اسمعیل دهش‌با کمك برادرش سیدرضادهش‌باهمکاری شخص دیگری‌بنام نادرانصاری‌درزمینه خرید وفروش تریاك و تریاك‌مالی فعالیت دارند .

رسیدگی باین موضوع به سرگرد سید طاهری معاون اداره مبارزه با مواد مخدره شهربانی واگذار گردید. واقداماتی برای دستگیری متهمین‌به عمل آمد در این مدت ضمن تحقیقات گوناگون معلوم شد که سیداسمعیل دهش بمنزل شخصی بنام اکبرسمیعی وکیل دادگستری در خیابان گرگان رفت و آمددارد.

دیروز سیداسمعیل مقداری تریاك بخانه اکبرسمیعی حمل کردومامورین که مراقب این خانه بودند مقارن ۸ صبح‌امروز منزل مزبور را بازرسی نموده و در نتیجه تعداد زیادی وسائل تریاك مالی و اشیاء مربوطبآن‌ومقدار ۲۰ کیلو تریاك از خانه مزبور کشف نمودند و متهمین را که‌درخانه بودند بازداشت کردند .

در حوض خفه شد

*دیروز طفل یکسال و نیمه ای بنام سیما دانشمند که در منزل خود در خیابان بیسیم نجف‌آباد کوچه ذاکری مشغول بازی بود در حوض افتاد و خفه شد .

از فردا صبح در سینما های

رادیو سیتی ـ ایفل ـ ادئون

هفته جوانان

سینماسکوپ رنگی دوبله فارسی

پت بون — پاملا تیفین — بابی دارین

آن مارگرت — تام ریول — الیس فی

STATE FAIR

محصول ۱۹۶۲ کمپانی فوکس قرن بیستم

پخش در ایران توسط مترو گلدوین مایر

صنعت، برنامه آینده مملکت است

دیروزاطلاع دادیم که شاهنشاه از بندر پهلوی وارد رشت شدند و مورد استقبال مردم قرار گرفتند شاهنشاه ظهر دیروز را در منزل آقای‌اسماعیل اکبر استراحت کردند و در ساعت‌سه‌و نیم بعد ازظهر آقایان‌علماءوروحانیون را در شهرداری رشت بحضورپذیرفتند در این شرفیابی یکی‌از آقایان به نمایندگی روحانیون اظهار داشت : از صمیم‌قلب تشریف فرمائی آن‌پادشاه عزیز را خیر مقدم عرض میکنیم . بسیار جای‌خوشوقتی‌است که‌اعلیحضرت همایونی همت خود را برای‌عمران و آبادی مملکت مصروف داشته‌اند .سد سفید رود که بامرمبارك ساخته شد و اکنون مردم استان گیلان ازفوائد آن بهره مند هستند مردم این استان را برای همیشه رهین منت شاهنشاه کرد. امیدواریم خداوند طول عمر بشاهنشاه عنایت کند . شاهنشاه در پاسخ‌فرمودند این مقدمات کار است ایجاد سد سفید رود که یکی از سد های بزرك کشور واین منطقه است فوائد بسیار زیادی خواهد داشت گمان میکنم تا حدود یکصد و شصت هزار هکتار ازاراضی را بتواند مشروب کند . همان اراضی که قبلا از بی آبی میسوخت ودسترنج مردم بهدر میرفت اکنون این سد می تواند بمقدار زیادی از این زمینها را آبیاری کند و باعث ازدیاد محصول ودرآمد زارعین این استان شود .

شاهنشاه افزودند البته جمعیت کشور هرسال رو به ازدیاد است وما میخواهیم که درآمد فردی وسرانه به نصاب خیلی زیادی برسد . پس طبیعی است هم از اراضی موجودباید بمراتب بیشتر بهره‌برداری شود وهم اراضی جدیدی زیر کشت درآید این سد وسیله آبیاری اینجا را فراهم خواهد کرد . اضافه براین اقدام‌راه های جدید کشاورزی ـ طرق مختلف آبیاری ـ استعمال کود شیمیائی و بکار بردن وسایل جدید مطالبی است که هرکدام بنوبه خود درخور اهمیت است .

مردم کار کنند

شاهنشاه سپس فرمودند در سر راه در دهات متعددی که توقف کردیم از زارعین سئوال میکردم که آیا با استعمال کود شیمیائی آشنا هستند یا نه ؟ اغلب جواب مثبت میدادند و نتیجه آنرا در مورد ازدیـاد محصول پرسش میکردم .

جواب میدادندمحصول‌ما براثراستعمال کود شیمیائی بمراتب زیادتر ازسابق شده است . اصل آبیاری درکشاورزی موضوع مهمی است . آب را باید به مقدار معینی داد . زیاد آن سودبخش نیست وکم آن‌هم فایده‌ای ندارد . امیدوارم که نتایج مفید اینکارها را هرچه زودتر ببینیم . اضافه برکشاورزی که این استان دارد کارهای دیگری هم میشود کرد ماهم راهنمائی میکنیم وهم تشویق ولی انتظار اینست که خود مردم کارکنند زیرا کار آنها هم بسود خودشان است هم بنفع آبادانی کشور . امیدوارم با توجهات الهی و مواظبت دائمی آقایان برای راهنمائی مردم بسوی خداوند و مذهب هرروز محیط مناسب‌تری برای پیشرفت کار ها پیش بیاید .

یکی از آقایان روحانیان بعرض رسانید بحمدالله توجه مردم نسبت بدین وایمان زیاد شده است وقتی شاهنشاه در فرمایشات خـود می فرمایند بـه یـاری خـدا مسلم است که‌الناس‌علی دین‌ملوکهم. روحانیان ایران معتقدند که سلطنت موهبت الهی است امری است ازجانب خدا ـ خداوند جان و مال و ناموس مردم را به کسی میسپارد که شایسته باشد . شاهنشاه ایران‌از حیث‌بصیرت دانش‌ـ کاردانی‌ـ خیرخواهی‌ونوعپروری سر آمد همه پادشاهان روی زمین هستند طبق یك حساب روشن ومسلم خدمات شاهنشاه بتنهائی بخدمات‌همه آنها برتری‌دارد. خوشبختانه شاهنشاه ما باوضاع و احوال ملت‌خود وسیاست جهانی بصیرت و آشنائی‌کامل دارند وعده‌هائی‌که شاهنشاه‌درسفر قبلیشان باین استان بمردم فرمودند عملی شده است‌کار سد سفید رود بپایان رسید تقاضاهای دیگری که داشتیم براثر توجهات شاهنشاه یکی پس ازدیگری تحقق پذیرفته‌است. اکنون‌ازشاهنشاه تقاضا داریم اگر تشخیص فرموده‌اند که جمعیت محصلین این استان برای تاسیس یك‌دانشگاه کافی است نسبت به ایجاد دانشگاه اوامر مقتضی صادر فرمایند .

صنایع مملکت

یکی از روحانیان لنگرود خواست های مردم آن شهرستان را بعرض شاهنشاه رسانید و شاهنشاه به‌آقای انتظام وزیر مشاور دستور فرمودند که باین تقاضا ها رسیدگی شود .

سپس آقایان سناتورها و وکلای سابق بحضور شاهنشاه رسیدند شاهنشاه‌از وضع زندگی آنان واینکه به چه‌کاری سرـ گرم هستند پرسش فرمودند. بعرض رسید که‌اغلب آقایان‌بکارهای کشاورزی و فعالیتهای بازرگانی اشتغال دارند شاهنشاه فرمودند باید با همکاری یکدیگر به کار صنعتی هم اقدام کنید .

تنها کاری که در مملکت آینده دارد صنعت است . آخر تجارت هم حدی دارد . احتیاجات مملکت هم حدی دارد ولی صنعت هر چه جلو برود بیشتر فایده دارد . ما هم اکنون سعی میکنیم احتیاجات مملکت را در داخل تامین کنیم و احتیاجی به وارد کردن اجناس خارجی نداشته باشیم .

بعرض شاهنشاه رسیدکه کارخانه گونی بافی رشت مدتی است تعطیل شده است و عده ای ازکارگران بیکار مانده‌اند شاهنشاه به آقای وزیر مشاور دستور فرمودند باینکار رسیدگی بشود .

سپس شاهنشاه‌ازبرابرصف وکلای دادگستری وروسای‌سازمانهای اداری گذشتند و آنان را مورد مرحمت قرار دادند .

شاهنشاه آنگاه ا زرئیس بهداری استان گیلان در مورد وضع بهداشت و بهداری مردم پرسشی فرمودندکه توضیحات لازم بعرض رسید .

شاهنشاه فرمودند باید سعی شود که تمام کار های درمانی وبهداری بدست خود مردم اداره شود و نام وزارت بهداری نیز اصولا غلط است و باید تبدیل به وزارت بهداشت شود .

سپس شاهنشاه از مسئول اداره کار استان گیلان در مورد چگونگی اجرای قانون کاردرآن استان پرسش نمودند و فرمودند آیا قانون بیمـه ها ی‌اجتماعی کارگران در این استان اجرا میشو دیا خیر ؟

بعرض رسید که در حال حاضر چهارده هزار و هشتصد و نود تن از کارگران استان گیلان ازمزایای قانون بیمه های اجتماعی استفاده میکنند .

شاهنشاه ازمسئول‌راه‌استان گیلان پیرامون وضع راهها پرسش کردند و گفتندباید به ایجاد راههای فرعی در دهات توجه بیشتری بشود .

ودر این مورد باید مردم کمك کنند و اینکار باهمکاری آنان انجام شود . بعرض رسید که خوشبختانه مردم گیلان در اینمورد علاقه فراوان نشان میدهندوطرح راهسازی دهکده هاو قصبات‌باکمك مردم انجام‌میشود ودر آینده نیز با محول شدن این کارها از طرف سازمان برنامه به دستگاههای اجرائی‌سعی‌میشودسرعت بیشتری در انجام عملیات راهسازی دهکده‌ها و قصبات معمول گردد .

ثروت ملی

در مورد حفظ و نگهداری جنگلها شاهنشاه فرمودند سازمان. جنگل باید یکی از سازمانهای مهم کشور شود چون جنگل ثروت ملی است و باید در نگهداری آن دقت کافی بعمل آورد . یکی از مهندسان جنگلبانی استان گیلان بعرض شاهنشاه‌رسانید که‌درکار حفظ کامل جنگلهای موجود احتیاج به تشکیل گارد مسلح جنگل است . شاهنشاه به آقای انتظام وزیرمشاوردستور فرمودنداین‌موضوع مورد توجه دولت قرار گیرد .

سپس شاهنشاه از وضع شرکتهای تعاونی روستائی‌پرسش فرمودندبعرض رسید که تاکنون ۱۴۶ شرکت تعاونی روستائی برای کمك به کشاورزان تشکیل شده است شاهنشاه فرمودند اساس زندگی کشاورزان در آینده برمبنای ایجاد شرکت های تعاونی خواهد بود و باید سعی کنید برای افزایش آنها اقدام شود . در برابر صف فرهنگیان‌شاهنشاه فرمودندباید مدارس حرفه ای توسعه یابد تابعدها که مملکت صنعتی میشود کارگر فنی باندازه احتیاج وجود داشته باشد .

دربرابر صف اعضای انجمن شهر شاهنشاه ازوضع‌درآمد شهرپرسیدند بعرض رسید که در آمد شهرداری در سال‌جاری یکصد وده میلیون ریال پیش بینی‌شده است و این مبلغ نسبت بدر آمد سال گذشته ۴۰میلیون ریال افزایش خواهد داشت.

شاهنشاه فرمودند باید سعی کنید که کلیه عوارض وصول شود و ازاین راه شهر خودتان را آباد کنید تامردم در رفاه و آسایش زندگی کنند.

در برابر صف بازرگانان شاهنشاه از وضع محصول کشاورزی‌وچگونگی تجارت پرسش فرمودند بعرض رسیدکه خوشبختانه وضع محصولات کشاورزی مخصوصا برنج امسال رضایت بخش بوده و چون تجارت هم بستگی بـه محصول دارد از این رو وضع‌تجارت نیز رضایت بخش است .

بازرگانان سپس از شاهنشاه استدعـا نمودند دستور فرمایند از ورود برنج بکشور خود داری شود .

در میدان شهرداری رشت

بعد از ظهر دیروز گروه بی‌شماری از مردم رشت در میدان شهرداری‌این شهر اجتماع کرده و از حضورشاهنشاه تقاضا میکردند که در بالکن‌شهرداری نمایان شوندو بیاناتی ایراد کنند .

لحظه به لحظه بر تعداد جمعیت افزوده میشد و احساسات مردم نسبت به شاهنشاه به منتها درجه رسیده بود .

این احساسات پرشور سر انجام‌سبب گردید که شاهنشاه در بالکن‌شهرداری نمایان شوند ودر برابر غریو شادی انبوه جمعیت‌بیاناتی ایراد فرمودندکه مستقیما از رادیو رشت پخش شد .

سخنان شاهنشاه

مردم شریف ونجیب و میهن پرست و مهربان رشت از دقیقه‌ای که پای خود را به منطقه استان شما گذاشته‌ام هروجب و هر ثانیه مواجه بادو چیز بودم یکی روحیه عالی میهن‌دوستی شما و احساسات بی شائبه و عجیب و غریبی که اظهار میداشتید ودیگـر استعداد بی حد و حصر این منطقه‌سر سبزو خرم شما .در مقابل این همه احساسات و استعداد تکلیف هرفرد ایرانی روشن‌است.

تمام هم‌ووسایل کار باید فراهم شود که شما مردم در سایه قوانین مترقی و عدالت اجتماعی وتمام وسایلی که شما مردم را هم سطح‌مترقی‌ترین‌ممالك پیش ببرد در رفاه و آسایش زندگی کنید از طرف شما هم متشکل شدن‌در انجمن ده و شرکتهای تعاونی وانجمن های شهر وهمچنین‌انجمنهای‌شهرستان واستان لازم است برای اینکه روز به روز بیشتر و بهتر کارهائیکه مربوط بخود شما است انجام شود .

کارهای روزانه زندگی ـ کارهائی که بترقی دادن سطح زندگی شما در آمد شمابالابردن‌محیط‌اجتماعی‌خانواده واجتماع شما منجر بشود باید بکوشید در این راه روز بروز افراد واردتر که باین امور آشنا باشند تربیت شوند ما دهیار میخواهیم مامروج کشاورزی میخواهیم مامدارس‌زیادی چه‌دبستان ها چه آموزشگاهها چه‌دبیرستانهای کشاورزی و صنعتی میخواهیم که صد ها هزار صنعتگر وافراد ذیفن در این قسمت هاتربیت شده و اجتماع ما رابا سرعت به پیش ببرند .برای‌استان‌مستعد وزرخیز شما اقداماتی شده است که یکی ازاهم آنها سد سفید روداست‌که بحمداله پایان یافت .

این سداز سوخت محصولی که هم برای‌شمامهم‌است‌وهم برای‌اقتصادمملکت جلو گیری خواهد کرد .

اراضی بیشتری بوسیله همین سد تحت کشت قرار خواهد گرفت . سد تکملی سفید رود و کانالهای مربوط به آبیاری ساخته خواهد شد اضافه بر این‌در این‌نقاط که‌بحمدالله آب فراوان است به وسیله چاههای لازم میشود سیستم آبیاری راتکمیل کرد .

اصلاحات ارضی در این استان شروع شده و در نقاط زیادی خاتمه پیدا کرده است و این اصل تعمیم پیدا خواهد کرد و امیدواریم هم‌باعث رفاهیت بشتر دهقان ایرانی بشود و هم باعث ازدیاد محصول و بر قراری عدالت اجتماعی (ابرازاحساسات شدید مردم) امکانات شما بیش از این‌است این سد هائی که در مملکت ساخته شده است و این پیشرفتی که در دهات مشاهده میشود عنقریب لزوم ساختمان شبکه برق در نقاط اساسی و حتی رساندن برق بدهات این‌استان پیش بینی میشود . امروز برق لازمه ترقی و تمدن و اساس اولیه صنعت و بالا رفتن سطح زندگی مردم است . هر چقدر آماده‌تر برای صنعتی‌کردن استانتان بشوید اینکارتعجیل خواهد شد وامیدواریم‌این کوه‌های البرزبکلی از یك شبکه برق محاصره شود وبرق آن در دسترس عموم قرارگیرد .

فرهنك شما جلو است .

در قسمت فرهنك استان شما شهر شما همیشه یك چند قدمی جلوبوده است . سعی میکنیم و شما نیز سعی بکنید که این وضع را نگهدارید و همیشه این افتخار برای شما باشد که از لحاظ فرهنك و رشد مردم سر آمد همه جا باشید .

از لحاظ بهداشت و بهداری قدمهائی بر داشته شده است ولی بهیچوجه بنظر من کافی نیست و در آتیه‌باید بمراتب بیش از این وسایل بیشتری فراهم شود .

اطلاع دارید که برای تمام طبقات این مملکت هرکدام بفراخور حال خودش چه زارع ـ چه کارگر چه کارمند چه طبقات دیگر برای همه آتیه‌وسرنوشت بسیار روشن و درخشانی در این‌مملکت موجود میباشد من همیشه به عنایت خداوندی مستظهر بوده‌ام و میدانستم ومیدانم که توجهات الهی همیشه‌شامل حال ماهست . باین جهت بااین‌اطمینان وبااین روحی که در شمامردم می‌بینم این همه احساسات بی‌شائبه این همه مهرو صفا اینهمه طینت پاك و باطن روشن بالاتر از این نمیشود دید و نمیشود سراغ کرد واین قوه ملی این‌که اراده خدا بهترین ضامن‌آینده ماءاست پس بایك نقشه ای چنین‌روشن و بخواست‌خداوندامکانات چنین‌فراوان و روح چنین سالم درشما غیر از این که ما باقدرت باسرعت بااطمینان به جلو پیش‌رویم چیز دیگری منتظر ما نیست . از خداوند متعال استغاثه میکنم که دراین نیات و دراین راه همیشه یار و یاور همه ما باشد .

درساعت چهارو ۵۰ دقیقه بعد از ظهر دیروز شاهنشاه سالن سرپوشیده رضا پهلوی را گشودند . در برابر این سالن ورزشی شاهنشاه بشهردار رشت فرمودند پارك شهر را که من دیدم جای بسیار خوبی است همت‌کنید تا یك‌هتل بسیارآبرومند در اینجاایجاد شود زیرا این پارك از حیث زیبائی در شمار یکی از بهترین پارك ها است .

هنگامیکه‌شاهنشاه به سالن‌سرپوشیده رضا پهلوی قدم نهادند از طرف‌جوانان و ورزشکاران پرشور ترین وصمیمانه‌ـ ترین احساسات نسبت به شخص‌اول مملکت ابراز گردید .

و شاهنشاه با قطع نوار سه رنك سالن سرپوشیده شهر رشت را که بنام والاحضرت ولیعهد نام گذاری شده است گشودند و چند مسابقه ورزشی انجام شد و مورد توجه قرار گرفت . پس از آن شاهنشاه قدم به استادیوم ورزشی‌نهادند . در آغازسلام‌شاهنشاهی نواخته شد و مربیان ورزشی استان گیلان بحضور شاهنشاه معرفی‌شدند و سرود ستایش شاه خوانده شد و رژه ورزشکاران آغاز گردید . این مراسم تاساعت شش بعداز ظهر ادامه داشت .

سپس شاهنشاه از قسمتهای مختلف پرورشگاه و شیرخوارگاه جمعیت خیریه فرح پهلوی رشت‌دیدن‌فرمودند.

دیشب بافتخارشاهنشاه یك میهمانی شام از طرف شهردار رشت در سالن شهرداری ترتیب داده شده بود .

ورود

آقای‌اختر حسین سفیر‌کبیر پاکستان در ایران از کراچی

خروج

آقای اصغر آذروند به‌امریکا

برنامه‌امشب

تلویزیون ایران

ساعت ـ ۵٫۳۰ ـ موزیك باتصویر
ساعت ـ ۶٫۰۰ ـ سلام شاهنشاهی
ساعت ـ ۶٫۱۰ ـ حمایت حیوانات
ساعت ـ ۶٫۳۰ ـ فیلم
ساعت ـ ۷٫۰۰ ـ راهنمائی‌ورانندگی
ساعت ـ ۷٫۳۰ ـ پپسی کولا
ساعت ـ ۸٫۰۰ ـ هنر های زیبا
ساعت ـ ۸٫۳۰ ـ اخبار
ساعت ـ ۸٫۴۵ ـ عقیده شماچیست
ساعت ـ ۹٫۰۰ ـ فیلم موزیکال
ساعت ـ ۹٫۳۰ ـ مارگریت آستور
ساعت ـ ۱۰٫۰۰ فیلم سینمائی چوری چوری راج کاپور
ساعت ـ ۱۱٫۳۰ ـ پایان برنامه

برنامه‌امشب

تلویزیون آمریکا

ساعت ـ ۱۵٫۵۸ ـ اعلام برنامه
ساعت ـ ۱۶٫۰۰ ـ سلسله نمایش های علمی بل
ساعت ـ ۱۷٫۰۰ ـ ساعت‌کارتون
ساعت ـ ۱۷٫۳۰ ـ سرهنك فلاك
ساعت ـ ۱۸٫۰۰ ـ لاك آپ
ساعت ـ ۱۸٫۳۰ ـ شکار دریائی
ساعت ـ ۱۹٫۰۰ ـ به گروچوبگو
ساعت ـ ۱۹٫۳۰ ـ چك میت
ساعت ـ ۲۰٫۳۰ ـ فیل سیلورس
ساعت ـ ۲۱٫۰۰ ـ فیلم گاری مور
ساعت ـ ۲۲٫۰۰ ـ جنك هفته
ساعت ـ ۲۲٫۴۶ ـ پایان برنامه

پیش بینی وضع هوا

پیش بینی هوای ایران تاظهر فردا بدینقرار است :

هوای سواحل دریای مازندران ، نواحی آذربایجان ، شهرستان های غربی ودامنه های‌البرزکمی ابری‌در بعضی ساعات نیمه ابری همراه با بارندگی های پراکنده در نواحی کوهستانی هوا ی‌تهران و شهرستان های شمالی کمی تا قسمتی ابری میباشد هوای بقیه نقاط صاف گاهی باکمی ابر پیش بینی میشود .

گرمترین نقاطی که ایستگاه هواـ شناسی دارند در ۲۴ ساعت گذشته آبادان با حد اکثر ۴۳ درجه وسرد ترین نقاط همدان و شهر کرد باحد اقل ۵ درجه بالای صفر گزارش شده است .

حد اکثر درجه هوا ی‌تهران در ۲۴ ساعت گذشته ۲۹ و حد اقل آن ۱۶ درجه بالای صفر بوده است.

مجله مهر ایران هر هفته

نفیس‌تر و زیباتر از هفته های پیش بخوانندگان عزیز تقدیم میشود دراین‌هفته دکتر میمندی‌نژاد ـ دکترصادق جلالی ـ دکتر نصیری ـ دکترستاری ـ منوچهر مطیعی ـ داود امینی ـ احمد مرعشی ـعطاء بهمنش ـ عطاءاله تدین ـ پرویز آزادی و ده‌ها نویسنده دیگر مجله مهر ایران میدارند . را خواندنی‌تر از همیشه بشما عرضه

قیمت ۱۰ریال

۱ـ۲ آـ ۲۰۲۰۲

قصاب به‌حبس ابد محکوم شد

جلال پسرخاله خودرا بخاطر دویست تومان اختلاف حساب ضمن‌نزاعی کشته‌بود

مدافع متهم رابه حبس ابدوپرداخت ۳۰ هزار ریال غرامت‌درو‌جه‌شاکیان خصوصی محکوم کرد .

دیروز شعبه سوم دادگاه عالی جنائی بریاست آقای طالقانی قصابی راکه بعلت اختلاف حساب طلبکار خود را که پسرخاله او بودباضربه کارد کشته بود به حبس ابدمحکوم کرد .

جلال حسینی قصاب ساکن قریه کن چند ماه قبل باپسرخاله خود حاجی امیری برسر دویست تومان اختلاف حساب پیدا کرد . گفتگو برای حل این اختلاف به‌نتیجه‌ای نرسید تا اینکه یکروز کار به دعوا کشید و حاجی باضربه کارد جـلال بقتل رسید .

دادستان برای جلال تقاضای اعدام کرده بودولی دادگاه باتوجه به‌محتویات پرونده ومدافعات وکیل

محمد علی ابراهیمی‌زینالی‌مقتول مشروح خبر درصفحه۱۸چاپ شده

از فردا صبح درسینماهای

متروپل

یك‌نمونه بارزازمبارزات‌دلیرانه ملت‌قهرمان‌الجزایرعلیه قوای لژیون فرانسه برای بدست آوردن آزادی‌و استقلال

چشم سوزان

سینما سکوپ

دوبله بفارسی

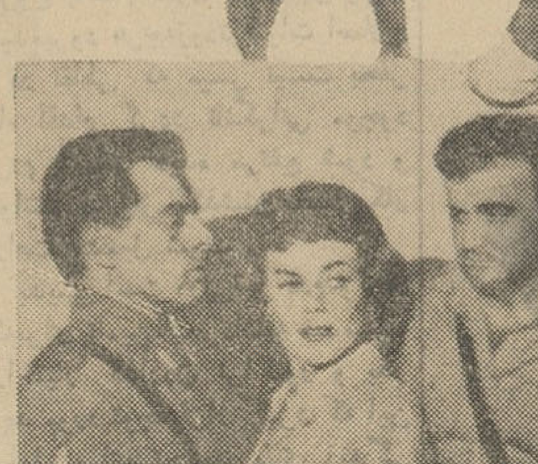

بریان‌کیت

باربارا هیل

ریچارد دنینگ

از فردا صبح

سینماهای متحده

از فردا صبح

مراد ـ فردوسی ـ رامسر ـ فلور ـ ژاله اولین فیلم‌مشترك ایران و ایتالیا ولکان خدای جنك

سینما سکوپ ـ رنگی ـ دوبله‌بفارسی ـ باشرکت ایلوش ـ بلاکورتز ـ میشل گوردن

اطلاعات

سه شنبه
نهم جمادی الاول ۱۳۸۲
نهم اکتبر ۱۹۶۲
سال سی و هفتم
شماره ۱۰۹۱۸

درشورای عالی انجمن های محلی گفته شد :

بیکاری جوانان را تهدید میکند

بعد از ظهر دیروز جلسه عمومی شورایعالی انجمن های محلی تهران بریاست آقای سید محسن ویژه و باحضور بیش‌ازدویست نفرنمایندگان محلات وانجمن های محلی تهران در محل شورا تشکیل شد .

نماینده سلیمانیه

پس از تصویب صورتجلسه قبل آقای احمدی نماینده سلیمانیه در مورد اسفالت خیابانهای این منطقه مطالبی گفت و اظهار داشت که مردم محل ما بمنظور همکاری باشهرداری پیاده روها را اسفالت کردند ولی مامورین‌شهرداری ومقاطعه‌کارمربوطه کف معابر را حفاری کرده و رفته‌اند وبراثر اینکار هنگام عبور و مرور وسائط نقلیه‌گرد وخاك بآسمان‌میرود

آقای‌مظاهری‌یکی‌دیگر ازنمایندگان سلیمانیه گفت اطفال منطقه مادر

بقیه در صفحه هفدهم

تلگرافهای‌متبادله بین بن‌بلاو نخست وزیر ایران

امروز متن تلگرافهای مبادله‌شده میان آقای اسدالله علم نخست‌وزیر وآقای‌احمدبن‌بلانخست‌وزیرالجزایر انتشار یافت .

متن‌تلگراف آقای‌علم نخست‌وزیر باین شرح است .

جناب آقای احمد بن بلانخست وزیرالجزایر

بسیار خوشوقتم که‌بهترین‌تبریکات صمیمانه خود رابمناسبت انتخاب جنابعالی‌بریاست دولت‌الجزایرابراز دارم همچنین صممیانه‌ترین ادعیه خالصانه خود را برای موفقیت‌شماو وظیفه مقدسی که برعهده دارید و همچنین برای ترقی و سعادت ملت شجاع الجزایر تقدیم میدارم

ما براساس تمایلات کاملا برادرانه علاقه‌مندیم برای تحکیم و تقویت پیوند های فراوانی که بین دوکشور وجود دارد کوشش کنیم .

این پیوند ها بمنزله اساس‌محکم واستواری برای روابط سیاسی بین دوکشور است‌که درآینده برقرار خواهد شد.

اسدالله علم نخست وزیر

پاسخ آقای بن‌بلا نخست وزیر الجزایر به تلگراف آقای علم‌نخست وزیر باین شرح است .

جناب آقای اسدالله علم نخست وزیر ایران ـ تهران

از تبریکات جنابعالی که‌بمناسبت انتخاب اینجانب به نخست وزیری الجزایر مخابره کرده‌اید متشکرم ـ ملت الجزایر بنوبه خود بهترین احساسات خود رانسبت به‌ملت‌ایران ابراز داشته و پیشرفت و سعادت آن ملت را آرزو میکند .

احمدبن‌بلا رئیس دولت جمهوری دمکراتیك الجزایر

چهارمالك عمده لاهیجان املاك‌خودرا‌بدولت‌واگذار‌کردند

خبرنگارمادر لاهیجان گزارش می دهد ظرف پریروزودیروز چهار نفر از مالکین منطقه لاهیجان با حضور مامورین اصلاحات ارضی املاك‌خودرا بدولت واگذارکردند تابین‌کشاورزان تقسیم گردد این چهار نفر عبارتند از آقایان حسن یاورزاده، علی اصغرشمس محمدی علی اصغر فیاض بنمایندگی از طرف مادر خود و بانو امیردخت صفاری و سید نعمت‌الله توکلی آقای توکلی ششدانك از قریه سالستان رادر محضر شماره ۶۰ استان گیلان بدولت واگذار کرد .

بازگشت‌شیخ‌السفرا‌ازاروپا

آقای حمزه غوث سفیر کبیر عربستان سعودی و شیخ‌السفرا در دربار شاهنشاهی پریشب‌از مسافرت اروپا واردتهران شد و از دیروز مشغول کار گردید .

دومین جلسه علمی کنگره روز های پزشکی

امشب هنرمندان هنرهای زیبابرای‌اعضای‌کنگره نمایش‌میدهند

از ساعت هشت و نیم صبح‌امروز دومین جلسه علمی کنگره روز های پزشگی خاورمیانه و خاور نزدیك‌در دانشکده پزشکی تهران(تالارابن‌سینا) تشکیل گردید.

این‌جلسه مخصوص‌بحث‌پیرامون‌بیماری «کیست‌هیداتیك» وتحت‌نظرپروفسور «آلیویزآتوس» نماینده آتن بود .

ریاست جلسه را آقایان پروفسوریحیی عدل (تهران)ودکتر کاوازاراکیس (سالونیك) بعهده داشتند .

معاونین جلسه آقایان .دکتر صادق قاضی (تهران)ودکتر گوتاس(آتن) بودند .

شرکت سهامی کارخانجات پشمبافی اقشار یزد

یخبندان درسیرجان

وگرما وشرجی در اهواز

خبرنگار ما در سیرجان گزارش‌می دهد دو سه روز است که‌هوای‌سیرجان بطور بیسابقه‌ای رو بسردی نهاده‌است وشدت سرما باندازه‌ای است که اهالی سیرجان بآتش و بخاری‌پناه برده‌اند براثر سرمای شدید وناگهانی که‌اغلب بایخبندان توام است قسمت عمده محصولات مالکین و کشاورزان سیرجان و قراء حومه این شهرستان آسیب دیده است خبرنگار ما در گزارش خود اضافه میکند درسالهای اخیر چنین سرمای شدیدی‌درسیرجان سابقه نداشته است و کشاورزان از ادامه‌این سرمایخبندان بی‌موقع نگرانند

گرما و شرجی شدید در اهواز

گزارش تلفنی خبرنگار ما دراهواز حاکیست که از ساعت ده دیشب‌ناگهان گرمای شدیدی توام باشرجی دراهواز شروع شد و اهالی این شهرستان‌شب سختی را گذراندند گرما و شرجی خفقان آور هنوز هم‌در اهوازادامه دارد واداره هوا شناسی میزان بخار آب هوا را ۹۵ درجه اعلام کرد .

از فردا صبح در سینما های

رکس ـ رویال ـ حافظ ـ همای

بزرگترین اثر قهرمانی تاریخ سینما بروی پرده‌می‌آید

استیوریوز در فیلم تروپادر آتش و خون

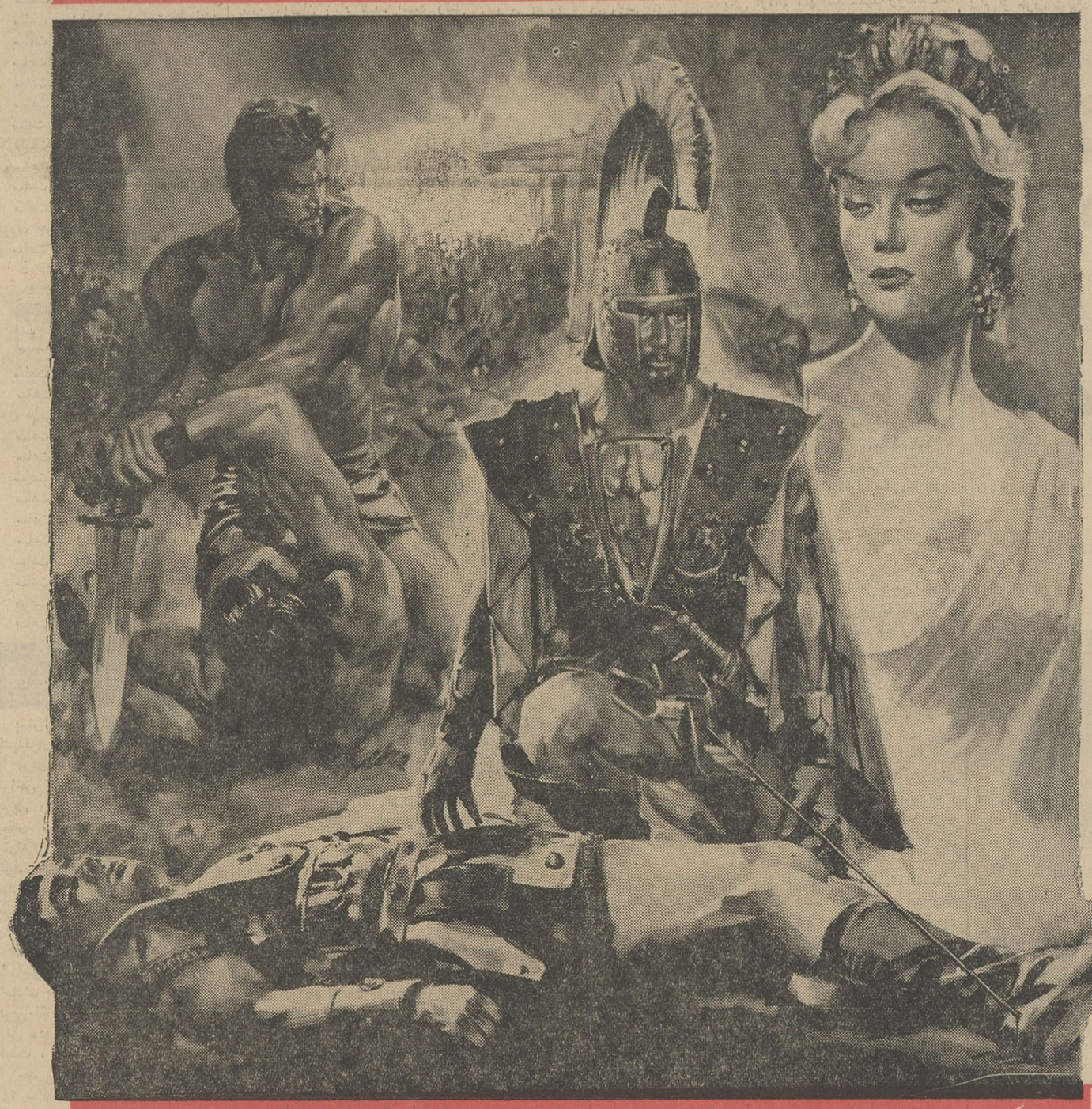

باشرکت جان باریمور ـ ژولیت مانیل ـ ادی وسل

رنگی سینماسکوپ دوبله‌شده بفارسی درایتالیا

استیوریوز (هرکول) در بزرگترین نقش دوران‌هنر پیشگی خود دراین فیلم ظاهرمیشود این‌فیلم سرگذشت قهرمانی‌ها وفداکاری‌های سردار بزرگی است‌که نام‌اوهمیشه در تاریخ جاویدان مانده است

دستورات شاهنشاه

درمورد بیمارستان‌بندرپهلوی وبهداشت‌مردم آذربایجان

این تلگراف از طرف آقای‌انتظام وزیر مشاور که همراه شاهنشاه هستندبعنوان آقای علم نخست‌وزیر مخابره شده است .

جناب آقای نخست وزیر

مطابق گزارشهائی که‌مامورین بهداری بشرفعرض پیشگاه مبارك رسانده‌اند تزریق ب‌ـ‌ث‌ـ‌ژ درچند سال قبل فقط یکبار درآذربایجان شده و چون تاتکرار نشود اثرقطعی نمیبخشد‌مقررفرمودندوزارت‌بهداری دستور تزریق بار دوم رادرآذربیجان صادرنمایند . **نصرالله انتظام**

تلگراف زیر نیز از طرف آقای مهندس رجبی وزیر راه بعنوان‌آقای علم نخست وزیر مخابره گردیده

جناب آقای نخست وزیر

اعلیحضرت همایون‌شاهنشاه‌ضمن بازدید بیمارستان محمدرضاپهلوی دربندر پهلوی‌مقرر فرمودندبه‌وزارت بهداری اطلاع داده شود تاقبل از نزول اجلال موکب مبارك همایونی بتهران اقدام لازم نسبت به تعمیر یك دستگاه رادیو گرافی‌بیمارستان مزبور وهمچنین اعزام یك نفررادیو گراف باین بیمارستان بعمل آورند

مهندس رجبی

پاسخ آقای علم نخست وزیر به تلگرافهای مذکور باین شرح‌است.

جناب آقای نصرالله انتظام

بعرض پیشگاه مبارك ملوکانه برسانید شش اکیپ ب‌ـ‌ث‌ـ‌ژتاشنبه به‌آذربایجان میرسند رادیوگراف ومتخصص‌تعمیردستگاه رادیوگرافی فردا پهلوی خواهند بود

اسدالله علم

تامین روشنائی‌خیابانها

این نامه امروز از طرف آقای نخست وزیر بعنوان آقای نفیسی شهردار تهران صادر شد

جناب آقای شهردار

عطف به‌مذاکرات حضوری حالا که رفع مشکلات شهرداری ازلحاظ تامین روشنائی خیابانها از همه جهات‌بعمل‌آمد دستورفرمائیدخیابان دوم شمیران جاده شهر ری ـ خیابان مولوی ـ خیابان عباس آباد را مثل جاده پهلوی چراغ بگذارند ـ دستور فرمائید تا اول اسفند ماه اینکارتمام بشود ممنون میشوم .

نخست وزیر ـ اسدالله علم

طرح دانشگاه بزرك‌اسلامی آماده شد

امروز از نخست وزیری اطلاع داده‌شد آقای دکتر عمید که‌ازطرف آقای نخست وزیر همراه کمیسیونی مامور تهیه طرح ایجاددانشگاه‌بزرك اسلامی شده بودند طرح خود را تهیه وبه آقای نخست وزیر تسلیم نمودند .

ثبت‌نام محصلین‌اکابر آغاز شد

اطلاعیه زیر امروز از طرف‌وزارت فرهنك صادر شد :

چون ثبت نام نو آموزان کلاسهای اکابر از ۱۵ مهرماه آغاز و کلاسها از اول آبانماه دایر و شروع بکارخواهد کرد لذا بدینوسیله مراتب را باطلاع کلیه داوطلبان تحصیل در کلاسهای شبانه میرساندبرای ثبت‌نام نوآموزان میتوانند از این تاریخ بمدارس نزدیك منزل خود مراجعه و ثبت‌نام نمایند .

کلاسهای اکابر مجانی و کتاب رایگان دراختیار نوآموزان قرارخواهد گرفت .

تیم فوتبال نیویورك وارد اصفهان‌شد

خبر نگار مادراصفهان گزارش می دهد:عصر دیروزتیم فوتبال«آل‌استار» نیویورك برای انجام مسابقه فوتبال باصفهان وارد شد و مورد استقبال قرارگرفت‌بعدازظهرامروزتیم«آل‌استار» نیویورك با تیم ملی اصفهان مسابقه خواهد داد .

برای تعمیر

بقیه از صفحه اول

جمعیت شیرو خورشید سرخ از محل اعتبارات خود معادل دومیلیون وپانصد هزار ریال دراختیار بانك کشاورزی گذارد که‌خارج‌ازتشریفات بلافاصله برای تامین آب‌آشامیدنی وزراعتی کشاورزان آسیب دیده اقدام نمایند و طبق اطلاع رسیده دسته‌های مامور بازدید قنوات‌خراب شروع باقدام نموده‌اند وباین‌ترتیب امیدمیرود هرچه‌زودترقنوات اصلاح و در نقاطی که میسر نیست بحفر چاه اقدام گردد تانگرانی موجود مردم آسیب دیده مرتفع شود و بتوانند پیش‌از گذشتن فصل‌بکار زراعت مشغول شوند .

بدیهی است دربی‌این قدم‌موثری که‌برای تامین‌آب‌برداشته شدمسئله دراختیار گذاردن تراکتور و بذر باید مورد توجه قرار گیرد که این عوامل برای تجدید بنای زندگی دهقانان مصیبت زده کمال ضرورت دارد .

بقیه‌اخبار شیرو خورشید در صفحه پنجم چاپ شده است .

روزنامه دیپلمات

چهارشنبه ها از هر جهت خواندنی است

شاهنشاه

اسناد مالکیت کشاورزان لشت‌نشاعرا اعطا کردند

امروز خبر نگار مادر رشت تلفنی گزارش‌داد طبق برنامه تنظیمی صبح امروز شاهنشاه برای اعطاء اسناد مالکیت قراء مشمول قانون اصلاحات ارضی در منطقه‌لشت نشاء وعلی‌نوده عازم آن محل شدند و اسنادمالکیت کشاورزان رادر میان شدیدترین و پرشور ترین ابراز احساسات مردم و کشاورزان اعطاء کردند شاهنشاه بعد از ظهر امروز بصوب شهر های لاهیجان و لنگرود و رودسر عزیمت میفرمایند و شب را در رامسر اقامت خواهند کرد و پیش از ظهر فردا از نوشهر بتهران بازخواهند گشت.

مشکلات صنایع اصفهان

با وزیر صنایع و معادن در میان گذاشته شد

بطوریکه دیرو زاطلاع دادیم آقای دکتر ضیائی وزیر صنایع و معادن دراقامت‌روز گذشته خود در اصفهان باصاحبان صنایع اصفهان ملاقات‌نمود و پیرامون مشکلات صنایع اصفهان با آنان صحبت نمود .

وزیر صنایع و معادن طی دیروز ابتدا به اداره صنایع‌و معادن‌اصفهان رفت و در آنجا آقای احمد حسینی عدل رئیس سندیکای کارفرمایان در مورد مشکلات صنایع اصفهان وزیادی عوارض و گرانی نرخ نفت سیاه مطالبی بیان داشت‌بعداز کارخانجات نوریس وبهریس وبارش وبیمارستان واقع در حاجی آباد متعلق به آقای بنکدار و کارخانه تاج متعلق به‌آقای میراشرافی و کارخانه شهناز متعلق به آقای همدانیان دیدن شد .

بعد از ظهر از آموزشگاه نساجی بازدید شد و آقای دکتر ضیائی سپس در کنفرانسی‌که بمنظور بررسی مشکلات صنایع اصفهان ترتیب داده شده بود صحبت‌کرد وصاحبان‌صنایع مشکلات خود را مطرح ساختند و سپس فروشگاه بزرگ کارخانه بارش افتتاح گردید .

تغییرات در ثبت کل

آقای نعمت الله رفیعی معاون‌سابق کارگزینی ثبت کل از طرف آقای امین معان وزارت دادگستری و سرپرست ثبت کل بریاست اداره کارگزینی‌ثبت کل‌منصوب گردید

آقای مرتضی راوندی رئیس سابق کارگزینی ثبت ازطرف‌وزیردادگستری بدادیاری دیوانعالی کشور منصوب‌شد و آقای علی اصغر عفیفی معاون‌ثبت کل نیز ببازرسی کل کشور منتقل گردید .

انتظار میرود تغییرات دیگری نیزدر ثبت کل‌صورت گیرد .

بموجب تصویبنامه شورایعالی فرهنك

محصلین قزوین در امتحانات متفرقه شرکت میکنند

در جلسه‌اخیرشورای عالی‌فرهنك به پیشنهاد آقای وزیر فرهنك و تصویب شوری مقرر گردید به دو نفر از تهیه کنندگان کتاب های ابتدائی که وظیفه خود را خیلی خوب انجام داده بودند نشان‌مقتضی اعطاء گردد .

ضمنا موافقت شدکه بدانش ـ آموزان تجدیدی سال ششم‌متوسطه قزوین که امتحانات آنها با وقوع زلزله اخیر مصادف شده بود اجازه داده شود در امتحانات ششم‌متفرقه آبانماه شرکت نمایند تا حقی از آنان تضییع نشده باشد . دراین جلسه اساسنامه کلاس تربیت معلم حرفه‌ای پسران نیز با اصلاحاتی‌به تصویب رسید .

نمایندگان ملل مسلمان

بقیه از صفحه اول

در جلسات کنگره شصت‌کاردینال وسه هزار ارشوك واوك واسقف وهمچنین روسای کلیساهای مسیحی ازتمام‌گیتی شرکت خواهند داشت :دعوت شدگان بزرگترین اجتماعی را که پس‌از سال ۱۸۷۰واتیکان بخود می بیند ،تشکیل میدهند .عظمت این اجتماع‌بیشتربدان جهت است که برای اولین‌باردرتاریخ کلیسا روسای مذاهب مختلف مسیحی دعوت رهبر کاتولیکهای جهان را برای شرکت در این مجلس عالی پذیرفته و بواتیکان آمده‌اند . ناظران سیاسی و محافل روحانی جهان درباره این کنگره که بمدت یك ماه‌جلسات متوالی بریاست شخص پاپ‌اعظم‌خواهد داشت اهمیت بسیارقائل هستند ،زیرا ممکن است این کنگره توفیق حاصل کند که بین سه مذهب بزرك مسیحی تقریب و هم آهنگی بوجود آورد و باختلافاتی که قرنهای متوالی فرق مسیحی را از هم جدا ساخته‌است‌خاتمه بدهد تا جامعه مسیحیت بالاتفاق مشی واحدی را در مبارزه با الحاد وشرك اتخاذ کنند .بجهت‌استحضارملل‌مسلمان جهان از آنچه در مجلس‌عالی اجتماع ملل مسیحی خواهد گذشت از کشور های‌اسلامی نمایندگانی بعنوان ناظر در جلسات کنگره حضور خواهندداشت آیت‌الله آقای امام جمعه تهران هفته گذشته بدین منظور برم‌عزیمت نمود و آقای دکتر آیت‌الله زاده اصفهانی نیز صبح‌جمعه آینده با هواپیما بواتیکان عزیمت خواهد کرد .

بازدید از کارخانه تولید دارو

ظهر دیروز اعضای کنگره پزشکی و متخصصین و شخصیت‌های پزشکی خاورمیانه که‌در کنگره پزشکی تهران شرکت کرده‌اند از کارخانه تولید دارو دیدن کردند دراین مراسم آقایان دکتر عزیزی ـ دکتر خسرو شاهی مطالبی پیرامون نقش کارخانه تولید دارو بیان داشتند و پس از صرف ناهار پزشکان از سراسر کارخانه و تاسیسات آن دیدن کردند .