

水産講所一覽

昭和十一年

296-3



1200501366250

296

3



始



296

水產講習所一覽

昭和十一年

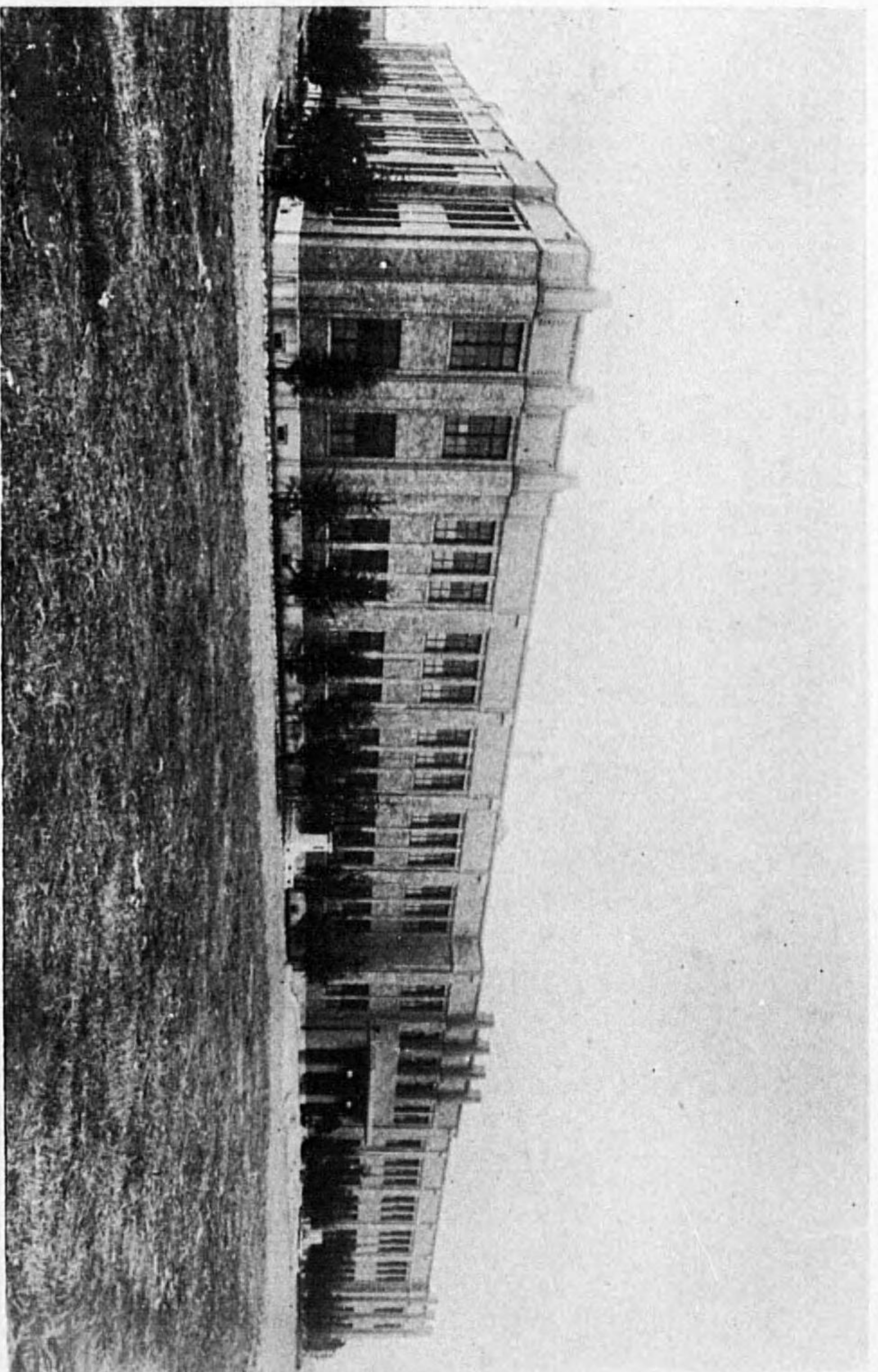

水產講習所

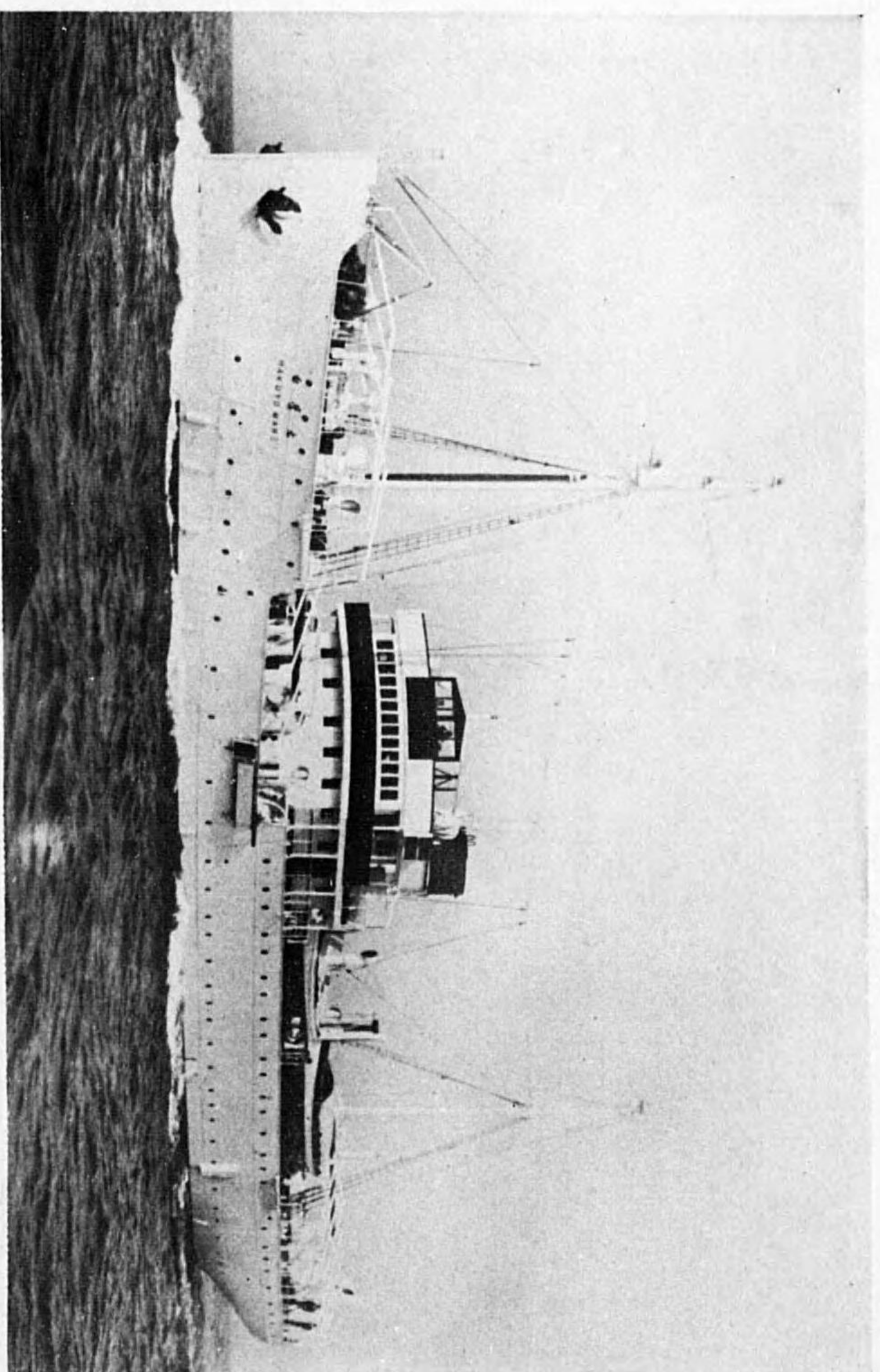

丸應白船習實

# 水產講習所一覽

## 目次

**第一章 沿革及組織** ..... 一

第一節 沿革概要 ..... 一

第二節 官制、規程及規則 ..... 一五

第一 水產講習所官制 ..... 一五

第二 水產講習所名譽教授ニ關スル件 ..... 一五

第三 水產講習所規程 ..... 一五

第四 水產講習所規則 ..... 二二

第五 水產講習所大學試業料ニ關スル件 ..... 二七

第六 水產講習所處務規程 ..... 三七

第七 水產講習所處務細則 ..... 三六

第八 水產講習所教育規程 ..... 四一

第九 水產講習所教授會規程 ..... 四二

第一〇 本科成績考查細則 ..... 四三

第一一 水產講習所入學志願者體格檢查標準 ..... 四四

第一二 水產講習所學生服裝規程 ..... 四五

第一三 實習規程 ..... 四七

第一四 實習船規程 ..... 四七

第一五 圖書及標本ニ關スル規程 ..... 五三

第一六 在外研究員ニ關スル規程及勅令 ..... 五三

第一七 學藝技術獎勵金品寄附取扱規程 ..... 五五

第一八 學藝技術獎勵寄附金品一覽 ..... 五七

第一九 寄宿寮 ..... 五七

**第三章 職員** ..... 五七

**第二章 敷地、建物及諸設備** ..... 五五

第一節 敷地及建物 ..... 五五

第二節 諸設備 ..... 五五

一 船 舶 ..... 五五

二 實習場及實驗場 ..... 五五

**第三章 研究成績** ..... 五五

**第四章 學 生** ..... 五五

第一節 在學生氏名 ..... 五五

第二節 在學生府縣別 ..... 五五

**第五章 卒業生** ..... 五五

第一節 卒業者氏名 ..... 五五

第二節 卒業者狀況 ..... 五五

**附 錄** ..... 五五

一 在外研究員 ..... 五五

二 職員異動 ..... 五五

三 學友會 ..... 五五

四 財團法人水產研究獎勵會 ..... 五五

發行所 寄贈





# 水産講習所一覽

## 第一章 沿革及組織

### 第一節 沿革概要

#### 第一 水産傳習所時代

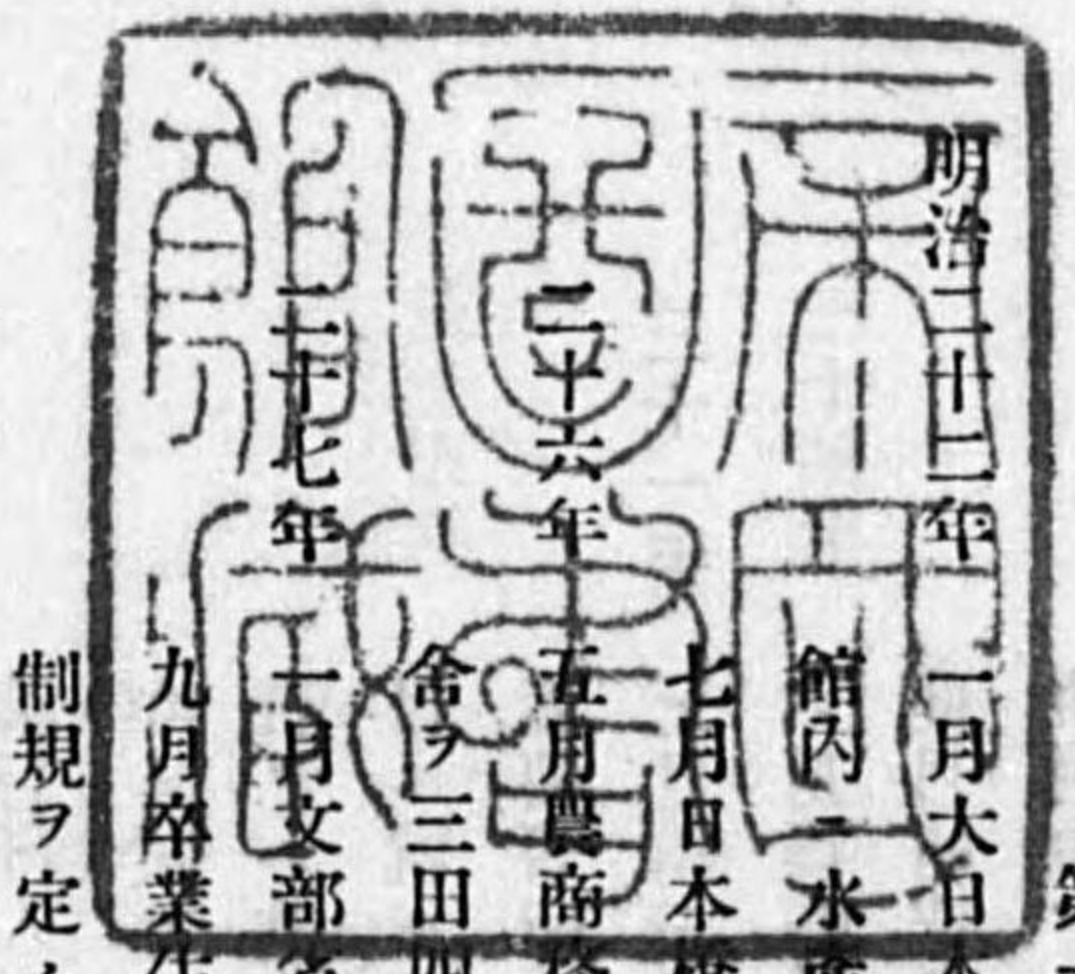

明治三十二年一月大日本水産會ハ水産教育必要ノ主唱ニ基キ寄附金ヲ以テ東京市京橋區木挽町厚生館内ニ水産傳習所ヲ假設セリ

七月日本橋區箱崎町ニ移リ後數月ニシテ又芝區三田四國町ニ移轉セリ

五月農商務省ハ一ヶ年金六千五百圓ヲ交附シテ生徒ノ養成ヲ囑託シタルヲ以テ更ニ費金ヲ三田四國町ニ番地ニ新築シテ修業年限ヲ三ヶ年トシ教務ヲ擴張セリ

十月文部省ハ徵兵令第十三條ニ依リ官公立尋常中學校ト同等以上タルコトヲ認定ス

九月卒業生ヲシテ漁船々員タルノ資格ヲ得セシムル爲メ商船學校ト聯絡シ特別入學ノ

制規ヲ定ム

二十九年 十二月文部省ハ水産科教員ノ養成ヲ囑託シ全國ヨリ十五名ヲ撰拔入學セシメタリ

三十年 政府ハ水産教育機關ヲ官設スルニ決シ其經費ヲ本年ノ議會ニ提出シテ其協贊ヲ得水産講習所ヲ創設スルコトトナリタルヲ以テ水産傳習所ハ三月三十一日限り閉所スルニ至

第二 水産講習所

明治三十年 三月二十二日勅令第四十七號ヲ以テ水産講習所ノ官制ヲ發布セラレテ諸規則ヲ定メ講習科入學ノ程度ヲ尋常中學第三學年級修業以上トシ修業年限ヲ三箇年トシ其第三學年ニ於テハ漁撈製造養殖ノ一科ヲ專攻セシムルノ制ヲ設ケ別ニ現業科ヲ置キテ實業者若クハ其子弟ノ就學ニ便ナラシメ又講習科卒業生ニシテ尙深ク既修ノ學科中一二ノ科目ニ就キ研究セント欲スルモノ、爲メニ研究科ヲ設ケ修業期間ヲ一ケ年以内トシ舊水産傳習所ノ費舎ニ營繕ヲ加ヘテ之ヲ開設シ藤田四郎所長トナル

三十一年

三月講習科ノ傳習要項ヲ定ム此月葦原清風所長トナル  
六月農商務省ハ遠洋漁業練習生規程ヲ定メテ生徒ヲ募集シ本所ニ於テ其授業ヲ開始ス此月研究科ノ修業年限ヲ三ケ年以内トシ尙遠洋漁業練習生ヲ本所ノ研究生ト爲ス  
九月初メテ罐詰及魚油魚蠟沃度製造ノ現業科生徒ヲ募集ス此月竹内正志所長トナル  
十一月牧朴眞所長トナル、同月本所處務規程ヲ制定ス

三十二年

一月文部省ハ本所講習科ヲ文官任用令第三條ニ依リ官公立中學校ト同等以上ノモノト認定シテ之ヲ告示セリ

十一月巾着網漁業ノ現業科生徒ヲ募集ス

三十三年

一月本所ノ規則ヲ更訂シテ講習科ヲ本科ト稱シ中學校卒業ノ程度ニ依リ漁撈、製造、

養殖中ノ一科ヲ選ヒテ生徒ノ入學ヲ許シ又別ニ遠洋漁業科ヲ置キ遠洋漁業練習生規程ニ依リテ採用セラレタル生徒ノ養成ヲナスト共ニ從來ノ學期及學年ヲ變更シ毎年九月ヲ以テ學年ノ始トセリ

四月神奈川縣下小田原町ニ製造實習場ヲ建設ス、七月其工事ヲ竣ヘ八月開場式ヲ舉行セリ

九月地ヲ深川區越中島町ニトシテ本所費舎ノ新營ニ着手シ又石川島造船所ニ於テ實習用帆船ノ新營ニ着手セリ

三十四年

四月前年新營ニ着手セシ實習船ノ進水式ヲ舉行シテ快鷹丸ト命名シ八月ニ至リ全ク其工ヲ竣ヘ艤裝整頓セリ

三十五年

六月初テ鯉節其他節類ノ現業科生徒ヲ募集ス  
文部省ヨリ水産教員養成ノ囑託ヲ受ケ全國ヨリ選出ノ生徒十名ノ入學ヲ許ス  
五月文部省ハ實業教員養成規程ニヨリ本科生徒中ニ學資ヲ補給シテ水産教員養成ノ方法ヲ定ム

六月農商務省ヨリ地方水産試驗場講習所職員講習會授業ノ囑託ヲ受ク

九月深川區越中島町ノ新築費舎ニ移轉ス

三十六年

十月第五回内國勸業博覽會ニ在リシ冷蔵庫ヲ本所ニ引繼キ翌三十七年六月之ヲ本所内ニ移築セリ

十二月露國萬國水産博覽會ヨリ本所出品ニ對シテ名譽謝狀ヲ贈與セララル

十二月官制ヲ改正シ專任所長ヲ置ク松原新之助所長トナル

## 三十七年

一月處務規程ヲ改正シ更ニ處務細則及試験部規程ヲ定メテ事務ノ分掌ヲ明ニセリ  
三月傳習規則及傳習規程ヲ改正ス

四月千葉縣下元鹽業調査所津田沼製鹽試驗場ヲ引繼キ本所ノ實習場トセリ

## 三十八年

六月千葉縣製鹽實習場ヲ大藏省ノ所管トセリ又製鹽技術員養成科規程ヲ定メ生徒ヲ募集セリ

三十七八年戰役ニ際シ陸軍省ト協議ノ上軍用罐詰ノ監督ヲナシ本所冷蔵庫ヲ同省ノ使用ニ供セリ

## 三十九年

二月深川區冬木町養魚池ヲ本所々管ニ移サレタリ

四月伊太利國美蘭ニ開カレタル萬國博覽會ニ本所ヨリ出品シ十一月萬國審査委員ニ於テ「フオリ、コンコルソー」(競争セサル名譽出品)トシ賞狀ヲ贈與セララル

## 四十年

四月六日水産傳習所ノ創設ヨリ二十年本所ノ開始ヨリ十年ニ相當スルヲ以テ記念式ヲ舉行シ植樹ヲナシ翌七日所内ヲ一般公衆ノ觀覽ニ供セリ

六月捕鯨砲手養成ノ必要ヲ認メ現業科生徒トシテ其授業ヲ開始セリ

九月六日實習船隼丸ノ建造設計成リ石川島造船所ニ於テ起工シ十二月二日進水シ生徒ノ實習ニ使用セリ

九月九日實習船快鷹丸(總噸數百四十噸)ハ實習中韓國迎日灣ニ於テ風波ノ難ニ遭ヒ避難ノ途ナク同灣口冬外串ノ突角九萬里沿岸ノ岩礁ニ打揚ゲラレ忽チニシテ破壊シ終ニ教官一名生徒三名殉難スルノ不幸ヲ見ルニ至レリ茲ニ於テ本所ノ漁撈科生徒實習ノ機關ヲ失ヒ止ムヲ得ス民間實業者ノ漁船ニ乗組ミ實習セシメタルモ規定ノ期間内ニ於テハ豫定ノ實習ヲ完了セシムルコト能ハサリシヲ以テ該生徒ノ卒業期ヲ四十一年十月マテ延期シテ其實習ヲ繼續セリ

十月二十五日勅令第三百二十九號ヲ以テ在外研究生規程ヲ公布セララル

十一月議會ニ於テ快鷹丸代船新造豫算ノ協賛ヲ得タルヲ以テ直チニ其設計ニ着手セリ  
遞信省ハ本科漁撈科卒業者ニシテ三箇年以上船舶ニ乗組タル者ニ對シテハ該船舶ノ種類ニ依リ甲種二等運轉士ノ受験資格ヲ有スルコト又現業科中遠洋漁業專修ヲ卒リタル者ニ對シテハ該船舶ノ種類ニ依リ一箇年ヲ短縮シテ丙種運轉士乙種運轉士又ハ乙種二等運轉士ノ受験資格ヲ有スルコトヲ認定セリ

## 四十一年

五月大阪鐵工所ニ於テ起工シタル新造實習船ハ雲鷹丸(四百四十四噸)ト命名シ四十二年二月進水同年五月十七日東京ニ廻航シテ生徒ノ實習ニ使用セリ

十一月本所構内ニテ圖書及標本室ノ建築ニ着手シ四十二年三月其工ヲ竣ヘタリ

十一月千葉縣下館山灣高島ニ於テ臨海實驗場ノ建築ニ着手シ四十二年三月竣工シ其三十日ニ開場式ヲ舉ゲ五月ヨリ養殖科生徒ノ實習ニ使用セリ



四十二年

六月初テ貝殻彫刻ノ現業科生徒ヲ募集ス  
本年アラスカユーコン太平洋博覽會ニ本所ヨリ出品ヲナシ大賞牌ヲ受ク

四十三年

一月本所試験規程ヲ改正シテ一般當業者ヨリ試験或ハ鑑定ノ依頼ニ應スルノ制ヲ設ケ  
三月試験廳舎ノ新營ヲ企テ四十四年四月落成セリ又高島臨海實驗場ニ氣象觀測室ヲ設ケ  
三月特別技術員養成科規程ヲ定メ從來ノ製鹽技術員養成科規程ハ之ヲ廢止セリ

四十四年

一月下啓助所長トナル  
三月規則ヲ改訂シテ入學者ノ資格ヲ中學卒業者若クハ專門學校入學者檢定ニ合格シタル者及府縣立水產學校本科卒業者ニ限リ又學科課程ニ變更ヲ加ヘ物理及普通動植物數學等ノ基礎學科ヲ加ヘ尙第三學年ニ於テモ學科ノ講義ヲ併課シ時宜ニヨリ必要ノ事項ヲ其專門家ニ委囑シテ課外講義ヲナスコト、セリ又特殊技術員養成科規程中改正ヲ加ヘ短期講習ヲ爲スノ制ヲ定ム

七月二十五日海嘯ノ爲メ構内全部ニ浸水シ深サ三尺餘ニ及ヒ護岸堤防ハ殆ト破壊セラレ船圍場ハ之ニ格納セシ「ボート」ト共ニ全部ヲ流失シテ其形蹟ヲ止メサルニ至リ其他實習場及寄宿舎ノ一部破壊セラレシニヨリ直チニ復舊工事ニ着手四十五年五月之ヲ完成セリ

大正 三年

三月處務細則ヲ改正スルニ方リ漁業基本調查部、漁撈試驗部、製造試驗部、養殖試驗部、化學試驗部、漁船機械試驗部ニ分チ又編纂部ヲ設ケ傳習、調査及試験ニ關スル報

告其他ノ編纂ヲ行フコトトシ尙農商務省令ヲ以テ試験規則及種苗拂下規則ヲ發布スルニ至レリ

四年

十二月水產局長松崎壽三所長心得ヲ命セラレ

五年

九月規則及規程ヲ更訂シ從前ノ學期及學年ヲ變更シテ毎年四月ヲ以テ學年ノ始トナシ現業科ト稱シタルモノヲ別科ト改メ又從來ノ特殊技術員養成科ハ之ヲ廢シ單ニ必要ニ應シテ短期講習ヲ行フコトトセリ

六年

二月技師伊谷以知二郎所長トナル  
十月一日風水害ニ依リ本所建築物ハ總テ多少ノ被害アリ殊ニ後方部面ノ諸建築物ハ殆ント倒壊シタルヲ以テ大正七年四月之カ復舊工事ニ着手シ大正八年三月竣工セリ

七年

天鷗丸(百六十一噸)ヲ新造シ海洋調査船トシテ專ラ海洋調査ニ使用スルコトトセリ

八年

一月處務細則ヲ改正シ漁業基本調查部ヲ海洋調査部ト改メ其定員經費共ニ之ヲ増加シ試驗事業ノ擴張ヲ圖レリ

從來本科生徒ハ漁撈科三十名製造科二十五名養殖科十五名合計七十名募集シ來リシガ時代ノ要求ニ伴ヒ本年度ニ於テ各科五名宛都合十五名ヲ増募スルコトトナリ隨テ教授ノ増員ヲモ爲セリ

七月文部省告示第一九二號ヲ以テ本所本科卒業者ハ公私立實業學校教員タルコトヲ得ルモノト指定セラレタリ

## 九年

二箇年ノ繼續ヲ以テ漁船機械試驗ノ擴張ヲ行ヒ專任職員並經費ノ増加ヲ得タリ  
十二月二十三日祝融ノ災ニ罹リ水産化學試驗部、淡水養殖室、漁撈標本室及海洋調査部ヨリ成ル一棟ト生徒控室トヲ燒失直チニ復舊工事ニ着手セリ

## 十年

前年罹災ノ復舊工事ト共ニ講習部ノ革新及漁船機械試驗、養殖試驗事業ノ擴張ヲ伴ヒ舊東京工業試驗所敷地ノ一部保管轉換ヲ受ケ之レト本所敷地内ニ亘リ疊舎其他ノ増設ヲ圖レリ猶本所以外ニ於テハ講習部擴張ノ爲メ館山實習場、高島實驗場、小田原實習場等ニ改増築ヲ行ヒ養殖試驗擴張ノ爲メニハ長野縣木崎湖、愛知縣豊橋市外、兵庫縣二見、廣島縣大長等ニ夫々養魚養貝試驗場ヲ設置シ深川區冬木町養魚試驗池ハ之ヲ廢止セリ

九月十三日文部省告示第四四九號ヲ以テ大正八年文部省令第十號高等學校教員規程第九條第二項ニ依リ專門學校ニ準スヘキ學校ト指定サル

## 十一年

一月講習規則及同規程ヲ更訂シ本科ノ修業年限ヲ延長シテ四箇年トシ其入學資格ヲ變更シテ中學校第四學年修了者並ニ之ニ準スル者又ハ甲種水産學校卒業者並ニ之ニ準スル者ト爲シ更ニ學科課程ヲ改正シテ應用的技術ノ向上ト基礎的學力ノ充實トヲ圖レリ  
五月講習規則第十一條ノ二ニ依リ農商務省告示第百六十六號ヲ以テ臺灣、朝鮮及外國人特別入學規程ヲ設ク

## 十二年

七月講習規則及同規程ヲ更訂シ遠洋漁業科ノ修業年限ヲ二ケ年ニ改メ又本科漁撈科學科課程ノ一部ヲ變更シ同科第四學年ニ於ケル授業ヲ他學年ニ於テ之ヲ課シ同學年全部ヲ乘船實習ト爲セリ

七月陸軍省並文部省ハ本科第一學年ヲ修了シタル者ハ徵兵令第十三條第一項第二號ニ規定スル中學校ノ學科程度ト同等以上ノ課程ヲ修了シタル者ト認定シ又本科在學者ニ對シ徵兵令第二十三條第一項ノ規定ニ依ル一年志願兵ノ入營ヲ滿二十五歲マデ延期スルコトヲ認定セリ

九月大震火災ノ爲メ本所諸建物諸設備等大半烏有ニ歸セルカ此際ハ教務上重要ノ時期ニ屬シ一日モ學業ノ中斷ヲ許サ、ルヲ以テ應急處置トシテ府下豊多摩郡杉並村蠶業試驗場ノ一部ヲ其假疊舎ニ充テテ事務ヲ執ルコト、シ十月十五日ヨリ爰ニ應急ノ授業ヲ開始セリ而シテ直チニ善後復舊ノ計畫ヲ立テ更ニ應急ノ處置トシテ舊敷地ノ一部ニ約二千坪ノ假疊舎建設ニ着手シタリ

## 十三年

四月八日舊敷地ノ假疊舎ニ於テ授業ヲ開始シタリ又小田原、館山、高島等ニ於ケル本所實習場並實驗場モ前年九月ノ震火災ノ爲メ總テ多少ノ被害アリタルモ急速ニ復舊又ハ修繕ヲ爲シ共ニ完成ヲ告ケタリ

五月文部省ハ大正七年文部省令第三號第二條第二號ニ依リ高等試驗令上明治三十三年以後ニ入學シタル本所本科卒業者ニ對シ高等學校高等科若ハ大學豫科ト同等以上ト指定シ豫備試驗ヲ免除サル

八月技師岡村金太郎所長トナル

九月遞信省令第四十號ヲ以テ船舶職員試驗規程公布セラレ本科漁撈科卒業者ニシテ三

簡年以上船舶ニ乗組タル者ニシテ該船舶ノ種類ニ依リ甲種二等運轉士受験資格ヲ有スルコト又現業科遠洋漁業專修ヲ卒ヘタル者ニ對シテハ乗組期間一箇年ヲ短縮シ乗組船舶ノ種類ニ依リ乙種一等運轉士、乙種二等運轉士、丙種運轉士ノ受験資格ヲ有スルコトヲ認定セラレ且ツ右相當試験ヲ受クル場合ニ於テ兩者共筆記試験ヲ免除セラレタリ十一月二十二日付文部省告示第四百三號ヲ以テ本所大正十一年以後ノ入學ニシテ本科第一學年修了者ハ專門學校入學者檢定規程ニ依リ專門學校入學ニ關シ中學校卒業者ト同等以上ノ學力ヲ有スルモノト指定セラル隨ツテ此資格ニ依リ高等試驗令ニ依ル豫備試験ヲ受クル資格ヲ享有スルコトナレリ

## 十四年

二月長崎造船所ニテ蒼鷹丸ヲ建造セシメ天鷗丸ノ代船トセリ鋼鐵船ニシテ二百二噸ナリ

六月陸軍省ヨリ所管替ヲ受ケタル青鷗丸ヲ隼丸ノ代船トナス噸數三十二噸餘ナリ

十一月農林省告示第三百三十三號ヲ以テ講習規程第一條ヲ改正シ兵式教練ヲ實施セリ

## 十五年

一月文部省告示第二十六號ヲ以テ明治三十六年文部省告示第三十號教員檢定ニ關スル指定學校名及學科目中ニ於テ本所本科製造科ハ化學(大正三年三月以後ノ卒業生ニシテ當該科目成績優等ナル者ニ限ル)同養殖科ハ動物(同前)ヲ指定セラル

一昨年以來大震災後ノ諸設備復舊ヲ繼續シ又本年度ニ於テ敷地ノ埋立工事ヲ完了セリ

## 昭和二年

四月水産ニ關スル物理學的試驗ノ擴張ヲ行ヒ專任職員並經費ノ増加ヲ得タリ

## 三年

十二月復舊工事中ノ試験部機械工場一棟(一〇〇坪)ヲ建設セリ

本所實習船雲鷹丸ハ既ニ老齡ニ達シ安全ナル航海ヲ期シ能ハサルニ至リタルノミナラス時代ニ適合スル實習船ヲ建造シ學生ノ實習ヲ完カラシムルノ要ヲ認メ代船建造ノ豫算ヲ得十一月神戸市川崎造船所ニ於テ工事ニ着手セリ

## 四年

前年度ヨリ復舊工事中ノ漁撈科及製造科ノ實驗實習場一棟並ニ附屬建物(五四四坪三七五)ノ建設ハ本年二月之カ竣工ヲ告ケタリ

三月官制ヲ改正シテ本所ハ専ラ水産ニ關スル學理及技術ノ教授及攻究ヲ掌ルコトナリ從來ノ試験部及海洋調査部ニ屬スル事務ハ舉ケテ之ヲ四月新設ノ水産試驗場ニ移セリ

四月講習所規程及講習所規則ヲ改正シ本科ニ於ケル學科課程ヲ改訂シテ本年度入學者ヨリ授業料ヲ徴收スルコトトシ又本科ノ上ニ修業年限二箇年ノ專攻科ヲ設ケ昭和八年度ヨリ開設スルコトトセリ

四月處務規程及處務細則ヲ改正シテ教務課及庶務課ノ事務分掌ヲ定メ教育ニ關シテハ重要事項審議ノ爲メ教授會規程ヲ制定シ從來ノ教官會議規程ハ之ヲ廢止セリ又教育規程ヲ設ケテ教務ニ關スル綱要ヲ定メタリ

七月本科成績考査細則ヲ制定シ本科學生ノ學業成績考査ニ關スル基準ヲ定メ本年度本科入學生ヨリ之ヲ實施セリ

八月兼テ建造中ノ實習船進水セルヲ以テ白鷹丸(一、三二七噸七八)ト命名シ九月竣工  
十一月初旬東京ニ廻航シテ學生ノ實習ニ使用セリ  
十一月十八日品川沖碇泊中ノ實習船白鷹丸ニ於テ農林大臣其他所外ニ於ケル本所關係  
諸氏數百名ヲ招待シ翌十九日ハ職員學生一同同船ニ參集シ兩日ニ亘リテ同船ノ竣工式  
ヲ舉行シ超テ其二十三、四ノ兩日ハ芝浦岸壁ニ繫留シテ廣ク一般ノ觀覽ニ供シ以テ同  
船ノ將來ヲ祝福セリ

五年

五月遞信省告示第千二百八十四號ヲ以テ本科漁撈科及遠洋漁業科卒業者ハ船舶職員法  
第五條第二項ニ依リ學術試驗合格者ト認メラレ滿二ケ年ノ乘船履歷ニ應シ漁船甲種二  
等運轉士免狀又ハ漁汽船甲種二等運轉士免狀ヲ無試驗ニテ授與セラルコトナレリ  
尙ホ遠洋漁業科卒業者ハ前記海技免狀受有後船舶職員試驗規程ニ定ムル受験履歷ヲ得  
タルトキハ漁船甲種一等運轉士免狀又ハ漁汽船甲種一等運轉士免狀ヲ無試驗ニテ授與  
セラルコトナレリ

六年

十月實習規程ノ一部ヲ改正ス又實習船規程ヲ改正シテ實習船ニ關スル綱要ヲ規定セリ  
九月勅令第二百三十四號ヲ以テ水産講習所名譽教授ニ關スル件公布セラル  
十月水産局長長瀬貞一所長事務取扱トナル  
十二月水産局長戸田保忠所長事務取扱トナリ、同月教授日暮忠所長トナル

七年

三月教授杉浦保吉所長トナル

八年

七月實習船青鷗丸ヲ改造シ噸數五十五噸餘トセリ  
八月静岡縣榛原郡吉田村川尻ニ温水性魚族ノ養殖實習場設置ニ着手シ八年三月竣工セ  
リ  
二月本所規則ノ一部ヲ改正シ授業料ノ免除ニ關スル事項ヲ加ヘ遠洋漁業科ニ一定期間  
座學ヲ課スルコトトセリ  
四月專攻科ヲ開設セリ  
四月本所教育規程ヲ改正シ尙服裝規程ヲモ改メ專攻科、遠洋漁業科學生ノ服制ヲ定メ  
タリ  
昭和七年度ヨリ復舊工事中ノ廳舎、講堂、教室、實驗室等ノ建築竣工セルヲ以テ四月  
末假養舎ヨリ移轉ヲ開始シ五月一日ヨリ新養舎ニ於テ授業ヲ開始セリ  
八月山梨縣北巨摩郡大泉村ニ冷水性魚族ノ養殖實習場設置ニ着手シ同年十二月竣工セ  
リ

九年

九月一日内閣總理大臣ヨリ本所ノ帝都復興ニ關スル功勞ニ對シ感謝狀並帝都復興記念  
牌ヲ授與サル  
九月三十日御眞影ヲ拜受シ奉戴式ヲ舉行セリ  
十二月一日本所養舎新築落成式ヲ舉行シ引續キ二、三日兩日創立記念祭ヲ開催セリ  
小田原實習場ハ製造實習ニ不適當トナリタルヲ以テ静岡縣沼津市本字千本ニ之ヲ移轉  
スルニ決シ昭和八年十一月工事ニ着手シ本年三月竣工セリ  
四月二十九日學生控所及道場竣工セリ  
十月六日日本所學生教練査閱御視察ノ爲メ近衛師團長 朝香宮鳩彦王殿下臨遊サル

十一月舊假舎ノ一部ヲ改造移轉シ雨天體操場ヲ設ク  
 五月圖書標本室、冷蔵庫、艇庫ノ建設工事ニ着手ス  
 十二月寄宿規程ヲ改正シ寄宿寮ニ改メ皆寄宿制度トナセルモ設備ノ關係上昭和十一年  
 四月ヨリ當分ノ間本科各科第一學年ノミニ之ヲ實施ス  
 十一年 三月前年ヨリ建設中ノ圖書標本室、冷蔵庫、艇庫竣工セリ  
 三月燻製室ノ建設工事ニ着手シ同年七月竣工セリ  
 七月船舶安全法ニ準據シ近海漁業實習船整備ノ必要ヲ認メ實習船青鵬丸ノ代船建造ノ  
 豫算ヲ得七月淺野造船所（鶴見製鐵造船株式會社）ニ於テ新船建造ニ着手シ目下工事  
 中

**第二節 官制、規程及規則**

**第一 水産講習所官制**

明治三十年三月二十二日  
 勅令第四十七號

(沿革)  
 明治三十一年一〇月勅令第二九八號、三十三年三月同第七二  
 號、三十四年四月同第四二號、三十六年一月同第二三六號、  
 四〇年四月同第一四七號、四一年一月同第二八五號、四  
 二年三月同第七七號、四三年三月同第八四號、同年九月  
 同第三五一號、大正二年六月同第二〇四號、七年四月同  
 第一〇八號、八年四月同第一三六號、九年八月同第三三  
 七號、一〇年五月同第二二〇號、一一年五月同第二四三  
 號、同年一月同第五一〇號、一二年三月同第八八號、一  
 三年二月同第二二二號、同年一月同第二五七號、同年一  
 二月同第三六九號、一四年三月同第四一號、昭和二年四  
 月同第八三號、四年三月同第二二號、五年四月同第七七  
 號、六年三月同第三〇號、七年三月同第四三號、八年四  
 月同第五八號、九年一〇月同第三一七號改正

第一條 水産講習所ハ農林大臣ノ管理ニ屬シ水産ニ  
 關スル學理及技術ノ教授及攻究ヲ掌ル  
 第二條 水産講習所ニ左ノ職員ヲ置ク  
 所長 專任三十人 奏任  
 教授 內一人ヲ勅任ト爲スコトヲ得  
 技師 專任三人 奏任  
 助教 專任二十五人 判任  
 屬 專任八人 判任

第三條 所長ハ教授ヲ以テ之ニ充ツ  
 所長ハ農林大臣ノ指揮監督ヲ承ケ所中全般ノ事務  
 フ掌理ス

第四條 教授ハ上官ノ指揮ヲ承ケ教授ヲ掌ル  
 第五條 技師ハ上官ノ指揮ヲ承ケ技術ヲ掌ル  
 第六條 助教ハ上官ノ指揮ヲ承ケ教授ノ職務ヲ助  
 第七條 屬ハ上官ノ指揮ヲ承ケ庶務ニ従事ス  
 第八條 技手ハ上官ノ指揮ヲ承ケ技術ニ従事ス  
 附則 本令ハ昭和四年四月一日ヨリ之ヲ施行ス

**第二 水産講習所名譽教授ニ關スル件**

昭和六年九月五日  
 勅令第二百三十四號

水産講習所ノ教育ニ付功勞顯著ナル者ニハ農林大臣  
 ノ奏薦ニ依リ名譽教授ノ名稱ヲ與フルコトヲ得  
 附則 本令ハ公布ノ日ヨリ之ヲ施行ス

**第三 水産講習所規程**

昭和四年三月  
 省令第三號制定

漁撈科

| 學年    | 第一學年 |      | 第二學年 |      | 第三學年 |      | 第四學年 |      |
|-------|------|------|------|------|------|------|------|------|
|       | 第一學期 | 第二學期 | 第一學期 | 第二學期 | 第一學期 | 第二學期 | 第一學期 | 第二學期 |
| 修身    | 四    | 三    | 四    | 三    | 二    | 二    | 二    | 二    |
| 英語    | 三    | 三    | 三    | 三    | 二    | 二    | 二    | 二    |
| 算術    | 三    | 三    | 二    | 二    | 二    | 二    | 二    | 二    |
| 物理    | 二    | 二    | 二    | 二    | 二    | 二    | 二    | 二    |
| 化學    | 二    | 二    | 二    | 二    | 二    | 二    | 二    | 二    |
| 普通動物學 | 三    | 二    | 二    | 二    | 二    | 二    | 二    | 二    |
| 普通植物學 | 二    | 二    | 二    | 二    | 二    | 二    | 二    | 二    |
| 水產動物學 | 二    | 二    | 二    | 二    | 二    | 二    | 二    | 二    |
| 水產植物學 | 二    | 二    | 二    | 二    | 二    | 二    | 二    | 二    |
| 水產衛生學 | 二    | 二    | 二    | 二    | 二    | 二    | 二    | 二    |
| 普通衛生學 | 二    | 二    | 二    | 二    | 二    | 二    | 二    | 二    |
| 法學    | 二    | 二    | 二    | 二    | 二    | 二    | 二    | 二    |
| 經濟學   | 二    | 二    | 二    | 二    | 二    | 二    | 二    | 二    |
| 水產經濟學 | 二    | 二    | 二    | 二    | 二    | 二    | 二    | 二    |
| 氣象學   | 二    | 二    | 二    | 二    | 二    | 二    | 二    | 二    |
| 漁具材料學 | 二    | 二    | 二    | 二    | 二    | 二    | 二    | 二    |
| 漁具構造學 | 二    | 二    | 二    | 二    | 二    | 二    | 二    | 二    |
| 航海學   | 二    | 二    | 二    | 二    | 二    | 二    | 二    | 二    |
| 船舶學   | 二    | 二    | 二    | 二    | 二    | 二    | 二    | 二    |
| 機械學   | 二    | 二    | 二    | 二    | 二    | 二    | 二    | 二    |

| 學年   | 科目                     | 第一學年 |    | 第二學年 |    | 第三學年 |    |
|------|------------------------|------|----|------|----|------|----|
|      |                        | 日數   | 事項 | 日數   | 事項 | 日數   | 事項 |
| 第一學年 | 水泳及操艇並動植物學實驗           | 三〇   |    | 三〇   |    | 三〇   |    |
|      | 漁船運用實習及沿岸漁業實習          | 一五   |    | 一五   |    | 一五   |    |
|      | 航海、運船及機關實習、測量實習並近海漁業實習 | 四〇   |    | 四〇   |    | 四〇   |    |
| 第二學年 | 漁業調查                   | 一五   |    | 一五   |    | 一五   |    |
|      | 定置漁業調查                 | 一五   |    | 一五   |    | 一五   |    |
| 第三學年 | 遠洋漁業實習                 | 不定   |    | 不定   |    | 不定   |    |
|      | 遠洋漁業實習                 | 不定   |    | 不定   |    | 不定   |    |

第一條 水産講習所ハ水産ニ關スル學理及技術ヲ教授シ其ノ蘊奥ヲ攻究シ兼テ徳性ノ涵養ニ努ム

第二條 水産講習所ニ本科、専攻科及遠洋漁業科ヲ置ク

本科及専攻科ノ學科ヲ分テテ漁撈科、製造科及養殖科トス

第三條 本科ニ於テハ漁撈、製造又ハ養殖ニ關シ各必要ナル學理及技術ヲ習得セシム

専攻科ニ於テハ本科ノ課程ニ照シ一層精深ナル程度ニ於テ漁撈、製造又ハ養殖ニ關シ各必要ナル學理及技術ヲ習得セシム

遠洋漁業科ニ於テハ遠洋漁業ニ關シ必要ナル學理及技術ヲ習得セシム

第四條 水産講習所ニ入學スル者ハ男子ニシテ左ノ資格ヲ具フルコトヲ要ス

一 本科ニ在リテハ左ノ各號ノ一ニ該當スル者

(イ) 中學校第四學年ヲ修了シタル者

(ロ) 高等學校尋常科ヲ修了シタル者

(ハ) 高等學校高等科入學資格試驗ニ合格シタル者

(ニ) 專門學校入學者檢定規程ニ依リ試驗檢定ニ合格シタル者

(ホ) 文部大臣ニ於テ高等學校高等科ノ入學ニ關シ指定シタル者

(ヘ) 文部大臣ニ於テ一般ノ專門學校ノ入學ニ關シ中學校卒業者ト同等以上ノ學力アリト指定シタル者

二 専攻科ニ在リテハ水産講習所本科ヲ卒業シタル者又ハ水産講習所長ニ於テ之ト同等以上ノ學術技能ヲ有スル者ト認ムル者

三 遠洋漁業科ニ在リテハ水産講習所本科ノ漁撈科ヲ卒業シタル者又ハ水産講習所長ニ於テ之ト同等以上ノ學術技能ヲ有スル者ト認ムル者

第五條 本科ノ修業年限ハ四年、専攻科ノ修業年限ハ二年トス

遠洋漁業科ノ修業年限ハ三年以内ニ於テ水産講習所長之ヲ定ム

第六條 本科ノ學科目及其ノ程度左ノ如シ

製造科

| 學<br>科<br>目 | 年    |      |      |      |      |      |      |      |      |      |      |      |  |
|-------------|------|------|------|------|------|------|------|------|------|------|------|------|--|
|             | 第一學期 | 第二學期 | 第三學期 | 第四學期 | 第一學期 | 第二學期 | 第三學期 | 第四學期 | 第一學期 | 第二學期 | 第三學期 | 第四學期 |  |
| 水產學         |      |      |      |      |      |      |      |      |      |      |      |      |  |
| 商製業         |      |      |      |      |      |      |      |      |      |      |      |      |  |
| 水產學         |      |      |      |      |      |      |      |      |      |      |      |      |  |
| 經濟學         |      |      |      |      |      |      |      |      |      |      |      |      |  |
| 法學          |      |      |      |      |      |      |      |      |      |      |      |      |  |
| 水產學         |      |      |      |      |      |      |      |      |      |      |      |      |  |
| 普通植物學       |      |      |      |      |      |      |      |      |      |      |      |      |  |
| 動物學         |      |      |      |      |      |      |      |      |      |      |      |      |  |
| 普通動物學       |      |      |      |      |      |      |      |      |      |      |      |      |  |
| 製造學         |      |      |      |      |      |      |      |      |      |      |      |      |  |
| 食品學         |      |      |      |      |      |      |      |      |      |      |      |      |  |
| 生理學         |      |      |      |      |      |      |      |      |      |      |      |      |  |
| 有機化學        |      |      |      |      |      |      |      |      |      |      |      |      |  |
| 無機化學        |      |      |      |      |      |      |      |      |      |      |      |      |  |
| 物理學         |      |      |      |      |      |      |      |      |      |      |      |      |  |
| 數理學         |      |      |      |      |      |      |      |      |      |      |      |      |  |
| 英語          |      |      |      |      |      |      |      |      |      |      |      |      |  |
| 體育          |      |      |      |      |      |      |      |      |      |      |      |      |  |
| 音樂          |      |      |      |      |      |      |      |      |      |      |      |      |  |
| 美術          |      |      |      |      |      |      |      |      |      |      |      |      |  |

養殖科

| 於外所ルケ及實習調査 |        |        |             | 學<br>年 | 日<br>數 | 事<br>項      |
|------------|--------|--------|-------------|--------|--------|-------------|
| 第四學年       | 第三學年   | 第二學年   | 第一學年        |        |        |             |
| 水產製造及商取引調査 | 水產製造實習 | 水產製造實習 | 水泳及操艇並動物學實驗 | 三〇     | 三〇     | 水泳及操艇並動物學實驗 |
|            |        |        |             | 二〇     | 二〇     |             |
|            |        |        |             | 四〇     | 四〇     |             |
|            |        |        |             | 二五     | 二五     |             |
|            |        |        |             | 四二     | 四二     |             |

| 學<br>科<br>目 | 年    |      |      |      |      |      |      |      |      |      |      |      |  |
|-------------|------|------|------|------|------|------|------|------|------|------|------|------|--|
|             | 第一學期 | 第二學期 | 第三學期 | 第四學期 | 第一學期 | 第二學期 | 第三學期 | 第四學期 | 第一學期 | 第二學期 | 第三學期 | 第四學期 |  |
| 水產學         |      |      |      |      |      |      |      |      |      |      |      |      |  |
| 魚病學         |      |      |      |      |      |      |      |      |      |      |      |      |  |
| 水產學         |      |      |      |      |      |      |      |      |      |      |      |      |  |
| 經濟學         |      |      |      |      |      |      |      |      |      |      |      |      |  |
| 法學          |      |      |      |      |      |      |      |      |      |      |      |      |  |
| 水產學         |      |      |      |      |      |      |      |      |      |      |      |      |  |
| 普通植物學       |      |      |      |      |      |      |      |      |      |      |      |      |  |
| 動物學         |      |      |      |      |      |      |      |      |      |      |      |      |  |
| 普通動物學       |      |      |      |      |      |      |      |      |      |      |      |      |  |
| 製造學         |      |      |      |      |      |      |      |      |      |      |      |      |  |
| 食品學         |      |      |      |      |      |      |      |      |      |      |      |      |  |
| 生理學         |      |      |      |      |      |      |      |      |      |      |      |      |  |
| 有機化學        |      |      |      |      |      |      |      |      |      |      |      |      |  |
| 無機化學        |      |      |      |      |      |      |      |      |      |      |      |      |  |
| 物理學         |      |      |      |      |      |      |      |      |      |      |      |      |  |
| 數理學         |      |      |      |      |      |      |      |      |      |      |      |      |  |
| 英語          |      |      |      |      |      |      |      |      |      |      |      |      |  |
| 體育          |      |      |      |      |      |      |      |      |      |      |      |      |  |
| 音樂          |      |      |      |      |      |      |      |      |      |      |      |      |  |
| 美術          |      |      |      |      |      |      |      |      |      |      |      |      |  |

| 於外所ルケ |          |       |             | 學<br>年 | 日<br>數 | 事<br>項      |
|-------|----------|-------|-------------|--------|--------|-------------|
| 第二學年  | 第一學年     | 第一學年  | 第一學年        |        |        |             |
| 動物學實驗 | 海洋及湖沼學實驗 | 動物學實驗 | 水泳及操艇並動物學實驗 | 三〇     | 三〇     | 水泳及操艇並動物學實驗 |
|       |          |       |             | 七      | 七      |             |
|       |          |       |             | 二      | 二      |             |
|       |          |       |             | 五      | 五      |             |
|       |          |       |             | 二〇     | 二〇     |             |
|       |          |       |             | 一四     | 一四     |             |

| 實 驗 實 習 及 調 查 |   |
|---------------|---|
| 第三學年          | 二〇 養魚實習及調查<br>一〇 養蠶實習<br>一五 人工野化實習及調查<br>七 養蠶實習               |
| 第四學年          | 一四 海魚及海藻發生實習<br>三 淺海養殖實習<br>二一 養魚、土木、天然餌料及魚病實習<br>一四 養殖法實習及調查 |

備考

一 本表ノ外各學年ニ於テ四日以上ノ兵式野外教練ヲ課ス

二 本表ノ外必要ニ應シテ課外講義ヲ課スルコトアルヘシ

三 各學年ノ授業科目及其ノ授業時間數並所外ニ於ケル實驗實習及調査ノ日數ハ時宜ニ依リ之ヲ變更スルコトアルヘシ

四 漁撈科第四學年ノ授業ハ實習船ニ於テ之ヲ行フ

第七條 專攻科ノ學科目ハ之ヲ必修科目、選擇科目及隨意科目ニ分ツ

必修科目及選擇科目並其ノ程度左ノ如シ

漁撈科

製造科

| 學 科 目 | 必修科目 |      | 選 擇 科 |    |    |    |    |    |    |    |    |    |    |    |    |    |    |    |
|-------|------|------|-------|----|----|----|----|----|----|----|----|----|----|----|----|----|----|----|
|       | 第一學年 | 第二學年 | 製造    | 物理 | 化學 | 生物 | 水產 | 統計 | 商學 | 水產 | 水產 | 水產 | 水產 | 水產 | 水產 | 水產 | 水產 | 水產 |
| 第一學年  | 二    | 二    | 三     | 三  | 三  | 三  | 三  | 三  | 三  | 三  | 三  | 三  | 三  | 三  | 三  | 三  | 三  | 三  |
| 第二學年  | 二    | 二    | 三     | 三  | 三  | 三  | 三  | 三  | 三  | 三  | 三  | 三  | 三  | 三  | 三  | 三  | 三  | 三  |

| 學 科 目 | 必修科目 |      | 選 擇 科 |    |    |    |    |    |    |    |    |    |    |    |    |    |    |    |    |
|-------|------|------|-------|----|----|----|----|----|----|----|----|----|----|----|----|----|----|----|----|
|       | 第一學年 | 第二學年 | 漁撈    | 漁撈 | 漁撈 | 漁撈 | 漁撈 | 漁撈 | 漁撈 | 漁撈 | 漁撈 | 漁撈 | 漁撈 | 漁撈 | 漁撈 | 漁撈 | 漁撈 | 漁撈 | 漁撈 |
| 第一學年  | 二    | 二    | 三     | 三  | 三  | 三  | 三  | 三  | 三  | 三  | 三  | 三  | 三  | 三  | 三  | 三  | 三  | 三  | 三  |
| 第二學年  | 二    | 二    | 三     | 三  | 三  | 三  | 三  | 三  | 三  | 三  | 三  | 三  | 三  | 三  | 三  | 三  | 三  | 三  | 三  |

| 目       | 第一學年 | 第二學年 |
|---------|------|------|
| 物理化學實驗  | 三    | 三    |
| 製造化學實驗  | 三    | 三    |
| 養殖化學實驗  | 三    | 三    |
| 工場設計法實習 | 三    | 三    |

養殖科

| 學 科 目 | 必修科目 |      | 選 擇 科 |    |    |    |    |    |    |    |    |    |    |    |    |    |    |    |
|-------|------|------|-------|----|----|----|----|----|----|----|----|----|----|----|----|----|----|----|
|       | 第一學年 | 第二學年 | 水產    | 水產 | 水產 | 水產 | 水產 | 水產 | 水產 | 水產 | 水產 | 水產 | 水產 | 水產 | 水產 | 水產 | 水產 | 水產 |
| 第一學年  | 二    | 二    | 三     | 三  | 三  | 三  | 三  | 三  | 三  | 三  | 三  | 三  | 三  | 三  | 三  | 三  | 三  | 三  |
| 第二學年  | 二    | 二    | 三     | 三  | 三  | 三  | 三  | 三  | 三  | 三  | 三  | 三  | 三  | 三  | 三  | 三  | 三  | 三  |



第十一條 本則施行ニ關シ必要ナル事項ハ水産講習所長之ヲ定ム

附則

本令ハ昭和四年四月一日ヨリ之ヲ施行ス但シ專攻科ニ關スル規定ハ昭和八年四月一日ヨリ之ヲ施行ス水産講習所講習規則ハ之ヲ廢止ス

本令施行ノ際現ニ本科ニ在學スル者ニ課スヘキ學科目及其ノ程度ニ關シテハ水産講習所長之ヲ定ム

第四 水産講習所規則

(沿革)

昭和四年四月制定  
昭和八年二月一日改正

第一章 本科

第一節 學科及學科課程

第一條 本科ノ學科ヲ分チテ漁撈科、製造科及養殖科トス

各學科ニ於ケル學科目及其ノ程度左ノ如シ

略(本所規程第六條第一項ノ表ノ通り)

| 目 |   | 科 |   | 擇 |   |
|---|---|---|---|---|---|
| 財 | 政 | 水 | 商 | 民 | 水 |
| 學 | 策 | 產 | 法 | 法 | 產 |
| 二 | 二 | 二 | 二 | 二 | 二 |
| 六 | 六 | 六 | 六 | 六 | 六 |
| 六 | 六 | 六 | 六 | 六 | 六 |
| 五 | 五 | 五 | 五 | 五 | 五 |
| 五 | 五 | 五 | 五 | 五 | 五 |

備考 各學年ノ授業學科目及其ノ授業時間數ハ時宜ニ依リ之ヲ變更スルコトアルヘシ

選擇科目ノ選擇方法並隨意科目ノ種類及授業時間數ハ水産講習所長之ヲ定ム

第八條 本科又ハ專攻科ノ學科目中一科目又ハ數科目ヲ選擇シテ學修セムトスルモノハ選科生トシテ入學ヲ許可スルコトヲ得

第九條 水産ニ關スル特殊ノ科目ヲ限リ必要ナル學理及技術ヲ習得セシムル爲別科ヲ置クコトヲ得

第十條 臺灣人、朝鮮人及外國人ノ特別入學ニ關シテハ水産講習所長ノ定ムル所ニ依ル

第二節 學年、學期及休業日

第二條 學年ハ四月一日ニ始マリ翌年三月三十一日ニ終ル

ニ終ル

第三條 一學年ヲ分チテ二學期トス

第一學期ハ四月一日ニ始マリ十月三十一日ニ終リ

第二學期ハ十一月一日ニ始マリ翌年三月三十一日ニ終ル

ニ終ル

第四條 休業日左ノ如シ

一 日 曜 日

一 大 祭 祝 日

一 記 念 日 三月二十二日

一 春 季 休 業 日 自四月一日起至四月七日

一 夏 季 休 業 日 自七月二十日起至八月三十一日

一 秋 季 休 業 日 自十月二十八日起至十一月二日

一 冬 季 休 業 日 自十二月二十五日起至翌年一月七日

實驗及實習ハ休業日ニ於テモ之ヲ課スルコトアルヘシ

第三節 入學、在學、退學及懲戒

第五條 入學期ハ學年ノ始トス

第六條 入學ヲ許可セラルヘキ者ハ男子ニシテ左ノ各號ノ一ニ該當シ且學力試験及體格検査ニ合格シタルモノニ付其ノ入學前ニ於ケル學業成績及性行ヲ考查シ之ヲ決ス

一 中學校第四學年ヲ修了シタル者

二 高等學校尋常科ヲ修了シタル者

三 高等學校高等科入學資格試験ニ合格シタル者

四 專門學校入學者檢定規程ニ依リ試験檢定ニ合格シタル者

五 文部大臣ニ於テ高等學校高等科ノ入學ニ關シ指定シタル者

六 文部大臣ニ於テ一般ノ專門學校ノ入學ニ關シ中學校卒業者ト同等以上ノ學力アリト指定シタル者

第七條 學力試験ハ中學校第四學年修了ノ程度ニ依

リ左ニ掲クル科目ニ付之ヲ行フ

一 國語漢文 二 英語 三 數 學

四 物理學 五 化學

第八條 學力試驗及體格檢査ノ期日及場所ハ官報ヲ以テ之ヲ公告ス

第九條 入學志願者ハ入學願書(様式第一號)ニ入學檢定料及左ノ書類ヲ添ヘ之ヲ所長ニ差出スヘシ

一 履歷書(様式第二號)

二 第六條各號ノ一ニ該當スル資格ヲ證スル證明書又ハ其ノ資格ヲ取得スヘキ旨ヲ證スル當該學校長ノ證明書

三 第六條第一號、第二號、第五號又ハ第六號ニ該當スル者ニ在リテハ學校長ノ學業成績及性行調査書(様式第三號)

四 六月以内ノ撮影ニ係ル單身ノ半身脱帽ノ手札形寫眞(裏面ニ第一志望學科名、氏名及生年月日ヲ自署スヘシ)

二四

入學志願者ハ第一條ニ掲クル學科ニ付其ノ一ヲ選ビ願書ニ記載スヘシ但シ志望ノ順位ヲ定メ爾餘ノ學科ヲ併記スルコトヲ得

第一項ノ書類ノ外所長必要アリト認ムル書類ノ提出ヲ命スルコトアルヘシ

第十條 入學檢定料ハ金參圓トシ收入印紙ヲ以テ之ヲ納ムヘシ

前項ノ收入印紙ハ之ヲ入學願書ニ貼付シテ差出スヘシ

既納ノ入學檢定料ハ之ヲ還付セス

第十一條 入學ノ許可ヲ受ケタル後ニ於テハ他ノ學科ニ轉スルコトヲ得ス但シ一學年以上在學ノ後特別ノ事由ニ因リ轉科ヲ望ム者アルトキハ詮衡ノ上學年ノ始ニ於テ他ノ學科ノ第一學年ニ編入スルコトアルヘシ

第十二條 第二十一條ノ規定ニ依リ退學シタル者再入學ヲ請フトキハ詮衡ノ上學年ノ始ニ於テ入學ヲ

許可シ原級又ハ原級以下ニ編入スルコトアルヘシ

第十三條 入學ヲ許可セラレタル者ハ許可ノ日ヨリ十日以内ニ在學證書(様式第四號)及戶籍謄本ヲ差出スヘシ正常ノ事由ナクシテ其ノ手續ヲ遲延シタルトキハ入學ノ許可ヲ取消スコトアルヘシ

第十四條 在學證書ニ署名スヘキ保證人ハ二人トシ内一人ハ入學者ノ父兄、親戚又ハ入學者ニ學資ヲ支給スル者、他ノ一人ハ東京市又ハ其ノ附近ニ在住スル年齢二十五年以上ノ男子タルコトヲ要ス

第十五條 保證人死亡シ又ハ保證人タル資格ヲ缺クニ至リタルトキハ遲滞ナク別ニ保證人ヲ定ムヘシ所長ニ於テ保證人ヲ不適當ト認ムルトキハ之カ變更ヲ命スルコトアルヘシ

前二項ノ規定ニ依リ保證人ヲ定メタルトキハ保證人變更届書(様式第五號)ヲ差出スヘシ

第十六條 保證人轉籍、轉居、改姓、改名又ハ改印シタルトキハ直ニ之ヲ届出ツヘシ

第十七條 學生ハ本所所定ノ制服制帽ヲ着用スヘシ

第十八條 疾病其ノ他ノ事故ニ因リ缺席又ハ缺席シタル者ハ其ノ事由ヲ具シ通學生ニ在リテハ保證人ト連署ヲ以テ、寄宿舍生ニ在リテハ學生取締ノ證明ヲ經テ速ニ之ヲ届出ツヘシ疾病ニ因リ引續キ一週間以上缺席スル場合ハ届書ニ醫師ノ診斷書ヲ添附スヘシ

第十九條 疾病其ノ他ノ事故ニ因リ其ノ學年間休學セムトスル者ハ事由ヲ具シ保證人ト連署ヲ以テ許可ヲ受クヘシ疾病ニ因ル場合ハ醫師ノ診斷書ヲ添附スヘシ

休學者ハ次學年ノ始ヨリ之ヲ原級ニ復學セシム

第二十條 兵役ニ服スル爲休學セムトスル者ニ對シテハ其ノ服役期間又ハ其ノ學年間休學ヲ許可ス前項ノ者服役滿期後直ニ就學セムトスルトキハ其ノ學年ニ於テ之ヲ原級ニ復學セシム

第二十一條 疾病其ノ他ノ事故ニ因リ退學セムトス

二五

ル者ハ事由ヲ具シ保證人連署ヲ以テ願出スヘシ疾  
病ニ因ル場合ハ醫師ノ診斷書ヲ添附スヘシ

第二十二條 左ノ各號ノ一ニ該當スル學生ハ之ヲ除  
籍スルコトアルヘシ

一 數々遅刻、缺課又ハ缺席スル者

二 一月以上無届缺席スル者

三 成業ノ見込ナキ者

四 二學年ヲ超ユルモ尙原級ニ止マル者但シ休學  
期間ハ之ヲ除ク

第二十三條 學生ノ本分ニ背キタル行爲アルトキハ  
其ノ輕重ニ依リ左ノ懲戒ニ附ス

戒飭、停學、退學

第四節 試驗、進級及卒業

第二十四條 各學年ノ課程修了ハ學業成績及平素ノ  
勤惰ヲ考查シテ之ヲ定ム

第二十五條 前條ノ考查ニ合格シタル者ハ之ヲ進級  
セシメ、合格セサル者ハ次學年ノ始ヨリ原級ノ課

程ヲ再修セシム

所長必要アリト認ムルトキハ前項ノ規定ニ依リ進  
級シタル者ニ對シ所外ニ於ケル實驗、實習又ハ調  
査ニ限り原級ノ課程ノ全部又ハ一部ヲ再修セシム  
ルコトアルヘシ

第二十六條 試驗ハ各學科目ニ付每學期一回以上之  
ヲ行フ但シ學科目ノ性質ニ依リ試驗ヲ省略スルコ  
トアルヘシ

第二十七條 疾病其ノ他ノ已ムヲ得サル事故ニ因リ  
試驗ヲ受クルコト能ハサル者ニ對シテハ其ノ事由  
ノ明瞭ナル場合ニ限り追試驗ヲ施行ス

第二十八條 全課程ヲ修了シタル者ニハ卒業證書ヲ  
授與ス

第二十九條 本節ニ規定スルモノノ外成績考查ニ關  
スル細則ハ別ニ之ヲ定ム

第五節 授業料

第三十條 授業料ハ一學年金六十五圓トス

授業料ハ左ノ二期ニ分チテ之ヲ徵收ス

第一期 自四月三十一日 金二十五圓

第二期 自十一月三十一日 金三十圓

授業料ハ第一期ニ在リテハ四月八日ヨリ同月十七  
日迄ニ、第二期ニ在リテハ十一月四日ヨリ同月十  
三日迄ニ之ヲ納付スヘシ

前項ノ期日後ニ入學又ハ復學シタル者ハ入學又ハ  
復學ノ際之ヲ納付スヘシ

第三十一條 既納ノ授業料ハ之ヲ還付セス

第三十二條 一期間ヲ通シテ休學シタルトキハ其ノ  
期ニ屬スル授業料ハ之ヲ徵收セス

退學ノ場合ニ於テハ其ノ期ニ屬スル授業料ハ之ヲ  
徵收ス

第三十三條 授業料ヲ所定ノ期日ニ納付セサル者ア  
ルトキハ催告ヲ爲シ尙納付セサルトキハ之ヲ除籍  
スルコトアルヘシ

第三十三條ノ二 入學後學費ノ支辨著シク困難トナ

リタル學生ニハ其ノ學業成績、勤惰及性行ニ付調  
査ノ上授業料ヲ免除スルコトアルヘシ

第三十三條ノ三 授業料ノ免除ヲ受クヘキ學生ハ每  
學年ノ始ニ於テ之ヲ定ム

第三十三條ノ四 授業料ノ免除ヲ受クル  
免除ヲ必要トスル事情止ミタリト認ムルトキ又ハ  
學業ヲ怠リ若ハ學生ノ本分ニ背キタル行爲アルト  
キハ其ノ免除ハ之ヲ取消ス

前項ノ取消アリタル場合ニ於テ徵收スヘキ其期ノ  
授業料ハ取消ノ翌月ヨリ月割計算ヲ以テ之ヲ定ム

第二章 專攻科

第一節 學科及學科課程

第三十四條 專攻科ノ學科ヲ分チテ漁撈科、製造科  
及養殖科トス

第三十五條 學科目ヲ必修科目、選擇科目及隨意科  
目トス

各學科ニ於ケル必修科目及選擇科目並其ノ程度左

ノ如シ

略(本所規程第七條第二項ノ表ノ通り)

選擇科目選擇ノ方法ニ付テハ教授會ノ議ヲ經テ別ニ之ヲ定ム

第三十六條 隨意科目ノ種類及授業時間數ハ毎年之ヲ定ム

學生ハ所長ノ許可ヲ得テ他ノ學科ニ屬スル授業ヲ隨意科目トシテ履修スルコトヲ得

第二節 入學、在學及除籍

第三十七條 入學ヲ許可セラレヘキ者ハ男子ニシテ左ノ各號ノ一ニ該當スルモノニ付其ノ入學前ニ於ケル學業成績及性行ヲ考查シ之ヲ決ス

一 水産講習所本科ヲ卒業シタル者

二 實業專門學校タル水産學校ヲ卒業シタル者

三 前二號ノ外所長ニ於テ水産講習所本科ヲ卒業シタル者ト同等以上ノ學術技能ヲ有スル者ト認ムル者

所長必要アリト認ムル場合ハ前項第三號ニ掲クル

入學ヲ志願スルモノ

二 退學シタル者ニシテ更ニ同一學科ニ入學ヲ志願スルモノ

第四十二條 選抜試験ノ科目、期日及場所ハ官報ヲ以テ之ヲ公告ス

第四十三條 入學志願者ハ入學願書(様式第六號)ヲ所長ニ差出スヘシ

入學志願者ハ第三十四條ニ掲クル學科ニ付其ノ一ヲ選ヒ願書ニ記載スヘシ但シ志願ノ順位ヲ定メ爾餘ノ學科ヲ併記スルコトヲ得

第三十七條第一項第二號及第三號ニ掲クル者ハ願書ニ左ノ書類ヲ添附スヘシ但シ第四十一條ニ掲クル者ハ此ノ限ニ在ラス

一 履歷書(様式第二號)

二 六月以内ノ撮影ニ係ル單身ノ半身脱帽ノ手札形寫眞(裏面ニ第一志望學科名、氏名及生年月日ヲ自署スヘシ)

者ニ付其ノ資格ヲ試験スルコトアルヘシ

第三十八條 漁撈科ニ在リテハ水産講習所本科漁撈科ヲ卒業シタル者、製造科ニ在リテハ水産講習所本科製造科ヲ卒業シタル者、養殖科ニ在リテハ水産講習所本科養殖科ヲ卒業シタル者ハ他ノ入學志願者ニ先チ入學ヲ許可ス

第三十九條 前條ノ入學志願者ノ數各學科ノ收容豫定ノ人員ヲ超ユルトキハ選抜試験ヲ行ヒ入學ヲ許可スヘキ者ヲ定ム

第四十條 第三十八條ニ掲クル者ヲ入學セシメタル後尙關員アル場合ハ其ノ他ノ本科卒業者ニ對シ先ツ入學ヲ許可シ尙關員アル場合第三十七條第一項第二號及第三號ニ該當スル者ニ對シ入學ヲ許可ス前條ノ規定ハ前項ノ入學志願者ノ數補關豫定ノ人員ヲ越ユル場合ニ之ヲ準用ス

第四十一條 左ニ掲クル者ハ前三條ノ規定ニ拘ラス入學ヲ許可スルコトアルヘシ

一 一ノ學科ヲ卒ヘタル者ニシテ更ニ他ノ學科ニ

三 體格検査書(様式第七號)

前項ノ書類ノ外所長必要アリト認ムル書類ノ提出命スルコトアルヘシ

第四十四條 入學ヲ許可セラレタル者ハ許可ノ日ヨリ十五日以内ニ在學證書(様式第八號)ヲ差出スヘシ

正當ノ事由ナクシテ其ノ手續ヲ遅延シタルトキハ入學ノ許可ヲ取消スコトアルヘシ

第四十五條 左ノ各號ノ一ニ該當スル學生ハ之ヲ除籍スルコトアルヘシ

一 缺席久シキニ亘ル者

二 成業ノ見込ナキ者

三 在學四年ヲ超ユルモ尙卒業セサル者但シ休學期間ハ之ヲ除ク

第三節 試験及卒業

第四十六條 專攻科ヲ卒業スルニハ必修科目ノ全部及第三十五條第三項ノ規定ニ依リ選擇シタル學科

目ノ全部ニ付試験ニ合格シ且卒業論文ヲ提出シ其ノ  
ノ考查ニ合格スルコトヲ要ス

前項ノ學科中實驗及實習ニ付テハ試験ニ代フル  
ニ平素ノ成績ノ考查ヲ以テスルコトヲ得

第四十七條 隨意科目ハ學生ノ希望アル場合ニ限リ  
試験ヲ行フ

第四十八條 試験ハ每學年一回學年末ニ於テ之ヲ行  
フ但シ時宜ニ依リ學年中之ヲ行フコトアルヘシ  
學生前項ノ試験ヲ受クルコト能ハサリシトキ又ハ  
試験ヲ受ケテ合格セザリシトキハ其ノ試験ニ合格  
スルニ依リ専攻科ヲ卒業スルコトヲ得ヘキ者ニ限  
リ次學年ノ始ニ於テ更ニ試験ヲ受クルコトヲ得

試驗ノ期日ハ二週間以前ニ之ヲ所内ニ揭示ス  
第四十九條 第四十一條ニ掲クル者ハ從前在學中試  
驗ニ合格シタル學科目ニ付更ニ試験ヲ受クルコト  
ヲ要セス但シ所長ニ於テ其ノ履修ノ程度カ學科課  
程所要ノ程度ニ相當セスト認ムル場合ハ此ノ限ニ

第五十三條 前條ノ成績考查ノ結果ハ學生票ニ記入  
シテ之ヲ交付ス

第四節 授業料  
第五十四條 授業料ハ一學年金六十五圓トス  
授業料ハ左ノ二期ニ分チテ之ヲ徴收ス  
第一期 自四月三十一日 金三十五圓  
第二期 自十一月三十一日 金三十圓  
至翌年三月三十一日

第五節 雜 則  
第五十五條 第二條乃至第五條、第十一條、第十九  
條乃至第二十一條、第二十三條、第二十八條、第  
三十條第三項、第四項及第三十一條乃至第三十三  
條ノ四ノ規定ハ専攻科ニ之ヲ準用ス

第三章 遠洋漁業科  
第五十六條 遠洋漁業科ノ修業年限ハ二年トス但シ  
必要ニ依リ六月以内ニ限リ之ヲ短縮スルコトアル  
ヘシ

第五十七條 遠洋漁業科ノ學科目及其ノ程度左ノ如  
シ

在ラス

第五十條 學生ハ本章第一節ノ規定ニ依リ第一學年  
ニ於テ履修スヘキ學科中其ノ總數ノ三分ノ二以  
上ニ相當スルモノニ付試験又ハ之ニ代ハルヘキ成  
績考查ニ合格シタル後ニ非サレハ第二學年ニ於テ  
履修スヘキ學科目ニ付試験ヲ受ケ又ハ卒業論文ヲ  
提出シ其ノ考查ヲ受クルコトヲ得ス

第五十一條 卒業論文ハ學年ノ始ニ於テ其ノ題目ヲ  
定メ所長ノ承認ヲ經タル上指導教官ノ指導ヲ受ケ  
テ之ヲ作成スヘシ  
前項ノ卒業論文ハ翌年一月三十一日迄ニ之ヲ提出  
スヘシ

第五十二條 試験及之ニ代ハルヘキ成績考查ハ各學  
科目ニ付合格、不合格ヲ決ス  
試験、之ニ代ハルヘキ成績考查及卒業論文成績考  
査ノ結果ハ優、良、可及不可ノ四等ニ分チ之ヲ評  
定シ優、良及可ヲ合格トシ不可ヲ不合格トス

シ

| 學科目       | 第一學年(自四月一日至七月三十一日)<br>毎週授業時間數     |
|-----------|-----------------------------------|
| 航海學       | 一二                                |
| 運 用 學     | 八                                 |
| 遠 洋 漁 業 論 | 四                                 |
| 海 法       | 六                                 |
| 計         | 三〇                                |
| 所 事 項     |                                   |
| 外 第一學年    | 二四三日                              |
| 實 第二學年    | 三六五日                              |
| 習         | 航海學、運用學、各種遠洋漁業及無<br>線電信實習<br>右ニ同シ |

備 考  
一 所外實習ハ實習船其ノ他所長ノ指定スル船舶ニ於テ之  
ヲ行フ  
二 授業學科目、授業時間數及所外實習ノ日數ハ時宜ニ依  
リ之ヲ變更スルコトアルヘシ

第五十八條 入學ヲ許可セラルヘキ者ハ男子ニシテ  
左ノ各號ノ一ニ該當シ且體格検査ニ合格シタルモ  
ノニ付其ノ入學前ニ於ケル學業成績及性行ヲ考查

シ之ヲ決ス

- 一 水産講習所本科漁撈科ヲ卒業シタル者
- 二 所長ニ於テ前號ニ掲クル者ト同等以上ノ學術技能及乗船履歷ヲ有スル者ト認メタル者

所長必要アリト認ムル場合ハ前項第二號ニ掲クル者ニ付其ノ資格ヲ試験スルコトアルヘシ

第五十九條 入學志願者ハ入學願書(様式第九號)

ニ履歷書(様式第二號)ヲ添ヘ之ヲ所長ニ差出スヘシ

前項ノ書類ノ外所長必要アリト認ムル書類ノ提出ヲ命スルコトアルヘシ

第六十條 入學志願者ノ數遠洋漁業科ノ收容豫定ノ人員ヲ超ユルトキハ水産講習所本科漁撈科卒業ノ程度ニ依リ選抜試験ヲ行ヒ入學ヲ許可スヘキ者ヲ定ム

前項ノ選抜試験ノ科目ハ其ノ都度之ヲ定ム

第六十一條 疾病其ノ他ノ事故ニ因リ休學セムトス

ル者ハ事由ヲ具シ休學ノ期間ヲ定メテ其ノ許可ヲ受クヘシ疾病ニ因ル場合ハ醫師ノ診斷書ヲ添附スヘシ

休學ノ期間ハ之ヲ修業年限ニ算入セス

第六十二條 遠洋漁業科ノ卒業ハ修業ノ成績、勤惰、實習報告書及漁撈日誌ヲ考查シ相當ト認メタル者ニ付試験ヲ行ヒ之ヲ定ム

第六十三條 第二條、第五條、第十七條、第十八條

第二十一條乃至第二十三條、第二十八條及第四十四條ノ規定ハ遠洋漁業科ニ於テ之ヲ準用ス

第四章 選科生

第六十四條 本科又ハ專攻科ノ學科日中一科目又ハ數科目ヲ選擇シテ學修セムトスル者ハ教授會ノ議ヲ經テ選科生トシテ入學ヲ許可スルコトアルヘシ

第六十五條 選科生トシテ入學ヲ許可セラルヘキ者ハ男子ニシテ其ノ選擇スル學科日ヲ學修スルニ足ルヘキ學力アルモノニ限ル

前項ノ學力ハ入學試験ヲ行ヒ之ヲ檢定スルコトアルヘシ

第六十六條 入學志願者ハ入學願書ニ選擇セムトスル學科日ヲ記載シ履歷書ヲ添ヘ之ヲ所長ニ差出スヘシ

第六十七條 選科生ノ入學ハ學生ノ修學ニ妨ケナキ限リ學年ノ始ニ於テ許可ス

第六十八條 選科生ハ其ノ學修シタル學科目ニ付試験其ノ他成績考查ヲ受クルコトヲ得

前項ノ成績考查ニ合格シタル者ニハ願ニ依リ證明書ヲ授與ス

第六十九條 本章ニ規定スルモノノ外本科選科生ニ在リテハ本科ノ學生ニ關スル規定ヲ、專攻科選科生ニ在リテハ專攻科ノ學生ニ關スル規定ヲ準用ス

附 則

本則ハ昭和四年四月一日ヨリ之ヲ施行ス但シ專攻科ニ關スル規定ハ昭和八年四月一日ヨリ之ヲ施行ス

本則施行ノ際現ニ本科ニ在學スル者ニ課スヘキ學科目及其ノ程度ハ別表ニ依ル

前項ノ者ノ試験、進級及卒業ニ關シテハ仍從前ノ例ニ依ル

第一章第五節ノ規定ハ第二項ノ者ニ之ヲ適用セス

本則施行ノ際現ニ別科ニ在學スル者ニ關シテハ仍從前ノ例ニ依ル

第三十八條ノ規定ニ依ル入學ノ許可ニ關シテハ第一條第二項ノ學科課程ニ依リ本科漁撈科、製造科又ハ養殖科ヲ卒業シタル者ハ從前ノ學科課程又ハ別表ノ學科課程ニ依リ本科漁撈科、製造科又ハ養殖科ヲ卒業シタル者ニ優先ス

略(別表)

様式第一號

收入紙(參閱)

入學願書

第一志望 第二志望 第三志望

受驗地

私儀水産講習所本科へ入學致度左記書類相添へ此段相願候也  
 年 月 日 何 某◎

水産講習所長何某殿  
 左記

- 一 履歷書
- 一 水産講習所規則第九條第二號ニ依ル證明書
- 一 學業成績及性行調査書
- 一 寫眞

様式第二號

履歷書  
 原籍 現住所  
 家業 (戸主又ハ世帯主ノ職業)  
 氏名 (氏名ノ右側ニ讀ミ假名ヲ附スヘシ)  
 生年月日  
 學業 (學校ノ名、入退學、修業ノ年月日、在學中ノ者ハ其ノ學年等)  
 兵役 (何年徵兵適齡、検査後ノモノハ其ノ旨ヲ記入スヘシ)  
 職業 (自己ノ從事シタル職業ヲ記スヘシ)  
 賞罰  
 右之通相違無之候也  
 年 月 日 何 某◎

様式第三號

學業成績及性行調査書

| 原籍 | 入學年月 | 修了又ハ卒業年月 | 學業成績 | 性行 | 備考                | 所見     | 成績ハ |   | 氏名 |
|----|------|----------|------|----|-------------------|--------|-----|---|----|
|    |      |          |      |    |                   |        | 百分比 | ト |    |
|    |      |          | 學年   | 習  | 在學中ノ操行及賞罰ノ概略ヲ記スコト | 學校長ノ所見 | 三   | ノ |    |
|    |      |          | 年    | 思  |                   |        | 年   | 年 |    |
|    |      |          | 月    | 想  |                   |        | 月   | 月 |    |
|    |      |          | 日    | 味  |                   |        | 日   | 日 |    |
|    |      |          |      |    |                   |        |     |   |    |

注意 學業成績及性行調査書ハ當該學校長ヨリ直接所長へ提出スルヲ妨ケス  
 年 月 日 學校所在地 學校長 氏 名◎

様式第四號

收入紙 (參覽)

在學證書

私儀今般某科へ入學許可相成候ニ付テハ規則規程等固ク遵守シ専心勉勵可致ハ勿論中途退學致ス間敷候仍テ在學證書如斯候也  
 本籍 族稱  
 家業 戸主又ハ世帯主トノ關係  
 現住所  
 年 月 日 何 某◎

右某儀今般入學許可相成候ニ付テハ同人ニ係ル一切ノ事件ハ私共ニ於テ引受可申候也  
 本籍 族稱  
 職業 學生トノ關係 (學生ノ父兄、親戚又ハ學費支給人タル關係ヲ記スヘシ)  
 現住所  
 保證人 何 某◎  
 何年何月何日生

本籍 族稱  
 職業 學生トノ關係  
 現住所  
 保證人 何 某◎  
 何年何月何日生

様式第五號

水産講習所長何某殿

保證人變更屆書

| 新保人 |      |     | 舊保人 |      |     |
|-----|------|-----|-----|------|-----|
| 氏名  | 生年月日 | 現住所 | 氏名  | 生年月日 | 現住所 |
|     |      |     |     |      |     |
|     |      |     |     |      |     |
|     |      |     |     |      |     |

候今般 候ニ付テハ 以テ新ニ保證人ト相定メ 協カシ本人一身上ニ就テハ一切引受可申仍テ新舊保證人連署此段及御届候也  
 年 月 日 舊保證人 何 某◎  
 新保證人 何 某◎  
 水産講習所長何某殿

様式第六號

入學願書

志望學科 第一 志望  
 第二 志望  
 第三 志望  
 私儀水産講習所專攻科へ入學致度左記書類相添へ此段相願候也  
 年 月 日 何 某◎



水産講習所長何某殿

- 一 履 歷 書
- 一 寫 眞
- 一 體 格 檢 査 書

様式第七號

體 格 檢 査 書

族 籍 戶 主 又 ハ 世 帯 主 ト ノ 關 係

何 某 〇

何 年 何 月 何 日 生

- 一 體 格 (甲、乙、丙) (最モ強健ナル者ヲ甲トシ之ニ亞ク者ヲ乙トシ現ニ疾患ナキモ身體薄弱ナル者若ハ著シキ疾患ヲ有スル者ヲ丙トス)
- 一 體 質 (強健、稍弱、弱) 特別ナル事項ハ其ノ條件ヲ記ス
- 一 身 長 (何 厘)
- 一 體 重 (何 斤)
- 一 胸 圍 (何 厘) 常時、充盈、空虚及其ノ差
- 一 視 力 (何 々) スネルレン氏ノ檢視法ニ依リ左右其ノ中心視力ヲ檢シ辨色力眼疾ヲモ檢査スヘシ
- 一 聽 力 (通 常) (過 敏) (鈍 敏) 左右兩耳ニ就キ懷中時計ニテ可及的其ノ聽取ノ最遠ヲ測定シ一センチメートルノ距離ニテ記入シ尙障害ノ有無耳疾ヲモ檢査スヘシ
- 一 神 經 系
- 一 呼 吸 器

三六

- 一 血 行 器
  - 一 皮 膚 其ノ他
  - 一 脊 柱 一 齒 牙 一 痘 一 盲 聾
  - 一 既 往、現 在 ノ 疾 病 又 ハ 畸 形
- 右 檢 査 候 處 相 違 無 之 候 也
- 檢 査 年 月 日 現 住 所 醫 師 何 某 〇

様式第八號

在 學 證 書

私 儀 今 般 專 攻 科 某 科 へ 入 學 許 可 相 成 候 二 付 テ ハ 規 則 規 程 等 固 ク 遵 守 シ 專 心 勉 勵 可 致 ハ 勿 論 中 途 退 學 致 ス 間 敷 候 仍 テ 在 學 證 書 如 斯 候 也

本 籍

家 業 戶 主 ト ノ 關 係

現 住 所

年 月 日

何 某 〇

何 年 何 月 何 日 生

水 産 講 習 所 長 何 某 殿

様式第九號

入 學 願 書

私 儀 水 産 講 習 所 遠 洋 漁 業 科 へ 入 學 致 度 履 歷 書 相 添 へ 此 段 相 願 候 也

年 月 日

水 産 講 習 所 長 何 某 殿

何 某 〇

第五 水産講習所入學試業料

ニ 關 ス ル 件

大正六年二月二十六日 農商務省令第四號

水産講習所入學試業料ハ收入印紙ヲ以テ納ムヘシ前項ノ收入印紙ハ之ヲ入學願書ニ貼付シ消印ヲ爲サスシテ差出スヘシ水産講習所長ハ其ノ收受スルモノナルヲ認メタル後願書ノ紙面ト印紙ノ彩紋トニ掛ケ消印ヲ押捺スヘシ但志願者ニ於テ自己ノ便宜上消印ヲ爲スハ之ヲ妨ケス

附 則

本令ハ公布ノ日ヨリ之ヲ施行ス

第六 水産講習所處務規程

明治三十年四月一日 訓令 第六號

(沿革) 明治三十一年一月訓令第四〇號、明治三十七年一月訓令第三號、大正八年九月訓令第二〇號、昭和四年四月訓令第二號改正

第一條 水産講習所ニ教務課及庶務課ヲ置ク

第二條 教務課ニ於テハ左ノ事務ヲ掌ル

- 一 入學、退學及試験ニ關スル事項
- 二 教授會ニ關スル事項
- 三 學生ノ訓育及取締ニ關スル事項
- 四 寄宿舎ノ取締ニ關スル事項
- 五 圖書及標本ニ關スル事項
- 六 其ノ他教務ニ關スル事項

第三條 庶務課ニ於テハ左ノ事務ヲ掌ル

- 一 官印ノ保管ニ關スル事項
  - 二 所員ノ進退身分ニ關スル事項
  - 三 所内取締ニ關スル事項
  - 四 文書ノ接受、發送及保管ニ關スル事項
  - 五 豫算、決算及會計ニ關スル事項
  - 六 國有財産及物品ニ關スル事項
  - 七 他課ノ主掌ニ屬セサル事項
- 第四條 所長水産講習所規則ヲ定メ又ハ之ヲ變更セ

三七



ムトスルトキハ農林大臣ノ認可ヲ受クヘシ

第五條 所長處務細則又ハ水産講習所規則ノ施行上  
必要ナル細則ヲ設ケタルトキハ之ヲ農林大臣ニ報  
告スヘシ

第六條 所長ハ每年事業ノ成績ヲ農林大臣ニ報告ス  
ヘシ

### 第七 水産講習所處務細則

(沿革) 明治三十一年十一月制定  
明治三十七年一月、大正三  
年三月、同八年一月、昭  
和四年四月改正

#### 第一章 總 則

- 第一條 所務ハ所長ノ決裁ヲ經ルニ非サレハ之ヲ施行スルコトヲ得  
ス但シ輕易ナルモノハ此ノ限ニ在ラス
- 第二條 教務課ニ教務、學生、圖書及標本ノ四係ヲ置キ庶務課ニ文  
書及會計ノ二係ヲ置ク
- 第三條 課ニ課長、係ニ主任ヲ置キ所管事務ヲ處理セシム  
所屬職員ハ上官ノ指揮ヲ承ケ其ノ事務ニ從事スヘシ
- 第四條 分掌セル事務ノ相關聯スルモノハ合議スヘシ
- 第五條 所長ハ重要ナル所務ニ關シ必要アリト認ムルトキハ關係職

員ノ會議ヲ開クコトアルヘシ

#### 第二章 事務分掌

- 第六條 教務課教務係ニ於テハ左ノ事務ヲ掌ル
  - 一 學生ノ募集、入學、退學及休學ニ關スル事項
  - 二 學籍及學生ノ身上ニ關スル事項
  - 三 學生ノ試験、成績考査、進級及卒業ニ關スル事項
  - 四 漁撈、製造及養殖各學科間ノ連絡統一ニ關スル事項
  - 五 學科課程及授業時間配當ニ關スル事項
  - 六 學生ノ所外ニ於ケル實驗、實習及調査ニ關スル事項
  - 七 卒業生ニ關スル事項
  - 八 教授會ニ關スル事項
  - 九 參觀人ニ關スル事項
- 一〇 講堂、教室、學生控所及教具ノ設備及整理ニ關スル事項
- 一一 教務ニ關スル公文書ノ立案及其ノ整理保管ニ關スル事項
- 一二 儀式ニ關スル事項
- 一三 其ノ他教務ニ關スル事項
- 第七條 教務課學生係ニ於テハ左ノ事務ヲ掌ル
  - 一 學生ノ訓育及賞罰ニ關スル事項
  - 二 學生ノ風紀取締ニ關スル事項
  - 三 學生ノ衛生保健ニ關スル事項
  - 四 學生ノ集會、揭示及印刷物ニ關スル事項
  - 五 學生ノ勤惰ニ關スル事項

- 六 學生ノ願届ニ關スル事項
- 七 學生ノ兵籍ニ關スル事項
- 八 學生ノ寄宿舍入退ニ關スル事項
- 九 寄宿舍ノ取締ニ關スル事項
- 一〇 學生取締ニ關スル公文書ノ立案及其ノ整理保管ニ關スル事  
項

#### 第八條 教務課圖書係ニ於テハ左ノ事務ヲ掌ル

- 一 圖書ノ出納、整理及保管ニ關スル事項
- 二 研究報告及圖書目錄ノ編纂ニ關スル事項
- 三 圖書ノ貸付ニ關スル事項
- 四 書庫及閱覽室ノ整理取締ニ關スル事項
- 五 圖書委員會ニ關スル事項
- 六 圖書ノ交換及配付ニ關スル事項
- 七 圖書ニ關スル公文書ノ立案及其ノ整理保管ニ關スル事項
- 八 其ノ他圖書ニ關スル事項
- 第九條 教務課標本係ニ於テハ左ノ事務ヲ掌ル
  - 一 標本ノ出納、整理及保管ニ關スル事項
  - 二 標本室ノ整理取締ニ關スル事項
  - 三 標本ノ貸付ニ關スル事項
  - 四 標本ニ關スル公文書ノ立案及其ノ整理保管ニ關スル事項
  - 五 其ノ他標本ニ關スル事項
- 第十條 庶務課文書係ニ於テハ左ノ事務ヲ掌ル
  - 一 御眞影及勅語標本ノ保管ニ關スル事項

- 二 官印ノ保管ニ關スル事項
- 三 所員ノ進退、身分ニ關スル事項
- 四 所員ノ出勤管理ニ關スル事項
- 五 所員ノ出張及諸願届ニ關スル事項
- 六 公文書ノ接受及發送ニ關スル事項
- 七 諸規則ノ制定及改廢ニ關スル事項
- 八 庶務ニ關スル公文書ノ立案及其ノ整理保管ニ關スル事項
- 九 他課ノ主宰ニ關セサル事項
- 第十一條 庶務課會計係ニ於テハ左ノ事務ヲ掌ル
  - 一 歳入歳出ノ豫算及決算ニ關スル事項
  - 二 金錢ノ出納及保管ニ關スル事項
  - 三 物品ノ出納及保管ニ關スル事項
  - 四 國有財産ノ管理ニ關スル事項
  - 五 廳舎其ノ他ノ營繕ニ關スル事項
  - 六 會計ニ關スル公文書ノ立案及其ノ整理保管ニ關スル事項
  - 七 守衛、給仕、小使等ノ備罷、賞與及監督ニ關スル事項
  - 八 宿直ニ關スル事項
  - 九 所内取締ニ關スル事項
  - 一〇 其ノ他會計ニ關スル事項

#### 第三章 文書取扱

第十二條 公文書ハ總テ庶務課文書係ニ於テ接受シ受付簿ニ接受ノ  
番號、年月日ヲ記入シ所長ノ檢印ヲ受ケ各主管ニ配付スヘシ但シ

親展文書ハ封緘ノ儘宛名ノ者ニ交付スヘシ

第十三條 前條ニ依リ配付ヲ受ケタル文書ハ各主管ニ於テ之ヲ成案ト爲シ庶務課長ヲ經テ所長ノ決裁ヲ受クヘシ但シ處分又ハ回答ノ要ナシト認ムルモノハ所長ノ閱覽ニ供スヘシ

第十四條 成案ニシテ他ノ主管ニ關係アルモノハ之ト合議スヘシ合議後成案ヲ改廢シタルトキハ更ニ合議ノ手續ヲ爲スヘシ

第十五條 文書ハ一事件毎ニ終始同一ノ番號ヲ付シ且ツ其起端ヨリ完結ニ至ル迄之ヲ一括シテ綴綴スヘシ

第十六條 決裁ヲ經タル文書ニシテ發送ヲ要スルモノハ文書係主任ニ於テ淨書校合シ發送ノ手續ヲ爲スヘシ

前項ノ文書ニ添付スヘキ別紙及圖表等ハ各主管ニ於テ作成シ原案ニ添付シ置クヘシ

第十七條 發送ヲ終リ又ハ發送ヲ要セサル成案文書ハ保存ノ手續ヲ爲スヘシ本所ノ主管ニ屬セサル文書ハ文書係ニ於テ轉送又ハ返戻ノ手續ヲ爲スヘシ

第十八條 接受シタル公文書ニ有價證券、印紙又ハ物品等ヲ添付シタルモノアルトキハ其旨ヲ帳簿ニ記入シ文書ト共ニ主管ニ配付シテ受領者ノ檢印ヲ受クヘシ

第十九條 所員名ヲ以テ發送スル文書ハ必ス封筒ニ官氏名ヲ記シ主任ノ檢印ヲ受クヘシ

市外通話料ヲ要スル電話通信ヲ爲サムトスル場合ニ於テハ會計係主任ノ承認ヲ受クヘシ

第二十條 所員ノ進退及賞罰ニ關スル事項ハ之ヲ機密事務トシテ取

扱フヘシ

第二十一條 處分完結シタル文書ハ各主管ニ於テ左ノ類別ニ從ヒ保存スヘシ

一 永久保存

諸達及報告書類等ニシテ例規微證ニ供スヘキ重要文書

二 拾年保存

壹年以上拾年以内參照ノ必要アリト認ムル文書

三 壹年保存

一時ノ措辦ニ係ル文書

### 第四章 會計

第二十二條 物品ノ購入、修繕又ハ人夫ノ備入ヲ要スルトキハ物品取扱主任ニ於テ請求書ニ必要ノ理由ヲ記シ當該課長又ハ主任ノ檢印ヲ受ク庶務課會計係ニ回付スヘシ

### 第五章 雜則

第二十三條 所員ハ出勤時限迄ニ出頭シ自カラ出勤簿ニ捺印スヘシ

第二十四條 病氣其ノ他ノ事故ニ因リ出勤スルコト能ハサルトキハ速ニ届出ツヘシ但シ病氣缺勤七日以上ニ及フトキハ療養期間ヲ記載シタル醫師ノ診斷書ヲ差出スヘシ

第二十五條 看護、歸省、墓參、轉地療養又ハ旅行ノ爲請假セムトスルトキハ事由ヲ具シテ許可ヲ受クヘシ

第二十六條 出張ノ命ヲ受ケタル者ハ其ノ出發又ハ歸所ヲ届出テ退

滯ナク復命書ヲ差出スヘシ但シ簡單ナル事項ニ關シテハ口頭ヲ以テ復命スルコトヲ得

第二十七條 忌ニ服スル者ハ其ノ事由及死亡者トノ親族關係ヲ記載シタル届書ヲ差出スヘシ

第二十八條 父母ノ祭日ニ請假セムトスル者ハ豫メ届出ツヘシ

第二十九條 改名、轉籍、轉居、改印其ノ他身分ニ異動ヲ生シタルトキハ速ニ其ノ旨ヲ届出ツヘシ

第三十條 官廳其ノ他ヨリ本所ヲ經由セスシテ辭令書ヲ受ケタルトキ其ノ事項ノ履歷上ニ關係アルモノハ其ノ寫ヲ添ヘ之ヲ届出ツヘシ

第三十一條 本所ニ本務ヲ奉スル者ハ所長ノ許可ヲ受クルニ非サレハ他ノ職務ニ從事スルコトヲ得ス

第三十二條 轉任、退官若ハ休職ヲ命セラレタルトキハ其ノ擔任事務ニ關シ説明書ヲ作り後任者若ハ所長ノ指定シタル所員ニ引繼キ授受者連署ヲ以テ届出ツヘシ

第三十三條 非常事變アルトキハ速ニ出頭シ直ニ臨機ノ處置ヲ爲スヘシ

第三十四條 所員ニ傳達スヘキ事項ハ通知簿又ハ書面ヲ以テ課長及主任ニ通知ス、課長及主任ハ之ヲ所屬職員ニ傳達スヘシ

## 第八 水産講習所教育規程

(沿革)

昭和四年五月制定  
昭和八年五月三日改正

第一條 本所學生ノ教育ニ關シ教務課長ハ所長ノ指揮ヲ受ケ其ノ統

一ニ當ルモノトス

第二條 本科及專攻科ニ漁撈學科、製造學科及養殖學科ヲ置キ各學科ニ主任ヲ置ク

第三條 本所ニ左ノ教室ヲ置キ各教室ニ主任ヲ置ク

漁撈學教室 製造學教室 養殖學教室 物理學教室 化學教室  
法制經濟學教室 語學教室 數學教室 機械學教室 海洋學教室  
動物學教室 植物學教室 細菌學教室

航海學、運用品、漁船學、及漁船設計論ハ漁撈學教室ニ、水産商

品學ハ製造學教室ニ、魚病學、土木學、地質學、養殖保護論、水

質學、餌料學、種苗改良論及養殖場設計法ハ養殖學教室ニ、氣象

學ハ物理學教室ニ、商業概論、漁業經營論、工場經營論、養殖經

營論、統計學、水産政策及水産史ハ法制經濟學教室ニ、機關學、

漁船機關學及工場設計法ハ機械學教室ニ、湖沼學及海洋漁場學ハ

海洋學教室ニ、浮游生物學、漁撈生物學、養殖生物學、水産生物

生理學、生物計測學及比較發生學ハ動物學教室ニ屬セシム

第四條 教室主任ハ當該教室ニ關シ左ノ事項ヲ掌ルモノトス

一 教授分擔ニ關スルコト

二 教授要旨及細目ノ作製ニ關スルコト

三 教科書及參考書ノ選擇並編纂ニ關スルコト

第五條 專攻科ノ各學科ヲ左ノ數部ニ分チ各主任ヲ置ク

漁撈學科

- 第一部 漁法學ヲ主トスルモノ
  - 第二部 漁具材料學ヲ主トスルモノ
  - 第三部 漁具學ヲ主トスルモノ
  - 第四部 漁撈機械學ヲ主トスルモノ
  - 第五部 漁船學ヲ主トスルモノ
  - 第六部 水產法制及水產經濟學ヲ主トスルモノ
- 製造學科
- 第一部 水產製造學ヲ主トスルモノ
  - 第二部 水產製造原料學ヲ主トスルモノ
  - 第三部 水產商品學ヲ主トスルモノ
  - 第四部 水產製造機械學ヲ主トスルモノ
  - 第五部 水產法制及水產經濟學ヲ主トスルモノ
- 養殖學科
- 第一部 水產增殖論ヲ主トスルモノ
  - 第二部 種苗改良論ヲ主トスルモノ
  - 第三部 魚病學ヲ主トスルモノ
  - 第四部 水質學ヲ主トスルモノ
  - 第五部 餌料學ヲ主トスルモノ
  - 第六部 養殖土木學ヲ主トスルモノ
  - 第七部 水產法制及水產經濟學ヲ主トスルモノ
- 第六條 專攻科各部主任ハ當該部ニ屬スル學生ノ指導ニ當ルモノトス
- 第七條 遠洋漁業科ニ主任ヲ置ク

### 第九 水產講習所教授會規程

(沿革) 昭和四年五月制定  
同八年六月八日改正

- 遠洋漁業科主任ハ其ノ科ノ統制並學生ノ指導ニ當ルモノトス
- 第八條 本所ニ學生取締若干名ヲ置キ内一名ヲ主任トス
- 一 學生ノ調育ニ關スルコト
  - 二 學生ノ風紀ニ關スルコト
  - 三 寄宿舎ニ關スルコト
- 第九條 本科各學級ニ主任ヲ置ク
- 學級主任ハ當該學級ノ學生ニ關シ左ノ事項ヲ掌ルモノトス
- 一 所規命令ノ實行ニ關スルコト
  - 二 學業ノ督勵並其ノ向上ニ關スルコト
  - 三 操行、保健並思想ニ關スルコト
  - 四 其ノ他學生ノ身上ニ關スルコト
- 前項ノ規定ハ專攻科各部主任及遠洋漁業科主任ニ之ヲ準用ス
- 第十條 各教官ハ左ノ事項ヲ擔任スルモノトス
- 一 學生ノ教授、指導及調育ニ關スルコト
  - 二 擔任學科目ノ教授要旨及細目ノ作製ニ關スルコト
  - 三 學生ノ成績調査ニ關スルコト
  - 四 入學試驗其ノ他臨時教務ノ事務ニ關スルコト
  - 五 教科書及參考書ノ選擇及編纂ニ關スルコト

- 第一條 本所ニ教授會ヲ置キ教授ヲ以テ之ヲ組織ス
- 第二條 教授會ハ左ノ事項ヲ審議ス
- 一 學科課程並其ノ實施ニ關スル事項
  - 二 學生ノ入學試驗、進級及卒業並懲戒ニ關スル事項
  - 三 所長ノ諮問シタル事項
- 第三條 教授會ハ總會及部會トス
- 總會ハ各科ニ關聯スル第二條ニ該當スル事項ヲ審議スル爲メ教授全員ヲ以テ之ヲ組織ス
- 部會ハ本科、專攻科及遠洋漁業科ノ各部會ニ分チ當該科ノミニ關スル第二條ニ該當スル事項ヲ審議スル爲メ當該科關係ノ教授ヲ以テ之ヲ組織ス
- 第四條 所長ハ教授會ヲ召集シ其議長トナル但シ所長事故アルトキハ教務課長之ヲ代理ス
- 第五條 所長ハ必要アリト認ムルトキハ助教授其ノ他ノ教官若クハ當該科ニ關係ナキ教授ヲ教授會ニ出席セシムルコトヲ得但シ評決ニ之ヲ加ヘス
- 第六條 教授會ハ教授半數以上出席スルニ非サレハ開會スルコトヲ得ス、但シ在外研究員並公務出張中ノ者ハ其ノ留學期間又ハ出張期間之ヲ定員外ニ置クモノトス
- 第七條 教授會ノ決議ハ出席教授ノ過半數ヲ以テ之ヲ決ス
- 第八條 教授會ニ附議セントスル事項アルトキハ教授ハ其ノ事由ヲ具シ文書ヲ以テ之ヲ所長ニ申請スルコトヲ得
- 第九條 緊急ノ必要アル場合ニ於テハ會議中出席教授過半數ノ同意

### 第一〇 本科成績考查細則

昭和四年七月制定

- ヲ得テ議案ヲ提出スルコトヲ得
- 第十條 教授會ノ事務ハ教務課長之ヲ擔任ス
- 教務課長ハ所長ノ命ヲ承ケ少クモ會議三日前ニ教授ニ議案ヲ通知スヘシ但シ緊急ノ場合ハ此限ニ在ラス
- 第十一條 教授會ノ決議ハ所長ノ決裁ヲ經ルニアラサレハ其ノ効力ヲ生セサルモノトス
- 第十二條 教授會ニ於テ調査ノ必要ヲ認メタル事項アルトキハ之ニ關スル委員ヲ設クルコトヲ得
- 第一條 學業成績ハ本所規則及本細則ニ依リ之ヲ考查ス
- 第二條 學業成績ノ考查ハ各學科目ト所外ニ於ケル實驗、實習及調査トニ分チテ之ヲ行フ
- 第三條 各學科目ノ學業成績ハ每學期試驗ノ成績ト平常ノ成績トニ依リテ定メ之ヲ學期成績トシ學期成績ヲ平均シテ學年成績トス、但シ試驗ヲ省略シタル學科目ニ付テハ平常ノ成績ニ依リテ之ヲ定ム
- 第四條 各學科目ノ學業成績ハ評點ヲ以テ之ヲ示シ一百分ヲ以テ最高點トス
- 第五條 各學科目ノ學業成績六十點以上ヲ得タル者ハ當該學年ノ學科目ヲ修了シタルモノトス
- 前項ノ成績ヲ得サルモ各學科目ノ學年成績ノ總平均六十點以上ヲ

### 第一一 水産講習所入學志願者體格檢查標準

- 第一條 身體強健ニシテ全身ノ發育完全ナル者ヲ合格トス
- 第二條 左ノ各號ノ一ニ該當スル者ハ不合格トス
  - 一 身體虛弱ナル者、筋肉ノ發育軟弱ナル者、惡性若ハ腺病性體質ヲ具フル者
  - 二 漁撈科ニ在リテハ身長一・五一五メートル（五尺）ニ達セサル者
  - 三 精神機能ニ障礙アル者及神經系ニ障害アル者（高度ノ神經衰弱又ハ知覺若ハ運動ノ痲痺又ハ異常アル者等）
  - 四 色盲及色神不完全ノ者
  - 五 中心視力カ左右共一・〇ニ達セサル者、一眼強度ノ近視アル者（漁撈科ニ在リテハ輕度ト雖モ左右共ニ近視又ハ遠視ナル者）、偏眼失明セル者、斜視傳染性又ハ慢性難治ノ眼疾アル者其ノ他學科ノ修業ニ堪ヘサル眼疾若ハ畸形アル者但シ製造科及養殖科ニ在リテハ近視視共ニ六度ヨリ輕度ノ者或ハ正亂視ニシテ矯正ノ上規定ノ視力ヲ回復シ得ル者或ハ偏眼正視ノ者ハ此ノ限ニ在ラス
  - 六 左右又ハ一方ノ聽力三十種以内ニ於テ懷中時計ノ音ヲ聽取シ能ハサル者若ハ百種ニ於テ囁語試驗ニ合格セサル者及左右又ハ一方ノ鼓膜ニ穿孔アル者、中耳及内耳ノ疾病或ハ慢性外耳

- 得タル者ニシテ學年成績五十點未滿ノ學科目ナキモノハ教授會ノ議ヲ經テ當該學年ノ學科目ヲ修了シタルモノト認ムルコトアルヘシ
- 第六條 追試驗ノ成績ハ次學期授業開始ノ日ヨリ三週間以内ニ於テ施行シタルモノニ付之ヲ定ム  
病氣其ノ他已ムヲ得サル事故ニ因リ前項ノ期間内ニ追試驗ヲ受クルコト能ハサルモノニ付テハ教授會ノ議ヲ經テ認定點ヲ附スルトアルヘシ
- 第七條 所外ニ於ケル實驗、實習及調査ノ成績ハ之ヲ優、良、可及不可ノ四ニ分チ學科課程ニ依ル各項毎ニ一科目トシテ評定シ不可ノ科目ハ次學年ニ於テ之ヲ再修セシム  
次學年ニ於テ再修スルコト能ハサル場合ハ更ニ次學年ニ於テ之ヲ爲サシメ場合ニ依リテハ卒業ヲ延期シテ之ヲ爲サシム  
再修セシメタル科目ニ付尙成績不可ナル者ハ教授會ノ議ヲ經テ本所規則第二十二條第三項ニ該當スルモノト認ムルコトアルヘシ
- 第八條 疾病其ノ他已ムヲ得サル事故ニ因リ當該學年中ニ履習シ得サリシ所外ニ於ケル實驗、實習及調査ハ次學年ニ於テ之ヲ履習セシメ尙同學年ニ於テ履習シ得サルトキハ前條第二項及第三項ノ規定ヲ準用ス

本細則ハ昭和四年四月一日ヨリ之ヲ施行ス

#### 附 則

- 疾病アル者但シ製造科及養殖科ニ在リテハ鼓膜穿孔アルモ規定ノ聽力ヲ有スル者ハ此限ニ在ラス
- 七 聲音明晰ナラサル者、吃者、發音ニ障害アル者、大聲ヲ發シ得サル者
- 八 脊柱ニ高度ノ彎曲又ハ屈曲アル者、腐骨ノ疑ヲ認ムヘキ者、傷痍、疾病ニ起因スル畸形又ハ運動障礙アル者
- 九 心臟病、癩病、結核病、性病、腎臟病、糖尿病、惡性腫瘍、重症貧血、脫腸病、傳染性皮膚病其ノ他修學上妨アル持久性疾病若ハ傳染ノ虞アル疾病アル者
- 十 前各號中其ノ程度性狀ニ依リ修學上差支ナキ者又ハ手術、加療等ニ據リ全治又ハ輕快ノ見込アル者ハ詮議ノ上合格トナスコトアルヘシ

### 第一二 水産講習所學生服裝規程

- 第一條 學生ハ左ノ服裝ヲ爲スヘシ
- イ 帽
  - 制式 圖ノ如シ
  - 前章 金モール製圖ノ如シ
  - 前席 黑塗革
  - 頸紐 黑塗革、幅一釐
  - 釦 金色金屬製圖ノ如シ

- 帶布 黑色綾織（幅四釐）
- 地質 濃紺絨
- 衣
  - 制式 圖ノ如シ
  - 釦 本科及專攻科ハ金色金屬製胸釦徑二・二釐袖釦一・五釐襟釦
  - 襟章
    - 本科 金モール製各科ノ頭文字漁、製、養（徑一・二釐）ヲ左襟ニ附シ同シク學級ヲ示ス文字A、B、C、D（徑一・二釐）ヲ右襟ニ附ス
    - 專攻科 銀臺七寶燒付（長サ二・七釐、幅〇・九釐）ノ中央ニ水産マーク（徑一・五釐）其ノ右ニ專（長サ〇・五釐、巾〇・三釐）左ニ各科ノ頭文字漁、製、養（長サ〇・五釐、巾〇・三釐）ヲ表シタルモノヲ左襟ニ附ス
    - 遠洋漁業科 金モール製水産マーク（徑一・五釐）ヲ左襟ニ附ス
- 地質 濃紺絨
- 袴
  - 制式 圖ノ如シ
  - 地質 衣ニ同シ
- 靴
  - 制式 編上ケ又ハ短靴
  - 地質 黑革

第二條 體操、實習及實驗ニ從事スルトキハ左ノ實習服ヲ着用スヘシ

制式 圖ノ如シ  
地質 白色雲才織

第三條 實習船乗組中ハ「白カツラヤ」ノ略服ヲ用フルコトヲ得但シ制式鈕及襟章ハ第一條ノ衣袴ニ同シ  
略服着用ノ場合ニハ帽ニ白色ノ被覆ヲ附スルモノトス  
第四條 疾病其ノ他止ムヲ得サル事故ニ因リ所定ノ服裝ヲ爲スコト能ハザルトキハ教務課ノ許可ヲ得テ所定外ノ服裝ヲ爲スコトヲ得但シ和服着用ノ場合ハ袴ヲ着用スヘシ  
第五條 新ニ入學シタル者ハ其ノ年五月末日迄ニ所定ノ服裝ヲ調フヘシ

附 則  
本則ハ昭和八年四月十五日ヨリ之ヲ施行ス

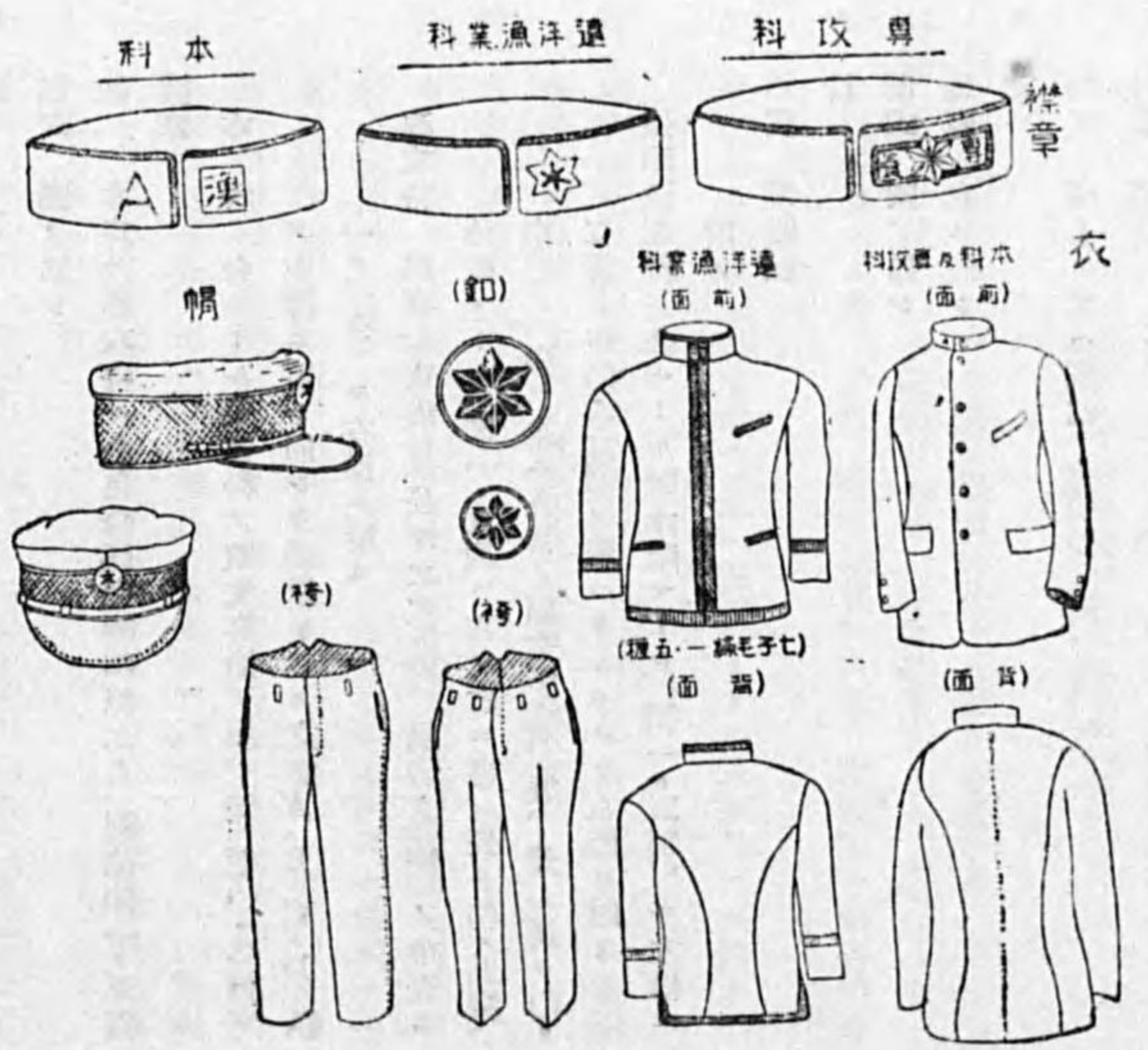

富習服

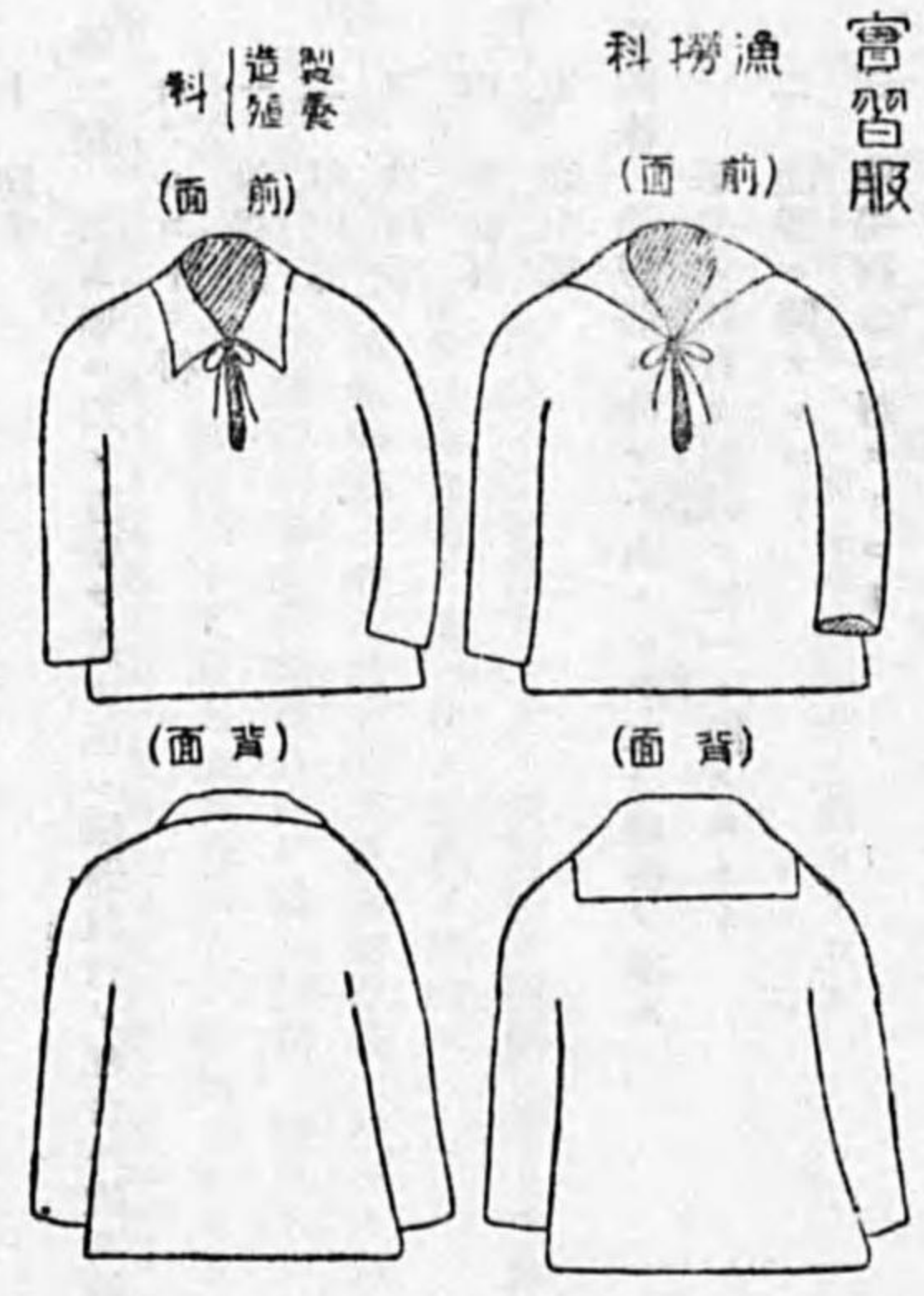

第一三 實習規程

(沿革) 明治三十年四月制定  
明治三十二年三月、大正二年六月、昭和五年一〇月改正

第一條 實習ハ本所及實習船又ハ本所指定ノ場所若ハ船舶ニ於テ從事セシム  
第二條 實習ノ事項及實習ノ時期ハ學科課程ニ準據シ之ヲ定ム  
第三條 實習ノ爲メ出張ノ命シタルトキハ水産講習所旅費規程ニ依

リ其往復ノ旅費ヲ補給ス

第四條 實習ニ付テハ擔當教官又ハ特ニ設ケタル監督者ノ監督ヲ受クヘシ  
第五條 各組ニ組長副組長各一人ヲ設ケ其ノ組員ニ對スル通達其ノ他實習ニ關スル諸般ノ整理ニ任セシム  
第六條 實習中ハ規程ノ實習服ヲ着用スヘシ  
第七條 實習シタル事項ニ付テハ指定ノ期間内ニ其ノ報告書ヲ作成シテ擔當教官ニ差出スヘシ  
第八條 實習中報酬手當ノ類ヲ贈與セムトスルモノアルトキハ其ノ事由ヲ所長ニ具申シ認可ヲ得ルニ非サレハ之ヲ受領スルヲ得ス

第一四 實習船規程

(沿革) 明治四十三年七月制定  
明治四三年一月及一二月、昭和五年一〇月改正

第一章 總 則

第一條 實習船ハ本所規程及規則ノ定ムルトコロニ從ヒ學生ヲ收容シテ所定ノ學科ヲ教授シ之ヲ實習セシムルヲ以テ目的トス

第二章 職 制

第二條 實習船ニ左ノ職員ヲ置ク但シ時宜ニ依リ變更スルコトアルヘシ

- 一 船長
  - 二 漁撈部長
  - 三 一等運轉士、二等運轉士、三等運轉士
  - 四 機關長、一等機關士、二等機關士、三等機關士
  - 五 製造主任
  - 六 生物主任
  - 七 事務長
  - 八 無線電信取扱主任
  - 九 船醫
  - 十 助手
- 第三條 實習船ニ左ノ五部ヲ置ク但シ職務執行ノ都合ニ依リ適宜併合スルコトヲ得
- 一 漁撈部
  - 二 甲板部
  - 三 機關部
  - 四 事務部
  - 五 衛生部
- 第四條 漁撈部ニ於テハ主トシテ左ノ職務ヲ掌ル
- 一 學生ノ教育及訓練ノ統一ニ關スルコト
  - 二 漁撈ニ關スルコト
  - 三 漁場調査ニ關スルコト
  - 四 漁撈部ニ屬スル備品及消耗品ニ關スルコト
  - 五 漁獲物處理ニ關スルコト

- 六 水産生物ノ調査研究ニ關スルコト
  - 七 其他特ニ命セラレタル事項ニ關スルコト
- 第五條 甲板部ニ於テハ主トシテ左ノ職務ヲ掌ル
- 一 運用、航海ニ關スルコト
  - 二 船體及艙裝物件ノ整理、保存ニ關スルコト
  - 三 荷物、バラスト及飲料水ニ關スルコト
  - 四 甲板部ニ屬スル備品及消耗品ニ關スルコト
  - 五 旗章及信號ニ關スルコト
  - 六 氣象ニ關スルコト
  - 七 海圖、水路誌、航海器具、航海日誌及圖書ニ關スルコト
  - 八 無線電信ニ關スルコト
- 第六條 機關部ニ於テハ主トシテ左ノ職務ヲ掌ル
- 一 機關ノ運轉ニ關スルコト
  - 二 汽機、汽維及船内機械類ノ整理、保存ニ關スルコト
  - 三 燃料及罐用水ニ關スルコト
  - 四 機關部ニ屬スル備品及消耗品ニ關スルコト
  - 五 機關日誌ニ關スルコト
- 第七條 事務部ニ於テハ主トシテ左ノ職務ヲ掌ル
- 一 會計ニ關スルコト
  - 二 庶務及文書ノ發受、保存ニ關スルコト
  - 三 賄ニ關スルコト
  - 四 事務部ニ屬スル備品及消耗品ニ關スルコト
  - 五 其ノ他々部ニ屬セザル事項ニ關スルコト

第八條 衛生部ニ於テハ主トシテ左ノ職務ヲ掌ル

- 一 醫務室ニ關スルコト
- 二 衛生、保健ニ關スルコト
- 三 衛生部ニ屬スル備品及消耗品ニ關スルコト

### 第三章 職員

- 第九條 船長ハ所長ノ指揮監督ヲ承ケ實習船ノ運航ヲ掌リ乗組員ヲ指揮監督シ學生ノ教育其ノ他一切ノ船務ヲ統理ス
- 第十條 船長ハ每航海期ノ終ニ於テ其ノ航海並學業ニ關スル報告書ニ別表書式ノ考課表及衛生狀態調査書ヲ添ヘ所長ニ提出スヘシ但シ該報告書ハ其ノ航海期中便宜數回ニ分割シテ提出スルコトヲ得
- 第十一條 船長ハ所長ノ決裁ヲ經テ實習船内規ヲ定メ又ハ之ヲ改廢スルコトヲ得
- 第十二條 船長ハ船内ニ於ケル授業ノ配當ヲ爲シ之レカ教授又ハ指導ノ擔當ヲ定メ且ツ之ヲ統轄ス
- 第十三條 漁撈部長ハ船長ノ命ヲ承ケ學生ノ教育及漁撈部ノ業務ヲ掌理ス
- 第十四條 一等運轉士ハ船長ノ命ヲ承ケ船務ヲ掌理シ甲板部及漁撈部ノ業務ニ従事ス
- 第十五條 漁撈部長事故アルトキハ船長又ハ一等運轉士之ヲ代理ス
- 第十六條 二、三等運轉士ハ船長ノ命ヲ承ケ漁撈部長及一等運轉士ヲ補佐シ各擔當ノ業務ニ従事ス

第十七條 機關長ハ船長ノ命ヲ承ケ機關部ノ業務ヲ掌理シ部員ヲ指揮監督ス

第十八條 一、二、三等機關士ハ船長ノ命ヲ承ケ機關部ノ業務ニ従事ス

第十九條 製造主任ハ船長ノ命ヲ承ケ漁獲物處理ニ關スル業務ヲ掌理ス

第二十條 生物主任ハ船長ノ命ヲ承ケ水産生物ニ關スル業務ヲ掌理ス

第二十一條 事務長ハ船長ノ命ヲ承ケ事務部ノ業務ヲ掌理ス

第二十二條 無線電信取扱主任ハ船長ノ命ヲ承ケ無線電信ニ關スル業務ヲ掌理ス

第二十三條 船醫ハ船長ノ命ヲ承ケ衛生部ノ業務ヲ掌理ス

第二十四條 助手ハ船長ノ命ヲ承ケ各所屬部ノ業務ニ従事ス

第二十五條 職員ハ每航海期ノ終ニ各々其ノ擔任授業ニ付學生ノ學業成績表ヲ作成シ之ヲ船長ニ提出スヘシ

### 第四章 航海

- 第二十六條 航海ノ實施ニ關シテハ船長ハ其ノ都度漁撈學科主任ト協議シテ計畫ヲ立テ所長ノ決裁ヲ經テ之ヲ定ム
- 第二十七條 航海實施中前條ノ計畫ヲ變更スルノ必要生シタルトキハ船長ハ理由ヲ具シテ所長ノ指揮ヲ受クヘシ但シ緊急又ハ已ムヲ得サル場合ハ變更後直チニ所長ニ報告スヘシ

第二十八條 航海期間ハ一學年ヲ二期ニ分チ各六ヶ月ヲ以テ一期トス、但シ時宜ニ依リ變更スルコトアルヘシ

第二十九條 船長ハ碇泊中學生ヲシテ當該地方水産業ノ狀況ヲ調査シ又ハ視察セシムルコトヲ得

前項ノ調査又ハ視察ニ付テハ學生ヨリ報告書ヲ徴シ該航海期ノ終ニ提出スル船長ノ報告書ニ添付シ所長ニ提出スヘシ

第三十條 船長ハ一航海期內ニ於テ實習上必要ト認ムル場合ハ學生ヲシテ他ノ漁船ニ便乗セシムルコトヲ得、此場合ニ於テ便乗セシメタル趣旨、人員數、便乗船ノ種類、船名、當該漁船ノ所有主、其ノ他必要ト認ムル事項ニツキ遲滞ナク所長ニ報告スヘシ

第三十一條 各職員ハ其ノ擔當授業ニ付豫メ協議ノ上天候其ノ他ノ事情ヲ參酌シ適宜實施スヘシ

### 第五章 風紀、衛生及上陸

第三十二條 風紀、衛生及上陸ニ關シテハ本規程及實習船内規ノ定ムルトコロニ依ルヘシ

第三十三條 船長ハ船務ニ差支ナク且ツ衛生上其ノ他ノ故障ナキヲ認メタルトキハ相當ノ時間職員、學生ノ上陸ヲ許可スルコトヲ得

第三十四條 船内ニ於ケル運動、遊戲ハ健康ヲ増進シ士氣ヲ鼓舞シ又ハ嗜好ヲ高尚ナラシムルニ足ルモノタルヘシ

第三十五條 船醫ハ衛生日誌ヲ調製シ且ツ毎月一回學生ノ衛生状態ヲ調査シ之ヲ船長ニ報告スヘシ

第三十六條 職員學生カ疾病、傷痕ニ罹リタルトキハ船長ハ所長ニ經何シテ相當ノ期間特ニ公暇又ハ下船療養ヲ許可スルコトヲ得、但シ交通不便其ノ他ノ事情ニ因リ豫メ經何スルコトヲ得サルトキハ事後其ノ旨所長ニ報告スヘシ

第三十七條 職員、學生上陸中疾病傷痕ニ罹リ若ハ已ムヲ得サル事故ニ因リ定刻ニ歸船シ能ハサルトキハ醫師ノ診斷書又ハ證明書ヲ添ヘ船長ニ届出ツヘシ

第三十八條 船長ハ品行方正ニシテ實習ノ成績良好ナル學生ニ對シ碇泊中一定ノ期間特別公暇ヲ與フルコトヲ得

第三十九條 船長ハ本規程及諸規則心得等ニ背戾シタル學生ニ對シ懲戒ヲ加フルコトヲ得

第四十條 懲戒ハ上陸禁止及加役ノ二種トス

上陸禁止ハ七日以内トス

加役ハ七日以内トシ當務時間外一日二時間以内役務ニ服セシム

第四十一條 學生ニシテ犯則度ヲ重ネ又ハ重大ナル不都合ノ所爲アリタルトキハ船長ハ所長ニ其ノ處分ヲ申請スヘシ

第四十二條 本章ノ規定ハ水夫、漁夫、給仕其ノ他ノ乗組員、便乗者及特ニ乗組ヲ命セラレタル者ニ之ヲ準用ス

| 昭和 年度航海第 期考課表 |       |       |       |    |       |  |       |  |  |
|---------------|-------|-------|-------|----|-------|--|-------|--|--|
| 科 學           |       |       |       |    | 備 考   |  |       |  |  |
| 成 績           |       |       |       |    | 格 體   |  |       |  |  |
| 點 評           |       | 目 科 學 |       |    | 第 期 初 |  | 第 期 末 |  |  |
| 點 評           |       | 目 科 學 |       |    | 第 期 初 |  | 第 期 末 |  |  |
| 乘船月日          | 年 月 日 | 生年月日  | 年 月 日 | 日生 |       |  |       |  |  |
| 下船月日          | 年 月 日 | 授業時數  | 時間    |    |       |  |       |  |  |
| 在船日數          | 日     | 實習日數  | 日     | 時間 |       |  |       |  |  |
|               |       | 合計    | 平均    | 出席 |       |  |       |  |  |
|               |       |       |       |    |       |  |       |  |  |
|               |       |       |       |    |       |  |       |  |  |
|               |       |       |       |    |       |  |       |  |  |
|               |       |       |       |    |       |  |       |  |  |
|               |       |       |       |    |       |  |       |  |  |
|               |       |       |       |    |       |  |       |  |  |
|               |       |       |       |    |       |  |       |  |  |
|               |       |       |       |    |       |  |       |  |  |
|               |       |       |       |    |       |  |       |  |  |

| 性質 | 操行 | 特技 | 研究心 | 賞罰 | 意見 |
|----|----|----|-----|----|----|
| 習癖 | 思想 | 趣味 | 勤怠  | 備考 |    |
|    |    |    |     |    |    |
|    |    |    |     |    |    |

昭和 年 月 日 船長 氏 名

# 第一五 圖書及標本ニ關スル規程

## 一 圖書標本委員會規程

明治四十五年四月二十三日

- 第一條 圖書標本委員會ハ左ノ事項ヲ審議ス
  - 一 圖書標本ニ關スル規則ノ制定及改廢ニ關スル件
  - 二 圖書標本ニ關シ所長ヨリ諮問ノ件
- 第二條 委員會ハ圖書標本委員ヲ以テ組織ス
- 第三條 委員ハ各科ノ課及職務掛職員ノ内各一名ヲ以テ之ニ充ツ委員ハ所長之ヲ命シ委員長ハ委員中ノ首席者ヨリ所長之ヲ命ス
- 第四條 委員長ハ圖書標本委員會ノ議長トナリ其事務ヲ處理ス
- 第五條 圖書及標本主任ハ委員會ニ列席ス委員長ハ必要アリト認ムルトキハ其ノ本所職員ヲ列席セシムルコトヲ得
- 第六條 委員會ノ決議ハ出席委員ノ過半數ヲ以テ之ヲ決ス可否同數ナルトキハ委員長之ヲ決ス
- 列席職員ハ決議ノ數ニ加ハラズ

## 二 圖書保管規程

明治三十年六月

(沿革) 明治三十二年三月、同三十八年八月改正

- 第一條 本所ノ圖書ハ圖書掛圖書取扱主任ニ於テ之ヲ保管ス
- 第二條 圖書ハ各部門ヲ別ニ番號ヲ附シ點檢ノ便ニ供スヘシ

## 三 圖書借覽規程

明治三十年六月

(沿革) 明治三十二年三月、同三十八年八月改正

- 第一條 圖書ハ本所職員及囑託員ニ限り借覽ヲ許ス

五二

# 第一六 在外研究員ニ關スル規程及勅令

## 一 在外研究員規程

大正十一年一月二十一日 勅令 第六號

- 第一條 主管大臣ハ其ノ主管事項ニ關シ須要ノ學術技藝ヲ研究セシムル爲ニ在外研究員ヲ外國ニ派遣スルコトヲ得
- 第二條 在外研究員ハ選拔ニ依リ主管大臣之ヲ命ス
- 第三條 在外研究員ノ研究事項、在留國、在留期間、其他必要ナル事項ハ主管大臣之ヲ指定ス
- 第四條 在外研究員ニハ本令ノ定ムル所ニ依リ學資金巡歴手當及旅費ヲ支給ス
- 特別ノ事由アルトキハ所管大臣大藏大臣ト協議シテ前項ニ定ムルモノノ外特別手當ヲ支給スルコトヲ得
- 第五條 學資金及巡歴手當ハ別表ニ依ル但シ官吏ニ非サル者ニ付テハ所管大臣大藏大臣ト協議シ別表ニ準シテ之ヲ定ム

五三

但シ職員囑託員其資格ヲ失ヒタルトキハ五日以内ニ借用圖書ヲ返納セシム

- 第二條 圖書ヲ借覽セントスルモノハ書名、部門、番號、冊數ヲ記シ官職氏名ヲ署シ捺印ノ上各部長又ハ各科掛主任ノ檢印ヲ受ケタル規定ノ借用證ヲ圖書取扱主任ニ差出スヘシ
- 第三條 圖書借用期限ハ通常三十日トス尙ホ繼續セントスルトキハ各部長又ハ各科、掛主任ノ承認ヲ得タル上圖書掛へ借用延期ノ請求ヲ爲シ圖書取扱主任ノ承認檢閱ヲ受クヘシ
- 第四條 平常各部又ハ各科掛ニ備置クヘキ圖書ハ各部長又ハ主任ヨリ證書ヲ差出シ六箇月ヲ一期トシ借用スルコトヲ得
- 第五條 前條圖書ハ所外ニ携出スルコトヲ許サズ
- 但シ所長ノ許可ヲ得タルモノハ此限リニアラス
- 第六條 補綴又ハ曝涼其他圖書整理ノ爲メ一時各部、科、掛備付ケノ圖書ヲ返納セシムルコトアルヘシ
- 第七條 貴重ノ圖書辭書類ハ閱覽室外ニ携出ヲ許サズ
- 但シ閱覽ニ關スル規定ハ別ニ之ヲ定ム
- 第八條 他處ヨリ圖書借用ノ申込アルトキハ圖書取扱主任ハ所長ヘ稟議ノ上許可ヲ定ムヘシ
- 第九條 他處ヨリ圖書借用ノ必要アルトキハ圖書取扱主任ニ於テ所長ヘ稟議ノ上借入及返還ノ手續ヲ爲スヘシ
- 第十條 借用者圖書ヲ返納スルトキハ同時ニ本人ニ證書ヲ返戻スヘシ
- 第十一條 借用ノ圖書ヲ汚損又ハ紛失シタルトキハ修繕ヲ加ヘ又ハ



第六條 學資金ハ最初ノ在留地到着ノ翌日ヨリ歸朝ノ途ニ就ク前日迄月割及日割ヲ以テ之ヲ支給ス  
 在留國間移轉ノ場合ニ於テハ前在留地ヲ出發シタル日ノ翌日ヨリ後在留地ニ付定メタル學資金ヲ支給ス  
 第七條 各地ヲ巡歴研究スル場合ニ於テハ旅費ヲ支給セシ巡歴手當ヲ支給ス  
 第八條 旅費ハ本邦在留國間往返ノ場合又ハ在留國間移轉ノ場合ニ於テ外國旅費規則ノ定ムル所ニ依リ本人相當ノ鐵道賃、船賃、車馬賃、日當、宿泊料、食卓料及支度料ヲ支給ス  
 第九條 外國在留中特別ノ任務ニ從事スル場合ニ於テハ外國旅費規則ノ定ムル所ニ依リ旅費ヲ支給スルコトヲ得  
 第十條 前項ノ規定ニ依リ旅費ヲ支給スル場合ニ於テハ學資金及巡歴手當ハ之ヲ支給セシ  
 第十一條 外國旅費規則中死亡手當ニ關スル規定ハ在外研究員ニ付之ヲ準用ス  
 第十二條 學資金及巡歴手當ハ前金拂チ爲スコトヲ得但シ學資金ニ付テハ六月分ヲ超ユルコトヲ得ス  
 第十三條 在外研究員ヲ命セラレタル官吏ハ本邦出發ノ日ヨリ歸朝ノ日迄之ヲ定員外ト爲スコトヲ得  
 第十四條 前項ノ規定ニ依リ定員外トナリタル者ニハ俸給ヲ支給セシ但シ時宜ニ依リ其ノ俸給ノ三分ノ二以内ヲ支給スルコトヲ得  
 第十五條 特別ノ事情アルトキハ官吏ニ非シテ在外研究員ヲ命セラレタル者ニ年額二千五百圓以内ノ家族手當ヲ支給スルコトヲ得

前項ノ規定ハ前條第一項ノ規定ニ依リ定員外トナリタル在外研究員ニ之ヲ準用ス但シ同條第二項ノ規定ニ依リ受ケタル金額ト家族手當ノ額ト合シテ俸給ノ三分ノ二ヲ超ユルコトヲ得ス  
 第十四條 在外研究員ハ歸朝ノ日ヨリ外國在留期間ノ二倍ニ相當スル期間主管大臣ノ指定シタル職務ニ從事スル義務ヲ負フモノトス但シ歸朝ヲサシメシテ直ニ外國ニ在勤ヲ命シタル場合ニ於テハ其ノ期間ハ在勤ヲ命シタル日ヨリ之ヲ起算ス  
 第十五條 在外研究員主管大臣ノ命ニ違背シタルトキ又ハ成業ノ目途ナキニ至リタルトキハ之ヲ免スルコトヲ得  
 第十六條 第十四條ノ義務ヲ履行セシ又ハ前條ノ規定ニ依リ研究員ヲ免セラレタル者ノ受ケタル學資金巡歴手當特別手當及旅費ハ之ヲ償還セシム但シ特別ノ事情アルトキハ其全部又ハ一部ヲ免除スルコトヲ得  
 第十七條 特別ノ事情ニ因リ本令ニ依リ難キ場合ニ於テハ所管大臣大藏大臣ト協議シテ學資金及巡歴手當ニ關シ別段ノ定メ爲スコトヲ得  
 第十八條 本令中主管大臣ノ職務ハ朝鮮ニ在リテハ朝鮮總督、臺灣ニ在リテハ臺灣總督、關東州ニ在リテハ關東長官、樺太ニ在リテハ樺太廳長官之ヲ行フ  
 附則  
 本令ハ公布ノ日ヨリ之ヲ施行ス  
 (以下略ス)

二 戰時事變ノ際ニ於ケル文部省海外留學生等定員ニ關スル勅令

大正三年十月七日 勅令第二百三十號

在官者ニシテ文部省外國留學生又ハ水産講習所在外研究生ヲ命セラレタルモノ戰時事變ノ爲留學國ニ在留スルコト能ハシテ歸朝シタルトキ又ハ本邦ヲ出發スルコト能ハサル場合ニ於テ定員ヲ超過スルトキハ其ノ留學殘期間又ハ留學期間ニ相當スル期間之ヲ定員外ニ置クコトヲ得  
 前項ノ規定ニ依リ定員外ニ置キタル者ハ本務ニ從事セシメ學術技術ヲ研究セシムルコトヲ得  
 第一項ノ場合ニハ豫算ノ範圍内ニ於テ俸給ノ全部ヲ支給ス

第一七 學藝技術獎勵金品寄附取扱規程

昭和八年十一月四日 農林省告示第四百十號

學藝技術獎勵金品寄附取扱規程左ノ通定ム

學藝技術獎勵金品寄附取扱規程  
 第一條 學藝技術獎勵ノ爲農事試驗場、茶業試驗場、園藝試驗場、林業試驗場、水産講習所、水産試驗場、畜産試驗場、獸疫調査所、蠶業試驗場又ハ生絲検査所ニ金錢、有價證券又ハ物品(以下單ニ寄附金品ト稱ス)ヲ寄附セントスル者ハ其ノ目的ヲ明示シ様式第一號ニ依リ寄附申出書ヲ當該場所長ニ提出スベシ但シ寄附金品ヲ分割納付セントスルトキハ其ノ旨及分割納付ノ時期ヲ明示スルコトヲ要ス  
 當該場所長前項ノ寄附申出書ヲ受理シタルトキハ意見ヲ附シ農林大臣ニ之ヲ進達スベシ  
 第二條 農林大臣前條ノ寄附ヲ承認シタルトキハ當該場所長ヲ經由シ寄附申出者ニ様式第二號ニ依リ承認書ヲ交付ス  
 第三條 特別ノ事由アルトキハ農林大臣ハ寄附金品ノ全部又ハ一部ニ付其ノ承認ヲ取消スコトアルベシ  
 第四條 寄附申出者承認書ノ交付ヲ受ケタルトキハ寄附金品ヲ當該場所長ニ納付スベシ  
 寄附金品ノ送付ニ要スル費用ハ寄附申出者ノ負擔トス  
 第五條 當該場所長寄附金品ノ納付ヲ受ケタルトキハ出納官吏ヲシ

ヲ寄附者ニ受領書ヲ交付セシメ遲滞ナク農林大臣ニ其ノ旨ヲ報告スベシ

農林大臣前項ノ報告ヲ受ケタルトキハ寄附者ノ住所、氏名、寄附金品ノ金額又ハ數量及價額竝ニ寄附ノ目的ヲ官報ニ公告ス

第六條 既ニ受領シタル寄附金品ハ之ヲ還付セズ

第七條 寄附金品中有價證券ハ之ヲ換價處分スルコトアルベシ

第八條 場所長ハ寄附金品ノ保管及出納ニ關シ毎年四月三十日迄ニ

前年度ニ於ケル受拂狀況ヲ農林大臣ニ報告スベシ

第九條 寄附物品中輕易ナルモノニ限り本規程ニ依ラズ直接當該場所長ニ寄附スルコトヲ得

場所長前項ノ規定ニ依リ寄附物品ヲ受領シタルトキハ農林大臣ニ其ノ旨ヲ報告スベシ

様式

第一號

學藝技術獎勵ニ關スル寄附申出書

一 寄附金品

金 錢(金額ヲ記載スルコト)

有價證券(種類、數量及價額ヲ記載スルコト)

五六

物 品(種類、數量及價額ヲ記載スルコト)

一 寄附ノ目的

右何々場(所)ニ於ケル學藝技術獎勵ノ爲寄附致度候條御承認相成度此段申出候也

年 月 日 住所

爵位勲等 何 某

農林大臣 氏 名殿

備考 團體又ハ數人共同シテ寄附ヲ爲サントスル場合ハ代表者ノ名ニ於テ寄附申出書ヲ作成スベシ但シ寄附者ノ住所及氏名ハ別紙ニ明記シ同時ニ規約趣意書等アル場合ハ之ヲ添附スベシ

第二號

學藝技術獎勵ニ關スル寄附承認書

一 寄附金品

金 錢(金額ヲ記載スルコト)

有價證券(種類、數量及價額ヲ記載スルコト)

物 品(種類、數量及價額ヲ記載スルコト)

一 寄附ノ目的

右何々場(所)ニ於ケル學藝技術獎勵ノ爲寄附申出ノ趣承認候也

年 月 日

農林大臣

氏

名

何 某 殿

### 第一八 學藝技術獎勵寄附金

#### 品一覽

| 年月日       | 寄附金品    | 寄附ノ目的    | 寄附者    |
|-----------|---------|----------|--------|
| 昭和九、一、二五  | 五、〇〇〇〇  | 水産製造學ノ研究 | 見 學 玄  |
| 同 一〇、三、三三 | 一、〇〇〇〇〇 | 鮭鱒罐詰ノ研究  | 日本鮭鱒罐詰 |
| 同 一〇、三、三三 | 五〇〇〇〇   | 水産動物ノ内臟利 | 業水産組合  |
| 同 一〇、三、三三 | 五〇〇〇〇   | 用ニ關スル研究  | 株式會社日産 |
| 同 一〇、三、三三 | 一〇〇〇〇〇  | 水産製造學ノ研究 | 株式會社福岡 |
| 同 一〇、三、三三 | 一〇〇〇〇〇  | 同        | 日本食料工業 |
| 同 一〇、三、三三 | 一、〇〇〇〇〇 | 鮭鱒罐詰ノ研究  | 日本鮭鱒罐詰 |
| 同 一〇、三、三三 | 一、〇〇〇〇〇 | 同        | 業水産組合  |

### 第一九 寄宿寮規程

(沿革) 明治三十三年三月、大正一三年四月、昭和  
一〇年一〇月改正

第一條 寄宿寮ハ本所ノ教育ト相俟チテ徳性ノ涵養ニ努メ規律節制

ヲ尊重シ協同自治ノ精神ヲ養成スルヲ以テ目的トス

第二條 本所本科學生ハ在學中寄宿寮ニ入ルヘキモノトス但シ特殊ノ事情アル者ニ限り詮議ノ上通學ヲ許可スルコトアルヘシ

第三條 學生ハ入寮ノ際保證人連署ノ在寮證書ヲ差出スヘシ但シ在寮中保證人轉居又ハ改印等ノ事アルトキハ直ニ届出ツヘシ

第四條 寄宿寮ハ毎年夏期休業中ハ之ヲ閉ツルモノトス但シ閉寮期間ハ時宜ニ依ニ之ヲ變更スルコトアルヘシ

第五條 寄宿寮ハ本規程ニ基キ規律衛生及食事等ニ關スル規約ヲ設ケ場所長ノ認可ヲ經テ實踐スヘシ

第六條 本規程及規約ノ實踐ヲ期スルタメ寄宿寮ニ委員及室長若干名ヲ置ク前項ノ委員及室長ノ選任ノ方法及任期ハ規約ヲ以テ之ヲ定メシム

第七條 寮生ハ學生取締ノ監督ヲ受クヘシ

第八條 物品ヲ毀損若クハ亡失シタルトキハ之ヲ修補又ハ辨償セシムルコトアルヘシ

第九條 寮生ニシテ本規程又ハ規約ニ違背シ其他寮生タル本分ヲ守ラサルモノハ退寮ヲ命スルコトアルヘシ

附 則

本規程ハ昭和十一年四月一日ヨリ之ヲ施行ス

本規程施行ノ際在學スル者ハ詮議ノ上入寮セシム

五七

### 第三節 職員

五八

(昭和十一年十二月末日現在)

修身 所長

兼教農林技師 杉浦保吉

教授

生物化學、同實驗、營養化學、同實驗、榮養化學、同實驗  
專攻科製造科第二部主任、化學教室主任

農學博士 山川洵

普通動物學、同實驗、動物組織學、同實驗、漁撈生物學、同實驗

動物學教室主任

理學博士 寺尾新

物理學、漁撈物理學、同實驗、漁具學、同實驗、普通植物學、同實驗、水產植物學、鹹水養殖論

專攻科漁撈科第三部主任、物理學教室主任、數學教室主任、植物學教室主任、標本係主任

理學博士 田內森三郎

無機化學、有機化學

專攻科養殖科第五部主任

農學博士 東道太郎

機械學、機械設計實習

機械學教室主任

農學博士 大谷武夫

漁具材料學、同實驗、漁具構成學、同實驗、比較漁業學

本科及專攻科漁撈學科主任、專攻科第二部主任、漁撈學教室主任、學生取締

農學博士 長棟暉友

製造化學、同實驗、水產製造學、同實驗

本科及專攻科製造學科主任、製造學教室主任、細菌學教室主任、學生取締

農學博士 深山義道

法學通論、水產法制

庶務課長、文書係主任、會計係主任、圖書係主任、法制經濟學教室主任、專攻科養殖科第七部主任、學生取締

兼農林事務官 兼議院書記官 安心院助一

經濟原論、水產經濟學

漁撈科第二學年學級主任 遠洋漁業科主任 在外研究員

理學士 田中耕之助

無機化學、物理化學、製造物理化學

製造科第一學年學級主任、專攻科製造科第一部主任、同養殖科第四部主任、學生係主任、學生取締主任

理學博士 松生義勝

氣象學、海洋及湖沼學、製造物理學、同實驗、統計學

教務課長

理學士 岡田光世

漁業組合論

淡水養殖論、魚病學

本科及專攻科養殖學科主任、專攻科養殖科第三部主任、養殖學教室主任、學生取締

兼農林事務官 兼農林事務官 三浦正晃

水產植物學、同實驗

運用學、同實驗、漁撈論、漁具構成學、遠洋漁業論

漁撈科第一學年學級主任、學生取締

農學士 中井信隆

農學士 庵原順一

五九

商業概論、商法、水產市場論

學生取締

商學士 棚橋 鐘一郎

法學通論、民法、海法、水產法制

農學士 片山 房吉

水產製造學、同實驗

製造科第四學年學級主任

農學士 清水 亘

鹹水養殖論、蕃殖保護論

養殖科第四學年學級主任

堀 重藏

水產通論、海法

教務係主任、學生取締

文學士 小石 安一

英語、獨逸語

學生取締

文學士 川口 武男

製造化學、水產製造學同實驗、水產商品學實驗

製造科第二學年學級主任

農學士 岡田 郁之助

化學、同實驗、無機化學實驗、有機化學實驗、漁撈化學、同實驗

機關學

農林技師 田島 達之輔

土木學

機關學

農林技師 小田 賢郎

工農學士 村山 敏三

### 技 師

航海學、氣象學、同實習

白鷹丸船長、同漁撈部長

兼 教授 中川 甚藏

機關學、同實習

白鷹丸機關長

兼 教授 伊東 祐一

### 配 屬 將 校

體 操

近衛步兵第二聯隊附

陸軍步兵中佐 鶴 田 昌

### 助 教 授

漁撈論、漁具構成學

漁撈科第三學年學級主任、學生取締

篠山 武次郎

水產動物學、同實驗

學生取締

海老名 謙一

製造科第三學年學級主任

在外研究員

岩本 正一

組織發生學、同實驗、動物生理學、同實驗

養殖科第三學年學級主任

理學士 三村 卓雄

水產商品學、同實驗、細菌學、同實驗

學生取締

小谷 和夫

漁船論、同實習

兼農林技師 高木 淳

普通動物學、同實驗、  
浮游生物學、同實驗、海  
洋漁場學、養殖生物學  
餌料學

地質學

水產經濟學、水產金融  
論、水產政策

養蠶實習

製造化學、同實驗、水  
產製造學、同實驗

物理化學實驗、製造物  
理化學實驗

水產動物學、同實驗

運用學、同實習

數學

機械學

細菌學實驗

理學士 稻葉傳三郎

農學士 富山哲夫

理學士 新野弘

經濟學士 岡本清造

農學士 宮崎一老

猿谷九万

鳥飼敬義

田村辰馬

理學士 松原喜代松

山崎竹治

三善清旭

草間秀俊

木俣正夫

學生取締

屬

庶務課勤務

教務課勤務

教務課勤務

庶務課勤務

技手

漁撈學教室勤務

白鷹丸二等運轉士

漁撈論、漁具構成學、  
遠洋漁業實習  
航海學、運用學、同實習  
航海學實習

白鷹丸二等運轉士兼事務長

囑託

海洋學教室主任

兼 屬 高山重嶺

平田馬男

土屋武

酒井孝之

齋藤豐治郎

尾島勘次郎

兼助教授 安原良男

兼助教授 熊凝武晴

在原千秋

東京帝國大學教授  
經濟學博士

本位田祥男

水產試驗場技師

丸川久俊

經濟原論

細菌學  
英語  
救急療法  
普通植物學、同實驗  
英語、獨逸語  
英語、獨逸語  
數學、物理學實驗  
數學、物理學  
體操  
修身  
柔道  
劍道

白鷹丸船醫  
漁撈學教室勤務  
語學教室主任

教務課勤務、學生取締  
庶務課勤務  
衛生事項

東京帝國大學助教  
農學博士  
遠山祐三  
山內爲之輔  
中村佐吉  
飛田仁助  
文學士  
恩田經介  
文學士  
相原一郎  
文學士  
金山龍重  
文學士  
神谷鍾吉  
理學士  
竹內能忠  
理學士  
奧野博  
文學博士  
大坪儀作  
飯塚國三  
檜山義質  
石塚源之進  
豐田勳

## 第二章 敷地、建物及諸設備

### 第一節 敷地及建物

創設以來新築増築又ハ改築等幾多ノ變遷ヲ經テ大正十二年度ニハ建坪五千六百六十餘坪ナリシカ同年九月一日ノ大震火ノ災害ニ罹リ完備セル諸建物ノ大部分ヲ烏有ニ歸シタルヲ以テ直チニ應急ノ建物ヲ建設シ復舊工事ニ就テハ大正十四年昭和元年ノ兩年度ニ於テ敷地ノ盛土ヲ完了シ建築物ハ昭和四年度ニ於テ漁撈、製造實習室一棟並附屬建物、昭和七年度ヨリ同八年度ニ亙リ廳舎、教室、實驗室、講堂並附屬建物、昭和九年度ニ於テ學生控所、道場及守衛所、同十年度ニ於テ圖書標本室、艇庫、冷藏庫及煙製室、雨天體操場等全部完成セリ

### 第二節 諸設備

一 船 舶  
白鷹丸

本船ハ實習船雲鷹丸ノ代船トシテ建造セルモノニシテ鋼製二層重甲板ウエルエンドロングアープ型總噸數一、三二七噸七八神鋼製四衝程無空氣噴油式ディーゼル機關七〇〇馬力二臺付速力十三節半ノ雙螺旋機船ニシテ神戸川崎造船所ニ於テ昭和三年十二月十五日起工シ同四年八月六日進水同十月試運轉ヲナシ十一月八日東京ニ廻航シ學生ノ實習ニ供セリ

其構造大要ハ船橋ハ操舵室、海圖室、航具室トシ船橋樓ハ船長室、無線電信電話室、準器室トシ船首樓ハ水夫室、厨夫室、水夫食堂、水夫浴室等トシ長船尾樓ハ士官室、應接室、士官食堂、醫務室、病室、研究室、標本室、網具貯藏室、暗室、浴室等トシ、第二甲板ハ船首ヨリ水夫室、漁獲物製造室、漁具庫、魚糞機室、冷凍機室、學生室、學生食堂兼教室、學生讀書室等トシ第二層甲板下ハ船首ヨリ鍋爐庫、冷藏庫、漁獲物倉庫、燃料油槽、淡水槽、機關室、食料品庫、學生荷物庫等トシ船底ハ二重底トシテ之ヲ淡水槽、燃料油槽トシ學生ノ實習上遺漏オキチ期セリ、今其重要設備ノ種類、能力、容量等ヲ列舉セハ大要左ノ如シ

漁機艇 長三十二呎、幅九呎半、五〇馬力發動機付 二隻  
同 長二十三呎、幅六呎半、二〇馬力發動機付 二隻  
旋網 浮子行三百二十五間 一統  
流網 約二百反  
蟹刺網 約二百鉢  
發電機 約三千反

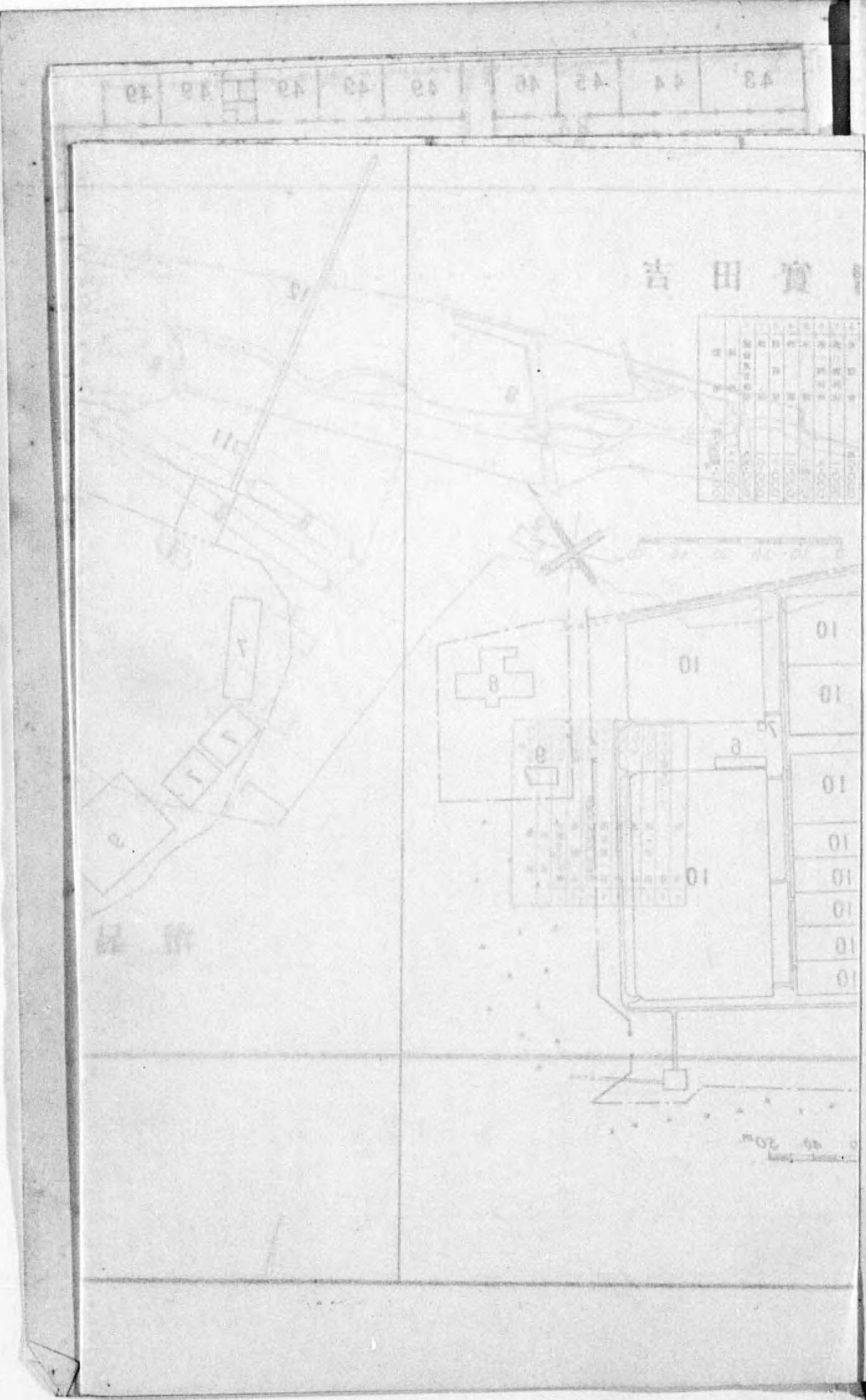

電動揚餌機  
 電動揚貨機  
 同  
 罐詰機械 真空式  
 冷凍機 炭酸瓦斯復効式  
 魚糞機 大野式熱風扇十時間製品  
 普響測深機 アドミラルタイプ深海用(四五〇〇尋)  
 電動測深機 クルヒン式(五〇〇尋)  
 サル型測程機  
 電導測程機  
 無電方向探知機(テレフンケン型)  
 同 (敢島電機製)  
 ナイロコンバス(ブラウン式A型)  
 自動交換電話 十三箇所用  
 無線電信電話装置(真空バルブ式)  
 操舵装置(ヒルシヨウ式テレモーター)  
 活動寫真機(高速度用撮影及映寫)  
 海洋調査及生物學實驗器具  
 淡水槽  
 燃料油槽  
 活魚槽  
 士官寢臺  
 學生寢臺

|        |   |
|--------|---|
| 七噸 一臺  | 水火夫寢臺   |
| 五噸 一臺  | 支水隔壁  |
| 一噸五 二臺 |   |
| 一式     | 雲鷹丸   |
| 一臺     | 本船ハ鋼製二層重甲板三橋「パーク」型帆船ニシテ噸數四百四十四噸ニアリ船尾樓及船首樓ヲ有シ三聯成表面冷氣機ノ補助機關ヲ備ヘ汽力平均速力九哩ナリ  |
| 一臺     | 本船ハ明治四十一年五月大阪鐵工所ニ於テ建造ニ著手シ同四十二年二月進水シ三月試運轉ヲナシ五月東京ニ廻航シ同月三十日ヨリ學生ノ實習、漁業試驗ノ外、漁場及海洋調査等ニ使用シ來リタルモ老齡航海ニ堪ヘサルニ依リ昭和三年度ニ於テ當所構外ニ繋船シ陸上橋ノ代用トシテ學生ノ實習用ニ供セリ |
| 一式     | 青鷗丸   |
| 一式     | 本船ハ大正十四年六月九日陸軍省運輸部ヨリ保管轉換ヲ受ケタルモノニシテ大正十年六月三重縣度會郡大湊市川造船所ニ於テ進水シタル二橋ケツチ型帆船ニシテ補助機關トシテ五十馬力ディーゼル發動機ヲ有シ長六十四呎幅十五呎五深六呎二總噸數三十二噸九八、容簿噸數九噸〇ナリ         |
| 一式     | 昭和七年七月第三回特別検査ノ際、船體ノ改造及機關ノ据替ヲ行ヒ船ノ長サヲ七十二呎ニ延長シテ、總噸數五五噸二八トシ機關ヲ無注水式百〇五馬力ト据替ヘ冷蔵庫ヲ設ケ、撒水裝置ヲ施セリ  |
| 一八個    | 本船ハ學生實習並ニ漁業攻究ノ用ニ供セリ   |
| 五〇個    |   |

四二個  
 九ヶ所

場習實澤金

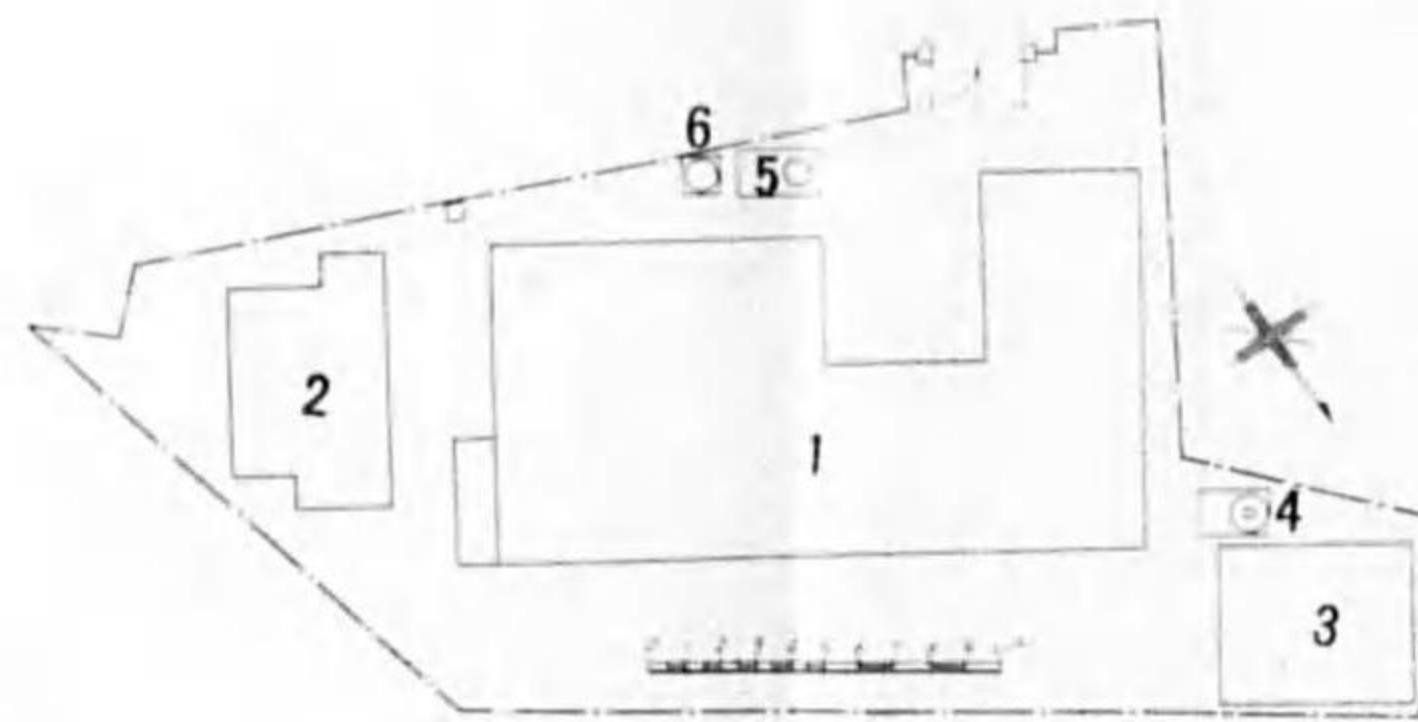

|   |     |        |
|---|-----|--------|
| 1 | 講義室 | 100.00 |
| 2 | 実験室 | 100.00 |
| 3 | 実験室 | 100.00 |
| 4 | 実験室 | 100.00 |
| 5 | 実験室 | 100.00 |
| 6 | 実験室 | 100.00 |

場習實泉大

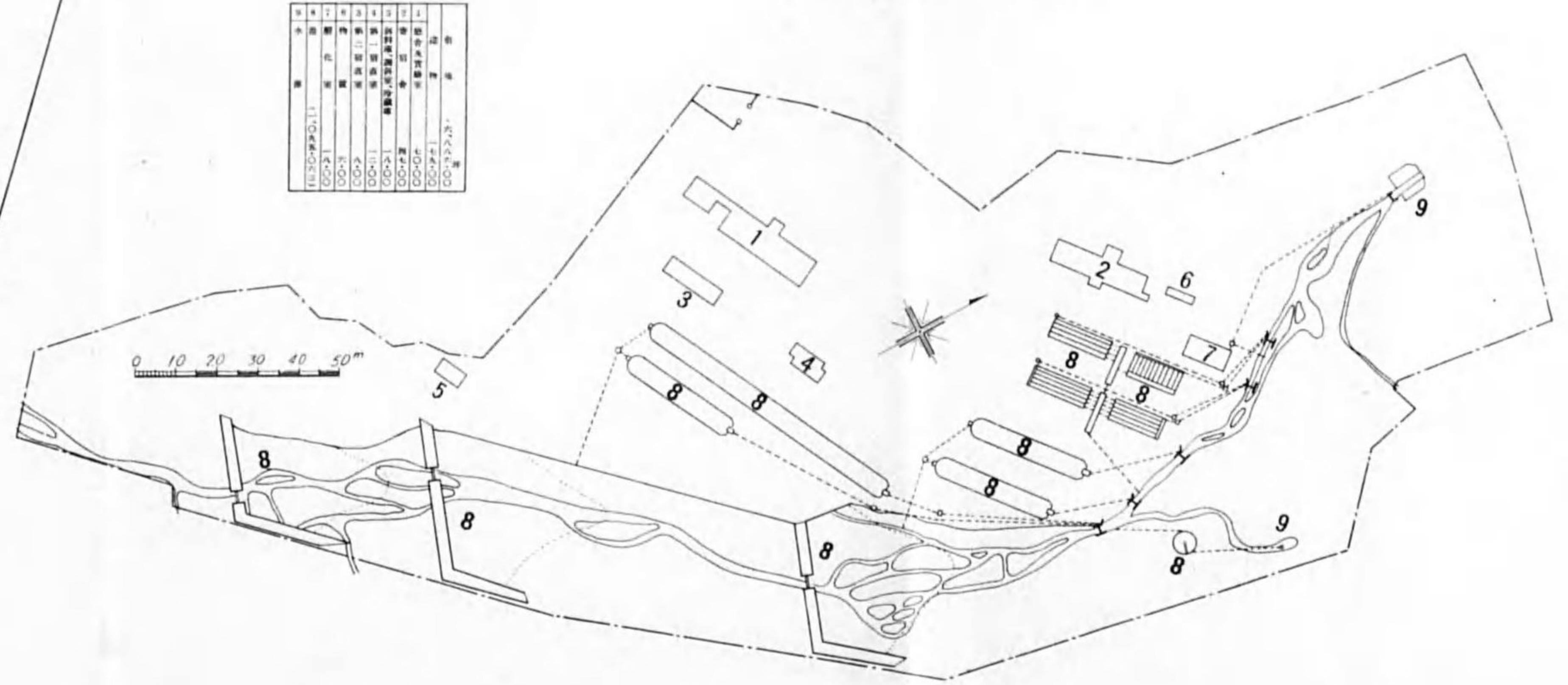

|   |     |        |
|---|-----|--------|
| 1 | 講義室 | 100.00 |
| 2 | 実験室 | 100.00 |
| 3 | 実験室 | 100.00 |
| 4 | 実験室 | 100.00 |
| 5 | 実験室 | 100.00 |
| 6 | 実験室 | 100.00 |
| 7 | 実験室 | 100.00 |
| 8 | 実験室 | 100.00 |
| 9 | 実験室 | 100.00 |

場驗實湊小

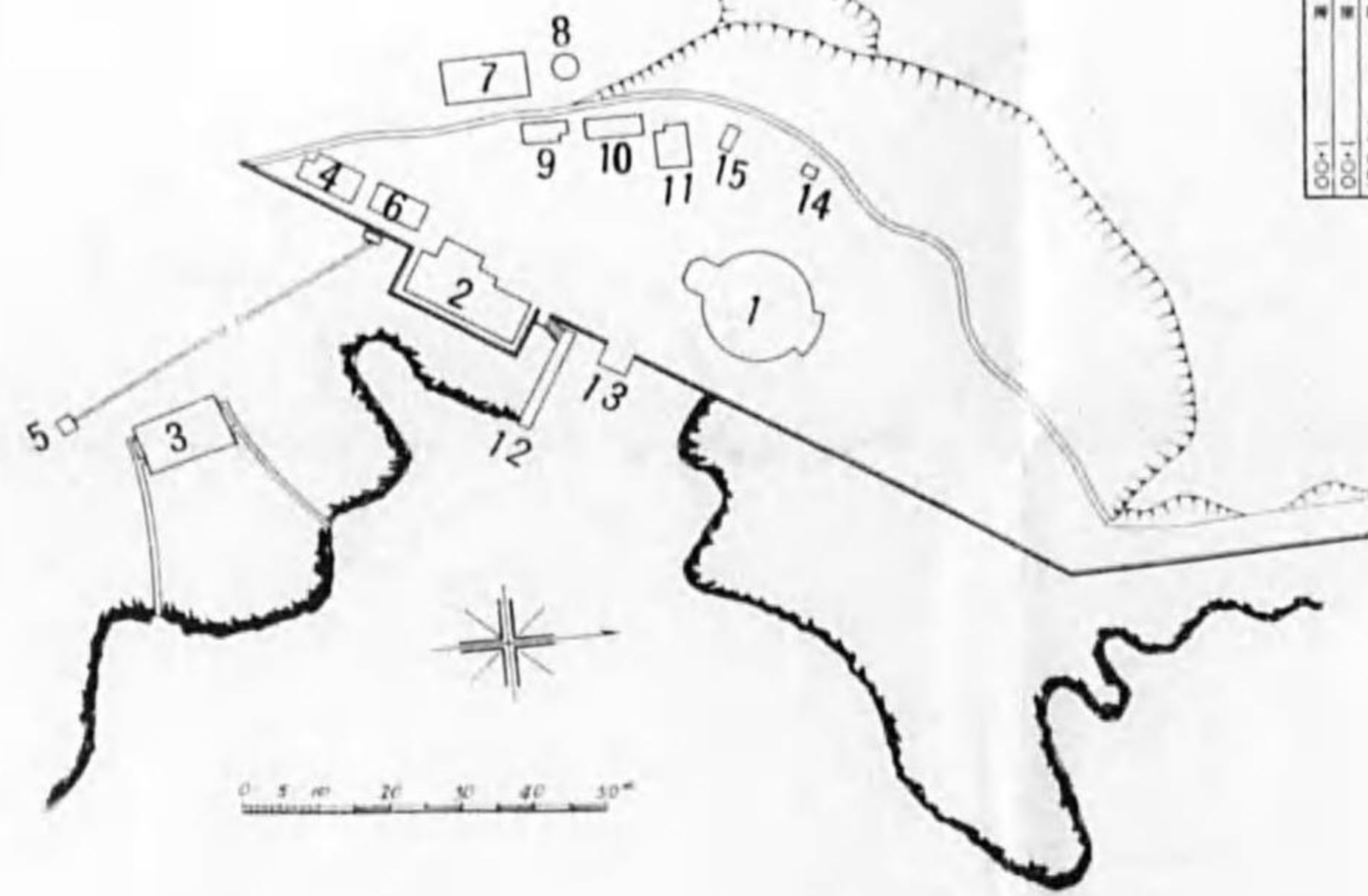

|    |     |        |
|----|-----|--------|
| 1  | 講義室 | 100.00 |
| 2  | 実験室 | 100.00 |
| 3  | 実験室 | 100.00 |
| 4  | 実験室 | 100.00 |
| 5  | 実験室 | 100.00 |
| 6  | 実験室 | 100.00 |
| 7  | 実験室 | 100.00 |
| 8  | 実験室 | 100.00 |
| 9  | 実験室 | 100.00 |
| 10 | 実験室 | 100.00 |
| 11 | 実験室 | 100.00 |
| 12 | 実験室 | 100.00 |
| 13 | 実験室 | 100.00 |
| 14 | 実験室 | 100.00 |
| 15 | 実験室 | 100.00 |

場習實田吉

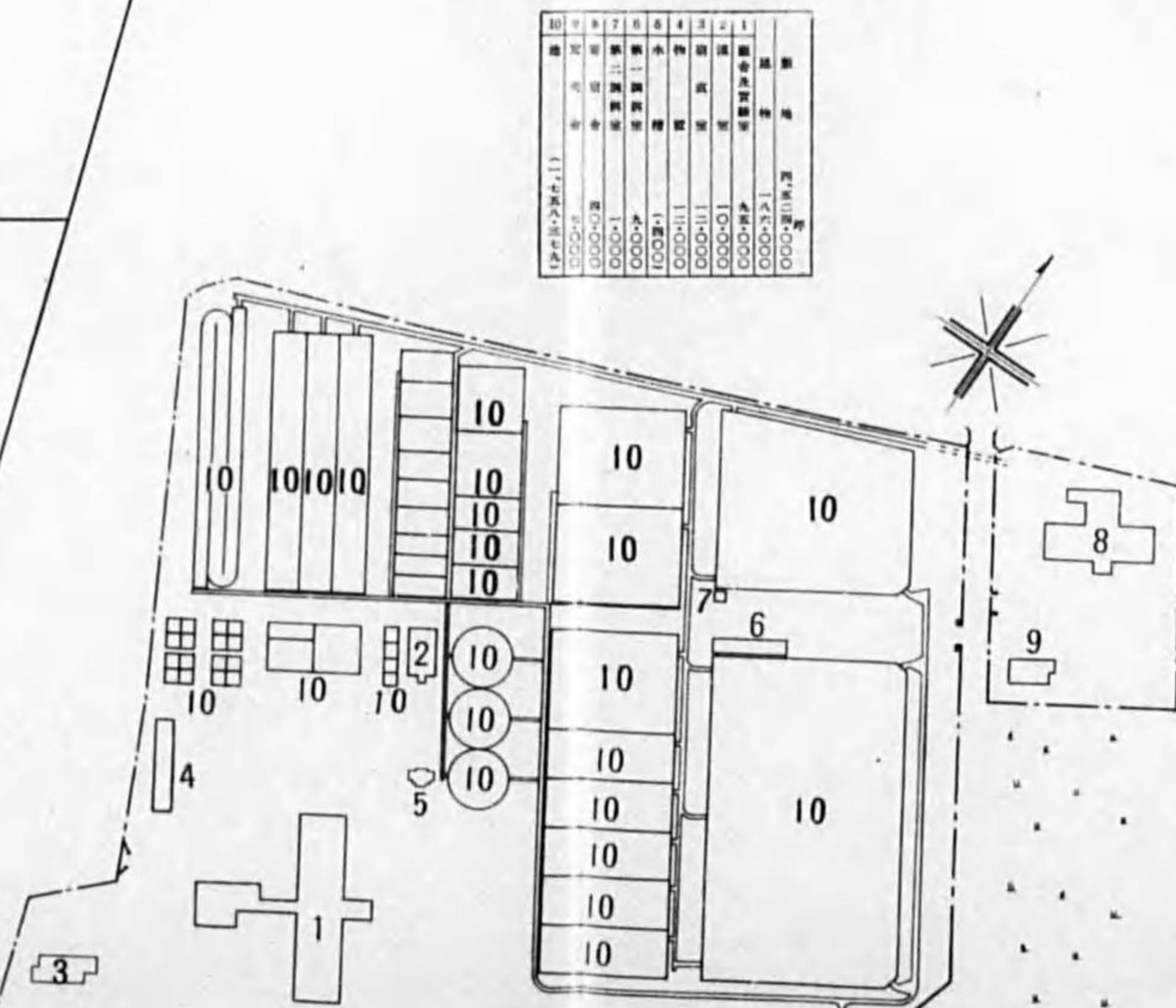

|    |     |        |
|----|-----|--------|
| 1  | 講義室 | 100.00 |
| 2  | 実験室 | 100.00 |
| 3  | 実験室 | 100.00 |
| 4  | 実験室 | 100.00 |
| 5  | 実験室 | 100.00 |
| 6  | 実験室 | 100.00 |
| 7  | 実験室 | 100.00 |
| 8  | 実験室 | 100.00 |
| 9  | 実験室 | 100.00 |
| 10 | 実験室 | 100.00 |

場習實山館

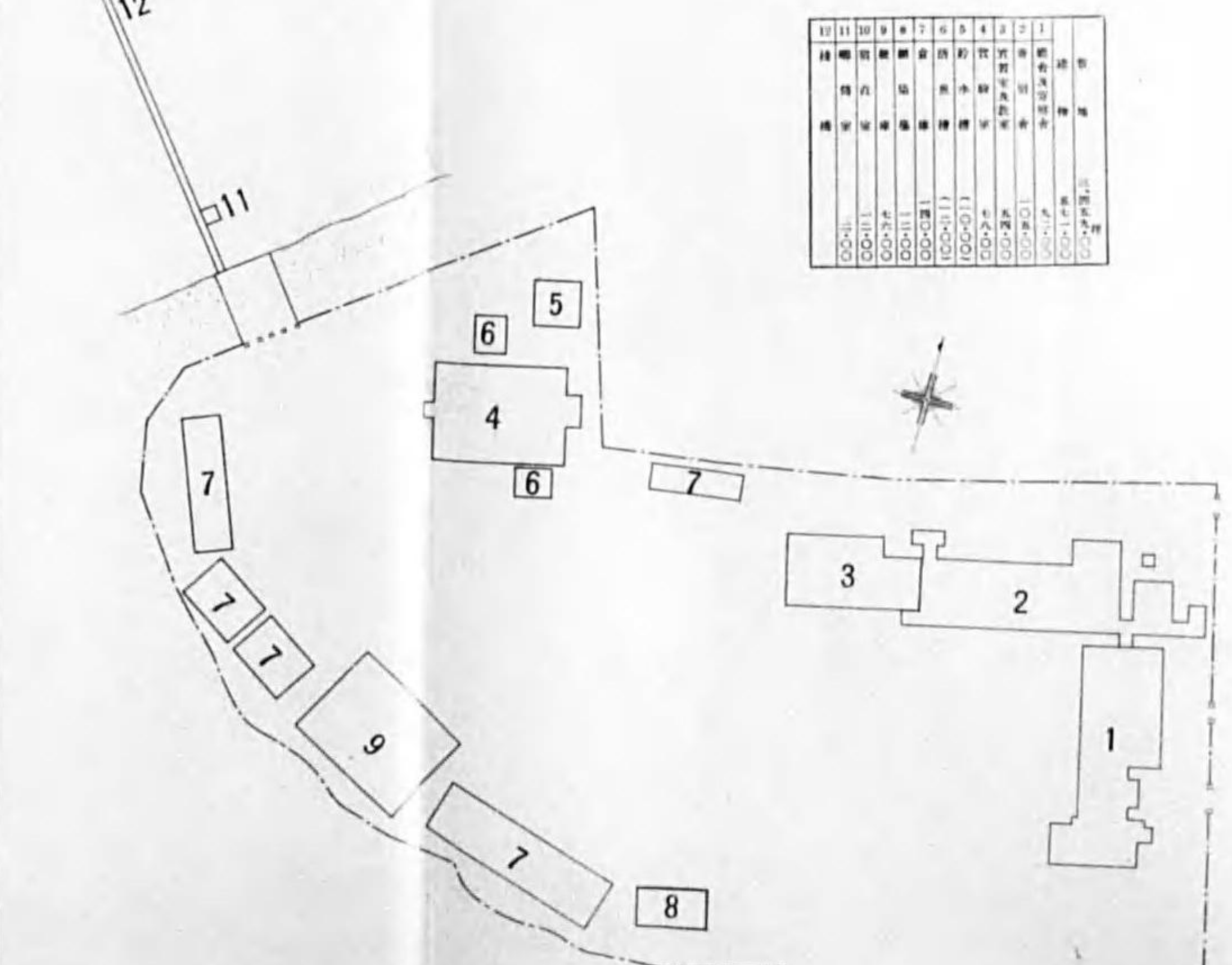

|   |     |        |
|---|-----|--------|
| 1 | 講義室 | 100.00 |
| 2 | 実験室 | 100.00 |
| 3 | 実験室 | 100.00 |
| 4 | 実験室 | 100.00 |
| 5 | 実験室 | 100.00 |
| 6 | 実験室 | 100.00 |
| 7 | 実験室 | 100.00 |
| 8 | 実験室 | 100.00 |
| 9 | 実験室 | 100.00 |

沼津實習場

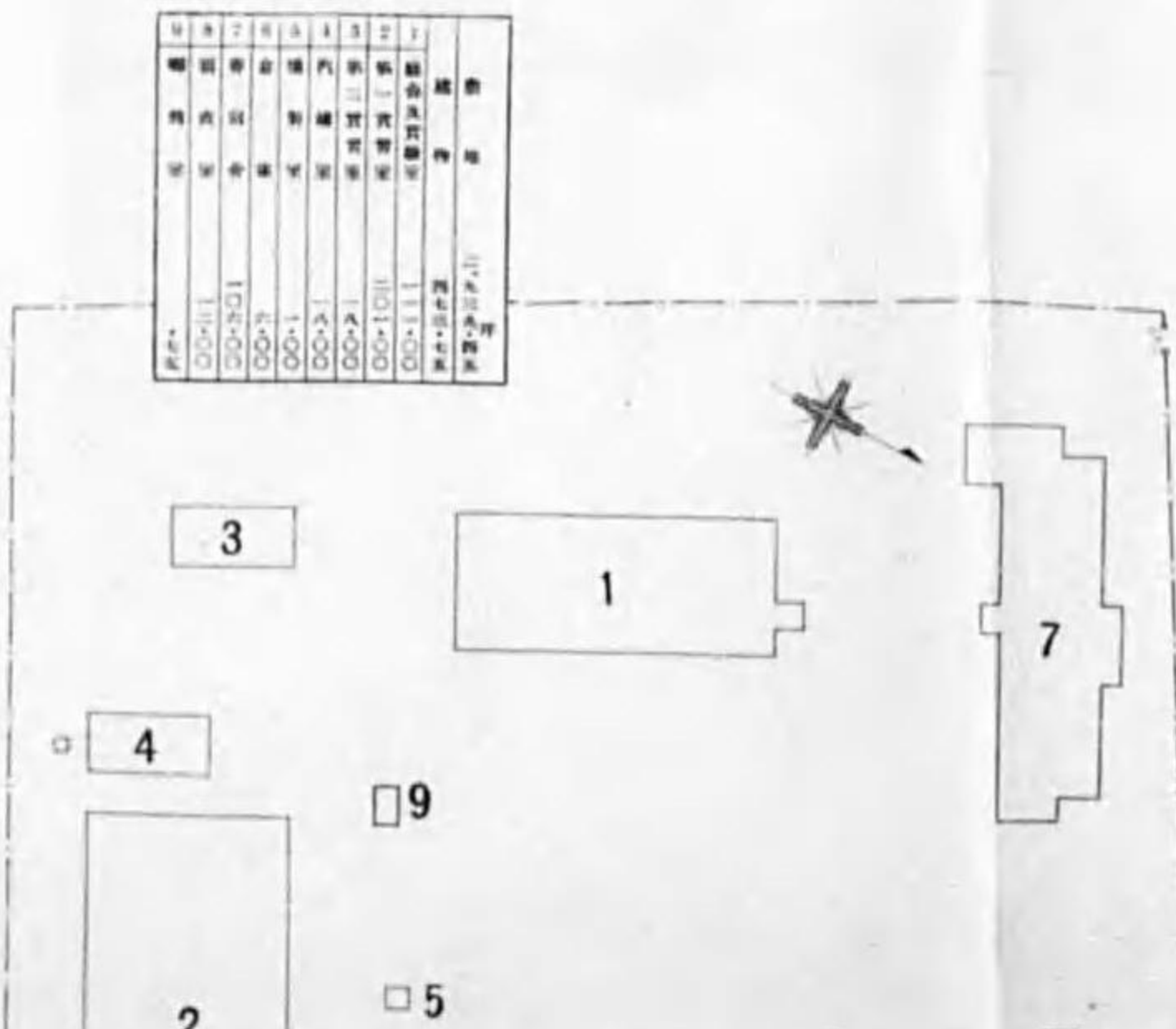

|   |     |        |
|---|-----|--------|
| 1 | 講義室 | 100.00 |
| 2 | 実験室 | 100.00 |
| 3 | 実験室 | 100.00 |
| 4 | 実験室 | 100.00 |
| 5 | 実験室 | 100.00 |
| 6 | 実験室 | 100.00 |
| 7 | 実験室 | 100.00 |
| 8 | 実験室 | 100.00 |
| 9 | 実験室 | 100.00 |



海洋調査及生物學實驗器具  
 淡水槽  
 燃料油槽  
 活魚槽  
 土官貯蔵  
 學生貯蔵

容量約 一八〇噸  
 容積約 四〇〇噸  
 噸數九噸〇ナリ  
 昭和七年七月第三回特別検査ノ際、  
 船ノ長サヲ七十二呎ニ延長シテ、  
 一八個 水式百〇五馬力ト揚聲へ冷蔵庫ヲ設  
 五〇個 本船へ學生實習室ニ漁業攻光ノ用ニ



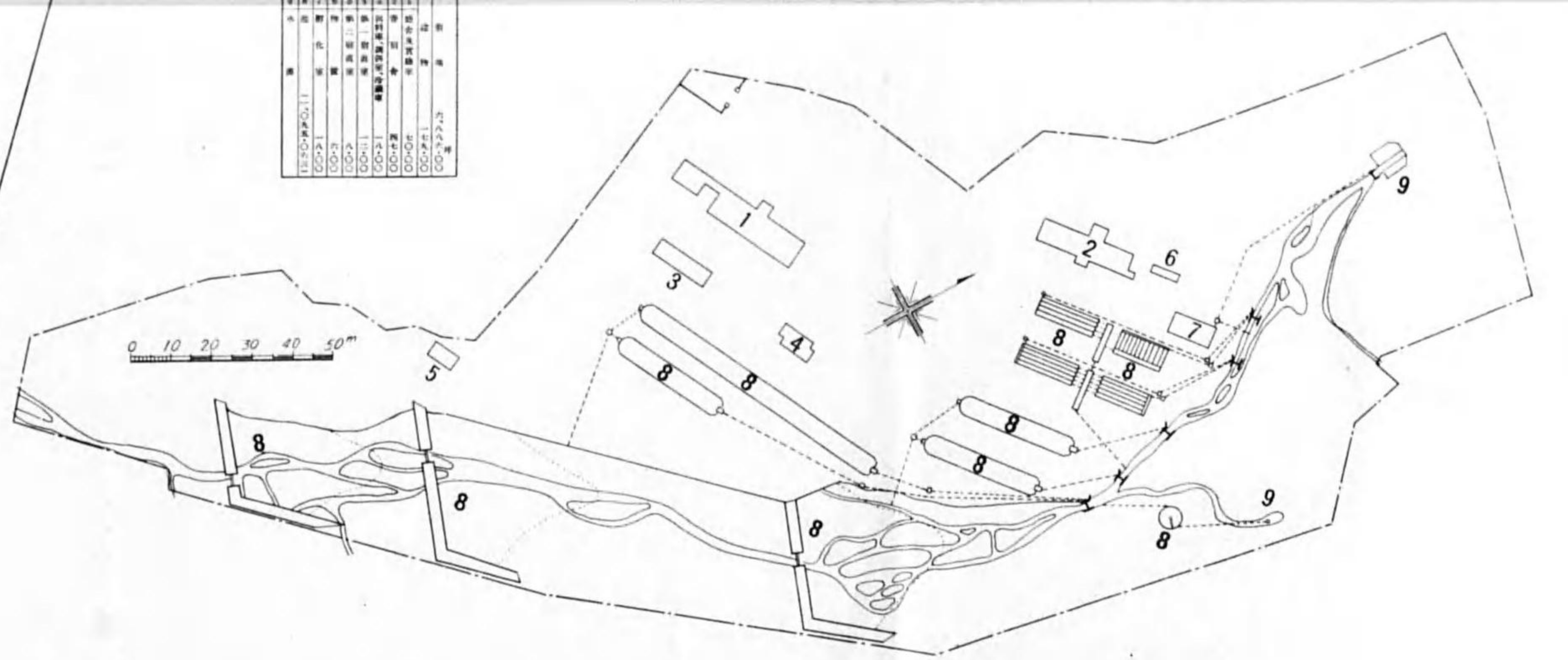
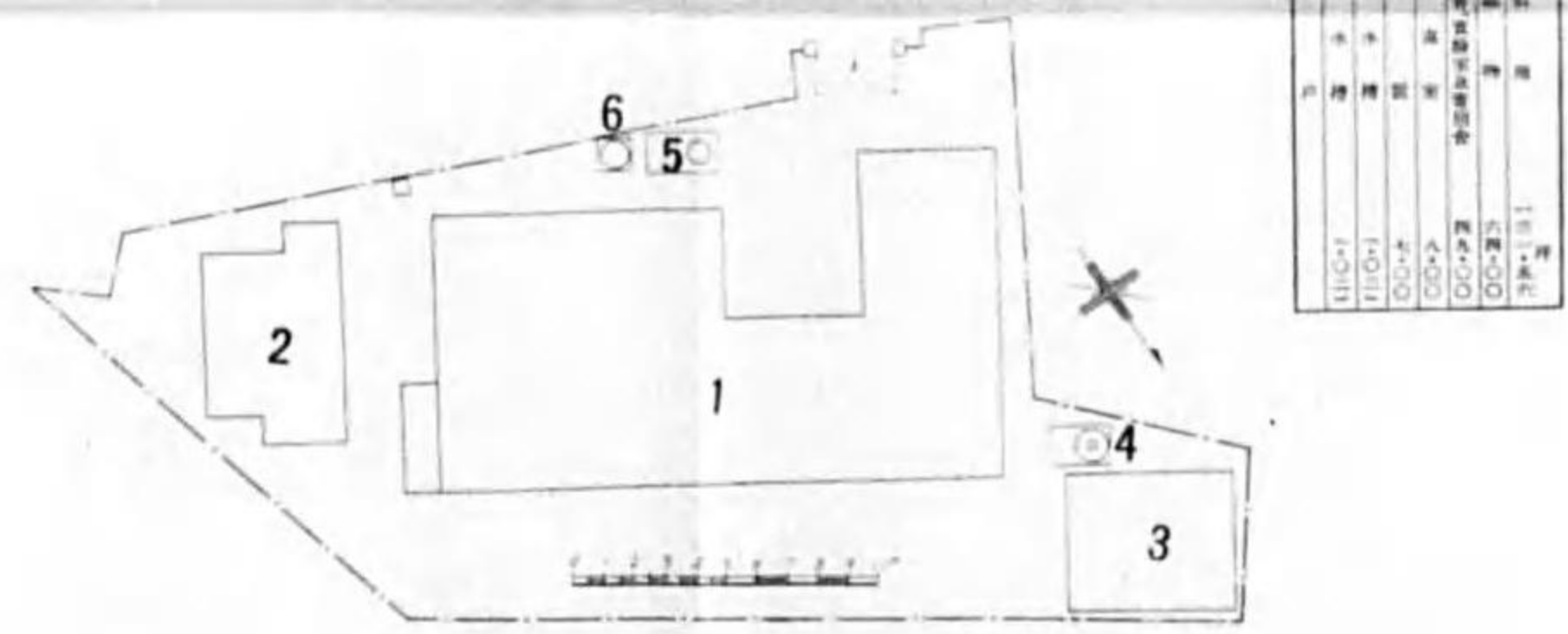

小湊實験場

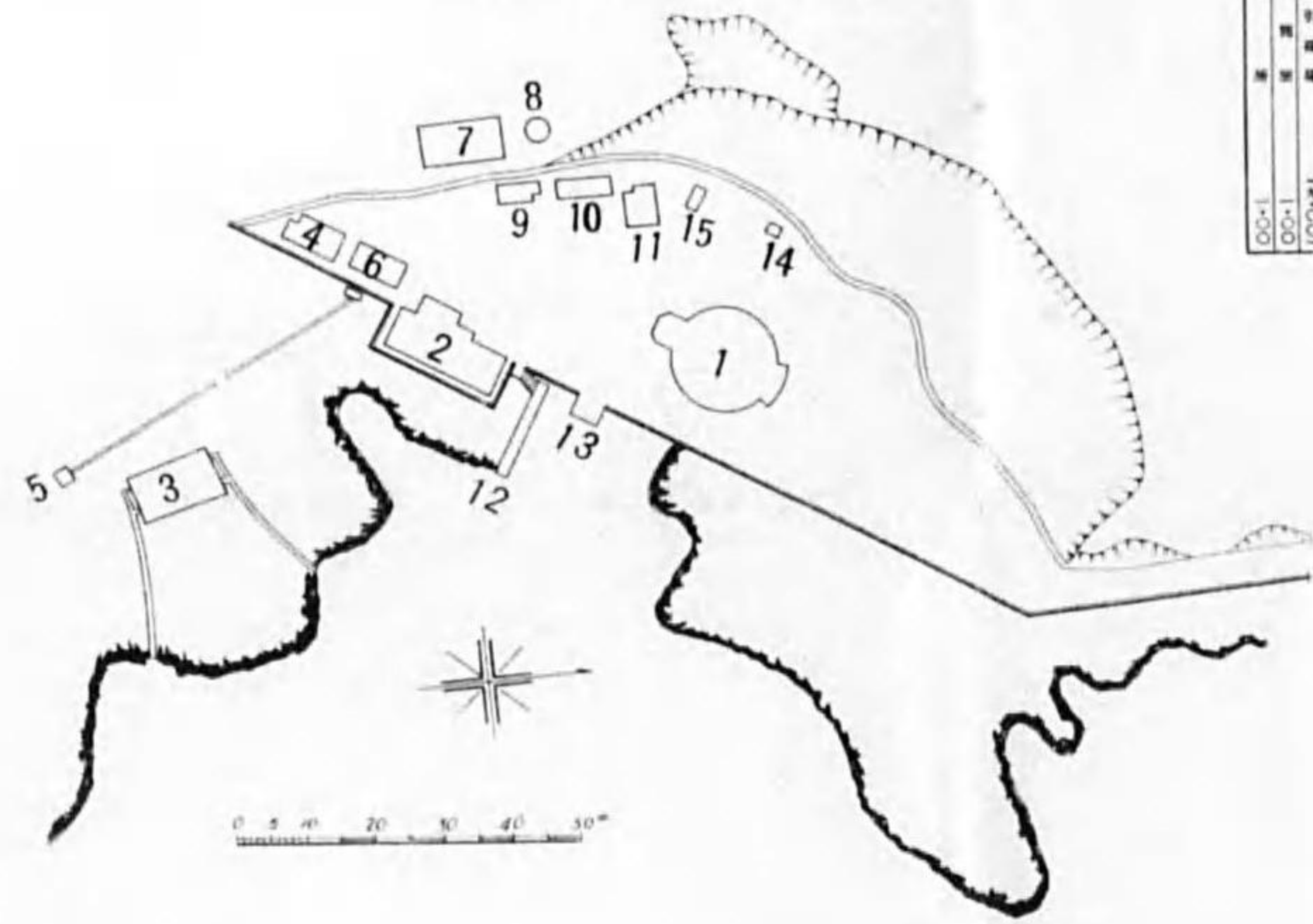

吉田實習場

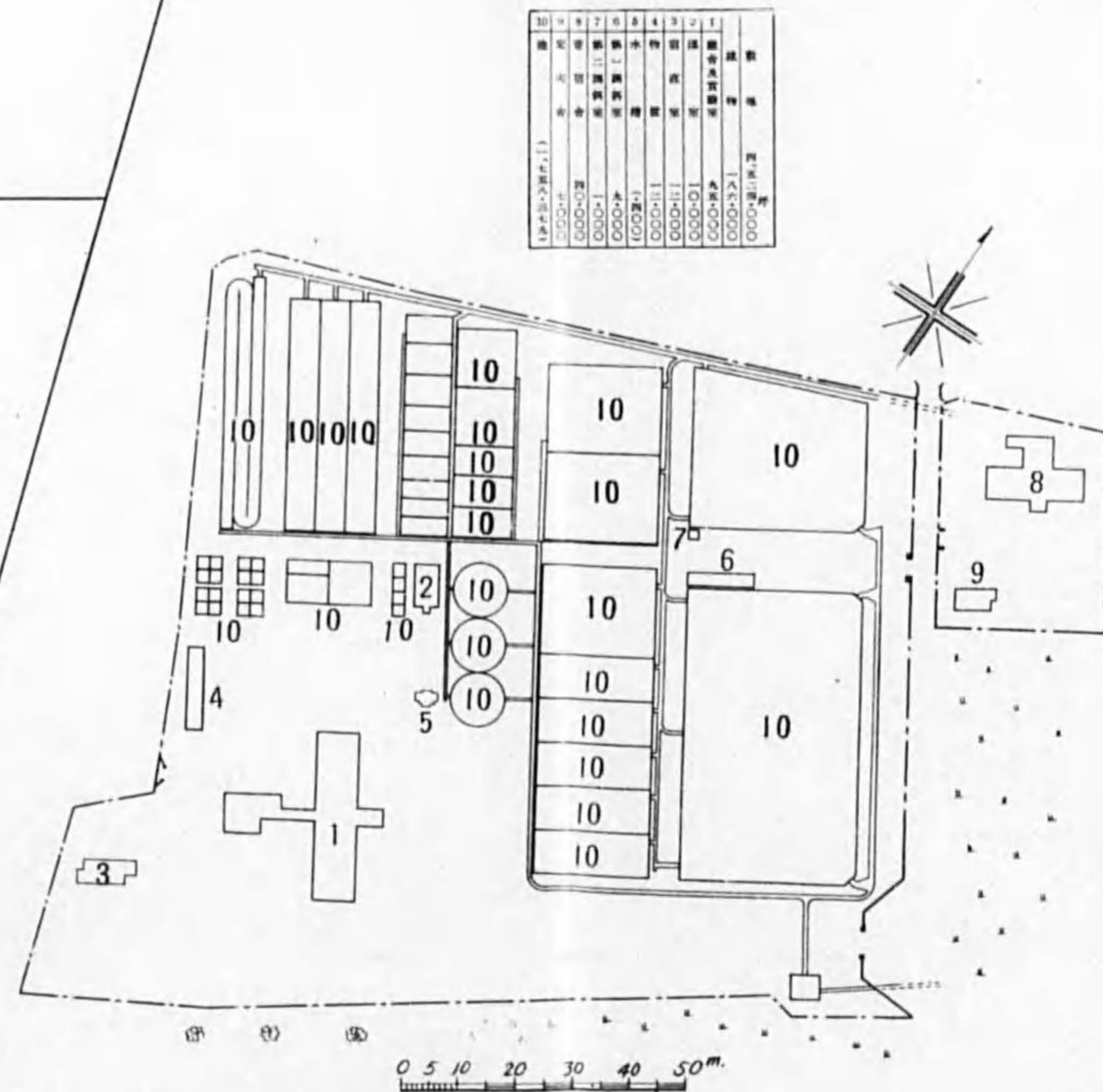

館山實習場

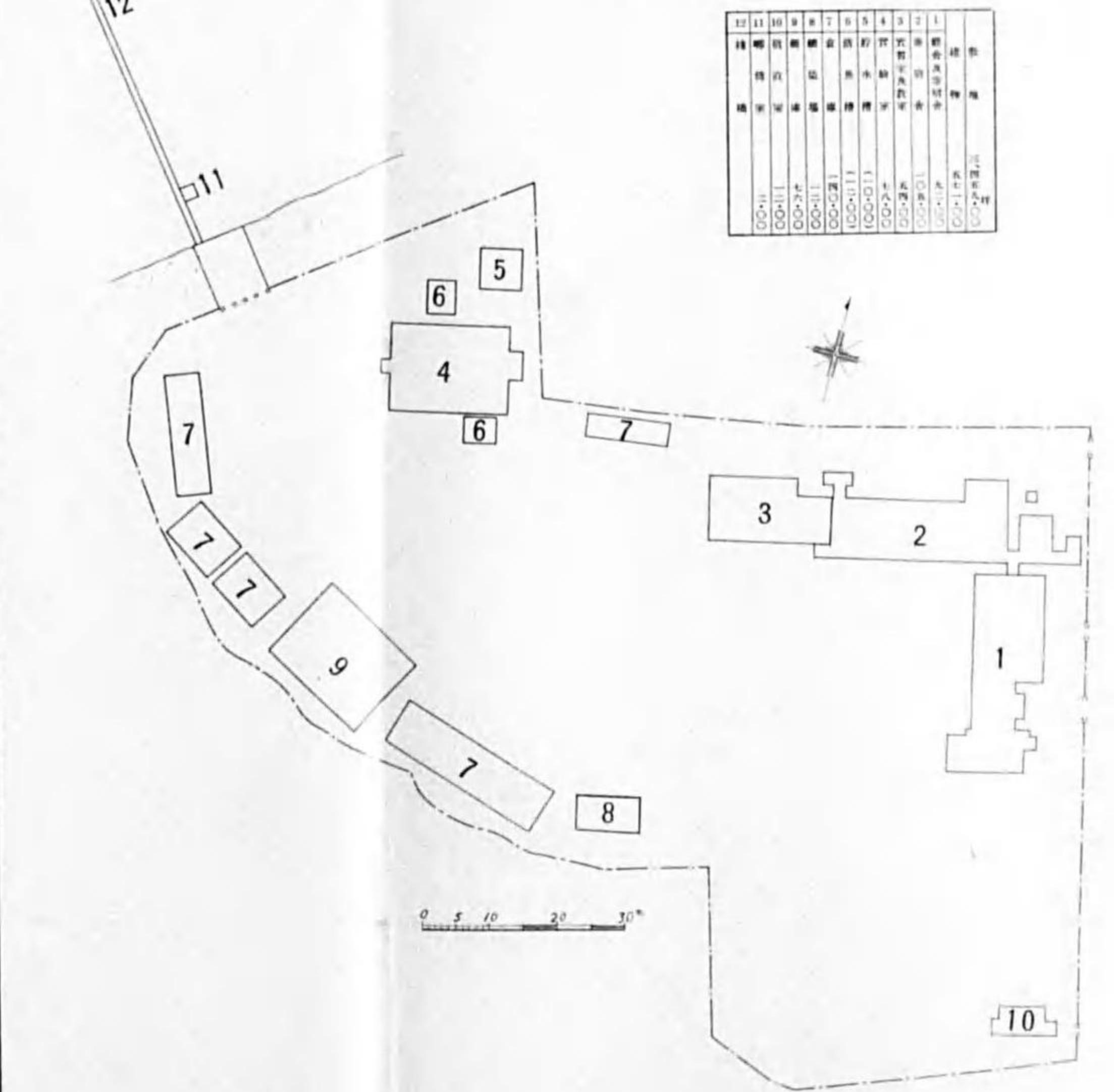

沼津實習場

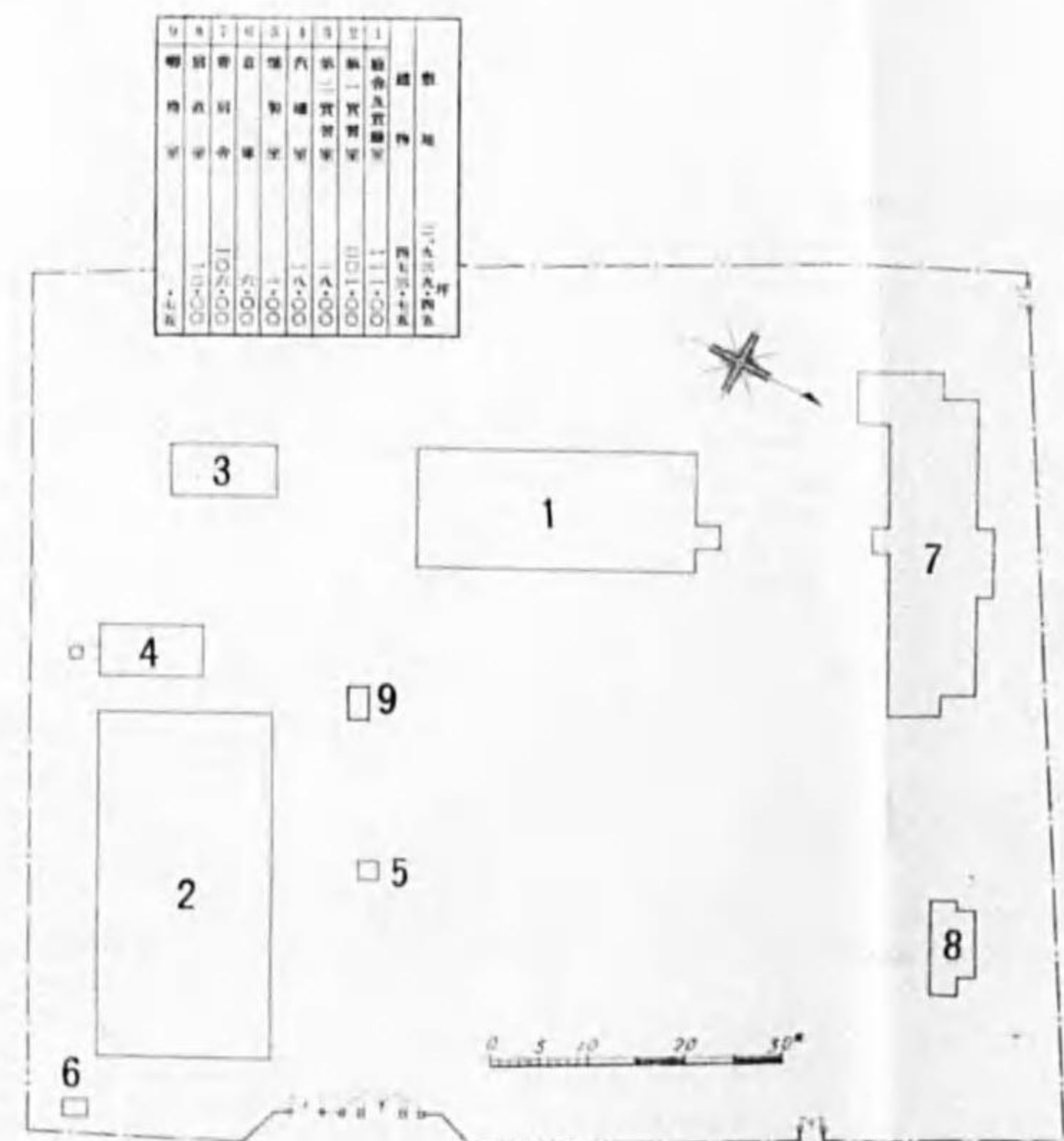

燃料油槽  
活魚槽  
士官寢臺  
學生寢臺

管庫約  
四〇噸  
七噸  
船ノ長サヲ七十二呎ニ延長シテ、總噸數五五噸ニハトシ機關ヲ無注  
一八個  
水式百〇五馬力ト揚替へ冷蔵庫ヲ設ケ、撒水装置ヲ施セリ  
五〇個  
本船ハ學生實習並ニ漁業攻究ノ用ニ供セリ





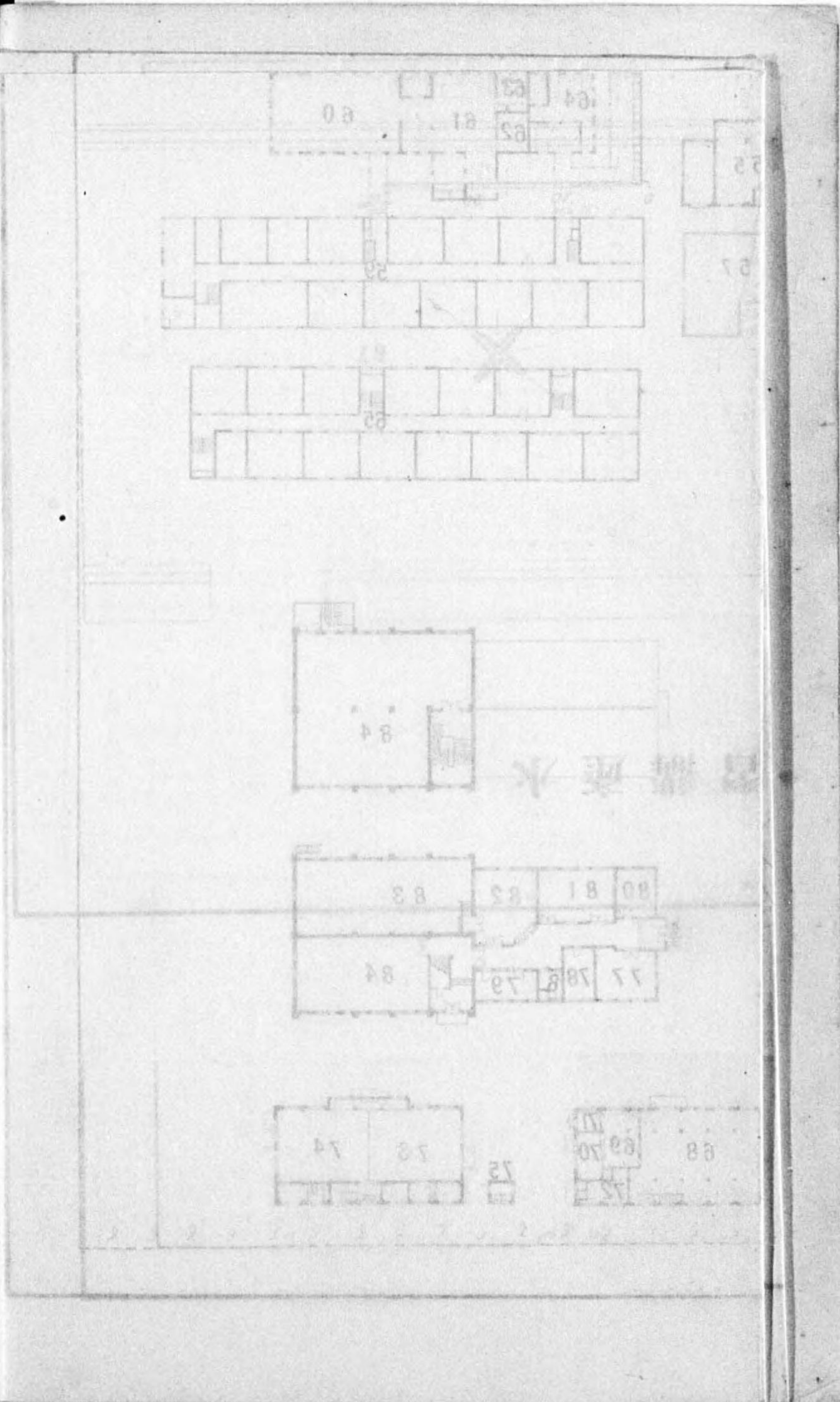

## 二 實習場及實驗場

### 館山實習場

館山實習場ハ實習船ノ繫泊及出入ニ便ナル千葉縣安房郡館山ニ設ケ一般漁具、船具等ヲ備ヘ漁撈實習、氣象觀測及漁具ノ製作、設計修理等ノ實習ニ供ス本實習場ハ敷地、建物共從來借入レ使用セツモノナリシモ大正十一年度ニ於テ之ヲ買收シ尙別ニ實習室及寄宿舎等ノ新營ヲナシ、又昭和五年度ニ於テハ高島實驗場ノ移轉ニ伴ヒ水泳、操艇並ニ鹹水魚族ノ實驗、實習ノ爲メ實驗室ノ増築、寄宿舎ノ改築ヲナシタリ、昭和八年度ニ於テ新ニ敷地四九九坪ヲ買收シ實驗室及倉庫等ノ増築ヲ爲ス

### 沼津實習場

製造實習場ハ明治三十三年八月神奈川縣小田原町ニ建設セシモ近年魚族ノ減少ト敷地ノ狹隘トヲ感スルニ至リシ爲メ靜岡縣沼津市本字千本ニ沼津市有地ヲ借受ケ昭和八年十一月起工同年三月竣工シ小田原實習場ノ設備ヲ移轉シ尙設備ノ充實ヲ計リ昭和九年七月ヨリ實驗實習ヲ開始ス即チ製造科學生ヲシテ水産製造ノ技術實習ノ傍ヲ自ラ經濟ヲ擔當シ企業ノ實際的訓練ヲ積マシメツ、アリ

### 小湊實驗場

元千葉縣館山高島實驗場ハ海軍航空隊ノ設置ニヨリ設備一切ヲ海軍

省ニ移管シ之レカ代價トシテ鹹水産生物ニ就キテ其生理、發生、蕃殖ノ方法、人工孵化等ノ實驗並ニ海洋、氣象觀測及浮游生物ノ研究ヲナサシメンカ爲メ千葉縣安房郡小湊町ニ本所實驗場ヲ設立スルコト、シ昭和五年十一月一日水族槽、實驗室、貯水槽、活洲、寄宿舎及汽鑪室等ノ建設ニ着手シ同年五月十日ヲ以テ竣工セリ

### 金澤實習場

明治四十二年以來神奈川縣金澤灣内ニ牡蠣種付場ヲ設ケ牡蠣養殖實習ヲ爲シ大正二年及三年ニ於テ更ニ夏島及金澤灣内ニ養殖場、實入場ヲ増設シテ牡蠣養殖ノ實習ニ供シ尙昭和二年三月二十三日敷地一三二坪ヲ買收シ昭和八年度ニ於テ實驗室ヲ改築シ學生寄宿舎ノ新築ヲナス

### 吉田實習場

温水性魚類ノ養魚實習ヲナサシメンガ爲メ靜岡縣榛原郡吉田村川尻ニ實習場ヲ設置スルコト、シ昭和七年八月十九日起工、翌八年三月三十一日竣工セリ 敷地總面積四、五二四坪、養魚池面積一、七五八坪四ニテ實驗室、飼餌室、温室、寄宿舎、宿舍等ノ設備アリ

### 大泉實習場

大泉實習場ハ冷水性魚類ノ養魚實習並ニ研究ヲ爲スチ目的トシ山梨縣北巨摩郡大泉村ニ設ケ昭和八年八月起工同年十二月竣工セリ養魚池ノ面積一、〇九五坪ヲ有シ實驗室、飼餌室、孵化室、寄宿舎等ノ設備ヲナス

### 第三章 研究成績

明治三十年三月本所創立以來試験部及海洋調査部ニ於ケル試験調査ノ成績ハ總テ水産講習所試験報告漁業基本調査報告、海洋調査彙報及海洋調査要報トシテ發表セルガ、昭和四年三月本所組織改正ノ結果從來ノ試験部及海洋調査部ニ屬スル事務ハ擧ケテ新設ノ水産試験場ニ移セルヲ以テ爾後本所ハ各教室ニ於ケル研究ノ成績ヲ水産講習所研究報告トシテ發表スルコトトセリ、而シテ昭和十一年ニ於テハ第三十二卷第一冊及第二冊ヲ以テ發表セリ

以上ノ外本所ニ於テ隨時發表刊行セルモノ及本所ノ報告類ト交換ヲ爲シツツアル外國雜誌報告類ヲ最後ニ掲ク

水産講習所敷地及建物坪數比較表

| 所名    | 區分      |         | 建物     |
|-------|---------|---------|--------|
|       | 所有地     | 借入地     |        |
| 本所    | 一〇七五坪   | 六八六坪    | 五〇九坪   |
| 館山實習場 | 三、五九〇〇  | —       | 六、六〇〇  |
| 沼津實習場 | —       | 二、九〇〇   | 四、七五〇  |
| 小湊實習場 | 一五、三三〇〇 | —       | 二、九〇〇  |
| 金澤實習場 | 一三、一六六  | —       | 九、〇〇〇  |
| 吉田實習場 | 五、五二〇〇  | —       | 二、五〇〇  |
| 大泉實習場 | 六、三九〇〇  | 五、四七〇〇  | 一、九〇〇〇 |
| 總坪數   | 四〇、五五三六 | 一〇、三四四五 | 六、九四七五 |

### (イ) 水産講習所試験報告

#### 第一卷

第一册(明治三十二年三月)

|                  |                        |
|------------------|------------------------|
| 浮子材料試験第一回報告      | 武川 藤合 禮角 二也            |
| 各種鮫肝油採取試験第一回報告   | 伊谷 以知 二 鐵知 郎 信 郎       |
| 海豚皮製革試験第一回報告     | 石谷 田中 鐵 郎 信 郎          |
| 普通製鹽ト洗取製鹽トノ成分ノ比較 | 谷 中 知 信                |
| 鯉魚温室及普通孵化試験      | 小塚 野本 辰 大 郎 遠 信        |
| 鯉卵孵化水質適否試験       | 藤 藤 田 田 正 經 信 勝 信      |
| 神奈川縣下牡蠣飼育試験      | 日 藤 田 經 信 忠 信          |
| いたばき蕃殖方法調査報告     | 藤 藤 田 田 正 經 信 勝 信      |
| 多摩川香魚人工孵化試験第一回報告 | 大藤 服 石 田 部 芳 正 他 三 勝 助 |

第二册(明治三十二年七月)

#### 第二卷 (明治三十四年八月)

|                    |                        |
|--------------------|------------------------|
| 龍蝦孵化試験第一回報告        | バチエロール 大服 石 芳 他 三 助    |
| ウロスリツクスノ結實作用ニ關スル研究 | 理學博士 岡村 金 太 郎          |
| 龍蝦試驗報告             | 平 野 川 茂 吉 温            |
| 織維試験成績報告(第一回)      | 内 村 達 次 藤 保 禮 二 郎      |
| 天蠶糸製造試験第一回報告       | 吉 岡 哲 太 郎              |
| 牡蠣養殖試験第一回報告        | 理學士 須 藤 田 經 信          |
| 附東京灣海水観測表          | 理學士 須 藤 田 經 信          |
| 鮫卵温室孵化並ニ養育試験第一回報告  | バチエロール 今 服 野 部 虎 他 吉 助 |
| わかめ蕃殖準備試験報告        | 理學博士 岡 村 金 太 郎         |
| あさくさのりニ關スル研究       | 理學博士 岡 村 金 太 郎         |
| 多摩川香魚人工孵化試験第二回報告   | バチエロール 大服 石 芳 他 三 助    |

龍蝦孵化試驗第二回報告

オチエロル  
大服石部芳他三助

第三卷 (明治三十八年五月)

漁網絲試驗第二回報告

日內村高次郎

ひらめ人工孵化試驗報告

農學士  
今大藤野石田虎芳經吉三信

あさくさのり移植試驗報告

理學博士  
岡村金太郎

てんぐさノ構造ヲ論ジテ

理學博士  
岡村金太郎

第四卷 (明治四十一年一月)

本邦產浮游生物ノ一部(伊豆沖ニ於ケル橈脚類)(和英兩文)

丸川久俊

日本産絲蠶ニ就テ

谷口利三郎

多摩川産あひ一尾ノ消化器官ヨリ得タル硅藻ノ一部(和英兩文)

徳久三種

第五卷

第一册(明治四十一年六月)

鱈肝油探製試驗報告

菊池健

第二册(明治四十二年三月)

漁業用鹽試驗報告第一

工學士  
小野野金次郎

第三册(明治四十二年三月)

貝殼利用試驗

理學士  
吉岡哲太郎

第四册(明治四十二年三月)

鱈漁場調査報告

理學博士  
岡村金太郎

第五册(明治四十二年三月)

練流網漁業試驗

鐵田武造

網糸ノ單寧染料ニ(自其一)依ル防腐染色試驗(至其三)

農學士  
西村金太郎

冷蔵貨車鮮魚輸送試驗(自第一回)至第三回

崎橋元次郎

鱈節製造改良試驗

伊谷以知二松郎

魚類寒天包藏試驗

鍋島金太郎

赤湖調査

丸野川元俊

第七卷

第一册(明治四十四年一月)

餌料鱈著養網活洲試驗報告

理學士  
小野尾直次郎

鱈巾着網試驗報告

理學士  
川橋元次郎

鱈河游調査第一回報告

理學士  
柳直勝

英佛兩國ニ於ケル鮮魚ノ分配ニ關スル調査

小野辰次郎

第二册(明治四十四年五月)

秋海苔ノ附着狀態ニ就テ

理學博士  
岡村金太郎

海苔被害調査報告

理學博士  
岡村金太郎

てんぐさ著殖試驗第二報

理學博士  
岡村金太郎

露濱沿海州ニコラエウスケ方而水産業調査

鍋島直道

英國鹽藏業並ニ鱈製造業ノ概略

小野辰次郎

煮干鱈製造用改良鹽築造試驗

內村達次郎

生牡蠣輸出試驗

理學士  
丸川尾久俊

獨逸種草鰹及本邦種鰹成長比較試驗

丸川尾久俊

靜岡縣下てんぐさ著殖試驗

理學博士  
岡村金太郎

第六卷

第一册(明治四十三年三月)

鱈肝油探製試驗報告(第二)

菊池健

第二册(明治四十三年三月)

勘察加半島産鱈鰹魚類調査報告

越田徳次郎

第三册(明治四十三年四月)

綿網絲撻方ノ優劣試驗報告第一

川合角也

輸出向鹽藏製造試驗報告

伊谷以知二道郎

魚皮魚鱗水膠製造試驗報告

小野辰次郎

鱈飼育試驗報告

理學士  
青妹尾越雄實

第三冊 明治四十四年七月

佐賀縣沿岸海藻蕃殖法  
佐賀縣東松浦郡ふのり養殖試驗成績報告

理學博士 岡村金太郎

第四冊 明治四十四年十月

本邦產沿岸硅藻類一斑  
(和文及英文)

理學博士 岡村金太郎

第五冊 明治四十四年九月

鯉節徵付研究第一報

農學士 西村寅三  
坪木金太郎

第六冊 明治四十四年十月

罐詰鐵葉板ノ品質

工學士 伊谷以知二  
阪元清郎

罐詰內容物中錫ノ定量法

工學士 阪元清郎  
伊谷以知二

罐詰用硫酸紙

工學士 阪元清郎  
伊谷以知二

第七冊 明治四十四年十一月

靜岡縣下てんぐさ蕃殖試驗報告第三—第五報

理學博士 岡村金太郎

第六冊 大正元年十二月

たらびがに調査

理學士 中澤毅一

たらびがに製造調査

農學士 松井秀三郎

附錄「ろぶすた」保護ニ就キテ  
(一八九八年ヘリック博士講演)

法學士 水野武太郎

「ろぶすた」漁業最近ノ趨勢  
(一九〇八年米國統計局漁業報告)

法學士 水野武太郎

米國諸州ニ於ケル取締ノ方法及  
附則ノ大要並ニ法規例

法學士 水野武太郎

第七冊 大正二年三月

沃度灰製造改良試驗報告

理學士 阪元清

第八冊 大正二年三月

鱈乾燥試驗報告

理學士 藤原章弘  
安井一平

第九冊 大正二年三月

冬木町養魚場試驗報告(大正元年度)

日暮江東  
川村久治郎

第十冊 大正二年三月

第八卷

第一冊 大正元年八月

鯉節製造法中徵付ニ關スル研究(第一回)  
製造地ノ差異ト鯉節ノ品等成分トノ關係

農學士 西村寅三  
木村金太郎

第二冊 大正元年九月

漁業用鹽試驗報告(第二)

工學士 菊池金一  
船橋晋吉郎

第三冊 大正元年九月

養蠶改良試驗報告

理學士 妹尾秀實

第四冊 大正元年十一月

明治四十三、四年度冬木町養魚場  
試驗報告  
明治四十五年度冬木町養魚場  
鯉卵孵化試驗成績報告

日暮江東  
日暮江東  
日暮江東  
日暮江東

第五冊 大正元年十二月

鰻魚梯架設試驗

工學士 橋本英三

鮑中ノ硫酸化合物中ニ就キテ

農學士 山本川吉

介類ノ汁液中ニ於ケル「グリ  
コ」成分ニ就キテ

農學士 山本川吉

魚介類ノ「エキス」ニ就キテ三重、  
岡山、廣島、福岡及佐賀ノ五縣  
出張報告

農學士 山本川吉

鯉節研究、鯉節製造中ニ於ケル  
ル化學變化ニ就テ(第一報)

農學士 山本川吉

全 (第二報)

農學士 山本川吉

全 (第二報續報)

農學士 山本川吉

第九卷

第一冊 大正二年五月

油漬罐詰用油ノ檢定

農學士 小野辰次

第二冊 大正二年六月

たらびがに罐詰原料割肉  
處理時間ノ長短ノ肉質ニ  
及ボス影響

農學士 松井秀三郎  
農學士 深山義道

たらびがに甲殼肥料ノ化  
學的成分

農學士 松井秀三郎

重要蝦蟹類調査第一報  
第三册(大正二年十一月)

理學士 中澤毅一

心太ノ凍凝状態ニ就テ

工學士 星野三郎  
農學士 松井秀三

冷藏魚肉ノ研究(第一報)

工學士 星野三郎  
農學士 松井秀三

ヘンダーソン式冷凍試験

農學士 菊池健郎

肝油分離試験

農學士 西村寅三

寒天及原藻ノ凝固度測定ニ關スル研究

農學士 西村寅三

第四册(大正二年十月)

海苔藻立粗密試験

理學博士 岡村金太郎

海苔附着條件試験

理學博士 岡村金太郎

秋季海苔附着盛期試験

理學士 東野治郎

海苔肥料試験(第一報)

理學士 東野治郎

第五册(大正三年二月)

罐詰原料トシテたらばガニ雌雄肉ノ優劣ニ就キテ

農學士 松井秀三郎

七四

罐詰トセル花咲蟹肉ノ成分

農學士 松井秀三郎

たらばガニノ肉及其ノ雌雄ニ依ル相異

理學士 中澤毅一

捲締機械ニ就テ

工學士 星野三郎

捲締罐ト普通罐トノ經濟上ノ比較

星野佐紀

第六册(大正三年三月)

網類腐敗ニ關スル試験

理學博士 寺野寅彦

各種網絲類ノ腐朽ニ就テ

理學博士 寺野寅彦

網絲腐敗ニ關スル研究

農學士 川添兵造

網維腐敗ニ關スル試験

農學士 川添兵造

網糸染色防腐試験

農學士 山西添兵造

第一、二回報告

農學士 山西添兵造

第七册(大正三年三月)

中宮祠湖産鹹寄生條蟲調査

理學士 石井重美

第十卷

金魚虱(てう)ノ研究

理學士 中澤毅一

第一册(大正三年六月)

鱒族養殖試験報告

農學士 日暮忠

菅沼、丸沼、大尻沼水温調査

子爵 田中阿歌麿

魚種改良試験第一報

農學士 日暮忠

附録

魚籠運搬試験報告

農學士 日暮忠

活鱒運搬試験

農學士 日暮忠

獨逸ニ本邦産生鱒ノ輸送試験

農學士 日暮忠

第二册(大正三年八月)

罐詰精製ニ際シテ得ラルル煮熟汁液ノ成分並ニ析クシテ酸液セラルル窒素ノ價格及其利用法

農學士 松井秀三郎

罐詰精製液利用ニ關スル調査

農學士 松井秀三郎

水膠製造試験報告

農學士 菊池健郎

烏賊墨汁利用試験

理學士 菊池健郎

海鱈皮鞣製試験報告

理學士 菊池健郎



七五



第五册(大正四年三月)

網ニ對スル水ノ抵抗ノ研究  
第一次報告

理學博士 野關寺 崎根田 知磯實 之吉彦

第六册(大正四年三月)

養殖魚類利用試驗第一回報告

山田伊谷 本和以知二 由駒一吉郎

第十一卷

第一册(大正四年七月)

布良鮪延繩漁船設計

工學士 橋春 本日 德信 壽市

ソコロフ式乾燥機試驗

工學士 田星伊谷 和野以知二 駒三吉郎

新式卷締機械及液狀護膜試驗

工學士 田星伊谷 和野以知二 駒三吉郎

自記乾燥計

工學士 星野 三郎 吉郎

第二册(大正四年十二月)

駿河灣産櫻蝦報告

理學士 中澤 毅一

重要蝦類第二報告

理學士 中澤 毅一

瀬戸内海蝦調査

理學士 中澤 毅一

海藻養殖用岩持除器

理學博士 岡村金太郎

第三册(大正五年二月)

養魚餌料試驗報告

川村 久治郎

大正二、三年度冬木町養魚試驗池  
鯉産卵孵化成績

川村 久治郎

丸沼養魚試驗池水質調査報告

水産學士 酒井 順三郎

附 録  
ツンツ氏魚類呼吸作用實驗器說明書

第四册(大正五年三月)

鰻ノ研究

丸川 久俊

「シラス」鰻運搬試驗

川村 久治郎

第五册(大正五年三月)

館山灣ニ於ケル浮性魚卵並ニ其稚兒

神谷 尙志

第六册(大正五年三月)

鰻詰傳熱試驗報告

伊谷 以知二 駒三吉郎

第十二卷

第一册(大正五年六月)

新シキ「プロタミン」ニ就キテ

農學士 山本川 朝倉 唯祥 一吉洵

第二册(大正五年七月)

網ノ染法、網糸ノ腐敗、網糸ノ材料ニ就テノ研究及試驗報告

野川 崎合 知角 之也

第三册(大正五年八月)

柔魚鹽辛ノ成熟並ニ貯藏中ニ於ケル窒素化合物ノ分解及ヒ之ニ對スル食鹽ノ影響ニ就キテ

農學士 深松 山井 秀三 道郎

乾海苔ノ價格及ヒ淺草海苔ノ品質ト成分ニ就キテ

農學士 深松 山井 秀三 道郎

東京灣ニ於ケル海苔場ノ海水ノ窒素及ヒ其他ノ成分ニ就キテ

農學士 松井 秀三 道郎

魚肉ニ關スル研究

農學士 深松 山井 秀三 道郎

寒天ニ混入セル砂土ノ鑑別ニ就キテ

農學士 松井 秀三 道郎

寒天原料ノ成分ニ就キテ

農學士 松井 秀三 道郎

鰻ノ精肉眼鑑定ノ標準ノ化學的解釋

農學士 松井 秀三 道郎

鰻假漬ノ際得ラルル廢物ニ就キテ

農學士 松井 秀三 道郎

「鰻」ニ就キテ(第一報)

農學士 松井 秀三 道郎

「鰻」ニ就キテ(第二報)

農學士 松井 秀三 道郎

まがきトいたばがキノ成分ノ比較

農學士 松井 秀三 道郎

鰻脂ノ研究 第一報

農學士 松井 秀三 道郎

小蝦鰻詰製造法調査及ヒ孵化ノ原因及防止策

農學士 松井 秀三 道郎

第四册(大正五年九月)

鰻油漬試驗報告

小野 辰次郎

第五册(大正五年十二月)

淡水飼養魚類ノ白點病調査報告

理學士 石井 重美

本邦産鰻ノ「ふいらりあ」病觀察

理學士 石井 重美

赤潮ニ就テ  
理學博士 岡村金太郎

海水中ニ溶解セル酸素瓦斯  
含量ニ就テ  
水産學士 酒井順三郎

赤潮海水中ノ酸素ニ就テ  
水産學士 酒井順三郎

海苔肥料試驗第二報  
理學博士 中野治太郎

### 第十三卷

第一册(大正六年十月)

鯉油漬試驗報告  
小野辰次 辰郎

第二册(大正六年十二月)

海苔色素試驗第一報告  
中野道太郎

第三册(大正六年十二月)

てんぐさ成長試験  
理學博士 岡村金太郎

第四册(大正七年三月)

鰹肉ノ研究  
農學士 松井秀三 朝角倉 唯英 一悅

### 鯉筋研究(第十一回)

同 (第十二回)

第五册(大正七年三月)

罐詰トセル鰹肉ノ軟化ニ就  
キテ(第三報)  
農學士 角松井秀三 悅郎

罐詰鰹肉ノ雌雄ニ於ケル成  
分ノ相違  
農學士 角松井秀三 悅郎

魚腸及ビ食用「セラチン」中  
ノ無機鹽ニ就キテ  
農學士 角松井秀三 悅郎

腐敗セルあけまきヨリ「ア  
トレンシン」ノ分離  
農學士 松井秀三 悅郎

九州製紙會社排水水中ノ亞硫  
酸含量並ニ其玖磨川ニ及  
ホス影響  
農學士 角松井秀三 悅郎

第六册(大正七年三月)

養蠶試驗報告(第二報)  
日暮 忠

菅沼、丸沼、大尻沼水温調  
査報告(第二報)  
子爵 田中阿歌麿

第十四卷

第一册(大正七年五月)

發動機甲板操縱裝置

工學士 星野日三信郎

第二册(大正七年十月)

水産講習所高島實驗場蕃殖  
保護試驗成績第一次報告

理學博士 岡村金太郎 信實郎

第三册(大正八年三月)

ほんだわら類ノ成長年限ニ  
就テ

理學博士 岡村金太郎

第四册(大正八年三月)

養蠶場ニ於ケル海水及牡蠣  
ノ細菌學的検査

水村金太郎

第五册(大正八年三月)

伊勢蝦ノ發生ニ就テ  
(和英兩文)

理學士 寺尾新

### 第十五卷

第一册(大正八年七月)

干鱈蟲害豫防ニ關スル  
研究(其一)

高木村金太郎 靖郎

第二册(大正九年三月)

海産動物油ノ性状  
附海産動物油ノ發熱力及引火點

谷村 重忠

第三册(大正九年三月)

水産物ヲ基トスル調味料ノ研究

小野辰次 輔郎

第四册(大正九年三月)

水産講習所蕃殖保護試驗成績第二次報告  
高島實驗場

理學博士 岡村金太郎 信實郎

第五册(大正九年三月)

鰹ノ成長度ニ就テ

鈴木 武

第六册(大正九年三月)

雁鱗藏魚ニ就テ

鈴木 武

第七册(大正九年十月)

動物ノ肉蛋白ニ就テ

農學士 原角根 秀三 浩悦郎

### 第十七卷

第一册(大正十年十一月)

魚肉成分ト其呈味關係(第一回)

鯉肉ノ研究(第二回)

第二册(大正十年十二月)

魚類ノ脂肪ニ存スル一種ノ「ビタミン」(脂溶性A)ニ就テ

動物肉ノ蛋白ニ就テ(第二報) 魚類ノ雌雄肉蛋白ノ相違

鮭卵ヨリ稚鮭ニ至ル發育期間中ニ起ル生物化學的變化ニ就テ(第一報)

第三册(大正十一年三月)

「イーストニユークレイツク」酸ニ就テ

第十八卷

第一册(大正十一年七月)

「このり」蕃殖試驗報告

第二册(大正十一年八月)

第二回「ニユークレイツク」酸ノ研究

「イースト、ニユークレイツク」酸ニ就テ(第二報)

魚類ノ胸門垂ノ蛋白分解酵素ニ就テ(第一報)

「タウリン」ノ沃化「カルシウム」鹽及「タウリン」ノ銅鹽ニ就テ(第一報)

第二册(大正十二年六月)

冷蔵セル原料ニテ鯉節製造試驗報告(第一)

第三册(大正十二年八月)

魚肉ノ自家消化ニ就キテ(第一報)

第三回「プロタミン」ノ研究新シキ「プロタミン」ニ就キテ(第三報)

第四册(大正十二年七月)

水産調味料並ニ復的の美味ノ研究(第二報)

第五册(大正十二年十一月)

館山灣調査報告

館山灣ノ形態、並ニ深度、底質及岩礁ノ調査(明治四十二年ヨリ明治四十四年ニ至ル)

館山灣ニ於ケル海洋並ニ氣象ノ觀測(明治四十五年大正元年以降大正五年ニ至ル五ケ年間)

第三册(大正十一年十月)

館山灣ニ於ケル浮性魚卵並ニ其稚仔(第二報)

瀬戸内海ニ於ケル浮性魚卵並ニ其稚仔

第四册(大正十二年一月)

鮮魚冷蔵試驗報告(第一報)

第十九卷

第一册(大正十二年六月)

第二回「プロタミン」ノ研究新シキ「プロタミン」ニ就テ(第二報)

鯉節ノ研究(第十三回)

鹿兒島及沖繩縣下ニ於ケル鯉節類調査報告

第六册(大正十三年四月)

大長養魚試驗場施設

第七册(大正十三年三月)

冷蔵セル原料ニテ鯉節製造試驗報告(第二)

第二十卷

第一册(大正十三年七月)

木崎養魚試驗場試驗報告(第一報)

第二册(大正十三年十一月)

主トシテ冷蔵庫ニ使用スル絶緣材料ノ熱傳導率ニ就テ(和英兩文)

第三册(大正十三年十一月)

このりノ發生ニ就テ(和英兩文)

理學士 長妹尾 輝秀 友實

理學士 神谷 尙志

神谷 尙志

神谷 尙志

外川 五清 名一

農學博士 野山 方川 不二 雄洵

穴山 本吹 祥弘 吉

山本 祥吉

理學士 梶山 英二

鈴木 川直 清辰 一

外野 四宗 名治

理學士 三田 内野 森三 豐郎 郎

宮崎 廣三

第四册(大正十四年三月)

|   |            |
|---|------------|
| 鮪延繩捲揚機試験<br>(和英兩文)                        | 工學士<br>前小星 |
| 同時ニ數個ノ恆溫度ヲ得ル<br>裝置(和英兩文)                  | 理學士<br>田妹尾 |
| 冷凍鮪肥中裂頭蠶蟲ノ幼蟲ハ<br>生活力アリヤ(第一研究報告)<br>(和英兩文) | 理學士<br>北尾川 |
| 鮪卵孵化適溫試験                                  | 理學士<br>岩本政 |
| 牡蠣ノ卵割初期ニ及ボ<br>ス(ウラニウム)ノ影響<br>(和英兩文)       | 理學士<br>寺尾  |
| 第一册(大正十四年八月)                              | 理學士<br>星野三 |
| 防水劑ヲ配合セル「モルタ<br>ル」ノ吸水ニ就テ<br>(和英兩文)        | 理學士<br>田善清 |
| 公魚卵動溫試驗<br>(和英兩文)                         | 理學士<br>日暮  |
| 魚卵ノ孵化日數ト溫<br>度トノ關係(和英兩文)                  | 理學士<br>田內森 |

第二十一卷

第二册(大正十四年十一月)

|                                 |               |
|---------------------------------|---------------|
| おごりのリノ養殖ニ就テ<br>(和英兩文)           | 理學博士<br>岡村金太郎 |
| 網地ノ水中ニ於ケル抵抗ニ就テ<br>(和英兩文)        | 理學士<br>田浦定三   |
| 鯉卵孵化適溫試験                        | 中日<br>井暮信     |
| 鱒ノ卵及精子ノ活力試験                     | 中日<br>野澤宗     |
| 鱒魚最初ノ人工餌<br>料ニ就テ(豫報)            | 中野<br>野宗      |
| 鱒卵及稚魚ノ酸素消費量ニ<br>關スル試験           | 川尻<br>野宗      |
| みつしこんぶトながこん<br>ぶトニ就テ(第一圖版)      | 理學博士<br>岡村金太郎 |
| 第三册(大正十四年十二月)                   | 理學士<br>神谷尙志   |
| 館山灣ニ於ケル浮性魚卵並ニ<br>其稚仔(第三報)(第二圖版) | 神谷<br>尙志      |
| 北陸沿海ニ於ケル浮性魚卵<br>並ニ其稚仔(第三、四圖版)   | 神谷<br>尙志      |

第二十二卷

|   |               |
|---|---------------|
| あさくさのりノ養殖試験                                   | 理學博士<br>岡村金太郎 |
| 第一册(大正十五年七月)                                  | 理學士<br>堀重藏    |
| 附着時期ニ達セルまがきノ<br>仔蟲及其稚貝ニ就テ                     | 中井<br>信隆      |
| 鯉ノ鱗ニ寄生スル一新粘液<br>胞子蟲(Myxobolus kolnovi)<br>ニ就テ | 水産學士<br>角谷英   |
| 魚肉ノ自家消化ニ就テ「ア<br>ンモニア」ノ生成(第三報)                 | 水産學士<br>大谷武   |
| 魚肉中ノ「グリコゲナーゼ」<br>ニ就テ(第一報)                     | 水産學士<br>大谷武   |
| 魚類ノ胸門垂ノ「アミラー<br>ゼ」ニ就テ                         | 水産學士<br>島田武   |
| 動物肉蛋白質ニ就テ(第三報)                                | 農學博士<br>關根秀三  |
| 魚類ノ雌雄並ニ筋肉ノ種類<br>ニヨル肉蛋白質ノ相違                    | 農學博士<br>關根秀三  |
| 動物肉蛋白質ニ就テ(第四報)                                | 農學博士<br>關根秀三  |
| 肉蛋白質ノ營養價(其一)                                  | 農學博士<br>關根秀三  |
| 動物肉蛋白質ニ就テ(第五報)                                | 農學博士<br>關根秀三  |
| 肉蛋白質ノ營養價(其二)                                  | 農學博士<br>關根秀三  |
| 肉蛋白質ノ生長助成能力ト其<br>Lysine含有量トノ關係                | 農學博士<br>關根秀三  |

第二册(大正十五年十月)

|                      |                      |                      |                      |                      |                        |                        |                        |                        |                        |                        |                        |                        |                        |                        |
|----------------------|----------------------|----------------------|----------------------|----------------------|------------------------|------------------------|------------------------|------------------------|------------------------|------------------------|------------------------|------------------------|------------------------|------------------------|
| 水産食料品ノ化學的研究<br>(第一回) | 水産食料品ノ化學的研究<br>(第二回) | 水産食料品ノ化學的研究<br>(第三回) | 水産食料品ノ化學的研究<br>(第四回) | 水産食料品ノ化學的研究<br>(第五回) | 水産動物ノ精子ノ化學的研究<br>(第一報) | 水産動物ノ精子ノ化學的研究<br>(第二報) | 水産動物ノ精子ノ化學的研究<br>(第三報) | 水産動物ノ精子ノ化學的研究<br>(第四報) | 水産動物ノ精子ノ化學的研究<br>(第五報) | 水産動物ノ精子ノ化學的研究<br>(第六報) | 水産動物ノ精子ノ化學的研究<br>(第七報) | 水産動物ノ精子ノ化學的研究<br>(第八報) | 水産動物ノ精子ノ化學的研究<br>(第九報) | 水産動物ノ精子ノ化學的研究<br>(第十報) |
| 農學博士 山 川 洵           | 農學博士 山 川 洵           | 農學博士 山 川 洵           | 農學博士 山 川 洵           | 農學博士 山 川 洵           | 農學博士 山 川 洵             | 農學博士 山 川 洵             | 農學博士 山 川 洵             | 農學博士 山 川 洵             | 農學博士 山 川 洵             | 農學博士 山 川 洵             | 農學博士 山 川 洵             | 農學博士 山 川 洵             | 農學博士 山 川 洵             | 農學博士 山 川 洵             |

|                        |                        |                        |                        |                        |                        |                        |                        |                         |                         |                         |                         |                         |                         |                         |                         |                         |                         |
|------------------------|------------------------|------------------------|------------------------|------------------------|------------------------|------------------------|------------------------|-------------------------|-------------------------|-------------------------|-------------------------|-------------------------|-------------------------|-------------------------|-------------------------|-------------------------|-------------------------|
| 水産動物ノ精子ノ化學的研究<br>(第三回) | 水産動物ノ精子ノ化學的研究<br>(第四回) | 水産動物ノ精子ノ化學的研究<br>(第五回) | 水産動物ノ精子ノ化學的研究<br>(第六回) | 水産動物ノ精子ノ化學的研究<br>(第七回) | 水産動物ノ精子ノ化學的研究<br>(第八回) | 水産動物ノ精子ノ化學的研究<br>(第九回) | 水産動物ノ精子ノ化學的研究<br>(第十回) | 水産動物ノ精子ノ化學的研究<br>(第十一回) | 水産動物ノ精子ノ化學的研究<br>(第十二回) | 水産動物ノ精子ノ化學的研究<br>(第十三回) | 水産動物ノ精子ノ化學的研究<br>(第十四回) | 水産動物ノ精子ノ化學的研究<br>(第十五回) | 水産動物ノ精子ノ化學的研究<br>(第十六回) | 水産動物ノ精子ノ化學的研究<br>(第十七回) | 水産動物ノ精子ノ化學的研究<br>(第十八回) | 水産動物ノ精子ノ化學的研究<br>(第十九回) | 水産動物ノ精子ノ化學的研究<br>(第二十回) |
| 農學博士 山 川 洵             | 農學博士 山 川 洵             | 農學博士 山 川 洵             | 農學博士 山 川 洵             | 農學博士 山 川 洵             | 農學博士 山 川 洵             | 農學博士 山 川 洵             | 農學博士 山 川 洵             | 農學博士 山 川 洵              | 農學博士 山 川 洵              | 農學博士 山 川 洵              | 農學博士 山 川 洵              | 農學博士 山 川 洵              | 農學博士 山 川 洵              | 農學博士 山 川 洵              | 農學博士 山 川 洵              | 農學博士 山 川 洵              | 農學博士 山 川 洵              |

公魚卵孵化適温試験

第四册(昭和二年二月)

|             |                      |                      |                      |                      |                      |                      |                      |                      |                      |                      |                       |                       |                       |                       |                       |                       |                       |                       |                       |                       |            |
|-------------|----------------------|----------------------|----------------------|----------------------|----------------------|----------------------|----------------------|----------------------|----------------------|----------------------|-----------------------|-----------------------|-----------------------|-----------------------|-----------------------|-----------------------|-----------------------|-----------------------|-----------------------|-----------------------|------------|
| 垂下式養殖試験報告   | 魚類ノ精子ノ化學的研究<br>(第一報) | 魚類ノ精子ノ化學的研究<br>(第二報) | 魚類ノ精子ノ化學的研究<br>(第三報) | 魚類ノ精子ノ化學的研究<br>(第四報) | 魚類ノ精子ノ化學的研究<br>(第五報) | 魚類ノ精子ノ化學的研究<br>(第六報) | 魚類ノ精子ノ化學的研究<br>(第七報) | 魚類ノ精子ノ化學的研究<br>(第八報) | 魚類ノ精子ノ化學的研究<br>(第九報) | 魚類ノ精子ノ化學的研究<br>(第十報) | 魚類ノ精子ノ化學的研究<br>(第十一報) | 魚類ノ精子ノ化學的研究<br>(第十二報) | 魚類ノ精子ノ化學的研究<br>(第十三報) | 魚類ノ精子ノ化學的研究<br>(第十四報) | 魚類ノ精子ノ化學的研究<br>(第十五報) | 魚類ノ精子ノ化學的研究<br>(第十六報) | 魚類ノ精子ノ化學的研究<br>(第十七報) | 魚類ノ精子ノ化學的研究<br>(第十八報) | 魚類ノ精子ノ化學的研究<br>(第十九報) | 魚類ノ精子ノ化學的研究<br>(第二十報) |            |
| 理學士 堀 尾 重 秀 | 農學博士 山 川 洵           | 農學博士 山 川 洵           | 農學博士 山 川 洵           | 農學博士 山 川 洵           | 農學博士 山 川 洵           | 農學博士 山 川 洵           | 農學博士 山 川 洵           | 農學博士 山 川 洵           | 農學博士 山 川 洵           | 農學博士 山 川 洵           | 農學博士 山 川 洵            | 農學博士 山 川 洵            | 農學博士 山 川 洵            | 農學博士 山 川 洵            | 農學博士 山 川 洵            | 農學博士 山 川 洵            | 農學博士 山 川 洵            | 農學博士 山 川 洵            | 農學博士 山 川 洵            | 農學博士 山 川 洵            | 農學博士 山 川 洵 |

第二十三卷

第一册(昭和二年八月)

|                             |                             |                             |                             |                             |                             |                             |                             |                             |                             |                              |                              |                              |                              |                              |                              |                              |                              |                              |                              |              |
|-----------------------------|-----------------------------|-----------------------------|-----------------------------|-----------------------------|-----------------------------|-----------------------------|-----------------------------|-----------------------------|-----------------------------|------------------------------|------------------------------|------------------------------|------------------------------|------------------------------|------------------------------|------------------------------|------------------------------|------------------------------|------------------------------|--------------|
| 魚肉中ノ(Cyogenase)ノ研究<br>(第一報) | 魚肉中ノ(Cyogenase)ノ研究<br>(第二報) | 魚肉中ノ(Cyogenase)ノ研究<br>(第三報) | 魚肉中ノ(Cyogenase)ノ研究<br>(第四報) | 魚肉中ノ(Cyogenase)ノ研究<br>(第五報) | 魚肉中ノ(Cyogenase)ノ研究<br>(第六報) | 魚肉中ノ(Cyogenase)ノ研究<br>(第七報) | 魚肉中ノ(Cyogenase)ノ研究<br>(第八報) | 魚肉中ノ(Cyogenase)ノ研究<br>(第九報) | 魚肉中ノ(Cyogenase)ノ研究<br>(第十報) | 魚肉中ノ(Cyogenase)ノ研究<br>(第十一報) | 魚肉中ノ(Cyogenase)ノ研究<br>(第十二報) | 魚肉中ノ(Cyogenase)ノ研究<br>(第十三報) | 魚肉中ノ(Cyogenase)ノ研究<br>(第十四報) | 魚肉中ノ(Cyogenase)ノ研究<br>(第十五報) | 魚肉中ノ(Cyogenase)ノ研究<br>(第十六報) | 魚肉中ノ(Cyogenase)ノ研究<br>(第十七報) | 魚肉中ノ(Cyogenase)ノ研究<br>(第十八報) | 魚肉中ノ(Cyogenase)ノ研究<br>(第十九報) | 魚肉中ノ(Cyogenase)ノ研究<br>(第二十報) |              |
| 水産學士 大 谷 武 清                | 水産學士 大 谷 武 清                | 水産學士 大 谷 武 清                | 水産學士 大 谷 武 清                | 水産學士 大 谷 武 清                | 水産學士 大 谷 武 清                | 水産學士 大 谷 武 清                | 水産學士 大 谷 武 清                | 水産學士 大 谷 武 清                | 水産學士 大 谷 武 清                | 水産學士 大 谷 武 清                 | 水産學士 大 谷 武 清                 | 水産學士 大 谷 武 清                 | 水産學士 大 谷 武 清                 | 水産學士 大 谷 武 清                 | 水産學士 大 谷 武 清                 | 水産學士 大 谷 武 清                 | 水産學士 大 谷 武 清                 | 水産學士 大 谷 武 清                 | 水産學士 大 谷 武 清                 | 水産學士 大 谷 武 清 |

第三册(昭和二年十二月)

|   |            |
|---|------------|
| 鯉ニ寄生スル「カリカ」(Lernaea olekana Leigh-Sharpe)ノ發育ニ就テ | 中井信隆       |
| 紅鱒(Salmo irideus (Gibbons)) 卵ノ孵化適温ニ就テ           | 川尻稔        |
| 魚卵孵化用水ノ温度ノ變化ガ孵化ニ及ボス影響ニ就テ                        | 川尻稔        |
| 鱒卵ニ及ボス四種ノ振動ノ影響ニ就テ                               | 畑久三        |
| かきノ Shell-larva ノ餌料タル綠藻ノ研究                      | 農學士 殖田三郎   |
| まがき仔蟲ノ人工飼育(第二報)                                 | 堀下部重次郎     |
| 氣象要素ト漁獲トノ關係(第一報) 低氣壓ノ運動ノ漁獲ノ上ニ及ボス影響ニ就テノ統計的研究     | 理學士 宇田道隆   |
| 網糸ノ研究II 網糸ノ荷重ト伸ヒトノ關係                            | 理學博士 田内森三郎 |
| 第四册(昭和三年二月) 豊橋養魚試驗場報告集                          |            |
| 魚病ニ關スル研究(第一報) 鰻ニ寄生スル新撓脚類「イカリムシ」ニ就テ              | 熊松田井朝佳男一   |

|   |            |
|---|------------|
| 養魚場ノ水質並ニ底質ニ關スル研究(第一報) 酸性土壤ニヨル養魚被害ノ一例ニ就テ   | 山井德一       |
| 養魚場ノ水質並ニ底質ニ關スル研究(第二報) 大正十五年度ニ蒐集セル水質及底質分析表 | 山田德二郎      |
| 蠶蛹ノ化學的研究(第一報) 種類ニヨル成分ノ相違ニ就テ               | 大島信夫       |
| 蠶蛹ノ化學的研究(第二報) 蠶蛹ノ消化ニ就テ(豫報)                | 大島信夫       |
| 蠶蛹ノ化學的研究(第三報) 貯藏中ニ於ケル化學的變化ニ就テ             | 大島信夫       |
| 鯉ノ季節的肉质變化ニ就テ                              | 大島信夫       |
| 生込中蠶體成分ノ化學的變化ニ就テ(第一報)                     | 大島信夫       |
| 第五册(昭和三年三月)                               |            |
| 鐘詰ノ真空度ヲ測定スル一新法                            | 石井一美       |
| 「わかぢ」Hyponessus olivus Pallas 卵ノ孵化適温試験    | 中井信隆       |
| 「まがき」ノ空中活力ト温度                             | 堀重藏        |
| 網糸ノ研究 III 衝擊ニ對スル網糸ノ強サ(2)                  | 理學博士 田内森三郎 |

第二十四卷

第一册(昭和三年十月)

|  |            |
|--|------------|
| 魚卵ノ孵化用水ノ温度ノ變化ガ孵化ニ及ボス影響ニ就テ              | 川尻稔        |
| 鱒養育有スル鱒稚魚ノ發育並ニ餓死ト温度トノ關係                | 川尻稔        |
| 養魚密度ノ研究 I 放養密度ガ歩止リ及成長ニ及ボス影響(1)         | 川尻稔        |
| あさくさノ冷蔵試験ト其製品ニ就テ                       | 農學士 殖田三郎   |
| あさくさノ真空乾燥試験                            | 農學士 殖田三郎   |
| 孵化用水ノ温度ト變化ガ魚卵ノ孵化日數ト孵化率トニ及ボス影響          | 理學博士 田内森三郎 |
| 有毒物質ノ致死作用ニ就テ                           | 理學博士 田内森三郎 |
| 鮎(Plecoglossus altivelis) 卵ノ孵化適温試験 III | 中井信隆       |
| たまみちんこノ群衆増大                            | 理學博士 田中尾友三 |
| たまみちんこノ蕃殖率ニ及ボス温度ノ影響                    | 理學博士 田中尾友三 |

第二册(昭和四年二月)

|                                       |            |
|---------------------------------------|------------|
| たまみちんこノ蕃殖率ニ及ボス群衆密度ノ影響                 | 理學博士 田中尾友三 |
| めだかノ産卵ニ及ボス群衆密度ノ影響                     | 理學博士 田中尾友三 |
| 香囊装置ニヨル魚群檢出法                          | 理學士 木村喜之助  |
| 鹽水冷凍ノ物理的研究                            | 理學士 岡田光世   |
| 電流ノ魚類ニ及ボス作用ニ就テ(第一報)                   | 理學士 岡田光世   |
| 魚群ノ運動 I 隙壁ニ沿ヒテ進行セシ魚群カ壁端ヲ過キタル後ニトル方向ニ就テ | 理學博士 田内森三郎 |
| 魚群ノ運動 II 隙壁ヲ以テ進路ヲ妨害シタル場合ノ魚群ノ運動ニ就テ     | 理學博士 田内森三郎 |
| 魚群ノ運動 III 網壁ニ遭遇セシ魚群ノ運動                | 理學博士 田内森三郎 |
| 第三册(昭和四年三月)                           |            |
| 漁船船型試験第一回報告                           | 理工學士 堀江武夫  |
| 漁船船型試験及船型試験装置                         | 理工學士 山本武藏  |

第四册(昭和四年三月)

手網漁船ノ抵抗試験

工学士 佐藤 江武 兌天

第五册(昭和四年三月)

眞鯛卵ノ孵化ニ及ホス海水ノ温度ノ影響ニ就テ

理學士 梶 山 英 二

眞鯛卵ノ孵化ニ及ホス海水ノ比重ノ影響ニ就テ

理學士 梶 山 英 二

眞鯛らげノ發育ニ及ホス海水ノ温度及比重ノ影響ニ就テ

理學士 梶 山 英 二

魚卵ニ及ホス振動時間ノ影響ニ就テ

畑 久 三

電流ニ依ル魚群ノ指導

理學士 岡 田 光 世

板甫牡蠣ノ發生

理學士 妹 尾 秀 實

生物ノ群衆増大ニ於ケル一相トシテノ相對的蕃殖率

理學博士 寺 尾 新

ほそめこんぶノ發生ト温度トノ關係ニ就テ

農學士 殖 田 三 郎

あさくさのりノ生活史ニ就テ

農學士 殖 田 三 郎

水産講習所研究報告(水産講習所試験報告改題)

第二十五卷

第一册(昭和四年八月)

電流ノ魚類ニ及ホス作用ニ就テ(第二報) 魚群ノ進行ヲ阻止スル作用

岡 田 光 世

たまみぢんこの麻酔ト年齡トニ就テ

寺 尾 友 三 新

第二册(昭和四年十一月)

海底ノ硬度ニ就テ

三 浦 定 之 助

あさくさのりノ養殖ニ就テ

日 下 部 臺 次 郎

鮎ノ追星ニ就テ

海 老 名 謙 一

網絲ノ研究 IV 燃リト抗張力トノ關係

田 内 森 三 郎

第三册(昭和五年三月)

魚群ノ運動 IV 網口ノ形状ト魚群ノ出入

田 内 森 三 郎

星鮫科ニ屬スル五種ノ鮫ノ楯鱗ニ就テ

坂 本 喜 代 松

第二十六卷

第一册(昭和六年一月)

鰻ノ生理學的研究 III 血液ノ顯微鏡的觀察(第一圖版)

川 本 信 之

さんまノ雌雄別ニ關スル生物計測學的研究

安 成 一 二

てんぢくだひノ口内孵化ニ就テ

阪 本 喜 代 松

館山灣生物調査(第一報) べらノ一新種ノ記載

阪 本 喜 代 松

日本海ヨリ得タル魚類ノ二新種

阪 本 喜 代 松

鮎ノ雌ニ於ケル追星ニ就テ

海 老 名 謙 一

單爲生殖ニテ蕃殖セルたまみぢんこの生涯

寺 尾 友 三 新

ふくろのり科植物ノ所謂種子囊ニ發生スル Schwann 性狀及ヒ越冬狀態ニ就テ(第二、三圖版)

殖 田 三 郎

窒素定量ニ關スル二三ノ研究  
網絲ノ研究 V 結節ニ於  
ケル網絲抗張力ノ減少

清水 亘  
田内森三郎

第二册(昭和六年三月)

日本海ヨリ得タル魚ノ一新科新屬新種  
あこや貝ニ於ケル眞珠  
袋形成ノ一徑路ニ就テ  
市販罐詰ノ上部空隙ト  
眞空度トノ關係ニ就テ  
冷藏庫内ノ氣流 I 低温ノ天井  
ト高温ノ床トノ間ノ對流ニ關ス  
ル實驗ノ結果ニ就テ  
魚ノ鮮度ヲ判定スル一方法

阪本喜代松  
田中友三  
和田英夫  
岡田光世  
田内森三郎  
廣田英郎

第二十七卷

第一册(昭和七年三月)

かじかノ二新屬二新種  
房州沿岸ノ「たいどぶ」ノ魚類  
及其ノ一新種ニ就テ  
うまづらはざノ雌雄別ニ就テ  
れんげいだる *Asogon semilineatus*  
レニダノ内野化ニ就テ

阪本喜代松  
阪本喜代松  
海老名謙一  
海老名謙一

第二十八卷

第一册(昭和七年十二月)

日本産あまのり屬ノ分類學的研究  
(圖版一—二十四)  
日本及ヒ其ノ近海産ほうぼう科魚  
類ノ分類學的研究  
まぐろ油ノ「グリセライド」分離ニ就テ  
第二册(昭和八年三月)  
本邦及ヒ其ノ近海産ひげだひ屬ノ  
分類學的研究  
餘腺ノ蛋白酵素ニ就テ

殖田三郎  
松原喜代松  
松原喜代松  
岡田郁之助  
松原喜代松  
大谷繁雄  
横田繁雄

第二十九卷

第一册(昭和八年十二月)

鮪油濃縮ニ關スル研究(第一報)  
一、油質ノ加熱、貯藏、混合ニ關スル  
化學的研究  
二、油質濃縮ノ貯藏中ニ於ケル  
油ノ酸價及ビ沃素價  
模型ニ依ル近海ノ海潮流ノ實驗 I  
相模灘ノ潮汐及ビ潮流(圖版 I—15)  
水素「イオン」濃度測定用棒狀「アンチモン」  
電極ノ研究(第一報)

深山義道  
猿谷九万  
岡田善清  
三善清光  
富山哲夫

第二册(昭和九年三月)

本邦産てんぐき屬及おぼくき屬ニ就テ  
(圖版 16—33)  
駿河灣「瀬ノ海」ノ底質(圖版 34—36)

岡村金太郎  
新野弘

第三十卷

第一册(昭和九年四月)

日本産金魚ノ遺傳學的研究  
第一報 金魚ノ品種ト其外部特性變異ニ就テ  
第二報 金魚ノ出目性ノ遺傳ニ就テ  
第三報 金魚ノ透依鱗性ノ遺傳ニ就テ  
第四報 金魚ノ尾鱗ト臀鱗ノ遺傳ニ就テ  
(圖版 1—12)  
第二册(昭和九年八月)  
第六回「アロタミン」ノ研究  
一 Salmine ニ就テ  
海底ヨリ得タル凝結物ト偽凝結物ニ  
就テ(圖版 13—16)

松井佳一  
西山澤丹  
新野弘

第三册(昭和九年十二月)

北千島ニ産スルちりもニ  
就テ(圖版 17—31)  
本邦産かさご科魚類ノ  
研究 第一報 一新屬  
五新種ノ記載  
小湊産魚類ニ新種  
小湊近傍産稚魚  
第一報 いたてんかじか  
第四册(昭和十年三月)  
冷藏庫内ノ氣流 II  
冷藏庫内ノ氣流ノ實測ト模型ニ於ケ  
ル其ノ再現  
(圖版 32—33)  
模型ニ依ル近海ノ海潮流ノ實驗 II  
相模灘ノ潮汐及潮流(第二報)  
(圖版 34—54)

岡田喜一  
松原喜代松  
海老名謙一  
中村秀也  
岡田光世

第三十一卷

第一册(昭和十年十一月)

邦産二枚貝ノ發生  
特ニ游泳仔介ノ査定ニ就テ  
(圖版 1—3)  
男鹿半島—佐渡島間ノ日本海海底ニ  
存在スル諸堆ノ底質ニ就テ  
(圖版 4—7)

宮崎一老  
新野弘



第二册(昭和十一年三月)

|  |       |
|--|-------|
| 邦産二枚貝ノ發生(二)                                | 宮崎 一老 |
| 特ニ游泳仔介ノ査定ニ就テ(圖版8—12)                       |       |
| てつばー蝦型蝦ノ一新種ニ就テ                             | 久保伊津男 |
| (圖版13)                                     |       |
| 本邦産沿岸性蝦類ノ二新種                               | 久保伊津男 |
| (圖版14—15)                                  |       |
| 本邦産くるまえば科バラヘネオプシス                          |       |
| 屬及び其ノ一新種ニ就テ(圖版16)                          | 久保伊津男 |
| 本邦産ほもら型蟹ノ一新種(圖版17)                         | 久保伊津男 |
| 血闘ノ成長ニ就テ                                   | 海老名謙一 |
| 本邦産かさこ科魚類ノ研究                               | 松原喜代松 |
| 第三報 <i>Sebasteichthys longispinis</i> Mihi |       |
| ノ外部及内部形態並びニ新名 <i>Sebasteichthys</i>        |       |
| <i>brevispinis</i> トノ比較                    |       |
| 本邦産かじか型魚類ノ二屬 <i>Frenonias</i>              |       |
| 及び <i>Marubastichthys</i> ノ比較研究並び          | 松原喜代松 |
| ニ分類上ノ位置ニ就テ                                 |       |
| 本邦産阿代型魚類ノ一新種並びニ一                           |       |
| 稀種   | 松原喜代松 |

本邦産てんちくだい型魚類二種ノ分類ヲ主眼トスル生物測定學的研究  
小湊附近稚魚幼魚ノ研究(二一六)

松原喜代松  
中村 秀也

Articles in Foreign Language.

Marukawa, H.: Plankton-Organisms (Copepoda Collected) of the Coasts of Provs. Bōshū, Izu and Suruga.) of Japan. (Vol. IV. Jan. 1908)

Tokuhisa, M.: Examination of some Diatoms found in the digestive Organ of a Snail (*Plectoglossus alirellii*.) from the Tama River. (Vol. IV. Jan. 1908)

Okamura, K.: Some Littoral Diatoms of Japan. (Vol. VII. No. 4. Oct 1911)

Terao, A.: On the Development of Paratuberculosis. (V Siebold) (Vol. XIV. No. 5. Mar. 1919)

Hoshino, S., Tauti, M., Miyake, Y.: Thermal Conductivity of Cold Storage Insulators. (Vol. XX. 2. Nov. 1924)

Miyazaki, H.: On the Development of *Gloiozetis*. (Vol. XX. No. 3. Nov. 1924)

Hoshino, S., Ose, J., Hujita, M.: The Line Hauler. (Vol. XX. No. 4. Mar. 1925)

Sano, H., Tauti, M.: Apparatus for Maintaining a Series of Constant Temperatures. (Vol. XX. No. 4. Mar. 1925)

Sano, H., Kitazawa, M., Iwamoto, S.: The Effect of Continued Cold on the Viability of the Pleurocoel of *Dithrichocphalus latius* L. (Vol. XX. No. 4. Mar. 1925)

Higurashi, T.: Optimum Water Temperature for hatching of the Eggs of *Plectoglossus alirellii* T. & S. (Vol. XX. No. 4. Mar. 1925)

Terao, A.: The effects of Uranium Irradiation on the early Cleavage Stages of Oysters. (Vol. XX. No. 4. Mar. 1925)

Hoshino, S., Tauti, M., Miyoshi, K.: On the Absorption of Water by Water-Proof Mortars. (Vol. XXI. No. 1. Aug. 1925)

Higurashi, T.: Optimum Temperature for hatching the Eggs of *Hypomesus olitus pallasi*. (Vol. XXI. No. 1. Aug. 1925)

Higurashi, T., and Tauti, M.: On the Relation between Temperature and the Rate of Development of Fish-eggs. (Vol. XXI. No. 1. Aug. 1925)

Okamura, K.: On the Culture of *Gracilaria confervoides* (Vol. XXI. No. 1. Aug. 1925)

Tauti, M., Miura, T., and Segii, K.: Resistance of Plane Nets in Water. (Vol. XXI. No. 2. Nov. 1925)

Higurashi, T. and Nakai, N.: Optimum water Temperature for hatching the Eggs of Carp. (Vol. XXI. No. 2. Nov. 1925)

Nakano, S. and Nozawa, A.: On the Vitality of the Eggs and Sperm of *Oncorhynchus masou* (Land-locked). (Vol. XXI. No. 2. Nov. 1925)

Nakano, S.: An Experiment on the artificial food of the young Fry of *Oncorhynchus Masou* (Land-locked.) A preliminary report. (Vol. XXI. No. 2. Nov. 1925)

- Kawaiiri, M.: On the Oxygen Consumption during Development of the Eggs and Fry of the Oncorhynchus Masou (Landlocked). (Vol. XXI. No. 2. Nov. 1925)
- Okamura, K. and Uyeda, S.: On Laminaria angustata Kjellm and *L. longissima* Miyabe. (Pl. I) (Vol. XXI. No. 2. Nov. 1925)
- Kamiya, T.: The Pelagic Eggs and Larvae of Fishes in the Tateyama Bay. (Pref. Chiba). 3rd Report (Pl. II) (Vol. XXI. No. 3. Dec. 1925)
- Kamiya, T.: The Pelagic Eggs and Larvae of Fishes on the Coast of "Hokuriku" (Northwestern Part of Japan Proper.) (Ps. III. IV.) (Vol. XXI. No. 3. Dec. 1925)
- Sekine, H. and Kakizaki, Y.: Comparison of the meats of harder and softer Shell Crabs - *Parithodes Cantchattica* (Tilesius). (Vol. XXI. No. 4. Jan. 1926)
- Sekine, H. and Kakizaki, Y.: Influence of cooking Water on Crab Meat. (Vol. XXI. No. 4. Jan. 1926)
- Tanai, M. and Hayashi, H.: On the Sexual of Fishes crowding toward a Lamp. (Vol. XXI. No. 4. Jan. 1926)
- Terao, A.: On the Fertilizin of *Ostrea crampfieldi* Pilsbry. (Vol. XXI. No. 4. Jan. 1926)
- Terao, A. and Tsung-zen-cheng.: On the Rudiments of Gonad of *Ligula exotica* (Roux). (Vol. XXI. No. 4. Jan. 1926)
- Seno, H., Ebina, K. and Okada, T.: Effects of Temperature and Salinity on the Development of the Ova of a marine fish, *Calotomus japonicus*. (C. & V.) (Vol. XXI. No. 4. Jan. 1926)
- Oya, T., Suni, E. and Shinada, K.: On the Autolysis of Fish Muscle II. (Vol. XXI. No. 5. Mar. 1926)
- Higurashi, T. and Nakai, N.: Influence of the lower temperature on the development of the Eggs of *Plecoglossus altivelis* T. & S. (Vol. XXI. No. 6. Mar. 1926)
- Terao, A. and Hiruma, T.: Temperature and Enchytrae or white Worms, *Enchytraeus* sp. (Vol. XXI. No. 6. Mar. 1926)
- Saito, N.: A new method of recording the Rolling and Pitching of ships. (Vol. XXI. No. 6. Mar. 1926)
- Okamura, K., Ueda, S. and Miyake, Y.: On the harmful Action of Deep-fog on *Porphyra tenera* Kjellm. (Vol. XXI. No. 6. Mar. 1926)
- Hori, J.: Notes on the full grown Larva and Spat of the Japanese common Oyster, *Ostrea Gigas* Thunberg. (Pl. I.) (Vol. XXII. No. 1. Jul. 1926)
- Nakai, N.: Eine neue Myxosporidien art aus Kienea der Karpfens, Pl. II. III. (Vol. XXII. No. 1. Jul. 1926)
- Oya, T. and Suni, E.: On the Autolysis of fish muscle. III. Formation of Ammonia. (Vol. XXII. No. 1. Jul. 1926)
- Oya, T. and Shimada, K.: On Glycogenase in the fish muscle. 1. (Vol. XXII. No. 2. Oct. 1926)
- Yamagawa, M. and Ito, T.: Chemical study on the Marine Food. II. The nitrogen distribution and percentage of some Amino acid in the Muscle of the Shark, *Squilla oratoria* de Haan. (Vol. XXII. No. 2. Oct. 1926)
- Yamagawa, M. and Nakamura, N.: Chemical study on the Marine Mammal. III. 1. On the Pancreas of the whale. Insulin. (Vol. XXII. No. 2. Oct. 1926)
- Yamagawa, M. and Yoshimoto, M.: Chemical study on Prolamine IV. 1. On the Prolamines and Histones. (Vol. XXII. No. 2. Oct. 1926)
- Yamagawa, M., Mikawa, H. and Tomiyama, T.: Chemical study on the sperm of the Marine Animal. I. 1. On the Fish-Testis (Vol. XXII. No. 2. Oct. 1926)
- Yamagawa, M. and Ito, T.: Chemical study on the sperm of the Marine Animal. II. On the nucleic acid in Bonito Testis. (Vol. XXII. No. 2. 1926)
- Yamagawa, M. and Iwaka, B.: Chemical study on the sperm of the Marine Animal. III. 1. On the Sperm of the Sardine, *Amblygaster immaculatus*. (Vol. XXII. No. 2. Oct. 1926)
- Yamagawa, M. and Yasaka, S.: Chemical study on the Marine Mammal. IV. 1. On the inner organs of the whale. a. Spleen and Pancreas of *Iwahikujira*, *Balaenoptera Bivalis* (Lacson).

- (Vol. XXII. No. 1. Jul. 1926)
- Oya, T. and Harada, K.: On Amylase in Pyloric coeca of *Seriola quinqueradiata*. (Vol. XXII. No. 1. Jul. 1926)
- Sekine, H. and Akiyama, S.: On the Muscle Protein. III. Differences between the Muscle Protein of Male and Female Fishes and different kinds of muscle of them. (Vol. XXII. No. 1. Jul. 1926)
- Sekine, H.: On the Muscle Protein. IV. The nutritive value of the muscle Protein. 1. Comparison of fishes and mollusks. (Vol. XXII. No. 1. Jul. 1926)
- Sekine, H.: On the muscle Protein, V. The nutritive value of the muscle Protein. II. The amount of lysine in the muscle protein and its effect on the growth of young rats. (Vol. XXII. No. 1. Jul. 1926)
- Yamagawa, M.: Chemical study on the Marine Food. I. On the Metabolism of Calcium and Magnesium of the Dog fed on Fish. (Vol. XXII. No. 2. Oct. 1926)
- Yamagawa, M. and Nishimura, S.: Chemical study on the Marine Mammal. I. 1. On the Adrenal of the whale Adrenaline (Vol. XXII. No. 2. Oct. 1926)
- Yamagawa, M. and Shibuya, Y.: Chemical study on the Marine Mammal. II. Hydrolysis of the muscular Protein of the whale, *Nagasukujira*, *Balaenoptera Physalus* (Linnaeus).
- (Vol. XXII. No. 2. Oct. 1926)
- Yamagawa, M. and Iwaka, B.: Chemical study on the sperm of the Marine Animal. III. 1. On the Sperm of the Sardine, *Amblygaster immaculatus*. (Vol. XXII. No. 2. Oct. 1926)
- Yamagawa, M. and Yasaka, S.: Chemical study on the Marine Mammal. IV. 1. On the inner organs of the whale. a. Spleen and Pancreas of *Iwahikujira*, *Balaenoptera Bivalis* (Lacson).

- (Vol. XXII. No. 2. Oct. 1926)
- Yamagawa, M., Nishimura, S. and Horinuchi, S.: Chemical study on the Sperm of the Marine Animal IV. 1, On the Sperm of "Bachi," *Ceratocephale Osawai* Hanzka. (Vol. XXII. No. 2. Oct. 1926)
- Yamagawa, M. and Nogata, F.: Chemical study on Protamine. V 4. On the new Protamines. (Vol. XXII. No. 2. Oct. 1926)
- Senô, H., Hori, J. and Kusakabe, D.: Effects of Temperature and Salinity on the development of the Eggs of the Common Japanese Oyster *Ostrea gigas*, Thunberg. (Vol. XXII. No. 3. Dec. 1926)
- Hori, J. and Kusakabe, D.: Preliminary experiments of the artificial Culture of Oyster larvae. (Vol. XXII. No. 3. Dec. 1926)
- Yamamoto, S. and Masuda, S.: On the chemical Change in the heat-drying of fish-muscle. I. (Vol. XXII. No. 3. Dec. 1926)
- Monuki, Y.: On the Decomposition of salted Fish muscle. (Vol. XXII. No. 3. Dec. 1926)
- Yamamoto, T. and Sato, N.: A Simple Rolling Recorder and an Example of its use. (2nd Report on "Rolling Recorder.") (Vol. XXII. No. 3. Dec. 1926)
- Higurashi, T. and Nakai, N.: On the Influence of lower Temperature upon the development of the Eggs of *Hypomesus olistratus* Pallas. (Vol. XXII. No. 3. Dec. 1926)
- Senô, H. and Hori, J.: A new method for the fattening of Oyster. (Vol. XXII. No. 4. Feb. 1927)
- Nakai, N.: On the Influence of water temperature upon the Development of the Eggs of *Leuciscus hakuchensis* Günther. Plate. V. (Vol. XXII. No. 4. Feb. 1927)
- Yamagawa, M. and Nishimura, S.: Chemical study on the Sperm of the marine Animal. V. On the Hydrolysis of Testis of *Herring* *Clupea pollasi* (C. and V.) (Vol. XXII. No. 4. 1926)
- Yamagawa, M. and Shioyura, Y.: Chemical study on the marine Food. III On the Hydrolysis of Muscle-protein of *Suzuki*, *Lateolabrax Japonicus*. (Vol. XXII. No. 4 Feb. 1927)
- Kimura, K. and Kotani, K.: Ueber die Ursachen der (Faehrung des Uni-no-Shiwokara und deren Verbeugung. (Vol. XXII. No. 4. 1927)
- Tanui, M.: On the Vacuum Drying of Fishes. (Vol. XXII. No. 5. Mar. 1927)
- Tanui, M.: On the weakening of the Strength of Netting Cords in water. (Vol. XXII. No. 5. Mar. 1927)
- Ôya, T. and Sumi, E.: On Autolysis of Fish muscle IV. (Vol. XXII. No. 5. Mar. 1927)
- Ôya, T., Kawakami, M. and Suzuki, S.: On the digestive Ferment in the Pancreas of *angquilla Japonica*. (Vol. XXII. No. 5. Mar 1927)
- Ôya, T. and Hatanaka, S.: On the proteolytic Enzyme in the

- pyloric Coeca of Scomber Japonicus (Vol. XXII. No. 5. 1927)
- Ôya, T. and Shinoda, K.: On Glycogenase in the fish-muscle. II. (Vol. XXII. No. 5. 1927)
- Uyeda, S.: On the cold sturge of the living fronds of "Asakusanori" PL. I. (Vol. XXIII. No. 1. Aug. 1927)
- Tanui, M.: On the heated-wind-drying of fishes. (Vol. XXIII. No. 1. Aug. 1927)
- Tanui, M.: A study on netting cords. I. The strength of the netting cords against the repeated blow. I. (Vol. XXIII. No. 1. Aug. 1927)
- Kawajiri, M.: On the preservation of the egg and sperm of *Oncorhynchus masou* (Walbaum) (Vol. XXIII. No. 2. Oct. 1927)
- Kawajiri, M.: The Optimum temperature of water for the hatching of the eggs of trout, *Oncorhynchus masou* (Walbaum) (Vol. XXIII. No. 2. Oct. 1927)
- Kawajiri, M.: On the relation between the temperature and the vitality of *Spirogyra* sp. (Vol. XXIII. No. 2. Oct. 1927)
- Miyake, Y.: On the plane nets. I. Resistance of plane nets in water. (Vol. XXIII. No. 2. Oct. 1927)
- Tanui, M.: On the influence of temperature and salinity upon the rate of development of fish-eggs. (Vol. XXIII. No. 2. Oct. 1927)
- (Vol. XXII. No. 4. Feb 1927)
- Nakai, N.: On the development of a parasitic Oopepod, *Lernaea elegant* Leigh-sharpe, infesting on *Cyprinus carpio* L. (With 7 Text figures and Plate II-IV) (Vol. XXIII. No. 3. Dec. 1927)
- Kawajiri, M.: On the optimum temperature of water for hatching the eggs of Rainbow trout (*Salmo trutta* (Gibbons)) (Vol. XXIII. No. 3. Dec. 1927)
- Kawajiri, M.: The influence of variation of temperature of water on the development of fish-eggs (Vol. XXIII. No. 3. Dec. 1927)
- Hata, K.: On the influence of four kinds of vibration upon the eggs of *Oncorhynchus Masou* (Brewort). (Vol. XXIII, No. 3. Dec. 1927)
- Uyeda, S.: Neue grüne Alge als Nahrung für die Schalen Larven der Anster. (Vol. XXIII. No. 3. Dec. 1927)
- Hori, T. and Kusakabe, D.: On the artificial culture of oyster larvae. (II) (Vol. XXIII. No. 3. Dec. 1927)
- Uda, M.: Relation between the daily catch of fish and the meteorological elements—Part. I. Statistical Studies in the influence of the motion of cyclone upon the fishing. (Vol. XXIII. No. 3. Dec. 1927)
- Tanui, M.: Studies of netting cords. II. Relation between the load and the Elongation of netting cords. (Vol. XXIII. No. 3. Dec. 1927)

- Matsui, Y. and Kumada, A.: Studies on Fish-diseases. I. Ikarimushi (*Lernaea elegans* Leigh-Sharp), a new parasitic Copepod of Japanese Eel. (Vol. XXIII. No. 4. Feb. 1928)
- Matsui, Y. and Yamada, T.: On Nature of Water and Bottom of Fish-rearing-ponds I: On a case of Damage done to the cultivated fish by Acid-Soil. (Vol. XXIII. No. 4. Feb. 1928)
- Yamada, T.: On Nature of Water and Bottom of Fish-rearing-ponds II. Analytical Table compiled up to the fiscal year 1926. (Vol. XXIII. No. 4. Feb. 1928)
- Oshima, S.: Chemical Studies on the Silk-worm-pupa as Fish-food. I. The difference of Chemical constitution of Pupa on the sort of Silk-worm. (Vol. XXIII. No. 4. Feb. 1928)
- Oshima, S.: Chemical Studies on the Silk-worm-pupa as Fish-food. II. The Digestion of Silk-worm-pupa with Prokease of Eels. (Vol. XXIII. No. 4. Feb. 1928)
- Oshima, S.: Chemical Studies on the Silk-worm-pupa as Fish-food. III. A Chemical change of Stored Pupae. (Vol. XXIII. No. 4. Feb. 1928)
- Oshima, S.: On the seasonal change of the chemical constitution of muscle of Carps. (Vol. XXIII. No. 4. Feb. 19. S)
- Oshima, S.: On the chemical change of the Eels in the course of Fasting. (Vol. XXIII. No. 4. Feb. 1928)
- Isii K.: A new method of measuring the degree of vacuum in Packed can. (Vol. XXIII. No. 5. Mar. 1928)
- Nakai, N.: On the influence of the water temperature upon the hatching of eggs of *Hypomesus olistus* Pallas.—III. (Vol. XXIII. No. 5. Mar. 1928)
- Hori, J.: On the relation between the temperature and the vitality of the oyster preserved in the air. (Vol. XXIII. No. 5. Mar. 1928)
- Tauti, M.: Studies of Netting cords. III. The strength of netting cords against the Hepeated Blow. (2) (Vol. XXIII. No. 5. Mar. 1928)
- Kawajiri, M.: The Influence of Variation of Temperature of Water on the Development of Fish-eggs. II. (Vol. XXIV. No. 1, Oct. 1928)
- Kawajiri, M.: On the Relation of Growth and Death from Starvation of the Trout Fry to Temperature. (Vol. XXIV. No. 1. Oct. 1928)
- Kawajiri, M.: On the studies of the Population-density of Cultured Fishes. I. On the Influence of population-density of Fishes upon the Survival-rate and the Rate of Growth. (1) (Vol. XXIV. No. 1. Oct. 1928)
- Ueda, S.: On the Preparation of "Asakusanorin" from the Cold Storage Material. (Vol. XXIV. No. 1. Oct. 1928)
- Ueda, S. and Miyosi, K.: On the Preparation of "Asakusanorin" by

- Vacuum Drying. (Vol. XXIV. No. 1. Oct. 1928)
- Tauti, M.: On the Influence of the Variation of Temperature of water upon the Hatch-rate and the Hatching-days of Fish eggs. (Vol. XXIV. No. 1. Oct. 1928)
- Tauti, M. and Yasuda, H.: On the Action of Toxic Substance. (Vol. XXIV. No. 1. Oct. 1928)
- Nakai, N.: On the Influence of the Temperature upon the Hatching of eggs of *Pteroglossus Atteichis* T. & S. (Vol. XXIV. No. 1. Oct. 1928)
- Terao, A. and Tanaka, T.: Population Growth of the Water-flea *Moina Macrochloa* Strauss. (Vol. XXIV. No. 1. Oct. 1928)
- Terao, A. and Tanaka, T.: Influence of Temperature upon the Rate of Reproduction in the Water-Flea, *Moina Macrochloa* Strauss. (Vol. XXIV. No. 1. Oct. 1928)
- Terao, A. and Tanaka, T.: Influence of Population Density upon the Rate of Reproduction in the water-flea, *Moina Macrochloa* Strauss. (Vol. XXIV. No. 1. Oct. 1928)
- Terao, A. and Tanaka, T.: Influence of Population Density upon the Egg-laying on the Fish, *Oryzias Latipes* T. & S. (Vol. XXIV. No. 1. Oct. 1928)
- Kinura, K.: On the Detection of Fish-groups by an Acoustic Method. (Vol. XXIV. No. 2. Feb. 1929)
- Okada, M.: A Study on Brine Freezing of Fishes. (Vol. XXIV. No. 2. Feb. 1929)
- Okada, M.: On the Action of electric Current on Fishes. I. Excitation and Narcosis. (Vol. XXIV. No. 2. Feb. 1929)
- Tauti, M. and Miyosi, K.: On the Movement of a Fish-group. I. On the Direction of a Fish-group on passing the End of a Wall along which it has moved. (Vol. XXIV. No. 2. Feb. 1929)
- Tauti, M. and Hudino, T.: On the Movement of a Fish-group. II. The Case when Fishes were barred from their progress by a Wall. (Vol. XXIV. No. 2. Feb. 1929)
- Tauti, M. and Yanda, H.: On the Movement of a Fish-group. III. The Case when Fishes were barred from their Progress by a Net. (Vol. XXIV. No. 2. Feb. 1929)
- Horie, T, Sato, N., Gensho I. and Yamamoto, T.: On the Resistance of Bonito Fishing Boat. (Vol. XXIV. 3. Mar. 1929)
- Horie, T. Sato and N.: On the Resistance of Tegurimi Fishing Vessels. (Vol. XXIV. No. 4. Mar. 1929)
- Kajiyama, E.: On the Influence of Temperature upon the Development of Eggs of *Pagrusomus Major* (Temminck & Schlegel). (Vol. XXIV. No. 5. Mar. 1929)
- Kajiyama, E.: On the Influence of specific Gravity of Sea Water upon the Development of Eggs of *Pagrusomus Major* (Temminck & Schlegel). (Vol. XXIV. No. 5. Mar. 1929)
- Kajiyama, E.: On the Influence of the Temperature and specific

- Gravity of Sea water upon the Development of Larvae of *Pagrosomus Minor* (Temminck & Schlegel) (Vol. XXIV. No. 5. Mar. 1929)  
 Hata K.: On the Influence of the Duration of Time of Vibration upon the Development of Fish-eggs. (Vol. XXIV. No. 5. Mar. 1929)  
 Okada, M.: Note on leading the Movement of Fish-groups by electric Current. (Vol. XXIV. No. 5. Mar. 1929)  
 Senô, H.: A Contribution to the Knowledge of the Development of *Ostrea Densimellosa* Iseike. (Vol. XXIV. No. 5. Mar. 1929)  
 Terao, A.: Relative rate of Reproduction as a Phase of Population Growth of Organism. (Vol. XXIV. No. 5. Mar. 1929)  
 Ueda, S.: On the Temperature in Relation to the Development of the Gametophyte of *Laminaria Rhizogona Miyake*. (Vol. XXIV. No. 5. Mar. 1929)  
 Ueda, S.: On the Life-history of *Porphyra tenera* Kjellm. (Vol. XXIV. No. 5. Mar. 1929)

- Okada, M.: On the Action of Electric Current on Fishes. II. Electrophototaxis of Fishes in a Group. (Vol. XXV. No. 1. Aug. 1929)  
 Terao, A. and Tanaka, T.: Anaesthesia of the Water-flea, *Mesina macrocopa* Strauss, in Relation to Age. (Vol. XXV. No. 1. Aug. 1929)  
 Miura, T. (Transl. by Terao, A. & Okada, M.): Distribution of Benthonic Organisms and Hardness of Sea-bottom. (Vol. XXV. No. 2. Nov. 1929)  
 Kusakabe, D.: On the Biology and Culture of the Marine Alga *Porphyra tenera* Kjellm. (*Asakuseneru*) (Vol. XXV. No. 2. Nov. 1929)  
 Ebina, K.: Nuptial Organ of the Salmonoid Fish, *Plecoglossus altivelis* T. & S. (Vol. XXV. No. 2. Nov. 1929)  
 Tauti, M.: Studies of Netting Cords. IV. Strength of Cord in Relation to the Twist. (Vol. XXV. 2. Nov. 1929)  
 Tauti, M. and Yasuda, H.: On the Movement of a Fish-group. IV. The Shape of the Entrance of Fishing-net and the Fish-group Moving in and out. (Vol. XXV. No. 3. Mar. 1930)  
 Sakamoto, K.: Placoid Scales of Five Species of Selachians belonging to Caraharidae (Vol. XXV. No. 3. Mar. 1930)  
 Terao, A. and Tanaka, T.: Exponential Decrease of Susceptibility to Anaesthesia with Age in the Water-flea, *Mesina macro-*

- copa* Strauss. (Vol. XXV. No. 3. Mar. 1930)  
 Terao, A. and Tanaka, T.: Population Growth of the water-flea, *Mesina macrocopa* Strauss, in Relation to the Amount of Culture-medium. (Vol. XXV. No. 3. Mar. 1930)  
 Terao, A. and Tanaka, T.: Duration of Life of the water-flea, *Mesina macrocopa* Strauss, in Relation to Temperature. (Vol. XXV. No. 3. Mar. 1930)  
 Kawamoto, N.: Physiological Studies on the EIL. III. Microscopical Observations of the Blood. (Plate I) (Vol. XXVI. No. 1. Dec. 1930)  
 Yasunari, I.: A Biometric Study of Sexual Dimorphism in a Teleost, *Colubalis sibirica* (Brevoort) (Vol. XXVI. No. 1. Dec. 1930)  
 Sakamoto, K.: Buccal Incubation in the Tercoid Fish, *Apoegon lineatus* T. & S. (Vol. XXVI. No. 1. Dec. 1930)  
 Sakamoto, K.: Report of the Biological Survey of the Tateyama Bay. I. Description of a New Wrasse-Fish, *Gynulutes tateyamanensis*, n. sp. (Vol. XXVI. No. 1. Dec. 1930)  
 Sakamoto, K.: Two New Species of Fishes from the Japan Sea. (Vol. XXVI. No. 1. Dec. 1930)  
 Ebina, K.: Occurrence of the Nuptial Organ in the Female of the Salmonoid Fish, *Plecoglossus altivelis* T. & S. (Vol. XXVI. No. 1. Dec. 1930)

- Terao, A. and Tanaka, T.: Life-History of the Water-flea, *Mesocyclops* Strauss, Reproducing Parthenogenetically. (Vol. XXVI No. 1. Dec. 1930)
- Ueda, S.: Beiträge zur Entwicklungsgeschichte von Entocoleleceen. (Taf. II, u. III.) (Vol. XXVI No. 1. Dec. 1930)
- Shimizu, W.: A Few Studies on Determination of Nitrogen. (Vol. XXVI No. 1. Dec. 1930)
- Tauti, M.: Studies of Netting Cords. V. The Decrease of the Strength of Cords at the Knot. (Vol. XXVI No. 1. Dec. 1930)
- Sakamoto, K.: Type of a New Family of Males-Cheek Fish from the Japan Sea, *Metrakaniethys ambulator*, n. g. n. sp. (Vol. XXVI No. 2. Mar. 1931)
- Tanaka, T.: Pearl-sec Formation in the Pearl Oyster, *Margaritifera martensii* Dunker. (Vol. XXVI No. 2. Mar. 1931)
- Wada, H.: On the Relation between the Vacuum and Head Space in Canned Foods. (Vol. XXVI No. 2. Mar. 1931)
- Okada, M.: Circulation of Air in a Cold-Storage Warehouse. I. Preliminary Experiments on Convection Current in a Rectangular Chamber Cooled above and Heated below. (Vol. XXVI No. 2. Mar. 1931)
- Tauti, M.: Hirose, I. and Wada, H.: A Physical Method of Testing the Freshness of a Raw Fishes (Vol. XXVI No. 2. Mar. 1931)
- Sakamoto, K.: Two New Genera and Species of Cottoid Fishes from Japan. (Vol. XXVII No. 1. Mar. 1932)
- Sakamoto, K.: On a Collection of Tide-Pool Fishes from Prov. Foshu, with a Description of One New Species. (Vol. XXVII No. 1. Mar. 1932)
- Ebina, K.: Sexual Dimorphism in a File Fish, *Cantherinus modestus*. (Tünther) (Vol. XXVII No. 1. Mar. 1932)
- Ebina, K.: Buccal Incubation in the Two Sexes of a Percoid Fish, *Apogon semimaculatus* T. & S. (Vol. XXVII No. 1. Mar. 1932)
- Ueda, S.: New Freshwater Species of Chaetomorphs. (with Pl. I.) (Vol. XXVII No. 1. Mar. 1932)
- Saruya, K.: Relation between the Growth of Bacteria and the Change of Quality of Scomber Flesh at Low Temperatures (Vol. XXVII No. 1. Mar. 1932)
- Tauti, M.: A New Form of Electric Fish Screen. (Vol. XXVII No. 2. Mar. 1932)
- Yamanura, Y.: Change of Rigidity of Fish Body during Decomposition. (Vol. XXVII No. 2. Mar. 1932)
- Tauti, M. & Yasuda, H.: Supplying of Intermittent Current to Electric Fish Screen. (Vol. XXVII No. 2. Mar. 1932)
- Terao, A.: Duration of Life and Rate of Reproduction of the Water-flea, *Mesocyclops* Strauss, with Special Reference to Rate of Living. (Vol. XXVII No. 2. Mar. 1932)

Ueda S.: A Systematic Study of Genus *Porphyra* found the on Japanese Coasts (Vol. XXVIII No. 1. Dec. 1932)

- Matsubara K. (Formerly Sakamoto) and Hiyanama Y.: A Review of Triglidae, a Family of mail-cheeked Fishes, found in the Waters around Japan (Vol. XXVIII No. 1. Dec. 1932)
- Okada I.: On the Separation of Glycerides of Tuna (*Thunnus* sp.) Oil. (Vol. XXVIII No. 1. Dec. 1932)
- Matsubara K.: Review of *Hirudogobius*, a Genus of Perch-like Fishes, from Japan and Adjacent Region. (Vol. XXVIII No. 2. Mar. 1933)
- Oya T. and Yokota S.: On Pancreatic Protense of Cat-fish. (Vol. XXVIII No. 2. Mar. 1933)
- fol. XXIX.
- No. 1. (Dec. 1933) Studies on Canned Tuna in Oils. I. 1. Chemical Studies on heating, storing and mixing of Oils. 2. Acid Values and Iodine Values of Oils in Canned Tuna in Oils. —Miyanaka, Y. and Saruya, K.
- Experimental Studies of the Water Movement in Coastal Regions of the Sea. I. Tidal Oscillations in Sagami Bay. (Pls. 1~15) —Okada, M. and Miyoshi, K.
- On the Stick Antimony Electrode for the Determination of pH. I. —Tomiyama, T.
- No. 2. (Mar. 1934) On Gelidium and Pterocladia of Japan. (Pls. 16~33) —Okamura, K.

On the Soundings from the Banks of Senoumi in the Bay of Surunga, Japan. (Pls. 31~33)

- fol. XXX.
- No. 1. (Jul. 1934) Genetical Studies on Gold-fish of Japan. 1. On the Varieties of Gold-fish and the Variations in their External Characteristics. 2. On the Mendelian Inheritance of the Telescope Eyes of Gold-fish. 3. On the Inheritance of the Scale Transparency of Gold-fish. 4. On the Inheritance of Caudal and Anal Fins of Gold-fish. —Matsui, Y. (Pls. 1~12)
- No. 2. (Aug. 1934) Chemical study on Proctamine. VI. 1. Acid hydrolysis of Salmine. —Yamagawa, M. & Nishizawa, T. Concretion and Pseudonconcrections dredged from the Sea Bottom around Japan. (Pls. 12~16) —Niino, H.
- No. 3. (Dec. 1934) The Desmid-flora of the Northern Kurile Islands. (Pls. 17~31) —Okada, Y.
- Studies on the Scorpaenoid Fishes of Japan. I. Descriptions of One New Genus and Five New Species. —Matsubara, K. Descriptions of Two New Fishes from Kominato, Prov. Bôgyn. Larvae and Young of Fishes found in the Vicinity of Kominato. 1. *Ogynectes marshalis* Jordan and Starks. —Nakamura, S.

## No. 4. (March 1935)

- Circulation of Air in a Cold-Storage Warehouse. II.  
 Reproduction in Models of the Observed Original  
 Circulations. (Pls. 32,33) —Okada, M.  
 Experimental Studies of the Water Movement in Coastal  
 Regions of the Sea. II.  
 Tidal Oscillations in Sagami Bay. (II).  
 (Pls. 34~45) —Okada, M. & Miyosi, K.

## Vol. XXXI.

- No. I. (Nov. 1935)  
 On the Development of Some Marine Bivalves, with Special  
 Reference to the Shelled Larvae.  
 (Pls. 1~3) —Miyazaki, I.  
 On the Soundings from the Banks between the Oga  
 Peninsula and Sado Island, in the North eastern part of  
 the Japan Sea. (Pls. 4~7) —Niino, H.  
 No.2 (March 1936)  
 On the Development of Some Marine Bivalves, with  
 Special Reference to the Shelled Larvae. II. (Pls. 8~12)  
 —Miyazaki, I.  
 A Description of a New Alpheoid Shrimp from Japan.  
 (Pl. 13) —Kubo, I.

## Two New Littoral Macrurous Crustaceans from Japan.

- (Pls. 14, 15) —Kubo, I.  
 On Japanese Pennaeid Crustaceans belonging to the Genus  
*Parapenaeopsis*, with a Description of one New Species.  
 (Pl. 16) —Kubo, I.  
 A New Homoloid Crab from Japan. (Pl. 17) —Kubo, I.  
 On the Growth of *Erynnis cardinidis* (Lacépède)  
 —Ebina, K.  
 Studies on the Scorpaenoid Fishes of Japan.

III. On the External and Internal Characters of *Sebastes  
 chitlys longispinis* Mihi and *Sebastes chitlys brevispinis*, nom.  
 nov., Compared. —Matsubara, K.

A Review of Two Genera of the Japanese Sculpins, *Ereunias*  
 and *Marukawichthys* with Special Reference to their Sys-  
 tematic Position. —Matsubara, K.

A New and a Rare Ophidioid Fishes from Japan.  
 —Matsubara K.

Biometry of Two Species of Japanese Cardinal-fishes, with  
 Special Reference to their Taxonomy. —Matsubara, K.  
 Larval and Young of Fishes found in the Vicinity of  
 Kominato, II-VI. —Nakamura, S.

## (口) 漁業基本調査報告

(第1・二・三冊、水産局刊行)

- 第四冊 (大正四年三月)  
 第五冊 (大正七年三月)  
 第六冊 (大正七年九月)  
 第七冊ノ一 (大正八年一月)  
 第七冊ノ二 (大正八年二月)  
 第八冊ノ一 (大正八年三月)  
 第八冊ノ二 (大正八年三月)

## (キ) 海洋調査彙報

- 第一卷第一冊 (大正十五年三月)  
 同 英文 (大正十五年九月)  
 第二卷第一冊 (昭和三年三月)  
 同 英文 (昭和三年三月)  
 第三卷第一冊 (昭和四年一月)  
 同 英文 (昭和四年一月)  
 第三卷第二冊 (昭和四年三月)  
 同 英文 (昭和四年三月)

## (ニ) 海洋調査要報

- 第一報 (大正七年十月)

- 第二報 (大正七年十二月)  
 第三報 (大正八年三月)  
 第四報 (大正八年六月)  
 第五報 (大正八年十月)  
 第六報 (大正八年十一月)  
 第七報 (大正九年三月)  
 第八報 (大正九年六月)  
 第九報 (大正九年十月)  
 第十報 (大正九年十二月)  
 第十一報 (大正十年三月)  
 第十二報 (大正十年七月)  
 第十三報 (大正十年十月)  
 第十四報 (大正十年十二月)  
 第十五報 (大正十一年三月)  
 第十六報 (大正十一年六月)  
 第十七報 (大正十一年十月)  
 第十八報 (大正十一年十二月)  
 第十九報 (大正十二年三月)  
 第二十報 (大正十二年六月)  
 第二十一報 (大正十三年三月)  
 第二十二報 (大正十三年三月)  
 第二十三報 (大正十三年三月)  
 第二十四報 (大正十三年六月)

- 第二十五報 (大正十三年十月)
  - 第二十六報 (大正十三年十二月)
  - 第二十七報 (大正十四年三月)
  - 第二十八報 (大正十四年六月)
  - 第二十九報 (大正十四年十月)
  - 第三十報 (大正十四年十二月)
  - 第三十一報 (大正十五年三月)
  - 第三十二報 (大正十五年七月)
  - 第三十三報 (大正十五年九月)
  - 第三十四報 (大正十五年十二月)
  - 第三十五報 (昭和二年三月)
  - 第三十六報 (昭和二年六月)
  - 第三十七報 (昭和二年十月)
  - 第三十八報 (昭和二年十二月)
  - 第三十九報 (昭和三年三月)
  - 第四十報 (昭和三年六月)
  - 第四十一報 (昭和三年十月)
  - 第四十二報 (昭和四年一月)
  - 第四十三報 (昭和四年三月)
- (ホ) 其ノ他ノ刊行物
- 獨伊澳淡水養魚視察報告
  - 日本鮭鱒養殖誌

- 水産講習所圖書目錄 (明治四十五年二月)
- 海産物ノ化學的研究(代贈寫) 農學博士 鈴木海太郎
- 原種改良論(代贈寫) 理學博士 石川千代松
- 魚類冷蔵法 矢野重實
- 海獸魚皮鞣製法 谷村重忠
- 浮游生物檢索圖解
- 歐米鹹水養殖視察報告 理學士 妹尾秀實
- 海洋調査ト魚族ノ回游 (大正七年五月)
- 加奈陀太平洋岸鱈大鮆漁業調査報告 (大正八年三月)
- 水産製造ニ關スル調査試験研究項目及内容目錄並ニ抄錄集(大正八年三月)
- 朝鮮天日製鹽調査報告書 (大正八年三月)
- 浮游生物檢索圖說 第二册 (大正十年三月)
- 魚圍製造法 (大正十年四月)
- 激震地方ニ於ケル海洋ト漁業 其一 (大正十二年十二月)
- 震災後ニ於ケル東京海灣ノ海洋並ニ漁業狀態調査概況
- 激震地方ニ於ケル海洋ト漁業 其二 (大正十三年三月)
- 震災後ニ於ケル相模灣及房總沿岸海洋調査概況
- 國際水産統計資料 (大正十三年三月)
- 英文水産講習所一覽 (大正十五年八月)
- 和文水産講習所圖書目錄 (昭和三年七月)
- 水産講習所要覽(昭和八年十一月)
- 英文水産講習所一覽(昭和八年十二月)

日 暮  
松 原 新 之 助

### 交換外國雜誌報告類

- Administration Report of the Madras Fisheries Department.
- Annalen des Naturhistorischen Museum in Wien.
- Annual Report of the Director of the Museum of Comparative Zoology at the Harvard College.
- Annual Report of the Fan Memorial Institute of Biology Peiping.
- Annual Report of the Smithsonian Institution.
- Annual Report on the Fisheries of New South Wales, Australia.
- Anzeiger der Akademie der Wissenschaften in Wien.
- Arbeiten der Biologischen Station zu Kossino (bei Moskau).
- Arbeiten aus der Biologischen Versuchsanstalt München.
- Arkiv för Zoologi
- Aus dem Archiv der Deutschen Seewarte.
- Bergens Museum Årbok
- Bergens Museum Årsberetning.
- Bibliographia Oceanographica.
- Biological Bulletin of the Marine Biological Laboratory.
- Boletim do Museu Nacional, Rio de Janeiro.
- Bollettino di Pesca, di Piscicoltura e di Idrobiologia. Roma.
- Biological Board of Canada:—
- Annual Report.

- Bulletin.
- Contributions to Canadian Biology & Fisheries
- Progress Reports of Atlantic Biological Station & Fisheries Expt. Station.
- Bulletin de la Societe Centrale d'Aquiculture et de Pêche.
- Bulletin de l'Institut des Recherches Biologiques de perm.
- Bulletin du Museum National d'Histoire Naturelle, Paris.
- Bulletin of the Arctic Institute, Leningrad.
- Bulletin of the Boston Society of Natural History.
- Bulletin of the Fan Memorial Institute of Biology.
- Bulletin of the Museum of Comparative Zoology at Harvard College.
- Bulletin of the Permanent International Association of Navigation Congresses.
- Bulletin of the Scripps Institution of Oceanography.
- Bulletin of the Pacific Scientific Fisheries Institute, Vladivostok.
- Bulletin of the Vanderbilt Marine Museum.
- Bulletin Suisse de Pêche et Pisciculture.
- California Fish & Game.
- California Academy of Sciences:—
- Occasional Papers.
- Proceedings.



- California State Fisheries Laboratory—Fish Bulletin.  
 Conseil Permanent International pour l'Exploration de la Mer:—  
 Bulletin Statistique des Pêches Maritimes.  
 Faune Ichthyologique de l'Atlantique Nord.  
 Rapports et Proces-Verbaux des Reunions.  
 Ceylon Journal of Science.  
 Fischmarkt.  
 Fishery Investigations of the Ministry of Agriculture & Fisheries.  
 Fishing Gazette.  
 Fishery Board for Scotland:—  
 Salmon Fisheries.  
 Scientific Investigations.  
 Sea Fisheries.  
 Hydrographic Review.  
 Institut Océanographique de l'Indochine (formerly: Service Océanographique des Pêches de L'Indochine):—  
 Note.  
 Mémoire.  
 International Review of Agriculture.  
 Jahresbericht der Deutsche Fischerei  
 Journal of the Elisha Mitchell Scientific Society.
- Journal of the Marine Biological Association of the United Kingdom, Plymouth.  
 Lingnan Science Journal.  
 Memoirs of the Indian Museum.  
 Memorial del R. Comitato Talassografico Italiano.  
 Memorias del Instituto Espanol de Oceanografia.  
 Mitteilungen aus dem Zoologischen Museum in Berlin.  
 Norsk Fiskeritidende.  
 Naturkundig Tijdschrift voor Nederlandsche-Indie.  
 Notices of Judgement under the Food & Drugs Act.  
 Peking Natural History Bulletin.  
 Philippine Journal of Science.  
 Proceeding of the Academy of Natural Sciences of Philadelphia.  
 Proceedings of the Imperial Academy.  
 Proceedings of the Linnean Society of New South Wales.  
 Proceedings of the Royal Irish Academy.  
 Proceedings of the Royal Society of Edinburgh.  
 Proceedings of the Royal Society of Victoria.  
 Publikationer fra Universitetets Zoologiske Museum, København.  
 Report of the Danish Biological Station.  
 Report of the Newfoundland Fishery Research Commission.  
 Scientific proceedings of the Royal Dublin Society.

- Senckenbergiana.  
 Sitzungsberichte der Bayerischen Akademie der Wissenschaften, München.  
 Sitzungsberichte der Preussischen Akademie der Wissenschaften. Berlin.  
 Smithsonian Institution, U. S. National Museum:—  
 Bulletin.  
 From the Proceedings.  
 A. Tenger.  
 Transactions of the State Oceanographical Institute, Moscow.  
 Transactions of the Royal Society of Edinburgh.  
 Tromsø Museum, Norway:—  
 Arshæfter.  
 Arsbereetning.  
 Skrifter.  
 University of California Publications in Zoology.  
 U. S. Bureau of Fisheries:—  
 Annual Report of the Commissioner of Fisheries.  
 Bulletin.  
 Fisheries Bulletin.  
 Fisheries Circular.  
 Investigational Report.  
 Verhandlungen der Deutschen Zoologischen Gesellschaft,
- Berlin.  
 Verhandlungen der Naturforschende Gesellschaft in Wien.  
 Verhandlungen der Zoologisch-Botanischen Gesellschaft in Wien.  
 Wissenschaftliche Meeresuntersuchungen der Biologischen Anstalt auf Helgoland.  
 Zoologica.

第四章 學生

第一節 在學生氏名(三百五十四名)

一 本科 (三百二十四名)

漁撈科 (百二十八名)

第四學年 (二十四名)

|    |      |        |    |
|----|------|--------|----|
| 萩尾 | 堅熊本  | 橋本源八   | 福岡 |
| 仁保 | 清山口  | 堀江禮助   | 埼玉 |
| 大野 | 登埼玉  | 加藤幸夫   | 岐阜 |
| 上西 | 太郎大分 | 神原英三   | 香川 |
| 玉木 | 博大阪  | 瀧口佐左衛門 | 静岡 |
| 佃  | 三郎兵庫 | 南里武彦   | 佐賀 |
| 栗原 | 明神奈川 | 山本主計   | 静岡 |

第三學年 (三十六名)

|     |      |      |     |
|-----|------|------|-----|
| 岩下  | 盛大宮崎 | 家久   | 了愛媛 |
| 折笠  | 明東京  | 小川友彌 | 静岡  |
| 小副川 | 十郎佐賀 | 永田賤生 | 福井  |
| 白井  | 岩雄静岡 | 居城   | 力新潟 |
| 山田  | 正五東京 | 山口董平 | 千葉  |
| 米谷  | 哲夫宮城 | 松本仙一 | 山口  |
| 真野  | 俊雄東京 | 牧野六郎 | 東京  |

|          |     |      |     |
|----------|-----|------|-----|
| 藤津省三     | 山口  | 小山節二 | 岡山  |
| 阿部重市     | 山口  | 渥美皓  | 東京  |
| 齋藤扁治郎    | 東京  | 宮岡輝義 | 東京  |
| 全燦       | 一朝鮮 | 渡邊元  | 千葉  |
| 休學 菊田祐太郎 | 福島  | 休學 森 | 彰東京 |

第二學年 (三十三名)

|       |    |       |     |
|-------|----|-------|-----|
| 藤井重雄  | 福岡 | 古川東助  | 熊本  |
| 古屋昌雄  | 東京 | 船越忠   | 佐賀  |
| 福田義夫  | 山口 | 小林博夫  | 東京  |
| 近藤武芳  | 宮城 | 有泉要藏  | 神奈川 |
| 芦澤千秋  | 山梨 | 猿田達雄  | 長野  |
| 左近司彰男 | 東京 | 佐々木幸康 | 廣島  |
| 南四郎   | 東京 | 白川九内  | 新潟  |
| 平見良平  | 東京 | 元木久二  | 千葉  |
| 森松隆   | 京都 | 關政夫   | 秋田  |
| 關口祿郎  | 兵庫 | 鈴木英雄  | 茨城  |

|      |     |       |     |
|------|-----|-------|-----|
| 早川六郎 | 岐阜  | 新田利久  | 宮崎  |
| 川口方一 | 東京  | 吉永辰雄  | 群馬  |
| 高橋保彦 | 佐賀  | 高島慶之助 | 静岡  |
| 中村晴一 | 東京  | 永井三夫  | 大阪  |
| 岡崎義郎 | 廣島  | 小野正典  | 神奈川 |
| 梁瀨勝  | 長崎  | 矢野原榮一 | 大阪  |
| 山内進  | 愛媛  | 圓山仙之助 | 栃木  |
| 松下五郎 | 兵庫  | 江又貞次  | 福島  |
| 櫻根禮三 | 東京  | 相馬乃   | 新潟  |
| 佐野敏彦 | 長崎  | 佐野泉二郎 | 大阪  |
| 幸利喜男 | 大分  | 島津治夫  | 福岡  |
| 島田順夫 | 埼玉  | 島田金三  | 宮城  |
| 關野政雄 | 神奈川 | 須藤克巳  | 神奈川 |
| 杉浦善秀 | 神奈川 |       |     |

第一學年 (三十五名)

|       |     |       |    |
|-------|-----|-------|----|
| 伊藤辰英  | 新潟  | 岩間虎彦  | 岩手 |
| 井筒武兵衛 | 兵庫  | 林久雄   | 東京 |
| 西尾昌憲  | 大阪  | 本間勉   | 東京 |
| 富岡嘉造  | 東京  | 渡邊充二郎 | 新潟 |
| 谷村高司  | 神奈川 | 垂井孝   | 東京 |
| 高橋時金  | 東京  | 高田一   | 東京 |
| 田中勇   | 新潟  | 塚谷正次  | 福井 |
| 永沼晋   | 福岡  | 中谷出   | 東京 |
| 永山政行  | 沖繩  | 中澤一夫  | 東京 |
| 村瀬定一  | 愛知  | 山形登   | 岡山 |
| 丸田勘一  | 福岡  | 二谷雄平  | 石川 |
| 藤井武雄  | 北海道 | 藤本恂   | 兵庫 |
| 小口松壽  | 茨城  | 近藤又司  | 新潟 |

養護科 (百十八名)

|       |     |       |     |
|-------|-----|-------|-----|
| 安部徹   | 福岡  | 厚海榮太郎 | 千葉  |
| 齊藤守人  | 廣島  | 柴田義一  | 東京  |
| 平松剛   | 静岡  | 諸岡篤義  | 長崎  |
| 本村旗男  | 佐賀  | 妹尾重穂  | 岡山  |
| 吉田成美  | 佐賀  |       |     |
| 伊集院兼清 | 鹿児島 | 濱地寛夫  | 和歌山 |
| 大塚敏夫  | 茨城  | 河合八壽夫 | 鹿児島 |
| 吉田議士郎 | 熊本  | 吉本三郎  | 山形  |
| 高橋公正  | 神奈川 | 高田功   | 栃木  |
| 高木正司  | 静岡  | 田中文三  | 千葉  |
| 田村龜太郎 | 北海道 | 中春重夫  | 大分  |
| 内田正次  | 埼玉  | 野中順三  | 静岡  |

第二學年 (二十七名)

|       |     |       |    |
|-------|-----|-------|----|
| 野澤元   | 長野  | 保田正己  | 岡山 |
| 松本政典  | 香川  | 小林隆太郎 | 東京 |
| 小林泰   | 北海道 | 青柳正二  | 栃木 |
| 秋間重雄  | 東京  | 安齊清   | 埼玉 |
| 木村孝三郎 | 群馬  | 樋口鶴之助 | 大阪 |
| 森和夫   | 静岡  | 鈴木四郎  | 東京 |
| 重原静一  | 廣島  |       |    |

第三學年 (三十一名)

|      |    |       |    |
|------|----|-------|----|
| 池田堀一 | 東京 | 瑠幹仁   | 茨城 |
| 林巖   | 東京 | 長谷川治郎 | 静岡 |
| 大森敏夫 | 千葉 | 加藤章三  | 鳥根 |
| 香川敏郎 | 鳥根 | 高山三朗  | 東京 |
| 竹内邦博 | 静岡 | 中島周三  | 東京 |
| 黑崎朗  | 茨城 | 山田忠男  | 福井 |

第二學年 (三十名)

|       |     |       |     |
|-------|-----|-------|-----|
| 山崎喜助  | 東京  | 八尋大吉郎 | 東京  |
| 國分秀男  | 福島  | 小菅隆郎  | 群馬  |
| 照山守三  | 茨城  | 阿部敏郎  | 北海道 |
| 阿部陸雄  | 福島  | 安藤貞   | 東京  |
| 坂本東太郎 | 青森  | 三原真佐男 | 東京  |
| 三好禮治  | 岡山  | 三澤師   | 大分  |
| 鹿内德保  | 北海道 | 重富功   | 山口  |
| 平野武   | 東京  | 關口善一郎 | 東京  |
| 須賀芳郎  | 東京  | 須田敦   | 千葉  |
| 武波愛三  | 山口  |       |     |
| 石川福助  | 東京  | 飯淵貞利  | 愛媛  |
| 飯島康司  | 山梨  | 服部勇   | 静岡  |
| 長谷川健次 | 青森  | 坂廣高   | 岐阜  |

加藤貞四 愛知 角 紀元 東京  
 吉原英太郎 香川 吉津大四郎 熊本  
 高田芳雄 東京 丹澤正美 山梨  
 土田正巳 京都 根本一郎 東京  
 野村俊造 東京 野間信忠 東京  
 大渡秀夫 東京 岡村弘 北海道  
 黒田順 茨城 久保田穰 神奈川  
 久高秀雄 沖繩 福屋三郎 福井  
 天野義雄 群馬 澤田俊三 東京  
 木本忠 廣島 宮澤登 長野  
 平林正三郎 長野 平田志郎 岡山  
 關口宏 東京 石井教景 東京  
 稻垣誠 東京 池永次郎 東京  
 飯野貞夫 山梨 畑野逸齊 東京  
 本多浩 埼玉 豐崎利明 徳島  
 若林正安 山梨 川端千平 岡山  
 梶原安行 佐賀 吉野信二 東京  
 高橋俊伍 神奈川 高野喜久男 神奈川  
 田淵正祥 佐賀 曾我正 群馬  
 村上勝郎 東京 鷓澤資憲 千葉  
 野元巳郎 鹿兒島 小倉馨 京都  
 熊野晃 山口 草間坦 東京  
 久木崎孝 鹿兒島 山田金次郎 東京  
 前田幸三 岐阜 松山邦夫 福井  
 福島眞夫 福岡 寺崎嘉一 千葉  
 佐野隼巳 山梨 菊池二郎 茨城  
 菊川信行 神奈川 鹿野忠男 埼玉

養殖科 (七十八名)  
 第四學年 (十八名)

石川 策 栃木 早野 力 埼玉  
 太田 繁 鳥根 渡邊 實 新潟  
 金子啓作 東京 田中清治 長野  
 瀧田登 埼玉 中山太郎 京都  
 野中貞大 大阪 山田正二郎 東京  
 松野三郎 山口 増田守夫 愛知  
 青山志麻次 佐賀 相良治雄 長崎  
 喜多村勇 鳥根 島田精一 愛媛  
 末富壽樹 山口 柳瀨 眞 東京  
 第三學年 (二十名)  
 石橋都郎 東京 石栗俊良 東京  
 入澤武夫 東京 井上明 廣島

堀内吟三 東京 細川榮三郎 神奈川  
 戸田雄平 東京 小宅好次 栃木  
 葛西襄 北海道 内田守雄 東京  
 植村宗三郎 東京 黒木榮一 福井  
 山下正夫 東京 山本忠 廣島  
 牧村弘 大阪 古川一郎 愛知  
 古川實 廣島 小島林平 愛知  
 佐々木 瑛 東京 鈴木忠雄 愛知  
 第二學年 (二十名)  
 稻垣實 東京 春名金一 埼玉  
 林部辰秋 神奈川 荻野珍吉 福岡  
 神崎嘉瑞夫 東京 瀧野博之 山口  
 土田頼英 福島 大神國正 大分  
 大内茂 宮城 黒澤團 群馬

小林茂雄 石川 小宮山高司 山梨 島森正次 熊本  
小島良夫 神奈川 小關信章 山形 下村賢三 愛知 鈴木榮一 三重

二 專攻科 (八名)

坂尾 繁 東京 佐久間 今朝四 長野  
木下 潔 東京 三善 正雄 愛媛  
守道 昌平 三重 森島 勇六 岐阜

漁撈科 (三名)

第一學年 (二十名)

第二學年 (二名)

伊藤 啓一 神奈川 五十嵐 正治 神奈川

飯塚 勝 群馬 近藤 仁 愛知

蓮尾 眞澄 福岡 豐福 敏隆 福岡

第一學年 (二名)

大山 岩俊 沖繩 尾崎 二郎 愛知

岡部 五郎 茨城

和田 裕 島根 河口 知一 三重

製造科 (三名)

田中 博夫 鳥取 田村 靜夫 神奈川

第二學年 (二名)

田口 銀八 東京 竹內 卓三 廣島

二戸 一麿 東京 立野 新光 岩手

竹澤 秀麿 埼玉 內藤 慎二 東京

第一學年 (二名)

長沼 新八 神奈川 前田 正年 東京

長谷部 明石 埼玉

養殖科 (二名)

第二學年 (二名)

高橋 豐雄 東京 山田 敏 福岡

四 選科生 (十一名)

一本 科 (十名)

三 遠洋漁業科 (十一名)

漁撈科 (三名)

昭和八年度入學 (二名)

第二學年 (二名)

菅 泰 煥 朝鮮 上野 八郎 富山

德岡 敏男 東京 高 吉 佐賀

昭和十一年度入學 (一名)

第一學年 (九名)

蔡 增 祥 中華民國

加藤 忠 神奈川 吉富 治 福岡

製造科 (三名)

高崎 省吾 兵庫 染野 松雄 東京

昭和十年度入學 (一名)

波村 慎一 鹿兒島 上野 忠次 千葉

高橋 寬 愛媛

康 宇生 朝鮮 木野 武敏 靜岡

昭和十一年度入學 (二名)

鈴木 正一 福島

尹 龍 求 朝鮮 高山 利雄 北海道

| 道府縣別 | 學生   |      |      |      | 種別                         |
|------|------|------|------|------|----------------------------|
|      | 第一學年 | 第二學年 | 第三學年 | 第四學年 |                            |
| 北海道  | 九    | 四    | 一    | 四    | 本<br>科                     |
| 東京府  | 一    | 三    | 一    | 一    |                            |
| 京都府  | 一    | 一    | 一    | 一    |                            |
| 大阪府  | 一    | 一    | 一    | 一    |                            |
| 神奈川縣 | 一    | 一    | 一    | 一    | 製<br>造<br>科                |
| 兵庫縣  | 一    | 一    | 一    | 一    |                            |
| 長崎縣  | 一    | 一    | 一    | 一    |                            |
| 新潟縣  | 一    | 一    | 一    | 一    |                            |
| 群馬縣  | 一    | 一    | 一    | 一    | 養<br>殖<br>科                |
| 埼玉縣  | 一    | 一    | 一    | 一    |                            |
| 茨城縣  | 一    | 一    | 一    | 一    |                            |
| 栃木縣  | 一    | 一    | 一    | 一    |                            |
| 奈良縣  | 一    | 一    | 一    | 一    | 合<br>計                     |
| 愛知縣  | 一    | 一    | 一    | 一    |                            |
| 靜岡縣  | 一    | 一    | 一    | 一    |                            |
| 山梨縣  | 一    | 一    | 一    | 一    |                            |
| 滋賀縣  | 一    | 一    | 一    | 一    | 專<br>攻<br>科                |
| 岐阜縣  | 一    | 一    | 一    | 一    |                            |
| 長野縣  | 一    | 一    | 一    | 一    |                            |
| 富山縣  | 一    | 一    | 一    | 一    |                            |
| 石川縣  | 一    | 一    | 一    | 一    | 合<br>計                     |
| 福井縣  | 一    | 一    | 一    | 一    |                            |
| 越前縣  | 一    | 一    | 一    | 一    |                            |
| 福島縣  | 一    | 一    | 一    | 一    |                            |
| 宮城縣  | 一    | 一    | 一    | 一    | 遠<br>洋<br>漁<br>業<br>科      |
| 青森縣  | 一    | 一    | 一    | 一    |                            |
| 岩手縣  | 一    | 一    | 一    | 一    |                            |
| 秋田縣  | 一    | 一    | 一    | 一    |                            |
| 山形縣  | 一    | 一    | 一    | 一    | 本<br>科<br>專<br>攻<br>合<br>計 |
| 福島縣  | 一    | 一    | 一    | 一    |                            |
| 茨城縣  | 一    | 一    | 一    | 一    |                            |
| 栃木縣  | 一    | 一    | 一    | 一    |                            |
| 總計   | 八五三八 | 二〇八五 | 二〇八五 | 二〇八五 | 總<br>計                     |

第二節 在學生府縣別

養殖科 (四名)

昭和十年度入學 (一名)

和井內 貞一郎 秋田

昭和十一年度入學 (三名)

古仁所 格 東京 楊 憲 棠 中華民國

東恩納貞夫 東京

二 專攻科

昭和十一年度入學 (一名)

漁撈科 (一名)

王 貽 觀 中華民國

| 合 | 比 | 中 | 朝 | 沖 | 宮 | 熊 | 佐 | 大 | 福 | 高 | 愛 | 香 | 德 | 山 | 廣 | 岡 | 島 | 島 | 富 | 石 | 福 | 秋 | 山 | 青 | 岩 |
|---|---|---|---|---|---|---|---|---|---|---|---|---|---|---|---|---|---|---|---|---|---|---|---|---|---|
| 計 | 作 | 華 | 鮮 | 繩 | 鹿 | 本 | 賀 | 分 | 岡 | 知 | 媛 | 川 | 島 | 和 | 口 | 島 | 根 | 根 | 取 | 山 | 井 | 田 | 形 | 森 | 手 |
| 三 | 五 | 一 | 二 | 三 | 一 | 二 | 三 | 一 | 二 | 一 | 一 | 一 | 一 | 一 | 一 | 一 | 一 | 一 | 一 | 一 | 一 | 一 | 一 | 一 | 一 |
| 三 | 五 | 一 | 二 | 三 | 一 | 二 | 三 | 一 | 二 | 一 | 一 | 一 | 一 | 一 | 一 | 一 | 一 | 一 | 一 | 一 | 一 | 一 | 一 | 一 | 一 |
| 三 | 三 |   |   |   |   |   |   |   |   |   |   |   |   |   |   |   |   |   |   |   |   |   |   |   |   |
| 三 | 六 |   |   |   |   |   |   |   |   |   |   |   |   |   |   |   |   |   |   |   |   |   |   |   |   |
| 二 | 四 |   |   |   |   |   |   |   |   |   |   |   |   |   |   |   |   |   |   |   |   |   |   |   |   |
| 三 | 〇 |   |   |   |   |   |   |   |   |   |   |   |   |   |   |   |   |   |   |   |   |   |   |   |   |
| 三 | 〇 |   |   |   |   |   |   |   |   |   |   |   |   |   |   |   |   |   |   |   |   |   |   |   |   |
| 三 | 一 |   |   |   |   |   |   |   |   |   |   |   |   |   |   |   |   |   |   |   |   |   |   |   |   |
| 二 | 七 |   |   |   |   |   |   |   |   |   |   |   |   |   |   |   |   |   |   |   |   |   |   |   |   |
| 二 | 〇 |   |   |   |   |   |   |   |   |   |   |   |   |   |   |   |   |   |   |   |   |   |   |   |   |
| 二 | 〇 |   |   |   |   |   |   |   |   |   |   |   |   |   |   |   |   |   |   |   |   |   |   |   |   |
| 二 | 〇 |   |   |   |   |   |   |   |   |   |   |   |   |   |   |   |   |   |   |   |   |   |   |   |   |
| 二 | 〇 |   |   |   |   |   |   |   |   |   |   |   |   |   |   |   |   |   |   |   |   |   |   |   |   |
| 一 | 八 |   |   |   |   |   |   |   |   |   |   |   |   |   |   |   |   |   |   |   |   |   |   |   |   |
| 一 | 三 |   |   |   |   |   |   |   |   |   |   |   |   |   |   |   |   |   |   |   |   |   |   |   |   |
| 一 | 二 |   |   |   |   |   |   |   |   |   |   |   |   |   |   |   |   |   |   |   |   |   |   |   |   |
| 二 | 〇 |   |   |   |   |   |   |   |   |   |   |   |   |   |   |   |   |   |   |   |   |   |   |   |   |
| 二 | 〇 |   |   |   |   |   |   |   |   |   |   |   |   |   |   |   |   |   |   |   |   |   |   |   |   |
| 一 | 一 |   |   |   |   |   |   |   |   |   |   |   |   |   |   |   |   |   |   |   |   |   |   |   |   |
| 二 | 一 |   |   |   |   |   |   |   |   |   |   |   |   |   |   |   |   |   |   |   |   |   |   |   |   |
| 二 | 八 |   |   |   |   |   |   |   |   |   |   |   |   |   |   |   |   |   |   |   |   |   |   |   |   |
| 九 | 一 |   |   |   |   |   |   |   |   |   |   |   |   |   |   |   |   |   |   |   |   |   |   |   |   |
| 二 | 一 |   |   |   |   |   |   |   |   |   |   |   |   |   |   |   |   |   |   |   |   |   |   |   |   |
| 二 | 〇 |   |   |   |   |   |   |   |   |   |   |   |   |   |   |   |   |   |   |   |   |   |   |   |   |
| 二 | 一 |   |   |   |   |   |   |   |   |   |   |   |   |   |   |   |   |   |   |   |   |   |   |   |   |
| 三 | 五 |   |   |   |   |   |   |   |   |   |   |   |   |   |   |   |   |   |   |   |   |   |   |   |   |
| 四 | 三 |   |   |   |   |   |   |   |   |   |   |   |   |   |   |   |   |   |   |   |   |   |   |   |   |

第五章 卒業業者

第一節 卒業業者氏名 (〇ハ優等卒業業者又ハ賞品受領者×ハ死亡者)

一本 科

(一) 漁撈科

明治三十一年第一回卒業

四月(十三名)

家入 四直 福岡  
橋本 猪太郎 熊本  
加藤 勢三 三重

(舊名小市)

龜井 願一 山口  
南摩 紀磨 東京  
長友 茂三郎 宮崎

武藤 禮二 宮城

内田 治三郎 山口  
村田 乙三郎 東京  
×福田 久橋 長崎

木村 廣三郎 石川

庄司 興一郎 石川  
菅 谷 毅 茨城

明治三十二年第二回卒業

四月(十五名)

石野 敬之 千葉  
大庭 弘雅 福岡  
大谷 正猛 高知

高橋 潤二 岡山

×山下 節治 長崎  
矢野 新吉郎 熊本  
松崎 彌一 鹿兒島

古田 正知 岐阜

小林 香八 新潟  
坂本 庄太郎 佐賀  
佐々木 孝太郎 廣島

×宮下 知一 東京

×下 綱 沖助 北海道  
×樋口 律太郎 長崎  
(舊姓茂) 森田 忠三 秋田

明治三十三年第三回卒業

四月(十二名)

×吉永 貴八郎 長崎

田中 仁吉 島根  
田谷 英 石川

津田 美津彦 福岡

○中村 嘉壽 鹿兒島

久保 澤 重青 森

×松田 林 宮崎

小金丸増次郎 福岡  
小島才一 神奈川

明治三十四年第四回卒業

四月(八名)  
石川 仲治 石川  
○本間 平八 山形

明治三十五年第五回卒業

四月(五名)  
額田 喜一 香川

明治三十六年第六回卒業

七月(七名)  
稻見 彌一郎 北海道

明治三十七年第七回卒業

七月(十二名)  
×堀 宏 新潟  
×渡邊 定助 愛知  
×渡邊 理一 東京

明治三十八年第八回卒業

×須田 正治 山形

前田 春水 宮城  
荒 卯忠 福島  
喜多山 昇來 愛媛

日高 靖 宮崎  
元木 淑人 徳島

黒木 圓太 福岡  
×山田 廣次 福岡

長井 貫吾 新潟  
×山岸 留之助 北海道  
小松 重利 高知  
美代 清信 鹿兒島

×杉江 謙治 石川

宮田 光 京都  
關根 磯吉 東京

七月(十三名)

伊 朗 愛知  
(舊姓福井)  
岩本 千代馬 高知  
×林田 甚八 長崎

堀江 英一 廣島  
×川口 録一 岐阜  
×川添 友志 鹿兒島  
南部 寛 福井

×村上 素 宮城  
上枝 平五郎 不川  
久保 雷之助 愛媛  
山根 左中 島根

本藤 彌七 群馬  
水岡 泰吉 徳島

七月(十二名)

登坂 高三 山形  
×和田 美穂 宮崎  
鎌田 武造 青森

笠松 彌一 東京  
河野 光三 山口  
×田中 登三 三重  
×中村 源一郎 鹿兒島

奥津 興美 群馬  
山田 純太郎 東京  
橋川 章 宮城  
榎本 彈正 香川

杉浦 保吉 埼玉

七月(十五名)

○芳賀 奈七郎 岩手  
秦 半兵衛 東京  
東郷 保一 宮城  
小川 幸之進 岡山

長田 景貞 鹿兒島  
×川島 信一 廣島  
中北 靜 岐阜  
村山 吉助 山形  
村岡 貫一 山口

×野間口 兼美 鹿兒島  
國司 浩 山口  
熊田 頭四郎 栃木  
×小崎 彰 宮城  
安達 誠三 石川

九月(二名)

木津 和秀 男 廣島  
長友 寛 宮崎  
×柳 悦多 東京  
秋山 實千 千葉

十月(十七名)

馬場 駒雄 岡山  
×新宅 定一 廣島  
×飛山 信治 新潟

×渡邊 康介 愛知  
×河村 常一 廣島  
金子 常太郎 岩手  
吉田 義勇 長崎

高山 伊太郎 大分  
竹内 伸治 長野  
村上 寅一 愛媛  
植木 憲吉 兵庫

(舊姓石井)

松金 悌治 茨城  
福野 久松 石川  
天野 壯 愛知  
木下 信貴 鳥取

明治四十一年第十一回卒業

明治四十年第十回卒業

明治三十九年第九回卒業



宮脇伊太郎 鹿兒島

明治四十二年第十四回卒業

七(九名) 奥村伊三郎 滋賀

金刺 琢磨 香川 木下 辰雄 熊本

横田 壯 福島 三浦定之助 山形

武富 榮一 佐賀 岩本清太郎 鳥取

明治四十三年第十三回卒業

七(十四名) (舊名詳作) 吹長兵衛 福井

濱田 五六 廣島 横山 將來 山口

新國 逸夫 新潟 竹本 正文 東京

細川 可也 栃木 長棟 暉友 鳥取

富永 盛治郎 福島 能美 猪勇武 福岡

明治四十四年第十四回卒業

七(十五名) 石原 重郎 熊本

布日 我 石川 高橋 照文 千葉

大塚 三平 茨城 山田 新一 愛媛

市川 峰吉 三重

飯尾 公壽 福岡

谷本 坂惠 岡山

後藤 節藏 大分

古岡 義康 熊本

黑田 藤五郎 愛媛

柴戸 雅一 長崎

白石 立見 香川

伊藤 猪六 佐賀

山根 撥一 埼玉

矢吹 正夫 岡山

吉川 隆治 秋田

一二四

新井 藤一郎 茨城

齋藤 齊 福島

白井 勝三郎 茨城

日比 義三 岐阜

加藤 平吉 山形

後藤 榮助 香川

秋田 榮治 東京

木村 成松 福井

水戸川 暹一 廣島

宮崎 盛 長崎

清水 隆道 山口

九月(十二名) 林 卯吉 大阪

越智 章 静岡

田中 耕之助 東京

明治四十五年、大正元年第十五回卒業

七月(十二名) 石井 文吉 東京

飯塚 哲夫 宮城

戸井田 二郎 熊本

神山 捨吉 岐阜

八木 三千彦 鹿兒島

松尾 政次郎 佐賀

伊藤 三治 富山

雷村 兵七 佐賀

平 頼 博 兵庫

清 藤太郎 静岡

松本 修二 兵庫

小林 章之 埼玉

青木 貞治 北海道

佐藤 敬吉 山形

飯田 與兵衛 東京

丹羽 六一 岐阜

葛城 忠男 石川

國分 友海 鹿兒島

御厨 保太郎 長崎

小塚 銀八 愛知

井 賢三 岩手

水野 均治 愛知

島田 喜一 静岡

莊司 勇 山形

七月(十名) 飯山 太平 茨城

濱崎 末長 高知

吉安 新次 兵庫

田高 欽次 兵庫

村山 敏三 福島

松田 鶴次郎 福岡

小安 正三 東京

小林 敏行 東京

宮本 義永 茨城

島田 儀三郎 熊本

本田 光吉 愛媛

岡本 重治 愛知

高柳 繁次郎 群馬

塚崎 謙吉 秋田

山口 甚藏 東京

馬口 慶四郎 群馬

松尾 我何人 長崎

永福 虎 鹿兒島

三輪 源造 岡山

久富 元 長崎

小河 範太郎 福岡

一二五

七月(九名)

○服部愛之助 大阪  
原田健兒 熊本  
本間久四郎 新潟  
德光外治 石川  
梅本儀助 福岡  
野崎民平 三重

九月(九名)

山田勝衛 長野  
前田英二 新潟  
莊得一 岡山  
飯沼壽 東京  
林準二 東京  
大村道一 兵庫

十月(二名)

谷口武三 岐阜  
邨井捨吉 東京  
×佐藤成美 和歌山  
×佐々木孝造 京城  
○桐本富次 和歌山  
岸田十雄 岡山

十一月(二名)

沼野鍾吉 新潟  
中村吉治 長野  
重田瑞穂 兵庫

七月(十六名)

石崎實三郎 愛媛  
○(舊姓白鳥) 林賢三郎 埼玉  
岡本正一 静岡  
渡邊六造 山形  
龜田精一 島根  
吉田秀一 東京  
田代正治 新潟  
津田守規 福岡

大正四年第十八回卒業

九月(十名)

中山琢三 福岡  
栗田要吉 京都  
○山田盛雄 福岡  
山本徳 愛媛  
合原一 福岡  
小松和勝 熊本  
旭章 石川  
齋藤陽三 東京

大正五年第十九回卒業

七月(九名)

岡島清廣 島  
尾藤信正 熊本

×谷村豊吉 高知  
金村正巳 山形  
雁部松三郎 宮城

根岸勝彌 福島  
山山俊一郎 高知  
北野退藏 宮城

九月(三名)

須貝實山 山形  
×堀部明七 栃木

吉田春吉 東京  
田原精夫 東京

十一月(二名)

○(舊姓原) 岩崎 羽二 島根

十二月(二名)

行川 清 千葉

佐々木政之助

宮城 關口壽之助 東京

三月(十六名)

×市川友賀 神奈川  
今村龍雄 三重  
岡田正人 兵庫  
和田秀政 兵庫  
川添爲一 香川  
中島正一 東京  
柳川和民 島根

大正六年第二十回卒業

×正木一作

千葉 郷 胡 雄 東京  
甘利集基 長野  
天野郡治 千葉  
澤池一雄 京都  
佐々木武雄 宮城  
人見秀四郎 東京  
平山繁 鹿兒島

四月(三名)

堀井恒次郎 廣島  
鎌田稔 福岡  
日置徳太郎 岡山  
五月(四名)  
○(舊姓今岡) 毛利川源一 廣島

九月(一名)

飯野良佐 埼玉  
大津清福 岡

十一月(二名)

近藤止三 愛媛  
岩尾正人 三重  
山下彌三左衛門 鹿兒島

三月(十七名)

井上常吉 佐賀  
神田貞治 山形  
×谷島馬太郎 大阪  
高橋寺三郎 宮城  
副田徳平 佐賀

大正七年第二十一回卒業

○十川正夫

徳島 中谷熊楠 和歌山  
○(舊名嘉四郎) 山口喜太八 兵庫  
伏本政樹 廣島  
小笠原秀雄 群馬  
鯉沼英吉 栃木

海老塚健一

神奈川 佐藤清治 宮城  
酒卷義司 千葉  
×菊池忠造 宮城  
×久野好福 岡

四月(二名)

○(舊姓友廣) 井山年 岡山  
大熊保道 山口  
五月(一名)  
伊賀敏郎 兵庫

三月(二十三名)

大正八年第二十二回卒業

○庵原順一

兵庫

乾明太郎

高知

五十嵐昭愛

知

池田 文爾 富山  
×池田 信也 廣島  
石川 壽之 群馬  
戸川 千藏 鳥取  
小濱 氏清 鹿兒島

大正九年第二十三回卒業

大西 清忠 奈良  
小俣 信親 東京  
×横手 武熊 鹿兒島  
高久 彭福 島  
竹井 増一 岡山

中島 爲一 佐賀  
×中島 健輔 佐賀  
桑原 時藏 東京  
小石 安一 福岡  
河野 通直 高知

近藤 重虎 高知  
×坂倉 今次郎 静岡  
藤山 武次郎 岡山  
秀島 魁 佐賀  
藤下 伊三郎 和歌山

三月(二十名)  
石田 稔威雄 群馬  
飯塚 喜一 東京  
馬場 政二 福岡  
太田 久隆 群馬  
梶島 年安 福岡

大正十年第二十四回卒業

×高橋 亮吉 東京  
永井 福三郎 岡山  
中田 賢吉 長野  
×中目 協宮 野城  
×野井 秋雄 静岡  
×野口 乾福 島

國井 林 栃木  
久保 慶男 長野  
後藤 豪 岡山  
小島 信司 新潟  
赤星 家雄 大分  
佐藤 正夫 大分

北島 正長 崎  
×白石 平七 福岡  
袋(舊姓瀨田) 稔 佐賀

三月(二十七名)  
×井垣 喜作 兵庫  
伴 善居 福井  
濱邊 清藏 鹿兒島  
本間 豊 茨城  
大村 三樹之助 兵庫  
岡屋 慶光 山口

大正十一年第二十五回卒業

(舊姓原田) 渡邊 直人 東京  
(舊姓岡本) 争友 鹿兒島  
川原 七郎 熊本  
横井 太郎 愛知  
谷井 顯作 高知  
寶田 福島 大阪  
中江 富三 大阪

野本市次郎 愛知  
黑田 徳次郎 北海道  
工藤 辰雄 静岡  
×矢部 武三 新潟  
山口 虎雄 佐賀  
山口 保三郎 茨城  
×古谷 代吉 福岡

岸川 由太郎 佐賀  
溝口 浩司 群馬  
×三浦 政美 山形  
新野 二郎 宮城  
廣瀬 恒美 高知  
日高 久彌 富崎  
鈴木 操 福岡

三月(二十二名)  
花木 哲之助 愛知  
長谷川 金衛 新潟  
奥田 憲太郎 鳥取  
奥津 三郎 神奈川  
渡邊 東雄 宮城  
加藤 利夫 大分

大正十二年第二十六回卒業

甲藤 健夫 高知  
×吉澤 晴一 埼玉  
×武井 政雄 北海道  
(舊姓櫻井) 綿輝 千葉  
堤 正夫 静岡  
永田 徳太郎 兵庫  
松島 平次郎 三重

小林 世紀 新潟  
×近藤 銅一 愛知  
近藤 道之助 東京  
海老原 忍 千葉  
安達 新 茨城  
里内 晋 東京  
(舊姓山田) 清瀧 千代夫 和歌山

木村 宗太郎 福井  
(舊姓金子) 關根 武吉 埼玉  
四月(一名) 池邊 謙三 熊本

三月(十七名)  
長谷川 正一 愛知  
(舊姓松浦) 堀田 信雄 東京  
星野 豊 千葉  
外岡 元雄 岩手

大正十三年第二十七回卒業

(舊姓横山) 植元 一等 滋賀  
高本 秀一 京都  
辻村 國一 東京  
中村 二 郎 東京  
村瀬 二郎 東京

松岡 嘉三郎 熊本  
松本 一 大阪  
酒井 森三郎 栃木  
眞後 外見 新潟  
檜山 鐵造 茨城

×菅原 三朗 秋田  
杉 孝 兵庫  
鈴木 徳三 宮城  
十三年二月(一名) 後藤 林英 新潟

三月(二十五名)  
石原 政男 福岡  
春木 初夫 三重  
西川 定一 栃木  
仁平 宣威 茨城  
本田 三郎 茨城  
利行 正雄 東京  
大石 宰平 静岡

大庭 重行 福岡  
岡田 仁弘 徳島  
吉澤 正三 富山  
田中 道知 静岡  
立石 政雄 熊本  
村井 政雄 東京  
村岡 壽朗 東京  
久保 要 香川

安原 良男 山形  
×間中 武男 茨城  
牧 正爾 栃木  
荒木 寛 新潟  
朝日向昇 平 茨城  
×坂田 義澄 熊本  
(舊姓岡部) 櫻井 泰藏 熊本  
御陶 生武雄 山口

水野 金市 秋田  
鈴木 喜三郎 茨城  
六月(四名) 服部 繁次 福井  
眞田 健三 山形  
木原 佳郎 鹿兒島  
道澤 史郎 奈良  
七月(一名) 武田 實造 鳥取

大正十五年第二十八回卒業

三月(十九名)

稻葉和夫 栃木  
今西協一郎 宮崎  
西 久治 兵庫  
土井 久治 兵庫  
岡村 正久 熊本  
吉澤 源造 埼玉

昭和二年第二十九回卒業

三月(二十四名)

稻津 榮治 福岡  
服部 元忠 東京  
小淵 元吉 群馬  
尾崎 順三郎 山形  
及川 英雄 東京  
和田 長三 岐阜  
川崎 洛三 廣島

昭和三年第三十回卒業

三月(二十六名)

伊藤 治 千葉  
岩田 勳 愛知  
池田 勝榮 鹿兒島  
池田 二郎 千葉

白鳥 健壽 宮城  
志道 吉次 山口  
○(舊姓兼田) 清 神奈川  
×平岡 實 神奈川  
×菅原 與吉 新潟  
杉山 延里 石川

×横川 國彦 埼玉  
九月(二名) 伊藤 威雄 兵庫  
十月(一名) 柳田 四郎 鹿兒島

○吉川 長之進 大阪  
武久 伊作 佐賀  
永井 寛次 東京  
長東 三四士 和歌山  
南部 辰真 東京  
保田 義夫 宮城  
小林 繁 神奈川

五月(一名) 島本 正美 高知  
小林 宗一 山口  
九月(一名) 多々良 孝一 静岡  
十月(一名) (舊姓菊米) 義 千葉  
十二月(一名) (天野) 上村 忠彦 鳥取

○品田 藤太郎 新潟  
×廣崎 喬雄 東京  
日向 義次 山梨  
平塚 均 宮城  
(舊姓川名) 關野 正藏 千葉

六月(三名) 長谷川 喜一 京都  
米澤 六藏 東京  
高橋 廣榮 愛媛  
宮本 武徳 愛知  
四月(一名) 成澤 不二男 山形

竹内 進 福岡  
津崎 勝巳 福岡  
(舊姓清水) 中神 信次 滋賀  
内村 忠夫 熊本  
草間 秀俊 東京

昭和四年第三十一回卒業

三月(十八名)

市村 要 山口  
井上 彌太郎 兵庫  
新原 宗路 鹿兒島  
小川 義一 山梨  
神崎 隆 佐賀

昭和五年第三十二回卒業

伊藤 喜代作 長崎  
井山 頼雄 熊本  
原田 勝美 静岡  
時田 正作 埼玉  
富岡 三郎 群馬  
富澤 武雄 福島  
川上 三千雄 茨城  
吉川 淳 長野

高橋 廣太 長崎  
高山 重嶺 東京  
種市 良正 青森  
竹田 繁夫 奈良  
鶴田 三郎 神奈川  
堤 源一 福岡  
○上田 正喜 東京  
松尾 博 埼玉  
小出 勳 東京

小林 格 新潟  
小久保 政雄 東京  
近藤 仁三郎 新潟  
勳使 河原 實 群馬  
在原 千秋 千葉  
安藤 秀賢 香川  
三井 所四郎 佐賀  
(舊姓江崎) 朱幸田 實 熊本  
本部 眞之 京都

森田 未歳 東京  
瀬戸 武 熊本  
角南 貞雄 岡山  
十月(一名) ×折原 丈男 神奈川

昭和六年第三十三回卒業

三月(三十一名)
伊藤義郎 栃木
石黒庚成 茨城
豊田正謙 秋田
(舊姓加藤) 戸村忠臣 宮城
(舊姓加藤) 富田正愛 知
李秉綱 平安北道
(舊姓大衛) 長坂信二 岩手
(舊姓金子) 渡邊享 山口
(舊姓金子) 宮内睦雄 神奈川
○横尾保佐 賀
吉村勇宮 崎
武田文坪 東京
丹下稔愛 媛
辻野勇太郎 東京
辻 尙佐 賀

昭和七年第三十四回卒業

三月(三十四名)
市島信郷 東京
中谷武八 福島
○新美廣秋 愛知
(舊姓蓬萊) 西山忍平 埼玉
(舊姓蓬萊) ×中根孝夫 兵庫
德島喜知之 東京
富永弘 茨城
長 豊次 新潟
小川良藏 東京
加藤重遠 三重
加藤祐三 埼玉
金子尚群 馬
龜本太郎 廣島
吉富和吉 東京
田中敏夫 東京
土屋小一 静岡
堀内直一 福岡
○戸田勉 石川

昭和八年第三十五回卒業

三月(二十五名)
家久博愛 媛
成富信男 佐賀
長瀬三郎 愛知
村田傳 鹿兒島
裏辻公博 東京
山口九州男 佐賀
牧重昂 愛知
小林正熊 本
幸田洋三 静岡
新井準 千葉
川田四郎 富山
金近英男 廣島

安達三郎 東京
安藤清岐 阜
西郷正男 福岡
崎山守久 愛媛
水谷碧群 馬

有井重治 山口
酒井昇 岐阜
北島喜郎 福岡
木村喜郎 愛知
森巳太郎 福岡
關谷治郎 神奈川
仙波林三 栃木
菅谷久 東京

三月(三十一名)

宇野道夫 福岡
柳橋進 千葉
山城利數 兵庫
(舊姓數内) 神保茂 神奈川
松本楠義 山口
今井一二 兵庫
今村豊福 岡
林包雄 東京
伴三綱 静岡
川上一郎 東京
川田三郎 栃木
金村秀雄 香川

昭和九年第三十六回卒業

吉原喜久一 滋賀
吉津綱人 熊本
吉本清秀 愛媛
筑紫次郎 静岡
根本嘉博 廣島
内山晋千 葉
上田大吉 大分
國澤芳郎 山口
○増田正一 静岡
藤本毅 山口
藤崎堤宮崎
兒玉實 鹿島
小寺確郎 兵庫

昭和十年第三十七回卒業

高橋正助 宮城
高島貞佐 賀
武田嘉七 兵庫
田牧芳三 奈良
坪谷芳三 奈良
中尾健吉 香川
野原哲夫 栃木
黒澤武雄 東京

山田了 大阪
山口芳男 東京
前埜松司 神奈川
松浦朝之 徳島
近藤金之助 岡山
肥塚康一 兵庫
坂尾太熊 福岡
菊地弘福 島

宮本秀明 徳島
森田正一 東京
守屋武 東京
參河敏三 廣島
宮本巖 東京
水越幸雄 三重
○柴原多聞 三重
鹽谷政徳 新潟
○清水房雄 福井
日高久 東京
末山福治 福岡

三月(三十名)

岩谷斌 島根
井上幸夫 高知
徳岡敏男 東京
川上善九郎 宮崎
金子宗一 東京
菅野健一 福島
高橋歳光 大分

山城盛 神奈川
馬渡甚雄 長崎
藤本隆二 東京
小西信也 東京
康宇正全 羅南道
○駒野鎌吉 新潟
近藤仁愛 知
佐藤寅吉 群馬

崎島乙好 徳島
南清藏 兵庫
白井春雄 新潟
森川友一 富山
末松寛 福岡
杉山章 東京
鈴木正二 東京

昭和十一年第三十八回卒業

三月(二十八名)

伊藤 四郎 東京  
 岩田 正一 埼玉  
 西野 強 茨城  
 星尾 安喜 山口  
 加藤 忠 神奈川  
 門倉 富士雄 東京  
 川副 二郎 佐賀  
 吉富 治 福岡

高崎 省吾 兵庫  
 龍岡 知巳 鹿兒島  
 染野 松雄 東京  
 中村 豊作 神奈川  
 中野 幹雄 長野  
 波村 慎一 鹿兒島  
 有働 敬輔 熊本  
 上野 忠次 千葉  
 岡部 五郎 茨城

岡本 武男 和歌山  
 馬杉 欣一 千葉  
 藤村 健二 東京  
 青野 宏市 愛媛  
 淺井 正夫 東京  
 木野 武敏 静岡  
 宮崎 千博 愛媛  
 關野 政夫 神奈川  
 菅谷 敬三 埼玉

鈴木 正一 福島  
 鈴木 重一 愛知  
 四月(一名)  
 岡本 鐵三 神奈川  
 九月(一名)  
 佐藤 武久 福島  
 十月(二名)  
 矢崎 春夫 長野

(11) 製造科

明治三十一年第一回卒業

四月(三十四名)

×今井 次郎 神奈川  
 (舊姓沖) 長谷川 作次 石川  
 ×濱元 良太郎 富山  
 (舊姓廣瀬) 宮 常八 香川  
 ×西 保 熊本  
 ×堀江 銀次郎 東京  
 ×本郷 益雄 東京  
 小野 辰次郎 東京

×大津 吉之介 茨城  
 岡本 賢一 大分  
 ×吉川 尙方 東京  
 ×吉田 三俊 大阪  
 高松 勝重 三重  
 (舊姓關根) 田所 清雄 茨城  
 ×中西 英男 三重  
 ×中島 甫三 長野  
 (舊名和太郎) 大和 和七 東京

大和地由太郎 千葉  
 山本 廣三 大分  
 (舊姓佐藤) 牧野 左馬三 大分  
 前田 庄五郎 兵庫  
 ×藤村 守一 高知  
 ×松生 猪三男 福岡  
 ×古賀 駿輔 佐賀  
 駒澤 幸一 石川  
 ×北川 克郎 高知

水原 方吉 佐賀  
 宮木 周市 山口  
 ×三島 拙郎 島根  
 白石 靜 鹿兒島  
 篠崎 順三 千葉  
 平井 友安 千葉  
 (舊姓廣瀬) 守田 貞三 大分  
 關原 東太 千葉

明治三十三年第二回卒業

四月(二十二名)

井關 正行 和歌山  
 市橋 丁九 東京  
 西堀 良造 北海道  
 ×富原 恒千 千葉  
 (舊姓誠一) ×小川 清一 佐賀

大木 盛三郎 東京  
 ×辻 好司郎 石川  
 ×中村 平八 徳島  
 (舊姓小倉) 久南 恒介 山口  
 ×黒岡 安定 東京  
 ×府坂 健藏 石川

府中 喜八郎 石川  
 小石 季一 秋田  
 ×小岩井 治世 青森  
 ×藍野 一男 千葉  
 ×佐々木 繁太郎 香川  
 ×北野 宇佐吉 徳島

×肝付 兼昌 鹿兒島  
 ×光増 健三郎 佐賀  
 ×宮島 伊望 千葉  
 ×澁谷 源七 宮城  
 (舊姓勝蔵) ×廣戸 松石 鹿島

明治三十三年第三回卒業

四月(十五名)  
(舊名長作) 弘人 長崎  
(舊名虎藏) 金高喜一郎 千葉  
(舊名大市) 吉田品吉 徳島  
(舊名伏五郎) 室伏俊五郎 三重  
(舊名渡邊) 浦山伍作 石川  
久保茂助 山口  
久木田勝馬 鹿兒島  
(舊名觀郎) 久谷卓男 島根  
阿部 徹 宮城  
久保田信治 兵庫  
齊藤七郎 千葉  
水野幸次郎 愛知  
鹽田愛隣 千葉  
(舊名大西) 鈴木珍平 岩手

四月(九名)  
池田熊之助 鹿兒島  
千葉幸三郎 東京  
小野寺利吉 宮城  
中井國太郎 愛媛  
野元俊一 鹿兒島  
松原榮兵衛 兵庫  
船橋晋吉 神奈川  
小見山富市 熊本  
朝比奈雪 靜岡

四月(三名)  
岩城宣郎 靜岡  
田淵速吉 徳島  
久保田信治 兵庫

七月(十三名)  
石原重良 山形  
岩本正孝 長野  
渡邊安忠 大分  
吉川秀之 石川  
(舊名野田) 田島百人 熊本  
宗 熊大分  
内村可一 徳島  
松尾靈彦 愛知  
淺井鎌吉 東京  
酒井惣次郎 三重  
(舊名與吉) 菊池健岩 手  
宮内友吉 鹿兒島  
志村彦藏 山形

七月(八名)  
(舊名嘉吉) 堀田熊次郎 岩手  
河村尊雄 京都  
鍋島 巖道 高知  
(舊名松山) 倉田秀雄 熊本  
安藤俊吉 兵庫  
白石庸次郎 新潟  
森萬次郎 東京  
勢島莊太郎 福岡

七月(十七名)  
(舊名二郎) 伊東啓之 茨城  
林 碌郎 大阪  
馬場清止 宮城  
河西延次郎 香川  
安永宗治 福岡  
武季 作 東京  
長屋啓之助 廣島  
宇加治文雄 茨城  
國島 徹 北海道  
安永宗治 福岡  
牧野健次郎 静岡  
松坂省輔 山口  
益滿行綱 東京  
江島悦次郎 福岡  
栗屋 徹二 愛知  
内田耕 東京  
上田壯一 山口  
大槻清三 東京  
山内豊彦 茨城  
禮島政吉 東京  
木村金太郎 東京  
鈴木幸太郎 静岡  
移山恒吉 徳島

七月(十八名)  
池内清 愛知  
岩井龜治 高知  
高崎達之助 大阪  
立川卓逸 新潟  
仲野九郎 兵庫  
中山克巳 高知  
中村平 福岡  
名村竹雄 福井  
宗像浩次郎 廣島  
内田名臣 鹿兒島  
榎谷六三 埼玉  
佐々川榮重 島根  
里深清一 兵庫  
三森富雄 東京  
喜代美榮一郎 長崎  
篠原陸造 島根  
柴田匡一 岐阜  
島崎眞哉 高知  
杉村泰治 宮城

七月(十五名)  
(舊名阪元) 市川清 東京  
市川隆義 東京  
吉野孝 長野  
永峰治光 北海道  
中島董一郎 東京  
梅宮鶴藏 福島  
野口莊次 埼玉  
岡本剛三 東京  
山中 巖 廣島  
間世田名臣 鹿兒島  
榎谷六三 埼玉  
佐々川榮重 島根  
里深清一 兵庫  
三森富雄 東京  
高崎眞哉 高知  
杉村泰治 宮城

七月(二十四名)  
濱部常三郎 和歌山  
西方悌次郎 神奈川  
富山正巳 千葉  
富田達道 高知  
大島慎二 東京  
岡田勝夫 東京  
角田鶴雄 埼玉

○田口寧一郎 茨城  
(舊名健吉)  
中島安太郎 愛知  
(舊姓大竹)  
○榑浦健吉 東京  
×久志木欣之助 三重  
×榑瀨覺太郎 群馬

×山極七郎 長野  
松下山高 福岡  
×前田隆一 兵庫  
眞田吉之助 石川  
藤田要太郎 愛媛

小島米吉 茨城  
×赤嶺慎一 沖繩  
新井虎之助 東京  
相澤毅 長野  
×神隄三 東京

森谷茂 鹿兒島  
鈴木厚三郎 兵庫

明治四十二年第十二回卒業

七月(二十一名)  
一ノ瀬福巳 福岡  
○小倉善平 栃木  
若林忠雄 茨城  
×田中良平 埼玉  
谷口直太郎 兵庫

高瀬重之 栃木  
田代寛範 福岡  
武晴宣 群馬  
×永井良 神奈川  
×中岡盛隆 岡山  
山路政一 廣島

増田久家 愛媛  
○福井守一 東京  
×小林丈太郎 岡山  
(舊姓坪田)  
小山甲三 茨城  
有賀藤夫 長野  
×北島格一 佐賀

北川政次郎 神奈川  
木村松太郎 群馬  
三木源吉 兵庫  
菅原元一郎 岩手

明治四十三年第十三回卒業

七月(十五名)  
×岩佐定一 長崎  
西村和雄 東京  
×高宮正 山形  
×内藤俊一 山口  
×中野常德 北海道

(舊姓武藤) 中山留八 福島  
(舊姓水谷川) 太田貞太郎 東京  
九條良叙 東京  
○矢野實 富山  
山本祥吉 廣島

前澤織衛 長野  
(舊姓竹内) 淵崎顯三 神奈川  
有坂利一 群馬  
青田春藏 福岡  
鈴木儀八 岩手

十月(五名)  
(舊姓中光) 加隈良介 熊本  
村上次郎 山口  
布施達治 千葉  
海老澤光治 東京  
菅宮清吉 茨城  
德永盛雄 熊本

七月(十九名)

明治四十四年第十四回卒業

×飯澤發 宮城

池山光藏 三重

吉田敬雄 熊本  
谷村重忠 岡山  
武本源四郎 岡山  
×津田弘一 東京  
×根岸林造 兵庫  
内田孝雄 東京

内田林治 東京  
×牛島實 鹿兒島  
安井章一 兵庫  
山添兵造 兵庫  
(舊姓名探越) 古田榮作 群馬  
小柳石男 山形

江副元三 佐賀  
齋藤登樓 香川  
×佐藤善右衛門 岩手  
深山義道 千葉

十一月(五名)  
×伊藤孝夫 新潟  
外山源吾 新潟  
×横尾藤作 群馬  
荻野演一 兵庫  
佐田作郎 宮崎

明治四十五年、大正元年第十五回卒業

七月(十二名)  
池田良作 山形  
○伴誠一 東京  
大橋哲郎 静岡  
大内義男 福島  
×川端豊松 兵庫

川口久四郎 三重  
河村兵三 三重  
中村佛二郎 京都  
×深澤三郎 山梨  
島添眞一 京都  
(舊姓島村) 樋下田威儀 熊本

×關根豊 埼玉  
十一月(八名)  
×大川實 静岡  
長光悟 福岡  
三井澄 東京  
(舊姓岩澤) 實川計德 千葉

×清水一司 東京  
平林愛民 長野  
森田巽 佐賀  
×鈴木武 栃木

大正二年第十六回卒業

七月(二十四名)  
市島徹太郎 新潟  
×飯岡忠重 栃木  
本田鹿人 熊本  
×鳥居強次 東京  
○鳥居茂次 長野  
荻原茂 京野  
大槻房吉 京都

小野彌一 静岡  
小野太亮 山口  
神住潔光 埼玉  
内藤謙三郎 東京  
中村信治 福井  
中村信治 福井  
黒田元治 北海道

山本泉 東京  
松生義勝 大阪  
×藤本尙一 石川  
近藤辰雄 新潟  
(舊姓久保田) 後藤豊壽 茨城  
寺門弘隆 茨城  
×源義一 廣島

(舊姓仙石) 森直之 兵庫  
鈴木直辰 東京  
×諏訪賢治 和歌山



大正三年第十七回卒業

七月(十四名)  
×伊藤 眞三 新潟  
池尻 文郎 福岡  
○(舊姓西島) 星野 直太郎 大阪  
渡邊 富藏 茨城  
吉田 實 千葉  
吉村 善一 兵庫  
中村 鐵太 東京

大正四年第十八回卒業

七月(十二名)  
岩松 三郎 東京  
×八田 秋治 鹿兒島  
富田 四郎 東京  
吉永 一隆 熊本  
田山 來介 埼玉  
津幡 文八郎 青森  
○(舊姓村田) 宇田 繁 山口  
熊澤 楠吉 高知  
佐藤 秀雄 福島  
菊山 武雄 愛媛  
○弓削 謙 茨城

大正五年第十九回卒業

七月(九名)  
×岩淵 修平 宮城  
秦 義輔 福井  
太田 正一 石川  
内田 一郎 埼玉  
松島 敏之 神奈川  
×福田 作次郎 香川  
宣保 友厚 神戶  
志村 良英 東京  
×澁谷 亮 東京

大正六年第二十回卒業

三月(十四名)

生田 廉 山口  
岡野滿津次郎 徳島

荒川 鶴 東京  
×北野 漸 長崎  
×三ッ澤 福定 群馬  
水口 元 石川  
清水 淳三 神奈川

田邊 五郎 山梨  
山田 永雄 大分  
平塚 顯 宮城

○加藤 清一郎 富山

(舊姓桑名) 進藤 義輔 山口

赤松 勳 愛媛  
×佐野 貞三 福島  
×杉山 泰 岡山  
六月(一名)

大正七年第二十一回卒業

三月(二十名)  
×井出 孝吉 東京  
濱本 清志 鳥取  
×新妻 善七 宮城  
富岡 謙吉 兵庫  
梶原 頼久 兵庫  
金谷 二郎 群馬  
×梶原 孝治 兵庫  
野村 康雄 東京  
増田 秀治郎 静岡  
河内 吾郎 山口  
兼本 盛光 神戶  
田村 光三 大阪  
成田 穰 千葉  
中島 計次 群馬  
村井 英雄 福岡

大正八年第二十二回卒業

五月(十五名)  
石川 成人 宮城  
原 武雄 廣島  
西 磐山 形  
富崎 善吾 佐賀  
大久保嘉壽彦 香川  
吉川 市次 佐賀  
×田邊 武雄 山梨  
○(舊姓中谷) 知中 正雄 大阪  
村井 午之助 千葉

大正九年第二十三回卒業

三月(二十三名)  
×稻葉 茂祐 熊本  
西塔 朝祐 兵庫  
堀越 一三 茨城  
宇都見 修藏 茨城  
×楠 綱四郎 愛知  
淺野 一哉 千葉  
眞田 幸次 石川  
○島田 浦 大分

(舊姓栗原) 川口 武男 埼玉  
○(舊姓栗原) 川口 武男 埼玉

本村 惟 鹿兒島  
三俣 儀三郎 大阪  
○(舊姓三木) 岡尾 觀藏 兵庫

四月(一名) 森川 庄次郎 大阪  
古川 武毅 千葉

川本 總雄 廣島  
高橋 重治 廣島

×高橋 越州 福井  
田坂 武文 山口  
内田 康次 埼玉  
中川 勤 廣島

三月(十七名)

馬場 孟夫 長野  
○原口 安雄 東京  
○林 政雄 鹿兒島  
橋爪 友四郎 三重

三月(二十三名)

○岩本 正一 宮城  
井波 義雄 東京  
原 孝吉 德島  
原 金藏 埼玉  
○早川 眞二 宮城  
堀田 文雄 熊本

三月(二十六名)

稻生 正直 愛知  
井上 耐 神奈川  
今堀 孝人 北海道

築 岐 東京  
山下 武雄 群馬  
山本 益太郎 北海道  
○間庭 秀文 東京

相良 谷次郎 大阪  
佐野 昇次郎 東京  
水野 忠一 神奈川  
平松 角治 長崎

小畑 千柄 鹿兒島  
小野 功一 宮城  
門屋 守二 東京  
○河野 襄 栃木  
金井 準 群馬

金子 安治 埼玉  
村上 芳雄 静岡  
山本 元次郎 廣島  
松崎 秀雄 神奈川  
福岡 國男 福井

大正十一年第二十四回卒業

相良 谷次郎 大阪  
佐野 昇次郎 東京  
水野 忠一 神奈川  
平松 角治 長崎

堀田 美櫻男 東京  
○尾野 敏行 廣島  
加藤 喜太郎 新潟  
河野 文一 德島  
○檀野 房治 福井  
倉垣 正一 兵庫  
○倉恒 正賢 鳥取

齊藤 孝治 千葉  
宮良 當 神戶  
日高 照 宮崎  
甘日出要之進 廣島  
西山 廉 東京

土井 武夫 愛知  
大久保 金三 群馬  
○和田 貢 千葉  
米井 俊雄 大阪  
吉澤 昇 神奈川

玉木 松之進 山口  
○尊田 寛一 佐賀  
○德倉 香二 愛知  
○舊姓山口  
小野 豊樹 茨城  
松尾 雅朗 福岡

三月(三十二名)

×伊藤 敏三 山口  
○舊姓栗林  
橋爪 英士 福岡  
鳥居 正明 東京  
大團 要 茨城  
○舊姓小川  
片野 悦也 東京  
岡田 郁之助 神奈川  
小谷 和夫 兵庫

×小澤 俊雄 神奈川  
○數野 傳次郎 香川  
○神岡 政也 鹿兒島  
○田中 泉太郎 長野  
○田村 辨一 山口  
宗田 將雄 福島  
中村 正記 宮城  
山田 貞二郎 新潟  
丸地 廣男 愛知

大正十三年第二十七回卒業

松田 悅郎 長野  
增田 與 静岡  
秋野 光次 山形  
酒井 達雄 茨城  
宮崎 文四 廣島

○舊姓白川  
山口 明則 長崎  
篠原 正規 石川  
毛利 重之 東京  
杉田 豊藏 静岡

大正十五年第二十八回卒業

飯塚 正雄 栃木  
羽部 修 茨城  
原田 清 千葉  
大島 秀長 東京

岡屋 忠治 山口  
寛 梁 東京  
吉本 滿藏 山口  
高橋 義一 埼玉  
竹内 一郎 東京

瀧澤 巖 新潟  
○舊姓山本  
永田 米作 富山  
中村 德松 東京  
内山 武 福井  
山内 超一 東京

曲淵 市太郎 東京  
眞瀬 恒 栃木  
雨宮 榮藏 山梨  
齋藤 惠三 静岡  
○猿谷 九万 長野

澤田正順 廣島  
佐々達一 新潟

昭和二年第二十九回卒業

目黒徳太郎 新潟  
志賀岩雄 和歌山

鈴木博 千葉

一四四

五月(一名)  
×中川金兵衛 宮城

三月(二十五名)

伊藤育三 静岡  
五十嵐源治 福島  
豊田忠雄 廣島  
富永静彦 長崎  
大塚徳太郎 佐賀  
奥田直言 埼玉  
渡邊正雄 熊本

昭和三年第三十回卒業

田村辰馬 熊本  
龍野二郎 熊本  
根本五郎 千葉  
根本哲夫 福島  
永井政司 静岡  
村上龜次郎 富山  
×梅澤正吾 愛知  
上野武夫 群馬

×能條京司 神奈川

荒井虎之助 東京  
甘利久吉 徳島  
朝倉清見 長野  
澤登謹次 東京  
北川令三 福井  
三宅二郎 北海道  
篠崎仁包 東京

三月(二十名)

飯野増太郎 福岡  
岩澤平治 新潟  
×濱野寛 茨城  
大岩東助 愛知  
大石義秋 香川

昭和四年第三十一回卒業

大沼豊吉 宮城  
大關昇 茨城  
葛西巖 香川  
多賀宗將 東京  
○高草木雅雄 群馬  
田中房之助 京都

那須潔 滋賀

松本良香 長崎  
寺門彬 東京  
淺田象二郎 兵庫  
佐藤七郎 福島  
木村敬三郎 愛媛

三月(十七名)  
伊古田憲造 東京

大木壯 山口  
加藤康治 新潟

○加藤舜郎 廣島  
田島喜市 新潟

中村 福井  
宇賀 明香川

(舊姓木下)  
坂田貞一 大阪  
久松義男 兵庫  
清野文二 宮城

四月(二名)  
×橋詰友太郎 埼玉  
×平置三郎 愛媛

野口恭夫 岐阜  
國枝滋 岐阜  
日下部誠一 埼玉

昭和五年第三十二回卒業

楠原廣吉 千葉  
松根約郎 東京  
松本勳 新潟

古賀新 福岡  
廣瀬郁郎 愛知  
砂原春紀 廣島

陽野 勇 京都

三月(二十八名)

池田幸作 東京  
石井義臣 廣島  
馬場良助 東京  
得田助雄 石川  
土信田章三郎 東京  
大塚四郎 茨城  
和田英夫 岡山

昭和六年第三十三回卒業

米田繁三 廣島  
高木達雄 東京  
田治米隆 兵庫  
長田菅男 長野  
名嘉元岩太郎 東京  
鶴澤利彦 東京  
黒田柄雄 兵庫  
山本三郎 兵庫

舟木好右衛門 福岡  
今野信忠 福岡  
花檀盛一 東京  
齋藤一雄 青森  
齋藤米次郎 東京  
○齋藤治郎左衛門 静岡  
佐藤兼一郎 廣島  
佐々木 蔚 廣島

×木村千代男 廣島

木俣正夫 長野  
水谷邦夫 岐阜  
三浦新 東京  
杉浦義雄 東京

三月(二十九名)

×犬塚信夫 東京  
犬丸芳 廣島  
今西俊雄 奈良  
春元一能 大阪  
濱田壽郎 大阪  
濱田重行 廣島  
二ノ宮金治郎 埼玉

徳田三郎 石川  
加藤武夫 東京  
金子量作 新潟  
谷口宗儀 宮崎  
高橋福治 山形  
(舊姓高野)  
和正三郎 埼玉  
團部新一郎 東京  
中村敏郎 岩手

中村新七 山形  
上村秀雄 香川  
内田一郎 東京  
郡司重彦 山口  
山村彌六郎 福島  
松枝萬吉 佐賀  
小林利章 群馬  
小嶋哲郎 石川

秋野慶次 東京  
坂部義夫 愛知  
白石友義 山口  
遠藤敏夫 東京  
關口得郎 埼玉  
○末永保藏 宮城

昭和七年第三十四回卒業

三月二十五名

新村大三郎 長野  
外村達三 滋賀  
大橋一郎 東京  
大須賀四郎 福島  
小河弘 大阪  
渡邊昇 大分

○川本照雄

加藤勇吉 愛媛  
田所豐太郎 高知  
永井隆三 廣島  
長尾浩一 京都  
永田憲一郎 岡山  
野口榮三郎 埼玉

向達光次郎 埼玉  
秋元英男 東京  
若川榮一 東京  
里見武男 京都  
水島幸一郎 東京  
峯村信一郎 東京  
見山泉 廣島

進藤正雄 廣島  
廣野幸雄 東京  
關根宗三 埼玉  
鈴木榮一 埼玉  
鈴木千藏 東京

昭和八年第三十五回卒業

三月二十二名

稻葉鋼太 東京  
○井上啓次郎 三重  
華島親敬 東京  
丹羽修二 岐阜  
西山榮一 東京  
大蝶武夫 岡山

大久保 薰 東京  
川上太左英 新潟  
竹林靖 茨城  
袖岡五郎 岡山  
永山洋平 茨城  
野口洲六 茨城  
國村雅二 兵庫

山本芳雄 山口  
山本新八 山口  
松木武 新潟  
藤原一徳 山梨  
寺瀬經夫 奈良  
○宮越惣治 新潟  
宮崎右太 千葉

望田慶次郎 福岡  
菅原貞一 東京  
五月一名  
小坂部 勇山 形

昭和九年第三十六回卒業

三月二十九名

今仁高雄 大分  
石田俊夫 福岡  
塙四郎 千葉  
○二戸一麿 東京  
本間正三郎 新潟  
太田要 長野  
梶山亥之助 山口

金子伊喜雄 新潟  
田端信二 埼玉  
×田原功 京都  
田淵進 佐賀  
高橋八十一 香川  
根岸吉郎 兵庫  
永井逸平 岐阜  
宇野壽一 岐阜

山元清 山口  
松川行雄 東京  
松本泉 静岡  
松本正治 愛知  
寺内庄七郎 栃木  
青柳吉次 福岡  
荒野慶之 福岡  
天野慶之 東京

榑茂一 千葉  
佐々木龍 鳥取  
○北川彦造 滋賀  
宮崎武夫 新潟  
森井瓊夫 大阪  
×杉浦喜兵衛 東京

昭和十年第三十七回卒業

三月二十六名

長谷部明右 埼玉  
長谷川漸成 大阪  
星正二 福島  
川本一義 大阪  
吉原友吉 東京  
谷正二 東京

高橋豐雄 東京  
高橋利一 東京  
田中得三 兵庫  
津田眞平 福井  
中井信一 栃木  
中山信一 東京  
中島善治 福岡

野中巖夫 長崎  
矢作清司 東京  
松島重藏 岡山  
古賀勝見 福岡  
會田時夫 秋田  
熱田寮 宮崎  
尼崎保 大阪

木村稔 東京  
由井十七三 香川  
宮川正孝 長野  
本橋邦郎 東京  
妹尾滿喜夫 岡山  
千田謙三 東京

昭和十一年第三十八回卒業

三月二十九名

家田 潔 東京  
堀口 秀雄 東京  
本間 節郎 神奈川  
富永 正 茨城  
土信田 秀夫 東京  
吉澤 滿 神奈川  
田中 健二 静岡

武井 友七 埼玉  
棟久 芳祐 山口  
大川 俊平 三重  
○金田 敬 東京  
久保清左衛門 三重  
紅林 浩 東京  
熊野 秀徳 廣島  
山崎 力 東京

山本 篤一 和歌山  
増野 博 山口  
小林 浩之 兵庫  
小島 東三郎 東京  
足立 武 茨城  
秋澤 不二雄 高知  
○彌勒 四郎 東京  
三橋 賢二 鳥取

宮田 眞三 廣島  
白鳥 昌 東京  
神藤 正愛 知  
平山 榮男 東京  
關 貞雄 東京  
杉藤 四郎 福岡

(三) 養殖科

明治三十一年第一回卒業

四月(九名)  
(舊姓冬木)  
×磯崎 徳次郎 千葉

(舊姓柳部)  
西島 新藏 山口  
大石 芳三 佐賀

×吉川 諱 埼玉  
高橋 重太郎 岩手  
長島 幸吉 千葉

藤田 政勝 兵庫  
×淺井 長三郎 福島  
坂井 安三郎 佐賀

明治三十二年第二回卒業

四月(五名)  
×○川 端重五郎 三重

×壁谷 可也 東京  
内山 龜五郎 福井

山本 開作 神奈川  
須田 詔 東京

明治三十三年第三回卒業

四月(八名)  
×伊藤 俊治 千葉  
○今野 虎吉 福島

×○石田 五一郎 山口  
(舊名茂十郎)  
緒方 惟孝 大分  
×小野 佐久雄 東京

秋山 永次 東京  
×櫻田 廣吉 秋田  
肥後 了一 鹿兒島

明治三十四年第四回卒業

四月(三名)

(舊姓伊達)  
片倉 健吉 東京

×長島 八郎 神奈川

須田 義二郎 山形

明治三十五年第五回卒業

四月(三名)

○戸井田 盛藏 新潟

×内田 佐太夫 千葉

×前川 鯉龜次郎 東京

明治三十六年第六回卒業

七月(四名) 河合 殿愛知 山下平造 兵庫 山本由一 東京 ○越田徳次郎 石川

七月(二名) 〇丸川久俊 鳥根 椎原廣男 鹿兒島

七月(三名) 明治三十八年第八回卒業 西山伊六 佐賀 東 道太郎 東京 平木 治 福岡

七月(二名) 明治三十九年第九回卒業 萩原實治 兵庫 鎌ヶ江東作 佐賀

七月(二名) 明治四十年第十回卒業 谷口利三郎 廣島 九月(一名) 西村茂生 山口

七月(七名) 明治四十一年第十一回卒業 河合盾丸 愛知 〇柳本斗夫 徳島 須賀原善太郎 群馬

七月(七名) 明治四十二年第十二回卒業 〇倉上政幹 埼玉 藤森三郎 長野 菅俣吉之助 東京

七月(七名) 〇倉上政幹 埼玉 藤森三郎 長野 菅俣吉之助 東京

七月(五名) 明治四十三年第十三回卒業 山田政滿 福岡 三宅仙吉 東京 〇早坂良次 山形 小林雄次 廣島 三木保次郎 兵庫

七月(十一名) 明治四十四年第十四回卒業 神谷尙志 東京 〇中野宗治 長崎 井田助作 新潟 田中林三 大阪 〇松野助吉 東京

七月(十七名) 明治四十五年第十五回卒業 〇高橋宗作 山形 〇中野宗治 長崎 〇川村久治郎 福岡 〇中山勝熊 本 〇村松鼎 愛知 〇小林彦四郎 栃木 笠村 確 栃木 〇村松鼎 愛知 〇小林彦四郎 栃木 吉田 潔 福岡 〇村松鼎 愛知 〇小林彦四郎 栃木 田中修次郎 東京 鬼塚正治 鹿兒島 阿曾文雄 千葉

大正二年第十六回卒業 〇高橋宗作 山形 〇中山勝熊 本 〇村松鼎 愛知 〇小林彦四郎 栃木

七月(十名) 大正三年第十七回卒業 田中正男 東京 〇川村久治郎 福岡 〇中山勝熊 本 〇村松鼎 愛知 〇小林彦四郎 栃木 〇川尻稔三 重 中村正明 埼玉 〇米田保福 岡 中井信隆 和歌山 松崎冬次 東京 荒野謙三 東京 住道潔水 福岡

大正三年第十七回卒業

〇島村滿彦 高知 〇島村誠一 愛知 〇島村誠一 愛知 〇島村誠一 愛知

〇島村滿彦 高知 〇島村誠一 愛知 〇島村誠一 愛知

〇島村滿彦 高知 〇島村誠一 愛知 〇島村誠一 愛知

〇島村滿彦 高知 〇島村誠一 愛知 〇島村誠一 愛知

〇島村滿彦 高知 〇島村誠一 愛知 〇島村誠一 愛知

七月(十三名)

石井宗吉 東京  
富永次男 長崎  
×渡部龜一 愛媛

吉田直造 長野  
田口長次郎 長崎  
龍勢忠雄 愛知  
大月菊男 茨城

松井佳一 山口  
牧義男 熊本  
×天野京一 愛知  
×平井佐吉郎 東京

一五二

關晴雄 岩手  
鈴木晋 千葉

七月(十三名)

岩井準平 東京  
內田泰二 福井  
高島胤雄 三重  
×中村巖廣 島

太田知度 岡山  
長田正男 長野  
小池正保 東京  
幸田伴次郎 福井  
佐藤玄三郎 岡山

坂本實市 京都  
和氣友之助 香川  
×三木信幸 德島  
日比谷爲造 神奈川

十二月(一名)

澤田進 東京

七月(七名)

石森武男 宮城

本間幸次郎 北海道  
笠井繁治 山梨

藤本政男 兵庫  
越田秀包 石川

江熊哲翁 大分  
澁谷光時 山形

三月(十一名)

蟻川虎三 東京  
堀重藏 和歌山

沼田礎助 大分  
鷹司信敬 東京  
丹治經治 福島

松本友雄 愛媛  
×福島慶造 宮城  
小西芳太郎 東京

×越石俊雄 新潟  
今野壽三郎 山形  
×青山鉦吉 東京

三月(五名)

原信福 岡

吉武實山 山口  
小園龍次 佐賀

×宮崎敏正 熊本  
×鈴木秀策 靜岡

三月(十名)

濱名龜助 福島  
西岡丑三 佐賀

大島信夫 東京  
落合清群 馬  
加藤喜八郎 石川

建部豪兵 兵庫  
青木三雄 神奈川  
×明石博次 京都

秋谷庸 千葉  
齋藤光雄 千葉

三月(八名)

巖谷那珂彦 福岡  
永井正 東京

永坂勝次 東京  
浦津弊太郎 熊本  
上野惇五 東京

×小島忠次 栃木  
江島靜男 靜岡  
海老名謙一 千葉

四月(一名)

牧健三 福岡

三月(十一名)

五十嵐俊藏 山形  
石川龜好 栃木

×川村正雅 東京  
×髭田與之亮 東京  
×高島啓次 富山

×田中友三 東京  
山田一男 群馬  
八尋武良次 福岡

森本敬義 東京  
陳謀琅 支那  
陳椿壽 支那

三月(十一名)

井上良治 德島  
○川名武千葉

高槻俊一 廣島  
×(舊姓南波)山田豊 福岡  
向山豊之進 山梨

野田文綱 熊本  
熊田朝男 栃木  
×福田亮三 和歌山

小見山樹 京都  
酒井樞 東京  
比留間根 東京

三月(十五名)

深堀潤次 新潟  
石井省一郎 靜岡  
原邦明 鳥取

土井久之 靜岡  
鳥飼敬義 千葉  
小野寺元雄 宮城  
○川本信之 東京

吉田裕 東京  
×(舊姓田邊)牛島貞夫 神奈川  
×田中華太郎 神奈川  
內藤新吾 千葉

山中孝太郎 京都  
×(舊名久次)荒木勝二 山形  
齋藤敏夫 岡山  
菊池鶴松 埼玉

一五三

大正八年第二十二回卒業

大正九年第二十三回卒業

大正十年第二十四回卒業

大正十一年第二十五回卒業

大正十二年第二十六回卒業

大正十三年第二十七回卒業

三月(二十二名)

稻葉 俊 茨城  
 花田 信次郎 大阪  
 X 渡邊 清 岐阜  
 渡邊 茂男 山梨  
 河原 達雄 兵庫  
 川越 庸樹 福岡  
 田中 仁平 静岡  
 O 田村 松太郎 山口  
 X 玉利 亮一 東京  
 X 瀧澤 武雄 長野  
 永見 兼重 島根

大正十五年第二十八回卒業

三月(十五名)

伊藤 一郎 長崎  
 岩橋 量 熊本  
 稻葉 傳三郎 大阪  
 O 富山 哲夫 長崎  
 川上 雅之 廣島  
 (舊姓上野) 田中 小治郎 徳島  
 日向 鐵五郎 山形

昭和二年第二十九回卒業

三月(十七名)

諫早 隆夫 東京  
 O 畑中 主計 福井  
 新野 弘 東京  
 奥野 忠雄 大阪  
 川崎 吾八 佐賀  
 X 高須賀 頼夫 愛媛  
 永川 保雄 福岡  
 山本 宣夫 愛知  
 X 藤原 與助 岩手

昭和三年第三十回卒業

一五四

村上 義威 岐阜  
 野口 利夫 兵庫  
 野澤 鑑 栃木  
 X 野澤 秀夫 栃木  
 安川 隆 東京  
 澤野 英四郎 京都

日下部 臺次郎 神奈川  
 矢板 開一 栃木  
 山内 謙 大分  
 古川 順一郎 愛媛

藤田 正 廣島  
 小林 武 千葉  
 遠藤 雄吉 鳥取  
 相墨 春夫 新潟  
 天野 政之 愛知

十二月(一名)

酒井 銀次郎 東京  
 瀨田 廣吉 埼玉  
 鈴木 清藏 埼玉  
 小川 千秋 大分

木下 虎一郎 和歌山  
 O 水野 復一郎 東京  
 (舊姓岡田) 三村 卓雄 茨城  
 宮崎 廣三 長野  
 杉浦 秋一 愛知

福田 隆道 岡山  
 福迫 徹郎 神奈川  
 國分 善一 東京  
 後明 喜好 新潟

三月(十五名)

石島 涉 茨城  
 大坪 眞幸 東京  
 谷崎 正生 福岡  
 高橋 直利 岡山  
 高橋 清三郎 山形  
 立野 新光 岩手  
 O 中井 甚二郎 鳥根

昭和四年第三十一回卒業

三月(十五名)

稻並 芳幸 東京  
 林 茂樹 廣島  
 (舊姓矢野) 横田 瀧雄 福岡  
 多田 稔 京都  
 竹之内 彦四郎 東京  
 村上 二郎 兵庫  
 X 黒田 克彦 兵庫

昭和五年第三十二回卒業

三月(十八名)

(舊姓倉田) 飯泉 功 茨城  
 五十嵐 徹夫 群馬  
 井澤 勝彌 山形  
 石井 源太郎 群馬  
 東條 鐵男 徳島  
 若山 貞三 岩手  
 渡邊 一 愛媛  
 X 和田 喜藏 高知  
 川上 四郎 東京

昭和六年第三十三回卒業

三月(十八名)

石丸 惇次 岐阜  
 馬場 駿 山梨  
 細田 正美 長野  
 保科 利一 茨城  
 加藤 精一 東京  
 (舊姓坪井) 横田 繁雄 愛媛  
 (舊姓中山) 中山 秀治 山口  
 (舊姓村野) 中村 野也 京都  
 (舊姓木字) 矢木 亨 岐阜  
 船坂 義郎 岐阜  
 古幡 一夫 長野  
 山村 牧夫 岐阜  
 X 草野 慎一 三重  
 O 黒沼 勝造 東京

竹原 正二 静岡  
 村山 武 佐賀  
 久納 勝太郎 岐阜  
 X O 安成 一二 山口  
 松本 豊 東京

三輪 林二郎 静岡  
 平山 繼男 静岡  
 茂木 喜一郎 群馬  
 鈴木 里司 長野

中村 捷 群馬  
 内橋 潔 兵庫  
 倉本 三郎 東京  
 楠本 俊夫 和歌山

久木田 寛倍 鹿兒島  
 O 山本 孝治 東京  
 (舊姓阪本) 松原 喜代松 兵庫  
 福岡 義省 東京

藤田 四郎 山口  
 小森 武雄 東京  
 重松 正俊 佐賀  
 廣瀬 篤郎 福岡

兄玉 利一 兵庫  
 白石 義晃 愛知  
 清水 定雄 兵庫  
 鈴木 權次郎 山形

朝隈 達也 鹿兒島  
 齋藤 宗一 長崎  
 水野 六郎 東京  
 鹽谷 政四郎 新潟

一五五



三月(十四名)

井上 義雄 埼玉  
石川 伍平 秋田  
春木 克巳 三重

昭和七年第三十四回卒業

原田 忠次 佐賀  
大木 松次 埼玉  
○岡 伯明 山梨  
加藤 薫 愛知

三月(十五名)

井川 正二郎 長崎  
馬場 吉信 東京  
友野 信次 長野

昭和八年第三十五回卒業

大西 正義 香川  
加藤 五郎 東京  
田中 一雄 長野  
瀧川 悟山 山口

三月(十七名)

池末 彌福 岡  
西村 茂喜 福岡  
中川 一三 兵庫

昭和九年第三十六回卒業

○中川 恣 山梨  
久保 伊津男 鹿兒島  
桑野 英文 福岡  
山田 敏福 岡  
○松井 魁山 山口

三月(十八名)

磯崎 哲太郎 熊本  
原田 薫 福岡  
西坂 忠雄 秋田  
横川 揖五 東京

昭和十年第三十七回卒業

田中 榮司 群馬  
田口 喜三郎 東京  
倉掛 武雄 東京  
山本 正三 東京  
○藤井 銀造 大阪

○深津 吉郎 静岡

淺野 長雄 茨城  
佐藤 鉦一 東京  
柴田 玉城 福岡  
庄 悦二 兵庫

×三井 光義 大分

松村 彰 高知  
木村 五郎 神奈川  
菊池 莊彌 福岡  
松田 隆治 東京  
鈴木 順 東京

溝口 利憲 栃木

三浦 兼佑 島根  
清石 禮藏 廣島  
清水 二郎 長野  
菅原 兼男 宮城  
末次 傳福 岡  
鈴木 善幸 岩手

三浦 五郎 宮城  
鹽井 幸郎 三重  
平野 義見 三重

三宅 昇 長野  
千手 諒一 福岡  
杉田 隆治 東京  
鈴木 順 東京

溝口 利憲 栃木  
三浦 兼佑 島根  
清石 禮藏 廣島

清水 二郎 長野  
菅原 兼男 宮城  
末次 傳福 岡  
鈴木 善幸 岩手

三月(十五名)

猪野 峻 東京  
西村 祥一 富山  
土井 増造 大阪

昭和十一年第三十八回卒業

○岡本 善夫 高知  
河上一 雄 岐阜  
吉田 保司 福岡  
○竹内 秀男 東京

中村 守純 東京  
野本 一郎 東京  
黒田 竹彌 東京  
木暮 岳彦 群馬

宮内 敬三郎 東京  
清水 定明 東京  
廣澤 裕 東京  
鈴木 健吉 東京

(四) 本科特別入學

明治四十一年  
製造科修業七月(二名)  
陳 非支那  
曹 文 淵支那

明治四十三年  
漁撈科修業七月(一名)  
王 文 泰支那

製造科修業七月(二名)  
張 鏐支那  
×孫 英支那

明治四十四年  
漁撈科修業七月(二名)  
林 元 良支那  
李 士 襄支那

製造科修業七月(二名)  
伍 正 名支那  
胡 濬 泰支那

大正四年  
漁撈科七月(一名)  
李 炫 國朝鮮

製造科七月(一名)  
李 商 鎬朝鮮

養殖科七月(一名)  
(舊名彭)  
劉 伯 敏支那

大正六年  
漁撈科三月(一名)  
金 泳 煥朝鮮

大正八年  
製造科三月(一名)  
李 重 漢朝鮮

大正九年  
漁撈科三月(一名)  
中 鴻 雨朝鮮

大正十年  
養殖科五月(二名)  
特別卒業三月(二名)  
陳 謀 琅支那  
陳 椿 壽支那

大正十一年  
製造科三月(一名)  
張 元 第支那

漁撈科八月(一名)  
吳 毅支那

昭和三年  
製造科聽講、研 十一月  
製造科究證明 (二名)  
ホーセ、ガルシア、マル  
チネス 墨西哥  
サムエル、ソリス、イ、  
サンチエス 墨西哥

昭和四年  
漁撈科在學  
漁撈科滿了三月(二名)  
鄧 騰 裕支那  
張 榮 昌支那

漁撈科修了六月(一名)  
李明 哲朝鮮

昭和五年  
漁撈科三月(三名)  
特別卒業  
陳 維 風支那  
巫 忠 遠支那  
黃 文 禮支那

漁撈科在學  
漁撈科滿了三月(一名)  
黃 文 達朝鮮

昭和六年  
製造科三月(二名)  
特別卒業  
崔 瑞 日朝鮮  
吉 恒 鎮朝鮮

養殖科三月(一名)  
特別卒業  
(舊姓全)  
篠原 炳哲東京

昭和七年  
製造科三月(二名)  
特別卒業  
林 圭 元朝鮮

(五) 本科選科生

昭和七年  
三月(一名)  
漁撈科十三學科目修了  
安 西 功 北海道

昭和九年  
三月(二名)  
製造科一學科目修了  
室 直 澄 北海道

昭和十年  
三月(二名)  
漁撈科二學科目修了  
エドガルト・アコール  
養殖科五科目修了  
野 村 進 東京

昭和十一年  
三月(二名)  
漁撈科十一學科目修了  
王 貽 觀 中華民國  
同科三學科目修了  
ゴンザロ・ジー・フエレ  
ル 比律賓

九月(一名)  
漁撈科一學科目修了  
ギレルモ・ノイ・ミサ  
ル 比律賓

二 專攻科

(一) 漁撈科

昭和十年第一回卒業  
三月(二名)  
宇野 道夫 福岡

昭和十一年第二回卒業  
三月(一名)  
菅野 進 京都

宮本 秀明 德島

(二) 製造科

昭和十年第一回卒業

三月(二名) 川上太左英 新潟 白石友義 山口

昭和十一年第二回卒業

三月(一名) 寺瀬 經夫 奈良

(三) 養殖科

昭和十年第一回卒業

三月(五名) 瀧川 悟 山口 山村彌六郎 福島 前畑 繁春 鹿兒島

昭和十一年第二回卒業

三月(一名) 片山 正夫 山口

杉田 隆治 東京 鈴木 順 東京

二 遠洋漁業科

明治三十三年卒業

五月(一名)

×黒田 九萬男 東京

明治三十四年卒業

七月(二名)

南摩 紀麿 東京

藤田 勘太郎 根

八月(一名)

木村 廣三郎 石川

明治三十五年卒業

二月(二名)

高原 剛太郎 福岡

志村 次郎 東京

七月(三名)

石野 敬之 千葉

松崎 彌市 鹿兒島

森 茂樹 鹿兒島

明治三十六年卒業

一月(一名)

高橋 瀧二 岡山

十月(一名)

×下田 奎一 廣島

明治三十七年卒業

五月(一名)

小金九増太郎 福島

十一月(一名)

明治三十八年卒業

一月(一名)

戸田 半平 静岡

前田 春水 東京

三月(一名)

松尾 秀夫 長崎

十月(一名)

佐藤 正孝 山形

明治三十九年卒業

四月(一名)

田中 仁吉 島根

十一月(一名)

黒木 圓太 福岡

明治四十年卒業

十一月(二名)

×寛 多肥 茨城

美代 清信 鹿兒島

明治四十一年卒業

八月(一名)

×川添 友志 鹿兒島

九月(一名)

上枝 平五郎 香川

十二月(一名)

小松 重利 高知

明治四十三年卒業

五月(二名)

×林田 甚八 長崎

國司 浩助 山口

十月(四名)

長友 寛 宮城

×柳 悦多 東京

安達 誠三 愛媛

秋山 實 千葉

明治四十四年卒業

九月(四名)

吉田 義男 長崎

福野 久松 石川

木下 信資 鳥取

×溝上 二州 兵庫

十二月(一名)

×宮脇 伊太郎 鹿兒島

大正元年卒業

八月(四名)

市川 峯吉 三重

谷本 坂惠 岡山

新井 藤一郎 茨城

巽田 静夫 鹿兒島

十月(四名)

×飯尾 公壽 福岡

與儀 喜宜 沖繩

後藤 節藏 大分

日比 義三 岐阜

十二月(一名)

岩本 清太郎 鳥取

大正二年卒業

八月(六名)

渡邊 康介 愛知

加藤 平吉 山形

武富榮一 佐賀  
竹田重雄 靜岡  
後藤榮助 香川  
柴戸雅一 長崎  
十月(三名)  
伊東猪六 佐賀  
辻知一 長崎  
木村成松 福井  
十一月(一名)  
木村 早鳥 取  
大正三年卒業  
三月(四名)  
林 卯吉 大阪  
越智 章 埼玉  
小林 章之 埼玉  
佐藤 敬吉 山形  
五月(二名)  
田中耕之助 東京  
上野省三 山形  
八月(一名)  
山本 静一 愛媛  
十月(二名)  
大塚 三平 茨城

御厨保太郎 長崎  
大正四年卒業  
六月(一名)  
古閑 義康 熊本  
十二月(五名)  
飯田 與兵衛 東京  
葛城 忠男 石川  
國分 友海 鹿兒島  
× 莊司 勇 山形  
× 島田 喜一 靜岡  
大正五年卒業  
四月(二名)  
中川 甚藏 東京  
三輪 源造 岡山  
七月(六名)  
高柳 繁太郎 群馬  
塚崎 謙吉 秋田  
山口 慶四郎 群馬  
馬上 福壽 福島  
松尾 我何人 長野  
久富 元長 崎  
十一月(二名)  
郷井 捨吉 東京

十二月(一名)  
岡本 重治 東京  
大正六年卒業  
一月(二名)  
桐本 富次 和歌山  
林 準二 東京  
四月(一名)  
本田 光吉 愛媛  
六月(一名)  
永福 虎 鹿兒島  
八月(三名)  
大村 道一 兵庫  
大石 秀雄 靜岡  
山本 清内 山形  
大正七年卒業  
五月(一名)  
中村 吉次 長野  
十月(一名)  
仙波 平馬 栃木  
十二月(二名)  
× 森村 共正 石川  
日下部 彦次郎 兵庫  
大正八年卒業

一六二  
五月(一名)  
佐々木政之助 宮城  
大正九年卒業  
三月(二名)  
關口 壽之助 東京  
和田 秀政 東京  
十二月(一名)  
人見 秀四郎 東京  
大正十年卒業  
一月(一名)  
家坂 孝平 新潟  
八月(一名)  
庵原 順一 兵庫  
十一月(二名)  
× 池田 信也 廣島  
小濱 氏清 鹿兒島  
大正十一年卒業  
十二月(一名)  
大垣 光平 栃木  
大正十二年卒業  
二月(二名)  
谷口 武三 岐阜  
田原 精夫 東京  
三月(一名)

吉田 春吉 東京  
大正十四年卒業  
四月(一名)  
新野 二郎 宮城  
十月(一名)  
里内 昏 東京  
十二月(一名)  
堤 正夫 靜岡  
大正十五年卒業  
五月(一名)  
眞後 外見 新潟  
昭和二年卒業  
九月(一名)  
× 間中 武男 茨城  
十二月(一名)  
眞田 健三 山形  
昭和三年卒業  
六月(一名)  
安原 良男 山形  
昭和四年卒業  
一月(一名)  
仁平 宣威 茨城  
三月(一名)  
白鳥 健壽 宮城

十二月(一名)  
熊瀨 武晴 奈良  
昭和五年卒業  
八月(一名)  
木崎 喜平 東京  
十月(一名)  
小屋 勝之 兵庫  
昭和六年卒業  
一月(一名)  
山下 行雄 兵庫  
三月(一名)  
井上 彌太郎 兵庫  
五月(一名)  
原田 勝美 靜岡  
九月(二名)  
井山 頼雄 熊本  
山崎 竹治 岡山  
昭和七年卒業  
二月(二名)  
川邊 三郎 山口  
小林 格 新潟  
四月(二名)  
金子 睦雄 神奈川  
菅谷 久 東京

六月(三名)  
丹下 稔 愛知  
上田 哲夫 富山  
木村 喜次郎 愛知  
九月(五名)  
伊澤 義一郎 栃木  
川上 三千雄 茨城  
吉村 勇 宮崎  
内村 忠雄 熊本  
福田 政信 香川  
昭和八年  
三月(一名)  
高桑 勝次 東京  
四月(四名)  
富永 弘 茨城  
小川 良藏 東京  
松澤 幸 長野  
小出 勳男 東京  
五月(一名)  
小林 正 熊本  
六月(五名)  
德島 喜知之 東京  
大衛 信二 岩手  
加藤 坦 神奈川  
佐藤 極 兵庫  
鈴木 薫 徳島

一六三  
昭和九年  
十月(二名)  
小寺 確郎 兵庫  
守屋 武 東京  
十一月(二名)  
横尾 保 佐賀  
關屋 治郎 神奈川  
昭和十年  
二月(一名)  
水谷 碧 群馬  
四月(一名)  
安藤 清 東京  
十月(三名)  
伴 三綱 靜岡  
根本 嘉博 廣島  
山口 芳男 東京  
十二月(一名)  
藤本 毅 山口  
昭和十一年  
十月(四名)  
武田 嘉七 兵庫  
野原 哲夫 栃木  
黒澤 武雄 東京  
杉山 章 東京  
十一月(二名)  
崎島 乙好 徳島  
駒野 鎌吉 新潟

三 研 究 科

明治三十七年卒業  
漁撈科(二月一名)  
日高 靖宮崎  
養殖科(十一月一名)  
今野 虎吉 福島  
明治三十九年卒業  
養殖科(十月一名)  
丸川 久俊 島根  
明治四十年卒業  
漁撈科(三月一名)  
吉永 貴八郎 長崎  
明治四十一年卒業  
製造科(十二月一名)  
杉村 泰治 三重  
明治四十三年卒業  
漁撈科(六月一名)  
渡邊 理一 東京  
(七月一名)  
武富 榮一 佐賀  
製造科(十二月一名)

梅浦 健吉 東京  
明治四十四年卒業  
製造科(七月一名)  
小山 甲三 茨城  
明治四十五年卒業  
製造科(三月一名)  
矢野 實 富山  
大正二年卒業  
製造科(五月一名)  
深山 義道 千葉  
(六月一名)  
内田 孝雄 東京  
(七月三名)  
谷村 重忠 岡山  
山添 兵造 兵庫  
關根 豐崎 玉  
大正三年卒業  
漁撈科(七月一名)  
熊田 頭四郎 栃木  
大正四年卒業

漁撈科(七月一名)  
(舊姓鈴木)  
村山 敏三 福島  
製造科(七月二名)  
萩原 茂 長野  
深澤 三郎 山梨  
養殖科(六月一名)  
中井 信隆 和歌山  
大正五年卒業  
漁撈科(五月二名)  
齋藤 陽三 東京  
李 炫 國朝鮮  
製造科(三月一名)  
李 商 鎬朝鮮  
(七月一名)  
弓削 讓 茨城  
(十月一名)  
近藤 辰雄 新潟  
養殖科(十月一名)  
三木 信幸 徳島  
(十一月二名)

岡田 彌一郎 東京  
片岡 虎之助 山形  
大正六年卒業  
漁撈科(三月一名)  
徳永 外治 石川  
製造科(四月一名)  
清水 淳三 神奈川  
(九月一名)  
秦 義輔 福井  
養殖科(四月一名)  
中島 顯一郎 大阪  
(五月一名)  
佐藤 玄三郎 東京  
(七月一名)  
松井 佳一 山口  
(九月一名)  
藤本 政男 兵庫  
大正七年卒業  
漁撈科(一月一名)  
石崎 實三郎 愛媛

製造科(一月一名)  
小林 敏行 東京  
養殖科(十一月一名)  
鷹司 信敬 東京  
大正九年卒業

漁撈科(七月一名)  
服部 愛之助 大阪  
大正十一年卒業  
漁撈科(十二月一名)  
郷 朔雄 東京

養殖科(十二月一名)  
吉田 直道 長野  
大正十二年卒業  
漁撈科(二月一名)  
福野 久松 石川

大正十四年卒業  
養殖科(一月一名)  
増田 興 東京

四別科 (現業科ヲ含ム)

(一)漁撈科

明治三十三年修業
山着網漁(三月五名)
業專修
戸田 圓次 高知
土井 常吉 新潟
×大橋 直吉 静岡
紙子 次作 石川
多屋 勢四郎 和歌山
明治三十九年修業
遠洋漁業專修(十月五名)
池田 兼吉 千葉
×石井 次郎 千葉
濱田 進 鹿兒島
渡邊 梅吉 千葉
津島 徳松 千葉
明治四十年修業
蟹漁業(九月五名)
及延繩漁業
岩崎 吉兵衛 静岡
田崎 次郎 茨城

増田 鬼一郎 静岡
有原 初三郎 静岡
見原 萬吉 静岡
延繩及流(十月四名)
網漁業
津田 萬治 千葉
上原 丈助 千葉
平田 辰五郎 千葉
鈴木 萬之助 千葉
蟹漁業(十二月二名)
伊藤 猪之助 福岡
小田 積美 東京
明治四十一年修業
遠洋漁業專修(四月六名)
畑中 彦助 愛知
西川 村三郎 徳島
田中 由三郎 東京
竹内 治郎吉 三重
柳生 政藏 愛知
佐田 歌吉 東京

捕鯨專修(六月八名)
岩村 孫作 長崎
向井 三吉 和歌山
上原 由之助 静岡
倉光 三郎 青森
山岸 留之助 北海道
小坂 定治 長崎
島 可 淳 神奈川
柴 恒太郎 岡山
流網及延(十月六名)
網漁業
×一色 勇 京都
川崎 徳左衛門 石川
横山 林四郎 三重
齊藤 與太郎 山形
神 海太郎 新潟
鈴木 三郎 千葉
明治四十二年修業
延繩及流(二月一名)
網漁業
兼城 徳沖 徳島

鯖及鮪漁業(三月七名)
染田 五助 長崎
中世古 白吉 三重
山本 重松 愛知
湯淺 辰太郎 三重
平松 幸枝 三重
平賀 源之助 三重
洲加本 三五右衛門 長崎
延繩及流(四月一名)
網漁業
鈴木 梅吉 千葉
延繩及流(八月一名)
網漁業
×岩並 勝次郎 千葉
明治四十三年修業
延繩及流(二月一名)
網漁業
石塚 甚四郎 山形
延繩及流(四月八名)
網漁業
石塚 直彦 山形
中川 菊藏 三重
山下 三之助 三重

(二)製造科

明治三十一年修業
罐詰專修(一月五名)
河野 巖 宮崎
加藤 明二 秋田
鹽井 與八 石川
廣瀬 宗義 鹿兒島
森 義直 京都
明治三十二年修業
魚油魚蠟(八月五名)
沃度專修
×田中 清之助 三重
山口 三之助 千葉
昆 良八 岩手
越瀬 市松 和歌山
佐藤 義厚 茨城
罐詰專修(十二月五名)
中村 里次郎 愛知
内田 藏次郎 島根

松浦 善市 熊本
松坂 豊次郎 富山
菅沼 仙之助 福島
明治三十三年修業
魚油魚蠟(二月五名)
沃度專修
如谷 丑太郎 北海道
赤平 卯十郎 青森
佐藤 漁太郎 宮城
宮津 吾次 山口
杉本 傳太郎 静岡
及川 鼎壽 宮城
罐詰專修(十二月五名)
村田 新五郎 愛知
山田 徳松 宮崎
×梁 瀬 弘 長崎
吉川 徳吉 滋賀
明治三十四年修業
魚油魚蠟(三月三名)
沃度專修
田中 富佐 福井
松本 龜次郎 高知
木高 金之助 千葉
罐詰專修(十月二名)
大黒 誠 高知

齊藤 初治 長崎
魚油魚蠟(十二月四名)
沃度專修
池内 林太郎 高知
熊谷 伊三郎 福岡
山口 太助 佐賀
森崎 茂樹 静岡
罐詰專修(十二月五名)
村江 保製 長崎
小松 由平 千葉
宮内 喜一 鹿兒島
鈴木 兼助 愛知
菅原 養藏 宮城
明治三十五年修業
節類專修(十月五名)
節類其他
秦 信之助 島根
(舊名榮)
米田 隆保 青森
熊谷 伊三郎 福岡
山本 荒太郎 和歌山
山下 藤三郎 鹿兒島
罐詰專修(十二月六名)
糸井 藤吉 京都
(舊名榮)
米田 隆保 青森
中尾 千代之助 鹿兒島

山田 忠五郎 東京
新井 元吉 和歌山
里見 時之助 山口
明治三十六年修業
魚油魚蠟(四月四名)
沃度專修
(舊名榮)
米田 隆保 青森
前田 隆次郎 愛知
小松 由平 千葉
齊藤 玉治 愛知
節類專修(十一月三名)
節類其他
市川 忠吉 山形
山岡 則重 高知
安里 積勳 沖繩
罐詰專修(十二月六名)
井上 三太郎 三重
花見 七治 北海道
金子 房治 千葉
河合 普治 愛知
田村 忠太夫 岩手
黃 桂 芬 支那
魚油魚蠟(十二月五名)
沃度專修
島山 吉雄 宮城

砥板源三郎 福岡  
大久保直次郎 高知  
古川九滿次 熊本  
坂口榮太郎 靜岡  
明治三十七年修業  
鎌詰專修(十月八名)  
×濱 壽 楠 和歌山  
加藤 磯次 富山  
八木 佐吉 滋賀  
山田 達 愛知  
松浦 金平 兵庫  
紺谷 平治 石川  
相木 嘉一 福井  
森 眞 靜岡  
明治三十八年修業  
鑿節其他(十月二名)  
節類專修  
箱石 米定 岩手  
名嘉 幸德 沖繩  
鎌詰專修(十二月十名)  
堀内 謙藏 岩手  
堀部 貫一 大分  
小野 末男 福岡  
大上 伊勢吉 兵庫

高橋敬三郎 三重  
田河 恒藏 熊本  
×高杉 賢藏 秋田  
田中寅之助 愛知  
仲田文五郎 沖繩  
森本喜之助 和歌山  
魚油魚(十二月五名)  
蠟專修  
土岐 香吉 千葉  
高鍋 志郎 兵庫  
田井安太郎 京都  
曾根 武兵衛 和歌山  
松浦 萬龜太 鳥根  
明治三十九年修業  
鑿節其他(十月六名)  
節類專修  
德平 秀郡 沖繩  
竹田 信平 島根  
國吉 榮洪 沖繩  
淺沼 文八 東京  
坂下 圓次郎 岩手  
柴 正 式 富山  
鎌詰專修(十二月十名)  
濱口 義正 三重  
西川 正次 東京

放生 要松 富山  
相馬 柳吉 秋田  
梅野 忠政 愛知  
岡田 太郎 鹿兒島  
矢野 喜藏 新潟  
松浦 久雄 三重  
小松 義篤 新潟  
趙 桐 支那  
明治四十年修業  
魚油魚(一月三名)  
蠟專修  
芳賀 岩治郎 宮城  
小坂 傳吉 岩手  
小澤 謙三 千葉  
冷藏法(九月一名)  
村上 德市 廣島  
鑿節其他專修(十月三名)  
岩城 宇平 宮崎  
村上 倉次郎 北海道  
齋藤 八郎 靜岡  
鎌詰專修(十二月七名)  
一色 彌太 京都  
石川 喜助 北海道  
秩父 重宏 青森

大畑 伊八 三重  
野村 利兵衛 京都  
山道 隆長 崎  
三浦 大造 愛知  
明治四十一年修業  
鑿節其他(九月四名)  
節類專修  
井合 榮俊 新潟  
佐野 實 香川  
三浦 操 島根  
日比谷 要造 神奈川  
鎌詰專修(十二月七名)  
伊藤 末千代 山口  
今藤 一馬 宮城  
岩崎 正己 島根  
石原 彦三 三重  
河野 德治 神奈川  
野川 重五郎 岩手  
小堀 誠一 滋賀  
明治四十二年修業  
鑿節其他(九月三名)  
節類專修  
橋本 喜之助 青森  
桂 信吉 京都  
田所 壽彦 高知

鎌詰專修(十二月九名)  
今立 昌雄 福井  
馬場 一夫 滋賀  
島中 敬三 山形  
高橋 善三 宮城  
栗本 冬助 北海道  
山本 金吉 三重  
佐脇 哲郎 三重  
吉川 廣助 熊本  
三橋 淳 鳥取  
明治四十三年修業  
貝殼彫刻專修(七月四名)  
×伊笠 小六 東京  
津田 德 高知  
遊佐 孫藏 宮城  
森本 繁尾 高知  
鎌詰專修(十二月十二名)  
池山 盛一 三重  
芳賀 岩次郎 宮城  
岡崎 常松 愛媛  
渡邊 照吉 北海道  
加藤 福松 愛媛  
上林 唯治 京都

加瀬 松吉 茨城  
田中 東太郎 北海道  
福士 良三 青森  
酒井 茂吉 高知  
紀谷 金之助 北海道  
東 鐵 造 大分  
明治四十四年修業  
貝殼彫刻專修(七月六名)  
池田 與志雄 熊本  
德井 利左衛門 三重  
渡邊 正 福島  
隈部 文男 熊本  
三好 德三郎 愛媛  
弘末 英男 高知  
大正三年修業  
珊瑚彫刻專修(四月四名)  
泉 助次郎 宮城  
知場 伊太郎 福島  
竹中 尙三 鹿兒島  
江夏 武義 鹿兒島  
大正四年修業  
珊瑚及介殼(九月一名)  
彫刻專修  
高橋 清一郎 長崎

大正六年修業  
珊瑚及介殼(三月三名)  
彫刻專修  
有島 好光 鹿兒島  
宮司 登 靜岡  
清水 義八 新潟  
珊瑚及介殼(十一月一名)  
栗田 達道 熊本  
貝殼彫刻專修(十二月一名)  
南風原 英當 沖繩  
鎌詰專修(十二月十四名)  
泉 拙郎 秋田  
星野 誠一 東京  
田中 泰夫 京都  
田中 長一郎 北海道  
中村 義男 福岡  
宗像 敬二 東京  
宗像 健吉 福岡  
上野 務 大分  
山口 保平 神奈川  
藤井 金吾 廣島  
後藤 由滿 愛知  
赤沼 由誠 青森  
菅原 誠 宮城

鈴木 富太郎 三重  
貝殼彫刻專修(十二月一名)  
彫刻專修  
赤井 卯八 福井  
大正七年修業  
貝殼彫刻專修(十月二名)  
市川 友治 茨城  
山本 政七 高知  
大正八年修業  
貝殼彫刻專修(四月二名)  
彫刻專修  
多田 館 山形  
野口 貞美 東京  
貝殼彫刻專修(六月二名)  
東 角藏 岐阜  
菅 繁弘 鹿兒島  
大正九年修業  
貝殼彫刻專修(四月一名)  
彫刻專修  
鷹本 初太郎 愛媛  
貝殼彫刻專修(七月一名)  
二見 林太郎 神奈川  
貝殼彫刻專修(十月一名)  
市川 正次 栃木  
大正十年五月修業  
貝殼彫刻專修(五月一名)  
彫刻專修

安並善次郎 高知  
貝殼珊瑚(十二月一名)  
彫刻專修  
五十嵐善晴 山形

岩田利機 東京  
竹内弘次 神奈川  
野村廣一 宮城  
(三)養殖科

岩崎松三郎 宮城  
河合一次 愛知  
吉岡正三 三重  
吉川義人 熊本  
村松讓 静岡  
小庭太郎 岡山  
寺田孫兵衛 静岡  
相澤彌生 群馬

谷口秀男 宮崎  
國府田公 栃木  
關根豊重 茨城  
關澤祐次 茨城  
昭和三十二年修業  
淡水養魚專修(六月三名)  
永井清作 宮崎  
内山良夫 福井  
森初穂 北海道

大正十一年修業  
貝殼珊瑚(七月一名)  
彫刻專修

明治四十一年修業  
鮭鱒養殖(三月三名)

大正十五年修業  
淡水養魚專修(三月五名)

昭和三十四年修業  
淡水養魚專修(七月五名)  
石黒二郎 愛知

水産工藝(十一月一名)  
坂入一三男 茨城

明治四十一年修業  
鮭鱒養殖(三月三名)  
石川廣之助 茨城  
拂川悌之助 秋田  
野村菊次郎 宮城

大正十五年修業  
淡水養魚專修(三月五名)  
岩村久喜 熊本  
大川富秀 三重  
與那原孫莊 沖繩  
植松正徳 島根  
寺岡正義 福岡

昭和三十四年修業  
淡水養魚專修(六月五名)  
矢田操 鳥取  
安藤伊太郎 香川  
下村義徳 茨城  
下村七太郎 畿賀  
森谷榮造 茨城

大正十二年修業

大正十三年修業

昭和三十二年修業

水産工藝(四月二名)  
浦田武夫 岡山

淡水養魚(三月五名)  
專修

昭和三十二年修業

水産工藝(十二月三名)  
及川善一 岩手

淡水養魚(三月五名)  
專修

昭和三十二年修業

寶來利一 兵庫

内藤啓一 高知  
内田静雄 静岡  
山本四郎 愛知

昭和三十二年修業

高田卯一 群馬

幸田勇喜雄 長野  
清水久馬次 兵庫

昭和三十二年修業

齋藤學 福井

清水久馬次 兵庫

昭和三十二年修業

大正十三年修業  
水産工藝(十二月三名)  
專修

大正十四年修業  
淡水養魚專修(三月八名)

昭和三十二年修業

### 六 水産教員養成科

明治三十年卒業

十二月(十五名)

市原佐太郎 高知  
羽生辨之進 愛媛  
大竹敬造 北海道  
加藤伊砂吉 静岡  
片岡久次郎 新潟  
加藤登太郎 山形

蒲良輔 福井  
正富彌藏 岡山  
正林英雄 長崎  
秋保知次 京都  
佐々木武治 青森  
宮崎賢一 長崎  
滿岡彦三 佐賀  
平山嘉門 岩手

關菊次 秋田  
明治三十六年卒業  
四月(十名)

西原佐一 愛媛  
長内清吾 青森  
×山本次郎 熊本  
松波虎之助 和歌山  
佐藤運 岡山

笹子治 千葉  
喜多川良吉 東京  
志水清兵衛 兵庫  
篠原直衛 廣島  
森川萬藏 福井

### 七 製鹽技術員養成科

明治三十九年卒業

三月(十名)

市川信次 鹿兒島  
濱清一 栃木  
富田登吉 埼玉  
東條高治 新潟  
岡本静一郎 福岡  
中原經治 福島  
中村丈福 岡山

明治四十年卒業

三月(八名)

室川重義 和歌山  
北川九一郎 滋賀  
平林保義 東京  
尾關素一 東京  
吉武幾甫 山口  
永井重藏 兵庫  
黒田藤五郎 愛媛

明治四十一年卒業

三月(六名)

黒住安臣 岡山  
松田一平 徳島  
三浦一 岩手  
三輪清彦 愛知  
橋本昇次郎 栃木  
片山甲太郎 三重  
×永山千春 東京

明治四十二年卒業

三月(十名)

安岡貞雄 高知  
清水新太郎 香川  
清家幹一郎 愛媛  
糸雅仁一 埼玉  
伊藤純造 埼玉  
大塚松次 栃木  
早稻田俊彦 愛知



谷本善夫 廣島  
宗安宅 福島  
那須文六 香川  
酒井鐵三郎 茨城  
木下實治 京都

壬生男一郎 東京  
明治四十三年卒業  
三月(九名)  
稻垣基一 香川  
羽島久雄 東京

大澤國助 東京  
武田晴彦 鹿兒島  
谷悅三郎 德島  
工藤甚五郎 青森  
五島彰 茨城

相場好作 群馬  
宮宗料介 廣島

### 八 特殊技術員養成科

明治四十四年卒業  
製鹽科(三月八名)

金子團三 新潟  
米倉八郎 宮城  
吉野久 北海道  
山田童治丸 大分  
丸山廣作 新潟  
遠藤金治 宮城  
佐藤與市 大分  
柴田政行 北海道

地井辰藏 千葉  
吉戸昌俊 愛知  
田村香吉 千葉  
村尾福太 神奈川  
安田豐吉 千葉  
山下太郎 東京  
駒澤惣平 北海道  
小形德治 東京  
越中谷定吉 秋田

大正三年卒業  
鱈肝油採製(三月九名)  
法短期講習(三月九名)  
如中彦助 愛知  
田村香吉 千葉  
竹田與八 石川  
田村寅吉 千葉

田中半七 香川  
高瀬鶴次郎 富山  
安田友吉 東京  
小杉德治 東京  
越中谷定吉 秋田  
冷水魚族養殖(八月七名)  
法短期講習(八月七名)  
石川久治 東京  
石川廣之助 茨城  
池田藤太郎 兵庫  
星野守治 群馬  
和井内貞時 秋田  
金子傳次郎 岐阜  
高木初太郎 福島  
谷川吉之助 福島  
村井藏三郎 福島

村上秀治郎 福井  
山崎良輔 秋田  
菊地興易 茨城  
北原定治 福井  
標賢一 山梨  
平野長藏 福島  
平塚金兵衛 長野  
門馬當次郎 福島  
船用發動機(十月三名)  
土肥長作 新潟  
小出健太郎 新潟  
山本通愛 媛

大正四年卒業  
養殖及漁業基(九月五名)  
本調査方法(九月五名)  
田谷英石 川

X村松 愛知  
照井賢三 岩手  
阿部圭 福島  
赤根金太郎 秋田  
製造化學(十月二十名)  
伴誠一 東京  
島崎眞哉 高知  
北川政次郎 神奈川

### 九 短期講習

大正八年卒業  
鱈類並淡水(十月廿二名)  
法短期講習(十月廿二名)  
羽生田源作 群馬  
星野信太郎 群馬  
本田林三 群馬  
大竹只之助 群馬  
尾崎清一 群馬

河村兵三 三重  
内田孝雄 東京  
安井章一 兵庫  
鈴木儀八 岩手  
立川卓逸 新潟  
福井守一 東京  
内藤謹三郎 東京  
藍野一男 千葉

西村和雄 東京  
(以下八名確詰ニ關スル科目ノ講習)  
濱野仙吉 京都  
大島慎二 東京  
大戸與七 福井  
宮本周市 山口  
大川龜吉 秋田

小曾根勘助 群馬  
阿部藤三郎 群馬  
齋藤貞造 栃木  
齋藤森三郎 群馬  
佐藤郁造 群馬  
木村喜作 群馬  
君島松之助 栃木

村上次郎 山口  
久保田覺壽 茨城  
關虎雄 東京

平出誠太郎 栃木  
平出元司 栃木  
森兵吉 栃木

第二節 卒業者狀況

一、卒業者一覽表 (昭和十一年十二月調) 本表中×印ハ本所本科卒業者以外ノモノトス

| 年    | 科別 |    | 計  | 別科 | 計 | 別科 | 計 | 別科 | 計 | 別科 | 計 |
|------|----|----|----|----|---|----|---|----|---|----|---|
|      | 本  | 別  |    |    |   |    |   |    |   |    |   |
| 四十一年 | 一七 | 二二 | 三九 |    |   |    |   |    |   |    |   |
| 四十二年 | 二二 | 二〇 | 四二 |    |   |    |   |    |   |    |   |
| 四十三年 | 二二 | 二〇 | 四二 |    |   |    |   |    |   |    |   |
| 四十四年 | 二七 | 二四 | 五一 |    |   |    |   |    |   |    |   |
| 四十五年 | 三三 | 二〇 | 五三 |    |   |    |   |    |   |    |   |
| 大正二年 | 三三 | 二四 | 五七 |    |   |    |   |    |   |    |   |
| 三年   | 二二 | 二四 | 四六 |    |   |    |   |    |   |    |   |
| 四年   | 二九 | 一八 | 四七 |    |   |    |   |    |   |    |   |
| 五年   | 一六 | 一五 | 三一 |    |   |    |   |    |   |    |   |
| 六年   | 二六 | 一五 | 四一 |    |   |    |   |    |   |    |   |
| 七年   | 二〇 | 二〇 | 四〇 |    |   |    |   |    |   |    |   |
| 八年   | 二二 | 一六 | 三八 |    |   |    |   |    |   |    |   |
| 九年   | 二〇 | 二二 | 四二 |    |   |    |   |    |   |    |   |
| 十年   | 二七 | 二二 | 四九 |    |   |    |   |    |   |    |   |
| 十一年  | 三三 | 二二 | 五五 |    |   |    |   |    |   |    |   |
| 十二年  | 一八 | 二二 | 四〇 |    |   |    |   |    |   |    |   |
| 十三年  | 三〇 | 二六 | 五六 |    |   |    |   |    |   |    |   |
| 十四年  | 二八 | 三三 | 六一 |    |   |    |   |    |   |    |   |
| 計    | 一五 | 一五 | 三〇 |    |   |    |   |    |   |    |   |
| 計    | 一五 | 一五 | 三〇 |    |   |    |   |    |   |    |   |

| 年    | 科別 |    | 計  | 別科 | 計 | 別科 | 計 | 別科 | 計 | 別科 | 計 |
|------|----|----|----|----|---|----|---|----|---|----|---|
|      | 本  | 別  |    |    |   |    |   |    |   |    |   |
| 四十一年 | 一七 | 二二 | 三九 |    |   |    |   |    |   |    |   |
| 四十二年 | 二二 | 二〇 | 四二 |    |   |    |   |    |   |    |   |
| 四十三年 | 二二 | 二〇 | 四二 |    |   |    |   |    |   |    |   |
| 四十四年 | 二七 | 二四 | 五一 |    |   |    |   |    |   |    |   |
| 四十五年 | 三三 | 二〇 | 五三 |    |   |    |   |    |   |    |   |
| 大正二年 | 三三 | 二四 | 五七 |    |   |    |   |    |   |    |   |
| 三年   | 二二 | 二四 | 四六 |    |   |    |   |    |   |    |   |
| 四年   | 二九 | 一八 | 四七 |    |   |    |   |    |   |    |   |
| 五年   | 一六 | 一五 | 三一 |    |   |    |   |    |   |    |   |
| 六年   | 二六 | 一五 | 四一 |    |   |    |   |    |   |    |   |
| 七年   | 二〇 | 二〇 | 四〇 |    |   |    |   |    |   |    |   |
| 八年   | 二二 | 一六 | 三八 |    |   |    |   |    |   |    |   |
| 九年   | 二〇 | 二二 | 四二 |    |   |    |   |    |   |    |   |
| 十年   | 二七 | 二二 | 四九 |    |   |    |   |    |   |    |   |
| 十一年  | 三三 | 二二 | 五五 |    |   |    |   |    |   |    |   |
| 十二年  | 一八 | 二二 | 四〇 |    |   |    |   |    |   |    |   |
| 十三年  | 三〇 | 二六 | 五六 |    |   |    |   |    |   |    |   |
| 十四年  | 二八 | 三三 | 六一 |    |   |    |   |    |   |    |   |
| 計    | 一五 | 一五 | 三〇 |    |   |    |   |    |   |    |   |
| 計    | 一五 | 一五 | 三〇 |    |   |    |   |    |   |    |   |

Table with 10 columns (Prefecture/County) and 15 rows (Various educational and technical categories). Includes a 'Total' (合計) row at the bottom.

三、卒業者道府縣別表 (昭和十一年十二月調) (本表中×印ハ本所本科卒業者以外ノモノトス)

Table with 5 columns (Educational Level) and 15 rows (Various job categories). Includes a 'Total' (合計) row at the bottom.

二、本科卒業者就職状況 (昭和十一年十一月調) (特別入學者ハ本表ニ加算セス)

Table with 13 columns (Year: 11-15 years after graduation) and 15 rows (Various job categories). Includes a 'Total' (合計) row at the bottom.

