

商 業 雜 誌

The Commercial World

中華民國十六年一月一日出版

第二卷

第一號

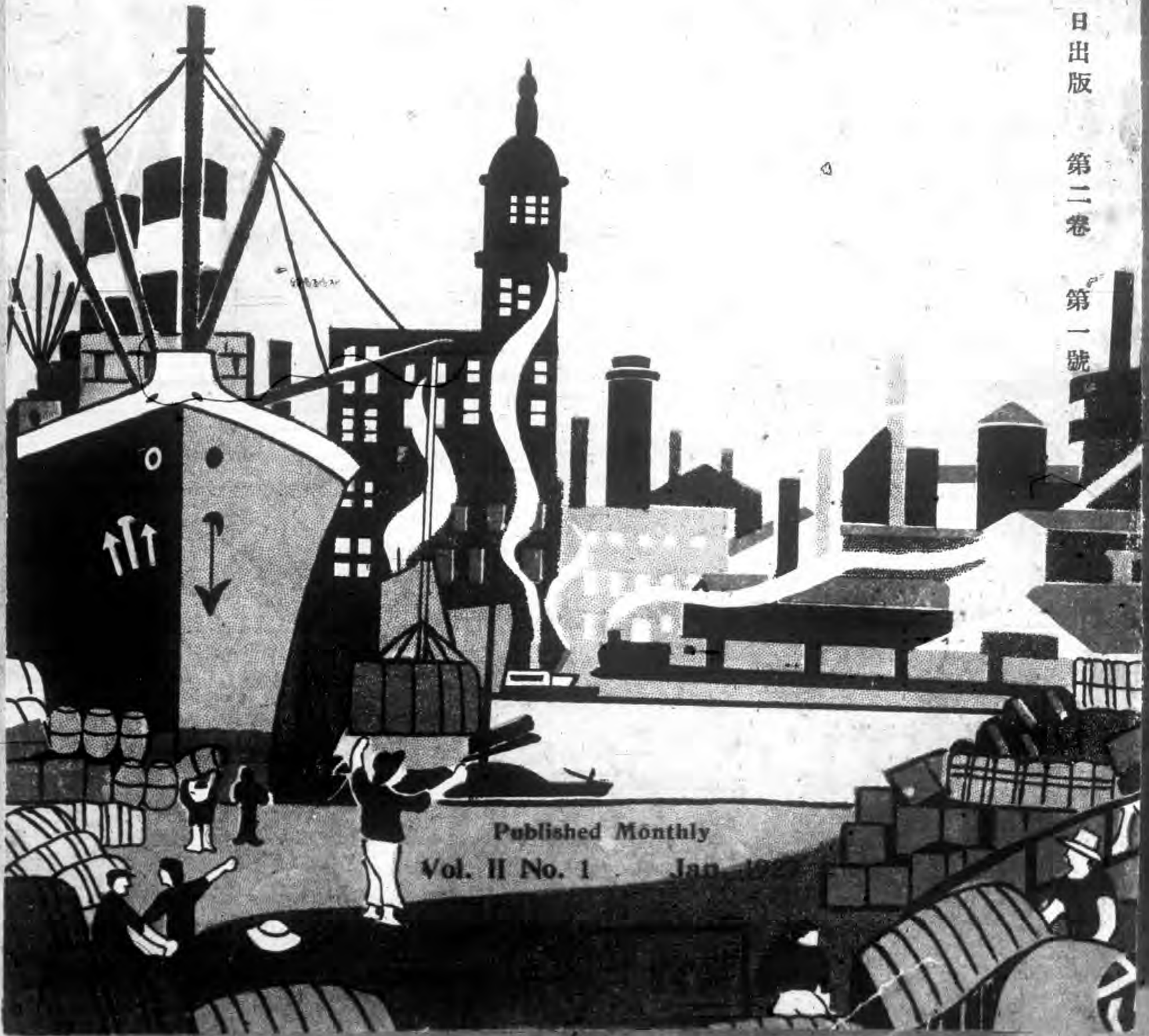

Published Monthly

Vol. II No. 1 Jan. 1927

中國自製
補品之王
人人咸宜
四時可服

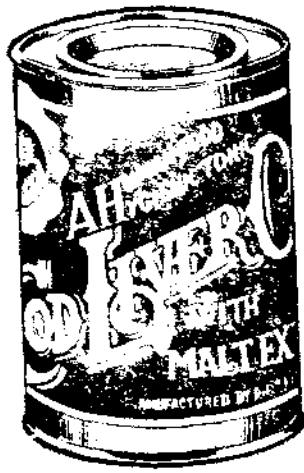

每罐一元
每打十元



德國醫學博士

江逢治醫生監製

適合華人體質——腥氣毫無

麥精魚肝油

上海四川路A一三四號

江逢治化學製藥公司發行

各大藥房均有出售
經理批發格外克己

請聲明由[商業雜誌]介紹

欲強國強民強身者請服
集成金牌麥精魚肝油

魚油爲補劑中之珍品久爲各界所公認佐以集成麥精效用更顯本藥房特聘技師鍊取超等麥精和以挪威名廠所出之金牌鱈魚肝油遵方製成上品集成麥精魚肝油功力偉大消化極易性味和平毫無腥氣凡傷風咳嗽痰核癩癧以及體弱血薄咯血盜汗等症服之均獲奇效無病者常服亦能強壯筋骨增長肺力誠卻病延年之妙劑也請嘗試之

裝瓶裝兩種
一分聽裝

上海南京路
拋球場口

集成藥房謹啓

上海醫生一覽表

<p style="text-align: center;">留日岡山醫學士</p> <p style="text-align: center; font-size: 1.2em;">陳人杰</p> <p>貴州路甯波路口二七六號 時間 午後三時至六時</p>	<p style="text-align: center; font-size: 1.2em;">司徒博牙醫生</p> <p>必定靈牙痛藥發明者 中國牙科醫院院長</p> <p>醫牙鑲牙補牙均用電氣新法 上海霞飛路石牌樓二〇四號 電話西五百七十七號</p>	<p style="text-align: center; font-size: 1.2em;">姚爾昌</p> <p>美國醫學博士 專治皮膚花柳兼 設電療白濁專科</p> <p>診所 四川路甯波路轉角 住宅 赫德路五六號 電話 中八六七〇</p>
<p style="text-align: center; font-size: 1.2em;">陳倫會</p> <p>內科</p> <p>診所 四馬路望平街口 有正書局三樓 電話 中七四六三 寓所 霞飛路聯益坊 電話 西六二二一</p>	<p style="text-align: center; font-size: 1.2em;">趙啓華</p> <p>德醫 統治各科</p> <p>西藏路五一三號 電話 中三五九九</p>	<p style="text-align: center; font-size: 1.2em;">徐乃禮</p> <p>診所 南京路三七三號 電話 中九三〇五</p>
<p style="text-align: center; font-size: 1.2em;">時泰醫院</p> <p>內外各科 主任 席時泰 院長 席靜江</p> <p>診察所 北京路鴻興里八六六號 診察時間 上午九時至下午三時止 電話 中三〇二三</p> <p>分診所 三馬路大新街中法藥房 電話 中二一〇七</p> <p>診察時間 下午四時至六時 星期日休息</p>	<p style="text-align: center; font-size: 1.2em;">人和醫院</p> <p>統治內外各科婦孺產科</p> <p>總院 法租界莫利愛路 第一分院 法租界霞飛路一六九號 第二分院 海甯路二五號</p> <p>電話 總院 西三八六八 第一分院 西三三三三 第二分院 北二六五三</p> <p>院長 女醫生 張湘紋</p>	

請聲明由[商業雜誌]介紹

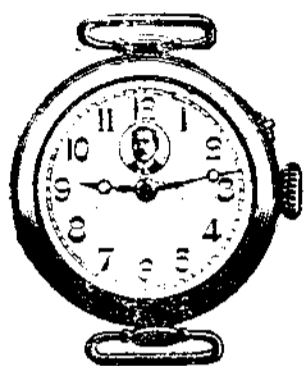

元三只每

新到手表
白鋼殼
雙騎馬
活動環

國國民應備之紀念品
孫中山
紀念品

鋼殼
騎馬
堅固
耐用

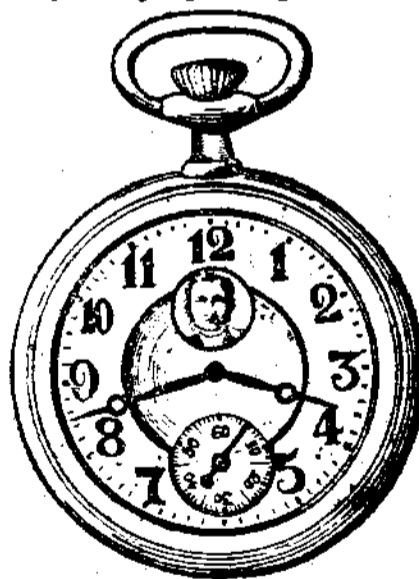

元二只每

總經理

上海亨達利鐘表行

分售處

全國各埠鐘表號

請聲明由[商業雜誌]介紹



商業雜誌目錄

第二卷 第一號
民國十六年一月一日發行

贊助人名單.....	編者
編輯者言.....	王曉籟
保管關稅公庫問題.....	李權時
對於上海烟兌業拒用中交輔幣券宣言之批評.....	潘序倫
中國國外貿易之不振及其原因.....	陳景新
吾國商人底真相.....	俞鳳賓
商人衛生中之休憩運動與娛樂.....	馮秋農
我國民間故有之集資方法——合會——.....	張振遠
上海總商會赴日參觀團記(三二).....	朱景逸
中國之郵政(三二).....	周浩坤
今日之宜興陶業.....	馬崇鏞
世界商務中心已由大西洋移至太平洋.....	徐匡廬
法律上之公司種類及其特質.....	楊雨生
習慣權量換算法.....	屠廣鈞
原貨出口報關之手續.....	謝月齋
商人之留置權.....	鴛池
銀行智識.....	
上海最著名之湯麵店——永茂昌.....	
崑崙釀酒公司之調查.....	
商界名人傳(朱葆三).....	
上海商情(附金融).....	樸



商業調查

國內
國外

- ▲東洋正頭與中國之關係
- ▲華貨運美有減無增
- ▲歐洲各國關稅比較觀
- ▲萬方多難之航海事業
- ▲海底電與無線電聯合將實現
- ▲今年世界橡皮產銷額
- ▲日貨輸入中國之可驚
- ▲意大利之絲綢及機織業
- ▲溝通歐非之地中海海底鐵路
- ▲世界小麥產額有盈無絀
- ▲華茶對美貿易之衰落

商業新聞 商業介紹 諷刺畫

世界各國近世期商業之發展
中國經濟狀況之一瞥
梅郎香澤記
余於會計上之經驗談
自勉語

浦琦
俞瑞
馮子仙
紀瑞芝
許性初

王之貧富關於進出口貨之多少論
商人之責任
學徒宜受相當教育譚
上海城隍廟之茶肆營業

馮發瑛
殷介旗
徐建
葛舜庸

王敦慶

文俱樂部 字部

世界各國近世期商業之發展
中國經濟狀況之一瞥
梅郎香澤記
余於會計上之經驗談
自勉語

浦琦
俞瑞
馮子仙
紀瑞芝
許性初

王之貧富關於進出口貨之多少論
商人之責任
學徒宜受相當教育譚
上海城隍廟之茶肆營業

馮發瑛
殷介旗
徐建
葛舜庸

王敦慶

廣告索引

- ▲上海商業銀行
- ▲上海亨達利鐘表行
- ▲上海醫生一覽表
- ▲大陸藥房
- ▲大東皮鞋公司
- ▲中國內衣織布廠
- ▲中國崑崙公司
- ▲中國張裕釀酒公司
- ▲中國根泰廠
- ▲王叔記
- ▲心照照相館
- ▲中華照相館
- ▲永安公司
- ▲世界書局
- ▲先施公司
- ▲江達治化學製藥公司
- ▲光明電氣製造廠
- ▲安樂園酒家
- ▲屈臣氏汽水公司
- ▲花旗煙公司
- ▲南洋兄弟煙草公司
- ▲冠生園
- ▲章廉士醫藥局
- ▲益豐糖莊
- ▲馬敦和帽莊
- ▲陳景新會計師
- ▲商務印書館
- ▲竟成造紙有限公司
- ▲商業珠算學社
- ▲華成煙公司
- ▲華德織造廠
- ▲勝德織造廠
- ▲集成藥房
- ▲種德園
- ▲廣生行
- ▲鴻興機廠
- ▲寶記照相館

下號要目預告

- 論工商業使用商標應註冊之必要
- 中國貧弱的根本原因之我見
- 近年來銀市之變遷與此後漲落之推測
- 商店陳列櫥窗之十要則
- 洋行之組織
- 各國貨幣換算法
- 上海總商會赴日參觀團記(四)
- 中國之郵政(四)
- 我國之花邊衣飾業
- 袁履登 無限公司破產時之清理問題
- 李權時 法律上之經理人
- 蔡受百 聘用會計師查帳之利益
- 孫樹典 上海之銀行事業
- 謝景桓 上海百貨商店之概觀
- 施伯珩 轉船報關之手續
- 張振遠 真正的招牌
- 朱景逸 自由農場之調查
- 許性初 商界名人傳——楊斯盛
- 陳景新
- 馬崇鑄
- 徐永祚
- 馮肇樑
- 歐偉國
- 楊雨生
- 鮑清
- 鴛池

本社贊助人

方椒伯

前任上海總商會副會長

王曉籟

開北商會會長

朱成章

上海商業銀行副經理兼旅行部經理

朱吟江

上海縣商會副會長

余日章

全國青年協會總幹事

徐乾麟

上海總商會陳列所所長

袁履登

上海總商會副會長

許秋颿

外交部特派江蘇交涉使

馮少山

廣肇公所董事

勞敬修

前上海總商會會董

虞洽卿

前上海總商會會長

葉惠鈞

上海縣商會會董

蔣保釐

大律師（兼本社法律顧問）

霍守華

廣肇公所董事

顧馨一

上海縣商會會長

（先後以姓氏之筆
畫多寡為序）

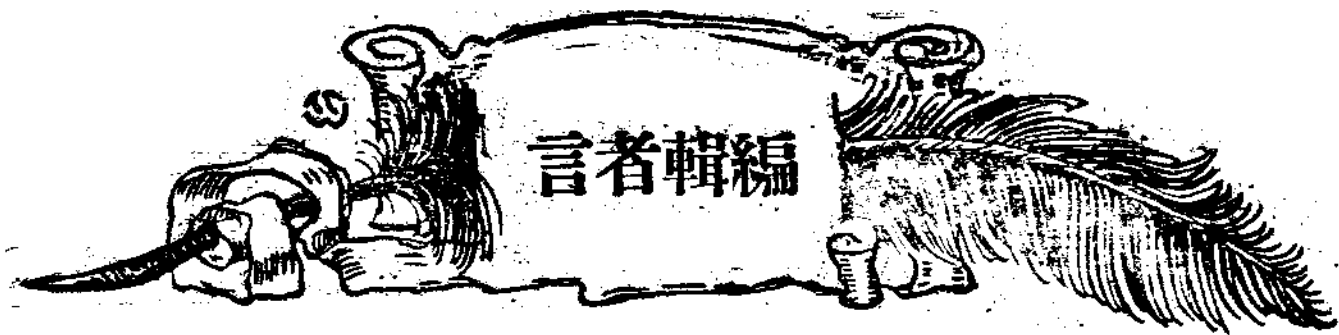

(一)本刊按月一日出版。自民國十五年十一月一日起發行。迄今已第三號。但為編制便利起見。依照雜誌編制習慣。於發行次年為第二卷。故本期為第二卷第一號。以後每年為一卷。預約諸君。定報一年。閱報十二期。於事實上。絕無問題。

(二)本號文章。琳琅滿目。首篇為上海開北商會會長王曉籟君之「保管關稅公庫問題」名人著作。於中國財政。極有貢獻。次有經濟專家李權時博士之「對於上海烟稅業拒用中交輔幣券宜言之批評」。潘序倫博士之「中國國外貿易之不振及其原因」。陳景新學士之「吾國商人底真相」。均與吾國商業前途。極有關係之著作。名醫俞鳳賓博士特著「商人衛生中之休憩運動與娛樂」。凡吾勤勞之商人。讀之可謀康健方法。馮秋農君之「我國民間故有之集資方法」。社會「材料搜羅甚富。社會尙少此項著作。其他如馬崇德君之「法律上之公司種類及其特質」。徐匡廣君之「習慣權量換算法」。楊雨生君之「原貨出口報關手續」。屠廣鈞君之「商人留置權」。謝月齋君之「銀行知識」。均為商業常識佳作。鴛池君之「上海最著名之湯糟店——永茂昌」。為極有趣味之調查。

(三)下號文章。均為佳構。首篇係難得之名著「論工商業使用商標應註冊之必要」。由本社特請上海總商會副會長袁履登君所著。專家著作。有李權時博士之「中國貧窮的根本原因之我見」。蔡受百君之「近年來銀市之變遷與此後漲落之推測」。徐永祚會計師之「聘用會計師之利益」。馮肇樑君之「上海之銀行事業」。歐偉國君之「上海百貨商店之概觀」。調查有許性初君之「我國之花邊衣飾業」。鴛池君之「自由農場之調查」。商業常識有「無限公司破產時之清理問題」。法律上之經理人。「商店陳列櫥窗之十要則」。洋行之組織。「各國貨幣換算法」。轉船報關之手續。等均精彩異常。爾予不信。請購讀之。

南京圖書館藏

京劇著名聲廉醫色如何其恢納身壯
 著劇生鬚士大生紅丸使精神胃增進體強有力

軟弱操勞過度之男女無論其生活之程度如何均以韋廉士大醫生紅色補丸為恢復康健之妙品戰士效力疆場戎馬倥傯震腦疲筋之勞役而弱其體文人埋頭窗下案牘勞形苦思研究而擾其神商人持籌握算經營事業為財政幾費評量而分其腦凡此種種韋廉士大醫生紅色補丸均能補其腦筋強其體力也不特此也婦女之患信水愆期腰背疼痛等症在中國已有數千萬之婦女證明是丸確為獨一無二之聖藥即全世界婦女由其自身之經驗而證言如是者亦復不少此外更有各國名劇家亦嘗深贊韋廉士大醫生紅色補丸為補血健腦之聖品即如北京著名京劇鬚生張春彥先生者亦其一也



北京著名京劇鬚生張春彥君玉照

人沈幼臣君之介紹服用貴局紅色補丸及服用未幾而食慾大增繼續服用則還我壯健之面目矣爰修寸緘聊表鳴謝之至意耳韋廉士大醫生紅色補丸凡經售西藥者均有出售或直向上海江西路六十號韋廉士大醫生藥局函購每一瓶大洋一元五角每六瓶大洋八元郵力在內 閣下需閱看此衛生小書乃是分文不取 敝局印有名醫康健談嬰兒衛生指南等小書如欲索取即寄一明信片墊明姓名住址寄至韋廉士大醫生藥局原班郵送各一本可也

請聲明由(商業雜誌)介紹



保管關稅公庫問題

王曉籟



今之論我國商業不振之原因者。莫不曰關稅不平等之所賜。信哉。上海各公團有鑒於此。爰於民國十五年春間。組織關稅公庫委員會。以力爭關稅自主為旨。當時各界亦都紛紛來函贊助。顧時日遷延。迄未見顯著之成效。雖然。人定可以勝天。尙望當軸者一縷一心。努力進行。勿為外人引誘。勿為時局牽掣。則必有達到目的之一日。此篇為王曉籟君所著。王君係上海關北商會第一任會長。總商會歷任會董。中央信託公司董事長。為人勤懇。辦事熱心。商人中之模範也。 編者

查我國借用外債。以關稅作抵者。當時所擬償還辦法。係由全國各關分攤。由度支部飭令按期解交上海關道。由上海關道負責保管。於未曾償還之前。即以此款自由存放市面。以裕金融。俟屆償還期。再行提解各國經理債票銀行。是時各海關應解上海關道之款。源源而來。循環取付。積存數極為鉅厚。以此流通市面。調劑金融。不獨上海商場。賴以維持。即全國各埠。亦多受其惠焉。迨夫辛亥鼎革。所有洋賠等款。各省停止協解。外人要求保障債權。於民國元年。與我當軸。訂立臨時辦法八條。該辦法第二條指定。以匯豐、德華、道勝三家銀行為存管上海海關稅款之處。於是我國全部海關稅收。及五十里內常關稅款。均移存於匯豐等銀行。迨歐戰以後。德華即不得存管。道勝則以國籍轉

移問題。存管關稅須繳抵押品爲擔保。今則更以清理而閉歇。故每年達九千餘萬元之海關稅收。現悉數存於匯豐一家矣。匯豐坐擁此項巨款。惟於英商利益爲前提。我國市面金融。因之失其維持。無形中所受之損失。爲不可計也。

上海各公團。目擊關稅存放外國銀行。國家元氣損失。不知伊於何底。乃組織關稅公庫委員會。各委員即由總商會、縣商會及銀錢二公會等舉出。

民國十五年四月二十八日下午三時。爲關稅公庫委員會成立期。到會者爲倪遠甫、顧子槃、黃民導、李馥蓀、徐新六、朱吟江、沈燮臣、虞洽卿、方椒伯、孫景西（倪遠甫代）、陳光甫、顧馨一及鄙人等討論結果。公推陳光甫、君及鄙人擔任起草。草案擬就後。即完全通過。計開第一條。本會由上海各商業公團聯席會議。公決組織之。第二條。本會定名爲關稅公庫委

員會。第三條。本會力爭關稅自主。設立公庫於上海。已徵各省商會贊同。務達目的爲宗旨。第四條。本會由上海各公團公舉總商會、縣商會、銀行公會、錢業公會。各推若干人爲委員。第五條。本會定每越星期三下午四時。爲集議之時。第六條。本會就委員中公推三五人爲辦事員。定每星期三下午三時爲辦事員討論之期。

保管關稅要爲國人應盡之義務。亦即應享之權利。甘自放棄。如主權何。急起直追。補牢未晚。烏可倒持授柄。永任人爲政哉。各公團於此事。前已有委員會之組織。今亟宜從速召集妥籌辦法。務使其成。則中國工商業之一線生機。藉以保存。至於關稅自主問題。即吾國之生死關頭。更當努力奮鬥。深望國人羣起而圖之。



對於上海煙兌業拒用中交輔幣券宣 言之批評

李權時

我國幣制凌亂。至今已極。轉輾授受。頗感不便。民國十五年十二月一日。中交兩行特發行十進制輔幣券。以利流通。社會人士。咸額手稱慶。迺煙兌業獨以自私自利計。提出理由五條。聲明反對。但其理由之是否充足。彼固絕未顧及。此篇李博士批評該業之宣言。極有見地。李博士於一九一八年北京清華學校畢業。即夏留美。一九二一年得芝加哥大學政治經濟碩士學位。翌年在哥倫比亞大學得經濟哲學博士學位。一九二二夏返國。服務上海學界。曾任江蘇公立商專上海商科大學國立暨南商科。光華大學及大夏大學等校經濟教授。現任江灣復旦大學商科教授兼主任。曾著「中國中央地方財政廳分論」。由哥倫比亞大學研究院出版。行世。「商業經濟原理」及「商業統計」等書。由商務印書館函授學校商業科出版行世云。 編者

自從上海中交二行在滬埠發行一角。二角。及五角。輔幣兌換券以來。上海捲烟同業公會即通告同業。拒絕收兌。並發表宣言。提出理由五項。（該宣言見上海時事新報十五年十二月七日。）該五項理由就是。

（一）「查輔幣券紙張與花紋。因價值之低廉。難求精美。設有假券發生。真假莫辨。將來去取授受。定多無數之紛擾。此應拒絕者一也。」

（二）「中交銀行發行輔幣券。其他銀行錢莊勢必羣起效尤。將來種類繁多。與漢口錢票無異。此

應拒絕者二也。」

(三)「况輔幣爲日用必需品。轉輾菜攤及中下等社會人士爲多。不數月數跡模糊。非但不能辨別真偽。而且不能知其票面之價值。此應拒用者三也。」

(四)「若任輔幣券之流通。現行銀角銅元。其價格勢必低跌。以今兌價。生計已感困難。若再跌落。小本營業。何以謀生。此應拒絕者四也。」

(五)「再查各國輔幣之成例。咸皆硬質。如日本等國雖用輔幣券。惟國家銀行方有發行權利。我國則不然。大凡銀行均可發行紙幣。一無限制。銀圓紙幣已覺花樣繁多。輔幣券一出。更不堪設想。我國北方雖有輔幣券。成績亦屬不良。此應拒絕者五也。」

這五條理由。不無可採之處。茲按條批評之如下。

(一)輔幣券若紙張低廉。花紋粗陋。那麼自然容易磨印。但據我看來。二行所發的輔幣券。其紙張文紋均不亞於國幣券。面值愈廉。磨印愈不上算。所以第一條理由。我以為是過慮。

(二)第二條理由。比較充分些。發行權之不統一。本是我國金融界之一大缺點。若並輔幣券而亦各銀行錢莊相與競發。的確有變爲紙幣世界之慮。然而我以為有一補救方法焉。此法維何。就是上海的銀行公會與錢業公會大家應議決。只准中交二行在滬埠發行輔幣券是也。這樣一來。中央政府權力不足的缺點。就可以補救了。

(三)第三條理由亦不無幾分真理。然而輔幣券授受既頻繁。破污自較易。那麼收受破污輔幣券者自然應當常常去兌現。發行者自然應當常常

常以新易舊纔好。這樣一來。本條所說的拒絕輔幣券理由。自然消滅了。

(四)第四條理由。是根據貨幣數量說的。所謂貨幣數量說者。就是如別種情形不變。貨幣數量增。則其價值跌。反之。貨幣數量減。則其價值騰。之謂也。輔幣券一流通。那麼輔幣(連同銀角銅元一齊在內)數量增。就是其價值跌落。輔幣價值落。那麼小民的生活愈苦。此種理論之能合乎實在情形與否。當注重貨幣數量說的頭一句。就是「如別種情形不變」的那一句。輔幣券發行之後。如果別種情形都照常。那麼第四條的理由。極爲充足。反之。如果別種情形亦隨之而變。那麼該條理由。未免有些不充足了。所謂別種情形。就是輔幣券發行之後。社會對於舊有銀角銅元之需要是否增多是也。據我看來。輔幣券果然能增加輔幣之數量。因之能

減少輔幣之價值。然而輔幣券常需兌現。因之輔幣準備金必須增加。就是硬質輔幣之需要必須增加。需要增。則價值漲矣。一落一漲。其勢恆足以相殺。如果落之程度等於漲之程度。則輔幣之價值仍不變也。且也即使銀角銅元因輔幣券發行而跌價。那麼各種貨物以銀角銅元爲行市者。可以隨時抬高價格。使該價格對於大洋之關係。仍不改變。那麼本條理由所講的小民痛苦。亦不過暫時之現象耳。不足以阻輔幣券之發行也。

(五)第五條理由。大意與第二條相同。所以我對於該條所說的補救方法。亦可以適用於此條。至謂各國輔幣成例。大抵皆硬質。此層我甚表同情。惟我國處此紛擾時代。全國的大規模幣制改良。是否能行。全國通用的十進位輔幣。是否能在短時期內辦到。如其不能。那麼十進位的輔幣。是否可由地方鼓鑄。地方即使鼓鑄。人民肯否不打折扣。所以我以爲上海中交二行的發行輔幣券。的確是幣制改良上就一地方論的良好過渡辦法。

上海先施公司

唯一大商店

本公司統辦環
球貨品推銷中
華國貨舉凡日
用所需罔不搜
羅齊備價廉物
美招呼周到
諸君賜顧無任
歡迎

上海先施公司謹啓

附設

銀業儲蓄
中西酒菜
東亞旅館
屋頂樂園
南貨茶食

請聲明由[商業雜誌]介紹



中國國外貿易之不振及其原因

潘序倫

我國國外貿易之不振。早為國人所公認。原因所在。奚止一端。據潘博士眼光看來。謂有二種。一曰缺少鐵路。二曰金銀匯價不平等。者當亦以為然也。 編者

欲研究中國國外貿易之真相。不能不借助於海關貿易報告。茲將自同治四年起(1864)至民國十二年止(1923)中國對外貿易列一最簡略之表於下。以便討論。

年	份	洋貨進口淨數 (以百萬海關兩為單位)	國貨出口總數(同上)	合計
同治四年	八	五	五	〇
同治五年	八	六	六	三
光緒元年	八	七	七	三
光緒二年	八	八	八	五
光緒三年	八	八	八	五
光緒四年	八	八	八	五
光緒五年	八	八	八	五
光緒六年	八	八	八	五
光緒七年	八	八	八	五
光緒八年	八	八	八	五
光緒九年	八	八	八	五
光緒十年	八	八	八	五
光緒十一年	八	八	八	五
光緒十二年	八	八	八	五
宣統元年	九	四	二	六
宣統二年	九	四	二	六
民國九年	二	七	五	〇
民國十年	二	四	二	六
民國十一年	二	五	三	八
民國十二年	二	九	五	〇

觀上表。則知六十年來中國之國外貿易發達迅速。實有一日千里之勢。民國十二年之進口貨價。爲九萬四千五百萬兩。較之同治四年之進口貨價。已增十八倍有零。民十二年之出口貨價。爲六萬五千五百萬。較之同治四年。亦增約十二倍。換言之。在此六十年中。進口貨價平均每五年增一倍半。出口貨價。每五年增一倍。此種迅速增加。較之他國。迥鮮其匹。然則標題上所謂「中國國外貿易之不振」者何耶。蓋所謂振興者。乃絕對之論。所謂不振者。乃相對之論也。

中國地大物博。奄有世界四分之一人口。十分之一疆土。然而國外貿易之總值與全世界國際貿易之總值相較。迄不迨百分之二。據統計家言。當光緒二十五年間。中國國際貿易之總值。爲世界國際貿易總值百分之一·五。當民國初元。則爲一·七。當民國十年。歐戰初年進出口貿易最盛之時。亦不過占百分之一·九。以人口爲比例。則二十五年前。中國每人派得之進出口貿易。僅值一兩有零。民國初元。增至二兩有零。至民國十年。每人仍不滿四兩也。

試以他國貿易相較。便見中國貿易之未能充分發達。印度爲東亞之第二第三等國。疆土人口。皆弱於我。乃其貿易已占世界全數百分之四。日本以蕞爾三島。其貿易亦佔世界全數百分之三。苟以個人比例。則印度當我之二倍。日本則十倍於我也。

中國國際貿易之不振。既如上述。然其不振之原因。果安在乎。夫一國商業之發達與否。與其國內之政教

風俗歷史地理無一不有關係。固已。但執簡馭繁。提綱挈領。則其所以未能儘量發達之原因。約有二端。

(一)曰。缺少鐵路。中國幅員廣大。內地交通。除極少數之區域。可通大輪舟外。貨物之轉運。無不有待於鐵路。故每一鐵路造成。國際貿易之區域。立時擴大。進出口之貨物。立時增加。按之我國之鐵路史。彰彰可考。即如漢口。光緒三十年出口貨價僅值七百十四萬兩。三十一年。京漢全路通車。不四五年。出口貨值。即增一千八百萬兩。此實由鐵路開通農產物出口增加所致。如芝麻黃豆等。即其例也。(漢口芝麻出口。在光緒三十年。僅六十萬担。越五年。則爲二百萬担。數量增至三倍有零。)又如膠州。光緒三十年出口貨價僅八十餘萬兩。是年膠濟鐵路通車。越五年。則其出口貨值。已增至五百萬兩。至民國八年。更增至二千六百萬兩。此膠濟鐵路之効也。東三省自有鐵路以來。農產出口。亦逐年增加。例如大連。賴中東鐵路之交通。得以吸收滿州全部之貨物。光緒三十年以前。交易極微。不五年。竟增至二千二百萬兩。至民國八年。更增爲一萬一千一百萬兩。由此觀之。民國十五年來。姑不論孫中山二十萬里鐵路之大計劃。即使川漢粵秦隴甯湘庫張等路。俱已築成。則中國出口貨之增加。至少當數倍於今日之數。出口貨物既多。則我國內地農民購買力。亦必大增。洋貨之需要亦多。而進口貨值。當然增加也。

(二)曰。金銀匯價不平。他國用金。我國用銀。但金銀比價。漲落靡定。銀價跌落。則銀幣值金較少。輸入品

之以金幣計價者。在用銀之中國人目光中。以爲價值騰貴。無力購買。必致輸入減少。但輸出品之以銀幣計價者。在用金之他國人目光中。則以爲價值跌落。輸出數量。可以增加。反之銀價高漲。則銀幣值金較多。輸出品之以金幣計算者。在中國人目光中。以爲價值低落。購買力增加。輸入可以增加。但輸出品之以銀幣計價者。在用金之他國人目光中。則以爲價值漲高。不能多購。而輸出數量。因之減少。但輸出輸入。照實際貿易之原理。不能片面的增長。必使其同時發達。兩相調濟。而躋於平。片面的增加。必不能持久。蓋如洋商不能多購土貨。土貨不能暢銷。華商亦無力可購洋貨也。且也匯兌漲落之風險。正當進出口。商人不願負擔。雖有方法。可以將此風險轉嫁於其他投機家。然究不便利。故近來世界各國。因欲發達國際貿易。已盡改用金本位制。至少亦改用虛金本位制。惟我國仍用銀爲本位。因匯值之不可預料。商人之從事國際貿易者。漫無把握。例如民國九年。一二兩月間。銀價之高爲從來所未有。華商競起投機。相率向外洋訂貨。詎知是年冬季。銀價驟跌。遂大起恐慌。倒閉多家。今年此時。銀價亦跌落甚巨。中國進口商人之受虧者。當亦不在少數。故匯價不平。則商人不能安心從事於正當之貿易。其阻礙貿易之發展。與交通之阻梗。幾相若也。



吾國商人底真相

陳·景·新·

陳君係留日前輩。研究商學。極有根底。歸國後曾屢任公司商店學校機關等要職。現除掌教上海法科大學南光中學外。更從事於會計師業務。操作忙碌。終朝鮮暇。此篇為陳君撥冗寫來。頗有見地。編者展讀既竟。閉目靜思。頓見吾國商人之真相。赤裸裸盡現於眼前矣。 編者

自從世界上發現商戰兩個字以來。握全國金融機關的不在庸愚底官吏。也不在野心底軍閥。在那戀邊有無的商業家。所以國民外交的機關。學者都說是以商界為中心。就是這個緣故。

因為我們美感和惡感。其發生的主因。實由接觸上的機會所造成。譬如盲目和美女相見。他的心理。除聽人口說外。絕對沒有審美的觀念。這就是不能充分接觸的結果。我們一班國民。平時對於外人。既乏接觸的機會。他們商人的真相。我們自然不明瞭。所以關心海外人士。就根據華僑的報告。和留學生的傳說。但是留學生祇能得一部分的皮毛。且彼等又無利害相關的事情。也不留意去調查他。惟有我國在外底華商。因為發展貿易上的關係。負灌輸消息的

責任。自然就會重大了。所以海外一切情形。差不多全靠商人作耳目的。就是農工的生產。都依賴商人作運輸機關。這樣看來。商人經營底事業。為農工的晴雨表。二者互相表裏。是不能偏廢的。所以商人成為對外機關的重心。也是自然上所要求的。並非人工所製造的。商人既居重要的地位。那對外的聯絡和調查。當然商人所獨具的本能了。

但是聯絡二字。也頗不容易。譬如石子和雞卵相接觸。終久雞卵失敗的。所以我們談到對外二字。就要希望我國商人提高程度。和外人立在對待地位。或者商務有振興的一日了。不過我國自辛亥底種族革命。癸丑底南北爭雄。丙辰底帝制紛擾。庚申底直皖失和。壬

成底率直交戰。幾年來的內亂。商人的損失。恐怕一時極難恢復。而且政治既不善良。經濟又未改革。那一班不學無術的商人。又不知道自求學識。如果叫他們去當此對外的責任。我簡直有些寒心了。

因爲吾國商界。大半缺乏商業底學識。和世界底眼光。所以好利心太重。道德心太弱。却是一種通行病。不能掩飾的。若不設法救濟。豈不是坐以待斃嗎。

或者說。「商人謀利。爲世界的公例。又何必責備我國商人呢。」要知道商業底原理。在疏通世界的貨物。供給社會的需用。方才能夠索取相當的報酬。就是盡一分義務。享一分權利的成規。所以商人對於世界和社會。盡力越多。索償也越多。如現在底輪船、鐵路、銀行、轉運、保險等營業。其利益常較他種商業增加數十倍。就是受了這個惠賜的。

歐西多財善賈的人。欲創作一種商業。必先調查社會所缺乏的。方敢着手經營。成敗利鈍。決不計較。這真知商業的原理了。因爲他們心中所具底觀念。主觀的方面。雖說是利己。但客觀的方面。仍是利人。且含有互助的性質。所以德人膨脫氏說。「商業是利用互助的原理。來滿足個人的慾望。不能因他們壟斷和競爭的流弊。來推翻這種制度。」這幾句話。在社會主義的下面。本來沒有贊成的。但是商業產生的真因。實由互助的觀念而來。無論什麼人。不能夠根本否認的。——既然不能夠根本否認。那就是社會的互助主義。我商人應該奉爲金科玉律了。如果反面來觀察我國商人。祇知道吹糠

見米。沒有什麼遠大見解。還有一班市儈。他祇會模倣和隱射。二大手段。所以街上冒牌和偽貨。不知道有多少。他們心目中。夢寐中談笑中。沒一點不是金錢的化身。吾人說商人是錢蠹。並非妄談。從前有一個貪夫到街上搶人的錢。被人追問。他就說拿錢的時候。祇見錢不見人。吾國商人底行爲和心理。就是貪夫底行爲和心理。這是極有根據的話。況且吾國商人底習慣。喜歡做投機事業。不過這種事業。盈虧無定。爲行險徼倖。是不正當的行爲。其性質就是賭博的變相。急宜徹底覺悟的。我現在說一學理。請諸君批評。「商業的發展。是立於和平和誠實的基礎上。不立於競爭和投機事業上。因爲有了投機的性質。無論成功和失敗。却把商業的根本發生重大的動搖。譬如有人祇經營一小商店。居然可以維持過去。如果能夠投機成功。得了數千的金錢。必定不願再經營那小商店。另求偉大的事業。再希望投機行爲的成功。其實偉大的事業。向來沒有經驗。又沒有相當學識。所以不多幾天。終歸失敗。這就是投機的結果了。」這一段話。是日本工商雜誌所發表的。我特意引證來作我國商人的金鑑。

最可怪的。我國商人往往主張單獨營業。不喜歡合資營業。所以現有名的大商家。除先施、永安、南洋等公司外。寥寥無幾。這是什麼原因呢。因爲創辦公司是聯合多數人營業。利益分配各股東的。不如私人營業。可以自由支配權利。這都是自私自利的心所釀成的。我既說到這裏。却還有一句話要奉告。商業是互助的產兒。就是合羣的要件。如果單獨經營。極難發展。不如通力合作。可以完全個人的志願。唉。以前的事。不必說了。但願吾國商人。研究商業學問。拋棄意外的貪念。從實際上做去。人人皆有相當的智識。那挽回商權的日子。當不遠了。

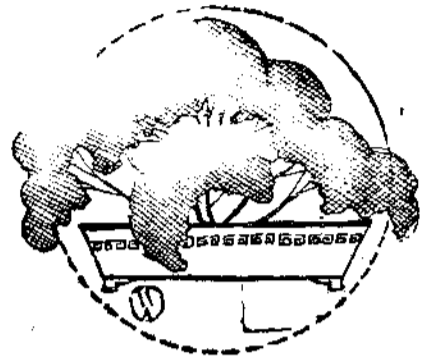

商人衛生中之休憩運動與娛樂

俞鳳賓

世界而至於今日。已趨向商戰競爭之時代矣。蓋國家之富強繫焉。夫發展商業。其道多端。但由經濟學眼光而言。厥惟三種。一曰土地。Land 二曰資本。Capital 三曰工作。Labor 而後者之重要。尤較前二者為甚。欲有良好之工作。必先有優秀之人才。所謂人才。不特須有優美之學識。與高尚之道德。抑應具健全之體魄。庶幾三育並重。而事業易於成功也。至求體魄健全之法。亦有三種。即休憩運動與娛樂。是本篇係名醫俞鳳賓博士所著。對於商界中人。誠大有貢獻也。 編者

商人運籌握算。實選有無。計畫經營。孜孜矻矻。於民生國計大有關係。今在商埠都會之中。閒逸者少。勤勞者多。余日常與商業同胞接洽。曾屢次閉目靜思。思所以維持其健康之道。乃發三問。望商界之自覺。用自動之力。調劑其辛苦經營。而保持其久長之康健焉。

一·君能得正當之休憩乎

終日奔走。過勞則疲。雖云「少年不努力。老大徒傷悲。」而疲勞過度。則抵抗力薄弱。易感疾病。且精神肢體。亦必耗損而日虛。故工作

雖宜勤奮。而亦須自量其能力之勝任與否。在職權稍高者。更宜體貼其下屬。視學徒如子姪。勿令其過分勞苦。短時間之辛勤。尚易忍耐。長時間之勞苦。何堪擔任。勉強行之。必致疾病叢生。令人夭折。故衛生家重視休憩。而吾商業同胞往往忽略之。

人體動作。賴於肌肉。肌肉收縮。而生能力。在動作時。肌肉之消耗多。而修補少。如欲維持其新陳代謝。得相當之機能。則非得合宜之休憩不可。心臟之搏動。自胎中成形。直至於老。一生無中止之時。其力

之長。其動之久。全在於心臟中。自能調節。其一動之後。即有一靜隨之。以其頻得休憩。故能歷數十年而不敝。肌肉如此。腦質亦然。用腦力過度。或用之過久者。亦消耗多而修補少。非得正當之休憩。不足以挽救其消耗後疲乏也。

膂力腦力之疲乏。不僅為致病之一原因。抑且為失敗之母。商家所望者。為成功。為勝利。為諸事順當。苟以疲乏之腦。與過勞之軀幹。對付其事業。必不能達到其希望。近世競言「能率」(Efficiency)人之「能率」。發乎康健之身體。得「能率」者。善於解決難題。適應外境。而為有效之服務。欲求其「能率」之發展。則於休憩方面。宜大加注意也。

一日作事八小時。於規定工作以外。宜養息。一星期中。宜得一日之休憩。在佳節內。能享游散之機會者。宜與眾共樂。所以提倡休憩之故。非獎勵偷懶。乃救濟疲乏耳。

二·君得適宜之運動乎

自朝至暮。困頓於商店之中。或案牘之勞形。或應接賓客之煩瑣。或計算賬目之複雜。若無運動以舒暢其胸襟。則必消化阻滯。便閉不通。血液之循環有礙。心思之發展不靈。或肺氣抑鬱。或火昇易怒。甚至夜不安睡。食慾薄弱。肌肉寬弛而軀幹日見其虛弱。凡欲矯正此項弊病者。非得適宜之運動不可。

體操一事。非專為兒童而設。成人亦宜頻習之。凡在桌上辦事之商人。坐時多而行走少者。宜注意於運動一項。以調和身心。昔年有人提倡忙人體操。一人在臥室中。可獨自練習之。(見拙作個人衛生篇。第一百三十九一百四十頁。商務印書館出版。)八段錦。係中國之舊法。行之亦可得運動之效。能集同志。共相運動。較有興味。如兵。檯球。網球。蹴球。游泳。畫槳。旅行等等。均可量力而行。在中年或中年以上之人。不宜用力過猛。故緩步當車。遊行空曠之地。或蹠踐公園之中。實為最穩妥最有益之運動。運動之目的。在於血脈舒暢。在於肌肉收縮與寬弛得其當。在於腦中不致聚血過多。不在於練得大力。不在於顯其技能。故劇烈運動。在任何年齡。苟行之不得其法。均與衛生之道不合。在中年以上者。如欲運動。以不用大力為合宜。運動與休憩。不相背馳。用心終日者。得須與之緩和運動。等於休憩也。彼勞力者。動作逾恒。固無需再事運動。宜以恬靜為樂。人需身靜。抑需心靜。在於善自抉擇。至於運動到何種程度。始為適宜。則亦人各不同。宜自行攷量斟酌。一言以蔽之。運動不可至疲勞而止。須於疲勞之前。即保留餘力。方為適宜。

三·君得高尚之娛樂乎

人生非營業之走狗。非金錢之奴隸。工作以後。宜有娛樂之時。以資養息。娛樂為衛生上所不可缺之一事。假使晨起即有工作。至夜間

工墨而睡。今日如此。翌日依然。日復一日。毫無娛樂。則其人必呆如木鷄。形同機器。即使暫時不病。久必孱弱無能。人乃有機物質。集合各種細胞而成。在動物中爲富有情感者。不能無快樂以自娛也。願世俗之人。非不知自尋娛樂。乃不知求高尚之娛樂。黛錄粉紅。係伐性之斧。野花路柳。乃染病之媒。無自治力者。輒蹈險境。以致一蹶不振。不能自拔。既染疾患。又沾及妻室。而遺傳子孫。故以女色爲娛樂者。大礙衛生也。呼盧喝雉。搏蒲手彈。在家庭親友之中。偶爾遊戲。僅涉細小輸贏。不卜俾晝作夜。徒資雅興。原屬無妨。設或利慾薰心。漫無節制。麻雀撲克。牌九寶攤。動輒勝負巨大。夜以繼日。豈獨有礙衛生。且有傾家蕩產之虞。以賭博爲娛樂者。總宜痛戒也。旨酒傷身。人所共曉。沉湎爲樂者。其肝臟萎縮。腦經受損。醉時負責之心大減。浮蕩之行發生。不僅害及自身。且使殃臨社會。今之衛生家。點滴不入。絕對不飲酒。吾人奚可以傷身之物。作爲娛樂之需。况近時火酒。混攪充作飲料。危險更多。不庸贅述也。尙有吞雲吐霧之風。亦是戕生伐命之習。一登如豆。半榻橫陳。烟霧瀰漫。甘心繭縛。生機逼迫。戒癮艱難。昔以此爲娛樂者。今列黑籍而乏脫離之方矣。

上列四端。人若犯之。等於緩性之自殺。挾邪也。賭博也。飲酒也。吸烟也。均非娛樂。而俗人誤認爲娛樂。意謂逢場作戲。偶一爲之。無妨大事。殊不知接近之者。身如傀儡。被其差遣。失去自由。故失足者。或疾病染之。或痛苦隨之。或禍患臨之。何娛樂之有。直與犯罪相仿耳。自

今以往。社交日便。拘束日弛。是以抵制狂瀾者。莫不以提倡高尚娛樂爲職志。吾商業同胞。更宜注意於鑑別之道。何者爲高尚。何者爲下賤。宜自尊其身分。不可廁身於卑鄙娛樂之中。與衛生背馳。而傷其金玉之身。父母育我。師長教我。朋友勗我。我既受人之期望。何忍妄自輕賤。以自瀕於危哉。

今在滬上有青年會之組織。儉德會（新建築在老靶子路西首。福生路）之落成。普益社之服務。均具高等計畫。專供兒童。青年。以及中年人之消閒。休憩。運動。娛樂之需。商業同胞。大可入會。養成其正當之羣育。而善自提高其人格。古人云：「不見可欲。使心不亂。」在高潔之環境中。不與卑鄙人物相接觸。則當然無外誘之侵。而神志清明。思想純正。身體亦日臻康健。夫娛樂與衛生關係至鉅。今在短篇幅內。余不欲一一提出。何者爲高尚之娛樂。而余所急欲深印於同胞腦經中者。即在自動的鑑別力也。青年會儉德會。普益社中。規模宏大。宗旨清高。會員所享之利益頗多。吾商業同胞。不應自立總會。專事賭博。宜向上列各會。索閱章程。見機而行。得益非淺。入會與否。自己決定。以上海報員之廣戶口之多。正宜如郵局之添設分所。使全埠之人。無論遐邇。均能享受高尚之娛樂也。

已有家室之人。其家庭團聚之樂。不應放棄。詩云：宜爾室家。樂爾妻孥。子女妻室。人倫之正。奚可忽略。世有捨正趨邪者。盍從速醒悟乎。綜上而言。余之發此警告。因屢受感觸。而不能已於言。輒見青年奔走商場。或無正當之休息。或乏適宜之運動。或缺高尚之娛樂。以致妨礙康健。發生疾病。或夭折。或墮落。或成廢人。而羣相歎曰：萬惡之社會。卑劣之環境。使然也。夫社會與環境。人所自造者。既屬惡劣。何不改良。天下興亡。匹夫有責。精誠所至。金石爲開。凡吾同胞。盍向惡勢力宣戰奮鬪。潔身自好。改善舊俗。潛移默化。造成新氣象乎。

(鴻) (興) (襪) (廠) 狗頭牌



注 意 冒 牌

特設郵購部

新編郵購便覽
外埠函索即寄

門市部兼售

上等國產
環球物品

本廠出品狗

頭牌絲線絨

襪因其物貨

精良遐邇著

名諸君須

認明狗頭牌

方是真真的

鴻興襪廠也

◎總廠

上海法租界

菜市路中

◎發行所

五馬路中

滿庭坊口

請聲明由[商業雜誌]介紹



我國民間故有之集資方法——合會——

馮秋農

合會爲我國故有集資方法之極佳者。當此生活率日高之秋。平民金融。亟宜討論。而合會爲救濟平民經濟之一法。的是至理名言。惜無人爲之提倡與宣傳。往往有知其名而不知其利者。有知其利而不知其法者。徒興望洋之歎耳。馮君秋農對於社會經濟研究。有素。且曾歷辦實業。著有成效。此作理論透澈。解釋詳明。雖屬小試其技。而關於國計民生。實爲深遠。實請讀者。以爲何如。 編者

合會亦稱集會。救濟平民經濟之法。莫良於此。人類處境。恆不得其平。故世有立志經營工商。胸富才能。手無寸金。時有可乘之機會。擬開設店肆。採辦原料。輒爲經濟所窘。無由運用其靈敏之手腕。而使之發展。於是以其一己平日對人之信用。集相知之戚友若干人。合爲一會。則巨額之款。可以立成。然則是人也。既可得多數人之信任。而願以金錢與之。何不逕向彼等告貸乎。要知借款須用抵押品。卽爲信用借款。亦須按期付息。累年積月而計之。爲數頗不貲。是人終日營營。挹此注彼。何異爲人作嫁。合會雖亦按期撲解。然以其贏餘。付其本銀。一出。一入。相去遠矣。若是合會誠有利於首會。則散會（亦稱會脚）何樂乎爲此。語云。零散聚整數。蓋撲會之時。爲數不多。按期累增。至收會之時。亦可得一巨款。卽集腋成裘。聚沙成塔之意。實絕妙之儲蓄法也。故合會與國家及地方。因欲舉辦公共事業。而一時無大宗款項。乃發行公債。其理相同。

▲合會爲理財之祕訣

合會非僅爲無產階級所常用以爲資本者也。中產階級中人。恆以此爲理財之祕訣。此何故歟。蓋中產階級之人。平時服用。綽乎有餘。終歲無憂慮之時。戚友之間。尤能信任。於是常合會以致巨金。存於穩妥之商肆中。其所生之息。必能適合於每期所換之款。而不虞缺少。於是數年之後。會期終了時。則首會所得之款。即爲淨餘之金矣。故其不辭勞瘁。終年爲合會而奔走者。良有以也。

▲合會不爲可恥之事

合會大多數爲無力者所組織。故在大庭廣衆。耳目較多之地。偶或提及合會二字。恒引爲可恥之事。諱莫如深。頗不願令人知之。故以「人字頭」三字爲代名詞也。其實合會爲理財之祕訣。且能合會者。則其人信用。必極注重。毋傷人格。何用隱瞞哉。

▲合會之手續

合會有相當之手續。欲合會之人（即首會）須先將爲何而合會之原因。通告於相知之戚友。得其諒解。此法有二。或用口頭。或作會啓。迨擬集之會數。業已湊齊。乃擇定日期。置辦酒筵。散發會帖。宴全體被合之人（即散會）於相當地點。散會收到會帖後。即於是日隨帶應換之會金。交於首會。名曰吃會酒。以後或按期宴會。或僅宴一次。則各地之風氣互異。未可一概而論。如合會之總額不大。無力辦會酒。則常代以一麵籌。更有散會散居各地。邀集頗爲困難。可於其應換之會款中。扣錢若干。名曰扣會東。

附會帖式

是月某日會酌候

光

某某某謹訂

第幾期叨換銀幾元幾角

▲會之種類

會之種類甚多。各地各異其名。各異其法。而通行於蘇滬間者。約有六種。一曰搖會。二曰縮金會。三曰五總會。四曰十賢會。五曰標會。六曰單刀會。其一切手續方法及利息。各各不同。茲分而詳述之。

(一) 搖會

搖會爲民間最普通最流行之會。其組織不限人數。普通十人起。至四五十人不等。會期或一月。或雙月。或一季。舉行一次。四個月以上者甚少。會金小自錢數百文起。至銀數十元。亦無限制。由首會集湊成數後。首期爲首會坐收。第二期起。由首會預備竹籤竹筒骰子搖缸等。竹籤之上。書各散會之姓名。屆時委司政速客各一人。(亦有由首會爲之者)速客邀集散會。迫人數會金均已齊全。乃由司政抽籤呼名。被抽出之散會。即雙手捧搖缸。搖動三下。視其點數。記於簿冊。依次而搖。(未搖之先。搖缸中之骰子。必擺一二三四五六。粒粒不同。又如被抽出之散會未到會。可由司政或會首代搖之。)以點數最多者得會。如遇同點。以先搖得者得會。搖得者於下期起。會金之外。須照加利息。大約一分錢。名曰重會。不得再搖。其未曾搖得者。則名輕會。惟收會之總數中。恆扣去司政速客之費用若干。其多少視會之大小而別。

例 每會銀五元。共二十會。每兩個月舉行一次。會金總數共銀一百元。利息八厘錢。

首期。共收銀一百元。由首會坐收。不出利息。

第二期。共收銀一百元。由搖得最大點數者得之。下期起。須加利息一元六角。

第三期。共收銀一百零一元六角。得會者。下期起亦須加利。以後均照此推算。

(二) 縮金會

縮金會爲搖會之別派。一切手續方法。均與搖會相同。所異者搖會之會金總數。逐期增加利息。縮金會則始終爲一定之數目。搖會之輕會。每期所換之會金。永遠一定。縮金會則逐期縮小。蓋搖會之利息。於得會時應收。而縮金會則每期現扣。且縮金會之會首須出利息。亦與搖會不同也。

例 每會銀五元。連首會共二十一會。每兩個月舉行一次。會金總數共銀一百零五元。利息一分錢。

首會至末會。均實收銀一百元。所餘五元。恆用爲吃會東。

第二期。首會須換銀六元。應餘銀九十九元。二十輕會分派。每會祇換銀四元九角五分。

第三期時。已有重會二。共換銀十二元。其餘銀九十三元。十九輕會均分之。每會祇換銀四元八角九分。第四期有重會銀十八元。其餘銀八十七元。十八輕會平均分派。每會祇換銀四元二角七分。

以下重會愈多。輕會漸少。照此推算。至第十九期時。可收重會十八會。共銀一百零八元。已超過總數銀三元。乃將首二三三會除外。其餘自第四會起之重會及輕會。作十八份分派之。每會可得銀一角五分。故除首二三三會之重會。實換銀五元八角五分。而輕會非但不換會金。反有進款矣。

第二十期時。有重會十九會。所換之款。超過總數銀九元。仍除首二三不分。每會得銀五角。末會時。重會所換之款共銀一百二十元。超過銀十五元。仍十八份分之。每會可得銀七角三分二厘。

（三）五總會

五總會之組織。先約親友五人。每人託其轉合五會。共計式拾五會。首集每會各交銀十二元。其銀三百元。首會坐得銀二百元。餘者照搖會之法。歸於散會抽籤輪搖。以點數最多者得會。如遇同點。以先搖者得會。首會坐收五集。計銀一千元。從第六集起。公搖到底。而輕會所換之款。逐漸減少。此會常分一年為三集。首會得會總數。共銀一千元。而散會得會總數。僅銀一百元。茲將換會伸縮表附錄於後。

首集。各換銀拾二元。首會坐得二百元。至第五集止。散會搖得壹百元。公搖到底。

第二集。首會換銀八元。重會換銀十二元。輕會換銀十一元六角六分六厘。

第三集。首會換銀十六元。重會換銀十二元。輕會換銀十一元三角零四厘。

第四集。首會換銀二十四元。重會換銀十二元。輕會換銀十元零九角一分。

第五集。首會換銀三十二元。重會換銀十二元。輕會換銀十元零四角八分。

第六集。首會自本集起。每集換銀四十元。重會自本集起。每集換銀三元二角。輕會本集換銀二元二角。

第七集。輕會換銀二元一角四分八厘。

第八集。輕會換銀二元零九分。

- 第九集、輕會撲銀二元零二分四厘。
- 第十集、輕會撲銀一元九角五分。
- 第十一集、輕會撲銀一元八角六分八厘。
- 第十二集、輕會撲銀一元七角七分二厘。
- 第十三集、輕會撲銀一元六角六分二厘。
- 第十四集、輕會撲銀一元五角三分四厘。
- 第十五集、輕會撲銀一元三角七分八厘。
- 第十六集、輕會撲銀一元二角。
- 第十七集、輕會撲銀九角七分八厘。
- 第十八集、輕會撲銀七角。
- 第十九集、輕會撲銀三角四分四厘。
- 第二十集、輕會餘利銀一角三分四厘。
- 第二十一集、輕會餘利銀八角。
- 第二十二集、輕會餘利銀一元八角。
- 第二十三集、輕會餘利銀三元四角六分六厘。
- 第二十四集、輕會餘利銀六元八角。
- 滿集輕會餘利銀十六元八角。

(四) 十賢會

十賢會。又曰新安會。因其發源於徽州也。恒爲中產階級中人所組織。由首會約親友十人。分爲十會。但亦可二人或三人合認一會者。各

散會預先認定第幾會。依次換收散會所換之會金。各人不同。其收會之時期愈前。所解之會金愈多。收會之時期愈後。所解之會金愈少。至第幾會收會時。則該期散會應解之會金。由首會換之。至於會期。普通一年二期。亦有八個月或十個月舉行一次者。故須由首會作一會啓。而將何人何期何年何月收會。及各人應換之銀數。附錄於會啓後。以便檢查。

會啓式一

蓋維稱情。釀叙乃成。集腋之裘。按序輪收。不踰從心之舉。是集荷蒙

諸君雅愛。玉成十賢認會一集。合計銀元若干元正。交由首會先行叨收。嗣後各由認定先後。以次輪收。永不更動。一年兩舉。閏月不論。以某月某日爲定期舉行。風雨無阻。先期三日。具柬奉邀。屆時務請

台駕早刻降臨。一律換解現金。銀角照市貼水。如有會外銀錢糾葛。一概不得在會內匯劃牽纏。以固會本。而照公允。特此叙明。在先俾得始終如一。曷勝厚望。毋任感戴。既蒙

金諾。謹列

台銜於左。

會啓式二

竊以分金與粟。交道自古攸敦。指因贈車。友誼於今不替。雅慕斯義。願效所爲。鄙人忝荷

諸君不棄。首創是議。羣力玉成。遂集十賢。共襄義舉。仰天之高誼。彌感激於寸衷。斯會也。乃集十賢之羣款。按期分收。以之儲蓄。遠勝於市上所行之抽籤。有利而無弊。茲將認定收款日期。以次順列。計合銀元若干元。除首會叨惠先收外。嗣後按准八個月爲一期。即照認額次第舉行。由首會負擔完全責任。先期通知。悉以現金解付。風雨不更。是會既集腋而成。當顧本而生息。衡情酌理。於期爲美。設有會外往來等項。概不得在會內糾纏。謹以義起。冀以信終。此啓。

茲將

台銜暨收款期。解付數。謹錄如左。

第一期	某某君	某年某月收	每期應換銀十四元五角
第二期	某某君	某年某月收	每期應換銀十三元五角
第三期	某某君	某年某月收	每期應換銀十二元五角
第四期	某某君	某年某月收	每期應換銀十一元五角
第五期	某某君	某年某月收	每期應換銀十元五角
第六期	某某君	某年某月收	每期應換銀九元五角
第七期	某某君	某年某月收	每期應換銀八元五角
第八期	某某君	某年某月收	每期應換銀七元五角
第九期	某某君	某年某月收	每期應換銀六元五角
第十期	某某君	某年某月收	每期應換銀五元五角

附註閏年不計始終如一

某某年某月某日首會某某某謹訂

按上列各會。每期應換之銀數。其總額為一百元。如欲加大總額。均可照此類推。

(五)標會

標會有奪標之意。其組織也。人數與會金。均不一定。而會期常逐月舉行。得會之法。既非搖骰子。亦非依次輪收。除首期由首會坐得外。第

二期起。首會備一長摺。將散會之姓名羅列其上。散會各自暗書一數目於紙上。（大小不拘）名曰標籤。摺疊之而不使人知。連同會金交於司政。即置於各解款人姓名之上。（如有不急於用錢。亦可不標。或僅有標籤。不書數目。如更有不會寫字者。可臨時隨意指定某標籤。再加若干。）及標籤既齊。乃由司政一一展視。名曰開標。視其數目最大者。為得會。司政遵照所標之數。每一輕會。給予一份。得會之人。下期仍照原會金換解。並不加利。凡得會者。必須覓一有信用之人。或殷實之商店。作為保證。以負完全責任。始克收領會款。所以防弊也。

例 每會銀三元。共三十會。每月舉行一次。會金總數共銀九十元。首期。由首會坐收。

第二期。如最高之標籤。為銀五角一分。則其餘二十八散會。均可分得銀五角一分。而得會人實得銀七十五元七角二分。

第三期。如最高之標籤。為銀三角五分。則於會金總數中。提出二十七個三角五分。分派於輕會。得會人實僅得銀八十元五角五分。

第四期。如最高之標籤。為錢一千一百十一文。如照常時。兌價為二千七百五十文。計算合銀四角零四厘。二十六輕會。各得此數。共計銀十元零五角零四厘。則得會之人。實收祇七十九元四角九分六厘。

嗣後不論所標者為銀元或錢碼。均可照此推算。至最後數期。亦有所標之數。超過每會會金。不以為奇也。

（六）單刀會

單刀會。多為圈子中人所組織。與借貸性質相似。首會約親友若干人。每人換會金若干。一次交於首會。以後不再繼續換解。首會收會時。令散會搖骰子。或拈圖抽籤。以定先後。分若干期歸還散會。其所還之數。即散會所換解之數。不出利息也。

例 每會銀十元。共十會。每三個月為一期。

首會共收銀一百元。於收會時。令散會搖骰子或拈圖抽籤。以定先後。每隔三個月。首會依照其次序。還銀十元。十次還清。



上海總商會赴日參觀團記 (三)

張振遠

▲在長崎所聞之言論

長崎官商歡迎本團之盛況。既如上述。而其言論似不容忽略。蓋言爲心聲。爰錄如次。

(一)長崎商業會議所副會頭高見松太郎之歡迎詞云。現今於中華民國最有勢力之實業家諸公。此次組織團體。聯袂蒞止。將游歷敵國各埠。今日鄙人等得獲歡迎。並親色笑。不獨長崎之榮譽。亦爲鄙人等莫大之幸福。銘感無極。查貴國與敵國爲鄰。距長崎僅一葦帶水之隔。在敵國以長崎爲輸入近世文化之要路。所以敵地與貴國之關係。自古至今。較爲密切。在歷史上考證。昭然甚著。今

次諸君到敵國游歷各地之際。先經長崎。以爲極有緣故。而且亦極有意思。決不屬偶然有之現象。總而言之。東亞文明。非由我等東亞人種建設不可也。然而貴國與敵國國民之感情。逐年顯深。藉此好機會。推誠實現兩國親善提携之事實。屬當務之急。竊願此次諸公到敵國游歷。互相披露肝膽。始能交換意見。一則關於東方文化之發達。二則關於中日兩國經濟之利益。所以請諸公考察敵國各界實際上之現象。此敵人等至所祈禱者也。現正霽雨之時。敝人等敬頌諸公旅安。

大正十五年五月二十一日。長崎市長商業會議所敬白(敬舉杯祝請三呼萬歲)(二) 虞洽卿團長之答詞云。今日承長崎市市長閣下。及長崎商業會議所會頭閣下。與其他各位。盛情招待。不勝感激。用敢代表本團。謹申謝意。吾人承大阪神戶商業會議所及東京商業會議所聯合會會董之招待。赴大阪參觀電氣博覽會。爰集中華民國各要埠。及上海實業同志。組織本團。共計五十七人。自昨晨展輪後。天氣晴朗。頗覺愉快。惟昨晚(二十日)雖略有風浪。同人等正在睡眠之時。無甚不便。據船主云。有低氣壓在十一海里左右相隨。因特加足速力。不受過大震蕩。

幸風速與船速等也。此次擬抵大阪後。尙須周遊各地名勝。參觀一切。鄙人頃見室中陳列中華帆船。足見中日往來。自古已密。在吾國沿海。以吾浙及閩邊較近貴邦也。於此。更有兩種感觸。其一即地理上關係。夫長崎與敵國最爲接近。敵國浙江甯波之前有花鳥山。離此花鳥山與貴國之五島山。兩國之距離。僅三百十六哩。在昔無輪船之時。已有帆船。不時往來。其相接之近。較他處爲方便。其二即歷史上關係。從前自唐朝以來。往返使節。大都從長崎出海或上陸。且明末清初。有愛國偉人鄭成功。實產生於長崎附近之平戶島。此爲兩國人民所均知者。其次即風景與風俗與市街之景象。一覽之下。覺與敵國江浙地方酷似。有以上三點之感。故吾人現在雖身在鄰邦。其實與仍在本國無異。快樂之情。已可想見。至於本團此行。一方面果爲實業上之觀摩。同時亦負有增進邦交之使命。不過從前言邦交者。所謂中日親善係

自兩國政府方面言。本團與政治無關。則從人民方面言。再申言之。即由兩國人民相當努力。以表示親善之誠意。而增進兩國之邦交。今蒙貴市長及貴會等盛情招待。得以享此華筵。用敢借主人杯酒。代敵國同人謹祝長崎市市長及長崎商業會議所康健。并祝中日兩國永敦睦誼（乃舉杯致敬並率衆呼萬歲三聲）

▲在長崎參觀之一瞥

本團於最短二小時內參觀長崎商品陳列所。圖書館。諏訪公園。諏訪神社。長崎商業會議所。長崎市役所。長崎縣廳。時間既促。名謂參觀。等同一瞥。商品陳列所。占地不大。凡二層。較上海總商會之商品陳列所爲逼窄。所陳商品大都爲長崎特產。搜羅雖云無微不至。間有年久變色。或配置失當者。尤其於中華民國商品見本。部所陳列者如棉織絲織等物。花樣色彩不特爲過時之品。而其質料亦爲吾國最底之貨品。其用意所在。殊難索

解。至於圖書館則布置井然。規模尙宏。以觀我國圖書館。在形式上尙無大遜。蓋年來我國主辦圖書館者。均係經驗之士。無論於精神上過之無不及。斯層堪以自豪。諏訪公園中有諏訪神社。社前石燈林立。可見日人崇神之一斑。社之建築與我國廟宇相若。公園位於山脊。爲全市高處。松蔭青蔥。悠然有出塵辟穀之思。白鳥鶴。綠鴨。三五學童。或上鞦韆。或瀉天橋。天真瀾漫。活潑可愛。沿途所經。間有三三矮屋。圍以短籬。則裏貨與食品肆也。再前爲噴泉小池。池右曲豐碑。峨峨。上刊南畝大田覃所題之七絕云「天門山斷海門開。岸上人烟擁鎮台。處處白雲飛不止。秋風一片布帆來。」神社前有銅質極大鳥居（形似中國牌樓）爲三菱造船所所造。高約十餘丈。後有石鳥居巍然並立。兩廊之楣間。懸有古名將留遺之戈矛刀劍。雖爲陳迹。然其尙武精神。可想見也。嘗聞諏訪神社中陳有甲午戰利品。據導者云近年來因

其徒礙中日邦交業已撤除。惟征俄戰利品則滿列園中。在吾人視之。亦不免汗流背脊。蓋日俄之役。肇因之始。在我國之遼東。而交戰之地。又在我國領土。當時我國以中立之地位。而臥塌之旁。容人鼾睡。其弱可知。其恥孰甚。見物傷心。熱血沸騰。繼觀長崎商業會議所市役所長崎縣廳。規模之大。分課之密。適如其量。各處均設新聞記者招待室。重視輿論於此可見。平日不易到者。為本團特別開放。其殷勤招待之盛意。令人不忘。聞縣知事之職權較中國為大。而其平日對於地方人士。不時有接近。與我國官長之深居簡出者不同。故其隔閡之事較少。沿途不見警察站崗。詢諸導者。云日本警察除交通警察外。鮮有站崗者。然有事發生。則警察立刻可到。蓋隨處有便衣警察。果不尙形式上之站崗。而實際上獲效殊大也。本團同人在日參觀。雖有不諳日語。而隨處諮詢。幸無隔閡者。以在滬時由日本外務省電令駐滬加藤日吉

副領事。日商會書記安原。駐滬大阪商品陳列所委員岡崎等伴同起程。隨處指導也。頃抵長崎。則神戶商業會議所又派議員鶴谷忠五郎及大阪貿易同監會會頭二川仁三郎來迎。均熟諳華語者。四時回輪。歡送如儀。
(晚間在船觀電影)

▲抵神戶後之概況

自長崎登船。越宿即二十二日上午十一時。虞團長假大菜間召集全體團員談話。準便上陸手續。為便利參觀起見。議定分作分組。以熟諳日語者為隊長。並由神戶歡迎代表鶴谷忠五郎分贈神戶歡迎徽章。為中日交又小國徽。午後二時許微雨。漸近神戶港。舉目皆山。綿連不絕。樹木叢叢。反映波中。上下相應。風景絕佳。地勢背山面水。與長崎相同。二時半抵岸。中日人士之來埠歡迎者較長崎為尤盛。中日國旗。密如叢林。萬歲萬歲之聲。如雷門布鼓。雖大雨淋漓。而仍舉國若狂者。蓋日人心目中。之中國實業界人。不啻財

神。因其對外貿易。不能申張於歐西者。以華為淵藪。桑榆之收。關係殊切耳。時駐神中國領事周珏副領事李家駒中華商會會長鄭祝三神戶市長黑瀨弘志神戶商業會議所會頭鹿島房次郎及各報記者均上船歡迎。虞團長暨團員。接見於大餐間。寒暄握手。應接不暇。旋由鹿島氏即席朗誦日本全國商會歡迎詞。虞團長答詞如儀。隨於另一室接見新聞記者。謂此行來日觀光。初抵貴埠。行裝未卸。時間匆促。不能多談。茲將來意印刷多份。請酌核發表。各記者乃攝影而出。少頃虞氏偕團員魚貫上岸。於歡迎聲中。分乘自動車至東亞旅社少憩。旋訪總領事路事接洽。同應神戶商業會議所之香檳會。主賓均有演說。虞詞婉轉得體。尤堪玩味。略謂本團抵神戶。蒙貴會及官紳學商各界冒雨到埠歡迎。已甚不安。頃又蒙開香檳宴會。敬代同人感謝。去年鹿島先生蒞滬。適值五卅慘案。尚未結束。鄙人正事碌碌。未盡地主之誼。不

勝抱歉。然鄙人曾與鹿島先生晤談數次。深信鹿島先生爲誠實君子。自聆先生主張由雙方商民妥協中日親善之偉論。尤表同情。當時相約於回國之後。徵求全國商會意見。再定進止。迄今諒有具體辦法。故上月得貴國商會聯合會及貴會疊電歡迎華商赴日參觀。爰特組織本團。於二十日自上海出發。是日歡送者。均係各界領袖。希望由此途徑。實現中日親善之殷。備極誠懇。夫中日親善傳之已久。何以尙未實現。蓋有障礙在也。往者貴國地震。我國人士在國際不平形勢之下。激於義憤。正值抵貨熱烈之時。一聞電訊。乘披髮纓冠之義。一致暫置抵貨運動。急謀拯災。雖以杯水車薪。無補燎原。而敵國人民之能忍小務大。崇尚道義。於此可證。不僅如此。且復呈請政府以素所嚴禁出口之米糧。暫時開放。用意之誠。於此益顯。去年五卅慘案。勸日本紗廠工人上工。貴國紗商得免損失。有海關冊可證。凡此種種。均爲我人增進

親善之誠意表示。良以中日兩國在歷史上。地理上。文化上。種族上。種種關係。有親善之必要也。或謂中國抵貨運動。即爲仇視。或排外。要知若要責人。先問自己。國際上之不平。任何國民均所不甘。雖然政治上之惡感。爲政府所釀成。希望政府之如何如何。不若人民自爲之主也。蓋政府爲少數人之組織。而人民則多數人也。換言之。政府爲人民之公僕。人民乃國家之主人也。故撤除親善之障礙。應視雙方人民之誠意與否。合作與否。非偏面的。表面的。或含有作用之謂也。年來查我國貿易冊之輸入項下。日居首位。較任何國爲鉅。爲日商計。尤應謀除親善之障礙。否則最後受較鉅之損失者。爲日商。兩方政府無與焉。鄙人尙有一言爲貴會陳之。聞貴國待遇僑胞中之小賣買者。不甚盡善。希望貴會有所建議。而圖改善。如僑商有因營業糾葛。若貴會遇事公平調解。則在滬日僑營亦爲同樣之待遇。務使各無隱痛也。敬借主人

四

杯酒以壽。散會後。即應夜宴於常盤花壇。主宴者爲兵庫縣知事山縣治郎。神戶市長里瀨弘志。鐵路道局長石田太郎。關稅長保倉熊三郎。市會議長太田保太郎。警察部長阿部嘉七郎。及神戶商業會議所職員。各公司代表各行行長。各日報社社長。藝妓陪席。侑酒。旋作中日國旗舞及舞獅子以娛來賓。席間詢得神戶狀況。據云。神戶人口七十餘萬。華僑占六千餘人。歐亞集中於此。僅四千餘人。該埠貿易。占日本輸華總額三分之一。全埠建築多歐化。較長崎繁華。有汽車六千輛。藝妓二千餘名。電車軌道。幹路滿布。報館以神戶新聞與神戶又日新聞爲巨擘。銷數相等。日出十五萬份。正在劇烈競爭中。然較諸大阪每日朝日兩新聞之銷數。尙屬望塵莫及。以視我國申新兩報。則類視云。

(未完)



中國之郵政(三) 朱景逸

本雜誌前二期已刊中國郵政之歷史。中華郵船之航線與郵船之名稱及其區別。讀者諸君諒已得相當之郵務學識。本期所載為美國之航空郵政。更望注意及之。藉觀美國郵務之發達焉。

四·美國之航空郵政

美國境內有橫亘大陸之航空郵政。U.S.A. Trans-Continental Air Mail Service。其東端起自紐約城。New York City 西迄舊金山。San Francisco。加利佛尼。California。凡在中國寄往美國任何省分之信件(掛號與平常)以及南北美洲間其他國或轉赴歐洲之輕郵均可由航郵運送。以期速達。航郵之路程。起自舊金山。中經來諾 Reno, 愛而谷 Elko, 沙而脫來克 Salt Lake City, 洛克斯不林斯 Rock Springs, 羅林斯 Rawlins, 卻尼 Cheyenne, 北巴拉木 North Platte, 鄂麥合 Omaha, 伊華

編者

Iowa City, 支加哥 Chicago, 白倫納 Bryan, 克利佛蘭 Cleveland, 俾來福脫 Bellefonte 諸大城市。而抵紐約。為時僅三十二小時(即一晝夜又三分之一)較之鐵道運送需五晝夜之郵程其遲速不可同日而語矣。

如郵件之目的地。非航郵所經之地點或停站。則概可由其最近之航空站。轉乘鐵道。以運送之。於是有全綫分段之法。以區別之。

甲·航程之分段

全綫綫共分為三段。計總站有四。分述如左。

第一地段 San Francisco-Cheyenne 舊金山至乞洋間。

第二段段 Cheyenne-Chicago 乞洋至芝加哥間。

第三地段 Chicago-New York 芝加哥至紐約間。

程綫既分如上述。郵費之繳納亦隨之而各異。茲將每一地段所包括之省分詳述如左。

屬於第一地段者。加利佛尼 California, 哥羅拉多 Colorado,

愛大合 Idaho, 蒙大諾 Montana, 尼法達 Nevada, 烏臺

Utah, 窩明 Wyoming, 奧刺剛 Oregon, and 華盛頓

Washington 屬於第二地段者 依利諾爾 Illinois, 印第安那

Indiana 伊華 Iowa 干薩斯 Kansas, 肯塔給 Kentucky,

密執安 Michigan, 北大可達 North Dakota 明尼蘇達

Minnesota, 密蘇里 Missouri, 內布刺斯加 Nebraska, 南大

可達 South Dakota, 騰納西 Tennessee 韋斯陶斯 Wisconsin

屬於第三地段者 康納的可脫 Connecticut, 特拉華灣 Delaware

尼古 Maine, 美利蘭 Maryland, 蘇沙朱失之 Massachusetts,

新黑姆伯先而 New Hampshire, 新極而賽 New Jersey,

紐約 New York, 北加羅那 North Carolina, 奧海

澳 Ohio 賓西而鷄尼 Pennsylvania, 來德島 Rhode Island,

南加羅那 South Carolina, 凡而蒙脫 Vermont, 維爾勒尼

Virginia, 西維爾勒尼 West Virginia, 及外洋各國

乙·郵資之繳納

凡在中國境內寄至任何他國之航空郵件。概須預貼中國郵票。不得黏美國之航空郵票。其應納郵資。除原有之外洋郵資外。即每重二十格蘭姆納資一角及掛號費一角。另加航空郵資。依地段而增加之。

凡赴	第一地帶	各省內之信件每重一盎司	一角二分
	第二地帶		二角八分
	第三地帶		四角四分

(即三十格蘭)須納中郵

丙·投遞之手續

投遞航空郵件者。除其郵費業已照章貼足。地名省名亦已書明外。並須寫明英文「由美國航空郵政等幾地段」(U.S.A. Trans-Continental Air Mail Service No... Zone) 地名及住址。務須書寫明瞭。以免投遞之困難。

例如赴紐約掛號信一封。重三十格蘭。由航空寄遞。其平常郵資為一角六分。掛號費一角。外加航空郵資四角四分。(第三地帶)共需中郵七角是也。

附註 凡赴南北二美他國之郵件。而非赴美國境內者。其郵資概作第三地帶核算。

丁·詳細時刻表

飛郵每日開行其離達各站之時間詳列左表。

離 達

舊金山 San Francisco 上午六時
 來諾 Reno 上午八時
 愛而谷 Elko 上午十時
 沙而脫來克 Salt Lake City 上午十一時
 沙而脫來克 Salt Lake City 下午四時
 洛克斯不林斯 Rock Springs 下午四時
 洛克斯不林斯 Rock Springs 下午七時
 郤尼 Cheyenne 下午七時
 北潑刺脫 North Platte 下午九時
 北潑刺脫 North Platte 上午十一時
 鄂麥合 Omaha 上午十二時
 鄂麥合 Omaha 上午四時
 伊華 Iowa City 上午五時
 支加哥 Chicago 上午七時

分 十分

支加哥 Chicago 上午七點三十分
 白倫納 Bryan 上午九時二十分
 克利佛蘭 Cleveland 下午十二時
 克利佛蘭 Cleveland 下午二時
 俾來福脫 Bellefonte 下午二時
 紐約 New York 下午五點零五分
 共計三十二小時零五分

戊·新路線之增加

(一)航空路線既起自舊金山而至紐約止。郵件之赴西雅圖登陸者概由鐵道運送。至沙而脫來克 Salt Lake City 以加入航空郵程。嗣以欲求迅速起見。於是自華盛頓省之伯斯哥 Pasco, (Wash.) 中經鮑司 Boise, (Idaho) 迄愛而谷 Elko, (Nevada.) 之間。新設飛郵支線。蓋所以便捷西雅圖登陸之郵件。可由飛郵運送至愛而谷加入飛郵之總幹綫也。惟自西雅圖迄伯斯哥間航綫尙未設。仍用鐵道運送。

(二)自芝加哥至地多勞哀 Detroit 在密歇根省 (Michigan)

亦設新綫。爲一支綫。蓋地多勞哀爲密歇根省一重要都市。故飛郵之新設。尤關緊要也。茲將其駛行時刻分述如下。

己・駛行之時刻

(一)往來愛而谷與鮑司之間。除星期一外。每日駛行。

Leave Elko at	下午一時二十分	Arrive at Boise	下午三點三十分
Boise	下午二點五十分	Boise	下午六點二十分
Pasco	上午六時	Boise	上午八時三十分
Boise	上午八點五十分	Elko	上午十一點零五分

(二)往來芝加哥與地多勞哀之間。除星期日外。每日駛行。

Leave Chicago at	上午八時	Central time
Arrive at Detroit	上午十一時十四分	(Eastern)
Leave Detroit	下午三點一刻	" "
Arrive Chicago	下午五時	(Central ;)

庚・新綫之郵資

郵件之需用此二支綫者。亦須書明「美國航空郵政」(U.S.A. Via Air Mail)。并須黏貼左列之郵資。

(一)凡赴地多勞哀而經芝加哥之信件。每重一盎司。(即三十格

蘭)須納中郵三角六分。

(二)凡赴伯司哥而經愛而谷之信。每重一盎司。須納中郵二角六分。(未完)

▲更正 上期本籍第二頁上海西雅圖間之日郵船一段稍有差誤。爲特重刊之如下。

二上海西雅圖間之日郵船

Name of Steamers	Route	S.S.Co.
Iyo Maru 伊豫丸	Shanghai-	Nippon
Kaga " 加賀丸	SeattleJne	Yusen
Shidzuoka, 靜岡丸	" "	Kaisha
Yokohama, 橫濱丸	" "	" "

Name of Steamers	Route	S.S.Co.
Africa Maru 阿非利加丸	Shanghai-	Osaka
Alabama " 阿拉培買丸	Seattle	Shosen
Arizona " 阿利查納丸	" "	Kaisha
Arabia " 阿拉伯丸	" "	" "
London " 倫敦丸	" "	" "
Paris " 巴黎丸	" "	" "

右所述前四輪係日本郵船會社所有。後六輪係大阪郵船會社所有。噸位均在二・〇〇〇以上。其往來西雅圖上海間之路程。與總統輪大同而小異。惟日本郵船會社之輪。兼放長崎 Nagasaki 以其速率不如。且沿途多停泊。故郵件之運送。鮮雇用之。



今日之宜興陶業

周浩坤

宜興陶器名聞全國。但年來各地銷路。未見暢盛。厥故至多。一曰缺少本資。二曰不知改良。三曰釐金重征。四曰外貨競爭。此外微因細故。尚不勝枚舉。周君之作斯篇也。蓋目擊其日就衰替。欲使一輩實業家注意之。而加以提倡耳。 編者

宜興陶業。由來已久。出品超羣。光澤高雅。久為各國所賞識。若能推廣銷路。誠宜民之福。亦國之利源也。然實雖優美。而其經營製造完全舊式。資本短乏。金融滯塞。不知改用新式機器。以省手續。改良式樣。以增美觀。所燒之窰。亦不知改善。所用燃料。仍係薪炭。價高於煤。卒至成本不輕。難與外貨競爭。銷路日見減少。據海關冊之記載。外國陶磁器之輸入。年約一·二八七·〇三〇·兩左右。我國總產額每年不過四百餘萬兩左右。進口之貨竟占四分之一。若長此以往。將來我國陶業必致無立足之地。誠可歎也。今述宜興陶業之概況。以供注意斯業者之參考也。

(一) 陶業地點 宜興之陶業地點。在城東南四十餘里之蜀山鎮。

及丁山鎮。白蕩等處。而附近周圍十里之鄉村。從事此業者亦在上萬戶以上。然均不能直接出貨。僅以製坯為業務。製成後則集售於窰戶焉。

(二) 經營之現狀 宜興之製造陶器。無正式或大規模之工廠。民國六年間。曾設立陶業學校於其地。招生練習。採用分工制。以改良陶業為目的。然迄無效果。今春江蘇實業廳。雖有建設陶業試驗所之議。然因經濟困難。卒成紙上談兵耳。現營是業者。可分二種。試述如次。

(甲) 大資本經營 其資本較大。多私家經營。自設工場。招請工人技師。採泥製坯。燒窰出貨。經售。以及一切事務。均獨家營之。

(乙)小資本經營。鄉間平民無巨大資本以經營全副事業。於是農忙之餘。購他人之泥。加工製造成坯。然後售之窰戶。(即大資本經營者)而取其應得勞酬以之度日。

(三)泥土與出品種類。泥有粗細二種。粗者有粗泥、黑泥、白泥等類。粗黑兩泥。可造瓦器。紅色暗紫色或暗黃色者。占大部分。可製鑿類花瓶等大件。形體亦極粗糙。白泥為素地乳白色。外光澤潤滑。製品以盆類。瀾器居多。細泥有紫砂、硃砂、香灰、橙黃、海棠、竹葉等類。則多以製茶碗、茶壺、茶碟、飯碗、酒杯、筆洗、畫盤、花瓶、花插、帽筒。以及一切文房用具。雖不甚細。但均有光澤。內面施有乳白色或淡黃色之釉藥。(俗名釉水)至外面之色。以暗褐色居多。間亦有帶紅色者。如茶碗水瓶等類。則施以極多量之白色或綠色等釉藥。其配合之雅。光澤之彩。及形體之美。在我國美術品中。頗可誇口者。而尤以表面雕刻文字。繪畫為世所賞識也。

(四)製造之步驟。宜興之陶器。均賴手工製成。故其手續非常繁雜。今分成五層述之如左。

(1)製泥。陶器泥土。自採自附近山中。採出後。先用器除去雜物。再磨之成粉。然後配入他種泥粉。加水而製成泥塊。

(2)製坯。坯之製法。因物而異。不勝枚舉。今就其必須之手續言之。先將泥塊打碎。和以適當之水量。蓋以布。歷數小時。復鍊練使黏。乃用手法製成模型(即坯)置於無風之處。使之陰乾。乾後即可繪圖刊字。如欲加釉。可以將乾未乾之坯刊之。

(3)製釉。釉即塗於磁器上之油也。其製法。先將砒、硝、玻璃、鉛粉、石灰五種細粉。入火練成熔液。傾入水中。面為白色固體。再磨之成粉。加以油調之。

(4)裝窰。裝窰之得法與否。與出貨之優劣。頗有關係。故裝置

之位置。每視物品之粗細而定。如缸壺等粗貨。可直接置於火中燒之。如茶壺茶杯等細具。則須置於燒缸中燒之。

(5)燒法。坯裝竣後。即行燃燒。火之熱度及燃燒時間。均有一定。先開其上下正門。而閉其右左之小門及小穴。而後從下正門起燒。經十數時。而閉其正門。開最下第一節之小穴。以松燒之。至一定之時間。乃閉第一節之小穴。而燒第二節之小穴。至最後小穴為止。然後將上正門及小穴一併閉之。經八九時。即可取貨。共計須時三日左右。

(五)窰之構造情形。窰多造於山麓。自下而上。適與平地線成三十餘度之角。則燃燒時。火性可上引也。窰之闊為四尺左右。高度為七尺。長則十餘丈者有之。數十丈者亦有之。上下各端。均有一門。而兩側亦有小門。人可往來其間。兩側每隔二尺半。又有直徑尺許之穴。此即燃燒之穴也。

(六)出產總數與銷路情形。蜀山附近。共有二百餘窰。每窰每次出貨大者三千元左右。小者亦有六七百元。每次盈利約佔百分之四十。總計產額。每年約在八〇〇〇〇〇兩左右。亦不可謂非中國之一大利源也。然而銷路殊不暢。蓋國內銷路為釐金所苦。沿途重征。及抵銷場。成本已增加數倍。致各處市價。返有較外貨為高者。故各地售銷。極不普及也。至於國外。昔在南洋羣島及英法等國。均有銷路。然近年來。為日本陶磁器所競爭。故年來外運者寥寥無幾。巨大利源。僅存一息。痛何如之。吾願實業巨子。速起振興。以挽狂瀾。於既倒。則國家前途之幸也。

世界商務中心已由大西洋移至太平洋

▲國際聯盟經濟專家調查結果

日來弗二十五日電。國際聯盟會經濟專家前曾調查世界商務狀況。以爲歐戰前商務情形與目下商務狀況比較之根據。該專家等聲明。歐戰結果。使歐洲大陸商務衰微。而亞洲及海洋洲之工業與出產之潮流。蒸蒸日上。於是世界商務之中心。由大西洋方面。而移至太平洋矣。歐戰結束後。歐洲對世界商務之關係。減少百分之十五。美國、亞洲及海洋洲之商務。則增加百分之三十以上。遠東尤多。其增加頗爲神速。歐洲商務之衰落。與太平洋各國商務之增多。並非由於歐洲國家缺乏銷用力之所致。但因美國、亞洲及海洋洲之商務。日發展。故耳。職斯之故。「非歐洲國家」之大多數。前則購買歐洲物品。近則購買於太平洋國家之新市場矣。重要國家目下貿易情形與歐戰前之詳細比較如左。

- (一) 美國與印度目下購買歐洲貨物甚少。購買亞洲物品頗多。
- (二) 中國與日本目下購買歐洲物品較少。購買美國貨物更多。
- (三) 印度方面。近日以大宗物品運至北美洲及亞洲。較諸歐戰前之出口貨增多。
- (四) 中國貨物之輸入美國者。額數亦大增。
- (五) 歐洲運往澳大利亞之貨品。由百分七十一。跌至百分五十四。由阿根廷共和國運至澳洲之貨品。由百分八十。跌至百分六十四。日本之出口貨。運至歐洲者。由百分二。三。三。跌至百分六。六。惟運至美國者。則由百分三十。增至百分四四。五。

中國內亂影響於他國者。較之日本爲甚。一九二五年中國銷用之日貨。佔日本出口貨總額百分之三十一。一九二四年祇爲百分之二十四。歐洲前則爲百分之二十一。一九二三年後。亞洲商務蒸蒸日上。與北美相同。較之一九一三年增加三分之一強。太平洋方面之商務。大爲增多。而原料與食品之出產。亦有相對的增加。美國、亞洲及海洋洲目下所產者。較歐戰前多增四分之一。美國、加拿大、日本、中國、澳大利亞等國之商務。既有絕大進步。而其出產之原料。亦爲最富豐之國家。是以世界商務中心。漸漸移至太平洋方面。而不返回大西洋云。

勝德織造廠新出品

本廠對於花邊事業亦既略具成效惟念斯業自經提倡繼起已多而外貨輸來又日新月異是宜別謀抵制用杜漏卮因聘定留法化學專家許貺吾先生工藝專家顧文熙先生考究化學賽珍用品之製造方法以是工業品類至繁為用極廣在歐陸雖早已盛行願國內尚無仿製兩先生竭數年精力研究已告成功不特於原有製法悉心探討無遺而原料之化合尤有獨得之秘茲裝機告竣業已施工已出賽珍鋼筆桿賽珍手鐲二種務求物美價廉以資提倡發售處除本廠門售部外暫設南京路益湯弄口久和門市部勝德花邊櫃俟大宗出品一有確期即行登報露佈先將創辦原委敬以奉聞

本廠最近之新屋圖

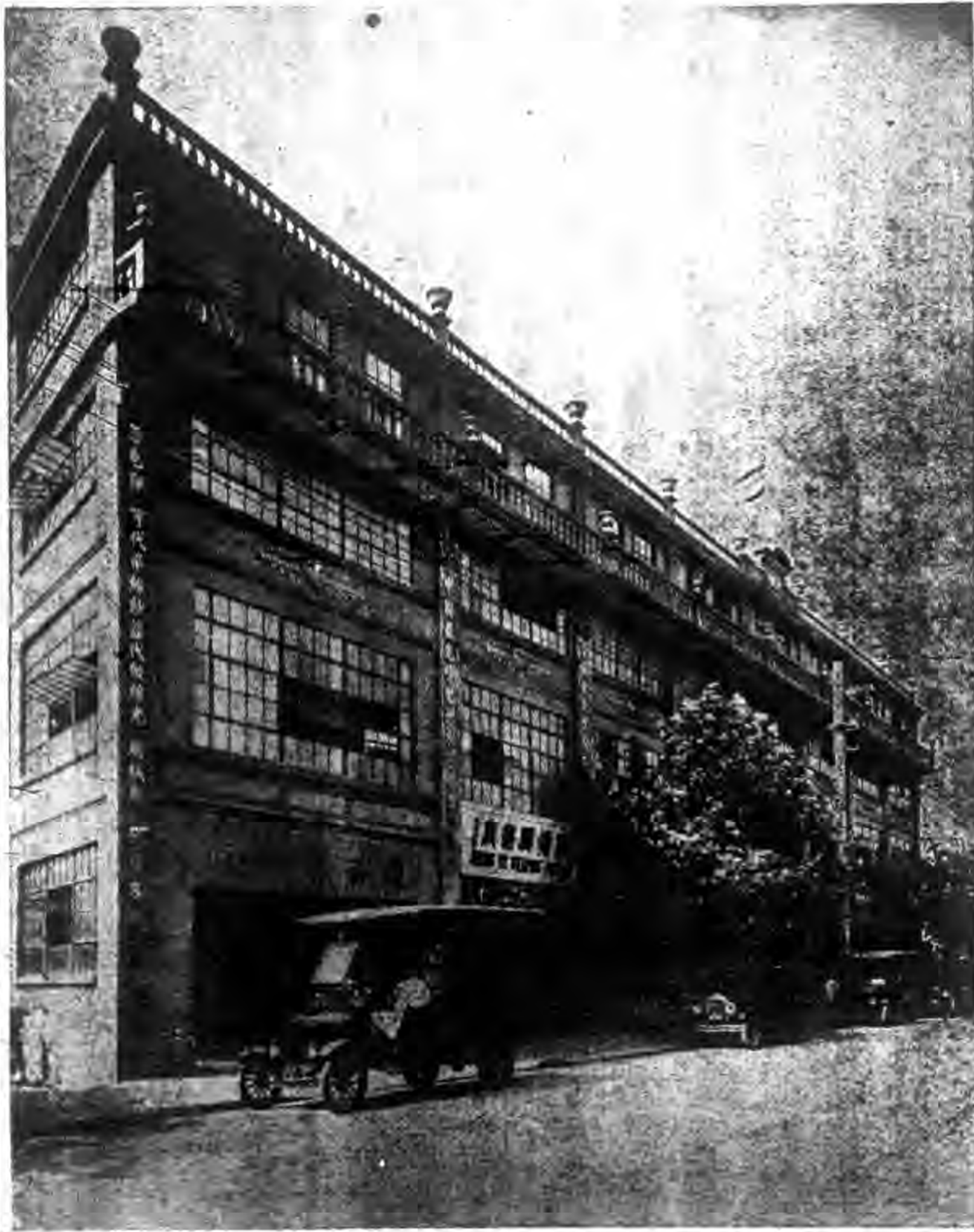

請聲明由[商業雜誌]介紹

法律上之公司種類及其特質

馬崇鏞

我國自五口通商以來。見西人所設之工廠商店。皆規模宏大。資本雄厚。各處多有分行。皆稱之曰公司。令人羨慕。我國人亦起而效之。往往個人或數人合設一店舖。自稱之曰某某公司。實普通商店性質。致貽笑外人。皆國人不知法律上公司種類及其特質之故耳。今幸我國公司條例。於民國三年二月三日由第七號教令頒布。公司係以商行爲業所設立之團體。(公司條例第一條)共分四種如下。

(一)無限公司。(二)兩合公司。(三)股份有限公司。(四)股份兩合公司。(公司條例第二條)余觀察公司。可以分人的信用。與物的信用爲基礎。無限公司兩合公司屬於前者。股份有限公司股份兩合公司。屬於後者。茲將各種公司之意義。及其特質。說明如左。

(一)人的公司 此種公司存立基礎。以股東之信用組織之。故股東共有權利。生前死後或轉讓均不能也。

(A)無限公司意義及其特質 無限公司之股東。對本公司債權及債務。負連帶無限責任。其意即公司債務不能清償時。將各股東自己財產清償之。(公司條例第十六條)由此觀之。無限公司可與他公司相異之特質也。股東之無限責任。皆受法律之拘束。若在內部比例分擔責任。或與第三者合意之。可以限制其責任也。

(B)兩合公司意義及其特質 兩合公司以無限責任股東。與有限責任股東組織之。(公司條例第八十條)故與無限公司。股份有限公司及股份兩合公司相異也。無限公司之股東。全都負連帶無限責任。非互相有信用者不能設立。今欲專心從事公司事業者。以無限責任股東外。欲使投資本者。不負責任。比較的資本容易吸收。而欲蒐集大資本成大業。則不能適用也。

(二)物的公司。公司設立基礎不以股東信用。以資本存立。稱之曰物的公司。此種公司資本均以股票。股票即股東權利之代表。則容易流通於市面也。物的公司基礎以資本不以人。故股東對於第三者不負何等責任。若股東病歿時。而公司事業進行。不受絲毫影響。因資本不受影響。故法律上有嚴格規定之。物的公司分股份有限公司及股份兩合公司是也。

(A)股份有限公司意義及其特質。股份有限公司其股票可以自由轉讓於他人。以一定股票之金額之外。不負何等義務。但須股東七人以上組織之。此意義與他種公司特異之質也。

(1)股份有限公司必須股東七人。公司為社團法人。故一人不能設立之。無限公司兩合公司股東。雖不限制。但亦須二人以上。方能設立也。則股份有限公司於法律上。股東最少數必須七人以上。(公司條例第九十七條)且存立時必須合章程上條件。(公司條例第九十八條)又發起人必須七人以上。以便蒐集鉅額資本也。

(2)股份有限公司資本自由流通且票額一律平均。股份有限公司票額一律平均。與無限公司兩合公司之不平均相異也。股東以股票為代表。且可自由買賣轉讓。與前二者公司相異之特質也。(公司條例第一百二十四條又第一百三十條)

(3)股東負擔限於股票金額。股份有限公司無例外股東。股票買賣限於票面金額。對公司不負何等義務。且對公司以外。亦負債務。且股東有選舉董事監察人之權利。對第三者。不負何等責任。若違反法令執務及定款。損害第三者行為時。有賠償連帶責任也。

(B)股份兩合公司意義及種類。股份兩合公司之股東。至少一人負無限責任。其餘各就所認股份。照數繳款於公司。負無限責任股東。為起業家。如無限公司之股東。公司之債務。有連帶無限責任。其餘如股份有限公司之股東相同。可謂兩合公司之變相。但股票可以自由流通。經濟上收效甚大。又同於股份有限公司。由是觀之。股份兩合公司採取兩合公司及股份有限公司長處。與前數種公司有特殊性質也。

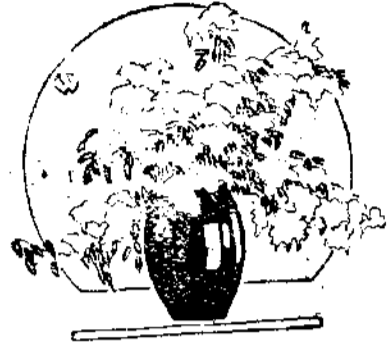

習慣權量換算法

徐匡廬

夫物之輕重。權之以秤。秤而統一。固無換算法之存在。但試察社會上所用之秤。各有標準。除天秤爲十六兩外。餘則或多或少。至不一律。故商人苟不知換算法。買賣之間。必受損失。馴至營業因之破產者。亦比比皆是。凡吾商人。願可忽然忽之乎。 編者

權度制度及附屬法令。業經政府先後頒布。但未切實施行。商業進出。仍沿習慣。不特因地因物而異。且有同業同貨而可適用兩種權度者。如上海糖業之有南北規。對內地銷路均售南規。其餘則多售北規。但北規即用老會館秤。南規按會館秤尙須打一八七折（茶食秤）權度之不劃一。實爲商業進展之大礙。甚望及早興革。茲略舉現行各種習慣權度。并換算方法。以見一斑。

衡制

名稱	以曹平爲標準	通行區別
天 秤	一六·	一般用之
新會館秤	一四·四	各商用者多
老會館秤	一五·六	各商稍用
司馬秤	一六·八	繭商及花業賣出

公秤	一七·〇	花業收買
萊陽秤	一六·三	油荳餅商
折秤	一五·二	油荳業及南貨
茶食秤	一三·六	南貨茶食
磅秤	一二·〇	各商
砵磅	一二·七	司馬秤標準
拔秤	九·六	廣商
小菜	二七·二	以十三·六秤二斤爲一斤
	一八·〇	石灰
		小菜

換算方法

例一 十八兩稱權之爲二斤十兩。若于天秤權之若干。

用反比法 $16:18::2/10:X$

折合天秤 $X = 2.625 \times \frac{18}{16} = 47.25 \text{ 兩} = 2 \text{ 斤} / 15.25 \text{ 兩}$ 答 二斤十五兩二錢半

例二 天秤重六斤十二兩在十八兩秤上權之若干。

$18:16::6/12:X$

折合十八兩秤 $X = 6.75 \times \frac{16}{18} = 6 \text{ 斤}$ 答 六斤

例三 老會館秤六十斤合新會館秤若干。

$14.4:15.6::6X$

$$\text{折合新會館秤} \quad X = 60 \times \frac{15.6}{14.4} = 65 \text{斤}$$

答 六十五斤

例四 磅秤（十二厘）一百三十六磅折合天秤及砵磅若干。

$$16 : 12 :: 136.5 : X$$

$$\text{合 天 砵} \quad X = 136.5 \times \frac{12}{16} = 136.5 \times .75 = 102\frac{3}{4}$$

$$\text{又} \quad 9.6 : 12 :: 136.5 : X$$

$$\text{合 砵 磅} \quad X = 136.5 \times .12 \div 9.6 = 170\frac{5}{8} \text{斤} = 170\frac{1}{10}$$

答 天秤一百二十二斤六兩砵磅一百七十斤十兩

例五 天秤一斤之值二角四分若合一八兩秤每斤當爲若干。

$$\text{用 正 比 法} \quad 16 : 18 :: 0.24 : X$$

$$\text{應 值} \quad X = 0.24 \times \frac{18}{16} = 0.27$$

答 二角七分

例六 今購棉花合洋一元其價每斤三角二分秤用十五兩九六平（即新會館秤杭州花蛋店如此）若以天秤扣之間有幾斤。

$$\text{購 入 時 斤 數} \quad 1.00 \div 0.32 = 3.125 \text{斤} = 3\frac{1}{2}$$

$$\text{合 天 秤} \quad 3.125 \times \frac{14.4}{16} = 3.125 \times .9 = 2.8125 \text{斤} = 2\frac{1}{13}$$

答 天秤二斤十三兩

例七 今以洋四元三角二分購得南棗一包以天秤扣之計重十三斤半但知其原價每斤二角八分八厘問來秤幾斤。

$$\text{照天秤每斤扯價} \quad 4.32 \div 13.5 = 0.32$$

所用重量 $0.288 \times 16 \div 32 = 14.4$

原來斤數 $13.5 \times \frac{16}{14.4} = 15$

答 新會館秤十五斤

例八 某商成交車糖十二包。每包重量六十五磅。(一磅十二兩)計洋六十九元六角。但知甲莊售北規。每斤一角一分六。乙莊售南規。每斤一角〇四厘。問某商向何家購進。

折合天秤 $12 \times 65 \times 12 = 9360$ 兩

1. 折合老會館秤 $9360 \div 15.6 = 600$ 斤

甲莊結價 $600 \times 0.116 = 69.6$

2. 折合茶食秤 $9360 \div 13.6 = 688.235$ 斤

乙莊結價 $688.235 \times 0.104 = 71.576$

故知向甲莊購進

例九 某花行買入雜貨五百六十八斤十二兩。(用公秤)每斤批價三角一分。後以(司馬秤)每斤三角〇八厘批出。問盈虧若干。

買入成本 $568.75 \times 0.31 = 176.312$

答 盈七角三分八

折合司馬秤 $568.75 \times \frac{17}{16.8} = 575.52$ 斤

賣出結價 $575.52 \times 0.308 = 177.05$

淨 盈 $177.05 - 176.312 = 0.738$

例十 荳油每担(萊陽秤百斤)值洋二十二元四角。今照折秤拆兌。每斤賺洋二分。應品價若干。

萊陽秤 100斤 = 1630兩

合折秤 $1630 \div 15.2 = 107.25$ 斤

成本批價 $22.4 \div 107.25 = 0.2088$

加 利 潤 $0.209 + 0.02 = 0.229$

答 二角二分九

(度量待續)留

原貨出口報關手續

楊·雨·生

報關有四種。進口。出口。原貨出口。及轉船。是也。前二者已刊登於一二兩期。本篇爲第三種。尙有第四種。須俟下期披露也。 (編者)

進口貨物。已經完納稅銀。而再裝出口者。名曰原貨出口。Re-export 原貨出口報關。可得免稅。Ex-emption 或退稅 Drawback 之權利。此着與出口報關。須繳納稅銀。完全不同。余於未述原貨出口報關手續之前。須先解釋派司之意義。查派司二字。吾人大約常於報端。見有遺失派司之告白。如非商人。見此派司二字。必殊覺奇異。實則派司。乃英文 Pass (意即准單)之譯音耳。當貨物進口。完納稅銀後。可抄錄一派司。呈關蓋印帶回。如是洋貨。持有派司。三年之內。原貨出口。再裝往外國。可享退稅之利益。如裝往本國口岸。可得免稅之允准。如是土貨。持有派司。一年之內。原貨出口。裝往本國口岸。退回進口稅。裝往外國。得以免稅。派司有大派司 Original Pass 及小派司 Sub Pass 二種。大派司乃印訂成冊。各印刷文具店。皆有出售。小派司之紙。乃藍色。祇可向海關之派司房購買。於貨物進口完納稅銀後。先將大派司抄錄。呈關蓋印帶回。如欲將大派司分開數張。(譬如大派司上之貨物。乃一百箱。如欲分開其爲一箱一張者。則須抄一箱之小派司一百張。如五箱一張者。須抄小派司二十張。餘類推。隨報關者之意而定。)將大派司連同小派司。送交海關之派司房。當由海關取消已蓋印之大派司。轉蓋印於小派司發回。若是派司遺失。可登報聲明。向海關要求補發。經海關派員將貨物再驗查一次。如無錯誤。當補給之。至於原貨報關手續。可取報單 Re-export Application 定船位單 Shipping Order 及派司。附在一起報關。其一切手續。與出口報關同。惟少付稅一層手續耳。閱者請參閱本雜誌第一期之出口報關手續可也。

冠生園特製

精美白帽蛋糕

本園特聘名師專心研究製就精美白帽蛋糕
 ○材料優美 ○製法裝璜 ○均極新穎 ○
 花樣大小悉備 ○定價從廉 ○誠節禮餽贈
 之上選 ○

牛髓餅乾

▲多方試驗功效偉大
 ▲每罐一磅價洋五角

牛骨髓 ○補精益髓 ○健骨強筋 ○有養顏
 之功能 ○本公司用適宜方法 ○提取純洋
 牛髓 ○配合富有壯脾性之料 ○製成餅乾
 ○分甜鹹二種 ○食之滋養身體 ○有益衛
 生 ○如在冬令常食 ○則體內血輪增加靈
 轉 ○內部溫度可以常保 ○誠補食中之唯
 一佳品也 ○

總店棋盤街 支店南京路 老店九畝地

新紅樓夢



甄寶玉對着跟他們的小廝說，女兒兩個字，很尊貴

和清淨的，比那瑞獸珍禽，比奇花異草，更覺稀罕和尊貴呢，你們這種濁口臭舌，萬萬不可唐突了這兩個字，最爲要緊，若使要說時，必先用雙妹老牌超等牙膏嗽了口方可，或見女兒面時必先要撲了雙妹老牌紫蘭粉，方能去了你這般濁



氣，然後不至辱沒女兒呀
 雙妹老牌
 超等牙膏

價目 大號三角半 二號一角半 三號六分

廣生行啓

請聲明由[商業雜誌]介紹

商人之留置權

屠廣鈞

留置權三字。印入我人之腦海中。似甚奇特。蓋此固民律上之名詞也。諸君欲知其意義乎。請速讀下文。自能一目了然矣。 編者

我國民律草案。倣德國民律。有留置權 *Lien* 之規定。留置權者。乃債權人對債務人扣留其物品。並拒絕作為之謂也。

▲留置權之性質

- (一) 留置權。乃債權人拒絕給付之權利。
- (二) 留置權。有債權之效力。
- (三) 債權與反對債權相關聯時。即生留置權。有交付物件義務之人。關於其物之費用。或由其物所生之損害。有請求權者。得留置其物。而拒絕交付。(例如甲有鐘。一交乙錶舖修理。修理既竣。甲往取時。拒不付修費。乙得扣留其鐘。以為賠償)

▲留置權成立之條件

- (一) 留置權之成立。必須為兩造商行為所生之債權。由此債權。方可產生留置權。
- (二) 留置之物。須為債務人所有之動產。及有價證券。(

商律草案二十條

- (三) 留置之物。債權人之占有。須由於債權者及債務者間之商行為。
- (四) 通常留置權。即債權已至清償期。而不能清償所生之留置權。緊要留置權。即未至清償之時。而為之留置權。在下列情形之下。皆可施行緊急留置權。
 1. 債務人停止支付。
 2. 債務人破產。
 3. 對債務人財產之強制執行無所得。
- (五) 通常留置權。若當事人有反對約定。則可除去。而緊急留置權則否。

▲留置權之效力

- (一) 留置權。對於繼承債務人權利者。仍得為對抗。
- (二) 債務人於相當時內。未將債務清償。則有留置權之債權人。得拍賣留置物。以為賠償。並對於其他一切債權人。有優先支配權也。(商草案二十三條)

美 麗 牌

無
麗
不
臻



有
美
皆
備

華 成 煙 公 司

請 認 明 由 商 業 雜 誌 介 紹

銀 行 知 識

謝·月·齋·

謝君月齋從事銀行事業。已六載有餘。富有銀行知識。此篇述我國銀行起始期。銀行性質。放款類別。銀行造幣。銀行借貸等。雖極簡略。然無銀行智識者。讀之。亦可略知其梗概矣。 編者

吾國商業之發達。蓋銀行之不興。有以致之。而銀行之不興。非國民缺乏銀行知識。有以致之耶。鄙人撰此篇也。久矣。而未得適當之發表地。今幸得載於商業雜誌。非僅爲入銀行界之預備。實有望於我國國民。俱此普通知識。而使商業勃興也。

(一) 我國銀行起始期

清光緒三十年。有葉德宗者。奏請朝廷。設立銀行。而多數朝臣。均不知銀行與商業有莫大關係。竟成懸案。至光緒三十三年始成立。三十四年乃實現。初名戶部銀行。復改大清銀行。及民國成立。改爲中國銀行。故中國銀行。卽我國銀行之鼻祖。

(二) 銀行性質。吸收無用款子(即存款)借與乏資本興業者(即放款)

▲存款類別 1. 定期存款(利息較厚。祇少三月爲期。非到期不能驟取) 2. 甲種活期存款(需保人。因可欠。並有支票) 3. 乙種活期存款(不需保。不能欠。無支票) 4. 本票(如某人向某處收現洋若干。隨身帶。又冒險。又不便。可交就近銀行開一本票。凡持票於無論何時(即刻亦可)均可取現。或付其他銀行。或改存款。但以一千元起碼。而無息) 5. 匯出匯款(設有人欲寄款赴他處。可托銀行代匯。共分三種。電匯(急用) 信匯(緩用) 票匯(本人自帶) 6. 活支匯款(又名旅行匯款) 設有人欲往四川。預備洋一千元之費用。而帶現又笨。紙幣恐或不通。可商於銀行。將一千元付彼。並聲明在某處大約要支款。不論支款幾何。不論支款幾處。總以用盡。乃止。但需匯費若干。當得有匯款收條一紙。持此票沿途向指定處領取。未用盡。仍可向本地領還。

▲放款類別 1. 定期放款(不需保人。而欲銀行視爲可靠者) 2. 定期抵押放款(需保人。並需抵押物。如證券。布疋。雜貨等均可) 3. 貼現(需保人。雖別家莊票亦可貼現) 4. 購買外埠期票(凡銀行有時亦收外埠期票。惟必須可靠。或有信用之錢莊與銀行方可) 5. 押匯(設有人已由某處寄來款子若干。未到期。已急需。可商於銀行。暫先付。但需保需據) 6. 托收款項(如有人已需款。而南京某人欠彼洋一千元未收。則可向銀行先支。並托銀行代往收取。必須有保)

▲銀行造幣 凡國家銀行。可持生銀。向造幣廠造幣之特權。非國家銀行。當由國家銀行轉手方可。

▲銀行借貸 銀行借貸。以十年爲最長期。過十年。無論借貸。均不生効力。最宜注意。

講求衛生家

請用熱心牌國貨冷熱水壺

純粹國貨



各商店均有出售

上海光明電器製造廠出品

救國良策

本廠鑒於外人經濟侵略之可懼為欲挽回利權振興國貨起見爰特邀集海內外同胞組織純粹華股公司聘請華人工程師一本勞資合作精神製造完全國貨願我愛國同胞踴躍採用以挽利權則國計民生均利賴焉

注	意
水中藏有無數微菌極易傳染疾疫故必將水煮沸藏之暖水瓶中則病菌從無侵入飲之可保安寧本公司所製之各種暖水瓶式樣精美售價低廉實為國貨中所僅見各界購用定能滿意稱心也	

願為本外埠經理者請向本廠接洽可也

上海光明製造電器玻璃廠啓
開北青雲路八十四號
電話開北一一〇三號

請聲名由(商業雜誌)介紹



上海最著名之湯糰店——永茂昌

鴛池

諸君看了上面許多理論的、調查的、常識的、法律的、文章。也許願意換換口味吧。鴛池君這篇湯糰店。就是來供給你們的需要呢。你看他這字裏行間。寫得何等的有趣。何等的詳細。請諸君快快一飽眼福罷。

編者

吃着住。是人的大慾。三樣當中。吃是第一要緊。請看呱呱墮地的小孩。第一是要吃。路上的乞丐。呼喊的聲音。無非是要吃。至於着和住。是次要了。

中國的物質文明。却不能敵得過歐美各國。然而吃的東西。樣式多。滋味好。却為各國所佩服。記得五年前。上海總商會歡宴美國各商界領袖。內有密斯脫衛爾和我談到吃的問題。大稱讚特稱讚中國的飯菜。前年德國科學家勃利博士。到上海。我和他茶話。他吃了我國的杏仁酥。津津有味。連吃了四個。去年十一月裏。有五百多個美國男女學生。到上海來參觀。各團體在東亞酒樓。公宴他們。和我同棹的學生。也讚美中國吃的東西。吃到鴛酥一只菜。更是狼吞虎嚥。

自己吃完了。還要看別棹上的這樣一只菜。他們覺得狼狽得很。有些不好意思。就對我說。出門人在興致濃的時候。常常失禮的。請你原諒。

以上我說的。却是有些文不對題了。不過我要證明中國的吃的東西。確實超過歐美各國的。那末我要「言歸正傳」了。

上海地方吃的東西實在多。並且是考究。菜館呢。點心店呢。茶食店呢。到處皆是。廣東的、福建的、四川的、鎮江的、本地的食物。都可吃到。凡是到上海的。差不多都要到英租界大馬路、二馬路、三馬路、四馬路的菜館吃一頓飯。但是永茂昌的湯糰。却非老上海真真考究吃的人。吃不到的。

上海賣湯糰的店家是很多的。到大馬路五芳齋、北高興、沈大成、福祿壽、大羅天等點心店，都可吃着湯糰。味道也很好。不過專做湯糰且有研究，老上海考究吃的人知道的，要算永茂昌是「那麼溫」了。從前三牌樓曾經有一月湯糰店，開了九十五年，可惜現在已經關門大吉了。永茂昌開在上海城內喬家柵，我們到了上海西門，走到蓬萊路，經過上海縣衙門轉灣，便到喬家柵。

永茂昌的舖子是一個舊式的點心店，雙開間平房，並無一些裝璜。然而去買湯糰的人，自從早晨六時到深夜二時，絡繹不絕，祇不過午時到一時空一些。做工的人，每晨三時就要做工，一天賣去湯糰有五千多個，每個二十文，共計賣錢一百千。另有販賣五人，拿了光漆桶，上有「永茂昌」「南北二家」「並無分出」等字樣。桶內滿貯湯糰，在城內與華界相近的法租界一帶，常聽見「豇砂圓子」的呼聲。因為上海人常呼湯糰為圓子，在路上呼賣的湯糰，外滾有赤豇粉的，販賣的人，向店買來，每個十七文，賣去每個二十文，一天生活就可過了。

湯糰的種類，分鮮肉的、百葉菜泥的、豇砂豬油的，價格一律，每個二十文。講到物料，均是精選。湯糰皮子，是水磨粉做成的，米是金壇出產，每天要用一石五斗，所用的肉，每天要一百二十斤，豬油三十斤，都從英租界打狗橋浦五房買來。

糰子都去皮，赤豇是天津貨，不用崇明出品。赤豇磨成砂後，在日光下曬乾，再放在石灰逼乾，並不像平常店舖用火炒乾。有一陣氣味的。

永茂昌所用的物料，既是精選，製法又和他家不同。糰子中的肉湯，很清明，絕不混濁。糰子的皮，光滑異常。物料成分的配支，都由店主自己動手。我問他用什麼法子，他絕對守秘密，他說物料成分支配，是不能告訴人，一拆穿，不能開店了。

店主是李一高君，安徽和縣人，現年三十五歲。祖和父都是營湯糰業。祖父在蘇州四擺渡開過湯糰店。李一高君就生長蘇州。後來搬到上海，在城內挑湯糰擔，生意很好。自朝至暮，無片刻休息。到了民國二年春，滬紳王一亭君娶媳，召李一高君製湯糰預備在酒席上享。乘客吃後，滿口稱讚。那末王力勸李開店，李就拿五年來賺下的錢一千元，在喬家柵開了店舖。這時候民國二年二月，營業果然發達得很，恐怕別人開店競爭，就到縣署立案，說明將來開一分店。南北共有二家。現在分店已於去年十一月十號在城內城隍廟前左近開張了。營業也很發達，每天可賣錢達到七八千。老店工人有三十三人，分店七人，工錢六元到十元。工人的工作，最重要的是支配物料成分。現在店主自己做這項工作。次要的是燒糰，因為過生過熟，都要被顧客詰責的。



旅行嚮導

下列各種旅行用書·關於各處

- ▲食息居住的常識
- ▲社會商業的情形
- ▲風俗人情的狀況
- ▲游覽名勝的指導

莫不實地調查，詳為收入！

旅行諸君：苟能備此數書

- ▲不特不致受人愚弄，受人欺騙！
- ▲并且處處得人歡迎，得益無窮！

西湖快覽	西湖全圖	上海快覽	上海寶鑑	蘇州快覽	武州快覽	廣州快覽	天津快覽
冊	幅	冊	冊	冊	冊	冊	冊
定價四角	定價四角	定價四角	定價八角	定價五角	定價五角	定價五角	定價六角
〇〇〇〇〇〇〇〇	〇〇〇〇〇〇〇〇	〇〇〇〇〇〇〇〇	〇〇〇〇〇〇〇〇	〇〇〇〇〇〇〇〇	〇〇〇〇〇〇〇〇	〇〇〇〇〇〇〇〇	〇〇〇〇〇〇〇〇

以上各書門市實售七折函購寄費加一

上海世界書局發行 各省分局及特約均有出售

（紅茶）為我國特產，每年出口，數不計其數。其性溫和，而無刺激，功能解渴生津，助肺。蓋（紅茶）之生法，誠飲中無上佳品。現本公司用科學方法，特製成罐裝，美觀耐用，不變色，如蒙光顧，極表歡迎。



目 價	
牡丹牌	每磅一元七角半
花藍牌	每磅一元二角半
孔雀牌	每磅一元
寶星牌	每磅七角半
荷花牌	每磅五角
（外埠寄費每磅二角）	
上海江西路六十七號華茶公司啓	
經 售 處	
先施公司	永安公司
新華公司	華新公司
各貨店	各貨店

請認明由(商標誌)介紹



崑崙釀酒公司之調查

崑崙釀酒股份有限公司。廠所在江蘇無錫縣城外惠泉山下。以其泉水特佳。故釀成之酒。得清冽之美。創始於民國十二年。資本十五萬元。去年呈請農商部核准註冊。給予執照。並轉咨財政部及稅務處核准。按照機製洋式貨物稅現行辦法。特准免稅。本年三月間。又呈請江蘇實業廳轉咨江蘇菸酒事務局核准免徵酒稅。所釀之白蘭地紅白葡萄酒等。咸超乎舶來品之上。廠中現有機器工具合數十工友。每日最低限度能出各酒約百餘箱。其採用之原料。概以土產爲大宗。製造之法。概以科學爲原則。最近計畫增設農業部。開闢菓園。種植葡萄。以爲供給釀酒之用。並創辦安樂村。以利華僑安居樂業。蓋該公司資本。以華僑居其多數。總行在上海四川路。第一支行在廣州一德路。漢口天津香港等處。聞不日亦擬分設支行。查道途遼遠。運輸維艱。如四川省。每月亦銷售不少。其總理人馬星樵君。去月正首途赴美考察農務。以爲開辦農業部及安樂村之準備。將於明年春間歸來。即行着手籌辦。該公司日謀展拓。無時或息。前途無可限量。誠今日商戰場合吾國一最有希望之實業公司也。茲將其酒廠各部攝影刊出。俾留心國貨諸君一省覽焉。

崑 崙 釀 酒 廠 正 門

新 正 大 酒

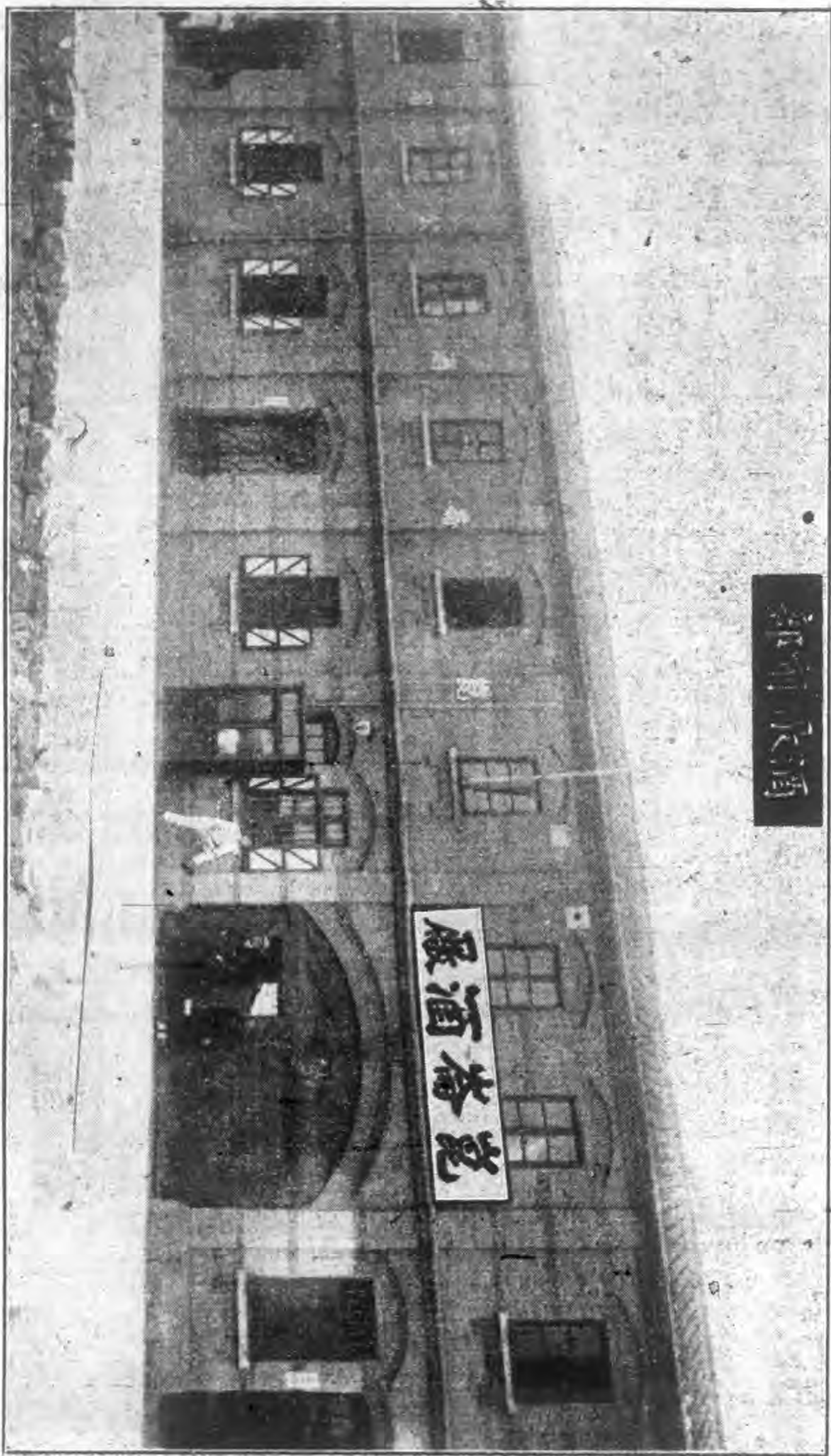

部 酒 蒸

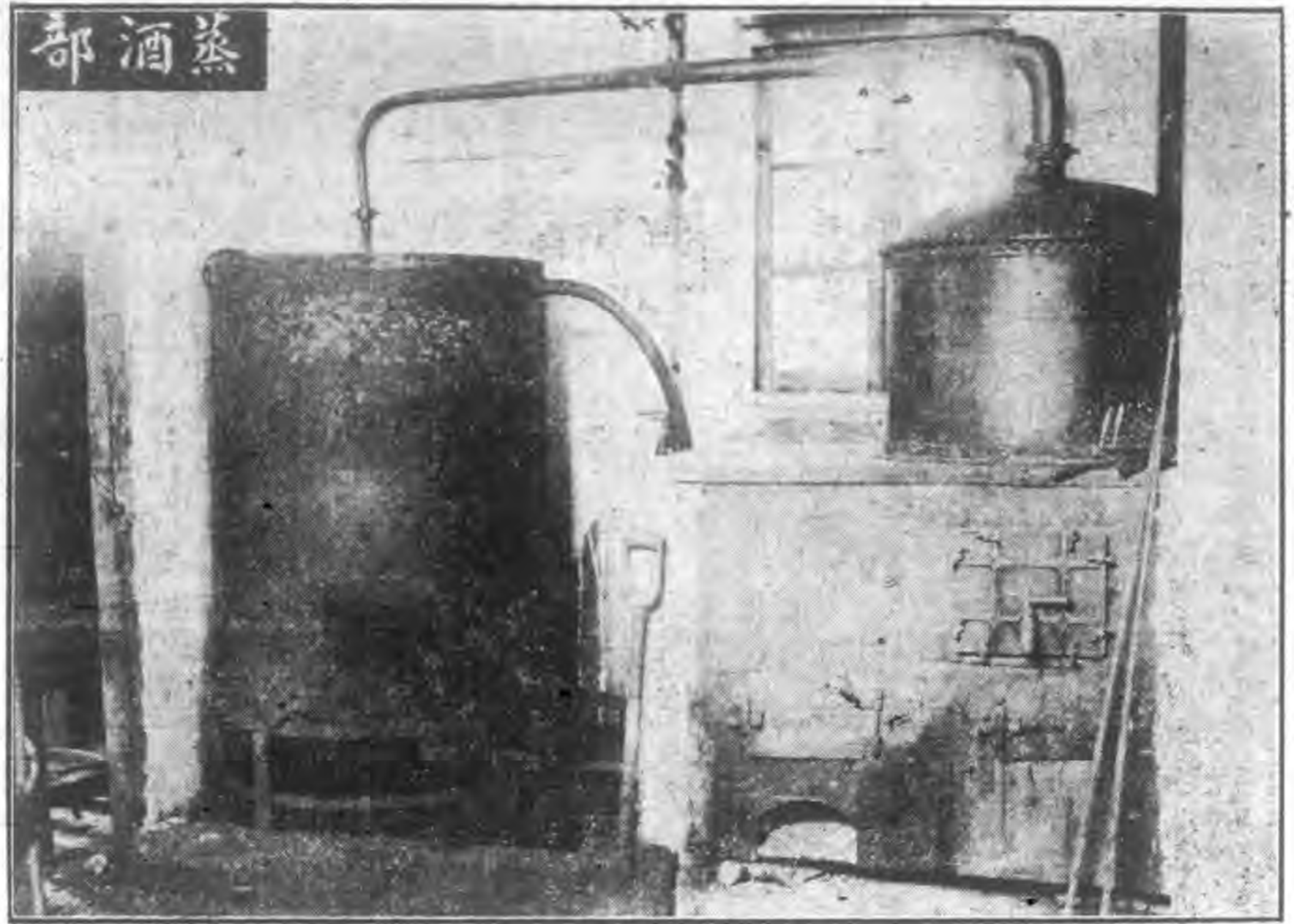

部 酒 蒸

商業雜誌 第二卷 第一號 崑崙釀酒公司之調查

部 瓶 灌

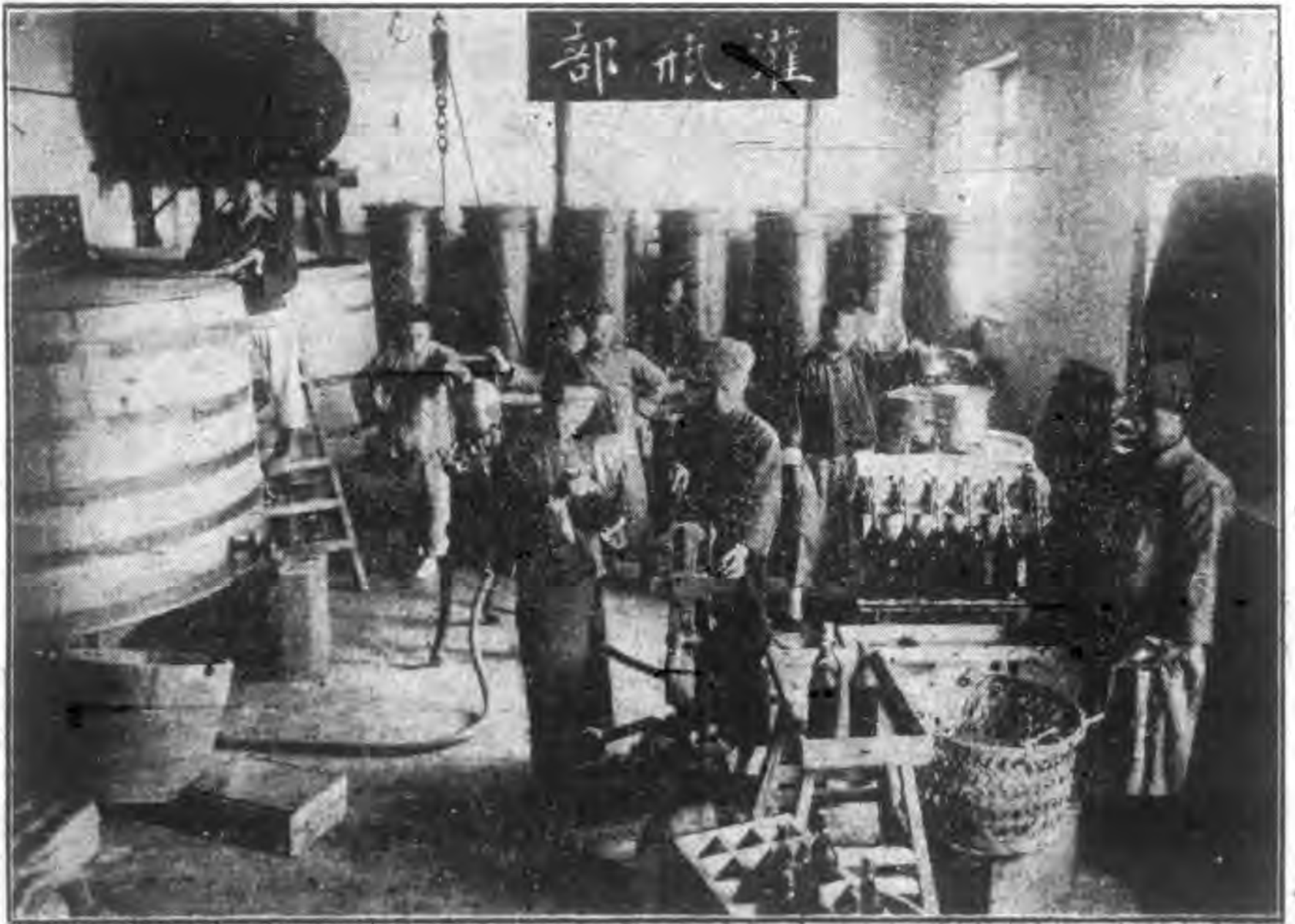

部 瓶 灌

部 牌 貼



商業雜誌 第二卷 第一號
崑崙釀酒公司之調查

部 箱 裝





Please mention The Commercial World

請聲明由[商業雜誌]介紹

商務印書館出版

工商業必備要籍

<p>工商業史</p> <p>中國工業史 四角半 中國工藝沿革史略 四角 中國商業史 八角 中國商業小史 二角 中國商戰失敗史 一元 上海通商史 二角半 美國工商發達史 一元 德國實業發達史 五角 世界商業史 六角</p> <p>貨幣及貿易</p> <p>貨幣學 一元 倫敦貨幣市場概要 九角 今世中國貿易通志 二元半 英文中國國際貿易 四元</p> <p>工商常識</p> <p>工業常識 七角 增廣商人寶鑑 一元 英文商業大全 三元 英文商業常識 一元 店友須知 二角 投資常識 二角</p> <p>商品買賣</p> <p>商品學 五角</p>	<p>進貨學</p> <p>零售學 五角 新式販賣術 六角 英文市場交易法 四角 英文售貨術 四角 銷貨法五百種 四角 實用廣告學 六角 英文新廣告學 三角</p> <p>科學的工廠管理法</p> <p>商店組織管理法 八角 英文工業管理法 四角 工廠設備 六角 現代商業經營法 六角 實務材幹養成法 一元 書記之知能與任務 三角 職業智能測驗法 三角</p>	<p>廣告須知</p> <p>近世窗飾術 四角 木工紡織</p> <p>實用木工學 一元 車床木工 二角 小件木器工作圖 五角 木材 五角 紡織工業大要 三角</p>	<p>工業器械</p> <p>機械學大意 三角 機械學 六角半 機械學習題解答 二角 工業化學機械 二元 蒸汽機 九角 機器製造業大要 二角半 發電機構造法 五角半 電動機構造法 五角半 理化簡製及實驗法 七角</p> <p>化學工藝</p> <p>工藝製造法 一元 日用工藝品製造法 五角 工業化學實驗法 三元 化學工藝實鑑 一元半 工業藥品大全 二元 香粧品製造大全 二元 最新化粧品製造法 六角 新編染色術 二角半 清涼飲料製造法 二角</p> <p>鑛業金工</p> <p>陶瓷學 六角 珐瑯器製造法 三角 金木工及玻璃細工 二角半 鐵冶金學 九角 中國礦產 二元 中國十大礦廠調查記 四元</p>
--------------------------------------------------------------------------------------------------------------------------------------------------------------------------------------------------------------------------------------------------------------------------------------------------------------------------------------------------------------------------------	----------------------------------------------------------------------------------------------------------------------------------------------------------------------------------------------------------------------------------------------------	-----------------------------------------------------------------------------------------------------------------------	--------------------------------------------------------------------------------------------------------------------------------------------------------------------------------------------------------------------------------------------------------------------------------------------------------------------------------------------------------------------------------------------------------------------------



朱佩珍先生。字葆三。世爲浙江黃巖人。幼隨父官定海。遂占籍焉。方粵寇犯浙。游擊公治城守命。君侍母出居東鄉之北蟬。君晨朝父於城市雞脯魚米。歸以奉母。日徒步往返數十里以爲常。稍長。學賈上海五金肆。

朱葆三先生遺像



勤敏樸誠殊常兒。主者器之。學成遽委以會計。久之。遂自設慎裕五金肆於上海。是爲君經營商業之始。君起家徒手。無所資藉。徒以慷慨信然諾。爲士大夫所愛重。同業所信仰。與瀏陽李勤恪及先尙書交最篤。東西洋諸國巨商大賈名人碩士之往來上海者。亦爭交驩。君駐上海諸領事。多恃強桀驁。獨於君有加禮。難決事。君一出輒解。曰。朱

先生不吾欺也。君所營不名一業。其屬諸銀行者五。曰中國通商。曰浙江實業。曰四明。曰中華。曰江南。其屬

商界
名人傳

朱葆三先生傳

諸保險者四。曰華安。曰華興。曰華成。曰華安人壽。其屬諸航業者六。曰甯紹。曰長和。曰永利。曰永安。曰舟山。曰大達輪步。其它如自來水。水泥。煤礦。電氣。麵粉。造紙。榨油。化鐵。毛絨。紡織。新聞諸事業。君無所不辦。即西人所營業。亦多。尸君名。都上海甯波定海所爲公益慈善教育。若堂。若局。若醫院。若學校。若山莊。若公會公所。不可僂指數。無論爲君所首創。或它人所主辦。必推君董理。其繫於中外。則有若中國紅十字會。中國救濟婦孺會。禁烟公會。歐戰協濟會。聯華總會。華洋義振會。君靡役不預。而長商會九年。輿論尤翕然無非難者。辛亥事起。羣推君長財政。君固辭。君之生平。未嘗有所專注。出其忠信愷悌。以汎應當世。不憚勞悴。盡心力爲之。擘畫贊助。以底於成。君嘗入賞得二品銜候選道。疊蒙頒賜勇於爲善樂善好施匾額。國變後。政府亦有和輯閭閻之褒。以道光二十八年二月初七日生。以民國十五年九月二日卒。春秋七十有九。配傅夫人。繼配夏夫人。側室呂氏。關宜人。子五。鴻藻。鴻達。鴻逵。夏夫人出。鴻鈞。鴻文。關宜人出。鴻藻出後。大宗。鴻達先君卒。女六。適魏。適莊。適張。適黃。適戴。幼待字。孫十七。啓明。啓豐。啓亨。啓華。啓宇。啓承。啓弈。啓博。啓久。啓鼎。鴻藻出。啓善。鴻達出。出爲鴻達後。啓新。啓瑞。啓中。啓行。鴻鈞出。啓箴。啓益。鴻文出。曾孫一。顯曾。

中國唯一佳釀

大中華民國欲為世界之獨立強國乎
羣衆皆曰亟宜振興實業以培元氣
提倡國貨而塞漏卮



卅年白蘭地酒

常飲健脾開胃

補血紅葡萄酒

常飲醅顏悅色

香檳大宛香酒

常飲養生潤肺

閣下宴客饋友請用價廉物美之國貨挽回利權

中國張裕釀酒公司

浙江代理總行啓

愛多亞路東新橋西首
電話中央五六一八號

各百貨公司各酒樓大食館均有代售

請認明商標註冊介紹

英 雄 牌
 * * * * *

中國
 佳釀
 崑崙公司
 國貨



三 星 五 星
 英 雄 牌 英 雄 牌
 白 蘭 地 白 蘭 地
 英 雄 牌 英 雄 牌
 紅 葡 萄 酒 紅 葡 萄 酒
 英 雄 牌 英 雄 牌
 大 紅 砵 酒 大 紅 砵 酒

各埠大商號均有經售
 總發行所上海四川路一四二號
 廠設江蘇無錫通運橋

請認明由商標誌介紹



上海商情

●絲經

▲市面中外均疲 成交比上月減少六千四百十六包

本月份(自十一月一日至三十日下做此)本埠洋莊絲經交易異常清淡。全月共祇成交滬廠經、輯里乾大經、粗黃絲、川廠經等九百八十九包。較上月減六千四百十六包。絲價則尙稱堅定。推原其故。初緣英之倫敦各綢廠。點品需要轉清。英匯趨縮。期絲電報轉滬寥落。美之紐約存絲較厚。埠貨各洋行仍在乘美匯回縮之際。平價出售。現絲去電。類均不轉。法之里昂馬賽各綢廠。對於華絲。雖間有需求。奈各洋行囤積之貨。開價較廉。滬埠去電。均嫌索價太昂。殊鮮轉滬。後因紐約需要近期滬廠經。華絲商以臘正兩月份期絲。多已拋清。無貨應市。遠期開價。相懸二三十兩。內地存商有限。商價決無

商業雜誌 第二卷 第一號 上海商情

鬆廉之望。絲本攸關。不肯讓價承拋。里昂等處黃白廠經。近遠期電報。雖有抵滬。而來價仍小。迨交下旬。交易益消。除成交輯里乾大經一百二十五包外。其餘完全停滯。市面寥落。足謂今歲新絲上市後之新紀錄。揆厥原因。以紐約各綢廠。期絲拋購充足。需要不起。對於華日絲經。非廉不購。里昂市場。因受日絲價廉之影響。華絲市價日跌。各綢商開價。較滬市相懸百餘兩。英倫及印度黃白絲經。存絲亦厚。無甚需求。滬埠各歐莊鑒於海外市面之日非。匯率之日緊。態度均趨觀望。但各華商終以手貨不充。存底稀薄。內地戰亂。運輸不便。產地絲商價昂。不願讓價遷就。輯里絲經。因綢門銷路暢旺。兼之法日等莊。月末亦有補購。上等白乾經。是以市價步漲一二十兩。灰繭業已見新。而收成歉折。繭價成本較昂。各華絲商均希望高價方售。故洋莊談判。益難接近。此後絲市。如歐美進胃。仍無起色。一時恐難

轉機也。茲將本月份各絲成交數額。最近各華商存絲數額。及最近海外市場華絲市價。分別列表比較於左。

絲經成交數額表(單位一包)

絲名	第一週	第二週	第三週	第四週	共計
黃白絲經	八〇	六七	一一三	—	二六〇
輯里白絲	一四五	六〇	四〇	一二五	三七〇
川鄂黃絲	三五	三〇	二九四	—	三五九
八繭灰經	—	—	—	—	—
共計	二六〇	一五七	四四七	一二五	九八九

最近各華商存絲數額表

絲名	數量	絲名	數量
黃白廠經	一·二五〇	川鄂絲經	八五〇
輯里白經	五〇〇	八繭灰經	七五〇

最近海外市場華絲市價表(紐約每磅價里昂每基羅價)

絲別	紐約(金元)	里昂(法郎)
上等滬白廠經	六·九六	四五九
中等滬白廠經	六·三六	四一八
下等滬白廠經	六·〇八	三九九
上等魯黃廠經	六·二六	四一一

上等川黃廠經	五·四二	三五五
上等八繭灰經	三·〇八	一九九
上等輯里乾經	四·三五	二八三
中等輯里乾經	四·一二	二六八
下等輯里乾經	三·七〇	二四〇
上等輯里大經	四·〇二	二六一
下等輯里大經	三·六五	二三六
上等輯里白絲	三·五〇	二二七
中等廣東絲經	四·五二	三四八

●茶

▲市況與前月相仿。俄商交易最多

本月洋莊茶市。與前月相仿。祁紅月初價仍有一百兩者。繼因俄商胃口不佳。銷路呆滯。價亦跌落。甯紅價初在二十八兩左右。旋亦以俄商停手。號客自願降價求售。跌二三兩。下半年回漲。在二十九兩與三十九兩之間。兩湖粗紅無甚交易。溫紅沽出亦不多。價二十五兩。綠茶平水大幫僅沽三額。價四十四兩至四十八兩。二錢五分。路莊大幫月初沽出三額。價四十八兩至五十一兩五錢。其後竟無人問津。高莊珍眉價在一百十四兩與二十五兩間。中莊貨不俏。而低莊貨更難謀盤。針秀眉不動。聞摩洛哥水災。收成大減。該路針秀眉

積滯不少。故紛紛來電停辦。市上約存二萬箱。難免擱淺之憂。土莊珍眉沾三十餘兩。秀眉十三四兩。亦不暢銷。蝦目番市頗好。買熙俄商搜羅甚力。價無漲落。惜白頭行來電。限價太低。不能競爭。任其操縱。業茶者無大希望矣。

●正頭

▲正頭更不如前。：本廠布根本動搖。東省銷路告終。：英貨見拒於川省。

本月正頭市况更不如前。初值陰歷九底之期。錢幣對於正頭業放款。頗多限制。即客幫長期款。亦多收而不貸。所以走勢平淡。較之上月減色多多。紗花價格之每况愈下。影響所及。更令正頭前途呈飄搖不定之勢。而尤以本廠貨為最甚。客幫情形。牛莊與安東兩幫。因封河在即。需要稍增。烟台與天津平。漢口長沙川幫均無顯著之活動。濟南周村青島三幫。因落地稅實行徵收。商業大行減色。進胃亦見衰弱。南京即另貨亦無辦進。迨交下半年。走勢益呆。東三省各埠。又均宣告封河。烟台青島等幫。因天時日冷。需要漸形減色。川幫西洋貨如有英商兩字之布疋。頗有不能通行之慮。漢口為南北時局相持之焦點。故無大宗去路。小長江幫自九江以下。處處均受時局之牽掣。下旬以後。益陷於不動境地。北方各埠。均無意進貨。本街及內地。亦清淡之至。川湘粵雖有口岸。為數甚微。高麗幫似見轉機。

然其所出之貨。只限一定之種類。要之市上一種蕭條之境象。令人氣餒。十一月間之投機交易。已一無希望。奉軍南下之影響。不僅江浙等省。人心惡化。即其根本地盤之東三省。匯兌率亦高翔甚烈。如牛莊匯水。竟至三千一百兩合津銀千兩。如此現象。各處寧能再有商業活動之望乎。

●棉紗

▲時局混沌。：紗市暗淡。：最低峯到過一百二十二兩八錢。：為民國十一年十月後新價。前途仍難樂觀。

本月份棉紗市况。月初北路客幫。現銷頗佳。惟價隨期貨賤跌。嗣因贛戰。時局變化。現紗市價跌二兩左右。期紗因大紗號與華商廠有在近期交貨一萬包消息。買方無收貨決心者。紛紛忍痛了結。市價猛跌至一百二十四兩四錢。嗣後又跌一兩餘。十六支文明已小至一百十九兩。而期貨跌勢尤猛。十九日近月低峯曾小至一百二十二兩八錢。比民國十一年十月大低峯一百二十一兩三錢。僅高一兩五錢。因此賣方大戶。多認十二月期形勢。未必優於十一月期。蓋新舊歷年關在望。穩健紗商。大都有收縮心思。而國外市况。與國內時局。均令買方觀望。回憶民國十二年美棉上行時。滬紗以最高峯一百八十三兩過年。則本年美棉下行。或竟有最低峯過年之可

能也。全月共計成交三萬五千一百六十一包。價格以二十支豐年一百四十八兩七錢五分為最高。十支雙羊一百〇九兩五錢為最低。高低相差三十九兩二錢五分。茲將本月份現紗價格列表於左(單位一兩)

紗名	最高價	最低價	高低差額
十支金城	一二六.〇〇	一一一.七五	四.二五
十支大寶	一二四.〇〇	一一七.二五	六.七五
十支大發	一二五.二五	一一七.五〇	七.七五
十支紅荷蜂	一一三.五〇	一一三.二五	.二五
十支帆船	一二三.五〇	一一九.〇〇	四.五〇
十支富貴	一二六.〇〇	一一八.五〇	七.五〇
十支豐年	一二三.〇〇	一一八.七五	一四.二五
十支金雞	一二五.二五	一一八.〇〇	七.二五
十支童子軍	一二五.五〇	一一八.七五	六.七五
十支飛鷹	一一九.二五	一一七.一〇	二.一五
十支地球	一二五.五〇	一二五.〇〇	.五〇
十支天官	一一五.五〇	一一五.〇〇	.五〇
十支雙羊	一一〇.七五	一〇九.五〇	一.二五
十二支富貴	一二七.〇〇	一二六.五〇	.五〇

十二支雙鳳	一一三〇.五〇	一一三〇.二五	.二五
十二支金城	一一三三.二五	一一二八.〇〇	五.二五
十二支人鐘	一一三〇.〇〇	一一二九.五〇	.五〇
十二支寶鼎	一一三〇.〇〇	一一二九.〇〇	一.〇〇
十二支飛機	一一二八.〇〇	一一二二.七五	五.二五
十六支寶光	一一三九.五〇	一一三六.五〇	三.五〇
十六支鴻禧	一一三九.七五	一一三三.五〇	六.二五
十六支水月	一一三四.五〇	一一二八.五〇	六.〇〇
十六支大發	一一三三.〇〇	一一二四.八五	八.一五
二十支水月	一一四四.五〇	一一三四.〇〇	.五〇
二十支豐年	一一四八.七五	一一四二.五〇	六.二五
二十支鴻禧	一一三九.七五	一一三三.五〇	六.二五
二十支五福	一一三五.五〇	一一二九.七五	五.七五
二十支炮台	一一四〇.〇〇	一一三二.〇〇	八.〇〇
二十支三星	一一四〇.〇〇	一一三三.〇〇	七.〇〇
二十支宮女	一一四五.五〇	一一四五.二五	.二五
二十支立馬	一一四八.〇〇	一一四四.二五	三.七五
二十支探花	一一三六.〇〇	一一三五.七五	.二五
二十支雲鵬	一一四二.二五	一一三三.七五	八.五〇

二十支牧羊 一三五·七五 一二九·七五 六〇〇

●棉花

▲美棉跌價……本埠紗花亦難立穩……近月低峯曾至二十七兩五錢

本月份棉花市况上半月因漢口棉商在滬套賣。同時印商與大戶空頭力主二十五六兩。雖有日商在近期購進數萬擔。市價仍無生氣。下半年陝西花到貨增加。期貨受紗市與時局影響。近月低峯曾至二十七兩五錢。嗣因漢口幫補空。多頭在近期擠軋。市價逆外棉而漲至二十九兩。花號大戶與印商等。仍站空頭地位。美棉換算價在紐約交貨。祇售廿八兩許云。各花價格。以通州花三十三兩為最高。下沙花二十五兩八錢為最低。高低相差七兩二錢云。茲將本月現棉市價列表比較於左。(單位一兩)

花名	最高價	最低價	差額
陝西花	三一·二五	二七·二五	四·〇〇
粗絨花	三〇·五〇	二八·七五	一·七五
太倉花	三一·七五	三〇·〇〇	一·七五
通州花	三三·〇〇	二九·六〇	三·四〇
下沙花	三〇·七五	二五·八〇	四·九五
桃花	三〇·五〇	二六·八〇	三·七〇

商業雜誌 第二卷 第一號 上海商務

本花 三三二·二五 二八·二五 四·〇〇
火機花 三〇·二五 二八·七五 一·五〇

●公債

▲公債變動甚烈……尤以九六為最……九六十二月

期貨高低相差十三元七角五分……以後市面難測。本月公債市况變動甚烈。尤以九六為最甚。查月初尚稱穩定。三日以多戶大批售出。市上一時供過於求。其價暴落一元餘。但市價既落之後。市面仍不稍振。有數大多戶復陸續拋出。且以時局發生變化。京中市面不佳。本埠人氣甚虛。價又猛跌三元有奇。嗣因某銀行收進甚湧。空戶補進頗勤。漲勢大勁。但不久京市回平。價又回疲。十日以後。多戶甚少售出。場中人氣尚堅。市價又逐步抬高。旋以多戶方面維持乏術。漸呈不穩之象。十六日更以報載發行新公債三千萬元之說。殆將絕望。且整理案內各債基金。以現在鑄價關係。頗虞動搖。衆料九六將益無辦法。價遂續跌。嗣後交易停頓。僅各經紀人間略有轉帳。及因交割期近而辦理本月期貨劃帳等手續而已。整六七長。交易有限。月初以市上貨色不多。其價上漲。月末以賣戶擁擠。價格下跌云。整理六厘現貨初開出為九十二元二角。五日漲至九十二元七角。嗣後逐步跌至九十二元六角。而九十一元。而九十九元六角。七年長期現貨由八十三元五角跌至八十二元七角。九

六公債現貨二日開出爲六十三元。翌日跌至六十一元七角。嗣後無所成交。金融公債現貨與五年大票現貨。全月均僅開出一次。前者爲九十七元。後者爲九十四元。茲將本月份各債價格列表如左。

公債種類	最高價	最低價	差額
整六(現貨)	九二.七〇	九〇.六〇	二.一〇
七長(現貨)	八三.五〇	八二.七〇	.八〇
五大(現貨)	九四.〇〇	九四.〇〇	
金融(現貨)	九七.〇〇	九七.〇〇	
九六(現貨)	六三.〇〇	六一.七〇	一.三〇
九六(三月期)	六四.一五	五〇.四〇	一三.七五
九六(一月期)	六四.八〇	五三.七〇	一一.一〇

米

▲月初米價飛漲：係受增加特別稅之影響……月

末杜米積貨如山價小於洋米

本月米市。月初因產區報告。省署忽下令凡常錫運滬之米。除例稅外。另須徵收特別稅數角一石。故其時新到船戶。售開高糧。飛漲四角五分。各米市價尙平定。皖和因被杜米壓倒。略軟數分。嗣後各路

來源尙多。南北市銷場。互有暢滯。行情均步跌。惟各種尖米。因中次食戶。大都揀賤糴食。去化尙稱活動。供求兩平。洋米及皖和等。頗有來源。杜米積貨如山。故人心向下。售價步軟。以後倘無特別變故。尙有步鬆之望也。

附上海金融

洋釐

▲釐價月初平穩……中旬大漲：下旬漲落無定

本月份洋釐情形。月初頗爲旺盛。銷路最巨者厥推港粵汕厦等幫。一星期中裝去現洋及新幣奚止三四百萬。其次則爲內地花米兩幫用款。裝去現洋新幣及鈔票亦有數百萬。不過花米去路。因途次較近。回籠甚易。故來去不常。流通頗爲活動。而尤以鈔票爲甚。竟有越宿即歸者。又次爲北路。此外本街零星交易。亦較前稍易。至於來源方面。僅甯杭兩廠之新幣。核數亦有數百萬。厘價平穩異常。八日因受津埠厘價飛漲。津幫爭購現洋裝出暨華商各銀行收買。內地採辦。而甯杭來源告絕等種種關係。卒至滬上厘價。大漲特漲。最高至七錢三分三釐。掛牌甚且過七錢四分。爲今年僅見之猝變。雖經

金融界竭力維持。終以求過於供。不免受一度虛驚。旋因杭州開鑄。陸續運到二百餘萬之譜。尚有各路零星。到源亦有百餘萬。滬上存底原有六千餘萬。但出路如天津粵漢等幫。大批爭購。而華商各銀行誠恐現底枯竭。不敷流通。乃亦大舉購辦。卒至市氣鬧熱。但入下旬。變動甚烈。二十二三兩日之漲。係由漢埠鈔票擠兌影響。滬埠各發鈔銀行。相率購進。各幫又復殷求。於是彼此爭購。市價飛騰。交易缺額。竟至無從彌補。二十四日因各處皆得申釐暴漲消息。紛紛集洋裝滬。一時彙集總數。竟有二百餘萬之多。加之本街各商號。亦有解進銀公會。又復售出五十餘萬。致厘價又大跌。高低相距約達九厘。翌日忽以某項問題。又鬧漲風。午市暴升四厘。廿六日竟又超出四分關外。嗣後因錢莊及銀行界以抵補空頭洋款起見。彼此勒抑。又值各路來源湧到。市氣遂逐步下落。無日不降數厘云。

●銀拆

▲金融界現款頭額多至無法安排……銀拆行情逐步

遞跌

銀拆市况。月初適值九月底大比期。錢莊方面。正在長期進出交割

商業雜誌 第二卷 第一號 上海商情

之期。故每日收解。動輒十萬以上。如九底一日中。竟有六七十萬之多。蓋今年因各處時局不靖。大宗存戶。統將現款電匯來滬存放。以致錢莊進出手續。更形繁劇。又兼滬上亦以市面有苦樂不同之弊。放款頗感困難。是以一切情形。較往年大不相同。極有可記之價值。至於銀行方面。進口貨雖陸續有到。卒以先令暴縮。物價無形抬漲。一切洋貨。一時殊難求售。於銀根上不無有所障礙也。迨八九兩日。銀拆曾一度微昂。後因銀行方面做出押款。為數頗巨。而且拆息極輕。市面於是依舊步跌。與平時情形。無稍差異。繼又因大條時有到源。銀行方面現款又多。各種商業。因時局陞陞。貨物遲滯。銀根上需要甚懈。又兼各埠電匯頻跌。來勢汹涌。於是金融界現款頭額。日積月累。多至無法安排。遂致市場中每日做開之銀拆行情。逐步遞跌。查近來銀根奇濫。拆息輕鬆。比去年之累月白借。略勝一籌。惟銀根雖鬆。而市上各商號之週轉。並不靈活。緣自漢贛事變以來。金融界益形審慎。故九底長期放款。極取穩健態度。各商之苦樂。遂大有天淵之別矣。

●標金

▲初平穩……繼呆滯……嗣暴漲……後疲落

本月份標金市况。月初異常堅固。人心看好。雖銀行方面逐日拋出日金。而金業中人吃戶甚健。無漲落可言。一星期後。因英美銀價走勢呆滯。同業之多頭方面。仍堅持看好。且時值跑馬汎中。匯市穩定。以致金價頗為平靜。漲落站在四百十兩至四百〇五兩之間。迨十二三兩日。英美銀價。倏然暴漲。印度買胃極旺。於是同業中一部分大戶多頭。爭先脫手。故全市又飛跌。小至三百八十二兩。十九二十兩日。條聞印度之金本位將有實現消息。以致人心恐慌。爭先補空。實則因同業之大部份大戶。仍然堅持。且逐日套買標金。意在減少籌碼。因是供給者絕稀。市價愈抬愈高。瞬息間飛漲至四百〇八兩。人心異常不定。迨交下旬。市價漲落靡常。站在四百兩左右。結果旋趨平疲。實以銀行方面。陸續賣出。致匯市鬆動。業中人套賣標金。市價因是不振。至英美銀價趨勢。亦然不穩。致人心倏忽變化。市况呆滯云。

●外匯

▲月間除中旬末一度驟弱外……餘均非常靜謐

本月份外匯市况。月初條銀價格漲落不大。上海匯市亦較靜謐。英金價平。約二先令五辨士。美金五十八元二角五分。買賣雙方。皆甚活動。十二日倫敦銀價突長十六分之九。紐約長一分。前後相差約百分之二。市場情形。除印度仍然買滙外。無甚特殊現象。孟買每日消費生銀。估計有三百五十條之多。九十兩月份從倫敦運往印度之生銀。每月計有五百萬盎司。本埠匯市堅定。繼續一星期之久。直至十一月十九日。市况驟弱。此變動突如其來。事前絕無朕兆。所以有此變動。蓋因孟買方面向上海購入近期貨甚多。且同時又得印度電訊。謂伯金罕爵士 (Lord Birken Head) 嘗在上議院一委員會中演說。稱政府對於貨幣委員會議案之主要部分。將容納之。此項消息。其本身原無弊害。惟適於此時傳佈。交易所中聞之。遂如火上加油。實則貨幣委員會之委員。多係政府中自選。本為幕中人物。其所提議案。政府當不致峻拒。故此消息。若當市况鎮靜時露布。可完全不生反動也。迨交下旬。始終靜謐。無甚變動。月末據聞美國市况轉俏。孟買堅穩。而倫敦則保持故態。對於銀市前途。並未過趨樂觀。上海則商務極呆滯。即投機營業範圍。亦不甚廣大云。(樑)

Drink

WATSON'S

請試

華商
屈臣氏

注意瓶蓋上之商標



檸檬水
解渴消食
沙示水
行氣去濕
香橙水
健脾胃
葡萄露
清心潤肺
可口露
壯氣提神

發行所
甯波路十一號
電話中二七二六
霞飛路尚賢坊六
電話西五〇五六
雲南路會樂里三
電話中八五三二

用電殺菌的汽水
實在清潔而衛生



請聲明由[商業雜誌]介紹

大東皮鞋公司

男女皮鞋
價廉物美

鋪設上海
英租界大馬路
拋球場口
電話中央九七一七號

中華照相

美術攝影
全國獨一
社會歡迎
信用卓著

上海南京路
勞合路口
電話中央
五三五二

頭鏡克柯 理經東遠

中國唯一之帽莊

馬和莊

英界二馬路
望平街轉角

電話中央一五七號

心心照相館

專門美術照相
代客沖曬印片
各界仕女惠顧
必得十分滿意

上海南京路望平街口
心心照相館啓
電話中央四七七六

請聲明由[商業雜誌]介紹



國內

●東洋正頭與中國之關係

▲運華數量 占其生產額百分之三七 輸出額之半

東洋正頭之在我國市場。凌英駕美。大有獨占之望。然本年以原棉暴落。正頭市價亦跌。加以銀價低落。日匯高漲。我國戰事頻仍。東洋正頭之運入我國者。(一月至十月。下同)爲三萬八千九百萬碼。比去年同期減少百分之二一。五。價值日幣九千四百九十六萬元。比去年同期減少百分之二九。五。計減少二千三百餘萬元。茲將本

商業雜誌 第二卷 第一號 商業調查

一月至十月之東洋正頭運至中國之數量價額及與十四年同期比例於左。

	十五年一至十月	十四年一至十月
本部	(千碼) 一三一·八八八 (千圓) 六〇·七八三	二四五·七五七 七八·四〇四
東三省	(千碼) 一五六·三四二 (千圓) 三四·一八〇	一四九·四七三 二九·六〇三
共計	(千碼) 三八九·二三〇 (千圓) 九四·九六三	三九五·二三〇 一〇八·〇〇七

查日本輸出之正頭。本年十個月計七萬八千九百七十五萬二千碼。價額二萬零八百萬七千元。去年同期輸出七萬六千七百六十四萬八千碼。價額二萬三千三百零五萬六千元。計數量比去年增加百分之三九。而價值却減少二千五百萬元。此受棉價低落與輸出不振之影響也。

再觀日本本年十個月。日本正頭之生產與輸出。爲十萬五千六百零七萬三千兩。去年爲九萬六千九百三十七萬五千碼。增加八千六百六十九萬八千碼。輸出爲七萬七千五百四十四萬九千碼。去年爲七萬六千三百八十五萬八千碼。增加一千一百五十九萬一千碼。是則本年生產增加遠勝於輸出增加也。

日本正頭生產與輸出表(單位千碼)

生 產		輸 出	
本 年	去 年	本 年	去 年
一月	九九·七九七	八八·九〇六	六二·七八八
二月	一〇一·四四七	九四·六五七	七〇·〇一五
三月	一〇六·六八二	九六·一〇一	六八·六四一
四月	一一〇·三五七	一〇一·五三七	七六·一〇四
五月	一一一·七七〇	九九·八一三	
六月	一一一·八五〇	一〇一·二六九	
七月	一〇五·一八五	九八·一五七	
八月	九八·七八一	九六·〇六〇	
九月	一〇四·一三七	九三·四六五	
十月	一〇六·〇六七	九九·三二九	
共 計	一·〇五六·〇七三	九六九·三七五	
共 計			七九·五五七
			七四·八九七
			七一·三七〇
			五八·一七四
			六七·一六三
			七九·八〇六
			八二·四六一
			七六三·八五八
			七七五·四四九
			七六三·八五八
			七五·七七四
			九〇·二四七
			八一·八九三
			七六·八二六
			七九·一〇九
			八二·四六一
			七六三·八五八
			七七五·四四九
			七六三·八五八

既明其生產輸出總額。則日本正頭之運入吾國者究占有何種位
置。不難推想及之。以本年論。日本運華正頭對其生產比為百分
三七。對其輸出比為百分之五十。故中國市場。誠日本紡織業生死
所繫也。

●華茶對美貿易之衰落

▲印度錫蘭茶激增

近數年來。美國對於錫蘭及印度茶之消費。大有與年俱增之勢。而
日本台灣及中國茶則漸被淘汰。民九以前之六年間。錫印茶之入
美。僅佔全美茶葉進口額百分之二七·七。而是年迄今。統扯已增
加至百分之四〇·一。此可證也。美政府對於各種洋茶之輸入。向
按來源詳為區別。茲錄最近十二年來各國運美之百分率如左。以
醒眉目。

年度(至六月三十日止)	印	錫	日	本	台	灣	中	國	蘇	答	蘇	門
民三	三一.一	一〇.二	一六.八	二二.五	〇.五							
民四	一九.三	二九.八	一六.三	二四.二	〇.四							
民五	三二.七	三一.二	一六.六	一〇.〇	〇.六							
民六	二七.二	三三.二	一八.四	一九.一	二.〇							
民七	三〇.二	二二.〇	二二.三	一六.一	一九.三							
民八	一五.九	三三.二	一八.〇	九.九	二二.一							
民九	三七.八	二五.八	一五.三	一三.三	六.三							
民十	三九.六	二五.七	八.八	一五.四	九.七							
十一	三九.〇	一九.八	一一.七	一九.四	九.九							
十二	三六.一	二六.一	一一.三	一四.九	一〇.二							
十三	三八.五	二一.六	一一.〇	一七.九	九.五							
十四	四五.一	二一.五	一一.五	一一.〇	一〇.一							
十五	四四.八	二〇.六	一〇.三	一三.九	一〇.一							
民三十八平均	二七.七	二九.九	一六.四	一八.三	七.七							
民本今年平均	四〇.一	二三.〇	一一.七	一五.一	九.四							

●華貨運美有減無增

據美國領事館消息。今年華貨對美輸出之數額有減無增。查去年

自正月一號至十月三十一日止在此十個月內。共計運輸至美國者值洋一萬三千八百十六萬八千四百五十一元。而今年同時期內輸美之貨物。僅值洋一萬一千六百九十四萬六千九百四十三元。計減少七十七萬八千四百九十二元。茲將各項貨物分類比較如下。(以美金一圓為單位)

估價類別	民國十四年 (自一月起十月底止)	民國十五年 (自一月起十月底止)
牲畜類 (羊毛除外)	三九.六五.一.九八六	三〇.四七.一.五〇九
蔬菜及食物類	一九.八二.六.九〇六	一七.三〇.四.四〇五
其他蔬菜類(麻及木料除外)	五〇.一.四五七	三九.三.四五九
絲織品	六八.四六.六.八九九	五五.七八.七.四六八
木料及紙	三五.四.七.六九	四四.三.九.一五
非金屬礦產物	九三.〇.六五	三〇.〇.五六三
礦物金屬製造品 (除機器及車輛)	二.一六.六.三.三三	三.二五.一.五二二
機器及車輛		
化學品	四四.六.四.一	六六.三.五.一九
雜項	六.六六.〇.六四五	八.二一.三.五九三
共計	一三八.一六.八.四五一	一一六.九四.六.九四三

國外

●歐洲各國關稅比較觀

各國關稅高下不一。紐約信托公司所刊指數雜誌。近曾將歐洲各國之關稅稅率加以統計。用指數表示之。其結果計英荷各六。丹麥七。比。葡各八。法。德。瑞典。挪威之保護色彩尙屬中和。自十二乃至十五。奧國十六。羅馬尼亞十八。保加利亞十九。波羅二十三。巨哥斯拉夫二十五。匈加利二十七。而最高則推西班牙及蘇俄。一為三十五。一為四十三云。

●日貨輸入中國之可驚

▲輸入超過額將達國幣三萬萬元

據日本大藏省發表。一九二六年十一月份對華貿易。輸出爲日金四千二百六十二萬元。輸入爲二千一百四十五萬三千元。兩抵計出超爲日金二千一百六十七千元。查自今年一月份以來。日本對華貿易。輸出總額爲日金四億九千五百五千元。輸入爲二億四千四十五萬一千元。兩抵計輸出超過總額已達二億五千零五萬四千元。以最近日金一元合華幣一元一角計算。約合華幣二億

七千五百零五萬九千元。更假定十二月份日貨對華出超爲華幣二千五百萬元。則今年國人因服用日貨而消耗之金錢。實達國幣三萬萬元之鉅矣。

●萬方多難之航海事業

吾國內戰蔓延。航務大受影響。招商局已被迫停航。其他各華輪公司。無論其爲江輪。海輪。或內河小輪。亦多被波及。不可謂非航運界之厄運。惟查世界遠洋航業。今年亦同陷於困境。不特航業爲然。凡與航業有關如造船業等。無論何國。均覺不甚順手。例如無貨可裝之專走海洋船隻。據查本年七月一日。全世界達六百零八萬六千噸。比歲首約增百分之四。茲錄各國現有及歐戰初期之海運船隻總噸數於下。以資參考。(單位千噸)

國別	民	三	本	年	增	加
英國	一一·八九二	一九·二四六	三七·二			
英屬	一·六三二	二·六八九	一·〇五七			
丹麥	七七〇	一·〇四九	二七九			
法國	一·九三二	三·三二四	一·四〇二			
德國	五·一三五	三·〇六二	減二·〇七三			
希拉	八二一	九二二	一〇一			
荷蘭	一·四七三	二·五五三	一·〇八一			

意國	一·四二〇	三·一五〇	一·七二〇
日本	一·七〇八	三·九六八	二·二六〇
挪威	一·九五七	二·八〇七	八五〇
西班牙	八八四	一·二九五	二四二
瑞典	一·〇一五	一·二九五	二八〇
美海運	二·〇二七	一·一三九二	九·三六五
美湖運	二·二六〇	二·三四八	八八
其他	三·四七九	三·七二三	二四四
總計	四五·四〇四	六二·六七二	一七·二六八

●意大利之絲繭及機織業

意大利亦產絲國家之一。近三年中。每年產額價值常在四千兆呂耳左右。卓然為出口貿易之大宗。去年輸出絲貨。共值三千二百七十五兆呂耳。其品質頗佳。於該國國民經濟上。具有特殊之價值。緣此屬農家之副產。凡鄉間不勝粗重工作之人。可因此得一謀生之路也。據查全國育蠶之家。不下六十萬戶。大半居於北部及阿特里亞濱海一帶。以累世相傳之成法。與多年實驗之所得。已訓練成一般極技巧之工人。原料既富。絲織工業亦極盛。統計各廠家所雇工人。達十八萬六千七百人。查育蠶之術。係一一三〇年首傳入西昔

里島。意國最古最有名之絲織業。即由是而興起。在歐洲中古及文藝復興時代。意產花緞花綾及絲絨之屬。馳名世界。流傳至今。盛名弗替。凡游覽米蘭美國貨樣展覽會之絲宮。及蒙案新開幕之紡織品展覽會者。當可見該國絲織品之一斑。明春該國庫謨地方將舉行全國絲業展覽會。藉收觀摩之效云。歐戰期中。絲業大受影響。但戰事既終。即行恢復。茲將去年該國各項絲繭之出口數量錄下。
(單位基羅格蘭)

乾繭	七二·五〇〇	亂絲頭	二·八七九·八〇〇
生絲	四·一一六·三〇〇	絲線	五二·六三一
搓絲	二·二四八·三〇〇	亂絲綿	一·一五二·〇〇〇

●海底電與無線電聯合將實現

▲大東公司已建電台

倫敦廿九日電。大東電報公司依最近希臘政府所允聯併海底水電線及無線電之特權。已與馬可尼 (Marconi) 公司訂定在希臘建築最新式無線電台一座。聞該公司因空氣及其他情形暫時擬採用其最便利之傳遞方法。對於此項發展頗可注意者。為已屬潘德爵士 (Sir Danish Panders) 去歲在大東電報團體會議上所發之海底電與無線電終有合併日之預言云。

●溝通歐非之地中海海底鐵路

▲西班牙政府正在計劃

倫敦電訊。西班牙政府現擬鑿通地中海建築地下鐵路。通過直布羅陀海峽。由歐洲直抵非洲汲登埠。此路線長不過十六英里。如成功之日。則英國往其殖民地汲登。可以不用轉車而過此海峽。勢極便利。一九一八年。已有人提出此案。當時因摩洛哥亂事未平。故作罷論。今摩洛哥亂事已平。此計劃自然易於施行云。

●今年世界橡皮產消額

生產額	消費額
麻臘甲 二七六〇〇〇	美國 三七〇〇〇〇
錫蘭 五六〇〇〇	英國 四〇〇〇〇
荷領東印度 一九〇〇〇	法國 二二〇〇〇
其他 六八〇〇〇	德國 三〇〇〇〇
	加拿大 二〇〇〇〇
	日本 一五〇〇〇
	其他 二六〇〇〇
合計 五九〇〇〇〇	合計 五二四〇〇〇
超過消費額 六六〇〇〇	

●世界小麥產額有盈無絀

歐洲二十四國之小麥產額。尙未有正式統計。據聞比去年約少一

萬三千九百萬布希。(每布希約合中國二斗五升一合)亞洲五國約少二百五十萬。非洲五國少一千四百餘萬。此項缺額。大半須北美爲之補充也。但澳洲及亞爾然丁頗有豐收之望。俄國消息亦頗不惡。故一九二六—二七年度之麥產額。較一九二五—二六年度有盈無絀云。

●美大學女生之橫貫美國飛行

▲歡送者千五百人

美國波士頓電訊。大學生思開女士。(紐咸沙省文車士打埠人)及夏崙柏女士。(紐約省布碌連埠人)昨在東波士頓埠飛機場。共乘飛機。飛往加利佛尼亞州之羅省埠。由副營長江拿。頓爲管駕。臨行時。省長科拿。梳林埠市長璧士。梳林埠西商會會員等共一千五百名歡送。美國大學女生乘飛機由大西洋岸至太平洋岸者。以兩女士爲創舉云。

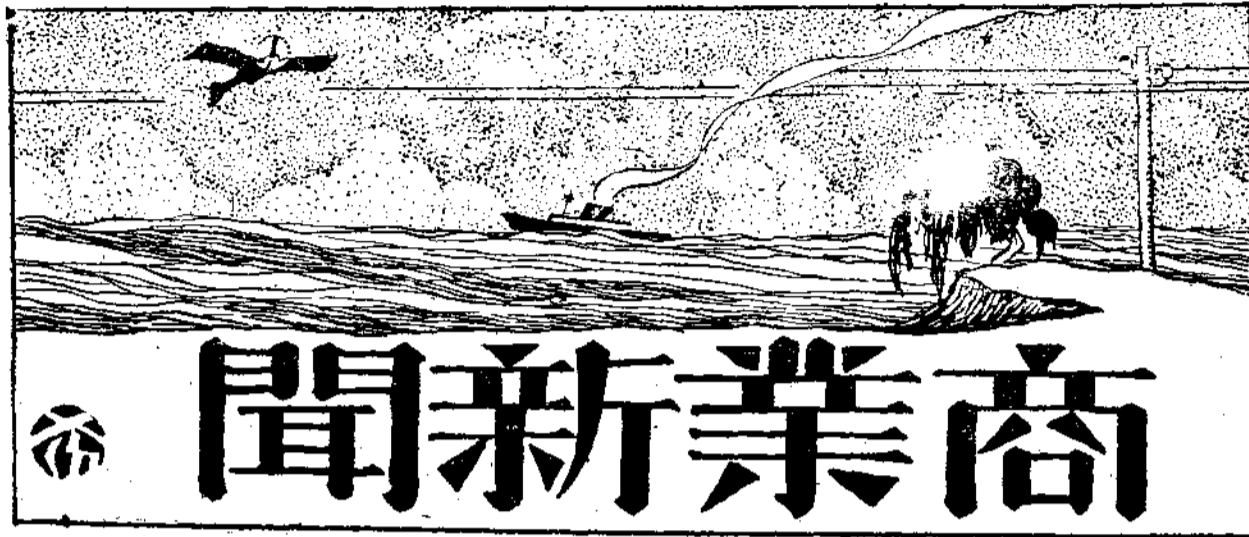

商業新聞

商業雜誌 第二卷 第一號

●麥精魚肝油効宏銷暢

上海四川路A一三四號江達治化學製藥公司。係德國柏林大學醫學博士江達治醫生所創設。江醫生為中國得德醫博士學位者第一人。鑒於舶來西藥每與華人體質不合。非自行配製發售為害非細。因組織該公司。先後配製發售專治肺癆藥水。潤肺咳嗽藥水。百補強身血等藥。業已風行全國。遠銷美洲。去年又鑑於麥精魚肝油為世界各國人士認為補品之王。無過分滋補與不及之弊。特採用上等國產麥精與哪賊鱈魚肝油。聘請著名藥劑師精心提鍊。配製麥精魚肝油。功能潤肺止咳。補血生津。治癆瘵虛。培元固本。而且美味可口。毫無腥氣。以故服用之者。個個稱道。轉輾介紹。銷路極為暢旺。竟有不脛而走之勢。入冬以後。需補者尤多。且以該麥精魚肝油為最滋補之上等國貨。購者尤為踴躍。誠補品藥中仿造洋貨之傑出者也。

●三友社之皮鞋部

上海南京路石路西三友實業社。二樓皮鞋部。所售之各式男女皮鞋。式樣新穎美觀。質地堅牢耐用。而且定價低廉。做工講究。故備受社會歡迎。尤以青年婦女及學生為最。蓋因該社皮鞋式樣新奇。而且日新月異。層出不窮。所以深合青年心理。再尺寸大小豐富。極有揀選。即稍有不合。可以定做揀定樣子。限期交貨。極迅速便利。且照售價。並不加價云。

●中國商店之創辦

上海鉅商嚴子良君。鑒於舶來品充斥華市。雖有熱心毅力。奔走於國貨之推銷。迄未得有相當扶助機關。足資推行之導綫。利權外溢。無挽救之良策。爰是發起中國商店於上海法租界朱葆三路。專為推銷華工廠出品。以塞華人金融之漏卮。嚴君對此。煞費苦心。現已籌備就緒。其集股

商業新聞

辦法仿歐西大實業家成例（與公債抽籤辦法相同）以定特別獎勵股。此項股票分整股零股兩種。整股每股十元。零股每股一元。聞各大公司如新新等。均為熱心維護。中國商店之創立起見。其未中籤股票。十足收用。社會均以其一舉而備數善。故認股者頗衆云。

●梁新記新到羊毛襪絨手套

上海大馬路梁新記牙刷公司。兼售日用品化妝品。茲以天氣驟寒。新到有鷄皮拉絨手套售二元。女裝一元二角。全毛手套二元二角。彈簧牌全羊毛襪一元六角。蜜蜂牌冷襪五角。因定價克己。各界往購者頗為踴躍云。

●罐頭乾菜肉在滬出售

上海南無錫路四十六號紹興罐頭食品廠駐滬發行所。專售紹興名產。自製一種乾菜肉。滋味之美。早已馳名。乾菜肉之原料。開係用鮮嫩芥菜芯及五化精肉製成。其法先將芥菜烘煉成乾。然後和以精肉製成。故雖時令冷熱無常。仍可減其味。旅行家用。最為便利。且其功能亦大可滋養補身。增益胃量。今該廠裝置罐內。非常清潔。外觀亦極精雅。故又為送禮之唯一妙品云。

●祥泰織造廠將行遷入新屋

祥泰織造廠。向在上海虹口通州路與仁里。製造絲邊絲繩絲帶。絲圍巾及絲線捲領帶等。行銷本外各埠。頗極暢旺。聞原址不敷工

作。在鄧脫路自建廠屋。現已工竣。不日即將遷入。惟發行所仍在甯波路鳳鳴里云。

●六一織造廠衛生衣暢銷

上海六一織造廠為留法學生胡海秋陳浩諸君所創辦。專製各種針織衣裳。如汗衫春秋衣衛生衣絨領巾等。貨物優美。駕於舶來品之上。早為社會所歡迎。現值天寒。銷路尤暢。該廠雖加開夜工。不敷分配。而各公司字號前去定貨者。尙絡繹不絕。大有求過於供之勢云。

●白衣神生髮水之暢銷

上海文監師路祥麟里金錫香粉紙廠。係甬商范大璋君所創辦。對於化妝品。夙具經驗。自五卅以後。銳意圖進。現發明美麗霜白衣神生髮香水香油。光髮霜。百藥牙粉等。名目繁多。其質淨氣馥。較舶來品尤為優美。現在總商會陳列所及新新屋頂市場。均有出售。聞銷數甚旺云。

●廣大茶腿號五彩罐頭茶葉暢銷

上海大馬路查錦里口廣大茶腿號。自上春添設茶葉部以來。營業發達。五彩罐頭茶葉更為暢銷云。

●華東染織廠近況

上海華東染織廠爲留法學生楊雨田秦炳洙金赤文諸君所創辦。開工以來。進行不遺餘力。楊君等爲法國東方紡織學校高材生。染色方面。則由該廠顧問留日染色專家鄭衍文君襄助一切。故爲時未久。成績已斐然可觀。所出毛巾布毛巾呢等。爲國貨中所僅有。尤受各界歡迎。故各大公司前往定貨者。絡繹不絕。大有求過於供之勢。該廠並設另售部於商品陳列所國貨商場。連日往購者爭先恐後。大有門庭如市之概云。

●大豐織造廠營業發達

上海小南門外小九華今秋新創之大豐襪廠。開幕以來。營業甚形發達。出品豐字牌毛絨圍巾。溫軟和暖。尺寸寬長。各式男女毛絨絨襪。機工精細。式樣入時。連日天氣奇寒。客幫紛紛來函定貨者。異常踴躍。該廠經理王子南君。深慮出品不敷應市。故特添置大批新機。日夜加工趕造云。

●心聲營業之發達

上海各音樂公司。經售高亭華行唱片者。當以南京路望平街口心聲公司爲巨擘。茲調查其營業之暢達。實因配貨認真。招待誠懇所

致。近聞高亭華行。又有新片出世。如余叔岩之搜孤救孤。魚藏劍。梅蘭芳之二本太真外傳。轅門射戟。陳德霖之虹霓關。言菊朋之法場換子。轅門斬子。荀慧生之玉堂春。馬連良之雍涼關。羅小寶之打鼓罵曹。備極一時之選。故營業益形暢旺云。

●昇記綢莊新出白紡

上海天津路二十六號昇記綢莊。近出白紡一種。質料精工。成分加重。價目便宜。極合西裝襯衫之用。又婦女用絲巾幾種。亦均採新式花樣。聞日來各界往該莊購辦者甚夥云。

●國貨熱水瓶應時暢銷

上海開北青雲路光明電器公司。以挽回漏卮。振興國貨。幾經試驗。方底於成。出貨雖祇數月。而銷路暢旺非常。足徵國人愛用國貨之熱心。業由國內推銷國外。聞近日南洋羣島各埠來函定貨者。紛至沓來。雖加工趕製。仍求過於供。其暢銷之興旺可見云。

●國貨銅製保險檯燈出品

上海浙江路三百七十三號半。愛國玩具廠。新出德國式銅製保險

檯燈式樣美觀。製作堅固。且光亮非常。較之德貨。有過之無不及。定價廉而切合實用。必能得社會之歡迎也。

●香亞之冬令化妝品

上海南京路香亞公司出品優美。久為社會稱道。現當冬令。專製芝蘭霜等各種冬令化妝品。南京路之總發行所。每日士女如雲。聞其銷場最好之芝蘭霜。大瓶售洋八角。小瓶售洋五角。又有香蜜一種。大瓶僅售洋三角。小瓶一角云。

●仿宋賀年卡片暢銷

上海南京路文明書局二樓美術部承印仿宋名片。向稱廉美。近因將屆新年。特備中西各式卡紙。代印各種新年賀卡。在廉價期內。照平時實價一律再打九折。故定印者異常踴躍。又彩鳳唱機門市已有發售。發聲異常清越。形式雅美。加以彩鳳商標。輝煌燦爛。尤為特級。而售價低廉。為市上所少有云。

●立成興添設製造廠

上海愛多亞路帶鈞橋立成興星記製罐廠。專製各種大小方圓洋鐵罐頭。火酒爐架銅壺。及凸凹瓶蓋等。出貨迅速。裝璜美麗。並請畫家陳志翔代繪各種五彩罐頭貼紙。近聞該廠為擴充起見。添建新廠於昆明路保定路口。特向外洋定購專造罐頭及各種銅器等機

器數部。添請專門技師數位。刻已裝置就緒。即日開工製造。定價從廉云。

●新華社新發明之措唱片油

常熟東張市新華社於前年發明措唱片油。凡紋路發白。遍現點痕。及旋轉不靈。聲音低啞。之鋼針鑽針唱片。將瓶內之油猛力震盪。使起化學作用。滴於新棉上。輕輕薄揩勻淨。能復舊如新。隨時開唱。永不損片。每瓶售洋五角。業在江蘇第三次物品展覽會陳列。得二等獎憑。該油托上海總商會售品部代為批發。原箱計裝五打。現批售洋十二元。凡永安先施新新及各大唱機公司。均有經售。銷路非常暢旺。刻該社為優待另購用戶起見。新製特別瓶。貯油可抵小瓶五倍有餘。最為便宜。每瓶洋一元。每六瓶洋五元。惟須用郵局匯票向該社選購。貨即掛號寄出。日來外埠函購者。已絡繹不絕云。

●湖州機製絲棉廠營業發達

湖州機製絲棉工廠。係由王錫藩君發起。王君在國貨界中。素有聲譽。對於該廠所用之機器。費數年心血。方始成功。所出絲棉。輕暖柔軟。且可代為翻成衣料。取價極廉。上海經售處。有總商會內國貨商場。先施公司。新新公司。麗華公司。三友實業社。達豐工廠。及各大商店等。聞近日營業頗形發達云。



介紹

●梅蘭芳牌香烟之價值

南洋兄弟烟草公司精製之梅蘭芳香烟。品質之佳。自不待論。即其裝璜之華美。亦復出人頭地。每罐售洋一元。家居自吸。饋贈親友。均甚適宜云。

●江製之專治肺癆藥水

上海四川路A一三四號江達治化學製藥公司江製之專治肺癆藥水。專治各種肺癆。當肺癆徵象在第一期時。服之可防積久病深。第二期時。服之可撲滅病菌。永不復發。第三期時。服之亦可挽救。不致發生危險。該藥水自發行以來。成效卓著。業已銷行全國。遠達美洲。但恐猶未普及。聞擬於各省縣各城鎮廣設分銷處。如願經售者。可函索批發章程云。

●安樂園之著名鮮果

上海東武昌路安樂園酒家。茲以年尾在即。各界多備鮮果送禮。特自廣東運到大批著名鮮果。沙田柚。新會甜橙。潮州柑。等應市。貨色

鮮明。價格克己。誠送禮佳品也。

●馬敦和之帽

上海二馬路山東路口馬敦和帽莊。為帽業中之先進。平素對於材料工藝式樣三項。均極注意。故所製各種兜帽。皆高人一等。所定價格。又甚公道。建絨帽每頂二元零五分。花緞帽一元二角五分。緞帽一元零四分。冬季洋式絨帽五元。此外尚有剪髮女子所戴各帽。為今年新出者。式樣有十餘種之多。海虎絨歐式者。價目三元二角至五元。絲哩吱西式者。自二元至四元。軟緞西式者。自二元至三元六角云。

●交際明星之雪花箋

雪花箋為馮秋農君所創製。馮君善國粹畫。富美術思想。該箋有畫。有畫其格式又精美。又特別其顏色或艷麗或幽雅。洵為現代最美麗最時髦最便宜之美術信箋。備諸自用。餽於戚友。莫不相宜。故發行三載。備受各界熱烈之歡迎。稱曰交際明星。誰謂不宜。毛邊紙每千張售銀二元。百張二角。毛鹿紙每千張售銀三元。百張三角。且為優待外埠起見。郵票通用。寄費奉送。發行所蘇州木瀆白社。

漫 會 敦 作
畫 王 慶

諷 刺 畫

商業雜誌 第二卷 第一號 諷刺畫

戰爭與商業

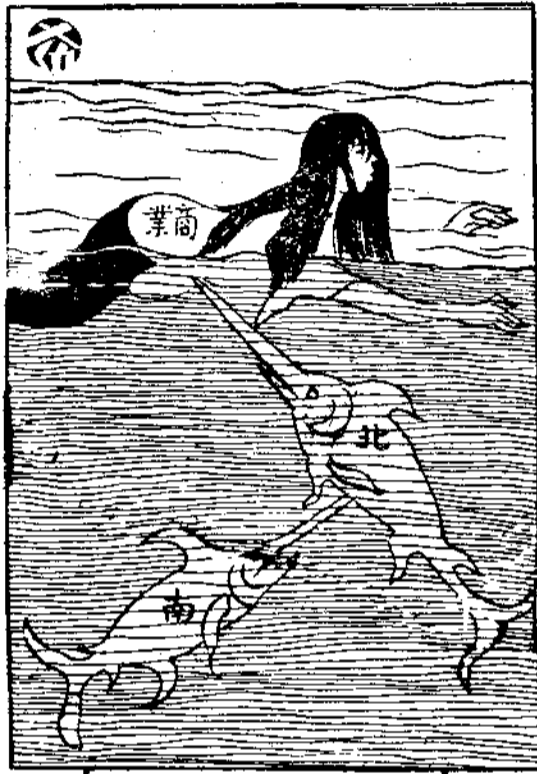

經濟史上不可避免之爭鬪

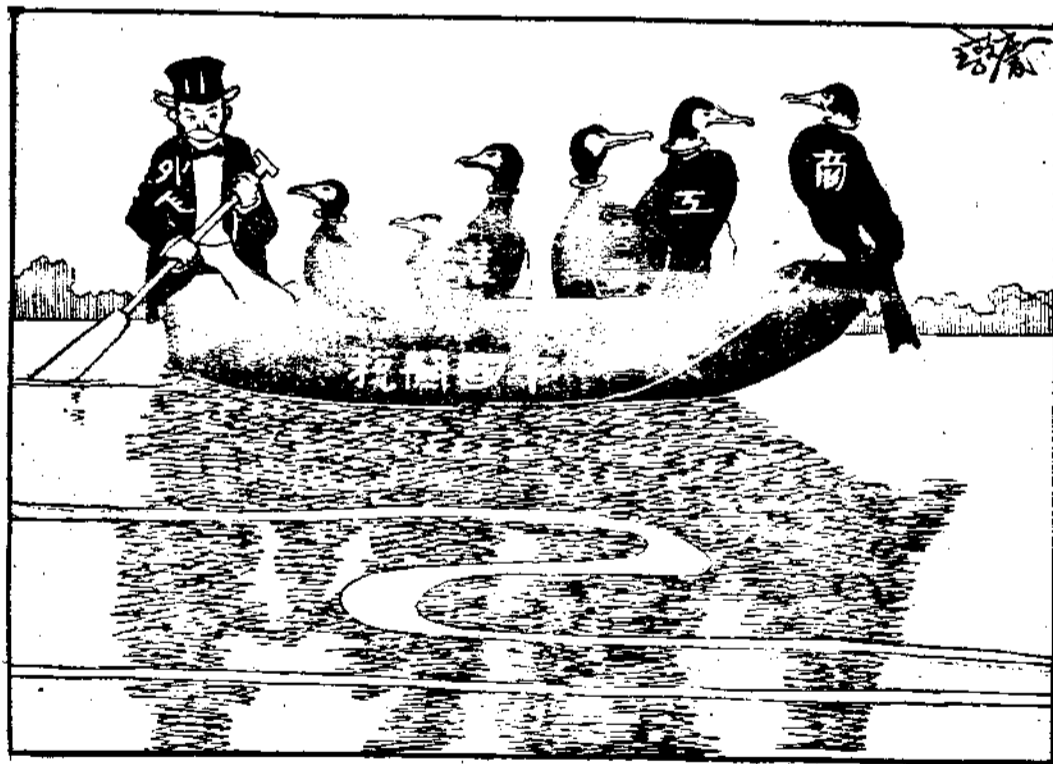

此之謂(不自注)



ABC

解決服裝問題

題之祕訣須求

- (一) 價格經濟
- (二) 質地優良
- (三) 身體疏爽
- (四) 審美觀察

請用中國內衣織布廠之內衣及西裝

本廠規模宏大
 技師精明所出
 各種內衣及西
 裝用品式樣既
 新質地又牢早
 已膾炙人口謂
 予不信請來嘗
 試嘗試

工廠上海麥根路S六九九號

中國內衣織布廠謹白

發行所上海南京路P四九六號

請聲明由[商業雜誌]介紹

商標
霜雅

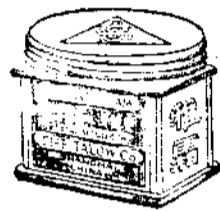

嫩面潤肌
艷容香品
風行全國
到處歡迎

上海
大陸藥房發行
各埠商店均有出售

來敝館者將皆大歡喜而去
諸君盍來一試
美術照相
特別放大

上海南京路一四市
電話中二九一四

POWKEE & SONS
記寶上
SHANGHAI

聚寶盆與新年

明初金陵富人沈萬三以得聚寶盆富稱敵國至今傳為佳話金錢牌面盆之款式美觀固已盡人皆知
值茲一元復始萬煥齊新益豐糖瓷公司為酬答與祝賀愛用國貨同胞起見特製聚寶盆一種繪以玲瓏精緻之花式取其日進千金之吉語苟能人置一具必能財來幸來而敝公司遙頌九如盡在于斯也



益豐糖瓷公司
電話南市六三九號

請聲明由[商業雜誌]介紹

商人俱樂部



●世界各國近世期商業之發展

浦·琦

二十世紀。一商業發達之時期也。致商業之所以發達者。全賴科學之魄力。自科學昌盛。水電光氣。相疊利用。機械之精進。日新月異。大有一日千里之勢。夫科學既發達。交又通便利。則商場組織經濟狀況等。亦莫不隨而變動。以逐漸改良。設用機械。於是有大規模之工業。商業。交通便利。於是有萬國商場之成立。國際匯兌事業。因而廣焉。銀行事業。因而繁焉。稅制幣制。以此改良。農業礦業。因此發展。由此觀之。科學之魄力誠大矣哉。雖然。農工商礦四業。其最重要者。厥惟商業。蓋商業發達。為富國之根源。亦農工業之調劑物也。且有以農立國。工立國者。因重商業而發展者焉。美俄二國。素重農業。然近年來。反急急以爭遠東商場及締結國際商約為要務。以發展商業。此外若英德日諸國。更無論矣。

商業雜誌 第二卷 第一號 商人俱樂部

自大戰告終。商務關係之國際條約。行將駕政治關係之國際條約而上之。近以俄德商約。英德商約。俄法商約之擬議。各約國之使者。接踵道途。可謂盛矣。各國發展商業。於此可明徵也。然而以後商業發展。各國相持競爭。必將成戰爭之禍。夫十九世紀以來。號曰煤鐵時期。今商業之地位。一日不衰。煤鐵時期之稱號。亦即一日不能棄。或云煤鐵競爭。將釀成世界第二次大戰。或亦即此後世界商業之趨勢耳。

●國之貧富關於進出口貨之多少論馮·璧瑛

自數百年來。各國之興亡盛衰。其由來多矣。觀夫衰亡者。或關於軍政之腐敗。或在乎工商之鈍拙。或由於財政。或由乎交通。而以堂堂之國。傾沈於頃刻之間。化自由而為奴隸。亦云惜矣。觀夫興盛之國。或由於民氣之興旺。或在乎交通之便利。或關於工商。或由乎財政。

而以區區之國稱雄於地球之上。其意氣之盛。可謂壯哉。夫以印度數千年之大國。不免於滅亡。以日本之三島。而得並雄於英美。可以明鑑也矣。故富強之道。其事雖非一端。而交通之事。亦一國富強之大原因也。夫世界各國。以其位置之縱橫。氣候之寒暖。土地之高下。而天產物因之有異。兼以其國民才技之有所偏長。人造物因之而亦異。故以此國之所有。易彼國之所無。交通之道。因之而由興焉。然則交通之事。豈特關國之富強者哉。即一國之興亡。亦有係焉。不觀夫我國之貧乎。我國之貧。至今已極矣。而卒未有救之者何也。吾以為進口貨多於出口貨。亦其一因。今夫進出口貨為莫大之利也。彼英美各國之以富鳴全球。亦有取給焉。而吾國以全國富饒之物產。棄之於僻壤。坐令其積滯沈埋。徒以日日憂貧。不知所以利用之。是不啻倉廩實。府庫充。而好與乞食者遊耶。故各國之人。利用此機。每運我之生貨。而輸我以熟貨。我人利權。遂轉操於外人之手。是我固有之利而無利。彼固無之利而有利矣。嗚呼。有是利而不知振興。則他國將代為振興。而國由是危矣。若以固有利而自能振興。則不特足以強國。并足以取人之國也。交通之關係如此其大。我國民其急自奮哉。

●中國經濟狀況之一瞥

俞樾溪

經濟有對內對外之別。而談經濟者無不注重對外。而略於對內。何

也。誠以對內之經濟。無論變遷如何。劇烈不過甲拙而乙贏。此得而彼失。於一國之元氣。絲毫無損。而對外則不然。輸入超過輸出一分。此一分之代價。即流入外國。萬劫不復。本國即減少一分之財力。無所取償也。此理昭然若揭。無庸喋喋。乃今之社會。重外輕內。相習成風。自十里之洋場。以迄三家之窮村。其服飾飲食宮室器具奇巧玲瓏。煊爛奪目者。皆舶來品也。關稅鹽稅為中央歲入之大宗。亦即人民之汗血。而以債權關係。累累乎存入外國銀行。供其母財。吸我精髓。年復一年。而無有止境。實業則工業之機械藥品材料。商業之金融倉庫保險。以至農林漁礦之天然物產。其運輸買賣之權。亦盡轉輾。操縱於外人之手。戰爭乃至慘至酷之事。戎馬所經。生靈塗炭。閭里為墟。所謂一將功成萬骨枯者是已。殊不知槍砲彈藥飛機兵艦。均為外國廢物利用之貿易品。軍閥力征經營。羅掘所獲之膏血。其結果亦為外人直接間接吸收。無所遺也。謂予不信。請觀歷年海關報告與中外銀行決算之表冊。當亦知所警惕而有以自處矣。

●商人之責任

殷介旗

禦外侮。靖內亂。此軍人之責任也。溝通中西學術。灌輸智識。以文化救國。此文人學士之責任也。此外無論各界人士。皆各有其應盡之責任。然則商人之責任。果何如乎。試分述之於左。

(1) 推廣國產 我國地大物博。自古號稱天府之國。即外人亦以農產國目之。但自五口通商以來。舶來品充斥市上。而國貨反難暢銷。雖由工業不振。而商人不知愛國。好販外貨。實為致病之源。殊不知積久漏卮日大。商人之個人根本問題。亦將發生動搖。蓋國家貧弱。人民未有不愛其累者也。與其徒招奸商之惡名。曷若推銷國貨。既可獲利。又有愛國志士之名耶。

(2) 宜存國家觀念 閉關自守時代。鮮與外界交接。國人經商。亦以國內為限。故得失贏虧。皆在國內。與國家無何重大關係。迨自鴉片戰事以後。門戶開放。乃與外人通商。互爭貿易間之得失。進出巧拙。無不與國家息息相關。但查我國所出口者。多係原料生貨。足危害本國之工業。與人民之生計。所進口者。多係熟貨。既耗金錢。又妨礙國產之銷路。夫進生出熟之利弊。凡稍諳商業學術者。類能知之。但知而不行者。却居多數。僕故復言。諄諄告誡。蓋欲使我商人實行此事也。

●梅郎香澤記

馮子仙

客有自大新舞臺歸者。盛道梅蘭芳不止。謂為身材之娉婷。面龐之嬌艷。舞態之綽約。歌喉之嘹亮。均臻上乘。嘆觀止焉。座中王子曰。誠然。第君其知梅於歌劇外。尙具一副書畫好身手乎。語未竟。陸子曰。

誰不知者。願書畫歌劇。能者良夥。而梅郎獨能精工。却又虛懷若谷。不失慷慨君子之風。至其性情之溫和。益使人樂與之就。嘻。梅誠得天獨厚。世間之尤物也。方談論間。忽有不速客至。載欣載轟。且笑且呼曰。梅蘭芳來矣。梅蘭芳來矣。於是衆皆環立右右。來相問訊。則客固南洋君也。南笑容可掬。徐徐而言曰。梅郎在余懷中。言已。或曰。子豈有乾坤懷耶。或曰。懷中方寸地。焉能容梅郎止耶。或曰。子豈心詣其人。而作嚙語耶。議論紛紛。莫衷一是。兩則含笑曰。稍靜毋噪。余懷間固有無數梅郎在。今特來舉以相贈。君等亦欲一觀香澤乎。衆皆曰。然。客遂探懷出罐四。一印梅郎肖像。蓋赫然梅蘭芳牌香煙也。南分贈畢。又曰。此煙牌名梅蘭芳。係南洋兄弟烟草公司最新出品。烟絲嫩黃。性味和平。吸之有清神益腦之功。且裝璜美麗。令人不忍釋手。用以交際酬酢。尤為相宜。所售之價。又極相巧。蓋該公司為挽回利權計。不惜有所犧牲也。言已。衆相顧曰。佳哉。佳哉。此烟行世。行見梅蘭芳之人與梅蘭芳之烟。可以交相映輝。為國爭光矣。

●學徒宜受相當教育譚

徐建

夫一店之興替。決非視店主之資本為轉移。而恃乎店夥之學識才幹。以為趨向。大凡店員聰明精練。才學俱優者。其店必興盛無疑。反之者。將日趨於凌替而不救。是店員之重可知。然為店員者。首必學

徒爲之階。以習學而經練也。故學徒之重要。較店員爲更甚。海上。一隅。洋場十里。華夷雜處。各國商肆較相映輝。所謂商戰之場也。商界之人才。尤不可忽。然造就人才。又莫適於學徒之時。因年少力壯。正簡練揣摩之期。願吾國除數大公司外。餘者之學徒。有受相當之教育者。寥寥焉。甚至目不識丁者有之。如此而欲商業之發達。其可得乎。至改善之道。莫善於餘暇之時。授以教育。如入夜校或購讀商業雜誌等。使學識與經驗並進。養成商界之完善人才。日後直接有益於其店之營業。間接有利於國家之商務。豈淺鮮哉。迺今之商界。不。是之願。其視學徒也。役之如牛馬。待之如奴隸。無論瑣屑猥雜之事。悉委之。自朝至暮。無片刻暇。遑論求學。故常有至期滿學成之時。尙不能執筆者。比比皆是。安望其業之發達哉。是以商人之欲與其業者。不可貪於前而忽於後。願注意及此焉。

●余於會計上之經驗談

紀瑞芝

吾人對於經商事業。莫不以財產爲先。商業範圍之大小。固視乎財產之多寡以爲準則。而財產亦隨事業之進行以生變遷。故對於買賣進出之款。及收入支出之數。苟不詳記其顛末。則非惟財產之增減。人欠人之往來款項。無從稽核。即金融上有任何方面之梗礙。亦無從窺見。於是會計尙矣。會計者。所以記錄其出入也。計算增減。

處理盈缺。秩序井然。有條不紊。不但藉之以明財產之現狀。抑亦可以鑒盈虧之既往。而定方針於未艾。然則商業家對於會計之不可緩也。明矣。雖然吾尙有味乎其言。吾尙有惕乎其語。人智有限。人慾無窮。商業場中。詭端百出。或乘會計之不整頓而濟其私。以致經理舞弊而難於摘發。是故商業之會計。不徒恃記錄。尤當依一定之原理法則。務求正確明瞭。使檢閱者一目了然。始足以畢其事。夫此一定之原理法則。究非不習而知。不學而能。是以任事於會計者。莫不以簿記學爲根本能力也。但凡欲研究一種科學。必先通曉其科學之大體。得其原則之要領。志其應用之關係。然後詳加精細之研究。乃克奏效。茲將其研究之種類。及其進行之順序。縷析誌之如下。

(一)單式簿記也。單式者。卽複式中之。其手續簡單。祇以明借貸對人爲主眼。用於規模狹小之事業。尙覺游刃有餘。至於複雜之會計。則不適用矣。

(二)複式簿記也。其記入法。則借貸雙方。皆須記入。明示起因果結。一目了然。其原理。不外乎第一章簿記上必要觀念。及第二章計算要素。第三章貸借。第四章帳項。此四者明。則簿記之原理計算。瞭如指掌矣。

觀以上之所述。則研究簿記學。固甚易。苟以此記數。則千篇一例。世界大同。不特易檢查。抑亦易於進步。凡我處境於會計事業者。又何樂而不研究乎。

●上海城隍廟之茶肆營業

葛舜庸

上海城隍廟內之茶肆。原有廿五六家之多。前因祝融施災。廟中多處被毀。故所有房屋。大半重新翻造。向之半開門茶肆。共計不下十八九家。今則悉歸淘汰。其所存者。惟招牌最老者。及新開者六七家而已。如得意樓。招牌最老。生意最旺。復以其地居豫園之中心點。樓閣高大。內設書場。是以遊客多樂願焉。每天可賣茶五六百壺。次則湖心亭。轟處湖中。遊客亦頗多。每天可賣三四百壺。樂意樓。設在新建帽業公司之三樓。四美軒。羣玉樓。商樂樓。裏園茶樓。顧客較少。至於茶肆營業之狀況。正二三月春風飄蕩。遊客擁擠。一年之中。營業最旺。四五月天氣漸熱。遊客裹足。七八月稍增。九十月生意復減。因天氣漸冷故也。十一十二兩月。茶肆或至虧本。蓋天寒風又大。座中客難留。荷遇天雨。則所賣之茶數。約等於平日十之四五。創設者。概為上海人。茶之價目。因時間與座位而有分別。上午為早茶。每壺

為君本身計

儲蓄美德也。積少以成多。聚沙可作塔。儲金錢以備不時之需。此為人生應有之事。社會繁華。日進無已。涉足社會生活。漸高。倘不自節儉。任意揮霍。則有不堪設想者。家庭之供給子女之教育。胥賴一人維持。入僅敷出。已非善策。入不敷出。更為不值。倘能及時儲蓄。備作不時之需。為君本身計。亦以此為宜。

本行零存整付辦法。每月存洋拾五元。廿年後可得洋壹萬壹千一百四十六元。當君年富力強之時。以此區區之數存之。上海商業儲蓄銀行將來君年高。以此供養餘年。誠計之上者也。

上海商業儲蓄銀行

總行甯波路九號 電話中央八〇五〇

分行 上海虹口 上海界路 蘇州 無錫
常州 鎮江 南京 南通 杭州
臨淮 蚌埠 濟南 天津 烟台
漢口 北京 長沙

請聲明由(商業雜誌)介紹

價自六銅元至九銅元。下午為午茶。則價較貴。自一百廿文至一百五十文。各店之價格稍有差別。無論早茶午茶。樓上座位每客均貴一二銅元。水煙錢概二三銅元。瓜子與花生肉每盤六銅元。小賬多寡。隨客自給。茶肆中之堂倌。均無工錢。惟每壺茶七十文者。有三文扣頭。一百廿文中則取十文。此外小賬煙錢。均由堂倌收取。以代薪資也。

●自勉語

許性初

- 一、不能處人下。即不能在人以上。
 - 二、不能受氣。即將來不能出氣。
 - 三、不嘗過苦。不曉得甜。
 - 四、不能失敗。即不能成功。
 - 五、不嘗炎涼世態的風味。不能做一自立之人。
 - 六、不受環境的刺激。不能奮發自己的志氣。
 - 七、不生過病。不曉得保持健康的重要。
 - 八、不遇着失意事。即將來不能有得意時。
- 上列八則。為余曩在校中畢業時。王師立德所授。余以自勉者。簡潔老當。至今猶誌之不忘。茲特錄投商業雜誌。願與讀者諸君共勉之。

廣東種德園著名良藥

烏雞白鳳丸

帶下腰痠頭痛久不受孕血崩小產氣鬱痞塊飲食不思赤白帶胎前後一切婦女疾痛能補身壯體活血通經誠獨一無二之良藥也諸君光顧請認明五彩花色鐵盒枋單印有農商部嘉獎一等獎章庶不致誤

每瓶一元五角 雙料二元五角 單料一元二角 小瓶九角 每兩洋一元加料五角 雙料二元五角 單料一元二角 小瓶九角

海狗腎精片

園著名補腎大王 海狗腎精片 乃壯陽補腎無名世界倫陽萎腎虧元氣不足色慾過度等症服之大奇效價目每瓶洋一元二角外埠函購立即回件

總發行 巡捕房對門 種德園藥房啟

訂正 商業應用珠算合璧特價

編者 施伯珩君 歷任國立暨南中國公學大學商科及清心南光中學商科等校教授

內容 書分六編除整小數四則乘除定位諸要外凡諸銀錢商行一切應用計算及國內外貨幣兌換算先令大條標金匯兌貼現利息算中如活期儲蓄存款多附以中西式範記等一百三十餘節學校教本個人自修均宜

特價 洋裝大本兩厚冊都二百五十餘頁定價每部二元 特價祇售銀一元 寄費加二 並隨書贈送答案一冊(內附函面授簡章) 凡逕向本社購書者另再加贈「估幣法」一冊

總發行部 上海西門外安瀾路五十二號 商業珠算學社

代售處 上海中華文明兩書局(附告) 本社函授部常年招生

請觀紅色清導丸如何於老年益人

大便秘結為老年人常患各症中之
一因便秘之故引起頭痛肝陽手足
寒冷血管脹大痔瘡痛苦等症是也
紅色清導丸為療治老年人大便秘
結之妙品因藥性和平功力出自天
然絕無成癮之慮亦無肚腹絞痛不
舒之虞

將余之清導丸
來函云家
嚴患有肝
胆症大便



四川邛崃
縣平落壩
熊渭龍君
來函云家
嚴患有肝
胆症大便

閉結心煩體熱神思昏亂動輒憂慮
惱怒試服紅色清導丸大見奇效接
連購服卒獲全愈紅色清導丸凡經
售西藥者均有出售或直向上海江
西路六十號韋廉士醫生藥局函購
每一瓶大洋六角每六瓶大洋三元
郵力在內

出牙痛苦服用嬰孩自藥片轉瞬即見安舒奏效如神

香港德輔道中第二十號德忌利士輪
船公司龐劍虹先生來函云鄙人小女
名喚雲英當出牙時期痛苦非常晝夜
哭泣并至夜不安眠鄙人及其母親夜
間屢遭其擾無奈何試服嬰孩自己藥
片服後轉瞬間則覺其安舒適徐徐
入夢第一夜服用此藥片即安眠小女
遇有疾病如腹痛嘔吐肚瀉或忽然寒
熱交作等
症投以嬰
孩自己藥
片使服一
瓶未完疾
竟痊愈今
已活潑異



常呀呀學語矣現仍繼續服用蓋取其
易於哺食而藥量準確絕無分毫不良
作用誠嬰孩衛生要品治疾之良方也
特誌數言使同病者得以問津焉嬰孩
自己藥片凡經售西藥者均有出售或
直向上海江西路六十號韋廉士醫生
藥局函購每一瓶大洋六角每六瓶大
洋三元郵力在內

請聲明由(商業雜誌)介紹

上海 成 造 紙 有 限 公 司
 KING-CHEN PAPER MILL, LTD.

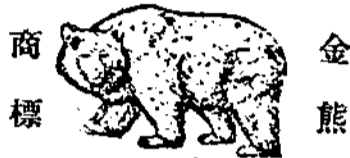

本公司專造各種紙張如下

黃版紙 灰版紙 包沙紙 書面紙 牛皮紙 毛巾紙 火柴紙 草紙 等類

第一廠 上海新開大王
 第二廠 廟東
 天津鹹水沽
 營業部 上海廣東路二號
 天津大沽路五十
 六號
 電報掛號
 上海 三三三七
 天津 六九五四
 總理 王叔賢

王 叔 記

(進 出 口)

營業種類 麵粉 正頭煤 紙 五金雜貨等項
 總行 上海廣東路二號
 分行 天津大沽路五十六號
 青島 山東路八號
 經理處 大連 廣州 漢口 杭州 等埠

S. Y. WONG & Co.

IMPORTER AND EXPORTER

WHEAT FLOUR, PIECE GOODS, COAL, PAPER, METALS, SUNDBIES, ETC.

HEAD OFFICE - - - - - 2 CANTON ROAD, SHANGHAI

BRANCHES - - - - - 56 TAKU ROAD, TIENHSIN

" - - - - - 8 SHANTUNG ROAD, TSINGTAU

AGENTS DAIREN, CANTON, HANKOW, HANGCHOW, ETC.

請 聲 明 由 尚 業 雜 誌 介 紹

本社徵稿條例

- (一) 凡名人著作商業專論商業討論商業調查商業統計商業常識商業新聞商界名人傳文字俱樂部等作品不論撰著譯述不拘文言白話一律歡迎投稿
- (二) 投寄之稿望繕寫清楚以免錯誤稿中西文及數字尤望注意
- (三) 如係譯稿請將原文題目原著者姓名出版日期及地點詳細註明能將原文檢附尤為便利
- (四) 投寄之稿每篇字數自數十起至六千止
- (五) 稿末請註明姓名住址以便通信至登載時如何署名聽投稿人自定
- (六) 投寄之稿登載與否本社隨時酌定不能預先通知原稿亦概不退回惟如來稿時附足相當郵費聲明必須退回者於一月內亦可照辦
- (七) 投寄之稿須實事求是不得空論如短篇著作文理不通本社可代增刪但投稿人不願他人增刪者請於稿末聲明
- (八) 投寄之稿俟揭載後除新聞外酌奉薄酬如下
 - (甲) 每篇酬現金自一元至二十元
 - (乙) 每篇酬本報自一期至一年
 - (丙) 尤有關係之稿當特別從優議酬
- (九) 前項酬金本社於每月底結算在本埠者飭人送上在外埠者由郵匯寄
- (十) 投寄之稿如業經先期於他處發表者雖經本社揭載恕不致酬
- (十一) 投稿請寄上海法租界辣斐德路成裕里七號本社收

上海商業雜誌社啓

民國十六年一月一日發行 第二卷 第一號

轉不所版
載許有權
編輯者 上海法租界辣斐德路成裕里七號
印刷者 上海商業雜誌社
發行處 上海交通大印東
代售處 泰東圖書局
各處書坊煙錢莊報販

等級	地位	位	全	面	半	面
超等	底封面之外面		一百廿元			
特等	封面及底面之裏面		八十元			
優等	夾在正文中		四十元			二十五元
上等	在正文前後		三十五元			二十元

冊數	一月	半年	全年
一册	五角	二元五角	一元五角
郵費	本埠 每册 一分半	本埠 每册 二分	本埠 每册 一角
郵費	日本 每册 二分	日本 每册 一角	日本 每册 二角
郵費	外國 每册 一角	外國 每册 二角	外國 每册 三角

凡定閱者報費均請先惠郵票代現作九五折計算以半分一分二分四分爲限空函恕不作覆

- (一) 上例係一期價目
- (二) 廣告登在特別地位價目另訂
- (三) 廣告概用白紙黑字如用色紙或彩印另議
- (四) 廣告如用圖版由本報代辦照收製版費
- (五) 廣告費每期出版後付清
- (六) 廣告文字中西均可
- (七) 在登載廣告期內贈送本報一份

(輸)
(出)
(中)
(華)
(各)
(種)
(土)
(產)

(統)
(辦)
(寰)
(球)
(日)
(用)
(品)
(物)

上海

永安公司

備具不無品之用日生人

— 附 設 —

▲	浙	屋	銀	大	大	南	▲
▲	江	頂	行	東	東	京	▲
▲	路	花	儲	酒	旅	路	▲
▲	口	園	蓄	樓	社	中	▲
▼			部				▼

請聲明由[商業雜誌]介紹

有十大特色

(一) 原料純粹國產滋養料豐富又經專家化驗證明並無有害雜質請為衛生上無上珍品

(二) 質地係豆麥麵三種經科學法製成純潔淨素茹齋唸佛者儘可放心常用

(三) 無論菜蔬羹湯略加少許賽過鷄汁海鮮

(四) 量穀中再加和合粉少許或醬油精數滴能使鮮上加鮮

(五) 既有此佐味品其他作料可以節省於經濟亦可減輕負擔

(六) 際此大災流行戒殺放生亦挽回劫運之一節將此和合粉醬油精代替不啻無形中保全生命

以無量沙數功德豈淺鮮哉

(七) 病後胃口不開以此和合粉醬油精作羹調養立能食慾大增

從廉舟車攜帶簡便且需用時不煩手續無論何時隨手均能適用

(九) 半時用後祇須蓋緊不使洩氣永久無變味之虞

(十) 裝璜精美贈送官禮最為相宜定卜人人歡迎感情愈增濃厚

電報掛號(大東)(中國)(大北)〇八五八號

中國根泰廠總發行所上海西藏路大世界口

天津法租界萊市街 漢口大蔡家巷

廣東冠益廠代理 杭州里仁坊巷

各大商店南貨店均有出售

美味和合粉 調味明星



分銷處

北京西河沿二五二號
 天津法租界萊市街
 漢口大蔡家巷
 廣東冠益廠代理
 杭州里仁坊巷

各大商店南貨店均有出售

請看 梅蘭芳 出世



梅蘭芳是但中外咸知
 的名伶他在二十年前已經
 出了世怎樣現在又有出世
 的話呢要曉得二十年前出
 世的乃是舞台上的梅蘭芳
 現在出世的却是香烟裏的
 梅蘭芳不信請看左面的圖
 樣不是至高無
 上的梅蘭芳牌
 香烟麼哈

中國南洋兄弟烟草公司出品

請聲明由商業雜誌介紹