

國立勞動大學



民國二十七年九月

易培基題

本校編譯館印

MG  
G649.29  
1081

## 總 理 遺 像

革命尙未成功



同志仍須努力

## 總 理 遺 囑

余致力國民革命凡四十年其目的在求中國之自由平等積四十年之經驗深知欲達到此目的必須喚起民衆及聯合世界上以平等待我之民族共同奮鬥  
現在革命尙未成功凡我同志務須依照余所著建國方略建國大綱三民主義及第一次全國代表大會宣言繼續努力以求貫徹最近主張開國民會議及廢除不平等條約尤須於最短期間促其實現是所至囑



3 1796 0970 0

# 目次

- 一、發刊辭
- 二、週年紀念贈辭
- 三、題辭
- 四、攝影（以佔紙面大小為次序）
  - 籌備委員肖像
  - 校長肖像
  - 校長就職及勞工學院開學典禮攝影
  - 師範訓練兩班學生畢業攝影
  - 全體教職員學生工友合影
  - 對日經濟絕交宣誓典禮攝影
  - 勞農學院教職員學生攝影
  - 中學部教職員學生攝影
  - 小學部教職員學生攝影

成人學校全體教職員學生攝影

勞農學院植樹節植樹式攝影

勞工學院植樹節植樹式攝影

總理逝世三週紀念會攝影

勞農學院校舍攝影

勞工學院校舍攝影 (一) (二)

校長辦公處攝影 (一) (二)

圖書館攝影

編譯館攝影

醫院攝影

同學會成立攝影

勞工學院理化實驗攝影

勞工學院工廠攝影 (一) (二) (三) (四)

勞農學院學生工作攝影 (一) (二) (三) (四) (五) (六)

中學部學生工作攝影 (一) (二) (三) (四) (五) (六)

小學部成立及工作攝影

## 五、圖表

校舍平面圖 (一) (二) (三) (四) (五)

本校行政系統表

本科學生年齡比較圖

本科學生籍貫比較圖

中學部學生年齡比較圖

中學部學生籍貫比較圖

## 六、創立紀略

## 七、組織

本大學條例

本大學組織大綱

校長辦公處規程

勞工學院組織大綱

勞農學院組織大綱

- 基金委員會規程
- 經濟委員會規程
- 審計委員會規程
- 院務會議規程
- 各學院教務會議規程
- 各學院指導會議規程
- 指導委員會規程
- 編譯館規程
- 圖書館規程
- 醫院規程
- 工廠規程
- 中學部組織大綱及規程
- 小學部規程
- 成人學校規程
- 附則

學生須知

指導課指導學生大綱

投考須知

## 八、校况分紀

本校一年來大事記

勞工學院概況

勞農學院概況

中學部概況

小學部概況

成人學校進行現況

編譯館一年來之經過

醫院概況

工廠概況

工務概況

## 九、學生活動

目次

同學會

勞動教育研究會

雪花社

孤舟社

勞訓工運同志會

社會科學研究會

勞動教育促進會

社會科學研究社

春季運動會

反日運動委員會

軍事訓練委員會

學生會

各班講演會

海濤社

消費合作社



農村調查團

廢約運動宣傳隊

勞動教育研究社

歌唱團

三民主義研究會

## 十、課程

勞工學院課程

勞農學院課程

中學部課程

## 十一、黨務

特別黨部籌備委員會時代工作

特別黨部時代工作

上海特別市七區黨部第一區分部時代工作

## 十二、教職員學生一覽

目次

教職員一覽

學生一覽

畢業學生一覽

## 總理遺訓

對各黨員演說詞——十二年十二月十三日

三民主義和五權憲法，都是建國的方略。建設一箇國家，好像是做成一箇蜂窩，在窩內的蜜蜂，不許有損人利己的事，必要整整有條，彼此毫無衝突。我們將來的國家，做到了民有，民治，民享，便是世界上最安樂的國家。在此國家之內的人民，便是世界上最安樂的人民。

## 發刊辭

九月十九日爲吾校成立週年之期，同人舉所經歷，爲國人告，兼以自勗，爰有紀念盛會之舉行，更集本校沿革現況圖表，斐然成帙，付諸梨棗，用綴數語弁之。

勞動大學歐美各先進國家，或由政府設立，或由工黨經營，或由勞動團體組織，固已佔教育上極重要位置，在吾國教育史上則尤爲創見之新名辭也。同人膺黨國命，主茲創造事業，其所致力者，可約言之：人類愛好勞動，從生理心理，均能得其證明，自勞心者治人勞力者治於人之說出，士人偏重運用腦力，卑視勞動，百工偏重運用體力，無暇求知，而掠奪與被掠奪階級成，遂造人類莫大之痛苦，吾校主旨在使學校農場工廠化，農場工廠學校化，生徒日課，工作四小時，讀書四小時，欲以全人教育，救社會之缺陷也。中國農工佔全民中大多數，生產力之強，尤爲立國基礎，年來共黨利其智識幼稚，用作奪取政權工具，清黨以後僑民猶被壓迫受欺騙而殺戮者，死傷者，轉徙流離者，不知幾千萬人矣，吾校主旨在養成有主義有技能有革命精神之本黨農工領導人材，往田間或工場作刻苦實際之工作，欲以根本方法，培植革命力量也。本斯二者，努力經年，經濟困窘，人才缺乏，所成就者甚渺，追懷既往，淬厲方來，同人固當益自振奮，尤企邦人君子各舒所見以勗正之。十七年九月易培基

## 勞動大學週年紀念贈詞

褚民誼

二十世紀一勞動的世紀也，勞工神聖之名詞，已確立不移，是故此世紀中東西各國之工潮，洶湧澎湃，不可嚮邇；今則勞工之地位，固已提高，而關於以後勞資雙方之糾紛，各國已訂有條例，爲之保障，無復畸重畸輕之弊矣。吾國在昔賤視勞工，以爲販夫走卒，在不叫齒之列，今則潮流所趨，風氣已開，各地工會林立，已各本民衆自決之精神，起而自決，政府且從而保障其團體，並扶助其發展，雖然吾國乃產業落後之國家，遠不能與歐美各國相提並論，年來國事蝴蝶，迄無寧歲，工商百業，衰落已多，設長此雙方相持，則於勞資自身，固無裨益，而於國家富力，喪失尤多，殊非佳象，然此中癥結所在，蓋以吾國勞工，大都未嘗從事教育，故每易爲人利用而盲從耳；欲祛此弊，則亟謀補救之方，舍教育其奚由，此勞動大學之所以應運而生。今週年紀念，瞬息已屆，而諸生學成應世，爲期非遠，尙其念本校締造之艱難，與夫諸君責任之重大，發憤爲學，努力鑽研，以一洗吾國工業落後之誚，而預爲他日建設之需。

抑有進者前之勞動者僅知出力，未嘗學問，若諸生工讀並進，則腦與力須相輔而行，智識與勞動須並重，不可偏於一方，而加以忽視，庶幾學成之後，足以補偏救弊，而爲吾國工業界放一異彩，此則區區之希望也。

國立勞動大學周年紀念刊

力惡其不出於  
身也 不必為己

蔡元培



(一) 本 校 籌 備 委 員 肖 像



褚民誼先生



李石曾先生



蔡子民先生

(二) 像 肖 員 委 備 籌 校 本

附註  
(尚有未  
寄到各  
未列入  
各委)



生先白性張



生先生互匡



生先予慎嚴



校 長 易 寅 村 先 生



國立勞動大學校長易培基先生就職暨勞工學院開學攝影紀念

中華民國二十一年五月



本校全體教職員學生友合影



國立勞動大學工學院舉行師訓班畢業式攝影十七年夏

雙手萬能



CP 1000

國立勞動大學全體工友反對日對經濟絕交誓典禮攝



影 合 生 學 員 職 教 院 學 農 勞



中 學 部 教 職 員 學 生 合 影



國立勞動大學全體攝影  
廿九年



成 人 學 校 總 校 全 體 攝 影







工 院 植 樹 節 植 樹 典 禮



總 理 逝 世 三 週 紀 念 會



勞農學院校舍

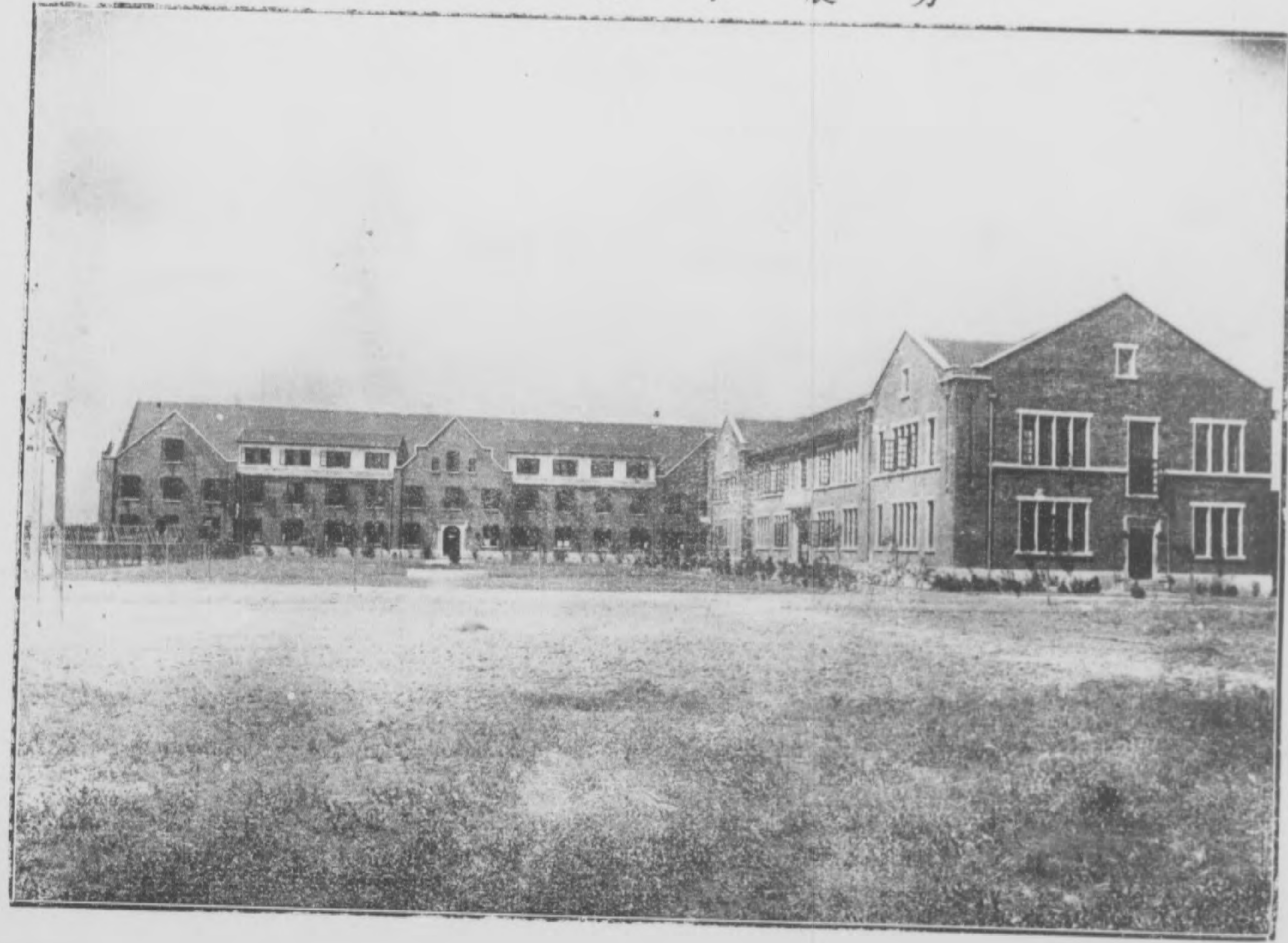



(一) 舍校院學工勞

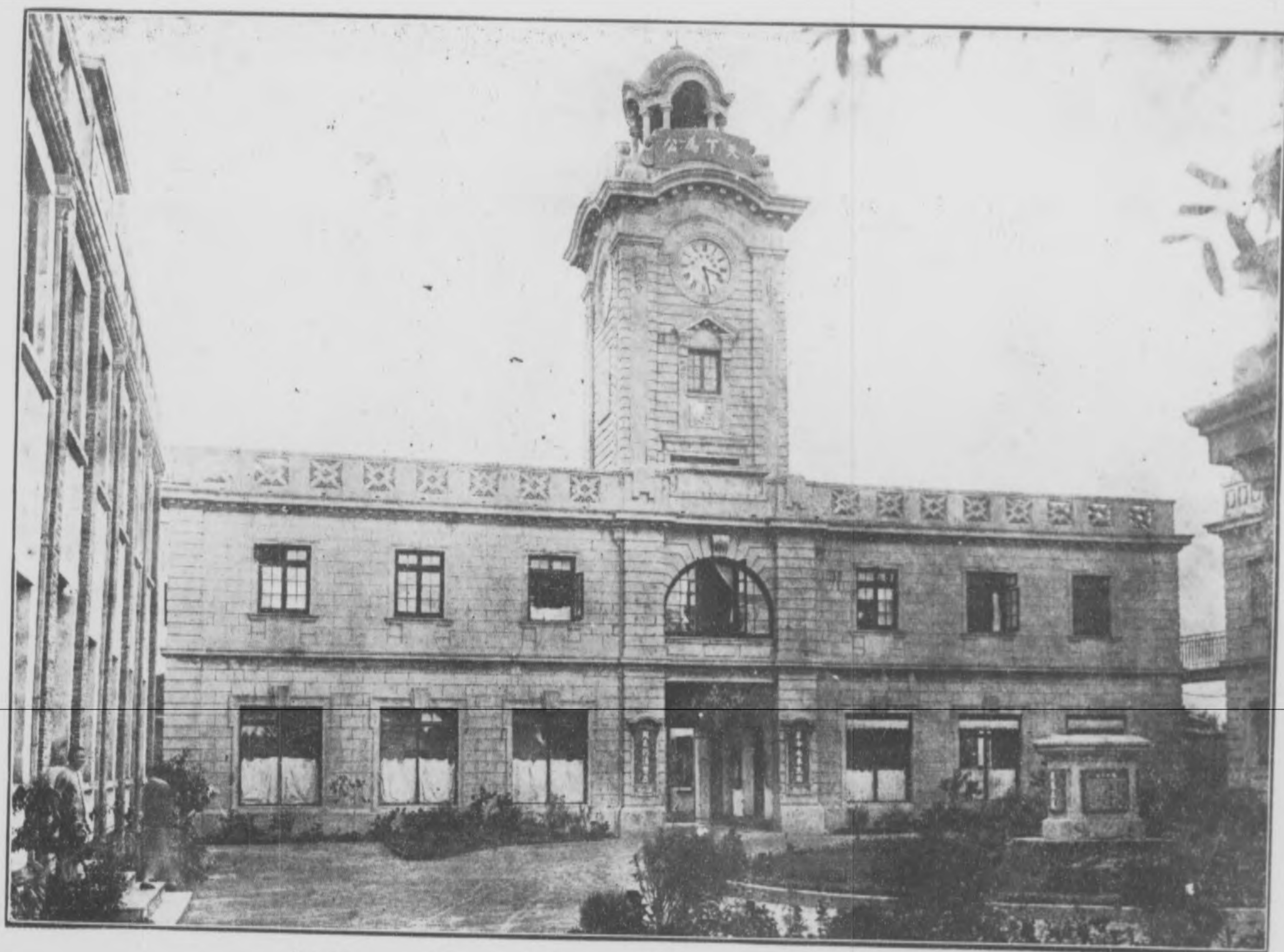

(二) 舍校院學工勞



編譯館



醫院病室



勞工學院學生實習成績展覽會



勞工學院理化學實驗室



同學會成立紀念



校 長 辦 公 處



校 長 辦 公 處 會 議 室



圖 書 館 第 一 閱 覽 室



圖 書 館 外 景



國立勞動大學鐵工場承造南京兵工廠子彈機攝影育

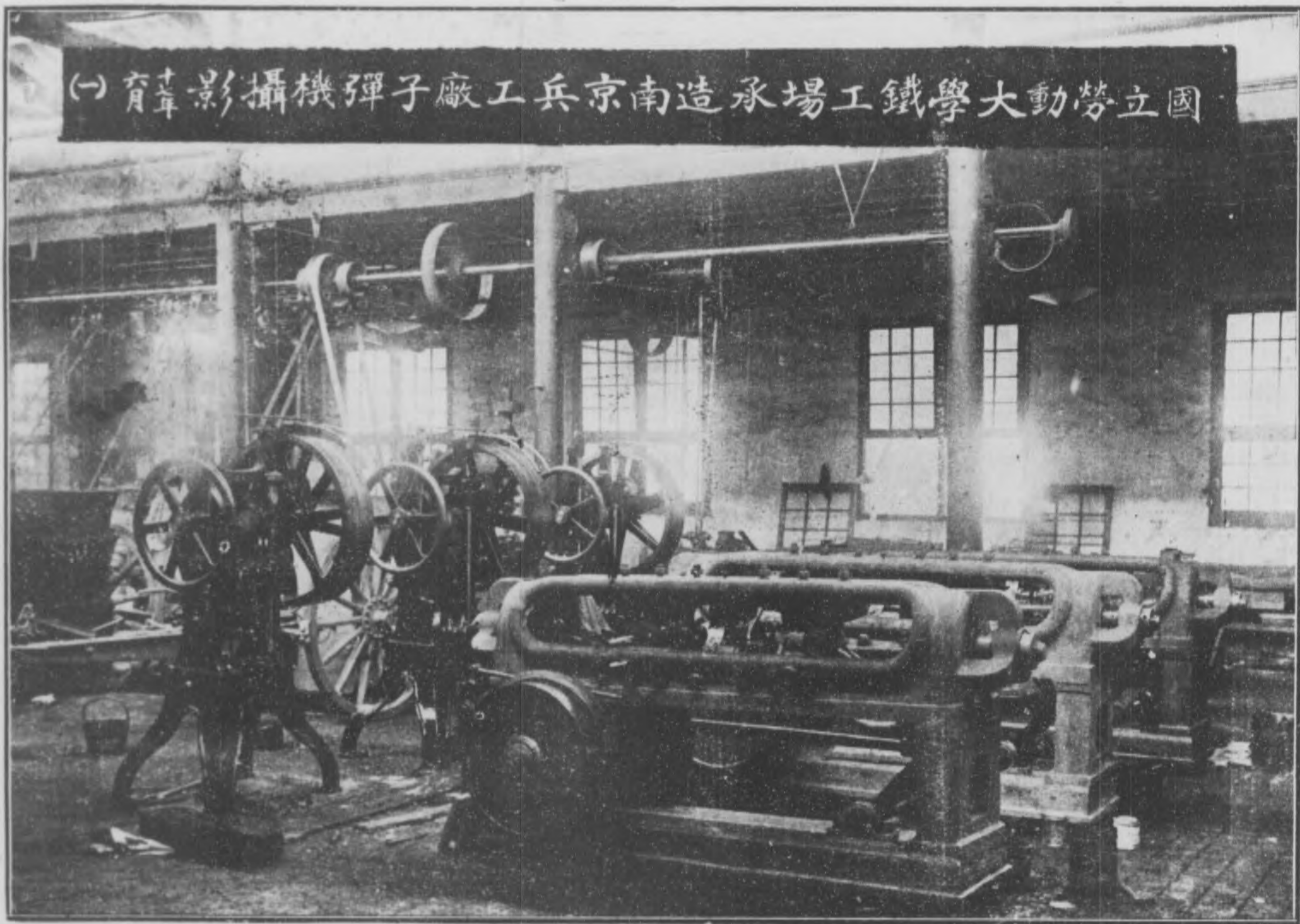

（一）育華影攝機彈子廠工兵京南造承場工鐵學大動分

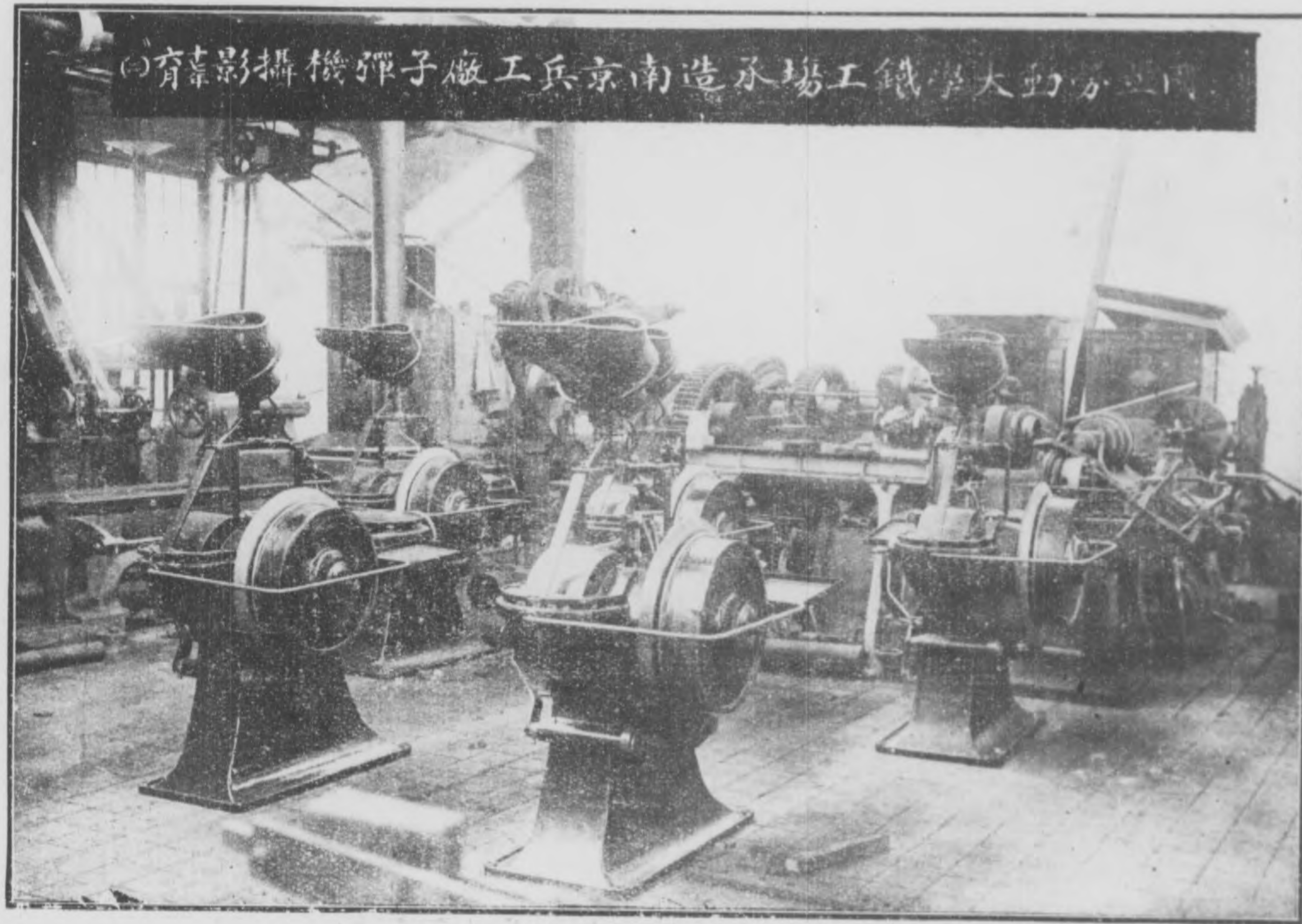

國立勞動大學橡皮工場

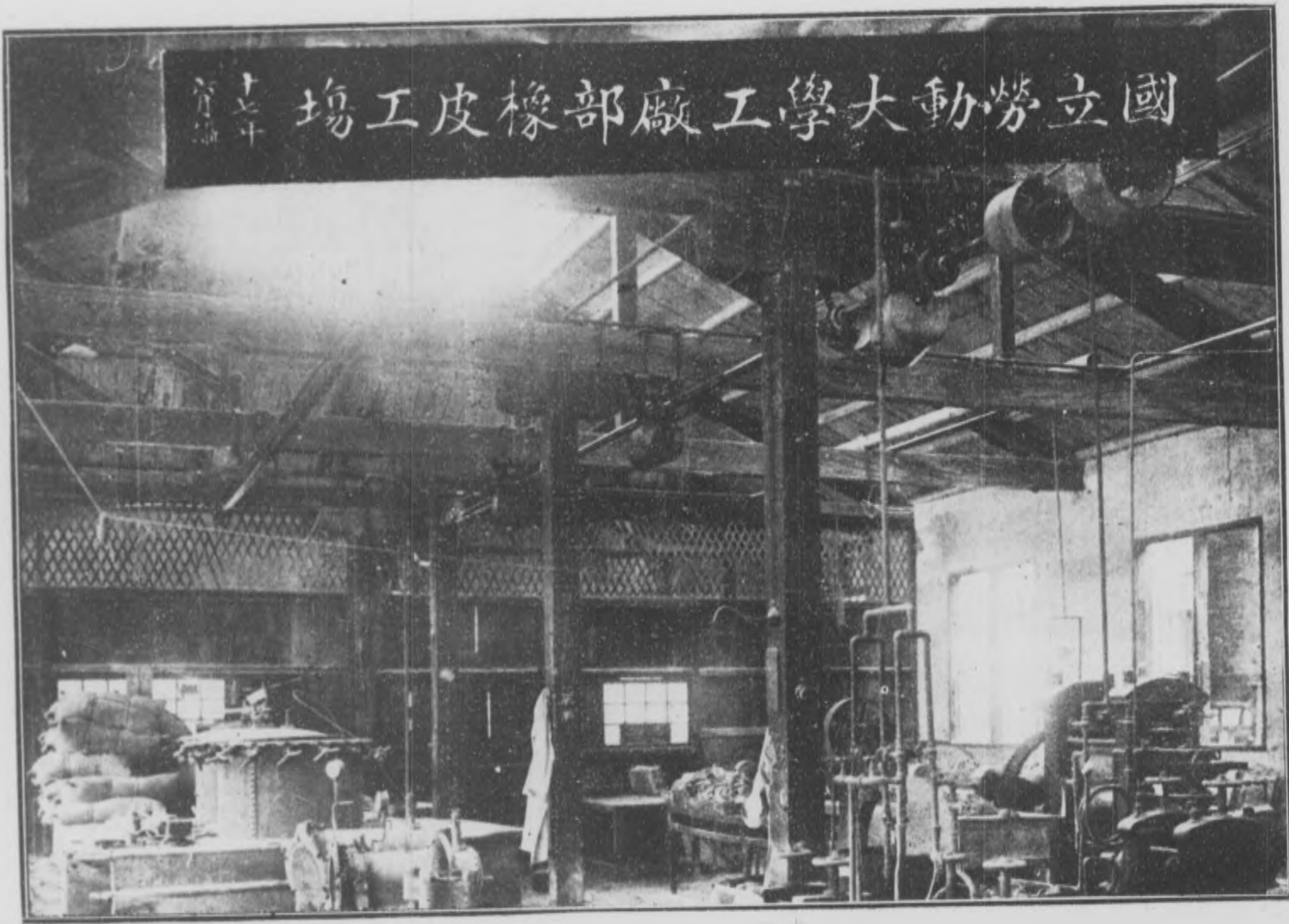

國立勞動大學工部鑄工場

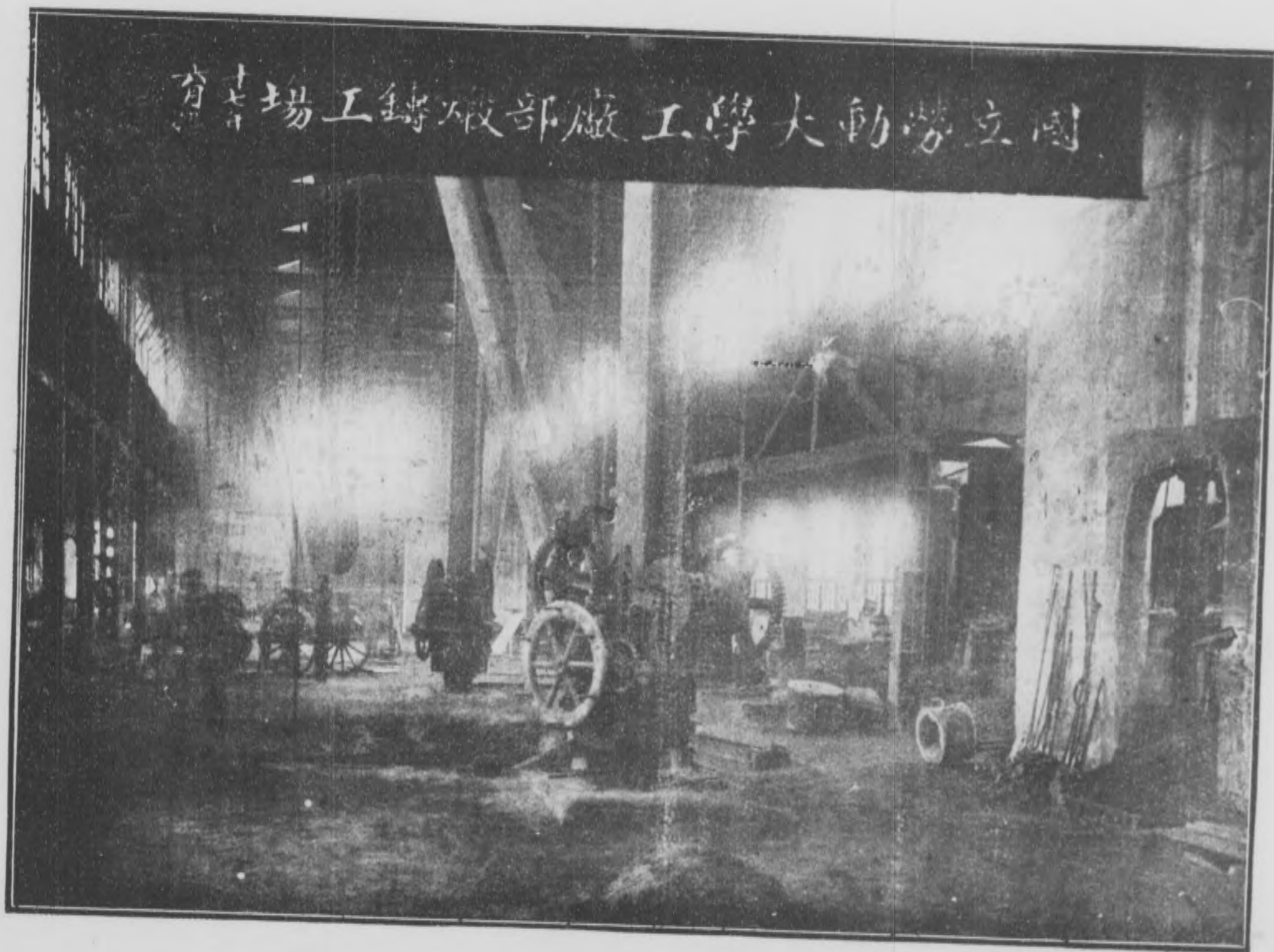



勞農學院學生農場工作



勞農學院學生農場工作



勞農學院學生農場工作



勞農學院主樓

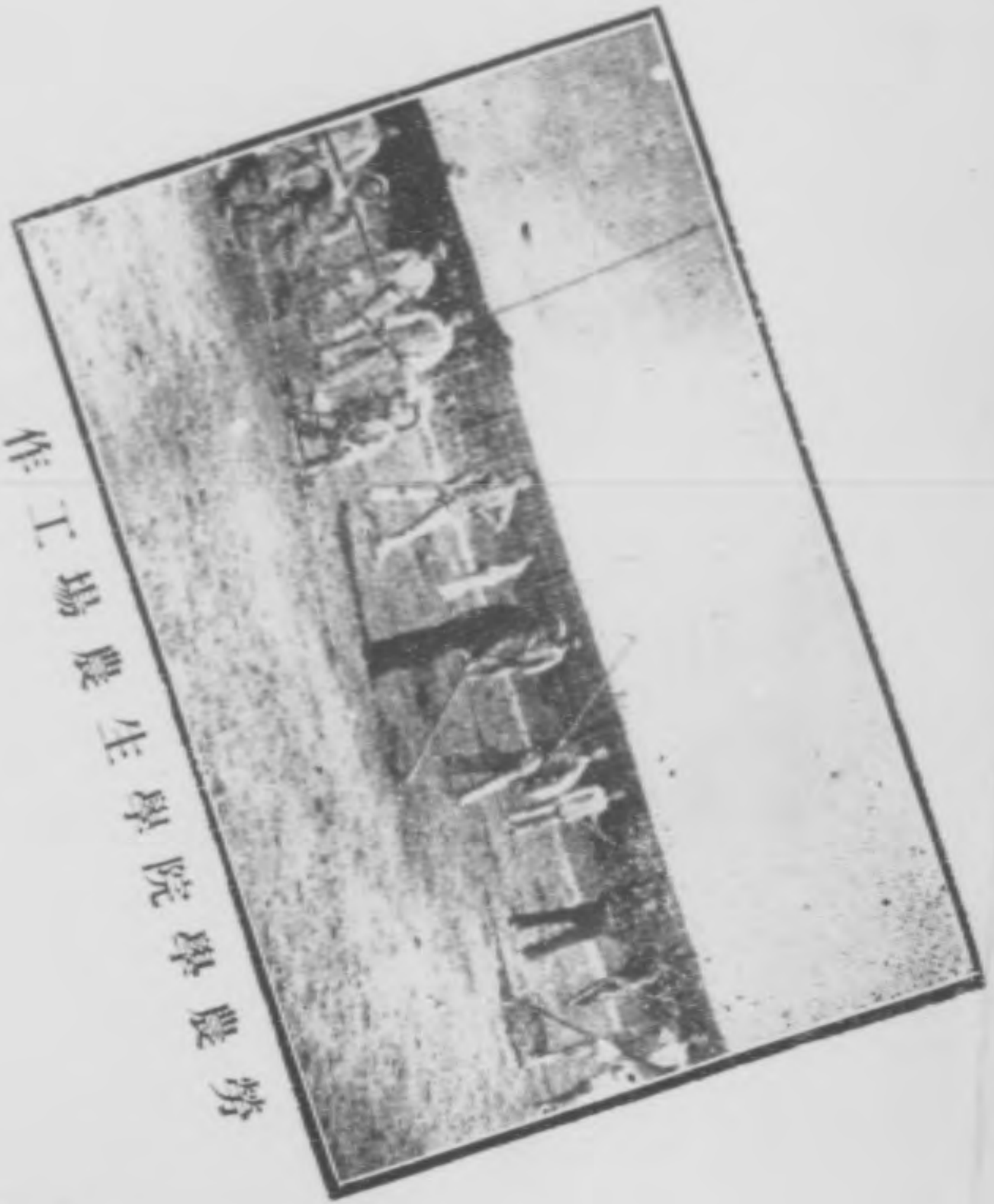

勞農學院學生農場



勞農學院學生農場



作工場工生學部學中



作工場工生學部學中



作工力體生學部學中



中 學 部 生 工 場 工 作



中 學 部 生 工 場 工 作



中 學 部 生 工 場 工 作





小學全體教職員學生合影

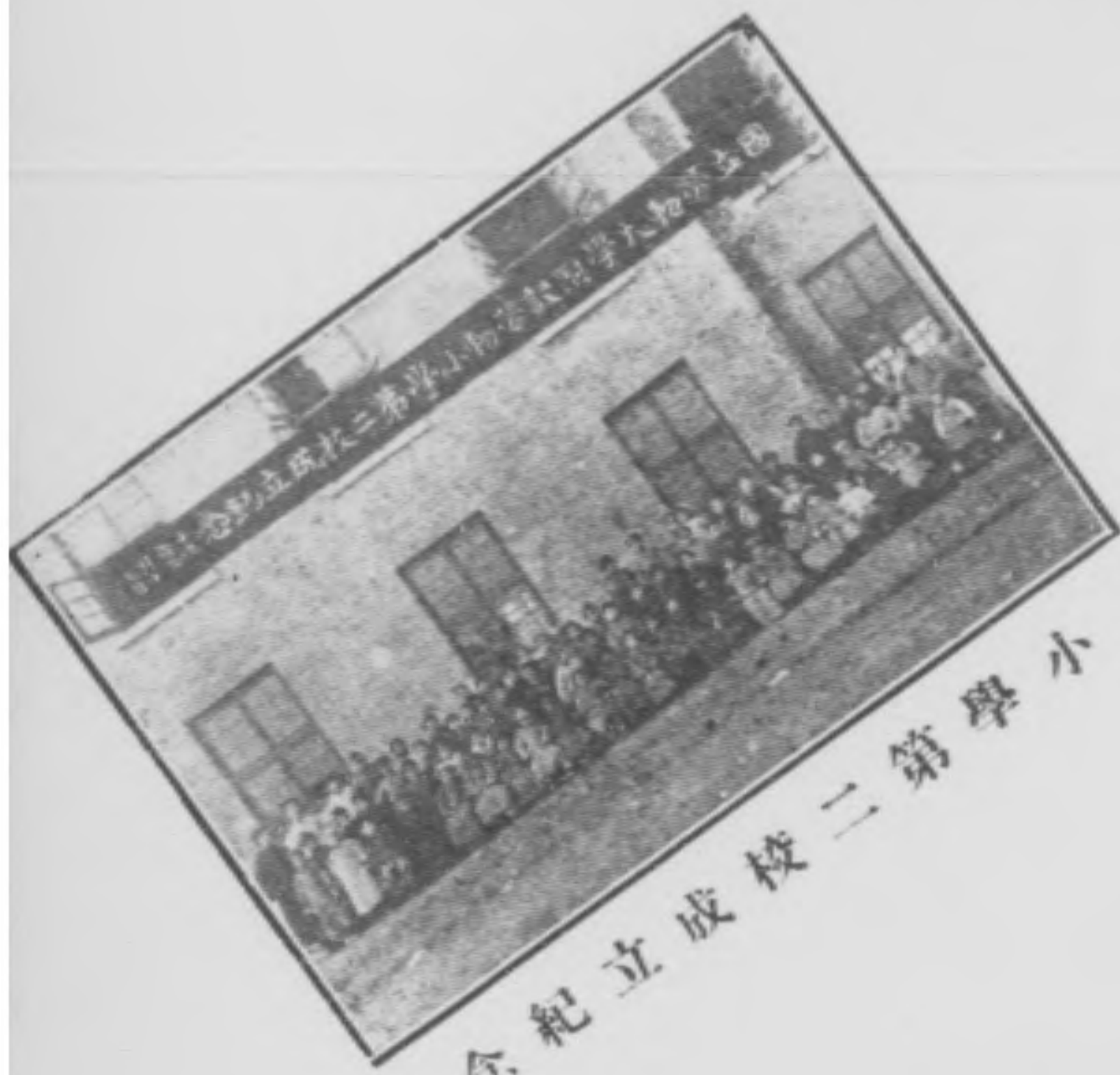

小學第二成校立紀念



小學第一成校立紀念



小學部第三校園藝實習

圖表

# (一) 圖面平舍校校本

## 圖域區學大動勞工國

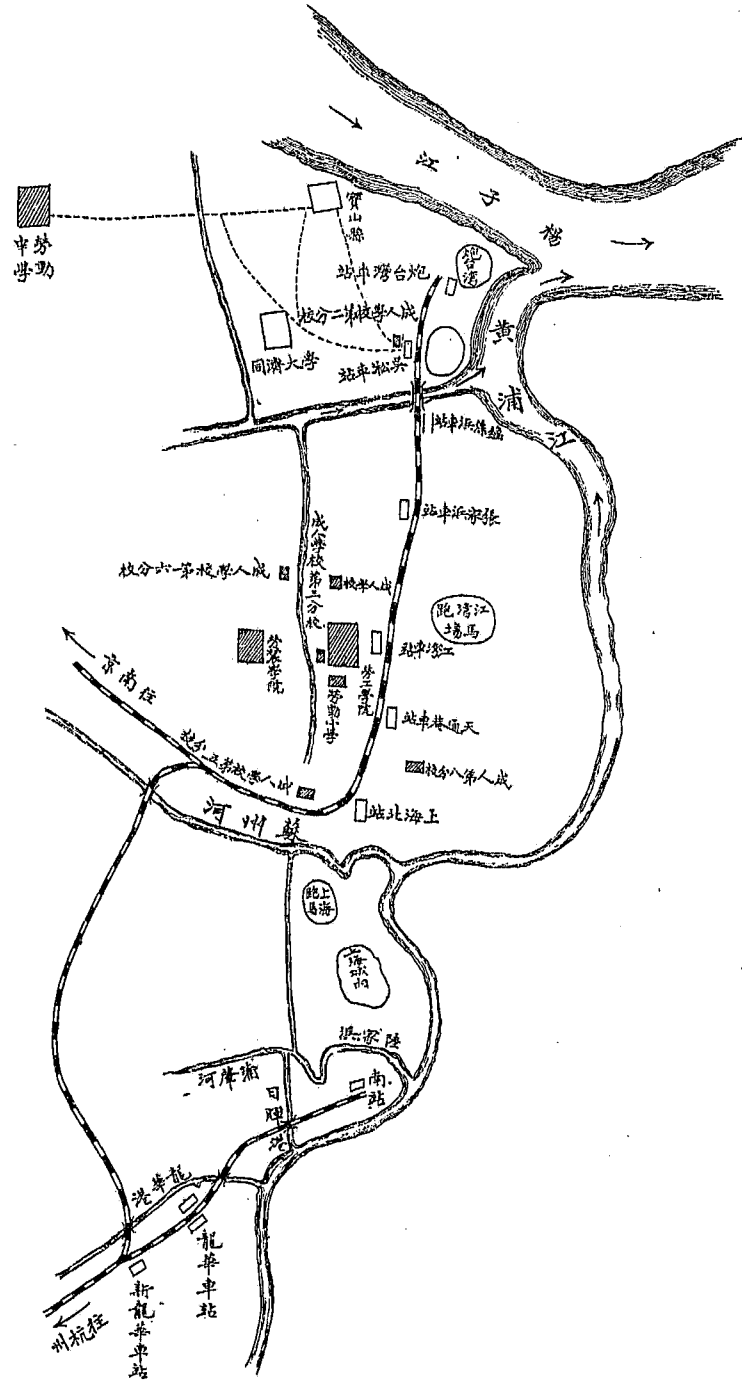

## (二) 圖面平舍校校本

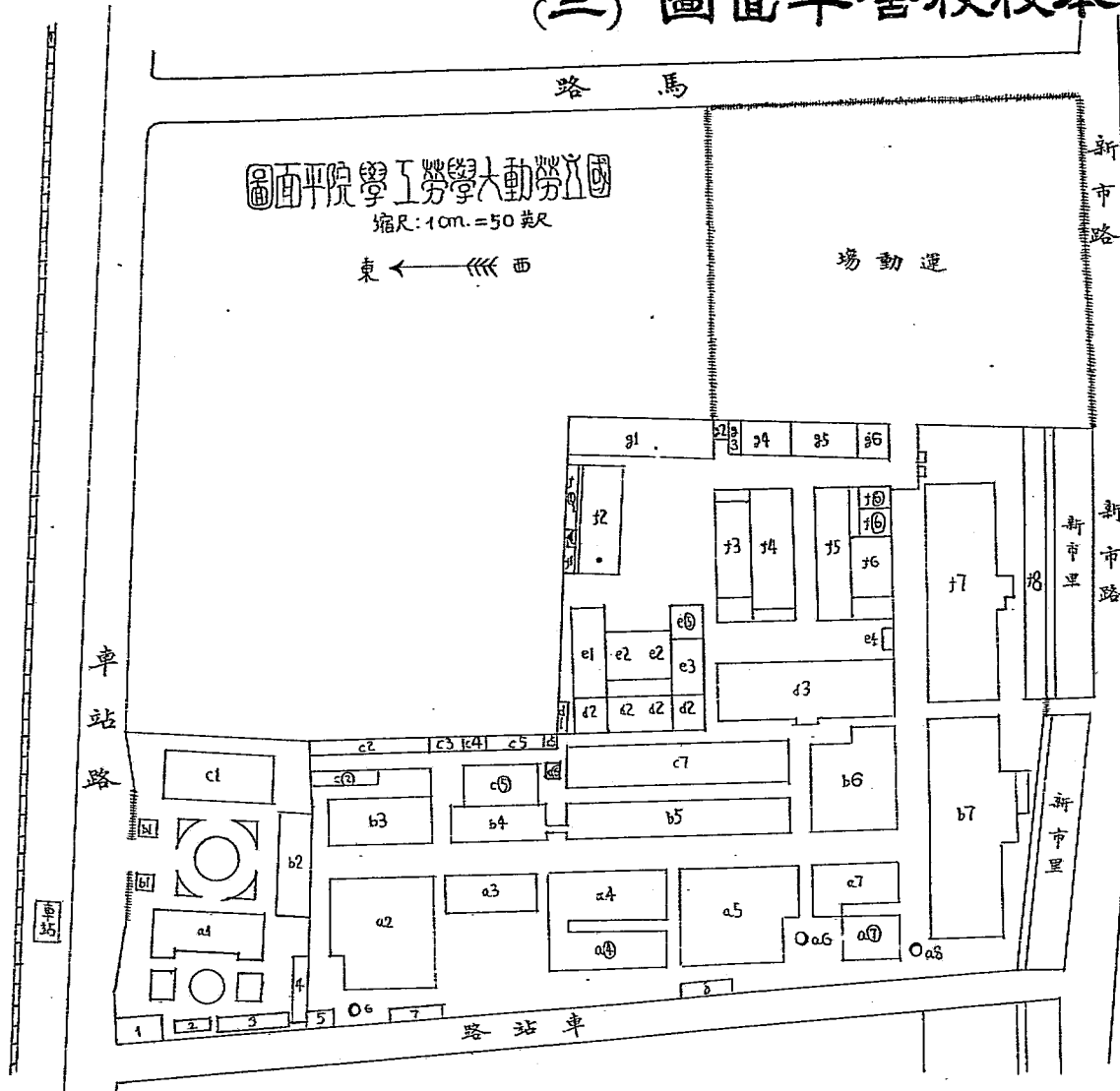

### 說明

- |              |             |
|--------------|-------------|
| 1. 汽車間       | d1. 廁所      |
| 2. 廁所        | d2. 教室      |
| 3. 校役室       | d3. 第二宿舍    |
| 4. 教職員廚房     | e1. 教室      |
| 5. 汽車間       | e2. 大學辦事處   |
| 6. 井         | e3. 中學辦事處   |
| 7. 廁所        | e(3)教室      |
| 8. 廁所        | e4. 廁所      |
| a1. 校長辦事處    | f1. 女盥洗處    |
| a2. 印刷廠      | f(1)女廁所及浴室  |
| a3. 玩具廠      | f(1)男浴室     |
| a4. 料器廠      | f2. 教室樓上女宿舍 |
| a(4)第四宿舍     | f3. 禮堂      |
| a5. 橡皮廠      | f4. 膳廳      |
| a6. 煙筒       | f5. 地毯廠     |
| a7. 梳燈廠      | f6. 化學實驗室   |
| a(7)鍋爐間      | f(6)寢室      |
| a8. 井        | f(6)教室      |
| b1. 外門房      | f7. 鑄工及鍛工廠  |
| b2. 工廠辦事處及醫院 | f8. 雜物間     |
| b3. 製刷廠      | g1. 驛衣場     |
| b4. 鐵盒廠      | g2. 老虎灶     |
| b5. 鐵盒廠      | g3. 老虎灶     |
| b6. 梳燈廠      | g4. 廚房      |
| b7. 機械廠      | g5. 職員宿舍    |
| c1. 圖書館      | g6. 養病室     |
| c2. 工廠部廚房    |             |
| c(2)雜物間      |             |
| c3. 內門房      |             |
| c4. 理髮室      |             |
| c5. 盥洗處      |             |
| c(5)鐵盒廠      |             |
| c6. 電表間      |             |
| c(6)電氣間      |             |
| c7. 第一宿舍     |             |

### (三) 圖面平舍校校本

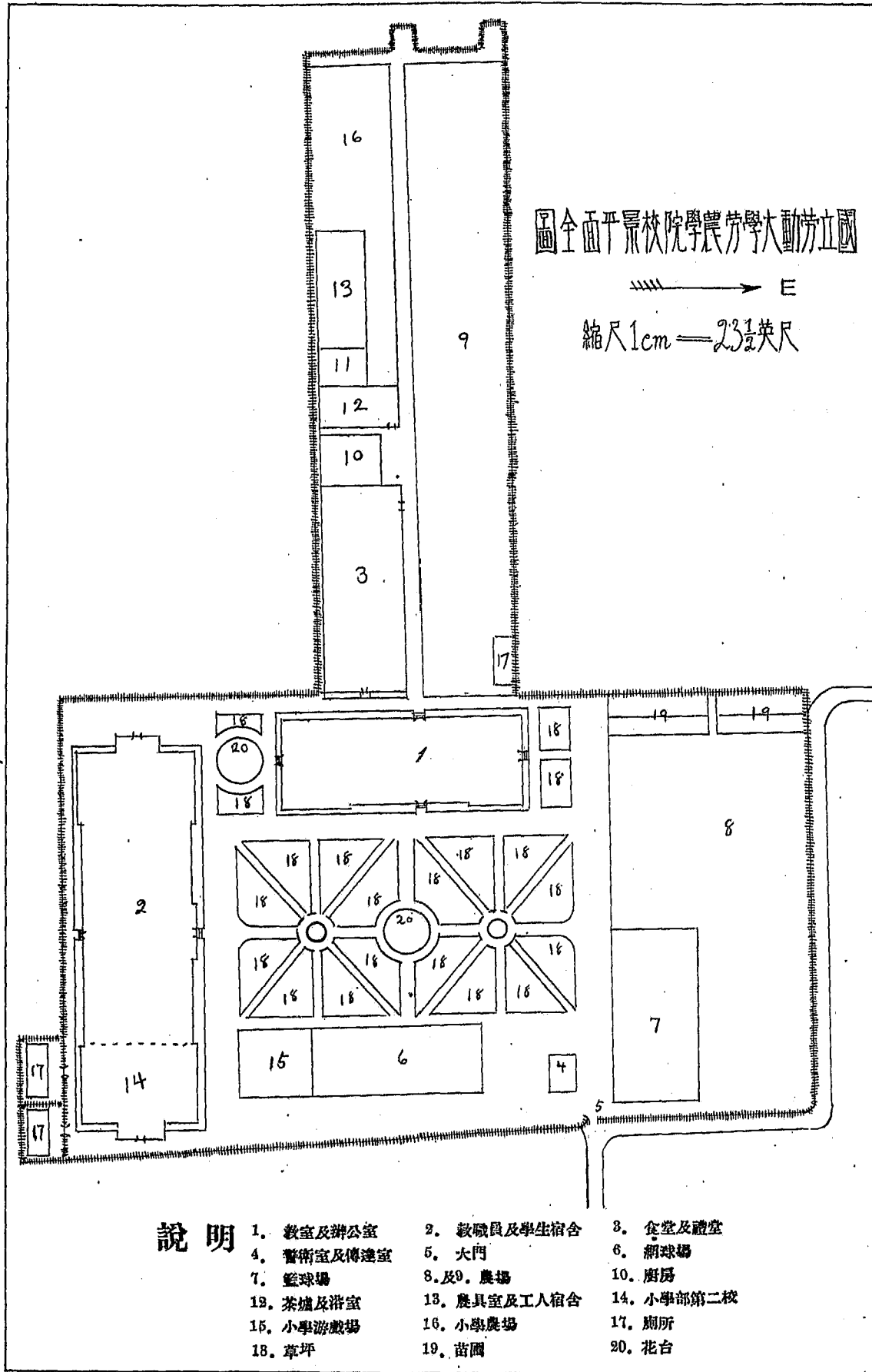

#### 說明

- |            |              |            |
|------------|--------------|------------|
| 1. 教室及辦公室  | 2. 教職員及學生宿舍  | 3. 食堂及禮堂   |
| 4. 警衛室及傳達室 | 5. 大門        | 6. 網球場     |
| 7. 籃球場     | 8. 及9. 農場    | 10. 廚房     |
| 11. 茶爐及浴室  | 13. 農具室及工人宿舍 | 14. 小學部第二校 |
| 15. 小學遊戲場  | 16. 小學農場     | 17. 廁所     |
| 18. 草坪     | 19. 苗圃       | 20. 花台     |

# (四) 圖面平舍校校本

圖面平部(中)

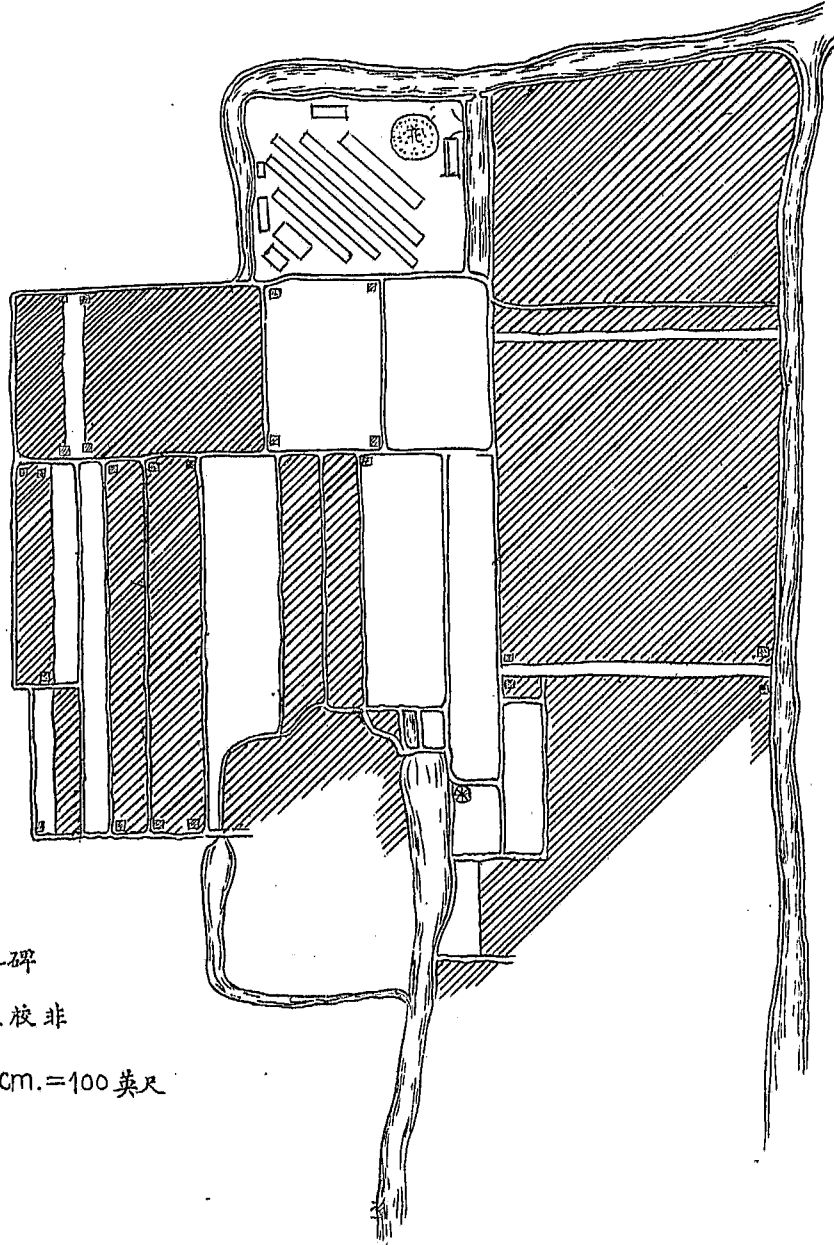

- ▣ 界碑
- ▨ 產校非

縮尺: 1cm. = 100英尺

# (五) 圖面平舍校校本

## 圖面平校式部學小

西 ←

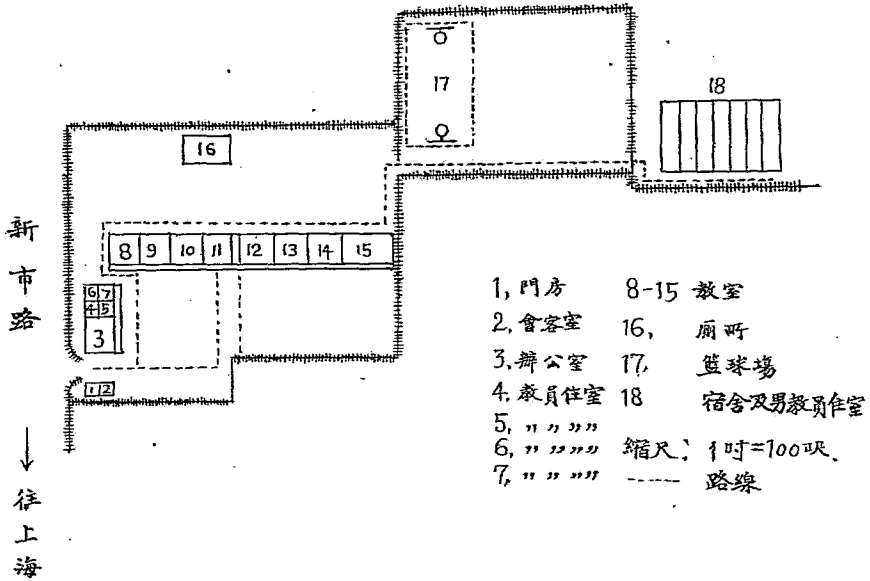

圖統系織組學大動勞

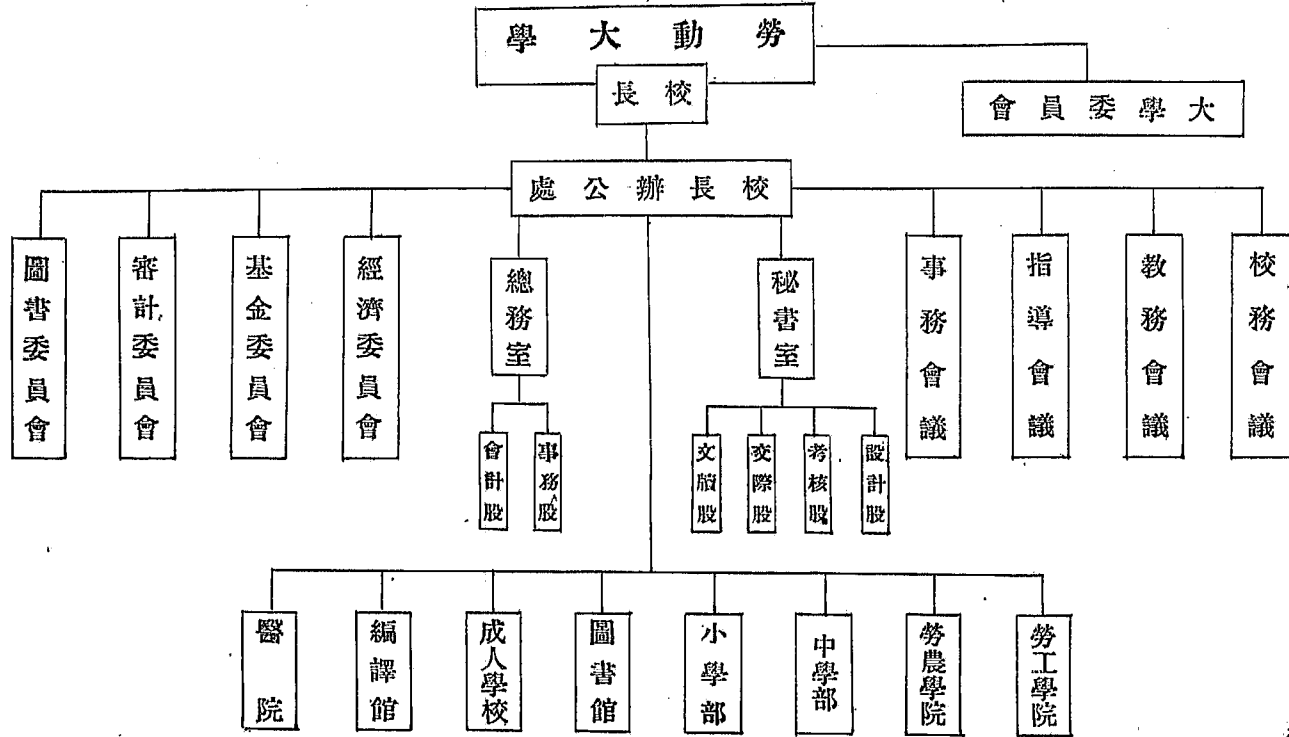



本校七十年度上學期部學生年齡統計圖

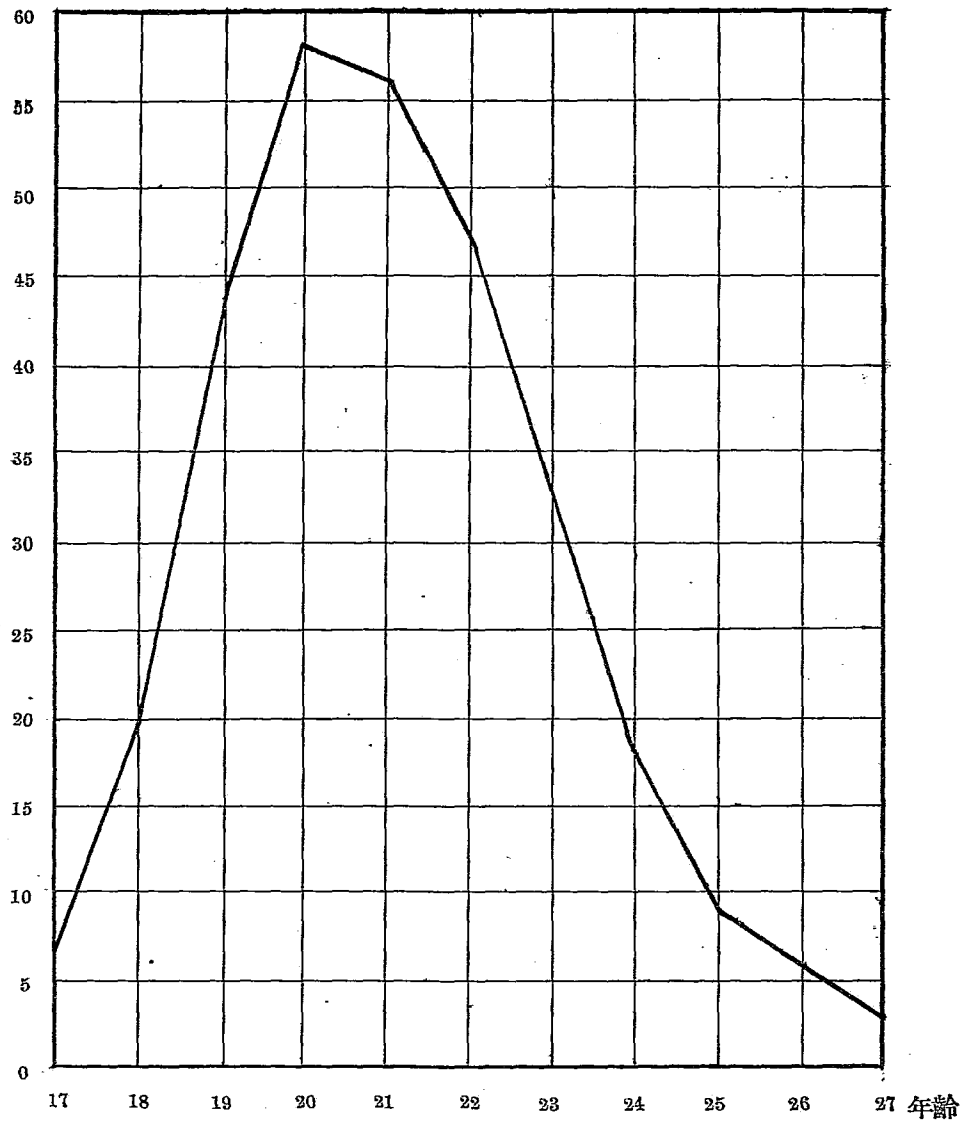

本校十七年度上期學部學生籍貫統計圖

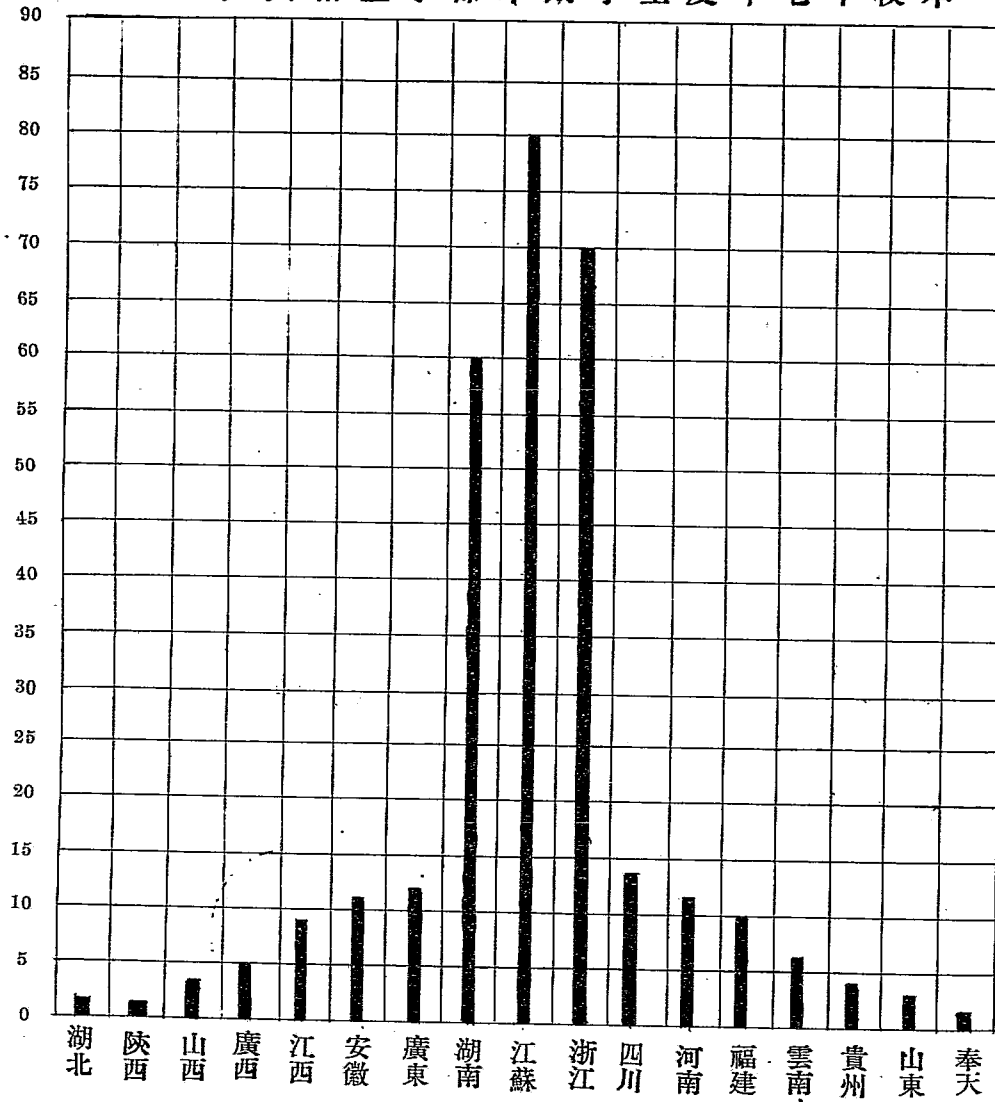

# 國立勞動大學中學部

中華民國十七年度在校學生年齡比較表

級組 人數 年齡	二年一期		一年二期		一年一期		統計	百分比	
	甲	乙	甲	乙	甲	乙			
14		1		1			2	0.65%	
15	3	2	3	2	2	4	16	5.2%	
16	2	3	11	4	4	13	37	12%	
17	4	5	11	7	7	27	61	20%	
18	5	6	19	21	19	13	83	27%	
19	11	10	8	10	5		44	14%	
20	9	7	2	6	6		30	9.8%	
21	4	9		1	7		21	6.8%	
22	3		2	1			6	2%	
23	2	1					3	0.98%	
24									
25	2						2	0.65%	
總數	45	45	56	53	50	57	306		
平均年齡	19	18	18	18	18	17	18		

# 國立勞動大學中學部

中華民國十七年度在校學生籍貫比較圖

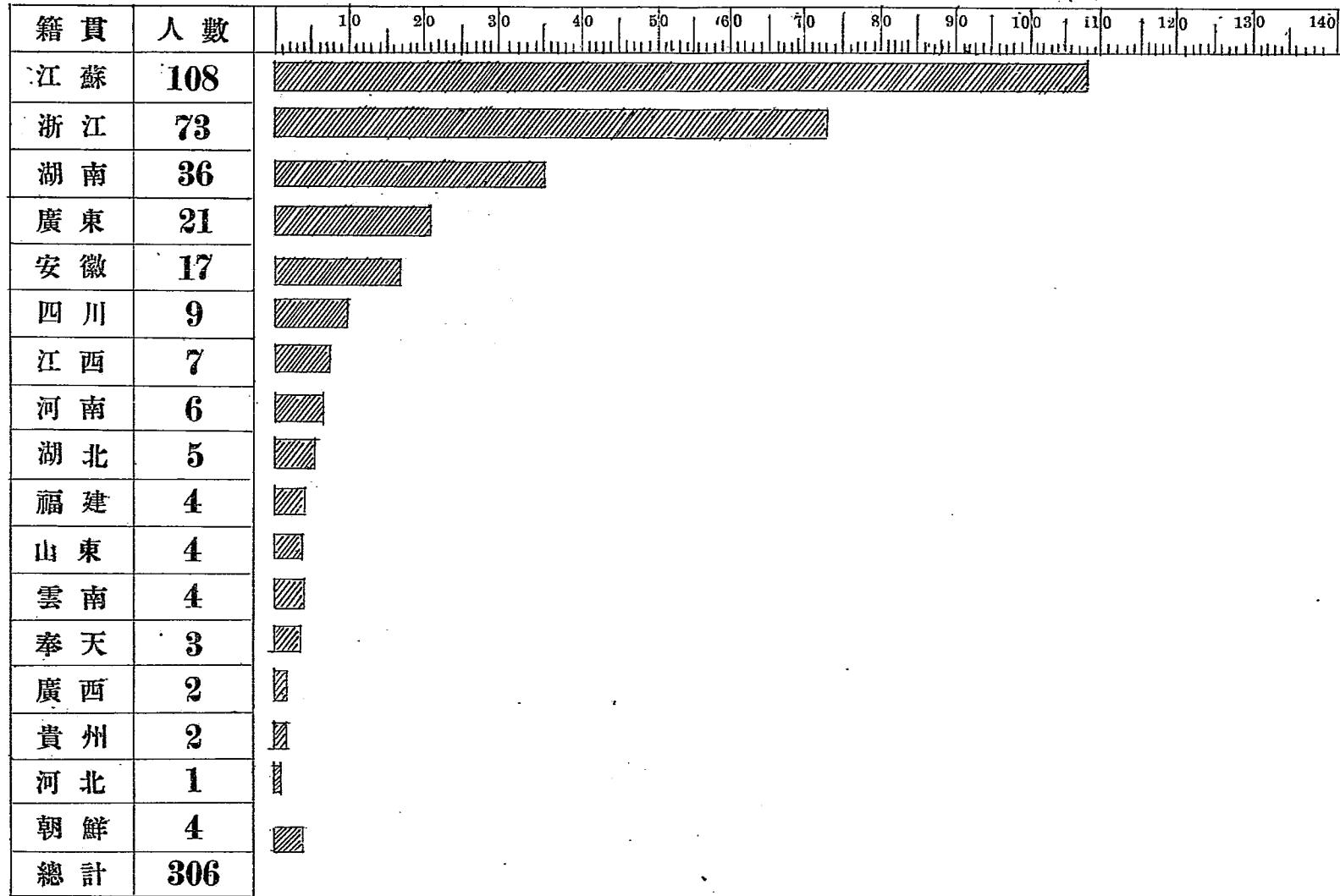

## 本校創立紀略

熊夢飛

本校成立才一閱寒暑耳，方之墮地週歲之兒童，其時間甚暫，其生活甚簡單，故可紀之事實亦寥寥可數；然本校爲革命的新時代之產物，有重大之使命，與深遠之意義，全國民衆對此空前的試驗事業，固亟欲一明其究竟，即本校同人，或亦未能瞭然於締造之艱難，茲值週年紀念盛會，爰舉史實，爲國人告，亦以與同人互勉焉。

十六年三月，吾黨底定滬江，四月乃有清黨之舉，其時有識者羣主遵總理農工政策，解救被共產黨壓迫欺騙之貧苦民衆，並倡導體腦并勞動，逐漸消弭社會階級，以免人類殘酷之鬥爭，此其要圖，當自創辦學校，培植革命的勞動者始。適上海江灣有遊民模範兩工廠，遊民工廠於民國八年中國婦孺救濟會，收警廳捕房暨各團體送來游蕩少年教養之；迄十一年貧苦工人來者日衆，乃增益其規模，加設上海模範工廠，中具鐵工翻沙橡皮地毯印刷牙刷毛刷罐聽玩具車鏡洋鐵印花織襪等廠，藉以生利，與普通工廠同；旋經理不善，虧累至五十餘萬金，迄革命軍蒞滬，勢成停頓，遊民百餘人，工人藝徒五百餘人，均陷於失業之境，遂呈請上海政治分會撥資維持，該會教育委員李石曾提議保留爲創辦勞動大學之基礎，衆意贊同。五月九日，中央政治會議第九十次會議議決將江灣之模範工廠游民工廠改設爲國立勞動

大學，並派定蔡元培李石曾張靜江褚民誼許崇清金湘帆張性白吳忠信嚴慎予沈澤春匡互生等十一人爲籌備委員；五月十三日，籌備委員會成立，推張性白爲勞工學院工廠主任，辦理接收範模工廠事宜，并組織勞工學院籌備委員會；二十日，勞工學院籌備委員會開會，制定組織大綱；二十八日，籌備委員會與工廠改組委員會開聯席會議，議決要案：其一，組織國立勞動大學勞工學院組織大綱審查委員會，以張靜江蔡元培李石曾褚民誼爲審查員；其二，預算從本年六月起算，籌備處每月一千元，勞工勞農兩院每月各一萬元，所需開辦費，即以未開學前所應領之經費充之；其三定本年九月爲勞工學院開學之期，明年春季爲勞農學院開學期；其四設模範游民工廠清理處，着手清前模範游民兩工廠之賬目財產債務；六月組織大綱既定，聘沈仲九爲勞工學院院長，自是各部職員，相繼聘就，一方整頓工廠，一方鳩工將原有遊民工廠修葺作爲校舍，備極忙苦；七月本校籌備委員開四次會議議決推蔡元培先生爲當然主席，通過基金委員會經濟委員會審計委員會勞工學院課程及預算，推定勞農學院籌備員，函請 蔣總司令撥收上海大學爲勞農學院院址，八月籌備委員會通過本大學條例，勞農學院組織大綱並決定設校長辦公處，九月四日會議推易寅村先生爲本校校長，籌備會改名國立勞動大學協會，至是籌備期告終。校務主持有人，遂積極進行，九月初招工院本科中等科師範班訓練班學生四百人，至十九日開學，時論屬望之本校，遂於濟濟一堂之開學典禮中，

樹立基礎矣。

勞工學院既成立，次第立編譯館圖書館醫院諸機關于校中，乃從事農院小學成人學校之建設。距江灣里許有上海大學，房屋新落成，清黨事起，以校中員生多共黨故，為革命軍東路總指揮抄封，由教育行政委員會請准蔣總司令撥作農院院址，駐軍摧毀之餘，幾經修葺，且該校尙欠泥木行費三萬餘金，亦經校長籌還，於是十月招農院生一班，本年春復招兩班，惟以缺乏農場，學生苦無實驗場所，初欲圈租民地，鄉民羣阻其舉，繼欲私買民田，奔走再四，僅於嶺南路附近得二十四畝，近擬於吳淞大場鄉購地三百畝，正在進行中也。勞動小學原設于江灣永義里，賃民房為校舍，學生日益增多，不敷應用，乃就附近以七千金，建平房一所，總三幢，今春三月竣工，學生擴充至八班，又于農院設一分校，招鄉村勞動子弟教育之。成人學校，原附屬校內，止晚授課二小時，去冬賃附近民宅為校舍，本校工廠工人寄宿其間，並設俱樂部圖書等室，今春更設分校七，工人之受教育者達一千餘人。惟中等科學生與本科共處肄業，按之教育原理，深感不合，上學期放假時，羣議分立，俾訓練設備，均有改進，於吳淞鎮西北泗塘橋購地七十餘畝，以三萬餘金建校舍，可容四百人，現投標有日矣。尤有可述者，游民工廠既收束，復立兒童及成人教養所教養游民，循善者早已另覓工作，桀黠者亦逐漸變化，本年夏六月，主其事者為創自新洗衣作坊及江灣車站飯店，獨立營業，該

所乃告結束。

本校創立紀念

本校成立史實，略具於斯，惟其中經歷，交涉之曲折，經費之籌措，開創之艱難，或相爭執至於涉訟，或為糾紛至於決鬥，當局者蓋已歷盡千辛萬苦，有非筆墨所能形容者，茲亦不暇一二述也。至于年來各部進行，則有專著敘其事，茲不更贅。

## 總 理 遺 訓

對農民運動講習所訓詞——十三年八月廿日

大家到各鄉村去宣傳，便要把三民主義傳到一般農民都覺悟。農民在中國是占人民的最大多數，所以農民就是中國的一箇極大階級。要這箇極大階級都能覺悟，都能明白三民主義，實行三民主義，我們的革命才是澈底。



組織

## 國立勞動大學條例

第一條 國立勞動大學，爲全國勞動教育最高機關，直隸中華民國大學院。（或國民政府教育行政委員會）。

第二條 本大學目的有二

(一)發展勞動者教育 本大學爲勞動者教育機關，其目的在圖謀農人工人文化之普及和提高，從事農工事業之研究和實驗，培養農工運動之人材，以促進勞動者自己實行根本解放，而樹立民生主義之基礎。

(二)試驗勞動教育 本大學爲教育的勞動化之試驗機關，其目的在造就知力與情意，勞心與勞力，學理與實際，能平均發達之學生，以爲改造一般教育之基礎。

第三條 本大學之組織如左

(一)校長總司全校事宜，設校長辦公處，置秘書長一

組  
織

人，秘書若干人，會計主任一人，文牘事務員及書記各若干人。

(二)本大學設研究院，勞工學院，勞農學院，圖書館，博物館，及其他附屬機關。

(三)研究院 設院長一人，委員若干人，由校長於各院長各主任各教授中聘任之。

(四)勞工學院 設院長一人，職教員若干人，院長商承校長管理全院事務。院長及職教員由校長聘任，其細則另定之。

(五)勞農學院 設院長一人，職教員若干人，院長商承校長管理全院事務，院長及職教員，由校長聘任，其細則另定之。

(六)圖書館 設主任一人，館員若干人，由校長聘任，其細則另定之。

(七)博物館 設主任一人，館員若干人，由校長聘任，其細則另定之。

(八)大學委員會 設委員若干人，除校長院長主任各

組織

學院教授代表為當然委員外，得由校長延聘其他學者加入，校長為當然主席。校長缺席時，得由校長指定另一委員代理之。

(九)各種專門委員會

如基金委員會，經濟委員會，審計委員會等，其細則另定之。

第四條

勞工學院，勞農學院，得分設於各地，可定名為某地勞工學院，或勞農學院。

第五條

各公私立大學，所設勞工勞農學院，本大學有協助指導聯絡審查之責。

第六條

本大學對各地農工教育，有監督提攜倡導之責

第七條

本條例呈請大學院，(或國民政府教育行政委員會)核准施行，

第八條

本大學各機關組織大綱，及辦事細則，得由校長核定施行。

第九條

本條例如有未盡事宜，得由大學委員會提議修改，呈請大學院，(或國民政府教育行政委員會)核定施行。

## 本大學組織大綱

### 第一章 機關

第一條 本大學設左列各機關：

- 一、大學委員會
- 二、校長辦公處
- 三、研究院
- 四、勞工學院
- 五、勞農學院
- 六、中學部
- 七、小學部
- 八、成人學校
- 九、圖書館
- 十、編譯館
- 十一、博物館
- 十二、藝術館及俱樂部
- 十三、醫院

第二章 學制

第二條

勞工學院勞農學院總稱大學本部畢業年限本部及中學各定為四年(原定三年畢業者不在此限)小學

六年

第三條

本大學遇特別需要時得設臨時師範班臨時訓練班其畢業年限臨時規定之

第四條

本大學學則及各學級課程另定之

第五條

本大學設校長一人，總司全校事宜，由大學院聘請之。校長置校長辦公處，設秘書長一人，總務

長一人，秘書若干人，會計主任事務主任各一人

，文牘一人，事務員若干人，均由校長聘任。

第六條

本大學設大學委員會除校長院長及各學院教授代表為當然委員外得由校長延聘其他學者加入校長

為當然主席會議左列各事

一、 全校教育方針

二、 全校預算及決算

五  
續

三、 各機關之設立廢止或變更

四、 各機關組織大綱

五、 大學院及校長諮詢事件及建議於大學院事件

六、 其他重要事件。

第七條

本大學除設基金委員會，經濟委員會，審計委員會外，有必要時得設其他各種委員會協助校長規

畫推行各部事務。委員由校長於教職員中聘任。

每委員會人數，除臨時委員會得臨時規定外，自

三人至七人，設委員長一人，由委員選舉。校長

出席委員會時，校長為當然主席委員任期一學期

，但得連任。委員會之種類如左

一、 圖書委員會

二、 編譯委員會

三、 課程委員會

四、 儀器委員會

五、 工廠委員會

六、 農場委員會

三

組織

七、博物館委員會

八、藝術委員會

九、臨時委員會

第八條 研究院、勞工學院、勞農學院、各設院長一人，中學部、小學部及其他機關各設主任一人，均由校長聘任。

第九條 本大學設行政會議依據本大學各項規程及大學委員會議決案秉承校長規畫推行各項重要校務以下列人員組織之

一、秘書長

二、總務長

三、院長

四、各機關主任及主事

第十條 本大學設事務會議決關於全校事務上事宜以總務長總務室各主任及各機關主任及主事組織之

第十一條 本大學設教務會議決關於教務上事宜以秘書長院長教務主任各學系主任及全體專任教授組織

之

第十二條 本大學設指導會議決關於指導上事宜以秘書長總務長院長指導主任及全體指導委員組織之

第四章 學年及假期

第十三條 本大學每一學年分為兩學期其學歷由大學委員會定之

第五章 附則

第十四條 本大綱由大學委員會議決校長核定施行

校長辦公處規程

第一條 本處依據本大學組織大綱第三章第五條以下列人員組織之

一、秘書長一人

二、秘書若干人

三、總務長一人

四、會計主任一人

五、事務主任一人

- 六、文牘員一人
- 七、事務員若干人

第二條 本處各人員之職務如左

- 一、祕書長補助校長計劃全校校務並主持本處一切事宜

- 二、總務長主持全校事務對於各機關辦理事務負指導稽查聯絡之責關於事務人員之進退與各機關主管人員商承校長行之

三、祕書長掌左列各事

- 甲、設計及考核全校校務

- 乙、起草重要公文

- 丙、聯絡國內外勞動學校及各公私立大學

- 丁、掌理設置分校事宜

- 戊、指導聯絡本大學各附設機關並謀其發展

- 己、調查並指導各地農工教育

四、會計主任秉承校長主持校款出納賬目收支及預算決算事宜

組上機

五、事務主任掌理本處一切事務並有監察各機關事務之責

務之責

六、文牘掌理左列各事

- 甲、起草公文函牘

- 乙、主管收發文件

- 丙、保存卷宗

- 丁、掌管校印

- 戊、編制全校各種統計及報告

- 己、登記全校人員之進退及其履歷住址

第三條 本處得開處務會議由祕書長召集之

第四條 本規程由校長核定施行之

### 勞工學院組織大綱

第一條 本學院目的在謀勞工教育的普及和提高從事勞工

畢業的研究和實驗培養勞工運動的人材以樹立勞

動者自己實行根本解放而求實現民生主義的基礎

第二條 本學院教育須根據左列四種方針

、五

組織

(1) 勞動的教育

本學院相信勞心勞力不可偏廢希望學生成爲勞心而又勞力的完全勞動者學生一面研究學藝一面必須實行體力的工作以養成勞動的技能習慣以及尊重勞動的精神

(2) 革命的教育

本學院相信革命就是進化，希望學生成爲進步的，真實的革命者。學生一面研究革命的意義和途徑，同時須注重革命的訓練，養成刻苦，堅忍，奮鬥，犧牲，博愛等美德。

(3) 全人的教育

本學院相信知力，情，意都能健全發達，才算完全的人，所以希望學生於智識，技能以外，更有發展情，意的操練，一面實行團體自治，共同生活，以養成互助，協作的習慣，而發展組織力，一面須注意自動的，獨立的研究，以發展創造力。

(4) 生活的教育

本學院相信生活與教育不能分離，希望學生實行合理的生活；學生勿專賴書本教育，講堂教授，須多經歷實際生活。

第三條 本學院設左到各機關

(1) 工廠

(2) 圖書館

(3) 工業博物館

(4) 勞動教育館

(5) 勞工問題研究所

(6) 勞工醫院

(7) 勞工藝術館

(8) 勞工俱樂部

以上各種機關得酌量本學院經濟人材的狀況以及實際需要的緩急次第設立或增加

第四條 本學院設院長一人秉承校長處理全院院務由校長聘任之

第五條 本學院設教務課指導課事務課工廠各課主任及工廠廠長均由校長聘任之

第六條 本學院各課及各機關細列另定之

第七條 本大綱經大學委員會通過校長核准施行

### 勞農學院組織大綱

第一條 本院目的，在謀勞農教育的普及和提高，從事新農業的研究和實際經營，培養勞農運動的人材，以樹立勞動者自己實行解放，而求實現民生主義的基礎。

第二條 本學院教育須根據左列四種方針：

#### (一) 勞動的教育

本學院相信勞心勞力不可偏廢，希望學生成爲勞心而又勞力的完全勞動者。學生一面必須實行體力的工作，以養成勞動的技能習慣，以及尊重勞動的精神。

#### (二) 革命的教育

組織

本學院相信革命，就是進化，希望學生成爲進步的，真實的革命者。學生一面須研究革命的意義和途徑，同時須注重革命的訓練，養成刻苦，堅忍，奮鬥，犧牲，博愛等美德。

#### (三) 全人的教育

本學院相信知，力，情意都能健全的，發達才算完全的人，所以希望學生於智識，技能以外，更有發展情，意的操練，一面實行團體自治，共同生活，以養成互助，協作的習慣，而發展組織力，一面須注意自動的，獨立的研究，以發展創造力。

#### (四) 生活的教育

本學院相信生活與教育不能分離，希望學生實行合理的生活學生勿專顧書本教育，講堂教授須，多經歷實際生活。

第三條 本學院須有下列各項之設備

#### (一) 各種農事試驗場

七



組織

- A 稻作試驗場
  - B 麥作試驗場
  - C 棉作試驗場
  - D 蠶桑試驗場
  - E 茶業試驗場
  - F 園藝試驗場
  - G 演習試驗場
  - H 牧畜場
  - I 農產製造場
- (二) 各種實驗室
- A 化學實驗室
  - B 生物實驗室
  - C 病蟲害研究室
  - D 蠶桑研究室
- (三) 其他
- A 農具製造陳列所
  - B 博物館

八

- C 農產陳列館
- D 勞農教育館
- E 圖書館
- F 儀器室
- G 勞農問題研究所
- H 勞農俱樂部
- I 勞農醫院
- J 測候所

以上各種機關得酌量本學院經濟人材的狀況以及實際需要的緩急次第設立或增加

第四條 本學院設院長一人秉承校長處理全院院務由校長聘任之

第五條 本學院設教務課指導課事務課農場各課主任及農場主任均由校長聘任之

第六條 本學院各課及各機關則另定之

第七條 本大綱經天學委員會通過校長核准施行

### 基金委員會規程

- 第一條 本會委員由國立勞動大學委員會聘請之
- 第二條 本會負募集和保管國立勞動大學基金之責
- 第三條 基金數目釐定爲五百萬元
- 第四條 基金利息作爲國立勞動大學經常費基金本身永遠不得動用
- 第五條 基金存放處須經本會通過
- 第六條 本會設委員長一人保管員一人由本會委員互選充任設祕書一人由委員長聘任之
- 第七條 本會每年開常會兩次由委員長召集之勞大委員皆得列席
- 第八條 大會委員爲義務職概不支薪但遇必要時得酌支旅費及招待費
- 第九條 本會因地方或學院種類之關係得設分會
- 第十條 本章程如有未盡事宜得由國立勞動大學委員會隨時修改

組織

### 經濟委員會規程

- 第一條 本會由勞動大學委員會所延聘之委員組織之
  - 第二條 本會會員人數自七人至十五人
  - 第三條 本會之職權如左
    - 1 籌給國立勞動大學經費
    - 2 審查國立勞動大學經濟預算決算
  - 第四條 本會每年開常會三次但得隨時開臨時會常會臨時會均由主席召集
  - 第五條 本會推舉委員長一人
  - 第六條 本會因地方或學院種類之關係得設分會
  - 第七條 本規程由國立勞動大學委員會議決
- ### 審計委員會規程
- 第一條 本會由國立勞動大學委員會延聘專家三人組織之
  - 第二條 本會掌審核本大學全部會計事宜。
  - 第三條 本大學每月十日以前，須將前一月收支概算書送

九

交本會稽核；本會認為無誤，即通知經濟委員會及校長備案。

第四條 本會有整理本大學簿記，清查本大學賬目收據之責。

第五條 本會委員得酌支公費。

第六條 本會每月開常會一次。

第七條 本會因地方或學院種類之關係，得設分會。

第八條 本規程由國立勞動大學委員會議決。

### 院務會議規程

第一條 本會議以左列各人員組織：

- (一) 院長；
- (二) 校長辦公處代表一人；
- (三) 各課主任
- (四) 各學系主任；
- (五) 各機關主任；
- (六) 教授代表三人；

本會議以院長或其委託之代表為主席。

第二條 本會議審議左列各項：

- (一) 本部各課或各機關有關聯之事項；
  - (二) 校長及院長諮詢事項；
  - (三) 院內各機關之設立廢止及變更；
  - (四) 重要之建築或設備；
  - (五) 本學院各種重要規則之製定及修改；
  - (六) 關於本大學全部設施之建議；
  - (七) 關於院內其他重要事項。
- 第三條 本會議每月開常會一次，遇有特別事項，由主席或會員五人之提議，得開臨時會，常會臨時會均由主席召集。
- 第四條 本會議非有過半人數以上列席，不得議決事件。
- 第五條 議決事件由院長分別交該管職員辦理
- 第六條 本規程得由本會議提議經本大學行政會議通過修改之。

## 各學院教務會議規程

第一條 本會議以左列各人員組織之

1. 院長
2. 校長辦公處代表一人
3. 教務課主任
4. 各學系主任
5. 專任教授

本會議以院長或其委託之代表爲主席

第二條 本會議之職權如左

1. 建議於全校教務會議及院務會議之事項
2. 討論全校教務會議及院務會議交議之事項
3. 選舉全校教務會議及院務會議代表
4. 計畫關於教授方針及課程等事項
5. 考核學生學業成績事項
6. 審議關於學生轉學轉系休學退學升級留級畢業及補

考事項

組  
織

7. 制定關於教務上各項規程及細則

8. 討論院長諮詢事項

第三條 本會議每月開常會一次如有特別事項由主席或會

員三人之提議得開臨時會，常會臨時會均由主席

召集

第四條 本會議非有過半人數以上列席，不得議決事件

第五條 本規程得由本會議提議經大學行政會議通過修改

之

## 各院指導委員會規程

第一條 指導委員會，以院長，各課主任各系主任，專任

教員，及本會推定之教師組織之。

第二條 除例行事務由指導課主任主管外，凡關於指導學

生生活，改善學生品性的事，均由本委員會負責

。

第三條 本委員會以指導課主任爲當然主席。

第四條 指導方針，以本大學條例所規定之宗旨，本學院

組織大綱所規定之目的及方針，及指導學生大綱為根據。

第五條

指導方法，注重感化，一方面由指導委員以身作則。一方面對於學生不良的品行，以及應守的公約，均用勸導方法，使學生逐漸改革和遵守。

第六條

本委員會由委員二人以上之提議，得隨時開會。

第七條

本規程有未盡善處，得隨時修改。

編譯館規程

第一條

本館設編譯主任一人，編譯員助理員各若干人，由校長聘請之。

第二條

本館編譯員分三種：

- 一、專任編譯員：專任本館編譯事務，不得兼任他項職務；

- 二、兼任編譯員：聘請本校教職員擔任；

- 三、校外編譯員：負責查或編譯特種書籍之責，由校長臨時特約校外專家担任。

第三條

本館設編譯委員會，除編譯主任編譯員為當然委

員外，得聘請本校教職員為委員，開會時，以編譯主任為主席，其職權如下：

- 一、決定應編譯之書籍；

- 二、決定編譯書籍出版先後次序；

- 三、規定編譯員之工作；

- 四、審查編譯之書籍；

- 五、建議校務會議關於本館之計劃；

- 六、議定本館辦事細則；

- 七、其他

第四條 本館編譯下列各種刊物：

- 一、社會科學叢書。

- 二、社會科學小叢書。

- 三、工業叢書。

- 四、農業叢書。

- 五、平民叢書；

- 甲 社會問題；

- 乙 科學常識；

丙平民文學。

六、各種勞動學校教科書。

七、勞動年鑑。

八、社會運動年鑑。

九、勞動月刊。

十、勞動週刊。

第五條 本規程如有未盡事宜，由編譯委員會修改，交校務會議通過。

### 圖書館規程

第一條 本館為國立勞動大學所設立，以實施左列各種事業為宗旨：

一、購買一切關於學術的書報，供人閱覽。

二、徵集關於學術上應用的資料，對於社會思想，農工問題的資料，應特別注重（如統計報告，以及

雜誌日報中關於此類的文字等）。

三、保存購求不易價值很貴的書籍。

四、編印書目及書報批評。

五、辦理巡迴文庫，給與農工讀書的機會。

六、提倡各地多設農工圖書館，並隨時輔助他們，解決關於組織選書設備行政各問題。

七、研究和圖書館有關係的各種問題，閱者和各處圖書館有所詢問，本館得酌量答復。

第二條 本館設主任一人，主持本館一切事務，事務員三人，分任購置編目出納展藏庶務等事宜。但館務發達時，得增加館員。主任及事務員，均由校長聘任。

第三條 本館設委員會，除本館主任為當然委員外，由校長選聘本校教職員及校外有學識經驗者組織之。人數自三人至七人。任期一年。

委員會主持關於建築計畫，選擇圖書，編輯書評，及其他重要問題。

第四條 本館圖書，除購置以外，又分左列兩種：

1. 捐助 凡願以圖書捐助本館者，或以金錢捐助本

館，由本館代購書籍者，本館極所歡迎。本館對於捐助人有下列數種辦法：1. 將贈者姓名書於書內；2. 特製一書架專藏贈書者捐助圖書，並將贈者姓名刊於書架上；3. 特備一室專藏助書者的圖書，以助者之人名室。

2. 寄存 凡私人圖書願寄存本館供人閱覽者，本館亦所歡迎。除特別事變外，本館當負保存之責。但寄存書籍，須在十種以上，寄存期間，須在一年以上。

第五條 本館圖書關於不易購求及寄存的，不得借出，並得特別展藏。

第六條 本館俟設備完備時，得完全開放。除本校教職員學生及工人外，校外人均可入館閱覽，但不得借閱。

第七條 開館時間及閱書借書等各種細則，由本館委員會議決，由校長核定施行。

第八條 本規程得由校長及本大學委員會提議修改。

## 勞工學院工廠規程

第一條 本工廠為國立勞動大學勞工學院之工廠

第二條 本廠宗旨如左：

1. 訓練本大學學生使成爲工作的技術，能力，習慣比較優良的工人。

2. 供本大學工科教職員及國內工業專家以研究實驗的機會，使對於各種機器及必需品加以改良或發明。

3. 改善工廠的組織管理和設備使機器速率增加，工作時間和工作材料減少而出品成績又好，以爲經營模範的工廠的試驗。

第三條 本廠設廠長一人商承校長及勞工學院院長總理全廠業務。

第四條 本工廠設左列二課

一、經營課 掌管事項如左：

1. 機械器具房屋等件之登記及保管。
2. 購入原料用具之檢查。

3. 銷售出品之審核，
4. 各工廠簿記之規劃稽核及彙報。
5. 各項合同之審擬。
6. 其他事項。

二、工務課 掌理事項如左：

1. 學生工作之計劃。
2. 學生工作之支配。
3. 學生工作之查核。
4. 學生出外參觀工廠事項。
5. 其他與學生工作有關係事項。
6. 右列各項如有關於各工場者得全同各該工場主任協定之。

各課各設主任一人商承廠長主持各該課事務。

第五條 本工廠暫設左列各工場：

1. 鐵工場
2. 印刷工場
3. 罐盒工場

組織

4. 橡皮工場
5. 梳燈工場
6. 地毯工場
7. 料器工場

以上各工場除鐵工場印刷工場已經開工外在本大學財力不充裕學生人數不多時得暫時停工或出租其租期不過一年但得斟酌情形繼續租借

第六條 各工場各設主任一人商承廠長主持各該工場左列

事項：

1. 學生實習技術之教導。
2. 工作之設計，實施，監督及考核。
3. 機械器具之管理，
4. 原料用具之採購。
5. 工場設備之改善。
6. 出品之定價及銷售。
7. 製種報告之編製。

前項第四款購置大宗物品及第六款售品之批發及



訂立合同須先與經管主任商酌。

第七條 各課各工場得依事之繁簡分別設技師及事務員若干人襄辦各項事務均由校長聘任之。

第九條 各工場除出租各場外即以學生爲工人但在學生工作能力，不足人數不敷時得僱其他工人，工人進之退由場主任商承廠長決定之。

第十條 對外營業以勞大工廠名義行之銷售出品須用三聯單一聯交主顧一聯繳工廠經管課一聯存廠備查。

第十一條 工廠銀錢收支由校長特派會計專員承廠長指揮經理之。

第十二條 本工廠遇有各課各工場相關聯之事項得開廠務會議決定之。

第十三條 各項細則另訂之。

第十四條 本規程由校長核定公佈施行。

### 醫院規程

第一條 本院爲國立勞動大學所設立以診治左列人員的疾病爲宗旨

1. 本校學生

2. 本校教職員

3. 本校校工

第二條 本院設主任一人主持本院一切事務，內外科醫生各一人主持該科醫療事宜，但內科或外科醫生得由主任兼任，助理員二人但院務紛繁時得酌添人員

以上各人員均由校長聘任

第三條 患病者到本院受診須持本大學診察券或有相當證明方得受診

第四條 本院不取藥費，但貴重藥品須由患者自己出費

第五條 患重病者因本院設備所限不能在校內調治有效時得由主任商承本校總務長移入校外醫院調治

第六條 本院診察時間及各種解事細則由本院主任擬定陳經本大學行政會議通過施行

### 中學部暫行組織大綱及規程

第一章 主事

等一條 主事秉承校長，總轄全部事宜。

第二章 教務課

第二條 教務課設主任一人總理全部教務，教務員一人或

二人，商承主任，襄辦一切。

第三條 本課所掌職務如左：

1. 執行部務會議及教務會議決議關於教務事項。
2. 考察教室內教學情形。
3. 會同教員研究教學方法。
4. 規定課程及排列授課時間表。
5. 辦理教員學生缺席事宜。
6. 辦理考試事宜並核算試驗成績，編製及掌理關於教務上之表冊文件。
7. 編製並保管關於教科應用之圖書標本儀器。
8. 置備並保管關於教科應用之圖書標本儀器。
9. 保存各科講義。
10. 掌理關於學生編級事宜。
11. 引導參觀。
12. 關於教務上其他一切事宜。

組 織

第三章 事務課

第四條 事務課設主任一人，總理全部事務，事務員一人

或二人，商承主任，襄辦一切。

第五條 本課所掌職務如左：

1. 執行部務會議及事務會議決議關於事務事項。
2. 會同訓育課支配宿舍及考查學生在宿舍內之行動。
3. 訓練工人及甄別勤惰隨時進退之。
4. 購置並保管一切校具。
5. 計劃管理建築及修理校舍。
6. 管理假期內學生留校物件。
7. 補助辦理開學散學及考試一切事宜。
8. 根據預算經理開支事宜。
9. 保管一切重要執據及來往賬目。
10. 掌理全部燈火及消防事宜。
11. 管轄全部門戶啓閉。
12. 關於事務課其他一切事宜。

第四章 訓育課

第六條 訓育課設主任一人，總理全部訓育事宜，訓育員

一人或二人，商承主任，襄辦一切。

第七條 本課所掌職務如左：

1. 執行部務會議及訓育委員會議決關於訓育事項。
2. 考查學生個性及家庭狀況。
3. 對於學生施行訓話。
4. 輔助學生自治，指導學生生活。
5. 維持一切秩序。
6. 考察學生之勤惰。
7. 會同校醫辦理衛生事宜。
8. 慰問學生疾病。
9. 處理學生違犯校規事項。
10. 編製在校學生年齡籍貫及家庭職業比較表等。
11. 關於訓育其他一切事宜。

#### 第五章 工務課

第八條 工務課設主任一人，總理全部工務，工務員一人

或二人，商承主任襄辦一切。

第九條 本課所掌職務如左：

1. 執行部務會議及工務會議議決關於工務事項。
  2. 關於學生工作設計及支配事項。
  3. 關於學生工作考核及設備事項。
  4. 關於導師導工事項。
  5. 關於學生核外參觀事項。
  6. 關於來賓參觀事項。
  7. 關於學生工作成績品事項。
  8. 關於工務上其他一切事宜。
- 以上各項職務與各課有關係者，會商行之。

#### 第六章 會議

第十條 本部會議分下列各種：

1. 部務會議。
2. 教務會議。
3. 訓育委員會議。
4. 工務會議。
5. 事務會議。

6. 全體職教員會議。

7. 各學科會議。

8. 各種委員會。

第十一條 部務會議由主事各課主任及職教員代表四人組織之，以主事為主席。

第十二條 教務會議由主事各課主任教務員及全體教員組織之，以教務主任為主席。

第十三條 訓育委員會由主事各課主任訓育員及專任教員組織之，以訓育主任為主席。

第十四條 工務會議，由主事各課主任工務員手工科教員工場農場主任導師管理員組織之以工務主任為主席。

第十五條 事務會議由主事各課主任事務員組織之以事務主任為主席。

第十六條 全體職教員會議由本部全體職教員組織之，以主事為主席。

第十七條 各學科會議由各該科教員組織之，互推一人為主席。

第十八條 各種委員會（經濟審查委員會，招生委員會等）由主事就職教員中聘請若干人組織之互選一人為主席。

附則

第十九條 各項細則另定之。

第二十條 本大綱得由部務會議修改之。

第二十一條 本大綱經校長核准自公佈之日施行。

中學部部務會規程

第一條 本會議由主事各課主任及職教員代表四人組織之，以主事為主席。

前項職教員代表以一學期為任期任滿得連選連任

選舉于每學期開始時一星期內舉行之。

第二條 左列各事項，須經部務會議之議決。

(一) 本部學則及組織大綱。

(二) 各種規程。

組一機

(三)本部預算及決算。

(四)校長交議事項。

(五)關於學生入學及退學。

(六)關於各科設備及圖書購置事項。

(七)關於學校工程事項。

(八)關於其他重要事項。

第三條 本會會期分兩種：

(一)常會 每兩星期開會一次，

(二)臨時會 遇有特別事故，由主事召集之。

第四條 常會臨時會均須半數以上人數之出席，始得決議。

第五條 主事因事不能到會時，得任推一人為主席，各課主任因事不能出席時，得由各該課事務員代表出席。

席。

第六條 凡議決事項以出席人員過半數之可決作為通過，

如可否之數相同則決于主席。

第七條 本會議決事項，由主席分別交各課執行之。

第八條 凡重大事件非本會議所能解決者，得由主事召集全體教職員會議公決之。

第九條 凡有關於工農兩院重要事宜兩院院長得出席本會議。

第十條 本規程如有未盡事宜經會員二人以上之提議得隨時修訂之。

## 中學部教務會議規程

第一條 教務會議，由主事各課主任教務員及全體教員組織之教務主任為主席。

第二條 教務會議之職權如左：

1. 增減及支配各級之課程。

2. 定各科應用書籍。

3. 審定學生之學業成績。

4. 考試事項。

5. 招生事項。

6. 其他關於教務上一切進行事務。

第三條 教務會議由教務課每月召集一次，遇有特別重要

事件，得由教務主任或教員二人以上之提議召集臨時會議。

第四條 教務會議非有過半數人員出席，不得決議。

第五條 教務會議議決重大事項時，須經主事或部務會議承認後施行之。

### 中學部訓育委員會規程

第一條 本會以本部主事各課主任訓育員及專任教員組織之，訓育主任爲主席。

第二條 本會討論左列各事項：

- (一) 訓育方針及實施方法。
- (二) 學生操行成績之評定，及其考查之標準與方法。
- (三) 指導學生課外生活事項。
- (四) 重大之懲戒事項。
- (五) 學生之請求與訓育有關事項。
- (六) 其他會議所交議與訓育有關事項。

編 者

第三條 本會會期分兩種：

(一) 常會 每兩星期開一次。

(二) 臨時會 遇有緊要事項，由本會主席或委員二人以上之提議召集之。

第四條 本會非有過半數委員列席，不得決議。

第五條 凡議決事件，除例行事務由訓育課主管外，關於指導學生生活及改善學生品性等事宜，均由本會委員全體負責。

第六條 凡議決事件實行後覺有窒礙者，經委員二人以上之同意，得提出覆議。

第七條 本規程如有未盡事宜得提出部務會議隨時修改之。

### 中學部工務會議規程

第一條 本會議依據本部組織大綱，第十四條之規定，由左列各員組織之。

1. 主事。

111

2. 各課主任。

3. 工務員。

4. 手工科教員。

5. 工場，農場，主任，導師管理員。

第二條 本會議之職權如左：

1. 關於部務會議，或主事交議事項。

2. 關於學生工作計劃事項。

3. 關於學生工作成績核定事項。

4. 關於學生工作設備事項。

5. 關於學生工作管理事項。

6. 關於工作成績展覽事項。

7. 其他有關工作重要事項。

第三條 本會議每月開會一次，遇必要時，得開臨時會均

由工務課主任召集並為主席。

第四條 本會議非有過半數人員出席，不得決議。

第五條 本會議議決案由工務課主任執行。

第六條 本會議規程由工務課擬定提交部務會議通過後施

行。

### 中學部事務會議規程

第一條 事務會議，由主事各課主任及事務員組織之，事務主任為主席。

第二條 本會議討論左列各事項：

(一) 關於舍務上之事項。

(二) 關於各項會議交辦事項。

(三) 關於衛生上之設備事項。

(四) 關於管理建築及修理校舍事項。

(五) 關於工人進退事項。

(六) 其他各種雜務。

第三條 本會議每月開會一次，由事務課主任召集之；遇

有緊要事項，得由主任召集臨時會議。

第四條 本會議非有過半數人員出席不得決議。

第五條 本規程有未盡善處得提出部務會議修改之。

### 中學部職教員會議規程

第一條 本會議由本部全體職教員組織之主事爲主席。  
第二條 本會議討論左列事項。

- (一) 本部進行方針。
- (二) 本部改革計劃。
- (三) 全體對外事項。

(四) 其他部務會議不能解決之重大事項。

第三條 本會每學期至少開會兩次於每學期始末時由主事召集之遇有特別重大事件得由主事或職教員四人以上之提議召集臨時會議。

第四條 本會議非有過半數人員出席，不得決議。

第五條 本規程有未盡善處經職教員四以上之提議得修改之。

### 中學學科會議規程

第一條 本部學科會議分下列八種：

- 1. 黨義科
- 2. 國語科
- 3. 外國語科
- 4. 自然科
- 5. 社會科
- 6. 藝術科

組織

7. 工作科

8. 體育科  
第二條 各學科會議以各該科教員組織之互推一人爲主席

第三條 各學科會議討論左列各事項。

(一) 各科教學法。

(二) 教科書之審定。

(三) 每學期教授起訖之預定。

(四) 各科課程標準之訂定。

(五) 各學科成績考查方法之製定。

(六) 其他關於各學科進行事宜。

第四條 本學科會議每學期至少開會兩次於學期始末時由各該學科主任召集之。

第五條 各學科有聯絡討論必要時得由教務課召集各學科主任開聯席會議。

第六條 教務主任得出席各學科會議。

### 中學部辦公處辦事總則



- (一) 本部除主事總轄全部事務外，計分教務，訓育，工務事務四課辦事，負規劃及執行各該課之事務。
- (二) 各課重要事件，須提出部務會議議決，方可執行。
- (三) 臨時發生之事，不屬於各課者，由主事指定一課或二課以上辦理之。
- (四) 有不屬於一課之事，會同有關係之各課辦理之。
- (五) 每日上午七時卅時至十一時卅分，下午一時至五時，為本處辦公時間，遇有特別事故時，得延長之。
- (六) 各課職員因事不能到校辦公時，應先請假，請假多日者，須商承主事請人代理。
- (七) 星期日及放假日按照規定輪流值日表，留二人在本處接洽各項事宜。
- (八) 本總則有未盡善處，得隨時提出部務會議修改之

## 勞動小學簡章

### 第一章 宗旨

第一條 本小學以教育農工子弟使習於勞動生活樹立農工自求解放的基礎并供本大學教育系學生之實習和研究為宗旨。

第二條 本小學宗旨之要項如左：

1. 實施身心兩方面的勞動教育。
2. 實施以生活為中心的教育。
3. 發展兒童活動和互助的本性。
4. 聯絡各地農工小學協謀勞動小學教育的改進和發展

### 第二章 編制學額

第三條 本小學分高初兩級修業年限初級四年高級二年。

第四條 本小學學額第一校暫定二百名第二校暫定百廿名男女兼收。

### 第三章 課程

第五條 本小學課程高級部分三公民衛生歷史地理自然  
 圖藝國語算術工藝形藝體育音樂英語等初級部分  
 常識國語算術工藝形藝唱遊等。

第四章 學年及學期 休假日

第五條 以每年八月一日至明年七月卅一日為一學年一學

年分兩學期本年八月到明年一月為上學期二月到

七月為下學期。

第六條 星期日國慶日節日紀念日各放假一天暑假放假五

星期寒暑假休業三星期春假年假各放假三日非遇不

得已時不得變更。

第五章 入學 停學 退學

第七條 本小學學生以招收農工子弟為原則但非農工子弟

年齡符合志願入學經本校查核及格者皆可入學。

第八條 入學的手續是填寫履歷書測驗智力學力口問等。

第九條 插班生所插班次須經本校考驗後方可決定。

第十條 高年級生如有品行不良本小學認為不易教育有礙

本小學校規者經校務會議議決得令其停學或退學

第十一條 本小學為便利遠道學生起見特設寄宿舍。

第六章 納費

第十二條 本小學學生每期所應納之費分列如左：

紅 線

1. 學費免收

2. 制服費 三元

3. 書籍費

a. 一年級 壹元

b. 二年級 壹元半

c. 三四年級 貳元

五六年級 貳元

寄宿生每月收膳費陸元零角雜費壹元并須作一次繳足

以上各項費用有餘發還不足補繳。

第十三條 如確保貧苦學生經校務會議允可書籍制服雜費

得酌量免收。

成人學校組織大綱

第一章 名稱

第一條 本校定名為國立勞動大學成人學校；其各地分校

則照成立先後定名為成人學校第一第二……

分校。

第二章 宗旨

第二條 本校根據三民主義以實施勞動成人教育；并謀農

工智識之提高，生活之改善為宗旨。

### 第二章 設施

第三條 本校為實現上項宗旨，酌行下列各種設施。

1. 就本校開辦夜班半日班特別補習班，并附演講所，民衆書報閱覽所，民衆俱樂部等項，以為深入民衆，改造社會之張本。

2. 就工廠庶務處設立分校，分校中除開班設學外，亦須注意社會教育之設施。

3. 就工廠消閒處，設立民衆茶社，社中陳設書報及有益身心之娛樂事項，并得隨時講演說書及他項宣傳。

4. 為輔助工廠擇業及救濟失業計，得酌設職業指導所職業介紹所職業傳習所等項。

5. 其他有益民衆之各種組合，本校應隨時相繼進行。

### 第四章 組織

第四條 本校設主事一人，秉承校長，主持本校一切事宜

第五條

本校為謀校務之進行便利計，分設教務事務兩課。關於設學視察，講演，指導，經理圖書，選編教材，訂定課程，考查成績，及其他教務事項，由教務課負責辦理；關於茶社俱樂部各種組合與本校一切設備整潔經費出納，物品保管，工丁督率，及其他事務事項，由事務課負責辦理。

### 第五章 會議

第六條 本校會議，分下列各種

1. 校務會議

2. 教務會議

3. 事務會議

4. 訓導委員會

5. 特種委員會

第七條

校務會議，以本校全體教職員組織之，關於全部校務之進行，須公同商酌辦理者，由校務會議決定，得分別委託各課或專員負責辦理。定期及臨時校務會議，均由主事主席，并召集之。

第八條 教務會議，由教務課及教職員代表組織之，其必須全體教職員列席者，得提交校務會議議決。教務會議，由教務主任主席，并召集之。

第九條 事務會議，由事務課及教職員代表組織之。其必須全體教職員列席者，得提交校務會議議決。事務會議，由事務主任主席并召集之。

第十條 訓導委員會，掌理全校訓導風紀公安等事，由全校教職員組織之。公推主任一人，主持召集會議及分配執行議決事項之責。

第十一條 本校關於研究講習編審及各種民衆組合事項，得視各項之性質，另組某種委員會辦理之。其委員人選，不限於本校教職員。

## 第六章 學制

第十二條 本校招收學生，以十四歲以上之失學成年男女爲限；但於勞動者之失學子女，果無法受小學教育者，得酌設半日班及特別班。

第十三條 本校招收學生，每年分兩期，每期實際授課時

間四月。期滿考查程度及者，准予畢業，畢業後，仍得升入高級班繼續受課，至兩學年爲止。但有特殊情形時，視本校能力，得酌量開設特別班。

## 第七章 課程

第十四條 本校課程以三民主義國語常識算術爲主課。其他科目，得斟酌情形增設。但第一期受識字教育者，於三民主義及常識，均編入國語科教授。現採用之千字課缺乏此種材料者，須另行設法補充。

## 第八章 附則

第十五條 各項規程細則另訂之。

第十六條 本大綱有未盡事宜，得由校務會議修正之。

第十七條 本大綱經校長核准後公佈施行。

## 勞動大學學生須知

本大學的目的和方針，在本大學條例及各學院組織大綱中，已經載明；凡是學生，在未入校以前總想必都已知

組稿

道了。不過那里所說，只是提綱挈要。我們因為他的關係，對於諸生十二分重要；特於諸生入學之始，再加以較詳的說明。

我們所希望於諸生的，是對於本大學的目的和方針，仔細地體會而力行。從那里，諸生可以了解本大學是具有怎樣性質的一個學校，諸生可以了解入校以後該做怎樣的一個人。

本大學不是像普通大學的工科，農科，專以攻究高深學問為目的，我們並不希望諸生成一純粹的工學農學者。

本大學不是像工業農業專門學校，甲種工業農業學校，專注重於技能，我們並不希望諸生成一高等的工業農業技師或實業家。

本大學不是像專誠主義的學校，只以灌輸思想為主。我們並不希望諸生成一以空談為專業的社會思想家或社會運動家。

本大學所注重的是「勞動」是「勞工」是「勞農」，並不在「工學」「農學」和「工業」「農業」。

二、本

本學校雖號稱大學，但決不是博取空頭銜的地方，決不是可以當做升官發財的階梯。

本大學雖供給學生以膳、宿、學諸費，但決不是混飯的處所。

本大學對人類生活，雖具有一種理想，但並不即以學校為理想的完全試驗地，使諸生得到愉快美滿的生活。我們是希望諸生在這學校養成刻苦犧牲等習慣，以準備去創造理想的社會與世界的。這里是諸生吃苦的地方，不是享樂的地方。

凡此種種，萬一諸生中有不滿意的，或不願意的，或各有志，何必相強，加以中國很大，學校很多，諸生儘可到滿意的，願意的地方去，這是希望諸生再三地放膽的。

但是諸生將做怎樣的一個人呢？

諸生勿做共產黨所謂「讀書即不革命」的不讀書者。但同時勿做死讀書的書獃子。諸生既做「讀書的學生」，又要做「做工的工人農人」。不過諸生須注意：所謂做工，不僅

限於工廠農場的工作，凡是用勞力的工作，如掃除，創草，築路，搬運等等，都是包含在內的；又所謂做工，並不只是普通工業農業學校所謂實習；實習好像補足講堂教授的不及，還是重在教，而我們的做工，則和一般惡徒農夫一樣地重在教，重在自學的。

諸生將做一真實的，進步的，站在工人農人隊伍的革命者，勿做一改良者，勿做一保守者，勿做一紳士態度的苟安現狀者。怎樣了解革命的意義？怎樣培養革命家必不可缺的要素？怎樣學習革命的方法？這就是諸生在校時應做的工作了。

諸生勿做一自了漢，凡是自私自利，而不能過共同生活的，凡是好爭意氣，缺乏公德而不能實行團體自治的，即不配為本校的學生。諸生該立志做一社會的人。

諸生又勿只一倚賴者，只是倚賴教員，倚賴書本，結果諸生將傷失了自己。諸生該立志做一自動的獨立的人。  
諸生勿做一空談者。死記書本智識，在考試時得點成績分數是可以的；但是有什麼用呢？諸生須做一能以智識

組  
編

應付實際生活的活人。

這樣的人，就是諸生入校後所願做的。

但是，最重要的，還是諸生該做一革命者。

惟有讀書的，做工的，社會的，自動的，獨立的，能應付實際生活的人，才配做一真實的，進步的革命者。

什麼是革命的目的呢？——實現三民主義，打倒軍閥，打倒帝國主義，並破壞其所憑藉之制度，謀中國全體民衆的解放，尤其要實現民生主義，建設一個共產大同的社會。

民生主義終極的目的是什麼呢？「共產主義是民生主義的理想，民生主義，是共產主義的實行」（孫總理民生主義第二講）「到了共產時代，大家都有麵包和飯吃，便不至於爭，便可以免去人與人爭。所以共產主義是最高的理想」（同上）「人民對於國家甚麼都是可以共，才是真正達到民生主義的目的，這就是孔子所謂大同世界。」（孫總理民生主義第二講）「資本主義是以賺錢為目的，民生主義是以養民為目的。」（孫總理民生主義第三講）「馬克

二五

新主義不是真共產主義，蒲魯東巴枯甫所主張的，才是真共產主義。」（孫總理民生主義第四講）

怎樣去革命呢？勞動者佔民衆中大多數，而且受痛苦最深，實行本身解放，是唯一的出路。諸生要準備做一個勞工或農夫，諸生要準備聯合勞動者的能力，——但是切勿要和共產黨一樣，壓迫工人欺騙工人，以取得支配地位。勞動者革命的途徑：第一是從教育上以促進自覺，第二是從事業上以改善生活，第三是組織起來訓練起來以實行解放運動。「現在世界各國的工人，都要聯合起來，法和資家本抵抗。」（孫總理十三年勞動紀念日對各工團演講詞）「中外的工人，應該聯成一氣。中國工人聯絡了外國工人，對外國資家去宣戰，須要學辛亥的革命志士同心協力一往向前抱着破釜沉舟的大勇氣。」（同上）而補助勞工在教育，事業，運動各方面，力求發展，這就是諸生的責任了。

怎樣做革命家呢？

第一，是革心。「要做革命事業，是從什麼地方做起

呢？就是要從自己方寸之地作起。要把自己從前不好的思想，習慣和性質，像獸性罪惡性和一切不仁不義的性靈都一概革除。」（孫總理十三年六月十六日對陸軍軍官學校開校訓詞）

第二，勿做官。我們要把革命做成功，便要從今天起，立一個志願，一生一世，都不存升官發財的心理，（同上）「升官發財，畏難苟安，這是假革命黨。」（孫總理留聲演講）「我讀古今中外的歷史，知道世界上極有名的人，不全是從政治事業一方面做成功的。有在政權上一時極有勢力的人，後來並不知名的。有極知名的人，完全是政治範圍之外的。簡單的說，古今人物之名望的高矮，不是在他所做的官大，是在他所做的「事業」成功。」（孫總理十二年十二月二十一日對嶺南學生歡迎會演說詞）

第三是求學。「立志要做革命軍，先要有什麼做根本呢？要有高深的學問做根本。有了高深學問，才有大膽量，有了大膽量，才可以做革命軍。所以做革命軍的根本，還是在高深的學問。」（孫總理十三年六月十六日對陸軍

軍官學校開學訓詞)「無論做什麼事，成功都在有好方法。方法自何而得呢？是自學問知識而得。先有了學問，便有知識；有了智識，便有方法；有了方法，便好革命，一經發動，就馬到成功。」(孫總理十二年一月二十晚歡宴中國國民黨第一次全國代表演說詞)此後革命應該先去求知，然後才去「行」。(同上)

第四，是奮鬥。「我不管革命失敗了有多少次，但是我總要希望中國的革命成功，所以便不能不總是這樣奮鬥。」(孫總理十二年一月二十晚歡宴中國國民黨第一次全國代表演說詞)

第五，是犧牲。「當革命軍的資格，是要用什麼人做標準呢？簡單的說：就是要用先烈做標準，要學先烈的行為，像他們一樣舍身成仁，犧牲一切權利，專心去救國。像這種樣子，才能夠成一個不怕死的革命軍人。革命黨的資格，就是「不怕死。」(孫總理十三年六月十六日對陸軍軍官學校開學訓詞)

以上五者，都是負有革命責任的諸生所當修養的。諸

和 論

生雖然現在在學校，但當臥薪嘗膽似的準備革命。諸生該時時念著：不知有多少的平民，日在啼饑號寒之中。諸生該時時念著：不知有多少的革命者爲了革命而死於獄中，死於戰場，死於貧病。諸生一回顧自己，有飯吃，有衣穿，有屋住，有書讀；而且吃的穿的住的讀的並不壞，諸生將有如何感相！諸生都是青年，都是有志氣有血性的青年，諸生一定始而慚愧，以爲現在的生活實在太不適了；繼而奮發，以爲萬不容再惰逸偷安了。到那時候，諸生必以爲吃的穿的住的讀的都是取給於社會，社會待諸生太厚了。諸生誓必有拚命以爲社會謀改造的一日，諸生必拚命在學校作改造社會的準備工夫。

還有四事須報告諸生：

第一，以上所說，不僅是諸生的責任，教職員也當負責；教職員自當和諸生一樣地以此自勉自勵。

第二，本大學設備教科種種，疏忽的不圓滿的地方實在不少。希望諸生能夠諒解到這一點！任何事業，進步總是有限性的，總是靠大眾的協作。怎樣使本大學由不完

川上



全而逐漸到完全呢？這不僅教職員少數人的責任，諸生一樣的有責任。諸生該自視爲學校中的一分子，同心協力，逐漸地共同學校的改進。諸君勿自居於旁觀地位，只是責備他人，諸生勿漠視實際事實，以爲任何理想，霎時可以實現。

第三，普通大學的所以爲大，首在崇尚思想自由，兼包並蓄，以前的北京大學，就是採取這一種方針，幾年以來，可說行之很有成效。但是本大學却未能與此盡同。本大學是很明確的崇尚一種主義——民主主義——的，是造成一種特定的人物——革命的人物，補助工農的人物——的；本大學爲增加教育效力，達到固有宗旨起見，凡是馬克思主義者，國家主義者，改良的妥協的保守的頑固的不革命者，投機的腐化的反革命者，本大學都認爲很有障礙，當嚴密地防止，決不容他們混跡到本大學裏面來的。但這決不是限制思想的自由，因爲本大學並不強諸生以必入本大學來遵守本大學的目的和方針。在諸生未投考以前，本大學將目的方針，明白地宣布。諸生如果不贊同，儘有

自由的餘地。諸生既然投考而入校了，對於本大學的目的和方針，一定已有相當的認識和同意。認識了，同意了，自己非負責行的責任不可。本大學的所以嚴防反對者，可以說爲了完成諸君實行所信仰的責任，決不是限制諸生思想的自由。退一步說，思想自由是限制的，但這是諸生自己願意限制自己，決不是學校限制諸生；倘使諸生不願受這限制，諸生大有不投考不入校的自由。

第四，自由，是人間所最需需的，是人間所最寶貴的，但是在革命的途中，做一革命者，自由也有相當的界限。這界限，不僅是不妨礙他人的自由而已，而且要積極地爲他人爭得自由，保障自由。革命者以犧牲爲要素，個人的自由，也是犧牲品之一。革命者常常爲了他人的團體的自由而犧牲個人的小己的自由的。諸生既然認定本大學的目的和方針到本大學來了，諸生要實行本大學的宗旨，和奮習慣惡環境奮鬥，在行動上，難免要受相當的限制的。但這也是自己限制自己，嚴格地說，何嘗是不自由呢！這一點，也希望諸生十分注意的。本大學爲

培養革命實力，增進團體效力起見，希望諸生養成爲社會爲大眾而犧牲個人自由的美德。這實在是革命者的必要，這實在是本大學的必要。假借自由之名而妨礙革命的行動，共同的利益，自由反成爲人間的罪惡，這不是崇尚自由，這是侮辱自由。

以上種種，不在空言而在力行，希望諸生置諸座右，帶在身邊，時時刻刻地閱讀提醒，反省，而繼之以實行。這樣，諸生才對得住自己，對得住學校，對得住社會，才配做一真正的人，才是一真正的勞動大學的學生。

### 投考學生須知

- 一、本大學學生每日須做四小時以下的體力工作凡自養不願做工的請勿投考
- 二、本大學學生日常生活如掃除等事均須學生自己經理凡自養不能勤勞刻苦的請勿投考
- 三、本大學希望學生將來和勞工爲伍犧牲自己以扶助他們凡沒有革命的決心和誠意只想在本大學混飯只想博得

註  
概

一紙文憑只希望畢業後去做官發財的請勿投考  
四、本大學以爲革命須根據健全的學理客觀的事實凡性質浮誇蔑視學問只以空談革命爲快而不肯切實研究的請勿投考

五、凡相信反動思想及平日有反動行爲者請勿投考

### 附兩院指導課指導學生大綱

#### (一)原則

1. 確定三民主義爲指導學生的最高原則
2. 認定中國國民黨爲領導革命的唯一革命黨
3. 認定中國國民革命爲解放中國民族唯一的道路世界被壓迫民族及被壓迫民衆解放的先聲

#### (二)目的

1. 指正學生的思想
2. 涵育學生的人格
3. 培養學生爲革命而讀書的精神
4. 提倡學生實行勞動的精神

三三

五  
繼

5. 培養學生為社會服務的精神
6. 養成學生實際革命工作的能力
7. 確立學生共信互信的信念
8. 養成學生親愛精誠的精神
9. 養成學生遵守公共秩序及其他一切良好的習慣

(三)方針

1. 主義化

A 關於民族主義的

1. 喚起民族獨立的自覺
2. 恢復民族的精神
3. 保存民族固有的道德(忠孝仁義信愛和平)
4. 培養民族獨立的智能
5. 堅決民族獨立的意志
6. 緊張民族獨立的熱情
7. 鍛鍊民族抗爭的體魄
8. 鞏固民族獨立的精神與民族自信心
9. 確立世界上各民族一律平等的觀念

B 關於民權主義的

1. 堅決奮爭民權的意志
2. 承認權能劃分的原則
3. 訓練使用政權的能力
4. 認清自由平等的真義

C 關於民生主義的

1. 了解產業演進的程序
  2. 明白人類生活的原素
  3. 信仰解決民生問題的方策
  4. 注重科學的應用
  5. 培養在社會上生產的能力
  6. 養成合作事業的精神
  7. 提倡合於人生正軌的生活(衛生的經濟的秩序的)
  8. 培養勞方公共生產的精神
2. 革命化
1. 認識民衆痛苦的來源和革命的對象

三四

2. 研究革命的意義和途徑
  3. 確定革命的人生觀
  4. 實行『要在政治上革命便先要從自己的心中革起』的教條
  5. 破除傳統的封建思想及其他阻礙進化的觀念
  6. 養成堅忍奮鬥犧牲博愛諸美德
3. 團體化
1. 養成團體生活的習慣
  2. 培養團體組織的能力
  3. 增進參加團體的興趣
  4. 發揚團體生活的精神
- A 服務的精神    B 犧牲的精神    C 互助的精神  
D 傳愛的精神
5. 實行民主集中制
  4. 紀律化
  1. 服從共同的規律
  2. 遵守團體的決議
- 組 織

3. 服從團體的指導
  4. 革除浪漫的習氣
  5. 勞動化
  1. 實行體力的工作
  2. 養成尊重勞動的精神
6. 科學化
1. 努力研究科學
  2. 用科學方法整理思想
  3. 用科學方法支配工作
7. 平民化
1. 消除階級的觀念
  2. 革除驕奢的習慣
8. 藝術化
1. 了解藝術的重要
  2. 注重藝術的陶冶
  3. 養成優美高尚的情操

(四) 方式

組織

1. 集合的
  1. 組織指導委員會隨時召集學生訓話
  2. 請校外名人演講
  3. 指導學生組織各種團體，如講演會，辯論會，科學研究會體育會，文學會，音樂會等
  4. 週紀念日得令學生整隊出發作社會運動之實習
  5. 其他
2. 個別的
  1. 個別談話
  2. 限制的自修
  3. 指導學生研究書籍及各種刊物的途徑
  4. 指導學生關於國內外政治社會經濟問題的研究
  5. 其他
3. 特殊的

三

(五) 考查

1. 分發印刷品
  2. 其他
1. 方法
    1. 觀察
    2. 測驗
    3. 統計
  2. 範圍
    1. 思想方面
    2. 行動方面
    3. 課程方面
    4. 工作方面
    5. 團體組織方面
    6. 其他方面

校況分記

## 本校一年來大事記

年十六

五月九日 中央第九十次政治會議議決江灣之模範工廠游民工廠改設爲國立勞動大學并派定蔡元培李煜瀾張靜江褚民誼許崇清金湘帆張性白吳忠信嚴慎予沈澤春匡互生等十一人爲籌備委員

五月十三日 國立勞動大學籌備委員會開第一次會議議決派員接收模範游民兩工廠并推定張性白爲工廠主任

五月十九日 國立勞動大學籌備委員會開第二次會議議決模範工廠定名爲國立勞動大學勞工學院上海模範工廠并組織勞工學院籌備會

五月二十日 國立勞動大學勞工學院籌備會開第一次會議議決制訂勞工學院組織大綱并推定起草員五人

五月廿四日 國立勞動大學勞工學院籌備會開第二次會議議決國立勞動大學勞工學院組織大綱草案并議決組織工廠改組委員會

五月廿八日 國立勞動大學籌備委員會工廠改組委員會開第一次聯席會議議決(一)組織國立勞動大學勞工學院組織

大綱草案審查委員會以原起草人及張靜江蔡元培李煜瀾褚民誼四人爲審查委員(二)經費自本年六月起國立勞動大學籌備處每月千元勞工勞農兩院每月各萬元以開學前所應領之經費充之(三)定本年九月爲勞工學院開學之期

明年春爲勞農學院開學之期(四)設模範游民兩工廠清理處清理前游民模範兩工廠賬目財產債務并推定清理委員(五)設感化院於勞工學院內凡各機關送來之游民均由該院收容教化之

六月九日 勞工學院組織大綱草案審查委員會開會修正組織大綱

同日 國立勞動大學籌備委員會開第三次會議通過國立勞動大學勞工學院組織大綱并聘沈仲九爲勞工學院院長

校務分記

校務分報

七月一日

國立勞動大學籌備委員會開第四次會議議決(一)蔡委員元培為民國大學院院長應為勞動大學籌備委員會當然主席(二)通過國立勞動大學基金會經濟委員會審計委員會章程勞工學院課程及預算(三)推定勞農學院籌備委員(四)函請蔣總司令撥上海大學舊址為勞農學院院址(五)勞工學院得設國語補習班收受僑商子弟及外國學生但其經費由學生負擔

八月十四日 勞工學院開始招生報名計招本科生中等科生各一百名師範班訓練班各一百名

八月二十日 國立勞動大學籌備委員會開第五次會議制訂通過勞動大學條例勞農學院組織大綱及勞工勞農兩院各項預算

八月二十四日 勞工學院招生報名截止

八月二十六日 勞工學院招生初試

八月二十七日 勞工學院招生初試

八月三十日 勞工學院補考遠道逾期投考之學生

九月二日 勞工學院招生初試揭曉

九月三日 勞工學院招生覆試

九月四日 國立勞動大學籌備委員會開第六次會議議決擴充籌備委員會人數設常務委員一人當推定易培基為常務委員并為勞動大學校長

九月五日 勞工學院舉行補考生覆試

九月七日 勞工學院招生覆試揭曉



九月八日 勞工學院開全院教職員茶話會

九月十日 國立勞動大學勞農學院籌備會開會議決要案(一)勞農學院院長暫請易校長兼任(二)勞農學院先設農業工

藝系本期招生一班暫設於勞工學院

九月十二日 開第一次學務會議勞工學院院長沈仲九辭職調任校長辦公處秘書所遺院長一席聘熊夢飛担任

九月十四日 勞動小學成立舉行開學典禮

九月十六日 勞工學院新生報到入校

九月十八日 新生入校截止

九月十九日 國立勞動大學舉行開學典禮易校長宣誓就職

同日 聘熊科易為會計主任晏遠懷為校長辦公處文牘任培道為圖書館主任周伯維為醫院主任張性白為工廠部  
廠長梁永鈺為編譯館主任匡互生為勞工學院學務部部長王鳳喈為勞工學院教務課主任章鼎峙為勞工學院事務課  
主任李式相為勞工學院訓育課主任王更三為工務課主任方兆鎬為工廠技術課主任胡斌為勞動小學主事黃致平為  
成人學校主事鍾濤龍為成人及兒童教養所主事所有各機關均經分別成立

九月二十日 開課

九月二十一日 開第二次學務會議

九月二十三日 開始舉行晨操

九月二十六日 舉行第一次紀念週

九月二十七日 學生開始開運動場的工作 并開始工場實習

校况分紀

十月一日 聘何乃仁爲工廠部事務課主任王更三爲管理課主任董哲蕪爲印刷廠主任

十月三日 舉行第二次紀念週

十月四日 勞工學院舉行第一次全體師生工友大會議決組織勞工學院同學會并選舉籌備員十一人

同日 勞工學院開院務會議

十月五日 開校工談話會

十月六日 開工務會議 工場實習實行「工卡」開始籌備雙十節紀念

十月七日 開始調查黨員

十月八日 遣散工廠惡徒數十人

十月十日 雙十紀念放假一天舉行慶祝儀式發佈告全國農工民衆宣言

十月十二日 成人學校開始招生報名

十月十五日 勞農學院開始招生報名額定五十人

同日 聘韓少琦爲勞農學院本科主任

十月十七日 舉行第四次紀念週 發給學生工衣

同日 成人學校開學

同日 同學會籌備會第一次會議

十月十八日 勞工學院開院務會議

十月十九日 同學會籌備會第二次會議

十月二十日 同學會籌備會第三次會議

十月二十一日 全校師生工友開大會通過同學會各項章程

同日 「國立勞動大學週刊」出版

十月二十四日 舉行第五次紀念週

同日 勞農學院招生報名截止

十月二十五日 來賓魯迅先生講演「關於智識階級」

同日 勞農學院招生舉行初試

十月二十六日 勞動教育研究會開籌備會舉出執行委員

十月二十七日 勞工學院學務部長匡互生調任校長辦公處秘書所遺學務部長一席由熊院長夢飛兼任

同日 來賓戴季陶先生講演「革命的回顧及今後的方針」

✓ 十月二十八日 本校特別黨部籌備會開成立大會發表宣言

十月二十九日 勞農學院招生初試揭曉

同日 勞動教育研究會執行委員開第一次會議

十月三十日 勞農學院招生舉行覆試

同日 聘周純爲會計部主任調任熊科易爲事務部主任

十月三十一日 舉行第六次紀念週

同日 勞動教育研究會開成立大會

校務分報

覽未完

十一月一日 勞農學院招生覆試揭曉

同日 編譯館主任梁永鉉辭職改任沈仲九為編譯館主任

同日 勞動教育研究會開會

十一月三日 勞動教育研究會開會

同日 本校特別黨部籌備會為英兵越界駐防槍傷華兵事發表告全國民衆書

十一月四日 本校特別黨部籌備委員會發表討唐宣言

同日 勞動教育研究會開會

十一月六日 勞農學院新生開始入校註冊

十一月七日 舉行第七次紀念週

同日 勞工學院學務部開會

十一月八日 舉行緊急檢查清除共黨

十一月九日 清除共黨學生七名

十一月十日 勞工學院訓練班學生赴商務印書館印刷廠參觀

十一月十一日 勞工學院同學會開成立大會

同日 奉大學訓令總理誕日休業一天舉行慶祝儀式

十一月十二日 總理誕辰紀念放假一天舉行紀念儀式 本校特別黨部籌備會發表總理誕日宣言

十一月十四日 舉行第八次紀念週

同日 勞農學院開學舉行師生談話會

十一月十五日 勞農學院開課勞農學院各課事宜由勞工學院各課兼辦

同日 運動場全部工程已成四分之一

同日 來賓邵元冲講演「三民主義下之農工問題」

十一月十六日 勞工學院全體同學開茶話會

十一月十七日 來賓孫幾伊先生演講「勞動問題」

十一月十八日 准許爲工運而犧牲之先烈黃愛之胞姪黃一新免試入學

十一月二十一日 舉行第九次紀念週

十一月二十二日 勞工學院開院務會議學務部開常務會議

十一月二十三日 學務部工務課制定工作計劃頒布實行

十一月二十八日 舉行第十次紀念週

同日 本校特別黨部籌備會爲「一二二慘案」發表告全國民衆書

同日 勞工學院同學會開全體大會歡迎勞農新同學加入并通過改爲勞動大學同學會

十一月三十日 來賓周佛海先生演講「三民主義基本概念」

十二月四日 本校特別黨部籌備會開黨員大會選舉執監委員

十二月五日 舉行第十一次紀念週

十二月六日 本校特別黨部開成立大會各執監委員宣誓就職

十二月九日 黨部執監委員開聯席會議二次

校務分紀

國立勞動大學週年紀念

黨部登記

十二月廿日 黨部監察委員會開會 發行清年週刊

十二月廿一日 舉行第十二次紀念週

十二月十四日 黨部爲廣州事件發表反共宣言

同日 電促蔣總司令復職 製定各種標語口號

十二月十九日 舉行第十三次紀念週

同日 奉大學院訓令遵照訂定教科圖書審查條例十六條

十二月二十三日 冬節放假一日

十二月二十六日 舉行第十四次紀念週

十二月二十八日 勞工學院開院務會議

十二月三十一日 組織工廠部清理資產委員會開第一次會議

十七年

一月一日 佈告放年假四日 各機關職員於元旦舉行聯歡大會 勞動小學開懇親遊藝大會

同日 聘羅喜聞爲勞農學院事務課主任又校長辦公處事務部主任能科易因事去職遺缺聘余千山接充

一月六日 勞工學院開院務會議

同日 工廠部清理委員會開始清理

一月九日 舉行第十六次紀念週

一月廿六日 舉行第十七次紀念週

一月三十一日 本日起放寒假兩週至二月六日開學 本校週刊在假期內暫停出版

同日 勞工學院院長熊夢飛辭職調任校長辦公處秘書所遺勞工學院院長一職聘程干雲接任

同日 勞工學院開院務會議

一月二十五日 奉大學院訓令定閱大學院公報

一月二十七日 舉行第一次職員會議 組織全校訓育委員會及圖書審查委員會

一月三十日 聘程干雲院長兼任本校總務長黃凌霜爲本校教務長郭須靜爲勞農學院院長

同日 組織租地委員會并開第一次會議

一月三十一日 勞農學院移設前上海大學舊址

二月一日 勞工學院開院務會議 組織訓育委員會 勞農學院添招新生一百五十名開始報名

同日 改模範工廠名爲「勞大工廠」將勞工學院之工務課改隸於工廠部

同日 聘李式相爲勞工學院訓育課主任兼本校訓育委員會常務委員方兆鑄爲工廠鐵工場主任易庶甫爲勞農學院訓

育課主任繆崑山爲圖書館主任

二月三日 工廠工務課擬定學生實習細則頒布之

同日 聘王華國爲勞動小學第二校主事

二月六日 寒假期滿舉行開學典禮

二月七日 勞工學院開課

同日 工廠部開第一次廠務會議議決工廠規程設經管工務兩課并改工務課名爲實習課聘王更三繼任主任聘柳敬

爲經管課主任

補充分組

同日 奉大學院令遵照大學區組織條例

二月九日 奉大學院訓令填送十種報告表

同日 勞農學院招生報名截止

同日 編譯館主任沈仲九赴日本留學改聘為校外編譯員所遺編譯館主任一職聘本校教務長黃凌霜兼任

二月十日 勞農學院招生舉行初試

二月十一日 勞農學院招生繼續舉行初試

二月十二日 呈送大學院十種報告表

二月十三日 勞工學院舉行本學期第一次紀念週

二月十四日 舉行第二次職員會議

二月十五日 勞工學院開院務會議

同日 黨部開黨員大會製定永久性之標語

二月十八日 勞農學院招生舉行覆試

二月二十日 勞工學院舉行第二次紀念週

同日 聘程星齡代理文牘

二月二十一日 奉大校院訓令廢止春秋祀孔典禮

二月二十三日 勞工學院開院務會議并開院工大會

二月二十四日 勞農學院開課



- 二月二十五日 奉大學院訓令遵照華僑子弟回國就學辦法
- 二月二十七日 勞工學院舉行第三次紀念週
- 同日 勞工學院開教務會議決定招本科中等科補習班學生各一班
- 三月一日 校長辦公處文牘程星齡因事他往聘蔣竹如接充
- 三月二日 勞農學院事務課主任羅喜開調任院外編輯遺職聘周寰軒接充
- 三月三日 訓育委員會開會
- 同日 訓練班全體學生組織勞訓工運同志會開會選舉執監委員
- ✓ 三月五日 勞工學院舉行第四次紀念週 勞農學院開始分別舉行第一次紀念週
- 同日 補習班招生舉行考試
- 同日 特別黨部奉中央令停止活動
- 三月八日 補習班招生揭曉
- 同日 租地委員會開第二次會議
- 三月九日 勞訓工運同志會開成立會
- 三月十日 舉行第三次職員會議
- 三月十二日 總理逝世三週紀念停課一天上午舉行紀念儀式下午學生出外演講
- 三月十六日 勞工學院訓育課開第一次會議
- 同日 勞動小學新建校舍落成

校務分組

校務彙報

三月十九日 勞工學院舉行第六次紀念週 勞農學院舉行第三次紀念週 開補習班師生談話會

同日 勞農學院食事委員會成立

同日 奉大學院訓令催送十種報告表

三月二十三日 同學會開會下午停課半日

三月二十六日 勞工學院舉行第七次紀念週 勞農學院舉行第四次紀念週

三月二十八日 兩院分別舉行植樹典禮

三月二十九日 黃花岡烈士紀念停課一天舉行紀念儀式

四月一日 社會科學研究會開第一次大會

同日 調任秘書熊夢飛為秘書長

四月二日 本日起放春假四日

四月三日 圖書館主任繆岷山因事他往遺職聘蕭道五接任勞工學院訓育課主任李式相調任編譯館週刊編輯所遺訓育

課主任一職聘周邦式担任勞農學院訓育課主任易廣甫辭職聘吳企雲接充 春假中停止紀念週一次

四月六日 開全校事務會議 并開圖書館審查委員會

四月七日 聘程星齡為會計部代理主任

四月八日 易校長召集兩院本科學生開談話會

同日 社會科學研究會開會歡迎新會員

四月九日 勞工學院舉行第九次紀念週 勞農學院舉行第六次紀念週 成人學校開教務會議

- 四月十日 勞動教育促進社開成立會
- 四月十一日 勞動教育促進會執行委員開會
- 四月十二日 公佈學生請津貼辦法八條
- 四月十六日 勞工學院舉行第十次紀念週 勞農學院舉行第七次紀念週 下午停課開同學會 成人學校開教務會議
- 四月十八日 國民政府遷甯紀念放假一天
- 同日 特別黨部奉令改屬上海特別市黨部第七區黨部
- 四月二十日 事務部開會討論制服事宜
- 四月二十一日 組織全國教育會議提案委員會并開第一次會議
- 同日 學生制服招商承辦開標
- 同日 勞農學院組織社會科學研究社
- 四月二十三日 勞工學院舉行第十一次紀念週 勞農學院舉行第八次紀念週 成人學校開教務會議
- 同日 且華小學校來校參觀
- 同日 師範訓練各班學生分赴吳淞各工廠學校參觀
- 同日 組織師範訓練兩班介紹委員會并開第一次會議
- 四月二十四日 學生會開籌備會
- 同日 勞動教育促進會執行委員開會
- 四月二十五日 勞農學院社會科學研究社發表宣言

校務分紀

同日 組織五一紀念籌備會并開第一次會議

四月二十六日 五一紀念籌備會開第二次會議

同日 勞農學院訓育課主任吳企雲辭職聘蕭方直接充

同日 全國教育會議提案委員會開第二次會議

四月二十七日 勞農學院請校醫祝枕江演講「傳染病及衛生問題」

四月二十八日 勞工學院中等科乙組學生赴上海參觀各工廠

四月三十日 勞工學院舉行第十二次紀念週 勞農學院舉行第九次紀念週 成人學校開教務會議

五月一日 停課一天舉行勞動節紀念典禮并開遊藝大會發給全校教職員學生工友麵包

五月二日 秘書匡互生辭職調任編輯兼校產清理委員會委員 停辦教養所開始結束

五月三日 工廠部廠長張性白辭職赴法遣職聘程干雲兼任

五月四日 學生運動紀念節停課一天舉行紀念儀式

五月五日 總理在粵就職紀念停課一天舉行紀念儀式并舉行北伐祝捷典禮

五月七日 爲日兵在濟槍殺我國軍民官吏事件本日起罷課三天從事反日運動本日上午開反日全體大會組織反日運動

委員會下午全校學生組織五十餘隊出發演講

五月八日 上午開反日全體大會下午出發演講

五月九日 國恥紀念全校教職員學生工友一律背纏黑紗以誌國恥以悼爲濟案而犧牲之蔡交涉員及其他軍民之被難者

各班學生並舉代表出席公共體育場市民大會其餘學生仍分隊出發講演

五月十日 復課 下午反日運動委員會開會并開軍事訓練委員會

五月十一日 上午八時易校長召集兩院全體學生報告中央對於濟案之處置方法 并開學生會

五月十二日 下午一時請彭學沛先生演講「世界的前進」

同日 奉大學院訓令服裝改用國貨

五月十三日 奉大學院訓令於文到一週內每次開會靜默三分鐘為濟案死難同胞誌哀

五月十四日 勞工學院舉行第十四次紀念週 勞農學院舉行第十一次紀念週 成人學校開教務會議

五月十五日 舉行全校校務會議

同日 師範班學生參觀上海各學校

同日 勞農學院請中央大學教授張海珊先生演講「中國虫害問題」

五月十六日 勞工學院師範班學生繼續參觀上海各學校 本日起開春季運動會兩日

五月十七日 繼續開春季運動會 本日起學生分組出外募捐北伐軍費三日

五月十八日 繼續募捐北伐軍費

五月十九日 繼續募捐北伐軍費

同日 黃穎先先生講演「日本研究」

五月二十日 勞工學院舉行第十五次紀念週 勞農學院舉行第十二次紀念週 成人學校開教務會議

五月二十二日 學生晨操本日起改為軍事訓練 教養所結束完畢

五月二十三日 奉大學院訓令加課軍事教育每週至少二次以兩年為限

校況彙報

五月二十四日 奉大學院訓令本年六月應舉行三民主義考試

五月二十六日 呈請大學院分令各地各學校延用本校師範班畢業生

五月二十八日 本日起舉行黨員登記 勞工學院舉行第十六次紀念週 勞農學院舉行第十三次紀念週

五月二十九日 奉大學院訓令爲五三濟案六月三日下午旗誌哀

五月三十日 五卅紀念停課一天舉行紀念儀式

六月一日 舉行全校校務會議

同日 勞工學院師範班參觀團出發南京

同日 奉大學院訓令六月十六日考試三民主義

六月二日 奉大學院電令考試三民主義

同日 來賓莫定森在農院講演「小麥病害問題」

六月三日 爲濟南慘案下半旗誌哀

六月四日 勞工學院第十七次紀念週 勞農學院第十四次紀念週 本日起勞工學院訓練班參觀上海各工廠公司連

續十日

六月六日 張範村先生在勞農學院講演「西北墾牧問題」

六月七日 七區黨部派指導員開始登記本校黨員

同日 勞工學院中等科預備班及本科補習班學生分爲兩組 一赴上海商務印書館參觀 一赴吳淞同濟大學參觀

六月八日 勞工學院師範班參觀團由南京轉無錫蘇州各處

- 六月九日 下午停課半天全體學生舉行軍事操授旗典禮以備參加上海市學生軍會操
- 六月十日 全體學生赴上海公共體育場參加上海市學生軍會操
- 六月十一日 休息一天請農工商局局長潘公展來校講演「勞動問題」
- 六月十二日 舉行全校校務會議
- 六月十三日 勞工學院訓練班學生舉行修學旅行出發無錫
- 六月十六日 兩院本科測試三民主義
- 同日 奉大學院訓令遵照畢業證書式樣
- 同日 舉行不買日貨宣誓禮
- 六月十八日 勞工學院舉行第十九次紀念週 勞農學院舉行第十六次紀念週
- 六月二十一日 來賓陳德範先生在勞農學院講演
- 六月二十二日 夏節放假一日
- 六月二十五日 開始舉行學期考試 停止紀念週
- 六月二十七日 師範訓練班學生介紹委員會開第二次會議
- 六月二十九日 農院學生參觀鐵工場
- 七月一日 學期考試完畢
- 同日 補習學生一律離校惟補習兩班生之成績最優者各收五名免試入學為下期新生
- 七月三日 勞工學院舉行懇親大會 并舉行工作成績展覽會

按或分紀

校况分組

七月四日 舉行勞工學院師範訓練兩班畢業典禮

七月五日 本日起放暑假四十五天至八月二十日開學 假中留校學生勞工學院百餘人勞農學院五十餘人每人每週工

作兩日 暑假內週刊停止出版 籌備兩院中等科下期合併辦理為中學部并添招新生一班

同日 農院請浙江大學教授溫敬甫演講「世界農業狀況」「溫氏植棉法」

七月七日 師範訓練兩班學生介紹委員會開第三次會議

七月八日 勞工學院本科生二班分為機械工程勞工教育工業社會三系擬另招土木工程系新生一班 勞農學院本科生

三班分為農藝園藝及農藝化學三系 兩院訓育課統改為指導課工廠實習課改為工務課

同日 勞農學院施行留學生避疫注射

七月九日 呈大學院造報師範訓練兩班畢業成績請准備案

七月十日 熊祕書長夢飛辭職

同日 勞農學院學生赴甯參觀調查

七月十九日 奉大學院訓令遵照恢復黨童子軍名稱仍歸黨部管轄

七月二十日 組織招生委員會

同日 奉大學院令畢業證書須經主管機關長官蓋印

七月二十一日 開始招生報名

七月二十五日 勞農學院學生由甯回校

七月三十日 招生報名截止



同日 聘鄭若谷爲祕書 呈請大學院免驗師訓兩班畢業證書

八月一日 新生初試

同日 奉大學院訓令遵照民族獨立運動教育計劃

八月二日 師範訓練兩班學生介紹委員會開第四次會議

同日 事務部主任余千山因事去職遺缺聘周寰軒繼任 又聘周邦式爲勞工指導課主任李式相爲中學部主事

八月八日 奉大學院令遵照軍事教育方案

八月九日 聘劉松谷爲勞農學院事務課主任

八月十一日 新生覆試及口試檢查體格

八月十五日 新生揭曉

同日 黨部開黨員大會

八月十六日 本科舊生開始回校報到

八月十七日 師範訓練兩班畢業介紹委員會開第五次會議

八月十八日 奉大學院指令准予查驗本校師訓兩班畢業證書

八月二十日 奉大學院訓令遵照增加三民主義課程通則 原定本日開學因籌備不及改遲至九月一日開學

同日 調任文牘蔣竹如爲週刊編輯聘張學賢爲文牘

同日 成人學校開學

八月二十四日 舉行全校教務會議

校務分誌

✓ 同日 黨部同志發起組織三民主義研究會發表宣言

八月二十五日 奉大學院指令本校本科分系備案應將各系各年級課程分別詳細呈報再予核辦

八月二十七日 本科新生開始入校

八月三十一日 聘劉松谷兼任秘書

九月一日 舉行開學典禮

同日 與工修理圖書館圖書館主任蕭道五辭職聘繆崐山接充 週刊繼續出版自三十一期起

九月三日 開課 舉行本學期第一次紀念週 勞工學院指導課擬定指導大綱頒行之

九月四日 勞農學院院長郭須靜辭職

九月五日 易校長到勞農學院訓話

九月七日 本日起至十三日止為廢約運動宣傳週 舉行辛丑條約國恥紀念大會

同日 開全校事務會議

九月九日 黨部開黨員大會

同日 奉大學院令遵照預算委員會條例

九月十日 舉行本學期第二次紀念週 兩院及中學部各自分別舉行 開本校週年紀念籌備會

同日 聘何尚平為勞農學院院長熊夢飛為編譯館主任

同日 新生入校截止

同日 中學部開教務會議

九月十一日 本日勞工學院學生組成十六隊每日午後出外作廢約宣傳運動發佈傳單標語

九月十二日 成人學校分校七處至本日止均已開學

九月十四日 本校學生會開全體大會

同日 勞動小學週年紀念舉行儀式

九月十七日 舉行本學期第三次紀念週

同日 勞工學院開教務會議

同日 呈復大學院具報本校各系各年級課程

九月十八日 本校周年紀念籌備會編輯股開會

九月十九日 本日爲本校成立一周年紀念日因籌備不及改至十月八日舉行紀念典禮發行紀念特刊開遊藝會 圖書館

修理完工

同日 事務部擬定整理全校清潔辦法

同日 勞農學院何院長召集學生開談話會

## 勞工學院概況

民國十六年六月九日，國立勞動大學籌備委員會開第三次會議，通過勞工學院組織大綱，決定以前模範工廠爲院址，並聘請沈仲九先生爲院長，是爲勞工學院成立之始。勞工學院之組織，初係分學務工務兩部，學務部之下，更設教務，訓育，工務，事務四課。其後工廠部獨立，學務部亦隨之取消本年秋季中學部分立，取消工務訓育兩課，增設指導課

概況分記

，於是勞工學院除院長辦事處外，祇有教務，指導，事務三課矣。勞工學院院長一職，原係沈仲九先生擔任，沈院長任職未久，因放洋辭職，改由熊夢飛先生擔任。至今年春季熊院長辭職，遂由程干雲先生繼任，以迄於今。至課程方面，第一學年並未分系，第二學年開始，將本科學生一百人分為勞工教育，工業社會，及機械工程三系，合今秋添招之土木工程系一班，共為四系。此勞工學院各課各系之大略也。各項會議，關於本院者，有院務會議，學務會議，常務會議。關者各課者有教務會議訓育會議，工務會議，事務會議。院務會議，以院長，部長，各課主任，教員代表三人，校長辦公處代表一人組織之。其職權為審議下列各項：(一)修改勞工學院組織大綱之提議；(二)審核勞工學院預算及決算；(三)院內各機關之設立，廢止，及變更；(四)重要之建築或設備；(五)關於本大學全部設施之建議；(六)關於院內其他重要事項。院務會議每月開常會一次，遇有特別事件，由主席或會員五人之提議，得開臨時會。其他各種會議如學務會議，常務會議以及各課會議，其組織及職權，均詳見於規程中，此處無重述之必要。計過去一年之中，各會議均開會多次，對於學校前途，頗多貢獻。此各項會議之大略也。勞工學院學生，十六年度第一學期開始時，共有本科二班，中等科二班，臨時師範班二班，臨時訓練班二班，每班各五十人，合計四百人。至今年春季，師範班學生約有三十五人轉入勞農學院本科，訓練班學生約有二十餘人轉入勞農中等預備班，於是師範班訓練班遂各併為一班矣。本年度除師訓兩班學生已於上學期畢業，而中等科又劃歸中學部辦理外，所留本科學生共八十七名，合本學期新招之土木工程系學生，總計一百三十九名，茲特將本學期勞工學院所有學生統計列表如左：

十七年度第一學期工院學生統計表

刊念紀年週學大勛勞立國

學 生 人 數	籍 貫							年 齡							
	工 業 社 會 系	勞 工 教 育 系	機 械 工 程 系	土 木 工 程 系	江 蘇	浙 江	湖 南		廣 東	河 南	福 建	四 川			
三十四名	二十一名 <small>內女生二名</small>	三十二名	五十二名 <small>內女生四名</small>	四十一名	四十一名	十九名	八名	五名	五名	五名	二十七歲				
共一百三十九名															
男一百三十三名								女六名	四十一名	三名	三名	二名	一名	一名	一名

以上為工院學生人數變遷之大略。茲為更求醒目起見，特將勞工學院教務，訓育，工務，事務四部分概況分述於下：

概況分述

(一) 教務

關於教務方面，設有教務課，其權限，係掌理課程支配，學生成績，註冊，統計等事宜。內分註冊，教科，講義，儀器，繕寫等五股。設教務主任一人，總理該課一切事務，事務員若干人，協助教務主任分掌各股事務。教務課主任初為王鳳階先生，本年春季，王主任辭職，改由黃凌霄先生繼任，並改主任制為教務長。其時師範訓練兩班一部分學生，因修業期限，行將屆滿（畢業期限原為一年），頗思轉科以求深造。教務課因將此問題提出院務會議，經數度會議結果，決定凡師範學生志願轉入勞農本科，及訓練班學生志願轉入勞工中等預備班者，可自由簽名。結果，師範班學生轉入勞農本科者三十五人，訓練班學生轉入中等預備者二十四人。又工院本科學生八名，或因身體不宜於工業，或有其他特殊情形，亦允許其轉入農院本科。至中等預備班尚有缺額二十六名，亦用招考方法實行補足。同時教職員方面，亦變更大部分。新聘教員有程千雲，卮可侶，吳抱一，包松甫，胡海秋，溫崇信，鄭若谷，吳企雲，李式相，徐玉禮諸先生等。延至本年度。黃教務長復因事辭職，仍恢復教務主任制度即由程院長兼任。凡關於各系主任及教員之聘請，各系課程之釐定，均係由程教務主任主持。雖開學未及數週，而成績已大有可觀。所辦事件，如辦理中等部移交，辦理工學院補考事宜，以及統計學生請假曠課等事，均非井井有條。該課事務員，原為易鴻陶楚嵩山兩先生，本年度易先生調指導課，楚先生辭職他往，故現在該課事務員為任絳九及程紫雲兩先生。至各系情形，亦有足資紀述者：

(一) 工業社會系 該系成立之用意，一方面注意社會科學，一方面注意工業上之普通知識，務期學生畢業後得有充分之智識與技能，以便從事勞工運動，解除勞資糾紛，增進工人幸福。又自食其力，為本大學特殊性質之一。故該系特與勞工教育系共同組織一小規模印刷部，純粹作為兩系學生工作之場所，並聘專門技師指導一切。本大學本科學生修業期限原為三年，現除原有舊生外，所有新生，均改為四年畢業，將來該系課程方面，必可酌量增加。該系學生現共計二

十九人。主任爲溫崇信先生。

(二)勞工教育系 該系設立的用意：一方面係本高等教育專門研究之性質，一方面仍兼顧本大學特殊的勞動精神。此即該系與普通大學中之教育系不同之點。簡單言之，該系之意義，即是：『要培養具有勞動精神及生活技能，並能在社會上服務之專門人材』。爲達到此目標起見，是以特規定下列三種方針：甲、教授科學；乙、練習工作；丙、服務社會。教授科學與練習工作兩項，係自第一學期起，至最後一學期止。服務社會，如參觀，調查，教學實習等，則自最後兩三學期起，漸次加入。該系所規定教授之科學，有哲學，教育哲學，教育概論，教育心理學，各科教學法，教育社會學，教育統計，西洋教育史，中國教育史，教育行政，學校衛生，學校行政組織，課程概論，心理學，兒童學，社會學，勞工組織，社會心理學，論理學，人生哲學，歐美勞工教育，生物學，社會調查，心理測驗，政治學，經濟學，審美學，青年問題，法學通論，勞工立法，中國勞工問題，黨義黨綱，英文，法文等。關於工作練習，該系與工業社會相同，每週均有一定鐘點，刻下所作之工作，爲印刷事業，由系主任，印刷主任，及工廠導師，導工等指導。惟工廠地方太小，不能容納多人，時間分配上頗感困難。將來工廠擴大，作工地位自可增加。該系學生，現共二十一，內男生十九名，女生二名。主任馬師儒先生。

(三)機械工程系 該系設立之目的，顧名思義，即可知之。該系學生，除功課外，尤注重實習，以便將來畢業後能擔負『實業建設』之使命。彼等於第一學年內已在本校工廠內從事工作，成績頗佳。現仍繼續工作，於車，鉗，鍛，鑄，木等工中各專二門，以求手術之熟練與學理之精進。一面除對同廠內製造上海兵工廠南京分廠各項機件外，並隨時製造各種機械模型，以供校內之用。又本校中學部遷至吳淞後，須分設一小規模之工廠，所有廠內機件之製造及繪圖計算等事項，亦擬由該系學生全盤擔任。如此辦法，既可爲本大學節省購買機械之費用，而該系學生又可藉以鍛鍊體力，增進技能，誠所謂一舉二得也。該系學生，現共三十二人，主任爲羅葆寅先生。

(四)土木工程系 該系設立之目的，亦爲實施及完成 總理『實業建設』之計畫。惟該系學生，均係本期新招，故

按况分組

各種儀器設備，尙未完全，實習一節，殊感困難。且如建築等事，在求學期間，更無實習之可能。該系學生現在之工作，惟有與機械系受同一之支配，而從事於車，鉗，鑄，鍛木等工作而已。至將來工作計畫，擬從事於實地之測量，將本校所有地域及與各處交通要道逐一測出，製成圖形。將來如有建築，即可據此以爲藍本。歐西各國到處均有地形圖以備未來實際上之應用。吾國此種圖本，尙付缺如，則此種計畫，固非無益之舉也。該系學生，現有五十二人。主任亦爲羅葆黃先生。

至本年度勞工本科工作計畫，已略述於前（參看教務一段），茲將該院各系工作之區別，人數之分配，列表如左：

系別		工場區別		組別		人數	
社會教育系		印刷工廠		甲組	乙組	機械系	
木	翻沙廠	鍛工	鑄工	車床	鉗床	土木	土木
廠						機	機
						械	械
						十	十
						七	八
						六	十一
						五	十二
						四	十六
						七	二十
						八	二十七
						六	二十八
						十三	
						七	
						六	



## (一) 訓育

本大學對於訓育一項，極為注重。故勞工學院成立後，除設訓育課，掌理指導學生生活，改善學生品性等事宜外，並由院長，各課主任，及專任教員組織訓育委員會，幫同辦理一切。訓育宗旨，側重感化，且凡事均由訓育課主任及各訓育委員以身作則。故如同學會之組織，操場之開闢，以及晨操等事，均莫不有訓育委員之參加。工學院各課事務之忙碌，殆無過於訓育課者，凡學生請長假，請外宿假，打行李及一切衣物放行條，以及晚間點名等，胥由該課主持辦理。此外尚須出席學生組織之各種團體，提倡發起種種學生課外活動，及視察宿舍，教室，飯廳，調養室，等處。該課主任初為李式相先生，事務員為趙厚齋黃蘊玉兩先生。後黃先生考入勞農學院，遂由韓祖祺先生補其缺。至本年暑假，李式相先生因其夫人病重辭職，繼其任者為本校專任教員周長憲先生。周先生接事後，仍本從前之計畫進行。時學生出席晨操者不甚踴躍，周主任乃商承黃凌霜教務長將晨操作為二學分，一而聘請九位教職員分別點名。學生精神，為之大振。至本年暑假，各課職員大半回家，而訓育課職員，則辦公如故，暑期留校學生秩序之保持，該課實與有大力焉。本年度開始後，中等部實行獨立，於是改訓育課為指導課，主任職仍由周長憲先生擔任。原有事務員則均為農院及中學部調去。周主任乃商承程子雲院長將教務課事務員易鴻圖先生調充指導課指導員。指導課之成立，迄今不過月餘，但其進行，則頗為積極。曾一度指導學生組織廢約運動宣傳隊，作喚起民衆的實際工作。又指導委員會亦已組織成立。指導委員為程子雲，溫崇信，馬師儒，羅葆寅，鄭若谷，徐待峯，賀培芝，章鼎峙，周長憲諸先生。每次紀念週，必有一指導委員出席訓話。因之全院學生，精神極為緊張。至指導方針，曾由周長憲主任擬定一指導學生大綱。其內容分原則，目的，方針，方式，考查五項。原則有三：1. 確定三民主義為指導學生的最高原則；2. 認定中國國民黨為領導革命的唯一革命黨；3. 認定中國國民黨為解放中國民族唯一的道路，世界被壓迫民族及被壓迫民衆解放的先聲。目的有九：1. 指正學

生的思想；2. 涵育學生的人格；3. 培養學生為革命而讀書的精神；4. 提倡學生實行勞動的精神；5. 培養學生為社會服務的精神；6. 養成學生實際革命工作的能力；7. 確立學生共信互信的信念；8. 養成學生親愛精誠的精神；9. 養成學生遵守公共秩序及其他一切良好的習慣；方周有八：1. 主義化；2. 革命化；3. 團體化；4. 紀律化；5. 勞動化；6. 科學化；7. 平民化；8. 藝術化。方式分集合的，個別的，特殊的三種。如指導委員訓話，請校外名人演講，指導學生組織各種團體，週紀念日令學生整隊出發，作社會運動之實習等，則屬於集合的；如個別談話，限制的自修，指導學生研究書籍及各種刊物的途徑，指導學生關於國內外政治社會經濟問題的研究等，則屬於個別的；如分發印刷品等，則屬於特殊的。至考查方法，則分為觀察，測驗，統計三種。考查範圍，則分為思想，行動，課程，工作，團體組織，等方面。聞以後指導方針，即本此大綱進行。果然一一實現，則該院學生畢業後，必能成為改造社會之中心人物，其影響於中國之前途，豈有量哉！

### (三) 事務

一、草創時期 工學院本為游民工廠之舊址，以平時失修，已殘敗異常，充作校舍，頗費經營。其間共有舊屋數幢，內貯工廠機械；及零星雜物。紊亂之象，實難以楮墨形容！惜當時未經攝影，留供衆覽。欲以之作校舍，則第一步必須將該項機械及各種雜物理楚，方可進行一切。

#### 二、籌劃時期

甲、校舍分配：——共分下列數間：

現在的

辦公處

教室

以前的

辦公處

玩具廠及游民讀書室

- |             |       |
|-------------|-------|
| 禮堂          | 罐頭廠   |
| 膳室          | 罐頭廠   |
| 第一宿舍        | 罐頭廠   |
| 第二宿舍(即女生宿舍) | 玩具廠   |
| 第三宿舍        | 游民寄宿舍 |
| 教職員宿舍       | 游民膳室  |
| 調養室         | 警察室   |
| 廚房          | 警察室   |
| 老虎灶         | 警察室   |
| 盥洗室         | 藝徒膳室  |
| 前門房         | 藝徒膳室  |
| 後門房         | 後門房   |

以上分配，因校舍無多，率皆簡陋。餘如學生團體辦公室，遊藝室，會客室，及閱報室等，均附設其間。至於浴室廁所，均係從新建造。

乙、校舍修繕 工學院校舍，原為工廠；一切設施，均不宜於學校。且以多年失修，牆壁污壞；雖有屋舍數椽，然無一間可以應用。而尤以游民寄宿舍最甚，臭蟲之多，有如恒河之沙；濁氣薰蒸，令人掩鼻。故在未開學以前，事務課將所有校舍，加以間格，油漆，粉刷，捉漏。此項工作，頗費時間及款項。

三、設備時期

甲、校具 工學院共招本科，中等科，師範班及訓練班計四百人，故購置校具，以四百人計算，按其所需，如數新置。惟辦公處如用各件，則大部份係利用前游民工廠原有者。然亦添置不少。

乙、廁所 新建西式馬桶廁所一間，清潔異常，頗合衛生。

丙、浴室 新建西式浴盆二十只，并裝冷熱水管，沐浴頗為方便，亦合衛生。

丁、新鑿自流井 工學院用水，向由婦孺救濟會供給。但以人數太多，水源不敷應用。且以水質不淨，有礙衛生！事務課爰招天源鑿井局鑿自流井一口，計深八十呎，水質清冽，頗合衛生。且經上海特別市衛生局化驗，證明可飲無礙。

以上所述，均屬大要瑣屑事故不勝枚舉。惟是在本大學初創之際，祇有工學院之設，其他附屬機關，一切事務，概由工學院事務課辦理。如勞工小學、成人學校；教養所；以及圖書館；醫院，編譯館等，所有設施，率由該課代為購置。故在工學院開學之初，事務異常煩欠，大有應接不暇之勢！迨至去年十二月初，所有各機關事務，始由校長辦公處，事務部擔任。嗣以特別黨部成立，勞農學院暫行併入，一切事務，又由該課代辦。繼而同學會成立，關於食事庶務，亦由該課兼辦。而該課職員，又祇章主任鼎峙，沙事務員德堅兩人。故去歲半年來，該課對於工學院事務，反多所缺陷。如校具之乏整理；院工之少訓導，以政掣肘良多，進亦覺滯滯。今春以來，農院遷出，諸事漸近就緒。得以隨時視察，隨時改造；隨時修理；隨時購置。關於觀瞻，則有院景之設；關於佈置，則有宿舍之規格；關於修理，則有大舉之捉漏；關於覆備，則有教室之翻造；浴室添置熱水管；寄在行李儲藏室；理化試驗室；及添置學生宿舍書架等；關於統計，則有校具之整理。以今擬昔，秩序比較井然，且亦少棘手！正春半載以來關於學生生活，無感不便。至若今

後計劃，進行良多，以篇幅有限，不克詳述。

以上所述，不過瑣瑣大端。至於校舍，設備，經費等項，已詳他篇，茲亦不具述矣。

## 勞農學院概况

### 一、農藝系

#### 緣起

農藝系係於本年八月成立，由系主任兼農業教師一人主持系內全部事業，現在第一年級學生選入本系者共計六十四人，課程則合班教授，工作則分組實習；唯本系成立伊始，限於經費，設備未周，於教學，研究，推廣諸事，不免發生困難耳。

#### 教授學程

本系課程係按照本院宗旨，由各專家規定，即社會應用科學除農藝各門科學，外國語三者並重，而本院最重要精神之表現，是在養成學生勞動化，故本系學生除半日上課，學習各種功課外，其餘半日，皆為工作時間。（本系全課程見本院各系課程說明書）

#### 設備事項

現代學術周密高遠，範圍宏大，非有充裕之經費，完善之設備，不能作精密之研究，則一切教材勢必蹈入空汎，在教學方面固感受非常之困難，即將來造就之學生，亦能力薄弱，不能擔任指導農民之重責，本系為教學上之需要，最短期間，應有以下各種之設備：

校况分組

校況分紀

一、作物實驗室。

二、生物研究室。

三、農學圖書館。(或在本校圖書館內特設一部)

四、購置農學圖書，儀器，標本，藥品，用具等。

五、小規模之木工廠及鐵工廠。

(以上各種另有詳細計劃書茲不贅)

農場問題

本院學生不僅受書本教育，並當與以充分之實習，則學生於實習中重視工作之價值，確知農民真實問題，將來能作農民之指導，本院內前最重要急切之事務，即農場之添購及籌備，一方面不但可為學生實習之用，及試驗研究之設備；一方面又得農場生產之收入可以確定本院經濟基礎，本系最少限度應次第設立左列各種農場：

一、實習農場。

二、試驗農場。

三、經濟農場。

四、稻作試驗場。

五、麥作試驗場。

六、棉作試驗場。

七、育種試驗場。

八、植物標本園。

(備考) 以上各種有詳細計劃書，茲不贅。

## 推廣事業

推廣事業，亦非常重要，但本系成立方一月有餘，設備諸多不全，故目前對於推廣事業，祇得作為第二步之計劃，再分別進行。

### 一一、園藝系

#### 緒言

本院自客秋成立，未曾分系，迄今年暑假，為謀工讀便利起見，遂有分系之議。當時由多數農學專家，分別擬定分系方法，及課程，計十二系。但本院學生，僅一百五十餘人，無須全數開班。且本校開創伊始，一切建築設備。多未完善，故於此十二系中，先擇其最應社會之急須者開辦三系，即農藝系，園藝系，農藝化學系是也，園藝系由主任兼教師一人主持。學生五十三人，分甲乙兩組：甲組為二年級學生三十二人，乙組為一年級學生二十一人。

#### 課程

本系為適應今日社會之需要，造就手腦雙全之人材，除注重社會應用科學，園藝上必修之課程等學理的灌輸外，並取半工讀制，每日至少須作農場工作三小時，藉以明瞭園藝之諸般技術，養成勞動習慣，俾得相當之學理與經驗，庶畢業後服務社會，不感困難。惟本院設備未周，農場狹小，教學殊多不便，至本系之課程，與工作時間之支配，見本院各系課程說明書，此處從略。

#### 設備

本系因無何等設備，於教學研究，試驗，多感不便。最近由校長批撥千圓，由本系與農藝系，共同設一農學研究室，然此區區，對於購置儀器，藥料，及研究試驗上諸種用品，尚不敷用。良以本院為新創之學院。於研究室方面，組織設備，多未完美，欲求偉大之規模，必有充分之經費，且本系有學生數十人，於園藝方面，須待研究及試驗之問題至夥，充實設備，尤為當務之急。今計畫本系應有之創設如次

1. 園藝研究室 置備園藝研究試驗上必需之儀器，藥料，及其他諸種用品。

2. 園藝用具室 置備園藝實習上必須之栽培、接木、剪枝、施肥、除草、播種、灌溉、採收、及害蟲防除等，諸種用具。

3. 種苗消毒室 置備種苗消毒用具，藥品，及其他用品。

4. 園藝圖書室 購置中外古今各種園藝書報雜誌圖譜。供教學雙方之閱覽，參考，研究。

(備考) 關於以上之諸室設備。另有詳細計畫，此處從略。

#### 園藝場

園藝雖為農業之一種，而其性質，與普通稻麥之栽培方法不同，技術亦異，故於學生工作，求經驗之滿足，須有園藝場之開設，專作園藝實習，使學生一方了解作業上諸種技術，一方為理論上之攻證。我國為農業古國，就園藝論，其可取供參考研究之事實甚夥；各地園藝栽培物之優良種類，堪供試驗者，亦復不少，故本系宜有園藝試驗場之開設，蒐集各地各種園藝栽培物之優良種類，試行種植，推廣民間，以求普及。其於氣候土質上有何等不宜之處，隨時加以改良，或育新種，以求風土適，病蟲滅，而生產豐，並須以此等優良種類，開設模範園藝場，一方誘起農家園藝業之興趣；一方為園藝經營者之參攷。茲將本系應設之諸種園藝場，開列於後，其詳細計畫，另書詳云。

#### 1. 園藝實習場

A 果樹區

B 蔬菜區

C 花草區

D 觀賞樹木區



E 造園實習區

(備考) 惟造園實習區可以本校園佈景爲實習之利用。得免設專區

2. 園藝試驗場

A 果樹試驗區

a. 果樹栽培試驗

b. 果樹品種試驗

B 蔬菜試驗區

a. 普通栽培試驗

b. 促成栽培試驗

c. 軟化栽培試驗

C 花草試驗區

D 觀賞樹木試驗區

3. 園藝模範場

A 模範果樹園

B 模範蔬菜園

C 模範花草及觀賞樹木園

4. 園藝標本場

校況分記

校況分誌

三六

A 果樹標本區

B 蔬菜標本區

C 花草及觀賞樹木標本區

5. 苗圃

推廣

年來各農科大學，及中等農業學校，多有推廣部之設施；而本院以開辦之時日無多，該部尙付缺如。蓋推廣事業，不特單作新農業之宣傳，且學術界可與農家聯絡。領袖伊等之經驗，本系將來育成或選出之優良品種，欲求普及農家，先宜注重推廣之道，欲以知識與老農交換經驗，亦須推廣以資聯絡。至推廣之設施與其進行方法，容另述之。

### 二、農場

一、經過情形——農院自今春遷移至舊上海大學，爲時半載有餘，只因經濟方面，深感困難，因此購地無力，租地未果，致農場及一切設備事宜，尙未能盡量發展。

總算假前本院男女生共二百七十餘人，分本科三班，中等科二班，各班每週平均四小時，農場實習，凡校內外整地除草種植等工作外，又築路修溝，以及開闢各種運動場，皆由學生於農場實習時間內工作之。

苦於舊有農場方積過小，故各作物試驗，與各家畜飼養所，尙未能次第設置。

二、現在狀況——自本學期中等科分立後，農院僅留本科生百五十餘人，現成立農藝，園藝，農藝化學三系，各系每週平均十二小時，農場實習。

本校現已購得地畝於嶺南路，佔面積廿四畝，除已下種之棉花黃豆等望收外，刻正從事建築農場房屋，再添置農具

暫時成立此小規模農場，使學生多一實習地方。

三、將來計畫——須計將來：

1. 實習農場之面積，最低限度，須能供給各個學生一畝地以上之單獨實習地。
  2. 工人室，農具室，馬舍，牛舍，羊舍，豬舍，鷄舍，儲藏室，草棚，堆肥場，農產製造室等，當完全建設起來。
  3. 稻作物，麥作物，棉作物，及其他各種瓜果根菜等，均分這或場，旋行改良栽培并試驗。
  4. 成立牧畜場，飼養各類家畜，籍研究品種，并供給肥料等。
  5. 採用大小各種改良農具，以利其器。
  6. 廣覓地所，多設本校經濟農場，增加生產物，以減輕學校經濟上之擔負，與供給學生將來充分實習地方。
- 附：外有各種詳細計畫書，及農場規則，茲不備載

## 中學部概況

### 分立前之概況

本校於民國十六年八月成立，依照當時之組織，分爲勞工學院，勞農學院兩院，各院又分本科中等科。勞工學院去年八月招中等科兩班，每班五十八人，三年畢業；今年二月勞農學院招中等科二班；每班五十六人，四年畢業；同時勞工學院，因本校訓練班學生請求延長肄業年限，添設中等預備班一班，計五十人，其程度與中等科相彷彿，即本學年之第五班一年一期甲組是也。故本校在十六年度內，計中等科學生共有五班，分隸於勞工勞農兩院之下，舉凡教學上，訓育上，一切計劃及設施，均由兩院直接負責，初無中學部之名目也。

### 分立之原因

積一年之經驗，願覺本科與中等科相混，便利固屬不少，然窒礙亦甚多，就中尤以訓育爲最。本年暑假乃決計改組，將兩院中等科學生歸并一處，稱爲中學部，實行分立，全部校務設主事一人總轄之。

### 分立後之概況

本部之分立，爲期僅一月耳。在此短促時期內，整理既往，計劃將來，一切校務，自然未能完備。茲將本部各方面狀況及進行中之計劃，分述如左：

#### (子) 行政組織

### 國立勞動大學中學部行政組織系統圖

校況分記

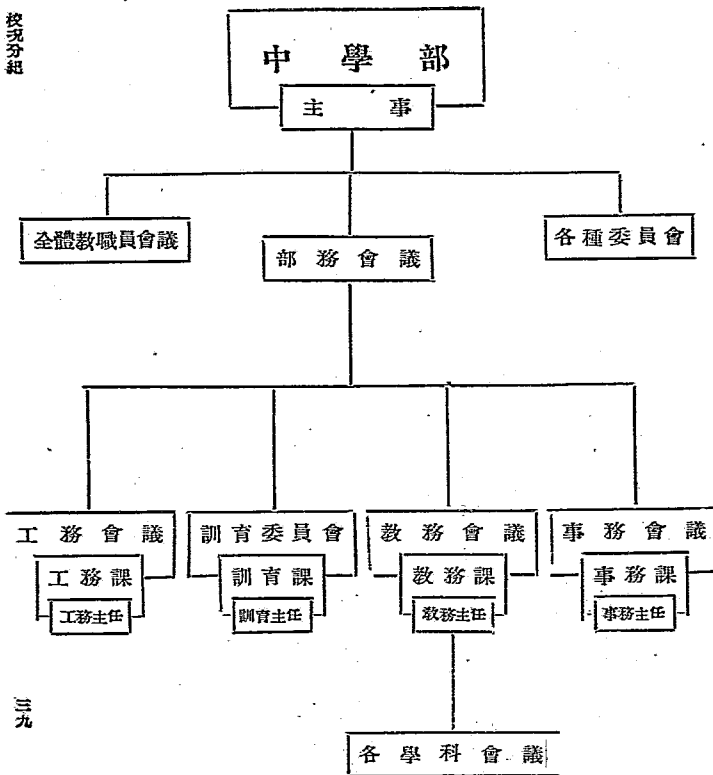

說明：(一)本部除主事總幹全部事務外，計分教務，訓育，工務，事務四課辦事。每課設主任一人，辦事員一人至二人，負規劃及執行各該課之事務。(二)本部一切校務，均採集議制度，以期集思廣益，和衷共濟。會議分：(1)全體職教員會議，(2)部務會議，(3)教務會議，(4)訓育委員會會議，(5)工務會議，(6)事務會議，(7)各學科會議，(8)各種委員會。(三)各項會議，除固定之常會外，遇有緊要事件，均得召集臨時會議。(四)各項會議議決事項，由各課分別執行之。

(丑)校舍和設備 本校本年暑假改組期間，原擬將勞農學院遷往南京，所遺校舍撥充為本部之用，後是項計劃未蒙大學院批准，於是本部校舍臨時發生問題，不得已一面與勞工學院相商，就該院校舍劃出一部，以為本部之用；一面經易校長許可，由匡互生李式相兩先生向吳淞以西泗塘橋陳家宅附近購得地基七十餘畝，着手建築新校舍。所以本部校舍及設備，應分現在與將來二項說明：

(一)現在：(1)辦公室一大間，職教員宿舍八間。(2)普通教室六間。音樂及手工教室兩間。(3)男生宿舍分三部，第一宿舍分二十四室，容二百另二人，第二宿舍容五十八人，第三宿舍容十五人。(4)女生宿舍亦分三部，第一宿舍容二十四人，第二宿舍容七人，第三宿舍容九人。其他閱報室，圖書館，廁所，工場，儀器室，禮堂，浴室，洗臉室，膳廳均與勞工學院本科合用。

(二)將來 新校址在吳淞以西泗塘橋陳家宅附近，計地七十餘畝，現已有十六畝地着手建築。計建築(1)教室八大間。(2)寢室六十四間。(3)辦公室，圖書室，閱報室，儲藏室共十五間。(4)調養室，會客室，號房，工人住室，浴室，理髮室，茶爐，廚房，廁所等計二十間。(5)膳廳一大座。(6)四周空地闢為運動場，養蜂場，養雞場，養魚池，并植菓樹以為學生實習之用。(7)工場四所，將勞工學院造機廠之機械遷移一部分，以備學生實習

之用。職教員住室爲便於管理學生起見，與學生同住，即每隔數室，住職教員一人或二人。其他如禮堂，圖書館，理化實驗室等，因限於經費，只得以後逐年擴充。關於校具及圖書等設備，除原有外，擬於新校舍設備費項下分配添辦。

### (寅)教務

(一)學級之編制 本校中等科，原有勞工同年級兩班，勞農同年級兩班，預備班一班，本學年新招一班；現將勞工兩班編爲二年一期甲乙兩組，勞農兩班編爲一年二期甲乙兩組，預備班編爲一年一期甲組，新班編爲一年一期乙組學生共三百另六人，每班人數至多五十七人，至少四十五人。

(二)課程之支配 本部本學期各級課程，因開校匆匆，事先未訂定新標準，暫依照舊章，支配各級課程。後經部務會議教務會議數次討論，議決自本學年起，除原有二年一期兩班仍維持三年制外，其餘各班一律定爲四年。並於第三週成立課程起草委員會，先行釐定全部課程及學分，繼則起草各科課程綱要。現全部學程表已經課程起草委員會修正通過經校長核准。至各科課程綱要，現由各教員分別起草中。(本部全部課程，見本特刊課程欄)

(三)學業成績之考查 學校考試之意義：一面爲考查學生受業之成績；一面爲考查教師教學之成敗，利益甚多。但舊式考試，重在一時，確有弊病；故考試原則不可廢，而考試方法則須改良。查上學期中等科各生考試成績，頗多不及格，學校未擬定留級辦法，而各科祇有一級，事實上亦無相當班次可留。本學期起，當重視成績考查，並定升級留級標準。茲將本部教務課所擬定準備提交教務會議討論之考查成績辦法，略述如下：

1. 考查成績分三項：a. 平日積分；b. 臨時考試；c. 學期考試。計算標準：平日積分佔百分之四十；臨時考試佔百分之三十；學期考試佔百分之三十。並依據心理學家實驗之結果，臨時試驗以四星期至五星期一次爲適宜，由担任

教師酌定。

2. 考查試方法，不偏重文字符號，酌用新方法考試，如辨別，再識，補遺，問答等。

3. 在未行學科升級制以前，嚴定留級辦法，凡學科或學分幾分之幾以上不及格者，不得補考或升級。

(四) 能力分組之試行 一班之中，學生程度不齊教授極感困難，只願程度優良之學生，則程度低劣者，愈差愈遠，時間等於虛耗；祇願程度低劣之學生，則程度優良者，不能得充分進步，並且減少其學習興趣。本校各級學生因入學時有已在初中畢業，有才從小學畢業者，差異甚大。(此雖本部學生特殊情形，但一班之中程度不齊，實為各校普遍之事實。) 救濟此種困難，不外兩種辦法：

1. 學生班次仍舊不改，惟依各人能力之高下，而異其教法。

2. 教法仍舊不改，惟依各人成績之優劣，實行升級留級辦法。前者可用能力分組；後者可用學科升級。本部目前尚不能辦到學科升級，惟有試行能力分組。本學期二年一期法文功課，已試行能力分組，以後視經濟情形，擬酌擴充。

(五) 教學方法之研究 本部已訂定各學科會議規程，擬於短時間內次第成立各學科會議，討論及研究教學方法之改良及各學科教材之聯絡。

(六) 教務上各項表冊 本部未分立前，所用各種表冊，均係與本科通用，本學期實行分立，各項表冊，概須重行製訂，現已製就者有學籍簿，課程表，點名單，教授預定及進度表，教授日記，教室日記，各科記分表，教員告假通知單，學生缺席登記冊，學生缺席登錄統計表等。

(卯) 訓育

本部訓育，除例行事務由訓育課主管外，關於指導學生生活，改善學生品性等，由職教員全體擔負。並組織訓育委



員會，共同討論訓育上一切事宜。茲將本部訓育方針及實施方法分述於下：

### (一) 訓育方針

1. 養成勞動技能習慣，以及尊重勞動之精神。
2. 注重革命的訓練，養成「刻苦」「耐勞」「犧牲」「奮鬥」「博愛」等美德。
3. 發展情意操練，一面實行團體自治，共同生活，以養成互助協作等習慣，而發展組織力；一面須注意自動獨立之研究，以發展創造力。
4. 本部訓育尚開導，不尚壓制，一切令行禁止，必使學生覺悟其所以然之意義。
5. 本校教職員對學生，力求人格感化之效。教職員平時言行，務期得學生之信仰愛戴。學生在校各種活動，教職員隨時參與，悉力指導，使學生明瞭教職員非僅傳授知識，且為自己生活之指導者。
6. 為免除學生虛榮及假作起見，不主張有任何實物嘉獎，懲罰則以變化氣質，及矯正行為目的。剴切開導，以期其覺悟。

### (二) 實施方法

1. 根據本校教育方針，編成「學生須知」一書，分發學生，隨時瀏覽以為個人德性修養及改革社會之助。
2. 訓話分下列幾種：

普通訓話每逢總理紀念週政治黨務報告後，由教職員施行普通訓話。

特別訓話每逢各項紀念日，或社會上偶發生事項，認為有使學生明瞭之必要時，由本校職教員或請校外名人演講。

校或分組

校務分組

四四

個人訓話 學生個人品性言行，若有應受警誡或鼓勵時，由各職教員隨時隨地加以訓誡。

各班談話會 為增加師生間聯絡之機會，謀學生課外進益及身心修養起見，每班每二星期開談話會一次，分組舉行。開會時由職教員輪流出席指導，會中得共同發表意見，貢獻於學校以備採擇。

3. 家庭聯絡 每學期之末，將學生一學期內之各項成績報告家長，遇有特別情形時，則隨時函請家長談話，或通函報告一切，以期學校與家庭間有所聯絡。

附註 關於考查操行成績之標準及方法，正在訓育委員會討論中。

(辰)工務

(一)工作設計及說明：

(1) 在本部新工場未建設以前，依據本校工學並重之主旨，並參核學生工作之經驗及志願，規定本學期工作如左：(但仍與今後計劃相銜接)

學級	種類	分場	工每	週時	指導人員
二年一期甲組	印刷工	造機工場	12	8	導師 工師
二年一期乙組	鑄工	印刷工場	12	8	導師 工師
一年二期甲組	體力工作	新木工場	12	8	導師 工師
一年二期乙組	體力工作	新木工場	12	8	導師 工師
一年一期甲組	體力工作	新木工場	12	8	導師 工師
一年一期乙組	體力工作	新木工場	12	8	導師 工師

(2) 各級工作，不論在何時何地，須實施左列各項要旨：(A) 養成刻苦耐勞的習慣，(B) 養成工作上的興趣，

(C) 爲義務而工作，(D) 爲技能而工作，(E) 爲生產而工作。

(3) 在半工半讀的本校，學生工作時間，原有每日四小時之規定，現因教科繁重，工場工具不敷，所以暫行酌減，每週工作以十二小時爲度，平均每日兩時。

(4) 向在農院兩組學生，在本學期內，使其充分受到工場工作之基本訓練。

(5) 關於工作管理方面，自本學起，試行「自工輔導法」，先從體力工作試行。

(6) 工場種種設備，當較本部新工場豐富，所以在校舍未移以前，努力培植各工場基本學生。

(7) 本大學運動場，雖由上年學生開闢成功，但有修整之必要，可使新生做修整工作，體力工作之基本訓練。

(8) 本部新校舍需要校具甚多，在可能範圍以內，使學生承製校具。

(9) 使學生實習工場工作之成本會計。

(10) 本學期本部學生工作設備費消耗預算數，暫照上年度標準，每生每月以兩元爲度。

(11) 本學期起，新設手工教科，其與工場工作，有合作之必要，所以(a)工場和教室合併，(b)工具和教具有用。凡有手工科之各級學生，其工場工作，可做手工科之擴充工作，分爲金工，木工兩種，本學期做木工。

## (二) 學生工作現況：

### (1) 工作興趣

(a) 體力工作 初做興趣很濃，稍久則厭倦，其有設計和熱心者，始終覺有興趣。

校况分組

校況登記

(b) 工場工作 機械工作，較有興趣，尤其是鐵工場的軍工和印刷工場的膠板機工作，其興趣愈久愈深，所以進步較速，最感覺厭惡的，要算是鍛鑄工，近來試製日用品，實習成本會計，並多方設法引起興趣，以資救濟。

(2) 工作勤惰 多數學生，頗能認識本校，認識自己，勤工成績，可在考勤表，曠工統計表，工作日記簿及工作狀況隨時查考。開學一月，學生缺工統計，約如左數：

軍工	.....1%
鉗工	.....3%
木工	.....3.5%
鑄工	.....8%
煨工	.....6%
印刷工	.....6%
體力工作	.....20%

(3) 工作成績

(a) 車鉗工。能自製簡單的基本工具，如角尺；卡鉗；及日用品等。據導師報告：努力工作的學生，其工值可估定為七八角之譜。

(b) 煨工。承製本部將來之農場用具，較有進步。

(c) 鑄工。近製火爐和本校用具，以材料消耗較大，開爐次數不多，頗感困難。

(d)木工。近做本部校具大批書架。  
(e)印刷工。(a)鉛印部能排小品印件，現正計劃排印講義。(b)石印部人數不多，注重基本練習：繪圖；落石；現在膠版機練習，較有進益，能製肖像畫，封面畫等，關於普通五彩石印利用時機，做宣傳用各種壁畫。

(三)今後計劃

(1)工作要旨

- (a)實施本部培植學生之宗旨。
  - (b)實現『工讀生活』。
  - (c)熟練農工必需的技能。
  - (d)師生農工，共同工作，共同生產。
  - (e)在黨國校，領導之下養成『新村制』或『新市制』之適應人才。
- (2)工作支配之標準
- (a)依據工作要旨。
  - (b)參核學生經驗和志願。
  - (c)省察社會需要情形。
  - (d)顧量本部設施能量。

依照上列標準，人以四年制計工作支配如下表：（三年制參照本表酌定之。）

按項分組

分 工 熟 練								基 本 訓 練		學 年
第 四 年				第 三 年				第 二 年		
農 勞				工 勞						
農產製造場	養鷄場	養蜂場	園藝場	電刻工場	印刷工場	應化工場	機械工場	金工場	木工場	工作場所
12	12	12	12	12	12	12	12	12	12	工 時
一種或二種					一種	一種		在內時數 臨時定之		備 註

(3) 工作建設 吳淞本部校址，除第一期建築校舍外，尚有五十餘畝，足供設置農場，工場，及新村之用，應就(1)本校宗旨，(2)經濟節量，(3)人材準備，三方面逐漸設施，在最近的將來，為本部學生工作計，應行建設者如下：

(a) 建築.....共需約需洋.....七一〇〇元

(一) 工場

- ▲機械工場一間.....約需洋二二〇〇元
- ▲木工場一間.....約需洋六〇〇元
- ▲印刷工場一間.....約需洋六〇〇元
- ▲電刻工場一間.....約需洋六〇〇元
- ▲應化工場一間.....約需洋一〇〇〇元

(二) 農場

- ▲園藝場.....約需洋三〇〇元
- ▲養鷄場.....約需洋六〇〇元
- ▲養蜂場.....約需洋六〇〇元
- ▲農產製造場.....約需洋六〇〇元
- (b) 設備.....共需約需洋.....一五六〇元

工場

- ▲機械工場機械工具原動機.....約需洋五〇〇元
- ▲木工場機械工具.....約需洋一五〇〇元
- ▲印刷工場機械工具.....約需洋二〇〇元

校況分記

校况分組

▲應化工場設備.....約需洋一〇〇〇元  
▲電刻工場設備.....約需洋一〇〇元

農場

▲農具.....約需洋五〇〇元  
▲養鷄場設備.....約需洋一五〇〇元  
▲養蜂場設備.....約需洋六〇〇元  
▲農產製造場機械工具.....約需洋二〇〇〇元

(己)體育

本部學生每日均有數小時體力工作，故課程中並無普通體操之規定；惟每日清晨六時全體舉行早操二十分鐘，雖嚴寒酷暑，均須練習。下午課後則有各項球類之運動，惟場地狹小，人數過多，支配頗感困難，將來吳淞新校舍落成，四周空地遼闊，擬開一規模較大設備較周之場地，並添置各項運動器具，務使人人均有練習運動之機會，以養成樂於運動之習慣。此本部對於體育未來之希望也。

(午)事務

本部校舍於八月十五日始行決定，暫住勞工學院內，離開學期間僅兩星期耳。事出倉卒，致事務上感莫大之困難！修理校舍，購置校具，事務蠅集，經一月積極之經營，始稍有頭緒；雖曰未能盡適人意；然所費精神與經濟已不貲矣。本部目下校舍既非久居之地，故今後二三個月內事務上工作，應分二點說明：

(一)除例行事務如整理宿舍，訓練工人等照常施行外，關於修理校舍事項，力求簡便，購製各項器具，則以適用於



新校舍爲原則。

(二)籌備新校舍；(1)監督建築；(2)調查原有校具，及圖書不足之數，預先定購；(3)開闢自流井；(4)支配宿舍；(5)預計全部燈火；(6)裝配發電機；(7)會同工務課計劃工場及農場上之設備；(8)計劃交通事宜。

此項外附加說明者有二：(A)關於設備費問題，校長曾允以五萬元爲中學部開辦費，除三萬五千三百餘元爲建築校舍費及八千餘元爲購置地畝費外，尙餘六千餘元，即作爲各種設備費。以六千餘元之設備，欲求盡善盡美，於事實當然不可能，要在吾人之設法耳。(B)關於工人方面：(1)服裝問題本校教職員學生已規定一種制服，獨工人服裝，則未注意及之；此後擬規定制服，庶形式方面可歸統一。(2)工人人數，決定減少。本部現在教職員學生私人之事，雖均歸各人自辦，將來對於公共之事，當酌由師生分任，則工人當可減少也。

### (未)衛生

本部全部宿舍，每日均由學生自己分段輪流灑掃，並每隔三日灑臭藥水一次。其餘辦公處教室及其他公共之所，則由工人負責清潔之責。關於食事衛生方面，全由學生自己監督廚房，隨時注意，成績頗佳，從未有因膳食細故而釀成吵鬧事情者。

本校特設醫院，聘醫生二人，隨時診病，並會同訓育，事務兩課，監督學生日常之衛生，及校室之清潔。醫院每日上午八時至十一時半止，下午一時至五時止，爲普通診病時間。急症隨時診治。凡患病學生，由校醫分別病之性質及輕重，或移住本校調養室，或轉送上海紅十字會醫院醫治。平日所用藥劑，均由校中置備，遇有特別貴重藥品，得斟酌情形由校中給以相當之津貼。

自後本部擬於每年春季檢查全體學生體格一次，同時舉行種痘。將來按照檢查時所填寫之體格檢查表，身體弱者授

以養生之法，患病者授以養病之術。

### (申)職教員生活

本部職教員共計二十七人。(內有女教員一人女職員一人)。職員皆係專任，每日按照規定時間。(上午七時卅分至十一時卅分下午一時至五時)在辦公處辦公，星期日及放假日則輪流值日。教員專任者，十三人，每星期授課點鐘，普通皆在二十小時以內。兼任者五人，每星期授課鐘點，約六小時以內，此因特殊情形，不得不請他校教員兼任耳。

本部職教員雖各人經驗不同，然精神一致，事事和衷共濟，每逢集會，均能盡量發抒意見，以謀解決之方。本部分立僅月餘，而校務進行能迅速順利者，職此故也。

本部職教員除辦公授課外，對於學生訓育，均負積極指導之責，每星期各班談話會，輪流出席指導，以增師生間感情，而收感化實效。

### (酉)學生生活

本部學生共有三百〇六人，佔十六省區，以江浙人為最多，並有朝鮮人四人。學生年齡最大為二十五歲，最小十四歲，平均年齡為十八歲。學生家長職業，以農工為最多，境遇大抵貧寒。學生多富革命思想，而缺乏整飭精神。茲將觀察所及優點及缺點分舉如：

#### 1. 優點：

- a. 無部落思想——學生來自各省，彼此均甚融洽，因抱革命志願，絕無部落思想。
- b. 能刻苦用功——學生家境，大都貧寒，求知慾甚強，均能刻苦用功。時間不足常有晚間在路燈下看書等事。
- c. 無爭鬥情事——同學彼此均能相安，絕無爭鬥情事。

d. 能耐勞崇實——學生工作，頗能耐勞，衣服質樸，不尚華麗。

2. 缺點

a. 團體生活少訓練——團體生活殊少訓練，各種集會，鮮有良好結果，以後應對團體生活特別注意。

b. 行為過於浪漫——學生行為，形式太不修整，常有祇穿木屐，不穿鞋襪而上課者現經糾正，漸趨整齊。

(戊) 工人生活

本部為養成勞動習慣以及尊重勞動精神起見，校內一切工作，在可能範圍內，均由師生親自操作。故所用工人，全部共計五人，專管教室，辦公室，印講義，及出外購物等事。每日工作時間八小時，星期及放假日輪流值日，每月工資平均每人約十四元至十六元。

工人訓練，亦為緊要問題，本部工人除由事務主任事務員隨時隨地加以訓話及指導外，晚間有成人學校主辦之工人訓練班，授以各種常識。

上述各項，均係本部本學期分立以來概況，重在基本工作。祇以限於時間，猶多未盡。校舍係向工院商借，設備自屬欠周。預計三月後新校舍落成，全體師生共同努力，明年此日當有較佳之成績向社會報告也。

小學部概況

一 導言

二 沿革

三 組織

概況分組

## 四 教學

### 五 進行計劃

#### 附 錄

#### 一 導言

本校是十六年下半年創辦的一個小學，常時是國立勞動大學勞工學院的附設機關，故名勞工小學。開始籌備在八月底九月初，到現在成立已經一年了，這一年來，我們的精神，可說大半耗費在消極方面，就是只使勞工小備具一學校的形體而已，校舍校具教員學生等等，自去年八月以前，可說沒有一絲一毫的根基，一事一物都要從新預備起，爲了「時間」，「經濟」，「能力」的限制，我們第一步工作，其勢只好先從怎樣使學生能受教育入手，就是趕緊租造校舍，購置校具，聘請教員等，至於怎樣使教小的教育，具有特別的精神，未嘗不時時想到，但實際上實未能顧到，一年以來，形體略已完具，自本學期起，我們的主要方針，很想專從「精神」，「內容」上用功夫，務使勞工小的宗旨，能夠有幾分實現，不致盡成虛文，同時我們願將一年來的經過和本學期的計劃，很簡單的報告出來，願邦人君子有以教之。

#### 一 沿革

甲，第一學期——十六年九月——十七年一月

#### (一) 校舍及設備

勞動大學因爲房屋係就模範工廠改設，本部學生尚不夠分配，沒有餘屋可供小學之用那時只好在大學外租用民房，可是地點又須和大學相近，因爲彼此關係頗密，但是四處尋找却難得適當的，後來逼不得已和立達學園商量要求他們所租用做校舍的永義里內民房讓出給我們用，立達以爲我們也是教育機關，很願意幫助，於是將原有的理化教室音樂教室以及宿舍等搬出，另行租屋，而將永義里的五幢半房屋，租給我們，我們以這五幢半房屋

，分配佈置，計普通教室三間，特別教室一間，辦公室一間，會客室一間，教員宿舍五間，儲藏所二間，校工室廚房各一間，此外又設風雨操場一間，并廁所二間，運動場學校園各一，至於設備方面，有的從新購置，有的利用機櫃工廠舊物。

(二)教員及學生 當本校未開學之前，已聘定主事一人，教師六人，那時預定招學生百人左右，不料因為開學過遲，應入學的學生多已入他校，所以本校開學的那天，到校的還只四十五人，第二天我們用測驗的方法考驗學生的程度，結果可入五年級的九人，三年級的七人，二年級的十三人，一年級的二十一人，我們為實事求是起見，只得以前童程度定班次，五年級一年級各設單式一班，二三年級，則設為合級，開學以後，總尚有陸續入校的，但最後也不過增到五十七人。

乙，第二學期——十七年二月——七月

(一)更改校名 以前本校是隸屬於勞動大學勞工學院的，後來因為種種不便，改為直接隸屬校長辦公處，并改名為國立勞動大學勞工小學。

(二)添招學生 上學期學生這樣少，我們以為實在不太經濟，放寒假後我們即在江灣一帶張貼招生廣告，并用其他方法宣傳，後來來本校報名的有一百多人，計除添加一班春季始業一年級外，二年級改為單式，三四年級則合一班，五年級已增到廿人，秋季始業的一年級亦增到三十餘人，學生人數，比過去的一期，要算增加幾倍了。

(三)添聘教員 以前本校只有教職員七人的，本期因為班數加多，教職員亦增到十三人了。

(四)施行寄宿制度 我們以為寄宿制度，在小學實有很多利益。第一在現代家庭的環境，往往不及學校好，一則家庭中的的人物，并不如學校的教員，以教育為專責，對於教育有經驗和研究；二則種種設備不及學校；三則家庭生活的公共性往往不如學校，所以走讀生，很容易將學校所受的影響在家庭中消失，不無一暴十寒的弊，而教育的效率就

容易減少，為增加小學教育的效率計，宿舍制度有採用之必要。第二婦女教育大家都以為必要了；但是婦女是難免不要為母親的，婦女一做母親，如果兒童不能公育，小學不能寄宿，那末她為了母愛，必至行動俱受牽制，那里能在社會服務，有些意志堅強的人，能拋棄小孩出而做事，但其做事的時候，心境上是怎樣的不安，而且一方面又不得不把孩子委之於無知的僕婦，在孩子又多麼的不幸啊！為增加小學教育和婦女教育的效率計，為使兒童得受較好的教育，為使婦女得服務社會發展其能力計，非實行兒童公育及小學寄宿制度不可，我們本此信仰，故於本期起即決定施行寄宿制度。

(五) 建築校舍 本校校舍原係租用民房，不但不適於應用，而且頗不經濟，校長有鑒於此，一方面又感於小學教育之重要，特先提撥一部分臨時費建築小學校舍，先建普通教室六間，特別教室一間，辦公室事務室主事室會客室門房各一間，於本年五月落成，因經費一時不易籌措，所有永義里房屋，仍留一部分暫作宿舍和廚房之用。

(六) 添設分校 大學部勞農學院附近，失學的兒童甚多，特於此設立一分校，名為勞動小學第二校，暫由勞農學院內撥一部分房屋作校舍。當開學之前，願來校讀書的有一百餘人之多，程度頗不一致，故分春季始業一年級一班，秋季始業一年級一班，二三年合級一班。教職員人數共六人。因所收兒童俱係窮苦農工子弟所以異於一校的，即書籍紙張完全由學校供給。——實施現況錄後！

### 丙，本學期

在過去的兩學期，我們因為校舍設備及其他種種多未完備，開學以後，一面固然要注重教學訓育等等，但同時又不能不分出許多精神和工夫來，去對付關於校舍設備的事，這一年以來，我們的工作，可說有許多還是籌備時期應有的工作，因為一時「精神」「經濟」都來不及，到後來才陸續補足的，現在我們兩校形體總算略具了，我們這學期所注意的，却

與以前兩學期所注意的不同，特略述如下：

一，學生 我們認定勞小是帶有試驗學校性質的，為什麼叫做勞動小學，就名義說，他該有一種特性，他自然要使許多人受教育；但是他的更重要的責任，是要在小學教育上試驗一種新的理想，新的方法。如果試驗有效，將推行於各處。因此，我們對於勞小教育的「質」的方面，比學生的「量」的方面更加重要。現在好教師不易請，學校經費又不充裕，我們只想就少數的學生，試驗一種新教育；我們不願多招學生，所以本學期兩校都只招插班生，不過第一校三四年合級分為兩班單式，其餘未另設班次了。（現在第一校共有一二三四五六年級各一班人數最多的三十七八八最少二十八第二校現有一二年級各一班，三四年級合級一班；兩校一共的人數約二百八十餘人）

（二）教員 本小學所最困難的是聘請教員一事，一個學校，要有特殊精神，必須教員有共同的教育上的見解，可是勞動小學這一種學校，在中國還是創舉，而他的自身，因為歷史很短，內容又不充實，社會上不了解的很多，儘有在別學校不難為一好教員，可是到勞小來，却不見得很適宜的。這本是難怪的事，但是在勞小方面却極其困難了。這次聘請教員，一方面請介紹人說勞小的性質，一方面擬定我們的信條（附後）送給他看，使他明了勞小教員的責任，合則承認，不合可不就。以前聘請教員，所商量的只是薪水科目時間及期限而已。我們這次却更進一步，注意於使教員明了學校的宗旨和教員的責任了。我們以為教員在學校，決不是純粹居於客位，不是為薪水而來，不是為受校長的聘而來，他應該是為實行教育的主張而來。教員對於教育，有共同的主張，於是大家協力合作，教育自然會有進步。不然只是按時上課並不認識教育的宗旨，結果學校一定成為有皮骨而無血肉的學校。我們的教員，在未到校以前，已經從我們的信條上，先知道學校的特性，到了學校以後，大家以信條為施教的標準，互相勉勵，互相討論，教員的一致精神，自然會養成，等到教員有一致的精神。那末一切事就很有進步了。

### 三 組織

以上所舉不過過去幾件較重大的特殊事實其他種種因限於篇幅這里不詳說了。

本小學的組織，全以事實的需要為主。不多立名目，不多設機關；工作有時必須分任，但聯絡務求靈活。章程規則，不能不有。但不妨簡單。我們常爲「事」而設「法」。不嘗拘泥於「法」以致妨礙了「事」的進行「法」儘可隨「事」的變動而變動。這是我們極注意的。

### 四 教育

本小學因爲歷史的過於匆促，過去一年間因忙於草創時代的經營，忙於新校舍的建築和設備，對於教育方面的什麼教學方式啦。訓育方針啦訓練標準啦雖然教師們常常研究著談論著，可是我們還沒有像別的小學一般將這一類的東西一一如法令似的條文，給她具體規定起來，現在只將我們平常實際的情形約略地報告一點出來：

本小學的教育方針是

1. 發展兒童個性和羣性
2. 發展兒童活動和互助的本性
3. 實施勞動教育。

本小學的教育目標是：

培養身心健全，生氣蓬勃，能負改造生活之責的勞動者。

因爲天真爛漫的兒童們，是明日之社會的主人翁，教育者的責任，不僅在教導他使獲得一些適合于現實社會生活的知識，技能，思想，態度，習慣……同時還應該給他們一種新時代合理的社會生活的理想的啓示。那才不至於將現實的



錄拷經榨了脆弱的兒童們的心靈，摧殘了新苗的柔嫩的萌芽。

一方面根據著「兒童的心理與生理」，一方根據著，社會需要。教師就在以這兩方面為根據的基礎上面，以「愛」為中心，以「以身作則」為方法，這是本小學教育方法實施的原則。

以兒童的生理與心理為根據，我們便徹底主張實施「以生活為中心」的教育，我們將在我們的小天地——校舍——中，或鄰近的區域內，隨時不絕地變化地安排著環境，使兒童們生活其中，不絕地發生新感應。不絕地發生問題。進而就發生的問題，加以研究加以應付，加以解決。兒童在這個過程的當中，便會繼續的擴張的獲得應當而且需要的知識，技能，習慣……。同時當然會需要教師的指導，而教師最大的功能也就在這裏。再就消極方面來說，我們不主張用威權，不主張用命令，只勉力希望造成一個和平親愛的空氣，使兒童沉浸於其中而潛移默化。

以社會的需要為根據，在課程及訓練要目裏，我們便要擇取適合於現時代的東西來供給兒童。同時我們已在上面說過，給兒童們以新時代合理的生活的啓示，是教育者的責任。所以我們對於現社會隨處隨時呈現出來的黑暗；如殘酷，專制，私心，因襲，偷惰及其發生原因之所在，我們將使兒童明確地認識對於新時代曙光如和平，自由，公正，創造，勤勞，有預期的憧憬。而負起奮勇向著光明之路邁步前進的責任。

本小學以勞働命名，本小學以實施勞働教育，為教育的方針。勞働可以說是本小學的生命。我們對於勞働的認識和態度決不是在拜金主義的社會制度之下近視的人們的淺薄的功利見解。我們認勞働是創造光華燦爛的世界的原動力，我們認身心兩方面一致勞働的生活是合理的生活。我們的所謂勞働教育，一方面要在課程裏，在各種訓練的活動裏，使兒童確切明瞭勞働的意義與價值，獲得勞働者的意識。然而空空洞洞地談意識而實際上如果還是「四肢不勤」地度着書獃子的生活，反而會養成一種虛偽的習慣。所以我們一方面便要實行勞働，在實行勞働的生活中去體驗勞働的真諦，獲得勞働者的意識。而勞働的技能之熟練，勞働者的體格之養成。當然并是主要的目的。我們理想中的勞働教育，應該拿兒童的生理年齡來決定每天勞働與讀書的分量。不幸，本小學因限於經濟，困於設備，在眼前竟還未能實現我們的理想，這

實在萬分遺憾的事。我們現在所做的勞動工作，只是將工藝科特別注重點，日常的操作不假手於校工，並正在計劃開闢一塊小小的園藝場而已。

本小學的教育方法，教育目標，實施原則，因限於篇幅只夠略述如上，現在再將兩校設施具體狀況簡約報告在下面。

## 第一校

### 一、訓育方面的設施

1. 總理紀念週
2. 各種紀念儀式
3. 朝會 每天晨間舉行。節目：1. 學生向教師行禮。2. 教師訓話。3. 勞働市報告。4. 團體操。
4. 週會 每星期舉行一次，是一星期間一種全校活動的總稱。內容分演講會，表演會，音樂會，遠足會，各種展覽會，(如玩具展覽會，畫片展覽會，藝術展覽會，秋虫展覽會……)運動會等
5. 訓導團 將全校學生分爲若干團，由全體教員分別任訓導
6. 體格檢查
7. 大掃除
8. 社會服務
9. 家庭聯絡
10. 勞働市 這是全校兒童自治活動的中心。組織以各年級的區自治會爲單位，由區自治會選出代表會、由代表，產生市政委員，組織市政府，市政府之下，設機關凡十：(一)公安局(二)圖書館(三)勞動週刊社，(四)小工廠(五)表演團(六)演講所，(七)園藝場，(八)體育會(九)衛生局。(十)俱樂部。

二、教學

1. 教材 本擬全部自行編輯，因限於教師的精力及時間，仍酌量採用坊間所出課本自己亦隨時編選。但尙未有詳細系統。

2. 科目及其每週教學分數及百分比。本校教學科目與普通小學一致，惟低年級以常識科爲中心，工藝科分量略增。茲將各科目每週教學分數百分比表附後

級年	科目	社		自		國		藝		術		符		語		英	總分
		民	史	地	公	衛	然	曆	術	工	形	書	畫	語			
一	1110	10%	10%	10%	14%	28%	8%	14%	14%	20%	18%	8%	8%	8%	8%	1110	
																	3%
三	1280	18%	18%	18%	14%	28%	12%	10%	10%	8%	8%	4%	4%	8%	8%	1280	
																	3%
四	1320	13%	13%	13%	14%	28%	12%	10%	10%	8%	8%	4%	4%	8%	6%	1320	
																	3%
五	1500	12%	12%	12%	12%	24%	12%	10%	10%	7%	7%	4%	4%	7%	4%	1500	
																	3%
六	1560	12%	12%	12%	12%	24%	12%	10%	10%	7%	7%	4%	4%	7%	4%	1560	
																	3%

表四

3. 成績考查，成績考查採用測驗式。注重個人前後進步比較。不注重團體競賽

## 五 進行計劃大綱

### (一) 關於校舍及設備者

1. 籌備建築二校新校舍及一校寄宿舍和大會堂等
2. 工場及農場的設備
3. 理化儀器的購置
4. 簡單標本，模型圖表的製作

### (二) 關於編制者

1. 籌備添設幼稚園

### (三) 關於訓育及教學者

1. 根據本校宗旨草訂各學年各科課程標準綱要
2. 訓育大綱及訓練標準的制定和實施
3. 完密兒童自治活動的組織。
4. 各種教學方法的詳密研究。

### (四) 關於推廣者

1. 調查農村生活狀況。
2. 籌設農民補習班。

(五)其他

1. 出版學校概況。

附 錄

我們的公約

(一)我們相信我們須發揮左列兩種特質，纔能盡我們——勞働小學的教師——的責任：

(1)實施勞働的——身心兩方面的勞働——教育，惟有這樣的教育，在「個人」才可成一完全的人。惟有這樣的教育普遍全社會，萬人都能勞働，都願勞働，「社會」才能消滅不平等的階級。

(2)實施勞働子弟的教育，勞働小學應以培養農工子弟為主，使他們成一身心健全，生氣蓬勃，能負改造生活的勞働者。勞働小學雖然也兼收非農工子弟，但當努力使他們勞働化。

(二)我們相信上列兩種的教育，是真正革命的基礎，是革命的教育。

(三)我們為盡我們責任起見，左列各端，須首先躬行而實踐。

(1)教育須以身作則，我們應刻苦耐勞，和學生共同勞働；應不分師生界限，和學生共同生活。

(2)教育須發展個性和羣性。我們一方面應促進學生的自覺心，自動力，自律性，一方面須養成學生共同生活團體自治的習慣。

(3)教育須和社會聯繫。我們應留意農工生活；應常和勞働者為伍。我們的教育，處處應和實際生活接近。

(4)教育須求進步。我們應以科學的態度，不斷的研究；應以無畏的精神，不斷的創造。

(5)教育須適應社會的革命。我們應了解革命的理論和實際，應修養革命的精神。

(6) 教育必須協作。我們應以互助的精神，合理的組織，向着一致的目標，共謀學校的改進。

## 第二校

本校一切設施在原則上及方法上均和第一校相同。不過本校因所在地是在農村間，教育的對象是鄉村兒童，故教材及訓練的標準上，就有適應環境而與一校差異的地方。茲將本校設施大略的情形報告在下面：

### 一、關於訓育方面的

1. 總理紀念週 每次時間至多三十分鐘。主席和演說，由全體教職員輪流值。報告事項由本校的事情起，至國際大事為止，分爲本校，本鄉，本縣，本省，本國，國際六項。由近及遠務使兒童領會。

### 2. 早會

3. 週會 每月三次內容分音樂會，演講會，展覽會等。

4. 大掃除 每月一次，由師生共同擔任。

5. 體格檢查 每學期一次。

6. 家庭聯絡 每月開兒童家長談話會一次。

### 7. 社會服務

8. 兒童自治 以勞農村爲兒童自治的中心機關，其組織原則略同第一校。

### 二、關於教學方面的，

1. 教材 各科教材，均由各教師自己編選，取材或選輯坊間出版之各種課本或教師撰述或就兒童成績加以潤飾。

2.教學法 因鄉村入學兒童，

年齡大小相差甚遠程度參差

不齊，又因幫助家長操作，

曠課日數特多。故本校國語

算術二科，採用分團教學法

。又校外教學特別注重。以

自然科方面，大部分可於田

間曠野中實地觀察而研究之

也。

3.科目 本校科目，與普通小

學相同，但特別注重常識科

，各科教材教學均以常識科

為中心，茲將各種教學分量

百分比列下：

每週教學時間	遊唱		術藝			術算		語國			識常		科目百分比	級別
	體育	音樂	家事	形象	工用	筆算	珠算	書法	作法	讀法	社會	自然		
一二〇〇分		20%		14%		8%			26%			32%	第一學年	
一二九〇分		14%		14%		13%			27%			32%	第二學年	
一三五〇分		13%		13%		14%			28%			32%	第三學年	
一三五〇分		13%		13%		14%			28%			32%	第四學年	

校况分記

## 成人學校進行現況

本大學附設成人學校，原以實驗勞動教育之實施方法，以植農工運動之始基為目的；故本期擴大範圍，除廣設分校外，擬另謀種種社會教育之設施。惟進行程序自以設分校為第一步，分校成立，而後社會教育之設施有所憑藉，得以逐漸施行。本期開學未久，本校現況之可述者，為設學一事，茲將總校及八分校開辦之經過，約略述之。其他社會教育事項，尚在計畫中而未一一實施者，祇於計畫書中詳之，以作本校進行之準則而已。

### 一、總校現況

(一)設備 總校設江灣車站路十七號，係租西式民房開辦。本期就其中闢教室三，一為甲乙組教室，一為丙丁組教室，一為女生教室，每室可容三十餘人，尙堪敷用。辦公室即就前之圖書館設施，另以圖書館對面之俱樂部闢為書報閱覽室，圖書館現有書冊六百一十四種，約一千六百餘冊，雜誌週刊數種，日報三種，現正擬向民衆開放，再力謀擴充，以便閱者。俱樂部原設今之書報閱覽室，現另就外坪小屋，加以修整，作為俱樂部之用。室雖不廣，頗可容十餘人回旋，內置胡琴竽笛棋具球具，以供課餘玩弄。另教員室四，寢室五，廚室一，食堂一，門房二，廁所一，現除各種公用室外，全部可住師生工友二十餘人。室外餘地頗廣，現開前坪為隊球場，左坪為網球場，左右餘地撥作蒔花種菜之用，倘師生合力為之，不惟可供賞玩，亦即以習勞動也。

(二)學生 本校定八月二十開學。因感於招收成年學生之困難，故前半月即為招生之準備，第一度張貼廣告，除印就之普通招生廣告外，并用彩色繪簡明之圖畫，大書標語以醒人耳目，惹人注意。而張貼廣告五日後，報名者尙不及十人，乃再製印簡明傳單暨語體歌謠等凡四種，攜往江灣市及附近民家散發，並就茶樓及多人聚集之處，作簡明講演；又



函請江灣公安局，飭各地崗警代為臨時隨地勸學，至十八，十九，二十，三日，復組織招生隊，手執招生旗幟傳單，挨戶勸導。至二十日開學，計報名男女生九十餘人，內有十餘名，係學齡兒童，不合本校規定年當十四歲之資格，且又非貧苦無力求學者，因於廿一日分班測驗時概行辭退，續招十餘生補其缺，計開始授課時凡一百一十二人。現在籍者減至九十四人，而每晚按時上課者，多則六七十人，少則四五十人不等。此中原因殊多，而以一般成人，視讀書為分外事，不感着需要，亦不感着興趣，且此種學校，既不取分文，尤足引起其輕視學業之觀念。平民一般見解，每以金錢換來之機會為有價值，為不肯放棄。故成人教育之不收一錢者，彼乃視為不值一錢，而輕拋棄其所得之權利。欲救此病。積極方面，固當努力教材教法之改良，設備之完善，以引起讀者之興趣與進益；消極方面，於招生時之取保證人，退學者之索賠償費，似亦為不可缺之舉。雙方並進，當可減少缺課退學者之數量。若徒利其入學者之衆多，而不考其是否誠心向學，則以十始以一終，於書冊文具之耗失，精神時日之消磨，均覺不值！是實施成年教育者所不可不加之意也。

(三)教學 總校分三班授課，計甲乙組五十人，合為一班教授；丙丁組三十一人，合為一班教授；女生共十三人，內分甲乙丙丁四組，同在一班教授。以單級法教成人，學生既感獲益之少，教師又覺應付之煩，兩感不便。惟以女生固於習慣，不願與男生同班授課，暫時仍之，一俟積習可除，即將以男女程度合編班次聽講，以求教授上之便利也。

(四)程課 程課由本校第二次校務會議議決，各班以國語三民主義常識算術為主要課，音樂體育課外指導，有學英文之必要者，得酌量情形設選修科。至教材問題，因本校學生程度，高低不等，計甲乙丙丁四級中，丁組為初入學者，概授以市民千字課第一冊。丙組為曾入學一年以上者，授以市民千字課第三四冊；乙組為初小畢業程度，現有探社會化高級小學國語第一冊試教者，有採用新制國語教科書試教者，有編講義試教者，俟本期完畢，再就教授結果評定，以定第三期國語教材之編訂。甲組約當高小二年級程度，此期中擬授完高小應得之國語知識，并加授必需之應用文。至於非

義，算術常識等課程分量之支配，均以於四期中完成普通國民應具之程度爲目的。此爲各分校所同，以下不一贅述，以省篇幅。

## 二、分校現況

**第一分校** 校址設吳淞鎮立第二小學校內。係借一教室，自行裝置電燈，以每晚七時至九時爲授課時間，教師盧采君，由本校專聘，於九月一日開學，三日開講，計在籍學生凡三十六人，分甲乙丙三組授課，甲組十二人乙組十五人，丙組九人，均採用課本試教。本分校幼年較他分校爲多，蓋因初設學時，未嚴就標準限制，而寒苦工友子弟之強求入學者，亦不能不設法容納，現年長工友雖少然尚有繼續請求報名者，至於年幼學生，每日常先時而至，教師餐宿校外，頗感管理之困。究之對失學學童，宜如何處理，亦可供研究之一問題也。

**第二分校** 本分校設吳淞鎮葑市街吳淞第一小學校內，借教室一大間開辦，上期已招學一班，本期繼續招生。由本校專聘教員應懷發君主持其事。有學生五十六人，分甲乙丙三組授課。學生類係成年，以鐵工廠工人與紗廠工人爲多。惟工人方面，工作特忙，缺課情形，常所不免。教師補授生課，應付殊感困難，何以增加學生入學興趣，實成辦理成人教育者之一重大問題。本校議有注意娛樂，改良設備，勤於訪問種種，然收效尙鮮。減短工作時間，似亦今之談勞工教育者所當與工廠方面共謀之也。

**第三分校** 本分校設江灣新市路，由本大學撥租工廠房屋三間，以上樓爲總校學生寄宿舍，下樓爲教室辦公室教員任室，由本校專聘教師朱士弘君，主持其事。共招收學生三十六人，年齡至少者爲十四歲，至長者爲三十八歲。內有女工二人，常不缺課，其餘多作輟無常，風雨之夕，常不足二十人上課，此等普通現象，在在不免。考查其內容，而徐圖補救，現正爲各校分途並進之急切工作也。

第四第五分校 此兩分校，原分兩處設立，四分校所在地為開北中山路安徽公學。五分校所在地為法界金神父路三民義務學校。後因法界招生不便，而開北報名成人，又特殊踴躍，遂決議，將第五校移至第四校校址合辦。計共招生一百四十人，現正式上課者，為一百二十人，分三班六組教授。甲乙組各為一班，共三十餘人，由專聘教師李亦白君教授，丙丁組合為一班，共三十餘人，由專聘教師米寅賓君教授，戊己組合為一班，共五十餘人，特請安徽公學小學主任吳迪民君教授。學生均附近工友，內女生十三人，與男生同班授課，亦甚相安。現因天氣秋涼可作夜工，缺課者較多。然無故輟學者，究視他處為少。查此地多家庭工業，學生感於求知之必要，而家庭亦因而共勵其向學之志，以祛其不良嗜好。於此可見勤苦之民尤樂向善也。

第六分校 本分校設於江灣天通庵間之小鄉村中。地名屈家橋，距鐵路不遠，為江灣往天通之人行要道，共有居民四五十家，邊有職士大南兩皮革廠。校舍係賃民房兩大間，原擬開辦一班，不料報名者至五十餘人，均係成年男女，一教室不能容，不得已分作兩班授課，現每晚實行上課者有男生四十五人女生二人，專聘教師為錢鼎君，另請一義務教師為之助。學生向學勤謹，較之市民之輕視讀書殊別。農村試設成人學校，得此結果，亦殊可慰。惟風雨天寒之夕，則間有缺課者，此固不可免之事實，但隆冬將至，未雨綢繆，不能不早圖之耳。

第七分校 即就勞動中之院工班稱之。本班純由校長辦公處及工學院中學部之工人廚丁所組合，有生二十四人，分甲乙兩組，每晚各授課一小時，甲組七至八，乙組八至九，現廚丁多以晚睡早起，精神不能應付，缺課者較多，上期於彼輩自由缺課者，由事務室扣發工資少許，以示懲戒，然少實行者，今如何善其後，亦正在籌所以處此耳。

第八分校 校址在開北恆豐路崇德里新華學校。校長黃君，曾代青年會辦平民夜校有年。本校曾在開北調查設學地點時，黃君自陳其經歷，當由本校主事周方與彼接洽，仿青年會例，屬其代辦一班，限足二十名以上之成年男女生，

校况分組

即行開學，一切照本校規程辦理，受本校指揮監督。除學生書籍文具由本校發給外，每月另由校給茶水燈油教員津貼共八元。按實際授課時間發給，如教法不合，成績不良，或學生減少至十人以下，不能開班，即可由本校隨時停止。此種辦法，為求成人教育之普及與經濟起見，實有試辦之必要。現已於九月十號開學，開學時為十八人現加至廿二。缺席者尚係少數。學生年齡，無高過二十歲者，亦無低至十二歲，一羣童男童女，尚覺天真爛漫。雖不甚符成人教育之本旨，而較之前此設平民學校之專以學齡兒童充數者，似較勝矣。

本期本校開學未久，諸事草創，除總校及八分校共招學生四百五十三，分作十三班教授外，其他工作，尙未能按步施行。於總校分校現狀，實無可紀述報告之處。值本大學週年紀念，特撮述實況披露。凡所舉感受困難之處，諒係辦理成人教育者普遍之問題，本校現正研究解決方法，所望各主持民衆教育之同志，將研究所得，公諸同好，是則同人之所欣幸無既矣。

### 圖書館概况

圖書館為文化之淵源，學術之樞紐，其於學校，尤為重要，故本校成立之始即籌設圖書館，其時以經費及房屋之限制，僅得一面積估四五方丈之房間，為閱書之所；即書報雜誌，亦購置無多。

後經前本校工廠部廠長張性白先生，捐贈價值約六百元之圖書，易校長寅村先生，又將每月薪金五百元，全數捐贈，添設書籍，於是各種圖籍漸漸增多，圖書人數亦日形發達，乃於本期遷移館址，擴大規模。又以易校長對於圖書館之設備極為注意，決於本期籌集鉅款添購大批中西文書籍，是則圖書館前途之發展，正未可限量也。茲將現狀簡述於後：

- 一、組織 圖書館設主任一人，總攬圖書館事務，其下設館員，分掌編目出納閱覽諸事務，此外則由校長聘請本

二

大學教授爲圖書委員會委員，組織圖書委員會，負責圖書館進行大計，釐訂章程，審查圖書諸任務。設備 本年上期圖書館設於本校鐘樓南部，後因書籍漸增，圖書人數有加無已；乃就學校前面南部房屋改建，經時兩月，需款三千餘元，始克完功；樓下開圖書室兩間，一專置雜誌，一專置參考書，樓上除一部分改造爲編目裝設訂置出納諸股之辦公室外，餘均改建爲書庫，故書籍得有處所安放，其閱書室則以運書機與書庫相聯，以免搬移困難，室內書桌椅子等項，亦於此次製造，計桌共有十四張，椅壹百八十張，同時可容百餘人閱覽，又以勞農學院距館稍遠，學生往來不便，乃分設圖書室一所，陳列書籍，專供勞農學生閱覽。

三

分類編目 成立之初，因書籍甚少，乃就已有之書，仿杜威氏十進法，自編分類綱要，厥後書籍日增原有分類法不甚適用，西文書乃於本年上期改取杜威氏十進分類法，中文書籍則另行分類。本期覺中西文書籍分開編書目，不甚便利，乃採用杜定友氏世界圖書分類法，而斟酌損益之，關於目錄，本館現製有三種，目錄片，卽一分類目錄片，二著者目錄片，三書名目錄片，俾閱者易於尋找書籍，本館又於本期採用王雲五氏所發明之四角號碼檢字法編製著者號碼，於是中西文書籍，可合於一處編配，較前便利多矣。目錄形式如左：

# 1 分類目錄片

0123		圖書分類法
449134	杜	定友
		民,十四年,上海圖書館協會,

複  
現  
分  
類

# 2 著者目錄片

449134		杜定友
0123	圖	書分類法
		民,十四年,上海圖書館協會,

著  
者

### 3 書 名 目 錄 片

校現分組

606058		
012.3		圖書分類法
449134	杜	定友
		民,十四年,上海圖書協會
1483		

(註)

書名暫取六碼，本館擬將中西文書，合置一處，如遇必要時，或將增多。





本館對於閱覽人數，每週統計一次，以資比較，統計表之形式如下：

勞勤大學圖書館閱書人數統計表  
第 週

類別	總計	哲學	教育	社會	藝術	自然	應用	語言	文學	地理	其他
口											
火											
水											
金											
土											
總計											
百分比											

附本館閱書規則

校規分館

字號

自 月 日 至 月 日

第一條 本館圖書暫不借往館外閱覽，惟教職員商借課程參考書時，不在此例。

第二條 閱書人須先查明分類號數，依式填寫取書單，交館員檢取。

第三條 借閱圖書，同時不得取二種。

第四條 書經閱畢，即須交還，不得任意輾轉傳閱。

第五條 在閱覽室內，應注意下列各項：

- 一，務宜肅靜，勿高聲朗誦，重步偶語，以免妨礙他人。
- 二，勿吸煙，勿隨地吐痰，勿食零星食物。
- 三，閱覽未畢，因事出外，須將圖書歸還。
- 四，陳列之報紙雜誌圖書，不得攜出室外。
- 五，勿攜雨具出室。

第六條 閱書時應注意下列各項：

- 一，勿污損，
- 二，勿圈點，勿紀載評語，
- 三，勿蘸唾翻頁，
- 四，勿折角。

第七條 圖書如有翳或圖畫，或遺失污損等情，應由閱書人照原價賠償。

第八條 閱書室閱覽時間，另定之。

第九條 本規則自公佈日施行。

五 購書手續 本館職員甚少，見聞有限，對於添置圖書，為求適用及完備起見，不能不廣為搜求而又加以慎擇，故凡欲向本館介紹圖書者，均待隨時填寫請購圖書單，送交本館。本館收到此項請購圖書單後即提交圖書審查委員會審查通過，隨時購置，用備學校。

請購圖書單

著者或譯者					
書名					
版數		冊數		出版年	
出版處					
價	\$	請購人簽名			
備註					

勞動大學圖書館

年 月 日

張宗余

年 月 日



報 紙 登 記 片

Name	1	2	3	4	5	6	7	8	9	10	11	12	13	14	15	16	17	18	19	20	21	22	23	24	25	26	27	28	29	30	31	
Jan.																																
Feb.																																
Mar.																																
Apr.																																
May.																																
June.																																
July.																																
Aug.																																
Sept.																																
Oct.																																
Nov.																																
Dec.																																

以上係就其重要者述之，此外圖書館之巡迴閱覽辦法，以期不偏重於農院或工院，工廠工友之圖書借閱及閱覽室之設立，諸事均在積極進行，以談普及，是又本校之特殊情形也。

## 編譯館一年來之經過

民國十六年秋九月，根據本大學組織大綱第一條之規定，編譯館組織成立，其目的在譯述東西社會科學，編著農工運動刊物，彙為叢書，供社會及各學校之採用，研究，使黨國人士，於社會有科學化之意識；於教育有勞動化之觀念，庶幾革命工作，易於進行；總理農工政策，更易於實現。

惟茲事體大，知之極難，行之亦不易；非經歷相當之時間，成效自不易言，本館成立，甫一週歲，規模略具，中間因編譯人員，常多變遷；經費問題，時生困難，以致原定計畫，未能一一實行；已成書籍，未能一一刊印，此則本館所引為闕憾，更當加緊工作者也。

本館一年來之工作，約略述之為三項：

A 週刊：定期刊物，凡關於本大學行政，事務，教學計劃，工作設計，重要集會，學生活動諸端，作統系的，歸納的紀述，於敘列事實之中，寓指導啓發之意，現已刊行至第三十六期，銷行每期千份。

B 紀錄：本大學舉行紀念週時，常有重要講演和報告；又常請名人來校講演政治，經濟，黨義，教育，及其他學術問題，本館皆詳為紀錄。分別條列，或在週刊發表；或編輯成帙，印行小冊。

C 譯述：本館敦聘專任，和特約編譯員，及編譯助理員，支配工作，分類譯著，一年以來，着手譯述之書頗多；有編譯已竣事者，有編譯尙未完成者，類皆名著巨冊，表列於次：

### 甲、編譯完成之書：

#### (一) 社會學原理

(The Principles of Sociology) 美國吉卜斯 (F. H. Giddings) 著  
李 未 農 譯

- (一) 經濟史 (Histoire économique) 法國路易安特 (Louis Andre) 著  
羅 亨 閱 譯
- (二) 圖騰教 (Totemisme) 英國佛拉譯著  
羅 亨 閱 譯
- (三) 合作之現狀及其將來 (Co-operation: Its Problems and Possibilities) 英國 H. B. Enfield 女士著  
許 天 虹 譯
- (四) 俄國革命小叢書 (共三篇，其第一篇俄國革命與其產黨，已發表于國立大學聯合會月刊第一卷  
第一期上。) 柏克曼 (A. Berkman) 著  
天 虹 譯
- 乙、編譯將完之書：
- (一) 西洋社會運動史 日本石三四郎著  
方光燾譯
- (二) 社會學大綱 (Outlines of Introductory Sociology) 美國 C. M. Case 著  
黃 時 傑 譯
- (三) 社會問題體系 日本河田嗣郎著  
劉叔琴譯
- (四) 國際勞動運動史 日本林癸未夫著  
鍾顯漢譯
- 丙、計畫編著之書：
- (一) 社會科學小叢書
- (二) 工業叢書

(三) 平民叢書

甲 社會問題

乙 科學常識

丙 平民文學

(四) 各種勞工學校教科書

(五) 勞動年鑑

(六) 社會運動年鑑

(七) 中國勞動文學史

(八) 勞工月刊

(九) 農工政策之實施

(十) 中國勞動文學選

本館一切事務，由編譯主任總其大成；編譯員助理員襄佐辦理，分工合作，共策進行，關於應編書籍之擇選；已編書籍之審查；出版先後之次序；及擴充損益之計畫；則有編譯委員會，為之處理施行，茲將本館歷屆職員，附一覽表於後：



第一學年第一學期(十六年八月至十七年一月)

主任 沈仲九(兼任)

編譯員 張景 方光燾 黃德安(校刊主編)

校外特約編譯員 李未農

編譯助理員 許天虹 鍾顯謨 黃河清

第一學年第二學期(十七年一月至七月)

主任 黃凌霜(兼任)

編譯員 黃時傑 羅喜聞 李式相(校刊主編)

校外特約編譯員 沈仲九 方光燾 劉叔琴 黃尊生

編譯助理員 許天虹 鍾顯謨 〔黃河清〕〔柳野青〕

第二學年第一學期(十七年八月起)

主任 熊夢飛

編譯員 黃時傑 陳友松 蔣竹如(校刊主編)

校外特約編譯員 沈仲九 劉叔琴 羅喜聞 湯松

編譯助理員 許天虹 鍾顯謨 黃致平

## 醫院概況

校况分紀

本院創於十六年八月，當時倉猝籌辦，一時無相當屋宇，惟工廠部辦事處樓上，光線尚佳，且較為幽靜，故先行開為診察及配藥二室，以資診療，後因病者日衆，殊感原有房屋不敷應用，十七年一月，遂移至樓下，並添設手術室，待診處等，頗稱完備，所需器具，亦陸續添置，但價值較昂之器械，因限於經費，尙難一時購全，至於療養一部，本擬早日擴充，惟以目下校內人員衆多，屋宇太少，尙須另外設法，凡遇有急性傳染病發生，或治療必須時日者，則送至滬上醫院，爲之診治焉，茲將本院一年來之經過情形，略述如左：

職員

醫師二人， 配藥看護二人， 工役一人

診病人數：

勞工學院，勞農學院，中學部，小學部，成人學校，以及各工廠患病就診者，平均每日約五十人，

病類統計表：

病類	年	月	十六年
傳染病		八月	20
瘧疾		九月	25
痢疾		十月	26
		十一月	10
		十二月	5
		一月	3
		二月	4
		三月	5
		四月	2
		五月	3
		六月	2
		七月	12
腳氣			5
癩疹			10
			13
			10
			8
			3
			4
			5
			2
			3
			2
			12

國立勞動大學週年紀念刊

疾病名稱	月份												
	一月	二月	三月	四月	五月	六月	七月	八月	九月	十月	十一月	十二月	
吐瀉(霍亂)													1
腸塞扶斯													2
消化器病													
口內炎													
消化不良													
胃酸過多症													
胃痙攣													
神經性胃痛													
胃炎													
腸痙攣													
常習性便秘													
呼吸器病													
氣管加答兒													
感冒													
鼻加答兒													
喉頭加答兒													
衄血													

校况分紀

八五

刊念紀年週學大勤勞立國

昆蟲傷	瘰癧	凍瘡	火傷	脫臼	淋巴腺炎(急、慢性)	瘡毒	外傷	外症	偏頭痛及頭痛	紅痛症	神經衰弱	神經系病	關節痛	肌肉痠麻質斯	運動器病	肺炎	校次分組
5	2		1		2	29	55		8		15		2	3			
	3					15	30		11		11		3	4			
	4	1				20	25		7		20		1	5			
	1					10	25		5		15		2	4			
		3	2			12	42		12		23		1	3			
		3	5			10	18		4	3	4		5	2			
		1	7	4		1	9	23	3	2	2		2				
	3				1	13	19		6		3		6	1		1	
	5	2		1		3	18	24	9		7		4	3			八六
	4			3		28	25		12		1		2	2			
	2	1			1	32	37		10		2		5	1			
	3			2		1	35	28	12		1		3				

丹毒	耳鼻疾患	上顎竇蓋膿	咽喉疾患	齶齒及齒痛	眼疾患	沙眼	結膜炎	麥粒腫	皮膚病	濕症	白癬	陰癬(頑癬)	禿髮症	疥瘡	風疹
2	10	3	9	2	25	4	4	5							
1	9	1	9	5	29	2	3	5							
3	7	1	8	3	20	5	2	9							
	3		6	4	15	5	2	9							
	5		10	1	13	3	1	9							
	6		5	6	9	2		10							
	5		9	3	7			12							
	4	2	12	1		4	12								
1	3	1	15	7	10	4	5	12							
2		1	10	6	15	3	5	11							
			7	3	7	2	3	10							
1	8		8	2	5	2	9								

備註

按項分記

校况分組

以上表中患肺炎，送滬上醫院治療，無效而死者一人。

又患腸室扶斯送滬上醫院治療，無效而死者二人。

八

## 工廠概況

本工廠為國立勞動大學之實習工廠，自本大學於十六年奉國府命令，接收上海模範游民兩廠，接收後即就該廠原有規模，加以整理，當時尚沿用上海模範工廠名義，自本年三月，始改用勞大工廠名稱，土冠以國立勞動大學，以示校屬之工廠，關於本廠沿革，已見校史，不另贅述，茲將一年來經過概況，及今後計劃分述如左：

十六年國府派委員 張性白等接收上海模範游民兩廠，并經該委員會推舉張委員性白為廠長，實行接收，先是該兩廠因軍閥孫傳芳失敗後津貼停頓，游民憤勞，滯不銷行，經濟來源，已就斷絕，且工務計劃，有乖原理，致一廠之內，有工作不連續，且性質不相同之工場十二部份，因之組織複雜，弊端百出，經理無方，而虧損益鉅，加之游民習慣不良，技術不精，原料多所耗費，生產量甚形微薄，有此三者，該兩廠早在岌岌可危，漸次收縮，至十六年春季，僅有印刷地毯蠟盒三工場勉強強部分開工，其餘除橡皮廠出租外，停工者計八工場。

革命軍收復淞滬時，廠內遊民，乘機逃遁，樑椽房屋，凋敝不堪，工作既停，軍隊入駐，於是模範游民兩廠全告停頓矣。張廠長與各委員接收之際，先請軍隊遷移，繼則修理房屋，補配機械，招集舊有工人，重興工作，次第開工者，計有機械印刷製燈地毯蠟盒五工場，加入新添之化學工場，共計開工者六工場，除橡皮工場仍續租出外，在停頓者尚有玩具牙刷車鏡料器紙盒翻砂六工場，久在廢置，機械生財，大部損壞，經濟困難，無法修補。

惟是時國府忙於西征北伐，財政竭蹶異常，上海政分會雖曾允撥款數千元，迄未實行，張廠長轉託本校易校長黃鄒

先生向各方信用借款維持數月，卒以資本缺乏，無法流通，西征作戰，長江交通梗塞，原料製品不能交易，遂將各工場漸次停工，當時本大學已經成立，遂發給工廠各方積欠二萬數千元，并留機械印刷兩工場繼續開工，為學生實習之用，關於學生在工廠實習情形，另有專載。

同時顧念機械印刷兩工場職工約三百人，技藝精良，號稱滬上優秀，且在本廠時期甚久，若任之星散，未免可惜，而見其失業，尤非維護勞工生計之道，且維持該兩工場則有職工三百人照常工作，居住附近，學生對於工人生活狀況之實地考查，參加，比較，及改良，易於着手，惟學校既無資本，營業勢所不能，然若不出製品，則學校不能容納兩工場職工數百人，於是兩工場各設特別方法以維職工生計。

機械工場設備完全，機械生財總值十萬以上，規模為本廠各工場之冠，以之製造整批物品或特殊機器，甚稱合宜，故於去年承造革命軍前敵總指揮部刺刀數萬柄，今年承造金陵兵工廠全套子彈機四十六部，關於此兩批製造，皆按期預支款項，以供原料工資，而工資需銀若干，悉照本廠承造時估計，包與工人而非包與工頭以免其齟齬，故各工人有一定工資標準，工廠仍按日給工資，惟包工之效能甚大，所包工資必有一部份盈餘，將此數又平均分配於工人全體並無工頭從中盤剝餘利之弊，此辦法在廠內雖稱包工，實則估工之盈餘工資，平均分給工人，作為獎勵也。

印刷工場設備亦甚完全，五彩橡皮石印鉛印等共九部，機器生財總值約五萬元，承印本校出版書籍講義，前途發展自可與學校出版事業并進，因缺乏流動資本，現在承印物品惟有不整紙本，僅算印工，新近試行合作辦法，由學校與全體職工雙方合作由雙方組織場務會議，如有盈餘，雙方各半，學校即以此款擴充或整理工廠，職工即以此數按照人數平均分配，即主任工務長管理員工人一律平均分配，試辦三月，工作漸見起色，在校學方面，既為廠方，又為主顧，如此合作理甚相宜，其用意在用絕對平均之合作辦法，試行改良工人習慣，增進技術提高工作效能，以達到縮短工時之目的。

的，及試驗各種不同組織法下之工廠之生產效率。

本廠工人三百餘，各工場情形互異，工資多寡，全視其技術之高低，故每月工資自九元至百元不等平均約在二十四元上下，每日工作九小時星期日休息，本廠每擬用八小時制，一因廠內工作不能繼續無法統計，又以上海工作時間，極不一致，自九小時以至十四小時，并有使用學徒祇供膳宿不給工資，且工人受經濟壓迫，祇圖微利，不惜趨赴彼工作較長時之工廠，以自損其身體之健康，工人身體不健康則工作懈怠，工作效率，無法增進，以同在一區域內，待遇工人如此懸殊，若為工人利益，縮短工作時，增加工資，則營業難於爭競，此政府應從速頒布工廠法規，使各工廠立於同一法律之下，待遇工人也，本廠一方面固促政府對於工廠法規從速規定，他方面同時試行合作辦法，使工人身受團體合作之利益，增進效率，本工廠亦可為單獨縮短工作時之準備，印刷工場之合作辦法，即初步試驗也。

至於工人疾病，本校有醫院為之療治，不取醫藥費，并酌量發給工資以資養息，關於工人補習教育有本校附設之成人學校，負其專責，且成人學校租有房屋，將入學之工人，聚居一處不收房租，并代辦火食，凡此醫院及成人學校詳細情形，另文專載。

### 本工廠今後計劃可略述如下

一、學生實習 本校宗旨不僅造就科學與技術人才，而尤在造就農運工運人才，以言工運，則必須於工人生活及工人技能有所經驗或了解，故勞工學院方面，於工廠實習，甚為重要，鐵工印刷兩工場前者為機械來源，後者與文化事業有直接關係，學生分在此兩工場實習，自屬相宜，現在本科生及中學生入學時皆未經工作考試因以前所肄業之學校少有工藝練習，亦不能舉行工藝考試，故各生入校後，大都開始學習，惟大學教育之基礎在中學，中學教育之基礎在小學



，本大學現在教育方針，從勞動小學着手，使有勤苦耐勞之習慣，及粗淺之手工技藝，中學則注重練習工人應存之技藝，使嫻熟亦如工人，并具有勞動精神，如此一入大學，各生技術既熟，又了解勞動之真義，則可從專於實行生產，研究改進，以數百有科學根底之學生共同工作，對於工作之效能及機械之研精必有新貢獻也。

二、整理及設計 本廠於上述之自然改良外，另設立各種專門設計委員會，擇選某種機械為本廠所當研究者，如改良農具，有農具設計委員會，一方面收集學生實習時之心得加以整理作有系統之報告，他方更進而徵集本校師生及國內專家之意見，必要時加以試驗，然後提出具體計劃書。

三、實行製造 本廠全部機器生財約值三十萬元，學生數百一同工作，生產力量自屬甚大，刻下以無流動資本不能生產，近雖偶爾代人製造，亦不過目前救濟工人失業之計，當然無計劃可言，惟本廠係國立大學之一部分，即國有產業擬具具體計劃書於政府，或與諸計劃有直接關係之機關，請撥款項實行製造，如此在本廠得有大批工作，可作各種統計，在政府或諸機關，可得真實機械或物品，用以發展其建設計劃，且本工廠機械既完全，工作又精良，目的在於求出品之優美，與其他營業牟利者不同，組織有系統，管理用科學方法，雖在全國之國營實業中，所占之部分甚少，然亦可為國營工廠之試驗以樹立模範。

四、校外擴大工作 本校使命既不限於校內學生之教育問題，尤當商榷或設計或襄同農工各項問題之解決，本工廠各種機械與技術研究之結果作成報告，公諸社會，擬組織擴大委員會，凡關於工廠之設計，機械之選擇及使用，負責指導，以至誠至公負責之責，與營業公司之顧問工程師當然不同，此關於工業事項也。并擬請政府或社會團體將改良之農具，製造若干，分布國內，使農民練習技術，并觀其實效，以便選擇，此關於農業事項也。又本校畢業生關於技能或機械諸問題，皆可由擴大委員會商同解決，在本工廠可得悉各地方關於農工之技術機械情形，在畢業生可得關於機械

及技術之最新消息，并可得多商酌解決問題。

以上所述關於本工廠今後計劃，甚願校內外同志加以指導，及批評，俾臻完善，則幸甚矣。

## 工務概況

### 第一、工務課的沿革

(一)在開學第一學期內，工院設工務課，有主任一人，辦事員一人，處理全院學生工作事務。

(二)在第二學期開始，工院和工廠組織稍有更改，為便利計，將工院工務課取消，在工廠辦公處添設實習課，職務內容仍舊，原有職員二人，繼續任務。

(三)在第一學年終，本校全部組織改進，工院分系，各系學生工作，由系主任處理，中學部分立，設工務課主管學生工務，仍以原有職員二人繼續任務。

### 第二、關於工院學生過去一年之工作計劃

一、工作支配的標準：

依據本院宗旨，在可能的和必要的範圍之內，參酌各科學生的性質，年限，程度，而為系統的基本的支配。

二、工作的分類：

(1)體力工作——以刻苦耐勞為目的，就全體學生酌配工作，工作細目，約舉如左：

(1)刈草 (2)平地 (3)整潔 (4)搬運 (5)其他

(2)工場工作——以練習專門技術，養成工人習慣為目的，就各班學生分別支配工作，工作細目，約舉如左：

(1) 機械系——在本院造機廠工作，分爲左列各部：

(1) 設計部 (2) 木工部 (3) 鑄工部 (4) 鍛工部 (5) 鉗工部 (6) 車工部

(2) 印刷系——在本院印刷廠工作，分爲左列二部：

(1) 鉛印部 (2) 石印部

(3) 應化系——在本院化學廠，橡皮廠，洋鐵印花廠工作，分爲左列各部：

(1) 化粧品部 (2) 橡皮部 (3) 罐盒部

三、工作時數的支配：

本科——每週十八小時；

中等科——每週十四小時；

師範班——每週十二小時；

訓練班——每週十二小時。

以上時數，得就實際情形，酌量增減。

工作時間，由工務課會同教務課技術課協定之。

四、工作種類的支配：

本科——機械系全部。

中等科——機械系之木工部。

應化系分別支配。

校況分紀

核定分組

師範班

機械系分別支配。

印刷系分別支配。

訓練班——應化系分別支配。

以上種類，得就實際情形，酌量變更。

### 第三、關於工務上一年來實施的幾種重要條例

#### (一)工場實習指導細則

第一條 學生工作支配表，工作時間表及學生號數姓名單先時由工務課準備齊全，分配導師及導工，以便按時出席指導。

第二條 依照學生工作能力及實習期限，由導師預先編制適當的，系統的『工令』，逐一發佈，如遇相當機會，亦得發佈臨時『工令』。

第三條 每種『工令』，有可附示『製品圖說』，『工作順序』，及『工作法』者，必須隨同『工令』發佈。

第四條 『工令』格式，由導師規定，但須備具存根，以便查核。

第五條 『工令』質量，務期嚴密，俾免懈怠之性習。

第六條 指導程序，規定如左：

一、每種『工令』開始時，須先施以一般之講授，其要旨如左：

(1)製品解剖示範。

(2) 工作順序。

(3) 圖樣說明，

(4) 工具或機械之施用法。

(4) 其他注意事項。

二、隨時巡視學生「工位」詳密指示。

三、發見缺點，隨時施以個人或一般之糾正。

四、酌量機會及程度，實際授以機械或工具之裝拆修理法。

第七條 爲供學生實習上之參考計，導師宜隨時向市場調查適當之精良出品，商請廠主任採購，以資觀摩，或便仿製。

第八條 導師宜隨時注意學生工作精神，如遇怠懈或厭惡，急須研究其原因，會同工務課協商改進辦法。

第九條 學生製品，質和量須並重，能力優越者，在限期以前完工時，得令其再做以資熟練，或令其自由製作藉以發展

創作能力。

第十條 關於左列事項，導師宜隨時注意學生施以相當之訓導：

一、工作之勤惰；

二、工作之整潔；

三、材料之撙節。

四、工具，機械之愛護及整理。

第十一條 圖本細則經廠務會議（或廠長）核定後施行。

校規分組

## (二)工場實習考勤細則

第一條 學生實習考勤，由勞大工廠工務課主管，各工場導師分管。

第二條 設置『考勤表』由導師隨時查記，每週交工務課彙核登記。

第三條 設置『工作日記錄』交由學生逐日登記隨時由導師或工務課查閱。

第四條 每次工作時間得在工場酌量休息，但不得擅離工場，遇必要時，得導師之許可，方可出場。

第五條 依據『考勤表』及『工作日記』，由工務課評定學生『勤工成績』。

第六條 學生因有事故不能工作或其他理由不願工作者，須先時向工務課告假或聲明，得其許可，否則作無故曠工論。

第七條 學生無故曠工時數，每週逾規定工作時數三分之一以上者，隨時由導師或工務課提出警告之。

## (三)學生工作日記施行細則

(1) 每次工作完畢之當日，須各自詳細記載，切勿遷延或抄襲。

(2) 關於『心得』一欄，必須充分記載，如乏材料可詳詢導師或導工，或參考書籍。

(3) 日記簿隨時由技術課或工務課檢閱。

(4) 補『工卡』者，須呈驗日記。

(5) 日記簿由工務課發給，續發時須呈驗底冊，遺失者得請補發，但須罰費二百文。

## (四)學生參觀工廠細則及參觀要旨

(一) 學生參觀工廠細則

- (1) 本院學生，須在校外就近工廠參觀，每月一次。
  - (2) 參觀場所，時間，人數，組織，均由工務課隨時規定。
  - (3) 每種參觀，須先時在校講述概況。
  - (4) 每次參觀後十小時以內，須做參觀報告書，交工務課審核，報告書由工務課規定發給。
  - (5) 參觀時隨帶「工卡」，缺席者作曠工論。
  - (6) 參觀須准時整隊行動。
  - (7) 參觀時須遵從指導。
  - (8) 參觀時須一律着制服。
  - (9) 參觀時非經管理員之許可，不得動手。
  - (10) 參觀時如需費用，均由學生各自擔負。
- (二) 學生參觀工廠要旨
- (1) 關於組織方面：
    - a. 公司的 如股份有限公司，股分兩合公司等，曾否註冊立案？章程條例索取一份。
    - b. 合影的 內容辦法概況如何？有合同否？
    - c. 合作的 最新式的合作會社，索取章程一份。
  - (2) 關於經營方面：
    - a. 目的 如提倡國貨，發達生產，工讀互助，救濟失業等項，最近對於本業之觀察及主張各如何？

校况分組

九八

b. 設計 計劃書，或董事會，股東大會等之議決案等。

c. 資本 總額若干？每股若干？已收資本若干？工人能否投資？

d. 建築 工場建築費若干？事務機關建築費若干，全體地畝若干？

e. 設備 機器來源，機器價值總額，工具價值總額，生財（器具）價值總額。

f. 原料 來源如何？成效如何？價值如何？

g. 工人 總數若干？男，女，童工各若干？來源如何？何處籍貫占最多數。

h. 工資 包工制呢？日工制呢？最大及最小工資若干？夜工星期工的工資如何？

i. 營業 每月生產總量及行銷總量，每件成本值及生產值，每月開支總數，每月營業總數，餘利每月約得若干  
釐？

(3) 關於管理方面？

A 總務方面 如文書，交通，庶務，註冊，保管，稽查等項。

B 出納方面 收支手續及各種傳票式樣。

C 計賬方面 各種賬冊表格，索取一份。

D 營業方面 如發行所，分銷處，承攬人等項。

E 倉庫方面 材料庫，成品庫等之管理法。

F 衛生方面 工場衛生，宿舍衛生，醫院等。

G 修養方面 教育，訓練，俱樂部等。



(4) 關於工務方面：

- A 工作 如工令，工作順序，工具收發，機械管理，製品審核等項。
- B 材料 如收發，保管，儲藏法等。
- C 技術 如何指導？如何研究？
- D 估計 如成本計算等。
- E 原動 如引擎，馬達等。

(5) 關於盈餘分配方面：

- A 分配標準 索取條例一份。
- B 公積金 分量及用途如何？
- C 獎金 分量及分配標準如何？

(6) 關於工會方面：

- A 組織 索取章程一份。
- B 指導 受何種機關指導。

C 過去概況 有何勞資問題？有何優點？有何缺點？

(7) 關於運輸方面：

(8) 關於捐稅方面：

注意：此外關於各項章程，表冊，標本，圖書，等種種印刷物，均須設法採集。

校況分記

### (五) 導工服務細則

- (1) 協助導師和管理員，處理學生工作，其細則如左：
  - (1) 指導學生工作順序。
  - (2) 指導學生工作方法。
  - (3) 指導學生工具機械之施用法。
  - (4) 每種「工令」須分部製成樣品示範。
  - (5) 修理工具。
  - (6) 管理工具。
  - (7) 管理材料。
- (2) 按照工廠規定工作時間，常時在廠。
- (3) 整理該管的全部工場。
- (4) 注意學生工作上的缺點，隨時報告導師或管理員。
- (5) 學生製品，得加修改，但不得代做。
- (6) 導工因事不能到工，須先時向導師或管理員請假，並須酌請代理。

### (六) 學生工作通守細則

- (1) 按照規定時間，准時上工，准時落工。
- (2) 須遵從工場職員之指導及管理，對於工友，亦須尊敬而接受其領導。
- (3) 一切工作，須遵「工令」，不得自由工作，或私製物品。
- (4) 每人每半月發「工卡」一次。注意保存。工作時隨帶入場。半月到期，向工務課繳換。遺失「工卡」者得補領，但須照工場通則每紙罰大洋五分。(該款繳存學院，移作公用)。

- (5) 每人發工作日記，逐日記載，由工務課隨時檢查。『工卡』遺失補領時，須繳驗日記，以資證明。
- (6) 工具，機器，材料，須加意愛護及整理。
- (7) 領用工具，物料或繳還工具，製品，須按照工場規定手續。
- (8) 各人工作部位確定後，不得擅自離位，由工務課職員隨時到各部位檢查『工卡』。
- (9) 因事或病不能工作者，須先時向工務課填具請假單，經核許後，方為有效，否則作無故曠工論。
- (10) 工作時間，不得(一)會客(二)閒談(三)喧嘩，並禁止其他有礙工作或秩序之行動。
- (11) 工作時間，須一律着工衣。
- (12) 對於工作上如有意見。望以書面負責提出，或記入日記，均須提交工務課案核。

#### (七) 學生補工細則

- (1) 學生工場實習，無論有故或無故曠工，均須酌量補工。
- (2) 曠工時數，隨時由實習課報告，補工時數，隨時由學生報告導師或實習課註冊。
- (3) 補工標準，以時數及工令酌量定之，由學生自定補工表(內列時間與工令)報告導師核准後實行。
- (4) 在可能範圍以內，應該補工而不補者，就工作成績嚴重處分之。

#### (八) 學生實習成績展覽會細則

1. 學生實習成績品，每學期在校內開展覽會一次，擇優陳列，以資觀摩。
2. 展覽會由工務課主持辦理，指定學生充任左列職員：

管理員 四人，

佈置員 八人，

校務分組

校况分組

1011

招待員 八人，

管品員 四人

(3) 展覽會之成績品，得由各出品工場標定價格發賣，以其收入，作為補充費。

(4) 展覽品說明書格式規定如左，由本會管理員處理之。

A 品名，

B 工作種類，

C 出品人之學級姓名，

D 賣品或非賣品，

E 價格，

F 備註，

G 號數。

#### 第四、一年來學生工作概況

##### (一) 工場工作

(1) 造機工場 在一年中，已將木，鋸，煨，車，鉗五部，輪轉實習，粗知大略，本科注重實質的方面，技能上較有根基，中等科注重量的方面，生產上較為多數，應有之製圖實習，則在實習時間內每班劃出兩小時，作為教課，本科授以機械畫，中等科授以幾何畫。

(2) 印刷工場 因工場狹隘，工具不敷，指導缺乏，僅有本科，中等科之志願者二十餘人，分部實習，一年以來鉛印部已將排字，製版，裝訂，校對，輪轉實習，石印部則注重基本練習，繪畫，落石，及膠板機等分別專修。

(3) 電刻工場 在出租之鑼盒工場內行之，初供訓練班學生實習，繼由學生之志願者工作，以其成效較易學生較有興趣。

(二)體力工作

(1) 開闢運動場 工院學生體力工作，以此為最偉大，在荊棘叢生的曠地約十六里，造成一個足球場二個籃球場，三個網球場。

(2) 建築工院花壇 由學生工人合作，計成花壇四個。

(3) 運動場植樹 在場之裏外四周植法國梧桐一百二十五株。

(三) 工運工作 訓練班第二學期，實習工運，其工作之經過要點如左：

(1) 調查工作

(a) 調查本校工場及工人

(b) 調查上海代表工場及工會

(c) 調查無錫蘇州著名工場及工會

曾出調查報告一冊

(2) 組織工作

(a) 組織勞訓工運同志會由訓練班學生組織之，以研究工運，實施工運為主旨，曾出會刊一冊。

(b) 組織勞動問題研究會 由訓練班學生發起徵集全校師生工人組織之，提出實際問題，開討論會。

(c) 宣傳工作 利用工運機會，由訓練班學生組織宣傳隊，根據宣傳大綱，向校內各工場，校外各場所宣傳。

(d) 試辦消費合作社 為訓練班實習計，為本校實施工運，改善工人生活計，由工廠張性白廠長實習課主任王更三領導訓練班學生，實施消費合作社運動，籌備一月，徵集校內職教員學生，各工場工人，及校

校況分組

104

工，校外鄰近住戶計三百五十四人，創辦『新江海消費合作社』於校旁新市路，十七年四月十八日行成立典禮，先辦購買部，供給社員日用必需品，又在社之近旁，舉辦社員鼓樂部，內設音樂室，遊藝室。閱報室，圖書室，黨義宣傳組，教育宣傳組，社會服務組，參觀旅行組，工作介紹組等。

### 第五、成績展覽會紀要

(一)目的 一年來工作成績之質量，雖云薄弱，但為學生間觀摩改進計，為工務上統計省察計，對內有展覽之必要，曾於第一學年之終，舉行第一次展覽會二天。

(二)品類 出品種類計有(1)木工製品一四二件，(2)鑄工製品一九二件，煨工製品一六三件，(3)車工製品一三五件，(4)鉗工製品一五六件，(5)電刻工製品一七三件，(6)印刷工製品六十件，(7)各部工作心得一八四卷，(8)訓練班參觀調查收穫品一七四件，(9)師範班參觀調查收穫物七十二件，(10)訓練班工運實習出版物兩冊，統計圖表九種，(11)工務課，實習課表冊二五種，統計圖表八種，工作報告書八十四頁，(12)各級參觀報告一冊五卷

### 第六、工作材料費損益計算(自十六月一日起至十七年六月二十日)

(一)損失之部 總計材料費一九〇九，〇五元  
(二)利益之部 總計生產值七一〇，一七元

### 第七、參觀概況

(一)一年來學生參觀場所 摘記如左，各級分別參觀。

(a)上海商務印書館工場及工會

(b)東方圖書館

(c) 吳淞同濟大學及工場

(e) 吳淞水產學校

(g) 楊樹浦恆豐紗廠及布廠

(d) 吳淞中國鐵工廠

(f) 吳淞永安紗廠

(h) 法國辦自來水廠

(二) 參觀時間，即為工作時間，參觀前由領導員講述要旨，參觀後由學生做報告書。

## 第八、結論

過去一年之工務狀況，缺陷殊多，雖以事屬創始，設備不周，要亦工務課計劃無方，學生們未能努力有以致之，今後唯希共同改進，實現本校教育之主旨工讀互助，幸各勉旃。

勞動紀念日對各工團演說詞——十三年

## 總 理 遺 訓

外國工人，祇受本國資本的壓迫。中國工人，要受外國經濟的壓迫。間接的要受外國資本家的奴隸。……現在中國不止工人要受外國資本家的壓迫，就是讀書的人，耕田的人，做生意的人，都是受外國經濟的壓迫。……我們本國的資本家，實在沒有壓迫工人的大能力。現在中國工人所受的最大痛苦，是由於外國的經濟壓迫。……工人既有了團體，要廢除外中不平等的條約。

學生活動



## 本校學生課外活動紀要

照教育的原理講，教育的方針應該是全人的教育，即對於學生，須謀其知、情、意，三方面的平均發達；所以在課堂上授學生以各種知識外，還須鍛鍊學生的意志，陶鍊學生的感情。況本校原是革命化勞動化的學校，關於團體生活的訓練，社會服務精神的養成，尤其不能不特別加以注意。根據上述的理由，所以本校自去年開學以來，對於學生團體生活，由教職員和學生共同組織各種團體。茲依各種團體發生的先後，略述其內容如下：

(一)同學會 十六年十月四日工學院教職員學生工人在禮堂開第一次全體大會，商組一合作團體，以發展自治機關，練習團體生活，融洽師生感情，處理自身事務相號召，結果遂決定組織一同學會，並議定組織要點及籌備辦法，是為同學會之發起。六日選舉籌備委員十一人。二十一日開第一次全體大會，通過組織大綱十一條，其要點如

學生通訊

下：(1)以實行本學院組織大綱第二條第三項所規定之「實行團體自治，共同生活，以養成互助，協作的習慣」而發展組織力為宗旨；(2)除全體大會外，並設食事，舍務，衛生，體育，防險，消費合作，出版，交際，會計，庶務，遊藝各種委員會；(3)各種委員會之產生，視其性質，或由全體選舉，或分區選舉，或由各會員自行報名認定，作為候選人，再由全體就候選人中選舉；(4)各委員會選舉主席一人，再由各主席組織主席聯席會議，以謀各種委員會之聯絡；(5)經費以學校之津貼充之。十一月十一日開同學會成立大會，會畢更舉行遊藝表演，其節目有新劇，變質，音樂，拳術，唱戲，歌舞，及電影等；校外團體參加表演者，有中國女子體育學校之跳舞，立達學團之唱歌，黃涵秋先生之口琴等。同學會宣告成立後，各委員會遂分別進行。其成績最佳者，為食事，衛生，消費合作，遊藝四委員會。食事委員會辦理食事，飯菜既清潔適口，而用度亦極節省，半年之內，竟贏餘千餘元。衛生委員會辦理衛生事宜，亦極努力，校中各處，遍布關於衛生

之油漆標語，最爲動目。消費合作委員會則成立一消費合作社，其股本係由學生及教職員自由認定，每股二角，開辦後，頗便利同人不淺，惜今春開學後，未能繼續舉辦，遂致夭折。遊藝委員會於新年曾舉行同樂會一次，有音樂，鑼鼓，新劇等節目，極有精采。此同學會延至本年三月，因學生會成立，大部分事務，均移交該會辦理，始宣告解散。

(二)勞動教育研究會 去歲十月間，一部分學生及教職員，以本校實負有領導農工的使命，對於勞動教育，必須有深刻的研究，於是勞動教育研究會之發起。十月二十六日舉行全體大會，通過簡章九條，選舉馬復，朱瑤，周谷城，王鳳喈，姜佐周，王應銘，高伯禔，鄭之剛等十一人爲執行委員，張國書，陳解等五人爲候補執行委員。其研究方法，分研究出版二種。研究又分爲教育原理，教育行政(附管理訓練調查統計)，教育心理(附測驗及教授法)三組。各組研究會每週至少開會一次，全體研究會則每月開會一次。出版方面，則決定發行刊物一種，並推孫

兆乾爲出版股長。十月三十一日開成立大會，周谷城姜佐周朱瑤等均有演說。該會成立後，計開常務會議四次，執行委員會二次，編輯委員會一次，各組研究會亦分別開會數次。該會爲集思廣益起見，除函請蔡子民，李石曾，易培基，張性白，沈仲九，匡互生六先生爲指導員外，並聘王鳳喈，李式相，周長憲，馬復，熊夢飛，廖維藩諸先生爲編輯委員。至今年三月該會所發行之『勞動教育』創刊號，乃實行出版，內容有發刊詞，宣言，演講，論文，記載，報告，附錄等項。印刷費係完全由教職員及學生捐助。

(三)雪花社 文藝之爲物，最能陶寫性情，安慰人生，工學院學生鄭之綱，朱瑤，王維幹，任煥，郭人全，盧采，季瑛，陳解等有見於此，因於去年十二月發起一文藝團體，定名爲雪花社。並發行刊物一種，即定名爲『雪花』。成立之初，曾發出宣言一篇，係季瑛君起草，文詞優美，以是加入者甚衆。『雪花』共出版三期，內容多創作品，均由鄭之綱君主編。經費則出自教職員之捐助。惜該社會員多爲師範班學生，自該班畢業後，社員星散，該刊物遂

亦無法繼續出版矣。

(四)孤舟社 孤舟社係中等科一部分學生組織的團體，其要求：(1)要想集合同志互相研究一些學問，所以設立講演會討論會等；(2)要想找一塊說話的地方，所以刊行『孤舟』刊物。該會成立後，曾舉行講演會多次。『孤舟』最初係用油印，後改鉛印，內容多為文藝作品。嗣因各會員忙於功課，講演會既停止進行，『孤舟』亦中途停版矣。

(五)勞訓王運同志會 勞訓王運同志會，係訓練班學生所組織。其目的有二：第一步本人類互助協作精神，勞大教訓原則，設法團結訓練會員，以發展組織能力，練習辦事才幹，研究工運方法，使會員有服務勞工機關之知能與機會。第二步服務勞工機關，實施工運，以完成國民革命。本年二月二十四日開第一次等備大會，推舉薛備委員李可鎮，林有達，曹敬文，錢鼎，鄭傑五人。三月二日開第二次籌備大會，通過組織大綱。三月三日開選舉大會，選舉，李可鎮，鄭傑，米寅賓，黃尚武，曹敬文，陳忠言七人為執行委員，李樹，錢鼎，斯綏三人為候補執行委員

學生活動

；林有達，馬振南，唐伯琴三人為監察委員，劉美之，施彭年為候補監察委員。同時並選出總務，交際，審計，出版，訓練，調查，研究各股幹事多人。三月九日開成立大會，首由主席李可鎮報告籌備經過，繼各教職員李式相，熊夢飛，王鳳階，畢修，張性白，方兆錦諸先生相繼演說，頗極一時之盛。該會成立後，即分別進行，計開臨時全體會員大會一次，常會兩次，執監聯席會議四次，執行會議三次。五月十四日該會會刊創刊號出版，內容有宣言，評論，專著，轉載，研究，調查，規章，雜俎等項，係由殷榮光君主編，材料頗豐富。

(六)社會科學研究會 社會科學研究會係於去年冬間成立，以研究社會科學為宗旨。該會為研究切實起見，特設社會學，社會問題，社會主義，經濟學四組。每兩週相間，舉行演講會及辯證會一次。半年以來，曾請王鳳階，周建人，邵可侶，黃凌霜諸先生到會演講，並開大辯論會一次，辯論題目為『家庭應該廢除』，辯論時正反兩組辯論員均精神奮發，各不相讓，足令聽者忘倦。

(七)勞動教育促進會 今年春間，本校師範班學生因修業時間將滿，而所學無幾，且以將來對於社會所負使命之重大，故不得不有相當之努力與準備，於是鄭之綱等十餘人發起組織勞動教育研究會，一方面本互助精神，共同研究勞動教育，藉補現在之不足；一方面則以促進勞動教育之普遍，與提高及改善勞動者之生活為主。經過二次籌備會後，大體就緒，乃於四月十日開成立大會。首由主席王維幹報告開會宗旨，繼由徐侍家，李式相，周長憲諸先生相繼演說。最後選出王維幹，朱璠，鄭之綱，應懷姿，郭人全五人為執行委員，姜佐周，高伯稜二人為候補執行委員，始宣告散會。後此師範班到蘇杭各地旅行參觀時，頗得此會之助力不少。

(八)社會科學研究社 社會科學研究社，係農學學獨立後首創的學術團體，其宗旨亦在研究社會科學。係於本年四月二十五日成立。研究事項，為史學，人地學，生物學，社會心理學，經濟學，法律學，文化人類學，政治學，社會學，倫理學，土地問題。研究方法，分(A)個人自

由研究的結果報告；(B)互相討論二項，而互相討論，又分學術討論時事討論兩項。研究會每兩周開會一次。此外並敦請名人到會演講。該會成立後，即進行不遺餘力。本學期開學不過數週，而該會已請余天休孫本文兩先生各到會講演一次，故全體社員之精神，甚為緊張。

(九)春季運動會 本校自去年開辦以來，對於運動事項，極為注意，嗣經體育教員方輔植先生負責指導訓練後，成績頗佳。本年春季，本校為鼓勵學生運動興趣起見，爰於四月十六十七兩日舉行全校運動大會。十六日上午九時三十分在工學院操場行開幕式，由主席團熊夢飛主席致開會辭後即開始各項運動。是日雷風瀟先生為檢察，方輔植先生為司令，董承康君為司時員，周鼎昌為報告員。氣候溫和，觀衆踴躍。直至下午六時始散。十七日上午九時，仍繼續舉行運動。各項運動完結後，復有來賓運動助興，各盡所長，足舒觀衆眼界。最後由主席團程干雲先生給獎。各運動員莫不興高采烈，而觀衆亦掌聲雷動，直至六時許，始宣告閉幕。茲將各項成績誌之如下：

國立勞動大學週年紀念刊

甲組

項目	第一名	第二名	第三名	成績
鐵餅	楊開祚(工)	張原才(工)	姚潤泉(工)	二三米
一千五百米	王芳蘭(工)	姚潤泉(工)	朱永吉(農)	五分二十八又五分之四秒
二百米	張水高(農)	楊開祚(工)	朱永吉(農)	二十七又五分之二秒
標槍	李祖訓(農)	王芳蘭(工)		三八・四米
跳遠	張水高(農)	黃北屏(工)	金乘局(工)	五・六米
跳高	楊樹藩(農)	金乘局(工)	向才春(農) 馮和法(工)	一・五二米
四百米	姚潤泉(工)	陳蘊山	馮忠運	一分五又五分之一秒
撐竿跳	楊開祚(工)		姚潤泉(工)	八呎半
鐵球	朱永吉(農)	劉瑞生	張原才(工)	十・二八米
百米	張水高(農)	楊開祚(工)	李祖訓(農)	十二又五分之二秒
八百米	王芬蘭(工)	姚潤泉(工)	陳蘊山	二分三十五又五分之三秒
二百米低欄	楊樹藩(農)			三十四又五分之三秒
百十米高欄	劉祖辛(工)	傅莘耕	馮宗達	二十三秒
三級跳遠	黃北屏(工)			十一・〇七米

學生獎勵

乙組

項	目	第一 名	第二 名	第三 名	成
鐵餅		童一飛(工)	馬振烈(工)		十六·一一米
一千五百米		羅松柏(工)	朱國生(工)	韋鼎歧(農)	五分二七又五分之二秒
二百米		蔡杰(工)	陳毅(農)	曹志惠	二八又五分之二秒
跳遠		梅嶺(工)	黃希素(農)	羅松柏(工)	四·九四米
跳高		黃希素(農)	羅松柏(工)	吳耀麟(工)	一·三九米
標槍		陳毅(農)	雷炳真(工)		二八·一分米
四百米		陳兆祥(工)	蔡杰(工)	陳毅(農)	一分八又五分之二秒
撐竿跳		陳兆祥(工)	李貴晃 曹志惠		七·九五呎
毬球		羅松柏(工)	陳毅(農)	雷炳真(工)	八·六一米
百米		陳兆祥(工)	梅嶺(工)		上三又五分之一秒
八百米		曹志惠	朱國生(工)	蔡杰(工)	二分四十六秒
二百米低欄		黃希素(農)			三五又五分之二秒
三級跳遠		黃希素(農)			九·六六米

續

女子組

項目	第一名	第二名	第三名	成績
百米	劉靜芳(工)	邱富敏(工)	袁獨醒(工)	十六又五分之一秒
五十米	邱富敏(工)	王昌信(農)	袁獨醒(工)	八又五分之四秒
跳遠	劉靜芬(工)	王昌信(農)	邱富敏(工)	十二呎

團體

八百米

替換跑

勞工甲組

一分五六又八分之三秒

全上

同上

勞工乙組

二分五分之四秒

一百五十米

替換跳

勞工

三與一之比

足球

勞工勝勞農

二與〇之比

女子籃球

勞工勝勞農

二與〇之比

(十)反日運動委員會 濟南慘案發生後，本校學生，激發憤慨，適五月五日本校舉行孫總理在廣州就非總統紀念大會，常由大眾通過發起組織反日運動委員會，由學生教職員工人各出代表，組成一個團體。並議決：  
 (一)通電中央黨部，國民政府與蔣總司令，向日本提出嚴正抗議，並限日本即日撤兵；  
 (二)以本校全體教職員學生名義，向全世界宣布日本暴行；  
 (三)請政府向全世界宣布

日本暴行；  
 (四)請中央黨部，恢復民衆運動；  
 (五)組織軍事訓練委員會；  
 (六)發行刊物畫報；  
 (七)組織宣傳隊。五月六日，臨時反日運動委員會，開第一次會議；議決設立總務，宣傳，交際，糾察，交通五部。總務部更分文書，會計，庶務三股；宣傳部更分演講，編輯，印刷三股。七日上午在工院禮堂開第一次全體教職員學生大會，由學生接國香主席，議決當日下午須全體出發演講，八日上午，

開第二次全體大會，議決要案甚多，下午仍全體出發演講，九日上午，開第三次全體大會；議決是日全校茹素誌哀，午餐並改吃麵包，以膳餘充作本會經費，下午仍全體出發演講，綜計三日之中，全體學生之工作，極為緊張，各部組織亦頗嚴密。發出宣言傳單，約數萬份。所需經費，除膳餘外，悉由教職員學生，自由捐助，當時曾成立一募捐委員會，專辦此事；募捐結果，共收得大洋二百八十四元七角三分五釐，小洋九百九十七角，銅元一千五百二十二枚，十七十八十九三日，反日運動委員會，以上海學聯會發起募捐北伐軍費，因復佈告全體學生，出發募捐。各學生除向上海各店家住戶極力勸募外同時並分赴南京，杭州，蘇州，紹興，常州，嘉興，崇明各處募捐，所有來往川資，均由各人自備。綜計捐冊五十二本，共募得大洋三百六十七元六角，小洋一千〇六十四角，銅元四百三十六枚。外捐筒二十一個，共募得大洋十二元六角，小角八百二十四角，銅元五千三百六十六文。當全數送交學聯會，存入上海銀行矣。六月初，上海學聯會通知各校，檢查

仇貨，反日運動委員會乃一面組織檢查隊，分日赴上海各碼頭查貨，一面又聯合本校軍事訓練委員會，集全全體同學在工院操場舉行不買仇貨宣誓典禮。全體學生，均着軍服，極為嚴肅，並合撮一影，即本紀念刊卷首所攝者是也。又該會為計畫及實行排斥日貨起見，特組織一經濟絕交委員會，專司其事，聘陸國香為主席，成立後即積極進行，雖在酷暑中，仍照常工作不輟。

八

(十一)軍事訓練委員會 濟案發生後，本校學生，即發起組織軍事訓練委員會，由袁哲，曹逢時，江爾昌，殷振吾，李式瑾等起草章程；並聘請教官三人，擔任指導。五月中，因諸事業已完備，即開始操練。每日清晨，各學生均齊着軍服，分別集合於農院及工院操場，精神極為奮發。後以早晨時間短促，遂將操練時間，改至下午課後，以期多得訓練之機會，此純由學生自動，學校不過擔任教官夫馬費用而已，軍事訓練委員會中如袁哲，江爾昌，李崇模等，均能始終其事，故未及二月，成效大著。會整隊出發數次，並曾參加學生軍大操演，觀者均嘆美不置。



(十二)學生會 本校從前祇有同學會，而無學生會，本年五月間，各校因反日運動，均紛紛設立學生會，本校學生為應時勢需要，亦從事組織此種團體，經數度籌備，遂於五月十八日正式成立，其章程要點：(1)本互助合作的原則，革命化勞動化的精神，實行團體自治，促進國民革命；(2)全體大會之下，設代表大會；代表大會之下，設執行委員會；執行委員會內，分總務(包括文書，庶務，會計三處)，宣傳(包括出版，演講，調查三處)交際，體育四部。其工農兩院及中學部分會之組織系統略同，惟執行委員會，設總務，食事，宣傳，衛生，游藝，體育六科及合作社，是其異點耳；(3)經費以學校之津貼充之，遇有特別事故，得臨時募集。該會成立後，共開大會二次，常會八次，臨時會二次。其重要工作，如接辦食事委員會，工農兩院各設一食事委員會，其組織分會務，衛生，審查三部。採辦事宜，則由全體學生輪流負責。處置秘密團體之揭帖宣言，籌備發行勞大月刊等。茲將該會各執委之名單照錄於下：(甲)第一屆執委：常務委員鄒秩

學生活動

華，孫克興，黃北屏；總務部部长黃北屏，文書會昭明，會計王昌信，庶務盛子詒；宣傳部部长孫克興，出版孫兆乾，演講程德懿，調查陳洪有；交際部孫樂陶，鄒秩華；體育部張如心。(乙)第二屆執委孫樂陶，袁哲，孫克興，陸國香，王昌信，鄒秩華，喻仲標，程德懿，孫兆乾，會昭明，龍在天。其工作分配，屬稿時尚未定妥，故不能具述。至各分會職員名單，因篇幅關係，亦一備載。

(十三)各班演講會 本校學生因「演講」係服務社會時必需之技能，並且為從事革命工作時急不容緩之工具，故各班均有講演會之組織，以便練習口才，研究學問，及聯絡感情，演講時間，自晚七時起。成立以來，曾舉行講演會十次，每次正式講員為五人，其餘為自由講演，但過八時半，即行截止。每次均有教職員出席指導及批評。會員講題多關於共同生活方面，以及對於革命之意見等類。

(十四)海潮社 海潮社為農學院一部分學生所組織之文藝團體。其目的在認識生活，及創造生活。內部分社務，圖書，編輯各組。現已搜集圖書多種，公開陳列。社員

於餘餘之暇，均莫不人手一編，孜孜研究。該社社員，於文藝方面，本有相當素養，刻復繼續努力，其成就必大有可觀。聞該社定於短期內發行一刊物，登載社員之研究與創造，以供衆覽。

(十五)消費合作社 此消費合作社，爲農學院學生一方面之組織。其意義有二：1. 供給農院師生之需要；2. 練習改革社會經濟組織之才能。內分總務，進貨，銷貨三股。成立後進行極爲順利，農院師生，莫不稱便。本年暑假後因中學部獨立，原有中學學生之股本決定退股，故以後或將由學生會實行接收。

(十六)農村調查團 農院暑期留校學生爲農民運動之實習起見，因於暑假中組織農村調查團。曾召集江灣一帶農民，開農民聯歡會一次。同時並實行調查農民之經濟，教育，政治，宗教等狀況。計已調查者，有六七十家之多。

(十七)廣約運動宣傳隊 九月七日爲辛丑條約國恥紀念日，上海特別市黨部因定自七日起十三日止爲廣約運動

宣傳週，期喚起民衆，共同努力於不平等條約之廢除。本校爲革命化的學校，除於七日舉行國恥紀念大會外，工學院學生並向江灣民衆作大規模的廣約宣傳運動。計工業社會系學生成立宣傳隊四隊，勞工教育委員會學生成立宣傳隊兩隊，機械工程系學生成立宣傳隊四隊，土木工程系學生成立宣傳隊六隊，每隊由隊長一人統率之。十一月出發六隊，十二日出發十二隊，十三日出發十四隊。各隊宣傳員在此三日中均性神奮發，意氣激昂，江灣一帶，頓時充滿廢除不平等條約之空氣。共發出傳單千餘張，黏貼標語數百張。又十三日爲廣約運動宣傳週最後一日，各宣傳隊以本校工廠工人甚多，有向之宣傳之必要，特於是日上午十一時召集全體工友在大禮堂開講演會，到者三百餘人。由葉國香君等分別解釋不平等條約之意義，指導課職員胡長憲易鴻圖兩先生亦曾出席講演云。

(十八)勞動教育研究社 工學院教育系全體學生，爲研究，提倡，發展，普及勞動教育，並謀社員之團結互助起見，特發起一勞動教育研究社。九月十七日開籌備會，

，推舉籌備員，並決定組織要點。九月二十二日開成立大會。主席史驥，紀錄陳耿光。當場通過簡章十數條。其組織分總務，研究，出版三部。研究部更分討論，讀書報告，演講，調查四股。最後選舉執委，劉培坤（兼總務部長），徐承祖（兼研究部長）朱述先（兼出版部長）三人當選。該社成立伊始，故尙無所表現，惟該社社員，均本校優秀份子，前途極可樂觀。

（十九）唱歌隊 唱歌隊爲工學院一部分學生所組織，以陶冶性情，美化人生爲旨趣。本年九月二十四日晚七時開成立會，通過簡章十三條。內分高部第一組，高音部第二組，低音部第一組，低音部第二組，共計四組，每組設組長一人。全隊設隊長一人。是晚選舉結果，許學華當選爲隊長。至各組組長，則須俟隊員分組後，再分別選舉。

（二十）三民主義研究會 三民主義研究會，成立於本年九月二十七日。其簡章要點：1. 以闡明三民主義之理論及研究實行三民主義之方法爲宗旨；2. 凡本校教職員，學生，工人贊成該會宗旨而願服從該會一切決議案者，均得

爲該會會員；3. 設總務，研究，宣傳，三部，每部設委員四人，各該部並互推一人爲主任；4. 以三民主義爲中心研究關於國際問題，社會問題，以及政治經濟等項；研究方法，分「個人研究結果的報告」「互相討論」二項。茲將該會選舉結果錄下：（甲）總務部執委孫樂陶，易鴻圖，曾昭明，方心芳，候補執委林岩泉，徐承祖，姜秋。（乙）宣傳部執委喻仲標，沈祖儒，孫克興，孫兆乾，候補執委任煥，方心芳。（丙）研究部執委尙未選出。

以上所述，不過其概要而已，掛一漏萬之弊，知所不免，尙祈閱者有以諒之！

### 附勞工學院同學會組織大綱

- 第一條 本會定名爲國立勞動大學勞工學院同學會。
- 第二條 本會由本學院全體學生教職員院工組織之。
- 第三條 本會以實行本學院組織大綱第二條第三項內所規定的「實行「團體自治」，「共同生活」，以養成「互助」，「協作」的習慣，而發展「組織力」

為宗旨。

第四條

本會職權，以關於「團體自治」「共同生活」者為限；凡不妨礙團體生活之個人自由，本會不加干涉。

第五條 本會設下列各機關：

(甲)全體大會 全體大會為本會最高機關；每學期開始及終了時，各開大會一次；但遇有重要事件，經全體會員三分之二以上之提議，或委員會主席聯席處會議認為必要時，得開臨時大會。

(乙)委員會 本會應事實上之需要，暫設下列各種委員會：

- 一、選舉委員會 由每桌各推代表一人，組織選舉會，選舉委員十人，共同組織食事委員會，辦理全院膳食事宜。
- 二、舍務委員會 由每室選舉委員共同組織之辦理全院舍務事宜，人數以每十人選舉委員一人為準，其不及十人之宿舍，亦得選舉委員一人。

三、衛生委員會 由全體會員分區選舉二十一人組織之，辦理全院衛生事宜。

四、體育委員會 由各班各選二人，教職員共選二人，院工共選一人，計共十九人，共同組織之，辦理全院體育事宜。

五、防險委員會 先由各委員自行報名認定，作為候選人，再由全體會員就候選人中選舉十五人

，組織防險委員會，辦理全院防險事宜，如候選人額數不足十五人時，由各委員會主席聯席會議推舉補充之。

六、消費合作委員會 由全體會員選舉七人組織之，辦理全院消費合作事宜；其選舉及補充方法與防險委員會合同。

七、出版委員會 由每班各選一人，教職員共選二人，院工共選一人，計共十一人，共同組織之，辦理一切出版事宜。

八、交際委員會 由全體學生中選出七八人，教職員

及院工各選出二人，計共十一人，共同組織之；對外得分別稱爲學生部教職員部及工人部，並得分別參加各種集會，作爲各該部之代表，但應受委員會主席聯席會議之節制指揮。

九、會計委員會 由全體會員選舉三人組織之，辦理本會會計事宜。

十、庶務委員會 由全體會員選舉三人組織之，辦理本會庶務事宜。

十一、遊藝委員會 由全體會員選舉二十一人組織之，辦理一切游藝事宜；其選舉及補充方法與防險委員會同。

(丙)委員會主席聯席會議 委員會主席聯席會議，由各種委員會主席共同組織之，其職權如左：

(A)關於籌備開大會事宜

(B)照章辦理各種委員會下屆之選舉

(C)談各種委員會之聯絡

(D)調查各種委員會工作之進行

學生活動

(E)辦理其他不屬於各種委員會之事務。

第六條 大會主席，臨時公推；委員會主席聯席會議及各種委員會主席，由各該會互推一人任之。

第七條 各委員之任期，均爲一學期，得連選連任。

第八條 各委員不得兼任兩委員。

第九條 大會議事細則。委員會主席聯席會議辦事細則及各種委員會辦事細則另定之。

第十條 本會經費，以學校之津貼充之。

第十一條 本大綱自大會通過之日實行，經會員二十分之一以上之提議，或委員會主席聯席會議認爲必要時，得交由大會討論修改之。

## 附學生會簡章

### 第一章 總綱

第一條 本會定名爲國立勞動大學學生會

第二條 本會本互助合作的原則革命化勞動化的精神實行團體自治促進國民革命爲宗旨

第三條 本校學生皆為本會會員

第二章 組織

第四條 本會由本校全體學生組織之其組織系統如下：  
國立勞動大學學生會全體大會——代表大會——執行委員會

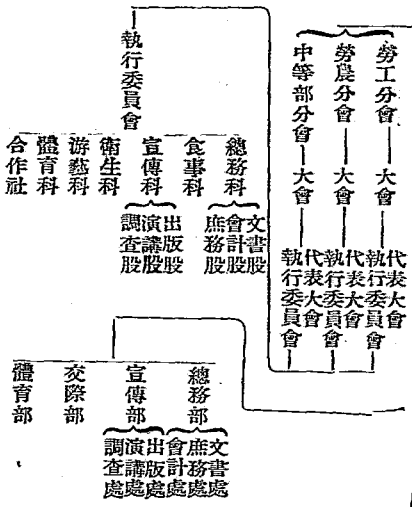

第五條 本會應事實上之需要凡關於兩院共同性質及對外問題由學生自治會辦理關於各院性質者由分會處理之

會處理之

(甲)全體大會

第六條 全校大會為本會最高機關於每學期始末二星期內由執行委員會召集常會各一次但執行委員會認為必要時或代表大會之決議或會員二十分之一之正式提議時得交執行委員會召集臨時大會

第七條 全體大會之主席及書記由執行委員會擔任之

第八條 全體大會之職權如下：  
甲，修改會章

乙，討論本會一切進行事宜

丙，解決代表大會與執行委員會不能解決事件

丁，糾正代表大會及執行委員會之議決案

戊，監察代表大會及執行委員會

第九條 代表大會由分會代表大會組成之互相常務三人

每月召集常會一次但常務委員認為必要時或三分之一代表之請求得開臨時代表大會

第一〇條 代表大會須過半數出席為法定人數

第二條 代表大會職權如下

甲：解釋會章

乙，置議本會在大會閉會期發生事件或代表之提議其議決案交執行委員會執行之

丙，審查執行委員會之預算決算

丁，得請執行委員會召集全校臨時大會

戊，監察及彈劾執行委員

第二二條

執行委員會以由全體較同學選出十一人組織之互推常務委員三人每隔二星期負責召集常會一

次但常務委員思為必要或執行委員三分之一

請求時得開臨時執行委員會設候補委員二人以

次多數遞補之

第二三條

執行委員會分總務，宣傳，交際，體育四部每部設部長一人由執行委員互選之

第二四條

總務部分文書，庶務，會計三處宣傳部分出版，演講，調查三處各設處長一人由執行委員互選之幹事若干人由執行委員聘任之

第二五條

交際部體育部由各部長另組委員會其細則另定

學生活動

之

第六條 執行委員會之職權如下

甲，對外代表大會

乙，召集全體大會

丙，辦理下屆選舉

丁，執行全體大會及代表大會之決議案

戊，管理本會財政支配分會經濟

己，指導兩分會會務

庚，提交議案於全校大會

辛，辦理其他不屬於分會事件

第二七條

候補委員得列席執行委員會會議執行委員缺席時得由候補執行委員遞補但不得過三分之一

(乙)分會

第二八條

分會大會為各該分會最高機關於全校大會先一星期內由執行委員會召集之但各該分會執行委員會認為必要時或各該分會代表大會之決議或會員二十分之一之正式決議得交各該分會執行

委員會召集臨時開大會

第一九條 分會大會之主席及記錄由各該分會執行委員擔任之

任之

第二〇條 分會大會職權如下

甲，討論分會一切進行事宜但事關全會或全會已議決者不能置議

乙，討論會員之提議事件

丙，解決各該分會代表會與各該分會執行會不能解決之事件

第二一條 各分會代表大會由每組選出二人組織之互推常務三人每半月召集常會一次但常務委員認為必要時或代表三分之一之提議得開臨時院代表會

第二二條 分會代表會須過半數出席為法定人數

第二三條 分會代表會職權如下

甲，置議各該分會大會閉會期間發生事件或代表之提議其議決案交各該分會執行委員會執行之

乙，審查各該分會執行委員會預算決算

丙，得令分會執行委員會召集分會大會

丁，監察或彈劾各該分會執行委員會

第二四條 分會執行委員會由各該分會同學選出十三人組織之互推常務委員三人每星期召集常會一次但常務委員認為必要時或執行委員會設候補委員七人以次多數遞補

第二五條 分會執行委員會分總務，食事，宣傳，衛生，游藝，體育，合作七科由各該分會執行委員互選一人為科長

第二六條 總務科分文書，會計，庶務三股股長一人由執行委員互推之幹事若干人由執行委員會聘任之

第二七條 宣傳科分出版，宣講，調查三股股長一人由執行委員互推之幹事若干人由執行委員會聘任之

第二八條 食事科，衛生科，游藝科，體育科，合作科，由科長負責另組委員會其細則另定之

第二九條 分會執行委員會職權如下



甲，召集各該分會大會

乙，辦理各該分會下屆選舉

丙，執行該分會大會及該分會代表大會之決議案  
與上級執行委員會之決議

丁，管理分會財政

戊，提交議案於院大會

第三〇條

候補委員得列席各該分會執行委員會會議執行  
委員缺席時由候補執行委員遞補不得過三分之

一

第三章 任期

第三一條

本會委員，職員及代表，任期概為一學期自一  
次選出至下屆選舉辦妥職務交卸後為止

第三二條

本會執行委員及代表連選得連任但不得過二次  
代表與執行委員不得兼任

第三三條

第四章 經費

第三四條

本會經費以學校之津貼充之

第三五條

遇有特別事故得臨時募集之

學生活動

第五章 附則

第三六條 本會各代表各委員得由原產生機關二十分之一

之提議過半數表決得罷免之

第三七條 本會選舉概用雙記名票選之

第三八條 大會出席人數以三分之一為法定人數

第三九條 本簡章有未妥處得由全體會員十分之一之提議  
經大會通過修改之

第四〇條 本簡章自全校大會通過日施行

全體大會議事規則

1. 會員發言時必須起立呼主席並報明自己號數或報明姓

名向主席取得發言之地位始可發言

2. 主席不能發表個人意見如有意見必須退出主席地位發

表之

3. 有兩人以上同時起立者由主席指定一人發言

4. 對於同一問題每人發言不得過三次每次不得過五分鐘

5. 發言重複者或超出問題以外者或過法定時間者主席得  
制止之

二七

6. 主席宣佈討論終結後無論何人不得再行發言
7. 對於個人議案有數種意見各種意見均有附議者由主席分別提出討表決以後提出者充先付表決

8. 表決議案之方式以比較多數者表決之
9. 臨時動議由一人提議十人以上之附議其議始能成立
10. 未宣佈散會以前非經主席允可不得擅自離席

## 總 理 遺 訓

對嶺南學生歡迎會演說詞——十二年十二月廿一日

古今人物之名望的高大，不是在他所做的官大，是在他所做的事業成功。如果一件事業能發成功，便能發享大名。所以我勸諸君立志，是要做大事，不可要做大官。……現在科學進步，外國新發明農科器具，比舊時好的多。事半功倍，祇用一人之耕，可得數千人之食。諸君現在學農科的，學到成功之後，就是像外國的農夫，能發一人耕而有幾千人之食，也不可以爲到了止境。必要再用更新的科學道理，改良耕田方法，以至用一人耕，能有幾萬人食，或幾百萬人食，那才算是有志之士。……中國數千年以來，有志的人本不少。但是他們那種立志的舊思想，是注重發達個人，爲個人謀幸福。和近代的思想，大不相同。近代人類立志的思想，是注重發達人羣，爲大家謀幸福。

課

程

國立勞動大學週年紀念刊

一·勞工學院

甲、工業社會學系

第一學年

黨綱黨義	四學分
英文或法文	十學分
西洋文化史	三學分
普通心理學	二學分
生物學	三學分
社會科學概論	三學分
勞工組織	二學分
工業概論	二學分
論理學	二學分
中國文學	二學分
社會學	三學分
政治學	三學分
經濟學	三學分

課程

第二學年

勞工問題	三學分
工業文明史	二學分
中國文學史	二學分
生理學	三學分
黨義黨綱	四學分
英文或法文	十學分
社會思想史	三學分
政治思想史	三學分
經濟思想史	三學分
社會問題	三學分
法學通論	三學分
工廠建築法	二學分
合作概論	二學分
社會統計學	三學分
社會心理學	三學分
實業計畫	二學分

一

刊念紀年週學大勳勞立國

課程

社會政策	三學分
帝國主義發展史	三學分
倫理學	二學分
人類學	二學分
<b>第二學年</b>	
黨義黨綱	四學分
英文或法文	十學分
社會調查	六學分
市政學	三學分
中國外交史	三學分
保險學	二學分
工程學大意	二學分
社會病理學	三學分
社會主義史	二學分
市政問題	三學分
心理測驗	二學分
機械原理	二學分
工資研究	二學分

太平洋問題	二學分
勞工立法	三學分
<b>第四學年</b>	
黨義黨綱	四學分
英文或法文	六學分
比較憲法	三學分
鄉村社會學	三學分
土地經濟	三學分
現代政治思想研究	二學分
移民問題	二學分
侵權行爲	三學分
比較政治學	三學分
現代社會思想研究	二學分
現代經濟思想研究	二學分
信用組合	二學分
新聞學	二學分
契約	二學分

二

貧窮救濟

乙、勞工教育系

第一學年

- 黨義黨綱 四學分
- 法文或英文 十學分
- 西洋文化史 三學分
- 生理學 三學分
- 普通心理學 四學分
- 工業概論 二學分
- 社會科學概論 二學分
- 教育統計 二學分
- 中國文學 二學分
- 教育概論 四學分
- 生物學 二學分
- 勞工組織 二學分
- 音樂 二學分
- 工業文明史 二學分

課程

三學分

社會學

中國文學史

勞工問題

第二學年

- 黨義黨綱 四學分
- 法文或英文 十學分
- 兒童學 四學分
- 社會心理學 二學分
- 論理學 二學分
- 哲學 二學分
- 社會問題 二學分
- 歐美勞動教育 二學分
- 經濟原理 二學分
- 教育社會學 二學分
- 教育心理學 四學分
- 中國教育史 四學分
- 社會主義史 二學分
- 人生哲學 二學分

刊念紀年週學大動勢立國

課程

社會調查	二學分
帝國主義發展史	二學分
合作概論	二學分
<b>第二學年</b>	
黨義黨綱	四學分
法文或英文	十學分
西洋教育史	四學分
民衆教育	二學分
教育行政	二學分
課程概論	二學分
社會政策	二學分
藝術概論	二學分
教育哲學	四學分
教學法	四學分
心理測驗	二學分
政治學概論	二學分
學校調查	二學分

教學指導	二學分
中國勞動問題	二學分
勞動立法	二學分
人類學	二學分
<b>第四學年</b>	
黨義黨綱	四學分
法文或英文	十學分
各科教學法	四學分
學校衛生	三學分
都市教育	二學分
學校行政	三學分
法學通論	二學分
社會教育	二學分
青年問題	二學分
參觀學校	六學分
職業教育	二學分
職業指導	二學分

四

國立勞動大學週年紀念刊

圖書館管理法

新聞學

教育實習

丙、機械工程系

第一學年

黨義黨綱

法文或英文

數學

物理

物理實驗

化學

化學實驗

世界文化史

圖畫

工廠實習

第二學年

實業計畫

二學分

二學分

六學分

四學分

十學分

十學分

六學分

三學分

六學分

三學分

二學分

四學分

二學分

二學分

課程

法文或英文

應用力學

材料力學

機構學

水力學

熱力工程

機械工作法

機械圖畫

工廠實習

冶金學

工業管理

工業經濟學

工程材料

電機工程

蒸汽機關

鍋爐

第三學年

十學分

八學分

四學分

四學分

四學分

六學分

四學分

四學分

四學分

二學分

四學分

四學分

六學分

三學分

三學分

三學分

並



國立勞動大學週年紀念刊

課程

機械製造學	六學分
內燃機	三學分
汽輪機	二學分
測量學	六學分
機械計劃原理	六學分
工廠實習	四學分
<b>第四學年</b>	
勞工組織	四學分
勞工立法	四學分
工人心理	二學分
中國勞動運動史	四學分
汽車學	四學分
機車工程	四學分
生力廠	八學分
橋梁學	四學分
鐵道學	四學分
工廠建築法	六學分

機械製造設計與圖畫	四學分
機械試驗	四學分
<b>丁、土木工程系</b>	
<b>第一學年</b>	
黨義黨綱	四學分
法文或英文	十學分
數學	十學分
物理	六學分
化學	六學分
世界文化史	二學分
經濟學	四學分
圖畫及設計	五學分
<b>第二學年</b>	
法文或英文	十學分
測量學及測量實習	七學分
文化人類學	四學分
工程管理	四學分

六

國立勞大週年紀念刊

第二學年

力學	九學分
地質學	三學分
圖畫及設計	六學分
實地練習	三學分
圖法力學及演習	三學分
水力學	四學分
測地學	四學分
鐵筋混合土構造法	四學分
道路學	四學分
市街鐵道學	四學分
石工學	四學分
橋梁學	四學分
機械製造學	二學分
冶金製器學	二學分
工人心理	二學分
社會學說史	四學分

課程

第四學年

圖畫及設計	六學分
實地練習	六學分
電氣工學大意	四學分
熱機圖學	四學分
河海工學	六學分
鐵道學	六學分
衛生工學	四學分
房屋構造學	四學分
工業問題	二學分
土木行政法	二學分
勞工組織	四學分
中國勞動運動史	四學分
圖畫及設計	六學分
實地練習	六學分

一一·勞農學院

(甲) 農藝系

(一) 必修課目

第一學年

黨綱黨義	四學分
社會學	二學分
論理學	二學分
心理學	二學分
普通農藝化學	三學分
農業概論	三學分
作物學通論	三學分
地質學	三學分
測量學及實習	四學分
農藝植物學	二學分
法文或英文	十學分
<b>第一學年</b>	
黨綱黨義	四學分
人生哲學	二學分
經濟學	三學分

西方知識史

二學分

林學大意

二學分

食用作物等

三學分

特用作物等

二學分

氣象學

二學分

墾植論

二學分

家畜飼養法

三學分

法文或英文

十學分

第二學年

黨綱黨義

四學分

政治學

二學分

社會主義史

二學分

社會統計學

二學分

麥作

三學分

稻作

三學分

應用物理學

三學分

農具學

三學分

國立勞動大學週年紀念刊

- 蠶桑學
- 作物育種學
- 法文或英文
- 黨綱黨義
- 文化人類學
- 農業經濟學
- 農民問題
- 婦女問題
- 社會調查
- 農業政策
- 鄉村教育
- 棉作
- 畜產學
- 農場管理
- 種子鑑別
- 作物貿易學

第四學年

課程

- 六學分
- 二學分
- 六學分
- 四學分
- 二學分
- 二學分
- 三學分
- 一學分
- 六學分
- 二學分
- 二學分
- 三學分
- 二學分
- 四學分
- 三學分
- 二學分

經濟昆蟲學

(一) 選修課目

- 帝國主義發達史
- 進化論
- 近代社會學史
- 近代經濟思想史
- 政治思想
- 西方哲學史
- 社會心理學
- 中國勞動問題
- 土地問題
- 法學通論
- 租稅制度
- 合作論
- 勞動立法
- 工業問題
- 工廠組織及管理

二學分

數學

應用物理學

簿記學

農業土木工程

機械畫

(乙)農藝化學系

(一)必修課目

第一學年

黨綱黨義

社會學

論理學

心理學

普通園藝學

農業概論

高等無機化學

地質學綱要

聖植論

四學分

二學分

二學分

二學分

二學分

三學分

四學分

三學分

二學分

測量學及實習

法文或英文

第二學年

黨綱黨義

人生哲學

經濟學

西方知識史

林學大意

有機化學

分析化學

土壤物理學

細菌學

法文或英文

第三學年

黨綱黨義

政治學

社會主義史

一〇

四學分

十學分

四學分

二學分

三學分

二學分

二學分

四學分

二學分

三學分

四學分

十學分

四學分

二學分

二學分

二學分

- 社會統計學
- 分析化學
- 肥料製造
- 農藝物理學
- 農產品分析
- 鄉村衛生
- 土壤化學
- 法文或英文
- 黨綱黨義
- 文化人類學
- 社會調查
- 農村經濟學
- 鄉村社會學
- 農民問題
- 婦女問題
- 鄉村教育

第四學年

課程

- 二學分
- 二學分
- 三學分
- 三學分
- 三學分
- 二學分
- 四學分
- 六學分
- 四學分
- 二學分
- 六學分
- 二學分
- 二學分
- 二學分
- 二學分
- 一學分
- 二學分

- 
- 肥料化學 二學分
  - 植物化學 二學分
  - 食物化學 三學分
  - 發酵化學 二學分
  - 農產製造 四學分
  - 殺蟲劑 二學分
  - (二)選修課目
  - 帝國主義發展史
  - 進化論
  - 近代社會學說史
  - 近代經濟思想史
  - 政治思想
  - 西方哲學史
  - 社會心理學
  - 中國勞動問題
  - 土地問題
  - 農業政策

國立勞動大學週年紀念刊

課程

- 租稅制度
- 合作論
- 勞動立法
- 工業問題
- 工廠組織及管理
- 數學
- 簿記學
- 法學通論
- 教育概論
- 歐美農業制度
- 農業土木工程
- 農業品分析
- 酪農研究
- 食物及嗜好品研究
- 土肥學
- 棉花化學
- 英文文學

世界語

日文

(丙)園藝化學系

(一)必修課目

第一學年

黨綱黨義

社會學

論理學

心理學

普通農藝化學

農業概論

植物生理學

蔬菜

測量學及實習

灌溉排水

法文或英文

第二學年

一二

- 四學分
- 二學分
- 二學分
- 二學分
- 二學分
- 三學分
- 二學分
- 三學分
- 二學分
- 四學分
- 二學分
- 十學分

國立勞動大學週年紀念刊

黨綱黨義

人生哲學

經濟學

西方知識史

花卉

果樹

家畜飼養法

種子保存鑒別法

法文或英文

第二學年

黨綱黨義

政治學

社會思想史

社會統計學

觀賞樹木學

農村社會調查

菌類栽培法

四學分

二學分

三學分

二學分

六學分

四學分

四學分

二學分

十學分

四學分

二學分

三學分

三學分

四學分

八學分

二學分

課程

果品學

苗圃學

溫室建築及管理

法文或英文

第四學年

黨綱黨義

文化人類學

農村經濟

農民問題

婦女問題

鄉村教育

鄉村社會學

造園學

庭園製圖法

果品學

園藝育種學

園藝病害學

三學分

三學分

二學分

六學分

四學分

三學分

二學分

三學分

一學分

三學分

二學分

四學分

二學分

三學分

二學分

三學分

一三



刊念紀年週學大動勞立國

園藝昆蟲學

課程

三學分

(二) 選修課目

帝國主義發展史

進化論

近代社會學說史

近代經濟思想史

政治思想

西方哲學史

社會心理學

中國勞動問題

土地問題

法學通論

農業政策

租稅制度

合作論

墾植學

勞動立法

工業問題

工廠組織及管理

數學

應用物理學

地質學

統計學

簿記學

林學大意

畜產學大意

農業土木工程

葡萄栽培法

園藝製造學

園藝販賣學

養蜂學

柑橘栽培法

茶樹栽培法

英文文學

世界語

日文

### 附註

(一) 本大學採用學分制每學期每週七課一小時或實習二小時者為一學分

(二) 本大學各系學生每學期至少須修滿二十二學分至多不得修過二十八學分

(三) 本大學各系學生原定三年畢業者至少須修滿一百五十分方准畢業四年畢業者至少須修滿二百學分方准畢業

業

(四) 本大學各系學生須一律受軍事訓練

(五) 本大學各系學生須一律作體力工作

(六) 軍事訓練及體力工作均不給予學分但不及格者不准畢業

## 三、中學部

### 一、目的

課程

1. 在使學生對於農業或工業有比較普通農工較高的知識能以勞力自謀生活

2. 在使學生對於農工運動之理論有正確的了解並能親與農工為伍從事實際運動

3. 在使學生具備研究專門學術的基本智識和興趣以樹立自動研究之基礎

4. 在使學生具有深厚的熱情寬容的態度及刻苦耐勞的體魄以養成強毅而富有生氣的生活

### 二、分類

1. 研究學術基本知識的科目

2. 農工技術的科目

3. 農工運動的科目

### 三、支配

1. 第一年 不分科專授研究學術基本知識的科目及農

2. 第二年 工技術基本的練習

3. 第三年 農工分科充實研究學術基本的知識及授以

4. 第四年 農工技術農工運動的科目

四、科目

課程

中學部第一二年學程表

音 樂	圖 畫	社會學大意	自然科學	地 理	歷 史	數 學	法 文	國 語	黨 義	學 科 目		學 年
										每週時數	學分	
1	2	1	3	2	2	5	5	5	1	每週時數	第一學期	第一學年
1	1	1	3	2	2	5	5	5	1	學分	第二學期	
1	2	1	3	2	2	5	5	5	1	每週時數	第一學期	第二學年
1	1	1	3	2	2	5	5	5	1	學分	第二學期	
1	2	1	4	2	2	5	5	4	1	每週時數	第一學期	第一學年
1	1	1	4	2	2	5	5	4	1	學分	第二學期	
1	2	1	4	2	2	5	5	4	1	每週時數	第一學期	第二學年
1	1	1	4	2	2	5	5	4	1	學分	第二學期	
			第一年 生理二小時 植物二小時 第二年 動物二小時 物理二小時	注重人生地理	注重文化史 經濟史 社會進化史 民族運動史					包含黨義公民訓練	備註	

中學部第三四年(勞工)學程表

課程	工作法	化學	物理	數學	法文	國語	黨義	學科		學年	合計	工	體				
								科目	學分					第一學期	第二學期	第一學期	第二學期
	2	2	2	4	4	4	1	1	1	第三年	41	19	2				
	2	2	2	4	4	4	1	1	1	第三年	39	19	1				
		2	2	4	4	4	1	1	1	第三年	41	19	2				
		2	2	4	4	4	1	1	1	第三年	39	19	1				
		2		4	4	4	1	1	1	第四年	41	19	2				
		2		4	4	4	1	1	1	第四年	39	19	1				
		2		4	4	4	1	1	1	第四年	41	19	2				
		2		4	4	4	1	1	1	第四年	39	19	1				
										備註							

手工科歸併工作內

國立勞動大學週年紀念刊

合計	工 作	勞 動 法 規	勞 動 組 織	勞 動 運 動 史	合 作 運 動 史	合 作 概 論	社 會 主 義 史	社 會 經 濟 學	社 會 問 題	工 廠 管 理	機 械 畫	機 械 學	工 業 簿 記
40	12			1			2		2		2	2	
40	12			1			2		2		2	2	
38	12			1			2		2		2	2	
38	12			1			2		2		2	2	
38	12	1	1			2		2	2		2		1
38	12	1	1			2		2	2		2		1
37	12	1	1		2				2	1	2		1
37	12	1	1		2				2	1	2		1

課  
程

中學部第三四年(勞農)學程表

課程	畜產學	園藝學	作物學	農業概論	生物學	化學	物理學	數學	法文	國語	黨義	學科		學年
												科目	學分	
		2	2	2	2	2	2	3	4	4	1	每週時數	第一學期	第三學年
		2	2	2	2	2	2	3	4	4	1	學分	第二學期	
			2	2	2	2	2	3	4	4	1	每週時數	第一學期	第四學年
		2	2	2	2	2	2	3	4	4	1	學分	第二學期	
	2			2	2	2		3	4	4	1	每週時數	第一學期	第四學年
	2			2	2	2		3	4	4	1	學分	第二學期	
	2			2	2	2		3	4	4	1	每週時數	第一學期	第四學年
	2			2	2	2		3	4	4	1	學分	第二學期	
			包含病害學	包含農具學肥料學土壤學										備註

刊念紀年週學大助勞立國

合 計					工 作	勞 動 法 規	勞 動 組 織	農 村 建 設	農 民 運 動	農 業 經 濟 學	合 作 運 動 史	合 作 概 論	社 會 主 義 史	社 會 問 題
40					12								2	2
40					12								2	2
40					12								2	2
40					12								2	2
41					12	1	1		1	2		2		2
41					12	1	1		1	2		2		2
41					12	1	1	2	1		2			2
41					12	1	1	2	1		2			2

課  
程

中學部第三四年學程表(選修科)

學 科 目	第一學年		第二學年		第三學年		第四學年		備註
	每週時數	學分	每週時數	學分	每週時數	學分	每週時數	學分	
人生哲學	1	1							勞工勞農公共選科
心理			2	2					同上
政治學							2	2	同上
社會學	2	2							同上
圖案畫			2	2					同上
統計學									同上
教育學	2	2							同上
社會進化史					2	2	2	2	勞工勞農公共選科
各國革命史							2	2	勞工勞農公共選科
工業發達史							2	2	勞工勞農公共選科
應用化學			2	2					勞工勞農公共選科

課程



蠶學	地質學	氣象學	農藝化學	林學大意
2				
2				
	2	2	2	
	2	2	2	
	2			2
	2			2
勞農選科	勞農選科	同	同	同
		上	上	上

課程

黨

務

## 本校一年來的黨務

勞大是爲全人類中之勞動羣衆，求徹底的解放，永久的福利而建立，是由本黨長期奮鬥的胎孕，迄民十六年秋，而始解胎誕生。自產生迄至今日，時刻蒙受了本黨的撫育培養，乃能健全生存，至一週歲。關於勞大生命的黨務，亦因在勞大生命的初期，其需要撫育，特別迫切而周密，本黨同志，亦爲之特別擔心而警省而努力。本校黨務可分三期言之：始由『發軔』的初期，而入『成立』的第二期，再進入現在『進展』的第三期，在這三期黨務進步的歷程，祇能概述其梗概，閱者幸察諒之！

### (一)發軔期

勞大是承受黨的全部供給而生存，其對黨國，亦應盡全力的報效，如何才能達到勞大建立的鵠的？如何才能其勞大本身應有的責任；這完全關係黨務工作，在本黨勞動教育的立場上來指導，訓練，規範之，乃克觀，其成功；但無論在任何團體中，黨務工作須視環境而認定責任，確

定方針！才能有秩序的發展。茲將勞大和勞大同志對黨工作應有的認定與確定簡單地述說：

(一)勞大黨務與勞大創立的時代背景——勞大創立時期，在時代的年序上，是二十世紀的第二十七年，在中外歷史進化的定律上，已到了人與人爭全部事實最大的一階段，這一階段當中，顯明而具體的事實，國內外一切弱小民族，被壓迫民族，爲求民族的獨立與自由，共同與國際帝國主義者，生死抗爭，國內新興的民主勢力爲求生存之平等，而與殘舊的封建勢力，生死抗爭；這兩個抗爭的中途，一方面必須努力破壞工作，一方面必須準備一切以平等爲原則的建設工作。本黨所領導之國民革命運動，其始鑿除一切革命障礙，最後目的，則在求全人類衣，食，住，行，育，樂，六項社會問題，有充分滿足的解決。

根據了，此急待解決的事實，而開始創辦了中國空前未有的勞大，而勞大實擔負了解決人與人爭的最大事實，及衣，食，住，行，育，樂，的六個社會問題的責任。

(二) 勞大黨務與勞大在黨內應負的使命和責任——勞大從最艱危，最燦爛的時代而創立，負擔艱辛締造的責任者是本黨。就內容上面說：勞農勞工兩院的教職員，學生，工人，有數千人，如此廣大羣衆中，有待解放的勞農，和勞工，也有去教人自救的教職員同學。日常的生活同經驗，已經告訴我們，在經濟落後的中國，一切反革命的封建勢力的根基，散布在鄉村的農業社會，和工廠生產的資產階級中，同時最大的革命勢力，也潛伏在一般被壓迫，被剝削的，貧苦農工身上，欲求國民革命的成功，非使一般的農工，自己覺悟，在本黨的指導之下，來參加國民革命工作不可，所以我們，第一個責任，要去擁護實行 總理農工政策，國民革命，本來全部是爲了民衆，所犧牲的是民衆的，所獲得的，亦是民衆的！所以這個革命，必須大多數民衆參加，才能領導民衆，才能有成功的希望！否則，祇是少數人的活動，幾十年，幾百年，革命也不能成功，但是民衆多半是不知不覺者，要他參加革

命，全賴人去宣傳，使接受了宣傳，而生信仰，由信仰，而發生革命的行動。因爲中國民族，太散漫，太自由，憑個別的行動，不克有成，必須集中統一，所以在民衆當中，必須要我們去組織，經過了宣傳，組織的功夫，民衆必然已認識了革命，必然勇猛的參加革命，爲民族和本身的利益，而奮鬥；而犧牲。勞大是培植宣傳農工，組織農工，爲革命奮鬥的青年機關，有去義的訓練有專門技能的學習，使之在本黨革命進程的正軌上前進，所以勞大黨部應誓以至誠授受黨的指揮；努力 總理定下的農工運動。

國民經濟生活之建設，爲國民革命主要目的，中國國民經濟，已陷於破產，革命經濟建設，實爲今日切要之圖；過去共產黨徒，利用國民經濟之苦困，專從事階級經濟鬥爭以圖取得政權，於是最衰微的農業經濟基礎，及最幼稚的工業生命，更陷於傾覆；因此大多數農工羣衆生存痛苦，益失其解除的途徑，同類於斯滅深淵！

吾黨革命的根本目的乃是求民族，全體的生存！

而非自絕於生存，乃是發展中國產業，而非損毀中國產業，乃在建設生產之秩序，而非破壞生產之秩序，今後我們必須以強毅及堅勇之決心，與不斷的努力，消滅共產黨，撕毀共產黨殘破的理論，同時負擔一個大責任，努力中國農業工業之發展，裕中國國民之生活，建國家富強之基礎，達到人盡其才，地盡其利，物盡其用，貨暢其流之目的，此勞大應竭全力於

總理建國大綱建國方略之實現。

中國國民革命運動不是突然的，無故發生的，是由歷史的演進，和時代的逼促，中國被壓迫民衆求解放求生存的一種自的形成，在現代誰也不能否認中國現代是民族革命民權革命民生革命同時發生急進化的時代，再看到全世界的民族，民權，民生，革命運動也充滿了世界歷史，却無一國家，得着完全的成功。本黨 總理獨能超越任何一種主義之上適應世界普遍的革命要求，與中國特殊的需要，歸納而成一結論

黨章

，創立一個博大的完備的三民主義，從歷史的行程上以民族民權民生的革命事實，同時發動，由和緩演進而趨入激烈展開，由較小的範圍，一國家一民族，而涉及大範圍全人類全世界。世界上，無論那一派，那一黨，在理論上，固沒有那個，能如三民主義的完備，在實行上，更沒有那個能越出三民主義的範圍，以外。因此我們祇有惟一的確定三民主義為救國救民救世界的惟一主義，即為革命的最高原則。

國內政黨繁多！名義上，有領導革命的號召，實際上不但沒有資格，並且離開了革命，跑入反革命途徑而不自覺，如國家主義，固然沒有世界革命的資格，在求民族之自由獨立上為不健全，為不能行通，其病在狹隘，其事實上，發展成爲帝國主義者。無政府主義派最終目的，在無治，爲大同，但其最大弱點，沒有實現的方法，有革命心理與願望，而無革命方法與行動。終無望其成功！共產主義在階級獨裁上，和階級革命的理論與實際上，求共產社會組織之實現，但其在中國爲不適宜，其理論祇能看出社

會進化的病象，而不能見到社會進化的全部生理現象的重心，其病在不徹底，勉強行之，反趨於反革命一途的傾向！惟本黨依其世界中國，需要解決的企望，和客觀的實際所備具的條件，定出一完備的革命主義，以全部徹底的解決！故本黨領導革命，是惟一的資格，實行以黨治國，以黨建國，然後才能實現本黨革命目的。所以我們確定了，中國國民黨為領導革命的惟一革命黨。

三民主義的終極目的，由一國內一民族出發，要達到無國家無種界，無階級，的一個全人類，共有其治共享的世界之實現即所謂「大同」！但我們深察中國目前人民的痛苦與要求，全中國內部情況，及所處的國際地位，再進而觀察全世界革命問題的發生和起源，及現在的世界各國內的狀況，及所發生的問題，無一不包括全部的民族民權民生三大問題，中國民族及世界被壓迫民族，及被壓迫民族，無時與刻地，要求在人類求解放求自由平等，三民主義的產生，由古今中外，事實歸納出來的結晶，無論從人類進化的趨勢，或現代，各國革命的趨勢的觀察，都可證

明，而為最正確，最博大，最革命的革命原理，而這革命立場的立點，便是中國國民革命的完成，其結局便是世界革命的成功，而底於大同世界！因此祇有惟一的認定中國國民革命，為解放中國民族唯一的道路！世界被壓迫民族及被壓迫民衆解放的先聲！

關於上列的幾點，是本校黨務工作的發動力，是本開始黨務工作重要的一段。

## (二) 成立期

### (一) 特別黨部籌備時代

本大學為國立大學，為全國勞動教育之最高機關，規模極為宏大，故在黨務上有組織特別黨部之必要。自中央黨部組織部委任易培基，熊夢飛，李式相，張性白，王鳳喈，為籌備委員會委員後，即於十六年十月二十八日午前八時舉行籌備委員會成立大會。後推定易培基，張性白，王鳳喈為常務。李式相為組織，熊夢飛為宣傳委員，並聘請白瑜為秘書。於第一次籌備委員會議通過特別黨部，暫設區黨部四，直屬區分部一。劃本校第一二宿舍，教職員

住室，訓育課，工務課，及院長辦事處七第一區黨部。第三宿舍，成人及兒童黨義所，勞工小學為第二區黨部。工廠部所轄各工廠及勞工成人學校為第三區黨部。勞農學院為四區黨部。校長辦公處，圖書館，工廠辦事處為直屬區分部。並由籌備會指派王更三，孫克興，鄭傑，程德懿，汪敷昇為第一區黨部籌備委員，易鴻圖，陳懿哉，曹敬文，姜佐周，李可鏡，為第二區黨部籌備委員。何適仁，方兆鎬，鄭肖莊，田西魂，葉介眉為第三區黨部籌備委員。黃德安，晏遠槐，俞錫祉為直屬區分部籌備委員。李祖訓，田培藝，周紹臻，柳扶華，陳耀為第四區黨部籌備委員。並於第五次籌備委員會常會議決由宣傳委員組織訓練委員會。派定廖維藩，賀楚強，王更三，黃德安，王鳳喈，熊夢飛，白瑜，李式相，充當委員。以努力進行之故，遂得於最短時間內完成黨員登記成立區分部及區黨部各種手續，於十二月三日午後四時開黨員大會，選舉熊夢飛，張性白，王鳳喈，李式相，廖維藩，田培藝，程德懿為執行委員，易鴻圖，周長志，姜佐周為候補執行委員。易培

黨部

基，王更三，黃德安為監察委員。孫樂陶，方兆鎬為候補監察委員。而於同月六日正式成立本大學特別黨部了。此期中重要工作，則為辦理黨員登記，成立各區黨部區分黨，發四次宣言，組織宣傳民衆指導訓練黨員及發行青年週刊等等。

### (二)特別黨部時代

自十二月六日，特別黨部，全體執監委員，及全體黨員，與各方來賓，共千餘人，舉行特別黨部成立大會。並各執監委員舉行宣誓典禮迄後黨的工作，日益緊張，大有日方東上，未可限量之概。十二月九日午前八時，執監委員第一次聯席會議，推定廖維藩，王鳳喈起草執行委員會章程，黃德安起草監察委員會章程。同日午後七時執監委員第二次聯席會議，將此兩種章程均提出通過。此晚各委員即行分配職務。推定熊夢飛，李式相，張性白為常務委員，熊任會務，李任文書，張任財務，王鳳喈為組織部長，廖維藩為宣傳部長，田培藝為農工部長，程德懿為青年部長。十日午前十時監察委員會會議，推定黃德安為常務委員。

黨部

## 國立勞動大學週年紀念刊

。並聘請沈祖儒爲總幹事並代理秘書。至於青年週刊，則聘請賀楚強同志爲編輯，并組織編輯委員會，推定黃偉安，易培基，熊夢飛，李式相，廖維藩，周長憲，王鳳喈，張性白爲委員，共同負責。此外組織部長王鳳喈爲加緊各區分部黨員訓練起見，特組織訓練委員會。推請廖維藩，黃德安，賀楚強，熊夢飛，王鳳喈，李式相，張性白，王更三，周長憲爲委員。擬定訓練大綱，由訓練委員會修正後提交執行委員會通過。而此時各區黨部所轄各區分部執委亦完全產生。一區一分部執委顧蔭生，陳乃一，袁雅蘭。二分部李式瑾，楚華，吳道叔，三分部王理鶴，張劍平，趙厚齋。二區一分部，執委曹敬文，黃時傑，李澍，二分部李可鎮，黃尙武，任煥。三分部朱瑤，羅琬岩，劉美之。四分部羅士錚，韓蒲畦，方智。五分部封奎浩，王維幹李浩。六分部孫裕煦，陳忠言，馬振南。三區一分部執委葉甫，陳育莊，葉介眉。二分部錢子授，陳軼萬，呂希康。三分部何迺仁，王家璞，呂九華。四區一分部執委周紹濤，黃蘊玉，向瑞春。二分部方心芳，謝行恕，曾

昭明。三分部林岩泉，李祖訓，李勤吾。直轄區分部執委張邦珍，周純，柳敏。於是各種組織均已完善，此後工作，亟待進行。此本校黨務發展史中第二時期的概況。

## (三)特別黨部工作緊張時代

自十六年十二月份至十七年一二月兩月，特別黨部之工作甚多，祕書處，文書方面，共發出通告佈告二百十二件。批令訓令共一百二十件。請柬三十二件。通電二十件。印刷品一百五十六件。呈文五件。函件一百十七件。總數已達六百六十二件。至於編議事日程，會議紀錄，發新聞……等項，尤不勝紀錄。財務方面，則因中央未曾給發津貼，所有用項，除收同志所得捐外，概由學校墊借，因此經費奇絀，工作進行不免大受影響。在部職員多由校內同志擔任，不需薪給，而所收入款項，百分之五十用作宣傳費百分之三十爲辦公費，及文具費。百分之二十爲薪金。編發委員會共發行青年週刊四期，每期發一千份，共計四千份。內容甚爲豐富。組織科訓練委員會曾編發黨員訓練大綱，黨員工作綱要兩種。調查員工作則曾調查校內



各種團體情形，分別報告備案。指導員則同時受組織部長之指派，出席各區分部會議，負指導責任。至各級執委聯席會議則每兩週舉行一次，檢閱過去，計劃將來。研究本黨革命理論。各區黨部及區分部執行委員均須出席。由部長召集之。共計舉行三次。至於宣傳隊組織，則特別普通兩種。前者如『一二三』慘案宣傳隊，總理誕日宣傳隊。每次分派鑼箱及鄉村演講。後者為農村演講隊，平民談話會等，共十五次。宣傳部除由各級宣傳委員組織之宣傳委員會，每星期五開會一次，由部長召集開會。報告政治，討論問題，並總結各區分部上週之討論問題，共計舉行五次外；又作政治報告；每週將黨務政治軍事及國際情形作詳確之報告。油印頒發各級黨部，每人一份，討論問題，每星期五頒發一次，每次兩個問題。出席紀念週，作政治報告。於各紀念日組織宣傳隊往上海江灣吳淞等處講演，計七次。分發各級黨部關於本黨革命理論書籍凡五種。宣言八次。宣傳大綱十五次。規定黨員應閱書籍，並請學校圖書館置備各種革命書籍。發出永久性及臨時性之

黨部

標語一百四十種，張貼本校內外。農工部在其活動的時期中實際地做了不少的工作。並得着不少的經驗和教訓。其工作之最著者，為考查及搜集農人，狀況與農人組織之報告，並保管之。促進農人團體之組織，並扶助其發展。提倡農人教育，執行委員會關於農人方面的決議案，並製定工人運動計畫，調查工人狀況。促進工人團體之組織並扶助其發展。聯絡工人團體。擁護工人利益，提倡工人教育。執行委員會關於工人方面的決議案等。此外並組織農人運動委員會與工人運動委員會。組織年假農村宣傳隊。青年部最繁重的工作，為參加校內各種團體活動，以實際活動中去領導青年訓練青年。但特別黨部工作進行正在努力之秋，忽奉中央命令，停止活動。於是特別黨部的工作告結束，而此後黨務，又轉進一個新的時期了。

### (三)發展期

自中央四次會議後，對於整理特別黨部，除流動性質之特別黨部，允許繼續存在，藉以應付一切特殊環境之需要外，其餘均一律撤消。本校特別黨部自應遵命停止工作

七

，聽候改組。故於本年五月十八日奉上海特別市黨務指導委員會組織部訓令第七號，令本校同志均由第七區黨部辦理登記。茲將原令錄下：

上海特別市黨務指導委員會組織部訓令第七號

令江灣勞動大學前特別黨部黨員

案查該前特別黨部業經遵照中央規定取消在案所有該部原有黨員之登記事宜應由七區黨部辦理除令行七區指導員委會遵照外合函仰該黨員等即日前往七區黨部登記爲要此令

中華民國十七年五月十八日 部長吳開先 秘書趙澍

我們接到這個訓令後，於五月念二日便接到七區黨部組織部通告，派定本校區分部黨務指導委員，茲錄原文於下：

茲經第三次指導委員會議決請

同志爲勞大區分部黨務指導員並希於五月念四日十二時以前來部登記爲要此致

易鴻圖 葉介眉 同志鑒  
林岩泉 方心芳

第七區黨部組織部長陸通海

上面黨務指導員登記之後，本校黨務便由靜的時期，又進爲動的時期了，一百多革命青年同志，都帶着黨的領導，和跟着黨的行動了。蓬蓬勃勃的大家彼此認識清楚，負起重責，團結一致，向着我們革命的目標前進。於是勞大的黨務，便立下了了一個很穩固的根基，纏綿不斷的工作下去了。茲將開始工作後，分爲數期敘述於後：

(一) 部務建設及辦理登記

本校原設立特別黨部，既如上述。自奉中央命令撤消後，因感覺特殊之環境和使命，非有強有力之黨部領導不可。故自特別黨部取消後，也曾向上海特別市黨部有設立特別區黨部之要求。因上海劃區的原則，均以地域爲標準，對於本校要求，尙與中央再四考慮，未能即時答覆。故現在四個指導員之派遣，是感於黨務工作的發展，已急不容緩。雖中央未正式答覆，權且根據原來之計劃施行，或將來多成立兩個區分部，共同負擔此責。而本校四個黨務指導員之派遣，也是此意。這是沒有談到進行事宜之先，我們要特別提出來說明的。

(甲)黨務指導員通告正式就職 黨務指導員至七區登記後，念五日即正式就職辦公。茲將其通告錄下：

爲通告事頃奉

上級黨部函稱茲經第三次指導委員會議決請

同志爲勞大區分部黨務指導員並希於五月念四日十二時以前來部登記等因遵於昨日登記完畢本日正式就職，開始辦公並擇校長辦公處第 號爲本會辦公處除呈報上級黨部外合行通告。

中國國民黨上海特別市第七區黨部勞大區分

部黨務指導員

易鴻圖 葉介眉

林岩泉 方心芳

五月念五日

同日又得上級黨部通告，定念六日在七區黨部開各區指導員聯席會議。本校指導員均準時出席，上級報告數點：(一)此次總登記與本黨的關係；(二)過去

第 五

本區各同志之工作情形及其缺點。(三)此次總登記後，本黨同志應加倍努力。(四)此次總登記應嚴格審查，對腐化惡化等反動份子應拒絕其登記。同時本校指導員易鴻圖同志將本校過去黨務情形報告頗爲詳盡。

(乙)黨務指導員通告召集第一次全體黨員談話會 指導員鑒於中央四次會議後，黨務停頓甚久，各同志對於黨的意識，似無形中消失。再見一般思想。不穩定的青年，因失着領導，便無所歸宿似的，或徬徨歧路，或心灰意冷，等情。指導員欲使同志對總登記的認識，并鼓起同志革命的熱情，和對黨的注意起見，特決定在未開始總登記以前，工農兩院應同時舉行全體黨員談話會，宣傳此次總登記的重要，及本黨新局面的希望。乃發出緊要通告如下：

爲通告事 查此次總登記意義之重大，凡本黨同志，均應有深刻的認識。茲爲集中意志，團結精神起見，特定於本月念八日下午七時，工農二院各同志，分別在各該院大禮堂舉行全體黨員談話會。凡以前會

專 註

經加入本黨而有黨證之同志，務必一律準時出席，共商進行。事關重大，希各同志注意爲要！此佈！

勞大區分部黨務指導委員會

九月念七日

念八日下午如時開會，工農二院共到同志一百四十餘人，上級黨部出席代表有沈祖儒同志，開會如儀，農院方心芳主席，工院易鴻圖主席，報告如下：

- (一) 此次總登記的意義：(甲) 肅清腐化惡化份子。
- (乙) 檢閱本黨革命實力。(丙) 團結革命的忠實同志。
- (丁) 鞏固本黨革命的基礎。(戊) 完成本黨革命的事業。
- (二) 過去本校黨員之缺點：(甲) 同志對黨多未能深刻認識。(乙) 同志對革命多未能堅具決心。(丙) 同志對主義尙欠精密研究。(丁) 同志多未能對黨發生密切關係。(戊) 同志與同志間之關係頗隔閡，故精神上之團結稍欠缺。(三) 今後我們應有的努力：(甲) 堅確我們的信仰。(乙) 乘「親愛精誠」之精神團結同志。(丙) 嚴密黨的組織，嚴守黨的紀律。(丁) 積極的努力下層

專 註

工作，深入農工羣衆，肅清共產黨。(戊) 消極的嚴防反動份子摧殘革命的勢力，搗亂國民革命的後方。沈指導委員演說，約分數點：(一) 中國國民黨負有領導中國國民革命的使命的革命黨。(二) 中國國民黨始終是爲求民族獨立，自由，平等而奮鬥的黨。(三) 此次總登記的目的，即爲欲達到上項兩偉大的使命。前特別黨部執行委員應夢飛同志報告過去黨務經過情形。次同志自由發表意見，歸結有下數點：(一) 拒絕腐化惡化份子的登記，並要嚴格審查其過去行爲，思想，言論。(二) 黨員須絕對服從黨的紀律，實行紀律化，以鞏固黨基。(三) 對於反動份子須嚴格處理，以防挑撥搗亂。談話至九時許始散會。

(丙) 黨務指導員通告本日舉行總登記 原來登記均由同志至七區黨部填寫，後欲緊張工作，早日審查，以便積極進行黨務起見，特決定凡屬學校而佔固定性之分部，可在同一時間及地點舉行，比較敏捷，而亦可減少許多煩瑣和手續，故指導員又發出一緊要通

告：

為通告事 茲定本月念九日上午八時在農院第五教室為農院同志登記期間三十日下午一時在工院第二教室為工院同志登記時間，凡以前曾經加入本黨而有黨證者務必按時到場，聽候登記如此次未親登記者即喪失其黨員資格希各注意為要！

勞大區分黨務指導委員會

五月念八日

念九日上午，本校指導員偕同七區組織部長及訓練部長幹事等四人，赴勞農辦理登記及口試。到同志五十餘人，均在第五教室填寫登記表；形式極為嚴重，審查亦極精密，每位同志談話至十餘分鐘之久，及至下午四時始辦理完畢，足見其嚴格一斑。次日下午一時，復在勞工辦理登記，到同志一百餘人，因人數過多，乃分為二處舉行。一時各同志精神特別緊張，整齊嚴肅，此與普通一般特殊之點也。是日上級黨部出席監督者有七區訓練部長及上海特別市黨部訓練部

五  
五

指導科胡 姚同志，至晚十一時始辦理完畢。

自辦理登記後，即將所填表格送呈區黨部審查，其中除與已登記而未會領有黨證或審查證同志，代找證明人，以完手續外，其間工作甚少，不外下列二種：（一）登記初畢，審查尚須時日，在未得上級黨部審查結果報告以前，誰是我們的同志，誰為我們的非同志，均無由而知。故工作上亦感覺不便進行。（二）在此時期間，上級黨部並未命令開始何種工作，故同志均無所適從，亦未便有所活動。有上述原因，差不多將近一月之久，並無何種工作可做。這是事實所限，並非各同志無革命熱情。

（二）工作的進行

自登記表送至七區黨部審查後，再呈送上海特別市黨部審查，其中經過很長久的時間，始告完竣，本校八月十日才得到審查合格同志的名單，計共一百餘人。其中除掉師師訓二班已畢業，及前補習班已離校諸同志共計四十餘人。至於登記不合，或審查未通過者共約十人。此種未通過之原因，（一）填表不清楚，（二）或未繳相片。（三）或證

111

朋人不合。(四)或確有腐化惡化等情者。所以除掉已離校  
的同志，實際僅有百零二人。但我們相信，人數雖少，然  
我們的份子確已純粹。我們只要團結堅固，共同努力，有  
了這幾個基本黨員，什麼事都有辦法了。所以不願一切  
，積極的加緊自己的訓練，鞏固自己的實力，轟轟烈烈往  
前幹起來了。現在也分敘於下：

(甲)開始工作後舉行之各種會議，自奉到上級黨  
部審查合格之黨員名單後，即分別通知各同志前往七  
區組織部領取登記證。因當時正值暑假假期內，少數同  
志業已返里，指導委員會檢查留校同志尚佔半數，同  
時感覺務進行已刻不容緩，乃決定即日召集黨員大會  
，共策進行。故發出如下通告：

爲通告事 茲定本月十五日上午八時在工院第一教  
室開第一次全體黨員大會，討論區分部進行事宜，希  
全體同志攜帶登記證一律到會毋得託故缺席爲要

勞大區分部黨務指導委員會

八月十三日

(A)黨員大會之經過：第一次黨員大會已各  
期舉行，到會者五十餘人，上級黨部出席代表有  
沈祖儒同志。主席易鴻圖同志報告：(一)自登記  
後至現在才開始第一次黨員大會之原因。(二)此  
次總登記本校經審查合格同志之總數。(三)請同  
志大家討論今後區分部應如何進行。(四)同志對  
於黨的認識，主義的研究，均要看得很透徹。對  
於個人的訓練，修業，及革命者應有的態度，均  
須特別的注意。處處須以身作則，站在同學的前  
面，去謀黨務校務的發展。次周長憲同志致政權報  
告，將一月來的黨政大事，說得頗爲詳盡。七區  
黨部訓練長沈祖儒同志演說：(一)分斷黨內外的  
情形，確定我們努力的方針。(二)嚴防反動份子  
挑撥搗亂，團結我們革命的勢力。(三)希勞大全  
體同志繼續總理精神，努力完成國民革命，建設  
三民主義，新國家。林委員岩泉報告在此過渡時  
期中暫以一整個區分部以統一全校黨務之計劃。

其理由：(一)爲集中革命力量起見，不能在整個學校其內劃成若干黨務區域。(二)爲求工作緊張，辦事敏捷起見，以一個區分部領導比較適宜。

(三)區分部下以十人爲原則，組成小組，注重黨的基本訓練。次各同志提出許多重要問題討論，有贊成從今天起，須恪守本黨紀律，對於本日遲到之同志，應即當場將姓名宣佈，予以警告。對於無故缺席之同志，應予以書面警告，詰問缺席理由，並由指導員用個別談話之方式，彼此互相勉勵，使注意本黨紀律。同時，有建議學校關於指導主任及訓育主任等均須聘請本黨革命的忠實同志，並對主義有深刻的研究而確能負領導之責者充任。茲將警告書方式錄下：

●無故一次不出席黨員大書警告書

某某君：查本月某日第 次黨員大會，同志非但不出席，亦未請假，希同志注意本黨紀律，並請申述缺席理由，盼下次大會準時出席爲荷

黨務

●無故連續二次以上或間斷三次以上不出席黨員大會警告書

某某同志：自(某)月(日)第(幾)次黨員大會起，至(某)月(日)第(幾)次黨員大會止，已連續(幾)次，(或間斷(幾)次)不出席，亦未申述缺席理由，應請注意本黨紀律，仍盼於下次大會準時出席爲要！

(一)歷次各小組會議——自第一次黨員大會閉幕後，即成立七個小組，計勞工四個，勞農三個。每小組活動以來至現在——九月念六日止——已開過五次常會。其中進步情形，可略述一點：(一)精神之振刷——過去黨務無形中停頓，故黨員亦無所規範。浪漫的行爲，輕薄的態度，有的也沾染了。本黨爲有組織，有紀律的革命黨，浪漫的輕薄的，均非革命黨人應有之現象，故自小組活動以來，對於這種不良的習慣，力求改革。在第一次小組會議中，便少見有此種情形。衣冠整飾，按時到會，那裏壯嚴的態度，實不愧爲革命青

年。(二)工作之努力——本校同志鑒於過去工作停頓，各方影響極大，自問對黨實爲慚愧。故自登記後，大家都抱有很大的幹的決心；同時反顧自己所處的地位，所負擔的責任，及本校同志在黨和革命的使命上之關係，均形成了一種非大家團結起來，共同努力不可的意識。故小組會議能有如此的精神，不得不欽佩同志間之努力，及同志都認清了本黨的使命和主義是唯一的救中國救世界的領導者。所以我們同志能夠犧牲奮鬥，又不得不歸功於我們黨的革命精神及主義的博大精深所感召的。今後我們更只有進一步的努力，團結革命的青年同志，實行第二步的革命的建設工作。

(丙)組長聯席會議——組長聯席會議之目的，原在貢獻指委會之所不及。由各組長中選舉書記一人，負擔會議記錄，召集會議，及呈報文件等。已開過兩次會議，尚無何種可記之事實。

(丁)第二次黨員大會——九月九日上午在勞工大禮堂舉行第二次黨員大會。當討論提案很多，茲將重要

議案錄下：

●關於本校教務和指導方面之最低限度實施方案原則，擬原下列二種：(A)關於教務方面者：(一)以三民主義爲教育實施的最高原則。(二)實施大學院所頒佈之民族獨立運動的教育。(三)實行大學院所頒佈的各級學校黨義課程暫行通則。(四)各科課程之出發和歸宿，均以總理遺教爲根據。(B)關於指導方面者：(見指導學生大導)該種議案因爲學校關係重大，故錄案函請學校逐步施行。

(二)工作之進行——關於進行方面事宜，其較重要者有下列二項：

(一)向學校建議書及其覆函，茲將其原文錄下：  
(一)校長先生鈞鑒：本日召集勞大全體同志第一次黨員大會，討論區分黨部進行事宜，頗爲詳密。議決要案亦多，其中關於學校而須向校長建議者一。茲將該案之內容與理由，另紙錄陳，務懇校長採納，并分別令知兩院院長及中學部主任，一體施行。久仰校長爲 總理忠實信徒



，并爲三民主義之實行者，對於本校全體同志愛黨愛校之建議，必不致漠然視之。（下略）勞大區分部八月十五日。

原案 茲爲統一學校思想，使其日益發展起見，全體同志，一致主張請求校長確定三民主義爲本校教育方案之原則，本校三部之指導主任或訓育主任指導員或訓育員項以本黨忠實同志，且對主義有深刻之了解與認識，而確能指導學生思想，訓練學生，使其有服務黨國之精神者充之；理由：爲本校學生思想複雜，過去學校之少精神與不免有腐敗之現象者，均基於無一中心思想，而尤缺乏一領導學生思想之人材，同志等鑒於過去之失敗，故對於今後之策劃，不得不詳加審慎，庶可挽過去之弊端，而不致蹈其覆轍也；目前救濟之方，第一鮮明吾人之旗幟。確定本校教育方案之原則，以三民主義爲最高之出發點，各科教育均以此最高之原則爲標準；（中略）抑有進者，本校爲黨政府所立，其意蓋將以造就將來建設三民主義的新國家之人才，如欲實現此目的，則本校教授當負重大責任，蓋總理所遺留全部計劃，均須由吾輩一一見諸實行，如

黨案

工院社會學系與教育學系，應開明三民主義，高於一切主義與實現三民主義，使全民族對於本黨主義之認識與信仰，而能實際負擔此實行之責任，則其意義極爲重大；他如土木工程系，及農院所屬各系應注意於實現 總理建國方略，發展國家實業，使中國臻於富強，則其使命又何等重大，總之，本校對於教科計劃，尙稱良善，關於全部遺著，頗能使其平均發展，所擬者當局或未注意及此，而忽視此重大之使命耳；同志等認爲此種原則——以三民主義爲本校教育方案之原則；必須先行確立，使全體同學，均具有此種基本觀念，然後由指導課方面，協助進行，庶可收圓滿之效果也。其次教育原則既確定，同學基本概念既改正，然後訓練之指導之，使全體從事實際的運動，一方精究革命之理論，一面建築黨的雄厚之基礎，使具備犧牲勇敢服務之精神，而養成參與團體生活，服從團體規約之習慣，此則指導主任或訓育主任指導員或訓育員，實不能不負其全責，苟違此旨，影響整個的勞大，必非淺鮮，同志等深信欲負擔此種重大責任，非三民主義之忠實同

一五

志、而具有犧牲之精神不可。且三部雖分立，而教育指導之原則與目的，仍須一致在整個的勞大之下，如各自為政，各有主張，則所謂教育革命化，生活團體化，思想主義化，行動紀律化，及解除農工痛苦等口號，豈非空談乎。更有一點，本校所負之使命，與普通學校不同，假使專為造就事務人才起見，則其他工校農校均優為之，本校之設立，實大可不必，同志等之愚，以為如欲使本校個個學生，均能服務黨國，均能具有革命思想，必須從上述方面着手，始有成效可言，用特將此案呈校長核奪施行。

校長覆函云，勞大區分部全體同志均鑒：頃讀來書，具見諸同志愛黨愛校，精誠可嘉，本校創辦之動機，原在造就忠實三民主義之信徒，兼實行農工運動之人才，使其加入農工羣衆，領導農工革命，以期打破共產黨操縱農工之陰謀，矯正共黨欺騙農工之錯誤，故本校之性質與黃埔軍校相類似，而本校之使命，則比黃埔軍校更重大，倘本校辦理不善，則本黨農工政策，即受打擊，國民革命亦難完成，亟望全校師生，本斯旨趣，同心同德，努力合作。

上期本校全體教職員聚餐會上，鄙人已將此旨愷切宣明，又對來見學生，先後訓示，凡我同志，諒皆瞭然，所謂確定三民主義為本校教育方案之原則一節，當然不成問題，所請職員，亦當以贊成本校教育宗旨者為合格，固不僅三部指導人員為然也。

選啓者 本校第二次黨員大會，業於本月九日舉行，議決關於敝會應請求學校裁決實行，或商請學校幫同辦理之議案頗多，竊以為此後黨部學校，當切實共同合作，以謀學校之發展；切實領導全體同學，以期達到本校之目的，發揚本校之宗旨，庶上不負黨國之重託，下可慰民衆之期望。敝會自願能力微薄，對黨無所貢獻，不勝慚懼！雖奉命以來，每以大義勉勵同志，示以本黨所處之境，國家所臨之地位，及本校同志所負之使命；以 總理大無畏的革命精神相昭垂，以其全部遺教為規範，乘此訓示，督促同志，共同策劃。而終以責任重大，不克負荷！所幸本校為全國領導農工革命的最高學府，而本校當局又多為本

黨革命的先進，此敝會雖在誠惶誠恐中，尚敢竭誠盡力，領導本校全體同志；努力奮鬥，力謀黨務之發展者也。關於第二次黨員大會重大之決議，有關於黨部學校共同進行者，有關於請求學校實行者，茲分別條列於後（各種議決案詳第二次黨員大會記錄中，此處不重述。）是否有當，敬希裁奪施行。尚此，敬致革命的敬禮！

勞大區分部黨務指導委員會

九月十九日

易鴻圖 林岩泉  
方心芳 葉介眉

(2)全體同志參加三民主義研究會——我們欲使全體同志能夠澈底了解三民主義，能夠實行三民主義，非加一番研究的工夫不可。故特令全體同志一律參加，一面鼓勵勇同學對三民主義研究的興趣，一面建立三民主義的中心思想，以確定共信互信的信條。

(三)工作的計劃——我們求工作有系統，有條理，

黨 務

按照本校的環境，暫定出工作計劃大綱。其細目限於篇幅，不能逐條列出。又此大綱分為四期，原定本期內一一完成，我們總儘量前進，相信在這一期內總可達到一部分的目的。

工作計劃大綱如下：

(一)造成革命的環境時期：

1. 佈置的工作
2. 宣傳的工作
3. 訓練的工作
4. 放查的工作
5. 指導的工作
6. 批評的工作

(二)組織工作時期

1. 參與各種會社的組織
2. 領導工友，組織工會。
3. 審查過去各種會社之組織
4. 加緊訓練工作

5. 切實領導同志

6. 攷查同志工作成績

7. 批評同志錯誤

(三) 努力理論的建設，統一思想行動時期。

1. 考查的工作

2. 訓練的工作

3. 指導的工作

4. 研究的工作

5. 批評的工作

(四) 建議工作時間

1. 關於課程方面的

2. 關於工務方面的

3. 關於小學教育方面的

4. 關於民衆教育方面的

5. 批評過去策劃將來。

說明：此計劃是倉卒擬成，其意義在發揚理論，使同志均有正確的思想；革命的行動，革命者應有之修養，和

訓練其有負擔革命工作的能力。其中須特別說明的，即各時期中的訓練工作，均係根據中央、總部頒發的『黨員練習實施綱領。』至於各種時期的劃分，不過為我們工作的目標而已。為我們工作大致的步驟，有須同時並進者，有分別進行者，其中由我們同志，運用時間，適應環境需要，而決定，並無嚴格的劃分，此點應特為之說明者：

終結

這一年來的黨務，歸納起來說，可以得到下面的幾個結論，第一期是建立勞大黨務的基礎，同志間由動搖的，歧途的，複雜的，思想，而進入穩定的，正確，整理的思想，黨員的行動，由休靜的狀態而入對黨起極大興趣的態度第二時期，由單個黨員的意旨行動，而進入統一集中的意旨和行動，迄黨務停止活動，乃漸流入鎮靜不動的散漫頹唐狀態，第三時期從總登記以後，同志革命的意識，非常高漲黨的工作，特別緊張，黨的勢力非常集中，黨務實有日益欣欣向榮的景象，從此發展下去，前途未可限量。

教職員學生一覽

一 教職員名錄

校長辦公處

姓名	籍貫	學 歷	經 歷	職 務	通訊地
易培基	湖南			校長	江灣車站路第四號
程千雲	浙江	北京大學美國康乃爾大學	北京工業大學教授京綏鐵路機廠廠長	總務長	上海施高塔路四達里一四號
鄭若谷	河南	美國華盛頓大學教育學院	上海復旦大學教授	秘書	本校
徐侍峯	河南	北京師範大學	河南教育廳編輯主任河南第一師範校長河南中山大學教授	秘書	河南開封蔡胡同十八號
劉松谷	湖南			秘書	江灣永義里十九號
蔣錦蓀					
張舉賢	湖南		湖南第一女師第一工業教職員	文牘	本校
周 純	湖南		國立北京女師大學會計主任	會計主任	本校
程星齡	湖南			代理會計主任	本校
周袞軒	湖南	國立東南大學	湖南省黨部特派員長沙幼幼學校校長	事務主任	本校

教職員學生一覽表

國立勞動大學週年紀念刊

教職員學生一覽表

沈祖儒	湖南	國立武昌中山大學	湖南省黨部特派員軍政 治部總務主任	本校辦事員	本校
蔣忠雅	湖南	湖北中華大學	長沙湘雅醫院職員	事務部辦事員	本校
易煥秋	湖南	湖南省立第一女師	湖南省立師範附小教員	校長辦公處辦事員	本校
左韜如	湖南		常德縣長公署會計攸縣 縣長公署庶務	會計部辦事員	本校
張中理	湖南		沅江教育局長沅江農村 師範校長沅江第一高小 校長	會計部辦事員	本校
卜瑜	江蘇	江蘇省立中學	甯審廳書記官江蘇第一 監獄辦事員嘉定縣府書 記員	辦事員	本校
易憲	湖南			辦事員	本校
梁視波	安徽			錄事	本校
熊夢飛	湖南	北京師範大學史地系	北平女師大學秘書湖南第 一師範校長本校秘書長勞 工學院院長	編譯主任	本校
蔣竹如	湖南	東南大學	長沙一中師範校員	編譯員	本校
陳友生	湖南	香港大學		編譯員	本校

國立勞動大學週年紀念刊

姓名	籍貫	學歷	曾任	職務	通訊處
黃時傑	湖南	國立北京大學法科	曾任大學教授監報館編輯	編譯員	本校
湯松	湖南	法國留學		校外編譯員	
劉叔琴	浙江	日本東京高等師範		校外編譯員	立達學園
黃尊生	湖南	大夏大學		校外編譯員	
黃致平	湖南	之江大學		助理員	本校
許天虹	浙江	立達學園		同上	本校
鍾顯謨	浙江	立達學園		同上	本校
<b>圖書館</b>					
姓名	籍貫	學歷	曾任	職務	通訊處
繆崑山	湖南			圖書館主任	本校
陶式唐	江蘇			圖書館辦事員	本校
張素珍	江蘇			同上	本校
羅文驥	湖南			事務員	本校
蔣支本	湖南			同上	農院
<b>醫院</b>					
姓名	籍貫	學歷	曾任	職務	通訊處
周伯維	浙江	日本醫學專門		醫院主任	浙江杭州長生路九號

教職員學生一覽表



國立勞動大學週年紀念刊

服務實學生一覽表

四

姓名	籍貫	學歷	經歷	職務	通訊地
祝枕江	江蘇	日本九州帝國大學醫學部	江蘇醫科大學教授兼外科主任	醫師兼教授	江蘇崇明縣北街
張鶴林	浙江	浙江軍醫養成所	十九軍軍醫院醫員	助醫員	浙江紹興三江
程千雲	浙江	北京大學美國康乃爾大學	北京工業大學教授北京女師大總務主任	院長	上海施高塔路四達路一四號
周邦式	湖南	北大法科	曾任北京各大學教授及各報主筆	指導科主任	江灣車站路七號
章鼎峙	湖南	復旦大學商科	復旦大學會計主任	事務主任	本校
溫崇信	廣東	美國華盛頓大學政治科	復旦大學教授	工業社會系主任	永義里十六號
馬雅堂	陝西	北京師大柏林大學	教員	教育系主任兼教授	本校
陳有復	江蘇	美國康乃爾大學		工程系主任兼教授	本校
費培老	湖北	比國京城大學理科烈日大學文科	北京大學教授法文系主任	法文	施高塔路四達里新門牌五十五號
湯孟林	湖南	德國柏林大學	曾任北大講師女師大教授武昌大學教授	數學	上海北四川路北頭志安坊二十一號
李文英	江蘇	國立北京工業大學	曾任北大助教及講師	機械學機械畫 實驗	上海施高塔路四達里一四號程宅轉

留學外國勤勞運動紀念年報

黃凌霜	廣東	北大文科美國哥倫比亞大學	北大預科教員美國華僑學校教員本校教務長	社會思想史	林肯坊二十三號
鄭若谷	河南	美國華盛頓大學教育學院		中國勞動問題 勞工組織	本校
陸肇曾	江蘇	美國留學	曾任國立北京大學國立女師教員	英文	本校農院
胡叔爾	安徽	國立北京大學美國哥倫比亞大學	曾任江西中大教員	經濟	愛文義路小沙渡路口文德坊一二三〇號
方兆鎔	浙江	日本東京高工機械科		蒸汽機關工作	本校鐵工局
李權時	浙江	美國哥倫比亞大學	復旦大學教授商科主任	經濟	北四川路底閻德坊一〇〇二號
柳伯凱	長沙	湖南高工理化科	天津永利製碱廠化驗師	化學實驗	本校
霍陸亭	河南	美國皮巴得大學	華北廠工程師	教育統計	本校農院
張湘生	江西	美國歐羅巴大學	河南第一中學學校校長	化學	上海特別市衛生局
任鈺九	浙江	北京工業大學土木專科	北京工本助教	工院教務課辦事員	本校
易鴻圖	江西			工院教務課辦事員	本校
程紫雲	浙江			工院教務課辦事員	本校

收賬員程生一覽表

刊念紀年週學大勵勞立國

教職員學生一覽表

姓名	籍貫	工廠	學歷	經歷	職務	通訊處
沙德堅	江蘇				事務課辦事員	本校
葉珂	浙江			上海中華皮草廠天津華北及永利技師香山慈幼院中等應化科主任	院長辦事處辦事員	本校
柳敏	長沙		湖南高工理化學科		經管主任課象印刷廠主任化學實驗	本校
羅葆寅	湖北		比國黎業斯大校畢業工程師	隴海鐵路機器廠廠長機務段總務處長	工程系主任	
程千雲	浙江		北京大學美國康乃爾大學	北京工業大學教授京綏鐵路機廠廠長	廠長	上海施高塔路四達里一四號
柳敏	長沙		湖南高工化學科畢業	上海中華皮草廠天津華北永利技師	經管主任兼印刷廠主任	本校
方兆鎬	浙江		日本東京高等工業學校	國民革命軍上海兵工廠工務處處長	鐵工廠主任	江灣莊家花園
李南文	湖南		湖南愛國法政畢業	曾任浙江諸暨桐鄉等縣會計主任	會計員	本校
陳傑	浙江遂昌				經管科稽核員	本校
王家瑛	江蘇常熟				經管科保管員	本校

國勞大動學週年紀念刊

姓名	籍貫	學歷	經歷	職務	通訊處
陳會圻	江蘇			經管科記賬員	本校
錢子授	浙江	浙江杭州工校畢業	工校機械教授兼管理員 杭州鐵工廠主任	鐵工廠技師兼 工學院導師	江灣莊家花園
郭帆	浙江	浙江杭州工校畢業	杭州武林鐵工廠蘇州分 廠主任	技師兼導師	本校
費君謨	江蘇			鐵工廠管理	江灣莊家花園
呂希康	江蘇	江蘇省立第一農業畢業		鐵工廠記賬	江灣莊家花園
吳振麟	浙江			鐵工廠技師兼 鍛鑄部導師	新江灣
譚常佛	湖南	湖南工業學校畢業		印刷廠工務	江灣莊家花園
王大章	浙江	舊學	印刷	印刷廠管理	開北香山路香興里口養成
田西魂	浙江	浙江第二中學	上海報編輯模範游民二 廠文牘兼廣告	印刷廠管理	本校
錢聲泉	上海	中西書院	印刷	營業	開北香山路仁餘里十六號
汪康年	寶山	中西書院畢業	印刷跑街	印刷廠校對	滬法界茄辣路五十六號
徐漢英	崇德			印刷廠工務	本校
吳希舜	永嘉			印刷廠工務	永義里十九號

農學院  
職員學生一覽表



國立勞動大學週年紀念刊

張復夢	山西	日本留學					
彭紹綱	安徽	日本明治大學研究科	安徽法政專門學校教員	經濟學	農場技術員	山西安邑縣郵局轉東王村	
鄭若谷	河南	美國華盛頓大學教育學院	河南教育廳編輯主任河南第一師範校長河南中山大學教授	社會學	安徽廣德縣藝術師	本校	
徐侍峯	河南	北京師範大學		論理學心理學	河南開封莫胡同十八號		
鄭宗謙	浙江	上海立達藝術院	南京中央大學校美術部主任	院長辦事處辦事員	浙江海甯全象巷		
姜益平	浙江	北京講學館	北京學術評定委員會委員北京法政學校師範學校教員平陽縣視學高等小學校長	教務課辦事員	本校農院		
朱壽康	江蘇	齊魯大學	中大農學院事務員曾任高小教師	教務課辦事員	江蘇省靈芝頭棋盤		
趙厚齋	江蘇	江蘇法政專門	立達教員勞工訓育講職員	事務課辦事員	本校農院		
中學部							
姓名	籍貫	學	歷	職	務	通信地	
李式相	湖南	北京師大畢業	湖南一中教務主任一師國文教員省黨部執行委員市黨部監察	中學部主事		湖南寶慶東慶兩市郵政局	轉
沈季真	浙江	北京師大畢業	浙江省立四中高中部英文教員省立十中教務主任彙英文教員	教務主任彙國文教員		杭州岳家灣六號	

教職員學生一覽表

刊念紀年選學大助勞立國

教職員學生一覽表

王更三	浙江	浙江高師理化科畢業	浙江一師四中三中女中等校教務訓育總務主任及理化教員合十年創辦中華教育工藝版三年	工務主任兼理化教員	杭山市大東門直街古混堂巷泰源祥網莊
徐旭東	浙江	北京師大畢業	商務印書館編輯杭州民國日報編輯浙江省立八中訓育主任兼英文教員江漢關監督署秘書	訓育主任兼心理學教員	杭州龍翔橋居安里二號
夏承法	浙江	日本東京物理學校畢業	暨南大學立達學園教員	事務主任	江灣立達學校
張知燿	浙江	南開學校肄業	工院實習課辦事員	工務課辦事員	嘉興東門內當隔壁
謝芝山	湖南	北京工專畢業	湖南第二聯合中學教職員	訓育課辦事員	湖南寶廣城內易家園七號
韓祖祺	浙江	立達學園高中理科畢業	湖南寶慶縣立中學教職員	事務課辦事員	紹興下方橋
張志淵	四川	北京民國大學畢業		教務課辦事員	江灣立達學園
李克新	湖南	北京師大畢業		書記兼管理講義	湖南寶慶兩市塘日新祥轉
孫伯工	湖南	北京師大畢業		特種文藝教員	西湖廣化寺
李梓如	湖南	北京師大畢業		國文教員	湘潭拱極門藕池精舍
孫海	湖南	北京中國大學哲學系畢業		國文教員	寶慶隆中
胡海秋	浙江	法國紡織專門學校畢業		法文教員	紹興內小坊口五號
吳克剛	安徽			法文兼社會學	壽縣西街黃家巷
彭太沖	福建	北京師大畢業		數學教員	
			育才學社數學教員 平民教育促進會執行委員		

國立勞動大學週年紀念刊

朱蘇興	浙江	浙江高師圖畫手工科畢業	浙江三中三師四中五師 魯一師中國公學美術專 校教師共十二年	圖畫手工教員	杭縣羊市街紫荊橋一三七 號
周爲羣	江蘇	北京師大數理系畢業	歷任湖一師教員中國公 學中學部主任立達學園行 政委員教務主任兼教員	數學教員	江灣立達學園
陶戴良	江蘇	南京高師理化本科畢業	奉天一師天津南開中學 數理教員中國公學立達 學園行政委員兼教員	數學教員	立達學園
周邦式	湖南	北京大學法學學士	北京各大學教授及各報 主筆	三民主義教員	
裘夢痕	浙江	上海專科師範畢業	立達學園教師	音樂教員	江灣永義里二八號
牛沛江	山西	北京師大博物研究系畢 業	江蘇省立八師北京師大 附中教員南洋麻坡中華 中學教務主任	博物教員	安徽和州余家巷
馮達夫	江蘇	江蘇特設史地專科畢業	立達學園愛國女校高初 中江蘇省立第二代用高 初中教員常州女師中學 教務主任	地理教員	無錫和橋扶風橋
俞君適	江西	北京師大博物研究系畢 業	北京師大附中教員江西 一中初中部主任	博物教員	江西貴溪縣

小學部

(一) 第一校

教職員學生一覽表



國立勞動大學週年紀念刊

教職員學生一覽表

姓名	籍貫	學	歷	經	歷	職	務	通信地
胡 珉	湖南	北京師大教育研究系畢業	曾任小學教師四年香山慈幼院師範部教師一年	曾任小學教師四年香山慈幼院師範部教師一年	小學部主事兼第一校主任	長沙小縣門北韭菜園九家鎮安良閣七號		
傅冰然	浙江	浙江第一師範畢業	曾任小學教師七年	曾任小學教師七年	教導主任	浙江蕭山臨浦教育委員會南鄉分會		
何競業	浙江	浙江第五師範畢業	曾任浙江五師附小教師四年半	曾任浙江五師附小教師四年半	六級級任	紹興大街萃昌號		
郭人全	浙江	勞大師範班	曾任小學教師三年	曾任小學教師三年	五級級任	浙江東陽郭宅		
李公謀	浙江	勞大師範班	曾任小學教師一年	曾任小學教師一年	五級級任	浙江東陽李宅		
梁大中	浙江	浙江第五師範畢業	曾任小學教師三年	曾任小學教師三年	三級級任	浙江紹興偏門外		
張蕙園	江蘇	浙江省立女師畢業	曾任小學教師一年	曾任小學教師一年	科任教員	吳淞外馬路十五號		
錢勸泚	江蘇	江蘇第二師範畢業	曾任小學教師五年	曾任小學教師五年	二級級任	蘇州同里謝家橋		
周思銘	浙江	浙江省立第八師範畢業	曾任小學教師五年	曾任小學教師五年	科任教員	浙江海甯縣全家巷		
朱惠真	浙江	上海立達學園	曾任幼稚園主任六年設計班級任一年	曾任幼稚園主任六年設計班級任一年	庶務會計	浙江海甯縣全家巷		
王素真	江蘇	杭州弘道幼稚師範畢業	曾任教師五年	曾任教師五年	級任	江陰北外普惠橋		
張長信	湖南	湖南省立第一女師畢業	曾任小學教師五年	曾任小學教師五年	科任教員	上海虬路儒林里二十五號		
張純惠	浙江	浙江第五師範畢業	曾任小學教師五年	曾任小學教師五年	科任教員	縉縣石環場心車轉		
王華國	紹興	浙江五師畢業	曾任小學教師四年	曾任小學教師四年	主事			

(二)第二校

國立勞動大學週年紀念刊

勞動成人學校

商蔭莊 嶧縣 浙江一師畢業

竹秉衡 嶧縣 浙江五師畢業

毛遜之 南京 江蘇四師畢業武昌大學肄業半年

鄧振霄 奉化 浙江四師畢業

周方 湖蕪 國立禮甯高等師範畢業

熊伯琴 四川 法國鐵工廠專門學校畢業

朱士弘 江蘇 國立勞大訓練班畢業

鄭之縉 浙江 國立勞大師範班畢業

李祖同 湖蕪 北京香山慈幼院甲種農業畢業南京曉莊師範修業

顧正志 江蘇 浦中修業

錢鼎 浙江 國立勞大訓練班畢業

曾任小學教職五年視學二年

曾任小學教職七年

曾任教職三年

曾任小學教師職五年

湖南各中學校教員湖南平民教育促進會總幹事

四川銅元局機械副工程師長縣高小一年級師

靖江迪小學教員

曾任永嘉振育小學校長

曾任香山農場事務員

上海啓明南匯三高英縣半月各校教員

曾任安徽平安煤礦管理

三四級級任  
三四級國語常識

二級級任二級  
常識國語

全校藝術兼一  
級唱遊

二三四年級算  
術唱遊

主事

國文算術教員

國文算術教員

國文常識教員

國文常識算術  
教員兼事務員

國語算術教員  
兼事務

國文常識算術  
員兼分校教務

湖南長沙小東門模範平民  
學校

四川津廣場郵局轉

靖江東門內孫家巷二號

溫州小南姜莊記轉任橋

湖南長武鐵路沙河站轉梓

木湖南新屋  
南匯新揚騰遠堂

上虞百信鎮振泰字號

教職員學生一覽表

教職員學生一覽表

一四

李亦白 安徽 勞大師範班畢業

曾任新聞記者

事務兼教員

湖北羅田縣李賢石橋鋪恆聚和轉

盧采 浙江 勞大師範班畢業

曾任芙蓉完全小學教務主任

第一分校教師

浙江樂清芙蓉坎豆下

應懷發 浙江 勞大師範班畢業

曾任小學校長及省防軍需

成人第二分校教師

米寅賓 江蘇 蘇一代師本科畢業  
勞大訓練班畢業

曾任蘇七中學理化實驗指導員蘇泰崇實小教員皖濠高教員蘇泰婁莊鄉四小學校長

成人四分校教員

江蘇泰縣婁莊

蔡杰 江蘇 勞大師範班畢業

海門明瑾初中教員培德小學校長

國文常識算術教員

江蘇海門通海鎮大莊祥號

二 學生名錄

(一) 勞工學院

(甲) 工業社會學系

姓名	性別	年歲	籍貫	年級	學系	入校年月	通問處
陸國香	男	二六	浙紹	二	社會	十六年九月	浙江紹興錢清後梅湖
吳耀麟	男	一九	中山	二	社會	十六年九月	上海北江西路桃源坊一六一號
王原達	男	二十	瓊州	二	社會	十六年九月	瓊州府城西門外廣泰號轉
王芳蘭	男	二十	城步	二	社會	十六年九月	湖南城步五桂祖保泰堂

國立勞動大學週年紀念刊

陳協祥	陳志正	黃家聲	梁培光	朱嘉禾	石靜群	葛穉孫	劉家益	陳乃一	顧民	李天敏	胡安惠	孫兆乾	黃豪	廖乃桓	馮和法	甘大新
男	男	男	男	男	男	男	男	男	男	男	男	男	男	男	男	男
二五	二十	二十	二十	二四	二四	二三	二三	二三	十八	二二	二十	二五	一七	二十	一九	二三
安徽	江蘇	雲南	福建	江蘇	貴州	南通	貴州	湖南	江蘇	湖南	湖南	江蘇	湖南	廣東	浙江	紹興
二	二	二	二	二	二	二	二	二	二	二	二	二	二	二	二	二
社會	社會	社會	社會	社會	社會	社會	社會	社會	社會	社會	社會	社會	社會	社會	社會	社會
十六年九月	十六年九月	十六年九月	十六年九月	十六年九月	十六年九月	十六年九月	十六年九月	十六年九月	十六年九月	十六年九月	十六年九月	十六年九月	十六年九月	十六年九月	十六年九月	十六年九月
安徽合肥衙門能由巷西陳益思堂	江蘇奔牛卜弋橋東	雲南省垣南城外玉清街四十二號寶鑫號轉	福建永壽五里街家庭織業社轉	宜興西廟巷口二號	貴陽大南門外馬柵街南區三所隔壁	南通興仁鄉(未定)正在遷移中	貴陽獨獅子	湖南醴陵龍家巷棗園	蘇州陳墓	廣東汕頭梅縣老廟前源茂隆號	湖南長沙復初中學校轉	寶應汜水鎮德興和號交	湖南衡陽中公館交	廣州一德路禮安銀鋪	(暫)上海五馬路復興園轉	紹興哈陰屯村

教職員學生一覽表

國立勤勞大學週年紀念刊

姓名	性別	年歲	籍貫	年級	學系	入校年月	通問處
曾傑華	男	二七	浙江	二	社會	十六年九月	浙江黃岩章源盛轉六角井
賈志雄	男	二一	河南	二	社會	十六年九月	河南鄆陵文廟街
劉鮑青	男	二二	浙江	二	社會	十六年九月	浙江臨縣崇仁轉護園林村
楊長春	男	二三	浙江	二	社會	十六年九月	浙江臨海章安陽司
朱如生	男	二十	江蘇	二	社會	十六年九月	宜興蜀山方協茂
姚綱章	男	二二	江蘇	二	社會	十六年九月	無錫大葉巷三十三號轉
孫裕熙	男	二二	浙江	二	社會	十六年九月	浙江金華低田轉
馮義康	男	一九	浙江	二	社會	十六年九月	杭州豐禾巷二一號
姚禹玄	男	一八	湖南	二	社會	十六年九月	長沙北門外東牆灣二十號
林育材	男	二十	福建	二	社會	十六年九月	廈門東山縣后林村遜志軒
劉祖萃	男	二二	浙江	二	社會	十六年九月	浙江海門路橋三橋外
俞帖瞻	男	二七	浙江	二	社會	十六年九月	浙江縣縣蒼岩
唐敬中	男	二一	廣西	二	社會	十六年九月	廣西興業同裕號轉榜山

(乙)勞工教育系

姓名	性別	年歲	籍貫	年級	學系	入校年月	通問處
曾毅夫	男	二四	湖南	二	教育	十六年九月	湖南新化大碼頭同春茂號
史顯	男	二三	漢陽	二	教育	十六年九月	漢陽東門種德堂藥號轉

勤勞大學學生一覽表

刊念紀年週學大勛勞立國

盛奇昌	男	二二	浙江	二	教育	十六年九月	浙江義烏德鎮壽春堂轉
朱逸先	男	二三	江蘇	三	教育	十六年九月	海門縣長來鏡
龍在天	女	二十	廣東	二	教育	十六年九月	南洋英屬吉隆坡半山巴和利昌龍學豐轉
程德懿	女	二三	江蘇	二	教育	十六年九月	江蘇南京任濟河一六二號葉宅
張昌新	男	二二	浙江	二	教育	十六年九月	江蘇盛澤西蕩口
黃中	男	二十	浙江	二	教育	十六年九月	浙江東陽李宅轉黃瑛
粟師	男		湖南	二	教育	十六年九月	湖南寶慶神山郵政代遞所
袁哲	男	二三	浙江	二	教育	十六年九月	浙江諸暨江東同茂號轉雙橋
千藻	男	二二	浙江	三	教育	十六年九月	浙江甯海梅林
朱獻廷	男	二一	江蘇	三	教育	十六年九月	靖江季家市陳復興號交
徐承祖	男	二四	浙江	二	教育	十六年九月	杭州宿舟河下三十九號
李式璠	男	二四	廣西	二	教育	十六年九月	廣西融縣下街吉集城
陳耿光	男	二三	浙江	五	教育	十六年九月	浙江佛堂鎮轉南馬途松塔
劉培坤	男	二一	江蘇	二	教育	十六年九月	江蘇泰縣秦濱羅村
朱逸才	男	二十	江蘇	二	教育	十六年九月	南通包場永吉順號
陳維城	男	一九	如皋	二	教育	十六年九月	靖江西來鎮轉如皋北安鄉
廖北和	男	二二	廣東	三	教育	十六年九月	廣東新會沙堆鄉居安里

教職員學生一覽表

國立勞動大學週年紀念刊

教職員學生一覽表

一八

潘萬程	男	一九	紹興	二	教育	十六年九月	浙江紹興假山街十一號
雷炳真	男	一九	湖南	二	教育	十六年九月	湖南甯遠北屏鎮柏家坪雷怡順號

(丙)機械工程系

姓名	性別	年歲	籍貫	年級	學系	入校年月	通問處
孫樂陶	男	二六	浙江	三	機械	十六年九月	浙江永康古山孫
萬先民	男	二一	湖南	三	機械	十六年九月	湖南零陵東門普益小校
李昌文	男	二三	浙江	三	機械	十六年九月	浙江臨海塗鎮陳萃興號轉
薛藩	男	二十	江蘇	三	機械	十六年九月	無錫許舍鎮
韓蒲畦	男	二十	湖南	二	機械	十六年九月	長沙南門外右東園第八號
李承繼	男	二四	浙江	三	機械	十六年九月	浙江臨海海門大汾街
鳳永彬	男	一八	江蘇	二	機械	十六年九月	浦東橫海新大木行
陸聖泉	男	二十	浙江	二	機械	十六年九月	天台平鏡
張邦謨	男	三十	福建	二	機械	十六年九月	汕頭峯市湖雷豐茂漆號
熊中民	男	一八	貴州	二	機械	十六年九月	普定西大街
任煥	男	二十	浙江	二	機械	十六年九月	上海北京路浙江興業銀行任濂處
鄭振元	男	一八	福建	二	機械	十六年九月	鎮江張大昌號轉
孫克舉	男	二二	江蘇	三	機械	十六年九月	南翔廣福鏡東市

國立勞動大學週年紀念刊

王福民	陳表	尤緯璋	金紹鐸	程雲五	陳長春	程昌鎬	李崇樓	梁毅	趙明忠	吳金堤	顧伯顏	陳夔聲	陶鼎勳	柳培潛	范修文	章德榮
男	男	男	男	男	男	男	男	男	男	男	男	男	男	男	男	男
一七	二二	一八	二五	二二	二十	二一	二十	二一	二一	二一	二五	二十	二一	二一	二六	二十
浙江	江蘇	江蘇	浙江	浙江	江蘇	安徽	四川	廣西	四川	浙江	江蘇	湖南	江蘇	江西	廣西	浙江
二	二	二	二	二	二	二	二	二	二	二	二	二	二	二	二	二
機械	機械	機械	機械	機械	機械	機械	機械	機械	機械	機械	機械	機械	機械	機械	機械	機械
十六年九月	十六年九月	十六年九月	十六年九月	十六年九月	十六年九月	十六年九月	十六年九月	十六年九月	十六年九月	十六年九月	十六年九月	十六年九月	十六年九月	十六年九月	十六年九月	十六年九月
上海小西門西南醫院汪乳桐先生轉	江蘇海門麒麟鎮北富安鎮	無錫西門外棉花巷	浙江佛堂丁順興號轉	浙江永康古山轉派溪	鎮江潮水溝二十一號	安徽婺源縣立中學對門	重慶菜園壩華豐廠	廣西興業縣城隍市恆豐號轉	重慶蓮家橋普安氏院	浙江乍浦吳源來行	無錫大牆門	上海北浙江路七四九號轉	無錫北門口陰巷	萍鄉上栗市同春義號轉	廣西奉議田州范中孚號	浙孝豐章村轉北港

教職員學生一覽表



國立勞動大學週年紀念刊

教職員學生一覽表

(丁)土木工程系

姓名	性別	年歲	籍貫	年級	學系	入校年月	通問處
裘純	男	二十	浙江	二	機械	十六年九月	杭州皮市巷六十號
黃北屏	男	二十四	湖南	二	機械	十六年九月	長沙小吳門外秧田冲案奇香書屋內
閻受梅	男	二十	河南	一	土木	十七年九月	河南南陽雙橋鋪轉
應迺宣	男	二十	浙江	一	土木	十七年八月	甯波轉甯海東門道義坊
劉國澤	男	二十	湖南	一	土木	十七年九月	湖南嘉禾塘村市
吳尙泰	男	二十	浙江	一	土木	十七年九月	浙江硤石轉鄞鎮
王宗祐	男	二十一	江蘇	一	土木	十七年九月	江蘇常州湖塘橋
李金鏡	男	二十	廣東	一	土木	十七年八月	南洋吉隆坡孤路律十號
林松壽	男	二十一	福建	一	土木	十七年八月	廈門廟後街宜盛號轉交
吳之藩	男	二十	江蘇	一	土木	十七年八月	江蘇南通四支市
王福海	男	二十三	江蘇	一	土木	十七年八月	江蘇鹽城合隴市尙莊
吳藻生	男	二十二	江蘇	一	土木	十七年九月	江蘇鹽城湖梁徐萬興號轉
蘇正亡	男	三二	江蘇	一	土木	十七年八月	江蘇常州
楊仁惠	男	十九	江蘇	一	土木	十七年八月	江蘇海門江家鎮
馮澤仁	男	二十	浙江	一	土木	十七年一月	浙江義烏北岸

刊紀念年週學大勳勞立國

陳見道	男	一九	四川	一	土木	十七年八月	四川開江普安鄉蔡利生轉
趙啓田	男	二二	河南	一	土木	十七年八月	河南溫縣黃莊鎮閻楊門村交
徐家瓊	男	二二	浙江	一	土木	十七年二月	甯波甯海城東
李以奎	男	一八	浙江	一	土木	十七年八月	浙江平湖新埭
徐達書	男	二十	浙江	一	土木	十七年八月	浙江江山文明坊
張素華	女	一七	江蘇	一	土木	十七年八月	江蘇江陰城內西大街
鄭定遠	男	一九	江蘇	一	土木	十七年八月	江蘇靖江西外
胡宗宏	男	二一	四川	一	土木	十七年八月	上海南中學校長轉
夏期頤	男	二一	江蘇	一	土木	十七年八月	江蘇鹽城上岡市薛復隆號轉
趙守信	男	二十	河南	一	土木	十七年八月	河南唐河湖陽
趙恆禮	男	二二	江蘇	一	土木	十七年八月	鹽城草塍口鄉吳恆裕號轉
王國棟	男	二十	山東	一	土木	十七年八月	南京三牌樓將軍廟九號
蘭毓茂	男	二十	山西	一	土木	十七年八月	山西崞長原平廣益永
彭澤嶽	男	一八	湖南	一	土木	十七年九月	湖南岳陽學坡嶺十七號
邢秀三	男	一九	山東	一	土木	十七年九月	山東海陽夏村
陳達	男	一八	江蘇	一	土木	十七年九月	鎮江城內公衙門街五十八號
高宗彝	男	二三	安徽	一	土木	1928, 8, 29	大通老橋口

教職員學生一覽表

國立勞動大學週年紀念刊

管彥文	王羅章	盧秀祖	董中生	千霖	崔功泰	葉兆榮	袁明君	文季敬	米吉元	曾錫友	朱椿規	許粵華	蔣橫	楊屏	朱德民	張卓如
男	男	男	男	男	男	男	女	女	男	男	男	女	男	男	男	男
一七	二一	二二	一八	二十	一八	一九	二十	二二	二二	二二	一八	一七	二二	二二	二十	
浙江	江蘇	浙江	浙江	浙江	浙江	江蘇	湖南	湖南	湖南	湖南	江蘇	浙江	江蘇	四川	湖南	
一	一	一	一	一	一	一	一	一	一	一	一	一	一	一	一	一
土木	土木	土木	土木	土木	土木	土木	土木	土木	土木	土木	土木	土木	土木	土木	土木	土木
1928, 9, 21	十七年九月	十七年九月	十七年九月	十七年九月	十七年九月	十七年九月	十七年九月	十七年九月	十七年九月	十七年八月	十七年九月	十七年九月	十七年九月	十七年八月	十七年八月	十七年八月
浙江黃岩城內會仙巷	江蘇鹽城建陽鎮	浙江黃岩烏岩鎮	浙江東陽六石口轉仙姆	浙江甯海梅林鎮千源泉交	浙江甯波章村崔家崔穗森號內	江蘇淮安府學內十二號	湖南長沙黨後街十五號	湖南醴陵西鄉神廟市郵局轉黃田爛泥村	湖南武岡洞口益和號轉	湖南瀏陽南多家市	滬甯路望亭車站轉大牆門東疾兜	海鹽城內混堂弄口	無錫和橋義昌號蔣維德內	四川南川東城外	湖南大庸朱積堂	

數籍員學生一覽表

一一 勞農學院

顯仲新	王菊三	陳士彥
男	男	男
一七	一九	一九
江蘇	江蘇	江蘇
一	一	一
土木	土木	土木
十七年八月	十七年八月	十七年九月
無錫湖塘里交	無錫湖塘里交	興化韓小馬橋巷北首

(甲)園藝系二年級

姓名	性別	年歲	籍貫	年級	學系	入校年月	通問處
周啓民	男	二二	浙江	二	園藝	十六年	浙江諸暨學前湖
陳蔚然	男	二二	同	二	同	同	浙江寧海嶺下陳
曾昭明	男	二〇	江西	二	同	同	滄頭梅縣尋郎羅塘和興園
黃蘊玉	女	二四	湖南	二	同	同	長沙北門西園三十二號
朱源激	男	一八	同	二	同	同	湖南瀏陽太平街斌記紙號轉
趙其惠	男	一七	雲南	二	同	同	雲南南正街
梁朝金	男	二二	廣東	二	同	同	廣東新會縣茶坑鄉
楊樹藩	男	二〇	湖南	二	同	同	長沙流水溝九號
黃一新	男	二〇	同	二	同	同	湖南常德東門外五鋪街毛吉春號
吳天植	男	二一	安徽	二	同	同	安徽合肥四吉巷吳宅

教職員學生一覽表

國立勞動大學週年紀念刊

羅蔚	張繼中	新城	詹純鑑	劉家釜	楊會盛	農業修	高淑清	張輝	吳士英	張水高	陶俊	李自強	李惠然	許策吾	鄒秩華	黃振權
男	男	男	男	男	男	女	女	男	男	男	男	男	男	男	男	男
二〇	二〇	二一	二三	一八	一八	二四	一八	二二	一八	二二	二一	二二	一九	二二	二一	二二
湖南	江蘇	湖北	安徽	貴州	江蘇	湖南	安徽	浙江	同	江蘇	浙江	四川	同	江蘇	湖南	江蘇
二	二	二	二	二	二	二	二	二	二	二	二	二	二	二	二	二
同	同	同	同	同	同	同	同	同	同	同	同	同	同	同	同	同
同	同	同	同	同	同	同	同	同	同	同	同	同	同	同	同	同

蘇區真學生二種表

二四

鎮江竹竿巷四十七號

長沙壽星街敦仁巷五號

江蘇阜寧佃湖

羅店曹王廟

四川內江西言乾泰生

浙江宣平桃溪

上海浦東川沙朱家典

無錫黃土塘

浙江諸暨牌頭鎮大昌號轉楓塘

真茹暨南大學高霞觀先生轉

江蘇宜興徐舍楊德隆號

九江市府轉

武昌曹家巷卅號

上海浦東楊思橋

湖南湘鄉上橋慶新隆代轉伏口

國勞大動學年紀念刊

(乙)農藝化學系二年級

姓名	性別	年歲	籍貫	年級	學系	入校年月	通問處
謝行恕	男	二五	同	二	同	同	湖南寶慶皇恩寺同興泰
石鎮川	男	二〇	同	二	同	同	湖南寶慶乾泰臨
王儒林	男	二三	浙江	二	農藝化學	十六年	杭州旗下學士路星遠里廿九號
李瀚	男	二二	湖南	二	同	同	湖南寶慶河街嶺益豐和收轉
章鼎歧	男	二〇	同	二	同	同	湖南湘潭十三總同家巷七號
楊鴻德	男	二三	江蘇	二	同	同	無錫南雙廟前楊村
方心芳	男	二二	河南	二	同	同	河南西街交
趙震鷗	男	一九	湖南	二	同	同	湖南瀏陽縣太平街斌記紙號
李祖訓	男	二一	廣西	二	同	同	廣西興業一五商店轉
龍煥文	男	一九	湖南	二	同	同	湖南安化藍田柳家灣雙慶泰轉魁溪
向瑞春	男	二〇	同	二	同	同	長沙織機巷三十六號
金培松	男	二一	浙江	二	同	同	浙江東陽縣後岑三
朱養明	男	二三	江蘇	二	同	同	江蘇泰縣婁莊
田齊	男	二一	雲南	二	同	同	雲南漾濞縣城內
周錫頤	男	二三	江蘇	二	同	同	無錫顧山周東莊

教職員學生一覽表

國立勞動大學週年紀念刊

放職及學生一覽表

二六

姓名	性別	年歲	籍貫	年級	學系	入校年月	通處
傅莘耕	男	二〇	同	二	同	同	上海法租界紫來街十九號晉昌轉
(丙)農藝系一年級							
喻仲標	男	二〇	江西	一	農藝	十七年二月	南昌府學側三號或省城隍廟大街八號
王長馭	男	二二	江蘇	一	同	十六年	海州新浦前河底義聚恆行轉
羅聯崖	男	二〇	湖南	一	同	十六年九月	湖南安化橋市慶興隆轉伏口
管懷琮	男	二四	江蘇	一	同	十七年二月	南通掘港孫協泰號轉
諸寶楚	男	一九	同	一	同	同	無錫東亭鎮怡昌號
李良榮	男	二三	福建	一	同	同	廈門英埭鎮
秦合章	男	二二	江蘇	一	同	同	無錫張舍鎮
汪敬昇	男	二二	湖南	一	同	十七年	湖南醴陵西區栗山場
惠迪人	男	二二	江蘇	一	同	同	鹽城秦南倉
袁肅之	女	二一	湖南	一	同	同	湖南黨部後街十八號
夏兆龍	男	一八	江蘇	一	同	同	松江西門外秀南橋
劉主見	男	二〇	湖南	一	同	十六年	湖南衡陽東陽渡郵局
張國青	男	一九	安徽	一	同	同	蕪湖轉合肥北鄉埠里
陳保仁	男	二〇	江蘇	一	同	十七年	江蘇海門南老高橋第六小學

刊念紀年過學大勤勞立國

孫世勳	盛衛	倪朝龍	丁學來	羅士舜	姜鳳文	許體道	尙尙賓	蔣邦樑	方智	王士魁	張耀海	王嘉猷	呂允禎	葉藎均	梁德安	張如心
男	男	男	男	男	男	男	男	男	男	男	男	男	男	男	男	男
二三	二四	二四	二三	二三	二三	二〇	二三	二〇	一九	二一	二一	一九	二二	二二	一九	二四
江蘇	浙江	福建	浙江	同	同	湖南	陝西	同	同	同	同	同	浙江	廣東	福建	四川
二	二	二	二	二	二	二	二	二	二	二	二	二	二	二	二	二
同	同	同	同	同	同	同	同	同	同	同	同	同	同	同	同	農藝
十七年	同	十六年	十七年	十六年	同	同	十七年	同	同	十六年八月	十六年	十七年	同	同	十六年	同
江蘇靖江北外通濟橋孫宅	浙江海門新街雷恆源紙店轉	福建福清縣東張鏡	浙江德清洛舍鎮養元堂轉	湖南安化橋市慶新隆轉伏口	湖南甯鄉黃村太豐轉	長沙三公祠製造巷十一號	陝西省立第一中學白寶旗收轉	建德三和鎮轉賀宅	淳安威坪豐泰和號轉七都長嶺上	淳安威坪義昌號轉六都洪圻王公和號	建德蘇泰豐裕記轉外蔡張恆康	浙江象山中西橋	浙江縣蒼岩轉山泊	廣東新會縣西龍鄉	廈門泉州金長興轉大堤頭	四川廣安代市場

救國黃學生一覽表



刊念紀年週學大助勞立國

袁樹聲	陳洪有	劉端生	孫元震	謝澤民	葛琳	申屠傑	滕嗣焮	羅清馥	蕭柱	蔣學楷	徐琥	古文亭	徐廷芳	原蕪洲	陳懋哉	略如琨
男	男	男	男	男	男	男	男	女	女	男	男	男	女	男	男	男
二二	二一	一九	二二	二〇	一九	二〇	二二	二四	二三	二〇	二三	二二	二二	二五	二一	二二
江	廣	江	安	四	江	湖	同	河	湖	浙	同	江	江	山	江	川
西	東	蘇	徽	川	蘇	南	同	南	南	江	同	西	蘇	西	蘇	川
—	—	—	—	—	—	—	—	—	—	—	—	—	—	—	—	—
同	同	同	同	同	同	同	同	同	同	同	同	同	同	同	同	同
十六年	同	十七年	十六年	同	十七年	十六年	十七年	十七年	十七年	十七年	十七年	十六年	十六年	十七年	十六年	十七年

救國員學生一覽表

二八

江西宜春上瓦子坪袁藝試館  
 廣東新會縣城八角亭康甯社二十號  
 江蘇無錫周橋  
 安徽廬江縣東城內夏祠對面孫宅  
 城都將軍街十二號  
 江蘇鹽城泰南倉當莊  
 浙江東陽湖溪鎮轉羅青  
 湖南麻陽高村天德堂轉  
 湖南長沙順星橋八號  
 上海同濟路同濟里廿八號  
 甯波轉甯海城北  
 江西尋鄖番登記轉  
 江蘇如皋拈茶  
 山西河津創興隆  
 江蘇揚州  
 四川大邑縣悅來場慶雲堂

國立勤學週年紀念刊

(丁)園藝系一年級

姓名	性別	年歲	籍貫	年級	學系	入校年月
季瑛	男	三二	四川	一	同	十七年
王忠	男	三二	雲南	一	同	十七年
席國棟	男	一九	江蘇	一	同	十七年
萬良琨	男	二二	江西	一	同	十六年
楊禮恭	男	二二	安徽	一	同	十七年
羅高志	男	二〇	湖南	一	同	十七年
王澤農	男	二一	安徽	一	同	十七年
郭競武	男	二三	開封	一	同	同
王乃昌	男	一八	浙江	一	同	十六年
傅英畏	男	二二	四川	一	同	十七年
葉芝華	男	一九	浙江	一	同	十七年
袁俞煌	男	一九	浙江	一	同	十七年
朱傑心	男	一九	浙江	一	同	十七年
戴鄂	男	一七	江蘇	一	同	十七年
李鴻印	男	二三	河南	一	同	十七年

教職員學生一覽表

四川合川錢塘鎮  
雲南省昆明縣城外南鄉中關村  
江蘇崑陽湖徑  
南昌中大街萬隆盛衣店  
通問處

安徽五河啓華醫院轉  
湖南衡州閱報社  
安徽婺源大廟街  
開封無巷街五十五號  
臨海城內楊巷口十七號  
四川簡陽北街  
浙江台州仙居城內五合門  
浙江嘉善東門外鏡公橋塊石庫門外  
浙江台州臨海東門街朱德潤布莊  
南京復成倉毛詩巷四號  
河南南陽長春街協盛久號

國立農學院週年紀念刊

私立學生一覽表

三六

(戊)農藝化學系一年級

姓名	性別	年歲	籍貫	年級	化學系	入校年月	通問處
朱蔭星	男	一九	浙江	一	同	十七年	浙江臨海東門街朱德淵
劉丕諠	男	二一	山西	一	同	同	山西清源德興隆
陳孟本	男	二一	江蘇	一	同	十六年	江蘇武進
夏昌槐	男	二一	四川	一	同	十七年	四川簡陽周家場桑園子
鄒敬來	女	二一	湖南	一	同	十七年	湖南湘潭城內王世豐二號
黃志禮	男	二一	浙江	一	同	十七年	浙江嵊縣大王廟轉孔村
吳香魁	男	二三	江蘇	一	化學系	十六年	如皋郭家圃吳家享堂
劉河洲	男	二〇	浙江	一	同	十七年	浙江嵊縣長樂轉石斐
芮晉	男	十七	江蘇	一	同	十七年	江蘇溧陽鴻圖茶社
戴良貴	男	二〇	同	一	同	十七年	鹽城北溝墩戴家莊
陳毅	男	二〇	湖南	一	同	十七年	長沙東鄉丁家鋪下紫塘
彭發怡	男	一九	湖南	一	同	十六年	上海楊樹浦恆豐紗廠轉
王華臣	男	二一	浙江	一	同	十六年	浙江仙居白塔鎮轉呂橋頭
黃希素	男	二一	湖南	一	同	十七年	本校
李惠民	男	二十	江蘇	一	同	十六年	江蘇泰興口岸震泰祥

處

三 中學部

第一班(二年二期甲組)

蔡春暉	男	二二	廣東	一	同	十六年	因家破人亡無處投遞
鍾偉鐸	男	一八	湖南	一	同	十七年	湖南醴陵北鄉四區官莊沙田里
卞德恭	男	二四	江蘇	一	同	十七年	江蘇阜甯東滯
余皓	男	一九	同	一	同	十七年	江蘇阜甯東滯
何連玉	男	二〇	湖南	一	同	十七年	湖南衡陽鐵公鋪郵局轉
湯友耕	男	二二	同	一	同	十七年	湖南瀏陽達濟市
曹華	男	二三	江蘇	一	同	十七年	江蘇南通東社
江爾昌	男	二六	福建	一	同	十七年	爪哇吧致
成自亮	男	二二	江蘇	一	同	十七年	鹽城新河廟大成莊
甘白水	男	二五	四川	一	同	十七年	四川成都祠堂街工農社
米白	男	十八	江蘇	一	同	十七年	江蘇泰縣婁莊
王應銘	男	二三	浙江	一	同	十六年	浙江義烏佛堂錢王源茂號

姓名 性別 年歲 籍貫 入校年月 通問處

楊奕青 男 二二 江蘇 十六年九月 無錫西門外

歌羅員學生一覽表

國立勞動大學週年紀念刊

我國員學生一覽表

王理雋	男	二五	湖南	同上
許泰生	男	一五	廣東東莞	同上
張福	男	二三	江蘇常熟	同上
何志行	女	一八	浙江嘉興	同上
沈宗林	男	一六	江蘇江陰	同上
羅松柏	男	二〇	湖南	同上
陳增善	男	二〇	寶山	同上
江元齡	男	一五	湖南新甯	同上
黃宜流	男	二二	福建龍溪	同上
陳永楫	男	二〇	江蘇東台	同上
韓寶鴻	男	二一	江蘇	同上
葉遇春	男	二五	浙江甯海	同上
楊啓俊	男	一九	湖南湘潭	同上
余致力	男	一九	浙江上虞	同上
徐松喬	男	一九	江蘇興化	同上
姜文煥	男	二〇	江蘇南匯	同上
封蔭生	男	一九	江蘇松江	同上

湖南湘潭易俗河郵局轉  
 上海小沙渡勝德廠許性初收轉  
 蘇州天后宮街二一四號  
 海鹽城內成保橋  
 無錫北潏赤岸  
 長沙西牌樓普通一號轉  
 寶山大場區黨部  
 蘇州倉橋浜志仁里一二號  
 荷屬東印爪哇泗水Soerabaya, Java D. F. I.  
 拏茶顯氏宗祠  
 江蘇鹽城湖梁韓日昇  
 浙江甯海珠天山  
 湘潭曉露鎮支局轉楊芳泉堂  
 上虞南鄉福春堂  
 興化縣西門外三清觀西戴恆源號  
 浦東大團泥同文高級小學轉  
 江澤西市

刊念紀年週學大勳勞立國

鄭福麟	鍾敬康	史士馨	魏府衡	魏府臣	周祖高	葉飛	金豪	周華國	陳東升	姜彥秋	盛子詒	黃轉孫	夏炎德	劉正寰	張原才	朱其培
男	男	男	男	男	男	男	男	男	男	男	男	男	男	男	男	男
一八	一九	二三	一八	一五	一八	一七	一八	一九	二〇	二一	二一	二一	一七	二〇	一九	二〇
廣東	嶺南	靖江	江蘇宜興	同上	安徽	江蘇上海	安徽	江蘇宜興	浙江	江蘇	湖南	廣東	江蘇南匯	江蘇	江蘇鎮江	江蘇贛榆
同上	同上	同上	同上	同上	同上	同上	同上	十六年九月	同上	同上	同上	同上	同上	同上	同上	同上

政務員學生一覽表

中山縣石歧北區厚興街東平里四七號  
 嶺縣甘霖鎮  
 靖江西門外尤家橋史家宅  
 無錫潛橋同興協行  
 同前  
 上海北京路清遠里十九號周乾庭轉交  
 上海小南門外石街十號  
 徽州休甯縣洲陽關南金家宅  
 江蘇宜興和橋  
 温州瑞安泗溪郵局收轉  
 上海大南門上海特別市第一區黨部轉交  
 本校  
 廣東番禺惠愛東路九五號  
 南匯縣城東門外  
 上海北四川路新靶子路口義昌米號  
 鎮江城內苦兒院  
 贛榆縣青口順泰號轉交

國立勞動大學週年紀念刊

教職員學生一覽表

姓名	性別	年歲	籍貫	入校年月
陳克新	男	一六	四川	同上
王遠謀	男	一九	江蘇崇明	同上
繆懷琴	男	二〇	江陰	同上
史守謨	男	二二	江蘇	同上
陳惠民	男	一七	廣東	同上
丁鏡心	男	一七	浙江	同上
唐萬邦	男	一九	江蘇南匯	同上
段薇杰	男	一九	長沙	同上
陳振武	男	二〇	安徽	同上
蔣火金	男	一九	江蘇	同上
第二班(二年一期乙組)				
顧勝泉	男	二〇	江蘇	十六年九月
童一飛	男	一七	浙江黃岩	同上
黃羣	男	二三	浙江	同上
王有文	男	一八	浙江	同上
孫居仁	男	一六	江蘇江陰	同上

上海高昌廟吳興里 四川內江縣平坦橋

崇明界排正

江陰北澗

金壇河頭轉

本校

浙江上虞丁家宅

湖南長沙南金果樓五號

安徽蕪湖皋拓萃升恆轉王順與交

溧陽西門汪德隆號交新昌邸

通問處

無錫堰橋鎮天生堂轉鄒歧

上海虹口臨平路承平里五一號

浙江海門路橋三橋外孫家裏黃松崗收

浙江海門路活月巷王乾成收

江蘇無錫楊舍年豐鎮東街

國立勞動大學週年紀念刊

蔣大燾	陳文杰	金乘局	孫蔭人	顧仲顏	枚錫璋	張振權	錢泉生	張劍萍	陳淑卿	王兆祺	匡澤民	李士勛	陳樹德	張慶生	鄭衍楨	邱富敏
男	男	男	男	男	男	男	男	男	女	男	男	男	男	男	男	女
一四	一七	一九	二〇	一五	二一	一六	一六	二一	二〇	一九	二一	二一	一七	二一	一七	一九
浙江東陽	江蘇	朝鮮	江蘇	同上	浙江	湖南	江蘇	同上	浙江	江蘇	湖南	江蘇	江蘇	江蘇	浙江	四川
同上	同上	同上	同上	同上	同上	同上	同上	同上	同上	同上	同上	同上	同上	同上	同上	同上

教授員學生一覽表

東陽上蔣鏡  
蘇州陳蓋鎮中市  
上海法租界望志路二二二號  
無錫楊舍年豐鏡  
江蘇無錫望亭轉大牆門  
杭州閉林鎮宋恆興轉交沈家塢  
杭州閉林鎮朱恆轉交沈家塢  
無錫漕橋  
上海閘北公興路底云飛腳踏車行  
浙江臨海城內三眼井  
鹽城湖環廣大恆  
江灣永義里十九號  
嘉定徐行鎮中市天元堂藥號轉交  
嘉定南翔東市長樂園轉交  
嘉定徐行鎮中市天元堂藥號轉交  
甯波慈谿兩鄉羅思橋大德堂  
四川宜賓上魯家園邱家祠



國立勞動大學週年紀念刊

劉偉	謝晉通	褚鳴皋	闕家略	胡品璋	馬振烈	楊開祚	孫義達	姚潤泉	金昌彥	錢干青	陳兆祥	陳有文	吳道叔	陳南順	朱國生	過蘇民
男	男	男	男	男	男	男	男	男	男	男	男	男	男	男	男	男
一九	一九	二一	一七	一八	二〇	二一	一五	一九	一九	二〇	一八	一七	二一	二〇	二一	一八
江蘇	浙江	同上	安徽	浙江	浙江	同上	同上	江蘇	朝鮮	江蘇	同上	浙江	安徽	浙江	同上	江蘇
同上	同上	同上	同上	同上	同上	同上	同上	同上	同上	同上	同上	同上	同上	同上	同上	同上

教職員學生一覽表

三六

- 蕭縣東門口內德記醬院或南京頭道高井一號
- 溫州東門外永川輪船碼頭十四號順記轉
- 浙江臨海北鄉仙人
- 上海閘北香山路香興里五〇號
- 上海大西門內西番家路四九號
- 嘉興南門天官牌樓三十一號
- 浙江諸暨楓橋農泰米號
- 奉化蕭王廟
- 上海小南門山石橋街仁德里七號
- 上海法界望志路二一二號
- 上海楊樹浦蘭路種德堂藥號
- 上海法界小北門樹興里一弄十號
- 台州臨海城內西門街習藝所對門二四號
- 安徽合肥北鄉吳家店
- 浙江東陽南馬郵交白塔
- 浙江東陽南馬郵交白塔
- 無錫八士橋

刊念紀年週學大勤勞立國

姓名	性別	年歲	籍貫
戴巧生	男	一八	福建
王政修	男	二〇	浙江
黃家禎	男	一九	江蘇
包上賢	男	一八	江蘇
張承祖	男	一九	浙江
陳蘊山	男	一九	江蘇
饒思沼	男	一九	廣東
杜繼武	男	一九	江蘇江陰
徐允斌	男	一六	江西廣豐
周道	男	一八	浙江永嘉
李偉航	男	一六	湖南寶慶
王博淵	男	一五	江蘇常州
周成章	男	一八	浙江永嘉
吳濠祥	男	一八	江蘇興化
徐樹基	男	一九	浙江嘉興

第三班(一年二期甲組)

入校年月  
十六年八月  
同上

通問

江灣鎮中市恆昌祥寶號轉

義烏佛堂鎮黃源泰轉田心王仁昌號

崇明排衙鎮北黃宅

太倉縣瀏河鎮西河沿同興號

浙江新登縣同春和號交

崇明北義鄉縣立第一農校收

南洋麻坡二馬路劉萬山藥房

無錫石塍南新街

廣豐城內東街益美巷七號

永嘉永強沙川

湖南寶慶河街益豐和

常州隔巷二號

永嘉陡門頭華興飯店

興化北門外百歲巷首

嘉興鳳嘴橋一號

教職員學生一覽表

刊念紀年週學大勛勞立國

劉桂芳	朱振池	譚兆祺	梁肇基	戴民貴	陳宇賢	全元泉	王玉屏	左懋冲	吳盤慶	杜燾祥	任伯年	朱兆安	盧又新	陶廷棟	鄭吳樟	謝紹安
男	男	男	男	男	男	男	男	男	男	男	男	男	男	男	男	男
一八	一九	一八	一八	一七	一六	一六	二二	一八	一六	一八	一七	一八	一九	一八	一八	一七
廣東	江蘇	廣東	廣東	江蘇	廣東	河南	四川	同上	江蘇	湖北	同上	浙江	湖南	江蘇如皋	廣東	廣東香山

謝感其學生一覽表

十七年三月

- 上海天潼路桃源坊四百四十九號
- 上海虹口北四川路仁智里八三號
- 靖江西來鎮李萬昌寶號轉
- 漢口鐵路外太平街義務小學校
- 甯波花橋更樓
- 上海界路均益里一二三號
- 湖北宜昌秭歸縣
- 無錫漕橋太平巷對門吳聚興號
- 阜甯東溝太平街左宅交
- 四川內江縣白馬廟郵政交
- 河南開封實業司街二一號
- 上海閘北香山路光裕里四九號
- 鹽城北溝墩鎮橋南本宅
- 廣東新會茶坑鄉
- 上海老靶子路鴻安里六弄五六九號
- 漣水城內奎昌號
- 上海閘北虬江路鼎元里三三四號

刊念紀年迎學大勛勞立國

徐受之	尹劍英	過曾望	劉步亭	鄭錦漢	宋金海	林桂馨	顧孔問	方思本	謝岳	盧覃	王正鴻	鄭文	朱薄徵	徐季謙	張昭樓	馬承樑
男	男	男	男	男	男	女	男	男	男	男	男	男	男	男	男	男
一八	二〇	一七	一九	一七	一八	一八	一六	一五	一七	一七	一八	一六	一八	一八	一七	一六
江蘇	四川 岳池	江蘇 無錫	江蘇	福建	江蘇 鹽城	江蘇 無錫	同上	廣東	江蘇 宜興	浙江 嵊縣	安徽 合肥	浙江 宣平	江西	浙江	江蘇	上海
同上																

教職員學生一覽表

江蘇宜興白果巷二十號  
 四川岳池郵局郵轉  
 江蘇無錫八士橋  
 徐州隴海東路八義集轉西沙莊  
 南洋蕨坡三馬路裕源本記轉  
 江蘇鹽城宋耶  
 無錫周鐵橋同豫昇號  
 無錫周鐵橋同豫昇號  
 上海南市十六鋪  
 無錫周鐵橋同豫昇號  
 嵊縣東後街章家台門弄內  
 安徽合肥長臨河胡永盛轉  
 宣平陶村  
 江西安福湖市合益號轉  
 浙江仙居官倉  
 鹽城樓王莊天壽堂轉何村  
 上海老西門內夢花樓曹家祠堂北裕新里四七號

刊念紀年週學大助勞立國

數理農學生一覽表

姓名	性別	年歲	籍貫	入校年月	通問處
趙洪助	男	二〇	江蘇		海門匯通鎮袁恆記轉
蔡振邦	男	一七	上海		閘北青雲路天授里天字二九號
張則平	男	一七	貴州		貴州鎮山縣城內南街
楊祖周	男	一九	江蘇		海門悅興鎮趙恆茂
汪菊初	男	二二	浙江臨海		臨海城內東門後街仰宅李士正君轉汪相孫
陳毓就	男	一八	廣東		廣東新會天馬鄉
倪寅初	男	一八	山東		山東牟平小疇交
鈕永權	男	一五	上海		上海西南鄉馬橋鎮東市鈕萬權
易世俊	男	一六	河南		河南信陽城內黃學街六號
倪思培	男	一七	江蘇		崇明北排衙鎮施雲彩染坊
俞茂河	男	一八	浙江		甯波奉化亭化俞村
季軼方	男	一六	江蘇		崇明南排衙鎮濟和堂
朱堪	男	一九	浙江		浙江紹興徐山
第四班(十六年二期乙組)					
王健民	男	二〇	江蘇蕭縣	十六年八月	蕭縣縣立師範轉交
徐綺昌	男	一七	河南	同上	河南開封蔡相同十八號

國立勞動大學週年紀念刊

鄭熾衡	張梁津	陸樹楫	蔡俊白	龔敏先	詹一新	徐紹曾	施樹甘	陶佩英	徐廷英	葉鼎新	丁達人	郭鑫	周錚	湯劍舟	黎致中	顧久霖
男	男	男	女	男	女	男	男	女	女	男	男	男	男	男	男	男
一八	一七	一八	一八	一九	一八	一九	一八	一八	一八	一七	一八	一八	一八	一九	二一	一六
浙江	同上	江蘇	四川	四川	安徽	湖北	浙江	江蘇	同上	廣東	浙江	北平	河南	江蘇	廣東	武昌

整理員學生一覽表

浙江温州福鼎福成興號轉  
 浙江嵊縣崇仁鎮大通寶號轉澗田嶺  
 崇明北義鄉第一農校轉  
 四川廣安羅渡溪轉  
 四川遂甯大北街同豐昌  
 九江紅十字會或九江道署右巷二十一號  
 湖北恩施城內東街福音堂對門包宅  
 浙江平陽蒲門馬站  
 阜甯益林  
 如皋拏茶  
 廣州西關逢源正街二八號  
 浙江上虞丁宅街  
 漢口日界三元新南里二十號  
 河南信陽武廟街二一號  
 江蘇太倉南門  
 上海閘北虬江路廣東街三多里念五號  
 上海愛文義路中池浜橋七〇九號

刊念紀年週學大勤勞立國

應懷寶	仰承祖	周芬棠	葛肇俊	陸繼法	沈一影	王芷英	吳克敏	朱在元	張琴	何惠國	朱永吉	王坤輝	賈中	湯英	葉錫齡	韋秉三
男	男	男	男	男	男	女	男	男	女	男	男	男	男	男	男	男
一六	一八	一五	一七	一八	一八	二〇	二二	一四	一九	二〇	一九	一八	一九	一九	一六	一八
歙縣	泰興	浙江	山東	江蘇	同上	河南	安徽	上海	江蘇	廣西	湖南	江蘇	同上	廣東	安徽	浙江

義務員學生一覽表

- 海鹽警察所
- 泰興蔣華橋
- 浙江嶧縣開元鎮
- 山東即墨店埠南葛村
- 鹽城湖梁高作陸墩
- 江灣婦孺救濟會
- 河南許昌東大街
- 壽縣西街黃家巷
- 上海界外滬杭甬綠梅家弄
- 南京下關升安里八號
- 廣西古化縣雅瑤陳義泰
- 湖南湘潭城內泗州巷文家園子第一號
- 寶應汜水王進河
- 上海西門路永裕里八號轉
- 南洋英屬霹靂波賴培英學校
- 安徽巢縣朝陽門外
- 浙江東陽南街種德堂轉

刊念紀年週學大勳勞立嗣

王宗漢	左培元	孫曉峯	邊鎮豐	周行倬	倪惟一	梁志平	王萃縵	李峻	蔡爾文	馬啓文	鮮于爰	薛爾孫	吳衷四	鍾健夫	陳紹湖	盛瑛
男	男	男	男	男	男	男	女	女	男	女	女	女	男	男	男	男
一七	一九	一六	一八	一七	一七	一九	一八	二〇	一八	一八	二〇	二〇	一五	一九	一八	一八
江蘇	安徽	江蘇	朝鮮	浙江	江蘇	貴州	山東	湖南	浙江	雲南	朝鮮平北宣川	四川	同上	湖南	同上	江蘇

牧職員學生一覽表

鎮江潮水溝七號  
 江蘇鹽城縣草堰口鄉桑郵交  
 湖南寶慶南正街鍾宅  
 南京大石橋二十號  
 上海海甯路天保里一二九號  
 上海法界拉都路雷米路三一號  
 雲南省東方公司  
 浙江蕭山蘇潭舊址  
 長沙東鄉  
 山東諸城南門裏東慎餘堂轉交  
 湖南靖州東門前街  
 上海浦東北坦直橋陸信和米號  
 浙江奉化溪口鎮周謹房  
 朝鮮全南長城郡北上面水城里  
 無錫新濱橋同泰昌號  
 安徽無爲縣西門城方院益大號  
 崇明北義鄉南排衙鎮



國立勞動大學週年紀念刊

教職員學生一覽表

第五班(一年一期甲組)

姓名	性別	年歲	籍貫	入校年月	通	問	處
馮宗達	男	一九	浙江	十七年二月	浙江甯海西墊街		
蔣毓順	男	一八	浙江臨海	同上	浙江臨海順政坊蔣乾元號交		
黃琮	男	二一	江西		江西萬載譚埠大木山下		
孫振先	男	二〇	江蘇武進		武進西門外西橫林鎮交		
吳其盛	男	二〇	浙江甯海		上海北河南路甯海美術公司		
夏維民	男	二〇	江蘇		松江後閘鎮衛生泰轉		
傅祿義	男	一七	浙江		上海東西華德路一七三七合利柴號		
施順貞	女	一九	江蘇		東台馬公橋口		
鄭茂賞	男	一九	浙江		浙江黃岩城外樊川學校		
徐潑元	男	二〇	浙江奉化		上海北四川路豐樂里二號興利洗染公司		
段振寰	女	二一	奉天梨樹		奉天梨樹縣四平街鎮北段宅		
董靜芳	女	二一	奉天		奉天四平街福興源		
彭毓湘	男	一八	湖南		湖南湘鄉		
羅羣滂	男	二一	江蘇常熟		常熟城內草橋弄		

刊念紀年週年學大勳勞立國

吳興民	褚克鴻	張劍英	陸水天	劉靜芳	王棣華	王石民	仇若威	匡器成	王煒華	莫志恆	應德溶	應福馨	徐厚根	榮裕寶	段振吾	瞿希聖
男	女	女	女	女	女	男	男	男	女	男	男	男	男	女	男	男
一八	一六	一八	一八	一八	一六	一七	一七	一八	一五	二一	二〇	一八	二一	二一	一九	一八
廣東中山	江蘇	浙江	江蘇南匯	雲南	浙江杭州	浙江鎮海	浙江甯海	湖南寶慶	浙江杭縣	浙江	浙江永康	浙江	常州	江蘇無錫	奉天梨樹	江蘇崇明

教職員學生一覽表

崇明縣立第三代用高小  
 奉南滿線四平街驛鐵道東永生醫院  
 無錫西鄉大徐巷彙公館  
 上海楊樹浦普愛芳八十號  
 浙江永康古山鎮韓大坎山  
 永康芝英鎮收轉  
 浙江蕭山縣商會  
 杭州下林司後九十號  
 湖南寶慶黑田鋪謝正泰交  
 浙江甯海城內益豐號收轉  
 上海江灣救濟會轉  
 江灣安樂里十號  
 南京雞鴨巷十一號  
 周浦竹行街  
 東陽城內託塘  
 甯江西水關朱玉成轉  
 上海新開路十七號

國勞勳大學週年紀念刊

王昌松	男	一八	浙江嵊縣
張中傑	男	一七	江蘇
翟鳳生	男	一八	安徽涇縣
趙清雲	男	一八	福建
王希寬	男	二〇	安徽
胡炳生	男	一八	江蘇宜興
凌文林	男	一五	同上
葉守正	男	一六	安徽合肥
王祿儀	男	一八	廣東
郭載馬	男	一八	江蘇如皋
周見居	男	一八	四川岳池
李從弼	男	一八	江蘇泗陽
程仲文	男	一八	江蘇松江
馮文堯	男	一七	廣東中山
袁獨醒	女	一七	廣東順德
徐儒璋	男	一七	浙江
朱思學	男	一六	江蘇

教職員學生一覽表

浙江隰縣開元	宜興和橋棧墅港	上海金神父路法租界新新里二五五號	真茹暨南大學趙從錫收轉	蕪湖內地西河鏡恆生堂	江蘇宜興和橋扶風橋福母小學校	宜興朱濱恆大昌	南京中央大學葉守濟	廣東文昌縣蓮號市逢合號轉有城樂村	如皋郭家園鄭家莊交	四川合川齋家場杜牧村先生轉	江蘇泗陽李家口交	江蘇松江莘莊鎮中市	廣東中山譚溪鄉	廣州惠愛東路舊倉巷二十三號	浙江上虞下管徐笑菊收	常熟潞浦口永泰魚行
--------	---------	------------------	-------------	------------	----------------	---------	-----------	------------------	-----------	---------------	----------	-----------	---------	---------------	------------	-----------

四六

刊念紀年週學大勵勞立國

姓名	性別	年歲	籍貫	入校年月	通問處
楊家壁	男	一八	江蘇東台		如皋拊茶
喻蔭椿	男	一八	浙江		上海西門大吉路北永興里四號
第六班(一年一期乙組)					
謝務平	女	一五	湖南	十七年九月	湖南寶慶皇恩寺同興泰
張時	男	一八	雲南	同上	雲南省城南城外三元街三五號
馬惟元	男	一六	江蘇		上海寶山路隨福里五九號
丁家瑚	男	一五	同上		江蘇鎮江西城外潮水溝七號
李信民	男	一六	湖南		湖南寶慶兩市塘李憲和交
粟邵	女	一六	同上		湖南寶慶神山市郵政代遞區轉
施春榮	男	一七	江蘇		溧陽上沛埠同泰昌號
顧寶鼎	男	一六	同上		無錫新開河一號
張家祥	男	一六	同上		崇明橋鎮種德堂
馬民元	男	一七	河南		河南新野城內裕生恆轉
謝炳琦	男	一七	湖南		湖南寶慶東鄉黑田鋪郵局轉
熊邵菴	男	一七	同上		安化縣城小南門德隣堂轉交
謝瑞君	男	一七	浙江		浙江臨海邵家渡轉開石

職員學生一覽表

刊念紀年選學大勛勞立國

袁曙光	黃義璉	胡麗芬	李克容	唐如松	唐賢麟	魏起武	卿旦初	薛崇學	何前萃	鄭正一	劉澄中	熊科登	劉鋒	劉菊文	俞詩站	王興樑
男	男	女	男	男	男	男	女	男	男	男	男	男	男	男	男	男
一六	一七	一五	一六	一七	一六	一七	一七	一六	一八	一八	一八	一六	一七	一七	一七	一七
同	江	浙	湖	無	湖	江	湖	江	同	湖	江	湖	江	浙	浙	湖
上	蘇	江	南	錫	北	蘇	南	蘇	上	南	蘇	南	西	南	江	北

我職員學生一覽表

- 湖北漢陽蔡甸合賢集
- 甯波城內新街二我照相館對面
- 岳州新牆會永福劉金品君轉
- 江西尋鄔吉潭圩
- 湖南益陽鮮鎮郵轉三里徐家香交
- 江蘇徐州蕭縣永瑀築
- 湖南衡陽泥濘同泰福號
- 湖南寶慶府正街新宜巷八號
- 如皋郭家園轉小圩橋永源茂寶號
- 湖南武岡東鄉龍潭鋪萬生堂
- 太倉沙溪朱恆益燭號交
- 宜昌南正街七八號
- 無錫北門前州鎮
- 湖南衡州西路兩頭塘
- 海甯打鐵巷
- 長江張黃港李圩橋稅務所
- 清江浦南新集

國立勞動大學週年紀念刊

傅肇基	施祖同	李劍秋	王厚瀾	竺仁	鄭彥松	黃震海	在玉昌	李儉吾	賀祖麟	余維炳	許紹榮	吳涼	李淑如	饒震元	沈叔良	吳志存
男	男	男	男	女	男	男	男	男	男	男	男	男	女	男	男	女
一七	一七	一八	一八	一七	一七	一六	一六	一七	一六	一八	一八	一六	一八	一七	一七	一八
浙	江	湖	浙	同	湖	同	安	湖	安	廣	浙	湖	同	雲	江	浙
江	蘇	南	江	上	南	上	徽	南	徽	西	江	南	上	南	蘇	南

教職員學生一覽表

浙衢縣樟樹潭傅福新行內  
海門上圩角鎮匡益盛號  
湖南寶慶考棚街合生裕  
甯波椅子漕文林第  
鎮海橫河新竺家  
貴州貴陽北門外三塊田田宅  
湘陽新市西洲橋齊家灣  
安徽潁上縣東門內復盛和  
湖南寶慶南市塘  
蘇州司前街一〇〇號  
廣西融縣郵局交  
浙江臨海張家渡  
湖南岳陽塔前街民育嬰堂  
湖南醴陵伍家巷  
貴州畢節電報局繆桂卿  
松江西門外白龍潭口萬盛行

勸導員學生一覽表

施鳳貞	女	一八	江蘇	上海西門外安瀾路五二號
徐明甫	男	一七	浙江	上海法界喇格納路一〇二號
金嘯遠	男	一八	貴州	貴州平越
傅名第	男	一八	江西	江西瑞州西門內大公生轉
鄒紫坡	男	一七	湖南	長沙壽星街敦仁里五號
曹志忠	男	一八	同上	長沙永慶街三一號
匡文炳	男	一七	同上	湖南湘鄉永豐涓水橋郵局轉
徐樹功	男	一七	浙江	杭州學士路星遠里二弄七號
溫培楷	男	一八	江西	萍鄉純青和
徐冕黃	男	一八	安徽	蕪湖西河鎮鳳宏大號轉
程潮海	男	一五	浙江	浙江永康古山轉派溪

附註 小學及成人學校學生名錄從略

(四) 畢業學生

(甲) 師範班

姓 名	籍 貫	年 齡	通 訊 處
王 維 幹	浙 江 黃 岩	二 三	浙江黃岩三板橋沈家裏

國立勞動大學週年紀念刊

曹逢時	高伯禛	張廷奎	孫典忱	孫心超	徐永法	姜佐周	梁達	林毓祥	周鼎昌	李亦白	朱璠	應懷發	盧采	郭人全	邱式儒	李公謀
湖南	江蘇	江蘇	山東	浙江	江蘇	山東	廣西	山東	江蘇	安徽	浙江	浙江	浙江	浙江	廣東	浙江
	無錫	松江	牟平	臨安	江都	牟平	梧州	棲霞	崇明		義烏	縹縣	溫州	東陽	蕉嶺	東陽
二四	一九	二〇	二〇	二一	二〇	二四	二一	二一	二二	二一	二二	二七	二〇	二二	二二	二三

教職員學生一覽表

浙江東陽李宅

南京薛家巷西五號邱宅

浙江東陽郭宅郭人全收

浙江台州海門大荆大美蓉坎豆下

浙江縹縣坎流莊

上海浙江路渭水坊五十七號轉

崇明西成鄉猛將廟鎮三樂初中轉

上海甯波路隆慶里九九號義聚成

廣西梧州永安街明新號轉

泰安山東省黨部或山東教育廳轉

揚州永甯宮巷東首

浙江臨海稅務街孫宅

上海法界菜市街東合茂交

上海海甯路南林里萃英學校轉

湖南來陽曹氏宗祠或本縣化龍橋四利和號轉交



國立勞動大學週年紀念刊

林	譚	朱	姓	封	顧	魏	關	應	盧	鄒	蔡	詹	董	陳	陳
有	沛	士		養	廷	則	祖	秀	禮	之		若	友		集
達	榕	弘	名	浩	年	莊	培	槐	渠	剛	傑	模	工	解	梧
廣	廣	江	籍	江	江	福	廣	浙	浙	浙	江	浙	江	廣	廣
	東	蘇		蘇	蘇	建	西	江	江	江	蘇	江	蘇	東	東
	中	靖		松	崇	福	蒼	鄧	黃	永	海	臨		蕪	興
西	山	江	貫	江	明	清	梧	縣	岩	嘉	門	海		嶺	甯
二二	二二	二〇	年齡	二〇	二〇	二四	二一	一八	二一	二三	二〇	二一	一九	二一	二一

(乙) 訓練班

教授員學生一覽表

五五

本埠北無錫路青年公司轉

上海北四川路大德里三八號王載仔君轉

浙江甯海西塾轉

海門通海鎮泰山堂

温州康樂坊一二六號金百鍊轉任橋

(未明)

上海閘北寶通路長老會堂隔壁俞甯淮轉

廣西梧州東門正街五十號

福建福清城內小橋街寶芝軒轉

上海閘北克明路天壽里九七號張友菊轉

備註

靖江東門內孫家巷第二號

上海北四川路崇德里六〇六號

國立勞動大學週年紀念刊

陳渭霖	趙作彥	顧思胡	高洪學	趙亞伯	陶振勤	郝理臣	包文甫	曹德稜	黃振亞	倪定一	賀安卿	傅安卿	施彭年	米寅賓	錢鼎	顧崇新
廣東南海	浙江嘉興	浙江嘉興	浙江嘉興	浙江嘉興	浙江嘉興	浙江嘉興	浙江嘉興	浙江嘉興	浙江嘉興	浙江嘉興	浙江嘉興	浙江嘉興	浙江嘉興	浙江嘉興	浙江嘉興	浙江嘉興
二二	二四	二〇	三四	二二	二〇	二五	二三	一八	二二	一九	二二	二二	二二	二九	二四	一八

教職員學生一覽表

寶山楊行中市乾坤壺藥材轉

浙江百官鎮恆泰字錢兆振君轉

江蘇泰縣姜堰婁莊交

勞大工院實習課

鎮海石高塘豫泰號轉

上海楊樹浦龍江路八十二號交

浦東南匯北坦直橋陸信和米號轉

廣東涼州僑縣海頭港南和堂藥局轉

珠家角金家莊

上海宜興路新申第二紗廠金鑑

江蘇寶應文井石印社內交

江蘇靖江生祠鎮

上海閘北青雲路恆裕里七十四號

嘉定羅店北泔家橋

浙江諸暨亭街鎮萬興號轉浮塘頂

上海閘北麗家宅路西廚工會一分會

國立勞動大學週年紀念刊

歐陽輝	朱志嵩	蔡宗文	唐伯琴	裘思進	陳忠言	劉美之	關平侯	吳黃	王不疑	殷榮光	崔士俊	李可鎮	馬振南	林士能	曹敬文	楊永江
湖南湘鄉	江蘇南匯	浙江樂清	湖北廣濟	浙江蘭谿	四川巴縣	湖南湘鄉	浙江蘭谿	四川	浙江奉化	江蘇如皋	山東臨淄	浙江浦江	浙江東陽	浙江溫嶺	湖南長沙	江蘇海門
二五	二三	一九	二八	二八	二二	二四	二一	一九	一八	一九	二二	二五	三十	三二	二四	三三

救護員學生一覽表

五四

海門聚星繼善堂交張國昌先生轉

長沙永慶街卅一號上海閩北同濟路厚德里二一號

上海法界東新橋榮市街新大興旅館

浙江東陽懷魯村

勞大工廠部實習課

如皋縣北門烈女祠巷市立七校南隔壁交

甯波奉化亭下鎮轉交

四川江津縣郵轉巴縣集思鎮轉銅驛場

上海四馬路中央日報社關華侯代收轉寄

上海楊樹浦路和霖里七二八號

四川巴縣西里舍谷場

開北天通巷浙江里藤器業工會

婦女救濟會胡雲程代轉

溫州東門外化魚巷陳永發號

上海楊樹浦恆豐紗廠朱希文轉

國立勞動大學週年紀念刊

錢	馬	朱	金	楊	黃	孫	俞	李	孫	浦	趙	許	張	顏	鄭	陳
省	經	亞	亞	鰲	尚	伯			石	榮	敷	普		瑞		秉
三	理	耀	西	生	武	剛	浩	樹	菴	保	傅	森	顏	觀	傑	銳
浙	浙	浙	江	江	浙	廣	江	江	江	江	湖	浙	浙	廣	江	江
江	江	江	蘇	蘇	江	東	蘇	蘇	蘇	蘇	南	江	江	東	蘇	蘇
嘉	義	臨	南	武	黃	崖	如	邳	丹	無	長	臨	東	崖	泗	海
善	烏	安	京	進	岩	縣	泉	縣	徒	錫	沙	海	陽	縣	縣	門
二七	二一		二四	一九	二八	二二	一九	二三	一八	二〇	二〇	二〇	一八	二二	二二	二〇

致職員學生一覽表

江蘇海門中英大藥房轉  
 泗陽縣城內三台閣北倪宅郵轉  
 廣東涼州岩縣藥顏氏祠轉  
 浙江東陽巍山轉祝家村  
 浙江臨海內東門街十三號  
 上海虹口舟山路東海里二弄一家轉  
 無錫北門八十橋  
 上海海甯路北南林里一弄三家八十號  
 江蘇省政府農工廳合作指導員養成所李逸農轉  
 江蘇如皋東門邵家巷  
 崖縣臨高市嘉祥序鋪  
 浙江黃崖路橋三橋外孫家裏  
 武進西門外鄒均鎮楊元泰  
 勞大實習課轉  
 臨海西鄉白水洋西泮莊  
 工院盛奇昂轉  
 嘉善西門太平橋東



本刊編輯同人啓事

本刊編輯，爲時匆促，遺漏錯誤，或所不免，照片臨時製版，尤多缺憾，乞閱者諒之。

本校編譯館叢書出版預告

社會學原理 (The Principles of sociology)

著者吉丁斯 (F. H. Giddings)

經濟史 (Histoire économique)

著者路易安特 (Louis André)

圖騰教 (Totémisme)

著者佛拉澤 (F. B. Frazer)

合作問題及其趨勢 (Cooperation: Its Problems and Possibilities)

著者恩非樂德女士 (H. Enfield)

編輯者

本校編譯館

發行者

本校編譯館

印刷者

本校印刷工廠

出版日期

十七年九月

日

