اطلاعات

۲۰ صفحه

پنجشنبه سوم دیماه ۱۳۴۳ . . . . . شماره ۱۱۵۷۰
. . . . . سال سی ونهم . . . . . تکشماره ٤ ریال

شاهنشاه ازصفوف سپاهیان بهداشت در پادگان سلطنت آباد سان می بینند تیمسار ارتشبد آریانا ، تیمسار سرلشکر منیعی فرمانده دانشگاه نظامی درعکس دیده میشوند.

دین‌راسك وزیر خارجه آمریکا شب‌گذشته طی یك مصاحبه‌مطبوعاتی ، باتوجه به‌تحولات اخیر ویتنام وروشی که‌دولت‌مصر در پیش گرفته است اشاره کرد که‌قسمتی از :

کمك امریکا به ویتنام ومصر قطع میشود

ژنرال خان به سفیر آمریکا سخت حمله کرد ـ در ویتنام مقدمات انجام تظاهرات ضد آمریکائی شدیدی فراهم میشود

نخستین گروه سپاه بهداشت

دیروز پایان دوره آموزشی خود را در حضور شاهنشاه جشن گرفت

جشن فارغ‌التحصیلی نخستین گروه جوانان سپاه بهداشت که از روز شنبه عازم خدمت‌درروستاهای‌سراسر کشور میشوند ، بعد از ظهردیروز باشکوه فراوان درپیشگاه شاهنشاه برگزار شد .

دراین مراسم شاهنشاه گواهی‌نامه ها و جوائز سپاهیان را اعطافرمودند ووزیربهداری و فرمانده دانشگاه نظامی گزارشات‌تحصیلی‌دانشجویان را معروض داشتند .

بقیه در صفحه ۱۹ ستون اول

● خان گفت تا آنجا که بعقل ناقص من میرسد روس سفیر آمریکا روش یك سفیر کبیر نیست

● اگر ژنرال‌تیلوردرسایگون عاقلانه‌تر رفتار نکند ، آمریکا تمام جنوب‌شرقی آسیا را از دست‌خواهدداد

درصفحه۳

در جلسه هشت ساعت و نیمه دیشب

بررسی دولت پیرامون لایحه استخدام ادامه یافت

● عصر روز شنبه نیز دولت بررسی خود را درباره‌این لایحه دنبال میکند

هشت وزیران درجلسه‌هشت‌ساعت و نیمه دیشب‌بررسی خود را پیرامون لایحه استخدام کشوری ادامه داد .

بقیه در صفحه ۱۷ ستون پنجم

متن فرمان شاهنشاه درباره تشکیل

کمیته ملی پیکار جهانی بابیسوادی

امروز متن فرمان شاهنشاه درباره تشکیل کمیته ملی پیکارجهانی با بیسوادی از طرف دربار شاهنشاهی انتشار یافت وفرامین مربوط به‌انتصاب اعضای این کمیته نیز بتوشیح‌همایونی رسیدو توسط‌دفتر مخصوص‌شاهنشاهی بشرح‌زیر ابلاغ گردید.

باتائیدات خداوند متعال

ما

پهلوی شاهنشاه ایران

نظر بعلاقه تام خود درامر تعمیم آموزش وازمیان بردن بیسوادی در ایران و بمنظور بسیج کلیه نیروهاو منابع انسانی ومالی‌کشور در راه‌تامین این هدف ، وهمچنین از نظر ایفای نقش موثر کشور ایران در امرمبارزه بین‌المللی بابیسوادی ، مقررمیداریم که کمیته‌ای بنام کمیته ملی‌پیکارجهانی بابیسوادی‌تحت‌ریاست‌عالیه‌خودمامرکب از افرادیکه بموجب فرمان‌جداگانه بدین سمت تعیین میشوند تشکیل گردد . کمیته موظف است بلافاصله اساسنامه کارخود را تهیه و پس از تصویب‌ما آنرا بموقع اجراء گذارد.

کاخ مرمر، بتاریخ‌اول‌دیماه ۱۳۴۳

بقیه در صفحه ۱۷ ستون اول

هفته نیکوکاری اطلاعات

دیشب طی مراسم پر شکوهی‌درحضورعلیاحضرت شهبانو در تالار فرهنك افتتاح شد

علیا حضرت شهبانوی ایران‌هنگام تشریف فرمائی بتالار فرهنك سناتور مسعودی و بانو گزارش جشن‌های‌هفته نیکوکاری اطلاعات‌رابعرض میرسانند.

● سناتور مسعودی گفت : عواید جشنهای هفته‌نیکوکاری‌صرف‌اداره‌بیمارستانی میشود که در پرجمعیت ترین نقطه جنوبی‌شهردایر شده است

در صفحه ۱۹

امروز وزیر دادگستری‌در یك مصاحبه مطبوعاتی‌اعلام‌داشت:

اعدام محکومین درملاء عام لغو شد

● از این پس حکم اعدام در محل مخصوصی در زندان بمرحله اجرا درمی‌آید

● وزیر دادگستری گفت : مطالعه نهائی درباره لغو مجازات اعدام پایان نیافته و هنوز دنیا این فکر را قبول نکرده است

صبح امروز آقای دکتر باقر عاملی وزیر دادگستری در یك مصاحبه مطبوعاتی اعلام داشت که مجازات اعدام در ملاء عام لغو شده و از این پس حکم اعدام در زندان بمرحله اجرا در می‌آید .

وزیر دادگستری اظهار داشت : خبری که امروز من در اختیار خبرنگاران محترم قرار میدهم راجع به تغییری است که در آئین‌نامه مجازات اعدام بوجود آمده و برای این کار باید مقدمه‌ای بگویم. بطور کلی مجازات علاوه بر تشفی خاطر متضررین از جرم ، باید دو نکته را شامل باشد . یکی تنبیه مجرم و دیگری تنبه افراد جامعه . البته باید ضمن اجرای این مطلب ترتیبی داده شود که مجرم اصلاح شود ، یعنی نوعی با مجرم رفتار شود که مجرم پس از مجازات دنبال جرم نرود و مرتکب تکرار جرم نشود . ولی اگر وضع مجرم آنقدر خطرناك باشد که جامعه اصلاح او را کافی نداند باید از جامعه طرد شود . مجرمینی که خطرناك هستند و فساد آنها بحداعلاء باشد باید از جامعه دور باشند و حتی اعدام آنها که بالاترین درجه دورشدن آنهاست باید اجرا شود . با این مقدمه «اعدام» تنبهی است که موجب طرد مجرم از جامعه وتنبه جامعه باید بشود .

اثر عکس دارد

آقای وزیر دادگستری سپس‌اظهار داشت کاری که ما کرده‌ایم طرز اجرای اعدام را تغییر داده‌ایم . باین

بقیه در صفحه ۱۷ ستون دوم

در آستانه حلول سال نومسیحی پیشگویان فرانسوی پیش‌بینی کردند

خروشچف

جانسون

کاسترو

بن بلا

۱۹۶۵

الیزابت تایلور

سال آشفته‌ای است

به بن‌بلا و جانسون سوءقصد می شود، اسم خروشچف دوباره برسر زبانها می‌افتد خطر چومبه را تهدید می کند ، فیدل کاسترو وچرچیل بیمار می‌شوند ، در فرانسه و امریکا خونریزی و اغتشاش روی میدهد ولی جنك اتمی در نخواهد گرفت . بریژیت‌باردو ازدواج می کندوالیزابت‌تایلور طلاق می گیرد

در صفحه ۱۷

شرکت‌تعاونی تاکسیرانان بزودی تشکیل میشود

تاامروز جمعا ۱۰۶ امتیازتاکسی وسیله کمیسیون مربوطه خریداری شده است . از طرف سندیکای

بقیه در صفحه ۱۷ ستون دوم

در تهران و اطراف

دیشب برف‌و باران بارید

عصر دیروز آسمان تهران ابری شد و هوا مستعد بارندگی گردید مردم تهران تصور کردند که شب برف خواهد بارید و پارو ها و وسائل برف روبی را آماده کردند ، ولی هنگامیکه سپیده صبح دمید هوای ملایم و مطبوعی سراسر شهر را فرا گرفته بود و روی پشت بامها از برف خبری نبود .

هوای بامداد امروز تهران سالم، ملایم و پر رطوبت بود و نم باران در کوچه ها و خیابانها و منازل‌هوای بهاری را بیاد میانداخت ولی در شمیرانات ، تهران پارس و ارتفاعات شمالی و شرقی تهران روی کوهها و دشت‌ها را برف پوشانده بود .

اداره راه استان تهران امروزاعلام کرد که از ساعت هفت دیشب در کلیه راههای اطراف تهران برف میبارد . ماموران راهداری از جاده های چالوس ، آمل ، شمشك، فیروز کوه ، قم ، ورامین ، ساوه خبردادند که در این راهها بارندگی ادامه‌دارد.

در راههای چالوس و آمل ارتفاع برف به چهل سانتیمتر رسیده و در پیست آبعلی نیز برف سنگینی‌بروی زمین نشسته است. ماموران راهداری در این راهها مشغول برف روبی‌هستند و عبور وسائط نقلیه در راهها برقرار است .

قابل‌توجه

کسبه و صنعتگران دستمزد بگیر

اداره کل وصول تهران و حومه بدینوسیله باطلاع عموم کسبه و صنعتگران دستمزد بگیر که مالیات سنواتی لغایت ٤۲ آنان در اجرای مقررات وتصویب نامه‌های مربوطه‌به مرحله قطعیت رسیده وتاکنون نسبت به‌پرداخت بدهی خوداقدام نکرده‌اند میرساند:

چنانچه مودیان مورد بحث بدهی قطعی شده یك یاچند سال خودرا کلابازیان دیر کرد متعلقه تاپانزدهم دیماه جاری بپردازند از پرداخت کلیه جرائم‌آن سالها ودرصورتیکه تاپانزدهم بهمن ماه سال جاری مبادرت بپرداخت نمایند از پرداخت ۲/۳جریمه و اگر تا پانزدهم اسفند ماه سال جاری بدهی خودرا واریزنمایند از پرداخت۲/۳جریمه معاف خواهند بود و پس از خاتمه‌این مدت درمورد کسانیکه نسبت بواریز بدهی خود اقدام ننموده باشند کل‌مبلغ بدهی باضافه جرائم مقرر از طریق عملیات اجرائی وصول خواهد شد. ضمناجریمه‌پیشه‌ورانی که‌مالیات‌سنواتی تاسال ٤۲ آنان از طرف هیئت عالی حل اختلاف تشخیص گردیده مشمول این بخشودگی نخواهد بود.

انتظار دارد مودیان محترم ازاین ارفاق‌استفاده ونسبت‌بپرداخت بدهیهای قطعی خود اقدام نمایند.

مدیر کل وصول تهران وحومه

در صفحات مخصوص امروز

روزی که بمب اتمی منفجر شود !
کلید مخصوص رمز قفل‌های الکترومکانیکی برای انفجار بمب اتمی در دست چه کسانی میباشد .
اقداماتی که‌برای پیشگیری‌در وقوع یك بمباران اتمی‌اشتباهی بعمل آمده است.
صفحه ۵

عجب‌صبری خدا دارد !
انتقاد احمد احرار
صفحه ٦

هنگام عصبانیت کاردها را بزمین بیاندازید
صفحه ۷

غرب تسلیم دوگل شد
صفحه ۸

هنر و ادبیات معاصر
صفحه ۹

زن در ابهام
یك داستان لطیف چینی
صفحه ۱۱

تفکرات و اندیشه های رجال ایران
صفحه ۱۲

شفت سرزمین گیله مردهای فراموش شده
صفحه ۱٤

دانشمندان اعلام کردند زمین کروی نیست !
صفحه ۱۵

پیش‌بین‌ها آدم‌بدبیاری هستند !
صفحه ۱٦

امشب هم

هنرمندان سازمان ملی باله ایران
در تالار فرهنك هنرنمائی میکنند
برنامه فرداشب
موسیقی ملی با شرکت گروه هنرمندان هنرهای زیبای کشور است
محل فروش بلیط : گیشه تالار فرهنك وموسسه اطلاعات

نظر باینکه سینما حافظ قراردادی برای نمایش فیلم با عظمت «سقوط امپراطوری رم» که همزمان با هفت سینمای دیگر پایتخت منعقد کرده بود ناچار فیلم «سنگام» را عوض نموده‌ولی نظر به استقبال زیاد و تقاضای مکرر اهالی پایتخت نمایش فیلم

سنگام

از امروز فقط در

سینما حافظ

با موفقیت ادامه خواهد یافت

شرکت صنایع فلزی حفاظ
سازنده بهترین مصنوعات فلزی لوازم دفتر و منزل
نمایندگی فروشگاهها: خیابان فردوسی شمالی شماره ۵۵ - تلفن ٦۷٦۰۵
خیابان شاهرضا - مقابل سعدی - شماره ٦۰۰ تلفن ۷۵٦۵۳۱

از ۸ دیماه ۱۳٤۳ تلفن جدید
شرکت سهامی کارتن ایران
شماره
۹۰۰۵۵
خواهد بود

شب ژانویه دررستوران «رایکا»
مجهزترین رستوران خاورمیانه درعالیترین نقطه پایتخت باموزیک و برنامه کم نظیر غذائی و تجهیزات مدرن برای شما خاطره انگیز خواهد بود .
رستوران رایکا - جاده پهلوی - نرسیده به ایستگاه شاهید .
لطف‌آمیز را قبلا رزرو فرمائید . تلفن : ٦۲۵۳۰۱

اغتنام فرصت
خانواده های مآل‌اندیش جهت تضمین‌زندگی‌فرزندان‌خویش
علاوه‌بر تمام‌ساعات ایام هفته در یکماهه دی می‌توانندرور های تعطیل نیزبرای بازکردن حساب پس‌انداز سودبخش بشعب وباجه‌های بانك سپه درتهران و شهرستانها مراجعه نمایندو ازاین فرصت پر قیمت استفاده کنند
۱ـ٤ آ ـ ۳٤٦۸۰

شمع وباطری بوش آلمانی
با دوام وقدرت بیشتر
BOSCH

زیباترین و مجهزترین رستوران خاورمیانه افتتاح گردید .
شرح درصفحه دهم

نتیجه قرعه کشی

بلیطهای فوق‌العاده اعانه ملی
درساعت ٤٫۵ بعد از ظهر دیروز (چهارشنبه ۲دیماه)
مراسم قرعه‌کشی بلیطهای فوق‌العاده اعانه ملی سری۷۳۱
در بنگاه اعانه ملی انجام ونتیجه بدین شرح اعلام‌گردید.

پنجاه ریال	۰
یکصد ریال	۵۴
پنجهزار و پنجاه ریال	۸۷۰
پنجهزار ریال	۳۹۰۳
دویست هزار ریال	۲۲۱۵۹
دومیلیون ریال	۰۷۲۴۹۰۳

شماره های ماقبل ومابعد جایزه دویست هزار ریالی هریک پرنده پنجهزار ریال
شماره های ماقبل ومابعد جایزه دومیلیون ریالی هریک پرنده یکصد هزار ریال

قهرمان شانس کیست ؟

برندگان ۲۰ هزار تومانی و۲۰۰ هزارتومانی باید حداکثر تا چهارشنبه آینده به بنگاه اعانه ملی مراجعه کنند تا پس از دریافت جایزه خود در مراسم قرعه‌کشی قهرمان شانس نیز شرکت کرده هم وزن خود ودر صورت داشتن سری هم وزن تمام‌افراد خانواده خود پول بگیرند .

بنگاه اعانه ملی

قابل توجه روسای حسابداری و کارپردازی ادارات دولتی و ملی تعمیرگاه ماشین تحریر وحساب عنصری
که مجهزترین تعمیرگاه ماشین تحریر میباشد باسابقه ۲۰ سال برای عقد هرگونه قرارداد تعمیراتی حاضر است توضیح به‌پیروی از جهاد ملی برای‌موسسات‌دولتی ۲۰٪ تخفیف‌قائل میشود. اکباتان‌جنب‌وزارت فرهنك تلفن۲۰۳۲۰٦

جریان روز

سرپرستی چه صیغه است ؟!

نامه‌ای که قسمت دوم آن ذیلا بنظر خوانندگان عزیز میرسد بامضای «حاجی» ومتعاقب سلسله مقالات مدیر اطلاعات پیرامون سفر عربستان واصل شده است و قسمت اول آنرا در شماره گذشته خواندید :

پس معلوم شد که هیات سرپرستی ـ باعرض معذرت ـ بقول امروزیها اصلا یك پدیده من درآوردی ویادگار هیات حسن نیت ایران است که بریاست مرحوم صدرالاشراف مامور فیصله دادن روابط ازهم گسیخته دو کشور بود واین سنت بدون هیچ دلیل منطقی همینطور باقی مانده وهرسال برعرض وطول آن افزوده شده است.

حالا بیائید تگاهی به ایام حج بکنیم و ببینیم اولا هیات سرپرستی چه میکند و فایده‌اش چیست؟ ثانیاما برای مملکتمان دراین ایام چه میتوانیم بکنیم وراهش کدامست ؟ثالثا وضع حجاج از چه قرار است و برای آنها چه میتوان کرد؟!

بطوریکه اشاره شد هیات سرپرستی ترکیبی است از جماعتی که اکثرا نه زبان میدانند. نه آشنا بمناسك حج هستند ونه کشور سعودی ورسوم وآداب ایام حج را میشناسند. اینعده برای ازپیش بردن جزئی ترین کارشان ناگزیرند بسفارت متوسل شوند تاسفارت آنهارا به مقامات کشور سعودی معرفی کند. چنین هیاتی چکار برای حجاج ایرانی میتواند بکند؟ بلاشبهه: هیچ!

حجاج در ایام حج چند گرفتاری دارند. اول آنکه ممکن است بیمارشوند. بنابراین ضروری ترین تشکیلات برای کمك بحجاج ،تشکیلات بهداشتی ودرمانی است. البته هیات سرپرستی یك اکیپ پزشکی نیز همراه میبرد. ولی این اکیپ‌های پزشکی معمولا بانخستین دسته حجاج وارد جده میشوند وتابخواهند آماده کار شوند مدتی وقت گذشته وتعدادی بیماران ازدست رفته‌اند. بنابراین لازم است حتما اکیپ‌های پزشکی چندروز قبل ازنخستین دسته حجاج وارد شوند ودر نقاط مختلف مستقر گردند ووسائل لازم فراهم سازند تابفرض اگر نخستین حاجی وقت پیاده شدن از هواپیما دچار بیماری وناراحتی شد بسهولت درمان شود. اینجا نکته‌ای بنظر میرسد که با اندکی عطف توجه شاید بتوان اعضای حتی همان هیات پزشکی راهم از پزشکان باایمان و معتقدی که هرساله میان زائران وجود دارند انتخاب ومتشکل کرد.

مشکل دوم حجاج گم‌شدن در صحرائی است که متجاوز ازیك میلیون نفر باجامه یکرنك وزیر چادرهای یکشکل به‌آن روی می‌آورند ودر درجه ثانوی مفقود شدن اثاثه آنها. دراینمورد هم بطوریکه عملا مشاهده شده سرپرستی کاری برای حجاج انجام نمیدهد ونمیتواند بدهد. درحالیکه کشور سعودی وزارت حج دارد واگر طی فرصت کافی باوزارت حج سعودی قرار ومداری گذارده شود ای‌بسا مشکلات اخیر به‌آسانی قابل حل باشد.

بالاخره آخرین مسئله یی که حجاج باآن مواجهند انجام مناسك است وراهنمائی آنها در شهرهای مختلف. اینکار هم در حال حاضر مثل همیشه اوقات بعهده مطوف وحمله‌دار است . بعلاوه سفارت شاهنشاهی میتواند بوسیله چاپ وتوزیع کتابچه‌های راهنما ، از اینجهت در راهنمائی حجاج نقش موثر ایفاکند. اما بهرحال در اینجا نیز هیات سرپرستی هیچ نقشی ندارد وبنابرجمله این جهات که معروض گشت و شاهد آن هزاران حاجی ایرانی میباشند که در سالهای اخیر زیر سایه هیات سرپرستی به زیارت خانه خدا رفته و باز گشته‌اند، بصلاح مملکت وملت و جیثیت مملکت در انظار بیگانه است اگر بکلی از تعیین امیر الحاج واعزام هیات سرپرستی ـ البته باستثنای اکیپ‌های پزشکی وامدادی ـ درموسم حج خودداری بشود .

از این فرصتی که در ایام حج دست میدهد غافل نباید بود . این بزرگترین کنگره اسلامی است که گردخانه خدا تشکیل میشود. بیش از یك میلیون زائر، از اکناف عالم ، از نژادها وتیره‌های گوناگون دراین موتمر جمع میشوند وهمه یکدل ویکزبان میگویند: «لبیك ... اللهم لبیك!»

بگذارید اندکی بی‌پرده صحبت کنیم .معرف کشورما تمدن‌ما و تحولات داخلی مملکت مادرین موتمر کیست؟ آن زارع آفتابه بدست یاآن عضو گیج ومنگ هیات سرپرستی؟!

ایران یك مملکت اسلامی است . یك مملکت شاخص ومتشخص اسلامی .اما این حقیقت تلخ را پذیرید که درمیان پرچمهای رنگارنك کشورهای اسلامی پرچم سه‌رنگ ما جلوه‌ای راکه شایسته آنست ندارد. یااقلا تاکنون نداشته است.

حال آنکه فلسفه اساسی و اصلی حج اینستکه ملل ونحل اسلامی همدیگر را بشناسند ودرك کنند. اینرا با تشکیل نمایشگاههائی از صنایع ایران ، صادرات ایران، محصولات ایران وامثالهم میتوان به برادران مسلمان نشان داد بوسیله چاپ وتوزیع کتابچه‌های کوچکی حاوی اطلاعاتی در باره ایران میتوان حجاج راکه هرکدام از گوشه‌ای بزیارت خانه خدا آمده‌اند با «ایران» آشنا ساخت. میتوان درحد مجاز دادوستد کرد واینها همه مقدماتش باید توسط هیات نمایندگی یاسفارتخانه ایران درکشور سعودی تدارك شود. اماوقتی یك هیات دیگر بنام هیات سرپرستی بارئیسی که عنوان سفیر فوق‌العاده دارد روانه حجاز میشود خلاصه کلام مسئولیت بین ایندسته وآندسته لوث میشود. وانگهی ، من نمیدانم ما با سفارتخانه عریض وطویلمان در عربستان چکار داریم غیر ازهمینکه دریك چنین موقعیتی کاری بکند وخودی نشان بدهد ؟!

خوشبختانه سفارت ایران از نظر موقعیت محلی به فرودگاه نزدیك است ودولت سعودی هم سفیر واعضای سفارت را برسمیت میشناسد. چه کاریست اینکه هیات سرپرستی بفرستند، آنهم هیاتی که خود احتیاج به سرپرست وقیم دارد؟

نکته‌ای که بمناسبت میدانم در پایان این نامه «ضمن عرض پوزش از تطویل آن» بیاد آورم اینستکه مقداری از مشکلات حجاج ایرانی ناشی از دیرآمدن و دیررسیدن آنهاست بصحرای منی وعرفات .اگر ترتیبی داده میشد که شرکت هواپیمائی قراردادهای خودرا زودتر تنظیم کند وحداکثر تاسوم ذی‌الحجه آخرین دسته زائران بیت‌الله درجده باشند ، پیش ازآنکه جاهای خوب از دست برود امکان دارد مکان مناسبی برای ایرانیان گرفت. بازهم از اطاله کلام عذر میخواهم وامیدوارم این نکات مورد توجه اولیای امر واقع شود تا بخواست خدا نزدیکی از امور مذهبی واجتماعی ماکه عده کثیری ذینفعند بنفع زائران خانه خدا و بصلاح و مملکت اصلاحات لازم مرعی و منظور شود.

باتجدید احترام ـ یکنفر حاجی!

مجالس ترحیم و یاد بود

به مناسبت وفات مرحومه مغفوره همشیره حضرت آیت‌الله العظمی آقای حاج سید محمدرضا گلپایگانی دام‌الله ظله العالی روزشنبه ۲۱ شعبان مطابق ۵ دی ماه از ساعت ۳ الی ۵ بعد از ظهر مجلس ترحیمی از طرف گلپایگانی های مقیم تهران در مسجد ارك منعقد امید است عموم طبقات محترم بالخصوص حضرات علماء اعلام دامت برکاتهم شرکت نموده روح فقیده سعیده را شادفرمایند

هدایت الله وحید گلپایگانی . عطاءالله فخرائی سید محمد باقر شهیدی . ریحان‌الله نخعی .سید محمد حائری . محمد کاظم موسوی. سید احمد هاشمی گلپایگانی . سید محمد مقدس. محمد باقر شریف زاده . سید جمال حائری . حسین روشنی محمد رضا عبدانحمیدی . سید حسین ابطحی . علی صفائی گلپایگانی . سیدمرتضی حائری.سید علی هاشمی

به مناسبت درگذشت بانوی مجلله مرحومه همشیره حضرت مستطاب آیت‌الله العظمی آقای حاج سید محمدرضا گلپایگانی متع الله المسلمین بطول بقائه مجلس ختم روز شنبه ۲۱ شعبان مطابق پنجم دی ماه از ساعت ۳ الی ۵ بعد از ظهر از طرف گلپایگانی های مقیم تهران در مسجد ارك برقرار خواهشمند است عموم مومنین خصوصا حضرات حجج اسلام و آیات عظام دام ظلهم شرکت فرموده روح فقیده سعیده‌را شاد و متصدیان را قرین امتنان دارند .

فخرائی .قاضی زاهدی . امامی . حجتی . سهرابی . فروتن . مختاری . خادمی . صدرائی سالاری . شایسته . حسن‌زاده . عزیزی . نوری شاکری
آ ـ ۱۹۳۲۱

به خانواده محترم آنمرحومه بویژه بازماندگان مصیبت وارده‌را تسلیت میدهیم .

به مناسبت فوت مرحومه مغفوره **ربابه خراسانی** مادر آقای اسدالله خراسانی مراسم شب هفت از ساعت ۲و۳۰ تا ۵ بعد از ظهر روز جمعه چهارم دی ماه د رامامزاده عبدالله (مقبره‌بدر) برگزار می شود .

خانواده خراسانی و فامیل وابسته
آ ـ ۳۴۷۲۰

هوالباقی

به مناسبت رحلت مرحوم خلد مقام **آقای محمد رضا کامرانی** رحمت‌الله علیه فرزند مرحوم مغفور کامران میرزا نایب‌السلطنه طاب ثراه روزشنبه ۲۱ شعبان برابر ۵ دی‌ماه مجلس ختمی در مسجد مجد از ساعت ۹ تا ۱۱ صبح منعقد است انشاءالله طبقات محترمین برای تسلیت بازماندگان وشادی روح آنمرحوم شرکت خواهند فرمود .

الاحقر بهاءالدین النوری

بانهایت تاسف درگذشت **شادروان محمد رضا کامرانی (فیروزالدوله)** پدر همسر جناب آقای منوچهر نیکپور رئیس کل بانك رفاه کارگران رابه آطلاع می رساند . مجلس ترحیم آن مرحوم مغفور ازساعت ۹ الی ۱۱ روز شنبه ۵ دی ماه ۱۳۴۳ در مسجد مجد منعقد خواهد بود

بانك رفاه کارگران

خانواده‌های: کامرانی .عضد. نیکپور .ملك منصور مظفری . امیر سلیمانی . فهیمی . عزیز سلطانی . رجالی . جهانسوزی . قره‌گزلو . گیسلانشاه . کیانوری .امیر علائی . پیرنیا . دولو . عظیمی . امیر قهاری. هوسوی . خاکباز .مصدق .زنگنه . کیکاوسی .بیگلری بانهایت تاسف درگذشت شادروان **محمد رضا کامرانی (فیروزالدوله)** را به اطلاع دوستان و خویشاوندان می رساند . مجلس ترحیم از ساعت ۹ تا ۱۱ روز شنبه پنجم دی ماه ۱۳۴۳ در مسجد مجد منعقد خواهد بود .

آ ـ ۱۹۱۸۷ **عضدالسلطان**

به مناسبت درگذشت مرحوم مغفور **آقای محمد رضا کامرانی** (متولی موقوفات مرحوم منیرالسلطنه) مجلس ترحیمی در مسجد آستانه سیدناصرالدین ازساعت ۱۳ الی ۵ بعد از ظهر روز شنبه پنجم دی ماه از طرف طلاب علوم دینی وخدام آستانه و اهالی محل منعقد می باشد امید است عموم طبقات برای تسلیت بازماندگان و شادی روح آنمرحوم شرکت فرمایند .

آ ـ ۳۴۷۲۰ **احمد الاشتیانی**

هو
۱۲۱

به مناسبت سالگرد درگذشت جانگداز فرزند دلبندمان جوان ناکام **اسفندیار فریدونی** مجلس یادبودی از دو ونیم الی پنج بعد از ظهر جمعه بیستم شعبان چهار مدی بر سر مزار او جنب امامزاده عبدالله کوچه سپهبد زاهدی مجاور حسینیه قندهاری برقرار می گردد .

امید است بانوان محترمه و اخوان گرام و موالیان عظام و بستگان و دوستان ارجمند محض شادی روان آن ناکام شرکت فرمایند .

محسن قندهاری ـ احمد فریدونی

یکسال از مرك جانسوز همسر عزیزم شادروان **اسفندیار فریدونی** گذشت و این سیرزمان ذرهٔ از غم واندوهم نکاست با عرض تشکر و امتنان از همه دوستان و خویشانی که در این ماتم بزرك مرا تسلی خاطر بوده‌اند باز هم دعوت می‌شود که در مراسم سالروزش نیز شرکت بفرمایند مزید بر تشکر است .

میمنت فریدونی (قندهاری)

بدینوسیله فوت آقای **محمد حسین مسکین** فروشنده باسابقه جراید را به‌اطلاع عموم همکاران وارباب جراید و اقوام وآشنایان آن مرحوم می رساند . مجلس ختم روزجمعه چهارم دی ماه ازساعت ۸ صبح الی ۱۱ در مسجد امین السلطان واقع در خیابان فردوسی کوچه اتابك منعقد می‌باشد .

شرکت سهامی پخش مطبوعات در تهران

***

درگذشت آقای محمد حسین مسکین که یکی از خادمین مطبوعات و عمر خودرا در راه پخش و نشر روزنامه ها و مجلات صرف نموده وصاحب قریحه و ذوق ادبی بود موجب کمال تاسف وتاثر عموم ،کارمندان این موسسه می باشد ما این مصیبت را به عموم فروشندگان مطبوعات و همکاران بویژه بازماندگان آنمرحوم تسلیت میدهیم

مجلس ترحیم مردانه **دوشیزه مینو رمضانی** روز جمعه چهارم دی ماه ازساعت ۱۰ الی ۱۲ در مسجد مجد و مراسم شب هفت روز شنبه پنجم دی ماه از ساعت ۳ بعد از ظهر در ابن‌بابویه برسر مزار برپا می شود

خانواده رمضانی

بدینوسیله باطلاع کلیه اقوام و دوستان می رساند که شب هفت مرحوم **محمد علی (بهروز)** پناهپور روز شنبه ۵ر۱۰ر۴۲ از ساعت ۲ و نیم تا ٤ ونیم بعد از ظهر در ابن‌بابوی برگذار میشود برای ایاب و ذهاب اتومبیل از ساعت ۲ درپامنار آماده است .

خانواده پناهپور

به اطلاع آشنایان و دوستان می رساند مراسم شب هفت‌شادروان مرحوم **خلیل موحد** از ساعت ۳ تا ۵ بعد از ظهر روز جمعه چهارم دی ماه‌برمزار آن مرحوم در ابن‌بابویه برگزار خواهد شد .

خانواده های موحد . رائین . گلزاری.لاجوردی

خانواده های : کیمیائی . رهنما . ارجمند . اظهاری . گلستانی . صدیقی . شکیب فوت **بانو مریم کیمیائی** را به استحضار دوستان وآشنایان می رساند . مجلس تذکر آنمرحومه روز های پنجشنبه و جمعه سوم و چهارم دی ماه ٤۳ از ساعت چهار بعد از ظهر در منزل آقای عباس کیمیائی واقع در خیابان امیر آباد کوچه رهنما کاشی شماره ۱٤ منعقد است .

بدینوسیله فوت مرحوم **سید مرتضی چاوشی** پدر عزیزمان را به اطلاع دوستان و آشنایان می رساند . مجلس ترحیم آنمرحوم روز جمعه چهار مدی ماه٤۳ از ساعت ۹ الی ۱۲ صبح در مسجد باغخواص ورامین منعقد ازدوستان محترم تمنا می شود برای شادی روح آنمرحوم درمجلس یادبود مزبور شرکت فرمایند .

سید آقا چاوشی . سید حسن چاوشی. سید رضا چاوشی . سید جعفر چاوشی

مصیبت وارده را بعموم بازماندگان آنمرحوم تسلیت میدهیم .

از آقایان و ذوات محترمی که در مجلس ختم برادر مرحوم **رحیم ششگلانی** شرکت نموده وابراز همدردی فرموده‌اند نهایت تشکر نموده در ضمن یادآور می شود مراسم شب هفت روز جمعه در سر مزار آن مرحوم در ابن‌بابویه از ساعت ۲ تا ٤ بعد از ظهر برقرار می باشد .

ماشین‌ها درساعت ۲ مقابل پاچنار آماده میباشد.

آ ـ ۱۹۲٦۵ **هاشم ششگلانی**

بانهایت تاثر و تاسف بدینوسیله درگذشت ناگهانی همکار عزیز خودمرحوم **محمدباقر دانائی** سمنانی کارمند عالی رتبه و بازنشسته اداره کل غله را به استحضارهمکاران و دوستان و آشنایان آن مرحوم می رساند مجلس ختم فقید سعید روز جمعه چهارم دی ماه جاری از ساعت ۹ تا ۱۱ صبح در مسجد ارك منعقد است .

آ ـ ۱۹۲۵۹ **مدیر کل غله غفاری**

به آقایان غلامحسین . حسینعلی . محمد ابراهیم . خسرو . پرویز . وحمید دانائی برادران وفرزندان آن مرحوم تسلیت می گوئیم .

انالله وانا الیه راجعون

خانواده های: سخاء . اشراق . حتمادی . قندی . مهدی . معیری . متقی . نوری . بکائی . احسانی . جعفری . عادلی . بذلی . غفاری

بانهایت تاثر درگذشت جنت مکان فردوس آرامگاه مرحوم **محمد سخاء** را به اطلاع دوستان و آشنایان می رساند . مجلس ختم مردانه روزجمعه ٤ دی‌بعد از ظهر از ساعت ۲ الی ۵ در مسجد حاجی ابوالفتح واقع در میدان شاه و مجلس‌ختم زنانه روز شنبه بعد از ظهر در منزل آنمرحوم واقع در خیابان‌خراسان‌جنب‌مسجد‌رضویه‌برقرار می باشد .

آ ـ ۱۹۲۹۳

بعموم بازماندگان آنمرحوم مصیبت وارده‌را تسلیت میدهیم .

به اطلاع دوستان‌وخویشان‌می رساند که‌چهارم دی ماه مصادف با سال درگذشت مرحوم **جواد سامی** است . ضمنا هزینه برگزاری شب سال آن مرحوم به مصرف امور خیریه خواهد رسید .

آ ـ ۱۹۲۷۵ **سرور سامی (باسمقی)**

بانهایت تاسف و تاثر فوت ناگهانی مرحوم **بهادرضمیری نصیرزاده** راباطلاع عموم بستگان وآشنایان می رساند ..

مجلس ختم آنمرحوم ازساعت ۱٤ ونیم الی ۱٦ ونیم بعد از ظهر روز شنبه پنجم دی ماه در مسجد فخرالدوله واقع در اول خیابان فخرآباد دروازه شمیران و مجلس ختم زنانه در همانروز وساعت در منزل شخصی آن مرحوم تهران نو ـ فلکه اطلاعات کاشی ۱٤ر۲ برگزار خواهد شد .

بانو ضمیری. ابوالفتح‌ضمیری. لطیف‌احمد زاده علی‌کریمی. سرتیپ اسکندر کریمی . سرهنك حسن‌انتظام . حاجی قادر قلی قاسمیان . احمد مستوفی‌زاده . محمود نصیر زاده . مصطفی کرمانشاهی . علی‌کامکار . محمود قاسمیان . حسین قائمی . مصیب سلیمانی . ایمان ایمانیان احمد آقایانی . شاهرخ قاسمیان .محمود مخیر .

بعموم بازماندگان آنمرحوم مصیبت وارده‌را تسلیت میدهیم .

خانواده های :جعفری تفرشی . فلاحی .شفیعی جعفری. حسین‌پور . جهانگیری. نمازی. کنگرانی هاشمی . بیاتی . همتی . حاج قربانی

باکمال تاسف فوت **بانو فاطمه جعفری‌تفرشی** والده آقایان حاج جعفر و حسن جعفری تفرشی را به اطلاع دوستان و فامیل محترم می‌رسانند. مجلس ترحیم آنمرحومه روز جمعه چهارم دی ماه از ساعت ۲ ونیم الی ٤ ونیم در مسجد صاحب‌الزمان واقع در چهارراه عباسی و مجلس ختم زنانه در همان روز و همان ساعت در منزل شخصی واقع در انتهای خیابان گرگان انتهای جنوبی خیابان سیاوش مقابل کوچه سرهنك هدایت کوچه عبدلی شماره ۱۹ منعقد می باشد .

مصیبت وارده‌را به عموم بازماندگان آن‌مرحومه تسلیت میدهیم .

فوت مرحوم مغفور **رضا کریمی** را به اطلاع کلیه فامیل و آشنایان می رساند مجلس ترحیم مردانه روز جمعه ٤ر۱۰ر٤۳ از ساعت ۳ تا ۵ بعد از ظهر در مسجد محمدیه واقع در خیابان استخر مقابل دخانیات و مجلس ترحیم زنانه‌همان روزو همان ساعت در خیابان بوذرجمهری کوچه طباطبائی کوچه حکیمی منزل صمدی برقرار می باشد .

فتح‌الله صمدی تبریزی . بانکی . قربانی .طالع احمد علی صادقی . برهان علی صادقی . عباس حسنی

بعموم بازماندگان آنمرحوم تسلیت میدهیم .
ـ ۱۹۲۸۷

خانواده های : اسفندیاری . نوری اسفندیاری نوری . جمشیدی . افضلی . هدایتی . زینعلی. داودی

بانهایت تاسف وتالم درگذشت **آقای محمود اسفندیاری** بزرك خاندان اسفندیاری را به‌اطلاع بستگان و آشنایان می رسانند مجلس ترحیم مردانه آنمرحوم در روز شنبه پنجم دی‌ماه‌ازساعت ۳ الی ۵ بعد از ظهر در مسجدشیشه ای واقع در خیابان آشیخ‌هادی و ختم زنانه‌درهمانروز بعداز ظهر در منزل آنمرحوم واقع درخیابان آشیخ هادی برقرارمی گردد .

آ ـ ۱۹۳۲۵

به‌خانواده های محترمی که دراین‌ضایعه عزادارند به‌ویژه بازماندگان آنمرحوم مصیبت وارده راتسلیت میدهیم.

سپاسگزاری

خانواده های حیدری زنگنه . فرشاد .شاهنده معینی . فرخار . صالحی . نوروزی. اسکوئی

از سروران معظم . بستگان .دوستان وآشنایان ارجمند که در مراسم تشییع و مجلس ترحیم شادروان **بانو زبیده حیدری زنگنه** شرکت ویا وسیله تلگرام و آگهی در جراید ابراز بزرگواری وهمدردی فرموده‌اند تشکر نموده چنانچه دراثر تالمات روحی درشرفیابی و عرض امتنان‌حضوری تاخیر رخ دهد انتظار بخشش دارند .

از کلیه اقوام وسروران محترم می که به مناسبت فوت **بانو جراح‌زاده** ابراز لطف و همدردی‌فرموده ویا بوسیله تلگراف ونامه موجبات تسلی خاطر این‌جانبان رافراهم نموده‌اندصمیمانه‌سپاسگزاریم

آمل ـ عباس جراح زاده . ارسطو جراح‌زاده. خانواده درزی
آ ـ ۲٤٦۹٦

تسلیت

جناب آقای بیجاری ـ اصفهان

بدینوسیله مصیبت وارده را تسلیت عرض نموده سعادت وسلامت جنابعالی‌وخاندان محترم را خواستاریم .

سید احمد صادقی . سرگرد محمد رضاوکیلی
حسن وکیلی
آ ـ ۳٤٦٦۰

آقای حسین داودی کارمند بهداری ارتش

ضمن عرض تسلیت خودرا در غم درگذشت مرحوم پدرتان سهیم میدانیم .

دکتر یزدانی . دکتر ماشقانی . دکتر جعفری . علی شریفی
آ ـ ۱۹۳۰۱

آقای محسن بلیغ

درگذشت اخوی گرامتان را به جنابعالی تسلیت عرض‌نموده بقاءعمرشماوخانواده‌تان را ازخداوند متعال خواستاریم .

ازطرف کارکنان‌حسابداری بانك پارس‌شعبه‌مرکزی روحانی
آ ـ ۳٤۷۰۸

جناب آقای دکتر خداداد داوری

فوت برادر گرامتان را به‌جنابعالی و خانواده محترم تسلیت می گوئیم .

پریوش ایروانی . طلعت صنیعی . نصرت بهمنش رفیقه تحویلی . توران ریسه ای . ملیحه فروزان شکوفه تقی زاده

خانواده های محترم کامرانی‌وامیرعلائی

فوت نابهنگام آقای محمد رضا کامرانی فیروزالدوله را از صمیم قلب تسلیت عرض می نمایم .

هوشنك بهمن‌پور
۱۹۲۷۳

دوست عزیز جناب آقای اکبر آشعثیانی

فوت نابهنگام خانم ضرابی عمه شمارا از طرف خود و کلیه مامورین انتظامی فدراسیون بوکس کشور تسلیت عرض می نمایم .

هوشنك بهمن پور
آ ـ ۱۹۲۷۳

بقیه آگهی‌های ترحیم وتسلیت در صفحه ۱۷

ساعتهای سه ستاره معروفیت جهانی دارد
زیرا جنس آن ممتاز و مورد اطمینان همه میباشد

نماینده انحصاری در تمام ایران:
شرکت صمیمی بامسئولیت محدود «کورویال کمپانی لیمیتد»
سرای چیت ساز ـ تهران ـ تلفن: ۲۳۸۸۲ ـ ۲٦۰۷۱

انتشارات کورش کبیر تقدیم میکند:
عشقها ـ عقده‌ها ـ هوسها و شلاقها!
در
شلاق هوس
اثر جهانگیر هدایت منتشر شد
از امروز دردست روزنامه فروشهاست بها ۲۰ ریال

گواهینامه رانندگی

ایران ـ ترکیه و پاکستان در هر سه کشور یکسان قبول میشود

اقدامات تازه‌ای برای جلب جهانگردای از طرف سه کشور صورت میگیرد

امروز یك مقام مطلع بخبرنگارما اظهار داشت : برای فراهم ساختن تسهیلاتی در امر جهانگردی بین ایران، ترکیه و پاکستان، کمیته توریسم عمران منطقه‌ای ازنهم تا چهاردهم ماه مارس آینده (۱۷ تا ۲۱ اسفند) در تهران تشکیل جلسه خواهد داد .

در این کنفرانس مسائل مهمی در خصوص تسهیلات «توریسم» مورد بررسی قرار خواهد گرفت و از جمله مواد زیر مورد بحث قرار میگیرد :

۱ـ ایجاد یك انستیتوی مشترك برای تربیت کارکنان جلب سیاحان ، راهنمایان و هتل داران .

۲ـ قبول گواهی‌نامه رانندگی جهانگردان ایران و ترکیه و پاکستان در هریك ازسه کشور ،بااین تصمیم گواهینامه رانندگی بامهر ویا نوشته مخصوصی مشخص میشود .

۳ـ ایجاد اداره مشترك «توریسم» بین سه کشور و ایجاد یك اداره مشترك برای حل مسائل جهانگردی سه کشور .

٤ـ تبلیغات مشترك و تهیه فیلم های مستند جهت جلب جهانگرد درهر کشور .

۵ ـ با توجه بمقررات ملی هر کشور بمنظور توسعه جهانگردی درکشور های دیگر سرمایه گذاری شود .

٦ـ تغییر علائم رانندگی سه کشور و تطبیق علائم رانندگی با مقررات بین‌المللی .

رئیس جمهوری سیاهپوست

لندن ـ دکتر «مارتین لوتر کینگ» رهبر سیاه پوستان ـ آمریکا و دارنده جایزه نوبل صلح در یك مصاحبه تلویزیونی درلندن اظهار داشت که آمریکا ممکن است تا ۲۵ سال دیگر دارای یك رئیس جمهوری ـ سیاهپوست شود لوتر کینگ گفت هم اکنون نیز عده‌زیادی ازسیاهپوستان شایستگی احراز مقام ریاست جمهوری دارند.

شوهر نمونه !

میامی ـ یك زن ۶۲ ساله اهل میامی ادعا میکند که شوهرش او را مدت ۳۲ سال گرسنگی داده ، حال آنکه در بورس ۲٫۵ میلیون دلار سهام داشته است .

خانم کلارا جرسن که‌از دادگاه تقاضای طلاق کرده ، حاضر نشد پیشنهاد شوهرش را بپذیرد که ا‌فقه ۳۵۰ هزار دلار خالص بگیرد و متارکه کند .

وی گفت من بعد از این‌مدت گرسنگی کشیدن حاضر به‌قبول این مبلغ ناچیز نیستم .

وی افزود : شوهرم از ۲۵ سال پیش تا حالا یك دینارخرج نکرده و مثلا چون حاضر نبود تله‌موش‌بخرد من‌یك گربه بخانه آوردم ، اما وقتی گربه بچه زائید بچه گربه را تارو مار کرد .

در چهارگوشه جهان

بازگشت میکویان

هلسینکی ـ اناستاس میکویان صدر هیئت رئیسه شورای‌عالی شوروی پس از یك دیدار ۴۸ ساعته از فنلاند با قطار از هلسینکی رهسپار مسکو شد.

میکویان در مذاکرات خودبا ککونن رئیس جمهوری فنلاند اطمینان داد در سیاستی که خروشچف‌نسبت‌به‌فنلاند داشت کوچکترین تغییری داده‌نخواهد

دو کیلو آرد

امروز در مسکو اعلام شدکه بمناسبت سال نو بهر یك از ساکنین پایتخت شوروی دو کیلو آرد داده خواهد شد .

آگهی های مربوط باین تصمیم بدرو دیوار خانه و خیابانهای مسکو نصب شده است .

فضاپیما و بیماریهای روانی

پرفسور «مارسل فلورکین» استاد دانشگاه لیتر (فرانسه) امروز گفت تمام فضانوردان در بازگشت ا زفضا دچار ـ بیماری روانی میشوند .

سیرك بازرا کشتند

ادلائید ـ دیروز چهار شیر سیرك در «ونیك‌فلد» واقع‌در ۸کیلومتری شمال آدلائید قفس خود را شکسته و یکی از کارکنان سیرك را بقتل ـ رسانیدند .

رژیم دموکراسی

لندن ـ سلطان برونئی‌اعلام داشت که در ماه مارس۱۹۶۵ انتخابات جدید در برونئی انجام خواهد شد و پس از آن یك رژیم دموکراسی در این سرزمین برقرار خواهد شد .

درماه فوریه‌آینده باردیگر میان سلطان برونئی ودولت انگلیس مذاکراتی درباره‌جزئیات سیستم حکومتی برونئی بعمل خواهدآمد

امریکا مواضع کمونیستها را در لائوس بمباران میکند

بموجب توافق محرمانه دولت آمریکا و لائوس

وین‌تیان ـ یونایتدپرس ـ ۲۲ دسامبر ـ منابع مطلع‌میگویند بین دولت لائوس وامریکاپنهانی‌موافقت بعمل آمده که دولت لائوس به هواپیماهای امریکائی اجازه دهد منابع تامین نیروی هوشی‌مینه ، رئیس جمهوری ویتنام شمالی رادر شرق لائوس بمباران کنند.

منابع مزبور افزودند اگر این کار (بمباران) انجام گیرد پنهانی خواهدبود تاباعث شرمساری دولت لائوس نشود . زیرا این موافقت برای‌دولت لائوس اشکالاتی‌بوجود می‌آورد .

چون آمریکااز امضاءکنندگان موافقت‌نامه‌های ژنواست و قول‌عدم مداخله در امور لائوس را داده است .

دولت لائوس به‌این ترتیب اشکال راحل کرده که پرنس فومانخست وزیر فقط اجازه پروازهای‌اکتشافی به‌هواپیماهای آمریکائی میدهد. اما هواپیماها حق دارند «اقدامات سرکوبی» علیه‌تاسیسات کمونیستی بعمل آورند .

«سووانافونا» نخست‌وزیربیطرف لائوس در اوایل هفته در نطقی تلویحا به این موافقت اشاره کرده و گفته بود :

اگر نیروهای آمریکا و سیام در چنین وضعی برضد کمونیستها وارد‌کارزار شوند ، این کارفقط برای مقابله باخرابکاری کمونیست ها در جنوب شرقی آسیا خواهد بود.

تحولات مهم جهان در ۲۴ ساعت گذشته

مصاحبه راسك

اشاراتی‌که دین‌راسك به‌امکان ... قطع قسمتی ازهمکاریهای آمریکا با ویتنام در مصاحبه شب گذشته خویش کرد نشان دادکه دولت ایالات متحده از تحولات اخیر این کشور بشدت ناراضی است .

نکته مهم دیگر مصاحبه وزیر خارجه آمریکا اظهار تاسف از روش دولت مصر و اشاره بامکان قطع کمك غذائی دولت ایالات متحده به‌آن کشور بود .

خان در ویتنام تظاهرات ضد امریکائی ترتیب میدهد

نیویورك ـ ۲۳ دسامبر

«ژنرال‌خان» ، فرمانده قوای مسلح ویتنام جنوبی طی مصاحبه‌ای با خبرنگار « هرالد تریبون » ، ژنرال «ماکسول تیلور» سفیر آمریکا در سایگون را متهم کرد که بنحو مافوق تصوری از وظایف خود بعنوان یك سفیر تخطی میکند، و افزود اگر «تیلور» هشیارانه تر و عاقلانه‌تر عمل نکندآمریکا تمام جنوب شرقی آسیا ، و ماآزادی خود را از دست خواهیم داد . روش ژنرال «تیلور» در ۴۸ ساعت اخیر ، تا آنجا که بعقل ناقص من میرسد ، روش یك سفیرکبیر نیست .

● **باید مشورت کند**

ژنرال «خان » گفت وظایف اینکه به‌ملت و ارتشی که خواهان نمایندگان آمریکا آن نیست که‌به ژنرال ها و افراد معینی نیست ،آن مقامات مسئول ویتنام‌فشاروارد‌کنند، هارا تحمیل نمایند .

یکی از کارمندان‌سفارت آمریکا درسایگون درباره‌این‌مصاحبه گفت: بنظرمن ژنرال «تیلور» وارد فعالیتی که بتوان آنرا‌مناسب‌دانست‌نشده و کارهای او بنفع ویتنام وآمریکا هردو می‌باشد .

امروز ژنرال «تیلور »دوملاقات جداگانه با«هونك» نخست‌وزیر و «خان خاك‌سو» رئیس کشور ویتنام بعمل آورد ولی از مضمون گفتگوها اطلاعی در دست نیست .

بانطق ضدآمریکائی دیروزژنرال «خان» انتظار میرود که سایگون آماده تظاهرات ضدآمریکائی میشود

● **دستور آزادی**

امروز سخنگوی دولت ویتنام گفت پنج‌نفر از اعضای شورایعالی ویتنام که در آغاز کودتای اخیر توقیف شده‌بودند ، دستور آزادی‌شان‌صادر شده‌است .

وی افزود که به‌تقاضای ژنرال‌های جوان ۹ نفر از ژنرال های قدیمی ویتنام بطورا‌جباری‌بازنشسته‌شده‌اند. ژنرال «هین» رئیس سابق کشور که اکنون بسفر «حسن نیت » در کشورهای آسیائی مشغول‌است‌درمیان این ۹نفر هستند .

منابع مطلع میگویند : باتماس هائی که بین ژنرال «خان »و ژنرال «خان‌خاك سو»بعمل آمده انتظار میرود گشایشی برای بیرون آوردن ویتنام از وضع بحرانی فعلی‌حاصل شود .

● **از بین برده است**

ستاد چریکهای «ویت‌کنك» امروز اعلام کرد که دوسوم تاسه چهارم خاك‌ویتنام جنوبی راتحت کنترل دارد و ۸۰درصد از ۸۰۰۰ دهکده استراتژیك را که‌آمریکائیهابرای مبارزه باچریکها ساخته بودندازبین برده‌است . در اعلامیه ستادچریکها که توسط خبرگزاری چین منتشر شده گفته میشود آنها بر۸میلیون نفر از مردم ویتنام جنوبی(که‌دوسوم جمعیت ۱۳میلیونی آنرا تشکیل میدهند) حکومت میکنند .«نگوین هوتو » ، رئیس جبهه‌آزادی ملی (ویت‌کنك) نیز طی نطقی که از رادیو پکن پخش شد گفته است اکنون بیش از نیمی از مردم ویتنام جنوبی در مناطق‌تحت‌فرمانروائی ماهستند و به این جهت باید گفت تعادل قوا بسرعت بنفع نیروهای انقلابی عوض میشود و ارتش‌ما که واحدهای‌بزرگی‌تشکیل داده هم از لحاظ کمیت و هم از نظر کیفیت‌بر نیروی دولتی ویتنام برتری‌دارد .

● **پایگاه مهم**

پرزیدنت«هوشی‌مینه»رئیس‌جمهوری ویتنام شمالی امروز از مردم ویتنام خواست که کوشش خودرا برای دفاع از کشور مضاعف کرده آنرا به‌پایگاه محکمی برای نجات‌ویتنام جنوبی تبدیل نمایند.

وی‌گفت ارتش‌وملت مابایدبرگوش بزنگی و هشیاری خود بیافزایندو هرروز بیش از پیش در مبارزه میهن‌پرستانه بمنظورتحکیم‌حکومت سوسیالیستی ویتنام شمالی وآزاد کردن ویتنام جنوبی وارد شوند .

آگهی مناقصه

اداره کل گمرك پنج:ستگاه کامیون تانکر آب طبق برك مشخصات وبرك شرایط مربوطه ازطریق‌مناقصه خریداری مینماید پیشنهاددهندگان بایستی برك‌مشخصات وبرك شرایط مناقصه رااز دفتر اداره کارپردازی کل‌گمرك دریافت و پس از مطالعه امضا نموده با پیشنهاد و کاتالوك وبرك مشخصات واسناد خزانه معادل ۵٪ بهای پیشنهادی درپاکت لاك و مهر شده که روی آن جمله «مربوط بمناقصه کامیون تانکرآب» قیدباشد تاساعت ۱۰صبح‌روز سه‌شنبه ۱۳۴۳٫۱۱٫۶ باداره دفترکل‌گمرك واقع درخیابان ارك‌کاخ گمرکات ووزارت بازرگانی تسلیم ورسید دریافت دارند .

پیشنهادات درساعت ۱۱ همانروزدر کمیسیونی که‌درا‌داره کار پردازیکل گمرك تشکیل میشود، بازو قرائت خواهد شد .

به‌پیشنهاداتیکه فاقد برك مشخصات، برك شرایط وکاتالك وهمچنین بدون سپرده باشند ویابعد ازموعد مقرر برسند ترتیب اثر داده نخواهد شد .الف ۶۴۹۷ ۱ـ۲ آ ـ ۳۴۶۴۰ اداره کل گمرك

دکتر مجیدفروغ

متخصص بیماریهای چشم

بعد از ظهر ها مثل سابق از بیماران محترم پذیرائی مینماید . تلفن ۶۵۰۱۳ ـ ۶۲۵۰۴۴

۱ـ۲ آ ـ ۱۹۲۹۹

فن نویسندگی

نگارش : مهرداد مهرین

کتابیکه در اندك مدتی پنج بار تجدید چاپ شده است فن و رمز نویسندگی را با ساده ترین روشیه علاقمندان می آموزد از روزنامه فروشها خریداری فرمائید ناشر مطبوعاتی عطائی تلفن ۵۰۴۰۶

بمناسبت فرارسیدن عید نوروز

تجارتخانه برادران ابراهیمیان

برای رفاه حال عموم هموطنان عزیزومخصوصا کارمندان محترم دولت کلیه اجناس خود را از اول دیماه برای مدت ۱۵ روز با ده در صد تخفیف معرض فروش قرار میدهد

نشانی ـ خیابان لاله‌زار و فروشگاه ابراهیمیان میدان فردوسی

«فوکس قرن بیستم» تهیه کننده

برجسته ترین آثار سینمائی جهان بمناسبت هفته جهانی خود دریازده سینمای درجه یك پایتخت از چهارشنبه نهم دیماه نمایش میدهد

20th CENTURY FOX

انسانی‌ترین درام سال	گرم‌ترین وسترن سال	شیرین‌ترین کمدی سال
در رادیوسیتی ـ ادئون سانترال ـ آستارا	در آسیا ـ رکس رویال ـ همای	در ب.ب نیاگارا ـ امپایر

از امشب در سینما

متروپل

یك فیلم آموزنده و انسانی که از غم ها و شادیهای مردم این سرزمین مایه گرفته‌و ناظره آن‌هرگز فراموش نخواهدشد

ستاره صحرا

با شرکت شهین ـ متوسلانی ـ قدکچیان ـ جنتی ـ آرزو ـ منتجم ... و ... رضا بیك‌ایمانوردی

آغاز هفته دوم در سینماهای

برگزیده ۵ خیابهای بزرگ ۱۹۶۴

نیاگارا . پلازا . سانترال . همای . رویال . رکس . امپایر

سقوط امپراطوری رم

برای اولین مرتبه . با بلیط معمولی

دوبله بفارسی سینماسکوپ رنگی

ساعت ۹٫۱۵ بعد از ظهر روز های یکشنبه ششم‌وسه‌شنبه هشتم دیماه فیلم «سقوط امپراتوری رم» در سینما نیاگارا بزبان انگلیسی نمایش‌داده‌میشود .

نبرد پلیس اردن و اسرائیل در اورشلیم

امروز نبرد خونینی بین نیروهای پلیس اسرائیل واردن نزدیک اورشلیم روی داد در این نبرد سه تن از افراد پلیس اسرائیل مجروح شدند.

بدنبال این حادثه وحشت سراسر شهر اورشلیم را فرا گرفت و پلیس ونیروهای امنیتی اردن عبور ومرور را در تمام جاده‌هائیکه به اورشلیم ختم میشود ممنوع اعلام کرد.

حادثه در قسمت اسرائیلی اورشلیم و نزدیک بیمارستان آلمانی «اوگوستا ویکتوریا» روی داد.

چندتن از شهود اردنی اعلام کردند که یك دسته از نیروهای گشتی اسرائیل مجهز به نارنجك ازخط مرزی اورشلیم عبور کرده ووارد آن قسمت شهر که متعلق به اردن است شدند.

دراین هنگام نیروهای پلیس اردن به نیروهای گشتی اسرائیل که دویست متر وارد خاك اردن شده بودند دستور عقب نشینی دادند امانیروهای پلیس اسرائیل بعوض عقب نشینی بسوی نیروهای پلیس اردن شلیك کردند.

دراین هنگام برای طرفین نیروهای کمکی رسید و دامنه نبرد توسعه یافت.

زدوخورد بیش از یکساعت طول کشید و صفیر گلوله ازهر طرف بگوش میرسید . یك مدرسه عربی در «ماموئیه» نیز هدف رگبار گلوله قرار گرفت. مقامات اردنی اعلام کردند از نیروهای آنها کسی کشته نشده است.

بدنبال این حادثه دولت اسرائیل واردن از یکدیگر به کمیسیون ترك مخاصمه فلسطین شکایت کردند.

کشف اسلحه در اردن

امروز بدنبال حمله پلیس اردن بچند محل مظنون مقداری اسلحه سبك کشف شد و ۸ نفر دستگیر شدند.

روز قبل از این حادثه نیز پلیس یك کامیون حامل اسلحه راکه از امان بسوی غرب اردن در حرکت بود متوقف ساخت وسلاحهای آن را توقیف کرد . منابع غیر رسمی ولی موثق گفتند قرار بود این سلاحها به عراق حمل شود ودراختیار افراد بعثی عراقی قرار گیرد تا آنها را علیه رژیم عارف بکار برند.

بازگشت امیر کویت

رادیو کویت اعلام کرد امیر کویت روز یکشنبه از بمبئی به کویت بر میگردد .

شیخ احمدالجابر که برای مذاکره باامیر در باره بحران دولتی کویت (که در اثر استروکسیون اکثریت پارلمان ایجاد شده) به بمبئی رفته بود بازگشت.

گفته میشود بابازگشت امیر کویت تصمیمات جدی درباره پارلمان و کابینه گرفته خواهد شد.

اخبار خاورمیانه

سوریه بهیچ کشور خارجی امتیاز نفت نمیدهد

دولت سوریه امروز تقاضاهای کشورهای غربی وکمونیستی رابرای کسب امتیاز نفت کنارزد و اعلام کرد هیچگونه امتیاز نفتی به کمپانی‌های خارجی نخواهد داد.

در اعلامیه شورای ریاست جمهوری سوریه گفته میشود دولت راسا مسئول بهره‌برداری از منابع نفتی و معدنی کشور است.

ده کمپانی خارجی در دوسال گذشته پیشنهاد گرفتن امتیاز برای کاوش وبهره برداری نفت سوریه را داده‌اند . ذخایر نفتی سوریه ۴۵۰ میلیون تن تخمین زده میشود .

این فرمان دولت سوریه بمنزله ملی کردن همه منابع نفتی ومعدنی کشور میباشد .

در جلسه‌ای که این تصمیم گرفته شد شیخ عبداله طریقی وزیر سابق نفت عربستان سعودی و مشاور نفتی فعلی دولت سوریه شرکت داشت.

تصمیم دولت سوریه بیش ازهمه به آلمان غربی ضرر زده که پس از دوسال کاوش ذخایر نفتی مهمی در سوریه کشف کرده است.

زن زیبائی در بغل ناصر

عدن ـ آسوشیتدپرس ـ ۲۳ دسامبر ـ عکس زنی زیبا در بغل جمال عبدالناصر که چاپ شده ودر شهر جده منتشر شده است ، باعث مشاجره دیپلماتیك شدیدی بین عربستان سعودی و مصر گردید .

سفارت مصر در جده بخاطر این موضوع اعتراض شدیدی به وزارت خارجه عربستان سعودی کرده است.

در زیر عکس چاپ شده نوشته شده بود عبدالناصر خانم هنرپیشه‌ای را در گوشه هتل میبوسد . سفارت مصر توضیح داده که این خانم هنرپیشه نبوده بلکه همسر جمال عبدالناصر بوده که شوهرش بمناسبت روز ازدواج او را میبوسد !

پرتاب نارنجك به میهمانی نوجوانان

یك نارنجك دستی که به مهمانی گروهی از نوجوانان انگلیسی پرتاب شد، یك دختر ۱۶ ساله انگلیسی را کشت.

این دختر که پدرش فرمانده یك اسکادران هوائی انگلیسی در عدن است برای عید کریسمس بدیدن پدر ومادرش آمده بود. در اثر انداختن این بمب ۴ نفر جوان دیگر نیز مجروح شدند.

جنك یمن دوباره آغاز شد

قاهره ـ باقطع مذاکرات ترك مخاصمه جنك داخلی دوساله یمن ، زدوخورد بار دیگر در یمن آغاز شده است. منابع دیپلماتیك میگویند اگرچه جنگ‌ها هنوز بمقیاس وسیع در نگرفته ، اما امام البدر در نزدیکی مرز شمالی یمن سنگر گرفته و آماده شروع جنك وسیع است. این منابع افزودند اکنون ۴۰هزار یا بیشتر سربازمصری دریمن وجود دارد و حضور این سربازان باعث نارضایتی مردم یمن شده است.

اخبار کوتاه

● داکا ـ پنج مسلمان که یك پروفسور امریکائی را درداکا (پاکستان شرقی) بقتل رساندند محکوم باعدام شدند.

● دمشق روزنامه «البعث» چاپ سوریه از دولت شوروی بخاطر آنکه قطعنامه امریکا وانگلستان رادر مورد فلسطین در شورای امنیت وتوکرد تمجید کرده است.

● خرطوم ـ حزب دموکراتیك خلق سودان که طرفدار اعراب است ازدولت سودان خواست مانع بازدید ملکه الیزابت درماه فوریه از سودان بشود.

اما منابع دولتی میگویند دولت سودان این دعوت را لغو نخواهد کرد زیرا سیاست سودان بیطرفی است .

● کراچی ـ موافقت نامه انگلیس وپاکستان مبنی بر دادن ۷٫۹۵۰٫۰۰۰ لیره استرلینك بعنوان قرض از طرف انگلیس به پاکستان امروز امضاشد.

● الاتحاد ـ وزیر امنیت ملی فدراسیون عربستان جنوبی امروز گفت: جاسوسان مصری به افراد «جبهه نجات جنوبی عربی اشغال شده» پول و اسلحه میدهند.

● دمشق ـ وزرای خارجه عراق ومصر طی تلفنهائی درجلسه افتتاحیه کمیسیون هماهنگی اقتصادی گفتند. یك شاهراه بزرگ بین بغداد و قاهره ساخته خواهد شد که از خاك اردن و صحرای سینا میگذرد.

دین راسك وزیرخارجه آمریکا طی یك مصاحبه مطبوعاتی اشاره کرد قسمتی از :

کمك امریکا بمصر و ویتنام قطع میشود

واشنگتن ـ ۲۳ دسامبر ـ خبرگزاری فرانسه ـ «دیك راسك» وزیر امور خارجه امریکا طی یك کنفرانس مهم مطبوعاتی که در آستانه سال جدید مسیحی تشکیل داد گفت : چنانچه ویتنام جنوبی وحدت خود را بازنیابد و به کشمکش‌های داخلی بین رهبران این کشور پایان داده نشود قسمتی از همکاری امریکا در ویتنام عملی نخواهد بود .

«راسك» گفت ژنرال «تیلور» سفیر کبیر امریکا در سایگون بعنوان سخنگوی پرزیدنت جانسون بوده واز حمایت کامل دولت امریکا برخوردار است .

وزیر خارجه آمریکا آشکارا به رهبران سیاسی و نظامی ویتنام جنوبی اخطار کرد که اگر به اختلافات خود پایان ندهند امریکا بعضی از کمکهای خود را به ویتنام جنوبی قطع میکند زیرا برای پیروزی علیه کمونیسم ویتنام در وهله اول نیازمند وحدت است.

● آلمان و سازمان ملل

دین راسك در کنفرانس مطبوعاتی خود بسیاری از مسائل مهم جهان را مورد بررسی قرارداد وی ازجمله درمورد مسئله آلمان گفت امید است در سال ۱۹۶۵ پیشرفت های بزرگی در زمینه حل مسئله آلمان صورت گیرد .

درمورد سازمان ملل متحد «راسك» گفت کشورهائی که کمك بیشتری به حفظ وبقای سازمان ملل متحد میکنند باید بیشتر مورد توجه این سازمان قرار گیرند .

وزیر امور خارجه امریکا درمورد کنگو گفت اوضاع این کشور تهدیدآمیز است و امریکا عقیده دارد کمك‌هایش باین کشور ، که اختلافا ت داخلی آنرا تجزیه کرده نباید بعنوان مداخله تلقی گردد.

● تجدید وحدت

«دین راسك» قسمت اعظم کنفرانس مطبوعاتی خودرا به اوضاع ویتنام جنوبی اختصاص داده و خاطرنشان ساخت مهمترین وعاجل ترین مسئله ای که اینك برای ویتنام جنوبی مطرح است تجدید وحدت بین رهبران این کشور است .

برای ویتنام این امر حیاتی و ضروری است که رهبران این کشور تصمیم بگیرند رقابت‌ها و کشمکش‌های خصوصی و بعضی مسائل درجه دوم اهمیت را کنار بگذارند ونظریات خصوصی خودرا فراموش کرده وروش آنها پاسخ گوی خواست اکثریت مردم ویتنام باشد .

● احساسات ضد آمریکائی

دین راسك ، سپس گفت احساسات ضد امریکائی در ویتنام وجود ندارد ولااقل نمیتوان آنرا مشاهده کرد.

دین راسك در پاسخ سئوال یکی از روزنامه نگاران گفت کمك امریکا در زمینه های غیرنظامی تا استقرار وحدت کشور معلق میماند .

وزیر امور خارجه آمریکا در مورد اروپای شرقی گفت در سال گذشته مناسبات امریکا با اروپای شرقی وارد مرحله تازه و متینی شد.

● قطع کمك مصر

«دین راسك» در مورد مصر گفت بعلت فعالیتهای اخیر این کشور ممکن است برنامه‌های کمك اقتصادی آمریکا به مصر قطع شود «راسك» از حریق کتابخانه امریکا درقاهره وحمله به یك هواپیمای غیر نظامی آمریکا توسط نیروهای مسلح مصری اظهار تاسف نمود.

وزیر امور خارجه امریکا اظهار داشت مناسبات حسنه نمیتواند یکطرفه باشد وتائید نمود که صدور اضافه تولید محصولات کشاورزی آمریکا به مصر مجددا مورد مذاکره دودولت مصر و امریکا قرار میگیرد

دین راسك درپاسخ سئوال یکی از روزنامه نگاران در مورد کنگو گفت اوضاع کنگو ممکن است تمام افریقا را در یك جنك سرد فروببرد.

دین راسك ازصدور اسلحه توسط بعضی از کشورها به انقلابیون کنگو اظهار تاسف نمود .

وزیر امور خارجه آمریکا در پایان کنفرانس مطبوعاتی خود اعلام کرد در آستانه سال جدید کنگو وویتنام جنوبی خطرناکترین مناطق جهان برای صلح هستند . وی به شدت روش چین کمونیست را در مورد کمك به کمونیستهای ویتنام جنوبی وشورشیان کنگو تقبیح کرد

از امشب

ستاره صحرا

یك فیلم آموزنده و انسانی که از غم ها و شادی های مردم این سرزمین مایه گرفته و خاطره آن هرگز فراموش نمیشود

ستاره صحرا

با شرکت : ←

شهین

متوسلانی

قدکچیان

جنتی شیرازی

سیمین

چهارشنبه سال نو

پیام روزولت راجع بعید میلاد مسیح

واشنگتن ـ دیشب روزولت رئیس جمهور اتازونی در کنار آتش در کاخ سفید نشسته و پیغام تبریك بمناسبت جشن میلاد عیسی خطاب بملت آمریکا نموده که بوسیله رادیو در تمام نقاط اتازونی انتشار یافت .

روزولت اظهار نمود که جرات و اتحاد بایستی شعار مردم آمریکا باشد ، مردم آمریکا حتی حق دارند که امیدها و انتظارات جدیدی برای سالهای آینده داشته باشند .

روزولت سپس روی تکمه الکتریك فشار داده و درختهای نوئل متعددی در کلیه نقاط مختلفه مملکت روشن شدند .

نقل از اطلاعات ۳ دی ۱۳۱۳

تفسیر روز

عامل اصلی

در ویتنام جنگی در جریان است که سراسر زندگی این کشور را دگرگون ساخته است

این جنك بزرك و طولانی از ویتنام چیزی بوجود آورده که شاید از بسیاری جهات تاریخ ، هرگز نظیر آن را بخود نبیند .

کشمکش های عمیق مذهبی و رقابت های خصوصی و رقابت ارتشیان وغیر نظامی ها ویتنام جنوبی را بصورت یك مسئله بی‌نظیر در مقابل جهان و مردم آن قرار داده است .

در شرایطی که از نظام اقتصادی و اداری کشور چیزی بر جای نمانده بسیاری از رهبران ویتنام احساس میکنند که زمین زیر پایشان میلرزد و دور نمای آینده جز تابلوئی سراسر تیره چیزی نیست .

آنها از انجام هر کار مثبتی در داخل مرزهای قلمرو محدود و متلاشی شده خود مایوس شده‌اند و گذشت زمان احساس ضعف و فتور ایشان را بیشتر میکند و تحلیل رفتن نیروهای حیاتی‌شان را بیشتر بر آنان محسوس میسازد . این دسته نه در فکر برنامه های جدی اصلاحی هستند و نه امیدی بجلب اعتماد وحمایت توده‌ها دارند . فساد دستگاه اداری وعدم کارآئی آن را امری اجتناب ناپذیر میدانند و نارضائی روز ـ افزون مردم را نتیجه طبعی آن.

آنچه از لحاظ این رهبران اصولا مطرح نبوده خلع سلاح معنوی دشمن و بمبارزه طلبیدن آن بشیوه خود او است .

آنها هیچگاه صمیمانه در صدد بر نیامده‌اند نیروی لایزال توده های مردم را بسدی سکندر در مقابل امواج انسانی و ایدئولوژیکی دشمن تبدیل کنند.

اگر زمین بدهقان تعلق داشته باشد و اگر کارگر از کار روزانه‌اش بهره‌ای عادلانه برد و نیاز های مادی و معنوی روشنفکر برآورده شود کدام نیروئی است که بتواند نظام حاکم را تهدید کند ؟ و آیا در آنصورت هر دهقان وهر کارگر وروشنفکر بیك پایگاه ثابت و مطمئن نفوذناپذیر نظام مستقر تبدیل نخواهد شد ؟

این گروه خاص رهبران ویتنام جنوبی کمتر باین امر توجه دارند که اگر امروز هر تدبیر دولت و امریکائیان خنثی میشود نتیجه آنست که دولت در میان مردم پایگاهی ندارد . اکثریت مردم ویتنام جنوبی کمونیست نیستند و حتی در میان چریکها نیز کمونیست ها در اقلیت‌اند .

اما اگر مردم با دولت همکاری نمیکنند و اگر گروهی عظیم بچریکها مدد میرسانند نه از جهت تمایل به کمونیسم بلکه بخاطر نارضایتی است که ازدولت دارند .

اما این گروه رهبران بعوض هر تلاش برای متوقف ساختن جریان حوادث در مسیر کنونی، برای بیماری مزمن خود تنها یك دارو میشناسند ، یورش بشمال، گوئی شمال ویتنام سر چشمه سحرآمیز جوشش کمونیسم است ، غافل از آنکه شمال ویتنام هم خود بخشی از این کشور است . در ویتنام امروز یورش بشمال را تنها داروی معجزه آسائی میدانند که میتواند بیك نوبت همه آثار بیماری را از چهره کشور بزداید . در امریکا نیز کم نیستند آنها که باثر سحر ـ آسای یورش به شمال ایمان دارند و آن را توصیه و تبلیغ میکنند. اما مسئله این است که گرچه جانسون و هر رئیس جمهوری دیگر آمریکا ناگزیر است برنامه کاردالس را درموقف ساختن بسط نفوذ کمونیسم ادامه دهد اما امروز نه سیاست خارجی آمریکا را دالس طرح میکند و نه آنکه دنیا میتواند شیوه های خشن راه حل های نظامی را تحمل کند . اگر آسودگی از کمونیسم از این طریق امکان داشت ، باین توصیه قبلا در کوبا عمل میشد . اختلاف بزرك رهبران ویتنام جنوبی و آمریکا در این است که یکی میخواهد با بسط هرچه بیشتر جنك همه جهانیان را درسرنوشت غم‌انگیز خود شریك سازد و دیگری میکوشد از تقبل هر تعهد تازه‌ای که متضمن یك جنك بزرك با شوروی باشد اجتناب کند و نتیجه این برخورد بوجود آمدن وضعی است که هیچکس نمیخواهد. ممکن است غرب روزی ناگزیر شود در ویتنام شمالی و یا در چین بعملیات محدودی دست بزند اما سر انجام باید باین حقیقت توجه شود که عامل اصلی بحران نه در خارج بلکه در درون مرز های ویتنام جنوبی است .

آگهی مناقصه

شرکت سهامی معاملات خارجی یکصدتن پوشه ۲۰۰ گرمی الوان مطابق وزن استاندارد ازطریق مناقصه خریداری مینماید فروشندگان میتوانند صورت ریز مشخصات پوشه مذکور وسایر شرایط مناقصه را از اداره بازرگانی داخلی شرکت واقع در خیابان شاهرضا جنب دبیرستان البرز دریافت و پیشنهاد های لاکو مهر شده خود رامنضم ببرك مشخصات وشرایط مزبور باذکر قیمت ومشخصات وشرایط مناقصه دریافتی تا پایان وقت اداری روز ۳۰ دیماه ۴۳ بدفتر شرکت تسلیم ورسید دریافت دارند (روی پاکت جمله مربوط بمناقصه یکصدتن پوشه الوان قید شود. بپیشنهاد مشروط ومبهم وبرخلاف مشخصات وشرایط تعیین شده در برك مشخصات وشرایط ترتیب اثر داده نخواهد شد و شرکت دررد یا قبول یك یا کلیه پیشنهادات مختار است. الف ۶۵۰۰

۱ـ۲

شرکت سهامی معاملات خارجی

Agfa

نمایندگی کارخانجات اگفا ـ گورت در ایران بمناسبت فرارسیدن کریسمس وآغاز سال ۱۹۶۵ هدایائی بارزشهای از ۸۵۰ الی ۳۸۰۰ ریال در کیسه های مخصوص که شامل اقلام زیر میباشد .

۱ ـ یکدستگاه دوربین عکاسی
۲ـ کیف چرمی
۳ـ فلاش
۴ـ باطری مخصوص فلاش
۵ـ لامپهای فلاش
۶ـ یك حلقه فیلم

جهت تقدیم به دوستان ایرانی و خارجی شما تهیه ودراختیار کلیه فروشگاههای معتبر عکاسی قرار داده است .

نماینده انحصاری کارخانجات اگفا ـ گورت در ایران
شرکت نسبی هامازاسیب مارتین و شرکاء

حل المسائل جبر و مثلثات

شامل مسائل و حل مسائل سال ششم طبیعی وامتحانات نهائی

تالیف آقایان حسین بهرانی ـ محمد تقی زاوشی کتابفروشی زوار تهران شاه‌آباد

آگهی انتخابات صنفی

شهرداری تهران بدینوسیله باطلاع کلیه افراد صنوف زیر میرساند که انتخابات صنفی آنها برابر آئین نامه شماره ۸۱۶۱۵ـ۳ـ۹ـ۱۱ـ۴۰ مصوبه وزارت کشور درتاریخهای تعیین شده در این آگهی در محل شورایعالی اصناف واقع در میدان بهارستان انجام خواهد شد شرکت کنندگان باید شناسنامه و پروانه کسب خود را همراه داشته باشند بدیهی است اشخاصیکه درانتخابات شرکت ننمایند بعدا حق هیچگونه اعتراضی رانخواهند داشت.

۱)اتحادیه صنف چلوکباب و چلو خورشت و رستوران بدون نوشابه الکلی ۹صبح روز شنبه ۵ر۱۰ر۴۳
۲)اتحادیه صنف میوه فروش وسبزی فروش سه بعدازظهر روز دوشنبه ۷ر۱۰ر۴۳
۳)اتحادیه صنف پیراهن دوز و پیراهن فروش ۹صبح روز سه‌شنبه ۸ر۱۰ر۴۳
۴)اتحادیه صنف لباس شوئی و رنگرز تهران ۹صبح روز چهارشنبه ۹ر۱۰ر۴۳
۵)اتحادیه صنف ذغال و هیزم فروش ۹صبح روز پنجشنبه ۱۰ر۱۰ر۴۳
۶)اتحادیه صنف گوشت گوسفند فروش ۹صبح شنبه ۱۲ر۱۰ر۴۳
۷)اتحادیه صنف کلاه‌دوز و کلاه فروش سه بعدازظهر روز یکشنبه ۱۳ر۱۰ر۴۳
۸)اتحادیه صنف مسافرخانه‌ها سه بعدازظهر روز دوشنبه ۱۴ر۱۰ر۴۳
۹)اتحادیه صنف سازندگان کفش و مشتابع لاستیکی ۹صبح روز شنبه ۱۹ر۱۰ر۴۳
۱۰)اتحادیه صنف باطری سازان ۹صبح روز یکشنبه ۲۰ر۱۰ر۴۳
۱۱)اتحادیه صنف فلز تراش ۹صبح روز سه‌شنبه ۲۲ر۱۰ر۴۳
۱۲)اتحادیه صنف دوچرخه ساز وموتورسیکلیت ساز ۹صبح روز پنجشنبه ۲۴ر۱۰ر۴۳
۱۳)اتحادیه صنف لحافدوز و لحاف فروش ۹صبح روز شنبه ۲۶ر۱۰ر۴۳
۱۴)اتحادیه صنف آب‌نبات ریز ۹صبح روز دوشنبه ۲۸ر۱۰ر۴۳
۱۵)اتحادیه صنف لاستیك فروشان ۹صبح روز چهارشنبه ۳۰ر۱۰ر۴۳

الف ۶۴۹۸ آ ـ ۳۴۶۳۲ شهردار تهران. دکتر شادمان

از امشب در سینماهای

دنیا : نادر مراد . رامسر جهان کارون فلور

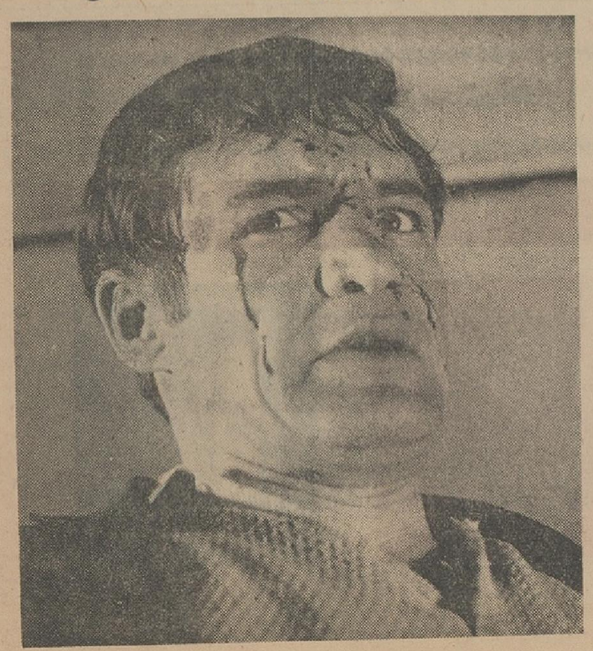

بیك ایمانوردی

اطلاعات ۱۳۰۴

پنجشنبه

● ۳ دیماه ۱۳۴۳
● ۱۹ شعبان ۱۳۸۴
● ۲۴ دسامبر ۱۹۶۴
● شماره ۱۱۵۷۰
● سال . . . . . سی و نهم

هنگام عصبانیت کاردها را بزمین بیاندازید ! صفحه ۷

دو شعر تازه ازنادرپور واحمد شاملو صفحه ۹

زن درابهام یك‌داستان لطیف‌چینی صفحه ۱۱

تفکرات واندیشه های رجال ایران صفحه ۱۲

شفت سر زمین گیله مردهای فراموش شده صفحه ۱۴

زمین‌کروی نیست ! صفحه ۱۵

پیش‌بین‌ها آدم‌بدبیاری هستند ! صفحه ۱۶

صفحات مخصوص جمعه

روزی که بمب اتمی منفجر شود!

آیا ممکنست یك حادثه غیر مترقبه ، برخلاف میل آمریکا و شوروی منجر بوقوع فاجعه اتمی شود ؟ برای جلوگیری ازاین‌امر چه اقدامی بعمل آمده ، و اگر روزی این فاجعه اتفاق افتاد . چه وضعی بوجود خواهد آمد

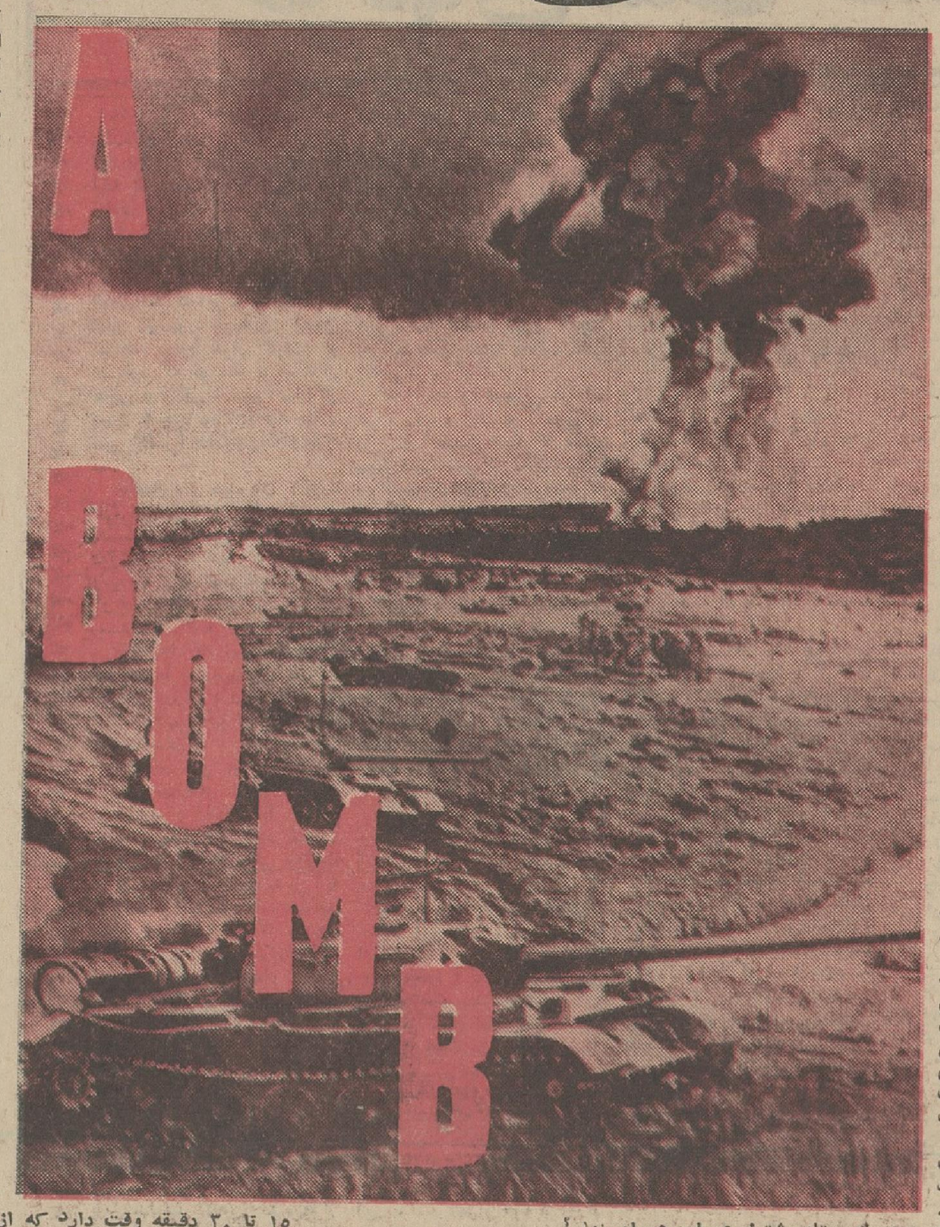

شرق و غرب هر دو تلاش میکنند سیستم‌امنیت‌مشترکی برای‌جلوگیری از جنك و انهدام جهان بوجودآورند. اما با اینحال امریکا حفظ نیروی بازدارنده را سیاست ثابت خود قرار داده است . این نیرو میتواند دشمن را از خیال جنك منصرف سازد .

امریکا امروز ثروت بزرگی به مصرف این نیرو میرساند و هر روز که می گذرد برمخارج نگاهداری و تقویت آن افزوده میشود . تلاش برای ایجاد سیستم امنیت مشترك وتلاش برای تقویت نیروی بازدارنده که در یك زمان صورت میگیرندناشی از یك امر هستند : ترس از یك جنك‌ناگهانی و غیر منتظره .

غربیها و کمونیست ها هر دودجار این ترس هستند . من در واشنگتن بار ها اطمینان یافتم که هیچیك از دو طرف خواهان شروع جنك‌نیست، اما هردو میدانند که یك حادثه غیرمنتظره ممکن است‌تمام نقشه های آنان را برهم زند .

مقامات غربی همواره از این فکر رنج میبرند که ممکن است‌یك اشتباه از جانب‌امریکائیها یا روسها ، اشتباه انسان یا یك اشتباه فنی همه چیز را در دنیا زیرو رو کند .

آنها همیشه در باره این اشتباه هول انگیز فکر میکنند . در جلساتی که از مقامات غربی تشکیل میشود اغلب در باره اشتباهاتی که ممکن است روی دهند گفتگو میشود زیرا میدانند موفقیت سیاست جلوگیری از جنك بقوه تصور آنها بستگی دارد خوشبختانه تنها ما نیستیم که این مسئله را درك کرده ایم . یکی از مقامات بسیار عالیرتبه ما که گزارش های بسیار سری نیز دریافت می دارد بمن میگفت روسها نیز سلاح هایشان را با دقت انبار کرده اند و مواظب اند که تنها افراد درجه اول‌مسئول براین سلاحهاکنترل‌داشته باشند .

● تلاش عظیم

همان مقام عالی رتبه میگفت گمان نمیکند میزان احتیاط کمونیست ها بپای امریکائیها برسد و بعقیده من نیز کمتر کسی است که تحت تأثیر تلاش های عظیمی که در امریکا برای‌جلوگیری از اشتباهات بعمل می آید قرار نگیرد .

ساختمان بمب در امریکا یکی از مواردی است که تلاش ما را در این‌زمینه بخوبی نشان میدهد. هر وسیله و امکانی که برای پیشگیری‌از وقوع اشتباه وجود دارد در ساختمان بمب بکار بسته میشود . **مثلا ممکن است یك بمب اشتباها از هواپیما پرتاب بشود ، یا آنکه آتش بگیرد ، ، و یا مورد اصابت برق قرار گیرد ، اما نباید تصور کنید که در این صورت بمب منفجر خواهد شد . نه . تمام اقدامات لازم بعمل آمده است تا از انفجار بمب در چنین مواردی جلوگیری بشود .**

برای آنکه یك سلاح اتمی منفجر شود لازم است یك سلسله عملیات بانظم خاص صورت بگیرند و بعد از آن نیز باید یك سری علائم الکتریکی با شکل خاص و در زمان معین داده شوند .

بعد از صورت گرفتن همه این عملیات ، هنوز تا انفجار سلاح اتمی فاصله زیادی مانده است و تنها بعد ازگذراندن یك سلسله تغییرات ـ محیطی و بخصوص درشرایط فشار معین‌هوا و سرعت است که یك سلاح اتمی منفجر میشود . یك وسیله استحفاظی‌دیگر این است که طراحان و دانشمندان دد سلاحهائی که می سازندعالماوعامدا ابزار هائی تعبیه میکنند تا کار استعمال آنها را مشکل سازد . یکی‌از مهمترین مراحل پرتاب موشك آشنائی با مکانیسم پرتاب و تامین انرژی لازم است . «جان مك نانون» معاون وزارت دفاع درمسائل امنیت بین‌المللی میگفت : این مرحله بسیار مهم پرتاب موشك در بعضی از انواع موشك ها چنان ترتیب داده شده که تماشاچی تصور میکند که دارد روی یك مزرعه میافتد .

● کار مشکل

کار قرار دادن بمب در این موشك ها کاری است بسیار مشکل برای انجام دادن آن باید از مراحل گوناگونی گذشت . این امر سبب میشود که هر کس نتواند بآسانی موشك ها را با بمب های اتمی مسلح سازد .

«جان‌مك نانون» میگفت : **اقدامات پیشگیری‌زیادی بعمل آمده تاهواپیما های جنگنده یك نفره مسلح باسلاح های اتمی نتوانند از آشیانه خار شوند و پرواز کنند . خلبان تنها هنگامی قادر است با یکی از این هواپیما هابپرواز در آید که حیوانی هشت پا باشد و هر دستو پای‌او نیز ۷ متر طول داشته باشد .**

تازه چنین موجودی نیز نمیتواند بدون طی مراحل خاص ، کسب‌اجازه هواپیمای حامل بمب اتمی رابپرواز درآورد .

اگر این شخص تلاش کند بطور غیر قانونی پرواز کند در اطراف فرودگاه همه جا خود را در محاصره سد هائی نفوذ ناپذیر میبیابد .

این سد های نفوذ ناپذیر وظیفه دارند ا زهر دیوانگی از این قبیل جلوگیری نمایند . یك اقدام احتیاطی بسیار مهم دیگر برای اجتناب از حوادث غیرمنتظره سیستم «پال» است .

پال یعنی یك سلسله اقداماتی که دست یابی بسلاح اتمی را ممکن میسازند و تشکیل شده از قفل های الکترومکانیکی که تنها عده معدودی از افسران آمریکائی میتوانند آنها را بگشایند .این افسران کسانی‌هستند که کلید مخصوص رمز رادر دست دارند .اما سیستم «پال»تنها قسمتی از اقدامات دولت آمریکا برای‌کنترل کامل افراد و سلاحهاست .

● فقط رئیس جمهوری

«سایروس وانس» معاون وزارت دفاع آمریکا دو هفته قبل بمن گفت: اگر مادر حفظ قانون اساسی خود غفلت ورزیم دیگر دفاع‌در مقابل‌دشمن خارجی معنائی نخواهد داشت .

«وانس» میگفت : بموجب قانون تنها رئیس جمهوری است‌که میتواند دستوراستعمال‌سلاحهای‌اتمی راصادر کند .

حتی انفجار های آزمایشی زمان صلح نیز تنها توسط رئیس جمهوری اجازه داده میشود .

این عمل درحال حاضر ساده بنظر میرسد امادر یك بحران غیرمنتظره اتمی احتمالات و پیش آمد ها ممکن است کار را بسیار مشکل سازند . همین احتمالات وپیش آمد های غیر منتظره است که‌سبب شده کمیته‌ای تشکیل شود که‌وظیفه آن حفظ‌رئیس جمهوری است .

یکی از مسائلی که این کمیته باید آن راحل کند تعدادو هویت‌اشخاصی است که در صورت بروز یك‌بحران بزرك باید در پناهگاه همراه رئیس جمهوری باشند.رئیس جمهوری‌دارای یك هیئت مشاوران و همکارانی‌است که در مواقع بحرانی مورد مشورت قرار میگیرند .

اما در یك بحران بزرك ممکن است رئیس جمهوری ناگزیر باشد در یك پناهگاه کوچك و غیر مجهز بسربرد. درآن صورت لزوما از تعدادمشاوران او کاسته میشود ، بدیهی است که درچنان مواقعی وزرای‌دفاع وخارجه وروسای ستاد مشترك همواره همراه رئیس‌جمهوری خواهند بود .

● چای پناهگاه

یك مسئله دیگر که‌در مقابل‌کمیته مزبور وجود دارد جای پناهگاه رئیس جمهوری است بهنگام بروز یك‌بحران بزرك اتمی .

سابقا میگفتند این محل درنزدیکی واشنگتن نخواهد بود‌اما امروزنظرات تازه‌ای دراین مورد ابراز میشود . بسیاری از مردم می‌پرسند آیارئیس جمهوری‌در صورت‌بروز بحران‌فرصت خواهد داشت بیك نقطه دور از کاخ سفید برود ؟

هنگامیکه خطر استراتژیکی باشد بدین معنی است که در ضمن چند روز یا چند هفته جنك آغاز میشود در آن صورت رئیس جمهوری وقت خواهد داشت که‌خودرا بهرپناهگاهی که مایل است برساند . واگر خطر ناکتیکی باشد رئیس جمهوری تنها ۱۵ تا ۳۰ دقیقه وقت دارد که از کاخ ریاست جمهوری خارج شود .

ضمنا باید دانست که در یك اخطار استراتژیك نیز وقت محدود خواهد بود .زیرادر آن‌صورت رئیس جمهوری باید آخرین تلاش را برای تفاهم با دشمن بعمل آورد . از این گذشته بقول‌یك‌مقام عالیرتبه آمریکائی صحیح نیست که رئیس جمهوری در آن لحظات حساس فورا کاخ سفید را ترك گوید. زیرا این عمل در میان مردم ترس شدیدی بوجود میآورد نشانه آن‌است که آمریکا ضعیف است ویا آماده حمله میباشد .

● بار سنگین

خلاصه آنکه نقش رئیس جمهوری آمریکا بعنوان‌فرمانده‌وکنترل کننده نیرو های نظامی واتمی آمریکا مشکل ترین وظیفه او بشمار میرود . «مك‌جورج یوندی» همکار نزدیك پرزیدنت کندی و پرزیدنت جانسون‌در مسائل امنیت ملی میگفت رئیس جمهوری آمریکا هربامداد که از خواب برمی‌خیزدبار سنگینی‌بردوش خوداحساس میکند .این بار اختیاری است که‌او برای صدورفرمان‌بمباران اتمی‌دارد.

پرزیدنت کندی یکبار‌به «مك‌جورج یوندی» گفت اگر روزی ناچار شوم فرمان استعمال سلاح اتمی را صادر کنم آن را بزرگترین شکست خود تلقی خواهم کرد .

پرزیدنت جانسون‌نیزچنین‌احساسی دارد .

امادرباره تصمیمات‌رئیس جمهوری ومیزان درستی و نادرستی اعمال او باید گفت صرفنظر از اعمالی که ممکن است از لحاظ سیاسی زیاد مناسب نباشد ،احتمال‌ایجاد حادثه‌ای توسط رئیس جمهوری‌بسیار کم‌است. زیرااطراف رئیس‌جمهوری‌را مشاوران و مستحفظین بیشمار گرفته‌اند. تاو را از لغزش هائی نظیر فراموشکاری وبی توجهی و ناراحتی های شخصی که در همه افراد انسانی واز جمله درروسها نیزدیده میشود حفظ‌کنند. اما اتباع نظامی رئیس جمهوری یعنی آن صد ها هزار نفر اونیفورم پوشی که زیر فرمان و کنترل اوهستند مسئله دیگری را تشکیل میدهند.

● گام انحرافی

من همواره به‌این امر فکر میکنم که از میان این صد ها هزار تن که هر روز وظایف روزانه شان را بطورمنظم و عادی انجام میدهند ممکن است‌یك نفر یك گام انحرافی بردارد .

این یك خطری جدی است و برای مقابله با همین امکان است که‌وزارت دفاع سازمانی بوجود آورده که آن را «برنامه اعتماد انسانی» مینامند. وظیفه این برنامه تاآنجاکه من‌میدانم این‌است که نگذارد افرادی از نیرو های مسلح امریکا که وضع روحی عادی ندارند بایك سلاح اتمی پروان کنند .

این برنامه از سال ۱۹۶۲ بمورد اجرا گذارده شده است . اما حتی پیش ازآنکه این برنامه بوجود آید نیروی هوائی بمسئله‌عدم‌تعادل روحی نظامیانی که در قسمت های اتمی‌کار میکردند توجه خاص داشت . یکی‌از علل عمده ای که نیروی هوائی را باتخاذ این تدبیر برانگیخت حادثه‌ای بود که در سال ۱۹۶۰ برای ژنرال «لمی» و یك نظامی دیگر روی داد. حادثه آنطور که سرهنك«ریچاردز» بخاطر میآورد ازاین قرار بود :

«هنگامی که ژنرال «لمی»، که در آن هنگام فرمانده نیروی هوائی استراتژیك بود ، به هواپیمای خود نزدیك شد مشاهده کرد حروف اول اسم‌و فامیل یکنفر روی بال‌هواپیمای او کنده شده است . این کار البته بخودی‌خود اهمیت نداشت اما نشان میداد کسی که توانسته چنین کاری صورت دهد بطریق اولی میتوانسته باقدام بسیارخطرناکی‌نیز دست‌بزند. تحقیقات بعدی نشان داد که حروف کنده شده حروف اول اسم وفامیل مستحفظ هواپیمابوده واو این‌حروف را باکاردی که دد جیب داشته روی بال هواپیما کنده است .»

اعتماد انسانی

«برنامه اعتماد انسانی» توانسته موارد زیادی از رفتار های سربازان وافراد نظامی راجمع آوری کرده‌که بنوبه خود جالب هستند .

مثلا گاهی پلیس‌های هوائی که‌کار گشت را بعهده دارند خسته میشوند و بسوی یکدیگر تیراندازی میکنند. یاممکن است‌یك‌سرباز گشتی سایه‌ای را باانسان اشتباه کند وباتحت تاثیر ترس شخصی‌از کمونیست‌ها باقدامی زیان‌آور دست بزند و در یك مورد مشاهده شد که برای خرابکاری ،در دهانه بالك بنزین یك جت شن ریخته شده بود . خلاصه آنکه «برنامه‌اعتماد انسانی» کلیه افرادی‌راکه اطلاعاتی از سلاحهای اتمی دارند و یاقدرت خرابکاری در آنهارادارند زیرکنترل دقیق میگیرد .

تنها در نیروی هوائی ۲۵۰ هزار تن‌دائما تحت‌مراقبت‌دقیق قراردارند.

در نتیجه مراقبت های دقیق تشخیص داده شده است که گروهی ازاین افرادبایدبه بیمارستان‌مراجعه کنند و گروهی برای همیشه از کار باسلاحهای اتمی ممنوع شده‌اند.

دکتر «ایوجین اینوود» استاد دانشگاه «جورج تاون»وروان شناسی که ریاست بخش تحقیقات روان ـ پزشکی «برنامه اعتماد انسانی»رابعهده دارد بمن میگفت قبلا ژنرال ها و سرهنك ها از چنین معاینه هائی معاف بودند ، اما بعد ازآنکه بدنبال یك حادثه کشف شد یك سرهنك نیروی هوائی الکلی است ، معاینه افسران ارشد نیز جزو وظائف ما درآمد .

.... و اینك منتظر انتشار کتاب

قهرمان صحرا

باشید !

در هر سطرش ماجرائی و درهرصفحه‌اش‌التهابی عظیم نهفته است . در میان آتش و خون باقهرمانان این کتاب به الجزایرخونین سفر خواهید کرد ...سفری که از شدت اضطراب و هیجان‌شما را کلافه میکند ...

قهرمان صحرا حماسه‌ای است از جوانان پرغرور ...

قهرمان صحرا داستانی است فراموش نشدنی ...

قهرمان صحرا جذاب‌است«خواندنی‌است»پرهیجان‌است

قهرمان صحرا

از : بهرام افرهی

بزودی منتشرمیشود.

۱ـ۲ آ ـ ۳٤٦۱٦

مرغوبیت مهم است

بیش‌از صد کالای صنعتی‌هند به‌بازارهای‌دشوارو‌طالب‌مرغوبیت صادر میشود. آنتاحتی درکشور های کاملا صنعتی غرب نیز برای خود اشتهار کسب کرده است .علت این اشتهار، روشن است .کنترل دقیق هنگام تولید واستفاده از جدیدترین ماشین‌آلاتو تکنیك استاندارد ثابت بوجود می‌آورد. کالا دروراس موعد تحویل میشود وسرویس پس‌از فروش دایراست .ما خوشوقت میشویم که‌تماس شمارا باتولید کنندگان و صادر کنندگان ماشین‌آلات‌صنعتی هند فراهم نمائیم .

ENGINEERING EXPORT PROMOTION COUNCIL

14/B, Ezra St., (3rd floor)
Calcutta - 1 (India)

Beirut Office :
Engg. Promotion Council
Rue Jeanne d'Arc, Hamra St.,
Beirut (Lebanon)

کنسرسیوم سهند شت

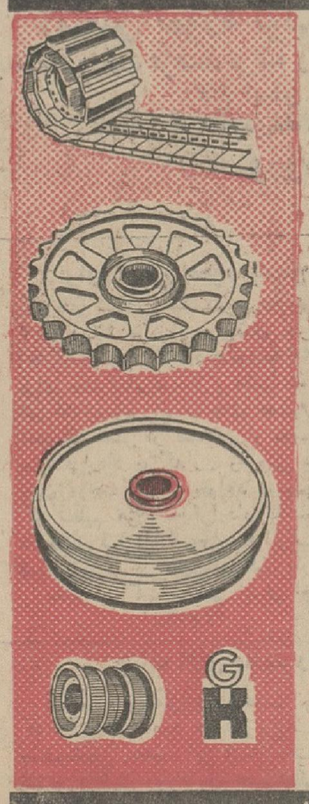

لوازم یدکی:

آلیس چالمرز
کاترپیلار
انترناشنال
جی ام
هانوماك

دفتر مرکزی
کنسرسیوم سهند شت

شاهرضا مقابل ویلا تلفن ٦٤٣٢٢ ـ ٦٦٤٨٣ فروشگاه : راه آهن مقابل انبار توشه تلفن ٢٣٣٦٥

«تابلوهای کسری»

رادیوگرام جیبی تاکت TACT

رادیو با موج وسط بسیار حساس ـ گرام و دو سرعت برای صفحات ۷ ـ ۱۰ ـ ۱۲ اینچ

فقط با ۲۰ ریال باطری ۲۰۰ صفحه گرام یا ۴۰ ساعت رادیو کار میکند با کیف چرمی و گوشی

از محصولات شرکت کارخانجات رادیوشهاب خیابان نادری شماره ٤٢٨

در همین ماه

اثری بزرگ و جاودان اقتباس از مشهورترین داستانهای ارنست همینگوی

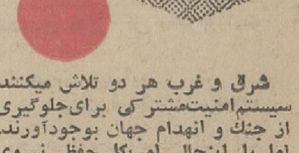

ماجراهای یك مرد جوان

سینماسکوپ رنگی دوبله بفارسی

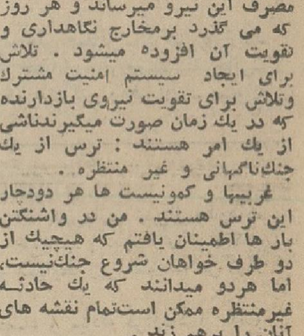

باشرکت : ریچارد بیمر

هنرمند جوان فیلم «داستان وست ساید» دابن بیکر ـ دان دیلی سوزان آنستراسبرگ ... و پل نیومن

در یك نفس جذبه و دینامیك

انتقاد

احمد احرار

عجب صبری خدا دارد !

امشب قصدداشتم چیزدیگری بنویسم، اما درپله‌های اطلاعات برخوردم به‌آقای صالحی‌کرمانی وایشان سئوالی کردکه‌فکرکردم جوابش بهترین موضوع برای مقاله است .

آقای صالحی مرد شریف و مهمتر ازآن روحانی روشنفکری استو مقالات اورا اگر خوانده باشید بی‌بعرض من میبرید،چه رسدکه‌مثل‌بنده‌کتاب‌ایشان‌راهم خوانده‌باشید. باری، آقای‌صالحی نمیدانم بشوخی یاجدی از من پرسید: چطور شدکه پابکفش خداکردی ؟والبته‌میدانید سئوال ایشان ناظراست بمقاله «غیبت خدا». جواب گفتم : برای‌اینکه خداوند عالمین وعالمیان باآنکه قدرتش مافوق همه قدرتهاست تحملش ازهمه‌کس بیشتر استو اذیتش کمتر!فکر میکنم آقای صالحی عرض مرا حمل‌برشوخی کرد ولی‌من جدی گفتم ووقتی مقاله غیبت‌خدارامینوشتم باتوجه باین نکته بود .

ازقضا همین امروز مجله‌سپید وسیاه راورق‌میزدم وشعر تازه‌ای ازرفیق نازنینم آقای معینی - کرمانشاهی درآن‌دیدم‌زیرعنوان «صبرخدا» . ظاهرا این اولین شعریست که‌معینی درقالب نو سروده یادرشماراولین‌آنهاست. بهرتقدیر ،مضمونش همین‌است که‌من عرض میکنم . شاعرمی گوید :«عجب‌صبری خدادارد!» وراست هم میگوید، ،زیرابگفته او :

«عجب‌صبری خدا دارد !.
اگرمن جای او بودم :
همان یک لحظه‌اول
که‌اول ظلم را میدیدم از مخلوق بی‌وجدان
جهان را با همه زیبائی وزشتی
بروی یکدیگر ویرانه می‌کردم !»

واگربنده جای اوبودم اولین کسی راکه جرات میکرد باذات ذوالجلالش شوخی وجسارت‌کند چنان سرجایش می‌نشاندم که بعدی‌ها حساب کار خودشان بکنند. وحال آنکه خدای بزرک، طی قرنها خدائی به‌بندگانش میدان داده بهرزبانی ، چه‌بنظم چه به‌نثر، برایش مضمون کوک کنند و حتی ازین جماعت توقـع توبه‌هم نکرده است . چنانکه میدانید درفارسی خودمان شعر هاو قصه‌ها و مضمون هاوکنایه هاو لطیفه‌ها درگلایه وانتقاد و حتی مزاح نسبت بذات اقدس پروردگار هست مثل قصیده معروف مسعود سعد سلمان :

خدایاراست گویم فتنه‌ازتوست
ولی ازترس نتوانم چغیدن
اگر ریگی بکفش خودنداری
چرابابد که‌شیطان آفریدن !

یا بانک اعتراض‌حکیم نیشابوری که وقتی باد بساط باده‌گساری او را بهم میزند بی پروامیگوید:

ابریق می مرا شکستی ربی
برمن در عیش را تو بستی ربی
من می خورم و تو میکنی بدمستی
خاکم بدهان‌مگر که‌مستی، ربی!

این شواهد امثال یکی دوتا،ده تانیست و همه اینها دلیل‌است بر اینکه ساحت‌کرم و گذشت‌و سعه صدر و غمض عین حضرت باری را باوجود آنهمه قدرت و عظمت حصری وحدی نیست و بهمین جهت هم وقتی آدم در شرایطی گیر بیفتد مثل این‌بنده تتابنده، یعنی قرار باشد زیر عنوان انتقاد حداقل در هفته‌دو یاسه ستون آسمان وریسمان بهم بباقد و در عین حال بکسی شاخ نزندو روی‌دم‌کسی‌پانگذارد و چیزیکه به تریج‌قبای‌دستگاهی برخورنده باشد ننویسد چه می تواند بکند جز آنکه نیش قلم را متوجه دستگاه کـائنات و سازمان برق‌و طوفان و فرشته موکـل بر خزانه باد و باران سازد؟!

آری ، آقای صالحی عزیز!بواقع هیچ دستگاهی صبور تر وحلیم تر وبی آزار تر از دستگاه آفریدگار مطلق‌نیست .

خدائی که از انتقاد نمیرنجد، خدائی که تحمل دارد ، خدائی که برای آدم خط و نشان نمی کشد ، خدائی که در مقام گله‌و گلایه برنمیآید ، خدائی‌که حتی هزل و هجو را می‌شنود و می‌بخشاید فی‌الواقع عزیزتر از آنست که‌آدم غیبت‌او بکندولی تقصیر خود اوست که حرفه غیبت کردن و حرف مفت زدن راآز میان اینهمه حرفه وپیشه ومشاغل ومقامات مختلفسهمی جمعی مثل بنده قرار داده واز آنطرف هم بندگان دیگرش را چنان نازک‌نارنجی‌آفریده که‌اگر گفتی‌بالای چشمت ابروست ، وامصیبتاست . پس بگذارلااقل غیبت از خودش بکنیم که نه آزرده میشود و نه میآزارد !

فردای روزی که بنده مقاله «غیبت خدا» را نوشته بودم از شما چه‌پنهان تنها روزی بودکه انتقادی نوشته و فارغ البال پشت میز نشسته بودم و در آنحال فکرمیکردم‌که اگردستگاه کبریائی ، خدای نخواسته و العیاذ بالله، مثال دستگاه های خودمانی‌را داشت تکلیف بنده چه بود . زیرا اولا خداوندعالم مثل بسیاری از مسئولین‌امور که محض خاطر دو کلمه رطب ویابس، عنایت قدیمی خود را از مخلص سلب کرده‌اند .کنار اسم ارادتمند در دفترچه تلفن خود یک خط و نشان حسابی میکشید وبرای آنکه‌منبعد هیچ وقت و بهیچ عنوانی در مقام احوال گرفتن‌ازاین‌بنده برنیاید روی شماره تلفن منزلم را نیز سیاه میکرد .

سپس تلفن بود پشت تلفن از طرف رفقای مشترک که‌ای بابا! نانت نبود ، آبت نبود ، پا تو کفش خدا کردنت چی‌بود ؟ مگر نمیدانی خدا جهنم دارد و در جهنم او مارغاشیه چمبرزده است ؟ برادر ،مگر تنت‌میخارد. مگر خوشی زیر دلت زده ؟! بعد از آن ، جوابیه بالا بلندی از طرف اداره‌کل‌روابط عمومی سازمان کبریائی میرسید حاکی از اینکه شخص مغرض بی‌اطلاع چنین‌وچنان‌شده‌ای بنام‌فلانکس آقا اخیرا در آن جریده فریده مقاله‌ای نوشته بود زیر عنوان «غیبت خدا» که‌این اداره‌مجاز است نصفش را تکذیب کند و نصفش را عدم تایید !...بدیهی است این جوابیه‌نیز بدون‌چون وچرا بایستی بمطبعه ارسال میشد تامطابق‌قانون مطبوعات در همان ستون وباهمان حروف درج شود .

خودمانیم ، آقای صالحی عزیز !

انصاف بده که آیا سر بسر خلق خدا گذاشتن و خودرا به آنهمه درد سر پنهان و آشکار دچارکردن باامید چند بارک‌الله واحسنت خشک و خالی ،آنهم بقید محرمانه و امضاء محفوظ شرط عقل است یاتوی نخ‌خالق رفتن وازدردسرهافارغ بودن؟!

حرفهای شب جمعه

حسین شمس‌ایلی

واین بار مردم شهر ری که یکدسته از آنان گاهی برای تماشای این «نمایش مهیج» از نیمه های شب رو به تهران می نهادند ، تماشاگر «رقص‌مرگ» مرثی شدند که قوانین‌ومقررات اجتماعی‌را شکسته بود و آدم زنده‌ای را بی نفس ساخته بود. الحمدالله که این‌درخواست‌مردم شهر ری مورد توجه و قبـول مقامات مربوط قرار گرفت و همانطور که خواسته بودند قاتل حاجی توتونچی درشهرآنها(اگر بتوان به چند خیابان‌باچند مغازه شهر گفت) بدارمجازات‌آویخته شد .

بااعدام علی حیدریان رکورد تازه ای نسبت به سال گذشته بدست‌آمد و تعداد کسانی که در طول ۹ ماه‌گذشته به جرم قتل وجنایت در سراسر ایران بدار آویخته شدند ، به چهارده نفر رسید .

از آنجا که نسبت به سال گذشته ما در زمینه‌های مختلف بجز در ورزش ، رکوردهائی را شکسته ایم ، این افزایش قابل تعجب نیست !. . .

اما در این مورد که آیـا اجرای مجازات اعدام ضروری می باشد و اینکه آیا هنگام آن نرسیده که مانند اغلب کشورها ، قصد نهائی مجازات راکه ایجاد تنبه‌است‌تبدیل به انتقامجوئی ننمائیم، واردبحث‌نمی شویم ولی نکته ای که در روز های اخیر مورد توجه قرارگرفته، نحوه اجرای حکم اعدام است .

ما بعکس آن دسته از کشور هائیکه هنوز درقانون جزای‌خود مجازات اعدام را لغو نکرده‌اند، بجای آنکه حکم دادگاه را در محوطه زندان بدون حضور تماشاچی اجرا نمائیم ،بزرگترین میدان هر شهررا محل اجرای حکم قرار میدهیم و بابوق وکرنا مردم را به‌تماشا دعوت میکنیم. باین ندا نیز گاهی چندین‌هزار نفر پاسخ مثبت میدهند و از ساعت ها قبل برای خود جا می‌گیرند ،همانطورکه اگر یک موسسه تجاری برای‌تبلیغ‌اجناس خود مردم را به تماشای یـک نمایش مجانی دعوت نماید.طبیعی است در شهری که سرگرمی های بی ضرر در اختیار مردم نباشد و یا باشدومردم‌دسترسی به آن نداشته باشند ، نمایش مرگ یک انسان جنایتکار نیزیک نوع تماشا و سرگرمی محسوب می شود ، علی‌الخصوص که این نمایش مجانی برای یک عـده بیکاره و محروم محلی برای‌ارضاء بعضی خواستهای پنهانی آنها نیز باشد .

آنچه که بنظر میرسد و در تجربه نیز مشاهده شده،اجرای حکم اعدام بصورتی که فعلا در کشورما متداول است ، برخلاف آنچه‌که مورد نظر است ، نه‌تنها هیچ‌گونـه تنبه و عبرتی ایجاد نمی کند بلکه نتیجه معکوس‌دارد ونقض غرض است .

اعدام محکوم درمقابل هزاران نفر ، رعب و وحشت از مجازات را برای آنعده از افراد که بالقوه ممکن‌است‌استعدادارتکابات‌جنایتی را داشته‌باشند،ازبین میبرد و به اصطلاح‌ترس‌آنها ازاعدام‌میریزد زیرا محکوم باعدام بامشاهده‌این عده‌کثیر ، جراتی پیدا میکندو گاهی مرگ را هم به مسخره میگیرد و آنرا مجازاتی ساده و پیش‌پا افتاده جلوه میدهد .

ازطرفی اثرات‌روحی که‌مشاهده مرگ یک انسان ، حتی‌اگرجنایتی هم کرده باشد ، چنان برروی تماشاچی شدید است‌که سبب میشود وی درذهن خود دستگاهی راکه حکم به اعدام محکوم‌داده، به بیعدالتی و ظلم متهم سازد .

زیرا تماشاچی هنگامی کـه محکوم مرتکب قتل شده شاهد آن نبوده واز طرفی چون‌معمولا مدت مدیدی هم از وقوع جرم گذشته ، آن احساس مخالفرا نسبت بوی ندارد . و باین نکته اضافه میشود احساسی را که بطور ناخود آگاه‌نسبت‌بمامورین اجرای حکم پیدا میکند . این مامورین همان لباسهائی را بتن دارندکه همکاران آنها میپوشند و روزوشب وظیفه‌دار تامین‌امنیت من وشما درداخل شهر میباشند. طبیعی است که این اثربهیچوجه جنبه مثبت ندارد .

شرکت عده زیادی کودک که معمولا تماشاچیان هنگام اجرای این مراسم همراه خود می‌آورند مسئله دیگریست که خالی از اهمیت نیست و آنطور کـه روانشناسان اظهار نظر میکنند. مشاهده ایـن مناظر بـه ساختمان روحی کودک که هنوز شکل نگرفته‌لطماتی وارد میسازد واثراتی بجا میگذارد کـه قابل جبران نیست .

آقای‌وزیر دادگستری‌لایحه‌ای به‌مجلس میبرد تا مجازات‌شلاق زدن را درقانون لغو نماید . وی ضمن بیانات خود درمجلس اشاره به اثرات روحی این مجازات می نماید و بحق این عمل را محکوم مینماید .

درچنین شرائطی آیا سزاوار است‌که مراسم اعدام محکومین به چنین صورتی انجام بگیرد . آیا وقت آن نیست تا زمانی‌که این مجازات وجود دارد ، لااقل درنحوه اجرای آن تجدید نظری شود ومردم‌ازتماشای این«نمایش شوم» معاف‌گردند ؟

تشکیل شورای جدید مبارک است !

علاجی بکن کز دلم خون‌نبارد
سرشک‌از رخم پاک‌کردن چه حاصل

درمحفلی صحبت‌بود ازتشکیل شورای «نظارت در رفتارمحصلین درخارج از محیط آموزشگاه» و بخشنامه اداره‌کـل آموزش و پرورش استان در باره اعزام بازرسان تمام وقت بمقابل سینما های پایتخت .

ظاهرا از آنجا که فوه‌گریز از مدرسه محصلین ما افزایش یافته ، چاره درآن دیده شده سینماها که بزرگترین مرکـز جذب دانش‌آموزان است تحت کنترل درآید و ایستادن مقابل سینما ها و جلوگیری از ورود جوانهای محصل بداخل آنها بر وظائف بازرسان افزوده گردد .

یکی‌از حاضران عقیده داشت کنترل این مسئله کـاریست دشوار زیرا اگربخواهنددرمقابل هرسینمافقط یک‌بازرس‌بگذارند، مطمئنا وی قادر نخواهد بودهویت تمام کسانیرا که قصد ورود به سینما دارند یکایک مورد بررسی قرار دهد و از ورود محصلین جلوگیری نماید ، و چون تعداد سینماهای پایتخت نیز روز بروز افزایش می‌یابد لاجرم اینکار مستلزم تشکیل یک فوج بازرس است و برای‌کنترل کار بازرسان نیز اداره‌ای بنام « اداره‌بازرسان مامور نظارت در رفتار محصلین» ضروری مینماید معلوم نیست بودجه این اداره با «ضعف‌ریالی» که وزارت آموزش و پرورش به آن مبتلاست از چه محلی‌تعیین میشود .

چند دقیقه بعدکه پیشنهادات طنزآمیز تمام‌شد ، بحث‌ازصورت شوخی درآمد و مسائل جدی مطرح شد . خانمی که دبیریکی از دبیرستانهاست می‌گفت : ما بجای‌آنکه‌درجستجوی علت‌باشیم بدنبال معلول رفته‌ایم . اگـر دانش‌آموزان از مدرسه فرار می کنند و به سینما میروند معلول دوعلت‌است. یکی‌برنامه‌تحصیلی آنهاست و دیگری طرز فکر و روحیه‌ایست‌که طی سالهای اخیر برای جوانها پیدا شده است .

سالهاست‌که صحبت ازتغییر برنامه دبیرستانهاست و تاکنون کمیسیونهای متعددی تشکیل شده و تشکیل است ولی هنوز خبری از ایـن تحول فرهنگی نیست وتنها باین دلخوشیم کـه توانسته‌ایم کتابهای درسی را در اول سال آماده نمائیم و ایـن مشکل را حل کنیم . حقیقت اینست برنامه‌کنونی فرهنگ ما نه‌تنها با مقتضیات روز و اصول جدید آموزش و پرورش مطابقت نمی‌کند . بلکه برای «بچه‌ها»هم خسته‌کننده ، ثقیل و بی تنوع است .

اما آندسته‌ای هم‌که مرتب بمدرسه می‌آیند ازلحاظ‌خواندن درس وضع بهتری از آنها کـه بقول خودشان « جیم » میشوند ندارند . علاقه به مطالعه در بین دختران جایش را داده به‌وررفتن به سرو وضع خودشان بعنوان نمونه بگویم دربین شاگردان‌من دختری دیده نمیشود که درکیف دستی خود یک جعبه کـوچک «فیکساتور» ، یک قوطی کرم و یک‌شانه نداشته باشد . وقتی زنگ تفریح میخورد ، اغلب‌آنها به طرف شیشه‌های پنجره هجوم میبرند و باکمک یکدیگر بـه «میزانپیلی» موهای خود مشغول میشوند !

البته پسرها هم دست کمی ندارند . شما غافلید که بین جوانها دائرکردن «پارتی» چه رواجی پیداکرده وآموختن رقص های مختلف باچه سرعتی پیش رفته است ؟ یک نظر به مغازه‌های صفحه فروشی هـای تهران بیندازید و ببینید مشتریان آنها را چه کسانی تشکیل میدهند .

حالا قول و قرارها ، ملاقات های دور از چشم پدر ومادر وگفتگو های تلفنی را هم اضافه‌کنید و به‌ببینید دیگر وقتی برای مطالعه و درس خواندن باقی میماند ؟ علی‌الخصوص کـه برنامه های مدارس هم رغبتی ایجاد نمیکند اگر نظر باینست که شاگردان فقط غیبت‌نکنند ، درساعات‌درس درهای مدرسه‌را به‌ببندند وکنترل حضور وغیاب را هم شدت‌بخشند ولی مسائل اساسی با این‌حرفها حل نمیشود . علت را از بین ببرید . معلول خود بخود ازمیان میرود .

درستون گفتگوی تلفنی (۳۰۰۱۰) حرفهای مردم ، شکوه‌هاو گلایه هاو شکایت های آنان بهمان لهجه ونحوی که‌بیان میشود منعکس میگردد. خوشبختانه تاکنون نوددرصد آنچه‌مردم دراین ستون مطرح کرده‌اند مورد توجه مقامات مسئول قرار گرفته است . روزنامه اطلاعات بدینوسیله یکی‌از هدفهای اساسی خودراکه بازگو کردن خواستها ، گفته‌ها و شکوه‌های مردم‌است دنبال میکند، باشدکه بدین‌وسیله لااقل گره‌ازکارحتی یکنفر ازخوانندگان عزیز روزنامه بازشودوما از کاری که‌دربیش گرفته‌ایم نتیجه‌ای بگیریم .

هرکس که‌بما تلفن میکرد ازغیرمینالید اما **تادیشب**

گوینده اولین تلفن‌دیشب از خودما گله داشت اوکه یک‌دانش‌آموز بود میگفت‌چرا شکایت‌مرا ازفلان مدرسه چاپ نمیکنید، فی‌المجلس پاسخ‌داده شد که‌متاسفانه چون‌اغلب دانش‌آموزان همینکه ازناظم یامعلم مدرسه‌ناراحتی پیدا میکنند تلفن رابرداشته تمام مسئولین مدرسه‌را «شمرـ ذی‌الجوشن» بمامعرفی میکنند، نمیتوانم بدون نظر اولیاءدانش آموزان مطلبی دراین ستون چاپ کنیم حالاهم اگر پدریامادر شما حاضر استحرف شمارا تائید کند چاپ میکنیم، این دانش‌آموز تادید سمبه پرزوراست گوشی راگذاشت مارا به دومین تلفن کننده واگذار کرد .

دومین

تلفن کننده آقای محمدبادامچی بود، این آقا ازکار سازمان آب متعجب شده‌بود و میگفت :

«میدانید که‌سازمان آب‌برای نصب انشعاب از مردم وام میگیرد، سابقا وام‌را یکجا میگرفت وپشت مردم خم‌میشد حالابرای رعایت حال مشتریها وام راقسط‌بندی میکند وبرای دیرکرد آن جریمه که‌گذاشته هیچ، نزول آنرا هم حساب میکند، این معامله خیلی جالب است‌که ما بطرف معامله وام‌میدهیم نزولش راهم میپردازیم !»

راستش . منهم ازاین نوع‌معامله سردرنیاوردم‌انشاءالله که سازمان آب ذهن آقای بادامچی و مخلص راروشن خواهد کرد .

سومین

تلفن کننده آقای ابراهیم سعادت‌بود این آقا هنوزمن گوشی رابرنداشته بودم که فریادزنان گفت ، آقااین چه‌بساطی است !؟ماازچاله درآمده‌ایم‌افتاده‌ایم توچاه !برای رفاه حال ماآمدند ، برق‌بامداد راوصل کردند به‌برق شهرداری اگردر سابق برق‌داشتیم وضعیف بود امشب برق‌نداریم و شمع روشن کرده‌ایم !

این‌گفته نشان میداد که‌تاچه اندازه مردم به‌برق عادت کرده‌اندو حتی یکشب هم تحمل بی‌برقی راندارند. البته حق‌با مردم‌است چون همه‌چیز زندگی شان برقی شده ویکشب که بی‌برق میشوند، کارشان فلج میشود .

پیش

چشم‌خود منظره خانه آقای سعادت را مجسم کرده‌بودم، که تلفن بعدی زنک زدو حواسم پرت‌شد، این تلفن ازطرف خانمی شدکه خواهش داشت نامش محفوظ بماندو میگفت گله‌ای که‌من دارم سایراولیاء اطفال که‌در دبستانهای ملی درس میخوانند نیز دارند واین گله‌از مسئول دبستان کانون تربیت است درمورد افزایش شهریه یاماهانه ایاب وذهاب اطفال، این خانم میگفت :

«بچه‌من درکانون تربیت درس میخواند، باور کنید از گلوی خود بریده‌ام هفتصدتومان برای تحصیل این‌بچه کنار گذاشته‌ام، چندروز قبل نامه‌ای ازطرف مدرسه برایم رسید که‌درآن نوشته‌بودند، بعلت افزایش بهای بنزین ۱۵۰ تومان بشهریه مدرسه بچه‌شما اضافه‌شده،شما حساب کنید اگرقرار باشد ازاین بابت از هرشاگرد مدرسه ۱۵۰ تومان اضافه بگیرند چقدر پول میشود درحالیکه اگر فقط افزایش بهای بنزین را بحساب ما بگذارند به‌نصف این مبلغ هم‌نمیرسد».

من‌وقتی این مطلب‌را شنیدم یادیادداشتی افتادم که ده روزپیش برای خود من رسیده بودو معلوم شدکه متاسفانه بعضی‌از اداره کنندگان مدارس ملی‌حتی حاضر نیستند که بهیچوجه ازدرآمد آنها کم شود وبهمین لحاظ فشار افزایش بهای بنزین راکه‌برای خودآنها قابل تحمل است قدری قوی‌تر وچرب‌تر بدوش اولیاء اطفال منتقل میکنند .

ش‌ذوالفقاری - متصدی گفتگوی تلفنی

تبریکات

جناب آقای محمد رضا سعادت فرد

انتخاب مجدد آن جناب رابریاست صنف لبنیات فروش از صمیم قلب تبریک میگوئیم

حاج ابراهیم رنجبران - نعمت الله رنجبران - عبدالله رنجبران- محمد علی رنجبران

جناب آقای شه‌مهری ریاست محترم اداره ثبت اسنادلنگرود

انتصاب و انتخاب بسیار شایسته آنجناب رابریاست ثبت‌لنگرود بمردم شریف آن‌شهرستان تبریک عرض مینمائیم امیدواریم خدمات صادقانه شما همانطوریکه درشهر فومن مورد توجه قرار گرفت در مقام جدید نیز توفیقات بیشتری حاصل فرمائید

حاج مشفق سمیع- منصور سمیع- اسماعیل سمیع- دکتر مرادی- اسماعیل زبده - محسن سمیع

جناب آقای مهندس کریم معتمدی مدیر کل محترم‌وزارت پست و تلگراف

ارتقاء آنجناب را صمیمانه تبریک عرض مینماید .

آ_۱۹۲۱۳ سروان مهندس‌اکبرپرلنده

جناب آقای مهندس ستوده وزیر محبوب و معظم پست‌و تلگراف وتلفن

انتصاب بجاو شایسته جناب آقای صادقی که یکی ازنویسندگان و خادمین مطبوعات و از شخصیت های برجسته لایق وشاهدوست میباشند بریاست اداره کل اطلاعات‌و روابط عمومی بجنابعالی تبریک عرض مینمائیم

محمد اسدی -مهندس ضابطیان- علی صفائی - دکتر پوروزلد- مهندس رزازان- جواد فرخی - دکتر حمیدی - نوروزعلی تقی‌خانی- مهندس بحرینی- نصرت‌الله عامری - دکتر رنجبران - ستوان تقی‌خانی - تیمور تقی‌خانی

آگهی تمدید مناقصه

تعقیب آگهی شماره ۱۸۳۹۹_۱ر۹ر۴۳ شهرداری شیراز حدود ده میلیون ریال انجام کارهای تکمیل خیابانها وکوچه‌های نیمه تمام شهر شیراز «اسفالت‌ریزی» بشرح و شرایط زیر بمناقصه برگزار مینماید

۱_مدت انجام کار از تاریخ امضاء و مبادله قرارداد ۶ ماه و بهای کارهای مورد پیمان در ۶قسط متساوی از اول فروردین۴۴ پرداخت خواهد شد .

۲_شهرداری مجاز خواهد بود تابیست‌و پنج‌درصد پیمانراکسر یا اضافه نماید .

۳_پیشنهاد دهندگان بایستی دارای کارت درجه‌بندی درجه۲ از سازمان برنامه ویاوزارت راه و یاگواهی شهرداریهای درجه‌یک در مورد راه سازی و اسفالتکاری باشند همچنین شخصا دارای ماشین آلات سبک وسنگین از قبیل کمپرسی غلطک ماشین‌اسفالت و غیره باشند . فتوکپی مدارک آنرا همراه پیشنهاد خود تسلیم نمایند و ماشین آلات بالا بایستی در ظرف ۱۵ روزدرشیراز حاضر بکار باشد .

۴_پیشنهاد دهندگان باید مبلغ پانصد هزار ریال اسناد خزانه بصندوق شهرداری تحویل و قبض سپرده دریافت و ضمیمه‌پیشنهاد خود نمایند

۵_پیشنهاد دهندگان با پرداخت یکهزار ریال بصندوق شهرداری ودریافت قبض وارائه آن بدائره ساختمان فهرست واحد بها و مشخصات مربوطه را دریافت دارند .

۶_پیشنهادها باید در دوپاکت لاک‌ومهرشده (الف‌وب) با اخذ رسید تسلیم دفترشهرداری شود .

پاکت الف محتوی سوابق صلاحیت کار و فتوکپی اسناد مالکیت و قبض سپرده .

پاکت ب. محتوی برگ پیشنهاد وطرح قرار داد‌واوراق مشخصات وواحد بها و نقشه‌های مربوط که کلا با مضا پیشنهاد دهنده رسیده باشد و پشت هردوپاکت جمله «مربوط بمناقصه انجام کارهای‌نیمه تمام اسفالت نوشته شده باشد» .

۷_به‌پیشنهادهای فاقد سپرده و مدارک لازم وبعداز موعد مقرر و مشروط ترتیب اثر داده نخواهد شد.

۸_مدت قبول پیشنهادات تاساعت ۹صبح روز شنبه ۱۲ر۱۰ر۴۳ خواهد بود وپیشنهادات رسیده درساعت ده صبح همان روز در کمیسیون مربوطه باز و خوانده شده‌بدین طریق :

قبلا پاکات الف باز و پس‌از ملاحظه هر کدام از پیشنهاددهندگان صلاحیت فنی و مالی آنها محرز و مورد قبول کمیسیون واقع شده پاکات ب آنها باز وخوانده خواهد شد بدیهی است پاکات پیشنهاد دهندگان که صلاحیت آنها تثبیت و مورد تصویب قرا رنگیرد اصولاباز نخواهد شد و عینا مسترد میگردد .

۹_هرگونه مالیات و عوارض و هزینه چاپ آگهی و حق‌الدرج و تنظیم سند و غیره بعهده برنده مناقصه است .

۱۰_پس‌از تعیین برنده مناقصه چنانچه ظرف ۱۵ روز ازتاریخ اخطار شهرداری حاضر برای تنظیم و مبادله‌قرارداد نشد سپرده اوبنفع شهرداری ضبط وبانفر دوم برابر مقررات قرار داد تنظیم خواهد شد و بهمین جهت سپرده نفر دوم تاقبلا زتنظیم و مبادله قرارداد بانفر اول مسترد نخواهد شد .

۱۱_حضور پیشنهاددهندگان که صلاحیت آنها مسلم شد در کمیسیون بلامانع وعدم حضورآنان مانع کار کمیسیون نخواهد بود وشهرداری دررد یاقبول یک‌یاکلیه پیشنهادات مختار است و مناقصه حضوری مطلقا انجام نخواهد شد .

۱۲_پیشنهاددهندگان توجه داشته باشند که مشمول منع مداخله درمعاملات دولتی نباشند و حق‌شرکت در مناقصه خواهد داشت

۱۳_پرداختهای شهرداری فقط در مقابل صورتحساب‌موقت‌ونهائی خواهد بود که‌بامضای مهندس ناظر رسیده باشد و هیچگونه پرداختی برسم علی‌الحساب نخواهد شد . الف ۶۴۹۳

شهردار شیراز عزیزالله قوامی آ_۳۴۶۴۲

کاشانه

رقص‌بافیلم - مطبخ‌ایتالیائی - فرانسوی- ایرانی (دیزی)
ظهر ها چلوکباب
خیابان شاهرضا - جنب خیابان رامسر تلفن ۶۹۷۰۴

آگهی مجمع عمومی عادی

مجمع‌عمومی عادی بطور فوق‌العاده شرکت سهامی صنعتی جهانموتور درتاریخ ۲۳ر۱۰ر۴۳ درساعت شش بعدازظهر در محل شرکت واقع در خیابان امیرکبیر تشکیل میگردد .

دستور جلسه :

۱_انتخاب هیئت مدیره
۲_انتخاب بازرس
۳_بحث درباره سایر امور شرکت ودرصورت لزوم اتخاذ تصمیمات مقتضی

از آقایان صاحبان سهام تمنی دارد مطابق اساسنامه عین سهام خود را یا تصدیقی از بانک که حاکی بربودن سهام آنها در آنجا باشد همراه آورده بدفتر شرکت مراجعه وورقه ورودیه اخذ فرمایند .

شرکت‌سهامی‌صنعتی جهانموتور

آگهی مناقصه

بنگاه پتروشیمی اقلام زیررا از طریق مناقصه خریداری مینماید :

۱_۲۷قلم‌میله‌گرد فولادی وورق‌فولادی‌درتاریخ دوشنبه۲۱ر۱۰ر۴۳
۲_ ۱۲۱ قلم مواد شیمیائی در تاریخ سه شنبه ۲۲ر۱۰ر۴۳
۳_ دو دستگاه ماشین نقطه جوش و جوشکاری درتاریخ چهار شنبه ۲۳ر۱۰ر۴۳ .

داوطلبان شرکت در مناقصه میتوانند همه روزه درساعات‌اداری به اداره تدارکات بنگاه پتروشیمی واقع در خیابان حافظ ساختمان بانک کار مراجعه و برگ مشخصات و شرایط مناقصه را دریافت نمایند . پیشنهادات بایستی حداکثر یکروز قبل از تاریخ فوق‌بادارهٔ دفتر بنگاه تسلیم شود .

۱_۲ آ_۳۴۴۲۶ بنگاه پتروشیمی

نمایشگاه‌مینیاتورها وخطوط کهن ترک

(متعلق بموزهٔ توپ‌قاپی اسلامبول)

باهتمام وزارت فرهنگ ترکیه و همکاری وزارت فرهنگ‌وهنر
کاخ ابیض (میدان ارک)
۱تا۷دی‌ماه۱۳۴۳

ورود آزاد

۱_۴ آ_۳۴۲۵۴

برای اطلاع عموم بدینوسیله آگهی میشود

که‌آقای مهدی زاهدی‌بهره‌بردار پروانه شماره ۴۷۴۳۶ر۲۶ر۳۳ر۳ ۱۷ر۱۲ر۴۲ مربوط به معدن مس واقع درنقشه سمیرم اصفهان (خانگاه) بموجب قرارداد مورخه ۲۷ر۱ر۴۳ سنگ استحصالی آنرا برای مدت شانزده سال و هشت ماه باینجانب مهدی شکرانی مدیر شرکت سهامی ایران چای اصفهان واگذار نموده و اخیرا شنیده شده با بعضی از اشخاص و موسسات خارجی و داخلی در مقام بستن قرارداد وواگذاری وفروش یا انتقال پروانه و غیره میباشد چون موجب اشکال خواهد شدبدینوسیله مراتب آگهی گردید که تنظیم هرگونه قرارداد یا معامله یا انتقال پروانه و غیره در مقابل قرارداد اینجانب بلااثراست ضمنا طبق اسناد رسمی‌ارائه شده نامبرده در معدن مذکور دارای شرکاء دیگری نیزمیباشد.

مدیر شرکت سهامی ایران چای اصفهان - مهدی شکرانی
آ_۳۴۵۷۲

جناب آقای محمد رضا سعادت‌فرد

باعرض سپاسگزاری از هیئت مدیره محترم صنف لبنیات‌فروش که با انتخاب مجدد جنابعالی‌بریاست اتحادیه بخواست کلیه افراد صنف تحقق بخشید این انتخاب شایسته را صمیمانه تبریک عرض نموده موفقیت روزافزون حضرتعالی را از قادر متعال خواستاریم

حاج محمد مهجوری - حسین حسن‌زاده - مرتضی علی عسکری- نصرالله تاریخی - علی تاریخی
آ_۱۹۳۶۳

ولکم‌فوندیشن‌لیمیتد مالک اختراع شماره ۳۷۰۱ مربوط به مواد داروئی از ترکیبات آمونیم چهار گانه و تهیه آنها

میل دارد با صاحبان صنایع در ایران برای بهره برداری از اختراع خودوارد مذاکره شود . برای اطلاع بیشتربه دفتر حقوقی دکترالکساندر آقایان و همکاران خیابان سوم اسفند مراجعه فرمائید . آ_۱۹۲۳۳

آگهی مناقصه

شرکت سهامی معاملات خارجی ۵۰۰ دستگاه باطری از طریق‌مناقصه انتشار آگهی خریداری مینماید فروشندگان میتوانند صورت ریز مشخصات باطری مذکور وسایر شرایط مناقصه رااز اداره بازرگانی داخلی شرکت واقع درخیابان شاهرضا جنب دبیرستان البرز دریافت و پیشنهادهای لاک‌ومهر شده خودرا منضم ببرگ مشخصات وشرایط مزبور باذکر قیمت ومشخصات وشرایط مناقصه دریافتی تاپایان وقت اداری روز پانزدهم دیماه ۴۳ بدفتر شرکت تسلیم ورسید دریافت‌دارند (روی‌پاکت جمله مربوط بمناقصه ۵۰۰دستگاه باطری قیدشود. به‌پیشنهاد مشروط ومبهم وبرخلاف مشخصات وشرایط تعیین شده دربرگ‌مشخصات وشرایط ترتیب اثرداده نخواهد شدو شرکت دررد یاقبول یک‌یاکلیه پیشنهادات مختار است .الف ۶۴۹۹

۱_۲ آ_۳۴۶۲۸ شرکت سهامی معاملات خارجی

هنگام عصبانیت کاردها را بزمین بیاندازید

دراینجا هر روز پنجاه هزار لیتر خون بزمین ریخته میشود و از دستها خون میچکد

کارد آلت خطرناکی، مخصوصا هنگامیکه آدمی باستعمال فراوان آن عادت کند ، اما در عرف کشتارگاه‌ازاین شعار مانند یك وحی‌پیروی‌میشود هنگام عصبانیت کارد هارا بزمین بیاندازید .

از: شریف‌مشکین

کارد .... پوست ... گوشت... استخوان و دستهاو پاهائیکه بسته میشود و سپس نعره های خفیفی که آهسته بگوش میرسد وآنگاه خون غلیظ و داغی که فوران میزند ....

....اینجا کشتارگاه تهران‌است با هفتهزار گاوو گوسفند وبزی که هرروز در آن کشتار میشود و پنجاه هزار لیتر خونی که هر روز در آن دستها وموزائیك ها را رنگین میکند وسپس‌درجویها روان میگردد و به بیابان خدا فرستاده میشود ...

.... در اینجا برق کارد ها مو براندام راست میکند وازدستهاو سرو صورت آدمها خون میچکد. آدمهائیکه هر روز حمام خون‌می گیرند تادیزی آبگوشتشان‌وشما «بار» گذاشته شود و اگر یك روز در این کار سستی‌ورزند ، همه چیز در این شهردومیلیون نفری در هم میریزد ! وفریادها به‌آسمان‌میرود

اینها مردمان آزاده و انسان‌دوستی هستند که هرگز در طول ایام سال نیش چاقویشان تنی را نمیازارد و قطره‌ای خون از بدن انسانی فرو نمی ریزد ، و هنگامیکه از کار خونریزی فارغ میگردند و بخانه هاشان‌میروند تمام همشان مصروف این امر میشود که کوچکترین خطائی از آنها سرنزند

● کارد را بزمین اندازید

در اینجا عرف و عادت حکم قانون را دارد و هر کسی از آن سر پیچی‌کند محکوم و مطرود است ، این عرف و عادت چنین است :

هرگز و هیچوقت‌عصبانی نشوید ، در حین کارو در لحظه کشتار و در تمام مدت روز اگر اختلاف و برخوردتندی پیش آید اول چاقو هارابدندان‌بگیرید وسعی کنید حرف نزنید، اگر از این حد نیز خارج شدید فورا چاقو ها را بزمین بیاندازید و پاسخ خشونت ها وتندی ها را با دست و زبان بدهید.

این شعاری است که از صد ها سال پیش‌بوسیله کشتارکنندگان«سلاخها» درکشتارگاه رعایت میشود وتابحال برای نمونه یك نفر هم از آن تخطی نکرده است .

● چهار صد نفر هستیم

.... ما فقط چهارصد نفر هستیم درست است که کارخوبی نداریم لباس وسرووضع‌مان خونی است بیرحمانه حیوانات حلال گوشت را ذبح میکنیم ولی‌این‌برای‌مایك وظیفه است ،اگر اینکار رانکنیم زندگی مردم نمیگردد ...

تا دنیا بوده‌چنین بوده،موازین شرعی وعرفی را رعایت می کنیم ، چه‌کنیم؟ در موقع‌تعیین سرنوشت اینکار هم نصیب ما شده است .

بمردم بگوئید ما را آدم های‌غیر عادی تصور نکنند !ما با سایر آدم ها هیچ تفاوتی نداریم،مانند آنها فکر میکنیم، آزارمان باحدی نمیرسد و زندگی سالمی‌داریم

آقای جواد قاسمی در گرما گرم کار کشتارگاه پیش آمده شروع بصحبت‌می کند ، او دراجتماع همکاران‌خودشرکت جسته وبرای اولین بار درزندگی‌خویش باخبرنگا رروزنامه طرف صحبت‌میشود

چاقوی برنده خود رادر دست دارد . لباسش خونی است ، از انگشتانش خون می‌چکد...

میگوید : چهل سال است کشتارمی کنم ،وقتیکه‌در اینجا دعوا میشودفورا این چاقوها (اشاره بچاقوی توی‌دست خود میکند)بدور پرتاب‌میشودهیچکس جرئت‌سرپیچی از این اصل راندارد، زیرا قانون‌کشتارگاه‌همین است‌ولازم‌الاجراست .

● چهل و پنج سال کشتار

آقای حسین عبدی استادکارکشتار میگوید :چهل و پنج‌سال است‌کشتار کننده هستم ،در طول این مدت‌کوچك ترین خطائی از سلاخهاسرنزده،چاقوی احدی پوست تن انسانی رانشکافته.. وی محکم حرف میزند آب دهان را قورت میدهد و برای آنکه‌صحت‌بیانش را تاکید کند میگوید :

بروید از دادسرا بپرسید ،از آگاهی سئوال کنید ، ازکلانتری کشتارگاه آماربگیرید، حتی یك پرونده چاقو کشی و ضرب و جرح‌که یکطرف یا هر دو طرف آن «سلاخ»باشد وجود ندارد ، کارما سلاخی است ولی ماهرگز بروی انسان چاقو نمیکشیم... حرفهای مرد سلاخ همه را تحت تاثیر قرار داده دهها مرد در حالیکه چاقوهایشان برق میزند حرفهای استاد کار را گوش‌می دهند بهمدیگر نگاه میکنند چشمهایشان کاملا خیره شده و حس احترام در چهره‌هاشان خوانده میشود

استاد کا ربگفتار خودادامه می دهد : ممکن است مادر بیرون‌با اشخاص و یا با همکاران خود دعوا کنیم ولی دعوا و نزاع در محل کشتار مفهوم ندارد . اینکار غیر ممکن است وانگهی برخورد ها هرگز از حدود بدو بیراه گفتن و مختصری تشدد تجاوز نمیکند .

این چهار صد نفر در تمام مدت‌روزو کشتار با همدیگر برادر هستندکسی از حدود خود خارج نمیشود واگرشد باید چاقو را از خود دور کند و اما اگر نکرد دیگر نپرسید که براو چه میگذرد زیرا ضامن بقای‌نظم در محل کشتار تسلیم محض به مقررات عرف است .

● از دو بعد از نیمه شب

.... از ساعت دو بعد از نیمه شب شروع بکار میکنیم ، اغلب تا ظهرفردا کارمان ادامه می‌یابد : این حرفهارا سلاخ جوانی بیان میکند که اسمش غلامحسین امین پور است . شانزده سال است سلاخی میکند هر روزچهار صد گوسفند و دهها‌راس گاو ذبح‌می کند ،

● معاملات سلاخها

سلاخها از صحبت‌های همکاران خود تحریك شده‌اند میخواهند از کار و زندگی خویش بگویند ، آقای حسن‌عبدالهی سر صحبت را باز میکند ، میگوید:بیمه نیستیم،بیمارستان‌نداریم درمانگاه هم در اینجا نیست، اگر دستی و یا انگشتی بریده شود فقط کمی«دواگلی» (منظورش مرکورکرم – است)به آن‌میمانند و بس ... در کشتارگاه وسیله نیست ، مرکزدرمان وجود ندارد و سلاخ پس از سی‌سال کار حد متوسط دویست ریال مزد می گیرد !

راه‌کشتارگاه دوراست کار سلاخی پرمشقت وطاقت‌فرسا است البته الان اتحادیه داریم و ازما حمایت میکنند وقصابها نمیتوانند مارا بیرون کنند

اینکار تنها دلخوشی ما پس‌از سالها مبارزه می‌باشد وحالاقدرآنرا میدانیم، سربریدن حیوان مارا ناراحت نمی‌کند، شغل‌ما همین است اساسا باین کارعادت کرده‌ایم، همه ما از کودکی باینجا آمده اول کارآموزی کرده‌و سپس سلاخ‌شده‌ایم .

سلاخی کارآباواجدادی‌ماست‌وقتی گوسفند راسرمیبریم پیش‌خودایطور فکر میکنیم که‌حیوان حلال گوشتی است وشرع‌و عرف آنرا تجویز کرده وماکار خلافی نمیکنیم .

سلاخها این‌حرفهارا بدقت گوش میکردند همه‌دور هم جمع‌شده بودند حرفها راسبك‌سنگین میکردند ..... آقای محمدمکی، سلاخ‌دیگر ،بوسط حرف ناطق دوید و گفت عده‌ای هم هستند که‌از اینکار ناراحت هستندولی ماامرذبح رابه‌آنها ارجاع‌نمیکنیم واین وظیفه‌را باشخاصی‌میدهیم که‌احساسات رقیقی ندارند.

درمحل کشتار آدم ناسالم‌نمیتواند کارکند، باید سلاخها اعصابی آهنین داشته باشند واساسا‌نمیشود باناراحتی روحی دراینجا کار کرد .

ماا کثرا دیرجوش هستیم ، باآنکه ناراحتی هائی داریم ولی همیشه به اعصابمان تسلط داریم. مارا درخانه‌هم رعایت میکنند، زن‌و فرزندان ما‌می‌دانند که‌چه کاردشوارو‌ناراحت کننده‌ای داریم...

همسر سلاخ باید آدمی پرحوصله، پخته وباتحمل باشد .

جان مارا رماتیسم وسیاتیك‌تهدید میکند همه‌ما باین درد مبتلا هستیم‌و خردو کلان ازرماتیسم رنج میبریم.

هوای اینجاهم خراب است ،بوی خون گیراست وسرگیجه می‌آورد و از تعفن احشاء‌احشام نیز چیزی‌نمی‌گوییم .

● قصاص‌قبل‌ازجنایت!

... خانواده ها بسلاخ دختر نمیدهند و بدیگران توصیه‌می‌کنند که‌باسلاخها وصلت‌نکنند. شمابااین مردم بگوئید که قصاص قبل‌از جنایت نکنند و صرفاروی مسائل غیرواقعی‌قضاوت ننمایند:

این حرفها رایك سلاخ جوان‌بنام اکبر کریمی میگوید وادامه میدهد : همسایگان من نمیدانند چکاره هستم، صبح که‌سر کار میروم کت و شلوار و کراوات بتن میکنم و بطرف کشتارگاه میایم، دراینجا لباس‌خونی بتن میکنم وآن قیافه بااین قیافه‌برای آنها که مرا نمیشناسند چیز جالبی درمی‌آید ..

عاقبت کار !..

آقای عباس غرقانی‌سلاخ سالخورده میگوید : شصت سال است سلاخی میکنم ... اینکار عاقبت ندارد اگر فردا سرکار نیایم زندگی من لنك است. من‌از آنزمان که‌با«یابو» لاشه گوشت بشهر میبردند سلاخی‌میکنم. زندگی من باخون و خونریزی گذشته ولی‌عاقبت کارم‌همین‌است که میبینید.

سلاخ هرچقدر پا‌بسن‌و‌سال بگذارد کارش زیادتر و مزدش کمتر میشودو ازارزشش کاسته میگردد و اینست مفهوم کار پس‌از عمری در کشتارگاه که‌من مظهر آن هستم ...

در کشتارگاه کسی حق مشروب خواری ندارد دراینجا چهارصد نفر سلاخ، شصت نفر شعاع «پیه‌پاك کن»، یکصدو هفتادوپنج نفر زهتاب «روده پاك کن»، یکصدو بیست نفر کله‌پاچه پاك‌کن، شصت نفر جگر کی ، هشتاد نفر کارگر سیراب وشیردان، یکصد وپنجاه نفر دباغ یکصدو چهل نفر لاشه کش، و شصت نفر اشغالی کار میکنند .

درقسمت کشتارگاه نیز شصت‌نفر سلاخ ویکصد وده نفر روده‌پاك کن وکارگر کله وپاچه ودباغ وازاین‌قبیل وجود دارد .

سلاخها ،از سحرگاه تا نیمه های‌شب در خون غوطه‌ور هستند ... و اینست محصول کارشان که هر روز صبح در قصابیها در اختیار من وشما قرار میگیرد .

جدول کلمات متقاطع شماره ۲۸۷۱

افقی: ۱ـ عاقبت باید در کشید ـ کشوری بزرك در اقیانوس کبیر ۲ـ ازخود راضی ـنامه‌اش را از پارتی میگیرند ۳ـ چنگك ـزخم‌بر چهره مردان ـشانه ٤ـ از افراد خانواده پلاستیك ـ از کمپانیهای معروف نفتی ۵ـ لطیف و دل‌انگیز و دلربا ـ از گلها ٦ـ بی بندوبار ـبعضی زمرد ها هم دارد ـ همراه خوش و بارشش ـقلعه ۷ـ چون ریخت‌به‌یاد امامزاده می افتند ـ از استخوان های بدن انسان ۸ـ دراین ایام پشت کی است که‌زیر بارش‌دوتا نشده باشد! از مسابقات المپیك که سابقه‌ای تاریخی نیز دارد ۹ـ داخل ـدرخت بریده‌ـتکان خوردن ریزو تیز ۱۰ـ اجازه دارد‌ـ دوست ۱۱ ـعنوان دیگری برای معامله اقساطی ـخان عمو .

عمودی: ۱ـ جامه ژنده ـآهنگسازمعروف روسی ۲ـ دردناك ـ رودخانه‌ای در اروپا ۳ـ تندرست ـغصه ـ کشش ٤ـ کنار بستر ـ اسکناس چرمی ۵ـ چاشنی غذا ـطویله‌اش ازهمه درشت‌تراست ـبر گلدسته ها بانك میزند ٦ـ برای استراحت و رفع خستگی لازم است ـ رویای سر دل سنگین ۷ـ منطقه‌ای صنعتی در آلمان‌ـ آدمیزاد ـ حرف نفی ۸ـ واحد طول ـدراداره های ما خوب‌بلدند بتراشند ۹ـ بیعار و بیکار ـ سودای ناله آمد ـ از اقوام قوری ۱۰ـ اوضاع‌که چنین باشد فریاد کسبه به آسمان میرود ـجدال ۱۱ـ از انواع ماهی که کباب‌آن‌معروف است‌ـ رخساره‌رازیباتر برافروزد.

حل جدول شماره ۲۸۷۰

پر؟

انجمن دوشیزگان و بانوان

تشکیل‌دوره جدید این‌کلاسهارا باطلاع میرساند:

خیاطی

این کلاس دارای دوره‌های عمومی و خصوصی است و در آن طرز برش‌و دوخت همه گونه لباس و پوشاك با متدگرلاوین تعلیم داده میشود .

آشپزی

دراین کلاسها ،در مدت سه ماه ، طرز تهیه‌انواع‌سوپ ها، غذا های ایرانی ، خوراکهای فرنگی و دسرها رامی آموزید .

انگلیسی

انجمن دارای ٤نوع کلاس انگلیسی است : فوری، عادی، عالی و گفتگو با معلمان امریکائی .

دراین کلاسها ،درمدتی کوتاه باهمه رموز زبان انگلیسی‌آشنائی پیدا می کنید .

ماشین‌نویسی

این کلاس دارای دو دوره یك ماهه و سه ماهه است ودر این مدت ماشین نویسی فارسی و لاتین تعلیم داده میشود .

منشیگری

در این کلاس ،در مدت ٤ماه ، باماشین نویسی، اصول منشیگری ،نامه نگاری اداری ، حسابداری ، بایگانی و آداب معاشرت آشنامیشوید وبزودی در موسسات بکار می پردازید .

برای نامنویسی بدبیر خانه‌انجمن (خیابان شاهرضا‌ـخیابان فرصت ـشماره ۷۳ـتلفنهای ٤٠٢١١ ـ٦٩٧١٥ ـ٦٤٤٩٦)مراجعه فرمائید و توجه داشته باشید که هنر جویان علاوه بر دریافت جوایز ،بطور رایگان از جشنها و سرگرمی ها وسازمان ورزشی انجمن استفاده می کنند.

کارخانه خشك شوئی سفیدرنك

واقع درجاده قدیم شمیران ایستگاه حمام مفتخر استکه البسه شمارا درمدت ۲ ساعت باماشین های آخرین سیستم خشك شوئی نموده باقیمت معمولی تقدیم مشتریان محترم نماید

مناقصه

بانك اعتبارات صنعتی ساختن وتحویل ٤٠ عدد صندلی سالن کنفرانس مجمع‌عمومی خودرا بمناقصه میگذارد داوطلبان میتوانندتا تاریخ۱۵ دیماه ٤٣ جهت بازدید از صندلی نمونه ودریافت برك شرایط شرکت درمناقصه به‌اداره امور داخلی بانك مراجعه وپیشنهادات خود را تسلیم ورسید دریافت دارند پیشنهادات واصله درتاریخ ۱٦دیماه٤٣ باحضور شرکت کنندگان بازو قرائت خواهد شد.الف۱ ٦٥٠

بانك اعتبارات صنعتی

آ ـ ٣٤٦٢٤ ۱ـ۲

آگهی مزایده

موسسه اصلاح و تهیه نهال وبذر وابسته بوزارت کشاورزی مقدار ۸۰ تن پنبه محلوج سال ۱۳۴۳ درجه ۱ـ۲ـ۳ موجود در کارخانه پنبه پاك کنی واقع دوروامین مطابق نمونه‌های موجود طبق استانداردهای سازمان پنبه را از طریق مزایده بفروش میرساند

۱ـشرکت کنندگان در مزایده میتوانند پیشنهادات خود رادر پاکت سربسته و لاکو مهر شده بانضمام مبلغ یکصد هزار ریال اوراق خزانه بعنوان‌سپرده ضمیمه پیشنهاد خود نموده تا ساعت ۹صبح روزچهارشنبه ۱٦ دیماه بدفتر موسسه واقع در خیابان فیشرآباد کاشی ۱۹۷ تسلیم و رسید دریافت دارند .

پیشنهادات‌واصله درساعت ۱۰ همان روز باحضور کمیسیون مزایده بازو قرائت خواهد شد .

۲ـبه‌پیشنهادات مبهم و مشروط و فاقد سپرده اسناد خزانه و پیشنهاداتی که بعداز موعد مقرردر آگهی برسد مطلقا ترتیب‌اثر داده نخواهد شد .

۳ـپیشنهادات بایستی برای خرید تمام مقدار پنبه مورد مزایده باشد .

٤ـ کلیه هزینه های مربوطه از قبیل درج آگهی ـ حمل وبارگیری درانبار ورامین و همچنین مالیات و عوارض متعلقه بعهده خریدار خواهد بود .

٥ـحضور پیشنهاد دهندگان در جلسه مزایده آزاد و کمیسیون مزایده در رد و یا قبول یك یاکلیه پیشنهادات مختار است .

رئیس موسسه اصلاح‌و تهیه نهال وبذر ـ مهندس شیبانی

هنرستان موسیقی تبریز

برای کلاسهای شبانه دررشته سازهای پیانو ـ ویلن ـتار ـ آکاردئون ـ گیتار ـ هنرجو می‌پذیرد .علاقمندان میتوانند همه روزه از ساعت ٤½ الی ساعت ۷ بعدازظهربه محل هنرستان‌موسیقی واقع در خیابان پهلوی نرسیده به باغ گلستان مراجعه و ثبت نام فرمایند . الف ٦٤٣١

آ ـ ٣٤٤٦٦ ۱ـ۳

درکمترین مدت زبان انگلیسی‌رابیاموزید

در مدت دویاسه‌هفته تعلیم انگلیسی توسط فارغ‌التحصیلان آکسفورد بادستگاه های الکترونیکی آخرین سیستم در کلاسهای کوچك استفاده سرشاری خواهیدبرد. شرایط سهل وآسان‌بدون محدودیت سن‌شبانه روزی باتمام‌وسایل آسایش‌در مدرسه‌زبان‌جنسی

REGENCY SCHOOL OF ENGLISH

Ramsgate, kent, England, رامز گیت، کنت، انگلستان .

صلاحیت این مدرسه از طرف وزارت فرهنك برسمیت شناخته شده است وبهترین تضمین برای‌فراگرفتن زبان انگلیسی‌دراسرع وقت میباشد . نماینده رسمی درایران : رحیم حکیم .

خیابان لاله‌زار ـ پاساژ ایران شماره ۸ تلفن ۳۵۰٦۹تهران

Margo

INDIA'S QUALITY PRODUCT

موتور پمپ دیزل مارگو

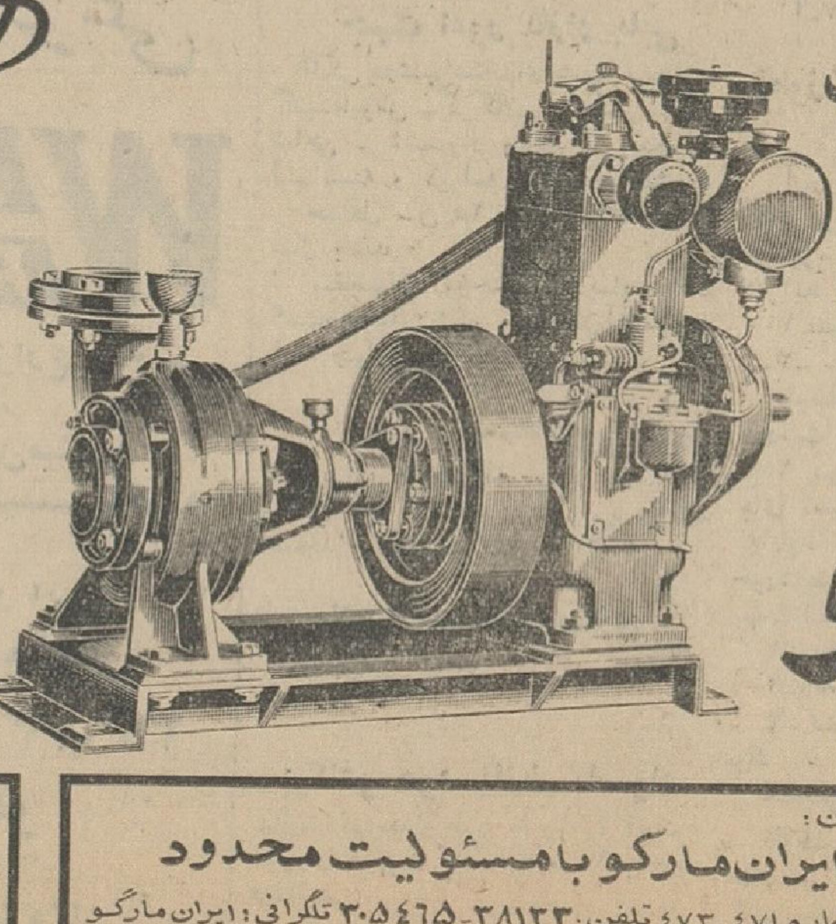

موتور پمپ دیزل مارگو

از محکمترین و باصرفه‌ترین موتور پمپهای دیزل در دنیا است با قدرت و استحکام فوق‌العاده در مناطق مختلف ایران کارمیکند واندازه های ۲½ اینچ تا ٥ اینچ ثابت و سیار باموتورهای دیزل‌مارگو که‌با آب یا هواخنك میشود وباپمپ‌های سانتریفوژوسوفاف سرخود موجوداست.

لوازم یدکی درتمام شهرستان‌ها دردسترس شما بوده و سرویسهای سیار همیشه حاضر بخدمت شما است.

ساخت کارخانجات KIRLOSKAR OIL ENGINES, LIMITED POONA-3 (INDIA)

نماینده انحصاری درایران:
شرکت ایران مارکو بامسئولیت محدود
تهران ـ خیابان سعدی ـ شماره ٤٧۱ ـ ٤٧٣ تلفن: ۳۸۱۳۳ ـ ۳۰٥٤٦٥ تلگرافی: ایران مارگو

(Issued in conjunction with the Engineering Export Promotion Council, Calcutta)

غرب تسلیم دوگل شد

از : هرالدتریبون

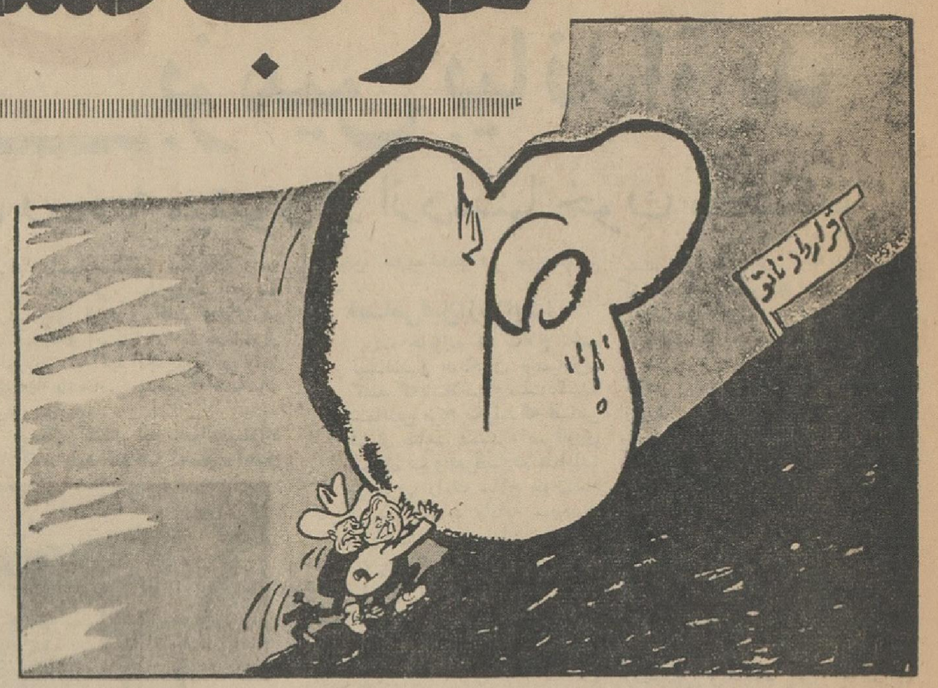

هر افسانه های یونان آمده که «سیسیفوس» حاکم مقتدر محکوم بود سنگ بزرگی را از کوهی بالا ببرد و این سنگ هنگامیکه بقله کوه میرسید به ته دره می‌غلطید .

مقالات وگزارشهای خارجی

دوماه‌قبل شارل دوگل‌حمله بزرگ دیپلماتیک خودرا دراروپا آغاز کرد .

اوازاین حمله‌دوهدف داشت: دوگل از یکسو تهدید کرد که اگر بازار مشترک نتواند درمورد یکسان کردن بهای کالاهای کشاورزی بتوافق برسد فرانسه آن‌را ترک خواهد کرد .

واز طرف دیگر بسفرای‌خود درخارج وازجمله درواشنگتن دستور داد باطلاع متفقین برسانند که‌وی تشکیل نیروی چندجانبه رابا هدفهای خود برای آینده اتحادیه اتلانتیک و برای‌استقلال ووحدت اروپا مغایر میداند .

واکنون بعداز دوماه باید قبول کرد که اگرژنرال نتوانسته درهر دو مورد بموفقیت کامل برسد دست کم دریك مورد بموفقیت رسیده ودر مورد دیگر نیز تانیمه راه پیروزی پیش رفته‌است .

درساعت ۵ر۳۰ بامداد سه شنبه گذشته وزیران عضو بازار مشترك‌در جلسه همگانی بازار دربروکسل جام های خودرا بسلامتی توافقی که‌بدست آمده بود بلند میکردند. این یك پیروزی بزرگ برای دوگل بود .

چند ساعت بعد درجلسه شورای وزیران ناتو درپاریس وزرای‌خارجه و دفاع امریکا برای‌اولین‌بار اعلام کردند که‌امریکا قصد ندارد نیروی چندجانبه را چون ضربه‌ای برگلوی اروپا فرود آورد .

امریکا هنوزهم خواهان نوعی‌توافق اتمی‌با اروپا می‌باشد و ترجیح میدهد که‌این توافق‌براساس یکپارچگی‌اروپا وامریکا قرار داشته باشد. بااینحال واشنگتن دیگر تاکتیك تحت‌فشار قرار دادن متحدین خودرا کنار گذارده استو اینهم یك پیروزی دیگربرای ژنرال دوگل است .

بعبارت دیگر ژنرال‌دوگل درمورد بهای کالاهای کشاورزی بازار مشترك به‌پیروزی کامل‌رسیده‌درمورد نیروی چندجانبه نیز یك پیروزی نسبی‌بدست آورد. امریکا تاکنون سیاست خود را درموردنیروی چندجانبه برانگلستان وآلمان غربی متکی ساخته بود. اما سیاست انگلستان درباره نیروی چند جانبه خوداز عوامل آشفتگی سیاست امریکا شده استوآلمان نیز درضعی نیست که بتواند تقاضای سلاح اتمی بکند. هرتقاضای آلمان دراین زمینه ناراحتی‌و عدم اعتماد زیادی در بین متحدین ناتو بوجود می‌آورد. ژنرال دوگل باپیروزیهای خود نشان داد که میتوان از طریق مذاکره باشکلات موجود مقابله کرد و بموفقیت رسید، اوحتی قبل‌ازآنکه ثمره حملات اخیر بدامنش بیافتد خودرا آماده مبارزه تازه‌ای ساخته بود .

نمایندگان ژنرال دربروکسل به مقامات بازار مشترك اطلاع داده‌اند که‌وی خواهان آنست که تا ژوئن آینده یك سری توافق های‌تازه در مورد قیمت ها دربازار مشترك صورت گیرد. وزارت امور خارجه دوگل از دادن‌امتیازی که‌آلمان غربی در مورد روابط باروسها خواهان آن بود خود داری‌کرد و مقامات همین وزارت‌خانه هنگام ورود دین‌راسك به‌پاریس‌اعلام کردند که‌در روابط امریکا و فرانسه کوچکترین تغییری داده نشده استو فرانسه درمورد نیروی چند جانبه و یکپارچگی اروپابهمان نظر سابق‌خود باقی است .

روزهای دوشنبه و سه‌شنبه گذشته برای دیپلماتهای امریکائی وفرانسوی روزهای استثنائی بودند. آنها این‌دو روز راسراسر در حال فعالیت بودند. راسك درملاقات خود با ژنرال دوگل که‌بیش‌از حد مقرر بطول انجامیدبوی اطمینان دادکه‌امریکانمی‌خواهدفرانسه رادرداخل اتحادیه ناتو منزوی‌کند . ووزرای دفاع امریکاو فرانسه پیرامون همکاری فرماندهی نیروی هوائی استراتژیك امریکا و نیروی ضربتی اتمی فرانسه (هنگامیکه وارد عمل‌شد) بمذاکره پرداختند. چنین‌بود پیروزی که‌ژنرال دوگل بدست آورد واکنون امریکائیها باید قبل از ماه‌ژانویه‌که ژنرال دوگل مصاحبه شش ماهه‌اش‌را ترتیب خواهد داد استراحت کنند .

تجدید آگهی مناقصه

شرکت سهامی کل معادن و ذوب فلزات ایران د ودستگاه موتور دیزل ژنراتور جهت معادن زیراب از محل مربوطه خریداری مینماید . داوطلبان شرکت در مناقصه میتوانند برای دریافت برگ شرایط و مشخصات همه روزه د راوقات اداری و حداکثر تا آخر وقت اداری روز چهارشنبه نهم دیماه ۴۳ (آخرین روز قبول پیشنهادات) بقسمت بازرگانی شرکت‌واقع درخیابان‌دانشکده‌مراجعه فرمایند . الف ۶۳۲۸

شرکت سهامی کل معادن و ذوب فلزات ایران

۱ـ۲ آـ۳۳۹۶۰

آگهی شرکت قند کرمانشاه

محترما باستحضار آقایان خریداران سهام کارخانه‌قند کرمانشاه میرساند اوراق سهام آماد است آقایان محترم میتوانند ازروز سه‌شنبه هشتم دیماه ۱۳۴۳ همه روزه غیراز ایام تعطیل بادردست داشتن شناسنامه بمحل شرکت قند کرمانشاه واقع در خیابان تخت‌جمشید بین‌بهار وجاده قدیم شمیران شماره ۵۹۳ طبقه چهارم مراجعه ضمن تسلیم رسیدهای موقت اوراق رسمی سهام خود را دریافت فرمایند .

شرکت سهامی قند کرمانشاه

آگهی دوم‌مجمع عمومی فوق‌العاده

پیروآگهی ۱۱۵۶۴ـ۲۵ر۹ر۴۳ مجمع عمومی فوق‌العاده۱۵ر۹ر۴۳ بعلت‌عدم‌اکثریت‌تشکیل‌نگردیدازاعضا شرکت دعوت‌میشود ساعت ۹صبح چهارشنبه ۲۳ر۱۰ر۴۳در اداره امور اجتماعی راه‌آهن جهت تشکیل مجمع عمومی فوق‌العاده حضور بهمرسانند .

دستور جلسه :

تغییر مواد اساسنامه یا (پذیرش اساسنامه جدید)

رئیس هیئت مدیره‌شرکت تعاونی مرکزی راه‌آهن م‌سجادی

تجدید آگهی مناقصه شماره ۵۸ـ۱۳۴۳

سازمان برق تهران کرایه نمودن سه دستگاه بتن ریز و چهار دستگاه ویبراتورالکتریکی باکارگر متخصص را برای بتن ریزی در حدود یك هزار ویانصد متر مکعب فنداسیون توربین گازرا بمناقصه میگذارد .

داوطلبان شرکت در مناقصه می توانند با پرداخت دویست ریال به صندوق سازمان وارائه رسید آن به اداره مناقصه و قرار دادهابرك‌شرایط ومشخصات مناقصه را اخذ وپیشنهاد خود راتا آخروقت‌اداری‌روز۱۹ر۱۰ر۴۳ بصندوق پیشنهادات بیندازند .

الف ۶۴۲۶

سازمان برق تهران

۱ـ۲ ۱ـ۳۴۴۷۲

آگهی مناقصه شماره ۶۲ر۱۳۴۳

سازمان برق‌تهران خرید قطعات ساخته‌شده ونصب‌یك سالن۱۲×۲۵ متر (PER-FABRIQUE)را که اجزاء آن با پیچ‌و مهره بهم‌متصل شود بمناقصه میگذارد . داوطلبان شرکت در مناقصه میتوانند با پرداخت دویست ریال بصندوق سازمان‌وارائه رسید آن باداره مناقصه وقرار داد ها را نقشه وشرایط و مشخصات مناقصه را اخذ و پیشنهاد خود را تا آخروقت اداری روز ۱۹ر۱۰ر۴۳ بصندوق پیشنهادات بیندازند . الف ۶۴۳۰

سازمان برق تهران

۱ـ۲ ۱ـ۳۴۴۷۰

عکاسها فوتون را انتخاب می‌کنند

فیلم فوتون ساخت لهستان حساس ـ دقیق

با قیمت ارزانتر

نماینده انحصاری شرکت سالار

بازار سرای رشتی شماره تلفن ۲۷۲۴۶

از : لوموند (چاپ پاریس)

قتل «نگودین دیم» سرآغاز سقوط ویتنام بود

در نخستین روز های‌ماه نوامبر ژنرال خان رسما به ملت ویت‌نام اطمینان داد که «اگر اوضاع و احوال ایجاب‌نکند» ارتش دیگر در صدد بدست گرفتن قدرت برنخواهد آمد . در آنزمان ژنرال خان‌تازه‌ازصحنه‌سیاست خارج‌شده بود سرانجام یك سال پس‌ازسرنگونی رژیم نگودین‌دیم ، رژیم غیر نظامی در ویت‌نام‌ـ جنوبی روی کارآمده‌بود.

اظهارات ژنرال‌خان درآنزمان کاملا مبهم ودوپهلو بنظر میرسید امروز نیزبراثر«کودتای نیم‌بند» روزیکشنبه وضع‌مبهم‌تری درویت‌نام جنوبی پدید آمده است .

ظاهرا ارتش‌قدرت‌رادردست نگرفته استزیرا کودتا کنندگان اطمینان میدهند که «فان کیهك‌سو» رئیس جمهوری و دولت «تران‌وان‌هونك» همچنان درسرکار باقی هستند در حالیکه عملا امور کشور بوسیله‌ارتش اداره میشود و شورای عالی ملی که درحقیقت هسته پارلمان‌آینده ویت‌نام جنوبی محسوب میشد از طرف‌ژنرال های کودتا کننده منحل گردیده است .باید دانست که‌پرزیدنت «فان کیهك‌سو» چند هفته پس‌از روی کار آمدن مجبور شد اختیارات خود را به‌ارتش واگذار کندزیرا برای مقابله باحملاتی که بودائیهاعلیه دولت جدید آغاز کرده بودند از روز ۲۵ نوامبر مقررات حکومت‌نظامی درسایگون‌اعلام شد.

بودائیها دولت جدید ویت‌نام‌جنوبی رااز این‌جهت که‌عده‌ای از طرفداران رژیم «نگودین‌دیم» در آن عضویت دارند مورد انتقاد وحمله قرار میدادند. توسعه دامنه شورش بودائیها که‌با اعتصاب گرسنگی وتهدید به‌خودکشی توام‌بود گرداب عمیقی راکه درمیان کادرهای عالی ارتش بوجود آمده بود ازانتظار پوشیده‌میداشت.این «ناراحتی وتشویش ارتش»قبلا در ماه سپتامبر هنگامی که ژنرالهای جوان در صدد ازبین بردن قدرت ژنرال خان‌برآمدند بمنصه ظهور رسید اماروشن بود که ژنرالهای جوان میخواهند بر اوضاع تسلط داشته باشند. آنها باراه یافتن مجدد ژنرالهای قدیمی در صفوف‌ارتش بشدت مخالف بودند .

این ژنرالها که‌در گذشته از طرفداران نگودین‌دیم بودندپس‌ازسقوط رژیم سابق ازکار برکنار شدند ولی بتدریج پستهای مهمی درارتش‌اشغال میکردند. باین جهت ژنرالهای جوان عملیاتی«شورای ارتش» بوجودآوردند تا پرزیدنت «فان‌کیهك‌سو» راوادار نمایند ده‌ها تن ازافسران عالیرتبه قدیمی رابازنشسته کند . ولی چون رئیس جمهوری بسرعت خواسته های آنهارا انجام نداد لذا روز یکشنبه‌با انحلال‌شورای‌ملی وبازداشت گروههائی ازژنرالها و سیاستمداران بمانورجدیدی برای ترسانیدن دولت ویت‌نام جنوبی دست زدند .

باین ترتیب درحقیقت حوادث‌اخیر ویت‌نام بیشتر جنبه یك تصفیه‌حساب درمیان ارتش راداشته است و ژنرال های‌جوان برکفایتی شورای عالی‌ملی وهمکاری ژنرالهای قدیمی‌را بابودائیها دراقدامات ضد دولتی بهانه اقدامات خود قراردادند واز طرف دیگر شك نیست که‌فکر مذاکره با کمونیستها که‌دراین روزها در سایگون درباره‌آن زیاد صحبت میشود ژنرالهای‌جوان را به‌اجرای نقشه‌های‌خودتشویق وتحریك کرده است این تظاهر جدید بی‌ثباتی سیاسی درویت‌نام جنوبی نشان‌میدهد که نمی‌توان آینده کشور را بطور قطع تضمین کرد ژنرال تیلور سفیر امریکا سابقا گفته‌بود تاآنجا که‌او اطلاع‌دارد همه ژنرالهای ویت‌نام‌جنوبی طرفدار امریکا هستند ولی رقابت آنها بایکدیگر مبارزه ویت‌نام جنوبی را باکمونیست های ویت‌کنك تضعیف خواهد کرد. و بنظر نمی‌رسد آنها بتوانند اوضاع ثابتی در کشور پدید آورند تاویت‌نام جنوبی‌بتواند ازموقعیت دشوار کنونی رهائی یابد .

جانس‌لاین جانس‌لاین جانس‌لاین جانس‌لاین جانس‌لاین

سرویس سریع السیر یك ماهه کشتیرانی جانسون لاین اورت از بنادر ژاپن‌وبنادر دیگر خاور دور به‌خرمشهر رکورد سرعت را شکسته است هم اکنون(کشتی‌استار آلسیون Star Alcyone تا آخر دسامبر جاری در بنادر ژاپن‌مشغول بار گیری است اطمینان داریم که‌وارد کنندگان از خاور دور حتما از این فرصت بیسابقه‌حداکثر استفاده را نموده و بطرفهای خود دستور خواهند داد که اجناس حاضر بحمل را روی کشتی مزبور بار گیری نمایند برای کسب اطلاعات بیشتر به شرکت‌کشتیرانی امریکن ایسترن خیابان بهارشماره ۷۶ و یا بتلفنهای شماره ۷۵۶۵۴۳ و۷۵۶۰۳۶ مراجعه فرمایند .

جانس‌لاین جانس‌لاین جانس‌لاین جانس‌لاین جانس‌لاین

آگهی فروش فرش

فرشهای‌جدید کاشان ـ مشهد ـ ملایر ـ بیجار و تبریز که با نقش های اصیل و رنگهای طبیعی در کارگاه‌های اختصاصی‌شرکت‌بافته شده‌است‌از روز پنجشنبه سوم دیماه در محل شرکت خیابان فردوسی شماره ۱۶۰ بمعرض فروش گذارده خواهد شد .

شرکت سهامی فرش ایران

تاسیسات آبیاری به‌روش باران‌مصنوعی

کمپانی رایت‌رین (انگلیسی)

WRIGHT RAIN LTD.

بزرگترین سازنده وسائل آبیاری باران‌مصنوعی در دنیا برای مزارع پنبه ـ چغندر ـ یونجه ـ چای ـ تنباکو ـ نی‌شکر و صیفی‌کاری و غیره ...

سفارشات‌شما راباحداقل قیمت قبول‌ودر مدت کوتاهی نصب و تحویل‌مینماید ـ کمپانی رایت‌رین همراه با تاسیسات‌باران‌مصنوعی موتور پمپ های لیستر ـفورد ـ دویتس ـو غیره راباقیمت تجارتی‌محسوب‌و تحویل مینماید .

برای کسب هر نوع اطلاعات وانجام‌معامله بنماینده انحصاری در ایران

شرکت ایران‌مارگو ـ محدود تهران خیابان سعدی جنوبی

شماره ۴۷۱و۴۷۳ تلفن ۳۸۱۳۳ ـ ۳۰۵۴۶۵ ـ ۳۸۶۷۳

مراجعه فرمائید ـ تلگرافی ـ ایرانمارگو

از تمام شهرستانها نماینده معتبرو فعال پذیرفته میشود.

سازمان وگا

نیازمندیها

استخدام

کاباره مولن‌روژ

برای نمایش بالت بتعداد سی‌نفر هنرپیشه دوشیزه یابانو باحقوق‌مکفی نیازمند است .

داوطلبان میتوانند برای‌ثبت نام همه روزه از ساعت‌سه‌الی‌شش بعداز ظهر بدفترکاباره مولن روژ خیابان فردوسی جنوبی کوچه باربد یاتلفن ۳۹۳۳۷ مراجعه نمایند .

۱ـ۵ ۱ـ۳۴۲۷۶

استخدام آموزگار

آموزشگاه شبانه توانا آموزگار برای دوره ابتدائی وسیکل اول‌ازساعت ۴ الی ۸ بعدازظهر استخدام مینماید داوطلبین میتوانند فقط از ساعت ۳ الی ۶ بعداز ظهر روزیکشنبه ۶ دیماه بدفترآموزشگاه واقع درخیابان‌شمیران ایستگاه قلهك مراجعه نمایند .

شاگرد فنی نیازمندیم

تلفن ۸۳۰۱۸

آگهی استخدام

سازمان بیمه‌های اجتماعی بمنظور تکمیل کادر بهداری واحد های تابعه خوداحتیاج بچندنفر افراد واجدشرایط بشرح زیر دارد :

۱ـ دونفر پزشك متخصص درجراحی برای خدمت دربیمارستان شهرستان شاهی واصفهان .

۲ـ سه‌نفر پزشك‌عمومی برای‌خدمت در درمانگاه شهرستانهای کاشان و اراك و تبریز .

۳ـ تعدادی پرستار لیسانسیه برای خدمت در بیمارستانهای شهرستانهای آبادان واصفهان .

۴ـ یکنفر ماما دارای پروانه دائم مامائی برای‌خدمت دردرمانگاه‌مرودشت (ازتوابع شهرستان شیراز)

داوطلبان باهمراه داشتن مدارك لازمه همه روزه درساعات اداری باداره سرویسهای کارگزینی واقع درخیابان آیزنهاور‌مراجعه‌نمایند تاپس‌ازمصاحبه واطلاع از شرایط استخدامی نسبت باستخدام واعزام افراد مورد احتیاج اقدام لازم معمول‌گردد .

رئیس هیئت مدیره و مدیر عامل‌ـ دکترمحمود خواجه‌نوری

به‌یك نفر دوشیزه یابانو

جهت فروشندگی تریکو نیازمندیم (کسانیکه سابقه فروشندگی داشته باشندمقدم هستند)تلفن ۳۱۷۳۶

استخدام نقاش تبلیغاتی

سازمان کاسپین چندنفر طراح و نقاش تبلیغاتی باسابقه باحقوق مکفی استخدام مینماید .

لطفا علاقمندان با در دست داشتن چند نمونه از کارهای خود بین‌ساعات ۳ـ۵ بعداز ظهر به سازمان کاسپین خیابان آناتول‌فرانس شماره ۹مراجعه فرمایند .

بیکنفر خدمتکار زن

شبانه‌روزی نیازمندیم بشماره ۴۵۴ راهنمای اطلاعات مراجعه شود

دانشکده کشاورزی دانشگاه

تهران برای‌گروه خاك‌شناسی دررشته فیزیك خاك احتیاج به‌یك تن استادیار دارد که ازطریق مسابقه انتخاب واستخدام مینماید .

داوطلبان میتوانند از تاریخ نشر اولین آگهی تامدت دوماه همه روزه باستثنای ایام تعطیل باتسلیم مدارك مشروحه زیر :

۱ـ کلیه مدارك تحصیلات عالی و دانشنامه دکتری دررشته مربوط یا دانشنامه معادل دکتری .

۲ـ برك انجام خدمت زیر پرچم یا معافی ازخدمت

۳ـ مدارك وسوابق استخدامی (در صورتیکه سابقه استخدامی داشته باشد)

۴ـ شش قطعه عکس و دو برك رونوشت مصدق شناسنامه

۵ـ برك معرفی از سازمان هدایت فارغ‌التحصیلان کشور

بدفتر دانشکده مراجعه و ثبت‌نام نمایند .

جهت امور بازار یابی

بانکی درشهرستانهای‌مشهد ـ بجنورد ـ گنبدقابوس ـ گرگان ـ بابلسر ـ آمل ـ شاهی ـ شهسوار وبابل ـ بعده ای لیسانسیه و دیپلمه استخدام میشود.

حداقل سن ۲۵ سال و حداکثر۳۵ سال باشد .

متقاضیان روزجمعه ۴ دیماه ساعت ۹صبح‌به‌خیابان‌شاه ساختمان‌آلومینیوم طبقه چهارم مراجعه فرمایند .

استخدام

برای هروقتی‌که بیکار باشید و وقت داشته باشید برای ویزیتوری استخدام میشوید تلفن ۳۶۲۳۱

لابراتوار داروسازی

مجهز با سابقه شریك میخواهد تلفن ۳۰۳۰۴۵

بیکنفر مرد یازن باسواد

نیازمندیم بعداز ظهر ها بیاساز فتوت سازمان شهرت ماه شماره ۹۵مراجعه فرمائید

شرکت ساختمانی راکت

به‌یکنفر تکنسین‌که دارای دیپلم متوسطه باشد برای سرپرستی کارگاه ساختمانی درخارج از تهران نیازمند است داوطلبین بین ساعت ۴ تا ۶ بعد از ظهر به‌تلفن ۴۸۳۲۸ مراجعه‌فرمائید

چند نفر دوشیزه یا بانوی

سکرتر‌که بزبان انگلیسی وفارسی تسلط کامل داشته و بتوانند ازعهده ترجمه های مربوطه برآیند با حقوق مکفی استخدام میشوند داوطلبان به تولید دارو واقع درچهارراه یوسف‌آباد مراجعه فرمایند

آـ۳۴۸۲

استخدام

بعده‌ای دوشیزه و یا بانوی‌علاقمند به آرایش برای‌کار و تشکیل یك سالن آرایش مورد نیاز است کسانی پذیرفته میشوند که تعهد دیدن‌یکدوره سه‌ماهه کلاس آرایش و زیبائی و همچنین کارآموزی را بدهندشاهرضا روبروی پیچ شمیران ۸۸۳ تالارشهرزاد مراجعین زودتر مقدم‌تر میباشند .

دوشیزه یا بانوی خیاط

جهت مشارکت یا مدیریت مورد احتیاج است بتلفن ۶۲۴۸۰۴ مراجعه فرمائید

۱ـ۳ آـ۳۴۹۴

دانشکده داروسازی دانشگاه

تهران برای درس بیوشیمی‌احتیاج به یك‌تن استادیار دارد که از طریق مسابقه انتخاب واستخدام مینماید .

داوطلبان که بایستی لااقل دوره سه‌ساله دستیاری رشته مربوط رادر یکی از دانشگاهها یاموسسات علمی مشابه ایران یا خارج که‌مورد قبول دانشگاه تهران باشد طی کرده باشند میتوانند ازتاریخ نشر اولین آگهی‌تا مدت دوماه همه روزه باستثنای ایام تعطیل باتسلیم مدارك مشروحه زیر.

۱ـ کلیه مدارك تحصیلات عالی و دانشنامه دکتری دررشته مربوط یا دانشنامه معادل دکتری .

۲ـ برك انجام خدمت زیر پرچم یا معافی از خدمت

۳ـ مدارك وسوابق استخدامی (درصورتیکه سابقه استخدامی داشته باشد)

۴ـ شش قطعه‌عکس‌ودوبرك رونوشت مصدق شناسنامه

۵ـ برك معرفی از سازمان هدایت فارغ‌التحصیلان کشور

بدفتر دانشکده مراجعه و ثبت‌نام نمایند. انتخاب وامتحان داوطلبان بر طبق آئین‌نامه مصوبه اخیر خواهدبود ومتذکرمیگردد که‌سن‌داوطلبان نباید از۳۹ سال متجاوز باشد . الف۶۴۳۶

شریك کلیمی

مورد احتیاج است ۳۱۱۱۸ و ۷۴۱۴۸

۱ـ۲ آـ۳۴۹۳

استخدام کارگر برای کارگاه مونتاژ رادیو

شرکت صنایع الکترونیکی ایران تعدادی کارگر واجدشرایط ذیل را جهت کارگاه مونتاژ رادیو استخدام مینماید .

۱ـ حداقل دارابودن گواهینامه‌قبولی ۳متوسطه .

۲ـ ارائه معافی نظام‌وظیفه و یابرك خاتمه خدمت .

۳ـ داشتن سلامت مزاج طبق‌گواهی پزشك کارگاه .

۴ـ دارا بودن ضامن‌و معرف معتبر.

۵ـ حداکثر سن ۲۳سال تمام .

۶ـ سپردن ضمانت برای حداقل۱۸ ماه‌کار .

داوطلبین واجد شرایط می‌توانند روز دوشنبه ۷دیماه جاری ازساعت ۸الی ۱۶ بادردست داشتن اصل مدرك تحصیلی ـ اصل‌شناسنامه ـ اصل معافی نظام وظیفه یکبرك رونوشت شناسنامه ویك قطعه عکس بدفتر شرکت واقع‌در خیابان لاله‌زارنوشماره ۴۷۸ مراجعه و مذاکره نمائید .

داوطلبانیکه دارای تحصیلات‌بیشتر ویا دارای گواهینامه‌پایان کلاس‌های تخصصی می‌باشند حق تقدم دارند .

آـ۱۹۱۹۷ ۱ـ۳

آموزشگاه عالی پرستاری رضاشاه کبیر

آموزشگاه عالی پرستاری رضاشاه کبیر برای فروردین‌ماه ۱۳۴۴ تعدادی دوشیزه داوطلب از طریق کنکور با شرایط زیرین می‌پذیرد :

۱ـ سن‌بین ۱۸ـ۳۰ سال

۲ـ داشتن دیپلم کامل متوسطه داوطلبان میتوانند جهت ثبت‌نام با دردست داشتن مدارك زیر همه روزه تا۲۵ بهمن‌ماه ۱۳۴۳ (باستثنای روز های تعطیل) ازساعت ۸الی ۱۲ صبح به‌اداره روابط عمومی جمعیت شیر و خورشید سرخ‌ایران واقع درخیابان بهجت‌آباد مراجعه فرمایند .

۱ـ مدرك قبولی ششم متوسطه

۲ـ ۶قطعه عکس ۴×۳

۳ـ رونوشت مصدق شناسنامه و برك

۴ـ مبلغ سیصد ریال مخارج کنکور

داوطلبین شهرستانها میتوانند به جمعیت شیر خورشید سرخ همان شهرستان مراجعه نمایند .

۱ـ۴ آـ۳۴۵۲۶

N.Y.K. LINE

N.Y.K. LINE

خط کشتیرانی ان ـ وای ـ ك N. Y. K. LINE

سرویس سریع بین بنادرژاپن و ایران

کشتی میهارا ماروسفر ۲۵ S.S. MIHARA MARU VOY. 25

در تاریخ ۲۸ آذرماه وارد بندر خرمشهرشده است .

کشتی میکاساماروسفر ۳۴ S.S. MIKASA MARU VOY. 34

قرار است در تاریخ ۱۸ دی ماه وارد بندرخرمشهر گردد .

خواهشمند است برای دریافت ترخیصیه به خرمشهر و همچنین برای اطلاع بیشتر به نمایندگی کل در ایران مراجعه فرمائید.

شرکت گلف اجنسی (ایران) محدود

تهران ـ خیابان‌تخت‌جمشید چهارراه‌بهار ـ تلفن ۷۲۳۷۱ـ۷۰۳۵۸ـ

خرمشهر ـ خیابان چاسبی ـ تلفن۲۲۷۹ و ۲۲۸۰ وبندرشاهپور

هنر و ادبیات معاصر

سخنی باشما

این سومین هفته ایست که صفحه «هنرو ادبیات معاصر» که مطلقااختصاص بنمایش‌وتشریح ادبیات و هنر روز ایران دارد، بدین صورت‌بدست شمامیرسد. با مطالعه این سه شماره ، شما خواننده عزیز متوجه میشویدکه هدف ماتنهاسرگرمی خوانندگان خود نیست بلکه علاوه برتعقیب این هدف‌میخواهیم نویسندگان و شعرای معاصر را معرفی‌کنیم. از آثار و سبک‌آنها ،نمونه‌ای منتشر نمائیم . مقالات تحقیقی که تا حدودی بتواند خوانندگان را در زمینه های مختلف هنری قرار دهد و برای‌نویسندگان‌و شاعران‌جوان، راهنمائی باشد، منتشر نمائیم. ودر جمع صفحه‌ای خواندنی به خوانندگان خود تقدیم کنیم . در این طریق آنچه کرده‌ایم آغاز و پایان کار نیست ، و در همین نقطه نمی ایستیم ، مامی‌خواهیم هر هفته بر کیفیت کار خود بیافزائیم ، آنچه گم‌داریم بمیدان بیاوریم ، آنچه زیادی‌و نقص است ، دور بریزیم وآنچه که شما میخواهید انجام دهیم . یکی از برنامه های تازه ما قبول داستان از خوانندگان خود میباشد و ما باستعداد های جوان که قدرت نمایش ندارند ، عرصه نمایش میدهیم ، و از این پس علاوه بر انتشار داستان از نویسندگان سرشناس مطبوعات، داستان هائی که از خوانندگان خود دریافت کنیم و قابل درج باشد ، باکمال‌میل چاپ میکنیم.

از کلیه خوانندگان عزیزی‌که دراین رشته‌ذوق وشوقی درخود سراغ دارند دعوت میکنیم که داستان های کوتاه خود راهمراه بایك قطعه‌عکس‌برای مابفرستند وروی پاکت بنویسند : روزنامه اطلاعات ـ صفحه هنرو ادبیات معاصر .

ر. اعتمادی

سالها پیش نادر نادرپور طرحی‌ازقم ساخت که‌مورد استقبال تمام‌علاقمندان به‌شعر واقع شد. و حتی شاعرانی نیز از شعر «قم»نادرپور تقلید کردنداینك نادرپور که چند ماهی است در رم‌بسر می‌برد طرحی زیبا از رم فرستاده‌است که‌برای دوستداران‌شعرش چاپ میشود

رم

(طرح)

رم ، شهر روزهای تهی، شهرخوابها
شهر درختها
شهر زنان فربه ورگبارهای سخت .
رم: نوترین و کهنه‌ترین پایتختها !
در آسمان آبی او ، رشته‌های سیم
چون تارعنکبوت .
درکوچه‌های روشن او (نیمه‌های شب):
تنهائی وسکوت :
گاهی صدای بوسه از لب چکیده‌ای
دربرگهای زرد.
گاهی چراغ پنجره نیم بسته‌ای
بالای یك عمارت ،در آسمان سرد.
رم، شهر آفتاب ،
شهر کتیبه‌ها و بناها و زنگها .
رم ، شهر بی‌نقاب :
شهر کتیبه‌ها و بناها و زنگها .
رم ـ ۳۰ مهرماه ۱۳۴۳

نادر ـ نادرپور

شاملورا بانام ا. بامداد شاعربهتر‌می‌شناسند .او بیشك یکی‌از چهره‌های درخشان شعر معاصر فارسی است . از او دیوانهای متعددشعرچاپ شده است ولی ازمیان این دیوانها هوای تازه‌ـ باغ آینه‌و آیدا درآینه بیش از دیگران مورد استقبال دوستداران‌شعر قرار گرفته است.شاملو منظومه بلندی‌نیزسروده است که‌بزودی منتشر خواهد شد. واین شعر منتشر نشده از شاملو دراین شماره نقل میگردد

آغاز جاودانگی

تادست ترابدوست آرم
ازکدامین کوه می‌بایدم گذشت
تابگذرم.

از کدامین صحرا ،
از کدامین دریا می‌بایدم گذشت
تابگذرم.

روزی که اینچنین به زیبائی آغاز میشود
به هنگامی که‌من آخرین کلمات تاریك‌غمنانه گذشته‌را
باشبی که در گذر است .

به فراموشی یادشبانه سپرده‌ام
از برای آن‌نیست که در حسرت توبگذرد.ـ
توبانوشکوفه ومیوه‌ئی ، ای همهٔ فصول من
برمن چنان چون سالی بگذر
تاجاودانگی را آغاز کنم.

نام حسین سرفراز متولد ۱۳۱۲ ، اهل داراب فارس ،تحصیلات ابتدائی را در داراب و متوسطه را در شیراز گذرانده‌ام و دانشکده ادبیات را در تهران . از سال ۱۳۳۵ فعالیت مطبوعاتی خود راشروع کرده ام و در روزنامه های آژنگ بامشاد وبسیاری دیگر از مجلات وروزنامه های معروف تهران همکاری داشته ام .

ازسال ۱۳۳۸ به عنوان نویسنده اکتیو درمجله امید ایران مشغول کار شدم و یکسال معاون‌سردبیروچهارسال‌متوالی‌سردبیرامیدایران بوده‌ام‌مدت کوتاهی‌نیزسردبیری مجله‌خوشه‌رابه عهده داشته ام . وفعلا سردبیر مجله سپید و سیاه هستم .

با دختر عمویم شهلا سرفراز ازدواج کرده‌ام و صاحب دو دختربه نامهای صحرا و مریم هستم .

بکار مطبوعاتی علاقه دارم و آنچه مرا بعالم مطبوعات کشاند در مرتبه اول شعر بود چون از راه انتشار اشعاروبعد داستانهایم‌به دنیای مطبوعات قدم گذاشتم امسال نیز مجموعه شعری بنام نیلگون انتشار دادم .

داستان را از سر تفنن می نویسم چون بیشتر بکار شاعری علاقه دارم ولی نویسندگی در مطبوعات برایم بصورت یك‌حرفه مطرح است در کار داستان نویسی بیشتر روال کارم لطیف نویسی است‌وکمتر می توانم در داستان حوادث حیرت انگیز خلق کنم چون به آن‌اعتقادی هم ندارم .

داستان هفته

آمدورفت

نوشته : حسین سرفراز

غم‌سایه بالهایش‌را پهن کرده بود .آسمان خفه و سیاه بود . آدمیزاد یك‌طور مخصوص دلش از اندوه بی نشانی پر می شد . انگارکه دیوارهاهم توی‌لاك‌خودشان فرو رفته بودند و درختها هم همینطور.

وشب داشت می رسید . گوئی عجله‌ای هم نداشت ولحظات‌با کندی مخصوص سپری‌می شدند . کوچه باریك ازپشت شیشه پنجره بخط مستقیم خوابیده بود و تنه ظریف برگهای گریزپای آخر پائیز را روی سینه اش حس‌می‌کرد . شاید هم در نهان با هم نجوائی داشتند. نگاه من خط مستقیم کوچه را می‌بلعید و دلم در میان هاله‌ای از اندوه و انتظار دست و پا میزد .

انتظاری که شاید هرگز تکرار نمی شد . انتظار یك دیدار وشاید دیدار آخرین .

صدای ترمز یك تاکسی سکوت را تکه پاره کرد . زنی از اتومبیل پیاده شد . هراسان بود .نگاهی باطراف انداخت . دستی به موهایش کشید . خودش را با عجله مرتب کرد . مستقیم بطرف کوچه باریك آمدو چند لحظه بعد مارو در روی هم نشسته بودیم .

***

ـ که اینطور . . . ؟!

ـ که اینطور . . . ؟!

ـ قبول می کنم که‌سرنوشت اینطور خواست .تقدیر اینطور حکم کرد . ولی فرق نمی کند . بهر حال ما محکوم‌بجدائی هستیم همه آن روز های خوش ، آن لحظات پر خاطره ، آن دیدار های گرامی انگار که سایه ابر ها گذشتند و رفتند .

حالا توبگوکه از آن روز ها ، از آن لحظه ها جز مشتی خاطره تلخ و شیرین چه مانده است ؟

سکوت‌را شکستو بجای جواب پرنده اندوهی از چشمان درشت وسیاهش پرکشید . نگاهش توی فضای اطاق ولوشد وشاید بادود متراکم سیگار من قاطی شد وباز من بودم که حرف میزدم :

ـ یکسال پیش‌بود که آشنا شدیم . تو دختر پرشور و تنهائی‌بودی درنهایت‌شور و غوغا تنهائی و سکوت را دوست می داشتی . یك طور مخصوصی‌بودی ،باهمه فرق داشتی . درونت آنطورکه ظاهرت می‌گفت نبود تو آدمی بودی با دو شخصیت متضاد یکنوع دیوانگی ، یك نوع‌حالت عصبی خاص آدمیزاد را بطرف تو می کشاند . اگر میان صدتا دختر همسن وسال خودت بودی باز تنها کسی‌بودی که نگاه آدمیزادرا روی خودت متوقف می‌کردی . صورتت پر از خنده بود . اما نگاهت می‌گریست . چشمانت سرشار از شادی بود اما شیار های‌چهره ات از اندوهی بی‌نام ونشان حرفها داشت . حتی دستهایت با آدم حرف میزدند اما حرفهای متضاد . دست‌راستت از گرمی قصه می گفت و دست چپت حکایت سردی سر می‌داد .

تو دختری بودی مخصوص بخودت . همه چیزت مخصوص بخودت بود وهمین‌تضاد باهمه‌همین تفاوت محسوس با دیگران بود که در من احساس گرویدن بسوی‌ترا بیدار کرد .

اما من ، منهم شاید همان‌طور بودم که تو بودی و این خط‌مشترك بین ما بود و همین خط مشترك بود که حرفهای دل ما را برای هم‌آشنا می کرد . شعرزندگیمان را بگوش هم آشنامی نمود وسرانجام قلبمان را چون دوغنچه سرخ که بر فراز یك شاخه روئیده باشند در کنار هم، پهلو در پهلوی هم قرار داد . وما شدیم عاشق و معشوق .

یکدیگررا دوست داشتیم انگار آهوئی جفتش‌را ، کبوتری‌جفتش را و پرستوئی جفتش‌را ،زندگی بررویمان خندید و آنوقت پائیز بود که ما بهار عشقمان را آغاز کردیم وبراین عشق ، یك پائیز ،یك‌زمستان یك بهار گذشت‌و تابستان گرم و پر حرارت نیز سپری‌شد و اینك باز پائیز آمده و گذشته است و مادر آغاز زمستانیم ودریغ که چه زمستان تلخی است .

زمستانی که زمستان ابدی عشق ما‌رمغان تلخ وسیاهش‌خواهد بود وامروز ما رودرروی هم نشسته ایم تادیدار آخرین خویش‌را بچشم ببینیم واحساس کنیم که لحظه جدائی ، لحظه وداع چه تلخیهائی به همراه دارد .

توبخانه من آمده ای همان خانه ای که بار ها وبار ها صدای قدمهای پر اضطراب تو در فضایش طنین بسته است .تو آمدی تا بگوئی که این آخرین‌بار است‌که بخانه عشقمان می‌آئی ، تو آمده ای . . .

• • •

از جایش بلند شد . شیار های صورتش هر لحظه و هر لحظه‌درنظر من مبهم تر و گنك تر می‌شدند . راست ایستاد. همه‌توانائیش رابکار برد . نمی خواست بغض تلخش‌را بشکند . نمی خواست گریه کند . اما آنچه گفت گریه ای بود بدون اشك :

ـ هردو می دانستیم که روزی از هم جدا می شویم و این دلهره تا اعماق وجودمان پرسه میزد . اما همه شیرینی عشق ما ، همه لذت محبت مادر همین انتظار تلخ جدائی خلاصه می شد .

مابرسریك چهارراه بهم رسیدیم . نگاهمان بهم آویخت .راهمان یکی‌شدوبراین‌راه قدم گذاشتیم. مالك همه لذتهای‌دنیا شدیم‌ودریغ که درتمامی لحظه ها سایه سیاه جدائی بدنبال ما می آمد . و امروز این سایه سیاه وسمج چنان گسترده شده که وجود مارا در خود پنهان کرده است .

جدائی‌مااجتناب ناپذیربود چون ما هریك متعلق‌بدودنیای جدابودیم‌و اگر فصلی چند راهمان یکی شد این سرابی بود تلخ . سرابی بود سیاه سیاه . . . ولی هرگز ،چه امروز وچه در تمامی سالهائی که خواهند آمد هیچ دستی نخواهد توانست شعله ای را که دست های تو در وجود من بر افروخت بخاموشی‌بکشاند .

***

غم سایه بالهایش را گسترده‌بود . آسمان خفته وسیاه بود . آدمیزاد یك‌طور مخصوصی دلش‌از اندوه بی نشانی پر می شد . انگارکه دیوار ها هم توی لاك خودشان فرو رفته بودند ودرختها هم‌همینطور .

شب دیر گاهی بود که رسیده بود و من انتظار دیدار هیچکس را نداشتم . . . .

پایان

یک تابلو

از نمایشگاه هفته : از آثار مینیاتور قدیم ترکیه

بحث درباره هنر نقاشی نو درایران

نقاشی «آبستره»

در ایران تازه نیست

نقاشی که بشیوه‌نو کار میکند نباید تحت تاثیرفرنگیها باشد بلکه باید محیط جغرافیائی وطبیعی وزندگی مردم سرزمین خودرا درنظر بگیرد

اخیرا بمناسبت تشکیل نمایشگاهی از آثار نقاشان ایرانی که بشیوه «نو» کار میکنند مجلس بحث‌ومناظره‌ای درباره هنر نقاشی نودرایران تشکیل شد که استادان فن در آن به‌بحث‌و انتقادپرداختند دراین شماره‌قسمتی ازنظریات آقای مهندس سیحون رئیس دانشکده هنر های زیبای کشور رانقل می کنیم.

نقاش‌یاهنرمند که موجد اثری خواهد بود معمولا تحت تاثیر دو نوع‌فکر قرار میگیرد : یکی‌درمحیط‌خودش و آنچه اطراف او اتفاق می‌افتد . یکی تحت تاثیر امیال و آرزوهای خودش . درین مورد سنت نقاشی ما از زمانهای گذشته واقعا همین است و همین دو عامل روی هنرمند اثر داشته . مثلا نقاشی زمان هخامنشی صحنه‌ای از:عالم‌سربازها هدیه بردن برای سلاطین ، جنك بین حیوان و انسان . در زمانهای بعداز (اسلام) بهمین ترتیب : موضوع جنك و خونریزی شکار، مجالس شاهزادگان ـ اینهااثرزمان و محیط بود .

گفتیم که آرزوی هنرمند در هنر او موثر است .اغلب نقاشیهای دیواری کاخها ومساجد عبارت‌است از درخت و آب و گل و بلبل‌یعنی چیزی که نداشته‌ایم.

میگویند که ایران بهشت‌برین بوده ولی این غلو است اینطور نیست . فکر گل و بلبل و درخت و آب آرزوست . رنك آبی که نقاش پی آن میگردد چیزی است که وجود نداشته . فرسنگها در بیابان سیر میکرده‌اند به‌امیدآب، ولی زیر زمین بوده تا اینکه به سواد شهری میرسیم که گنبدی آبی رنك دارد ـ چون سمبل آب است و یا آسمان آبی . امروزاگر بخواهیم بحث نقاشی قدیم رابکنیم بی‌شك ازین دو عامل خارج نیست : یا نقاش تحت تاثیر محیط خودش است یا تحت تاثیر عامل‌آرزوست. اما نقاشی آبستره که امروزه در مملکت ما رواج یافته ناما‌نوس نیست . چرا برای اینکه قرنها به مناسباتی شاید مذهبی که هنرمند ایرانی از انعکاس تصویری ممنوع بوده هنر متوجه نقوش غیرتصویری شده است . یعنی همان خاطره گل وبلبل و درخت و آب را بصورت غیر اصلی آنقدر نقش کرده است تا توانسته‌مفهوم نقاشی‌غیرتصویری را به افراد تفهیم کند .

نقش قالیهای ما آبستره‌است که از طرفی سوژه ندارد ولی ازطرفی مفهومش ایجاد و متظاهر کردن امیال نقاش است . من‌اینطورفکر میکنم که اساس نقاشی روی گل و بته فقدان گل و سبزه‌است روبهمرفته رطوبت و گل و آب و درخت کم بوده است . نقش‌قالی آبستره که فقط یك مطلب‌اساسی آنست آنهم گل‌و بوته است .

امروز اگر نقاشی آبستره بوجود آید کاری خلاف سنت صورت نگرفته است . این مفهوم ازسالها پیش وجود داشته است ولی این نقش را چرا از فکرایرانی‌نگیریم؟ نکته‌ای را باید متذکر شوم طرز فکر هنرمند در ایران و اروپاممکن است یکی باشد ولی مطلبی هست که تائید میکند محیط اوست : آسمان و زمین و آفتاب و . . . که هنر ایرانی‌را متمایزمیکند. و باز باید بگوییم که نقاشی آبستره عمل تازه‌ای در نقاشی ایران‌نیست. دیگر اینکه نباید تحت‌تاثیرفرنگی باشیم باید ببینیم در ایران تحت تاثیر چه نور و رنك آفتابی‌هستیم و آنرا درهنر خود متظاهر کنیم . درایران شفافیت زیاد است (در سطح بزرك فلات ایران از البرز به پائین)و طبعا اکثریت هنرمندان درین مناطق هستند و آنهائی هستند که تحت تاثیرعوامل جغرافیائی هستند ـ سنت آرزوها تاثیر محیط‌وضع‌جغرافیائی برویهم هنر ایرانی را بوجودمی‌آورد(ممکن است افرادی فکر کنندنقاشی‌جدید باید عوامل تصویرهای گذشته را بصورت مدرن جلوه دهد ولی این جنبه خصوصی آن استولی هنرمند ایرانی نقاشیش براساس سنت است ووقتی روی تاثیرمحیط خودکار کرد نقاشی ایرانی کرده است .

آگهی مناقصه ۱۰ر۴۳

متر مکعب برای بنادر شمال موزد احتیاج خودرا از طریق مناقصه با شرایط زیر خریداری مینماید .

۱ـ داوطلبان شرکت در مناقصه باید قبلا دفتر مشخصات فنی و شرایط عمومی بارجها در قبال پرداخت مبلغ پانصد ریال به صندوق از کار پردازی سازمان دریافت و با توجه کامل بشرایط عمومی و مشخصات فنی مذکور نسبت به تسلیم پیشنهاد خوداقدام نمایند .

۲ـ شرکت کنندگان در مناقصه باید پیشنهاد خودرا حد اکثر تاساعت ده‌صبح‌روز دو شنبه دهم اسفند ماه ۱۳۴۳ (اول‌مارس ۱۹۶۵) بدفتر سازمان واقع در خیابان نادری کاشی ۳۳۳ تسلیم و رسید دریافت دارند .

۳ـ پیشنهاد های رسیده در ساعت ده صبح همانروز در حضور کمیسیون مناقصه باز و قرائت خواهد شد .

۴ـ حضور پیشنهاد دهندگان در جلسه مناقصه آزاد است .

۵ـ هزینه درج آگهی و مالیات و هر گونه عوارض بعهده برنده مناقصه خواهد بود الف ۶۳۵۷ سازمان بنادر و کشتیرانی

ازهرپنج مسافر پی . آی . اِ یک مسافرجدیداست

درحالیکه افزایش تعداد مسافران کلیه خطوط هواپیمائی درپنج سال گذشته ۱۱ بر بوده درمورد پی . آی . اِ این افزایش تا ۲۵٪ رسیده است . این نتایج درحقیقت نتیجه انعکاسی از توسعه عجیب پی . آی . اِ بشمار میرود که بار دیگر استاندارد ممتاز و عالی طرز عمل پی . آی . اِ و کرکنان بالاتر از استاندارد ملی متوسط صنعت هواپیمائی است ثبوت میرساند . این توسعه شدید در نوع افزودن وطرز عمل دقیق وقیل بخصوص کسب شده پی . آی . اِ هواپیمائی بهترین پرواز هوائی سود دهنده و مسافران هوائی مشتاق مسافرت باکارکنان پی آی اِ باشند .

لندن ـ فرانکفورت ـ مسکو ـ ژنو ـ رم ـ بیروت ـ تهران ـ کراچی ـ داکا ـ کانتون ـ شانگهای

هواپیمائی بین المللی پاکستان

همراه با کارکنانی لایق پرواز کنید

اپطالیدن ساندوز محصول سویس

Optalidon

مسکن دردها

مخصوصا دردسر ، سرماخوردگی و زکام

درموقع خرید علامت مثلث ساندوز روی قرصها توجه فرمائید

بازدید اعضای اتحادیه فروشندگان مصنوعات نفت ـ گاز ـ الکتریک

از تاسیسات جدید کارخانه های صنعتی آزمایش

آقای آزمایش طی سخنانی اظهارداشت:

نظر وهدف ما آنستکه در این تاسیسات عظیم که به پیروی ازمنویات شاهنشاه واستفاده از پیشرفته ترین تجهیزات صنعتی و فنی بوجود آمده است بهترین وسایل آسایش بمقدارزیادساخته وبادر نظر گرفتن سود کم قیمت کالاها طوری تعیین شود که عده زیادتری از هم میهنان ما بتوانند آنها را تهیه واستفاده نمایند.

امروز یخچال و چراغ گازو تختخواب و میز و صندلی دیگر وسیله لوکس نیست که مختص عده‌ای محدود باشد بلکه باید همان کارگرانی نیز که این قبیل محصولات را می سازند قادر بخرید آن باشند تا از راه توسعه و مصرف در مبادله کالا وپول و اقتصاد کشور وآسایش مردم گشایش بیشتری ایجاد گردد.

روز شنبه گذشته گروهی از اعضای اتحادیه فروشندگان مصنوعات نفت وگاز و الکتریک از تاسیسات واحد های جدیدآزمایش وپذیرائی بعمل آوردند . در این مراسم پذیرائی گرم و صمیمانه‌ای از مدعوین بعمل آمد و آقای محسن آزمایش مدیر عامل این تشکیلات ضمن تمجید برنامه‌های انقلابی شاهنشاه و جهاد ملی برای پیشرفت اظهار داشت بایدهمه مابه آینده این مملکت خوشبین باشیم وبرای اعتلای آن کوشش کنیم.

آقای آزمایش نقش فروشندگان محصولات صنعتی کشور را در توسعه اقتصادوراهنمائی خریداران ستوده و اظهار داشت باتوجه بوجود کارخانه های عظیم ومجهزی نه اینک در ایران ایجاد شده ویا در شرف تشکیل است هم‌میهنان ما بزودی از بسیاری از محصولات خارجی بینیاز میشوند .

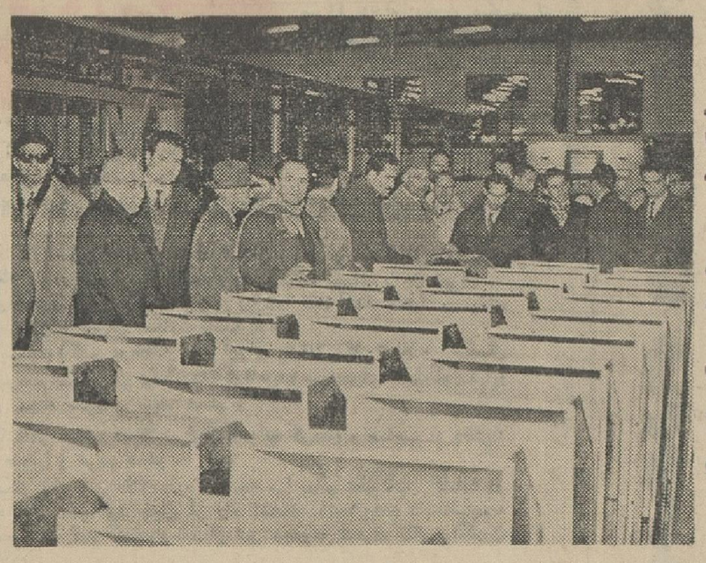

یکی از قسمت های بسیار قابل توجه کارخانه های آزمایش قسمت رنك لعابی آن است که در خاور میانه بی‌نظیر میباشد . این قسمت که محوطه وسیعی را فرا گرفته است قادر میباشد هرنوع وسائل آسایش منزل از قبیل یخچال چراغ گاز وبخاری وغیره را باپوششی زیبا و مقاومی از انواع رنك لعابی برنك های مختلف پوشانده و نظر مصرف کنندگانی راکه جویای بهترین کالا هستند تامین نماید.

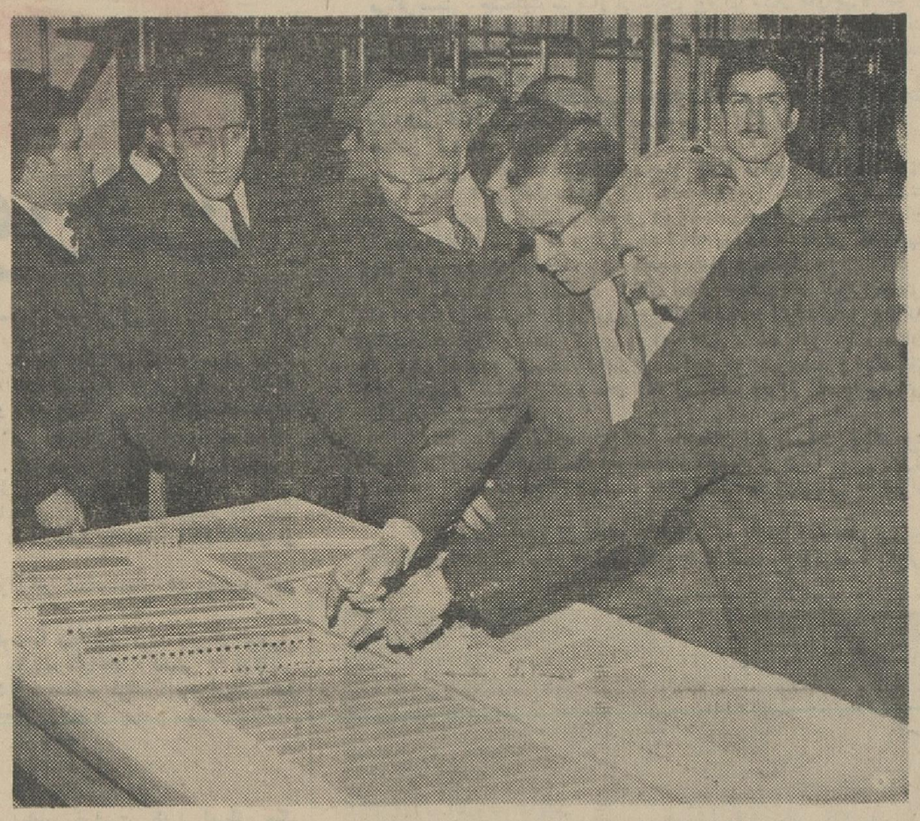

کارخانه های نوبنیاد آزمایش درمحوطه‌ای بمساحت یکصد و هشتاد هزار متر مربع بنا شده است. علاوه بر نصب ماشین آلات فوق‌العاده عظیم و مدرن که اغلب آنها تاکنون در خاورمیانه نظیر نداشته است در کارخانه اقدام بساختن صد و چهل خانه کارگری، زمین ورزش ، مسجد، سالن غذا خوری، حمام و رخت کن و سایر تاسیسات که مخصوص کارخانه های درجه اول دنیاست شده است که حقیقتا در بسیاری از موارد بیننده رادچار شگفتی مینماید.

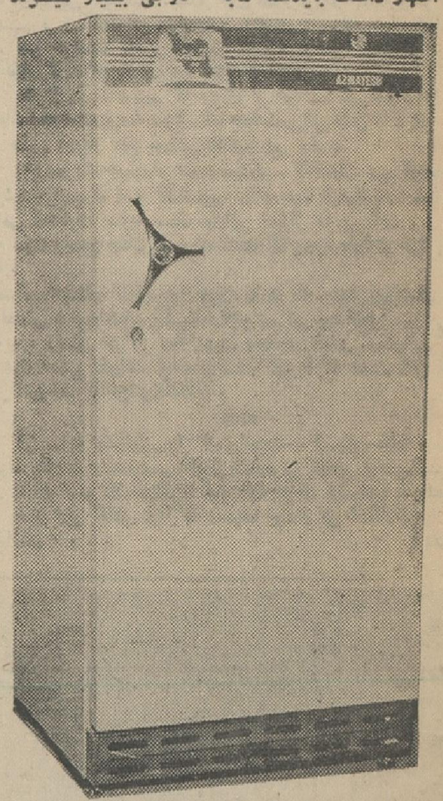

ضمن بازدید یك نمونه از یخچالهای آزمایش بسیار مورد توجه واقع شد این یخچال از بهترین مواداولیه‌ساخته شده و برخلاف انواع متعارف محفظه داخلی آن تماما فلزی است وباچند طبقه رنك لعابی بردوام و کار یخچال بطور قابل توجهی افزوده شده است و در عین حال قیمت آن بسیارمناسب تعیین‌شده تاعده بیشتری از خانواده های ایرانی بتوانند از مزایای بهداشتی و آسایشی آن استفاده کنند.

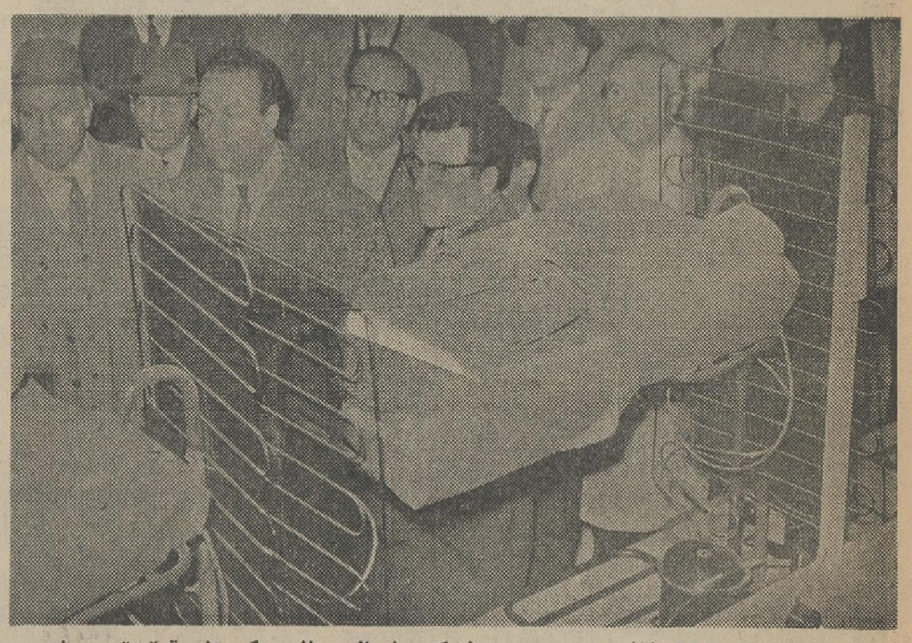

مهندسین کارخانه توضیح دادند که یخچال سازی یکی از دقیق ترین رشته های صنعت می باشد و در کارخانه های آزمایش بادر نظر داشتن استاندارد های بین‌المللی سعی میشود یخچالی که بتواند در نواحی مختلف کشور و مخصوصا مناطق گرم خدمت نماید تهیه شود.

برای حصول اطمینان هر دستگاه بطور جداگانه مورد آزمایش های فراوان طولانی قرار میگیرد و برای این امر از دستگاه دقیق و گرانبهائی استفاده میشود

تاسیس یك رستوران بزرك و نمونه در پایتخت

باتراکم روزافزون افراد در شهرهاو گسترش دامنه فعالیت های اجتماعی وجود تسهیلاتی نظیر رستورانها بیش از پیش ضرورت یافته است زیرا بیشترافراد بنا به موقعیت شغلی خود مجبورند که از فرصت های کوتاه بین روزیاتعطیلات ایام هفته استفاده نموده و خارج از محل کار و یا سکونت خود باستراحت بپردازند و بدیهی‌است رستورانها در چنین مواردی اماکن کاملا مناسبی بشمار خواهند رفت و به عبارت دیگر باتوجه‌بشرایط‌زندگی امروزی میتوان گفت چنین‌اماکنی قبل‌از اینکه برای افراد جنبه تفننی داشته‌باشندضرورت اجتماعی دارند .

توجه باین موضوع اساسی بادر نظر گرفتن نیازمبرم‌پایتخت‌بزرگی نظیر تهران موجبات انجام طرح ارزنده‌ای‌رابرای ایجاد یك‌رستوران مدرن و مجهز نظیر رستورانهای بزرك ممالك راقیه فراهم‌آورد.

● **تجهیزات مدرن**

اگراین روزها گذرتان‌بجاده پهلوی شمیران افتاده باشد بحدس قریب به یقین ساختمان مدرن و مجلل رستوران رایکا که نرسیده بایستگاه ناهید واقع شده نظرتان را جلب‌نموده‌است.

این رستوران که روز سه‌شنبه گذشته افتتاحو آغاز بکار نمودبا سرمایه گذاری سنگینی که برای تجهیزات مدرن آن شده شاید بتوان گفت که بزرگترین ومدرن ترین رستوران خاور میانه میباشد

باتوجه باینکه شمیرانات از تفرجگاههای عمده مردم پایتخت بشمار میرود وجود این رستوران در راه تهران شمیران برای کسانی که اوقات فراغتی در شمیرانات گذرانده‌اند ارزش فراوانی میتواند داشته باشد .

● **تهیه‌غذا بااصول‌بهداشتی**

صرفنظر از توجه به موقعیت محل هدف گردانندگان این رستوران‌در وهله نخست تهیه‌اغذیه عالی‌بارعایت کامل اصول‌بهداشتی است و باین منظور کلیه اغذیه‌این رستوران زیر نظر دکتر در طب آماده میگردد.علاوه براین‌سرویس مرتب ، نزاکت و ترتیب در کار و رعایت نوبت‌مراجعین و بالاخره مناسب‌بودن قیمت غذاها و رضایت مشتریان نکاتی است که بیش‌از هر چیز مورد توجه گردانندگان رستوران رایکا میباشد .

● **پارکینك مخصوص**

از آنجاکه‌پیش بینی میشودعده زیادی از مشتریان این رستوران دارای اتومبیل باشند برای تامین رفاه هر چه بیشتر مشتریان برای رستوران مزبور پارکینك مدرنی ساخته شده تا مشتریان بتوانند با فراغت خاطر در آن توقف نمایند.

● **اغذیه متنوع‌وقابل‌اطمینان**

طبق‌برنامه‌ای که تهیه شده کلیه مواد اولیه برای طبخ غذا از محل هائیکه کاملا قابل اطمینان‌میباشند تهیه خواهد گردید.

رستوران رایکا بدو آشپزخانه مدرن و یك سرد خانه مجهزاست که مطابق برنامه غذائی ٤٦ نوع غذای فرنگی ، و چلو کباب رادر اختیار مشتریان قرار خواهندداد.

گذشته‌ازاین بنا بموقعیت‌وبرای ایجاد تنوع در هر ماه دو تاسه نوع از غذا ها عوض خواهد شد. باوجودیکه‌اغذیه رستوران‌رایکا از عالیترین انواع‌خود بوده و با توجه به تجهیزات و تسهیلات کم نظیر این رستوران مجلل و نمونه سعی گردانندگان آن براینستکه حداقل‌قیمت هارا برای اغذیه و اشربه مختلف در نظر بگیرند .

باین ترتیب با تاسیس این رستوران باید گفت که قدم مثبت دیگری نیز برای رفاه هر چه بیشتر افراد بر داشته شده و یك طرح‌پر ارزش‌بنحو شایسته‌ای‌جامه عمل پوشیده است .

تجدید آگهی مناقصه شماره ٥٣ـ١٣٤٣

سازمان برق‌تهران پنج‌تن مواد عایق (مواد علامت سبز) مورد نیاز خودرااز طریق مناقصه تحویل انبار سازمان خریداری مینماید .

داوطلبان شرکت درمناقصه میتوانند باپرداخت دویست ریال به صندوق سازمان وارائه رسید آن باداره مناقصه وقرارداد ها برك شرایط ومشخصات مناقصه رااخذ و پیشنهاد خودرا تا آخروقت‌اداری روز ٢٨ر١٠ر١٣٤٣ بصندوق پیشنهادات بیندازند. الف ٦٤٩٦

سازمان برق تهران

١ـ٢ آـ٣٤٦٢٦

تمدید آگهی مناقصه شماره ٦٠ـ١٣٤٣

مدت قبول پیشنهادات مناقصه فوق‌الذکر تاتاریخ ٢٣ر١٠ر١٣٤٣ تمدید و پیشنهادات واصله در ساعت ده صبح روز ٢٤ر١٠ر١٣٤٣باز و قرائت خواهد شد . الف ٦٣٥٣

١ـ٢ آـ٣٤١٢٦ سازمان برق تهران

اطلاعیه

مسابقه‌عکاسی سنتو

تحت سرپرستی سازمان پیمان مرکزی «سنتو»در طی ماه مارس ١٩٦٥ (فروردین ١٣٤٤) یك نمایشگاه عکاسی بر گزار خواهد شد. این نمایشگاه بدنبال یك مسابقه‌عکاسی که در هر کدام از کشور های عضو سنتو تشکیل خواهد یافت ، ترتیب داده خواهد شد. از طرف سنتو ٩جایزه برای مسابقه مزبور اختصاص داده خواهدشد . شرایط و مقررات مسابقه عکاسی سنتو بشرح زیر است :

جوایز :

١ـتعداد نه جایزه به برندگان مسابقه اعطاء خواهد شد که سه جایزه سه گانه (اول ودوم و سوم) به صاحبان بهترین عکسها در هر کدام از سه کشور عضو سنتو تعلق خواهد گرفت .

موضوع عکسها

٢ـ موضوع‌خاص و معینی برای عکسهائی که در مسابقه شرکت داده میشود در نظر گرفته نشده اما بعلت قرابت و وجوه مشترك فرهنگی بسیاری که در منطقه کشورهای عضو سنتو وجود دارد شایسته است که‌به عکسهائی ازآثار معماری ، حجاری ، باغها ، هنرهای دستی آثار هنری ، مناظر کوچه و خیابان ، رقصهای محلی ، فستیوال ها ، لباس های ملی ، فعالیت های اقتصادی ، ساختمان جاده ها ، راه‌آهن سد ها ، صنایع‌و غیره توجه بیشتری مبذول گردد.

انتخاب عکس های برنده

٣ـسه کمیته در شهر های آنکارا، تهران و کراچی ٥٠ عکس‌از میان عکسهای شرکت کننده در کشور مربوط رابرای نمایشگاهی که در آنکارا ترتیب خواهد یافت (وپس از آن در ایران و پاکستان نیز بمعرض نمایش گذارده خواهد شد) انتخاب خواهد نمود. هر کدام ازکمیته های مزبور همچنین سه برنده جوائز کشور خودرا معین خواهند نمود . برندگان بوسیله هیئت داورانی که از جانب سنتو تعیین میشود بر گزیده خواهند شدو تصمیم هیئت داوران دراین‌مورد نهائی و تغییر ناپذیر خواهد بود .

مقررات شرکت در مسابقه

٤ـآخرین موعد دریافت آثار عکاسی برای شرکت در مسابقه ونمایشگاه ١٥فوریه ١٩٦٥(٢٦بهمن‌ماه ١٣٤٣) خواهد بود .

٥ـ مسابقه و نمایشگاه عکاسی سنتو فقط به اتباع ترکیه و ایران وپاکستان اختصاص دارد .

٦ـعکسهائی که‌برای شرکت‌در مسابقه تسلیم‌یا فرستاده میشود بایستی فقط سیاه و سفید بوده ، واز طرف تسلیم کننده یافرستنده آنها بدون کمك دیگران گرفته و تهیه شده باشد .

٧ـ قطع‌عکسها نبایستی از ٦٠ × ٥٠ تجاوز نماید و از ٤٠در٣٠ کمتر باشد .

٨ـقاب کردن و چسباندن عکسها برروی مقوا ضرورت ندارد.

٩ـنام ونشانی شرکت کننده،عنوان عکسها و ملاحظات و مشخصات فنی آنهابایستی در قسمت پائین پشت عکسها با خط خوانا و روشن نوشته شود. بایستی مراقبت شود که این کار موجب خرابی عکس نگردد . مطالبی‌که در پشت عکسها نوشته شده‌است بایستی با آنچه در برك شرکت در مسابقه قید گردیده کاملا تطبیق‌نماید.

١٠ـ شرکت کنندگان در مسابقه و نمایشگاه عکاسی سنتو بایستی یك برك شرکت بشرح زیر بهمراه عکسها تسلیم نمایند :

«بضمیمه . . . . . قطعه عکس‌برای‌شرکت درمسابقه و نمایشگاه عکاسی سنتو که در نظر است درماه مارس ١٩٦٥ بوسیله سنتو برگزار گردد فرستاده میشود . اینجانب شرایط و مقررات مربوط به نمایشگاه ومسابقه مزبور را مطالعه کرده و مراتب قبولی خود رادر مورد آنها اعلام میدارد .

شماره	عنوان‌عکس	ملاحظات
. . .	. . . . .	. . . . .
. . .	. . . . .	. . . . .
. . .	. . . . .	. . . . .
. . .	. . . . .	. . . . .
. . .	. . . . .	. . . . .

تاریخ نام نشانی امضاء

١١ـسنتو مجاز خواهد بود از روی عکسهای رسیده «کپی» تهیه نماید و یا آنها را بچاپ برساند . اما چنانچه فرستنده عکسها باین امر موافق نباشد بایستی مراتب را صریحا در پشت عکسها و در برك شرکت قید نماید .

١٢ـ«سنتو» کمال مراقبت رادرمورد عکسهای رسیده مبذول‌خواهد داشت اما هیچگونه‌مسئولیتی در صورت مفقود شدن و خسارت وارده در طی حمل و نقل نخواهد داشت .

١٣ـعکسها بایستی بصورت مسطح و کاملا محفوظ بسته‌بندی‌شود.

١٤ـشرکت کنندگان ایرانی در مسابقه و نمایشگاه عکاسی سنتو بایستی عکسهای خودرا بهمراه برك شرکت تا تاریخ ٢٦ بهمن ماه ١٣٤٣ به اداره روابط بین المللی و انتشارات هنرهای زیبای کشور خیابان حقوقی شماره ١٨٢ تسلیم نمایند یاارسال دارند .

١٥ـعکسها به شرکت کنندگان مسترد نخواهد شد اما درصورتی که تقاضا شود و مراتب صریحا در پشت عکسها و در برك شرکت قید گردد «سنتو» خواهد کوشید نظر شرکت کننده های علاقمندباسترداد عکسها را تامین کند .

١٦ـهرکدام‌ازشرکت کنندگان می توانند حداکثر ٤ قطعه عکس تسلیم یاارسال دارند .

١٧ـ طلاعیه مربوط به تعیین جوائز و پذیرش یارد آثار رسیده برای شرکت در مسابقه و نمایشگاه سریعا ارسال خواهد شد .

١٨ـ تسلیم یاارسال عکسها بمنزله قبول کامل شرایط و مقررات فوق‌میباشد .الف ٤٩٠٥

١ـ١١ آـ٢٨٦٥٨

انجمن دوشیزگان وبانوان

تشکیل دورهٔ جدید این کلاسها راا علام‌میدارد:

خیاطی

این کلاس دارای دوره‌های خصوصی و عمومی استو درآن طرز برش و دوخت انواع لباس‌ها بامتد گرلاوین تعلیم داده میشود

آشپزی

دراین کلاس ، درمدت سه‌ماه ، خانم هاطرز تهیه انواع‌سوپ‌ها غذاهای‌ایرانی، خوراکهای فرنگی و دسرها رامی‌آموزند .

انگلیسی

انجمن دارای ٤ نوع کلاس انگلیسی است : فوری ، عادی ، عالی و گفتگو بامعلمان امریکائی دراین کلاس‌ها ، درمدتی کوتاه با همه رموز زبان انگلیسی آشنائی پیدا میکنید .

ماشین نویسی

این کلاس دارای دو دوره یك‌ماهه وسه ماهه است ودر این مدت ماشین نویسی فارسی و لاتین را تعلیم میدهد .

منشیگری

دراین کلاس ، درمدت ٤ماه ، باماشین نویسی ، اصول‌منشیگری نامه‌نگاری اداری ، حسابداری ، بایگانی وآداب معاشرت آشنامی شوید و بزودی درموسسات بکار میپردازید .

برای نامنویسی بدبیرخانه انجمن (خیابان شاه‌رضا ـ خیابان فرصت ـ شماره ٧٣ تلفن های ٤٠٣١١ ـ٦٩٧١٥ـ ٦٤٤٩٦) مراجعه فرمائید .

آگهی انتخابات اتحادیه صنف جواهر ، طلا ،نقره و ساعت تهران

چون طبق ماده ٢آئین نامه انتخابات اتحادیه‌های صنفی‌وابسته باطاق‌بازرگانی تهران مصوب ٣١٢٢ر٣٥ر٢٢٥٣ـ٢٩ر٨ر٤٣ وزارت بازرگانی انتخاب هیت مدیره‌صنف جواهر طلا ـ نقره و ساعت تهران روز چهارشنبه نهم دیماه ٤٣ از ساعت ٩ الی پنج‌بعدازظهر باحضور اعضای انجمن نظارت درمحل‌اطاق بازرگانی تهران واقع در خیابان جامی کوچه اطاق بازرگانی بعمل خواهد آمد لذا بدینوسیله از کلیه افراد صنف مزبور که دردفتر صنفی اطاق بازرگانی تهران ثبت نام‌نموده‌اند دعوت‌میشود که برای انتخاب (٢٠ نفر)اعضاء هیئت‌مدیره بمدت دوسال‌بادردست‌داشتن کارت عضویت وابسته باطاق بازرگانی در موعد مقرره‌حضوربهمرسانندبدیهی است در صورت عدم شرکت در انتخابات بعدا هیچگونه اعتراضی پذیرفته نخواهد شد .

فرماندار تهران .مهندس جواد تبریزی

آـ٣٤٦٢٠

آگهی مناقصه

شرکت سهامی معاملات خارجی ٥٢ دستگاه ماشین ولوازم‌کفاشی از طریق مناقصه انتشار آگهی خریداری مینماید فروشندگان می توانند صورت ریز مشخصات ماشین های مذکور و سایر شرایط‌مناقصه رااز اداره بازرگانی خارجی شرکت واقع درخیابان شاهرضا جنب دبیرستان البرز دریافت و پیشنهاد های لاك ومهر شده خود را منضم ببرك مشخصات و شرایط مزبور با ذکر قیمت و مشخصات و شرایط مناقصه دریافتی تاپایان وقت اداری روز اول اسفند ماه چهل و سه بدفتر شرکت تسلیم و رسید دریافت دارند (روی پاکت جمله مربوط بمناقصه ماشینهای کفاشی قید شود .به پیشنهاد مشروط و مبهم و بر خلاف مشخصات و شرایط تعیین شده در برك مشخصات و شرایط ترتیب اثرداده نخواهد شد وشرکت در رد یا قبول یك یا کلیه پیشنهادات مختار است الف ٦٣٥٠

١ـ٢ آـ٣٤١٢٤ شرکت سهامی معاملات‌خارجی

آگهی انتشار تمبریادگاری

وزارت پست و تلگراف و تلفن باطلاع عموم میرساند که‌بمناسبت هزار ویکصدمین سال ولادت طبیب و فیلسوف‌شهیر ایرانی ابوبکر محمدبن زکریای رازی یك سری تمبر یادگاری مرکب از دو قطعه بارزش ٢ریال و ٦ریال طبع گردیده ودرتاریخ ششم دیماه ١٣٤٣ بانتشار گذارده میشود علاقمندان تمبرهای یادگاری میتوانند با مراجعه به باجه‌های‌پستی تمبر مورد احتیاج راخریداری نمایند .

ضمنا تمبر یادگاری مزبور تاروز ششم تیرماه ١٣٤٤ در جریان بوده و دارای ارزش و اعتبار پستی است وپس‌از انقضای مدت مقرر چنانچه روی پاکتهای پستی الصاق گردد آن پاکتها بدون تمبر تلقی خواهد شد . الف ٦٤١٥

١ـ٢ آـ٣٤٣٠٢

پیام های مجانی دراطلاعات هوائی

اطلاعات هوائی تشربه دانشجویان وایرانیان مقیم کشورهای خارج ازاین پس پیامهای اولیای دانشجویان ووابستگان ایرانیان مقیم کشورهای خارج را برایگان چاپ مینماید .

علاقمندان میتوانند با دفتر اطلاعات هوائی اطاق شماره ٣٦ تماس حاصل فرمایند .

نوول هفته

زن در ابهام

نوشته :هسویو، نویسنده نامدار چینی

ترجمه : غلامحسین صالحیار

۱

زن‌من از نوع زنان ظریف بود ، سبك وزن و زیبا ، شاید خیلی ساکت ولی در عین حال شیرین ، وبعلاوه بسیار متین وباوقار. ما عمیقا عاشق یکدیگر بودیم و وقتی او ناگهان دد دومین سال ازدواجمان مرد ،من تقریبا مشاعرم را از دست دادم . چه‌بسیار روز ها که تمام وقت خودرا برمزارش ، در گورستان «پوتو»، که‌کنار رود«شانگهای» قراد داشت گذراندم .

گورستان «پوتو» برقطعه زمین مرتفعی واقع بود که بادیوار ضخیمی احاطه شده و بادروازه باشکوه خود نمای زیبائی داشت قبر ها فضای کافی داشتند ، واز آنها خوب مراقبت میشد وگور همسرم زیباترین آنان بود .باگور های دیگر اندکی فاصله داشت وزیر درخت کهنسال و باشکوهی‌بنا شده بود . طرح سنك قبر وستونی را که بارتفاع سه متر بالای آن نصب بود شخصا کشیده بودم .

بنظر من خیلی طبیعی‌میآمد،وقتی اومرد، وهنوز تمام خاطراتش درذهنم تازه بود ، غالبا اورادر خواب میدیدم . باوجود این، باگذشت زمان بتدریج خاطرات اوبنظرم مبهم‌تر میرسید و سرانجام چنان شد که دیگر اورادر خواب نمیدیدم .

سپس جنك آغازشدومن بایستی‌شانگهای را ترك میگفتم . وقتی جنك بپایان رسید و دوباره به شانگهای بازگشتم، همه چیز تغییر کرده بود . من نیز تغییر کرده‌بودم. نمیدانم ، شاید این تغییرات مربوط به شرایط خاص زمان جنك در داخل کشور بود، اما بهر حال دیگر من آن مرد جدی، عبوس وافسرده دل سابق نبودم . می ـ خواستم از زندگی لذت ببرم . بعلاوه از لحاظ مالی نیز وضعم خوب بود . درآن دوزها اگر کسی راهش را تشخیص میداد، پول درآوردن درشانگهای بسیار آسان بود ومن راهم را تشخیص داده‌بودم . درمیان دوستانم دختری وجود داشت که شغلش آواز خوانی کاباره بود، بنام «چی ـ یوآن‌ـ هسیانك» او جوان وپر نشاط بود ، با پوستی به لطافت و سپیدی گلبرك های سوسن سپید . من کاملا تحت تاثیرش‌قرار داشتم .درآن‌موقع عملا همسرم را فراموش کرده بودم ودیگر بمزارش نمیرفتم.

تابستان بسرعت سپری شد . غروب یکروز گرم و مرطوب تصمیم گرفتم باتفاق «چی» گردشی با اتومبیل در حومه شهر بکنم . من اتومبیل های‌سریع السیر را دوست داشتم و خوب رانندگی میکردم بزودی دو نفری کنار یکدیگر بودیم و اتومبیل باسرعت حرکت میکرد . جلوی هتل «هسین چی» ناگزیر شدم ازسرعت اتومبیل بکاهم . مراسم عروسی پرشکوهی برگزار میشد و عروس وداماد میرفتند که سوار اتومبیل شوند . من فقط نگاهی از زیر چشم به عروس انداختم اما همان نگاه کافی بود شباهت اورا به همسرم نشان دهد . شباهتی که مانند برق برمن اثر گذارد . مانیزدد هتل «هسین‌چی» عروسی کرده بودیم و وقتی عروس را دیدم این احساس بمن دست داد که شب عروسی خودمان است و میرویم که سوار اتومبیل شویم . هرگز نتوانستم بفهمم حادثه چگونه اتفاق افتاد پس از آنکه ا زسرعت‌اتومبیل کاسته بودم ، شاید دوباره برسرعت خودم افزوده و بسوی جاده «نان کنیك»بحرکت درآمده بودم . اما هم اکنون نیز میتوانم تمام مشخصات یك کامیون نظامی را که بشدت به اتومبیل من خورد بخاطر بیاورم

***

شنیدم کسی‌میگوید: «پس تو برگشتی». همسرم بود پیراهنی برنك خاکستری تیره و کتی کوتاه پوشیده و دستهایش رادر جیب‌کت فرو کرده بود و بمن لبخند میزد . همان لبخند آشنا که اثری از غم واندوه همراه داشت . من دستهایش را در دست گرفتم . خیلی سرد بود . آن قدر سرد که حس کردم سوز منجمد ـ کننده‌ای بسراسر وجودم میوزد . شاید او این موضوع را تشخیص داد چه بسرعت دستهایش را از دستم بیرون کشید و به آرامی شروع به گریه کرد . اماسرانجام آرام‌تر شد ، اشکهایش را خشك کرد و گفت خیال نداری که مراترك کنی . هان؟ من اینجا برای تو اطاقی فراهم کرده‌ام مرا باطاقی کوچك وتاریك ، ولی بسیار راحت برد . رو ی‌صندلی نشستم و زیر لب گفتم «پس از گذشت اینهمه سالها ، اکنون خیلی خسته هستم .نمی‌خواهی اجازه دهی اندکی بخوابم ؟»

***

وقتی در بیمارستان چشمانم را گشودم پرستاری رویم خم شده بود . زخم من خطرناك نبود . فقط اثر ضربه تصادف بیهوشم کرده و یکی دو استخوان کوچکم شکسته بود . باچند هفته استراحت خوب میشدم . همه کس میگفت نجاتم از مرك معجز آسا بوده است . برای آنکه بدانم بسر «چی» چه آمده ، شدیدا بیتابی می کردم اما فقط چند روز بخروجم از بیمارستان مانده بود که یکی از پرستاران گفت او مرده است . پس از تصادف جابجا کشته شده بود . مرك‌او برای من ضربه بزرگی محسوب میشد . من نسبت باو علاقمند بودم ، ومیخواستم بااو ازدواج کنم، واینك خودم وسیله مرگش را فراهم کرده بودم .نومیدی عمیقی بروجودم‌مسلط شد . اما بالاخره ، بانهایت تعجب دریافتم، باوجود تاسف شدیدی که از مرك «چی» دارم ، دوباره همسرم را در خواب می‌بینم. درست مانند روز هائی که تازه مرده بود.

گاهی در رویا اورا در کنار خودم در شانگهای میدیدم ، گاه باهم در حومه شهر گردش میکردیم و گاهی دونفری از جلوی سربازان ژاپنی میگریختیم . اما در هر شرایطی که این خواب ها را میدیدم و اعم از آنکه رویاهای من روشن و واضح یا مغشوش و درهم پیچیده بود ، درتمامی آنها یك چیز تغییر نمیکرد ، و آن صورت همسرم بود .

۹سال از مرك او میگذشت . در این مدت من تغییر بسیار کرده بودم، اما در خواب هائی‌که میدیدم قیافه همسرم‌درست حالت همان شبی راداشت که باهم‌عروسی کرده بودیم و آن لبخند غمناك و در عین حال نافذ همواره عامل مشخص کننده قیافه‌اش بود .

کم‌کم خود را سرزنش میکردم . چرا فراموشش کرده بودم ؟ چرا تمامی آثار ویادگار های اورا از زندگی خود بدور انداخته بودم ؟ چرا از هنگامی که دوباره به شانگهای باز گشتم حتی یکبار هم بر مزارش حاضر نشدم ؟ اشتیاق شدیدی‌برای آنکه دینم را بخاطر این مدت فراموشی باو ادا کنم سراپای وجودم را میلرزاند وتصمیم گرفتم پس از خروج ازبیمارستان بیدرنك به گورستان بروم . روز چهاردهم ماه هشتم سال، مقارن عیدنیمه پائیز از بیمارستان مرخص شدم .

۲

برای‌رسیدن به گورستان «پوتو» ،دد آن قسمت از رودخانه که، «پوتونك»نامداشت بایستی بوسیله قایقی که به «تونك‌کو» میرفت حرکت کردوسپس مسافتی‌در حدود نیم کیلو متر پیاده پیمود . آن روز ، که پانزدهم ماه بود ، من باقایقی که ساعت ۲ حرکت‌میکرد عازم گورستان شدم .تنها مسافر قایق بودم .

بعدازظهری تیره و تاربود واسمان‌گرفته بنظر میرسید امابادی نمیوزید و علامتی از احتمال یك بـارندگی شدید مشاهده‌نمیشد. دراین فصل سال ،در ناحیه « کیانك‌نان » پائیز آغاز میشود . درختان بتدریج عریان میشوند و اطراف آنها را برك های زرد رنك فرا میگیرد .

مزارع خالی استو دهات بطرزی عجیب‌در سکون و آرامش فرو میرود . دربرابرم‌هیچ کس را نمیدیدم و همانطور کـه بسوی گورستان حرکت‌میـ کردم احساس تنهائی آزار دهنده‌ای بسراغم آمد . هنوز ساعت سه و نیم بعد از ظهر نشده بود که به گورستان رسیدم . بزحمت توانستم آنجا را بشناسم . تقریبا سراسر دیواد ضخیم آن فرو ریخته و توده‌ای از سنك و خاك اینجا و آنجا بوجود آورده بود.از دروازه باشکوه گورستان فقط دوستون اطراف آن هنوز برجای بود . غالب درختهای قشنك ناپدید شده و ظاهرا بعنوان هیزم مورد استفاده قراد گرفته بود. جاده‌ها وردیف گل کاری، زیر انبوهی از علف های هرزه وبوته های خار که در همه جا روئیده بود بکلی ناپدید گردیده بود . بسیاری ازسنك قبر ها واژگون شده و خیلی از آنها قطعه قطعه‌گردیده،هرتکه‌آن به‌گوشه‌ای ازچمن‌کف گورستان افتاده بود . اجساد کفن پیچی که هنوز دفن نشده بود در گوشه و کنار بچشم میخورد و تنها محافظ آن هاهوای سرد گورستان بود . صدای ناله حزن ـ آلود و دردناك مرغی ، که بچشم نمیآمد ، بطور مداوم بگوش میرسید . ابتدا تصور نمیکردم بتوانم گور همسرم را بیابم ، اما همانطور که افتان و خیزان در میان ویرانه ها بجلو میرفتم ، در میان پرده‌ای از مه ستون سنگی خاکستری آن بچشم خورد، عجیب بود که فقط در همان نقطه مه‌وجود داشت . از درخت کهنسال و پرشکوه خبری نبود .ولی ستون قبر کماکان برپای ایستاده بود . در حالیکه علف های هرزه و بوته های خار را بکنار میزدم بزور راه را بسوی قبر همسرم میگشودم . تقریبا به کنار آن رسیده بودم که دیدم زنی در فاصله چند متری قبر ایستاده است . باوجود آن‌مه غلیظ بوضوح تشخیص‌دادم که آن‌زن پیراهنی خاکستری وکتی کوتاه بتن دارد . پشتش بطرف من بود اما وقتی نزدیك شدم برگشت و نگاهی بطرفم کرد . قلبم از کار ایستاد . در آن نور کمرنـك اگورستان بطرزی عجیب شبیه زنم بنظر می رسید . بااین تفاوت که طبعا براثر گذشت سالها اندکی شکسته‌تر و خسته تر شده بود .

تمایل شدیدی در من پیدا شد که به سویش بروم و بااو حرف بزنم ، اما جلوی این وسوسه را گرفتم و بسراغ قبر زنم رفتم . بدیهی است که علف های هرزه قبر را پوشانده بود ولی خود قبر کاملا سالمو دست نخورده مینمود . ستون بالای آن اندکی کج شده ولی در منظره آن در مجموع تغییر محسوسی بچشم نمیخورد.

همانطور که علف ها را پس و پیش می کردم ،وبسوی قبر زنم میخزیدم خواستم نگاهی بزنی که دیده بودم بیاندازم ولی او سر جایش نبود و فقط صدای گریه‌ای بگوشم میرسید ـ دنبالش گشتم ودیدم روی قطعه سنك مرطوبی نشسته ، بتلخی گریه میکند . چند لحظه نگاهش کردم و سپس بآرامی بسویش رفتم . گریه‌اش‌ادامه داشت و ظاهرا متوجه من نبود . وزش باد سردی ، که اینك شدت یافته بود برك های درختان رابحرکت درمیآورد ورطوبت هوا بتدریج تبدیل به باران ملایمی شده بود . بالاخره گفتم:

«باران میاید . فکر میکنم بهتر است بخانه بازگردید . مرده مرده است‌امازنده ها باید زندگی کنند»

باناراحتی سرش را بالا آورد ، اما نشانه‌ای از خشم یانفرت‌در نگاهش نبود، بعد گفت «مرا ببخشید آقا. لابد شماهم در مرك عزیزی عزادار هستید . این گور همسرتان است؟» باسکوت سرم را بعلامت تصدیق فرود آوردم .

چند لحظه بیحرکت نشست و سپس گفت : من دیگر باید بروم . خیلی میل داشتم بدانم‌به مزار چه کسی آمده‌است ، باوجود این بدلیل نامعلومی نمیتوانستم این سئوال رااز او بکنم . از گورستان ، بدون آنکه باهم‌حرف بزنیم خارج شدیم و در بیرون نیز ایـن سکوت ادامه داشت.

برشدت باد افزوده‌شد و دیگر باران‌به تندی میبارید ، بطوری که پس‌از مدت کوتاهی‌تا پوست بدن هردوی ما خیس شد .

چشمم بدرخت‌بزرگی در کنار جاده افتاد و پیشنهاد کردم از آن بـعنوان پناهگاهـی استفاده کنیم .

هوا تاریك میشدو من بطرزعجیب‌احساس ناراحتی و بیماری می‌ـ کـردم . خواستم بـه او بـگویم کـه چـه شباهت عجیبی بزنم دارد اینطور شروع کردم . شما . شما ... اما وقتی برگشت و نگاهم کرد تعادل اعصابم را از دست دادم و بجای آن گفتم : «شما بنظرم دد این نزدیکی زندگی میکنید» . در جوابم فقط لبخند غمناکی زد . پس از سکوتی طولانی گفتم: سالها پیش که من باین گورستان میآمدم بسیار زیبا بود»

پرسید : در این چند سال دیگر نیامده‌اید ؟

ـنه من مدتی طولانی درشانگهای نبودم.

ـمن هم چند سال بود که اینجا راندیده بودم .

ـولی چند دقیقه پیش با تلخی بسیار میگرستید .

ـبنظر م ن‌تاسف واندوه انسان باگذشت زمان عمیق‌تر میشود .

دوباره هردو ساکت شدیم . ناگهان او برگشت وباصدائی خفه‌پرسید: «شما زنتان راخیلی دوست داشتید؟»

«خیلی زیاد . هرگز هیچکس را باندازه او دوست نداشته‌ام.»

او گفت شوهر منهم تقریبا همینطورحرف میزد و سپس بار دیگر گریه را سر داد کوشش کردم اورا تسلی دهم ولی گریه‌اش ادامه داشت .

بالاخره گفتم : باران بند آمده است . برویم .

اشکهایش را پاك کرد، در حالیکه سرش خمیده و غرق اندیشه های خویش بود دنبالم راه افتاد .

۳

بسوی ایستگاه قایق‌هادر دهکده «تونك‌کو» براه افتادیم . از میان آخرین آثارروشنائی کمرنك روز ، تعدادی از کلبه های دهقانی را هنوز میشد دید که نمای کاملی از یك منطقه کشاورزی در ذهن ترسیم میکردند . از جاده اصلی به کوره راهی که دو نفر بزحمت میتوانستند کنار هم حرکت کنند رسیدیم ، ازاین رو من اورا جلو انداختم وخود پشت سرش حرکت میکردم . وقتی اورا از پشت سر نگریستم باز هم بخاطرم آمد که چه شباهت عجیبی با زنم دارد . حتی کفش های پاشنه بلند ارغوانیش ، که کهنه و گلی بود مرا بیاد یك جفت کفش درست شبیه آن میانداخت که‌سالها قبل باهم دد شانگهای خریده بودیم . بجلو نگاه کردم و گفتم راه را بلد هستید ، اما جوابم را نداد . پس از چند دقیقه دوباره سئوالم را تکرار کردم این بار باسر اشاره مثبت کرد و باز درسکوتی فرو رفتیم که فقط صدای پاهایمان آنرا برهم میزد . دیگر کاملا تاریك شده بود .هیچ جا ذیروحی حتی یك گاو یاسك گله دیده نمیشد . خیلی دلم میخواست بااو صحبت کنم اما هیچ موضوعی بنظرم نمیرسید . شروع کردم آهنگی را که زنم خیلی‌دوست داشت با سوت بزنم ، اما نتوانستم آنرا ادامه دهم ، وباز سکوت محض برقرارشد. کلاغها بالای سرمان قارقاد میکردند وهر یك میخواستند در رسیدن به لانه خود بر بالای یك درخت کوچك سرو ، بردیگری پیشی گیرند . کوره راه به ساحل مردابی ختم میشد که از آنجا بایستی فاصله ای کوتاه راطی میکردیم تااز پلی میگذشتیم. کنار مرداب قدم میزدیم و من به آب های تیره چشم دوخته بودم که مصاحبم بی مقدمه پرسید :

«آقا ، چراشمادوباره ازدواج نمیکنید؟» گفتم : من دیگر هرگز ازدواج نخواهم کرد .

بنظرم رسید از پاسخ من راضی شد و در میان‌سکوت از پل گذشتیم .

احساس ناراحتی ام هر لحظه افزون میشد . باآنکه هنوز ساعت شش نشده بود همه جا در تاریکی فرو رفته بود . آخرین قایق نیم ساعت دیگرمیرفت و ما بایستی سر موقع‌خود را میرساندیم . به سرعت قدم هایم افزودم ، اماباران باشدت وبطور مداوم ازسر گرفت ودر فاصله‌ای کوتاه غرش رعد بگوش میرسید .

ایستادم و در حالیکه نگاهم را بصورت مصاحبم دوخته بودم گفتم : چه باید کرد؟ گفت تندتر برویم . جلوی ما چند خانه دهقانی است .من درتاریکی چیزی نمیدیدم اما او به نقطه‌ای اشاره میکرد و میگفت خانه ها در نزدیکی ، پشت آن‌نی‌زار است .

سی یا چهل قدم جلوتر کوره‌راه دو قسمت میشد و یك شاخه آن بسوی نی‌زار میرفت که پشت آن سه خانه کوچك ،و باانذکی فاصله ، در سمت راست ، یك خانه دیگر که‌ازسه تا ی‌اولی هم‌کوچکتر بود، بچشم میخورد .من بسوی یکی ازخانه های بزرگتر که نور چراغی از آن بیرون میتابید براه افتادم ، اما مصاحبم گفت : «از اینطرف . از اینطرف» وبخانه کوچك اشاره کرد . پرسیدم در این خانه کسی رامی‌شناسید . جواب داد‌یك‌دوست قدیمی من‌سالها است در این خانه زندگی میکند . بعد که نزدیك شدیم‌فریادزد :«چی هسینك یو ! چی هسینك‌یو! منم . منم»

درخانه باز شد و پیر زنی نمایان گردید. او بسیاد لاغر بود ، باصورتی چروکیده وزرد ، معذلك سرزنده و چالاك بنظر میرسید و پیدا بود که از دیدن مصاحبم خوشحال شده‌است .

گفت :

«بیائید تو ! بیائیدتو! زودباشید . زیر این باران سنگین!» دنبال مصاحبم داخل خانه رفتم . خانه ای تاریك بود که دو اطاق‌داشت وتمامی اثاثه اطاق اصلی رایك میز چوبی و چند صندلی حصیری تشکیل میداد . باوجود محیط افسرده و مغموم آن ،گرم و راحت بود واحساس ناراحتی من برطرف گردید .

«چی هسینك‌یو» اصلا بمن‌توجه نداشت وتمام حواسش معطوف مصاحبم بود .دور وبرش میگشت و به آرامی از او سئوالات گوناگونی میکرد . یکباد شنیدم که پیر زن میگوید :

«پس از چند سال که او آمد ، چرا گذاشتی دوباره برود؟» اما نتوانستم بقیه صحبت آن‌هارا بدرستی دنبال کنم چون احساس سستی میکردم و چرت میزدم . فقط دلم میخواست بخوابم . شاید واقعا نیز بخواب رفتم چه یکمرتبه متوجه شدم مصاحبم بشانه‌ام میزند و بااصرار میگوید: «شما بایستی دیگر بروید . باران بندآمده است . بایستی بروید و بکارتان برسید»

ـاما شما چطور ـ خیال ندارید بیائید؟

ـنه . من امشب اینجا میمانم . شاید فردا ـ بهتر است شما تنها بروید .

ـممکن نیست دیگر شما را ببینم.

ـکی میداند ؟ ممکنست بعدا هم‌یکدیگر را ببینیم . همانطور که امروز دیدیم .

ـشما در کجای شانگهای زندگی میکنید؟

ـاین مسئله اهمیتی ندارد . من بایستی بزودی به «سوچو» باز گردم .

ـبه «سوچو»؟ با تعجب گفتم : زن من هم از اهالی «سوچو» بود .

دیگر جواب نداد و من نومید شدم . دوباره گفتم:

ـنمیخواهید شما را دوباره ببینم ؟

ـمقصودتان ملاقات در اینجا است ؟ من گاهی باینجا میآیم .»

با این جمله ظاهرا میخواست خودش را ا زشر من راحت کند . از موقعی‌که او را دیده بودم سخت اشتیاق داشتم که باو دست بزنم . ازاین رو دستم بسویش دراز کردم و گفتم : «خدا حافظ» او تبسم کرد و دستم راگرفت . بیدرنك آن‌احساس سرمای خشك کننده که یکبار دیگر در عالم رویا بسراغم آمده بود سراپای‌وجودم رافرا اگرفت .

بمن گفت : «خدا حافظ» و به‌آهستگی دستش را از دستم بیرون کشید . آنوقت آخرین نگاه طولانی خود را بمن انداخت و سپس باطاق عقبی رفت و در را محکم بست .

از «چی هسینك‌یو» خبری نبود . من کاملا تنها مانده بودم . هیچ صدائی جز صدای پیچیدن باد در میان شاخه های درختان بگوش نمیرسید . کلون در را برداشتمو بمیان تاریکی قدم گذاردم .

۴

درتاریکی هیچ چیز جزسایه چهار کلبه دهقانی ونی‌زار رانمیتوانستم ببینم .بقدری سرد بود که بشدت میلرزیدم . دوباره احساس ناراحتی ، ویا بعبارت بهتر ترسه

بقیه در صفحه ۱۲

در سالنهای گرم و مجلل

مهمانخانه بزرك دربند

جشن های عروسی و میهمانیهای‌خصوصی و کوکتل پارتی شما را به بهترین نحوی پذیرائی نموده و قیمت های خود را با تخفیف ۳۰٪بدون‌سرویس‌تعیین‌نموده‌است

تلفن های : ۸۳۴۴۲ ـ ۸۳۴۲۳ ـ۸۵۱۴۳۹ ۱ـ۶ آـ۳۴۲۴۲

آگهی مناقصه

اداره کل گمرك دویست‌و پنجاه دستگاه ارابه دستی طبق برك مشخصات و برك شرایط مربوطه از طریق مناقصه خریداری‌می نماید پیشنهاد دهندگان بایستی برك مشخصات و برك شرایط مناقصه رااز دفتر اداره کار پردازی کل‌گمرك دریافت و پس‌از مطالعه امضاء نموده با پیشنهاد و کاتالك و برك مشخصات واسناد خزانه معادل صدی پنج بهای پیشنهادی در پاکت لاك و مهر شده که روی آن جمله (مربوط بمناقصه ارابه دستی) قید باشد تا ساعت ده صبح روز ۲۱ر۱۰ر۴۳ باداره دفتر کل گمرك واقع‌در خیابان ارك کاخ گمرکات ووزارت بازرگانی تسلیم و رسید دریافت دارند .

پیشنهادات در ساعت یازده همانروز در کمیسیونی که در اداره کار پردازی کل گمرك تشکیل میشود باز و قرائت خواهد شد . به پیشنهاداتیکه فاقد برك مشخصات ، برك شرایط و کاتالك و همچنین بدون سپرده باشند و یا بعد از موعد مقرر برسند ترتیب اثر داده نخواهد شد. الف ۶۳۵۸

اداره کل گمرك ۳۴۱۳۸ ۱ـ۲

تجلیل از مدیر عامل

بمنظور تجلیل از خدمات آقای دکتر نصرت‌اله ایقانی مدیرعامل فروشگاه‌فردوسی‌ازساعت۲ونیم‌بعداز ظهرپریروزعموم کارمندان و کارکنان در محل بوفه آن موسسه اجتماع نموده واز زحمات و خدمات مدیر عامل قدر دانی کردند آنگاه آقای دکتر ایقانی نیز متقابلا از ابراز احساسات کارکنان تمجید نمود و سپس از طرف کلیه کارکنان یك قاب عکس زیبا از شاهنشاه و شهبانو بمدیر عامل اهداء شد جلسه مزبور در میان کف زدنهای آنان بسلامتی‌شاهنشاه پایان یافت

تجدید آگهی مناقصه شماره ۳۵ر۱۳۴۳

سازمان برق تهران دوازده قلم لوازم آتش نشانی مورد احتیاج خودرا از طریق مناقصه سی‌انداف جلفا یا خرمشهر خریداری مینماید داوطلبان شرکت در مناقصه میتوانند با پرداخت دویست ریال بصندوق سازمان‌وارائه رسید آن باداره مناقصه وقرار دادها برك شرایط و مشخصات‌مناقصه‌رااخذ وپیشنهاد خود را تا آخر وقت‌اداری روز ۵ر۱۲ر۴۳ بصندوق پیشنهادات بیندازند‌الف۶۴۲۸سازمان برق تهران

تجدید آگهی مناقصه ۶۸ر۲۲ر۹ر۴۳

اداره سررشته دارای ارتش دوخت ۱۵۰۰۰ دستگاه چادر انفرادی را بمناقصه میگذارد

۱ـداوطلبان معامله برای ملاحظه نمونه و مشخصات جنس مورد معامله ودریافت برك شرائط معامله وروبت نمونه‌قرار داد بدائره خرید وپیمانها اداره سررشته‌داری ارتش واقع در فیشرآباد‌مراجعه پیشنهاد خودرادردو پاکت لاك ومهر شده (یکی محتوی سپرده‌و دیگری پیشنهاد مربوطه رابه پیوست برك شرائط معامله که ذیل آن راگواهی نموده و روی پاکات جملـه سپرده و پیشنهاد مربوط بمناقصه نوشته‌شده‌باشد)تاساعت ۹صبح روز یکشنبه ۲۰ر۱۰ر۴۳ بدفتر اداره سررشته‌داری ارتش تسلیم و رسیددریافت دارند .

۲ـپیشنهاد دهندگان موظف هستند یك نسخه از پیشنهاد خود را لاك و مهر نموده و قبل از تاریخ‌مناقصه باداره بازرسی کل ستاد بزرك ارتشتاران واقع در جاده شمیران ارسال داشته ورسید دریافتی را ضمیمه پاکت پیشنهادی که باداره سررشته داری‌ارتش میدهند بنمایند .

۳ـ بمنظور سپرده مناقصه مبلغ ۸۰۰۰۰ریال اسناد خزانه در پاکت سپرده تسلیم نمایند

۴ـبه پیشنهادات تسلیمی که پس از ساعت مقرره در این آگهی واصل گردد ویا اینکه فاقد سپرده معینه ردیف ۳ویامشروط ومبهم باشد بهیچوجه ترتیب اثر داده نخواهد شد

۵ـ مالیات و هزینه های دولتی و هزینه ثبت پیمان در دفترخانه اسنادرسمی و هزینه درج آگهی بعهده پیمانکار میباشد.

۶ـ کمیسیون مناقصه در ساعت ۱۰ صبح روز یکشنبه ۲۰ر۱۰ر۴۳ تشکیل پیشنهادات واصله را باز وقرائت خواهد نمود .

۷ـدر صورتیکه برنده مناقصه طبق شرائط آگهی و برك‌مشخصات حاضر بعقد قرار داد نگردد سپرده اوبنفع‌دولت ضبط خواهد شد

۸ـ کمیسیون در رد یا قبول هر یك ویاکلیه پیشنهادات مختار خواهدبود .

اداره سررشته‌داری ارتش ۱ـ۳۴۴۵۸

توجه کنید :

هم اکنون بیماری نیازمند خون شماست

حادثه خبر نمیکند شاید شما هم روزی محتاج خون شوید

مرکز انتقال خون شیر و خورشید سرخ آماده است

بشما خون بدهید و یا خون شما را در اختیار نیازمندان بگذارید

خیابان ناصرخسرو جنب دارالفنون

تلفن ۳۰۲۴۷۵

کانون بهبود وپرورش معلولین

ما کانون بهبود و پرورش معلولین ایران که بخاطر رفاه، معلولین‌ایران تشکیل شده‌است همکاری کنید

چند محصول از کارخانجات مهندس سیروس ارجمند

جاده دماوند ـ تهران‌پارس ـ تلفن ۷۸۱۵۶۱ ۷۸۱۵۶۲ فروشگاه تلفن ۴۰۴۱۳

تفکرات و اندیشه‌های رجال ایران

«انستیتو تکنولوژی ماساچوست» افکار عمومی مردم ایران را پس از تحولات اجتماعی اخیر، مورد مطالعه قرارداده است

رجال سیاسی ایران چگونه فکر میکنند ؟ دامنه تفکرات و تفحصات این طبقه از اجتماع تاچه حدود است ؟ بچه می اندیشند ، چه می جویند و چه میخواهند ؟

تتبع پیرامون این افراد یکی از مسائلی است که از چندی قبل مورد توجه و علاقه کشورهای مترقی قرار گرفته است زیرا پیشرفت هر اجتماعی بستگی بطرز تفکر و نبوغ روسای آن اجتماع دارد. این موضوع از نظر تکامل کشورهای پیشرفته فوق العاده حایز اهمیت است و از همین نظر «انستیتو تکنولوژی ماساچوست» مطالعات وسیعی رادر خصوص افکار عمومی و تحولات اجتماعی کشور های در حال توسعه بمرحله اجرا در آورده است واز جمله ازچندی قبل افکار عمومی را پس از تحولات اخیر اجتماعی ایران مورد مطالعه قرار داده است .

بمنظور انجام این برنامه آقای ماروین رونیس از طرف انستیتو تکنولوژی ماساچوست مدت دوسال امست که در تهران میباشد و مصاحبات بسیاری انجام داده است

● نحوه اجرای طرح

در مورد نحوه اجرای این برنامه آقای رونیس گفت :

این کار را ازدو سال قبل باین ترتیب شروع کردیم که ده نفر انتخاب کردیم ، این ده نفر شامل دو سر دبیر روزنامه ، دو استاد دانشگاه ، دوسیاستمدار (که اکنون بیکارند) ، معاون یك وزارتخانه ، یك پزشك و دو کارمند دولت بودند و از تحقیق و تفحص دربین طبقات مردم اسامی ۳۰۰۰ نفر افراد مطلع وارد بمسائل اجتماعی ایران تهیه شد که در راس این گروه شخص اول مملکت قرار داشته و بترتیب پرسش وجستجو سئوالات ازاین شخصیتها شروع شده است .

برای تنظیم پاسخهای سئوالات شخص اول مملکت مدت سه ربع ساعت در کاخ اختصاصی بحضور شاهنشاه شرفیاب شدم و سئوالات لازم را از معظم له نمودم که با کمال صراحت به سئوالات من جواب فرمودند .

● سئوالات

سئوالات این طرح با مطالعه و تحقق در مورد وضع اجتماعی ایران تنظیم شده است ، این سئوالات در یك دفترچه ۵۸ صفحه‌ای گنجانیده شده که بضمیمه یك راهنما دراختیار شخص مورد نظر گذاشته میشود و پس از پاسخ به سئوالات ، دفترچه در پاکتی لاك و مهر به « انستیتو تکنولژی ماساچوست» فرستاده میشود .

آقای «رونیس» سپس اضافه کرد:

آنچه که بیشتر برای ما حائز اهمیت است طرز تفکر و نوع فعالیت های پاسخ دهندگان در اجتماع است و البته نقش آنها در اجتماع نیز حائز اهمیت است .

در این پرسش نامه پنج سئوال در خصوص : عقاید و نظریات ، سوابق اجتماعی و طرز تفکر و ارتباط آنها با گروه های دیگر مطرح میشود که هر فرد میتواند در کمال آزادی بسئوالات جواب گوید زیرا برای ما نام فرد پاسخ دهنده مطرح نیست وهرکس میتواند از امضای پرسش‌نامه خود داری کند .

● ده سال تجربه

در باره فعالیت های دانشگاه «ماساچوست» آقای «رونیس» که اکنون بیش ازسه ماه بمدت ماموریت ایشان در ایران باقی نمانده ، اظهار داشت :

« انستیتو تکنولژی ماساچوست» ۱۰ سال قبل تجربیاتی را که طی چندین سال در زمینه رهبری و مدیریت «تکنولژی» و علوم طبیعی اندوخته بوددرراه تعمیم علوم اجتماعی بکار انداخت و دانشکده مخصوص علوم اجتماعی و اقتصادی را در انستیتو ماساچوست تاسیس کرد و چون ناظران آمریکائی پیشرفتها و تحولات عمیق ایران را حائزاهمیت دانسته‌اند لذا بی مناسبت نبوده که نکات جالب وبر جسته تحولات ایران مورد مطالعه جامعه علوم اجتماعی آمریکا قرار گیرد .

در راه اجرای این طرح در ایران موسسه ملی روانشناسی که منحصرا توسط ایرانیان اداره میشود و کارمندان آن را ایرانیان مجرب و تحصیل کرده اروپا و آمریکا تشکیل میدهند با همکاری وسیعی دارند.

آقای رونیس سپس اضافه کرد :

این تحقیقات شامل سه قسمت مختلف است که اولین مرحله در مورد کسانی اجرا میشود که نقش موثری را در اجتماع بعهده دارد و مسلما خط مشی و هدفهای آنها بیشتر مورد استفاده خواهد بود ، در مورد این گروه آنچه که بیشتر مورد توجه و دقت است سوابق خانوادگی تحصیلات و علائق و عادات و وابستگی های طبقاتی آنان است.

قسمت دوم بررسی اطلاعات و دانستی های آنها در خصوص مسائل داخلی و خارجی است و قسمت سوم بررسی عقاید و نظرات آنها نسبت بوضع داخلی مملکت است .

زن در ابهام

بقیه از صفحه ۱۱

باقدرتی نیرومندتر از همیشه بسراغم آمده بود . اما علیرغم این احساس ، وبدلیل نامعلومی که برای خودم قابل درك نبود، از آن خانه کوچك دل نمیکندم. باکوششی سخت و دشوار بالاخره بسوی نی‌زار براه افتادم . کنار نی‌زار ایستادم و پشت سرم را نگاه کردم . از یکی از خانه ها روشنائی ضعیفی بیرون میزد ، اما خانه چهارم ، همان خانه کوچك که سمت راست قرار داشت ، در تاریکی بکلی محو شده بود .

وقتی به شانکهای باز گشتم بی آرام بودم . فکر زنی که برمزار همسرم دیده بودم مرا آشفته و منقلب میکرد. او توانسته بود قدرت و تسلط عجیبی برمن پیدا کند. تمایل شدیدی بدیدار مجدد او در خودحس میکردم . سعی داشتم در برابر این کشش مقاومت کنم اما نتوانستم . بعد از ظهر سومین روزی که از دیدار او میگذشت به بهانه اینکه تحفه‌ای برای «چی هسینك یو» ببرم و باین وسیله از میهمان نوازیش تشکر کنم ، یکبار دیگر راه آن خانه کوچك رادر پیش گرفتم . هوا بکلی تغییر کرده بود . روزی بود زیبا ومعتدل بطراوت روز های بهاری . آسمان آبی یکدست بود و فقط چند تکه ابر به سفیدی برف اینجا و آنجا دیده میشد . در اطرافم دهقانان برمزارعی که زیر نور خورشید طلائی بنظر میرسید سرگرم کار بودند .گاهی یکدسته ازپرندگان از بالای سرم پرواز میکردند ، و صداهای آنها با غرش گاو نری که در مزرعه های دوردست زمین راشخم میزد مخلوط میشد. درست دنیای دیگری بود .

بااحساس انتظار و هیجان آنقدر جلو رفتم تادورنمای نی‌زار پدیدار شد . سپس در حالیکه تقریبا میدویدم بسوی جاده‌ای که بخانه کوچك منتهی میشد حرکت کردم، اما با پدیدار شدن منظره خانه سر جایم خشك شدم !

در روشنائی روزخانه کوچك بکلی متروك بنظر میرسید و هیچ اثری از گرما وراحتی که در آن احساس کرده بودم نداشت . در محکم بسته بود و بنجره هارا هم تخته کوب کرده بودند . بدر کوفتم و فریاد زدم «چی هسینك یو! چی هسینك یو!»

جوابی نیامد . دوباره فریاد زدم : باز هم خبری نشد . برای مدت چند دقیقه با تردیدی توام باهیجان عصبی برجای خود ماندم . سپس شکاف کوچکی برتخته‌ای که به پنجره کوبیده بودند مشاهده کردم. از شکاف داخل اطاق را نگریستم . میز چوبی و صندلیهای حصیری درست بوضع همان شبی که آنجا بودم قرار داشت ، اماروی آنهاراگردوغباری فراوان گرفته بود. حیرت زده و آشفته بودم و ترسی کهر لحظه افزوده میشد بتدریج سراپایم را میگرفت . ترسی چنان شدید که براثر آن گوئی خون در رگهایم یخ میزد . اما میخواستم مطمئن شوم . بایستی مطمئن میشدم !

اطرافم را نگاه کردم . پیر مردی که در مزرعه نزدیك کار میکرد با کنجکاوی مرا مینگریست . باو نزدیك شدم و با صدائی که سعی داشتم تاسرحد امکان بی‌تفاوت باشد پرسیدم :

«آقا . ممکنست بمن بگوئید کجا میتوانم چی هسینك یو ، پیر زنی را که در این خانه زندگی میکند ببینم ؟»

با تعجب مرا برانداز کرد و پس از سکوتی طولانی با صدائی آرام و مهربان جواب داد :

«آقا ... مطمئن باشید که شما اشتباه میکنید . «چی هسینك یو» اینجا زندگی میکرد ، اما او سالهاست مرده وخانه‌اش بکلی متروك مانده است .»

بهر نحوی بود از او تشکر کردم ومانند کوران براه افتادم . قلبم بسرعت میزد ومغزم دوران پیدا کرده بود . ولی پاسخ دهقان همان پاسخی بود که انتظارش را داشتم و از آن میترسیدم .

***

برلبه نی زار ایستادم و برای آخرین بار به خانه کوچك چشم دوختم . ازدور منظره‌ای کاملا آرام داشت . اما برای یك لحظه تصور کردم در میان سایه‌هائی که دیوار های آن باطراف انداخته شبح زنی با پیراهن خاکستری بنظرم میرسد . شاید خطای چشم بود که باانعکاس نور خورشید چنین تصوری درمن ایجاد کرده بود.

برای اولین بار در ایران

کلاس دستکش سازی

در این کلاس ، درمدت سه ماه ، طرز تهیه انواع دستکش ها را فرا میگیرید

علاوه براین ، درانجمن این کلاسها دایر است : کمکهای اولیه ـ گلسازی (فوری ـ عادی) گل آرائی ـ آرایش وزیبائی ـ خیاطی (۴ ماهه ـ ۶ ماهه ـ ۹ ماهه) ـ انگلیسی (فوری ـ عادی لویر کمبریج ـ چای و گفتگو) ـ فرانسه ـ آشپزی ـ ماشین نویسی) یکماهه ـ سه ماهه) موسیقی.

برای نامنویسی بدبیرخانه انجمن (خیابان فرصت شاه‌رضا ـ شماره ۷۳ ـ تلفن ۶۹۷۱۵) مراجعه فرمایید

آگهی بانك ملی ایران

برای تسهیل امور بازرگانی از تاریخ ۲۵ آذرماه ۱۳۴۳ نمایندگی بازرگان زیر نظر شعبه ماکو این بانك افتتاح و شروع بکار خواهد نمود . الف ۶۳۵۲

۱ـ۲ آ ـ ۳۴۱۲۰ بانك ملی ایران

آگهی شماره ۹ر۴۳

سازمان بنادر و کشتیرانی یك فروند یدك کش ۱۵۰۰ اسبی مورد احتیاج بندر پهلوی را از طریق مناقصه با شرایط زیر خریداری مینماید :

۱ـ داوطلبان شرکت در مناقصه باید قبلا دفترچه مشخصات فنی و شرایط عمومی مناقصه را در مقابل پرداخت ۵۰۰ ریال بصندوق سازمان از کارپردازی دریافت و با توجه کامل بشرایط و مشخصات فنی یدك کش مزبور نسبت به تسلیم پیشنهاد خود در دو نسخه اقدام نمایند .

۲ـ شرکت کنندگان در مناقصه باید پیشنهاد خود راحداکثر تا ساعت ۱۰ صبح روز شنبه ۱۵ اسفند ماه ۱۳۴۳ـ شش مارس ۱۹۶۵ بدفتر سازمان واقع در خیابان نادری کاشی ۳۳۳ تسلیم و رسید دریافت دارند .

۳ـ پیشنهاد های رسیده در ساعت ۱۰ صبح همانروز در حضور کمیسیون باز و قرائت خواهد شد .

۴ـ حضور پیشنهاد دهندگان در جلسه کمیسیون آزاد است .

۵ـ هزینه درج آگهی و مالیات و هرگونه عوارض بعهده برنده مناقصه خواهد بود .

۶ـ سازمان در رد یاقبول یك یا کلیه پیشنهادات مختاراست .

الف ۶۳۵۶ . سازمان بنادر و کشتیرانی

آگهی مناقصه

شرکت سهامی معاملات خارجی ۲۱۰ دستگاه ماشین لباسشوئی خریداری مینماید فروشندگان میتوانند صورت ریز مشخصات ماشینهای مذکور و سایر شرایط مناقصه را از اداره بازرگانی خارجی شرکت واقع در خیابان شاهرضا جنب دبیرستان البرز دریافت و پیشنهاد های لاکو مهرشده خود رامنضم به برك مشخصات و شرایط مزبور با ذکر قیمت و مشخصات و شرایط مناقصه دریافتی تا پایان وقت اداری روز سی‌ام بهمن ماه بدفتر شرکت تسلیم و رسید دریافت دارند (روی پاکت جمله مربوط بمناقصه ماشین های لباسشوئی قید شود) به پیشنهاد مشروط و مبهم و بر خلاف مشخصات و شرایط تعیین شده در برك مشخصات و شرایط ترتیب اثر داده نخواهد شد و شرکت در رد یا قبول یك یا کلیه پیشنهادات مختار است . الف ۶۳۵۱ .

شرکت سهامی معاملات خارجی

آگهی تشکیل دادگاه بخش

دراسفراین دادگاه بخش تشکیل و ازتاریخ ۱۸ر۹ر۴۳ رسما افتتاح و شروع بکار نموده و از تاریخ مزبور قبول دادخواست مینماید . الف ۶۴۹۲

وزیر دادگستری آ ـ ۳۴۶۲۲

آگهی سازمان دامپروری کل کشور

سازمان دامپروری کل کشور برای کمك بتوسعه مرغداری و پائین آوردن قیمت جوجه یکروزه خود پیش قدم به تهیه جوجه های آمیخته از نژاد های گوشتی و تخمی و همچنین جوجه های نژاد خالص تخمی و گوشتی نموده است و چون علاقمند است که این برنامه توسعه یافته و احتیاجات مرغداران را تاحد اکثر توانائی انجام دهد در نظر دارد از موسسات داخلی که اقدام به تهیه تخم مرغ جوجه کشی دعوت مینمایند بشرحی که مرغداری آنها از نظر امور فنی تحت نظارت کارشناسان سازمان و مورد تایید باشد تخم مرغ خریداری و جوجه آنها را بقیمت عادله در اختیار خودشان و یا موسسات دیگر قرار دهد علاقمندان میتوانند برای کسب اطلاعات بیشتر باداره کل پرورش طیور سازمان مراجعه فرمایند . الف ۶۳۶۴ .

۱ـ۲ آ ـ ۳۴۱۲۸ سازمان دامپروری کل کشور

خواهشمند است برای کسب اطلاع بیشتر و تحویل هدایای خود به : قسمت بار هواپیمائی ـ ملی ایران ـ میدان فردوسی ـ تلفن ۴۶۵۳۲ مراجعه فرمائید

برف، قلب دهقانان را گرم کرد...

در خمین یکمتر برف بارید و آموزشگاههای شهر اجبارا تعطیل گردید

کولاک و برف در تیران و خمین اتوبوسها و کامیونها را از حرکت بازداشت و مسافرخانه‌ها پرشد!

● در بروجن نیم متر برف بزمین نشست و سرمای هوا تا ۲۰ درجه زیر صفر پائین آمد

● کولاك برف در تیران و وسائط نقلیه رامتوقف ساخت

● در بوئین ۸۰ سانتی متر برف بارید و کشاورزان خشنود شدند

● برف و سرمای شدید آموزشگاههای خمین را تعطیل و فعالیتهای عمومی رافلج کرد

● بیست دستگاه اتوبوس در خمین متوقف شد و عده‌ای از مسافرین بدون محل ماندند

بطوریکه خوانندگان ارجمند استحضار دارند چند روز پیش دومین برف سنگین زمستان در اصفهان بزمین نشست و هوای این منطقه بشدت سرد گردید. خبرنگار مادر بوئین درمورد این برف سنگین اطلاع میدهد از روز جمعه تا دوشنبه گذشته راه اصفهان ـ بوئین براثر ریزش برف که ارتفاع آن به هشتاد سانتی‌متر رسیده بود مسدود گردید و ظرف این چند روز ارتباط بوئین بامرکز استان بکلی قطع بود. خوشبختانه با فعالیتهای ماموران وزارت راه این جاده باز شد و رفت و آمد مجددا برقرار گردید. خبرنگارما میافزاید: بعداز ریزش این برف سرما همه‌جارا دربرگرفت ولی برعکس این برف دل وروح دهقانان بوئین راگرم کرد زیرا به‌آنها نوید سال پرنعمتی رامیداد.

● در بروجن

گزارش خبرنگارما در بروجن تیز حاکیست که بدنبال انقلاب هوای بروجن ریزش برف دراین منطقه آغاز شدو درحدود بیست ساعت ادامه یافت. بهمین جهت برف بقطر نیم‌متر سراسر این منطقه راسفید پوش کرد وهوا سرد گردید ولی این برف‌جز خشنود ساختن کشاورزان علویجه ونقاط اطراف هیچ کار دیگری نتوانست انجام دهد.

خبرنگارما در تیران نیز اطلاع میدهد برفی که چند روز پیش بارید اغلب راههای فرعی این ناحیه رامسدود کردو دربیابانها وراههای اطراف کولاك برف اغلب رانندگان را از حرکت باز داشت.

● در خمین

در آغاز این هفته یعنی شب شنبه گذشته بدنبال سرمای ناگهانی و شدیدی که سراسر خمین را فرا گرفت ریزش بر فدر این منطقه آغاز گردید ومدت چهل وهشت ساعت ادامه یافت. دراین مدت قطر برف در شهر به هشتاد سانتی متر رود اطراف به یکمتر رسید. این برف سنگین فعالیتهای عمومی شهرستان خمین رافلج کرد و موجب تعطیل اجباری آموزشگاهها گردید. براثر ریزش این برف اوضاع شهر دگرگون شده و اکثر مغازه‌ها تعطیل گردیده است واز ساعت چهاربعداز ظهر ببعد کمتر کسی در کوچه‌ها و خیابانها دیده میشود. ضمنا برف کلیه راههای اطراف خمین رامسدود کرد و همین امر موجب شد بیست دستگاه اتوبوس که قصد داشتند مسافرین شهرهای گلپایگان، خوانسار، محلات واراك را بمقصد برسانند در خمین متوقف شوند.

● مسافرخانه‌ها شلوغ شد

توقف اجباری اتوبوسها ومسافرین مذکور در خمین موجب شد که مسافر خانه‌های این شهر پراز مسافرشود تا آنجا که دیگر در هیچ مسافرخانه‌ای حتی یك اطاق خالی پیدا نمیشد. چون عده‌ای از مسافرین بدون جا مانده بودند آقای حاج بهرامی مدیر عامل جمعیت شیروخورشید سرخ خمین آمادگی خود رابرای پذیرائی ازمسافرین اعلام داشت وبمدت دو شب بیش از شصت نفراز مسافرین را درمنزل خود پذیرائی نمود

● سرمای شدید

بدنبال این برف سنگین سرمای شدیدی درخمین حکمفرما شد بطوریکه مردم آرزو میکردند کاش همان ریزش برف برقرار بود!

در جریان این سرمای شدید چند شب پیش آقای حسینقلی هما یونی یکی از اهالی خمین هنگامیکه برای انجام کاری بخارج شهر رفته بودبا شش گرگ گرسنه روبرو گردید ولی ـ خوشبختانه بااسلحه کمری خود که همراه داشت سه راس ازاین گرگها را کشت ولاشه آنهارا بشهر آورد.

● کوچه‌های پربرف

باآنکه اداره راه شهرستان خمین اغلب راههای اطراف و خیابانهارابرف روبی کرده لیکن هم‌اکنون کوچه‌ها و بامهای منازل مملو از برف است. در یکی از بازارچه‌های شهر بقدری برف انبار شده که چند مغازه در میان برفها پنهان گردیده است. چون ریزش این برف موجب ناراحتی مستمندان شهر گردیده اخیرا آقای حاج بهرامی مدیر عامل جمعیت شیروخورشید سرخ از جمعیت مرکزی درخواست کمك کرده و وضع شهر را تلگرافی گزارش داده وضمنا حسابی بنام شیروخورشید سرخ دربانك ملی خمین باز شده است تا نیکوکاران کمکهای نقدی خود را باین حساب واریز نمایند. بعلت شدت سرما آقای بنی‌هاشمی رئیس فرهنگ ازمرکز تقاضای یکهفته تعطیل برای آموزشگاههای این شهرستان کرده است.

● در یزد

در یزد آسمان شهر چند روز پوشیده از ابرهای غلیظ بود و بارانهای متناوبی بارید وخوشبختانه در نقاط اطراف یزد باندازه کافی برف و باران ریزش کرد واین امر باعث خشنودی دهقانان گردید.

جشن روز مادر در خمین و داران

خبرنگار مادر داران گزارش میدهد روز بیست‌وپنجم آذرماه که مصادف باروز مادر بود بمنظور بزرگداشت مقام مادر مجلس جشن باشکوهی در دبیرستان پروین اعتصامی داران برگزار شد که در آن آقایان منطقی فرماندار، محمدی رئیس فرهنگ و گروهی از روسای ادارات دولتی و فرهنگیان و بانوان شرکت داشتند. در آغاز سلام شاهنشاهی نواخته شد. آنگاه کلوب هنری دبیرستان نمایشنامه و برنامه های جالبی اجرا کرد که فوق‌العاده مورد توجه قرار گرفت.

پس از آن بانو راهنما آموزگار درباره مقام مادر سخنانی ایراد کرد و آقای بیگناه دبیر دبیرستان قطعه‌شعری تحت عنوان «برای مادرم» خواند. دراین موقع بانو احمدی مدیره دبستان بانوشاه بیگم زینعلی رابعنوان پراولادترین مادران معرفی کرد و آقای فرماندار یك قطعه تمثال اعلیحضرت همایونی بایشان اهداء کرد. آقای فرماندار نیز دراین جشن پیرامون اهمیت مقام مادر بیاناتی ایراد کرد.

در خمین

گزارش خبرنگار مادر خمین نیز حاکیست روز بیست‌وپنجم آذر ماه بدعوت آقای حاج بهرامی مدیر عامل جمعیت شیروخورشید سرخ خمین بمنظور بزرگداشت روز مادر مجلس جشنی در سالن جمعیت شیروخورشید برپا شد. در این جشن آقایان فیروزی سرپرست تعلیماتی فرهنگ، معتکف دبیر دبیرستانها، بهشتی کارمند دارائی وکریمی آموزگار در باره مقام مادر بیاناتی ایراد کردند. این جشن با پذیرائی از حضار خاتمه یافت.

مجروح کرمانی که در حال مرگ بود در اصفهان معالجه شد

خبرنگار مادر اصفهان گزارش میدهد چندروز پیش آقای یحیی محمد اقدام که در کرمان کارگر ساختمانی بود درحین کاربعلت لغزش تخته‌چوب‌بست زیر پایش ازارتفاع پانزده‌متری بزمین سقوط کرد و دچار خونریزی مغزی گردید. چون در کرمان وسائل معالجه این کارگر مجروح فراهم نبود لذا اورا باهواپیما به تهران منتقل ساختند. اما هواپیمای حامل این بیمار بعلت بسته‌بودن فرودگاه تهران درفرودگاه اصفهان بزمین نشست و مجروح فورا دربیمارستان امین تحت معالجه قرار گرفت.

در بیمارستان آقای دکتر ریاحی بیمار را مورد عمل جراحی قرار داد و حال بیمار بهبود یافت ولی دچار جنون گردیده بود. خوشبختانه براثر ادامه معالجات این عارضه موقتی نیز برطرف شد و حال مجروح کاملا بهبود یافت.

پایان کلاس آموزشی روسای انجمنهای ده

دراین کلاس ۲۴۱ نفر شرکت داشتند

بنابگزارش خبرنگار مادر اصفهان کلاس آموزشی کدخدایان وروسای انجمن های عمرانی روستاهای اردستان وشهرضا که برای مدت چهار روز دراین دوشهرستان تشکیل یافته بود خاتمه یافت. ودراین دوکلاس برروییهم ۲۴۱ نفراز اعضای انجمن های ده و کدخدایان روستاها شرکت داشتند و کارشناسان اداره عمران قانون انجمنهای ده ووظایف انجمن های ده وهمچنین چگونگی انجام برنامه‌های آبادانی روستاها را ازمحل اعتبارات بلاعوض سازمان برنامه برای شرکت کنندگان درکلاس تشریح کردند.

باآنکه اغلب راهها براثر ریزش برف مسدود شده است

توزیع گندم دربروجن ادامه دارد

خبرنگار ما در بروجن مینویسد بمنظور کمك بروستائیان بروجن مقدار ۹۷۰ تن گندم باینشهرستان رسیده و برای توزیع بین کشاورزان نقاط اطراف بوسیله کامیون های ارتش به‌بخشهای تابعه حمل شد. از این مقدار گندم تاکنون ۴۷۰ تن به‌بخش سه دهستان، ۱۳۰ تن به‌بخش اردل حمل گردیده و بین کشاورزان تقسیم شده است. در حال حاضر همه روز کمیسیون هم‌آهنگی توزیع گندم درفرمانداری بروجن تشکیل میشود و تصمیمات لازم اتخاذ میگردد. از طرف بانك اعتبارات کشاورزی دواکیپ سیار مامور حمل وتحویل گندم به‌بخش های سه دهستان واردل میباشند. باآنکه راههای اردل و سه دهستان بعلت ریزش برف مسدود می‌باشد توزیع گندم بوسیله اکیپهای مذکور ادامه دارد و این اکیپها بوسیله بی‌سیم ژاندارمری با کمیسیون هماهنگی در تماس هستند.

خبرنگار ما میافزاید با توجه باینکه منطقه وسیع بروجن در حدودسیصدهزارنفر جمعیت‌دارد که اغلب آنها بدامداری و کشاورزی مشغولند لذا مقدار گندم‌فعلی‌برای زارعین این منطقه که اکثرا در سال گذشته براثرسرمای فراوان زیان دیده‌اند کافی نیست و جا دارد اولیای امور نسبت به‌افزایش مقدار گندم مذکور اقدام کنند تا زارعین این منطقه بتوانند بوضع کشاورزی خود سروصورتی‌بدهند.

قابله ندارند

خبرنگار مادر علویجه مینویسد باآنکه از سالها پیش در علویجه ادارهٔ بهداری تاسیس شده است، معهذا از طرف متصدیان امرنسبت به اعزام یك قابله تحصیل کرده باین بخش اقدامی نگردیده وزنان باردار این محل مجبورند باناراحتی زیاد بقابله‌های شهرهای اطراف مراجعه کنند. خوبست مقامات مسئول برای این بخش نیز یك قابله تحصیلکرده تعیین نمایند تا این ناراحتی ازمیان برود.

مراسم قرعه‌کشی پنجمین دوره سپاه دانش

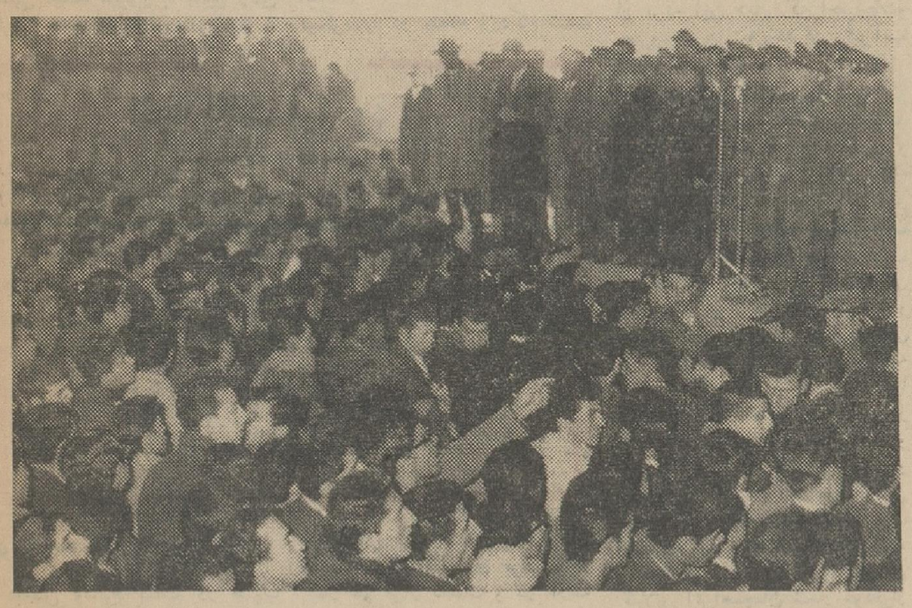

خبرنگار مادر اصفهان گزارش میدهد چند روز پیش مراسم قرعه کشی مشمولین پنجمین دوره سپاه دانش اصفهان در سالن سرپوشیده باغ همایون انجام شد. آقایان سرهنك فامیلی رئیس منطقه(۱۴) نظام‌وظیفه، سرهنك دوم ابطحی رئیس حوزه نظام‌وظیفه اصفهان و نمایندگان استانداری، دادستان و گروهی از معتمدین محلی برای نظارت برانجام این مراسم حضور داشتند. این جوانان دیپلمه که داوطلبانه خواستار شرکت درسپاه دانش شده بودند هشتصد نفربودند لیکن چون تعداد آنها اضافه بر احتیاج مرکز آموزشی سپاه دانش بود قرار شد پانصد نفر آنها در دورهٔ بعد بخدمت اعزام شوند. از این‌رو هشت گروه صدنفری تشکیل شد و بقید قرعه از میان این گروه‌ها سیصدنفر انتخاب گردیدند و بمحل مرکز آموزشی سپاه دانش اعزام شدند.

عکس بالا گوشه‌ای از مراسم قرعه‌کشی مشمولین اصفهان را نشان میدهد.

چند خبر خلاصه

خمین: آقای ستوان یکم فرتاش رئیس شهربانی خمین که بمرخصی رفته‌بود بازگشت و مشغول کارشد.

***

اصفهان: آقای دکتر افقه مدیرکل فرهنگ اصفهان که بمنظور انجام کارهای اداری بتهران رفته‌بود باصفهان بازگشت:

***

تیران: چندروز پیش ازطرف رانندگان و مالکان اتوبوسهای خط تیران ـ نجف‌آباد اعلام شدکه کرایه اتوبوسهای این خط از ۲۰ ریال به‌پانزده ریال تقلیل یافت.

***

رستاق: اخیرا ازمحل وجوه ورزشی سال تحصیلی جاری دبیرستان تربیت مجومرد ازتوابع رستاق یك دستگاه میز پینگ‌پنگ وسیله آقای شهربابکی رئیس دبیرستان برای استفاده محصلین خریداری گردید.

***

بروجن: درهفتهٔ کارنیك پیشاهنگان بروجن اقدامات عام‌المنفعه متعددی انجام‌دادند که ازجمله همکاری با ماموران انتظامی وتسطیح جادهٔ بروجن به گندمان رامیتوان نام‌برد.

***

خمین: باآنکه برخی کارهای جزئی پل‌مقابل شهرداری خمین انجام نشده معهذا بعلت جریان سیل این‌پل مورد استفاده قرار گرفته است.

نغمه‌های سپاهان

«بوسه دزدانه»

تاچند ره‌مردم فرزانه بگیرم ؟
تاچند عنان دل دیوانه بگیرم ؟
خواهم چو پرستو پرم آزاد بهرسو
چون جغد چرا جای بویرانه بگیرم؟
تاپای دلم وارهد ازبند غم‌ورنج
ناچار همه شب ره میخانه بگیرم
پیمانه جانم شوداز شوق لبالب
چون موزکف دلبر جانانه بگیرم
هرشب بهوای لب میگون توتا صبح
کام دل‌خود ازلب پیمانه بگیرم
ازگلشن روی تو گل بوسه بچینم
مستی هماز آن نرگس مستانه بگیرم
چون شمع شوم شعله سراپا ودرآغوش
آن پیکر همچون پرپروانه بگیرم
آهسته ببالین توآیم چونسیمی
وانگه زلبت بوسه دزدانه بگیرم
درپیچو خم زلف تو گمگشته دل‌من
باید که‌سراغ دلم ازشانه بگیرم
زنجیر بهایش بزن از سلسلهٔ مو
تاچند عنان دل دیوانه بگیرم ؟

«اصفهان ـ دکتر محمدسیاسی»

انجمن همکاری خانه هد، سه...

یزد

چند روز قبل اولین جلسه انجمن همکاری خانه و مدرسه دبستان سعدی یزد باحضور عده‌ای از اولیای دانش‌آموزان تشکیل یافت. در آغاز آقای پیمانی مدیر دبستان درباره اهمیت تشکیل انجمنهای خانه و مدرسه سخن گفت. سپس برای تعیین اعضای انجمن خانه و مدرسه این آموزشگاه اخذ رای بعمل آمد و در نتیجه آقایان حسنی بسمت رئیس، نواب‌پور نایب رئیس، استواراصلحی منشی، حسینی خزانه‌دار و آقایان حاج حسین چاوش، مسرت و هلاکوئی بسمت عضو انجمن تعیین گردیدند. دراین جلسه همچنین برای کمك بدانش‌آموزان کم‌بضاعت مذاکراتی صورت گرفت.

بروجن

چندروز پیش بمنظور تعیین اعضای هیئت رئیسه انجمن همکاری خانه ومدرسه دبیرستان شهاب بروجن جلسه‌ای بدعوت آقای ملك‌احمدی رئیس دبیرستان باحضور عده‌ای از اولیای دانش‌آموزان تشکیل شد. در این جلسه پس از مذاکرات لازم برای تعیین اعضای هیئت رئیسه اخذرای بعمل آمد ودرنتیجه آقایان ابوالحسن اعتمادی بسمت رئیس، حسینعلی فاتحی بسمت نایب‌رئیس، سیدمحمدعلی مقدس بسمت منشی، غضنفر سلیمی بسمت خزانه‌دار وعلی‌اصغر منصوری بسمت نماینده شورای ورزشی انجمن تعیین شدند. ضمنا آقایان نادعلی سنجابی وامیرقلی فاتحی از طرف اعضای انجمن بسمت عضو شورای مالی دبیرستان انتخاب شدند. دراین جلسه شورای دبیران دبیرستان نیز آقایان محمود حمیدفر ومرتضی امام‌ـ جمعه‌زاده (دبیران دبیرستان) را باکثریت آراء بسمت اعضای شورای مالی دبیرستا انتخاب کردند.

آمادگی برای جشن

خبرنگار مادر یزد مینویسد چون اداره فرهنگ یزد درنظر دارد جشن روز هفده دی امسال باشکوهتر ازسال های قبل برگزار شود لذا در هفته گذشته طی جلساتی که با حضور آقای رهائی رئیس فرهنگ، مدیر کوشش های فرهنگی بانوان و روسای دبیرستان های دخترانه تشکیل شد مذاکرات لازم برای تنظیم واجرای برنامه های متنوع صورت گرفت وهر دبیرستان مامور اجرای قسمتی از برنامه جالب روز ۱۷ دی گردید.

تقاضای مردم

خبرنگار مادر رستاق مینویسد، چندروز پیش عده‌ای از اهالی دهکده «مجومرد» از توابع رستاق بدفتر نمایندگی اطلاعات آمدند و اظهار داشتند: درحال حاضر بفرمان اعلیحضرت همایونی در اقصی نقاط کشور باجهل و بیسوادی مبارزه میشود در حالیکه متاسفانه دراین قریه این امر مقدس اجرا نمیگردد. از اولیای امور تقاضا داریم یك کلاس اکابر شبانه‌در قریه مجومرد تاسیس نمایند تامردم این روستانیز از نعمت سواد برخوردار گردند.

تشکیل کلوبها

گزارش خبرنگار ما در بروجن حاکیست دایره امور تربیتی فوق‌برنامه دبیرستان شهاب بروجن که زیر نظر آقایان محمود حمیدفر و مرتضی امام‌ـ جمعه‌زاده (دبیران دبیرستان) اداره میشود اخیرا اقدامات قابل‌ملاحظه‌ای درجهت تشکیل کلوبهای متعدد برای سرگرمی و تربیت روح و جسم دانش‌ـ آموزان بعمل آورده است. یکی از این کلوبها کلوب شطرنج است. در مسابقه‌ایکه چندروز قبل بین بهترین بازیکنان این کلوب انجام شد هشت نفر ازبازیکنان بمقام قهرمانی رسیدند.

طی جلسه‌ای در بوئین اصفهان

سرپرستان دو سازمان فرهنگی تعیین شدند

خبرنگار مادر بوئین گزارش میدهد چند روز پیش جلسه شورای پیشاهنگی بوئین در دفتر نمایندگی فرهنگ این بخش تشکیل شد.

دراین جلسه ابتدا آقای امین‌رئیس پیشاهنگی فریدن درباره امور پیشاهنگی سخنانی ایراد کرد. سپس آقای اقارب‌پرست رئیس فدراسیون ورزشی وشیروخورشید در خصوص پیشرفت سازمان جوانان شیروـ خورشید واقدامات عام‌المنفعه این سازمان مطالبی بیان داشت. دراینموقع برای تعیین سرپرستان سازمان جوانان وسازمان پیشاهنگی آموزشگاه‌های بوئین مذاکراتی صورت گرفت و در نتیجه آقایان مرتضی کافی آموزگار دبستان بوستان بسمت سرپرست سازمان جوانان شیروخورشید سرخ وآقای سیدمحمدحسین رضوی الغروی بسمت سرپرست پیشاهنگی حوزه بوئین انتخاب شدند.

تقاضای مردم

خبرنگار ما درگزمی نویسد: منطقه ۲۵ هزار نفری درگز متاسفانه هنوز فاقد قابله تحصیلکرده می‌باشد وبهمین علت جان زنان باردار درمعرض خطر مرگ است. هم اکنون هرچند روز یکبار خبری بدرگز میرسد که در فلان بخش یا فلان قریه زائوئی هنگام وضع حمل جانسپرده است. مردم درگز از مقامات مسئول تقاضا دارند هرچه زودتر نسبت باعزام یکنفر قابله تحصیل کرده به درگز اقدام شود.

کمبود علوفه

خبرنگار ما در تیران مینویسد، چندروز پیش عده‌ای از دامداران تیران بدفتر نمایندگی اطلاعات آمدند و گفتند: بارپزش برف سنگین اخیر میزان علوفه دراین بخش کاهش یافته وهم‌اکنون دامها گرسنه‌اند ازاولیای امور تقاضا داریم. بخاطر جلوگیری از وارد آمدن خسارت بمابرای تامین علوفه موردنیاز این منطقه اقدام نمایند.

توضیح وزارت بهداری

وزارت بهداری درمورد خبری که چندی‌قبل تحت‌عنوان «درمانگاه ناحیه کرکوند مبارکه ۳ سال است نیمه‌تمام مانده» درهمین صفحه درج گردید توضیح میدهد:

ساختمان درمانگاه کرکوند بدوا از اعتبار صدی پنج عمران آغازشده ولی اهالی تقبل کرده‌اند که آنرا باتمام برسانند، درصورتیکه کار ساختمان بانجام برسد وزارت بهداری اقدام‌لازم برای بهره‌برداری ازآن رابعمل‌خواهد آورد.

تامین اعتبار

خبرنگارما در یزد اطلاع میدهد، براثر مساعی آقای رهائی رئیس فرهنگ یزداخیرا ازطرف وزارت‌فرهنگ اعتباری بمبلغ یکمیلیون ریال برای تکمیل ساختمانهای نیمه‌تمام فرهنگی یزد و بخشهای تابعه بفرهنگ یزد اختصاص یافته و حواله گردیده است. مردم و فرهنگیان یزد از این اقدام مفید خشنودند.

گردش در سرزمین شالیزارها و «گیله مرد»های فراموش شده..!

تهیه از : احمد کاوه خبرنگار رشت

همسفرم ،از بالای تپه‌ای که‌مشرف بقسمتی از شهر بود، بادست‌بمقابل خود اشاره کرد و گفت :

ـاینجا است شفت ، سرزمینی که شالیزار های خیال انگیز ، چمنزار های پهناور و خانه های بزرك و کوچك گالپوشی ، رنك و جلوه‌ای شاعرانه به آن بخشیده است .

براستی ، آنچه در مقابل خود میدیدم ، جلوه‌ای داشت که‌تشریح آن آسان نیست ، شفت از دوربه تابلوئی میماند که نقاشی چیره دست همه مظاهر طبیعت را یکجاو بطرزی حیرت انگیز در کنار هم تجسم بخشیده باشد .

گفتم : شنیده بودم که شفت از نظر شهر سازی پیشرفت زیادی کرده‌است ، اماحالا می بینم که بیشتر یك منطقه طبیعی و دست نخورده میماند :

خنده‌ای کرد وگفت : شنیدن کی‌بود مانند دیدن !و بعداز کوره راه پر پیچ وخمی که به پائین تپه منتهی میشد شروع به پائین رفتن کرد و منهم بدنبال‌اوروان شدم ..

متری شهر رشت قرار گرفته که مانند همه نقاط گیلان ،دارای‌زمین هائی حاصلخیز ، آب و هوائی‌سالم و مطبوع و مناظر طبیعی خیال‌انگیز است .

بطوریکه‌درکتب قدیمی آمده است ، شفت یکی از چهار منطقه بزرك گیل و دیلم و از وسیع‌ترین و پر جمعیت‌ترین‌نقاط شمال ایران بشمار میرفته است امابعدهابمرور زمان توجه ساکنان آن بنقاط‌دیگر معطوف شدو شفت رونق‌خود رااز دست داد و بصورتی در آمد که امروز می بینیم .

اگر چه با گذشت زمان بیشتر آثار و ابنیه باستانی این‌منطقه منهدم شده و از بین رفته است ، اما هنوز آثاری از منطقه باستانی (چوبرشاه‌نشین) که‌درآن‌لشگریان مغول ،مغلوب امیر سامان شفتی شدند و یا قلعه تاریخی رودخان که بوسیله امیر حسام الدین‌فومنی تعمیر شد، دلیل قاطعی بر قدمت تاریخی این بخش پهناور گیلان است .

میگویند: در منطقه زردکام شفت شده‌همچنان وجود دارد ودر سایر فراء شفت خرابه‌های ابنیه دیگری بجا مانده که از گذشت روزگار حکایت‌ها دارد .

یکی از دانشمندان گیلان در بار وجه تسمیه شفت‌می گفت : نام این شهر از کلمه شفته گرفته شده و شفته نام گلی است که‌برای ساختن ظروف بکار میرفته است .

اصولا در دوران گذشته شغل بیشتر اهالی این‌شهر ساختن ظروف سفالین بوده که در شفت ساخته میشد و کاسه‌و کوره‌های سفالی معروفیت زیادی داشت .

هنوز دربعضی روستاهای‌شفت ساختن ظروف سفالین رواج دارد و بهمین جهت آرمی که شهرداری برای این شهر انتخاب کرده نقشی از یك کاسه سفالین است :

● قریه یاجزیره !

کسانیکه در نواحی جنوبی‌شفت زندگی میکنند دامدارند ولی در نواحی شمالی که دارای اراضی حاصلخیزی است ،بیشتر مردم بکشت برنج و گندم وجواشتغال دارند ، در این ناحیه است که می گویند مردمش رنك حمام را بوده » بین روستائیان متداول‌است و بخوبی‌استنباط میشود که مردم فومنات و نواحی غربی گیلان به خوبی توانسته‌اند زبان و آداب پیشینیان خودرا حفظ کنند.

اهالی شفت بدو لهجه گیلکی و طالشی تکلم میکنند و درگذشته مردان‌بزرگی‌ازاین‌دیاربرخاسته‌اند که از آنجمله میتوان مرحوم‌حجت الاسلام سید محمد باقر شفتی را نام برد. وی‌در اواخرسلطنت محمد شاه میزیسته و بنای مسجد سید دربیدآباد اصفهان یادگار تاریخی او است .

● گیله مردوسفره‌کفش !

طی دو روز اقامت در شفت و بازدید گوشه و کنار آن وصحبت و گفتگو با مردم فعال وخونگرمش که میهمان نوازی راازدل‌خود بارث‌برده‌اند .خاطراتی در ذهن من باقی گذاشت که هرگزفراموش نمیشود . خاطره مردان و زنانی که از بام تا شام در شالیزار هاومزارع برنج در تلاشند و چشم بفردادارند

خاطره گله ها و چوپانها .. .

خاطره کوچه باغها با بوی رمه و بالاخره خاطره تلخکامیهای عده‌ای از مردم این دیار که احتیاجات‌و محرومیت هایشان‌زندگی رابرآنها تلخ کرده‌است ...

در سراسر شفت، چه آنها که بکار سفالگری‌ودامداری مشغولند و چه آنها که به برنجکاری و زراعت گندم وجو و پرورش کرم ابریشم اشتغال دارند، کار و کوشش شبانه روزی بازندگیشان در آمیخته است و بهترین دلیل این مدعا .. یك ضرب المثل‌قدیمی است که میگویند :«گیله مرد و سفره کفش!؟» یعنی مرد گیلانی مرد کاراست ، مردی است که باید شلوار خودرا بالا بزند وبا پای برهنه در شالیزار های پر از گل و در مزارع پوشیده از خار و خس کار کند . کفش پوشیدن و روی قالی قدم زدن کار مردگیلانی نیست! این ضرب المثل از قرن های دور سینه به سینه نقل شده و محفوظ مانده و امروز مردان گیلانی آنرا همچنان شعار خودقرار داده‌اند .

در گذشته‌جلگه نشینان شفت بخصوص دامداران این ناحیه‌چنان در کار زراعت‌ودامداری و گرفتاری های ناشی از رژیم غلط «ارباب و رعیتی» غرق‌بودند که فرصتی برای آشنائی با تمدن شهری نداشتند، اما امروز وضع عوض شده و حس «نو جوئی»در فرد فرد ده نشینان شفت، بوجود آمده‌است . نحوه زندگی نسبت بگذشته فرق کرده علاقه وافری در بین آنان و مردان و کودکان روستائی برای با سواد شدن بوجود آمده و اندیشه هائی تازه برای رونق بخشیدن بکار زراعت و دامداری در آنان ایجاد شده است . ناگفته نگذارم که مردم محلی شفت ،هنوز بیشتر آداب و رسوم و ضرب المثل ها و لهجه گذشتگان خودرا حفظ کرده‌اند ، مثلا کلمه «بنشتابون» که از لغات پهلوی است بمعنی«نشسته خرابه‌های نعل بندان محلی که هفتصد دکان نعلبندی بردیف در کنار هم قرار داشت و در آن‌به دست‌و پای چهار پایان نعل زده می

● شفت کجا است ؟

بخش وسیع شفت در جنوب غربی گیلان و در بیست‌و یك‌کیلو

تفاوت قد از کجا است تابکجا !؟

..اینهم نمونه‌ای از ابتکار شاطر یکی ازنانوائیهای کاشان است. شاطرآقا برای‌آنکه مشتریهایش زیاد معطل نشوند دست بچنین ابتکاری زدونان دومتری که‌وزن هریك درحدود ٤کیلو می‌باشد پخته‌است. مشتری هایی‌که احتیاج به ۷ـ۸ عددنان معمولی دارند بخریدیکی‌ازاین نانهااکتفا میکنند ودرمغازهٔ نانوائی شاطر مجمد علائیان معطل نمیشوند .

شاطرآقا همانطور که درعکس بالا ملاحظه میفرمائید یکی ازنانهای ابتکاری خودرابایك نان سنگك معمولی مقایسه کرده است و شما می‌بینید که‌تفاوت قد از کجااست تابکجا ...

آنچه یافت میشود ...

● برنج «دمسیاه» ، ظروف زیبای سفالین ، ابریشم ، پنیر معروف «سیامزگی» ، چراگاه های‌سرسبز و پهناور و استعداد های خلاق کشاورزانی که‌تلاش وکوششان از زندگیشان جدانیست .

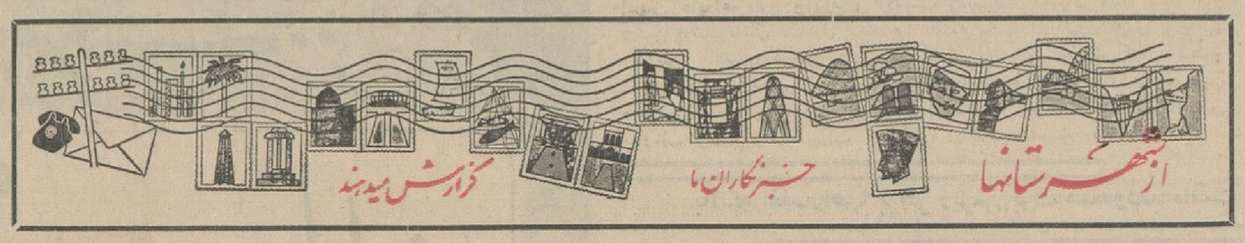

شفت این منطقه را بصورت یکی از مراکز کشاورزی در آورده‌است ولی بااینکه در حدود دوازده هزار هکتار از اراضی این منطقه زیر کشت میباشد هنوز هزاران هکتار زمین بایر و بلا مصرف مانده است

حتی مدتی پیش آگهی مناقصه ساختمان آن تهیه و منتشر شد اما نفهمیدیم که‌چرا یکمرتبه آبها از آسیاب افتاد و مهندسینی که برای ساختمان پل جدید به شفت آمده‌بودند ، این شهر را ترك کردند، ساختمان این پل طلسم شده‌است ، حالا چه موقعی این طلسم می شکند، خدا میداند !

وی سپس دستی بریشهای بلند و خاکستری رنگش کشید وبالحن مخصوصی گفت : ای آقا، منطقه‌ای که باداشتن هشتا د هزار نفرجمعیت یك غسالخانه ندارد و مردم مرده هایشان را در کنار جاهامیشویند پل نمی خواهد !!

او، بی آنکه دیگر حرفی‌بزند راه خودرا گرفت‌و رفت ، درحالی که هنوز حرفهای تاثر انگیز این پیرمرد روستائی در گوشم صدامی کرد ..

● وضع زراعت

زمینهای پهناور و پر استعداد و بیشتر علت بایر ماندن اراضی مذکور اینست که‌زارعین از«سوخت زمین »میترسند. (سوخت‌اصطلاحی است که کشاورزان شفتی درباره زراعت برنج بکار میبرند ، زیرا بعلت نامنظم بودن بارندگی در گیلان ،گاهی باران کافی نمی‌بارد آب رودخانه ها کاهش می یابدو محصول برنج بعلت بی آبی می سوزد !

سوخت مایه بزرگترین غمهای برنجکاران شفت است،زیرابرنجی که در شفت بدست می آید از نوع مرغوبترین برنجها است . حتما نام برنج دمسیاه را شنیده‌اید این برنج پس از بهره برداری شالیزارهادر دستگاههای‌مخصوصی حرارت می بیند و خشك می شود، ودر موقع‌پخت باصطلاح‌قد میکشد و دو برابر بزرك میگردد و طعم و مزه خوشی دارد ، چنین برنجی است که‌گاهی بعلت «سوخت» از بین میرود و برنجکاران را دچار غم و اندوهی بزرك میسازد ...

حالا که صحبت از محصولات معروف شفت بمیان آمد،بدنیست بدانیدپنیرشفت‌هم‌به«پنیرسیامزگی» معروف است ، دارای طعم و مزه بسیار مطبوع و لذیذی است ودر گیلان معروفیت زیادی دارد ...

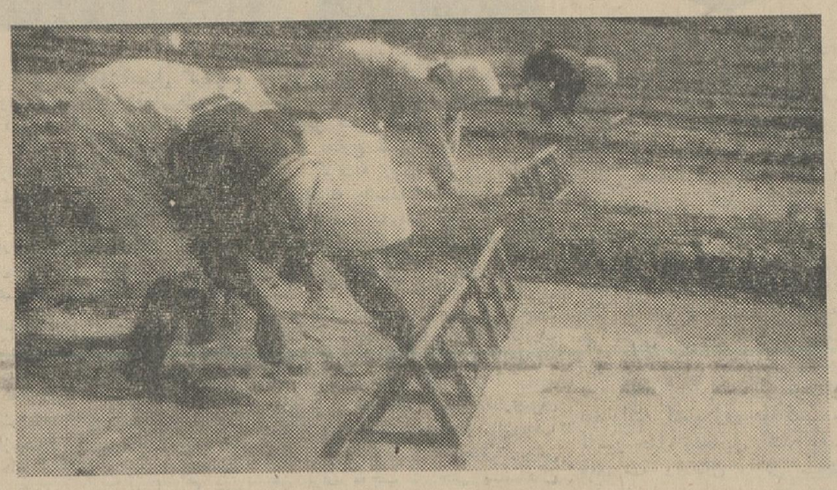

زنان و دختران جوان شالیکار ، از بام تاشام در شالیزارها کارمی کنند واین کاری‌است که جزو وظایف هر زن روستائی است.

● طلسم شده !

یکی‌از پیر مردان شفت ، در پاسخ سئوال من که از اوپرسیدم، آیا برای ساختمان پل جدیدی اقدام شده است‌یانه ؟خنده معنی داری کرد و سری تکان داد و گفت: سالهااست برای ساختن‌یك پل فلزی صحبت و گفتگو میکنند و پر پیچ وخم است که‌در اواسط آن قریه معروف جیرده قرار دارد ولی این قریه گاهی بجزیره‌ای تبدیل میشود که‌مردم آن مدتها در میان آب محصور و سرگردان میمانند .زیرا دو رودخانه پیش دهو جیرده که از کوهستانهای طارم علیا سر چشمه میگیرد . گاه گاه بعلت بارندگیهای شدید و مداوم طغیان می کنند. سیل سراسرقریه و جاده شفت را فرا می گیرد و ارتباط مردم شفت و قراء تابعه آن بکلی با دنیای خارج قطع می گردد .

اگر چه فعلا پلی بر روی رود خانه جیرده وجود دارد ولی این پل بعلت کمی عرض و کوچك بودن دهانه هایش بهیچوجه قابل استفاده نیست و ساختمان یك پل بزرك و فلزی برروی این رودخانه فوق العاده ضرورت دارد ...

آنچه وجود ندارد ...

بهداری ، غسالخانه ، کشتارگاه، شهربانی ، انجمن شهر ، خیابان، دبیرستان دخترانه ، تلفن ، قابلهٔ تحصیلکرده و پل قابل استفاده‌ای برای رودخانهٔ «جیرده» که از قطع ارتباط شفت و نقاط اطراف در موقع طغیان رودخانه هاجلوگیری کند ...

متهمین بقتل مردی که بضرب‌گلوله کشته‌شد

بقید کفیل آزاد شدند

قبلااطلاع داده‌شد که درقریهٔ «دره‌شوری» واقع‌در چندکیلو متری سروستان فارس شخصی بنام اسمعیل مسعودی بضرب گلوله توسط‌یکنفر بنام سید محمد کشفی حقیقتی اهل سروستان بقتل رسیده است .

اکنون خبرنگار ما در شیراز گزارش میدهد: بدنبال قتل اسمعیل مسعودی ، ژاندارمری سروستان برای دستگیری سیدمحمد کشفی وسه نفر دیگر که درزور واقعه بااو بوده‌اند اقدام کردو این سه نفربااسامی کاکاجان‌جهاد، ابوالقاسم رحیم‌دل و عزیز نیکبخت دستگیر شدند ولی سیدمحمد کشفی شخصا بشیراز آمدو خودرا به‌آقای مدرسی دادستان شیراز معرفی‌نمود.

این‌چهار نفر باصدور قرار قانونی ازطرف بازپرس باتهام قتل غیرعمد بازداشت شدند ولی بعدا بقیدکفیل آزاد گردیدند واکنون موضوع تحت رسیدگی است .

چون گفته میشود در روز واقعه سیدمحمد کشفی تفنك دولولی‌همراه داشته که‌بدرختی آویزان کرده وبراثر ضربه‌ایکه بماشه تفنك واردآمده گلوله‌ای شلیك شده وبسر اسمعیل مسعودی اصابت کرده است ولی مامورین همچنان بتحقیق دراین‌باره ادامه میدهند .

قالیباف کوچولو

دیگر قالیبافی‌نمیکند !؟

معصومه، دختربچه۵ساله‌ای ازاهالی قم‌که دربافتن قالی مهارت حیرت ـ انگیزی داشت وبهمین جهت درشهر قم معروف‌بود ، درآب‌انبار بزرگی افتادو خفه شد !

این‌دختربچه ۵ساله که‌بعلت‌مهارت حیرت‌انگیزش در قالیبافی سرشناس گردیده و قبلاشرح حالش درهمین صفحه‌درج‌شده‌بود ، دوراز چشم پدرو مادرش درآب‌انبار منزل خود افتاد و غرق‌گردید و جنازه‌اش درمیان تاثر واندوه اهالی بخاك سپرده شد .

سیل در رامهرمز

آبرا بروی مردم بست !

پریروز، ناگهان آب نهرهای شهر رامهرمز قطع‌گردید و بدنبال آن‌آب منبع لوله‌کشی‌شهردر اندك مدتی‌تمام شدواهالی از لحاظ‌آب‌در مضیقه‌شدیدی قرار گرفتند. چندساعت بعد معلوم شد، براثر جریان سیل، سد های کوچکی که‌در رودخانه رامهرمز وجود داشت وآبرا بداخل شهر هدایت‌می‌کردمنهدم شده و آب بشهر نرسیده است .

هم اکنون کارخانهٔ تصفیهٔ آب رامهرمز از کارافتاده و جریان آب‌در لوله‌ها قطع‌گردیده واهالی آب مورد نیاز خودرا از رودخانه‌ای که درخارج شهر واقع است تامین میکنند .

کفالت شهرداری تربت‌حیدریه
بعهدهٔ یك بانوی فعال واگذار شد

چون آقای تهرانیان شهردار تربت‌حیدریه برای شرکت دریك‌کلاس دوماهه آموزشی عازم تهران‌بود،انجمن شهر باموافقت آقای دولتشاهی‌فرماندار تربت‌حیدریه، خانم صدیقه ضیائی یکی از بانوان‌فعال وتحصیلکرده این شهر رابسمت کفیل شهرداری انتخاب کرد تادر غیاب آقای تهرانیان امور شهرداری را اداره کند .

خانم صدیقهٔ ضیائی ضمن مذاکره‌ای بخبرنگارما درتربت‌حیدریه گفت: امیدوارم درهمین مدت‌کوتاه بتوانم اقدامات موثری برای پیشرفت کارهای آبادانی واصلاحی‌شهر انجام دهم، البته انجام اینکارها بدون کمك وهمکاری خود مردم امکان پذیر نخواهدبود . وباید همه‌اهالی دراین راه شهرداری رایاری‌کنند .

بره گوشتخوار

«مشهدی‌رحیم» درحالیکه فوق‌العاده متعجب بنظرمیرسید، دستی بریشهای جوگندمیش کشیدو گفت: هیچکس باور نمیکند . واقعا باورکردنی هم نیست که بره نحیفی گوشتخوار از آب دربیاید ! اماخودم بچشم‌دیدم، بره‌ای که‌در خانه‌من است خروسی‌را تانیمه دردهان فروبرده ومشغول‌خوردن آن‌است ...البته‌من‌فوراخروس بیچاره رااز‌دهان برهٔ‌گوشتخوار بیرون کشیدم اما افسوس که‌مرده‌بود !

این مطلب را «مشهدی رحیم» یکی ازاهالی همایونشهر ثر دفتر نمایندگی اطلاعات بیان میکرد، حالا گفتارش تاچه حد صحت دارد ؟ خدامیداند!

پیرمرد ۹۰ ساله از همسر ۲۰ساله‌اش بدادسرا شکایت‌کردوگفت :

زن من ، شوهر کرده است!؟

زندگی من پس‌از۷۸سال رنك‌دیگری بخودگرفته‌بود اما ...

پیرمرد ۹۰ ساله‌ای ، علیه همسر ۲۰ ساله‌اش بدادسرای آمل شکایت کرده و مدعی شدکه زن جوانش‌بامرد دیگری ازدواج کرده است .

اینمردکه خود را « سیدعلی‌اکبر حسینی » معرفی میکرد ، در دادسرا ببازپرس شعبهٔ ۲گفت : درحدود ۳ سال پیش با دختر جوان ۱۷ ساله‌ای بنام «زاغی» ازدواج کردم و زندگی من پس‌از ۸۷ سال سردی و خاموشی ، رونق وگرمی تازه‌ای گرفت . اما نمی دانم چه شد که پس‌از مدتی «زاغی» سرناسازگاری با من‌گذاشت،اخلاقش فرق‌کرد و بمن بی‌علاقه شد تاآنجا که یکروز خانه و زندگیم را ترك کرد و رفت و بعدا معلوم شد در خانه مرد بیگانه‌ای بنام«حسن کیانی» بسرمیبرد! او حالا درهمان خانه است و باوجود داشتن شوهری شرعی و قانونی‌چون من‌که از صمیم قلب دوستش دارم بعقد ازدواج آنمرد بیگانه درآمده است !!

بدستور بازپرس ، زاغی بدادسرا احضار شد و از او بازجوئی بعمل‌آمد ولی وی درمقابل سئوال بازپرس که از او پرسید : چرا با داشتن شوهر بعقد آنمرد درآمده‌ای ؟ با عصبانیت گفت : ۳سال درخانه این پیرمردبسر بردم واز اخلاقش خسته شدم ، دیگر نمیتوانم درخانه سرد وبی روح او زندگی کنم .. تکلیف مرا معلوم کنید!

بازپرس باتوجه باظهارات طرفین پرونده را تکمیل کرد و چون رسیدگی بموضوع درصلاحیت دادگاه حقوقی بود پرونده بدادگاه حقوقی فرستاده شد !

شاهکارصنعت آفتابه‌سازی!

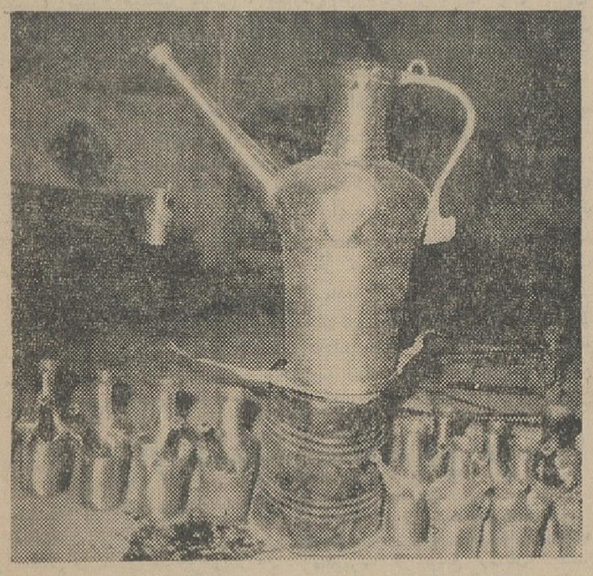

این آفتابه عظیم: شاهکاری است از صنعت آفتابه سازی همایونشهر که ۱۸ کیلو وزن و۹۰ سانتیمتر قدو ۲۱ لیتر آب ظرفیت دارد و عکس آنرادربالا، بین آفتابه‌های کوچك و بزرك دیگر ملاحظه میفرمائید این آفتابه ،بوسیله آقای جمشید گلکار یکی از آهنگران باسابقهٔ همایونشهر ساخته شده‌است. وی در پاسخ‌این سئوال که منظور شما از ساختن آفتابه باین بزرگی‌چه‌بوده؟ خنده‌ای کرد و گفت : من هرروز وهرشب مجبورم سطل بزرگی بدست‌بگیرم واز محل ثوردستی آب بخانه ببرم ،اما حالا این آفتابه کار مرا آسان‌کرده است ودر آن آب چند روزخود راریخته وذخیره میکنیم واز برکت وجوداین آفتابه همیشه آب کافی درخانه‌مان هست !!

بیاد مرحوم «حبیب‌الله زال»
از طرف‌کنسولگری آمریکا مجلس‌ترحیمی برگزار شد

خبرنگارما درخرمشهر گزارش می دهد : عصر پریروز مجلس ترحیمی‌از طرف آقایان «آلیز .او .جونزسوم » کنسول امریکا ورابرت جی‌یکلاسلیم» رئیس روابط فرهنگی ایالات متحده امریکا در خرمشهر و رئیس فرهنك این‌شهرستان بمناسبت‌حادثه‌درگذشت مرحوم حبیب‌اله زال کارمند ایرانی کنسولگری امریکا درخرمشهر و دبیر دبیرستانهای این شهرستان درمسجد جامع خرمشهر برگزار شد .

دراین مجلس کلیه روسای‌ادارات دولتی ، فرهنگیان ، بازرگانان ، دانش آموزان و چند هزار نفر از طبقات مختلف اهالی شرکت‌کردند .

آقای مقدسی دبیر لیسانسیه‌روانشناسی بتفصیل در بارهٔ زندگی و فعالیتهای مرحوم حبیب‌اله زال بیاناتی ایراد‌کرد وبعداز آن آقای حسنی یکی از دانش آموزان ضمن سخنانی از خدمات فرهنگی آن مرحوم قدردانی‌کرد .

دراین مجلس همه آمریکائیهای خرمشهر وخارجیان مقیم‌این‌شهرستان شرکت داشتند دیروز نیز از طرف فرهنگیان خرمشهر مجلس ترحیمی باینمناسبت برگزار گردید .

مدیر دفتر دادسرای زنجان‌بازداشت‌شد

پریروز آقای موسی بهرامیان‌مدیر دفتر دادسرای زنجان باتهام اختلاس بازداشت شد . خبرنگار مادر زنجان دراین باره گزارش میدهد : طی تحقیقات و بازرسی هائی که پس از ورود دادستان جدید زنجان صورت گرفت ،آقای بهرامیان مدیر دفتر دادسرا متهم شد که از سال ۱۳۲۹ تا تیر ماه سال جاری مبالغی‌از درآمد مربوط به اجرای احکام دادسرا را بجای تمبر وارسال وجوه دریافتی به اداره دارائی برداشت می کرده‌است ودر این مدت در حدود نهصد هزار ریال از درآمد اجرای دادسرا را بنفع خود اختلاس‌نموده‌است .

پس‌از کشف قضیه جریان بوزارت دادگستری اعلام شد و از طرف وزارت دادگستری آقای آذری برای بازرسی و تحقیقات در اطراف جریان به زنجان آمد و در نتیجه بازرسی وی برداشت نهصد هزار ریال بوسیلهٔ آقای بهرامیان تایید شد .

آقای بهرامیان با صدور قرار از طرف شعبه اول بازپرسی دادسرای زنجان بازداشت و تحویل زندان شد و با اعلام جریان بدادسرای دیوان کیفر وارد زنجان شد ومشغول‌رسیدگی به پرونده مربوطه گردید .

دانشمندان اعلام کردند: زمین کروی نیست

نقشه های جغرافیائی باید تغییر کند

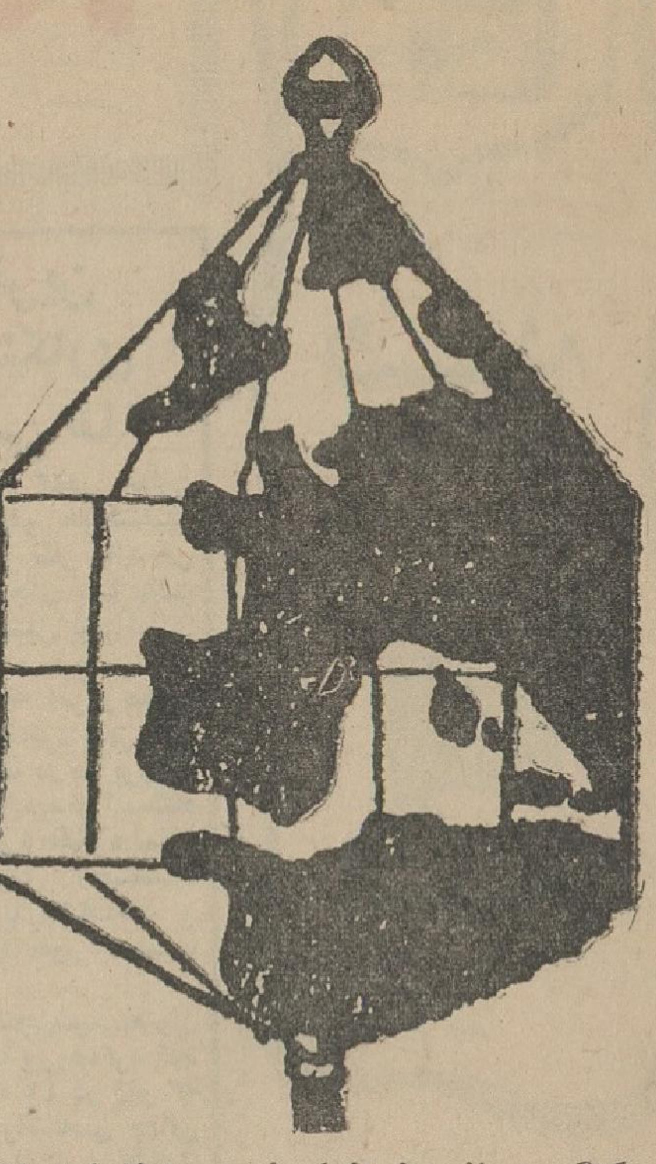

در کنگره‌جهانی جغرافیای‌طبیعی اعلام‌شد زمین احتمالا چنین شکلی دارد.

«تمام نقشه های جغرافیای جهان غلط است و موقعیت کشور ها آنطور که در روی نقشه جغرافیا نشان داده میشود درست نیست. مثلا جزایر برمودا در اقیانوس اطلس ۶۰ متر بیشتر درجنوب و۳۲ متر بیشتر درشرق موقعیتی‌است‌که در روی نقشه جغرافیا نشان داده شده است. زیرا زمین کروی نیست.

کنگره جهانی جغرافیای طبیعی که در پاریس تشکیل‌شده‌برفرضیاتی که‌تاکنون در مورد شکل زمین و موقعیت کشور های جهان وجود داشت خط بطلان کشید.

این خبر که مانند بمب در جهان صداکرد‌درکنگره‌بین‌المللی جغرافیای طبیعی که بمدت سه‌روز در پاریس تشکیل شده بود اعلام گردید. در کنگره جهانی جغرافیای طبیعی که با شرکت بسیاری از دانشمندان برجسته جهان به موقعیت جغرافیای کره زمین و اندازه های آن‌رسیدگی شد به آنچه که تاکنون درباره شکل زمین تصور میشود خط‌بطلان کشیده شد.

در قطعنامه نهائی کنگره چنین‌گفته شده است: «بکمك وسائل مدرنی که در خدمت‌علم جغرافیا قرار گرفته از جمله اقمار مصنوعی ثابت شده است که شکل زمین کروی نیست. بلکه شکل خاصی دارد که تاکنون دانشمندان از آن بی اطلاع بودند. بموجب اطلاعاتی که‌از مسیراقمار مصنوعی بدست آمده خطوطی که بر سطح کره زمین عمود میشوند هرگز در مرکز کره زمین بایکدیگر تلاقی نمیکنند. بدین ترتیب فاصله سطح زمین تا مرکز آن‌در نقاط مختلف گوناگون و غیر متساوی است.

چهار قرن بود که تصور میشد زمین کروی است و فقط قطبین آن کمی فرو رفته است. اما اینك این نظریه که زمانی کلیسا باآن مبارزه میکرد بکمك وسائل مدرن اندازه ـ گیری رد گردید.

در دورانهای تاریك‌تاریخ بشرتصور میشد زمین‌مسطح‌ودارای چهارزاویه است. زمین‌را اقیانوس عظیمی پراز جانوران عظیم الجثه احاطه کرده در بالا آسمانی باالهه‌های گوناگون قرار دارد و در زیر جهنمی از شیاطین

چهار قرن مردم جهان‌تصور میکردند زمین کروی است

پس از آنکه بشرطی قرون متمادی تصور میکردزمین مسطح‌است‌سرانجام نزدیك به چهار قرن قبل دانشمندان نظریه مسطح بودن‌زمین را ردکردند. در آنزمان بیان این عقیده گناه‌بزرگی بودبدین جهت کلیسا بشدت بانظریه کروی بودن زمین مخالفت کرد اما نظریه اخیر روز بروز طرفداران بیشتری‌پیداکردودانشمندان باوسائل معمولی و کلاسیك ثابت کردند که زمین کروی‌است. براساس این‌نظریه نقشه های جغرافیائی کشیده شد. اما اینك که دانشمندان به وسائل مدرن‌تر اندازه گیری دسترسی پیدا کرده‌اند نظریه کروی بودن زمین‌را نیز رد کرده‌اند.

درکنگره جغرافیای‌طبیعی‌اعلام‌شد موقعیت کشور ها در روی نقشه‌های کنونی جغرافیا درست نیست زیرا این موقعیت‌برحسب‌کروی بودن‌زمین و باوسائل اندازه‌گیری کلاسیك‌تعیین شده است. وانگهی جغرافی دانان تصور میکردند هر خطی که به سطح کره زمین عمود باشد دنباله آن از مرکز زمین میگذرد با توجه باین امر موقعیت سرزمین های گوناگون را تعیین کردند در حالیکه درکنگره جغرافیای طبیعی اعلام شد که هرگز خطوط فوق‌الذکر ازمرکز زمین‌نمی‌گذرد.

در کنگره جغرافیای پاریس تائید شدکه بزودی بوسیله اقمار مصنوعی نقشه دقیق تمام کشور های جهان تهیه میشود. اصلاح نقشه جغرافیای جهان ا زنظر نظامی اهمیت زیادی دارد بهمین جهت اینك کارشناسان جغرافیای نظامی کشور های بزرك جهان در صدد آنند که بکمك اقمار مصنوعی شکل دقیق زمین راترسیم کنند.

این امر از آنجهت قابل اهمیت‌و توجه است که اگر مثلادر زمان جنك کشوری بخواهد نقطه‌ای‌ازخاك دشمن را با موشك های حامل سلاح اتمی مورد هدف قراردهد در نشانه‌گیری اشتباه نکند. زیرا کوچکترین‌اشتباه حتی اگرچندمتر باشد سرنوشت‌جنك را تغییر میدهد: خصوصا باوسائل دقیق مانند رادار این اشتباه بسیار زیانبخش است. اگردریابیم که‌سرعت متوسط موشکها ۱۲ هزار کیلومتردر ساعت است آنوقت باهمیت اشتباه در محاسبه موقعیت جغرافیای کشور های جهان از نظر نظامی پی میبریم.

در کنگره جغرافیای طبیعی پاریس تائید شد که بزودی نقشه های‌دقیق که در آن شکل و موقعیت جهان و اندازه های آن نشان داده شده‌است در اختیار دانشگاههای جهان قرار میگیرد.

مطبوعات جهان

اعدام: ازقرون وسطی تاکنون

در اروپا فقط در فرانسه‌واسپانیا مجازات‌اعدام قانونی است

پارلمان انگلستان سرانجام قانون منع مجازات اعدام را تصویب کرد. بدین ترتیب اکنون درقاره اروپا تنها در کشور های فرانسه واسپانیا مجازات اعدام جنبه قانونی دارد. باین جهت بدنیست به تاریخچه این نوع مجازات نگاهی اجمالی بیفکنیم:

در آغاز قرون وسطی‌محکوم بمرك را از گردن میآویختندو منتظر میماندند تا خفه شود. دراواخر قرن دوازدهم بموجب قانونی«حق اعدام»تنهابه‌سلطان دادهشد.تاپیش‌از آن‌فرماندهاران هر شهر و کشیشان بزرك و اربابان حق داشتند هرکس را که مرتکب گناهی بزرك شد به اعدام محکوم نمایند.

تا سال ۱۸۶۸ حکم اعدام در میادین شهرودر حضور جمعیت تماشاچی اجرامیشد. ولی بعدا مقرر شد که حکم اعدام در حیاط زندان و بدون حضور تماشاچی بمرحله اجرا درآید.

انگلستان در آنزمان جلاد حرفه‌ای نداشت وبرای اجرای هر حکم‌اعدام‌از میان داوطلبانی که میخواستندبول بجنك‌آورند یکی را برمیگزیدند. منتهی‌نام این داوطلب اعلام‌نمیشد تامبادا نزدیکان محکوم بخواهند ازاو انتقام بگیرند.

در آغاز قرن نوزدهم اعدام محکومین بسیار شایع شده‌بود و در حدود ۲۲۰ روش برای اعدام کردن این محکومین در اروپا و جهان وجود داشت که مبتکر بیشترآنها کولیها بودند.

علاوه براین در این زمان دوباره رسم شد که اجرای‌حکم اعدام در حضور تماشاچیان صورت پذیرد و گاه در حدود صد هزار نفر برای دیدن مرك محکومی برروی چوبه‌دار گرد میآمدند.

در فرانسه حکم مرك بوسیله قطع کردن سربا گیوتین انجام میشود و در اسپانیا با خفه کردن تدریجی یا روشی بنام «گاروت»

اکنون که‌این‌قانون تصویب شده جلادان انگلستان بیکار گردیده‌اند ودولت مجبوراست شغلی برای آنهادست و پاکند.

در آلمان ازسال ۱۹۴۶ ببعد اعدام ملغی اگردید ودر سوئیس از سال ۱۸۷۴. در بلژیك از سال ۱۸۶۵ ببعد کسی اعدام نشده.

اکنون کانادا نیز قصد دارد از انگلستان‌تقلید‌کند. درامریکا مجازات جاسوسی‌مرك است و در مورد سایر گناهان بزرك قوانین ایالتی متفاوت هستند. یك سوم ایالات قانون اعدام ومشابه آنرا لغو کرده‌اند. بسیاری از کشورهای آمریکای لاتین نیز قانون منع اعدام را تصویب کرده‌اند. در بعضی کشور ها مثل شیلی این کار بدون اینکه منع قانونی داشته باشد از مدتهاپیش منسوخ‌شده است.

در شوروی مجازات اعدام معمولست و حتی‌در این اواخر درموردکسانیکه درزمینه‌مسائل اقتصادی مرتکب گناه میشوند هم اجرا میگردد.

فرانس سوآر

جالبترین شوخی هفته

دوك بزرك

*در جشن‌استقلال موریتانی که در پاریس برگذار شد دو دانشجوی سنگالی که از مسکو برگشته بودندداستانیرا که‌این روزها درمسکونقل میشود برای مسافرین نقل کردند وموفقیت زیادی بدست‌آوردند. داستان از این قرار است:

ـخروشچف بعد از سقوط به‌سیبری تبعیدمیشودو بیست سال دریك معدن نمك کارمیکند سرانجام روز آزادی فرامیرسد و نخست‌وزیر سابق بمسکو باز میگردد: خروشچف بیاد روز های قدرت درخواست میکند که باو اجازه دیدار از کاخ کرملین را بدهند. در آنجا دربان کارتی بدست اومیدهد که رویش نوشته شده است:

ـدوك بزرك آناستاز شما را بحضور میپذیرد!

خروشچف باتعجب میپرسد:

ـاین دوك بزرك آناستاز کیست؟

ـدوك بزرك‌آناستاز میکویان. مگر جزاین هم انتظاری‌داشتید؟

افریقای جوان

زنی که قلبش‌مصنوعی میتپد کودکی بدنیا آورد

دربوگوتا پایتخت «کولومبیا»معجزه‌ای بوقوع پیوسته است. یك زن ۳۱ ساله دهقان که از هفت ماه پیش‌قلبش تنها بکمك یك دستگاه محرك‌الکتریك قادر بکار کردن بود بی هیچ اشکالی فرزندی بدنیا اورد. این‌نوزاددختری بود بوزن ۶ر۲کیلوگرم

روز ۶نوامبر ۱۹۶۳ این‌زن که در آن موقع چهار فرزند داشت تحت‌عمل جراحی قلب قرار گرفت چون ضربان نبضش در هر دقیقه معادل ۴۲ بود علت این‌ضع زده شدن‌قلب‌بوسیله انگلی شبیه انگل مولد بیماری خواب بود که در امریکای جنوبی بسیار فراوانست.

جراحان موقعی این زن راتحت‌عمل جراحی قرار دادند که آبستن بود و بعداز عمل‌یك‌دستگاه محرك‌الکترونیك بعضله قلبش متصل نمودند. فعلااین زن که فرزندی‌سالم بدنیاآورده‌خودش هم‌وضع مناسبی دارد و قلبش در هر دقیقه ۷۲ بار میزند.

این اولین باریست در جهان که چنین عمل مهمی روی یك زن آبستن انجام میگیرد بدون اینکه سقط‌جنین پیش‌آید.

سیانس‌اوی

هنر و ادبیات جهان

در هفته‌ای که گذشت

سارتر جنگهای «تروآ» را زنده کرد

«ژان‌پل سارتر» نویسنده معروف‌فرانسوی که چندی پیش بارد کردن جایزه نوبل جنجال زیادی در اطراف‌نام خود برپا کردو اکنون هم‌با عرضه کردن برگردان‌جدیدی‌از داستان‌معروف«جنك هائی تروآ» توجه هنر دوستان‌را بسوی خود جلب کرده است.

سارتر این تراژدی را که دریونان باستان بوسیله اورپید نوشته شده بصورت تازه‌ای‌درآورده وکارگردانی نمایشنامه مزبوررا بعهده «کاکویانیس» کارگردان‌بسیارمشهوریونانی‌نهاده‌است برگردان جدید «جنك های تروآ» در ماههای مارس، آوریل ومه آینده در بزرك ترین تئاتر ملی فرانسه یعنی «تئاتر ملی پاریس» به روی صحنه مـی‌آید و بعد هم در تئاتـر قدیمی «آوینیون» و سپس در تئاتر قدیمی‌آتن بمعرض نمایش گذارده خواهد شد. نقش «هلن» قهرمان «جنك های‌تروا» دراین برگردان جدید بدختر بسیار زیبائی بنام فرانسواز بریون واگذار شده است.

فرانسواز بریون هنرپیشه زیبای فرانسوی که دربرگردان جدید ژان‌پل سارتراز تراژدی «جنگهای‌تروا» نقش هلن را برعهده دارد.

فرهنگ موسیقی

کنفرانس بین‌المللی موسیقی شرقی

کنفرانس بین‌المللی‌موسیقی شرقی که در بغداد تشکیل شده بود کارخود را پایان داد. در قطعنامه کنفرانس پیشنهاد شده که‌گامهای مورداستعمال موسیقی شرقی بصورت نمونه های واحدی درآیند. ضمنا پیشنهاد شده که برای‌کوك‌کردن‌سازهای‌مخصوص شرقی از دیاپازون های الکترونیك استفاده شود.

درطی سی سال اخیر این دومین باریست که موسیقدانان شرق و کارشناسان غرب چنین کنفرانسی تشکیل میدهند.

در کنفرانس بغداد تصمیم براین شد که یك‌آکادمی‌موسیقی‌شرقی‌تاسیس شود.وبعلاوه دانشگاههای شرقی کرسی موسیقی شناس و موسیقی شناسی تطبیقی افتتاح نمایند. ضمنا قرارشد یك دایرة‌المعارف برای بیان تعاریف صحیح اصطلاحات موسیقی شرقی‌تدوین گردد.

درطی کنفرانس آثاری از موسیقی قدیمی عراق،مراکش و موسیقی مذهبی کلدانیها که بانهایت مهارت و دقت برروی نوار ضبط شده بود برای شرکت کنندگان‌درکنفرانس‌اجراگردید.

نیویورك تایمز

تمنا

ازمیکل آنژ

خفتن برایم شیرین است وازآن شیرین‌تر آنکه چونان سنگ باشم، تاآن زمان که بدبختی و شرم پایدارند. ندیدن، حس نکردن، خوشبختی بزرگیست. دوست من، هرگز بیدارم مکن، ازتو تمنادارم،آهسته‌سخن‌گوی!

شیطان سبز

نوشته: احمد احرار

-۸۸-

خان‌مغول، چند فرسنك دورتر اردو زده بود، او مردی بود باقیافه مدهش، سبیلهای آویخته که با تار های ریش وی گره میخورد. بالا پوشی از پوست خز بتن داشت و برکمرش خنجری مرصع میدرخشید. در زیر چادری از نمد سفید که بر فراز آن پرچمی باهتزاز بود و اطرافش را مردان مسلح مغول، با انواع سلاحهای مخوف و کشنده احاطه کرده بودند، برای خان سفره‌ای اسگترده شده بود. خان شرابخواری قهار شمرده میشد و تیمور که اینرا میدانست فراموش نکرده بود مشکی پر از شراب کهنه عقیق‌گون برای خان همراه بردارد.

سراسر راه را تیمور با اضطراب پیمود، زیرا اگر چه خیالش از جانب سردار مغول راحت شده بود لکن معلوم نبود که خان هم با وی همینطور معامله کند. چه، هر کس اندك آشنائی با روحیه خشن و طبع دیوانه مغولها داشت میدانست هیچ کار آنها روی حساب نیست، بخصوص در میدان جنك و نسبت به مردم مقهور.

با اینحال تیمور، آنچه را از فوت و فن ها که در راه جلب نظر مغولها آموخته بود بخاطر آورد و هنگام ورود باردوگاه خان بکار بست. او چنان با خشوع در برابر خان بخاکبوسی و تعظیم و تکریم پرداخت که در نخستین برخورد جائی برای خودش در قلب سخت تر از سنك مرد وحشی باز کرد. سردار مغول نیز که هنوز مستی شرابهای ناب تیمور از سرش نپریده و برق جواهرات وی از برابر چشمش محوشده بود، در معرفی تیمور و توضیح مراتب صداقت او کوتاهی نکرد.

خان مغول پرسید:

ـ پسر، تو شراب مینوشی؟

تیمور بفراست دریافت که خان میخواهد دریابد او مسلمان‌و متعصب است یا خیر. و بلافاصله پاسخ داد:

ـ مرا حد آنکه در حضور خان بزرك بنشینم نیست، چه رسد باینکه جسارت ورزیده لب به شراب بزنم. اما اگر اجازه فرمایند پیشکشی از بهترین انواع شراب همراه آورده ام که تقدیم بدارم.

خان‌بااشاره‌انگشت اذن داد و تیمور بلافاصله مشکی را که از عالیترین شرابها پر شده بود پیشکش کرد. چند پیاله از شرابی که تیمور اهداء کرده بود، خان مغول را نیز با او برسر مهر آورد. تیمور دریافت که جهت اهداء پیشکشی ها فرصت مناسبی بدست آمده‌است. از اینرو اجازه‌خواست تا زین و برك اورا از روی اسب برداشته بزیر چادر بیاورند و هنگامیکه زین را آوردند تیمور شروع کرد بشکافتن لفاف های آن و بیرون آوردن جواهرات. اما اینکار را چنان با تانی و با تظاهر باشکال انجام می داد که خان حوصله اش سر رفت و پرسید:

ـ هیچ معلوم هست چرا اینطور گوهر هائی بدین نفاست را در لابلای کاه و کرباس و چرم دوخته‌ای؟!

تیمور که گوئی منتظر چنین سئوالی بود سر بزمین سائید و گفت:

ـ اگر خان بزرك اجازه فرمایند این سئوال را جواب نمی دهم!

و بعد با تعمد آشکاری به صورت سردار مغول نگاه کرد. رنك زرد چهره مغول بخت برگشته ناگهان شبیه ماهتاب شد و لرزشی در عضلات صورتش پدید آمد.

خان که با این اشاره بیشتر تحریك‌شده بود، ابروانش را بهم کشید و بانك زد:

ـ در زیر این چادر، هیچکس حق ندارد سوالات مرا بیجواب بگذارد و یا در جواب من دروغ بگوید. میفهمی پسر؟!

تیمور از نو، پیشانی بخاك سائید و جواب داد:

ـ بله سرور من، اما آخراین فضولی در کار خود شماست.

سردار مغول که دریافته بود تیمور چه خوابی‌برای او دیده است بی اختیار از چادر بیرون جست و پابفرار گذاشت.

خان نعره زد:

ـبگیرید این سك را ...

وبلافاصله از چهار طرف مردان قوی هیکل سر در عقب سردار فراری نهادند. هنگامیکه آن مرد مغول را نفس زنان و کت بسته بدرون آوردند، خان به تیمور اشاره کرد:

ـ حالا جواب مرا بده!

ساندوزلیمیتد مقیم بال

در سوئیس صاحب‌اختراع راجع به پولی پیپید ها که در ایران تحت شماره۳۷۸۳ بثبت رسیده است اجازه بهره برداری از اختراع‌مزبور را باشخاص ذینفع عرضه مینماید. جهت کسب اطلاع بیشتر بدفتر وکالت ر .آقابابیان خیابان نادری کوچه نوبهار مراجعه شود.

آ_۳۴۵۷۸

ساندوزلیمیتد مقیم بال

در سوئیس صاحب اختراع راجع‌به (اصلاحات مربوط به‌مشتقات پیرازول) که درایران تحت شماره ۳۸۰۳ به ثبت رسیده است اجازه‌بهره برداری از اختراع مزبور راباشخاص ذینفع عرضه مینماید. جهت کسب اطلاع‌بیشتر بدفتر وکالت ر. آقابابیان خیابان نادری کوچه نوبهار مراجعه شود.

آ_۳۴۵۷۴

س. ح. بوهرینگرسون

مقیم‌اینگلهایم آم‌راین در آلمان صاحب اختراع راجع به طریقه تهیه مورفولیتهای جانشین شده که در ایران تحت شماره ۳۵۸۹بثبت رسیده‌است اجازه بهره برداری از اختراع مزبور رابه اشخاص ذینفع عرضه مینماید. جهت کسب اطلاع بیشتر بدفتر وکالت ر. آقابابیان خیابان نادری کوچه نوبهار مراجعه شود.

آ_۳۴۵۷۶

بروکسل ۲۸۰۹۰ ریال با سابنا

شرکت هواپیمائی جهانی بلژیك

SABENA

نرخ دوسره بجای ۳۹۴۹۰ ریال

از نهم مهر تا یازده فروردین ۱۳۴۴ بادرجه‌صرفه‌جوئی برای مسافرت ۳۰ روزه بدون حق توقف بین‌راه برای مسافرین قابل استفاده است. ضمنا در خلال این مدت سابنا نرخهای فوق‌العاده ارزان را به‌بیشتر شهرهای اروپاو آمریکای شمالی عرضه میدارد.

برای کسب اطلاعات بیشتر به‌آژانس مسافرتی‌خود یا سابنا

۴۸ خیابان ویلا تلفن ۶۸۵۱۵ـ۴۱۲۵۷ مراجعه فرمائید.

پیش بینها آدم بدبیاری هستند!

کوههای زاگروس ، مسیر جریان های هوائی را تغییر میدهد و هواشناسان ایرانی را باشتباه می‌اندازد

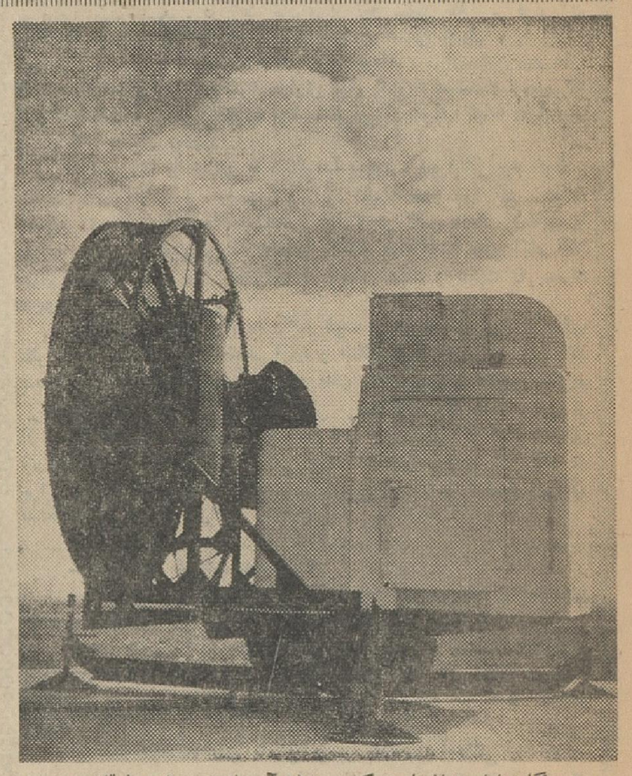

دستگار رادار هواشناسی که بوسیله آن باد در سطوح فوقانی‌جو تا حوزه ۴۰۰ کیلومتر تشخیص داده میشود .

ملاک تشخیص وضع هوای‌ایران است . اما گاهی این جبهه های هوا . با کوههای زاگروس برخورد میکند و تغییراتی در زمان و حرکتشان بوقوع می ـ پیوندد و با این تغییر مسیر ها،وضع هوا برخلاف پیش‌بینی

حاضر ۴۱ ایستگاه هواشناسی «سینوپتیپیک» وجود دارد که در هر یك از آنها کارمندان فنی هواشناسی ، شبانه روز مراقب وضع هواهستند .

در این ایستگاه ها باوسائل اندازه گیری درجه گرما ،فشار هوا ، مقدار باران ، رطوبت هوا ، مقدار و نوع و ارتفاع ابر ، سمت باد و شدت وزش آن اندازه گرفته میشود و نتیجه این بررسیها بابیسیم مستقیم باداره پیش‌بینی هوا ـ شناسی ، در فرودگاه مهرآباد مخابره میگردد .

● **بالون های هواشناسی**

این وسائل برای تهیه اطلاعات لازم از هوای جو زمین است ، اما وسائل دیگری نیز وجود دارد که وضع بالای جو را بایستگاه های هواشناسی گزارش میدهد .

این وسائل در ایران تنها درتهران و کرمان وجود دارد ، در این دو منطقه روزانه دو بالون محتوی ـ هیدروژن ، همراه دستگاه های الکترونیکی «رادار و رادیو سوند» بطبقات بالای جو فرستاده میشود تا وضع جوی را بزمین مخابره کنند و هر بار که بالونی به جو فرستاده میشود پانصد تومان و در روز جمعا هزار تومان برای آنها خرج میشود زیرا بالون های محتوی هیدروژن در جو میترکد و دستگاههای همراه‌آن نیز از بین میرود .

و باین ترتیب روزانه ، در حال حاضر یکهزار تومان خرج هوا ! می شود ... علاوه بر این وسائل ،اداره پیش‌بینی هواشناسی در فرودگاه ـ مهرآباد ، مرتبا بوسیله دستگاه های «تله‌تایپ» با کشور های مختلف‌جهان تماس دارد و ضمن پخش اطلاعات جوی خود ، اطلاعات مربوط بهوای آن کشور ها را نیز دریافت می کند .

● **آمار های هواشناسی**

علاوه‌بر خدمات مربوط بهواپیمائی و پیش‌بینی وضع هوا برای اطلاع مردم ، هواشناسی در خدمت صنعت و کشاورزی و بهداشت نیز قرار دارد : آبیاری که میخواهد بداند مقدار نزول باران در یك منطقه‌چقدر است ، کشاورزی که مایل است متوجه موعد یخبندان و سرمای یك ناحیه باشد ، صنعتگری که محتاج بدانستن رطوبت متوسط هوای یك نقطه است و یا کسیکه حداکثر میزان گرمای یك شهر را میخواهد، میتواند به اداره هواشناسی مراجعه کند .

این خدمات را ۵۹۰ پیش‌بین ـ که عالیترین مقام هواشناسی است دیده‌بان ، دیده بان «رادیو سوند» و «رادار» ، دیده‌بان مخابره چی، آماوگر ، بازرس فنی و متصدیان ایستگاههای اقلیم شناسی که با دریافت حق‌الزحمه در خدمت هوا ـ شناسی هستند ، انجام میدهند.

بدنیست بدانید که در مقابل تجهیزات هواشناسی ما ، در بعضی کشور هامثل امریکا ، اقمار مصنوعی در خدمت پیش‌بین ها هستند .

● **کوههای زاگروس**

مشکل‌بزرك هواشناسی‌ایران وضع جغرافیائی کشور ماست، هوای‌ایران ،چنانکه متخصصان هواشناسی میگویند ، مخصوصا دد زمستان تحت تاثیر عواملی است که‌در روی دریای‌مدیترانه ایجاد میشود و جبهه هائیکه از هوای‌این منطقه بسوی مامیاید

اهمیت یافته که با از هواشناسی فراترنهاده وبفضاشناسی پرداخته‌اند در ایران سی سال قبل با تشکیل اولین ایستگاه‌کشاورزی در دانشکده کشاورزی کرج ، کار هواشناسی آغاز شد و بعد ها وزارت کشاورزی و بنگاه مستقل آبیاری ایستگاه های متعددی برای اندازه گیری عوامل جوی تاسیس کردند و بالاخره در سالهای بعد از جنك دوم جهانی مقارن توسعه امر هواپیمائی در ایران اداره کل هواشناسی دست بتاسیس ایستگاه های هواشناسی درفرودگاه های مختلف کشور زد .

اداره کل فعلی هواشناسی که از ادارات وزارت راه است در سال ۱۳۳۱ بنام سازمان هواپیمائی کشور بوجود آمد و در سال ۱۳۳۴ باداره کل هواپیمائی تبدیل شد .

● **همکاری مردم**

مطلعین امور هواشناسی میگویند : در کشور های دیگر مردم و مخصوصا کشاورزان و ده نشینان پی‌باهمیت هوا شناسی برده اند و با کمال میل باسازمانهای هواشناسی همکاری میکنند . مثلا در امریکا ده هزار ایستگاه‌باران سنج بوسیله‌کشاورزان داوطلبانه و بطور مجانی اداره می شود .

در ایران نه تنها ازاین همکاری ها خبری نیست بلکه گاهی نگهداری ایستگاههای هواشناسی ، علاوه بر هزینه‌گرانی که در بردارد ،اشکالات عجیبی نیز پیش میآورد ، از جمله چندی‌قبل در پل «زمان خان»اصفهان کشاورزان ، بناهگاه هواشناسی را بدلیل اینکه گاو ها از آن «رم» می کنند شکستند ! و یا یك پناهگاه هواشناسی ، در احمدوند کرمانشاه شبانه ناپدید گردید !

● **خرده‌گیری مردم**

مسئولان هواشناسی همچنین میگویند : خرده‌گیریها وشوخی های مردم و مطبوعات در مورد پیش‌بینی‌های هواشناسی‌مختص کشور ما نیست و در ممالك مترقی اروپا و امریکا نیز حتی باشدت بیشتری متداول است!

آقای دکتر گنجی معاون ـ وزارت راه و سرپرست هوا ـ شناسی در محفلی میگفت : من شخصا از شنیدن و خواندن این شوخیها اصلا ناراحت نمی شوم‌زیرا آنها را دلیل‌موجودیت اداره جوان هواشناسی و توجه مردم بآن و کارش میدانم .

پیش بین همیشه بدبیار است !

این یك ضرب المثل معروف انگلیسی‌در مورد پیش بینی‌های هواشناسی است و پیش بین های هواشناسی ، هر وقت ، اشتباهی در هواشناسی روی می‌دهد ، این ضرب‌المثل را با آب و تاب باز میگویند !

... و پیش‌بین ها ، افرادی که وظیفه ای حساس و دقیق بعهده دارند و در همه جای دنیا سوژه نان و آب دار ! مردم و روزنامه ها هستند در مورد خود میگویند :

پیش بین ها همیشه بد می آورند ، زیرا اگر هوا رادرست پیش‌بینی‌کنند مردم بآن‌اهمیت زیادی نمیدهند و بخاطر شان نمیماند ، ولی اگر اشتباه‌کنند مردم‌هیچوقت‌فراموش نمیکنند!

... و هواشناسهای ایرانی نیز مانند همه هواشناسان بد ـ بیار هستند ! باضافه اینکه کشور پهناور ما بیش از یك میلیون و نیم کیلومتر مربع مساحت شرایط اقلیمی متفاوت و گوناگونی دارد : شمال ایران مرطوبی و بارانی است ، مرکز ایران‌سرزمین صحرا های‌خشك و بی انتهای کویر و نمك‌است‌ه در غرب کوههای پیچ در پیچ سربفلك کشیده و در سواحل جنوب ،خلیج گرم فارس و بحر عمان دامن گسترده .

... و باضافه اینکه در این سرزمین پهناور هواشناسان ما، بوسائل کافی هواشناسی امروز نیز دسترسی ندارند .

● **برای چیست**

هواشناسی علمی است در خدمت کشاورزی ،آبیاری ،صنعت، بهداشت هواپیمائی و بنده و شما ! و اما آنچه که از اینهمه خدمات گوناگون مفید اقتصادی ، بقول معروف «چشم‌گیر» ماست ، پیش‌بینی هوای روز وشب و وقت و بیوقت است که بعضی از ما هم ، با همه سوابقی که از ـ هواشناسی و پیش‌بینی داریم ، بازهم گاه و بیگاه «خام» میشویم در هوای بارانی پیراهن آستین کوتاه ! می پوشیم و در آفتاب گرمی که تخم‌مرغ را میپزاند ، به چتر و پالتو مجهز میشویم !

اما آنچه که در پشت فعالیتهای شبانه روزی هواشناسان ما که ما هر روز آنرا بصورت پیش‌بینی وضع هوا در روزنامه ها میخوانیم و از رادیو میشنویم ، قرار دارد ،خدمات دقیق‌وحساس این افراد به‌هواپیمائی است .

در اینجا دیگر ، پیاده هائیکه در روی اسفالت زمین سخت راه‌میروند و هنگامیکه پیش‌بینی آفتاب درخشان شده ، گرفتار باران سیل آسا می شوند و سرپناه کنار مغازه ها میخزند ، طرف حساب هواشناسی نیستند ! در اینجا مرك و حیات صد ها مسافر که برفراز ابر های نرم ، در پروازند مطرح است ... و دراینجاست که نقش حساس کار هواشناسان معلوم میشود .

باین ترتیب هیچ هواپیمائی بدون اجازه‌هواشناسی، نمیتواند درمسیری پرواز کند،بدون صلاحدیدهواشناسان در فرودگاهی بزمین نشیند و یا بدون دریافت‌نظر مساعد آنان از فرودگاهی عازم سفر شود .

● **هواشناسان ما**

باین‌ترتیب‌ملاحظه میفرمائید که هواشناسان فقط کارشان این نیست که گرما و سرمای هوا و باد و باران و آفتاب را برای بنده و شما پیش‌بینی کنند و بعد هم ، گو اینکه پیش‌بینی های هوا ، هیچوقت در هیچ جای دنیا ، صد در صد بوقوع نمی پیوندد ، هر وقت اشتباهی روی داد ،هدف تیر های تهمت ، و استهزاء قرار گیرند در ایران در حال

ابرهای معروف

درجهان پنهاور ۲۷ نوع ابر وجوددارد که مهمترین‌ومعروفترین آنها ابر های « کومولوس » «استراتوس» ، « سیروس » و «کومولونیمبوس» است .

* خطرناکترین ابرها برای خلبانان هواپیماها ابر «کومولوـ نیمبوس» است ، این ابرهابرنك سیاه و توام با رعد وبرق است، وبعلت قطرات درشت آب‌که در آنها وجود دارد و دائما در حال حرکت هستند ، میدان‌الکتریکی شدیدی در داخل خود بوجود می آورند و رعد و برقهای شدیدی که برائر اصطکاك و برخورد از آن‌هامتصاعد میگرددبرای‌هواپیما ها خطرات زیادی دربردارد.این ابر ها در۱۰۲ هزار پائی بالای زمین تشکیل میشوند و ممکن است تا ارتفاع ۴۰هزار پا نیز برسند .

این ابرها بنام ابرهای بهاری معروف است و بشکل‌گل‌کلم میباشد و تکان های شدیدی به هواپیما وارد میسازد .

* ابرهای «استراتوس» مولد بارانها و برفهای مداوم است .

این ابر هنگامیکه شروع به بارندگی میکند بنام «نیم بو ـ استراتوس» نامیده می شود و هنگامیکه هواپیما در داخل این ابرها قرارگیرد خطر یخ زدن بالها و ملخ آن زیاد است .

* ابرهای«سیروس» درارتفاع ۶هزارمتر ببالا وجود دارد و بنام ابرهای یخی نامیده میشود ، و چنانچه هواپیماها دراین ابرقرار گیرند احتمال زیادی دارد که یخ بزنند .

زبده‌ترین شیرینکاری پیش بین ها !

آقای دکتر گنجی معاون وزارت راه که امور هواشناسی را سالهاست زیر نظر دارد می گوید : در هیچ جای دنیا بعلت عدم‌طی مراحل‌تکمیل پیش بینی ها صد در صد صحیح نیست.

هواشناسی یك امر وجدانی است ، فرضاآن‌مامور شهر کرد که‌در زیر بیست درجه برودت خودرا موظف‌ببازدیداز ایستگاه کرده و فورا آنرا مخابره نماید حتما باید دارای احساسات انسانی باشد تا مشاهدات و اطلاعات خود راآنطور که‌هست مبادله نماید .

آقای دکترگنجی‌سپس‌بعنوان یك‌خاطره جالب تعریف‌کرد که: در فروردین ماه ۴۲ در ژنو که مرکز سازمان‌هواشناسی جهانی است کنگره هواشناسی تشکیل شده بود در این کنگره بهترین هواشناسان‌وروسای‌هواشناسی جهان گرد آمده بودند .

خود اینها خواستند فردا روز تشکیل جلسه‌را برای«پیك نیك» به کوههای «آلپ» بروند و خودشان هوارا دد روز بعد پیش بینی کردند . چکیده مطالعات و تجربیات‌آنها اینطور نشان داد که فردا روزی‌آفتابی و برای گردش مساعد خواهد بودواین‌نظررا کلیه ایستگاههای هواشناسی جهان آنروز نیز تاییدکرده‌بودند.ولی‌میدانیدچه شد ؟ درست درهمان روز که آقایان جملگی پیش‌بینی آفتاب کرده بودند هوا منقلب شد و بارندگی شدید پیش آمد !! وجوداین عوامل است‌که ایجاب میکند گفته شود و مردم قبول کنند که‌علم هواشناسی بسیار جوان است و پیش بینی های آن هرگز صددر صد نیست.

آسمان شفاف نیویورك !

آقای مهندس نوائی معاون اداره هواشناسی تعریف‌میکند: تابستان امسال برای دیدن بازار مکاره جهانی‌که درنیویورك تشکیل شده‌بود بامریکا رفتم ، یکی‌از روزهای شهریورماه بود واداره هواشناسی نیویورك هوای ۳۴ ساعته آینده نیویورك را باآسمانی شفاف وآفتابی درخشان اعلام‌کرد ، ولی درهمان ۲۴ ساعت باران سیل‌آسائی درنیویورك بارید ! باین ترتیب‌می‌بینید که پیش‌بین بیچاره همیشه بدبیار است !؟

پیش‌بینی هواشناسی علمی نیست‌که با چند عامل بستگی داشته باشد برای اینکه پیش‌بینی صحیح درآید ، هزاران‌عامل بایکدیگر باید جمع شود واگر یکی‌از عوامل درست نشودممکن است چند درصد وضعی نیزکه پیش‌بینی شده صحیح درنیاید .

اداره هواشناسی روز دوازدهم فروردینماه سال ۱۳۳۷ پیش‌بینی‌کرده بودکه روز سیزدهم فروردین درشمیران بارندگی خواهد شد و هوای تهران را نیز ابرغلیظی خواهد پوشانیدولی در روزسیزده نوروز هوای شمیران وتهران آفتابی بود ! و صدها هزارنفر از اهالی پایتخت وشمیرانات درنقاط مختلف بیابانهای اطراف که آفتاب‌گرم و سوزانی میتابید سیزده را بدرکردند .

دراین روز اغلب مردم تهران باچتر وتجهیزات زمستانی ازخانه‌ها بدر آمده بودند وتهران واطراف آن منظره جالبی‌داشت.

این موضوع تا چندروز بعد سوژه نان وآبدار روزنامه‌ها و مردم درمورد هواشناسی بود !

دستگاه الکترونیکی «رادیوسوند»که‌هواشناسان درپیش بینی های خوداز آن‌استفاده میکنند .

بهترین هدیه هدیه ایست که

عکسهای زیبا وارزنده تقدیم کند

عکاسی و فیلمبرداری با کداك

دوربین کامل اینستاماتیك ۱۰۰ کداك بکار بردنش خیلی آسان‌مجهز به‌فلاش سرخود با ۴ لامپ وفیلم‌قیمت از ۱۳۸۰ ریال

دوربین اینستاماتیك ۴۰۰ کداك اتوماتیك فلاش سر خود با عدسی F/8 مجهز به چشم الکتریکی دریك لحظه عکس دلخواهتان را میگیرد . قیمت ۴۲۰۰ ریال .

اسلایدهای درخشان رنگی خود رابا پروژکتور اتوماتیك کاروسل وسایر پروژکتورهای کداك نمایش دهید.

قیمت از ۳۳۰۰ ریال

بادوربین فیلمبرداری ۸ میلیمتری برونی کداك فیلم‌های رنگی و سیاه وسفید بگیرید . قیمت از ۴۵۰۰ریال

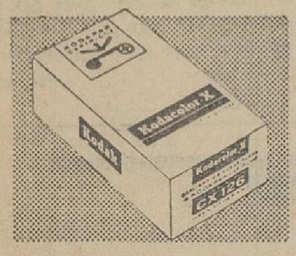

باانواع‌فیلمهای رنگی کداك ـ کداکلر کداکرم ـ واکتاکروم وغیره درایام تعطیل‌واعیاد بهترین عکسهای‌یادگاری رنگی دلخواهتان را بگیرید.

CAMERAS Kodak FILM

به فروشندگان لوازم عکاسی با نمایندگی کداك

۱۰۰ خیابان شاه چهار راه بهرامی تلفن۴۲۰۹۳ـ۴۲۰۹۴ مراجعه‌فرمائید.

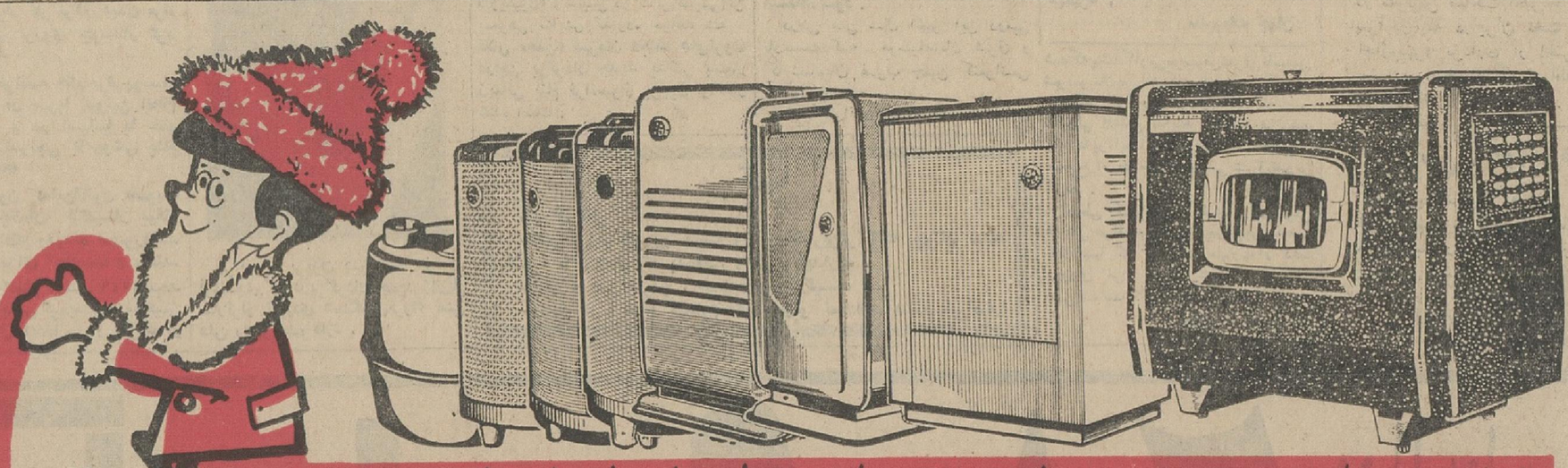

گام

بخاریهای آزمایش

شرکت سهامی کارخانه های صنعتی آزمایش تهران

AZMAYESH INDUSTRIAL FACTORIES CO. TEHRAN

آزمایش سازنده بهترین وسایل آسایش

گام

تلفن ۳۴۳۴۴

متن فرمان

بقیه ازصفحه اول

اعضای کمیته پیکار جهانی که‌طبق فرمان ملوکانه انتخاب شده‌اندعبارتند از:

والاحضرت شاهدخت‌اشرف پهلوی، نیابت ریاست عالیه سازمان‌شاهنشاهی خدمات اجتماعی ،آقای حسنعلی‌منصور نخست وزیر ،آقای حسین قدس نخعی وزیر دربار شاهنشاهی ،آقای عباس آرام وزیر امور خارجه ،آقای دکتر منوچهر اقبال رئیس هیئت مدیره و مدیر عامل شرکت ملی نفت ایران ، آقای امیر عباس هویدا وزیر دارائی، آقای دکتر عبدالعلی جهانشاهی وزیر مشاور ، آقای دکتر هادی هدایتی‌وزیر آموزش و پرورش، آقای علی اصغر حکمت رئیس کمیسیون ملی یونسکو، آقای مهندس صفی اصفیا مدیر عامل سازمان برنامه .

بفرمان همایونی آقای شجاع‌الدین شفا بسمت دبیر کل کمیته تعیین گردیده است.

متن اساسنامه کمیته ملی پیکار جهانی بابیسوادی واطلاعاتیکه آقای شفا در باره‌برنامه کار ووظایف‌کمیته دراختیارخبر گزاریهاو مطبوعات گذاشته استدرشماره آینده انتشارخواهدیافت

۱۹۶۵

بقیه از صفحه اول

در آستانه سال ۱۹۶۵ طبق معمول ستاره شناسان ومنجمین‌اروپا حوادثی را که در سال آینده بوقوع خواهد پیوست پیش بینی کرده‌اند.

در اینجا بطور خلاصه نظر پنج‌نفر ازپیش گویان معروف فرانسه برای سال ۱۹۶۵ نقل میشود .

این عده در پیشگوئی خود عموماًاز ژنرال دوگل و «بریژیت باردو»وتهدید ا... سخن گفته‌اند ولی متاسفانه پیشگوئی آنها جز در مورد جنگ‌اتمی بایکدیگر فرق دارد .

* پیشگویان فرانسوی‌فقط دراین مسئله که در سال ۱۹۶۵ جنگی‌اتمی روی نخواهد داد اتفاق‌نظر دارند .

* «ماریان وزنوی» یکی از پنج نفر پیشگوی‌فرانسوی پیش بینی‌کرده است که دوگل در انتخابات ریاست جمهوری شرکت نخواهد کرد .

درماه اکتبر اغتشاشاتی درپاریس بوقوع خواهد پیوست‌ولی دولت‌ساقط نخواهد شد .

* بطور کلی‌سال آینده سال‌آشفته‌ای خواهد بود . در ماههای ژوئن‌ودسامبر محیط روابط امریکا و چین‌کمونیست تیره تر خواهد شد .

*در ماه فوریه بلژیك باردیگردر کنگو مداخله خواهدکردو خطرشدیدی متوجه چومبه خواهد شد .

*در انگلستان دولت ویلسون در ماههای آوریل و مه با بحران‌شدیدی روبرو خواهد شد .

فیدل کاسترو بشدت بیمار خواهد شد و در ماه ژوئیه حادثه بدی برای او روی خواهد داد .

* پرون در ماه ژوئن مورد سوء قصد قرار خواهد گرفت .

* بریژیت باردو در ماه‌سپتامبراز قصد ازدواج با یوساژاگوری منصرف خواهد شد ولی در اواخر سال‌ممکن است با شخصی دیگر ازدواج کند.

*الیزابت تایلور و ریچاردبرتون براثر یك بحران «سانتی مانتال» از یکدیگر جدا خواهند شد .

* کریم آقاخان در سال ۱۹۶۵نیز ازدواج نخواهد کرد و پیکاسو مریض خواهد شد .

* ماریو ساباتو پیش بینی کرده است که آمریکا در سال ۱۹۶۵ با بحران اقتصادی روبرو میشود و به جانسون سوءقصد میشود و در امریکا نظم و آرامش‌بهم میخورد وخونریزی میشود .

* در شوروی یك کنفرانس عالی تشکیل میشود و قرار دادی میان آمریکا و شوروی امضاء میشود که بعداً ژاپن نیز در آن شرکت خواهد کرد .

*در آفریقا به بن‌بلا سوءقصد میشود و میان الجزایر و مراکش جنك در میگیرد .

* چرچیل و فرانکو بیمار می‌شوند .

مادام‌مالای یکی دیگر ازپیشگویان فرانسوی پیش‌بینی کرده است که در همسایگی فرانسه جنك در میگیرد و ژنرال دوگل در انتخابات ریاست جمهوری شرکت میکند .

*درترکیب‌دولت‌شوروی تغییراتی روی میدهد و باد دیگر ازخروشچف سخن بمیان میاید .

ورود

آقای حاج‌آقا بزرك ابوحسین از عتبات عالیات

اعدام محکومین

بقیه ازصفحه اول

معنی که قبلا وقت اعدام تعیین‌میشد چوبه دار آماده میگردید مردم جمع میشدند و محکوم علیه در میان مردم بالای دار میرفت . این طرز معایب زیادی از قبیل اثرات روحی‌این‌طرز اعدام در مردم داشت‌از طرفی اجرای حکم اعدام به‌آن‌طرزازجهت خانواده و بستگان محکوم یك اثر نامطلوب داشت و منظره بستگان و اطفال و برادر محکوم که اغلب ناظر چنین صحنه‌هائی بودند قابل وصف نیست در حالیکه نظر ما از اجرای حکم اعدام فقط‌حفظ نظم‌جامعه است‌وبس.

● تغییر دو ماده

آقای دکتر عاملی ضمن اشاره به آئین‌نامه قبلی اجرای حکم افزود :

بهمین جهت دو ماده آئین نامه اجرای حکم اعدام که اصلاح آن در اختیار وزیر دادگستری است ،اصلاح شد و موجب رفع این مشکل گردید. این دو ماده امروز بتصویب وزیر دادگستری رسید .

نظر بماده‌۵ ۴۸قانون آئین دادرسی کیفری ماده ۵وماده ۱۹ آئین نامه اجرای حکم اعدام‌مصوب ۱۳۰۷بطریق زیر اصلاح میشود :

ماده‌۵- موقع اجرای حکم اعدام اول طلوع آفتاب خواهد بود و حکم مزبور با حضور دادستان استان‌ورئیس شهربانی یانماینده‌آنان وپزشك‌قانونی ومنشی دادگاه جنائی ورئیس زندان‌در محل مخصوصی در زندان طبق ماده ۴۸۵ قانون آئین‌دادرسی کیفری اجراء خواهد شد.وکیل‌محکوم علیه میتواند درموقع اجراء حکم حاضر شود.

ماده ۱۹- ازمراسم اجراء حکم توسط شهربانی عکس برداری وعکسها در پرونده محکوم علیه بایگانی‌میشود. خبر اجرای حکم با ذکر جرم وخلاصه رای دادگاه در همان روز منتشرخواهد شد.

وزیر دادگستری

● هنوز قابل قبول نیست

وزیر دادگستری‌درپاسخ این‌سئوال که‌در باره لغو مجازات اعدام‌دادگستری ایران چه نظر وتصمیمی دارد اظهار داشت: مجازات اعدام شاید در چند کشور از بین رفته باشد واخیرا هم در انگلستان این مجازات لغو شده است ولی حقوقدانان دنیا هنوز بحد نهائی مطالعه دراین مورد نرسیده‌اند وبطور کلی هنوز دنیا این فکرراقبول نکرده است.

وزیر دادگستری در پایان اظهار داشت: ازامروز من میتوانم بگویم‌که پس از این مجازات اعدام در ملاءعام صورت نخواهد گرفت بلکه بطوریکه اشاره شددر محیطزندان انجام‌میشود.

● توضیح درباره یك مقاله

درباره‌اجرای‌حکم‌اعدام‌مقاله‌ای‌درصفحه ششم امشب چاپ شده و تذکراتی‌در این زمینه داده شده است .توضیح اینکه این مقاله قبل از مصاحبه‌امروز آقای وزیر دادگستری نوشته شده‌و به‌مطبعه‌فرستاده‌شده بود. خوشبختانه مصاحبه امروز وزیر دادگستری نشان داد‌که دادگستری باهمیت این‌موضوع پی‌برده و اقدامات لازم را بعمل آورده است.

دوشیزه پریوش — آقای‌احمدابراهیمی

بطوریکه قبلا نیز اطلاع داده‌شده دوشیزه پریوش وآقای احمدابراهیمی که‌از خوانندگان باتجربه و خوش‌ذوق کشور میباشند در برنامه‌های موسیقی ملی هفته نیکوکاری اطلاعات شرکت دارند.

اقدامات دولت

بقیه از صفحه آخر

جهت اتمام سالنهای ورزشی نیمه‌تمام کشور مبالغی به استانها حواله‌نماید. پول حواله شد اما متاسفانه بعضی ماموران جزء که در حوزه انتخابیه هستندوباانقلاب هماهنك نیستندکار ساختمان سالن ورزشی را نیمه تمام گذاشتندچون نمیدانند انقلاب شاه و ملت یعنی چه ؟

آقای کهزاد البرزی گفت:مدتی است رادیوهای بیگانه‌وروزنامه‌های مزدور مطالب‌نامربوط‌وتحریك‌آمیز منتشر میکنند . زمامداران مصر بجای اینکه از شاهنشاه عظیم‌الشان ماراه خدمت یادبگیرند ،مذبوحانه بفکر سرگرم کردن و فریب ملت نجیب مصر هستند تا بتوانند چند روزی بیشتر حاکم بر مقدرات‌کشور خویش باشند .

آقای نادر ادیب سمیعی گفت : در چند روز اخیر از طرف‌حقوقدانان تهران - تبریز و فارس و همچنین حزب ایران نوین قطعنامه هائی‌صادر شده و ادعا های پوچ به‌اصطلاح حقوقدانان عرب را قویا رد کردند و بادلایل مکفی جواب این یاوه سرایان را دادند .

ناطق گفت : ملت ایران در هیچ زمان تااین‌درجه همبستگی نداشته است.ناصر باناشی‌گریها وجسارت های خود بیش از پیش افکار پلید خودرا بمردم نشان میدهد .

● نامه های مردم

آقای منوچهر سعید وزیری گفت: به‌بنده نامه‌هائی از مردم رسیده و سئوال کرده‌اند که چرا در باره این تحریکات‌ویاوه‌گوئیها سکوت کرده‌ام ،بنابراین سئوالی از دولت دراین زمینه تقدیم میدارم که دولت روشن نماید دراین باره چه سیاستی دارد ؟

ناطق تعدادی نامه درباره اظهار تنفر از یاوه‌گوئیهای ناصر تقدیم رئیس مجلس کرد .

آقای سعیدوزیری سپس گفت: بااینکه دولت اقدامات موثری در توزیع گندم و اعتبارات کشاورزی در مناطق مختلف کشورنموده است باوجود این دیده میشود که‌دهقانان در فصل زمستان به‌شهرهابخصوص تهران رومی‌آورند.

این نمونه آنست که همانطور که شاهنشاه فرمودند مقیاس ۷۵٪ به۲۵٪ نسبت دهقانان و شهرنشینان باید به ۲۵ به ۷۵ تغییر یابد .این مسئله لازمه‌اش ایجاد کارها و مشاغل تازه است تا اینعده کشاورز راجذب کند .

ناطق‌درا ینمورد نیزسئوالی‌تقدیم‌داشت.

● در دستور

درایموقع مجلس وارد دستور شد و چند لایحه دولت رازسیدگی وتصویب کرد.

دو سئوال از دولت

سئوالات زیر درجلسه امروز مجلس‌شورایملی‌تقدیم‌شد:

ریاست محترم مجلس شورایملی

متمنی است بدولت ابلاغ فرمائید که برای پاسخ بسئوال زیر در زمینه ایجاد کارخانه ذوب آهن در مجلس حاضر شود و پاسخ فرمایند :

۱- نتیجه مطالعات دولت در زمینه تشخیص مقدار ونوع آهن در نقاط مختلف کشور چه بوده است ؟

۲- هزینه خریداری نصب کارخانه ذوب آهن با ظرفیت هائی که بصرفه ملی باشد چقدر خواهد بود ؟

۳- نظردولت دراستفاده ازسرمایه های خصوصی وملی‌نصب وخریداری کارخانه ذوب آهن چیست ؟

۴- چه موقع اقدام جدی و عملی در مورد نصب کارخانه ذوب آهن معمول خواهد شد .

سعید وزیری

ریاست محترم مجلس شورایملی

متمنی است به رئیس محترم دولت ابلاغ فرمائید که برای پاسخ‌بسئوال زیر در مجلس حضور یافته وپاسخ بدهند :

دولت درزمینه‌جلوگیری‌ازتبلیغات و سمپاشی های متجاوزانه وبخصوص تحریکات‌ضد صلح‌بین‌المللی‌سرهنك عبدالناصر چه اقدامی بعمل آورده و یا چه‌مصلحت میاندیشد که درمراجع و مراکز بین‌المللی که علاقمندبحفظ صلح پایدار بین‌المللی هستند در این زمینه اقدام لازم معمول فرمایند .

سعیدوزیری - ابوالحسن‌احتشامی

شرکت تعاونی

بقیه از صفحه اول

تاکسیرانان نیز مقدمات تشکیل شرکت تعاونی تاکسیرانان فراهم شد .

روز شنبه آخرین روز حفظ‌حق تقدم دارندگان راننده تاکسی در فروش پلاك است .

دارندگان راننده تاکسی‌مقدمات تشکیل شرکت تعاونی تاکسیرانان رافراهم کرده‌اند واز طرف دولت دراین زمینه کمك لازم صورت خواهد گرفت .

در جلسه اخیر سندیکای‌رانندگان دارنده تاکسی و تاکسیرانان‌تهران پیرامون تشکیل شرکت تعاونی تاکسیرانان بحث وگفتگو بعمل آمد ، دبیر سندیکای تاکسیرانان دراین جلسه گفت باملاقاتهائی که طرف این هفته با مقامات دولتی بعمل آمده است‌ازطرف دولت‌وعده مساعدت برای تشکیل این‌شرکت بمنظور کمك به رانندگان دارنده تاکسی وبطور کلی‌رانندگان‌تاکسی داده شده است ، اوایل هفته‌آینده اقدامات لازم جهت تشکیل‌شرکت تعاونی تاکسیرانان از طرف هیئت مدیره سندیکا بعمل خواهد آمد.

● نماینده در کمیسیون

ز طرف سندیکای تاکسیرانان بدنبال تقاضای سندیکا نماینده‌ای جهت شرکت در جلسات کمیسیون خرید پلاك تاکسیها فرستاده شده است .

رئیس پست و تلگراف منطقه ۷

از طرف وزارت پست و تلگراف و تلفن آقای محمد تقی کسمائی به ریاست اداره پست و تلگراف منطقه هفت منصوب و مشغول کار شد .

میلاد مسیح

امشب مصادف با شب میلادحضرت مسیح است وبهمین مناسبت‌مسیحیان سراسر جهان‌مراسم باشکوهی برگزار میکنند.

مسیحیان تهران نیز امشب‌ازساعت هفت تاهشت درکلیساهای تهران گرد می‌آیند وپس از انجام مراسم دعای مخصوص که بطور دستجمعی انجام میشود بمنازل خود میروند ودر کنار درخت کاج‌که باچراغهای الوان‌تزئین شده است بشادی وسرور میگذرانند.

ما روز ولادت پیشوای مسیحیان جهان را بهمه مسیحیان ، بخصوص به هموطنان مسیحی خود صمیمانه تبریك و تهنیت میگوئیم و آرزوی سعادت وسلامت و شادکامی همه هموطنان مسیحی خود را داریم.

سناتور سعیدی از دولت سئوال کرد :

سیاست صرفه‌جوئی دولت چیست ؟

در جلسه گذشته سنا آقای‌محمد سعیدی سئوالی از نخست‌وزیر در باره چگونگی سیاست صرفه‌جوئی دولت بشرح زیر تقدیم داشت :

ریاست محترم مجلس سنا

این نکته مسلم است که ملت‌هاهم مانند افراد گاهی دچار موارد استثنائی میشوند که ناگزیر از کوشش در ازدیاد درآمد ورعایت صرفه‌جوئی در خرج میگردند .

ملت ایران بااستظهار کاملی که بحسن تدبیر و دوراندیشی ورهبری خردمندانه شاهنشاه عظیم‌الشان‌خود دارد در هر مورد که ضرورتی‌پیش ... است از بذل فداکاری دریغ نکرده وباپرداختن مالیاتهای تازه بسهم خود در ازدیاد درآمد دولت کوشیده است . امابرای موازنه درآمد و خرج تنها بوضع مالیات نمیتوان اکتفا کرد و دولت نیزباید بسهم خود منتهای کوشش را در صرفه‌جوئی وجلوگیری از مخارج غیرلازم بنماید .

متمنی است بجناب آقای نخست وزیر اطلاع داده شود در مجلس سنا حضور بهمرسانند و سیاست صرفه‌جوئی همه‌جانبه دولت خودرا بطوریکه متناسب با کوشش ملت در پرداخت مالیاتهای اخیر باشد توضیح دهند .

بدیهی است غرض‌ازصرفه‌جوئی در مخارج منحصربه‌آن نیست‌که مثلا دولت از مصرف بنزین‌اتومبیل های سرویس یا نپرداختن چندفقره فوق‌العاده واضافه کارمندان خودداری نماید بلکه مقصد وصرفه جوئی عمیق در سازمان های‌اداری کشور و نحوه خرج وجوه عمومی در خرید ها و مقاطعه کاریها و امثا لآنست که از آنطریق‌میتوان بصرفه‌جوئیهای بسیار بزرك نائل گردید.

سعیدی

اجاره زمینهای اوقاف

بقیه از صفحه آخر

اوقاف و بازرسی کل‌وزارت فرهنك بریاست آقای قوامی‌رئیس اداره‌اوقاف تهران تشکیل شد و نحوه تقسیم‌زمین های موقوفه مورد بررسی قرار گرفت.

در این کمیسیون تصمیم گرفته‌شد ۵۰۰ هزارمترزمین‌ازاراضی‌یاخچی‌آباد، موقوفه‌حاجی ابوالقاسم‌مفرح،۱۶۰هزار مترزمینهای طرشت ، موقوفه مرحومه شاهزاده خانم‌نوش‌آفرین، ویك‌میلیون ودویست هزارمتر ازاراضی های‌نارمك، موقوفه حاج‌عبدالوهاب‌نارمکی ومتجاوز از ۳۰۰هزارمتراز زمین های‌شمیرانات واقع در جماران ،چیذر، حصاربوعلی، جمال‌آباد ، نیاوران ، صاحبقرانیه ، ازگل‌و پس‌قلعه که در گذشته زمین های مزروعی بوده‌و درحال حاضر‌بعلت آنکه در داخل آبادی قرار گرفته قابل کشت‌و زرع نیست و متجاوز از ۵۰ نفر واقف دارد، بین کارمندان تقسیم شده و باجاره ده‌ساله به آنان واگذار شود. پس از اتخاذ تصمیم نهائی در کمیسیون مزبور از طرف اداره کل اوقاف بکلیه ادارات نواحی فرهنك اطلاع داده شد به فرهنگیانی که‌فاقد خانه شخصی‌هستندزمین واگذارخواهد شد.

یك زمین ۴۰۰ متری درطرشت باتوجه به مرغوبیت زمین ونزدیك بودن به‌آبادی متری ۶ تا ۱۰ ریال درسال ودراراضی شمیرانات‌وسایر ط متری ۵ریال درسال اجاره خواهد داشت .

زمینهای مزبور باجاره ده ساله دراختیار فرهنگیان‌وکارمندان‌دولت گذاشته میشود وبموجب تصویب نامه هیئت وزیران و آئین‌نامه‌های مربوط فقط باید بمنظور ساختن خانه از آن استفاده‌شودو کارمندان حق مرغداری وباغداری درزمینهای موقوفه استیجاری را ندارند .

پس از پایان مدت ده سال ،بادر نظرگرفتن سطح قیمت‌ها زمینهای مزبور بانظر کارشناس اوقاف‌قیمت گذاری خواهد شد و مجددا بمدت ده‌سال دیگر بامستاجر اجازه‌نامه تنظیم خواهد گردید .

بررسی دولت

بقیه ازصفحه اول

بررسیهای هیئت وزیران که بر اساس بحث در مورد لایحه و تجدید نظر احتمالی در موارد ضروری است در باره لایحه استخدام درجلسه‌دیشب نیز بپایان نرسید و در جلسات‌بعدی دولت این بررسی ها ادامه خواهد یافت .

● تاساعت یك‌ونیم صبح

خبرنگار ما گزارش میدهد که جلسه دیشب هیئت دولت از ساعت ۵ بعد از ظهر بریاست آقای منصور نخست‌وزیر تشکیل‌شد و تا یکساعت و نیم بعد از نیمه شب ادامه داشت. نمایندگان شورایعالی اداری کشور نیز در این جلسه شرکت داشتند .

خبرنگار ما میافزاید احتمال‌میرود دولت ، براساس مذاکراتی که در کمیسیون استخدام مجلس‌شورایملی صورت گرفته و مراجعاتی که ازجانب گروههای مختلف کارمندان دولت بشورایعالی اداری کشور بعمل آمده است بعضی از مواد لایحه استخدام راکه بوسیله دولت قبل‌تقدیم‌پارلمان شده بود درج و تعدیل کند .

گزارش خبرنگار ماهمچنین حاکیست که در جلسات گذشته دولت پیرامون مسائل مختلف استخدامی و اضافه هزینه‌ایکه‌از جهت‌اجرای‌لایحه‌استخدام بربودجه کل کشور افزوده میشودبحث وگفتگو شده‌اماتاکنون هیچ تغییر کلی در لایحه داده نشده است.

زدوخوردخونین‌دررشت

عصر دیروز در محل پل زرجوب رشت دو دسته از اهالی و ساکنین محل طی اختلافاتی بجان هم افتادند و عده ای بضرب چاقو ، قمه ، کارد و سرنیزه و چوب مجروح و مصدوم شدند .

در این زدو خورد خونین ۱۲ نفر بسختی‌مجروح‌شدند که پزشکان‌اعلام کردند حال چهار نفر از مجروحین باسامی غلام کیشاوندی معروف به «قربعلی چماق» ، رسول اوشدله۱۹ ساله و سهراب و قباد اوشدله وخیم است .

در ظل توجهات اعلیحضرت همایون شاهنشاهی

بمنظور حفظ حقوق صنفی وبموجب ماده ۲۵ فصل ششم قانون کارسندیکای فروشندگان مواد نفتی تهران وحومه تشکیل و بدینوسیله از عموم صنف مذکور دعوت میشود که در ساعت ۱۰ صبح روز یکشنبه ۴۳/۱۰/۲۰ دیماه‌جاری‌برای انتخاب اعضاء هیئت مدیره و تصویب اساسنامه در محل موقت سندیکا واقع در خیابان شاه چهارراه گلشن دفتر مهندس نواب حضور بهمرسانند .

هیئت موسس

فقط امشب و فرداشب

اوژنی گرانده

تئاتر کسری

شاهرضا- جنب بهار - تلفن ۷۵۶۹۳۹

از روز دوشنبه ۷ دیماه

«میخواهید با من‌بازی کنید»

آگهی مناقصه

اداره کل گمرك خرید و نصب یکدستگاه تلفون سانترال ۵۰ شماره‌ای رادر گمرك جلفا طبق برك مشخصات و برك‌شرایط مربوط به مناقصه میگذارد .پیشنهاد دهندگان بایستی برك مشخصات و برك شرایط مناقصه رااز دفتر اداره کار پردازیکل گمرك دریافت و پس از مطالعه امضاء نموده با پیشنهاد و کاتالوك وبرك مشخصات واسناد خزانه‌معادل صدی پنج‌بهای کل‌پیشنهادی در پاکت لاك‌ومهر شده که روی آن جمله (مربوط‌بمناقصه‌دستگاه تلفن سانترال ۵۰ شماره‌ای‌قیدشده‌باشدتاساعت ده‌صبح‌روز۵شنبه ۲۴دی‌ماه ۱۳۴۳باداره دفتر کل گمرك واقع درخیابان ارك کاخ گمرکات ووزارت بازرگانی تسلیم و رسید دریافت دارند .

پیشنهاد دهندگان بایستی در پیشنهاد خود ارزش دستگاه و هزینه نصب را بطور جداگانه تعیین نمایند .

پیشنهادات در ساعت یازده صبح همانروز در کمیسیونی که در اداره کار پردازی کل گمرك تشکیل میشودبازوقرائت‌خواهدشد. به پیشنهاداتیکه فاقد برك مشخصات و برك شرایط و کاتالوك‌و همچنین بدون سپرده باشند و یابعد ازموعد مقرر برسند ترتیب اثر داده نخواهد شد . الف ۶۴۲۳

۲-۱ آ-۳۴۴۷۶ اداره کل گمرك

آگهی استخدام

ده‌نفر (ویزیتورمرد) باشرائط زیر مورد احتیاج یك شرکت بازرگانی است :

۱- سن داوطلب - بین ۲۲تا۲۸سال .

۲- حداقل تحصیلات - سه‌ساله متوسطه .

۳- دارای برك معافیت از نظام‌وظیفه .

۴- داشتن ضامن معتبر

۵- کسانی که سابقه فروشندگی داشته باشند مقدم‌هستند.

داوطلبان واجد شرایط میتوانند تقاضای کتبی خودرا حداکثر تاعصر شنبه پنجم دیماه باذکر مشخصات و نشانی منزل بنشانی «صندوق‌پستی شماره ۱۹۸۲» ارسال دارند .

تسلیت

دوست عزیز سرکار سرهنك دکترخرمی

مصیبت وارده‌را از صمیم قلب بشما وخانواده محترمتان تسلیت عرض می نمایم سلامتی و سعادت شمارا از خدای بزرك خواستارم .

آ-۱۹۲۷۳ **هوشنك بهمن پور**

آقای اکبر آشتیانی پور

افسران وکارمندان ودرجه داران و کارکنان اداره بیسیم و مخابرات شهربانی کل کشور فوت نابهنگام خانم ضرابی عمه شمارا از صمیم قلب تسلیت عرض می گویند .

سرهنك مخابرات-خسرو بهرامی تاش

سرکار خانم علمی دبیر دبیرستان گوهرشاد

بانهایت تاثر وتاسف مصیبت وارده‌را از طرف خودودبیران و کارکنان‌دبیرستان گوهرشاد تسلیت عرض‌نموده بقاء عمر و صبر جمیل برای عموم بازماندگان از خداوند متعال‌مسئلت‌مینماید

آ-۳۴۵۸۲ **سبزوار طاهره مصباح**

بانهایت تاسف درگذشت جناب آقای محمد رضا کامرانی (فیروزالدوله)را به خانواده های کامرانی و نیکپور تسلیت می گویم .

آ-۱۹۳۰۵ **احمد سیگارچی**

دوست گرامی آقای غلامعلی توتونچیان

مصیبت وارده فوت پدر عزیزتان را بشما و خانواده گرامتان تسلیت می گویم .

آ-۱۹۳۰۵ **احمد سیگارچی**

استاد محترم جناب آقای دکتر محمود بهزاد

باکمال تاسف مرك نابهنگام و جانگدازفرزند ارجمندتان مهندس منوچهر بهزاد را صمیمانه تسلیت می گویم .

ازطرف فارغ‌التحصیلان‌ششم‌طبیعی دبیرستان البرز

آ-۱۹۳۳۹ **مانی مرشد**

مصیبت وارده‌را به خانواده محترم کامرانی خصوصا آقای اصغر برزا تسلیت گفته بقاء بازماندگان را از درگاه احدیت مسئلت داریم .

سید محمود شیرازی منفرد . محمودتهرانی

جناب آقای فرامرز افشار قاسملو

شریك غم واندوه شمادر مصیبت‌وارده‌فوت والد ماجد مرحوم مغفور عباس افشار قاسملو بوده صبر جمیل و اجر جزیل را برای عموم بازماندگان از درگاه رب جلیل خواستارم .

آ-۳۴۶۸۶ **خرمشهر -م‌میرصادقی**

جنابان آقایان سرهنك‌شجاع‌اندونه‌و بالغ‌خان وجمال خان و مراد علی خان و حسن‌خان تیموری

بانهایت تاسف مصیبت وارده‌را به خاندان تیموری تسلیت عرض می نماید.

آ-۳۴۶۹۴ **منصورحقوقی وبانو**

جنابان آقایان احسانی متاسفانه بعلت گرفتاری موفق نشدم در مجلس سوگواری که به مناسبت فوت جانکاه وغیر مترقبه والده گرامیتان تشکیل یافت شرکت کنم بدینوسیله‌ضمن معذرت خواهی مصیبت وارده‌را به آن جنابان و خانواده های سخا داودی و حاج بابائی صمیمانه تسلیت عرض نموده بقاء وسلامت همگی را از درگاه قادرمتعال مسئلت می نمایم .

آ-۳۴۶۵۶ **کرمان محمد ولی خان**

جناب آقای منوچهر نیکپور

بانهایت تاسف و تالم مصیبت وارده‌را به جنابعالی‌وخانواده محترم تسلیت عرض می نمایم

آ-۱۹۳۱۱ **نصرت‌الله-انوشیروانی**

استاد محترم جناب آقای دکتر بهزاد

بایکدنیا اندوه فوت نابهنگام فرزندارشدتان را صمیمانه تسلیت عرض نموده و خودرا در غم این مصیبت بزرك شریك میدانیم .

شاگردان سال ششم‌طبیعی‌خارجی دبیرستان‌رازی

آ-۱۹۳۴۱

باکمال تاسف فوت‌مرحوم جناب اقای حاج محمد حسن توتونچیان (قمی)را به‌بازماندگان آن مرحوم خصوصا آقا زاده های ایشان‌جناب آقایان حاج محمد توتونچیان -حاج‌غلامحسین‌توتونچیان غلامعلی توتونچیان . غلامرضا توتونچیان . ابوالقاسم توتونچیان تسلیت عرض می نمایم .

آ-۱۹۲۸۹ **رضا لواسانی**

جناب آقای غلامعلی وابوالقاسم توتونچیان

باکمال تاثر درگذشت پدر ارجمندتان را تسلیت عرض نموده بقای عمر آن خاندان جلیل را از خداوند خواهانیم .

مدیروکارکنان سازمان تبلیغاتی وکا

جناب آقای دکتر خرمی دوست‌و همکار عزیز

مصیبت وارده‌را صمیمانه‌تسلیت می گوئیم

دکتر صفائی نیلی . دکتر بهزادی . دکتر فاطمی . دکترنراقی . دکتر نوروزی . دکتر ملك قاسمی . دکترریاحی . دکتر گلفام . دکترماکوئی

سرکار سرهنك ۲ضیاء علمی

بانهایت تاثر مصیبت وارده‌را به سر کاروخانواده محترم تسلیت عرض می نمائیم .

سرهنك مجتبائی . سرهنك ۲ تنها . سرهنك۲ خالصی . سرهنك۲ شهیر . سرهنك ۲ یاسان . سرهنك ۲ مهدوی‌نراقی . سرهنك ۲ مالك . سرهنك ۲ احمدی . سرهنك ۲حمیدی .سرهنك ۲ میرمیران . سرگرد شجاعی . سرگردشهریاری سرگردکشاورز . سرگرد آرچین . ستوان ۱ عسگری . ستوان ۱ یزدانی . ستوان ۱ نوروزی

دوست ارجمند استاد بزرگوار سرکار سرهنك دکتر خرمی

مصیبت وارده‌را تسلیت عرض‌نموده‌خودراشریك غم میدانم .

سرگرد علی نیرومند

درگذشت نابهنگام دوست عزیزمان مینورمضانی رابخانواده محترم‌اوصمیمانه‌تسلیت‌عرض‌می‌کنیم

۶ ریاضی ب -دبیرستان رضاشاه‌کبیر

اطلاعیه

بواسطه استقبال بی‌نظیری که از فیلم «آرزوی‌مادر»بعمل آمدونظر به اینکه سینما های نمایش دهنده‌قبلابرای نمایش فیلم فارسی «ستاره صحرا» قرارداد منعقد نموده‌بودندلذا مدیریت گروه سینماهای‌متحد، تهران با عرض معذرت از مشتریان عزیز و پخش کننده فیلم مزبور ادامه نمایش‌فیلم آرزوی مادر را به بعد از خاتمه نمایش فیلم «ستاره صحرا» موکول گردانید

دزدان، اتومبیل خواننده رادیو را بردند

باتیراندازی پاسبان اتومبیل مسروقه با یك آمبولانس تصادف کرد و واژگون شد وصدای گلوله یکدسته دیگر از دزدان رافراری داد!

دیشب سه‌نفر دزد اتومبیل خانم روحبخش خواننده رادیو رادزدیدند وبااین اتومبیل برای دزدی بمقابل خانه‌ای رفتند ، اما اهالی محل متوجه شدندوپاسبان خیابان بطرف آنها تیراندازی کرد . سارقین هنگامیکه بااتومبیل فرار میکردند بایك آمبولانس تصادف نمودند و اتومبیل آنها واژگون شد .

جالب این بود ، در همان موقعی که پاسبان تیراندازی کرده بود ، یکدسته دیگرازدزدان که‌اتومبیلی راسرقت نموده بودند ، بگمان‌اینکه پاسبان بطرف آنها تیراندازی کرده اتومبیل را رها کرده پابه فرار گذاشتند !

خبرنگار ما گزارش میدهد : ساعت دونیم دیشب سرپاسبان شجاعی که در خیابان صبا کشیك میداد مشاهده کرد اتومبیلی با سرعت از خیابان میگذرد وعده‌ای فریاد میکشند دزدان رابگیرید . سرپاسبان به سرنشینان اتومبیل فرمان توقف داد ولی آنها اعتنائی نکردند . مامور پلیس یك گلوله بطرف لاستیك اتومبیل شلیك کرد ، ولی دزدان باآنکه لاستیك اتومبیلشان پنچر شده بودهمچنان بفرار خود ادامه دادند و بالاخره وارد خیابان شاهرضا شدند و اتومبیل آنها پس از تصادف با آمبولانس دولتی شماره ۱۳۴۲۳ واژگون شد .

از داخل این اتومبیل سه نفر پیاده شدند که دونفر آنها موفق بفرا رگردیدند ولی سومی که‌حمید میرمحمد نام‌داشت توسط‌سرپاسبان دستگیر گردید .

دسته‌دوم‌هم فرار کردند

در همان لحظه‌ای که صدای گلوله بلند شد ، اهالی محل مشاهده کردند سه نفر نیز از اتومبیل‌اپل شماره ۴۱۵۵۰ پیاده شدند و با سرعت پابفرار گذاشتند .

ضمن تحقیقات معلوم شد که‌این سه‌نفر نیز اتومبیل شماره ۴۱۵۵۰ راسرقت کرده بودند و باشنیدن صدای گلوله بگمان اینکه‌پاسبان بطرف آنها تیراندازی کرده‌است از اتومبیل پیاده شده و فراری شده‌اند .

مراجعه خواننده رادیو

چند دقیقه بعد خانم روحبخش خواننده رادیو بکلانتری مراجعه کرد و خبرداد که اتومبیل اپل شماره ۳۸۹۹۹ وی که در حوالی خیابان تلویزیون متوقف بوده به سرقت رفته است . مامورین‌بخانم روحبخش اطلاع دادند که اتومبیل وی پیداشده ویکی از سارقین آن نیز دستگیر گردیده است .

اتومبیل شماره ۴۱۵۵۰ نیز که متعلق به آقای سرهنك رحمت‌اله زنده بود بنامبرده تحویل گردید واینك مامورین مشغول تحقیق از سارق دستگیرشده میباشند تا همکاران فراری اورا بشناسند .

زنی که بشوهرش زهر داده بود بحبس ابد محکوم شد

شعبه اول دادگاه جنائی یك زن را که بشوهرش زهر خورانده بود بحبس ابد محکوم کرد و مردی راکه متهم بود ویرا بخوراندن زهرتشویق کرده بعلت نبودن دلیل تبرئه نمود.

در خرداد ماه سال گذشته یکی ازاهالی دهی‌نزدیك‌قزوین که حجت‌اله مقیمی نام داشت ناگهان درگذشت و پزشك قانونی پس از معاینه جسد اعلام کردکه وی در نتیجه مسمومیت درگذشته است .

چون درباره علت مرك این مرد شایعاتی در محل بود تحقیقاتی از همسر حجت‌اله که زهرا نام داشت صورت گرفت و او پس از بازجوئی های فراوان اظهار داشت یکی از بستگان شوهرش بنام سعداله مقیمی که بوی علاقه دارد مقداری سم‌تهیه نموده و گفته است آنرا بشوهرش بخوراند .

زهرا اضافه کرد که سعداله بوی وعده داده که پس از مرك شوهرش با او ازدواج نماید .

مامورین سعداله را نیز دستگیر کردند و پرونده این دو نفر درشعبه ۲ دادگاه جنائی تهران مورد رسیدگی قرار گرفت و دادگاه هر دو رابحبس ابد محکوم کرد .

رای دادگاه در شعبه ۱۲ دیوان عالی کشور نقض گردید و این بار پرونده در شعبه اول دادگاه جنائی مطرح شد .

این شعبه پس از رسیدگی لازم زهرا را بحبس ابد محکوم کرد و اظهارات زهرا را علیه سعداله وارد ندانست و بعلت نبودن دلیل رای به برائت سعداله داد .

٤نفر باتهام قتل محاکمه میشوند

شعبه دوم دادگاه‌جنائی محاکمه‌چهار نفررا که باتهام قتل درمهرماه سال گذشته دستگیرشده بودند شروع‌کرد.

دراین پرونده ٤ نفر باسامی اکبر باباعبداله فرزند عباس ، محمد زمانی فرزند یوسف، ماشاءالله‌حاجی رضائی فرزندعباس وفتح‌اله حاجی‌رضائی به اتهام منازعه و قتل جوان۲٦ ساله‌ای بنام حسین حاج‌رضائی فرزند عباس دستگیر شده بودند .

این حادثه درتاریخ دوم مهرماه سال گذشته در یکی ازکوچه های‌واقع در خیابان آرامگاه روی داده بود . مامورین ضمن رسیدگی فتح‌اله‌را متهم اصلی نزاع شناختند و دادستان نیزدر کیفر خواست صادره برای‌وی باستناد ماده ۱۷۰ تقاضای اعدام کرد.

خانه را اجاره نداد

علت وقوع نزاع طبق تحقیقات‌مامورین آن بود که متهمین میخواستندخانه‌ای را از مقتول اجاره کنند و مقتول باین علت که مستاجرین میخواهنداین خانه را برای دائرکردن شیره کشخانه‌مورد استفاده قرار دهند ، ازاجاره خانه به آنها خودداری کرده و همین امرموجب اختلاف و منازعه شده بود .

در جلسه دادرسی متهمین موضوع اجاره خانه و اظهارات بستگان مقتول را رد کردند و علت نزاع را اختلاف قبلی بین مقتول با چند نفر از ساکنین محل میدانستند . دادرسی از متهمین تا آخر وقت ادامه داشت .

کارگری را برق کشت

دیروز جوان ۲٤ ساله‌ای بنام عبداله رنجبر فرزند کریم قلی در اثربرق گرفتگی درگذشت .

وی که دریك سماورسازی در این خیابان کار میکرد هنگامیکه میخواست کلید برق رابزندبرق گرفتگی شد . گفته میشودکه پدر او علیه صاحب مغازه شکایت کرده است .

٦سال زندان بخاطر یک نزاع

شعبه ٥ دادگاه عالی جنائی پس از چهار جلسه رسیدگی در باره پرونده‌ای رای صادر کرد . بموجب رای دادگاه متهم بنام عزیزالله خلجی بشش سال زندان محکوم شد .

عزیزالله در تیرماه سال گذشته در ناحیه کوهین قزوین باتهام‌نزاع وقتل یکی از اهالی ده بنام اکبر قنبری دستگیر شده بود . در کیفرخواست صادره باستناد ماده ۱۷۰ برای عزیزاله خلجی تقاضای اعدام شده بود ولی دادگاه ضمن رسیدگی پرونده واستماع مدافعات متهم ، قتل اکبر قنبری را در غیر مورد منازعه تشخیص داد و او را بشش‌سال زندان محکوم کرد.

مسافر در تاکسی مرد

دیشب مردناشناسی که مسافر اتومبیل کرایه شماره ۸۳٦٤۰ بود واز تهران بقلهك میرفت ، درمیان راه ناگهان درگذشت .

غلامرضا گلکاران راننده‌کرایه گفت : در میان راه این مسافر که در نزدیکی من نشسته بودناگهان ناراحت شد وباکلمات متقاطعی از من خواست که پنجره اتومبیل را باز کنم . من باعجله پنجره را باز کردم که ناگهان سرمسافر روی شانه‌من افتاد . اتفاقا مسافر دیگر من که طبیبی بود ، بمعاینه او پرداخت و گفت که مرده است و من جسد اورا بنزدیکترین مرکز پلیس بردم .

هنوز هویت این مرد ناشناس معلوم نشده است .

دو گمشده

پسر بچه ۱۳ساله‌ای بنام بهمن یزدانی که در روی‌گونه چپش‌خالی دارد مدت ده روز است از بهشهر ناپدید شده‌است والدینش که در پریشانی بسر میبرند تقاضا دارند کسانیکه خبری از بامبرده دارنددر بهشهر بفرمانداری و در تهران به نشانی زیرخبردهند .

خیابان پهلوی ، نرسیده به‌بلوار کرج- کوچهٔ زمرد - شماره ٤٨

مرد ۳۳ ساله‌ای بنام نبی‌اله هادیان (عکس بالا)از روزبیست وششم آذر ازخانه خارج شده‌و دیگر برنگشته است . زن و فرزندان او درخواست دارند چنانچه‌خبری ازوی دارید توسط سرپاسبان سوم سلیمیان در شهربانی کل کشوربه‌آنها اطلاع دهید.

جرثقیل گردون هیدرولیکی فقط باقساط ٦۰ تومان روزانه

نماینده انحصاری شرکت ایران اطلس خیابان سعدی۲۵۸ تلفن ۳۲٤۲٦ فروشگاه تلفن ۵۸۵٤۸

بازهم یك فرصت مناسب دیگر

کلیه شعب بانك عمران ، برای افتتاح حساب تشکیل سرمایه

فردا (جمعه) صبح و بعد از ظهر باز است

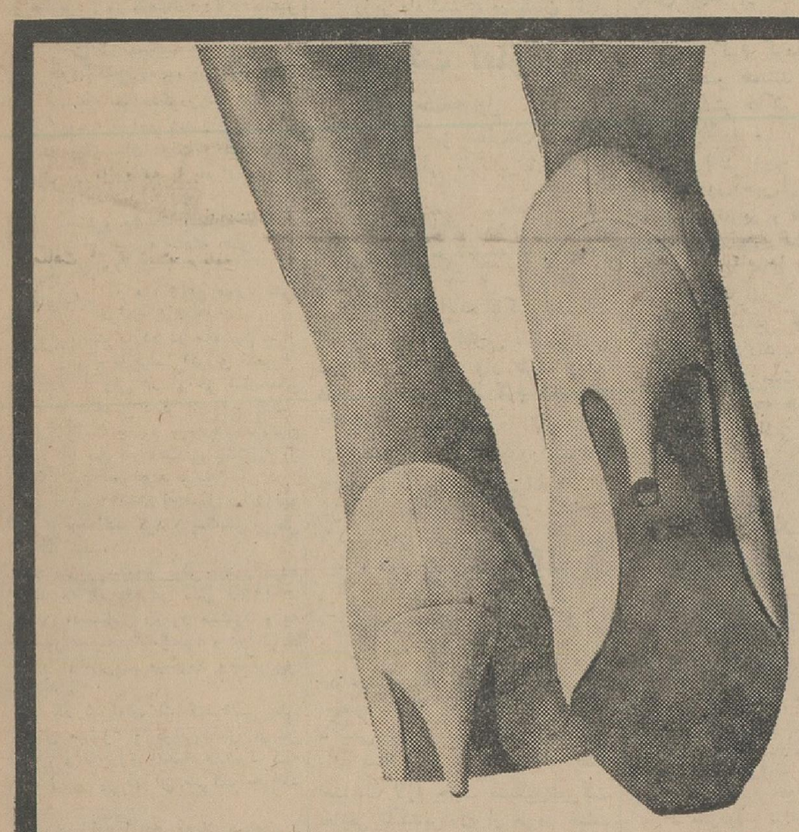

فقط ۲ روز دیگر

برای شرکت در پانزدهمین قرعه‌کشی جایزه ماهانه

صد هزار تومان دام بدون بهره

واستفاده‌ازنشانس ممتاز

مادام العمر ماهی هزار تومان

جایزه بزرگ

حساب تشکیل سرمایه بانك عمران

فرصت باقیست

شعب بانك عمران: شعبه مرکزی خیابان اسلامبول ـ شعبه رودکی خیابان سلسبیل چهارراه دامپزشکی ـ شعبه مخصوص خیابان قزوین روبروی خیابان مخصوص ـ شعبه تجریش مقابل سینما آستارا ـ شعبه هتل‌هیلتون ـ شعبه نادری خیابان شاه پاساژ آلومینیوم.
شعب شهرستانها ـ شاهی ـ بابل ـ بابلسر ـ گرگان ـ کنبد ـ بجنورد ـ مشهد ـ آمل ـ شهسوار .

توضیح کاروان حج انصار اسلامیه

مطالب مندرج در روزنامه های اطلاعات و کیهان در خصوص اینجانب حاج‌آقارضا صرافها با توضیحاتی که از طرف مقامات صلاحیتدار داده خواهد شد رفع سوء تفاهم میگردد واین‌خدمتگذار کماکان در دفتر کار خود واقع در خیابان بوذرجمهری مقابل بانك پارس سرای مجدیه تلفن شماره ۲٤۳۰۱ مشغول کار های مقدماتی حجاج محترم میباشم .

رضا صراف ها

آ_۱۹۲۵۷

آگهی مناقصه

شهرداری لاهیجان ۱۲ قلم لوازم برق را که بشرح زیراعلام مینماید از طریق مناقصه خریداری مینماید .

۱_میله مسی الکترونیك ۱۰ میلیمتری گرد ۲۵متر
۲_مقره چرخی فشار قوی ۱۱۰۰۰ولت برای خط هوائی باعطریه ۲۵۰ عدد
۳_صفحه مسی بابعاد ۱×۳ متر بقطر ۳ میلیمتر ۱ ورق
٤_نوار زرد مخصوص کابل ۸بسته
۵_نوار سیاه ۵بسته
٦_قلع مخصوص لحیم کاری (تنیل) نیم کیلو
۷_نخ تابیده ابریشمی ۵۰ گرم
۸_مفتول یك میلیمتری سفید ۱کیلو
۹_سیم مسی ۳۵ میلیمتری برای خط هوائی فشار قوی ۸۰۰۰ متر۲۵۰۰کیلو
۱۰_سیم مسی ۱٦ میلیمتری برای‌خط هوائی‌فشار ضعیف۱۰۰۰کیلو
۱۱_سیم مسی ۱۵ میلیمتری برای خط هوائی فشار ضعیف ۵۰۰متر
۱۲_سیم مسی ۲۵ میلیمتری برای خط هوائی فشار ضعیف ۱۰۰۰کیلو

۱_پیشنهاددهندگان باید سابقه انجام معامله لوازم فنی برق را داشته باشند .

۲_پیشنهاد دهندگان باید صدی پنج مبلغ پیشنهادی را تا ده هزار ریال نقد و بیش‌از مبلغ مزبور را کلا اسناد خزانه بحساب ٤۳٦۵شهرداری در بانك‌ملی شعبه لاهیجان و یابصندوق شهرداری تسلیم ورسید ماخوذه را ضمیمه پیشنهاد خود نماید درصورت اصابت و عدول پیشنهاد کننده سپرده بنفع شهرداری‌برداشت میگردد .

۳_کلیه لوازم برق باید منطبق با مشخصات مناقصه بوده وسیله برنده مناقصه بانبار شهرداری لاهیجان تحویل گردد .

٤_بمحض تحویل لوازم مورد مناقصه قیمت کالای تحویلی طبق مقررات پرداخت میگردد .

۵_مدت تحویل از تاریخ انعقاد پیمان حداکثر یکماه خواهدبود.

٦_پیشنهاد دهندگان باید پیشنهاد خودرا که منضم برسید سپرده خواهد بود تا آخر وقت اداری روز دوشنبه۱٤ دیماه٤۳_لاك‌ومهر شده بدفتر شهرداری تسلیم و رسید دریافت دارند .

۷_پیشنهادات رسیده درساعت ۱۰ صبح روز ۱۵ دیماه ٤۳ در کمیسیون مربوطه باز و حضور پیشنهاد دهندگان در جلسه مناقصه آزاد و شهرداری در رد یا قبول یك یا کلیه پیشنهادات مجاز میباشد .

۸_پیشنهادات فاقد سپرده یا مشروط بشرط مبهم و یا بعدازموعد مقرر در آگهی برسد ترتیب اثر داده نخواهد شد .

۹_هزینه نشر آگهی و پرداخت مالیات و عوارض و هزینه تنظیم پیمان کلا بعهده برنده مناقصه خواهد بود .

۱۰_پیشنهادات باید بارعایت قانون (منع مداخله در معاملات دولتی وشهرداری) تسلیم و مفاد پیمان نیز برعایت دستور وزارت کشور تنظیم و مبادله خواهد شد الف ٦٤۲۲ **شهردارلاهیجان_فیاض**

نخستین گروه سپاه بهداشت

بقیه از صفحه اول

در مراسم مذکور که در باغ شرقی سلطنت آباد برگزار شد والاحضرت شاهپور احمدرضا پهلوی، آقای منصور نخست‌وزیر، روسای دو مجلس، چندتن از آقایان وزیران وعده‌ای از نمایندگان مجلسین سنا و شورایملی و افسران ارشد ارتش و گروهی از مربیان سپاه بهداشت حضور داشتند.

● **تشریف فرمائی شاهنشاه**

درساعت ۳ بعد از ظهر شاهنشاه به محوطه باغ سلطنت آباد تشریف فرما شدند. پس از ادای احترام بوسیله پاسدار تشریفاتی و گزارش افسر نگهبان، شاهنشاه بمیدان شرقی باغ قدم نهادند، فرمانده دانشگاه گزارش نظامی بعرض رساند و سلام شاهنشاهی نواخته شد و شاهنشاه از واحد های دانشگاه نظامی و دوره یکم سپاه بهداشت که در میدان باغ استقرار داشتند سان دیدند.

● **گزارش تحصیلی سپاهیان**

پس از پایان سان، شاهنشاه به جایگاه مخصوص تشریف فرما شدند و تیمسار سرلشگر منیعی فرمانده دانشگاه نظامی گزارش تحصیلی اولین دوره سپاهیان بهداشت را معروض داشت و طی این گزارش بعرض رسانید که:

گروه پزشکی جمعا یکصد وسی وشو تن مرکب از ۵۹ پزشک، ۳۱ دندانپزشک، ۲۴ داروساز، ۱۱ دامپزشک و ۷ جامعه شناس و گروه کمک پزشکی مرکب از ۳۰۰ نفر دیپلمه باگذرانیدن دوره تعلیماتی مربوطه اینک افتخار دارند که در پیشگاه مبارک شاهنشاه بمقام افسری نایل و بدریافت سردوشی مفتخر گردند.

اکنون مردم روستا های دورافتاده کشور، ساکنین بنادر دور دست و مرزهای پهناور ایران چشم براه دستجات و گروههای سیار سپاه بهداشت هستند، از روزیکه پی‌بردند شاهنشاه رئوف و مردم دوست، پس از طرح لوایح انقلابی و اصلاحی موثر، هفتمین چراغ سعادت را نیز برای آنها برافروخته و فرمان تشکیل سپاه بهداشت را پس از شش لایحه مترقی و اصلاحی دیگر صادر فرموده‌اند، روز شماری میکنند تا هرچه زودتر فرستادگان شاهنشاه طبیبانی که برای درمان درد و تقویت جسم آنها مامور شده‌اند از راه برسند و آنانرا از محبت و رافت همایونی برخوردار سازند.

با چنین نقشه های اصلاحی و تدابیر عاجل که برای آسایش این ملت اتخاذ میگردد دیگر جائی برای دلسوزی سوداگران اجنبی و یاوه سرائیهای آنان باقی نمیماند و همان مزدوران دلیر و همین سربازان جانباز با مشت گره کرده دهان هر یاوه‌سرا و بیهوده‌گوئی را که در لباس هم‌کیشی باجنون افزون‌طلبی پیرامون مقدسات ملی ما خیال خام در سر بپروراند درهم خواهند کوفت.

● **گزارش وزیر بهداری**

سپس آقای دکتر آموزگار وزیر بهداری نیز گزارشی بعرض رسانید و طی سخنان خود پیرامون تاریخ کهن و مجد و عظمت ایران اظهار داشت: سپاهیان دوره یکم که امروز افتخار حضور دارند مرکب از ۵۵ واحد پزشکی، ۵ واحد چشم‌پزشکی، ۳۱ واحد دندانپزشکی و ۱۳ واحد آزمایشگاهی میباشند که به نقاطی از کشور درهشت استان اعزام میگردند که در آنجا شرائط زندگی سخت‌تر ولی امکان خدمت بیشتر است.

هرواحد پزشکی مرکب از یك پزشك، سه كمك پزشك دیپلمه یك وسیله نقلیه ووسائل وتجهیزات کامل برای معاینات پزشکی و زیست ووسائل دارو بین ۲۰ تا ۵۰ ده‌را مراقبت میکنند. واحد های دندانپزشکی و آزمایشگاهی با تجهیزات و وسائل کافی بطور ثابت در مراکز دهستانها وبخشهای همین مناطق انجام وظیفه مینمایند. اینان همگی بادلهائی آکنده از مهر شاه ووطن وبشوق خدمت میروند تا به تاریکی‌ها و نابسامانی‌ها در دل روستاها پایان دهند و محیط رابرای رشد نسلی که بتواند فردائی با شکوه‌تر نصیب این ملت کهنسال نماید آماده سازند. اینان همگی مومن و معتقدند که برای احراز مقام شایسته خود در میان ملل مترقی جهان بایدبه‌نیروی دانش و بینش و کار و کوشش متکی باشند.

اینان باخود کیمیای درمان و بهداشت رابدل روستاها بزیر سیاه چادر عشیره‌ها و بقلب مرزنشینان میبرند و برای نخستین بازبازوان توانای خودرا در عین آمادگی برای پاسدار مرزهای کشور در راه نوسازی حیات اجتماعی و اقتصادی ملت مابکار میاندازند. وسرافراز و مغرور بخود میبالند که نبوغ درخشان رهبر خردمندشان درراهی ثمربخش جای پائی جاویدانی بجای گذارده و آینده‌ای روشن برایشان باقی گذارده است و توازنی مطلوب میان قدرت اقتصادی اجتماع و نیروی دفاعی کشور بوجود آورده است.

● **سوگند دسته‌جمعی**

پس از پایان سخنان اعلیحضرت بهداری مراسم سوگند دسته‌جمعی سپاهیان بهداشت در برابر شاهنشاه انجام شد، و پس از آن شاهنشاه گواهینامه های سپاهیان بهداشت وجوائز دانشجویان برجسته را مرحمت فرمودند.

دراین هنگام یکی از دانشجویان بنمایندگی از جانب کلیه فارغ‌التحصیلان نخستین دوره سپاهیان بهداشت خطابه‌ای ایراد کرد. سپس سرود سپاه بهداشت خوانده شد و در حالیکه دسته موزیك سلام شاهنشاهی را مینواخت احساسات پرشوری از جانب واحدهای نظامی مستقر در میدان نسبت بشاهنشاه ابراز شد.

پس از آن شاهنشاه از نمایشگاه وسائل کمك آموزشی سپاه بهداشت دیدن کردند و بجایگاه مخصوص مراجعت فرمودند و واحد های دانشگاه نظامی و سپاهیان بهداشت در برابر شاهنشاه رژه رفتند.

درساعت ۲۰و۴ دقیقه بعداز ظهر شاهنشاه پادگان شرقی سلطنت آباد را ترك فرمودند، و ازطرف فرمانده دانشگاه نظامی درباشگاه افسران دانشگاه نظامی ازمدعوین پذیرائی شود.

● **رژه سپاهیان بهداشت**

ساعت ۹ بامداد امروز نیز ۴۳۲ تن پزشکان، دامپزشکان، دندان پزشکان، داروسازان، متخصصین امور بهداشت، روانشناسان وجامعه شناسان وکمك‌پزشکان فارغ‌التحصیل نخستین دوره سپاه بهداشت باتمام وسائل و تجهیزات ووسائط نقلیه وآمبولانس از پادگان سلطنت آباد بحرکت درآمدند و درخیابان های شهر رژه رفتند.

خبرنگار ما گزارش میدهد: سپاهیان بهداشت در تمام خیابان های پایتخت باابراز احساسات پرشور اهالی تهران روبرو شدندو مردم باکف‌زدنهای ممتد سپاهیان بهداشت رامورد تشویق وتحسین قرار میدادند.

هفته نیکوکاری اطلاعات

بقیه ازصفحه اول

دیشب هفته نیکوکاری اطلاعات بنفع بیمارستان کودك با تشریف فرمائی علیا حضرت شهبانوی ایران بتالار فرهنگ افتتاح گردید و اولین برنامه جشن های هفته که از چند پرده باله زیرنظر آقای نژاد احمدزاده رئیس هنرهای ملی هنرهای زیبای کشور تشکیل شده بود روی صحنه آمد هنرمندان ما پیشرفت سریعی را که در هنر باله پدید آمده ومورد تحسین و اعجاب حضار اعم از داخلی وخارجی بود بمعرض نمایش گذاردند.

● **تشریف فرمائی**

یکربع بساعت هفت بود که علیا حضرت شهبانو بمحوطه تالار فرهنگ قدم نهادند و مورد استقبال قرار گرفتند در تالار پذیرائی هیئت مدیره بیمارستان و درمانگاه کودك باین ترتیب بحضور علیا حضرت معرفی شدند:

بانو قدسی مسعودی رئیس و آقایان دکتر عبدالحسین انتخابی، دکتر واجد سمیعی، دکتر جواد ارباب زاده، عباس مسعودی اعضای هیئت مدیره بیمارستان، آقایان دکتر کاظم پایا و دکتر خسروانی، سرفیبه دکتر پرمون دکتر زنجانی، دکتر پیشوازاده کادر پزشکی.

در این تالار آقای پهلبد وزیر فرهنگ و هنر و آقای دکتر منوچهر اقبال رئیس شرکت ملی نفت و آقایان دکتر عباس نفیسی دبیر کل ودکتر خطیبی مدیر عامل جمعیت شیر و خورشید سرخ و چند تن ازشخصیت های کشور همچنین بانو فریده منصور خانم آقای نخست‌وزیر حضور داشتند که مقدم علیاحضرت ملکه را استقبال نمودند.

پس از این مراسم علیا حضرت بتالار فرهنگ قدم نهادند و آقای فضل‌اله نبیل تشریف‌فرمائی علیاحضرت را بتالار اعلام نمود. در این هنگام همه حضار بپا خاستند و با کف‌زدن های ممتد مقدم شهبانوی ایران را گرامی داشتند.

● **اظهارات مدیر اطلاعات**

قبل از شروع برنامه باله سناتور عباس مسعودی طی نطقی چنین گفت: تشریف فرمائی علیا حضرت ملکه محبوب شهبانوی ایران برای افتتاح جشن های هفته نیکوکاری اطلاعات که بمنظور گردش چرخهای بیمارستان و درمانگاه کودك اجرا میشود موجب کمال مباهات و افتخار و نشانه توجه خاص علیا حضرت بامور خیریه است که نمونه های فراوانی از آن در گوشه و کنار کشور وجود دارد.

اینکه ملت ایران مقام وموقعیت علیا حضرت را گرامی میدارد و از صمیم قلب ایشان را دوست دارند بخاطر فعالیت های نوع پرورانه‌ایست که علیاحضرت آنی از آن غفلت نمی ورزند و قسمت اعظم اوقات شبانه روزی خود را وقف رسیدگی بامور اجتماعی و خیریه بخصوص ایجاد و توسعه پرورشگاه ها و درمانگاه ها و بیمارستان ها میفرمایند و بکار های مربوط بکودکان توجه و عنایت خاص ابراز میدارند.

بخاطر دارم که چندی پیش علیاحضرت سفری بخراسان فرمودند و در این سفر موسسات خیریه آنجا را دیدن فرمودند و از جمله به جذام خانه قدم گذاردند و بی محابا داخل اجتماع جذامی ها شدند، منطقه‌ای که کسی را جرات نزدیك شدن بدان نیست حتی دوجذام خانه دست‌نوازش برسر و صورت کودکان جذامی می کشیدند و بخانه و آشیانه آنها قدم نهادند و از وضع زندگی آنان جویا شدند و دستوراتی برای تامین رفاه و ساختمان خانه و ایجاد مزارع کشاورزی و کارگاههای صنعتی به هیئت مدیره انجمن حمایت جذامی ها که خودشان ریاست عالیه آنرا برعهده گرفته اند دادند و در واقع نشان دادند که احترام مردم از جذامی ها بیجاست و طب امروز آنرا قبول ندارد که عده ای از ممنوع بدبخت محروم بگوشه فراموشی سپرده شوند.

ملت ایران این نوع پروری ها و افکار بلند و همت شایان تقدیر علیاحضرت را پیوسته بخاطر می‌سپارند و چنین وجود عزیز و گرانبها را می ستایند.

● **تاریخی از بیمارستان**

سناتور مسعودی سپس تاریخچه تاسیس بیمارستان و درمانگاه کودك رابیان نمود و گفت: موسسه اطلاعات از دیر زمان فعالیت های اجتماعی و خیریه را وجهه همت خود ساخته و بکودکان و مستمندان و بیماران از راه جلب کمك نوع پروران کمك میکرده است امافکر تاسیس بیمارستان بعد از اجرای دو برنامه گاردن پارتی بنفع کودك در پرورشگاه حرفه ای شیر و خورشید پیدا شد. درآمدی که از این راه بدست آمد برای بوجود آوردن بیمارستانی خاص کودکان در یك محل پرجمعیت جنوب شهر تخصیص داده شد. ازوالاحضرت شاهدخت شمس پهلوی ریاست عالیه جمعیت شیروخورشید سرخ که منشاء خدمات خیریه و تاسیسات بزرگی در تمام کشور هستند درخواست شد ممارت بیمارستان فعلی را در چهار راه عباسی که نقطه پر جمعیت ودرعین حال مردم کم بضاعت درآن‌جا سکونت‌دارند باختیار موسسه اطلاعات بگذارند. والاحضرت بیشنهاد موسسه اطلاعات را حسن استقبال فرمودند و چیزی نگذشت که با تصویب هیئت‌مرکزی جمعیت درمانگاه کودك برای معالجه و مداوای کودکان کم بضاعت بوجود آمد و یکسال بعد باهتمام جمعیت شیر و خورشید سرخ بیمارستان شصت تختخوابی مجهز گردید واکنون سه سال است که درمانگاه تحت‌نظر پزشکان علاقمند وحاذق و دوسال است بیمارستان زیر نظر چندتن طبیب متخصص اداره میشود و روزانه یکصدوپنجاه طفل بیمار دردرمانگاه در دونوبت صبح و عصر تحت‌معاینه ودرمان مجانی قرار میگیرند.

تاچند ماه پیش تمام مخارج درمانگاه وبیمارستان از محل درامدگاردن پارتی ووجوه اعانات مردم‌خیراندیش از طرف موسسه اطلاعات مستقیما اداره میشد که دراین راه‌دانشگاه تهران نیز سهم‌بسزائی از لحاظ کادر پزشکی برعهده داشت وچون مضیقه مالی پیش‌آمد دست توسل بسوی خواهر والاگهرشاهنشاه‌دراز کردیم واستدعا شد جمعیت شیرو خورشید سرخ و موسسه اطلاعات مشترکا امور مالی بیمارستان را عهده‌دار شوند این تقاضا نیز با وسعت نظروخیرخواهی و افکارنوع پرستانه والاحضرت تطبیق داشت و بدین جهت مورد قبول واقع شد واکنون بیمارستان برای گردش جاری و توسعه‌ای که درنظر میباشد نیازمند کمك و مساعدت مردم‌نوع‌پرور است بدین نظر در مقام تشکیل هفته نیکوکاری برآمدیم وباشرکت دویست نفر از هنرمندان ارزنده کشور که از روی کمال صفا و صمیمیت این خدمت‌نوعی را پذیرفتند موفق شدیم جشن‌های هفته‌نیکوکاری‌راترتیب‌بدهیم که‌اکنون بااجازه علیاحضرت ملکه محبوب ایران اولین برنامه آن آغازمیشود واز فردا شب برنامه‌های خاص‌ومتنوع اجرا خواهد شد.

● **شروع نمایش**

پس از بیانات سناتور مسعودی پرده کنار رفت و اولین صحنه باله که آهنگ از «شوپن» و طرح از «فوکین» بود ظاهر گردید.

هنرمندان عزیزما بقدری خوب بازی کردند که چندتن خارجی‌ها در پایان نمایش آنقدر در تالار ماندند تاهنرمندان را مورد تشویق وتقدیر قرار دهند و می‌گفتند باله درایران به‌پایه کشورهای مترقی رسیده وحال آنکه این هنر در کشورشما خیلی جدید است.

صحنه دوم باله «آبستره» مدرن - پس از چند دقیقه فاصله پرده دو م از باله فندق شکن اثر «چایکوفسکی» بمعرض نمایش گذارده شد که بی‌اندازه‌موردتوجه وتحسین قرار گرفت.

علیاحضرت شهبانو مراتب‌قدردانی وتمجید خودرا از استعداد وقدرت هنرمندان ایران ابلاغ فرمودند و یکربع بساعت ۹ نمایش مسرت‌انگیزباله پایان پذیرفت. برنامه امشب باله وفرداشب موسیقی‌ملی است.

بیانیه کانون وکلای فارس

طی بیانیه ای که از طرف کانون وکلای فارس و جزایر و سواحل جنوب انتشار یافت به تحریکات ضد ایران در خلیج فارس و خوزستان بشدت اعتراض شد. کانون وکلای فارس در بیانیه رسمی خود تاکید کرده است که مطالب بی اساس و مغرضانه ای که در باره خوزستان و خلیج فارس انتشار یافته است از جمعیات خاص دستگاه تبلیغاتی حکومت مصر است و بطور قطع حقوقدانان‌عرب‌چنین‌سند رسواکننده مفتضحانه ای را امضاء نکرده اند. خلیج فارس از ابتدای تاریخ تاکنون خلیج فارس بوده و برای همیشه هم خلیج فارس باقی خواهد ماند.

تقویم اطلاعات

پنجشنبه ـ سوم آذرماه ۱۳۴۳ ـ نوزدهم شعبان ۱۳۸۴ ـ بیست‌و چهارم دسامبر ۱۹۶۴.

اذان صبح ساعت ۵و۳۲ دقیقه
طلوع آفتاب ساعت ۷و۱۰ دقیقه
غروب آفتاب ساعت ۴و۴۹ دقیقه

برنامه امشب

تلویزیون ایران

ساعت ۱ر۵ اعلام برنامه
۴ر۵ تدریس شیمی
۴ر۵ برنامه ورزش
۱۵ر۶ تاریخ
۷ر۰۰ هنرستان عالی موسیقی
۷ر۳۰ الفبا
۸ر۰۰ هنرهای زیبا
۸ر۳۰ اخبار
۹ر۰۰ او ـ اس ـ اس
۴ر۹ فیلم سینمائی
۱۱ر۱۵ پایان برنامه

برنامه فردا شب

ساعت ۱ر۵ اعلام برنامه
۴ر۵ فیلم سینمائی
۴ر۵ کارتون
۷ر۱۰ ارکستر فرهاد
۷ر۴۰ فیلم آلیتالیا
۸ر۰۰ اخبار هفته
۸ر۳۰ گروه نجات
۹ر۰۰ چند سئوالی
۹ر۳۰ آنچه دراین هفته گذشت
۴ر۹ نغمه‌ها و ترانه‌ها
۱۰ر۰۰ سنتور آقای ملك
۱۵ر۱۰ تئاتر

برنامه امشب

تلویزیون امریکا

۱۶ر۰۰ کارتون
۱۷ر۰۰ برنامه مخصوص کریسمس برای جوانان
۱۷ر۵۵ اخبار
۱۸ر۰۰ برنامه فیلم بزرك کریسمس
۱۸ر۳۰ سه پسرمن
۱۸ر۵۵ برنامه مخصوص
۱۹ر۵۵ راهاید (وسترن)
۲۰ر۴۵ برنامه مخصوص گری‌مور برای کریسمس
۲۱ر۳۵ واریته مخصوص کریسمس
۲۲ر۰۰ برنامه مخصوص کریسمس

برنامه فردا شب

۱۲ر۰۰ برنامه مخصوص کارتون والت دیزنی برای کریسمس
۲۱ر۵۰ برنامه مخصوص کریسمس برای کودکان
۱۳ر۵۰ برنامه مخصوص وستینگهاوس
۱۴ر۵۰ برنامه مخصوص باب‌هوپ برای کریسمس
۱۶ر۰۵ کارت‌تبریك کریسمس
۱۶ر۳۵ موهبت استعداد
۱۷ر۱۷ برنامه مخصوص لارنس ـ ولك برای کریسمس
۱۷ر۵۵ اخبار
۱۸ر۰۰ برنامه مخصوص اخبار
۱۸ر۳۰ برنامه مخصوص کریسمس بنام «به‌مردان نیك‌اندیش»
۱۹ر۳۰ برنامه جونی بیشاب
۲۰ر۰۰ برنامه پری میسن
۲۰ر۵۰ برنامه مخصوص دنی‌کی برای کریسمس
۲۱ر۴۰ واریته مخصوص کریسمس

انجمن فرهنگی ایران و فرانسه

خیابان شاهپور علیرضا شماره ۵۸ (حشمت‌الدوله سابق)

ثبت‌نام برای سه ماهه دوم

سال تحصیلی ۱۳۴۳ ـ ۱۳۴۴

ثبت‌نام دانشجویان جدید برای دروس زبان فرانسه روز های سه شنبه ۸ و چهارشنبه ۹ و شنبه ۱۲ ویکشنبه ۱۳ دی ماه ۱۳۴۳ از ساعت ۳ ونیم الی ۷ بعد از ظهر خواهد بود. کلاسها از روز دوشنبه ۱۴ دی دائر خواهد شد.

از داوطلبان تقاضا می شود برای ثبت‌نام دو قطعه عکس ۴ × ۶ ارائه دهند.

۱ـ۳ آ ـ ۳۴۱۵۲

موسسه زبان تهران

TEHRAN LANGUAGE CENTER

همه روزه بعدازظهرها برای کلاسهای زمستانی که از اول دیماه آغاز میگردد نامنویسی مینماید

در سه دوره مقدماتی متوسطه و عالی و همچنین کلاس های مخصوص مکالمه این موسسه معلمین انگلیسی و امریکائی تدریس مینمایند.

شاهرضا بین ویلا وکالج پلاك ۲۲۵ تلفن ۴۵۹۳۱

زیبائی

بحث فلسفی درباره هنر

ساده ـ روشن ـ قابل فهم

بقلم

دکتر کاویانی

فهرست مندرجات: تعریف هنر ـ خصوصیت هنر ـ زیبائی ـ لزوم هنر در زندگی ـ حقیقت و واقعیت درهنر هنرمند ـ انواع هنر ـ معماری وزینت کاری ـ زیبائی در بشر و طبیعت ـ ادبیات (غزل، حماسه، درام) ـ موسیقی اختلاف موسیقی ایرانی و کلاسیك

کتابخانه ابن‌سینا

CENTRE DU FILM DE L'IRAN — INSTITUT FRANCO-IRANIEN

QU'EST CE QUE LE CINEMA?

débat

animé par JEAN DOUCHET

Salle de l'Institut Franco-Iranien
Dimanche 27 Décembre (6 Dey)
à 19 h.

آگهی مزایده شماره ۲۳

شرکت سهامی اکتشاف و تولید نفت ایران اجناس مازاد براحتیاج مشروحه زیر را که در ۱۷ گروه متمایز طبقه‌بندی شده و هر گروه بطور تفکیك بمعرض فروش گذارده شده از طریق مزایده کتبی بفروش میرساند:

گروه ۱ ـ ماشین های ساختمانی بصورت یکجا. گروه ۲ ـ انواع وسائط نقلیه موتوری مازاد براحتیاج بصورت یکجا. گروه ۳ ـ انواع وسائط نقلیه موتوری غیرقابل استفاده بصورت یکجا. گروه ۴ ـ گونی خالی بصورت یکجا. گروه ۵ ـ چادر بصورت یکجا. گروه ۶ ـ وسائل خانه بصورت یکجا. گروه ۷ ـ بشگه های خالی بصورت یکجا. گروه ۸ ـ مصالح ساختمانی بصورت یکجا. گروه ۹ ـ اسباب و لوازم یدکی ماشین های ساختمانی از قبیل جراثقال وجاده‌سازی بصورت یکجا. گروه ۱۰ ـ اسباب و لوازم یدکی تلمبه بصورت یکجا. گروه ۱۱ ـ یك دستگاه دیك بخار. گروه ۱۲ ـ کولر ویخچال برقی غیر قابل استفاده بصورت یکجا. گروه ۱۳ ـ موتور (پاکسمن) بصورت یکجا. گروه ۱۴ ـ ماشین های ساختمانی بصورت یکجا. گروه ۱۵ ـ لاستیك توئی وروی ماشین بصورت یکجا. گروه ۱۶ ـ وسائل الکتریکی بصورت یکجا. گروه ۱۷ ـ اسباب و لوازم یدکی موتورهای بنزین سوز بصورت یکجا.

علاقمندان میتوانند برای کسب اطلاعات بیشتر ودریافت دفترچه شرائط شرکت درمزایده باداره سرویسهای پیمانکاری این شرکت در مسجد سلیمان و یا باداره سرویسهای پیمانکاری شرکت های عامل نفت در تهران مراجعه نمایند.

پیشنهادات باید منتهی تا آخر وقت اداری روز سه‌شنبه ششم بهمن ماه ۱۳۴۳ بدفتر رئیس کل شرکت در مناطق نفتخیز مسجد سلیمان و یا باداره سرویسهای پیمانکاری شرکت های عامل نفت در تهران واصل گردد.

۱ـ۲ آ ـ ۳۴۵۳۲

دیوان تازه‌ای از حافظ غیر از همه دیوانهای او بنام:

حافظ تشریح

از: شادروان عبدالحسین هژیر

با مقدمه‌ای از:

مهدی سهیلی

این کتاب تصویر زنده‌ایست از چهرهٔ واقعی حافظ

مرکز فروش: دفتر مهدی سهیلی تلفن ۳۲ـ۳۲ـ۷ وتمام کتابخانه‌های معتبر تهران و شهرستانها

فن نویسندگی

نگارش: مهرداد مهرین

کتابیکه در اندك مدتی پنج‌بار تجدید چاپ شده است فن ورمز نویسندگی را با ساده‌ترین روش به‌علاقمندان می‌آموزد از روزنامه فروشها خریداری فرمائید.

ناشر مطبوعاتی عطائی

شعرای فارسی زبان توجه فرمایند

محترما از عموم شعرای زبان فارسی استدعا میشود چند نمونه از بهترین غزلیات و قطعات و ابیات خود را با مشخصات کامل بعنوان **(تهران ـ صندوق پستی ۱۷۶۶)** ارسال فرمایند.

نظر باینکه هیئت مدیره شرکت تعاونی پ.ت.ت

دارای اکثریت‌نیست بمنظور استحضار صاحبان سهام از وضع شرکت و اتخاذ تصمیم مقتضی برای انتخابات و سرنوشت آن مجمع‌فوق العاده شرکت ساعت ۴ بعداز ظهر روز دو شنبه ۱۴ دیماه ۴۳ در محل باشگاه وزارتخانه تشکیل‌میگردد از صاحبان سهام خواهشمند است در جلسه مزبور شرکت فرمایند.

آ ـ ۱۹۲۶۹ **مدیر عامل ـ رحیم سلیمی**

سیاهان

در قطع جیبی از امروز در دست روزنامه فروشهاست

ناشر موسسه‌ی انتشارات کورش کبیر تلفن ۲۴۳۹۷

سازمان فرهنگی یزدان

خانواده‌هائی که‌دارای کودکان عقب‌افتاده و ناراحت‌هستند میتوانند فرزندان‌خودرا بمرکز تربیت استعداد کودکان که‌زیر نظر پزشکان مجرب و متخصص فن‌اداره‌میشود بسپارند شبانه روزی هم پذیرفته‌میشوند.

قلهك خیابان دولت شماره ۱۱۱ تلفن ۸۱۱۷۰

حل المسائل جبر و مثلثات

شامل مسائل‌وحل‌مسائل‌سال ششم‌طبیعی‌و امتحانات نهائی تالیف آقایان‌حسین‌بهرانی ـ محمد تقی‌زاوشی.

کتابفروشی زوار تهران شاه‌آباد.

انتشارات مروارید

انقراض سلسله صفوی و ایام استیلای افاغنه در ایران

اثر مورخ و محقق مشهور

لارنس لاکهارت

ترجمه مصطفی قلی‌عماد

مرکز پخش خانه کتاب مقابل دانشگاه تلفن ۴۰۳۰۵ (بها ۳۸۰ ریال)

قابل توجه علاقمندان بامور بازرگانی و بانکی

در نیمهٔ اول دیماه آموزشگاه شبانهٔ خزائلی کلاسهای رشتهٔ بازرگانی‌راطبق برنامهٔ وزارت فرهنك تاسیس مینماید وبعنوان‌فوق برنامه‌شورت‌هند (کوتاه‌نویسی) هم تدریس‌میشود.

نشانی: خیابان شاه‌آباد کوچه ظهیرالاسلام آموزشگاه های خزائلی تلفن ۳۸۴۹۳ ـ ۳۷۲۶۷ ـ ۳۸۰۰۶

۱ـ۴ آ ـ ۳۴۵۵۸

قابل توجه مدارس ملی

روزشنبه پنجم آذرماه از ساعت ۵ تا ۷ بعد از ظهر از طرف شورایعالی مدارس ملی ایران بمنظور اظهارهمدردی با جناب آقای مهیاری نسبت بمصیبت جانگدازیکه برایشان وارد شده مجلس یادبودی در محل دبیرستان سینا برگزار میشود انتظار آنکه کارکنان مدارس ملی با شرکت دراین جلسه موجبات تسلیت خاطر همکار عزیز خودرافراهم‌آورند.

دکتر محمد خزائلی

نشانی ـ خیابان امیریه چهارراه معزالسلطان دبیرستان سینا

هتل مرمر

همه شب شام‌باارکستر تم‌پست ـ بهترین منوی کامل ـ سالن‌های مجلل مخصوص جشن‌های عروسی وشب نشینی

روزهای جمعه و تعطیل ته دانسان

تلفن ۹ـ۶۴۴۷۸ ـ ۶۶۱۰۱ ـ خیابان فیشرآباد

گروه فرهنگی خوارزمی

کلاس جدید تک درس هندسه ترسیمی و رقومی

زیرنظر آقای مهندس محمود خوئی

دوره کامل در ۴۰ ساعت

از پنجم دیماه ۱۳۴۳ در دو محل زیر دائر خواهد گردید

دبیرستان شماره ۱ خوارزمی خیابان شاهرضا جنب سینما پلازا تلفن ۴۰۸۳۳ و ۴۵۴۴۱

دبیرستان شماره ۲ خوارزمی خیابان شاه‌آباد تلفن ۳۸۶۳۳

اطلاعات

پنجشنبه
- ۱۹ شعبان ۱۳۸۴
- ۲۴ دسامبر ۱۹۶۴
- شماره ۱۱۵۷۰
- سال سی و نهم

وزیر اطلاعات بتهران بازگشت

ساعت یك‌ونیم بعد ا زنیمه شب دیشب آقای معینیان وزیر اطلاعات از مسافرت دوهفته‌ای خود باروپا ، بتهران بازگشت و مورد استقبال معاونان و روسای ادارات وزارت اطلاعات وعده‌ای از روزنامه‌نگاران قرار گرفت . وزیر اطلاعات برای معالجه واستراحت باروپا رفته بود

وزیر کار باروپا رفت

بقرار اطلاع آقای خسروانی وزیر کار وامور اجتماعی بامداد امروزجهت معاینه پزشکی برای مدت کوتاهی به اروپا عزیمت‌نمود .

اجاره زمینهای اوقاف

در سال بین ۵ تاده ریال برای هر مترمربع خواهد بود

- **زمینهای تقسیم شده در نواحی مختلف تهران‌قرار دارد**
- افراد حق ندارند در زمین هائیکه به‌آنان واگذار میشود مرغداری وباغداری کنند

در زمین های موقوفه که برای مدت ده‌سال بمنظور ساختن‌خانه بفرهنگیان و سایر کارمندان سازمان های دولتی باجاره واگذار میشود ،مستاجرین‌حق مرغداری و باغداری را نخواهندداشت واجاره بهای زمین‌ها باتوجه‌به‌مرغوبیت آن از متری ۵ تا ۱۰ ریال‌در سال‌است.

● تصویب‌نامه دولت

خبرنگار ما گزارش میدهد : چون زمین های موقوفه گاهی مورد تجاوز عده‌ای قرار میگرفت ، بمنظور استفاده و تقسیم آنها طرحی از تصویب‌هیئت وزیران گذشت که بموجب آن زمین های موقوفه به اجاره‌ده ساله دراختیار فرهنگیان و سایر کارمندان سازمان های دولتی که خانه ندارند گذاشته شود .

براساس این تصویب نامه‌آئین‌نامه‌ای نیز از طرف اداره کل اوقاف تدوین گردید که بموجب آن زمین های‌موقوفه موجود بقطعات ۲۰۰ تا ۴۰۰ متری تقسیم و دراختیار کارمندان گذاشته میشود .

● نحوه تقسیم زمین ها

برای انجام این منظور کمیسیونی مرکب از نمایندگان وزارت فرهنگ ،

بقیه در صفحه ۱۷

براثر بارندگیهای شدید اخیر در رامهرمز خانه‌ها را سیلاب گرفت و ساکنین منازل ناچار به‌ترك خانه‌های خود شدند اغلب خانه‌ها هنوز غرق‌در سیلاب است و عکس بالا منظره‌ای از یك گاراژ راکه سیلاب فرا گرفته واهالی ازمیان سیلاب میگذرند نشان میدهد.

برای حل مشکل مسکن

آئین‌نامه صندوق پس‌انداز مسکن تغییر داده شد

● وام های مسکن باقساط طولانی و با بهره نازل در اختیار مردم قرار میگیرد

برای آنکه مردم سراسر کشور بتوانند با شرائط سهلی صاحب خانه شوند‌تغییراتی در آئین نامه‌صندوق پس‌انداز مسکن داده شد .

آئین‌نامه جدید صندوق پس‌انداز مسکن در ظرف چند روز آینده‌توسط بانك رهنی ایران اعلام میشود .

بموجب آئین نامه مزبور مردم می توانند با مدتی پس‌انداز ، چندبرابر آن از بانك رهنی وام دریافت‌دارند.

این وامها باید صرفا بمصرف‌خرید خانه و یا ساختمان منزل مسکونی برسد.در غیر اینصورت‌و در صورت مشاهده‌تخلف‌وام‌تبدیل‌بدین‌حال‌شده‌و از طریق قانونی مسترد خواهدشد.

استهلاك وام

برای آنکه استهلاك وام مسکن مشکل نباشد اقساط برگشت وام حدود ۱۰ سال‌در نظر گرفته شده است .

وام گیرنده که صاحب خانه می شود وام دریافتی را باقساط ماهانه ظرف این مدت باید مستهلك‌نماید. اقساط وامها حتی کمتر از کرایه خانه خواهد بود .

نرخ بهره وام های مسکن صندوق پس‌انداز مسکن نیز در حداقل تعیین شده تا اصل و فرع اقساط زیاد نشود و قابل پرداخت باشد .

دکتر نورالله حاذق

درمنزل شخصی خودخیابان‌صفی‌علیشاه پلاك ۲۵۸ از ساعت ۹تا ۱۲ صبح واز ساعت ۴تا۷ بعدازظهر مریض میپذیرد تلفن ۳۵۴۰۷

تغییر محل ادارات مرکزی سازمان بیمه های اجتماعی

باین‌وسیله باطلاع میرساند که ادارات مرکزی سازمان‌بیمه های اجتماعی ازروز یکشنبه ششم دیماه جاری در ساختمان‌جدید سازمان واقع‌در خیابان‌آیزنهاور بعداز پمپ بنزین مستقرخواهند بود . از آقایان ارباب‌رجوع تمنی‌دارد منحصرا درفاصله ساعات ۹تا۱۲ مراجعه فرمایند زیرا برنامه کار بنحوی تنظیم گردیده‌است که کلیه کارکنان سازمان در ساعات اول وآخروقت اداری مشغول بانجام وظایف دیگر خود خواهند بود .

بدیهی است شعب ودرمانگاههای سازمان در محلهای سابق خود مستقر بوده و بهمان ترتیب قبلی انجام وظیفه خواهندنمود.

۱ـ۲ آ ـ ۳۴۷۱۶ سازمان بیمه‌های اجتماعی

نمایشگاه

موکت افتتاح شد

موکت عالیترین و مدرنترین وسیله برای پوشش اطاقها وسالن های مجلل

موکت سمبل زیبائیهای قرن ما

نمایشگاه : بلوار الیزابت ـ نبش خیابان کاخ ـ تلفن ۶۴۲۲۲

توجه

شرکت سهامی آسمان آبی بچندنفر ویزیتور و فروشنده ورزیده مردوزن برای معرفی و فروش کالا های تجارتی نیازمنداست. داوطلبان می توانند بین ساعات ۵ الی۷ بعدازظهر، به‌نشانی زیرمراجعه‌فرمایند خیابان شاهرضا ـ چهارراه کالج ـ شماره۲۰۲

شرکت سهامی آسمان آبی. ۱ـ۵ آ ـ۳۴۵۴۸

آ ـ ۳۴۴۲۴ ۱ـ۲

امروز در مجلس شورایملی سئوال شد

اقدامات دولت درباره‌ایجاد ذوب آهن بکجارسیده‌است

ساعت نه بامداد امروز جلسه‌علنی مجلس شورای ملی بریاست آقای مهندس عبدالله ریاضی تشکیل‌گردید.

در آغاز جلسه آقای امامعلی حبیبی نماینده بابل بعنوان قبل از دستور اظهار داشت :

من بنام نماینده بابل از توجه شیرو خورشید تشکر میکنم چون در سال گذشته که در اثر جاری شدن سیل بسیاری از مردم بابل بی خانمان شدند ، شیر و خورشید به دستور والاحضرت شاهدخت شمس پهلوی برای سیل‌زدگان خانه ساخت و چند روز قبل صددستگاه خانه سیل‌زدگان افتتاح و به سیل زدگان تحویل گردید .

من از توجه شیر و خورشید سرخ ایران که بااین سرعت اوامرشاهنشاه را اجرا کردند نهایت تشکر رادارم. درششماه قبل شاهنشاه دستور فرمودند که سازمان برنامه اعتباری

بقیه در صفحه ۱۷

پارك هتل

شب‌نشینی مخصوص۳۱دسامبر درسالن‌مجلل‌وجدیدالتاسیس

ارکستر ـ اریك کریستن

متمنی است میز خوداقبلا رزرو فرمائید لباس رسمی

یك خاطره فراموش نشدنی

شب ژانویه

در

هتل ونك

باارکستر معروف ایتالیائی

دینوسارتی

ویکی از معروفترین خوانندههای ایتالیائی

فابیوسارنو

که فقط برای این شب‌ازاروپا بایران‌دعوت شده‌است‌لطفا میز خودرا قبلا رزرونمائید

تلفن ۴ـ۶۲۴۵۵۱

سیاستمدار و اقتصاددان معروف عربستان سعودی‌میگوید

دوستی

ایران و عربستان سعودی دارای سابقه تاریخی است

آقای دکتر «ابراهیم شورکی» سیاستمدارو اقتصاددان‌معروف‌عربستان سعودی که بمنظور دادن یك رشته کنفرانسها در باره «نقش عربستان سعودی‌درخاورمیانه» بایران‌آمده‌است دیروز بحضور شاهنشاه باریافت،آقای دکتر شورکی که در این سفر در دانشگاههای تهران،اصفهان وشیراز سخنرانیهائی مینماید دریك مصاحبه اختصاصی بخبرنگار ژورنال دوتهران اظهارداشت : عبدالناصر با فرستادن ارتش ومهمات‌برای پشتیبانی‌ازسیاست ورژیم مخصوص خودش و کوشش‌در تحمیل‌سیاست‌خودبریمن‌اشتباه‌بزرگی رامرتکب شد.

دکتر شورکی دراین مصاحبه‌اظهار داشت :عملی‌ترین و عادلانه‌ترین راه حل‌مساله یمن اینست که باین ملت اجازه داده شود هر نوع رژیمی راکه میخواهد انتخاب کند والبته بایدتوجه داشت که این امر فقط پس ازتخلیه کامل نیروهای مصری از یمن امکان پذیر است.

دکتر شورکی سپس بروابط دوستی ایران و عربستان اشاره کرد وگفت دوستی ایران و عربستان سعودی که هردو کشور مسلمان و سلطنتی‌هستند ودارای احساسات‌دوستی‌متقابل‌میباشند سابقه تاریخی دارد وهر دو کشوربا کمونیسم مبارزه مینمایند.

دانشجویان ایرانی‌مقیم‌پاریس اقدامات ناصر را تقبیح کردند

دانشجویان ایرانی مقیم پاریس‌در یك اجتماع بزرك که در تالاردانشگاه «سوربن» تشکیل دادند تنفر وانزجار خود را برضد تحریکاتی که علیه ایران از طرف مصر شده است‌اعلام داشتند . نماینده دانشجویان در این اجتماع گفت : حتی پاسخ گفتن به‌تحریکات چنین‌عنصر ناتوانی‌درشان مانیست .

سفیرکبیرجدیدعراق‌درتهران

بغداد ـ ۲۳دسامبر ـخبرگزاری زلزله بسمت وزیرسازمان برنامه فرانسه ـ دکتر مصطفی شاکرسلیم عراق خالی بود . بسمت سفیرکبیر عراق در تهران برگزیده شد . پست سفیرکبیری ایران‌پس از انتصاب‌دکترعبدالحسن دکتر مصطفی شاکر سلیم سفیر کبیر جدیدعراق استادمردم شناسی دانشگاه بغداد است .

شرکت ملی نفت ایران

آگهی تجدید مزایده شماره ۱۳۵

شرکت‌ملی نفت‌ایران تعداد هیجده دستگاه کمپرسور‌ـ‌تلمبه‌آب الکتریك موتورـ ماشین جوشکاری مستعمل و پنجاه وسه قلم لوازم یدکی‌و مربوطه درانباری را درتو گروه مجزی از طریق مزایده‌عمومی بفروش میرساند .

۱ـعلاقمندان میتوانند برای دریافت برك مشخصات و شرایط مزایده درتهران به اداره اجناس مازاد منطقه شمالی واقع در خیابان تخت‌جمشید ساختمان شرکت ملی نفت‌ایران طبقه یازدهم اطاق۱۱۰۲ مراجعه نمایند .

۲ـسپرده جهت شرکت در مزایده فوق برای گروه اول مبلغ بیست هزار ریال وبرای گروه دوم مبلغ ده‌هزارریال است که‌بایستی فقط بصورت اسناد خزانه درتهران بصندوق حسابداری مرکزی‌شرکت تحویل ورسید آن پیوست پیشنهاد گردد .

۳ـپیشنهادات تاآخر وقت اداری روز شنبه ۱۳ر۱۰ر۴۳ پذیرفته ودرساعت ۹صبح روز ۱۳ر۱۰ر۴۳ دراداره اجناس مازاد منطقه شمالی بازو قرائت خواهدشد .

۴ـبه‌پیشنهادات مبهم مشروط و پیشنهاداتیکه ناقص وباشرایط مندرج‌درآگهی وبرك مشخصات و شرایط مزایده مغایرت داشته‌باشد یابعد ازمدت مقرر درآگهی برسد مطلقا ترتیب‌اثر داده نخواهدشد. هـشرکت دررد یاقبول یك‌یاکلیه پیشنهادات واصله بدون آنکه محتاج بذکر دلیل باشد مختار خواهدبود .

حضور پیشنهاد دهندگان ویا نمایندگان آنها بادردست‌داشتن معرفی‌نامه کتبی درجلسه قرائت پیشنهادات آزاد است .

زرولیت چیست

پتوی پرنیان

از امروز کلیه پتو های زیبای خود را با

تخفیف بیسابقه حراج کرد

آدرس ـ نمایشگاه مرکزی پتوی پرنیان‌خیابان شاه چهارراه آقا شیخ‌هادی
نمایشگاه پتوی پرنیان خیابان فردوسی‌روبروی بانك ملی
نمایشگاه پتوی پرنیان چهارراه‌امیر اکرم ـ گلچین
فردا نمایشگاه های پتوی پرنیان‌تا ظهر باز است

قابل توجه بانکها ـ وشرکت های تجارتی و ادارات دولتی

یك قطعه زمین بمساحت ۶۵۰ متر با ۱۲ متر جبهه میدان بهارستان دو نبش با موقعیت بسیار عالی برای ساختمان جهت بانکها و شرکت ها و ادارات دولتی فوری بفروش میرسد باتلفن ۳۳۴۹۲ مذاکره فرمائید.

برای اطلاع مشترکین

دوره کتاب بررسی هنر ایران

اثر : پروفسورپوپ

مجلدات یك‌وششم دوره کتاب بررسی هنر ایران‌ازچاپ خارج آماده‌تحویل‌میباشد ازمشترکین محترم خواهشمند است جهت تحویل گرفتن‌دوجلد فوق بدفتر موسسه بررسی هنر ایران مراجعه ویا وسیله تلفن ۶۱۱۰۳۴ باآقای اشتری تماس حاصل نمایند تاترتیب تحویل داده شود .

از امشب برنامه مخصوص کریسمس و ژانویه در

هتل میامی

عجیب‌ترین و تماشائی‌ترین
ترنیداد استیل باند
ارکستر معروف جهان

THE
TRINIDAD STEEL BAND

یکی از بزرگترین ارکستر های معروف و بی‌رقیب‌جهان که بابسکه های خالی جدیدترین آهنگها رافقط بمدت ۳ هفته مینوازد و صفحات آنها از پرفروش‌ترین‌صفحات روز میباشد بانضمام

- بالت المپیا دوپاریس بنام **جرج رایش**
- عملیات آکروبات **جولیاپارتنر**
- رقص دو خواهران‌معروف ...**تهاری**
- رقص شرقی ستاره یونانی **ناتاشا**
- رقص میوه‌فروش توسط بالت فرانکولی

و چندین برنامه جدید دیگرباشرکت ارکسترمخصوص‌میامی (لوس‌شش اسپانیا) برنامه ترنیداد استیل‌باند در دو قسمت از ساعت یازده اتراکسیون از یك و نیم به‌بعد آهنگهای رقص تهیه جا برای شب ژانویه بدفتر هتل مراجعه فرمائید ـ رزرو میز جهت شبهای دیگروسیله تلفن های ۶۲۰۲۰۰ و ۶۲۲۴۳۲

فردا صبح

عروس‌فرنگی

در سینما

آریا

خیابان اسلامبول

اوقات پذیرائی
آقای اکبرکاشانی
وکیل پایه یك دادگستری ومشاور قضائی
ازساعت ۵ تا ۸ بعدازظهر میباشد
دفتروکالت لاله‌زارنو پاساژچهلچراغ تلفن ۳۰۲۵۷۲
مدیر دفتر: قانعی

دکتر محمد علی‌مکی
دندانپزشك

خیابان تخت جمشید چهارراه ایرانشهر شماره۳۲۳پذیرائی عصرها ۴ تا۸ تلفن ۶۹۰۳۲

رویال تهران هیلتون

بدون ناهار وشام مخصوص‌کریسمس ۲۵ دسامبر

جشن سال نو ۳۱دسامبر

باموزیك جدید ایتالیائی ریکوفیرجریوو برنامه جالب

رقص فلامینگو

که‌هنرمندان آن منحصرا برای‌همین یکشب ازمادرید بتهران آمده‌اند