مطبوعات انگلستان نوشتند کابینه «هیث» ممکن است براثر اعتصاب کارگران ناچار به تجدید انتخابات شود

براثر اعتصاب کارگران:

کابینه انگلستان درخطر سقوط قرارگرفت

باحتمال زیاد در انتخابات آینده حزب محافظه‌کار شکست میخورد در صفحه ۲

۲۴ صفحه

اطلاعات

دوشنبه ۹ امرداد ماه ۱۳۵۱ - شماره ۱۳۸۶۲ تکشماره ۵ ریال

در خانه‌ها کنتور مخصوص تلفن نصب میشود

★ مشترکین میتوانند از تعداد مکالمات خود شخصا مطلع شوند در صفحه ۲۱

توسط عوامل بعثی عراق

پاسگاه مرزی ایران با آتش بسته شد

در صفحه ٤

رادیو مسکو گفت:

حسن همجواری ایران و شوروی

عامل تعیین‌کننده برای صلح و امنیت خاورمیانه است در صفحه آخر

سحرگاه امروز در سوسنگرد

٤ خرابکار تیرباران شدند

سید حمید موسوی — سید فاخر جعاوله — محمد کعبی — رزاق یاسین‌زاده

این ٤ نفر در دادگاه تجدید نظر باعدام محکوم شدند

آنها میخواستند تأسیسات و پاسگاه مرزی را نابود کنند

آنها در عراق آموزش نظامی دیده و بعضویت جبهه باصطلاح آزادیبخش خوزستان درآمده بودند

۳ تن از یاران آنها دربرخورد با مامورین کشته شده بودند در صفحه ٤

سرقت ۳ میلیون ریال از بانک صادرات هفت‌تپه

رئیس بانک ودو کارمند برای تحقیق احضار شدند

خود را ترک کرده بودند و دربازگشت از سرقت موجودی بانک مطلع شدند.

بدنبال سرقت موجودی بانک صادرات شعبه «۷تپه» مامورین بقیه در صفحه ٤

ارتش انگلیس کلیه پایگاههای شورشیان ایرلند را تصرف کرد

در صفحه ٤

مذاکرات سادات و قذافی برای

وحدت کامل مصر و لیبی

مصرولیبی برای مذاکرات امروز سادات و قذافی اهمیت فوق‌العاده قائل هستند در صفحه ۲

ملکه زیبائی جهان صلحدوست است

دوشیزه «کری ولز» ۲۰ ساله اهل استرالیا که دیروز بعنوان ملکه زیبائی جهان در سال ۱۹۷۲ انتخاب شد می گوید آرزوی بزرگش حفظ صلح جهان است و او داش می خواهد جای کسی باشد که بتواند صلح جهان را حفظ کند.

عکس ملکه زیبائی جهان را پس از آنکه تاج افتخار را برسرنهاده نشان میدهد.

(شرح و عکس نیز درباره ملکه زیبائی در صفحه ۱٦ چاپ شده است) عکس رادیوئی اطلاعات

«شهرداری پایتخت نرخ میوه و تره بار را اعلام میدارد»

بقیه در صفحه ۱۷

دنیای ورزش شنبه ها منتشر میشود

ازفردا صبح فقط درسینما

آتلانتیک

دو هنرمند جوان و محبوب سینما در یك فیلم قشنگ، تماشائی و بیسابقه

گیشه سینما آتلانتیک آماده رزرو بلیط میباشد

با عرض تشکر و تقدیم سپاس به پیشگاه مبارک ملوکانه از ابراز مراحم شاهانه نسبت بیک خدمتگزار صمیمی وحسب اعلام وزارت دربار شاهنشاهی.

بمناسبت درگذشت جناب آقای حاج حسین آقا ملك مجلس ترحیم زنانه و مردانه روز چهارشنبه یازدهم مرداد ماه از ساعت ۵ الی ۷ در مسجد عالی سپهسالار برگزار میشود.

خانواده حاج حسین آقاملك

جناب آقای مهندس ابراهیم سلجوقی

درگذشت پدر بزرگوار آنجناب باعث تأثر عموم ارادتمندان گردیده و ضمن عرض تسلیت امیدواریم که آخرین غم خانواده محترم سلجوقی باشد

فتح‌الله پورسرتیپ - مهندس محمدعلی بهمنیه - مهندس ایرج صفاپور - بیوک صابر.

آ-۳۰۹۹۰

اطلاعیه

قابل توجه اهالی محترم تهران که قصد ایجاد ساختمانهای بزرگ دارند

چون تامین نیروی برق ساختمانهای بزرگ از قبیل هتل، سینما، بیمارستان سوپر مارکت و آپارتمانهای چند طبقه نیازمند برنامه ریزی قبلی و ایجاد یک مرکز ترانسفورماتور در داخل ساختمان میباشد، بنابراین از مالکان اینگونه ساختمانها تقاضا میشود هنگام تهیه طرح ساختمان محلی نیز برای تاسیسات برق پیش‌بینی نمایند وقبل از آغاز عملیات ساختمانی درباره میزان نیروی مورد نیاز خویش با این شرکت مشورت کنند و قرارداد لازم را برای تامین برق منعقد نمایند.

یادآور میشود در صورتیکه قبل از آغاز عملیات ساختمانی قرارداد مزبور منعقد نشود شرکت تعهدی برای تامین برق ساختمان پس از خاتمه نخواهد داشت.

ضمنا به خریداران ساختمانهای نوساز بزرگ توصیه میشود قبل از خرید بنا از انعقاد قرارداد تامین برق بین شرکت و سازنده ساختمان اطمینان حاصل فرمایند مالف ٦۹۱۰

شرکت برق منطقه‌ای تهران

آ-۳ آ-۳۰۹٤۰

قنادی شاهرضا

جهت رفاه مشتریان محترم خود پارکینگ اختصاصی و مجانی دایر کرده. خیابان کاخ شمالی ۳٤

آگهی ثبت‌نام قبول شدگان دانشگاه ملی ایران

در مسابقه ورودی سراسری سال تحصیلی ۵۲-۱۳۵۱ شرح در صفحه ۱٤

مدرسه‌عالی بیمه تهران

آگهی ثبت‌نام مسابقه ورودی دوره لیسانس برای سال تحصیلی ۵۲ - ۱۳۵۱ شرح در صفحه ۱۰

اطلاعیه شهربانی کل کشور

همانطوری که در اطلاعیه مورخ ۵۱/۵/۳ شهربانی کل کشور به اطلاع رسید از خانه امن محمدصفاری آشتیانی رهبر بقایای خرابکاران اسناد و مدارکی بدست مامورین افتاد. دربررسی مدارك که از طرف ماموران امنیتی وانتظامی بعمل آمده یکی دیگر از خانه‌های امن خرابکاران که باصفاری آشتیانی در ارتباط بودند کشف گردید. مامورین خانه مذکور راکه چهارنفر از خرابکاران در آن مخفی بودند، واقع در منطقه سلیمانیه خیابان ۲۵ شهریور شناسائی و محاصره و درساعت ۱۷/۳۰ روز ۵۱/۵/۷ در صدد دستگیری آنها برآمدند.

دراین موقع عناصر خرابکار باپرتاب نارنجك و تیراندازی شروع بفرار نموده‌ویکی از خبرنگاران که از محل اختفاء خود خارج شده بود قصد داشته با تصاحب موتورسیکلت یکی از عابرین از محل متواری شود ولی چون موتورسوار مقاومت کرده، موتورسوار عابر را باضرب گلوله به قتل رسانده و به طرف مامورین به تیراندازی ادامه میدهد، درنتیجه مامورین نیز به طرف وی تیراندازی وخرابکار مذکور به قتل میرسد. دونفر خرابکار دیگر نیز در هنگام فرار و تیراندازی به طرف مامورین باتیراندازی متقابل مامورین به قتل میرسند. خرابکار چهارم مورد اصابت گلوله واقع و دستگیر وتحت معالجه قرار گرفته است. سه نفر خرابکاران مقتول عبارتند از: فرخ سپهری - فرامرز شریفی و مهدی فضیلت کلام که از آنها سه قبضه اسلحه کمری ومقادیری موادانفجاری واسناد و مدارك بدست آمده است.

ازمدارك بدست آمده موتورسوار عابر که بوسیله یکی از خرابکاران به قتل رسیده، هویت وی مشخص گردیده و نام اوسید مصطفی موسوی جردی می‌باشد.

درجریان این برخورد که جمعا بیش از ۱۵ دقیقه بطول انجامید، یکی از افسران شهربانی کل کشور مورد اصابت گلوله واقع که بلافاصله به بیمارستان منتقل وتحت عمل جراحی قرار گرفته و وضع مزاجی وی رضایت بخش است.

بفرمان مبارك ملوکانه افسر مذکور روز واقعه از درجه سروانی به سرگردی مفتخر گردیده‌است.

بدنبال حادثه مذکور یکی دیگر از خرابکاران که ازجریان حادثه اطلاع یافته، قصد داشته‌است با استفاده ازتاکسی محل اختفای خود را تغییر دهدو به همراه خود علاوه بر برخی وسائل زندگی مقادیری بمب ساعتی ساخته‌شده و مواد انفجاری نیز حمل می‌کرده‌است. این تاکسی در ساعت ۲۲/۱۰ روز ۵۱/۵/۷ هنگامی که از خیابان فردوسی مقابل سینما همای بسمت جنوب حرکت می نموده، بعلت انفجار مواد منفجره به کلی منهدم و خرابکار سرنشین تاکسی و راننده تاکسی آناکشته واجساد آنها متلاشی شده‌است. هویت این خرابکار نیز مشخص ونام وی عزت شاهی می‌باشد. بررسی مدارك بدست آمده از خرابکاران ادامه دارد و نتیجه بررسی ها بعدا به اطلاع عامه خواهد رسید.

تلفن جدید

شرکت نریمیان

وارد کننده لوازم یدکی سیتروئن - ژیان

۹۲۰۱۰۹

سازمان مسکن

آگهی استخدام مدیر جهت اداره امور آپارتمانهای ساعی و بهجت آباد

چون اداره امور اپارتمانها پس از تکمیل و واگذاری بمتقاضیان درایران امری تازه و حساس و درخور اهمیت میباشد و بنابر آنکه دوطرح بزرك آپارتمان سازی سازمان مسکن در بهجت آباد و ساعی در مراحل نهائی عملیات اجرائی می‌باشد در نظر دارد دونفر مدیر که دارای بیست سال سابقه کار که حداقل ۵ سال آنرا سابقه مدیریت داشته باشند از طریق مصاحبه استخدام نماید.

وظایف مدیران مذکور که بطور تمام وقت در دفتر دائمی که بهمین منظور در محل آپارتمانها در نظر گرفته شده انجام وظیفه خواهند کرد شامل سه قسمت اساسی زیر می باشد:

۱- نگهداری وتعمیرات تاسیسات عمومی اب سردوگرم، برق، تلفن، آسانسور، گاز، دستگاه های تهویه وروشنائیهای محوطه و بطور کلی کلیه تاسیسات اشتراکی.

۲- نگهداری ونظافت پارك و پارکینك، استخر شنا، فضاهای سبز و گلکاری و فضاهای مشترك در داخل وخارج ساختمان از قبیل راه پله‌ها و غیره.

۳- تماس باساکنان بمنظور رفع مشکلات عمومی ساختمانها و تعمیرات احتمالی مورد نیاز و جمع آوری هزینه‌های مشترك به منظور امور مربوط به نگهداری که فوقا اشاره شد.

ازداوطلبان درخواست می گردد کلیه مدارك مورد نیاز و درخواست کتبی خود را تا پایان وقت اداری روز یازدهم مرداد ماه جاری بدفتر اموراداری وروابط عمومی سازمان مسکن واقع درلاله‌زار نو کوچه مفخم تسلیم نمایند.

از کلیه داوطلبان برای انجام مصاحبه دعوت بعمل خواهد آمد. م الف ٦۵٦۳

۱-۵ آ-۲۸۹۲٤ سازمان مسکن

در نمایشگاه دائمی ایران

همه چیز دیدنی است

از چهاردهم مردادماه

همه روزه از ۵ تا ۱۰ بعد از ظهر

منابع : خبرگزاریهای فرانسه ـ یونایتدپرس ـ رویتر ـ تاس ـ آسوشیتدپرس وتلکس اطلاعات

یك نماینده پارلمان فرانسه گفت :

سادات مذاکره مستقیم با اسرائیل را پذیرفت

بیت‌المقدس ـ یك روزنامه اسرائیلی امروزازقول یك منبع فرانسوی گزارش داد که انورسادات رئیس جمهور مصر موافقت کرده است بااسرائیل مستقیما وارد مذاکرات صلح شود مشروط باین که نمایندگان چهار دولت بزرك شرق و غرب نیز در این مذاکرات شرکت کنند.

روزنامه «هاآرتز» ضمن گزارشی که از قول خبرنگار خود «الیاهوماثیسی» از پاریس دریافت‌کرده ـ «کلودژرارمارکوس» یکی از نمایندگان فراکسیون گلیستهای پارلمان فرانسه را منبع این اطلاعات معرفی کرده است .

طبق این گزارش مارکوس بلافاصله بعداز آنکه انورسادات روز پنجشنبه گذشته پیشنهاد گلدامایر نخست وزیر اسرائیل برای ملاقات رویاروی رهبران مصر و اسرائیل رد کرد بارئیس جمهور مصر دراسکندریه ملاقات کرده است . سیاستمدار فرانسوی از قول انورسادات گفته‌است که نمایندگان چهار دولت بزرك آمریکا ـ شوروی ـ انگلستان و فرانسه نباید بعنوان ناظر ـ بلکه بعنوان کسانی که قدرت تصمیم‌گرفتن دارند درمذاکرات مستقیم صلح بین مصر و اسرائیل شرکت کنند .

سخنگوی وزارت خارجه اسرائیل امروز اظهار داشت که این دولت‌تائید گزارش روزنامه هاآرتز را درباره ابراز آمادگی مشروط انورسادات به انجام مذاکرات مستقیم با اسرائیل از مجاری رسمی دریافت نکرده است . سخنگوی مذکور اضافه‌کردکه بهرحال‌نظر اسرائیل درمورد شرکت‌طرفهای ثالث درمذاکرات صلح خاورمیانه‌کاملاروشن است . دولت اسرائیل درگذشته نیز بار ها تاکید کرده است که حاضر به تحمل مداخله کشور های دیگر در مذاکرات صلح اعراب و اسرائیل نیست .

سادات‌وقذافی طرح‌وحدت لیبی‌ومصر رابررسی میکنند

اسکندریه ـ گفتگو هـای مهم پرزیدنت انور السادات و سرهنگ معمر قذافی رئیس شورای انقلاب لیبی از امروز در «طبروق» آغاز می شود .

محافل سیاسی ومطبوعات قاهره و ترییولی برای مذاکرات سران‌دو کشور عضو فدراسیون جماهیر عرب اهمیت فوق العاده‌ای قائل هستند .

سعیدمرعی دبیر اول‌کمیته‌مرکزی حزب اتحادیه سوسیالیست عرب دیشب ضمن نطقی در اسکندریه تائیدکر د که یك طرح اتحاد کامل بین مصر و لیبی مورد بررسی پرزیدنت سادات و قذافی قـرار گرفته است .

مرعی که در کنگره دانشجویـان مصری در اسکندریه سخن می ـ گفت‌افزود که طرح وحدت‌سازمان هـای سیاسی دو کشور (احزاب اتحادیه سوسیالیست عرب مصرو لیبی) نیز برای تصویب برهبران دو کشور تسلیم شده است .

دبیراول‌کمیته مرکزی‌حزب اتحادیه سوسیالیست مصر ضمنا اهمیت تصمیماتی را که پرزیدنت سادات در نطق های اخیر خود به آنهـا اشاره کرده است یاد آور شد . رئیس جمهوری مصر درسخنرانی های اخیر خود آشکارا تصریح کرده است که هدف اصلی‌سیاست مصر تقویت اساسی انقلاب ۲۳ ژوئیه میباشد.

همچنین پرزیدنت سادات تاکید کرده است که استقلال و آزادی تصمیم خود را در برابر دوست و دشمن حفظ خواهد کرد .

روزنامه الاهرام در شماره‌امروز خود ضمن بحث از کنفرانس «طبروق» نوشته است که ملاقات پرزیدنت سادات وقذافی‌رشته‌های دوستی و همکاری موجود بین‌دو کشور را بیش از پیش استوار خواهد ساخت .

الاهرام اضافه کرده است کـه رئیس جمهوری مصربلافاصله پس از ورود به «طبروق» گفتگو های خود را باپرزیدنت قذافی‌واعضای فرماندهی شورای انقلاب لیبی آغاز می کند .

الاهرام همچنین گزارش های ترییولی را در باره‌تظاهرات‌عظیم ملی که بطرفداری از اتحاد کامل‌مصرولیبی برگزار میشود نقل کرده‌است.

روزنامه الجمهوریه در ایـن باره‌نوشته است که‌درمذاکرات روسای جمهـوری دو کشور تصمیمات اخیررئیس جمهوری مصردرباره پایان‌دادن‌به‌ماموریت مستشاران‌شوروی در مصرمورد بررسی قرارخواهد گرفت .

در محافل سیاسی قاهره گفته میشود که سادات با اخـراج کارشناسان شوروی زمینه را برای‌وحدت کامل دو کشورفراهم ساخته‌است زیرا اصولا قذافی باتوسعه نفوذ شوروی درجهان عرب مخالف‌است.

روزنامه «البلاغ» چاپ ترییولی نوشته است که بمناسبت‌ورود پرزیدنت سادات به‌لیبی‌تظاهرات ملی‌عظیمی درسراسر این کشور بطرفداری از وحدت کامل‌مصر ولیبی انجام می شودودبیر کل حزب اتحادیه سوسیالیست‌لیبی ضمن پیامی ازسران دو کشور خواهد خواست که هر چه‌زود تر بوحدت قاهره‌و ترییولی‌تحقق بخشند.

روزنامه البلاغ سرمقاله‌شماره امروز خود را به ملاقات‌تاریخی پرزیدنت سادات‌و معمر قذافی اختصاص داده‌و نوشته است‌که امید ملت عرب بروشی است‌که رئیس جمهوری مصرنسبت بـه طرح اتحاد کامل مصرولیبی پیش‌خواهد‌گرفت.

از سوی دیگر محمد عثمان اسماعیل مشاور پرزیدنت‌سادات در اجتماعی که امروز در شهر «بنی‌صوف» واقع در دره نیل تشکیل شده‌بود سیاست مصر راتشریح کردوگفت: سیاست مابراساس حفظ حاکمیت‌ووحدت مصراستواراست.

وی ضمن بحث ازسیاست‌آمریکا گفت ایالات متحده نه تنها بـه اسرائیل از لحاظ نظامی،سیاسی واقتصادی کمک می کند بلکه با همه امکانات میکوشد جبهه‌داخلی اعراب را دچار اختلال‌سازد .

وی برای تائید گفته های خـود خاطرنشان ساخت که سانسور مصر اخیرا تراکت‌ها و اعلامیه هائی را که در ایالات متحده بمنظور جدائی افکندن‌بین‌مسلمانان وارتدوکس‌هاچاپ شده بود ضبط کرده است . ما باید بهدف اصلی این مبارزه پی ببریم چه مسلمانان ومسیحی‌نی که در این‌کشوراقامت دارند همه مصری هستند . ارتش مصر از پیروان هردومذهب‌تشکیل شده است و سلاحهائی که‌آمریکا به اسرائیل تحویل داده است بین جنگجویان مسلمان و مسیحی‌فرقی نمی گذارند .

عبدالقادر حاتم وزیر اطلاعات و معاون نخست‌وزیرمصر نیز دریك اجتماع حزب اتحادیه‌سوسیالیست در این باره توضیحاتی داد و گفت هدف آمریکا از فرستادن‌این اعلامیه‌ها متزلزل ساختن وحدت ملی ما است .

وی گفت دستگاه تبلیغاتی مصر که مدتها قبل درخارج‌کشور وضع دفاعی بخود گرفته بود اکنون ابتکار عمل را بدست گرفته است ما بتازگی یک ایستگاه فرستنده جدیدرادیوئی تاسیس کرده‌ایم وبا استفاده از آن اشتباهات رهبران اسرائیل را به ملت یهود توضیح خواهیم داد و هدفهای مصر راکه خودداری از تسلیم شدن به عمل انجام یافته است برای آنهاتشریح خواهیم کرد .

عبدالقادر حاتم سپس آن دسته از روزنامه های عربی را که بـا استعمار همکاری می کنند بشدت مورد حمله قرارداد و گفت : این مطبوعات مزدورآنچراکه‌استعمار وصهیونیسم به آنها دیکته مـی کنند انتشار میدهند .

سلاحهای مدرن شوروی از مصر بیرون برده شدند

تل‌آویو ـ مفسر تلویزیون اسرائیل دیشب از قول منابع موثق ، گزارش‌دادکه‌نخستین مرحله تخلیه مصر از کارشناسان شوروی عملا پایان یافته است .

مفسر تلویزیون اسرائیل گفت که شوروی ها موشك های زمین بهوا «سام۲» و «سام ۳» درمصر برجای‌گذاشته ولی موشك های «سام ٦» و هواپیما های «میك ۲۳» را که ازآنهادرعملیات شناسائی‌وعکس‌برداری‌ازمواضع اسرائیل استفاده میکردند باخود برده‌اند .

وی ادعا کرد که شوروی ها وسائل الکترونیکی‌مدرن را که بمصر آورده‌اند همراه برده‌اند واین‌امرتاحدزیادی از ارزش دفاع ضد هوائی مصر خواهد کاست .

مفسر تلویزیون‌اسرائیل درپایان‌گفت‌که‌مصریها اکنون از شوروی میخواهند که دسته هواپیما های «توپولف ۱٦» را از آن کشور خارج کنند .

ماموریت این دسته از هواپیما های شوروی مراقبت در آمدورفت کشتی های ناوگان ششم آمریکا درمدیترانه میباشد .

سادات اسرار اخراج مستشاران را فاش کرد

نیویورك ـ مجله نیوزویك درشماره اخیر خود ضمن بحث از بحران روابط مصر و شوروی نوشته است‌پرزیدنت‌سدات هنگامی تصمیم به اخراج کارشناسان شوروی گرفت که رهبران کرملین ازدادن پاسخ به پرسش نامه هفت ماده‌ای که رئیس جمهوری مصر روز اول ژوئن و بعدا روز ۱۵ ژوئن به آنها تسلیم کرده بود خودداری نمودند .

در این یادداشت هفت ماده‌ای دولت‌مصر از رهبران کرملین خواسته بود که سیاست خود را در خاورمیانه بدون کوچکترین‌ابهام روشن کنند .

نیوزویك سپس به ملاقاتهای خصوصی که اخیرا بین پرزیدنت سادات ومدیران‌روزنامه های مصری انجام شده اشاره‌کرده و نوشته است که در این دیدارها رئیس جمهوری مصر علنی را که سبب‌شدازشورویهابخواهد که کارشناسان خود را از مصر احضار کنند به تفصیل تشریح کرده است .

رئیس جمهوری مصر در این جلسه گفته است : من میخواستم بدانم که آیا شورویها حاضر بدادن سلاحهائی که ما بارها از آنها درخواست کرده بودیم هستند یاخیر . پرزیدنت سادات منتظر بودکه تا روز ۱۵ ژوئن به این سئوال او پاسخ داده شود . وبرای دومین‌بار نامه‌ای در این‌باره بـه عنوان رهبران کرملین فرستادوسئوال خود را تکرار کرد .

روز هفتم ژوئیه سفیر شوروی پاسخ دولت متبوع خود را همراه آورد . درنخستین صفحه این‌یادداشت‌ازروابط حسنه موجود بین دو کشور سخن بمیان آمده بود دومین صفحه یادداشت حوی حمله شدیدی علیه محمد حسنین هیکل سردبیر روزنامه رسمی الاهرام مرد مورد اعتماد سادات بود .

در سومین صفحه نیز پس از بحث درباره روابط نزدیك بین دو کشور باز محمد حسنین هیکل بشدت مورد حمله قرار گرفته بود .

در حقیقت اشاره بروابط دوستی بین مصر وشوروی و حمله به سردبیر روزنامه‌الاهرام تنها پاسخ شوروی بیادداشت هفت ماده‌ای مصر بود .

نیوزویك اضافه می‌کند در این جلسه سادات خطاب به روزنامه‌نگاران مصری می گوید :

من از شنیدن این پاسخ سخت درخشم شدم در حضور وینوگرادف سفیر شوروی فرامین خود را صادر کردم :

۱ـ کلیه مستشاران نظامی شوروی که در نیرو های مسلح مصر خدمت می‌کنند باید در مدت ده روز خاك مصر را تـرك کنند .

۲ـ کلیه تاسیسات نظامی شوروی بایـد بدست مصریها سپرده شود .

۳ـ کلیه ساز و برگ مواد جنگی شوروی باید بمصریها فروخته‌شود یا از کشوربیرون برده شود .

٤ـ کلیه مذاکرات مصر و شوروی باید در آینده منحصرا در خاك مصر در قاهره انجام شود .

سوتهای خطر هوائی در قاهره

قاهره ـ درآستانه آغاز گفتگو های روسای جمهوری مصرولیبی درفرودگاه قاهره عملیات‌تمرینی‌دفاع‌غیر نظامی انجام شد . این عملیات کـه هدف‌آن‌آزمایش وسائل دفاع ضدهوائی‌غیرنظامی‌بودپانزده دقیقه طول کشید.

نزدیکیهای ظهر نیز در قاهره‌وشهر های بزرك دیگر سوتهای خطر حمله هوائی بصدادرامد . این عملیات نیز جنبه آزمایشی داشت .

مك‌گاورن : نیکسون ممکن است بزودی به جنك آمریکا درویتنام پایان دهد

واشنگتن ـ سناتور جرج مکگاورن نامزد حزب دمکرات آمریکا برای ریاست جمهوری امروز اظهارنظر کرد کـه ریچاردنیکسون ممکن است چند روز پیش از انتخابات ریاست جمهوری (نوامبرآینده) اقدام به پایان دادن درگیری‌آمریکا در ویتنام کند .

سناتور « مکگاورن » ضمن مصاحبه‌ای که متن آن را مجله اخبار آمریکا وگزارشهای جهان چاپ کرده است گفت: برای من تعجب‌آور نخواهد بود که اگر نیکسون چند روز به انتخابات مانده به قسمت عمده درگیریهای ما درویتنام پایان دهد . اما حتی در صورتیکه چنین اقدامی از طرف نیکسون صورت گیرد این حقیقت غم‌انگیز کماکان ملت آمریکا را آزار خواهد داد که خون ۲۰ هزار جوان آمریکائی بگردن اواست چون ۲۰ هزارنفر دیگر از آمریکائیان در سالهای زمامداری نیکسون در ویتنام به قتل رسیده‌اند .

مکگاورن اعتراف کرد که چنین اقدامی از طرف نیکسون شانس پیروزی اورا بعنوان نامزد ریاست جمهوری دمکراتها کاهش خواهد داد ولی با اینحال او (مکگاورن)از نخستین کسانی خواهد بود که از پایان یافتن درگیری آمریکا درویتنام از صمیم قلب خوشحال خواهد شد .

مکگاورن اضافه کرد که نیکسون باید چهار سال پیش آمریکا را ازوبال تعهداتش در ویتنام نجات میداد واگر اینکار درهمان وقت انجام میگرفت او (مکگاورن) امسال خود را نامزد ریاست جمهوری دمکراتها نمیکرد .مکگاورن تاکیدکرده است که دولت نیکسون کاری را که امروز میخواهدبرای پایان دادن به فاجعه ویتنام انجام دهد چهار سال قبل نیزمیتوانست عملی کند .

یک آمبولانس زرهپوش ارتش انگلستان (سمت چپ) در ایرلند شمالی که‌یکسرباز تیر خورده را به بیمارستان می‌برد در بلفاست سریک دوراهی بایک استیشن و سه اتوموبیل تصادف کرد. در عکس راننده‌استیشن که خون از سرو صورتش جاری است پس از تصادم ودر حالیکه پشت‌فرمان گرفتار شده دیده میشود.
عکس رادیوئی اطلاعات

ویتنام شمالی اعلام کرد :

بمباران سدها، ویتنام شمالی را باخطر سیل‌های عظیم روبرو کرد

سایگون ـ نیرو های ویت‌نام شمالی امروز حملات خود را در سه جبهه جنگ (هوئه ، کوانگتری وارتفاعات ساحلی) از سر گرفتند .

در منطقه هوئه نیرو هـای دولتی حمله کمونیستها را دفع کرده و هفتاد و هفت نفرازآنها را بقتل رسانیدند .

در جبهه «کوانگتری»نبردی که از دو ماه قبل اغاز شده است با حمله جدید کمونیستها شدت بیشتری یافته است .

ولی تاکنون هیچ یک‌ازطرفین نتوانسته‌اند پیروزی‌قطعی‌بدست آورند. نیروهای‌ویت‌نام جنوبی که براثر فشار شدیدکمونیستها دژ کوانگتری‌را تخلیه‌کرده‌اند میکوشند باردیگر خودرابداخل شهربرسانند ولی‌تاکنون‌حملات متقابل آنها به نتیجه نرسیده است. از دیروز نبرد هـای خونینی در یکصد متری دژ کوانگتری درگرفته است . در فلاتهای مرتفع ساحلی‌نیزبرشدت نبردها افزوده شده است . از بیست و چهار ساعت قبل‌مواضع نیروهای دولتی در این منطقه زیر آتش توپخانه سنگیـن کمونیستها قرار گرفته است

در ویت‌نام شمالی بمب‌افکنهای آمریکائی برای دومین روز متوالی اطراف بندرهایفونگ و هانوی را درهم کوبیدند .

خبرگزاری ویت‌نام شمالی گزارش داد ده هواپیماهـای آمریکائی در حمله دیروز سد «لان» را در جنوب عـربی هانوی منهدم کردند .

خبرگزاری ویت‌نام شمالی افزود که در این حمله سـه دسته از هواپیماهای آمریکائی شرکت داشتند و با بمبوموشك های هدایت شونده هدفهای غیرنظامی و آب‌بندها را درهم کوبیدند .

بمب‌افکن های آمریکائی‌آب‌بند رودخانه «چو» در ایالت«تان‌هوا» را نیز بمباران کردند یک هواپیمای آمریکائی هنگام‌حمله به اطراف هانوی سرنگون‌گردید و خلبان آن که با چتر نجات فرود آمده بود باسارت گرفته شد .

خبرگزاری ویت‌نام شمالی‌در گزارش خود اضافه‌کرده است که آسیب دیدن آب‌بندها این کشور را در معرض‌خطرجاری شدن سیل قرار داده است‌زیرا سدهای آسیب‌دیده دیگر نمی توانند در برابر باران هـای سیل‌آسا مقاومت کنند از طرف دیگر «فان‌می» معاون وزارت آب و برق ویت‌نام شمالی‌دریک مصاحبه مطبوعاتی‌اظهارداشت که بمب‌افکن های آمریکائی‌طی چند ماه اخیر ۱۷۳ بار آب‌بند های این کشور را بمبـاران کرده‌اند .

البته از نظر آمریکائی‌هاتمام این بمباران‌ها «اشتباهی» بوده ولی درهر حال در این مـدت هزار و دویست و چهل وسه بمب روی تاسیسات برق آبی ویت‌نام شمالی رها و دریکصد ونه نقطه به این‌تاسیسات‌آسیب وارد شده است .

« فان‌می » بار دیگر تاکیدکرد که‌آمریکائیها عمدا سدها وآب‌بندهای ویت‌نام شمالی‌رابمباران می‌کنند .

ملاقات وزیر بازرگانی آمریکا با برژنف

مسکو ـ « پیترپیترسون » وزیـر بازرگانی آمریکا که اکنون‌ازمسکو دیدن می‌کندبالئونیدبرژنف دبیرکل حزب کمونیست شوروی ملاقات کردومدتی درباره روابط‌بازرگانی واقتصادی دوکشور باوی بگفتگو پرداخت .

وزیر بازرگانی آمریکا در راس یک هیئت دولتی برای شرکت در نخستین جلسه کمیسیون بـزرگانی شوروی وآمریکا به مسکو آمـده است .

یکی از یاران مائو جانشین لین‌پیائو میشود

پکن ـ در محافل دیپلماتیك پکن شایع است که مارشال «ین ـ چین ـ ینگ» یکی از اعضاء کارد قدیمی انقلاب‌چین واز دوستان نزدیک «مائوتسه تونگ» رهبر حزب کمونیست چین ممکن است بزودی‌بعنوان وزیر دفاع جدیداین کشورجای خالی لین‌پیائو ـ وزیر دفاع‌پیشین جمهوری خلق‌چین را پرکند.

دیپلماتهائی که‌در پکن‌درجریان خبرهای پشت پرده قرار دارند منتظرند که اعتصاب مارشال «ین» همزمان با چهل وپنجمین سال تاسیس ارتش آزادیبخش خلق چین اعلام شود .

مارشال «لین پیائو» وزیر دفاع پیشین چین که مدتی‌دراز از وی در محافل سیاسی پکن بعنوان جانشین آینده مائوتسه تونک نام‌برده میشد درسپتامبر سال گذشته در جریان سقوط یک هواپیمای چینـی در مغولستان به قتل رسید دوروز پیش بعد از آنکه خبر مرگ لین‌پیائو در هاله‌ای از سکوت و ابهام پوشیده مانده بـود

مارشال ین که احتمالاقرار است جای لین‌پیائو را بگیرد ۷۳ سال دارد وی‌فارغ‌التحصیل دانشگاه جنگ هونان است و در قیام ناکام «نان‌چینگ» کـه سرآغاز تاسیس ارتش آزادی بخش خلق چین در ٤۵ سال پیش بود شرکتی‌فعالانه‌داشت.

مارشال ین در جریان انقلاب نیز دایما از نزدیک مائوتسه‌ـ تونگ را یاری کرد .

اعتصاب،حکومت‌محافظه کار انگلستان را بخطر انداخت

لندن ـ ادامه‌اعتصاب کارگران‌بارانداز های انگلستان درسومین‌روز خود دولت محافظه‌کار ـ کارفرمایان بنادر ورهبران اتحادیه های کارگری را بیش از پیش تحت فشار گذاشت تاحداکثر ظرف یك یك هفته‌راه‌حلی‌برای خروج از بن‌بست اعتصاب پیدا کنند و با اجازه دهند که انگلستان باخطر کمبود مواد غذائی ـ هرج‌ومرج اقتصادی و احتمالا شدت گرفتن فشار کسانی که خواستار تجدید انتخابات پارلمانی هستند روبرو شود.

چنین بنظرمیرسدکه کلید های‌اصلی حل این مشکلات هنوز هم در دست رهبران ۱۸ اتحادیه کارگران بنادر و بارانداز ها قرار دارد .

نمایندگان کارگران‌وکارفرمایان بنادر امشب و سپس نمایندگان هر دو طرف مذکور و مقامات دولت انگلستان فردا جلسات مهمی تشکیل خواهند داد تابرای اجابت تقاضای کارگران بارانداز ها که خواستار امنیت اشتغالی بیشتری هستند راه چاره‌ای پیدا کنند .

کارگران بنادر اصرار دارندکه جابجا کردن بارکشتی های «کنتاینر» در روی خشکی ودرمراکزکشتیهای یادشده جزئی از حقوق اشتغالی کارگران بارانداز ها شناخته شود درحال حاضر طبق‌مقررات موجود حق جابجا کردن بار درمراکز کشتی های کنتاینر متعلق به رانندگان کامیون ها است و این رانندگان دستمزد هائی کمتر از کارگران بارانداز هـای دریافت میکنند .

درصورتی‌که اعتصاب دربنادر طولانی شود خطر کمبود خواروبار و امکان توسل‌دولت انگلستان به‌استفاده ازنیروی ارتش‌برای جابجاکردن کالا های‌اساسی و کثیرالمصرف کاملا قابل تصور خواهد بود .

مطبوعات انگلیس‌از هم‌اکنون‌صحبت از امکان ناگزیر شدن دولت محافظه کار به برپا کردن انتخابات میکنند .

ادوارد هیث نخست وزیر انگلستان طبق قانون اجازه دارد تا قبل از ۱۹۷۵ اقدام به برگزاری انتخابات نکند . وی احتمالا دربرابر فشار طرفداران تجدید انتخابات مقاومت خواهد کرد اما در صورتی‌که‌سرانجام چاره‌ای جز تسلیم در برابر این تقاضا نداشته باشد درجریان انتخابات وضع دشوار و خطرناکی در پیش خواهد داشت .

آشفتگی وضع در صنایع و محافل کارگری‌ازیکطرف‌وروش دولت‌ادواردهیث درزمینه الحاق انگلستان‌به‌بازار مشترك اروپابه‌میزان قابل ملاحظه‌ای‌از محبوبیت حزب محافظه‌کار کاسته‌استو درصورتی که انتخابات درآینده نزدیك برگزارشود محافظه‌کاران باحتمال‌زیادباوجود تشتتی که درداخل‌حزب‌کارگروجوددارد شکست خواهند خورد .

آغازمحاکمه ۱۵٤ جوان شورشی ترکیه

آنکارا ـ از امروز محاکمه ۱۵٤ نفر از اعضای‌سازمان جوانان انقلابی ترکیه باتهام همدستی بارهبران «جبهه ازادی بخش خلق» که عده زیادی از آنها در برخورد های مسلحانه با نیرو های انتظامی کشته شده‌اند در انکارا آغاز شد .

درمیان این عده یك نفر مرتکب قتل شده است ولی این قتل جنبه سیاسی‌نداشته است .

وی جوان دانشجوئی بنام «روکان» است که یك راننده تاکسی را بخیال اینکه به فعالیت های وی پی‌برده است بقتل رسانیده است .

ویتکنگ کشتی جنگی را غرق کرد

هنک‌کنگ ـ ویت‌کنگها امروز اعلام کردند که یک کشتی جنگی ویک کشتی باری نظامی دشمن را در یکی از بنادر ویتنام جنوبی غرق کرده‌اند ودرجریان اینکار عده‌زیادی از افراد دشمن را به قتل رسانده‌اند .

طبق‌گزارش‌خبرگزاری‌ویت‌کنگهاکشتی‌جنگی‌که ۱۰۰متر‌طول آن بوده روز ۲۲ ژوئیه جاری دربندر « مارتو » واقع در دلتای‌رودمکونگ غرق شده است . کشتی باری نظامی دشمن ده شب پیش از حمله ویت‌کنگها به کشتی جنگی درهمان بندر به قعر آب فرو رفته وعده‌زیادی از سرنشینان آن به قتل رسیده‌اند .

درگزارش ویت‌کنگها گفته نشده که این کشتی‌ها به کدام کشور تعلق داشته‌اند .

بسمه تعالی
ورقهای صاف و موجدار
فارسیت
فراورده بهترین پنبه نسوز و عالیترین سیمان
که با جدیدترین ماشین آلات ساخته میشود
ببازار آمد
اولین محصول فارسیت
مرغوبترین لوله های ساختمانی ـ فاضلابی ـ تحت فشار
جدیدترین محصول فارسیت
محکمترین و باصرفه‌ترین ورق برای پوشش
سقف و بدنه ساختمانها
ورق موجدار از ۱٫۲۵ تا ۳٫۷۵
ورقهای صاف بابعاد مختلف
مرکز پخش در تهران
خیابان خیام جنب ساختمان
روزنامه اطلاعات فروشگاه پخش آهن
تلفن ۳۰۲۲۱۱ و ۳۰۲۹۳۱

اطلاعیه موسسه بین المللی
راهنمای دانشجو I.S.G
مژده بزرك به دیپلمه هائی که در کنکور دانشگاه ها و مدارس عالی کشور موفق نگشته‌اند .
دیپلمه های‌عزیز شما که‌در کنکور دانشگاههای کشور موفق نشده‌اید ناراحت‌و مردد نباشیدزیرا از هم‌اکنون میتوانید دانشجوی یکی از دانشگاه های معتبر امریکا و اروپا بوده و تحصیلات خود را درهر رشته‌ای که مایلید از طریق مکاتبه ادامه داده وبه اخذ دانشنامه نائل آئیدکه دارای ارزش فرهنگی بوده‌و میتوان‌از مزایای قانونی‌آن بهره‌مند شد .
برای کسب اطلاع بیشتر بـا صندوق پستی ۲۲۸۸ و یا به آدرس تهران خیابان فرح جنوبی پلاك ۲۶۲ موسسه .I.S.G مکاتبه فرمائید

Company Accountant
Khuzestan
Age 35 to 45
Salary up to Rls. 60,000 p.m. plus furnished house etc.

A RECENTLY-ESTABLISHED and rapidly-expanding agro-industrial company, which is a subsidiary of a major international concern, wishes to recruit an experienced company accountant for its project headquarters at Dezful. His responsibilities will include monthly closing of the nominal ledger, *preparation of trial balance and cost and management reports.*

Candidates must speak fluent English and should possess the potential to become the company's chief accountant in the near future. A recognized qualification in accountancy would be desirable though not essential.

The starting salary offered is Rls. 50,000 p.m. and would be Rls. 60,000 in outstanding cases. In addition there is a furnished company house and other fringe benefits. Future prospects are considered to be very good.

Applicants should telephone Miss Adjemian of MCS at 835078, between 8 to 2 or send their applications within seven days in strict confidence to MCS 100, P.O. Box 1993, Tehran, giving brief particulars of age, experience, qualifications and salary earned.

مؤسسهٔ انتشارات امیرکبیر
مایزلیس
شطرنج
و تئوری آن
ترجمه: استپانیان

بهشت درمنزل شما
برای طراحی و باغبانی فضای سبز منزل خودتان بگروه مهندسین مشاور کشتمان که با در اختیار داشتن بهترین متخصصین زیبا ترین فضای های سبز را طراحی و ایجاد مینمایند مراجعه فرمائید تلفن (۸۲٤۹٦۰)

تلویزیون
نوبل
NOBEL

آخرین گزارشها از بزرگترین پیکار قرن، روی تلکس روزنامه اطلاعات

اسپاسکی تمارض کرد!

پیکار بزرگ قرن تا فردا عقب افتاد، اسپاسکی سرما خورده است؟!

مرحله نهم بزرگترین پیکار اندیشه قرن به خاطر کسالت بوریس اسپاسکی قهرمان شطرنج جهان به تاخیر افتاد. این بازی قرار بود بعد از ظهر دیروز در ریک‌یاویک انجام شود.

«یفرم‌گلر» استاد معروف شطرنج و نماینده بوریس اسپاسکی، دیروز تلفنی به لوتار اشمیت سرداور بزرگترین پیکار قرن اطلاع داد که اسپاسکی به‌علت سرماخوردگی برای مسابقه با فیشر مدعی امریکائیش حاضر نخواهد شد. اسپاسکی بنا به توصیه پزشک رسمی از مسابقه خودداری کرده است.

تاکنون پس از هشت بار مبارزه فیشر ۵ امتیاز و اسپاسکی ۳ امتیاز بدست آورده‌اند قبلا پیش بینی می‌شد که اسپاسکی با توجه به شکستهای پی درپی، از ادامه پیکار چشم پوشی کند و با دریافت نسخه از پزشک دوره های بعدی این پیکار بیمانند را به تعویق افکند.

کارشناسان شطرنج متفقا عقیده دارند که فیشر بخت بیشتری برای پیروزی بر اسپاسکی و تصاحب عنوان قهرمانی شطرنج جهان دارد و حتی استراحت قهرمان روسی نیز چندان تاثیری به حال او نخواهد داشت.

خشم فیشر

در هشتمین دور مسابقه بین فیشر و اسپاسکی روز پنجشنبه کمپانی امریکائی ا‌بی‌ـ سی مخفیانه و از فاصله دور از نبرد اسپاسکی ـ فیشر فیلمبراری کرد. و بدینسان آتش خشم فیشر را برافروخت فیشر هنگامی که با خواهرش شام می‌خورد از ماجرا آگاه شد و چون ترقه از جای جست زیرا او فقط اجازه داده بود که مسابقه را بصورت مستقیم پخش کنند و کمپانی امریکائی اجازه نداشت که از مسابقه فیلم هم بگیرد.

مسئولین فدراسیون شطرنج ایسلند پیش‌بینی می‌کردند، «فیشر» دیروز به عنوان اعتراض از حضور در دوره نهم پیکار خودداری کند، ولی رئیس کمپانی فیلمبرداری مزبور طی تلگرامی به خاطر اقدام کمپانی ا‌بی‌ـ سی از «فیشر» معذرت خواست و موضوع منتفی شد.

از سوی دیگر «فرد کریمر» دوست نزدیک «بابی فیشر» و معاون فدراسیون شطرنج امریکا اظهار داشت. «بابی» تمارض اسپاسکی را قبلا پیش بینی کرده بود! «کریمر» با کنایه اضافه کرد: «به تاریخ مسابقات قهرمانی جهان نگاه کنیم نظیر (این بیماریها!) پس از شکست قهرمانان بزرگ اغلب پیش آمده است!»

دیروز «لوتاراشمیت» سرداور نبرد اندیشه بین فیشر و اسپاسکی اعلام داشت:

«فعلا مسابقه تا سه شنبه به تعویق افتاده است. درصورتیکه اسپاسکی بار دیگر گواهی پزشک حاکی از کسالتش را به مقامات رسمی مسابقه ارائه دهد مسابقه به پنجشنبه موکول خواهد شد، طبق مقررات مسابقه اسپاسکی یا فیشر نمیتوانند بیش از سه بار تقاضای تعویق مسابقه را بکنند.

فیشر به تهاجم برای پیروزی ادامه میدهد:

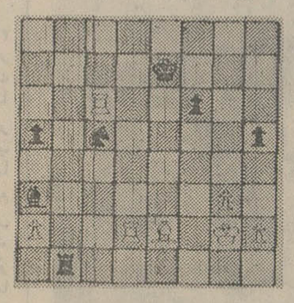

دیاگرام بالا، موقع مهره‌های «فیشر» و «اسپاسکی» را در پایان بازی هفتم نشان می‌دهد. این بازی با نتیجه مساوی تمام شد.

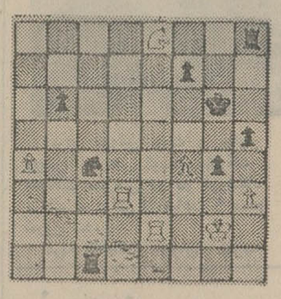

دیاگرام بالا، موقع مهره های «فیشر» و «اسپاسکی» را در بازی هفتم، زمانی که دو شطرنجباز در حرکت چهلم بازی را ناتمام گذاشتند، نشان میدهد

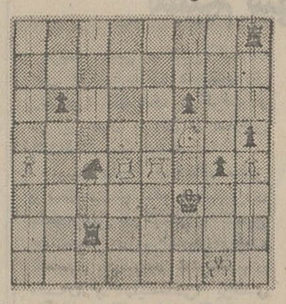

نمودار بالا نشان دهنده چگونگی قرار گرفتن مهره ها در دوره هشتم بازی فیشر ـ اسپاسکی است.

بوریس اسپاسکی که از مهره سیاه استفاده میکرد در حرکت سی و هفتم بازی را واگذار کرد و شکست چهارم را پذیرفت.

اکنون فیشر ۵ امتیاز در برابر ۳ امتیاز اسپاسکی به دست آورده است!

دانشجویان شطرنجباز شوروی در مقام اول جهان تکیه زدند

بازیهای شطرنج جهانی دانشجویان که در شهر گراتس اتریش جریان داشت با پیروزی مطلق دانشجویان شوروی به پایان رسید.

شطرنجبازان شوروی با ۲۸٫۵ امتیاز مقام اول بازیها و مقام نخست گروه «آ» را بدست آوردند. تیم مجارستان دوم و آلمان غربی مقام سوم را بدست آوردند.

درصورتی که هرکدام از این دو تیم ۱۹ امتیاز داشتند.

درگروه «ب» تیم دانشجویان یوگسلاوی با ۲۷٫۵ امتیاز درصدر این گروه قرار گرفت، اگرچه دراخرین بازی خود باتیم اسکاتلند به نتیجه مساوی تن درداد.

دانشجویان سوئدی با ۲۱٫۵ امتیاز مقام دوم و چکسلواکی با ۲۱ امتیاز سوم شدند.

درگروه «ث» دانشجویان شطرنجباز آفریقای جنوبی که دربازی قبلی خود تیم ایران را مغلوب کرده بودند با یك پیروزی دیگر درمقابل تیم اتریش مقام اول گروه خود را بدست آوردند.

تیم کلمبیا که تادور هشتم بازیها مقام نخست را داشت با ۱۹ امتیاز دوم و تیم ایران نیز با ۱۹ امتیاز سوم شد.

کامران شیرازی با یك امتیاز برتر از دیگران

درپایان سیزدهمین دوربازی های شطرنج قهرمانی کشور کامران شیرازی، با ۱۱ امتیاز درصدر گروه قرار دارد کاوه هنری با ۱۰ امتیاز و یك بازی نیمه تمام دوم و هادی بنکدار با ۱۰ امتیاز مقام سوم را دارد.

کامران شیرازی در آخرین بازی خود، مجتبی لطفی‌زادرا مغلوب کرد. از بازیهای جالب روز گذشته، دیدار اسماعیل جعفرزاده از گیلان با سرژیك کارامیان از شیراز بود.

کارامیان که از مدعیان مقام قهرمانی این دوره از بازیهای قهرمانی کشور بود، مغلوب صفرزاده شد و بدینترتیب از کورس قهرمانی، عملا بیرون رفت.

«کواری» کناره گیری می کند

«جری‌کواری» تصمیم خود را دایر بر کناره گیری از مسابقه های مشتزنی اعلام داشت.

«کواری» گفت: این تصمیم را زمانی گرفت که مغلوب شدن برادرش رادر رینگ به وسیله «باب‌فاستر» در آخرین نبردش در لاس‌وگاس مشاهده کرد.

خود «جری» نیز همزمان با این مسابقه دریک مبارزه با «کلی» مغلوب شد.

«جری‌کواری» بیشتر از ۷ سال در صحنه مسابقه های حرفه‌ای مشتزنی درخشید ولی هیچگاه نتوانست عنوان سنگین وزن جهان را بدست آورد.

او در ۵۳ مسابقه شرکت‌کرد و ۴۳ بار پیروز شد.

«کواری» افزود زندگی من پا بپای مشتزنی پیش رفته است و من از کودکی باآن خو گرفته بودم. حالا مقداری پول جمع کرده‌ام که باآن به زندگی آینده خود ادامه خواهم داد.

«کواری» هم چنین گفت: کلی برای بدست آوردن عنوان جهان دوباره با «فریزیر» مبارزه خواهد کرد.

او گفت: من به علی احترام میگذارم علی و فریزیر هر دو مردان بزرگی هستند و میتوانند نام خودرا در تاریخ ثبت‌کنند.

آلکسیف: نیرومندترین مرد روی زمین است!

«واسیلی آلکسیف» قهرمان فوق سنگین وزنه‌برداری جهان که درحال حاضر در تمرینات مقدماتی وزنه‌برداری المپیك مونیخ شرکت دارد، درروزنامه های شوروی بعنوان نیرومندترین انسان جهان برگزیده شد.

«واسیلی آلکسیف» با نیروی بدنی افسانه‌ای که از جهاتی اورا به «هرکول» اسطوره یونانی تشبیه می‌کنند، تحصیلات خود را دررشته مهندسی معدن به پایان رسانیده است و تاکنون در مسابقات وزنه‌برداری فوق‌سنگین توانسته است یکصد و ده کیلو گرم رکورد جهان را در طی مسابقات افزایش دهد.

«آلکسیف» تحصیلات رشته مهندسی را در انستیتو «نووچرکاسك» واقع درجنوب روسیه به‌پایان رساند و در حال حاضر باتفاق همسر و دوفرزند خود دریك شهر کوچك معدنی به کار مهندسی اشتغال دارد.

«واسیلی آلکسیف» نیرومندترین انسان جهان، رویهم رفته ۵۶ بار رکورد های جهانی وزنه برداری را در حرکات پرس، یکضرب و دو ضرب و همچنین درمجموع، درهم شکسته و در حال‌حاضر عنوان قهرمانی فوق سنگین وزنه‌برداری اروپا و جهان را داراست.

اخرین و بهترین رکورد های «آلکسیف»، قهرمان جهان بدین ترتیب است:

حرکت پرس: ۲۳۶٫۵ کیلو گرم
حرکت یکضرب: ۱۸۰ کیلوگرم
حرکت دوضرب: ۲۳۷٫۵ کیلوگرم
مجموع: ۶۴۵ کیلوگرم.

گروه شرکتهای تولیدی و وارداتی ماشین آلات راه‌سازی و ساختمانی
ارکان ماشین. وزنه
ماشین رول. رولر
خیابان آیزنهاور ـ مقابل دانشگاه آریامهر شماره ۶۲۸ و ۶۴۶
تلفن: ۹۵۹۰۷۸ ـ ۹۶۲۴۵۹ ـ ۹۵۲۸۹۹ ـ ۹۵۹۰۰۲ ـ ۹۵۸۵۵۵

از صبح چهارشنبه درگروه سینمائی
رویال ـ گلدن سیتی ـ متروپل ـ سانترال
یك اثر کمدی طنزآلود ـ یك فیلم شیرین و شاد کننده از عشق و خنده و حادثه
کلودیا کاردیناله در فیلم رنگی
ماجرای جرارد
باحرکت: پیترمک انری. جک ۴ کینز
ایلای والاک. جان نویل

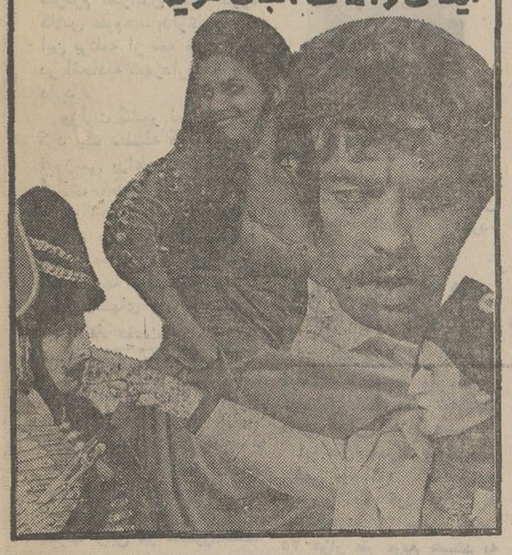

هفتمین هفته نمایش با موفقیتی کم نظیر
از فردا صبح فقط در
سینما ماژستیک
(خیابان شاه ـ تلفن ۶۶۸۴۶۱)
همایون
زری خوشکام
مرتضی عقیلی
تپلی

سوپر تایل
کف پوش پلاستیکی صد در صد و بینل
تهیه شده در کارخانجات شرکت سهامی درخشان تهران
وابسته بگروه تولیدی زیبا
مرکز پخش و نمایشگاه: خیابان شاهرضا بین پهلوی و کالج نبش خارک ۱۱۱
تلفن: ۶۶۰۳۱۶ ـ ۶۶۰۳۱۷ ـ تلفن مستقیم سفارشات: ۴۹۵۳۷

آپادانا تورهای تابستانی را در هتل های درجه یك با قیمت مناسب تقدیم میدارد
اروپا
۳۱ روز: حرکت ۳۰ مرداد: هامبورک ۶ روز
لندن ۸ روز، پاریس ۶ روز، بارسلون ۵ روز، رم ناپل کاپری، سورنتو ۶ روز. قیمت ۶۹۵۰ تومان.
۳۳ روز: حرکت ۲۷ مرداد وسوم شهریور
رم، نیس، موناکو، مونت کارلو، بارسلون، پاریس، لندن، آمستردام، هامبورك، ژنو، وین، استانبول، قیمت ۷۴۵۰ تومان
۳۵ روز: حرکت ۲۰ مرداد
رم، ناپل، کاپری، سورنتو، نیس، موناکو، مونت کارلو، بارسلون، پاریس، لندن، هامبورك، ژنو، ونیز، آتن، استانبول قیمت ۷۶۵۰ تومان.
تور المپیك ۳۰ روز: حرکت ۲۱ مرداد
گردش درشهر های: رم، بارسلون، پاریس، لندن آمستردام ودیدار از مسابقات جهانی المپیاد ۱۹۷۲ مونیخ قیمت ۷۲۵۰ تومان
آپادانا جمعه‌ها باز است
آمریکا: ۲۱ روز ـ حرکت ۳۰ مرداد
نیویورک ـ بوفالو ـ آبشار نیاگارا ـ سانفرانسیسکو ـ لوس‌آنجلس ـ هالیوود ـ لاس‌وگاس ـ واشنگتن با چهار روز اقامت در لندن قیمت ۹۴۵۰ تومان
با صبحانه و ناهار در تمام مدت
توجه: قیمتها شامل بلیط هواپیماهای جت، هتلهای درجه ۱
صبحانه و ناهار در تمام مدت مسافرت
گردش ـ ورودیه‌ها وعوارض فرودگاهها
«درمعیت راهنمای فارسی زبان می‌باشد»
تورهای ۲۵ خرداد ـ ۲، ۸، ۹، ۱۰، ۱۶، ۲۰، ۲۳، ۲۹ و ۳۰ تیر (۳۱ و ۳۵ روزه) و ۶ مرداد اروپا و آمریکا ۸ تیر عزیمت وتورهای ۱۰ و ۱۳ و ۲۰ مرداد ۳۱ روزه اروپا و امریکا ۱۰ مرداد تکمیل گردیده است لطفا برای شرکت در جلسات معارفه که درهتل مارلیک تشکیل می‌گردد باآپادانا تمان بگیرید.
آپادانا خیابان شمیران چهارراه حقوقی ـ اول ایرج شماره ۴ تلفنهای ۷۵۶۲۰۳ ـ ۷۵۷۹۸۹ ـ ۷۵۴۸۳۰
IATA
AMERICAN SOCIETY OF TRAVEL AGENTS ASTA
UFTAA FUNAV
NAB

گروه فرهنگی مرجان
برای دوره راهنمائی در محلهای زیر ثبت نام میکند:
۱ـ مدرسه راهنمائی دختران، میدان کاخ، خیابان ابتهاج، خیابان دی جنب دبیرستان دختران مرجان تلفن های ۶۶۵۵۳۸ تا ۶۶۵۵۴۰
۲ـ دفتر دبیرستان دختران مرجان، میدان کاخ، خیابان ابتهاج، تلفنهای ۶۶۹۲۸۵ تا ۶۶۹۲۸۷
۳ـ دبستان مرجان، خیابان پهلوی، نزدیك چهارراه تخت‌جمشید کوچه نصیرزاده تلفن ۴۴۸۷۸
۴ـ دبیرستان پسران مرجان، خیابان پهلوی بالاتر از خیابان زرتشت کوچه جاوید تلفن ۶۲۱۹۷۴
وسیله آمدورفت دانش‌آموزان آماده است.

از صبح چهارشنبه در قویترین گروه سینمائی
اونیورسال ـ پاسیفیک ـ ایران ـ ساینا ـ تیسفون ـ مراد ـ موناکو ـ پرسپولیس ـ داریوش ـ کارون ـ دریا و کریستال و آستارا تجریش
فروزان
بهمن مفید پیمان
فرنگیس فروهر ـ لیلا بهاران
تجدد و رمضانی فر
در فیلم
ساحره
کارگردان
کامران قدکچیان
فیلمبردار
تورج ـ پورمروت
موزیک متن: واثقی
پخش سازمان سینمائی
ژورک

نخست‌وزیر در مراسم افتتاح دوره تخصصی دانشکده حقوق تطبیقی گفت :

مامسائل ایران را خیلی سریع حل کرده‌ایم

★ **نخست‌وزیر ثمرات انقلاب ایران را تشریح کرد**

امیر عباس هویدا نخست‌وزیر درمراسم افتتاح دوره تخصص دانشکده بین‌المللی آموزش حقوق تطبیقی دانشگاه تهران‌که امروز دردانشگاه تهران انجام گرفت نطقی ایراد کرد آقای نخست‌وزیر طی نطقی به زبان فرانسه اظهار داشت :

برای من اسباب مسرت و افتخار است که اجلاس بین‌المللی حقوق تطبیقی افتتاح می‌کنم من خود در گذشته این امکان را داشته‌ام که دروس حقوق تطبیقی را دنبال کنم و خوشحالم که رئیس این گروه استاد قدیمی خود من بوده‌است واکنون در راس این رشته از همکاری که‌میان دانشگاه‌تهران ودانشگاه استرابورگ برقرار شده قرار دارد .

نزدیکی ملت‌ها

آقای نخست‌وزیر افزود مطالعات حقوق تطبیقی میتواند بطور موثری ملت‌هارا بهم‌نزدیک کند و به جامعه بشری خدمت نماید جامعه‌ای که از نظرخبر خیلی غنی ولی ازنظر تحرک ضعیف است. مطالعات حقوق تطبیقی به جامعه اجازه میدهد ببیند که چگونه مسائل حقوقی در کشورهای مختلف مطرح ، مطالعه وحل میشوند و چگونه در کره زمینی که مرتبا کوچک و کوچکتر میشود جوامع‌مختلف میتوانند از تجارب یکدیگر استفاده کنند ومانیز بنوبه‌خود در زمینه هائی که موردتوجه ماست میتوانیم ازتجارب‌دیگران برای پیشرفت سریعتر استفاده کنیم .

راه‌حل مشکلات

آقای نخست‌وزیر افزود : من فکر نمیکنم در دنیای‌کنونی ما لازم باشد یک روش خاص در برابر حقوق داشته باشیم بلکه‌باید قدرت تفکر خویش را بکار اندازیم تا بتوانیم راه‌حل هائی برای مشکلاتی که‌باآنها روبرو هستیم پیدا کنیم .

من با خرسندی آگاه شده‌ام در برخی از مطالعاتی که در این‌اجلاس انجام خواهدگرفت مسائلی مطرح میشود که بما ارتباط دارد مسائلی که‌ما در ایران با اجرای اصول انقلاب ایران به‌رهبری شاهنشاه آنها را خیلی سریع حل کرده‌ایم من معتقدم که تبادل‌نظر دراین مواردبرای ماسودبخش‌خواهد بود همانطور که جوامع دیگر نیز میتوانند راههائی را که‌ما بررسی و دنبال کرده‌ایم و به نتایج قابل توجه رسیده‌ایم آنها نیز بررسی و دنبال کنند و به دانشکده حقوق تطبیقی‌شما امکان بدهند که از مرز های اروپا خارج شده و برای قدم گذاردن به پهنه آسیا و قاره های دیگر اقدام نمایند .

آقای نخست‌وزیر سپس‌به ثمرات ناشی از انقلاب ایران اشاره کرد و اظهار داشت : ما سعی می‌کنیم تاحد امکان شما را در جریان کارهائی که در کشورمان انجام شده است قرار دهیم کارهائی که موجب افتخار ماست و مارا در راهی قرار داده است که قطعادشوار است‌ولی مطمئن هستیم‌جوانان این کشور، زنان و مردان‌این کشور موانع را از میان‌خواهند برد وما آماده‌ایم در این سربلندی و افتخار همه مردم با حسن‌نیت جهان رانیزشریک سازیم .

(خبر افتتاح این دوره در صفحه آخر چاپ شده‌است.)

فروش چیت وچلوار خارجی باقیمت ارزان

امروز فروش چیت و چلوار پوپلین خارجی توسط شرکت معاملات خارجی در دو فروشگاه بزرگ غیردولتی از ساعت ۹ صبح شروع شد. مردم که‌قبلا از فروش پارچه خارجی وارزان قیمت آن آگاه بودند قبل از ساعت ۹ درفروشگاه ها حاضر شده بهمین جهت هجوم جمعیت‌و محدودیت جا برای‌فروش موجب سرو صدای فراوانی در این دو فروشگاه شده بود. پارچه توسط کارمندان شرکت معاملات خارجی فروخته می شد باهمه استقبالی که شد پارچه ، چه‌بصورت «تواره» و چه بصورت «توپ» بمقدار کافی وجود داشت. بهای چیت متری ۲۱٫۵ ریال‌ـ چلوار با عرض ۱۴۰، متری ۳۶ ریال‌ـ پوپلین با عرض ۹۰، متری ۴۰ ریال بود.

عکس‌فوق‌خریداران فوق را در یکی از این فروشگاهها نشان می دهد.

٦هزار نفر جواز کسب میخواهند

تعداد ٦ هزار نفر برای دریافت جواز جدید کسب تقاضای خودرا تسلیم شورایعالی اصناف کرده‌اند. اما وزارت کشور تا تشکیل اتاق اصناف اجازه صدور پروانه‌جدید نمیدهد .

یک مقام مطلع دروزارت کشور امروزاعلام کرد ، متقاضیان‌پروانه جدید کسب افرادی هستند که قبل‌از دستور وزارت کشور که‌در ١٦ اردیبهشت ماه گذشته مبنی برعدم صدور پروانه جدید کسب صادر گردیده بود تقاضای خودرا تسلیم شهرداری و شورایعالی اصناف کرده بودند . اما طبق قانون نظام صنفی ضوابطی بوجود آمده بود که برای صدور پروانه کسب ضرورت داشت که متقاضی در آزمایشات مختلف شرکت کند تاپس از موفقیت بتواند پروانه کسب دریافت نماید . بخصوص برای حرفه های فنی ضوابط مختلفی در نظر گرفته شده است. همین مقام آگاه دروزارت کشور اضافه کرد : اینک تصمیم گرفته شده است تا پس از تشکیل اتاق اصناف که زمان آن چندان دور نیست ٦ هزار تقاضای‌پروانه‌جدید کسب در اولین فرصت مورد رسیدگی قرار گیرد و در صورت داشتن شرائط لازم متقاضیان ، پروانه کسب بنام آنها صادر بشود .

خبرنگار ما در گزارش خود اضافه کرده است :

دستور وزارت کشور خاص‌شهر تهران نیست بلکه به کلیه شهرداریهای سراسر کشور ابلاغ شده تا از صدور پروانه جدید کسب خودداری نمایند .

خبرنگار ما اضافه کرده‌است: برای امتحان از متقاضیان پروانه کسب در امور فنی ، از وجود کارشناسان صلاحیتدار وهمکاری دانشگاه تهران استفاده خواهد شد .

خبرهای کوتاه

اظهار همدردی

از جانب شاهنشاه آریامهر بمناسبت وقوع حادثه سیل در هند که موجب خسارات جانی ومالی فراوان شده است پیام همدردی بعنوان حضرت وی‌وی‌گیری رئیس‌جمهوری‌هند به دهلی‌نو مخابره شد .

ملاقات سفیربحرین با وزیر خارجه

عبدالعزیز عبدالرحمن بوعلی سفیر بحرین در تهران دیروز با عباس خلعتبری وزیر خارجه ملاقات و آشنائی حاصل کرد و در همین فرصت رونوشت استوار نامه های خود را تقدیم نمود . احساس می شود سفیر بحرین در این ملاقات حامل پیامی نیز ازجانب مقامات عالی رتبه سیاسی بحرین برای‌تهران بوده است . بوعلی قبل ازترك بحرین به قصد تهران بانخست وزیر و وزیر خارجه بحرین ملاقات هائی داشت .

بازگشت وزیر آموزش‌و پرورش

خانم دکتر فرخ‌رو پارسای وزیر آموزش و پرورش که برای افتتاح‌کلاس کارآموزی دبیران‌زبان و ادبیات‌فارسی به تبریز رفته بود بعد ازظهر دیروز به تهران بازگشت.

کلاس علوم حسابداری

۳٤ تن از کارکنان‌شهرداریها سرگرم گذراندن یک دوره کلاس علوم‌حسابداری هستند این برنامه از سه هفته پیش در اتحادیه شهرداریهاجریان دارد .

وزارت کشور امروز اعلام کرد یک سلسله کلاسهای آموزشی برای تربیت کادر اداری شهرداریها برنامه ریزی شده است که بمرور تشکیل میشود و از گروه های مختلف کارکنان شهرداریها برای شرکت در این کلاسهای کوتاه مدت دعوت میشود

تقدیم استوارنامه

عبدالحسین حمزاوی سفیر جدید ایران در توکیواستوار- نامه‌های خودرا دیروز تقدیم اعلیحضرت امپراطور ژاپن کرد. در این مراسم که درکاخ امپراطوری صورت گرفت وزیر خارجه ژاپن نیز حضورداشت.

کمك جمهوری‌متحدعرب

هلال‌احمر کشور جمهوری متحد عرب مقدار یک تن شکر- یک تن برنج و ٦۲۹ کیلو گرم دارو برای کمك به آسیب دیدگان زلزله اخیر فارس در اختیار جمعیت شیرو خورشید سرخ ایران گذاشت. از طرف شیروخورشید سرخ‌ضمن‌تلگرافی بعنوان‌هلال احمرجمهوری‌متحد عرب از این کمکها سپاسگزاری شد.

سخنرانی وزیر آموزش و پرورش

در جلسه هفتگی کلوب روتاری شمال که سه شنبه (فردا) ساعت یک بعدازظهر درهتل اینترکنتی‌نانتال تشکیل میشود ، خانم دکتر فرخ‌رو پارسای ، وزیر آموزش و پرورش درباره نظام جدید و هدفها و روشهای وزارت آموزش و پرورش سخنرانی میکند .

انتصاب

از طرف مدیر کل ثبت احوال آقای بیات بریاست‌ثبت احوال‌کردستان منصوب شد . آقای کاوه سیف آزاد به ریاست تاسیسات موتوری وزارت‌کشور منصوب ومشغول کار شد .

در مسجد سپهسالار

مجلس ترحیم شادروان حیدرقلی امیرسلیمانی معاون تشریفات کل شاهنشاهی و دائی والاحضرت شاهپور غلامرضا پهلوی امروز از ساعت ۱۰ تا۱۲ در مسجد عالی سپهسالار منعقد بود . در این مجلس تذکر و ترحیم بسیاری از رجال و شخصیت های مملکتی برای تسلیت به خاندان های عزادار شرکت کرده بودند که در میان آنها روسای مجلسین،وزیر دربارو روسای دربار شاهنشاهی ، چند تن از وزیران ومعاونین وازارت خانه‌ها ، بسیاری از درجه‌داران و افسران ارتش شاهنشاهی و روسای وزارت امور خارجه و وزارت خانه های دیگر و وجوه طبقات دیده میشدند .

والاحضرت‌شاهپور غلامرضا پهلوی و اعضای خانواده امیر سلیمانی و جهانبانی، ملکپور ، سنندجی و دیگر بازماندگان حضور یافته بودند .

مقارن ظهر مجلس تذکر با موعظه‌آقای کمالی‌سبزواری واعظ شهیر وذکر محاسن و فضائل اخلاقی فقید سعید پایان یافت .

سفیر ایران در پاکستان به تهران آمد

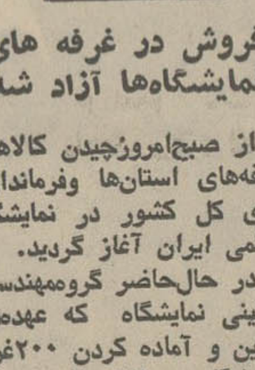

محمد حسین مشایخ فریدنی سفیر ایران در پاکستان برای تقدیم گزارش حوزه ماموریت خود به تهران آمد . وی قبل‌از عزیمت‌وزیرخارجه به بلغارستان با ایشان ملاقات وگفتگو کرد.

فروش در غرفه های نمایشگاه‌ها آزاد شد

از صبح‌امروزچیدن کالاهای غرفه‌های استان‌ها وفرمانداری های کل کشور در نمایشگاه دائمی ایران آغاز گردید.

در حال‌حاضر گروه‌مهندسین تزئینی نمایشگاه که عهده‌دار تزئین و آماده کردن ۲۰۰غرفه نمایشگاه در ۲۲ سالن بوسعت ۲۵ هزار متر مربع هستند به اتفاق بیش از یکصد تن از کارگران فنی و چندتن از مقاطعه‌کاران با سرعت مشغول آماده ساختن نمایشگاه برای روز دوشنبه ١٤ مرداد ماه میباشند.

امسال فروش کالا از غرفه های نمایشگاه آزاد اعلام شده است و انتظار میرود مقادیر قابل توجهی کالا فروخته شود.

جشن های میلاد

امروز مصادف با ولادت با سعادت دخترگرامی‌پیامبر اسلام ، حضرت فاطمه زهرا علیها السلام است.

باین مناسبت در سراسر شهرهای‌ایران مراسم‌خاصی برپا گردیده وساکنان‌محلات مختلف‌تهران ، بویژه‌بازاریان این روز خجسته را جشن گرفتند .

خبرنگار ما گزارش‌میدهد: ازدوشب پیش بازارچراغانی شده ودکاکین محلات‌مختلف با نصب پرچم های سه‌رنگ و پذیرائی با نقل و شیرینی ازمردم ، میلاد حضرت‌فاطمه زهرا را گرامی داشتند .

سرقت ۳ میلیون ریال از بانک صادرات

بقیه از صفحه اول

انتظامی فعالیت دامنه‌داری را آغاز کردندواز آقای «امیرمنش» رئیس شعبه و دوتن کارمند بانک نیز تحقیقاتی کردند .

بانک صادرات شعبه‌هفت‌تپه درمجاورت سازمان‌طرح نیشکر هفت‌تپه قرار دارد و در یک محوطه‌ی اختصاصی واقع‌شده است .

چگونگی سرقت

بقراریکه‌مقامات این بانک‌گفته‌اند: بانک صادرات شعبه هفت تپه حقوق کارگران‌منطقه‌را طبق‌لیست دریافتی درپاکت قرار میدهد و کارگران‌درهرماه‌برای دریافت‌حقوق لیست مزبوررا امضاء و حقوق‌خود را که در داخل پاکت قرارداده‌اند از متصدی مربوط دریافت می کنند.

صبح دیروزنیز طبق معمول‌همه ماهه‌مسئولین‌پرداخت حقوق‌بمنطقه کارگران درهفت‌تپه (در خارج از شعبه‌بانک‌صادرات) مراجعه‌کردند ودر اطاقی برای پرداخت حقوق کارگران آماده شدند . مقارن‌ظهر دیروزمتصدیان‌پرداخت برای‌صرف ناهار دراطاق محل پرداخت را قفل میکنند و نیمساعت برای‌صرف ناهار میروند، ولی موقع بازگشت متوجه میشوند که بدون آنکه در اطاق صدمه‌ای دیده باشد و یا شکسته شده باشد ،قفل را باز کرده‌اندو باقیمانده حقوق‌کارگران را که در داخل پاکات قرار داشته تمامی بسرقت برده‌اند.

چون کلید قفل اطاق‌نزد مسئولین بوده استودر مدت قلیلی نیز قفل باز شده وپولها بسرقت رفته! لذا رئیس شعبه آقای عبدالوهاب امیر منش و دو نفر کارمندان بنام آقایان بابادی و سردابی برای بازجوئی احضار شده‌اند.

ضمنا در نتیجه تحقیقاتی‌که بعمل آمد معلوم شد مبلغی که توسط سارقین‌ربوده شده‌باقی مانده ۷۰۰ هزار تومان پولی بوده است که بایستی بابت حقوق کارکنان طرح نیشکر هفت‌تپه به آنان پرداخت‌میشد

زدوخورد بین پاکستانیهای مقیم شهری

برسر تعیین جانشین«کدخدا» بین پاکستانیهای مقیم‌شهرری زدوخورد شدیدی درگرفت و در این میان عده‌ای از منازعین بشدت آسیب دیدند ..

«نایب اقبال» کدخدای سابق پاکستانیهای مقیم شهرری چندی پیش درگذشت و بهمین جهت پس از مرك وی رقابت شدیدی بین‌دوپسرانش‌بنامهای عثمان و «رئیسعلی» برسر جانشینی «کدخدا» درگرفت .

روز گذشته دامنه‌این‌رقابت بدانجا کشید که طرفداران هر دونفر با چوب‌و چماق بجان هم افتادند و در نتیجه عده‌ای از طرفین زخمی شدند .

بنا بگزارش خبرنگار ما در شهرری : بادخالت مامورین انتظامی نزاع خاتمه یافت و ۲٦ نفر زن‌و مرد باتهام‌شرکت در منازعه و ایراد ضرب‌وجرح بازداشت شدند . عثمان و «رئیسعلی» پسران کدخدا نایب نیز جزو دستگیر شدگان هستند .

پاکستانیهای مقیم شهرری در حدود یکصد و بیست نفر زن و مرد و کودک هستند . اغلب این عده بفروش کالاهائی نظیر عطر ، چای ، صابون و ادوکلن اشتغال دارند . پاکستانیهای مقیم شهر ری اکثرا درقسمت های جنوب و جنوب غربی این شهرستان اقامت دارند و عموما مردمانی ساده و بی‌پیرایه وآرام و بی شروشور هستند و بهمین جهت نزاع دستجمعی انهاباعث تعجب و حیرت شد ! اکثریت قریب باتفاق پاکستانیهای شهر ری زبان فارسی را بخوبی‌تکلم میکنند و برخی از آنها نیز که ازمدتی پیشتر در این شهرستان بسرمیبرندفرزندان خود رابرای ادامه تحصیل بمدارس شهری میفرستند .

مک گاورن از ایگل‌تون خواهش کرد استعفاء کند

واشنگتن ـ سناتور توماس ایگل تون‌کاندیدای حزب دمکرات‌امریکا برای معاونت ریاست جمهوری امروز در یك برنامه تلویزیونی بار دیگر تاکید کرد که بهیچوجه قصد ندارد بخاطر برملا شدن وضع روانی گذشته‌اش ازکاندیدا توری خود چشم پوشی کند .ایگل تون وعده داد که کوشش خواهد کردسناتورمك‌گاورن نامزد ریاست جمهوری دمکراتها را به ابقاء خود در کاندیداتوری معاونت ریاست جمهوری دمکراتها متقاعد کند .

مك گاورن و ایگل‌تون قراراست امشب با یکدیگر در واشنگتن ملاقات کنند و در این باره که آیا باید ایگل تون کاندیدای معاونت ریاست جمهوری دمکراتها باقی بماند یا خیر تبادل نظر کنند .

سناتور ایگل‌تون امروز در یك مصاحبه‌تلویزیونی که‌درچهارچوب برنامه مواجهه با ملت از شبکه «سی . بی . اس» (سخن پراکنی کلمبیا) پخش شد شرکت کرد . **در این مصاحبه ایگل‌تون در برابر سه روزنامه‌نگار آمریکائی و از جمله جك آندرسون نویسنده سرشناس مطبوعات ایالات متحده قرار داشت .**

در جریان این مصاحبه که‌اساسا قبل از هر چیز نوعی درگیری رویاروی بین سناتور ایگل‌تون و جك آندرسون بود ـ روزنامه‌نگار مذکور صریحا بخاطر اینکه با شتابزدگی و عجولانه کاندیدای معاونت ریاست جمهوری دمکراتها را متهم کرده است که درگذشته بار ها بخاطر رانندگی در حال مستی تحت‌تعقیب پلیس قرارگرفته است عذر خواهی کرد اما افزود که تحقیقاتش را در این‌باره دنبال می کند .

رفتار ظالمانه

آندرسون اضافه کرد که‌اگر چه رفتارش با ایگل‌تون‌ظالمانه بوده است معهذا میل ندارد بکلی ادعاهایش را پس بگیرد چون وجدانش اورا از اینکار باز میدارد .

روزنامه‌نگار شهیر امریکائی ضمنا اعتراف کرد که منبع اطلاعات افشاگرانه وی درباره سوابق‌ایگل‌تون کسی‌جز آقای «ترودیویس» رئیس‌کنونی بانك ملی واشنگتن نبوده و این شخص در گذشته دارای‌روابط رقابت‌آمیزی با ایگل‌تون بوده است .

ایگل‌تون در جواب جك آندرسون گوشزد کرد که‌عذر- خواهی‌وی‌باتاکیدش روی این نکته که قصد ندارد ادعا های خود را در مورد سوابق‌شخصی گذشته نامزد معاونت ریاست جمهوری دمکراتها پس بگیرد- متناقض است

در مورد مذاکراتی که قرار است دوشنبه شب (امشب) بین وی وجرج مک‌گاورن‌نامزد ریاست جمهوری دمکراتها در واشنگتن انجام شود ایگل‌تون اظهار داشت که از خود در **برابر مک‌گاورن دفاع خواهد کرد چون اطمینان‌داردکه برای رای دهندگان حزب دمکرات و طرفداران این حزب بیگانه‌نیست بلکه برعکس مطمئن است که می تواند در انتخابات آینده نقش خود رادر کمک‌به‌پیروزی دمکراتها ایفاء کند .**

در واشنگتن‌خانم «جین‌وستوود» رئیس و «بازیل پاترسون» نایب رئیس کمیته ملی حزب دمکرات آمریکا دیشب در یک برنامه گفتگوی تلویزیونی با مطبوعات صریحا از سناتور ایگل‌تون خواهش کردندکه از کاندیداتوری‌معاونت ریاست‌جمهوری دمکراتها چشم پوشی کند .

خانم «وستوود» و«پاترسون » که هر دو سیاه پوست هستند ضمنا اظهار نظر کردند که سناتور مک‌گاورن به آسانی میتواند کاندیدای دیگری برای معاونت خود پیدا کند .

در بوستون روزنامه محلی بوستون گلاب از قول منابع نزدیک به مک‌گاورن نوشته است‌که نامزد ریاست‌جمهوری دمکراتها از ایگل‌تون خواسته است که نامزدی خود رابرای معاونت ریاست جمهوری دمکراتها پس بگیرد .

دنباله اخبار خارجه

ارتش انگلیس تمام پایگاه های شورشیان ایرلند را اشغال کرد

بلفاست ـ از سحرگاه امروز ۲۱ هزار سرباز انگلیسی که تا دندان مسلح بودند تمام دژ ها و سنگر ها و پایگاه های شورشیان‌کاتولیك ایرلند شمالی را در «لندن دری » و سایر شهر ها مورد حمله قرار دادند و پس از٤ساعت جنگ همه پایگاه های شورشیان را اشغال کردند . شورشیان قبلا اخطار کرده بودند که اگر حمله بزرگ سربازان انگلیسی آغاز شود آنها تا پای مرگ و تا آخرین نفر خواهند جنگید . اما بنابه گزارش سخنگوی‌ارتش‌انگلستان شورشیان فقط در « لندن دری » مختصر مقاومتی کردند و ٥ نفراز آنها کشته شدند . سخنگوی نظامی انگلیس گفت چند ساعت پس از آغاز حمله‌تمام محلات کاتولیك‌نشین در تمام شهر هاتحت کنترل ارتش انگلیس درآمده است .

همسر مائوعلیه‌چوئن لای شبنامه پخش می کند

هنگ‌کنگ ـ یك روزنامه ضد کمونیستی چاپ هنگ کنگ در شماره اخیر خود نوشته است که همسر مائوتسه تونگ رهبر چین کمونیست توطئه برانداختن چوئن لای نخست وزیر چین را رهبری می‌کند. این روزنامه‌که«کنگ‌شینگ یت» نام دارد ، اضافه می کند که همسر مائو بوسیله ایادی و عمال خود شبنامه هائی در سراسرچین منتشر کرده که ضمن آن برکناری چوئن لای طلب شده است .

روزنامه چاپ هنگ کنگ یك نسخه از شبنامه را درصفحه‌اول خود گراورکرده لکن توضیح‌نداده است که آنرا از چه طریق بدست آورده است . گزارش دیگری که در مطبوعات هنگ کنگ منتشر شده حاکی است که بین مائو و لین پیائو اولین بار بر سر تمرکز نیرو های چینی در مرز شوروی اختلاف افتاد . در این مورد بین لین پیائو و مائو منازعه شدیدی روی دادولین پیائوخواهان‌دوستی و اتحادبا شوروی شد ولی مائو با او مخالفت کرد .

زدو خورد آدم دزدان وپلیس ترکیه

آنکارا ـ پلیس ترکیه چندین نفر از راهزنان را که اخیرا یك جوان ترك را ربوده بودند درطرابوزون بازداشت کرد .

آدم‌دزدان چند روز قبل پسر ۲۳ ساله «عثمان‌ایپك» یکی‌از ثروتمندان معروف طرابوزون را ربوده و بوی‌اخطار کرده بودند که اگر به زنده ماندن پسرش علاقمند است موضوع را به ماموران پلیس اطلاع ندهد . آنها برای آزادی «ایپك» پانصد هزار لیره ترك باج خواسته‌بودند.

خانواده «ایپك» از ترس آنکه مبادا ادم‌دزدان‌قربانی خود را بقتل برسانند ماجرای را به پلیس اطلاع ندادند ولی ماموران انتظامی که از جریان قضایا اگاه شده‌بودند هنگامی که یکی از افراد خانواده ایپك پول در خواستی را به آدم دزدان تحویل میداد مداخله کردند.

در جریان زدوخوردی که بین طرفین در گرفت سر دسته‌آدم‌دزدان کشته شدوبرادر رئیس دزدان و پسرعثمان ایپك زخمی گردیدند .

تاریخ ومحل اعزام‌مشمولین متولد شمیران

امروز این اعلامیه از طرف سازمان وظیفه عمومی درباره مقررات اعزام و اخرین مهلت رسیدگی‌به وضع مشمولان‌عادی (کمتر از دیپلم) متولد شمیران صادر شد .

کلیه مشمولان عادی متولدین سالهای ۱۳۲۳ الی ۱۳۳۲ که بوضع مشمولیتشان در حوزه مرکزی تهران‌رسیدگی‌و بلامانع و قادر بخدمت تشخیص داده شده‌اند باید در ساعت ٦ و سی دقیقه صبح روز های ۱۵ و ١٦ ماه جاری در تشکیلات ژاندارمری (پادگان شاهپور) واقع درخیابان شاهپور حاضر شده و جهت انجام خدمت زیر پرچم‌بمراکز آموزشی‌نظامی‌اعزام شوند .

مشمولان عادی‌متولد ۱۳۲۳ الی ۱۳۳۰که برك‌آماده بخدمت دریافت کرده‌اند روز یکشنبه ۱۵٫۵٫۵۱ و مشمولان عادی متولد ۱۳۳۱الی۱۳۳۲ که برك آماده بخدمت دریافت داشته‌اند باید روز ١٦٫۵٫۵۱ درپادگان شاهپور حاضر شوند .

کلیه مشمولان مکلفند هنگام معرفی خود بمحل اعزام هشت قطعه‌عکس و دو برك رونوشت شناسنامه (درصورت نداشتن برك اعزام)باخود همراه‌داشته باشند .

ان عده از مشمولان مورد بحث که تاکنون خود رامعرفی نکرده‌اند میتوانند از فرصت استفاده‌نموده و حداکثر تاپایان روز ۱۲٫۵٫۵۱ خود را بحوزه مرکزی تهران معرفی و وضع مشمولیت خود را روشن نمایند که‌درروزهای تعیین شده‌بتوانند درمراسم اعزام شرکت نمایند. درغیراینصورت غایب محسوب شده‌وبرابر ماده٦۰ قانون تسلیم دادگاه های غیرنظامی خواهند شد .

مشمولانی که ادعای تکفل نموده‌و درهیئت رسیدگی حوزه مربوطه سرباز شناخته‌شده‌اند وبدان اعتراض شده و ازطرف هیئت رسیدگی‌تجدید نظرتاکنون رای معافیت آنان صادرنگردیده موظفند برای‌اعزام بخدمت‌زیر پرچم خود را معرفی نمایند در غیراینصورت غایب محسوب خواهند شد .

درپایان باطلاع‌کلیه مشمولان شرکت کننده درمراسم اعزام نیمه‌اول مرداد ماه سال جاری میرساند :

نظربانیکه درروز های اعزام کلیه مشمولان بطور دسته‌جمعی از محل اعزام مستقیما بمراکز آموزشی‌نظامی‌اعزام‌خواهندشدو امکان مراجعت بمنازل خود را ندارندلذا ایجاب میگندپیش‌بینی های لازم را کرده و وسائل شخصی و مورد نیاز خود را همراه بیاورند و خانواده خود را از این برنامه اگاه سازند .

مجازات مشمولان

مجازات مشمولانی که خودرا برای رسیدگی و یا تجدید رسیدگی‌و یا اعزام بخدمت زیر پرچم در موعد مقررو‌تعیین شده معرفی ننمایند و عدم مجوز استخدام یااشتغال بکار آنها بشرح زیراست.

۱ـ ماده ٦۰ قانون خدمت وظیفه عمومی‌حاکیست(مشمولان خدمت‌وظیفه عمومی که‌برای رسیدگی یا اعزام احضار شده و در مهلت یا موعد مقرر که از طرف‌اداره وظیفه عمومی اعلام میشود خود را معرفی نکنند همچنین مشمولانی که معافیت های موقت دریافت داشته‌وپس‌از انقضاء مدت‌اعتبار ظرف یکماه برای تجدید رسیدگی خود را معرفی نکنندغایب شناخته شده پس از معرفی یا دستگیری در صورتی که‌طبق‌مقررات این قانون قادر بخدمت‌وبلامانع تشخیص داده شوندبخدمت اعزام‌می ـ شوندوپس‌از انجام خدمت زیر پرچم در صورت اعلام سازمان وظیفه عمومی تهران باتهام‌غیبت آنان در مراجع دادگستری رسیدگی می شودوچنانچه‌دارای عذر موجه نباشندبه‌زندان‌تادیبی ازیك تادوسال محکوم‌خواهند شد.

کسانی که به خدمت اعزام نگردند و یا انتخاب نشوند بلافاصله برای رسیدگی باتهام غیبت‌آنان بمراجع دادگستری معرفی و در صورت نداشتن عذر موجه بمجازات مذکور محکوم خواهندشد.

ماده ٦٤ قانون خدمت‌وظیفه عمومی‌حاکیست(استخدام‌مشمولان بطور کلی در وزارتخانه ها و موسسات‌وابسته بدولت و در کارخانه‌هاو کار ،هاو‌موسسات خصوصی بدون داشتن معافیت دائم ممنوع است‌و مجازات متخلفین (استخدام کنندگان) ازششماه تا دوسال حبس‌تادیبی خواهد بود .)

تبصره ۱ـ اشتغال به‌کار مشمولان بابرك معافیت موقت‌یا دفترچه آماده به خدمت فقط در مدت اعتبار آنها بلا مانع است.

تبصره ۲ـاستخدام مشمولان درنیرو های مسلح شاهنشاهی بارعایت تبصره ۳ ماده ۸ قانون از محدودیت مقرر دراین‌اعلامیه مستثنی است.

دراجرای ماده ٦۰ قانون‌خدمت وظیفه عمومی در صورتی که مشمولان در موعد مقرر خود را برای رسیدگی یا تجدید نظر رسیدگی به سازمان های وظیفه عمومی مربوطه معرفی ننمایندو یابرای اعزام بخدمت زیر پرچم در موعد مقرر ومحل تعیین شده حاضر نگردند نسبت به جلب آنها اقدام‌و در صورتی که‌قادر بخدمت وبلامانع تشخیص داده شوند به خدمت زیر پرچم اعزام وپس از پایان خدمت زیر پرچم جهت‌تعقیب کیفری بدادسرای محل تحویل ولی تسلیم برك پایان خدمت زیر پرچم آنان موکول به صدور حکم قطعی و اجرای‌مجازات‌خواهدبود کسانی که‌قادربه‌خدمت‌وبلامانع‌تشخیص داده نشوندبلافاصله تحت‌تعقیب کیفری قرار می گیرندوتحویل برك معافیت آنهاموکول بصدور حکم قطعی‌واجرای مجازات می باشد .

دراجرای ماده ٦٤ قانون‌خدمت وظیفه عمومی وزارتخانه ها و موسسات وابسته بدولت همچنین کارخانه‌هاو کارگاه‌هاو‌موسسات خصوصی حق استخدام مشمولان غایب‌راندارند .

ولیکن مشمولانی که بموقع خوددرامعرفی نموده‌و برك‌معافیت موقت یا دفترچه آماده بخدمت مهلت‌دار دریافت نموده‌اند و مهلت‌قانونی آن‌خاتمه‌پیدانکرده باشدتاریخ ذکرشده دربرك‌های قانونی وظیفه در وزارتخانه ها موسسات غیر دولتی مشغول کار و موسسات‌وابسته بدولت یا شوند وسازمان های مذکور می توانند بدون استعلام ازاین سازمان مشمولان را تا موقعی که‌اعتبار مدارك آنها منقضی نشده‌باشد به‌کار گمارده و از وجود آنها استفاده نمایند.

ازچکمه زن وشوهر خارجی ۳ کیلوحشیش کشف شد

تایباد ـ از جاسازی «چکمه» یک زن و شوهر خارجی در مرز تایباد ، مقدار سه کیلو حشیش کشف شد !

زن «شندلر هازن بانک» نام داردوشوهرش«برند هازن‌بانک» میباشد .

این زن و شوهر ظرفسال جاری چهار بار به ایران سفر کرده‌اند .

ز ن‌و شوهر خارجی این‌بار از طریق مرز افغانستان وارد ایران شده بودند که مامورین گمرگ تایباد آنـدو را بدام انداختند. توریست های‌خارجی سه‌کیلوحشیش رابطورماهرانه‌ای در ۳۲ بسته قرار داده و در جاسازی چکمه های خود پنهان کرده بودند !

عوامل عراقی پاسگاه ایران‌رابه‌آتش بستند

بطوریکه خبرنگار ما ازشهرستان مرزی سهردشت‌خبر میدهد ساعت ۱۱٫۳۰بعدازظهر شنبه ۷ مرداد ماه جاری ۸ تن از خرابکاران مزدوربعثی‌عراق پاسگاه‌ژاندارمری آلوت‌را که در ناحیه سهردشت واقع شده است از چند طرف شدیدا زیر آتش قراردادند .این تجاوز به قصد ربودن یکی از درجه‌داران پاسگاه نامبرده بوده است که براثر مقاومت شدید مرزداران پاسگاه آلوت‌مزدوران بعثی ناگزیر به عقب‌نشینی شده و متواری گردیدند در این زدوخورد یکی از درجه‌داران پاسگاه‌مزبور زخمی گردید که فورا بستری و تحت درمان قرارگرفت .

پیش بینی هوا

هوای استان گیلان ابری گاهی همراه با بارندگی ، هوای استان مازندران نیمه ابری بتدریج برمقدار ابر ها افزوده خواهد شد . هوای استان های آذربایجان و شهرستان های شمالی استان خراسان کمی تا قسمتی‌ابری همراه با رگبار پراکنده به خصوص در ارتفاعات هوای جزایر تنب و ابوموسی صاف در بعضی ساعات غبارآلود- هوای تهران‌وبقیه نقاط ایران صاف همراه با مقداری ابر خواهد بود .

گرمترین‌نقطه در ٢٤ساعت گذشته آغاجاری با حداکثر ٤۸ و حداقل ۳۰ خنک‌ترین نقطه سقز باحداکثر ۳۳ و حداقل ۱۲ درجه بوده‌است. حداکثر درجه حرارت دیروز تهران ۳۵ و حداقل ۲۳ درجه بوده است

یک متر پارچه

قیافه مشتری تعیین کننده نرخ است

خبر نگاران فاشناس اطلاعات

همه جا هستند

دولت از امروز برای مبارزه با گرانی پارچه های نخی و تعدیل قیمت چیت و انواع پوپلین ، اقدام به‌عرضه چیت‌و پوپلین وارداتی از خارج در دو فروشگاه بزرگ پایتخت خواهد کرد .

هدف دولت از این اقدام در درجه اول مبارزه با افزایش قیمت پارچه های نخی در عمده فروشی ـ و در مرحله بعد از تولید ـذکر شده است . و اگر هدف در همین حد باشد ، باید گفت آن تعدیل قیمت واقعی که میتواند متضمن حفظ تمامی منافع مصرف کننده باشد ، انجام نخواهد گرفت . زیرا همچنانکه بار ها نوشته‌اند و بارها خبرنگاران ناشناس ما در همین صفحه گزارش داده‌اند در ایران و بالاقل در تهران و شهر های درجه اول و دوم کشور ، تنها این گرانفروشی در سطح تولید و یا در مرحله عمده فروشی نیست که سبب گرانی نرخ کالا های مصرفی شده است ، بلکه فقدان کنترل نرخها در سطح خرده فروشی سبب گردیده یك کالا گاهی تاچند برابر قیمت اصلی به دست خریدار برسد . مادر زمینه تفاوت نرخ خرده فروشی چند کالا قبلا گزارش هائی داشته‌ایم و امروز با توجه به تصمیم اخیر دولت گزارش یکی از خبرنگاران ناشناس خود را که برای خریدیك مترچیت و یك متر پیکه و یك مترآستری ایرانی دوروز قبل از اجرای تصمیم اخیر دولت به چند پارچه فروشی در چند نقطه تهران رفته و استعلام بها کرده منعکس میکنیم .

در قسمتی‌از خیابان‌سلسبیل تعدادی مغازه‌پارچه‌فروشی‌وجود دارد که بواسطه تنوع کالا ـ هایشان دربین مردم‌غرب‌تهران شهرت زیادی دارند . من ـ خبرنگار ناشناس اطلاعات ـ گردش تحقیقی‌ام را برای پی بردن به قیمت یك متر از چند نوع پارچه نخی در نقاط‌مختلف شهر از این منطقه آغاز کردم و با توجه باینکه فصل‌تابستان است و فصل رواج استفاده‌از پارچه های ارزان قیمتی نظیر چیت و پیکه به اولین مغازه که وارد شدم ، چند نوع پارچه ایرانی خواستم . فروشنده‌توپ های پارچه را روی پیشخوان گذاشت و سر آن ها را باز کرد . چند نوع پارچه رالمس کردم و سرانجام چنین وانمود کردم‌یك‌نوع‌پیکه راپسندیده‌ام قیمت آنرا پرسیدم ، فروشنده گفت:

ـ متری ۶ تومان .

ـ خیلی گران است آقا . من چند روز قبل همین پارچه را از یك مغازه دیگر متری ۳۵ ریال خریدم .

ـ اشتباه میکنید . حتما از این نوعش نبوده .

ـ نخیر ... دقیقا بخاطردارم از همین نوع بود ...

ـ خب . شاید فروشنده اشتباه کرده باشد . چون خرید این پارچه از کارخانه متری ۴ تومان است ، آنوقت چطور مغازه دار میتواند ۳۵ ریال بفروشد ؟ مگر آنکه ملانصرالدین باشد ... امگر نه ؟

ـوالله چه عرض کنم !... ولی اگر خرید این پارچه از کارخانه متری ۴ تومان است، پس چرا خود شما همین یك دقیقه قبل گفتید متری‌۶تومان میفروشید ... کشیدن پنجاه در صد سود روی یك‌مترپارچه انصاف است ؟

ـ خب ... چه کنیم، کاسبی است دیگر...ولی‌حالا که‌شمائید متری ۴۵ ریال تقدیمتان می ـ کنم .

ـ همان متری ۳۵ ریال...

ـ نمیفروشم ....

در مغازه دیگر :

به یك مغازه دیگر درهمین خیابان رفتم.پارچه‌پیکه‌خواستم که فروشنده آورد . قیمتش‌را پرسیدم .

ـ متری ۶۵ ریال.

چانه زدم . آخرین قیمتی که از زبان فروشنده شنیدم، رقم ۵۰ ریال بود . از همین مغازه قیمت یك متر پارچه آستری رویال‌را سئوال کردم. فروشنده گفت :

ـ آستری رویال یك‌لاعرض ۴۵ ریال .

ـ ولی قیمت این آستری خیلی ارزانتر است .

ـ یك زمانی بود آقا .... حالا تا متری ۵ تومان هم میفروشند .

ـ شما تخفیف نمیدهید ؟

ـ اگر چانه نمیزنید ، چرا متری ۴ تومان هم میدهم .

از مغازه بیرون آمدم و به یك مغازه دیگر رفتم .

ـ آستری رویال دارید ؟

ـ بله ...منتهی دولاعرضش را داریم .

ـ متری چند ؟

ـ هشت تومان .

ـ گران است ... خیلی گران است !

ـ ۷۵ ریال .

ـ باز هم گران است .

ـ هفت تومان ... قیمت‌آخر است .

در همین منطقه غرب تهران به چند مغازه دیگر سرزدم و سرانجام توانستم یك مترپارچه آستری رویال دولا عرض را متری ۵۰ ریال خریداری کنم !!

در کوچه مهران :

از غرب تهران عازم مرکز شهر و کوچه مهران شدم . قبل از اینکه‌به‌شرح مشاهداتم در این کوچه بپردازم ، باید توضیح بدهم از چند سال‌قبل که استفاده از آستری در لباس خانم ها مد شد ، نرخ این نوع پارچه بدون دلیل‌به طرز وحشتناکی بالا رفت ، طوریکه تا دوو حتی سه برابر افزایش یافت و حالا علاوه بر آن افزایش کاذب و بی‌دلیل قیمت ها ، خرده فروشان‌بهای این پارچه را بسته به موقعیت مغازه خود و میزان انصافشان بالا و پائین میبرند ... چنانکه شرح دادم ....

بهر حال به کوچه مهران رسیدم و به چند مغازه آن‌سر زدم . در این مغازه هاقیمت ها در درجه اول با غرب‌تهران تفاوت فاحش داشت و در درجه دوم هرمغازه برای یك نوع پارچه نرخ مخصوصی عنوان میکرد . به عنوان مثال یك متر پارچه آستری رویال دولا عرض که یك پارچه فروش خیابان سلسبیل آن را متری ۵۰ریال هم میفروخت . در اینجا از ۸تا ده تومان قیمت داشت ، و هیچ فروشنده‌حاضر نبود آنرا کمتر از متری هشت تومان بفروشد .

نرخ انواع پارچه پیکه در اینجا از متری یکصد و پنجاه تا ۲۰۰ ریال است. پیکه‌ای‌که در اینجا عرضه میشد ، از نظر طرح و رنك برنوع مشابه آن که‌من‌در خیابان سلسبیل‌قیمت کرده بودم ، برتری داشت ، این برتری چندان نبود که موجب شود نرخ آن تا ۲۰۰ ریال ترقی کند .

جالب توجه اینکه در یکی از پاساژ های همین کوچه مهران یك متر پارچه پیکه‌به بهای ۵۰ ریال عرضه میشد . این تفاوت قیمت فاحش در مغازه های یك کوچه مرا بیاد حرف چند روز پیش خانمی از همکارانم انداخت که گفته بود :

ـ در بازار پارچه ، یك عامل تعیین‌کننده قیمت ، قیافه مشتری است . اگر مشتری زن‌باشد فروشنده‌بسته به سرو وضع و لباس او قیمت را تعیین میکند . کافی است خانمی شیك‌پوش باشد تا فروشنده قیمت یك پارچه را دو برابر ارزش واقعی آن اعلام کند ... این وضع،خاصه در مورد آقایانی که بخواهند پارچه زنانه بخرند تشدید می شود و فروشنده اگر حدس بزند مرد خریدار از نرخ این نوع پارچه ها چیزی نمیداند ، قیمت گزافی برای آن تعیین میکند .

در این سیستم نرخ گذاری اگر حدس فروشنده در باره بی اطلاعی و یا میزان مکنت خریدار «چه زن و چه مرد» صحیح از کار در آمد ، که او به مقصود خود رسیده و کالایش را تا چند برابر بهای واقعی فروخته و اگر حدس او اشتباه باشد و خریدار از قیمت های انواع پارچه با اطلاع باشد ، طبق معمول ، بازار چانه زدن گرم میشود و دست آخر هم ، پارچه باز با سود غیر عادلانه‌ای فروخته خواهد شد .

و حالا ، در کوچه مهران من به رای‌العین میدیدم ادعای همکارم منطبق‌با واقعیت است. فروشنده مردی را که‌قیافه‌اش گواه بی اطلاعی او از قیمت‌ها است می بینند که بهای یك یا چند نوع پارچه زنانه را استعلام میکنند ، و بهمین‌جهت نرخ دلبخواه و کاملا غیر منصفانه‌ای را اعلام می کند..

درخیابان پهلوی :

از کوچه مهران به خیابان پهلوی رفتم و به چند پارچه فروشی واقع در نقاط‌مختلف این خیابان سرزدم . همه جا چند نوع پارچه ایرانی خواستم ودر همه‌جاشنیدم که‌فروشندگان با غرور میگفتند :

ـ ما پارچه ایرانی نمی ـ فروشیم .

ـ آستری ارویال دارید ؟

ـ ما آستری ایرانی هم نمی فروشیم ؟.

پارچه های مشابهی که در این مغازه به من ارائه شد از حیث‌رنك و طرح و جنس ، یا پارچه های بافت ایران تفاوت نداشت ، اما قیمت ها سرسام آور بود ، و بسادگی می شد استنباط کردگرانی پارچه‌های خارجی در این منطقه تهران نه فقط معلول کشیدن سود گمرکی بر روی‌آن است‌بلکه از موقعیت محلی‌و دکوراسیون مغازه ها نیز ناشی می ـ شود !!

در حسن‌آباد

از خیابان پهلوی به حسن‌آباد رفتم . اینجا بورس عرضه پارچه های ایرانی است‌قیمت ها در مغازه های‌مختلف‌یکسان اعلام می شود ولی معلوم‌است که جای چانه زدن دارد . اگر کسی بخواهد تفاوت قیمت جزئی فروشی پارچه در نقاط مختلف تهران را که معلول سودجوئی فروشندگان است‌در یابد باید یك متر از یك‌نوع پارچه رااز فروشگاههای‌خیابان حسن‌آباد بخرد و یك متر از همان پارچه را از فروشگاه‌های خیابان سلسبیل یا کوچه مهران ...

حداقل یك مترآستری دولا عرض رویال‌در خیابان‌سلسبیل ۵۵ ریال ـ در کوچه مهران ۸۰ ریال و در حسن‌آباد ۵۰ ریال است ....

درفروشگاه دولتی

به یك فروشگاه دولتی در مرکز شهر هم مراجعه کردم در اینجا پارچه پیکه را به عنوان کتان و با بهای متری‌از ۱۸۰ تا ۲۲۰ ریال عرضه‌می‌کنند ! که پر واضح است شیوه مسئولان این فروشگاه سبب روسفیدی پارچه‌فروشان در بخش خصوصی است !

و جالب اینکه طرح این پارچه ها هم نظیر طرح های مشابهی بود که فروشندگان پارچه در کوچه مهران به من عرضه کرده بودند .

در آخرین مرحله به‌خیابان شاه رفتم و یك نوع پارچه پیکه را که در هیچ‌جانتوانستم قیمت آن را از مرز ۶۰ ریال پائین بیاورم به بهای هر متر ۳۰ ریال خریدم !!

من نمی دانم کسی و مقامی پیدا می شود که به ارقامی که من در این گزارش ذکر کردم ایراد بگیرد‌یانه؟ ولی‌خوشحالتر خواهم شد این ارقام مورد ایراد قرار گیرد زیرافرصتی خواهد بود که من همپای یك مقام مسئول یکبار دیگر در خیابان های تهران گردش کنم و ثابت نمایم یك متر از یك پارچه ساده نخی در همین‌شهر تهران دهها قیمت دارد ، و بگویم که :

نبودن یك‌مرکز کنترل‌نرخ در این کشور موجب شده بازار «عرضه» کالا هابه‌بدترین وجه ممکن آشفته شود و در این آشفته بازار قوه خرید مصرف کننده‌به حداقل کاهش یابد و در عوض بر ثروت عده‌ای فروشنده و مغازه دار روز به روز افزوده شود !!

ریشه‌های بی‌بندوباری

اطلاعات ، تا کنون طی رپورتاژ های متعدد ، به بازگوئی موضوع عدم تثبیت نرخ ها و بررسی مساله بی‌بند و باری در امر نرخ گذاری در تهران و دیگر شهر های ایران مبادرت کرده است .

هدف از درج این رپورتاژها ، که بنابه خواست اکثریت خوانندگان روزنامه تهیه شده است ـ و ازاین پس نیز به مناسب تهیه خواهد شد ـ این بوده است که به سازمان های مسئول ، در این مورد ، هشداری داده شده باشد .

جای تردید ندارد که بی بند و باری و نابسامانی در امر نرخ گذاری ـ که موجب هرج و مرج در این مورد میشود ـ سبب بیماری اقتصاد کشور و در هم ریختن نظم و ترتیب در امر خرید و فروش و نارضائی عمومی مردم میگردد .

نکته قابل توجه این است که اکنون ، امر نرخ گذاری ، درید‌اختیار چند سازمان ودستگاه مختلف‌است و همین عدم تمرکز قدرت رسیدگی به موضوع ، در یك سازمان واحد ، بزرگترین دلیل هرج و مرج در این امر است .

جا دارد مسئولان امور ، با تصمیمی قاطع ،سازمانی واحد بوجود آورند ، که کارش فقط تثبیت نرخ هاو رسیدگی به این بی سامانی باشد . همچنانکه بسیاری از کشور های جهان ، چنین سازمان هائی دارند ، ومردم آن کشور ها ، برای همیشه از ناراحتی های مساله‌ای بنام «نرخ گذاری» خلاصی یافته‌اند .

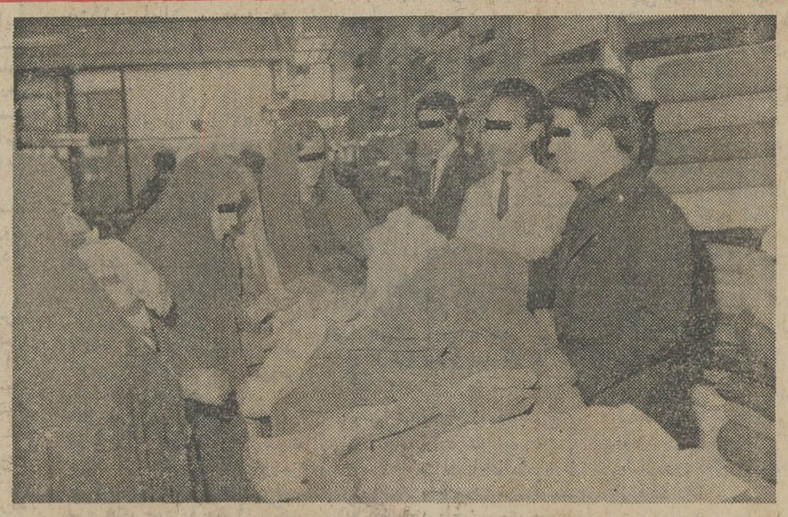

پارچه‌ها را خوب وارسی میکنند، چند توپ پارچه برایشان پائین آورده میشود ، به دهها پارچه‌فروش مراجعه میکنند ، با دهها فروشنده چانه می‌زنند و سرانجام پارچه‌ای را می‌پسندند و از لحاظ قیمت هم مناسب تشخیص می‌دهند و آن را می‌خرند .... اما بااینهمه بازمطمئن نیستند که سرشان کلاه نرفته باشد و دائما باخود فکر می‌کنند : آیا در مغازه‌ای دیگر ، همین پارچه را ارزان‌تر نمی‌فروشند ؟ و حق با آنها است : عدم تثبیت نرخ ، باعث شده است که یک کالا ، در چند نقطه ، چند قیمت مختلف هم داشته باشد !

آغاز سومین هفته‌نمایش درسینما

پارامونت

اولین فیلم کمدی سکسی وسترن سینمای‌آمریکا

جیمز استوارت . هنری فاندا

در فیلم پارامونت و رنگی

دو کابوی در شاین

باشرکت : شرلی جونز . سوآن لاکدرون

محصول نشنال جنرال پیکچرز

کوپ الکساندر

گیسوی شوی وپوش بانوان

ویك سربازان

پروك جوانان

هرپیس آقایان

باقساط ماهیانه

فقط ۲۰ تومان

I.B.S.

آی بی اس پهلوی جنب سینما امپایر تلفن ۶۲۳۹۰۰

Plaisir

SOON

A cosy, elegant and sophisticated atmosphere in the most Romantic Restaurant

PLAISIR....

Excellent service, Delicious food, Marvelous music ... That is PLAISIR....

Address: Av. Takhte Tavous West of Av. Roosevelt. Phone: 765866

از امروز صبح فقط در

سینه‌موند

«تام وجری» همان موش و گربه با نمك که قبلا در سینه‌موند کودکان ونو جوانانو حتی بزرگسالان‌را مسحور خود کرده بودند ، اینك دوباره در یك سری ماجرا های تازه بازگشته‌اند تا همه را خوشحال و خندان کنند

تام و جری در فیلم زنانی

جنگهای موش و گربه

پخش از متروگلدوین مایر

از گرمای تابستان نترسید

کولر آزمایش هست !

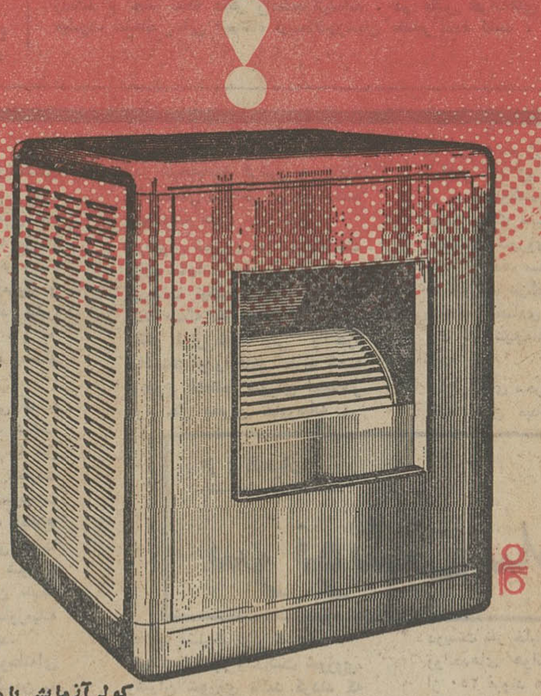

پیدا کردن راه چاره برای شما که تحمل گرمای تابستان راندارید چندان هم مشکل نیست، کافی است بدانید که آزمایش سازنده قوی‌ترین کولرآبی‌ایران است و تهیه ونصب آن کم‌خرج و آسان . واقعاً چرا از گرمای تابستان میترسید کولر آزمایش که هست!

اینك در آغاز تابستان ۱۳۵۱ کولرآزمایش با مشخصات نوین وتکامل یافته به‌تعداد کافی در دسترس خریداران قرار دارد

باید دانست پروانه کولرآزمایش ساخت کارخانه مگ‌گروادیسون امریکا است

بهمین دلیل قدرت خنك‌کنندگی آن ۳۰٪ از کولرهای معمولی بیشتر است

کولرآزمایش مجهز به خازن برق است و با نوسانات الکتریکی بخوبی کارمیکند .

سرمقاله

ایران و شوروی
در راه همکاریهای پانزده ساله

هیاتی که تحت ریاست وزیر اقتصاد از ایران به شوروی میرود از روز چهارشنبه مذاکرات مهمی را پیرامون روابط اقتصادی و بازرگانی‌دو کشور در مسکو آغاز خواهد کرد .

هدف این مذاکرات که یک هفته طول میکشد ، تعیین خطوط اصلی مناسبات و همکاریهای فنی و اقتصادی ایران و شوروی برای دوازده تا پانزده سال آینده است و بقسمی که مطلعین اظهار میکنند این همکاریها بخصوص در برنامه پنجم عمرانی کشور سهم موثری خواهد داشت .

روابط اقتصادی ایران و روسیه مسبوق به یک سابقه طولانی است . این مناسبات بدرجه‌یی وسعت و رونق داشت که نقاط مرزی و بنادر و سواحل جنوبی دریای خزر را پیوسته از آبادانی و توسعه ورفاه و مواهب‌خاص مراکزعمده‌مبازرگانی‌دادوستد برخوردار میساخت. رویهمرفته این روابط از لحاظ مردم ایران و مردم روسیه چنان‌مغتنم وبه صرفه و صلاح مقرون بود که هروقت‌به‌مناسبتی درتجارت ایران و روسیه اشکالی پیش می‌آمد و باعث انکسار و رکود مبادلات میشد تاسف عمیق هر دو ملت را فراهم می‌آورد .

حقا هم عوامل متعددی وجود دارد که به‌ایران و شوروی فرصت میدهد از امکانات اقتصادی و بازارهای مصرف یکدیگر بهره‌هابگیرند. چه آنروز که از روسیه نفت و صابون و کفش به ایران می‌آمد ، چه امروز که ازایران گاز و کفش و بودر رختشوئی به شوروی صادر میشود .

متاسفانه طبق آن اصل مجربی که باید آنرا به قوانین مسلم اقتصادی اضافه کرد ، طی این دوران دراز هروقت روابط‌اقتصادی دو کشور به سیاست و شوائب سیاسی‌آلوده شده، اصالت خود را ازکف داده و دستخوش رکود و سکون قرار گرفته است . همچنانکه قبل از مسافرت تاریخی شاهنشاه به‌اتحاد شوروی در سال ۱۳۴۴ تحت تاثیر بحرانی که بر روابط سیاسی ایران و شوروی سایه افکنده بود ، مدتی مدید درعرصه مناسبات اقتصادی و بازرگانی دو همسایه نیز چیزی جز رکود و توقف به‌چشم نمیرسید .

از سال ۱۳۴۴ که بدنبال مذاکرات شاهنشاه و سران اتحاد شوروی ، طرحی نو در زمینه روابط دو کشور ریخته شد یکی از مهمترین آثار این‌تحول، بصورت همکاریهای اقتصادی وفنی دوکشور بمرحله ظهور رسید . روابطی که فارغ از آلودگیهای سیاسی ، برپایه یک سلسله همکاریهای مهم و موثر استوار شده بود و آثار خود را طی سالهای اخیر بتدریج آشکار ساخته است .

امروز همکاریهای اقتصادی و فنی ایران و شوروی نمونه‌یی از سالمترین شکل مناسبات دو کشور دوست و همسایه ـ با رژیم سیاسی و سیستم اقتصادی متفاوت ـ بشمار می‌آید . بزبان دیگر این روابط ، الگوی‌کامل وتجربه تمام‌عیاری است در موضوع همزیستی مسالمت‌آمیز که دنیای ما آنرا بعنوان مطمئنترین وسیله و محکمترین وثیقه صلح و امنیت و رفاه بین‌المللی تلقی میکند .

ما بی‌آنکه اجازه دهیم مبادلات بازرگانی و مناسبات اقتصادی و همکاریهای فنی دو کشور به شوائب سیاسی آلوده شود ، سطح این مناسبات را پیوسته بالابرده و بر حجم و تنوع آن افزوده‌ایم . تاجایی که طبق ارقام و آمار رسمی تنها در سال گذشته صادرات ایران به شوروی نسبت به سال ماقبل ۸۳ درصد افزایش داشته و از ۷۱ میلیون دلار در سال ۱۳۴۹ به ۱۳۰ میلیون دلار در سال ۱۳۵۰ رسیده است .

یقین داریم مذاکرات مسکو ، روابط اقتصادی و همکاریهای فنی ایران و شوروی برای یک دوره نسبتا طولانی براساس محکمتری استوار ساخته ، دو کشور و دو ملت را از ثمرات‌و فواید این‌مناسبات نمونه بیش از پیش برخوردار خواهد ساخت .

تفسیر سیاسی

وحدت کامل مصر و لیبی

سفر امروز انورسادات به «طبروق» در لیبی که هدف آن گفتگو با قذافی در باره وحدت کامل مصر و لیبی است ، در شرایط عقب نشینی های پی در پی مصر در برابر جبهه مشترک اسرائیل و امریکا صورت میگیرد .

پس از اخراج مستشاران نظامی شوروی و اعلام اینکه‌او طالب صلح با اسرائیل است ، چنین پیدا است که سادات سومین گام بزرگ را هم به عقب برمیدارد او اکنون برای نشستن بر سر یک میز با رهبران اسرائیل آماده شده است اما گفتگوی مستقیم مصر و اسرائیل ، بویژه اگر نتایج مثبت ببار نیاورد خطر بزرگی است که سادات باستقبال آن می‌رود . او هنگامیکه ارتش مصر را از تجربیات و تعلیمات مربیان نظامی شوروی محروم کرد در حقیقت خود را بر سر یک‌دو راهی قرار داد که از یکسو به شروع جنگ و خود کشی سیاسی و از طرف دیگر به صلح منجر میشد . اخراج مستشاران‌شوروی خود بهترین دلیل این امر بود که مصر دیگر جنگ نمی ـ خواهد . اما با سرد شدن مناسبات مسکو و قاهره ، مصریان از بزرگترین شانس خود برای چانه زدن در باره شرایط‌صلح نیز محروم شدند «مناهیم بگین » رهبر جناح راست در پارلمان اسرائیل در نطقی بهمین مناسبت گفت : « ما اکنون این فرصت را بدست آورده‌ایم تا از کرسی خطابه پارلمان‌اسرائیل به رهبران کرملین بگوئیم : سیاست ضد اسرائیلی شما در خاورمیانه با شکست کامل مواجه شده است . »

آنچه «مناهیم بگین » بر زبان نیاورد این بود که این شکست قبل از شوروی ، شکست مصر بوده است .

با از دست رفتن پشتوانه شوروی ، مصریها که بیش‌از همیشه خود را در برابر اسرائیل و مهارتهای سیاسیش‌ضعیف میدیدند دومین امتیاز بزرگ را که آمادگی برای صلح بود اعلام کردند ، در مقابل این دو امتیاز بزرگ نخست‌وزیر اسرائیل گلدامایر از اینکه مصر هنوز خواهان خروج نیروهای اسرائیل از کلیه مناطق اشغالی بعد از جنگ ژوئن ۱۹۶۷ است تاسف خورد و مصریان را دلداری داد که گمان نکنند مذاکرات مستقیم نمایندگان دو کشور نشانه تسلیم است . حقیقت‌اینست که گلدامایر ، سادات را آشکارا به تسلیم شدن دعوت میکند .

اگر بوتو با گاندی مذاکره میکند ، یا کره جنوبی با کره شمالی قرار نزدیکی میگذارد و یا نمایندگان ویتنام شمالی و ویتکنك در حالیکه کشورشان بمباران میشود با نمایندگان امریکا بگفتگو می نشینند ، همه در شرایطی‌متفاوت با اعراب و اسرائیل قرار دارند .

سادات با اینکه ، این حقیقت را خوب میداند چاره‌ای جز دادن امتیازات بیشتر نمی‌بیند سادات آماده است که با اسرائیل مستقیما وارد گفتگوی صلح شود ، و در برابراین امتیاز بزرگ تنها میخواهد مطمئن باشد که این ریسك ، ارزش دست زدن داشته باشد . رهبر مصر با چنین موقعیتی به تقاضای مصرانه قذافی برای وحدت کامل دو کشور پاسخ میدهد . قذافی‌که درآمد کلان نفت را در اختیار دارد ، در اصرار و تهدید هایش به ضرورت وحدت کامل مصر ولیبی ظاهرا خواب رهبری دنیای عرب را می بیند او برنامه‌ای دور و دراز دارد تا ثروت سرشار نفت خود و جمعیت و مهارتهای فنی مصر را درهم آمیزد باین امید که سرانجام رهبری‌جمهوری متحد مصر و لیبی را بدست گیرد .

اما از لحاظ سادات آنچه در درجه اول اهمیت قرار دارد اینست که وضع کنونی منطقه عربی خاورمیانه را تغییر دهد باین سبب باحتمال زیاد بامید آنکه با وحدت دو کشور بتواند آنچه را که در معامله با اسرائیل از دست میدهدبا پول لیبی جبران کند ، طرح قذافی را می پذیرد .

جعفر مدنی

از : مطبوعات فرانسه

ترجمه : علی بهارلو

لین پیائو قربانی سفر نیکسون شد

سفارت جمهوری خلق‌چین در فرانسه سرانجام مرگ«لین‌پیائو» جانشین برگزیده پرزیدنت مائوتسه‌تونگ ، معاون رهبر حزب کمونیست و وزیر دفاع جمهوری خلق‌چین را در یك حادثه هوائی تایید کرد . خبرگزاری فرانسه قبلا گزارش داده بود که مائوتسه تونگ شخصا در جریان دیدار خود با نخست‌وزیر «سیری‌لانکا »و وزیر امور خارجه فرانسه این مطلب را در میان گذاشته است.باین ترتیب اکنون‌معلوم شده است‌لین‌پیائو روزسیزدهم سپتامبر ۱۹۷۱ پس از شکست توطئه کودتا علیه مائوهنگامی که با یك هواپیمای غیرنظامی از نوع «تریدنت» که از فرودگاه «شانگهای» بدست آورده بودمیخواست به‌شوروی پناهنده شود در یك حادثه هوائی کشته شده است .

جزئیات سقوط هواپیمای«لین‌پیائو»هنوز جزو«اسرار دولتی» است و معلوم نیست که آیا هواپیمای‌حامل‌وزیر دفاع‌توسط یك شکاری چین یا یك‌موشك سرنگون گردید . و یا هنگامی که برای فرار ازدید «رادار» های چین از ارتفاع کم پرواز میکرده سقوط کرده است ؟

ظاهرا در این سفر همسر و پسر لین‌پیائو و همچنین گروهی از افسران ارشد چینی همراه وزیر دفاع چین بوده‌اند .

حال باید دید چه عواملی سبب شده‌است که باوفاترین وفداکارترین همرزم « نجات دهنده » چین در عمد کودتا علیه «ارباب» خود و قتل وی برآمده‌است .

مسئله این یك‌داستان‌طولانی است که در آن حسابگری زرنگی ، تعصب ، جاه طلبی و صبر وحوصله درهم امیخته است و جزئیات آن باین‌زودی فاش نخواهد شد . قدرمسلم این است که «لین‌پیائو» از نزدیکترین یاران رهبر چین کمونیست بشمار میرفت وی پیوسته همراه پرزیدنت مائودر محافل عمومی ظاهر میشد وبه فاصله چند قدم دنبال او راه میرفت .

اندام‌لاغر و نحیف‌وزیردفاع در پشت سرهیکل تنومند و با هیبت مائوسالها نمایشگر اتحاد ارتش و حزب بود . لین‌پیائو مدتها برای غرب ناشناس بودو تنها در جریان انقلاب فرهنگی غربیها به شخصیت وی پی بردند .

در آن زمان لین‌پیائو بجانشینی‌مائوتسه‌تونگ‌برگزیده شده بود . وضع خانوادگی و گذشته سیاسی وزیر دفاع او را در مقامی بالاتر از چوئن‌لای نخست‌وزیر برجسته چین‌قرار داده بود . پرستیژ «لین‌پیائو» به‌عنوان‌یك طراح‌نظامی‌برجسته برای او در میان افسران‌ارتش درهنگامی‌که بحران شدیدی در مرزهای چین وجودداشت محبوبیت بزرگی ببار آورده بود مبارزات طولانی «لین» در کنار مائوتسه‌تونگ وزیردفاع چین را بصورت بهترین‌شاگرد مکتب«مائوئیسم» در آورده‌بود.

او از سال ۱۹۶۰ در راس ارتش قرار گرفته و نیرو هائی را که پرزیدنت مائو برای انقلاب فرهنگی به آن نیاز داشت بوجود آورد .

مارشال «لین‌پیائو» بهترین «آتو» پرزیدنت‌مائو در مبارزه برای تجدید نظر در سازمان های حزبی‌و دولتی بود .لین‌پیائو یکی ازرهبران نسبتاجوان جمهوری خلق‌چین بود و ازاین لحاظ نیزبیشترشانس جانشینی مائو را داشت .

وی که احتمالا در سال ۱۹۰۸در ایالت ، هوپه چشم به دنیا باز کرده بود به نسل بنیانگذار حزب تعلق داشت .

لین‌پیائو در سال ۱۹۵۲ به آکادمی نظامی «وامپوزا» که چوئن‌لای سمت مدیریت‌سیاسی آن را به عهده داشت وارد شد و در همان هنگام که بیش از بیست سال نداشت کارت عضویت حزب کمونیست را به دست آورد .

وزیر دفاع آینده چین درسال ۱۹۲۷ با درجه سرهنگی ارتش کومین تانگ در شورش «ناشانگ» شرکت کرد . این آغاز مبارزه مسلحانه کمونیست ها برای بدست آوردن قدرت بود . پس از شکست شورش سرهنگ لین پیائو حاضر نشد نیرو های خود را متفرق کند بلکه آن ها را به سوی ساحل فوکین هدایت کرد و درسال ۱۹۲۸ به مائوتسه تانگ که از چند ماه قبل در آن‌جا مستقر شده بود پیوست .

قوای کمونیست در آن زمان ا زچهار هزار مرد مسلح به تفنگ وده هزار نفر دیگر که بانیزه و شمشیر مجهز بودند تشکیل می شد .

پیوند با مائو

لین پیائو در سال ۱۹۳۲ که ۲۴ ساله بود بفرماندهی‌نخستین سپاه ارتش سرخ برگزیده شد وبا ارتش ۲۰ هزار نفری کومین‌تانگ به نبرد پرداخت . و چندی بعد در راس همین سپاه در «راه پیمائی طولانی» شرکت کرد .

هنگامی که‌اعضای دفترسیاسی حزب در منطقه «تسونی» برای انقلاب مائوتسه تونگ برهبری عالی حزب تشکیل جلسه داده بودند نیرو های لین‌پیائو این شهر کوچك ایالت «کوی‌چو» را اشغال کرده و محافظت شرکت کنندگان در کنفرانس را به عهده گرفت .

در آن هنگام لین پیائو رشته هائی را که او را به مائوپیوند میداد پیوسته محکم‌تر می‌کرد. دیری نگذشت که بمدیریت آکادمی نظامی کمونیست در «نیان» منصوب شد و پس ازآن رهسپار میدان نبرد گردید . دراین هنگام‌بود که‌یك جبهه مقاومت با شرکت کومین تانگ علیه ژاپن بوجود آمد .

لین پیائو در این جنگ‌نخستین پیروزی علیه نیرو های ژاپن را بدست آورد و یك لشگر برگزیده ژاپنی را تار و مار کرد .

زخم شدیدی که در جریان نبرد بوی وارد شد به فعالیت های انقلابی او پایان داد و از آن پس‌در داخل حزب‌کمونیست به فعالیت پرداخت . وی درسال ۱۹۳۷ به مسکو رفت و در سال ۱۹۳۸ به عنوان نماینده حزب کمونیست چین در کمینترن مشغول کار شد .

او که تا سال ۱۹۴۸ درمسکو بسر می برد شاهد تصفیه های خونین قبل از جنگ و تهیه مقدمات قرارداد شوروی وآلمان بود و سرانجام با زحمت‌زیاد با عبوراز صحرای «سین کیانگ» خود را به چین رسانید و برای کمك به چوئن لای که ارتباط باملیون را به عهده داشت به «چونك کینك» رفت . پس از آن‌به معاونت مائوتسه تونگ که مدیریت دانشکده حزب را در «ینان» بعهده داشت‌برگزیده شد .

لین پیائودرسال ۱۹۵۷ بدرجه مارشالی ارتقاء یافت و تاهنگام مرگ‌در سلسله مراتب حزب کمونیست پس از مائوتسه‌تانگ مقام دوم را داشت .

او در مقام معاونت رهبر حزب کمونیست در دستگاه های حزبی و دولتی تحولات عمیقی به وجود آورد .

پس از انقلاب بزرگ فرهنگی نظامیان در سازمان های‌اداری کشور مسئولیت های جدیدی به عهده گرفتند وی در نطقی که در نهمین کنگره حزب کمونیست ایراد کرد گفت : ارتش ستون اصلی «دیکتاتوری پرولتاریا»را تشکیل میدهد و نظامیان نمی توانند ارتباط‌خود را با بقیه کشور قطع کنند .

در آن هنگام مائوتسه تونگ پیشنهاد هائی را که از طرف لین پیائو عنوان شده بود پذیرفت ولی در سال ۱۹۷۰ تغییرات مهمی در زندگی سیاسی چین بوجود آمد و به تدریج لین پیائو از صحنه سیاست خارج شد و ده ماه قبل بکلی ناپدید گردید و با از بین رفتن او افکارش نیز از میان رفت .

او برخلاف مائو و چوئن لای باگرایش چین به امریکا مخالف بود و ظاهرا همین‌روش رهبران چین او را وادار کرد که مقدمات یك کودتای‌نظامی علیه پرزیدنت مائو را فراهم سازد .

با از بین مارشال لین پیائو چوئن لای نقش معاون پرزیدنت مائو را ایفا می کند و باحتمال قوی در آینده نزدیك به‌عنوان جانشین رهبرچین انتخاب‌خواهد شد .

ازسرویس سیاسی آسوشیتدپرس

ترجمه : پرویز پرتو

جین فوندا
شورشی ضدجنگ

فعالیت‌هاوتظاهرات ضد جنك جین‌فوندا ستاره هنرمند و معروف هولیوودو گفته های اودر رادیو هانوی‌برضد ادامه جنك ویتنام از طرف آمریکائیها موجب شده است که عده‌ای در آمریکا علیه این هموطن خود بپا خیزند و مخالفت شدید خود را علیه اقدامات اووبخصوص‌سفری که اخیرا به ویتنام شمالی کرده‌است ابراز دارند از جمله این عده « فیتلجر تامپسون » نماینده حزب جمهوریخواه‌از ایالت جورجیا در کنگره آمریکا است که طی این جمله که « هر آمریکائی خارج از وطن علیه جنك ویتنام سخنی بگوید و تظاهر کند ، خائن است» جین‌فوندا را خائن خواند و گفت که جین‌فوندا در حین سفر خود به هانوی‌از رادیو این کشور سربازان و خلبانان آمریکائی‌رابمقاومت‌در مقابل فرماندهان خود تشویق کرده است‌وازآنها خواسته است که از دستورات فرماندهان سرپیچی کنند . پریروز جین‌فوندا از سفر به‌ویتنام شمالی به آمریکا بازگشت و در اولین مصاحبه‌ای که با خبرنگاران مطبوعات تشکیل داد . در جواب نماینده حزب جمهوریخواه که اورا خائن نامیده بود گفت :

ـ من نمیتوانم به سربازان آمریکائی بگویم که به ویتنام بروید و در این‌جنك شرکت کنید . برای اینکه وجود آنها در وطن لازم است ووطن به آنها احتیاج دارد او باین ترتیب باردیگر اعلام داشت **که باوجودمخالفت عده‌ای‌ازسیاستمداران آمریکائی با اقدامات‌اووآنچه که نماینده حزب جمهوریخواه در کنگره در باره او گفته است به مخالف با جنك ادامه‌می دهد و از راهی که انتخاب کرده است عقب نشینی نخواهد کرد .**

«جین‌فوندا» تاکنون چندین بار بعلت شرکت‌درتظاهرات ضد جنك‌وبرانگیختن سربازان به ابراز مخالفت با جنك‌ویتنام و همچنین شرکت در تظاهرات سرخ ـ پوستان علیه اجحاف سفیدپوستان‌وبهبود وضع زندگی خود توسط پلیس‌دستگیر شده است دستگیر شدن او توسط‌افراد پلیس با عده‌ای‌ازرهبران و برپاکنندگان تظاهرات ضد جنك‌ورهبران سرخپوستان برای او که شهرت زیادی بعنوان یك هنرپیشه سینما برخوردار بود معروفیت بیشتری بعنوان یك مبارز سیاسی فراهم آورد بطوریکه کلوپ زنان روزنامه‌نگار هولیود او را بعنوان نماینده این کلوپ انتخاب کرد تا هولیود را آنطور که هست به جهانیان نشان دهد . در آوریل گذشته جین‌فوندا برای بازی در یك‌فیلم هولیودی بعنوان بهترین هنرپیشه زن جایزه اسکار را دریافت داشت‌ودستمزد اوبه‌مبلغی بالاتراز ٤میلیون تومان برای بازی در هرفیلم رسید که با دستمزدی که او در سالهای‌اولیه‌فعالیت هنرپیشگی میگرفت قابل مقایسه نیست .«جین‌فوندا» از ۳۲ سالگی فعالیت های سیاسی خودرا آغاز کرد فعالیت سیاسی او ده سال‌پس از دوره‌ای آغاز شد که بسیاری از هنرپیشگان معروف محبوبیت خود را در بین مردم بعلت جانبداری از کمونیست ها و تظاهر به چپ گرائی از دست داده بودند . دوستان نزدیك و افراد خانواده جین‌فوندا معتقدند که تمایل به شورش و سنت شکنی را در سالهای اول جوانی در او دیده بودند . جین‌فوندافرزنددومین همسر هنرپیشه قدیمی و معروف هولیود «هنری‌فوندا» است.جین سالهای کودکی و آغاز جوانی را در هولیود بسر برد و در مدارس خصوصی گرانقیمت‌به‌تحصیل پرداخت و با فرزندان دیگرهنرپیشگان معروف هولیود دوستی صمیمانه‌ای برقرار ساخت سپس برای اموختن فنون نقاشی به پاریس رفت و پس از چند سال اقامت در پاریس دوباره به هولیود بازگشت و از این زمان بودکه هنرپیشگی رابعنوان یك حرفه جدی پذیرفت و بازیگری در فیلم ها را آغاز کرد .

زن زیبای معمولی

اودرآنزمان برای هولیود وکارگردانان آن یك‌زن زیبای معمولی بود که‌نظایر بسیاری داشت ومیخواست باظاهرساختن اندام وزیبائیهای خود نام و شهرتی‌بدست آورد . ولی جین‌فوندا توانست بعد از چند سال بازیگری نشان دهد که یك هنرپیشه معمولی بمثل همه زنان زیبای دیگر هولیودی نیست و علاوه برزیبائی دارای استعداد بازیگری است ومیتواند بر پرده سینما بعنوان یك‌هنرپیشه‌هنرمند بدرخشد . در آغاز هولیود برای «جین فوندا» چین جالبی نداشت ، او به‌مثل هر زن جوان و زیبای تازه کاری با ناراحتیهای‌فراوانی برای درخشیدن بروی پرده سینما روبرو شد .

جین فوندا زن احساساتی و زود رنج بود و دیری نگذشت که ضعف اعصاب واختلالات عصبی‌اورابه‌دیدار روانشناسان فرستادواو مدت پنج سال تحت درمان روانی یك گروه از روانپزشکان‌هولیوود قرار گرفت . او احساس میکرد که دارای کمبودی است و تنها بازیگری در فیلمها نمیتواند هدف نهائی زندگی او باشد . او پس از بهبود ورهائی ازدرمان های روانی با یك موتوسیکلت سفری را به دور آمریکا آغاز کرد . او در این سفر با مردمی جدید با ایده های تازه آشنا شد خود او در باره این سفر می گوید :

ـ وقتی از غرب آمریکا خارج شدم یك آزادیخواه بودم و هنگامیکه به نیویورك رسیدم یك انقلابی شدم .

هنری‌فوندا پدر جین‌با افراط کاریهای او موافق نیست او میگوید :

ـ جین تند میرود برای رسیدن به خواسته هائی که او دارد لازم نیست‌که دولت را ساقط کرد !

همسر سابق او «روژه وادیم »که‌خوداز کارگردانان موج نوپایه‌گزاردرسینمای فرانسه است میگوید :

ـجین‌فوندا را من یك ژاندارك میدانم و بعد میافزاید :

ـ زندگی کردن با یك هنرپیشه مشکل است و هنگامیکه هنرپیشه وارد فعالیت های سیاسی میشود زندگی کردن با او غیر ممکن میشود وقتی که‌او همیشه در باره سیاست صحبت میکند دیگرفرصتی برای نمود بقیه احساس ها باقی نمی ماند .

ولی در هر صورت جین‌فوندا هنوز یك زن مبارز است و نه انتقادات نماینده کنگره نه نظر همسر سابق او ونه عقیده پدر اوهیچکدام‌نتوانسته‌اند سدی درراهی که او برای زندگی خود انتخاب کرده است بسازند و مانع آن شوند که جین فوندا کس دیگری غیراز آنچه حالا هست بشود . چنین مینماید که او راه‌دیگری‌راغیرازراهی که‌درآن گام‌نهاده است‌نمی‌شناسد وشهرت‌اوبعنوان یك هنرپیشه هنرمند باو کمك میکند که با سهولت بیشتری در این راه پیش‌برود. او خود را یك انقلابی میداند و در این شناخت از خویش تردیدی نشان‌نمیدهد.

شورش درایرلند

درحالیکه ایرلند شمالی‌در انتظار حمله بزرگی است که سربازان‌انگلیسی قصد دارند علیه شورشیان کاتولیک بعمل آورند ، دسته‌های‌مسلح کاتولیک و پروتستان همچنان‌در زدو خوردهای مسلحانه سنگین بایکدیگر درگیر میشوند . دربیست‌و چهار ساعت گذشته شورشیان یک‌کارخانه را در اطراف بلفاست آتش زده‌اند و چند نقطه دیگر راهنفجرکرده‌اند . در عکس خرابه‌های یک‌ایستگاه اتوبوس در بلفاست دیده میشود. ساختمان این ایستگاه توسط‌شورشیان منفجر شده است . عکس رادیوئی اطلاعات

از : الحیات

ترجمه : شهرام

سرنوشت سلاحهای شوروی در مصر

موقعیکه انورالسادات رئیس جمهورمصر،خاتمه کار کارشناسان روسی را در مصر اعلام کرد، سیاست مصر را که بدنبال این تحولات دنبال خواهد نمود روشن نساخت فقط یادآور شد که تشکیل کنفرانس سران آمریکا و شوروی در مسکو اتخاذ چنین تصمیمی را جلو انداخت ، و به اختلاف موجودمیان قاهره ومسکو خاتمه داد.

انورالسادات در گفتگوئی که با عده‌ای از اطرافیان خود داشت باین موضوع اشاره کرد که قبل از تشکیل کنفرانس مسکو ،نظرات دولت مصر را ، که حاضرنیست ذره‌ای از آن تخطی کند ، باطلاع سران مسکو رسانید ولی مدتها از مسافرت نیکسون به شوروی گذشت و رهبران کرملین نتیجه گفتگوهای خودرادر باره‌خاورمیانه عربی برای وی نفرستادند.

گفته میشود که ظرف دوهفته‌ای که از پایان مسافرت نیکسون به مسکو میگذشت ، انورالسادات اصرار میورزید که‌نتایج گفتگوهای کرملین را برای او ارسال دارند وبالاخره پاسخی که دریافت کرد بسیار گنگ بود. لذا وزیر جنگ خرد ژنرال محمد احمد صادق را به‌مسکو گسیل داشت تا اطلاعاتی در باره کنفرانس آمریکا وشوروی بدست آورد واز رهبران شوروی بخواهد که تاریخ معینی برای تحویل اسلحه‌به مصر تعیین کنند.

در نتیجه‌پاسخ کرملین به‌پیشنهاد سادات طی یاداشتی در دو صفحه ونیم وسه فصل تهیه شد.

رهبران شوروی در این یاداشت برای سادات تاکید کردند که پرزیدنت نیکسون ابتدا حاضر نشد مسئله خاورمیانه در دستور گفتگو قرار گیرد ولی بالاخره توانستند او را قانع سازند که موضوع قطعنامه شورای امنیت‌در باره حل بحران خاورمیانه در که روز هشتم ژوئیه دریافت‌داشت ناراضی بود زیرا به خواسته‌های او پاسخ‌قانع‌کننده‌ای نداده بودند. بهمین جهت تصمیم گرفت که به موجودیت شوروی در مصر خاتمه دهد، و هدف مسافرت عزیزصدقی به شوروی نیزگفتگودر باره آینده روابط اقتصادی مصر و شوروی بود که نتیجه‌اش هم ثمربخش نبود.

گزارشهای محرمانه‌ای که بدست آمده نشان میدهد که شورویها شورویها از اقدامی که منجر به پایان موجودیت آنان در مصر گردید کمتر از خوشحالی خود مصریان نیست . پس اگر این نظر صحیح باشد و همچنین این مسئله درست باشد که اقدام سادات باتوافق قبلی شوروی صورت گرفته و این دولت موافقت کرده‌از مناطق نفوذ و آبهای گرمی که از دوران تزارها آرزویش‌بوده بیرون رود ...

اگر این مسائل صحیح باشد ، خود دارد ،چنین کاری نمیکنند ؟

اینک که در حدود دو هفته از تصمیم انورالسادات‌در مورداخراج کارشناسان شوروی‌از مصرگذشته، نگاهی کوتاه به هفده سال دوستی میان مصر و شوروی و نتایجی که سلاحهای ساخت آنکشور برای اعراب داشته بیفکنیم.

هفده سالی که پرسش‌های‌زیادی درباره‌اش میشود. پرسش‌هائی‌در مورد قرارداد اسلحه و انگیزه‌های داخلی خریدار و مشتری و اینکه

تعداد این پرسش‌ها بسیار زیاد است و قابل شمارش نیست !

تا موقعیکه کسانی که سابقااین پرسش ها را پذیرانبودند ، باین پرسشها پاسخ دهند . باید باین مسئله اشاره شود که انتخاب دو هفته قبل بعنوان «لحظه‌تصمیم» به تحولات و روابط نوین بین‌المللی بیش از بحران خاورمیانه بستگی دارد . و شاید هم بعید و حتی غیر ممکن بنظر رسد که گفته شود کنفرانس سران دو کشوربزرگ در مسکو هیچگونه‌بستگی به‌بحران خاورمیانه ویا«لحظه تصمیم»انور ـ السادات نداشته است .

چنانچه میان کنفرانس سران مسکو با این اقدام مصر ارتباط وجود داشته باشد ، باید گفته شود که اقدام انورالسادات هم بر خلاف آنچه شایع شد ، ارتباطی نزدیك باحل بحران دارد .

چنانچه محمد حسین‌هیکل ظرف شش هفته درباره وضع یا جنایت نه صلح و نه جنگ بحث میکرد و اشاره‌ای به راه رهائی از این بن‌بست نمیکرد‌وجوابی‌برای‌پرسش هائی که مطرح میساخت پیدا نمیکرد، میتوان گفت که «لحظه تصمیم» انورالسادات در مورد دگرگونی سیاست مصر و اخراج کارشناسان شوروی از مصر اورا از پاسخ دادن باین پرسشهانجات داد.

اعلامیه مشترک قرار گیرد.

در فصل دوم یادداشت شوروی، رهبران شوروی تاکید کردند که مسکو از وضع نه‌صلح ونه جنگ برخلاف آنچه محمد حسین‌هیکل نوشته است هیچگونه استفاده‌ای نمیکند، و بهمین جهت خواهان برکناری هیکل شدند . در فصل سوم رهبران شوروی اظهارعلاقه کرده بودند که روابط شوروی بامصر همچنان استوار بماند.

منابع مطلع میگویند که انور ـ السادات از این یادداشت‌شوروی برای

دویست نفر خلبان در مصر دارند وواحدهای هوائی آنان عبارتند از ۲۵۰ فروند هواپیمای میگ ۲۱ ویک اسکادران بمب افکن‌تجسسی متوسط «تی‌یو۱۶» وده فروند هواپیما از همین نوع که مجهز به موشکهای ضد کشتی است‌ویک اسکادران جنگنده «اس‌یو ـ ۷» و چهار فروند هواپیما میگ ۲۳ که برای تجسسات در ارتفاعات بالا بکار میرود.

انزوای آمریکا و شوروی

عده‌ای میگویند که خوشحالی باید بگوئیم که در معیارهای سابق تعادل قوا در جهان ، ومناطق نفوذ ، وامپریالیست شرق وغرب دگرگونی ژرفی‌صورت‌گرفته است. واگر درست‌باشد که ایالات‌متحده آمریکا پس از این تحول بزرگ در سیاست مصر ، بمنظورکاهش هزینه‌های خارجی خود به‌انزوا خواهد رفت ، تا بتواند این هزینه ها را برای بالا بردن سطح‌زندگی ملت آمریکا بمصرف برساند ،پس چرا شورویها که ملت آنان نیاز بیشتری برای تامین احتیاجات

این سلاح‌ها کجا بکار رفت ؟ و چه کسی بکار برد؟ وعلیه چه‌کسی بکار برده شد .

آیا قسمت اعظم این سلاحها از طرف اعراب علیه دشمن‌آنان بکار رفته ، یا اینکه توسط عده‌ای از اعراب علیه عده‌ای دیگر هدف گیری شد و چرا این سلاحهادر هرجائی که‌سرزمین‌اعراب واعراب نشین بود ، فعالیت داشت ؟ و موقعیکه به سرزمین دشمن اعراب وصهیونیسم وامپریالیسم واشغال میرسید ، فعالیتش خنثی میگردید؟

ابوالقاسم انجوی شیرازی

استعمار کمر تمدن ما را شکست

از وقتی مدارس ما را «املی» خواندند دیگر دانشمند نداریم ما مصرف کننده جهان سرمایه داری هستیم .

اشاره

ابوالقاسم انجوی شیرازی در مقاله قبل از جوانان و نسل معاصر سخن راند و خطری را که تمدن غربی باشیوه‌های افراطی زندگیش در اینسوی دنیا رواج میدهد گوشزد کرد .
انجوی شیرازی در سومین و آخرین قسمت مقاله‌شان به مذهب ، تعلیم و تربیت، ادب و هنر ، مسکن و معماری ، خوراک و پوشاک ایرانی با جهان‌بینی خاصی نظر انداخته است . با این امید که گفته‌های او باب یکسری مسائل اساسی را بگشاید ، روزنامه اطلاعات کلیه اظهارنظرهای موافق و مخالف را چاپ خواهد کرد .

انجوی شیرازی

این افراطی‌ها باید بدانند که مبانی اجتماعی و اخلاقی ومظاهر زندگی ایرانی سنجیده‌ترین مبانی و مناسب‌ترین اوضاعی است که با خلق و خوی این‌ملت سازگاری دارد . بله یکایک مظاهر زندگی مادی و معنوی در ایران سنجیده و معقول بوده و برمبنای تجربه دقیق چندهزار ساله تکامل یافته و همگی قابل دفاع وپیروی و مایه سرافرازی و افتخار است وجهتی نداشته که آن را از دست‌بدهیم، منتهی اگر فرهنگ و تمدن ما را اینطور بی‌ارج و بی‌اعتبار ، حتی مضر و خطرناک جلوه نمیدادند نمیتوانستند «فرهنگ گونه» غربی را تحمیل کنند . حالا مثالهایی میزنیم و اول بسراغ مذهب می ـ رویم .

مذهب شیعه‌وایران

چون بدین اسلام و مذاهب آن ، نگاه کنید ، می‌بینید که از میان تمامی مذاهب این دین ، ملت ایران مذهب شیعه رااختیار کرده است ، البته توجه داشته باشید که سخن از مذهب شیعه هست ، نه خرافه‌پرستی و در این زمینه فقط یکذره‌از این‌خورشید را نشان میدهم ، خرافه‌پرستی را هرگز نمی‌پسندم ، ساحت منیع مذهب هم از خرافه بدور است . منطقی‌ترین و لطیف‌ترین مذاهب اسلامی ، که ضمنا موافق خلق و خوی ما و توارث ملی‌مان هست همین مذهب شیعه دوازده امامی است و این‌مطلب‌تفصیلی جداگانه دارد که اینک مجال آن نیست، مخصوصا توجه شما را بهمین گنبدها و بارگاهها جلب میکنم که مدفن مقدس‌امامزادگان پاکیزه خصال و خداترس این سرزمین است .

در این‌باره ، توضیحی میدهم تا جمعی از حقیقت جویان بیخبر بگوشه‌ای از نکته‌ها و دقیقه‌های معنوی این تکیه‌گاههای ایمانی و روحانی و روانی واقف شوند .

امیدوارم از این تمثیل که ضروری بنظر می‌آید ، مرا ببخشید . شما میدانید که مسیحی ها چون لغزشی کنند ، میروند نزد کشیش و باصطلاح بگناه خود «اعتراف» میکنند و آمرزش می‌طلبند. ببینیم نظیر این کار بلاتشبیه در نزد ما مردم شیعه ایران چیست ؟

فرد خسته و آزرده وپریشان با خلوص نیت و ایمان و اعتقاد به امامزاده مشرف میشود ، پنجره‌ها را در دست میگیرد با امامزاده خود درددل میکند ، اشک میریزد و هیچ‌کس ، یعنی هیچ عامل‌انسانی بسخنان‌شخصی او و اسرار او و راز دل‌شکسته او واقف نمیشود . رازها و اندوه‌هایی را که بخاطر مناعت و عزت نفس و آبروی خود حاضر نیست به هیچ‌کس بازگوید ، به امامزاده میگوید و معتقد است که آن‌زاده پاکامامش از خداوند میخواهد که بار گناه احتمالی او و بار مسلم سنگین زندگی او و اندوه او را از دوش او بردارد و خلاصه با خروار خروار اندوه و شکسته دلی بزیارت میرود و آسوده و سبکبار و امیدوار به آینده بازمیگردد ، شخصیتش هم پیش یک انسان مثل خودش‌خرد نشده ، یک انسانی که دارای هوی و هوس هست به رازش‌بی نبرده تا مثلا برای حفظ آن‌راز حق‌السکوت بخواهد ، یعنی بزرگترین مشکل امروزی که حل مسائل روحی و روانیست ، به نیروی ایمان و به‌خوبترین صورت حل شده است .

(در همه‌زمینه‌ها و بخصوص، درهمین زمینه مذهب بخاطر تفهیم مطلب به عامه مردم وارد بحث‌های عالی و متعالی آن‌نمی‌شوم که جای‌آن نیست، امیدآنکه درجای دیگر و زمان دیگر این‌مهم انجام پذیرد).

تعلیم و تربیت

مدارس قدیمه ما بهترین‌روش تدریس و تعلیم را داشته و دارد، مدارس ما و کیفیت تدریس و تحصیل در آنها نمودار یکتکامل دو هزار ساله و بیشتر است ، یعنی از گندی‌شاپور و پیش از آن و بعد از آن ، تا نظامیه‌های ایران‌ودانشگاه خواجه‌رشیدالدین فضل‌الله یا ربع رشیدی تا قرن‌های بعد نشان دهنده یکتداوم علمی مستحکم است که دانشجو را قائم بذات وباسواد ودانشمند بار می‌آورده است و این هزاران دانشمند جهانی و سرشناس که مادارایم ، همگی از برکت تربیت اصیل ایرانی و در مرحله بعدی ازبرکت همین‌مدارس‌و دانشگاهها هست که به آن مقام رسیده‌اند، بعنوان یادآوری ، بگویم‌که‌خیانت محض است اگر دوباره همان روش متین و امتحان شده را با مختصری از روش غربی درهم نیامیزیم .

اگر بخواهیم فرهنگ ما و مدرسه ما از این پوکی و بی ـ حاصلی نجات یابد ، حتما وحکما باید اسلوب درسی قدیم خودمان را زنده کنیم .

در آن روشی که متکی برعلم و تجربه بود ، احترام و حرمت استاد در ثروت و مکنت و ضیاع و عقارنبود . استاد در یکحجره مدرسه میزیست و احیانا قبای «شورواشور» هم نداشت ، اما آنچنان حرمت و آنچنان تقدس حریمی داشت که سلطان وقت مفتخر بوداگر بدرون آن حجره بار مییافت .

از روزی که معارف و مدارس ایرانی را عقب‌مانده و «املی» خواندند ، و فرهنگ غربی و استعماری‌را رواج‌دادند، روزبروز از تعداد دانشمندان ما کاسته شد . بقول‌سرخوش شاعرمعاصر: نه کشور زفرهنگ ویرانه شد ، اگر شد زفرهنگ بیگانه شد ـ

تنزل زن ایرانی

جانبازی در راه وطن و زادگاه و آن نام‌آوری در عالم هنر و دانش وادب ، نتیجه همان‌تربیت خانوادگی اصیل ایرانی هست و بس،یعنی آنچه داریم از برکت وجود مادران خداشناس این‌مرز و بوم است . اما در این پنجاه سال تجدد فاسد فرنگی چنان زهری توی زندگی ماپاشیده که مادر ایرانی اگر هم بخواهد متوسط و حتی مختصر همه عمر را با تقوی و آبرومندی زندگی میکرد و دستش پیش هیچ کس دراز نمیشد . این همه انتقاد و مذمت از وامداربودن وبدهکار بودن که در آثار ادبی وتربیتی ماست ،نشان میدهد که ایرانی همیشه و همیشه ، می کوشید تا «پای خود را از گلیم خود درازتر » نکند و این تمدن صنعتی و تجدد فاسد و مفسد اینک شبانه روز تراشویق می کندکه «قسطی خر» باشی و زندگی قسطی یکنی تاسرمایه‌داری جهان مصنوعات بی دوام و ساخته‌های بی مصرفش را آب بکند و من و تو هم مصرف کننده‌اش باشیم .

ادب وهنر :

یکی از حقایق اندوهبار تاریخ ما اینستکه تمدن چند هزارساله ما بار ها دچار سانحه و حادثه شده و تداوم آن بهم خورده است ـ اما با این‌همه ، بعد از هر حمله اجنبی دوباره بارورتر و پرمایه تر براه خود ادامه داده ویقینا روحیه قدم مهاجم را دیگرگون کرده .

مثلاشمشیر خونریز را ازدست فرزندان تیمورلنگ گرفته وبه آنان هنر و کمال آموخته است و وای دریغ که این بار مثل اینکه برعکس شده و هجوم اجنبی دارد ما را تحلیل میبرد که خدا نکند .

امیدوارم غرب آرزوی تسلط معنوی و فرهنگی را در اینجا بگور ببرد .

هنر و ادب ایران چنان منبع وبالا و والا است که فقط باادب و هنر ممالکی چون هندوستان و چین و این جور تمدن های عظیم دنیا که آنهم باز درآسیا است قابل قیاس است وگرنه در گیتی‌هیچ‌مملکت غیرآسیائی را نمی شناسم که در این پهنه و صحنه انگشت کوچك ایران بشود .

یادتان باشد که هنر و ادب را با صنعت و ماشین و تمدن و بمب اتمی اشتباه نکنید.

مسکن و معماری

هرصاحبنظری از هر ملت و مملکتی که معماری ایران را مطالعه کرده ، غرق درشگفتی و تحسین شده است و من از تو که این حرفها را می‌خوانی، دعوت می کنم این دفعه که از چهارراه‌حسن‌آباد همین تهران می گذری ، بمیدان آن نگاه کن و این میدان را با آن‌هشت گنبد زیبا به بین که چند نفر تجددزده کم عمق و بی فکر باساختن عماراتی چون شعبه بانك ملی آن را به چه روزی انداخته‌اند .

آن خانه های راحت تهران را خراب کردیم و این لانه شغال ها را ساختیم که‌تابستان مجبوریم توی آن فوت کنیم وزمستان‌هم مثل کوره حدادی، توی آن بدمیم . تازه قابل سکونت نیست آفتاب تندایران با این پنجره های گل و کشاد و شیشه های قدی معماری‌جدید و حرامزاده جگر آدم را کباب وخراب می کند و در این‌زمینه مهندسان ساختمان و معماران بافهم باید فکری کنند خلاصه معماری ایران در هر نقطه از این کشور بنا به مقتضیات اقلیمی و رعایت آب و هوابوده و هست .

حقیقت آنستکه ، معرفی و شناساندن معماری ایرانی با آن گنبد ها و مناره ها و شبستان ها و مساجد و همینطور تعریف و شناساندن آن‌اختراع بزرك دیگر ایرانی یعنی‌قنات یك دهن خواهد به پهنای فلك.

خوراك وپوشاك مامردم ایران

در موضوع خوراك و پوشاك هم مدعی هستم کمتر کشوری در جهان هست که تنوع‌خوراك و پوشاك آن به مملکت ایران برسد .

دهها نوع آش و آبگوشت‌ما را به سنجید و مقایسه کنیدبا سوپ های بی مزه فرنگی که تصدیق و تمجید بقول شما محافل هنری غرب هم هست همین فرنگیهای مورد بحث در برش و در طرح لباس ،همین الان دارند از طرحها و برش ها و رنك‌آمیزی لباسهای ما تقلید می کنند .

مساله پارچه و طرح آن و جنس آن ورنك آن وتنوع‌آن و هنر جادوئی مردم این‌سرزمین درباره‌آن‌چیزیست که مورد قبول دوست و دشمن است .

من هیچ فکری را به هیچکس تحمیل نمی کنم ، فقط می ـ خواهم مردم کورکورانه دنبال این تجدد فاسد و مفسد نروند . اما اندیشه کنند و نروند که باسلاح فکر محکم و مستقل خودشان بفهمندتمدن صنعتی امروز دنیا چه جهیمی است . اگر به خارج نگاه می کنند به هندوستان و چین و ژاپون ، به این برادران آسیائی خود نگاه کنند که آنها چگونه برداشتی از غرب داشته‌اند .

البته ، صریحا معتقدم که غرب برای ما هیچ سودی‌ندارد‌و سراسر زیان است و بدآموزی البته باید روش های علمی‌غرب را فراگیریم ولیکن درگرفتن روش ها و «مد» های علمی‌غرب هم می بایست خیلی محتاط و دقیق باشیم. اما ایرانی باید از تجدد فاسد فرنگی و تمدن صنعتی ینگه دنیا ، هزار بار بیشتر از سرطان بترسد چه، تجدد غربی و تمدن صنعتی، بدتر از سرطان است . معتقدم غرب‌در کار خود درمانده و ایرانی برای ادامه زندگی هیچ نیازی به «غرب درمانده» ندارد.

آرزو دارم، مردم ایران بیدار شوند که زمان آن رسیده و باشناخت تمدن خود و مذهب خود و معتقدات قلبی خود و ارزش و قدمت این تمدن و این نهاده ها از پذیرفتن‌تجدد غرب خودداری کنند .

اینجاست که باید بدنیای سرمایه‌داری کلان بگوئیم ، گرشمارانه بس این سود .... زیان ما را بس ...

معتقدم اینك زمان آن رسیده که از گناه هایی که ندانسته کرده‌ایم ، توبه کنیم و بسوی ایران مادر و آسیای پدر بازگردیم والسلام .

تلویزیون

۷ برنامه تلویزیون ملی

دوشنبه

۱۶ـ۴۵ اسلاید وموزیک
۱۶ـ۵۸ سلام شاهنشاهی و اعلام برنامه
۱۷ـ۰۰ مسابقه‌فوتبال بین تیمهای ایران واکوادور
۱۸ـ۳۰ کودکان
۱۹ـ۰۰ فیلم مستند
۱۹ـ۳۰ برنامه نغمه‌ها
۱۹ـ۵۵ درجستجوی زیان‌معیار
۲۰ـ۳۰ مشروح اخبار همراه‌با فیلمهای خبری
۲۱ـ۰۵ اختاپوس
۲۱ـ۴۰ نویسنده کارآگاه
۲۲ـ۳۰ ایران‌زمین
۲۳ـ۰۰ آخرین اخبار

نیمروز سه‌شنبه

۱۲ـ۴۵ اسلاید و موزیک
۱۲ـ۵۸ سلام شاهنشاهی و اعلام برنامه
۱۳ـ۰۰ اخبار
۱۳ـ۱۰ پیتون
۱۴ـ۰۰ کانون خانواده
۱۴ـ۳۰ اخبار

۹ برنامه دوم

۱۹ـ۱۵ اسلاید و موزیک
۱۹ـ۳۰ سلام شاهنشاهی و اعلام برنامه
۱۹ـ۳۴ اخبار
۱۹ـ۴۰ کانون خانواده
۲۰ـ۰۵ نقالی
۲۰ـ۳۰ فیلم مبارزان
۲۱ـ۲۰ واریته
۲۱ـ۳۰ اخبارتهران مخصوص برنامه دوم
۲۲ـ۰۰ بینوایان
۲۲ـ۲۵ واریته کوکو

۱ تلویزیون آموزشی

سه‌شنبه

۸ـ۰۰ ترانه‌ها وچشم‌اندازها
۸ـ۳۰ سلام شاهنشاهی و اعلام برنامه
۸ـ۳۵ نیایش
۸ـ۴۵ بحث آزاد
۹ـ۱۵ برنامه هنری
۹ـ۳۰ مسابقه علم و تجربه
۹ـ۵۵ مکالمه فرانسه
۱۰ـ۱۰ طبیعی برای همه
۱۰ـ۳۵ فیلم آموزشی
۱۰ـ۵۰ نقاشی
۱۱ـ۱۵ برنامه هنری
۱۱ـ۳۰ مکالمه انگلیسی
۱۱ـ۴۵ ریاضی دبستانی
۱۲ـ۰۵ فیلم داستانی

۸ برنامه تلویزیون امریکا

۱۷ـ۰۰ اخبار
۱۷ـ۰۵ شو بیل‌کازبی
۱۷ـ۳۰ شو دوریس‌دی
۱۸ـ۰۰ فرماندار و جی.جی.
۱۸ـ۳۰ قانون و آقای جونز
۱۹ـ۰۰ اخبار
۱۹ـ۱۵ آنجا که ما زندگی میکنیم
۱۹ـ۴۰ قصریخ
۲۰ـ۳۰ جوخه مرگ
۲۱ـ۲۰ فانی‌سابد
۲۲ـ۱۵ فیلم سینمائی

رادیو تهران

برنامه‌های موسیقی که بطریقه استریوفونیک از برنامه دوپخش میشود

۱۷ـ۰۰ موسیقی کلاسیک
از «بیزه» سنفونی دوماژور
از «لالو» سنفونی سل‌مینور
۱۸ـ۰۰ موسیقی فیلم
۱۹ـ۰۰ بهترین آهنگهای روز
۲۱ـ۰۰ موسیقی کلاسیک
از«فرانتس‌لیست» راپسودی مجار شماره ۱
از«دوتیو» سنفونی شماره۲
از«بتهوون» سنفونی‌شماره۲
۲۳ـ۰۰ موسیقی ایرانی
۲۳ـ۳۰ آهنگهای نیمه شب

RED HEAD پیچهای ردهد

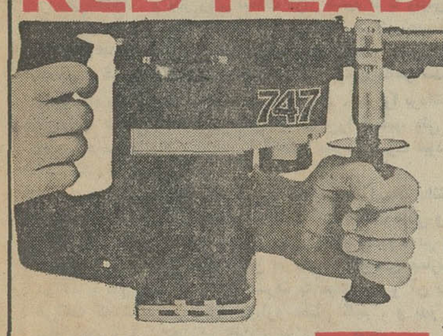

پیچهای مختلف «رِدهِد»
مخصوص نصب برروی دیوار یا هرنوع سقف، وکف بتونی، برای آویختن: اشیاء ازسقف یا نصب آنها برکف ساختمان، دراندازه‌ها وقدرتهای مختلف موجوداست
نماینده انحصاری: شرکت جنرال ابزار
تهران ـ خیابان سپه ـ تلفن ۳۰۲۰۴۴ـ۳۰۲۰۴۳
اصفهان: فروشگاه مهر ـ خیابان عباس‌آباد ـ تلفن ۴۲۱۸ـ۸۰۰۲
اهواز: شرکت ایران سوپلای ـ خیابان ششم بهمن ـ ۴۸۷۳
تبریز: فروشگاه ممتاز ـ خیابان فردوسی ـ تلفن ۵۸۳۳
قزوین: فروشگاه جنرال ابزار ـ تلفن ۲۷۷۱
کرمانشاه: فروشگاه مؤتمن ـ تلفن ۴۱۴۴

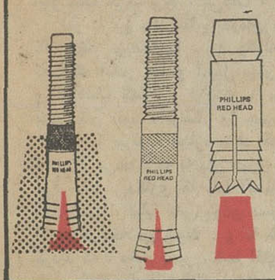

RCD INTERNATIONAL SCHOOL OF INSURANCE... TEHRAN.

ADMISSION NOTICE

Fall Semester 1972 - (1351 - 1352)

RCD International School of Insurance accepts 30 Iranian students for admission to courses in Insurance and Economics leading to the degree of Licence d'Assurance (Equivalent of Bachelor's degree) conforming to the standards of Tehran University. The students may also qualify for the examinations of Chartered Insurance Institute London leading to Associateship/Fellowship of the Institute.

Duration of study:	4 years (eight semesters)
Medium of Instructions:	
Academic Requirements:	a) 12th grade diploma (Math or Natural Science or its Foreign Equivalent b) Proficiency in English Language: c) Success at the entrance examination and the interview.
Tuition fees:	Rls. 40.000/per academic year.
Classes begin:	September 23rd. 72.
Last date for submission of applications:	September 2nd. 72.
Application forms available from:	Registrar RCD International School of Insurance Ave. Farahe Shomali · 68/2 Ave. Takesh. Tehran - Iran, between 3.00 - 6.00 p.m.
Non Credit courses:	20 students will be accepted for morning Intensive English classes (To prepare them for the Spring 1973 semester).

فن‌کویل زاگرس

دارای پروانه ساخت از وزارت اقتصاد

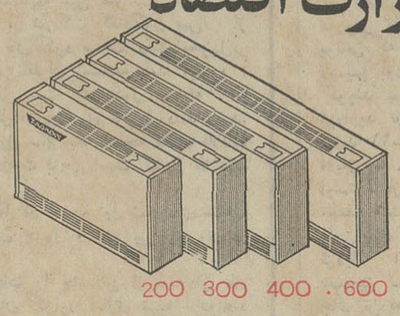

در اندازه های ۲۰۰ـ ۳۰۰
CFM ۶۰۰ـ ۴۰۰

گروه صنعتی مهندس موسی بهار
تلفن ۳۱۱۳۴۱-۵

کاشی سعدی

خلل پذیر بود هر بنا در این دنیا
مگر به‌کاشی سعدی بنا کنی آنرا

انتقاد

دکتر براهنی

پدر در بدرم
در دست طب ایران

پدرم سرطان گرفته بود . مادرم آمد که پدرت از آن مرض‌هائی گرفته که من میترسم حتی اسمش را برزبان بیاورم . پدرم را آوردیم تهران و فکش را هزار نوع معاینه کردند و بریده‌ای ازگوشت فکش را هم به آزمایشگاه فرستادند و برای همه ما محرز شد که پدرم سرطان گرفته است . به پدرم نگفتیم و من خودم را متعهد کردم که هرچه در قدرت دارم‌انجام می‌دهم تا پدرم تا آنجا که امکان دارد زنده بماند .

دکتر گفت عملش میکنیم و جای پوسیده را درش می‌آوریم و همه‌چیز تمام میشود . عمل کردند . فقط چهار روز پدرم را در یکی از بیمارستان‌های شمال شهر در اتاقی که هشت بیمار در آن خوابیده بودند و مدام لوله میخواستند ، خواباندند . موقعی که از بیمارستان می‌آمدیم بیرون برای عمل ، برای دکتر بیهوشی ، برای پرستار مخصوص ، برای خون ، برای آمپول‌های مخصوص ، برای دکتر قلب ، جداگانه و برای هزار آدم و هزار زهرمار دیگر جداگانه پول گرفتند . حق تالیف سه‌کتاب ، حقوق دو ماه دانشگاه را نقدا «چرا که چک قبول نمیکردند » دادیم دست بنده خدائی که با قیافه حسابداری ظاهرالصلاح توی حفره‌ای دم در نشسته بود دادم ، وپدرم را بردیم منـــزل .

پس از سه ماه ، در همان بیمارستان ، پدرم را دوباره عمل کردند . دکتر محترم ، متخصص سرطان بود و گفت که وضع مشکوک بنظرمیرسد و بهتر است که گوشت بیشتری را از اطراف صورت ، باضافه بخشی از استخوان صورت و قدری از پوست گردن‌برداریم. می‌خواستیم پدرمان زنده بماند . رفتیم باز هم پول و پله‌ای جمع‌کردیم و پدر را هفته بعد دوباره در همان بیمارستان شمال تهران خواباندیم. دوباره عملش کردند و درواقع نصف صورت پدر را عملا بریدند و کنار گذاشتند . دکتر گفت که پوست را بعدا ترمیم می‌کنیم ، درستش می‌کنیم ، مهم نیست ، آنچه مهم است ، همین عمل است .

(و جالب اینکه در آن فاصله، مادر یاگویا مادربزرگ دکتر ، سرطان گرفت و دکتر پس از فراغ از عمل برش داشت برد آمریکا ، گویا عملش نکردندو در بازگشت مادر یا مادر بزرگ دکتر بعلت سرطان مرد).

ودکتربماگفت سه‌مادیگر نگاه‌میکنیم‌ببینیم وضع‌فک‌چطور است . سه ماه بعد که بردیم معاینه کرد و پول گرفت و نسخه نوشت . چهار روز بعد دوباره معاینه کرد و نسخه نوشت و نشان به آن نشانی که تا چهار ماه معاینه کرد و نسخه نوشت و پول گرفت . و پدر درمنزل از درد بخود می‌پیچید ، صدبار می‌مرد و زنده می‌شد و دکتر بما گفته بود که پوست بزودی هم می‌آید ، و پوست ما بچشم خود می‌دیدیم که بجای هم بیاید ، می‌پوسید ، از هم وامی‌شد و گلو را هم داشت آلوده می‌کرد .

و بعد دکتر که گفت بیارید در بیمارستان عملش کنیم ، پول ما ته کشیده بود و پدرم آئینه را در منزل جلویش می‌گذاشت و توی صورتش خیره میشد و گریه میکرد ، به دکتر گفتیم پول نداریم ، گفت پس بیارید بیمارستان دولتی ، آنجا عملش می‌کنیم . بخش سرطان بیمارستان دولتی را تعمیر میکردند و یک ماه طول کشید تا تعمیرش تمام شد و بعد یک ماه دیگر طول کشید تا پدر ما را پذیرفتند . و در بیمارستان ، دو بیماری که در یمین و یسار پدرم‌بودند ، چهار بیماری که دور و بر پدرم خوابیده بودند ، و برخی حتی سرطانی هم نبودند ، مردند . یک روز رفتم بیمارستان ، پدرم گفت مردی که دست راست او خوابیده بود و حالش هم خوب بود ، دیشب‌تاصبح داد می‌زد و چیزی میخواست ، بدادش نرسیدند ، صبح مرد . و تازه عمل موفق هم نبود .

و بعد دکتر گفت که نمی‌توانیم عملش کنیم ، چرا که دیگر از عمل گذشته و باید مرخصش بکنیم و ما نمی‌دانستیم پدرمان را کجا ببریم . جائی را نشان دادند ، پشت بیمارستان و گفتند آنجا بیماران مشرف بمرگ را نگاه می‌دارند . پدرتان را ببرید آنجا .پدر را برداشتیم و بردیمش آنجا . و پدر روی نیمکت دراز کشید تا با رئیس آسایشگاه صحبت بکنیم . و صحبت کردیم و قرار شد ، در زیرزمین برای‌پدرمان جائی بدهند و دیدیم که چهار بیمار وحشت‌زده ، عصبی ، یعنی بیمار عصبی ، که مدام جیغ‌میکشیدند ، در برابرمان ظاهر شدند . رئیس آسایشگاه و پرستارها و مرا ، بیرون کردند . پدر را برداشتیم و منتقل کردیم به تاکسی وتمام بیمارستان‌های تهران‌را گشتیم، ولی درهیچ‌جای تهران حاضر نشدند ، مردی را که‌هنوز مشرف به‌موت نبود نگاه‌دارند. آوردیمش منزل .

بعد پارتی‌بازی‌هایمان شروع شد . سه استاد دانشگاه ، یک وزیر سابق ، دو وکیل حاضر ، چند دلال معاملات ملکی و ده دوازده نفر دبیر و معلم و شاگرد سابق را پارتی قرار دادیم تا در وسط شهر درمقابل روزی صدو بیست تومان در یکی ازاتاق‌های بیمارستانی جائی در اختیارمان بگذارند . پدر مشرف به موت بود و آن دکتر قبلی می‌گفت که شاید در آینده دوباره عملش کنیم . و پدر که بزحمت میتوانست حرف بزند ، می‌گفت ، من رفتنی هستم .

و دراین بیمارستان پدرمان مرد . یعنی هر روز تلفن می‌کردند که بیائید مریضتان‌را ببرید وگرنه بیرونش می‌کنیم . و بعد یکنفر گفت که آنقدر غذا و آمپول بهش نمی‌دهیم و نمی‌زنیم که می‌میرد . و ما فقط گهگاه ، دزدانه به پدر سرمی‌زدیم ، موقعی که رئیس بیمارستان نبود ، پرستار را چیزخورش میکردیم که بی‌آنکه بخواهد پدرمان را ببریم ، اجازه بدهد که پدرمان را ببینیم .

و می‌دیدیم که به پدر چیزی نمی‌دهند که بخورد ، و فقط حساب می‌فرستند . دکتری که باما آشنائی ناچیزی داشت ، گفت پدرشما قوی است ، نباید باین زودی بمیرد ، توی این بیمارستان میخواهند از شرش خلاص شوند . و ما تا بخود بیائیم ، از بیمارستان تلفن کردند که ، صبح بخیر ، شما آقای دکتر براهنی هستید، جواب دادم، بلی ، گفت متاسفانه آقای براهنی همین چند لحظه پیش فوت کردند، تسلیت ما را بپذیرید . و این تنها چیز مودبانه و مهربان بود که من در طول دو سال بیماری پدرم از تمام دستگاه طبی این مملکت شنیدم. حق تالیف کتابی دیگر را خرج کفن و دفن پدر کردیم . در قم ، در وادی‌السلام خوابیده است . خاکش بچشم طب این کشور باد . انشاء الله .

آگهی احضار

بغیرنظامیان ۱ـ حسینقلی باچمانلی فرزند علی محمد ۲ـخسرو باجو فرزند خان محمد ۳ـ محمدباجوانلو فرزند محمد حسن که محمد سکونت خودرا کوه سالوك اطراف بجنورد تعیین و فعلا مجهول‌المکان میباشند ابلاغ میگردد که باتهام سرقت مسلحانه و حمل سلاح غیر مجاز در دادگاه عادی شماره ۱۸ مشهد تحت تعقیب میباشند ـلازم است ظرف دو ماه‌ازتاریخ انتشار این‌آگهی خودرا بدادگاه معرفی نمائید در صورت عدم حضور وانقضای مهلت مقرر دادگاه غیابا به پرونده امر رسیدگی و حکم مقتضی صادر خواهد نمود این آگهی یك نوبت در روزنامه رسمی کشور ویك نوبت روزنامه کثیرالانتشار محلی درج میگردد .

م‌الف ۶۸۰۸۴ رئیس دادگاه عادی‌شماره ۱۸ مشهد
آ‌ـ۳۰۹۷۴

آگهی احضار

به غیرنظامی عبداله جاوید فرزند اصغر که محل اقامت خود را مشهد کوچه حسین باشی تعیین و فعلا مجهول المکان می باشد ابلاغ می گردد که باتهام حمل تریاك در دادگاه عادی شماره ۱۸ مشهد تحت تعقیب می باشید لازم است ظرف دو ماه از تاریخ انتشار این آگهی خود را بدادگاه معرفی نمائید در صورت عدم حضور و انقضای مهلت مقرر به پرونده امر رسیدگی و حکم مقتضی صادر خواهد نمود این آگهی یك نوبت در روزنامه‌رسمی کشورویك نوبت در روزنامه کثیر الانتشار محلی درج می گردد
م الف ۶۸۸۵
رئیس دادگاه عادی شماره ۱۸ مشهد .
آ‌ـ۳۹۵۶

چهل سال قبل درهمین روز

نطق فروغی وزیرخارجه درمجلس‌شو رایملی ومعرفی انوشیروان سپهبدی

پس ازرسمیت یافتن جلسه آقای فروغی‌وزیر امور خارجه اظهار داشت :

اولا اجازه میخواهم آقای انوشیروان خان سپهبدی را که سوابق خدماتشان در وزارت خارجه برخاطر محترم آقایان معلوم است‌بسمت معاونت وزارت خارجه‌انوشیروان سپهبدی به مجلس شورایملی معرفی کنم (وکلاء : صحیح است) ثانیا یک لایحه قانونی است ، تقدیم مجلس میکنم مشتمل بر یک قراردادی که‌اخیرا مابین دولت ایران و چند دولت دیگر امضاء شده است .

جلوگیری از وقوع جنك

فروغی به بیانات خودادامه داد وگفت: خاطر آقایان بخوبی مسبوق است که‌در این اوقات چقدر اذهان و افکار دنیا متوجه این است که حتی‌الامکان‌موجبات جلوگیری از وقوع جنگرا فراهم‌سازند، از این جهت اقدامات عدیده صورت گرفته است، عهدنامه‌ها وقراردادهای متعددی که بعد از جنگ جهانی وبعد از تاسیس جامعه ملل منعقد شده و بسیاری از دول آنهارا امضاء وتصویب کرده‌اند ، گواینکه میثاق بریان وکلوک دونفر وزرای خارجه فرانسه وامریکا آنرا تنظیم وتقریبا همه دول واز جمله دولت ایران امضاء کرده‌است که هیچ دولتی جنگ را وسیله بیشرفت مقاصد خود قرار ندهد لکن حالا برای اینکه حصول این مقصود تامین شود لوازم دیگری باید بکار برده شود، از جمله اینکه اگر کسی خلاف عهد کرد وتعهد کرده بود که جنگ نکند و جنگ کرد چه باید بکند. البته یک مجازاتی ، یک رادعی برای این کار باید باشد ، بعلاوه ممکن است جنگی واقع شود، یکدولت بگوید خیر من شروع نکرده‌ام من مقدم نبودم و طرف مقابل هم همینطور بگوید. از جمله چیزهائی که باید روشن و معین شود این است که در طرح جدید تعریف میکند که حمله کننده چه کسی است که اگر چنین امری واقع شد ودر صدد برآیند که مکافات‌به آن حمله‌کننده بدهند معلوم باشد.

تقدیم لایحه پیشنهادی لیتونیف

سپس آقای فروغی گفت : چندی قبل در کنفرانس خلع‌سلاح که فعلا تعطیل است و باز منعقد خواهد شد مذاکراتی شد وبالاخره طرحی تهیه گردید که معلوم کنند کدام دولت را میتوان گفت مهاجم و حمله کننده بوده است ، مقدم بامر جنگ بوده ومعلوم کنند متجاوز و متعرض کیست .

چند روز قبل کنفرانس دیگری درلندن منعقد بود که دو روز قبل تعطیل شد و تقریبا تمام دول دنیا در آنجا نماینده داشتند ، پیشنهادی از طرف نماینده دولت رومانی شد که متجاوز را تعریف میکرد، این پیشنهاد را اکثر نمایندگان دول پذیرفتند ، لکن پیشنهادی که مسیو لیتونیف وزیرخارجه‌شوروی در کنفرانس کرده بود مورد مطالعه قرار گرفت و بالاخره برمبنای همان پیشنهادی که او کرده بود توافق حاصل شد ، باین‌جهت معروف شد به پیشنهاد لیتونیف و گفته شد فعلا یکقدم پیش گذاشته شود که از وقوع جنگ جلوگیری شود ودولت ایران نیز این‌پیشنهاد را استقبال کرد ، دولت ترکیه ، رومانی ، لهستان وچند دولت دیگر مخصوصا از همسایه های دولت‌شوروی‌و دولی‌که‌در همسایگی شوروی نیستند حاضر شدند که این قرارداد را امضاء کنند این است که امروز لایحه آن را تقدیم مجلس‌محترم میکنم و تمنا دارم آقایان محترم در تصویب آن تسریع فرمایند.

معافیت ماهی ازحقوق گمرکی

همایون سیاح

آقای همایون سیاح رئیس کل تجارت لایحه‌ای تقدیم مجلس نمود بشرح ذیل :

ماده واحده ـ ماهی های موسوم به منو و حشینه که در سواحل خلیج‌فارس صید میشود در موقع صدور از پرداخت حقوق گمرکی معاف میباشند.

بود. این لایحه باتید دو فوریت تقدیم شده آقای فرشی گفت : بنده کاملاموافقم ولی در اینجا فقط معافیت از حقوق گمرکی نوشته شده در حالی که عوارض دیگری‌هم هست که در موقع صدور اخذ میشود ، آیا آنها را هم خواهندگرفت ؟ آقای دکتر طاهری اظهار داشت : آن عوارضی که یادآور شدید بموجب‌قانونی که گذشته دولت حق‌دارد خودش‌تخفیف بدهد ولی معافیت از حقوق گمرکی‌باید باتصویب مجلس باشد.

نسبت باین لایحه رای گرفته شد و تصویب گردید.

باز هم آشپز لازم است

شرکت سهامی نفت انگلیس و ایران‌در آبادان محل‌های دائم با آتیه‌ای خوب که حقوق آنها روزی ده الی پانزده‌ریال است موجود میباشد . داوطلبان برای اطلاعات بیشتری به‌ادارات و شعب شرکت سهامی‌نفت انگلیس‌وایران‌مراجعه نمایند.

مکانیك موتور «فیتر»

در شرکت سهامی‌نفت‌انگلیس‌و ایران آبادان محل‌های دائم با آتیه‌ای خوب که حقوق آن روزی چهارده الـی سی ریال است موجود میباشد . داوطلبان کتبا با شهادتنامه و تصدیق‌های‌خود به‌اداره استخدام شرکت‌در آبادان‌رجوع نمایند.

اخطار لازم برای‌فروش‌امشی

چون معلوم شد بعضی‌ها جنس‌دیگری رادر حلبی‌های امشی بفروش‌میرسانند و شکایات زیادی در این خصوص‌بشرکت میرسید لهذا لازم دانست خاطر عموم را بدینوسیله مستحضر دارد که شرکت از این تاریخ امشی را در اداره خود (واقع‌در خیابان سپه)به‌مصرف کنندگان از قرار حلبی ۲۲ ریال خواهد فروخت ودیگر شرکت خود را مسئول‌محتویات حلبی‌های امشی که از سایر نقاط خریداری شود نخواهد دانست .

شرکت سهامی نفت انگلیس وایران

خانه اجاره داده میشود

یکدستگاه اندرونی و بیرونی درحدود پشت مسجد سپهسالار باورقه مالکیت که فعلا سی‌ودوتومان اجاره داده شده بفروش میرسد . طالبین بخود اینجانب رجوع فرمایند . علی همایون رئیس صندوق مجلس .

(نقل از اطلاعات ۹ مردادماه ۱۳۱۲)

آگهی مزایده

شرکت تولید و انتقال نیروی برق ایران «توانیر» مقداری آهن فراضه و بشکه های اضافی وبلامصرف موجود درنیروگاه های فرح‌آباد و شهریار را با شرایط زیراز طریق مزایده یکجا بفروش میرساند .

۱ـ طالبین میتوانند در روز های ۲۱ر۵ر۵۱ تا ۲۶ر۵ر۵۱ از ساعت ۸ر۳۰ الی ۱۱ر۳۰ کالا های مذکور را در نیروگاه فرح آباد واقع‌در خیابان خزانه‌ونیروگاه شهریار واقع درانتهای اتوبان کرج جاده ملارد نیروگاه شهریار ملاحظه و در موعد مقرردر مزایده شرکت نمایند .

۲ـ پیشنهاد دهندگان شرکت در مزایده بایستی یك ضمانتنامه بانکی بمیزان ۵٪ کل مبلغ پیشنهادی بفرم ضمانتنامه های سازمان برنامه بمدت‌سه ماه‌وقابل تمدید بدرخواست‌شرکت توانیر ضمیمه پیشنهاد خود نمایند .

۳ـ پیشنهاد دهندگان باید پیشنهادات خود را تا ساعت ۹ صبح روز ۳۱ر۵ر۵۱ در پاکتهای لاك و مهر شده که روی آن نوشته شده باشد مربوط بمزایده نیروگاههای شهریار و فرح آباد میباشد بدفتر قسمت خرید شرکت توانیر واقع در خیابان ایران نوین روبروی هتل اینتر کنتیناتال تسلیم و رسید دریافت دارند .

۴ـ کمیسیون مزایده در ساعت ۱۰ صبح روز ۱ر۶ر۵۱ در سالن کنفرانس شرکت توانیر تشکیل میشود و حضور کلیه پیشنهاد دهندگان در کمیسیون مذکور آزاد است .

۵ـ شرکت توانیر در رد یا قبول یك یا کلیه پیشنهادات مختار است ، کلیه هزینه های مربوط به مزایده از قبیل هزینه جمع‌آوری و حمل کالا ها و تمیز نمودن محل و غیره به عهده برنده مزایده میباشد .

۶ـ در صورتیکه برنده مزایده ظرف مدت۱۵ روز ازاعلام ختم مزایده حاضر به انجام معامله نگردد ، منصرف از معامله تلقی و ضمانتنامه او به نفع شرکت ضبط و انجام معامله به برنده دوم واگذار خواهد شد .

شرکت تولید و انتقال نیروی برق ایران «توانیر»
آ‌ـ۳۰۴۶۶ ۱ـ۳

آگهی احضار

به غیرارتشی‌فرامرز فرزند علیجان که مشخصات بیشتری از وی در پرونده مشهود نیست و فعلا مجهول‌المکان می باشد ابلاغ میگردد که باتهام سرقت مسلحانه در دادگاه تجدید نظر شماره ۱۱ مشهد تحت تعقیب می باشید .

لازم است ظرف مدت دو ماه از تاریخ انتشار این آگهی خودرا باین دادگاه معرفی نمائید در صورت عدم حضور و انقضاء مدت مقرره دادگاه غیابا به پرونده امر رسیدگی و حکم مقتضی صادر خواهد نمود .

این آگهی یکنوبت در روزنامه رسمی‌کشور شاهنشاهی و یکی از جرائد کثیرالانتشار مرکز درج می گردد .

م الف ۶۸۸۴
رئیس دادگاه تجدید نظر شماره ۱۱مشهد
آ‌ـ۳۰۹۵۸

۱۹۷ ـ ۲۷ر۴ر۵۱

«آگهی‌برای اطلاع اهالی محترم شاهرود»
نوبت دوم

پیرو اطلاعیه شماره ۱۰۶ ـ ۲ر۳ر۵۱ در اجرای ماده ۷ قانون نوسازی و عمران شهری به‌اطلاع کلیه مالکین اراضی و ساختمان ها و مستحدثات واقع در محدوده قانونی شهر می رساند که ممیزی املاك شهر پایان یافته لذا از کلیه مودیان محترم دعوت میشود با مراجعه به واحدممیزی‌ودرآمد نوسازی در شهرداری شاهرود از نتیجه ممیزی املاك خود مطلع و عوارض تعیین شده را شخصا با مشورت مامورین واحد ممیزی بحساب ۷۰ر۲۳ نوسازی نزدبانك ملی ایران‌شعبه‌شاهرود واریز و در صورتی که به نتیجه ممیزی اعتراض قانونی داشته باشند ظرف ٤ ماه از تاریخ این‌آگهی رونوشت‌یافتو کپی‌قبض پرداخت به میزان بهاء اعلام شده از طرف مالك بضمیمه برك اعتراض خود بدفتر شهرداری ارسال دارند در صورت عدم اعتراض در مدت فوق ممیزی قطعی خواهد بود .

محمود نوری ـ شهردار شاهرود
آ‌ـ۳۰۳۶۶

تشکر

بدین وسیله از آقای نیکپور مدیر عامل سازمان بیمه هـای اجتماعی و کلیه مسئولین اردوی محمودآباد مخصوصا منصوره زرگرباشی متصدی استراحتگاه کارگران که نسبت بفرزند بنده که بیمار بود محبت فرمودند کمال تشکر را دارم ولذا از مقام مسئول تقاضای تشویق ایشان را دارم .

دبیر سندیکاء حمل گوشت گاوی جهانگیر کوهستانی

سه‌شنبه همین هفته :

فریدون فرخزاد ، منوچهر رسائی ، شجاعی ، عبدالکریم اصفهانی

درانجمن

خوانندگان محبوب نسل جوان ، فریدون فرخزاد، منوچهر رسائی ، شجاعی همراه با عبدالکریم اصفهانی روز سه‌شنبه همین هفته (۱۰ مرداد) از ساعت ۵ربع بعدازظهر در محل تابستانی انجمن دوشیزگان وبانوان برای شما برنامه اجرا خواهند کرد .

خوانندگان اطلاعات بانوان با ارائه آخرین شماره مجله‌و اعضای انجمن با در دست داشتن کارت عضویت خود ، برای دریافت کارت رایگان میتوانند هرروز صبح و عصر بدبیرخانه انجمن (بهارشمالی) ـ نبش نامجو ـ تلفن (۸۳۴۸۳) مراجعه فرمایند .

قهرمان جدول سال

اکثر خانواده های ایرانی جدول حل میکنند وبه این هوش آزمائی سرگرم کننده دلبستگی دارند . روزنامه اطلاعات برای اولین بار در ایران مراسم انتخاب قهرمان جدول سال ۱۳۵۱ را با شکوه تمام برگزار میکند .

بابرگزاری این مراسم حل جدول از این پس از صورت یك سرگرمی شخصی بصورت یك هوش‌آزمائی کشوری و دسته‌جمعی در می آید و روزنامه اطلاعات مفتخر است که پایه گذار این تحول میشود .

این هوش آزمائی بزرك با طرح اولین جدول در روز ۲۵ مرداد ماه ۱۳۵۱ شروع میشود و در دو مرحله انجام میگیرد :

مرحله اول طرح شش جدول از ۲۵ تا ۳۱ مرداد ماه ۱۳۵۱ در روزنامه اطلاعات است . علاقمندان ۱۰روز فرصت دارند تا جدولها را حل کنند و جوابها را به تدریج بفرستند و روی پاکت قید کنند (روزنامه اطلاعات مربوط به طرح قهرمان جدول) . روز ۱۵ شهریور ماه ۱۳۵۱ اسامی کسانیکه هر ٦ جدول را حل کرده باشند در روزنامه اعلام خواهد شد .

مرحله دوم ـ روز جمعه ۲٤ شهریور ماه یك‌مسابقه حضوری با شرکت برندگان مرحله اول ترتیب داده میشود و جدول نهائی مسابقه بین شرکت کنندگان توزیع میگردد. هر یك از شرکت کنندگان پس از آنکه جدول مسابقه را حل کرد ساعت دقیق تحویل‌بر روی برك جدول توسط ناظران مسابقه قید میشود . قهرمان جدول سال کسی است که جدول مسابقه را صحیح حل کرده و زودتر از دیگران تحویل داده باشد.

جایزه قهرمان جدول سال یك صفحه طلای‌اطلاعات است و صفحه طلای اطلاعات لوحی است که از طلاتهیه میشود .

این صفحه هر سال از صفحه اول شماره‌ای ساخته میشود که عکس قهرمان جدول و خبر پیروزی وی در آن چاپ شده است .

صفحه زرین اطلاعات را چند تن از استادان طلا کار زیر نظر کارشناسان گراور سازی تهیه خواهند کرد .

احمد احرار

تمرد در ایران

۲۰۰ ـ

فاخرالسلطنه
«سردار فاخر حکمت»

صولت‌الدوله
«سردار عشایر قشقائی»

«قوام‌الملك» که از مخابرات متعدد خود به مرکز نتیجه نگرفته بود با ملاحظه هیجان و انقلابی که برشهر حکومت داشت بیمناك شد مبادا سکوت او مستمسکی بدست مخالفین داده کار را به جاهای باریك بکشاند . ناگزیر یادداشتی به کمیته نوشت و متذکرشد «من ایرانی و مطیع اوامر دولت ایرانم. اتهام خیانت به من نمی چسبد و به‌عنوان یك ایرانی مسلمان، اولا با ملت‌همراهم. ثانیا بدانچه ، علماء بگویند و صحه بگذارند عمل می کنم » .

بدنبال این مکاتبه ، قرار شد «قوام‌الملك» چهارنفر نماینده معین کند که در منزل «ثقه‌الاسلام» بانمایندگان علماء وتجارو صاحبمنصبان ژاندارمری‌جلسه‌یی تشکیل دهندوحدود روابط «قوام الملك» را با ژاندارمری و کمیته مشخص‌کنند. درین جلسه توافق شد «قوام‌الملك» کماکان نایب‌الایاله باشد وژاندارمری ازوی متابعت کند مشروط بر آنکه:

اولا سنگربندی طرفین موقوف و سنگر ها برچیده شود .

ثانیا حاجی مسعود الدوله (از خویشاوندان مورد اعتماد قوام الملك) ریاست نظمیه شهر را عهده‌دار باشد و سلطان مسعودخان (صاحبمنصب ژاندارم) به معاونت نظمیه منصوب شود .

ثالثا قوام‌الملك دویست تن سوار به عنوان محافظ شخصی نگهدارد و کلیه تفنگچیان عرب و بهارلو را مرخص‌کند. رابعا یك عده دویست نفری از طرف قوام الملك برای کمك به مهاجرین و پیوستن به «کمیته دفاع‌ملی» روانه قم شوند .

اما هنگامی که نتیجه مذاکرات مجلس مشورتی به اطلاع «قوام الملك» رسید او خشمگین شده پاسخداد :

ـمن نوکر دولتم و فقط از اوامر دولت اطاعت می کنم . اگر فی‌الواقع اقدامات مهاجرین و کمیته دفاع ملی مورد تائید دولت است از طرف دولت به من ابلاغ کنند ، عوض دویست نفر، دو هزار نفر ، به قم می فرستم . ولی بدون اجازه و تصویب دولت نه درفارس نه‌درقم ونه در هیچ نقطه‌دیگری داخل جنك یا صلح با خارجی نخواهم شد ... از طرفی باچه اطمینان سنگرها را تخلیه و تفنگچیان خود را مرخص کنم ؟!

کمیته ، وقتی از نظریات «قوام‌الملك» مطلع‌شد برای‌جلب اطمینان‌وی پیشنهادهای خود را تعدیل کرد و بوسیله هیاتی مرکب از وقارالسلطنه ، ضیاء الواعظین ، حاجی میرزا احمد خان لاری ، ضیاء الادباء ، حاج میرزا ابوالقاسمخان نصیرالملك و فاخرالسلطنه «میرزا رضاخان حکمت» پیغام فرستاد :

۱ـ بجای‌قوام‌الملك، ابتدا ژاندارمری سنگرهای خودرا برچیند و پس از آن قوام‌الملك به فراخواندن تفنگچیان بهارلوو عرب اقدام کند .

۲ـ اگر قوام‌الملك میل ندارد درمقام نیابت حکومت ، به مسئولیت‌های ناشی از همکاری باکمیته حافظین‌استقلال تن‌بسپارد، داوطلبانه ازشیراز خارج‌شده امور حکومت را به پسرش نصرالدوله «میرزا ابراهیمخان قوام‌الملك بنجم» محول کند ، بشرط آنکه قبلا سی هزار تومان از حساب مالیات ابوابجمعی خود بابت حقوق عقب‌افتاده ژاندارمری بپردازد و دویست نفر تفنگچی برای همکاری با ملیون روانه قم کند . این مذاکرات نیز بجایی‌نرسید زیرا «قوام‌الملك» همچنان متعذر بود که تا وقتی از تهران کسب‌اجازه‌نکند نمیتواند‌اقدامات ژاندارمری را صحه بگذارد .

جدول کلمات بتقاطع

شماره ۵۴۰۰

طراح جدول : ف . جلوه

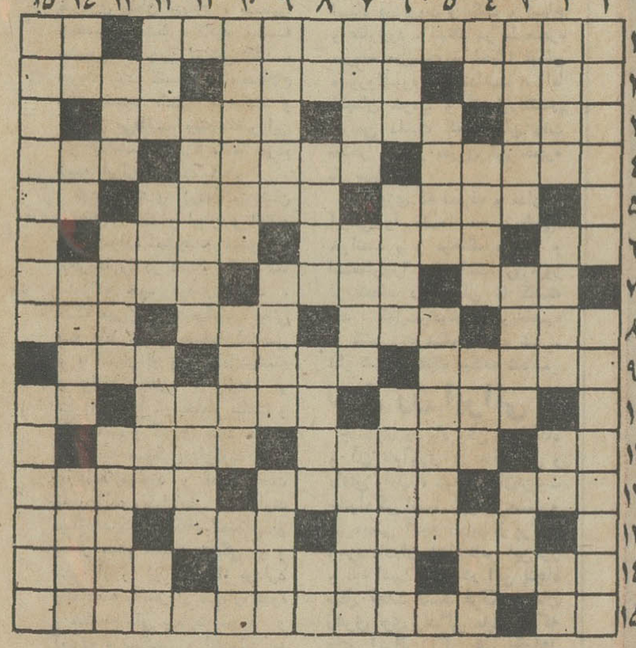

افقی :

۱ـ نویسنده معاصر آمریکائی که در شرح احوال هنرمندان آثار با ارزشی داد ـ سیگاری میزنند ۲ـ از آهنگسازان فرانسوی ـنان کلفت ـ برای برآورده شدن‌حاجات می بندند ۳ـ قوه و نیرو ـ جد ـ هدف ٤ـ از شهر های خوزستان ـروزگاری به چاقو شهرت داشت ـ پهلوان ۵ـ اتومبیلهای غیر کالسکه‌ای داشت ـ از واحد های پول ـ کوشش ٦ـ کیسه‌اش را بر سر قبدار می گذارند ـ ازدلدادگان بنام ـ اگر خدا بخواهد مشکل گشاید ۷ـ ازعملیات کشاورزی ـ خون از آن مشك درآید ـ شاعر نالیده که هرجا گرفته خار صیاد شده است ۸ـ از سلاحهای کار گذاشتنی ـ در جام زندگی باشرنك آمیخته‌اند ـخوبان برای دل و دین باشند ـ نقاش معاصر فرانسوی ۹ـ به این آسانی چیزی از او در نخواهید آورد ـ از اقسام مطبوعات ـ در کاشان باغ معروفی دارد ۱۰ـ از خدایان یونانی که چیزی شبیه مرکور رومیها بود ـ به کشاورز نیز گویند ـ یك خط از اولی بردارید تا گزنده بی‌پرو بال باشد ۱۱ـ خوك دریائی ـ از آدیان ـ مقام ۱۲ـ قسمتی از اوستا ـ از عناوین ترك ـ دچار تاسف شده است ۱۳ـ مجمع الجزایری در شمال اروپا و نزدیك انگلستان ـ حرف تصدیق ـ عشق فرنگی ١٤ـ جای تردید نباشد ـ تیر نگاه خوبان چنین است ـ نفرت داشتن ۱۵ـ آب‌پاك ـنویسنده آمریکائی که چند سال پیش جایزه نوبل گرفت و مرد .

عمودی :

۱ـ همه در آرزویش آه می کشند ـ مافوق‌الطبیعه ۲ـحرف بی‌اساس ـ فرمانروا ـ از مرتجعین ـ بارنك در کمر بحرکت درآید ۳ـ از اسباب بازیهای کودکانه ـ از لوازم آشپزخانه ـ خالی است ٤ـ بی‌بند وبار ـ برجوانان عیب نیست ـ بچه ها در جواب چرا می گویند ـ از سازندگان ساختمان ۵ـ پائین آمدن ـ خجالت زده ٦ـ فرستاده خدا ـ از دشمنان در دل میگیرند ـ اصطلاح دیگری برای‌پرداختن پول ناحساب ۷ـ خوك وحشی ـ خدمتگزار ـ از شهر های اسپانیا ۸ـ پدر تازی ـ بافنده ـاگر شما جابجایش نکنید همیشه در یك جا میماند ـ دست میان‌بریده ۹ـدکانی که سر و کارش همه با جرم است ـ از فیلمهای معروف فارسی که نصیریان رل اولش را بازی می‌کرد ـوراج بیشتر می گوید ۱۰ـ از پایتخت های اروپا ـ صاحب فهم و هوش ـ پیکار ۱۱ـ صدایش درشبهای ماه مبارك بیشتر شنیده می شود ـ بیماری کم خونی ۱۲ـ از انواع حرف فارسی ـ در سالهای اخیربا گیسوان‌جوانان تجدید پیوند کرده است ـ مجال ـ واحد وزن ۱۳ـ کند ذهن ـ عشقش مجنون‌را آواره کرده بود ـ ترنج ١٤ـ عدد هندسی ـ راه‌میان بر ـ چین و چروك صورت ـ شاعره یونانی ۱۵ـ نقاش فرانسوی که از پیشوایان مکتب امپرسیونیسم است ـ از انواع مرغوب شمع

حل جدول شماره ۵۳۹۹

حریف ۲۸ ساله قهرمان مسلمان ، ادعا کرد :

محمدعلی کلی مشتزن نیست، او حراف است!

محمدعلی‌کلی ، قهرمان محبوب مشتزنی ، دیروز برای انجام یک مسابقه نمایشی‌هشت راندی با «سونکالو» مشتزن اهل «مالی» وارد کازابلانکا یکی از شهرهای بندری مراکش شد.

محمدعلی درفرودگاه‌کازابلانکابه‌خبرنگارانی که گرد آمده بودند گفت :

بنظر من ترتیب دهندگان این مسابقه نمایشی ، بسیار خوش‌بین هستند زیرا «سونکالو» مشتزنی نیست که حتی درمسابقه نمایشی بتواند بیشتر از سه‌راند درمقابل من مقاومت کند.

«سونکالو» مشتزن بیست‌و هشت ساله ،در جواب پیش‌بینی کلی گفت : محمدعلی کلی قبل از آنکه یک مشتزن حرفه‌ای باشد ، یک سخنران وحراف است . ولی من‌قبل از مسابقه هیچ نمی‌گویم و همه گفتنی‌هارا به روز مسابقه موکول می‌کنم.

محمدعلی کلی قهرمان مسلمان ، امروز پس از پایان مسابقه نمایشی خود ،رهسپار اسپانیا خواهد شد تا طبق برنامه قبلی با «گریگوریوبرالتا» مشتزن آرژانتینی ، طی هشت راند یک مسابقه نمایشی دیگر انجام دهد

درحال حاضر فلوید پاترسون و جوفریزیر حریفان بزرگ محمدعلی بیشمار میروند.

کلی قرار است در شهریور ماه جاری با فلوید پاترسون، دیدار کند و در صورت پیروزی به مصاف «جوفریزیر» قهرمان‌فعلی جهان خواهد شتافت.

البته ظاهرا محمدعلی‌خان ، بالاخره‌بایران آمدنی است ولی بنظر میرسد که جنجال آمدن یا نیامدن او جنجال دارد . آخرین خبر حاکی از اینست که مشتزن کازابلانکی ثابت کرد که پیش‌بینی‌های محمدعلی کلی، همیشه درست از آب درمی‌آید .

یك ایرانی درمسابقات پینك‌پنك‌مدارس انگلستان اول شد

سهیل‌ادهم دانش‌آموز شانزده ساله ایرانی دبیرستان «های‌گیت» لندن ، که از پنج‌سال قبل برای ادامه تحصیل به انگلستان رفته است ، در مسابقات تنیس روی میز مدارس لندن‌بخوبی درخشید و مقام اول این مسابقات را بدست آورد .

سهیل که در دبیرستان « های‌گیت » لندن سرگرم تحصیل است ، درحال حاضر برای استفاده از تعطیلات تابستانی به‌ایران آمده و بزودی برای ادامه تحصیلات به لندن باز می‌گردد .

او تمرینات تنیس‌روی میزی‌راتحت نظر پدرورزشکارش دکتر ادهم آغاز کرد، و بزودی در ردیف بازیکنان ماهر این رشته‌ورزشی قرار گرفت .

سهیل‌ادهم نوجوان ورزشکارایرانی در مسابقات جام«هریس» که با شرکت ٦٤ بازیکن انگلیسی در لندن برگزار شد بااختلاف زیاد سایر رقبایش را پشت‌سر نهاد و به مقام اول این مسابقات دست یافت .

سهیل در زمینه فوتبال نیز درخشش های چشم‌گیری در بین دانش‌آموزان انگلیسی داشته است . او در مقام کاپیتانی تیم‌فوتبال دبیرستانی پیروزیهای زیادی نصیب تیم دبیرستان خود کرده است. سهیل در مسابقات فصل گذشته مدارس لندن موفق به کسب‌جایزه از پرنس‌فیلیپ همسر ملکه انگلستان شد .

گزارشهای کوتاه

درختها ایستاده می‌میرند

چند روز است که تعداد ۳۲ اصله‌درخت چنار ۵تا۷ ساله جاده آرامگاه ، در حال خشکیدن است وبرگهای‌آنها مرتبا میریزد و رنگ آنها روبه‌زردی میرود.

سرانجام سرپاغبان منطقه موضوع را به شهرداری شهرری اطلاع میدهد و ماموران پس از رسیدگی متوجه میشوند که یک «خداناشناس بی‌نمک!» مقدار زیادی نمک در پای‌درختان ریخته که همین امر باعث خشکیدن درختان شده است !

هرکسی کار خودش را میکند!

باینکه شهرداری شمیران در سریل تجریش ، باغ فردوس ، قیطریه وقلهک چند شعبه میوه‌فروشی درون چادر، دایر کرده ومیوه وترمبار را بانرخ تعیین شده بفروش میرساند اما اجناس این چادرها چندان مرغوب و مشتری‌پسند نیست . زیرا مشتری ، میوه‌ی مرغوب را در اول صبح سوا کرده و میبرد وفروشنده تمانده میوه را که نامرغوب است با همان قیمت قبلی میخواهد به مشتری بعدی قالب میکند ... !

سایر میوه‌فروشان نیز به گرانفروشی عادت کرده‌اند . بدین‌معنی که وقتی مامور شهرداری بالای سرش است ، میوه را باهمان نرخ تعیین شده میفروشد ولی همینکه مامور و یا بازرس شهرداری از همان منطقه‌دور شد ، میوه را بانرخ گرانتر بفروش میرسانند.

منظوراینکه گرانفروشان کارخودشانرا میکنند وشهرداری هم کار خودش را ...!

ورزشکاران تایوان می‌گویند :

ورزشکاران چین سرخ‌ماراشرمنده کرده‌اند!

«جان لیو» سرپرست تیم‌بسکتبال بانوان تایوان ازسرپرست تیم تنیس روی‌میز جمهوری توده‌ای چین دعوت کرد که در یک‌مباحثه تلویزیونی ، در ملبورن شرکت جوید .

اعضای تیم تنیس روی میز جمهوری توده‌ای چین که قرار بود دیروز برای شروع‌مسابقات تنیس روی میز از «سیدنی» به «ملبورن» پرواز کنند، به علت حضوروزشکاران‌تایوان درملبورن برنامه سفر خود را به تعویق انداختند .

«جان لیو» سرپرست ورزشکاران تایوانی که به همراهی یازده نفر اعضای تیم بسکتبال بانوان‌تایوان به فرودگاه «تولامارتین» ملبورن وارد شد گفت :

ما هیچگونه مخالفتی برای‌انجام مسابقات در شهری که اعضای تیم تنیس روی‌میز جمهوری‌توده‌ای چین درآن‌اند، نداریم . ماهمگی ورزشکاریم وروح ورزشکاری‌مغایر افکار سیاسی و دخالت در امور کشورهاست .

«جان لیو» همچنین گفت :

ورزشکاران جمهوری توده‌ای چین ضمن امتناع از شرکت در مسابقات دوستانه با ورزشکاران استرالیائی ، بخاطر وجود ورزشکاران تایوانی در ملبورن، دولت و دوستان‌استرالیائی ما را شرمنده کردند ! بهتر است مادر یک مصاحبه تلویزیونی گرد هم آئیم و این مسائل را حل کنیم.

اعضای تیم تنیس جمهوری توده‌ای چین که در حال حاضر تمرینات خود را در سیدنی انجام میدهند ، قرار بود دیروز برای شروع مسابقه ها به ملبورن‌وارد شوند ، ولی به علت وجود ورزشکاران تایوانی در این شهر برنامه پرواز خود را تغییردادند و قرار است امروز واردملبورن شوند .

شهرداری ودردسر این ساختمان

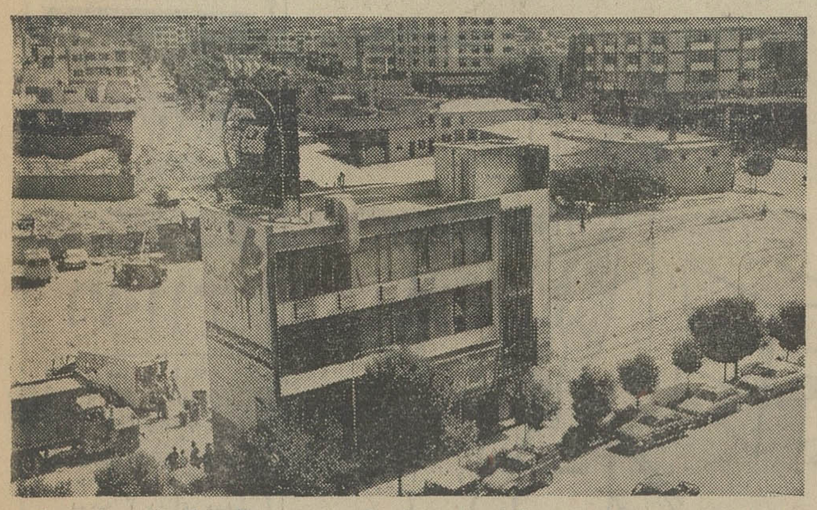

ساختمانی که در اینجا ملاحظه میکنید متعلق به مالکی است که با شهرداری تهران معامله‌اش نشده و نتوانسته‌با شهرداری‌کنار بیاید . این ساختمان درانتهای خیابان روزولت (تلاقی کریمخان زند) قرار دارد . شهرداری پایتخت طرحی دارد که برای اجراء آن‌بایدابتدا این‌منطقه‌تعریض شود. شهرداری در اجرای این برنامه موفق شد غرامت تعدادی ساختمان را بپردازد ، آنها را تخریب کند و بدنبال آن محوطه مذکور را تسطیح سازد . اما مالک این ساختمان ، به قیمتی‌که شهرداری پیشنهاد کرده ،متعرض است و همچنان پابرجا باقی‌ماند. ساختمان را بپردازد ، آنها را است . عاقبت کار چه خواهد شد، منتظر اخبار بعدی باشید!

گفتگوی تلفنی

۳۱۱۰۷۱

از ساعت ۴ تا ۹ بعد از ظهر

● **الو من حسین سعیدی ـ** میدانید که کوپه های واگن درجه ۳ دارای صندلی چوبی است و گنجایش ۸ نفر را دارد . سئوال می کنم : در کشوری که خطوط راه‌آهنش به اروپا متصل گردیده و در داخل کشور نیز در حال توسعه است ، آیا صحیح است ۸ نفر در یک کوپه جمع شوند و بروی صندلی چوبی بنشینند و مسافت درازی چون راه تهران ـ مشهد را طی کنند ؟ آنهم با دادن ۴۶۵ ریال پول ؟

★ **الو ، من غلامعلی تاج‌الدین ـ** خبر کشته شدن یازده‌نفر اعضای یک خانواده را درجاده هراز در روزنامه‌ها خواندم ، جاده هراز همیشه تصادفات جانی وحشت‌انگیز ببار آورده است . میتوانم بجرات بگویم این حادثه قلبهای ملت ایران را لرزانید . اولیاء امورهم میبایست در این ضایعه غم‌انگیز سهیم باشند و بدانند حالا دیگر براستی وقت آن است که مکری اساسی برای این جاده بکنند تا بیش از این شاهد وناظر کشتار در این جاده نباشیم .

★ **الو ، من ایرج ـ ب ـ** درخیابان سپاه ، روبروی خیابان آمل ، یک میوه فروشی هست که صاحب آن نه تنها اصول بهداشت را رعایت نمیکند ، بلکه از لحاظ قیمت تا میتواند به مردم اجحاف میکند . از طرفی با گذاشتن جعبه های اجناس خود در حاشیه پیاده‌رو بکلی سد معبر کرده است و بهیچ وجه حاضر نیست از مقررات تبعیت کند . اهالی از مسئولین امر تقاضا دارند به کار این مغازه‌دار ، رسیدگی کنند . واگر این ادعا درست بود ، به رفع موضوع مورد انتقاد بپردازند .

★ **الو ، من منوچهر احمدی ـ** خیابانی که از پارکوی به خیابان امیرآباد متصل میشود ، فاقد چراغ برق است و همین امر سبب شده ، رانندگان در شب بانور بالا حرکت کنند و موجب تصادفاتی بشوند . خوب است مقامات مسئول هرچه زودتر برای روشنائی این خیابان اقدام کنند و نگذارند این تصادفات منجر به از دست رفتن جان کسی شود .

★ **الو ، من رضا عظیمی کارمند وزارت پست و تلگراف و تلفن ـ** چند سال پیش شناسنامه خود و فرزندانم را از اداره ثبت احوال بخش ۹ که در خیابان پامنار واقع بود گرفته‌ام . ولی چند روز پیش خبر دار شدیم که این اداره به جای دیگری منتقل شده است . بهتر است مقامات مسئول برای اینکه کسانی که با این اداره کار دارند ، سرگردان نشوند ، محل جدید بخش ۹ ثبت احوال را از طریق جرائد باطلاع مردم برسانند .

★ **الو ، من اشرف پورهاشمی ، ساکن تهرانپارس ـ** لطفا بنویسید اگر شهرداری نظرش توسعه فضای سبز در شهر است ، پس چرا مامورانش چند روزی است بااره به جان درختهای کاج خیابان شماره ۱۸۰ تهرانپارس افتاده‌اند و دلیلشان هم اینست‌که این درختان درحال خشک شدن هستند ؟ لابد امروز این درختان را قطع میکنند وفردا درختان جنگلهای مصنوعی اطراف تهران پارس را قطع خواهند کرد و مردم را از مزایای فضای سبز این حدود محروم خواهند ساخت.

★ **الو ، من سیروس فاتح ، ساکن خیابان آریاشهر ـ** مدتی‌قبل عده‌ای از طرف شهرداری آمدند وبعنوان اینکه میخواهند خیابان آریاشهر را بصورت‌بلوار دربیاورند، تمام اسفالتش را کندند . اما پس از اینکه تمام خیابان را بصورت مخروبه‌ای درآوردند ، آنرا همین طور گذاشتند و رفتند . اکنون قشری از گرد و خاک زندگی ما را فرا گرفته‌است و از این‌رو از خیر بلوار شدن خیابان هم گذشته ایم . حالا از شهرداری ناحیه تقاضا داریم ، حداقل خیابان را بصورت قبلی که آسفالته بود، درآورد

فارسی‌دان در دستگاههای دولتی یافت نمی‌شود

احتیاج به زبان نیست ـ ما از علائم بین‌المللی استفاده می‌کنیم

نامه برگزیده

از : دکتر احمد قهرمان (از گروه بیولوژی دانشگاه تهران)

توضیحی درباره فرمایشات دوبله بفارسی دکتر هومل!

از کرامات شیخ ماچه عجب پنجه رابازکردو گفت وجب ! در صفحه زیر آسمان کبود چهارشنبه ۲۸ تیرماه تحت‌عنوان «اشتباه می کنید» مطالبی ازقول دکتر کال‌هومل درج شده‌بود که‌نظر اینجانب را جلب کردو وظیفه خود دانستم برای روشن شدن ذهن خوانندگان محترم‌و رفع اشتباه دکتر هومل توضیح مختصری بدهم، قبلا فرمایشات دکتر کال‌هومل رابه‌اختصار یادآور میشوم :

برای گیاهان روی زمین باید اسامی ایرانی برگزید .. باید ترتیبی داد تا گیاهان مختلف ایران توسط آموزگاران جمع اوری گردیده .. تادر سمینار مناسبی که دبیران علوم تجربی مملکت در آن شرکت دارند.. اسامی ایرانی برای آنهابرگزیند.. اکثر گیاهان‌مهم‌پزشکی به‌علت نداشتن اسامی علمی درایران مشخص نیستند .. و بالاخره همه ما اشتباه میکنیم .کلی به نام گل گندم وجود ندارد و دم علمی این گیاه‌سانتوراپرساست. جل‌الخالق.چه اشتباه‌بزرگی..!

واینهابودخلاصه‌فرمایشات دوبله به‌فارسی دکتر کال‌هومل که فارسی‌رادردپارتمان شرقشناسی دانشگاه مونیخ یاد گرفته‌اند.

بنده‌از دانش زمین‌شناسی‌دکتر کال‌هومل خبرندارم،ولی‌از گیاه شناسی آنچه اظهار فرمودند، نه تنها بگفتار علمی و تحقیقی شباهتی نداشت ، بلکه دلیل عدم اطلاع ایشان در این علم است و جای بسی تاسف است چگونه در این مملکت گاهی تریبون اظهار نظر های علمی‌به اشخاصی‌واگذار میشود که‌در آن موضوع هیچگونه صلاحیت علمی ندارند .

این‌شخص‌هنوزنمیداند‌اسامی‌علمی هرموجود ،چه گیاه و چه‌جانور که معمولا ریشه لاتین دارند،در تمام دنیا ودر تمام زبانها،یکسان تلفظ میشوند و نام‌گذاری‌علمی تابع مقررات خاصی است که‌باید در کنگره‌های بین‌المللی (که هر چند سال دریکی ازمجامع بزرك علمی‌جهان تشکیل‌میشود) تصویب گردد . ونامهای محلی که‌ایشان‌توصیه میفرمایندارزش علمی ندارد .این شخص حتی نخواسته است بخود زحمت داده بمنابع و کتب دراین‌باره‌رجوع نماید تابداند ،درایران ،متجاوز ازهفت‌هزار وپانصد گونه گیاهی وجود دارد که همه‌آنهانام‌علمی داشته واحتیاج‌بتوصیه‌ایشان‌برای‌نام‌گذاری مجدد آنها نیست و این هفت هزار و پانصد گونه در کتاب فلور ایران « کتاب رویشهای ایران»باتمام‌مشخصات علمی ، انتشار جغرافیائی ،نام علمی و محلی شرح داده شده است برای روشن شدن ایشان باید یادآور شوم که فلورایران متجاوز از ده جلد و بیش از ده هزار صفحه‌بزبان فرانسه‌وتالیف یك محقق و دانشمند ایرانی یعنی دکتر احمد پارسا استاد دانشگاه تهران است . و به همت ایشان اکثر این‌گیاهان دارای نام محلی ایرانی هستند که از گوشه‌و کنار نقاط‌ایران، جمع‌آوری‌شده است.و همچنان باید یادآور شوم که مجموع گونه های گیاهان ایران به تنهائی برابر باتمام‌گونه‌هائی هائی است که در آلمان ، بلژیك ، فرانسه ، سوئیس و بیشتر کشور های اروپائی می روید . ایشان که ادعا می ـ کنند فارسی میدانند لااقل به کتاب‌گیاهان داروئی‌ایران‌تالیف دکتر علی زرگری رجوع نمایند تا متوجه شوند در شناخت گیاهان داروئی ایران چه‌کار هائی شده است .

چنانچه جناب ایشان قدم‌رنجه فرمایند نیم نگاهی به موزه‌های گیاهان فلات ایران در دانشگاه تهران (مانند موزه دانشکده علوم ، دانشکده دارو سازی ، دانشکده کشاورزی و موزه موسسه‌دفع‌آفات اوین)بفرمایند متوجه این اشتباه بزرك خود می شوند که در این موزه ها غالب گیاهان ایران بانام‌گذاری علمی وجود دارد . اما جالبترین قسمت فرمایشات ایشان توصیه تغییر نامهای محلی گیاهان مانند گل گندم بنامهای علمی ایرانی است . در ایران متجاوز از شصت‌گونه (سانتیورآ)یا گل گندم می روید که فقط دو یا سه‌گونه آن از علفهای هرز مزارع گندم است ، و تقریبا در تمام ایران بهمین نام شناخته میشود . آیا اینکار درست‌است وهیچ آدم‌عاقلی‌باینکار مبادرت می کند که نام شناخته شده را تغییر داده نام تازه وناشناسی راپیشنهاد کند که‌هیچ ضرورت ندارد ، و اگر چنین کاری را بکنیم به آن کشاورز ساده چگونه باید نام جدید ایرانی را آموخت ؟ مگر گل‌گندم یك نام ایرانی نیست و گذشته از آن، این‌رشته سردراز پیدامی کند و کم‌کم نوبت به گل صابونی (ساپوناریا) گل خیار (اگزیلی ریون) گل میمون (آنتی رینوم) شیرسگ (گالیوم) گل جالیز (اوربالش) گل کاغذی (ویگن ویلدآ) گل فراموشم مکن (میوزتیس) سه پستان (کوردیا) عروسك پشت پرده (فیزالیس) و ... و هفتاد و پنج هزارگونه دیگر می رسد که باید برای تغییر نام آنها فرهنگستان‌جدیدی تاسیس‌نمود و چه بسا که از جناب‌دکتر کال هومل نیزبرای مستشاری‌دراین فرهنگستان دعوت به عمل آید!!

نامه به روزنامه

کمکم کنید !

جوانی هستم بیکاروسرگردان سالها است پدرم مرده و تنها نان‌آور خانواده من هستم ،ولی اکنون‌بیکاری و نداشتن منبع درآمدخودوخانواده‌ام رامستاصل کرده‌است .

بعداز دوسال اشتغال‌به‌کار در یکی‌ازبانك های خصوصی کشور، در استان فارس ،روسای بانك بدلائلی که نمیخواهم در اینجاباز‌گو کنم مراوادار به استعفا کردند .ناگزیر بافروختن تمام‌وسائل‌زندگیم ۵۰۰تومان‌پول فراهم کردم‌وبرای‌پیدا کردن کار راهی تهران‌شدم.اما۲۰روزاست درتهران بدنبال کار بهردری‌می زنم ولی جز جواب منفی و سرگردانی‌وتمام شدن پولی که باخودآورده‌بودم نتیجه‌ای عایدم نشده‌است.

حالا حتی پولی برای مراجعت به‌شیراز ندارم‌ودرحالی که بار تکفل خانواده‌ام را بدوش می‌ـ کشم‌درمانده‌ودست بروی دست مانده‌ام.

شمادرروزنامه بنویسید شاید شخص خیری پیداشود ومراکه مدرك تحصیلی‌ـ‌سوم‌متوسطه‌دارم، از پریشانی نجات دهد.

کرامت‌دیناری تلفن : ۳۱۳۲۴۸

گذرنامه ، خنده‌وگریه !

حدودبیست‌روز قبل برای‌عزیمت به خارج‌از کشور ، به اداره گذرنامه مراجعه‌و تقاضای‌صدور گذرنامه کردم . مسئول مربوطه گفت‌بروید‌چند روزدیـگر‌بیائید. روزموعودمراجعه کردم . پس از مدتی که در اطاق انتظار نشستم، مسئول دیگری گفت‌امروزاقای رئیس [illegible] کمیسیون‌هستند ناگزیر به مقام دیگری در اداره گذرنامه رجوع کرد. و پس‌از خواهش وتمنا‌ایشان هم گفتند بروید روز پنجشنبه ساعت ۱۲ بیائید.

وقتی که‌روز پنجشنبه ساعت۱۲ به‌اداره گذرنامه رفتم ، تازه دریافتم تاچه اندازه آن مقام محترم به‌فکر کارمن‌بوده‌اند ! چون روز های پنجشنبه درساعت ۱۱اداره گذرنامه تعطیل می‌ـ شود !اراستی خنده‌دار نیست! من که هم خندیدم ، هم‌گریه‌ام گرفت.

ابوالفضل وکیلی

مکتوب پانصدوچهل و پنجم

قاضی بیچاره بر سر سه راهی

دوست‌گرامی

همینطور که از تغییر مختصر صدای تیکتاک قلب ، طبیب حاذقی میتواند خطر خرابی دریچه یا احتمال سکته‌قلبی را نمودار کند ، و همانطور که از مختصر تغییر رنگ قارورو میشود وجود اوره یاقند وامراض ناشی از آنها را پیش‌گوئی کرد ، همانطور هم از بعضی وقایع بظاهر کم‌اهمیت میتوانند علائم عمیق مسائل مشکل اجتماعی وروانی مردم یک جامعه‌را نمودار سازند ، و صاحبنظران نوعدوست و دلسوز را برای ایجاد تدابیر درمانی هشدار دهند .

مثلا در هفته‌قبل خواندیم که مادری بنام فاطمه قره‌زاده درخیابان سرتخت تهران ، نیمه شب در جایکه دختر شانزده ساله‌اش باکمال بی خیالی باتکاء حمایت عزیزترین موجود روی زمین ـ یعنی مادر ـ درخواب خوش غنوده بود ، چادرش‌را بگردن دخترش پیچیده و انقدردوطرف‌انرامیکشد تا جگرگوشه خود را خفه میکند . و فردا صبح در اول وقت ـ مثل‌کسی که تکلیف واجبی را با شهامت واز خودگذشتگی انجام داده باشد ـ عمل قهرمانیش را به کلانتری ۱۳ اطلاع میدهد . و این شاهکار شهامت و عفت‌پرستی خود را با مباهات زیاد بدنیا اعلام میدارد . ولابد دردلش منتظر تشویق ومدال‌هم هست . . .

این خبر ـ گرچه خیلی فجیع است ـ معذالک مطلبی نیست که بظاهر به گووگوسفند اکثریت مردم مربوط شود ، وکسی آنرا نمودار گویائی از درد اجتماعی نگرانی آوری بشناسد : یکزن خاله چادری بی سواد و متعصب دخترفریب‌ـ خورده خود را نیمه شب خفه میکند ، تا آتش خشم خودرا فرو نشاند و عفت پرستی خود را اثبات کند . خبریست تقریبا عادی که نظائر آن زیاد اتفاق افتاده ، و تاوقتی موضوع سکس در منجلاب مبهم تعصب و تعلیمات غلط غوطه‌ور است، بازهم زیاد اتفاق خواهد افتاد .

ولی یک لحظه خود را بجای قاضی حقوقدان و قانون شناس ، ودرعین حال نوعدوست وواقعا با انصافی بگذاریم و ببینیم درباره این زن چگونه حکمی باید صادر کرد ، که‌هم رعایت قانون رایج شده باشد ، هم مصلحت جامعه و هم جانب انصاف . اینجاست که میبینیم بر سر دشوارترین و پیچیده‌ترین سه راهی های مصلحت ـ وانصاف ـ و قانون قرار میگیریم :

از یکطرف ماده صریح قانون میگوید کسی که با قصد عمد دیگری را بکشد ، بی‌بروبرگرد ، مجازاتش اعدام است (مگر درصورت وجود عوامل مخففه از قبیل مستی و دیوانگی ودفاع ازجان وغیره) . ولی همینکه سرپوش ساده قانون را از روی وجدان سهل‌انگار خودمان برداریم ، وانصاف واقعی انسانی ومصلحت حقیقی جامعه را بخواهیم بررسی کنیم ، آنوقت است که چند مساله ظاهرا ساده و حقیقتا خیلی غامض ودشوار درنظرمان ظاهر میشود :

سئوال اول اینکه ببینیم انگیزه واقعی این مادر دخترکش چه بوده ؟ آیا برای مال‌دخترش را کشته ؟ ـ باحتمال قوی نه .آیا برای حسادت و رقابت و عداوت بوده؟ـ هیچ قرینه‌ای دراینکار نیست . آیا بحکم انگیزه عفت‌پرستی واخلاق و شرافت (یعنی آنچه این زن بی‌سواد اخلاق و شرافت میپندارد) بوده ؟ ـ خودش با صراحت و صداقت جواب میدهد « بلی » وقرائن و شواهد هم این را تایید میکند . ظاهرا این زن شقی وبدبخت و بیچاره هم ، مثل عده‌ای از برادرهای مغرور وپدرهای خودخواه و سادیک و متعصب ، بحکم نفس اماره‌اش عمل کرده ، یعنی خواسته است تمایلات شقاوت‌آمیز و سادیسمی خود را با مستمسک غیرت وشرافت کاذب ، موجه جلوه‌گر سازد ، و بنا براین کشتن دختر در نظرش عملی قهرمانانه و مستمسکی است مشروع‌وموجه برای حفظ شرافت و حیثیت خود . (عینا مثل اکثر جنگ‌ها و کشتارها و بمبگذاریها) .

خوب ، قاضی حقوقدان (اگر نوعدوست و منصف‌هم باشد) دراینجا ضرورتا به سئوال معضل دیگری میرسد وآن اینست که مجبورا از خود بپرسد حقیقتا مسئول واقعی این نوع تعصبات جنایت کارانه کیست ؟ چه کسانی در دماغ این قره‌زاده های ساده‌لوح، تعصباتی شبیه دوره « انکیزیسیون » تزریق میکنند ؟ و آیا مرشدان جامعه ما و مربیان اخلاقی واجتماعی وآموزشی ما (دراین دوره که عقل و منطق حاکم ورهبر است ، نه جهل و تعصب) کوچکترین قدمی در دوباره سازی معتقدات و ترمیم واصلاح و پیشگیری تعصبات مفرط برمیدارند ؟ وآیا مسئولیت این جنایات که ماهی چندین‌بار ، ده یک آنرا در جرائد میخوانیم ، مستقیما بگردن موسسات ارشادی ما نیست ؟

خوب ، اگر هست آیا انصاف اجازه میدهد زنی راکه از کودکی ، بعلت تزریق دائم تعصب ، حتی کشتن‌وکشته‌شدن را بربندار انحراف ترجیح میدهد ، مجازات کرد؟ ـ از طرف دیگر آیا قانون ومصلحت جامعه اجازه میدهد زنی که عمدا دخترش را کشته واقرارهم کرده مجازات نکرد ؟ وآیا یکزن دست فروش شوهرمرده پست و فقیری که تمام عمر درفشار واجحاف وفلاکت وتنگدستی میزیسته ، (ندانسته در شعور ناآگاهش) مستمسکی با کشتن دخترش بدست نیاورده که بایک عمل (بتصور خودش) قهرمانانه و شرافت دوستانه بشهرت برسد ، ووجود ناچیز خودرا به چشم مردم جامعه بکشد ، وباین ترتیب به خیال خودش ، جبران تمام پستی ، وگمنامی‌ها ، و ناچیزی‌های خود را بکند؟

تمام این مسائل بغرنج و بسیار پیچیده ، مشکلاتیست که از همان یک واقعه فرزندکشی پدیدار میشود ، واین مساله را مطرح میسازد که چه عواملی موجب میشوندمادری متعصب و سادیست و ضمنا عفت‌پرست ، بابرخورد جهش روشن‌فکری مفرط دختران این دوره ، درتضاد میافتد وکارش به جنایت میکشد .

مهم اینست که از این‌علائم بفهمیم این فاجعه آدم‌کشی قره‌زاده ، تنها یک موضوع جنائی فردی نیست ، بلکه بیشتر درام عمیق ووسیعی است که روشنگر کشمکش های دردناک اولیاء و فرزندان این دوره است ، وواقعا باید مورد بررسی علمی همه جانبه قرار گیرد . ـ ولی‌آیا ناظران امور وفنشان باین حرفهای کماثر که بهیچوجه « پولساز » نیستند میرسد ؟

فعلا تاهفته آتیه خدانگهدار .

دوستدار شما

ا. خواجه‌نوری

مدرسه عالی بیمه تهران

آگهی ثبت‌نام مسابقه‌ورودی دوره‌لیسانس برای سال تحصیلی ۵۲ـ۱۳۵۱

دارندگان دیپلم کامل متوسطه شعبه های ریاضی و طبیعی که حداقل معدل دیپلم آنها ۱۲ بوده باشد میتوانند از طریق مکاتبه برای شرکت در این مسابقه ثبت‌نام کنند.

شرایط ثبت‌نام:

۱ـ داوطلبان باید مدارک مورد نیاز را بهمراه برگ درخواست ثبت‌نام (طبق نمونه زیر) که باخط خوانا تکمیل وامضاء نموده باشند، با پست سفارشی به مدرسه عالی بیمه تهران، خیابان کریمخان زند بین خیابان‌خردمند و خیابان روزولت . ارسال دارند ورسید پستی را تاهنگام دریافت کارت مسابقه‌ورودی همراه داشته باشند .

نمونه فرم درخواست شرکت در مسابقه ورودی

اینجانب (نام خانوادگی): (نام) :

نام ونام‌خانوادگی بتفکیک حروف — نام خانوادگی — نام

دارای شناسنامه‌شماره . . . . . صادره از . . . . . متولد سال . . . . . فرزند . . . . .
دارای دیپلم متوسطه در رشته . . . . . بامعدل کل دیپلم . . . . . از دبیرستان . . . . .
واقع در شهرستان . . . . . داوطلب‌شرکت د رمسابقه ورودی مدرسه عالی بیمه تهران هستم.
نشانی : . . . . .
شماره تلفن. . . . . امضاء . . . . .تاریخ . . . . .

۲ـ درخواست ثبت نام و ضمائم ان بایستی تااخر وقت اداری‌روزپانزدهم مردادماه ۱۳۵۱ به پست تحویل شده باشد بتقاضاهائیکه مدارک‌انها ناقص باشد ویا از طرف داوطلب امضاء نشده باشد یا بعد از تاریخ مذکورپست شده باشد ترتیب اثر داده نخو هدشدوکارت شرکت در مسابقه ورودی صادر نخواهد گردید

۳ـ مدارکی که باید بانضمام برگ درخواست ثبت‌نام فرستاده‌شود:

الف ـ نسخه اول فیش بانکی بمبلغ پانصد ریال که بابت حق ثبت‌نام درمسابقه ورودی بحسابجاری شماره ۳۳۳۳۳ بانک بیمه ایران شعبه مرکزی ویا حسابجاری شماره ۵۶۶۰۰ ۴بانکبازرگانی شعبه مرکزی در تهران پرداخت‌ویااز شهرستانها حواله شده باشد.

ب ـ یکبرگ فتوکپی دیپلم یاجواز قبولی یاکارنامه و یاگواهی قبولی‌که در آن معدل کل کلاس ششم متوسطه ذکر شده باشد (از ارسال‌برگ اصلی مدارک خودداری شود).

ج ـ یکبرگ فتوکپی صفحه اول شناسنامه و یا رونوشت مصدق‌شناسنامه(فتوکپی های مورد درخواست در این اگهی باید روشن و خوانا تهیه شده باشد)

د ـ سه قطعه عکس ۴ × ۳ که در سال جاری گرفته شده و نام‌داوطلب‌در پشت هرسه قطعه نوشته شده باشد.

تذکر: مدارک فوق و همچنین مبلغی که بابت ثبت‌نام در مسابقه‌ورودی‌پرداخت شده‌است‌بهیچوجه مسترد نخواهد شد، اگر چه داوطلب در مسابقه ورودی پذیرفته یامردود گردیده ، ویا خود از شرکت در امتحان منصرف‌شده، ویا بعلت‌نقص مدارک و غیره بتقاضای‌اوترتیب‌اثرداده‌نشده‌باشد.

اطلاعات مربوط به مسابقه ورودی:

۱ـ مواد امتحانی مسابقه ورودی عبارت است از : ریاضیات شامل‌حساب و جبر و مثلثات دوره متوسطه حدود شعبه طبیعی با ضریب سه زبان انگلیسی باضریب‌سه.فارسی‌باضریب‌یک، واطلاعات عمومی باضریب یک.

۲ـ توزیع کارت ورودی جلسه امتحان و راهنمای مسابقه ورودی‌طبق برنامه زیر در محل دانشگاه تهران انجام خواهد گرفت.
کسانیکه نام خانوادگی انها باالف تاس‌شروع میشود ساعت‌۱۲ـ۸روز چهارشنبه ۲۵ مردادماه۱۳۵۱
کسانیکه نام خانوادگی انها با ش‌تای شروع میشود ساعت ۱۸ـ۱۴روز چهارشنبه ۲۵مرداد ماه ۱۳۵۱
کارت ورود بجلسه امتحان فقط به‌خود داوطلب آنهم باارائه شناسنامه عکس‌دار ویا گواهینامه رانندگی و یاکارنامه عکس‌دار و یا مدرک قبولی‌ششم متوسطه که عکس‌دار بوده باشد داده خواهد شد.

۳ـ امتحان مسابقه ورودی ساعت۹ صبح روز پنجشنبه ۲۶ مردادماه ۱۳۵۱ درمحل دانشگاه تهران انجام خواهد گرفت . داوطلبان با دردست داشتن کارت ورودی ساعت هشت صبح روزمذکور در دانشگاه تهران حاضر باشند . (دویست نفر دانشجو دراین ترم پذیرفته خواهد شد).

سایر اطلاعات مربوط به ادامه تحصیل و طی دوره لیسانس درمدرسه عالی بیمه تهران

۱ـ پذیرفته شدگان مسابقه ورودی مدرسه عالی بیمه تهران فقط‌در صورتی میتوانند دراین مدرسه ثبت‌نام وادامه تحصیل دهند که ثبت نام آنها از نظر توانین و مقررات وظیفه عمومی بلامانع باشد.

۲ـ قبولشدگان‌این‌دوره‌از مسابقه ورودی چنانچه طبق مقررات در آغاز سال تحصیلی ۵۲ـ۱۳۵۱ ثبت نام ننمایند و مشغول تحصیل نگردند نتیجه قبولی آنان کان‌لم‌یکن تلقی گردیده ،برای دوره بعدی معتبر نخواهدبود.

۳ـ شهریه دانشجویان سالانه چهل هزار ریال‌است که دانشجویان باید بهنگام ثبت‌نام یکجا پرداخت نمایند.

۴ـ مدرسه عالی بیمه تهران جهت تامین مسکن دانشجویان تعهدی نمی‌سپارد.

۵ـ برنامه وساعات درس دانشجویان در هر ساعتی که امکان پذیر باشد از طرف مدرسه تعیین خواهد شد.

مدرسه عالی بیمه تهران

هنرستان عالی موسیقی

مرکز آموزش موسیقی علمی

برای رشته های پیانو ـ ویلن ـ باله ـ کلاسیك از کلاس چهارم ابتدائی و ساز های بادی و ویلن سل از کلاس اول متوسطه داوطلب می‌پذیرد .

در دوره ابتدائی و دوره راهنمائی دروس عمومی‌طبق برنامه رسمی وزارت آموزش و پرورش تدریس می‌شود. هنرجویان پس از دریافت دیپلم کامل متوسطه در رشته موسیقی می توانند تحصیلات عالی تخصصی خود را تااخذ دانشنامه لیسانس در دوره عالی هنرستان ادامه دهند .

نام نویسی روز های یکشنبه و چهارشنبه از ساعت ۸ تا ۱۲ صبح .

نشانی : چهارراه پهلوی سپه روبروی کاخ مرمر شماره ۳۳۰ تلفن ۴۲۹۶۶ .

م الف ۶۲۵۷

گروه فرهنگی هدف

برای مدارس خوددر شمیران ثبت نام میکند

۱ـ دبستان هدف
۲ـ مدرسه راهنمائی (سال های اول و دوم)
۳ـ دبیرستان برزویه(شماره ۵ هدف)
سالهای دوم وسوم وچهارم طبیعی و ریاضی

نشانی ـ خیابان پهلوی مقابل نمایشگاه دائمی کوی مهناز تلفن ـ دبستان ۸۹۰۱۶۸ دبیرستان و راهنمائی ۸۹۲۷۱۸

«آگهی استخدام کادر پزشکی»

نیروی هوائی شاهنشاهی، برای تامین کادرپزشکی و بهداشتی بهداریهای تابعه تعدادی‌غیر ارتشی را بشرح تخصص‌های مصرحه زیر برای‌یگانهای سواحل جنوب با حقوق مکفی استخدام مینماید ، داوطلبین واجد شرایط می‌توانند ازتاریخ ۱۵ر۵ر۵۱ همه روزه از ساعت ۸ الی ۱۱ برای ثبت‌نام و مصاحبه به بهداری نیروی هوائی‌واقع در خیابان فرح‌آباد (دوشان‌تپه) ستادنیروی هوائی ، با در دست داشتن مدارك تحصیلی و عین شناسنامه عکس‌دار و کارت‌یا دفترچه پایان‌خدمت وظیفه و سه قطعه عکس پرسنلی (۴×۶) مراجعه نمایند .

نیروی هوائی شاهنشاهی

نوع تخصص	محل خدمت	تعداد
پزشك متخصص جراح عمومی	جاسك ، کیش ، بندر عباس	۳ نفر
پزشك متخصص چشم	جاسك ، کیش و بندرعباس ، بوشهر	۴ نفر
پزشك متخصص پوست	جاسك ، کیش ، بندرعباس ، بوشهر	۴ نفر
پزشك متخصص گوش‌وحلق‌وبینی	جاسك ، کیش ، بندرعباس بوشهر	۴ نفر
پزشك متخصص داخلی	جاسك ، کیش ، بندرعباس ، بوشهر	۴ نفر
ماما	دزفول ، جاسك ، کیش ، بندرعباس ،بوشهر	۷ نفر
نرس (پرستار)	دزفول ، جاسك ، کیش ، بندرعباس، بوشهر	۷ نفر
مددکار اجتماعی	جاسك ، کیش ، بندرعباس ، بوشهر	۴ نفر

جمع کل ۳۷ نفر

آگهی تجدید مناقصه

دانشکده پزشکی دانشگاه تهران دستمزد ترخیص محمولات وارداتی خود را از کلیه گمرکات کشور بمناقصه واگذار مینماید . داوطلبان شرکت در مناقصه میتوانند با دریافت برك شرایط و مشخصات از دفتر اداره تدارکات دانشکده پزشکی پیشنهادات خود را بانضمام فیش بانکی بمبلغ ۱۰۰۰۰۰ ریال یکصد هزار ریال یا برابر مبلغ مذکور تضمین نامه بانکی تا ساعت نه صبح روز دوشنبه ۳۰ر۵ر۵۱ به دفتر دانشکده پزشکی تسلیم و رسید دریافت دارند پیشنهادات واصله در ساعت ده صبح همانروز باز و قرائت خواهد شد .

م الف ۶۸۹۲

رئیس اداره تدارکات دانشکده پزشکی ـ اصفیاء

۱ـ۲ آ ـ۳۰۹۵۰

کلاس های انگلیسی انجمن ایران و آمریکا

ثبت‌نام برای دوره آینده کلاس های سه روز در هفته درتاریخ های هفتم و هشتم و نهم مرداد صبح ها از ساعت هشت الی یازده و بعد از ظهر از ساعت چهار الی شش و برای کلاسهای فشرده‌در تاریخهای دهم و یازدهم و پانزدهم و شانزدهم مرداد از ساعت۸ صبح الی دوازده به عمل خواهد آمد . مطابق معمول روز اول ثبت نام برای کلاس های هفتبه بالا و روز دوم برای کلاس‌های‌سه‌الی شش و روز آخر برای داوطلبان جدید خواهد بود . امتحان تعیین کلاس برای داوطلبان جدیددر روز های پنجشنبه هر هفته انجام میشود .

نشانی ـ خیابان وصال شیرازی شماره ۷۵ تلفن۴۷۴۳۸

آ ـ۲۹۷۳۴ ۱ـ۶

...برای حفظ یک بازار دائمی جهت فروش کالاهای صنعتی ساخت خارج زمانی توصیه می نمودند که کارخانه ذوب آهن برای ایران لزومی نداردومی گفتند که ما باید به فلاحت بپردازیم. باساختن سدهای بزرگ برروی رودخانه‌ها به ترویج کشاورزی پرداختیم و کارخانه ذوب آهن را نیز احداث نمودیم.

زمانی می گفتند که کارگر ایرانی استعداد فنی ندارد و باید فلاح شود، کارگر ایرانی اکنون سازنده اتومبیل، یخچال وسایر کالاهای صادراتی است."

(از سخنان یک شخصیت مهم سیاسی)

وسایل تهویه مطبوع ساختمانهای ذیل نیز ساخت ایران است

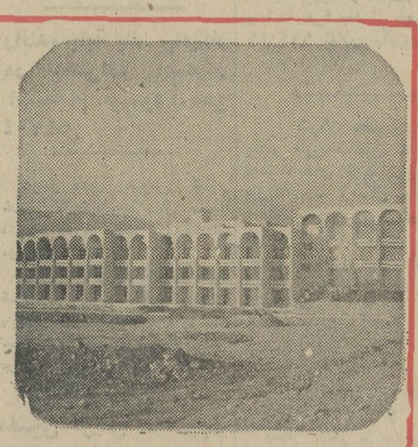
ساختمان تیل اوین

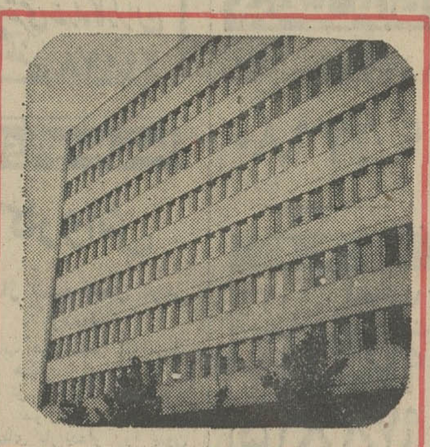
شرکت نفت ـ ساختمان شماره ۲

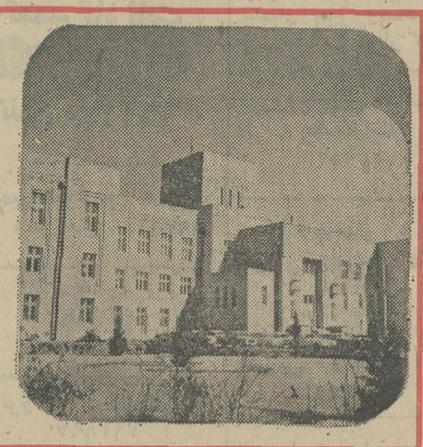
ساختمان وزارت امور خارجه

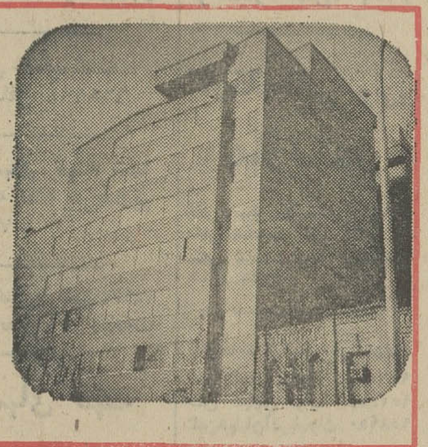
ساختمان موسسه اطلاعات

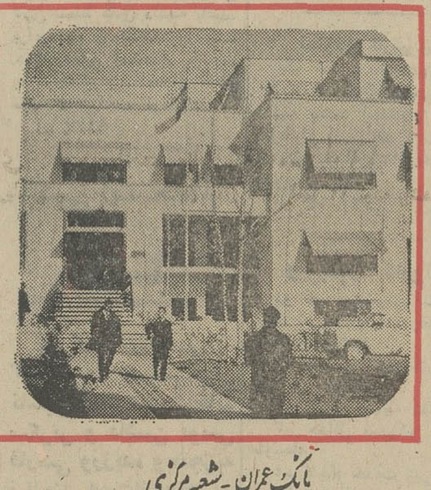
بانک عمران ـ شعبه مرکزی

ساختمان فروشگاه بزرگ ایران

ساختمان پولیکلینک

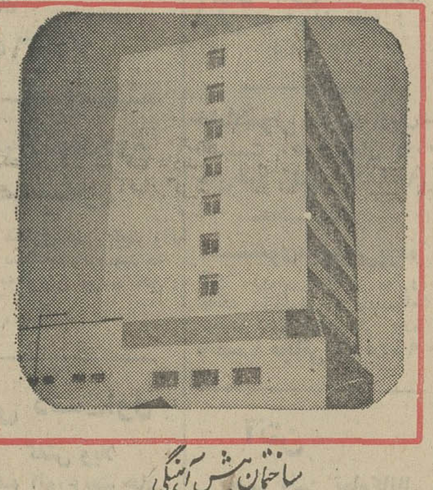
ساختمان پیش آهنگی

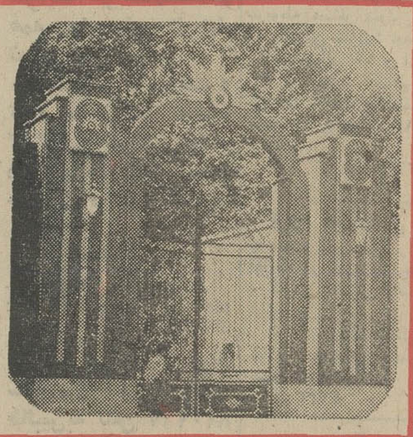
دانشکده افسری

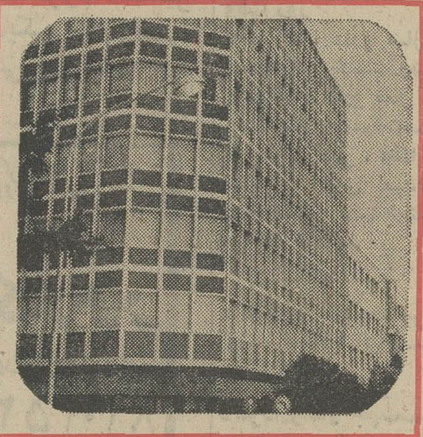
ساختمان دفتر مشترک تربیت بدنی

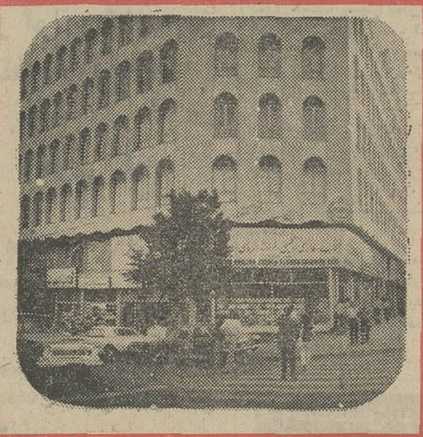
ساختمان هواپیمائی کل کشور

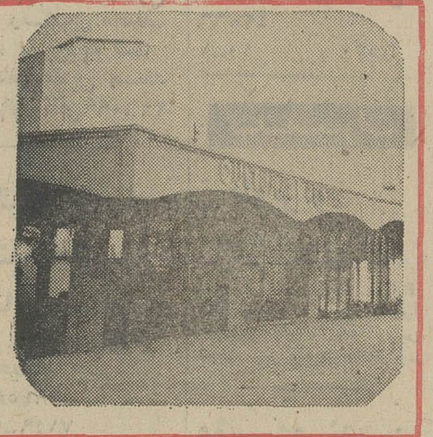
انجمن ایران و آمریکا

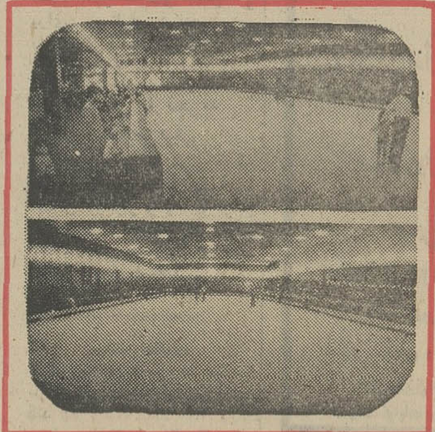
قصر نیخ

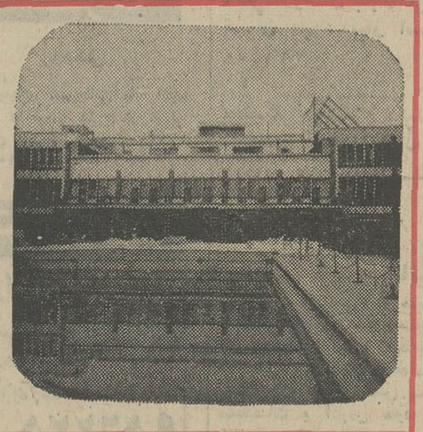
ساختمان بایگانی بانک سپه

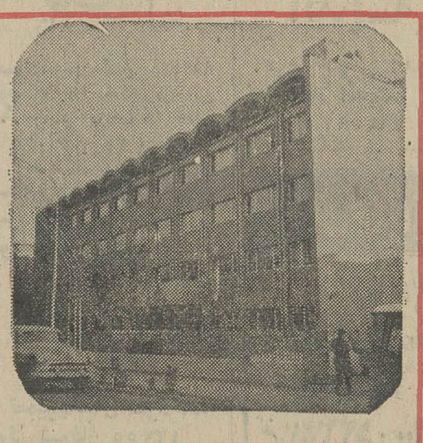
ساختمان سازمان اوقاف

سینما صحرا ـ بندرعباس

شرکت صنعتی سار اول ـ بزرگترین سازنده وسائل تهویه مطبوع در خاورمیانه

ویلا ـ دامغان شماره ۶ تلفن ۸۲۰۱۷۲ ـ ۸۲۰۱۷۱

نیازمندیهای شما

نیازمندیهای اطلاعات
تلفنی آگهی قبول میکند
تلفن‌های ۳۱۱۲۲۰-۳۱۱۲۲۴
۳۱۱۲۲۷-۳۱۱۲۲۹-۳۱۱۲۳۰

اثاثیه

خرید

بازرگانی فرش کیهان
۸۳۰۹۰۴ و ۸۲۳۷۷۶
خریدار نقدی همه رقم فرش کهنه و نو جهت صادرات روزولت میدان ۲۵ شهریور .

فرش طوسی ۷۵۹۰۲۹ همه نوع فرشهای کهنه اعلاو نو شمارا قیمت صادراتی ازسایرین بهتر نقدا خریدار است .

فروشگاه آسیا تلفنهای ۹۲۵۱۰۲ و ۹۲۲۸۳۲ خریدار یخچال برقی و نفتی تلویزیون قالی و قالیچه با اطلاع تلفنی و قیمت عادلانه خیابان‌شاه

فروشگاه آستارا ۹۲۶۴۰۲ خریدار یخچال برقی و نفتی تلویزیون، فرش و کلیه لوازم منزل بقیمت عادلانه ـ شاه چهارراه پیروز

فروشگاه‌مشرق۹۲۹۳۲۷ بهترین خریدار یخچال نفتی برقی قالی‌قالیچه لوازم منزل

جهان کالا
خریدار یخچال،تلویزیون و لوازم منزل ، شاه چهارراه پیروز تلفن : ۹۲۵۴۵۸

فروشگاه فرش اخوان فرش نووکهنه و کلیه اثاثیه منزل شما را خریداریم تلفن ۴۷۲۱۲

فرش‌خواجه‌نصیر
بهترین خریدار فرش کهنه و نو معاوضه جهت صادرات‌تلفن ۷۵۲۶۹۰

فروشگاه ایران فرش تلفن ۷۷۴۹۷۲
کلیه وازم منزل شمارابهرمبلغ باشد بیشتر از سایرین نقد خریداریم .

فروشگاه آریا ۹۲۹۳۹۳ خریدار یخچال برقی‌نفتی فرش مبلمان اجاق گاز تلویزیون و اثاث منزل

نمایشگاه فرش‌طباطبائی
انواع فرش‌های کهنه ونوشما را در منزل نقدا خریدار است تلفنهای ۴۰۴۱۰ و ۶۶۲۱۴۸
آ ـ ۴۷۳۵

فرش گلشن تلفن ۶۲۱۴۲۱ بهترین خریدار فرش کهنه همه وقم فرش نو موجود میباشد.

فروشگاه‌شایان۹۲۳۳۸۱ بهترین خرید فرشهای کهنه و نو یخچال تلویزیون و سایر لوازم

نمایشگاه فرش توکلی فرشهای کهنه را با نو معاوضه و فرشهای کهنه را نقد خریدار است نمایشگاه ۶۲۱۴۰۰ بازار ۲۰۸۲۹

فروشگاه فروردین خرید فرش کهنه و نو تلفن ۶۶۱۶۵۵و ۴۳۰۸۵

فرش اردیبهشت شاه تلفن ۶۶۸۱۶۴

فرشهای کهنه شما راعادلانه نقدا خریداریم ۷۸۱۰۷۹

فروشگاه‌بختیاری تلفن۷۵۹۳۲۹ بهترین خریدار کلیه وازم‌منزل

فرشهای کهنه
از متری ۳۰۰تومان به بالا خریداریم فرش، اشراف جنب سینما پاسیفیک
۷۵۸۶۵۵

فروش‌دست‌دوم
بعلت مسافرت
اثاثیه و مقداری لباس کیف و کفش و دستکش‌بارانی وپارچه خارجی به فروش میرسد تلفن ۷۷۸۲۳۲
آ ـ ۷۰۹۴

فروش دست‌اول
کفش ویلا
فروشنده انواع کفش‌های زنانه و بچه‌گانه در طرح ها و رنگهای مختلف مناسب با بودجه شما بهارستان مقابل مسجد سپهسالار تلفن۳۱۶۰۹۹

بزودی گالری
تزئینات‌طاووس
افتتاح میشود
خیابان تخت طاووس نبش خیابان جم تلفن ۸۲۸۴۵۸
آـ۷۱۴۹

کرایه
کرایه هر نوع‌ماشین تحریر بنگاه فنی ناصر تلفن ۸۲۶۲۰۵ دروازه‌دولت مقابل سعدی
آ ـ ۶۱۹۱

لوازم‌برقی
الکتریکی اسرام
لوازم الکتریکی تجریش باغ‌فردوس تلفن۸۷۲۸۲۱

مبل ودکوراسیون
پیراهن مبل ۳۱۹۵۰۵
تعویض پارچه‌مبل ۳۱۹۵۰۵
پرده‌دوزی‌شهرزاد ۳۱۹۵۰۵

پرده‌دوزی ارجمند ۳۱۷۳۷۰

شستشوی‌مبل وفرش
درایکلین سرویس آلمان خشکشوئی مبلمان فرش موکت‌در محل۷۹۵۳۰۷

کارخانه‌قالیشوئی ماژیک
تلفن مرکز کارخانه ۶۶۱۸۲۲
تلفن‌شعبه‌جمشیدآباد ۶۶۱۸۲۳
تلفن شعبه‌تهران‌نو ۷۹۸۸۱
آ ـ ۳۶۲۱

کارخانه قالیشوئی ادیب
تلفن شعبه مرکزی ۹۵۶۵۶۵
تلفن خیابان نواب ۹۵۲۴۵۴
تلفن‌خیابان‌آذربایجان ۹۵۸۹۵۰

قالیشوئی ایران دویچ بهترین نوع شستشوی فرش در ایران تلفن : ۳۵۰۰۴۵

خشکشوئی مبلمان ادیب یکدست ۵۰ تومان در جای‌خود تلفن ۹۵۶۵۶۵

شستشوی‌مبل‌فرش‌پرده
کلین سرویس مبتکر و پیشرو نظافت مبل‌وفرش و بادستگاه منحصر بفرد خشکشوئی پرده بانصب مجانی تلفن ۹۵۲۵۴۶

آنتن
نصب آنتن تمام‌کانال ماهانه ۲۰۰ ریال تلفن : ۴۳۷۶۶
۱ـ۱۰ ۶۵۳۰

تعمیرات

تلویزیون
تعمیرگاه تلویزیون الکترون تلفن ۷۶۳۶۸۲
تعمیرگاه تلویزیونهای R.C.A. شاوبلورنس فیلیس سیرا تلفونکن‌و سایر مارکهاباسرویس مجهز سیار درشهر وشمیرانات

مؤسسه‌مهندسین ایران‌تلویزیون
تعمیرگاه مجهزتلویزیون های اروپائی و امریکائی
R.C.A.R.T.I.
شاوب‌لورنس دمونت‌بلر وستینگهاوس فیلیپس گراوندیك ، تلفونکن سرویس سیارضمانتنامه
تلفن ۷۶۰۷۶۴

تلویزیون سرویس شاد
سرویس فوری تلویزیونهای اروپائی ، آمریکائی ، شاوب‌لورنس ـ آر.تی.آی و نصب آنتن تمام کانال تلفن ۷۶۴۵۴۱ سرویس سیار تعمیر در محل
آ ـ ۵۲۵۸

تلویزیون فوری در منزل تعمیر میشود ۹۶۰۵۴۶

سرویس تلویزیون گارانتی تلفن ۶۲۳۸۷۱
سرویس سیار R.T.I., R.C.A. سیبرا مدیاتور جنرال . الکتریک و گراندیک بویژه شمیرانات

تلویزیون شما رادرمحل نیز تعمیر مینمائیم تلفن ۸۸۲۸۷۹

تعمیرگاه‌مرکزی تلویزیون انگلیسی پای تلفن ۳۱۳۷۰۹

تعمیرگاه ثابت
تعمیرتلویزیونهای RCA RTI
با تخفیف استثنائی
تلفن ۶۶۹۱۷۰

تعمیر تلویزیون فوری در محل تلفن ۸۸۳۸۲۸

کولر
نصب و سرویس ورنك کولرو کانال کشی‌فوری ۷۹۳۸۹۷

کانال کشی فوری متری ۳۵ تومان ۸۳۱۵۹۱ ـ ۸۳۱۵۹۲

سرویس مجازشماره۱۲۴
ارج
نصب ، رنگ‌آمیزی، سرویس، تعمیر و پخش قطعات یدکی کولر ، بخاری و آبگرمکن . خیابان سیروس ـ بین سرچشمه‌وچهارراه‌ابوذرجمهری مقابل پمپ بنزین . کارگاه فنی کورش تلفن ۳۵۰۱۸۴
۱ـ۲۵ آ ـ ۲۹۲۶۴

مؤسسه سعید
تعمیرات‌آبگرمکن و لوازم گازسوز
تلفن ۷۹۵۵۴۷

جنرال
مقدم ۶۳۶۶۳۰
نصب کولر و آبگرمکن، فوری

تعمیرگاه مونت۷۹۶۱۰۳ یخچال کولر آبگرمکن فوری

یخچال
تعمیرگاه سیدحسین ۸۸۲۴۳۸ تعمیر هر نوع یخچال‌رختشوئی آبگرمکن . سرویس و نصب کولر

تعمیرات یخچال فوری سردخانه . رختشونی ـ کولر گازی ۷۹۳۸۹۷

سرویس آبگرمکن ۹۲۰۶۶۴

تعمیریخچال سردخانه کولر شوفاژ ۴۳۳۵۵

تعمیرگاه یخچال فریجیدر اساس یدکی موجود ۷۵۲۳۳۶
۱ـ۲۶ آ ـ ۴۳۴۱

تعمیرگاه‌یخچال فوری۸۸۲۴۳۸
۱ـ۲۶ آ ـ ۲۳۲

شماره تلفن‌جدیدموسسه فنی نوریکار ۹۲۰۶۶۴ سرویس یخچال ـکولرـ آبگرمکن

موسسه فنی موسوی
تعمیرات همه رقم یخچالهای خانگی ویترینی واتر کولر سردخانه کولر های گازی و غیره شهری تلفن ۵۹۰۳۳۰
آ ـ ۷۰۹۷

فروش اتومبیل
اپل ۶۱تمیز با رادیو و گرام تلفن ۳۵۵۲۹۴

پژو
مدل ۶۸
پژو ۴۰۴ سیری رنگ فروشی تلفن ۸۲۴۴۱۳
۱ـ۲ آ ـ ۷۱۱۰

ب‌ام‌و ـ ۲۰۰۰ مدل ۶۹ بسیار تمیز رنك مغز پسته‌ای ۴۰ هزار کیلومتر کارکرده بدون‌واسطه فوری بفروش میرسد ۵ الی ۸ بعد از ظهر تلفن ۷۵۳۹۵۳

پیکان مدل ۵۰ بفروش میرسد تلفن ۸۶۵۷۷۴

پیکان ۴۹ بدون واسطه بفروش میرسد تلفن ۴۳۱۵۰

اتومبیل هوندا زرد رنك کورسی بدون واسطه به فروش میرسد ۴۹۹۶۱

بنز
بنز ۱۸۰ دیزل‌آلبالوئی تمیز ۱۰۸۰۰ تومان‌فروشی ۳۵۳۵۱۲ و ۳۵۳۰۱۱
۱ـ۲ آ ـ ۶۹۹۸

بی ام و
مدل ۶۵
مدل ۶۵ بی ام و ۱۸۰۰ کاملا مرتب با ضمانم بدون واسطه تلفن ۸۲۰۲۳۰
آ ـ ۷۰۸۵

آستین
مدل ۵۸
دو درب دورسی‌با رادیو۴۲۰۰ تومان تلفن ۳۵۷۲۳۹
آ ـ ۷۱۳۵

بیوك مدل ۵۹ سوپر دنده خشك بسیار تمیز موجود است جهت‌فروش تلفن۹۲۳۲۰۲ رضوی
۱ـ۲ آ ـ ۳۰۸۱۰

یکدستگاه مینی‌بوس ۱۸نفره خیلی تمیز با محل‌کار خوب به فروش میرسد تلفن کرج۴۲۹۵
۱ـ۲ آ ـ ۱۰۰۵۷

موتور
موتور یاماها ۳۵۰ مدل ۷۰ بدون عیب ۵۵۰۰ تومان‌مقطوع از ۸ صبح الی ۱۲ به تلفن ۳۱۹۰۸۹ تماس بگیرید .
آ ـ ۷۱۳۷

فروشگاههای اتومبیل
فروشگاه اتومبیل
اندیشه
فرح جنوبی اندیشه۳ نمایشگاه اندیشه تلفن ۷۶۲۵۸۱

برادران گلپایگانی
خرید وفروش انواع مینی بوس نوودست دوم بطورنقد واقساط ومعاوضه کهنه ونو
تلفن ۵۳۶۳۰۱ و ۲۷۹۰۰

بورس تاکسی تهران نمایشگاه اتومبیل ایران تلفن ۹۵۶۰۴۲

ژیان ۵۱
نقد واقساط

آماده برای تحویل
نمایشگاه اتومبیل امیر
میدان محمدرضاشاه
تلفنهای ۹۲۰۰۹۰و ۹۲۹۶۶۶

نمایشگاه وفروشگاه اتومبیل
مظفر هاتفی
اتومبیل شمارا در منزل یا در محل کارتان خریداریم
سیمتری شهراه کارگران
تلفن ۲۴۰۷۸

برای اتومبیل شما

کارواش
مونتاژ شده آلمان غربی رسید
باحساب هرروشوئی پنجاه‌ریال روزی هفتصد تومان کار میکند توسط تکمه الکترونیکی انواع سواری ، تاکسی و ماشینهای باربندار را بدون دخالت دست در چند دقیقه‌سه بارشسته ، خشك کرده پلیش میزند .
برای دیدن از نزدیك و اطلاعات بیشتر وانجام معامله به خیابان شاهپور روبروی پارك شهر جنب پمپ بنزین نمایشگاه اتو پارك تلفن : ۶۶۰۱۰۸ یا بشرکت خودرو خیابان ملت قسمت فروش خیاطی مراجعه‌فرمائید.

محافظت
اتومبیل
قیر پاشی اتومبیل بوسیله قیر صداگیر پلاستیکی بندیکس . پیسی‌کولا جیحون پائین‌تر از دامپزشکی جنب فروشگاه قیر بندیکس سالن قیر پاشی تلفن ۹۵۳۶۰۱

روکش صندلی اتومبیل
فقط کارچر
ایرانشهرجنوبی ـ تلفن : ۸۲۰۳۵۲

کرایه
اتولوکس
اتومبیلهای تشریفاتی با راننده برای داخل و خارج از تهران میدان فردوسی تلفن ۸۲۱۲۷۰ و ۸۲۶۶۰۵

اتومبیل کرایه
برادران منصوری
اتومبیلهای آخرین سیستم باراننده و بدون راننده داخل وخارج شهر
آریامهر بین چهارراه قصرالدشت کارون
تلفن ۹۵۶۲۲۵

کاج بار
بارکش شهر وحومه
حمل بار بتمام نقاط ایران
تلفنهای ۶۶۱۱۱۱ ۴۱۱۱۱

اتوتوکل
اتوبوس و مینی بوس دربست
داخل وخارج شهر . تلفن
۲۷۷۹۷ـ۲۷۷۷۷

روزولت بار
بارکش شهر وحومه وشهرستان
وانت ـ کامیونت ـ کامیون
روزولت ، سر راه عباس آباد
تلفن : ۸۳۹۹۰۳

جرثقیل توانا
تلفن : ۹۵۴۰۹۱
۹۵۲۱۸۰

M.A.S
ام.آ.اس
اتوبوس ومینی بوس دربست
۹۷۰۸۱۴
۹۷۸۸۱۵

جرثقیل بابك‌آیزنهاور تلفن ۹۷۸۰۸۰ و ۹۵۹۵۸۸

مشعل بار
بارکش شهر و حومه خیابان جنوبی پارك‌شهر جنب بانك ایرانو روس تلفن ۵۳۵۰۵۵

استخدام
داراکاستور
تخت جمشید استخدام میکند
۱ ـ دکتر داروساز یك شب در میان
۲ ـ دکتر داروساز تمام وقت روز
۳ـ کمك دارو ساز و نسخه‌پیچ یکشب‌درمیان
۴ ـ کمك دارو ساز و نسخه‌پیچ نیمه‌وقت‌صبح یا بعد از ظهر . لطفا در ساعات اداری بدفتر داراکاستور تخت‌جمشید مراجعه فرمائید

دکترداروسازجهت‌تهران وشهرستانها نیازمندیم ۳۱۶۴۵۰

دکترداروساز جهت‌شهر ری مورد نیاز است ۳۱۶۴۵۰

دکترداروساز جهت‌شرق تهران مورد نیاز است ۳۱۶۴۵۰

بچندنفر دوشیزه دیپلمه علاقمند بخیاطی زنانه و بچگانه نیازمندیم تلفن ۹۲۸۶۵۶

استخدام دیپلمه‌میکانیك
برای بهره‌برداری کارخانه تولیدی واقع در شهر صنعتی البرز تعدادی دیپلمه میکانیک فنی مورد نیاز است علاقمندان بهمراه یک قطعه عکس به مشخصات و آدرس خود را صندوق پستی ۳۳۶۴ تهران ارسال دارند .
۱ـ۲ آ ـ ۳۰۱۴۲

شرکت دکوراسیون نگاه
به چند نفرویزیتور جهت امور دکوراسیون با حقوق ثابت و درآمد مکفی نیازمند است .
۸۲۰۱۳۷
۱ـ۲ آ ـ ۷۰۸۸

ـ چندنفر بازاریاب مجرب آشنا به امر فروش لوازم‌خانگی برای تهران و شهرستانها استخدام میشوند .
متقاضیان به شرکت سهامی کارخانجات پارس ماشین چهارراه‌شاه‌ساختمان امرسون طبقه پنجم مراجعه نمایند .
۱ـ۶ آ ـ ۶۹۳۳

یك شرکت تاسیساتی
بیک نفر دیپلمه ریاضی نیازمند است متمنی است مشخصات کامل خود را به صندوق پستی ۹۸۲ ارسال فرمائید .
آ ـ ۹۸۸۵

کار و آموزش
۲۵ نفر علاقمند به کار رادیو تلویزیون نقشه کشی برق فشار قوی و ۲۰ نفر علاقمندبه ماشین نویسی پس از یکدوره کوتاه آموزش به کار مشغول میشوند پهلوی نبش بهرامی تلفن ۴۹۴۹۴ و ۶۶۳۷۶۰
آ ـ ۶۴۸۶

راننده پایه یك برای‌کار در اطراف اصفهان استخدام میشود .تلفن ۴۴۷۰۴

دونفر مدیر فروش لوازم خانگی باحداقل ۶ سال سابقه کار با حقوق مکفی استخدام میشوند .
متقاضیان واجد شرایط به شرکت سهامی کارخانجات پارس ماشین‌چهارراه شاه ساختمان امرسون طبقه پنجم مراجعه نمایند .
۱ـ۶ آ ـ ۶۹۳۳

ماشین نویس ـ مترجم
دو نفر دوشیزه یا بانوی ماشین نویس درجه اول مورد نیاز است . ضمنا بانوئی که بزبان انگلیسی و ماشین‌نویسی لاتین تسلط کامل داشته باشد. برای تمام یا نصف روز با حقوق مکفی استخدام میشود. به کوچه برلن ساختمان گوهر طبقه ۴ مراجعه فرمایند.
آ ـ ۹۹۳۷

آگهی استخدام
شرکت سهامی کارخانجات صنعتی‌ایران ناسیونال‌به تعدادی‌خانم سکرتر و ماشین نویس فارسی ورزیده وباتجربه نیازمند است‌از واجدین شرایط خواهشمنداست همه روزه (غیر از ایام تعطیل) از ساعت ۸ تا ۱۰ صبح و از ساعت ۲ تا ۴ بعد از ظهر به‌اداره کارگزینی شرکت واقع در اول خیابان سعدی خیابان اکباتان مراجعه نمایند

An English Female Typist is required Tel: 822013

به چند نفر کارگر برق ساختمان نیازمند است طالبین‌به تلفن ۸۲۰۲۹۷ مراجعه فرمایند

بیک زن و شوهر برای انجام امور کارهای منزل و برای پرستاری شبانه روزی مورد نیاز است تلفن ۸۹۰۴۲۲
آ ـ ۷۰۶۴

سکرتر با تجربه خوش‌بیان
که‌بتواند بیست هزار تومان سرمایه گزاری نماید بادرآمد حداقل دوهزار و پانصد تومان استخدام مینمائیم لطفا باتلفن ۴۶۰۸۱ بین ساعت ۵ تا ۸ تماس حاصل فرمائید .
۱ـ۳

شرکت معتبری
۳ نفر ماشین نویس فارسی را با مشخصات زیر استخدام می کند :
۱ـ داشتن حداقل ۲ سال سابقه کار
۲ـ داشتن تحصیلات حدود دیپلم
همه روزه از ساعت ۸ تا۱۲ و ۱ تا ۴و۵ بعد از ظهر باتلفن ۹۶۲۰۵۹ تماس بگیرید
آـ۷۰۷۸

شرکت معتبری
به چند نفر دیپلمه فنی‌که‌امکان مسافرت به شهرستان های مختلف را داشته باشند با داشتن معافی نظام وظیفه یا برگ خاتمه خدمت نیازمند است .
همه روزه از ساعت ۸ تا ۱۲ و ۱ تا ۴و۵ بعد از ظهر با تلفن ۹۶۲۰۵۹ تماس بگیرید
آـ۷۰۷۹

شرکت دکوراسیون نگاه
بیك نفر دوشیزه یا بانو جهت امور تایپ نیازمند است ۸۲۰۱۳۷

شرکتی یکنفر باطری‌ساز و ۲ نفر مکانیک موتور های دیزلی و بنزینی را با داشتن سواد حداقل ششم ابتدائی و معافی استخدام میکند :
همه روزه از ساعت ۸ تا۱۲ و ۱ تا ۴و۵ بعد از ظهر باتلفن ۹۶۲۰۵۹ تماس بگیرید.
آ ـ ۷۰۸۳

بعده‌ای ویزیتوربا سابقه و حرفه‌ای‌با حقوق ثابت و پورسانتاژ نیازمندیم خیابان‌اسلامبول‌ساختمان پلاسکوطبقه‌چهارم‌شماره ۳۵۴

شرکت معتبری
چند نفر دیپلمه ریاضی رابا مشخصات زیر استخدام میکند
۱ـ داشتن علاقه‌به کارهای فنی .
۲ـ داشتن معافی‌نظام وظیفه یا برگ خاتمه خدمت .
۳ـ آمادگی مسافرت به شهرستانهای مختلف .
همه روزه از ساعت ۸ تا۱۲ و ۱ تا ۴و۵ بعد از ظهر باتلفن ۹۶۲۰۵۹ تماس بگیرید.
آ ـ ۷۰۸۱

شرکت معتبری
یکنفر فارغ‌التحصیل دانشگاه‌از دانشکده‌های اقتصاد یامدیریت بازرگانی با ۷ سال سابقه کار دربخش‌خصوصی برای‌مدیریت فروش و پخش گازدر سراسر ایران با حقوق مکفی استخدام میکند . خلاصه‌ای از تجارب گذشته خود را با ذکر تلفن به صندوق پستی ۲۷۵۶ ارسال فرمائید.
آـ۷۰۸۲

استخدام
یکنفر آبدار با ضامن معتبر استخدام میشود .
از ساعت ۲ الی ۴ بعد از ظهر تلفن‌های ۵۳۲۰۱۴ و ۲۸۵۹۴

استخدام کارگر زن
یک شرکت تولیدی‌کارگرزن ۲۰ تا ۳۰سالکه سوادخواندن داشته باشند استخدام مینماید داوطلبان از ساعت ۴ تا ۶بعد از ظهر با تلفن ۹۵۸۶۱۷تماس بگیرند.
۱ـ۲ آ ـ ۱۰۰۶۳

ویزیتور داروئی
دو نفر ویزیتورمرد تمام‌وقت برای شهرستان با شرایط ذیل استخدام میشود .
۱ـ داشتن سابقه کار در امر مدیریت دارو
۲ـ داشتن وسیله نقلیه
۳ـ حداقل مدرک دیپلم متوسطه
۴ـ انجام خدمت زیر پرچم یا معافیت دائم
۵ ـ بتواند در مرکز استان مربوطه مستقر شود
واجدین شرایط همه روزه‌از ساعت ۸ الی ۱۳ و از ۱۷الی ۲۰ به ویلای شمالی جنب کلیسای ارامنه ساختمان ۳۴۵ طبقه چهارم شماره ۱۴ مراجعه فرمایند .
۱ـ۲ آ ـ ۷۱۲۷

گروه مشاورین وحدت
به چند نفر ویزیتور خانم و آقا که در امور بازاریابی بیمه و گمرکی اشنائی داشته باشند نیازمندیم .
خیابان شاه مقابل سینما نیاگارا ساختمان مهفر طبقه سوم شماره ۴۷
آ ـ ۷۱۳۲

شرکتی به دو نفر راننده پایه دو همگانی با مشخصات زیر نیازمند است .
۱ـ داشتن حداقل ۲ سال تجربه رانندگی با گواهی‌نامه فوق .
۲ـ داشتن معافی یابرگ خاتمه خدمت .
۳ـ داشتن سواد حداقل ششم ابتدائی .
همه روزه از ساعت ۸ تا ۱۲ و ۱ تا ۴و۵ بعد از ظهر باتلفن ۹۶۲۰۵۹ تماس‌بگیرید.
آ ـ ۷۰۸۰

بانوئی جهت پرستاری بچه و کار در منزل استخدام میشود تلفن ۶۲۵۴۰۱
۱ـ۲ آ ـ ۷۰۸۴

هنرستان رانندگی جم
احتیاج به ۵ مربی زن و ۵مربی مردکه گواهینامه پایه دو همگانی داشته باشند نیازمند است . لطفا با تلفن ۹۵۳۷۸۹ تماس بگیرید .

تکنیسین ورزیده برق و مکانیك با حقوق مکفی استخدام میشود طالبین به خیابان تخت جمشید غربی خیابان کیوان جنوبی شماره۲۴ کنسرسیوم اخگر زیماك مراجعه فرمایند

پرستارشبانه‌روزی‌جهت کودك ده ماهه مورد نیاز است تلفن ۸۶۶۷۰۲

به چند نفر ویزیتور داروئی‌خوش پوش‌حوش برخورد با حقوق مکفی نیازمندیم‌تلفن ۳۱۱/۳۱

استخدام
یک نفر فروشنده مرد با شرایط ذیل استخدام میشود
۱ـ دارا بودن گواهینامه رانندگی
۲ـ وارد به فروش دارو و لوازم بهداشتی
۳ـ انجام خدمت زیرپرچم یا معافیت دائم
۴ـ داشتن ضامن معتبر .
۵ ـ آمادگی مسافرتهای پراکنده به شهرستانها .
واجدین شرایط همه روزه‌از ساعت ۸ الی ۱۳ و از ۱۷الی ۲۰ به ویلای شمالی جنب کلیسای ارامنه ساختمان ۳۴۵ طبقه چهارم شماره ۱۴مراجعه فرمایند .
آ ـ ۷۱۲۶

بتعدادی بانوی دست‌دوزتریکو نیازمندیم تلفن ۵۳۷۸۶۶
۱ـ۲ آ ـ ۳۰۹۱۰

بیک پسر بچه با سواد ۱۵ تا ۱۷ ساله جهت انجام کارو نظافت کردن دفتری نیازمندیم. آدرس ـ میدان کاخ جنب سینماگلدن‌سیتی شماره ۲۶ طبقه دوم سازمان تبلیغاتی ترکیان .
آ ـ ۷۱۴۸

یکنفر پرستار بچه
به یکنفر پرستار جهت پرستاری بچه چهارساله نیازمندیم تلفن ۳۱۳۵۰۰ و ۳۱۳۰۸۷
۱ـ۲ آ ـ ۷۱۰۳

به عده‌ای خانم و آقا که حداقل دارای مدارک تحصیلی دیپلم باشند و بتوانند تضمین کافی بسپارند جهت نمایندگی فروش بیمه عمر احتیاج است لطفا فقط بین ساعت ۸ تا ۹ صبح با تلفن ۳۱۸۰۸۰ تماس بگیرید .
۱ـ۲ آ ـ ۳۰۷۱۶

B.K.D بکد
دربازکن برقی
یکدستگاه کامل ۲۵۰ تومان
بدون پیش قسط به اقساط ماهیانه
درتمام مدت ۲۴ ساعت شبانه روز بوسیله تلفن سفارش دهید
دستگاه درمدت ۴ ساعت نصب وتحویل میشود.
تلفنهای دفتر فروش : ۶۲۴۴۱۴ـ۶۲۴۴۹۰ـ۶۲۴۵۱۰
نماینده انحصاری ومرکز فروش ونصب ، شرکت بکد الکتریک
تهران ـ خیابان پهلوی مقابل پارک ساعی شماره ۶۸۰

دکتر داروساز
شرکت معظم داروئی یکنفر دکتر داروساز به عنوان سوپروایزر که دارای شرایط ذیل باشد استخدام مینماید
۱ ـ حاضر به ۱۵ روز مسافرت ماهیانه به شهر های ایران
۲ ـ دارا بودن برك خاتمه خدمت نظام وظیفه
۳ ـ دارا بودن گواهینامه رانندگی ، واجدین شرایط درخواست خود را با مشخصات کامل و یکقطعه عکس به راهنمائی شماره ۳۲۳ روزنامه اطلاعات ارسال نمایند .

اورلژیست درجه۱
تحصیل کرده اروپا خواهان همکاری با بیمارستان های خصوصی است تلفن ۸۲۸۲۴۹

تدریس خصوصی
فیزیك ، شیمی ، ریاضیات ، ادبیات وسیله دانشجویان دانشگاه تهران امور دانشجوئی دانشگاه تهران تلفن ۴۷۰۶۷

قابل توجه سازندگان آنتن تلویزیون
انواع لوله های گالوانیزه شده ایتالیائی دراندازه های‌مختلف برای استفاده‌در تهران‌و شهرستانها موجوداست. تهران‌نو ایستگاه وحیدیه فروشگاه آهن دیده‌ور تلفن ۷۹۷۹۴

قابل توجه تعمیر گاهها
دستگاه میزان فرمان که انتظارآنرا داشتیدرسید تلفن ۳۱۶۹۶۵

فروشگاه کفش درگاهی
این فروشگاه که مدتی مشغول تعمیر دکوراسیون بوده است با جنس های مرغوب آماده پذیرائی‌از مشتریان محترم میباشد .
نشانی امیریه ایستگاه گنجه‌ای تلفن ۲۷۲۸۱

کارگاه دریچه سازی منفرد
سازنده انواع و اقسام دریچه های کولر . سفارشات‌را در اسرع‌وقت میپذیرد خیابان‌تهران نو ایستگاه منصورآباد خیابان سبلان جنب بانك صادرات
تلفن ۷۹۳۸۲۷

اطلاعات
صاحب امتیاز
عباس مسعودی
تهران خیابان خیام
تلفن ۳۱۱۰۷۱
شرکت سهامی
ایران چاپ
چاپخانه اطلاعات
خیابان سپه مقابل پستخانه مرکز
تلفن ۳۱۱۲۳۳

نیازمندیهای شما

کانون هنری پاترا
(پاترافیلم) عده‌ای خانم وآقا جهت تعلیم هنرپیشگی برای شرکت در فیلم‌سینمائی میپذیرد داوطلبان همه روزه از ساعت ۱۰ صبح الی ۱۲ وازه۴الی۸ بعدازظهر مراجعه نمایند . احمد کاشانی کارگردان تئاتر وسینما . دروازه دولت روبروی پمپ‌بنزین کوچه حمیدالدوله تلفن ۳۱۴۵۳۹
۱ـ۲ آ ـ ۷۰۲

آگهی استخدام
بیک نفر مستخدم تمام وقت نیازمندیم خیابان ایرانشهر شمالی شماره ۱۶۸
آ ـ ۷۱۲۹

آگهی استخدام
یکی از موسسات تولیدی بزرگ جهت (مدتیک درجه یک) دارای تحصیلات حداقل معادل سوم‌متوسطه ازهنرستان صنعتی یا اموزشگاههای حرفه‌ای با شرایط زیراستخدام می‌نماید :
۱ـ سن حداقل ۲۵ سال‌و حداکثر ۴۰ سال .
۲ـ دارای مدرک دفترچه پایان خدمت وضیعه یا برگ معافیت دائم غیر طبی .
۳ـ داشتن حداقل دهسال سابقه کار و تجربه عملی در رشته های ذیربط .
۴ـ دارابودن‌خواهی سلامت مزاج ونیروی جسمانی .
داوطلبان حائز شرایط تقاضای خود را به پیوست فتوکپی مدارک با تعیین ادرس روشن و شماره تلفن شخصی (یا تلفنی که بتوان بوسیله آن ارتباط برقرار نمود) وسیله‌صندوق‌پستی(۱۲۹۷ر۱۲) ارسال دارند .
۱ـ۲ آ ـ ۳۰۷۶۰

استخدام میشود
راننده پایه ۲ با سابقه و سواد جهت کار با وانت در قزوین تلفن ۴۲۵۳۶
۱ـ ۱۰۰۹۵

به عده‌ای اقا و خانم برای صندوقداری و فروشندگی نیازمندیم . به تلفن ۹۵۴۲۲۴ مراجعه فرمائید.
آ ـ ۳۰۷۱۴

به تعدادی بازاریاب فعال و خوش بیان و شیک پوش با حقوق مکفی و پورسانتاژ نیازمندیم تلفن ۷۵۷۳۶۹
۱ـ۲ آ ـ ۷۱۱۱

چاپ مینو
بیکنفرترم‌بندو‌رداحتیاج دارد تلفن ۸۳۷۸۲۹

کارگر صحاف کار تک جلد ساز تمام روز مورد نیازاست تلفن۶۶۳۸۲۷
۱ـ۴ آ ـ۷۱۲۹

بیک‌نفر دوشیزه‌یا بانوی حیاط زنه‌دور و مسر نیازمندیم طالبین باتلفن ۶۲۵۵۱ بین ساعت ۵ تا ۸ بعد از ظهر تماس بگیرند .

نئون راز
کارگر نئون پلاستیک ساز استخدام میکند تلفن ۷۹۶۰۷۷
آ ـ ۷۱۳۱

یکنفر منشی زن استخدام میشود تلفن ۸۳۸۴۶۴
آ ـ ۷۱۳۶

شریک

دفتر معاملات ملکی
آلبرومدوبرد امدنیازبسریک پرتحرک و با تجربه با وسیله شخصی دارد لطفا تماس۵تا۸ بعدازظهر ۴۶۰۸۱
۱ـ۳ آ ـ ۶۸۷۵

شریک
بیک بانو با ۱۵ هزار تومان سرمایه که‌شخصا سرپرستی پانسیون را عهده‌دار شود نیازمندیم کار پر درآمد آبرومند ـ راحت تلفن ۷۵۷۰۳۵

جویای کار

راننده دو شخصی با سواد معافی شبانه‌روز آماده‌کار است تلفن ۳۱۱۲۳۱ راهنمای ۳۱۵ روزنامه اطلاعات
آ ـ ۹۹۶۵ ۱ـ۲

راننده دو همگانی ،مجرد، خدمت‌کرده و با سواد جویای کار استراهنمای ۳۱۶اطلاعات تلفن ۳۱۱۲۳۱
۱ـ۲ آ ـ ۹۹۷۹

راننده دوشخصی با گواهینامه رانندگی برگ خاتمه خدمت ضامن معتبر متاهل‌جویای‌کار است تلفن ۳۱۱۲۳۱ راهنمای ۳۲۰ روزنامه اطلاعات .
۱ـ۳ آ ـ ۱۰۱۰۹

مردی با تجربه در امور فروشندگی بازاریابی عرضه و معرفی کالا سرکشی به شعبو نمایندگی‌هاوسابقه درحسابداری با وسیله شخصی خود درکلیه شهرهای ایران با تضمین و سپردن وثیقه ملکی کافی با قبول‌مسئولیت استخدام میگردد طالبین بتلفن شماره ۳۱۱۲۳۱ راهنمای ۳۲۱ روزنامه اطلاعات مراجعه فرمایند .
آ ـ ۱۰۱۳۹

حسابدار عصرهاجویای کار است تلفن ۳۱۱۲۳۱ راهنمای ۳۲۴ اطلاعات

دوشیزه‌ای آگاه به امور چه‌داری برای‌نصف روزجویای کار تلفن ۶۶۴۹۶۵
۱ـ۲ آ ـ ۷۱۲۸

نقاش اتومبیل
در گاراژها جویای کار است تلفن ۳۱۱۲۳۱ راهنمای ۳۱۴ روزنامه اطلاعات
آ ـ ۹۹۲۷ ۱ـ۲

شخصی با بیست‌سال سابقه مدیریت داخلی و سرپرستی آماده کار است تلفن ۷۹۰۶۱۴

آموزشگاهها

ماشین نویسی
آموزشگاه ماشین‌نویسی
بیژن
همتاندارد میتوانید امتحان‌کنید میدان ژاله جنب پمپ‌بنزین .

شغل عالی
دوره کامل کمک مهندسی
رادیو، تلویزیون
برقی و ترانزیستوری ـ مونتاژ در لابراتوار مجهز همراه بادو دستگاه رادیو برای مونتاژ
منشیگری حسابداری وماشین نویسی
را تا اخذ گواهینامه‌فرا گرفته با معرفی ما به شغل پردرآمد مشغول شوید شاهرضا اول ایرانشهر (نزدیک میدان ردوسی)
آموزشگاه آفرین
تلفن ۸۲۴۲۷۲
آ ـ ۷۱۴۵ ۱ـ۲۰

ماشین نویسی
دیپلمه‌ها توجه‌کنید

آمادگی برای استخدام فوری
ما با بهای بسیار نازلی‌شما را برای استخدام در ادارات و سازمانهای مختلف آماده کرده و موفقیتتان را کاملا تضمین میکنیم
ماشین نویسی ریانی‌شاه‌آباد‌ـ مقابل سینما حافظ ـ تلفن ـ ۳۱۷۱۳۵

فقط با ۲۵ تومان
ماشین نویسی
فارسی ولاتین را بطورکنتراتی همراه بابایگانی یکماهه‌فراگرفته باخذ گواهینامه نائل شوید آموزشگاه‌اندیشه‌میدان‌فردوسی بالای هواپیمائی ملی تلفن های ۸۲۸۳۸۷ ـ ۸۲۸۳۲۶

تعلیم رقص
هنرستان رقص تاریین‌یان
حافظ چهارراه کالج ۶۶۲۳۵۸

تعلیم رانندگی
هنرستان فنی پرستو
مرکز اموزش صحیح رانندگی و مکانیکی ترافیک مجهز به بهترین و مدرنترین وسایل آموزش با مربیان ورزیده و بدون اتلاف وقت با هزینه کم نشانی چهارراه گمرک شاهپور تلفن ۲۳۹۱۶

تدریس خصوصی

ریاضیات فیزیك شیمی
دانشجویان با تجربه ۷۸۰۱۹۲
آ ـ ۶۴۶۳

کلیه دروس ریاضی ـ ششم ریاضی
تلفن ۷۸۱۷۷۶

ریاضیات‌فیزیك‌رسم‌فنی
توسط مهندس مکانیک تلفن ۷۹۹۱۹
آ ـ ۶۱۳۷

تدریس دروس‌دبیرستان و ریاضیات دانشگاه توسط دبیر دبیرستانها تلفن : ۷۷۱۱۸۰

تدریس خصوصی توسط لیسانس ریاضی و دانشجویان دانشگاه آریامهر تلفن۴۵۲۸۹
آ ـ ۷۱۰۳

فیزیك شیمی ریاضیات در ۵ جلسه با تضمین قبولی‌توسط دانشجویان سال‌چهارم دانشکده‌بلی تکنیك تهران با چهار سال سابقه تدریس خصوصی و دبیرستان تلفن ۳۵۴۶۹۲

ریاضیات ، فیزیک ، شیمی انگلیسی با تضمین ۷۶۵۸۷۰
۱ـ۳ آ ـ ۹۸۲۵

تمام مواد و تک درس‌برای دوره کامل متوسطه وکنکور تلفن ۷۵۳۹۶۰
۱ـ۳ آ ـ ۹۳۱۵

تجدیدی تقویتی
تدریس کلیه دروس دبیرستان ساعتی ده تومان توسط دانشجوی پلی تکنیک تلفن ـ ۹۵۹۸۹۶
آ ـ ۱۰۱۲۵

تدریس کلیه دروس سیکل دوم توسطدانشجوی سال‌چهارم دانشگاه صنعتی اریامهر تلفن ۵۳۸۷۴۹
آ ـ ۱۰۰۹۱

پانسیون

پانسیون وابسته به بوستان کودک
بطور روزانه و شبانه روزی از کودکان شما ثبت نام میکند نشانی نارمک هفت حوض پارک شرقی میدان ۳۲ تلفن ـ ۷۹۳۸۷۸
آ ـ ۵۳۹۱

پانسیون‌خصوصی‌بانوان و دوشیزگان مجهز ـ مدرن محیط‌آرام باامنیاز جالب‌انتهای بهارشمالی خیابان شیراز پلاك ۶۰ جنب‌بانك صادرات تلفن ۷۵۷۰۳۵

پانسیون شبانه روزی فردای کودك
برای ثبت نام فرزندان شما آماده است. یوسف‌آباد ـ خیابان محمدرضاشاه‌ـ ایستگاه چهارم خیابان۲۹ تلفن۶۲۷۱۵۷
۱ـ۳ آ ـ ۳۰۷۶۴

املاك ومستغلات

فروش
خانه فروشی
خانه فروشی طبقه دوم ساختمانی دارای ۴ اطاق سرویس‌کامل کولر شوفاژ تلفن ۷۷۲۸۱۹

روزولت
مستغلات دوطبقه نوساز ۲۴۰ هزار تومان تلفن ۳۱۰۱۶۸

یک خانه بمساحت ۲۲۰متر ۴ اطاق هال بزرگ آشپزخانه وسرویس کامل بعلت مسافرت بفروش میرسد تلفن ۹۵۷۹۴۲
۱ـ۲ آ ـ ۹۷۷۷

چند دستگاه خانه‌ویلائی
مدرن در دست تکمیل درخوس آنیقترین نقطه تهران بفروش میرسد تلفن ۶۲۱۷۷۹
آ ـ ۷۰۲۴

باقساط ۴ تا ۲۴ ماهه
در تهران‌پارس مدرنترین خانه های ویلائی و مستغلاتی ۴ تا ۸ اطاقی ۱۳۰ تا ۴۰۰ هزار تومان ۳۹۳۰۵۸
آ ـ ۷۰۹۹

حدود روزولت شمالی
مستغلاتی مهندسی ساز با دکوراسیونهای عالی‌و اسانسور و تهویه مطبوع با عایدی ۴۳ هزار تومان در ماه به قیمت۴ میلیون تومان به فروش میرسد دفتر ساسان ۶۲۹۲۸۵
آ ـ ۶۹۹۷

خانه مسکونی باساختمان محکم دونبش اول خیابان شمیران کوچه بیرجندپلاک ۲۰ به قیمت زمین فروشی تلفن ـ ۷۵۲۸۲۹
آ ـ ۶۶۱۱

مستغل فروشی با ۹۶ هزار تومان اجاره‌سالیانه
نزدیک میدان مخبرالدوله (۲۸ مرداد) برای اخذ توضیح و دیدن محل رجوع فرمائید
۳۱۹۷۸۴ به : بنگاه کوشان
۱ـ۲ آ ـ ۳۰۷۸۶

منزل‌شخصی‌ساز
برخیابان ۲۰ متری‌شمال دروس‌ـدو طبقه‌ساختمان هر طبقه ۵ اطاق با سرویس کامل آب وبرق شوفاژ روشن زیر زمین قیمت ۴۲۰ هزار تومان دفتر جعفری ۸۶۴۸۶۴

خانه‌ای بمساحت ۱۲۰ متر شمالی دو طبقه و نیم دارای ۴اطاق گلخانه بزرگ دو آشپزخانه حمام گرم آب برق کولر فیش تلفن ۴ ساله ۸۲ هزار تومان بدون واسطه به فروش میرسد تلفن ۷۷۵۴۸۴
آ ـ ۷۱۴۶

خانه‌ای‌در خیابان شهباز
بمساحت ۱۸۰ متر مربع دو نبش ۶ اطاق ، برق ، آب ، تلفن میدان ژاله اول شهباز کوی میرفخرائی پلاک ۱۰ و ۱۹ قیمت ۱۴۰۰۰۰ تومان ۳۰۱۳۶۵
آ ـ ۷۱۴۲

فروشنده خانه های اقساطی
در تهران پارس تلفن ۷۸۰۰۷۱
آ ـ ۷۱۴۳

خانه های ۲۱۰ متری
واقع در تهران‌نو ـ ویلائی دارای ۴اطاق ۱۵۰ هزارتومان نصف نقد بقیه باقساط یکساله به فروش میرسد تلفن۷۸۷۷۴
۱ـ۲ آ ـ ۷۰۵۷

آپارتمان فروشی
همسایگانتان درآپارتمانهای‌ما
همگی از تیپ تحصیل کرده‌اند
سبك امریکایی
۵و۶ اطاقی
با تهویه مطبوع
دو اسانسور
۲ هزار متر فضای سبز
اسنخروپارکینك
در خیابان ونك
نصف نقد و بقیه
اقساط **۱۵** ساله
تلفن ۶۲۲۷۳۳

ویلای فروشی

واقع در خیابان قیطریه مساحت ۶۱۰ متر دارای ۷ اطاق آب برق و لوله کشی شوفاژ قیمت ۴۲۰ هزار تومان دفتر جعفری تلفن ۸۶۱۸۶۱

ویلای فروشی
ویلای نوساز و مبله به مساحت ۱۰۰۰متر زمین و۲۴۰ متر زیربنا در بهترین نقطه نوشهر فورا به فروش میرسد قیمت ۲۲۰ هزار تومان‌نوشهر داروخانه فیروز تهران تلفن ۷۷۱۰۰۸
آ ـ ۷۰۳۵

ویلای فروشی ۴۷۲ متر
چهاراطاق ۲۰ هال سرویس کامل باآب و برق و تلفن و کولر نارمک خیابان سمنگان (۲ نبش) بدون واسطه بمبلغ مناسب به فروش میرسد تلفن ۷۹۰۲۴۹
آ ـ ۷۰۸۶

دریاکنار

چنددستگاه ویلای‌نوساز مبله کامل برای فروش آماده است قبل از ظهر بتلفن ۳۰۵۲۶۱ مراجعه فرمائید .

زمین فروشی

زمین‌ارزان
باسند مالکیت بقطعات ۱۲۰۰ متری ببالا شمال و جنوب جاده ۴۵ متری اسفالته خیابان خراسان تلفن ۴۷۲۱۲ اخوان خیابان شاه اول‌فروردین جنوبی

خرم‌دشت
بهترین منطقه ویلائی جاده ابعلی کیلو متر ۲۸ خیابانهای اسفالته با اسلوب صحیح بقطعات ۱۰۰۰متری بدواقساط تلفن ۷۶۵۱۱۷ سرویس مجانی همه روزه آماده است .

۲۷۰ متر زمین متری ۳۵۰ تومان
شمیران نزدیک دزاشیب ۳۱۹۷۸۴ بنگاه کوشان
آ ـ ۳۰۲۱۸ ۱ـ۲

کرج
نیمساعت فاصله از میدان شهیاد

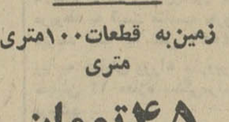

زیبادشت در تامین مسکن و سلامتی و آسایش شما ومطمئن ترین پس‌انداز .
زیبادشت هرروز زیباتر میشود
توصیه سازمان‌زیبادشت
از کلیه نقاط پیشنهادی حومه کرج‌قبلا دیدن نموده‌بعدا برای هرگونه مقایسه از باغات محصور ویلائی زیبادشت که آماده برای ساختمان است‌نیز دیدن نمائید و آنگاه‌برای‌خرید تصمیم بگیرید تلفن ۵۳۹۹۸۹ـ ۲۳۷۰۰ و بعد از ظهر۴۴۳۱۱
نشانی : اتوبان کرج خروجی جاده شاهدشت ۹کیلو متر بطرف جنوب

زیبادشت
آ ـ ۷۱۴۲

زمین شمال هنرسرای عالی نارمک از ۲۵۰ الی ۵۰۰ متر تقد و اقساط ۷۸۱۹۴۱
آ ـ ۵۴۷۱

فقط ۵۰۰۰ متر باقیمانده‌یک قطعه زمین صنعتی حدود پل سیمان به فروش میرسد تلفن ۷۹۱۱۹۰
۱ـ۵ آ ـ ۱۰۱۵۷

زمین‌به قطعات۱۰۰متری متری ۴۵تومان
جنوب غرب تهران
دفترسه‌راه تهران‌ویلا طبقه‌سوم بانگ تهران دفتر جهان
آ ـ ۵۶۹۴

الهیه‌کرج
بهترین منطقه سرسبز
باآب لوله‌کشی‌و خیابان های اسفالته و موقعیت فوق‌العاده با آینده‌ای درخشان کیلو متر۱۲بر جاده کرج ـ قزوین به قطعات ۱۱۰۰ متری نقد و اقساط بدون واسطه بفروش میرسد .
تلفن۶۳۱۸۶۱ ـ ۷۷۲۵۰۴

توجه‌توجه
شروع فروش زمینهای قوام‌دشت
با فاصله ۲۰ دقیقه از تهران زمین ساختمانی بقطعات ۵۰۰ متری ببالا متری
۱۰تومان
نقد و اقساط
با شهر سازی مدرن
آب و برق و اسفالت
برای همه طبقات
موسسه جهان سه راه تهران ویلا طبقه سوم بانك‌تهران‌تلفن۹۷۱۸۷۱

فروش سرقفلی
مغازه واگذاری
دوباب نیم‌مغازه فروشی جاده تهران نو ایستگاه مسجد تلفن ۷۹۰۱۳۴

IRANISCHE TOCHTERGESELLSCHAFT
eines bekannten deutschen Industriekonzens sucht zum sofortigen Beginn
DIREKTIONS - SEKRETAERIN
mit deutscher Muttersprache. Englische und persische Sprachkenntnisse werden vorausgesetzt. Bewerbungen erbeten unter Nr. 313.

جواهر فروشیها ، شرکت های هواپیمائی لوکس‌فروشیها در بهترین نقطه خیابان تخت جمشید مغازه دو دهنه بزرگ دو طبقه نوساز با زیرزمین شوفاژ سرویس تلفن واگذار میشود ۸۲۷۲۹۱
۱ـ۲ آ ـ ۷۱۰۱

یک کارخانه تراشکاری
با کلیه لوازم بانضمام یک دستگاه پرس بفروش میرسد قم . خیابان تهران تعمیرگاه جنرال جنب سینما
۱ـ۵ آ ـ ۹۵۸۵

برای هر نوع کسبی ،سالن آرایشگاهی بر خیابان لالهزار طبقه فوقانی مستقل با آبسرد تلفن کولر تلفن ۳۰۳۶۸۱
۱ـ۶ آ ـ ۶۹۹۵

دبیرستان واگذاری

یک دبیرستان دورهکامل‌پسران واگذار یا برای تشکیل گروه شریک میدیرد تلفن منزل ـ ۹۲۰۲۸۴ دبیرستان ۹۲۹۷۴۰
آ ـ ۶۷۸۰ ۱ـ۳

اجاره‌داده‌میشود

آپارتمان
۱تا۵ اطاق خوابه درنقاط مختلف تهران باسرویس کامل کولر ، شوفاژ ، تلفن . استخر مبله یا غیر مبله برای اجاره موجود است خیابان وزراء نرسیده به خیابان یازدهم ساختمان دریچه طبقه سوم (دریچه) تلفن ۶۲۲۹۵۴
۱ـ۱۳ آ ـ ۶۴۹۸

ساختمان اجاره

قابل توجه ادارات دولتی و شرکتهای خصوصی
ساختمانی با ۲۲ اطاق‌وشوفاژ کولر خیابان قدیم شمیران باغ صبااجاره‌داده میشود۷۶۴۸۴۰
۱ـ۳ آ ـ ۶۹۹۱

طبقه دوم ساختمانی دارای سه اطاق خواب، سالن پذیرائی و نهارخوری هال و آشپزخانه با وسائل کامل‌بدون واسطه ماهانه ۱۴۰۰۰ ریال اجاره داده میشود . آدرس خیابان حقوقی کوچه‌مستوفی‌ـ الممالک کاشی ۳ر۲ تلفن ۷۵۵۹۳۶
۱ـ۲ آ ـ ۷۱۰۴

اطاق اجاره

در خیابان بخارست
طبقه دوم و سوم هر طبقه ۵ اطاق با سرویس کامل‌نوساز اجاره‌داده‌میشود تلفن۷۶۲۳۱۹
آ ـ ۷۱۲۸

در فرح جنوبی
طبقه دوم دارای ۵ اطاق با سرویس کامل اجاره دادهمی‌شود تلفن ۷۶۲۳۱۹
آ ـ ۷۱۲۸

رستوران اجاره
رستورانی اجاره داده‌میشود جاده کرج کیلو متر ۱۴روبروی ری ، او ، واک کارخانه آی ، دی ، آی
۱ـ۶ آ ـ ۷۱۲۳

نیازمندیهای اجاره

سازمان نیازمندیهای خارجیان خانه‌شما را اجاره میدهد ۸۲۳۹۳۹

۸۳۵۱۲۰-۸۲۹۷۶۶
سازمان کورش ـ اجاره به خارجیان

۷۷۳۲۸۵ ۷۷۸۹۵۵
آرانس امپایر اجاره به خارجیها

موسسه نیازمندیهای هیلتون
جاره به خارجیان ۸۳۴۶۳۷
آ ـ ۳۹۸ ۴

بتعدادی منزل ویلائی
و اپارتمان مبله در شمیرانات مورد نیاز است تلفن ۸۲۹۷۱۳ و ۸۲۳۹۶۴
۱ـ۱۵ آ ـ ۶۱۸۷

منزلی جهت اجاره که یک سالن در حدود ۱۵۰ متر مربع داشته باشد در محدوده‌نارمک مورد نیاز است بعد از ظهراز ساعت ۷ الی ۹با تلفن۷۹۲۶۴۸ تماس بگیرید .
آ ـ ۷۰۱۹

آپارتمان زمین ویلا
در شمال تهران مورد نیاز است ۶۲۱۷۷۹
۱ـ۲ آ ـ ۷۰۲۰

خریداری میشود

کوهك ، کوهك ، کوهك
خریداریم گالکاریزدی ۹۵۶۶۰۶
۱ـ۲۶ آ ـ ۸۱۵

زمینهای‌افسریه شاه‌آباد شرق مشیریه خریداریم تلفن ۳۵۵۵۲۶

اراضی تهران‌پارس شرکت نفت راه‌آهن خریداریم تلفن ۸۷۴۸۵

اراضی تهران پارس خریدار و فروشنده‌ایم امینی ۷۹۰۰۹۰

خریدار اراضی شمس‌آباد مبارك‌آباد کاظم‌آباد مجیدیه دفتر آریا ۷۷۹۱۱۸

زمینهای زعفرانیه دره‌قشلاق مکانیر سعادت آباد فرح‌زاد خریداریم‌بازرگانی‌جلالی‌خیابان پهلوی تلفنهای ۶۲۶۴۱۱ یا ۶۲۴۱۹۳

خریدکوهک جنت‌آباد باغ‌فیض عباس‌آباد سازمان‌برنامه تلفن ۶۶۶۲۰۳

زمینهای افسریه خریداریم ۷۹۱۳۵۹

زمین تهران پارس خریداریم ۷۹۳۰۲۰

بورس املاک شمیران دفتر براتی باغ فردوس ۸۷۲۵۷۵

بورس اراضی ولنجك محمودیه علی آباد لطفی ـ ۸۹۰۱۵۰

زمینهای جاده کرج‌کارخانه و انبار را خریداریم ۹۵۹۵۲۷
آ ـ ۵۳۱۱

خریدار زمین تهران پارس ۷۸۱۹۲۶
۱ـ۲۶ آ ـ ۴۹۴۳

اراضی گیشا خریداریم دفتر هجری ۶۳۴۲۴۴

خرید و فروش خانه
وزمین دفتر ساختمان۷۵۰۲۳۴
۱ـ۲۷ آ ـ ۶۹۸۰

زمینهای تهران پارس‌را نقدا خریداریم ۷۸۱۰۷۹
۱ـ۱۲ آ ـ ۵۶۴۳

زمینهای تهران‌پارس و نیروی هوائی نقد و قولنامه خریداریم دفتر ساختمانی فرد ۷۹۲۱۸۹
آ ـ ۷۴۰ ۳

اراضی نارمک وتهران‌پارس خریداریم املاک پارك تلفن ـ ۷۹۷۳۶
۱ـ۵ آ ـ ۵۳۰۹

بنگاههای معاملات املاک

املاك مولائی
زمینهای سعادت‌آباد، فرحزاد ولنجك ، ونك ، راخریدار و فروشنده‌ایم تلفن ۸۷۶۱۵۵
۱ـ۱۳ آ ـ ۶۶۳۶

دفتر کار و معاملات زرنگار تلفن ۷۶۴۸۷۹

زمین یافت‌آباد خریدار و فروشنده‌ایم تلفن ۹۵۲۵۴۵

بازرگانی نیك ۶۲۱۶۰۶
مرکز معاملات املاك‌ومستغلات یوسف‌آباد ونکو حومه‌تهران
آ ـ ۳۷۰۴

اراضی جاده کرج تا قزوین‌را خریدار وفروشنده‌ایم ۹۲۳۴۳۲
۱ـ۱۳ آ ـ ۵۹۵۵

سهمداران اراضی لتمال به تلفن ۹۲۸۵۶۲ مراجعه‌فرمائید
۱ـ۱۰ آ ـ ۶۰۴۰

دفتر پارس مرکز معاملات املاك و مستغلات در شهر و عباس‌آباد و شمیرانات تلفن ۷۶۱۵۵۸

کارخانه وانبار خریدارو فروشنده‌ایم تلفن : ۹۵۲۵۴۵

خریدوفروش‌زمینهای‌ام.آر.اس در محل به تلفن ۹۵۲۹۰۶ مراجعه فرمائید .
۱ـ۵ آ ـ ۶۸۵۵

شرکت آشیانه
املاك شمال و شمالغرب‌تهران اراضی‌ساحلی خانه‌های‌فروشی ۹۷۹۰۹۸

معاملات پول

پول موجود
ارزان‌شد
در مقابل اتومبیل ،تلفن وخانه باارزانترین بهره وشرایط سهل فورا وام داده میشود .
۴۹۰۵۰
۴۵۰۸۷
خیابان حافظ جنب پارك هتل پلاك ۱۹۴ موسسه تعاون

برای گرفتن وام وگروگذاشتن روی اتومبیل و تلفن‌وملك‌خود با تلفن ۴۴۳۰۴ تماس بگیرید.
۱ـ۲۶ آ ـ ۴۷۳۴

خانه پول ـ فرح‌شمالی مرکز معاملات پول تهران۷۷۱۳۸۸

پول۵ر۱ شاهی۶۲۴۸۷۳

پول فوری ۲شاهی ۸۲۹۶۸۰

داد و ستد پول از یك‌ت ۵۰میلیون ریال پاکپور ۶۶۶۲۶۳ و ۶۶۴۶۱۸ و ۶۶۰۲۰۰

اتومبیل

ساخت ایران
کارخانه
ادیب
۱۴ـ خیابان سوم اسفند
کیلومتر ۱ اجاده مخصوص کرج
تهران
تلفن ۴۰۴۴۴۹

کانون انتشارات عابدی
ناشر ارزنده‌ترین آثار علمی
خیابان بوذرجمهری بازارشیرازی
۱ ـ سفینه‌البحار محدث قمی ۲ جلد ۵۰۰ ریال
۲ ـ رهنمای سعادت جلد اول داستانهای اخلاقی اسلامی ۱۵۰ ریال
۳ ـ رهنمائی سعادت جلددوم داستانهای اخلاقی اسلامی ۱۵۰ ریال
۴ ـ رهنمای سعادت جلدسوم داستانهای اخلاقی اسلامی ۱۵۰ ریال
۵ ـ راهنمای سعادت جلد چهارم شرح زندگی ۱۴ معصوم ۱۵۰ ریال
۶ ـ اسلام‌و دیگران سید قطب (جیبی) ۳۵ ریال
۷ ـ برداشتی از مشاعر ملاصدرا تالیف سید حسن امینی ۳۵ ریال
۸ ـ جامع عباس‌کبیر ۲۰۰ ریال
ضمنا برای خریدوفروش انواع کتب قدیمه‌وجدیده مطبوعات مصر و بیروت آماده‌ایم آشنائی شما افتخار ما است

گروه فرهنگی خوارزمی
برای کار در آزمایشگاههای مختلف واحدهای خود ، بچند نفر دیپلمه ریاضی و طبیعی مرد و زن تمام‌وقت نیاز دارد .
داوطلبان میتوانند در روزهای یکشنبه هشتم و سه شنبه دهم مرداد ماه از ساعت ۸½ تا ۱۲ صبح باداشتن مدارك تحصیلی و برگ معافیت خود بدبیرستان شماره یك واقع درخیابان شاهرضا جنب سینما پلازا مراجعه فرمایند .

تولید دارو استخدام میکند
۱ـ منشی با تحصیلات حدوددیپلم و آشنائی‌کامل به ماشین نویسی فارسی و لاتین و حداقل ۲ سال سابقه کار.
۲ـ تکنیسین مکانیك
با تحصیلات دیپلم فنی و حداقل ۵ سال سابقه کار روی ماشین‌آلات صنعتی .
۳ـ برقکار عمومی
با تحصیلات ششم ابتدائی و حداقل۳ سال سابقه‌درکارخانجات تولیدی و صنعتی داوطلبان از ساعت ۱۲ الی ۱۴ بکارگزینی این شرکت در خیابان نادری چهارراه یوسف‌آباد پلاك ۲۴۹ مراجعه فرمایند .

فیزیك ـ شیمی ـ ریاضی
توسط دانشجویان دانشگاه صنعتی آریامهر تلفن ۹۷۲۰۱۴ رفاه و دانشجوئی داخلی ۳۳۶

تزئینات پوش فرش‌ماشینی،پرده‌کرکره، کاغذدیواری **باقساط** تلفن‌های۷۷۵۷۷۱ـ ۷۸۱۹۷۷

نیـــازمندیهـــای شمـــا

نیازمندیهای اطلاعات

تلفنی آگهی قبول میکند

تلفن‌های ۳۱۱۲۲۰-۳۱۱۲۲۴
۳۱۱۲۲۷-۳۱۱۲۲۹-۳۱۱۲۳۰

قلك وام میدهد
درمقابل مبیع ارزنده ملک فورا وام‌میدهد تلفن ۷۶۰۷۴۵

پول سود ۱۰٪ ۴۴۳۴۱

پول شرطی
بهرمبلغ در قبال مبیع ارزنده موجود تلفن ۷۶۴۸۷۹

آژانس سانترال یوسفی
مرکز معاملات پول ۶۲۴۳۸۶
۱ـ۲۵ آ ـ ۶۷۶۷

پول شرطی یك میلیون
ببالا موجود استقبل ازظهرها تلفن ۸۳۸۸۵۴
۱ـ۶ آ ـ ۶۹۹۰

تعمیرات تلفن

تعمیرات تلفن ودستگاههای مرکزی درمحل تلفن ۴۹۸۹۴
۱ـ۱۵ ا ـ ۴۶۴۲

معاملات تلفن

تلفن ۲ یا ۵ فوری
خریداریم تلفن ۵۳۵۷۴۴

تلفن ۳ و ۷
فروشنده‌ایم ۳۱۷۴۳۷

خرید و فروش تلفن
۳۰۳۲۳۶ اسلامبول‌کمپانی ۱۷ر۲
۱ـ۱۰ آ ـ ۶۶۹۲

تلفن ۹ و ۷
فروشنده‌ایم ۳۰۳۲۳۶

قبوض

موسسه تك
صددرصد مبوض فرش طلا ـ جواهر بانك کارگشائی را خریدار است و بمازاد ارزیابی قبوض شما وام میدهد خیابان شاه روبروی بانکبیمه‌بازرگانان ۶۶۲۴۵۹ و ۴۵۱۶۸

بورس اوراق قرضه
عباس‌آباد ۴۶۶۸۵

قبوض عباس‌آبادومرحله سوم اصلاحات ارضی بی‌واسطه خریدارپاکپور ۶۶۶۲۶۳ و ۶۶۴۶۱۸ و ۶۶۰۲۰۰

فرش پارسا ۵۳۰۱۸۰
قبوض بانك کارگشائی
به قیمت عادلانه خریداریم در برابر قبض شما وام میدهیم مولوی‌بین خانی‌آباد و شاهپور جنب بانك ملی ۵۳۷۰۶۰
آ ـ ۵۴۸۵

تزئینات ودکوراسیون

پرده کرکره
کف‌پوش، کاغذدیواری، فرش‌ماشینی
ارزان سریع باسهلترین شرایط
تلفن ۸۳۸۴۶۷

پرده کرکره
کاغذ دیواری با نصب فوری و تعمیرات تلفن ۹۷۰۸۸۸

دفتر ساختمانی ایران دکور
تهیه و نصب انواع سنگهای ساختمانی کاغذ دیواری، پرده کرکره، نقاشی و تزئینات داخلی ساختمان‌تلفن ۷۵۵۰۶۴
آ ـ ۷۱۰۹

۱ تومان
کاغذ دیواری متر مربع۱۰ریال ببالا کفپوش پلاستیکی متری ۹۰ ریال ببالا پرده کرکره‌متر مربع ۴۰ تومان ببالا
نقاشی ساختمان
تلفنهای ۷۸۱۹۷۷ ۷۷۵۷۷۱

برای ساختمان شما

رحمانی
خاك برداری زمین توسط بولدوزر و لودرو کامیون تلفن ۷۰۴۹۷۶ و ۷۵۵۳۹۲
آ ـ ۵۶۹۸

نقشه و برك نظارت
کلیه تعمیرات ساختمانی تزئینات ۹۷۷۵۲۳

کاشی

سرامیک تهران نقش
سازنده مرغوبترین سرامیک در فرم و رنگهای مختلف در موقع خرید سرامیک به مارك ع ـ س توجه نمائید برای خرید بدفتر مرکزی خیابان حضرت عبدالعظیم خیابان فرح‌آبادسرای حاج حسینعلی مراجعه فرمائید تلفن ۲۷۱۶۴

تخلیه‌چاه
و فاضلاب بوسیله پمپ مخصوص ، شرکت شوشتر تلفن: ۶۲۰۴۴۵

در سراسر تهران
کلیه تعمیرات‌و تغییرات ساختمانی و نقاشی و اسفالت پذیرفته میشود تلفن ۶۶۴۵۸۷

MISCHLER میشلر
سرما، گرما و نور از کرکره چوبی میشلر جور نمیکند، پرده چوبی میشلر در مین نیبائی در تابستان سرشت تمام بوده و بصورت خانه قفل خواهد شد.
BW پارکت
فرش چوبی ایران با ساختمان شما جلوه خاصی خواهد رو پارکت BW آتش سیگار، جوهر، اسید و سایر مواد شیمیائی اثر ندارد.
نمایشگاه پارکت BW و پرده کرکره میشلر: خیابان شاهرضا کوچه تقوی. تلفن‌های
۸۲۴۲۰۷ ـ ۸۲۹۳۹۰
۸۲۹۵۹۶ و ۸۲۴۸۷۰

شرکت ساختمانی آسیا
زمینهای شمارا نقد واقساط باطرح ، نظارت ، نقشه‌میسازد تلفن ۸۴۷۲۸۸

لوازم ساختمانی

مژده
قبول سفارش و تهیه‌همه نوع آهن‌آلات ساختمانی وصنعتی به‌قیمت‌تجارتی (جزئی وکلی) سرای شمس اره‌چی ـ تلفن ۲۰۸۱۵

لوله بازکنی

لوله بازکنی فاضل آب
جعفان دولت تلفن: ۸۲۷۴۰۸

لوله بازکنی فاضل آب
سرویس منظم مسعود
بلوار تلفن ۶۶۴۴۸۵

رفع گرفتگی لوله ساختمان
در ۲ دقیقه سازمان تراکم
تلفن ۸۸۱۶۸۱

رفع گرفتگی هر نوع لوله ساختمانی
بادستگاه، تراکم هوا ـ تلفن ۷۸۷۲۷

لوله بازکنی فاضل آب
ایرانمهر ۶۳۶۵۳۲

لوله بازکنی کنت
تخلیه چاه‌تلفن ۷۷۶۷۱۳

لوله بازکنی فاضل آب
قدیمی تلفن ۹۵۵۱۱۶

لوله بازکنی فاضل آب
وتخلیه چاه و مخازن ۸۳۲۰۱۰

لوله بازکنی فاضل آب
مقدم ۶۶۴۶۳۵
و تلفن ۶۶۵۳۷۴

گـــاز

اساگاز
۸۲۴۰۲۱

شرکت بوتان
بوتان گاز
پخش گاز ۹۵۳۰۵۱
سرویس وصدور کارت ۳۱۲۱۶۱
وتغییر آدرس
ثبت فروش ۳۰۴۷۱۱
قبول سفارشات گاز
از ۷ صبح الی ۹ شب

پرسی گاز
گازوسرویس
مرب
خیابان پهلوی ۹۶۳۰۲۱ الی ۹۶۳۰۲۵
از ۷ صبح تا ۷ شب
شرق خیابان پهلوی
۸۲۲۰۲۵ الی ۸۲۲۰۲۱
۸۳۰۰۳۵ الی ۸۳۰۰۳۱
از ۷ صبح تا ۱۰ شب
تلفن مخصوص تعمیرات ۸۲۶۲۴۰

آگهیهای متفرقه

قابل‌توجه عکاسان‌محترم
یکدستگاه فون عکاسی دره رنگ به اندازه ۳٫۸۰×۲۰متر با تمام لوازم و پروژکتور های مربوطه به قیمت مناسب بفروش میرسد لطفا به تلفن ۶۲۴۵۴۶ ویا به خیابان وزراء ـ روبروی خیابان ۱۲ مغازه سنگی‌مراجعه فرمائید .
۱ـ۶ آ ـ ۲۹۶۱۰

موسسه اسفالت کاری
گودرزی
جلوگیری از هر نوع رطوبت پشت بام
قلهك تلفن ۸۶۱۳۲۷

یکدستگاه‌کشتی تفریحی و سالن دانسینك و چند عدد قایق موتوری کنار دریا با جواز کسب و زمین بفروش میرسد ۹۶۱۸۶۸ ـ ۳۹۲۳۶۱

چاپ و جعبه سازی کنگرلو
سازنده انواع جعبه‌های داروئی و کارهای چاپی در اسرع وقت خیابان فردوسی روبروی بانك رهنی تلفن ۳۱۴۰۵۲

میتسوبیشی
هواکش‌هیتاچی

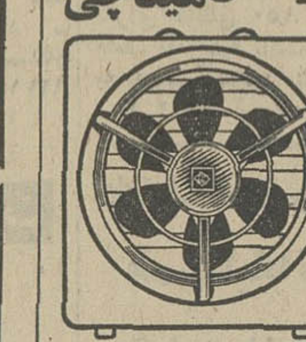

بورس هواکش ـ مالکی ـ دروازه دولت تلفن ۸۲۵۵۸۷
هواکش هیتاچی ومیتسوبیشی
۶ ساعت پس از اطلاع تلفنی شما نصب میشود

ماشین آلات

قابل توجه کارخانه های یخچال سازی و پلاستیك سازی
یک دستگاه ماشین واکیوم فرمینگ و یک دستگاه جوش لوله مسی کاملا نو موجود در تهران آماده فروش میباشد طالبین با تلفنهای ۳۱۴۷۰۲ ـ ۳۱۴۴۸۷ تماس حاصل نمایند.
آ ـ ۷۲۵۸

داروخانه‌ها

داروخانه مهران
خیابان شیروخورشید چهارراه استخر تلفن ۹۵۴۰۰۷

گمشده

دسته چك سعید از شماره ۸۰۲۱۸۵ تا ۸۰۳۰۰۰ بانك بیمه بازرگانان شعبه اشرف پهلوی از حساب شماره۸۸۶۳۲ بنام غلامرضا عسکری مفقود شده و از درجه اعتبار ساقط است
آ ـ ۱۰۱۰۱

یکجلد شناسنامه‌شماره ۳۸۳۱۸ و یک گذرنامه صادره عراق بنام جرابه گمشده و ازیابنده تقاضا دارم هرچه زودتر به تلفن ۵۳۰۱۶۴ داخلی ۴۰ آقای عبدالحسین غیرتمند اطلاع دهند .

دسته چك حساب شماره ۱۱۷ بانك پارس حشمت‌الدوله و دسته چك حساب شماره ۱۹۳۲ بانك ملی اردیبهشت و گواهینامه پایه ۲ شخصی و موتور و مقداری اوراق دیگر بنام اینجانب قدرت صفری مفقود گردیده یابنده آن به‌تلفن ۴۱۷۳۹ اطلاع داده ومژدگانی دریافت نماید ضمنا دسته چك مزبور ازدرجه اعتبار ساقط است .
آ ـ ۹۹۸۹

مژدگانی
کیف دستی محتوی اسناد مفقود شده یابنده به تلفن ۹۲۴۱۱۸ مراجعه و مبلغ پنج هزار ریال دریافت دارند.
آ ـ ۳۰۶۳۸

پیدا شده

یک تخته قالی در حدود ۴×۳ متر در دروازه شمیران پیدا شده صاحب آن میتواند به نشانی دروازه شمیران‌شعبه نفت پلاک ۲۰۶ آقای صابری مراجعه نماید تلفن ۷۵۶۳۳۵
آ ـ ۶۲۵۱

پخش صوت استریو اتومبیل
رادیو کاست . تلفن داخلی با تخفیف استثنائی. شرکت استرومن الکترونیک خردمند جنوبی ساختمان ۲۴ طبقه پنجم تلفن ۸۲۳۰۳۰

تحولی شگرف در صنعت فرش ماشینی
فلورمات
فرش‌ماشینی اصفهان
نمایشگاه و مرکز پخش
تهران : خیابان قدیم شمیران نبش ۴۵ متری سید خندان
شماره ۱۱۶۵ تلفن : ۷۷۲۶۰۲
فلورمات
اصفهان . چهارباغ. فروشگاه حامی تلفن۲۷۸۲۳

سازمان راهنمائی ورفع مشکلات

درصورت برخوردبه مشکل‌بهداشتی ـ تحصیلی ـ عاطفی ـ عشقی ویا سایر موانع‌مهم زندگی مشکل خود را با این سازمان درمیان بگذارید و این سازمان با کادر مجهز از ساعت ۹ تا ۱۲ صبح متشکل از طبیب ـ قاضی ـ روانشناس ـ فرهنگی مجرب و غیره مشکل شما را بررسی و دقیقا پاسخ میدهد .
شهرستانها نیز بوسیله مکاتبه همراه‌با ارسال فیش واریز مبلغ ۵۰ ریال بحساب شماره ۲۵۱۴ بانك‌بازرگانی شعبه‌بهارتهران میتوانند سئوالات خود را مطرح نمایند .
تهران : خیابان شاهرضا شماره ۶۰۹ (بین‌سه راه لاله‌زارنو و سعدی) دکتر کیخسرو صالح‌پور تلفن ۳۹۲۰۷۴

حامی دارندگان ژیان

نریمیان قطعات یدکی مدلهای مختلف

سیترونن را مستقیما از فرانسه وارد نموده وبا تخفیف واقعا فوق‌العاده در اختیار شما میگذارد . فروشگاه‌شماره۱ خیابان‌حشمت‌الدوله غربی۴۲۲ چهارراه باستان تلفن ۹۲۰۱۰۹ نماینده شیراز ژیان پارت از سایر شهرستانها نماینده فعال می‌پذیریم .

گمشده

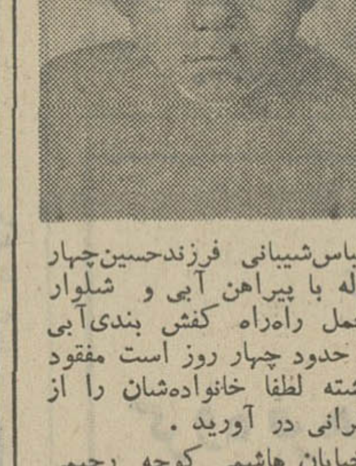

عباس‌شیبانی فرزندحسین‌چهار ساله با پیراهن آبی و شلوار مخمل راه‌راه کفش بندی‌آبی در حدود چهار روز است مفقود گشته لطفا خانواده‌شان را از نگرانی در آورید .
خیابان هاشمی کوچه رحیمی پلاك ۸۵ منزل شیخ نادری یا به تلفن های ۶۶۷۰۹۶ ـ ۹۷۷۰۲۵ ۹۷۷۰۲۴

عصمت بحرینی۶۷ ساله‌ساکن خیابان آذربایجان کوچه مقدم پلاك ۳۶ روز سه شنبه ۵ر۳ر۵۱ از منزل‌خارج و دیگر بازنگشته هر کس اطلاعی از نامبرده دارد خواهشمند است‌بتلفن‌های ۶۳۸۵۸۱ ـ ۹۰۹۹۷۰ اطلاع داده وخانواده ای را از نگرانی نجات دهد .
آ ـ ۱۰۰۵۵

بازاری ها منتظر
ملانصرالدین‌هستند!

خزرویلا ـ کلبه‌شکار

ویلاهای‌مبله‌خزرویلا واقع در ساحل دریای شمال (کیلو متر۶ بندرپهلوی بطرف آستارا) آماده فروش گردید . **برای کسب اطلاع بیشتر به‌تلفن‌های ۶۲۵۵۸۷ و ۶۲۷۳۲۹ مراجعه فرمائید .**

آگهی ثبت نام قبول شدگان دانشگاه ملی ایران

درمسابقه ورودی سراسری سال‌تحصیلی ۵۲ ـ ۱۳۵۱

ثبت‌نام کلیه پذیرفته شدگان در مسابقه ورودی سراسری سال ۱۳۵۱ برای دانشگاه ملی ایران از تاریخ ۱۶ تا ۲۶ مرداد ماه جاری بین‌ساعت ۸ تا ۱۲ صبح در سازمان مرکزی دانشگاه واقع در «اوین» به ترتیب زیر انجام میگردد :

سال پایه پزشکی ، دندانپزشکی ـ آموزشگاه عالی پرستاری	۱۶ مرداد
رشته های زیست شناسی و شیمی	۱۷ مرداد
رشته های فیزیك و ریاضی	۱۸ مرداد
معماری	۱۹ مرداد
حقوق	۲۱ مرداد
رشته های تاریخ ، جامعه شناسی ، روانشناسی ، جغرافیا	۲۲ مرداد
رشته های فلسفه ـ زبان و ادبیات فارسی ، زبان‌وادبیات انگلیسی، زبان و ادبیات فرانسه ، زبان و ادبیات آلمانی	۲۳ مرداد
رشته های اقتصادی و سیاسی	
داوطلبانیکه نام خانوادگی آنان با حروف الف تا ش شروع میشود	۲۴ مرداد
داوطلبانیکه نام خانوادگی آنان با حروف ص تا ق شروع میشود	۲۵ مرداد
داوطلبانیکه نام خانوادگی آنان با حروف ك تا ی شروع میشود	۲۶ مرداد

داوطلبان بادر دست داشتن مدارك‌زیر:
الف ـ عین گواهینامه قبولی ششم متوسطه «باعکس» و دو برك رسید تائیدیه‌آن
ب ـ عین شناسنامه عکس دار و چهار برك فتوکپی دوصفحه اول آن
ج ـ دوازده قطعه عکس ۴×۶ « مشخصات داوطلب پشت هر عکس بخط خود او باید نوشته شود »
د ـ اصل برك آماده‌به‌خدمت یا معافیت دائم از نظام وظیفه و دو برك فتوکپی آن برای‌مشمولین
هـ ـ اصل برك پایان خدمت یا معافیت از خدمت اجتماعی زنان ودو برك فتوکپی آن برای مشمولان دختر که ترك تحصیل دارند .
و ـ رسید پرداخت حق‌التعلیم سال تحصیلی ۵۲ـ۱۳۵۱ بحساب شماره ۱۰۰۳ بانك ملی‌ایران شعبه دانشگاه ملی یا بهمین حساب در یکی از شعبه های بانك ملی ایران «برای رشته های پزشکی و دندانپزشکی و علوم ۴۰٫۰۰۰ ریال حق‌التعلیم ، ۱۰۰۰ ریال وجه ورزش ، ۱۰۰۰ ریال ودیعه آزمایشگاه «جمعا چهل‌ودوهزارریال». داوطلبان رشته پرستاری از پرداخت حق‌التعلیم معاف‌اند . برای سایر رشته ها ۴۰٫۰۰۰ ریال حق‌التعلیم و ۱۰۰۰ ریال وجه ورزش « جمعاچهل‌و یکهزار ریال » باید شخصا در تاریخهای‌مذکور در فوق باداره کل آموزش دانشگاه مراجعه نمایند .
داوطلبانیکه به علت اقامت در شهرستانها نمی توانند در تاریخهای مقرر حضور وثبت‌نام نمایند باید مدارك لازم را با پست سفارشی به ترتیبی بفرستند که تا ۲۷ مردادماه جاری بدفتردانشگاه برسد .
پذیرفته شدگان در رشته های مختلف دانشکده علوم باید در کلاسهای تقویتی زبان انگلیسی که از اول شهریور ماه به مدت پنج هفته تشکیل میشود شرکت کنند . خصوصیات این برنامه هنگام ثبت‌نام به داوطلبان اعلام‌خواهد شد .

توجه :
همانطوریکه در دفترچه راهنمای‌مسابقه ورودی دانشگاهها و موسسات‌آموزش عالی درسال تحصیلی ۵۲ ـ۱۳۵۱ ذکر شده است مجددا یادآوری مینماید حق‌التعلیم سالیانه هنگام ثبت نام در یک نوبت باید پرداخت شود و بهیچوجه قابل استرداد نیست . م

دانشگاه ملی‌ایران

آگهی احضار

به ژاندارم باز خرید منوچهر حبیبی فرزند حسینعلی که‌محل اقامت او قریه باشقورتران‌پیرتاج بوده و فعلا مجهول‌المکان‌است ابلاغ میگردد که باتهام اخذ رشوه در دادگاه عادی غیر سازمانی تیپ ۲۸ واقع در پادگان نظامی سنندج‌تحت تعقیب میباشید لازم است ظرف ودماه از تاریخ انتشاراین آگهی خودرا بدادگاه‌معرفی نمائید درصورت عدم حضور وانقضای مهلت مقرر دادگاه غیابا به پرونده امر سیدگی و حکم مقتضی صادر خواهد نمود .
م‌الف ۶۸۸۶ رئیس دادگاه عادی غیر سازمانی تیپ۲۸سنندج
آ ـ ۳۰۹۵۴

آگهی استخدام

نیروی زمینی شاهنشاهی تعدادی متخصص سیستم انالیست برنامه‌نویس لیسانسیه که دارای تحصیلات و تجربیات علمی‌وعملی در امر خودکارنمودن سیستم ها در خارج ویا داخل باشند استخدام مینماید .
داوطلبین‌به منظور مصاحبه‌و کسب اطلاع بیشتر بمرکزخدمات کامپیوتر نیروی زمینی شاهنشاهی واقع در خیابان ۲۵ شهریور عباس‌آباد ـ قرارگاه فرماندهی لجستیکی مراجعه نمایند .
م الف ۶۰۷۴۷
آجودانی کل نیروی زمینی شاهنشاهی

آگهی احضار

بدینوسیله به مصطفی رسولی‌پور و فرامرزبابازاده سربازان سابق گارد شیلات استارا که‌فعلا مجهول‌المکان هستنداخطار میشود که باتهام ایرادضرب‌به رمضان‌پور غریب تحت تعقیب این جانشین بازپرسی میباشند لازم است پس ازنشر اخرین آگهی بمدت دوماه جهت دفاع از اتهام منتسبه در ایدادگاه حاضر شوند و الا تصمیم شایسته اتخاذ خواهد شد .
جانشین بازپرس آستارا ـقائمی

برنامه سینماها

★ **فقط برای دیگران اتفاق می‌افتد ـ رنگی ـ مارچلوماسترویانی**
دیاموند (۸۲۸۴۰۰) ۱۰ر۱۱ـ۳۰ر۳ـ۳۰ر۵ـ۳۰ر۷ـ۴۵ر۹
★ **شاهد ـ رنگی ـ ژان‌سورل ـ استانلی‌بیکر**
آتلانتیک (۸۲۷۱۷۱) ۱۰ر۱۱ـ۳۰ر۳ـ۳۰ر۵ـ۳۰ر۷ـ۴۵ر۹
★ **از عشق مردن ـ رنگی ـ آنی‌ژیراردو**
تراس آتلانتیک (۸۲۷۱۷۱) ۸ ـ ۱۰
★ **عروسکی بالای دار ـ رنگی ـ بارباراپرکینز**
شهرفرنگ (۶۲۷۶۲۸) ۱۰ر۱۱ـ۲ـ۱۰ر۵ـ۳۰ر۷ـ۴۵ر۹
★ **تجسم ـ رنگی ـ ژان‌سورل**
کسری (۸۲۶۹۳۹) ۳۰ر۱۰ـ۲ـ۴ـ۶ـ۸ـ۱۰
بلوار (۶۶۰۲۹۲) ۱۱ـ۲ـ۴ـ۶ـ۸ـ۱۰
★ **ازعشق‌تا ابدیت ـ رنگی ـ آلن‌دلون ـ جین‌فاندا**
شهرقصه (۶۲۷۲۹۰) ۱۱ـ۲ـ۴ـ۶ـ۸ـ۱۰
★ **دوکابوی در شاین ـ رنگی جیمزاستوارت**
پارامونت (۴۸۳۲۱) ۱۰ر۱۱ـ۳۰ر۳ـ۳۰ر۵ـ۳۰ر۷ـ۳۰ر۹
★ **عشق و جنون ـ رنگی ـ اوااولین**
امپایر (۶۲۳۹۴۲) ۱۱ـ۳۰ر۳ـ۳۰ر۵ـ۳۰ر۷ـ۳۰ر۹
★ **قوزك پا ـ رنگی ـ هورست‌بوخهولز**
تراس امپایر (۶۲۳۹۴۲) ۳۰ر۷ ـ ۴۵ر۹
★ **ریولوبو ـ رنگی ـ جان‌وین**
گلدن‌سیتی (۶۶۳۲۶۹) ۳۰ر۱۱ـ۳۰ر۳ـ۳۰ر۵ـ۳۰ر۷ـ۳۰ر۹
★ **تعقیب برای انتقام ـ رنگی ـ لئونادرمان**
سانترال (۹۲۸۶۸۶) ۱۱ـ۳ـ۵ـ۷ـ۹
روبال (۸۲۹۷۸۵) ۱۰ـ۱۲ـ۲ـ۴ـ۶ـ۸ـ۱۰
متروپل (۳۱۹۴۱۰) ۳۰ر۱۰ـ۳۰ر۲ـ۳۰ر۴ـ۳۰ر۶ـ۳۰ر۸
★ **کشیش کم‌رو ـ زن‌پررو ـ رنگی روساناپودستا**
مولن‌روژ (۷۵۲۹۲۹) ۱۰ر۱۱ـ۳۰ر۳ـ۳۰ر۵ـ۳۰ر۷ـ۳۰ر۹
★ **دوخواهر ـ رنگی ـ ناتالی‌دلون ـ سوزان**
پولیدور (۴۲۶۳۱) ۳۰ر۱۱ـ۳۰ر۳ـ۳۰ر۵ـ۳۰ر۷ـ۳۰ر۹
★ **ازدواج سیسیلی ـ رنگی ـ لاندوبوزانکا**
سینماونک (۶۲۹۰۱۶) ۳۰ر۱۱ـ۱۵ر۳ـ۳۰ر۵ـ۴۵ر۷ـ۱۰
★ **جنگهای موش و گربه ـ رنگی ـ تام‌وجوی**
سینه‌موند (۴۸۳۲۲) ۱۱ـ۳ـ۵ـ۷ـ۹
★ **شعله‌های آتش ـ رنگی ـ مارلون براندو**
ب.ب. (۸۲۹۶۴۱) ۱۰ـ۱۲ـ۲ـ۴ـ۶ـ۸ـ۱۰
★ **آشوبگر ـ آرمان ـ سیمین غفاری**
اونیورسال (۹۲۶۹۵۳) ۱۱ـ۱ـ۳ـ۵ـ۱۵ر۷ـ۳۰ر۹
پاسیفیک (۷۵۳۳۱۱) ۳۰ر۱۱ ـ ۳۰ر۱ ـ ۳۰ر۳ ـ ۳۰ر۵ ـ ۳۰ر۷ـ۳۰ر۹
ایران (۳۱۶۳۵۴) ۹ـ۱۱ـ۱ـ۳ـ۵ـ۷ـ۹
سانا (۳۵۲۴۴۲) ۱۰ـ۱۲ـ۲ـ۴ـ۱۵ر۶ـ۳۰ر۸
تیسفون (۹۵۸۸۸۲) ۱۰ـ۱۲ـ۱۵ر۲ـ۳۰ر۴ـ۴۵ر۶ـ۹
مراد (۷۵۳۳۸۲) ۹ـ۱۱ـ۱ـ۳ـ۵ـ۷ـ۹
موناکو (۷۹۵۵۷۶) ۹ـ۱۱ـ۱ـ۳ـ۵ـ۷ـ۹
پرسپولیس (۵۸۱۰۸۳) ۸ـ۱۰ـ۱۲ـ۲ـ۴ـ۶ـ۸ـ۱۰
داریوش (۳۶۲۶۵) ۹ـ۱۱ـ۱ـ۳ـ۵ـ۷ـ۹
دریا (۷۹۱۷۴۶) ۱۰ـ۱۲ـ۲ـ۴ـ۶ـ۱۵ر۸
کارون (۹۵۵۱۶۵) ۱۰ـ۱۲ـ۳۰ر۲ـ۳۰ر۴ـ۳۰ر۶ـ۳۰ر۸
کریستال (۳۱۷۶۷۵) ۱۰ـ۱۲ـ۲ـ۴ـ۶ـ۸
آستارا (۸۷۴۰۲۲) ۳۰ر۱۰ ـ ۳۰ر۱۲ ـ ۳۰ر۲ ـ ۳۰ر۴ ـ ۳۰ر۶ ـ ۳۰ر۸
★ **پخمه ـ بهمن مفید ـ**
تراس اونیورسال (۹۲۶۹۵۳) ۸ـ۱۰
★ **دوستان ـ رنگی ـ شون‌بری ـ اینسی‌آلوینا**
رادیوسیتی (۴۳۳۲۰) ۱۰ر۱۱ـ۳۰ر۳ـ۳۰ر۵ـ۳۰ر۷ـ۳۰ر۹
★ **لشگر ۵ نفره ـ رنگی ـ باداسپنسر**
برلیان (۳۹۳۵۳۵) ۹ـ۱۱ـ۱ـ۳ـ۵ـ۷ـ۹
★ **وطن ـ رنگی ـ فخرالدین ـ نازنین**
کاپری (۴۸۴۰۱) ۱۱ـ۱ـ۳ـ۵ـ۷ـ۹
نیاگارا (۶۶۵۳۰۷) ۱۱ـ۱ـ۳ـ۵ـ۷ـ۱۵ر۹
الوند (۳۵۶۵۳۸) ۱۰ـ۱۲ـ۲ـ۴ـ۶ـ۱۵ر۸
کیهان (۹۵۷۳۶۰) ۹ـ۱۱ـ۱ـ۳ـ۵ـ۷ـ۹
ری (۲۲۵۷۸) ۹ـ۱۱ـ۱ـ۳ـ۵ـ۷ـ۹
اسکار (۹۵۰۸۹۸) ۱۰ـ۱۲ـ۲ـ۴ـ۶ـ۱۵ر۸
فردوسی (۳۱۵۷۸۴) ۸ـ۱۰ـ۱۲ـ۲ـ۴ـ۶ـ۸
ماریک (۹۶۳۶۱۶) ۱۱ـ۱ـ۳ـ۵ـ۷ـ۱۵ر۹
ارانوس (۲۷۹۷۱) ۱۰ـ۱۲ـ۲ـ۴ـ۶ـ۸
سیلورسیتی (۸۶۱۲۰۵) ۳۰ر۱۰ـ۳۰ر۲ـ۳۰ر۴ـ۳۰ر۶ـ۳۰ر۸
★ **غولهای دره وحشت ـ رنگی ـ گریس‌میچم**
اروپا (۳۰۳۱۷۹) ۳۰ر۱۰ـ۳۰ر۱۲ـ۳۰ر۲ـ۳۰ر۴ـ۳۰ر۶ـ۴۵ر۸
میامی (۷۵۴۳۲۹) ۱۰ر۱۱ـ۱۵ر۱ـ۱۵ر۳ـ۱۵ر۵ـ۱۵ر۷ـ۳۰ر۹
سیلوانا (۳۹۳۷۷۷) ۱۰ـ۱۲ـ۲ـ۴ـ۶ـ۱۵ر۸
★ **گروه شکست ناپذیر ـ رنگی ـ جان‌وین ـ**
ادئون (۳۱۸۱۱۸) ۳۰ر۱۰ـ۳۰ر۲ـ۳۰ر۴ـ۳۰ر۶ـ۳۰ر۸
★ **همای سعادت ـ رنگی ـ فردین**
آسمان‌آبی (۳۹۲۶۶۸) ۹ـ۱۱ـ۱ـ۳ـ۵ـ۷ـ۹
★ **خیلی هم ممنون ـ نعمت‌الله آغاسی**
آسیا (۴۲۹۰۹) ۱۱ـ۱ـ۳ـ۵ـ۱۵ر۷ـ۳۰ر۹
رکس (۳۱۵۲۹۳) ۳۰ر۱۰ـ۳۰ر۱۲ـ۳۰ر۲ـ۳۰ر۴ـ۳۰ر۶ـ۳۰ر۸
تهموند (۳۵۴۰۴۰) ۹ـ۱۱ـ۱ـ۳ـ۵ـ۷ـ۹
لیدو (۹۵۱۲۸۲) ۹ـ۱۱ـ۱ـ۳ـ۵ـ۷ـ۹
رنگین‌کمان (۷۵۶۷۶۰) ۱۰ـ۱۲ـ۲ـ۴ـ۱۵ر۶ـ۳۰ر۸
ژاله (۳۰۴۱۲۰) ۹ـ۱۱ـ۱ـ۳ـ۵ـ۷ـ۹
پاسارگاد (۷۹۲۷۸۲) ۱۰ـ۱۲ـ۲ـ۴ـ۱۵ر۶ـ۳۰ر۸
توسکا (۵۳۹۵۴۴) ۱۰ـ۱۲ـ۲ـ۴ـ۶ـ۸
المپیا (۹۲۶۷۹۷) ۴۵ر۱۰ـ۱ـ۳ـ۵ـ۷ـ۹
چرخ‌فلک (۹۵۰۵۵۸) ۱۰ـ۱۲ـ۲ـ۴ـ۶ـ۸
شرق (۵۴۰۲۴) ۹ـ۱۱ـ۱ـ۳ـ۵ـ۷ـ۹
فیروزه (۷۵۷۶۶۹) ۹ـ۱۱ـ۱ـ۳ـ۵ـ۷ـ۹
ماندانا (۷۹۹۸۲) ۹ـ۱۱ـ۱ـ۳ـ۵ـ۷ـ۹
دراپوین ونک (۶۲۲۵۵۷) ۸ ـ ۱۰
دیانا (۴۷۳۶۵) ۱۰ر۱۱ـ۳۰ر۱ـ۳۰ر۳ـ۳۰ر۵ـ۳۰ر۷ـ۳۰ر۹
حافظ (۳۹۱۰۷۴) ۱۱ـ۱ـ۳ـ۵ـ۷ـ۹
تراس دیانا ۸ ـ ۱۰
★ **آتش عشق ـ رنگی ـ صباح ـ رشدی‌اباظه**
همای (۳۱۱۶۶۹) ۳۰ر۱۰ـ۱ـ۳۰ر۳ـ۶ـ۳۰ر۸
★ **کت‌لو ـ رنگی ـ یول‌برینر ـ دالیالاوی**
تخت‌جمشید (۴۳۵۵۰) ۱۱ـ۲ـ۴ـ۶ـ۸ـ۱۰
★ **کلوپ تابستانی ـ رنگی ـ میلن دومونژو**
ریولی (۷۵۷۷۷۷) ۱۱ـ۳۰ر۳ـ۳۰ر۵ـ۳۰ر۷ـ۳۰ر۹
★ **گاو ـ عزت‌اله انتظامی ـ علی نصیریان**
تراس نیاگارا (۶۶۵۳۰۷) ۳۰ر۷ ـ ۳۰ر۹
★ **جغدوگربه ملوس ـ رنگی ـ باربارا استرایسلند**
آریا (۳۱۹۸۸۴) ۹ـ۱۱ـ۱ـ۳ـ۵
تراس ۳۰ر۷ـ۳۰ر۹
★ **مرد آتشین ـ رنگی ـ لینوونتورا**
پردیس (۳۰۴۲۵۹) ۹ـ۱۱ـ۱ـ۳ـ۵ـ۷ـ۹
★ **ماجراجویان ـ رنگی ـ ارنست بورگناین**
پارک (۳۱۹۶۳۷) ۹ـ۱۲ـ۳ـ۶ـ۹
★ **گذراکبر ـ بیک‌ایمانوردی ـ فرشته جنابی**
خورشیدنو (۳۹۳۵۷۸) ۹ـ۱۱ـ۱ـ۳ـ۵ـ۷ـ۹
★ **توپ های سن سباستیان ـ رنگی ـ آنتونی‌کوئین**
تاج (۳۱۳۸۶۴) ۱۰ ـ ۳۰ر۱۲ ـ ۴۵ر۲ ـ ۱۵ر۵ ـ ۴۵ر۷ ـ ۱۵ر۱۰
★ **توئینکی ـ رنگی ـ چارلز برونسون ـ سوزان‌جرج**
گلدیس (۶۲۸۷۱۳) ۳۰ر۳ـ۳۰ر۵ـ۳۰ر۷
★ **چوکا ـ رنگی ـ رودتیلور**
ایفل (۳۱۱۴۷۷) ۱۰ـ۱۲ـ۲ـ۴ـ۶ـ۸ـ۱۰
★ **روانشناس رئیس جمهور ـ رنگی ـ اسکوپ**
طلوع (۲۸۰۹۶) ۹ـ۱۱ـ۱ـ۳ـ۵ـ۷ـ۹
دروازه طلائی (۳۵۲۱۶۰) ۱۰ـ۱۲ـ۲ـ۴ـ۶ـ۸ـ۱۰
★ **فتنه چکمه‌پوش ـ همایون بهادران**
مازسنیک (۶۶۸۴۶۱) ۳۰ر۱۰ـ۲ـ۴ـ۶ـ۸ـ۱۰
★ **میعادگاه گناه ـ شاهین سیاه**
دنیا (۳۹۳۸۱۲) ۳۰ر۹ـ۱۲ـ۲ـ۳۰ر۴ـ۳۰ر۶ـ۹
★ **خون دراکولا ـ چیچو و فرانکو دزدان دریائی**
ستاره (۵۳۹۷۲۱) ۹ـ۱۱ـ۱ـ۳ـ۵ـ۷ـ۹
★ **میرم دستگیر میکنم برمیگردم ـ زیبای جنگل**
البرز (۳۰۴۲۵۸) ۳۰ر۸ ـ ۳۰ر۱۱ ـ ۳۰ر۲ ـ ۳۰ر۵ ـ ۳۰ر۸ ـ ۱۰

سانس انگلیسی
گلدیس ساعت ۳۰ر۹ ـ توئینکی

قرارداد خرید گوشت با دامداران

سازمان گوشت پول گوشت آینده را از هم اکنون می پردازد

سازمان گوشت کشور، برای تولید گوشت بیشتر دراوائل زمستان تانیمه بهار آینده ، قرارداد خرید با دامداران داخلی منعقد میکند.

این قرارداد برای پیشگیری از کمبود گوشت، بخصوص در فصل سیاه بهار آینده است . وزارت کشاورزی و منابع طبیعی ازهم‌اکنون اقدامات خود را آغاز کرد وبا انعقاد قرارداد با دامداران و پرورش دهندگان گوسفند ، آماده مقابله با کمبود گوشت در فصول آینده میشود.

برای‌جلب وهمکاری بیشتر دامداران ، سازمان گوشت مبادرت به پرداخت وام به آنان میکند و بدین ترتیب که هریک از دامداران ، یا مرتع‌داران ، ویا اشخاصیکه حاضر بانجام معامله با سازمان گوشت باشند، میتوانند براساس ضوابط موجود ، قرارداد امضا کنند. امضاء کنندگان باید در زمانیکه سازمان گوشت کشور احتیاج به گوشت دارد بقیمت روزگوشت پرواری تحویل دهند.

براساس ضوابطی که تعیین شده ، همکاری با دامداران داخلی دونوع خواهد بود نوع اول مربوط به کسانی است که دارای مرتع بوده و سرمایه‌کافی برای نگهداری گوسفندزیادتر ندارند . این عده با مراجعه بسازمان گوشت کشور و عقد قرارداد مبلغ مورد لزوم خود را از سازمان مذکور دریافت خواهند کرد. گوسفندهای خریداری شده تحت نظارت مامورین سازمان گوشت تا زمانیکه مورد لزوم باشد، در مرتع پرورش میبابد وآنگاه وزن گوشت اضافی این گوسفند که قبلا بااعتبار سازمان گوشت خریداری شده است طبق قیمت روز تقویم و به‌دامدار پرداخت میشود .

نوع دوم قرارداد مربوط باشخاصی است که مرتع ندارند ، ولی آمادگی پرورش دام را دارند اینده باضوابطی که پیش‌بینی شده در مقابل ضمانت‌نامه بانکی ، مبلغ مورد تقاضای خود را دریافت خواهند کرد . اینگونه اشخاص نیز، خرید خود را از محل اعتبار پرداختی انجام داده و مانند دسته اول، بموقع گوسفند پرورش یافته را بقیمت روز تحویل سازمان گوشت کشور میدهند.

بعقیده طراحان ، این اقدام درآمد دستجات کوچک و بزرگ و کوچک بادامداران داخلی منعقد شده است . وقرارداد گوشت کشور، بالا خواهد برد .

تاکنون از طرف سازمان گوشت کشور چند قرارداد بزرگ و کوچک‌بادامداران‌داخلی منعقدشده است وقراردادهای دیگری نیز در دست تدوین می‌باشد.

مقررات جلوگیری از آلودگی دریا

نفتکش‌های عظیم در تخلیه آبهای آلوده به نفت‌منع شدند

امروز اعلام شد برای حفاظت دریا از آلودگی مواد نفتی تاسیسات جدیدی در بنادر نفتی ایران ایجاد میشود و در این مراکز کشتی‌های نفتکش آبهای «نشست» و آلوده به مواد نفتی را تخلیه خواهند کرد .

تدوین آئیننامه‌ای در این‌زمینه هم‌اکنون در کمیسیون خاصی با حضور نمایندگان سازمان بنادر وکشتیرانی وشرکت ملی نفت‌ایران جریان دارد علاوه بر این دولت لایحه‌ای بمنظور حفاظت دریا از آلودگی با مواد نفتی تقدیم مجلس شورای ملی داشته که به زودی اجرای آن به سازمان بنادر و کشتیرانی ابلاغ خواهد شد .

برای تامین اعتبار مورد نیاز اجرای لایحه‌حفاظت دریا ازآلودگی مواد نفتی در برنامه پنجم اعتباراتی پیش‌بینی شده و با استفاده از این اعتبارات تاسیسات حفاظت دریااز آلودگی در بنادر نفتی ایران ایجاد میگردد .

امروز یك‌مقام مطلع پیرامون اجرای مقررات حفاظت دریا از آلودگی موادنفتی بخبرنگاراطلاعات گفت کشتیهای نفتی برای ایجاد تعادل در حمل و نقل مواد نفتی،در هر وهله ناچارند مقداری آب در مخازن کشتی بریزند و در موقع حمل نفت این آبها را تخلیه‌ومواد نفتی بارگیری نمایند .

تخلیه و بارگیری نفت توسط نفتکش ها موجب میگردد که قسمت قابل ملاحظه‌ای از آب دریا به مواد نفتی آلوده گردد .

برای جلوگیری از این‌آلودگی لایحه‌ای تقدیم مجلس شد و این لایحه از تصویب مجلسین گذشت و احتمالا تا آخر سال جاری ازطرف دولت به سازمان بنادر و کشتیرانی ابلاغ میشود و در طی این مدت آئیننامه اجرائی لایحه مذکور نیز تهیه میشود .

براساس این مقررات کشتی‌های نفتکش موظف خواهند بود که کار تخلیه آبهای «نشست»و آلوده را در مراکزی که در بنادر نفتی ایران بوجود می‌آید انجام دهندو باین ترتیب تاحد زیادی ازآلودگی دریا جلوگیری بعمل می‌آید .

این مقام افزود : آئین‌نامه‌خاصی که برای اجرای قانون حفاظت دریا از آلودگی مواد نفتی موردرسیدگی قرار گرفته در طی سال جاری به تصویب هیات دولت خواهد رسیدو بمورد اجرا گذارده میشود .

این آئیننامه که با همکاری شرکت ملی نفت ایران تدوین‌می شود از طریق مامورین سازمان بنادر و کشتیرانی در کلیه بنادر ایران قابل اجراست و مامورین بنادر و کشتیرانی اختیار خواهند داشت برای کشتیهای متخلف جریمه تعیین نمایند .

وی همچنین گفت طبق لایحه حفاظت دریا از آلودگی با مواد نفتی نفتکش‌ها باید در مقابل‌ایجاد هرگونه خسارت ناشی از آلودگی دریا بیمه باشند . البته کشتی هائی که احیانا دچار نقص فنی و حادثه میشوند و از این حیث آبهای دریا را آلوده میسازند از این‌امرمستثنی خواهند بود .

این مقام در پایان گفت تاسیسات جدید مبارزه با آلودگی دریا که در بنادر نفتی ایران بوجود می‌آید تا ۵۰ میلی دریای ساحلی ایران‌از خطوط مبداء را بمنظور جلوگیری از آلودگی آب با مواد نفتی مورد حفاظت قرار میدهند و دستگاه های تصفیه‌ای در این‌مراکز ایجاد می گردد که آبهای آلوده را تصفیه خواهد کرد .

اخبار اقتصادی شهرستانها

آفت «سن» سبز درباغات پسته

آفت «سن» سبز تاکنون بطور متوسط چهل درصد از محصول پسته باغات «رفسنجان»را از میان برده‌است .

این آفت به تازگی پیدا شده و باغداران باسابقه پسته «رفسنجان» اظهارنظر می کنند که‌تاکنون چنین آفتی را ندیده‌اند .

«سن» سبز هنگامی که پسته کاملا نرسیده‌است بداخل آن رخنه کرده و مغز پسته را خورده و آنرا پوك و توخالی می کند .

آقای حمید سیف‌الدینی یکی از کشاورزان باسابقه رفسنجان در اینمورد به خبرنگار اطلاعات در کرمان گفت : اقداماتی از طرف اداره کشاورزی رفسنجان به عمل آمده تا دولت باغات پسته رفسنجان را باهلی‌کوپتر سم‌پاشی کند ولی این امر هنوز صورت نگرفته است در نتیجه ظرف بیست روز اخیر آفت «سن» سبز ضربه مهلکی‌به‌پسته رفسنجان واردکرده و مقدار عمده محصولات سال جاری کشاورزان را از میان برده است .

وی اضافه کرد : در حال حاضر وضع اقتصادی و مالی کشاورزان رفسنجان‌خوب‌نیست‌وازمیان رفتن مقداری از محصولات پسته امسال نیز این وضع را بدتر کرده است . بدین ترتیب بانکهائی نیز که بکشاورزان وامهای طویل‌المدت میدادند باتوجه به بدی وضع محصول‌امسال از کشاورزان فاصله گرفته‌اند . آقای سیف‌الدینی معتقد بود : فعلا کمکهای مادی دولت می تواند پشتوانه‌ای برای بهبود وضع کشاورزان باشد و دولت از هم‌اکنون باید نسبت به سم‌پاشی باغات پسته اقدام فوری بعمل آوردزیرا سم پاشی باغات پسته رفسنجان در سطح کلی با وسائل دستی سم‌پاشی امکان پذیرنیست .

احداث پل دوم

خرمشهر :

نماینده کمپانی «سائوتی» که یك کمپانی ایتالیائی است در دفتر سرپرست شهرداری خرمشهر حضوریافت و با ایشان و رئیس انجمن شهر خرمشهر در زمینه احداث پل دوم خرمشهر تبادل نظربعمل آورد .

سرپرست شهرداری خرمشهر در این جلسه از نماینده کمپانی مزبور خواست تا هزینه این پل را ظرف چند سال و بتدریج از شهرداری دریافت دارند .

بقرار اطلاع نماینده کمپانی مزبور ظرف چند روز آینده نتیجه مذاکرات خود را با روسای کمپانی مزبور باطلاع شهرداری خرمشهر میرساند .

برداشت محصول اضافی

ساری :

حد متوسط برداشت گندم نسبت به سال گذشته ۴برابر افزایش یافته است . یك مقام مطلع بخبرنگار اطلاعات در ساری گفت :

در اجرای این طرح علاوه بر کمك های فنی وسیله کارشناسان ، سپاهیان و مروجین کشاورزی ، مقدار ۲ میلیون و ۹۰۵ هزار و۱۹۲ کیلوبذر اصلاح‌شده در اختیار کشتکاران گذارده شده است .

ضمنا مقدار ۷ میلیون ۶۸۱ هزار و ۳۸۲ کیلوکود شیمیائی و مساعده نقدی به کشتکاران این منطقه داده شده است .

در نخستین درو ، از هر هکتار چهار تن گندم برداشت شده است و پیش بینی می شود حدود ۷۰ هزار تن محصول اضافه بدست آید ، این طرح در سال جاری در سطح سی هزار هکتار اجراء می شود .

اخبار اقتصادی جهان

همکاری اقتصادی شوروی و انگلیس

لندن ـ دولت انگلیس اعلام کرد که معادل ۲۰۰میلیون لیره انگلیسی حدود ۴۹۰ میلیون دلار به شوروی اعتبار داده است که از کالای ساخت انگلیس درداخل این کشورخریداری کند . موافقتنامه‌ای که در این باره تهیه شده بود چهارشنبه گذشته بین لردلمویک معاون وزارت صنایع و تجارت انگلیس‌و نمایندگان شوروی امضاء شد .

لردلمویک پس از انتشارخبرمزبورگفت:

ـ من امیدوارم که نمایندگان شوروی امضاءاین قرار داد را بمنزله گامی‌مثبت در جهت توسعه روابط اقتصادی شوروی و انگلیس و بهبود مناسبات دو کشور محسوب کنند .

لمویک گفت علاوه بر قرار داد مزبور بین سه کارخانه صنعتی انگلیس و شوروی قرار دادی برای خرید تولیدات کارخانه‌های مزبور امضاء کرده‌اند شوروی با پرداخت ۶میلیون پوند حدود ۱۴٫۷ میلیون دلار به کارخانه‌های مزبور بزودی تعدادی از ماشین‌آلات ساختمانی و جاده سازی ساخت این کارخانه‌ها را تحویل خواهد گرفت

کمبود محصولات کشاورزی شوروی

واشنگتن ـ وزارت کشاورزی آمریکا طی یک گزارش مدعی شد که بارندگی‌های اخیردر شوروی محصولات‌کشاورزی این کشور را بمیزان قابل ملاحظه‌ای افزایش داده است ولی این مقدار افزایش بدان میزان نیست‌که بتواند کمبودمحصولات کشاورزی مورد نیاز عمومی را در این کشور تامین کند . در گزارش مزبور افزوده شده است که محصولات کشاورزی شوروی ۱۸۱ میلیون تن پس از سال ۱۹۷۲ کمتر از ۱۹۷۱است علاوه بر این میزان محصولات کشاورزی که استفاده غذائی دارد از جمله گندم بطور کلی در سال جاری با مقایسه باسال ۱۹۷۱ سی‌میلیون تن کمبود خواهد داشت ولی در عوض ذرت جو ، چاودار یک پنجم از بازده سال ۱۹۷۱ که بطورمجموع ۶۷ میلیون تن بوده است بیشتر است .

تاسیس کارخانه آسانسورسازی درقزوین

یك کارخانه آسانسورسازی در قزوین احداث میشود و این کارخانه در سالهای اول ۵۰۰ دستگاه آسانسور تولیدخواهد کرد .

احداث این کارخانه در مرحله اول یکصد میلیون و در مرحله توسعه و افزایش ظرفیت ۲۵۰ میلیون ریال هزینه خواهد داشت .

مقدمات تاسیس کارخانه آسانسورسازی در شهرصنعتی قزوین فراهم شده و ظرفیت تولیدی این واحد صنعتی بر اساس برآوردی که بعمل آمده احتیاجات داخلی را تامین می‌کند .

نصب آسانسور در ایران هم‌اکنون سالانه ۳۰۰ دستگاه است که با توسعه کار های ساختمانی این مقدار در آینده افزایش خواهد یافت .

رادیو کلن در همین زمینه تفسیری داشت و اضافه کرد پیشرفت اقتصادی ایران طی سالهای اخیر و بازدهی صنایع تولیدی ایران موجب شده تا افکار محافل اقتصادی جهان‌و بخصوص سرمایه گذاران‌خارجی متوجه ایران گردد .

رادیو کلن افزود محافل اقتصادی جهان پیشرفت سریع و افزایش سرمایه‌گذاری خارجی در ایران را ناشی از ثبات سیاسی و اقتصادی ایران میدانند .

نفت ایران در پالایشگاه جدید هند

دهلی نو ـ مقامات‌هندی‌درمورد پالایشگاه جدیدی که قراراست در غرب هند تاسیس شود اطلاعات بیشتری منتشر کردند پالایشگاه در شهرماتوراساخته خواهدشد.ظرفیت این‌پالایشگاه شش میلیون تن ، و هزینه‌آن در حدود یك میلیارد و ۶۱۱ میلیون‌و۵۰۰ هزارروپیه برآورد شده است. از این مبلغ۳۰۹ میلیون روپیه به ارز خارجی خواهد بود . در آغاز کارسالانه ۴۹۵ هزار تن بنزین اتومبیل ۶۳۹ هزار تن نفت یك‌میلیون ۷۲۳ هزار تن گازوئیل اعلا یك میلیون و ۵۷۶ هزار تن نفت سفید ۹۰ هزار تن گازوئیل معمولی ۸۲۰ هزار تن نفت‌سیاه ۲۷۸ هزار تن قیر و ۵۰ هزار تن ال . پ . ژدر این‌پالایشگاه تهیه خواهد شد .

پالایشگاه ماتورا بشکلی طرح ریزی شده که در آن می‌توان بیش از یك نوع نفت خام را که‌درآسیای‌غربی «خاورمیانه» از جمله سیم هند در میدان نفتی رستم تولید می شود‌تصفیه کرد .

نفت‌خام مورداحتیاج پالایشگاه ماتورا از طریق اسکله ماوراء ساحل که بوسیله یك‌لنگرگاه شناور در خلیج کچ اداره‌خواهد شد وارد می شود . این‌نخستین اسکله ماوراء ساحل از نوع خود در هند خواهد بود اسکله مزبور با آب نشست‌عمیق‌خواهد توانست نفتکش های بزرگ تا ظرفیت ۳۰۰ هزار تن را اداره کند و تغییرات هوا برروی آن اثری نخواهد گذاشت .

نفت خام وارداتی بوسیله یك خط لوله ۱۲۰۰ کیلومتری با قطر ۲۴ تا ۳۰ اینچ ازاسکله نفتی به پالایشگاه حمل خواهد شد این خط طولانی ترین خط لوله در هند خواهد بود .

با احداث این شبکه بیش از ۱۳۰۰ نفر در پالایشگاه اسکله و خطوط لوله فوق‌الذکر بکار گمارده خواهند شد و درحدود ۴۰۰ میلیون روپیه (۴میلیارد ریال) در هزینه ارز خارجی‌هند صرفه‌جوئی خواهد شد .

اطلاعیه

قیمت شیر میجی تا اطلاع ثانوی ۷۹٫۵ ریال اعلام می‌گردد .

شرکت‌تهران فوجی
آ_۱۰۰۸۷

آگهی خلاصه رای غیابی

به غیر نظامیان ۱ـ غلامعلی فرزند عباس معروف به داد ۲ـ سیاوش معروف به زابلی که محل اقامت خود را مشهد تعیین نموده و فعلا مجهول‌المکان میباشند ابلاغ میگردد که بموجب رای غیابی شماره ۱۰۷ـ۵۱٫۴ـ۱۰ صادره‌دادگاه‌عادی شماره ۱۸ مشهد باتهام راهزنی باستناد بند الف ماده ۴۰۸ قانون دادرسی وکیفر ارتش و رعایت‌ماده۴۴ قانون مجازات عمومی هریك بمدت سه سال حبس با اعمال شاقه محکوم گردیده‌اید چنانچه قبل از حصول مرورزمان قانونی دستگیر و یا شخصا حاضر شوید برابر ماده ۲۶۳ قانون دادرسی و کیفر ارتش از تاریخ اعلام حکم تا پنج روز حق اعتراض به حکم غیابی و تقاضای رسیدگی مجدددر این دادگاه را خواهید داشت . مالف ۶۸۰۸۸

آ_۳۰۹۶۶ رئیس دادگاه عادی شماره ۱۸ مشهد

دعوت صاحبان سهام

مجمع عمومی فوق‌العاده شرکت سهامی خاص تولیدی‌روغن موتور جهان در تاریخ ۲۱٫۵ـ۵۱ ساعت ۵ بعد از ظهر در محل شرکت تشکیل میگردد از کلیه صاحبان سهام دعوت میشود که در روز و ساعت مقرر در جلسه مزبور حضور بهمرسانند . دستور جلسه ـ تغییر بعضی از مواد اساسنامه ـ انحلال‌شرکت و تعیین مدیر یا مدیران تصفیه .

مدیر عامل شرکت سهامی خاص تولیدی روغن موتورجهان

الی لیلی‌اند کمپانی مقیم ایندیانا پلیس ایندیانا ـ درآمریکا

صاحب اختراع راجع به «اختلاط و ترکیبات ، منهدم کننده نباتات و طریقه تهیه آنها» که در ایران‌تحت‌شماره ۵۳۰۳ به ثبت رسیده است اجازه بهره برداری از اختراع مزبور راباشخاص ذینفع‌عرضه مینماید . برای کسب اطلاع بیشتر بدفتر حقوقی‌ر.آقایان‌بیان و همکاران خیابان شاه کوچه نوبهار شماره ۱۸ مراجعه شود .

دعوت صاحبان سهام

مجمع عمومی عادی بطور فوق‌العاده شرکت سهامی خاص تولیدی روغن موتور جهان در تاریخ ۲۱٫۵ـ۵۱ ساعت ۹ صبح در محل شرکت تشکیل میگردد از کلیه صاحبان سهام دعوت میشود که در روز و ساعت مقرر در جلسه مزبورحضور بهمرسانند دستور جلسه تصویب ترازنامه و بیلان عملکرد ۵۱ شرکت ـ انتخاب هیئت مدیره و بازرسان .

مدیر عامل شرکت سهامی خاص تولیدی روغن موتورجهان
آ_۳۰۷۷۸

بانك‌مرکزی‌ایران‌باطلاع عموم‌میرساند:

در روز پنجشنبه دوازدهم مرداد ماه جاری اوراق قرضه سه ساله با بهره ۸ درصد در سال و پنجساله با بهره ۸½ درصد در سال و هفت ساله با بهره ۹ درصد در سال از محل اوراقی که بانك مرکزی ایران در روز انتشار (پنجم مردادماه ۱۳۵۱) بحساب‌خود خریداری نموده برای فروش عرضه میگردد و در موقع فروش بهره متعلقه از تاریخ انتشار تا تاریخ فروش به بهای اسمی اوراق قرضه اضافه شده و از خریدار اخذ میگردد . بهره اوراق قرضه از مالیات بردرآمد معاف و هرششماه یکبار پرداخت میگردد.

مبلغ اضافی که در تاریخ دوازدهم مرداد ماه برای فروش هر ۱۰،۰۰۰ ریال اوراق قرضه سه ساله‌و پنجساله وهفت ساله دریافت میشود به ترتیب ۱۵٫۶۰ ریال‌و ۱۶٫۵۰ریال و ۱۷٫۵۰ ریال میباشد بدین ترتیب برای مثال یك برگ قرضه ده هزار ریالی هفت ساله منتشره در تاریخ پنجم مرداد ماه ۱۳۵۱ در تاریخ دوازدهم مرداد ماه به مبلغ ۱۰۰۱۷٫۵ ریال بفروش خواهد رسید .

علاقمندان‌بخریداوراق‌قرضه‌میتوانند‌درروزپنجشنبه‌مذکور به بانك مرکزی ایران و یا هر یك از بانك های اعتبارات ، بازرگانی ، بیمه بازرگانان ، پارس ، تجارت خارجی ، رفاه کارگران ، سپه ، صادرات ، عمران ، کشاورزی و ملی مراجعه نمایند .

آگهی شهرداری علی‌آباد گرگان

به پیروی از نیات اعلیحضرت همایون شاهنشاه آریامهر در اجرای سیاست صحیح اقتصادی دولت مبنی بر تعیین وتثبیت نرخ‌ارزاق عمومی و بمنظور تامین رفاه هر چه بیشتر مردم و برحسب تصمیم و موافقت کمیسیون مورخه ۵۱٫۴ـ۱۱ متشکله در شهرداری از اول مرداد ماه تا اطلاع ثانوی نرخ انواع‌نان شهر بشرح زیر تقلیل و تعیین و باستحضار کلیه ساکنین شهر میرساند .

۱ ـ نان تافتان و بربری هر کیلو ۹ ریال

۲ـ نان لواش هر کیلو ۱۱ ریال .

شهرداری علی‌آباد انتظار دارد بمحض مشاهده هر گونه تخلف مراتب را فورا به بازرسین شهر و یا شهرداری اعلام‌تا متخلفین برابر مقررات تحت تعقیب قانونی قرار گیرند .

شهرداری علی‌آباد ـ محسنی

قابل توجه کارخانجات ـ سازمانهای تولیدی و شرکت های حمل و نقل

انواع باسکول‌های بزرك جهت توزین

کامیون‌ـ‌تریلی‌وتانکر

بظرفیت‌های از ۱۰ تن الی یکصدتن

باصفحات بتونی یا فولادی باندازه‌های ۳ × ۱۰ الی ۳ × ۱۸ متری

ساخت‌کارخانجات آوری AVERY انگلستان

آماده تحویل می‌باشد بنماینده انحصاری در ایران

شرکت تجارتی ایران وانگلیس

خیابان قدیم شمیران ـ نرسیده به سه راه تخت‌جمشید

شماره های ۱۹۴ ـ ۱۹۶ تلفنهای ۷۵۲۰۰۳ ـ ۷۵۰۸۸۹

مراجعه فرمائید .

۱ـ۳ آ_۲۹۶۵۰

قابل توجه سازمانهای دولتی ـ شرکتها دانشگاهها ومغازه‌های فتوکپی

۷۹۰۰۰ ریال

بانازل‌ترین قیمت کاغذ

۲۱×۲۹ ـ ۱/۷۵ ریال

۲۱×۳۵ ـ ۲/۲۵ "

قبل ازخرید مشخصات وقیمت دستگاه فتوکپی مدل ۱۲۰۰ ما را بادستگاههای مشابه مقایسه کنید .

کپی کاملا عالی خشک واز هرنوع سند و یا صفحه کتاب بطور کاملاتوماتیک ساخت آمریکا قیمت ۷۹۰۰۰ ریال.

شرکت دفترماشین خیابان عباس‌آباد تقاطع روزولت ساختمان دفتر ماشین

تلفن ۸۳۹۳۵۵ ـ ۸۳۹۳۶۱

قابل توجه علوفه کاران و دامداران

بهترین دروگر

برای برداشت گندم ـ جو ـ یونجه ـ شبدر ـ وانواع علوفه

برای مشاهده‌وخرید هر نوع ماشین‌های کشاورزی به‌نمایشگاه

شرکت تجارتی ایران وانگلیس

خیابان قدیم شمیران ـ نرسیده به سه‌راه تخت‌جمشید

شماره های ۱۹۴ ـ ۱۹۶ تلفنهای ۷۵۲۰۰۳ ـ ۷۵۰۸۸۹

مراجعه فرمائید .

بـــاروز

ماشینهای حساب الکتـرونیکی

پخش انحصاری

ابوالحسن دیبا و شرکاء

تهران ـ خیابان حافظ (روبروی پارك هتل) تلفن : ۴۲۹۱۷ ـ ۴۵۳۷۴

Burroughs

اعزام کارآموز تکنیسین به جمهوری فدرال آلمان

اداره کل اشتغال وزارت کار و اموراجتماعی بمنظور تربیت تکنیسین در رشته های‌صنایع‌چوب لوازم بهداری و بهداشتی ، کولر و تهویه مطبوع مشروب سازی غیرالکلی ، صنایع ساختمانی و مواد پلاستیکی تعدادی کارآموز با شرایط زیر به جمهوری فدرال آلمان اعزام مینماید :

۱ـ سن ۲۱ تا ۳۰ سال

۲ـ دارا بودن برگ انجام خدمت‌وظیفه یا معافی

۳ـ حداقل کارنامه قبولی سوم متوسطه

۴ـ دو سال تجربه در رشته انتخابی

افراد حائز شرایط باید تا آخر وقت‌اداری روز ۵شنبه ۱۲ امردادماه جاری برای ثبت‌نام به کاریابی نمونه تهران واقع در امیرآباد جنوبی کوچه رهنم شماره ۲۳ مراجعه نمایند .

م الف ۶۸۹۵ وزارت کار و امور اجتماعی اداره کل اشتغال

۱ـ۳ آ_۳۰۹۶۰

شکوه‌های همسر مردی که حرف نمیزند!

گردشی در راهروهای دادسرا

شکوه‌ها

دادگستری پر از صحنه هایی است که نمایشگر آخرین لحظه های زندگی زن و شوهر هاست .
زمان در این کاخ عظیم در بعضی موارد تند و دربعضی موارد کند می گذرد .
در راهرو ها بهرطرف مینگری ، زنی ، مردی یا کودکی به انتظار ایستاده است . نگاهها همه منتظر است. چشمها همه به کاغذ هایی است که در پرونده های چند صفحه‌ای اینطرف و آنطرف میرود . ما از بین این منتظران چند زن منتظر در پشت در دادگاه های حمایت خانواده را انتخاب کردیم و با آن گفتگو کردیم که امشب حرف های آنرا میخوانید و فردا شب حرف های کسانی را که در اظهار نظر پیرامون زندگی این منتظران صاحب رای هستند .

جلوی شعبه‌ی ۴۱ دادگاه حمایت خانواده زن جوانی‌چشم به راهرو دوخته و دشنام گویان چادرش را روی سر مرتب می کند یا خود حرف می زند ، میگوید « همه جا مردها پیشند کدام‌عدل وانصاف ؟ ای خدا بتو وامی گذارمش » و با همه خودداری اشکهایش سرازیر می شود .

بچه‌اش را که ۴ـ۵ ساله باید باشد به بغل میگیرد و میخواهد برود . با تردید جلو میرود و می گوید : «میخواهید یک لیوان آب برایتان بیاورم ؟ » توی نگاه پر خشمش برق محبتی میجهد و می گوید ، «آب بریز روی آتش دلم که می سوزاندم . . .»

زری ـ م فقط ۲۹ سال دارد ، جوانست وسه بچه داردکه‌کوچک ترینشان همان کودک ۴ـ۵ ساله ایست که همراهش به دادگستری آورده ، می گوید میخواهم طلاق بگیرم ، میخواهم از این جهنم‌که آسمش خانه است فرار کنم ولی آن از خدا بی خبر نمی گذارد ، بخدا قاضی و وکیل و همه مردم دنیا طرفدار این ظالمها هستند ، این مرد ها . . .

شوهر زری ، که ظاهرا آرام و خونسرد ما را نگاه میکند سی و چند ساله می نماید . شغل آزاد دارد و بنظر می رسد حال و حوصله حرف زدن ندارد . زری مثل اسپند روی آتش ، تاب وقرار ندارد ، گریه می کند دشنام می دهد ومعتقد است‌شوهرش بدترین مرد روی زمین است چون هیچ چیز برایش تفاوت ندارد ، بندرت حرف می زند و هیچ گاری به‌کار خانواده‌اش ندارد . زری دیپلم نگرفته اما تاکلاس ششم دبیرستان درس خوانده و با شعور و فهمیده بنظر میرسد بزحمت آرام میگیرد و می گوید :

«من نمی‌دانم خانواده های دیگر چه می کنند ، از وضع همه‌ی زنها خبر ندارم ، اما میدانم که مرد ها هر کار دلشان بخواهد می کنند ، شوهر من ، مرا میکشد و هیچکس نمی فهمد چگونه ؟ نصف شب مشروب خورده و مست به خانه می آید و میخوابد، وقتی دعوا می کنم ، خواهش و تمنا می کنم که بولهایت را حرام نکن ، نصف شب نیا ، خرج خانه را درست بده ، انگار نه انگار که با او هستم . اصلا حرف نمی زند . شوهر من با من یک کلمه حرف نمی زند . مگر اینکه بگوید ناهارم را بیار یا فلان لباسم کجا است ؟ اینهم شد زندگی ؟ من هیچ امید و آرزوئی ندارم ، نمی دانید چقدر تنها هستم ؟ نه بد اخلاق است ، نه خوش اخلاق، نمی دانم چه چیز او را ادیت می کند یا چه چیز خوشحالش می کند . وقتی با من حرف نمی زند من چه میتوانم بفهمم . ؟

بود و نبود زندگی ، مریضی ، درس و مشق بچه ها با منست ، این پدر به بچه هایش هم توجه ندارد . روزی چند قرص اعصاب میخورم ، گفتم «میروم دادگاه شکایت می کنم » هیچ نگفت ، خلاصه بعد از چند اخطار بهزار مصیبت راضی شد که به دادگاه بیاید . چون بدون اینکه او حرف بزند ، قسم خوردم که اگر این وضع ادامه داشته باشد خودم را می کشم . پیش قاضی با قیافه‌ی حق بجانب باز هم حرف نمی ـ زند . دادگاه دلایل مرا قانع‌کننده نمی داند ،آنه ا نمی دانند بر من چه می گذرد ! دلایل محکم‌پسند نیست . آن از خدا بیخبر هم با سکوت سنگینش خود را از هر گناهی مبرا کرد .» فقط به قاضی گفت من نمی خواهم زندگیم و بچه هایم را از دست بدهم . این‌حرف یعنی اینکه من این زن را طلاق نمی دهم ! شما نمی توانید فکر کنید ، من بیچاره چه می کشم . اگر یکروز خودکشی کردم یا این قرصها مرا کشت ، بدانید تقصیر این مرد است . و آن مرد ، آرام و خونسرد از تمام مدتی که زری درد دل می کرد ، شوهر او بی ـ توجه به من ، زنش و بچه‌اش که خسته شده بود و بی تابی می ـ کرد از پنجره‌ی دادگستری به خیابان نگاه می کند گوئی اواصلا در این عالم نیست . . .

شوهر خشن

خانم میانسال بسیار آراسته‌ای که از چشم ونگاهش اندوه وخشم می ریزد، توی راهروی‌دادگستری منتظر است که نوبتش برسد و به دادگاه برود . خانم میخواهد از شوهرش جدا شود ، چون فکرمی کند که دیگر واقعا طاقت تحمل ندارد . خانم محبوبه ـ ر کارمند یکی از وزارتخانه هاست.۱۸سال سابقه کار دارد و مادر ۵ دخترو پسر است که کوچکترینشان ۱۶ ساله است امادیگر نمی‌تواندادامه دهد ، دیگر نمی تواند مردی را که به اندك بهانه‌ای بدترین توهین ها را می کند ، تحمل کند . به خانم «محبوبه ـ ر» می گویم فعلا نمی خواهم راجع به علت جدائی شما صحبت کنم ولی ممکنست نظرتان را بطور کلی راجع بطلاق بگوئید : با غم و نگرانی می گوید: «طلاق برای زن ایرانی دیو وحشت است و اگر چنین نیست، پس‌چرا ما ادامه میدهیم؟ چرا سال ها می سوزیم ومیسازیم ؟ فقط برای اینکه از آغاز در گوشمان خوانده‌اندکه که «دختر بالباس عروسی به خانه بخت می‌رود و باکفن سفیدبیرون می آید» . برای همین است که حدود ۳۰ سال یعنی همه جوانی و قسمت اعظم زندگی من از دست رفته ، با وجودیکه من از آینده وباصطلاح بی پولی و فقرهراسی ندارم ولی نمی خواستم یا نمی توانستم جدا شوم ، اما دیگر قدرت تحمل‌دوران جوانی‌را ندارم نمی توانم اشک هایمرا پنهان کنم و خشمم را فرو برم . من از بچه هایم خجالت می‌کشم ! پسر بزرگم ۲۸ ساله است حتی او هم موافق است‌که پدرش را ترك‌گویم‌و لااقل این روز هایی را که مرا به آخر عمر نزدیکتر می کند ، با احترام و بدون ترس زندگی کنم .»

زنی که در اجتماع است وقار و شخصیت اجتماعی بسیار دارد ، تحمل توهین ها و بی انصافیها برایش مشکلتر است . محبوبه می گوید : من فکر می کردم با وضع قانون حمایت خانواده زنهای بسیاری باید فرصت طلائی رهائی از شکنجه های خانه‌ی بخت را بدست آورند ، اما ما زنها نمی ـ توانیم ، تصمیم به جدائی گرفتن آسان نیست ....

شوهر ۱۰۰ کیلوئی

هنوز از محبوبه ده بیست قدمی دور نشده‌ام که زن گریان بسیار لاغری که از شدت ناتوانی روی پله ها نشسته نظرم را جلب می کند . «ربابه ـ احمدی» نام دارد . ربابه مریض و رنجوراست و فقط ۲۸ سال دارد . اما ۴۰ ساله می نماید . او شاهد رنج هایش را در آستینش دارد ، تن کبود ، ورمهای روی صورت و زخمها ! و همه این ها محصول عصبانیت آقاست .بچه‌ی۶ماهه‌اش همین دو سه روز پیش مرده ، چون شیر ندارد ! بکلی مریض است و نفرینهایش قلب را می ـ لرزاند . علت همه این بد خلقیها، لاغری ربابه است . می گوید : شوهرم دائم می گوید زن سفید و چاق دوست دارد منهم اول چاق بودم. اما امروز دیگر ازمن چیزی نمانده ، می خواهم این نیمه‌جان را بردارم و فرار کنم ، اماداگاه نمی گذارد . دادگاه نصحیت می‌ـ کند ، شوهرم را دلالت میکند .او هم ظاهرا قبول می کند اما از دادگاه که بیرون می رویم ، هنوز توی دادگستری هستیم که بد خلقی و بهانه گیریش شروع می شود . تا بحال سه بار به دادگاه آمده‌ایم، از وقتیکه من حامله شده بودم تا حالا که بچه‌ی ۶ ماهه‌ام مرده ... ولی دادگاه حکم بجدائی نمی دهد . این دومین بچه‌ماست که می میرد ، چون شیر ندارم. اصلا قدرت کار ندارم . آدمی‌که بهر بهانه‌ای کتك میخورد و دشنام می شنود ، قدرت هیچکاری‌ندارد. من فریادرس ندارم چون اقوامم اینجا نیستند و خدا هم بدادم نمی رسد ـ

شوهر ربابه راننده است . باید دست کم ۹۵ ـ ۱۰۰ کیلوئی وزن داشته باشد . وقتی شوهر ازسر راهرو پیدا می شود ، جلوجلو میرود و ربابه بیچاره خود را به دنبالش می کشد . اگر چه از اندوه او چشمانم پر از اشك‌است، اما خنده‌ام را ازبی تناسبی حیرت انگیزشان نمی توانم پنهان کنم .

اگر عینکی هستید

بسیاری از خانمها‌که‌بنا بر تشخیص طبیب باید از عینک استفاده کنند بدون توجه به عواقب این بی دقتی ، دراغلب موارد برای حفظ زیبائی خود از عینک صرفنظرمی‌کنند .درصورتیکه این نکته قابل توجه است که این بی دقتی موجب ضعف شدید چشم میشود.

اگر برای حفظ زیبائی بینی خود ازبکار بردن عینک ناراحت هستید اکنون که عینکهای سبک به بازار آمده با استفاده از آنها میتوانید از فشار حلقه عینک بر دو طرف بینی خود کم کنید . اگر پزشک در موارد خاصی استفاده از عینک را بشما توصیه کرده است سعی‌کنید فقط در همان موارد ازآن استفاده کنید در غیر این صورت هاله سیاهرنگی در اطراف چشمانتان ظاهر می‌ـ شود .

ملکه زیبائی جهان

پرتوریکو ـ در مراسم‌انتخاب ملکه زیبائی جهان ، که شب شنبه گذشته با شرکت ده ها ملکه زیبائی از کشور های مختلف جهان در شهر دورادو «پرتوریکو» انجام شد،هیئت ژوری باتفاق آرا ملکه زیبائی استرالیا را به عنوان ملکه زیبائی جهان انتخاب کرد.ملکه‌زیبائی جهان که «کری‌ولز» نام دارد وبیست ساله است .

عکس ملکه زیبائی جهان لحظه‌ای پس‌از اعلام رای‌هیئت ژوری نشان میدهد . «عکس رادیوئی اطلاعات»

چند نکته برای کدبانو

برای از بین بردن خراشهای روی میز و صندلی که در اثر آتش سیگار یا چیزدیگر بوجود می‌آید بهتر است مقداری خمیر دندان روی محل سوخته شده یا خراشیدگی بمالید و بعد بوسیله دستمال نرمی خمیر را روی آن نقطه صاف کنید و آنقدر همان نقطه را محکم بمالید تا کاملا ناپدید شود و بعد کمی لاک روی آن‌بمالید و بگذارید تا خشک شود .

اگر درمنزل شما مورچه زیاد دیده میشود ، بهتر است تکه های لیموترش که خراب و گندیده هست در محل رفت و آمد مورچه‌هاقرار بدهید.در نتیجه مورچه‌ها از بین میروند .

اگر خواستید از زیر سیگاریهای‌چوبی استفاده‌کنید که در اثر خاموش کردن سیگار ، ته زیر سیگاری‌نسوزد، بهتر است کف زیر سیگاری را مقداری سیمان بریزیدبعد از خشک شدن ، روی آنرا رنگ ثابت بزنید . هم قشنگ میشود و هم جلوگیری از سوختگی میکند .

نمک:

وسیله‌ای برای حفظ خوراکی‌ها

از : ملکه یوسفیان

لابد همه میدانید که نمک خاصیت ضد عفونی دارد . بنا براین بسیاری ازغذاها را بوسیله نمک نگهداری می کنند . پنیریکی از خوراکی هائی است که اغلب آنرا تکه تکه کرده ، در کوزه میریزند و روی آن هم آب نمک میریزند ، و با چند شاخه ترخون یا نعنا یا مقداری زیره ، آن را معطر و به این صورت نگهداری میکنند .

دیگر از چیز هائی که در نمک نگهداری میشود ، گوجه فرنگی و لوبیا سبز است که با هر لیتر آب‌صد و پنجاه گرم نمک مخلوط کرده روی آنها میریزند تا خراب نشود . ضمنا این آب نمک را باید ابتدا جوشاند و سرد کرد .

ماهی و گوشت را هم در نمک نگهداری میکنند ولی در مورد ماهی یا گوشتی که در نمک نگهداری می کنند ، قبل از استفاده ، باید آنها را بشویندتانمک زیادی آن برطرف شود ، در غیراین صورت ، برای معده مضر خواهد بود .

همه خانمها میدانند که بسیاری از میوه‌ها وسبزیها را هم بوسیله خشک کردن نگاه میدارند ، مثل آلو ، برگه هلو و زردآلو ،وآلبالو.

این قبیل میوه‌ها را باید بعد از خرید تمیز بشوئید. هسته آنها را در بیاورید و در جائی تمیز و دور از گرد و خاک و در آفتاب خشک کنید . ولی برای خشک کردن سبزی‌ها ، مثل نعنا، جعفری ترخون‌و امثال آن، باید آنها را در سایه خشک کنید ، چون آفتاب طعم سبزی را از بین میبرد .

برای نگهداری کره باید آن را در یخچال قرار بدهید، حالا اگر یخچال نداشتید ، کره را در ظرفی قرار داده ، خوب آن را فشار بدهید تا هوائی در میانش باقی نماند وبعد آن را در یک ظرف پر از آب خنک قرار بدهید . حالا اگر بخواهید کره را برای مدت زیادتری نگهداری‌کنید، میتوانید آنرا با نمک نرم مخلوط کنید و این مخلوط را خوب در کوزه فشارداده کمی نمک هم رویش بپاشید. البته کره شور میشود، ولی مانعی ندارد چون این کره برای پختن‌غذا و درست‌کردن سس های مختلف بسیار مناسب است .

ستاره بخت شما

فروردین ـ از هیجان یکخبر فوق‌العاده تمام روز خوشحال خواهید بود گردش‌کوتاهی را توصیه میکنیم .

اردیبهشت ـ احتیاج به استراحت بیشتری دارید مساعدت شخص مورد نظر شما را از نگرانی نجات میدهد .

خرداد ـ چند ملاقات رسمی‌و جالب را برای شما پیش‌بینی میکنیم خرید مناسبی میکنید .

تیر ـ فردا ساعات دلپذیری‌در کنار شخص مورد علاقه‌ـ تان خواهید داشت از مخارج اضافی صرفنظر کنید .

مرداد ـ در اخذ تصمیم‌ازنظر مشورتی بزرگان فامیل استفاده کنید پول قابل ملاحظه‌ای برای شما تدارک میشود .

شهریور ـ مقدمات یکسفر خوب فراهم میگردد با شخص مورد علاقه برسر موضوعی بحث میکنید .

مهر ـ در امور تحصیلی یا هنری بموفقیت میرسید فرصت مناسبی است تا برای زندگی آینده خود تصمیم بگیرید .

آبان ـ در انجام کاریکه در پیش دارید با دوستان صمیمی خودمشورت‌کنید ساعات فراغت رابخوشی میگذرانید .

آذر ـ برای نیل بهدف بیشتر باید کار کرد در کنار افراد خانواده بعدازظهر خوبی خواهید داشت.

دی ـ از کمکیکزن‌برخوردار میشوید نگرانی شما از مسائل مربوط بگذشته مرتفع میگردد .

بهمن ـ فداکاری شما مورد تحسین دوستان قرار میگیرد‌بیک میهمانی‌مجلل دعوت میشوید .

اسفند ـ برای انجام هرگونه معاملات فرصت خوبی درپیش دارید میان شما ویکی از دوستان سوء ـ تفاهم ایجاد میشود

یذیرفته شدگان کنکور سراسری از دبیرستان دخترانه خجسته

سهیلا فخرزاده
علوم سیاسی (دانشکده حقوق)
دانشگاه تهران
شاگرد اول ناحیه ۱۴ و ۱۶

شیلا آیت‌الله غفاری
ادبیات وعلوم انسانی
دانشگاه تهران

رفعت معمار اردستانی
حقوق (دانشکده حقوق)
دانشگاه ملی

زیبا بیدار مغز
علوم سیاسی (دانشکده حقوق)
دانشگاه تهران

حکیمه قیطانچی
زبان وادبیات فارسی
دانشگاه پهلوی

ژیلا پور رحیمی
ادبیات وعلوم انسانی
دانشگاه تهران

الهه رومینا
روانشناسی
دانشگاه پهلوی

ژاله فرازمند
حقوق (دانشکده حقوق)
دانشگاه ملی

مهوش بهادری
ادبیات وعلوم انسانی
دانشگاه تهران

ضمن سپاس بسیار از کوشش‌های دبیران ارجمندی که درسال تحصیلی ۵۱ـ۱۳۵۰ افتخار همکاری با آنان را داشته‌ایم، بدین وسیله به فرزندان عزیزمان که در کنکور سراسری موفق شده‌اند صمیمانه تبریك می گوییم و آرزوی پیروزی های بزرگ دیگری را برای آنها داریم.

هیئت مدیره
دبیرستان دخترانه خجسته

میترا رسائی
زبان وادبیات انگلیسی
دانشگاه ملی

فرشته کوروس
معماری
دانشگاه ملی

گلمرمیناخطیبی‌دماوندی
معماری (دانشگاه ملی)
نقاشی هنرهای تجسمی‌دانشگاه‌تهران
تزئینی فرهنگ وهنر

فلورانس اسحق ساعتلو
ادبیات وعلوم انسانی
دانشگاه تهران

مهرناز برجیس
روانشناسی
دانشگاه ملی

مینو علیان
باغبانی دانشکده کشاورزی
دانشگاه پهلوی

دبیرستان دخترانه خجسته

باکادری ازدبیران مجرب ، برای سالهای اول ودوم راهنمایی ودورهٔ کامل متوسطه (ادبی ، طبیعی ، ریاضی و منشیگری) نامنویسی می کند

وسیلهٔ رفت وآمد آماده است

نشانی : میدان کاخ ، ابتهاج ، ۲۷ تلفن‌ها : ۶۶۲۰۵۴ ـ ۶۶۲۳۲

ایست... نه!نه!... نه‌ایست

هزارتومان هدیه برای شما

خبرمهم برنینا ـ سویس

سازنده چرخهای خیاطی وگلدوزی صددرصداتوماتیك برنینا

بمناسبت آغاز هفدهمین سال فعالیت های نمایندگی چرخهای‌خیاطی و گلدوزی برنینا درایران

کارخانجات برنینا ـ سویس‌بفروشگاه و نمایشگاه

برنینا

اجازه داده است برای‌اولین بار درتاریخ ۸۰ ساله‌فروش

برنینا

به کسانی که ازساعت

۱دقیقه‌بعدازنیمه‌شب ۱۰مرداد تا ۱دقیقه‌بعدازنیمه‌شب ۱۱مرداد

ازفروشگاه ونمایشگاه‌برنینا‌چرخ خیاطی‌وگلدوزی برنینا

خریداری کنند

نقداً هزار تومان هدیه سالگرد

اهدا شود

فروشگاه و نمایشگاه برنینا ـ نمایندگی انحصاری چرخهای‌خیاطی و گلدوزی صددرصد اتوماتیك برنینای سویس

تهران چهارراه شاه ـ جنب فروشگاه بزرگ ایران

تلفنهای ۴۲۴۳۴ ـ ۶۶۸۲۹۷ و ۶۶۵۱۹۸

آب‌تاب

ازنیمه شب امشب‌هزار تومانیهای برنینا درانتظار شماست

علی

معرفی ، نویسنده پطروشفسکی ـ مترجم کریم کشاورز ـ شماره صفحات ۵۶۶ قطع وزیری قیمت ۴۲۰ ریال از انتشارات پیام .

اسلام شناسی یکی از رشته‌های مهم و پر ارج شرق شناسی است که محققان و پژوهندگان شرق و غرب درباب آن مطالعات گسترده کرده‌آثارگرانبهائی بوجودآورده‌اند چرا که اسلام یکی از ژرفترین و موثرترین جریانهای فکری و فرهنگی است که در خاور پیدا شده است پطروشفسکی مستشرق بزرگ روسی که نتایج تحقیقات‌او در زمینه‌ی شناخت‌تاریخ وفرهنگ مشرق بیشتر توسط مترجم کتاب مورد بحث بفارسی درآمده است یکی از کسانی است که تقریبا میتوان گفت در پژوهش خویش بی‌نظر و عاری از غرض‌ورزی است. مولف تصویر روشنی از دین مبین اسلام و آنچه بر آن در طول نه قرن نخستین هجری گذشته است بدست میدهد .مولف محترم تقریبا در کلیه‌ی مباحث مربوط به تاریخ و فرهنگ این‌دین کار کرده و بطور فشرده وموجز نتایج مطالعات و بررسی‌های خویش را در اختیار دوستاران دانش گذارده است .

نویسنده با موشکافی زمینه‌ی پیدایی اسلام را بررسی میکند و عواملی را که دست بدست هم داده سبب تکوین آن گردیدند بدست میدهد هرچند بررسی این مسئله را باختصار برگزار کرده است .

پطروشفسکی به نقش مترقی و پیشتاز مذهب شیعه عمیقا توجه دارد و همه جا بطور عریان نقاط روشن این مذهب را بما مینمایاند او نشان میدهد که مذهب یادشده چگونه ازسوی توده‌ها رشد کرد و باورشد.از مباحث دلکش این کتاب تصوف و عرفان است که نویسنده‌ی باریک‌بین جنبه‌های مثبت و منفی آنرا بررسی کرده و روابط آنرا با دین اسلام مورد تحقیق‌قرارداده‌است. پطروشفسکی نشان میدهد که عرفان تا کجا با اسلام همگامی دارد و در چه موارد‌ی باجریان اصلی و پدید آورنده‌ی خویش‌اختلاف پیداکرده است کار مولف درباب فرقه های مختلف اسلامی نیز همه‌جانبه است و مقاله‌ی مفصلی درباره اسماعیلیه قلمی ساخته که‌چشمگیر است ازنکات جالبی که در این مختصر میتوان یاد کرد این است که مولف به شخصیت ممتاز و کم‌نظیر علی‌علیه‌السلام سخت‌توجه کرده و حتی احتمال میدهد که آیاتی نیز در قرآن بوده است و به صراحت در آنها از وی یاد شده و در آنها مورد ستایش‌قرار گرفته است اما دستگاه خلافت اموی و معاویه یاران آن آیات را ازکتاب‌آسمانی زدوده‌اند تا به اهداف پلید خویش که دشمنی با اهل‌بیت پیغامبر باشد نائل آیند . پطروشفسکی همه‌جا شخصیت نخستین امام شیعیان‌را میستاید و درمورد اختلاف او با معاویه‌بن ابی‌سفیان برله او نظر میدهد . ازمیان خلفای چهارگانه از عمر و ابوبکر به نیکی یاد کرده و عثمان‌بن عفان را همانطوریکه واقعا بوده فرومایه نموده است با خواندن کتاب پطروشفسکی بعلت کشته شدن عثمان بدست مردم و سکوت علی (ع) دراین مورد بهتر پی میبریم. اسلام در ایران دائرةالمعارف کوچکی است در زمینه‌ی اسلام‌شناسی که خواندنش هم برای کسیکه باین دین ایمان دارد و هم برای کسیکه بدان مومن نیست‌ولی با احترام بدان مینگرد مغتنم‌است. پطروشفسکی اقرار دارد که روح اسلام با بردەداری موافق نیست همچنین حقوقی را که اسلام برای‌زن‌قائل شده درمقایسه با آنچه در قرون وسطی‌کلیسای مسیحی‌برای‌زنان میشناخت مترقی میداند او به روح آزاد منشانه‌ی اسلام درمورد پیروان دیگر ادیان نیز توجه دارد و خلاصه در همه‌ی موارد به بیان واقعیت‌های تاریخ اسلام پرداخته است وکمتر دراین راه دچار خطا و اشتباه شده است بخشی را به پیروزی شیعه و روی کار آمدن دولت صفوی اختصاص داده و در این باب از اسناد معتبر و قابل قبول سود جسته‌است. یکی ازمحسنات این کتاب زبان روشن و خالی‌از

از دیدگاه یک محقق روس

کتاب

غرضی است که آقای کشاورزدر ترجمه‌ی آن‌بکار برده و الحق‌کار ایشان قابل تقدیس است‌و ایکاش مترجمان دیگر نیز چنین میبودند و زبانی در خور مطلب خویش میداشتند .

چون مترجم و ناشر احتمال میداده‌اند که پاره‌ای از عقاید یا نتیجه‌گیری‌های مولف دور از روح اسلام باشد اینستکه آقای‌حکیمی یادداشتهای سودمندی که خودهم حجم کتابی است به آخر کتاب افزوده‌اند تا خواننده خود میان نظر نویسنده اصلی و نظر آقای حکیمی که از یادداشتهاشان پیداست که در شناخت دین‌اسلام صاحب مطالعات عمیق هستند یکی را اختیار کنند یادداشتهای آخر کتاب با مطالعه و تحقیق فراهم آمده و همه جا متکی به اسناد و مدارک است و بهرحال کار نویسنده آنها نیز تحسین کردنی است خواندن این کتاب سودمند است .

کتابهای تازه

- هنری‌میلر از جرج‌ویکس ترجمه بهاءالدین خرمشاهی انتشارات بابك.
- چاپ دوم‌پسرك بومی‌مجموعه قصه احمد محمودانتشارات بابك .
- هنرچیست؟ تولستوی انتشارات امیرکبیر چاپ دوم .
- برویم کمی هیزم جمع کنیم انتشارات صدای معاصر .
- چین قدرت بزرك فردا اثر تیبورمند انتشارات‌طوس.
- محور مختصات اثر فریدنوین انتشارات نمونه .
- من و ایوب و غروب نوشته دکتر جواد مجابی انتشارات نمونه .
- بنال‌وطن ترجمه دکتر سیمین دانشور انتشارات‌خوارزمی

۲ـ تئاتر و ضدتئاتر نوشته اسلین ترجمه‌ی‌بایرامی در ۹۲صفحه ۳ـ دوبروسکی اثر پوشکین ترجمه‌ی کریم کشاورز در ۱۳۰ صفحه

۳ـ تیمائوس از افلاطون از انتشارات خوارزمی

۴ـ ماهی زنده در تابه نوشته‌ی ناصر ایرانی ۸۸ صفحه

۵ـ لنتس‌وویتسك از کارل گئورك‌بوخنر ترجمه سعید حمیدیان و کامران فانی .

۶ـ موش و گربه اثر گونترگراس ترجمه کامران‌فانی

۷ـ اشکانیان اثر دیاکانف ترجمه کریم کشاورز

۸ـ قیام سربداران خراسان اثر پطروشفسکی ترجمه‌کریم کشاورز

۹ـ آی‌میقات‌نشین اثر اسمعیل شاهرودی ۴۲ صفحه از انتشارات زمان

۱۰ـ دیدار با شاعران تهیه کننده دلفی قیمت ۲۰۰ ریال

نقدی بر کتاب ویتسك

قدمعلی سرامی

«دراین دنیای پراز فقرو مسکنت»

ویتسك تراژدی جانداری است از کارل‌گئورك بوخنر نویسنده‌ی آلمانی که در نیمه‌ی اول سده‌ی نوزدهم میزیسته و سعید حمیدیان آنرا از انگلیسی بفارسی برگردانده‌وانتشارات پیام آنرا پراکنده است.

پیش از این داستان کوتاهی از بوخنر بنام لنتس را بررسی کرده‌ایم‌و در آنجا از سبك ویژه‌ی او ؛ رئالیسم شاعرانه سخن گفته‌ایم‌بوخنرنویسنده‌ای نابغه بود که در بیست‌و سه سالگی درگذشت اما دراین عمر کوتاه آثار گرانبهائی پدید آورد که یکی از آنها هم اکنون بخوانندگان شناسانده می‌شود.

تراژدی فاتمام «ویتسك» براساس زندگی واقعی سربازی مفلوك بدین‌نام تنظیم و تصنیف شده‌و دارای‌جذابیتی است که خواننده رابا خود تا پایان خویش میکشاند عشق حسادت آلود این سرباز که سرانجام به قتل معشوقه میانجامد و سر خوردگی های او از اجتماع بازبان زنده‌ی بوخنر شاهکاری پدید آورده است که جز بچشم‌تحسین در آن نمی توان دیدگیرایی این‌اثر تابحدی است که آلبان برك‌آهنگساز شهیرآلمانی بر روی آن اپرای بلند آوازه‌ی خویش ویتسك راتصنیف کرده است.

این اثر دارای ویژگی هائی است که باید بدانها توجه داشت نخستین چیزی که چشم و گوش آدم را هنگام خواندن افسون میکند اینست که‌ویتسك تاسرحد امکان جاندار ، زنده ، رك و بی شیله پیله است و بهمین دلیل هم فاقد عفت بیان مرسوم و معتاد است . مثلا در جائی که ویتسك از روابطماری و طبال سخت میگوید .

صداقت در بیان یکی از عواملی است نثر بوخنر را برای قرن ما نیز زنده نگاهداشته است علاوه بر این زبان نویسنده نیز دینامیك است یعنی جای به جای دگرگون میشود ازعامیانه به زبان رسمی وادبی و از آنجا به شعر تحول می‌یابد و پیداست این ناهماهنگی ظاهری هارمونی معنوی نثر را تامین مینماید واین شکسته بهزار درست میارزد . دیگراین که ساختمان این تراژدی نیز نسبت بزمان بوخنر سخت بدیع است زیرا اولا به قطعات فوق‌العاده کوتاه بخش شده که‌فی‌المثل اجرای پاره‌ای از آنها در حدود سی ثانیه وقت میگیرد باتغییرقطعه‌صحنه نیز عوض میشود و خواننده در این میان بیشتر حس میکند دارد شعر میخواند نه نمایشنامه منثور . حالت ها همان حالات معمولی دیگر نمایشنامه‌هاست‌اما گفتگوها هم از سوی محتوی و هم‌از سوی فرم غیر متعارف و تاحدی افسون کننده است سوم این که در سرتا بن این اثر جریانی از طنز ونیشخند بی ـ گسست ادامه دارد که تند و زمانی‌کند میشود ولی بهر صورت در میان هست. بوخنر بکمك همین طنز است که به جوهر تاثیر نوشته‌اش میافزاید و آن را خاطره آویز خواننده یابیننده می‌سازد اززبان ویتسك میخوانیم :

«من مطمئنم که خدای بزرك به خودش دردسر نمیده که ببینه یه کرم بیچاره برایش آمین گفته یانه (ص ۵۸) ، یك صفحه پس از این بوخنر از زبان ویتسك‌تیش میزند که بد نیست ماهم زهر نیش او را بنوشیم » مامردم عوام آدم نیستیم . طبیعت و سرشت مانیس ولی اگه من اعیون بودم و کلاه و ساعت و کت داشتم و درست حرف میزدم حسابی آدم میشدم اون آدمیت قشنگ ، قربان ، همینه اما من فقط یه زجرکش مفلوکم » از ماری زنی که ویتسك او راسخت دوست‌داردو دست آخر هم صمیمانه او را میکشدنیزسخنی بشنویم « چرا آدمهائی مثل ما ازدنیا فقط باید یه گوشه‌ی محقر و یه تیکه آینه داشته باشن . لب و دهن من مثل مال اون خانم هائیه که آینه های‌بلندتر از قد خودشون دارن و آدمهای حسابی دستشونو میبوسن .(۶۸) .

بوخنر خیلی صریح‌و پوست کنده حقایق اجتماعش را در اختیار ما می‌گذارد و برای دریافت آنها هیچ‌به‌فشار آوردن بمغز و اعصابمان نیاز نداریم زیرا بوخنر قبل از مابمغز و اعصابش فشار آورده تابگونه‌ای سخن بگوید تاآنرا بسادگی دریابند و در اذهان‌به زندگی ادامه دهد از قول رئیس طبال وقتی ماری رابه نزدیکی دعوت کرده است چنین میشنویم :

«به زوپیتر قسم ما جفتگیری‌رو برای درست کردن رئیس طبال های کوچولو شروع میکنیم » ص ۷۳.

«این سخن ویتسك هم با همه‌ی تلخی خوشمزه است :

«آدم تو خواب هم عرق میریزه (ص ۶۹).»

بوخنر نه تنها قهرمانان اصلی اثرش را درمضحکه شرکت میدهدبلکه از حرکات حیوانات نیز دراین راه‌کمك میگیرد متصدی نمایش از آسبش می‌پرسد :

« آیا الاغهائی اونجا توی جماعت درس خونده می بینی ؟ » و اسب سری تکان میدهد » (ص ۶۶) ، (۴).

یکی از ابتکارات بوخنراستفاده‌از شعر های صریح و ساده در متن نمایشنامه‌است که نسبت بزمانش نادر است .

چندکلمه درباره‌ی مترجم وکاراو

نویسنده اثر خویش رابزبانی آمیخته و ترکیبی نوشته که حمیدیان در ترجمه خویش از او پیروی کرده است مترجم به تناسب مقال بیشترزبان محاوره و گاه زبان رسمی و زمانی زبان ریتمیك رابکار گرفته است ماری و ویتسك قهرمانان اصلی همه جاساده و صمیمانه و طنزآلود عامیانه سخن‌می گویند دکتر رسمی و قلمبه صحبت میکند و آندره چند جا شعر پرتاب میکند و دراین میان حمیدیان باموفقیت حالات مختلف زبان نمایشنامه‌راصراحت می بخشد جمله هائی از ماری و ویتسك خواندیم از دکتر هم چیزی بخوانیم بی مزه نخواهد بود :

دنیا واقعا دارد سگی میشود(ص۷۰) من فقط داشتم دماغم را از پنجره جلو آفتاب نگهمیداشتم تا مکانیسم عطسه را امتحان کنم (ص ۷۰) .

بهرحال کار ایشان بگمان ما توام با موفقیت بوده‌است و برای‌ایشان توفیق بیشتری آرزو میکنیم.

دانشگاه پهلوی
آموزشگاه فنی الکترونیک

ستاد بزرك ارتشتاران

آگهی استخدام‌درارتش‌شاهنشاهی‌ایران

۱ـ ارتش شاهنشاهی ایران برای تامین کادر فنی الکترونیك تعدادی داوطلب پسر یا دختر با شرایط و امتیازات مشروحه زیر برای طی آموزشگاه فنی الکترونیک وابسته به دانشگاه پهلوی شیراز می پذیرد .

الف ـ شرایط

۱ـ تابعیت دولت شاهنشاهی ایران

۲ـ متدین بیکی از ادیان اسلام ، زرتشتی ، مسیحی ، کلیمی

۳ ـ حداقل سن ۱۶ سال تمام (در اول آبانماه ۱۳۵۱) و حداکثر ۲۰ سال تمام .

۴ـ داشتن حداقل گواهی‌نامه سوم دبیرستان (دارندگان مدارك تحصیلی بالاتر در صورت تساوی سایر شرایط حق تقدم دارند)

۵ـ داشتن صحت مزاج و تناسب اندام برطبق گواهی‌بهداریهای ارتش شاهنشاهی

۶ـ نداشتن همسر و اولاد و کسان تحت تکفل

۷ـ نداشتن پیشینه‌بد

۸ـ سپردن تعهد خدمت بمدت ۱۱ سال از تاریخ خاتمه تحصیل .

۹ـ موفقیت در آزمایشات ورودی که روز های چهارشنبه اول و پنجشنبه دوم شهریور ۵۱ انجام خواهد شد

ب ـ امتیازات

داوطلبان در طول مدت تحصیل در آموزشگاه شبانه روزی بوده و هزینه زیست و پوشاك نظامی آنان توسط ارتش شاهنشاهی تامین‌می‌گردد و در سال یکم ماهانه ۱۸۷۵ ریال ودرسال دوم ۴۳۷۵ ریال به عنوان کمك هزینه تحصیلی دریافت میدارند .

۲ـ داوطلبان دختر در صورتی که وسائل زیست آنان آماده نباشد در مدت تحصیل برابر ارزش جیره دانش آموزان پسرماهیانه وجه نقد در یافت خواهند کرد.

۳ـ فارغ التحصیلان دوره دوساله بدرجه گروهباندومی بایکسال ارشدیت مفتخر گردیده و سپس بر طبق مقررات قانون استخدام نیرو های مسلح شاهنشاهی و آئین نامه‌فوق‌العاده سختی خدمت کادر تخصصی نیروی هوائی شاهنشاهی از حقوق و مزایای مربوطه استفاده خواهند نمود .

۴ـ تعدادی از فارغ‌التحصیلان ممتاز سال دوم برای طی دوره تخصصی انتخاب و یکسال دوره تخصصی را با درجه گروهباندومی و استفاده از مزایای درجه مزبور طی نموده و پس از فارغ التحصیل شدن برابر آئین نامه ذکر شده در بالا از مزایای بیشتر استفاده خواهند نمود .

۵ ـ ارزش تحصیلی‌فارغ‌التحصیلان دو سالهو سه‌ساله‌باهماهنگی‌وزارت آموزش و پرورش تعیین و از مزایای آن بهره‌مند خواهند شد .

۶ـ دارندگان دیپلم شش‌ساله متوسطه پس از فارغ‌التحصیل شدن برابر آئین‌نامه ذکر شده در بالا دارای مزایای بیشتری نسبت به سایرین خواهند بود .

۷ـ داوطلبان می توانند برای کسب اطلاعات بیشتر و ثبت‌نام با در دست داشتن فتوکپی گواهی نامه تحصیلی و عین شناسنامه و شش قطعه عکس ۴×۳ از تاریخ پخش این آگهی همه روزه باستثنای‌روز های تعطیل از ساعت ۱۰الی ۱۲ تا پایان روز چهارشنبه ۲۵ مردادماه سال جاری به یکی از حوزه‌های امتحانی مشروحه زیرین مراجعه وثبت نام نمایند .

تهران ـ به آجودانی کل ستاد بزرگ ارتشتاران (خیابان کوروش کبیر چهارراه قصر)
شیراز ـبه آجودانی کل مرکز پیاده (باغ‌تخت)
مشهد ـبه آجودانی کل لشگر ۷۷ پیاده
تبریز به آجودانی مرکز آموزش پشتیبانی

۸ـ داوطلبانی که مایل باشند از طریق مکاتبه ثبت‌نام نمایند باید مشخصات خود را برابر فرم زیر تکمیل نموده و به آدرس هریك از حوزه های امتحانی که شرکت می نمایند ارسال دارند .

ضمنا داوطلبان مزبور باید دو رور قبل از شروع آزمایش (دوشنبه ۳۰ مرداد ماه ۱۳۵۱) ساعت ۹با در دست داشتن فتو کپی یا عین گواهی‌نامه تحصیلی و عین شناسنامه و شش قطعه عکس ۴ ×۳ به حوزه مربوطه مراجعه و کارت ورودی خود را دریافت نمایند .

(مشخصات داوطلبین آموز شگاه فنی الکترونیك)

۱ـ نام ۲ـنام خانوادگی ۳ـ نام پدر ۴ـ شماره شناسنامه
۵ـ محل صدور ۶ـ تاریخ تولد ۷ـ محل سکونت ۸ـ مدرك تحصیلی
۹ـ حوزه امتحانی انتخابی ۱۰ـ آدرس دقیق داوطلب ۱۱ـ محل امضاء داوطلب

توجه ـفرم ها باید به ترتیبی تکمیل وارسال گردد که قبل از تاریخ چهارشنبه ۲۵ مرداد ماه سال‌جاری به حوزه مربوطه رسیده باشد .

۴الف ۶۸۹۴ ۱ـ۳ آ ـ۳۰۹۶۸

شهرداری پایتخت

حداکثر نرخ عمده‌فروشی‌وخرده‌فروشی‌درمیادین وسطح‌شهر از تاریخ ۸ر۵ر۵۱ تا ابلاغ ثانوی بشرح زیراست :

ردیف ـ نوع‌جنس	حداکثر نرخ برحسب ریال برای‌هر کیلو					
	میادین			سطح شهر		
	درجه ۱	درجه ۲	درجه ۳	درجه ۱	درجه ۲	درجه ۳
۱ـ سیب زمینی اسلامبولی	۷ر۵۰	۴	ـ	۱۱	۵ر۵۰	ـ
۲ـ سیب‌زمینی رسمی	۸	۷	ـ	۱۱	۹	ـ
۳ـ هویج فرنگی	۶	ـ	ـ	۸	ـ	ـ
۴ـ هندوانه	۴	۳	ـ	۵ر۵۰	۴ر۵۰	ـ
۵ـ گوجه‌فرنگی	۴	۲ر۵۰	ـ	۶	۴	ـ
۶ـ بادمجان اصفهان	۴	ـ	ـ	۶	ـ	ـ
۷ـ بادمجان‌رسمی‌ورامین‌صدعدد	۷۰	ـ	ـ	۱ر۲۵	ـ	ـ
۸ـ بادمجان قلمی	۱۴۰	ـ	ـ	۲	ـ	ـ
۹ـ خیار تخم طارم	۱۰۰	ـ	ـ	۱ر۵۰	ـ	ـ
۱۰ـ خیار همدان	۷۰	ـ	ـ	۱ر۵۰	۱	ـ
۱۱ـ خیار رسمی	۷۰	۵۰	ـ	۱ر۵۰	۱	۵۰٪
۱۲ـ کدو	۹۰	۶۰	ـ	۱ر۵۰	۱	ـ
۱۳ـ لوبیا سبز	۶	۴	ـ	۹	۶	ـ
۱۴ـ نخود سبز	۱۴	۸	ـ	۱۸	۱۱	ـ
۱۵ـ کاهو سالادی	۶	ـ	ـ	۱۱	ـ	ـ
۱۶ـ گوجه درختی	۱۲	۸	ـ	۱۶	۱۱	۷
۱۷ـ گیلاس مشهد	۴۲	ـ	ـ	۵۲	ـ	ـ
۱۸ـ گیلاس دورشهر	۲۸	۲۰	ـ	۳۶	۲۶	ـ
۱۹ـ زردآلو	۱۶	۱۰	ـ	۲۰	۱۳	۷
۲۰ـ طالبی ورامین	۵	۳	ـ	۷ر۵۰	۵	ـ
۲۱ـ انگور مهدیخانی	۸	۶	ـ	۱۲	۸	ـ
۲۲ـ پیاز	۵۰ر۵	ـ	ـ	۸	ـ	ـ
۲۳ـ انگور یاقوتی	۱۰	۶	ـ	۱۴	۸	ـ
۲۴ـ سیب گلاب	۱۶	۱۰	۶	۲۱	۱۳	۸
۲۵ـ آلبالو	۱۳	ـ	ـ	۱۷	ـ	ـ
۲۶ـ هلو کاردی	۸	۶	۴	۱۱	۸	۵
۲۷ـ شلیل	۱۰	۷	۳	۱۳	۹	۴

توضیح : برای ردیف‌های ۷و۸و۹و۱۰و۱۱و۱۲ قیمت در میدان هر صد عدد و در سطح شهر برای یک عدد درنظر گرفته شده است .

اطلاعیه : فروشندگان موظفند مطابق قیمتهای تعیین شده اجناس‌رابمصرف کنندگان فروخته وبرچسب قیمت روی آنها نصب نمایند. متخلفین مطابق مقررات قانونی مورد تعقیب قرار خواهند گرفت . از ساکنین‌محترم شهر تهران خواهشمند است در صورت مشاهده‌تخلف مراتب رابوسیله تلفن ۸۲۱۸۳۸ بواحد کنترل‌نرخ شهرداری پایتخت اطلاع دهند.

۱ـ برای میوه وترمباریکه دراین لیست نرخ‌تعیین نشده حداکثر سود فروشندگان دکانها و بازارهای‌روز معادل ۳۰٪ مظنه فروش درمیدان میباشد که از روی فاکتور خرید محاسبه میشود.

۲ـ تامادامیکه نرخ جدید برای میوه و ترمبار داده نشده آخرین نرخ ملاك عمل خواهد بود.

۳ـ کلیه فروشندگان میوه و ترمبار در داخل‌شهر و میادین تا فاصله ۵۰ متری اطراف میدان لازم‌است نرخ عمده فروشی وخرده‌فروشی تعیین‌شده درکمیسیون را رعایت کنند .

شهردار پایتخت

آگهی انجمن های نظارت برانتخابات اتحادیه‌های صنفی پایتخت

بدین وسیله باطلاع‌افرادصنوف زیر میرساند که برای انتخابات‌اعضای هیئت مدیره آنها درتاریخ ۷ر۵ر۵۱ اخذ رای بعمل آمد ودر نتیجه افراد زیر دارای رای گردیده‌اند اشخاصی که نسبت به‌جریان انتخابات‌شکایت‌یااعتراضی داشته باشند میتوانند شکایات یا اعتراض خودرا از تاریخ‌انتشار آگهی بمدت ۳ روز به‌انجمن های نظارت مربوطه تسلیم نمایند.

صنف‌تاکسی‌بار

نام	تعداد رای
۱ـ آقای ناصر جهانگیر ارفع	۵۱۰
۲ـ آقای محمد کمالی	۵۰۹
۳ـ آقای جمال زیدی	۵۰۸
۴ـ آقای قلی نوری	۵۰۸
۵ـ آقای محمود خلیلی	۵۰۸
۶ـ آقای رهبر محمدی	۵۰۸
۷ـ آقای حسین شفیعی	۵۰۷

رئیس انجمن نظارت بر انتخابات اتحادیه‌های صنفی تاکسی اردلان

صنف نقاشان اتومبیل

نام	تعداد رای
۱ـ آقای احمد ادهم خداپرست	۳۳
۲ـ آقای هارطون قازاریان	۱۸
۳ـ آقای جواد بهارمست	۱۵
۴ـ آقای اکبرمعظمی فراهانی	۱۵
۵ـ آقای یعقوب کشیشیان	۱۵
۶ـ آقای سید حسین هاشمی	۸
۷ـ آقای علی‌اصغر توسلی‌فر	۷

رئیس انجمن نظارت بر انتخابات اتحادیه‌های صنفی نقاشان اتومبیل ـ برومند

صنف تهیه‌کنندگان فتوکپی

نام	رای تعداد
۱ـ آقای عزیز گل‌عنبر	۳۲
۲ـ آقای حسن دیبادین	۳۱
۳ـ آقای غلامرضا مهدی‌پور	۲۹
۴ـ آقای محمدتقی خزائی	۲۹
۵ـ آقای تقی نصیری	۲۸
۶ـ آقای ایرج خاورانی	۲۸
۷ـ آقای غلامرضا حاجی‌محمود شریفی	۲۵

رئیس انجمن نظارت بر انتخابات اتحادیه‌های صنفی فتوکپی ـ مهندس ناصح

صنف کرایه دهندگان ظروف لوازم پذیرائی

نام	تعداد رای
۱ـ آقای خلیل نوروزی	۵۱
۲ـ آقای صالح رستگار	۵۱
۳ـ آقای زمان زمانیان	۵۰
۴ـ آقای عباسعلی نایب‌جعفری	۴۸
۵ـ آقای حسن فرمهین‌فراهانی	۴۸
۶ـ آقای مصطفی ملکی	۴۸
۷ـ آقای سید محمد امیری ناصرآبادی	۴۷

رئیس انجمن نظارت بر انتخابات اتحادیه‌های صنفی کرایه‌دهندگان ظروف پذیرائی ـ صحت

صنف فروشندگان اشیاء عتیقه و صنایع دستی

نام	تعداد رای
۱ـ آقای منوچهر هارون	۴۷
۲ـ آقای رحیم عناویان	۳۸
۳ـ آقای احمد سهیلی	۳۷
۴ـ آقای دانیال کاشانیان	۳۶
۵ـ آقای اسحق کهن	۳۶
۶ـ آقای ربیع سلیمانی	۳۱
۷ـ آقای نعیم رضوانی	۲۲

رئیس انجمن نظارت بر انتخابات اتحادیه‌های صنفی فروشندگان اشیاء عتیقه وصنایع دستی ـ علی نبئی

صنف نقاشان ساختمان

نام	تعداد رای
۱ـ آقای حاج محمد کاظم نماینده با	۱۲۸
۲ـ آقای غلام عالمر	۱۲۲
۳ـ آقای احمد احمدزاده‌خلخالی	۱۱۹
۴ـ آقای علی‌صادقی مطلق	۱۱۵
۵ـ آقای رضا عباس تهرانی	۱۱۳
۶ـ آقای منصور صادقی	۱۱۲
۷ـ آقای سیدحسین رویان	۱۱۰
۸ـ آقای غلامرضا منطقی	۱۰۸
۹ـ آقای حاج احمد رسام	۱۰۵
۱۰ـ آقای سیدحسین میرقادری	۸۱
۱۱ـ آقای احمد نادری‌یاقوتی	۶۶

رئیس انجمن نظارت بر انتخابات اتحادیه‌های صنفی نقاشان ساختمان ـ دکتر شاهپوریان

نماینده انجمن استان:

در بیمارستان سوانح مشهد

جان بیمار در خطر است!

مشهد ـ درآخرین جلسه انجمن استان خراسان، اعضاء انجمن درباره وضع نابسامان بیمارستان سوانح این شهر انتقاد کردندوچون بحث درباره این بیمارستان به نتیجه نرسید، قرار شد مراتب، وسیله آقای حسن زاهدی استاندار خراسان،که‌درتهران است منعکس شود.

درجلسه مزبور، آقای توتونچیان، عضو انجمن گفت:

ـمسئله جان مردم، به هیچوجه شوخی بردارنیست که بعضی‌ازمسئولان امور نسبت به آن بی توجهی میکنند. نتیجه این بی‌توجهی ها که دربیمارستان سوانح مشهد بشدت بچشم میخورد، از بین رفتن بیماران، مجروحین و مصدومین دراین بیمارستان است.

مدیر کل بهداری خراسان که دراین جلسه‌حضور داشت، دراین زمینه گفت:

ـ دربرابر قانون، کار بیمارستان و بیمارستانداری، به عهده وزارت بهداری نیست.

بحث دراین مورد، درجلسه مذکور، به نتیجه‌نرسید و مشکل نابسامانی وضع بیمارستان سوانح مشهد، همچنان لاینحل ماند.

وضع بیمارستان سوانح و عدم امکانات وتجهیزات کامل آن برای پذیرش مصدومین دراین بیمارستان، از مدتی پیش مورد بحث محافل عمومی و انجمن های شهر، شهرستان و استان است.

وقتی سك ها درگوشی حرف میزنند!

رضائیه ـ این عکس توسط عکاس با ذوق اطلاعات در رضائیه روی فیلم دوربین‌ضبط شده‌است‌و دوسك خانگی را درژستی نشان میدهد که‌گوئی یکی از سگها، با دیگری‌در گوشی‌حرفهائی‌میزندودیگری نیز بادقت به این حرف ها گوش میدهد!

اما میدانید که در گوشی حرف زدن، ا زقدیم‌الایام‌بین برخی از مردم رواج‌داشته‌و این‌کار در بعضی مواردبسیار زشت وناپسنداست. حالاچرا حیوانات نیز، به‌بعضی از انسان ها تاسی‌پیدا کرده‌اندو کارناپسند آنها را تقلید می کنند، این خودسئوالی است پاسخ آن را هم خودسك ها باید بدهند ...ولی‌افسوس که سك ها، در هیچ موردی، پاسخی جز «عوعو»ندارند!

عروس‌وداماد، بجای حجله به کلانتری رفتند!

رضائیه ـ عروس‌و دامادی که میخواستند سوار اتومبیل شوندو به طرف «خانه بخت» بروندباهم به نزاع پرداختند وازهمان جا راهی کلانتری شدند!

داماد، حسن نام دارد و کارمندیکی‌از ادارات رضائیه است. وی، چندی پیش‌با دختری‌بنام‌نادره آشنا شد و پس از مدتی، هردو تصمیم به ازدواج گرفتند.

شب عروسی، هنگامی‌که نادره‌را از خانه پدرش بیرون آوردند تاسوار اتومبیل کنند و بخانه بخت ببرند، داماد به او گفت که حجله را در منزل دوستش آراسته است‌و شب زفاف‌رابایددر آن خانه بگذرانند.

دوست حسن نیز درمجلس عروسی حضور داشت و نادره دیده بود که او آن شب‌آنقدر مشروب خورده که از فرط مستی سراز پا نمی شناسد. از این رو به‌داماد اعتراض کردوگفت که حاضر نیست شب زفاف را در خانه یك مرد مست بگذراند.

نزاع همانجا شروع شد و چند لحظه بعد، عروس و داماد که تازه سوار اتومبیل شده بودند، با هم به‌کتك کاری پرداختند!

از طرفی،مدعوین نیزبجان هم افتادند و سه‌تن ازآنان به اسامی حبیب، شهرام و بانو راضیه بشدت مجروح شدند.

عروس و داماد و میهمانان ضارب‌ومضروب رابه‌کلانتری بردند و عروس درآن‌جا علیه داماد شکایت کرد و گفت که داماد به روی او چاقو کشیده است!

ساعتی بعد، عروس و داماد را بقید ضمانت آزاد کردند و بقرار اطلاع شکایت مجروحین این نزاع تحت رسیدگی است.

این مهمترین رویداد است؟

ایسلند ـ مسابقه شطرنج فیشر و اسپاسکی یکی‌از جالبترین مسابقات شطرنجی است که تاکنون برای کسب عنوان قهرمانی شطرنج جهان انجام شده است. این مسابقه که باقهرو نازی که فیشر درآغاز کرد، نزدیك بود هرگز انجام نشود، بقدری مورد توجه قرار گرفته است که مجله هفتگی تایم که همیشه روی جلد خود را به مهمترین و جالبترین رویداد های هفته اختصاص‌میدهد روی‌جلداین هفته خود را به چاپ عکسی از سربابی‌فیشر و اسپاسکی، بصورت مهره های شطرنج اختصاص داده و این مسابقه را «مسابقه بزرك شطرنج جهان» نامیده است. عکس روی جلد مجله تایم را دراینجا می‌بینید. اما ... آیا عجیب نیست، درزمان جنگی چون جنك ویتنام، شورش خونین ایرلند، جنك آزادیخواهان آفریقا بانیرو های پرتغالی و غیره و غیره، این مهمترین رویداد هفته باشد؟!

تلاش بچه‌های تبریز برای تماشای مسابقه

از تلاش های کودکانه، برای تماشای مسابقات ورزشی در تبریز و قابل توجه مسئولان ورزشی این شهرستان که‌برای این کودکان و راه یافتن‌آنها به‌استادیوم ورزشی راه چاره صحیحی پیدا کنند.

تبریز ـ بچه های سمج و علاقمند به ورزش در تبریز، بارها در استادیوم ورزشی باغشمال تبریز را بامیخ وآهن پاره سوراخ کرده و جای پائی برای‌بالا رفتن از آن تعبیه کرده‌اند!

این بچه‌ها غالبا بی‌پولند و برای تماشای مسابقات هیجان‌انگیز و پرسر و صدای ورزشی از دیوار استادیوم بالا رفته، خود را دور ازچشم‌ماموران به محل برگزاری بازیها میرسانند.

دیوار های میدان ورزشی باغشمال از آجر ساخته شده است و سه متر ارتفاع دارد و بچه‌ها شبها با استفاده از تاریکی، قسمتهائی از این دیوار را سوراخ میکنند، جای پای کوچکی برای بالا رفتن از آن بوجود می‌آورند و هنگام برگزاری یک مسابقه پرسر و صدا، در محل مزبور می‌ایستند وبرای بالا رفتن از دیوار از سر و کول هم‌بالا میروند و چشم به پیکار بزرگترها میدوزند....

جالب توجه اینکه، مسئولان‌استادیوم، چندین بار سوراخهائی را که بچه‌ها بوجود آورده‌اند با سیمان و آهک پر کرده‌اند، ولی بچه های سمج میدان را خالی نکرده و بار دیگر سوراخهائی در دیوار ایجاد کرده‌اند.

این عکس که توسط عکاس اطلاعات در تبریز روی فیلم عکاسی ضبط شده، صحنه‌ای از فعالیت بچه‌ها را برای بالا رفتن از دیوار میدان ورزشی باغشمال نشان میدهد.

در صحنه‌ای که در این عکس می‌بینید، سومین کودک در انتظار ایستاده است تا نوبت او برای بالا رفتن از دیوار برسد. جعبه‌ای در دست اوست که محتوی نان قندی، انواع شیرینی و بیسکویت و آدامس است. صاحب‌آن میخواهد پس از رسیدن به محوطه استادیوم، اجناس داخل جعبه را به تماشاچیان بفروشد.

در هرصورت این نیز، نمونه‌ای‌است

دراین صورت من هم نخست‌وزیرم!ـ

حاشیه پرداز
هادی خرسندی

تاحالا هیچوقت شده که دلتان بحال یک نخست‌وزیر بسوزد؟ پریروزها، این وضع برای حاشیه پرداز پیش آمد! دل حاشیه پرداز برای آقای نخست‌وزیر سوخت که چرا یک وجب زمین روی این خاک پهناور ندارند!

البته اگر آقای هویدا، قبلا این موضوع را به اطلاع حاشیه‌پرداز رسانده بودند، حاشیه‌پرداز در عالم همکاری! برای ایشان فکری می کرد! اما افسوس که ایشان همین پنجشنبه گذشته به این مسئله اعتراف کردند. آقای نخست‌وزیر هنگام بازدید از شهر خرم‌آباد. جلو اهالی، دریاه پنجه خود را باز کرده و در حالیکه آن را به جمعیت‌نشان داده‌اند، چنین گفته‌اند:

« شما اگر در سراسرمملکت پابگذارید، حتی یک وجب زمین به نام هویدا، نخواهید یافت»!

واقعا که جای تاسف است واگر چنین باشد، حاشیه‌پرداز هم به سهم خود یک پا نخست‌وزیر است، چون از شما چه پنهان، اگر درسراسر مملکت‌پا بگذاریدحتی‌یک وجب زمین به نام حاشیه پرداز پیدا نخواهید کرد. (حتی اگر به نام هویدا پیدا کنید!)

البته شاید عده‌ای درجواب حاشیه‌پرداز بگویند :توهم آمده‌ای مثل خیلی از ثروتمندان و مالکان بزرگ، هرچه زمین داشته‌ای بنام زن وبچه واهل وعیالت کرده‌ای‌که اگر این اتهام به حاشیه‌پرداز بچسبد، خوشبختانه به آقای نخست‌وزیر نمی چسبد! و خواه‌ناخواه باید باور کنیم که ایشان در سراسر مملکت یک وجب زمین ندارند و کسانی هم که شک دارند لابد باید بار سفر ببندند و قدم به قدم و وجب به وجب زمین های مملکت را بررسی کنند و خوشبختانه سازمان محترم جلب سیاحان هم تورهای مختلف برای گوشه و کنار کشور ترتیب داده که کار را راحت میکند! واصلا حدس حاشیه پرداز براینست که فرمایش آقای نخست‌وزیر بر اساس یک برنامه قبلی، درراه توسعه توریسم داخلی بوده که هموطنان عزیزی که باهیچ‌نوع تبلیغاتی از سرجای خودشان جم نمی خورند، سرلج بیایند وراه بیفتند دورایران. بهرحال باید مردم را به صنعت توریسم علاقمند کرد.

واما همانطورکه‌درمقدمه‌گفتم، دلم‌برای‌آقای‌نخست‌وزیرسوخت! واقعا چقدر بنده و امثال بنده، سهل‌انگار و بی توجه هستیم که تابحال یک وجب زمین بی قابلیت، برای نخست‌وزیرمان فراهم نکرده‌ایم! در حالیکه‌این یک وظیفه اخلاقی واجتماعی‌و ملی است که اگر کسی دستش به جائی بند نیست و کاری‌از دستش برنمی‌آید، دیگر همنوعان باید دست یاری و مساعدت بسویش دراز کنند! همانطور که شاعر گفته:

« بگیر ای جوان‌دست درویش پیر ـ نه خود را بیفکن که دستم بگیر! » وآیکاش این شعر،پندآموزنده‌ای باشد برای آنها که تا چشمشان به آقای نخست‌وزیر می افتد از ایشان خانه و زمین می خواهند. واقعا چرا نبایدمامردم خودمان بفکر خودمان باشیم و حتی به فکر نخست‌وزیرمان هم‌باشیم! بیائید ببینید آقای نخست‌وزیر، چه مشکلاتی دیگری در زندگی دارند! ما وظیفه داریم همه این مشکلات وموانع را برطرف کنیم، تا ایشان هم فرصت فراغتی برای برطرف کردن مشکلات‌مادا‌شته باشند!

آگهی اجرای طرح

شهرداری پایتخت در اجرای قانون نو سازی و بر اساس نقشه جامع در نظر دارد خیابان فرح‌آباد خزانه را از خیابان سپهبد زاهدی تامیدان کشتارگاه به ۴۵ متری تبدیل نماید و ضلع شمالی خیابان مزبور ۲۱ متر از حد فعلی تعریض خواهد شد، لذا مراتب باستناد ماده ۱۶ قانون مذکور جهت اطلاع عموم مالکین و صاحبان حق کسب و پیشه آگهی‌می‌شود که ظرف مدت یکماه از تاریخ نشر آگهی رونوشت‌اسناد مالکیت و اسناد اجاره و فتوکپی پروانه کسب خود را باداره کل املاك و ثبت اراضی شهرداری واقع در خیابان ایرانشهر شمالی طبقه چهارم کاخ مرکزی شهرداری تسلیم نمایند که هنگام ارزیابی مورد توجه قرار گیرد.

شهردار پایتخت

طرح ورنگ ودوام فرشهای ایزوفلور رقیب ندارد

- ایزوفلور بالایه‌پشت اسفنج ضدبید ورطوبت،
- ایزوفلور بونمیگیرد ومشتعل نمیشود.
- ایزوفلور هرگز پرز نمیدهد و گردو غبار را بخود جذب نمیکند.
- ایزوفلور با ۲۸ طرح ورنگ‌زیبا.

رنگ ثابت ودوام فرشهای ایزوفلور ضمانت‌میشود

نماینده انحصاری فروش درایران
شرکت تهران تاکا
خیابان کریمخان زند بین ویلا وآبان شماره ۱۳۲
تلفن ۸۳۲۹۹۱-۹۳

یک ساختمان؟

هرقدر باعظمت وزیبا باشد
در درجه اول
باید مسائل بهداشتی درآن کاملا رعایت شده باشد

ترفیعات

آقای علی زارع

انتصاب شایسته جنابعالی بریاست اداره امتحانات کل آموزش وپرورش تهران بارقه‌امیدی دردل معلمان بوجود آورد:
واقفی
آ-۱۰۱۳۷ ۱

جناب آقای دکتر خسرو اکمل

انتصاب جنابعالی را به ریاست تشریفات دربارشاهنشاهی تبریك عرض نموده، موفقیتان را در خدمت به شاهنشاه آریامهر و میهن عزیز از خداوند متعال مسئلت دارم.
حسین جلیلی فرشچی
آ-۱۰۷۷

آگهی مناقصه

وزارت راه ساخت سه دستگاه اطاق اتوبوس ۴۵ نفره مدل ۳۰۲ شهری را در سال ۱۳۵۱ به مناقصه میگذارد.

کارخانه های سازنده مربوطه که مایل به شرکت در این مناقصه باشند میتوانند باداره کارپردازی وزارت راه واقع در میدان ارك مراجعه و برك شرایط مناقصه را دریافت‌وپیشنهادات خودرابا توجه به مفاد مندرج در برك شرایط تنظیم و تا ساعت ۱۰ صبح روز چهارشنبه ۲۵ مرداد ماه ۵۱ بدفتر اداره کارپردازی تسلیم و رسید دریافت دارند و کمیسیون مناقصه در ساعت ۱۱ همان روز در دفتر کار معاونت مالی واداری وزارت راه تشکیل خواهد شد و حضور پیشنهاد دهندگان در جلسه مناقصه آزاد و کمیسیون در رد یك یاکلیه پیشنهادات مختار است.

م الف ۶۸۹۳
رئیس اداره کارپردازی وزارت راه ـ مرتضائی
۱ـ۳۰۹۴۶ ۱ـ۲

گزارش مشروح دیدار نخست‌وزیر از بوشهر و گشایش شبکه آب رسانی بوشهر ـ برازجان

بوشهر

ما باید با استفاده از کامل ترین اصول علمی و فنی ، منابع آبهای سطحی و آبهای زیرزمینی ورودخانه‌ها و دریاچه‌های آب شیرین را، درکشور خوددقیقا برآورد و ثبت کنیم، سپس باحداکثر استفاده از تکنیك وصنعت، آنهارا باصطلاح مهار نمائیم .

نقل از کتاب انقلاب سفید

بوشهری‌ها و برازجانی ها به آرزوی دیرین خود دست یافتند

از رودخانه شاهپور به برازجان و بوشهر لوله کشی شد، تا اهالی این دوشهر آب گوارا نوش جان کنند

* طی بیست و سه ماه ، ۱۴۰ کیلو متر لوله‌کشی شدتامردم آب گوارا داشته باشند
* بوشهریها درشبانه‌روز ۱۰۵۰۰ مترمکعب آب میخورند
* ۶۷۰،۰۰۰،۰۰۰ ریال هزینه پروژه شبکه آبرسانی است
* اختلاف ارتفاع لوله‌کشی میان‌دو شهر ۷۵۷ متر است
* در سراشیبی های برازجان ـ بوشهر فشار سرسام‌آور آب شکسته میشود
* در «تنك‌ملو» لوله‌هالاغرشده‌اند

مردم بوشهر هفته گذشته به یکی از آرزو های دیرین خود دست یافتند . آقای امیر عباس هویدا نخست وزیر ، روز سه شنبه هفته گذشته در مسیر برنامه مسافرتی خود به جنوب کشور ، وارد بوشهر شد و طی مراسم کم نظیری در جریان گشایش شبکه آبرسانی این شهر شرکت جست . با آغاز بهره‌برداری از شبکه آبرسانی بوشهر،مردم این شهروبرازجان امکان یافتند ، که پس از سال ها آرزو و انتظار از آب گوارای شبکه آبرسانی بوشهر استفاده کنند .

ورود به بوشهر

آقای نخست وزیر مقارن‌ساعت هشت‌وربع بامداد روز سه شنبه هفته گذشته ، با هواپیمای اختصاصی وارد بوشهر شد . آقایان دکتر وحیدی وزیر آب و برق و دکتر خطیبی مدیرعامل جمعیت شیر و خورشید سرخ، در این سفر همراه نخست وزیر بودند .

در فرودگاه بوشهر آقای نظام شهیدی فرماندار بوشهر ، ضمن خیرمقدم گزارشی از عملیات عمرانی این شهر را باطلاع نخست وزیر رساند .

در فرودگاه مدرن بوشهر ، نمایندگان طبقات مختلف و روسای ادارات از نخست وزیر استقبال کردند .

آقای نخست وزیر و همراهان از فرودگاه عازم بندرگاه شدند وضمن دیدار از بندرگاه، کشتی بیمارستانی «فارو» وابسته به جمعیت شیر و خورشید سرخ ایران را مورد دیدار قراردادند. نخست وزیر ، پس از بازدیداز شهر بوشهر به دیدار نیروگاه برق این شهر رفت و پس از افتتاح خط انتقال نیروی برق بوشهر ـ برازجان ، به محل گشایش شبکه آبرسانی بوشهر عزیمت کرد .

در طول مسیر حرکت اتومبیل نخست وزیر ،هزاران نفر از اهالی بوشهر با ابراز احساسات شدید نسبت‌به‌شاهنشاه آریامهر و خاندان سلطنت ومنشوراتقلاب اجتماعی ایران ،ادای احترام می کردند .

گشایش شبکه آبرسانی بوشهر

هنگام ورود آقای نخست وزیر و همراهان به محوطه شبکه آبرسانی ، مردم با شدت هرچه بیشتر با فریادهای « جاویدشاه» به استقبال نخست‌وزیر رفتند .

در آغاز مراسم آقای مرعشی مدیر عامل سازمان آب‌منطقه‌ای فارس چنین گفت :

ـ جناب آقای نخست وزیر ـ جناب آقای وزیر آب و برق

از اینکه در این هوای گرم، رنج سفر را بر خود هموار کرده و برای دیدار یکی از آرمانهای چندین ساله مردم بوشهر و برازجان تشریف فرما شده‌اید، اینجانب از طرف خود و کلیه همکاران سازمان آب منطقه‌ای فارس ، مقدم آنجناب را تبریك گفته و صمیمانه تشکر مینماید.

بطوریکه استحضار دارید ، بوشهر که اسم واقعی آن «ابوشهر» و بحقیقت بایستی گفت پدر شهر های‌جنوبی‌ایران بوده است ـ از ابتدا ،دارای‌آب خوب و گوارا نبوده،ولی‌معهذا پاسداران مرزی با نهایت علاقه واز خودگذشتگی ، نسبت به حفاظت مرز جنوبی کشور شاهنشاهی فداکاری مجدانه معمول ، تا آنجا که شجاعت و رشادت آنها زبانزد خرد وکلان بوده است .

از آنجائیکه رفاه و آسایش اهالی دور افتاده ترین نقاط کشور نیز ، مورد توجه‌خاص ذات اقدس شهریاری شاهنشاه آریامهر میباشد ، افتخار اجرای این مهم رابعهده‌سازمان آب منطقه‌ای‌فارس‌محول‌فرمودند وازتاریخ اردیبهشت سال۱۳۴۹، به همت و پشتکار مهندسین ایرانی یکی از بزرگترین‌پروژه های عمرانی این منطقه ، که بایستی گفت در نوع خود کم نظیر بوده شروع و هم اکنون در این روز به پایان میرسد .

پروژه این شبکه از طریق مهندسین مشاور تهران بوستن، در ضمن اجرای کاربتدریج‌تهیه و مورد عمل قرار گرفته است.

کار های ساختمانی این شبکه از طریق پیمانکاری « ستاك » و کار های لوله کشی آن که بایستی اعتراف کرد ، یکی از مشکلترین کار های نوع خود می باشد ، از طریق پیمانکاری مشترك ـ« اصغر زاده ـتسا» به صورت عمل درآمده است.

مقدار آبدهی این خط معادل ۱۰۵۰۰ متر مکعب در هر ۲۴ ساعت میباشد که مقدار ۵۰۰۰ متر مکعب آن ، برای پایگاه های نیروی دریائی و هوائی اختصاص داده شده‌و۵۵۰۰ متر مکعب آن، جهت شهر های بوشهر و برازجان پیش‌بینی گردیده است .

طول این شبکه ۱۴۰ کیلو متر، که اغلب در نقاط کوهستانی صعب‌العبور واقع شده و از «بوشیگان» تا بوشهرادامه‌دارد.

کل‌هزینه‌بالغ‌بر ۶۷۰۰۰۰۰۰۰ ریال می‌باشد . جا دارد که از پشتکار و فعالیتی که از طریق آقای میرهاشمی مدیر امور بهره‌برداری سازمان ، که در این مورد نماینده مجری طرح بوده و بارسنگین تنظیم کار ها و پی‌گیری عملیات و تلفیق برنامه ها را از هر جهت‌داشته و با تلاش خستگی ناپذیر خود و سرکشی ها و بازدید های متوالی این طرح را به‌پایان رسانده است نام برده شود.

ضمنا باطلاع میرساند ، که لوله های این شبکه از طریق شرکت ملی نفت ایران و با دست برادران ایرانی ساخته و آماده شده است .

در خاتمه استدعا دارد، که ضمن استماع عرایض آقای فرماندار کل بوشهر با باز کردن شیر منبع آب شهربنام نامی اعلیحضرت همایونی شاهنشاه آریامهر ، اجازه فرمایند که‌اهالی‌از آب‌گوارای تصفیه شده استفاده نمایند .

سپاسگزاری اهالی بوشهر

بدنبال سخنان آقای مرعشی مدیرعامل سازمان آب‌منطقه‌ای فارس ، فرماندار کل بوشهر طی سخنانی از جانب اهالی بوشهر وبرازجان ، ازاقدامات سازنده دولت که در عصر ثمربخشی، انقلاب ایران‌انجام میگیرد، تشکر وسپاسگزاری کرد .

پس‌از سخنان فرماندارکل شبکه‌آبرسانی بوشهر گشایش یافت .

بوشهر شهری که تشنه بود . . .

بوشهر شهری بود ، که‌در کنار دریا در ساحل شمالی خلیج‌فارس تشنه مانده بود . پیش‌از اجرای این پروژه، آب آشامیدنی شهر های برازجان و بوشهر از چاههای موجود در منطقه برازجان و یاآب‌انبار های موجود در بوشهر ،که‌از بارندگی های زمستانی پرمی شد تامین میگردید ، ولی با توجه به توسعه و گسترش شهرهای برازجان و بوشهرو افزایش روز افزون جمعیت و احتیاج پایگاه های نیروی هوائی‌ودریائی‌به آب‌آشامیدنی چون آبدهی چاههای برازجان کافی برای رفع احتیاجات‌نبود و آب‌انبارهای‌بوشهر نیز به هیچوجه‌صلاحیت‌شرب نداشت، لذاتامین‌آب‌مطمئن و سالم از منابع موجود به وزارت آب‌و برق محول گردید و وزارت آب و برق نیز سازمان آب منطقه‌ای فارس را بعنوان مجری طرح انتخاب کرد و مهندسان ورزیده و با تجربه «تهران‌بوستن»بعنوان‌مهندسین مشاور انتخاب و نسبت‌باجرای طرح اقدام گردید .

نیاز فراوان‌و روز افزون منطقه به آب آشامیدنی‌سالم و گوارا سبب‌شد ، که‌مقامات مسئول و مجریان‌طرح، منتظر تهیه و طرح درازمدت نشوند و نیازمندی منطقه را طی دو برنامه در دو مرحله برآورده سازند .

مرحله اول ،تهیه و اجرای پروژه عظیم که بالمآل اهالی برازجان و بوشهر را به یکی از آرزوهای‌دیرین خودرساند، بسیاری از مقامات مسئول و سازمانها و شرکت های‌بخش خصوصی شرکت داشتند وبا پشتکار و فعالیت کم‌نظیری ، موجبات سرعت در کار و ثمر بخشی پروژه را فراهم‌ساختند. لوله های آب، از میان مناطق کوهستانی صعب‌العبوری‌گذشته است که بی‌اختیار تحسین و اعجاب بیننده را برمی‌انگیزد. سازمانها و پیمانکارهائی که در اجرای این طرح عظیم آب رسانی‌شرکت داشته‌اندعبارتند از :

سازمان آب‌منطقه‌ای فارس مجری طرح ، مهندسان‌مشاور تهران .بوستن مهندس‌مشاور شرکت ساختمانی « ستاك » پیمانکار ساختمان تصفیه خانه شرکت ساختمانی اصغرزاده، تسا، پیمانکار ساختمانی خط لوله ، کارخانه لوله‌سازی اهواز ،تهیه‌لوله شرکت‌سهامی برق منطقه‌ای فارس ، انتقال نیروی برق «کروژن‌اندولدینك انگلستان» ، فروش وسائل حفاظت کاتودیك کارخانه ، «ویکتولیك انگلستان» فلنج ادپترها و اتصالی های قابل انعطاف «پاساوانت ایران » ، فروش ساخت‌و نصب‌تصفیه‌خانه کارخانه ك. اس. بی آلمان، الکترومیمها کارخانه‌ام .دبلیو. ام‌آلمان‌دیزل‌ژنراتور اضطراری کارخانه ارهارد آلمان ،فروش و ساخت شیرهای فشارشکن و شرکت دنسو انگلستان‌لفاف حفاظتی .

اعداد وارقام بهتر، سخن میگویند

برای آنکه فعالیت‌های سازنده‌و خلاقه ، سازمانهائی که مجری این طرح عظیم بوده‌اند و باتلاش خستگی ناپذیر خود ، درپرداخت آن کوشیده‌اند روشن شود ، خوانندگان عزیز اطلاعات رادر جریان قسمتی از مشخصات فنی طرح ، فوری آبرسانی بوشهرقرار میدهیم :

این طرح ، شامل دو بخش اساسی «محل آبگیر» و تاسیسات آب بوشیگان و خط انتقال آب میباشد. محل آبگیر و تاسیسات تصفیه‌خانه آب بوشیگان ۱۰۵۰۰ متر مکعب ، در روز ظرفیت‌دارد. این محل شامل سه قسمت‌اساسی ویک قسمت کمکی باینشرح‌است.

۱ـ آبگیری و انتقال آب توسط تلمبه‌های کم فشار، به تصفیه‌خانه در این قسمت آبگیر رودخانه شاهپور در محل بوشیگان ـ خط لوله ۲۴اینچی انتقال آب ازآبگیر تاتلمبه خانه کم فشار ـ تلمبه‌خانه کم فشار مجهز به سه دستگاه تلمبه (یکدستگاه برای مواقع ضروری) بظرفیت هریک ۲۲۰ متر مکعب ، در ساعت و همچنین خط لوله ۱۸ اینچی ، انتقال آب خام از تلمبه‌خانه کم فشار قرار دارد.

۲ـ تصفیه‌خانه آب که شامل‌این قسمتها است ، حوض مخلوط کننده مواد شیمیائی با آب ـ دو دستگاه ، حوض دلمه‌سازی(زلال سازی)ـ تلمبه‌لجن کشی‌ـدستگاه تغذیه مواد شیمیائی ـ آزمایشگاه ـ مخزن آب زلال .

۳ـ تلمبه‌خانه پرفشار . در این قسمت آب تصفیه شده ، از مخزن آب زلال برداشت شده و بافشار لازم توسط خط لوله ۱۴ ،اینچی بطرف برازجان منتقل میگردد. این تلمبه خانه نیز مجهز به سه عدد تلمبه ، هریک بظرفیت ۲۲۰ متر مکعب در ساعت است .

۴ـ تاسیسات کمکی تصفیه‌خانه، که شامل وسائل تامین نیروی برق وهمچنین مسکن ، برای کارکنان تصفیه‌خانه است و عبارتست از خط انتقال نیرو از کازرون ـ تاسیسات یدکی‌دیزل‌ژنراتور بقدرت ۵۰ درصد ، نیروی اصلی سه‌دست ترانسفورماتور و ۱۴ دستگاه‌خانه های مسکونی برای کارکنان تصفیه خانه و مهمانسرا و ۷ دستگاه ساختمانهای مجردی.

چگونگی انتقال آب

ارتفاع تصفیه خانه از سطح دریا ، برابر ۷۵۰ متر است .ابتدا آب ، از تصفیه خانه به کمک تلمبه‌های پرفشار ، به مرتفع‌ترین نقطه خط لوله منتقل میگردد .در این نقطه مرتفع ، یک مخزن فشار شکن ساخته شده است ، که فاصله آن از تصفیه خانه‌سه‌و نیم کیلومتر وارتفاع آن از سطح دریا برابر ۹۱۰ متر ، میباشد.

آب از این مخزن ، تا مخزن برازجان بدون پمپاژ ، در اثر اختلاف ارتفاع منتقل‌میگردد ، ارتفاع مخزن آب برازجان از سطح دریا برابر ۱۵۳ متر است ، که در نتیجه اختلاف ارتفاع‌بین مخزن فشار شکن و مخزن آب برازجان ، به ۷۵۷ متر میرسد . فشار ناشی از این اختلاف‌ارتفاع به کمک ۷ عدد شیر فشار شکن، که در مسیر خط لوله کار گذاشته شده است ، کاهش یافته و تحت کنترول قرار میگیرد.

آب پس از ورود به مخزن سرویس برازجان ، که ظرفیت آن ۱۰ هزار متر مکعب است‌و با بتون مسلح ساخته شده است ، بدون پمپاژ توسط دو خط ۱۴ اینچی به بوشهر منتقل میگردد.

یکی از دو خط لوله فولادی و بقطر۱۴ اینچ است، که درشهر بوشهر به سه انشعاب اصلی‌تقسیم میشود.

طول کلی خط لوله ۱۴۰کیلو متر و قطر داخلی آن باستثناء دو ونیم کیلومتر ، در تنگ ملوکه به ۱۰ اینچ میرسد ۱۴ اینچ است . در قسمتی از خط لوله که‌در معرض جزر ومد دریا واقع شده، سیستم حفاظت کاتودیک بکاربرده شده است.

بطور کلی در طول مسیر خط لوله برای روستاهای مجاور نیز، انشعاباتی در نظر گرفته شده که فعلا فقط در آن نقاط ، سه راهه و شیرفشار شکن نصب گردیده است . بزودی آب روستا های مجاور خط لوله از همین لوله‌ها تامین خواهد شد.

این پروژه عظیم آبرسانی کمیا توجه به موقعیت دو شهر برازجان وبوشهر اهمیت آن‌روشن میگردد ، ظرف بیست وسه‌ماه با معاضدت وتلاش بسیار صمیمانه کارشناسان سازمان آب منطقه‌ای فارس و مهندسین مشاور تهران . بوستن وپیمانکاران‌ساختمانی «اصغرزاده‌ـ تسا» و شرکت ستاک ، بمرحله بهره‌برداری رسیده است.

برحسب برنامه‌های پیش‌بینی‌شده، برای تکمیل تاسیسات موجود و نصب ایستگاه پمپاژ بمنظورافزایش آبدهی ، خط لوله برازجان ـ بوشهر و ایجاد شبکه کنترول شیرهای فشارشکن از راه دورو همچنین ایجاد جاده سرویس ـ ساختمان مخازن وتکمیل واحداث ساختمانهای مسکونی کارمندان و کارگران اعتبار لازم در برنامه عمرانی پنجم در نظر گرفته شده است.

مددکاران شبکه آبرسانی

در راه بثمر رساندن این طرح‌فوری بود، که بتوان باجرای سریع آن احتیاجات تا پنجسال آینده را تامین کرد و مرحله‌دوم ، که تهیه‌واجرای یك برنامه درازمدت است به موجب مطالعاتی که روی آن انجام گرفته ، امکان میدهد که منبع یا منابعی برای آب رسانی مطمئن و اقتصادی با توجه به‌تمامی جوانب امر ، انتخاب گردد و سپس طرح آبرسانی به‌مرحله‌اجرادرآید .

پروژه شبکه آبرسانی که روز سه‌شنبه هفته گذشته، در حضور نخست‌وزیر گشایش یافت انتقال و تصفیه آب رودخانه شاهپور را ، به منظور استفاده اهالی برازجان‌وبوشهر امکان‌پذیر ساخته است .

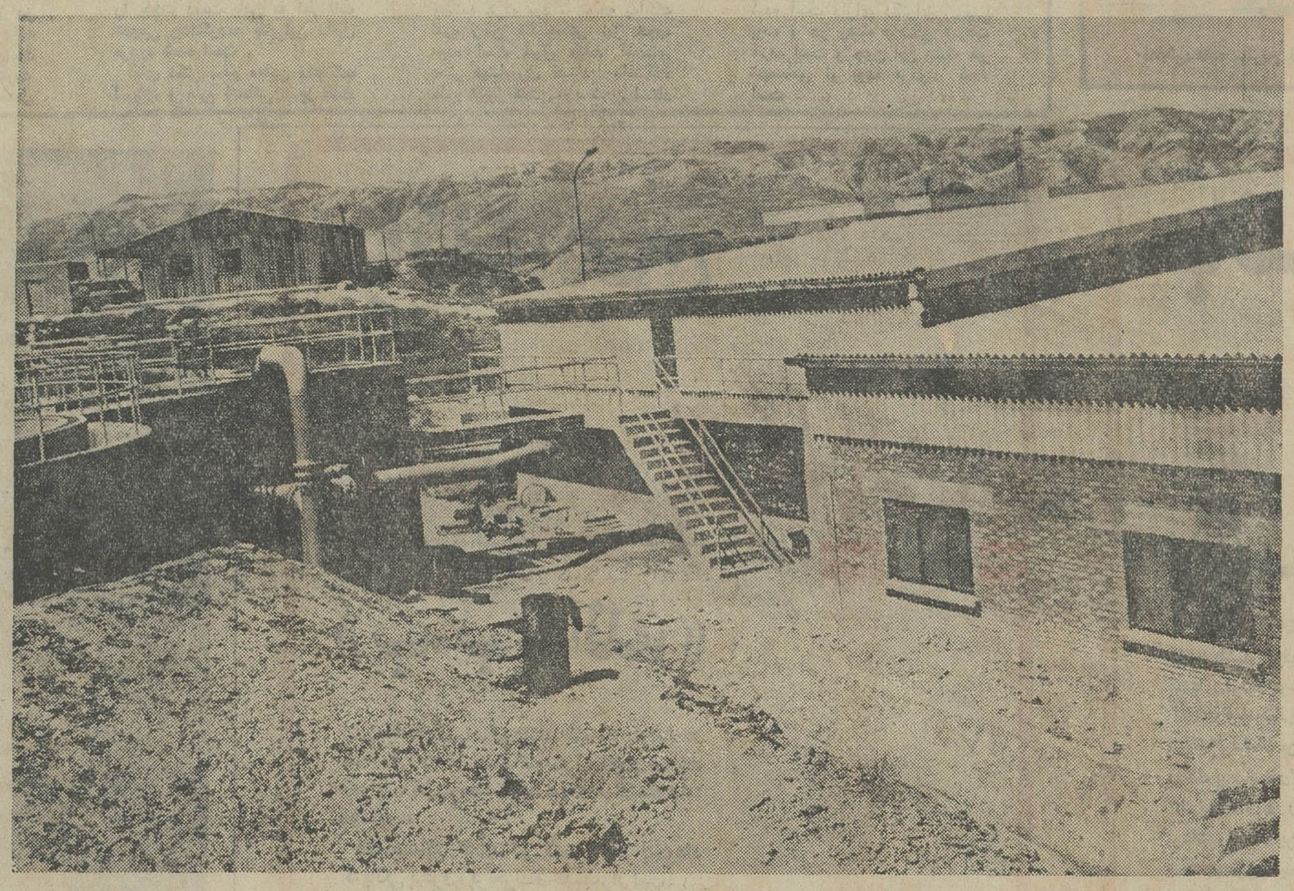

قسمتی از تاسیسات آب‌رسانی بوشهر ـ برازجان .

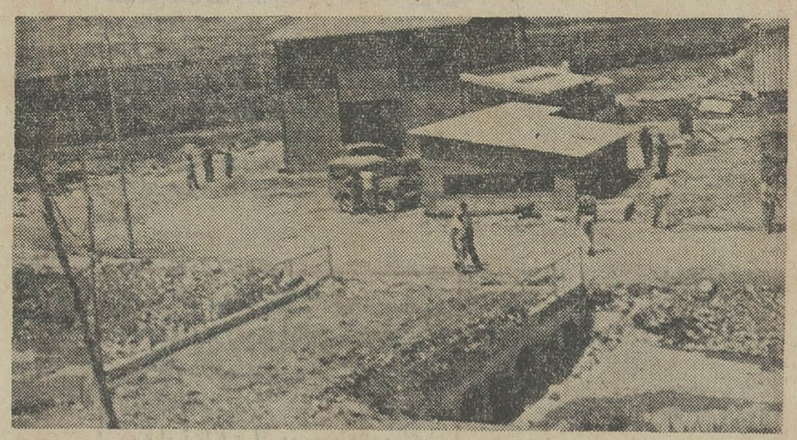

نمائی، از ساختمان نیروگاه برق بوشهر.

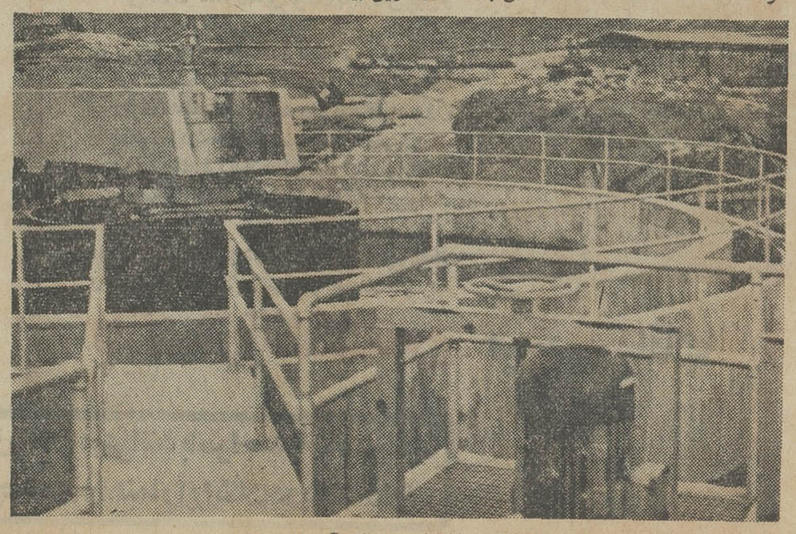

نمائی از تانک زلال‌ساز ، شبکه آبرسانی بوشهر .

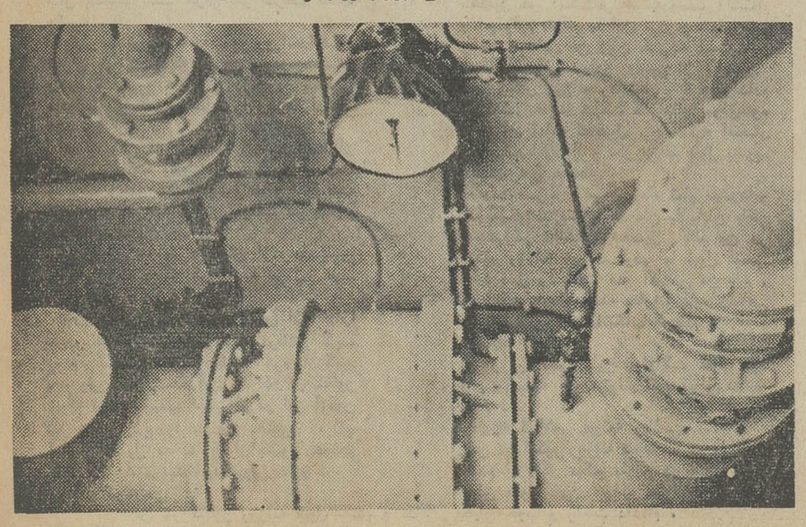

نمائی‌از دستگاه کنترل‌فیلتر های شبکه آبرسانی بوشهر .

دکتر بامشاد استاد دانشگاه

دانشگاه و مسئلهٔ استاد تمام وقت

میگویند مفاد اصلی لایحه قانونی استخدام هیات آموزشی دانشگاه ها که شاه‌بیت آن تمام وقت بودن اساتید دانشگاه و عدم اشتغال آنها به کار های خارج دانشگاهی می‌باشد در هیچیك از دانشگاه های دولتی بنحو کامل‌انجام نگرفته‌است. عده‌ای از افراد هیات آموزشی که خدمت تمام وقت را قبول کرده‌اند و متعهد شده‌اند که‌جز به امور آموزشی تحقیقاتی و وظایفی که دانشگاه به‌آنها محول کرده و میکند به خدمت دیگری نپردازند در سالهای اخیر از این تعهد سر باز زده‌اند . پزشکان به کار در مطب و بیمارستان خصوصی . مهندسین و آرشیتکت ها در کارگاه های اختصاصی ، اساتید علوم و ادبیات در کلاس های شبانه و آموزشگاه های ملی و بالاخره هر کس دستش رسیده علاوه‌بر کار دانشگاه شغل دیگری هم برای خود دست‌و پا کرده است . تنها عده‌ای که ذاتا به تعهدات و مقررات پای‌بنداند و آنها که بعلت محافظه کاری و یا ترس ازاجرای آئین‌نامه های انتظامی و انضباطی همچنان بخدمت تمام‌وقت دانشگاهی مشغول و مشغله دیگری جز وظایف دانشگاهی ندارند . حال باید توجه نمود قانونی که در ده سال قبل باکمال حسن‌نیت‌برای تعالی و ترقی دانشگاه ها وضع گردید و در سال های نخست حدود وثغور آن کاملا رعایت میشد چرا پس‌از مدتی تعددای از مواد آن از قبیل‌الزام سپردن مدیریت ها به افراد تمام وقت عدم‌انتصاب یك‌فرد بر دوسمت .

تبصره ماده ۲۲ لایحه قانونی استخدام هیات آموزشی مصوب سال ۱۳۴۲ که به موجب آن عده‌ای کارتمام وقت را قبول کردند .

ماده ۲۴ آئین‌نامه مصوبه ۱۳۴۸ هیات‌امناء مورد اجرا قرار نگرفته و عملا نسخ گردیده‌است.

تبصره ماده ۲۲ لایحه قانونی استخدام‌هیات آموزشی مصوب سال ۱۳۴۲ مصرا دانشگاه را مکلف مینماید که هرسه‌سال یکبار با توجه به تغییرات هزینه زندگی در حداقل و حدا کثرپایه حقوقی کادر تمام‌وقت تجدیدنظر نماید . مسلمابه اتکای همین تبصره در آن تاریخ عده‌ای دست‌از کلیه کارهاو درآمد های مشاغل‌خارج دانشگاهی خود کشیده و خدمت تمام‌وقت دانشگاه راگردن نهادند با اطمینان باینکه اگر در مقابل دریافت حقوق معتدلی خود را عملا وقف دانشگاه مینمایند لااقل دانشگاه نیز خود را موظف به تامین زندگی آنها میداند . اینك نه سال از تاریخ اجرای‌لایحه مزبور میگذرد طبق‌آماری که هر سال در مورد هزینه زندگی توسط بانك مرکزی منتشر میشود قیمت مایحتاج زندگی از قبیل هزینه مسکن . پوشاك . خوراك . تحصیل و غیره بیش‌از صددر صد در مجموع بالارفته است حداقل دستمزدبرای تمام صنوف ترقی‌کرده ولی پایه‌حقوق دانشگاهیان همچنان ثابت و پای برجا باقی مانده دریافتی کادر آموزشی نیمه وقت گاهی از مستخدمین‌جزء کمتر است . آیا نسبت به اجرای هر قراردادی طرفین قرارداد ملزم برعایت‌کلیه مفاد آن‌نیستند. اگر یك طرف قرارداد به تعهد خود عمل نکرد عملا قرارداد را لغو نکرده‌است ، شاید بهمین علت است که عده‌ای از کادر تمام وقت اجرای ماده ۳۰ را که ناظر برعدم اشتغال به خدمات غیردانشگاهی است کان‌لم‌یکن دانسته‌اند وهیچیك از مسئولین دانشگاه ها هم درصدد اجرای‌آئیننامه تنبیهات دانشگاهی در این موردنبوده است.اکنون برعهده هیات‌های محترم دانشگاه ها و وزارت علوم است که نسبت به مقررات کار تمام وقت دانشگاه ها تجدیدنظر نمایند و اگر میسرنیست که به‌وضع‌مادی استادان‌ودانشیاران و استادیاران که با احراز عالیترین درجات علمی عهده‌دارخدمت تمام وقت شده و عملابرای همه عمر از سایر مقامات گذشته‌اند ووقف دانشگاه شده‌اند درحدی معتدل و آبرومند سرو صورتی دهد . یا اصولا از عنوان خدمت تمام‌وقت صرف‌نظر نمایند. زیرا در وضع موجود با توجه به امکاناتی که سایر موسسات به مستخدمین خود میدهند دیگر رغبتی برای قبول خدمت تمام وقت دانشگاه باقی نمیماند چنانکه در حال حاضر بخصوص در رشته های پزشکی و مهندسی که بازارگرمتری در خارج دارد داوطلبان قبول خدمت تمام‌وقت بخصوص در شهرستانها بسیار کم شده‌اند و این درآمدخوبی برای آینده دانشگاه ها نمی‌باشد .

استادان دانشگاه تبریز نظر می‌دهند :

چرا دکتر نحوی در کنکور ردشد؟

مردود شدن دکتر نحوی‌استاد دانشگاه تهران در کنکورسراسری موجب شگفتی محافل دانشگاهی و فرهنگی تبریز شد و چند تن از معاونان و استادان این دانشگاه دراین موردبه‌اظهارنظر پرداختند.

دکتر طباطبائی معاون آموزش و پژوهش دانشگاه تبریز در این مورد گفت وقتی این خبر راشنیدیم باعث تعجب‌من‌شد و حقیقتاحیرت کردم که چطور یک استاد دانشگاه در کنکور سراسری مردود شده است این مسئله برای‌من معمائی شده که هنوزپاسخ صحیحی‌برای آن نیافته‌ام .

مهندس فتوحی رئیس دانشکده کشاورزی تبریز گفت مردودشدن استاد دانشگاه تهران در کنکور سراسری دلیل بر بی‌معلوماتی استاد نیست ، بلکه ممکنست نقائصی در نحوه تهیه سئوالات کنکور موجود باشدکه حتی استاد نیز نتواند در کنکور توفیق حاصل کند زیرا از چند سال قبل که‌طرح کنکور سراسری در سطح مملکت پیاده شده است مسئولان امر همیشه بااین‌اشکال مواجه‌بوده‌اند و بهمین دلیل همه ساله نیز در نحوه برگزاری آن تغییراتی داده میشود تا نتیجه‌مطلوب حاصل‌شود رئیس دانشکده کشاورزی‌افزود چه بسا دیپلمه‌هائی نیز با معدل نوزده یا هیجده در کنکور مردود شده‌اند زیرا وجود سئوالات اطلاعات عمومی‌که غیر ازاطلاعات علمی و درسی است باعث مردود شدن در کنکور میشود استاد دانشگاه مورد بحث ما هم حتما مجال مطالعه مجلات روزنامه‌ها بروشورها و کتب معلومات عمومی را جهت دست یابی به اطلاعات عمومی پیدانکرده‌و بنابراین دلایل مردود شده است .

آقای دکتر سلیم معاون دانشکده ادبیات و علوم انسانی تبریز گفت من فکر میکنم که استاد دانشگاه تهران دروس دوره دبیرستانی را مطالعه نکرده است و تنها با اتکا به معلومات بالاتر خود از مطالعه دروس مقدماتی صرفنظر کرده است .

زیرا اگر ایشان برنامه های درس دوره دوم دبیرستان را مطالعه کرده بود با توجه به‌اینکه نمره زبان خارجه‌اش نیز خوب بوده است قبول میشد آقای دکتر نیشابوری استاد دانشکده علوم تبریز گفت‌مردود شدن استاد دانشگاه‌تهران در کنکور سراسری باعث هیچ نوع تعجب نیست زیرا یک استاد دانشگاه در یکرشته خاصی تبحر دارد و لازمه‌توفیق در کنکور احاطه کلی در تمام رشته‌های مورد نیاز است من تصور میکنم‌که‌اگر استادان‌دانشگاه در کنکور شرکت کنند غالبا مردود خواهند شد اگرچه خود قبلااز این سد گذشته‌اند.

آقای دکتر زاهدی‌استاددانشکده ادبیات تبریز گفت استاد دانشگاه تهران‌که درکنکور سراسری‌مردود شده است دارای دکترای ریاضی بوده و در رشته پزشکی شرکت کرده است و چون این رشته غیر تخصصی او بوده مردود شده است .

در محافل دانشگاهی

مبادله استاد

تبریز : در سال تحصیلی آینده دانشگاه تبریز میزان مبادله استاد را با سایر دانشگاههای کشور افزایش میدهد .

در سال تحصیلی گذشته ، دانشکده‌های فنی و پزشکی این شهر جمعا از وجود بیست و یک استاد از دانشکده‌های فنی، پلی‌تکنیک و دانشکده پزشکی‌تهران استفاده کردند.

بقرار اطلاع در سال تحصیلی آینده دانشگاه تبریز علاوه بر استفاده از وجود استادان مزبور با دانشگاههای دیگر کشور نیزقراردادهائی درزمینه مبادله‌استاد امضاء خواهد کرد .

تقاضای پذیرش

تبریز ـ یکصد دانشجوی دانشگاه‌های سراسر کشور تقاضای انتقال به تبریز و ثبت‌نام در دانشکده‌های مختلف این شهر را کرده‌اند .

٤٦ نفر ازاین عده ، دانشجوی‌کشاورزی هستند و بقیه در سایر رشته‌ها تحصیل می‌کنند .

تقاضای انتقال دانشجویان ، در کمیته پذیرش دانشجوی هر دانشکده دانشگاه تبریز بطور جداگانه بررسی خواهد شد و نتیجه آن به دانشجویان متقاضی ابلاغ میشود .

درصورتی با تقاضای انتقال دانشجویان موافقت خواهد شد که هر دانشجو یکسال در دانشکده مربوطه ثبت‌نام نموده و حداقل ۳۵ واحد درسی را در دانشکده‌ای که قبلا تحصیل میکرده است ، گذرانیده باشد. از طرفی دانشکده‌های مربوطه گنجایش و ظرفیت پذیرش دانشجورا داشته باشند .

کلاس انگلیسی

اصفهان ـ یک کلاس نه هفته‌ای‌فشرده زبان انگلیسی برای معلمین دیپلمه‌ای که در دبیرستانهای اصفهان بکار تدریس زبان اشتغال دارند در دانشگاه اصفهان گشایش یافت .

این اقدام بنا بدرخواست آموزش و پرورش صورت گرفت . در این کلاس که برنامه آن توسط گروه زبانهای خارجی دانشگاه تنظیم شده است روزی ۵ ساعت انگلیسی تدریس میشود .

دانشجویان درپل قطور

خوی ـ ٤٠تن‌از دانشجویان‌دانشکده ادبیات و علوم انسانی دانشگاه مشهد به منظور بازدید از پل قطور و آثار باستانی خوی وارد این شهر شدند .

دانشجویان دانشگاه مشهد پس از بازدید پل قطور و صرف‌ناهار دردانشسرای مقدماتی‌خوی عازم‌رضائیه شدند، سرپرستی این گروه از دانشجویان بعهده آقای‌دکتر مفخم میباشد .

سینما تخت جمشید
نمایش‌دهنده بهترین فیلم‌های سال
از فردا صبح
شفت رنگی
ریچارد روتری

بانك من
بانك بیمهٔ بازرگانان
((ب.ب.بانك))

شما باید دربانکی حساب داشته باشید که بتوانید در همه حال روی‌آن حساب کنید و آنچنان از خدمات ومزایای آن بهره‌مند شوید که با اطمینان بگوئید :
«بانك‌من»

بانك بیمه بازرگانان ، طی یکسال اخیر نشان داد که بانکی پیشرو ، پرتحرك و خدمتگزار است.

- شرکت مؤثر درعرضه اوراق مدارس یادبود که طی‌آن ، بانك بیمه بازرگانان بین‌کلیه بانکها ، دومین‌مقام را درجدول افتخار احرازکرد
- فروش همگانی تابلوی روزهای همبستگی
- همکاری وسیع در برگزاری مسابقات بزرگ ورزشی

خدماتی است که بانك بیمه بازرگانان در عرصهٔ فعالیتهای ملی و اجتماعی بانجام رسانید. اینك، بانك بیمه بازرگانان بااعلام‌برنامه جدید آموزشی ب.ب.بانك برای کودکان ونوجوانان گام بلندی درراه پیشرفت برمیدارد . بانك بیمه بازرگانان بانکی است که پا بپای شما پیشرفت میکند، درتمام امورمالی واعتباری، مشاوروودوست وکارگزارصدیق شماست و ارتباط خود را با شما، همیشه بنحواحسن حفظ میکند.

در بانك بیمه بازرگانان حساب بازکنید وازاین مزایابهره مندشوید:
- ۷/۵ درصد بهره برای حساب سپرده ثابت
- وام تا ۵ برابرموجودی برای مصارف گوناگون
- اعتبار مخصوص برای دارندگان حساب جاری.

بانك بیمه بازرگانان بانکی است که شما میتوانید در همه حال روی آن حساب کنید و با افتتاح حساب پس‌انداز، حساب سپرده ثابت وحساب جاری ، آنچنان ازخدمات و مزایای آن بهره‌مند شوید که با اطمینان بگوئید :

بانك من بانك بیمهٔ بازرگانان

بانك فرزندان من
ب.ب.بانك
((بانك بیمهٔ بازرگانان))

شما باید، دربانکی برای فرزندان خود حساب داشته باشید که بتوانید درهمه حال روی آن حساب کنید وفرزندان خود راآنچنان ازخدمات ومزایای آن بهره‌مند سازید که با اطمینان بگوئید :
«بانك فرزندان من»

بانك بیمه بازرگانان، با اجرای برنامه آموزشی ، گام تازه‌ای در راه تأمین آینده فرزندان شما برداشته است . این برنامه ، که با نظر روانشناسان و متخصصین تعلیم و تربیت تهیه و اجرا میشود ، امکانات بانکی وسیع وسودمندی فراهم میسازد تا فرزندان شما با اصول اقتصاد وبرنامه‌ریزی آشنا شوند و زیر بنای خوشبختی وآینده خود را استوار کنند.

- براساس برنامه آموزشی ، «ب.ب.بانك» نام اختصاری بانك بیمه بازرگانان برای کودکان ونوجوانان انتخاب شده تا یادگیری آن برای فرزندان شما بآسانی امکان پذیر باشد .
- ب.ب.بانك ، قلك رایگان به فرزندان شما هدیه میکند .
- ب.ب.بانك ، برنامه استفاده ازقلك را مجاناً در اختیارشما وفرزندانتان میگذارد.
- ب.ب.بانك با برنامه‌های آموزشی جدید به فرزندان شما امکان میدهد شخصاً پس‌انداز کنند و وسایل دلخواه خود را ازمحل پس‌انداز خود خریداری کنند وبدین ترتیب با ارزش پول و مزایای پس انداز عملا آشنا شوند.
- ب.ب.بانك با اجرای برنامهٔ آموزشی آیندهٔ فرزندان‌شما را برپایهٔ منطق، مآل‌اندیشی وبرنامه ریزی اقتصادی بنا می‌نهد وازکودکان امروز، زنان ومردان موفق اقتصادی فردا را میسازد .
- ب.ب.بانك، فرزندان شما را ازمزایای فوق‌العاده حساب پس انداز وحساب سپرده ثابت بهره‌مند میسازد .

در«ب.ب.بانك» برای‌فرزندانتان‌حساب‌پس‌انداز وحساب سپرده ثابت بازکنید وبا اطمینان بگوئید:

بانك فرزندان من
ب.ب.بانك

دارندگان‌حساب پس‌انداز در بانك بیمه بازرگانان میتوانند با مراجعه به شعب بانك درسراسرکشور،قلك ب.ب.بانك و دفترچه‌های راهنما را برایگان دریافت دارند

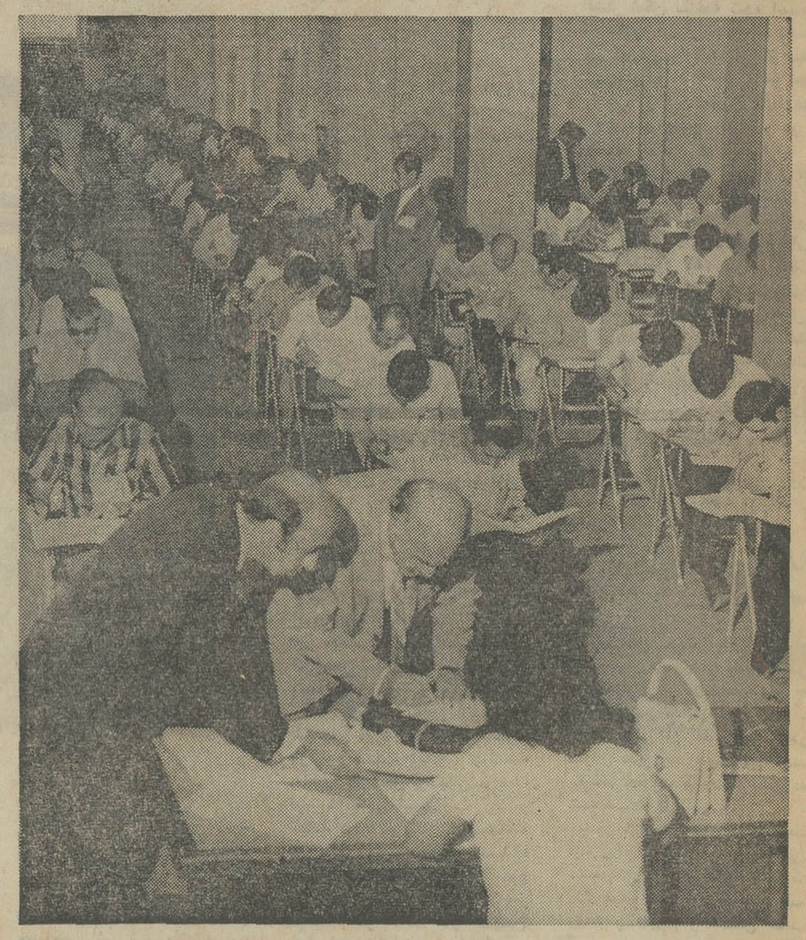

در کنکور شبانه امسال بیشترین داوطلب کنکورهای شبانه شرکت داشتند .

داوطلبان شرکت در کنکور شبانه چه می گویند؟

پنجشنبه گذشته کنکور شبانه دانشگاه تهران با شرکت ۱۱ هزار و ۸٤۰ نفر برگزار شد . ازاین عده ۷۰۵ نفر برای تحصیل در ۱۵ رشته دانشگاهی پذیرفته خواهند شد.

امسال عده شرکت کننده در کنکور شبانه بیشتر از هر سال دیگر بود . کنکور شبانه سال گذشته هفت هزار نفر شرکت کننده داشت .

امتیاز کنکور شبانه به‌کنکور روزانه‌دانشگاه تهران بر اینست که در آن محدودیت سنی وجود ندارد و دانشجو درحین تحصیل میتواند کار اداری خود را روزها ادامه دهد .

امسال یکی از شرایط شرکت داوطلبان مشمول خدمت وظیفه ارائه کارت معافیت یا برگ خاتمه خدمت بود و همین امر باعث شده بود که عده زیادی نتوانند در کنکور شرکت کنند.

خبرنگاران ما با چند تن از داوطلبان کنکور شبانه گفتگو کردند که در زیر می‌خوانید :

داریوش محمدی دیپلمه ریاضی از اهواز:
من‌در کنکور سراسری نیز شرکت کرده بودم رشته اولم برق و رشته آخرم بازرگانی بود ولی قبول نشدم این شد که در کنکور شبانه نیز نام‌نویسی کردم اگر در این آزمون نیز نتیجه لازم را بدست نیاورم برای ادامه تحصیل به خارج از کشور خواهم رفت من ۸۰ درصد امید قبولی دارم .

حسن درخشان
من در کنکور روزانه قبول نشدم و حالا آمده‌ام تا شانسم را در کنکور شبانه بیازمایم هرچند که به قبولی خود امیدی ندارم .

اسماعیل برناك
من ۲۷ سال دارم و آموزگار هستم این دومین‌باریست که در کنکور شرکت میکنم چون در کنکور روزانه نمیتوانستم شرکت کنم از شانس شبانه استفاده کرده‌ام من تحصیل در دانشگاه‌را همیشه‌دوست داشته‌ام و امیدوارم بتوانم به این آرزوی خودبرسم. رشته انتخابی من زبان خارجه است .

ستار شعبانی دیپلمه ریاضی از لاهیجان
در کنکور روزانه رد شدم و ترجیح دادم در کنکور شبانه شرکت کنم شاید موفق‌شوم من برای ادامه تحصیل ، دانشکده اقتصاد را انتخاب کرده‌ام و فکر می‌کنم قبول بشوم.

احمد علی محمدی
خدمت سربازی من مهرماه تمام میشود و دلم میخواهد بتوانم همزمان با پایان یافتن خدمتم در دانشگاه تحصیل کنم من در کنکور روزانه شرکت کردم اما قبول نشدم. شاید دلیل رد شدنم عدم آمادگی من بود . در کنکور شبانه رشته حقوق‌و علوم‌اجتماعی و زبان خارجه را انتخاب کرده‌ام .

حمیده دریانی
بنظر من نحوه طرح سئوالات خوب بود ولی متاسفانه من نمیتوانم امید قبولی داشته باشم .

ملیحه اسلامی دیپلمه ریاضی
من در کنکور روزانه شرکت کردم ولی‌قبول نشدم اما فکر میکنم بتوانم در کنکورشبانه موفق شوم چون جواب سئوالات کنکوررا خیلی خوب و راحت داده‌ام .

یادداشت‌های سیاسی روز

مذاکرات ایران و اردن

سفر خصوصی و گفتگو های ملك حسین پادشاه‌اردن باشاهنشاه درنوشهر که همچنان ادامه دارد توجه ناظران سیاسی خاورمیانه‌و منطقه رابخود جلب کرده است ملاقات ها و تبادل نظرهای گاه‌بگاه رهبران‌ایران و اردن گوانکه در سالهای اخیر جزو سنّت های روابط عمیق ایران و اردن آمده ، معهذا تقارن این‌بارآن، باتحولات خاورمیانه ومنطقه، بدان اهمیت و توجه بیشتری میدهد . درهمین حال موضوعات مورد گفتگوی مذکور درمعرض‌حدس های متفاوتی‌است آنچه یقین بنظر میرسد ، تبادل نظر و بررسی امکانات‌توسعه‌روابط ایران‌واردن درکلیه زمینه ها بخصوص در زمینه همکاری های اقتصادی است و این مسئله توام باگفتگو های جاری پادشاه اردن باشاهنشاه باردیگر این عقیده را که اردن ممکن است به پیمان اقتصادی سازمان همکاریهای منطقه‌ای برای‌عمران «آر . سی . دی»به‌پیوندد بحث محافل کرده است . باآنکه مقامات رسمی دو کشور دراین‌زمینه تاکنون هیچگونه‌اظهار نظری نکرده‌اند‌درشرایط حاضرشواهدی دردست نیست که بتوان از ان درتایید امکان پیوستن اردن به «آر . سی . دی» استفاده کرد . پاکستان ، ایران و ترکیه که اعضای‌تشکیل‌دهنده‌آر . سی . دی» بشمار میروند درگذشته‌بارها گفته‌اند در های‌این‌سازمان بروی هرکشور منطقه‌ای و حتی غیرمنطقه‌ای باز است .

تهران و خاورمیانه

تحولات ناشی از تصمیم قاهره به پایان‌دادن‌به‌خدمت‌کارشناسان‌ومستشاران روسی،توام باسکوت ادامه‌دار واشنگتن نسبت به این تحولات و گرایش کلی جهان عرب به بهبود مناسبات‌بامریکا، همچنان درصدر مسائل مورد بحث و بررسی مقامات و محافل سیاسی تهران است .

مقامات سیاسی تهران این مطلب را که‌ازروزنخست‌جریانات اخیرو تحولات پشت‌سرهم خاورمیانه را بادقت هرچه بیشتر دنبال میکرده‌اند حاشا نمیکنند ، ولی درپاسخ به این پرسش که‌برداشت آنان از این تحولات چیست ، چیزی جز سکوت عاید انسان نمیشود . این سکوت البته برای ناظران امور قابل درك است ، بخصوص آنکه علل تصمیم سادات‌به پایان دادن خدمت کارشناسان روسی ، همچنان در معرض تعبیر و تفسیر ها و حدس های متفاوت است . ناظران امور و آشنا به سیاست و نظریات تهران دریك ارزیابی همه‌جانبه معتقدند که باتوجه به علاقمندی به کاهش مداخله و نفوذ و درگیری قدرت های بزرك تهران می بایستی از این تحول خشنود باشد .

از سوی دیگر این عقیده که‌کشوروی باعقب‌نشینی از شمال افریقا ممکن است توجه خود را معطوف کشور های‌آسیائی کند به نظر آنچنان هم مقرون به حقیقت نمیرسد . بدرستی نمیتوان پی‌برد که آیا اقدام مصر ، کشور های عرب خاورمیانه ، همانند عراق و سوریه را ، درجلب دوستی و نزدیکی بیشتر بامسکو محتاط تر کرده‌یاآینکه کوششهای جاری عراق برای برقراری روابط دیپلماتیك باامریکا ، جزئی از استراتژی بغداد در برقراری نوعی تعادل درمناسباتش با قدرت های بزرك است .

میهمانان تهران

وزیرخارجه دربازگشت ازبلغارستان میزبان چند شخصیت خارجی خواهد بود . منابع وزارت خارجه نام میهمانان آینده خود را فاش نمی کنند ، اما از اشارات آنان‌چنین برمی آید که‌شخصیت های‌موردبحث‌ازوزرای خارجه‌وشخصیت های منطقه‌ای‌اند . از جمله شخصیت هائی که از چندی قبل دیدار آنان از تهران انتظارمیرفت شیخ سحیم‌بن‌حمدآل ثانی وزیر خارجه قطر و شیخ السویدی وزیر خارجه‌امارات عربی‌متحده هستند. مناسبات ایران با قطر که در تابستان گذشته همانند بحرین به استقلال رسید وبه عضویت سازمان ملل‌متحد درآمد بیش از پیش تحکیم یافته و دو کشوردر فاصله کوتاهی‌به‌استقرار مناسبات‌سیاسی و مبادله سفیر پرداختند . حتی تحولات داخلی قطر که درجریان آن ، شیخ خلیفه‌بن‌حمدآل‌ثانی ولیعهدو نخست‌وزیر سابق و امیر فعلی بایك کودتای ارام به حکومت شیخ‌احمدبن‌علی‌آل‌ثانی‌پسرعموی خود پایان داد ، خللی درروابط ایران و قطر وارد نیاورد . درمورد اتحادیه عربی متحده سفر قریب‌الوقوع وزیر خارجه آنرا به تهران میتوان به حساب فراهم شدن زمینه های سیاسی مناسبی برای مبادله هیئت های سیاسی میان دو کشور گذاشت . این مناسبات در سطح رسمی به علت سیاستی که شیخ زایدبن سلطان‌آل نهیان حکمران ابوظبی ورئیس فدراسیون به دنبال تشکیل اتحادیه در پیش گرفت آن‌چنان که انتظار میرفت توسعه نگرفت .

پاکستان‌وشناسائی داکا

از گزارش هائی که از اسلام‌آباد میرسد میتوان استنباط کردکه مقامات رسمی پاکستان بتدریج اذهان عمومی را برای تصمیم احتمالی به شناخت «دولت‌بنگلادش»آماده‌میکنندتاهمین‌چندی قبل مقامات رسمی ، رادیو و مطبوعات در پاکستان در اشاره به بنگلادش همچنان از عنوان پاکستان خاوری استفاده میکردند . اما چندی است‌که عنوان «بنگال» در فرهنگ روز مره مقامات رسمی و مطبوعات و رادیو پاکستان جایگزین «پاکستان خاوری» گردیده است .

در پاکستان افکار عمومی بهرحال اینک در انتظار مذاکراتی است که مجلس ملی پاکستان دو هفته دیگر در اطراف مسئله شناسائی رژیم‌شیخ‌مجیب بعمل خواهد آورد . این تصمیم‌هرچه باشد منفی یا مثبت ، در سیاست های بسیاری از کشورها بخصوص کشور های مسلمان که اکثریت‌آنان هنوزرژیم داکا را برسمیت نشناخته‌اند اثرمستقیم خواهد داشت . تصمیم مورد بحث‌از دو حال خارج نیست . یا شناسائی فوری و یا تعیین تاریخ یا ضوابطی‌برای این تصمیم . وزیر اطلاعات پاکستان اخیرا در مصاحبه‌ای تقریبا به روی دست همه کسانی که در پاکستان هنوز امیدوار به تجدید وحدت با بال تجزیه شده بنگال شرقی‌اند آب پاکی‌ریخت و از فحوای کلام او چنین برمی‌آید که به عقیده دولت بوتو تاخیر در تصمیم به شناسائی رژیم‌داکاموجب قطع‌روابط معنوی نیز میان پاکستان وبنگال شرقی خواهد شد . درهمین‌حال‌بوتواحساس میکند با گذشت ایام آوای مخالفت‌های جسته و گریخته‌ای که اینک مخالفان او در اینجا و آنجا علیه شناخت‌رژیم داکا سر میدهند ممکن است به ارکان دیگر اجتماع و حتی حزب خلق او سرایت کند .

توقف خلعتبری در آتن

عباس خلعتبری وزیر خارجه امروز در آغاز سفر شش روزه رسمی به بلغارستان‌ازتهران عزیمت کرد. همراهان خلعتبری را در این سفر اکبر دارائی مدیر کل سیاسی آسیا و آفریقا و سلطان احمد اردلان رئیس اداره دوم سیاسی وزارت خارجه تشکیل‌میدهند. وزیر خارجه امشب را در آتن بسر میبرد و فردا از طریق پایتخت یونان رهسپار صوفیه خواهد شد . برای اقامت یک شبه و کوتاه‌وزیرخارجه‌در آتن برنامه خاصی از ملاقات بامقامات یونانی تدارك نشده ، اما طبیعی است که وی در این فرصت در جریان آخرین تحولات یونان و مناسبات دوکشورقرار خواهد گرفت. مناسبات اقتصادی‌ایران و یونان در طول سالهای اخیر توسعه قابل توجهی داشته و اینک صحبت از مشارکت سرمایه داران بزرگ یونانی از جمله اوناسیس دراجرای چندبرنامه و پروژه مشخص و تولیدی در ایران است . همچنین مذاکرات مربوط به مشارکت ایران در احداث یک‌پالایشگاه نفت دریونان همچنان درمراحل‌بررسی پیشرفت میکند . وزیرخارجه‌بامداد فردا پس از ورودبه‌صوفیه بلافاصله مذاکرات خود را با مقامات بلغاری آغاز خواهد کرد ودنباله‌این مذاکرات روزچهارشنبه صورت میگیرد . وزیرخارجه دربازگشت از سفر بلغارستان توقف کوتاهی دریکی دیگر از پایتخت های اروپائی خواهد داشت .

درخانه‌هاکنتور مخصوص تلفن نصب می‌شود

★ مشترکین‌میتوانندازتعداد مکالمات خود ، شخصا مطلع‌شوند .

شرکت مخابرات ایران ، در صورت درخواست مشترکین برای مکالمات عادی و مکالمات مستقیم با راه دور در منازل «کنتور» جداگانه نصب‌میکند.

مشترکین تلفن میتوانند در صورت‌تمایل از شرکت‌مخابرات درخواست نصب کنتورجداگانه کنند و بهای مکالمات عادی و مستقیم با راه دور را براساس شماره کنتورخانه‌خودبپردازند.

کنتور مخصوص

خبرنگار ما گزارش می‌دهد : ازبدو تاسیس مراکز«مایکرویو» (سیستم شماره گیری‌ازراه‌دور) در شهرها ، فکر نصب کنتور جداگانه برای مکالمات مستقیم با راه دور نیز به وجود آمده است و در آینده نزدیک این طرح نیز بمرحله اجراگذارده خواهد شد.

در صورت نصب «کنتور» مخصوص ، مشترکین میتوانند از تعداد مکالمات خود با راه دور و بهای مربوط به آن شخصا مطلع شوند .

با افتتاح خط «مایکرویو» اهواز که شنبه گذشته شروع بکار کرد ، در حال حاضر ساکنین ۶ شهر ایران میتوانند بدون مراجعه به کاریر ازداخل منازل خود با تهران تماس تلفنی داشته باشند .

نرخ مکالمات

نرخ مکالمات با راه دور در شهرهای تهران ـ اهواز ، تهران ـ خرمشهر ، اصفهان ـ خرمشهر ، شیراز ـ اهواز ، شیراز ـ خرمشهر ، همدان ـ خرمشهر ، صبحها هر۸ثانیه۲ ریال و شبها هرده‌ثانیه۲ ریال است .

نرخ مکالمات مستقیم در شهرهای اصفهان ـ اهواز ، واهواز ـ همدان صبح‌هر۷ر۵ ثانیه ۲ ریال و شبها هر۱۵ ثانیه۲ریال‌تعیین‌شده‌است.

بهای مکالمات فوق برای مشترکینی است که از داخل منازل خود با شهرهائی که دارای سیستم«مایکرویو»هستند، مکالمه میکنند .

برای افرادی‌که برای‌مکالمه با راه دور از کاریر استفاده میکنند و بهای مکالمات خودرا نقدا میپردازند ، حداقل بهای ۳ دقیقه مکالمه منظور میشود.

نرخ مکالمه تلفنی مایکرویو تهران ـ اهواز از داخل‌منزل هردقیقه ۲۴ ریال و ازکاریر ۳۶ ریال است . خبرنگار ما در پایان می‌نویسد :

نرخ مکالمات تلفنی مستقیم با راه دور از طریق کاریر ۵۰ درصد بیشتر ازمکالمه مستقیم از داخل منزل است .

در میدان تیر شهر سوسنگرد

۴ خرابکار تیرباران‌شدند

چهار نفر از خرابکاران که برای خرابکاری و ترور به ایران اعزام شده‌اند.آنها پس‌ازدستگیری تیرباران شدند

چهار نفر غیر ارتشیان باسامی
۱ـ رزاق یاسین‌زاده
۲ـ محمدکعبی
۳ـ سیدفاخرجعاوله
۴ـ سیدحمید موسوی
که‌ازاتباع ایرانی و مقیم‌خوزستان بوده‌اند بطور غیرمجاز بخاك‌عراق عزیمت کرده بعضویت جبهه باصطلاح آزادیبخش خوزستان درآمدند و در گروههای چریکی متشکله در کشور عراق بفراگرفتن آموزش نظامی مشغول و کرارا ماموریت‌یافته‌اند که‌مسلحانه بخاك شاهنشاهی ایران تجاوز نمایند و نسبت بتخریب تاسیسات و پاسگاههای مرزی مبادرت نمایند که در آخرین ماموریت خود(در تاریخ ۵۱ر۴ر۴) باتفاق چهار نفر دیگر باسلاحهای مختلف و مواد منفجره بخاك شاهنشاهی تجاوز کردند و ضمن برخورد با ماموربن انتظامی سه نفر از آنان مقتول و یکنفر متواری و چهار نفر مذکور بااسلحه‌ومهمات‌دستگیر گردیده‌اند.

پرونده اتهامی‌نامبردگان پس از سیر مراحل قانونی بدادگاه تجدید نظر شماره۳تهران احاله وبموجب رای صادره از دادگاه مذکور هر چهارنفر باعدام‌محکوم و حکم‌اعدام صادره‌سحرگاه‌امروز درسوسنگرد بموقع اجرا گذارده شد.

گزارش از سوسنگرد

سحرگاه امروز چهار نفر از خرابکارانی که پس از فرار گرفتن تعلیمات لازم در عراق برای‌انجام‌عملیات خرابکارانه‌ای وارد خاك ایران شده بودند در میدان‌تیرشهر مرزی‌سوسنگرد تیر باران شدند.

خرابکاران باتفاق ۴ نفر دیگر از همدستانشان در تاریخ‌چهارم تیرماه گذشته وارد خاك ایران شده بودند که در زد و خوردی که بین آنان‌وعده‌ای ازماموربن انتظامی درمحلی بنام « میشان» درگرفت ۳ نفرشان کشته وبقیه دستگیر شدند و یکنفر نیز متواری گردید .

۴ خرابکار که صبح امروز تیرباران شدندپس‌از دستگیری به‌نقشه هائی که‌برای‌خرابکاری در ایران‌کشیده بودند اعتراف کردند ومتذکر شدند که‌تعلیمات لازم را در عراق دیده و بعد برای انجام عملیات خرابکارانه وارد ایران شده‌اند .

هنگام دستگیری خرابکاران چند قبضه تفنك، تعدادی‌فشنك موشك‌انداز و مقادیر زیادی مهمات‌نیزبدست‌ماموران‌انتظامی افتاد .

در جریان تعقیب قاچاقچی تریاك

۲ کودك تیر خوردند!

مشهد ـ در جریان تعقیب یك قاچاقچی فراری در مشهد ، دو کودك ، هدف گلوله قرار گرفتند و مجروح شدند . این دو کودك محمد علی گدا ۸ ساله و حسین قنبری ۱۳ ساله‌هستند که در بیمارستان «سوانح» مشهد بستری شده‌اند.

ماموربن دایره مبارزه‌بامواد مخدرشهربانی مشهد درحوالی میدان دروازه قوچان (بخش ۳ مشهد) برای دستگیری قاسم شکوفه قاچاقچی تریاك که با موتوسیکلت در حال فرار بود ،چند تیر هوایی شلیك کردند که در این تیراندازی دو کودك تیر خوردند .

قاسم شکوفه سرانجام دستگیر شد و مقدار یك کیلو و هشتصد گرم تریاك بدست ماموران افتاد .

قاچاقچیان‌دردام

دربردسیر و درگز عده‌ای قاچاقچی با کالای قاچاق بدام ماموربن افتادند

۲ ـ کشف‌اجناس قاچاق

بردسیر : ماموربن ژاندارمری بردسیر بسرپرستی استوار وهابی اجناس زیر رااز قاچاقچیان کشف کردند و تحویل مقامات گمرکی دادند .

پارچه ترون خارجی ۶۳۳متر ـ آفاناس ۳۹۹ قوطی ـ دستمال هزار عدد ـ چای کلابی ۱۱۸ بسته ، روغن ۴۰ کیلو اجناس چینی ۶ صندوق و مقدار زیادی سیگار خارجی و کالا های دیگر که‌پس ازصورتجلسه اموال‌قاچاق به اداره گمرك تحویل شد و قاچاقچیان با تشکیل پرونده بدادسرا اعزام شدند .

۳ ـ ۱۸۰۰ کیلو تریاك کشف شد

درگز : از مردی بنام الله‌قلی رضاپور اهل‌رشتخوار مقدار۱۸۰۰ کیلو گرم تریاك قاچاق کشف گردید این کشف توسط ماموربن گروهان ژاندارمری درگز‌دربخش باشلو صورت گرفت .

متهم بوسیلهٔ ماموربن‌دستگیر شد و پرونده‌ای در این زمینه تشکیل گردید .

۱ ـ کشف اسلحه

درگز : یك قبضه‌اسلحه کمری از منزل شخصی بنام محمد علی دانشمند اهل برج قلعه ازتوابع بخش نوخندان بوسیلهٔ ماموربن گروهان ژاندارمری درگز کشف گردید .

محمد علی بوسیله ماموربن دستگیر شد و پس از تکمیل پرونده جریان تحت تعقیب قرار گرفت .

گرمادر خوزستان همچنان بیدادمیکند

هزاران نفر از ساکنان شهرهای اهواز ، شوشتر، دزفول‌واندیمشک درگرمای ۴۹تا۵۲ درجه بالای صفر عرق میریزند وکارهای‌روزانه دراین شهرها مختل شده است.

دیروز ۲۴نفر از ساکنان شهر اهواز بعلت گرمازدگی راهی بیمارستانهای شهر شدند ووزش بادهای موسمی و کشنده نیز نیمی از شهر را بصورت تعطیل درآورد .

درشوشتر عده‌ای دچار عقرب‌زدگی شدند که حال چندتن از آنها بنامهای سکینه ، عروس فرزند ابراهیم ، موسی و ماشاءاله فرزندان محسن و کاظم و مریم فرزندان ابراهیم رضایت‌بخش نیست.

ضمنا مردی بنام « چاهی » که برای فرار از گرما بداخل کارون رفته بود غرق شد و جسد وی توسط عده‌ای از ماموران از آب گرفته شد .

دربندربوشهر نیز بعلت وزش بادهای شدید رفت و آمد موتور‌لنجها‌بااشکال مواجه شده واداره «بندر» بندربوشهراز حرکت موتورلنجها در خلیج جلوگیری میکند .

قطع برق

در حالیکه گرما و وزش باد های سوزان در آبادان بپیداد می کند قطع برق شهر نیز مزید بر علت شده و مردم این منطقه را بشدت کلافه کرده است .

امروز یکمقام مطلع در باره‌ی قطع برق آبادان گفت : کلیه دستگاه های برق شهر آبادان سالم است ولی چون احتمال میرودکه‌دستگاه اصلی برق در بهمنشیر دچارنقص فنی شده باشد از این نظرچند تن از مهندسین به آن منطقه اعزام شده‌اند .

خروج

آقای کمال‌الدین مستجاب‌الدعوه گوینده مشهور بامداد فردا تهران را بقصد لندن ترك خواهد گفت و در این مسافرت از چندکشور اروپائی بازدید خواهد کرد .

کامیون مسافران دریا را زیر گرفت

بندرپهلوی : کامیون‌شماره ۱۳۴۲۲ رشت براندگی گریشا امیریان درکیلومتر ۳ ساحل غازیان بندرپهلوی سه نفر را زیر گرفت . در این حادثه مادر و دختری به اسامی ربابه ۳۷ ساله وروزا سایو اسکوئی ۶ ساله کشته شدندومردی‌بنام حاج‌اسمعیل مجروح گردید .

این عده برای گذراندن تعطیلات تابستانی خود به دریا آمده بودند.

خبرهای تلفنی شهرستانها

ایجاد راههای اصلی و فرعی:نیاز استان فارس

شیراز : سرلشکرعلوی‌مقدم رئیس هیئت‌بازرسی‌شاهنشاهی اعزامی به استان فارس ظهر دیروز طی یک جلسه مصاحبه مطبوعاتی نتایج سفر هیئت‌های بازرسی را تشریح کرد وضمن آن گفت :

خوشبختانه ظرف چند سال گذشته چهره استان فارس بکلی عوض شده است .

سرلشکر علوی مقدم سپس اظهار داشت : درحال حاضر استان فارس‌به ایجاد راههای اصلی و فرعی نیاز مبرمی‌دارد وباید درراه تامین آب موردنیاز برای پیشرفت امور کشاورزی در این منطقه نیز گامهای‌مثبتی برداشته شود .

سقوط‌کوهنورد از بالای درخت

دیروز جوانی که بقصد کوهنوردی به ارتفاعات‌پس قلعه رفته بود در رودخانه سقوط کرد و کشته شد

مقتول علی یوسف زاده تبریزی نام داشت و روز گذشته باتفاق یکی از بستگان جوان خود به ارتفاعات پس‌قلعه رفته بود.

براساس گزارش‌واصله: علی دربازگشت از ارتفاعات پس‌قلعه از درختی بالارفت ولی بعلت سقوط از بالای درخت دچارخونریزی مغزی شد و درگذشت .صبح‌امروز دوتن از مامورین پاسگاه ژاندارمری «اوین» برای انتقال جسد «علی» به محل حادثه رفتند .

راه‌پیمائی در خواب

•اهواز : جوانی که در «خواب» راه میرفت ازپشت بام بپائین افتاد و کشته‌شد.

این جوان عباس قربانی نام داشت و ۱۸ ساله بود . وی شب گذشته هنگامیکه درحالت خواب روی پشت‌بام منزل مسکونی‌شان واقع در بخش ۷ اهواز راه میرفت سقوط کرد و درگذشت.

راننده‌وسرنشین‌تراکتور کشته شدند

« کلیبر » آذربایجان ـ تراکتوری درراه کلیبر ـ دشت مغان واژگون‌گردیدودونفرکشته شدند .

قربانیان حادثه کریم(راننده) وارشد سرنشین تراکتور بودند که زیر چرخهای سنگین تراکتور « له » شدند .

حادثه ظهر دیروز بعلت سرعت زیاد تراکتورروی‌داد. کریم بدون گواهینامه ، رانندگی میکرد .

سمینار جنگلبانی

چالوس ـ صبح امروز سمینار جنگلبانی شمال با شرکت فرماندهان گارد جنگل‌ومرتع و سرپرستیهای گیلان و مازندران‌در مرکز آموزش جنگلبانی چالوس گشایش یافت . این‌سمینار سه روز دایر خواهد بود و در جلسات آن پیرامون اهمیت‌و طرق حفظ‌وحراست جنگل ، جنگلبانی و جنگلداری بحث و تبادل نظر میشود .

★ در یك‌مسابقه‌هیجان‌انگیز فوتبال :

«عقاب» تهران ، از «پاس» تبریز شکست خورد !

تبریز ـ تیم فوتبال « عقاب » تهران،باانجام‌دوبازی بافوتبالیست های تبریز، برتیم «تراکتور سازی» قهرمان فوتبال باشگاههای تبریز پیروز شد ولی از تیم «پاس» این شهر که در مسابقات باشگاههای تبریز، مقامی را تصاحب نکرده بود، شکست خورد!

تیم «عقاب» تهران بدعوت باشگاههای پاس و تراکتور سازی تبریز به این شهر آمده بود. این تیم در دیدار خود با تیم تراکتور سازی بانتیجه ۰ـ۱ به پیروزی رسید.

تیم عقاب دیدار بعدی خودرابا تیم «پاس» انجام داد. در این دیدار تیم «عقاب» تهران با نتیجه ۰ـ۱ در برابر پاس بزانو درآمد.

تاج قهرمانی بوکس برسر یك مشتزن پانامائی

«اتریك پیندر» مشتزن پانامائی، طی یک پیکار پانزده دوری مقام قهرمانی خروس‌وزن‌مشتزنی جهان را که به«رافائل هرراه»ی مکزیکی تعلق داشت، بدست آورد.

«پیندر» که پیروزیش در مقابل «رافائل» قهرمان مشتزنی خروس وزن جهان ، دور از انتظار بود ، تعجب مربیان خود را نیز برانگیخت .

داور مکزیکی «رامون‌پرومن»نتیجه مسابقه رایکصدوچهل‌و هفت امتیاز در مقابل یکصد و چهل و دو امتیاز اعلام کرد. در حالیکه دو داور پانامائی و بورنزیکوئی نتیجه مسابقه این دو مشت زن را بترتیب ۱۴۴ در مقابل ۱۴۳ و ۱۴۹ امتیاز درمقابل ۱۳۸ امتیاز اعلام کردند.

مسابقه دیروز که پس از پانزده دوریه سود «اتریک‌پیندر» خاتمه یافت، اولین مسابقه «رافائل هرراه» پس از ربودن تاج قهرمانی دسته خروس وزن جهان بشمار می‌آمد.

برق ساعتی

فیض‌آباد : از طرف شهرداری فیض‌آباد برق این ناحیه ازساعت ده صبح تا پنج بعد از ظهر جهت رفاه بیشتر اهالی روشن میشود.

آغاز ساختمان

درگز : ساختمان شبکه لوله‌کشی آب آشامیدنی بخش چاپشلو آغاز شد

این اقدام با کوشش آقایان سیدنیا بخشدار و محمودی عضو انجمن شهر صورت گرفت .

احداث جاده

جوین: عملیات نقشه برداری راه شوب از نقاب تا قریه کلاته باتمام رسید و کار جاده سازی آن بزودی آغاز میشود . جاده مذکور بوسیله اداره آبادانی و مسکن سبزوار بطول ۲۴ کیلو متر ساخته خواهد شد .

دستگیری سارقین

درگز : کودک ۱۵ ساله‌ای بنام زمانی باهمکاری یکی از دوستانش که مقداری طلا و جواهرات از منزل شخصی بنام هاشمی در درگز بسرقت برده بودند بوسیله ماموربن شهربانی این منطقه دستگیر شدند . جواهرات سرقت شده به صاحب آن مسترد گردید .

خواربارفروشان تهران توجه فرمایند

روزسه‌شنبه انتخابات صنفی در پارك شهر انجام خواهدشد

به اطلاع کلیه اعضای اتحادیه صنف خواربارفروش میرساند که چون انتخابات صنف خواربارفروشان در روز سه‌شنبه ۱۰ر۸ر۱۳۵۱ ازساعت ۸ صبح الی ۷ بعد از ظهر در محل انجمن نظارت واقع در گلخانه پارک شهر انجام میگردد برای شرکت در انتخابات با در دست داشتن پروانه کسب یا گواهی اشتغال به کسب از شهرداری در روز مزبور در محل اتحادیه حضور بهم رسانید وسیله رفت و آمد در اتحادیه فراهم است .

سرپرست اتحادیه صنف خواربارفروشان تهران و حومه.
حاج حسین طاری مقدم
آ ـ ۳۱۰۰۲

آگهی ثبت نام دانشکده کشاورزی دامپروری رضائیه

دانشجویانی که از طریق مسابقات ورودی‌دانشگاه ها در سال ۱۳۵۱ برای ورود به دانشکده کشاورزی و دامپروری رضائیه پذیرفته‌شده‌اند میتوانند فقط در روز های ۲۸ و ۲۹ و ۳۰ و ۳۱ مرداد ماه سال‌جاری از ساعت ۸½ تا ۱۱½ صبح و ساعت ۲½ تا ۴½بعد از ظهر شخصا با در دست داشتن مدارک زیر جهت ثبت نام به دانشکده کشاورزی و دامپروری رضائیه مراجعه فرمایند .

۱ـ فیش بانکی مبنی بر پرداخت مبلغ ۱۰۵۰۰ ریال به حساب شماره ۷۱۸۸ دانشکده کشاورزی و دامپروری در بانک ملی رضائیه .
۲ـ ۱۶ قطعه عکس سه در چهار که باید مشخصات خود را پشت آن نوشته باشند .
۳ـ چهار برگ فتوکپی شناسنامه
۴ـ عین دیپلم یا جواز قبولی ششم متوسطه‌بعلاوه یک برگ فتوکپی آن.
۵ـ برگ معافی یا پایان‌نامه‌خدمت برای‌دانشجویان مشمول . دانشجویان زن که از تاریخ ۱۳ تیر ماه۴۷ تا آخر اسفند ماه ۱۳۵۰ موفق به اخذ دیپلم کامل متوسطه شده‌اند باید برگ معافی یا پایان نامه‌خدمت خود را ارائه دهند .(سایردانشجویان بایدوضعیت خود را از نظر نظام وظیفه روشن کرده باشند)
۶ـ برگ معاینه پزشکی که باید از بهداری دانشکده دریافت دارند .

کلاس های زبان انگلیسی از اول شهریور ماه به مدت۴هفته تشکیل میشودو شرکت کلیه‌دانشجویان سال اول در این کلاسها اجباری است .

ثبت نام دانشجویان سال اول تا چهارم برای سال تحصیلی ۵۲ ـ۵۱ در روز های ۲۸ و ۲۹ و ۳۰ و ۳۱ شهریور و اول و دوم مهر ماه انجام می شود .

دانشجویان سال سوم جهت انتخاب رشته تحصیلی خود باید در تاریخ ۲۴ شهریور ماه در دانشکده حضور بهمرسانند .

۱ـ۲ آ ـ۲۹۴۶۴ از طرف رئیس دانشکده کشاورزی‌و دامپروری رضائیه ـ رائی

تاریخ ۸ر۵ر۵۱

آگهی انجمن‌های نظارت بر انتخابات اتحادیه‌های صنفی پایتخت

بدین وسیله باطلاع‌افرادصنوف زیر میرساند که برای انتخابات انجمنهای هیئت‌مدیره‌آنهادرتاریخ ۸ر۵ر۵۱ اخذ رای بعمل آمد و در نتیجه افراد زیر دارای رای گردیده‌اند اشخاصی که نسبت به جریان انتخابات‌شکایت یااعتراضی داشته باشند میتوانند شکایات یا اعتراض خودرا از تاریخ‌انتشار این‌آگهی بمدت ۳روز به‌انجمنهای نظارت مربوطه تسلیم نمایند.

صنف صابون‌پزان

نام	تعداد رای
۱ـ آقای مهدی کبری	۳۴
۲ـ آقای اصغر فکورفر	۲۸
۳ـ آقای عبدالکریم میرطاهری	۲۷
۴ـ آقای رحمن حاجیان‌زاده	۲۶
۵ـ آقای رحیم حاجیان‌زاده	۱۶
۶ـ آقای حسین اولاخانی	۶
۷ـ آقای روح اشراقی	۲

رئیس انجمن نظارت بر انتخابات اتحادیه‌های صنفی صابون‌پزان ـ فرزامیان

صنف مسافرخانه‌داران

نام	تعداد رای
۱ـ آقای اسمعیل کامیار	۶۰
۲ـ آقای داود پیرصالحی	۵۵
۳ـ آقای محمدتقی ستاری	۵۱
۴ـ آقای محمدتقی افتخاری‌راد	۴۴
۵ـ آقای تقی لولوئی	۴۰
۶ـ آقای‌سید مرتضی هاشمی	۳۱
۷ـ آقای رجبعلی کریمی	۲۴
۸ـ آقای محمدحسین عظیمی تلوریان	۱۵

رئیس انجمن نظارت بر انتخابات اتحادیه‌های صنفی مسافرخانه‌داران دکتر برومند

صنف قندریزان

نام	تعداد رای
۱ـ آقای احمد مینا	۳۱
۲ـ آقای مصطفی خازنی	۲۹
۳ـ آقای فتح‌اله مهجوریان	۲۹
۴ـ آقای اکبر قادری	۲۷
۵ـ آقای غلامحسین طباخیان	۲۷
۶ـ آقای محمد بنائی	۲۶
۷ـ آقای سید عباس موسوی	۲۴
۸ـ آقای مهدی تشکری موحد	۲۲
۹ـ آقای حسین کارآمد	۲۰
۱۰ـ آقای محمدعلی رجوعی	۱۵

رئیس انجمن نظارت بر انتخابات اتحادیه‌های صنفی قندریزان دکتر شاپوریان

صنف آب‌نبات‌ریزان

نام	تعداد رای
۱ـ آقای قربانعلی امینی	۳۴
۲ـ آقای قدرت دنیاپیما	۳۴
۳ـ آقای حسین گلریز	۳۴
۴ـ آقای ابراهیم ملك‌محمدی	۳۴
۵ـ آقای عبدالرسول هجری	۳۴
۶ـ آقای سید محمد مطهری	۳۳
۷ـ آقای اسمعیل شریفی	۳۲
۸ـ آقای عسکر قنادی	۳۲
۹ـ آقای عباس امامی	۳۱
۱۰ـ آقای اکبر کیانی‌فرد	۳۱

رئیس انجمن نظارت بر انتخابات اتحادیه‌های صنفی

گاز، مهندس جوانی را کشت

خرابی واشر سیلندر گاز سبب مرگ این مهندس جوان شده است

مهندس هوشنگ مقدس‌زاده

دیروز یك مهندس شیمی بر اثر مسمومیت ناشی ازگاز در حمام منزلش درگذشت . اوکه هوشنگ مقدس‌زاده نام داشت و ۲۶ ساله بود ۵ سال پیش برای ادامه تحصیل به امریکا رفت و سال گذشته پس‌ازفراغ از تحصیل به‌ایران آمد .

حادثه در ساعت ۷ و۳۰دقیقه بامداد دیروز در خانه شماره (۱۲) در خیابان نهم تهران‌نو اتفاق افتاد .

مهندس هوشنگ در این‌ساعت برای استحمام به حمام خانه رفت و دئوترم آنرا که با گاز میسوزد روشن کرد و پس از گرم شدن حمام برای شستشو به داخل آن رفت، اما هرگزبا پای خود بیرون نیامد. ساعت ۸و۳۰ دقیقه حبیب مقدس‌زاده برادرکوچک‌هوشنگ که متوجه شدمدت استحمام برادرش‌بطول انجامید به سربینه حمام رفت‌و چندبار اورا صداکرد ولی‌چون جوابی نشنید به داخل حمام رفت ودر آن‌جا برادرش‌هوشنگ رادید که کف حمام افتاده‌است وی لباسهای هوشنگ را به‌تن او پوشاند و سپس وی را به بیمارستان ۲۵ شهریور برد،اما پزشکان نتوانستند مهندس‌جوان را از مرگ نجات دهند.

حبیب مقدس‌زاده برادرمهندس هوشنگ بخبرنگار ما گفت : واشر گازحمام خانه از سه‌روز قبل خراب بود. روز گذشته مهندسی‌از طرف شرکت پخش گازی که سیلندر گاز حمام متعلق به آن است بخانه ماآمد و واشر را تعمیر کردولی‌امروز که برادرم هوشنگ با اطمینان خاطر به حمام رفت به علت‌رفع ناکامل‌نقص‌واشر دچارمسمومیت شدید شد و در عنفوان جوانی جان سپرد و خانواده‌ای را داغدار کرد .

چند خبر از چند خبرساز

یك دانش آموز سال‌چهارم دبیرستان که از سرکوفت های اولیای خود بخاطر تجدیدی آوردن در امتحانات آخر سال به ستوه آمده‌بود اقدام به خودکشی کرد .

اوکه مصطفی نام داردابتدا قصد داشت خود را حلق آویز کند ولی‌بعدا باخوردن تعدادی قرص خواب آورخود رامسموم کرد ولی‌خوشبختانه افراد خانواده‌اش متوجه‌اقدام اوشدندو بارساندن بموقع‌وی به‌بیمارستان از مرك نجاتش دادند.

یك کودك ۲ساله به نام مجیدتهرانی به علت خوردن ۲۸ قرص فشارخون‌درگذشت این قرص‌ها راکه آدلفان‌نام دارد پزشك برای معالجه فشار خون مادر مجید تجویز کرده بود اما مادر بدون‌توجه به خطرناك بودن قرص ها آن ها رادردسترس طفل دوساله خود گذاشت‌و در نتیجه بی آنکه خود بخواهد سبب مرك طفل‌دو ساله‌اش شد.

روزگذشته ماموران کلانتری ۱۶به سرنشینان پیکان‌شماره ۳۷۵۳۴ تهران‌ـد ، که از خیابان رزم‌آرا می گذشت مشکوك شدند لذا اتومبیل‌را متوقف و بازرسی کردند و در نتیجه تعدادی قالی و قالیچه مسروقه‌بدست‌آوردند.

جوان ۲۰ساله‌ای به نام ناصر بلوچی روزگذشته در یکی از باغات روستای‌چهار دانگه به علت‌نامعلومی‌خودکشی کرد . مامورین برای روشن کردن علت خودکشی این‌جوان سرگرم تحقیق هستند.

بازپرس دوست صدیقه را احضار کرد

بازپرس شعبه دوم‌دادسرای تهران جوانی را که گفته میشود با صدیقه ، دختر ۱۶ ساله‌ای که هفته گذشته در بخش ۱۳ تهران به‌وسیله مادرش خفه شد ، رابطه داشته است برای ادای توضیح به بازپرسی‌احضار کرد. پرونده‌قتل صدیقه‌هنوز در شعبه دوم بازپرسی دادسرای تهران و بوسیله بازپرس این شعبه ، آقای شکیبا در دست تحقیق‌است. این جنایت هفته گذشته در بخش ۱۳ تهران اتفاق افتاد . متهم این‌واقعه‌فاطمه قرمزاده بیوه ۴۸ ساله‌ای استکه دخترشانزده‌ساله‌اش را بخاطر دوستی با جوانی بنام احمد خفه کرده است . فاطمه پس از این حادثه به کلانتری ۱۳ رفت وخود را معرفی کرد .

صدیقه دختر جوانی که بدست مادر خود خفه‌شد

تلفن سرویس حوادث ۳۱۱۲۱۲

هوس خوردن گیلاس موجب‌مرگ کوهنورد شد!

کوهنورد ۱۶ ساله‌ای هنگام چیدن گیلاس به یک دره ۳۵ متری سقوط کرد و درگذشت. او که علی نوروززاده تبریزی نام دارد و ۱۶ ساله است دو شب قبل به عزم کوهنوردی به اتفاق پسر عمه ۱۷ ساله خود شجاع‌الدین شکریان به ارتفاعات پس‌قلعه رفته بود .

کوهنوردان جوان شب را در پس‌قلعه به سر بردند و صبح دیروز به عزم بازگشت‌بتهران از کوه سرازیر شدند، در راه چشم علی به یک درخت پربار گیلاس خورد و هوس چیدن و خوردن گیلاس کرد و بهمین جهت از درخت بالا رفت ، اما قبل از چیدن گیلاس به زمین سقوط کرد .

علی پس از سقوط به‌زمین از جا برخاست، اما چون‌گیج شده بود و نمی‌توانست‌موقعیت خود را تشخیص دهد،بدره‌ای که در نزدیکی درخت گیلاس واقع بود نزدیک شد و به آن سقوط کرد .

پسرعمه او ماجرا راباطلاع مامورین پاسگاه ژاندارمری اوین رساند و بدستور سروان عباسی مسئول این پاسگاه ، مامورین جسد کوهنوردجوان را با اجازه مقامات قضائی به تهران منتقل کردند وپرونده‌ای در این زمینه تشکیل دادند.

شهناز تهرانی مصدوم شد

شهناز تهرانی

شهنازتهرانی هنرپیشه فیلم های تلویزیونی در یک حادثه رانندگی در شمال ، مجروح شد و بعلت شکستن استخوان پا در بیمارستان چالوس ، بستری گردید .

شهناز با اتومبیل پیکان شماره ۷۹۲۷۲ تهران ج و باتفاق یکی از آشنایان خودکه رانندگی اتومبیل را بعهده داشت برای فیلمبرداری عازم شمال بود .

اتومبیل حامل‌شهنازتهرانی ساعت دوی بامداد دیروز در نزدیکی ساقی‌کلایه با مینی‌بوس شماره ۷۹۵۱۵ تهران برانندگی عبداله اکبری تصادف کرد.

شهناز تهرانی قبلا نیزهنگام بازی در یک فیلم‌بعلت سقوط از بلندی دچار شکستگی استخوان پا شده است .

استاد دانشگاه دزدرا درکمد زندانی کرد

زن جوانی هنگام سرقت از منزل یک استاد دانشگاه به وسیله وی دستگیر شد .

آقای مسعود حاجیان استاد دانشکده دامپزشکی ظهر دیروز هنگامی که وارد منزل خوددر خیابان تخت طاووس شد زن جوانی رادید که سرگرم جمع آوری جواهرات‌و اشیاء قیمتی است .

استاد دانشگاه ابتدا مدتی هاج و واج دزد را نگاه کرد وقتی برحیرت خود فائق آمد دزد را به داخل کمد لباس برد، در کمد را قفل کرد و سپس بوسیله تلفن مامورین کلانتری ۵ را برای تحویل گرفتن سارق به خانه خود دعوت کرد .

مامورین کلانتری بلافاصله به خانه استاد دانشگاه رفتند و زن سارق‌را بازداشت‌کردند. در بازرسی از جیب های این زن مقداری از جواهرات‌آقای دکتر حاجیان کشف شد که به ایشان مسترد گردید .

سارق در بازجوئی‌های اولیه اعتراف کرد که کلفت یکی از خانواده های همسایه آقای دکتر حاجیان است و قبلا نیز به همین خانه دستبرد زده و مقداری‌جواهر دزدیده‌و آنها را به صاحب‌یک مغازه‌خرازی فروشی فروخته است .

وی‌در حالیکه میگریست‌ادامه داد: من دزد حرفه‌ای نیستم و نمیخواستم دزدی کنم ، اما شیطان وسوسه‌ام کرد و مرابه این راه کشاند !!

تلویزیون آمریکائی
جنرال الکتریك
آئینه افسانه ها
تنها تلویزیون مجهز به کلید الکترونیك لرد

دستگاه تصفیه آب اسنخر
فقط
شرکت آب آبی
خیابان پهلوی ـ اول عباس‌آباد شماره ۲۵
تلفن ۶۲۸۱۲۴

اطلاعات هوائی
نشریه‌ای که برای دانشجویان ایرانی منتشر میشود و هر روز بخارج از کشور ارسال میگردد قیمت‌آبونمان اطلاعات هوائی برای امریکایکساله ۲۲۰۰ ریال و برای اروپا یکساله ۱۸۰۰ ریال تعیین شده است .
بدانشجویان ۲۵ درصد تخفیف داده خواهد شد

ایست... نه!نه!... نه‌ایست
هزارتومان هدیه برای شما
خبرمهم برنینا ـ سویس
سازنده چرخهای خیاطی و گلدوزی صددرصد اتوماتیك برنینا
بمناسبت آغاز هفدهمین سال فعالیت های نمایندگی چرخهای خیاطی و گلدوزی برنینا درایران
کارخانجات برنیناسویس بفروشگاه و نمایشگاه
برنینا
اجازه داده است برای اولین بار در تاریخ ۸۰ ساله‌فروش
برنینا
به کسانی که از ساعت
۱دقیقه بعدازنیمه‌شب ۱۰ مرداد تا ۱دقیقه بعدازنیمه‌شب ۱۱ مرداد
ازفروشگاه ونمایشگاه برنیناچرخ خیاطی وگلدوزی برنینا خریداری کنند
نقداً هزار تومان هدیه سالگرد
اهدا شود
فروشگاه و نمایشگاه برنینا ـ نمایندگی انحصاری چرخهای خیاطی و گلدوزی صددرصد اتوماتیك برنینای سویس
تهران چهار راه شاه ـ جنب فروشگاه بزرگ ایران
تلفنهای ۴۲۴۳۴ ـ ۶۶۸۲۹۷ و ۶۶۵۱۹۸
آب‌تاب
ازنیمه شب‌امشب هزار تومانیهای برنینا درانتظار شماست

ازصبح چهارشنبه درسینماهای
ادئون ـ ایفل ـ پلازا
ری ـ فردوسی ـ اسکار
اولیس
کرك داگلاس
آنتونی کوئین
سیلوانا مانگانو
روسانا پودستا
درفیلم رنگی

یکی از ده شاهکار جاویدان تاریخ سینما

اثری کوبنده ، نفس‌بر ، هیجان انگیز از زندگی یك قاتل
که بخاطر انتقام حتی میله‌های زندان هم جلودار او نبود

سینما دیاموند

از فردا صبح فقط در

هدف مشخص
MGM
محصول
متروگلدوین‌مایر
اولیوررید ـ جیل‌سن‌جان
در فیلم پاناویژن ورنگی

SITTING TARGET
با شرکت : ایان مك شین ـ فرانك فینلی
گیشه سینما دیاموند همه روزه برای این‌فیلم استثنائی آماده رزروبلیط میباشد

مجالس ترحیم

باانده فراوان درگذشت مادرمان را باطلاع دوستان و خویشاوندان میرسانیم . برطبق وصیت آن مرحومه جنازه بمشهد مقدس حمل و مراسم تدفین و تذکر و شب هفت در ارض اقدس انجام خواهد شد .
دکتر ابراهیم مدرسی ـ دکتر احمد مدرسی ـ دکتر علینقی مدرسی .
آ ـ ۳۱۰۴۶

بعموم فرزندان آن مرحومه بویژه آقای دکتر ابراهیم مدرسی همکار محترم مطبوعاتی مصیبت وارده را تسلیت میدهیم

باتاسف فراوان درگذشت شادروان علی نوریانی کارمند ارشد بازنشسته وزارت راه را باطلاع همکاران میرساند . مجلس ترحیم آن فقید سعید روز چهارشنبه ۱۱ مرداد ماه جاری از ساعت ۱۵ الی ۱۷ درمسجد الجوادبرگزار میگردد .
وزارت راه

بانهایت تاسفدرگذشت شادروان علی‌نوریانی پدرسرکار سرگرد فریبرز نوریانی افسر شهربانی کل کشور را باطلاع میرساند .
مجلس ترحیم فقید سعید از ساعت ۱۵ الی ۱۷ روز چهارشنبه ۱۱ر۵۱ درمسجد الجواد واقع درمیدان ۲۵ شهریور برگزار میگردد .
شهربانی کل کشور

بانهایت تاسف درگذشت روانشاد علی نوریانی پدر همکارمان آقای دکتر فرامرز نوریانی را باستحضارمیرساند .
مجلس ترحیم فقید سعید از ساعت ۳ تا ۵ بعداز ظهر روز چهارشنبه یازدهم مرداد ماه جاری درمسجد الجواد منعقد خواهد شد .
سازمان بیمه های اجتماعی

همسر و فرزندان مرحوم شادروان علی نوریانی باقلبی اندوهگین و خاطری شکسته درگذشت سرور خود را باطلاع اقوام و دوستان و آشنایان میرسانند تا با شرکت در مراسم ختم و سوگواری آن رادمرد که آزاده زیست و آزاد بدرود گفت مرهمی بردل ریش بازماندگان نهاده باشند .
اختر نوریانی (کنگرلو) ، دکتر فرامرز نوریانی ،سرگرد فریبرزنوریانی ، بهیدخت نوریانی ، بهیه نوریانی ، نوریانی

در نهایت تاثر و تاسف فراوان فقدان شادروان مرحوم علی نوریانی (بزرگ خاندان نوریانی) را باطلاع دوستان و آشنایان میرساند . مجالس ترحیم زنانه و مردانه در مسجد جواد میدان ۲۵ شهریور چهارشنبه ۳ـ۵ بعداز ظهر منعقد خواهد بود . ضمنا مراسم شب هفت فقید سعید روز پنجشنبه از ساعت ۵ تا ۷ بعداز ظهر در سالن شماره ٤ بهشتزهرا برگزار خواهد شد .
فامیل های:نوریانی ، نوریانی وثوق ، کنگرلو ،مستوفی، اکبری‌سنه ، بخشی ، رحیمی ، فتح‌اللهی ، فاضل ، روحانی، بهبهانی ، ابوالملوکی ، شیرازی،سهامی ، مشکوری،ستایشی باقری ، سروش محلاتی ، صالحی ، روحی ، شعبانی،نوری.

بزرگوار سرور ارجمندم آقای علی نوریانی بدرود حیات گفت با دریغ و افسوس بدوستان و آشنایان آگاهی میدهم که چه سوگ گرانمایه مردی نشسته‌ایم که شاعر و آزاده بود
مینا اسدی
۲ـ۲ آ ـ ۱۰۱٤۵

خانواده های : ابوالخیریان . طلاگر . زرگر . سیدی
بدینوسیله فوت بانو کوکب ابوالخیریان سمنانی مادر گرامی‌آقایان : حاج‌اسدالله . علی و فرج‌الله ابوالخیریان را باطلاع دوستان و آشنایان میرسانند . مجلس ختم آنمرحومه روز سه‌شنبه ۱۰ر۵۱ از ساعت ۱۷ تا ۱۹ درمسجد سلیمانی واقع‌درخیابان فرح‌آباد ژاله . چهارراه‌کوکاکولا برگزارمیشود.
آ ـ ۱۰۱۶۵
بعموم بازماندگان آنمرحومه مصیبت وارده را تسلیت میدهیم .

خانواده‌های : منتصر اسدی. امام صفاری . صالحی. زرعیان. رفیع. قطبی. صفاری. سمیعی. دریابیگی. محصص. محصصی. رصدی. عدیلی. مطاق. خسروشاهی. کوشان‌پور. فیاض. رادمنش. بهمنیار. سیروس. میرمجلسی. پژند.جنابی. معصومی. کمالی. کریم. اندیشه. ایمانی. کیانی . دیلمی . عضدی .

بانهایت تاسف و تاثر درگذشت شادروان بانوشمس‌التاج منتصر اسدی همسر آقای محمد رضا امام‌صفاری و آخرین فرزند منتصرالملک لاهیجانی را باطلاع کلیه بستگان و آشنایان میرسانند. مجلس ترحیم زنانه ومردانه آن مرحومه روز چهارشنبه ۱۱ر۵۱ از ساعت ٤تا٦ بعدازظهر درخانقاه صفی‌علیشاه منعقد می‌گردد .
آ ـ ۱۰۱٤۹
بعموم افراد خانواده‌های عزادار بویژه بازماندگان آن مرحومه مصیبت وارده را تسلیت میدهیم.

خانواده های : آذربد ، ایلغمی ، سید شوری، انسی، زهروی ، اکبرزاده ، ابراهیمی
بانهایت تاسف درگذشت بانوی فاضل و نیکوکار سیده علویه ایلغمی (آذربد) را باستحضار میرسانند .
مجلس ترحیم مردانه و زنانه از ساعت ٤ تا ٦ بعد از ظهر روز سه‌شنبه دهم مرداد در خیابان گرگان ایستگاه روشنائی مسجد اراکی برگزار میگردد .
آ ـ ۱۰۱۷۷
بعموم بازماندگان آنمرحومه مصیبت وارده را تسلیت میدهیم

دوستان آقای ابراهیم سلجوقی بانهایت تاثر و تاسف درگذشت شادروان سرهنگ بازنشسته حسین سلجوقی پدر بزرگوار ایشان را تسلیت میگویند .
مجلس ترحیم مردانه و زنانه آن مرحوم روز سه‌شنبه دهم مرداد ماه ۱۳۵۱ ساعت ٦ تا ۸ بعدازظهر درخانقاه صفی‌علیشاه منعقد خواهد بود .
محمدمنصوراحمدی . منصورامیری . ابراهیم احمدی . جهانبخش ارفع‌زنگنه . استوار . رضاپرنگ . معزالدین‌توانا . محسن‌جاوید . پرویزدرویش . میلتن‌دانیال . غلامرضاهیری. منصور سپهری . محسن شیرازی . میرمحمدشیبانی . چنگیز صفری . هدایت‌الله‌علی‌آبادی . سیاوش‌غفاری . پرویزغفاری. محمدحسین‌کریمی . یوسف‌کنجوی . حبیب‌لباف . تقی‌مصدقی. هراند . موسسیان . کمال مترجمی . مهدی مشایخ . منوچهر مستشاری . محمدتقی نجفی . انورنی . عباس نیکخواه . جمشید ورزنده . هوشنگ ورزنده .
آ ـ ۱۰۱۶۷

هوالباقی
بانهایت تاسف‌وتاثردرگذشت مرحومه بانومحترم‌جواهری مادرآقای حاج‌اسمعیل قائم‌مقام را باطلاع دوستان و اشنایان میرسانیم مجلس ترحیم مردانه آن مرحومه روز سه‌شنبه مورخ ۱۰ر۵۱ ازساعت٤الی٦بعدازظهر درمسجد حاج‌عبدالحسین معروف به مسجد آذربایجانیها واقع دربازارکفاشهابرگزار میگردد .
خانواده‌های: حاج‌اسمعیل قائم‌مقام. سرهنگ حسین‌نراقی . صادق‌وفا . کریمی . فرودی . میرهاشمی و بهشتی .

باکمال تاسف درگذشت مرحومه بانو محترم جواهری مادر آقای حاج‌اسمعیل قائم‌مقام نایب رئیس سابق اتحادیه صنف کفاش را باطلاع میرساند .
مجلس ترحیم ان مرحومه روز سه‌شنبه ۱۰ر۵۱ ساعت ٤ الی ٦بعدازظهر درمسجد حاج‌عبدالحسین معروف به مسجد اذربایجانیها واقع دربازار برگزار خواهد شد .
شورای عالی اصناف

باکمال تاسف درگذشت مرحومه بانو محترم جواهری مادر آقای حاج‌اسمعیل قائم‌مقام نایب رئیس سابق اتحادیه صنف کفاش را باطلاع میرساند مجلس ترحیم مردانه روز سه‌شنبه مورخ ۱۰ر۵۱ ساعت ٤ الی ٦ بعدازظهر درمسجد حاج‌عبدالحسین معروف به مسجد آذربایجانیها واقع دربازار کفاشها برگزار خواهد شد .
از عموم سروران محترم صنف کفاش تقاضا میشودبرای شادی روح آن مرحومه درختم شرکت فرمایند .
رئیس اتحادیه صنف کفاش ـ مهدی نوشفر
آ ـ ۳۱۰۰٤
به آقای حاج‌اسمعیل قائم‌مقام و سایر بازماندگان آن مرحومه مصیبت وارده را تسلیت میدهیم .

جناب آقای حسین قاسمی نظری
دوستان شما فوت پدر عزیزتان را تسلیت گفته و بقای عمر بازماندگان را از ایزد متعال خواهانند .
سبحانی ، تقی‌زاده مرتضائی ، پور نهاوندی، فراهانی، مبارکی ، علافی ، سوداگری ، یارفیع ، زوندی ، فرمند ، قندچی ، اولیائی ، حصیری ، تاجیک ، اردکانی، مشیدی ، زمان نژاد .
آ ـ ۱۰۱۸۷

جناب آقای حسین قاسمی نظری
با نهایت تاسف مصیبت وارده را از سوی خود و همکارانم تسلیت میگویم .
امیرحسین‌رییعی
آ ـ ۱۰۱۸۵

جناب آقای حسین قاسمی نظری
واقعه ناگوار را بشما تسلیت عرض مینمائیم .
الهی ، اعلم بیگی ، سعیدی ، اعرابی ، سمنانی
آ ـ ۱۰۱۸۵

امین امینی عزیز
فوت ناگوار مادر گرامیتان را بشما و خانواده کردوانی تسلیت عرض میکنم .
آ ـ ۱۰۱۵۳ **نادره**

تیمسار سرتیپ اعزازی
من و کلیه همکارانم درگذشت پدر بزرگوارتان را که از مردان خیر و باایمان بوده‌اند به‌آن فرماندهی معظم تسلیت عرض نموده و خود را دراین سوگواری شریک و همدرد میدانیم واز خداوند بزرگ مسئلت داریم آن فقید سعید را باائمه اطهارمحشور وببازماندگان صبر جمیل عطا فرماید.
قوچان ـ سرهنگ ستاد غلامحسین سلحشور
آ ـ ۳۰۸۲۲

تیمسار سرتیپ اعزازی فرماندهی محترم
من از سوی همکارانم مصیبت وارده را صمیمانه تسلیت عرض مینمایم.
سرگرد منوچهر شکوریان
آ ـ ۳۰۸۲٤

تیمسار اعزازی فرماندهی معظم
افسران ودرجه‌داران وسربازان گردان توپخانه تیپ۲ باقلبی پراز اندوه وروحی متاثر درگذشت پدر ارجمندتان را از صمیم‌قلب تسلیت عرض نموده و خود رادر این مصیبت بزرگ شریک وسهیم میدانیم.
فرمانده گردان توپخانه سرگرد پارسا
آ ـ ۳۰۸۲٦

تیمسار سرتیپ اعزازی
بانهایت تاسف وتاثر درگذشت ابوی گرامیتانرا بشما وخانواده محترمتان تسلیت عرض مینمائیم.
سرگرد ومولا و بانو
آ ـ ۳۰۸۲۸

تیمسار سرتیپ اعزازی
بانهایت تاثر و تاسف مصیبت وارده را بشما و خانواده محترمتان تسلیت عرض نموده خود را در غم شما شریک میدانم.
رئیس شهربانی قوچان سرهنگ رسیده
آ ـ ۳۰۸۳۰

تیمسار سرتیپ احمد اعزازی
ضایعه ناگهانی درگذشت شادروان سیدعلی اعزازی‌پدر بزرگوارتان را تسلیت گفته بقاء عمر و سلامت شما وبازماندگان را از خداوند متعال مسئلت مینماید.
مدیر عامل شیروخورشید سرخ قوچان ـ احمد پزشکی
آ ـ ۳۰۸۳۲

تیمسار سرتیپ اعزازی فرماندهی معظم
باتاثر وتالم فراوان درگذشت پدر گرامیتان جناب آقای‌سیدعلی اعزازی را تسلیت عرض نموده بقاء عمر تیمسار و خانواده محترم را از ایزد متعال خواستاریم.
جزایری و بانو
آ ـ ۳۰۸۳٤

تیمسار سرتیپ اعزازی فرماندهی محبوب
باکمال تاسف درگذشت ابوی‌گرامیتانرابجنابعالی و فامیل محترمتان تسلیت میگویم.
ستوان یکم ایرانی
آ ـ ۳۰۸۳٦

تیمسار سرتیپ اعزازی
بانهایت تاثر و تاسف درگذشت پدر عزیزتان را از صمیم قلب تسلیت عرض مینمایم.
محمود علیزاده
آ ـ ۳۰۸۳۸

همکار محترم تیمسار دکتر قاسم بهزادی
بدینوسیله مصیبت وارده را به‌آن دوست گرامی و خانواده محترم تسلیت میگویم.
دکتر داویدیان
آ ـ ۱۰۱۷۹

همکار محترم تیمسار دکتر قاسم بهزادی
همکاران شما باتاثر وتاسف مصیبت وارده را به شما و خانواده محترم تسلیت می‌گویند.
دبیر انجمن روانپزشکی ایران ـ دکتر بطحائی
آ ـ ۱۰۱۷۹

همکار محترم تیمسار دکتر قاسم بهزادی
باکمال تاسف مصیبت وارده را بشما و خانواده محترم تسلیت میگویند.
گروه آموزشی روانی بیمارستان روزبه
آ ـ ۱۰۱۸۱

استاد محترم تیمسار سرتیپ دکتر بهزادی
با نهایت تاسف درگذشت شادروان مادر گرامیتان را تسلیت عرض نموده سلامتی و بقاء عمر بازماندگان را ازقادر متعال خواهانیم .
دکتر داریوش سوادکوهی . دکتر بهروز جلیلی . دکتر حسین یزدانی .
آ ـ ۱۰۱۵۱

جناب آقایان عزیزاله کردوانی وامین‌امینی
مصیبت وارده را از صمیم قلب تسلیت گفته بقای عمر و سلامتی آن دوستان گرامی را از خداوند متعال خواستارم.
مهدی میناقیه
آ ـ ۳۰۹۹۸

دوست عزیز آقای دکتر ابوالقاسم اباسهل
در سوک درگذشت برادر عزیزت شریک هستیم و ازخداوند متعال برای شما و خانواده‌های داغدار در این ماتم صبر وشکیبائی آرزو میکنیم .
فارغ‌التحصیلان ٤۲ ـ ٤۳ دانشکده پزشکی دانشگاه‌تهران
آ ـ ۳۰۹۸۸

جناب آقای زین‌العابدین کاتبی (سازمان نقشه‌برداری)
درگذشت ناگهانی عزیزانتان (محمدعلی و حامد کاتبی) را با نهایت تاسف بجنابعالی و خانواده داغدارتان تسلیت عرض و بقاء سلامت و عمر آن فامیل محترم را از خداوند متعال خواستاریم .
یزد ـ مرتضی متقی‌نیا ـ سید حسین اعلائی
آ ـ ۳۰۸٤۰

تیمسار سرتیپ دکتر بهزادی
فوت مادر گرامی را از سوی خود و کلیه همکارانم تسلیت گفته سلامتی و بقاء عمر تیمسار و خانواده را از خداوند متعال خواهانم .
سرلشگر دکتر صفائی نیلی
آ ـ ۱۰۱۹۱

جناب آقای شفیعی راد
درگذشت نابهنگام برادر گرامتان را تسلیت گفته سعادت و سلامت شما را از ایزد یکتا مسئلت داریم .
شرکت هادکو (سهامی خاص)
آ ـ ۳۰٤۹٦

جناب آقای دکتر قاسم بهزادی
باکمال تاسف درگذشت مادر گرامیتان را تسلیت عرض نموده بقای عمر آن جناب و سایر بازماندگان آنمرحومه را از خدای بزرگ مسئلت مینماید .
هیئت مدیره و کارکنان بیمارستان اعصاب مهرگان
آ ـ ۱۰۲۱۵

یادبود

در تخت فولاد اصفهان
روز پنجشنبه ۱۲ مرداد مصادف با چهلمین‌روزدرگذشت شادروان محمد ابراهیم خلیلی (صراف) میباشد.بهمین‌مناسبت مراسمی‌ازساعت ٤ونیم‌تا۷ بعدازظهر درمزار آنمرحوم واقع در تخت فولاد تکیه عبدالمعالی برگزار میشود حضور بستگان و سروران ارجمند موجب شادی روح آنمرحوم و تسلی‌خاطر ما داغدیدگان میباشد .
آ ـ ۱۰۰۱۱ **خاندان خلیلی**

باطلاع دوستان و آشنایان گرامی میرساند مراسم‌شب هفت شادروان بانو زهرا قدیم‌خانی (زردلانی) از ساعت ۵تا ۷ بعدازظهر روز سه‌شنبه ۱۰ر۵۱ در سالن شماره ۵ بهشت‌زهرا منعقد خواهد بود .
خانواده‌های قدیم‌خانی . زردلانی .
آ ـ ۱۰۱٦۳

تسلیت

تیمسار سرتیپ دکتر قاسم بهزادی
پزشکان وکارمندان بیمارستان منطقه‌ای ۵۰٤تهران درمصیبت وارده خود را شریک دانسته بقای عمر آن خانواده گرامی را از خداوند متعال خواستارند .
سرتیپ دکتر حسام‌الدین‌خرمی
آ ـ ۳۰۹۹٦

باکمال تاسف درگذشت آقای ناصر سعادتی‌را ببازماندگان آنمرحوم مخصوصا بمادر و همسر داغدارش تسلیت عرض مینمایم .
نوراله میثمی
آ ـ ۱۰۱۹۵

جناب آقای دکتر سعید فرشته‌فر
درگذشت ابوی گرامیتان را تسلیت گفته از درگاه ایزد یکتا صبر و شکیبائی برای شما آرزو مینماید.
آ ـ ۱۰۱۵۵ **خانواده خیرخواهان**

جناب آقای دکتر سعید دولتی
پزشکان و کارکنان قسمت بهداری ناحیه‌جنوب‌مصیبت وارده را به آنجناب و خانواده محترم امیرسلیمانی تسلیت میگویند و بقاء عمر و سلامتی خاندان محترم را از خداوند مسئلت دارند .
پزشکان و کارکنان قسمت بهداری راه‌آهن جنوب
آ ـ ۳۰۸۱۲

تیمسار سرتیپ دکتر بهزادی
با تاسف فراوان درگذشت مادرگرامی همکار ارجمند را صمیمانه تسلیت عرض مینمایم .
سرتیپ دکتر پرمون
آ ـ ۱۰۱۷۵

تیمسار سرتیپ دکتر قاسم بهزادی
افسران ـ درجه‌داران وسربازان نیروی‌زمینی شاهنشاهی مصیبت وارده را به آن تیمسار تسلیت گفته سلامتی و دوام عمر بازماندگان را از درگاه خداوند متعال مسئلت مینماید.
نیروی زمینی شاهنشاهی
آ ـ ۱۰۱۸۳

چرا یهودیان نیکسون را برمک گاورن ترجیح میدهند

از : نیوزویک

چنین بنظر میرسد که اغلب‌رهبران اسرائیل‌باضافه گلدامایر خواستار انتخاب مجدد نیکسون به سمت ریاست جمهوری امریکا هستند. از طرفی دیگر عقاید ضد مک گاورن در مجامع مشترک‌یهودیان وامریکائی‌ها بیشتر شده و این‌امر که بطور قطع باخواسته‌های مردم اسرائیل وبخصوص رهبران آن کشور ارتباط دارد . شاید بتوان علت این امر را بانگاهی بگذشته در وقایع سپتامبر ۱۹۷۰ سوریه واردن جویا شد.

در روزهای شنبه ۱۹ و یکشنبه ۲۰ سپتامبر ارتش سوریه مجهز به ۲۵۰ تانک روسی بتدریج وارد خاک اردن شد . جای شک نبود که این تجاوز با مشورت دولت شوروی صورت می‌گرفت و گفته می‌شود که حتی اداره قسمتی از این لشگرکشی به عهده آنان‌بوده است . علت اصلی این تعرض‌هم مساله مبهمی نبود زیرا که آنان خواستار برکناری حکومت‌معتدل ملک حسین و جانشینی یک رهبر کمونیست و ضد اسرائیل بودند.

روز دوشنبه ۲۱ سپتامبر سفیر امریکا در اسرائیل با دو سئوال از طرف کاخ سفید مواجه شد ، اول اینکه اسرائیل برای جلوگیری از این تجاوز چه میتواند بکند ، دوم اینکه رل امریکا چه باید باشد ؟ پاسخ این بود که قوای اسرائیل آمادگی کامل دارد که در ارتفاعات گولان قوای‌مهاجم سوریه رادرهم کوبد و دولت امریکا هم باید باصراحت کامل شوروی را روشن‌سازد که هرگونه حمله و یا مقابله از طرف اعراب سونژ ویا مناطق ـ دیگربا عکس‌العمل باحمایت شوروی به مناطق‌کانال شدید و مستقیم امریکا مواجه خواهد بود.

نیکسون‌هم در اتخاذ این‌تصمیم کوتاهی نکرد و مفاد این تصمیم بلافاصله مخابره شد . طرح اسرائیل هم چنین بود که‌اگرقوای سوری به پیش‌روی ادامه دهدقبل از رسیدن به عمان پایتخت اردن حملات خود را آغاز کنند ،دولت امریکا هم‌به قسمتی‌از نیروی‌هوائی خود در اروپای غربی دستورآماده باش داد و از دولت یونان‌خواست که در صورت لزوم پایگاههای نظامی را در اختیار ناوهای‌جنگی امریکا بگذارد ، از سوی دیگر ناوگان ششم امریکا در آبهای مدیترانه بطرف مشرق به حرکت درآمده عظمت این ناوگان چیزی نبود که از نظر جاسوسان‌شوروی مخفی بماند ، نمایندگان شوروی بلافاصله به کاخ سفید رجوع کردند و دولت امریکا هم باسردی تمام خاطر نشان ساخت که اگر تانکهای سوری از خاک اردن خارج نشوند ، صلح جهانی به مخاطره خواهد افتاد. روز ۲۲ سپتامبر تانکهای سوری با یک چرخ ۱۸۰ درجه بطرف سوریه‌راه افتادند و خاک اردن را ترک گفتند.

این واقعه وتصمیماتی که دولت نیکسون در مورد آن اتخاذ کرد هرچند یکی از سیاست‌های پشت پرده بود ولی رهبران اسرائیل کاملا در جریان آن بودند دولت نیکسون یکبار دیگر ثابت کردکه اسرائیل را از حمایت تام خود چه لفظی‌باشدوچه عملی برخوردار خواهد کرد .

واقعه سپتامبر ۱۹۷۰ از یکتحول دیگر سخن میگوید و آن پایگاه های نظامی امریکاست . بیاد می‌آوریم که تاسال ۱۹۵۸ بنادر لبنان ، ترکیه ، مالت ، لیبی ، اسپانیا و ایتالیا برروی ناوهای جنگی امریکا باز بودند و در این واقعه عملا مشاهده شد که تنها پایگاه نظامی امریکا در سواحل یونان باقی مانده است . درچنین شرایطی مسئله احتمال پیروزی مکگاورن‌در انتخابات‌امریکامطرح شده است . سیاست دولت مک گاورن این خواهد بود که از هرگونه کمک به‌رژیم فعلی یونان خودداری کند وباین‌ترتیب نمیتوان امید زیادی به حفظ آخرین پایگاه‌نظامی امریکا در این‌منطقه داشت . نیروی دریائی امریکا در مدیترانه یا وجود ناوگان ششم با نیروی دریائی شوروی درمدیترانه تقریبا مساوی است ولی با برنامه مک گاورن مبنی برکاهش مخارج وبودجه فعلی نیروی دریائی در مدیترانه تعادل قوا بنفع شوروی برهم خواهد خورد . در این شرایط عکس‌العمل‌امریکادر مقابل وقایعی چون واقعه سپتامبر۱۹۷۰ نمی‌تواند با فوریت‌و قاطعیت‌همراه باشد ودراین شرایط اسرائیل‌از حمایت تمام وکامل لفظی امریکا برخوردار میشود ولی در حمایت عملی تاحدودی به تردید خواهد افتاد.

باتوجه به‌این موضوع روشن می‌شود که چرا رهبران اسرائیل ویا مجامع‌مشترک‌امریکا ویهودیان که خواستار حفظ موجودیت و استقلال اسرائیل هستند ، دولت نیکسون را به مک گاورن ترجیح میدهند.

حادثه در شهرستانها

ورامین ـ مردی در روستای «آب باریک» ورامین در نزاع‌با دو نفر باسامی اسمعیل و صادق فخاری ، کشته شد . مقتول حسین دارندی نام داشت و ٤۹ ساله بود . نزاع این ۳ نفربعلت اختلاف برسرخرمن گندم روی داد .

متهمین بقتل وسیله ماموربن ژاندارمری‌محل دستگیر شدند .

شهرضا ـ ماموران مبارزه باقاچاق گروهان ژاندارمری شهرضا از اتومبیل سواری شماره ۷۷٦٤۷ ـ تهران ـ د به رانندگی حسین زمانی اهل شیراز ، تعداد سه هزار و پانصد و شصت پاکت سیگار وینستون قاچاق کشف کردند . سیگار ها در جاسازی‌اتومبیل سواری قرار داشت .

بندرعباس : وانت‌شماره ۲۱٤۳۹ اصفهان برانندگی محمدحسین گیوگی که با دو سرنشین باسامی رضا همراد و ولی رفیعی از «کورخورگو» به بندرعباس میرفت واژگون شد .
در این حادثه راننده‌وانت کشته شد و دو سرنشین آن آسیب دیدند .

شمیران : اتومبیلی به شماره ۳٤۲۹۷ تهران ب برانندگی شخصی بنام علی هنگام حرکت در سه راهی زاهدی واقع در جاده‌نیاوران جوانی ۱۷ ساله بنام محسن تیموری را زیر گرفت وباعث مرگ وی شد .

تربت جام : راننده تراکتور برادر خود را زیر گرفت و کشت . این حادثه دیروز در روستای «میرجاوه» ۱۲ کیلومتری تربت‌جام رویداد.
راننده تراکتور عزت‌الدین جمال زهی نام دارد ومقتول نورمحمد نام داشت و ۱٤ ساله بود .

بندرپهلوی : کودک ٤ ساله‌ای بنام رامین ادیب‌در دریای بندرپهلوی غرق شد .
رامین باتفاق پدرومادرش برای شنا به دریا رفته بود که براثر غفلت والدین خود، در دریا غرق شد .

کشف اسلحه

بمپور : یك قبضه اسلحه‌قاچاق از شخصی‌بنام‌جان محمدرماشیری توسط مامورین ژاندارمری بمپور کشف گردید و جریان تحت رسیدگی قرار گرفت .

سپاسگزاری

بدینوسیله از حجت‌الاسلام و کلیه سروران ارجمند و اقوام و افسران‌وسربازان پادگان عباس‌آباد واهالی‌یوسف‌آباد روسای شرکتهای تعاونی وهمکاران گرامی واصناف و اقوام که در مراسم تشییع جنازه و ترحیم و شب هفت فرزند عزیزم امیر سلامی سرباز وظیفه بابذل عنایت و الطاف بیکران خود قدم‌رنجه فرموده وبا ارسال تلگراف و تلفن از پایتخت و شهرستانها موجب تسلی خاطر حزین ما را فراهم نموده‌اند از صمیم قلب سپاسگزار و چنانچه بعلت تالمات روحی از شرفیابی و عرض تشکر و سپاس تاخیری رخ دهد باتکاء بکرم عمیم ذوات عظام پوزش خواسته و سلامتی همه سروران و خانواده‌های آنان را ازدرگاه احدیت مسئلت دارم.
آ ـ ۱۰۱۵۹ **خاندان سلامی**

بدینوسیله از کلیه سروران محترم ، دوستان ارجمند ، همکاران گرامی و آن عده از اهالی محترم کاشمر که با شرکت درمراسم تشییع ومجالس ترحیم همسر ومادرعزیزمان موجبات شادی روح آنمرحومه و تسلی خاطر بازماندگان را فراهم فرموده‌اند صمیمانه سپاسگزاری مینمائیم .
کاشمر ـ علی‌اکبر عظیمیان ، مرضیه عظیمیان ، رضا عظیمیان ، حسین عظیمیان ، حبیب عظیمیان
آ ـ ۳۰۸٤۲

سپاسگزاری
از سروران گرامی و دوستان و آشنایان ارجمند که‌در مراسم تشییع جنازه‌ومجلس ترحیم و هفت مرحوم جواد متینی شرکت فرموده‌اند و یابوسیله تلگراف و نامه اظهار همدردی نموده‌اند سپاسگزاریم و اگر درجواب نامه یاتلگراف و یا شرفیابی برای عرض تشکر بواسطه تالمات روحی قصوری رخ دهد معذرت میخواهیم .
از طرف خانواده های : متینی . امینیان . کاشانی . فرشچی . فروتن . لاجوردیان و فامیل‌های‌وابسته . رضامتینی
آ ـ ۱۰۲۳۱

از کلیه سروران گرامی که حضورا درمراسم‌تشییع ، ختم و شب‌هفت همسر و مادر عزیزمان شرکت ویاکتبا ابراز عنایت و همدردی نموده‌اند نهایت سپاسگزار و چنانچه بعلت تالمات روحی موفق به تشکر حضوری نشدیم معذرت میخواهیم .
علی‌اکبررضائی . مسعودرضائی . سعیدرضائی. رکسانارضائی
آ ـ ۱۰۲۱۷

ستمرانی اسلامی وسوگواری

فاطمة بضعة منی
طبق معمول همه ساله مجلس سوگواری حضرت صدیقه کبری یگانه بانوی دو جهان فاطمه زهرا سلام‌اله علیها در منزل حاج علی اکبر کاظمی واقع در خیابان عین‌الدوله (ایران) بالاتر از سقاباشی منعقد میباشد . از علاقمندان به شعائر اسلام دعوت میشود از ساعت ۸ الی ۱۰ و نیم بعد از ظهر بمدت ده شب در مجلس مذکور شرکت فرموده از بیانات خطبا و وعاظ و مداحان بهره‌مند شوند .

(دعوت)
بمنظور تعظیم شعائر مذهبی و ترویج معارف اسلامی و ایام ولادت با سعادت بزرگ بانوی اسلام فاطمه زهراء (علیهاسلام) طبق معمول سنواتی ازسه‌شنبه ۲۱ جمادی‌الثانی مطابق با ۱۰ مرداد ماه تا ده شب از ساعت ۷ر۵ الی ۱۰ر۵ بعداز ظهر مجلس توسلی در منزل منعقد است .
امید است عموم علاقمندان به آستان مقدس امامزمان‌عج آقایان محترم و همچنین بانوان محترمه شرکت فرمایند .
مناقبی واعظ
نشانی ـ سه‌راه امین‌حضور اول خیابان ری

مجلس جشن میلاد

اشعه‌زرین‌تابناك بامداد بیستم جمادی‌الثانی از افق نیلگون آسمان میلادخجسته
انسیه حوراء صدیقه کبری
دخت‌گرامی رسول اکرم حضرت زهرا سلام... علیها را نوید میدهد .
بدینوسیله مجلس جشنی درشب بیست ویکم ماه جاری مطابق باشب دهم مرداد از ساعت ۸ الی ۱۰ونیم بعدازظهر منعقد است امید است عموم طبقات خاصه هیات مذهبی و علمای اعلام برای خشنودی حضرت بقیة... حضرت مهدی عجل... تعالی‌فرجه و شعائر اسلامی شرکت فرمایند .
هیئت فاطمیون طهران
نشانی ـ خیابان ژاله مابین آب‌سردار و بیمارستان شفا حسینیه فاطمیون
آ ـ ۱۰۱۰۷ ۲ـ۲

همکار گرامی آقای مهندس ابوالعلاء سودآور
مصیبت وارده را بجنابعالی صمیمانه تسلیت میگوئیم .
گروه ریاضی دانشگاه تهران
آ ـ ۱۰۲۱۹

سرکار سروان سرهنگ‌پوروبانو
مصیبت وارده را به آنجناب و فامیل محترم سعادتی مخصوصا سرکار خانم فرح‌سعادتی تسلیت میگوئیم .
مشهد ـ محمدآسودگان‌وبانو
آ ـ ۳۰۸۵۰

سرکار خانم پریچهر چایچی
بانهایت تاسف درگذشت شادروان حسین چایچی برادر گرامی‌آن همکار عزیز را بشما و خانواده محترمتان تسلیت میگوید .
سازمان رادیو تلویزیون ملی ایران
آ ـ ۳۱۰۸٤

جناب آقای شفیعی راد
بانهایت تاسف فوت برادر عزیزتان را تسلیت گفته‌بقای عمر و سلامت شما را از خداوند متعال خواستارم .
قاسم دقیق فکر

سال چهل‌وهفتم ـ شماره ۱۳۸۶۲

اطلاعات

دوشنبه ـ نهم امرداد ماه ۱۳۵۱
بیستم جمادی‌الاخر ۱۳۹۲ ـ ۳۱ ژوئیه ۱۹۷۲

ساعات شرعی

استخراج دکتر ریاضی کرمانی

اذان صبح ..... ساعت ۳ و ۲۴ دقیقه
طلوع آفتاب ..... ساعت ۵ و ۹ دقیقه
ظهرشرعی ..... ساعت ۱۲ و ۱۲ دقیقه
اذان مغرب ..... ساعت ۷ و ۲۹ دقیقه

رادیو مسکو می‌گوید حسن همجواری ایران و شوروی عامل تعیین کننده‌ای برای صلح و امنیت خاورمیانه بشمار میرود

توجه عمیق مسکو به محیط تفاهم با ایران

از: سرویس سیاسی اطلاعات

همزمان ودر آستانه عزیمت هیئت عالیرتبه اقتصادی ایران به شوروی که ناظران سیاسی برای مذاکرات و نتایج آن اهمیت فراوان قائل‌اند ، رادیو مسکو ومطبوعات شوروی‌توجه عمیقی به محیط حسن‌تفاهم و همکاری میان ایران و شوروی مبذول میدارند. تجلیل و توجه مطبوعات شوروی‌ورادیو مسکو نسبت به محیط تفاهم‌باایران البته تازگی ندارد. اما عنوان بی‌دریی آن،بخصوص ظرف یکی دو ماه اخیر، موید ابراز اشاراتی است که رهبران‌کرملین مایل به تاکید اهمیت‌این‌روابط هستند. این اشارات را میتوان به‌حساب ادامه اشارات‌مشابه‌ای که‌مسکو چندی‌قبل بدنبال‌امضای قرارداد دوستی‌با بغداددرمورد روابط با ایران بعمل آورد گذاشت. بدنبال قرارداد مورد بحث ، کرملین بطور مستقیم اظهارنظر های محافل غربی را مبنی‌برتاثیر منفی قرارداد در روابط مسکو ـ تهران تایید نکرد .

نگرانی مسکو

تاکید براین مسئله در آن زمان از نگرانی مسکو به‌امکان بهره‌برداری تبلیغاتی بغداد از قرارداد مذکورتعبیرشد. رادیو مسکو دیشب با انتشار تفسیر مشابه‌ای درارزیابی ارزش‌های دوستی ایران وشوروی،مجددا نگاه محافل سیاسی را معطوف این مسئله نمود واز مبادله یادداشتهای ده سال قبل‌که‌طی آن ایران به شوروی اطمینان داد خاک ایران وسیله‌ای‌برای تجاوز علیه‌شوروی نخواهدشد به نیکی یاد کرد .

رادیو مسکو گفت مبادله یادداشتهای مورد بحث نه‌تنها امکانات جدیدی برای برقراری مناسبات «واقعا» حسن‌همجواری و دوستانه بین دو کشوربوجود آورد بلکه این امر سهم مهمی در تحکیم مبانی صلح و امنیت در منطقه خاور نزدیک و خاور میانه بشمار رفت واکنون که ده سال از آن زمان میگذرد اهمیت مناسبات شوروی وایران از این لحاظ‌نه تنها کمترنشده بلکه افزایش فراوان نیز یافته است .

نمونه خوب

رادیو مسکو در ادامه این گفتار میگوید دستیابی‌ها در امر توسعه مناسبات دو کشور رانه تنها باید به عنوان‌کامیابی های مشترک دو کشور بلکه به عنوان یک نمونه خوب در زمینه همکاری بین دو کشور با نظام‌های متفاوت اجتماعی و سیاسی بحساب آورد واز آن سرمشق گرفت .

حل موفقیت‌آمیز مسائل‌مرزی و مالی و توسعه همکاری های اقتصادی و فرهنگی بین‌دوکشور گواه براین است ، خصوصیت مشخصه‌تمام اعلامیه‌های‌شوروی و ایران که در سالهای اخیر امضاء شد همچنین اینست‌که در آنها علاوه برابراز تمایل بتوسعه و تحکیم مناسبات دو جانبه ، تمایل دو کشوربتامین صلح و امنیت درجهان‌منعکس میشود. کاملا طبیعی است که هم اتحاد شوروی و هم ایران ضمن همکاری خوددر صحنه بین‌المللی برای مسائل مربوط به تحکیم مبانی صلح و امنیت در خاور نزدیک ومیانه‌اهمیت زیادی قائلند .

سیاست مشترک

رادیو مسکو افزوده است : دو کشور ادامه اشغال زمین های عرب توسط اسرائیل را مورد نکوهش قرار میدهند و طلب میکنند که مسئله خاور نزدیک براساس قطعنامه ۲۲ نوامبر ۱۹۶۷ شورای امنیت حل شود. اتحاد شوروی‌بارها اعلام کرده است‌که تمام کشور های منطقه جهان باید امکان داشته باشند آزادانه ومستقلا بدون فشار مداخله از طرف نیروهای خارجی‌که میخواهند مقررات استعماری و نفوذخود را در این منطقه حفظ نمایند ترقی کنند و تکامل یابند.

رادیو مسکو با بیان این‌نکته که حسن همجواری شوروی و ایران اکنون به عامل تعیین کننده‌ای درامر تحکیم صلح و امنیت خاورمیانه مبدل شده از اهمیتی که مسکو برای روابط خود باتهران قائل است سخن میگوید .

دوره تخصصی دانشکده بین‌المللی حقوق تطبیقی دانشگاه تهران گشایش یافت

آقای هویدا نخست وزیر پس از افتتاح دوره تخصصی سیکل سوم دانشکده بین‌المللی آموزش حقوق‌تطبیقی تالار دانشکده هنرهای زیبا را ترک میکند دکتر نهاوندی رئیس‌دانشگاه تهران نیز بالباس استادی‌در کنار نخست وزیر دیده میشود.

صبح امروز دوره تخصصی سیکل سوم دانشکده بین‌المللی حقوق تطبیقی را آقای هویدا نخست وزیر در تالار دانشکده هنرهای زیبای دانشگاه تهران افتتاح کرد.

در این مراسم که چند تن از وزراء ، شخصیتهای بین‌المللی و حقوقدانان نه کشور شرکت داشتند آقای دکتر هوشنگ نهاوندی رئیس دانشگاه تهران خیر مقدم گفت‌واظهارخوشنودی کرد که این دوره تخصصی در ایران تشکیل میشود و اهمیت آنرا شرح داد .

آنگاه آقای‌نخست وزیرمطالبی پیرامون اهمیت‌تشکیل این‌دوره بین‌المللی بیان داشت .

فعالیت های احزاب

انتخاب دبیر کل حزب مردم به‌تأخیر افتاد

پروفسور یحیی عدل رئیس کل حزب مردم امروز اعلام کرد ، بطور قطع انتخاب دبیر کل جدید حزب ، در دستور جلسه شورایعالی قرار ندارد ، زیرا انتخاب «دبیر کل» مستلزم مطالعه کافی است که بنوبه خود احتیاج‌به زمان کافی دارد .

پروفسورتاریخ قطعی‌تشکیل اجلاسیه شورایعالی حزب‌را نیز اعلام نکرد وی در این مورد گفت : شاید جلسه شورایعالی فردا و شایدچند روز دیگر تشکیل شود . عدل گفت مطالبی که در این جلسه بحث خواهد شد مربوط به برنامه‌های‌داخلی‌حزب ومهمتر از آن اتخاذ تصمیمات لازم در مورد انتخابات انجمن‌شهر و شهرستان خواهد بود .

رئیس کل حزب مردم‌راجع باینکه چرا در اولین اجلاس شورایعالی‌حزب مسئله‌انتخاب دبیر کل مورد بحث قرار نمیگیرد‌اشاره کرد که گروهی از اعضاء حزب در مرخصی هستند .

سکوت اکثریت

در حزب اکثریت نیز سکوت و آرامش همچنان حکمفرماست . گروهی از نمایندگان مجلس شورایملی عضو اکثریت در خارج از تهران هستند .

دکتر کلالی دبیر کل حزب اکثریت نیز از زمان کناره ـ گیری دبیرکل حزب مردم تاکنون هیچگونه اظهار نظری نکرده ، اما بعضی از مقامات این حزب ، استعفای دبیرکل اقلیت را یک مسئله داخلی تلقی کرده و لزومی نمی ـ بینند که در این باب اظهار نظر نمایند . نباید فراموش شود که هنگامیکه «تصفیه» در حزب اقلیت جریان داشت ، مقامات‌حزب اکثریت به اظهار نظر پرداختند حتی روزنامه ارگان اکثریت نیز سرمقاله‌ای در این زمینه انتشار داد .

بهرتقدیر برای ارزیابی هدف و برنامه های حزب اقلیت و بررسی روش آن ، باید منتظر شروع انتخابات انجمنهای‌شهروشهرستان‌شد

شرایط اجازه خروج وادامه تحصیل در خارج

★ سفر دانشجویان رتبه‌اول دانشگاهها پیش از خدمت وظیفه بلامانع است

دانشجویان رتبه اول دانشگاهها میتوانند پیش ازانجام خدمت نظام وظیفه برای ادامه تحصیل‌بخارج‌از کشور مسافرت کنند.

این امر در صورتی قابل اجرا است که دانشجویان مورد بحث تعهد بسپارند که پس از پایان تحصیل به کشور باز گردند .

علاوه بردانشجویان رتبه اول ، عده‌ای از لیسانسیه‌ها که دررشته های مورد نظر وزارت علوم و آموزش عالی تحصیل میکنند نیز از این ماده قانونی استفاده‌خواهند کرد ...

اعزام اینگونه افراد براساس تبصره ۵ الحاقی به ماده ۳۱ قانون خدمت نظام وظیفه صورت میگیرد .

یک مقام وزارت علوم امروزضمن تائید خبر فوق گفت : تنها رتبه اول شدن دانشجویان شرط کافی اعزام آنها به کشورهای خارج برای ادامه تحصیل نیست.

این مقام افزود : پیش‌بینی‌میشود دانشجویان رتبه یکم دانشگاهها برای مسافرت به خارج جهت ادامه تحصیل باید مانند سایر دیپلمه‌های مشمول ۲۰ هزارتومان پول نقد یا۳۰هزار تومان وثیقه بسپارند و در صورتی که پدر دانشجویان مورد بحث کارمند دولت باشد ضمانت اداره کل حسابداری اداره‌مربوطه نیزبعنوان تعهد پذیرفته می‌شود.

دانشجویان رتبه اول باید برای سفر بخارج در یک امتحان زبان خارجه نیز شرکت و نمره قبولی بدست بیاورند.

سن دانشجویان مورد بحث باید تاپایان تحصیل در داخل کشور ۲۸ سال و در خارج از کشور متجاوز از ۲۹ سال نباشد.

وزارت علوم دانشجویانی را به خارج اعزام می‌دارد که در رشته های مورد نیاز وزارت علوم و آموزش عالی ادامه تحصیل‌بدهند.

وزارت تعاون‌وامور روستاهااعلام می کند

اخطار ۱۵شهریورماه آخرین مهلت شرکتهای تعاونی برای تطبیق وضع با مقررات جدید است

۱۵۳ شرکت تعاونی در تهران و ۱۲۹شرکت‌تعاونی‌درشهرستانها وضع‌خودرابا مقررات‌جدیدشرکت های تعاونی تطبیق داده‌اند

امروز وزارت تعاون و امور روستاها اخطار کرد که اگر تا تاریخ ۱۵ شهریورماه آینده ، شرکتهای تعاونی متشکله درکشور وضع خود را با موازین قانون جدید شرکتهای تعاونی تطبیق ندهند ، طبق مقررات قانون باآنان رفتار خواهد شد و در صورت لزوم انحلال این شرکتهانیز اعلام میشود .

تهیه اساسنامه نمونه

وزارت تعاون وامور روستاها که دراجرای قانون‌شرکتهای‌تعاونی که اخیرا از تصویب مجلسین گذشته است اقدام به تهیه وتنظیم اساسنامه‌های‌نمونه‌برای شرکتهای تعاونی مصرف ـ کسبه ـ صاحبان مشاغل آزاد ـ صنایع دستی و شرکتهای تعاونی و اعتبار نموده که وسیله مسئولین وزارتخانه مذکور ضمن ارسال یک نسخه‌از قانون جدید شرکتهای تعاونی و اساسنامه نمونه برای کلیه شرکتهای تعاونی از آنان خواسته است که در ظرف مهلت مقرر با تشکیل مجامع عمومی فوق‌العاده وضع عملیات خود رابا مقررات پیش‌بینی شده در قانون شرکتهای تعاونی تطبیق دهند .

تطبیق ۱۵۳شرکت‌تعاونی

خبرنگار ما گزارش میدهد که تا این تاریخ تعداد ۱۵۳ شرکت تعاونی مختلف در تهران و ۱۲۹ شرکت تعاونی در شهرستانها با تشکیل مجامع عمومی فوق‌العاده وضع خود را با مقررات پیش‌بینی شده درقانون‌تطبیق داده ومدارک لازم را به وزارت تعاون و امور روستاها در مرکز و ادارات در استانها و فرمانداریهای کل و شهرستانهای تابعه ارسال داشته‌اند.

اخطار به‌شرکتهای‌تعاونی

وزارت تعاون وامور روستاها اعلام کرد که به آن دسته از شرکتهای متشکله که تا این‌تاریخ در زمینه تطبیق وضع خود با قانون جدید شرکتهای تعاونی‌اقدام نکرده‌اند ومراتب رابراین‌وزارتخانه اطلاع نداده‌اندطی‌صدور دستور ـ العملهای لازم ابلاغ کرد کهچنانکه تاثیمه شهریور ماه سال جاری در اینمورد اقدام نکنند و نتیجه‌را ضمن ارسال مدارک لازم درمرکز به وزارت تعاون و امور روستاها ودر شهرستانها به ادارات تابعه اعلام نکنند باآنان‌براساس مقررات پیش‌بینی شده در قانون شرکتهای تعاونی رفتار و در صورت لزوم حتی نسبت به انحلال آنها نیز اقدام لازم انجام خواهد شد .

تشکیل ۹۰شرکت جدید

وزارت تعاون وامور روستاها ضمن اعلام اقدامات خود و زمینه تطبیق وضع شرکتهای تعاونی متشکله در سراسر کشوربامقررات پیش‌بینی‌شده در قانون شرکتهای تعاونی اضافه کرد که از تاریخ تصویب قانون شرکتهای تعاونی تاکنون نیز تعداد ۸۵ شرکت‌تعاونی جدید بشرح زیر در تهران و شهرستانها تشکیل شده است .

شرکتهای‌متشکله‌در‌تهران

شرکت تعاونی مسکن ۲۱شرکت.
شرکت تعاونی مصرف ۶شرکت .
شرکت تعاونی کسبه۲ شرکت .
شرکت تعاونی اعتبار۱ شرکت .

شرکتهای‌تعاونی‌متشکله در شهرستانها

شرکت تعاونی مسکن ۳۶شرکت.
شرکت تعاونی مصرف۱۳شرکت.
شرکت تعاونی‌کسبه ۱ شرکت .
شرکت تعاونی صنایع دستی ۳ شرکت .
شرکت تعاونی کشاورزی ۱ شرکت .
شرکت تعاونی اعتبار۱شرکت .

آگهی استخدام

بانک ملی ایران چند نفر سکرتر و ماشین‌نویس انگلیسی که در شورت هند مجرب بوده و از عهده نامه‌نگاری بزبان انگلیسی برآیند نیازمند است .

از متقاضیان دعوت میشود از ساعت ۸ صبح الی۱۲ به‌اداره کارگزینی بانک ملی ایران واقع درخیابان فردوسی ، ساختمان ادارات مرکزی مراجعه فرمایند .

در تلویزیون بلموند بهتر می بینید

انقلابی بزرگ ، در راه هدفی بزرگ....

شرکت پس انداز و وام مسکن کورش بزرگ

بالاتر از تمام بانکها، تا ۸ ۱/۲ درصد به سپرده ها بهره می دهد. با کمترین مدت انتظار زود تر از تمام بانکها، تا صد هزار تومان وام می پردازد.

بانظارت مستقیم بانک رهنی ایران

خیابان شاهرضا، بین فرصت و ایرانشهر تلفن: ۸۳۱۵۱۴

گرافیکس.

ماقصد نداشتیم ...

ماقصد نداریم اطلاعات بانوان این هفته را بصورت «شماره مخصوص» ارائه دهیم. چون شماره های‌مخصوص مخصوص‌اول هر ماه است . اما وقتی مجله از زیر چاپ درآمد ، همه کارکنان مجله متوجه‌شدندکه چیزی از یك شماره‌مخصوص‌خوب‌وخواندنی کم ندارد‌وواقعا یك شماره مخصوص‌است. یعنی بسیار پر مطلب، بارپورتاژهای‌بسیار جالب و خواندنی ، اخبار بسیارداغ‌ودست اول ، مدهای بسیار تازه و متنوع،داستان های بسیار پرکشش و جذاب و بالاخره‌همه امتیازات یك شماره مخصوص،منهای‌قیمت اضافه ! ....

شما هم وقتی اطلاعات بانوان این‌شماره را تهیه کنید قطعا با ما هم عقیده خواهید شد .

اطلاعات بانوان‌این‌شماره دردست روزنامه فروشهاست

دنیاورزش شنبه‌ها منتشر میشود

اطلاعیه‌فروش شیشه

این‌شرکت طبق موافقت نامه‌ای که اخیرا با کارخانه های شیشه سازی اروپا مبادله کرده با توجه باینکه کرایه حمل و نقل و دستمزد در اروپا حدود ۲۰ درصد افزایش یافته‌مع‌الوصف‌قیمت شیشه‌های ساختمانی‌را بشرح زیر باطلاع عموم وارد کنندگان شیشه میرساند :

شیشه ۲ میلیمتری در صندوق بندی های‌مخصوص حمل دریائی متر مربع ۲۹ ریال
شیشه ۳ میلیمتری در صندوق بندی های‌مخصوص حمل دریائی متر مربع ۵۰ ریال
شیشه ٤ میلیمتری در صندوق بندی های‌مخصوص حمل دریائی متر مربع ۷۵ ریال
شیشه ٦ میلیمتری در صندوق بندی های‌مخصوص‌حمل دریائی متر مربع ۱٤۰ریال

توضیح اینکه کرایه حمل شیشه هااز اروپا تا بنادر ایران بعهده فروشنده میباشد و قیمت های فوق تحویل بنادر ایران است .

شرکت سهامی خاص شیشه‌های ایمنی ایران

در صفحات دیگر میخوانید

● قیافه مشتری تعیین‌کننده نرخ است صفحه ۵
● سرمقاله،تفسیر و مقالات و گزارشهای سیاسی درصفحه ٦ استعمار کهن تمدن مارا شکست
● تلویزیون صفحه ۷
● انتقاد ـ چهل سال قبل در همین روز ـ پاورقی و جدول در صفحه ۸
● اخبارو گزارشهای‌کوتاه در صفحه ۹
● گفتگوی‌تلفنی ـ مکتوب ـ نامه بروزنامه در صفحه ۱۰
● نیازمندیهای شما در صفحات ۱۲ـ۱۳ و ۱٤
● برنامه سینماها درصفحه ۱٤
● اخبار اقتصادی ایران و جهان در صفحه ۱۵
● گردش در راهروهای دادسرا ـ مطالب مربوط بزنان در صفحه ۱٦
علی علیه السلام ازدیدگاه یك محقق‌روس صفحه ۱۷

نشریه تلاش با ۷ ضمیمه منتشر شد

برنامه این هفته :

متل ساحلی شکوفه‌نو

۵ کیلومتری چالوس به رامسر

مهستی ـ جمیله ـ وفائی ـ افشین

از چهارشنبه ۱۱ مردادماه

تلفن رزرو ۹۵۴۰۴۴ ـ ۹۵۳۰۳۳

سازمان شاهنشاهی خدمات اجتماعی ۱۳۴۶

آگهی‌پذیرش‌دانش‌آموز برای آموزشگاه بهیاری رضا پهلوی تجریش

سازمان شاهنشاهی خدمات اجتماعی برای دوره پنجم آموزشگاه بهیاری رضا پهلوی در تجریش که طبق مقررات دانشکده پزشکی دانشگاه تهران تاسیس و دایر شده‌است‌عده‌ای دوشیزه داوطلب را با شرایط زیر میپذیرد :

۱ـ دارا بودن گواهینامه سال سوم دبیرستان.
۲ـ سن بین ۱٦ تا ۲۰ سال .
۳ـ داشتن دو معرف قابل اعتماد که حسن اخلاق داوطلب را گواهی نمایند .
٤ـ ارائه رضایت‌نامه از اولیای دبیرستانی که در آن‌تحصیل کرده‌اند .

داوطلبان میتوانند از دهم مردادماه ۱۳۵۱ همه روزه‌ازساعت ۹ صبح الی ۱۲ واز ساعت ۲ بعد از ظهر الی ٤ با در دست داشتن اصل شناسنامه و مدرک تحصیلی، سه برگ فتوکپی شناسنامه، ٦ قطعه عکس ٤ × ٦ باتفاق ولی‌خودبه دفتر آموزشگاه بهیاری رضا پهلوی واقع در تجریش بیمارستان رضا پهلوی مراجعه و ثبت‌نام نمایند .

از بین داوطلبان واجد شرایط عده مورد نیاز از طریق مسابقه ومصاحبه انتخاب خواهند شد دوره آموزشگاه دوسال و تحصیل در آن برایگان است بدانش آموزان در دوره‌تحصیل کمک‌هزینه ایاب‌وذهاب روزانه پرداخت خواهد شد .

۲ـ۱ آ ـ ۲۹۷٤٦

از فردا صبح در سینما پولیدور

آثری که بخاطر تولید هیجان و دلهره در قلب شما ساخته‌شده و صحنه های نفس گیر آن را باید تحمل کنید

تماشای این‌فیلم برای اشخاص کمتر از ۱۸ سال ممنوع است