絹絲紡績業

年月	入荷 足利	入荷 金澤	入荷 北陸	年月	入荷 足利	入荷 金澤	入荷 北陸
	俵	俵	俵		俵	俵	俵
三	二、四四五	七五〇	一、三七二	一〇	二、一三二	三二三	四二三
八・一	二、四四七	四七四	一、四七一	一一	二、〇二九	三二五	一、六五
二	一、〇四三	四六四	一、四七四	一二	一、八二八	三六二	七〇八
三	一、五六三	一、〇八四	一、四九四	一〇・一	一、五七六	二〇六	五八三
四	二、四九一	五四六	一、四一六	二	一、六七九	一七三	四四七
五	二、四〇四	九一四	一、八八〇	三	一、六五三	二二八	三五六
六	二、二五二	七七七	一、四二一	四	一、四四三	二四六	二九〇
七	二、四九三	一五四	一、三一九	五	一、八九	一六六	三六六
八	一、四六一	一、二七九	一、三七九	六	一、七〇七	二三九	三六六
九	二、一二〇	六八五	一、三三九	七	一、五四八	一九二	二三四
一〇	三、〇九六	一、一七一	一、七五一	八	一、八二三	二〇八	二六五
一一	二、〇〇四	九四五	一、五四九	九	一、九七〇	二四六	四四三
一二	一、九〇一	八六八	一、八七七	一〇	一、五八〇	一七四	五六三
九・一	一、四七四	一、二一〇	一、四九〇	一一	一、四四一	一〇六	四七三
二	一、六六二	—	一、九八九	一二	一、二〇四	七一	六四六
三	一、六二六	四四八	一、九五九	一一・一	一、〇三五	四一	四八六
四	一、一六	四六五	一、六八〇	二	一、一八〇	一九二	四八八
五	二、〇七三	三六九	一、三八	三	一、四五八	一三七	五八七
六	二、三六六	—	一、〇二七	四	一、四六一	一八八	五四五
七	二、二四九	三九五	八九九	五	一、三七五	一〇五	五三二
八	二、一九	六四七	六四七	六	一、二九一	八三	四五八
九	二、二一〇	三九五	四七六	七	一、五〇五	二四	四九二

年月	入荷 足利	入荷 金澤	入荷 北陸	年月	入荷 足利	入荷 金澤	入荷 北陸
	俵	俵	俵		俵	俵	俵
八	一、四七九	七七	五三九	一〇	一、三二六	三〇	七六七
九	九六二	一二四	五三六	一一	一、〇〇三	一一〇	七六
一〇	一、三二〇	一七五	七三八	一二	一、五一八	六七	六七三
一一	一、三一三	二三五	八三九	一一・一	一、四八一	二四	五九六
一二	九〇六	一〇一	一、三一〇	二	一、七〇四	六二〇	六二〇
一二・一	一、二一九	六五	六二三				

副蠶糸諸統計

副蠶絲生產高（農林省調査）

年次	貯斗絲	生皮苧	其他	計
	貫	貫		貫
昭和元年	八四、六九九	一、五一六、六三八	一、五九一、四三四	三、一九三、七六九
二年	一二四、〇三五	一、六四〇、〇一一	一、五九三、三七二	三、三八七、四二九
同 三年	一一〇、八六〇	一、七五二、一二一	一、六二八、七七五	三、五〇三、八九六
同 四年	一〇〇、八二〇	一、八四四、〇一五	一、六九七、八九〇	三、六三五、二二五
同 五年	一〇七、一〇一	一、六〇八、六九八	一、六四一、八七二	三、三五七、六七二
同 六年	一一七、五六四	一、六〇八、八九二	一、五八一、二八四	三、三七七、七四〇
同 七年	八三、九一二	一、六〇八、九一三	一、〇一、七八	三、二九四、五七三
同 八年	七九、七六九	一、四六五、一九六	一、八八七、一六五	三、四三四、一三〇
同 九年	八一、〇九三	一、四八六、八六四	二、一五八、四一七	三、七二六、三七四
同 十年	七九、九二一	一、四四五、六〇三	二、一六五、九六八	三、七一、四九四

輸出入と在荷（絹紡工業會調査）

年月	輸入 副蠶	輸出 副蠶	輸出 ペニー	輸出 横濱	在荷 横濱	年月	輸入 副蠶	輸出 副蠶	輸出 ペニー	輸出 横濱	在荷 横濱
	百斤	百斤	百斤	俵	俵		百斤	百斤	百斤	俵	俵
昭七・六	四三三	八〇	一〇三	八、三二	八〇	四	一、四八三	一五八	三五	一、四六七	二〇
七	六〇八	一五〇	二一九	八、二九八	一、六〇	五	二、五九四	二八三	三五四	一、六六五	一、〇
八	一、八三五	一八四	一六〇	八、三八五	八、一八〇	六	二、九九八	一、九七〇	二八二	一、四〇三	二六〇
九	三、六七五	六一	一三〇	五、九六六	五、四七〇	七	二、七〇七	四一七	三一三	一、四四八	二五五
一〇	五、三六一	八三八	一三〇	四、九四三	七、六七〇	八	四、一七	七六六	二四二	一、六一三	二〇〇
一一	五、四八一	四三一	一九二	四、一七七	九、二〇四	九	二、〇四	九四一	一九七	一、七二八	一、七〇
一二	六、二五七	一二八	九七	二、七八〇	一〇、九二九	一〇	一、九二九	一、一四〇	一九二	一、八七四	一、八六四
八・一	八、九二一	四〇二	九四	二、八二〇	一一	二、四一九	五四三	一〇八	一、八六四	一〇・一	一、八五八
二	六、八五九	三五	九二	二、八 九	一二	一、六六〇	一、一五三	九五	二、〇八六	一一	七四七
三	五、〇二一	五五六	一八八	二、五二四	一〇・一	一、八九八	三二九	三〇	一、八四五	一二	八三四
四	二、六 〇	二〇四	一〇五	二、三二七	二	九七五	二一四	二〇〇	一、五六二	一三・一	六八八
五	四、五四〇	一五	一四〇	二、一一六	三	七八六	二四九	一九七	一、〇六九	二	一、〇一七
六	五、四八九	〇	一一〇	一、九五五	四	七五六	四〇	一六一	一、〇三一	三	一、一八三
七	三、四〇二	四四七	二四〇	一、八九二	五	一、八五三	二七〇	一六二	一、〇四七	四	六八五
八	二、七八九	一一八	一四五	二、一一八	六	一、四〇二	三一一	二八五	七七六	五	五六一
九	三、〇二二	三五六	一八七	二、八〇〇	七	九四二	八二五	五二九	八二五	六	一、〇六四
一〇	三、四四三	二六七	一五九	二、六七二	八	三、〇三〇	一、〇六〇	二二二	一、九七六	昭六・一	二
一一	一、八七七	二一八	七二八	一、九六九	九	一、八五四	四三〇	一五四	一、六八四	年月	信州キキ 出穀（掛） 展綿 銀扇
一二	二、二八二	七四五	四八六	一、六六八	一〇	一、五二九	一、〇九二	二四一	一、八九〇		四 四
九・一	二、四四七	二三七	一七五	一、八一〇	一一	四、〇四三	一、四九〇	二六〇	—	二	一三〇 一八、〇 二〇、〇
二	一、六九七	四八八	二〇七	一、六九九	一二	二、七八	五六八	四一	—	三	一三〇 一八、〇 二〇、〇
三	二、五八一	四九〇	二七四	一、四四七	一一・一	一、五七七	一、〇九二	二〇	—	四	一三〇 一八、〇 二〇、〇
										五	一三〇 一八、〇 二〇、〇
										六	一三〇 一八、〇 二〇、〇
										七	一三〇 一八、〇 二〇、〇
										八	一三〇 一八、〇 二〇、〇
										九	一三〇 一八、〇 二〇、〇
										一〇	一三〇 一八、〇 二〇、〇
										一一	一三〇 一八、〇 二〇、〇
										一二	一三〇 一八、〇 二〇、〇
										七・一	一三〇 一八、〇 二〇、〇
										二	一三〇 一八、〇 二〇、〇
										三	一三〇 一八、〇 二〇、〇
										四	一三〇 一八、〇 二〇、〇
										五	一三〇 一八、〇 二〇、〇
										六	一三〇 一八、〇 二〇、〇
										七	一三〇 一八、〇 二〇、〇
										八	一三〇 一八、〇 二〇、〇
										九	一三〇 一八、〇 二〇、〇
										一〇	一三〇 一八、〇 二〇、〇
										一一	一三〇 一八、〇 二〇、〇
										一二	一三〇 一八、〇 二〇、〇

横濱副蠶公定相場

年月	信州キキ 出穀（掛） 展綿 銀扇
	四 四
二	一三〇 一八、〇 二〇、〇
三	一三〇 一八、〇 二〇、〇
四	一三〇 一八、〇 二〇、〇
五	一三〇 一八、〇 二〇、〇
六	一三〇 一八、〇 二〇、〇
七	一三〇 一八、〇 二〇、〇
八	一三〇 一八、〇 二〇、〇
九	一三〇 一八、〇 二〇、〇
一〇	一三〇 一八、〇 二〇、〇
一一	一三〇 一八、〇 二〇、〇
一二	一三〇 一八、〇 二〇、〇

年月	信州キキ	出穀(掛)	展綿銀扇
昭八・一	二四五	—	三九〇
二	二〇五	—	三四〇
三	一八五	—	三二五
四	一七〇	—	三〇〇
五	二〇〇	—	三四〇
六	二一〇	—	三七五
七	二一〇	二七、〇	三七五
八	二〇〇	二三、五	三六〇
九	二一〇	二四、五	三六〇
一〇	一七〇	二三、〇	三四〇
一一	一五五	一八、五	三一〇
一二	—	—	—
九・一	一四〇	一七、五	三〇〇
二	一五〇	一九、〇	三一〇
三	一四五	一八、五	三一〇
四	一五〇	一八、五	三一〇
五	一五〇	一八、五	三一〇
六	一五五	一九、五	三一〇
七	一六〇	—	三一〇
八	一五〇	一七、〇	三〇〇
九	一六〇	一七、五	三〇〇
一〇	一七〇	一八、五	三〇〇
一一	一九〇	二一、〇	三一〇

年月	信州キキ	出穀(掛)	展綿銀扇
一二	二四五	—	三九〇
一三	二〇五	—	三四〇
一二・一	二〇〇	—	三二〇
二	一八五	—	三〇〇
三	一七〇	—	三〇〇
四	二〇〇	—	三一〇
五	二一〇	—	三一〇
六	二一〇	一六五	三一〇
七	二〇〇	—	三一〇
八	二〇〇	—	三一〇
九	二一〇	二四〇	三四〇
一〇	二〇〇	二五、〇	三六〇
一一	二二〇	二五、〇	四〇〇
一二・一	—	二九、〇	—
二	—	—	—
三	—	—	—
四	—	—	—
五	—	—	—
六	—	—	—
七	—	—	—
八	—	二五、〇	三五〇
九	二〇〇	二四、五	三四〇
一〇	二〇〇	二四、〇	三四〇
一一	二一〇	二五、五	三五〇

年月	信州キキ	出穀(掛)	展綿銀扇
一二	二六五	二六、五	三七五
一三	二二五	二四、五	三七五
一三・一	二一〇	—	三八〇
二	二一〇	—	三八〇
三	二一〇	—	四〇〇
四	二二五	—	四〇〇
五	二一〇	—	四〇〇
六	二一〇	—	四一〇

(絹紡工業會調査)

絹紡絲銘柄

〔鐘淵紡績〕鐘票(白鐘本英 140/2) 鳳凰票 紅梅(七英 140/2) 梅(佛120/2)

〔富士瓦斯紡績〕桐票 14/2 黒票 14½/2 黄鳥票 140/2 金赤票 140/2 赤票、140/2 120/2 白票 140/2 AAA G. B. B. FFF 青票 72/1 (柞紡絲) 鐵橋 80/2 44/1 120/2 100/2 75/2 柞 30/1 (柞絹全絲) 100/2 75/2 混紡絲 美光絲銀票 140/2

〔大日本紡績〕二瓢(七 140/2) 青一瓢(140/2) 赤一瓢( ) 競馬

〔東洋紡績〕(内地向)都鳥(七英 140/2) 春駒(七英 140/2) 赤金時)佛12 0/2) (輸出向)ピース(佛210/2 140/2 120/2) 貫珠(混紡絲 140/2) 〔日東紡績〕女神(七英 140/2) (混紡絲)金夷 140/2 銀夷 125/2

〔關東紡績〕(内地向)あやは(七英 140/2) くれは(同)かもめ(同)黄關東(120/2)(輸出向)KS KA

〔日本絹織〕(人織混紡絲)ネオン (近江絹絲)スペシアルダイヤモンド、ダイヤモンド、金菱、ハンゼル、ムーンライト (混紡絲)オリンピック、白菱、青菱、琵琶、赤菱

〔高槻絹絲〕紅梅 140/2 紫鐘 140/2

〔日本絹絲紡績〕羽衣印、太陽印 星印、地球印

△絹絲銘柄

〔東洋紡績〕桃太郎 17 22 28 龍 17

〔大日本紡績〕胡蝶 17

〔鐘淵紡績〕鐘票 17 22 28

〔富士瓦斯紡績〕黒票 17

〔日東紡績〕日の出

〔日本絹織〕コメット(人織紬絲)

〔上州絹絲〕國華

△富士絹銘柄

〔大日本紡績〕SW二百番、SW五百番、SW一〇〇番

〔富士瓦斯紡績〕十五號、三十五號、七十號、五號(絹紬)

〔日東紡績〕KO、NS

〔日本絹織〕PK、No. 1000

〔鐘淵紡績〕平絹

團體及業者

△絹紡工業會

事務所 大阪市東區備後町三丁目 絹業會館三階(電話本町一一五〇・一一五一・七一九)

創立 大正十四年五月

役員

委員長 缺員

常任委員 鐘ヶ淵紡績株式會社 大日本紡績株式會社

監事 東洋紡績株式會社 富士瓦斯紡績株式會社

專務理事 菅野眞湛

會員 大日本紡績株式會社、東洋紡績株式會社、富士瓦斯紡績株式會社、日東紡績株式會社、鐘淵紡績株式會社、高槻絹絲紡績株式會社、近江絹絲紡績株式會社、日本絹絲紡績株式會社、上毛絹絲株式會社、關東紡績株式會社、日本絹織株式會社、信濃絹絲紡績株式會社

▽準會員(指定原料取扱商)

東京府(八王子)萩原商店、大澤孝雄、土屋商店(拜島村)東京精練株式會社

大阪府(山崎)安田商店、福居商店、白木商店

京都府(山崎)丸山商會、柴田商店、山崎商會(京都)合資旭商會、隼瀨商店、伊藤商店、元廣商店、大角商店、奥村商店(福知山)萩野商店

神奈川縣(横濱)古銀冶商店、船越重勝商店、細田商店、上田貿易株式會社、工藤商店、小島商店、栢沼治平商店、丸十絹業商會、丸西横濱出張所、根岸商店坪内商店、和田正三商店、迫田商店、森山商會、秋山商店(平塚)小野集也商店(厚木)大川商店

兵庫縣(神戸)郡是製絲神戸營業所、佐相合名、東洋物産合資姫路)藤原房吉原料部、平野商店カネ小姫路出張所、マルアイ商會、丸十商會、三ツ輪商會、西澤商店、大同商會、高馬商店(和田山)豐田商店

山形縣(宮内)漆山喜久次商店

福島縣(福島)阿部順八郎商店、株式東商會、小松謙一商店、合名松葉商店、合名横田商店郡山)阿部清三郎(梁川)加藤慶作(川俣)伸尾土松商店

新潟縣(五泉)小松商店

長野縣(岡谷)伊藤商店蠶絲部、SK商會、三S商會、小口製肥合資會社、増澤商店、合名會社中村商店、合資會社佐原商店、武井組(川岸)片倉製絲株式會社川岸事務所、川岸精練株式會社(松本)太田商店、曾根原商店寶生絲共同施設組合(丸子)合資會社依田社、天鳥商會(上田)木下商店、北澤商店、小山商店武井商店、瀧澤商店、高橋商店(松代)幡場商店、合資會社小泉商店、小林商店(下諏訪)丸甲商店、諏訪精練所(小諸)小林金吾商店(長野)立岡商店(長瀨村)阿原商店(鹽尻)藤本蠶業株式會社(鹽川村)金井商店(鹽田村)村山商店(縣村)武井蛹工場、瀧澤商店(中野町)横田六左衛門

群馬縣(前橋)増澤商店前橋支店中島唯五郎商店、大岸商店、丸八紡績(新町)飯島商店、梶商店(高崎)細川商店、富澤商店(吉井町)金谷三郎(神流村)宏文館製絲場(芳賀村)宇田虎一郎(松井田)碓氷製練株式會社(島村)田島彌平蠶事部(南橋村)山田藤四郎(新町)關端商店

山梨縣(甲府)廣瀨商店、ヤマ石商店石川商店、小野聰一郎商店、岡島商店(韮崎村)

埼玉縣(熊谷)唐崎商店、熊谷織維株式會社(本庄)中田商店、合資會社阪上商店、山本商店(飯能)森口商店(大宮)竹八商店

（鴻巣）直井商店（小鹿野）淺見商店
千葉縣（横芝）齋藤商店
靜岡縣（大宮）有森商店、後藤商店、近藤商店、共同商會、佐藤商店（島田）日榮商會、金森商店、酒井商會支店、高橋商店（濱松）マル西商店（沼津）野呂瀬商店（靜岡）梅田宮太郎
岐阜縣（岐阜）日比野商店、梅原清吉、加藤商店、加藤石商店、神村商店、後藤商店、マル正商會岐阜支店、杉原商店、杉山商店、常盤商會（笠松）堀商店、合名會社和田商店（關町）有限責任生絲販賣組合長良社
福井縣（福井）東福絹紡原料株式會社
愛知縣（豐橋）合資會社天野商店
福田愛三商店、堀商店、石田商店、小柳津商店、マル正商會、合資會社松尾商店、西野商店（名古屋）日比野商店、合資會社平澤商店、伊藤商店、太田組製絲所關部支店、泰利行名古屋出張所渡邊商店副蠶部、吉村鷲次郎（小牧）松永商店（岡崎）岡崎製絲株式會社（高藏寺）近藤製絲所
三重縣（龜山）林商店（津）鈴木德三郎商店
滋賀縣（彦根）廣瀨保造商店彦根出張所、堀口商店、マル工商會、栗本商店、中川商店、二宮商店、カネイ商店、大橋商店（長濱）
小畑商店、宮德商店
和歌山縣（小倉村）谷鶴松（和歌山）和歌山蠶種業組合
岡山縣（岡山）堀商店、加藤商店
高間商店（倉敷）高吉商店、吉岡其一商店
廣島縣（廣島）井上良一商店、伊藤達雄商店（大竹）鐘大合名會社（福山）藤井商店
鳥取縣（外江）南家商店（倉吉）合資會社戸崎商店（鳥取）合名會社鳥取生絲商店
愛媛縣（八幡濱）丸谷合資會社（大洲）合資會社枡田商店
德島縣（森山町）後藤田元一商店
高知縣（高知）保證責任高知縣信用購買販賣利用組合聯合會
宮崎縣（都城）高野商店
沖繩縣（眞和志）有限責任蠶繭販賣購買利用組合瑞泉社
朝鮮（大邱）愛廣商會（義州）池田商行

△全國絹紡絲商組合聯合會

事務所　大阪市東區本町二丁目株式會社丸紅商店大阪支店內
設立　昭和四年十二月
組合員　關西絹紡絲商組合、關東絹紡絲商組合

△關東絹絲紡績商組合

事務所　足利市通三丁目中辻商店
設立　昭和四年四月
組合員　東京三店、足利三店、伊勢崎三店
幹事　中辻商店

△關西絹紡絲商組合

事務所　大阪市東區本町二丁目株式會社丸紅商店大阪支店內
設立　昭和四年十二月
組合員　十一名

△兩毛絹紡商組合

事務所　足利市通三丁目中辻商店
設立　大正十五年六月一日
組合員　四十三名（足利二十名、桐生十二名、伊勢崎十一名）
役員　（足利）中辻商店、坂上商店、丸紅商店、中村商店、寺岡商店（伊勢崎）板垣商店、森村商店、富岡商店（桐生）高木商店、佐藤商店

△京都絹紡原料商組合

設立　大正三年十二月
事務所　當番幹事店
幹事　奥村四十吉（十二年度）
會員　五名
旭商會、元廣商店、大角商店、隼瀨商店、奥村商店

各地絹紡絲商

△兩毛

中辻商店　足利市通三丁目
坂上商店　同　同
丸紅商店　同　同
中村商店　同　二丁目
寺岡商店　同　同
板垣商店、伊勢崎町榮町
森村商店　同　同
富岡商店　同　同
星野昌久商店　同　同
高木商店　桐生市本町四丁目
佐藤商店　同　同

△東京
日比谷商店　日本橋堀留一
伊藤忠商事支店　同　同
（資）野口商店　京橋區新川町二

△京都
稻垣商店　室町通姉小路上ル
（株）吉村商店　室町通四條上ル
中辻京都支店　堺町通六角上ル
（株）藤井商店　智惠光院中筋角
旭商會出張所　堀川通今出川上ル

△大阪
金子貴作商店　南區八幡町
野口商店　西區江戸堀南通一
（株）丸紅大阪支店　東區本町二丁目

△岐阜
加藤政商店　岐阜市金屋町

△愛知
早川貫一商店　一宮市
丸吉絹絲株式會社　名古屋市西區本重町一丁目

統制實況

△絹紡工業會規約

第一條　本會は絹紡工業會と稱し事務所を大阪市内に置く
第二條　本會は會員間の親睦を計り且同業者相互の利益を增進すると以て目的とす
第三條　本會は絹絲紡織業者を以て組織す
指定原料取扱業者を準會員とす
準會員に關しては別に定むる所の「原料取扱業者指定に關する規約」を適用す
第四條　本會々員たらんとするものは會員一名以上の紹介に依り本會に申込み委員會の承認を受くることを要す
第五條　會員にして本會を脫退せんとする時は六ヶ月以前に豫告することを要す
第六條　會員は總會に於て會員全數の三分の二以上の同意を以て際名することを得
第七條　本會に委員七名を置き總會に於て會員中より選擧す
委員は互選により委員長及監事一名を定む
委員長、委員及監事の任期は二ヶ年とす
但任期中更任の場合は前任者の殘任期間とす
第八條　委員は委員會を組織し合議に依り會務一切を處理す
第九條　委員に缺員を生ずるも委員全數の半を下らざる限り補任せざることを得
第十條　委員會及總會に於ける議長は委員長之に當る委員長事故あるときは他の委員中より議長を選擧す
第十一條　委員長は本會を代表し委員會及總會の決議を實行す
第十二條　監事は本會の會計を監査す
第十三條　本會は委員會の決議を經て書記又は囑託を置き委員長之を任免す
第十四條　委員長、委員及監事は凡て名譽職とす
第十五條　總會は定時、臨時の二とし委員長之を招集す
定時總會は毎年四月大阪市内に於て開き事務報告豫算及決算を議定し委員任期滿了の場合は委員を選擧す
臨時總會は委員會の決議又は會員五分の一以上の請求により或は委員長に於て緊急必要と認めたる場合臨時之を開く議案は十日前會員に發送す但臨時總會にして緊急開催の必要ある場合は此の限りにあらず
第十六條　總會は會員半數以上の出席あるにあらざれば決議をなすことを得ず但し假決議をなし一ヶ月以内に於て再總會を開きその承認を求むることを得此場合に於ては出席者が總會員の半數未滿なるも妨なし
第十七條　會員は本會の經費を負擔す
第十八條　本會の經費は會員の有する錘數及織機臺數に對し按分徵收す
第十九條　第十八條の錘數計算は左の標準に依る
一、絹紡錘リング一錘を以て一錘とす
一、ミュール及リング一錘を以て一錘とす
一、絹紡織機一臺を以て五錘とす
第二十條　會計年度は毎年四月一日に始り翌年三月三十一日に終る
第廿一條　通常經費は毎年五月及

十一月の兩度に臨時經費は隨時之を徴收す會員脱會するも既收の經費は返戻せず

第廿二條　會員は本會より諮問し又報告を求めたるときは之に應ずべし

第廿三條　本會は會員四分の三以上の同意を得るにあらざれば解散せず

第廿四條　本規約は總會に於て會員全數の三分の二以上の同意あるにあらざれば變更するを得ず

△絹紡原料取扱業者指定規約

第一條　本會は委員會の銓衡により原料取扱業者を指定し本會の準會員とす

指定すべき取扱業者の資格は本會々員に直接原料の販賣を爲したる者にして本會々員の推薦せる者とす

本規約に於て原料と稱するは總て内地産の原料を謂ふ

第二條　本會より本會の絹絲原料取扱業者たる指定を受けたる者は別に定むる所の入會申込書を本會に提出するものとす

第三條　本會は委員會の決議により左の場合に於て原料取扱業者の指定を取消すことを得

指定を取消したる場合は準會員を除名す

一、本會の決議事項に違反せる場合

二、其他本會委員會にて指定の要なしと認めたる場合

第四條　準會員は本會の經費を負擔せず

△絹紡絲生産統制狀況

統制主體＝絹紡工業會

第一次操短＝自昭和二年六月一日至同四年十二月十五日

一、一ヶ月二晝夜休業、休錘率を据付錘數の一割二分とす

一、三千錘以下の會社及自家用織布原絲紡出に要する錘數、ミュール、ペニューズを除外す

一、休日を以て休錘に振替る場合は一晝夜を四分とす

一、六月廿六日以後一萬錘以下の會社に在つては特に休錘率を据付錘數の六分とした

一、昭和三年六月一日以後除外錘數三千錘を一萬錘に改めた

一、昭和四年一月一日以後深夜業を廢止する工場及晝業のみの工場は休錘を免除した

第二次操短＝自昭和四年十二月十六日至昭和五年六月十五日

一、一ヶ月二晝夜休業とし、休錘率を据付錘數の一割二分とす、但自家用絲の操短は四分とす、但し各社五千錘迄を除外し且輸出絲を紡出するに要せる錘數を除く

一、休日を以て休錘に振替へる場合は一晝夜を四分に計算す

一、晝業のみの工場は一晝業を以て一晝夜と見做す

一、封緘は各工場別とし一臺未滿は切捨る

一、本規定實施期間中に於て運轉を開始する錘數に對しては、運轉開始以後三ヶ月間一割八分の休錘をなし、又本規定實施期間中に計畫せる錘數に對しては運轉開始以後三ヶ月間二割四分の休錘をなす

一、本規定實行に要する費用は据置錘數の割合によつて負擔す、但し晝業のみの工場の錘數は二錘を以て一數に計算す

一、昭和五年三月一日以降は現行操短に更に二晝夜休業をなす、但し据付錘數一萬三千錘以下の會社は一晝夜休業とす

一、二月十五日以降の增設計畫錘に對しては三割の休錘をなす

一、休錘を以て休業に替ふるものは一晝夜を休錘三分に換算す

第三次操短＝自昭和五年八月一日至昭和六年十一月末日

一、各社は据付總錘數に對し更に一割五分を追加休錘する、但し自家用織布原絲は七分の休錘のこと

一、休錘は任意の工場に於てなすことを得る

一、休錘は休日に振替ふることを得、此場合一晝夜を四分と計算し四分以下の端數は休錘する

一、本規定實施中新に運轉を開始する錘數に對しては、運轉開始後三ヶ月間三割三分の休錘を行ふ、又本規定期間中に新に計畫せる錘數に對しては、四割五分の休錘を行ふ

一、左記絹紡絲規格統一規定が昭和六年四月一日以降實施された

（イ）英番手絹紡絲の長さは一絕を八百四十碼（一ハンク）、若くは其倍數とし、一括の絕數の長さは十ハンクに番手數を乘じたる長さとす

（ロ）佛番手絹紡絲の長さは一絕を五千米、若くは其倍數とし、一括の絕絲の長さは五千米に番手數を乘じたる積とす

（ハ）絕以外の絹紡絲は換算して前二項の標準を適用し、三子撚以上のもの又は委員會にて特定したるものは除外す

（ニ）長さの公差は平均上下％とす

（ホ）公定水分は十％とす

（ヘ）英番手一括一貫三百匁、佛番手は一括五瓩に統一すること、佛番手は十二括造り一梱十六貫（六千瓩）とす

一、昭和六年六月一日以降七月末日迄二ヶ月間は前記三割五分の操短率を繼續す

一、八月一日以降十一月末日迄は一晝夜又は總据付錘數の四分を解除す

第四次操短＝自昭和六年十二月一日至昭和八年五月末日

一、一ヶ月四晝夜休業を基準とし總据付錘數より五千錘を除きたる錘數に對し一割八分の休錘を行ふ、但し自家用織布原絲に就ては前項一割八分を九分とし、一萬五千錘以下の會社に就ては三晝夜休業を基準とす

一、休錘は工場別とするを要せず

一、片番工場は本規定より除外し本規定實施中の新設紡錘に就ては運轉開始三ヶ月間は休錘率を二倍とす

一、休日振替は一晝夜を三分八厘とす

一、昭和八年三月十六日以降五月三十一日迄更に一割の操短を追加す、但し自家用織布原絲紡錘に對しては之を五分とす

第五次操短＝自昭和八年六月一日至昭和十年五月末日

一、一ヶ月四晝夜休業、及び總据錘數より五千錘を除きたる錘數に對し休錘一割八分基準「織布原絲は九分」とす、但し一萬五千錘以下の會社は三晝夜休業基準とす

一、昭和八年六月一日より三十日迄は非常時操短として一ヶ月四晝夜休業六分休錘（織布原絲は三分）を追加し更に一ヶ月一晝夜を休業す、但し一萬五千錘以下の會社は三晝夜休業基準のこと

一、休錘振替は三分八厘を以て一晝夜とす

一、七月一日以降二ヶ月間は四晝夜休業休錘一割五分（織布原絲は一割二分）とす

一、前記普通及非常時操短は昭和十年五月末日迄繼續された

一、昭和十年六月一日より昭和十一年五月末日迄は前記非常時操短を普通操短に繰入れ三割三分操短（織布原絲は二割一分）としたが昭和十一年六月一日より十一月三十日迄は三割三分（織布原絲二割二分）の操短を行つた

一、昭和十一年九月十日より十一月三十日迄前記操短の外臨時操短として賣絲四分五厘、織布原絲三分の封緘及休日一日の增加を行つた

一、昭和十一年十二月以降昭和十二年五月迄前項操短繼續

一、昭和十二年六月以降同年十一月迄前項操短繼續

△絹紡原料取引規約

絹紡工業會々員と準會員は相互の利益を增進する目的を以て日本内地に於ける絹絲原料副蠶絲の取引は左の規定に據ることゝす

第一條　絹紡工業會々員は準會員以外と副蠶絲の賣買若は受渡を爲すことを得ず

第二條　準會員は準會員相互間及本會々員以外の者に副蠶絲の販賣若は荷渡を爲すことを得ず

附則

一、本規約は昭和十一年十二月一日より實行す

二、本規約は左記の場合に之を適用せず

イ、海難、火災、風水害、震災其他の事故に依る罹災絹絲原料にして本會々員及準會員間に販賣の可能性なきの故を以て本會に屆出處分する場合

ロ、特別の必要ありて本會委員長の承認を得たる場合

但理由の如何を問はず本會々員は準會員以外と絹絲原料の取引を爲さゞるものとす

ハ、本會々員相互間の讓渡

三、本規約を勵行する間左の制裁を定む

イ、本規約に違反したるもの、又は其の疑ある者を發見したる時は發見者は記名して之を本會委員長に報告す

ロ、前項の報告に接したるときは本會委員長は會員準會員中より各三名の調査委員を指名して調査委員會を組織し事實調査を爲さしむ

本會書記長（書記をして代せしむることを得）を幹事とす

八、調査委員會は事實を審査し委員四名以上の同意を以て違反行爲の有無及違反事實の範圍、輕重等を審査して左の制裁を決議し之を委員長に報告し委員長直ちに之を會員及準會員に通達するものとす

一、警告
二、期限付取引停止
三、取引停止

調査委員會の決議は最終とし制裁の效力は通達と同時に發生するものとす

△絹紡原料輸出統制

絹紡原料の供給は近年頓に減少した爲め絹紡工業會では準會員たる原料商と協約を結び、之が輸出の制限を申合せ昭和十二年度より之を實施しつゝあるが、由來絹紡原料の輸出は横濱及神戸方面の外人商館が取扱ひ居るを以て、之が輸出の自制は之等外人商館に對する原料商よりの供給を制限するに在る、而して其の制限は數量に限らず、原料百斤毎に一圓の協約金を徴收する制度を取り、多量の輸出には協約金が增高するから、結局原價高を來し其の調節が行はれることになつて居る、然るに絹紡原料の逼迫は益々度を强める情勢に照し、絹紡工業會では政府に對し之が輸出の禁止と、外國原料の輸入緩和を陳情する處があつた。

關稅定率

絹紡糸、眞綿、ペニー

二八八（稅番）紡績絹織糸

1 野蠶製のもの　從價　無稅
2 其の他　從價　三〇%
二八六　眞綿及ペニー　無稅

會社要覽（イロハ順）

絹糸紡績業

日東紡績株式會社

本社　福島縣信夫郡杉妻村大字鄕野田字東一番地（電話六五、六七、一一五三）
創立　大正十二年四月一日
資本金　二千五百萬圓（拂込一千三百七十五萬圓）積立金百四十九萬四千五百圓
重役及幹部
取締役社長　片倉三平
取締役　臼井千尋
同　内藤圓治
同　鈴木周三郎
同　片倉武雄
同　林清夫
同　片倉直人
同　片倉方平
同　今井五六
同　井千尋
總務部長　内藤圓治
福島工場長　臼井千尋
郡山工場長　秀瀨日吉
郡山第二工場長　廣川憲
職員數　八二名
職工總數　五、二三八名
工場數　四
營業所
東京營業所　京橋區京橋三片倉ビル内
大阪營業所　北濱二片倉ビル内
製品及商標
絹紡糸　女神
紬糸　日ノ出
絹紡織物　KO. NS. パラマツクス
月産額
絹紡糸及人織絲　五、〇〇〇貫
紬糸　一、一〇〇貫
絹紡織物及人織織物　四、〇〇〇疋
佛蘭西縮緬　三、二〇〇疋
設備
精紡機　五、九六八錘
撚絲機　二、六六八錘
絹紡織機　一、一六八臺
▽福島工場
所在地　福島市外杉妻村
商標　パラマウント
月産額　二十萬封度
工場長　臼井千尋
設備
精紡機　七二臺　三、六〇八錘
撚絲機　三三臺　九、一一〇錘
絹紡織機　三〇〇臺
▽郡山工場
所在地　郡山市麓山町
製品及商標　女神、金夷、パラマウント
月産額　一萬六千貫
工場長　秀瀨日吉
設備
精紡機　三九臺　一三、一八八錘
撚絲機　三臺　六、三六〇錘
▽郡山第二工場
所在地　郡山市豐田町
製品及商標　KO. NS. 二二〇〇番、五三番
月産額　四萬五千疋　原絲四十萬封度
工場長　廣川憲
設備
精紡機　一〇五臺　三、〇八八錘
撚絲機　一九臺　六、九六八錘
絹紡織機　一〇六〇臺
▽金澤工場
所在地　金澤市諸江町
製品及商標　佛蘭西縮緬、3K、生絲、マシンチョップ
月産額　生絲　一、一〇〇〇斤
佛蘭西縮緬　二、三〇〇疋
工場長　長崎繁治
設備
撚絲機　三六臺　六、八〇〇錘
絹布織機　一〇〇臺
同　高亮範
同　中居篤次郎
同　藤井守一
監査役　清水直治郎
同　小林延七
同　伊藤忠兵衛
營業部長代理　辰巳泰三
技師長　中井良介
工場長　小宮猛
同　曾根良亮
同　清水洗
職員數　五十二名
職工數　男二〇二名　女一、八八八名
工場數　四工場
製品及商標
絹紡糸（人織絲及混紡絲）コメット、ネオン
紬糸（人織紬絲）コメット
絹紡織物（混紡織物、人織織物）ピース、PK No. 1.00
月産額
絹紡糸（人織絲及混紡絲）三三、四〇〇貫
紬糸（人織紬絲）二、〇〇〇貫
絹紡織物（混紡織物、人織織物）二六、〇〇〇疋
設備
精紡機　二三臺　三四、八〇錘
撚絲機　三九臺　一〇、八七二錘
絹紡織機　九〇一臺
▽絹紡工場
所在地　石川縣江沼郡南鄕村
製品及商標　混紡絲（ネオン絲）人織絲（コメット）綾布原絲
月産額　一六、三〇〇貫
工場長　中井良介
設備
精紡機　八〇臺　三四、〇〇〇錘
撚絲機　三六臺　九、七九二錘
▽島田工場
所在地　靜岡縣志太郡島田町横田
製品及商標　人織紬絲（コメット）綾布原絲
月産額　一九、一〇〇貫
工場長　曾根良亮
設備
精紡機　三臺　一、八〇〇錘
撚絲機　三臺　一、〇八〇錘
▽二天工場
所在地　石川縣江沼郡河南村
製品及商標　混紡織物（P. K. No. 1.000 人織織物（ピース）
月産額　一一、〇〇〇疋
工場長　清水洗
設備
絹紡織機　五〇〇臺
▽伏見工場
所在地　京都市伏見區向島津田町
製品及商標　人織織物（ピース）
月産額　一五、〇〇〇疋
工場長　小宮猛
設備　人織織機　四〇一臺

日本絹絲紡績株式會社

本社　東京市麹町區内山下町一
創立　大正七年七月
資本金　百五十萬圓（全額拂込）
重役
專務取締役　齋藤幸太郎
取締役　足立莊
同　長野剛
監査役　前山銅太郎
同　田野井多吉
相談役　前山久吉
工場　靜岡縣大宮町
製品　絹紡絲
製品銘柄　羽衣、太陽、星、地球
月産額　三十五萬封度
設備
精紡機　一四、四〇〇錘
撚絲機　六、〇〇〇錘

東洋紡績株式會社

本社　大阪市北區堂島濱通二丁目八番地（電話北一、六〇〇番）
創立　大正三年六月
資本金　七千二百七十二萬五千圓（拂込六千五百二十二萬五千圓）積立金六千九百六萬三千圓）

重役及幹部（綿業欄參照）
取締役社長　庄司乙吉
商事課長兼絹糸掛主任　有元憲
工務課長　松村楢一郎
關係職員數　四二名
同職工總數　二、三三五名
同工場數　二工場
支店出張所（綿業欄參照）
製品及商標
絹紡絲　都鳥140/2 赤金時120/2 輸出向ピース 210/2 140/2 120/2 眞珠 40/2（混紡絲）
絹絲　桃太郎 17/1 22/1 龍 17/1
月産額　絹紡絲　一一、〇〇〇貫
絹絲　七、五〇〇貫
設備
精紡機　絹　三五臺　三七、六三六錘
絹　一八臺　七、五六〇錘
撚絲機　七三臺　二〇、六三六錘
絹紡織機　四臺
▽姫路工場
所在地　姫路市西中島九二番地
製品及商標（絹紡絲）都鳥140/2 春駒140/2 赤金時120/2 輸出向ピース210/2 140/2 120/2（混紡絲）眞珠 140/2（ステプルヤーン）天女100/2 80/2 60/2 地球 10/1（絹絲）桃太郎 17/1 22/1 28/1 龍17/1
月産額　絹紡絲及混紡絲　一一、〇〇〇貫、絹絲　七、五〇〇貫
工場長　疋田與八郎
設備
精紡機（絹絲）　九九臺　二九、七九六錘
絹絲　一八臺　七、五六〇錘
撚絲機　七三臺　二〇、六三六錘
絹紡織機　四臺
▽大曾根工場
所在地　名古屋市東區上飯田町一〇〇
工場長　安井茂忠
設備　精紡機　三六臺　七、八六〇錘

近江絹絲紡績株式會社

本社　滋賀縣彦根市西馬場町一〇四（電話彦根三、三七〇、四三七）
創立　大正六年八月
資本金　二百二十五萬圓（拂込百三十一萬二千五百圓）
積立金　八萬一千百圓
×同社は第二近江絹絲（資本金二百七十五萬圓）を設立し七月中同社と合併、資本金五百萬圓となる
重役及幹部
專務取締役社長　夏川嘉久次
取締役　田原辰藏
同　波多野林一
同　原甲次郎
同　小野三郎
監査役　宅間藤馬
同　藤澤加三郎
營業部長　夏川英三郎
技師長　紙透善一
同　谷誠治
同　仁張安藏
職員數　百三十名
職工數　二千五百名
工場數　一
出張所　大阪出張所　東區瓦町第二野村ビル内（所長）夏川英三郎
製品及商標
絹紡絲　スペシヤルダイヤモンド、金菱、ダイヤモンド、金菱、エンゼル、ムーンライト
混紡絲　オリンピック、白菱、青菱、琵琶、赤菱
人織紡絲　ホープ
年産額
絹紡絲　八萬貫（二百五十萬圓）
混紡絲　二萬貫（五十萬圓）
人織紡絲　六百萬封度（五百萬圓）
設備
絹紡精紡機　六三臺　一九、五〇〇錘
同　撚絲機　三八臺　一〇、三六六錘
人織精紡機　七〇　三、三六〇錘
同　撚絲機　二臺　二、六六〇錘
（人織新工場擴張中にて十三年四月には倍數の六萬二千錘となる豫定）
▽彦根工場
工場所在地　滋賀縣彦根市西馬場百四番

鐘淵紡績株式會社

本社　東京市向島區隅田町二ノ六
營業部　神戸市林田區御崎町一（電話兵庫自八〇至九〇）
創立　明治十九年十一月
資本金　六千萬圓（拂込四千九百五十三萬二千圓）
重役及幹部
取締役社長　津田信吾
絹紡課長　古川信次郎
關係工場　七工場
製品及商標
絹紡絲（鐘、鳳凰、紅梅、梅）
絹絲（鐘）
絹紡織物（五千番）、
▽京都支店

所在地　左京區高野上開町
製品　絹紡絲　月　二一、六四〇貫
絹　平　月　七、六二〇貫
工場長　澤井隆信
設備
絹紡絲　四三、三八八錘
絹絲　三、五七〇錘
撚絲機　一四、九二〇錘
織機　七二八臺
▽上京工場
所在地　左京區東竹屋町
製品　絹絲
工場長　山口眞一
設備
精紡機　一三、二〇〇錘
撚絲機　五、七一二錘
▽下京工場
所在地　下京區西九條鳥居口町
製品　絹紡絲
工場長　武藤絲治
設備　精紡機　一七、一〇〇錘
▽岡山絹絲工場
所在地　岡山市門田
製品　絹紡絲　月一萬貫
工場長　小林國信
設備
精紡機　二四、三〇〇錘
撚絲機　一二、五一二錘
▽新町工場
所在地　群馬縣多野郡新町
製品　絹紡絲、紬絲
工場長　堀八十郎
設備　精紡機　絹紡　一三、一〇〇錘
絹絲　五、一三〇錘
撚絲機　七、〇九二錘
▽彦根工場
所在地　滋賀縣犬上郡北青柳村
製品　絹紡絲
工場長　安部田貞延
▽丸子工場
所在地　長野縣小縣郡丸子町
製品　絹紡絲
工場長　渡邊疇
設備　精紡機　一萬錘

關東紡績株式會社

本社　神奈川縣平塚市須賀三六〇（電話平塚一五九番）
創立　大正七年十月
資本金　九十五萬圓（全額拂込）
重役及幹部
專務取締役　木村平太郎
取締役　堀内明三郎
同　宮古啓三郎
同　原安三郎
同　阿河孝平
監査役　箕輪馮三郎
同　重田益次
平塚工場長　大野敏三
職員數　二十七名
職工數　六百八十二名
製品　絹紡絲
製品銘柄（內地向）あやは、くれは、かもめ、黃關東（輸出向）KSKA
絹紡絲　四千五百貫
月産額
絹紡絲　四千五百貫
設備
精紡機　三六臺　一〇、八〇〇錘
撚絲機　一九臺　五、一六〇錘

大日本紡績株式會社

本社　兵庫縣尼崎市東本町一丁目五十番地
大阪市東區安土町二丁目三十番地
電話本町（長）三三四（六）四〇一（五）一、一七五（四）一、一七九（夜間休日）
創立　明治二十二年六月十九日
資本金　一億一千萬圓（拂込六千六百五拾萬圓）
積立金四千二百二十八萬圓
重役及幹部
取締役會長　菊池恭三
取締役社長　小寺源吾
常務取締役　今村奇男
同　倉田敬三
同　田代重三
同　大島茂
同　三村和義
取締役　松村諦成
同　本吳利之助
同　黑田高三郎
同　松田元
常任監査役　原田忠雄
監査役　伊藤萬助
同　岩田宗次郎
同　辰馬悅藏
同　竹村清次郎
取締役
絹絲課長　黑田高三郎
同研究課長　松田元
職員數（絹紡關係）四〇名
職工總數（同）四〇〇〇名
工場數（同）二
出張所　東京出張所　日本橋區室町四丁目五（近三ビル五六號）
所長　畠佐十郎
名古屋出張所　中區廣小路通六丁目（名古屋住友ビル五六號）
所長　勝田操
製品及商標
絹紡絲　二瓢　青一瓢　赤一瓢、競馬
紬絲　胡蝶
絹紡織物　SW二〇〇番　SW五〇〇番　SW一〇〇番
月産額
絹紡絲　一二三〇俵
紬絲　二〇、〇〇〇疋
絹紡織物

絹糸紡績業

設備
精紡機　絹紡糸　五四、四二〇錘
　　紬糸　四、〇〇〇錘
撚糸機　二六、五六錘
絹紡織機　一、四三〇臺

▽岐阜工場
所在地　岐阜市五坪一四五〇
製品及商標　不二絹SW　絹紡糸（二瓢、青一瓢、赤一瓢　競馬）
　紬糸（胡蝶）
月産額　紬糸二三〇俵、不二絹六〇〇〇疋
工場長　塚越馬三郎
設備
精紡機　二七、七八〇錘
紬糸　四、〇〇〇錘
撚糸機　一四、六〇〇錘
絹紡織機　七〇四臺

▽山崎工場
所在地　大阪府三島郡島本村字山崎一
製品及商標　不二絹（S. W.）
月産額　一四、〇〇〇疋
工場長　今西芳三郎
設備
精紡機　二六、六四〇錘
撚糸機　一一、九二八錘
絹紡織機　七二六臺

高槻絹糸株式會社

（六月二十六日鐘紡に合併高槻工場と改稱）
本社　大阪府三島郡高槻町大字芥川三五（電話高槻五、六番）
創立　昭和七年十二月
資本金　二百萬圓（全額拂込濟）
重役及幹部
　常務取締役（代表者）　古川信次郎
　工場長　小澤孝次郎
職工數　二、四〇〇人
工場數　二（絹糸工場及羊毛工場）
製品及銘柄
　絹紡糸（紅梅、紫鐘）
　毛絲（金鐘、銀鐘、赤鐘、紫鐘）
月産額　絹紡糸　七千五百貫
　　毛絲　十七萬封度
設備
精紡機　五三臺
撚糸機　三三臺
　　一五、六〇〇錘
　　八、九六六錘

富士瓦斯紡績株式會社

本社　東京市日本橋區本町二
創立　明治廿九年三月
資本金　五千萬圓（拂込三千七百三十七萬五千圓）
重役及幹部
　取締役會長　日比谷平左衞門
　專務取締役　鹿村美久
　絹業部長　富永松男
　絹糸布課長　宿本檜次郎
　絹原料課長　片平與惣次
　絹糸作業課長　植田八郎
　絹布作業課長　
關係工場數　五工場
製品及商標
　絹紡糸（金票、紫票、金赤票、赤票、青票、黃鳥、黑票、鐵橋票）
　紬糸（黑票、赤票）
　絹布　富士絹（十五號、七〇號）
　絹小倉、絹紬）
月産額　絹糸　二五、〇〇〇貫
　　紬糸　一一、〇〇〇貫
　　絹布　四七〇、〇〇〇碼
設備
精紡機　絹紡　七八、二五二錘
　　紬糸　一七、四〇〇錘
織機　五〇三臺
工場
▽保土ケ谷工場
所在地　横濱市保土谷區峯岡町
製品　絹紡糸、柞紡糸（月十一萬五千貫）富士絹紬紬四十七萬碼
工場長　山田榮一
設備
絹紡機　五五、〇〇〇錘
　　紬糸　一五、四〇〇錘
織機　五〇三臺

▽本庄工場
所在地　埼玉縣兒玉郡本庄町
製品　絹紡糸（月二千五百貫）
工場長　村上以德

▽中津工場
所在地　大分縣中津市島田
製品　絹柞糸　月七千貫
工場長　村上庸雄

▽安東工場
所在地　滿洲國安東縣南七條通一
製品　柞紡糸、柞紬糸（月産三千五百貫）
工場長　神奈川臺一

信濃絹糸紡績株式會社

本社　長野縣小縣郡丸子町上丸子（電話長丸子二六・三〇）
創立　大正七年二月
資本金　百五十萬圓（拂込七十五萬圓）積立金七十一萬二千五百圓
重役
　取締役社長　金子行德
　取締役　土屋光治
　同　工藤房次
　同　工藤倫
　監査役　伊藤壽吉
　同　金子金平

麻工業

統計

亞麻、ラミー其他麻紡織會社一覽表

會社名	設立年月	本社若くは營業所所在地	資本金 公稱	資本金 拂込	製品	代表者
帝國製麻株式會社	明治四十年七月	東京市日本橋區室町一丁目	一七、千疋	一七、千疋	亞麻、苧麻絲布	取締役社長　安田善五郎
大正製麻株式會社	大正九年七月	東京市京橋區銀座西二丁目	一、三七五	一、三七五	亞麻、苧麻絲布	取締役社長　末永一三
日滿亞麻紡織株式會社	昭和九年四月	東京市麴町區內幸町大阪ビル	六、〇〇〇	三、九〇〇	亞麻絲布	專務取締役　木場貞一郎
東洋麻工業株式會社	大正六年八月	栃木縣上都賀郡鹿沼町	五〇〇	三三	苧麻絲、ロープ	取締役社長　清水德治郎
東京麻絲紡績株式會社	大正五年十二月	東京市日本橋區本町一丁目	三、〇〇〇	二、七五	ラミー絲布	取締役社長　石崎石三
東洋麻絲紡績株式會社	大正七年三月	東京市麴町區丸ノ內三ノ四	九五〇	九五〇	ラミー絲布	取締役社長　近藤賢二
臺灣苧麻紡織株式會社	昭和十年十月	大阪市東區南本町二丁目	二、〇〇〇	五〇〇	ラミー絲	取締役社長　赤司初太郎
第一ラミー紡績株式會社	大正六年四月	富山市清水	一、六〇〇	一、六〇〇	ラミー絲	取締役社長　小澤安太郎
博多ラミー紡績株式會社	昭和八年四月	福岡市堅粕	八八	八八	各種麻絲布	取締役　大和德太郎
小泉製麻株式會社	大正七年九月	神戸市灘區新在家	四、五〇〇	四、五〇〇	黃麻絲布	取締役　小泉良助
滿洲製麻株式會社	大正六年六月	大連市日吉町一	五、〇〇〇	二、三七五	麻袋、麻絲布	專務取締役　井上輝夫

會社名	設立年月	本社若くは營業所所在地	資本金 公稱 千圓	資本金 拂込 千圓	製品	代表者
日本麻紡織株式會社	大正八年七月	廣島市巳斐町二三七一	五〇〇	五〇〇	麻絲紡績	專務取締役 西廣與一郎
日本繊維工業株式會社	昭和九年二月	大阪市西區靱南通一丁目	六〇〇	六〇〇	麻絲布、加工	取締役社長 豐島久七
大阪製麻株式會社	大正六年一月	尼崎市長州	一、五〇〇	一、五〇〇	黄麻絲布	專務取締役 阿部兵太郎
臺灣製麻株式會社	大正元年十二月	臺灣臺中州豐原街一四	一、五〇〇	七〇〇	黄麻絲布	取締役社長 林獻堂
臺南製麻株式會社	昭和十年三月	臺南市三分子一五七	二、〇〇〇	八〇〇	麻袋、麻絲布	取締役社長 山田五郎
東亞製麻株式會社	大正五年八月	大阪市北區中之島二丁目	二、五〇〇	一、二五〇	麻袋、麻絲布	取締役社長 潮崎喜八郎
東洋麻絲紡織株式會社	大正四年十一月	大阪府泉南郡貝塚町	一、〇〇〇	七七五	黄麻絲布	取締役社長 寺田元之助

本邦麻類收穫高

（農林省調査）

作付反別	大麻苧麻 町	亞麻黄麻 町
昭和七年	六、五〇九	九、五〇八
同八年	六、三九一	一三、一七四
同九年	六、三一〇	一三、七六〇
同十年	六、〇一九	一五、九一五
一反當收穫高	貫	貫
昭和七年	二四	三三
同八年	三三	四七
同九年	三三	五七
同十年	二	四九
收穫高	千貫	千貫
昭和七年	二、二〇九	三、一一七
同八年	二、〇九八	六、二四二
同九年	二、〇六一	二、八二一
同十年	一、八八五	三三一

支那麻累年輸入高

（大同貿易株式會社調査）

（註、年度は七月より翌年六月迄、俵の重量は六十五斤）

年度	横濱 俵	大阪 俵	其他 俵	計 俵
昭和元—二年度	二八、四五五	一四八、七〇三	—	二六七、一五七
同二—三年度	一九三、〇七一	一四三、六四四	—	三六六、七一六
同三—四年度	二一九、七八三	一四六、三一六	—	三六六、〇九九
同四—五年度	二〇一、〇五一	一四二、八六六	—	三四三、九二七
同五—六年度	一五四、〇三六	一〇九、一三五	—	二六三、一七一
同六—七年度	一六〇、八五五	一〇〇、六五六	—	二六〇、九四一
同七—八年度	一八五、三一二	九三、七四四	四、一四三	二八三、三二九
同八—九年度	一九七、六四七	一三三、七六八	—	三三一、四一五
同九—一〇年度	一九四、六四三	一三二、五二四	—	三二七、一六七
同一〇—一一年度	一九七、八一六	一四〇、六五五	五、三三三	三四三、八一三
同一一—一二年度	一九七、四八五	一六一、〇〇八	九〇九	三五九、四〇二

輸入商別支那麻輸入高

（大藏省統計による）

年度	昭和二—三 俵	昭和一〇—一一 俵	昭和一一—一二 俵	一〇—一二 俵
大同貿易	七七、四九九	一〇—一一	六八、七六六	五九、四〇八
小倉貿易	六六、三七三	四九、五三三	四、一一〇	七、三四五
綿麻通商	一五、五四八	七四、一一〇	七、一二六	三、〇〇四
岩井商店	六七、七四四	七一、七二二	合計	三五九、四〇二
萬谷商店	四三、三九〇	四八、一七七		三四三、八一三

原料麻及麻布類輸入高（大藏省統計による）

	昭和九年 斤	昭和十年 斤	昭和十一年 斤	昭和十二年上期 斤
亞麻及苧麻	二、三九五	五、一二七	二、四一九	〇
ラミー	二五三、二四四	一八七、三三七	二三七、〇八一	八一九、〇三二
大麻	三一、〇七五	五、九八六、六七六	五、四八〇、九二六	三三、二六六
黄麻	三三〇、三五五	五五五、一五三	三四〇、四三一	三、五九一
マニラヘンプ	四、五〇九、一三三	四三、八〇七	三五、八六四	四七、三五六
其ノ他	九八三、三〇四	三三九、九七二	七、七四五、一一二	九、八、八九〇
麻織物	一〇、〇二九、五八〇	五、一二一、四二九	四七一、五六三	五八、二三三
黄麻布	二五七、二六八	一、一五七、九〇五	一、一四一、三四三	一〇八、〇六〇
其ノ他	一、二九六、一一三	二六、一〇七五	二八、二四二、五九	二、九、八五九
	七九九、九〇九	三、一五三、五一九	三、六八九、五九四	四〇一、六七八
	一、二九六、一一三	五三三、三三五	九九五、七二四	三九、八七〇
	七九九、九〇九	二、六一四、七七九	五〇九、五二五	八八、六八五
	一四一、一〇八	二、一三一、七五二	五八〇、一二七	三七一、一七五
	三八二、三二七	四八三、〇二七	四二五、五三七	四四六、九二五

本邦麻絲累年生産高

（商工省調査）

昭和元年 麻工業	黄麻絲 數量	黄麻絲 價額	亞麻絲（亞麻整織ヲ含ム） 數量	亞麻絲（亞麻整織ヲ含ム） 價額	其ノ他 數量	其ノ他 價額	價額計
	瓩	圓	瓩	圓	瓩	圓	圓
	—	—	一八〇、二七〇	四八九、四九六	—	—	一七、〇五七、五一八
			…	四、九〇三、〇四〇			

	黄麻絲 数量 瓩	黄麻絲 価額 圓	亞麻絲（亞麻整織ヲ含ム） 数量 瓩	亞麻絲（亞麻整織ヲ含ム） 価額 圓	其一他 数量 瓩	其一他 価額 圓	価額計 圓
同二年	—	—	九七一、一〇八	一、四六〇、六二三	—	—	一五、二八九、六四五
同三年	—	—	一、二九九、〇六〇	一、三八〇、一六九	—	—	一七、五九九、四二〇
同四年	五、七五六、二九五	二、八六一、七二九	八、四〇三、七四四	一、九三六、二二三	六、三二五、三五二	二五四、七四八	一八、〇五一、四〇三
同五年	五、三三〇、三三三	一、八九七、九八一	四、四八三、五五〇	五、七四八、一一二	七八、一一一	五、二三九、七八	一四、九六九、九二五
同六年	六、三三五、九〇二	一、六六〇、七五五	四、〇四〇、一〇三	二、九九〇、六六二	五五五、一七〇	四、九五一、一二七	二、二六、六二八
同七年	六、四八三、〇九九	二、八八八、三二一	四、九六六、四三五	五、六四七、三三三	五六二、〇〇九	五、七一九、七八	一四、八五六、六八一
同八年	六、九九七、三二一	三、三三五、七五二	七、四六六、一七七	六、八二九、七五二	六、九四四、八〇六	三、六九九、二四三	一七、四七六、四〇〇
同九年	五、九二六、六二八	二、七八八、三六九	七、一八八、〇一五	七、一二九、二八九	九〇六、七二六	四、九七二、一八一	二一、一四八、八七一
同十年	九、二三二、七六三	四、五六七、〇〇七	七、八二七、八七五	八、五五一、九六三	九三三、四七五	四、二九八、一二一	二二、九九八、一五六

麻織物及麻交織物機業場數

（商工省統計表による）

	五臺以上十臺未滿	十臺以上五十臺未滿	五十臺以上	計		五臺以上十臺未滿	十臺以上五十臺未滿	五十臺以上	計
昭和元年	二一、〇三二	七三	三三	二一、二二二	同四年	一五、一九	四一	二九	一五、三六
同二年	一九、三四八	五三	三六	一九、五二七	同五年	一四、一一九	三四	三三	一四、二三三
同三年	一七、三三七	五四	二九	一七、四六八	同六年	一四、一七一	三一	三〇	一四、三七七
					同七年	一三、七二七	二一	二六	一三、八二一
					同八年	一二、六八三	一五	一七	一二、七七五

麻織物及麻交織物機臺數（各年末現在、商工省統計表による）

		昭和元年	同二年	同三年	同四年	同五年	同六年	同七年	同八年	同九年	同一〇年
五臺未滿	力織機 廣巾	二一	一八	九	一六	一〇	四	四	四	八	六
	力織機 小巾	一〇七	一二七	二六	三八	一五	三一	一五	三五	五五	三〇
	手織機	二四、三三七	二一、八九七	一九、一一九	一六、八二六	一五、八三二	一五、五二三	一五、〇七二	一三、八二一	一三、八六六	一二、八〇六
	計	二四、三五五	二二、〇四二	一九、一五四	一六、八八二	一五、五九九	一五、〇九一	一三、八二八	一二、九二九	一二、八四七	一二、〇〇〇
五臺以上十臺未滿	力織機 廣巾	五三	五二	六八	六六	五七	四三	三七	三二	三五	三〇
	力織機 小巾	一一六	五六	一三五	一四	八四	五一	三四	二三	二四	一九
	手織機	三一九	二五六	一七七	一九八	二三六	一五五	一三五	一二七	一〇七	八六
	計	四八八	三六六	二〇〇	二七九	二七〇	二九三	二七九	二三〇	二三五	二〇六
十臺以上五十臺未滿	力織機 廣巾	五一五	四七三	二九三	三六六	三五六	三四七	三八七	三五六	三四七	三二六
	力織機 小巾	五九三	五七一	五一九	四二九	四二九	四一一	四五七	四四一	四五七	四二九
	手織機	三五五	四三六	二〇八	一八〇	一八四	一二五	一一五	一〇	九四九	八九八
	計	一、六三	一、四八〇	一、〇二〇	九六五	九四五	八三八	六七五	五七二	五四五	四八六
五十臺以上	力織機 廣巾	一八五九	一、六三〇	一、四九三	一、六三七	一、六〇六	一、五三三	一、五九四	一、八〇四	一、九二二	一、七七四
	力織機 小巾	一、六七二	一七六七	一、五一七	一、六八九	一、七五八	一、六八九	一、三二六	一、二二六	一、四九八	一、六一四
	手織機	一五一	五二一	四三五	四三〇	五五〇	五五八	五五一	五四六	三七一	三二八
	計	三、六八三	三、九〇八	三、四四三	三、七四五	三、七七九	三、〇〇六	三、一五六	三、〇二六	三、八五八	三、〇三四
合計	力織機 廣巾	二、四四八	二、二八一	一、七四一	一、九六八	一、九八九	一、九六八	一、六一九	二、〇二六	二、四一五	二、八一一
	力織機 小巾	二、四八八	二、五二三	二、一七九	二、〇二一	二、〇二一	一、六一七	二、二三五	二、二五四	二、二四五	二、五〇五
	手織機	二五、〇五三	二三、一一〇	二〇、〇五九	一七、六三六	一六、六二一	一五、六〇七	一四、三八五	一三、六五三	一二、五三八	一一、八五四
	計	二九、九八九	二七、七六六	二三、九九七	二一、八七一	二〇、四一四	一九、一九二	一八、一三九	一八、四一三	一七、八五四	一七、〇〇八

麻織物及麻交織物職工數

（年末現在、商工省統計表による）

	五臺未滿 男	五臺未滿 女	五臺未滿 計	五臺以上十臺未滿 男	五臺以上十臺未滿 女	五臺以上十臺未滿 計	十臺以上五十臺未滿 男	十臺以上五十臺未滿 女	十臺以上五十臺未滿 計	五十臺以上 男	五十臺以上 女	五十臺以上 計	合計 男	合計 女	合計 計
昭和元年	七六四	二四、八八六	二五、六五〇	七一	四一八	四八九	一三〇	九二三	一、〇五三	一、八四	四、一七五	五、三六九	二、一五九	三〇、四〇一	三二、五六〇
同二年	四五一	二二、七九九	二三、二三〇	三九	三七八	四三七	一三五	八六九	一、〇〇四	七九九	三、一六四	三、九六三	一、四四四	二六、一八〇	二七、六二四
同三年	四九九	一九、四一三	一九、九一二	四九	三三五	三七四	七八	六八一	七五九	六四八	三、〇八三	三、七二九	一、二七一	二三、五〇二	二四、七七四
同四年	五六三	一七、二一八	一七、七八一	三七	二一七	二五四	一〇五	七四八	八五三	四二八	二、六二四	三、〇五二	一、一三三	二〇、八〇七	二一、九四〇
同五年	四四五	一六、三四七	一六、七九二	三〇	一八七	二一七	七〇	四七八	五八八	六四八	三、〇五六	三、七〇四	一、一九三	二〇、〇六八	二一、二六一
同六年	四七二	一五、九九二	一六、四六四	四五	一六六	二一一	六五	五一五	五八〇	五七六	二、八八六	三、二六四	一、一六〇	一九、三五九	二〇、五一九
同七年	四三七	一五、三三	一五、八三〇	三三	一二四	一四七	一三〇	六三九	七五九	五〇三	二、三五四	二、八五七	一、〇〇三	一八、五〇〇	一九、五九三
同八年	四六八	一四、一八九	一四、六五七	二七	一一〇	一三七	九八	六八九	七八七	四六〇	二、六三八	三、〇九八	一、〇五三	一七、六二六	一八、六七九
同九年	三七九	一三、二七九	一三、六五八	六〇	三七九	四三九	一九九	九四七	一、一四六	四八九	二、九四三	三、四三二	一、一二七	一七、五四八	一八、六七五
同十年	三八六	一二、七八二	一二、三五六	四三	一九〇	二三三	三三五	一、〇三七	二、〇七二	七四五	三、四八一	四、二二六	一、五〇九	一七、八〇四	一九、三一三

麻織物及麻交織物品種別累年生産高

（商工省統計表による）

	昭和七年 數量	昭和七年 價額	同八年 數量	同八年 價額	同九年 數量	同九年 價額	同十年 數量	同十年 價額
○廣巾物								
黃麻布 帆布	一、六五七、八〇七米	三六三、七五〇圓	一、四九九、七九七米	三八一、六六八圓	一、二三七、四六一米	五六八、〇〇七圓	一、七六六、二三六米	七五七、三一〇圓
黃麻布 其他	—	三、四〇二、四二三	—	二、八七三、三六七	二、九六五、二六五	二、八五五、二六五	—	三、六四七、八二八
黃麻以外の布 帆布	四五四、三六〇	三五二、四四八	三五二、四四八	七四二、六五七	七二〇、二七〇	七四二、六四七	八六一、八九九	八六八、一三六
黃麻以外の布 蚊帳地	一、九九五、八八四	七〇四、八一八	一、四九九、六五〇	六六六、二一九	二、〇七二、〇六九	八四五、〇〇二	一、九六三、〇四五	七六八、七四三
黃麻以外の布 其他	—	三、一七九、三六八	—	三、〇九六、二六三	—	四、四三二、二二五	—	四、〇八四、七〇三
○小巾物								
生麻布及晒麻布	四六七、三二二	三五一、五六三	一、〇七二、六二九	五三七、八〇〇	一、九一一、七七五	八四八、五六三	一、九九六、二七六	一、〇一四、〇〇四
縞絣麻布	三五一、五六三	一、〇三九、八三三	一、三九八、三三三	一、九六、二七九	一、〇二九、一一二	一、〇二九、一一二	二、七二一、七六二	一、〇一四、〇〇四
蚊帳地	三、三六七、一四八	二、五〇二、二三四	二、五〇二、二三四	二、三五六、三六〇	一、八四九、〇八四	一、八四九、〇八四	二、一七五、八〇九	一、七九六、二九三
其他	—	—	—	—	一、三八七、六五二	一、三八七、六五二	—	一、三八七、六五二
價額計	—	六、二七九、一〇一	—	—	五、七二八、六九〇	五、七二八、六九〇	七、一六、二九二	七、一六、二九二
○特殊物								
調帶及ホース	八五五、三六八	一、一二七、〇一六	六七二、七六六	八四五、七一九	八九二、〇六八	一、〇五六、七六二	一、五四〇、三六四	一、八〇八、六九〇
其他	—	一六二、三六四	—	一、三五二、一三八	—	八二一、五一三	—	六七二、七八四
價額計	—	一、二九九、四〇〇	—	二、一九七、八五七	—	一、八六八、二七五	—	二、四八一、四七四
價額合計	—	一五、五八〇、五二八	—	一五、四七七、〇五五	—	一八、五一五、三三六	—	二〇、二二〇、二二四

麻絲布類輸出高（大藏省統計による）

	昭和九年	昭和十年	昭和十一年	昭和十二年上期
麻繩	五三、二三一 斤	二、二三四、六八五四	四九、五五六 斤	五、一二四 斤
麻絲及麻線	一三、四一六	六一三、四八八	一、二三四、九三一四	一、六七七
麻類（屑及故含）	一三、五〇八	三七五、九二四	二四、〇六六、六六五	四、五九九
亞麻織絲	—	—	一七、〇五二	四、二〇一四
麻織物（綿入含）	五二、六一三 碼	四四、九九三四	八、八八八 碼	六六〇
同 其他	… 個	一、〇二六、八三三四	一、三九七、一五八四	六九、八〇七四
麻袋	二、八七一、五九五四	二、八七一、一二四	六、四九二	八七〇、九九九四
	二、八八一、一二四	八、七五七	一、六二三、三五四	一、四八六
	二、八八一、一二四	二、八七一、一二四

亞麻絲布相場月別高低

	亞麻絲一亞三十番（百綛） 最高	亞麻絲一亞三十番（百綛） 最低	亞麻絲二亞二十五番（百綛） 最高	亞麻絲二亞二十五番（百綛） 最低	帝麻製帆布號印一號（一反） 最高	帝麻製帆布號印一號（一反） 最低	帝麻製生麻布（四〇碼） 最高	帝麻製生麻布（四〇碼） 最低
昭和九年								
一月	五三・五〇	五三・五〇	四九・〇〇	四九・〇〇	六三・〇〇	六三・〇〇	二八・〇	二八・〇
二月	五三・五〇	五三・五〇	四九・〇〇	四九・〇〇	六三・〇〇	六三・〇〇	二八・〇	二八・〇
三月	五三・五〇	五三・五〇	四九・〇〇	四九・〇〇	六三・五〇	六三・五〇	二八・〇	二八・〇
四月	五三・五〇	五三・五〇	四九・五〇	四九・五〇	六三・五〇	六三・五〇	二八・〇	二八・〇
五月	五三・〇〇	五三・〇〇	四九・五〇	四九・五〇	六三・五〇	六三・五〇	二八・〇	二八・〇
六月	五三・〇〇	五三・〇〇	四九・〇〇	四九・〇〇	六三・五〇	六三・五〇	二七・四	二七・四
七月	五三・〇〇	五〇・〇〇	四八・〇〇	四七・〇〇	六三・五〇	六三・五〇	二七・〇	二七・〇
八月	五〇・〇〇	五〇・〇〇	四八・〇〇	四七・〇〇	六三・五〇	六三・五〇	二七・〇	二七・〇
九月	五〇・〇〇	五〇・〇〇	四七・〇〇	四七・〇〇	六三・五〇	六三・五〇	二七・〇	二七・〇
十月	五一・〇〇	五〇・〇〇	四七・〇〇	四六・〇〇	六三・五〇	六三・五〇	二七・四	二七・四
十一月	五二・〇〇	五一・〇〇	四六・〇〇	四六・〇〇	六三・五〇	六三・五〇	二八・〇	二八・〇
十二月	五一・〇〇	五一・〇〇	四六・〇〇	四六・〇〇	六三・五〇	六三・五〇	二八・〇	二八・〇
昭和十年								
一月	五二・〇〇	五二・〇〇	四七・〇〇	四七・〇〇	六三・五〇	六三・五〇	二八・〇	二八・〇
二月	五二・五〇	五二・五〇	四七・五〇	四七・五〇	六三・五〇	六三・五〇	二八・〇	二八・〇
三月	五二・五〇	五二・五〇	四七・五〇	四七・五〇	六三・五〇	六三・五〇	二八・〇	二八・〇
四月	五二・五〇	五二・五〇	四七・五〇	四七・五〇	六三・五〇	六三・五〇	二八・〇	二八・〇
五月	五二・五〇	五二・五〇	四七・五〇	四七・五〇	六三・五〇	六三・五〇	二八・〇	二八・〇
六月	五三・〇〇	五〇・五〇	四七・五〇	四七・五〇	六三・五〇	六三・五〇	二八・〇	二八・〇
七月	五三・〇〇	五一・〇〇	四七・〇〇	四六・〇〇	六〇・〇〇	六〇・〇〇	三〇・〇	三〇・〇
昭和九年								
八月	五一・〇〇	五一・〇〇	四四・〇〇	四四・〇〇	六二・〇〇	六二・〇〇	二六・二	二六・二
九月	五一・〇〇	五一・〇〇	四四・〇〇	四四・〇〇	六二・〇〇	六二・〇〇	二六・二	二六・二
十月	五一・〇〇	五一・〇〇	四四・〇〇	四四・〇〇	六二・〇〇	六二・〇〇	二六・二	二六・二
十一月	五一・〇〇	五一・〇〇	四六・〇〇	四六・〇〇	六二・〇〇	六二・〇〇	二六・二	二六・二
十二月	五一・〇〇	五一・〇〇	四六・〇〇	四六・〇〇	六二・四	六二・四	二六・二	二六・二
昭和十一年								
一月	五一・〇〇	四六・〇〇	四六・〇〇	四六・〇〇	六二・四〇	六二・四〇	二六・二	二六・二
二月	五一・〇〇	五一・〇〇	四六・〇〇	四六・〇〇	六二・四〇	六二・四〇	二六・一	二六・一
三月	五一・〇〇	五一・〇〇	四六・〇〇	四六・〇〇	六二・四〇	六二・四〇	二六・二	二六・二
四月	五一・〇〇	五一・〇〇	四六・〇〇	四六・〇〇	六二・四〇	六二・四〇	二六・二	二六・二
五月	五一・〇〇	五一・〇〇	四六・〇〇	四六・〇〇	六二・四〇	六二・四〇	二六・二	二六・二
六月	五一・〇〇	五一・〇〇	四六・〇〇	四六・〇〇	六二・四〇	六二・四〇	二六・二	二六・二
七月	五〇・〇〇	五〇・〇〇	四五・五〇	四五・五〇	六二・四〇	六二・四〇	二六・二	二六・二
八月	五〇・〇〇	五〇・〇〇	四五・五〇	四五・五〇	六二・四〇	六二・四〇	二六・二	二六・二
九月	五〇・〇〇	五〇・〇〇	四五・五〇	四五・五〇	六二・四〇	六二・四〇	二六・二	二六・二
十月	五〇・〇〇	五〇・〇〇	四五・五〇	四五・五〇	六二・四〇	六二・四〇	二六・二	二六・二
十一月	五〇・〇〇	五〇・〇〇	四五・五〇	四五・五〇	六二・四〇	六二・四〇	二五・五	二五・五
十二月	五〇・〇〇	五〇・〇〇	四五・五〇	四五・五〇	六二・四〇	六二・四〇	二五・五	二五・五
昭和十二年								
一月	五三・〇〇	五〇・〇〇	四八・五〇	四五・五〇	六二・四〇	六二・四〇	・七〇五	・七〇五

二月	五三・〇〇	五三・〇〇	四八・五〇	四八・五〇	六二・四〇	六二・四〇	・七〇五	・七〇五
三月	五三・〇〇	五三・〇〇	四八・五〇	四八・五〇	六二・四〇	六二・四〇	・七〇五	・七〇五
四月	五三・〇〇	五三・〇〇	四八・四〇	四八・四〇	六二・四〇	六二・四〇	・七〇五	・七〇五
五月	五六・〇〇	五三・〇〇	五一・五〇	四八・五〇	六二・四〇	六二・四〇	・七〇五	・七〇五

註　生麻布相場は昭和十二年よりは一米建

ラミー絲相場推移

（東洋麻絲會社製品T印加工絲八十番手一括、一括は一貫二百匁）

年次	機屋賣値段	年次	株屋賣値段
昭和四年八月	二〇・〇〇	昭和八年十一月	二〇・三〇
同五年九月	一七・〇〇	同九年三月	二一・八〇
同六年二月	一四・五〇	同八月	二一・三〇
同九月	一三・五〇	同十二月	二三・〇〇
同十二月	一八・〇〇	同十年八月	一八・〇〇
同七年一月	一七・〇〇	同十月	一九・〇〇
同二月	一九・〇〇	同十二月	二〇・〇〇
同八月	二〇・〇〇	同十一年八月	二〇・〇〇
同十月	一四・七〇	同十二月	二一・〇〇
同十一月	一七・三〇	同十二年一月	二四・〇〇
同十二月	一九・三〇	同二月	二六・〇〇
同八年一月	二〇・三〇	同六月	二六・〇〇
同八月	一八・八〇		

團體及業者

△製麻共同販賣所

所在地　東京市京橋區銀座西二丁目一番地、高島屋ビルディング内

設立　昭和五年十二月

事業　亞麻絲、苧麻絲、布ホースの販賣統制（製麻統制欄參照）を行ふ

加盟會社　帝國製麻株式會社、大正製麻株式會社、東洋麻工業株式會社

代表者　帝國製麻　鈴木左東司　大正製麻　古市信治郎　東洋麻工　清水德次郎

△ラミー紡織聯合會

所在地　東京市日本橋區江戸橋一ノ一、三菱倉庫株式會社内

設立　昭和四年八月

會員會社　東洋麻絲紡績株式會社　東京麻絲紡績株式會社　第一ラミー紡績株式會社　臺灣苧麻紡織株式會社

△ラミー絲共同販賣株式會社

所在地　東京市日本橋區江戸橋一ノ一、三菱倉庫株式會社内

設立　昭和六年五月

資本金　十萬圓（全額拂込濟）

出資額　東京麻絲紡績、東洋麻絲紡績、第一ラミー紡績、臺灣苧麻紡織の四社にて五萬圓、東京麻絲の專屬代理販賣店東京麻絲商會、第一ラミーの代理店西川商店、東洋麻絲の代理店東洋麻絲商會、臺灣苧麻の代理店伊藤忠商事株式會社の四店にて五萬圓を出資す

重役

取締役社長　近藤賢二

取締役　石崎石三

同　新間五兵衛

同　西川吉太郎

同　小澤安太郎
同　赤司初太郎
監査役　邊淳平
同　田中靖郎

△京濱苧麻輸入同業組合

所在地　東京市日本橋區吳服橋三ノ七、東京建物ビルディング内大同貿易株式會社内
設立　昭和二年
組合員　株式會社岩井商店東京支店、小倉貿易株式會社、大同貿易株式會社東京支店、綿麻通商株式會社
幹事　大同貿易東京支店

△支那麻、マニラ麻輸入業者

株式會社岩井商店東京支店（東京市麹町區丸ノ内四ノ三有樂館ビルディング五階、支那麻部主任者野口誠）
小倉貿易株式會社（東京市日本橋區室町二丁目、三井物産株式會社内、麻部主任者吉岡信喜）
大同貿易株式會社東京支店（東京市日本橋區吳服橋東京建物ビルディング内、支那麻主任者宮坂九郎）
綿麻通商株式會社（東京市日本橋區江戸橋、實業聯合館内、代表者石崎石三）

全國主要麻絲、麻布取扱商

店名	所在地	代表者
西川商店	東京市日本橋區通一	西川甚五郎
廣瀨商店	同　檜物町	廣瀨太次郎
戸張商店	同　南茅場町	戸張新兵衛
中村合名會社	同　彌生町	中村英太郎
小澤商店	同　通一	元吉宗治
黑川商店	神田區松枝町一五	黑川茂助
高島屋商店	京橋區木挽町一	高島幸太吉
劍持商店	同　清水市辻町	劍持益司
廣田商店	京都市新町三條上ル	廣田長三郎
赤井商店	同　蛸藥師通リ富小路	赤井峯太郎
阿部支店	大阪市東區協本町	阿部市郎兵衛
石井商店	同　西區薩摩堀北五	石井孝太郎
高田商店	同　同阿波座通一ノ五五	高田松太郎
古橋商店	同　同靱北通三ノ一七	古橋芳輔
田中政商店	同　同江戸堀上通一ノ二五	田中政太郎
今道商店	同　東區横堀二	今道常吉
城内商店	同　南區明藏跡町	城内豐松
島田商店	同　西區江戸堀下通リ二	島田晉輔
森久兵衛商店	同　南區長堀橋南詰	森久兵衛
若林商店	同　西區長堀南通リ三	若林與惣吉
宮井商店	兵庫縣豐岡京口町	宮井梅之助
本場關戸蚊帳株式會社	廣島市廣瀨町四	三宅兼一
日本麻紡織株式會社	同　市外巳斐町	西廣與一郎
福本商店	福岡市下新川端町	福本幸次郎
麻絲商會	滋賀縣神崎郡五峯村	中村芳三郎
樋口商店	同　坂田郡南鄕里村	樋口松藏
小林源太郎商店	同　長濱町	小林源太郎
近江麻織株式會社	同　坂田郡神照村	林喜代治
大塚蚊帳株式會社	福井市毛矢町	中島佐吉
中島商店	福井縣武生町	山本甚三郎
山甚商店	富山縣出町	神田七次郎
神田商店	同　同	神田孝一
中越製布株式會社	高岡市小馬出町	保原千代吉
北一株式會社	仙臺市大町五	渡邊源三郎
保原商店	宮城縣增田町	岡本康太郎
渡邊商店	函館市末廣町八二	福永政治郎
函館製網船具株式會社	釜山府本町二ノ九	
高濱合名會社		

統制實況

製麻生産及販賣統制

製麻の生産統制と販賣統制は關聯してゐる、製麻共販所設立と共に生産及販賣統制が行はれるやうになつた昭和五年帝國製麻、大正製麻、東洋麻工の三社協定によつて一ケ年生産高大正製麻は麻絲三千六百五十梱（一梱は二百十六封度）、布ホース千五百卷（一卷は二百碼）、東洋麻工は麻絲年産六百梱とし帝麻は自由としてこれが今日迄實行せられてゐる。尤もその間生産數量には多少の增減がある、そして帝麻は他の二社の生産分を優先的に販賣を認める立場となつてゐる、これが生産統制の骨子であつて勿論三社間の私的なものではあるが、この生産統制は頗る完全である。

次に販賣統制は製麻共同販賣所の建値が標準であるが、この共販品目は亞麻絲、蚊帳絲の二十五番手、三十番手、布ホースだけであつて勿論三社製品の全部が共販によつて販賣されるものではない、毎年亞麻絲は七月、苧麻絲は八月に三社協議によつて當該年度の新建値を決定發表し以後は狀勢に應じて値段を變更することにしてゐる。

尙日滿亞麻紡織株式會社は現在のところ生産統制には勿論關係がなく共同販賣にも參加してゐない。

ラミー絲生産及販賣統制

ラミー紡績には特に操短規程といふものはない、昭和四年八月ラミー紡織聯合會、同六年五月ラミー絲共販會社創立以來右兩者に參加する東京麻絲、東洋麻絲、第一ラミー、臺灣苧麻の四社が夫々任意操短を行つて需給の調節を圖つてゐる。

生産品種は五十五番手から百四十番手迄の細絲であるが四社で一ケ年の生産高合計十萬括（一括は一貫二百匁）を越えることが出來ない申合せとなつてゐる、現在は各社で夫々二割乃至三割の操業短縮を行つてゐるが、これは聯合會設立以來踏襲されてゐるものである、これが生産統制の要領である。

次に販賣統制はラミー絲共販株式會社が毎年八月に新建値を發表しこれが市販絲の標準値段なとる。然しその間にあつても環境狀勢や支那麻事情の變化によつて株屋賣値を變更することがある。現在（昭和十二年六月）の機屋賣値は東洋麻絲紡績會社製品T印（加工絲）八十番手一括二十六圓である。

關稅定率

亞麻、苧麻、大麻及絲

（基本は國定稅率、括弧内（）稅率は昭和七年改正稅率加算）

第八類　絲糸及同材料

本類の物品が二種以上の纖維を以て組成せらるゝ場合に於て全重量の百分の五を超えざる纖維は絹及人造絹を除くの外分類上之を交へざるものと看做す

二七四　亞麻、苧麻、ラミー、大麻、黃麻、其他別號に揭げざる植物纖維　無稅

二七五　亞麻纖絲

1　單撚のもの

甲生のもの毎百斤一〇圓七五（昭和七年改正同一四圓五一）

乙其の他　同　一一圓四〇（昭和七年改正同一五圓三九）

2　其の他

甲生のもの毎百斤四〇圓九〇（昭和七年改正同五五圓二一）

乙其の他　同　四四圓九〇（昭和七年改正同六〇圓六一）

二七六　亞麻絲及英式番手七番を超えたる單撚絲を撚合せたるものにして長さ十メートルの重量十二瓦を超えざる亞麻線

1　生のもの毎百斤四〇圓九〇（昭和七年改正同五五圓二一）

2　其の他　同　四四圓九〇（昭和七年改正同六〇圓六一）

二七七　苧麻纖絲及ラミー纖絲

1　生のもの　毎百斤　七圓八〇

（昭和七年改正同一〇圓五三）
2 其の他 同 一二圓〇〇
（昭和七年改正同一六圓二〇）
二七八 苧麻絲、ラミー絲及英式番手七番を超えたる單撚絲を撚合せたるものにして長さ十米の重量十二瓦を超えざる苧麻線及ラミー線 従價 二五%
二七九 大麻繊絲 従價 一〇%
二八〇 黄麻繊絲 同 一〇%
二八一 大麻絲、黄麻絲及英式番手七番を超えたる單撚絲を撚合せたるものにして長さ十米の重量十二瓦を超えざる大麻線及黄麻線 毎百斤 二七圓一〇
（昭和七年改正同 三六圓五八）

麻織物

税率の基本は國定税率、括弧内（ ）は昭和七年法律第四號による従量税率（※）印に對しては當分の間大正十四年法律第四十一號及昭和四年法律第三十四號による資源間關税従價十割を課す

第九類 布帛及布帛製品

二九九 税番） 亞麻、苧麻、ラミー、大麻又は黄麻の織物、其の交織物及此等の繊維と綿との交織物

1 天鵞絨、ブラッシュ其他のパイル織物（パイルを切りたると否とを別たず） 従價 二〇%
2 飾布 同 一〇%
3 編織布（飾布を除く） 同 二〇%
4 平織布、紋織布及綉織布（別號に掲げざるもの）
甲 黄麻布（五粍平方内に於ける經緯の絲數
イ 四を超えざるもの 毎百斤 二圓五〇（三圓三七）
ロ 十を超えざるもの 同 四圓〇（五圓四〇）
ハ 二十を超えざるもの 同 七圓四〇（九圓九九）
ニ 其の他 従價 一〇%
乙 繊と交織のもの（一）生地のもの
イ 百平方米に付四十瓩を超えざるものにして五粍平方内に於ける經緯の絲數
イの一、十を超えざるもの 毎百斤 一〇圓〇（一三圓五〇）
イの二、廿を超えざるもの 同 二〇圓〇（二七圓〇〇）
イの三、卅を超えざるもの 毎百斤 二〇圓〇（二七圓〇〇）
イの四、四十を超えざるもの 毎百斤 三〇圓〇（四〇圓五〇）
イの五、其の他 毎百斤 三〇圓〇〇（四七圓三五）
ロ 其の他 毎百斤 四〇圓〇〇（五四圓〇〇）
（二） 其の他
生地のものゝ税率に十二圓を加ふ
（昭和七年法律第四號による従量税率は右國定税率に百分の三十五を乘じ一錢未滿の端數あるときは之を切捨つ）
乙 其の他
乙（一） 生地のもの
イ 百平方米に付四十瓩を超えざるものにして五粍平方内に於ける經緯の絲數
イの一、十を超えざるもの 毎百斤 一〇圓〇〇（一三圓五〇）
イの二、二十を超えざるもの 毎百斤 二〇圓〇〇（二七圓〇〇）
イの三、三十を超えざるもの 毎百斤 三〇圓〇〇（四〇圓〇〇）
イの四、四十を超えざるもの 毎百斤 四〇圓〇〇（五四圓〇〇）
イの五、其の他 毎百斤 五〇圓〇〇（六七圓五〇）
ロ 其の他 毎百斤 一三圓〇〇（一七圓五〇）
（二） 生地のものゝ税率に十二圓を加ふ
（昭和七年法律第四號による従量税率は右國定税率に百分の三十五を乘じ一錢未滿の端數あるときは之を切捨つ）
乙 其の他
乙（一） 生地のもの
イ 百平方米に付四十瓩を超えざるものにして五粍平方内に於ける經緯の絲數
イの一、十を超えざるもの 毎百斤 一〇圓〇〇（一三圓五〇）
イの二、二十を超えざるもの 毎百斤 二〇圓〇〇（二七圓〇〇）
イの三、三十を超えざるもの 毎百斤 三〇圓〇〇（四〇圓〇〇）
イの四、四十を超えざるもの 毎百斤 四〇圓〇〇（五四圓〇〇）
イの五、其の他 毎百斤 五〇圓〇〇（六七圓七五）
ロ 其の他 毎百斤 一三圓〇〇（一七圓五〇）
（二） 其の他
生地のものゝ税率に十二圓を加ふ
（昭和七年法律第四號による従量税率は右國定税率に百分の三十五を乘じ一錢未滿の端數あるときは之を切捨つ）
乙 其の他
乙（二） 生地のもの
イ 百平方米に付四十瓩を超えざるものにして五粍平方内に於ける經緯の絲數
イの一、十を超えざるもの 毎百斤 一〇圓〇〇（一三圓五〇）
イの二、廿を超えざるもの 同 二〇圓〇〇（二七圓〇〇）
同 三〇圓〇〇（四〇圓〇〇）
イの三、卅を超えざるもの 毎百斤 三〇圓〇〇（四〇圓〇〇）
ロ 其の他 毎百斤 一三圓〇〇（一七圓五〇）
（二） 其の他
生地のものゝ税率に十二圓を加ふ
（昭和七年法律第四號による従量税率は右國定税率に百分の三十五を乘じ一錢未滿の端數あるときは之を切捨つ—又、乙の二其の他の中「百平方米に付十七瓩を超えざるものにして五粍平方内に於ける經緯の絲數四十を超えたるもの」に對しては當分の間贅澤品關税十割を課せられる
三〇〇 鳳梨、葛、マニラ（ヘンプ、アゲーヴ其の他の植物繊維（綿、亞麻、苧麻、ラミー、大麻及黄麻、を除く）の織物及其の交織物
五粍平方内に於ける經緯の絲數
1 四を超えざるもの 毎百斤 二圓〇〇（三圓七〇）
2 十を超えざるもの 毎百斤 六圓〇〇（八圓一〇）
3 二十を超えざるもの 毎百斤 二圓〇〇（六圓三〇）
4 其の他 従價 二〇%
毎百斤 三〇圓〇〇（四〇圓五〇）
イの四、四十を超えざるもの 毎百斤 四五圓〇〇（六〇圓七五）
イの五、其の他 毎百斤 五〇圓〇〇（六七圓七五）
同 三圓〇〇（一六圓三〇）
乙の二 其の他
生地のものゝ税率に十二圓を加ふ
（昭和七年法律第四號による従量税率は「生地のもの」に對する國定税率に前記所定の増加金額を加へ之に百三十五を乘じ一錢未滿の端數は切捨つ）
丙 其の他
丙（一） 生地のもの
イ 百平方米につき四十瓩を超えざるものにして五粍平方内に於ける經緯の絲數
イの一、十を超えざるもの 毎百斤 三圓〇〇（一六圓〇〇）
イの二、廿を超えざるもの 同 三圓〇〇（一九圓七〇）
イの三、卅を超えざるもの 同 四圓〇〇（五四圓〇〇）
イの四、四十を超えざるもの 同 六〇圓〇〇（八一圓〇〇）
五一〇
イの五、其の他 同 八〇圓〇〇（一〇八圓〇〇）
ロ 其の他 同 一五〇圓〇〇（二〇二圓二五）
丙の二 其の他
生地のものゝ税率に十二圓を加ふ
※ 右の中「百平方米につき十七瓩を超えざるものにして五粍平方内に於ける經緯の絲數四十を超えたるもの」に對しては昭和十四年法律第四十一號及昭和四年法律第三十四號改正による贅澤品等の輸入税として従價十割の輸入税を課せらる
6 其の他
甲 綿と交織のもの
甲（一） 生地のもの
イ 百平方米に付四十瓩を超えざるものにして五粍平方内に於ける經緯の絲數
イの一、十を超えざるもの 毎百斤 八圓〇〇（一〇八〇）
イの二、二十を超えざるもの 毎百斤 一五圓〇〇（二〇二圓二五）
イの三、三十を超えざるもの 毎百斤 二五圓〇〇（三三圓七五）

會社要覽（イロハ順）

博多ラミー紡績株式會社

所在地 福岡市堅粕七二三
創立 昭和八年四月二十八日
資本金 八八、五〇〇圓（拂込濟）
製品 靴縫絲、疊絲、漁網絲、其他織物用麻絲
重役
取締役 大和德太郎
同 吉田博
同 安浦儀輔
取締役技師長 佐川淺市
監査役 横大路一
同 安河内文平
会計主任 青柳米三郎
人事係 原田貞次郎
庶務係 安浦儀輔
職工數 男七〇人、女三八人
原動機 電力、二八馬力半
紡績機 麻絲、各種四二臺
敷地坪 五二〇坪
建物坪 三〇〇坪

日滿亞麻紡織株式會社

所在地 東京市麹町區内幸町一ノ三 電話銀座二五二九・五二七二
設立年月 昭和九年四月
營業開始 昭和十年四月
營業品目 製布、帆布、ダック、飛行機シャツ地、蕊地、縫絲、織物原絲、疊絲、網絲
資本金 公稱六、〇〇〇、〇〇〇圓 拂込三、九〇〇、〇〇〇圓
株數 一二〇、〇〇〇株
決算期 八月（上期）、二月（下期）
配當期十月、四月
重役氏名
取締役會長 坂内義雄
專務取締役 木場貞一郎
常務取締役 木村治助
取締役 中川正左
同 瀬川彌右衛門
同 伊地知虎彦
同 住井辰男
同 長谷川敬事
監査役 佐々木久二
同 久野調雄

相談役 原邦造
同 武智直道
支配人 森達平
本店營業課長 森周一

◇富山工場

所在地 富山市外堀川町掛尾
敷地坪數 一一、〇〇〇坪
建物坪數 二、五〇〇坪
工場長 堀内榮二
職工總數 男一〇〇人、女二五〇人
設備 紡機五、〇〇〇錘、織機一五〇臺
製品一手販賣 三井物産株式會社
原料工場所在地 泰安鎭、克山、拜泉、海倫、綏化、呼蘭、双城、海林、珠河、青林、佳木斯
大株主氏名
一九、六〇〇 三井物産株式會社代表取締役 井上治兵衛
八、〇〇〇 日本證券保有株式會社取締役社長 近藤眞一
五、〇〇〇 豐田紡織株式會社取締役 豐田利三郎
三、九〇〇 滿洲製麻株式會社專務取締役 井上輝夫
二、〇〇〇 坂内義雄

貸借對照表
（昭和十二年二月二十八日現在）

資産之部
未拂込資本金 三、〇〇〇、〇〇〇・〇〇圓
原料 二二六、〇八一・九一
仕掛品及半製品 三四、〇六〇・一九
製品 五九、三二一・三六
土地建物及諸設備 三六四、一〇三・三五
機械、工具及什器 八六六、二四一・〇七
滿日亞麻公司投資金 一、五九七、四四七・五
有價證券 二、五〇〇・〇〇
取引先貸金 二一五、八五六・七六
拂金 一八、四九〇・四八
假滿日亞麻公司貸借勘定 一七、六五二・九一
銀行預金 六〇〇、二九八・五六
現金 三八、九四七・一三
合計 三八二・九六
負債之部
資本金 六、九五一、三六四・一八
法定積立金 六、〇〇〇、〇〇〇・〇〇
未拂金 九、五〇〇・〇〇
未拂配當金 八、五七五・六九
借入金 一、〇〇八・二一
 七一〇、〇〇〇・〇〇

支拂手形 三〇、〇八四・九七
預リ金 三〇・四八三・二三
損益勘定 一三二、六七〇・七三
繰越金 三八、〇一一・三五
合計 六、九五一、三六四・一八

損益計算書
（自昭和十一年九月一日至昭和十二年二月廿八日）

收入之部
製品販賣益金 一六六、四八九・四八
雜收入 五一四・九八
合計 一六七、〇〇四・四六
支出之部
營業費 二九、九六七・二〇
稅金 三、二六五・二三
利息 一〇、一〇一・三一
當期利益金 一三二、六七〇・七三
合計 一七、〇〇四・四六
利益金處分
當期利益金 一三二、六七〇・七三
前期繰越金 三八、〇一一・三五
合計 一六二、六八二・八八
右ノ處分
固定資産償却金 三〇、〇〇〇・〇〇
法定積立金 六、五〇〇・〇〇
配當平均準備金 五〇、〇〇〇・〇〇
後期繰越金 七五、一八二・〇八

日本纖維工業株式會社

所在地 大阪市西區靱南通一丁目（ユタカビル）
電土佐堀、三六四一、三八六一、五一八一、七九五六
創立 昭和九年二月
資本金 六〇〇、〇〇〇圓
拂込金 一五〇、〇〇〇圓
株數 二二、〇〇〇株
製品 麻の精練、麻纖維を以てする麻絲の紡績、麻布製織
重役
取締役社長 豐島久七
取締役 小島太左衛門
同 米谷俊三
同 伊東千秋
監査役 小島逸平
同 豐島孝三

◇柏原工場

所在地 大阪市南河内郡柏原町
月產額 他紡績會社（委託賃引紡絲、當分六千貫
工場長 桑原襄
職員數 男八人、女一人

職工數 男八人、女一五人
敷地坪數 一、四二五坪四四
建物坪數 六三三坪二二

日本麻紡織株式會社

所在地 廣島市己斐町二三七一番地
創立 大正八年七月
資本金 五〇〇、〇〇〇圓（拂込濟）
株數 一〇、〇〇〇株
製品 麻絲紡績（火藥原絲）
重役
專務取締役 西廣與一郎
取締役 河路寅三
同 蒲澤安吉
同 八幡香
監査役 井東茂兵衛
同 下河邊行一
支配人 渡邊保彦
工場數 一
精紡機 麻絲、二、四四〇錘
織機臺數 八〇臺
敷地坪數 六、〇〇〇坪
建物坪數 二、〇〇〇坪
大株主氏名
帝國製麻株式會社
常務取締役 河路寅三 五、八五〇株
合資會社瀨川倉庫代表社員 瀨川鐵丸 九八〇
河路寅三 三〇〇
蒲澤安吉 三〇〇

日本絹麻紡織株式會社

所在地 愛媛縣新居濱郡新居濱町甲一二二三
京都營業所 京都市衣棚通二條上ル
東京出張所 東京市日本橋區村松町
創立 大正十二年八月
資本金 三〇〇、〇〇〇圓
製品 ラミー織物、絹麻
職工數 男九〇人、女三七〇人
機械臺數 紡績錘 二、〇七二錘
力織機 大巾 一〇一臺
小巾 一四五臺
分工場 下河邊行一
所在地 愛媛縣新居濱郡西條町神拜

東京麻絲紡績株式會社

所在地 東京市日本橋區本町一丁目二番地
設立年月 大正五年十二月
營業品目 苧麻絲紡績及製織加工販賣
資本金 公稱三、〇〇〇、〇〇〇圓、拂込二、一七五、〇〇〇圓
決算期 五月十一日
株式數 新株二七、〇〇〇株、舊株三三、〇〇〇株
最近配當率 年八分
重役氏名
取締役社長 石崎石三
取締役 林莊治
同 大橋常次郎
同 安藤竹次郎
同 新間五兵衛
同 穴水熊雄
同 中島孝夫
同 渡邊六郎
監査役 杉山周藏
同 寺尾芳男
販賣主任 秋元喜一郎
同 庶務主任 岩崎教一郎
社員總數 一五人
雇員總數 三三人
工場所在地 沼津市外大岡村下石田
工場長 廣木四郎一
技師長 比志島彥三
工務主任 榊原良一
製品 織物用絲、漁網絲、縫絲、疊絲、及行李絲、ノイル絲織布
紡絲、一日 六五〇貫
織布、大巾 一六、〇〇〇碼
小巾、三五〇疋
職工數 男一八〇人 女一、三〇八人
精紡機 麻絲ラミー、一四九二〇錘、四九臺
撚絲機 九二五錘
織機臺數 二巾、二〇臺、一巾一〇臺
敷地坪數 五〇、〇〇〇坪
大株主氏名
石崎石三 四、七六四
棉麻通商株式會社 四、六四三
取締役社長 石崎石三
村井安太郎 三、八二四

貸借對照表（十二年上期）

資産之部
拂込未濟資本金 八三五、〇〇〇圓
地所建物 七〇四、一五九
機械器具什器 九四九、七六七
有價證券 四〇、〇〇〇
製品、仕掛品屑物 四三、三七八
原料石炭需要品 一九八、六九八
受取手形及取引先勘定 一九八、二六九
供給所及賄所 三、五六七
假拂金 一六、七七七
預金及現金 九七、九七九
合計 三、四六四、五八九

負債之部

資本金	三、〇〇〇、〇〇〇
法定積立金	六八、八〇〇
未拂配當金	三三四
恩給基金	三三、七五〇
退職手當積立金	二、五七五
支拂手形	五八、九八九
未拂金	一〇四、五〇〇
預リ金	五九、七七九
前期繰越金	四六、六七六
當期利益金	九三、一八八
合計	三、四六四、四八九

損益計算書

總收入高	一、六六三、〇八一
總支出高	一、五二五、六一三
差引	一四七、四六七
內 固定資產償却金	五五、二七九
再差引	九二、一八八
利益金處分	
當期利益金	九二、一八八
前期繰越金	四六、六七六
合計	一三六、八六五
內 法定積立金	五、〇〇〇
役員賞與金	八、一〇〇
恩給基金	二、〇〇〇
株主配當金(年八分)	七六、〇〇〇
後期繰越金	四七、七六五

東洋麻絲紡績株式會社

所在地　東京市麹町區丸ノ内三丁目

東京營業所　本社內　電丸ノ內二七一四

廣島營業所　廣島縣三原町

京城出張所　京城府南大門日革ビル內

創立　大正七年三月

資本金　九五〇、〇〇〇圓(拂込濟)

積立金　八九、三二五圓

株數　舊株　一七、〇〇〇株

優先株　二、〇〇〇株

最近配當　優先株七分、普通株五分

決算期　年一回自九月、至翌年八月

製品　ラミー紡績、織物用原絲、漁網絲、靴縫、疊絲、蚊帳絲、其他太絲

麻布、きぬ麻上布、ワイシャツ地、洋服地、帆布、

敷地坪數　四、一五〇坪

建物坪數　一、六〇〇坪

東亞製麻株式會社

所在地　中華民國上海勞勃生路第六四號

營業所　中華民國上海漢口路第九三號

出張所　大阪市北區中之島二丁目日本綿花株式會社內

電北濱、四六〇、五八〇

創立　大正五年八月

資本金　二、五〇〇、〇〇〇圓

拂込金　一、二五〇、〇〇〇圓

積立金　一七五、〇〇〇圓

配當　年八分

株數　五〇、〇〇〇株

製品　麻絲、麻布、麻袋

役員

取締役社長　潮崎喜八郎

常務取締役　山田五郎

取締役　宮島清次郎

同　松本嘉十郎

同　飯田二三男

同　王一亭

監査役　岡田壯四郎

同　東門源次郎

大株主氏名

日本綿花株式會社　一四、一四六

日清紡績株式會社　三、一三七

取締役　青木清

同　渡邊正弘

監査役　大場信吉

同　下河邊行一

相談役　河路寅三

同　福田富士

工場長　青木清

技師　上田覺平

庶務會計主任　岡島泰次郎

大株主氏名

安田善五郎	舊株 八七五	新株 三、九七九
清水德治郎	一、八〇〇	—
大場信吉	三三四	一〇〇
大貫吉治	八〇	二〇〇
渡邊正弘	一〇〇	一五〇
福田富士	一〇三	一〇〇
青木清	一四八	五四
岡島泰次郎	一五五	一〇
阿部清八	四五	七〇
渡邊正德	五〇	五〇
武藤德松	—	一〇〇
下河邊行一	—	一〇〇

職員數　男八人

職工數　男七五人　女一二五人

工場數　一

操業時間　自午前七時至午後四時

精紡機　潤紡機九臺、乾紡機一臺　一、七二四錘

撚絲機　三六〇錘、四臺

◇三原工場

所在地　廣島縣三原町

敷地坪數　二一、三七五坪

建物坪數　四、七六七坪

◇彥根織布工場

所在地　滋賀縣彥根町

織機臺數　小巾織機　一九八臺

大巾織機　九八臺

東洋麻工業株式會社

所在地　栃木縣上都賀郡鹿沼町

創立　大正六年八月

資本金　五〇〇、〇〇〇圓

拂込金　三一二、五〇〇圓

積立金　一五六、五〇〇圓

株數　舊株、五〇〇〇株

新株、五〇〇〇株

最近配當　年一割

製品　麻絲、疊床縫絲、蚊帳絲、疊絲、マニラロープ

商標　太陽印、鹿印、虎印、ライオン印、紅葉印、扇印、マニラロープ、扇印トワキン

月產額　太番絲　五三、〇〇〇听

細番絲　二五、〇〇〇綛

マニラロープ　八〇、〇〇〇听

マニラトワイン　二、五〇〇

重役

取締役社長　清水德治郎

其他厚地麻布紡絲、八〇、〇〇〇封度

織布小巾、八、〇〇〇疋

重役

取締役社長　近藤賢二

常務取締役　田邊淳平

取締役　中島爲喜

同　田沼義三郎

監査役　井坂孝

同　西田久左衞門

相談役　鄕誠之助

三原工場技師長　川角五郎

彥根工場長　金子忠二

大株主氏名

西田久左衞門	舊株 四、四三七	優先株 六二
日本製織株式會社	三、二二三	八六三
中島爲喜	一、九二五	五五

近藤賢二　一、一〇〇　—

職員數　男三七人　女三人

職工數　男一八七人　女六二三人

工場數　二

精紡機　麻絲ラミー、六七〇〇錘

二四臺、撚絲四臺

織機臺數　麻ラミー小巾一九八臺

同　廣巾　九八臺

敷地坪數　三、〇〇二坪

(彥根工場　一、八五三坪

三原工場　四、八二七坪

建物坪數　四〇〇坪

(彥根工場　一、五四五

岡本叶

喜多てい

宮島清次郎

○工場

所在地　中華民國上海勞勃生路六四　電三一〇五八

創立　大正五年八月

製品　麻布、麻袋、麻絲

役員

工場長　飯田二三男

職員數　男三四人

職工數　男六〇〇人　女七〇〇人

操業時間　二交代制

原動機　單獨モーター其他

精紡機　三、〇〇〇錘

撚絲機　三二〇錘

織機臺數　二〇〇臺

敷地坪數　六、三一七坪

建物坪數　四、三〇八坪

東洋麻絲紡織株式會社

所在地　大阪府泉南郡貝塚町津田

大阪出張所　大阪市南區難波南海ビル

創立　大正四年十一月

資本金　一、〇〇〇、〇〇〇圓

拂込金　七七五、〇〇〇圓

積立金　四〇〇、〇〇〇圓

株數　舊株　一〇、〇〇〇株

新株　一〇、〇〇〇株

最近配當　一割二分

製品　各種黃麻單絲及撚絲玉絲

各種ジュートカンバス、ヘシアンクロース、ガンニークロース、マット、各種麻袋

重役

取締役社長　寺田元之助

取締役　十場吉太郎

同　岡田惣吉

同　笹村竹造

同　寺田元三郎

同　寺田甚七

監査役　金納源十郎

同　岸村德太郎

營業部長　藪田太四郎

用度主任　岡田良吉

販賣主任　石川文左衞門

工場長　大谷孝一郎

工場主任　田中吉太郎

大株主氏名

佐野紡績株式會社	舊株 二、一六五	新株 二、一六五
寺田甚吉	一、六〇〇	一、六〇〇
寺田吉藏	八三五	五三〇
寺田元之助	六三五	六三五
笹村竹造	六〇〇	六〇〇

	舊株	新株
寺田元三郎	五八五	四五〇
岸村德太郎	五〇〇	五〇〇
金納源十郎	三〇〇	三〇〇
十場吉太郎	二〇〇	二〇〇
高田源次郎	二〇〇	二〇〇

職員數　男三〇人、女二人
職工數　男三〇〇人、女七〇〇人
工場數　三工場（同所）
織機臺數　一五〇臺
敷地坪數　六、九一八坪二九
建物坪數　五一五〇坪

大阪製麻株式會社

所在地　尼崎市長洲字大門　電尼一五七、二八五大阪福島四三
設立　大正六年一月二十五日
營業品目　黃麻絲、黃麻布、黃麻袋
資本金　公稱一、五〇〇〇、〇〇圓　全額拂込濟
決算期　四月廿五日、十月廿五日
株式數　三〇〇株
最近配當率　年五分
重役氏名
專務取締役　阿部兵太郎
取締役　阿部市太郎
同　伊藤竹之助
同　阿部正彥
同　加藤規
監査役　森五郎兵衛
同　阿部彥太郎
社員總數　一七名
雇員總數　四〇名
大株主

阿部正彥	六、五〇〇株
阿部彥太郎	四、五〇〇
阿部市太郎	三、〇九〇
阿部良彥	二、五〇〇
阿部良三	二、五〇〇
鐘淵紡績株式會社取締役社長津田信吾	一、八四五
阿部信吉	一、五二〇

貸借對照表　十二年上期

資產之部	
土地	三八、五六〇
建物	四五、四四二
機械	一、一四八、六九七
工場設備	八七、七三二
器具	二〇、一三八
用品	三八、七〇八
原料	四九六、四九六
製品仕掛品	一〇四、六〇二
賣掛金	二四七、三八九
受取手形	三、三〇八
預金勘定	六六、五六八
現金	六二
賄勘定	四、一七八
未經過保險料	一、八五三
假勘定	九四五
合計	二、八九八、二三三
負債之部	
株金	一、五〇〇、〇〇〇
積立金	九三、〇〇〇
退職手當準備金	二、九九一
借入金	三三五、〇〇〇
支拂手形	七六九、五〇〇
未拂金	一七五、二三二
預リ金	五七、〇七一
前期繰越金	二四、七八九
當期純益金	五〇、六三八
合計	二、八九八、二三三

損益計算書

收入之部	
總收入金	一、三五一、九五二
支出之部	
總支出金	一、二五一、三一二
（內譯）	
製造費	一、一九八、六一〇
營業費	五三、七〇二
固定資產償却金	七〇、〇〇〇
當期純益金	五〇、六三八
合計	一、三七一、九五二
利益金處分	
當期純益金	五〇、六三八
前期繰越金	二四、七八九
合計	七五、四二八
內	
法定積立金	五、〇〇〇
役員賞與金	三、五〇〇
株主配當金（年五分）	三七、五〇〇
後期繰越金	二九、四二八

臺南製麻株式會社

所在地　臺南市三分子一五七番地　電八八九番
設立　昭和十年三月
營業品目　麻布、麻袋、麻絲
資本金　公稱二、〇〇〇、〇〇〇圓　拂込八〇〇、〇〇〇圓
決算期　五月十一月
株式數　舊四萬株
最近配當率　年六分

重役氏名
取締役社長　山田五郎
取締役　中辻長司
同　飯田二三男
同　島田敬次郎
同　青木嘉三郎
監査役　中辻喜次郎
同　越智寅一
工務部長　大島二郎
商務係主兼會計係主任　米田長十郎
紡績係主任　窪田太郎
原動係主任兼修繕係主任　田首豐次郎
人事係主任　中村信治
社員總數　二五名
雇員總數　八〇〇名
大株主

東亞製麻株式會社取締役社長潮崎喜八郎	三五、八〇七株
島田敬次郎	一、五六〇
中辻喜次郎	一、〇〇〇
藤川重五郎	一、〇〇〇

貸借對照表　十二年上期

資產之部	
未拂込株金	一、一〇〇、〇〇〇
土地	二、七二七
工作物	二、七六七
建物裝設物	二、六五、三〇〇
機械	五八六、一一一
工具用具	三六、九二五
什器	九、六二一
原料品	二、六、九六九
製品	一三七、〇六四
仕掛品	三二、三五四
用度品	三二、六二四
修繕場	一、三九七
他店勘定	二四、〇一九
假出金	八、五九七
負債之部	
株金	二、〇〇〇、〇〇〇
法定積立金	五、〇〇〇
支拂手形	五〇四、八〇六
假受金	二七四、九九四
未精算	九、一六七
從業員積立金	六、六七七
前期繰越益金	七、三〇二
當期利益金	七二、四一〇

損益計算書

收入之部	
製造益金	一、〇〇、〇一〇
營業益金	四八、六〇二
雜益金	二、八七
合計	二三二、五〇一
支出之部	
工場費	一三六、五〇三
營業費	一二、七一五
諸利息	九、八六二
當期利益金	七二、四一〇
合計	二三二、五〇一
利益金處分	
當期利益金	七二、四一〇
固定資產償却金	三〇、〇〇〇
差引	
當期純益金	四二、四一〇
前期繰越金	七、三〇二
合計	四九、七二二
右ノ處分左ノ如シ	
法定積立金	五、〇〇〇
役員賞與金	四、〇〇〇
株主配當金（年六分）	二四、〇〇〇
後期繰越益金	一六、七二二

大正製麻株式會社

所在地　東京市京橋區銀座西二丁目　電京橋、二一七五、二一七八
大阪出張所　大阪市東區北濱四丁目　電北濱、四〇六四
岡山出張所　岡山市萬町二一　電岡山、二九一二
創立　大正九年四月
資本金　一、三七五、〇〇〇圓（全額拂込）
最近配當　十二年上期八朱
株數　二七、五〇〇株
決算期　上半期、自十二月、至五月　下半期、自六月、至十一月
製品　麻絲、布ホース、特許矢吹式疊堅絲、連續疊絲、麻絲（鳩印、燕印、千鳥印）布ホース（金龍印、甚印、鳶印）特許矢吹式疊堅絲（矢吹絲）
商標
重役
社長　末永一三
取締役　南郷三郎
同　畠山小兵衛
同　河路寅三
同技師長　岩田政一
監査役　野村治一良
同　下河邊行一
支配人　古市信治郎
富山工場長　和田清太郎
經理部長　久次米幹之丞

帝國製麻株式會社
社長 安田善五郎
共榮土地株式會社
取締役 南郷三郎 二、〇〇〇
喜多合名會社
社員 喜多てい 一、五〇〇
南郷三郎 七五〇
野村治一良 六〇〇
末永一三 七五〇
井上合資會社
代表 井上周 五〇〇
峻谷武次 五〇〇
畠山小兵衛 五〇〇

職員數 男四〇人 女一人
職工數 男一八〇人 女四二〇人
準備機 麻、其他紡績用、三五臺
紡績機 麻絲、四、〇〇〇錘
撚絲機 三〇〇錘
織機臺數 布ホース、四〇臺
疊堅絲及加工機械、八臺
敷地坪數 三九八、五四二坪
建物坪數 一二、三三二坪

貸借對照表
（昭和十二年上期）

資產之部

地所	九八、八〇〇四
造營物	四三、一六三
機械	九二、〇五一
什器	三九、六八九
銀行有價證券	一五五、五二
假拂金	七、八六九
貯藏品	三六、八三七
原料	五〇、七四四
仕掛品	四五、五一八
商品	一一、三〇八
得意先	四九、六九七
受取手形	八九、〇二八
未經過利息	五〇、一六九
未經過保險料	一、一二九
現金	七、三四一
計	三、五三三
合計	二、五〇四、五四三

負債之部

資本金	一、三五六、〇〇〇
法定積立金	八三、〇〇〇
諸預リ金	二一二五、六四六
諸稅引當金	四四、二三〇
未拂金	三三、二八二
未拂配當金	四四〇
支拂手形	九一、六二五
借入金	六三四、五八〇
前期繰越益金	三五、七八四
當期利益金	八〇、九六三
合計	二、二〇四、五四三

損益計算書

收入之部	
賣上高	五〇八、九五四
雜收入	六、三〇
總收入金	五一五、一七四
支出之部	
原料代	一五三、〇一五
製造工費	九二、七四八
營業費	八二、四四七
總支出金	三一七、二一
差引	
當期利益金	一八七、九六三
內	
減價償却	八四、〇〇〇
諸秘引當金	二〇、〇〇〇
退職手當準備積立金	三、〇〇〇
再差引	
當期純益金	八〇、九六三
利益金處分	
當期純益金	八〇、九六三
前期繰越益金	三五、七八四
合計	二六、七四七
此ノ處分	
法定積立金	一〇、〇〇〇
役員賞與金	八、〇〇〇
株主配當金（年八分）	五〇、〇〇〇
後期繰越益金	四二、七四七

第一ラミー紡績株式會社

所在地 富山市清水五〇 電四六七九、四六八〇
設立 大正六年四月
營業品目 織物絲、漁網絲、靴縫絲、疊縫絲
資本金 公稱一、六〇〇、〇〇〇圓 全額拂込濟
決算期 四月、十月
株式數 舊株三萬二千株
最近配當率 一割二分
重役氏名
取締役社長 小澤安太郎
取締役 須田藤次郎
同 蓮沼友次郎
同 小口誠一
同 松浦銀次郎
監査役 小澤與三
同 吉田清平
事務課長 成瀨文二
工務主任 溝口伊三

社員總數 四〇名
雇員總數 一、三〇〇名

大株主氏名

本小曾根合資會社	
小曾根貞松	二、九八〇株
大津賀善五郎	二、九三〇
馬場正治	一、二六四
蓮沼安太郎	一、〇一〇

貸借對照表（十二年上期）

資產之部

土地	五六、二八五四
建物	
機械	九六、一八六
工具及什器	二七、六一四
用水裝置及軌條	七、三五三
織布工場勘定	二、二三五
原料及貯藏品	一五六、二四二
製品、半製品仕掛品	一三五、二八二
未收入金及假拂金並未經過保險料	三四、二〇七
有價證券	五四、八九六
賣掛金及受取手形	二七三、二〇三
預ヶ金及現金	二五、六四六
合計	二、二五八、一四四

負債之部

資本金	一、八〇〇、〇〇〇
法定積立金	五七、五〇〇
別途積立金	三二、〇〇〇
配當平均準備金	四八、〇〇〇
社員退職及從業員扶助基金並幸福增進基金	二四、二一〇
稅金手拂引當金	六三、一五八
技術奬勵基金	六、三四〇
二十週年記念費引當金	一四、二五九
支拂手形	二〇六、九〇六
買掛金及未拂金	四八、五〇七
假受金	二、五五四
未拂配當金	七五二
社員保信金	四、一八〇
前期繰越金	二七、一八九
當期利益金	一三二、五八四
合計	二、二八八、一四四

損益計算書

總收入高	一、一四〇、三三五
總支出高	八九六、七五一
差引	二四三、五八四
內	
財產償却高	六三、〇〇〇
稅金支拂引當金	四八、〇〇〇
再差引	
當期純益金	一三二、五八四
利益金處分	
當期純益金	一三二、五八四
前期繰越金	二七、一八九
合計	一五九、七七四
此ノ處分左ノ如シ	
法定積立金	八、〇〇〇
別途積立金	四、〇〇〇
社員退職給與基金	五、〇〇〇
從業員扶助基金	四、〇〇〇
從業員幸福增進基金	五、〇〇〇
技術奬勵基金	二、五〇〇
役員賞與金	七、六〇〇
株主配當金（年八分）	六四、〇〇〇
二十週年記念配當金（年四分）	三二、〇〇〇
後期繰越金	二七、六七四

臺灣苧麻紡織株式會社

所在地 臺北市大安字十二甲一番地 電臺北二七四
大阪出張所 大阪市東區南本町二ノ一八 主任 田村隆
設立 大正七年十二月十一日
公稱二、〇〇〇、〇〇〇圓 拂込五〇〇、〇〇〇圓
資本金
株式數 四〇、〇〇〇株

最近配當率 年七分
重役氏名
取締役社長 赤司初太郎
常務取締役 中島道一
取締役 中辻喜次郎
同 高橋猪之助
同 熊田克郎
同 藤江醇三郎
同 江原節郎
同 重田榮治
監査役 池田又四郎
同 越智寅一
同 後宮信太郎
職員總數 男 一九人
職工總數 男一六〇人 女四六〇人
精紡機 麻絲、ラミー 五、一〇〇錘
敷地坪數 五五、一二七坪
建物坪數 二、七三六坪
大株主氏名
ヤマト產業株式會社 取締役社長 山內貢 八、〇〇〇株
鐘淵紡績株式會社 取締役社長 津田信吾 六、〇〇〇
赤司初太郎 五、〇〇〇
中島道一 三、〇〇〇
池田又四郎 二、三六〇
中辻喜次郎 二、〇〇〇

貸借對照表（十二年上期）

資産之部

未拂込資本金	一、五〇〇、〇〇〇圓
土地	三三七、一七六
建物	一六七、〇三八
機械器具	二七八、二六三
有價證券	二五、五〇〇
銀行預金	一四、一八一
受取手形賣掛金	一三、八七四
原料石炭需用品	六一、三七七
製品仕掛物屑物	四三六、一三五
假拂金	九、六四五
現金	三八六
合計	二、八三三、五六八

負債之部

株金	二、〇〇〇、〇〇〇
法定積立金	三、〇〇〇
從業員福利資金	二、〇〇〇
職員職工保信金	二六、九三九
未拂配當金	二六
支拂手形借入金	七三、四九六
未拂金	四〇、八四四
假預金	九一〇
前期繰越金	五、六四七
當期利益金	二六、六四〇
合計	二、八三三、五六八

損益計算書

總收入金	二九三、一六四
總支出金	二六六、五二四
差引利益金	二六、六四〇
利益金處分	
當期利益金	二六、六四〇
前期繰越金	五、六七四
合計	三三、二八八
內	
法定積立金	一、三〇〇
從業員福利資金	一、〇〇〇
株主配當金（年七分）	一七、三〇〇
役員賞與金	二、六〇〇
後期繰越金	九、六八八

臺灣製麻株式會社

所在地　臺中州豐原街一四　電一

設立　大正元年十二月

營業品目　麻絲、麻布、麻袋、カンバス、ヘシアンクロース、フキルクロース製造販賣

資本金　公稱一、四〇〇、〇〇〇圓　拂込七〇〇、〇〇〇圓

株式數　二八、〇〇〇株

最近配當率　年一割

重役氏名

取締役社長	林獻堂
取締役	坂本素魯哉
同	松岡富雄
同	鈴木鈴馬
同	河路寅三
同支配人	持田二郎
監査役	山口誠太郎
同	吳汝祥
同	土岐儀

大株主氏名

合名會社安田保善社	一三、七〇八株
株式會社彰化銀行	二、八四五
山口誠太郎	七一五
五郎合資會社	六三三
坂本素魯哉	五〇〇
林獻堂	三六四
小川清一郎	三五〇
株式會社近藤商會	三五〇
鍋島譽	三〇〇
坂井田政次郎	三〇〇

職工數　男一八八人　女三一五人

精紡機　二、七二四錘

織機臺數　ローソンコムバーバー社上打小三七吋、上打大五二〇四八吋、一一二臺

滿洲製麻株式會社

所在地　大連市日吉町一番地

設立　大正六年六月四日

營業品目　麻袋、麻絲、麻布、製造販賣

資本金　公稱五、〇〇〇、〇〇〇圓　拂込二、三七五、〇〇〇圓

決算期　五月、十一月

株式數　新株七〇、〇〇〇株、舊株三〇、〇〇〇株

最近配當率　八分

重役氏名

取締役	井上輝夫
同	松野鶴平
同	原安三郎
同	河路寅三
同	中村亮
同	蒲澤安吉
監査役	長谷川作次
同	田村年三
同	庵谷忱
同	田邊輝雄
支配人	中村亮
販賣課長	矢吹喜三
技師長	萬代兵逸

社員總數　三五名

奉天工場　事務長　阿閉正己

工務長　廣居直治

大株主氏名

井上輝夫	一九、〇四〇株
株式會社日吉商會代表取締役　井上輝夫	七、五〇〇
帝國製麻株式會社常務取締役　河路寅三	六、〇一八
合名會社安田保善社代表社員　安田一	六、〇〇〇
山本武太郎	五、〇〇〇
三井物產株式會社代表取締役　井上治兵衛	四、八〇〇
東恭平	四、四四四

貸借對照表（十二年上期）

負債之部

資本金	五、〇〇〇、〇〇〇圓
前期繰越金	七二、一四一
法定積立金	二一〇、三五〇
別途積立金	三八〇、〇〇〇
社員退職手當基金	一〇五、〇〇〇
仕入先	一七三、一九四
仕拂手形	四五〇、〇〇〇
假受金	一九、三一一
未拂金	二〇四、四一六
未拂配當金	一、一九七
身許保證金	四三、九六六
當期利益金	一五一、五八〇
合計	六、七二〇、二一七

損益計算書

未拂込資本金	二、六三五、〇〇〇
銀行勘定	二九七、四七三
建物機械器具什器	一、五四二、五三一
地所	六、〇〇〇
擔保金	五、〇〇〇
未經過保險料	三、三七四
製品原料仕掛品	一、二八二、六五二
用品	九六、一七六
得意先	四六、五〇五
有價證券	九〇、〇〇〇
日吉商會勘定	一八七、五〇〇
假拂金	四〇九、三三七
現金	一四〇
委託積送品	一二八、七二四
合計	六、七二〇、二一七
損益計算書	
總益金	三四二、八五八
總損金	一九、一二七八
差引純益金	一五一、五八〇
利益金處分	
當期利益金	一五一、五八〇
當期利益金	一五一、五八〇
合計	六、七二〇、二一七

損益計算書

未拂込資本金	二、六三五、〇〇〇
銀行勘定	二九七、四七三
建物機械器具什器	一、五四二、五三一
地所	六、〇〇〇
擔保金	五、〇〇〇
未經過保險料	三、三七四
製品原料仕掛品	一、二八二、六五二
用品	九六、一七六
得意先	四六、五〇五
有價證券	九〇、〇〇〇
日吉商會勘定	一八七、五〇〇
假拂金	四〇九、三三七
現金	一四〇
委託積送品	一二八、七二四
合計	六、七二〇、二一七
損益計算書	
總益金	三四二、八五八
總損金	一九、一二七八
差引純益金	一五一、五八〇
利益金處分	
當期利益金	一五一、五八〇
前期繰越金	七三、一四一
合計	二三三、七二一
內	
法定積立金	八、〇〇〇
株主配當金（年八分）	九五、〇〇〇
役員賞與金	一五、〇〇〇
社員退職手當基金	五、〇〇〇
後期繰越金	一〇〇、七二一

小泉製麻株式會社

所在地　神戸市灘區新在家

東京倉庫　東京市京橋區木挽町七丁目（電銀、四五五六）

創立　明治二十三年七月

資本金　四、五〇〇、〇〇〇圓　拂込金四、〇〇〇、〇〇〇圓

製品　黃麻絲、黃麻袋

重役　取締役　小泉良助

同　小泉尙助

同　小泉啓三

監査役　塚原昌吉

職員數　男六〇人、女二人

職工數　男五〇〇人、女一、二〇〇人、合計一、七〇〇人

帝國製麻株式會社

所在地　東京市日本橋區室町一丁目　電日本橋一二四一—四・三九八七

設立　明治四十年七月

營業品目　麻布用絲、疊用絲、蚊帳絲、織物絲、帆布、ダック、ホース、飛行機翼布、薄地リネン、服地、シャツ地、鐵道シート

資本金　公稱一七、一二五、〇〇〇圓、拂込一〇、六七五、〇〇〇圓

決算期　自一月至六月　自七月至十二月

株式數　新株一七二、〇〇〇株　舊株一七〇、五〇〇株

最近配當率　（十二年上期）普通配當年八分、創立三十週年記念配當年二分

重役氏名

取締役社長	安田善五郎
常務取締役	河路寅三
同	下河邊行一
取締役	大橋新太郎
同	平塚直治
同	玉木誠次郎
同	蒲澤安吉
監査役	飯田藤二郎
同	塚越丘二郎
同	松本烝治

技師長兼工務課長　溝畑直太郎

營業課長　鈴木左東司

庶務課長　吉田又次郎
會計課長　江淵清滿
研究課長　大貫吉之助
營繕課長　高橋劉三
社員總數　一九六名
雇員總數　一九三名
大阪支店　大阪市北區宗是町一大阪ビル内
支店長　現影顯成
札幌支店　札幌市北七條東一丁目一
支店長　納富喜雄
京城支店　京城府黃金町二ノ一八
支店長　木村丑之助
横濱出張所　横濱市中區常盤町一ノ一常盤ビル内
工場所在地
大阪製品工場　大阪市西淀川區傳法町北一丁目
鹿沼製品工場　栃木縣上都賀郡鹿沼町
札幌製品工場　札幌市北七條東一丁目
赤羽倉庫　東京市王子區赤羽町一
釜山製布工場　釜山府伽倻里
製線所　北海道内各地十五ヶ所
北鮮亞麻工場　咸鏡南道内二ヶ所

負債之部

株金	一七、二二五、〇〇〇
法定積立金	九四六、〇〇〇
別途積立金	七三〇、〇〇〇
從業者退職資金	四四〇、二五九
社債	六、〇〇〇、〇〇〇
支拂手形	五〇〇、〇〇〇
買掛金	三一、九七四
諸預り金	五七三、〇九六
從業者保證積立金	二九九、二一一
從業者預り金	一、九九一、四九七
未拂配當金	三三、〇九三
前期繰越金	二八二、三八八
當期純益金	七一〇、九七〇
合計	二九、六七二、四九〇

資產之部

未拂込株金	六、四五〇、〇〇〇
地所	四、八三八、〇一〇
水路	一九、〇〇一
造營物	二、〇三六、一三二
機械	五、三二三、六四一
什器	一五、一、七五六
退職手當引當預金	三二、四五九
用品在高	三、九二、二四三
原料在高	三、〇六九、三二九
仕掛品在高	三九四、三三〇
半製品在高	五三二、六八一
製品在高	二、〇二〇、三四九
得意先勘定	二六八、一四五
未收入金	八二、三六九
受取手形	一、〇〇〇、七三六
有價證券	一、九四四、九七二
銀行勘定	二三四、六〇八
郵便振替貯金	四、七八六
現金在高	二七、六一五
假拂勘定	一三〇、三一〇
合計	二九、六七二、四九〇

損益計算書

收入之部

製品販賣高	六、三五七、五五三
亞麻織維製造高	一、二〇二、五九五
加工收入	一五一、三一四
雜益	二八、一二四
後期繰越製品	二、〇二〇、三四九
同半製品	五三二、六八一
同仕掛品	三九四、三三〇
合計	一〇、七七六、九四八

支出之部

前期繰越製品	二、二四〇、〇四一
同半製品	五三二、七三八
同仕掛品	三三五、八七九
仕入品及加工費	三六八、八〇三
亞麻莖費消高	八二三、五七四
原料費消高	二、四四八、三七六
製造費	一、五五二、四七九
營業費	一、〇七五、九九二
支拂利息	二三四、〇九二
小計	九、四六五、九七八
固定財產償却金	六〇〇、〇〇〇
當期純益金	七一〇、九七八
合計	一〇、七七六、九四八

利益金處分

總收入	一〇、七七六、九四八
總支出	九、四六五、九七八
差引	一、三一〇、九七〇
内	
固定財產償却金	六〇〇、〇〇〇
再差引	七一〇、九七〇
當期利益金	七一〇、九七〇
前期繰越金	二八二、三八八
合計	九九三、三五八
内	
法定積立金	五〇、〇〇〇
株主配當金	五三三、七三〇
從業員退職資金	一〇〇、〇〇〇
後期繰越金	二七四、六〇八

汽車印メリヤス發賣元

小杉合名會社

東京市日本橋區堀留町貳丁目
電話浪花(67)代表番號　一一〇一番　一一〇二番
長　一一〇三番　一一〇四番
支店　大阪・函館・小樽

レナウンメリヤス

産額日本一、品質日本一

毛メリヤス、毛布、手袋、靴下

婦人小供服類品、タオル類品

株式會社 東京佐々木營業部

東京・日本橋・大傳馬町

電話浪花代表 1105・1106・1107・長1108

モロトタオル發賣元

キクタオル發賣元

越一

須藤タオル店

須藤角藏

東京市日本橋區横山町八番地ノ二號ノ四號

電話浪花(67)(一一四一番 三六七〇番 一一四二番 二九〇三番 二五七番)

加工部 東京市日本橋區橋町十五番地

出荷部 神田區東神田二十番地

電話浪花(67)四四四六番

名花印 ハンカチーフ
マフラー

MEIKWA

株式會社 中西儀兵衛商店

東京市日本橋區芳町二丁目四番地ノ一
電話茅場町 (66) 七〇〇番 六六五八番 七〇一番 六六五九番

九花印 火鳥印 ワイシヤツ生地發賣元

營業種目

ワイシヤツ用生地
カラー用生地
肌衣用生地
子服用生地
敷布用生地
ネクタイ用芯地
書籍表裝用織物

高級綿布
絹、麻、毛 廣巾織物商

生田茂商店

本店 東京市日本橋區兩國四十八番地
電話浪花 (67) 一三一番 一三二番
振替東京五二五九七番

大阪店 大阪市東區南久太郎町二丁目十五番地
電話(船場)三八三三番

優良國産大賞牌
「セルフィックス」靴下
各種靴下
製造販賣
内外編物株式會社
本社　東京市京橋區銀座西五丁目三番地十
電話銀座(57)〔三八一〇番　五三一六番
　　〔三八一一番　五三一七番
販賣所　大阪・名古屋・福岡・札幌
工場　蒲田・矢口・平間・名古屋

統計

莫大小雜貨業

メリヤス製造場數及職工數

（商工省調査年末現在）

	製造場數	職工數 男	職工數 女	職工數 計
昭和元年	三、三九八	一〇、八四〇	一四、四一二	二五、二五二
同　二年	三、六六六	一〇、八一三	一五、〇四四	二五、八五七
同　三年	四、一七八	一三、二七三	一七、二〇九	二九、四八二
同　四年	四、六四一	一三、九六八	一七、七九七	三一、七六五
同　五年	四、五四三	一三、四五二	一八、二六六	三二、七一八
同　六年	四、四八七	一三、七二〇	一六、九三〇	三〇、六五〇
同　七年	四、八五六	一五、〇二八	一八、四八二	三三、五一〇
同　八年	五、二四三	一六、七七七	二一、四六四	三八、二四一
同　九年	五、八五三	一七、九〇二	二三、七五六	四一、六五八
同　十年	六、一九八	一九、二九八	二六、三〇七	四五、六〇五

メリヤス累年品種別生産高

（商工省調査）

	昭和六年 數量	昭和六年 價額	同七年 數量	同七年 價額	同八年 數量	同八年 價額	同九年 數量	同九年 價額	同十年 數量	同十年 價額
○綿製										
シャツ及ズボン下	五、三八四、八七九打	二〇、八七四、一五一圓	六、六六七、七一一打	二三、三四四、五五三圓	六、九三五、九八〇打	二七、一九九、七一〇圓	八、一〇八、〇八五打	三一、〇七五、二五〇圓	七、八三一、四九九打	三〇、六二八、五五五圓
靴下	六、二一〇、三二三	七、七〇四、四三六	七、一一八、七四四	九、一六六、〇五三	八、七八九、八一二	一二、六六一、七一九	九、二八八、三四四	一三、四三三、七四七	九、一七、七三二	一三、一〇五、九五一
手袋	二、六五六、五三〇	二、二〇七、〇八二	二、九四九、一九八	二、六六六、三三一	三、四〇七、四一三	三、六六九、五五〇	三、三九八、六六七	三、六二四、五七七	三、七〇一、五三〇	三、九二三、一六九
其他	—	四、八二二、一九四	—	五、二八、九六六	—	四、三六八、八七四	—	五、四七五、五九三	—	六、四八二、三七二
價額計	—	三五、六〇八、八六三	—	三九、四三五、八六三	—	四七、九一九、八五三	—	五九、五九九、一六七	—	五四、二八、〇四八

莫大小雜貨業

莫大小雜貨業

	昭和六年		同七年		同八年		同九年		同十年	
	數量	價額	數量	價額	數量	價額	數量	價額	數量	價額
○毛及毛綿製										
シャツ及ズボン下	六七〇、三一九打	九、三五七、一〇四	六七三、九一四打	八、〇四一、三六六	七一九、〇一七打	一一、〇一〇、二一六	七四九、七六九打	一一、八三三、七六一	六六三、五五五打	一〇、五一〇、一九七
靴下	七三九、二五七	二、二三三、一四〇	一、〇四四、一九二	二、八九一、二二一	一、三一九、六五五	四、〇五八、三〇三	一、五六六、七〇八	四、七二一、二七四	一、一四四、九九一	三、四九五、六八三
手袋	五八八、六九三	一、五九二、二二一	六五五、二八四	一、六二七、四四一	六六六、〇六〇	一、六八五、六六二	六八一、六三〇	一、九七〇、一三〇	九三一、五六二	二、四一〇、六一〇
其他	—	五、六三三、六三九	—	五、二四一、二八一	—	五、四八七、三一六	—	七、一二五、七五八	—	八、八五〇、四九三
價額計	—	一六、五〇八、一〇四	—	一七、八〇三、一一〇	—	二一、二四一、五一七	—	二七、六五〇、九一四	—	二五、二八六、九九三
○絹製										
靴下	一〇七、七一三	八七〇、八八八	九七、三九四	六八六、八二八	二五四、三四四	一、一九五、六二一	四六一、八二〇	二、四六三、五三一	四六一、七三	三、〇四三、八五六
手袋	三、九三九	三三、一三六	二、一〇〇	三一、八四〇	一四、六六〇	八八、一〇四	一八、一八六	一四七、五一七	一三三、四一三	五〇九、八四四
其他	—	三一二、〇一九	—	一九三、七四五	—	一八六、九三七	—	一八六、九三七	—	二九七、七七四
價額計	—	一、〇二六、〇四三	—	九〇三、四一三	—	二、七九七、九八〇	—	三、八五〇、四七六	—	三、八五〇、四七六
○其他										
シャツ及ズボン下	六、七六八	三八、八七八	二一、六六一	四五、六六四	二一、六六八	三五、八七八	一六、八七四	一三三、〇三五		
靴下	三三五、九三〇	六九六、三八七	四二一、二五五	八三五、一三五	五三五、八五一	一、四五七、一四八	四〇七、五四〇	一、二一七、七〇六		
手袋	六二、二五五	八一、二一三	八三、五一七	七二、三三一	一〇三、四〇八	九〇、八九九	五〇九、八五〇	六四、八二三		
其他	—	一五五、一〇四	—	四七一、一七一	—	三三五、七五七	—	三四九、九四六		
價額計	—	九七一、六八二	—	一、四二四、三〇二	—	一、一八四、八二七	—	一、六五五、五一〇		
價額合計	—	五四、三〇四、七九二	—	五九、五五六、六九八	—	七三、四七六、〇一六	—	八四、九二一、〇二七		

メリヤス府縣別生産高（商工省調査）

	綿製	毛及毛綿製	絹製	其他	合計
北海道	六七七、九八〇	四、七六六	—	一、二四二	四、七七七、七八八
青森	三三、〇三二	六、四六〇	—	—	三九、五二二
岩手	一七、一二三	一、八一九	—	—	一七、九四一
宮城	二一、三二一	二一、二一〇	—	—	三三、七三一
秋田	一三、六八八	三三、五八七	—	一五〇	四六、四三五
山形	三六六	三、九一三	—	—	四、二七九
福島	七四〇、〇三二	二四〇	二五〇	二五五	七四、七七七
茨城	—	五六、一〇〇	—	—	五六、一〇〇
栃木	一一、一七二	一四〇、〇三〇	六〇〇	—	二五、八〇二
群馬	九、六九三	二一二、六二〇	—	—	二二二、三一三
埼玉	三一六、四六三	五四九、〇八五	—	二二七、四〇七	九九二、九五五
千葉	九六、二〇四	一〇、五七三	—	—	一〇六、七七七
東京	八、三一〇、五五六	一五、三七、一〇四	二二八、一七五	八三二、一六四	二四、七五二、〇九九
神奈川	二六七、六三四	一一九、〇四二	一、八七四、六六二	二二七、一八五	二、六八八、五三三
新潟	九五、七七〇	八、八〇五	—	七〇、九〇〇	一七五、四七五
富山	四五、三三〇	九、〇九〇	—	六、一七五	六〇、五九五
石川	四、四八六	一、四五〇	—	—	五、九三六
福井	二〇、五九六	二、四二九	—	—	二三、〇三五
山梨	—	—	—	—	—
長野	六六、四三八	七五、五九七	八、六五一	七六〇	一五一、四四六
岐阜	一一、四九八	一〇二、一八〇	—	—	一一三、六七八
静岡	二三、五二〇	一七、二一九	—	一、八五〇	四二、五八九
愛知	六、〇〇四、一九三	二、〇六七、七二七	—	二五、五〇〇	八、一二七、四二〇
三重	六九〇、六七〇	二二九、九三〇	三六〇、三一三	—	一、二〇〇、九一三
滋賀	四二一、一九七	二五六、一二六	—	三二、五二一	七〇、〇七四
京都	七六、二四六	一〇七、二六	六四五、七二七	一〇、二四三	八九、七〇二
大阪	二七七、七九五、八七四、三二〇、七三五	九八、一三二	二七、一三〇	三二、六五五、五七三	
莫大小雜貨業					
兵庫	三、九一一、七五二	一、二六六、二四〇	五四九、一〇七	一三六、一〇四	五、九三二、六三六
奈良	二、四八七、六三五	三〇八、一三一	一五、〇〇〇	一、八〇〇	二、八二二、六七六
和歌山	八〇六、九七八	一〇六、七一三	—	一九三、〇七八	一、一〇六、七六九
鳥取	八、三三五	九、三九五	—	—	一七、七一〇
島根	八八五	五〇	—	—	九三五
岡山	二九一、六五六	六、一六〇	—	五、八〇〇	三〇三、七八一
広島	四五三、一七一	二二、一三〇	—	一、一二四	四六六、四二六
山口	七一、〇二〇	一、五九〇	—	—	七二、六一〇
徳島	二〇〇、四〇三	—	—	二、八〇〇	二〇三、二〇三
香川	一〇四、三五五	一、二七五	三六、〇四〇	一、〇〇〇	一七七、六七〇
愛媛	二七、二五四	一九五	—	五、三〇四	三三、七五三
高知	三七、三五四	一、三五八	—	四、〇七八	四三、六八〇
福岡	四八三、一八一	七、二一〇	—	五、六一〇	四九六、〇〇一
佐賀	二、五〇九	—	—	—	二、五〇九
長崎	七四、五〇九	四八〇	—	—	七四、九八九
熊本	二〇、二一〇	—	—	—	二〇、二一〇
大分	二〇、一五五	九三三	三、七七〇	—	二四、八五八
宮崎	五、九〇〇	—	—	—	五、九〇〇
鹿児島	二、三八八	—	—	—	二、三八八
沖縄	—	—	—	—	—
合計	五四、二五八、〇四八	三、八五〇、四七六	一、六五五、五一〇	八四、九三一、〇二七	

タオル生産高

（商工省調査）

	數量	價額
昭和元年	一〇、八三一、四二六打	一三、六五五、四九三圓
同　二年	一二、六八〇、八七〇	一五、三六四、三四四
同　三年	一二、五九八、〇七三	一四、八八八、〇三三
同　四年	一二、三七八、一六〇	一三、七七三、一五四
同　五年	一三、一九八、二八九	一一、一六八、六四五
同　六年	一三、七一二、八一八	九、七〇一、七四二
同　七年	一三、八四六、四六八	一一、五四七、六四〇
同　八年	一八、〇八二、七八五	一八、六三三、六四〇
同　九年	一七、三八六、八〇〇	一八、六七七、九四〇
同　十年	二〇、三五三、五八四	一九、〇四二、九一六
（府縣別生産高）		
北海道	一打	一圓
青　森	一〇〇	一〇〇
岩　手	七、〇七三	七、六一六
宮　城	一	一
秋　田	八、三〇〇	八、三〇〇
山　形	一	一
福　島	一	一
茨　城	一	一
栃　木	一	一
群　馬	一	一
埼　玉	八、七一一	三〇、一五八
千　葉	一	一
東　京	一七、八八〇	三七、九八九
神奈川	一三、五四二	一一、三七
新　潟	一	一
富　山	一	一
石　川	一	一
福　井	七九、七五〇	七五、九二〇
山　梨	一	一
長　野	一	一
岐　阜	四二、五七五	三六、四二四
愛　知	二三二、二三四	二一七、五四五
三　重	二、七六一、四六九	三〇九一、六三九
滋　賀	一	一
京　都	一	一
大　阪	八、二二四、六二九	八、四四六、五四六
兵　庫	一、四八一、八五〇	一、九六一、五五六
奈　良	一	一
和歌山	四三、七一五	三九、〇四〇
鳥　取	一	一
島　根	一〇	三五
岡　山	三、八八七	三、六五三
廣　島	四三、四三九	五一、三五一
山　口	三、〇〇〇	三〇〇〇
徳　島	一〇、一二	一二、六二八
香　川	三三、六二三	一八、九四一
愛　媛	六、七六六、四六二	四、四九四、七九〇
高　知	一	一
福　岡	六二六、九六九	四四六、〇六八
佐　賀	一	一
長　崎	一	一
熊　本	一	一
大　分	六九、三五四	四九、四六二
宮　崎	一	一
鹿　兒島	一	一
沖　繩	一	一

帽子累年生産高

（商工省調査）

昭和六年	フエルト製 數量	フエルト製 價額	ラシヤ其他布帛製 數量	ラシヤ其他布帛製 價額
三　重	一七、九六八	一五〇、六二九	一	一
滋　賀	一二、七六五	六九、四一六	一	一
京　都	一	一	一	一
大　阪	四七、三九六	二、八二六、六〇一	一	一
兵　庫	一、三〇〇	五、一〇〇	一	一
奈　良	一	一	一	一
和　歌山	一	一	一	一
鳥　取	一	一	一	一
島　根	一	一	一	一
岡　山	一	一	一	一
廣　島	一	一	一	一
山　口	一	一	一	一
徳　島	一	一	一	一
香　川	一	一	一	一
愛　媛	一	一	一	一
高　知	一	一	一	一
福　岡	一	一	一	一
佐　賀	一	一	一	一
長　崎	一	一	一	一
熊　本	一	一	一	一
大　分	一	一	一	一
宮　崎	一	一	一	一
鹿　兒島	一	一	一	一
沖　繩	一	一	一	一

敷布生産高

（商工省調査）

	數量	價額
昭和元年	二六七、三三九打	二、三六二、四九五圓
同　二年	二四二、六六九	二、二〇三、九六〇
同　三年	三七五、四三九	三、一三八、三三五
同　四年	四九一、六七九	三、四六一、一七三
同　五年	四一五、九六四	二、六二六、九八三
同　六年	三九七、七〇九	二、〇九七、八九三
同　七年	三六八、八二七	二、二九三、三七七
同　八年	五〇三、二九七	三、六一〇、八九三
同　九年	五三九、三六二	三、八八六、六一一
同　十年	五四四、三〇二	三、七四八、四三一
北海道	一打	一圓
青　森	一	一
岩　手	一	一
宮　城	一、四八四	二、七九三
秋　田	一	一
山　形	四八〇	四、三三〇
福　島	一	一
茨　城	一	一
栃　木	一	一
群　馬	一	一
埼　玉	八二、七〇七	五八二、七八八
千　葉	一	一
東　京	四、四三七	四四、六七八
神奈川	一	一
新　潟	一	一
富　山	一	一
石　川	一	一
福　井	一	一
山　梨	一	一
長　野	一	一
岐　阜	一	一
愛　知	五、七一八	三六、七九二

メリヤス及雜貨品種別輸出高

（單位數量打、價額圓）（大藏省調査）

昭和十一年	數量	價額
ワイシヤツ（絹製）	三〇、六六一	六八〇、一〇七
同　（人絹製）	二四九、一三〇	二、四四九、八〇四
同　（綿製）	五一八、九九九	三、四三六、七一六
同　（其他）	一〇一	二、三三五
カラー及カフス	一六四、三〇六	一四一、三〇六
シヤツ上下共（綿メリヤス製）（運動用）	三五八 六〇一	一、〇九六、一二七
同　（同　）（其ノ他）	一〇、三九九、六七〇	二九、〇二〇、八五三
同　（綿縮製）	八九 七七一	二四六、一六〇

同十年	數量	價額
ワイシヤツ（絹製）	二九、二九八	七三九、三二四
同　（人絹製）	七八、〇一七	九八三、八三三
同　（綿製）	五四七、五一四	三、六八一、三二五
同　（其他）	一	二四、〇四三
カラー及カフス	一五四、三〇一	一六〇、四五八
シヤツ上下共（綿メリヤス製）（運動用）	三六三、三六九	一、四三四、〇五九
同　（同　）（其ノ他）	一〇、五六八、七〇三	三一、三三六、一〇一
同　（綿縮製）	二九、三二〇	三二七、六一九

同九年	數量	價額
ワイシヤツ（絹製）	九二、三六〇	二、〇五五、三六三
同　（人絹製）	二、四一六、九五四	三五八、八七一
同　（綿製）	一四一、四五四	一七九、九〇一
同　（其他）	一	一
カラー及カフス	一四一、三〇六	一七九、九〇一
シヤツ上下共（綿メリヤス製）（運動用）	三、一八四、七一一	一〇、一二一、一二一
同　（同　）（其ノ他）	一四四、三〇三	四八九 四一一
同　（綿縮製）	五二七	

莫大小雜貨業

	昭和十一年		同十年		同九年	
	數量	價額	數量	價額	數量	價額
同（其他ノ綿布製）（運動用）	二一〇、二二一	四六〇、九三六	二二九、七四八	四八八、八〇四	—	—
同（同　）（其ノ他）	一、〇〇八、七二一	五、六二一、二四一	八五〇、九四六	四、七一四、〇〇六	—	—
同（同　）（絹製）	一三、九八〇	二三二、五八〇	一六、四一八	三三一、四七九	六九、八七九	九四一、一〇〇
同（人絹製）	五六五、四二三	二、九八一、九四八	一七一、四五三	一、一五四、五七〇	—	—
同（毛製）（綿入ヲ含ム）	二四五、七八二	三、二八四、七二四	三五九、六六四	二、六五一、六七八	—	—
同（其ノ他）	九七	一、一一八	一〇、八六六	七一、九二三	一、〇八〇、二九	六、九二八、六九〇
帽子	四、七〇一、四二六	一九、七三六、一八三	三、九〇九、〇一八	一六、二八四、三五四	三、七五五、〇一一	一七、八六〇、三七五
布帛製（テニス用）	三、一五七	八、三六五	一、六四六	五、二八二		
同（野球用）	一、三四一七	三、八五六	二一〇九〇	三、二五六	七九〇、九三五	一、八〇八、三五九
同（其ノ他ノ運動用）	二一、三三九	二八、二三三	三三、一二六	一、三七七、二七四		
同（其ノ他）	八二八、八五四	一、七〇四、一〇〇	七二四、九四六	一、〇〇三、八三六	六四六、〇七六	四、一四四、一〇七
フエルト製	一、六七五、三七〇	八、三九一、六三〇	五、四四九、三四九	六一、四四〇	七三、二七七	三二七、九八〇
麥稈製	八三、七三七	二六八、八〇一	一八二、八六七	九六六、七八〇	一、四二五、三一六	九、二七九、六八五
摸造パナマ製	九六二、六二八	六、六三六、四六五	六、四三五、二九五	二二四、六九五		
ゴム製	一五五、一六一	二八四、四五七	二三四、八四三	一、一一六	八四九、三六九	二、四〇〇、一四四
毛皮製	一八、一四四	七三、八三三	五、九五七	一、〇一九、六八〇		
其ノ他	九六一、五〇一	二、三六一、三四四	二、五五九、一〇五			
メリヤス手袋（綿製）	八八一、五六九	一、六四九、八七七	一、三四四、六七一	六二四、九五三		
同（毛製綿入ヲ含ム）	九三五、四三四	三、一三三、四〇四	二、九三四、四八六	九二七、九〇三		
同（其ノ他）	八四、六七九	二〇九、六三一	九六、二五二	三六、一一〇		
靴下（絹製）	一五二、四四四	一、七八四、〇七二	一、〇一五、七九七	八四、四一九	一八四、一〇二	一、六六三、九六四
同（人絹製）	八六六、四四三	一、五七一、二二四	四六一、二〇一	九三三、四二九		
同（綿製）（運動用）	六〇、七二三	九五、三五七	二七、六七七	四八、一四五		
同（同　）（其ノ他）	六、二二三、七九七	八、五六六、四九八	五八四、一、八九二	五、八四一、九五一		
同（毛製）（綿入ヲ含ム）（運動用）	五、五七一	三〇、七〇四	二二七、八二一	二、六六三		
同（同　）（其ノ他）	三三五、八五四	七四〇、三六八	二、八三三	二三四		
同　二	六			四七六		
メリヤス地（絹製）	四九二	五四八	二九二、七六六	二一一、二九〇		
メリヤス地（人絹製）	四一四、七五一	一三八、三八四	五、七二九、五六〇	一、三五六、六八九		
同（綿製）	四、三六一、七三二	一、一五六、六四三	七、〇二三	八、四五七、三〇九		
同（其ノ他）	二四六、七七四	七二、四六〇	—	—		
合計	—	八八、六九〇、四一四				

メリヤス仕向地別輸出高

（單位數量打、價額圓）（大藏省調査）

	昭和十一年		昭和十年		昭和十一年		昭和十年	
	數量	價額	數量	價額	數量	價額	數量	價額
滿洲國	四四九、一九八	一、八二二、六一九	三四八、八一三	一、〇三三、五七四	二、二九五、九三六	五、四七五、三九四	一、九四六、五二八	四、七三三、七三五
關東洲	四五五、二〇一	一、六〇〇、〇四五	三七八、二六四	一、三〇〇、二〇八	二、〇七一、八五七	五、二〇六、一六七	二、六五五、一四四	七、三四四、八八六
中華民國	四二、六七八	一二〇、〇三三	五一、一五〇	一五四、六七三	七、八七二	三〇、九三七	一、九五五、五五	七一、一三八
香港	二一九、四三一	五六四、四三〇	二三七	一五四	六、七八三、三六九	一、七四四、六一一	三、八七一、〇一六	
英領印度	二、〇二七、六二三	四、二五六、二八九	三、一九二、六九二	七、五〇九、六七七	六、一七、一〇三	九六五、二二七	七六六、八五五	三、八七一、〇一六
海峽植民地	五三二、四八〇	一、四九八、四六九	五三、二九四	一、四四一、三九一	八四四、〇八〇	二、七一〇、五七〇	五六四、八二六	一、七〇〇、六六七
蘭領印度	一、九九〇、一九五	四、四三五、七五二	一、八二五、八五七	四、一一八、一五八	二六六、〇二三	九〇五、七九八	三三五、三一一	一、〇一〇、八四七
莫大小雜貨業					八九二、四二三	六九、九五二	四五六、三〇八	一、一二二、八四八
比律賓					二、七六六		一五、二四〇	三六、四二九
英吉利					四、八六五、八七四	二二、六七二、五一三	四、九八一、八四二	二二、四八五、二六三
佛蘭西					二、六六三	一、九一三、六八七	一、九五、三五四	四九、九八八、三八七
北米合衆國及					二一七、八一二	二、六二三、一四四	七、三四四、八八六	一、九六、三五五
埃及					二、八三三	七一一、三八		
南阿聯邦					二三四			
ケニヤ・ウガンダ					四七六			
モザンビック					二九二、七六六			
濠太剌利					五、七二九、五六〇			
其他					七、七七七			
合計					—			

帽子仕向地別輸出高

（單位數量打、價額圓）（大藏省調査）

	昭和十一年 數量	昭和十一年 價額	昭和十年 數量	昭和十年 價額
滿洲國	一、六〇、八一六	七、八六、一八一	一、八九、〇〇七	九、三五、一六〇
關東洲	一〇、八、九一六	五、六〇、一六七	九、五一、四一九	五、六二、一七四
中華民國	一、七四、四六九	一、六四一、九一六	一、三六、六九七	七二一、四六四
香港	八七、一九九	三、八五、五二二	四七、六四三	三、八、三九九
英領印度	五四六、〇七一	一、二四七、二〇五	五五二、五三七	一、三二八、四七七
海峽植民地	六〇、一一一	二九、一、八四四	六一、七四八	二七二、一二八
蘭領印度	一、六六、一二一	四六一、六五四	一、三四、三三五	八六六、五〇四
暹羅	九二、九四七	三〇一、三六二	一四八、〇一二	五三三、六四七
英吉利	四三三、〇〇七	一、二七二、〇二五	三四〇、九一九	九七四、八六五
北米合衆國	一、一七九、六四一	五、二三二、八六五	七九二、九六二	三、五〇六、七〇七
亞爾然丁	一二、七六二	一三、一〇〇七	八、〇五〇	九四、〇一七
南阿聯邦	三三五、四〇六	九一二、九六四	一五二、〇〇五	五三三、三〇九
ケニヤ・ウガンダ	四六、八七〇	二七九、八四）	三七、九四三	一九九、六六六
モザンビック	五七、六三四	三二九、四四五	五五、九八八	三二七、八〇一
濠太剌利	六一、五一三	二六〇、八五一	五一、一〇三	二二八、五六一
其他	一、〇七七、九四三	五、七三〇、三三五	九〇四、六一〇	五、〇六一、二九五
合計	四、七〇一、四二六	一九、七三六、一八三	三、九〇九、〇一八	一六、二八四、三五四

タオル仕向地別輸出高

（單位數量打、價額圓）（大藏省調査）

	昭和十一年 數量	昭和十一年 價額	昭和十年 數量	昭和十年 價額
關東洲	二三三、四七五	二三九、五五九	一七七、五六九	二〇〇、六九八
香港	一八四、八三九	二三〇、八〇六	二四七、一三一	三〇一、一四六
英領印度	二二一、八七四	五六三、〇〇〇	三〇五、〇六三	七七一、二八七
海峽植民地	二四九、八一五	四二七、八三五	二二四、七三四	三三六、六一八
蘭領印度	二八六、一六四	五三六、二五一	二四七、〇八二	五〇二、一四九
暹羅	一五四、八六三	四四三、五六六	二〇二、五二一	五五二、四七一
埃及	五六、〇三九	一五八、四五八	一一六、九六四	二九〇、四八八
南阿聯邦	二〇七、九四〇	六〇四、一二一	一四七、三九二	四三六、五三三
濠太剌利	五三二、七九三	四九六、一〇三	三七六、二三七	五二五、七六四
其他	一、六二〇、八六六	三、〇九九、六八二	一、三五六、九八四	二、五五九、八〇五
合計	三、六〇八、六六八	六、八二九、五二二	三、四〇一、六七七	六、四七七、〇一七

絹手巾仕向地別輸出高

（單位數量打、價額圓）（大藏省調査）

	昭和十一年 數量	昭和十一年 價額	昭和十年 數量	昭和十年 價額
英領印度	五二八、三二一	八三四、九四九	三二四、七三七	八四〇、二六〇
英吉利	四一二、三一四	七〇四、五三二	三三四、四八二	六四五、七五八
北米合衆國	六四〇、九八八	一、一九四、〇七八	四六七、五三三	八六四、〇八一
加奈陀	三一、四七五	六二、〇二九	二五、五四九	五二、七八五
亞爾然丁	六、六九七	三八、三二七	九、四一四	四二、八二四
ウルグアイ	八、四七〇	一五、〇〇一	三、一八五	五、〇〇三

	昭和十一年 數量	昭和十一年 價格	昭和十年 數量	昭和十年 價格
埃及	三、三〇三	五、三五四	一〇、五五四	三二、七四〇
南阿聯邦	二三、三六八	三五、七八三	二一、三四六	四七、八一五
濠太剌利	五〇、五七一	九三、〇七〇	二五、五六四	四三、八三五
其他	八〇八、四五六	一、二〇八、六四五	六六五、一五三	一、三八五、七四八
合計	二、五二二、九三三	四、一九一、七六八	一、八七七、五〇六	三、九五二、八二九

團體及業者

全國主要莫大小雜貨工業組合要覽

京濱地方

△東京輸出莫大小工業組合

事務所　東京市日本橋區横山町三
設立　昭和二年三月三十一日
地區　東京府
電話　浪花一五四四
組合員　六五名
役員　理事長　小杉佐右衛門
理事　奥田泰市
同　柏木末吉
同　金澤繁次郎
監事　樋口吉太郎
同　山田芳之介

△東京タオル工業組合

事務所　東京市豐島區西巢鴨町二ノ二四四六
設立　昭和八年十一月二十四日
地區　東京府、埼玉縣、山梨縣、群馬縣、茨城縣、神奈川縣、栃木縣、千葉縣
組合員　四名
役員　理事長　松本輝秀
理事　森鉞與
同　池田熊太郎
監事　藤井良吉

△東京輸出靴下工業組合

事務所　東京市小石川區久野町八五
設立　昭和四年六月六日
地區　東京府
組合員　七九名
役員　理事長　今泉吉太郎

△東京帽子工業組合

事務所　東京市神田區東神田一四ノ六
設立　昭和八年十月二十五日
地區　東京府、靜岡縣、神奈川縣、埼玉縣
組合員　三六名
役員　理事長　橋本直一

△東京洋傘工業組合

事務所　東京市本所區東兩國三ノ六
設立　昭和十二年四月十六日
地區　東京府
組合員　一五三名
役員　理事長　永井直造

△東京染晒工業組合

事務所　東京市下谷區二長町三〇
設立　昭和八年十一月二十四日
地區　東京市
組合員　一四六名
役員　理事長　黑川傳次郎

△東京シャツカラー工業組合

事務所　東京市芝區新橋六丁目六六
設立　昭和十年七月十五日
地區　東京市
組合員　一三一名
役員　理事長　梶永松

△日本輸出布帛製品工業組合聯合會

事務所　横濱市中區日本大通一一
設立　昭和十年十二月二十六日
地區　日本全國
組合員　二
役員　理事長　加藤平次郎

△横濱輸出布帛製品第四工業組合

事務所　横濱市中區二葉町三ノ二八大岡方
設立　昭和八年十月二十五日
地區　神奈川縣
組合員　四一名
役員
理事長　大岡作次郎

△横濱輸出布帛製品第一工業組合

事務所　横濱市中區辨天通一ノ一〇
設立　昭和八年十月二十五日
地區　神奈川縣
組合員　四〇名
役員
理事長　竹村嘉造

△横濱輸出布帛製品工業組合

事務所　横濱市中區日本大通一一
設立　昭和十二年六月二十九日
地區　神奈川縣
組合員
役員
理事長

△横濱輸出絹綿布帛製品工業組合

事務所　横濱市中區日本大通一一横濱商工奬勵館内
設立　昭和九年九月五日
地區　神奈川縣
組合員　五八名
役員
理事長　龜井信次郎

△横濱輸出注染布帛製品工業組合

事務所　横濱市中區日本大通三五公園ビル
設立　昭和九年九月四日
地區　神奈川縣
組合員　一〇名
役員
理事長　山本清太郎

△神奈川縣布帛製品工業組合聯合會

事務所　横濱市中區日本大通一一横濱商工奬勵館内
設立　昭和九年一月二十五日
地區　神奈川縣
組合員　八
役員
理事長　川北福三郎

△横濱輸出洋傘工業組合

事務所　横濱市中區庚臺一、三六六
設立　昭和六年一月二十二日
地區　横濱市一圓
組合員　八名
役員
理事長　村上金太郎

△横濱輸出莫大小工業組合

事務所　横濱市中區住吉町二ノ三六
設立　昭和二年三月九日
地區　横濱市一圓
組合員　二〇名
役員
理事長　讓原萬太郎

△行田足袋工業組合

事務所　埼玉縣北埼玉郡忍町佐間一四六
設立　昭和九年十一月八日
地區　北埼玉郡忍町、持田村、大井村、下忍村、埼玉村、長野村、星河村、荒木村、太田村、廣田村、田ケ谷村、志多見村、新郷村、加須村、禮羽村、岩濱村、須影村、不動岡村、三保村、高柳村、川俣村、羽生村及北足立郡吹上村
組合員　一一三名
役員
理事長　渡邊喜代三郎

中部近畿地方

△名古屋輸出莫大小工業組合

事務所　名古屋市西區泥江町二ノ八
設立　昭和二年三月九日
地區　名古屋市、愛知縣、西春日井郡及三重縣三重郡
組合員　三八名
役員
理事長　猪村鎌吉
理事　安田久雄
同　朝比奈長次郎
同　村岡勝
同　森喜三郎
同　加藤政彦
同　山田房治郎
監事　鞭馬健之助
同　水野廣之輔
同　黒田泰三郎

△愛知縣莫大小編立工業組合

事務所
設立　昭和十二年三月十五日
地區　愛知縣
組合員　一二〇名
役員
理事長　平井得一
理事　岩野義藏
同　岩井盛次
監事　明石國助
同　羽田規矩

△愛知縣浴巾工業組合

事務所　名古屋市中區堅三藏町三ノ二一
設立　昭和九年十二月十五日
地區　愛知縣、岐阜縣、靜岡縣、石川縣、長野縣、新潟縣、富山縣
電話　本局一二一一
組合員　二〇名
役員
理事長　奥村泰平
理事　川瀨佐太郎
同　稻垣政藏
同　前田榮一
同　佐原金一
監事　山本寅太郎
同　服部重吉

△岐阜縣傘工業組合

事務所　岐阜縣稻葉郡加納町
設立　昭和十年十月八日
地區　岐阜市、稻葉郡、羽島郡、
組合員　一八名
役員
理事長　三浦猪太郎

△京都莫大小工業組合

事務所　京都市東山區山科西野樣子見町鐘紡山科工場内
設立　昭和十年六月十四日
地區　京都府一圓
組合員　一八名
役員
理事長　井藤平次郎

△奈良縣靴下工業組合

事務所　奈良縣生駒郡郡山町大字南郡山一九三ノ四
設立　昭和六年一月二十三日
地區　奈良縣一圓
組合員　一二五名
役員
理事長　森谷清春

△奈良縣莫大小編立工業組合

事務所　奈良縣高市郡八木町五七二
設立　昭和九年六月二十九日
地區　磯城郡、高市郡、北葛城郡、南葛城郡
組合員　一八名
役員
理事長　三浦猪太郎

△奈良縣輸出莫大小工業組合

事務所　奈良縣生駒郡郡山町南郡山五二〇
設立　昭和六年一月二十三日
地區　奈良縣一圓
組合員　三四名
役員
理事長　戸田米次郎

△伊勢輸出タオル工業組合

事務所　津市下部田一四四ノ一六
設立　昭和六年七月二日
地區　津市、安濃郡、一志郡、河藝郡、鈴鹿郡、松坂市、飯南郡、多氣郡、宇治山田市、度會郡、志摩郡、北牟婁郡、南牟婁郡、阿山郡、多賀郡
組合員　三八名
役員
理事長　森田庄三郎

△北勢浴巾工業組合

事務所　三重縣三重郡富洲原町大字松原七三七
設立　昭和七年十二月十四日
地區　桑名郡、員辨郡、三重郡、四日市市
組合員　二四名
役員
理事長　伊藤平次郎

阪神其他關西地方

△神戸輸出布帛製品製造工業組合

事務所　神戸市神戸區海岸通一ノ一六
設立　昭和九年三月九日
地區　神戸市
組合員　八三名
役員
理事長　龜井臻

△神戸輸出布帛製品加工工業組合

事務所　神戸市神戸區海岸通一ノ一六
設立　昭和八年十月二十五日
地區　神戸市一圓
組合員　四〇名
役員
理事長　今井忠一

△播州莫大小染色工業組合

事務所　兵庫縣印南郡米田町神爪一〇五ノ二
設立　昭和十年三年二十八日
地區　姫路市、飾磨郡、加古郡、印南郡、加東郡、加西郡

組合員　一一名
役員
理事長　長谷川　昇

△兵庫縣輸出布帛製品工業組合聯合會

事務所　神戸市神戸區海岸通一ノ一六
設立　昭和十年二月七日
地區　兵庫縣
組合員　二
役員
理事長　龜井　臻

△神戸輸出日傘工業組合

事務所　神戸市神戸區海岸通一ノ一六　神戸商工會義所內
設立　昭和十一年五月二十二日
地區　神戸市一圓
組合員　一五名
役員
理事長　黃島憲亮

△神戸內地向被服製造工業組合

事務所　神戸市兵庫區水木町四ノ一二
設立　昭和十二年一月十四日
地區　神戸市

組合員　一四名
役員
理事長　畑　秀作

△兵庫縣輸出莫大小工業組合

事務所　兵庫縣印南郡米田町字神爪一〇〇ノ六
設立　昭和二年三月九日
地區　兵庫縣一圓
組合員　五八名
役員
理事長　山本眞藏

△和歌山莫大小生地工業組合

事務所　和歌山市西汀丁一和歌山商工會議所內
設立　昭和十年三月十一日
地區　和歌山縣
組合員　一〇三名
役員
理事長　九鬼秀太郎

△和歌山日出帽子工業組合

事務所　和歌山縣那賀郡粉河町大字粉河一八六三ノ三
設立　昭和九年十一月二十九日
地區　和歌山縣

組合員　五名
役員
理事長　神野實太郎

△和歌山晒白工業組合

事務所　和歌山市中之島八七二
設立　昭和九年十月一日
地區　和歌山市、海南市、海草郡
組合員　二四名
役員
理事長　土橋修三

△岡山縣足袋工業組合

事務所　岡山縣都窪郡中洲村酒津二七二九ノ一
設立　昭和八年十二月二十三日
地區　岡山縣
組合員　一一七名
役員
理事長　三宅保正

△阿波靴下工業組合

事務所　德島縣板野郡撫養町南濱三〇三
設立　昭和十二年三月六日
地區　板野郡撫養町、瀨戸町、鳴門村、里浦村、大津村
組合員　七名
役員
理事長　高島嘉寛

△廣島縣莫大小工業組合

事務所　廣島市西觀音町一ノ三八三ノ三
設立　昭和七年十二月二十六日
地區　廣島縣
組合員　三〇名
役員
理事長　夢原　悟

△久留米タオル工業組合

事務所　久留米市野中町九一〇
設立　昭和九年三月十二日
地區　久留米市、三井郡、浮羽郡、八女郡、三潴郡、朝倉郡
組合員　二〇名
役員
理事長　牛島猪之助

△大分タオル工業組合

事務所　大分市大分一三二一大分工業試驗場內
設立　昭和十年三月二十九日
地區　大分縣一圓
組合員　七名

役員
理事長　佐藤倉八

△北九州輸出莫大小工業組合

事務所　八幡市西尾倉大正町一二五〇
設立　昭和五年八月二十八日
地區　小倉市、戸畑市、若松市、門司市、八幡市、企救郡、遠賀郡、鞍手郡
組合員　二三名
役員
理事長　安部讓作

△日本輸出莫大小工業組合聯合會

主たる事務所　大阪市此花區上福島南三丁目一四二
從たる事務所　神戸市、東京市、横濱市、名古屋市、奈良縣生駒郡郡山町、兵庫縣印南郡米田町、廣島市及京都市
設立　昭和二年六月二十八日
地區　內地一圓
事業
一、製品檢査
一、統制
一、資金貸付及貯金受入
一、營業の指導、研究及調査

莫大小雜貨業

所屬組合數　十組合
役員
理事長　福島英次郎
理事　西松友吉
同　西村喜一
同　小杉佐右衛門
同　今泉吉太郎
同　讓原萬太郎
同　猪村鎌吉
同　山本眞藏
同　山田源之助
同　戸口米次郎
同　蓼原悟
同　永井得一
常務理事　平尾規一
監事　大內壽郎
同　佐藤重吉
同　田中泰次郎

△大阪輸出莫大小工業組合

事務所　大阪市此花區上福島南三丁目一四二
設立　昭和二年二月二十三日
地區　大阪府一圓
事業
一、聯合會の檢査及取締施設
一、統制
一、貯金受入の斡旋
一、營業の指導、研究及

組合員數　三百七十七名
役員
理事長　福島英次郎
理事　西松友吉
同　山田源之助
同　高田克治
同　梅垣德太郎
同　淺利弘太郎
同　西村喜一
同　米田宗一
同　島津彰
同　池尾時二
同　棚次辰吉
同　大內壽郎
監事　田中泰次郎
同　外海鋼吉

△大阪メリヤス晒染工業組合

事務所　大阪市東淀川區下新庄町五九一ノ一
設立　大正十五年十二月六日
地區　大阪府一圓
組合員　十七名
役員
理事長　飯田常次郎

△大阪編立工業組合

事務所　大阪市北區都島中通四丁目四
設立　昭和七年十月二十一日
地區　大阪府一圓
電話　堀川(35)七四〇
組合員　二百三十三名
役員
理事長　龜井讓太郎

△大阪莫大小起毛整理工業組合

事務所　大阪市北區善源寺町五ノ八
設立　昭和八年十月二十六日
地區　大阪府
組合員　十三名
役員
理事長　泉山正太郎

△大阪莫大小裁縫工業組合

事務所　大阪市西淀川區海老江上一ノ五九ノ六
設立　昭和七年十二月二十日
地區　大阪府
組合員　九百七十八名
役員
理事長　山口岩吉

△大阪軍手軍足工業組合

事務所　大阪府南河內郡山田村大

設立　宇山田第九十五番地ノ一
昭和十年七月十五日
地區　大阪府一圓
組合員　三二名
役員
理事長　松田杢造

△大阪メリヤス帽子工業組合

事務所　大阪市此花區上福島南一ノ一ノ二九一
設立　昭和九年九月四日
地區　大阪府
組合員　四二名
役員
理事長　松居芳三

△大阪ハンカチーフ加工工業組合

事務所　大阪市東區瓦町三ノ三〇
設立　昭和十年十一月二十六日
地區　大阪一圓
組合員　七三名
役員
理事長　森捨次郎

△大阪ハンカチーフ製造工業組合

事務所　大阪市東區瓦町三ノ二〇
設立　昭和十一年七月三日
地區　大阪府
組合員　四二名
役員
理事長　中西一男

△日本帽子工業組合聯合會

事務所　大阪市西區京町堀通一ノ三二
設立　昭和九年三月一日
地區　全國一圓
組合員　二
役員
理事長　高橋清藏

△西日本帽子工業組合

事務所　大阪市西區京町堀通一ノ三二
設立　昭和三年一月十七日
地區　長野縣、山梨縣、富山縣、愛知縣、熊本縣、宮崎縣、鹿兒島縣、大阪府、京都府、長崎縣、福井縣、三重縣、奈良縣、滋賀縣、兵庫縣、和歌山縣、鳥取縣、岡山縣、島根縣、廣島縣、德島縣、香川縣、山口縣、高知縣、愛媛縣、福岡縣、大分縣、佐賀縣
組合員　四九名
役員
理事長　高橋清藏

△日本タオル工業組合聯合會

事務所　大阪市東區備後町三丁目綿業會館內
創立　昭和七年十一月三十日
地區　內地一圓
會員　八組合
役員
理事長　池田谷楠太郎
理事　金田常雄
同　井上靜一
同　大木惣吉
同　神藤
常務理事　宮崎彥一郎
理事　橋本丑三
同　廣岡信三郎
同　松井保一郎
同　後藤田德太郎
同　高瀨嘉一
監事　出原邦一
同　周起搏
同　松村末五郎
同　田淵忠治
顧問　田淵忠治

△大阪タオル工業組合

事務所　大阪府泉南郡佐野町八九九ノ六
設立　昭和三年八月十六日
地區　大阪府、兵庫縣、奈良縣、和歌山縣、岡山縣、廣島縣
組合員　一二一名
役員
理事長　金田常雄

全國主要莫大小雜貨輸出組合要覽

△日本雜貨中南米輸出組合聯合會

事務所　東京市京橋區銀座西七ノ三　日本貿易會館內
設立　昭和十年七月十日
地區　內地一圓
電話　銀座六〇七二
組合員　五名
役員
理事長　加藤源次

△東京雜貨中南米輸出組合

事務所　東京市日本橋區通二ノ四日本橋ビル內

設立　昭和十年五月七日
地區　北海道、東北、東京府、千葉縣、埼玉縣、茨城縣、群馬縣、栃木縣及新潟縣一圓
電話　日本橋三七〇七
組合員　一五二名
役員
理事長　淺間龍藏

△東京雜貨對印輸出組合

事務所　東京市麴町區丸ノ內三ノ一東京府立商工奬勵館內
設立　昭和九年九月十日
地區　東京府一圓
電話　丸ノ內五〇〇七
組合員　五〇名
役員
理事長　松本鐵治郎

△京濱南洋雜貨輸出組合

事務所　東京市麴町區丸ノ內三ノ一四　東京商工會議所內
設立　昭和十年三月六日
地區　東京府及神奈川縣一圓
電話　丸ノ內五五七〇八〇名
組合員
役員
理事長　山崎龜吉

△東京雜貨近東アフリカ輸出組合

事務所　東京市麴町區丸ノ內三ノ一府立東京商工奬勵館內
設立　昭和十年十二月九日
地區　東京府一圓
電話　丸ノ內五〇〇七
組合員　五二名
役員
理事長　野呂彥太郎

△横濱雜貨アフリカ近東輸出組合

事務所
設立　昭和十年十二月九日
地區　神奈川縣一圓
電話
組合員　二五名
役員
理事長　中村楠太郎

△横濱雜貨中南米輸出組合

事務所　横濱市中區日本大通一一横濱市立商工奬勵館內
設立　昭和十年五月二十三日
地區　神奈川縣、靜岡縣及山梨縣一圓
電話　本局四〇二四
組合員　八八名
役員
理事長　加藤平次郎

△日本莫大小輸出組合

事務所　神戸市神戸區東町一二六
設立　昭和九年六月十二日
地區　內地一圓
事業
一、莫大小及同製品の輸出統制
二、組合員の取扱商品檢査及包裝檢査
三、商品の保管荷造其他組合員の利用に供すべき必要なる施設
四、海外市場の調査及新販路開拓
五、仲裁判斷に依り紛議の解決
六、其他組合の目的を達するに必要なる施設
組合員數　四百五十二名
役員
理事長　柳原恒彥
常任理事　外海鋼吉
同　岡崎清一
理事　桂川龍吉
同　前田龜之助
同　平尾政雄
同　岡武雄
同　西松友吉
同　北濱留吉
同　加藤正治
同　福島英次郎
同　佐藤德十郎
同　前田政一
同　友井春吉
同　岡野重三郎
監事　梅垣德太郎
同　小川益吉
同　爲井友春
同　小川都志三

△日本比律賓メリヤス輸出組合

本部　大阪市西區土佐堀通一丁目二一　電話土佐堀四六〇五、二六五〇
神戸出張所　神戸市神戸區加納町六丁目喜久の居ビル（電話三宮四二五）
マニラ出張所　フイリツピン、マニラ市（P・O・BOX一九九〇）
設立　昭和六年六月三日
地區　內地一圓
役員
理事長　淺利弘次郎

常務理事　宮崎彦一郎
理事　廣岡信三郎
同　橋本丑三
同　高瀬嘉一
同　松井保一郎
同　古莊健次郎
監事　周起搏
同　出原邦一
同　松村末五郎
顧問　田淵忠治
組合員數　七一名

△大阪印度雜貨輸出組合

事務所　大阪市東區瓦町三ノ二〇
設立　昭和十年八月十日
地區　大阪府一圓
電話　北濱四九二
組合員　七八名
役員
理事長　青田勝晴

△大阪蘭印雜貨輸出組合

事務所　大阪市東區瓦町三ノ二〇
設立　昭和十一年三月十三日
地區　大阪府一圓
電話　北濱四九二
組合員　六五名
役員
理事長　安宅彌吉

△大阪帽子輸出組合

事務所　大阪市西區京町通一ノ三
設立　昭和十一年四月二十五日
地區　大阪府一圓
電話　土佐堀三七五〇
組合員　五九名
役員
理事長　藤村眞三

△神戸帽子輸出組合

事務所　神戸市葺合區八幡通五ノ六
設立　昭和九年十月十一日
地區　神戸市一圓
電話　葺合四四三六
組合員　六六名
役員
理事長　中亥歳男

△神戸雜貨中南米輸出組合

事務所　神戸市神戸區京町七〇京町ビル內神戸貿易會館分室內
設立　昭和十年二月十四日
地區　兵庫縣、鳥取縣、島根縣、岡山縣、廣島縣、山口縣、四國、九州、沖繩縣一圓
電話　三宮二八九、四四四八
組合員　二六〇名
役員
理事長　加藤源次

△神戸蘭印雜貨輸出組合

事務所　神戸市神戸區京町七〇京町ビル神戸貿易會館分室內
設立　昭和十一年一月二十四日
地區　兵庫縣一圓
電話　三宮二八九、四四四八
組合員　六六名
役員
理事長　柳原恒彥

△神戸雜貨阿弗利加近東輸出組合

事務所　神戸市神戸區東町一二六神戸貿易會館內
設立　昭和十一年三月十四日
地區　兵庫縣一圓
電話　三宮六二三、六二三、六二四
組合員　一六八名
役員
理事長　田村顯三

△日本タオル輸出組合

事務所　神戸市神戸區京町七〇京町ビル神戸貿易會館分室內
設立　昭和九年十一月十七日
地區　內地一圓
電話　三宮二八九、四四四八
組合員　三五六名
役員
理事長　天野吉次

△中部日本南洋雜貨輸出組合

事務所　名古屋市東區撞木町三ノ六
設立　昭和十二年七月五日
地區　愛知縣、岐阜縣、三重縣及靜岡縣一圓
電話　東一七八〇、五三五九
役員
理事長　井之爲三郎

全國主要莫大小雜貨商業組合要覽

△東京タオル卸商業組合

事務所　東京市日本橋區兩國三四
設立　昭和十一年九月二十一日
地區　東京市
組合員　三四名
役員
理事長　須藤角藏

△保證責任橫濱洋品商業組合

事務所　橫濱市中區港町二丁目十二
設立　昭和九年九月一日
地區　橫濱市中區、神奈川區、保土谷區、磯子區
組合員　八六名
役員
理事長　德永彌太郎

△宇都宮洋物雜貨小賣商業組合

事務所　宇都宮商工會議所內
設立　昭和八年六月二十六日
地區　宇都宮市
組合員　一九名
役員
理事長　石川竹次郎

△氣仙沼洋物雜貨商業組合

事務所　宮城縣本吉郡氣仙沼町字八日町八八
設立　昭和九年八月九日
地區　本吉郡氣仙沼町
組合員　一四名
役員
理事長　武川惣三郎

△仙臺洋品商業組合

事務所　仙臺市東一番町七一
設立　昭和九年七月三日
地區　仙臺市
組合員　四二名
理事長　奈良龍三

△名古屋莫大小卸商業組合

事務所　名古屋市中區住吉町三丁目十七
設立　昭和十年八月十六日
地區　名古屋市
組合員　八八名
理事長　井村與三郎

△引本雜貨小賣商業組合

事務所　三重縣北牟婁郡引本町大字引本浦
設立　昭和八年十二月四日
地區　北牟婁郡引本町
組合員　九名
役員
理事長　濱田民平

△大阪ネクタイ卸商業組合

事務所　大阪市東區北久寶寺町二ノ四四
設立　昭和十年四月四日
地區　大阪市
組合員　二三名
役員
理事長　南良造
理事　井上唯助
同　唐金萬三
同　越田篤志郎
同　笹井彌次郎
同　竹田宗市
監事　福永倍逸
同　西野新平
同　八杉嘉四郎
相談役　千原多見藏
同　杉山丈一

△大阪絹綿布服裝雜貨卸商業組合

事務所　大阪市東區內本町橋詰町大阪府立產業會館內
設立　昭和十一年九月十日
地區　大阪市
組合員　七九名
電話　(東)自八〇〇〇至八〇〇三
役員
理事長　中谷虎司
常務理事　松浦悅次郎

△大阪タオル卸商業組合

事務所　大阪市東區佛筏町三ノ六
設立　昭和十年四月十一日
地區　大阪府
組合員　六四名
役員
理事長　吉崎鉀之助

全國主要莫大小雜貨同業組合要覽

△東京莫大小同業組合

事務所　東京市日本橋區兩國三四
設立　明治三十八年一月二十八日
地區　東京府一圓
事業　一、製品の取締檢査
一、製品の改良
一、販路調査及擴張
一、功勞者の表彰
一、使用人の取締及保護
一、取締上の紛議の仲裁
一、營業上の證明
組合員數　千六百二十六名

役員
組長　永田信一
副組長　岡崎貞亮
同　小池染吉
評議員　鶴岡愛次郎
同　菅谷爲吉
同　千石松治
同　村松啓次
同　龜谷利一
同　宮本松之助
同　森川重吉
同　五十嵐孝三
同　水口貫一
同　中村清
同　山本皓尉
會計主任　須藤角藏
組合會議長　積田忠次郎
同　副議長　小松原淺次郎

△東京洋裝雜貨卸商同業組合

事務所　東京市日本橋區螺殼町四丁目一
設立　明治四十五年六月十四日
地區　東京市
電話　茅場町(66)五二九四
組合員　百二十名
役員
組長　加藤末藏
副組長　松本鐵治郎
同　關戸誠三
會計　大井正藤吉
評議員　小林藤吉
同　坂本健次郎
同　寺田佑市
同　駒井一松
同　伊藤萬吉
同　稻見桂四郎
同　堀欣三
同　奥野大吉
同　外山幹造
同　辻治作
同　村上重太郎
同　松岡直治郎
同　小林仁兵衛
同　淺井辰三郎
同　高瀨富三郎
同　島崎廣喜
主事　田中久米吉
相談役　樋口太吉

△東京洋傘同業組合

事務所　東京市日本橋區藥研堀
設立　明治三十一年九月三十日
地區　東京市
組合員　一九五名
役員
組長　金子幾右衛門
副組長　川木平吉

△東京帽子同業組合

事務所　東京市神田區東神田十四番地ノ六
設立　明治四十一年十月二十一日
地區　東京市
組合員　五百二十八名

△東京足袋同業組合

事務所　東京市神田區三崎町三丁目十八
設立　明治四十一年十月十二日
地區　東京市、豐多摩郡、北豐島郡
組合員　八百五十五名

△東京洋傘ショール毛布問屋同業組合

事務所　東京市日本橋區藥研堀町六
設立　明治四十二年七月八日
地區　東京市
組合員　百五名

△横濱莫大小同業組合

事務所　横濱市中區桐生町三ノ六豈
設立　大正五年十一月九日
地區　神奈川縣一圓

組合員　四十二名

△横濱輸出雜貨同業組合

事務所　横濱市中區日本大通一一
設立　明治三十二年七月二十一日
地區　横濱市、久良岐郡、橘樹郡
組合員　六一名

△行田足袋同業組合

事務所　埼玉縣北埼玉郡忍町佐間一四六
設立　明治四十年十二月三日
地區　北埼玉郡及北足立郡吹上村
役員
組長　渡邊喜代三郎
副組長　荻原末吉
同　鈴木乙次郎

△愛知縣莫大小同業組合

事務所　名古屋市西區泥江町二丁目八番地ノ三
設立　大正六年十月十二日
地區　名古屋市、愛知郡、西春日井郡、中島郡、一宮市、丹羽郡、東加茂郡、西加茂郡、海部郡、碧海郡、知多郡、幡豆郡、岡崎市、渥美郡、豐橋市
組合員　六百六十名

△和歌山莫大小同業組合

事務所　和歌山市商工會議所內
設立　大正十一年七月十三日
地區　和歌山市、海草郡、有田郡
組合員　九十三名

△名古屋足袋問屋同業組合

事務所　名古屋市中區吳服町一丁目六
設立　大正十一年六月二日
地區　名古屋市
組合員　三十六名

△大阪莫大小タオル同業組合

事務所　大阪市東區瓦町五丁目
創立　明治六年
地區　大阪府(莫大小)、大阪市堺市(タオル)
事業
一、製品の取締
一、製品の改良
一、販路調査及擴張
一、功勞者の表彰
一、使用人の取締及保護
一、取引上の紛議の仲裁
一、營業上の證明
營業上の證明　一千百六十四名
役員
組長　中川伊作
副組長　小笠原孟雄
同　中原數一
評議員　岩井和吉
同　高田克治
同　田中儁
同　堀伊太郎
同　立野良藏
同　福島英次郎
同　山崎精
同　高松福三郎
同　辰谷政太郎
同　西松吉太郎
同　天野吉次
同　川瀨晉吉

△大阪足袋同業組合

事務所　大阪市東區博勞町四丁目四〇
設立　大正十一年五月十五日
地區　大阪市
組合員　二百六名

△大阪洋傘毛布肩掛同業組合

事務所　大阪市東區唐物町五丁目一三
設立　大正九年一月二十日
地區　大阪市、堺市
組合員　二百十六名

△大阪帽子同業組合

事務所　大阪市東區農人橋二丁目三二
設立　大正八年四月一日
地區　大阪市
組合員　三百四名

△香川縣莫大小同業組合

事務所　香川縣大川郡白鳥本町
設立　大正六年十一月三十日
地區　香川縣

△德島縣足袋同業組合

事務所　德島縣板野郡撫養町南濱字蛭子前東六九
設立　大正六年九月十八日
地區　板野郡
組合員　一六名

△東京莫大小横友會

事務所　東京市本所區龜澤町一丁目三番地
役員
會長　佐藤永利
副會長　川口芳三郎
同　井上友吉
同　若月唯次郎
顧問　奥田泰市
同　平野ジャケット株式會社
同　板家新吉
委員　井上國松
同　星野織之助
同　高橋周平
同　成家龜三郎
同　矢田幸藏
同　松邑金太郎
同　澤地清太郎
同　坂部豐
同　須田孫六
同　篁重治
同　權田元治郎
同　永宮勇治
同　柳澤德太郎
同　篠塚隆吉
同　會田市郎
同　笹口直太
同　清水德治
同　竹內重治
同　都筑定一
同　原島榮治
同　大橋藤一郎

同　小宮金三郎
同　松田慶治
同　笠原喜八
同　杉浦保
同　照田政雄
同　山際直吉
同　蜂谷松之助
同　野水新司
同　菊池春吉
同　結城裕次郎
同　宮崎新一
同　赤井鶴吉

會員　三百名

△東京毛メリヤス協和會

事務所　東京市日本橋區兩國三四
東京莫大小同業組合內

會長　樋口吉太郎
副會長　河合庄一
同　齊藤利三郎
同　小林善次郎

役員　杉浦七太郎　千石松治
白居一郎　佐藤永利
早苗清治　菊池正勝
水口貫一　清水賢二
井上國松　長谷川武雄
星野織之助　若月唯二郎
柿島喜藏　笠原喜八
高瀨喜一郎　高橋周平

同　刀川泰治
同　白井作四郎
八木勝三　山際貞吉
松田慶治　松本啓
松邑金太郎　松浦孝次
藤井作茂　小山定治郎
小宮金三郎

△東京莫大小工業會

事務所　東京市本所區東兩國四丁目五番地

會長　樋口吉太郎
副會長　吉田廣
同　島津康清
理事第一部　古宮正里
部長　吉田覺治
同　桑松時二
同　加賀谷康八
同　竹田英男
同　石川四平
同　小倉信作
同　川邊胖
第二部長　榎本熊太郎
部長　小島彌市
同　小栗二一
第三部長　山下松次郎
部長　都筑定一
同　小川親雄
同　原島榮治
同　高杉良夫
同　飯東竹次郎

相談役　奥田泰市
同　小栗富五郎
同　坂井與市
同　村松啓次
同　小池染吉
同　小松原淺次郎
役員待遇　千石松治
同　尾坂富五郎
同　菊池正勝

會員　三百七十四名

△東京メリヤス同盟會

事務所　東京市日本橋區大傳馬町三丁目二

會長　横山新七
幹事長　田島治助
同　小西唯一
同　河村嘉七
同　中里信一郎
同　大西孝
同　鈴木一郎

例會　毎月十九日
例會幹事　鶴岡愛次郎
同　岡安佐市
同　藤田理商店

會員　二二名

△全國經編同盟會

事務所　東京市京橋區銀座西五丁目東洋編物工業株式會社內

理事長　赤石三郎
副理事長　藤田讓次
理事　永田信一
同　昭和網靴下株式會社
同　津熊健三郎
同　藤幸商店
同　善積武太郎
同　福原友輔
同　伊藤メリヤス株式會社
同　榮莫大小株式會社
同　八木繼太郎
同　古市重次郎
同　酒井石郎
同　東洋編綾株式會社
同　森島米次
同　內外絹編株式會社
同　鐘淵紡績株式會社
同　山科工場
同　大竹工場

△東京莫大小雜貨問屋聯盟

事務所　東京市日本橋區兩國三四
東京莫大小同業組合內

總務　鶴岡愛次郎
同　森田五三郎
同　志知要藏
常任監事　宮入正則
同　岡安佐市

同　廣川漳扶
同　中里信一郎
同　大西孝
監事　大橋大助
同　和田政與志
同　大東商店東京店
會計　横山新七

會員　三十餘名

△日本輸出手袋協會

事務所　東京市日本橋區横山町三（昭和銀行ビル）
電話　浪花(6)一五四四

會員　東京十三名　名古屋十三名　大阪十四名

會長　小杉佐右衞門
副會長　棚次辰吉
同　黑田泰三郎
幹事　西松柳次郎
同　神崎長五郎
同　成瀨歌吉
同　山田房次郎
同　宮田覺二
同　林竹三郎
同　井上友吉
同　奥田泰市
同　菅谷爲吉
顧問　福島英次郎
同　家生秀三郎
相談役　川島直次郎
同　莫大小雜貨業

△東京靴下製造業者親交會

事務所　東京市日本橋區兩國三四
東京莫大小同業組合內

會長　宮本松之助
副會長　北原重雄
同　羽根喜一
同　秋葉貞一郎
會計　大山健二
同　岩崎繁藏
顧問　八田玄吉
同　早川貞藏
同　德永貞吉
同　戸田正吉
同　玉木信次郎
同　高橋隆
同　津賀清一
同　楳田慎
同　栗田鶴造
同　松本清太郎
同　青木益太郎
同　水野一郎

會員　三百五十餘名

△名古屋タオル同盟會

事務所　名古屋市中區鐵砲町二ノ八
電話　中四四六

會員　長　野村清吉

會員　一三名

△東京メリヤス同和會

事務所　東京市日本橋區堀留町二丁目八日本紡織通信社內

會員　西村理兵衞商店東京支店
堀尾甚能商店東京店
東京佐々木營業部
東京丸三組
高松商店東京支店
高正商店
內外編物株式會社
山發商店東京支店
栗山安平商店
小杉合名會社
有賀商店メリヤス部
菅谷爲吉商店
指定仲立人　近藤彌助
同　山田造酒藏

△東京服飾會

事務所　東京市澁野川區昭和町三丁目十三
電話　小石川(85)六三〇

顧問　棚橋啓三
工學博士　多田北烏
同　中島勝二郎
同　壽原英太郎
會長　豐生歲次郎
常任幹事　頓所寅雄
同　宮坂雷三
同　岡田三郎
同　本郷常治
同　杉本耕二

會員　三十名

全國有力莫大小業者一覽

製造及販賣の部

〔東京〕

栗田龜造（靴下横）　日本橋區兩國二六
奥田商店　同　四四
水平藏　同　若松町一七
鶴岡愛次郎　同　横山町三
株式會社宮入　同　四四
大東商店東京店　同　六六
森田商會　同　五四三

志知要藏　日本橋區横山町七
有賀商店　同　一〇
山發商店東京支店　同　橋町四
東京丸三組　同　橋町一〇
栗山商店　同　一五
壽原商事株式會社　同　馬喰町一丁目一
小田保申　同　同　四
菅谷爲吉　同　同　二丁目二
セキドガヤ東京支店　同　久松町一一
東京佐々木營業部　同　大傳馬町三丁目一
塚田由藏商店　同　同　二
赤塚清次郎　同　同　二
田島商店　同　同　二
高正商店　同　同　同　八
高松商店東京出張所　同　小傳馬町三丁目五
丸善株式會社　同　通一丁目六
松岡商店　同　同二丁目六
伊藤メリヤス東京出張所　同　吳服橋一丁目三和ビル内
佐藤秀太郎　同　同　三丁目一
小杉合名會社　同　堀留町四
市田商店　同　同
中杉擧藏　同　同
堀尾商店東京支店　同　室町三丁目四
三昭社（靴下）　京橋區銀座一ビル
三枝商店　同　同　三丁目二
西村理兵衛東京支店　同　同　同　三
千代田編物株式會社（軍手）　同　木挽町三丁目
五十嵐孝三　芝區白金志田町一二
今泉文市　麻布區新網町一丁目五〇
若月唯二郎　赤坂區傳馬町三丁目五

杉山莫大小合資會社　本郷區春木町三丁目三三
水野一郎（靴下）　下谷區金杉上町八一
野口作次郎　淺草區淺草橋一丁目三
松本清太郎（靴下）　同　同　三丁目三五
岩崎繁藏（同）　同　駒形一丁目六
寺島德太郎　同　向柳原一丁目一
津熊健三郎（手袋）　同　小島町三丁目二五
小林善次郎　本所區東兩國三丁目三
大同メリヤス株式會社　同　同　一四
樋口吉太郎商店　同　同　四丁目五
柏木合資會社　同　緣町一丁目九
平野ジャケット株式會社　本所區菊川町三丁目
光永メリヤス製造所　同　堅川町三丁目三
井上友吉（軍手）　同　同　一二
佐藤永利商店　同　龜澤町一丁目三
津賀清一（靴下）　同　同　七
江東莫大小合資會社　同　石原町一丁目二三
濱川彦松（靴下）　同　吾妻橋二丁目五
川口芳三郎　同　平川橋四丁目七
水口貫一　同　品川區上大崎中丸三八七
白金莫大小製造所　目黑區中目黑一丁目七七二
レナウンメリヤス工業株式會社　荏原區戸越銀座通一二三一
岡崎メリヤス製造所　蒲田區女塚町一三三
内外編物株式會社（靴下）　豐島區西巢鴨二丁目二、八七七
本郷常治　同　池袋一丁目六八三
藤幸商店　瀧野川區昭和町三丁目一四
杉本耕三　同　瀧野川町一、五六〇
中外紡織株式會社　同　瀧野川町一、一九〇
隅田編物株式會社　向島區隅田町一丁目一、一九〇

小池染吉　本所區緑町三丁目一三
宮本松之助（靴下）　深川區東扇橋二六
早苗清治　向島區隈田町四丁目三五
兵藤商店　瀧野川區田端町二三

〔横濱〕

横濱輸出絹メリヤス協同工場　保土ケ谷區神戸下町一五八
綾羽靴下株式會社　中區元濱町二ノ一三
昭和絹靴下株式會社　同　井土ケ谷町二五〇
萬榮商店　同　唐澤九
大戸正治　磯子區西根岸町二〇
栗田勝太郎　神奈川區反町六五
山田メリヤス製造所　中區本牧滿坂一四八
港メリヤス製造所　中區住吉町二ノ二四
戸島靴下製造所　神奈川區澤渡二三
石渡兵治　中區吉野町一ノ三

〔名古屋〕

加藤半助　西區菊井町四ノ九
伊藤メリヤス株式會社　三重縣三重郡四郷村字室山一〇五
朝日メリヤス合資會社　南區八熊町一五八八
朝比奈工場　市外庄内町大字稻生九九二
山田房治郎　中區下笹島町三八
旭商會工場　中區養老町二ノ四一
名古屋起毛合名會社　中區牧野町字六ノ内一七
長谷勝商店　西區前ノ川町三丁目二
大和毛メリヤス製造所　中區大池町四丁目
中村商店　中區福宜町四丁目三
小塚商店　中區下前津町五四
名古屋莫大小合資會社　中區堀江町四丁目四
村岡メリヤス製造所　西區兒玉町七六九ノ一
猪村商會　南區熱田中瀬町一一八

〔奈良〕

日本メリヤス株式會社　奈良市南袋町
戸口米次郎　生駒郡郡山町字高田一二一
森島金昇　生駒郡郡山町字藺三四
長鹽一正　生駒郡郡山町大字藺
多常次郎　添上郡東市村白毫寺
喜本藤治郎　北葛城郡馬見村三吉
奥本藤治郎同　高市郡天滿村字田三〇〇
高井仙太郎　北葛城郡瀨南村南郷
堀本日田吉　奈良市南京終町二一〇
東野瀧次郎　高市郡眞菅村字曾我五〇一
坂本安次郎　高市郡今井町字中蘇武
西川正躬　生駒郡郡山町字鹽九
八尾音次郎　南葛城郡御所町
飯田清　高市郡畝傍町五條野
宮田辰次郎（靴下）　北葛城郡馬見村三吉
奥本藤治郎（同）　同　疋相
野村龜次郎（同）　高市郡畝傍町見瀨
細井文作（同）　同　畝傍町見瀨
福井伊兵衛（同）　奈良市福智院町
鈴木三之助（同）　高市郡畝傍町見瀨
淺田伊一（同）

〔大阪〕

小杉合名會社支店　東區備後町四丁目四一
山發商店　北區中之島三丁目一三
中川商店　東區南本町四丁目甲五一
伊吹洋行　西淀川區大仁元町二丁目六三
福島洋行　西區江戸堀南通四丁目

西松莫大小株式會社　北區鶴野町一八
丸三組　東區本町四丁目三
日本メリヤス株式會社　西淀川區浦江北五丁目四五
金貨莫大小株式會社　西淀川區浦江上二丁目九二
淺利洋行　北區信保町一丁目三六
丸松合資會社　西淀川區海老江上四丁目
大阪佐々木營業部　東區安土町二丁目
信保商店　東區唐物町四丁目三六
東洋メリヤス合名會社　西淀川區海老江上一丁目二九ノ一
大東商店　南區鹽町二丁目一三
棚次辰商店　西區靱南通三丁目一五
丸紅商店　東區安土町四丁目二
ストロング靴下株式會社　南區南綿屋町四〇
嘉門商店　東區南久太郎町四丁目
田村駒商店　東區安土町四丁目五五
西村末商店　北區曾根崎上一丁目一
高瀬莫大小合名會社　北區松ケ枝町五二
中田彦商店　北區梅ケ枝町四五
石井メリヤス工場　南區日本橋筋二丁目四三

〔兵庫〕

篠原繁次　飾磨郡妻鹿町
松本房次　印南郡西志方村
宗佐義一　印南郡西神吉村
長谷川三次郎　印南郡西志方村
中崎一之祐　加古郡加古川町
平田商店　印南郡志方村
松本合資會社　同　同
西海巧一郎　同　西神吉村
村上洋行　川邊郡小田村次屋
日本編物株式會社　姫路市城東町
岩本商店　神戸市兵庫區下澤通二
稻岡莫大小工場　同　同　四丁目八
好田商店　印南郡志方村

〔京都〕

鐘淵紡績山科工場　東山區山科西野樣子見町一ノ二
平野商店　東山區本町二十二丁目
岩井商店　上京市黑門通田水北入
羽田北辰堂　下京區五條通東洞院東入
丸耕商店　東山區祇稻下高松町四
千田勘二　上京區油小路通下長者町下ル
内外絹編商會　右京區太秦藤ケ森町
東洋絹靴下株式會社　右京區梅津長通町二
岡本莫大小工場　右京區太秦町一ノ井町

〔廣島〕

三宅商會　廣島市堺町一丁目二一
明渡博商會　同　草津町三ノ三
共進商會　安藝郡晉戸町五一二ノ四
樽田卓雄商會　廣島市堺町一丁目一六
立石商會　廣島市研屋町四一

輸出商の部

〔東京〕

近江屋商店　本所區東兩國三丁目四
柏木合資會社　同　綠町一丁目九ノ二
川合政雄商店　同　東兩國一丁目一兩國會館内
小杉合名會社　日本橋區堀留町二丁目四
菅谷爲吉商店　同　馬喰町二丁目二

隅屋吉二商店　日本橋區横山町五ノ四
内外編物株式會社　京橋區銀座西五ノ三
野村貿易商會　本所區向島一丁目六
播金商店　日本橋區兩國四二
福星洋行　神田區東神田一
藤本商店　淺草區田島町八七
堀兄弟商會　淀橋區下落合三丁目一三八八
松岡商店　日本橋區通二丁目六
三井物産株式會社　同　室町二丁目
渡邊清一商店　本所區東兩國一丁目一八

〔大阪〕

丸松合資會社　西淀川區海老江上四丁目三五
西松莫大小株式會社　北區鶴野町一八
日本グリンヒル加藤株式會社　東區瓦町三丁目五相互ビル
福島洋行　西區江戸堀南通四丁目一七
梅垣商店　同　土佐堀通二丁目二〇
日南商會　同　同　二一
淺野物産株式會社大阪支店　東區瓦町二丁目三和ビル
淺利洋行　北區信保町一丁目三六
伊藤忠商事株式會社　東區安土町二丁目五一
伊吹洋行　西淀川區大仁元町二ノ六三
金貨莫大小株式會社　同　浦江上二丁目九二
ストロング靴下株式會社　東區北久太郎町二ノ三七
中川商店　同　南本町四ノ甲五一
日本綿花株式會社　北區中之島二丁目一〇
山發貿易株式會社　北區中之島二丁目一三
東洋行　天王子區石ケ辻町二四
安泰洋行　西區江戸堀南通三丁目二
曾我商店　東區高麗橋四丁目二九
西木政敏商店　此花區大野町一ノ六一
吉田元一商店　同　大開町三丁目三五
丸三組　東區本町四丁目
一貫貿易株式會社　西區幸町五丁目
佐久間商店　北區旅籠町三八
下里商店　同　絹笠町九大江ビル
日本メリヤス株式會社　西淀川區浦江北五ノ四五
巴商店　東區安土町四ノ一〇
若林直次郎商店　北區北扇町二
早川商會　西區靱南通三ノ一四
池田章一商店　此花區龜甲町一ノ五四
ヴアカリヤ商會　西區川口町三六
オール商會　東區高麗橋四ノ一〇
西松英二商店　西淀川區海老江上一ノ二九
西村金商店　西區江戸堀南通三ノ一二
宮島商會　同　靱南通五ノ一〇
桃山貿易商會　西區京町堀通一ノ五五

〔横濱〕

佐藤貿易株式會社　中區山下町二四四
加藤商事株式會社　同　南仲通一丁目三
ストロング商會　同　山下町二一
大平洋貿易株式會社　同　同　四六
丹波商會　同　元濱町二ノ一三
南里貿易株式會社　同　山下町七一

〔神戸〕

大信貿易株式會社　神戸區浪花町六四
綿業商行　同　同　一五
桂川商店　同　北長狹通四丁目一一五

兼松商店　同　伊藤町一一九
コックス平尾合資會社　同　播磨町四九
日商株式會社神戸支店　同　海岸通一〇
福大洋行　葺合區磯邊通三丁目一二ノ二
前田商會　神戸區三宮町三丁目一七七
三重商店　同　京町七六
岡野重三郎　林田區運宮通二丁目四九
ベン貿易商會　神戸區磯邊通三ノ一二
加藤物産株式會社　同　北長狹通三ノ一〇
ストロング商會　同　東町九六
大同貿易株式會社　同　摩磨町四九
マーチヤンダイズ　同　伊藤町一二一
トレーディング商會　神戸區北長狹通四ノ五二
岸田貿易合資會社　同　榮町一ノ六四
長發公司　同　二ノ六六
東南公司　同　西町三四
得人和號　同　三宮町一ノ八五
中井商店　葺合區磯邊通三ノ八
綿屋商事株式會社　神戸區東町一一三
佐川商店　同　京町七九日本ビル
ゼームス・グローブ貿易商會　葺合區磯邊通四ノ一〇三
高山兄弟商會　神戸區伊藤町一二〇
丸池商事株式會社　同　三宮町一ノ六〇
安田商店　同　江戸町九二
エム・エッチ・ヒルヂー商會　葺合區磯上通八ノ九
香川商店　同　同　八ノ九川島ビル
川島商會　神戸區加納町六ノ九
兼兒合資會社　同　三宮町一ノ六〇伊藤ビル
ジョセフ商會　同　三ノ一六〇
藤井商會

安田商店　神戸區三宮町一ノ六〇
デイ・エッチ・デルブルゴ株式會社　同　三宮町一ノ九〇
日英貿易株式會社　葺合區磯邊通四ノ七
田崎商店　神戸區海岸通五商船ビル
田村輸出商會　葺合區北本町通四ノ三
中上商店　神戸區江戸町九八
リーベルマン・ウエルシュリー商會　葺合區濱邊町四ノ一ノ五
川瀬商會　同　磯邊通四ノ六六
桑原商店　神戸區京町七六
伊藤メリヤス株式會社　葺合區磯上通二ノ三
梶山商店　神戸區京町七〇
鶴谷商會　同　播磨町五五
野澤組神戸支店　同　五四
宮部末高合名會社　同　浪花町六二一
サンマス貿易株式會社　同　海岸通一
バアーバリ・ヘンチ商會　同　榮町二ノ六六
東南公司　同　海岸通二ノ三〇
有昌公司　同　榮町二ノ一一四
華東公司　神戸區三宮町三ノ七
坂口商店　同　同　一ノ六五ノ一
丸茂商店　葺合區八幡通五ノ九五
南信吉商店　神戸區海岸通二ノ八五
明利公司

全國有力タオル業者

〔東京〕

岡安佐市　日本橋區横山町五
須藤角藏　同　八

石井タオル店　日本橋區橋町三
藤井出張所　同　四
森タオル店　同　八
立松タオル店　馬喰町二丁目二
國竹タオル店　馬喰町三丁目二
藤井良吉　同　三
天野商店東京支店　小舟町
早野タオル店　若松町一七
栗下タオル店　横山町七
田中タオル店　馬喰町三丁目四
谷川商店　堀留町四

〔大阪〕

池田孝七　西區江戸堀下通二ノ五一
泉谷儀三郎　東區瓦町三ノ一七
井田與商店　南區安堂寺橋通四ノ三〇
井上商店　浪速區南坂町一五五
橋井　東區北久寶寺町四ノ一四
西尾榮次郎　東區本町三ノ一五
西岡金商店　同　北久太郎町二ノ二九
岡村富美子　同　北久寶寺町二ノ四五
大木忠五郎　同　南本町四ノ七
川野瀨晉吉　東區南本町三ノ二四
金祐三　此花區上福島北四ノ二
川島商店　西區奥美町一〇
糟谷商店　東區北久寶寺町一ノ四
川口榮助　同　唐物町三ノ三四
河邊信次　同　唐物町二ノ三四
吉川要次郎　同　南本町二丁目
崎商店　同　南久寶寺町三ノ一七

芳川勝三郎　南區安堂寺橋通四ノ二七
横田源治郎　東區淡路町三ノ一五
山善七　同　唐物町四ノ四
竹村公一　東區安土町二ノ三三
高橋章治　同　唐物町四ノ三九
米藏喜太郎　南區順慶町通一ノ四六
民谷惣太郎　西區阿波座中通二ノ二四
高尾一男　東區瓦町一ノ二五
高砂長兵衛商店　同　北久太郎町二ノ二三
那須藤商店　同　備後町五ノ四三
植田仁之助本店　同　北久太郎町四ノ九
野村作商店　同　北久太郎町三ノ五
小杉善商店　東區本町三ノ二八
岸德治郎　西區江戸堀南通二ノ四四

△タオル有力輸出商

天野吉商店　大阪市東區安土町三ノ三二
兼松商店　神戸市神戸區伊藤町一一九
加藤物産會社　同　同　北長狹通三ノ一〇
大信貿易株式會社　同　浪花町六四
大同貿易株式會社　同　播磨町四九
田嶋商店　同　葺合區磯邊通四ノ七
三重商店　同　神戸區京町七六
三井物産株式會社　同　同　海岸通三
小杉善商店　大阪市東區本町三ノ二〇
鈴木彌之助商店　同　西區江戸堀南通三ノ一三
古妻商店　同　泉南郡佐野町四、八八九
道幸商店　同　同　四、四七七
藤高商店　今治市大字別宮二六七
香川商店　神戸市葺合區磯邊通八ノ一三

三重織布株式會社	三重縣三重郡富洲原町大字松原字松原六四ノ四	
森ヌオール店	東京市日本橋區橋町三ノ六	
桂川商店	神戸市神戸區北長狹通四丁目一一五	
坂口商店	神戸市神戸區三宮町三丁目外二七	
ジョセフ商會	神戸市神戸區三宮町一丁目六〇伊藤ビル	
田村輸出商會	同　同　海岸通五　商船ビル	
瀧川商店	同　葺合區磯邊通三丁目一二	
鶴谷商會	同　神戸區京町七〇	
デイ・エッチ・デルブルゴ株式會社	同　江戸町八五	
東公司	同　榮町二ノ六六	
得人株式會社	同　西町三四	
南里貿易株式會社	同　葺合區磯邊通三丁目四	
エム、エッチ、ヒルジー商會	同　神戸區江戸町九二	
福大洋行	同　葺合區磯邊通三丁目一二ノ一	
丸池商事株式會社	同　神戸同伊藤町一二〇	
山本貿易合資會社	同　同　江戸町一〇四	
岸洋行	大阪市西區江戸堀南通二丁目四四	
倉橋商店	大阪市西區靱南通二ノ三五	
曾我商店	大阪市東區高麗橋四ノ二九	
東昭洋行	同　天王寺區石辻町二四	
西尾商店	同　東區本町三ノ一五	
ボルネオ・スマトラ商事株式會社	大阪市東區安土町四丁目八	
松村商店	同　同　本町四ノ九	
丸松合資會社	大阪市西淀川區海老江上四丁目三五	
吉崎商店	大阪市東區南久寶寺町三丁目一七	
谷口商店	大阪府泉南郡佐野町	
平尾晉吉商店	同　同　同	
山一綿布合資會社	同　同　四、四三一	
佐藤貿易株式會社	横濱市中區山下町二四四	
服部商店	名古屋市東區宮町一ノ一一	

統制實況

輸出莫大小生産統制

統制開始＝昭和二年六月二十八日
統制主體＝日本輸出莫大小工業組合聯合會
統制地區＝日本全國
統制品種＝百四靴下、肌衣及ジヤケツ、北米向メリヤス手袋、綿靴下
數量統制＝百四靴下及肌衣ジヤケツ
統制手數料＝一、百四靴下（一打に付）二厘
二、肌衣及ジヤケツ（同）一厘
三、メリヤス手袋
四、綿靴下
超過手數料＝一割以下の數量（一打に付）二錢
一割を超ゆる數量（同）四錢
檢査手數料＝（組合員に對するもの）

肌衣及ジヤケツ	綿	打六厘
	毛	（同）二錢
	人絹	（同）六厘
靴下	綿長	（同）五錢
	綿短	（同）三厘
	人絹長	（同）七厘
	人絹短	（同）四厘
	毛長	（同）一錢三厘
	毛短	（同）七厘
	絹長	（同）二錢五厘
	絹短	（同）一錢八厘
手袋	綿	（同）三厘
	人絹	（同）八厘
	毛	（同）八厘
	絹	（同）二錢五厘
	綿	（同）一錢
首卷腹卷及小供用セット	人絹	（同）一錢二厘
	毛	（同）一錢七厘
	絹	（同）三錢
小包檢査		（個）三錢
外裝手數料		（同）十錢
特別手數料（非組合員に對するもの）		（同）五十錢

肌衣、ジヤケツ	絹	（打）二十錢
首卷腹卷及子供用セット	毛	（同）二十錢
	其他	（同）十錢
手袋及靴下	絹	（同）十錢
	其他	（同）五錢
小包檢査		（個）十錢
外裝手數料		（同）三十錢
特別手數料		（同）二圓

百四靴下

生産總數量＝毎期毎に百四靴下統制委員會之を決定す、一期約三十七八萬乃至四十萬打
割當期間＝第一期（一月乃至四月）第二期（五月乃至八月）第三期（九月乃至十二月）
割當基準＝毎年一月に於て其の過去三期間の所屬組合別生産實數量の和を以て按分比例に依り定む。
割當比率＝大阪（一五・七二％）兵庫（八一・九三％）東京（〇・八四％）奈良（一・四四％）廣島（〇・〇七％）（昭和十一年五月より昭和十二年一月迄）
超過生産＝割當額の二割迄
實績計算＝割當より超過して生産したる組合に對しては其の生産實數量より其の超過數量の二分の一を控除して計算し、割當數量に達せざる組合に對しては其の達せざる數量の四分の三を加へて計算す。

肌衣及ジヤケツ

生産總數量＝一ヶ年間約一千萬打位なり、毎年一月理事會之を定む。
割當基準＝毎年一月其の過去一ヶ年間の所屬組合別檢査實數量を以て按分比例に依り定む。
割當比率＝大阪（九二、七三八％）東京（一、一四七％）横濱（〇、〇四二％）名古屋（二、一〇一％）奈良（三、九三二％）廣島（〇、〇四〇％）（昭和十一年五月より昭和十二年一月迄）
超過生産＝割當額の二割迄
實績計算＝割當より超過して生産したる場合に對しては其の超過數量の二分の一を控除して計算し、割當數量に達せざる組合に對しては其の達せざる數量の四分の三を加へて計算す。

靴下及北米向毛袋の統制問題

輸出靴下は百四靴下のみに付生産統制を行つてきたが最近の海外狀勢と國内生産の飽和狀態に照し、之が統制を開始するの必要に迫まられ、日本輸出莫大小工業組合聯合會では昭和十二年五月頃より之が準備に着手總數量、所屬組合別割當比率、割當方法に付大體意見の一致を見、商工省に申請する處があつた、之によれば百四靴下及絹フルファッション靴下を除く輸出靴下全般に統制を行ふものであり、數量は一年約六百萬打とする、割當基準は昭和十一年一月より同年十二月に至る一ヶ年間の檢査合格高に據る方針である。

次に北米向メリヤス手袋は遂年增加を辿り北米合衆國は昭和十一年四月關稅引上を行ひ、打一弗七十五仙以下の手袋に對し從量稅の外に從價稅を附課し以て之が輸入を防壓せんとしたる處、本邦側は其後刺繍手袋として輸出し、依然數量の減退を見ず、米國側は十二年度に入り又に第二次關稅引上を爲さんとする懸念があるので、本邦手袋製造業者寄て協議の上、之が生産統制を開始することゝなり、前述靴下と同じく商工省の認可あり次第、實施する豫定となつて居る統制總數量は綿手袋二百萬打位毛手袋六十萬打位の豫定である。

莫大小輸出統制

イ、比律賓向

地域＝比律賓地方全土
統制主體＝日本比律賓メリヤス輸出組合
開始＝昭和七年十二月
品種＝莫大小生地、襯衣、靴下（絹製品を除く）其他の莫大小製品
數量＝一年を左の四期に分ち商議員會に諮問して統制部之を決定す。
第一期自四月一日至六月三十日
第二期自七月一日至九月三十日
第三期自十月一日至十二月三十一日
第四期自一月一日至三月三十一日
割當＝一、襯衣、靴下其他莫大小製品は寶渡契約締結前

豫め數量の承認を經ること（統制部は總數量に達する迄は請求の順序により之を許す）

二、生地は輸出總數量の一割を統制部に保留し、之を新規業者に割當て九割は前年度の輸出實績に依り割當つ。

超過輸出＝生地割當數量の三割迄

統制手數料＝生　地（一疋）二厘
靴下及手袋（一打）二厘
襯衣其他（同　）一錢

非組合員手數料＝生地（一疋）六厘
靴下及手袋（一打）六厘
襯衣其他（同　）三錢

超過手數料＝二割未滿（一疋）三錢
二割以上三割以下（同　）五錢

比律賓向販賣統制

開　始＝昭和七年四月

數　量＝總額は一ヶ年毎に商議員會に諮問し統制部之を決定の上左の四期に分割す

第一期自四月一日至六月三十日
第二期自七月一日至九月三十日
第三期自十月一日至十二月三十日
第四期自一月一日至三月三十一日

基　準＝販賣數量は毎年前年度を標準とし超過販賣の半數を基準額に加ふ。

計　算＝一、割當數量を預入れたる者は其の二割を控除したる數量を以て割當基準額とす。

二、割當數量を借受けて販賣したる者は其の二割を加算したる數量を以て割當基準額とす。

三、割當數量を借受けて販賣せざりし者は其の販賣せざりし部分の四割を控除したる數量を以て割當基準額とす。

四、割當數量を販賣せざりし者は其の數量の四割を控除したる數量を以て割當基準額とす。

新加入者＝一、當該年度の各期は一千打を限度とす。

一、次年度割當は一千五百打

超過販賣＝割當數量の二割及組合保留量の範圍内

統制手數料＝一打二厘

超過手數料＝一、組合保留量迄（一打）一錢
二、一割未滿（同　）二錢
三、一割以上二割以下（同　）三錢

ロ、南洋向

地　域＝蘭領東印度、英領北ボルネオ、海峽殖民地、ニューギニー、佛領印度支那、シャム

統制主體＝日本莫大小輸出組合南洋部

開　始＝昭和十年四月

品　種＝莫大小製肌衣及同被服類
莫大小製靴下類

數　量＝一年を二期に分ち決定す

第一期　自一月一日　至六月三十日
第二期　自七月一日　至十二月三十一日

割　當＝（イ）總數量の二割を豫備數量として保留す。

（ロ）肌衣類五千打、靴下類三千打を一ヶ年の最低輸出可能數量とし、右數量に達せざる割當を有する者又は一ヶ年の輸出高有數量に達せざる新規業者は部長に申告して最低輸出可能數量迄輸出することを得　此の最低輸出可能數量は前號の豫備數を以て之に充つ。

（ハ）輸出總數量の八割は前年度第一期末迄の既往二期間の輸出數量を基準として算出したる比率を以て割當つ。

（ニ）部員は割當數量の三割を限度として超過輸出を爲すことを得、但し割當數量が最低輸出可能數量に滿たざる者は最低輸出可能數量の三割迄超過輸出を爲すことを得。

統制手數料＝肌衣及被服類
一打に付　四厘
靴下類　一打に付　二厘

超過手數料＝肌衣及被服類
一打に付　二錢
靴下類　一打に付　一錢

ハ、米國向

地　域＝亞米利加合衆國　布哇及ポルトリコを含む）

統制主體＝日本莫大小輸出組合全米部

開　始＝昭和十二年一月

品　種＝靴下、手袋、肌衣及外衣首卷

數量割當＝綿靴下百五十萬打

數　量＝輸出總數量の五割は一年を二期に分ち分割す。

上半期自一月一日　至六月三十日
下半期自七月一日　至十二月三十一日

割當基準＝前年度六月三十日迄の既往一ヶ年間の輸出數量を基準とす。

割　當＝輸出總數量の五割は豫備數量として部に留保し、其の五割を第一豫備金として殘の五割を第二豫備金とす。

第一豫備數量＝一年を四期に分ち實績所有せず割當無き者及割當を受くるも其の期の第一豫備數量の一割未滿の者に割當つ。

第二豫備數量＝一年を四期に分ち申請により當つ。

統制手數料＝一打二十錢

ニ、英國向

地　域＝英本國（北愛蘭を含む）

統制主體＝日本莫大小輸出組合歐洲部

開　始＝昭和十二年二月

品　種＝靴下、肌衣、外衣、首卷

數　量＝靴下七十萬打（毛製品二萬打）其他百萬打（毛製品五萬打）

割　當＝（イ）總數量の五割は實績に依る。

（ロ）總數量の五割を第一豫備及第二豫備數量に分つ

（ハ）第二豫備數量は六對四の比を以て組合に留保す

（ニ）第一豫備數量は新規輸出業者及實績所有者にして數量の僅少なる者に申請により割當つ。

（ホ）第二豫備數量は實績所有者の申請により割當つ

（ヘ）第二豫備數量の殘量は次期第一豫備數量に繰入れ、第一豫備數量の殘量は實績所有者の申請により割當つ。

統制手數料＝靴下一打に付一錢（毛製品三錢）
其他二錢（毛製品六錢）

タオル生産統制

統制開始＝昭和七年十一月三十日

統制主體＝日本タオル工業組合聯合會

統制地區＝内地一圓

統制品種＝浴巾（二百平方吋を超え八百平方吋以下）、湯揚（八百平方吋以下）、反物、腰卷、ハンカチーフ（二百平方以下）

生産數量＝各品種毎に其の割當期の生産總量目を定め、之を百三十匁を一點とする數量に換算し、前年同期の各品種毎檢査數量の割合に依り算出す。

割當方法＝一年を一月より三ヶ月割當數量＝昭和十二年一月より六月迄　單位打）

	浴巾	湯揚	反物	腰巻	ハンカチーフ
大阪	四、四四四、〇四〇	四九二、七五	六一、九〇四	二、〇四五	二六七、一〇二
治	二、二九七、六五九	一一四、五三七	三八四、九二七	一〇五、二四〇	二三、九七九
今	四二六、一三四	一〇、七九三	一〇四、四二八	六、九四三	三三、〇七五
伊勢	五九九、〇四一	三五、四三四	一四四、〇一四	三三、二二四	五、六二六
北	一四四、二九三	—	—	—	—
八幡濱	二、七四〇	六、三五〇	二、八四六	二	一、六七七
東京	四四八、三九一	—	三、一三七	二、九八三	—
久留米	二一〇、〇五五	四、三三〇	二八、三八三	三、〇九五	七、一二六
愛知	六〇、〇〇〇	—	—	—	—
大分	八、九〇二、三九三	六六四、二四一	七二九、六三九	一七一、一六三	三三七、五六三
合計					

超過生産＝割當數量の一割迄

品種の轉換＝（一）一品種に付割當數量の三割迄の範圍にて他品種の製織を許す。

（二）右の場合ハンカチーフは割當の十割、其他の品種は三割以下のこと。

（三）割當なき品種の製織を宛四期に分ち前年同期の各組合の檢査數量と前二期の割當に在りては前年十月末現在、後二期に在りては同年四月末現在の各組合の織機能力を基準として行ふ。

爲さんとするときは當該組合の割當數量の二割に相當する數量を超えざる範圍に於て聯合會の許可を得て他品種より融通し得。

織機の登錄＝一、昭和七年十一月五日現存の織機にして理

莫大小雜貨業

事會の認定したるもの。
二、昭和七年十二月末現在各府縣に於て調査したる織機にして理事會の認定したるもの。
三、聯合會に於て增設を許可したもの。
四、改造したる織機又は廢棄に依る代機。

織機登錄料＝(一)增設織機
(一吋に付)二十五錢
(二)讓受織機
(同　)十　五　錢
(三)改造又は廢棄に依る
代機　同　　)三　錢
四)其の他(同　)一　錢

統制手數料＝(浴巾)—(一打に付)
一打一、八〇瓦以下　一厘五毛
同　六四〇瓦以下　二厘
同　六四〇瓦以上　二厘五毛
(湯揚)
一打一、五〇〇瓦以下　五厘
同　二、二五〇瓦以下　七厘
同　二、二五〇瓦以上　一錢
(反物)——一反に付
小巾一反一、二五瓦以下　四厘
一反四、五〇〇瓦以下　一錢三厘
同　四、五〇〇瓦以上　二錢
(腰卷)—一打に付　七厘
(ハンカチーフ)—同一厘

檢査手數料＝(一打に付)
浴巾一打四八八瓦以下　一厘五毛
同　同　六四〇瓦以下　二厘
同　同　六四〇瓦以上　二厘五毛
湯揚同一、五〇〇瓦以下　四厘
同　同二、二五〇瓦以上　六厘
反物小巾一反一、一二五瓦以下(一反に付)　三厘
同　一反四、五〇〇瓦以下(一反に付)　八厘
同　同　四、五〇〇瓦以上(同　)　一錢
腰卷(一打に付　五厘
ハンカチーフ(一打に付)　七毛

蘭領東印度向タオル輸出統制

統制主體　日本タオル輸出組合

數量統制

一、年度
第一期　一月一日乃至六月末日
第二期　七月一日乃至十二月末日
一、割當
(イ)輸出總數量の一割は組合に保有し豫備數量とす。
(ロ)七割は前年同期末に至る既往三ケ年間の輸出實數量を基準として算出したる比率により割當を示す。
(ハ)輸出總數量の二割は入札規程に因る落札者に割當つ。
(二)組合員他の組合員より割當數量の讓渡を受け又は入札により割當を受けたるときは其數量中實際に輸出を爲したる數量の二分の一を以て次期割當の基準とす。

入札

一、入札數量は左の四期に區分して理事會之を定む。
第一期　自一月一日　至三月末日
第二期　自四月一日　至六月末日
第三期　自七月一日　至九月末日
第四期　自十月一日至十二月末日
一、落札方法　一打當りの特別割當納付金額の最も高き者より順次決定す。

統制手數料
一、組合員　一打　二錢
一、非組合員　同　十錢

關稅定率

メリヤス及雜貨

稅率の基本は國定稅率、括弧內(　)は昭和七年法律第四號により從量稅率(　)印に對しては當分の間、大正十四年法律第四十一號及昭和四年法律第三十四號による贅澤品關稅從價十割を課す。

三〇五　(稅番)メリヤス地其の他類似の編みたる布帛(起毛したると否とを別たず)
＊1絹製又は絹入のもの　從價　四五％
2其の他
甲　一平方米に付二百瓦を超えざるもの
毎百斤一三圓〇〇(一七九圓五五)
乙　同五百瓦を超えざるもの
六八圓八〇(九二圓八八)
丙　其の他　五五圓七〇(七五圓一九)

三二四　手巾(單製のもの)
1綿製のもの
毎百斤　一八圓七〇(六五圓七四)
2亞麻製のもの
八三圓七〇(一二二圓九九)
＊五ミリ平方內に於ける經緯の絲數三十を超えたるもの從價十割
3亞麻綿製のもの　從價　二五％
＊絹製又は絹入のもの　同　五〇％
5其の他　同　二五％
三二五　浴巾(單製のもの)
1綿製のもの
毎百斤　六圓一〇(一〇五圓四三)
2其の他　從價　二五％
三二六　ブランケット(單製のもの)
毎百斤　四九圓一〇(六六圓四三)
三二七　旅氈(單製のもの)
＊1絹製又は絹入のもの
同　一三三圓〇〇(三三圓二〇)
2其の他　一三九圓〇〇(八七圓六五)
三二八　地氈(單製連製を別たず)
＊1毛製又は毛入のもの
甲　パイル織のもの
甲1パイルを組成する絲が一系番のもの
イ　パイルを切りたるもの
莫大小雜貨業

毎百斤　六圓一〇(四八圓七三)
ロ　其の他二圓四〇(二六圓八九)
甲の二　其の他
イ　パイルを切りたるもの
同　四四圓五〇(六〇圓〇七)
ロ　其他　二二圓二〇(三六圓七二)
乙　フエルト製のもの
同　一七圓一〇(二三圓〇八)
丙　其の他　從價　三〇％
三二九　テーブルクロース(單製のもの)
1綿製、綿大麻製又は綿黃麻製のもの
毎百斤　四二圓〇〇(一九一圓七〇)
2亞麻製又は綿亞麻製のもの
＊亞麻製のもの　同　八〇圓〇〇(一〇八圓〇〇)
3毛製又は毛綿製のもの
同　一九二圓〇〇(二五九圓二〇)
＊4絹製、絹入のもの、金屬絲を用ひたるもの、又は刺繍したるもの　從價　五〇％
其の他　同　三五％
三三〇　窓掛
1毛製又は毛綿製のもの　從價　三五％
＊2絹製、絹入のもの、金屬絲を用ひたるもの又は刺繍したるもの　同　五〇％
3其の他

＊甲　レース製のもの
毎百斤　三九圓五〇(五三圓三三)
乙　其の他　從價　三五％
＊三三一　トリムミング
1リボン、レース、小絲、平紐、丸紐、組紐類
甲　絹製、絹入及貴金屬、貴石等を加へたるもの
從價　五〇％
乙　模造貴石等を加へたもの
同　四〇％
丙　其の他
イ　レース編のもの、絎りたるもの又は刺繍したるもの　同　四〇％
ロ　其の他　同　三〇％
2其の他(總、ノット、ループスター等)
甲　絹製、絹入及貴金屬、貴石等を加へたもの　同　四〇％
乙　其の他　從價　三五％
三三二　蚊帳　同　三五％
三三三　ハムモック
三三四　漁網及獵網　二〇％
＊三三五　エーアクツショシー絹製又は絹入のもの
毎百斤三五圓〇〇(四三五圓二五)
2其の他　二三圓〇〇(二六七圓四〇)
＊三三六　ベッドクイルト及クッション
1絹製又は絹入のもの　從價　五〇％
2其の他
甲　羽毛を塡充したもの
毎百斤二四圓〇〇(一六七圓四〇)
乙　其の他　七六圓一〇(一〇五圓四三)
三三七　ホース及機械用ベルチング(織製のもの)
1綿製　毎百斤四四圓五〇(六四圓一二)
2其他　從價　二〇％
三三八　濾過囊　從價　二〇％
三三八の二　瓦斯塡充用袋　同　二〇％
三三九　ガンニー囊
毎百斤　二圓五五(三圓四四)
三四〇　故ガンニー囊　無稅
三四一　襤褸　無稅
三四二　別號に掲げざる布帛製品
三四三　別號に掲げざる布帛製品
＊1絹製、絹入及貴金屬、貴石等を加へたもの或は刺繍したもの　從價　五〇％
2其の他　同　三五％

第十類

七類及同附屬品

(本類中絹なる名稱は人造絹を包含するものとす)

三四四　雨衣
＊1絹製又は絹入のもの　從價　五〇%
2其の他
毎百斤　三二圓00（四三圓二〇）
＊三四五　シャツ、フロント、カラー及カフス
同　一三圓00（一八〇圓九〇）
三四六　肌衣（上下を別たず）
1メリヤス製のもの
甲　綿製のもの
毎百斤　一六六圓00（二四四圓二〇）
乙　毛製又は毛綿製のもの　從價　二五%
＊丙　絹製又は絹入のもの　五〇%
丁　其の他　同　二五%
2其の他
＊甲　絹製又は絹入のもの　五〇%
乙　其の他　同　二五%
三四七　手袋
＊1革製のもの
毎百斤　四五〇圓00（六〇七圓二〇）
＊2革と他物とを以て製したるもの（絹入のものを除く）
同　一七九圓00（二四一圓六五）
＊3綿製、亞麻製、綿亞麻製　毛製又は毛綿製のもの
同　三六圓00（一〇三圓一〇）
＊絹製又は絹入のもの
同　九八〇圓00（三六圓一五）
五　護謨製のもの從價　二五%
＊六　其の他　同　四〇%
三四八　足袋
1綿製、毛製又は毛綿製のもの
毎百斤　二三圓00（三三圓二〇）
＊2亞麻製又は綿亞麻製のもの
同　一三八圓00（一八六圓三〇）
＊3絹製又は絹入のもの　從價　五〇%
＊4其の他　同　四〇%
＊三四九　肩掛及襟卷
1マフラー
甲絹製のもの
毎百斤　八五三圓00（一一五一圓五五）
乙　絹入のもの
五三〇圓00（七一五、五〇
丙　其の他　從價　四〇%
2其の他
甲　綿製亞麻製、苧麻製、毛製又は毛綿製のもの
毎百斤　二五九圓00（三一四圓六〇）
乙　絹製　七五〇圓00（一〇一三圓五〇）
丙　絹入のもの　毛皮付又は羽毛入のものを除く）
同　二〇〇圓00　五四〇圓00）
丁　毛皮製、毛皮付、羽毛製又は羽毛入のもの　從價　五〇%
戊　其の他　同　四〇%
＊三五〇　襟飾
1絹製又は絹入のもの
毎　斤　二圓二〇（一五圓三九）
2其の他同　三圓五五（四、七九）
＊三五一　袴釣
1絹製又は絹入のもの
同　四五四圓00（六三圓六〇）
2其の他同　一〇三圓00（一三七圓三〇）
＊三五二　衣服用ベルト
1貴金屬、貴石等を用ひたるもの　從價　五〇%
2其の他
甲　絹製又は絹入のもの　五〇%
乙　革製のもの　四〇%
丙　其の他　四〇%
＊三五三　スリーヴサスペンダー及ストッキングサスペンダー類
1絹製又は絹入のもの
從價　五〇%
2金屬製のもの　同　四〇%
3其の他毎百斤　一七八圓00（二三〇圓三〇）
三五四　帽子及帽體
＊1貴金屬、貴石、羽毛、造花等を用ひたるもの　從價　五〇%
2其の他
＊甲絹製又は絹入のもの
イ　シルクハット及オペラハット
毎　打　二六圓八〇（三八圓八八）
ロ　支那帽子　從價　五〇%
ハ　フード
毎　打　三圓八〇（五圓一三）
從價　五〇%
乙　フェルト製のもの（二）帽子
イ　羊毛製のもの
毎　打　七圓五〇（一〇圓一二）
ロ　其の他同　五圓八〇（二圓三三）
乙の（二）帽體
イ　形つくりたるもの
（一）羊毛製
毎　打　七圓五〇（一〇圓一二）
（二）其の他　一五圓八〇（二圓三三）
ロ　其の他
（一）羊毛製　0圓九五（一圓二八）
（二）其の他　從價　二〇%
＊丙　パナマ、ストロウ其の他類似の植物纖維製のもの
毎　打　三五圓六〇　四八圓0八）
＊丁　麥稈製、經木經製又はその混製のもの　六圓二五（八圓四三）
戊　其の他
イ　ヘルメット帽子
毎　打　三0圓九〇（二八圓二）
ロ　キャップ（布帛製又はメリヤス製のもの）
同　五圓五五（七圓四九）
ハ　フード　三圓五五（四圓七九）
ニ　其の他　從價　三五%

＊三五六　靴紐　從價　四〇%
三六〇　別號に掲げざる衣類、同附屬品及其の部分品
＊1毛皮製、毛皮付　羽毛製、絹製、絹入貴金屬、貴石等を用ひたるもの又は刺繍したるもの　從價　五〇%
2其の他　同　三五%

會社及業者要覽

（イロハ順）

△生田茂商店

所在地　東京市日本橋區兩國四八
設立　大正十一年
電話　浪花(67)一三一、一三二
扱品　ワイシャツ、カラー生地
經營者　生田　茂

△日本編物株式會社

所在地　姫路市城東町四〇
設立　大正五年十二月
電話　九三
資本金　四十萬圓　三十四萬圓拂込）
取締役社長　牛尾　健治
專務取締役　吉村董男
取締役　尾上作兵衛
同　今井茂次
監査役　西牧留次郎
同　芥田九一郎
支配人　矢田部茂三郎
技師長　指田爲寂
自動靴下編機　二一四臺
自動靴下ゴム編機　三七臺
靴下先絃機械　四九臺
オーバロックミシン　六臺
ワインダー絲繰機械　五臺
絲繰機械　二〇臺
人絹絲繰機械　四臺

△東京帽子株式會社

所在地　東京市本所區平川橋五ノ四
設立　明治二十五年十二月
電話　墨田一二四〇　一三四六
資本金　九十萬圓（拂込七百十八萬七千圓）
取締役會長　益田　達
專務取締役　今村信吉
取締役　渡邊得男
同　久保田錄太郎
同　吉岡俊秀
監査役　橋本卯太郎

△東洋編物工業株式會社

所在地　東京市京橋區銀座西五丁目三
設立　昭和十年四月
電話　銀座(7)一七七二
資本金　三十萬圓（全額拂込）
代表取締役　金窪安三
同　依田耕一
取締役　金窪寅二郎
同　堀尾末吉
同　中西進
同　藤田讓次
同　堀越勇次郎
監査役　小井雅一

△合名會社東京丸三組

所在地　東京市日本橋區橋町
設立　大正六年
資本金　二十五萬圓
電話　浪花(67)五七〇　一五七一、二五五四
代表社員　山田芳之介

東洋編織株式會社

所在地　愛知縣東春日井郡守山町守瀬古
設立　昭和九年三月
電話　東局一五五七、一四五七
資本金　百萬圓
代表取締役　堀尾末吉
取締役　金井潤三
同　神戸俊次郎
同　堀越勇次郎
監査役　鈴木　勇
同　橋本克梁

△東洋絹靴下株式會社

所在地　市都市右京區梅津長通町
設立　昭和十二年三月十三日
資本金　百萬圓　内拂込三十萬圓）
取締役社長　岩井盛次
常務取締役　中田庄三郎
取締役　村田竹治郎
同　鳳間榮治郎
同　北村留吉
監査役　井上利助
同　渡邊郁二
相談役　大澤德太郎
工場主任　林陽吉郎

△中外紡織株式會社

所在地　東京市瀧野川區瀧野川町一五六〇
創立　大正八年十二月
電話　小石川一、七二六
資本金　七萬圓（全額拂込）
專務取締役　市川恒吉
常務取締役　奥野貞二郎
取締役　小杉佐右衛門
同　永田信一
同　渡邊徹
監査役　三樹退石
同　橋本彦一郎

△株式會社 蝶矢シャツ製造所
本社 大阪市東區安土町二丁目一番地
支店 東京市日本橋區大傳馬町
設立 昭和七年十一月
資本金 五十萬圓(全額拂込)
代表取締役 柴山吉治
取締役 山内貢
同 小林藤
同 不二良二
監査役 高山準平

△株式會社 奥田商店
所在地 東京市日本橋區兩國四四
開業 明治三十四年三月
設立 昭和八年一月
電話 浪花(67)三五、四六九
資本金 二十萬圓
取締役社長 奥田泰市
代表取締役 奥田正一
取締役 小口保
監査役 奥田從一
同 桑山俊平
支配人 櫻井潔

△株式會社 大阪佐々木營業部
所在地 大阪市東區安土町二ノ三五
出張所 名古屋市中區南鍛冶屋町四丁目
資本金 二百萬圓
取締役會長 尾上設藏
常務取締役 南條房造
取締役 志摩義夫
同 高砂重三郎
監査役 佐々木隆一
相談役 佐々木八十八

△柏木合資會社
所在地 東京市本所區綠町一丁目九番地
工場 東京市江戸川區小松川町四丁目
設立 大阪府北河内郡守口町 昭和二年三月
資本金 五萬圓
無限責任社員 柏木末吉
同 中岡彦三郎
有限責任社員 柏木金吉
同 柏木正吉

△大同メリヤス株式會社
所在地 東京市本所區東兩國町三丁目十四番地
工場 東京市足立區千住八千代町七十九番地
設立 大正七年七月
資本金 十五萬圓
代表取締役 古川惣五郎
取締役 古川藤作
同 船橋孝太郎
監査役 駒堀正一

△株式會社 高瀬商店
所在地 東京市荒川區日暮里町三丁目七七二
設立 昭和二年三月
電話 下谷(83)四五四、七〇四一
資本金 二十萬圓
取締役社長 高瀬富三郎
常務取締役 高瀬順次
同 支配人 森三郎
取締役 櫻井安次郎
同 相場正俊
同 寺内太一郎
監査役 降矢梅之助
同 寺内道次

△レナウンメリヤス工業株式會社
所在地 東京市目黒區中目黒町一丁目七二二・七二三番地
設立 大正十五年二月
資本金 五十萬圓(全額拂込)
取締役社長 尾上設藏
專務取締役 大槻弘二

△合名會社 鶴岡愛次郎商店
所在地 東京市日本橋區横山町三ノ二
設立 大正十年
電話 浪花(7)三〇六六
資本金 十五萬圓
代表社員 鶴岡愛次郎
社員 鶴岡くに
同 鶴岡健吉
同 柳澤市郎

△株式會社 中西儀兵衛商店
所在地 東京市日本橋區芳町三ノ四
支店 大阪市東區瓦町二ノ四三
設立 昭和七年二月
電話 茅場町66 七〇〇、七〇一、六六五九
資本金 五十萬圓
取締役社長 中西儀兵衛
常務取締役 中西進
同 村元政治郎
取締役 鈴木新次郎
監査役 黒田靖之助

△内外編物株式會社
所在地 東京市京橋區銀座西五丁目三番地十

工場 東京市蒲田區女塚町
設立 大正十三年十二月
電話 銀座(57)三八一〇、三八一一、五四六六
資本金 百萬圓(全額拂込)
常務取締役 依田耕一
同 小林雅一
取締役 貝塚榮之助
同 松井謙保
同 東勇之助
同 中岡益雄
監査役 千種兵太郎
同 增木敏三郎
相談役 鑄谷正輔
同 米山梅吉

△村岸莫大小合名會社
所在地 大阪市西淀川區大仁本町
創立 大正七年
資本金 五〇〇、〇〇〇圓
製品名 メリヤス
原動機 電、一二〇馬力
職工數 男一〇〇人 女三五〇〇
同 武庫工場
所在地 兵庫縣武庫郡吃尾村
創立 大正七年
製品名 メリヤス
重役
代表者 村岸藤代吉
田資社員 一守善左ェ門
同 森幾三郎
同 村岸里勢

△黒田合名會社
所在地 名古屋市中區鐵鉋町三丁目
設立 昭和五年一月
創業 大正六年九月
電話 中一〇三四、一〇三五、四八七〇
資本金 二十五萬圓
代表社員 黒田泰三郎
社員 黒田チヤウ

△株式會社 山發商店
所在地 大阪市東區南本町二ノ六
支店 東京市日本橋區橋町四
設立 昭和六年三月
資本金 二百萬圓(全額拂込濟)
代表取締役 山本發五郎
同 山崎精
取締役 山本慶一
監査役 稻井源三郎
同 中林武二

△大和メリヤス製造所
所在地 名古屋市中區大地町四丁目
設立 明治四十二年三月
電話 中二八四三
代表者 森川茂三郎

△福助足袋株式會社
所在地 境市南安井町二丁目五〇
設立 大正八年十月
電話 本町一四二六
資本金 五百萬圓(拂込濟)
取締役社長 辻本豐三郎
取締役 村田豐
同 竹本芳造
同 小西熊次郎
同 山本秀一
同 辻本英一
同 妹春義一郎
同 中谷末藏
同 桑原貫一
監査役 森山實五郎
同 小林太吉

△小杉合名會社
所在地 東京市日本橋區堀留町二丁目四番地
設立 明治三十六年
電話 浪花(67)二〇一、二〇四
資本金 百萬圓
代表社員 小杉五郎左衛門
同 小杉佐右衛門
支配人 藤井正太郎

△帝國製帽株式會社
所在地 濱松市砂山町八六二
設立 明治二十九年七月
電話 二六七、一一六三
資本金 百萬圓(拂込七十五萬圓)
取締役社長 鈴木仁一郎
專務取締役 鈴木繁治
取締役 天野千代丸
同 中村藤吉
同 鈴木源藏
監査役 神谷久平
同 津倉龜作

△朝日メリヤス合資會社
所在地 名古屋市南區八熊町字長町一五八八
設立 大正十年六月
電話 南一七七一
資本金 五萬圓
代表社員 川出甚吾郎
社員 杉山勇吉
同 三浦源一
同 村瀨傘五郎
同 奥村順一

△株式會社 天野吉商店
所在地 大阪市東區安土町三丁目三二
設立 昭和九年十二月
資本金 五十萬圓
代表取締役 天野吉次
取締役 天野吉夫

同　天野仙吉
同　北島次吉郎
同　林　德三
監査役　天野久次
同　田邊伊之助

△東京佐々木營業部

所在地　東京市日本橋區大傳馬町三丁目一
設立　昭和六年四月
電話　浪花(67)二〇五、二一〇八
資本金　百萬圓(全額拂込)
取締役會長　尾上設藏
取締役　赤木卯一郎
同　三浦義次
監査役　佐々木隆一
相談役兼支配人　佐々木八十八
商品部長　加田常之進
經理部長　山内一夫
配給部長　山家一
庶務部長　伊東萬之助

△株式會社宮入

所在地　東京市日本橋區横山町四
設立　大正二年
電話　浪花(67)[illegible]、[illegible]
資本金　十萬圓
取締役社長　宮入正則
取締役　宮入やすの
同　村瀨銀二
監査役　武藏卯造

△株式會社白金莫大小製造所

所在地　東京市品川區上大崎中丸三百八十七番地
設立　大正五年十一月一日
電話　高輪一六三五
資本金　二十五萬圓(全額拂込[illegible])
代表取締役社長　岩井雄二郎
取締役　下田伊三郎
同　千田案藏
同　河本隆
同　井豐治
監査役　岩井豐治
營業主任　竹内眞喜惠
工場長　山田五郎

△昭和絹靴下株式會社

所在地　横濱市中區保土ケ谷町
創立　昭和四年
資本金　一、五〇〇、〇〇〇圓
製品名　絹靴下
織機臺數　テキスタイルマシン三〇
原動機　電、一〇七、五馬力
職工數　男六五名　女一〇五名
重役
取締役社長　今井五介
取締役　今井五六郎
同　原善一郎
同　小野哲郎
同　岡崎久次郎
同　村井五郎
同　片倉三平
常務監査役　武井覺太郎

△新興靴下株式會社

所在地　滋賀縣守山町
設立　昭和九年一月
資本金　十五萬圓
專務取締役　大西源造
常務取締役　杉本勉
取締役　今泉吉太郎
同　吉田鐵太郎
同　市木己之助
同　西村管治郎
監査役　南井龍太郎
同　西井彌壽郎
同　田中貞三郎
機臺數　八十臺

△平野ジャケット株式會社

所在地　東京市本所區菊川町三丁目一八
設立　大正九年二月
資本金　二十五萬圓(全額拂込)
取締役社長　平野カツエ
取締役　平野三郎
同　森鉞興
監査役　平野舟城
支配人　藤田三一郎

△株式會社森タオル店

所在地　東京市日本橋區橋町八
設立　明治三十七年
電話　浪花(67)三二、三三
資本金　十五萬圓(拂込十二萬圓)
取締役社長　森鉞與
取締役　吉澤唯雄
同　森田庄三郎
監査役　丸山好亮

同　鈴木伊平

△諸戸タオル合名會社

所在地　三重縣桑名町
創立　明治四十四年
資本金　九〇〇、〇〇〇圓
製品名　タオル
織機臺數　力織機二二九臺
原動機　電一八馬力
職工數　男六五名　女三二〇名
重役
代表者　諸戸精文
出資社員　諸戸とき

△須藤角藏商店

所在地　東京市日本橋區横山町八
設立　明治四十二年
電話　浪花(67)[illegible]、[illegible]、[illegible]、[illegible]
扱品　モロトタオル特約店、水月タオル特約店
經營者　須藤角藏
仕入主任　加瀨政雄
販賣主任　五月女金五郎
加工主任　小林福三郎

△菅谷爲吉商店

所在地　東京市日本橋區馬喰町二丁目二
設立　明治三十三年
電話　浪花(67)[illegible]、[illegible]、[illegible]、[illegible]
經營者　菅谷爲吉
支配人　北條喜平
販賣主任　豐田耕三
仕入主任　頓所寅雄

染料工業

統計

染料製造會社工場一覽

(○印は染料專門◎印は中間物兼營)

會社工場名	工場・所在地	製造開始年月	資本金 公稱額	資本金 拂込額	技術者數	職工數	敷地	建物
			圓	圓			坪・米	坪・米
○合名會社石井化學研究所	東京市板橋區江古田町二一二九	大正一〇・七	二五、〇〇〇	二五、〇〇〇	三	一一	四、二九七	一、一〇〇
◎川村喜十郎	同　本所區石原田町三ノ一六	明治四一・二	—	—	一〇	六〇	八五〇	六六〇
○關東化學工業株式會社	同　豐島區高田南町三ノ七七	昭和八・八	五〇、〇〇〇	一五〇、〇〇〇	二	四	三、八八一	九六九
○池田化學工業株式會社	同　淀橋區下落合一ノ七一	大正五・五	二〇〇、〇〇〇	二〇〇、〇〇〇	五	七〇	一、六六三	七五九
○東京アニリン染料製造所	同　荒川區日暮里八ノ二一九	同　五・七	—	—	三	三一	一、三五〇	八三六
○齊藤繪具工業所	同　荒川區三河島八ノ一六四五	昭和九・二	二、〇〇〇	二、〇〇〇	一	一	二〇〇	六〇
◎合資會社東京染料工業所	同　足立區新田上町四七〇	同　七・五	二、〇〇〇	二、〇〇〇	三	三〇	四、二六八	一、〇六四
○同盟染料商會	同　荏原區戸越町四一〇	大正六・七	二〇、〇〇〇	二〇、〇〇〇	二	四	九二六	三二一
○東洋インキ製造株式會社	同　牛込區富久町一二二	明治三九・一	六〇〇、〇〇〇	四五〇、〇〇〇	一三	四〇	二、七〇四	一、四九四
○第一製藥株式會社	同　本所區平川町五ノ七	大正五・一	三、〇〇〇、〇〇〇	一、三〇〇、〇〇〇				
○日本色素研究所	同　王子區志茂二ノ一八二六	昭和一・一	一五〇、〇〇〇	一五〇、〇〇〇	四	三一	三、一〇七	一、四七四
◎三星化學研究所	京都市上京區上加茂北ノ原	大正七・七	三五〇、〇〇〇	三五〇、〇〇〇	三	九	四、七六七	九九〇

染料工業

會社工場名	工場所在地	製造開始年月	資本金 公稱額	資本金 拂込額	技術者數	職工數	敷地	建物
			圓	圓			坪	坪
○藏王化學研究所	京都市下京區油小路九條下ル	昭和三・四	一〇、〇〇〇	一〇、〇〇〇	一	四	一、一九〇	四〇七
○合資會社大長染料製造所	同　中京區西ノ京小倉町	大正三・二	—	—	二	八	四三〇	三六七
◎田岡染料製造株式會社	大阪市東淀川區十八條町	同　二・二	一三〇、〇〇〇	一三〇、〇〇〇	七	五〇	七、九三四	二、〇八三
○大阪染料製造所	同　西淀川區海老江下	同　五・五	六〇、〇〇〇	六〇、〇〇〇	一	一五	一、二三〇	七六四
○大阪色素化學研究所	同　西淀川區海老江下	同　五・五	—	—	二	一四	五九二	—
◎日本染料製造株式會社	同　此花區春日出町	同　五・七	一五、〇〇〇、〇〇〇	二一、〇〇〇、〇〇〇	一七九	一、〇〇一	一五七、〇九四	四六、六一二
◎大阪硫化染料製造所	大阪市此花區新家町一ノ七七	昭和六・三	三〇、〇〇〇	三〇、〇〇〇	一	一〇	一、九八三	四九六
○合資會社三角化學研究所	大阪府中河內郡布施町	同　五・	二、〇〇〇	二、〇〇〇	二	五	九九二	三八〇
◎大阪印刷インキ製造株式會社	同　中河內郡加美村	大正九・三	一、〇〇〇、〇〇〇	二五〇、〇〇〇				
		同　九・一〇	二〇〇、〇〇〇	二〇〇、〇〇〇	四	三三	八、七五〇	二、六四〇
◎株式會社秋陸染料製造所	堺市北旅籠町東二二	同　五・一二	三、九〇〇、〇〇〇	二、〇六六、〇〇〇	一三八	一〇二、八〇四	三三、四四一	
◎保土谷曹達株式會社	横濱市保土谷區天王町	同　四・	五〇、〇〇〇	五〇、〇〇〇	二	一八	八〇〇	三六〇
○米本染料製造合名會社	名古屋市東區田代町	昭和七・八	五、〇〇〇	五、〇〇〇	二	二三	六五四	四四二
◎伊藤染料製造株式會社	同　南區築地三號地	大正六・八	—	—				
○大野彦助	一宮市白旗通四ノ四	同　四・一	二〇〇、〇〇〇	五〇、〇〇〇	一	四	五〇〇	一五〇
○赤堀化學工業株式會社	岐阜市菅原町一ノ四	同　七・七	—	—				
○岐阜化學工業所	岐阜縣山縣郡岩野田村	昭和八・一	二一〇、〇〇〇	九〇、〇〇〇	五	二五	三、二〇〇	一、〇二〇
○旭染料製造株式會社	尼崎市西長洲字井ノ口	同　七・九	一〇、〇〇〇	一〇、〇〇〇	三	六	一、〇九一	三九七
○小松川染料製造所	同　杭瀨字後野四七	同　六・一	二一〇、〇〇〇	二一〇、〇〇〇	七	二五	四、六八〇	一、二三五
◎山陽色素合資會社	兵庫縣飾磨郡手柄村	大正二・三	—	—	二	六	一、九八三	一、一五七
○日本化學工業所	和歌山市小雜賀四七九	昭和一〇・一	—	—				
○昭和化學工業所	同　小雜賀五〇一	同　八・四	—	—	一	八	二、〇〇〇	三五〇
○和歌山染料合資會社	同　小雜賀							
○合資會社菅井化學工場	和歌山市字須一八三	昭和八・一〇	—	—	四	一一	一、二五六	二九八
○木綿化學工業所	和歌山縣海草郡湊村	大正八・一	—	—	一	六	三、三〇六	一、九八四
◎合名會社尾崎染料化學工業所	岡山縣兒島郡琴浦町	同　四・〇	一、〇〇〇、〇〇〇	一、〇〇〇、〇〇〇	二三	三三〇	四四〇〇	二〇、四三〇
◎國際染料株式會社	同　兒島郡赤崎町	昭和九・八	一〇〇、〇〇〇	四〇、〇〇〇				
○大石武夫	廣島市吉島本町四四九	大正五・六	五〇、〇〇〇	五〇、〇〇〇	一	七	一、〇〇〇	三〇〇
◎帝國染料製造株式會社	福山市入船町一〇二二	同　五・一一	二、〇〇〇、〇〇〇	一、〇三五、〇〇〇	二九	一五〇	四三、六〇〇	一、一八〇〇
○オロチ染料製造所	同　同　一〇七九	昭和五・四	—	—				
◎三星染料製造株式會社	同　東深津町座床	大正七・三	二五〇、〇〇〇	二五〇、〇〇〇	二	二八	一三、六一五	一、二八四
◎三井鑛山株式會社	大牟田市稻荷町一二	明治三五・二	一〇〇、〇〇〇、〇〇〇	一〇〇、〇〇〇、〇〇〇	一八八	一、七〇九	四五〇、二〇〇	五三、八九三
◎日本曹達株式會社	新潟縣中頸城郡二本木	大正七・三	一〇、〇〇〇、〇〇〇	六、八〇〇、〇〇〇				
○愛國產業研究所	仙臺市長町東裏北五二	昭和四・五	七〇、〇〇〇	七〇、〇〇〇	二	三	六、四七九	一、二五六
◎日本化成工業株式會社	福岡縣八幡市黑崎	同　九・八	三〇、〇〇〇、〇〇〇	一五、〇〇〇、〇〇〇		一、〇〇〇		—

染料累年生產高

（右數量單位瓩、左價額單位圓—商工省調査）

		昭和六年	同七年	同八年	同九年	同十年
鹽基性染料	數量	三一六、七八二	五六六、四五三	七三五、七四三	八一四、八三五	一、〇六九、七九九
	價額	二、二八六、五八二	二、一〇九、〇七八	四、一二八、一五一	四、〇二九、八一一	四、八八〇、三四四
直接染料	數量	七四四、三二一	一、三二二、四六七	一、七四八、一五一	二、〇一一、九八五	二、二九六、八三八
	價額	一、八〇九、三二四	三、三九六、九七七	六八〇、七五六	六、一七六、六八三	六、三六三、四七一
酸性染料	數量	二一七、四四四	三九三、五五〇	四五九、二三六	四九八、〇三〇	六二九、一一三
	價額	五六八、七四二	一、二五一、二五〇	一、八〇五、九九五	一、七二五、六九三	二、二五六、〇九六
媒染料	數量	五九、一八六	一五四、六七八	二五一、九七七	二三八、七五三	三一八、〇六六
	價額	二三〇、八〇〇	五四、九六一	一、〇二四、九四七	一、〇二六、九九八	一、三三〇、二八
々料	數量					
	價額					
染料工業	數量					
	價額					
硫化染料	數量	八、一〇六、八九五	一一、一七二、七三一	二二、〇〇八、三七二	二二、三五九、一三八	一三、八三九、八三四
	價額	二、三九九、五四八	五、二四〇、〇五〇	六、〇四〇、七五四	五、四三八、九三八	五、〇六九、〇〇四
建染染料	數量	一三九、六一四	二四〇、一〇九	六五七、九一〇	七八四、〇一八	九五五、六六九
	價額	五三五、五〇九	一、〇四〇、五四〇	二、七九一、三二七	三、二七五、一九一	四、〇九八、九〇八
々料	數量	七五、一三八	一九四、一一三	一二一、四五〇	二四五、六四三	二六三、一九二
	價額	二〇二、六六八	二三三、〇七五	五八八、〇一五	八二四、三五五	九一三、六七六
其の他	數量	九、六五九、三八〇	一四、〇四三、一〇一	一五、九七二、八三九	一七、一一五、七二三	一九、三七二、四七一
	價額	七、〇一七、二一三	一三、八二五、八六一	二三、〇五九、九四五	二二、四九七、六六九	二四、九一一、七八七
合計	數量	一、二五六、〇九六	三一八、〇六六	三三〇、二八		
	價額	二、二九六、〇九六	一、三三〇、二八			

昭和十年種屬別生產高

（商工省調査）

種別	生産數量	同上金額	瓩當單價	數量	金額
鹽基性染料	一、〇六九、七五九瓩	四、八〇、三四四圓	四・五六	五・五二%	一九・六〇%
直接染料	二、二九六、八三八	四、八〇、三四四	四・五六	五・五二	二・五五
酸性染料	六二九、一二三	六、三六三、四七一	一一・六七	一・八六	九・〇五
媒染々料	二、二五六、〇九六	二、二五六、〇九六	三・五九	三・二五	五・三三
硫化染料	三、八〇六、六	一、三三〇、二八六	四・一八	一・六五	二〇・三五
建染々料	一三、八三九、八三四	五、〇六九、〇〇四	〇・三七	七一・四四	一六・四五
其の他染料	九五五、六六九	四、〇九八、九〇八	四・二九	四・九三	一六・四五
計	二六三、一九二	九一三、六七六	三・四七	一・三五	三・六七
	一九、三七二、四七一	二四、九二一、七八七	一・二九	一〇〇・〇〇	一〇〇・〇〇

昭和十年色別生産高（商工省調査）

▽鹽基性染料

色別	生産數量	金額
青	一、〇、三五八瓩	八七六、二八一圓
赤	一、一二〇、一八二	一、四〇九、三八二
橙	三八、八九三	八七、〇〇四
黄	二〇七、九九〇	九七〇、〇六五
綠	二三五、〇一七	六五四、八二五
褐	五九、九〇五	一二九、九五二
紫	二九二、三三四	七一六、一〇〇
不明	七、一九〇	三六、八四〇
合計	一、〇六九、七五九	四、八八〇、三四四

▽直接染料

色別	生産數量	金額
黑	一、一〇〇、〇八二	二、四二四、二〇九
青	四〇三、〇九七瓩	一、三六二、〇一二圓
赤	三四六、八六五	九四三、〇七五
橙	八〇、六二〇	二九九、五五一
黄	七八、四九四	五二九、〇五九
綠	八八、五八六	二五六、一四九
褐	一五三、八六六	三九六、二九七
紫	四五、二二八	一五三、一一九
合計	二、二九六、八三八	六、三六三、四七一

▽酸性染料

色別	生産數量	金額
黑	一五六、〇一三	三七〇、〇八一
青	五三一、〇四七	二一二、二三三
赤	一四六、五五九	六〇八、二八四
橙	一八一、四二五	四、八〇、三四四
黄	一三五、三一九	一八一、四二五
綠	六〇、四三六	三二二、一二三
褐	一五、九九六	一三九、五五七
紫	一、二七九	一七、七〇〇
不明	二三八	四〇三、一四八
合計	六二九、一二三	二、二五六、〇九六

▽媒染々料

色別	生産數量	金額
黑	一九二、七一八	五二、〇五三
青	四六、七二五	四九七、二七七
赤	九、九六一	四五、七六四
橙	六一三	一、六二一
黄	三二、三一五	七一、四四〇
綠	二、〇一七	四、二四
褐	五九、九〇五	一二、九二二
紫	七二、一〇〇	三六、八四〇
合計	三、二八〇、〇九六	一、五四六、一八八

▽硫化染料

色別	生産數量	金額
黑	二二、四七七、七五〇	三、九〇八、三〇二
青	四五二、四六五	五六七、一六三
黄	二、〇〇〇	一四、〇〇〇
綠	四七、八九〇	七〇、三七七
褐	五六九、九四七	三八九、八八〇
紫	三、一〇〇	八、二〇〇
不明	二六、六八二	二一、一三三
合計	二、八三九、八三四	五、〇六九、〇〇四

國産染料瓩當單價累年表（商工省調査）

種別	昭和六年	同七年	同八年	同九年	同十年
鹽基性染料	四・〇六	三・七二	五・六九	四・九五	四・五六
直接染料	二・四三	二・五七	三・二五	三・〇七	二・七七
酸性染料	二・六二	三・一八	三・九三	三・四七	三・五九
媒染々料	三・九〇	三・五九	四・〇七	四・三〇	四・一八
硫化染料	〇・二九	〇・四九	〇・五〇	〇・四三	〇・三七
建染々料	三・八六	四・三三	四・二四	四・一八	四・二九
其の他染料	二・七〇	一・三〇	四・八四	三・三六	三・四七

種別	昭和七年	同八年	同九年	同十年	同十一年
鹽基性染料	一六六、四七六	一二一、七七六	一〇五、八〇八	一二三、四四〇	一八〇、九八八
直接染料	一、四三五、四六二	一、二六四、七五一	九七九、七三三	八二八、七一三	七九五、一四四
酸性染料	三五、七二五	二八四、〇四九	三四四、一七六	三三八、七九七	九九四、一二三
媒染々料	一、八〇二、九二四	一、九九〇、七五八	二、四〇三、一二〇	二、二五二、二二七	三、〇一二、七六五
硫化染料	三二、四七七	一七七、〇一四	二二七、〇九四	二六三、一二〇	四二〇、三九五
建染々料	一、八七二、四七四	一、三六六、〇四七	一、六六九、六六五	一、九三九、四一八	一、七七五、五四二
人造藍	二六四、五五五	二三三、四八四	二一九、六三一	二八九、四〇七	八〇〇、九四八
硫化染料	八七、三三	七〇、一三	八五、一二	七九、〇五六	二、一三、三四三
人造藍	一、四二五、四三四	一、三六三、八四五	一、三五三、一〇一	一、七二三、〇一一	二、〇〇六、三九五
建染々料	一二三、一七八六	四三三、一九八	四二七、二八四	三八五、〇八九	五二九、一四一
其の他	五八四、二六二	九、七七二	一五、六六六	五六、五三三	五九二、八八八
	一、〇一七、一〇〇	一、四三二、五〇六	一、一四六、九一七	一、八六五、五二〇	二、四六八、八八二
	三三、三四七	二四、一七八	一七、三七二	二一、三七二	三四、〇一二
	一六〇、六九二	一五六、二〇五	一二一、〇八一	一七六、六〇三	一七〇、七五〇
合計	一、九七五、八七〇	九七二、一五四	一、一〇三、六四四	一、二五六、九三九	三、四〇八、六二六
	九、〇六六、四三八	八、〇六〇、二一八	九、二四七、一五六	九、三三八、五八七	一二、四〇四、三〇二

種別	昭和六年	同七年	同八年	同九年	同十年
平均	〇・三二	〇・九六	一・三八	一・三二	一・九二

染料累年輸出高（大藏省調査）

	九年	十年	十一年
人造藍	一、一四〇千圓	一、一三〇千圓	一、八三七千圓
硫化染料	一、八六〇	二、一九八	一、五五四
其の他染料	二、三九八	二、九五七	二、五九八

昭和十二年上期染料品種別輸出高（大藏省調査）

		一月	二月	三月	四月	五月	六月
鹽基性染料	數量千斤	二九	三七	四六	二九	四七	三三
	金額千圓	六六	六一	八八	六四	七四	四一
直接染料	〃	七四	一五〇	二二四	一〇一	九七	一四一
	〃	九四	一八九	三三一	一六七	一四八	一二八
酸性染料	〃	一九	五九	三七	九	三三	三三
	〃	三〇	八二	八七	一六	五〇	四四
硫化	〃	四四一	五五四	七一〇	六二〇	六八〇	六四八
染料	〃	八〇	一三一	一六七	一四四	一三〇	一四〇
其の他	〃	五五	二三	二四	一四	二四	一四
硫化	〃	三	二〇	一七	一六	二七	一六
人造藍	〃	四一	二五〇	二二四	一九一	三二六	二七二
	〃	四一	一七七	一〇九	二〇一	二〇九	二〇七
其の他	〃	一一	一八	五三	六四	六二	三四
	〃	二七	四五	一二五	一四五	一二四	七二
合計	〃	六二四	一、〇五四	一、二五〇	一、〇五四	一、二七三	一、二三
	〃	三四四	六九九	九一八	六九六	七六八	六五〇

染料累年輸入高（右數量—瓩、左價額—圓、昭和十一年の數量は單位斤）

種別	昭和七年	同八年	同九年	同十年	同十一年
鹽基性染料	一六六、四七六	一二一、七七六	一〇五、八〇八	一二三、四四〇	一八〇、九八八
直接染料	一、四三五、四六二	一、二六四、七五一	九七九、七三三	八二八、七一三	七九五、一四四
酸性染料	三五、七二五	二八四、〇四九	三四四、一七六	三三八、七九七	九九四、一二三
媒染々料	一、八〇二、九二四	一、九九〇、七五八	二、四〇三、一二〇	二、二五二、二二七	三、〇一二、七六五
硫化染料	三二、四七七	一七七、〇一四	二二七、〇九四	二六三、一二〇	四二〇、三九五
建染々料	一、八七二、四七四	一、三六六、〇四七	一、六六九、六六五	一、九三九、四一八	一、七七五、五四二
人造藍	二六四、五五五	二三三、四八四	二一九、六三一	二八九、四〇七	八〇〇、九四八
硫化染料	八七、三三	七〇、一三	八五、一二	七九、〇五六	二、一三、三四三
人造藍	一、四二五、四三四	一、三六三、八四五	一、三五三、一〇一	一、七二三、〇一一	二、〇〇六、三九五
建染々料	一二三、一七八六	四三三、一九八	四二七、二八四	三八五、〇八九	五二九、一四一
其の他	五八四、二六二	九、七七二	一五、六六六	五六、五三三	五九二、八八八
	一、〇一七、一〇〇	一、四三二、五〇六	一、一四六、九一七	一、八六五、五二〇	二、四六八、八八二
	三三、三四七	二四、一七八	一七、三七二	二一、三七二	三四、〇一二
	一六〇、六九二	一五六、二〇五	一二一、〇八一	一七六、六〇三	一七〇、七五〇
合計	一、九七五、八七〇	九七二、一五四	一、一〇三、六四四	一、二五六、九三九	三、四〇八、六二六
	九、〇六六、四三八	八、〇六〇、二一八	九、二四七、一五六	九、三三八、五八七	一二、四〇四、三〇二

輸入染料瓩當單價表

（單位圓—商工省調査）

	昭和六年	同七年	同八年	同九年	同十年
鹽基性染料	六・三六	八・五七	一一・五〇	九・二九	七・三一
直接染料	三・四五	四・六八	七・〇〇	七・〇〇	六・六五
酸性染料	四・〇五	四・九五	七・七二	七・三五	六・八五
酸媒及媒染々料	三・八八	四・六一	六・一三	六・一七	五・九五
硫化染料	二・八三	三・八五	六・一八	五・〇〇	四・八七
人造藍	二・二一	二・四四	三・四七	三・五八	二・九七
建染々料	七・一四	八・九五	一九・六七	二四・二五	二四・八六
其の他	四・三五	四・九六	六・四七	六・四〇	八・二〇
平均	三・六五	四・六〇	八・三〇	八・二九	七・四三

染料國別輸入高

（右數量瓩、左價額圓、大藏省調査）

註、昭和十一年の數量單位は斤

	昭和七年	同八年	同九年	同十年	同十一年
英吉利	七、三〇七	二、六四五	六、六〇三	四、五五二	四、二四五
	三五、六四八	二三、九四一	四四、一二六	三二、三二七	一六、八二五
佛蘭西	三一、三六〇	五六、五一七	五一、五八〇	八、九一九	八七、九八一
	六三一、四四一	五七九、六五一	五七四、一三八	三六四、四八二	三七〇、九一一
獨逸	一六四、六七三	六三四、五六二	七三三、八二七	八四五、四二五	一、八八一、七六二
	四、九五九、四二九	五、二一七、八八二	五、九七九、七一八	五、七一六、八三三	六、九八三、一四九
瑞西	三五二、八九八	一三一、九八七	二七七、九〇四	一五六、七八七	二五三、六一八
	二、〇二六、〇一六	一、二三六、二一五	一、三三六、一六六	一、七九〇、四六三	一、六六四、一二九

	昭和七年	同八年	同九年	同十年	同十一年
米國	二八二、八七七	二二八、六六二	一八二、一四七	二〇五、九三一	一、一七四、八一〇
	一、二五七、〇八八	八八一、六七九	一、一二六、二六	一、三九〇、五七七	二、三四七、二六八
其の他	四六、三五五	一八、〇八五	一二、五八四	五、三二六	六、〇四二
	二五七、八〇六	一二一、八五〇	九六、八八二	四三、九〇五	一二一、〇一〇
合計	一、九七五、八七〇	九七二、二五三	一、一〇三、六四四	一、三五六、九三九	三、四〇八、六二六
	九、〇六六、四三八	八、〇六〇、一一八	九、一四七、一五六	九、三八、五八七	一一、四〇四、三〇二

染料需給一覽表

（商工省調査）

		昭和六年	同七年	同八年	同九年	同十年
數量（瓩）	生産額	九、六五九	一四、〇四三	一五、九七二	一七、一一五	一九、三七二
	輸出額	二、〇一一	四、五二一	六、一一六	六、四二〇	八、八八二
	輸入額	一、九七九	一、九七五	九七二	一、一〇三	一、二五六
	本邦需要額	九、六四五	一一、四九七	一〇、八二八	一一、七九六	一一、七四六
金額（圓）	生産額	七、〇一七	一三、八二五	二二、〇五九	三二、四九七	三四、九一一
	輸出額	五〇九	一、五二二	二、八九五	四、二五八	七、三〇四
	輸入額	七二八五	九、〇六六	八、〇六〇	九、一四七	九、三三八
	本邦需要額	一三、七九三	二一、三六九	二七、二二四	二七、三八五	二六、九四五
瓩當（圓）	生産品	〇・七三	〇・九八	一・三八	一・三一	一・二九
	輸出品	〇・二五	〇・三四	〇・四七	〇・六六	〇・八二
	輸入品	三・六五	四・六〇	八・三〇	八・二九	七・四三
	本邦需要品	一・四三	一・八六	二・五一	二・三二	二・七九

全國染料在荷

（倉庫協會調査、藥品を含む）

	數量（瓩）	價額（圓）
昭和十年 一月	一九、三六八	四、五九、六八二
二月	二四、六七三	四、九五、八〇七
三月	一九、八七五	四、八四三、〇三七
四月	二三、七九九	四、八三三、一二一
五月	一八、五九六	四、九一七、二四四
六月	二一、三六二	五、〇〇三、七六七
七月	二六、九〇七	五、〇〇六、五一三
八月	二五、七九〇	四、八二三、二五五
九月	一九、五八三	三、三六五、三九六
十月	三三、五八二	二、八二三、三一五
十一月	二二、七〇八	二、九五〇、〇七八
十二月	二三、六五八	三、六八三、六一六
昭和十一年 一月	二五、七二一	四、五七一、五〇八
二月	三三、二六二	五、二九三、〇二四
三月	三一、八〇三	五、一二七、六四八
四月	三七、四八〇	五、二三三、六四八
五月	三八、九八六	五、四四五、七四八
六月	三七、〇五四	五、八八六、三〇六
七月	三四、九三三	五、七七〇、一八〇
八月	三四、九六六	六、一六三、〇〇四
九月	三四、〇一五	六、四七三、二九六
十月	四四、〇五五	六、七七二、四三九
十一月	四九、八一九	七、二六一、二一一
十二月	四〇、六一七	六、六三二、八六五

染料相場表

（長瀨商店調査、一斤當り相場、各年七月現在）

	昭和十年	同十一年	同十二年
△硫化染料			
ビロジンエルーO	三・五〇	三・五〇	三・七〇
同 エローブロンRS	三・五〇	三・五〇	三・六〇
同 バイオレットブロンX	三・一〇	三・一〇	二・六〇
同 セルスRコンク	七・五〇	七・五〇	七・五〇
染料工業			
△直接染料			
ダイレクトエロー5C	八・八〇	八・八〇	八・六〇
クリソエニンCH	三・五〇	三・五〇	二・八〇
ダイレクトオレンヂ	一・九〇	一・九〇	一・五〇
同 ファスト・オレンヂSE	四・一〇	四・一〇	三・四五
ダイレクトブリュ2B	二・二〇	二・二〇	一・五〇
同 カーバイトブラックE	一・五〇	一・五〇	一・五〇
△鹽基性染料			
オーラミンO	四・五〇	四・五〇	四・〇〇
ローダミンB	三・六〇	三・六〇	二・八〇
サフラニンGOOO	七・〇〇	七・〇〇	六・〇〇
青竹大結晶	五・五〇	五・五〇	七・〇〇
メチールバイオレットBB	一・八〇	一・八〇	一・五〇
△酸性染料			
キノリン・エローコンク	八・〇〇	八・〇〇	八・〇〇
アシッド・オレンヂA	一・五〇	一・五〇	一・五〇
シルクスカーレット	五・〇〇	五・〇〇	四・〇〇
アシッドバイオレット4R	七・五〇	七・五〇	七・八〇
ウールブリューNSP	四・一〇	四・一〇	四・一〇
ペンヂル・バイオレット5BN	五・〇〇	五・〇〇	四・〇〇
△酸媒並媒染々料			
クロームファスト・エロー5G	五・七〇	五・七〇	五・七〇
同 オレンヂR	七・六〇	七・六〇	五・二〇

	昭和十年	同十一年	同十二年
クロームフアストグリンG	五四・一〇	五四・一〇	五四・一〇
シバノン・エルーAGEN	二六・五〇	二六・五〇	二六・五〇
同　オレンヂ6R	二九・〇〇	二九・〇〇	二九・〇〇
シバブリリアントピンクR	三七・〇〇	三七・〇〇	三七・〇〇
同　レッドSB	二六・〇〇	二六・〇〇	二六・〇〇
同　バイオレットRN	二四・五〇	二四・五〇	二四・五〇

染料銘柄一覧

◇直接染料

銘柄	製造會社
サムベシブラックD	(アグフア)
ベンゾフアストオレンヂS	(バイア)
ベンゾフアストスカーレット(同)	
ダイアミンスカーレットB	(カセラ)
ポンタミンエローCHコンク	(デユポンド)
コットンブラウンRVNX	(馬獅子)
ベンゾパーブリン四BKコンク	(日染)
コンゴレッド	(同)
ジヤパノールブウランM	(同)
ジヤパノールヴイオレットエキ	
ニツポンブリウーBBコンク	(同)
ニツポンコリンスGコンク	(同)
ニツポンオレンヂ二Gコンク	(同)
ニツポンフアストスカーレット四BSコンク	(同)
ニツポンフアストオレンヂSコンク	(同)
ジヤパノールブリリアントブルー六Bコンク	(同)
ジヤパノールフアストブラックコンク	(同)

◇酸性染料

銘柄	製造會社
パラチンブラック四BXX	(馬獅子)
ベンヂルバイオレット五BN	(バゼル)
タートラヂンコンク	
メタニルエロー	(デユポンド)
キノリンエローエキストラ	(日染)
シルクスカーレット	(同)
ソーラーブルーブラック	
ソーラーブラックエキストラコンク	(同)
ソーラースカーレット三XN	(同)
ソーラーエキストラGRエキストラ	(同)
ソラヴイオレット四BNコンク	(日染)
ブリリアントミーリンググリーンNSコンク	(同)

◇鹽基性染料

銘柄	製造會社
オーラミンコンク	(馬獅子)
サフラニンTSO	(同)
クリソイディンクルスタルス	(カセラ)
ヴイクトリアブルーBコンク七〇X一〇〇	(バイヤー)
ローダミン6GDNエキストラ	(デユポンド)
ヒドロンブルーRXパウダー	(カセラ)
カバノールブルーRX	(帝染)
ニポンスレンブルーRSN	(日染)

◇媒染々料

銘柄	製造會社
アリザリンブルーSWパウダー	(馬獅子)
アリザリンレッド二〇%ペースト	(三井)

◇硫化染料

銘柄	製造會社
オーラミンコンク	(日染)
マラカイトグリーンコンク	(同)
メチレンブルーコンク	(同)
メチレンブルードZコンク	(同)
ローダミンBコンク	(同)
ヴイクトリヤブルーBコンク	(同)
マセンタ大NSK	(同)
ビスマークブロンG	(同)

◇建染々料

銘柄	製造會社
シバブルーBB	(バーゼラ)
サルフアーブラックBR	(帝染)
硫化ブラックB	(三井)
テイセンブルーR	(帝國)

◇ナフトール染料

銘柄	製造會社
スカーレッドベースNSP	(日染)
レツトソルト三GL	(同)
スカーレツトソルト	(同)
オレンヂベースNGC	(同)
ブルーソルトNSV	(同)

銘柄	製造會社
セカニールBS	(精華)

◇人造藍

銘柄	製造會社
インデイゴーピコーアSL	(馬獅子)

團體及業者

△タール化學同業會

所在地　大阪市此花區春日出町
日本染料製造株式會社內

創立　大正九年

役員
會長　日本染料製造株式會社
副會長　三井鑛山株式會社
同　三共株式會社
幹事　保土谷曹達株式會社
同　野田化學研究所
同　日本色素研究所
同　大阪色素研究所
同　精華化學工業株式會社
同　高砂香料株式會社
同　帝國染料製造株式會社
會員　阿部工業所、秋陸染料製造所、中國アニリン染料製造所、大長染料製造所、第一製藥株式會社、古川化學工業所、岐阜化學工業所、保土谷曹達株式會社、池田化學工業所、石井化學研究所、鎌田染料製造所、關東工業株式會社、丸見屋商店向島工場、三星化學研究所、三星染料製造株式會社、三井鑛山株式會社、內國化學工業所、日本化學工業所、日本火藥製造株式會社、日本香料藥品株式會社、日本染料製造株式會社、日本色素研究所、野田化學研究所、オロチ染料製造所、大阪染料製造所、大阪色素化學研究所、尾崎織物株式會社染料部、尾崎染料製造所、三共株式會社、山陽色素合資會社、精華化學工業株式會社、鹽野義商店製藥部、鹽野香料株式會社、大正化學工業所、高砂香料株式會社、武田長兵衛商店製藥部、田岡染料製造株式會社、帝國染料製造株式會社、東京アニリン染料製造所、巴化學研究所、山田化學工業所、由良染料株式會社、藏王化學研究所

△東京染料工業藥同業組合

東京市日本橋區本町二ノ三（カタバビル三階）

創立　大正五年三月四日
組長　小西喜兵衛
副組長　三宅彌平
評議員　黑田市之助
同　太田資直
同　西野嘉右衛門
同　大須賀濱五郎
同　南川章次
同　中橋龍吉
同　山田芳太郎
同　柴田二郎
同　下田嘉右衛門

東京染料問屋一覧

店名	代表者	往所
株式會社稻畑商店東京支店	太田資直	日本橋區本町二丁目六
株式會社井上屋渡邊商店	渡邊雄藏	京橋區木挽町一丁目二
株式會社入江商店東京支店	入江治助	淺草區駒形町一丁目六
早川商店	早川市太郎	同　淺草橋三丁目一
日染東京出張所	大高愿	日本橋區本町二丁目五
合資會社二田商會	田澤キク	同　二丁目三
日本色素研究所	西藤右衛門	王子區志茂町二丁目八二六
西野商店	西野嘉右衛門	京橋區八丁堀四丁目一
東京アニリン製造所	横山國次郎	荒川區日暮里八丁目二九
中外貿易株式會社東京支店	小泉正作	日本橋區通リ二丁目二
大阪合同株式會社東京支店	藤田義保	同　本町四丁目八
大須賀商店	大須賀濱五郎	同　小舟町二丁目

店名	代表者	住所
大鹽商店	大鹽留彦	神田區多町一丁目五
合資大東洋行東京出張所	梅澤生次	日本橋區小舟町一丁目七
株式會社長瀨商店東京支店	中橋龍吉	同 二丁目三
ナフトール染料東京出張所	藤江恒治	同 二丁目三
合資會社南川商店	南川章次	同 二丁目五
山田染料店	山田芳太郎	神田區旭町三番地
株式會社松浦商店東京支店	山本源次郎	日本橋區小舟町二丁目三
丸石染料株式東京支店	黑田新治	神田區鍛冶町一丁目二
株式會社松尾商店	松尾忠左衛門	同 美倉町一
株式會社小西安兵衛商店	小西喜兵衛	日本橋區本町二丁目五
繪安合資東京出張所	大和田健夫	同 小舟町二丁目七
帝染東京店支店	原安三郎	麹町區丸ノ内一丁目
株式會社三木商店東京支店	三宅彌平	日本橋區江戸橋三丁目七
株式會社柴田商店	柴田二郎	同 本町二丁目三
下田商店	下田嘉右衛門	同 小舟町二丁目三
株式會社森六商店東京支店	森六郎	京橋區新川一丁目五

△大阪繪具染料同業組合

所在地 大阪市東區唐物町一丁目四 電話船場二九三二、四七八〇

組合長 山田市治郎
副組合長 稻畑太郎
同 林六兵衛
顧問 稻畑勝太郎、犬伏宇之吉、長瀨傳三郎、酒井安太郎
評議員 岡本善助、三木與吉郎、前川新吉、永原幹彥、茅岡次郎、高木阪次郎、花岡勝吉、吉岡善吉
代議員
議長 長谷川幸三郎
副議長 神田莊次郎、齊藤瀧藏、丸石染料株式會社、松原金藏、內外化學物產株式會社、西野商店大阪支店、淺井文彥、住友久吉、田

副組合長 高木勇三郎
東部長議員 時岡金七
西部長議員 柴田染料店
南部長議員 武田染料店
北部長議員 比果米合名會社
議員 永井孝之
同 山田商店京都支店
同 左近知一
同 比賀江金藏

京都染料商一覽

時岡金七商店 河原町五條上ル
上羽繪具商店 東洞院通松原上ル
福住清兵衛商店 河原町二條下ル
稻畑京都支店 油小路通錦小路角
高木勇三郎商店 西堀川通六角下ル
長瀨京都支店 四條通西洞院西入
永平孝之商店 千本通四條上ル
山田京都支店 新町通蛸藥師下ル
前田奈良三郎商店 烏丸通二條下ル
三木商店京都出張所 岩上通四條上ル
柴田染料店 小川通三條下ル
柴田京都出張所 錦小路新町西入
比賀江金藏商店 猪熊錦小路上ル

大阪合同京都出張所 松原通千本西三丁
大東洋行京都出張所 新道通松原上ル
高辻通西洞院西入
武田染料店 烏丸通六條上ル
野間捷三 油小路通松原下ル
山本菊次郎 綾小路烏丸東入
松浦商店 大宮通松原角
左近知一 中堂寺坊城町
森茂合名會社 二條室町西入
岩崎嘉七
比果米合名會社 今出川通堀川西入

△名古屋染料商組合

事務所 名古屋市中區南久屋町一ノ一三電話中3二七二七
創立 大正十五年五月十二日
役員
組長 大澤重右衛門
副組長 川口淺次郎
同 伊藤仁兵衛
同 川津市藏
會計役 梶原竹三郎
評議員 岩田彌七
同 三好彌吉
同 小澤普次
同 谷鐵三郎
同 佐藤又三郎
同 明石彌三郎
同 川地惣太郎
同 松田保二

組合員 九十八名

名古屋染料問屋一覽

店名	代表者	住所
岩田商店	岩田敏造	中區東郊通四丁目九
野村商店名古屋支店	石原一男	東區大津町三丁目一五
川國商店	林國三郎	中區七本松町一丁目
西脇商店	西脇仙六	西區志摩町二丁目八
合資會社大東洋行	堀越嘉一	西區押切町二丁目二二
株式會社澤重商店	大澤重右衛門	中區鐵砲町三丁目一三
合資會社龍虎商店	大鹽留彦	東區宮町三丁目九
大阪合同名古屋出張所	小澤普次	東區神樂町一丁目一四
株式稻畑商店名古屋出張所	太田資直	東區中市場町三丁目九
株式岡本染料店名古屋出張所	小野英男	西區小田原町一ノ一
梶原商店	梶原竹三郎	西區本重町一丁目九
米本染料製造株式會社	米本鎌三郎	東區大曾根町六七
澤準商店	高井準一郎	東區鶴重町三丁目
長瀨商店名古屋出張所	志垣秀雄	中區新榮町三ノ二九
合資會社成澤商店	成澤孜	中區池田町十八
株式山田商店名古屋出張所	山田保三	東區伊勢町一丁目
株式松浦商店名古屋支店	松浦久一郎	東區針屋町三丁目五
合資巴商店	安藤仁	東區關鍛冶町四丁目十九
株式三木商店支店	明石彌三郎	東區研屋町二丁目一
山繁商店	代藤繁治	中區東陽町四丁目三一
明石合名名古屋出張所	齊藤賢太郎	東區七間町三丁目二
株式柴田商店名古屋出張所	三好彌吉	東區京町三丁目二二
丸石染料株式名古屋出張所	辰己勇治郎	西區御幸本町三丁目六
合資會社杉村商店	杉村藤七	東區京町四丁目

店名	代表者	住所
株式會社稻畑商店	稻畑勝太郎	南區順慶町二丁目五一
合資會社長谷幸商店	長谷川幸三郎	東區北久太郎町一丁目五四
日染輸出株式會社	稻畑二郎	北區中之島三丁目二一
大阪合同株式會社	長井村健次郎	東區北久寶寺町一丁目三
株式會社岡本染料店	岡本正一	同 南久寶寺町一丁目二八
株式會社吉岡商店染料部	吉岡善吉	同 博勞町一丁目
田岡染料製造株式會社	田岡佐平	東淀川區十八條町六〇一
合資會社大東洋行	梅澤源一	東區南久太郎町一丁目
株式會社長瀨商店	長瀨傳三郎	西區立賣堀南通一丁目七
內外化學物產合資會社	森山勇三郎	東區南久太郎町一丁目一七
株式會社山田商店	山田市治郎	同 二丁目四五
丸石染料株式會社	同	同
株式會社松浦商店支店	松浦啓佶	東區北久太郎町二丁目五九
株式會社三木商店	三木與吉郎	西區北堀江通五丁目七
株式會社柴田商店支店	柴田ふさ	東區北久太郎町一丁目三

△日本染料工業會々員

株式會社稻畑商店、株式會社長瀨商店、株式會社三木商店、株式會社柴田商店、大阪合同株式會社、株式會社松浦商店、株式會社山田染料商店

△京都繪具染料商組合

所在地 京都市中京區新シ町姉小路上ル電話西陣4五七八
創立 明治四十二年三月
役員
組合長 山本菊二郎
岡染料製造株式會社、荻原商店、岡久商店、吉村安太郎、川上染料製造所
組合主事 村松繁吉
山上商店、島越美信、山田藤次郎

△兩毛染料商一覽

◇桐生
矢野染料店　桐生市本町二丁目
山田染料店　同　四丁目
小林利平商店同　六丁目
小林虎太郎　同　五丁目
島田安太郎　同　六丁目
山崎染料店　同　三丁目

◇足利
木内染料店　足利市通三丁目
櫟川染料店　同　通四丁目
田村染料店　同　通二丁目
野本染料店　同　通五丁目
小泉染料店　同　通二丁目
藤生染料店　同　通二丁目

◇伊勢崎
大澤染料店　伊勢崎町本町一丁目

關稅定率

基本は國定稅率、括孤内は昭和七年法律第四號に據る從量稅率加算

染料、顏料

二三六(稅番)　天然藍
1 乾きたるもの
毎百斤　三三圓七〇(四五圓四九)
2 液狀又は泥狀のもの
從價　二〇%
二四〇　ログウード越幾斯
毎百斤　一圓八五(二圓四九)
二四二　人造藍　四〇圓〇〇(五四圓〇〇)
二四三　別號に揭げざる合成染料
1 監基性染料　一五圓〇〇(二〇九圓二五)
2 直接染料　一〇七圓〇〇(一四四圓四五)
3 酸性染料　一三五圓〇〇(八三圓二五)
4 媒染々料及酸性媒染々料　一〇八圓〇〇(一四五圓八〇)
5 硫化染料　九八圓〇〇(一四五圓三〇)
6 建染々料　一八八圓〇〇　二五三圓八〇
7 油解染料　一〇〇圓〇〇(一三五圓〇〇)
8 其の他　從價　三五%
二六九　別號に揭げざる染料及顏料　從價　一五%

會社要覽

日本染料製造株式會社

所在地　大阪市此花區春日出町二七八
創立　大正五年
公稱資本　一五、〇〇〇、〇〇〇圓
拂込金　一一、〇〇〇、〇〇〇圓
株數(舊株(五〇、〇〇〇圓)　一四〇、〇〇〇株
新株(二五、〇〇〇圓)　一六〇、〇〇〇株
株主數　三四〇五名
重役氏名
常務取締役　稻畑勝太郎
取締役　稻畑二一郎
同　大橋新太郎
同　藤山雷太
同　森平兵衛
監査役　湯川忠三郎
同　村井四郎
同　森山勇三郎
大株主
住友生命一〇、〇〇〇、住友合資九、八〇〇、稻畑勝太郎六、〇〇〇、稻畑二郎四、五〇〇、長瀨商店四、〇〇〇
決算期　六月、十二月
總會　(配當期八月　二月)
株主配當率　一〇%
重役
礒村乙巳　近藤晉
研村秀策　青山跡治郎
村松胤範　福川忠策
營業部長　近藤晉
技師長　青山跡治郎
職員總數　男一八〇名　女三名
職工總數　男九五〇名　女五名
工場數　六　染料專門工場　二
工場敷地　保土ヶ谷、王子
保土ヶ谷一九〇〇〇坪
王子工場一四〇〇〇坪
工場建物數　一二一〇〇坪
差引殘益金　一、七六六千圓　一、四九〇
後期繰越金　一、八〇三　一、三九四
合計　三、六一九　二、八〇三
內
法定積立金　二五〇　一四〇
稅金引當積立金　二五〇　一
從業員退職慰勞金　八〇　七五
役員賞與　八〇　七五
株主配當　六〇〇(年一割)　六〇〇(年一割)
(二分)　(二分)
後期繰越金　二、二九九　一、八四三
十二年六月末　十一年十二月

帝國染料製造株式會社

本社　東京市麴町區丸の內一ノ六
電話丸の內23(三五七七—九番)
創立　大正五年一月
資本金　二、〇〇〇、〇〇〇圓
拂込金　一、三五〇、〇〇〇圓
株數　舊株(五〇、〇)　九、〇〇〇
新株(二五、〇)　二六、〇〇〇
優先(五〇、〇)　五、〇〇〇
株主數　一六二名
最近の成績　一割配當
重役氏名

社長　原安三郎
專務取締役　高橋彥三郎
常務取締役　遠藤素三
同　高橋善一
取締役　河西嘉一
同　橋高菊五郎
同　豐田德郎
同　田和茂治郎
監査役　飯森梅男
同　長久伊勢吉
同　長崎英造
同　平地治平
大株主
中外產業二五、五〇〇、喜多義次二、七〇〇、留崎富士郎二、五〇〇、河村登二、五〇〇、野間四郎二、二四五
決算期　五月、十一月
總會　六月、十二月
工場　福山、深津、小倉

日本化成工業株式會社

本社　東京市麴町區丸の內二丁目四番地　電話23　二三二二四一　二三五一　二三六一
創立　昭和九年八月一日
資本金　三〇、〇〇〇、〇〇〇圓
拂込金　一五、〇〇〇、〇〇〇圓
重役氏名
取締役社長　山田三次郎
常務取締役　池田龜三郎
同　中原省三
取締役　河手捨二
同　大野政吉
同　山下元美
同　井上勝一
同　野口寅之助
同　橋本十五郎
監査役　武藤松次
同　翁長良保
相談役　西川虎吉
總務部長　橋本十五郎
營業部長　久我貞三郎
技術部長　野口寅之助
營業品目
合成有機染料各種、合成有機顏料各種、硫安、ベンゾール類、ナフタリン、コークス瓦斯
黑崎工場
福岡縣八幡市大字藤田字五段新開電話二七〇、二七三、二七〇三、二三五七、工場長　中原省三
牧山工場
福岡縣八幡市枝光港町三丁目電話(八幡)二二五　一、四八四(戶畑)四〇四三　工場長　井上勝一
職工數
黑崎工場七〇〇名　牧山工場四一五名

保土谷曹達株式會社

所在地　東京市芝區今入町
設立　大正四年三月
營業品目　工業藥品、染料醫藥香料
資本金　參百九拾萬圓、拂込濟
積立金　二十六萬圓
株主配當率　一〇%
重役
礒村乙巳　近藤晉
研村秀策　青山跡治郎
村松胤範　福川忠策
營業部長　近藤晉
技師長　青山跡治郎
職員總數　男一八〇名　女三名
職工總數　男九五〇名　女五名
工場數　六　染料專門工場　二
工場敷地　保土ヶ谷、王子
保土ヶ谷一九〇〇〇坪
王子工場一四〇〇〇坪
工場建物數　一二一〇〇坪

ミヨシ化學興業株式會社

所在地　東京市向島區吾嬬東五丁目
創業　大正十二年二月
資本金　壹百萬圓　七十萬圓拂込
營業種目　工業用石鹼　福印　綿物整練整理仕上劑
重役
取締役社長　吉村又一郎
專務取締役　三木巳之吉
常務取締役　川上親利
取締役　三木春逸
同　渡邊榮太郎
監査役　春日重郎
同　藤井良一

山陽色素株式會社

所在地　姬路市延末八一番地
創立　昭和六年一月
重役
取締役社長　齊木龜治郎
取締役　諫山喜代治
同　濤山廣親
監査役　西村驍
資本金(公稱)　五〇〇、〇〇〇
(拂込)　二〇〇、〇〇〇
生產高　五〇〇、〇〇〇
營業品目　染料顏料製造
製品、商標「サンヨウ」「山虹」「ブルーブラック」ナフトル染料、顯色劑、不溶性アゾ顏料色素
工場敷地　坪數　四千坪
工場建物　坪數　六百坪
工場數　一
職員數　男一三名
職工數　男四八名

第一工業製藥株式會社

所在地　京都市下京區西鹽小路久保町五〇
分工場　中華民國上海河間路
創業　明治四十二年
設立　大正七年八月廿五日
資本金　二、五〇〇、〇〇〇圓
拂込金　一、三七五、〇〇〇圓
重役氏名
取締役社長　小野茂平
取締役會長　中村嘉吉郎
常務取締役　椿木猶治郎
取締役　吉田永三
同　小林憲吉
監査役　塚本惣助
同　負野小左衛門
工場長　小林憲吉
年産　一千五百萬キロ

合資會社大長染料製造所

所在地　京都市乙訓郡向日町
設立　昭和十二年六月
營業品　染料ナフトールエロー、中間物アレフアナフトル
資本金　二〇、〇〇〇圓
重役會社代表者　安井濤之助
工場長　友田鹿之助
職員數　男三名
工場設備
工場數　一
敷地數　千八百坪
建物數　六百五十坪
職工數　男八名
一ヶ年生産高　一四四〇〇〇斤
製品　ナフトールエロー　アルフアナフトール

伊藤染料製造合名會社

所在地　名古屋市南區築地三號地
工場設備
工場數　一
敷地數　五〇〇坪
建物數　四〇〇坪
職工數　男二十五名
一ヶ年生産高　七萬圓
製品　硫化染料

米本染料製造合名會社

所在地　名古屋市東區田代町
設立　大正四年八月
代表者　米本鍊三郎
年額生産高　一八三、二〇〇瓩
職工數　十五名

合資會社日本澱粉製造所

所在地　大阪市東淀川區三津屋北通五丁目四七番地
設立　大正六年五月
資本金　一二〇、〇〇〇圓
決算期　四月、十月
重役
代表社員　菅谷元治
相談役　佐々木駒之助
工場長　菅野敏
取扱商品
赤玉印、デキストリン、ソルブルスターチ、ブリチツシユゴム
人絹、光輪絲用新糊料、馬鈴薯澱粉、甘藷澱粉、其他染色用糊料各種

合名會社吉村又作石鹼工場

東京市牛込區市ケ谷富久町一二二
（電話　四谷八九一、二七四二）
創業　明治九年、改組昭和十年
營業品目　絹、毛織物用、工業用其他各種石鹼、グリセリン
年産能力　三千噸
代表社員　吉村又作
社員　吉村榮吉、吉村六郎、吉村七郎、佐藤俊三

澁谷石鹼工業所

所在地　神戸市葺合區筒井町三丁目　電話葺合三六五　一三六五
設立　明治四十四年
組織　個人經營
製品名　ショベル印マルセル石鹼

報國工業所

營業所　名古屋市中區津島町東郊通四丁目
電話　瑞穗二五一三番
營業主　田中彌之助
開業　昭和八年
取扱品目　繊維工業用藥品
第一工業製藥會社代理所
取引銀行　第一、住友、第百
店員數　七名

染料問屋要覽（イロハ順）

△株式會社稻畑商店

所在地　大阪市南區順慶町二丁目五一
電話　船場三六〇〇―三六〇四
設立　大正七年五月
資本金　一、〇〇〇、〇〇〇圓（全拂）
重役氏名
取締役社長　稻畑勝太郎
取締役副社長　稻畑二郎
專務取締役　稻畑太郎
取締役　小田寛造
取締役支配人　前田恒治郎
監査役　木村壽之助
同　鳥居精一
同　木村半藏
東京支店　東京市日本橋區本町二丁目
支店長　太田資直
京都支店　京都市油小路錦小路角
支店長　山田芳二郎
名古屋出張所　名古屋市東區中市場長三丁目
出張所主任　岸田常治郎
和歌山出張所　和歌山市杉ノ馬場二丁目
出張所主任　白木芳一

△合資會社長谷幸商店

所在地　大阪市東區北久太郎町一丁目五四
電話　船場三七一〇　二六一三
設立　昭和九年十二月
資本金　二五〇、〇〇〇圓（全拂）
重役氏名
代表社員（無限）長谷川幸三郎
一ノ瀬肇
長谷川篤男
長谷川文吾
長谷川伊佐子
出張所
神戸市須磨區權現町三丁目五六
一ノ宮市上本町通一丁目一三
福井市大船下町三ノ三
横濱市中區長者町四丁目四五

△日本染料輸出株式會社

所在地　大阪市北區中之島三丁目二一朝日ビル
設立　昭和七年十一月
資本金　五〇〇、〇〇〇圓
拂込金　三七五、〇〇〇圓
重役氏名
代表取締役　稻畑二郎
取締役　鳥井武一郎
同　松井進二郎
監査役　前田恒治郎
同　森山勇三郎

△獨逸染料合名會社

本店所在地　神戸市神戸區明石町三七
東京支店　東京市麹町區丸の内三丁目六
設立　大正十三年十一月
資本金　五〇〇、〇〇〇圓
決算期　十二月

△大阪合同株式會社

所在地　大阪市東區北久寶寺町一丁目十二
電話　船場四五・一八四四・一八四六
設立　大正十二年二月
資本金　二、〇〇〇、〇〇〇圓
拂込金　一、五〇〇、〇〇〇圓
重役氏名
取締役社長　井村健次郎
專務取締役　山田留治郎
常務取締役　林六兵衛
取締役　藤田義保
同　多田繁三郎
同　水上松治
同　遊津末吉
同　管生彦四郎
同　小澤晋治
常任監査役　岸川國太郎
監査役　加納安藏
同　倉澤千八
同　池田房吉
監査役　尾藤成俊
東京支店　東京市日本橋區本町四丁目
支店長　藤田義保
名古屋支店　名古屋市東區神樂町一丁目
支店長　小澤晋次
京都、和歌山、濱松、福山、福井、久留米、京城
上海、天津、奉天

△株式會社岡本染料店

所在地　大阪市東區南久寶寺町一丁目二十八
電話　船場六三一・七三四・七三五
設立　大正十五年十二月
資本金　六〇〇、〇〇〇圓
拂込金　四五〇、〇〇〇圓
重役氏名
取締役社長　岡本正一
常務取締役　羽栗定一
取締役　橋本安太郎
監査役　植田熊太郎
名古屋出張所　名古屋市西區小田原町一丁目一
出張所主任　小野英男

△株式會社長瀨商店

所在地　大阪市西區立賣堀南通一丁目
電話新(53)　四一（七二〇）　四二（七二一）　二九三三　二九三四
東京支店　東京市日本橋區小舟町二丁目
支店長　中橋龍吉
京都支店　京都市四條通西洞院西

入
倫敦支店　支店長　山森一雄
ロンドン市E・C・3ロ
名古屋支店　支店長　石關絹介
イド街
名古屋市中區南瓦町十四
創立　大正六年十二月九日
資本金　二、〇〇〇、〇〇〇圓
拂込金　一、七五〇、〇〇〇圓
重役氏名
取締役社長　瀬傳三郎
常務取締役　瀬德太郎
取締役　瀬千尋
同　瀬半次郎
監査役　瀬傳次郎

△株式會社野村商店
所在地　大阪市西區南堀江通り二丁目
支店　名古屋市東區大津町櫻井二、四二〇
電話（東）五、九二二
創立　大正九年昭和十年一月會社組織に變更
資本金　三〇〇、〇〇〇圓（全拂）
重役氏名
取締役社長　野村勇治
同　石原久一
監査役　桂井幸次
名古屋支店長　石原一男
營業品目　染料、藥品、油脂販賣

△株式會社山田商店
所在地　大阪市東區南久太郎町二丁目四五
電話　船場二八〇
設立　大正六年十月
資本金　一、〇〇〇、〇〇〇圓
拂込金　二五〇、〇〇〇圓
重役氏名
取締役社長　山田市治郎
專務取締役　山田岸太郎
取締役　山田藤次郎
同　金山喜代一
監査役　北條榮藏
同　玉木種藏
同　福島友次郎
同　山田芳太郎
京都支店　京都市新町通蛸藥師南入
支店長　濱永三
名古屋出張所　名古屋市東區伊勢町一丁目
出張所主任　北條榮藏
出張所主任　松田保三

△株式會社松浦商店
所在地　京都市綾小路通烏丸東入
電話　下一九一・七三・三〇一
設立　大正八年一月
資本金　一、〇〇〇、〇〇〇圓（全拂）
重役氏名
取締役社長　松浦孝造
專務取締役　松浦啓倩
取締役　松浦松造
取締役　松浦德造

同　山本源次郎
監査役　松浦吉松
同　松浦佐京
同　富田八郎
大阪支店　大阪市東區北久太郎町二丁目
支店長　松浦久一郎
名古屋支店　名古屋市東區針屋町三丁目
支店長　松浦久一郎
東京支店　東京市日本橋區小舟町二丁目
支店長　山本源次郎
和歌山出張所　和歌山市新雜賀町
出張所主任　吉野金藏
福山出張所　福山市吉津町
出張所主任　松本森次
濱松出張所　濱松市新町
出張所主任　岡部宗一

△丸石染料株式會社
所在地　大阪市西區新町北通一丁目一
電話　新町一六五九・六五三・六五四
設立　昭和二年九月
資本金　六〇〇、〇〇〇圓（全拂）
重役氏名
取締役社長　本尾多嘉助
專務取締役　中村森二
取締役　山口佐四郎
同　黑田新次郎
監査役　生形繁三郎
笠原見實次

同　瀧澤文造
東京支店　東京市神田區銀治町一丁目
支店長　渡邊吾一
京都出張所　京都市中京區油小路三條上ル
出張所主任　寺島虎吉
名古屋出張所　名古屋市西區御幸本町通三丁目
出張所主任　辰巳勇治郎

△株式會社三木商店
所在地　大阪市西區北堀江通五丁目七
電話　新町四七一・二六九〇―二六九二
設立　大正七年四月
資本金　一、〇〇〇、〇〇〇（全拂）
重役氏名
取締役社長　三木與吉郎
專務取締役　三木眞治
常務取締役　三宅彌平
取締役　犬伏宇之吉
監査役　三木賴治
東京支店　東京市日本橋區江戸橋三丁目
支店長　三宅彌平
名古屋支店　名古屋市東區研屋町二丁目
支店長　安達彌三郎
京都出張所　京都市中京區岩上通四條上ル
出張所主任　竹内治一
滿洲國出張所　滿洲國奉天千代田三四
上海出張所　上海崑山路一六二號

第一工場
京都市左京區
高野蓼原町
電話代表上(3)六八八〇番

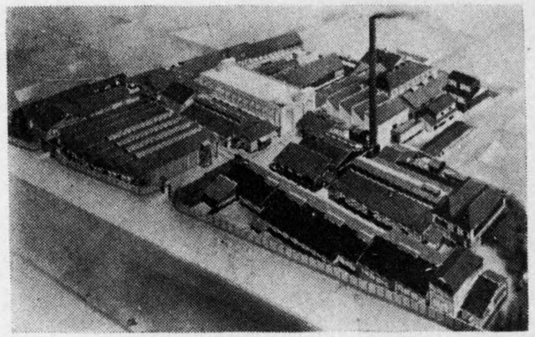

第二工場
京都市左京區川端
高野大橋南半丁
電話上(3)九二八九九二九三〇番

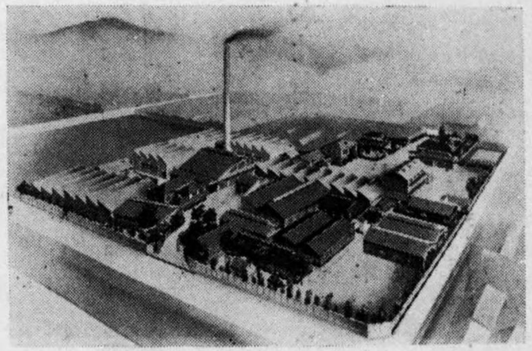

株式會社 杉本精練場

二

東洋化學染工株式會社

代表取締役　藤村正美
代表取締役　野崎二郎
監査役　尼崎信次郎

本社工場　京都市右京區梅津西浦町
電話　本局(2)四五八三番
　　嵯峨六三三番
振替口座京都八三一四番

輸出綿布及
スフ人絹布　染色加工再整

京都工業株式會社

京都市上京區堀川頭
電話西陣(4)五一〇番
　　五七六〇番
振替口座京都一〇二六七番

濱口興業株式會社

染色部

社長　濱口富三郎
工場長　古澤千代

所在地　京都市下京區東九條柳下町
電話下5)　八六八七番
　　八六八八番
　　八六八九番

室谷染工合資會社

社長　室谷喜作

本社　京都市中京區松原大宮西入
電話本局四四六八番・六七二七番

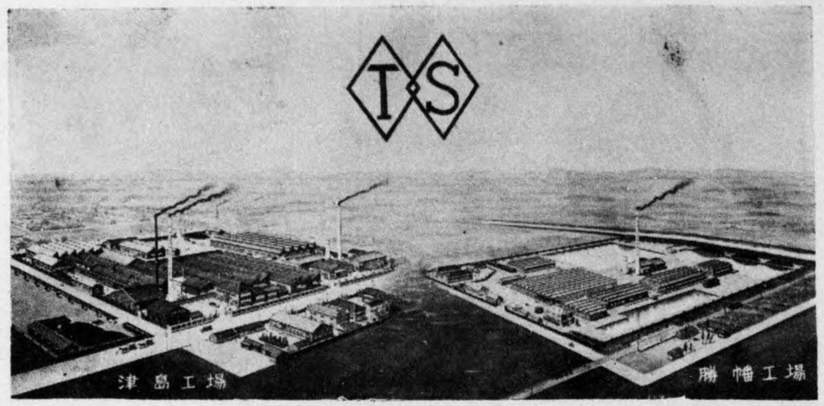

津島染色整理株式會社

各種毛織物
整理、染色、漂白

愛知縣津島町

本社電話（津島）一六八・二八二・五七一
勝幡工場　同（津島）三八九・六一五
　　同（佐織）二三
出張所　一宮市久古見通一丁目
電話（一宮）一六五六

中部別珍染色工業組合

名古屋市西區光音寺町高田四十三番地

共同工場

電話東一九〇〇番

尾勢檢査所中部別珍支所

電話東五五四二番

名古屋織物整理合資會社

名古屋市中區老松町六丁目

電話中(3)四〇五一番
四〇五二番

名古屋染絨工業株式會社

名古屋市西區前ノ川町

電話西(5)一〇八六一番
一六七番

BY

輸出商吉川文吾商店

愛知縣一宮市栄町通二丁目
代表電話・一宮特長・拾四番・一五二八番
受信電略(イチノミヤ)(ヨシカワ)発信電略(ヨシ)又ハ(ヨ)
YOSHIKAWA BUNGO SHOTEN EXPORT DEP'T.
2-CHOME, SAKAEMACHI-DORI, ICHINOMIYA, AICHIKEN, JAPAN
TEL NO. 14. 1528
Tergram(Receive): Irifune Ichinomiya
Tergram(Despatch): Yoshi. or. Yo.

優秀毛織物　染色整理

石原染工株式會社

名古屋西區高音寺町
電話東五〇三三・四一八二

株式會社興業金艶

漂染　白色　S・M　毛織　整理物

本社　愛知縣起町
第一　起工場
第二　一宮工場
第三　津島工場
第五　奥町工場
名古屋出張所　東區葵町

毛織物染色整理

大日本絨株式会社

名古屋市西區光音寺町
電話東(4)三四五番・二一〇〇番

染色工業

統計

全國捺染工場數及設備

（昭和十年末現在—商工省工場統計表による）

| | 工場數 | 職工數 | 設備 | | |

綿布累年品種別晒高（商工省統計表による）

	昭和六年 数量	昭和六年 晒賃	同七年 数量	同七年 晒賃	同八年 数量	同八年 晒賃	同九年 数量	同九年 晒賃	同十年 数量	同十年 晒賃
白木綿	四、一七三九、六六疋	二、一〇八、四六四圓	五〇、六九九、六七〇疋	二、六五七、六一一圓	六、六〇三、三五七疋	三、二三三、四三五工	五三、四四七、〇八九疋	三、一〇三、〇九三圓	七六、九二五、八五〇疋	三、九二五、四八六圓
天竺布	八、六三七、〇六三	三七二、二三九	八、二五三、五五五	五六九、三三八	一〇、一四二、五一九	六四八、〇一四	二二、九三一、五二一	八、二五、七〇九	一七、一三三、六五七	一、三二九、四五九
粗布	七、〇一二、一〇四	四四一、八五〇	四、八三三、三四七	二七〇、六八二	六、五三一、七八	三、五〇七九	六、三五、〇七九	四四三、七三四	八、二一九、一六六	五、六四四〇
金巾	八〇、五五〇、九九八	三、四七一、六四四	一四四、三五二、四七一	八、四〇六、四五九	一五一、一八〇、四三九	九、七三九、三四七	九六、一三二、〇四二	七、二六五、一四五	一〇五、三〇、五八七	七、五九七、九一三
綾木綿	四、三九九、〇三五	三五六、一二八	六、五一二、四九九	六七七、六六二	九、一六二、〇五九	七三九、二〇九	二二、〇〇〇、五六一	七二三、六三三	一〇、五〇二、六五〇	七二九、四二五
其他	—	三、一四〇、八三八	—	四、四五四、八四三	—	—	—	四、七四八、一一五	—	五、八二三、六一〇
晒賃計	—	九、七九一、一六三	—	一七〇、三六、五八五	—	一九、三三六、六八二	—	一七、〇九九、四二九	—	一九、八二三、三三三

各種染物業場並加工高累年表（商工省統計表による）

（一）絹織物

	各種染物業場數	各種染物業職工數 男	各種染物業職工數 女	各種染物業職工數 計	無地物 染料 数量	無地物 染料 染賃	捺染物 染料 数量	捺染物 染料 染賃	其他染賃	染賃計
昭和元年	一四、八八八	三九、一九〇	八、〇〇九	四七、二一九	五、四五三、九一二反	六、五三五、八九五圓	三、〇三二、六三一反	九、五〇一、〇六〇圓	二、二七〇、六二九圓	一八、二九七、五八四圓
同二年	一四、五九三	五一、一二六	八、三四八	五九、四八四	五、五四七、六四三	六、二七四、六四〇	三、六四三、四五〇	九、八六九、六七四	二、三七〇、八六四	一八、五一五、一七八
同三年	一二、八四九	四七、二三五	八、〇〇八	五五、二四三	八、四二九、五三八	八、三八三、五〇八	四、八八〇、四四七	一〇、三三三、二八三	一、九九一、〇八六	二〇、七〇七、八二七
同四年	一三、三六一	四四、七七九	七、七九五	五二、五七四	七、七六四、八三三	六、六六六、八七九	四、七八九、三〇八	一〇、二三三、六三三	二、一七二、四二四	一九、〇三三、九三八
同五年	一二〇八五	四三、三二八	八、〇〇八	五一、三八六	九、六六一、三一七	七、二一七、三八六	六、七七三、七二二	一一、五六六、九三五	二、〇六四、五三五	二〇、八四八、八五六

（二）綿織物

昭和六年

	無地物 数量	無地物 染賃	染料 数量	染料 染賃	其他染賃	染賃計
同六年	一、四九〇	四二、八七一	七、七五八	五〇、六二九	七、五三二、二一九	
同七年	一、五六三	四四、一三三	九、二〇九	五三、三四三	九、七一四、四三五	
同八年	一、八五九	四七、五二二	一〇、一五二	五七、六五四	一二、五一一、四九二	
同九年	一、六一三	四九、九二一	一一、八五五	六一、七六六	一四、二三三、七七六	
同十年	一、五七〇	五三、八六五	一二、一二一	六五、九八六	一六、〇八一、六三六	

同七年

	無地物 数量	無地物 染賃	染料 数量	染料 染賃	其他染賃	染賃計
綿縮子	一〇〇、八八三、〇五九米	五、七七九、七七九圓	九四、五一七、六七一米	四、四四五、四八四圓	一一三、〇七八、〇三一米	五、六七四、三五五圓
金巾金竺	一二四 七二〇、八六六	三、七五七、四七二	一九三、〇一〇、五一七	四、六三七、一五一	一八九、一六四、二二四	四、二六七、一〇四
綾木綿	一〇三、八〇八、七三一	三、五三六、三二九	一二一、八九九、八三七	四四、三六七	五、八四九、三四四	一二三、六三六、六四九
其他	—	八、一〇九、八〇〇一	—	一〇、三三八、六八二	—	七、二七一、三九二
染賃計	—	二一、一八三、一七二	—	三三、九八八、一七五四	—	二七、三六三、三九九

同八年

	無地物 数量	無地物 染賃	染料 数量	染料 染賃	其他染賃	染賃計
○無地物						
綿縮子	一〇〇、八八三、〇五九米	五、七七九、七七九圓	九四、五一七、六七一米	四、四四五、四八四圓	一一三、〇七八、〇三一米	五、六七四、三五五圓
金巾金竺	一二四 七二〇、八六六	三、七五七、四七二	一九三、〇一〇、五一七	四、六三七、一五一	一八九、一六四、二二四	四、二六七、一〇四
綾木綿	一〇三、八〇八、七三一	三、五三六、三二九	一二一、八九九、八三七	四四、三六七	五、八四九、三四四	一二三、六三六、六四九
其他	—	八、一〇九、八〇〇一	—	一〇、三三八、六八二	—	七、二七一、三九二
染賃計	—	二一、一八三、一七二	—	三三、九八八、一七五四	—	二七、三六三、三九九
○捺染物						
廣巾	二〇二、五四九、五七四	七、七四四、八四七	四三七、七二二、八八一	一五、二四五、一八九	四九六、八二二、二九〇	三五、九一三、二三六
機械小巾（反）	二五、七一七、六〇一	八、三〇八、七一七	二六、〇七六、五一三	八、三〇八、七一七	三〇、〇〇八、四三四	一〇、八五七、六二五
其他	—	二、六四三、九〇七	—	三、一九三、一九一	—	三、〇五六、二二一
染賃計	—	一八、七二七、五三一	—	二六、七八一、六八二	—	三九、八二七、〇八二
○絞纈類（反）	一、七四八、〇九五	四九五、三八六	一、二九〇、七三四	四八六、三二四	一、三〇四、二七三	六〇五、八〇七
○其他	—	一、一〇九、五二三	—	一、四〇八、〇五七	—	一、四一四、二八六
染賃合計	—	四二、五二五、六二三	—	五二、六六四、八〇八	—	六四、九〇九、三七〇

同九年

	無地物 数量	無地物 染賃	染料 数量	染料 染賃	其他染賃	染賃計
○無地物						
綿縮子	一〇〇、八八三、〇五九米	五、七七九、七七九圓	九四、五一七、六七一米	四、四四五、四八四圓	一一三、〇七八、〇三一米	五、六七四、三五五圓
金巾金竺	一二四 七二〇、八六六	三、七五七、四七二	一九三、〇一〇、五一七	四、六三七、一五一	一八九、一六四、二二四	四、二六七、一〇四
綾木綿	一〇三、八〇八、七三一	三、五三六、三二九	一二一、八九九、八三七	四四、三六七	五、八四九、三四四	一二三、六三六、六四九
其他	—	八、一〇九、八〇〇一	—	一〇、三三八、六八二	—	七、二七一、三九二
染賃計	—	二一、一八三、一七二	—	三三、九八八、一七五四	—	二七、三六三、三九九
○捺染物						
廣巾	二〇二、五四九、五七四	七、七四四、八四七	四三七、七二二、八八一	一五、二四五、一八九	四九六、八二二、二九〇	三五、九一三、二三六
機械小巾（反）	二五、七一七、六〇一	八、三〇八、七一七	二六、〇七六、五一三	八、三〇八、七一七	三〇、〇〇八、四三四	一〇、八五七、六二五
其他	—	二、六四三、九〇七	—	三、一九三、一九一	—	三、〇五六、二二一
染賃計	—	一八、七二七、五三一	—	二六、七八一、六八二	—	三九、八二七、〇八二
○絞纈類（反）	一、七四八、〇九五	四九五、三八六	一、二九〇、七三四	四八六、三二四	一、三〇四、二七三	六〇五、八〇七
○其他	—	一、一〇九、五二三	—	一、四〇八、〇五七	—	一、四一四、二八六
染賃合計	—	四二、五二五、六二三	—	五二、六六四、八〇八	—	六四、九〇九、三七〇

同十年

	無地物 数量	無地物 染賃	染料 数量	染料 染賃	其他染賃	染賃計
○無地物						
綿縮子	一〇〇、八八三、〇五九米	五、七七九、七七九圓	九四、五一七、六七一米	四、四四五、四八四圓	一一三、〇七八、〇三一米	五、六七四、三五五圓
金巾金竺	一二四 七二〇、八六六	三、七五七、四七二	一九三、〇一〇、五一七	四、六三七、一五一	一八九、一六四、二二四	四、二六七、一〇四
綾木綿	一〇三、八〇八、七三一	三、五三六、三二九	一二一、八九九、八三七	四四、三六七	五、八四九、三四四	一二三、六三六、六四九
其他	—	八、一〇九、八〇〇一	—	一〇、三三八、六八二	—	七、二七一、三九二
染賃計	—	二一、一八三、一七二	—	三三、九八八、一七五四	—	二七、三六三、三九九
○捺染物						
廣巾	二〇二、五四九、五七四	七、七四四、八四七	四三七、七二二、八八一	一五、二四五、一八九	四九六、八二二、二九〇	三五、九一三、二三六
機械小巾（反）	二五、七一七、六〇一	八、三〇八、七一七	二六、〇七六、五一三	八、三〇八、七一七	三〇、〇〇八、四三四	一〇、八五七、六二五
其他	—	二、六四三、九〇七	—	三、一九三、一九一	—	三、〇五六、二二一
染賃計	—	一八、七二七、五三一	—	二六、七八一、六八二	—	三九、八二七、〇八二
○絞纈類（反）	一、七四八、〇九五	四九五、三八六	一、二九〇、七三四	四八六、三二四	一、三〇四、二七三	六〇五、八〇七
○其他	—	一、一〇九、五二三	—	一、四〇八、〇五七	—	一、四一四、二八六
染賃合計	—	四二、五二五、六二三	—	五二、六六四、八〇八	—	六四、九〇九、三七〇

(三)毛織物

	昭和六年 数量	昭和六年 染賃	同七年 数量	同七年 染賃	同八年 数量	同八年 染賃	同九年 数量	同九年 染賃	同十年 数量	同十年 染賃
無地物	六、一九三、二四一反	四、〇五二、三三六圓	七、四三六、一四一反	五、七七八、九一七圓	六、六一七、一七五	五、六六八、七一三圓	一、七〇三、五七一	一、四四一、二七五	九、六六六、八三六	四、六三一、一四六圓
捺染物	五、四八八、五八二	四、四五五、六四二	六、九五四、八八九	四、〇九一、六六七	三、九〇七、二四八	四、二九一、二八九	一、七〇三、五七一	一、五〇八、三九七	五、六一一、一三三	五、一七九、三九七
其他	—	六三一、八五五	—	一、二五二、二四二	—	一、二七九、五三三	—	一五、八六〇、三七三	—	一六、二八七、五〇八
染賃計	—	九、一三九、八三三	—	二、一三二、八二六	—	二、〇七七、五三六	—	一、四四一、二七五	九、六六六、八三六	四、六三一、一四六圓

(四)其ノ他

	昭和六年 数量	昭和六年 染賃	同七年 数量	同七年 染賃	同八年 数量	同八年 染賃	同九年 数量	同九年 染賃	同十年 数量	同十年 染賃
無地物	五、八〇〇、九〇一反	三、五九〇、九五四圓	九、六九三、〇一〇反	三、一八〇、五八五圓	八、七九六、七六四反	三、二四〇、八七七圓	二六、三三七、四八六反	五、五〇一、一二四圓	二四、六九三、八六一反	八、一八六、〇三七
捺染物	八四九、一八六	四六二、九六六	二、七五四、一二三	九一六、四四三	五、六七八、一二九三	二、〇六二、九三六	六、一七五、八三一	二、八一六、六八三	八、二七七、一八九	三、四八四、七四五
其他	—	七一七、六九〇	—	一、〇六一、一三〇〇	—	一、〇二八、九七一	—	一、三二一、五三二	—	一、二〇四、九四七
染賃計	—	四、七七一、六二〇	—	五、一五八、三二八	—	六、三三二、七八四	—	九、六三九、三一九	—	二、八七五、七二四

(五)染賃總計

	昭和元年	同二年	同三年	同四年	同五年	同六年	同七年	同八年	同九年	同十年
無地物	三四、〇二四、七三九圓	四六、五三七、九四六	四五、五七三、六一六	四〇、八八四、五四三	三一、八〇四、〇六一	三四、〇二〇、一二三圓	三五、五三八、〇九七圓	三九、六三九、五八八	三五、〇八一、六八九	三七、九七八、一〇三
捺染物	四三、六三〇、九三六圓	四五、二三〇、七三五	四七、六四九、二四〇	五〇、八〇〇、〇〇一	四五、八二一、九三〇	四四、一三九、四五一	五、八五二、三四一	五九、一二五、九一七	六二、五五五、七六一	七二、九七八、一〇三
其他	一一、三五七、二三四圓	九、五三七、四二七	七、九三七、五〇四	七、〇七三、二一五	九八、八三七、七五九	八九、〇五一、九〇九圓	九、六三二、七四四	六、一一一、六四〇	七、三九八、〇四三	七、六〇九、一〇〇
計	八九、〇五一、九〇九圓	一〇一、三六六、一〇八	一〇一、一六〇、三〇六	七〇、一六二、〇〇六	六、〇一八、八五四	七四、二五六、九〇三圓	七四、二五六、九〇三圓	一〇五、一九三、四五三	一〇五、一九三、四五三	一〇四、一〇七、三六〇

團體及業者

△日本輸出織物染色工業組合聯合會

主事務所　東京市京橋區寶町一の七味の素ビル內（電話京橋一五〇二）
從事務所　大阪市東區本町二の二六（電話本町七七一—七七）
創立　昭和七年一月

役員		
理事長	菊地吉藏	同
專務理事	岩田久吉	同
理事	村上正外	同
同	秋山善四郎	同
同	小島常太郎	同
同	鈴木修	同
同	古澤千代	同
同	高柳巍	同
同	本多政樹	同
同	朝倉富久壽	同
同	碓氷榮太郎	同
同	赤堀儀三郎	同
同	江口彌一郎	同
監事	齋藤常吉	同
同	山口金重郎	同
同	田中善一	同
同	齋藤恒次郎	同
同	稻邊倉太郎	同

加盟組合並工場

工場名	代表者	工場所在地
福井精練加工株式會社	安本吉次郎	福井市毛矢町
福井染色株式會社	村上正外	同 井手町
第一染色整理工場	前川平吉	吉田郡圓山西村幾久
南越染色株式會社	酒井伊四郎	福井市春日町
昭和染色株式會社	三木太市郎	同 毛矢町
酒伊精練加工場	酒井伊四郎	同 花堂町町之町
株式會社平岡染工場	中島佐吉	吉田郡圓山東村
島崎織物株式會社	島崎正一	坂井郡春江村

△福井輸出織物染色工業組合

福井市毛矢町（電話福井二八〇六）

工場名	代表者	工場所在地
株式會社丸三染工場	齋藤常吉	福井市若松町

△神戸輸出織物染色工業組合

神戸市神戸區京町七六（電話三宮三九九）

工場名	代表者	工場所在地
合資會社石森捺染工場	早志得次郎	神戸市葺合區礒上通三丁目
日本染工株式會社本社	唯井六次郎	同 神戸區京町
同 長田工場	同	同 林田區一番町
同 苅藻工場	同	同 林田區苅藻通四丁目
株式會社日本輸出織物加工所	奥津竹造	兵庫縣武庫郡本庄村
合資會社小幡練染工場	小幡留吉	神戸市灘區大石
株式會社關西染工場	山口金重郎	同 葺合區脇濱町三丁目
春日染色工場	八木包	同 同 三丁目
合同染工株式會社	菊地吉藏	同 林田區本庄町七丁目
神戸染工株式會社	岩瀨清一	同 同 西尻池町二丁目
山陽染工場	淺田綾之助	同 同 苅藻通六丁目
神港染色工場第一工場	秋山善四郎	同 同 川西通二丁目
同 第二工場	同	同 兵庫縣明石郡魚住村
同 明石分工場	同	神戸市林田區濱添通四丁目
合資會社丸純染工場	金永純一	兵庫縣多可郡西脇町
兵庫縣織物工業組合聯合會	藤本順二	

△横濱輸出織物染色工業組合

横濱市中區山下町二〇五（電話横濱本局二六九八、四〇四六）

工場名	代表者	工場所在地
横濱TI捺染工場	今井キク	横濱市礒子區西根岸上町
伊佐捺染工場	伊佐榮助	同 神奈川區岡野町
中屋捺染工場	入江芳之助	同 中區中島町四丁目
合資會社伊勢屋染工場	岡野鐵五郎	同 同 高根町一丁目
加藤染工場	加藤てつ	同 同 磯子區瀧頭町上江
日向染工場	日向彌惣太	同 中區新川町一丁目
合資會社田中染工場	田中善一	同 同 大岡町

工場名	代表者	工場所在地
高橋染工場	高橋春男	横濱市中區花之木町一丁目
根本染工場	根本源次郎	同 中村町四丁目
横濱染工所	小島常太郎	同 花之木町三丁目
江口染工場	江口藤市	同 高根町一丁目
合名會社田口染工場	田口肇	神奈川區高島通一丁目
合名會社秋山染色捺染工場	秋山文雄	中區霞ケ丘
秋葉染色合資會社	秋葉豐吉	同 山下町
伊豆庄染工場	青木喜六	中區花之木町二丁目
宮崎染色工業株式會社	宮崎重松	同 磯子區丸山町
鹽崎染工場	鹽崎邦治	同 磯子區西根岸下町
合資會社大和工場	美和市作	中區中村町五丁目
合名會社宮本染工場	宮本幸太郎	同 榎町一丁目
株式會社大宮染工場	大橋光吉	埼玉縣北足立郡大宮町大宮
池田織物工場	池田延太郎	山梨縣南都留郡瑞穂村
甲州織物整理株式會社	小山濱吉	同 同
富士整織株式會社	田村五郎	同 同
吉田整織株式會社	渡邊縫一	同 同

△**大阪染色工業組合**

大阪市東淀川區本庄中通一丁目（電話一八七・三、〇九七・七、〇四五）

（日本綿織物工業組合聯合會所屬組合の部參照）

△**京都絹人絹染色工業組合**

京都市中京區西ノ京下合町一五（電話西陣七一五〇・七三一〇）

工場名	代表者	工場所在地
日本クロス工業株式會社	坂部三次	京都市右京區西京極宮東町一
合名會社鈴木染工場	鈴木權六	下京區中堂寺鍵田町二四
合名會社野瀬染工場	野瀬又陸	中京區壬生高樋町二八
株式會社杉本精練場	杉本德次郎	左京區高野粟原町一
京都織物株式會社	宍戸二郎	左京區吉田下阿達町
日本織物加工株式會社	前川彌助	下京區梅小路石橋町
東洋クロス株式會社	大角卯之助	下京區東九條宇賀邊町
合名會社森染工場	森常次郎	京都市下京區東九條明田町
京都捺染株式會社	齊藤恆次郎	同 下京區西九條南田町六五
丸安濱口合名會社	濱口富三郎	同 東九條柳下町
京都練染株式會社	田中常太郎	同 右京區西院西高田町四〇
合資會社山口染工場	山口晉次郎	同 中京區壬生高樋町六
合名會社西村喜一染工場	西村喜一	下京區櫛笥通丹波口下ル裏片町二〇四
合名會社永井忠染工場	永井忠藏	同 中京區油小路通六角下ル
合資會社中央染工場	藤田貞二	同 伏見區深草稻荷下横縄町
澤田捺染工場	澤田榮次郎	同 中京區壬生辻町四五
大久保捺染工場	大久保彦三	同 同 四八
鴨川染工株式會社	西垣良五郎	同 伏見區深草西川原町七
永田捺染工業株式會社	永田岩太郎	同 右京區梅津林口町三五
旭捺染合資會社	室谷喜作	同 中京區壬生組合町一三
平井捺染工業所	吉田敏雄	同 伏見區深草下川原町一三
合名會社室谷化學染工場	室谷喜作	同 中京區壬生相合町一三
合名會社坂田染再整工場	坂田源吾	同 右京區西京極德大寺團子田町三八
澤田善染工場	澤田善次郎	同 中京區西ノ京船塚町一七
高木精練工場	高木信夫	同 中京區壬生松原町一九
小林再整合名會社	小林新七	同 同
株式會社小名木染工場	小名木寛	同 伏見區竹田中島町一〇一
日本製布株式會社	大野盛郁	同 同 向島與五郎町一
曉精練染工場	阿部三郎	同 右京區太秦下刑部町一
鐘淵紡績株式會社山科工場	津田信吾	同 東山區山科西野樣子見町
同 長濱工場	同	滋賀縣坂田郡長濱町宇南吳服
高橋捺染工場	高橋吉次郎	京都市中京區壬生下溝町二
桂川染工株式會社	保科留次	同 下京區吉祥院石原長田町

△**和歌山染色工業組合**

和歌山市七番丁七　電話和歌山二〇二八・二六四〇・二六四二・四〇九八

工場名	代表者	工場所在地
和歌山染工株式會社	高垣良三郎	和歌山市石橋丁一
和歌山綿布株式會社	福島嘉六郎	畑屋敷中之丁五
和歌山捺染株式會社	笹部榮吉	屋形町四丁目九
紀陽染工株式會社	岩橋留楠	新內一八五
合名會社市川捺染工場	市川小吉	廣瀨中ノ丁二丁目
新興捺染合資會社	圓司孝治郎	納定五一ノ一
大正綿布株式會社	西野光政	元町泰行町二ノ七
玉置綿布工業所	玉置吉之亟	和歌山縣海南市名高二八四
日本染業株式會社	山本幸之助	和歌山市納定九〇
大日染工場	奥政三	杉之馬場五ノ三
合資會社吉增捺染工業所	吉增喜三二	中之島八四三
玉置捺染工業所	玉置吉之亟	和歌山縣海南市築地
南海染工株式會社	上田光三郎	和歌山市手平一二七
日新染工合名會社	上田佐太郎	中之島一〇七
美津比志工業所	矢田和太郎	餌差町一ノ四
中津捺染工場	中津富雄	宇治籔下三五
昭和染工所	長井佐兵衛	新魚町五
双葉染工所	佐久川政二	宇治籔下一
合名會社共榮染工場	原由松	元寺町五ノ五ノ二
平野染工所	平野庄三郎	中之島二三
合資會社明星染工所	小池退三	南片原二ノ五三二
精美工業所	吉川惣八	鹽道五七五
岡市合名會社	岡本榮一	中之島二五八
清水工業所	清水積一郎	東釘貫町二ノ五
葛城染工所	杖村由助	紀ノ川町九三七
水田染工所	水田寅介	宇治籔下二〇
土橋工業所	土橋修三	和歌山縣海草郡楠見村粟一二
中村染工所	中村新一	同 同 六六
辻染工所	辻秀次	和歌山市中之島神田丁八七一
加藤染工場	加藤志朗	和歌山市湊北町二丁目

△**石川縣輸出織物染色工業組合**

金澤市高岡町九二（電金澤五一七九）

工場名	代表者	工場所在地
倉庫精練株式會社	木多政樹	金澤市長町河岸四四
赤座染織株式會社	赤座吉郎	同 諸江町上丁二二五
小松精練染工株式會社	松本宗松	石川縣小松町字小馬出町一五
株式會社森田染工場	森田伊平	同 石川郡野々市町二ノ一〇

△**兩毛輸出織物整染工業組合**

桐生市永樂町二（電話桐生二〇二七・三六五・二六〇五）

工場名	代表者	工場所在地
染布工業株式會社	朝倉富久壽	桐生市濱松町一ノ八八一
朝倉織物整理合名會社	同	同 一ノ二七二
岩崎精練工場	岩崎誠藏	同 清水町五三六
合資會社江原精練工場	江原庄兵衛	同 三吉町甲一八〇
桐生織物整理工場	稻邊倉太郎	同 天神町三丁目甲四七五
兩毛整織株式會社	青木專治	同 三吉町一九二
佐々木織物整理工場	佐々木元吉	同 新宿二丁目五五二
佐鹿整染合名會社	佐藤和吉	同 本町一ノ一六九
吉澤染工場	菊地松太郎	同 本町三ノ一〇八
栗原染工場	栗原義夫	同 東久方町三ノ二一七
井戸染工場	井戸恭一	同 新宿通二ノ五二四
桐生合同整染合資會社	尾島林太郎	同 清水町一三
土田織物整理工場	土田義治郎	同 新宿通二ノ五五八
堀越織物整理工場	堀越瀧三郎	足利市絲町二ノ三七三四
荒木染工場	荒木力藏	栃木縣足利郡山邊村大字田中四四〇
阿部染工場	阿部儀治	同 足利郡御厨町字島田
川島染工場	川島久兵衛	足利市大町四七四
菊谷織物整理工場	菊谷兔吉	栃木縣安蘇郡植野村赤坂
江原捺染工場	江原勘吉	同 佐野町二七四一

工場名	代表者	工場所在地
合資會社伊東型染工場	伊東 仙吉	足利市綠町二ノ三二九三
諸岡織物整理工場	諸岡淺次郎	山形縣米澤市門東町下ノ町
羽前絹練株式會社	石川兵三郎	同 鶴岡市家中新町戌一〇
鈴木織物整理工場	鈴木 市藏	同 米澤市門東町下ノ丁
足利輸出絹人絹織物工業組合（同製練工場）	秋間貞次郎	足利市通三丁目二五八九（足利市綠町二丁目三七二八）
加茂輸出絹人絹織物工業組合（共同設備工場）	皆川 正藏	新潟縣南蒲原郡加茂町上條

△富山縣輸出織物染色工業組合

富山縣織物模範工場	高岡市宮脇町八六八ノ一	電話高岡二九六番
細川染工場	碓井榮太郎	富山市大泉町五八一
常木捺染工場	細川庄太郎	富山縣中新川郡音杉村三日市
日本プリント工場	常木外次郎	高岡市横田四二五二
大同捺染株式會社	常木勝次郎	同 横田三三九九ノ一一
丸二友禪工場	宇於崎章吉	同 羽廣二五六
井波合名會社	小杉助次郎	同 横田五〇
新興友仙株式會社	井波義兵衛	同 定塚町一一五四
福野染織整理工場	武田儀八郎	同 內免二五〇
株式會社富石染織工場	伊藤鐵治	富山縣東礪波郡福野町野島
三光精練整理工場	赤座吉郎	同 礪波郡石動町五八五

△岐阜縣輸出織物染色工業組合

岐阜市神田町七ノ一（電話岐阜一八六四 三四六四）		
岐阜縣精練株式會社	高橋慶太郎	岐阜市本莊四三〇
同 竹ケ鼻分工場	同	岐阜縣羽島郡竹ケ鼻町狐穴
三和練染株式會社	江崎 貞吉	岐阜市高野町五ノ三〇六五
岐阜工場	山口 邊三	大垣市本今川町五八
同 大垣工場	佐藤 國藏	岐阜縣稻葉郡加納町西廣江三
合資會社佐藤染工場	今西孫太郎	岐阜市中新町一三一五
今西精練工場	岩田 周一	同 寺島町三ノ一

工場名	代表者	工場所在地
名古屋織物整理合資會社	江口彌一郎	名古屋市中區老松町六丁目六
石原染工株式會社	青木 英一	愛知縣西春日井郡荻野村光音寺
菊山捺染株式會社	菊山 久治	名古屋市西區田幡町七八三
艷清整理工場	菱川清五郎	愛知縣西春日井郡庄內町名塚
森川染工場	森川 太郎	名古屋市東區杉村町金作
仙田染工場	仙田 兼吉	同
株式會社丹菊染色整理工場	丹菊仁三郎	一宮市晋羽通一丁目五
合資會社艷小染工場	勝山よし子	同 長良町一ノ一
合名會社新興染絨工場	上山 貞治	愛知縣中島郡起町東五城
山田捺染工場	山田 眞一	同 同 富田
艷清整理工場	大島 清吉	同 同 三條田畑
合資會社小出染色整理工場	安藤丑太郎	一宮市下沼町一丁目
丹勝整理工場	丹菊勝治郎	同 塚越町二ノ二三
矢田整理工場	矢田三左衞門	同 稻荷一四
山代整理工場	山內 守男	同 晋羽通二ノ一六
伊藤織物整理工場	伊藤 貞市	同 東峰合尻一〇
合名會社加藤染工場	加藤金三郎	愛知縣中島郡奥町西風田
艷吉整理工場	長崎吉太郎	一宮市別明町七二
櫛田整理工場	櫛田 唯義	同 晋羽通一ノ一二
日本防水工業所	小倉 一學	愛知縣中島郡今伊勢村本神戶
合資會社艷榮織物整理工場	尾關榮太郎	同 寶飯郡蒲郡町小江
丸英綿布整理工場	舞田 敏郎	同 同 蒲郡
鈴寅整理工場	鈴木 寅十	同 同 府相

△日本綿織物工業組合聯合會

（綿業團體欄參照）

從たる事務所	大阪市東區博勞町二ノ一五徵兵館四階	田信託ビル二階 電話京橋(56)五一七六 五一七九
本部	東京市京橋區二丁目千代田	

工場名	代表者	工場所在地
堀尾染布工業所	堀尾 良三	名古屋市東區杉村町道下
株式會社庄內川染工所	豐田 平吉	愛知縣西春日井郡庄內町堀越
株式會社愛知物產組	關本 英作	名古屋市東區千石町二六
久保染工合資會社	久保仁三郎	同 西區名古屋町內江四〇
名古屋捺染合資會社	國立 恒吉	愛知縣西春日井郡荻野村
增田染工場	增田 敏男	名古屋市中區橫堀町一ノ二六
合名會社中央染布工業所	幸村 增吉	名古屋市東區上飯田町八〇二
帝國撚絲織物株式會社	加藤 庫吉	同 西區上名古屋町一二一
水野捺染株式會社	水野 幸三	同 西區上名古屋町一二一
仙石染工場	仙石信太郎	愛知縣西春日井郡庄內町新福寺
巴織物染色整理工場	馬場重太郎	名古屋市東區鍋屋上野町八二
小川捺染工場	小川贊之助	同 東區千種町字豐前
名古屋染工株式會社	谷口又左衞門	愛知縣西春日井郡庄內町稻生
敷島染工株式會社	米本練三郎	名古屋市南區八熊町中街道
高木染工場	高木又四郎	愛知縣西春日井郡庄內町堀越
重松染色整理工場	谷口又左衞門	同 同 稻生
丸三染工場	內田 見一	名古屋市中區御器所町山ノ田
鈴木捺染整理所	加藤 金次	愛知縣西春日井郡荻野村字辻
大正織物染色整理合資會社	加藤寅吉	名古屋市西區櫻木町四ノ二六
石原絹布染工場	石原 柾元	東區上飯田町六五五
株式會社日本ポプリン染工所	平松 茂	同 山田北町一
名古屋染絨工業株式會社	橘 才治郎	同 西區前ノ川町四一
上飯田捺染株式會社	齋藤 太郎	同 東區上飯田町畑得二二
中島整理工場	中島種次郎	同 杉村町深田三四
山崎染工合資會社	山崎 玉造	同 西區田幡町八反田

△名古屋人造絹織物染色工業組合

名古屋市中區新榮町三ノ二九陸田ビル 電話中(3)一〇六六 四六九六

染色所屬組合

組合名	理事長氏名
大阪染色工業組合	市居嘉三郎
和歌山染色	高垣良三郎
京都綿織物染色	宮本常夫
名古屋紡織	三輪常次郎
遠州永久社	寺田松三郎
今治織物	村上義太郎
尾西綿織物	築城國太郎
岡山縣織物	姬井三龜男
山口縣織物	福田 清一
大和綿織物	藤岡敬治郎
東京輸出織物染色	田中 昌龜
尾州織物	杉本文一郎
岡山縣中備織物	大塚 笹一
福井縣輸出織物染色	安本吉次郎
香川縣織物	佐野 新平
名古屋綿織物染色	平松 茂
關西別珍コール天	文珠 昇一
中部別珍染色	國立 恒吉

○役員

染色協議會委員	古澤 千代
三輪常次郎	舞田壽三郎
市居嘉三郎	玉置吉之亟
寺田 兵藏	
染色加工業改善特別委員	
田中 昌龜	柳原吉次郎
大西太郎兵衞	市居嘉三郎
伴 實雄	玉置吉之亟
染色商議員	柳原吉次郎
田中 昌龜	菊元小一郎
鈴木 豐作	姬井三龜男
菅原 潤一	小島 武夫
安本吉次郎	伴 實雄
大塚笹一郎	大野 隆一
築城國治郎	大西太郎兵衞
玉置吉之亟	木原 茂
會計監督 谷川 清一	岩橋 留楠

染色專門委員	
△浸染 市居 才一	伊東光太郎
門林 建逸	八木米次郎
市居 嘉一	坂上 和夫
田坪 榮吉	中澤 力枝
船見 政雄	新見惠一郎
佐久川政仁	伊藤 一郎
松山 貞一	馬場重太郎
△捺染 高垣良三郎	上田光三郎
玉井 豐	上田佐太郎
岡本 穎樹	市川 弘茂
石橋 喜一	村井 庄一
林 貞治	堀尾 良三
小倉 忠平	常木富士彌
井上 直造	櫛田忠三郎
田中長太郎	山下八重次
別珍コール天染色關係役員	
商議員 古橋 喜一	文珠 昇一
高柳 魏	橫井嘉代三
寺田 東一	
會計監督 堀尾 良三	太田榮之助

△**名古屋紡織工業組合**
名古屋市東區宮町一丁目（電話東三四九三・六二二〇）

工場名	代表者	工場所在地
合名會社伊東信商店	伊東信一	名古屋市中區鐵砲町二丁目
服部與合名會社	服部實太郎	西區下園町二丁目
株式會社服部商店	三輪常次郎	東區宮町一丁目
堀尾染布工業所	堀尾釜次郎	東區杉村町道下
豐田紡織株式會社	豐田佐助	西區米田町
豐田押切紡織株式會社	豐田平吉	同北押切町字原一
豐田藪下工場	豐田佐助	同藪下町一丁目
合名會社中央染布工業所	幸村增吉	東區上飯田町
兼松銀之助工場	兼松銀之助	西區傳馬町四丁目
谷織布工場	谷德三郎	東區船附町一丁目
瀧定合名會社	瀧定助	西區東萬町四丁目
黑石織布工場	黑石辨一	中區白金町三丁目
增田染工場	增田敏男	同露橋町柳原
小塚織布工場	小塚由太郎	同若狹町二丁目
株式會社近藤紡績所	永岡彌兵衛	南區呼續町字窪
帝國撚絲織物株式會社	瀧定助	西區上名古屋町
愛知織物株式會社	瀧信四郎	東區千種町高見
株式會社愛知物產組	岡本英作	同千種町五反田
淺野織布合資會社	淺野さく	西五則武町字輪の內
安藤織布工場	安藤菊治郎	中區廣路町字北西野
合名會社三綿商店	戶谷惠三郎	中區廣路町字北西野
合名會社木村工場	木村金松	東區高松町二丁目
共和織布株式會社	田內金吉	南區熱田西町字懸
宮田一郎	宮田二郎	西區下園町二丁目
宮木織布合名會社	宮木利左衛門	中區廣路町字剌見町
宮本物產合名會社	尾關重	西區傳馬町四丁目
合名會社杉本商店	杉本辰一郎	同五丁目
岩倉綿布合資會社	淺野淺治郎	愛知縣丹羽郡岩倉町
西三織布株式會社	杉浦類一	同幡豆郡西尾町
尾白製布株式會社	宮島辰之	同西春日井郡庄內町
尾張織布株式會社	天野三郎	同同新川町
塚原織布工場	塚原嘉一	同同小牧町小牧
山田織布萩野工場	山田甚一	同同萩野村
合資會社山田自動織布工場	山田利吉	愛知郡鳴海町
株式會社庄內川染工場	豐田平吉	西春日井郡庄內町
合名會社鈴木商會	鈴木幾之助	幡豆郡西尾町
日本プリント工場	常木勝次郎	富山縣高岡市橫田
常木捺染工場	常木外次郎	同高岡市橫田

名古屋綿織物染色工業組合
名古屋市西區西志賀町石田二一三　電話西三六〇〇

工場名	代表者	工場所在地
石原キヌリン工場	石原柾元	名古屋市東區上飯田町
株式日本ポプリン染工場	平松茂	東區山田北町一丁目
巴織物整色整理工場	馬場重太郎	同萱場町二丁目
奧村染織工場	奧村正次郎	南區荒子町
小川捺染工場	小川贊之助	東區千種町豐前
上飯田捺染株式會社	坂本政四郎	同上飯田町畑得
勝野要造工場	勝野要造	中區牧野町
名古屋染絨工業株式會社	橘才次郎	西區前ノ川町
名古屋織物整理合資會社	江口彌一郎	中區老松町七丁目
中島種次郎工場	中島種次郎	中區老松町六丁目
丸三織物染色整理合資會社	內田仙三郎	中區阿由地通二丁目
合資會社小西工業所	小西長三	西區堀端町
榮壽染色精練工場	武山純造	西區手木町
青木與市工場	青木與市	東區指金町
菊山捺染株式會社	菊山久吉	西區田端町
水野捺染株式會社	水野幸三	同西區志賀町東志賀

工場名	代表者	工場所在地
敷島染工株式會社	米本鍊三郎	同南區八熊町中街道
石原染工株式會社	青木英一	愛知縣西春日井郡萩野村光晉
合名會社高木染工場	高木又四郎	同同庄內町堀越
名古屋捺染合資會社	國立恒吉	同同萩野村光晉寺
重松染工場	谷口又左衛門	同同庄內町稻生
仙石染工場	仙石信太郎	同同新福寺
株式會社鈴木捺染整理所	鈴木鐘太郎	同同萩野村辻

△**大阪染色工業組合**
大阪市東淀川區本庄中通　電話北一八七・三、〇九七

工場名	代表者	工場所在地
株式會社市居染工場	市居才一	大阪市東淀川區本庄川崎町
株式會社市新晒工場	中江新十郎	大阪府泉北郡神石村
伊丹染工株式會社	三木亦市	兵庫縣川邊郡伊丹町
礒西染工場	礒西伊八郎	大阪市北區曾根崎
株式會社稻畑染工場	中山秀一	同東淀川區本庄東通
石長綿布整理工場	橫田修	兵庫縣川邊郡伊丹町
石津染工場	川口政信	大阪府泉北郡濱寺町下石津
飯田洋晒工場	飯田常次郎	大阪市東淀川區豐里菅原町
林神崎川染工場	林市藏	同同國次町
合名會社林染工場	林要五	大阪市西淀川區姬島町
日本防水布株式會社	矢野丑乙	同西成區東四條
日本染工株式會社	齋藤善次郎	北區東野田町
日東捺染株式會社	田附政次郎	同旭區赤川町
本庄染工所	熊谷正太郎	東淀川區本庄東通
新田都島染工所	新田巖	北區澤上江町
合資會社紅亦染工所	南部亦左衛門	東區東阪町
大津川染工所	水野已之助	大阪府泉北郡忠岡村
株式會社大阪金巾整理工場	槐島靜	大阪市東淀川區豐里菅原町
合資會社大阪レーヨン染工	熊谷忠四郎	同西淀川區傳法町
大阪捺染株式會社	市居嘉三郎	同東淀川區小松北通
大阪染工合資會社	市居嘉三郎	同同本庄川崎町
川田染工場	川田美喜男	大阪市東成區岡之町
鐘淵紡績株式會社淀川支店	平賀恒次郎	同旭區友淵町
合資會社吉田染工場	吉田光二	同同中宮町
高木染工場	高木卯三郎	同住吉區遠里小野町
株式會社高瀨染工場	近藤鍬次郎	同北區都島南通
黑、豐染工場	黑田忠二	同此花區朝日橋通
黑松染工場	氣谷喜太郎	同西淀川區浦江町
株式會社大和川染工所	柳原豐三郎	堺市遠里小野町
合名會社山喜染工場	井上喜太郎	同旭區森小路町
松村染工場	松村武正	同友淵町
松坂染工場	松坂市朗	同東成區猪飼野東
合同染工株式會社	太田榮之助	同東淀川區豐崎西通
合資會社榎吉整理工場	安藤甚作	同長柄中通
淺部染工場	淺部利一	堺市材木町
佐藤染工場	佐藤久兵衛	大阪市西淀川區海老江上
合資會社齋藤染工場	齋藤信太郎	同旭區蒲生町
合資會社澤崎染工場	澤崎良市	同同
株式會社三陽染工場	堀江松治郎	同北區東野田町
森西染工場	森西梅一	同東淀川區長柄中通
森川染工場	森川喜一	同旭區赤川町
森田洋晒起毛ロール	森田光造	同東淀川區新高北通
炭彌染整工場	福井豐太郎	同北區信保町
河田染工場	河田勝	大阪府三島郡吹田町
谷染工場	谷赳夫	同南河田郡柏原町
旭染工株式會社	內海保三	大阪市東淀川區小松北通
泉南漂白整理工場	池目增次郎	大阪府南河內郡尾崎村
合名會社武庫川染工場	岩堀政治郎	大阪市西區立賣堀南通
甲陽染工場	松原賴介	同東區橫堀三丁目
合名會社稻葉防水染工	稻葉雅雄	同同唐物町

工場名	代表者	工場所在地
△和歌山染色工業組合		和歌山市七番丁七番地　電話和歌山二〇二八
和歌山染工株式會社	土生　信一	和歌山市石橋丁一
紀陽染工株式會社	岩橋　留補	同
和歌山綿布株式會社	福島喜六郎	新内一八五
和歌山捺染株式會社	笹部　榮吉	畑屋敷中ノ丁
合名會社市川捺染工場	市川　小吉	屋形町四丁目
新興捺染合資會社	岡司孝治郎	廣瀬通丁二丁目
大正綿布株式會社	高垣良三郎	納定
玉置綿布工業所	玉置吉之丞	元町奉行丁二丁目
日本染業株式會社	高垣良三郎	海南市名高
大日染工場	奥　政三	和歌山市納定
合資會社吉增捺染工場	辻村喜代一	杉ノ馬場五丁目
玉置捺染工業所	玉置吉之丞	中之島
南海染工株式會社	上田光三郎	海南市築地
日新染工合名會社	上田佐太郎	和歌山市手平
美津比志工業所	矢田和太郎	中之島
中津捺染工場	中津　富雄	餌差町一丁目
昭和染工所	長井佐兵衛	宇治藪下
双葉染工所	佐久川政二	新魚町
合名會社共榮染工場	原　由松	宇治藪下
平野染工場	平野庄三郎	元寺町五丁目
合資會社明星染工所	小池　退三	中之島
精美工業所	吉川　惣八	南片原二丁目
岡市合名會社	岡本　榮一	鹽通
清水工業所	清水積一郎	中之島
葛城染工所	杖村　由助	東釘貫町二丁目
水田染工場	水田　寅助	中之島
辻染工場	辻　秀次	宇治藪下
	同	中之島
土橋工業所	土橋　修三	和歌山縣海草郡楠見村
中村染工場	中村　新一	同
加藤染工場	加藤　志朗	同
		和歌山市湊北町二丁目
△京都綿織物染色工業組合		京都市右京區西大路高辻角　電話本局三、九五一
丸安濱口興業株式會社	濱口富三郎	京都市下京區東九條柳下町
清水染布所	清水藤三郎	中京區壬生天池町
京都工業株式會社	常本　常夫	上京區西陣堀川頭
合名會社田村染工所	田村　キシ	西ノ京舊二條西大路西
京都染業株式會社	岡崎愛之助	下京區中堂寺庄ノ内町
株式會社竹仁晒整理工場	竹内仁三郎	滋賀縣野洲郡野洲町
晒八合名會社	山本八郎兵衛	京都市下京區西京極四ツ池町
合名會社中村晒染工場	中村利三郎	西京極德太寺團子田町
安村晒染工場	安村　三郎	左京區高野上開町
山西染工場	山西　利吉	中京區四條通中新道
株式會社石田彦工場	石田彦次郎	右京區西京極四ツ池町
合名會社清水晒染工場	清水萬次郎	同　同　大門町
合名會社鈴木染工場	鈴木　權六	下京區中堂寺鍵田町
日本製布株式會社	大野　盛郁	伏見區與五郎島町
合名會社櫛田染工場	櫛田忠三郎	右京區西京極大門町
合資會社田中忠染工所	田中豐治郎	下京區東九條松田町
川島捺染株式會社	加藤龜四郎	中京區壬生松原町
堀田捺染工場	堀田　惣彌	下京區松原通千本西入
横井染工場	横井嘉代三	右京區西京極堤外町
合名會社須原染工所	須原常次郎	中京區坊城松原上ル
中外染工株式會社	中田佐久造	下京區千本七條下ル
水谷捺染工場	水谷　仙助	綾小路通リ大宮二丁西入
合資會社黑川染工場	黑川　文造	伏見區深草西河原町
京都捺染株式會社	齋藤恒次郎	下京區西九條南田町

工場名	代表者	工場所在地
合名會社森染工場	森　常次郎	同　下京區東九條明田町
松原捺染株式會社	松原新次郎	京都市中京區壬生相合町
桂川染工株式會社	保科　留次	吉祥院石原長田町
洛東再整株式會社	長部文治郎	山科竹鼻地藏寺南町
日本クロス工業株式會社	坂部　三次	右京區西京極宮東町
京都織物株式會社	宍戸　二郎	左京區吉田下河達町
日本ビロード株式會社	吉村　行七	大津市膳所粟津町
近江ベルベット株式會社	一居源治郎	滋賀縣坂田郡北鄕里村
△東京醸出織物染色工業組合		東京市本所區大平町四丁目二　電話(74)五〇三七
株式會社青木染工場	田中　昌龜	東京市本所區大平町四丁目
伊藤染工場	伊藤　一郎	同　向島區吾妻町西二丁目
影山染工場	影山　庸二	同　隅田町一丁目
泰洋染工株式會社	前澤　重雄	足立區千住曙町五九
日新染布株式會社	岡田壯四郎	本所區横川町五丁目
日本染絨株式會社	益池　清助	淺草區石濱町三丁目
日本染色株式會社	高井治兵衛	豐島區高田南町二丁目
日本繊維化工株式會社	伴田　六郎	同　瀧野川區田端新町一丁目
東洋モスリン第二工場	門野重九郎	城東區龜戸町六丁目
原町紡織株式會社	松尾　元顯	福島縣相馬郡原町夜の森前
濱野商事株式會社	濱野　茂	東京市葛飾區本田立石町三八
東京ベルベット株式會社	柴田　二郎	同　本田澁江町一五九
宮本染色防水布製造所	宮本　重信	同　葛飾區本田原町二
平岡織染株式會社	熊谷　助一	同　荒川區三河島町三丁目
江戸川染防化工場	關　守男	同　二丁目
△福井輸出織物染色工業組合		福井市佐佳枝中町五九　電話一、九五五
福井染色株式會社	村上　正外	福井市井手町七八
△岡山縣中備織物工業組合		
中備織物整理株式會社	大塚　笹一	岡山縣後月郡高屋町五三八
島田染工場	島田　素四	岡山縣後月郡高屋町一九三
中村染工場	中村　壽作	同　一、三八八
吉河染工場	吉河　又市	同　一、四四三
土肥糊付工場	土肥　惠作	同　七七八
川崎糊付工場	川崎　岸一	同　九五五
△山口縣織物工業組合		山口縣柳井町　電話一六八
岡村工場	岡村　友吉	山口縣大島郡久賀町
周東織物加工利用組合	杵築　市助	同　由宇町
福田柳東工場	福田　清一	同　柳井町
廣中工場	廣中重之進	同　柳井町
黑田工場	黑田　文一	同
瀨田工場	田中　長槌	同
田中工場	田中幹太郎	同　熊毛郡平生町
村中工場	村中　和一	同
△大和綿織物工業組合		奈良縣高田町高田二八四　電話高田二一七
新興染色合名會社	鈴木　豐作	奈良市京洛町
合名會社高田染工場	廣田　義雄	奈良縣北葛郡高田町高田
越智染色加工株式會社	越智岩太郎	同　生駒郡伏見村字西大寺
奈良染布株式會社	藤井佐重郎	奈良市南京洛町
△中部別珍染色工業組合		名古屋市西區光音寺町字高田四三　電話東一九〇〇
菊山捺染株式會社	菊山　德治	名古屋市西區田幡町七八三
白山染工所	橋本　順治	同　中區江越町三ノ二二
水野捺染株式會社	水野　幸三	同　西區志賀町七一四
名古屋捺染合資會社	國立　恒吉	同　高音寺町高田八

染色工業

工場名	代表者	工場所在地
森川染色株式會社	森川太郎	同 東區杉村町金作二五二八
合資會社仙田染工場	石田鐵八郎	同 同 二八九〇
山田捺染工場	山田眞一	愛知縣中島郡起町富田一一
敷島染工株式會社	米本鍊三郎	名古屋市南區八熊町仲街道二六二七
合資會社小田染工場	小田幸十郎	一宮市東濱町下別明三〇
久保染工合資會社	勝野要造	名古屋市西區兒玉町二ノ一六
鈴木染工場	鈴木富太郎	同 稻生町又尾二五八
山崎染工合資會社	山崎玉造	同 光音寺町城北二五
木村繁染工場	木村繁十郎	同 稻生町廳塚八〇〇
木村慶染工場	木村慶三郎	同 稻生町前浪七九九
合名會社三福染工場	小川義太郎	同 堀端町五一
加賀染工場	加賀辰治	同 光音寺町高田二五
合資會社丹羽染工場	丹羽鉦二	同 同
小森染工場	小森仁太郎	同 同志賀町東志賀二
合名會社新興染絨工場	山崎堯興	愛知縣中島郡起町東五條大平裏八
小川捺染工場	小川贊之助	名古屋市東區千種町豐前二七二
株式會社鈴木捺染整理所	加藤金次	同 西區辻町四
武内染工場	武内清一	同 同 馬喰町一七
堀尾染布工業所	堀尾良三	同 東區杉村町道下二五五
株式會社日本ポプリン	平松茂	同 同 山田北町一
艷岸織物整理工場	墨岸太郎	愛知縣葉栗郡木曾川町玉ノ井吉原

△關西別珍コール天染色工業組合

大阪市東淀川區本庄通　電話北一八七・三〇九七

株式會社稻畑染工場	伊東光太郎	大阪市東淀川區本庄東通四丁目
鴨川染工株式會社	西垣良五郎	京都市伏見區深草西川原町七
磯西染工場	磯西伊八郎	大阪市北區曾根崎中一丁目一八

工場名

工場名	代表者	工場所在地
大路織布貿易中津工場	大路辰造	同 東淀川區中津本通二丁目二四
太田染工場	太田榮之助	同 同 豐崎東通五丁目八
小田切別珍染工場	小田切寅一	同 西成區出城通五丁目八
關西別珍染工場	太田德三郎	同 東淀川區長柄西通二丁目二
合資會社土田染工場	土田染工場	同 三津屋北通三丁目二〇
株式浪速ベルベット	堀治太郎	同 浪速區西關手町一〇〇八
黑田龜染工場	黑田龜藏	同 此花區西九條上通一丁目二六
合資會社山崎染工場	山崎義太郎	同 東淀川區天神橋筋八丁目二〇
山田染工場	山田音次郎	同 同 豐崎東通五丁目三
前海染工場	前海安次	同 北區天滿橋筋六丁目三二
增田別珍染工場	增田利一	同 東淀川區中津本通三丁目二四
眞浦染晒工場	眞浦彦吉	同 同 長柄中通四丁目一五
丸京染工場	丸京誠三郎	同 同 十三東之町一五一
藤本染工場	藤本房太郎	同 同 三國町七二九
小林染工場	小林益太郎	京都市中京區岩上通三條下ル八文字町
合同染工株式會社	太田榮之助	大阪市東淀川區豐崎西通五丁目
惠美壽織物株式會社	奥中保次郎	堺市此花田口町二丁目六一
合資會社榎吉整理	安藤甚作	大阪市東淀川區長柄中通三丁目三〇
佐藤染工場	佐藤久兵衛	同 西淀川區海老江一丁目二五
合資會社澤崎染工場	澤崎良市	同 旭區蒲生町四五
榮染工場	河田眞之助	同 東淀川區柴島町四〇六
清水染工場	清水留次郎	京都市伏見區深草直違橋南一
ビシェ染工場	川畑吉太郎	大阪市東淀川區本庄東通三丁目
文珠別珍加工場	文珠昇一	堺市遠望小野町三二三
關染工場	關四良三郎	大阪市東淀川區三國本町二九三

工場名

工場名	代表者	工場所在地
太田榮之助	太田榮之助	同 同
小田切寅一	小田切寅一	同 同
關西別珍染工場	太田德三郎	同 東淀川區長柄西通二丁目二
合資會社土田染工場	土田染工場	同 同 三津屋北通三丁目二〇
株式浪速ベルベット	堀治太郎	同 浪速區西關手町一〇〇八
黑田龜染工場	黑田龜藏	同 此花區西九條上通一丁目二六
合資會社山崎染工場	山崎義太郎	同 東淀川區天神橋筋八丁目二〇
山田染工場	山田音次郎	同 同 豐崎東通五丁目三
前海染工場	前海安次	同 北區天滿橋筋六丁目三二
增田別珍染工場	增田利一	同 東淀川區中津本通三丁目二四
眞浦染晒工場	眞浦彦吉	同 同 長柄中通四丁目一五
丸京染工場	丸京誠三郎	同 同 十三東之町一五一
藤本染工場	藤本房太郎	同 同 三國町七二九
小林染工場	小林益太郎	京都市中京區岩上通三條下ル八文字町
合同染工株式會社	太田榮之助	大阪市東淀川區豐崎西通五丁目
惠美壽織物株式會社	奥中保次郎	堺市此花田口町二丁目六一
合資會社榎吉整理	安藤甚作	大阪市東淀川區長柄中通三丁目三〇
佐藤染工場	佐藤久兵衛	同 西淀川區海老江一丁目二五
合資會社澤崎染工場	澤崎良市	同 旭區蒲生町四五
榮染工場	河田眞之助	同 東淀川區柴島町四〇六
清水染工場	清水留次郎	京都市伏見區深草直違橋南一
ビシェ染工場	川畑吉太郎	大阪市東淀川區本庄東通三丁目
文珠別珍加工場	文珠昇一	堺市遠望小野町三二三
關染工場	關四良三郎	大阪市東淀川區三國本町二九三

染色工業

工場名	代表者	工場所在地
森川染色株式會社	森川太郎	同 東區杉村町金作二五二八
合資會社仙田染工場	石田鐵八郎	同 同 二八九〇
山田捺染工場	山田眞一	愛知縣中島郡起町富田一一
敷島染工株式會社	米本鍊三郎	名古屋市南區八熊町仲街道二六二七
合資會社小田染工場	小田幸十郎	一宮市東濱町下別明三〇
久保染工合資會社	勝野要造	名古屋市西區兒玉町二ノ一六
鈴木染工場	鈴木富太郎	同 稻生町又尾二五八
山崎染工合資會社	山崎玉造	同 光音寺町城北二五
木村繁染工場	木村繁十郎	同 稻生町廳塚八〇〇
木村慶染工場	木村慶三郎	同 稻生町前浪七九九
合名會社三福染工場	小川義太郎	同 堀端町五一
加賀染工場	加賀辰治	同 光音寺町高田二五
合資會社丹羽染工場	丹羽鉦二	同 同
小森染工場	小森仁太郎	同 同志賀町東志賀二
合名會社新興染絨工場	山崎堯興	愛知縣中島郡起町東五條大平裏八
小川捺染工場	小川贊之助	名古屋市東區千種町豐前二七二
株式會社鈴木捺染整理所	加藤金次	同 西區辻町四
武内染工場	武内清一	同 同 馬喰町一七
堀尾染布工業所	堀尾良三	同 東區杉村町道下二五五
株式會社日本ポプリン	平松茂	同 同 山田北町一
艷岸織物整理工場	墨岸太郎	愛知縣葉栗郡木曾川町玉ノ井吉原

△關西別珍コール天染色工業組合

大阪市東淀川區本庄通　電話北一八七・三〇九七

株式會社稻畑染工場	伊東光太郎	大阪市東淀川區本庄東通四丁目
鴨川染工株式會社	西垣良五郎	京都市伏見區深草西川原町七
磯西染工場	磯西伊八郎	大阪市北區曾根崎中一丁目一八

工場名

工場名	代表者	工場所在地
大路織布貿易中津工場	大路辰造	同 東淀川區中津本通二丁目二四
太田染工場	太田榮之助	同 同 豐崎東通五丁目八
小田切別珍染工場	小田切寅一	同 西成區出城通五丁目八
關西別珍染工場	太田德三郎	同 東淀川區長柄西通二丁目二
合資會社土田染工場	土田染工場	同 同 三津屋北通三丁目二〇
株式浪速ベルベット	堀治太郎	同 浪速區西關手町一〇〇八
黑田龜染工場	黑田龜藏	同 此花區西九條上通一丁目二六
合資會社山崎染工場	山崎義太郎	同 東淀川區天神橋筋八丁目二〇
山田染工場	山田音次郎	同 同 豐崎東通五丁目三
前海染工場	前海安次	同 北區天滿橋筋六丁目三二
增田別珍染工場	增田利一	同 東淀川區中津本通三丁目二四
眞浦染晒工場	眞浦彦吉	同 同 長柄中通四丁目一五
丸京染工場	丸京誠三郎	同 同 十三東之町一五一
藤本染工場	藤本房太郎	同 同 三國町七二九
小林染工場	小林益太郎	京都市中京區岩上通三條下ル八文字町
合同染工株式會社	太田榮之助	大阪市東淀川區豐崎西通五丁目
惠美壽織物株式會社	奥中保次郎	堺市此花田口町二丁目六一
合資會社榎吉整理	安藤甚作	大阪市東淀川區長柄中通三丁目三〇
佐藤染工場	佐藤久兵衛	同 西淀川區海老江一丁目二五
合資會社澤崎染工場	澤崎良市	同 旭區蒲生町四五
榮染工場	河田眞之助	同 東淀川區柴島町四〇六
清水染工場	清水留次郎	京都市伏見區深草直違橋南一
ビシェ染工場	川畑吉太郎	大阪市東淀川區本庄東通三丁目
文珠別珍加工場	文珠昇一	堺市遠望小野町三二三
關染工場	關四良三郎	大阪市東淀川區三國本町二九三

△日本內地向機械捺染工業組合聯合會

事務所　東京市日本橋區室町四丁目近三ビル
電話日本橋三〇六五・三九四一
京都事務所　京都市下京區中堂寺前田町二三
電話下五九二四
創立　昭和八年四月
所屬組合　關東捺染工業組合、關西機械捺染工業組合、同廣島事務所、同松山事務所、同ステープルファイバー部、遠州捺染整理工業組合盛興社、和歌山染色工業組合、足利機械捺染工業組合、名古屋紡織工業組合、京都內地向絹人絹麻機械捺染工業組合、大阪染色工業組合、名古屋綿織物染色工業組合

役員

理事長	田中昌龜
副理事長	藤本武治
常務理事	淺見義佐
理事	保科留次、加土廣次、木下樂次郎、加藤眞陸、高柳巍、中島良助、南多平、山本伊太郎、鈴木修監事 櫛田忠三郎、小山四郎、益池清助
代表員	川村繁次郎、服部四郎三郎、西野光政、岡崎恒助、堀尾良三、山田若次郎、市居峻一、坂本政四郎
商議員	括弧內は組合名）
小巾綿布	影山庸二（關東）服部四郎三郎
關西	千森茂（遠州）池貝增次郎（和歌山）江原勘吉（足利）堀尾染工場（名古屋）谷赳夫（大阪 小川贊之助（名染）
廣巾綿布	川村繁次郎
關東	小山四郎（遠州）池貝增次郎（和歌山）江原勘吉（足利）增田惣彌
關西	小山四郎（遠州）池貝增次郎（和歌山）江原勘吉（足利）增田染工場（名古屋）市居峻一（大阪）
小巾人絹	伊藤東一郎
關東	中村敬次郎（遠州）小林銳太（遠州）池貝增次郎（和歌山）田中久吉（足利）
深川源三郎	內絹 堀田惣彌（內絹）谷赳夫（大阪）
廣巾人絹	川村繁次郎
關東	加藤直陸（遠州）池貝增次郎（和歌山）伊東仙吉（足利）黑川六造 內絹 市居峻一（大阪）
ステープル	傘廣助松
關東	中川平三（關西）加藤眞陸（遠州）岡司孝治郎（和歌山）伊東仙吉（足利）瀨川精二（和歌山）市居峻一（大阪）

本部職員

書記長兼檢査長	淺見義佐
檢査監督	三井茂樹
調査員	伊藤秀四郎

△關東捺染工業組合

事務所　東京市日本橋區大傳馬町二傳馬ビル

理事長	田中昌龜
理事	益池清助、影山庸二、坪井璞藏、伊藤東一郎
監事	相本者類、石川有
書記長	大石義光

組合員

工場名	代表者	工場所在地
稻畑染工場	稻畑庄次郎	東京市城東區龜戶町七丁目二三
日本染絨株式會社	益池清助	同 淺草區石濱町三丁目二
日新染布株式會社	田中長太郎	同 本所區橫川橋五丁目四
合資會社大竹染工場	石川有	同 城東區龜戶町一丁目七
影山染工場	影山庸二	同 向島區隅田町一丁目二六七
株式會社高田染工場	高田福之助	同 本所區大平町四丁目一
合名會社坪井友仙工場	坪井璞藏	同 向島區隅田町一丁目一三〇三
中村染工場	中村亮二	同 王子區赤羽町三丁目七六〇
合資會社相本染工場	相本者類	同 城東區龜戶町六丁目二三一
共同印刷株式會社染工部	大橋光吉	埼玉縣北足立郡大宮町五三五
株式會社青木染工場	田中昌龜	東京市本所區大平町四丁目九
株式會社伊藤染工場	伊藤東一郎	埼玉縣入間郡入間川町三六三

△關西機械捺染工業組合

事務所　京都市中京區西四條通大宮西入

理事長	藤本武治
理事	松原新次郎、服部四郎三郎、櫛田忠三郎、保科留次、中川平三、木下樂次郎、加土廣次
監事	吉田卯三郎、千森茂、松本末太郎
主事	木下安二

所在地　京都市烏丸通リ五條南
創立　昭和十一年七月一日
部員數　三十五名
役員
部長　保科留次
組合員

工場名	代表者	工場所在地
合名會社服部染工場	服部四郎三郎	京都市中京區四條通大宮西入
合資會社林捺染工場	林甚之助	右京區山ノ内苗町二〇
西ノ京染工場	薩摩庄平	同　中京區西ノ京銅鉈町一
堀田捺染工場	堀田惣彌	同　下京區中堂寺北町一ノ一
中外染工株式會社	中田佐久造	同　千本通七條下ル
合資會社中央染工場	藤田眞二	同　伏見區深草下横縄町一二
川島捺染株式會社	加藤龜四郎	同　中京區壬生松原四九
鴨川染工株式會社	西垣良五郎	同　伏見區深草西川町七
柱川染工株式會社	皆川忠藏	同　下京區吉祥院石原長田町
鐘紡山科工場	津田信吾	同　東山區山科西野樣子見町
吉本染工場	吉本幸次郎	同　山科四の宮神田町
横井染工場	横井嘉代三	同　右京區西京極堤外町
吉川レイヨン加工株式會社	吉川菊次郎	同　梅津堤上町
合資會社田中忠染工場	田中豐治郎	同　下京區東九條中殿田町
高橋捺染工場	高橋吉次郎	同　中京區壬生下溝町
田中染工場	田中清次郎	同　伏見區竹田久保町
田村駒京都染工場	田村駒治郎	同　下京區東九條山王町
合名會社中木捺染工場	中木眞太郎	同　中堂寺坊城町
合名會社櫛田染工場	櫛田忠三郎	同　右京區西京極大門町
倉井染工場	倉井勝太郎	同　山の内西裏町
合資會社黑川染工場	黑川六造	同　伏見區深草西川原町
合資會社九條安田捺染工場	安田耕	同　下京區九條院町
松原捺染株式會社	松原新次郎	同　中京區壬生相合町
株式會社松岡染工所	松岡卯三郎	同　下京區東九條烏丸町
松彦染工株式會社	松原彦兵衛	同　右京區西山ノ内八反田
松屋染工合名會社	中川平三	同　西京極池田町
合名會社藤本染工場	藤本武治	同　聖護院蓮華藏町
寺嶋染工場	寺崎眞三	同　下京區唐橋羅城門町
新井染工場	新井得輔	同　右京區西京極堤下町
佐貫染工合資會社	佐貫太弌郎	同　川端通仁王門下ル
北村捺染工場	北村重三	同　伏見區深草山村町
ミヤコ捺染工場	野村惠次郎	同　中京區西ノ京冷泉町
下村染工合資會社	下村勝太郎	同　右京區西京極德太寺
株式會社嶋瀬商店	田中廣太	同　東山區山科四ノ宮町
島本捺染工場	島本一友	同　伏見區舞臺町
平井捺染工場	吉田敏雄	同　深草下川原町
合名會社管野染工場	管野松次郎	同　下京區中堂寺櫛笥町
合名會社須原染工所	須原常次郎	同　中京區壬生辻町
林染工場	林四郎兵衛	京都府乙訓郡大山崎村
合名會社飯田染工場	飯田善次郎	廣島市楠木町四丁目
加土染工場	加土廣次郎	同　同　三丁目
朝日工業株式會社	三宅太郎	福山市西町甲八二〇
備後藍絣株式會社	小林照旭	松山市祇園町一八
中央染工株式會社	明星寛	同　小坂町一七三ノ一
松山染織株式會社	岡田良光	愛媛縣新居郡西條町
關西捺染株式會社	文野俊一郎	京都市下京區吉祥院落合町
丸紅捺染工場	三木鎌吉	村孝一

△**盛興社**

事務所　濱松市馬込町三二五
理事長　山田倉太郎
常務理事　加藤眞陸、吉田貢、大
理事　小林鋸太、小山四郎、伊藤隆一、久米京次郎、穴原松治、佐々邦治、望月重太郎、石塚直次郎、塚

監事　村廣近
理事　和田治郎、佐藤益民、北脇徹太郎、秋田伊三郎、鈴木權平
書記長　大石喜太郎
組合員

工場名	代表者	工場所在地
伊藤染工場	伊藤清次郎	濱松市佐藤町
日本形染株式會社	菅原潤一	船越町
東洋染色株式會社	富田孝作	船越町
和田加工場	和田龜一	北寺島
河村染色工場	石塚仙次郎	木戸町
川口捺染工場	川口利平	佐藤町
合資會社吉照捺染工場	中村敬次郎	元目町
高木染工場	高木庚一郎	伊場町
丸高工業所	小林鋸太	馬込町
合資會社阿古屋加工場	高橋益太郎	木戸町
西遠染色株式會社	加藤眞陸	木戸町
鈴木捺染工場	鈴木寅次	砂山町
丸一工場	市野一吉	靜岡縣濱名郡長上村

△**和歌山染色工業組合**

事務所　和歌山市七番町七
理事長　高垣良三郎
常任理事　高柳巍
理事　福島嘉六郎、岩橋留楠、市川小吉、玉井豐、上田光三郎
監事　玉置吉之丞、岡司孝治郎
組合員

工場名	代表者	工場所在地
合名會社市川捺染工場	市川小吉	和歌山市四筋目
日本染業株式會社	山本幸之助	納定
日新染工合名會社	上田佐太郎	中之島
和歌山染工株式會社	高垣良三郎	石橋丁
和歌山綿布株式會社	福島嘉太郎	和歌山市畑屋敷中ノ丁
和歌山捺染株式會社	笹部榮吉	屋形町
葛城捺染工所	杖村由助	紀ノ川町
加藤染工所	加藤志朗	湊北町二丁目
合資會社吉增捺染工業所	辻村喜代一	中ノ島
大日染工場	奥政三	杉の馬場五丁目
大正綿布株式會社	西野光政	元町奉行町二丁目
辻染工場	辻秀次	中ノ島神田丁
中津捺染工場	中津富雄	宇治藪下
南海染工株式會社	上田光三郎	手平
岡市合名會社	岡本榮一	中ノ島
双葉染工場	佐久川政仁	宇治藪下
紀陽染工株式會社	岩橋留楠	新内
合名會社共榮染工場	原由松	元寺町五丁目
美津比志工業所	矢田和太郎	餌差町一丁目
合資會社明星染工所	小池退三	南片原二丁目
水田染工場	水田寅介	宇治藪下
昭和染工所	長井佐兵衛	新魚町
新興捺染合資會社	關司孝治郎	納定
精美工業所	吉川惣八	鹽道
玉置捺染工業所	玉置吉之丞	海南市築地
玉置綿布工業所	同	同　名高

△**足利機械捺染工業組合**

事務所　足利市通三丁目二五八九
理事長　中島良助
常務理事　岡崎恒助
理事　伊東仙吉、本間幸平、江原勘吉
監事　三河彦次郎、田中久吉
組合員

工場名	代表者	工場所在地
合資會社伊東型染工場	伊東仙吉	足利市緑町二丁目
本松捺染工場	本間松五郎	足利市伊勢崎町

工場名	代表者	工場所在地
本間工業所	本間幸平	旭町
影萬捺染工場	影山萬吉	西宮町
田中捺染工場	田中久吉	伊勢町
三井屋捺染工場	山室源三郎	綠町一丁目
山三型染工場	岡崎恒助	雪輪町
丸三染工場	三河彦次郎	綠町一丁目
松葉捺染工場	松葉博二	通四丁目
小林工業合名會社	小林圭一郎	大門町
合資會社齋藤織物加工場	齋藤藤次郎	伊勢町
島田捺染工場	島田瀨平	榮町二丁目
大興捺染工場	大竹與平	家富町
合資會社江原商店	江原勘吉	栃木縣安蘇郡佐野町

△名古屋紡織工業組合

事務所　名古屋市東區宮町一の八
理事長　三輪常次郎
常任理事　尾關重
理事　豐田利三郎、伴實雄、細野甚太郎、南多平
監事　豐田佐助、山田利吉
書記長　青柳亨
註、綿工聯所屬染色組合參照

△京都內地向絹人絹麻機組合

工場名	代表者	工場所在地
工員		
石井捺染工場	石井豐太郎	京都市右京區西院矢掛町
石川捺染工場	石川長太郎	中京區壬生御所の內町
合資會社林捺染工場	林甚之助	右京區山ノ內苗町
合名會社服部捺染工場	服部四郎三郎	中京區四條通大宮

械捺染工業組合

事務所　京都市右京區西院平町二一
理事長　藤本武治
副理事長　山本伊太郎
理事　須原常次郎、中木眞太郎、松井秀三、山田若次郎、黑川六造、大久保彥三、石川長次郎、保科留次谷山留次郎
監事
主事

工場名	代表者	工場所在地
西川圖染工場	西川圖作	京都市同
西ノ京染工場	薩摩庄平	同
堀田捺染工場	堀田惣彌	同
戸田染工場	戸田富造	同
中外染工株式會社	中田佐久造	同
合資會社中央染工場	藤田貞二	同
大野捺染工場	大野貞造	同
大谷捺染工場	大谷保次郎	同
株式會社大久保捺染工場	大久保彥三	同
大村傳染工場	大村傳左衞門	同
小名木染工場	小名木寬	同
小倉忠染工場	小倉忠三郎	同
川島捺染株式會社	加藤龜四郎	同
合名會社川北捺染工場	川北益三	同
鴨川染工株式會社	西垣良五郎	同
加藤染工場	加藤金次郎	同
柱川染工株式會社	保科留次	同
吉本染工場	吉本幸次郎	同
吉田彌染工場	吉田巳代藏	同
吉川レーヨン加工	吉川菊次郎	同
横井染工場	横井嘉代三	同
高橋捺染工場	高橋吉次郎	同
田中染工場	田中清次郎	同
合資田中忠染工場	田中豐次郎	同
合名高村綿布染再整工場	高村金松	同
尊鉢捺染工場	尊鉢末次郎	同
辻染工場	辻良助	同
土田染工合名會社	土田德三	同
中井地色捺染工場	中井伊三郎	同
合名會社中木捺染工場	中木眞太郎	京都市下京區中堂寺坊城町
中村友仙工場	中村廣太郎	右京區山ノ內北ノ口町
合資會社中川友仙工場	中村元次郎	同
永田捺染工業株式會社	永田岩太郎	同　西裏町
室谷化學捺染工場	室谷喜作	同　梅津林口町
野崎化學捺染工場	野崎二郎	中京區壬生相合町
倉井染工捺染部	倉井勝太郎	同　壬生高樋町
合資會社黑川染工場	黑川六造	右京區山ノ內西裏町
合名會社櫛田染工場	櫛田忠三郎	伏見區深草西川原町
合資會社九條安田熊染工場	安田耕	右京區西京極大門町
栗山染工場	栗山半之助	下京區九條院町
山本伊太郎工場	山本伊太郎	中京區千本通高辻上
山田捺染工場	山田若次郎	右京區西院今田町
松井秀捺染工場	松井秀三	下京區吉祥院島川原田町
松原捺染株式會社	松原新次郎	中京區竹屋町通堀川東入
松彥染工株式會社	松原彥兵衞	右京區山ノ內八反田町
松屋染工合名會社	中川平三	同　西京極池田町
株式會社松岡染工所	松岡卯三郎	下京區東九條通鳥丸町
松本丑染工場	松本丑之助	同　大宮通高辻上
丸中捺染工場	大橋行雄	中京區蛸藥師通西洞院
合資會社深川捺染工場	深川源三郎	同　西ノ京星ケ池町
合名會社藤本染工場	藤本武治	左京區聖護院蓮華藏町
小林再整合名會社	小林新七	中京區四條通大宮西入
寺嶋眞三染工場	寺嶋眞三	下京區四ツ塚千本西入
佐川捺染工場	佐川忠雄	同　七條御所ノ內東
佐貫染工合資會社	佐貫太弐郎	左京區川端通三條北入
合名會社西院捺染所	吉岡萬藏	右京區西院今田町
澤田捺染工所	澤田榮次郎	中京區壬生辻町
田村駒京都染工場	田村駒次郎	下京區東九條山王町

△大阪染色工業組合

事務所　大阪市東淀川區本庄中通一の一五
理事長　市居嘉三郎
副理事長　近藤鍬次郎
常務理事　鈴木修
理事　伊東光太郎、小野慶太郎
組合員

工場名	代表者	工場所在地
工場		
株式會社市居染工場	市居才一	大阪市東淀川區本庄川崎町二丁目
西染工場	磯西伊八郎	同　北區曾根崎町一丁目
北村捺染工場	北村重三	京都市伏見區深草山村町
京都捺染株式會社	齋藤恒次郎	同　下京區西九條南田町
有功染工所	清水三之助	同　右京區西京極中澤町
宮部染工場	宮部善造	同　中京區御池通堀川東入
ミヤコ捺染工場	野村惠一郎	同　西ノ京冷泉町
壬生染工場	瀨川勇次郎	同　壬生椰之宮町
株式會社島瀨商店	田中廣太	同　下京區室町通四條南入
島本捺染工場	島本一友	伏見區舞臺町
下村染工合資會社	下村勝太郎	右京區西京極德大寺
合資會社朱雀捺染工場	井上德三	下京區朱雀町分木町
合資會社靜奈美染工場	宮部善造	中京區壬生御所ノ內
平井捺染工業所	平井敏雄	伏見區深草下川原町
合名會社森染工場	森常次郎	下京區東九條明田町
合名會社須原染工所	須原常次郎	中京區壬生辻町
合名會社管野染工場	管野松次郎	同　中堂寺櫛笥町
鈴木捺染工場	鈴木喜藏	同　壬生下溝町
三横友仙工場	三横考作	左京區一乘寺大原田
林染工場	林四郎兵衞	京都府乙訓郡大山崎村

監事　立元正治、黑田龜藏、熊谷正太郎、柳原吉次郎、八木光次郎、谷趙夫、市居才一、石橋喜一、堀江松治郎、吉田光二、南部又三郎
書記長　梶秀雄

工場名	代表者	工場所在地
株式會社稻畑染工場	中山秀一	東淀川區本庄東通四丁目
飯田洋晒工場	飯田常次郎	同 豐里管原町
林神崎川染工場	林市藏	同 國次町
合名會社林染工場	林要五	北區浪花町
日本防水布株式會社	矢野丑乙	西成區東四條二丁目
日本染工株式會社	齋藤善次郎	北區東野田町八丁目
日東捺染株式會社	田附政次郎	旭區赤川町
新田都島染工場	新田嚴	北區澤上江町五丁目
本庄染工所	熊谷正太郎	東淀川區本庄東通二丁目
合資會社紅赤染工場	南部亀左衛門	同 東區東阪町
株式大阪金巾整理工場	槐島靜	東淀川區豐里管原町
合資大阪レーヨン染工所	熊谷忠四郎	西淀川區傳法町北一丁目
大阪捺染株式會社	市居嘉三郎	東淀川區小松北通二丁目
大阪染工合資會社	市居喜三郎	同 本庄川崎町三丁目
川田染工場	川田美喜男	東成區岡之町
鐘淵紡績株式會社	平賀恒次郎	旭區友淵町
合資會社吉田染工場	吉田光二	旭區中宮町
高木染工場	高木卯三郎	住吉區遠里小野町
株式會社高瀬染工場	近藤鉄次郎	北區澤上江町八丁目
炭彌染整工場	福井豐太郎	北區信保町二丁目
黒豐染工場	黒田忠二	此花區大野町一丁目
合資會社黒田亀染工場	黒田亀藏	同 朝日橋通一丁目
黒松染工場	氣谷喜太郎	西淀川區浦江町北二丁目
合名會社山喜染工場	井上喜太郎	旭區森小路町三丁目
松村染工場	松村武正	旭區友淵町
松坂染工場	松坂市朗	東成區猪飼野東五丁目
合同染工株式會社	太田榮之助	東淀川區豐崎町西通五丁目
合資會社榎吉整理工場	安藤甚作	同 長柄中通三丁目
旭染工株式會社	内海保二	同 小松北通四丁目
佐藤染工場	佐藤久兵衛	同 西淀川區海老江一丁目
合資會社齋藤染工場	齋藤信太郎	同 旭區蒲生町
合資會社澤崎染工場	澤崎良市	同
株式會社三陽染工場	堀江松治郎	北區東野田町八丁目
森西染工場	森西梅一	同 東淀川區長柄中通三丁目
森川染工場	森川喜一	同 旭區赤川町
森田洋晒起毛ロール	森田光造	同 東淀川區新高北通一丁目
株式會社市新晒工場	中江新十郎	大阪府泉北郡神石村
石津染工場	川口政信	同 濱寺町下石津
大津川染工所	水野巳之助	同 忠岡村
河田染工場	河田勝	大阪府三島郡吹田町
泉南漂白整理工場	池貝增次郎	同 南郡尾崎村
谷染工場	谷赳夫	同 南河内郡柏原町市村
合名會社大和川染工場	柳原吉兵衛	堺市遠里小野町
淺部染工場	淺部利一	同 材木町三丁目
伊丹染工株式會社	三木亦市	兵庫縣川邊郡伊丹町下市場
石長綿布整理工場	横田修	同 川邊郡伊丹町北河原

△名古屋綿織物染色工業組合

事務所　名古屋市西區志賀町石田

理事長　高木又四郎

理事　鈴木鐘太郎、青木與市、小川贊之助、馬場重太郎

監事　米木鍊三郎、水野幸三

書記長　小杉佐太郎

註、組合員は、綿工聯所屬當組合の部參照

各地染色組合及團體要覽

△東京友禪工業組合

所在地　東京市向島區吾嬬町東五丁目七番地

設立　昭和八年七月八日

役員

理事長　三浦隆吉

副理事長　金子隆義

書記長　飛田鐵之助

理事　由井繁行、井請新三郎、根本萬藏、山田善一

監事　川口清一、松川啓三

生産品種　モスリン、人絹織、絹紬

生産高　富士絹、大巾染色加工

昭和十年四月—十一年三月輸出向廿二萬五千百六十二切（一切一二ヤール半）

内地向二十六萬百六十切

△大阪染色同業組合

所在地　大阪市東淀川區本庄中通一丁目一五　電話北一八七・三〇九七・三〇三五

役員	氏名
顧問	稲畑勝太郎
組長	市居嘉三郎
副組長青染部長	黒田亀藏
評議員器械部長	近藤鉄次郎
同 紅染部長	村上松太郎
同 別珍コール天部長	小田切寅一
同 毛絲部長	大野清次郎
同 議長綿絲メリヤス部長	小原保
同 綿絲シルケット部長	井上良一
同 縫絲部長	高橋慶二郎
同 人絹絲部長	濱口小十郎
同 （器械部）	齋藤善次郎
同 （青染部）	高木卯三郎
同 （別珍コール天部）	吉田光二
同 （同）	澤崎良市
同 副議長（毛絲部）	奥田稔
同 （綿絲メリヤス部）	山口友次郎
同 （人絹絲部）	中本峰治
同 （縫絲部）	平田虎吉
同 主事	鈴木修
同 代議員（器械部）	柳原吉次郎
同 （同）	槐島靜
同 （青染部）	淺部利一
同 （同）	大谷源市
同 （紅染部）	永田友次郎
同 （別珍コール天部）	藤本房太郎
同 （同）	堀治太郎
同 毛絲部）	鎌倉楳太
同 （同）	住谷順一
同 綿絲メリヤス部）	川端清一
同 （同）	名倉藤三郎
同 （同）	栗原孝善
同 （同）	森田光造
同 綿絲シルケット部）	津田熊太郎
同 （同）	田中義雄
同 （縫絲部）	松田勇二郎
同 （同）	松村榮枝
同 （人絹絲部）	久野豐
（統制委員）	
綿絲メリヤス部	濱口小十郎
人絹絲部	川端清一
絹絲部	久野豐
（常任委員）	小原保
（常任委員）	濱口小十郎
綿絲シルケット部	川端清一
縫絲部	久野豐
（常任委員）	稲葉矢太郎
（常任委員）	名倉藤三郎
	山口友次郎
	森田光造
	栗原孝善
	横萩榮重
綿絲シルケット部統制委員	井上良一
縫絲部	高橋慶治郎
同	津田熊太郎
同	松田晉治郎
同	柏原岩助
同	松田友治郎
同	吉田亀吉
同	中本峰治
同	栗原孝善
同	平田虎吉

△大阪友禪工業組合

所在地　大阪市東區唐物町三丁目

創立　昭和十年四月

役員

理事長　安田申平

書記長　未廣克明

生産品種目　手染友禪加工

組合員數　染色加工　三三名

織機臺數　板廣巾、一、四五一臺

從業員數　男一、二五五名　女　七九名　合計　一、三三四名

昭和十一年度類別生産高

人絹綿紗友仙　六七八、二二三反

不二絹友禪　八五、六四二反

風呂敷　一六八、六五〇反

子供服　九七、三五四反

輸出物　六九、七五三反

雜　二、五七八反

合計　一、一〇二、二五〇反

最近二ヶ年間各年總生産高

昭和十年度　六四三、九五五反

昭和十一年度　一、一〇二、二五〇反

△京都染物同業組合

所在地　京都市中京區四條通西洞院西

設立　明治三十一年十二月

生産品　友仙、洗友仙、廣巾友仙　輸出友仙　更紗、機械捺染絞、各染物

組合員數　四、二一八名

役員
組長　松岡健太郎
副組長　横江喜治郎
同　北村平三郎
評議長　田畑房次郎
副議長　杉本德次郎
代議長　長澤英太郎
副議長　井深英之助
顧問　八木伊三郎
同　清水藤三郎
同　小島彌七
同　菅野松次郎

役員
組長　船橋庄七
副組長　打越常楠
同　松居佐七
出納役　中辻富之助
評議員議長　内田信吉
同副議長　竹田增藏
評議員　伊藤平吉
同　井辻憲三
同　高鼻治郎吉
同　津田基三郎
同　中野長太郎
同　吉竹孝治郎
同　安養寺盛男
顧問　澤渡源兵衛
法律顧問　渡邊昭
相談役　高山宇一郎
同　馬島宇三郎

相談役　福井繁太郎

△京染呉服悉皆同業組合

事務所　京都市烏丸通夷川上ル
創立　京都商工會議所内
役員　明治四十二年三月
組長　船橋庄七
副組長　松居佐七　土越常楠
書記長　大下正太
會計　中辻富之助

代議員議長　井辻憲三
同副議長　西川直藏
代議員　船橋庄七
同　水谷武太郎
同　鹽野嘉六
同　西村卯藏
同　吉竹孝治郎
同　瀧井勘四郎
同　堀健之助
同　小林安次郎
同　東晋吉
同　高畠治郎吉
同　笠井久治郎
同　今尾和雄
同　大杉豐次郎
同　笠原伊三郎
同　澤野井長男
同　德岡大吉
同　山中德太郎
同　二神清太郎
同　竹内增藏
同　脇坂喜夫
同　山下武治
同　馬島宇三郎
同　中井吉之助
同　伊藤平吉
同　中野長太郎
同　高山喜久藏
同　打越常楠
同　加柴喜三郎
同　田中幸太郎
同　大野平次郎
同　野村萬次郎
同　津田基三郎
同　水谷民三郎

△京都モスリン機械捺染工業組合

所在地　京都市下京區烏丸通五條南
設立　昭和九年九月
出資額　二四、五〇〇圓
拂込額　六、八二二圓
生産品　モスリン着尺、同友仙
組合員數　二〇人
役員
理事長　保科留次
理事　黒川六造
同　安田耕
同　嶋瀨源次郎
同　西垣良五郎
監事　高田恒治郎
同　薩摩庄平
主事　岩田朝吉

△京都友禪工業組合

所在地　京都市中京區壬生森前町
設立　昭和九年三月
出資額　二七九、四五〇圓
拂込額　七四、二八四圓

同　佛光寺西洞院西
同　醒ヶ井四條下
同　油小路五條上
同　醒ヶ井六角下
同　富小路二條下

生産品　縮緬、羽二重、小物、着尺大巾、輸出、誂各加工
組合員數　一、〇二四人
役員
理事長　狩野鼎
副理事長　太田福松
理事　酒井柳太郎
同　前澤兵志
同　石川金太郎
同　山本秀三郎
同　大橋正次郎
同　吉井京一
同　初鹿野信忠
同　清水岩吉
同　後藤桑藏
同　伊藤豐
同　岡田剛三
同　辻良勘
同　宮岸正一
同　土屋廣太郎
同　村田仲太郎
監事　山下兼三郎
同　百村勝治郎
同　青山勘三郎
同　植本甚三郎
同　谷垣貞次
主事　小泉清長
檢査長

△京都晒染工業組合

所在地　京都市下京區西洞院七條上
設立　昭和九年六月
出資額　二〇、〇〇〇圓
生産品　捺染下晒、本晒、色物
組合員數　二〇名
役員
理事長　大西太郎兵衛
理事　石田彦次郎
同　山本八郎兵衛
同　吉川菊次郎
同　山西利吉
同　田中豐治郎
同　中村政次
同　千森茂
監事　須原常次郎
同　安村三郎
主事　笹田莊一
檢査長　杉村利秋

△京都絹人絹染色工業組合

所在地　京都市中區西大路三條上ル
設立　昭和十年一月
出資額　七二、四〇〇圓
拂込額　四二、〇六九圓
生産品　本絹無地染、人絹機械捺染、人絹無地染
組合員數　三三人
役員
理事長　古澤千代
理事　齋藤恒次郎
同　杉本忠三
同　田中常太郎
同　平井右平
監事　宍戸二郎
同　小名木寛
主事　柳原八郎

△京都捺染ロール彫刻工業組合

所在地　京都一圓
事務所　京都市下京區西七條西野町
組合員數　三四名
出資額　一口百圓、一人一口
總額　三四、〇〇〇、〇〇〇
內第一回拂込（八五〇、二五圓拂込）
目的　金屬製捺染ロール彫刻工業の改良發達を圖る爲共同の施設を及す。
事業
一、製品及設備の檢査並に取締
一、統制
一、營業に必要なる物の供給

一、資金の貸付及貯金受入
一、營業に關する指導研究及調査
一、其他の施設

役員
理事長　大西太郎兵衛
理事　德岡善九郎
同　島梅吉
同　道木東輔
同　佐々木新十郎
同　上田仙太郎
同　久保田康之亮
同　西川廣次
同　喜村民之助
監事　山下敬忠
同　北村和三郎
同　堀重一
之助、安田耕
大阪側　市居敏一
和歌山側　西野光政、圓司孝治郎、福島嘉六郎
會員　京都世五工場、和歌山一四工場、大阪二工場

△京友會聯合會

所在地　京都市烏丸通蛸藥師上ル
設立　昭和九年七月七日
目的　輸出向手染友禪の進歩向上並に取引の圓滑を圖るを目的とす
會長　渡邊嘉平
會員　京都京友會、神戸京友會
横濱京友會

△京都京友會

設立　昭和九年六月十九日
理事長　渡邊洋行渡邊孝之助
會員　四十四名

△神戸京友會

設立　昭和九年六月廿三日
理事長　西村貿易店隅田虎四郎
會員　三十名

△横濱京友會

設立　昭和九年六月廿八日
理事長　マルタカ商店大槻重郎
會員　二十八名

△名古屋染物同業組合

事務所　名古屋市東區東外堀町二丁目二番地
創立　大正拾一年三月十四日
生産品種目　絹、綿、毛絲、人絹、綿織物、編物、毛織物、染色整理加工
組合員數　染色業　二〇三人
染色整理業　三五人
整理業　三六人
精練業　一三人
漂白業　七人
從業員數　男一二二人　女三〇〇人　計一四二人
役員
組長　名古屋織物整理合資會社代表者　江口彌一郎
副組長　石原染工株式會社代表者　青木英一
會計役　大正織物染色整理合資會社代表者　加納寅吉
書記長　鷲尾繁藏

△名古屋染色工業會

所在地　名古屋市東區宮町一ノ八名古屋紡織工業組合內
設立　昭和六年十二月八日
會員　株式會社愛知物産組
株式會社庄內川染工所
合名會社中央染布工業所
帝國撚絲織物株式會社
名古屋紡織工業組合矢田川工場
堀尾染布工業所
增田染工場
日本プリント工場

△名古屋織布染色業組合

所在地　名古屋市中區南久屋町
設立　大正五年六月
會員數　二百八十六名
役員
組長　橋本文
副組長　水谷恒一郎
同　牧野清三

△尾西染色工業組合

所在地　一宮市明治通り
創立　昭和拾年拾一月
資本金　二七、〇〇〇圓
役員
理事長　木村幸一
副理事長　常川起志男
理事　脇田市太郎

△遠州捺染整理工業組合成興社

事務所　濱松市馬込町（電濱松、五九五）
創立　昭和八年三月
役員　理事長　山田倉太郎
生産品種目　小巾綿織物及人絹織物、交織物捺染整理
組合員數　銅利加工業一一名、ブロツク加工業一五名、型紙又はカゴ類手加工業七名整理業三八名
織機臺數　銅利捺染機三四臺、整理機—巾出機四二臺、ブロツク三三臺、糊付機三六臺、乾燥及附屬機一五〇臺、毛燒機三三臺
其他附屬機　一三九臺
從業員數　男二〇〇名　女二九四名
合計　四九四名

△桐生絲染工業組合

所在地　桐生市永樂町二丁目二八四
設立　昭和十年十月十四日
組合員　八十名
役員
理事長　永井一郎
書記長　中里高一郎

△伊勢崎整染工業組合

所在地　群馬縣佐波郡伊勢崎町
設立　昭和十二年六月廿五日
役員
理事長　丸山四郎
專務理事　長濱正春
常務理事　小茂田敏治　竹田五十一、關川勝三郎

△足利絲布染色工業組合

所在地　足利市通り三丁目二五八九
設立　昭和十一年五月十八日
組合員　一七六名
役員
理事長　小山辰藏
理事　丸山孝三、田村彦太郎、大川兵三郎、大越武八郎、松崎傳四郎、津久井藤吉、早川藤次郎、世取山勝三郎、須永武四郎、桑原三市、高山梅四郎、渡邊彌五郎、三輪將次、飯塚作次、山本長次郎
監事　小泉國太郎、寺山英一郎
相談役　今泉英入、須永直次郎、久保忠三郎
書記長　佐藤甚作

△足利型紙捺染工業組合

所在地　足利市通三丁目二五八九
創立　昭和十一年六月三日
組合員　百八十九名
役員
常務理事　阿由葉勝三郎
理事　石原牧之助、初山長太郎、山浦市造、堀越彦七、富藤恒治、四十八願恒吉、飯塚邦司、岡田要次郎、渡邊隆司、渡邊勇、鶴貝平三郎、福島正二、小林保三、小林彦次郎、秋山倉吉、酒卷貢、清水市太郎
監事　田沼利平、牧島金之助、石川幸村
統制委員　磯吉郎次、高木貞治、高瀨久作、椎名勇、熊谷太平

△金澤染物同業組合

事務所　金澤市兼六公園石川縣商品內金澤染物同業組合
創立　大正十三年六月四日
生産品目　絹織物、綿布人絹染整理
組合員數　二八七名
從業員數　男名[illegible]名　女一[illegible]名
役員
組長　清水松太郎
副組長　中須吉一、梶山金次
書記　福村仁重郎
會計　組長

統制實況

絹人絹織物染色加工統制

統制開始＝昭和七年三月十日
統制主體＝日本輸出絹織物染色工業組合聯合會
統制範圍＝輸出絹織物（交織物を含む）の染色、整理及輸出人造絹織物（交織物を

含む）並に移出人造絹織物（交織物を含む）の精練
漂白、染色及整理
統制手數料＝一、輸出人絹織物の精練、漂白、染色　捺染を除く）品（一反に付）三十四碼以上　二錢
十六碼以上三十四碼未滿一錢
十碼以上十六碼未滿五厘
十碼未滿一錢
二、移出人絹織物の精練漂白、染色（捺染を除く）品、（一反に付）三十四碼以上一錢
十六碼以上三十四碼未滿五厘
十碼以上十六碼未滿　二厘五毛
十碼未滿　五厘
三、輸出及移出人絹織物の整理品（一反に付）
三十四碼以上　一錢
十六碼以上三十四碼未滿五厘
十碼以上十六碼未滿　二厘五毛
十碼未滿　五厘
四、輸出及移出人絹織物の機械捺染品（一反に付）
三十四碼以上　二錢
十六碼以上三十四碼未滿一錢
十碼以上十六碼未滿　一錢
十碼未滿　五厘
五、輸出絹織物の染色（捺染を除く）及整理品（一反に付）
二十碼以上　一錢
二十碼未滿　五厘

人絹無地染加工調節

輸出物の部

割當總數量＝一ヶ月約百二十萬反
數量＝過去六ヶ月間の一ヶ月平均と前年當該月分の加工實數との和の二分の一を以て翌月分の加工總數量とす
割當比率＝毎年一月及七月に於て過去六ヶ月間の加工實績の按分に依る
組合別割當＝（自昭和十三年一月＝福井（二七・〇四％）神戸（一九・〇六％）横濱（八・五八％）大阪（七・六五％）京都（一〇・七二％）和歌山（〇・一〇％）石川（一〇・一三％）兩毛（七・六三％）富山（五・五三％）岐阜（一・八四％）名古屋（一・七二％）
實績計算＝割當を超過せる實績は其の八割を加工實績より控除し、實績が割當より不足せるものは其の不足數量の八割を其の加工實數に加へたるものを基準とす、此の場合其の控除せる數量が一萬八千反（即ち一ヶ月三千反）に滿たざる割當工場が之に超過して加工したるときは其の超過數量の六割を控除せる數量を基準とす
新規割當＝一月及七月の比率決定期に於て其の算定の基礎となれる加工實數が前年同期の夫れに比し增加したるとき其の增加數量の六十分の二を限度として行ふ
特殊割當＝一、特殊繊維絲の研究の爲製造せる特殊繊維絲と人造絹絲との交織物の精練、漂白。染色（捺染を除く）及整理を爲さんとする場合
二、他人の容易に行ふことを得ざる特殊の精練、漂白、染色（捺染を除く）及整理を爲さんとする場合
三、精練、漂白、染色（捺染を除く）及整理に關する共同設備を有する工業組合にして特殊の事情あるもの
超過生産＝日本人絹染色聯合株式會社よりの註文品を加工するものゝみに許す
註文品の配給＝日本人絹染色聯合株式會社を代行機關として加工註文品の配給をなさしめ、配給は小數割當工場に比較的多數を與へる爲め、本割當數量に一定數量を加へたる數量を基準とする、此の一定數量とは割當比率決定期に於て比率の基礎となれる加工總實數量が同期間の割當總數量を超過したる場合に於ける差を左の方法に依り算定したる數量の和を指す
一、差の十二分の一を所屬組合の組合員總數にて除したる數量

二、差の十二分の一に各自保有する割當比率を乘じたる數量
個人の註文引受＝禁止す
個人の料金集金＝禁止す
超過手數料＝一反（三十碼）に付
一千反以下　三錢
一千一反以上　六錢
二千一反以上　九錢
三千一反以上　十二錢
五千一反以上　十五錢

移出物の部

品種＝一、幅三十吋を超えざる平織、紋織、絽織、紗織、綾織、ボイル、ニノンにして五分間の經絲密度六十四本未滿
二、巾三十吋を超えざる繻子及紋繻子（ダイヤ、マルチ品は除く）
總數量＝毎月理事會翌月分を定む（約六萬反）
割當比率＝毎年一月及七月其の過去六ヶ月間の所屬組合別加工實數を以て按分比例に依る
組合別割當＝（自昭和十二年八月至昭和十三年一月）福井（二七・〇四％）、神戸（一九・〇六％）横濱（八・五八％）大阪（七・六五％）京都（一〇・七二％）和歌山（〇・一〇％）石川（一〇・一三％）兩毛（七・六三％）富山（五・五三％）岐阜（一・八四％）名古屋（一・七二％）
實績計算＝六ヶ月間の加工實數總計が割當より超過せるときは加工實數より超過數量の八割を控除し、割當數量に達せざるものは其の八割を加ふ。

輸出及移出整理品の部

品種＝絲染品にして巾出し、ロール掛を行ふもの
數量＝毎月過去一ヶ年間の加工實數の十二分の一と前年當該月分の加工實數の和の二分の一を以て翌月分とす（約十三萬反
割當比率＝毎年一月及七月の二回其の過去一ヶ年間の所屬組合別加工實數を以て按分比例に依る
組合別割當＝（自昭和十二年八月至昭和十三年七月）神戸（四・一〇％）兩毛（八七・四五％）名古屋（八・四五％）
實績計算＝（一）一ヶ年間の加工實數が割當數量より超過せるときは其の加工數量より其の超過數量の八割を控除す但し其の控除せる結果が三萬六千反に滿たざるときは其の加工實數より其の超過數量の六割を控除す、此の場合も三萬六千反を超ゆるを得ず
（二）一ヶ年間の加工實數が割當數量に達せざるものは其の達せざる數量の八割を加ふ
（三）一ヶ年間の加工實數が割當と同一の場合は其の數量とす
新規割當＝（一）特殊繊維絲の研究の爲其の製造業者にして其の製造したる特殊繊維絲と人造絹絲との交織物の整理を爲さんとする者
（二）他人の容易に行ふことを得ざる特殊の整理を爲さんとする者
（三）整理に關する共同設備を有する工業組合にして特殊の事情あるもの
追加割當＝一月及七月の比率決定期に於て比率算定の基礎となれる加工實數量が前年同期の加工實數量より增加せるときは其の增加の百二十分の二を限度とす

人絹捺染品の加工調節

割當總數量＝一ヶ月約二十四萬反
加工數量の決定＝過去一ヶ年間の一ヶ月平均と前年當該月分の加工實數との和の二分の一を以て其の翌月分の加工總數量とす
割當比率の更改＝一月及七月の二回其の過去六ヶ月間の加工實數の按分に依る
加工實績の計算＝割當數量より超過せる者は超過數量の七割五分を其の加工實數より控除し、割當數量に達せざる者は其の達せざる數量の七割五分を加工實數に加ふ
所屬組合割當比率＝（自昭和十二年八月＝至昭和十三年一月）福井（二四・六九％）神戸（三・六八％）横濱（二・八

三%)大阪(四・四九%)京都(四三・三八%)和歌山八・〇八%)石川(四・九九%)兩毛(二・一三%)富山(五・三四%)名古屋〇・三九%)

捺染機械臺數の制限＝登錄したる機械に非れば使用するを得ず

登錄料＝一臺に付五千圓

加工制限＝一臺に付九千反

登錄取消＝一、機械捺染業を廢止したるとき

二、一ヶ年間に於ける一組合員の加工總數量が其の期間に於ける其の組合員の割當總數量の十二分の一に滿たざるとき

新登錄割當＝登錄より六ヶ月經過後に到來する比率決定期迄は當該、登錄捺染機械を有する組合員の屬する組合に對し、各月の加工總數量の三割の數量を既登錄捺染機械臺數を以て除したる數量に新登錄捺染機械臺數を乘じたる數量を割當つ

新登錄の承認＝一、申請を受理したる月の前月より遡りて六ヶ月間に於ける加工總實數量の六分の一が申請當該月現在の登錄濟捺染機械臺數に六千反を乘じたる數量を超過したる場合其の超過數量を六千反を以て除したる商に相當する臺數とす

二、特殊構造の機械を使用する者

三、申込臺數が前項承認可能臺數を超ゆる場合は抽籤に依り決定す

本絹無地染加工數量調節

加工料金の割當＝過去一ヶ年間の實收加工料金の總額の十二分の一と前年當該月分の實收加工料金の倍額の和の三分の一を以て其の翌月分の加工料金の總額となし、所屬組合に割當つ、所屬組合は其の組合員をして其の割當加工料金額を限度として加工せしむ

割當基準＝毎年一月及七月の二回其の過去一ヶ年間に於ける一ヶ月平均の各組合員別實收加工料金額を以て按分比例に依り各所屬組合毎に定む

料金割當額＝(自昭和十二年八月至昭和十三年一月(單位圓)福井(二一、〇〇〇)神戸(九三、〇〇〇)横濱(七四、〇〇〇)京都(三七、〇〇〇)石川(一、〇〇〇)兩毛(一六、〇〇〇)富山(二、〇〇〇—合計二四四、〇〇〇)

超過加工＝一ヶ年間の實收加工料金の總額に於て割當加工料金額より超過して加工せる組合に付ては其の實收加工料金より其の超過加工料金の八割を控除して計算し、割當加工料金に達せざる組合員に對しては其の達せざる金額の八割を其の實收加工料金に加へて計算す

代行機關の事業

人絹無地染品の協定料金確保、共同集貨及共同集金の實效を收めんが爲昭和九年二月日本人絹染色聯合株式會社を設立、加工料金の確保に付ては株主各工場との間に嚴正なる公正證書を締結し違反者に對しては其の契約條項に依り莫大なる違約金を沒收することに依り染工聯監視員と相俟て其の勵行に當り、註文品配給に關しては染工聯配給委員指揮の下に公平なる配給に力む、又兩毛地方に於ては昭和十二年一月兩毛人絹整染聯合株式會社を設立して染工聯の事業を代行しつゝある。

朝鮮染色統制問題

昭和十一年五月勃發せる日濠通商決裂問題を契機に本邦輸出人絹織物に對し、日本絹人絹絲布輸出組合聯合會が統制手數料碼一厘、特別手數料碼九厘合計碼一錢を徴收することゝなり、内地の染工聯加工統制を免れ且右輸出統制手數料を回避せんが爲め、朝鮮經由の人絹染色品の輸出が激增し、同時に朝鮮に於る染色加工業は素晴らしい發展を遂げた、從つて朝鮮向の白生地移出は十一年中に百三萬九千反の多きに達し、爲めに染工聯の加工總數量は昭和十一年四月の無地染百七十七萬反が、昭和十二年三月には百三十九萬反と約二割の減退を見るに至つた、染工聯は屢々朝鮮總督府と接渉して内地の染色統制を其儘朝鮮にも施行すると同時に、輸出絹織物取締法の改正によつて移出人絹生地の取締方を陳情したが、植民地朝鮮として特殊事情の爲め、内地と同一の統制を行ふ域に達せず、又移出生地の檢査制度も日本内地向消費品に檢査無きに比し均衡を失する處あり、何れも染工聯の主張は通らざる爲め、染工聯では朝鮮經由輸出の增大は要するに高率なる輸出統制手數料を徴する結果なりとし、之が撤廢方を屢々陳情せる處、昭和十二年八月日本絹人絹絲布輸出組合聯合會は遂に四圍の事情により碼一錢當りを四厘に引下げることに決定、九月一日より實施するに至つた。然し乍ら染工聯では低廉なる朝鮮の染色加工賃との競爭上、朝鮮向移出染色加工品の統制を緩和し同時に協定加工賃及び統制手數料を引下げ昭和十二年八月より之を實施した

染色指定制撤廢問題

染工聯では輸出及移出絹及人絹織物染色加工の數量統制に併せて加工料金の協定を行ひ、共同註文制によつて染色代行會社が一手引受を爲し、註文の公平なる配給を行つてゐるが、染色加工の技術的註文の性質上、加工註文者側の染工場指定は缺くべからざるものとされ、原則としては代行會社は指定工場に之を配給することになつてゐた處、最近業界の不況の爲め、加工業者は競爭的に註文を獲得せんとし、註文者の指定を條件に協定料金の割戻が行はれるに至つた由來割戻は問屋對工場間の取引では商習慣とも見られてゐるものだが、統制によつて中小工業を保護せんとする染工聯は此の弊風を一掃せんとし、昭和十二年六月より商工省の認可を經て、割戻の嫌疑ある註文の指定は認めず、註文者に通達の上代行會社の自由采量により他工場に配給するに至つた、人絹織物輸出及問屋業者としては染色加工上の技術を無視される右指定撤廢に對し、敢然反對の聲を擧げ屢々主務者に陳情すると共に染工聯側の反省を促す處があつたが、兩者の主張は未だ一致せず依然紛糾を釀して居る。

染工聯染色總加工實數量

(自昭和十一年四月至同十二年三月)

(反＝三〇碼)

	(無地染)	(ベンベルグ及マテザ)	(捺染)	(本絹)
四月	一、七七〇、六六〇反	七、九一四反	二六六、三九八反	一八一、六八二四
五月	一、八九九、二八七	五、一二二	二九九、一四三	一七七、九一九
六月	一、七五三、〇七二	六、七三二	二六四、二五四	一九一、二七〇
七月	一、八一二、七七九	五、六〇九	二七一、一四五	一九〇、〇五一
八月	一、七七六、六二九	四、四三九	二三〇、一一五	一九一、三六二
九月	一、七六九、八二三	四、〇七一	二一五、七九六	一七四、一九六
十月	一、六三六、七四	三、九一九	二三二、五七〇	一七三、二五〇
十一月	一、六一八、四一一	三四、〇四八	二六六、三八四	一八〇、四六一
十二月	一、六九〇、三七五	六、八九五	二五三、二六九	一五一、〇八二
一月	一、四〇九、〇六九	二、四九〇	二五四、八六	一七一、一六九
二月	一、三七三、二六九	三、七九〇	二九九、五二七	一七〇、三一三
三月	一、三九六、三九六	二六、六三二	二八七、二九九	一八八、三八〇
合計	一九、九〇六、五〇八	一二九、六四一	三、〇五〇、七四〇	二、一四六、一三九

輸出綿織物染色加工統制

統制開始＝昭和九年五月

統制主體＝日本綿織物工業組合聯合會

統制地區＝全國一圓

統制範圍＝輸出綿織物の浸染及捺染加工(手染品並に綿縮及綿ネルを除く)

總數量の決定＝一ヶ月分を其の三ヶ月前に決定

加工總數量＝浸染加工と捺染加工とに分ち各其の一定期間毎に之れを定め、各所屬

組合に割當つ、但し捺染加工は數量割當の外之に依つて各所屬組合の標準加工賃の總額を算出して制限を爲す

數量割當＝浸染加工に付ては加工總數量の九割四分を、捺染加工に付ては九割五分を一年を上半期（一月乃至六月）と下半期（七月乃至十二月）との二期に區分して行ふ

特別割當＝（一）割當數量が割當總數量の一％未滿の組合に對して特別割當總數量の一〇％（二）割當數量が割當總數量の一％以上の組合に對して特別割當總數量の二〇％

割當基準＝前年同期の檢査合格數量（特別割當に依る檢査合格數量を除く）

割當計算＝割當期間中に於る檢査合格數量が割當數量に達せざるときは其の不足數量の八割を加算し、割當數量を超過したるときは其の超過數量の八割を控除す

捺染標準加工賃＝

A級…二圓五十錢
一、直接捺染七色以上
二、拔染三色以上又は防染三色以上
三、ヘッデイング付柄物又はボイルの捺染

B級…一圓七十五錢
一、直接捺染五色又は六色
二、拔染一色又は二色
防染一色又は二色

C級…一圓
一、直接捺染四色以下

統制手數料＝一反二十一碼以上に付
浸染加工　一錢
捺染加工　一錢

超過手數料＝一反三十碼以上に付
浸染加工（超過一割迄）五錢
浸染加工（同二割迄）十錢
捺染加工（同一割迄）五錢
捺染加工（同二割迄）十錢

捺染加工費割當超過手數料＝
一割五分迄一圓七十五錢
又は其端數毎に五錢
三割迄　一圓七十五錢
又は其端數毎に十錢

特別割當手數料＝一反に付五錢

別珍及コール天染色統制

開始＝昭和十年八月

範圍＝輸出別珍及コール天の浸染及捺染加工

割當＝加工總數量の九割四分を一年を上半期（一月乃至六月）及下半期（七月乃至十二月）に分ち前年同期の各所屬組合の檢査合格數量（特別割當に依る檢査合格數量を除く）を基準として行ふ

特別割當＝總數量の六分に付各所屬組合の申請に依り行ふ但し所屬組合は特別割當總數量の三分の一を超えて之を受くることを得ず

計算＝割當期間中の檢査合格數量が割當數量に達せざるときは其の不足數量の八割を加算し、割當數量に超過したるときは其の數量の八割を控除す

超過割當＝割當の二割迄

特別割當手數料＝一反に付五錢

內地向織物機械捺染統制

統制開始＝昭和八年三月

統制主體＝日本內地向機械捺染工業組合聯合會

統制地區＝全國一圓

統制範圍＝一、小巾綿織物（交織物を含む）に捺染加工をなしたるもの
捺染中形、捺染銘仙、捺染米琉、捺染紺絣、捺染綿着尺、其の他（捺染綿ボイル綿紹等）
一、廣巾綿織物（交織物を含む）に內地向の捺染加工をなしたるもの
捺染大島、捺染人絹錦紗
捺染人絹着尺其の他
一、廣巾人造絹織物（交織物を含む）に內地向の捺染加工をなしたるもの
捺染人絹友仙、捺染人絹
加工をなしたるもの（小供服、布團、風呂敷を除く）捺染綿友仙、捺染綿モス其の他
一、小巾人造絹織物（交織物を含む）に內地向の捺染加工をなしたるもの
捺染大島、捺染人絹錦紗
捺染人絹着尺其の他
一、廣巾人造絹織物（交織物を含む）に內地向の捺染加工をなしたるもの
捺染人絹友仙、捺染人絹着尺其の他
一、小巾人造絹織物（交織物を含む）內地向廣巾、捺染人造絹織物（交織物を含む）
二、小巾捺染人造絹織物（交織物を含む）內地向廣巾、捺染人造絹織物（交織物を含む）
三、小巾捺染ステープルファイバー織物（交織物を含む）內地向廣巾捺染ステープル・ファイバー織物（交織物を含む）
捺染生地の制限＝捺染岡生地及人絹錦紗生地（捺染赤疋田に限る）は捺染すべき生地の規格を制定し規格以外の捺染加工をなす事を禁止し現在規格を制定せるものなり

着尺其の他
一、小巾ステープルファイバー織物（交織物を含む）に內地向の捺染加工をなしたるものスフ着尺其の他
一、廣巾ステープルファイバー織物（交織物を含む）に內地向の捺染加工をなしたものスフ着尺、スフ友仙其の他
中形捺染以外のもの（自七月一日至翌年四月三十日）……八百萬反
捺染紺絣（自九月一日至翌年七月三十一日）……百廿萬反
ナフトール赤一色（自七月一日至翌年六月三十日）……百廿萬反
小巾人絹柄捺染物（自二月一日至八月三十一日）……二百四十萬反

割當總數量＝毎年夏物は二月末日迄に冬物は七月末日迄に決定す

割當方法＝品種毎に所屬組合の前年同期の檢査數量及設備能力を基準として各所屬組合に割當つ

品種別總數量（昭和十一年度）＝
中形捺染（自二月一日至八月三十一日）……一千萬反
捺染綿セル（自十二月一日至翌年十月三十日）……五十萬反

超過生產＝割當の二割迄

檢査手數料＝一反に付二厘五毛

超過料金＝一割以內（一反に付）二錢
一割以上（同）二錢

捺染料金＝品種毎に年二回之を協定厳守す

取引先の制限＝左記品種に付行ふ
一、小巾捺染綿織物（交織物を含む）內地向廣巾捺染綿織物（交織物を含む）

染色會社工場要覽（イロハ順）

△株式會社市居染工場
所在地　大阪市東淀川區本庄川崎町
設立　大正三年十二月
資本金　一、〇〇〇、〇〇〇圓
拂込金　七〇〇、〇〇〇圓
代表取締役　市居才一
製品名　各種織物、染色漂白、整理加工
機械臺數　染色仕上機　五八臺
職工數　男四〇名、女七〇名

△株式會社稻畑染工場
所在地　大阪市東淀川區本庄通四
設立　昭和四年二月
資本金　一、五〇〇、〇〇〇圓
代表取締役　中山秀一
製品名　各種織物、染色漂白、整理加工
機械臺數　染色仕上機　一二五臺
職工數　男三四〇名　女四七名

△伊丹染工株式會社
所在地　兵庫縣川邊郡伊丹町電伊丹一三三
創立　大正八年十月
代表者　三木亦市
資本金　三〇〇、〇〇〇圓
拂込金　二七〇、〇〇〇圓
製品名　各種織維工業品の染色、防水、整理、加工及其の販賣
月產約　五〇、〇〇〇反
機械臺數　染色ジッカー五〇、巾田機三、乾燥機五、ホットフルー三、ジヤクソーンキヤー四、エージヤ三
捺染一〇、フリキリ五、シルケット一
職工數　男一二〇名　女三四名

△伊藤染工場
所在地　東京市向島區吾嬬町西
創立　明治三十四年
資本金　個人經營（約一、三〇〇、〇〇〇圓）

製品名　廣巾綿布、麻布染色漂白防水、整理加工
機械臺數　染色仕上機　一二〇臺
職工數　男二五〇名　女三〇名

△濱口興業株式會社
社染色部

所在地　京都市下京區東九條柳下町五二
創　立　明治四十年一月
資本金　一、二〇〇、〇〇〇圓
重役氏名
社　長　濱口富二郎
取締役　古澤千代
同　常見吉次
同　田坪榮一
同　原田郡三
監査役　濱口忠三郎
同　小島米吉
工場長　古澤千代
技師長　濱口忠三郎
營業主任　田坪榮吉
製品名　人絹綿布捺染無地染ステープル加工
月　産　約十萬反（卅ヤール換算）
設　備　捺染機二臺　テンダ七臺

△日本人絹染色聯合株式會社

所在地　大阪市東區本町二丁目六
創　立　昭和九年二月
資本金　二、三二二、〇〇〇圓
株　數　二四、六四四株
重役氏名
取締役社長　菊地吉藏
常務取締役　熊谷正太郎
同　大矢精四郎
同　西田仁
取締役　秋山善四郎
同　市居嘉三郎
同　奥津竹造
同　酒井伊四郎
同　杉本德次郎
同　安本吉次郎
同　赤堀儀三郎
同　碓井榮太郎
同　小島常太郎
常任監査役　坂部三次
監査役　唯井六次郎
同　前川平吉
同　宮本常夫
同　村上正外
同　秋山文雄

△日本クロス工業

所在地　京都市右京區西京極宮ノ東
創　立　大正八年
資本金　五〇〇、〇〇〇圓
製品名　ブッククロース、ブラインドクロース、トレーシングクロス、各種クロス、タイプライターリボン、輸出人絹、染色整理
機械臺數　ボイラー他　三〇〇餘
職工數　男一八〇名　女三〇名

△日本染色株式會社

所在地　東京市豐島區高田南町二丁目　電牛込　六三　六四三
設　立　大正七年二月
營業種目　綿麻布の浸染、晒、整理並に防水加工
資本金　四十萬圓　拂込濟
積立金　參萬四千二百圓
最近三期の株主配當率　年六分
重役
取締役社長　高井治兵衛
取締役　南波禮吉
同　藤野正年
同　島安太郎
同　增山富次
同　蓮池二平
監査役　河野坦之輔
營業部長　山崎昇
職員數　男二四名
工場設備
工場數　一
工場敷地　一、八二八坪
工場建物　一、〇三五坪
工場長　山崎昇
職工數　男女名　女二名
機械臺數　十五臺
加工品種　綿麻布の浸染、晒整理並に防水加工

△日本捺染株式會社

所在地　京都市伏見區竹田中島町
設　立　昭和十年九月（株式に變更）
資本金　一五〇、〇〇〇圓
重役氏名
取締役　三木瀧藏
同　廣部一郎
同　小名木寛
同　坂倉正造
同　大塚廣通
監査役　犬飼利一
同　土肥隆三
工場長　小名木寛
設備　捺染機二臺
生産高　年産十五萬反

△日本形染株式會社

所在地　濱松市船越町
電話　六八・一、六〇
創　立　明治三十三年
資本金　三、〇〇〇、〇〇〇圓
重役氏名

取締役社長　齋藤幸太郎
常務取締役　菅原潤一
取締役　小竹祿之助
同　山田藤次郎
同　鈴木幸作
監査役　小田敬
同　前山宏平
製品名　布類の色染及整理加工
生産高　年額九百萬圓

△日新染布株式會社

所在地　東京市本所區横川橋五ノ四
創　立　大正六年
資本金　一、〇〇〇、〇〇〇圓
製品名　染色整理
機械臺數　染色仕上機六〇臺
職工數　男女共二〇〇名

△日本製布株式會社

所在地　京都市伏見區向島與五郎町　電二四六、二四七
出張所　大阪市東區備後町二丁目
電本町　三〇八
創　立　明治二十九年十一月
社長　大野盛郁
代表者
資本金　一、六六、〇〇〇圓（拂濟）
製品名　更紗、變地捺染
機械臺數　捺染機械一三其他一式
職工數　男三四二名　女五四名

△日東捺染株式會社

所在地　大阪市旭區赤川町三〇〇
創　立　大正四年
資本金　二、〇〇〇、〇〇〇圓（全拂）
代表取締役　田附政次郎
製品名　捺染其他
機械臺數　捺染機八、其他一切
職工數　男五〇〇名　女一〇〇名
同　營業所
所在地　大阪市東區南本町二

△日本染工株式會社

所在地　神戸市神戸區江戸町百番地　電三宮四一五
出張所　大阪市東區北久太郎町三丁目三品ビル
電船場　三七九五
昭和二年六月
資本金　二、〇〇〇、〇〇〇圓
拂込金　一、一五六、二五〇圓
決算期　毎年五月、十一月
最近の株主配當率　年八朱（普通）
年四朱（創立十週年記念特別配當）
重役氏名
專務取締役　菊地吉藏
常務取締役　唯井六次郎
取締役　榎並充造
同　北村捨次郎
同　加藤源次
同　田島由松
同　篠崎昇
同　柳澤唯一
同　風間龜之助
監査役　津田紋治
同　柳田久治郎
相談役　岡崎忠雄
輸出向絹布、人絹布、染色、精練
月　産　廣巾物一八〇、〇〇〇反
職工數　男二七二名　女一三八名
同　長田工場
所在地　神戸市林田區一番町四丁目　電湊川一六三六—一六三八
同　苅藻工場
所在地　神戸市林田區苅藻通四丁目　電兵庫三五三六—三五三八

△東洋化學染工株式會社

所在地　京都市右京區梅津町
創　立　昭和十一年三月
資本金　三〇〇、〇〇〇圓（四分三拂込）
重役氏名
常務取締役　藤村正美
同　野崎二郎
取締役　仁木次郎
同　矢守治太郎
同　荒川晋吉
工場長　野崎二郎
設備　オフセット印捺染機三臺
生産高　一臺生産内地物二萬疋

△東京染絲布株式會社

所在地　東京市淀橋區戸塚町三丁目　電話34五一三四
設　立　大正十一年四月十日
資本金　一〇〇、〇〇〇圓（全拂）
重役氏名
常務取締役　渡邊幾治
同　毛塚治兵衛
同　初川祐一
同　渡邊亦男
監査役　安田源藏
加工品種　綿絲染色、漂白シルケット加工
職工數　男三二名　女八名

△東洋クロス株式會社

所在地　京都市中京區四條大宮西入
創　立　大正八年
資本金　五〇〇、〇〇〇圓
製品名　ブッククロース、トレーシング・クロース、包裝地、荷札地
機械臺數　クロース機五〇臺
職工數　男一五八名　女二名

重役　取締役社長　塚本惣助
　　専務取締役　大角卯之助
　　取締役　市田庄兵衛
　　同　吉岡佐敏
　　監査役　金山藤兵衛
　　同　中村千之助

△東洋染織加工株式會社

所在地　東京市向島寺區島町北玉ノ井
創立　昭和九年九月
資本金　一〇〇、〇〇〇圓
製品名　染織加工仕上

△東京染色株式會社

所在地　東京市豐島區高田町六二
創立　昭和三年
資本金　一〇、〇〇〇〇圓
製品名　染色加工

△大阪染工合資會社

所在地　大阪市東淀川區本庄川崎電北　三、七三〇—三一・六九四九
設立　大正七年五月
營業品目　綿布、人絹織物、ステーブルファイバー其他、交織布染色、加工、防水漂白整理
資本金　一百五拾萬圓（拂込濟）
積立金　四十五萬圓
重役　代表社員　市居嘉三郎
　　出資社員　市居嘉一
　　同　原田忠雄
　　同　山本健吉
　　同　北野禮次郎
　　同　伊藤萬助
　　同　伊藤豐四郎
　　同　林成昭
　　營業部長　市居嘉一
　　庶務課長　小林鐵之助
　　技師長　久保井善一
職員數　男五五名　女五名
職工數　男四〇〇名　女六〇名
工場數　第一、第二、第三工場
工場設備　工場數三、敷地八二〇〇坪、建物四〇〇〇坪
機臺數　二五〇臺
一ヶ年間の生産　約二百萬反
加工品　四綾、朱子類、細綾類、金巾類、軍服、青年團服、學生服、人絹類、ステーブルファイバー、傘地類厚織類、其他雜綿布類

△株式會社大村紅染工場

所在地　京都市室町竹屋町上ル
創業　明治十三年
設立　昭和十年四月一日
資本金　三〇〇、〇〇〇圓
拂込金　一五〇、〇〇〇圓
重役氏名　代表取締役　大村重介
　　取締役　吉田牧助
　　同　大村秀太郎
　　監査役　大村ユキ
　　工場長　吉田牧助
生産高　年産　四十萬疋

△中外染工株式會社

所在地　京都市下京區千本七條下ル内畑町二六
創立　昭和三年八月
資本金　五〇〇、〇〇〇圓
拂込金　二五〇、〇〇〇圓
重役氏名　代表取締役　中田佐久造
　　取締役　千森成泰
　　同　中田與兵衛
　　同　辻新治
　　監査役　長谷川半次郎
　　工場長　千森成泰
製品名　綿布、人絹織物、染色捺染加工
生産高　約五十萬圓

△合名會社柳田染工場

所在地　京都市右京區西京極大門町
創立　大正五年十一月
資本金　二〇〇、〇〇〇圓
重役　代表社員　柳田忠三郎
　　工場長　關口久雄
　　技師長　嶋崎清之助
製品名　内外綿布人絹ステーブル及晒機械捺染
生産高　内地物小巾　百五十萬反
　　同　大巾　二百萬反
　　輸出綿布　五十萬反
　　人絹大巾　三十萬反
　　晒　二百萬反

△鴨川染工株式會社

所在地　京都市伏見區深草西川原町
設立　昭和十一年十一月
資本金　一〇〇、〇〇〇圓（全拂）
重役氏名　取締役社長　皆川信藏
　　取締役　西垣良五郎
　　同　保科留次
　　同　皆川良藏
　　同　洲崎作平
　　同　野橋作兵衛
　　監査役　平井右平
　　工場長　横井信三
設備　捺染機三臺

生産高　一ヶ月二萬圓

△桂川染工株式會社

所在地　京都市下京區吉祥院石原長田町　電下　四五四九—四五
設立　大正十年十一月
營業品目　モスリン、人絹、ス・フ捺染加工
資本金　六〇〇、〇〇〇圓（拂込濟）
積立金　四萬八千五百圓
最近三期の株主配當率四朱年一回
重役氏名　取締役社長　皆川信藏
　　專務取締役　保科留次
　　取締役　西垣良五郎
　　同　皆川良藏
　　同　洲崎作平
　　同　野橋作兵衛
　　監査役　皆川正藏
　　同　平井右平
職員數　男一二名　女二名
工場設備　工場數　二工場
　　敷地坪　八千坪
　　建物坪　三千五百坪
　　工場長　佐々木泰三
　　職工數　男九七名　女二五名
機械臺數　主要機械　三〇臺
一ヶ年間生産高　二二〇萬反
加工品種　モスリン、ス・フ、人絹

△合資會社關西整絨所

所在地　兵庫縣武庫郡大庄村西大島
創立　昭和二年
製品名　染色整理
職工數　男一〇〇名　女四〇名

△關東絹毛整染株式會社

所在地　群馬縣伊勢崎町
電話　伊勢崎　三〇五
設立　昭和十年三月十四日
資本金　二〇〇、〇〇〇圓
重役氏名　取締役會長　本間千代吉
　　取締役社長　平田吾郎
　　專務取締役　中島芳藏
　　工場長　三輪元保
製品名　毛織物類の整理染色加工一般
職工數　男七十五名　女廿五名

△關西捺染株式會社

所在地　愛媛縣新居郡西條町
創立　大正三年六月
資本金　六〇〇、〇〇〇圓
拂込金　四二五、〇〇〇圓
積立金　八六、六五九圓
株主配當　年八分
重役氏名　取締役社長　黒川雄之進
　　專務取締役　文野俊一郎
　　取締役　工藤養次郎
　　同　木下樂次郎
　　監査役　戸田國太郎
製品名　小巾綿布捺染
生産高　二〇〇、〇〇〇反
機械臺數　捺染機大巾八色片面一
　　同小巾兩面三色　一
　　同　同　四色　一
職工數　男一〇〇名　女廿五名

△株式會社關西整絨所

所在地　愛知縣東春日井郡守山町
電東　八三〇一
設立　昭和九年五月
營業品目　毛織物、染色整理
資本金　八十萬圓　拂込濟
重役　代表者　磯兼退三
　　金井調三
　　栗原勝一
　　水原豐次
　　水谷藤太郎
職員數　男三〇名
工場設備　工場數　一
　　工場敷地　一萬坪
　　工場建物　四二五〇坪
工場長　松下誠一
職工數　男二六〇名　女一〇五名
一ヶ年間生産高　二、二〇〇、〇〇〇米
加工品種　各種毛織物

△大正織物染色整理合資會社

所在地　名古屋市西區西櫻木町四丁目　電西　一七一九
創立　加納寅吉
資本金　四五〇、〇〇〇圓
積立金　二八、五〇〇圓
製品名　毛織物染色加工整理
機械臺數　染色機一五、整理機一〇
職工數　男二五名　女二名

△大日本染絨株式會社

所在地　名古屋市外荻野村
電東　三四五、二一〇〇
出張所　一宮市千歳通（電、一〇九九）
創立　昭和四年
代表者　關谷太四郎、岡田義夫
資本金　三〇〇、〇〇〇圓（拂込濟）
製品名　毛織物、染色整理　二五〇、〇〇〇米
機械臺數　染色整理諸機械　二三臺
職工數　男二〇〇名　女一〇〇名

△倉庫精練株式會社

所在地　金澤市長町川岸四四
創立　大正三年
資本金　一、〇〇〇、〇〇〇圓
製品名　各種絹織物、精練染色加工
機械臺數　乾燥機一五、精練槽四五、パッチングマシン七、漂白槽一三、染機二、捺染機二〇、水洗機五、酸化機二、脱水機八、其他六五
原動機　汽一〇基　電一五〇馬力
職工數　男四〇〇名　女一〇〇名
同　羽咋分工場
所在地　石川縣羽咋町
創立　大正三年
同　小松分工場
所在地　石川縣小松町
創立　大正四年
機械臺數　全使用機　一四臺
職工數　男四八名　女四名

△津島染色整理株式會社

所在地　愛知縣津島町
電、一六八、二八二
設立　大正六年二月
營業品　染色整理加工
資本金　一、〇〇〇、〇〇〇圓
拂込金　七二〇、〇〇〇圓
積立金　九五、〇〇〇圓
株主配當率　年八朱
重役
取締役社長　渡邊雅彦
同　取締役　鈴木廣二
同　徳倉光治
同　淺野清
同　富永新吾
同　長谷川泰助
同　遠山靜一
監査役　大橋富三郎
同　井元爲三郎
同　近藤明
支配人　内川正哉
工場長　林明
整理部長　竹村省吾
染色部長　菊本二郎
勝幡工場長　渡利勉
整理部長　日比野東一
染色部長　河村政春
職員數　男五七名　女六名
職工數　男三九六名　女七一名
工場　勝幡　田張所　一宮

△永田捺染工業株式會社

所在地　京都市右京區梅津林口町
設立　昭和十一年
資本金　一〇〇、〇〇〇圓（全拂）
重役氏名
取締役社長　永田岩太郎
取締役　吉田與三郎
同　清水すゑ江
監査役　永田直三
工場長　村田玉喜
製品名　輸出向捺染
生産高　十萬八千反

△名古屋紡織工業組合矢田川工場

所在地　名古屋市西區辻町字藥師二三
昭和二年三月
創立
代表者　三輪常次郎
工場長　船見政雄
技師長　山田多喜雄
資本金　五〇〇、〇〇〇圓
拂込金　二五〇、〇〇〇圓
製品名　綿織物、漂白、染色、整理加工、月産　一五〇、〇〇〇反
一ケ年生産高　一、一〇〇、〇〇〇反
機械臺數　布毛燒機二、シルケット機二、精練釜六、漂白裝置一式、アニリン染裝置二、ジッカー二〇、巾出機三、カレンダー二〇、シュライナカレンダー三
職工數　男一三〇名　女四〇名

△南越染色株式會社

所在地　福井市木田地方
出張所　大阪市東區北久寶寺町四丁目、久寶ビル
昭和三年十月
創立
代表者　酒井伊四郎
資本金　三七〇、〇〇〇圓（拂込濟）
製品名　人絹織物各種無地染捺染加工
機械臺數　無地染用捺染用一般機械完備
職工數　男一四〇名　女六〇名

△南海染工株式會社

所在地　和歌山市手平一二七
電　八八九、三三四四
創立　大正十年
代表者　上田光三郎
資本金　六〇〇、〇〇〇圓（拂込濟）
積立金　一三〇、〇〇〇圓
製品名　捺染綿布、人絹、無地染綿布、人絹
機械臺數　捺染機三、ヂッカー浸染機二一、赤染機一、アニリン染機一、巾出機五、シュライナー三、カレンダー三、キヤー五、シルケット一、其の他附屬一式

職工數　男一六〇名　女四五名

△名古屋染絨工業株式會社

所在地　名古屋市西區前ノ川町
電西　八六一　一六一七
設立　大正十五年九月
營業品目　毛織物、染色整理
資本金　一〇〇、〇〇〇圓（拂込濟）
積立金　一六、三〇〇圓
最近三期の株主配當率　第十九期八分、第二十期一割二分、第二十一期九分
重役
取締役社長　橋才次郎
取締役　村瀨六三郎
同　三輪司馬太郎
監査役　室田平三郎
總務　柴田惣治郎
主事　佐藤久造
工場長　藤井菊男
職員數　男二九名
職工數　男六五名　女四〇名
一ケ年生産高　一、三〇〇、〇〇〇米　三〇〇、〇〇〇圓

△南越染色株式會社

所在地　福井市春日町八
分工場　福井市一本木町一一五
設立　昭和九年十一月
資本金　三七〇、〇〇〇圓（全拂）
重役氏名
取締役社長　酒井伊四郎
取締役　熊谷太三郎
同　内田清
同　竹下勘右衛門
同　吉岡佐敏
同　久保義隆
同　市橋勝二
監査役　彌生信久
工場長　松浦正信

△合名會社中木染工場

所在地　京都市下京區五條千本中堂寺坊城町
設立　大正八年三月
資本金　一八〇、〇〇〇圓
代表社員　中木眞太郎
營業品目　内地向綿布人絹ステープル機械捺染
生産高　小巾百萬反、大巾百萬反

△洛東再整株式會社

所在地　京都市東山區山科竹鼻地
電話　上　二五〇一
創立　大正八年十月
資本金　五〇〇、〇〇〇圓
拂込金　三〇〇、〇〇〇圓
積立金　四一、六〇〇圓
最近の配當　年七朱
重役氏名
長部　文二
豐原　芳藏
長部　史郎
西村保多郎
鷲尾久太郎
阿部禎治郎
支配人　小橋茂一
技師長　西村保多郎
製品名　綿織物漂白仕上加工
生産高　一ケ年參百萬碼
職工數　男一三〇名　女二〇名

△室谷化學染工株式會社

所在地　京都市壬生相合町一三
創業　昭和三年七月
設立　昭和十二年一月
資本金　三〇〇、〇〇〇圓
重役氏名
社長　室谷喜作
顧問　福田關次郎
製品名　輸出向捺染　無地染
設備　捺染機一臺其の他無地染機
生産高　六千反（無地染其他）

△株式會社梅田起毛染色工場

所在地　東京市本所區錦糸町四ノ三
創立　大正六年、昭和七年株式に變更
資本金　一〇〇、〇〇〇圓（全拂）
重役氏名
專務取締役　黒板英次郎
取締役　野邊地律美
同　丹羽銀三
監査役　秋山英夫
相談役　神山昌臣

△株式會社野口染工所

所在地　京都市中京區西洞院四條上電本局四四四・四六五・六六九二
設立　昭和十一年二月
營業品目　織物染色
資本金　三〇〇、〇〇〇圓
拂込金　一五〇、〇〇〇圓
重役
代表取締役　野口初太郎
監査役　野口駒吉
職員數　男二〇名
工場設備
工場敷地坪數　本社附屬工場　一千四十六坪
百二十坪　五百八十坪
建物坪數
職工數　男七二名
一ケ年生産高　九五萬反　一八萬九千七百圓
加工品　内地向絹織物、着尺地高級金銀絲添入織物、高級

絶對堅牢染色加工
眉裏地　八掛地
コート地　ベルベット及
交織物、人絹交織物裏地
染色無地染整理加工

△株式會社大和川染工所

所在地　堺市遠里小野町
設　立　昭和十一年十二月
營業品目　綿布、人絹、ステープルファイバー、染色漂白加工整理並に販賣
資本金　二百萬圓（拂込濟）
重役
取締役社長　柳原豐三郎
取締役　竹中直次郎
同　柳原吉次郎
同　柳原道三
監査役　柳原榮之祐
營業部長　柳原吉次郎
技師長　大矢幸次
職員數　男三六名　女八名
職工數　男六一八名　女九四名

△松原捺染株式會社

所在地　京都市下京區壬生相生町
分工場　同　吉祥院落合町
設　立　昭和九年五月
資本金　一〇〇、〇〇〇圓
重役氏名
常務取締役　松原新次
同　松原甚太郎
工場長　松下清見
製品名　内外綿布人絹捺染
生産高　内外計三百萬反

△福井染色株式會社

所在地　福井市井手町七八
設　立　七〇〇、〇〇〇圓
拂込金　四七八、七五〇圓
重役氏名
專務取締役　村上正外
取締役　安本吉次郎
同　西野幸作
同　山田仙之助
同　土田幸作
同　河合彌平
監査役　八木繼太郎
同　黒川榮次郎
生産高　九十六萬反

△福井精練加工株式會社

本社工場　福井市毛矢町
勝見支工場　同　吉野上町
勝山支工場　福井縣大野郡勝山町
鯖江支工場　同　今立郡新横江村
武生支工場　同　南條郡武生町
丸三染工場　福井市若松町
設　立　大正十二年五月
資本金　一、九二〇、〇〇〇圓（全拂）
最近配當　一割
株式數　三九、二〇〇　株主三五名
重役氏名
取締役社長　安本吉次郎
常務取締役　川中嘉志雄
同　黒川誠三郎
同　齋藤常吉
取締役　西野幸作
同　富岡仲次郎
同　河合榮次郎
同　坪内鶴吉
同　村上正外
同　坂井乙治郎
同　齋藤榮
監査役　中山喜三郎
同　中澤七郎
同　松山利三郎
相談役　黒川榮次郎
總務部主任　谷田政次郎
技師　金子酉三
營業部主任　三木太市郎
撚絲主任　長谷多十郎
製品名　絹、人絹其他染色加工精練撚絲
生産高　精練十二萬六百疋、染色捺染八十萬反、撚絲五萬貫

△藤本染工場

所在地　京都市左京區聖護院蓮華町藏町八
創　立　昭和三年
資本金　五〇、〇〇〇（全拂）
代表者　藤本武治
支配人　藤本喜一郎
生産高　年産七十萬反

△富士防水株式會社

所在地　東京市蒲田區東六郷二丁目電蒲田三二一三番
營業品　織物に防水加工
重役
代表取締役　衣笠三郎
取締役　藤田安次郎
取締役　西村與助
監査役　小林捨次郎
集荷所　日本橋區室町四ノ五
電日本橋　三九九一番
職工數　男四〇人　女二〇人

△株式會社富士染工場

所在地　山梨縣南都留郡谷村町
電　長二七五
創　立　昭和七年七月
代表者　佐藤要
資本金　一二、〇〇〇圓（拂込濟）
製品名　捺染友仙（富士友仙登喜和羽二重友仙）
月産　二〇、〇〇〇點

機械臺數　二巾捺染機六色一、巾出機廣巾一、紅染機一、整理機三
職工數　男三五名

△小林捺染株式會社

所在地　京都市中京區四條通り大宮西入り
設　立　昭和十二年三月一日
資本金　一〇〇、〇〇〇圓
重役氏名
代表取締役　小林新七
取締役　福島武助
同　長谷川清
監査役　高橋吉次郎
工場長　小池直道
製品名　内外向人絹捺染
生産高　内地向廿四萬反、輸出向十萬八千反

△株式會社青木染工場

所在地　本所區大平町四丁目九番地ノ一
電話　墨田三〇一、三、六六五
創　立　明治二十年（昭和十一年五月株式に變更）
重役
專務取締役　田中昌龜
取締役　豐田平吉
同　青木育三
同　青木俊二
同　川村繁次郎
監査役　青木忍い
同　石田退三
同　青木恒次郎
資本金（公稱）七五〇、〇〇〇（拂込）全額
營業品目　織物の染色並に整理一般
工場長　湊修一郎
職員總數　男五〇人　女五人
職工總數　男三五〇人　女三五〇人

△旭染工株式會社

本社　大阪市北區宗是町　大阪ビル電土佐堀四九〇二
創　立　昭和十年七月
代表者　内海保三
資本金　五〇〇、〇〇〇圓
拂込金　二五〇、〇〇〇圓
同　工場　大阪市東淀川區小松北通四電吹田一六六、一〇六六
製品名　人絹布及人織の精練、染色整理
職工數　男八〇名　女九名

△埼玉染絨株式會社

所在地　埼玉縣浦和市二二七六
設　立　昭和十一年九月八日
資本金　公稱二五〇、〇〇〇圓
重役氏名
取締役社長　古澤丈作
常務取締役　宗像善雄
取締役　岡田義夫
同　松坂德重
同　平岡仙太郎
同　坂本宗太郎
監査役　橋爪庸藏
同　植竹虎太
同　石田貞治
工場　埼玉縣足立郡蕨町大字前谷に水田四、〇七一坪を買收昭和十一年十一月二十七日地鎮祭を執行す。昭和十二年二月工場建築に着工五月末八分通り竣工の豫定なり。
株式數　五千株、株主四八名
大株主氏名
古澤丈作　一、〇〇〇
東洋モスリン株式會社　一、〇〇〇
取締役社長門野重九郎
平岡仙太郎　五〇〇

貸借對照表（十二年五月末現在）

資産之部

土地　二、四六九、四

什器　五〇三
假出金　一、四二、一〇〇
預金　七、九九九
現金　一、九
當期損失金　一、九〇二
合計　二五〇、〇〇〇

負債之部

資本金　二五〇、〇〇〇
損益計算書（自十一年九月二日至十二年五月末）

收入之部
受入利息　一、二九三

支出之部
創立費　九五一
建設費　二、二五〇
合計　三、二〇一
差引　一、九〇二
當期損失金　一、九〇二
損失金處分
當期損失金　一、九〇二
次期繰越金　一、九〇二

△澤田捺染工場

所在地　京都市松原通千本東入
分工場　京都市下京區七條衣田町
設　立　大正六年

資本金　一〇〇、〇〇〇圓
重役氏名
代表者　澤田榮次郎
設備　五十二吋六色、五十吋八色、四十五吋四色
生産高　十萬八千反

△合名會社森染工場

所在地　京都市東九條明田町一ノ五
設立　昭和六年
資本金　一〇〇、〇〇〇圓
重役氏名
代表社員　森常次郎
製品名　輸出人絹並に捺染
生産高　年額十萬八百反

△山陽染工場

所在地　神戸市太田區苅藻通
電御影　六〇六二
創立　昭和七年四月
營業品目　輸出本絹人絹染色加工整理　内地向　同　上
代表者　淺田綾雄之祐
職員數　男六名
職工數　男三〇名　女一八名
工場設備
工場　一、敷地　六〇〇坪
建物　五〇〇坪
工場長　淺田綾雄之祐
職工數　男三〇名　女一名
機臺數　精練四、漂白二、シボ立機一、染色二九、巾出機二、ロール四、瓦斯燒機一、其他二〇
一ヶ年間の生産　一八〇、〇〇〇圓

△京都新興染業株式會社

所在地　京都市右京區西京極畑田町
設立　昭和十二年八月
資本金　一〇〇、〇〇〇圓（全拂）
重役氏名
取締役社長　藤本武治
專務取締役　藤本喜一郎
監査役　藤本辰之助

△松屋染工合名會社

所在地　京都市右京區西京極池田町
設立　昭和六年一月
資本金　一〇〇、〇〇〇圓
重役氏名
代表社員　中川平三
工場長　小川泰三郎
設備　小巾二臺、大巾七臺
生産高　年額八十萬圓

△京都工業株式會社

所在地　京都市上京區堀川通寺ノ内三丁目
創立　明治廿七年四月
資本金　二〇〇、〇〇〇圓（全額拂込）
重役氏名
社長　長飯田新太郎
常務取締役　宮本常夫
取締役　小泉重之助
同　松村平八
監査役　津田榮太郎
同　山中一郎
工場長　辻猪市
生産高　年額六十萬反

△京都合同精練株式會社

所在地　京都市下京區吉祥院新田下ノ向町八
創立　昭和九年十一月
資本金　二五〇、〇〇〇圓
拂込金　一二〇、〇〇〇圓
重役氏名
取締役社長　安達初治
專務取締役　伊藤外男
取締役　中西榮太郎
同　西川甚三郎
同　上田甚五郎
同　小西留吉
同　伊藤定雄
同　石田仁三郎
監査役　金山藤兵衛
同　立入忠吉
同　矢場田美藏
同　山川作次郎
同　清水鶴之助
支配人　五十嵐清
生産高　年産　貳百萬反

△京都捺染株式會社

所在地　京都市下京區西九條南田町
大阪出張所　大阪市東區北久太郎町三丁目三品ビル
神戸出張所　神戸市神戸區京町七六
創立　昭和四年
資本金　壱〇〇、〇〇〇圓（全額拂込）
重役氏名
取締役社長　菊地吉二郎
常務取締役　齊藤恒次郎
取締役　細川純四郎
同　鹽田茂
監査役　唯井六次郎
工場長　細川純四郎
技師長　鹽田茂
製品名　人絹、本絹綿布染色捺染
年産　四十五萬反
設備　捺染機四臺
職工數　男一二四名　女一四名

△紀陽染工株式會社

所在地　和歌山市新内一八五
創立　大正八年
製品名　絹綿布、捺染加工業
機械臺數　捺染機八、巾出機五、酸化機二、乾燥機一二、カレンダーロール八
職工數　男五七名　女七七名

△株式會社庄内川染工所

所在地　名古屋市外庄内町堀越
創立　昭和三年
資本金　一、〇〇〇、〇〇〇圓
製品名　綿布加工
機械臺數　シルケット一
職工數　男一六六名　女九名

△株式會社平岡染工場

所在地　福井縣吉田郡圓山東村下四ツ居
設立　昭和十年八月一日
資本金　一五〇、〇〇〇圓
拂込金　一三七、五〇〇圓
重役氏名
取締役社長　中島佐吉
取締役　大矢精四郎
同　横山誠之助
同　齋藤常吉
同　伴昌幸
監査役　熊太郎
同　原多留吉

△株式會社杉本精練場

所在地　京都市高野塚原町
電話　六八〇
第二工場　同　川端通高野橋南入
出張所　同　室町通蛸藥師上ル
創立　安政元年
設立　昭和十一年十二月
資本金　一、五〇〇、〇〇〇圓（全拂）
重役氏名
取締役社長　杉本德次郎
專務取締役　杉本忠三
常務取締役　杉本清次郎
監査役　西村四郎
第一工場長　草刈轍
第二工場長　滿中政吉
製品名　内地小巾、廣巾、絹人絹精練ステープル精練毛人絹染色
職工數　男六五〇名　女一五〇名

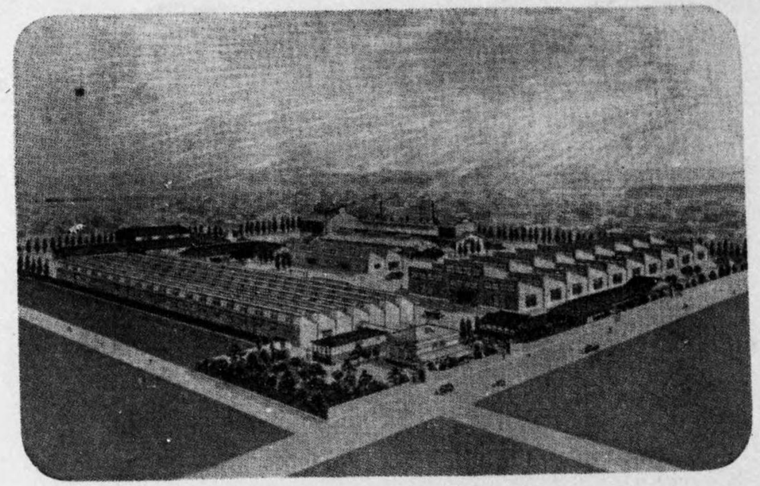

毛織物機械專門製作

大隈鐵工所

大會根工場

居古屋市東區大會根町
電話代表東④二八一八番

森都の名所

千德百貨店

熊本市安己橋通筋

國武合名會社

國武支部　國武朝鮮那島　國武朝鮮景島

國武久留米市國武町　國武特許久留米市通町

國武別府市支部　國武東京市支店　國武東京市耕工場

青江水原農場　青江水原農場　青江支部

金麗工場

精練用金銀糸漆糸製造販賣

縮緬羽二重人絹類織込、縫取用後染

京都府中郡峯山町

電話一一二・三〇三

工場主　岩崎赳夫

聯合製造商會

本店　神戸市海岸通十番地海岸ビル

電話三ノ宮③二六八三番　若林龍雄

支店　ニューヨーク市第五街二二五

電話カレドニア五・五八六二

ボストン市サンマー街二四六

電話リバチー七九五三

合資會社　江本商店

熊本市吳服町二丁目十四

ガーネットマシン

The "Garnett" Machine (Class B)
with Two swifts

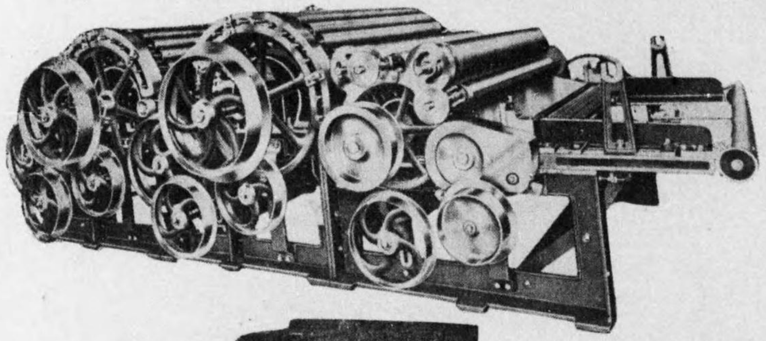

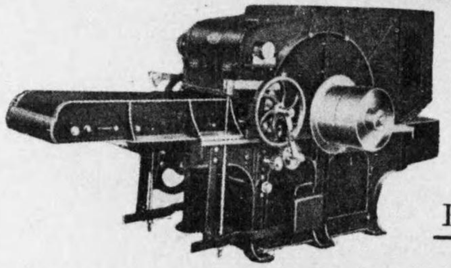

Rag Machine

大阪 吉村工作所製

反毛機、割絨機、調毛機
各種グラインダー類 製作

總代理店

株式會社 安宅商會 機械部

大阪市東區今橋五丁目 電話北濱 1511—1519. 6141—6144
東京支店 東京市麴町區丸ノ内二ノ六(八重洲ビル内)
名古屋支店 名古屋市中區新柳町(住友ビル内)

紡毛紡績
梳毛紡績 製毯用諸機械

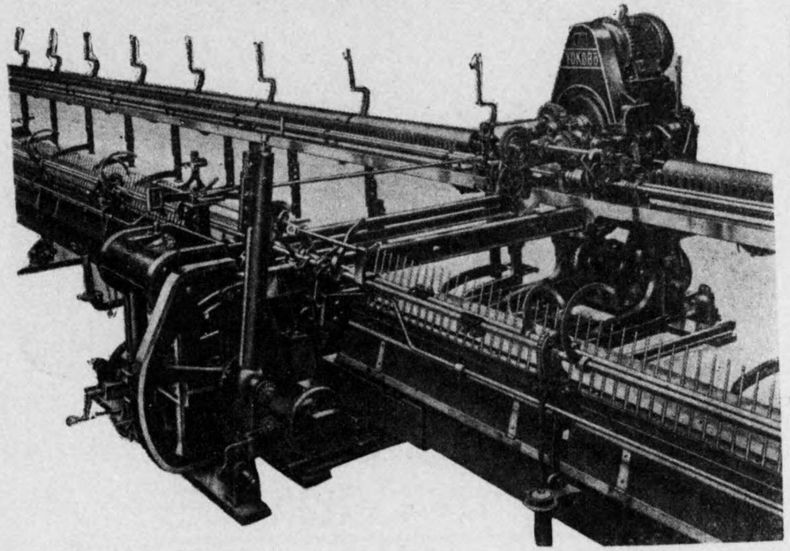

製作所 株式會社 横濱紡機製作所

横濱市神奈川區北幸町
電話神奈川1272番

總代理店 株式會社 安宅商會機械部

大阪市東區今橋五丁目 電話北濱 1511—1519. 6141—6144
東京支店 東京市麴町區丸ノ内二ノ六(八重洲ビル内)
名古屋支店 名古屋市中區新柳町(住友ビル内)

ダブルワープ・ルーム

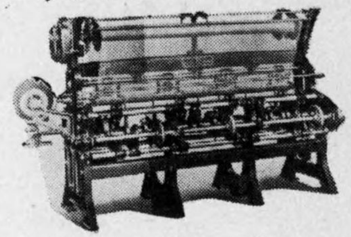

自動ロゴム編機

ドラム・ジヤカード・ゴム編機

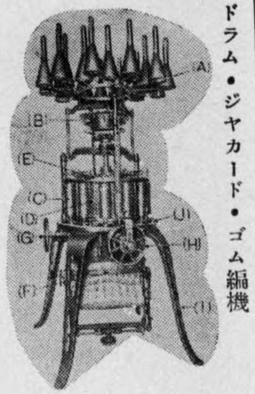

メリヤス機械用品株式會社

本社　大阪市北區櫻橋交叉點
電話北(35)二七三四・四〇四六・八〇九〇番

出張所　東京市日本橋區兩國一番地六號
電話濵花(67)一九九五番
名古屋市中區廣小路通三丁目朝日ビル四階
電話本局(2)三四五八番

研究所　大阪市東淀川區元今里北通三丁目

超高速度徑編機

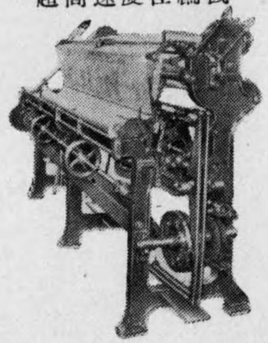

高級絹用・人絹・本絹ワキンダー

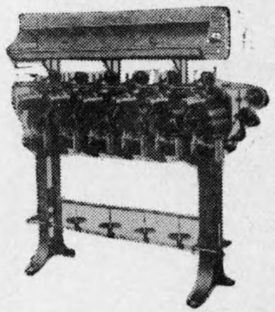

リンキング・マシン

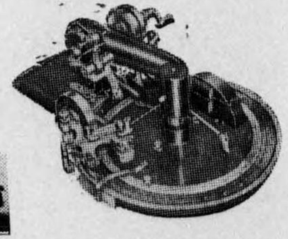

ゴム入レ、タツク縫ミシン

プレーン・ネツト・マシン

HIRAIWA IRON WORKS

平岩式高級毛織機

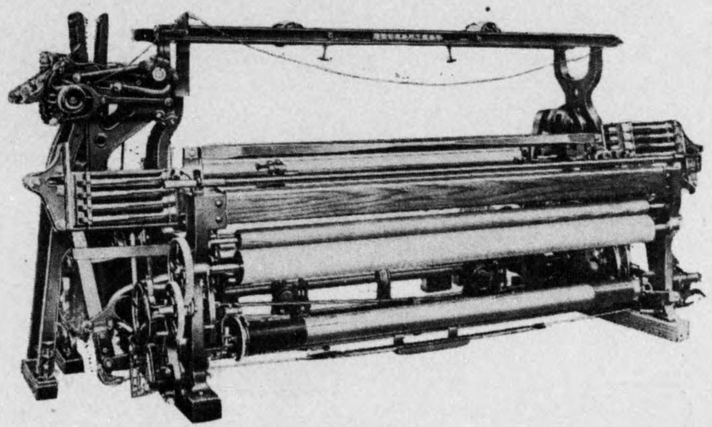

弊所所有特許番號

一九九九八八七七四四
一九九六七二九三五五
一三六二八六六七一一
三三七三二六八二三三
五三九九六三五七七二一

實用新案登錄番號

六八
三一
九九
五一
四四
九一
一一
一一
一

青木エボナイト製造所全景

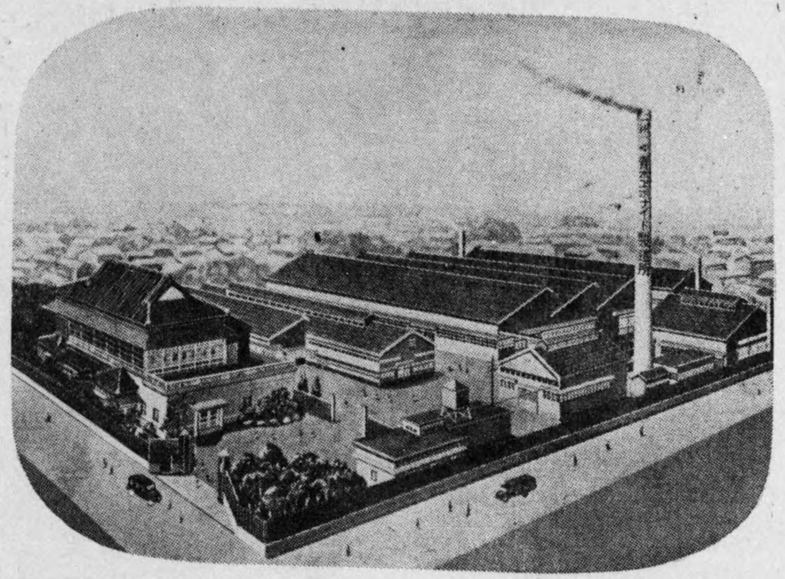

製作品目

- 各社人造絹糸用**エボナイト**
- 陸海軍及鐵道船舶用**エボナイト**
- **レントゲン**醫科學用**エボナイト**
- 板、棒、各サイズ
- 特種丸棒（六吋迄）
- 各種**エボナイト**型物一式

青木エボナイト製造所

東京市向島區吾嬬町西九丁目六十七番地

電話墨田二六一八番　振替口座東京九三七三七番

社團法人 京都銀行集會所社員銀行（イロハ順）

株式會社 日本晝夜銀行京都支店
株式會社 日本勸業銀行京都支店
株式會社 大阪貯蓄銀行京都支店
株式會社 第一銀行京都支店
株式會社 第百銀行京都支店
株式會社 名古屋銀行京都支店
株式會社 野村銀行京都支店
株式會社 安田銀行京都支店
株式會社 愛知銀行京都支店
株式會社 三和銀行京都支店
株式會社 三井銀行京都支店
株式會社 三菱銀行京都支店
株式會社 昭和銀行京都支店
株式會社 十五銀行京都支店
株式會社 住友銀行京都支店

紡織機械業

統計

紡織機械器具累年生産高

（商工省工場統計による木管を除く）

年次	紡績用	織布用	染色用	布帛整理加工用	莫大小用	其他	部分及附屬品	計
昭和四年	五、六九九、五六〇	八、七八六、五八七	九〇、九五三	一、二八八、四三三	四九七、五七四	一、九〇三、一四〇	一〇、九〇二、六二五	三〇、五八八、八六三
五年	四、二九六、五二七	六、四三一、一七二	三九二、六三三	七八五、九三三	四六三、三九〇	一、八一〇、二八四	七、〇四一、七三〇	二一、三二一、六八九
六年	六、〇三八、七四九	五、一八七、七五八	三九三、三六三	八四〇、〇三六	三一〇、八二六	一、三三三、四〇五	八、七六二、九五九	三三、七五六、一〇八六
七年	七、九八一、九二四	五、八六三、六三三	一、〇一六、一六九	九八一、三一二	四九九、四八九	二、八七二、六〇四	八、二六三、七六七	二七、四七八、八九八
八年	一三、三二七、七〇九	八、五三三、一三七	七三五、〇八一	二、〇一九、〇五一	八九九、七五五	四、〇三一、六九五	一五、六九五、七三三	四四、一五一、二〇一
九年	一七、八七〇、七六八	一五、四四八、七八五	六八六、一〇六	二、七九七、〇五四	一、一四五、七七一	六、六〇〇、七〇三	一〇、一〇四、三〇〇	六四、六五三、五〇七
一〇年	三二、六六〇、七七九	一三、七四四、〇四三	九一八、七六七	三、六一三、四一三	一、〇四〇、三〇三	一〇、〇九七、五三三	二三、九四一、五三四	八六、〇一六、三六二

尙大正八年以降昭和三年に至る各年生産高は品種の區別なく總計のみであるが左の通り（單位千圓）

大正八年	二一、九二四	大正九年	二一、三七〇	大正十年	二一、〇〇九
大正十一年	二一、四八一	大正十二年	一六、九二三	大正十三年	一七、五二八
大正十四年	一九、三六〇	昭和元年	一八、八八三	昭和二年	二一、三四四
昭和三年	二三、八〇四				

昭和十年中紡織機械府縣別生産高

（同上、十萬圓以下は略）

府縣別	紡績用	織布用	染色用	整理加工用	莫大小用	其他	部分及附屬品	計
山形縣	—	一六〇、七〇〇	—	—	—	二八、四八七	一、五一八	一八九、一八七

紡織機械業 六一九

府縣別	紡績用	織布用	染色用	整理加工用	莫大小用	其他部分及附屬品	計
群馬	—	四三八、三六〇	—	—	—	九四八、四九五	六三、九一〇
埼玉	—	六九、六四〇	—	—	—	二一、九一五	一、六八〇
東京	五三、八九〇	二一〇、三七八	二二、五七五	二四四、四〇六	五一六、四四七	二、三九〇、九六六	九五四、〇八七
神奈川	五六三、〇〇〇	一、一〇〇	—	—	—	四三、三三四	八七、八〇〇
石川	四、〇〇〇	二、四六三、四二五	—	—	—	二一一、九七〇	四六四、四一九
福井	二、八〇〇	三三一、五三八	六、八〇〇	—	—	一五二、一七二	三五一、一八九
長野	—	—	—	—	—	五九九、三四八	八〇、二〇二
岐阜	—	三〇、四〇〇	—	三九一	—	三三、〇〇〇	三三三、五一六
静岡	—	二、四三七、五二七	二〇、五〇〇	五二、〇〇〇	二〇三、九二一	一、六八〇	五一四、〇〇〇
愛知	二、六八二、六六一	五、九一五、九六四	三〇、四〇一	四、〇〇〇	一、七九九、〇九八	四一、三四五	三、四〇〇、三三五
三重	—	一、一三一	—	六九八、六四一	—	—	一一、一〇四
京都	一、三一三、〇〇六	六一五、九九三	一九四、九四七	一、五六六、五六九	二七五、六二〇	二、九一一、一八八	二三〇、五一六
大阪	一八、一三〇、九一六	九一五、一五一	三三六、一二七	—	四二五、七一六	二、六六一、二一〇	二、七五五、七三五
兵庫	六八三、六〇〇	九、三六〇	—	一四一、四二〇	一四一、〇〇〇	四、五四〇、〇一五	一二七、四九八
和歌山	—	五八、三二〇	一九一、六三七	二九四、一七九	一四、〇五二	五、四三一、四〇五	一、六八六、五八四
愛媛	一八四、九二〇	一九、〇〇〇	三、三〇〇	五〇〇	—	三四、五六四	二四二、二八四
熊本	五、三五七	—	—	—	—	—	九八、九〇三

紡織機械製造工場並從業者數

昭和十年末現在……商工省工場統計による

	工場數	從業員數				工場數	從業員數		
		總計	事務員	技術員	職工		總計	事務員	技術員	職工
紡績機械業	九	一八三	八	五	一六九	織布機械業	二九	六五九	二一	一〇	六三三
						染色機械業	一〇	二二〇	一四	一三	一九一
						整理、加工機械業	一四	三三六	一四	一八	二八六
						莫大小機械業	五	九二	三	四	八五

紡織機械累年輸出入高

（右數量—單位百斤、左金額—單位圓）（大藏省調査）

年次	輸出高 紡績機械	織布用機	莫大小機	縫衣機	輸入高 紡績機械	織布用機	莫大小機	縫衣機
其他	二、四八〇	一〇三	五八	二、二八二	計	一七八	三、九七〇	一〇七	三、六三六
大正七年	三、五九四、三六九	—	—	—	一七六、一五五	!	五、一六一	六八、一九〇	三、〇六八、一八三
					八、五五七、八三三	六五七、七五三	二九、四六八	一五一、四八七	二、九四八、五三三
同八年	三、三九二、八七一	—	—	—	二一七、一〇二	—	四〇五、八七七	二四八、〇九八	四、三一七、一八五
					一三、八六四、一五二	一、三九一、五一八	三〇五、九二四	六三三、八二八	四、七六五、〇六一
同九年	三、三八八、七八九	—	—	—	三四、三二四	—	八〇五、三五〇	一三六、五六七	五、一六六、三三八
					一八、一六三、九二一	一、三七四、八四五	七一六、六二九	三一四、三八三	六、三二一、八七二
同十年	四、四三一、一五二	—	—	—	五一五、七六三	—	二、四八〇、七六〇	一三八、三一三	二、六二三、七一四
					二九、一八〇、〇八五	二、九七三、〇一六	二、一二二、五九九	三二八、〇八三	三、一六九、九九七
同十一年	五、〇三四、八八二	—	—	—	四二四、八一五	—	一、七七八、八八〇	九〇、五七九	三、三七七、五三九
					三〇、五九六、〇四〇	一、三三三、三四〇	一、四六六、六六六	二八六、〇六三	四、一七六、五二八
同十二年	三、八〇二、一四四	—	—	—	三七七、二六九	三、二三六、三三八	一、七八六、八三七	九〇、四六八	四、二五七、一一一
					二二、六九〇、〇五三	一、三三五、四八四	一、一二二、三九九	二二七、三二一	五、七五五、九五五
同十三年	三、五八九、七五一	—	—	—	一七八、四七八	一、三九五、七七三	一、七五九、九三九	九四、三九六	七、〇六二、六五七
					二、〇四九、五八六	八一六、四一三	一、一六二、三三一	二六六、〇九三	一〇、〇〇七、〇一九
同十四年	三、四五三、八一五	—	—	—	九六、〇二六	一、一三〇、八八六	九七九、三〇二	一八五、四九四	二、三三五、六四九
					七、七〇七、〇四三	六〇八、二三九	六五五、九五〇	四六六、一二四	三、七三三、〇一五
昭和元年	—	—	—	—	一〇、一三六、六七二	—	—	七三、三四三	二、四五九、九三九
					八、一六六、七七五	五六九、五七四	六九八、三六四	二一〇、四三八	三、六二〇、一〇二

紡織機械業

年次	輸出高 紡績機械	輸出高 織布用機	輸出高 莫大小機	輸出高 縫衣機	輸入高 紡績機械	輸入高 織布用機	輸入高 織布整理機	輸入高 莫大小機	輸入高 縫衣機
同二年	二、八七八、五三〇	—	—	—	一〇、一五六、二六四	—	五、八七、二九六	一二四、三一二	四、三三、九七七
同三年	—	—	—	—	一〇、二〇四、七五三	—	三六〇、二八一	三九一、一五七	六、五八三、二六三
同四年	三、〇七二、五八三	—	—	—	二〇、〇五五、二六三	—	—	四五〇、四六六	三、四九二、九一二
同五年	七、七九九、二七九	—	—	—	一〇、四三一、〇八七	二七七、二一一	四二、七四七	二九二、七八五	五、二四二、八八四
同六年	三、六六一、〇八三	—	—	—	一四、四八六、六一二	—	—	七、六九〇	六、三〇四、六一一
同七年	八、六九二、五八八	—	—	—	一四三、八三九	六、三五、〇六一	六三七、〇六一	四一一、二八三	九、三三〇、〇八六
同八年	三、八五二、四四一	—	—	—	六、三五、三三	—	—	六、一五〇	二、九七七、七一〇
同九年	一五、四九八、九三八	—	—	—	二七〇、〇〇九	三七五、三五七	八一四、四三	三、九四〇、〇一八
同十年	五、一五六、一〇二	—	—	—	七六、二四九	—	二、九四三	一、九八二、八〇九
同十一年	一〇九、二四四	—	—	—	三、五一二、四三三	五五、五八七	五五、五七七	二、六二七、九八一
同十年	三、六五〇、九二三	—	—	—	一四〇、三一六	四、四四三	三六三	一、四三二、七九八
同九年	一三三、九〇二	—	—	—	七、九八七、三五四	一〇六、八二一	三四二、三八二	三、一〇六、二七四
同八年	四、八七八、五四五	—	—	—	三、五二〇、一四三	—	一、六七八	七八八、〇二五
同七年	一三八、一五二	六八、一一三	—	—	五四、六九五	一二、三五三	一、六七、三四七	二九八
同六年	六、二八一、一七五	二、〇九六、四六一	—	—	六、三九四、六七九	四〇、四三六	六二、四七四	八二、〇九八
同五年	一六四、九八一	一三三、七六一	四、八六八	—	四四、一七九	—	一、九五五	七、一九五
同三年	八、九七七、五五五	三、五六八、九九九	三六四、五二〇	四、六二、八二八	二、六二、八六五	二三四、九二三	二六四、七一〇	五、一五、五六六
同十年	二三一、七五四	一七〇、七七八	七、一八〇	二、一六五	—	—	一、四〇〇	三、一七九、八七二
同十一年	一〇、一五三、八九二	四、九六七、三一八	五七四、六九二	二、二七七、八四八	九一、二三九	一四七、〇七四	四〇九、五〇九	七、六一八、二一九

最近三ケ年間 **紡織機械月別輸出入高**（右數量單位百斤、左金額—單位圓　大藏省調査）

年月	輸出 紡績機械	輸出 織布用機	輸出 莫大小機	輸出 縫衣機	輸入 紡績機械	輸入 織布用機	輸入 織布整理機	輸入 莫大小機	輸入 縫衣機
昭和九年六月	六、四九九	五、八一	—	—	一〇、八八〇	—	二六	六〇八	三〇七、四九九
	四四五、一五六	二〇五、二六五	—	—	一、二七六、九五一	—	二五、一八六	二三〇、二九一	七七、一七七、一九一
七月	七、一三六	五、七〇九	—	—	五、九六五	—	—	四九一	七七、五一九
	三八七、九九二	一九四、二三七	—	—	六七七、五一九	—	—	一〇〇、二四二	五八八、七〇二
八月	一二、六三六	六、四四五	—	—	六、七〇三	二、七四二	—	一四	二七四、七二二
	五九九、六二八	一六一、一一八	—	—	八三二、八九三	—	—	一五、一六二	四六八、六二九
九月	六、五五三	一〇、八九九	—	—	七、三六二	—	五	三三三	三三三、三六七
	三八一、二七三	三三八、八一六	—	—	七七六、三六五	一四、〇三六	二、一七三	七八、〇二一	六九五、一〇八
十月	二一、五七七	六、八八三	—	—	三、八八三	—	—	六三六	三四六、五九三
	五九四、八〇七	一八八、〇三七	—	—	四六五、四〇八	二、五〇六	八、八五二	二四九、八〇三	八二四、〇五九
十一月	一六、五三九	五、九八六	—	—	二、五〇六	—	—	二九八、七二八	
	七五八、五九一	一八二、〇八六	—	—	三九四、二五〇	二、一二九	—	六九、六五六	六八五、六五七
十二月	三三、八九七	一三、九七〇	—	—	一、八九〇	—	—	八八二	三四九、五九〇
	九一三、八八二	四五一、〇一六	—	—	三三〇、三〇四	—	—	二一四、五九九	七八二、六六〇
昭和十年一月	一二、一六〇	六、七一五	—	—	二、五八三	—	二〇	八六二	一八三、七五三
	六三八、三四二	二二五、三六六	—	—	二六〇、六六一	四二、一〇五	三三、八七〇	四六六、一一四	
二月	三三、四〇二	一〇、六二〇	—	—	一〇、三九四	—	三七四	二〇〇、五六七	
	一、〇七九、四三一	二七二、二六九	—	—	一六、四三五	一、〇七四、六〇〇	四五、六二一	一、〇七五	四七四、三一一
三月	一五、〇六一	一四、八九六	—	—	四二	—	六一、七一三	二五、一六五	一九、〇一五
	七三二、二九〇	四四、七七一	—	—	三一、一二三	四、四四二	—	五四四	四一七、九六九
四月	一六、四一一	九、二四四	—	—	五〇六	五二〇、七六〇	五八、七七〇	一〇四、九九四	二三一、四五七
	八四八、五八二	二五四、五五二	—	—	三五、七二三	二、六五五	—	—	七一六
紡織機械業					三四八、八二二	五二、二二七	一六、五九六	三二、九七一	三二、七五二

紡織機械業

年月	輸田 紡績機械	輸田 織布用機	輸田 莫大小機	輸田 縫衣機	輸入 紡績機械	輸入 織布用機	輸入 織布整理機	輸入 莫大小機	輸入 縫衣機
五月	一六、〇一九	五、四四九	—	四一六	一、九九五	—	一〇一	一七五	三三四、八六四
	八六一、五七〇	一五一、六五三	—	二七、六六四	一六六、七八二	—	一二、八六七	四八、七五七	七〇〇、三三八
	一〇、二九六	八、一四四	—	四四三	二、一二三	—	八八八	九五九	二三七、七四二
六月	六三一、一三二	二〇六、〇三二	—	三四、二九三	二〇四、八〇四	一七、七六三	一二七、五四三	一五六、三五〇	五〇七、一六六
	九、三四一	一〇、三六二	—	五四〇	二、四一〇	—	一五一	一、一五五	三一〇、七六三
七月	五三九、〇九七	三一六、三三二	—	四七、一七五	二三七、六〇五	四、六五二	一三、五四四	二六八、六一二	四八四、四六五
	一〇、〇二三	一〇、三一五	—	四一〇	五、二一五	—	九五	三六六	一六五、七二九
八月	六〇七、一四六	二七三、五一七	—	三〇、六四八	四八〇、二四七	三、八五	八、六五一	八二、三三〇	三六五、四五七
	八、六八三	一八、六六六	—	三五九	三、六六一	—	七二	一、〇七八	二五七、四〇四
九月	五六六、二六七	四三一、二六一	—	二六、七三一	三三五、三三六	—	七、八九六	二三九、五五八	五〇〇、一八五
	一〇、八六一	七、四五二	—	四三三	六、三九四	—	—	一七七	三六、八六、一五六
十月	六九一、四七五	二五二、四四六	—	三三、〇二八	六三四、五六〇	—	四一、六九四	八一六、〇〇六	四八、七七九
	二五、九八六	二二、七八〇	—	五四二	一、九九〇	—	一〇八	五六五	二三〇、五三七
十一月	八二五、五六〇	三三八、七八八	—	三七、八五二	一〇〇、二六二	—	一六、六五二	二三四、五一九	一、六八、九三五
	一六、七三八	一九、一四八	—	四七五	一、二九九	—	九四、二九六	二九四、二二二	六〇、八七〇
十二月	九九六、六六三	四六一、九五二	—	三一、四二二	一八、七九七	—	六、六四五	三九三、四四〇	一、六八、九三五
	八、九一〇	六、五四二	—	一九〇	一一、四六七	一六	七〇	六〇二、八八三	一二六、二七〇
昭和十一年一月	五四九、八五七	一六二、二五六	—	一六、四八三	一九一、四六七	九、六七八	四三、四一〇	三二一、三三	九、〇八七
	一一、九三九	九、六二一	—	五〇四	一、五六八	三三	四四九	二四七、〇三五	五八、二五一
二月	六六九、八六〇	二五五、二四三	—	三三、三八九	一三〇、四九七	七、〇九六	九、八、一〇三	五二〇、七六七	一、六八、九三五
	一二、七五〇	一四、六六六	—	五一九	二、九三九	—	七六	三三三、九六六	四八、七七九
三月	七五八、一四二	四〇二、七五七	—	三九、五六八	三二、二一七	三三、四六九	一七、一八	七七、三三五	二一〇、五三七

紡織機械業

年月	輸田 紡績機械	輸田 織布用機	輸田 莫大小機	輸田 縫衣機	輸入 紡績機械	輸入 織布用機	輸入 織布整理機	輸入 莫大小機	輸入 縫衣機
四月	三八、六八八	一〇、四五五	—	五九七	一、九〇	—	三五	六五	二〇三、四六四
	一、一七一、三八七	二七三、九一一	—	四九、三一七	一三、五五二	九〇	五、七二七	一九、三一八	五〇三、八七九
	二四、四一六	九、七七三	—	四一二	七三八	—	八八	三八〇	二天九、二〇〇
五月	一、二三九、七七八	三三九、三九六	—	三五、五三六	九六、二九九	—	一三、七七七	九六、二九九	六四六、一三〇七
	一七、二六一	一五、九四二	—	五五四	二、五〇一	—	二三	一三八	二〇〇、四九三
六月	八四七、三一二	四六八、〇九九	—	四五、五〇二	三三八、二九六	—	四、三三	三三、二九四	五一、九、〇二九
	一六六、五一三	一八、五三七	—	四九	二、〇五三	—	四四	一五	一八〇、八一九
七月	七六四、五一三	五四二、二三八	—	四三、二六二	二四、二九七	—	六、八五七	二、五二六	四一〇、八四八
	一六、九九七	一九、二六八	—	九四四	一、二一四	—	一七	一〇	三四九、八一〇
八月	七一八、四五五	四八七、八〇二	—	六三、二五五	一四九、九〇三	二七、一二九	二、四一六	四、六八七	七七四、〇九九
	一六、一一三	一一、三一六	—	五〇九	一、九四三	—	—	一三	三〇九、八六六
九月	七〇七、一五一	三六八、四三二	—	四三、九八九	二三八、〇四三	三、〇二七	—	二六、七一〇	六五一、三〇五
	一四、八八八	一六、三七六	—	九四〇	一、一九九	—	二四	一七四、六八八	一七四、〇七九
十月	七一〇、七四三	五〇四、四九二	—	七一、九〇〇	二五、八六三	四、三四五	一、二一	五五四、二一一	四三三、四五五
	二〇、七三六	一六、七八四	—	七三五	一、五六五	六〇二	一七	四三、三四五	九二四、四四一
十一月	九四四、三六七	四六一、〇五一	—	六〇、一七三	一七、三〇八	四七、三四〇	二九、八七〇	二五六、七二四	二五六、七二四
	二三、五四四	二一、五二八	—	七六三	二二、四二二	—	一四二	一三、六九九	八五四、〇五七
十二月	一、〇八二、三二七	七一八、四六一	—	七二、三五八	二五七、二四七	—	一三	三三、九一九	二四〇、七五二
	三三、六五七	一〇、八七六	八七	五三六	二、四二四	—	一八	七八	八二〇、四七三
昭和十二年一月	一、一五九、六〇〇	三七八、六四五	一〇、八一七	六一、六三九	二〇〇、一四八	—	—	二〇四、四七三	三三八、八四六
	四八、二四〇	二一、三五〇	二六五	六五六	三、五八六	—	一四一七	四一〇、七九八	九二九、八一〇
二月	二、〇一四、三一五	五六四、三八三	二一、一六四	七四、〇七三	二九、一七三	一、三五四	三五	五二、五一九	六五一、五八六
	四九、三〇〇	二九、一七三	三七五	一、三五四	一二六、二五一	四八、七七九	一三〇、五三七	一、六八、九三五	六〇、八七〇
三月	二、〇三八、四四二	七六三、一九四	四八、七七九	二一〇、五三七	一、三八一	九、〇八二	五八、二五一	九、〇八二	一二六、二七〇

關稅定率

稅率の基本は國定稅率、括弧（）內は昭和七年法律第四號による從量稅率加算

第十六類　機械類

五八八（稅番）縫衣機

1　脚部を有せざるもの（縫衣機の頭部を含む）

毎百斤　一六圓三〇（二二圓〇〇）

2　其の他　一一圓一〇（一四圓九八）

五八九　縫衣機部分品及附屬品（針を除く）

1　脚部及ペダル

毎百斤　六圓七〇（九圓〇四）

2　其の他　從價　二五％

五九七　紡績機械、紡績準備機械、紡績絲整理機械、織布準備機及撚絲製造機械（ジニングマシン、スコアリングマシン、バンドリングマシン等を含む）

毎百斤　六圓九〇（九圓三一）

五九八　織布機

1　金屬製のもの

毎百斤　五圓八五（七圓八九）

2　其の他　從價　一五％

五九九　織布整理機械

毎百斤　一〇圓七〇（一四圓四四）

六〇〇　メリヤス機械

1　一箇の重量五百瓩を超えざるもの

毎百斤　四三圓八〇（五九圓一三）（對佛協定稅率　二九圓五六）

2　其の他　二五圓六〇（三四圓五六）

六〇一　絲布染色機械（捺染機械を含む）絲布漂白機械及マーセライジングマシン

從價　一五％

六〇五　機械部分品

4　紡績用及撚絲用スピンドル及フライヤー（鐵製のもの）

毎百斤　三一圓七〇（四二圓七九）

紡績用及撚絲用トラヴェラー

甲　鐵製のもの

毎百斤內裝共　一一三圓〇〇（一五二圓五五）

其の他　四三圓九〇（五九圓二六）

乙

6　紡績用及撚絲用ボビン

甲　木製のもの

毎百斤　二五圓四〇（三四圓二九）

乙　其の他

從價　二〇％

9　杼

毎百斤　三三圓九〇（四五圓七六）

10　筬（金屬製のもの）

毎百斤　三五圓一〇

團體及業者

△全日本紡織木管工業組合聯合會

事務所　大阪市西區江戸堀南通三の五

創立　昭和九年七月

組合員資格　紡績及織機用木管製造に關する工業組合

地區　日本全國

加盟組合　二

理事長　權田悅藏

△日本紡織木管工業組合

事務所　大阪市西區江戸堀南通三の五

創立　昭和八年十二月

組合員資格　紡績及織機用木管製造業者

地區　大阪、兵庫、廣島、德島、靜岡、東京各府縣

組合員　三十五名

理事長　權田悅藏

△中部紡織木管工業組合

事務所　名古屋市中區新榮町三の二九陸田ビル四階（電話中局一〇六六番）

創立　昭和九年四月

地區　愛知、岐阜縣

組合員　二十四名

理事長　服部隆治

△日本針金綜絖工業組合

事務所　大阪市西區京町堀通一

創立　昭和八年十二月

地區　大阪、東京、京都、兵庫、愛知

資格　ワキヤヘルド製造業

組合員　二十名

理事長　林　末吉

△八王子織物機械工業組合

事務所　八王子市南新町九

地區　八王子市、淺川町、其他三ケ村

組合員資格　織機、撚絲機及同部分品

組合員　七十九名

役員（理事長）錦見軍治（理事）高橋宏藏、野村桑六、伊藤金太郎、山田輔、松葉寅次郎、杉山鳥松（監事）林正吉、金成友一

紡織機械製造並に取扱業者（イロハ順）

東京地方

△今泉メリヤス機械製作所

營業所　東京市小石川區久堅町五

製品　大阪市北區樋上町三六　フルフアッション式及普通メリヤス機械（沓下）同部分品

工場　東京市小石川區久堅町

工場主　埼玉縣北足立郡戸田村　今泉吉太郎

△イリス商會東京支店

本社　獨逸國ハンブルグ市

支店　東京市麹町區丸の內一ノ　紡織機械業

支店開設　一帝國生命館　安政六年

扱品　獨逸國一流紡織機械製造所聯盟日本總代理店、ハートマン社梳毛紡毛紡績機械、ションヘル社毛織機並フエルト織機類、ケツトリング・ウント・ブラウン社毛織物仕上整理機械、カール・ハメル社人絹人絹製造機、撚絲機各一式、獨逸ヒルシヤー社コツトン式フルフアッション式メリヤス機、獨逸エルンストザウペ社經絲メリヤス機等

大阪支店　東區今橋四、三菱信託其他支店　大阪支店館五階　横濱、神戸、名古屋、大連、奉天、新京等

△飯田機料店

東京府店主　八王子市八日町九一　飯田一郎

扱品　ナショナル高速度管捲機、織機準備機、高級金箒製造

工場　東京市明神町

出張所　金澤市玉川町通

△(株)服部時計店

東京市京橋區銀座四の二

社長　服部玄三

製品　人絹、ステープルフアイバー用各種ノズル

工場　本所區太平町四

支店　大阪市東區博勞町四の一七

△日本針布株式會社

東京市麹町區丸の內東京海上ビル

社長　原　安三郎

製品　各種紡績用針布

工場　東京府北多摩郡神代村柴崎

出張所　大阪市北區曾根崎上二丁目共同ビル

△(株)新潟鐵工所

本社　東京市麹町區丸の內三ノ四有樂館

社長　笹村吉郎

製品　デイーゼル機關

工場　蒲田、新潟、柏崎、長岡

出張所　大阪、京城

△日本精工株式會社

本社　東京市品川區東大崎二

創立　大正五年十一月

製品　紡績機部分品

資本金　五百萬圓（拂込二百十七萬五千圓）

工場　兵庫縣神崎、東京大崎多摩川

重役　（社長）高橋是賢（常務）多胡秀藏（取締役）山口武彥　近藤靜郎、岸科政雄、宮司謙次、安松俊雄（監査役）杉浦宗三郎、日置秀雄

△(株)堀內製作所

東京市品川區大井鮫洲町六五

社長　堀內金五郎

製品　仕上機、精練機、漂白機、浸染機、捺染機、整理機

△東京織物用品株式會社

本社　東京市麹町區丸の内丸ビル
専務取締役　渡利定敏
工場　(第一)東京市荒川區日暮里町三(第二)神奈川縣藤澤町辻堂
製品　双務印ヘルド及リング入ヘルド、其他織機用品

△大倉商事株式會社
紡織係

本社　東京市京橋區銀座二の二
大阪支店　東區鈎鐘町二丁目
支店長　(取締役)皆川多三郎
東京支店　京橋區銀座二丁目
扱品　(總代理店)木本鐵工—綿毛人絹用機械、大倉紡機繊維工業諸機械、榎本チエン製作所—紡織染色諸機械用チエン、津田駒工場—津田式人絹織布機、英國ジョン、ホワイトレー社紡績用針布、建材社—冷暖房換氣裝置、日本輪業ゴム
支店　倫敦、紐育、伯林、巴里、シドニー、上海、青島、天津、大連、奉天、新京其他

△(資)岡部機械工作所

桐生市三吉町乙一六七
代表者　岡部專太郎
製品　特許高速度管捲機、桐紡式番手計器、撚絲機、綵返機、整經機、紋縫取裝置製作取付

△化工機製作株式會社

本社　東京市麹町區丸の内八重洲ビル
創立　昭和十年五月
製品　人絹機械、其他工業用機械
資本金　百五十萬圓(拂込濟)
工場　川崎市
重役　(常務)後藤尙(取締役)池田龜三郎、大内愛七、大野政吉、宮崎好文(監査役)原耕三、三島清一

△關東紡機製作所

東京市濫野川區西原町一二九〇
創立
代表者　赤木義雄、高橋敬、高橋一示
製品　紡毛カード並に毛絲紡績諸機械、フエルト、絹綿、石綿紡績用諸機械、ガーネットマシン反毛用諸機械、ミュールスピンドル、針布、ワイヤ、附屬品

△カールツアイス株式會社

本社　東京丸の内郵船ビル七階
代表者　ヘルマン・クー
扱品　測定用擴大鏡、双眼架臺擴大鏡、皮膚顯微鏡、照明擴大鏡、比較顯微鏡、照光裝置、其他各種織物、絲、染色、整理等試驗測定器
出張所　大阪市東區高麗橋野村ビル

△(名)勝山商會

東京市京橋區銀座二丁目二
代表　澤田晉次郎
扱品　勝山トラベラー、其他紡織用品

△(株)横濱紡機製作所

本社　横濱市神奈川區北幸町三
社長　松田德之進
製品　羊毛、絹紡、石綿、麻絲、紡績機械專門製作
工場　横濱市神奈川區北幸町三

△(名)横濱帶革製造所

横濱市神奈川區西平沼町二
代表社員　清水源之助
製品　紡織機械用革具類一式
工場　横濱市神奈川區平沼町二

△高島屋飯田株式會社

本社　東京市京橋區銀座西二の一
社長　飯田藤二郎
扱品　紡織人絹機械用品類輸出入左記內地製品の總代理及特約店日本商工—紡織用木管、合同シヤツトル、シヤツトル木工品、千住製絨住江織物大阪毛織—ローラークロース類、關西スピンドル、日本リング、大阪チエーン各社製品
機械用品係—紡績機械、織布機械、準備機械、仕上機等
大阪支店　東區横堀一丁目一一
名古屋支店　中區新柳町六ノ三住友ビル

△高田商會紡織機械係

本社　東京市麹町區丸の内二ノ

扱品　六、一般紡織機械及附屬品、漂白染色捺染機械、レーヨン、ステープルフアイバー、セロハン製造機其他附屬品一式
輸入　英國、獨逸、米國、墺國の著名會社製品
支店　名古屋、門司、大連

△高橋商店

東京市神田區今川橋大洋ビル
店主　高橋務一
扱品　紡績、織物諸機械、人絹ステープルフアイバー機械要品、播磨ヘルド、和泉製紐、日東鐵工、大阪機料、川崎木管、越川金箔、鈴木機料店、西陣ジヤカード等各工場製品

△第二福島製作所

本店　京橋區西八丁堀二ノ一六
場主　菊池孝
製品　FS式ステープルフアイバー製造機械設備一式、人絹製造用諸機械設計據付、二硫化炭素製造裝置設計製作據付、紡絲用特殊合金ノズル

紡織機械業

工場　福島市六反田一
營業所　大阪市東區備後町二第二野村ビル

△月島機械株式會社

本社　東京市京橋區月島通五
設立　明治三十八年
營業種目　化學工業諸機械、人絹、ステープルフアイバー製造設備
資本金　百五十萬圓(拂込九十萬圓)
工場　(本)月島　(分)佃島
重役　(常務取締役)宮崎好文(取締役)大倉粂馬、大倉發身、黑板駿策、木村正孟、小川只治、鈴木六郎(監査役)今井善八郎、岡田金之助、田川太郎

△永田精機株式會社

(永田メリヤス機械改稱)
本社工場　東京市豐島區西巢鴨三ノ九〇八
社長　永田信一
資本金　百五十萬圓
製品　永田式大腈吊機械、永田式自動横編機、同手動横編機械、同自動靴下編機、同輕便自動靴下編機、同自動口ゴム編機械、自動小型絲捲機械、同ネクタイ編機、其他メリヤス機械、用具一式及軍需品製作販賣直輸出入
支店　大阪市北區梅田町二二

△中島木管製作所

東京市本所區菊川二丁目六
所主　中島清太郎
製品　紡織用、人絹用其他木管
工場　(第一)本所區菊川二ノ六(第二)葛飾區本田町若宮(輸出部)京橋區京橋三丁目福德ビル

△村田鐵工所

工場　桐生市永樂町四丁目
創立　明治二十八年七月
製品　絹布力織機
工場主　村田兵作
技師長　相澤精一郎
年產額　二十萬圓
職工數　百二十名

△山田機械製作工場

工場　八王子市元横山町四二六
主　山田賴輔
製品　山田式撚絲機
設立　大正十年
從業員　二十六名

△丸源商店

東京府西多摩郡青梅町
代表者　中村義直
製品　蒸印高級シヤトル、木工品製造、金箔製作、紡織諸機械、中古織機準備機各織機會社特約店
支店　埼玉縣蕨町

△國產工業株式會社

(舊戸畑鑄物株式會社)
本社　東京市麹町區丸の内二ノ一六
社長　村上正輔
製品　人絹用スチーピングプレス及ポンプ、紡織用ペーリングプレス及ポンプ、紡織用バンドリングプレス、紡織用除塵眞空ポンプ、ロール及ロール機
工場　戸畑、若松、大阪、深川、戸塚、島根、川崎、尼崎
東京營業所　麹町區丸の内二ノ一六
大阪出張所　北區中之島二ノ一五

△(株)エル・レイボルド商館

東京市日本橋區吳服橋三の七東京建物ビル
代表取締役　クルト・マイスナー
扱　品　獨逸シ・イ・シュワルベ會社ステツプレス加撚式ウーレンミユール、獨逸製人絹製造機械各種メリヤス機械
支　店　大阪市西區江戸堀上通一日本海上ビル

△(株)アンドリウス商會

本　社　東京市芝區芝公園五號地
重　役　(取締役)アール・エム・アンドリウス、大久保喜一
扱　品　紡績機械、綿、絹、人絹、毛等の糊付柔軟劑、精練染色用助劑浸透劑輸入販賣
支　店　大阪市西區江戸堀南通三

△齋藤鐵工所

東京市品川區東品川四ノ四六
工場主　齋藤富造
製　品　ドライヤー、パルパー、バーキユームニーダー、プランジヤーポンプ、チーピングプレス、フイレター、ビスコースグラインダー其他設計製作

△佐東合名會社

東京市麹町區丸の内一ノ六東京海上ビル
代表社員　佐藤新三郎
第一製作所　東京市澁谷區幡ケ谷本町三丁目
第二製作所　同品川區大井山中町
製　品　リング、針類及加工品、其他紡織機附屬品製造販賣

△桐生機械株式會社

本　社　桐生市錦町二丁目
創　立　明治三十九年十二月(大正六年一月株式組織)
重　役　(專務取締役)前原準一郎(取締役)書上文左衞門、前原悠一郎、木村偉三郎、中里新太郎(監査役)遠坂伊太郎、森口市太郎
資本金　六十五萬圓(拂込五十萬圓)
工　場　桐生市錦町二丁目
從業員　二百八十名
製　品　特許撚絲機、製綾準備機、QH型超快速管捲機、KU型高速チーズ、ワインダー、軍需品

(特許十三件、實用新案十一件)

△三菱商事株式會社機械部

本　店　東京市麹町區丸の内二の四
代　表　船田一雄(取締役)三島清一
機械部長　(取締役)
扱　品　一般紡織機械及附屬品染色仕上機、附屬品、人絹ステープルフアイバー製造機、附屬品
(一)手販賣)壽製作、金井トラベラー、小原木管、獨逸ビーターウオルター、同クライネウエフアース各社製品
三宅莫大小印度代理販賣和歌山鐵工、東洋シヤツトル、獨逸ワーナーフライター外三社、伊國マウラー瑞西タバン各社人絹機械、米國アツトウツド社外二社製品
大阪支部　南區安堂寺橋通三ノ一五
支部長　飯野浩次
支店出張所　内外四十五

△三井物産株式會社機械部

大阪市北區中之島三丁目
本　店　東京市日本橋區室町二
扱　品　(總代理店及特約店)豐田式織機、豐田式自動織機、英國紡機製造各社の紡織機械▽針布—東洋針布、ジヨセフサイクスブラザース、サミユールローエンドソンズ各社▽染色仕上木下鐵工▽レース編機—ジヨン・ジヤーダイン社▽梅田製綱、日本木管、東洋フアイバー、バーバーエンドコールマン、日本グリンネルスプリンクラー社等
支　店　名古屋、門司、大連、京城、上海、青島、孟買、倫敦、伯林、巴里、紐育等

△清水彦右衞門商店

東京市本所區愛川町四ノ一二
店　主　清水彦右衞門
扱　品　合同シヤツトル、巴ビツカー岐阜木管特約店、昭和木管代理店、紡績要品織機、紡毛、解毛、脫水機等
工　場　東京市本所區江東橋二丁目

△(株)日立製作所

本　社　東京市麹町區丸の内二の二〇
重　役　(社長)小平浪平
製　品　紡績用各種電動機、人絹用周波數轉換機、同對酸性變壓器
織維工業用各種送風機、紡績工場用輸送設備
工　場　日立、龜戸、笠戸
營業所　大阪市土佐堀通一の一大同ビル、名古屋市中區南大津町一

△(株)森谷商會

東京市日本橋區吳服橋二の三
專務　守谷正毅
扱　品　綿、毛、絹、麻、紡績機械、織布機械、準備機、仕上、染色、晒、人絹諸機械及附屬品
工　場　大塚、幸袋、青木ロール製造所
支　店　大阪—西區土佐堀通二の五名古屋—西區御幸本町通六
九州—小倉市室町
臺灣—臺北市本町一
出張所　金澤、仙臺、札幌、京城高雄、新京、スラバヤ

△(株)須賀製作所

本　社　東京市蒲田區六郷町四四一
社　長　須賀新一郎
第一工場　東京市蒲田區六郷町
第二工場　東京市本所區龜澤町三
製　品　撚絲機一式專門、合撚機、コーンワインダー、輪具式裝飾撚絲機、特許撚絲機、特許上下式繰返機
試驗工場　金澤市
北陸支店　金澤市有松町
出張所　大阪、福井、名古屋、長岡

濱松地方

△(資)石津機械製作所

濱松市菅原町二四八
代表社員　石津光太郎
製　品　管捲整理機、石津式獨逸型部分整經機、人絹用大枠部分整理機、整經機、生絲繰返機
工　場　濱松工場

△日進機械製作所

濱松市寺島町二八三
代表者　高橋菊松
製　品　綿、絹、人絹各種織機、準備機傳動裝置
支　店　大阪市東區今橋五丁目安宅商會内

△富士木管合資會社

濱松市野口町一一一
代表社員　小池勘一
製　品　紡織用各種木管

△遠州織機株式會社

本　社　濱松市砂山町三三二
創　立　大正九年二月
重　役　(社員)阪本久五郎(取締役)木俣千代八、角田正喬(監査役)宮島清次郎、南郷三郎、増井治郎作
資本金　百二十萬圓(拂込七十二萬圓)
工　場　靜岡縣濱名郡可美村高塚
製　品　阪本式自働織機(特許品)力織機、超廣巾自働織機、高級人絹織機、經絲切斷停止裝置、超高速度緯絲捲返機等
出張所　大阪市西區江戸堀南通三丁目二ノ一

△(資)三協機械製作所

濱松市野口町五八
代表社員　鈴木甚一
支配人　金丸敏夫
製　品　特許經絲糊付乾燥機

△鈴木式織機株式會社

濱松市相生町四三三
社　長　鈴木道雄
製　品　織機(絹、毛、綿、人絹)杼替裝置、ドビー裝置等▽染色漂白整理仕上機械各種木管—その他織布兼營
工　場　本社に同じ

△須山式織機製作所

濱松市木戸町
所　主　須山謙一郎
製　品　專賣特許兩側四丁杼織機サロン織機並ニ附屬品一式製作
工　場　濱松市佐藤町

名古屋地方

△伊谷商店
名古屋市東區葵町
代表者　伊藤常治
扱　品　各種紡機並附屬品

△服部梅次郎商店
名古屋市東區長塀町三の三
代表者　服部梅次郎
扱　品　紡織用諸機械、染色整理機械、豐田式織機、岡部式機械、桐生機械特約販賣
出張所　東京市本郷區弓町二の三西城館内

△(株)日本織機賣買商會
名古屋市南區熱田驛前
社　長　森　治郎
營業主任　藤井歡市
扱　品　各種紡織機、附屬品
工　場　市内二、大阪府下一
出張所、名古屋市東區朝日町一

△日本ミシン製造株式會社
名古屋市南區穗波通三の二五
製　品　ミシン機及部分品
從業員　二百九名
生産高　四十萬圓

△豐田式織機株式會社
本　社　名古屋市西區島崎町一
創　立　明治四十年二月
製　品　豐田式力織機、綿、人織紡機、(綿絲紡績兼營)
資本金　一千五百萬圓(拂込九百三十七萬五千圓)(三井系)
工　場　本社、新川、大阪
重　役　(取締役社長)兼松熙(常務取締役)野崎誠一、益子愛太郎(取締役)中村幸助、川崎肇、戸上實藏、松岡房吉(監査役)益田信世、齊藤雄二、菊池辰雄

△(株)豐田自動織機製作所
本　社　愛知縣碧海郡刈谷町油木
創　立　大正十五年十一月
製　品　豐田式自動織機、原動機
資本金　六百萬圓(拂込濟)(豐田系中心會社、傍系、豐田紡織、押切紡織あり庄内川レーヨンに投資)
工　場　本社工場
重　役　(社長)豐田利三郎(常務)豐田喜一郎(取締役)鈴木利藏、岡部岩太郎、大島理三郎(監査役)豐田佐助、西川秋次、藤野平次郎

△(株)大隈鐵工所
名古屋市東區布池町一七
本　社
創　立　明治三十一年一月
重　役　(社長)大隈榮一(副社長)土屋富五郎(常務)村岡嘉六、鶴澤一作(取締役)渡邊義郎、岡谷惣輔、前川芳之助(監査役)五味未吉
資本金　二百萬圓(百二十五萬圓拂込)
工　場　布池、大曾根、萩野、小倉
職工數　七百十五名
製　品　各種工作機、諸機械、力織機、捺染機
年産額　三百五十萬圓
販賣所　(東京出張所)東京市麹町區丸の内東京海上ビル(日本精機商會)大阪市北區曾根崎上三ノ八

△奥井機料店
一宮市長良町
代表者　奥井久吉
扱　品　豐田式織機、合同シャツトル特約店、綿毛織用人絹用整經機管卷機外織物用準備機一切製造
工　場　一宮市
出張所　名古屋市西區菊井町二津島町天王通り

△(名)奥村紡機製作所
名古屋市中區西日置町二四
代表社員　奥村銀松
製　品　絹、綿、人絹、毛各種紡織撚絲機
從業員　五十名

△岡谷合資工機部
名古屋市中區鐵砲町一丁目
代表社員　岡谷惣助
扱　品　紡織諸機械、同仕上、準備機其他
支　店　大阪市西區西長堀北通一の一八

△ワシズ機料店
一宮市西本町
代表者　鷲津太一
扱　品　紡織機料販賣

△(名)片山喜之助商店
名古屋市東區朝日町一ノ二
代表社員　片山喜之助
扱　品　紡織撚絲機械、染色仕上機、直輸入製作仲介
工　場　名古屋三工場、一宮、岐阜各一工場

△(株)河本製機所
名古屋市東區布池町一の八
社　長　河本萬造
製　品　糊付、管捲、乾燥機、染色、整理機類
從業員　百六十名

△加藤紡機製作所
名古屋市南區津下町三七
代表者　加藤賢三
製　品　紡績機械附屬品
工場數　津下町、柳堀町
從業員　五十五名

△(資)大日本ミシン製作所
名古屋市南區桃ノ木町三五
製　品　裁縫機械全般
從業員　八十名

△だるま屋機料店
一宮市上本町通二丁目
店　主　野田貞吉
扱　品　箴、綜絖、各種機料

△永安商店
名古屋市西區上畠町二
代表者　永安龜之進
扱　品　各種紡織機、撚絲、製綿機、附屬品
工　場　則武町、庄内町

△野上式自動織機株式會社
名古屋市中區御器所町
社　長　野上八重治
製　品　綿、人絹自動織機、ワープストップ・モーショントビー機、精紡機
工　場　本社及倉敷

△(株)久保田製作所
本　社　名古屋市中區流町七
創　立　昭和九年十月
重役幹部　(社長)下出義雄(專務)久保田長太郎(取締役工場長)若林求巳
資本金
工　場　本社工場　中區流町
第一工場　西區兒玉町
第二工場　市外庄内町
從業員　二百七十名
製　品　鑄型機、撚絲機、紡織機械
年産額　百萬圓

△栗山商店
名古屋市西區泥江町二
代表社員　栗山萬次郎
扱　品　一般紡機仲立販賣

△(名)山田紡機製作所
名古屋市南區中田町一三
代表社員　山田富之助
製　品　紡織機及同高級部分品
從業員　百二名

△(資)山田鐵工所
名古屋市西區則武町北畑
工　場
製　品　紡織機部分品一式
從業員　六十五名

△山田ドビー製作所
名古屋市西區志摩町二三
代表者　山田喜太郎
製　品　織布用ドビー裝置
從業員　五十名

△松本機械工作所
愛知縣葉栗郡木曾川町
代表者　松本清一
製　品　特許松本式伊太利型撚絲機、特許松本式横錘强撚絲機、特許松本式意匠輪員撚絲機
北陸營業所　福井市佐佳枝上町
名古屋出張所　名古屋市中區藪田

△(株)藤田製作所
名古屋市南區熱田東町横田
社　長　藤田辰次郎
製　品　紡織用各種スピンドル、リング、其他附屬品
從業員　二百三十三名
生産高　四十五萬圓

△國光長谷機械工作所
愛知縣名古屋鐵道古知野驛前
代表者　長谷榮輔
製　品　リング式撚絲機、變化撚裝置、防油リング、阪晉リング式撚絲機
工　場　名古屋市、岐阜市、布袋町、本社

△(資)江口商店
名古屋市中區新榮町二ノ一三
代表社員　江口彌一
扱　品　紡織、染色、整理諸機械

△(資)愛知木管工場

名古屋市東古渡町三の二六
代表社員　伊藤傘松
扱　品　紡織用木管一式

△(名)荒川儀三商店

名古屋市西區米屋町二
扱　品　メリヤス機製造販賣

△岐阜木管工場

岐阜市外加納坂井町三
場　主　森　勝一
製　品　各種木管

△甲子鑄造所

名古屋市南區花園町一の二五
製　品　紡機、織機
從業員　五十名

△(資)名機製作所

名古屋市南區桃ノ木町三五
代表社員　加治慶之助
製　品　ビスコース製造用金工程機械、人絹製造工程全機械、羊毛工業用、染色整理用諸機械
從業員　八十三名
生産高　五十萬圓

△(資)昭和製作所

名古屋市南區櫻田町
製　品　紡績機械、リング、スピンドル
從業員　六十名

△(資)平野製作所

名古屋市西區則武町野畑
代表社員　平野亥子吉
製　品　綿毛、人絹、絹各種力織機、力織機に對する特殊織裝置
工　場　本社工場、中川工場

△平岩鐵工所

愛知縣碧海郡棚尾町
所　主　平岩種治郎
製　品　各種力織機專門製作
出張所　名古屋市東區富澤町二海月旅館

京都・北陸地方

△西陣ジヤカード機製作所

京都市下京區東九條川邊町二
代表社員　村田禎造
製　品　高速度NTSジヤカード機、特殊ジヤカード機
代理店　株式會社村田直商店

△株式會社富永製作所

京都市中京區二條通千本西入
製　品　富永式高速度絹織機

△高橋治機料店

京都市西陣堀川今田川北入
代表者　高橋治三郎
扱　品　ジヤカード紋織機械、兩口ドビー機、人絹用交錯式ドビー機、高速度紋紙管卷機、絹布整經機

工　場　紫野堀川、東九條東寺
支　店　中立賣淨福寺

△高橋機料商店

京都市西陣大宮寺之内北
代表者　高橋安之助
製　品　紋織ジヤカード機、高速ドビー機、交錯式管卷機各種織物機械附屬機料品

工　場　西陣大宮上野町、紫野雲林院町、西陣大宮蘆山寺西、福井丸岡町
支　店　八王子市上野町、桐生市稻荷町

△(資)津田製作所

金澤市穴水町三番丁二九
代表社員　津田米次郎
製　品　津田式絹、人絹力織機
工　場　金澤市内三工場
支　店　朝鮮京城府三坂通

△(資)津田駒次郎工場

金澤市野町驛前
代表社員　津田駒次郎
製　品　津田式絹布織機、同人絹織機、津田式ドビー機、津田式準備機械一式
工　場　本店に同じ

△(株)壽製作所

本　社　京都市下京區西九條藏王町
事務所　大阪市東區北濱四丁目安田ビル
創　立　昭和五年三月
製　品　專賣特許カサブランカス式超ハイドラフト裝置、絹絹毛絲紡績機械其他
資本金　一千萬圓(拂込五百十二萬五千圓)
工　場　京都、大阪、西陣、丹後(人絹、人織、人織紡績、縮緬製織工場兼營)
重　役　(社長)廣瀨次郎(專務)常田健次郎(取締役)田村駒次郎、山下秀隆、山内六太郎、齊藤鋼太郎、北田彦三郎(監査役)阪上重信、

小松美一郎、大家七兵衛

△近藤合名會社紡織木管部

大津市松本月見坂
代表社員　近藤康文
製　品　絹、綿、麻、毛、人絹、ス・フ、紡績用、織布用、撚絲用、各種木管製造販賣
工　場　本社及京都市山科(木管工場)

△(名)北織製作所

京都市西陣船岡町
代表社員　北織喜三郎
製　品　北織式高級ジヤカード機、北織式高級ドビー機、北織式ピアノマシン紋紙穿孔機織物見本切斷機、織維工業用試驗機

△(株)島津製作所

本　社　京都市河原町二條南
創　立　大正六年九月
製　品　人絹ノヅル、マネキン
資本金　四百萬圓(拂込三百萬圓)
工　場　二工場
重　役　(社長)島津源藏(常務)島津源吉、島津常三郎、鈴木庸輔(取締役)藤井善助、内貴清兵衛(監査役)稻畑勝太郎、河崎助太郎、乾康平

阪神地方

△伊藤商工社機械部

大阪市此花區上福島南二丁目
代表者　伊藤清太郎
製　品　人絹、毛絲用織機、撚絲機械、特許絣染機械、織維工業用品、各種木管
工　場　木工部—尾崎、靜岡
鐵工部—大阪上福島、市岡元町

△稻畑商店機械部

大阪市南區順慶町二丁目
(電話船場六〇〇—三六〇四)
社　長　稻畑勝太郎
扱　品　佛國アルザス機械、佛國グリヌン機械兩社日本總代理店、絹綿毛紡績機械、力織機、準備機染色捺染仕上機其他附屬品一式
支　店　東京市日本橋區本町二、京都市中京區油小路通錦小路角
出張所　名古屋市東區中市場町三

△稻垣商會

大阪市北區堂島濱通二の一六
店　主　稻垣友枝
扱　品　人絹及ステープルファイバー製造機械、紡織用諸機械並附屬品一式

△石井式特許絽機製作所

大阪市北區鶴野町三一
所　長　小林泰次郎
製　品　絽機各種、絽機附屬石井式特許裝置、紡織機械附屬品

△播磨ヘルド製造所

神戸市葺合區南本町一丁目
(電話葺合一三六四)
所　主　王子修一
製　品　各種ワイヤーヘルド
工　場　神戸市葺合區筒井町及南本町

△原田式織機株式會社

本　社　大阪府北河内郡交野村私部
創　立　大正六年十二月
製　品　絽布織機、タオル織機、人絹織機械、羅羊毛織機、準備機
資本金　百萬圓(拂込卅五萬圓)
重　役　(社長)原田元治郎(專務)秋岡義愛、栗林政男(監査役)信貴鐵吾、矢部豐次

△原商店

大阪市西區江戸堀下通一の二一
(電土佐堀七七)
店　主　原　右作
扱　品　紡織機及附屬品、フアルコンブランド、金井針布總代理店

△(株)長谷川商店

本　社　大阪市西區江戸堀南通三
社　長　長谷川義郎
扱　品　紡織捺染諸機械、パルプ、人織人絹絲、金箔—獨逸アドルフゼールマン社製針布總代理店、川崎木管、播磨ヘルド製品一手販賣
工　場　大阪市東成區北中道通町一
支　店　名古屋市東區大津町二の一九
代理店　東京、福井、上海、孟買

△畑間工作所

大阪府中河内郡彌刀村
所主　畑間米太郎
製品　各種撚絲機、附屬品

△範多商店

大阪市西區川口町一二
店主　範多龍平
創業　慶應元年
代理店　山田式經絲繼結機、英國ウイリアムコットン社英大小靴下編機械、同ゼームスケンヨン社紡織用クロース、同チヤンバー社スプリング、ストリップ類、同トーマス、ボルトン社捻染用ローラー、同ホースホルビツクハム社針布、同フレーミングバークビー社針布類
支店　神戸市神戸區播磨町二九
出張所　東京丸ビル六階、名古屋朝日町二ノ一五、福岡、吳、横須賀、京城、大連、倫敦、紐育

△日瑞貿易株式會社

大阪市東區北濱四丁目
社長　シヤン・ルーツ
專務取締役　中川惠郎
扱品　紡織機械、佛、獨、白、瑞各國有力會社製品輸出入
支店　東京市日本橋區室町四
出張所　神戸、横濱、門司

△(資)日本紡機製作所

大阪市東成區中道元町一の一七
代表者　渡邊富吉
製品　紡績用各種スピンドル
工場　本社及分工場
出張所　東京市荒川區日暮里町二の四三

△日本トラベラー製造株式會社

西宮市今津町
代表者　西川　沆
製品　紡織用トラベラー一式
代理店　大阪安宅商會、關東配給所、東京市淺草區上平右衞門町
中京代理店　名古屋市中區岩井通五加藤德藏商店

△日本人絹機製造株式會社

大阪市北區堂島濱通一の一五福德生命ビル
重役　(取締役)佐藤島茂、大野惣重郎、森川親正

製品　人絹並に人織用ビスコースポンプ、同ノズル、人絹人織用諸機械
工場　廣島市吉島本町

△日本木管株式會社

尼崎市昭和通二丁目七三
專務取締役　船岡林之助
製品　紡織用各種木管
工場　本社及上海修理工場
出張所　孟買出張所

△西田スピンドル製作所

大阪市旭區嶋野町八九四
代表者　西田清次郎
製品　綿、絹、毛絲、人絹用各種スピンドル製作
工場　本社及名古屋

△(株)西松商店

大阪市北區堂島濱通一堂ビル
(電話　北四五八、四五九)
九取締役會長　西松　喬
專務取締役　西松長四郎
扱品　綿、絹、人絹、人織、羊毛紡績、織布、染色仕上機—米國ホワイチン紡績、英國ワイルドクイン、獨逸ビーコーネン其他各社代理店
綿、絹、人絹並スピンドル、同ノズル、人織用諸機械
本社　神戸市神戸區西町興銀ビル
(電話　葺合五七七、六六一)
創立　大正十四年五月
資本金　八百萬圓
製品　紡績諸機械、人絹、人織機(紡絲ポンプ繰返機、連續式人織紡機に特長を有す)ステープルファイバー製造兼營
工場　神戸(本工場、西工場)土山、坂越ファイバー工場
重役　(社長)松尾忠二郎(常務)中根一二(取締役)土居樟巳(監査役)大川義雄、依岡榮二
東京出張所　日本橋區通二の一住友日本橋ビル

△紡織機械用品株式會社

本社　大阪市西區新町南通三の二三
社長　古市勉
扱品　各種針布、ワイヤー、リング、スピンドル、木管、ワイヤーヘルド、織機、捻染機の部分品、附屬品一式
出張所　東京市日本橋區室町四の五近三ビル　名古屋市中區榮町一の一〇川崎ビル内　岸和田市宮本町一六上海、青島

△ベツカー商會

本社　大阪市北區絹笠町大江ビル
扱品　獨逸ジ・アントン・ゼールマン社製毛、綿紡用各種針布日本總代理店
支店　東京丸之内仲七號館
二號館、奉天—浪花通二八ミヤコビル

△ルードルフ商會

大阪市西區土佐堀通一大同生命ビル
製品　獨逸一流紡績、織布、仕上機械直輸入日本總代理店
支店　東京丸之内仲七號館

△(株)小原鐵工所

本社　大阪市淀川區佃町五五一
紡織機械業

創立　昭和九年三月(株式組織に)
製品　紡績、染色機械
資本金　百五十萬圓(拂込七十五萬圓)
重役　(社長)小原敏一(專務)古賀萬吉(取締役)德倉充治、中根一二、橋田社治、九里博武(監査役)清水喜三郎、飯島知宇平

△(株)大西商店

大阪市西區薩摩堀西之町
取締役社長　大西孝次
製品　紡機織機、織物準備機、紋織機、準備機、其他
工場　布施、中崎

△(名)尾形鐵工所

大阪市東成區猪飼野大通二丁目
代表社員　尾形金二
製品　製綱機一式、製麻機一式
工場　本社に同じ

△小倉鐵工所

大阪市東成區中川町
代表者　小倉逸平
製品　紡績諸機械附屬品、豐田式織機附屬品、津田式織機附屬品
支店　名古屋市中區元宮町三

△大阪リードワイヤー製作所

大阪市東成區腹見町
代表社員　車谷安次郎
業務執行社員　藤原嘉一
製品　綿絹毛織麻布各種金筬用リードワイヤー製造販賣
工場　本社及牧岡原線工場

△大阪機械貿易合資會社

本社　大阪市西區土佐堀通一の五(電土佐堀二三一、一七三九、七二〇八)
扱品　各種紡績機械、織機、準備機、染色捻染仕上機、製綿機、其他部分品
代表社員　小川新造
取引先　支那各地、印度、南洋、南米、アフリカ、埃及

△(株)大阪機械工作所

本社　大阪市淀川區豐崎町西通一
創立　大正四年十一月
製品　絹綿毛紡績機械、人絹、人織機械、一式及部分品
資本金　五百萬圓(拂込四百十五萬六千二百五十圓)
工場　大阪本社、同加島
重役　(社長)原清明(取締役)渡邊節、土屋藤丸、星住鹿次郎(監査役)範多龍平、田島勝太郎
出張所　東京市丸の内丸ビル六階
上海泗涇路一六號

△(株)大阪機械製作所

本社　大阪市此花區大開町二(電土佐堀五〇、五六一、二九九四、二九九五、五七三五)
創立　大正九年二月
製品　絹綿毛紡績全工程、人絹機械、其他精密機械
資本金　二百五十萬圓(拂込濟)
工場　大阪本社、大阪佃、名古屋、尼崎、長岡、上海
重役　(社長)山田多斗治(常務)本田菊太郎(取締役)山田又司、坂井新次(監査役)齋藤恒一、阿部繁一

△大阪織機製作所

大阪市旭區蒲生町二
所主　井上楠之助
製品　鹿印ワイヤーヘルド、實用新案特許第五二〇八六號、第九一二二九號、ニ

ツケル鍍金ワイヤーヘルド、各種綜絖枠、獨逸製ジャカード用直輸入

△大阪製鎖造機株式會社

大阪市此花區春日出町上五の二九（電話土佐堀三九二—三九四）
資本金　七百萬圓（拂込四百萬圓）
重役（社長）清水樋太郎（取締役支配人）鍵谷實
製品　人絹製造用諸機械、人造繊維製造用諸機械
工場　横濱分工場、神奈川區榮町四の八六
出張所　東京市麴町區丸の内一丸ビル六階、小倉市室町村上ビル

△(株)川西機械製作所

神戸市林田區和田山通一の五
代表者　川西龍三
製品　毛絲紡績機、毛織織機、人絹機械、人織機械
工場　神戸市林田區和田山通
支店　東京市麴町區丸の内二丁目仲十三號館

△川崎木管工業所

堺市東濱町四の二三三
工場主　川崎國三郎
製品　紡織用各種木管
販賣代理店　大阪市西區江戸橋南通三長谷川商店、名古屋市東區大津町二丁目長谷川支店

△金井トラベラー製造所

大阪市北區堂島船大工町二二
所主　金井熊吉
本店　兵庫縣武庫郡大庄村
製品　紡績機械附屬品、織機附屬品、英國紡績用品會社販賣部
出張所　名古屋市東區中市場三丁目、東京市京橋區京橋一丁目

△(名)笠井靖久鐵工所

大阪市住吉區田邊町六
代表社員　笠井靖久
製品　實用新案笠井式綜絖枠、各種ワイヤーヘルド、紡織人絹撚絲製絲用絲道
工場　大阪市内六工場

△(資)關西スピンドル製作所

大阪市西淀川區御幣島町三七七（電福島二三二〇、三三三、一七四）
社員幹部　（代表社員）福武吉太郎（支配人）福武平十郎（技師長）福武秀雄（工場長）北村市郎
製品　人絹ボットモーター用スピンドル、SKFローラーベアリングスピンドル、其他各種スピンドル

△善積武太郎商店

本店　大阪市西區土佐堀通一ノ一（電土佐堀四一五一）
特約店主　善積武太郎
米國スコットウイリアム會社、スタンダードツランプ兄弟機械會社、ユニバーサルワインディング會社、ファイデリチー會社、獨逸ダビットリヒター會社、カルトクノブロク會社、獨逸兎印針製造會社、日本編織機械製造會社、オリンピック針製造所
扱品　フルフアツション靴下機、經メリヤス機械、ミラネーズ機械並ジヤカードラツセル機械、メリヤス靴下自動編機、其他右附屬品、英國本縫ミシン、獨逸刺繍ミシン、メリヤス用各種針

△大光社

大阪市北區神山町三三
社主　長良直吉
扱品　新古紡織機賣買—技術員派遣部—販賣部
支店　三重縣津市古河九四

△(株)田中機械製作所

本社　大阪市港區尼無川北通三
創立　大正八年十二月
製品　人絹機其他化學用諸機械
資本金　二百五十萬圓（拂込百四十五萬圓）
工場　本社、木津川
重役（社長）岸田東次郎（常務）濱本芳友、多々良常吉（取締役）田中治之助（監査役）重盛二三、河崎政忠
出張所　東京市麴町區丸ビル内

△(株)長瀨商店機械部

大阪市西區立賣堀南通一丁目
重役（社長）長瀨傳三郎（專務）長瀨德太郎、長瀨半次郎
製品　綿布染色加工仕上機械各種絹用金筬羽及筬材料一式、絹綿用金筬編成機針金綜絖編成機、遠心分離機

支店　東京市日本橋區小舟町二の三、京都市下京區四條通西洞院西入、ロンドン

△(株)梅田製鋼所

大阪市東淀川區長柄濱通一丁目
專務取締役　梅田千代松
製品　綿、絹、人絹、麻、毛、ス・フ用各種スピンドル同リング、筋入ローラー同ヴイスコースポンプ
工場　本社及兵庫
代理店　三井物產會社各地支店

△(株)楠木機械製作所

大阪市西淀川區傳法町北三丁目
重役（社長）楠木正明（專務）山中幸昌
製品　人絹諸機械
總代理店　安宅商會

△(株)山室商會

大阪市西區南堀江通五丁目
代表社員　山室要
製品　絹綿用諸機械、紡績機各種、製綿機各種、他紡織用附屬品一式
工場　港區繁榮町
出張所　東京市王子區王子町一〇二一

△松原製作所

堺市大濱南町九九
代表者　松原榮次郎
製品　混綿用ラチス、連條用、紡毛用ラチス、其他人絹織機木工品
工場　木工部本社、鐵工部南半町西四丁目

△福原商店織維機械工場

本店　大阪市東區北濱三の四七
店主　福原友輔
製品　福原高速經編機械—W、L、R、W、L、R、C、D、W、L、R型—最新メリヤス製造用諸機械附屬品、（輸入部）米獨ユニオン工業用ミシン會社、米國メロウ工業用ミシン會社、英國ステプンスアンドウイリアムソン會社（カーテン、レース、本龜甲紗網機械）以上各社の日滿總代理店
工場　大阪府豐能郡岡町
支店　東京市日本橋區通二の四

△藤森製作所

大阪市東區空堀通三の二三一
所主　藤森藤太郎
製品　精紡、撚絲機用各種ラペット、QTW機用ガイドホルダー・ユニバーサル機用部分品
工場　大阪（清水谷、空堀南通、中道元町、中本町）

△越川金筬製作所

大阪市東淀川區天神橋筋九の二三
製品　一般金筬、ワイヤヘルド、機械附屬品
支店　上海、東京

△(株)天滿小森鐵工所

大阪市旭區鳴野町五四一
代表者　古川善見
製品　洗毛用諸機、羊毛化炭用諸機械、羊毛紡績用機、毛織物織布準備用諸機械
工場　本社に同じ
出張所　北區天滿橋北詰

△有田リング製作所

大阪市東成區猪飼野東五ノ一
製品　紡績用リング專門
工場　猪飼及鶴橋

△青木製作所

京都市西陣上立賣通淨福寺東入
工場主　青木勝太郎
製品　特許二重天鷲絨力織機、紋織ジヤカード機各種、織機用品
特約代理　山形イモカワ絹織機代理店、桐生岡部式高速管捲機特約店

△(株)安宅商會機械部

本社　大阪市東區今橋五の一四
社長　安宅彌吉
特約　横濱紡機、紡毛梳毛機）日進機械（絹人絹機人絹糊付機）大隈鐵工（毛織機）津田駒、絹人絹機）前田鐵工、絹人絹毛仕上機、松本鐵工、絹紡ラミー紡機）楠木機械（人絹化學機）其他上田、吉村、三進、三光、東亞、瑞西サウラ、オネガ、シュワイター、獨逸シューベルトザルツアー各工場機
東京支店　麴町區丸の内二の六八

八重洲ビル
名古屋支店　中區廣小路通六住友ビル
其他　倫敦、紐育支店、福岡、京城、大連出張所

△木本鐵工株式會社

大阪市西淀川區加島町一二二〇
（電話　三〇三四―三〇三六）
專務取締役　和泉隆介
製品　綿絲紡績機械、人絹ステープル諸機械
工場　本社及十三工場

△岸和田式絹綿織機製作所

大阪府岸和田市筋海町
代表者　福本榮一
製品　人絹用スラッシャーサイジングマシン、高速度荒捲整經機、人絹織機及綿毛各種力織機、並ニ附屬裝置

△メリヤス機械用品株式會社

本社　大阪市北區梅田町二二
（電話　三四三四、三〇三六、八〇四〇）
代表取締役　古市勉
支配人　兒島信雄
扱品　英國ジョン・ジャーダイン社、永田メリヤス機械、神津製作所各總代理店、ゴースルー、レースマシン、カーテンレースマシン、プレーンネットマシン、クロセーレースマシン
高速度經編機、ミラニースルーム、兩面經編機、ラッセルルーム、自働畔靴下編機、自働靴下編機兩面メリヤス機、臺丸機、高級人絹、本絹用各種ワインダー、工業用各種ミシン、家庭用マイコミシン
工場　東京、大阪、伊丹
東京出張所　日本橋區兩國一の六
名古屋出張所　中區榮町川崎ビル

△日出針布工業株式會社

本社　大阪市北區太融寺町
代表取締役　川口眞弘
製品　紡績用針布、木管用リング、ワイヤー
出張所　東京市本郷區湯島新花町一八　名古屋市東區覺王山通五の二二
工場　本社工場、泉州　靜岡

各種織物問屋
與
外村與左衛門商店
大阪店　大阪市東區北久太郎町
京都店　京都市東洞院六角南入

關東吳服・各地綿布
京吳服・既製品雜貨　卸商

丸合名會社 村田長商店

大阪南本町三丁目

各國織物卸商
聖代セル發賣元

加株式會社 柳井商店

大阪市東區南本町壹丁目

電話船場㊸特長一六七五番
長二五〇六番
電信略號（ヤナ五）或（ヤ五）
振替口座大阪三三八番

關東織物卸商

小泉重助商店

大阪市東區備後町三

關東織物卸商

小野利商店

大阪市東區南本町三

綿布
人絹
毛織物
卸商

瀬尾喜商店

大阪市南區鹽町四丁目

內地部
輸出部

各國織物現金問屋

吉

稲村源助商店

東京市日本橋區富澤町

吳服問屋

京吳服
染絹
仙臺平
各國麻布
越後明石

一

株式會社 深田商店

東京市日本橋區富澤町

織物問屋

小泉合名會社東京支店

東京市日本橋區富澤町

吳服問屋

市田文次郎東京店

東京市日本橋區堀留町一丁目

本店　京都市堺町通り御池南入

羽衣ゆかた
笑ゑぼゆかた
發賣元

遠州織物問屋
太外山織物合名會社
濱松市板屋町

羽衣會

H.O

綿織物・人絹織物・毛織物
輸出商
合名會社
沖本商店
本店 名古屋市東區飯田町
電話東 二三五〇番 七五三番 六七六七番
出張所 大阪市東區唐物町三ノ五
電話船場三二六八番

株式會社

平松商店

京都市東洞院六角下ル
電話本局五五七番・五五八番
受信略號ケフトホンマルフ
振替口座（京都三五〇四番 大阪一八九九〇番）

株式會社

上田勘商店

京都市不明門通松原南

京染吳服

嘉商店

京都市五條通室町西入

京吳服卸問屋

株式會社

金桝商店京都店

京都市東洞院通四條南入

各種織物商

作株式會社 鈴木清三郎商店

大阪市南區順慶町通二丁目三十番地

電話船場(83)
代表三一〇〇番　三一〇一番
三一〇二番　三一〇三番
市外專用二九番

受信略號（オサカ、ヤマサク）

舍古莊株式會社

熊本市古川町十三

仕入店　大阪市東區瓦町
京都店　京都市烏丸通高辻上ル
東京店　東京市日本橋區久松町

山株式會社 加根山商店

鹿兒島市泉町七三

拡がる噂…
集まる人氣
お買物は
安心して出来る
園山へ

合名會社 園山呉服店

九州
若松本店・若松市本町
門司支店・門司市新町
八幡支店・八幡市西本町

凡ゆる織物に
フアンシーを誇る！

セロフアン糸

關西總代理店
櫻洋行
京都市御池通柳馬場西入
電話本局(2)三四九〇番

東京セロフアン紙株式會社
東京市足立區南鹿濱町六一番地
代表電話王子二三一〇番

各地代理店
（桐生）中村彌市商店　桐生市本町　電話一二〇三六番
（八王子）青木與兵衛商店　八王子市八幡町電話四三一番
（高崎）タスパン株式會社　高崎市新田町電話七八四番
（中部地方）森林商店　尾張一宮市本町　電話五番
（足利）小林末吉商店　足利市緑町　電話四五番
（金澤）蝶理商店　金澤市上堤町　電話二八二番
（越後）北辰舍關工場　新潟縣加茂町　電話六番
（福井）村橋商店　福井市佐佳枝中町電話一〇二六番

優秀ヲ誇ル國産品ノ權威

海軍省指定工場
鉄道省御指定
商工省御指定

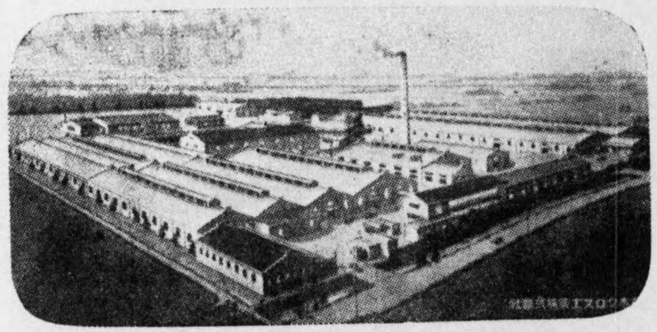

營業種目

クツキングクロス　タイプライターリボン
トレーシングクロス　各種クロス製品
ブラインドクロス　輸出人絹染色整理
ブッククロス

日本クロス工業株式会社

京都市右京區西京極宮ノ東町

電話下(5)八五四六　八五四七　八五四八　桂一七六

RED BALL BRAND

營業科目

デキストリン

ソリユブルスターチ

ブリチツシユ・ゴム

人絹糸
人綿糸
新糊料

アール・ビー

エフ・アール

コーン・スターチ

馬鈴薯澱粉

其他染織用糊材

合資會社 日本澱粉製造所

營業及工場

大阪市東淀川區三津屋北通五丁目七四

（阪急電鐵神崎川停留所西方）

北電話 三四四〇番 三八〇〇番 三八〇一番

糊料一般之御相談

日本澱粉内

日本染織糊料研究所

丹後峰山町

商 商峰會

都縮緬製造 西原工場

丹後加悦町

㊐ 株式會社 吉村商店

本店 京都市室町通四條上ル

支店 丹後峰山町

出張所 大阪市東區淡路町三丁目

工場 峰山、岩瀧、高橋

染織用化學藥品及塗料新鋭藥品

顔料用 抜染補助 特許 レーキ胡粉

濃差用 コクナール

鑛物接着用 特許 プリントーゼ

常ニ進ミ 常ニ努ム

染織化學工業所

山田商店

本店 京都市四條通西大路西入

電話 本局 五七四二番 下局 四四六一番

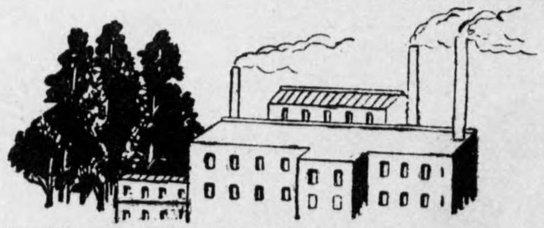

株式會社 久保田商店本部

八王子市八日町
電話八王子 一五二番 六六五番

八王子店……八王子市八日町、電話八王子一五二、一〇三、三〇一、六六五番
甲州店……山梨縣北都留郡大月町、電話大月一一三番
甲州上野原出張所：山梨縣北都留郡上野原町、電話上野原一九番
甲州谷村出張所：山梨縣北都留郡谷村町、電話谷村二四九番
村山店……東京府北多摩郡村山村、電話村山一五番
青梅店……東京府西多摩郡青梅町、電話青梅一一二番
輸出部……八王子市八日町、電話八王子一五八〇番
久保田織物工業株式會社…八王子市明神町、電話八王子一〇番二一八番
桑華織物株式會社…八王子市明神町、電話八王子七五五番
八王子輸出織物株式會社…八王子市明神町、電話八王子四三五番

株式會社 久保田商店東京店

東京市日本橋區小舟町二丁目
電話茅場町 自三二八一番 至三二八五番

八王子織物買繼商
澁谷定七商店
八王子市大横町
電話八王子一一三四番 一一七〇番

織物問屋
澁谷定七商店東京店
東京・日本橋・富澤町
電話浪花(長)五五一番 二〇二二番