

絹、綿、毛、麻織機用各式  
ピツキングステツキ・サイドレバー

専門製作

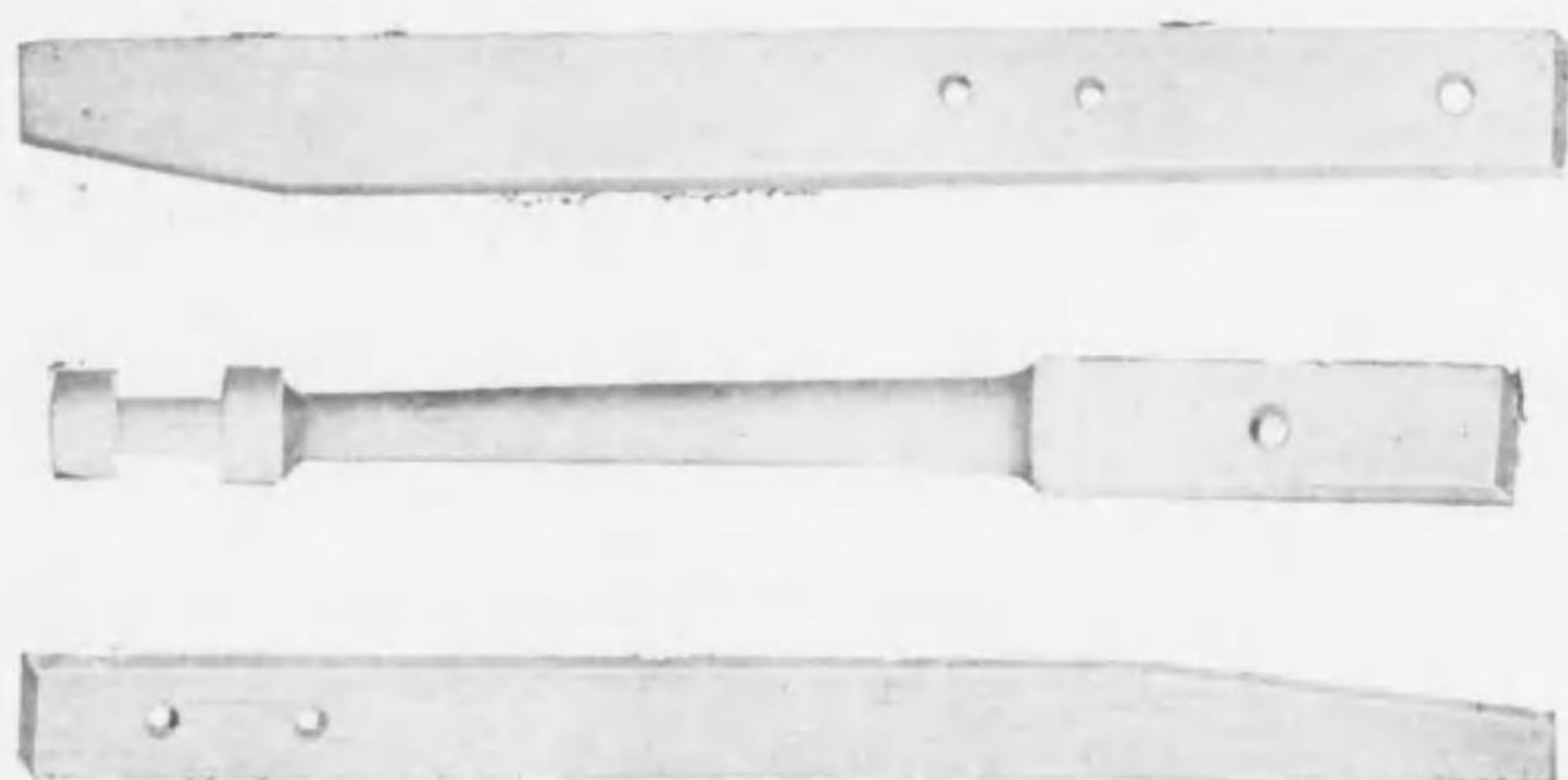

紡織機用附屬木堅加工品一式

創業明治四拾年

堺市三國丘御幸通一八



谷口木工品製作所

電話堺二三三四番

振替大阪五三四三四番

製作工場 堺市三國丘御幸通一八

製材工場 堺市六條通四丁三三

材料倉庫 堺市六條通六丁四八

工 作 機 械  
各 種 筋 ー ラ ー  
精 紡 機 用 ス ピ ン ド ル  
削 製 磨 シ ヤ フ ト



合資会社 日本シャフト製工所

尼崎市難波本町一丁目三八

電話尼崎(九四五・二三一三番  
四五五)

# 紡績用リング製作



合資會社

# 日東リング製作所



專賣特許  
紡績用リング専門製作

紡績用リング(ツヤケシ) N.T. 紡績用リング(サビドメ)

- 一、特殊加工ニ付 完全防錆
- 一、摩擦微少 調子優秀
- 一、紡出多量 特殊加工ニ付
- 一、耐久力強大 耐用簡易

大阪市東成區大今里町八四六

電話南四五〇五番  
振替大阪七三〇八八番  
電略ニト

紡績用布 織績布 織績布  
スワートル 織績布  
チロ 織績布  
リエン 織績布  
ウエフ 織績布  
外各種 織績布  
製各並 織績布

木管 木管 木管 木管 木管 木管  
修理 修理 修理 修理 修理 修理



# 富士木管合資會社

濱松市野口町一一一番地

電話 一三六番  
振替 東京六一六三三番  
名古屋八五一〇番

### 積極的=働カ 特許小池式電気クロスガイダ-

從來、ニューマチック式又ハ  
自動式ヲ容易=本式=改造シ得

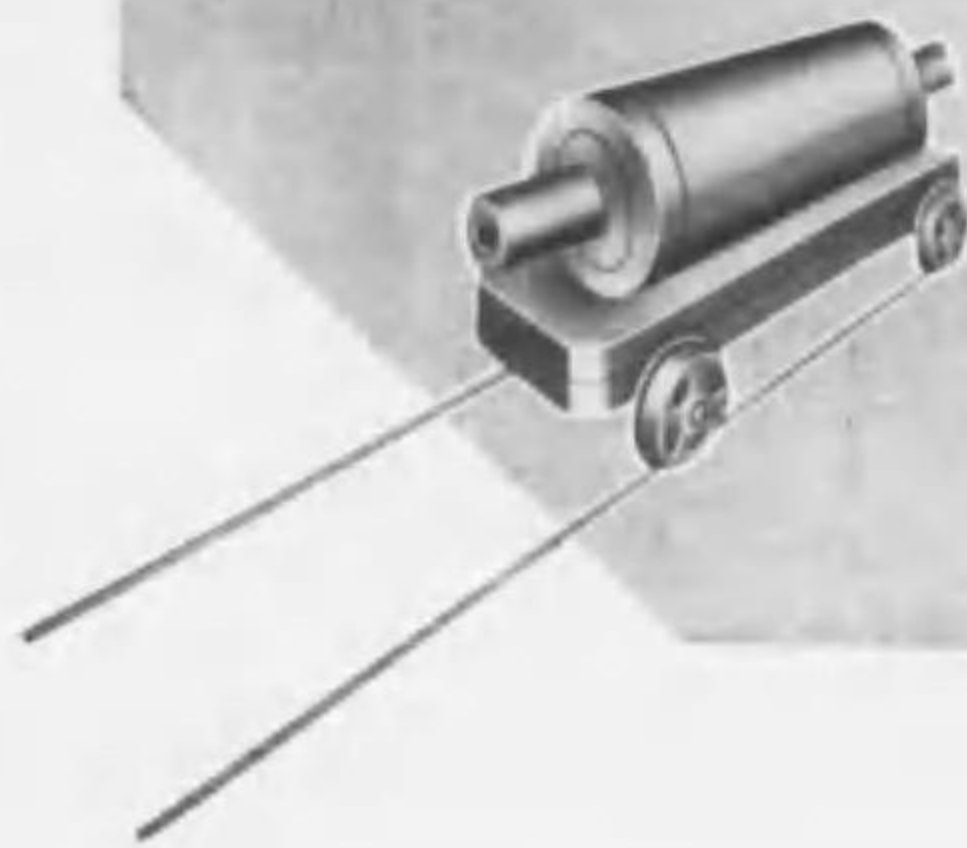

### ペーパーコットンシュート ロール

新調又ハ修理

#### 營業課目

綿、毛、スフ、紡織用諸機械並ニ附屬部分品  
綿、毛、人絹、スフ織物用染色仕上用  
諸機械並ニ部分品  
大阪金屬工業製ワーブタイピングマシン及部分品  
特許小池式電気クロスガイダ-  
鐵工用工作機械一式並ニ各種運搬裝置  
傳導車軸裝置式並ニABC型ローブ  
各種中古機械ノ修繕改造一式  
各種製出シ機用ロール  
其他紡織機械用品

## 寺崎工業所

大阪市北區堂山町六八  
電話曼崎㊦一八四七番

## コットンロール・ペーパーロール 染色・漂白・整理諸機械

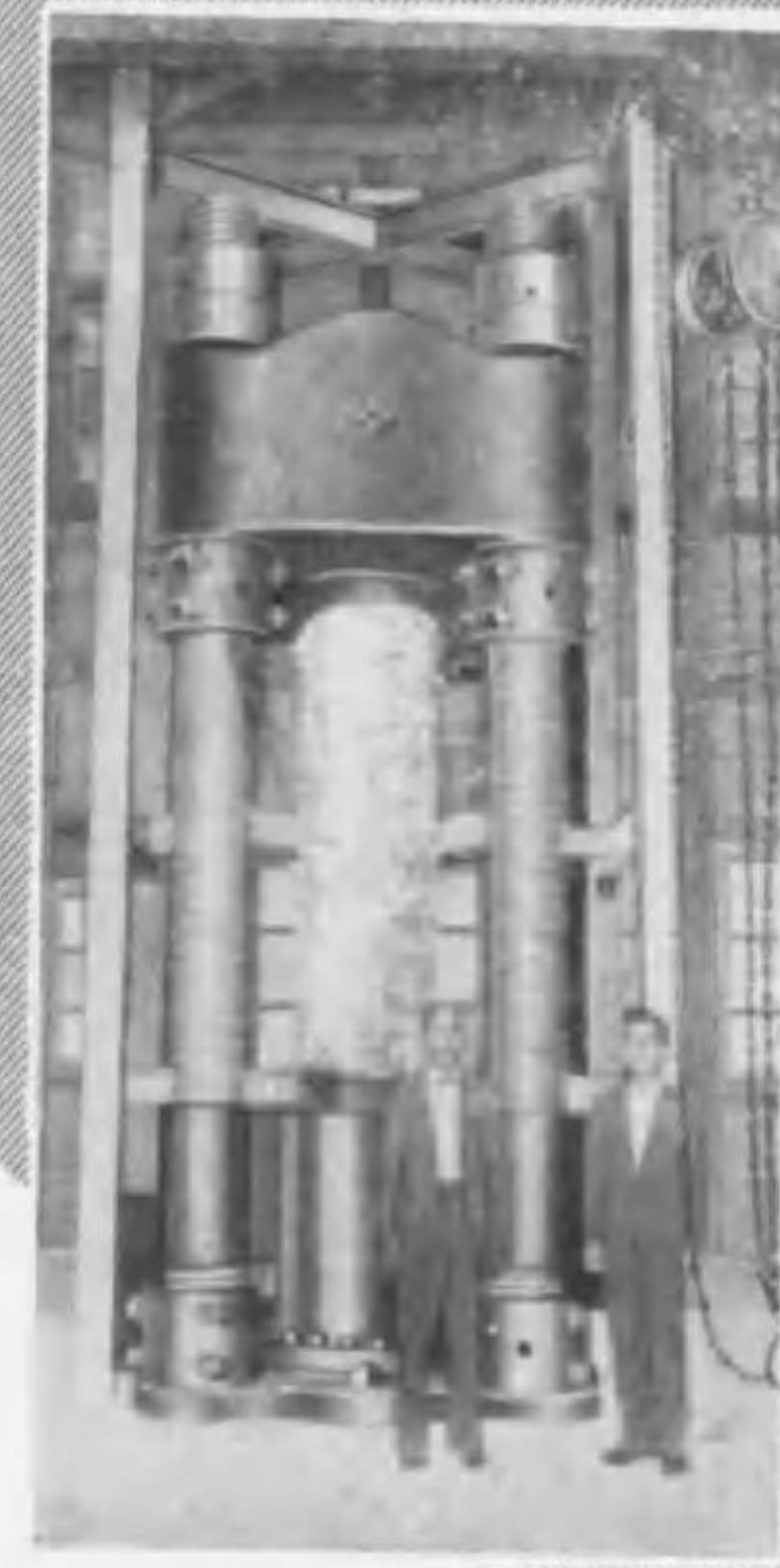
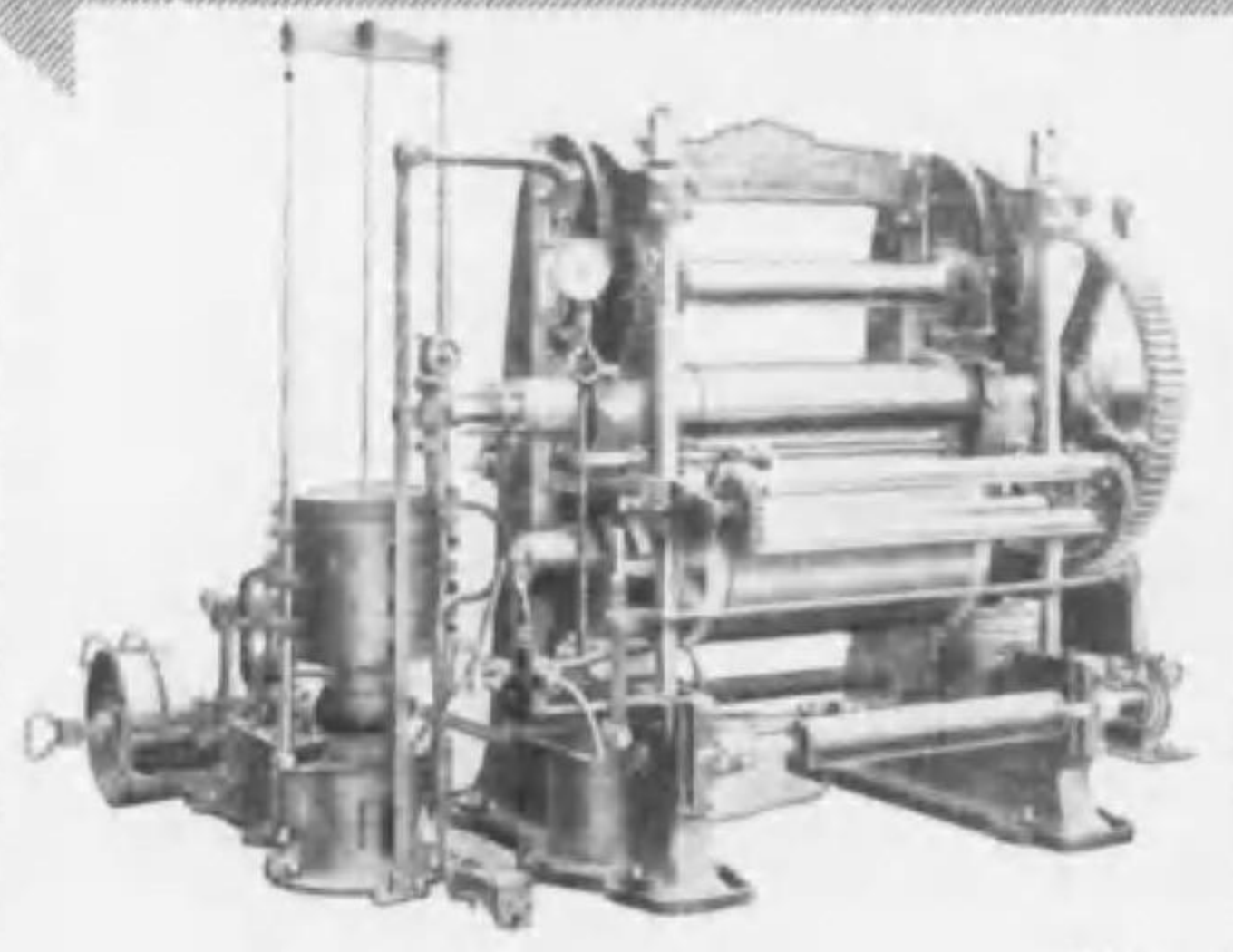

右圖寫眞ハ本所設置ノ水壓機ニシテ  
壓力四千噸壓搾シ得ル寸法ハローラ-  
一直徑40吋働幅100吋迄可能ナリ殊ニエン  
ボシングペーパーローラーシライナーペ-  
ーパーローラー共ノ他大ナル直徑ノローラ-  
ニ於テハ他所製品ノ追從ヲ許サザル所蓋シ  
本所ノ一大特徴ナリ尙本所ハ常ニ眞摯ナル  
研究ヲ續ケ諸般ノ設備ヲ着々實施致シツツ  
アリ

TRADE  MARK

## 中尾鐵工所

大阪市旭區赤川町九四八

(錦紗製川工場正門南入市電赤川町二丁目下車南邊西入)

電話堀川㊦三六二一番



# 丸八木管製造所

名古屋市昭和區堀田通六丁目六番地  
電話 瑞穂 (73) 二四〇五番  
所主 伊藤 虎次郎

木管 紡織用 各種製造  
人絹用

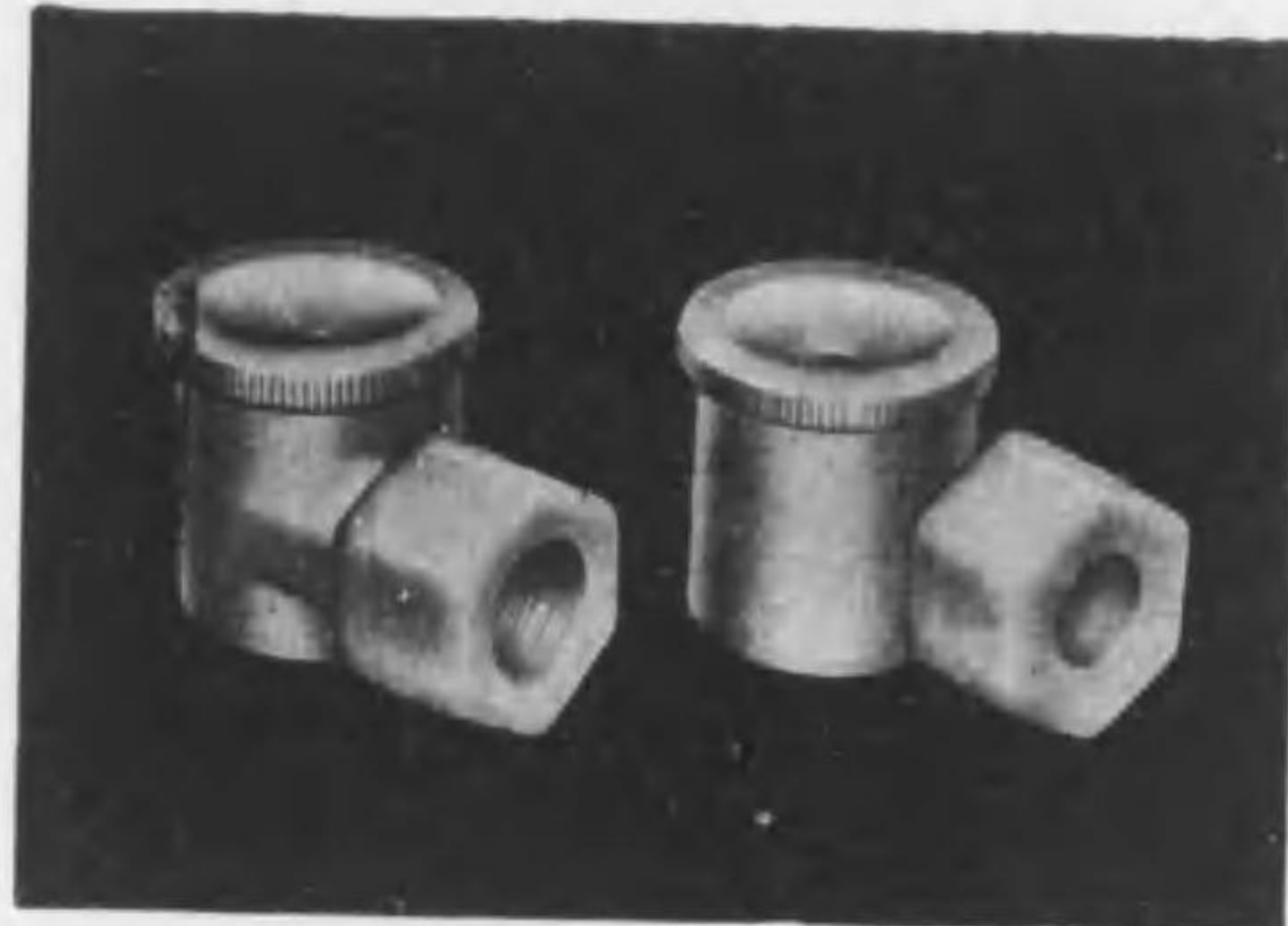

(磁器製興亞式スプレーノズル)

# 磁器

# 代用品各種

### 營業種目

販賣部  
磁器製スプレーノズル、ライト製ペンチレーター、エロフィンユニットヒーター、各種送風機、排風機一式、ボロ再生イナ洗剤、ボクリーム

工作部  
各種噴霧器具、各種送風機、排風機、換氣用品、エロフィンヒーター、各種薄板折曲加工、各種仕上、製罐加工一式



# 興亞産業株式会社

大阪市旭区堅江東之町丁目二番地  
電話 堀川 三二九〇番  
東京営業所  
東京市京橋区銀座二丁目五番地  
電話 京橋 八三一〇番

秩父パイプ  
関西特約販賣會社

機捲管型新製鐵式山栗

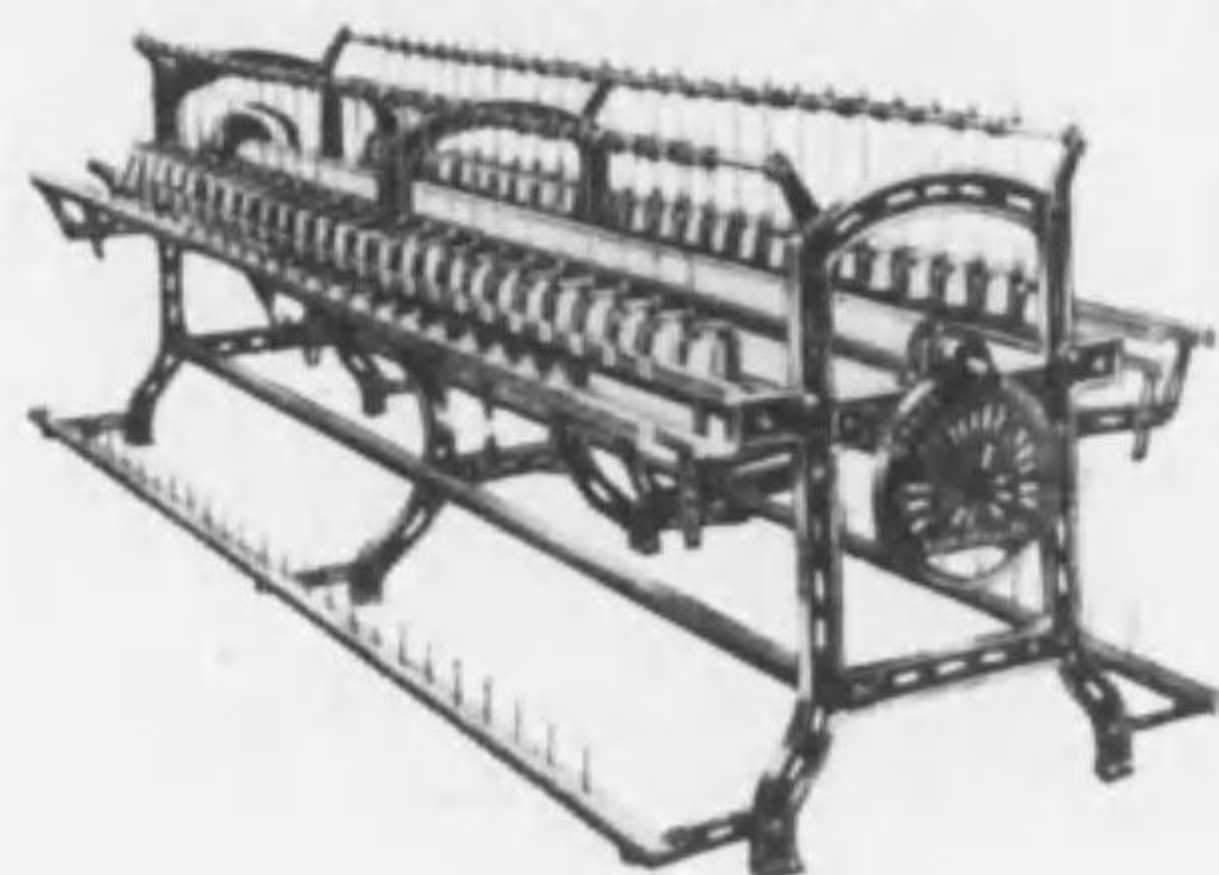

目項造製  
紡織機械  
附屬品  
傳導裝置

機織絹人級高丁二片型日式野平

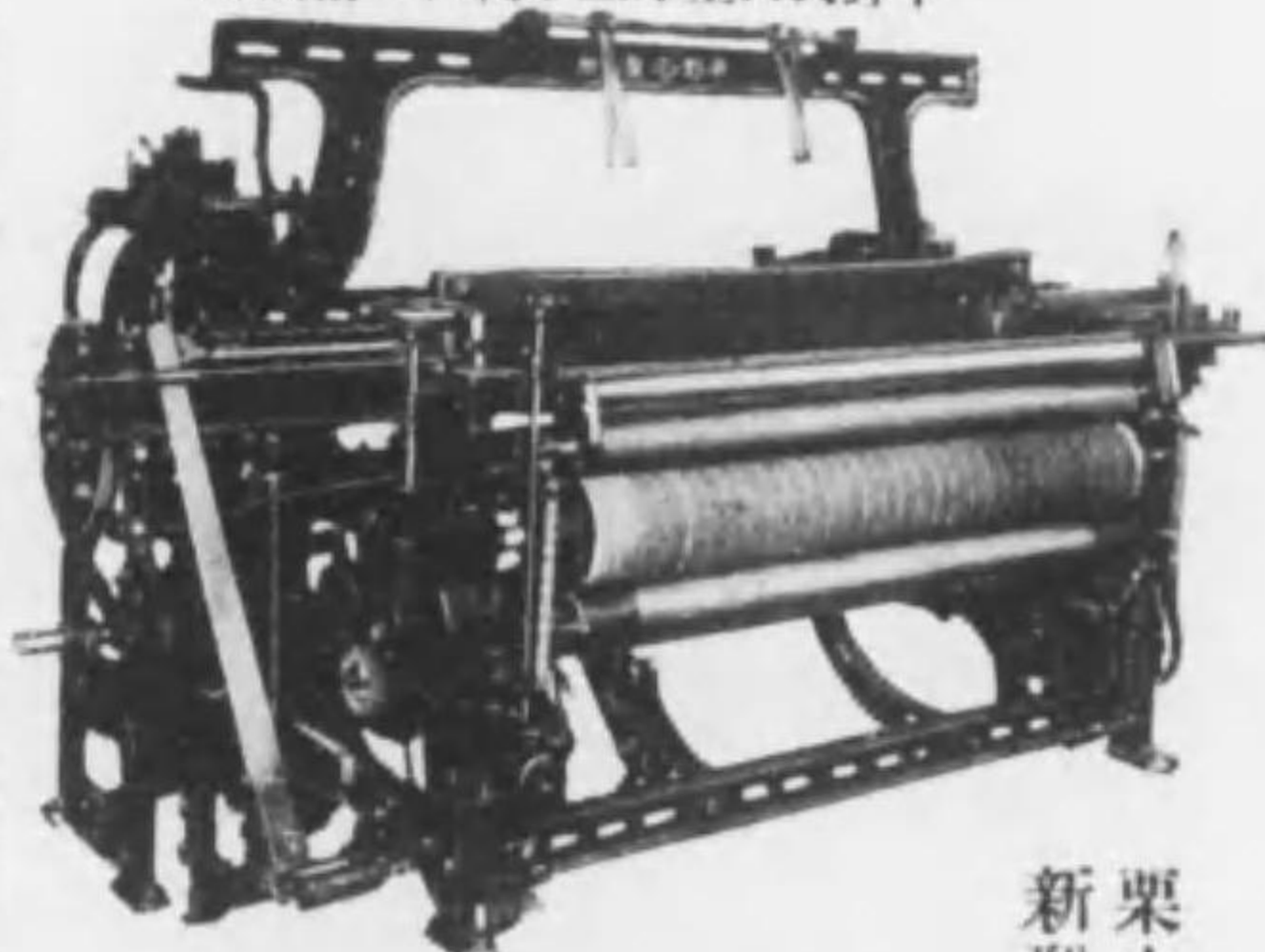

栗山式割調車  
新型鐵製管捲機

新型人絹、麻  
縮用鐵製總線  
機各種機械用  
チエンジホキ  
ルは如何なる  
齒數のものも  
即到御用命に  
可應候



栗山萬次郎商店

營業部用

電話區西

一六三五番  
四〇一三番  
四八九九番

振替名古屋一七二四番

製作部第一工場

名古屋市中村區百船町一丁目十六  
電話西五九〇七番

製作部第二工場

名古屋市中村區北一色町字京田七〇

製作部第三工場

名古屋市中川區外新町一ノ二一

TELMO  
テルモ式計器



紡織業にテルモ式計器

TELMO

日本テルモ機器工業株式會社

本社 東京市四谷區新宿一丁目五十二番地

電話(代表)四谷(35)3407番・8343番

電信略號トウキヨウ・ヨツヤニホンテルモ

研究所 東京市目黒區上目黒五丁目二六五八

長年製作ニ從事シテ尊イ經驗ヲ基ニ研究ヲ重ネ新シク考案發明サレタ  
**佐藤式蒸汽煮炊釜** **佐藤式蒸汽消毒機**

專賣特許佐藤式自動三重煮炊釜



**三重釜**

專賣特許佐藤式三重煮炊釜ノ特長

專賣特許佐藤式自動三重煮炊釜ハ從來ノ二重釜ト其ノ煮炊状態ヲ全ク異ニシテ二重釜ニテ煮炊出來ザル大量ノ煮炊物ヲ完全ニ煮炊出來得ル特長ヲ持ツ自動三重裝置ナリ  
 佐藤式自動三重裝置ハ蒸汽壓力高低蒸汽面限定三重蒸汽室二重蒸汽室溫度調整及完全煮炊ノ出來ル事蒸汽ノ經濟ナル事取扱ノ簡單ナル事最新理想ナル佐藤式自動三重裝置釜デアリマス

[カタログ進呈]

**理想的煮沸**  
**專賣特許自動三重裝置**

營業案内

專賣特許 實用新案

佐藤式自動三重裝置蒸汽煮炊釜

佐藤式蒸汽食器消毒機(丸型・角型)

佐藤式蒸汽香湯沸器 佐藤式蒸汽壓力釜

佐藤式各種料理用ストーブ 佐藤式蒸汽珪瑯引煮炊釜

佐藤式蒸汽寢具消毒乾燥機 佐藤式蒸汽輕合金煮炊釜

其ノ他厨房用各種蒸汽罐、各種魚燒器、野菜調理器

保温戸棚、諸機械器具類一式製作鑄造販賣

弊社ハ炊事設備設計並ニ炊事機械器具専門製作工場デアリマス

- ① 三重釜・消毒機ノ唯一ナル専門工場
- ② 鑄造ヨリ仕上配管据付工事迄一貫作業
- ③ 専門工場ノ御見學ヲモテ

株式會社

**佐藤鐵工所**

東京市城東區龜戸町七丁目十六番地

電話城東(68)1255・1256・1257番

振替口座東京154321番

營業部 東京市城東區龜戸町七丁目十六番地

機械部 東京市城東區龜戸町七丁目十七番地

鑄造部 東京市城東區龜戸町七丁目十八番地

製煉部 東京市城東區龜戸町七丁目十九番地

實用新案特許(C型)佐藤式蒸汽消毒機  
(實用新案縮付裝置)

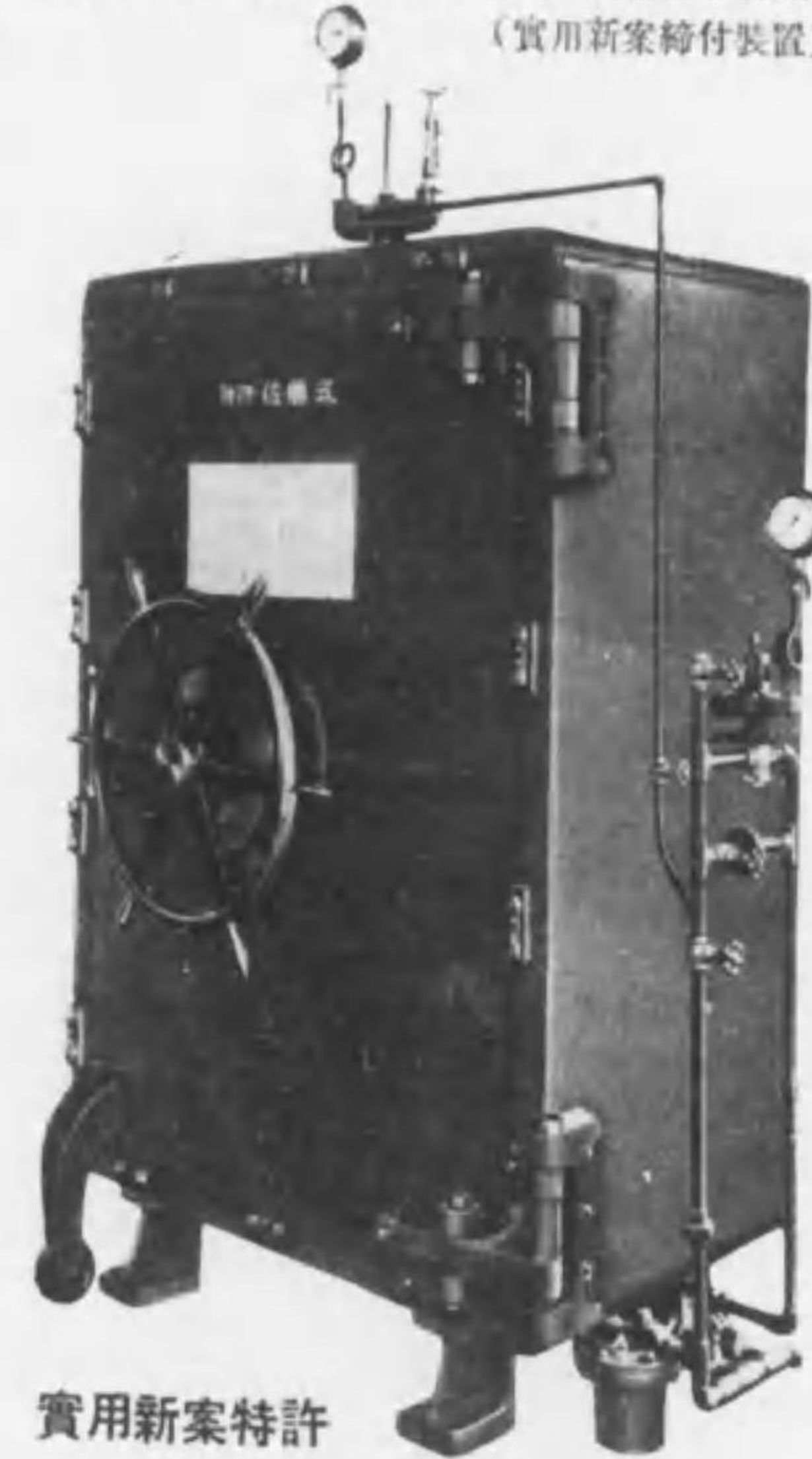

實用新案特許

佐藤式蒸汽消毒機ノ特長

實用新案特許佐藤式蒸汽消毒機縮付裝置正  
 面中央ニ取付アル「ハンドル」ヲ廻轉ナス事  
 ニ依リ扉内部ニ裝置シアル數十本ノ放射杆ガ  
 扉枠ニ設アル穴ニ入リテ極ク簡單ニ且完全ニ  
 縮付出來ル特許裝置デアリマス。從來ノ一般  
 蝶捻式ニ比シ手數ヲ非常ニ省キ便利ニ且平均  
 安全ニ縮付出來マスノ陸海軍部及各方面ヨ  
 リ多大ノ御賞賛ヲ博シテ居リマス。製造ハ角  
 型、丸型何レニモ裝備スル事ガ出來マス御希  
 望ニ依リ大小設計製作致シマス。

据付工事一式  
 捲揚機  
 コンベヤ  
 水圧管  
 通風換氣装置  
 ウェントロープ傳導装置  
 電動機  
 送風機  
 ターボローワ  
 タービンポンプ  
 ユニツトヒーター  
 エヤーフィルタ  
 ダストコレクタ  
 捲揚線路の設計並に

營業課目

朝倉製作所  
 所主 朝倉元次  
 東京市麴町區丸ノ内  
 ビルディング五五二  
 電話丸之内④四〇一五番  
 ⑤七三六番  
 關西代理店  
 大阪市西區下通一丁目六  
 福岡工業所  
 電話土佐堀五〇五一番

M型天井鈎ユニットヒーター

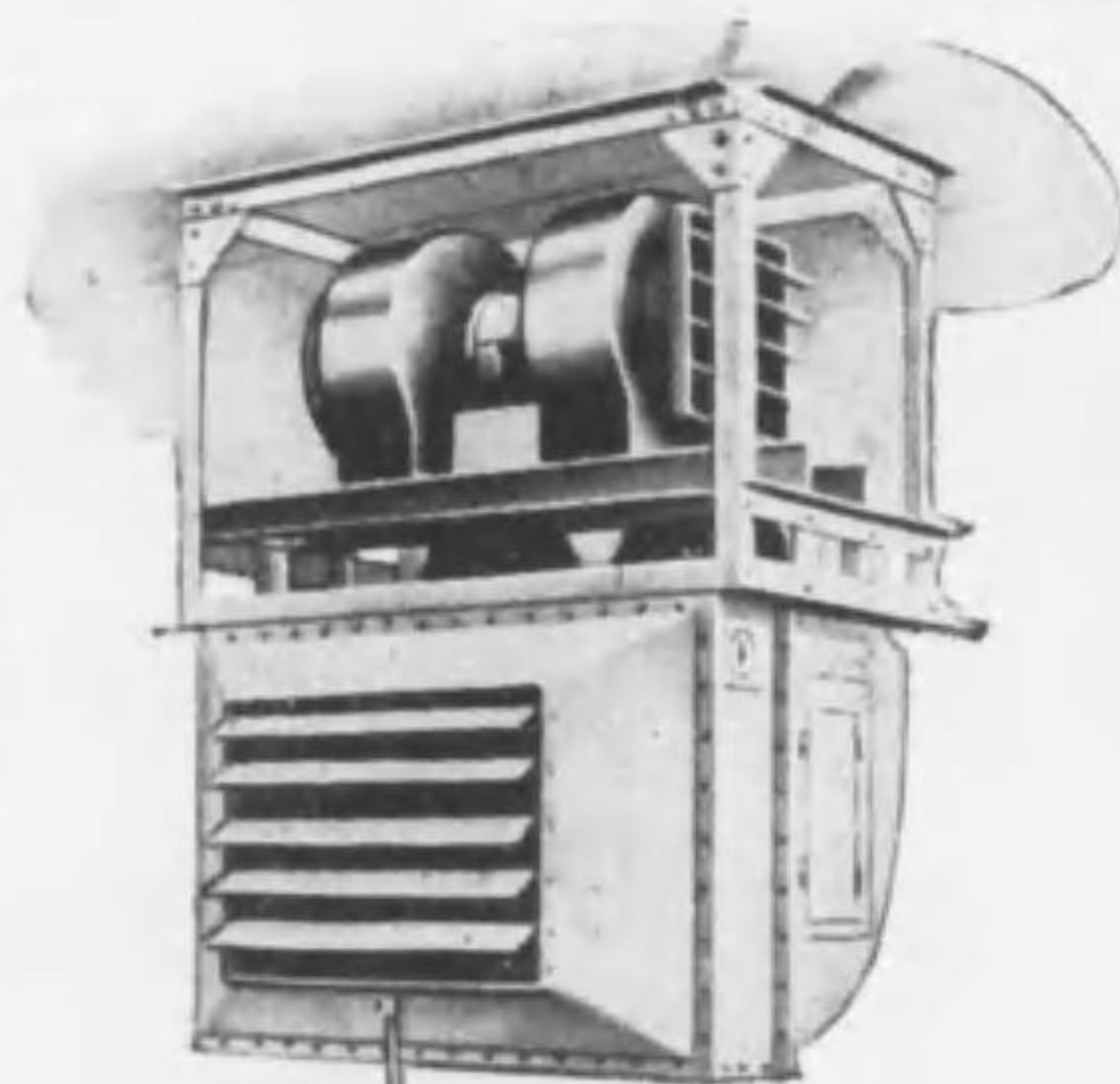

軸流送風機

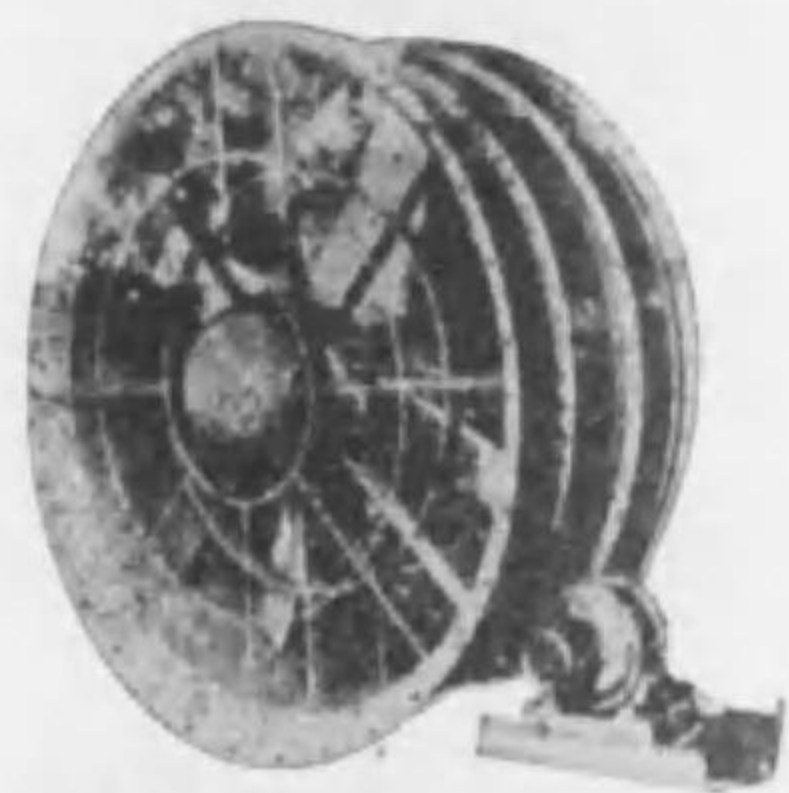

ターボローワー

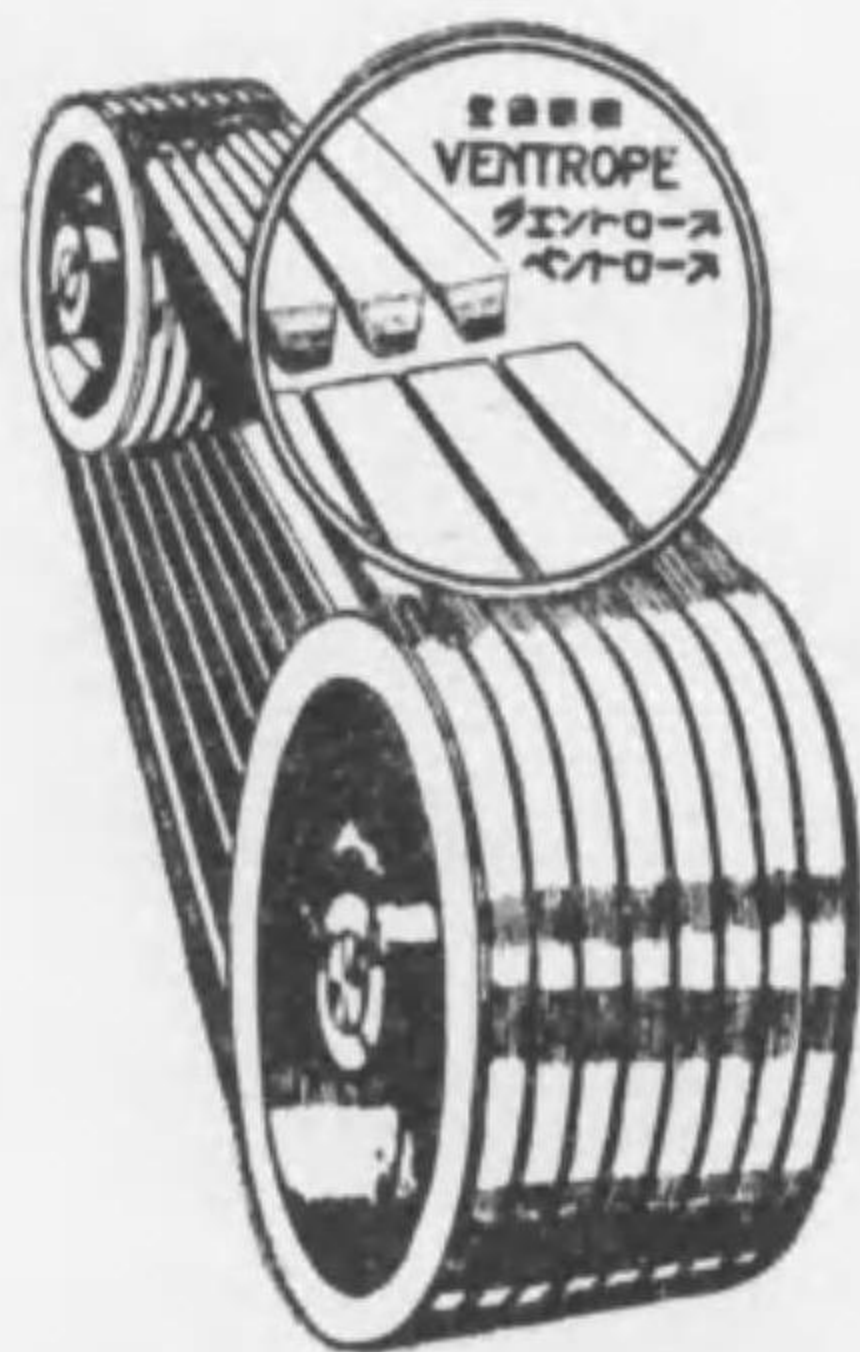
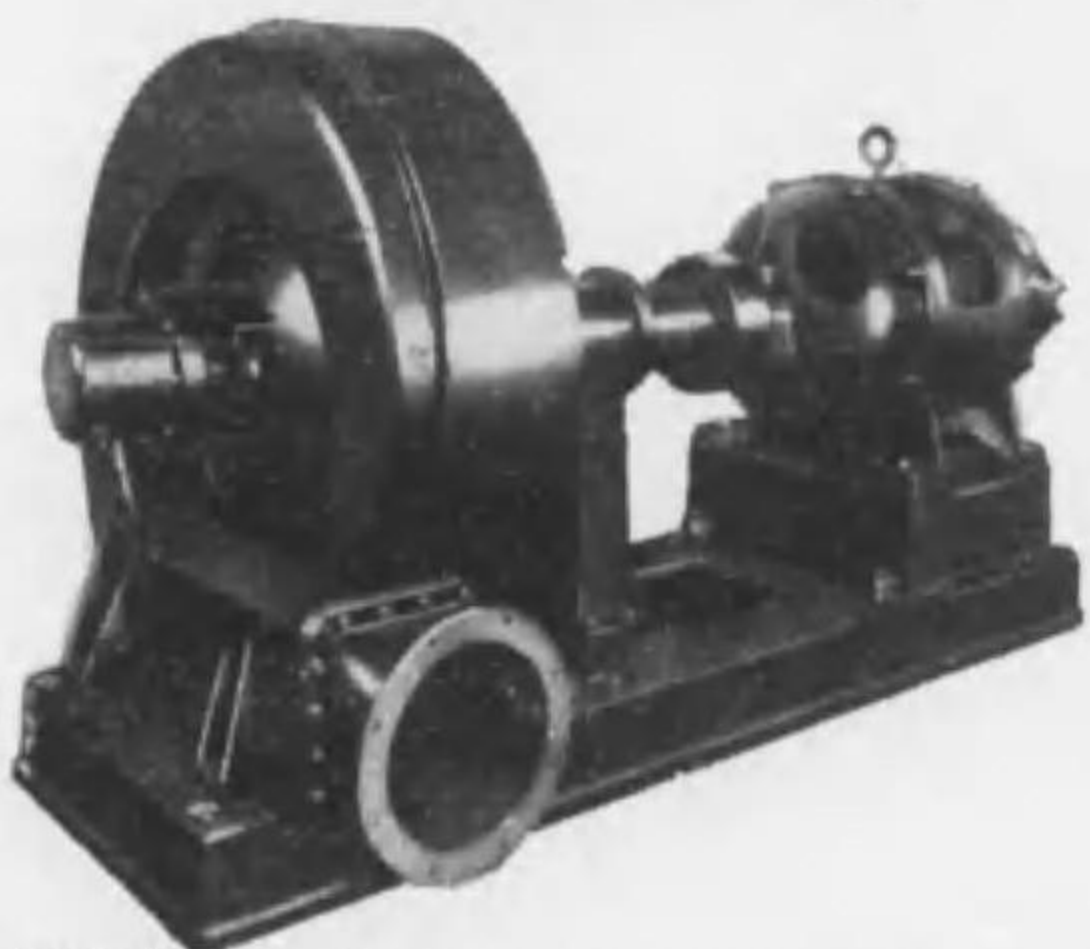

ヴェントロープ傳導装置



送風機

スピンドル

並ニ先細雷氣熔接  
 リング修磨

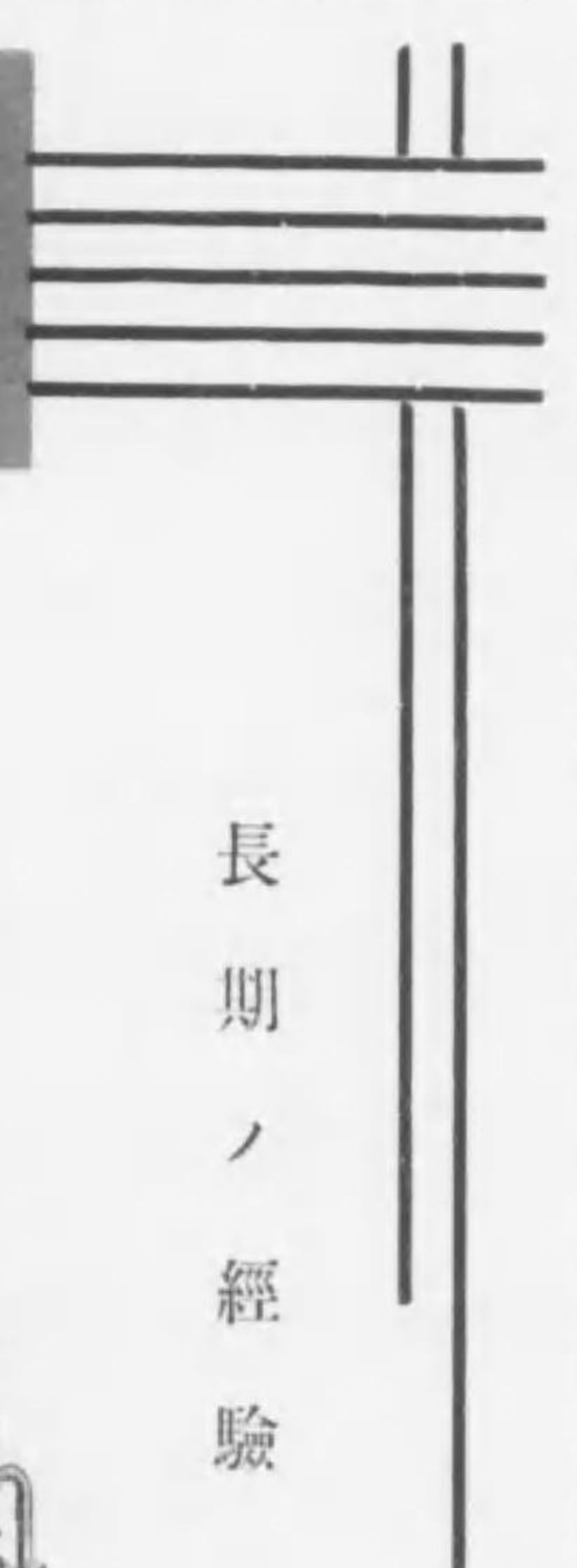

最新ノ技術

長期ノ經驗

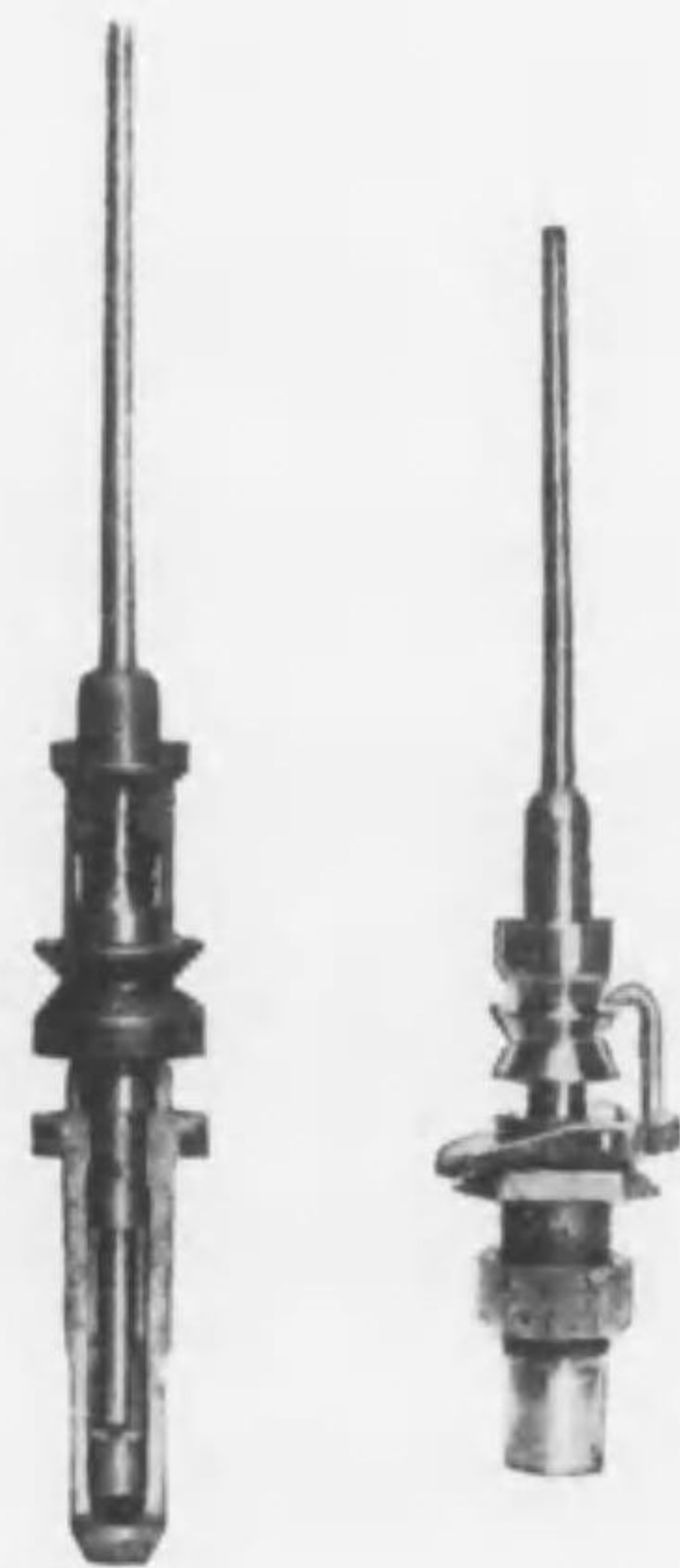

金井製作所

尼崎市大物町二丁目二一〇

電話 749番 振替大阪37298番

# 月島機械株式會社

東京市京橋區月島通五丁目  
電話京橋 9801(6)

## 營業品目

化學工業用諸機械・砂糖製造機械・人造絹絲製造機械  
硫酸製造機械・製鹽機械・曹達工業用機械・無水酒精  
製造機械・酒精蒸餾器・真空蒸發罐・遠心分離機・回  
轉乾燥機・水壓壓搾機・水壓唧筒・真空唧筒・バルブ  
スチーピングプレス・バルブチスイントレーター  
バキュームニーダー・フィルタープレス・スピニング  
バスヒーター・廢酸回收濃縮裝置・芒硝用クリスタ  
ライザー・芒硝用横型遠心分離機・オリバーフィルター

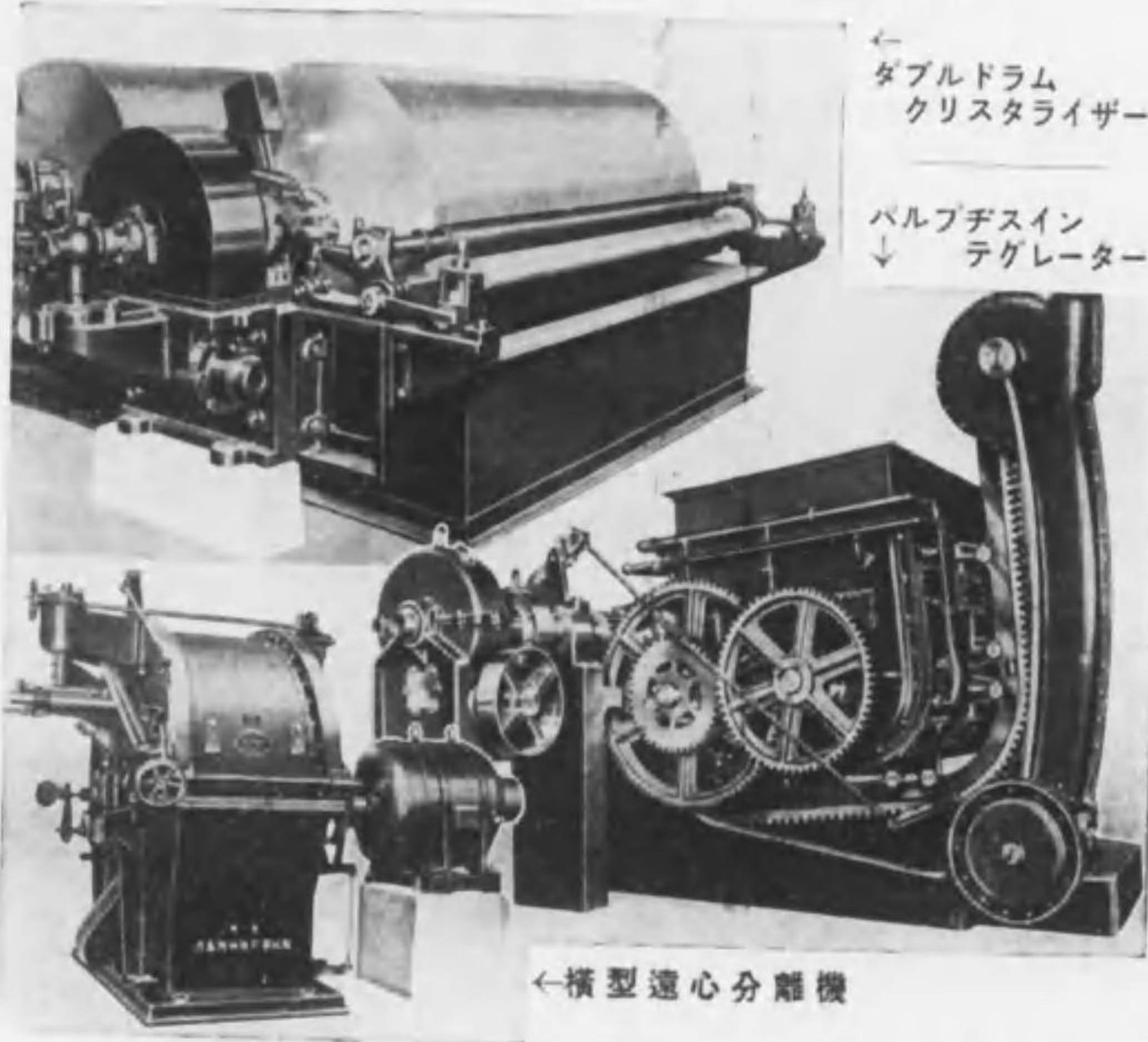

←ダブルドラム  
クリスタライザー

バルブチスイ  
ンテグレーター

←横型遠心分離機



新古紡織機

紡織機械の据付は  
日本に於ける創業者たる  
大光社へ

責任ある  
大光社へ

保送  
修理  
交換  
部品  
材料  
検査  
調整  
清掃

紡織機械の  
据付は

大光社

## 大光社

代表者 長良直吉

營業所 大阪市北區神山町三十三番  
電話 豊崎五五三番  
振替 大阪 119076 番

津出張所 三重縣津市古河四七四番  
電話 伊勢津一三三二番  
振替 名古屋 4575 番

名古屋出張所 名古屋市西區鹽町二丁目二五番  
電話 西四二七二番  
振替 名古屋 42920 番



日本碍子株式会社

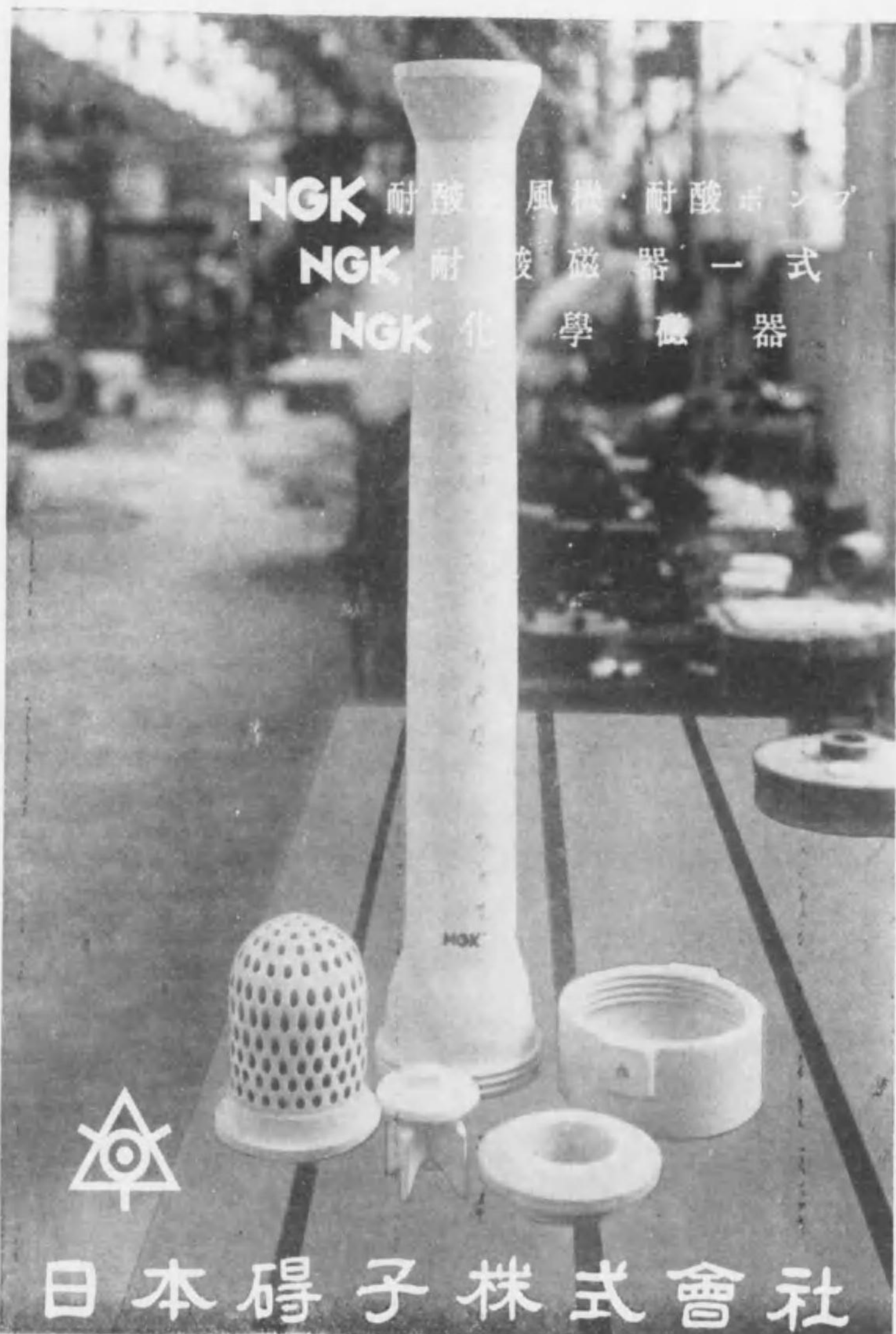

名古屋市昭和区堀田通二丁目一番地 電話瑞穂(代表) 3171

營業所 名古屋・東京・大阪・奉天  
出張所 福岡・京城・大連・新京・天津・上海

織染整理色布用澱粉

工業用藥品一般  
染色中間物

可溶性澱粉製造

# 小出國次商店

日本窒素肥料株式会社 特約販賣店  
日本澱粉製造所

大阪市北區東寺町二

電話 堀川 一七〇六番

振替口座 大阪 四五四四番

香川縣 小豆郡 草壁町

各紡績會社工場納メ  
醬油製造販賣工場

小出國次商店

特前 二〇五

### 紡毛用撚革割革専門製作

製造種目

麻糸紡績用	{撚革}
毛糸紡績用	
絹糸紡績用	{割革}
石綿紡績用	
展綿機用	太鼓革
展綿機用	送り革
展綿機用	立革
始紡機用	レザーシート
澁製エプロン	レザー
澁製ラッピング	レザー

製造元



### 半田紡績革製作所

横濱市磯子區西根岸下町三九番地  
電話本局②四二二三番

中京代理店 伊谷商店

名古屋市東區葵町三四番  
電話(東)四六六六番

關西代理店 原商店

大阪市西區江戸堀下通一ノ廿一  
電話(土佐堀)七七七番



### FAR EAST CARD MFG., CO. SHANGHAI

SPECIALIST MAKERS  
OF

CARD CLOTHINGS & RING TRAVELLERS

TOWN OFFICE:  
24 Yuen Ming Yuen Road  
Tel.: 14293-13200-12154

FACTORY:  
1192 Hochien Road  
Tel.: 50418

商獨  
遠東鋼絲布廠

專門製作

紡績及起毛用各種針布  
紡績用トラペラー

代理店 齋藤商行

住宅 上海文路三二六號  
電話四〇三三二

上海圓明園路二四號  
電話(一四三二)九〇三〇

株式會社米田製作所

# 米田式高速度 織維截断機

- 1 本機は切斷理論として、シャリングに加ふるにハンマーリングを應用し、切斷に對し少しも無理をせしめず、従つて機械の目的を完全に果し、同時に絶対に故障を生ぜず、御需用家の心をもつて製作せし世界に誇る可き優良機であります。
- 2 本機の特徴としては
- 1 操作簡單にして乾濕何れにても自在に切斷し得。
  - 2 切斷寸法及切斷速度は一部掛替へに依り容易に変更し得。
  - 3 刃物は直結グラインダーにより回轉刃を取外すことなく研磨し得るため正確にして而も短時間に調整し得。

3 切斷能力  
A型 2噸

### 營業種目

ステーブル ファイバー  
綿紡 毛紡 人絹用  
諸機械及部分品

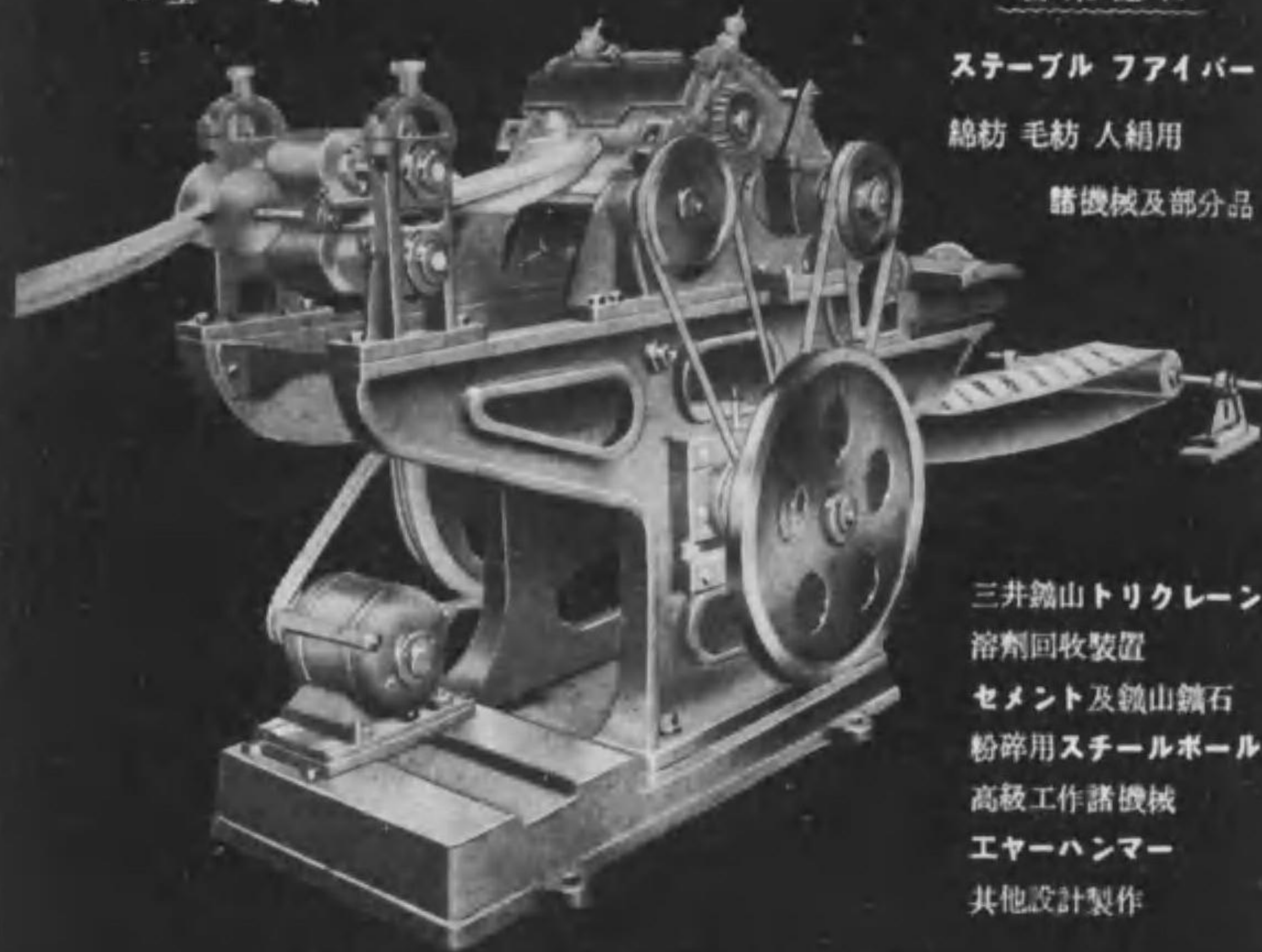

三井鑛山トリクレーン  
溶劑回收装置  
セメント及鑛山鑛石  
粉碎用スチールボール  
高級工作諸機械  
エヤーハンマー  
其他設計製作

大阪市西淀川区佃町五丁目二〇七

## 株式會社 米田製作所

電話 福島(45) 二八二一・五一六・七〇三四

特前 二〇九



# 人絹織機ノ權威 平和式 高級人絹織機

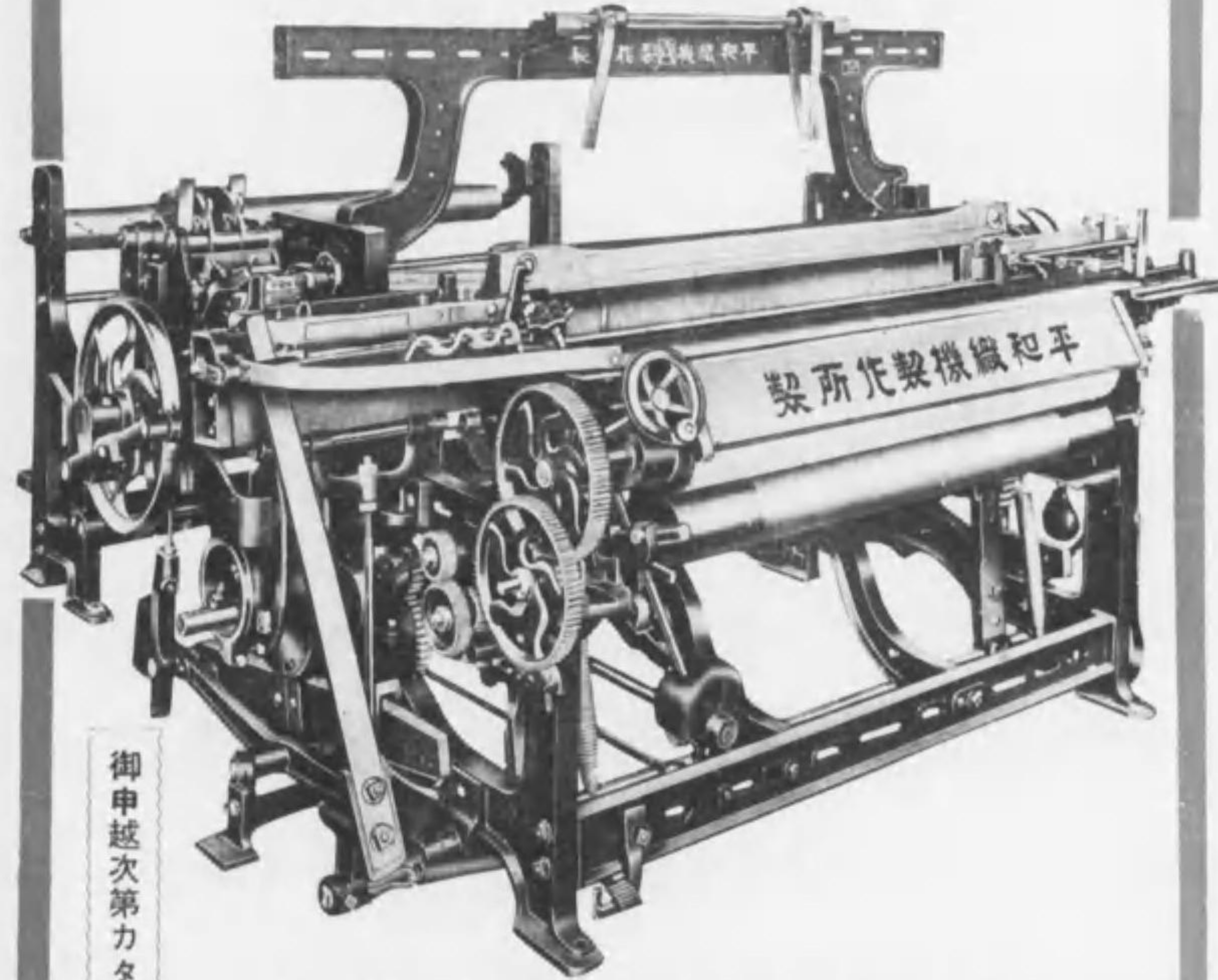

御申越次第カタログ進呈

機構・性能・工作優秀  
高級毛・綿各種織機製作  
弊所創業以來貳拾數年

## 平和織機製作所

名古屋市東区矢田町拾丁目 電話 千種1080番

平和織機製作所

特前 二〇八

# 最新式能率を誇り斯界に雄飛の

## 特許 サブノイド 緩衝車

TRADE SABNOID MARK

特許サブノイド緩衝車トハ緩衝ハ勿論、音靜、耐久力強大ナルヲ以テ  
ギヤ-・ブ-リー-・クラツチ・カツプリング・フライホキル等々一般  
傳導車トシテ斯界ノ寵兒トシテ雄飛シテキル。

- 特徴
  - 始動難ヲ解除スルト共ニ機械運轉圓滑ナルヲ以テ能率最大限トスル。
  - 動力ヲ節約スルト同時ニ取付機械ノ壽命ヲ延長スル。
  - 機械運轉中ノ不快ナル騒音ヲ絶チ、作業ヲ愉快ナラシム。



(Vブ-リー-組立圖)



(ギヤ-分解圖)



(ギヤ-組立圖)

## 特許 3.S.ベアリング

TRADE 3.S.B MARK

特許軸承 3.S.B. ノ優秀ナコトハ拾有余年ノ歴史ト現在大小幾多ノ工  
場ニ於テ無數ノ 3.S.B. ガ其ノ高能率ヲ發揮シテキル 事實ガ雄辯ニ  
之ヲ立證シテ居マス。



(チンローラー用  
3Sベアリング)

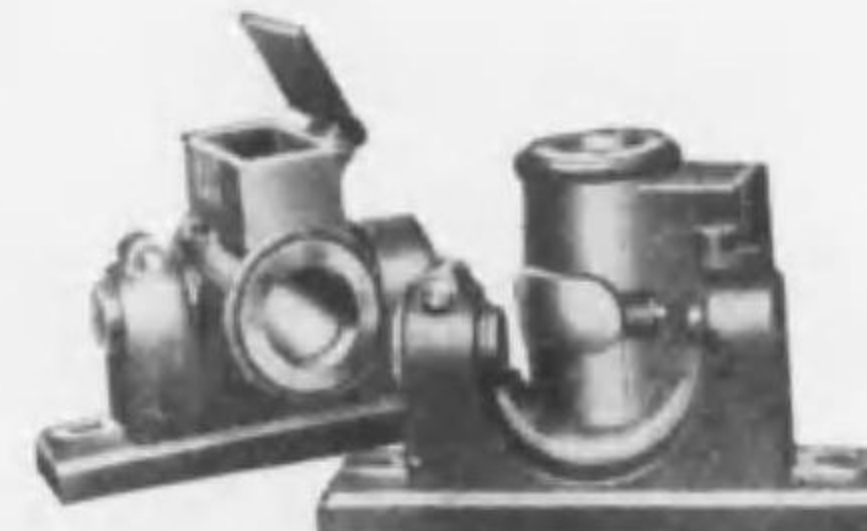

(標準型 3Sベアリング)



(J.ハンガー  
3Sベアリング)

# 三 京 製 作 所

東京營業所

東京市荒川区日暮里渡邊町一〇三五  
電話駒込(82)九七二番

大阪營業所

大阪市東區木野町三一  
電話南(75)三九四八番

小倉營業所

小倉市大門町八八  
電話小倉(5)一七八一番

工場

東京・大阪



### 集塵換氣装置 紡織工場集塵装置

蜂巢印真空掃除機    真空輸送装置  
荷造用水圧機        FS鋼板炊事釜  
艦船通風管工事      一般諸機械製作

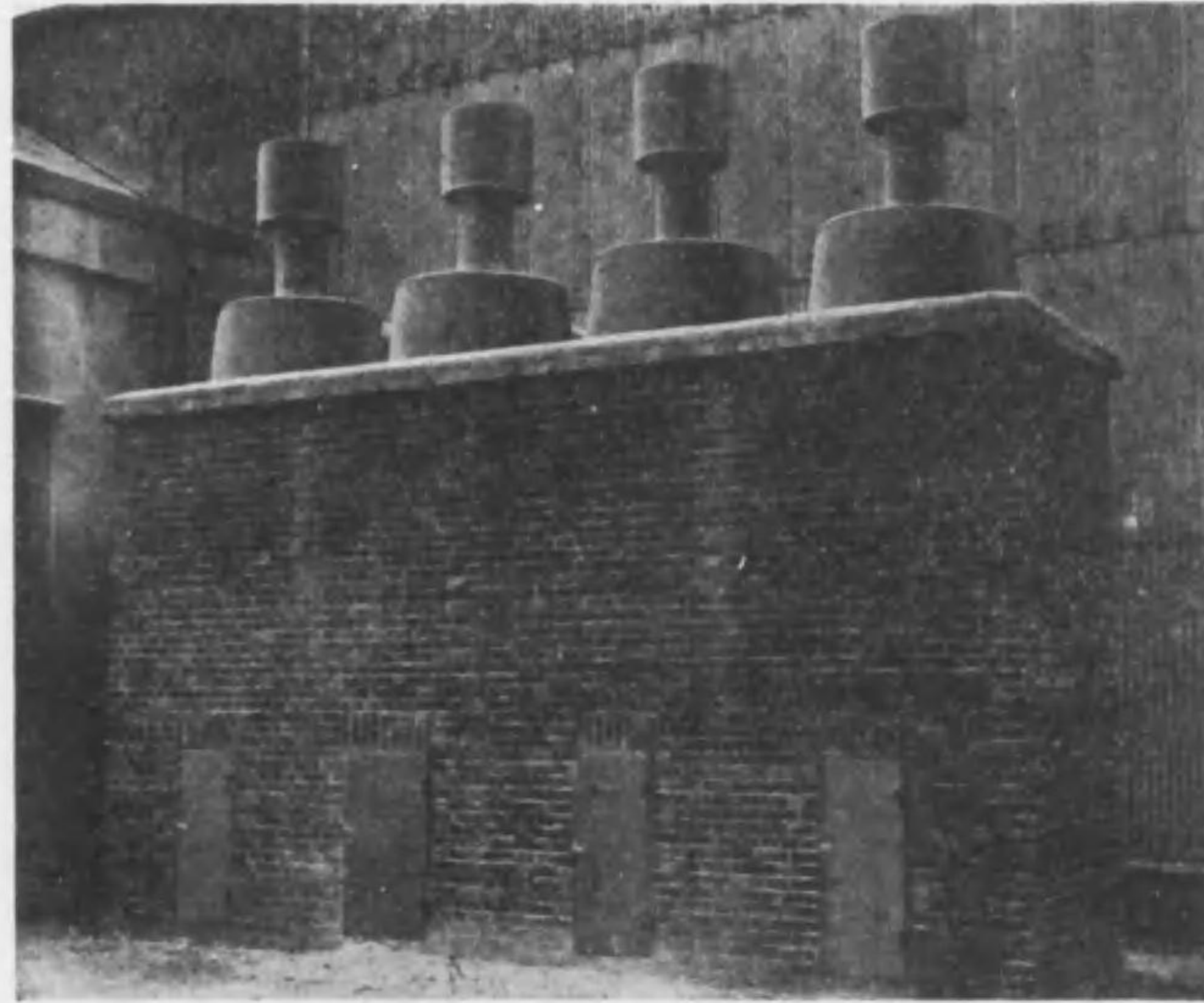

弊所ニ紡績集塵装置實演設備致候間御高覧願上候

## 篠崎 工 作 所

大阪市東淀川区三國町758 電話三國379番  
大阪事務所 大阪市西淀川区海老江上2丁目191  
電話福島3708・7236番

TRADE MARK



## 高級ピツカー

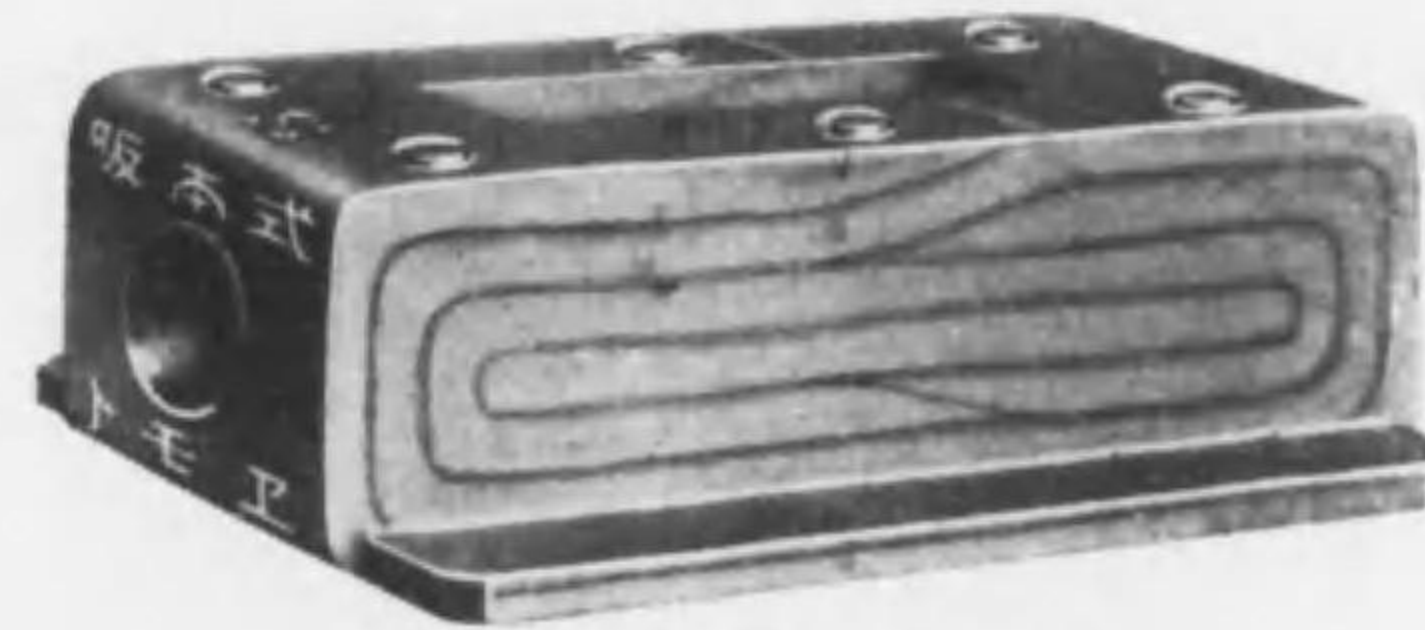

特許 122727 番・129005 番

第三國向輸出品ニ  
付テハ特別ニ御相  
談ニ應ジマス

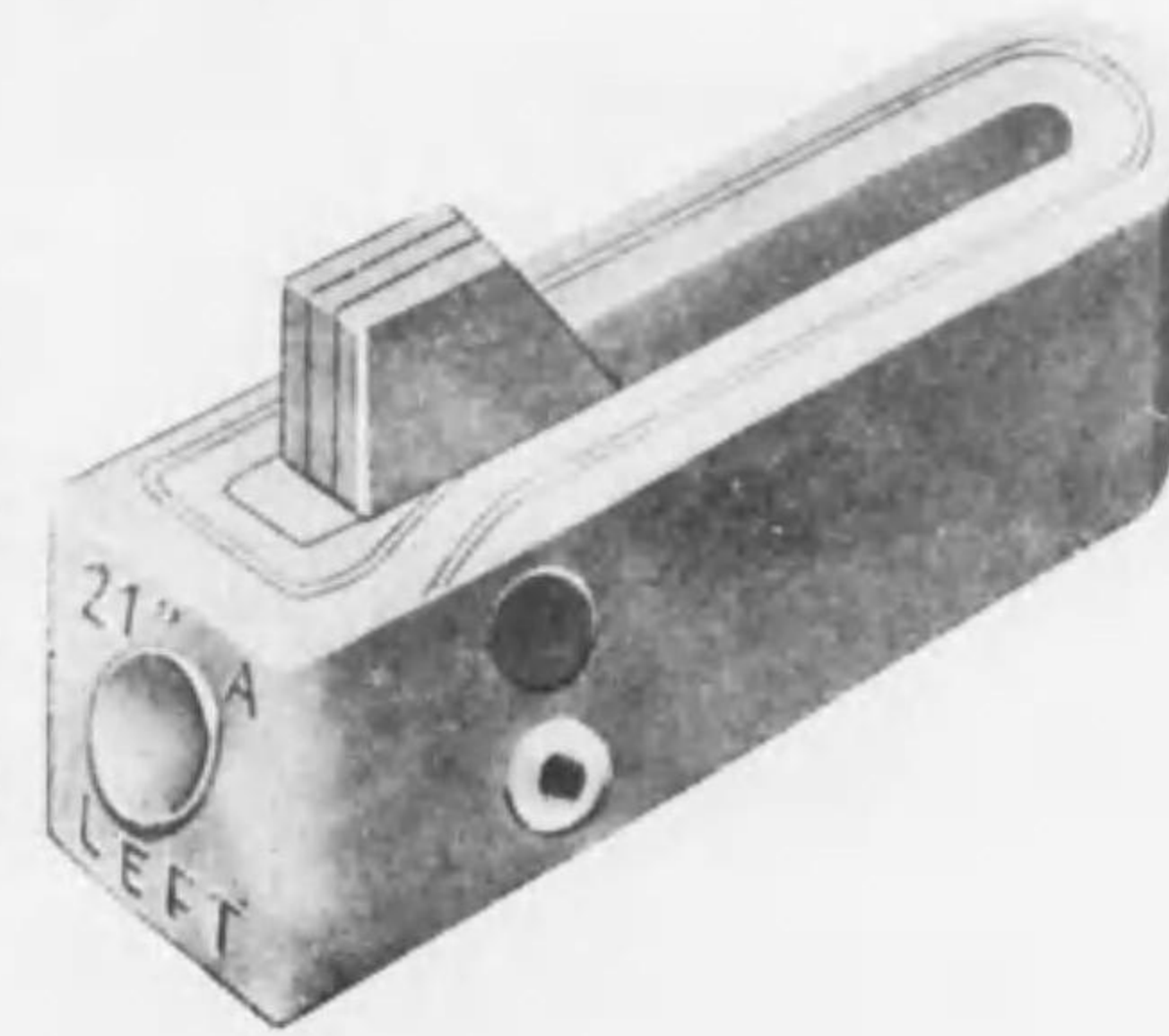

耐久力絶大・價格低廉

各種ピツカー・織機用革具製品一切

## 合 資 社 巴ピツカー製作所

大阪市住吉区平野大通 電話(天王寺九〇九一番  
平野四一九番)  
出張所 伊豫今治市川岸端通 電話一七九番

横浜機械工業株式会社

# 國産紡機

横浜機械工業株式会社

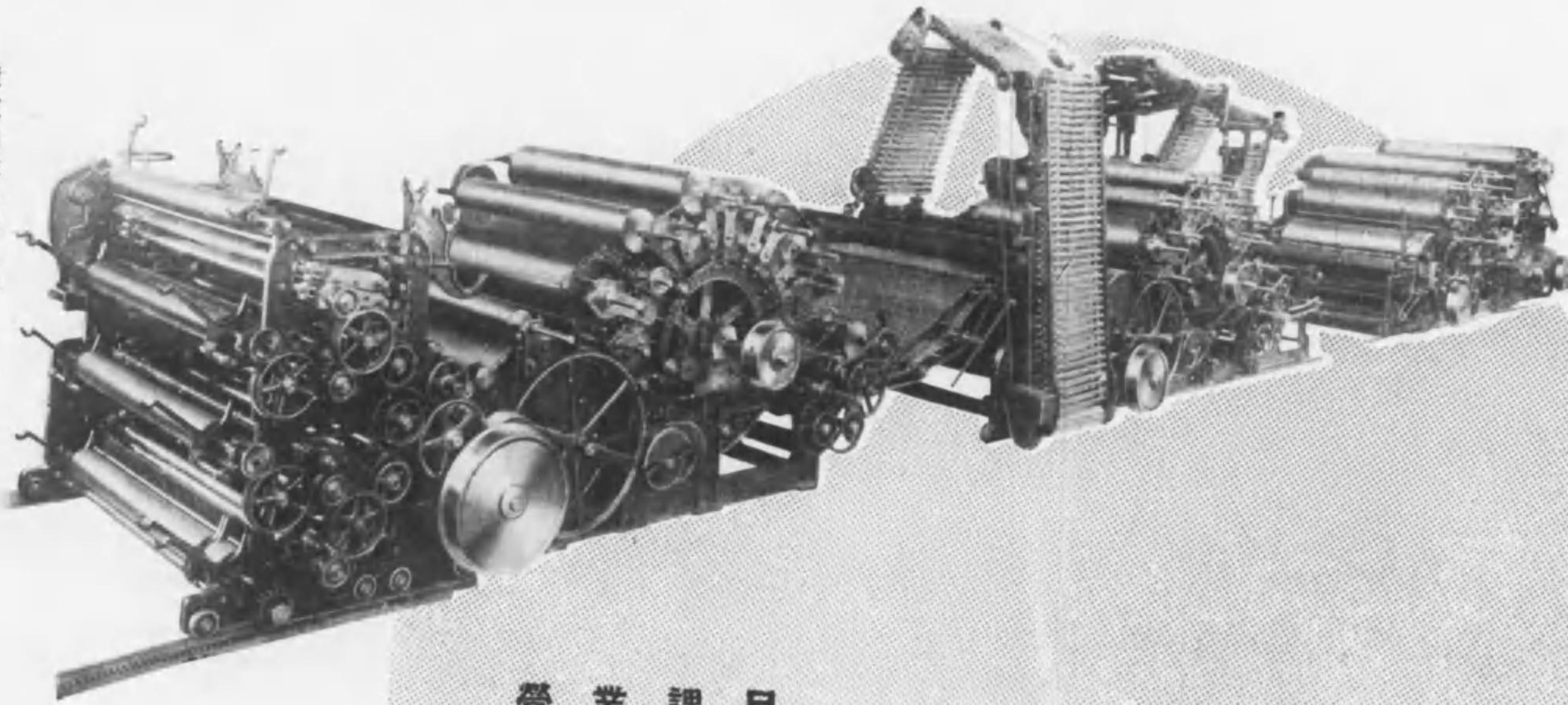

## 營業課目

ウーレンカード ミュール  
フェルトカード ミュール  
アスベストカード

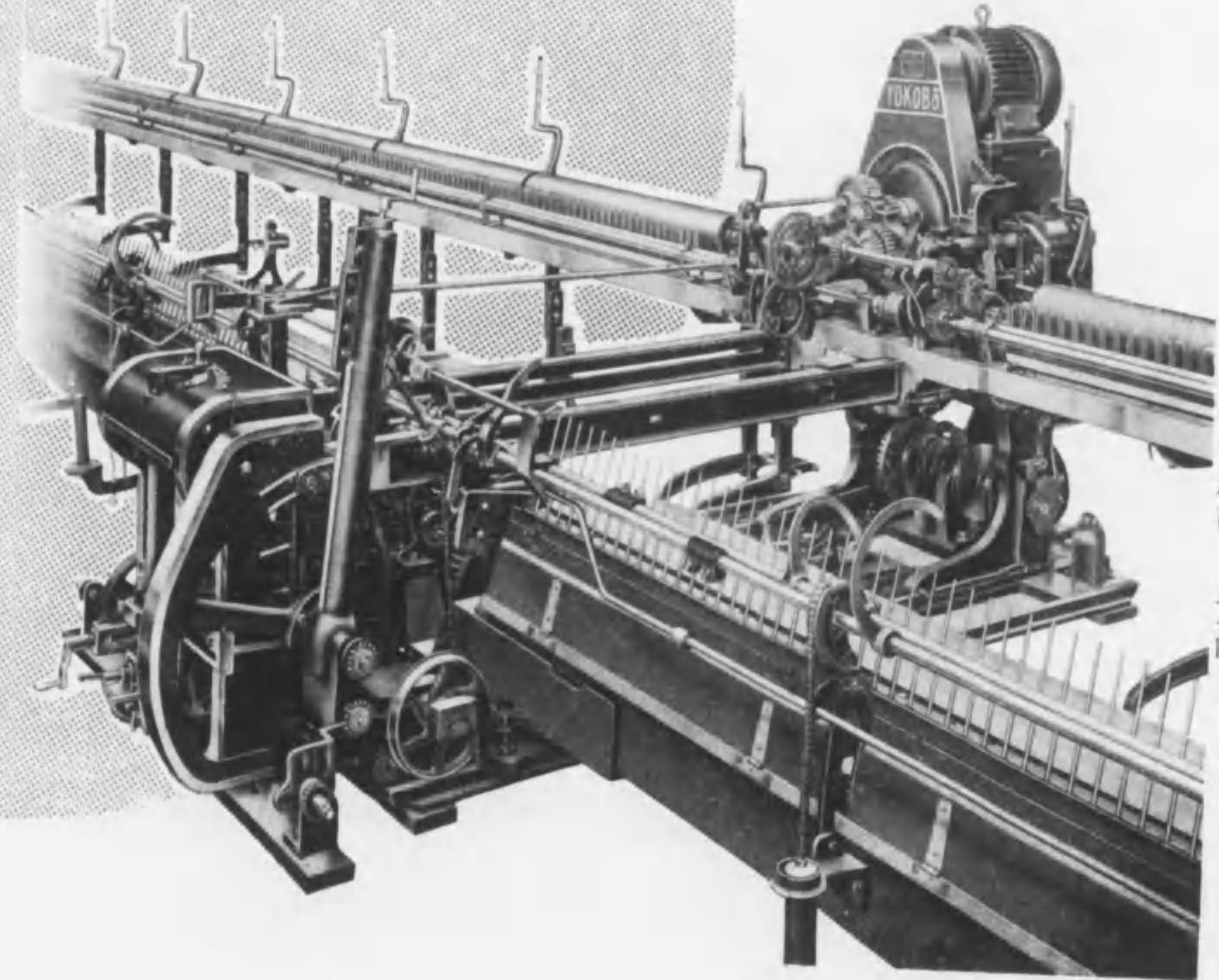

## 横浜機械工業株式会社

横浜市神奈川区北幸町三丁目  
電話神奈川(4) 1272・2716 (營業専用)

特前 二二五

特前 二二四



精密ネジボールト  
ピツカー・スピンドル  
トランペツトガイド  
合糸機・ドロツプピン  
クローム鍍金各種糸導  
抜物・押物部分品

BYK

販賣代理店  
紡織機械用品株式會社  
出張所 東京・名古屋・上海・青島・天津・濟南  
大阪市西區新町南通三丁目二三



藤原工作所

工場 大阪市東成区中川町二丁目四五  
營業所 大阪市東成区中川町二丁目四六

JOB

人絹用並高精度

Ball Roller Bearing



E型ベアリング大量貴需ニ應ズ

營業所

株式會社 大澤商會機械部

大阪支店 大阪市東區淡路町四丁目  
東京支店 東京市京橋區銀座西二丁目  
小倉支店 小倉市大阪町電停前  
京城支店 京城府本町一

工場 富士遍安輪具株式會社  
大阪府中河內郡枚岡町額田

株式會社 安宅商會 機械部

株式會社安宅商會

大阪市東区今橋五丁目一四  
電話北浜(23)1510-1519・6141-6144

優秀紡織諸機械

ガード及ミュール	横濱	横濱機械工業株式會社
反毛機・磨針機一式	大阪	吉村工作所
綿・毛・人絹仕上用機械	和歌山	前田鐵工所
梳棉機用エコマイザー	大阪	大阪針布製造所
絹紡・ラミー紡機械	今治	松本鐵工所
人絹及化學機械	大阪	楠木機械製作所
フキルタープレス	大阪	フキルタープレス製作所
乾燥機及送排風機一式	大阪	日本チャムピオン送風機製造所
給濕装置一式	大阪	杉江鐵工所
水管式汽罐及附屬品一式	大阪	田熊汽罐製造株式會社
淨水装置一式	大阪	株式會社淨水工業所
冷暖房・給水・衛生其他一般配管	大阪	日本パイピング株式會社
自働防火装置一式	米國	セントラルスプリンクラー會社
刺繡機械	瑞西	サウラー會社
絹・綿・毛紡用針布	瑞西	オネガー會社
管卷機一式	瑞西	シユワイター會社
紡毛機械・カーテン編機	獨逸	シユベルトザルツァー會社

特前  
二一九

東京支店

東京市麴町區丸ノ内  
(八重洲ビル)

電話丸之内 { 2181-2185  
1883・2036

名古屋支店

名古屋市中區廣小路通六丁目

(住友ビル)

電話本局267・617・4170

其他支店・出張所

京城、八幡、福岡、臺北、大連  
奉天、新京、天津、北京、青島  
上海、南京、漢口、倫敦、紐育  
マニラ、孟買、バンコック  
ブエノスアイレス、ハノイ  
パタピヤ、メキシコ



アメリー  
フレット

伊藤工業所

大阪市天王寺區北河堀町七二

電話天王寺<sup>ゴッセル</sup>五九〇九

伊藤工業所

特前  
二一八



# 株式會社 淨水工業所

專賣特許

ネオパーモ硬水軟化装置  
シルコン急速濾水装置  
JK式汽罐水濃度自動調整装置

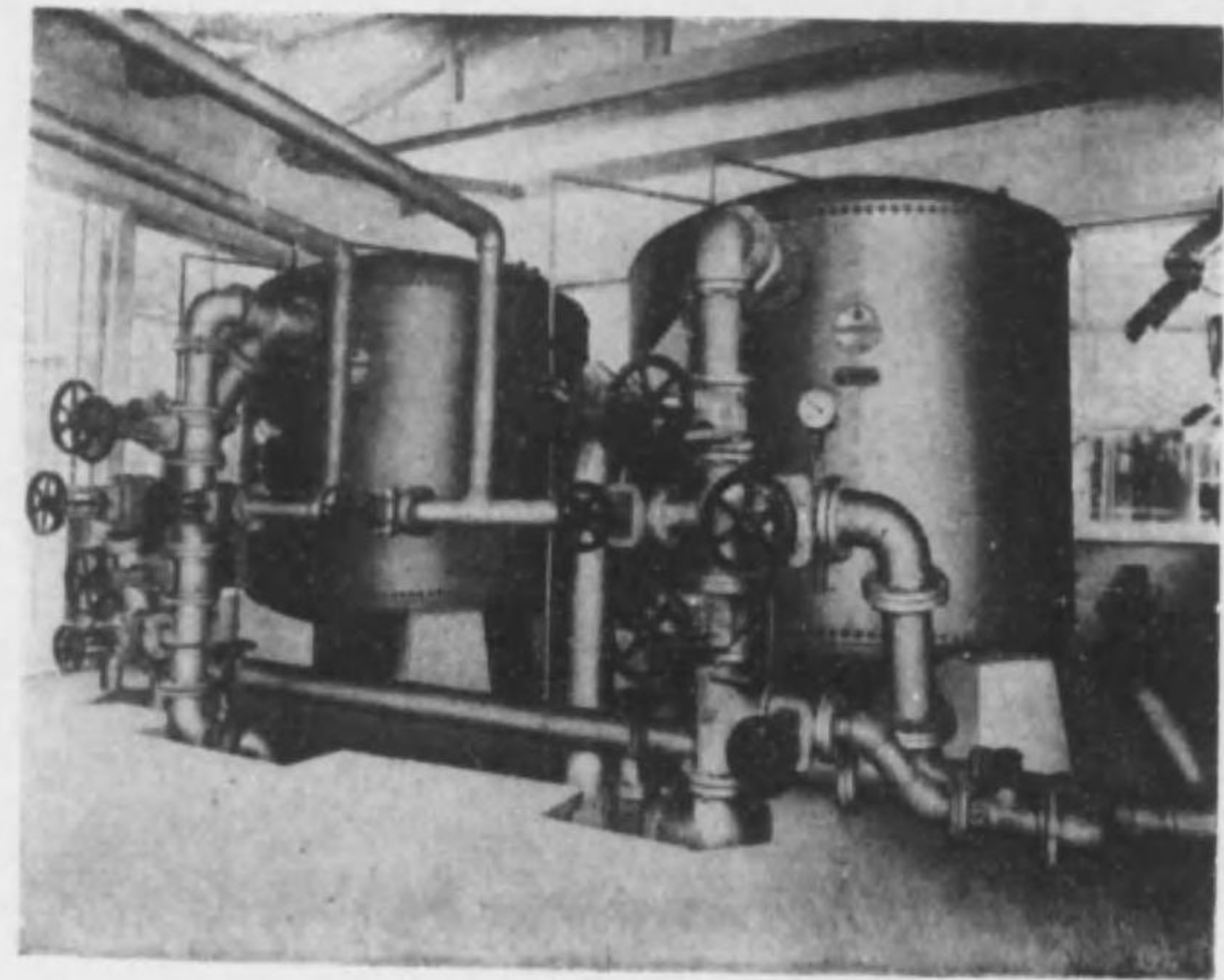

急速濾水装置

# フキルタープレス製作所

人絹・人織・染料・其他一般化學工業用  
フキルタープレス及送液用各種ポンプ  
専門製作



フキルタープレス

株式會社 安宅商會 機械部

# 株式會社 楠木機械製作所

廢液硫酸濃縮用  
ケツスナー式真空蒸發裝置

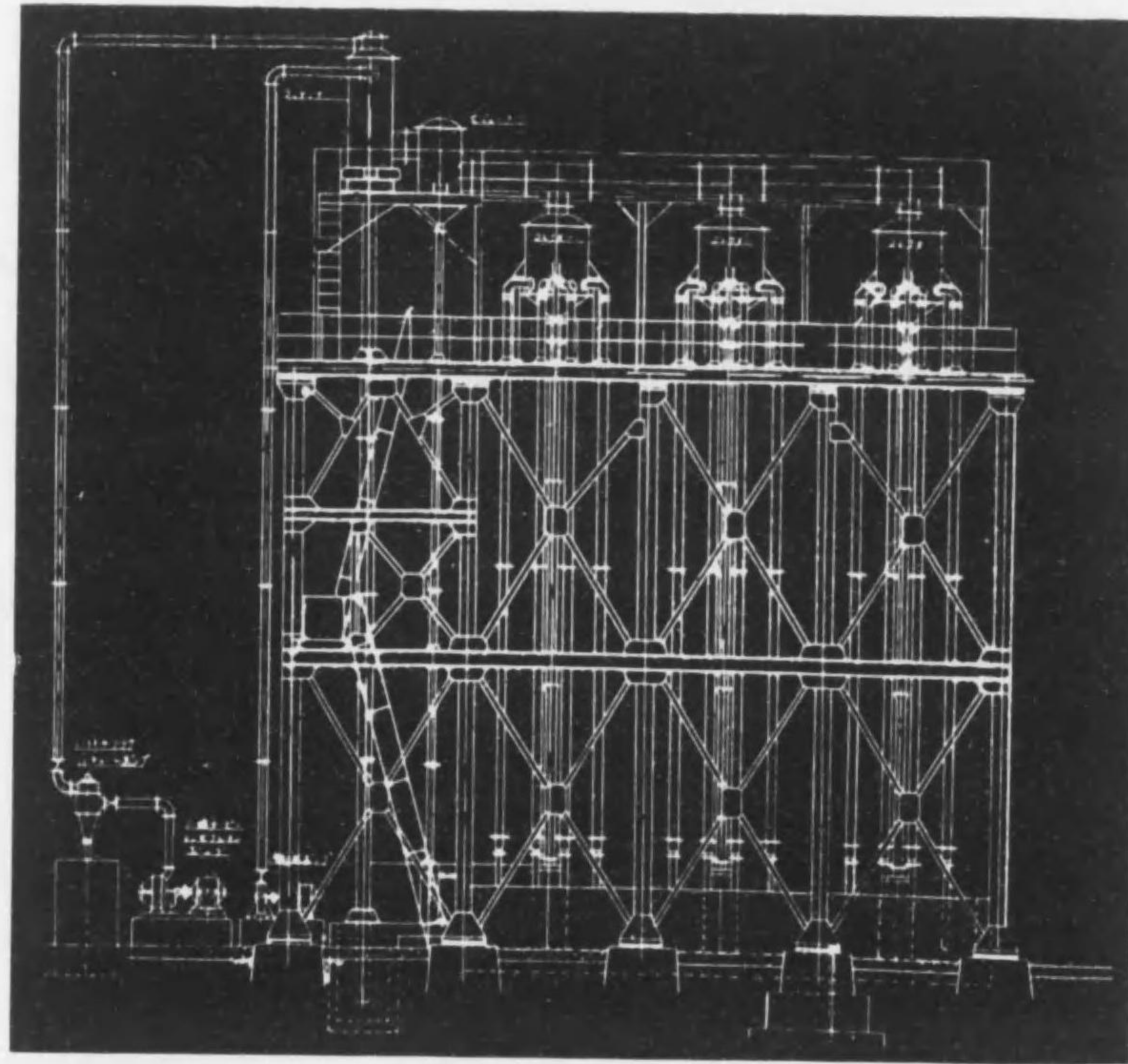

- 人絹・人織原液處理機械
- 人絹・人織廢液回收裝置
- パルプ製造機械
- 硫酸製造裝置
- 蒸發濃縮裝置
- 遠心分離機
- 其他一般化學工業用諸機械

株式會社 安宅商會 機械部

カタ  
ツル  
サク  
バル  
ート



豊  
順  
洋  
行

大阪市西区江戸堀南通五丁目

電話土佐堀 ①

-----

-----

七七七

八七六五

番番番番

大阪工場  
大阪市此花區春日出町上八丁目  
電話土佐堀 ①  
五五七六一番番

田熊汽罐製造株式會社

高級水管式汽罐

つねきち ボイラー  
八 紘 汽 罐

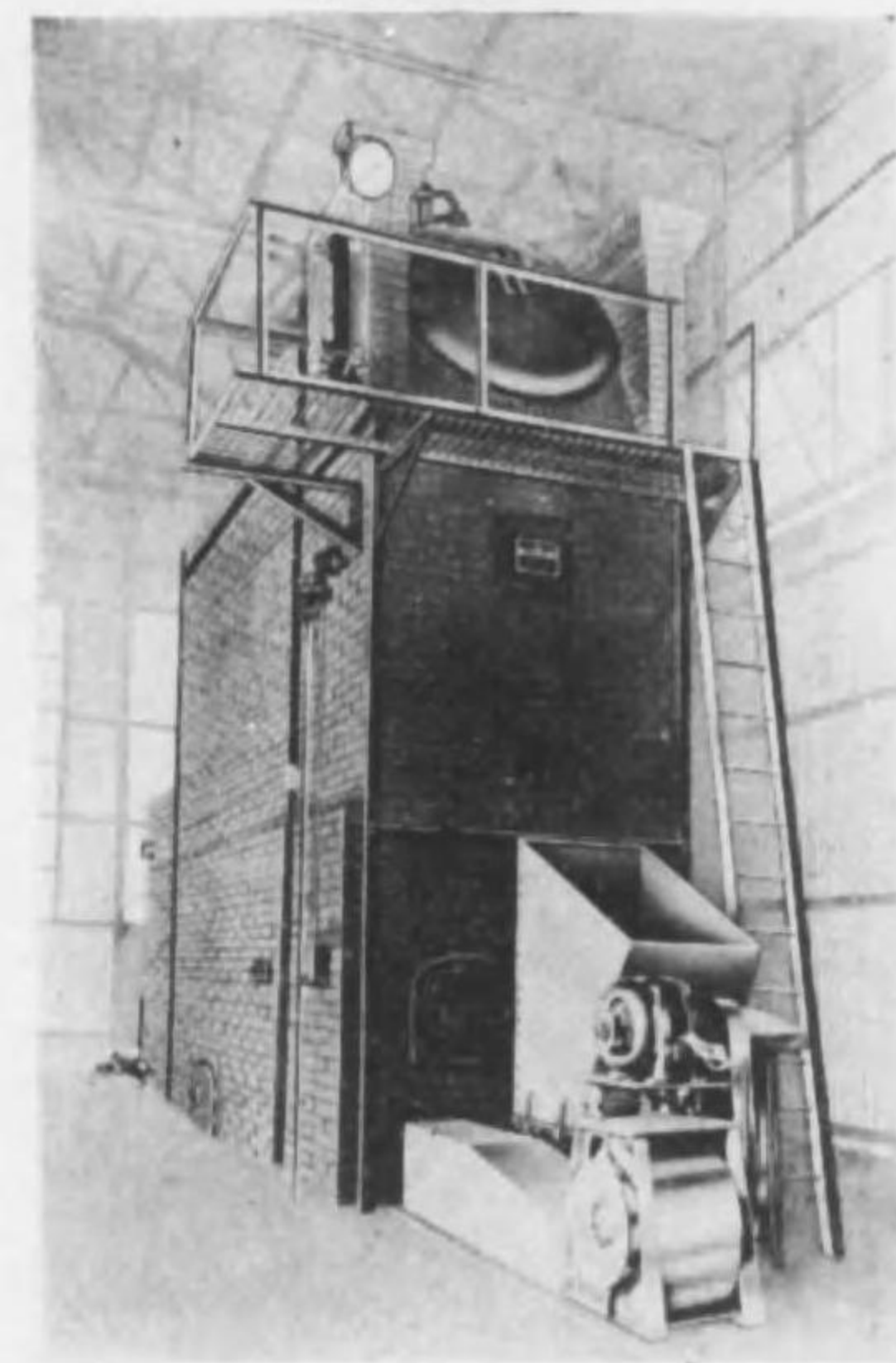

株式會社 安宅商會 機械部

紡織・人絹用

アルミニウム

ツルマル印 NA各種軽合金製品

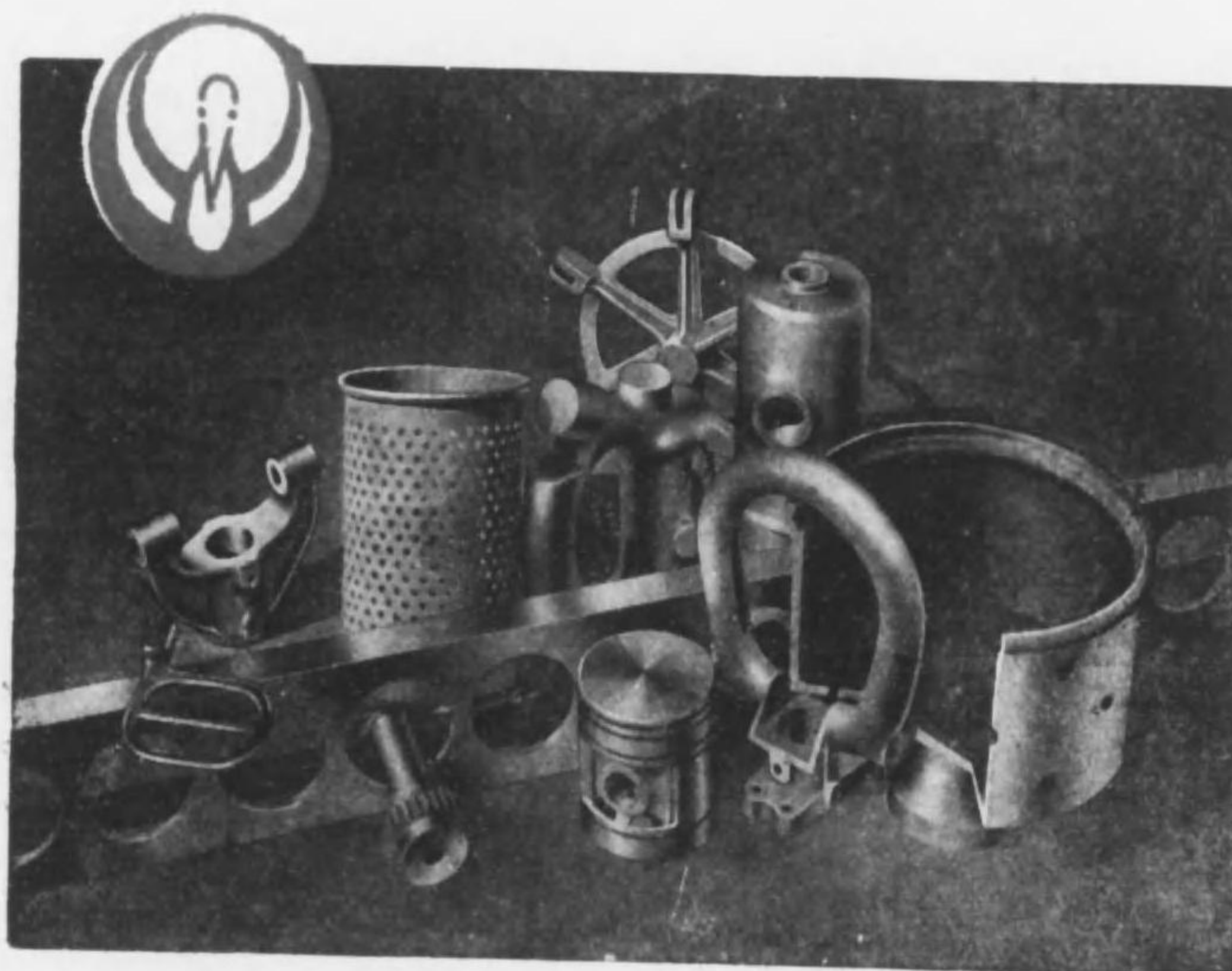

株式会社 日本アルミニウム製造所

本社・工場  
 大阪市東淀川区宮原町  
 電話北⑩ { 3223番 3224番 4140番  
 4141番 1627番 1628番  
 三國 515番

支店  
 東京市日本橋區大傳馬町三丁目  
 電話源電⑩ 1497番 1057番

株式会社日本アルミニウム製造所

特前 二二六

昭和十六年版

紡

織要覽

合資  
社 紡織雜誌社發行



紡織人絹用各種木管製造販賣

創立明治三十二年

# 千代田木管株式會社

大阪市旭區千林町五十五番地  
京阪沿線關目停留所  
電話堀川(五)五一九八七番  
振替口座大阪三三四二番

TRADE MARK



## 序

光輝アル意義深キ紀元二千六百年ヲ迎フルニ當リ我が纖維工業界ガ、文化的體制ヲ整エテ、來ルベキ發展ヲ約束センガ爲メ、企業ノ統合ニ熱中セラレツ、アルコトハ吾人ノ歡ビニ堪エナイ所デアアル。

本書ノ發刊ニ當リ、會社工場及團體等ガ前述ノ如ク廢合創始凡ユル改變期ニ際シ、其ノ歸着スル處ハ到底豫斷ヲ許サナイ所デアアル。

本書ノ一部ガ、ヤガテ業界ノ一里塚トナルノ觀アルモ發刊期ニ當リタルヲ以テ敢テ本書ヲ刊行シ然ル後、業界ノ激浪ガ鎮マルヲ待チ、一部體制ノ完備セルノ期ニ補遺ノ小冊子ヲ發行シテ本書ノ缺ヲ補フデアラウコトヲ約束シテ發刊ノ辭トスル。

332  
201

昭和十五年十二月

宇野米吉

例 言

- 一、昭和十六年版紡織要覽ハ防諜關係ニヨツテ其ノ筋ノ命ヲ守リ、紡織會社、工場ノ重要ナル數字ヲ省略シタコトハ、本書ノ生命ヲ奪ハレル思ヒデアツタガ、已ムヲ得ズ割イタ、惡シカラズ御諒承ヲ請フ。
- 一、調査内容ハ昭和十五年七月末ヲ規準トシ、各社ノ回答ヲ基礎トシ、我社調査部之ヲ補ツタ。未回答ノ場合ハ昨年ノデータヲ記載シタ場合モアル。
- 一、會社、工場ハスベテ五十音順ニ一括配列シ利用者ノ便ヲ圖ツタ。而シテ別ニ業種別索引表ヲ設ケテ、其ノ缺ツ補ツタ。
- 一、組合篇ハソノ離合集散激シキ爲割愛シタ。
- 一、本書作成ニ關シテ各方面ノ御厚意ヲ深謝スルト共ニ大方ノ批判叱正ニヨツテ本書内容ノヨリ一層ノ充實改善ヲ期シタイト思フ。

昭和十五年十二月

紡織雜誌社

紡織要覽編集部識

名古屋織機製造株式會社

O型帆布織機

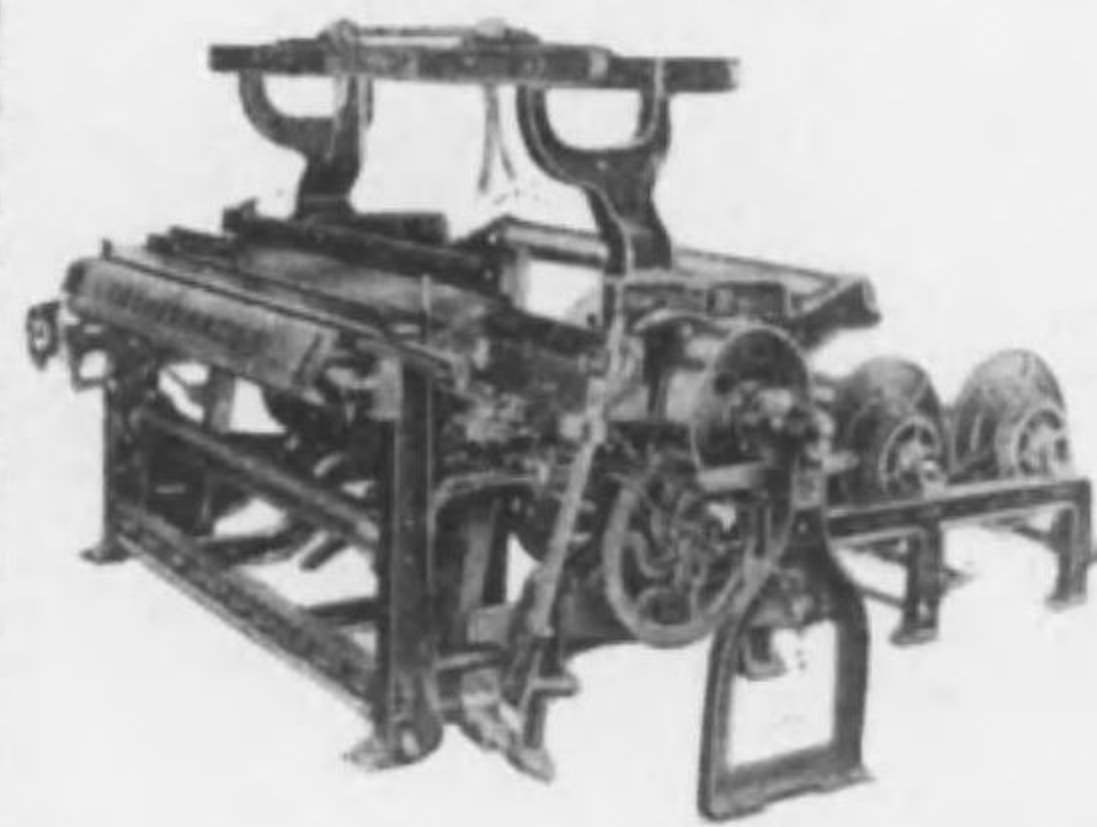

M型廣幅織機  
兩側四丁籽裝置

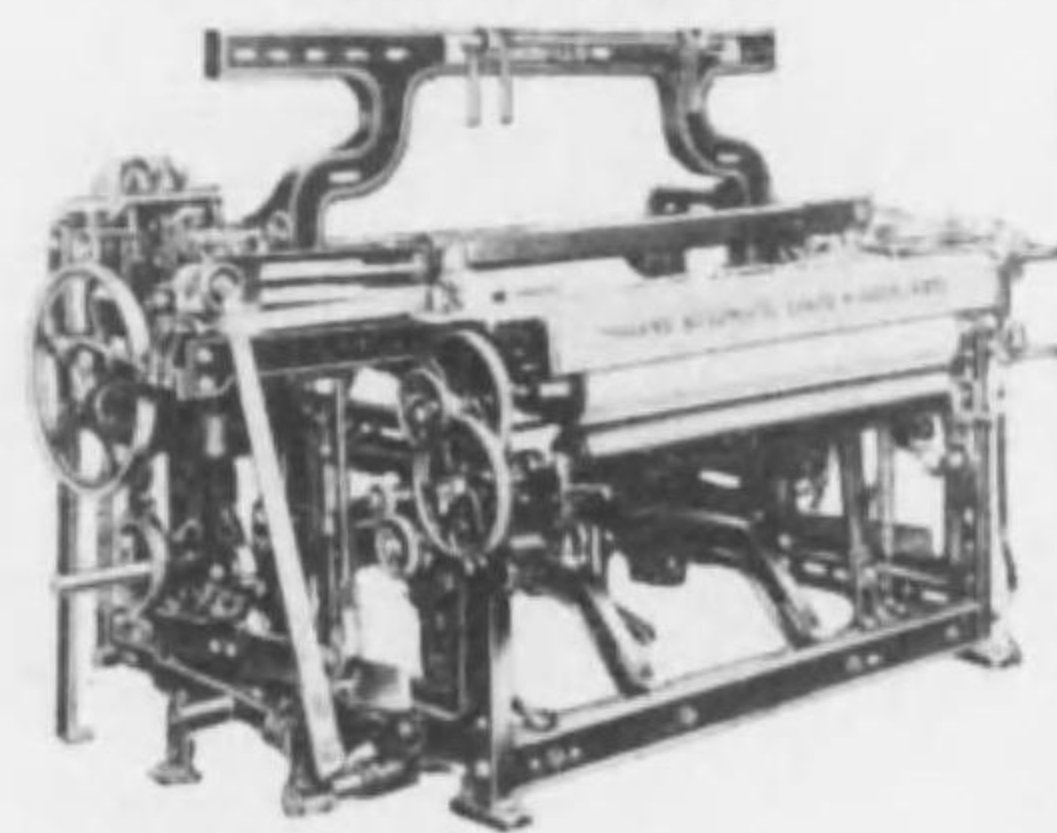

スラツシャーサイジングマシン

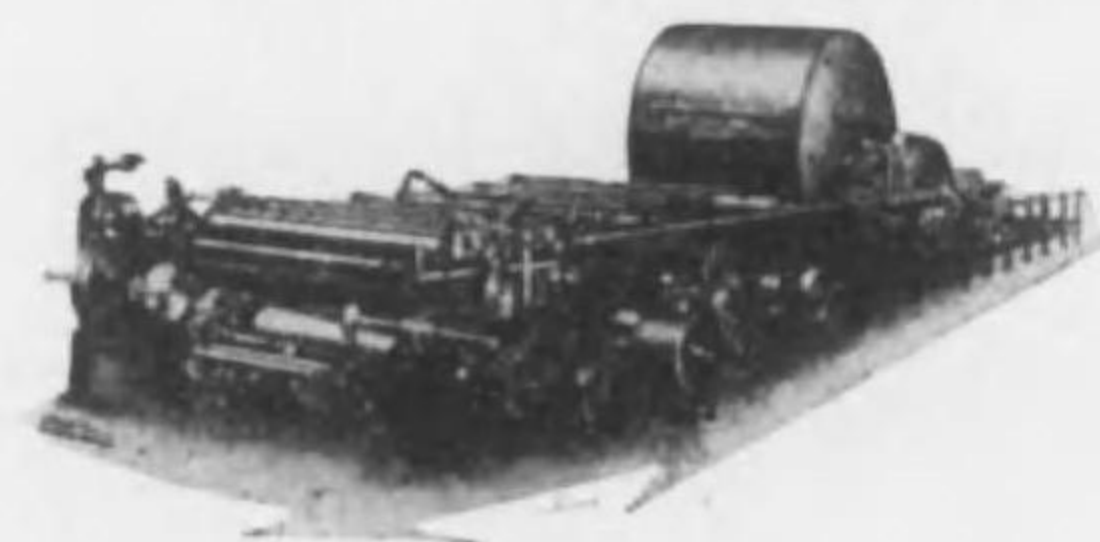

高級水平型布疊機

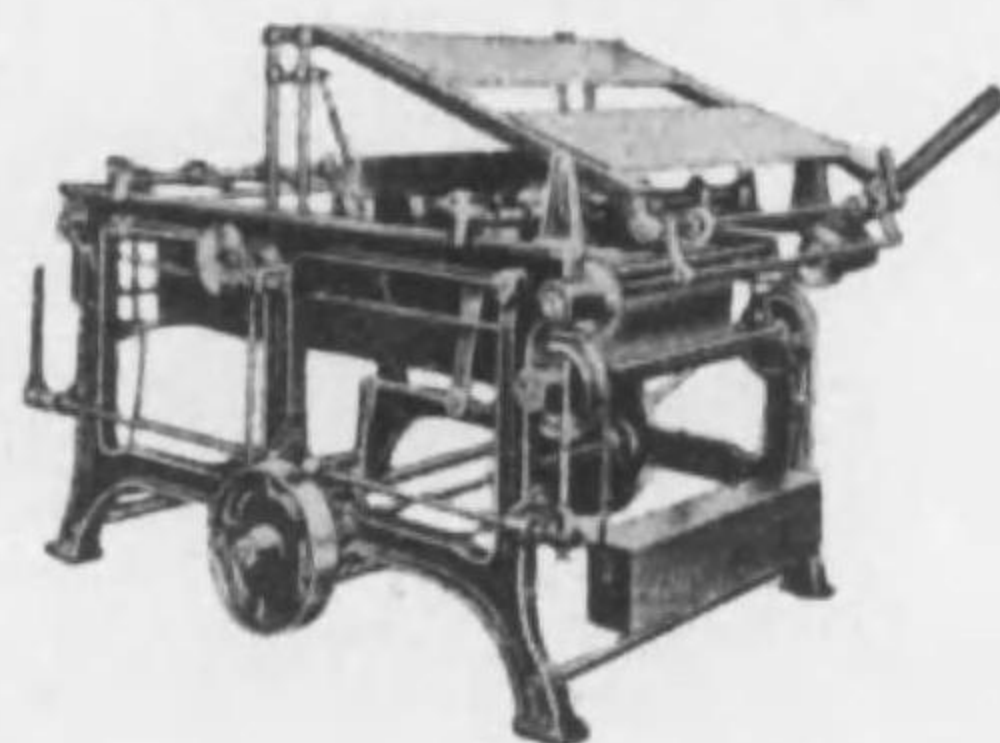

MH型帆布織機

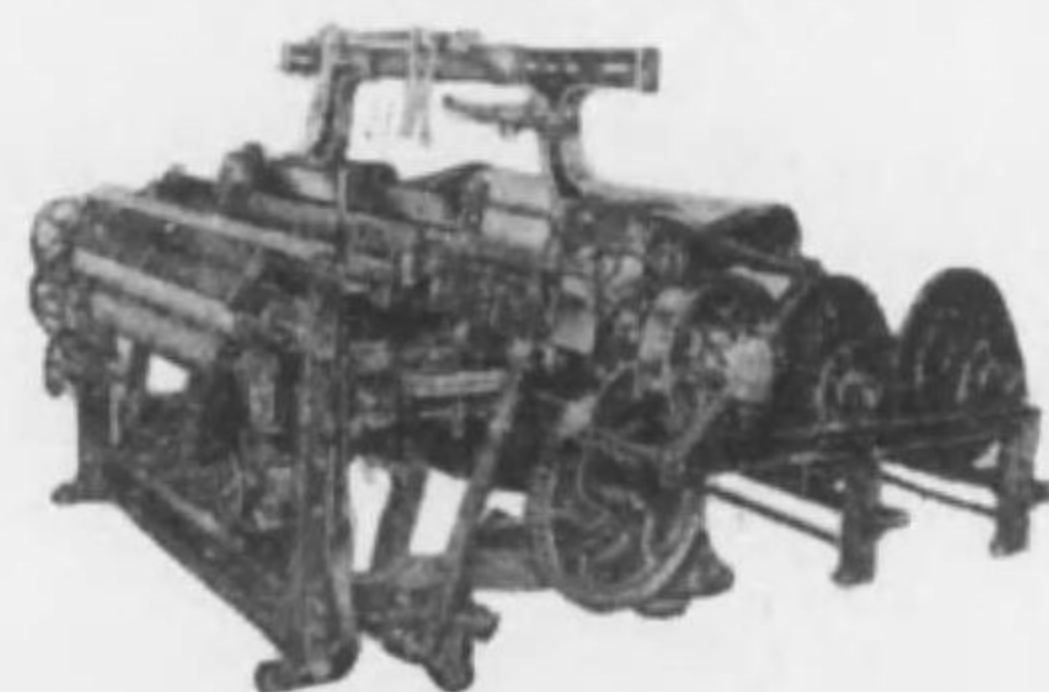

御一報次第型錄進呈

製作 (各種織機・紡績機・染色機  
整理機・撚糸機・準備機一式)

# 名古屋織機製造株式會社

名古屋市熱田驛前(北二丁)

電話南 { 三三〇番  
九四〇番  
四九八一番

特前 二二七



日本織機賣買商會

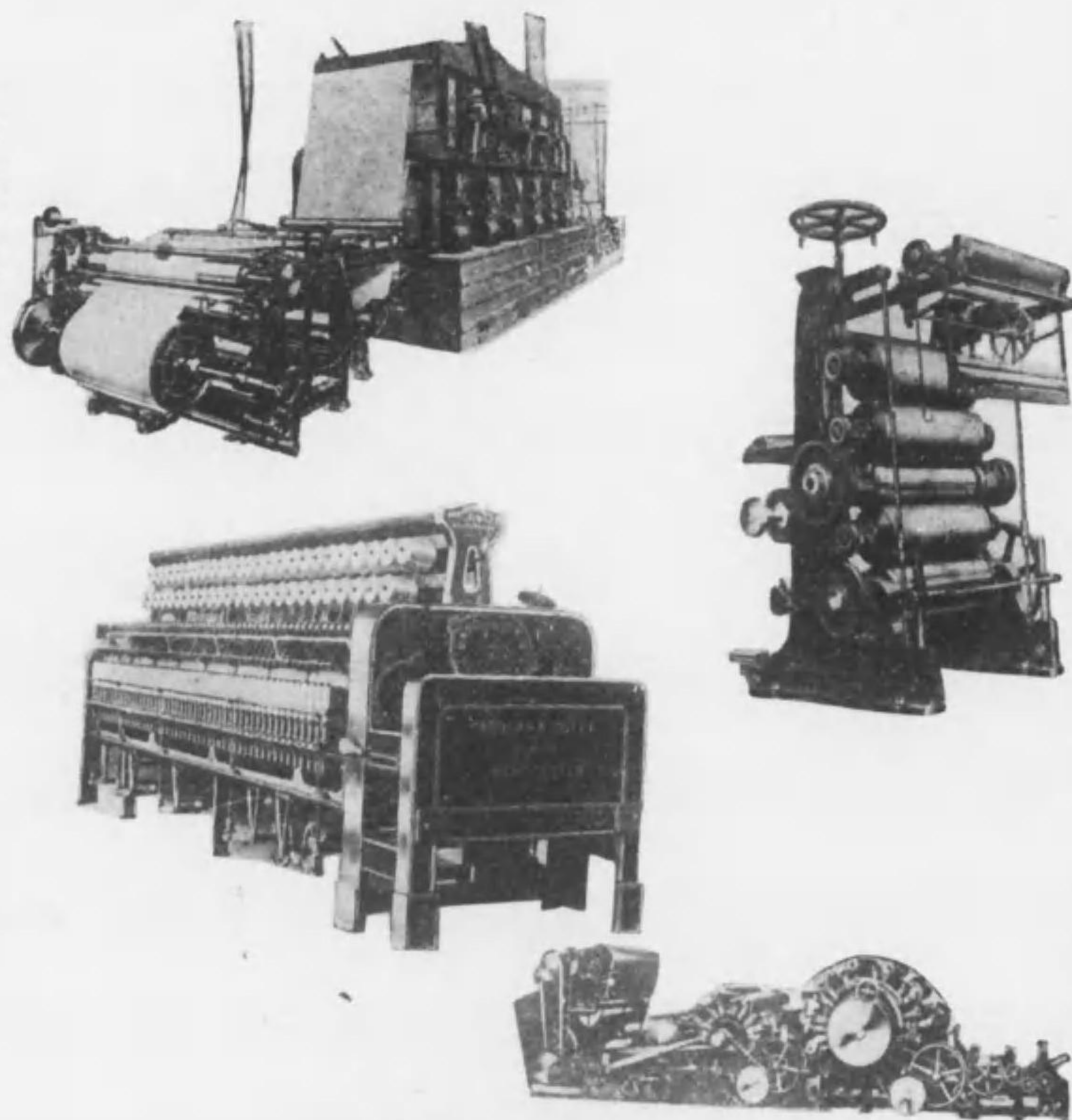

特前  
二二九

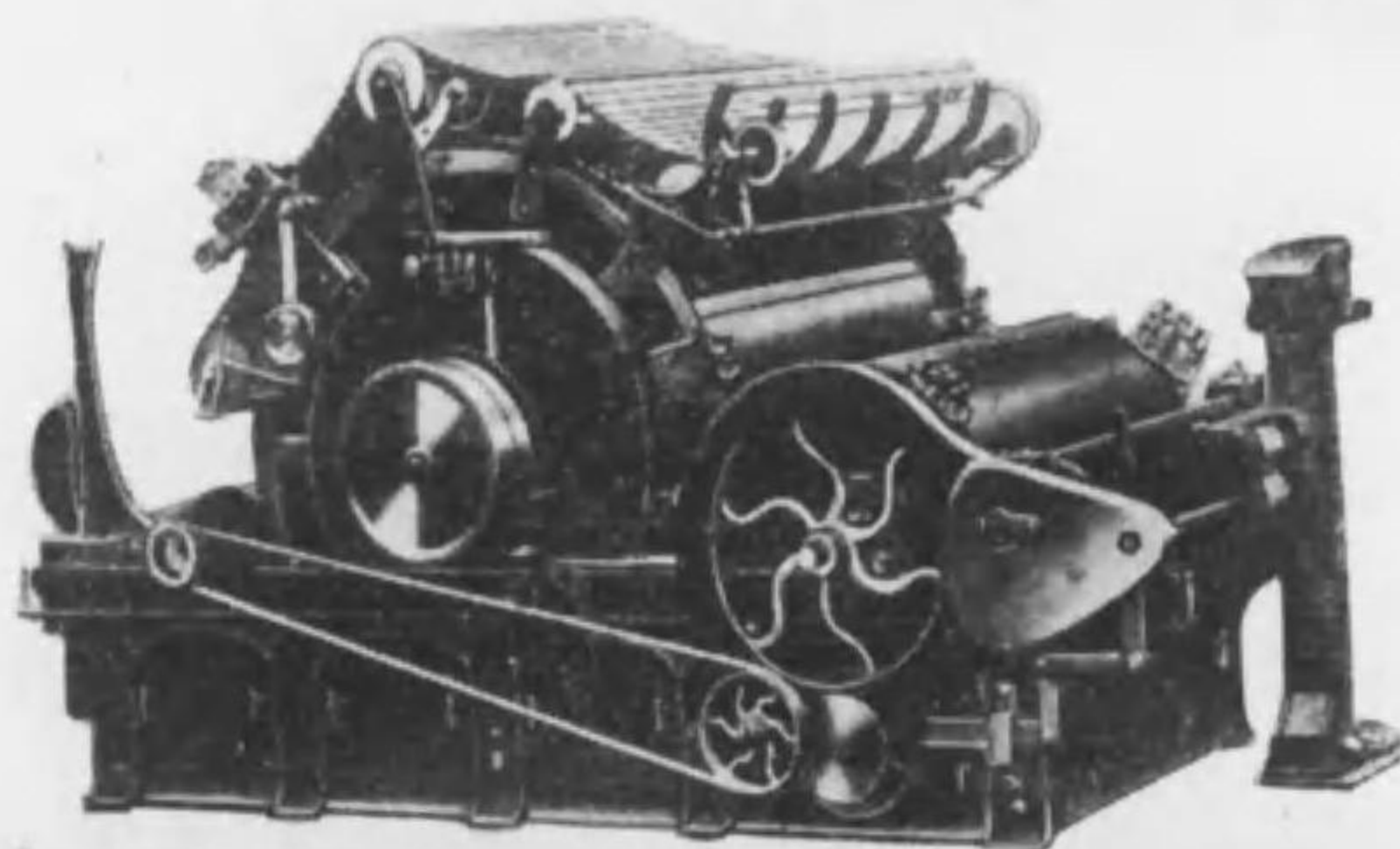

日本織機賣買商會

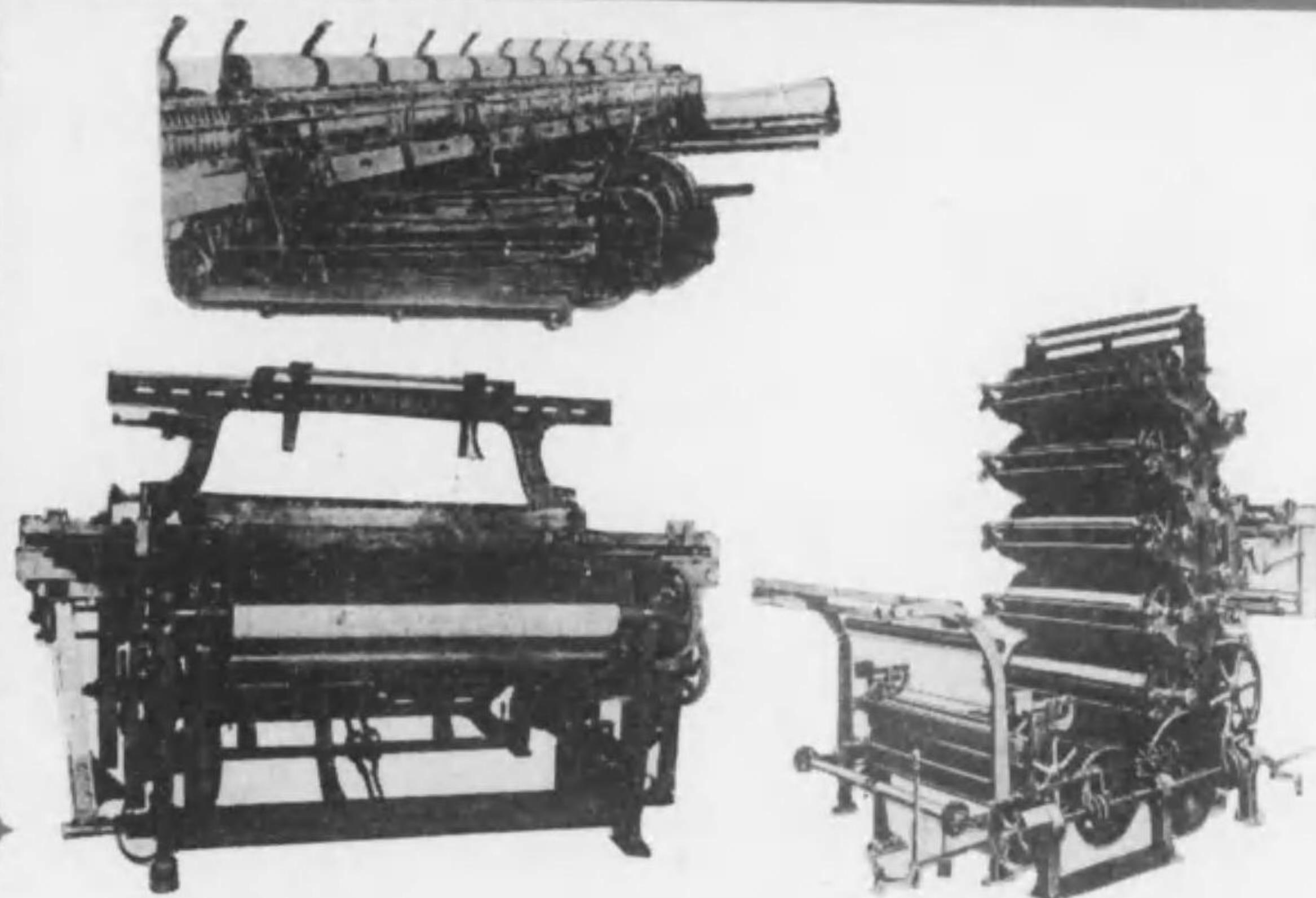

特前  
二二八

新古賣買

紡織機備一式機械  
績種色理準品機  
種系屬動木山學  
紡各染整各燃附原土鍍化

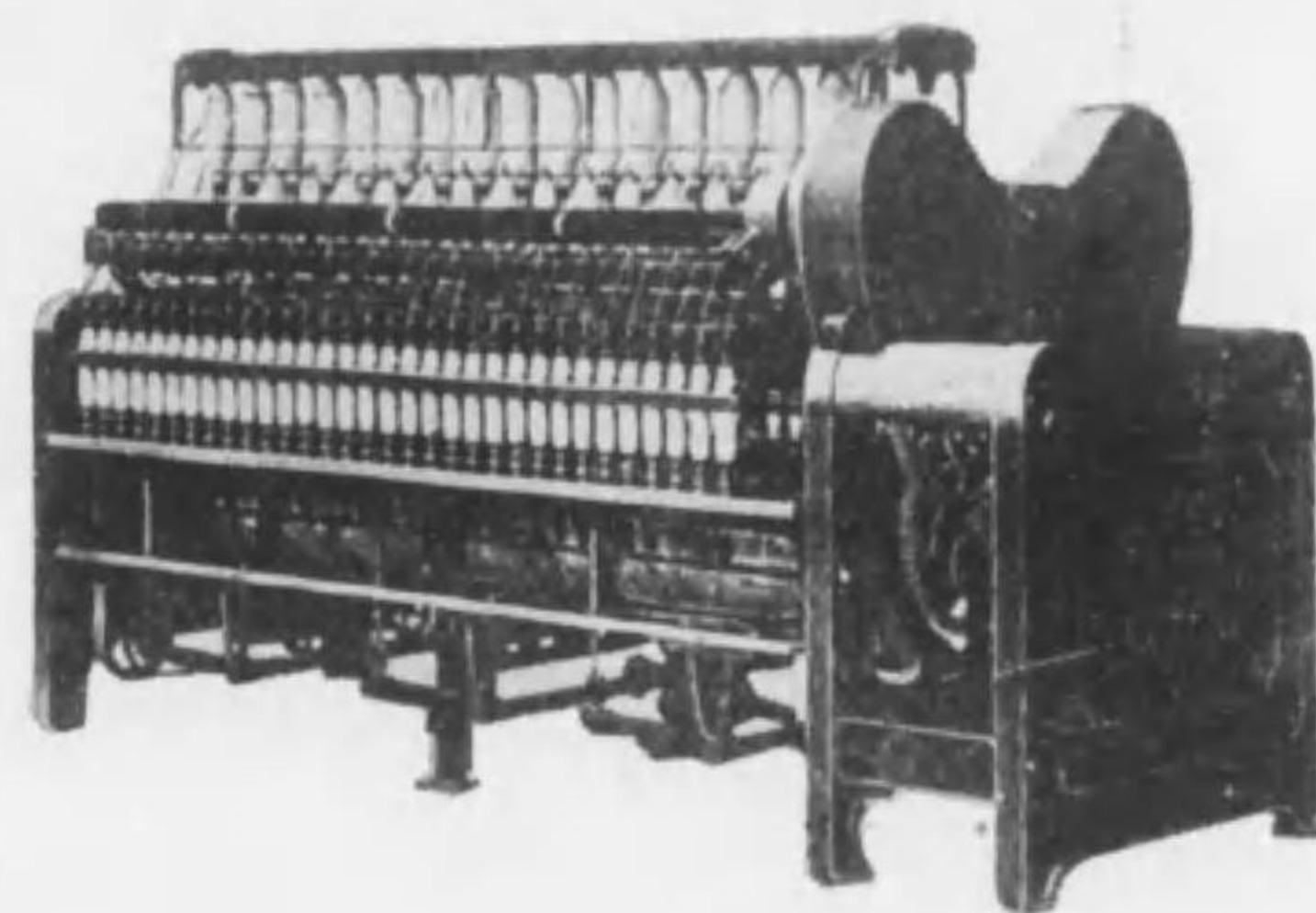

株式會社

日本織機賣買商會

本社 名古屋市東區朝日町一丁目

電話東④0005・0084・0723・2348

### 營業品目

マルセール石鹼	柔軟平滑劑
オレイン酸・脂肪酸	糊拔劑
整經配合油脂	防皺防縮擬麻仕上劑
整理仕上劑・浸透劑	防水劑
中性洗滌劑・染色助劑	鹽縮劑

### ミヨシ化学興業株式会社

本店 東京市向島區吾嬬町東五丁目一七  
電話墨田七七八・七七八・五一八〇番

大阪營業所 大阪市北区綱笠町大江ビル電話北六七二〇番

中京營業所 名古屋市中区栄町子目(富国ビル)電話中一五一六番

### 昭和十六年版紡織要覽目次

序文	.....	
例言	.....	
會社・工場篇	.....	三〇四
統制會社篇	.....	二一
團體篇	.....	七〇
學校・試驗場篇	.....	四八
人名篇	.....	二六二
メーカー一覽	.....	一六六
メーカー篇(商品別一覽)	.....	八〇





高橋機料商店	特後	一〇六
高橋商店	特後	一〇四
高橋治機料店	特後	一〇五
高山商店	特後	一〇五
竹中製機所	特後	一〇六
武田クレール製機所	並	一〇六
玉村シヤットル製機所	並	一〇六
立入機料商店	並	一〇六
谷口木工業製機所	特前	一〇九
<b>【チ】</b>		
千代田木管株式會社	中表紙	一〇一
中央木管株式會社	特前	一〇一
<b>【ツ】</b>		
坪野商店	並	一〇一
津田駒次郎工場	特前	一〇二
津田製作所	特後	一〇二
津田木管製作所	特前	一〇二
川島機械株式會社	特前	一〇三
標本商店	特前	一〇三
標本チエイン製作所	特前	一〇三
辻本紡織用品製作所	特中	一〇三
<b>【テ】</b>		
テニム製作所	特前	一〇三
手島硝子製作所	並	一〇三
手島織物用品製造所	特前	一〇三
帝國皮革工業所	特前	一〇三
寺崎工業所	特前	一〇三

寺下商店	特中	一一六
寺本製作所	特前	一一四
天津紡織公司	並	一一〇
天津小森鐵工所	特前	一一〇
傳立商店	並	一一〇
<b>【ト】</b>		
戸上電機製作所	特後	一一二
戸田鐵工所	特前	一一二
戸田針金工業所	特後	一一二
東亞興業合資會社	特前	一一二
東亞針布株式會社	特前	一一二
東京針金工業株式會社	特前	一一二
東洋機械商會	特後	一一二
東洋機料商店	特前	一一二
東洋クロム株式會社	特前	一一二
東洋シヤットル合名會社	特前	一一二
東洋精機製作所	特前	一一二
東洋チエイン株式會社	特前	一一二
東洋テンプルローラー株式會社	特前	一一二
東洋トラベラー製機株式會社	特前	一一二
東洋フアイバー株式會社	特前	一一二
東洋レイヨン株式會社	特前	一一二
東洋紡織株式會社	特前	一一二
東洋伸銅株式會社	特前	一一二
巴ビツカー製作所	特前	一一二

豊田紡織株式會社	並	一二六
豊田式織機株式會社	特前	一二二
豊田自動織機製作所	特前	一二二
<b>【ナ】</b>		
名古屋織機製造株式會社	特前	一二七
名古屋織機工業木管工業所	特前	一二七
中尾鐵工所	特前	一二七
中山工業所	特前	一二七
那須野鐵工所	特前	一二七
永岡工業所	特前	一二七
成田商店セルロイド部	特前	一二七
長洲商店機械部	特前	一二七
長谷工業株式會社	特前	一二七
長谷榮輔工作所	特前	一二七
浪速木管工作所	特前	一二七
<b>【ニ】</b>		
西陣ジャカード機製作所	特後	一二七
西田スビンドル製作所	特後	一二七
日華商會	特前	一二七
日東鐵工所	特前	一二七
日東紡織株式會社	特前	一二七
日東リソグ製作所	特前	一二七
日曹人糊バルブ株式會社	特前	一二七
日新商事社	特前	一二七

日本アルギンサン	特中	一〇四
日本アルミニウム製造所	特前	一〇三
日本電氣株式會社	特後	一〇三
日本オイルレスベアリング社	特後	一〇三
日本化學機件株式會社	特後	一〇三
日本硝子株式會社	特前	一〇三
日本乾機機株式會社	厚紙	一〇三
日本乾機機株式會社	厚紙	一〇三
日本ケーシング工作所	特中	一〇三
日本光紡織株式會社	並	一〇三
日本數産工業株式會社	特前	一〇三
日本ゴム車輪製作所	厚紙	一〇三
日本シヤットル製機所	特前	一〇三
日本硝織株式會社	特前	一〇三
日本硝織株式會社	特前	一〇三
日本硝織株式會社	特前	一〇三
日本硝織株式會社	特前	一〇三
日本人造羊毛株式會社	並	一〇三
日本針布株式會社	特前	一〇三
日本スビンドル製機所	特後	一〇三
日本製粉製機所	特前	一〇三
日本アルモ機器工業株式會社	特前	一〇三
日本トラベラー製機株式會社	特前	一〇三
日本皮革株式會社	特前	一〇三
日本フアイバー株式會社	特前	一〇三
日本紡織製作所	特後	一〇三
日本紡織機商會	特後	一〇三

日本木管株式會社	中表紙	一一二
日本リング製鋼所	特前	一一二
日本輪業ゴム株式會社	特中	一一二
<b>【ノ】</b>		
野上式自動織機株式會社	特前	一一二
<b>【ハ】</b>		
馬場光兄弟商會	並	一一二
橋本工作所	並	一一二
長谷川商店	特前	一一二
服部梅次郎商店	並	一一二
服部機械製作所	並	一一二
服部機械製作所	並	一一二
林スプリング製作所	特前	一一二
林木管製作所	特前	一一二
原商店	特前	一一二
播磨ヘルド製機所	特前	一一二
半田紡織器具製作所	特前	一一二
阪東調帯製機株式會社	厚紙	一一二
伴工業所	特中	一一二
<b>【ヒ】</b>		
日立製作所	中表紙	一一二
日出針布工業株式會社	特後	一一二
日ノ本工業所	特前	一一二
平井チンローラー工作所	特後	一一二
平岩鐵工所	特後	一一二
平野金屬合資會社	特後	一一二
平野製作所	特後	一一二
平野シヤットル株式會社	特中	一一二

フィルタープレス製作所	特前	一二〇
フタバ油脂工業株式會社	特前	一二〇
富士木管合資會社	並	一二〇
富士瓦斯紡織株式會社	並	一二〇
不二商會	並	一二〇
福田製作所	特前	一二〇
福志鐵工廠	特前	一二〇
藤崎油脂製機所	特前	一二〇
藤澤木工製作所	特中	一二〇
藤田製作所	特前	一二〇
藤原工作所	特前	一二〇
藤原式ヘルド製機所	特前	一二〇
藤森製作所	特前	一二〇
<b>【ヘ】</b>		
平和織機製作所	特前	一二〇
<b>【ホ】</b>		
堀内製作所	並	一二〇
豊明商會	並	一二〇
豊順洋行	特前	一二〇
報國研究所	特前	一二〇
紡織機械用品株式會社	特前	一二〇
本多重工業株式會社	特後	一二〇
<b>【マ】</b>		
麻生德次郎商店	並	一二〇
正喜商會	並	一二〇

水田機料店	池商店	瀧商店	三菱商事株式會社機械部	三菱工業株式會社	三菱電機株式會社	三木商店	三井物産株式會社	ミヨシ化學興業株式會社	萬谷商店	丸菱油脂化學工業所	丸八木管製造所	丸八紡織機卸商會	丸西精密工業所	九三ビツカー製造所	松本油脂製藥株式會社	松原製作所	松谷商店	松川常七商店刷子工場	松川織機製作所	松岡製針所	松井精機株式會社	松井織機株式會社	増島工作所	牧野正二商店	牧油化工工業所		
並	並	特後	特後	特後	特後	特中	特前	特前	特後	特後	特前	特前	特前	特前	厚紙	並	並	並	特中	特中	特前	特前	中表紙	特中	特前	特前	
高	六	一〇	二	九	六	四	二	三〇	九	五	二	八	六	六	五	九	七	七	九	〇	〇	七	六	九	九	一	
山田紡機製作所	山田セルロイド製品株式會社	山田セルロイド製品株式會社	山階鐵工所	山内工業所	安川電機製作所	模範ベルト工業株式會社	森田製作所	森川工業所	毛利製作所	守谷商會	名機製作所	村田直商店	村上厚二商店	村上機料所	村上機料所	村尾製作所	御幸製作所	南勇製作所	宮脇製作所	富川スプリング工業株式會社	水谷製作所	水谷製作所	水谷製作所	水谷製作所	水谷製作所	水谷製作所	
特前	特前	特前	特後	特前	特前	特前	特前	特前	特前	特前	特後	特前	特前	特前	特前	並	並	並	並	特前	特前	特前	特前	特前	特前	特前	特前
七	二	二	三	一	七	六	九	二	三	二	四	七	九	九	九	二	二	二	二	二	二	二	二	二	二	二	二
脇坂亮三商店營業部	渡邊鐵工所	和歌山ベッグ製造所	和歌山鐵工株式會社	六甲商工株式會社	理研アルマイト工業	理研アルマイト工業	米田製作所	米田製作所	米田製作所	米田製作所	米田製作所	吉田屋鐵工所	吉田鐵工所	吉田鐵工所	吉田鐵工所	吉田鐵工所	吉田鐵工所	吉田鐵工所	吉田鐵工所	吉田鐵工所	吉田鐵工所	吉田鐵工所	吉田鐵工所	吉田鐵工所	吉田鐵工所	吉田鐵工所	吉田鐵工所
並	特後	特後	特後	特後	特前	特前	特前	特前	特前	特前	特前	特前	特前	特前	特前	特前	特前	特前	特前	特前	特前	特前	特前	特前	特前	特前	特前
七	六	七	一	〇	八	九	七	六	六	六	六	六	六	六	六	六	六	六	六	六	六	六	六	六	六	六	六

# X

## 各種 スプリング専門 製作

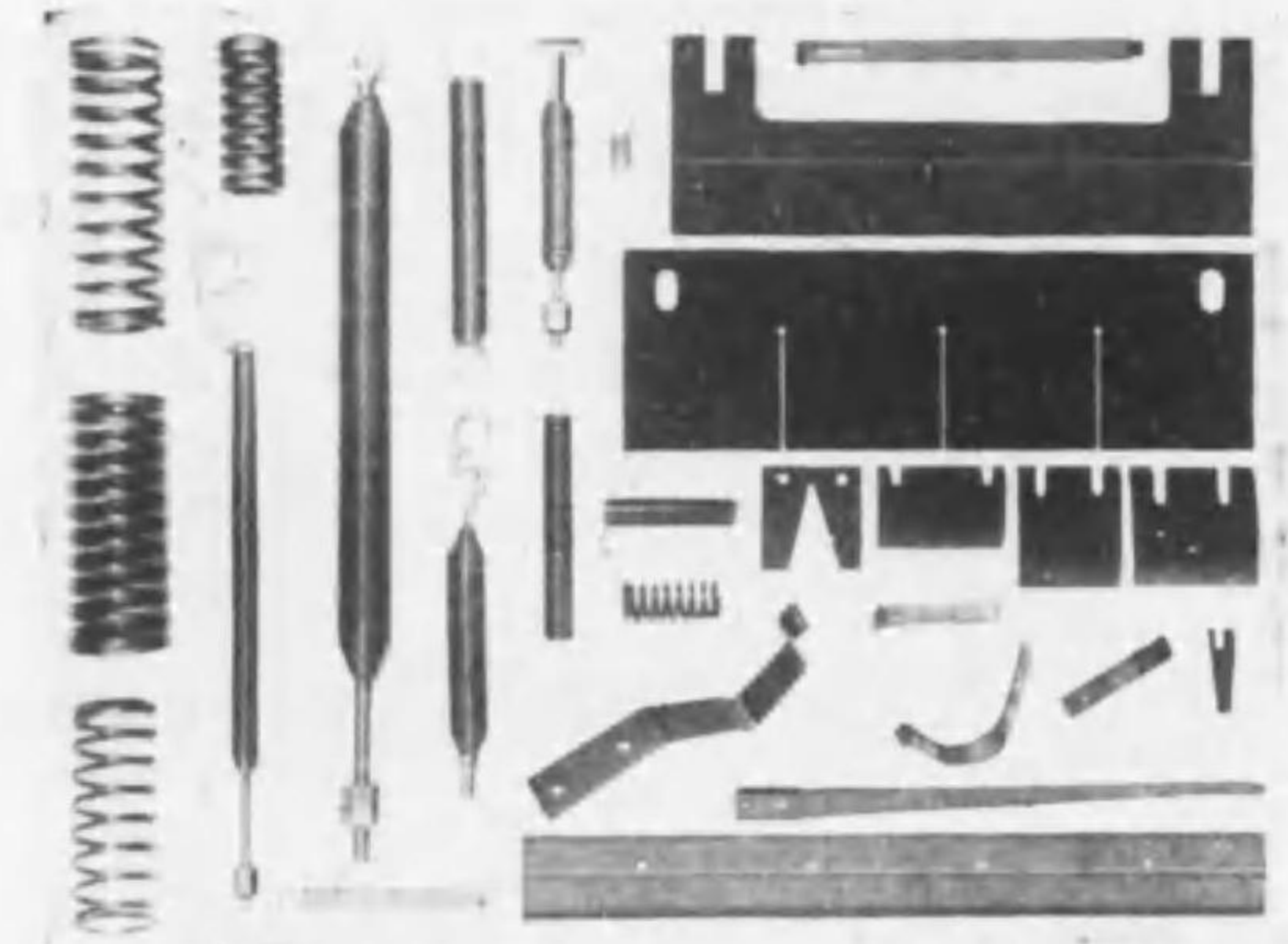

合理化製作に依る 國産優秀品

並に抜物、押物類一式



- 一般用
- 超人用
- 超ハイドラフト装置用
- 各式自動織機用
- 絹綿毛紡用
- 各種スプリング並に部分品
- 一般諸機械用各種スプリング

## 宮川スプリング工業株式會社

營業部 大阪市西淀川區海老江上一丁目五九  
 電話 福島三五六三・七七九二  
 振替口座 阪七四四一  
 工場 大阪市西淀川區海老江上一丁目

宮川スプリング工業株式會社

特前 二二二

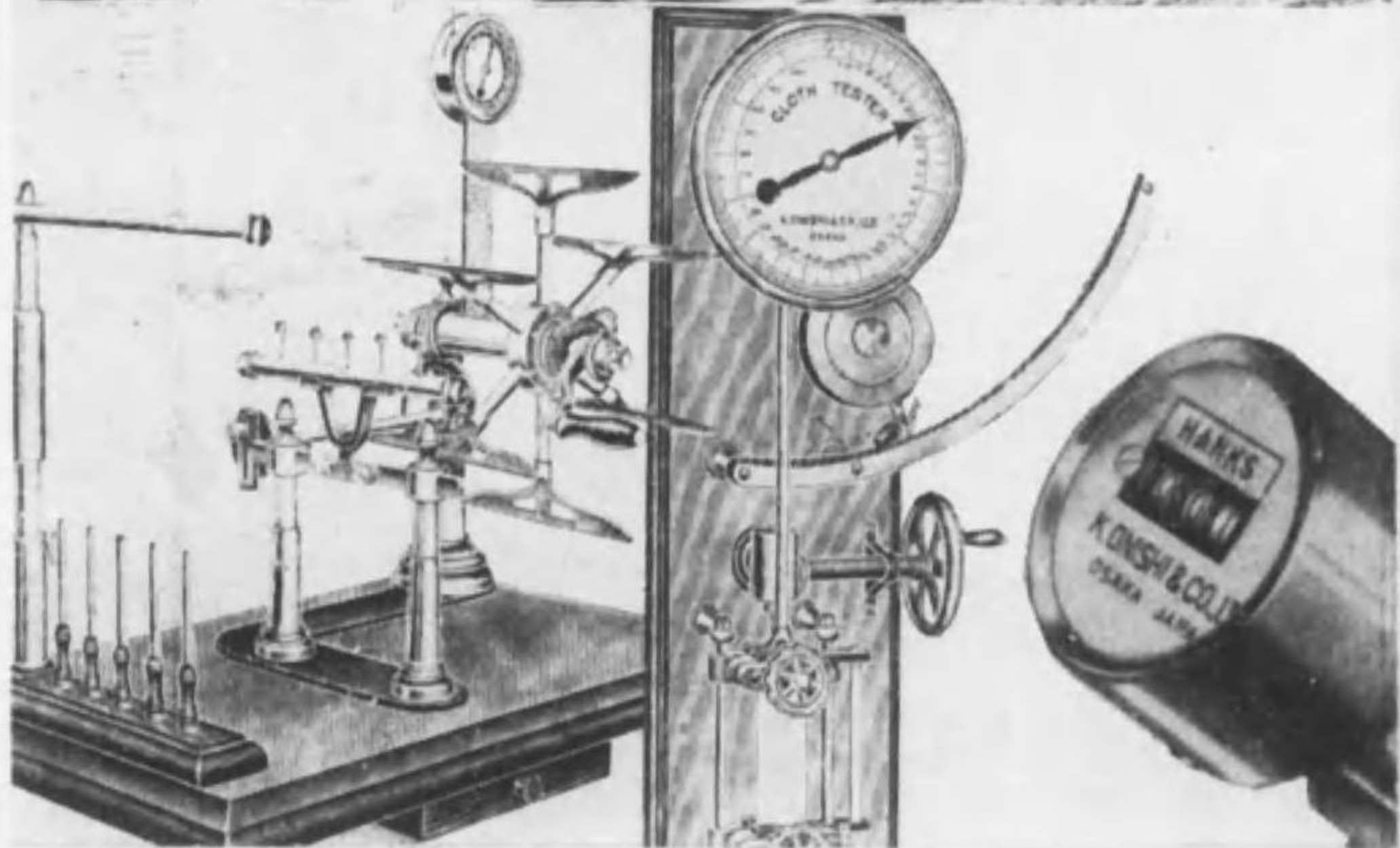
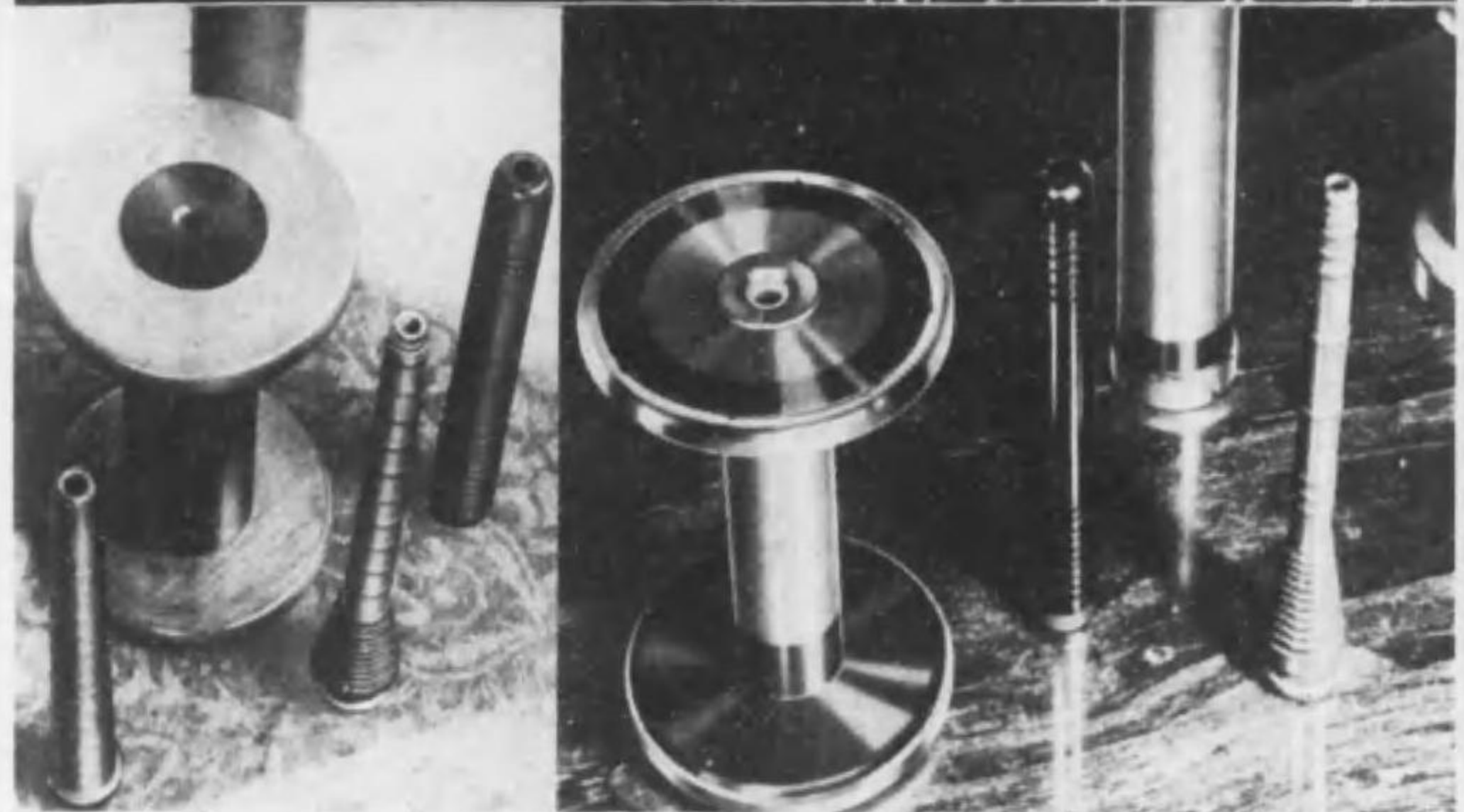
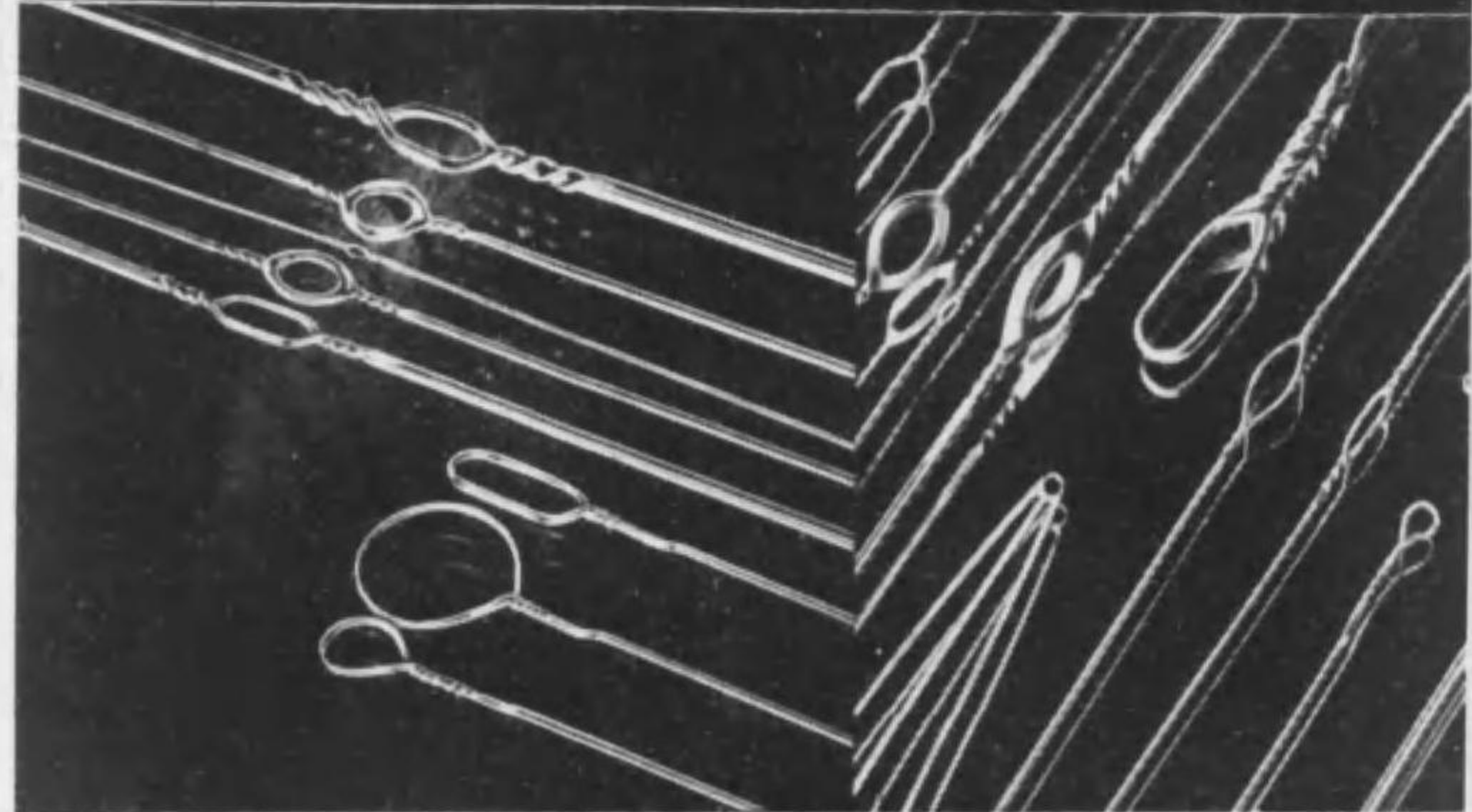
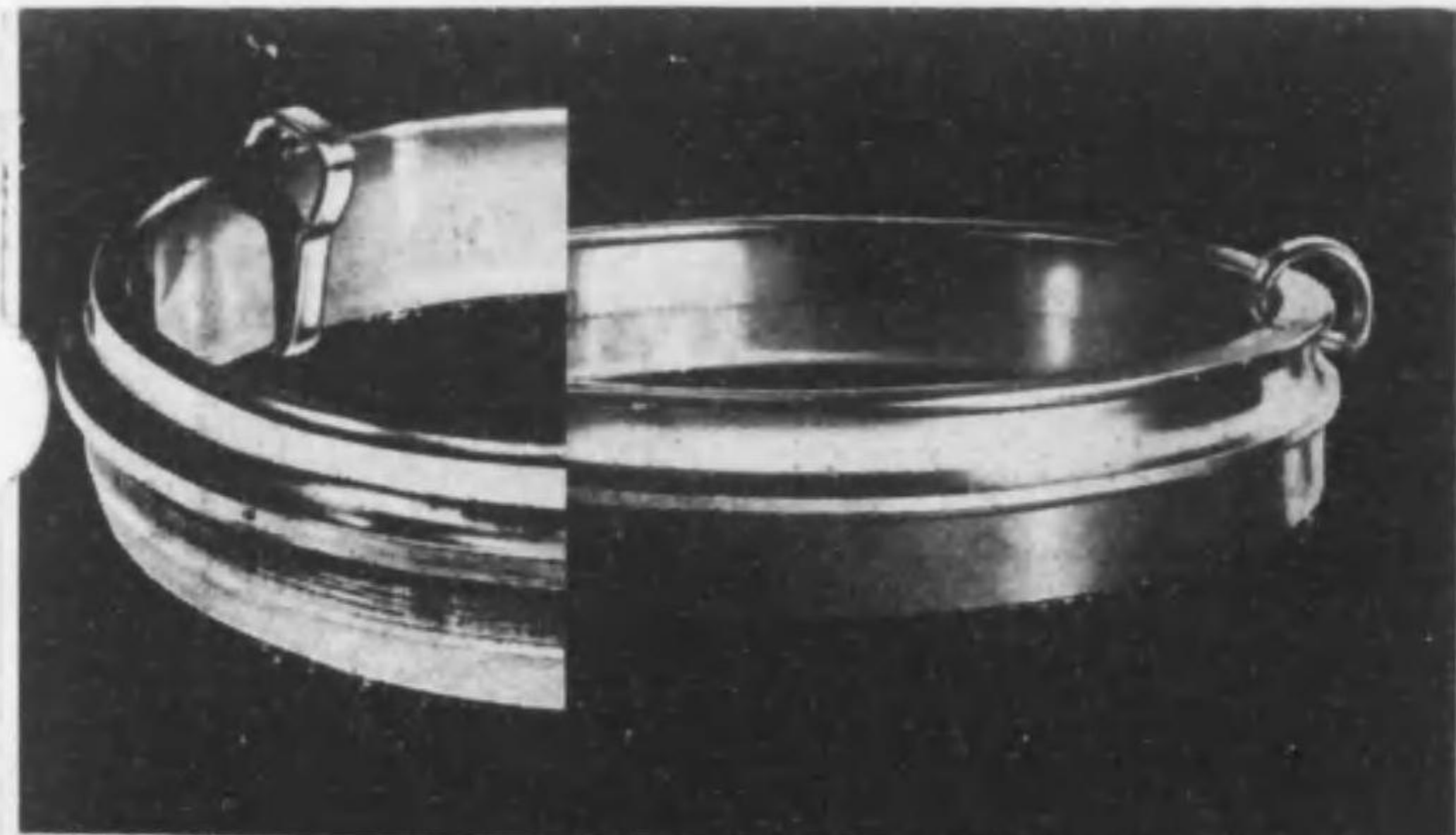

# 株式會社 大西商店

大西ヘルド株式會社  
大西トラヴェラー株式會社  
大西商店試験器工場  
大西商店機械鐵工場

大阪市西區薩摩堀西之町一 郵便私書函西局第十六號  
電話新町區四四六・三三四一・三三八八・五七二四・五九四〇

Manufacturers, Importers and Exporters of  
Textile Machinery, Parts, Accessories,  
and Textile Testing Machines.

## K. ONISHI & CO. LTD.

Satsumabori, Nishiku, Osaka



大阪工業株式会社

營業品目

萬國特許各種和光リング	トラベラー・スリットゲージ	インナチユーブ	其他紡機部分品
-------------	---------------	---------	---------

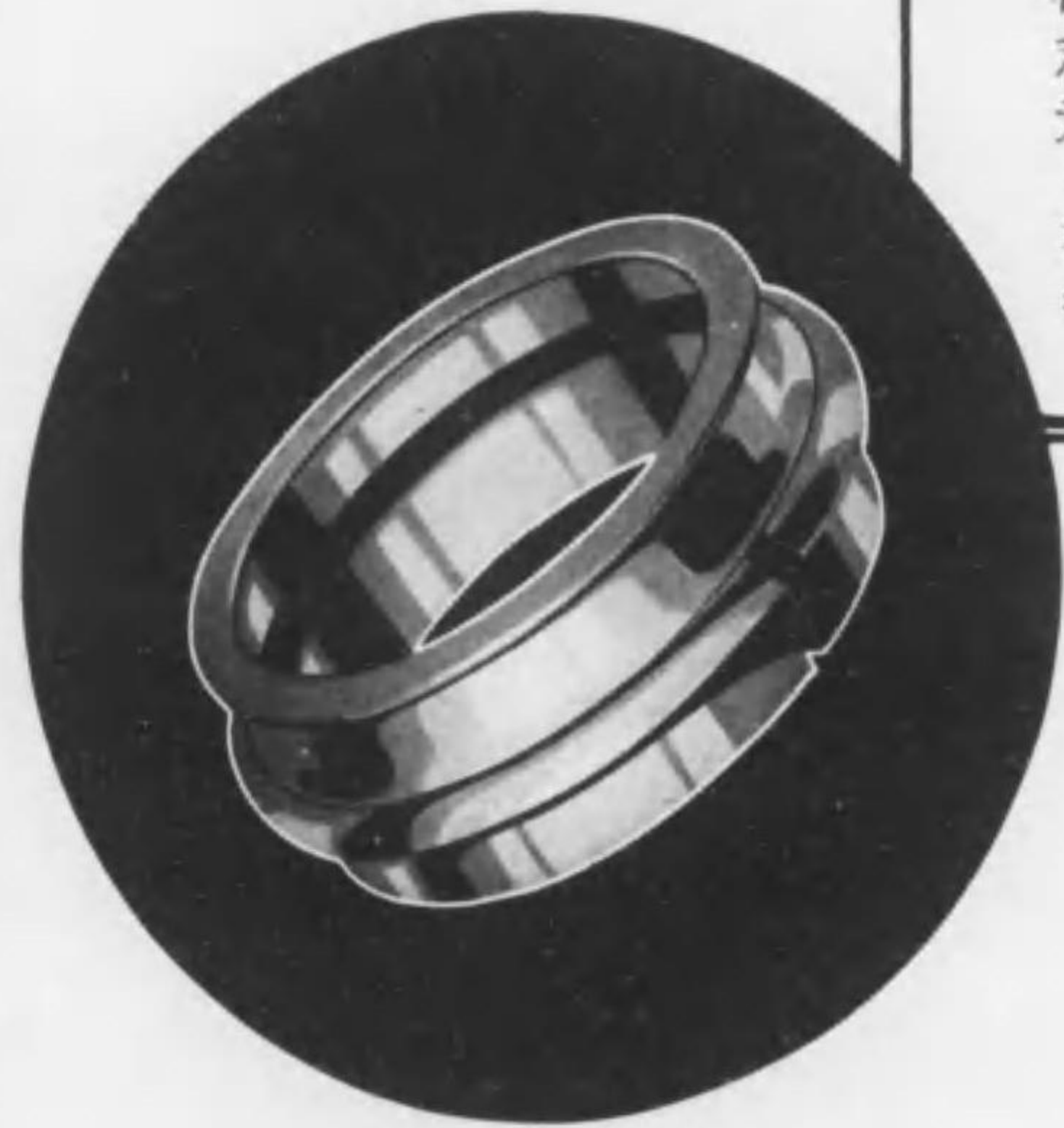

# 大阪工業株式会社

營業所 大阪市北區曾根崎上四丁目一三番地

電話 北(36)六五二六番

工場 大阪府北河内郡九箇莊村對馬江

電話 寢屋川二九番

特前 二三五



輪具燃絲機

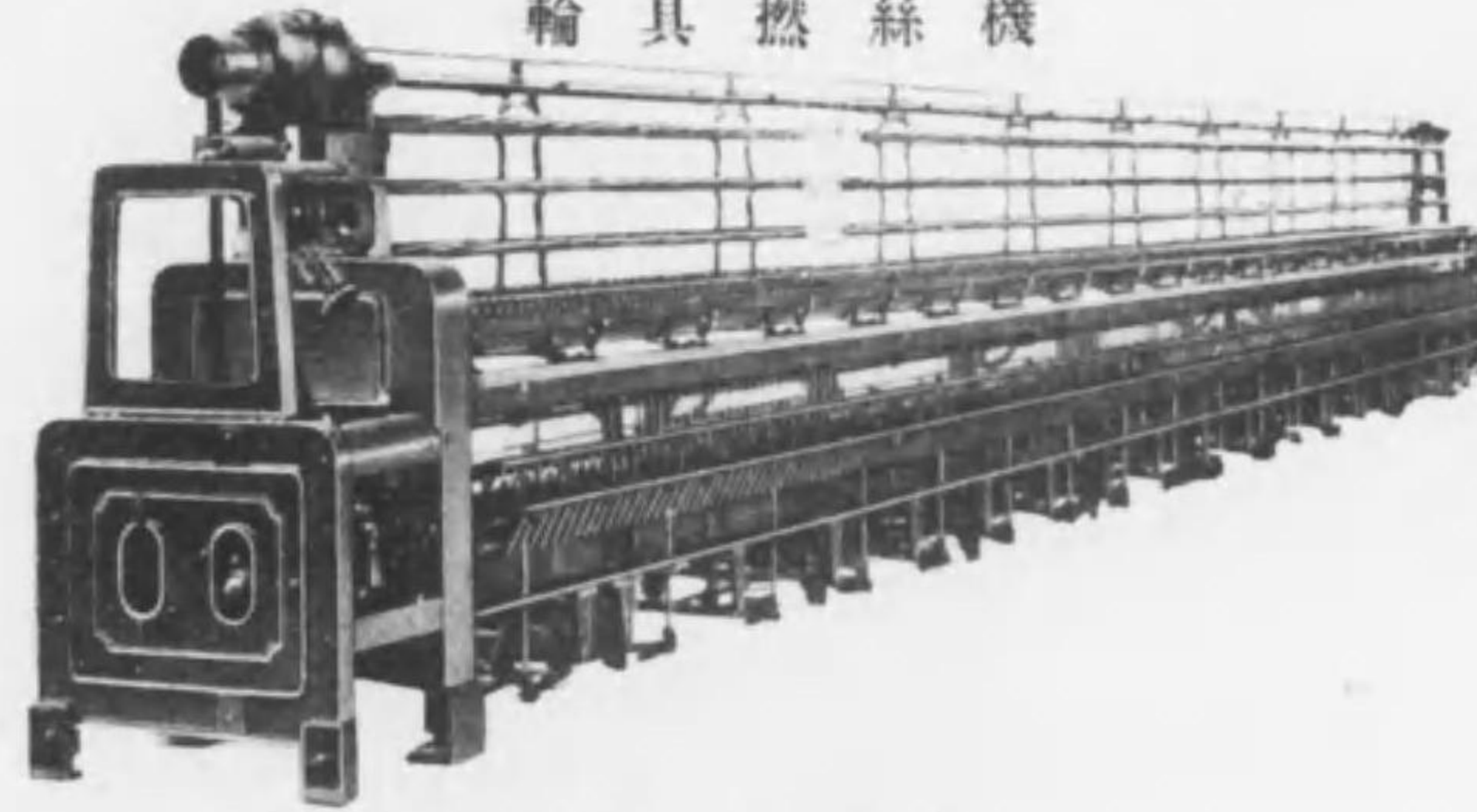

軟織機



營業概目

絹糸紡織機械一式	綿糸紡織機械一式
麻糸紡織機械一式	漂白、精練、染色機械
軟織機	工作機械一式

株式會社

## 石川製作所

金澤市外森本(北陸線森本驛前)

取締役會長 井村荒喜 専務取締役 直山與二

電話 金澤一四五〇番・五二七三番  
森本 四番

振替口座 金澤二六〇番

株式會社石川製作所

特前 二三四



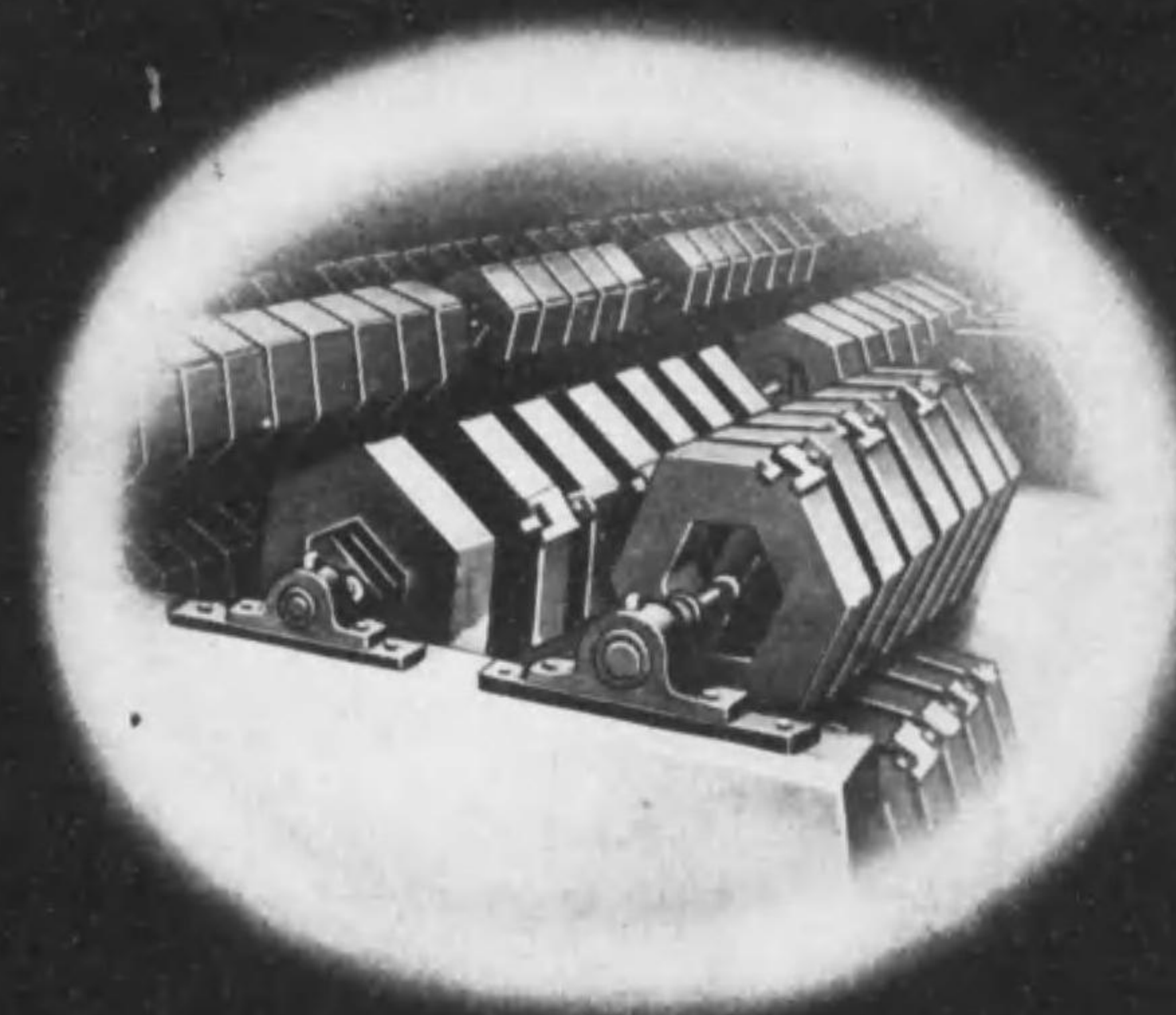
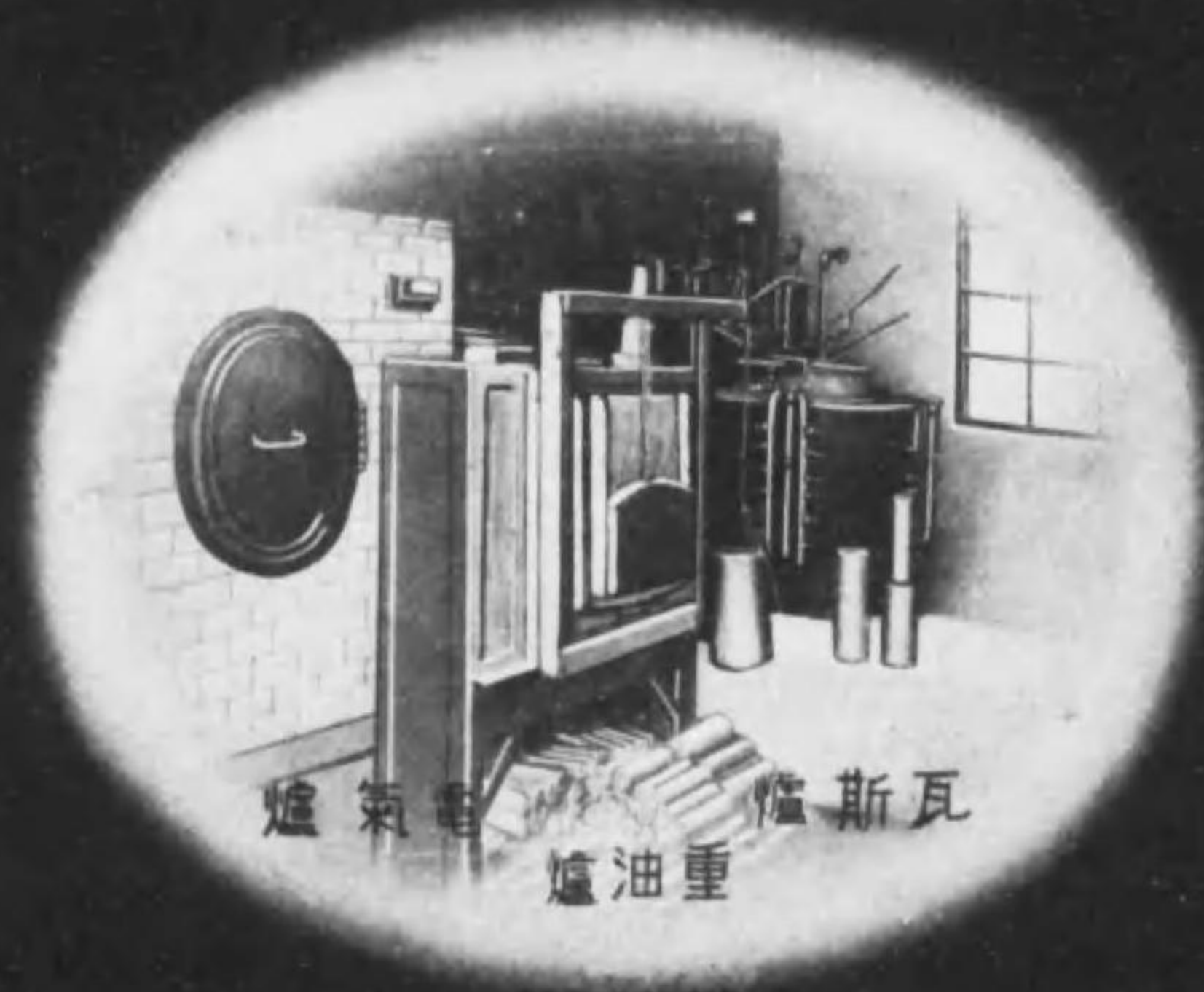
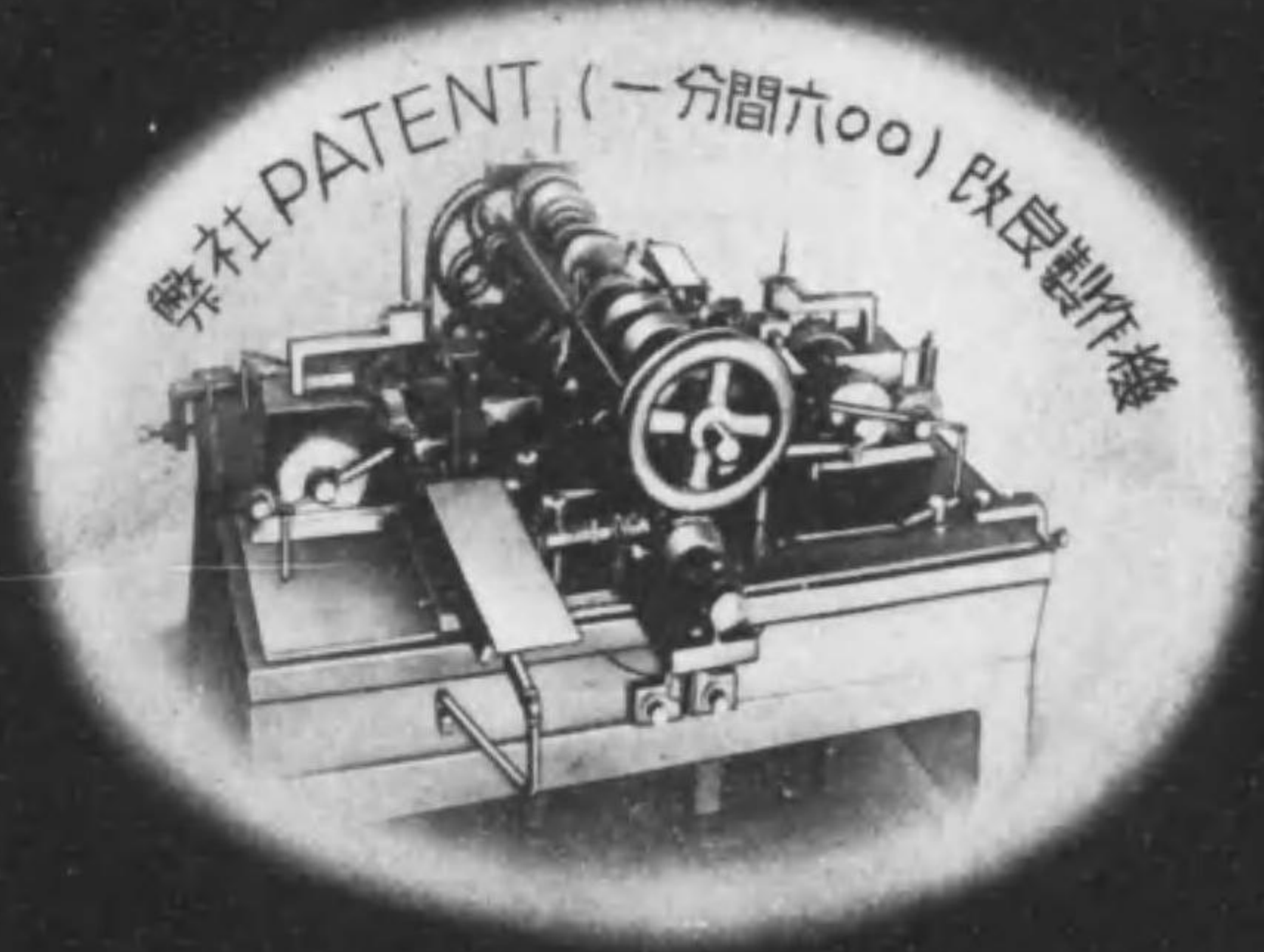

所業工ーラベラト陽太 社會資合

番〇二二一一一阪大替振・番六五一一施布話電・八九厨御市施布府阪大

會社・工場編

全國纖維關係會社工場一覽表  
 全國纖維關係會社工場要覽  
 纖維關係各種統計表

王蜀黍製純良優秀品  
**地球印 コーンスターチ**

日本穀産工業株式会社



品質均等  
 優良紡織糊材

地球印 ペネトローズ	各種纖維糊付、仕上用
地球印 洗濯用コーンスターチ	洗濯専用(三貫匁袋入)
工業用 精製コーンオイル	各種纖維整理用
地球印 グルコース	染色捺染用
コーン シュガー	人絹製造用

特前 二三八

製造元 日本穀産工業株式会社  
朝鮮平壤  
 商務員 東京・大阪・名古屋 各三菱商事株式会社内  
 發賣元 三菱商事株式会社  
各地支店出張所

露光量違いの為重複撮影

# 會社・工場編

## 王蜀黍製純良優秀品 地球印コーンスターチ



自然と科学の  
調和へ

品質均等  
優良紡織糊材

地球印 ペネトローズ

各種纖維糊付 仕上用

地球印 洗濯用コーンスターチ

洗濯専用 三貫匁袋入

工業用 精製コーンオイル

各種纖維整理用

地球印 グルコース

染色捺染用

コーン シュガー

人絹製造用

製造元	日本穀産工業株式會社
商務員	東京・大阪・名古屋 各三菱商事株式會社内
發賣元	三菱商事株式會社
	各地支店 出張所

全國纖維關係會社工場一覽表  
全國纖維關係會社工場要覽  
纖維關係各種統計表

# 紡織用各種木管製造販賣

登録



商標

# 日本木管株式会社

本社 大阪市東區今橋貳丁目拾九番地(神田ビル内)

電話北濱 五六二二三・五六二四  
 電話大阪 一五六一六  
 電話福島(45) 二八五一・二八五二  
 電話上海 一八五三・二八五五  
 電話孟買 三井物産支店內

工 場 替 場  
 上海修理工廠  
 孟買出張所

## 纖維工業會社索引表 (五十音順)

五十音順	会社名	頁數
ア	旭ペンベルグ絹糸株式会社	一
	旭硝子株式会社	一
	旭電化工業株式会社	一
	旭製紙株式会社	一
	朝日毛糸紡績株式会社	一
	愛知紡績株式会社	一
	愛知製紙株式会社	一
	足利紡績株式会社	一
	朝日石綿紡績株式会社	一
イ	出雲製織株式会社	二
	伊丹製織所	二
	和泉織物株式会社	二
	伊勢崎毛織株式会社	二
	岩城硝子株式会社	二
	今津紡毛株式会社	二
	岩手縣足製糸株式会社	二
	一宮紡毛株式会社	二
	株式會社石川組製絲所	二
	伊藤毛糸紡績所	二
ウ	内海紡績株式会社	二
	織維工業會社索引表	二
エ	宇佐見毛織株式会社	三
	宇部紡績株式会社	三
エ	營口紡績株式会社	三
	鹽水港バルブ工業株式会社	三
	荏原羊毛糸株式会社	三
オ	王子製紙株式会社	三
	近江帆布株式会社	三
	近江絹糸紡績株式会社	三
	大阪織物株式会社	三
	大阪毛織株式会社	三
	大阪紡績株式会社	三
	大阪羊毛工業株式会社	三
	大阪毛織合資會社	三
	大島光棉紡績株式会社	三
	大阪製麻株式会社	三
	大阪精麻株式会社	三
	大阪曹達株式会社	三
	大垣毛織株式会社	三
	尾張毛糸紡績合資會社	三
	大野毛次郎商店	三
	王子毛糸紡績所	三
	岡山製紙株式会社	三
カ	小澤紡毛所	三
	鴨綠江製紙株式会社	三
	小津武林起業株式会社	三
	大井毛糸紡績合資會社	三
	大毛毛糸紡績所	三
	織田紡績所	三
	荻原毛糸紡績株式会社	三
カ	鎌瀨紡績株式会社	三
	片倉製糸紡績株式会社	三
	關東紡績株式会社	三
	關西シメロン紡績株式会社	三
	關西製糸株式会社	三
	カナエ石綿工業株式会社	三
	貝塚紡績株式会社	三
	柏原製織所	三
	柏原紡績株式会社	三
	株式會社笠原組	三
	關西ラミー紡績合名會社	三
	角野毛糸工場	三
	樺太ツンドラ工業株式会社	三
	兼松羊毛工業株式会社	三
	樺太亞麻工業株式会社	三
	樺太木材紙料株式会社	三
	樺太製麻株式会社	三

纖維工業會社索引表

【キ】

錦華紡績株式會社  
錦華毛糸株式會社  
錦州バルブ株式會社  
岸和田紡績株式會社  
共立モスリン株式會社  
共同毛糸紡績株式會社  
協和紡績株式會社  
強靱纖維興業株式會社  
恭泰莫大小紡績株式會社

【ケ】

倉敷紡績株式會社  
倉敷絹織株式會社  
倉敷毛糸紡績株式會社  
郡是製糸株式會社  
吳羽紡績株式會社  
栗原紡績聯合會社  
栗原毛織株式會社  
栗橋紡績所

【ク】

京城紡績株式會社  
毒纖維工業株式會社  
興亞紡績株式會社

【コ】

大東紡績株式會社  
大正製麻株式會社  
大日本セルロイド株式會社  
大光紡績株式會社  
大府紡績株式會社  
大昭和製紙株式會社  
大日本纖維工業株式會社  
太平纖維工業株式會社  
太陽レヨン株式會社  
太陽毛織株式會社  
太陽バルブ株式會社  
第一ラミー紡績株式會社  
第一毛糸紡績株式會社  
第一興業株式會社  
第二帝國人絹株式會社  
臺灣纖維工業株式會社  
臺灣興業株式會社  
臺灣製麻株式會社  
臺灣バルブ工業株式會社  
臺灣製麻株式會社  
高崎板紙株式會社  
高崎毛織株式會社  
高崎絹糸株式會社  
高千穂製紙株式會社  
竹村棉業株式會社  
龍田紡績株式會社  
田中毛糸株式會社  
武田帶志株式會社  
忠岡毛糸紡績株式會社

纖維工業會社索引表

【カ】

國光紡績株式會社  
國策バルブ工業株式會社  
國産製麻株式會社  
湖東紡績株式會社  
小泉製麻株式會社  
小西毛糸紡績所  
康徳華バルブ株式會社  
交水製糸株式會社  
株式會社五稜石綿紡績所  
琴浦紡績株式會社  
株式會社近藤紡績所  
興亞再生紡績株式會社

【ク】

酒伊纖維工業株式會社  
三光紡績株式會社  
株式會社三龍社  
三眞纖維工業株式會社  
山陽バルブ工業株式會社  
佐野紡績株式會社  
佐野毛糸紡績所  
株式會社榮屋石綿紡績所  
薩摩製糸株式會社

【キ】

新興人絹株式會社  
新日本レヨン株式會社  
新興バルブ工業株式會社  
新興纖維工業株式會社  
新興バルブ株式會社

【ク】

中央毛糸紡績株式會社  
中央紡績株式會社  
朝鮮紡績株式會社  
朝鮮レヨン株式會社  
千代田毛織株式會社  
中京毛糸工業所  
辻紡績株式會社  
筒井製糸株式會社

【ケ】

帝國人造絹絲株式會社  
帝國製麻株式會社  
帝國毛糸紡績株式會社  
帝國製絲株式會社  
帝國蠶絲倉庫株式會社  
帝國捲絲織物株式會社  
帝國纖維バルブ株式會社  
天満織物株式會社  
株式會社天津紡績公司  
株式會社寺田紡績工廠  
興 社

【コ】

東洋紡績株式會社  
東洋レヨン株式會社

【カ】

上海紡績株式會社  
上海製造絹糸株式會社  
昭和産業株式會社  
昭和毛糸紡績株式會社  
昭光紡績株式會社  
昭和透明紙株式會社  
昭和紡績株式會社(和歌山・岸和田)  
神榮生糸株式會社  
庄内川レヨン株式會社  
信濃絹糸紡績株式會社

【ク】

末廣紡績株式會社  
株式會社杉野紡績所  
杉浦製糸所  
住吉毛糸株式會社  
泉洲織物株式會社  
正織株式會社  
千住製絨所  
全南道製糸株式會社

【キ】

雙喜紡績株式會社  
大日本紡績株式會社

【ク】

東洋紡績工業株式會社  
東洋紡績株式會社  
東洋麻糸紡績株式會社  
東洋麻工業株式會社  
東洋毛織工業株式會社  
東洋絹織工業株式會社  
東洋絹織株式會社  
東洋タイヤ工業株式會社  
東洋紡毛工業株式會社  
東洋石綿株式會社  
東洋ワニル株式會社  
東洋製紙工業株式會社  
東洋製紙株式會社  
東洋人絹株式會社  
東洋製麻株式會社  
東亞製麻株式會社  
東亞製絲株式會社  
東亞精麻加工株式會社  
東亞毛糸紡績株式會社  
東亞紡績株式會社  
東海紙料株式會社  
東京人造絹糸株式會社  
東京麻絲紡績株式會社  
東京アングラ株式會社  
東京蘭毛工業株式會社  
東京纖維興業株式會社  
東邦バルブ工業株式會社  
東邦化學工業株式會社  
東邦紡績株式會社

纖維工業會社索引表

織維工業會社索引表

- 東武製紙工業株式會社 一八八
- 東棉紡織株式會社 一八九
- 東北振興バルブ株式會社 一九〇
- 東北振興纖維工業株式會社 一九〇
- 東北振興皮革株式會社 一九〇
- 東華紡織株式會社 一九〇
- 合名會社德原毛糸紡織所 一九〇
- 唐山華新紡織株式會社 一九〇
- 所澤毛糸紡織株式會社 一九〇
- 特許紡織株式會社 一九〇
- 豐田紡織株式會社 一九〇
- 株式會社豐田紡織廠 一九〇
- 豐田光棉紡織株式會社 一九〇
- 豐田押切紡織株式會社 一九〇
- 豊科紡織株式會社 一九〇
- 豊中製糸株式會社 一九〇
- 同興紡織株式會社 一九〇
- 巴川製紙所 一九〇
- 泊紡織株式會社 一九〇

【十】

- 内外綿株式會社 一九九
- 内外紡織株式會社 一九九
- 南海紡織株式會社 一九九
- 浪速製紙株式會社 一九九
- 長崎製糸株式會社 一九九
- 長野製糸株式會社 一九九
- 名古屋バルブ製造株式會社 一九九

【三】

- 日清紡織株式會社 三〇九
- 日東紡織株式會社 三〇九
- 日東毛糸紡織株式會社 三〇九
- 日東硝子綿工業株式會社 三〇九
- 日東商事株式會社 三〇九
- 日華紡織株式會社 三〇九
- 日滿バルブ製造株式會社 三〇九
- 日滿亞麻紡織株式會社 三〇九
- 日滿紡織株式會社 三〇九
- 日本毛織株式會社 三〇九
- 日本レーヨン株式會社 三〇九
- 日本油脂株式會社纖維部 三〇九
- 日本バルブ工業株式會社 三〇九
- 日本人造羊毛株式會社 三〇九
- 日本人造纖維株式會社 三〇九
- 日本纖維工業株式會社 三〇九
- 日本製紙工業株式會社 三〇九
- 日本製糸株式會社 三〇九
- 日本毛糸紡織株式會社 三〇九
- 日本光棉紡織株式會社 三〇九
- 日本窒素肥料株式會社 三〇九
- 日本合成化學工業株式會社 三〇九
- 日本絹糸紡織株式會社 三〇九
- 日本製毛工業株式會社 三〇九
- 日本特種纖維株式會社 三〇九

四

- 日本アズベスト株式會社 三二一
- 日本製絨株式會社 三二一
- 日本麻紡織株式會社 三二一
- 日本絹麻紡織株式會社 三二一
- 日本硝子綿工業株式會社 三二一
- 日本アンゴラ産業株式會社 三二一
- 日本硝子綿工業株式會社 三二一
- 日本バルカ工業株式會社 三二一
- 日本特種工業株式會社 三二一
- 日本水産化學株式會社 三二一
- 日本石綿パッキング研究所 三二一
- 日曹人絹バルブ株式會社 三二一
- 日商株式會社 三二一
- 日昇紡織所 三二一
- 新潟人絹工業株式會社 三二一
- 西川製糸株式會社 三二一
- 西川紡織所 三二一
- 沼津毛織株式會社 三二一

【八】

- 濱名紡織株式會社 三二〇
- 株式會社半田綿行 三二〇
- 長谷川毛紡株式會社 三二〇
- 林組製糸株式會社 三二〇
- 博多ラミー紡織株式會社 三二〇

【ヒ】

- 日出紡織株式會社 三三三
- 日之出石綿工業株式會社 三三三
- 比婆製絲株式會社 三三三
- 肥後製絲株式會社 三三三
- 東滿洲人絹バルブ株式會社 三三三
- 平田紡織株式會社 三三三
- 日高紡織株式會社 三三三
- 日之出製絲株式會社 三三三
- 廣島麻糸紡織株式會社 三三三
- 尾西毛糸紡織株式會社 三三三

【フ】

- 富士瓦斯紡織株式會社 三三九
- 富士セルローズ工業株式會社 三三九
- 福島紡織株式會社 三三九
- 福島人絹株式會社 三三九
- 富國人絹バルブ株式會社 三三九
- 富國纖維工業株式會社 三三九
- 伏原毛糸紡織株式會社 三三九
- 府是製糸株式會社 三三九
- 深喜毛糸紡織株式會社 三三九

【ホ】

- 北越製紙株式會社 三六一
- 北鮮製紙化學工業株式會社 三六一
- 北越バルブ株式會社 三六一

織維工業會社索引表

【マ】

- 北海道竹バルブ株式會社 三六三
- 株式會社奉天紡紗廠 三六三
- 奉天製麻株式會社 三六三
- 豊年製油株式會社 三六三
- 滿蒙毛織株式會社 三六九
- 滿洲バルブ工業株式會社 三六九
- 滿洲紡織株式會社 三六九
- 滿洲豆群バルブ株式會社 三六九
- 滿洲製麻株式會社 三六九
- 滿洲製糸株式會社 三六九
- 滿洲亞麻紡織株式會社 三六九
- 滿洲大豆工業株式會社 三六九
- 滿洲亞麻紡織株式會社 三六九
- 合資會社九十組業商會 三六九
- 九八紡織株式會社 三六九
- 九萬製絲株式會社 三六九
- 九ノ組製絲合名會社 三六九
- 丸子製糸株式會社 三六九

【ミ】

- 株式會社三重製絨所 三七六
- 三島毛織株式會社 三七六
- 三好石綿工業株式會社 三七六
- 三眞織維工業株式會社 三七六
- 三進毛糸株式會社 三七六
- 宮川毛織株式會社 三七六
- 箕福紡織株式會社 三七六

【メ】

- 御幸毛織株式會社 三七八
- 明治紡織株式會社 三七八
- 明治紡織合資會社 三七八
- 目白毛糸合資會社 三七八

【モ】

- 森林紡織株式會社 三八五
- 山本毛糸紡織株式會社 三八五
- 安野毛糸紡織株式會社 三八五
- 山保毛織株式會社 三八五

【ヤ】

- 裕豊紡織株式會社 三八五
- 裕大紡織株式會社 三八五

【ユ】

- 吉見紡織株式會社 三八八
- 吉野毛糸紡織所 三八八
- 米澤毛糸紡織所 三八八
- 羊興毛糸株式會社 三八八

【ラ】

- ラサバルブ工業株式會社 三九三
- 兩毛製絲株式會社 三九三

【リ】

- 和歌山紡織株式會社 三九八
- 若林製糸紡織株式會社 三九八
- 鷺津紡織株式會社 三九八

# 纖維工業會社業種別索引表

## 綿 紡

愛知紡績株式會社  
足利紡績株式會社  
出雲製織株式會社  
和泉製織株式會社  
内海製織株式會社  
宇部製織株式會社  
近江帆布株式會社  
大阪織物株式會社  
大阪紡績株式會社  
大野木萬次郎商店  
小津武林起業株式會社  
織田紡績株式會社  
鐘淵紡績株式會社  
關東紡績株式會社  
貝塚紡績株式會社  
柏原紡績株式會社  
錦華紡績株式會社  
岸和田紡績株式會社  
共立モスリン株式會社  
協和紡績株式會社  
倉敷紡績株式會社  
會敷製糸紡績株式會社  
吳羽紡績株式會社

栗橋紡績所  
京城紡績株式會社  
興亞紡績株式會社  
國光紡績株式會社  
湖東紡績株式會社  
琴浦紡績株式會社  
株式會社近藤紡績所  
三光紡績株式會社  
佐野紡績株式會社  
昭光紡績株式會社  
昭和紡績株式會社  
末廣紡績株式會社  
株式會社杉野紡績所  
泉洲織物株式會社  
正織株式會社  
大日本紡績株式會社  
大東紡績株式會社  
大光紡績株式會社  
大府紡績株式會社  
竹村棉業株式會社  
龍田紡績株式會社  
中央紡績株式會社  
朝鮮紡績株式會社  
辻紡績株式會社  
帝國製糸株式會社  
帝國製糸株式會社

天滿織物株式會社  
株式會社寺田紡績工廠  
東洋紡績株式會社  
東洋紡績工業株式會社  
東洋紡績株式會社  
東海紡績株式會社  
東邦紡績株式會社  
德島紡績株式會社  
豊田紡績株式會社  
豊田切紡績株式會社  
泊紡績株式會社  
内外綿株式會社  
内外紡績株式會社  
南海紡績株式會社  
日清紡績株式會社  
日東紡績株式會社  
日本光紡績株式會社  
西川紡績所  
濱名紡績株式會社  
株式會社半田綿行  
日出紡績株式會社  
平田紡績株式會社  
日高紡績株式會社  
富士瓦斯紡績株式會社  
福島紡績株式會社  
茨福紡績株式會社  
明正紡績株式會社

## 滿 支 紡

### 滿洲國之部

明治紡績合資會社  
森林紡績株式會社  
吉見紡績株式會社  
和歌山紡績株式會社  
若林製糸紡績株式會社  
鷺津紡績株式會社  
兩毛整織株式會社

管口紡績株式會社  
恭奉莫大小紡績株式會社  
東洋ダイヤ工業株式會社  
東棉紡績株式會社  
株式會社奉天紡績廠  
滿洲製糸株式會社  
滿洲製糸株式會社  
滿洲製糸株式會社  
滿洲製糸株式會社

支那之部  
上海製織株式會社  
上海製織株式會社  
雙喜紡績株式會社  
株式會社天津紡績公司  
東華紡績株式會社  
唐山華新紡績株式會社  
株式會社豐田紡績廠

## 人 絹

同興紡績株式會社  
内外綿株式會社  
日華紡績株式會社  
裕豐紡績株式會社  
裕大紡績株式會社

旭ペンベルグ絹絲株式會社  
出雲製織株式會社  
鐘淵紡績株式會社  
錦華紡績株式會社  
倉敷製織株式會社  
吳羽紡績株式會社  
庄内川レヨン株式會社  
大日本紡績株式會社  
太陽レヨン株式會社  
第二帝國人造絹糸株式會社  
帝國人造絹糸株式會社  
東洋製織株式會社  
東洋レヨン株式會社  
東京人造絹絲株式會社  
日清紡績株式會社  
日本毛織株式會社  
日本レヨン株式會社  
日本人造羊毛株式會社  
福島人絹株式會社

## ス・フ

### 醋酸人絹會社

大日本セルロイド株式會社  
日本窒素肥料株式會社  
日本合成化學工業株式會社

旭ペンベルグ絹絲株式會社  
出雲製織株式會社  
鐘淵紡績株式會社  
錦華紡績株式會社  
倉敷製織株式會社  
吳羽紡績株式會社  
壽織工業株式會社  
新日本レヨン株式會社  
庄内川レヨン株式會社  
大日本紡績株式會社  
太陽レヨン株式會社  
第二帝國人造絹糸株式會社  
帝國人造絹絲株式會社  
朝鮮レヨン株式會社  
東洋製織株式會社  
東洋レヨン株式會社  
東洋紡績株式會社  
東洋製織株式會社  
東洋製織株式會社  
東亞製織工業株式會社





太陽毛織株式會社  
中京毛織工業所  
東洋ラシル株式會社  
東京アングラ株式會社  
日本アングラ産業株式會社  
長谷川毛紡株式會社  
尾西毛糸紡績株式會社  
安野毛糸紡績株式會社

麻紡

内海紡績株式會社  
大阪製麻株式會社  
大阪精麻株式會社  
關西ラミール紡績合名會社  
樟太製麻工業株式會社  
國產製麻株式會社  
小泉製麻株式會社  
新興纖維工業株式會社  
大正製麻株式會社  
第一ラミール紡績株式會社  
第一興業株式會社  
臺灣纖維工業株式會社  
臺灣製麻株式會社  
臺灣製麻株式會社  
帝國製麻株式會社  
東洋麻糸紡績株式會社  
東洋麻工業株式會社

一七〇  
一七一  
一七二  
一七三  
一七四  
一七五  
一七六  
一七七  
一七八

東洋麻糸紡績株式會社  
東亞製麻株式會社  
東亞精麻加工株式會社  
東京麻糸紡績株式會社  
日滿亞麻紡績株式會社  
日滿紡績株式會社  
日本纖維工業株式會社  
日本特殊纖維株式會社  
日本麻紡績株式會社  
博多ラミール紡績株式會社  
廣島麻糸紡績株式會社  
奉天製麻株式會社  
滿洲製麻株式會社  
滿洲亞麻紡績株式會社  
和歌山紡績株式會社

絹紡

近江絹糸紡績株式會社  
鐘淵紡績株式會社  
關東紡績株式會社  
上海製絹糸紡績株式會社  
信濃絹糸紡績株式會社  
末廣紡績株式會社  
大日本紡績株式會社  
大光紡績株式會社  
高槻絹糸株式會社  
東洋紡績株式會社

一〇一  
一〇二  
一〇三  
一〇四  
一〇五  
一〇六  
一〇七  
一〇八  
一〇九  
一一〇  
一一一  
一一二  
一一三  
一一四  
一一五  
一一六  
一一七  
一一八  
一一九  
一二〇

蠶糸

岩手縣製絲株式會社  
株式會社石川組製絲所  
鐘淵紡績株式會社  
片倉製糸紡績株式會社  
關西製糸株式會社  
郡是製絲株式會社  
交水製絲株式會社  
株式會社三龍社  
薩摩製絲株式會社  
昭和産業株式會社  
神榮生糸株式會社  
杉浦製糸所  
全南道製絲株式會社  
筒井製絲株式會社  
帝國蠶糸株式會社  
帝國蠶糸倉庫株式會社

一七〇  
一七一  
一七二  
一七三  
一七四  
一七五  
一七六  
一七七  
一七八  
一七九  
一八〇  
一八一  
一八二  
一八三  
一八四  
一八五  
一八六  
一八七  
一八八  
一八九  
一九〇  
一九一  
一九二  
一九三  
一九四  
一九五  
一九六  
一九七  
一九八  
一九九  
二〇〇

一七〇  
一七一  
一七二  
一七三  
一七四  
一七五  
一七六  
一七七  
一七八  
一七九  
一八〇  
一八一  
一八二  
一八三  
一八四  
一八五  
一八六  
一八七  
一八八  
一八九  
一九〇  
一九一  
一九二  
一九三  
一九四  
一九五  
一九六  
一九七  
一九八  
一九九  
二〇〇

東洋製絲株式會社  
東亞製絲株式會社  
豐中製絲株式會社  
長崎製絲株式會社  
長野製絲株式會社  
日本製絲株式會社  
西川製絲株式會社  
林組製絲株式會社  
比叟製絲株式會社  
肥後製絲株式會社  
日之出製絲株式會社  
府是製絲株式會社  
丸萬製絲株式會社  
丸子製絲株式會社  
丸ト組製絲合名會社  
若林製絲紡績株式會社

パルプ

人絹パルプ製造會社

王子製紙株式會社  
錦洲パルプ株式會社  
倉敷絹織株式會社  
國策パルプ工業株式會社  
康徳パルプ株式會社  
山陽パルプ工業株式會社  
東洋紡績株式會社

纖維工業會社業種別索引表

一七〇  
一七一  
一七二  
一七三  
一七四  
一七五  
一七六  
一七七  
一七八  
一七九  
一八〇  
一八一  
一八二  
一八三  
一八四  
一八五  
一八六  
一八七  
一八八  
一八九  
一九〇  
一九一  
一九二  
一九三  
一九四  
一九五  
一九六  
一九七  
一九八  
一九九  
二〇〇

製紙パルプ製造會社

旭電化工業株式會社  
旭製紙株式會社  
鹽水港パルプ工業株式會社  
大阪曹達株式會社  
岡山製紙株式會社  
鴨津江製紙株式會社  
樟太パルプ工業株式會社  
樟太木材紙料株式會社  
新興パルプ工業株式會社  
新興パルプ工業株式會社  
大昭和製紙株式會社  
大日本纖維工業株式會社  
太陽パルプ株式會社

二〇一  
二〇二  
二〇三  
二〇四  
二〇五  
二〇六  
二〇七  
二〇八  
二〇九  
二一〇  
二一一  
二一二  
二一三  
二一四  
二一五  
二一六  
二一七  
二一八  
二一九  
二二〇

新纖維

蛋白纖維會社

新興人絹株式會社  
昭和産業株式會社  
新興製紙株式會社  
日本水産化學株式會社  
豐年製油株式會社  
滿洲大豆工業株式會社

一一

二〇一  
二〇二  
二〇三  
二〇四  
二〇五  
二〇六  
二〇七  
二〇八  
二〇九  
二一〇  
二一一  
二一二  
二一三  
二一四  
二一五  
二一六  
二一七  
二一八  
二一九  
二二〇

織維工業會社業種別索引表

硝子・岩綿會社

- 旭硝子株式會社
- 岩城硝子株式會社
- 日東紡績株式會社
- 日東硝子綿工業株式會社
- 日東商事株式會社
- 日本硝績株式會社
- 日本硝子綿株式會社
- 日本硝子綿工業株式會社

其ノ他

石綿紡績會社

- 朝日石綿紡績株式會社
- カナエ石綿工業株式會社
- 株式會社五稜石綿紡績所
- 株式會社榮屋石綿紡績所
- 東洋石綿株式會社
- 日本アスベスト株式會社
- 日本バルカー工業株式會社
- 日本石綿パツキング研究所
- 日之出石綿工業株式會社
- 三好石綿工業株式會社

雜織維會社

強組織興業株式會社

昭 和 紡 績 株 式 會 社  
大 平 織 維 工 業 株 式 會 社  
武 田 帶 芯 株 式 會 社  
東 京 織 維 興 業 株 式 會 社  
東 北 振 興 織 維 工 業 株 式 會 社  
東 北 振 興 皮 革 株 式 會 社  
日 本 蠶 毛 工 業 株 式 會 社  
日 本 蠶 毛 工 業 株 式 會 社  
日 本 特 織 工 業 株 式 會 社  
日 昇 紡 績 所  
三 興 織 維 工 業 株 式 會 社

昭 和 紡 績 株 式 會 社  
大 平 織 維 工 業 株 式 會 社  
武 田 帶 芯 株 式 會 社  
東 京 織 維 興 業 株 式 會 社  
東 北 振 興 織 維 工 業 株 式 會 社  
東 北 振 興 皮 革 株 式 會 社  
日 本 蠶 毛 工 業 株 式 會 社  
日 本 蠶 毛 工 業 株 式 會 社  
日 本 特 織 工 業 株 式 會 社  
日 昇 紡 績 所  
三 興 織 維 工 業 株 式 會 社

昭 和 紡 績 株 式 會 社  
大 平 織 維 工 業 株 式 會 社  
武 田 帶 芯 株 式 會 社  
東 京 織 維 興 業 株 式 會 社  
東 北 振 興 織 維 工 業 株 式 會 社  
東 北 振 興 皮 革 株 式 會 社  
日 本 蠶 毛 工 業 株 式 會 社  
日 本 蠶 毛 工 業 株 式 會 社  
日 本 特 織 工 業 株 式 會 社  
日 昇 紡 績 所  
三 興 織 維 工 業 株 式 會 社

昭和十五年上半期

全國綿糸紡績統計表

(大日本紡績聯合會發行第五十七次綿糸紡績事情參考書ニ依ル)

(會社數)	操業	七九	七六	七九	七六
資本金總額	九〇〇、七三二、六〇〇圓				
拂込金總額	六七四、七二〇、五六三圓				
諸積立金總額	四〇一、九六四、三九四圓				
(工場數)	二五四				
リング	一一、六二一、四八八錠				
ミニール	外ニコンデンサー錠 三六、〇〇八				
	五、二八〇錠				
	外ニコンデンサー錠 四、〇八〇				
	一、六二五、〇七二錠				
撚糸・錠數	一〇四、二七九臺				
織機臺數	一五、三〇九人				
職工員數	計 女 工 一三六、〇七七八				
	男 工 一一〇、七六八八				

管糸	綿糸	混紡糸	五、六、五七八、〇〇四貫
出來高	ス・フ糸	ス・フ糸	三、一、一五、四三二貫
落綿混紡糸	落綿糸	落綿糸	三、四六八、一四七貫
コンデンサー糸	コンデンサー糸	コンデンサー糸	一、五五二、〇一二貫
			九七、三三三貫
			二七五、三二九貫
原用高料	棉花	棉花	六六、八〇五、七六八貫
ス・フ	ス・フ	ス・フ	五、六五〇、二五一貫
落綿	落綿	落綿	一、三三三、一五八貫
出來高	出來高	出來高	七、六九四、四〇五貫
屑糸	屑糸	屑糸	三四三、三三四貫
電力使用量	電力使用量	電力使用量	四二二、一二二、五七七 (KWH)
石炭使用量	石炭使用量	石炭使用量	五〇、九八五噸

在華紡績操業狀態表

(昭和十五年六月未現在、在華日本紡績同業會調查)

Table with 3 columns: 紡績機 (Spinning Machine), 撚糸機 (Twisting Machine), 織機 (Weaving Machine). Rows include locations like 一、上海, 二、青島, 三、天津. Sub-headers include 据付機械 (Attached Machinery), 運轉機械 (Operating Machinery), and 運轉率 (Operating Rate).

全國纖維關係會社、工場要覽 (五十音順)

アの部

Main table for 'ア' section, listing companies like 旭ベンベルグ絹糸株式會社. Includes columns for 本社 (Head Office), 出張所 (Branches), 工場 (Factories), 役員 (Officers), 職員 (Employees), 資本 (Capital), 最近配當 (Recent Dividends), 決算期 (Fiscal Year End), and 大株主 (Major Shareholders).



旭硝子

明治四十年九月八日創立... 資本金 四一、二五〇、〇〇〇圓... 役員 取締役 岩崎小彌太...

取締役 岩崎小彌太... 監査役 池田龜三郎... 関係会社 奉天(板硝子) 日本板硝子株式會社...

旭電化工業株式會社

本社 東京市麩町區丸の内三ノ一〇... 資本金 一〇、〇〇〇、〇〇〇圓... 役員 取締役 古河從純...

取締役 古河從純... 監査役 小池一郎... 工場 一(尾久工場)...

旭製紙株式會社

本社 鳥取縣鳥取市古市一八五... 資本金 三〇〇、〇〇〇圓... 役員 取締役 島田林太郎...

尾久工場

所在地 東京市荒川區尾久町... 原料 薔薇(東京市内ノ廢葦)...

(ア) 旭製紙・朝日毛糸・愛知紡績  
 菊原 敬次 五〇〇  
 株式会社富士洋紙店  
 製紙用バルブ

朝日毛糸紡績株式會社

【本 社】 岐阜市加納郡愛宕町六〇  
 【事 務 所】 大阪市東區備後町四ノ四四  
 【創 立】 大正六年九月  
 【資 本 金】 一、七五〇、〇〇〇圓  
 【最近配當】 昭和十五年上期年 九分  
 【決 算 期】 上半年 五月  
 【職 員】  
 取締役社長 河崎助太郎  
 常務取締役 河崎 邦 司  
 同 取締役 河崎 宗 吉  
 同 取締役 河崎 經 吉  
 同 取締役 河崎 泰 夫  
 同 取締役 河崎 考 夫  
 支取員 河崎 考 夫  
 配締人 河崎 考 夫

技師長 前業通彦  
 庶務主任 西本才助  
 販賣主任 水野周一  
 大株主  
 日本毛糸紡績 一二、二七〇  
 株式會社 一二、二七〇  
 河崎助太郎 一、四二四  
 各務良幸 九七五  
 河崎邦夫 六一〇  
 平生誠三郎 五二七  
 箕浦宗吉 四二四  
 河崎泰夫 五〇〇  
 藤井正太郎 五〇〇  
 新株  
 一二、二七〇  
 一二、二七〇  
 二、〇七四  
 一、〇五〇  
 五二七  
 五二七  
 六二四  
 五〇〇  
 五〇〇  
 五〇〇

愛知紡績株式會社

【本 社】 愛知縣丹羽郡岩倉町大字岩倉字  
 八光五〇 (電岩倉一六)  
 【營業所】 名古屋西區下關町二丁目  
 (電本局二一〇七)  
 【創 立】 昭和四年九月  
 【資 本 金】 五〇〇、〇〇〇圓  
 【最近配當】 昭和十四年下期 七朱  
 昭和十五年上期 七朱

【決 算 期】 上半期自十二月至五月  
 下半期自六月至十一月  
 【職 員】  
 取締役社長 宮田二郎  
 常務取締役 金森敏彦  
 同 取締役 高橋半助  
 同 取締役 近藤喜十郎  
 同 取締役 青山悦三郎  
 同 取締役 稲垣謙三郎  
 監査役 青山悦三郎  
 同 稲垣謙三郎  
 同 株數  
 宮田二郎 九、四一八  
 金森敏彦 一、〇〇〇  
 高橋半助 九三二  
 近藤喜十郎 八六四  
 青山悦三郎 五〇〇  
 稲垣謙三郎 五〇〇

【工 場】  
 一宮工場  
 所在地 愛知縣一宮市濱町二丁目  
 製造 昭和十四年五月宮田織布ヲ吸收  
 合併ス  
 岩倉工場  
 所在地 愛知縣丹羽郡岩倉町大字岩倉  
 製造 織布  
 敷地 二、九八七坪  
 建物 一、六四二坪

愛知製紙株式會社

【所在地】 東京市目黒區下目黒四丁目八七  
 九 (電大崎三五九七)  
 【營業所】 愛媛縣海部郡江町  
 【創 立】 昭和十二年四月  
 【資 本 金】 二〇〇、〇〇〇圓 (拂込済)  
 【職 員】  
 常務取締役 林 誠 吉  
 取締役 大村 博 吉  
 同 取締役 戸田 茂 雄  
 同 取締役 影山 辨 吉  
 同 取締役 菊地 久 吉  
 同 取締役 津下 綱 平  
 監査役 同 津下 綱 平  
 【セロファン工場】 愛知縣海部郡江町  
 【本 社】 栃木縣足利郡山邊町大字八幡六  
 〇〇 (電足利八九八・八三八)  
 【營業所】 大阪市東區安土町二ノ五一 吳  
 羽紡績株式會社 (電本町九〇  
 八・九〇九)  
 【創 立】 大正八年十二月二十七日  
 (ア) 愛知紡績・愛知製紙・足利紡績

【沿 革】 大正八年十二月十九日資本金壹  
 千圓ヲ以テ創立サレ 昭和四  
 年五月二株ヲ一ニ合併シ 五百  
 萬圓ニ減資シ今日ニ到ル  
 【資 本 金】 五、〇〇〇、〇〇〇圓  
 【拂 込 金】 二、七五〇、〇〇〇圓  
 【最近配當】 昭和十四年下期 六分  
 同十五年上期 八分  
 【決 算 期】 上半年自十二月至五月  
 下半年自六月至十一月  
 【職 員】  
 社長 荻野万太郎  
 取締役 大橋新太郎  
 同 取締役 芳川 寛 治  
 同 取締役 井上 富 三  
 同 取締役 藤 忠 兵 衛  
 同 取締役 伊藤 忠 兵 衛  
 同 取締役 近藤 謙 三  
 監査役 同 近藤 謙 三  
 同 株數  
 荻野万太郎 三一、八五〇  
 大橋新太郎 五、九七〇  
 芳川 寛 治 二、四五〇  
 井上 富 三 一、五〇〇  
 藤 忠 兵 衛 一、四八〇  
 伊藤 忠 兵 衛 一、〇〇〇  
 近藤 謙 三 一、〇〇〇  
 【關係會社】 吳羽紡績株式會社 大阪市東區  
 安土町二ノ五一 (綿糸布、ス・

【工 場】  
 足利工場  
 所在地 栃木縣足利郡山邊町大字八幡六  
 〇〇 (電足利八九八・八三八)  
 大正十年六月  
 製造 綿糸(福女)綿布、ス・フ糸(金  
 福女)ス・フ布、混紡糸  
 敷地 三、三〇〇坪  
 建物 八、〇〇〇坪

足利紡績業績一覽表

期 別	平均拂込 資本金	平均利益 千圓	平均利益 率 %
昭和八年(下半年)	一、七五〇	一四〇	七・九
同 九 年(上半年)	一、七五〇	一七〇	九・七
同 九 年(下半年)	一、七五〇	一八〇	十・三
同 十 年(上半年)	二、〇〇〇	一八〇	九・〇
同 十 年(下半年)	二、〇〇〇	二〇〇	一〇・〇
同 十 一 年(上半年)	二、〇〇〇	二〇〇	一〇・〇
同 十 一 年(下半年)	二、〇〇〇	二〇〇	一〇・〇
同 十 二 年(上半年)	二、〇〇〇	二〇〇	一〇・〇
同 十 二 年(下半年)	二、〇〇〇	二〇〇	一〇・〇
同 十 三 年(上半年)	二、〇〇〇	二〇〇	一〇・〇
同 十 三 年(下半年)	二、〇〇〇	二〇〇	一〇・〇
同 十 四 年(上半年)	二、〇〇〇	二〇〇	一〇・〇
同 十 四 年(下半年)	二、〇〇〇	二〇〇	一〇・〇
同 十 五 年(上半年)	二、〇〇〇	二〇〇	一〇・〇



(イ) 出雲製織

電、織山開發事業投資)  
 中支那振興株式會社 東京市麴町區大手町二丁目二(交通、運輸、發送電、織山開發)  
 日本特免織物製造株式會社 東京市京橋區一丁目一〇(特免織物)  
 三) 綿糸、綿布、人絹糸、人織、人織糸、麻糸及更生糸

今市工場

所在地 島根縣前川郡今市町一九〇〇  
 (電今市六〇〇・六〇一)  
 大正九年一月  
 職操 長 楠本 弘  
 務 務 大瀧 政 期  
 中 島 拓 藏  
 樹 岡 政治 郎  
 品 綿糸(白魚標10 12 15 16 17 20 21 22  
 30 32 39 40各番手) 綿糸捲糸、市

販綿布(六菱標、三巾金巾、並巾金巾、薄地金巾)特種綿布(生雲齊、綾木綿、厚織木綿)麻糸及更生糸(出雲標、49 10 10%各番手)  
 五六、五七八坪  
 二二、二八六坪二三五

宍道工場

所在地 島根縣八東郡宍道町佐々市  
 (電宍道三二二)  
 昭和八年十二月  
 職操 長 西村 兼 松  
 務 務 濱 野 新 一  
 田 野 喜 雄  
 長 瀨 喜 雄  
 品 綿糸(白魚標、10 12 15 16 17 20 21  
 22 30 32 39 40各番手) 同捲糸(白魚標2% 3% 4%等)ス・フ糸(白

棟標、10 16 20 30 40各番手)  
 四〇、〇一〇坪  
 八、八三一坪〇〇五

石見人絹工場

所在地 島根縣美濃郡高津町須子  
 (電高津一一)  
 昭和九年十二月  
 職操 長 中村 義 之  
 務 務 古川 育 造  
 越 田 竹 大 信 一  
 高 原 孝 吉  
 古 川 育 造  
 品 人絹糸(珊瑚標一二〇、一五〇  
 二五〇デニール)人織(眞珠標  
 一、五デニール)長サ一吋―二吋  
 其他)  
 九一、五四五坪  
 一六、一一七坪三四五

出雲製織業績一覽表

年次	昭和十年		昭和十一年		昭和十二年		昭和十三年		昭和十四年	
	五月期	十一月期	五月期	十一月期	五月期	十一月期	五月期	十一月期	五月期	十一月期
資本金	10,000	10,000	10,000	10,000	10,000	10,000	10,000	10,000	10,000	10,000
株主金	5,000	5,000	5,000	5,000	5,000	5,000	5,000	5,000	5,000	5,000
社債	5,000	5,000	5,000	5,000	5,000	5,000	5,000	5,000	5,000	5,000
入金支	10,000	10,000	10,000	10,000	10,000	10,000	10,000	10,000	10,000	10,000
諸積立	1,000	1,000	1,000	1,000	1,000	1,000	1,000	1,000	1,000	1,000
減却金	1,000	1,000	1,000	1,000	1,000	1,000	1,000	1,000	1,000	1,000
収入金	11,000	11,000	11,000	11,000	11,000	11,000	11,000	11,000	11,000	11,000
支出金	10,000	10,000	10,000	10,000	10,000	10,000	10,000	10,000	10,000	10,000
差引	1,000	1,000	1,000	1,000	1,000	1,000	1,000	1,000	1,000	1,000
配當金	1,000	1,000	1,000	1,000	1,000	1,000	1,000	1,000	1,000	1,000
配當率	10%	10%	10%	10%	10%	10%	10%	10%	10%	10%
繰越期	1,000	1,000	1,000	1,000	1,000	1,000	1,000	1,000	1,000	1,000
精紡機	10	10	10	10	10	10	10	10	10	10
織機	10	10	10	10	10	10	10	10	10	10
製糸製布	10	10	10	10	10	10	10	10	10	10

伊丹製絨所

【本 社】 兵庫縣川邊郡伊丹字古城下一  
 (電伊丹六四、大阪福島三八一  
 七・三八一九)  
 【工場】 本社ニ同ジ  
 【創立】 大正十一年六月八日  
 (イ) 出雲製織・伊丹製絨

【沿革】 大正十一年六月資本金百五十萬  
 圓ニテ毛糸及毛織物ノ製造販賣  
 ヲ目的トシテ創立翌年六月  
 ヲリ作業ヲ開始逐年事業ヲ擴張  
 シ資本金ヲ昭和二年九月三百萬  
 圓ニテ同九年五月七百萬圓ニ  
 増加シ以ツテ今日ニ至ル  
 【資本金】 七、〇〇〇、〇〇〇圓  
 【拂込金】 六、〇〇〇、〇〇〇圓

【株 數】 六〇、〇〇〇株 新株  
 【最近配當】 昭和十四年下期 一割二分  
 昭和十五年上期 一割二分  
 【決算期】 上半期自十一月至四月  
 下半年自五月至十月  
 【役員】 社長 谷江 長



伊丹製絨・和泉織物

Table with columns for position (専務取締役, 常務取締役, etc.), name (澤田清兵衛, etc.), and address (伊丹, 和泉, etc.).

Table with columns for '本社工場' (Main Plant) and '伊丹製絨所' (Ito no Iro Shirojiro), listing production periods and financial data.

和泉織物株式會社

Table with columns for '創設' (Establishment), '資本' (Capital), '最近配當' (Recent Dividend), and '役員' (Officers).

Table with columns for position (専務取締役, 常務取締役, etc.), name (寺田利吉, etc.), and address (大阪府泉南郡, etc.).

Table with columns for '尾生工場' (Oshioji Plant) and '福田工場' (Fukuda Plant), listing production periods and financial data.

府中工場

Table with columns for position (専務取締役, 常務取締役, etc.), name (太一, etc.), and address (大阪府泉北郡, etc.).

伊勢崎毛織株式會社

Table with columns for position (専務取締役, 常務取締役, etc.), name (郡馬縣伊勢崎町, etc.), and address (伊勢崎, etc.).

和泉織物・伊勢崎毛織

(イ) 伊勢崎毛織・岩城硝子・今津紡毛・岩手縣是製絲

**岩城硝子株式會社**

【創 立】 昭和十年九月  
 【資 本】 昭和十年九月合資會社トシテ創  
 立サレ、昭和十三年十月九日、株式會社トナリ、同十四年三月九日、株式會社トナリ、増資シ、十九萬五千圓トナル

【資 本 金】 一九五、〇〇〇圓 (金額拂込済)

【最近配當】 昭和十四年 一割

【決 算 期】 自一月至十二月、年一回

【役 員】  
 取締役社長 板垣源四郎  
 専務取締役 佐藤幸三郎  
 同 監 査 役 鈴木英一、石丸武雄  
 同 監 査 役 藤田一、楠崎千代松

【大 株 主】  
 佐藤幸三郎商店 株數 二、三五〇  
 佐藤喜三郎 株數 八〇〇

【工 場】 毛織物

【支 店】 東京市蒲田區知口町五三五 (電話蒲田四二七一・四五三一・五七三八)  
 大阪府西區末吉橋四ノ二七 (電話船場四三九三・四四六三)  
 蒲田工場、東京市蒲田區矢口町五三五

**今津紡毛株式會社**

【創 立】 兵庫縣西宮市津門飯田町七〇 (電西宮四九〇九)  
 昭和六年一月二十二日創立

【資 本 金】 三〇〇、〇〇〇圓  
 【最近配當】 二六二、五〇〇圓

【役 員】  
 取締役社長 岩城倉之助  
 同 監 査 役 岡田源吉、小泉久雄、田中善一、石川清一、金澤善一

【大 株 主】  
 西松菊次郎 四〇〇  
 谷江一男 一六〇  
 町田喜久治 一〇〇  
 谷江長男 一〇〇

【工 場】 深川工場、東京市深川區三好町三ノ四  
 明治十四年七月

【資 本 金】 一、七〇〇、〇〇〇圓

【役 員】  
 取締役社長 岩城倉之助  
 同 監 査 役 岡田源吉、小泉久雄、田中善一、石川清一、金澤善一

【大 株 主】  
 西松菊次郎 四〇〇  
 谷江一男 一六〇  
 町田喜久治 一〇〇  
 谷江長男 一〇〇

**岩手縣是製絲株式會社**

【創 立】 盛岡市下野川 (電北濱四一六一・四一四一・四一九・四一〇・四八四・一七〇七・九八二)

【資 本 金】 三〇〇、〇〇〇圓  
 【最近配當】 一、五〇〇、〇〇〇圓

【役 員】  
 取締役社長 今井五介  
 常務取締役 野崎無次郎  
 同 監 査 役 菅野龜之助、伊藤健太郎、國分兵衛、藤谷半衛、片倉直夫、片倉清平

【大 株 主】  
 西松菊次郎 四〇〇  
 谷江一男 一六〇  
 町田喜久治 一〇〇  
 谷江長男 一〇〇

【工 場】 盛岡市東區高麗橋二丁目一 (電北濱四一六一・四一四一・四一九・四一〇・四八四・一七〇七・九八二)

**一宮紡毛株式會社**

【創 立】 愛知縣一宮市外佐千原 (電一宮三三二四)  
 昭和十二年九月

【資 本 金】 三〇〇、〇〇〇圓  
 【最近配當】 二一〇、〇〇〇圓

【役 員】  
 取締役社長 宮本常夫  
 専務取締役 横井正壽  
 同 監 査 役 藤井健次郎、藤井正次郎、増井健次郎、川瀬利夫、中村利夫

【大 株 主】  
 山崎門太郎 片倉五郎、菊池重藏、小松寛司、片倉兼太郎、國分謙吉、村上順平、千葉小太郎、佐々木保五郎

【備 考】 片倉製糸株式會社  
 當社ハ昭和十五年九月片倉製糸ニ合併決定ス

**伊藤毛糸紡績所**

【創 立】 埼玉縣入間郡豐岡町黒須 (電王子三二四四)  
 大正十一年二月

【資 本 金】 一、〇〇〇、〇〇〇圓 (拂込済)

【役 員】  
 取締役社長 伊藤 勇  
 同 監 査 役 鬼島英二

【工 場】 伊藤 勇  
 九八〇坪

**株式會社石川組製絲所**

【創 立】 埼玉縣入間郡豐岡町黒須 (電王子三二四四)  
 大正十一年二月

【資 本 金】 一、〇〇〇、〇〇〇圓 (拂込済)

【役 員】  
 取締役社長 伊藤 勇  
 同 監 査 役 鬼島英二

【工 場】 伊藤 勇  
 九八〇坪

**岩手縣是製絲株式會社**

【創 立】 盛岡市下野川 (電北濱四一六一・四一四一・四一九・四一〇・四八四・一七〇七・九八二)

【資 本 金】 三〇〇、〇〇〇圓  
 【最近配當】 一、五〇〇、〇〇〇圓

【役 員】  
 取締役社長 今井五介  
 常務取締役 野崎無次郎  
 同 監 査 役 菅野龜之助、伊藤健太郎、國分兵衛、藤谷半衛、片倉直夫、片倉清平

【大 株 主】  
 西松菊次郎 四〇〇  
 谷江一男 一六〇  
 町田喜久治 一〇〇  
 谷江長男 一〇〇

【工 場】 盛岡市東區高麗橋二丁目一 (電北濱四一六一・四一四一・四一九・四一〇・四八四・一七〇七・九八二)

**ウの部**

**内海紡織株式會社**

【創 立】 和歌山縣海南市名高八 (電和歌山七二九・海南一五五)

【資 本 金】 一〇〇、〇〇〇圓  
 【最近配當】 八、七五〇、〇〇〇圓

【役 員】  
 取締役社長 新株 一〇〇、〇〇〇株  
 同 監 査 役 昭和三十五年下期 一割  
 同 昭和三十五年上期 一割

(ウ) 内海紡織

【決算期】	上半期自十二月至五月 下半期自六月至十一月
【役員】	取締役社長 前田辰之助 専務取締役 仲谷芳雄 常務取締役 玉置吉之丞 伊藤甲子之助 藤原林平 同 大谷市郎兵衛 同 大谷恭助 同 清水與兵衛 同 池松時和 同 塚田公太 同 上野山楠藏
【職員】	同 伊藤甲子之助 同 池戸久太郎 同 山下久太郎 同 船城錦一 同 森田保彦 同 船城錦一 同 森田保彦 同 古畑勝三郎 同 古畑勝三郎 同 捕見民藏 同 三上幸雄

【大株主】	東洋棉花代 野健三 表取締役 権野健三 玉置吉之丞 五〇、〇〇〇 前田辰之助 一、四三五 名手由兵衛 二、二五五 上山殖産 一、五九〇 取締役社長 市郎兵衛 一、〇〇〇 【製】 綿糸、布、ス・フ糸、ス・フ布 麻布、更生糸、蛋白質人織糸布
【第二課長】	村上野常四郎 小野隆造 池田光雄 岡村高治 川上民治 尾上格 尾上民治 山本清一 片岡清一郎 有本徳次郎 小林和二郎

【業務所】	大阪市東區谷町二丁目七 (電東三三一・二五八三・一七五七)
【出張所】	上海北四川路赫林里 奉天文和區本會町
【創立】	昭和七年一月木曾川工場完成操業開始
【沿革】	昭和九年九月十五日三十萬圓増資、半額拂込、昭和十三年六月二十九日殘額拂込
【資本】	三〇〇、〇〇〇圓 三〇〇、〇〇〇圓 三〇〇、〇〇〇圓
【最近配當】	昭和十五年上期 一割 昭和十四年下期 一割 昭和十四年上期 一割 昭和十五年下期 一割
【決算期】	上半期自十二月至十一月 下半期自四月至三月
【役員】	社長 宇佐見金次郎 専務取締役 宇佐見嘉伸 取締役 宇佐見嘉伸 監査役 宇佐見嘉伸 三吉芳雄 武野仙十郎
【職員】	工場長 齊藤康吉 工場主任 野村久吉 主任 今西常榮 庶務主任 坂本豊一郎 事務主任 坂本豊一郎 スチールファイバー、ラミー、大豆カゼイン纖維、毛羽、織布
【所在地】	岐阜縣羽島郡柳津村三八八三 (電笠松二四) 昭和十五年四月
【製】	綿糸、布、ス・フ糸、ス・フ布 麻布、更生糸、蛋白質人織糸布
【品】	同上
【所在地】	南海市名高八(電和歌山七二九 海南一五五)

廣 工 場

所在地	和歌山縣有田郡廣村大字廣一〇 八二ノ一(電湯淺二二八) 大正十三年十二月十五日
職員	工場長 片岡清一郎 事務主任 藤木彌一郎
製品	綿糸、ス・フ糸、シルクニール製
面積	二三、三八一坪 一〇、六三二坪

尾 崎 工 場

所在地	大阪府東區南尾崎町四一六(電尾崎四五・一一七) 大正十五年四月二十二日 大正八年玉置綿布トシテ設立サレ大正十五年四月内海紡織ニ合併買収サレタルモノ
職員	工場長 有本徳次郎 綿糸、混紡糸、ス・フ糸 二六、六一九坪 一一、一七三坪
製品	同上
面積	同上

精 練 加 工 場

所在地 南海市名高一二三  
(ウ) 内海紡織・宇佐見毛織

宇佐見毛織株式會社

【本社】 大阪市東區谷町二丁目七(電東三三一・二五八三・一七五七)

期 別	平均利益率	平均配當率
昭和八年 上半期	二、五〇〇	八・〇
昭和八年 下半期	三、五〇〇	八・〇
昭和九年 上半期	三、五〇〇	八・〇
昭和九年 下半期	三、五〇〇	八・〇
昭和十年 上半期	三、五〇〇	八・〇
昭和十年 下半期	三、五〇〇	八・〇
昭和十一年 上半期	三、五〇〇	八・〇
昭和十一年 下半期	三、五〇〇	八・〇
昭和十二年 上半期	三、五〇〇	八・〇
昭和十二年 下半期	三、五〇〇	八・〇
昭和十三年 上半期	三、五〇〇	八・〇
昭和十三年 下半期	三、五〇〇	八・〇
昭和十四年 上半期	三、五〇〇	八・〇
昭和十四年 下半期	三、五〇〇	八・〇
昭和十五年 上半期	三、五〇〇	八・〇
昭和十五年 下半期	三、五〇〇	八・〇

【營業所】	大阪市東區谷町二丁目七 (電東三三一・二五八三・一七五七)
【出張所】	上海北四川路赫林里 奉天文和區本會町
【創立】	昭和七年一月木曾川工場完成操業開始
【沿革】	昭和九年九月十五日三十萬圓増資、半額拂込、昭和十三年六月二十九日殘額拂込
【資本】	三〇〇、〇〇〇圓 三〇〇、〇〇〇圓 三〇〇、〇〇〇圓
【最近配當】	昭和十五年上期 一割 昭和十四年下期 一割 昭和十四年上期 一割 昭和十五年下期 一割
【決算期】	上半期自十二月至十一月 下半期自四月至三月
【役員】	社長 宇佐見金次郎 専務取締役 宇佐見嘉伸 取締役 宇佐見嘉伸 監査役 宇佐見嘉伸 三吉芳雄 武野仙十郎
【職員】	工場長 齊藤康吉 工場主任 野村久吉 主任 今西常榮 庶務主任 坂本豊一郎 事務主任 坂本豊一郎 スチールファイバー、ラミー、大豆カゼイン纖維、毛羽、織布
【所在地】	岐阜縣羽島郡柳津村三八八三 (電笠松二四) 昭和十五年四月
【製】	綿糸、布、ス・フ糸、ス・フ布 麻布、更生糸、蛋白質人織糸布
【品】	同上
【所在地】	南海市名高八(電和歌山七二九 海南一五五)





〔オ〕 王子製紙

富士川製紙、日本加工製紙、日本  
バルブ工業等  
〔木〕 樺太材、北海道材、内地材、朝  
鮮材  
〔製〕 三三(内バルブ工場ハ二四内人  
絹バルブ工場ハ二)  
製紙用バルブ、人絹用バルブ  
各品紙

野田工場

所在地 樺太野田郡野田町  
製造開始 大正十一年二月  
工場 大正八年四月起工、十一年竣工  
製場 玉井 丹  
原品 人絹用バルブ及製紙用バルブ  
敷地 樺太材  
一〇、九一七坪  
四五七、二三四坪

泊居工場

所在地 樺太泊居郡泊居町  
製造開始 大正四年八月  
工場 樺太林産會社ヨリ樺太工業ニ移  
リ昭和八年五月王子ニ歸ス  
製場 金子 三 明  
原品 人絹用バルブ及製紙用バルブ  
敷地 樺太材  
三〇三、七二〇坪  
一三、三三三坪

大泊工場

所在地 樺太大泊郡大泊町  
製造開始 大正三年十一月  
工場 始メ三井紙料ノ工場ナリシガ大  
正四年七月王子製紙ニ合併、後  
大正八年六月樺太産業ニ歸屬、  
大正十年八月再ビ王子ノ工場ト  
ナル  
製場 永 輪  
原品 製紙用サルファイト・バルブ  
敷地 樺太材  
一、二七、五七三坪  
七、〇六八坪

豊原工場

所在地 樺太豊原町  
製造開始 大正六年一月  
工場 大正八年六月王子製紙ヨリ樺太  
産業ニ移リ、大正十年八月再ビ  
王子製紙ニ歸屬ス  
製場 河内山 光直  
原品 製紙用サルファイト・バルブ  
敷地 樺太材  
四一六、一五三坪  
一四、三三四坪

落合工場

所在地 樺太落合郡落合町

二二

眞岡工場

製造開始 大正六年四月  
工場 始メ日本化學紙料ノ工場ナリシ  
ガ大正十一年六月富士製紙ニ移  
リ昭和八年五月ヨリ王子ニ歸ス  
原品 製紙用バルブ(抄紙兼業)  
敷地 樺太材  
二、〇四三、三五二坪  
二六、六九四坪

知取工場

製造開始 大正元年六月  
工場 樺太元泊郡知取町  
製場 昭和二年一月  
原品 元富士製紙ノ工場、ナリシガ昭  
和八年五月王子ニ歸ス  
敷地 山内 幾馬  
製紙用バルブ(抄紙兼業)  
樺太材  
二七五、七五八坪

惠須取工場

所在地 樺太名好郡惠須取町  
製造開始 大正十四年十一月  
工場 舊樺太工業ノ工場(大正十三年  
五月起工)ナリシガ昭和八年五  
月王子ニ歸屬ス  
製場 長 澤 漸  
原品 製紙用バルブ(抄紙兼業)  
敷地 二二、四二七、九〇七坪  
三三、〇二〇坪

苫小牧工場

所在地 北海道釧路郡苫小牧町  
製造開始 明治四十三年九月  
工場 明治四十一年五月起工  
製場 高田 良 作  
原品 製紙用バルブ(抄紙兼業)  
敷地 樺太材、北海道材、内地材  
四、六二二、八五一坪  
二七、九一九坪

釧路工場

所在地 北海道釧路郡島取村  
製造開始 大正九年七月  
工場 北海道興業ヨリ富士製紙ニ移リ  
(大正八年三月)、昭和八年五月  
王子ニ歸屬ス  
製場 富野 清  
原品 富野 清  
敷地 富野 清

〔オ〕 王子製紙

江別工場

製造開始 北海道札幌郡江別町  
工場 明治四十一年十二月  
製場 モト富士製紙第五工場、大正七  
年三月同江別工場トナリ、昭和  
八年五月王子ニ歸屬ス  
原品 太田 武 雄  
敷地 製紙用バルブ(抄紙兼業)  
樺太材、北海道材、内地材  
一一、四七六坪  
二二、四九四坪

十條工場

所在地 東京市王子區下十條町  
製造開始 明治四十三年五月  
工場 印刷局抄紙部分工場ナリシガ大  
正五年六月王子ニ歸屬ス  
製場 西 濟  
原品 樺太材、内地材  
敷地 八、九〇三坪

千住工場

所在地 東京市千住區南千住町七丁目

富士第一工場

製造開始 明治二十一年六月  
工場 明治二十三年一月  
製場 關 豊 治  
原品 製紙用バルブ(抄紙兼業)  
敷地 樺太材、内地材  
一八、三二二坪  
八、〇四九坪

富士第二工場

製造開始 靜岡縣富士郡富士根村小泉  
工場 明治三十年十月  
製場 モト富士製紙ノ工場、昭和八年  
五月王子ニ歸ス  
原品 牛山 喜代 太  
敷地 製紙用バルブ(抄紙兼業)  
樺太材、内地材  
四五、三三三坪

二三

(才) 王子製紙

富士第三工場

所在地 静岡縣富士郡富士町平垣  
製造開始 明治四十一年四月  
工場 〔モト富士製紙第八工場、昭和八年五月王子ニ歸屬ス〕  
製工場 齊木義次郎  
原品 製紙用パルプ(抄紙兼業)  
敷地 樺太材、内地材  
建物 六二、二七四坪  
一、二、六〇六坪

芝川工場

所在地 静岡縣富士郡芝富村  
製造開始 明治三十一年十二月  
工場 大正九年二月、四日市製紙ヨリ  
製工場 富士製紙ニ移リ、昭和八年五月王子ニ歸屬ス  
原品 矢野忠志  
敷地 製紙用パルプ(抄紙兼業)  
建物 樺太材、内地材  
八九、六五三坪  
四、六三九坪

名古屋工場

所在地 名古屋港區丹見町一ノ二七  
製造開始 昭和六年十二月

二四

神崎工場

所在地 尼崎市常光寺  
製造開始 明治二十七年四月  
工場 〔眞島製紙所ナリシガ、大正四年六月、野田製紙(明治四十一年六月)、富士製紙(大正四年十一月)ニ移リ、昭和八年五月王子ニ歸屬ス〕  
製工場 前島房吉  
原品 製紙用パルプ(抄紙兼業)  
敷地 樺太材、内地材  
建物 二五、九六六坪  
九、一〇二坪

八代工場

所在地 熊本縣八代郡太田郷町  
製造開始 大正十三年九月  
工場 〔モト九州製紙ノ工場ナリシガ大正十五年四月王子ニ歸屬ス〕  
製工場 高橋森藏  
原品 製紙用パルプ(抄紙兼業)  
敷地 樺太材、内地材  
建物 六一、一八八坪  
七、〇五五坪

坂本工場  
所在地 熊本縣八代郡上松求麻村

中津工場

所在地 岐阜縣惠那郡中津町  
製造開始 明治四十一年五月  
工場 大正十五年四月中央製紙ヨリ王子ニ歸屬ス  
製工場 瀧古太一郎  
原品 製紙用パルプ(抄紙兼業)  
敷地 樺太材、内地材  
建物 二二、七五六坪  
七、一六二坪

伏木工場

所在地 富山縣射水郡伏木町  
製造開始 大正八年九月  
工場 〔モト北海工業ノ工場ナリシガ、大正十三年十二月王子ニ歸屬ス〕  
製工場 片山篤  
原品 製紙用パルプ(抄紙兼業)  
敷地 樺太材、内地材

製造開始

明治三十一年  
工場 〔始メ肥後製紙ノ工場ナリシガ後東肥後製紙トナリ九州製紙(明治三十六年八月)樺太工業(明治十五年四月)ニ屬シ昭和八年五月王子ノ工場トナル〕  
製工場 加藤量平  
原品 製紙用パルプ(抄紙兼業)  
敷地 樺太材、内地材

建敷

八九、二四二坪  
七、〇三七坪  
朝鮮平安北道新義州府麻田洞  
大正八年八月  
モト朝鮮製紙ノ工場ナリシガ大正十一年十二月王子ニ歸屬ス

工場

〔備考〕  
製紙用パルプ(抄紙兼業)  
樺太材、内地材  
八三八、五三七坪  
八、七五三坪  
京都、都島、淀川、熊野、小倉工場アリ

王子製紙業績一覽表

年次	昭和六年	七年	八年	九年	十年	十一年	十二年	十三年	十四年	十五年
資本金	六五、九二六	六五、九二六	六五、九二六	六五、九二六	六五、九二六	六五、九二六	六五、九二六	六五、九二六	六五、九二六	六五、九二六
資本金込	四八、六八三	四八、六八三	四八、六八三	四八、六八三	四八、六八三	四八、六八三	四八、六八三	四八、六八三	四八、六八三	四八、六八三
減却金	一、〇〇〇	一、〇〇〇	一、〇〇〇	一、〇〇〇	一、〇〇〇	一、〇〇〇	一、〇〇〇	一、〇〇〇	一、〇〇〇	一、〇〇〇
収入金	四二、三六八	三九、一九四	三五、一三一	三五、〇六一	三三、〇七九	三三、〇七九	三三、〇七九	三三、〇七九	三三、〇七九	三三、〇七九
支出金	三九、五二四	三六、八九九	三三、〇六一	三三、〇六一	三三、〇六一	三三、〇六一	三三、〇六一	三三、〇六一	三三、〇六一	三三、〇六一
差引	二、八四四	二、二九四	二、〇七四	二、〇七四	二、〇七四	二、〇七四	二、〇七四	二、〇七四	二、〇七四	二、〇七四
配當金	二、四三三	一、九四七	一、九四七	一、九四七	一、九四七	一、九四七	一、九四七	一、九四七	一、九四七	一、九四七
配當率	一〇	八	八	八	八	八	八	八	八	八
洋紙及パルプ	三、七八九	三、七八九	三、七八九	三、七八九	三、七八九	三、七八九	三、七八九	三、七八九	三、七八九	三、七八九
高	三、七八九	三、七八九	三、七八九	三、七八九	三、七八九	三、七八九	三、七八九	三、七八九	三、七八九	三、七八九

近江帆布株式會社

【本 社】 滋賀縣蒲生郡八幡町
【營業所】 大阪市東區淡路町三丁目二〇
【創立】 明治三十年四月
【資本金】 七、〇〇〇、〇〇〇圓
【最近配當】 昭和十四年下期 九分

【決算期】 上半期十二月至五月
下半期自 月至十一月

Table with columns for roles (役員) and names (株主). Roles include 取締役社長, 専務取締役, 取締役, 監査役, 庶務部長, 庶務會計主任, 庶務主任, 工務部長, 總務部長. Shareholders include 阿部利七郎, 森川嘉重, 西川五郎兵衛, 阿部市太郎, 小澤七兵衛, 鈴木良藏, 小西梅三, 小西五郎兵衛, 島田壽男, 鳥井市藏, 藤原善一, 井上綱彦, 西川省三, 小澤七兵衛, 森川嘉重, 西川五郎兵衛, 阿部市太郎, 阿部利七郎.

三瓶工場
愛媛縣西宇和郡三瓶町大字朝立
(電自六一至六三)
昭和五年七月
昭和四年九月工事着手
昭和五年七月ヨリ運轉開始

Table with columns for roles (役員) and names (株主). Roles include 工場長, 工務主任, 職員計. Shareholders include 池座三郎, 中川豊隆, 純布糸(二〇手, 二二手, 二五手), 八幡工場, 西 都 省 三.

草津工場

所在地 滋賀縣栗太郡草津町大字大路井
(電草津四)
大正三年三月一日
大正三年三月一日
爾來增築或ハ他工場機械ノ移設ヲ為ス等專意品質ノ向上ニ努力ス
フナシ、昭和六年六月綿帆布染界益々需要旺盛ナルニ鑑ミ、昭和九年次テ十二年下期ニ至リ織機ノ増設ヲナス

Table with columns for roles (役員) and names (株主). Roles include 工場長, 工務主任, 職員計. Shareholders include 堀口辰造, 藤本齊, 綿糸(標準製糸二十手), 商標一羽鳥, 三日月, 四菱, 一七、〇三二坪八一

宇和島工場

所在地 愛媛縣宇和島市坂下津字日振新田甲四〇七(電宇和島五〇二)
昭和十二年三月十五日
昭和九年九月當工場ヲ新設ス同十二年三月十五日採業開始ス

彦根工場

所在地 滋賀縣彦根市外町二〇一
(電彦根三五二)
大正十年十一月
大正十一年十月近江紡績株式會社ヲ合併今日ニ至ル

Table with columns for financial data: 資本金, 拂込金, 借入金, 債積立, 減却金, 収入金, 支出金, 配當率, 後期繰越金. Rows represent years from 昭和十一年 to 昭和十四年.





【才】 大阪毛織・大阪紡績・大阪羊毛  
 横須賀出張所 横須賀市長浦町五七一 (電  
 一〇七〇)

【創 立】 明治二十四年四月十日  
 創立明治二十四年四月十日  
 資本金 十萬圓  
 最近配當 昭和十四年下期 五分  
 同十五年上期 六分  
 決算期 上半期自十二月至五月  
 下半期自六月至十一月

【株 主】 東洋紡社長 庄司 乙 吉 株數 三九、四〇〇  
 住友銀行 岡橋 林 二一、七〇二

【役 員】 取締役社長 伊藤 傳 七  
 専務取締役 高尾 忠 次  
 常務取締役 信枝 富 一  
 監査役 山邊 清 亮

【資 本 金】 三、五〇〇、〇〇〇圓 (全額拂込)

【株 數】 七〇、〇〇〇株

【最近配當】 昭和十四年下期 五分  
 同十五年上期 六分

【決 算 期】 上半期自十二月至五月  
 下半期自六月至十一月

大阪紡績株式會社

【本 社】 大阪府泉南郡西信達村岡田  
 (電田尻二八)  
 大阪府東區北久太郎町二丁目  
 黒川ビル二階 (電話場五一三四  
 ・五三六三)

【創 立】 大正八年九月十五日  
 大正八年九月十五日創立以來操  
 業ヲ續ク、昭和九年五月、不景  
 氣ニ見舞ハレ三分ノ一減資ス

【資 本 金】 二、〇〇〇、〇〇〇圓 (全額拂込)

【株 數】 四〇、〇〇〇株

【最近配當】 昭和十四年下期 一刻  
 同十五年上期 一刻

【決 算 期】 上半期自一月至六月  
 下半期自七月至十二月

【工 場】 一 川西清司 一、六七四  
 五八〇

【製 品】 毛糸、毛織物、特殊毛織物、羅  
 紗類、毛布類  
 (註) 當社ハ陸海軍省、鐵道、逓信省ト關係  
 深ク、特免織物ノ指定工場ナリ。

大阪羊毛工業株式會社

【本 社】 大阪府東區高麗橋四丁目三五  
 (第一銀行ビル三階) (電北濱二  
 二二四)

【工 場】 大阪府泉北郡大津町字多自二〇〇八  
 (電和泉大津三二六)

【創 立】 昭和六年十一月二十九日  
 【資 本 金】 二、〇〇〇、〇〇〇圓

【役 員】 取締役社長 寺田 利 吉 三〇  
 取締役 帶谷 吉次郎  
 同 寺田 慶太郎  
 同 寺田 耕三  
 同 寺田 利一  
 同 寺田 福三  
 同 寺田 耕三  
 同 寺田 吉次郎  
 同 寺田 慶太郎  
 監査役 小澤 大之助  
 同 寺田 耕三  
 同 寺田 利一  
 同 寺田 福三  
 同 寺田 耕三  
 同 寺田 吉次郎  
 同 寺田 慶太郎

【拂 込 金】 八七五、〇〇〇圓  
 【株 數】 舊株 一〇、〇〇〇株 新株 三〇、〇〇〇株

【最近配當】 昭和十四年下期 九分  
 同十五年上期 一刻

【決 算 期】 上半期自十月至三月  
 下半期自四月至九月

【役 員】 取締役社長 瀨口 寅造  
 専務取締役 大野 光輝  
 取締役 梅村 衛平  
 同 白谷 喜代松  
 同 清水 貞吉  
 同 紀田 重治  
 同 吉田 彦太郎  
 同 相談 役 島田 仙太郎

【工 場 長】 高津 勇  
 【事 務 長】 島田 仙太郎

【株 主】 株式會社豊田商店 舊株 二七〇 新株 一〇、二六五  
 常務取締役 瀨口 寅造  
 日商株式會社 瀨口 寅造  
 下坂 藤太郎 六五五  
 大野 光輝 九〇〇  
 吉田 彦太郎 一、六二五  
 白谷 喜代松 四〇〇  
 瀨口 寅造 三五〇

【才】 大阪羊毛・大津毛織

大津毛織合資會社

【本 社】 大阪府東區北久太郎町四丁目三  
 六 (電話場二二一八・一一七二)  
 支 店 上海市南京路二三三哈同大樓二  
 〇八A (電一〇九三三)

【創 立】 大正六年三月十日  
 本社ハ大正六年三月十日設立シ  
 毛布ノ整理加工請負ヲ開始ス、昭  
 和九年十二月二十六日白谷及深  
 井彌之助ノ兩毛織工場ヲ合併シ  
 羅紗及毛布ノ製造販賣ヲ始ム

【最近ノ資本移動】 昭和十二年五月五日、五六、  
 〇〇〇圓増資ス

【資 本 金】 七五六、〇〇〇圓

【拂 込 金】 七五六、〇〇〇圓

【最近配當】 昭和十四年、年二刻  
 【決 算 期】 毎年三月廿六日ヨリ翌年三月廿  
 五日迄

【役 員】 代表社員 白谷 喜代松  
 無限責任社員 深井 彌之助  
 工場長兼 深井 興吉  
 毛織部長 白谷 敏雄  
 無限責任社員  
 【職 員】 仕上部長 城村 奈良次郎  
 庶務部長 河盛 登三  
 會計部長 世利 新七

株式會社平野屋 紗店 取締役社長 清水 貞吉 七〇〇  
 中村 作次郎 二〇〇  
 株式會社佐藤太三郎 商店 取締役社長 佐藤 太三郎 二〇〇  
 ジョージ 五〇〇  
 ホジキンソン 長谷川毛紡株式會社 愛知縣栗  
 栗郡木曾川町 (梳毛紡績) 大阪  
 大阪紡毛糸販賣株式會社 大阪  
 府泉北郡大津町

【工 場】 一 紡毛糸

【製 品】 紡毛糸

【本 社 工 場】 大阪府泉北郡大津町字多 自二  
 〇〇至二〇〇八 (電和泉大津三二  
 六)

【操 業】 昭和七年八月  
 昭和六年十一月二十九日創立以  
 來今日ニ到ル

【職 員】 工場長 高津 勇  
 事務長 島田 仙太郎  
 製品 紡毛糸  
 敷地 四、八四五坪  
 一、六〇五坪



小ローラーズスキン  
エプロンレザー  
其他  
クローム鞣  
タンニン鞣各種  
製造直賣

**帝國皮革工業所**

所長 小林秀吉

本店・工場  
兵庫縣川邊郡伊丹市  
電話(伊丹) 一〇〇三番 五六〇番

大阪出張所  
大阪市北區絹笠町九  
(大江ビル四階四六號)  
電話專用北(36)一九〇〇番

【創立】(電)大阪福島四三八八 尼崎一五七・二八五)  
大正六年一月二十五日  
大正六年一月二十五日資本金一〇〇〇圓全額拂込済  
昭和十年三月六日資本金一五〇〇圓全額拂込済トシ増資ス

【資本金】一、五〇〇、〇〇〇圓(拂込済)  
【最近配當】昭和十四年下期 八分  
同十五年上期 八分  
【決算期】上半期自五月至十月  
下半年期自十一月至四月

【役員】  
專務取締役 阿部兵太郎  
取締役 阿部市太郎  
同 伊藤竹之助  
同 阿部正彦  
同 加藤規  
同 藤田幸一  
同 小村雅彦  
同 小田幸一  
同 上田數雄  
同 鈴木三郎  
同 藤江庄一郎

【大株主】  
阿部正彦 六、五〇〇  
阿部市太郎 四、〇〇〇  
阿部彦太郎 四、五〇〇  
阿部良彦 二、五〇〇

(才) 大阪製麻・大阪精麻・大阪曹達・尾張毛絲

【製工場】  
所在地 尼崎市長洲字大門  
(電)尼崎長一五七・二八五)  
工場長 加藤規  
庶務主任 小村雅彦  
販賣主任 逸身道之助  
工務主任(紡績) 鈴木三郎  
同(織布) 山本三郎  
同(織布) 錦織幸一  
人事主任 藤江庄一郎  
用品主任 藤江庄一郎  
品 黃麻糸、黃麻布、黃麻袋

【所在地】大阪府三島郡岸部村吉志部  
【創立】昭和八年十月  
【資本金】二〇〇、〇〇〇圓  
【拂込金】五〇、〇〇〇圓

【役員】  
社長 岡喜太郎  
專務取締役 村上誠一郎  
取締役 倉田正男

【事 業】 監 査 役 三 好 泰 次  
麻ノ精練、漂白、目下原料不足  
ノタメ麻製品製造中止

【所在地】大阪府西區阿波瀬通一丁目  
【製品】 製紙バルブ  
【原料】 蘆パルプ  
【備考】 試験工場ニ於テ製造中

**大阪曹達株式會社**

【本社】 愛知縣一宮市殿町三丁目二六  
(電)二二〇二)  
【創立】 昭和六年五月  
【最近ノ資本移動】 昭和十四年二月二十七日  
二一、〇〇〇圓増資  
【資本金】 一八八、〇〇〇圓(全額拂込済)  
【最近配當】 昭和十四年 一割五分  
【決算期】 自十二月至十一月  
【出資者氏名出資金額】  
岩塚英三 六五、五〇〇圓  
井元爲三郎 六五、五〇〇圓  
多和田立雄 四三、〇〇〇圓  
井元松藏 一四、〇〇〇圓

三三三

〔才〕 尾張毛絲・大野木商店・玉子毛絲・岡山製紙・小澤紡毛

本社工場

所在地 一宮市殿町三丁目二六（電一宮二〇二）  
昭和六年五月開始

職 業 青木良三  
技 師 鬼頭毅式  
工 場 紡毛糸、其ノ他ノ糸  
製 造 二、〇〇〇坪  
敷 地 五四〇坪  
建 物 五四〇坪

大野木萬次郎商店

〔本 社〕 京都市東山区山科竹鼻外田町  
〔創 立〕 昭和八年四月  
〔資 本 金〕 五〇〇、〇〇〇圓  
〔設 備〕 据付織機 二、七二〇機  
運轉機數 五四〇機  
織機臺數 三二臺  
〔製 品〕 綿糸、綿布

織布北工場

所在地 本社ニ同ジ

〔才〕 尾張毛絲・大野木商店・玉子毛絲・岡山製紙・小澤紡毛  
擔糸機數 二、一四〇機

紡績部

所在地 山梨縣西八代郡市川大門町

王子毛糸紡績所

〔本 社〕 京都市王子區東十條一ノ二四  
事務所（電王子三一〇九）  
工場用（電王子二三六三）  
〔創 立〕 昭和二年二月  
〔職 員〕 代表工場主 朝夷寛次  
工場長 佐々木良一  
事務長 木村春男  
庶務長 栗原庸行  
庶務掛 佐々木一郎  
〔製 品〕 毛糸、其他毛製品  
〔敷 地〕 六〇〇坪  
〔建 設〕 三〇〇坪  
〔註〕 當社ハ個人經營ナリ

岡山製紙株式會社

〔所在地〕 岡山市濱野七八（電二四一七・二四二一）

三四

出張所 大阪市西區北通四丁目一（電土佐堀二八三八）

〔資本金〕 一、〇〇〇、〇〇〇圓

〔創 立〕 明治四十年二月

〔製造開始〕 昭和十三年十二月

〔株 數〕 舊株 一〇〇、〇〇〇株  
新株 一〇〇、〇〇〇株

〔最近配當〕 昭和十四年下期 一割  
同十五年上期 一割

〔決 算 期〕 上期自十二月一日起  
下期自六月一日起至十一月

〔職 員〕 取締役社長 中村純一郎  
常務取締役 池上強三  
取 締 役 横山雄一  
同 水田正徳  
同 吉崎仁三郎  
同 岡崎眞一郎  
同 山崎保  
同 吉崎仁三郎  
同 山崎保  
同 山崎保

〔製 品〕 工業用、自家製紙用

〔製 品〕 工業用、自家製紙用

〔製 品〕 工業用、自家製紙用

〔製 品〕 工業用、自家製紙用

〔製 品〕 工業用、自家製紙用

〔製 品〕 工業用、自家製紙用

〔製 品〕 工業用、自家製紙用

〔製 品〕 工業用、自家製紙用

〔製 品〕 工業用、自家製紙用

〔製 品〕 工業用、自家製紙用

〔製 品〕 工業用、自家製紙用

〔製 品〕 工業用、自家製紙用

〔製 品〕 工業用、自家製紙用

〔製 品〕 工業用、自家製紙用

〔製 品〕 工業用、自家製紙用

〔製 品〕 工業用、自家製紙用

〔製 品〕 工業用、自家製紙用

〔製 品〕 工業用、自家製紙用

〔製 品〕 工業用、自家製紙用

〔製 品〕 工業用、自家製紙用

〔製 品〕 工業用、自家製紙用

〔製 品〕 工業用、自家製紙用

〔製 品〕 工業用、自家製紙用

〔製 品〕 工業用、自家製紙用

〔製 品〕 工業用、自家製紙用

〔製 品〕 工業用、自家製紙用

〔製 品〕 工業用、自家製紙用

〔製 品〕 工業用、自家製紙用

〔製 品〕 工業用、自家製紙用

〔製 品〕 工業用、自家製紙用

〔製 品〕 工業用、自家製紙用

〔製 品〕 工業用、自家製紙用

〔製 品〕 工業用、自家製紙用

〔製 品〕 工業用、自家製紙用

〔製 品〕 工業用、自家製紙用

〔製 品〕 工業用、自家製紙用

〔製 品〕 工業用、自家製紙用

〔製 品〕 工業用、自家製紙用

〔製 品〕 工業用、自家製紙用

〔才〕 小澤紡毛・鴨綠江製紙・小津武起業

鴨綠江製紙株式會社

〔所在地〕 滿洲國安東縣安東市桃源  
出張所 東京市麹町區有樂町一ノ一〇  
三信ビル内

〔資本金〕 五、〇〇〇、〇〇〇圓  
〔創 立〕 大正八年六月  
〔決 算 期〕 四月 十月  
〔最近配當〕 一割  
〔職 員〕 取締役會長 大倉喜七郎  
取締役副會長 長谷川 太郎吉

〔才〕 小澤紡毛・鴨綠江製紙・小津武起業

安東工場

所在地 滿洲國安東市外六道溝  
製造開始 大正十年十月  
工場長 黒川 末 喜  
製 品 製紙用サルファイト・バルブ、  
グラウンド・バルブ（抄紙兼管）

小津武林起業株式會社

〔本 社〕 大阪市西淀川區野里町一〇  
（電福島二〇一三・七三七一）  
〔創 立〕 大正九年一月

〔職 員〕 工場長 和 田 恒 介  
人事主任 殿 村 昌 次 郎  
工務主任 著 株 新 株  
小津 清左衛門 九、〇二八 三七、九三〇

〔職 員〕 工場長 和 田 恒 介  
人事主任 殿 村 昌 次 郎  
工務主任 著 株 新 株  
小津 清左衛門 九、〇二八 三七、九三〇

〔職 員〕 工場長 和 田 恒 介  
人事主任 殿 村 昌 次 郎  
工務主任 著 株 新 株  
小津 清左衛門 九、〇二八 三七、九三〇

〔職 員〕 工場長 和 田 恒 介  
人事主任 殿 村 昌 次 郎  
工務主任 著 株 新 株  
小津 清左衛門 九、〇二八 三七、九三〇

〔職 員〕 工場長 和 田 恒 介  
人事主任 殿 村 昌 次 郎  
工務主任 著 株 新 株  
小津 清左衛門 九、〇二八 三七、九三〇

〔職 員〕 工場長 和 田 恒 介  
人事主任 殿 村 昌 次 郎  
工務主任 著 株 新 株  
小津 清左衛門 九、〇二八 三七、九三〇

〔職 員〕 工場長 和 田 恒 介  
人事主任 殿 村 昌 次 郎  
工務主任 著 株 新 株  
小津 清左衛門 九、〇二八 三七、九三〇

〔職 員〕 工場長 和 田 恒 介  
人事主任 殿 村 昌 次 郎  
工務主任 著 株 新 株  
小津 清左衛門 九、〇二八 三七、九三〇

〔職 員〕 工場長 和 田 恒 介  
人事主任 殿 村 昌 次 郎  
工務主任 著 株 新 株  
小津 清左衛門 九、〇二八 三七、九三〇

〔職 員〕 工場長 和 田 恒 介  
人事主任 殿 村 昌 次 郎  
工務主任 著 株 新 株  
小津 清左衛門 九、〇二八 三七、九三〇

〔職 員〕 工場長 和 田 恒 介  
人事主任 殿 村 昌 次 郎  
工務主任 著 株 新 株  
小津 清左衛門 九、〇二八 三七、九三〇

〔職 員〕 工場長 和 田 恒 介  
人事主任 殿 村 昌 次 郎  
工務主任 著 株 新 株  
小津 清左衛門 九、〇二八 三七、九三〇

〔職 員〕 工場長 和 田 恒 介  
人事主任 殿 村 昌 次 郎  
工務主任 著 株 新 株  
小津 清左衛門 九、〇二八 三七、九三〇

〔職 員〕 工場長 和 田 恒 介  
人事主任 殿 村 昌 次 郎  
工務主任 著 株 新 株  
小津 清左衛門 九、〇二八 三七、九三〇

〔職 員〕 工場長 和 田 恒 介  
人事主任 殿 村 昌 次 郎  
工務主任 著 株 新 株  
小津 清左衛門 九、〇二八 三七、九三〇

〔職 員〕 工場長 和 田 恒 介  
人事主任 殿 村 昌 次 郎  
工務主任 著 株 新 株  
小津 清左衛門 九、〇二八 三七、九三〇

〔職 員〕 工場長 和 田 恒 介  
人事主任 殿 村 昌 次 郎  
工務主任 著 株 新 株  
小津 清左衛門 九、〇二八 三七、九三〇

〔職 員〕 工場長 和 田 恒 介  
人事主任 殿 村 昌 次 郎  
工務主任 著 株 新 株  
小津 清左衛門 九、〇二八 三七、九三〇

〔職 員〕 工場長 和 田 恒 介  
人事主任 殿 村 昌 次 郎  
工務主任 著 株 新 株  
小津 清左衛門 九、〇二八 三七、九三〇

【才・力】 小津武起業・大井毛絲・織田紡績・鐘淵紡績

【所在地】 東京市足立區梅田町六二二  
【電足立二三五七】  
【出張所】 東京市豊川區日暮里町二ノ四五  
【電根岸三〇五〇】

### 大井毛糸紡績合資會社

【所在地】 東京市荏原區下神明町四九五  
【沿革】 大正十一年九月  
【資本】 一五〇、〇〇〇圓（全額拂込済）  
【代表者】 越智只吉  
【製品】 毛糸（紡毛糸）

### 大木毛絲紡績所

【所在地】 東京市足立區梅田町六二二  
【電足立二三五七】  
【出張所】 東京市豊川區日暮里町二ノ四五  
【電根岸三〇五〇】

### 織田紡績所

【所在地】 大阪府南河内郡南八下村大字  
小寺（電河内金田五三）  
【創立】 昭和九年六月五日  
【資本】 八〇、〇〇〇圓  
【生産設備】 精紡機 八〇四睡  
運轉睡數 四〇〇睡  
【職工】 二五人

## 力の部

### 鐘淵紡績株式會社

【本社】 東京市向島區隅田町二丁目一六  
一二（電墨田二〇九・二七一）

【出張所】 神戸市林田區御崎町一丁目一  
（電兵庫八〇・九〇）  
大阪府東區備後町三丁目綿業會  
館四階（電本町一七七・一七  
七九）  
明治二十年五月

【出 張 所】 神戶市林田區御崎町一丁目一  
（電兵庫八〇・九〇）  
大阪府東區備後町三丁目綿業會  
館四階（電本町一七七・一七  
七九）  
明治二十年五月

【資本金】 一、二〇〇、〇〇〇圓  
【拂込金】 七五、〇〇〇、〇〇〇圓  
【株數】 一、二〇〇、〇〇〇株

【最近配當】 新株 一、二〇〇、〇〇〇株  
昭和十四年下期 二割  
同十五年上期 二割  
【決算期】 上半期自一月至六月  
下半期自七月至十二月

【役員】 取締役社長 津田信吾  
常務取締役 城戸季吉  
取締役 三宅郷太  
同 名取和作  
同 丸山幸藏  
同 平賀恒次郎  
同 井上廣三郎  
同 賀集和太郎  
同 野崎廣太郎  
同 中上川三郎  
同 染谷三治  
同 松本昌治  
同 田代昌吉  
同 永井得一  
同 那須頼太郎  
同 佐野竹雄  
同 古川信次郎  
同 明石國助  
同 平井孟雄

（力） 鐘淵紡績

### 大株主

第一生命保險 一七五、〇〇〇株  
康徳興業 七五、五五〇株  
東株代 六〇、四七〇株  
三井代 五四、一九六株  
後宮信太郎 四八、九一〇株  
名古屋株式取引 三九、二一〇株  
京都證券 三六、〇四〇株  
神取證券 二九、五六〇株  
築谷寛一 二七、五四〇株  
明治生命 二六、六九四株  
岩崎治三郎 二一、八〇〇株  
武藤金太郎 一五、九六〇株  
玉塚商店 一四、〇〇六株  
加賀洋行 一二、四七〇株  
近藤洋行 一〇、四七六株  
六鹿清治 一〇、〇〇〇株  
田中孫 一〇、〇〇〇株  
【投資會社】 上海製造絹糸株式會社、上海極  
似非路一三八號（絹糸、布、絹糸）

### 工場

【製品】 綿糸、絹糸、ス・フ糸、紡毛糸、  
人絹糸、麻紡、バルブ、ス・フ  
綿布、絹布、ス・フ布、毛織物  
人絹布

### 東京工場

【所在地】 東京市向島區隅田町二ノ一六一  
二（電墨田二〇九・二七一）  
明治二十年五月  
工場長 新井藏太  
三七

職	沿	操	所在地	建敷製
人事主任	高橋	俊雄	兵庫工場 神戸市林田區御崎町一丁目一 (電兵庫八〇一九〇)	綿糸、綿布 六三、〇〇〇坪 二八、〇〇〇坪
工場長	高見澤	重春		
工場主任	磯山	静夫	神戶市中之島一 (代表電九三九) 明治四十四年三月一日(鐘紡ニ 買収創業)	和歌山工場 和歌山中之島一 (代表電九三九) 明治四十四年三月一日(鐘紡ニ 買収創業)
工場主任	賀集	吾平		
工場主任	志賀	胸吉		
工場主任	志賀	胸吉		
工場主任	志賀	胸吉		
工場主任	志賀	胸吉		
工場主任	志賀	胸吉		
工場主任	志賀	胸吉		
工場主任	志賀	胸吉		
工場主任	志賀	胸吉		
工場主任	志賀	胸吉		
工場主任	志賀	胸吉		

職	沿	操	所在地	建敷製
人事主任	坂田	鐵夫	淀川工場 大阪市旭區友誼町一三三 (電堀川三五五三三二一四) 大正七年三月二十三日	綿糸、綿布 八七、〇〇〇坪 四五、〇〇〇坪
工場長	落合	九一		
工場主任	小口	不二夫	西大寺工場 岡山縣上道郡西大寺町	西大寺工場 岡山縣上道郡西大寺町
工場主任	小口	不二夫		
工場主任	小口	不二夫		
工場主任	小口	不二夫		
工場主任	小口	不二夫		
工場主任	小口	不二夫		
工場主任	小口	不二夫		
工場主任	小口	不二夫		
工場主任	小口	不二夫		
工場主任	小口	不二夫		
工場主任	小口	不二夫		
工場主任	小口	不二夫		

職	沿	操	所在地	建敷製
人事主任	中山	大機	西大寺工場 岡山縣上道郡西大寺町	西大寺工場 岡山縣上道郡西大寺町
工場長	中山	大機		
工場主任	中山	大機		
工場主任	中山	大機		
工場主任	中山	大機		
工場主任	中山	大機		
工場主任	中山	大機		
工場主任	中山	大機		
工場主任	中山	大機		
工場主任	中山	大機		
工場主任	中山	大機		
工場主任	中山	大機		

職	沿	操	所在地	建敷製
人事主任	高橋	俊雄	熊本工場 熊本市春日町六六四(電熊本一 四〇)	綿糸、綿布 一三、九二二坪 四、二二八坪
工場長	武内	義成		
工場主任	石田	俊夫	備前工場 岡山市下石井一九八(電二七四二 三九)	備前工場 岡山市下石井一九八(電二七四二 三九)
工場主任	石田	俊夫		
工場主任	石田	俊夫		
工場主任	石田	俊夫		
工場主任	石田	俊夫		
工場主任	石田	俊夫		
工場主任	石田	俊夫		
工場主任	石田	俊夫		
工場主任	石田	俊夫		
工場主任	石田	俊夫		
工場主任	石田	俊夫		
工場主任	石田	俊夫		

職	沿	操	所在地	建敷製
人事主任	坂田	鐵夫	京都工場 京都市永登浦町三〇〇 (電永登浦一一七・二〇六・二 〇七)	綿糸、綿布、加工 一〇〇、〇〇〇坪 一六、五〇〇坪
工場長	黒田	曉夫		
工場主任	草野	一彌	久留米工場 久留米市篠山町六丁目四二七 (電四五二六・四五二七)	久留米工場 久留米市篠山町六丁目四二七 (電四五二六・四五二七)
工場主任	草野	一彌		
工場主任	草野	一彌		
工場主任	草野	一彌		
工場主任	草野	一彌		
工場主任	草野	一彌		
工場主任	草野	一彌		
工場主任	草野	一彌		
工場主任	草野	一彌		
工場主任	草野	一彌		
工場主任	草野	一彌		
工場主任	草野	一彌		

職	沿	操	所在地	建敷製
人事主任	坂田	鐵夫	博多工場 福岡市住吉町二一七 (電博多三二五二二七)	綿糸、綿布、加工 一〇〇、〇〇〇坪 一六、五〇〇坪
工場長	坂田	鐵夫		
工場主任	坂田	鐵夫	岡山工場 岡山市花畑二〇〇(電二一〇八・ 三七〇五)	岡山工場 岡山市花畑二〇〇(電二一〇八・ 三七〇五)
工場主任	坂田	鐵夫		
工場主任	坂田	鐵夫		
工場主任	坂田	鐵夫		
工場主任	坂田	鐵夫		
工場主任	坂田	鐵夫		
工場主任	坂田	鐵夫		
工場主任	坂田	鐵夫		
工場主任	坂田	鐵夫		
工場主任	坂田	鐵夫		
工場主任	坂田	鐵夫		
工場主任	坂田	鐵夫		

三八

南海絹糸株式會社  
明治四十四年三月  
一、二期工場  
増設工場  
四年五月今日  
構内敷地ニ設置  
セリ工場  
昭和十一年七月  
至十一月  
昭和十一年七月  
至十一月  
昭和十一年七月  
至十一月

綿糸 1% 2% 3% 4% 5% 6% 7% 8% 9% 10%  
綿糸中糸大島票(12 30 30 30 30)  
混紡糸(七夕票)  
ス・フ糸(1% 16 1% 20 30 30 30)  
二六、四七二坪  
一六、三九〇坪

**中島工場** 五二、三九七坪  
 大阪府東淀川区柴島町三五  
 (電北五〇〇一・五〇〇二)  
 明治二十八年  
 明治二十八年榮島紡績株式會社  
 トシテ設立、明治三十二年鐘淵  
 紡績ニ合併サル

**洲本工場** 二五、〇〇〇坪  
 一〇、三〇〇坪  
 兵庫縣津名郡洲本町(電六二・  
 六三・三四四・二三七)  
 明治二十九年創立ノ淡路紡績株  
 式會社ノ工場ヲ明治三十一年一  
 月鐘淵紡績ニ買収シテ今日ニ到  
 ル

**職沿** 工場長 寺本仁太郎  
 工務主任 小川照若  
 織布部主任 綿糸(大糸及中糸、商標、鐘、  
 大島)

**職沿** 工場長 水島竹雄  
 工務主任 向野新助  
 織布部主任 綿糸(大島)

**高砂工場** 六七、〇〇〇坪  
 一九、六七二坪  
 兵庫縣加古郡高砂町(電一一)  
 明治四十三年創立

**山科工場** 七〇、七七七坪  
 京都市東山区山科町(電上七一  
 七〇一七七)

**全南工場** 朝鮮全羅南道光洲府林町  
 (電三三三・三三四)  
 昭和十年九月創立

**職沿** 工場長 片山文太  
 工務主任 深尾直三郎  
 織布部主任 渡部信乃  
 仕上部主任 武田市四郎  
 メリヤス部主任 絹布、莫大小、絹布加工

**職沿** 工場長 小澤元吉  
 工務主任 南後米一  
 織布部主任 綿糸、綿布

**防府工場** 一六〇、〇〇〇坪  
 一四、六〇〇坪  
 山口縣防府市大字東佐波同(一〇〇  
 (電六六五・三三九・二三八・  
 二六三)  
 昭和十一年五月二十五日  
 新設第一工場(人絹五屯)昭和十  
 二年五月二十五日運轉開始、第  
 二工場(人絹十屯)昭和十三年  
 六月二十五日運轉開始、第  
 三工場(人絹三十屯)昭和十  
 二年八月二十五日運轉開始

**職沿** 工場長 小島光彦  
 工務主任 中村松雄  
 織布部主任 石田裕次郎  
 仕上部主任 秋田儀正  
 人絹部主任 櫻田儀正

**職沿** 工場長 牛島隆平  
 工務主任 川面悦二  
 織布部主任 綿糸、綿布

**三池工場** 二六、四八九坪  
 一一、三八六坪  
 福岡縣大牟田市明治町一丁目一  
 明治二十二年五月  
 明治二十二年五月三池紡績株式  
 會社トシテ創立、同三十二年一  
 月九州紡績株式會社ト改稱同三  
 十年十月鐘淵紡績株式會社ト  
 合併今日ニ至ル

**職沿** 工場長 國頭佐三郎  
 工務主任 久留島文雄  
 織布部主任 寺本甚喜  
 人事主任 中西恭作  
 用度主任 西島正  
 綿糸(一六手、二〇手、三〇手  
 四〇手其他)  
 一七、七七五坪

**職沿** 工場長 橋爪幸大  
 工務主任 田中全平  
 人事主任 鶴田正男  
 綿糸、綿布

**大阪工場** 八、〇二八坪  
 大阪府旭區鳴野町三〇〇  
 (電東三七一八・三七一九旭二  
 〇三四)  
 大正三年十二月二十五日設立

**中津工場** 五九、〇〇〇坪  
 二六、二〇〇坪  
 中津市島田(電三)  
 明治三十一年七月  
 明治三十一年七月の中津紡績ヨリ  
 創立、同三十五年十月鐘淵紡績  
 ニ合併セラレテ今日ニ到ル

**職沿** 工場長 武藤絲治  
 工務主任 江見祐吉  
 人事主任 高久武夫  
 用度主任 山田秀一  
 綿糸、(綿布原糸、チーズ)綿布  
 人絹糸、人絹布

**職沿** 工場長 藤口滋人  
 工務主任 日比新之助  
 織布部主任 鈴木吉  
 人事主任 城下明  
 綿糸、綿布、混紡糸、更生糸  
 一三、八五二坪

**住道工場** 二二、八〇〇坪  
 四、七六〇坪  
 大阪府北河内郡住道町(電住道  
 八・九)  
 明治三十年十月十六日河洲紡績  
 株式會社トシテ創立、同三十二  
 年鐘淵紡績株式會社ト改稱、三  
 十一年八月ヨリ新工場ナリシガ  
 昭和九年八月ヨリ新工場及附屬  
 建築物増設ニ着手シ翌十年三月  
 完成

**松坂工場** 一七  
 三重縣松坂市町作(電三九・六  
 一七)  
 大正十二年六月設立

**職沿** 工場長 大澤次郎  
 工務主任 池田義勇  
 綿糸(大島、談鼓、鐘)



(カ) 鐘淵紡績  
一五五、八九一坪八〇  
三八、九九四坪四〇

高砂人絹工場

所在地 兵庫縣加古郡高砂町(電一〇八一七三・三二四)  
昭和十一年三月  
加古川川口三角洲埋立、昭和十一年一月起工、同十一年三月竣工、同時に操業開始

高槻工場

所在地 大阪府三島郡高槻町芥川三五(電高槻五・六・四〇四)  
元日本絹織株式會社ノ工場ナリシガ、解散ニヨリ繼承創立ス、昭和七年十二月創業鐘淵紡績委託經營ヲナス

職 工 務 主 任 日 比 谷 孝 太 郎  
工 務 主 任 白 石 時 章  
品 毛 糸、毛 織 物  
大垣工場  
所在地 岐阜縣大垣市室村町四三(電大垣七六・二二九・四一一)

岡山絹糸工場

所在地 岡山市門田一七二(電二二一八)  
明治二十八年  
明治二十八年共立絹糸紡績會社ニヨツテ設立サレ、明治三十五年七月絹糸紡績會社ニ合併サレ、更ニ明治四十四年ヨリ鐘淵紡績ニ合併サレテ今日ニ到ル

二六、〇〇九坪  
一七、八三三坪

大阪中津工場

所在地 大阪市東淀川區中津濱通(電北一七七)  
明治四十年設立サレ、其後毛織、綸紡織、合同毛織、新興毛織等ヲ經營テ昭和十一年十月鐘淵紡績ニ合併、買收サレテ今日ニ到ル

今津工場

所在地 兵庫縣西宮市外瓦木村(電西宮五四〇)  
植田政太郎  
菅原一夫

戸之内工場

所在地 京都市左京區東竹屋町(電上三一五・三一六)  
安田賢次  
馬澄勝男

上京工場

所在地 京都市下京區西九條鳥居口町七(電下六八〇五・六八〇六・一五四一)  
社ヲ合併セルモノナリ

下京工場

所在地 京都市左京區高野上開町(電上九〇一・九〇四)  
明治四十一年三月創立  
小林國信

京都工場

職 工 務 主 任 藤 崎 進  
工 務 主 任 田 中 清 助  
品 絹 糸(紅梅、梅)  
一五、七九九坪  
七、〇七二坪

四二  
大正十二年、毛織紡績株式會社ノ手ニヨリテ設立サレ、其後合同毛織、新興毛織等ヲ經營テ昭和十一年十月鐘淵紡績ニ合併サル

大井工場

所在地 東京市品川區大井權現町三六九(電大森八五五二・八五五九)  
八五五八・八五五九  
明治  
當大井工場ハ明治四十年後藤毛株式會社トシテ創立セラル、來幾多ノ變遷ヲ經テ合同毛織株式會社トナリ、其經營ヲ合同毛織株式會社ニ移シ、昭和十一年十月當株式會社ハ其ノ經營ヲ託セラル

南千住工場

所在地 東京市荒川區南千住町十丁目二  
江越道彦  
市村珍彦

職 工 務 主 任 瀧 川 孝 三  
工 務 主 任 岸 尾 賢 雄  
品 原料倉庫主任 大賀信治  
品 絹糸、絹布  
五八、〇〇〇坪  
二六、〇〇〇坪

新町工場

所在地 群馬縣多野郡新町二三九八(電高崎四五〇、新町三一四・二三三)  
明治九年政府ノ創立ニ係リ同二十年三井吳服店ニ拂下ゲ三井紡績所ト改名、後絹糸紡績株式會社ニ合併、同四十四年三月鐘淵紡績ニ引繼グ

長濱工場

所在地 滋賀縣坂田郡長濱町大字南吳服一三一(電四七・七〇〇・七〇一)  
波多野 八三郎  
中山 茂  
石坂虎次郎  
絹糸(紅梅、梅、梅仙)絹糸(鐘)生糸  
五三、六四八坪  
九、五〇〇坪

長濱工場

(カ) 鐘淵紡績

業 昭和五年十一月  
 月ヲ起テ同五年十一月迄工サリ  
 員 工場長 小原 頼一  
 織布部主任 長崎 保清  
 仕上部主任 堀内 傳吾  
 品 縮緬(佛蘭西) (平絹、ジヨゼツ  
 ト、スパンクレープ、シフ、オ  
 ンベルベツト) 人絹糸、ス、フ  
 織物  
 六三、八三六坪  
 一七、六四〇坪

彦根絹糸工場

所在地 滋賀縣彦根市長曾根町一七八  
 (電彦根二九四・二九五)  
 業 昭和四年三月新築工事着手シテ  
 昭和五年六月工費二、五〇〇、〇  
 〇〇圓ニテ竣工、今日ニ到ル  
 員 工場長 黒木 宗三郎  
 工場主任 有田 三郎  
 品 絹紡糸 西崎 稔  
 三〇、七六三坪  
 一〇、〇一六坪

丸子工場

所在地 長野縣小縣郡丸子町(電丸子一)

五・二三三

業 昭和十一年八月一日  
 昭和十年七月起工翌十一年七月  
 械ヲ合メテ) 土地ニ總工費(機  
 ジテ新設) 四百五十萬圓ヲ投  
 員 工場長 野口 善六  
 技師長 西村 壽一  
 庶務主任 山下 岩吉  
 人事主任 木村清兵衛  
 品 絹紡糸(紅梅英一四〇番、梅英  
 一四〇番、其他各番手)  
 一四、〇〇〇坪  
 五五、〇〇〇坪  
 一四、二〇〇坪

大野工場

所在地 岐阜縣大野郡大野村(電一六七)  
 員 工場長 角 滋登  
 工場主任 横川 貞  
 品 人事主任 増田 直治  
 生糸  
 六五四)

光洲工場

所在地 朝鮮全羅南道光洲府鶴岡町(電  
 工場主任 加藤 清久  
 工場主任 石井 清久

四四

業 滋賀縣彦根市西馬場町(電彦根  
 長一二・八一八)  
 〔大正十年五月舊國華製糸株式會  
 社ヲ合併買収セルモノ〕  
 員 工場長 黒木 宗三郎  
 工場主任 岸本 武雄  
 品 生糸  
 五、四〇八坪  
 二、六五八坪

岐阜工場

所在地 岐阜市本莊(電一〇九四・三三  
 一三)  
 員 工場長 鍋島 重透  
 工場主任 湯澤 重敬  
 品 生糸  
 坂東 琢郎  
 富岡 庄三郎

福知山工場

所在地 京都府天田郡福知山町(電七三)

菟川工場

所在地 鳥根縣菟川郡大津村(電今市二  
 一八)

阪本工場

所在地 滋賀縣滋賀郡下阪本村(電二〇〇  
 二到ル)  
 業 昭和二年五月一日操業開始今日  
 員 工場長 茂木 眞治  
 工場主任 出澤 亮

福島工場

所在地 福島市下釜(電一三三二)

大淀工場

所在地 宮崎市南町二丁目(電四二三)  
 (カ) 鐘淵紡績  
 員 工場長 最首 操  
 工場主任 神津 輝人  
 品 生糸

笹木野工場

所在地 福島縣信夫郡野田村(電福島六  
 一)

甲佐工場

所在地 熊本縣菊池郡甲佐村(電一〇〇)

菊池工場

所在地 熊本縣菊池郡菊池村(電農府三  
 二)

木曾工場

所在地 長野縣西筑摩郡須原(電一九)  
 員 工場長 津田 定  
 工場主任 鈴木 立九  
 品 生糸

鐵原工場

所在地 朝鮮江原道鐵原邑(電一五一)

東大門工場

所在地 朝鮮京城府新設町(電光化門一  
 七六一)

高瀬工場

所在地 熊本縣玉名郡彌富村大字龜甲一  
 三四(電三四)  
 業 昭和十年九月  
 昭和十年四月買収  
 員 工場長 森 亮一  
 技師長 平山 義雄  
 四五

(カ) 鐘淵紡績

製 職 所 在 地 結 城 工 場  
工務主任 關 精一  
生糸 七、〇〇〇坪  
物 二、五〇〇坪

製 職 所 在 地 勝 間 田 工 場  
工務主任 吉 瀧 兼 光  
生糸 茨城縣結城町(電七〇)

製 職 所 在 地 八 幡 濱 工 場  
工務主任 大 久 保 四 郎  
生糸 八幡濱市五反田(電三五一)

製 職 所 在 地 宇 和 島 工 場  
工務主任 關 口 義 男  
生糸 宇和島市伊吹町(電八〇六)

(カ) 鐘淵紡績一覽表

製 職 所 在 地 甲 府 工 場  
工務主任 川 野 新 次 良  
生糸 甲府市高畑町(電二〇五五)

製 職 所 在 地 松 本 工 場  
工務主任 德 尾 保 馬 幸  
生糸 長野縣松本市外島内村

製 職 所 在 地 宇 和 島 工 場  
工務主任 關 口 義 男  
生糸 宇和島市伊吹町(電八〇六)

製 職 所 在 地 宇 和 島 工 場  
工務主任 關 口 義 男  
生糸 宇和島市伊吹町(電八〇六)

Table with columns for years (同一年, 同二年, etc.) and numerical data, likely representing production or financial metrics for the companies listed.

片倉製絲紡績株式會社

【本 社】 東京市京橋區京橋三丁目二ノ四  
大阪出張所 大阪市東區北濱二丁目(電北濱三〇五六・三〇七九)  
横濱出張所 横濱市中區本町四丁目  
川野出張所 長野縣諏訪郡川岸村  
組出出張所 200 Madison Avenue, New York City, U. S. A.  
上海出張所 上海九江路五〇三  
試驗所 埼玉縣北足立郡大宮町  
裁糸試驗所 東京府南多摩郡川口村  
蠶業試驗所 長野縣松本市  
蠶業講習所 長野縣諏訪郡川岸村  
【創 立】 大正九年三月二十四日

【沿 革】

明治二十一年創設サレダレ片倉製絲株式會社... 昭和八年八月十五日改組片倉製絲株式會社... 昭和十五年三月三十一日改組片倉製絲株式會社...

【資 本 金】 六六、五〇〇、〇〇〇圓  
【株 本 金】 三三、二五〇、〇〇〇圓  
【最近配當】 昭和十四年下期 一割  
昭和十五年上期 一割  
昭和十五年下期 一割

【役 員】 取締役社長 片倉 兼 太郎  
取締役副社長 今井 五 介  
取締役常務 片倉 兼 太郎  
取締役常務 武井 覺 太郎  
同 林 倉 直 人  
同 野崎 熊 太郎

(カ) 片倉製絲

【職 員】

同 監 査 役 根 尾 今 中 片  
同 監 査 役 橋 澤 井 澤 倉  
同 監 査 役 清 金 五 正 万  
同 監 査 役 二 一 六 英 平

【大 株 主】

片倉 兼 太郎 七五、二五〇  
今井 五 介 四一、二〇〇  
片倉 兼 太郎 三六、〇〇〇  
片倉 兼 太郎 三三、五〇〇  
片倉 兼 太郎 三〇、五六〇  
武井 覺 太郎 二六、七二〇  
林 倉 直 人 二四、〇六五  
野崎 熊 太郎 二二、五〇〇

【工 場】

川 岸 製 絲 工 場 長野縣諏訪郡川岸村一九六  
所 在 地 明 治 二 十 七 年 六 月  
平 野 製 絲 工 場 中 谷 恒 三  
所 在 地 長 野 縣 岡 谷 市 三 二 四 五  
明 治 四 十 二 年 七 月  
尾 澤 製 絲 工 場 尾 澤 都 司  
所 在 地 長 野 縣 岡 谷 市 三 五 六 四  
明 治 十 一 年 六 月  
四 七

製 絲 工 場

【投 資 會 社】 日 東 紡 績 株 式 會 社 東 京 市 京 橋 區 橫 濱 三 丁 目 一 (ス・フ・ダラ  
ス・フ・アイバー)  
日 華 興 業 片 倉 米 穀 肥 料 川 岸 精 練 大 有 化 學 工 業 三 金 商 事 關 東 商 事 華 中 蠶 糸 大 有 化 學 渡 邊 鐵 業 富 士 製 藥

(力) 片倉製絲

工場長 四〇〇 中村 吉男  
 下諏訪製絲所 長野縣下諏訪町  
 工場長 三一二 阿部 波吉  
 松本製絲所 長野縣松本市沓摩町  
 工場長 七八四 丸山 恒人  
 田中製絲所 長野縣須坂町四六〇  
 工場長 三二四 花岡彦三郎  
 武井製絲所 長野縣上伊那郡伊那宮村  
 工場長 五四八 酒井五十三  
 八王子製絲所 東京府南多摩郡小宮町西中野  
 工場長 五五二 片倉 亮平  
 湘南製絲所 (八王子工場ノ分工場ナリ)  
 所在地 神奈川縣藤澤町

四八

昭和十二年 市川芳太郎  
 石原製絲所 埼玉縣熊谷市石原二二三二  
 工場長 四〇〇 小松 寛司  
 大宮製絲所 埼玉縣大宮市大宮  
 工場長 四〇〇 片倉 二郎  
 熊谷製絲所 埼玉縣熊谷市熊谷七〇一  
 工場長 四〇〇 坂井 鼎  
 東武製絲所 埼玉縣北埼玉郡三俣村  
 工場長 三〇〇 塚原 信雄  
 岩代製絲所 福島縣郡山市原田四八  
 工場長 五五二 板山 茂  
 愛知製絲所 愛知縣一宮市松蔭通五ノ二六  
 工場長 二五二 德島縣麻植郡鳴島町喜東

四九

四三二 新村 榮  
 兩羽製絲所 山形縣東置賜郡高島町  
 工場長 三九四 辰野 賢造  
 岐阜製絲所 岐阜縣岐阜市青柳町一  
 工場長 五〇〇 竹入 五郎  
 瑞浪製絲所 岐阜縣土岐郡瑞浪町小田  
 工場長 二一六 福島 誠  
 紀南製絲所 和歌山縣日高郡湯川村小松原  
 工場長 二〇〇 上條 正雄  
 上井製絲所 鳥取縣東伯郡日下村海田  
 工場長 四〇〇 野口 眞幸  
 姫路製絲所 兵庫縣姫路市北條二五〇  
 工場長 四四三 兵庫縣姫路市北條二五〇

(力) 片倉製絲

工場長 林 清市  
 三原製絲所 廣島縣三原市東町四九〇  
 工場長 二四〇 昭和五年七月  
 宇在製絲所 大分縣宇佐郡北馬城村岩崎  
 工場長 二〇〇 伊東 悦郎  
 大分製絲所 大分縣大分市大分  
 工場長 五〇〇 矢崎 京二  
 鳥栖製絲所 鳥取縣三養基郡鳥栖  
 工場長 八〇〇 林 金四郎  
 小城製絲所 佐賀縣小城町久米  
 工場長 三〇〇 藤森 實  
 熊本製絲所 熊本市田崎町三四〇  
 工場長 四〇〇 大正六年四月

(力) 片倉製絲

工場長 瀨口 義章  
 高知製絲所 高知市旭町  
 工場長 三六〇 竹入 貞人  
 大邱製絲所 朝鮮大邱府  
 工場長 四六〇 竹内 藏省  
 京城製絲所 朝鮮京城府  
 工場長 二五〇 武居孝次郎  
 全州製絲所 朝鮮全州府  
 工場長 二四〇 西本 清  
 咸興製絲所 朝鮮咸興府  
 工場長 二九六 岩垂 寛  
 鴨島製絲所 德島縣麻植郡鳴島町喜東  
 工場長 二五二 大正十一年一月

(力) 片倉製絲

工場長 片倉 好人  
 伊達製絲所 福島縣伊達郡湯野村  
 工場長 二〇〇 山本 薫  
 安積製絲所 福島縣郡山市田中三八  
 工場長 三八四 東條 綠  
 美濃製絲所 岐阜縣岐阜市東花五二三  
 工場長 二八四 田中 威雄  
 和田製絲所 兵庫縣養父郡大藏村二二〇  
 工場長 三七六 大林 茂  
 江見製絲所 岡山縣英田郡江見町川崎  
 工場長 二〇〇 赤羽 定人  
 愛媛製絲所 愛媛縣越智郡富田村八〇〇  
 工場長 二四〇 牛山 益衛  
 四九

(カ) 片倉製絲

Table listing various silk production sites (工場) and their locations (所在地) under the '片倉製絲' category. Includes entries for 都城, 岡山, 作州, 越後, 佐川, 富岡, etc.

(カ) 片倉製糸・關東紡績

Table listing various silk production sites (工場) and their locations (所在地) under the '片倉製糸・關東紡績' category. Includes entries for 多摩, 平塚, 盛岡, 高田, 千代田, 福島, etc.

(カ) 片倉製糸・關東紡績

Table listing various silk production sites (工場) and their locations (所在地) under the '片倉製糸・關東紡績' category. Includes entries for 松江, 江津, 諫早, 島原, 雲仙, 鹿兒島, etc.

關東紡績株式會社

Table showing financial data for 關東紡績株式會社, including years (昭和, 大正), average sales (平均拂込), profit (利益), and interest rate (配當率).

Table showing financial data for 關東紡績株式會社, including capital (資本金), recent dividends (最近配當), and decision periods (決算期).

Table listing the board of directors (役員) for 關東紡績株式會社, including names (姓名), positions (役職), and shareholdings (株式).



〔力〕 貝塚紡織・柏原製織・柏原紡織

米子 惣太郎 三七〇  
 溝端 藤治郎 三五二  
 株式會社貝塚銀行 三四四  
 取締役頭取 廣海惣太郎 三三五  
 宇野 龜三郎 三三五  
 種子島 源兵衛 三二五  
 職員 男 二〇人  
 〔建〕 地 一〇、三〇八坪七六  
 物 五、一九〇坪五七

紡績工場

所在地 大阪府泉南郡貝塚町北一三〇  
 (電貝塚二一・二二三)  
 職員 工場長 松川 繁雄  
 人事主任 高島 寛滿  
 販賣主任 出原 豊藏  
 用度主任 吉田 善一  
 計算主任 藤井 政吉  
 職員 九人  
 工場 六、四七九坪六六  
 敷地 三、四七七坪五三  
 建物 三、四七七坪五三

麻生中工場

所在地 大阪府泉南郡貝塚町麻生中  
 (電貝塚七二番)  
 製品及商標 細綾、細布、ネル生地、五枚朱

子、變り織(花貝)  
 工場長 南 平八郎  
 職員 三人  
 工場 一、八三四坪一九  
 敷地 六八二坪五一

新町工場

所在地 大阪府泉南郡貝塚町協濟  
 (電貝塚三七番)  
 製品及商標 細綾、細布、ネル生地(花貝)  
 工場長 出原 豊藏  
 職員 二人  
 工場 六六七坪〇四  
 敷地 四二四坪三八

三松工場

所在地 大阪府泉南郡貝塚町三松  
 (電水間四一番)  
 製品及商標 細綾、四綾、(花貝)  
 工場長 南 平八郎  
 職員 二人  
 工場 八四三坪  
 敷地 六〇六坪一五

柏原製織所

〔所在地〕 大阪府南河内郡柏原町市村東若松

五四

〔沿革〕 昭和五年十二月創立  
 〔資本〕 一〇、〇〇〇圓  
 〔製品〕 毛布、メルトン、毛糸、綿糸  
 〔月産額〕 五〇、〇〇〇封度  
 〔役員〕 社長 磯原 淺吉  
 常務取締役 宮田 徳松  
 工場長 吉川 芳郎

柏原紡織株式會社

〔本社〕 大阪府南河内郡柏原町  
 (電柏原一一・二七二・三七四)  
 出張所 大阪市東區安土町三丁目二  
 (電本町七九〇・七九一)  
 〔沿革〕 大正八年一月戸田紡織所トシテ  
 創業、大正九年一月株式組織ト  
 シ、更ニ大正十年七月現在名ニ  
 變更ス  
 〔資本〕 一、八〇〇、〇〇〇圓  
 〔拂込金〕 全額拂込済  
 〔株數〕 三六、〇〇〇株  
 〔最近配當〕 六分  
 〔決算期〕 上半期 五月 下半期 十一月  
 〔製品及商標〕 綿糸、綿布、スフ糸、スフ布、  
 (竹馬、駒鳥、仙人、美軍子、  
 美軍人、球犬、印籠、童子軍、  
 旗風)

株式會社笠原組

〔本社〕 東京市神田區司町一丁目  
 〔創立〕 昭和七年十一月  
 〔資本金〕 三、〇〇〇、〇〇〇圓(拂込済)  
 〔事業〕 生糸及蠶種ノ製造販賣  
 〔役員〕 社長 笠原 信房  
 取締役 笠原 善吉  
 同 笠原 正吉  
 同 笠原 巳巳  
 同 笠原 良平  
 同 笠原 義平

〔役員〕 代表取締役 玉井 英二  
 同 取締役 岡田 鉦之輔  
 同 取締役 小林 信三  
 同 監査役 中野 二八郎  
 同 監査役 清水 豊次郎  
 〔工場長〕 平井 實  
 〔工場員〕 男 三五人 女 六人 計 四一人  
 〔工場敷地〕 (本社工場)  
 一、三〇、七四〇坪  
 〔工場敷地敷物〕 三〇、七四〇坪  
 七、九三〇坪

角野毛絲工場

〔所在地〕 大阪府泉北郡大津町下條  
 〔沿革〕 明治四十四年一月創立  
 〔製品〕 羊毛糸、混紡糸  
 〔月産額〕 一五、〇〇〇圓  
 〔代表者〕 角野 卯三郎

樺太ツンドラ工業株式會社

〔所在地〕 樺太敷香郡敷香町大字敷香  
 〔社長〕 竹田 儀一  
 〔創立〕 昭和十四年五月  
 〔資本金〕 一、〇〇〇、〇〇〇圓  
 〔拂込金〕 二五〇、〇〇〇圓  
 〔製品〕 製紙用バルブ  
 〔原料〕 樺太敷香地方ニ産スルツンドラ  
 五億圓ノ原料トス

兼松羊毛工業株式會社

〔所在地〕 兵庫縣保保郡半田村  
 〔原料〕 角野毛絲・樺太ツンドラ・兼松羊毛・樺太亞麻

樺太亞麻工業株式會社

〔所在地〕 札幌市南八條西七丁目 五五

〔營業所〕 (電正條一一龍野一一八)  
 大阪府東區今橋三丁目  
 〔沿革〕 昭和十四年三月創立但シ昭和十  
 年創立ノ兼松羊毛研究所ノ事業  
 繼承  
 〔最近配當〕 昭和十五年 八分  
 〔決算期〕 自七月至八月  
 〔役員〕 取締役會長 龜山 泰助  
 常務取締役 今西 猛郎  
 取締役 石井 立郎  
 同 林 莊太郎  
 同 松木 兼一  
 同 谷口 三樹三郎  
 同 原口 國雄  
 同 御前 綱一  
 同 上瀧 治夫  
 同 河田 源次

〔大株主〕 株式會社 兼松 商店  
 〔製品〕 洗化炭、羊毛トップ、紡毛糸、  
 梳毛糸

關西ラミー紡績合名會社

〔所在地〕 廣島縣安佐郡三川村中筋  
 (力) 柏原紡織・笠原組・關西ラミー・角野毛絲・樺太ツンドラ・兼松羊毛・樺太亞麻





(キ) 錦華紡績

旗蝶標(三〇手、四〇手)
綿布(波星標浪花標星標蟹標)
ス・フ布、金布、粗布
一八、六一六坪

廣島人絹工場

廣島市宇品町(電中六六〇〇)
昭和八年二月
昭和人絹株式會社トシテ創立錦華人絹株式會社トシテ併合サレテ今日ニ至ル

Table with columns: 所在地, 職, 製造, 敷, 操. Lists staff and production details for various textile plants.

浪速工場

大阪府泉北郡濱寺町下石津
(電堺一〇〇八濱寺二〇二二)
大正十五年三月

Table with columns: 所在地, 職, 製造, 敷, 操. Lists staff and production details for plants like 佐賀工場 and 福井工場.

福井工場

福井市山奥町金剛九九〇ノ一
(電福井二一七八・二一八〇)
昭和四年
大正十五年十二月福井紡績株式會社設立、昭和四年四月第一工場完成、同七年第二工場完成、同九年三月錦華紡績株式會社福井支店ト改稱、同十年九月第三工場完成

Table with columns: 所在地, 職, 製造, 敷, 操. Lists staff and production details for 福井工場.

錦華毛糸株式會社

三重縣津市下部田七二九
(電津一〇一七・一〇一八)
昭和九年一月二十五日
ノ姉妹會社トシテ創立、昭和十年七月採業開始

Table with columns: 資本, 最近配當, 決算期, 役員. Lists financial and management details for 錦華毛糸株式會社.

Table with columns: 職, 製造, 敷, 操. Lists staff and production details for 津工場.

津工場

三重縣津市下部田七二九
(電津一〇一七・一〇一八)
昭和九年七月運轉開始
昭和九年一月錦華紡績株式會社ノ姉妹會社トシテ設立、昭和十年九月起工シテ昭和十年七月採業開始

Table with columns: 所在地, 職, 製造, 敷, 操. Lists staff and production details for 津工場.

(キ) 錦華紡績・錦華毛糸

Table with columns: 職, 製造, 敷, 操. Lists staff and production details for various textile plants.

Table with columns: 所在地, 職, 製造, 敷, 操. Lists staff and production details for 津工場.



(キ) 岸和田紡績・共立モスリン

更生糸、更生糸布、  
落棉ス・フ混紡糸織布、ネル生  
地、雲齊

十三五、三七五坪  
五三、八五〇坪

### 工場

所在地 三重縣津市上濱町三二八  
(電二三三三)

大正十五年三月十一日  
三重縣有志ニ依リ建設中買収大  
正十五年三月十一日第一工場ノ  
採業ヲ開始ス織ノ採業開始シ今  
月五日第二工場ノ採業開始シ今  
日ニ至ル

職員 工場長 新屋 榮  
庶務主任 岸田 八瀬雄  
主任 黒部 堯英  
人事主任 辻 圭亮  
用度主任 一森 嘉一郎  
販賣主任 川北 半次郎  
計算法主任 後藤 牛藏  
純棉糸(一〇、一四、一六、二〇、二二、二三、六〇番手)  
ス・フ糸(一〇、一二、二〇、二二番手)  
人織糸(二〇番手) 落棉糸(一〇番手)  
二二、九六七坪〇六五  
一三、六四八坪七五

### 天津工場

所在地 天津市二區六所南開  
昭和十五年六月六日  
昭和十四年五月起工、昭和十五年六月六日竣工

工場長 木村 啓藏  
主任 今 吉 則一  
主任 松 倉 信三  
主任 鳥 山 實三  
主任 茨 木 重延  
主任 奥 井 英夫  
主任 奥 井 英夫  
純棉糸(二〇番手、紡出、財神標)  
織布(製織局)  
一三〇、〇〇〇坪  
一一〇、〇〇〇坪

### 大垣工場

所在地 岐阜縣大垣市青柳町三〇〇  
(電大垣六八七)  
昭和十年七月運轉開始

工場長 山鹿 喜一  
主任 向 井 繁治  
主任 森 脇 一治  
主任 中 村 耕造  
主任 中 村 耕造  
純棉糸(三〇番手、三二番手、三三番手、四〇番手、四二番手)

六二

平均拂込資本 千圓 利益率 配當率  
昭和八年下 六、一六六 一、三九七 四、九〇  
昭和九年上 六、一八六 一、三九七 四、四〇  
昭和九年下 七、一八六 一、三九七 四、四〇  
昭和十年上 七、一八六 一、三九七 四、四〇  
昭和十年下 七、一八六 一、三九七 四、四〇  
昭和十一年上 七、一八六 一、三九七 四、四〇  
昭和十一年下 七、一八六 一、三九七 四、四〇  
昭和十二年上 七、一八六 一、三九七 四、四〇  
昭和十二年下 七、一八六 一、三九七 四、四〇  
昭和十三年上 七、一八六 一、三九七 四、四〇  
昭和十三年下 七、一八六 一、三九七 四、四〇  
昭和十四年上 七、一八六 一、三九七 四、四〇  
昭和十四年下 七、一八六 一、三九七 四、四〇  
昭和十五年上 七、一八六 一、三九七 四、四〇  
昭和十五年下 七、一八六 一、三九七 四、四〇

### 岸和田紡績業績一覽表

期別	平均拂込資本	利益率	配當率
昭和八年下	六、一六六	一、三九七	四、九〇
昭和九年上	六、一八六	一、三九七	四、四〇
昭和九年下	七、一八六	一、三九七	四、四〇
昭和十年上	七、一八六	一、三九七	四、四〇
昭和十年下	七、一八六	一、三九七	四、四〇
昭和十一年上	七、一八六	一、三九七	四、四〇
昭和十一年下	七、一八六	一、三九七	四、四〇
昭和十二年上	七、一八六	一、三九七	四、四〇
昭和十二年下	七、一八六	一、三九七	四、四〇
昭和十三年上	七、一八六	一、三九七	四、四〇
昭和十三年下	七、一八六	一、三九七	四、四〇
昭和十四年上	七、一八六	一、三九七	四、四〇
昭和十四年下	七、一八六	一、三九七	四、四〇
昭和十五年上	七、一八六	一、三九七	四、四〇
昭和十五年下	七、一八六	一、三九七	四、四〇

### 共立モスリン株式會社

【本社】 市川市鬼高一六一(電市川六二四・三五二・六五七)

【營業所】 本社所在地ニ同ジ  
支店出張所無シ

【創立】 昭和二年六月二十七日

【沿革】 昭和二年六月元上モスリン株式會社ヲ發落資本金十萬圓(全額拂込)ヲ以テ創立、同年九月三十日九十九萬圓ヲ増資(全額拂込)ス

【最近ノ資本移動】 昭和十五年三月三十一日金二百萬圓増資同日全額拂込済

【資本金】 六、〇〇〇、〇〇〇圓

【拂込金】 六、〇〇〇、〇〇〇圓

【株數】 舊株 八〇、〇〇〇  
新株 四〇、〇〇〇

【最近配當】 昭和十四年下期 一割  
昭和十五年上期 一割

【決算期】 上半期 自十月至三月  
下半年 自四月至九月

【役員】 取締役社長 川西 清司  
取締役 高野 吉太郎  
取締役 奥村 石二  
監査役 毛戸 勝元  
同 音 申 吉

【大株主】 日本毛織株式會社  
専務取締役 川西 清司  
舊株 七八、二〇〇  
新株 四〇、〇〇〇

【投資會社】 北支開發株式會社、中支振興株式會社

(キ) 共立モスリン・共同毛糸

【關係會社】 式會社、日本特免織物製造株式會社、日本特製製品株式會社、日本副製系統制株式會社、日本毛織株式會社、神戸市神戸區明石町  
【工場】 毛糸、毛織物、綿糸、綿織物、絹糸、絹織物、人造纖維糸、人造纖維織物、各種混紡糸、各種混紡織物

### 中山工場

所在地 市川市鬼高一六一(電北八幡三九市川三五二・六二四・六五七)  
昭和二年九月  
昭和二年六月元上モスリン株式會社中山工場ヲ發落

工場長 奥村 石三  
梳毛糸(銘酒AGCZ 600 (890 G30) 紡毛糸(KRT) 綿糸(青葉、青珠)ス・フ糸(銀甲) 七〇、〇八〇、二坪  
二二、四五五、一坪

### 館林工場

所在地 群馬縣館林町大字館林十四  
電館林二

### 共同毛糸紡績株式會社

【本社】 大阪市東區備後町四ノ四四  
六三





カタログ進呈

新時代の動力  
傳導と減速に

# V型バンロープ

サービス部を設け、講車ロープの設計、其他一切の御用に奉仕致して居ります

バンロープは運轉中溝車との接觸に巧妙な側壓を生じ、把握力が非常に増大してノースリツプ（傳導率99.5%）無振動無音響で極めて短距離を120度或はそれ以下の接觸角度でも滑かに傳導し得るのを特徴として居ります。バンロープは毎品の寸度、對張力、伸張率が精確、均齊である點に於て理想的な成功を遂げて居ります。之れが爲め耐久力を數倍し、運轉中の故障は全く封ざられ輸入品を凌ぐ成績を擧げて居ります。バンロープは小徑の溝車の大徑の平面調車を組合せたグイーフラツト傳導にも毫も把握力を減ぜずよく適合する様に作られてあります。斯の様に大徑の方に平面調車を用ふる事は固定設備費の大節減となります。

## 阪東調帯護謄株式会社

本社及第一工場 神戸市林田區明和通貳丁目  
電話兵庫⑥ 498・496・497・499番 振替口座神戸 4109番

出張所  
東京 京橋區木挽町二丁目 電話 京橋 3523, 3531番  
大阪 市西區阿波座中通一丁目 電話 新町 1769番  
名古屋 市東區朝日町一丁目 電話 東 3168番  
札幌 市北區九條西三丁目 電話 1712番  
小倉 市島町五丁目 電話 長 557番  
本天 市大和區千代田通 電話 ④長 4355番

**本 社 工 場**  
所在地 大阪府東北部大津町下條八六二  
(電和泉大津一〇〇)  
職 場 長 土橋末藏  
精 紡 一六、八八八號(四五臺)  
紡 織 一、二、五七九坪四七  
機 地 四、〇六九坪七七  
建 敷

**恭 泰 莫 大 小 紡 績 株 式 會 社**  
【所 在 地】 奉天鐵西區南四路  
【創 立】 康德二年十二月  
【資 本 金】 五、〇〇〇、〇〇〇圓  
【拂 込 金】 三、七五五、〇〇〇圓  
【取 締 役 社 長】 菊地文吾  
【設 備】 精紡機 五〇、〇〇〇餘

### ク の 部

**強 靱 織 維 興 業 株 式 會 社**  
【所 在 地】 東京市深川區佐賀町一ノ三  
【創 立】 昭和十四年十月  
【資 本 金】 一八〇、〇〇〇圓(拂込済)  
【事 業】 植物性及動物性纖維ノ製練及製網、紡績、織布並ニ加工ヲ主タル事業目的トシテキルガ其ノ他植物性纖維ノ採取及栽培並ニ植林木材ノ賣買、纖維、雜貨、食料品ノ販賣ヲ營ム

【役 員】  
取締役代表 宮城浩一  
取締役 長田源一  
同 銜 立 友 義 一  
監 査 役 三友義一

**倉 敷 紡 績 株 式 會 社**  
【本 社】 岡山縣倉敷市元町四九七番ノ四  
地(電倉敷一〇・二一・一二番・電信「ク」ラボウ)  
【營 業 所】 大阪出張所  
大阪市西區江戶堀北通一丁目三九(電話土佐堀六二〇一六二二  
六三二・一七八一・一七八三・二五六七・二九六三・三四八七  
五九二九)  
【創 立】 明治二十一年三月九日

沿革	株 本 金	最近配當	決 算 期	役 員
明治二十一年三月創立 五月十日増資 七月七日増資 八月十日増資 九月十日増資 十月十日増資 十一月十日増資 十二月十日増資 昭和十四年十一月十日増資 昭和十五年一月十日増資 昭和十五年七月十日増資 昭和十五年十二月十日増資 昭和十六年三月十日増資 昭和十六年六月十日増資 昭和十六年九月十日増資 昭和十六年十二月十日増資 昭和十七年三月十日増資 昭和十七年六月十日増資 昭和十七年九月十日増資 昭和十七年十二月十日増資	三、七五五、〇〇〇圓 五、〇〇〇、〇〇〇圓	昭和十四年下期年 一割 昭和十五年上期年 一割 昭和十五年下期年 一割 昭和十六年上期年 一割 昭和十六年下期年 一割 昭和十七年上期年 一割 昭和十七年下期年 一割	昭和十五年一月至六月 昭和十五年七月至十二月	取締役社長 神柳吉 取締役 林桂二 取締役 原澄治 取締役 大原一 取締役 岡井周 取締役 三木哲 取締役 小林益太郎 監査役 小林立

(夕) 倉敷紡績

監査役 中村純一郎  
 相談役 大原孫三郎  
 職員  
 總務部長 福井周藏  
 營業部長 三木哲持  
 工務部長 岡内文勇  
 秘書課長 平田重博  
 庶務課長 大田孝人  
 會計課長 宮田正人  
 調度課長 小寺春雄  
 原料課長 山本龜太郎  
 製品課長 岩田信次  
 機械課長 阪本猛  
 製造課長 根津四郎  
 勞務課長 河原勇  
 【大株主】  
 大原合資 四二、四〇三 新株 二一、五〇二  
 三祐商 四、一六〇 六、〇〇九  
 濱手一雄 五、〇〇三 二、九三五  
 原澄治 三、八六六 三、六五八  
 倉敷織造 四、二四〇 三、一九三  
 三宅金胡 四、二八〇 二、八五三  
 岡山商會 三、二二三 二、八九九  
 三宅孝 三、〇〇〇 一、八〇〇  
 原安 三、〇〇〇 一、八〇〇  
 松本秋 二、五〇〇 一、四〇七  
 【投資會社】  
 倉敷紡績株式會社、日華紡績株式會社、紀陽染工株式會社、松屋染工株式會社、日本重工株式會社、日本精機株式會社

【製工】

倉敷工場  
 一三  
 縮糸(三馬、金三馬、紫三馬、柘榴、銀三馬)ス・フ糸(極光)更生糸(角馬、銀角馬)縮布(雁行、紅雁行、月顔、星龍、金剛石)ス・フ布(線)毛糸(金三馬、銀三馬)  
 所在地 岡山縣倉敷市向市場町一〇七  
 (電一六〇)  
 明治二十一年三月  
 倉敷紡績會社ノ創立ニヨリ本社工場トシテ明治二十一年創立セラル  
 職員  
 工場長 横屋憲  
 事務課長 京谷英一郎  
 工務課長 加藤正義  
 縮糸 二二三〇九坪  
 二、二二八坪  
 玉島工場  
 岡山縣淺口郡玉島町大字乙島九三六ノ一(電一〇)  
 明治四十一年  
 明治四十一年委紡績所ヲ買収、玉島工場トナル

六六

萬壽工場  
 一九、四一三坪  
 七、八六七坪  
 職員  
 工場長 棗田政一  
 事務課長 加川治武  
 縮糸、ス・フ糸、混紡糸、落綿  
 所在地 岡山縣倉敷市壽町二〇〇  
 (電六五・二二五)  
 大正四年  
 職員  
 工場長 寺田平治  
 工務課長 山口房太郎  
 二工務課長 田中一正  
 事務課長 栗田進  
 縮糸、縮布 六一、三九九坪  
 二一、〇八二坪  
 坂出工場  
 香川縣綾歌郡坂出町三八〇〇  
 (電二)  
 明治三十一年  
 霞岐紡績ナリシモノヲ大正七年倉敷紡績ガ買収シ坂出工場トナル

職 製 敷 建

高松工場  
 職 製 敷 建  
 工場長 三吉恒實  
 事務課長 直原恒期  
 縮糸 一〇、四八三坪  
 四、五六四坪  
 所在地 高松市松島町六七八番地  
 (電四一五)  
 大正九年八月  
 大正九年新設、大正十五年、昭和六年昭和九年増設現在ニ至ル

職 採 治

岡山工場  
 職 採 治  
 工場長 小武守  
 事務課長 近藤木保  
 縮糸、ス・フ糸、織物  
 所在地 岡山市北方四四〇  
 (電二六八一)

職 製 敷 建

丸龜工場  
 職 製 敷 建  
 工場長 桑田義良  
 事務課長 佐藤英信  
 混紡糸(10s、14s) 一六、八五七坪二五  
 八、四四六坪二五  
 純縮糸(10s、22s) 二七、三〇九坪七二  
 七、五九二坪一五一  
 所在地 香川縣丸龜市鹽屋字新濱九〇一  
 (電四一一)  
 昭和五年二月

職 採 治

觀音寺工場  
 職 採 治  
 工場長 林常治  
 外二職員 三十名  
 内譯(男) 二十一名  
 (女) 九名  
 純縮糸 一六、八〇〇坪  
 所在地 香川縣丸龜市鹽屋字新濱九〇一  
 (電四一一)  
 昭和五年二月

職 製 敷 建

枚方工場  
 職 製 敷 建  
 工場長 乘金林之成  
 事務課長 渡邊英治  
 縮糸(三馬二十手、三馬二十二手) 二四、八四二坪  
 五四、五三〇坪  
 所在地 大阪府北河内郡枚方町四二九  
 (電枚方三三)  
 大正十三年三月二十五日日本リヤス株式會社ヲ買収、昭和九年二月十五日又新紡績株式會社ニ分立昭和十一年三月二十六日買収倉敷紡績株式會社枚方工場トナル

職 採 治

北條工場  
 職 採 治  
 工場長 廣末為襄  
 事務主任 金子武  
 事務課長 水野史郎  
 縮糸、縮布(二巾、金巾並ニボプリン)商標雁行及紅雁行  
 所在地 愛媛縣温泉郡北條町大字北條一  
 〇〇五(電北條五七)  
 昭和十三年四月

職 製 敷 建

北條工場  
 職 製 敷 建  
 工場長 廣末為襄  
 事務主任 金子武  
 事務課長 水野史郎  
 縮糸、縮布(二巾、金巾並ニボプリン)商標雁行及紅雁行  
 所在地 愛媛縣温泉郡北條町大字北條一  
 〇〇五(電北條五七)  
 昭和十三年四月

職 採 治

北條工場  
 職 採 治  
 工場長 廣末為襄  
 事務主任 金子武  
 事務課長 水野史郎  
 縮糸、縮布(二巾、金巾並ニボプリン)商標雁行及紅雁行  
 所在地 愛媛縣温泉郡北條町大字北條一  
 〇〇五(電北條五七)  
 昭和十三年四月

職 製 敷 建

北條工場  
 職 製 敷 建  
 工場長 廣末為襄  
 事務主任 金子武  
 事務課長 水野史郎  
 縮糸、縮布(二巾、金巾並ニボプリン)商標雁行及紅雁行  
 所在地 愛媛縣温泉郡北條町大字北條一  
 〇〇五(電北條五七)  
 昭和十三年四月

職 採 治

北條工場  
 職 採 治  
 工場長 廣末為襄  
 事務主任 金子武  
 事務課長 水野史郎  
 縮糸、縮布(二巾、金巾並ニボプリン)商標雁行及紅雁行  
 所在地 愛媛縣温泉郡北條町大字北條一  
 〇〇五(電北條五七)  
 昭和十三年四月

職 製 敷 建

北條工場  
 職 製 敷 建  
 工場長 廣末為襄  
 事務主任 金子武  
 事務課長 水野史郎  
 縮糸、縮布(二巾、金巾並ニボプリン)商標雁行及紅雁行  
 所在地 愛媛縣温泉郡北條町大字北條一  
 〇〇五(電北條五七)  
 昭和十三年四月

職 採 治

北條工場  
 職 採 治  
 工場長 廣末為襄  
 事務主任 金子武  
 事務課長 水野史郎  
 縮糸、縮布(二巾、金巾並ニボプリン)商標雁行及紅雁行  
 所在地 愛媛縣温泉郡北條町大字北條一  
 〇〇五(電北條五七)  
 昭和十三年四月

倉敷紡績

Table with columns: 敷建, 所在地, 操業, 沿革, 職工, 製織, 敷建. Includes entries for 早島工場 and 松山工場.

津島工場

Table with columns: 敷建, 所在地, 操業, 沿革, 職工, 製織, 敷建. Includes financial data and dates for 津島工場.

倉敷絹織株式會社

Table with columns: 所在地, 營業所, 出張所, 沿革, 創立. Includes company history and address information.

六八

【資本】五〇〇〇〇〇〇圓
【株數】三〇〇〇〇〇圓
【最近配當】昭和十四年下期...

【役員】社長 大原總一郎
【職員】總務部長 仙島武治
【製造】工場長 藤田勉

Table with columns: 投資會社, 大株主, 調度課長, 製造課長, 機械課長, 管絃課長, 倉敷工場長, 新居濱工場長, 岡山工場長, 研究所長, 西條工場長, 企畫部長.

【關係會社】國策バルブ 東京市日本橋區富澤町
【工場】敷島織布株式 大阪市東區今橋四丁目

【倉敷工場】岡山縣都窪郡中洲村大字酒津一六二一(電倉敷五八〇一二)
【職員】工場長 福成常三

六九

(ク) 倉敷絹織

Table with columns: 所在地, 工場, 製品, 職, 採, 所, 敷, 製, 織. Includes '岡山工場' and '新居濱工場' with details on machinery and production.

Table with columns: 所在地, 工場, 製品, 職, 採, 所, 敷, 製, 織. Includes '西條工場' with details on machinery and production.

Table with columns: 所在地, 工場, 製品, 職, 採, 所, 敷, 製, 織. Includes '研究所' with details on research and development.

岡山工場附属バルブ工場

Table with columns: 所在地, 工場, 製品, 職, 採, 所, 敷, 製, 織. Details for '岡山工場附属バルブ工場' including location and production info.

倉敷燃糸紡績株式會社

Table with columns: 資本金, 最近配當, 役員. Financial and management details for '倉敷燃糸紡績株式會社'.

倉敷工場

Table with columns: 所在地, 工場, 製品, 職, 採, 所, 敷, 製, 織. Details for '倉敷工場' including location and production info.

郡是製絲株式會社

Table with columns: 所在地, 工場, 製品, 職, 採, 所, 敷, 製, 織. Details for '郡是製絲株式會社' including location and production info.

(カ) 倉敷絹織・倉敷機糸・郡是製糸

Table with columns: 昭和八年, 同九年, 同十年, 同十一年, 同十二年. Financial data for '倉敷絹織・倉敷機糸・郡是製糸'.



〔夕〕 郡是製糸

大正十二年關東大震災後生絲ノ出張所トシテ同年九月設置シタ...

【職】 取締役社長 波多野 吉左衛門 取締役 鹽見 孫四郎...

【大株主】 三井物産株式會社 一六、〇〇〇株 明治生命保險株式會社 一〇、四五〇株...

【製工場】 兵庫縣川邊郡立花村塚口 近江絹絲紡績株式會社 彦根市西馬場町...

【製工場】 兵庫縣川邊郡立花村塚口 近江絹絲紡績株式會社 彦根市西馬場町...

【製工場】 京都府船井郡園部町(電園部一) 明治四十三年...

〔夕〕 郡是製糸

〔夕〕 郡是製糸

〔夕〕 郡是製糸





(夕) 吳羽紡績

取締役 泉 彌 七 市 豐 島 久 三 郎 山 田 昌 吉 松 岡 潤 吉 小 島 逸 平 岸 本 吉 左 衛 門 高 橋 竹 之 助 伊 藤 兵 右 衛 門 瀧 見 辰 吉 早 瀬 大 郎 三 郎 大 林 義 雄 田 中 榮 八 郎 平 生 凱 三 郎 藤 野 三 一 吉 見 辰 吉 森 田 茂 作 松 川 一 郎 中 部 長 波 多 野 定 一 瀧 理 原 浩 山 本 三 郎 高 谷 兵 吉 太 田 道 一 稻 葉 庸 男

同 東 京 支 店 長 里 村 重 昌 同 名 古 屋 出 張 所 主 任 伊 藤 正 治 伊 藤 忠 商 事 株 式 會 社 一 二 四 〇 五 〇 瀧 兵 右 衛 門 二 一 六 三 〇 千 生 田 生 命 保 險 相 互 會 社 一 八 〇 〇 〇 高 橋 商 事 株 式 會 社 一 七 〇 〇 〇 豐 田 式 機 織 株 式 會 社 一 六 五 〇 〇 安 田 生 命 保 險 株 式 會 社 一 〇 〇 〇 〇 東 京 海 上 火 災 保 險 株 式 會 社 八 〇 〇 〇 〇 住 友 生 命 保 險 株 式 會 社 七 五 〇 〇 〇 小 松 島 逸 平 七 五 〇 〇 〇 第 一 微 兵 保 險 株 式 會 社 六 六 六 六 昭 和 報 公 行 會 七 六 〇 〇 〇 瀧 兵 右 衛 門 銀 行 五 七 五 〇 〇 豐 科 紡 績 株 式 會 社 五 五 五 〇 〇 康 德 興 業 株 式 會 社 五 二 二 九 第 一 生 命 保 險 相 互 會 社 五 〇 〇 〇 〇 伊 藤 忠 商 事 株 式 會 社 五 〇 〇 〇 〇 豐 島 山 半 隆 七 五 〇 〇 〇 中 山 島 重 隆 五 〇 〇 〇 〇 日 本 生 命 保 險 株 式 會 社 五 〇 〇 〇 〇 〔 設 委 會 社 〕 國 策 パ ル プ 工 業 株 式 會 社 東 京 市 日 本 橋 區 富 澤 町 八 一 五 一 〇

七九 (化學纖維素パルプ及人造纖維) 昭和炭素化學工業株式會社 東京市京橋區寶町一ノ七味ノ業ビル内三五〇(活性炭) 不二越鋼材工業株式會社 富山市石金町二〇 三三八 (精密機械器具工具) 伊藤忠商事株式會社 大阪市東區安土町二丁目五一 足利紡績株式會社 東京市日本橋區芳町三丁目二ノ六 (綿糸布、混紡糸布加工綿糸布) 豐科紡績株式會社 長野縣南安雲那豐科町五〇五〇 (綿糸布、混紡糸布加工綿糸布) 三光紡績株式會社 東京市日本橋區通二丁目二ノ二 (綿糸布、混紡糸布加工綿糸布) 濱名紡績株式會社 靜岡縣濱名郡新居町新居 (綿糸布、混紡糸布加工綿糸布) 富國人絹パルプ株式會社 大阪府市東區高麗橋四丁目三五 (化學纖維素パルプ及人造纖維) 一二二 綿糸布、加工綿糸布、混紡糸布各種更生絲、人造纖維、人造絹絲、硫酸、晒粉、二硫化炭素

吳羽工場

所在地 富山縣越前郡吳羽村小竹二二四七(電富山五〇六五) 昭和五年六月一日操業開始

福野工場

所在地 富山縣東礪波郡福野町一〇〇(電福野一〇六) 大正八年四月三十日 大正八年四月三十日 共同綿糸株式會社福野工場と名稱シ操業開始 式會社大正十年一月一日富山紡績株式會社と合併 今日 一日吳羽紡績株式會社と合併 今日ニ至ル

工場長 上田大三 事務課長 磯貝昌平 事務課長 藤又且太 事務課長 大串近六 品務課長 綿糸布、混紡糸布、人織糸布 二七〇六二坪

井波工場

所在地 富山縣東礪波郡井波町山見二、〇〇〇(電井波六四) 昭和六年六月一日 昭和六年六月一日 富山紡績株式會社 井波工場と名稱シ操業開始 昭和九年三月一日吳羽紡績株式會社と合併 今日ニ至ル

大門工場

所在地 富山縣射水郡大門町大内五〇〇(電高岡四五) 昭和九年十月一日 昭和九年十月一日 操業開始 今日ニ至ル

工場長 杉原恒三郎 事務課長 江頭文男 事務課長 御旅屋利綱 品務課長 綿糸布、混紡糸布、人織糸布

大門工場加工場

所在地 富山縣射水郡大門町大内五〇〇(電大門六八) 昭和九年十月一日 昭和九年十月一日 操業開始 今日ニ至ル

入善工場

所在地 富山縣下新川郡入善町字山王五〇〇〇(電入善一〇三) 昭和十年十二月二十二日 昭和十年十二月二十二日 操業開始 今日ニ至ル

大町工場

所在地 長野縣北安曇郡大町町字若宮三

(ク) 吳羽紡績

所在地	職	操	業	業
千種工場	工場長	杉林喜三郎	昭和十年八月	五〇〇(電大町三三九)
千種工場	工場長	天野岩雄	昭和十年八月	五〇〇(電大町三三九)
千種工場	工場長	宮崎武	昭和十年八月	五〇〇(電大町三三九)
千種工場	工場長	宮崎武	昭和十年八月	五〇〇(電大町三三九)
千種工場	工場長	宮崎武	昭和十年八月	五〇〇(電大町三三九)
千種工場	工場長	宮崎武	昭和十年八月	五〇〇(電大町三三九)
千種工場	工場長	宮崎武	昭和十年八月	五〇〇(電大町三三九)
千種工場	工場長	宮崎武	昭和十年八月	五〇〇(電大町三三九)
千種工場	工場長	宮崎武	昭和十年八月	五〇〇(電大町三三九)
千種工場	工場長	宮崎武	昭和十年八月	五〇〇(電大町三三九)

八〇

所在地	職	操	業	業
錦工場	工場長	早川鍾次郎	昭和九年十一月	元村二〇(電幸田四一)
錦工場	工場長	小島秀雄	昭和九年十一月	元村二〇(電幸田四一)
錦工場	工場長	大島正夫	昭和九年十一月	元村二〇(電幸田四一)
錦工場	工場長	大島正夫	昭和九年十一月	元村二〇(電幸田四一)
錦工場	工場長	大島正夫	昭和九年十一月	元村二〇(電幸田四一)
錦工場	工場長	大島正夫	昭和九年十一月	元村二〇(電幸田四一)
錦工場	工場長	大島正夫	昭和九年十一月	元村二〇(電幸田四一)
錦工場	工場長	大島正夫	昭和九年十一月	元村二〇(電幸田四一)
錦工場	工場長	大島正夫	昭和九年十一月	元村二〇(電幸田四一)
錦工場	工場長	大島正夫	昭和九年十一月	元村二〇(電幸田四一)

所在地	職	操	業	業
高萩工場	工場長	村田靖光	昭和十一年十一月	茨城縣多賀郡高萩町大字安良川三〇四(電高萩一三一)
高萩工場	工場長	村田靖光	昭和十一年十一月	茨城縣多賀郡高萩町大字安良川三〇四(電高萩一三一)
高萩工場	工場長	村田靖光	昭和十一年十一月	茨城縣多賀郡高萩町大字安良川三〇四(電高萩一三一)
高萩工場	工場長	村田靖光	昭和十一年十一月	茨城縣多賀郡高萩町大字安良川三〇四(電高萩一三一)
高萩工場	工場長	村田靖光	昭和十一年十一月	茨城縣多賀郡高萩町大字安良川三〇四(電高萩一三一)
高萩工場	工場長	村田靖光	昭和十一年十一月	茨城縣多賀郡高萩町大字安良川三〇四(電高萩一三一)
高萩工場	工場長	村田靖光	昭和十一年十一月	茨城縣多賀郡高萩町大字安良川三〇四(電高萩一三一)
高萩工場	工場長	村田靖光	昭和十一年十一月	茨城縣多賀郡高萩町大字安良川三〇四(電高萩一三一)
高萩工場	工場長	村田靖光	昭和十一年十一月	茨城縣多賀郡高萩町大字安良川三〇四(電高萩一三一)
高萩工場	工場長	村田靖光	昭和十一年十一月	茨城縣多賀郡高萩町大字安良川三〇四(電高萩一三一)

栗原紡績合名會社

【本社】 東京市本所區横川橋五丁目一  
 (電量田三六〇・三六一・三六八)  
 (夕) 吳羽紡績・栗原紡績・栗原毛織

期	別	平均拂込資本	利益金	利益率	配當率
昭和八年	上	千圓	千圓	100%	100%
同九年	上	千圓	千圓	100%	100%
同十年	上	千圓	千圓	100%	100%
同十一年	上	千圓	千圓	100%	100%
同十二年	上	千圓	千圓	100%	100%
同十三年	上	千圓	千圓	100%	100%
同十四年	上	千圓	千圓	100%	100%
同十五年	上	千圓	千圓	100%	100%

職	操	業	業
代表社員	栗原眞一	栗原眞一	栗原眞一
代表社員	栗原眞一	栗原眞一	栗原眞一
代表社員	栗原眞一	栗原眞一	栗原眞一
代表社員	栗原眞一	栗原眞一	栗原眞一
代表社員	栗原眞一	栗原眞一	栗原眞一
代表社員	栗原眞一	栗原眞一	栗原眞一
代表社員	栗原眞一	栗原眞一	栗原眞一
代表社員	栗原眞一	栗原眞一	栗原眞一
代表社員	栗原眞一	栗原眞一	栗原眞一
代表社員	栗原眞一	栗原眞一	栗原眞一

栗原毛織株式會社

【本社】 東京市本所區横川橋五丁目一  
 (電量田三六〇・三六一・三六八)  
 (夕) 吳羽紡績・栗原紡績・栗原毛織

職	操	業	業
代表社員	栗原眞一	栗原眞一	栗原眞一
代表社員	栗原眞一	栗原眞一	栗原眞一
代表社員	栗原眞一	栗原眞一	栗原眞一
代表社員	栗原眞一	栗原眞一	栗原眞一
代表社員	栗原眞一	栗原眞一	栗原眞一
代表社員	栗原眞一	栗原眞一	栗原眞一
代表社員	栗原眞一	栗原眞一	栗原眞一
代表社員	栗原眞一	栗原眞一	栗原眞一
代表社員	栗原眞一	栗原眞一	栗原眞一
代表社員	栗原眞一	栗原眞一	栗原眞一

八一



(三) 壽織維工業

Table with columns for position (職員), name, and company details for 壽織維工業. Includes roles like 會計課長, 取引課主任, etc.

高岡工場

Table with columns for position (職員), name, and company details for 高岡工場. Includes roles like 工場長, 工場次長, etc.

小杉工場

Table with columns for position (職員), name, and company details for 小杉工場. Includes roles like 工場長, 工場次長, etc.

京都四陣工場

Table with columns for period (期), average assets (平均拂込資本), profit (利益金), profit rate (利益率), and dividend rate (配當率) for 京都四陣工場.

興亞紡績株式會社

Table with columns for position (職員), name, and company details for 興亞紡績株式會社. Includes roles like 社長, 取締役, etc.

古知野工場

Table with columns for position (職員), name, and company details for 古知野工場. Includes roles like 工場長, 工場次長, etc.

(三) 壽織維工業・興亞紡績

八四

(電茨木一三二・一一二) 昭和十年十月十日 日本ケルツ網糸會社工場トシテ新設サレテ壽織維工業ト改稱セラル

製紙部工場

Table with columns for position (職員), name, and company details for 製紙部工場. Includes roles like 工場長, 工場次長, etc.

網野工場

Table with columns for position (職員), name, and company details for 網野工場. Includes roles like 工場長, 工場次長, etc.

八五





(3) 國光紡績・國策パルプ

大正十年十一月一日  
元南海紡績株式會社ノ工場トシ  
テ設立セラレシモノヲ、大正十年  
十一月ニ買収シテ堺工場トナシ  
タルモノナリ  
宮川 逸夫  
綿糸(寶來、白寶來、光寶來)  
綿布(長鶴、想思鳥)

仙臺工場

所在地 仙臺市長町(電三五五・二〇三  
四)  
昭和十四年八月一日  
元旭紡績株式會社ガ設立セシモ  
ノノ國光紡績ガ合併買収シテ昭和  
十四年八月カラ操業ヲ始ム  
鮫島 嘉弘  
綿糸、綿布

青島支店(寶來紗廠)

所在地 青島市外濱口  
元青島工場ハ大正十二年五月創  
設、昭和十二年十二月兵火ニ罹  
リ燒失ス、現在ノ工場ハ十三年  
四月華新紡績買収シ、同五月一  
日運轉ヲ開始ス  
工場長 平井 泰造  
技術長 佐藤 隆次  
庶務主任 岡田 實哲  
人事主任 岡田 實哲

國光紡績業績一覽表

期別	平均 逓算本	利益金 千圓	利益率 %	配當率 %
昭和八年	五、三〇〇	四、七〇〇	一七、四	五、〇
同 九年	五、三〇〇	五、一〇〇	一七、七	五、〇
同十年	六、〇〇〇	五、八〇〇	一八、〇	八、〇
同十一年	六、五〇〇	六、二〇〇	一八、八	八、〇
同十二年	六、五〇〇	四、七〇〇	一七、二	六、〇
同十三年	九、〇〇〇	一、〇〇〇	一一、一	二、〇
同十四年	九、〇〇〇	一、〇〇〇	一一、一	二、〇
同十五年	一、二〇〇	一、二〇〇	一〇、〇	一、〇

國策パルプ工業株式會社

本社 東京市日本橋區富澤町八  
〔本 社〕 東京市日本橋區富澤町八  
〔資本金〕 一、〇〇〇、〇〇〇圓  
〔最近配當〕 昭和十四年下期 一割  
同十五年上期 一割  
〔決算期〕 上半期自六月至十一月  
下半期自十二月至五月  
〔役員〕 取締役社長 宮本重信  
常務取締役 岡島泰次郎  
取締役 大場信吉  
常任監査役 岡田 勇  
監査役 渡邊 正弘  
相 談 役 福田 富士郎  
清水 德次郎  
〔大 株 主〕 宮本重信 一、五〇〇  
柴村ナカカ 三五五  
宮本大太郎 三五五  
大場 信吉 二五〇  
渡邊 正弘 二〇〇  
宮本ヨシ弘 二〇〇  
阿部 清八 一五〇  
清水 德治郎 一三五  
福田 富士郎 一〇〇  
岡島 泰次郎 一〇〇  
岡田 勇 一〇〇

旭川工場

所在地 北海道旭川市新旭川(電旭川三  
二四八・四五六四)  
生産能力 年産 六〇、〇〇〇噸  
昭和十五年七月二十六日  
〔役員〕 工場長 高田 秀實  
事務課長 青木 直行  
工務課長 大山 正一  
人絹パルプ、製紙パルプ  
三一〇、〇〇〇坪  
一〇、〇〇〇坪

國產製麻株式會社

〔本 社〕 栃木縣上都賀郡鹿沼町一九四一  
(電二四一・四二二)  
〔創 立 場〕 佐賀縣西松浦郡伊萬里町川東  
昭和十二年十一月  
昭和十二年十一月鹿沼町東洋麻  
工業株式會社ノ製麻部一切ノ業  
務及製網工場ヲ分離受ケテ本  
社ヲ設立シ大規模ニ製麻原料  
トシテ重工業用船舶用及鐵道  
貨車用ロップ軍需麻類ノ製作

(3) 國策パルプ・國產製麻・國產羊毛・湖東紡績

株式會社國產羊毛研究所

〔本 社〕 東京市麴町區丸ノ内二ノ一八  
(電丸ノ内三〇三三)  
〔創 立 〕 昭和十二年  
〔資本金〕 五〇〇、〇〇〇圓(全額拂込)  
ホンダハラ、ヒヂキ等ノ褐色海  
草ヲ原料トシテ撥羊毛ヲ製造ス  
〔役員〕 社長 後宮信太郎  
取締役 佐々木 義彦  
同 合田 忠之  
同 田原 藤吉  
監査役 赤司初太郎  
〔工場〕 所在地東京市蒲田區矢口町  
目下試験時代ナル故極少量ニシ  
テ製品ハ市販スルニ至ラズ

湖東紡績株式會社

〔本 社〕 大阪市東區備後町二丁目三  
(電北濱三三三三・三三三四)  
東京出張所 東京市日本橋區小船町二丁目  
(電茅場町五一六四)  
〔創 立 〕 昭和四年八月  
八九



# 麻紡用

# カール ステータ ブレード

並ニ櫛梳機用ツール

所作製原松

九六丁四通和路市堺府阪大

番六四七一堺話電

番五六九一八阪大替板

〔三〕 湖東紡績・小泉製麻・小西毛糸

〔沿革〕 大正八年十二月日本カタシ糸株式會社ニヨツテ創立、大正十二年紡績部新設、昭和四年八月十二日名稱ニ變更ス

〔資本金〕 二、〇〇〇、〇〇〇圓

〔最近配當〕 昭和十四年下期 一割二分  
同十五年上期 一割二分

〔決算期〕 上半期自五月至十月  
下半期自十一月至四月

〔役員〕

取締役社長 田附政次郎

常務取締役 馬場 昇

取締役 小島 逸平

同 阿部市太郎

同 田附新兵衛

同 豊島 久七

同 西村惣左衛門

〔職員〕

能登川工場長 林 秋之丞

洛北工場長 岡本庄八郎

東京出張所長 原田新一郎

〔大株主〕

田附政次郎 一、二、六、六、六

阿部市太郎 四、九、〇、〇

阿部孝次郎 一、八、四、〇

阿部彦太郎 一、六、〇、〇

津田三郎 一、五、七、〇

豊島久七 一、二、〇、〇

西村總三衛門 一、〇、〇、〇

〔製品〕 綿糸、ス・フ糸、撚糸

## 能登川工場

〔所在地〕 滋賀縣神崎郡五峰村宇林二 (電能登川二八)

〔沿革〕 大正十年五月 大正八年十二月日本カタシ糸株式會社創立、大正十二年紡績部新設、昭和四年十月現名稱ニ變更ス

〔職員〕

工場長 林 秋之丞

工務主任 都島 健之助

人事主任 北野 鶴藏

製品主任 綿糸、撚糸、ス・フ糸

〔建設地〕 一五、六〇〇坪 (京都市左京區田中市蒲町六七) ニテ精練、乾燥、染色、シルケツト、ヨナス

## 小泉製麻株式會社

〔本社〕 神戸市灘區新在家中町一丁目一 (電御影二二四 (加入數四) ナダセイマ)

〔所在地〕 小泉製麻株式會社東京倉庫 東京市京橋區木挽町七丁目四

九〇

〔創立〕 (電銀座四五六・四三九一) 明治二十三年六月

〔沿革〕 明治二十三年六月創立、大正七年八月合名會社組織ヲ株式會社ニ變更シ今日ニ至ル昭和五年四月伏見宮博基王殿下ノ御臨場ヲ賜フ

〔資本金〕 六、〇〇〇、〇〇〇圓

〔最近配當〕 昭和十四年下期 一割

〔決算期〕 自十一月翌年十月

〔役員〕

取締役社長 小泉 良助

專務取締役 小泉 尙助

同 小泉 啓三

取締役 塚原 良誠

同 塚原 誠二

監査役 塚原 誠二

〔製品〕 麻糸、麻布

## 小西毛糸紡績所

〔所在地〕 大阪府泉北郡大津町 (電和泉大津三二五)

〔建設地〕 大正十五年十月一日

〔製品〕 各種紡毛糸

〔建設地〕 一、〇〇〇坪 九〇〇坪

# 三菱電機



弊社紡績用高率モートルによつて單獨運轉されつゝある精紡機

紡績工場用發變電設備  
紡績紡織機運轉用高能率電動機  
紡績工場用受電及保安設備

## 三菱電機株式会社

本店 東京丸ノ内 神戸製作所 神戸市和田崎町  
名古屋製作所 名古屋市東區矢田町 長崎製作所 長崎市平戸小屋町

一手販賣元

三菱商事株式会社

### 康徳葦パルプ株式会社

【本社】 奉天市大和區協和街五段第十五號 (電三ノ七七〇二)

【資本金】 五、〇〇〇、〇〇〇圓

【拂込金】 二、五〇〇、〇〇〇圓

【創立】 昭和十一年十二月四日

【沿革】 滿洲國ノ濕地帯ニ野生スル葦草ノ人絹用パルプノ製造ヲ思ヒ立テ其ノ製造ヲ研究セシメタルヲシテ其ノ成功ニ當リテ創立ヲ見果テ成功ニ當リテ設立ス

【沿革】 工場ヲ營口ニ設立ス

【配當】 十四年下期 三分

【株數】 一〇〇、〇〇〇株

【決算】 上期自十二月至五月 下期自六月至十一月

【役員】

代表取締役 城後仁吉

取締役 元木八左衛門

取締役 中本清

取締役 中本實

取締役 北野榮政

取締役 岡田耕

取締役 岡田幾太郎

取締役 丸山幸藏

監査役 平賀恒次郎

同 康徳葦パルプ・交水製紙・五稜石綿

### 【職員】

工場長 元木八左衛門

工務主任 足立輝三

事務主任 太田誠一

### 【大株主】

津田信吾 九八、九〇〇株

人絹用パルプ並製紙用パルプ

### 【原料】

葦草

鐘淵紡績株式会社・鐘淵實業株式会社

### 【工場】

一

### 營口工場

所在地 營口市振興區昌慶街二一三 (電九六四・一五三三)

製造開始 昭和十三年二月

原料 遼河沿岸葦

製品 葦パルプ

増産計畫 現在日産二十噸ヲ五十噸ニ擴張 工事中近ク製紙並テックス生産 工場増設ノ豫定

### 交水製絲株式会社

【本社】 群馬縣前橋市榮町

【創立】 昭和十一年六月

【資本金】 一、〇〇〇、〇〇〇圓

【拂込金】 五〇〇、〇〇〇圓

### 株式会社五稜石綿紡織所

【本社】 大坂市旭區三組町四一 (電稻田八)

【營業所】 大坂市西區觀南通三ノ四 (電土佐堀六六二・七六三九)

出張所 東京市京橋區西八丁堀二ノ五 (電京橋一九九七)

福岡市千代町三ノ五 (電福岡東二一五九)

【創立】 大正十四年七月

【沿革】 昭和九年十一月株式会社ニ變更

【資本金】 二〇〇、〇〇〇圓 (全額拂込)

【役員】

専務取締役 宮本氏治

取締役 岡本長藏

取締役 上田範治

監査役 中村英一

相談役 宮本彦四郎

【製品】 各種石綿製造





(サ) 山陽バルブ・佐野紡績

【拂込金】二〇、〇〇〇、〇〇〇圓  
【創立】昭和十二年四月二十八日  
【決算期】五月十一日

社長 高島菊次郎  
専務取締役 田中治朗  
常務取締役 井上憲一  
同 西口新平  
同 濱田東平  
同 富田治郎  
同 小林準一郎  
同 早房長徳  
同 青山與一  
同 足立正  
同 松本弘造  
同 石上林二郎  
【大株主】 王子證券株式會社  
【製材】 人絹バルブ、製紙バルブ  
【原料】 内地産赤松  
【關係會社】 王子製紙株式會社

麻里布工場

所在地 山口縣玖珂郡麻里布町大字室木  
(電今津八・一〇・一五六・岩國一五四)  
製造開始 昭和十四年七月  
昭和十二年末ヨリ建設

本社工場

所在地 大阪府泉南郡佐野町(電七四)  
大正八年  
工場主 佐野浩  
工場部長 和泉長太  
調合部長 吉野清治郎  
紡毛部長 三原實藏  
精紡部長 中野徳太郎  
仕上部長 辻村由松  
【製材】 紡毛、織糸、混紡  
【建物】 四五〇坪  
【敷地】 一、〇〇〇坪  
【備考】 事業以來紡毛糸ノ質紡專業ヲナス

第三工場

所在地 大阪府泉南郡佐野町松崎  
(電三二八)  
佐野織物株式會社工場トシテ設立サレシモノヲ、大正十五年買収シ、第三工場トシテ織布ヲ管  
工場部長 大井善士郎  
品 綿糸、ス・フ糸、更生糸等ノ織布

佐野毛絲紡績所

【所在地】 大阪府泉南郡和泉町府中  
(電和泉伯太一一〇)  
(サ) 佐野毛絲・榮屋石綿・薩摩製絲

職員  
建設部長 三輪次武  
事務部長 中村篤夫  
山林課長 吉見敏夫  
人絹バルブ  
内地産赤松  
約一四五、〇〇〇坪  
五、四五一坪  
九、四八三坪

佐野紡績株式會社

【本社】 大阪府泉南郡佐野町四七三三  
(電佐野七四)  
【營業所】 大阪市北區中之島二丁目一八  
(電北濱六六〇一・六六〇二・六六〇三・六六七二・六六七三)  
【創立】 大正九年十二月十九日  
大正九年十二月創立、大正十二年十一月第二工場建設、大正十五年十一月佐野織物株式會社買収シ、第三工場トシテ織布ヲ開始現在ニ至ル  
【資本金】 五、〇〇〇、〇〇〇圓  
【拂込金】 四、二五〇、〇〇〇圓  
【最近配當】 昭和十四年 五分  
昭和十四年 五分  
自十二月至十一月  
【決算期】 自十二月至十一月  
取締役社長 寺田元之助

株式會社榮屋石綿紡績所

【本社】 大阪府泉南郡信達村牧野  
(電信達六五)  
【營業所】 大阪市東區高麗橋三丁目  
(電北濱二四四四)  
【創立】 大正六年十二月  
【資本金】 五〇〇、〇〇〇圓  
【拂込金】 一二五、〇〇〇圓  
【決算期】 五月十一日  
【製材】 石綿製品一般  
社長 益岡栗夫  
取締役 榮屋宜男

九六

常務取締役 木村寛  
取締役 寺田元三郎  
同 寺田兵藏  
同 寺田正藏  
監査役 筒井寅次郎  
支那人  
大井善士郎  
虎野末吉  
吉野藤太郎  
福井寛藏  
大井善士郎  
柿花謙一  
中根正雄  
中根正雄

【大株主】 寺田元之助 二四、四〇〇  
寺田吉藏 二四、〇〇〇  
【投資會社】 岸和田紡績株式會社 岸和田市 八三六  
泉州織物株式會社 岸和田市 二六九  
阪南銀行 岸和田市 二五八  
東洋麻糸紡績株式會社 岸和田市 一九二  
南海鐵道株式會社 大阪市 一三四  
【工場】 綿糸、混紡糸、ス・フ糸、更生糸

工場  
小笠原弘  
梶本福太郎  
吉森良吉  
監査役

薩摩製絲株式會社

【備考】 當社ハ昭和十五年九月片倉製絲株式會社ノ株主總會ニ於テ、片倉製絲ニ合併セラレルトニ決定ス  
【本社】 鹿児島市原良町  
【創立】 大正八年十一月  
【資本金】 五、〇〇〇、〇〇〇圓  
【拂込金】 二、〇〇〇、〇〇〇圓  
常務取締役 久米田新太郎  
取締役 片倉兼太郎  
同 稻松貞一郎  
同 平島彦熊  
同 宮里源之丞  
同 小山自三  
監査役 高原篤行  
九七







沿革

負債ヲ繼承シ資本金四百萬兩ヲ以テ一九〇二年七月上海紡織株式會社ヲ創立シ同年七月七日登記ナシ八月一日新設資本金一萬兩ニ増資シ九月一日正式營業ナリ

職

技師長 前田良夫
技師長 納富恒三郎
技師長 圓城寺規
技師長 蔭山寅一
技師長 權野健三
技師長 戸川濱男
技師長 エドワード・ウ・キルキンソン
技師長 芳賀金六
技師長 塚田公本
技師長 赤松謙次
技師長 宮内吉志
技師長 舟橋忠藏
技師長 堀場定藏
技師長 淺野正路
技師長 田中三郎
技師長 永井三三
技師長 伊藤正夫
技師長 外山連

建築師主任 岩田六郎
技師長 別府藤太郎
技師長 新野他次郎
技師長 田中萬龜治
技師長 城戸恭敬
技師長 岡島正倫
技師長 海老原貞平
技師長 坂野彦市
技師長 山口鐵二郎
技師長 岸本長松
技師長 福井清三
技師長 御園勝惠
技師長 村上辰治
技師長 茂野哲夫
技師長 賀屋式二
技師長 藤田暢太郎
技師長 原田茂
技師長 菊本增三郎

【資本金】 中華民國國幣銀一千二百萬圓
【最近配當】 昭和十四年下期 年二割
【決算期】 上半期自十一月至四月
【役員】 取締役會長 黒田慶太郎
代表取締役 野田洋一
常務取締役 野田洋一
商務課主任 野田洋一

浦東華工

【投資會社】 豊田式織廠、上海恒産株式會社、北支自動車工業株式會社、青島水道株式會社、北支棉花株式會社、中支那振興株式會社、北支開發株式會社、日本電力株式會社、株式會社東京石川島造船所
Shanghai Telephone Company, Shanghai Power Company, Pany.

上海第一織布工場

所在地 上海楊樹路第一六一號
工場主任 城戸恭敬
製品 綿糸、綿布

上海第二紡織工場

所在地 上海楊樹路第一九七〇號
工場主任 岡島正倫
製品 綿糸、綿布

上海第三紡織工場

所在地 上海楊樹路第一九七〇號
工場主任 坂野彦市
製品 綿糸、綿布

上海第四紡織工場

所在地 上海蘭路第一五號
工場主任 坂野彦市
製品 綿糸

上海第五紡織工場

所在地 上海蘭路第一九號
工場主任 山口鐵二郎
製品 綿布

上海第六紡織工場

所在地 上海臨青路四一號
工場主任 岸本長松
製品 毛糸、毛織物

青島工場

所在地 青島市外沙嶺庄四濱路八及九號
工場主任 海老原貞平
製品 綿糸、綿布

天津工場

所在地 天津市六區二所陳唐莊
工場主任 村上辰治
工場主任 新野他次郎
製品 綿糸、綿布

上海製造絹絲株式會社

本社 上海平涼路第二七六七號
出張所 神戸市林田區御崎町一丁目
設立 明治三十八年六月

【沿 革】  
 當社ハ明治三十八年六月當時本  
 株式會社ニ有ル日本絹糸紡績本  
 萬兩ヲ以テ日本最新ノ工場ヲ  
 辦上ニ建設シテ現在ノ工場三  
 廠ヲ主トシテ四月ノ親業ヲ三  
 明治四十四年四月ノ親業ヲ三  
 セラレテ當社ノ管理ヲ兼テ  
 第一工場ヲ創設シテ正十年  
 大正十一年三月ノ親業ヲ三  
 歩ノ踏ミ出シテ大正十一年  
 七月上海楊樹浦路五四〇號  
 廠ヲ買收シテ第一工場ト改稱  
 向大正十一年創立ニシテ青島  
 營ニ移シテ昭和十一年當社  
 金兩建ツテ建シテ昭和十一年  
 天津ニ於テ支店ヲ開キ昭和  
 華新兩紡績ヲ買收シテ現在  
 三年十二月上海ノ絹糸紡績  
 公大第四廠ヲ創設シテ分  
 シテ公大第四廠トシテ資本ノ  
 大部分ハ絹紡ノ出張ナリ

【資本金】  
 一、五〇〇萬圓(全額拂込)  
 【株數】  
 三〇〇、〇〇〇株  
 【最近配當】  
 昭和十四年下期 一割五分  
 同十五年上期 二割  
 【決算期】  
 上半期自十一月至五月  
 下半期自五月至十一月

【役 員】  
 取締役社長 津田 信吾  
 常務取締役 趙 知四郎  
 取締役 福長 永太郎  
 同 堀 井 久造  
 同 山 田 久一  
 同 足 立 榮茂  
 同 北 野 政一  
 同 小 林 隆吉  
 同 高 木 一吉  
 監査役 山 田 久一  
 同 山 本 治雄  
 同 石 坂 謙吉  
 同 由 比 靜  
 同 增 田 幸雄  
 同 伊 東 武喜  
 同 公 大 第一廠長 山 田 久一  
 同 公 大 第二廠長 山 本 治雄  
 同 公 大 第三廠長 石 坂 謙吉  
 同 公 大 第四廠長 由 比 靜  
 同 公 大 第五廠長 增 田 幸雄  
 同 公 大 第六廠長 伊 東 武喜  
 同 公 大 第七廠長 伊 東 武喜

【大 株 主】  
 鐘淵紡績株式會社 一九六、一七四  
 鐘淵實業株式會社 一〇〇、〇〇〇  
 鐘淵紡績株式會社 神戶市林田  
 區御崎町

【製 場】  
 七 區御崎町  
 【工 品】  
 絹糸布、絹糸布、毛糸、毛織物

【製 工 場】  
 絹糸、綿布  
 花蝶、双飛龍  
 二五一、七四五坪

【製 工 場】  
 絹糸、綿布  
 花蝶、双飛龍  
 二五一、七四五坪

【製 工 場】  
 絹糸、綿布  
 花蝶、双飛龍  
 二五一、七四五坪

【製 工 場】  
 絹糸、綿布  
 花蝶、双飛龍  
 二五一、七四五坪

【製 工 場】  
 絹糸、綿布  
 花蝶、双飛龍  
 二五一、七四五坪

【製 工 場】  
 絹糸、綿布  
 花蝶、双飛龍  
 二五一、七四五坪

【製 工 場】  
 絹糸、綿布  
 花蝶、双飛龍  
 二五一、七四五坪

【製 工 場】  
 絹糸、綿布  
 花蝶、双飛龍  
 二五一、七四五坪

【製 工 場】  
 絹糸、綿布  
 花蝶、双飛龍  
 二五一、七四五坪

【製 工 場】  
 絹糸、綿布  
 花蝶、双飛龍  
 二五一、七四五坪

【製 工 場】  
 絹糸、綿布  
 花蝶、双飛龍  
 二五一、七四五坪

【製 工 場】  
 絹糸、綿布  
 花蝶、双飛龍  
 二五一、七四五坪

【製 工 場】  
 絹糸、綿布  
 花蝶、双飛龍  
 二五一、七四五坪

【製 工 場】  
 絹糸、綿布  
 花蝶、双飛龍  
 二五一、七四五坪

上海製造絹絲一覽表

期 別	平均拂込資本	利益金	利益率	配當率
昭和八年	10,000	1,351	13.51%	10.0%
同 九 年	10,000	1,572	15.72%	10.0%
同 十 年	10,000	1,555	15.55%	10.0%
同 十 一 年	15,000	2,264	15.1%	10.0%
同 十 二 年	15,000	2,233	14.9%	10.0%
同 十 三 年	15,000	2,233	14.9%	10.0%
同 十 四 年	15,000	2,233	14.9%	10.0%
同 十 五 年	15,000	2,233	14.9%	10.0%

池田 隆明  
 鹽田 秀隆  
 寺野 利雄  
 田中 武雄  
 松井 治  
 竹村 信作  
 竹村 信作

昭和産業株式會社

【本社】 横浜市見沼大黒町二三  
東京營業所 東京市京橋區寶町一丁目七  
大阪支店 大阪市西區江戸堀南通一丁目四

【創立】

昭和十一年二月十八日

【沿革】

昭和十一年二月十八日 昭和一十二年八月一日新株第一回拂込徴收一株=付十二圓五十錢總額一百二十五萬圓、昭和十三年三月一日合併増資拂込増加資本總額四百三十五萬圓、昭和十三年六月一日新株第三回拂込徴收一株=付十二圓五十錢總額二百七十萬圓、昭和十三年十二月十五日新株第三回拂込徴收一株=付二十五圓總額五百四十萬圓昭和十四年十月二十五日八十萬圓増資、第一回拂込二百九十萬圓徴收(一株=付二十五圓)昭和十五年四月二十日第二回拂込二百九十萬圓(一株=付

【最近ノ資本移動】

昭和十二年八月一日新株第一回拂込徴收一株=付十二圓五十錢總額一百二十五萬圓、昭和十三年三月一日合併増資拂込増加資本總額四百三十五萬圓、昭和十三年六月一日新株第三回拂込徴收一株=付十二圓五十錢總額二百七十萬圓、昭和十三年十二月十五日新株第三回拂込徴收一株=付二十五圓總額五百四十萬圓昭和十四年十月二十五日八十萬圓増資、第一回拂込二百九十萬圓徴收(一株=付二十五圓)昭和十五年四月二十日第二回拂込二百九十萬圓(一株=付

【資本金】

二十五萬圓  
二二,〇〇〇,〇〇〇圓(全額拂込済)

【株數】

四四〇,〇〇〇株

【最近配當】

昭和十四年下期 一割  
昭和十五年上期 一割  
上半期自十二月至五月  
下半期自六月至十一月

【役員】

取締役社長 安達三雄  
常務取締役 加瀬大助  
取締役 關義雄、關原重丸、關根三郎、金澤重、關根三郎、湯淺忠、森押八、砂押忠、唯井榮次郎、山村新治郎、後藤八郎、木村良吉、湯淺綠、戸田三郎、岡田三郎、小野寺勝一郎  
監査役 伊藤三雄  
主 伊藤三雄  
大株主 伊藤三雄

【投資會社】

森興業株式會社 一五,六〇〇  
湯淺商店 二二,〇四五  
千葉産業株式會社 六,五一三  
加瀬大助 四,〇〇〇  
森 四,〇〇〇  
横濱火災海 三,五五〇  
上保險會社  
【關係會社】  
早山石油株式會社、東京市龜町區丸ノ内二ノ一六(石油精製加工石油輸出入原料製品並運輸)  
關西飼料株式會社、神戸市兵庫區出在家町(家畜飼料加工販賣)  
昭和電工株式會社、東京市京橋區寶町一ノ七味ノ素ビル内(肥料沃度並ニ沃度劑其他)  
相模鐵道株式會社、神奈川縣高座郡茅ヶ崎町(鐵道運送)  
飼料配給株式會社、神田區須田町一ノ一六(玉蜀黍高配合飼料其他飼料賣買及輸出入)  
昭和興業株式會社、東京市京橋區京橋一ノ三(シルク製織品販賣)  
大光紡績株式會社、前橋市一毛町(シルク混紡糸)  
關東紡績株式會社、平塚市須賀町(シルク混紡糸販賣)  
總房物産株式會社、千葉縣長生郡茂原町(農産物肥料小麥粉雜穀粉及動物性油脂販賣)  
茨城物産株式會社、水戸市馬口

勞町二二八三(農産物植物性油脂並三原料及雜穀粉賣買)  
福島物産株式會社 福島縣安達郡本宮町(農産物肥料植物性油脂小麥粉及其他雜穀粉賣買)  
立)千葉産業株式會社 千葉市要町八番地(農産物肥料及雜穀粉、小麥粉、飼料賣買)  
栃木産業株式會社 栃木市堀町一三三八(農産物肥料植物性油脂及雜穀粉、澱粉並ニ各種飼料人造絹毛賣買)  
群馬物産株式會社 高崎市大橋町七二(農産物、肥料植物性油脂及雜穀粉、澱粉並ニ各種飼料人造絹毛賣買)  
武相産業株式會社 神奈川縣高座郡海老名村(農産物、肥料植物性、油脂及雜穀粉、澱粉、小麥粉、飼料、人造絹毛及製品賣買)  
足柄産業株式會社 神奈川縣足柄下郡足柄村(從前通り)  
静岡興業株式會社 静岡市中町一八(農産物、肥料植物性、油脂澱粉、小麥粉及其他雜穀粉飼料賣買)  
昭和物産株式會社 仙臺市茂市ヶ坂八(各種肥料、農産物、海産物、飼料、澱粉、各種植物

【工場】

油、シルク、ルセル等賣買)  
肥料小麥粉、植物油、飼料、シルク、ルセル、晒水、硫酸、鉄、ルセル、織物、甘藷澱粉

一ノ宮工場

職操

所在地 神奈川縣高座郡尾川村一ノ宮(電番川一長二三・二三・二四(變電所専用)二五(工場長専用))  
昭和十三年七月

製敷建

品 工場長 寺田滿郎  
工場次長 井上良平  
事務部長 益山兼英  
工場次長心得 長曾元忠  
工場事務部長 長曾元忠  
品 シルカール、ファイバー(デラール四一五)  
地 八一、五二九坪  
地 四、七九三、八八坪

職操所

在 地 埼玉縣上尾町藤前(電三五)  
昭和十三年三月  
昭和十二年着工  
兼 技師長 伊藤正男

昭和毛絲紡績株式會社

【本 社】 名古屋市中區廣小路通六丁目三(住友ビル内)(電代表本局三一二六)  
【創 立】 昭和三年六月五日、日本毛織ノ仔會社トシテ、資本金二千萬圓ヲ以テ創立ス  
一〇七

Table with columns: 製品, 敷數, 期別, 平均拂込資本, 利益金, 利率, 配當率. Rows for years 昭和八年 to 昭和十五年.

