增本佐野教義錄

七編全

243

繪本 佐野義録

明治十九年十月十二日印刷出版

大坪新助

佐野鹿藏
星名彈正
深田治十郎

蔦村金吾
佐野主税

桜浦三左ヱ門
守山源蔵

繪本佐野報義録第七編目録

十六回　浮田主従越前福井ゑ着き話
十七回　譽田雅楽助浮田主従ゑ對面話
十八回　星名彈正罪惡露顕て驚く話
十九回　浮田主従四侯へ書を贈る話
○五十回　長盛藏人浮田主従を召き話
五十一回　浮田主従大館を討取る話
五十二回　浮田佐野の両士本國ゑ飯話

繪本佐野報義録第七編

○四十六回　浮田主従越前福井ゑ着き話

徳て浮田主従ハ恩地と少時話説を為再會を述つ、丈六と共ゑ廢寺を立出山路を歩行ゑ丈六ハ本街道ゑ導き袂を分てり主従ハ自是而北國街道ゑ出日を經て終ゑ越前國福井城府ゑ着三星屋吉左衛門と云旅舍ゑ止宿成て專ら福井藩中の諸士を尋ね合し星名彈正と云を目的と而毎日外ゑ出索めゝり玆ゑ柳橋と云る大川ゑ架る橋の詰ゑ歩行懸る時従前向扈者十二三個ゑて轎ゑ為乗武士渡り來り往還人を制し通る浮田主従も路旁ゑ差扣へ鳥ゞ轎の左右窓押開きたゞバ主従ハ人を視ゑ是ハ奈何年來捜索敵大館七郎右衛門ゑ頭い惣髪と成共可看紛も非れバ為十郎も鹿藏も小面を視て驚き忽々主従顔を背て不看振成て遣過し後打瞻めて為十郎ハ鹿藏ゑ嘆き

鳥様汝草津より粗為聽星名彈正と呼る的社人相恰好照一合ハ愈大詣ゑ疑い不可有今社聽ゑ星名を看止上ハ必定當藩中ゑ有是偏ゑ汝ゑ誠忠貫く処宿志吉兆此上や可有速勇三鳥ハ鹿藏も雀踊而三星屋ゑ立飯り主従那角相談決め亭主ゑ星名ゑ綜を委細聽ゑ亭主応て稟キ様彼人頗る劍術の達人ゑて三年以前大守斯波殿の御見出ゑ預り祿八百貫頂戴為られ當時若殿の御師範職ゑて威勢肩を比る人も無之元来出生ハ四國と聽侍と云を聽て鹿藏ハ磯と拍手偖社俺們尋める人ゑ介第邸ハ何ゑ侍ふぞと問ハ亭主爾々の地ゑ侍ふと告鳥ハ為十郎進ゑ出て云様然らハ星名氏ハ愈々尋る人ゑ序ゑ相尋ね稟キ綜有町方支配の御憲司ハ何方ゑ御役宅侍ふやと問ハ亭主答て夫ハ外廓西の見附ゑ侍ふ當時御憲司ハ速見刑部殿と稟一侍ると云鹿藏大ゑ歓悦て

能社教へ被下侍ふ管ぎしも御亭主是等の一條御他言無用仔細ハ迫而知侍る些も御難儀ハ懸不可稟ぎと云ゑ亭主ハ不審乍ら根穿葉穿尋も不成介大堅ハ流石ゑ旅舍人の胸中を測るも逸く浮田主従ゑ稟鳥ハ御憲司廳ゑ出給ふ節ハ定て旅宿を御尋問有べし通町二丁目三星屋吉左衛門方ゑ止宿の由を言上仕給然ハ上ゑも御疑念有間敷御訴訟止り稟キ可と云亭主ハ座起退きけるゝ恁て浮田主従ハ即座ゑ願文を相認め介與へ音川家より賜ハる復讎免許状を巻込て早々主従三星屋を立出為被教役宅ゑ趨行當日懸りの有司の前ゑ件の願書を差出して白洲ゑ低頭して扣へ鳥ハ有司讀畢りて大ゑ駭き早速憲司の前ゑ持行て願書を看せて容子を話れハ速見刑部も讀畢りて仰天し早速立出て両個ゑ對ひ願の一條聞届さり乍然一條の裁許ゑ有ねハ得与

相糾し上る呼出べし仝許旅宿ハ何成哉と問為十郎答て俺們止宿ハ御城府通町二丁目三星屋吉左衛門の許ゑ滯留仕りて罷有待ふ之万乞御仁政の御執計ひゑ預り御聞添被下待ふ縛を偏ゑ冀ぐひ上奉ると云速見ハ打点頭て夫ハ心得さり且旅宿へ引把夙説等る可迫日呼出縛も有んと有鬼バ浮田主従ハ辱るし礼謝して旅宿ゑ立還る憲司速見ハ此願書一存ゑ不能と大目附多良尾主膳と老職坂井玄蕃頭へ内談有鬼が坂井多良尾両士も大ゑ駭然之俺們の分別ゑ逮び難し一老職譽殿へ披露而老臣一統評議を成て仝宜き議ゑ任せ可迚速見坂井多良尾の三士譽田ゑ第邸きへ赴き鬼徒て三士ハ譽田雅楽助ゑ對面成て伴の願ひ書を披露ゑ逮び奈何仕ん哉と伺ひ鬼バ雅楽助ハ両書を讀畢て大ゑ駭き俺々思ゑ星名愈々仝旧怨有バ勿々主家の御師

範ゑ可為的ゑ非ず却而俺君の御恥辱と成縛なり併和殿們の意見ハ奈何と有鬼バ坂井多良尾辞揃べ俺們存る処同意之就夫星名を鞫門の一條悪く暴立あバ逃走らん然時ハ浮田主従願も空く却而御當家を怨む可し依而俺們貴殿へ披露仕り宜き御計策を以て渠の實否御吟味有間欲く存ぜると述バ雅楽助頓ゑ羨諾而奈何も神妙の仕成と云可其計策を以て明晩星名を私宅へ招き示々而彈正の返答を試る可し今日ハ未時刻も早鬼バ且浮田主従的を某ゑ宅へ竊ゑ招き渠ゑ箇様々々問糺んと思りと云ゑ三士ハ感伏成速見ハ先ゑ座を起て俺第邸ゑ趨飯り猛可ゑ小使番ゑ指揮成て通町なる三星屋へと遣しさり

○四十七回　譽田雅楽助浮田主従ゑ對面の話

扨浮田主従ハ猛可ゑ憲司の被召呼ゑ早速不心成も使番ゑ属て役宅ゑ至バ速見大ゑ

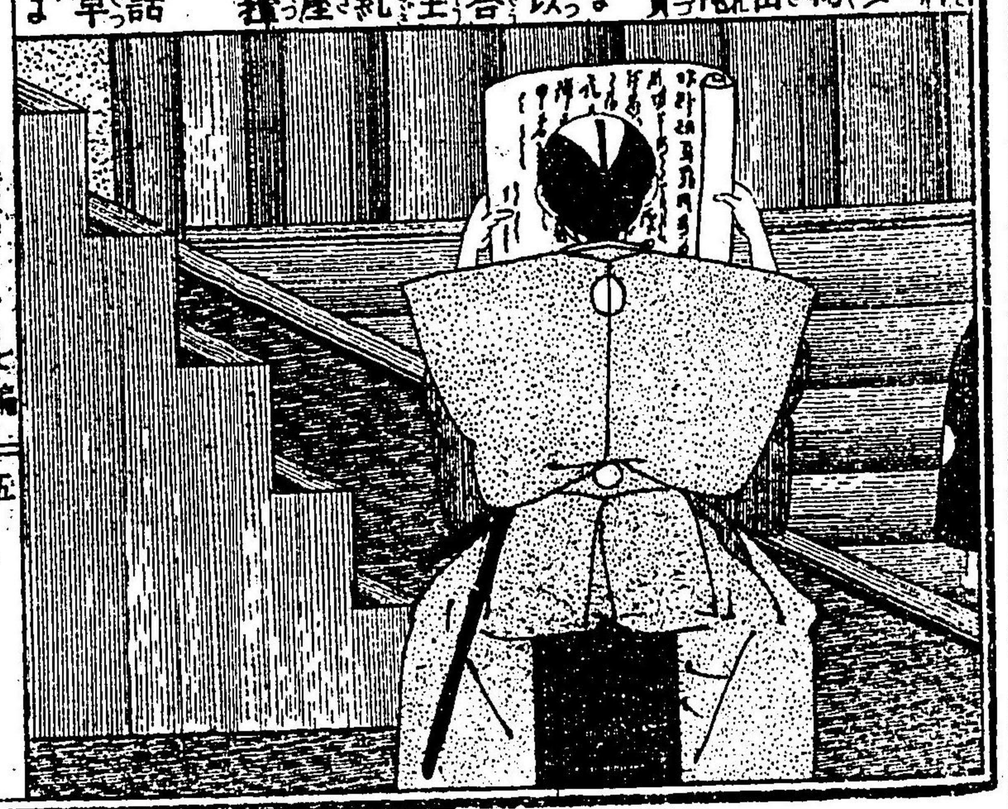

讃美而其許願の赴旨早速御老職誉田殿へ内密披露る逮し処誉田殿其許達る被問仔細も有由成バ依之て招たり自是刑部同道成べし

迎速見ハ浮田主従を具て誉田ゞ邸へ急行刑部浮田主従者同伴致待ふと告鬼バ雅楽助大る喜悦尓的疾々呼び給へと被稟バ速見ハ両個を雅楽助ゞ前る伴侶さり雅楽助ハ声を懸て近く招き其許達の志願感るよ余り有不遠ぎ望ミを遂さす可と有て為十郎鹿藏を賞讃有るかバ傍る有鬼坂井多良尾も等し声を合ぬ然而雅楽助被稟鬼ハ偖即刻其許達を為招ハ敵の實否を微細る聞ん為ゑ尓博末告侍へらし尓議る応而計ふ旨有と尋ねる為十郎低頭し鹿藏を看返稟る汝従此方容子仔細鬼バ有し次第言上仕べしと云バ鹿藏進ミ出乍恐ら下僕綷の一伍一什を稟上べし迎大舘國逮の最初より今朝柿樽る て不測星名を看止迄

五六箇年の自他話説を辨舌濁まず演聞へし

かバ為十郎も尓漏し詞を継將今般願ひ書の與記の姓名浮田民助と記見し侍ふも一ハ亡弟の志操を憐愍ニるハ主君表向の存命成ぬ拙者為十郎の躬上を憚り三るハ復讎免許状る民助へ被下蔵も侍れバ此三箇條の逮慮を以て浮田民助家僕鹿藏と記し侍ふ一入御憐愍を蒙り度と涙を落而願ひ鬼るぞ雅楽助深く感し直道成其許們ゞ志操最も然社可有綷ゑ誠る長盛藏人ゞ執計ひ實々大國の老臣ハ人を勧る綷誰しも恁有度物る社某も長盛の仁心る效ひ刃る懸て請負進ぜべし主君へ遂一言上為て近る尓望ミ全からしめん心易く相等居られよかし俺亦別る尋る一條有抑々浮田の第邸懸り外面構門内の模様仔細語り被稟べし是亦手段る依て用る処有と問れ鬼バ鹿藏第邸の分埜を綷明細る告しかバ雅楽

助委細記止其許們明日ハ深く竊て管ぎ以て他出ぢべうぐぎ最も竊ょ夕過より而俺宅へ被来べきく些此方ょ要向も有と被東鬼バ浮田主従介寛仁成詞ょ深く恐惶して偏ょ御仁恵仰ぎ奉ると演さり千時速小夜更て子刻と成鬼バ坂井多良尾速見の三士も辞退を告て亦翌の夜を約し鬼バ浮田主従も三士へ一々憑て倶ょ退出を願ひ鬼バ雅楽助下僕ょ指揮して附属せ三士諸倶城門を通り三士の人ょ途中ょて扯別れ三星屋送り届けられ主従是を厚く謝して下僕を第邸へ還しける

○星名弾正誉田ゲ第邸へ招る話　徒而誉田雅楽助ハ介翌日書牘を認め家僕ょ齎し星名方へ遣し鬼弾正介書牘を披き讀バ佳有到来ょ就従夕景獨楽も那哉楽ぅぅぎ貴処御閑雅御在成バ光駕給らバ歓悦べしと有弾正俺躬を欺計るぐと夢ょも知ぎ誉田の招きょ預る

い立身の桟梯共成と歓ひ早速使ひ面曾し拙者御招の芳翰を戴き大慶至極謝し奉る後刻茶を以て御禮稟し上べく待ふと述使を返せり家士立飯て徒と告鬼バ雅楽助ハ為仕濟と打笑たり然而介烏も晩果し頃坂井多羅尾速見の三士浮田主従も來りしかバ雅楽助ハ間を分て立竊せたり姑く成と星名弾正家内乞て入來バ雅楽助孫て設し席ょ倡引口演畢バ雅楽助家士ょ命じ星名が扈従を逐しめ然して雅楽助弾正ょ對ひ今宵ハ寛々相語らぢと云つ酒肴を出て酒盞を進めて酌を為バ弾正酒盞頂戴き御酌ハ余ょ恐れ多しと辞ふを雅楽助打笑ひ打窪ぎて酒宴為ょ礼儀辞譲ハ窮屈ょ主客無礼講ょて率々頂け給へ迚敷献を累ね酔を生じぬ雅楽助ハ此容子を看て黎々武藝の話ょ逮ぶょ星名も好む道成バ手柄話を云出せり此時誉田稟出せょ某若年の

刻りゐ不覚を索め今ゐ不忘鬱憤の緯有那も酒興成バ話べ〜某若年の刻諸國武者修行ゐ為出時阿波國祥瑞城府ゐて音川侯の藩士浮田傳五右衛門と云的と試合〜処某此的ゐ健か撃居られ散々渠ゐ悪口を受た〜今ゐ小無念晴ぎ小刻浮田を討て立退と思〜ゞ共整不丹練の為手出却而此躬を討果されなバと口惜を忍へ立去た〜小第邸ハ外面七間余りゐて冠木門を構へ左右ゐ長家有て赤壁の屏正面ハ玄関右の方ゐ勝手口有て替古場ハ左の方の長家ゐ修ひ〜ゑ年指ふれバ早十六年ゐ相成ぎ今も渠奴ゞ宅の緯ぎら忘れぎ又両個悋有〜がと云稍思惟而夫々兄を聟か為十郎と呼弟ハ小節幼少ゐて小名ハ最早忘れたゐ傳五右衛門も啻今ハ余程老耆たゐん喩るも稟ぎ坊主悪いと賀裟迄悪〜と迫て渠ゞ身倚成共討殺バ恥辱られ〜無念も晴んと憤怒を

其二

懐き候ゑと実〜やかゐ欺計見バ弾正ハ莞示笑是ハ符合せ〜緯も待ふ命の如く浮田某邸休ハ唯今日ふ処寸分不差能御覧へ被遊物哉是ハ某躬の一大事ゐ侍へ共尊君浮田ゐ御恐有バ聊示御散念ゐ可相成欤と存じ奉れバ稟上ん管ぎ御他言ハ為給ゐ可うふぎ元來某ハ阿波祥瑞の城主音川頼元の藩臣大舘七郎右衛門と稟せ〜く某意恨の條侍ふて六箇年以前彼地ゐ於て命の傳五右衛門を討て立退日來の鬱憤晴し侍ふと云バ雅楽助膝立直〜原來貴殿音川家の藩臣ゐて俺恐有傳五右衛門を被討取〜か夫ハ心地宜話を聴さり小意恨と云ハ如何成緯や小轉末承ハりた〜と頻りゐ弾正を賞美〜て促〜鬼弾正ハ酒氣ゐ浮れ圖ゐ乗て已が旧恨を詳細述尊君浮田を怒給ふ御心を静ん為徒俺一大支を口外仕ろ〜穴賢人ゐ御厨説ハ下さろ不可率御返盃と酒杯

灌き差出せバ雅楽助ハ諾快氣ゑ打笑へり

○四十八回　星名罪惡露顕て驚く話

譽田ハ尚星名を讃賞て為十郎兄弟の支杯を聽ゑ彈正手柄貌ゝて實歴言把交て鹿藏ゞ成行迄話説れゝ坂井多良尾速見の三士浮田主従も始終を聽取或ハ怒憤或憎悪殊更主従無念の涙ゑ歯喰縛りける時節譽田が家士雅楽助ゞ前ゑ出両手を突き稟鬼ハ御酒寳拳ゑハ御座待へ共酱今坂井多良尾速見の御三個御同道ゑて御入來待ふ那哉政支御問合せゑ就き御直談稟上度由ゑて玄関ゑ御扣へ被遊待ふ奈何計い待ハん哉と伺い鬼雅楽助太く為酔体ゑて夫ハ歴々の来臨不苦ぎ是へ御通し稟べーと家士を為立バ彈正ハ譽田ゑ對い御老臣方御来臨ゑ拙者同席憚り有りと云を譽田ハ打消て否御遠慮ハ無用と止る処へ三士ハ打列立入来て口演終て各々座ゑ着き頓て

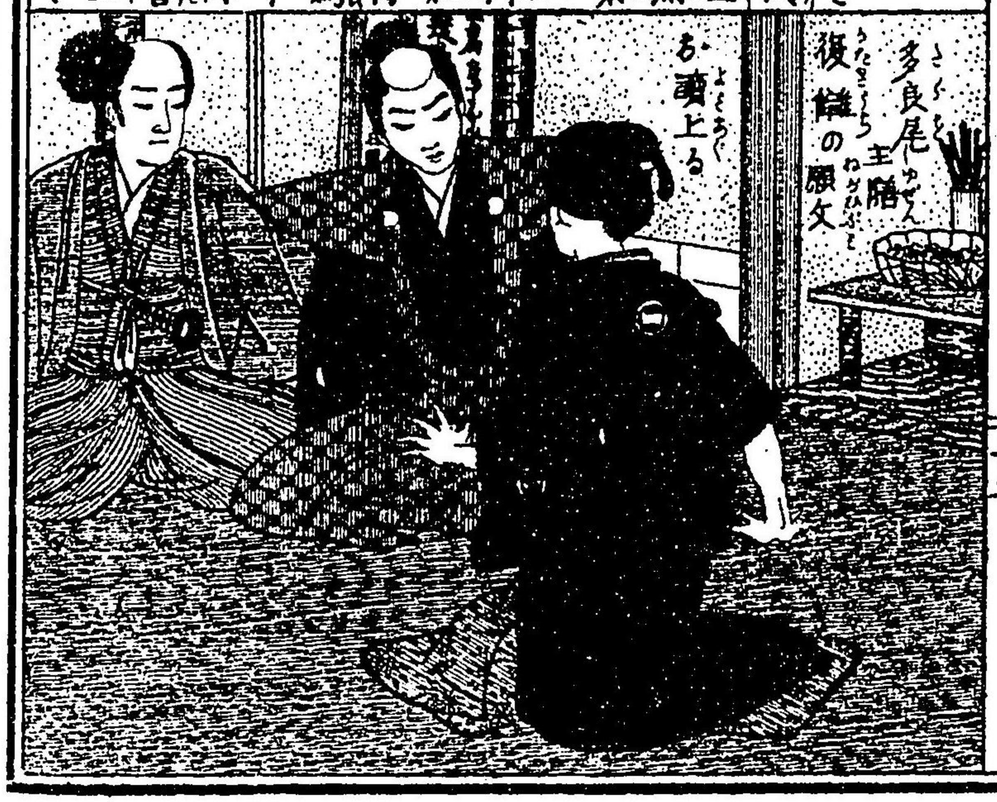

坂井稟様偖早急の議ゑ待へ共今日憲司廳へ出訴の的有仝願い頗る難儀の縛ゑ付き速見氏俺等方へ参定ゑ及れゝがど拙者等評議ゑも協難く不止得貴殿へ披露稟さん為め推参仕りぬ仝願文御覧被下べーと指出せバ譽田之を一見ゝて深く打駭く容ゑて是ハ不怪絆哉星名氏を親の怨敵成ハ討ゝめ給へとの願文く喃星名氏奈何せんと云れて彈正仰天ゝ自悪を吐て仝屑るも干ぬ時節成バ覚無ともも云難く然ど不敵曲者成ハ稟鬼ゑ命の保某覚無ゑ非ぎ然れ共仝願人の姓名を糸ハざれバ覚悟仕らぎと答へバ雅楽助多良尾ゑ對い御呟労なるゝ主膳めゝ願文を高声ゑ讃給れと有鬼バ主膳諾ゝて願文を讃上る仝文ゑ曰

「恐れ乍ら願ひ上奉る訴訟之支一當御藩中木傳流剣道師範姓名星名彈正与稟的ハ元來某本國阿州祥瑞城主音川右京太夫の臣下ゑ

侍ふ旧名大舘七郎右衛門と稟的ゑ侍ふ此的六箇年以前應永七年十二月朔日の夜渠門人橘左近之助諸共某第邸ゑ竊び込侍ふて平怯ゑも愚父傳五右衛門を暗殺ゑ仕侍ふ処橘左近之助ハ仇場ゑ討止侍へ共大舘ハ把逃し稟侍ふ故孝道ゑ背き無念止難く依之て主君へ敵討御免を願い翌年正月御聞ゑ相成本國を出立仕り侍ふ凡そ六箇年の今月今日御城府柳橋ゑて通行を看止渠御藩臣の身柄を以て無是非仇場を看遁侍ふ哀れ御免許を蒙り星名絆仇討成し め給り侍ハゞ廣大の御慈悲ゑ存奉り侍ふ此段御聞濟被下度伏而願上奉り侍ふ則ち音川殿よりの免許状も亦封入置侍へバ御賢覧希ゲい上侍ふ以上」

應永十二年乙酉六月十九日音川右京太夫臣浮田民助正道同下僕鹿藏」御憲司様」と讀了り再音川の免許状を押披きて讀上る仇文言ゑ曰く

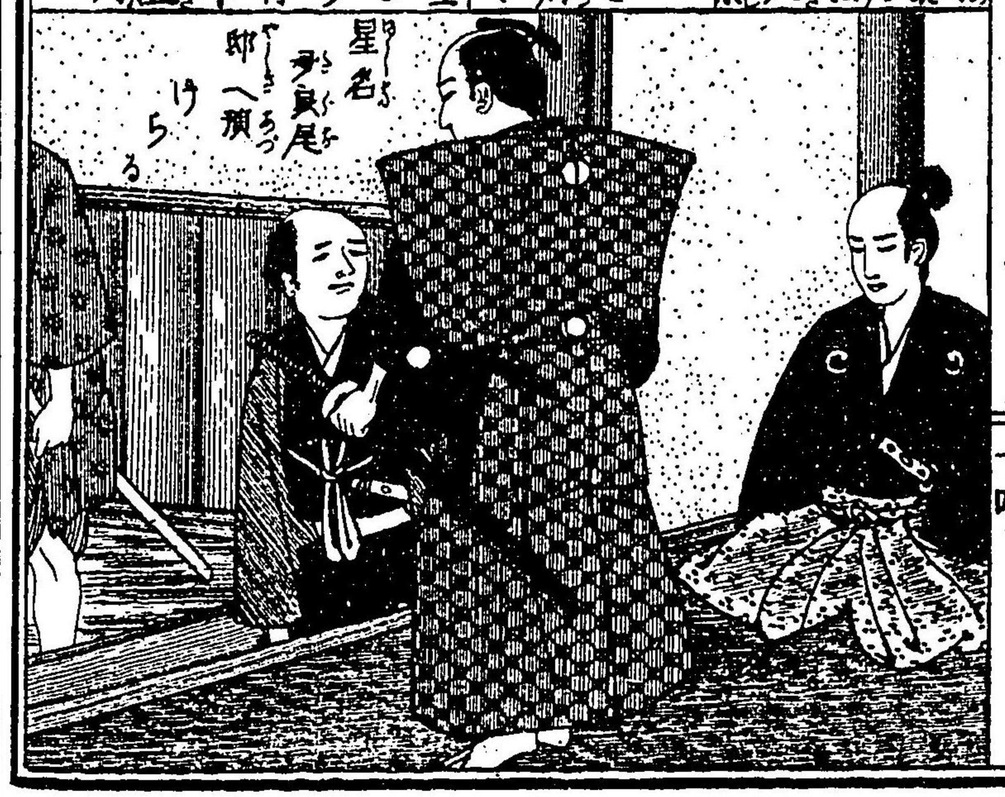

「一此方の臣大舘七郎右衛門と稟的不良の奸人ゑ而同藩浮田傳五右衛門と稟的を恨ゑ暗殺致し國を立退侍ふ処浮田悴民助欝憤ゑ存し復讐願出侍ふゑ就き仇孝心を感るの餘り當殿速ゑゑ差許置侍ふ然バ民助何方ゑて敵ゑ出會侍ふ共速ゑゑ孝子の志操を遂さしめ復讐宜敷御憑ミ入侍ふ依而証書如件」應永八年辛巳正月日音川右京太夫在判「諸國御城主並びゑ津々浦々御役所」と讀上る浮田傳五右衛門ハ意恨有て討果し侍ふ亦倅民助も某討取彈正不悔飛士ゑ云様奈何も仇最早民助の有様なし亦民助ハ正辰と云ゑ此願文ゑ正道と記せり正道とハ兄為十郎ゲ名乗ゑ仇為十郎も自滅而世ゑ有ギ之下郎鹿藏奴ゲ知ぬ浪士を語ひ民助と偽り助勢と而ゑ世所為の忠義立成ん偽謀の讎討誑同様勝負仕ゑ速べゑふぎと言曲たり

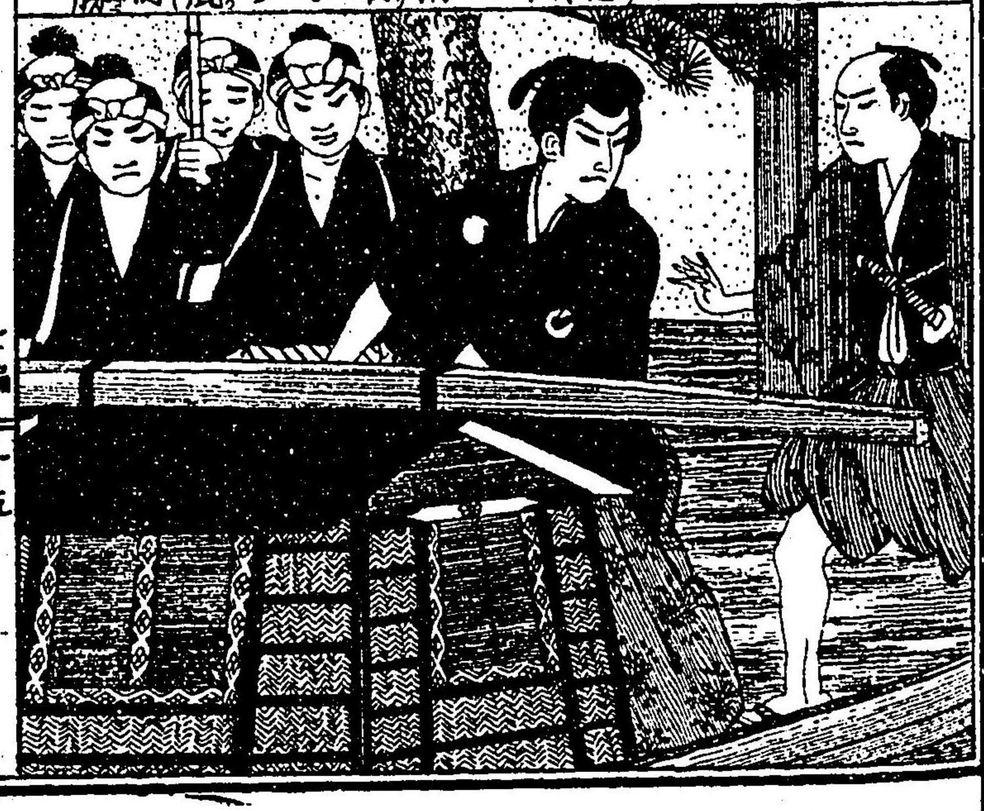

○星名多羅尾第へ押籠らるゝ話　薯田雅楽の
ハ星名ゞ辞を不聞振して速見ゝ對ひ刑部殿
ゝハ浮田民助下侯鹿藏を定て得与被看止た
らん人物奈何体的成しや刑部答て民助ハ痩
男ゝて面白く鼻高く年齢廿八九才と看て待
ふ亦鹿藏ハ面清く眉秀て鼻高く些し肥肉ゝ
て年齢廿五六才ゝ看て待ふと稟見バ星名心
の裡ゝ大ゝ駭然民助と名乗来ハ為十郎と覺
ゆ渠奈何ゝて存命居や不審し殊ゝ悪き ハ鹿
藏奴今宵中ゝ逐電為度者ゝ社と疾迯尻ゝ座
も膝戰く雅楽助ハ星名ゝ對ひ貴殿暫時躊躇
ゝハ御在共俺們役目の蔗も有バ大法の如く
目監多羅尾主膳へ従今晩貴殿を預け稟ずべ
し主膳倖慌是ゝ被来れバ同道ゝて引把給へ
かし某悪くハ計ひ稟ずまゝと云れて彈正再
度恂り今ハ拒む術も無き必〳〵仕ら兼引た
り三士ハ薯田へ稟ず様星名氏兼引の上ハ直

様同道致すべし彈正殿御両刀ハ暫時俺們ら
中へ預り稟ず可しと云ゝ星名無是非両刀を
逓渡ハ速見ハ之を受把て三士の人々雅楽助
へ辞退を告豫て准備の轎物ゝ星名を乗せ廿
個の下司ゝ前後左右を把囲ませ〳〵多羅尾
の第邸へ列飯り一室へ押籠昼夜二十個づゝ
の番士を相添嚴重ゝ護る故彈正奈何くも為
辨能いず夢ゝ夢見る心地成し啻惘れて日を
過しぬ恁て翌日薯田坂井ハ打伴侶て主君の
御前ゝ出て浮田主従出訴の辨より星名彈正
を招き寄て心裡聞糾し為辨の赴旨民助鹿藏
六箇年の間の話説為十郎國逮の轉末主従長
演ゝ再會同道の辨迄悉皆く言上ゝ速れ怠バ
大守越前守将久深く駭き給い予星名を然悪
人とハ知ぎ郷ゝ野甚兵馬ら口入を以て武術
を試えて召抱しハ今更頗る悞りゝ不義不道
の曲者を而師範を命ぜし辨予ゞ不明ゝて他

家へ聽へても俺恥辱成バ孝子忠僕の志願を憐愍宜ク復讐を遂させ遺ホベシ最も星名門人の的們師匠の肩を持て加勢助劍抔致ス的有バ一々搦め捕へて死刑ニ處スベシ急ぎ復讐の場処を撰ミ立派ニ勝負為致よかーヲも當日ニハ見物ニ出ん汝們能ク執計ふべーと最心易く御許容有けり誓田坂井の老臣ハ畏まりて御前を退出して下城ニ逮び両士扯別れて第邸ニ立飯り雅楽助早速使節を趨て浮田主従を急ニ呼寄大守御免許の命を傳へ鬼バ浮田主従歓ん絆限りなく雅楽助を伏拝み涙流して礼謝る鬼恁て浮田為十郎誓田雅楽助ニ願て曰く拙者國元主君の手前ハ生害仕り侍ふ様極りて老職長盛藏人殿の仁計ニ依りて當今父の讐ニ出會侍へバ一應長盛殿へ内届仕り尓上復讐仕り度侍ふ是未ダ朝日丸室劍捜索不適侍ふ裡ニ成バ飯國の処を伺

ハん為ニ侍ふ万乞右國元へ傳度仮飛脚上下二十日計り勝負延引願い侍ふと稟せバ誓田是を承諾而聞届けーかバ浮田主従尓恩を謝ーて旅宿へと退きける

○四拾九回　浮田主従四候へ書を贈る話

偖主従両個ハ旅宿三星屋ニ飯り為十良直ニ長盛方へ細々と書簡を記送り鬼バ鹿藏も同く筆拿て尾州斯波殿の藩臣小戸田弥三兵衛方亦奥州會津芦名殿次ニ同州松浦山左衛門の許へ書を認め早弁りの脚夫を以て差送る此時鹿藏ハ故意と本國肥後へ書を送るを差扣へ鬼故為十郎不審く思い尚を鹿藏の素姓を委細問ニ鹿藏今迄日向佐土原炭焼の仲成と偽りーがど今ハ包ニ由なく肥後菊池家の臣佐野出羽之助が一子鹿十郎成綱を明ー語れバ為十郎大ニ驚き猛可ニ鹿藏を席を下て拝ー鬼バ鹿藏又為十郎を元の座ニ進め素性

ハ右も有右も有主従の中ゑ礼義乱しーてハ柚ハ者之を面目せんや小禄大禄の差別を論ぜるい畢竟他人向の粹ゑ主従三世寄縁の因ゑ況んや先御主人バ下僕の命の親ゑ且後難を相果キ迄ハ曾今迄の條主従ゑ待ふと云ゑ為十郎打点頭て和主の義心成バ然も有べー併人と聴て尓本國へ某方ゑ之を届けキバ是亦武士の義ゑ差ふ可とて鹿十郎の躬上を詳細かゑ認めて為十郎肥後へ脚夫を差立たり然ーて浮田主従商議ーて尾州會津の人数到着次第止宿の設けを三星屋の亭主へ委任ん絆を依頼キ是誰ぞ告ーー故誉田聴知て大ゑ駭然尾州會津の人数集ふ時ハ其侭兼置難かり殊ゑ尾州ハ主家の本家此方ゑも等閑ゑ成難し と早速主君へ言上成鬼ハ將久殿聴給ひ實人ハ下劣成と慢れバ却而已を慢らるーと云喩言有り近代稀成武士俺國ゑ来り復讐致キハ

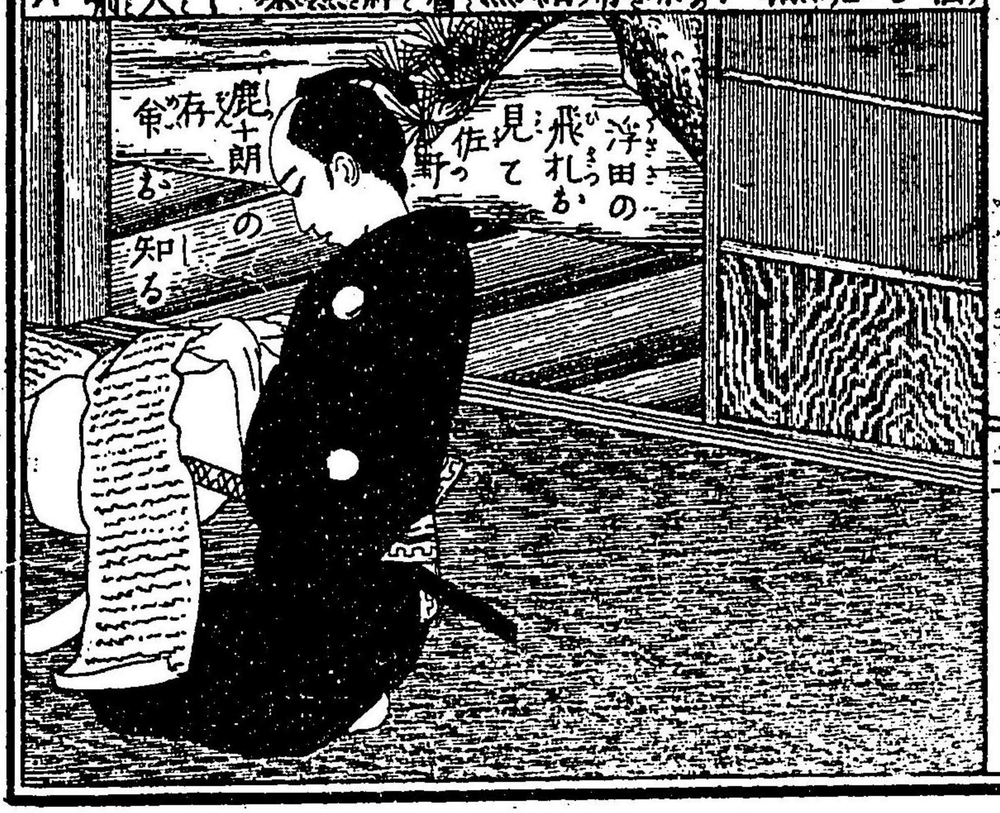

予も本望成粹相済ーー上ハ鹿藏を召抱度物ゑ汝能ゑ之を計ふ可ーー將本家並ゑ會津家より人数来バ是亦能ゑ馳走せよ最も尓鉄嘸混雑為べー此段室町殿へ相届よ尓検使受下ハ済べーふずと命ゑ誉田長まり即刻京都へ使節を立て粹の始終を言上ーて検使を乞鬼バ室町殿より松井主水大坪新助の両士を福井城へと差向らる亦浮田より音川家へ趨遣ーた る脚夫三日目ゑ阿州ゑ着ー書簡を長盛ゑ呈ーー鬼ハ藏人之を一見ーて猛可ゑ登城成て大守御前ゑ出為十郎の書を御覧ゑ入所存を言上ーー為十郎の罪を御免給ハり浮田の蹟相続の粹を只管藏人願い上ーがバ君寛仁の御心を以て藏人の願いを御許容有て汝大儀ゑら人数を引具ーー越前ゑ赴き為十郎並ゑ鹿藏後難相清次第ゑ引伴呂飯國キべーと命ーー給へバ藏人今茅ーー御前を下り直ゑ准備ーー

啓行し六日半よて越前福井へ到着せり

○佐野出羽助他子の存命を知る話　爰よ亦肥後菊池家藩臣佐野出羽助方よハ浮田為十郎よりの書翰を看て九箇年以前家出よ遠び生死の程も不分明し鹿十郎存命居り将音川の藩臣浮田傳五右衛門よ助け伴侶られ狂病為恩恩義を感ドて主従の因を結びし絳より。尓家大変有て主従離討よ為出轉末今般越前よ於て尓敵を看出不日討果すべき絳微細記載を讀み出羽助室の秋篠も或ハ怡悦他子下らも頼りよ褒又武士の心も恩愛の情胸よ迫り涙を浮べり此時同藩士の佐島丹羽亮所用有て佐野家よ来合せ鹿十郎の絳を聴て是い思い寄ぬ吉吏なりと大よ祝し感賞せり出羽助倍々歓び稟す様為十郎の知せ就て八尾州奥州阿州の三侯何きも尓加勢の人数被遣べし然ハ此主従の響を以て看ぶ他一

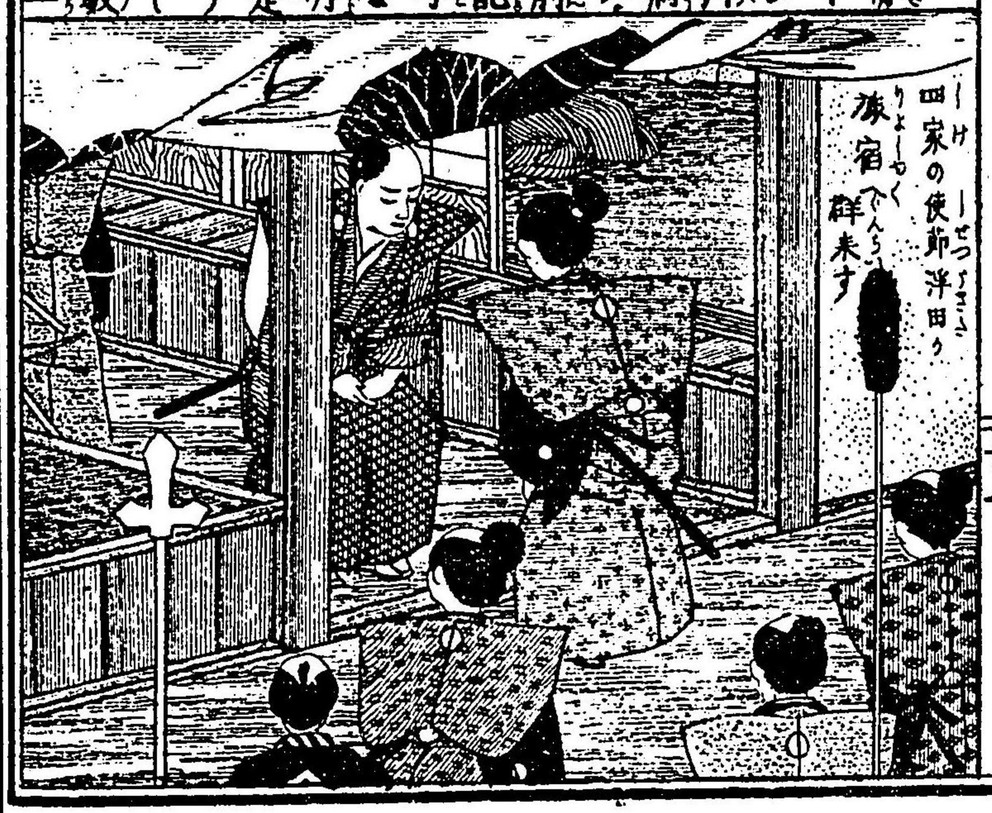

よ之を卒飯り召抱へんと為ハ明かへ某便を不聴ハ無是非共存命と知てハ憧しく最も子舍住の悴と雖も原ハ主君の御家臣へ今無謂他家よ被召抱てハ公私の耻辱よ成侍ふか万乞此段大守へ貴殿御披露を願い度某直々迎把とゝの御意下らゞ姑し御暇を願い赴き侍らハん此義御前宜しく御執成憑入と望鬼ハ佐嶋頓よ兼諾して為十郎ゞ書簡を持て君の御前よ出右の次第を遂一言上して浮田ゞ書簡も御覧よ入しかハ菊池武胤殿感賞有て鹿十郎ゞ叔父道明寺山城助を召出され示々の由を命有て鹿十郎迎への役を命ト給い五拾個の人数を差添へ給ふ道明寺君命を今兼して准備を成六月廿五日肥後八代を啓行して途を急ぎ七月三日の夜越前福井よ泰着して屋と云ふ旅舍よ止宿して直よ使節を三星屋よ遣し鹿藏同道為ん絳を告しかハ鹿藏頭よ

諾して使と俱に万屋に來り叔父山城助に對面して實父に為偶思を成互に歓び無恙を祝し九箇年間の長話説を成し山城助は感賞し大守の命父母の傳言抔細微と言含たり亦尾州小戸田方にも鹿藏を差立て書翰を省て大駭然且歓悦頓に此由披露に逮べば朝倉兵庫之助斯波義重殿へ言上せ斯波殿大悦有て小戸田弥三兵衛を召れ内意を被為命且加勢の人數を與らる小戸田今美して御前を下り仝准備を成て啓して福井に至り鹿藏に對面有鬼は鹿藏大悦して先年の恩を謝し尚今般の加勢を歓こび厚く礼を演書簡に漏る処を話説れり弥三兵衛も一別の情を述宿望の時為向を祝せり鹿藏再て申様其主人為十郎殿より復讐一條音川家へ言上有し故已に老臣長盛藏人殿當地へ參着有是亦無余儀訳に待ム故之と語ば小戸田之を聴音川より人數來

は必定主従共卒皈る所存成と推察り太守復讐相済は鹿藏を伴侶皈ら可しとの命も有ば容に此由本國へ通せり爰に六月廿九日に奥州會津芦名矣の老臣菅清右衛門君命を奉兼り加勢の人數百五拾個を卒て福井に着し亦同國松浦山左衛門も菅と同道して三十人の扈者召卒同日に着せ亦原村綿屋久兵衛青山正伯の両人も大守に願を上て此度松浦と俱に来れり松浦青山綿屋久兵衛は三星屋に来て鹿藏に對面して各位別後の情を述聞へ復讐本懐を祝したり鹿藏も三個の恩義を感謝し来訪を歓ひ尚會津啓行後の話説を双方に為殊に久兵衛正伯は鹿藏に恩を謝せ夜浅らさり鬼

○五拾回　長盛藏人浮田主従を召す話

然程に音川家の老臣長盛藏人は使節を以て浮田主従を旅館に呼寄せ久々の對顔有鬼は

為十郎嚮の洪恩を謝し低頭して感涙を流し詞る〜鹿藏も難討出立の節惠を為得尓仁恩を厚く謝し民助ら殃死を嘆き息バ藏人尓忠節を賞美して被申息ハ為十郎の書翰披見而主従六箇年の為躰具ゟ知れり民助ら殃死ハ今更無是非併し當殿為十郎ゟ再會而敵の在処を看出し近ゟ宿意を遂るハ藏人も満足ゟ思ゑ是全く足下の忠誠ゑ亦素姓を聽けバ菊池殿の老臣佐野氏の次男と哉実ゟ行狀匹夫の不逮る次第なり主君も殊の外ゟ感賞まし〜某へ被命付ゟハ更め鹿藏を召抱へ望の禄を與ふ可しとの御意有是ハ浜田の縁を以て他家へ仕官の儀相成まし〜豫而此儀兼知可有迚天昆押ゟ言出し息バ鹿藏之を即荅成兼平伏而有し〜が稍有て頭を上申息ハ大守の尊命有難存し奉る然共下僕元来本國の父母ゟ未だ躬の暇を不受して出侍へバ已の敵已の仇

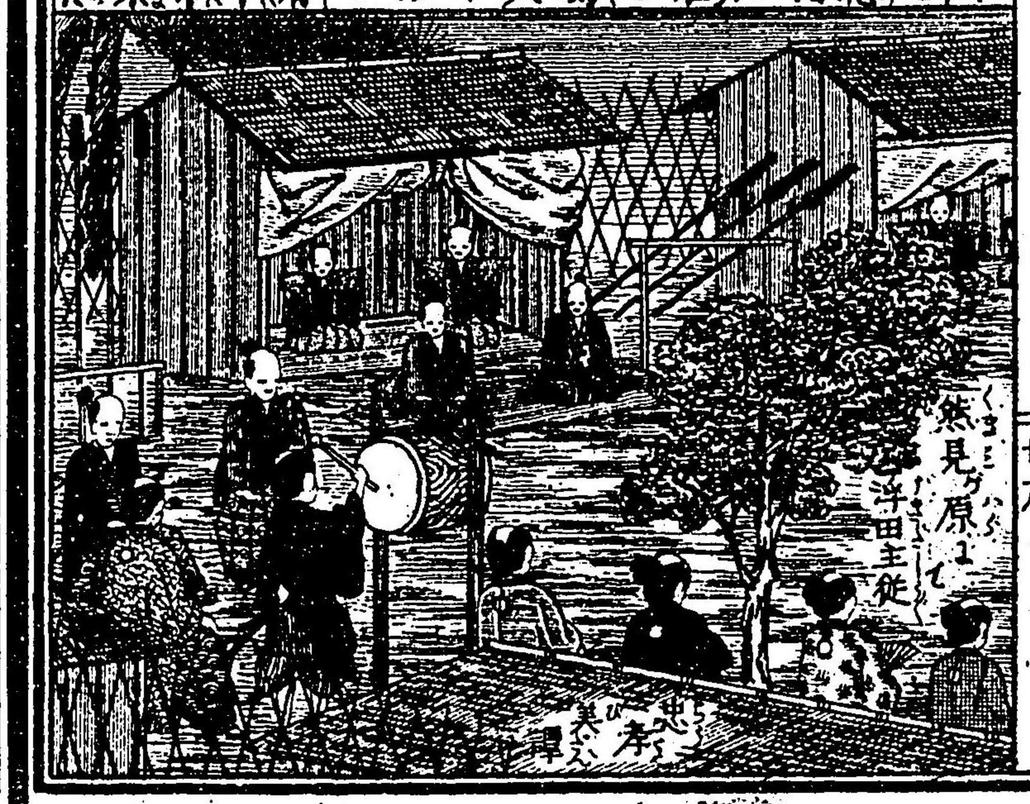

ゟ不成侍ふ畢竟浜田ゟ被救し恩を報ハん意を以て主従の因を結び侍へ共今般更め下僕の躬上親們の耳ゟ入侍ふ上ハ双親殊等て頻ゟ對面を望ミ侍れバ是非共一旦飯國仕り國遠の罪を侘侍ハねバ孝道も不全ゞ尾州會津の両侯ゟも御懇情の御招を蒙れ共下僕此意を以て辞退仕り何も尓義ハ御請不申此段御賢察給ハる可と理非明瞭ゟ述息ゟぞ流石の長盛も二言と不挑感激而尓日ハ主従を旅宿へ引取せさり然而尓次日長盛ハ為十郎耳招て容ゟ主君の御内意を告足下官ゞ鹿藏を暇乞共被出べ〜ゞ復難為遂後ゟハ必定本國へ鹿藏飯んと可云尓時之を拒む者ハ従足下外ゟ不可有尾州會津加勢迚も食内心ハ鹿藏を國へ卒飯べき設け〜能心得給と言含息バ為十郎委細畏り申様今般尾州會津の両侯より加勢の人數参り將本國より渠の叔父道

明寺も到着し今ハ某の家僕と雖も衆人の尊敬仆威勢某の可逮し非ず固り二万八千貫の佐野の子息某の躬し比較る時ハ鹿藏と呼も最憚る様侍へ共渠義心堅き故主従の礼譲ハ些も不乱殊し會津の長者松浦と申的今般の雑費し於てハ黄金何程し も有調達為べ一と申せう之一蔵の大守の後楯よりも手剛く且ろ渠六箇年千辛万苦を凌ぎ竭す忠節を思時ハ躬し寸功も無き某が主従成と言立暇不出迚國元へ卒飯し ハ渠の勲忠被るし當るべ一是等を轉さ勘弁仕れバ某一言も申詞る一啻御老職様の御口達を以て國元同道憑より便る一と者息ハ長盛も温順の返答を感ドける

○熊見原し浮田主従復讐の話　低て仆年七月十二日譽田雅楽助上意を蒙り町憲司速水刑部し命を傳へ浮田主従を役宅し呼寄せ刑部両個し被申渡様ハ已し二十日も為異ハ來

る十八日し ハ願の條復讐御免被下物と則ち仆場所ハ御城府外熊見原と決めらる前日し仆准備被為べ一と有息ハ浮田主従ハ有難御受申て勇こ歓悦役宅を退き直し仆脚して四家の旅宿し廻り復讐定日を告知せ三星屋し飯り仆准備而等し息當般復讐の場処熊見原の廣野し越前侯作吏方し被為命て一丁四方し行馬を結圍繞一四方し桟敷を懸並べて正面東方ハ征夷家の撿使を請ぎる座南方し ハ音川菊池の座を設け北方し ハ尾州會津の座と一西方し ハ越前家の座と千爰し七月十七日従大守山内左門と云家士を上使と而多羅尾ぐ第へ被遣星名彈正へ上意を告聞て曰く當般音川の臣浮田民助吏復讐の願申出るし就き段々仆一件を聞糺せ一処仆方以前ハ音川の藩臣して無罪傳五右衛門を殺害の由甚ぐ不道の致方こ依而今般浮田ぐ願し任せ明

日當所熊見原に於て尋常の勝負成遣す可と
上意恁の如と為遂鳥彈正心に深く駭然し
今更那と拒む術なく不肖々々に御受申せば
左門は仝侭退出成鳥扨當日十八日の早天よ
り而熊見原へ雛討を看と趨集る者雲霞の如
く行馬の外に逼与迫り恁て大守斯波將久殿
譽田坂井の老臣引卒西の桟敷に為入給ハ征
夷家の御檢使を始め四家の老臣達も立揃て
三方の桟敷に分て着坐有其人數都合六百余
人とぞ聞へたり頓て多良尾主膳星名彈正を
同道して設の場処に入來り西の方なる休足
処に入鳥星名ハ今日の形勢厳重成に駭き且
四家の老臣為出頭を不審と仝謂を主膳に問
に示々の釋成と鹿藏が躬の一伍一什を話説
鳥バ彈正肝を消たり鳥亦浮田為十郎佐野鹿
藏に ハ速見刑部同道して東の方の休息所に
進入さり星名が今日の打扮ハ越後上布の帷

子に丸に一引の定紋付して着し栗皮茶色の
麻袴を着而股立取り白布を三重に帖三耳上
より後鉢巻を締同し布の王襌さを懸け腰に
彼朝日丸の宝劍帶したり彈正年齢四十一才
身幹五尺九寸の大兵へ亦浮田為十郎ハ淺黄
の帷子に麻袴を着股立取肌に ハ鎖の着込を
堅め白布の後鉢巻を締め王襌を懸け衣服の
紋に ハ分銅を付さり大の刀ハ民助が紀念の
志津三郎兼氏の名刀を腰に帶さり次に佐野
藏ハ水色の帷子に丸に揚羽蝶を付して着し
段染の麻袴を股立高く引攘げ白布の鉢巻同
王襌を懸け當般叔父山城介より逝へし栗田
口吉光の名刀を腰に帶せり双方例式の條り
土器拿て水盞を為し一唇干て四方を拜し合
圖の太鞍を打鳴すと等しく双方場所の中央
へ進み出れバ復雛を看と行馬の外に群れ集
りし衆人噇と鯨波を上る声天地に響きて冷

まゝかりける

○五拾一回　浮田主従大館を討取る話

再説星名浮田佐野の三士ハ後難の場中央ゑ至れバ附添有司双方ゑ引放れ退く此時為十郎進ミ寄て星名ゑ對い大音ゑ申ス ハ一別以來珍し哉大館七郎右衛門汝ゑ怨の有処ハ覺えつらん今日啻今遁ぬ場処率々尋常ゑ立對勝負せよ其ゝ怨の刀を受け焔魔の廳ゑ到るべしと詈詈つゝ兼氏の名刀抜放し鬼ハ鹿藏も尓後方ゑ進ミ同く高声ゑ呼ハり鬼ハ奈何狗侍士の七郎右衛門凡五箇年迚躱れ相貌を替名を更め命を惜む大腰抜奴今日ハ最早逃道なし汝此後難の由を聽能も脚腰不抜成て此処へハ歩出し物哉是耳汝ゑ似合粋く率哉勝負と嘲哢鬼ハ大館ハ怒憤を発而朝日丸の刀剣を推乱離と引抜き両個を硝与眤付て死損いの浮田為十郎奴民助の名を楯ゑ出しバ

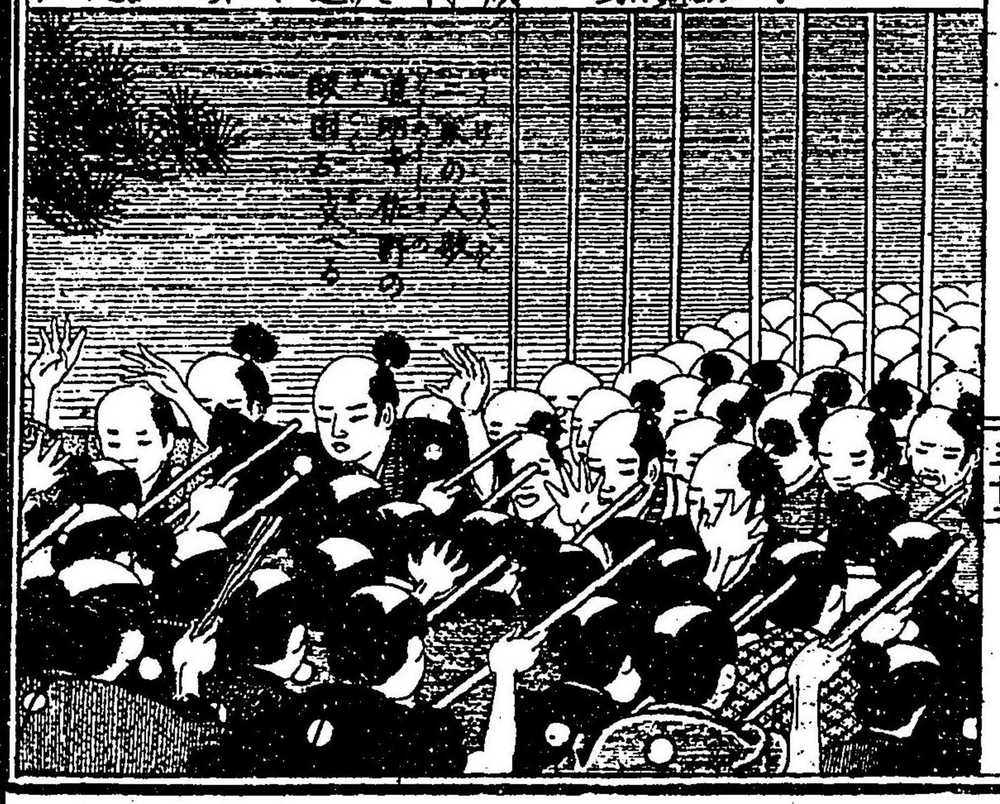

已も返討を望む処成ん去大館の剣の引導を以て往生させて得さキ可偖後ゑ居る一文奴僕の鹿藏奴大井川の水屑ゑも不得成今俺刀の錆を等処成か已存外の腮叩物哉然バ両個共ゑ嬲り殺害ゑ成畏ん覺悟為と罵詈哮りて為十郎ゑ斬て懸バ心得たりと受流し両人共ゑ秘術を竭し上段下段と斬結ぶ鹿藏始終大館の掌下ゑ眼を付右ゑ廻り左ゑ駈行一什声懸け為十郎ゑ勇威着たり桟敷ゑ坐キ衆人ハ掌ゑ汗握り瞬きも不為諸見物人ハ酔たる心地し静り轉て息をも不為看大館ハ年來練磨成す木傳流の術見ハし憤勇揮て死物狂ゑ働き鬼ハ打込太刀ハ鋭く而為十郎も術拙きゑ有ね共動ゑれバ受太刀と成て脚下宰箒て看鬼ハ鹿藏声懸け御主人姑く休息し給へ下僕代て敵手仕らんと云ゑ警護の有司們ハ心得て両個の中へ棒突入て左右へ漸く引分ゑ

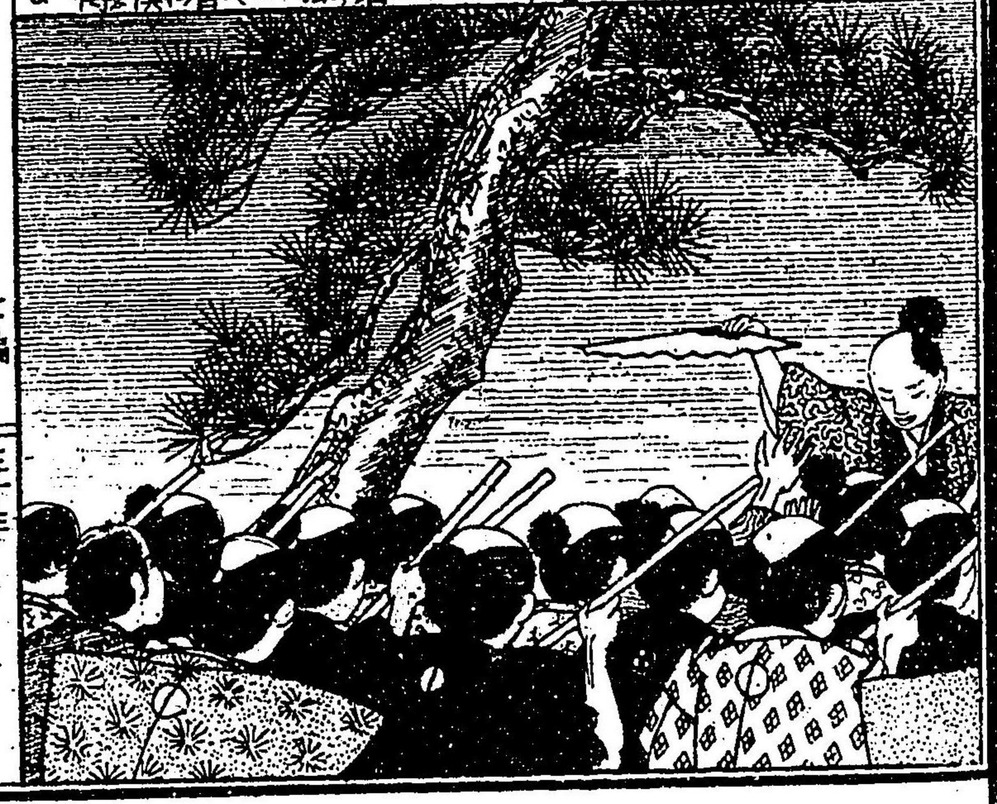

鳥大舘ハ既ニ可討為十郎を為引分ハ悔敷思共無詮方此方へ歩て姑く息継さり為十郎も水を喫て息を憩め居鳥衛有て鹿藏ハ進ミ出刀をも不抜大手を葉掌て衝立つ〜やをれ畜生侍士茲へ來よ大井川の返報迚ニ手ざろの石も無れバ砂塗と為呉んと嘲哢バ大舘怒而悪き下郎の迴言哉其処動なと罵詈つ〜飛懸て斬付を鹿藏躬軽ニ二三度刎飛かい潛て大舘を脚以て蹴上披し腕首右手ニ掴へ握詰て金剛力ニメ上つ〜大舘ゟ面へ唾吐掛なり大舘ハ大力ニ利腕捕られ血の通も止る如く俺不知刀を把落せり鹿藏莞爾打咲い奈何七郎右衛門不刃向や汝如き畜生ニ那ぞ刃を用ゆ可哉ハ捻殺ゆハ最易鳥ど御主人の為當敵汝の一命迫而砂塗ニ成て腹を愈ん存分砂を喰と云つ〜腕引張て振廻し彼方此方へ引摺廻ゆ大兵成大舘起つ倒つ躬を悩され肩息ニ

成砂塗れと成を鹿藏快氣ニ仆笑ら御主人ニ討ゆ汝の一命姑く休息せよと突放せバ大舘心躰労たれバ蹈止る綜不能而地上へ噇と打倒れ漸〜て起上て釼を拾い水を喫て休憩鳥ニ無念口惜さ云様も非バ熟々思惟而心ニ點頭左の掌ニ砂を掴ミ休息中の由断看濟し趨寄て為十郎の面へ砂を打掛真二ツニ為と斬着鳥バ為十郎颯と躬を翻而怒の声を振立て嘲の勝負ニ悍怯の學動介術ハ喰〜と罵詈ら振込釼を受流而亦も姑く切結ニ大舘釼を振廻し死物狂いニ撃込と虽も鹿藏ニ被悩て已ニ十二分労し上成バ自然太刀筋乱鳥バ為十郎ハ為得と捲立て透間を覘い振込刀ニ大舘の左の腮ひより肩先懸て斬着鳥バ剛兇の大舘も苦痛ニ不得忍後方ニ窄篭砂を掴て尚投着るを為十郎面を背け踏込て一喝喚て飛懸り右の利腕斬落せバ大舘叫ひて噇と倒れ

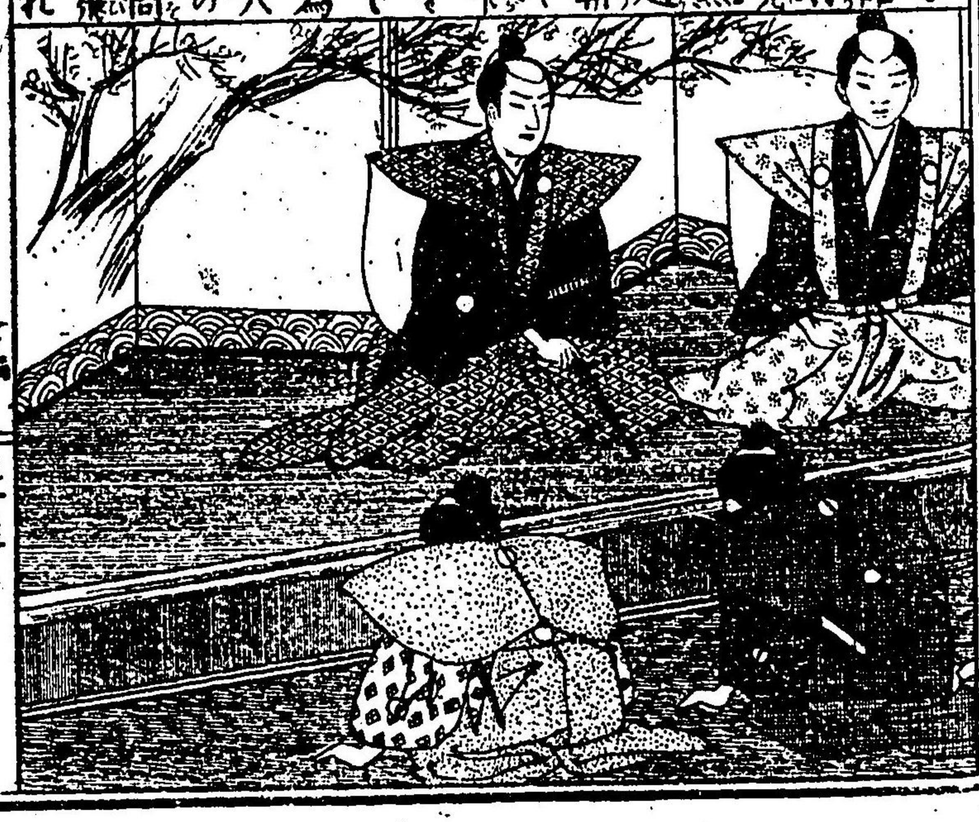

り此時五家の諸士群集の見物衆一同ゑ賞讃たり鳥大館ハ深疾の苦痛ゑ七轉八倒悶鳥バ鹿藏咲い進ミ寄髪ゟ掴ミ引越て七郎右衛門苦悩ハ奈何思報今社思知つらん存分悶て寂滅せよと云つゝ為十郎ゑ打對い下僕万乞一太刀御免被下べーと云ハ為十郎打点頭年來汝ゞ忠節苦操其奴の一身ゑ快く仕る可と許し鳥バ鹿藏怡び勇立刀抜持ち御主人御両方の怨の及骨身ゑ受よと声を懸け破乱利と胴切ゑ打放バ仆伏息ハ絶果たり為十郎頓ゑ趨寄り大館ゞ首打落せバ衆人声を揃て手柄々々と罵時動声少時不止囂々たり此時為十郎大館ゞ刀剣を拿上熟々看ゑ是ハ奈何仆躬年來捜索キ主家の重宝朝日丸の宝剣成バ駭然綽大方成ぞ鹿藏ゑも此由示し噫悪べー大館の奸賊主家の宝剣をも掠奪せり人非人奴と大館ゞ首を踏付剣を數度び頂戴き直ゑ長盛

ゞ前へ進行て宝剣を差し大館ゞ持ぜー赴きを告れバ藏人大ゑ欲悦て将為十郎ゞ働きを感賞せり然而已ゑ復鏘鏘果鳥バ諸見物ハ動き起て僉四方へ趨散五家の大将老臣主従も枕敷を下りて被飯さり〇五家の大疾鹿藏を抱んと諍ゑ話　徳て浮田為十郎佐野鹿藏の両個ハ敵大館が首を傳五右衛門父子の霊ゑ祭て次ゑ警護の諸士へ一礼を述へ旅宿ニ星屋ゑ引把たり然而仆夜為十郎鹿藏ゑ對い主従宿望を為相達上ハ互ゑ仆志操ハ果畢んぬ今ハ主従の因も憚り多し何時迄も無礼致へき哉最早今日迄ゑ亡父亡弟の霊魂ゑも歓び成佛キべー某更めて貴殿へ對し御礼申入迚躬を謙遜て敬礼鳥バ鹿藏之を止めて上座ゑ進ぜ命の如く年來の宿志も今日ゑ到て相達し待ゑ渚拙者綽御暇の儀今更可好所存無之侍らゝ共先年國遠仕りて既ゑ九箇年も父

母ゝ對面致ぎ最憧ーく存ゞ侍ふ依之て且本國へ罷り皈り面會致度侍へバ自是御暇蒙り可申ー迚鹿藏ハ仝夜叔父道明寺ゟ旅宿万屋方へ引移れり然るゝ尾州の小户田會津の昔音川の長盛們自身入来而復讎を祝ー各位本國へ鹿藏を伴侶んと礼を正ー詞を竭し述べ兒共鹿藏本國父母ゝ對面致度旨を申立て辞退道明寺も詞を副て申兒共尚再三使節を以て三家の老臣鹿藏ゝ奉仕を勸むる山城助鹿藏を遣せぎ一向御断り申入迚把敢ざれバ早諍論の氣色見ハれ四家各位意地強く度せ不度と挑ゝ兒是七月十九日より綷発り同廿五日の頃迄仝綷ゝて四家の使節奔走ぎ然程ゝ越前侯是等の風説を聽召坂井譽田を召て命兒ハ頃日四家の老臣彼鹿藏の武勇ゝ感而俺一ゝ伴皈ん諍ふ由聽及べり予依之り良計を設けり仝綷示々と曰ふ坂井大ゝ感伏而早速

御指揮可有と申譽田ハ深智の人成バ啻黙と而聞被居大守ハ直ゝ四家の旅館へ使節を立仝旨意を述る様ゝハ頃日四家の内諍を聽処鹿藏一身の落着を被挑由以前の次第ハ右ま左まれ當飛此方の領分ゝて讎討仕課せ多年の志操を果ぎ処ハ則ち此方の情ゝ侍ハぎや殊ゝ星名ハ俺方の藩臣成共忠孝を感ゞ之を許而浮田主従ゝ令討上ハ鹿藏ハ他家へ相逓與ぎ永く越前家へ召抱んと欲ふ之此旨立皈て國守へ申上らる可と為云兒バ四家の飛中當惑而特擺ゝ兒道明寺山城助ハ急ぎ准備而福井城府を夜ゝ紛れ退らんと成ゝ城府の口々ゝ尾州會津音川の三家各位人數を出而鹿藏の皈國を支んとぎ依て山城助憤怒て町憲司ゝ此由を届けり老臣譽田ハ之を聽日を過さバ此儀大支ゝ成ん速ゝ支を收め者と征夷家の御検使の両士ゝ談ゞて無事の計

ひを乞ふ松井大坪美諾して速見刑部を以て小戸田菅長盛道明寺浮田為十郎佐野鹿藏を召寄させ多良尾主膳の第ゟ於て松井主水大坪新助衆々を廣式ゟ集め征夷家の威勢を示して大坪高声ゟ申晃ハ各位奈何心得侍ゟや當般従武將御檢使を立被下ハ復讎有遂為耳成ぎ前後の狼籍無らゝめん為ゟ各一國守の老臣と而總一個の鹿藏ゞ躬ゟ論ろひ當城府上下混雜惑乱も思ぎ各武威ゟ募て臂を張り鹿藏を度せ度さゝと挑ろゝハ征夷家ゟ對而無礼の評論成ぎや復讎相畢後ゟ到り鹿藏の躬を挑る時ハ檢使の俺們社鑒司成バ假令何方家僕ゟも有れ一旦大公儀へ卒出べき道理ゟ然ど両個ゟ別ゟ仔細有ねバ介伊差置処成ぎ や介理も分別ゟ各位俺伊を申立條大公儀を重ゞざる仕方ゟ且此返答を美ハらんと問四家の老臣此詞ゟ恐れ惶ゝて誰か一個唇

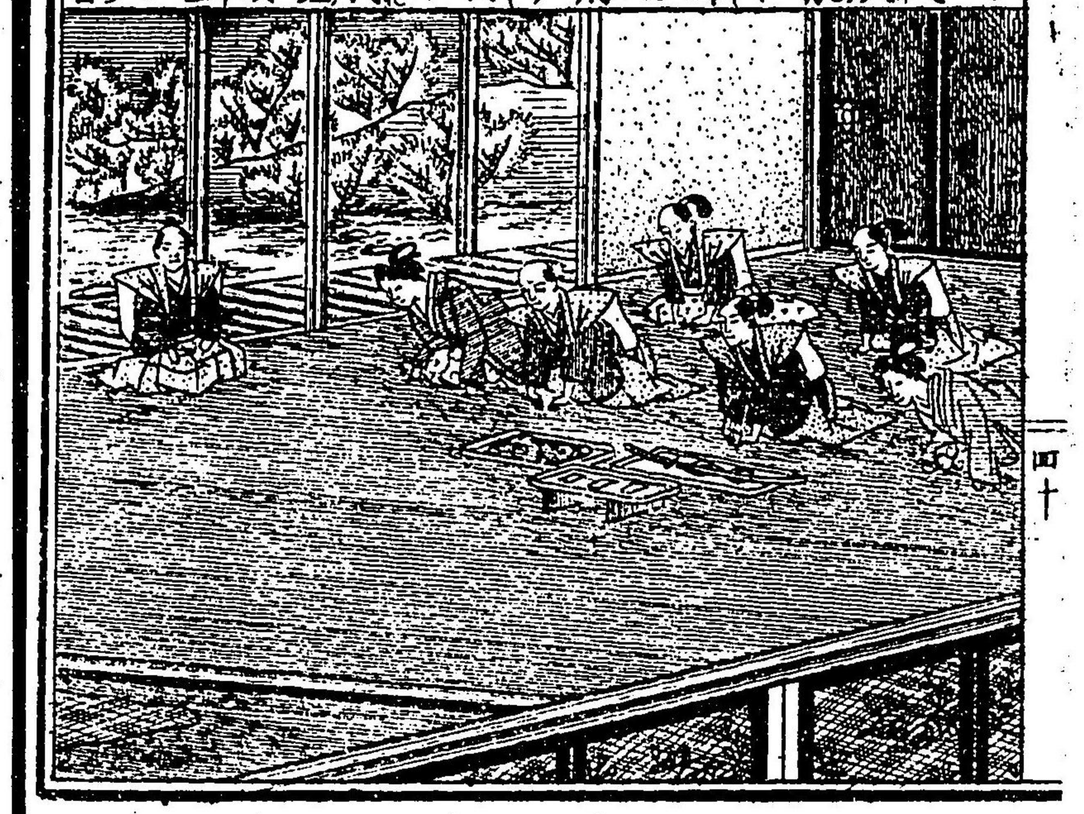

を開的ゟ大坪再て被申様鹿藏の出生ハ肥後の由殊ゟ父母存命の赴き聞ゆ親を兼置他國ゟ在將是忠孝の道ゟ欠べゝ速うゟ生國へ飯るべきゟ之を拒ゝ强て召抱んと挑方ハ疑ふらくハ浪士を招き野心をさゝ秋の咎め有ん俺們征夷家檢使成ハ之を嫌る人有バ為吉上奈何々々と詰り晃ゟそ四家名称老臣も一言半句の答も無一同恐れ入奉ると述けり松井ハ道明寺ゟ云様一統兼引の上ハ仔細有まゝ鹿藏を本國へ伴飯べゝ倘途中狼籍の的有バ召捕止置て早速京都へ訴訟べゝと有晃バ山城助有難と拝謝せり大坪ハ又四家老臣們へ退出勝手可為と被申晃バ今迄互ゟ意地張合ゝ面々大坪の智弁ゟ威勢折け僉旅宿へと引把さり

○五拾二回　浮田佐野の両士本國ゟ飯話

然程ゟ浮田為十郎ハ無事落着ゟ速ゝゞハ更

め鹿藏を同道ちして長盛藏人の旅宿ゑ至り最早表向ゑて飯國の上ハ主從の緣今日限り此方の暇差出侍ふ可し向後ハ其を兄弟とも思召生涯和親を希ひ侍ると實を述鬼ハ藏人も余波を惜こ其許菊池家ゑ被飯とも以前の好意を思ひ音信通ド給ハ歡ぶ可し此方も消息して安否を訪んと云ゑ鹿藏も大ゑ怡悅稍有て長盛浮田ゑ暇を乞て自夫小户田菅松浦を始め綿屋久兵衛青山正伯ゑも暇乞して引分れ亦山城助鹿藏同道ゑて譽田第ゑ赴き段々の厚情ゑ預る礼を述て暇を告坂井多良尾速見の三家へも恩謝して暇を告翌日両士福井城府を出立而本國へ指て急ぎ鬼爰ゑ亦屋州小户田會津の菅音川の長盛浮田等各位越前家へ始終厚情を礼謝而会本國ゑ立飯り松浦青山綿屋們も菅と俱ゑ啓行せり長盛藏人ハ浮田為十良を伴ひ飯國而直様登城成大守

滿元殿へ浮田主從の轉末逐一言上而朝日丸の宝劍を差上鬼ハ大守殊の外御喜悅ゑて藏人ゟ前ゑ虛謀り為十郎を助命せ一罪を許れ為十郎を被為召て感賞在まし亡父の跡目相續本領安堵得さす可との命ゑ為十郎ハ君恩骨身ゑ徹へ數度拜礼ちして感涙を流而有難御請申上さり大守御酒杯を下し賜ハり躍て御暇賜り鬼ハ為十郎藏人へ厚く拜謝して俺第へ勇飯りて慈母乘户始め一族の衆中ゑ對面成互ゑ無支を祝し民助鹿十郎の釈尒躰の一伍一什の長話説を成ゑける復道明寺佐野の両個も海陸無恙肥後八代ゑ参着して早速大守へ飯國の赴き言上成て主君へ御目見ゑ上り越州の一伍一什を具ゑ言上ゑ逮び鬼ハ武亂殿感悅有て大ゑ鹿十郎を賞譽し給ふ鹿十郎も主君を拜礼成て俺躰の上の綣無滯申成ハ大守念々悅喜斜め不成嘸両親も憧

數等戒ん疾下て對面仕れと叔父諸らも御暇
給ひ鳥両個御請申て下城し佐野邸ゟ飯り鳥
ハ出羽助秋篠兄の主水も鹿十郎ゟ左右ゟ把
摶て嬉笑して默止鹿十郎も涙流して姑く問
答無へりけるが漸涙押拭ひ父母同胞と共ゟ國
逮以後の話説ゟ逮びける○菊地矣鹿十郎へ
祿を賜ふ話 偖て鹿十郎ハ九箇年の間の話
説を為ゟ出羽助秋篠主水を始め一族の衆中
も仆武威を賞め或ハ駭き或ハ悲ミ夫ゟ中ゟ
彼松浦ゟ女滋子の縡を父母聞て大ゟ歡び之
伴撓の良緣ゑ主君へ願い奉らんとて道明寺
ゟも商議成ゟ之冥き縡えと諾し鳥ハ其後婚
姻の願を大守へ言上なきゟ速かゟ御許容有
て且鹿十郎へ一萬貫の祿を下し賜る実ゟ無
類き面目を施し力ゟ仆年ハ在國而明ゟ應永
十三年正月鹿十郎奥州松浦方へ赴く由を言
上して主君へ御暇願ひ鳥ハ一百日の暇賜り

ぬ依而猛可ゟ准備而従者數人召卒き十四日
ゟ八代を啓行して阿州浮田の第を訪ひ傳五
右衛門後室栞戶内室於菊ゟ對面して互ゟ過
し話説を成又長盛の邸ゟも到り一日滞留而
此地を去り東國へ急ぎ途中前ゟ懇切を受し
家を訪て仆恩を謝し弥生の上旬奥州會津松
浦山左衛門ゟ宅ゟ着し別後の情を述去年加
勢の礼を厚謝し然て當般父母の許を受け滋
子を娶らん縡を述る山左衛門卷絹滋子も大
ゟ喜悦び猛可ゟ仆准備を成鳥鹿十郎ハ芦名
殿へ拝謁し將昔の邸ゟ至て去年の礼謝せり
爰ゟ大守佐野松浦ゟ婚姻の縡を聞召し菅清
左衛門を媒人ゟ命ト給ひ鹿十郎滋子婚礼首
尾全く整ひ松浦一家の歡び一方不成鹿十郎
二十日計滞留して松浦夫婦ゟ暇を告滋子並
びゟ男女十人の差添人し俺従者を召卒四月
の上旬會津を出立同月下旬肥後八代ゟ飯り

着き主君を拝謁して良辰を撰び更に式杯して親子夫婦睦敷暮ぬ鹿十郎へ大守邸を一箇所賜り御表御用人役を命ぜ給い息バ愈々忠誠を尽し佐野の両家倶に栄て子孫綿綿たり

繪本佐野報義録第七編大尾

明治十八年三月七日　翻刻御届
同　十九年九月廿八日　刻成

定價金十八錢

編輯人　故人　知足館松旭
原版人　大阪府平民　北村宋助
翻刻人　大阪府平民　鹿田源藏
東區安土町三丁目廿番地ノ内壱番戸

賣捌人　星野熊吉
木村仁王堂

大賣捌
書肆問屋

赤志忠七　同志社　松田與助
梅原亀七　兎屋支店　東京屋
森本太助　駿々堂　繪艸紙問屋

三府賣捌書肆問屋

大阪　柳原喜兵衛　同　濱本伊三郎　東京　北畠茂兵衛
同　松村九兵衛　同　前川宗七　同　稲田佐兵衛
同　前川善兵衛　同　岡本專助　同　山中市兵衛
同　吉岡平助　同　野村長兵衛　同　岸田吟香
同　岡田茂兵衛　同　大村安兵衛　同　江島喜兵衛
同　田中太右衛門　同　青木恒三郎　同　兎屋本店
同　中川勘助　同　中島德兵衛　同　春陽堂
同　花井卯助　同　金尾為七　同　加藤正七
同　書籍會社　同　森本專助　西京　杉本甚助
同　三木佐助　同　小谷卯八郎　同　福井源次郎
同　辻本秀五郎　同　湯川孫兵衛　同　大谷仁兵衛
同　岡島真七　同　豊住幾之助　同　川勝德次郎
同　鹿田静七　同　和田庄藏　同　竹岡文助
同　此村庄助　同　小山亀松　同　藤井佐兵衛
同　此村彦助　同　梅原市松　同　内藤彦一
同　北尾禹三郎　同　勝間次郎　同　田中治兵衛