

~~311~~
~~456~~

豐橋商工案内

豐橋商會所議

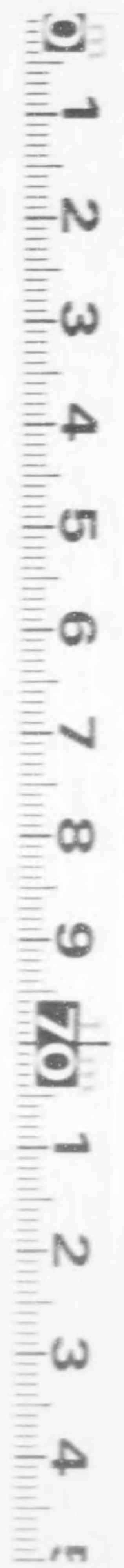

始



特刊
246



競馬印

果實密
コーヒーシロップ
ラクビー

豊橋市船町
製造本舗 丸三商會
電話 八七五番

露光量違いの為重複撮影

特114
246



競馬印

果
コ
ラ
ク
ビ
ー

豊橋市船町
製造本舗
丸三商會
電話八七五番

露光量違いの為重複撮影



回 展 中 旬 展 覧

資本金五千萬圓(拂込済)
諸積立金四千九百萬圓



豊橋市魚町九十五番地

株式 第一銀行豊橋支店

電話番号一九一番・一三九番
振替口座名古屋一三七〇〇番

頭取 佐々木勇之助
相談役 子爵澁澤榮一

露光量違いの為重複撮影



豊橋市鳥瞰図

資本金五千萬圓(拂込済)
諸積立金四千九百萬圓



株式會社 第一銀行豊橋支店
豊橋市魚町九十五番地

電話番号一九一番・一三九番
兼替口座名古屋一三七〇〇番

頭取 佐々木勇之助
相談役 子爵澁澤榮一

豐橋停車場



湯美電鐵市内乘入線附近

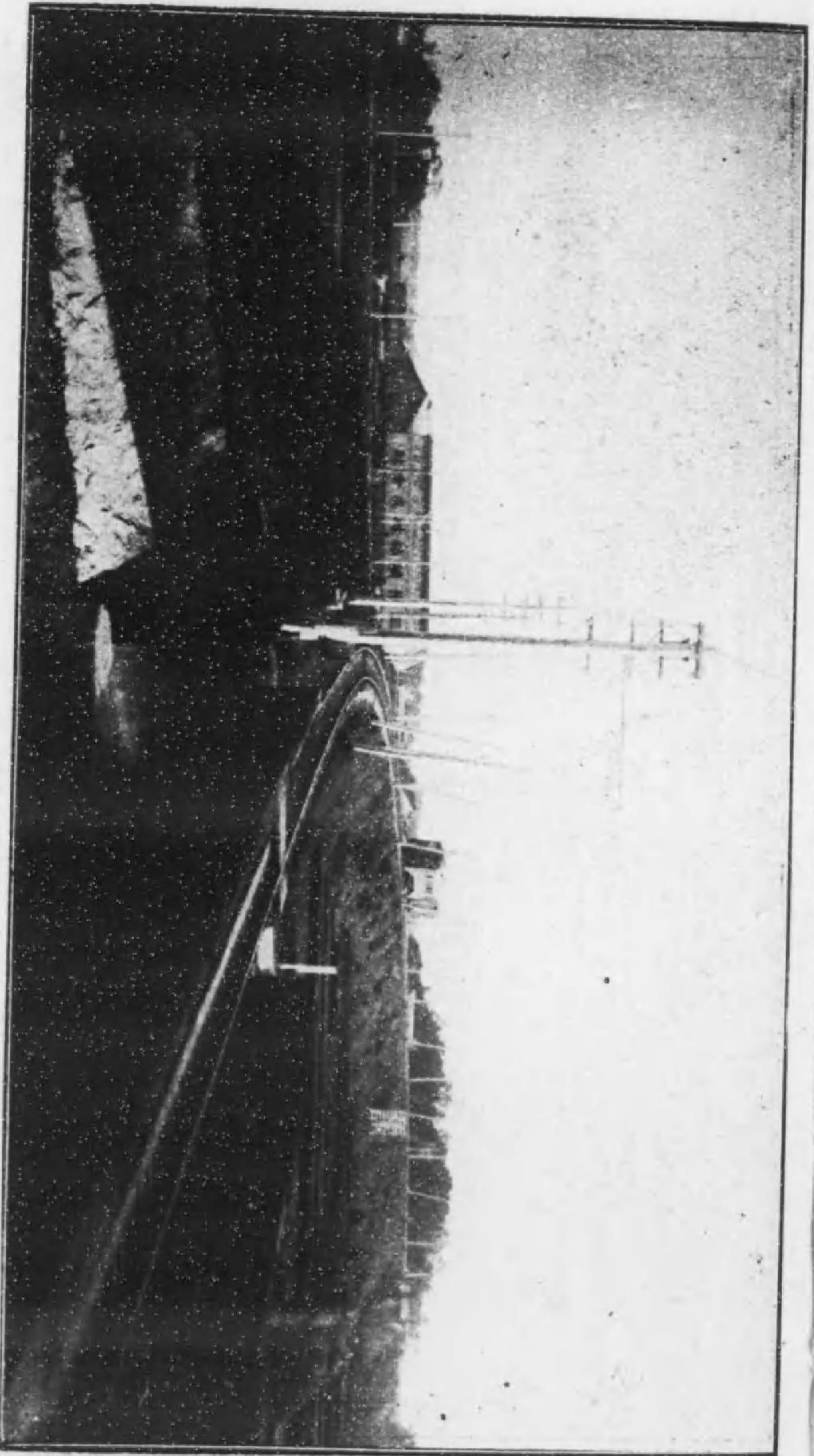

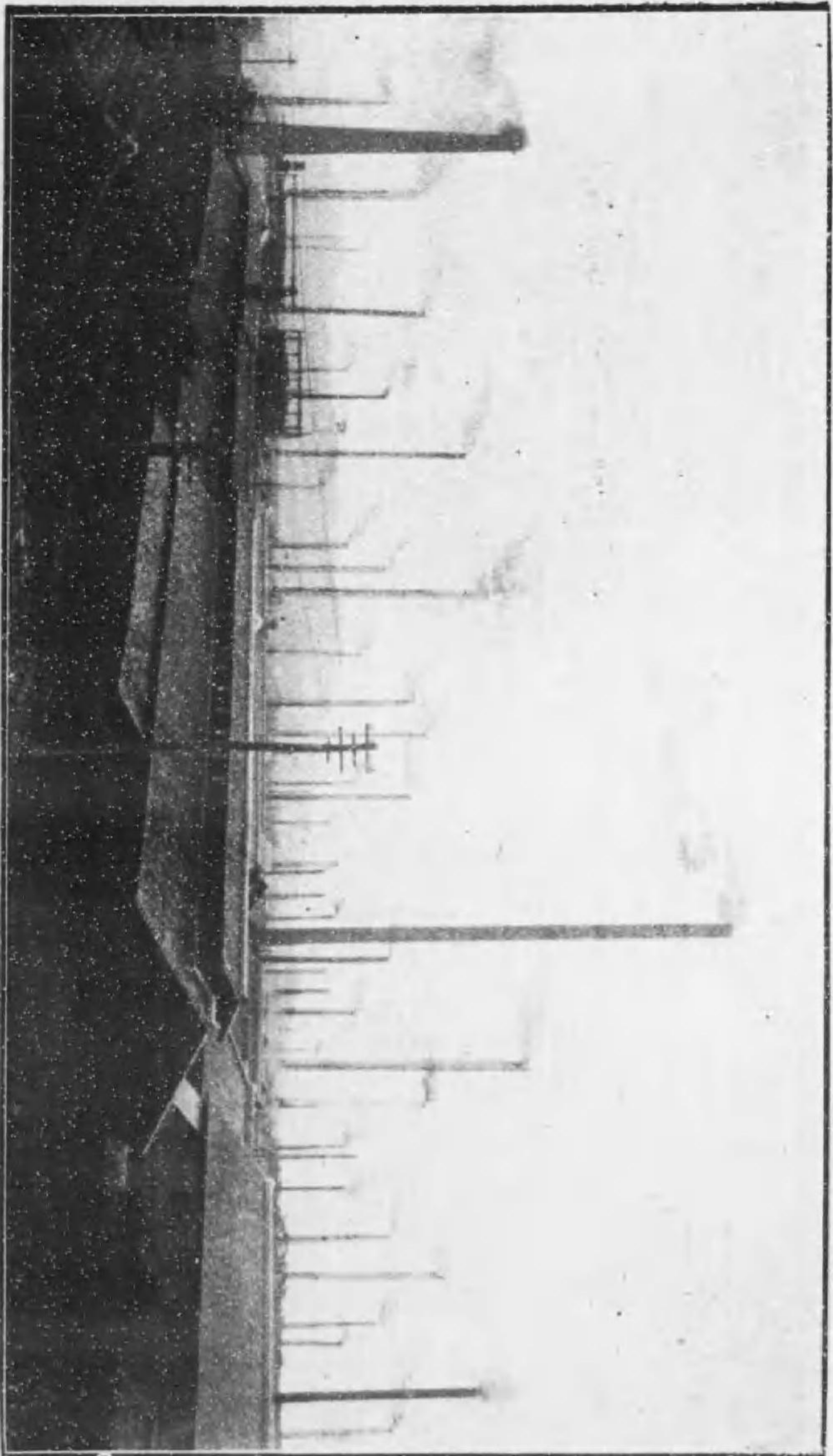

市内製糸工場密集地

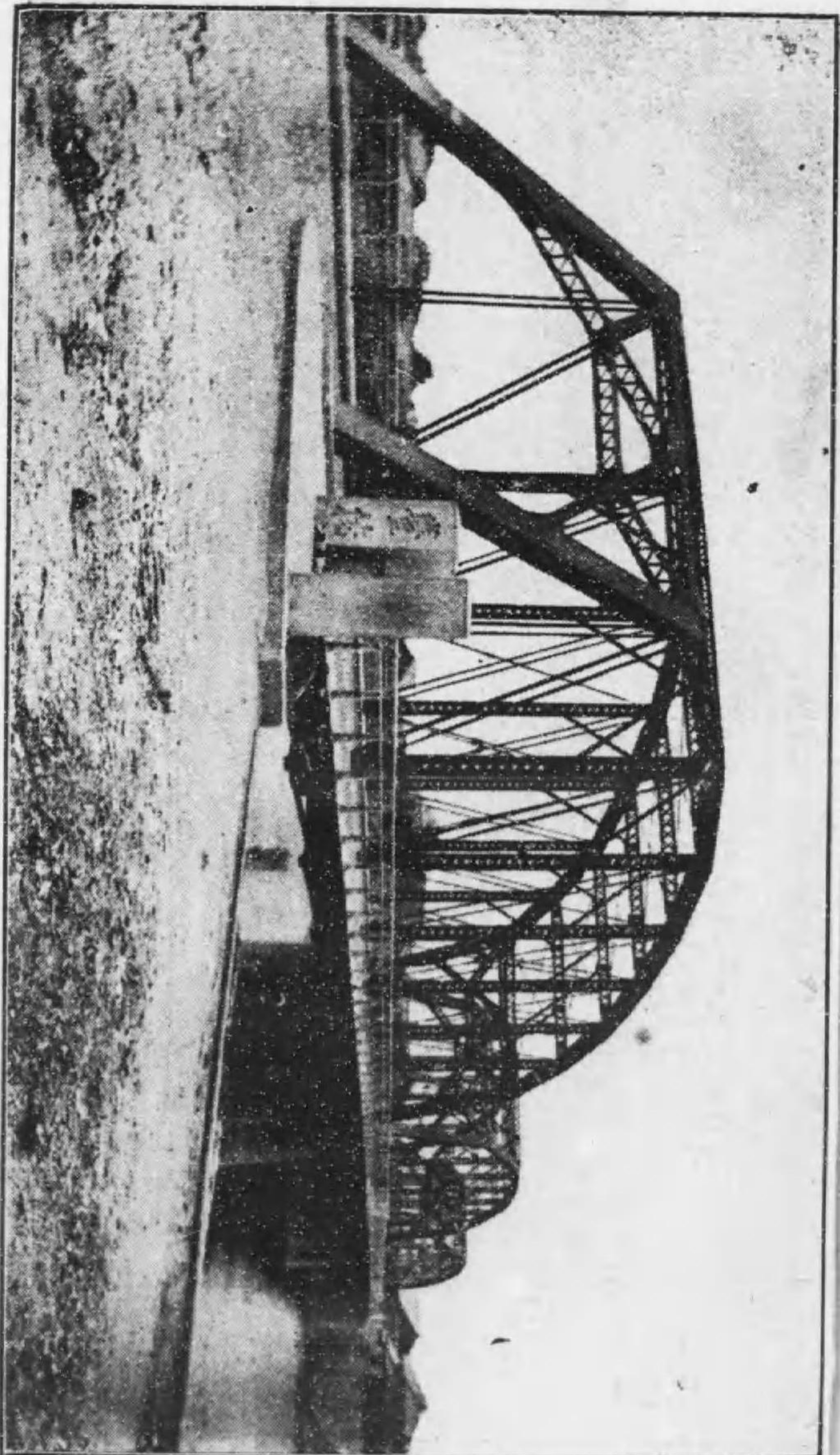

豊

橋

神武天皇御銅像

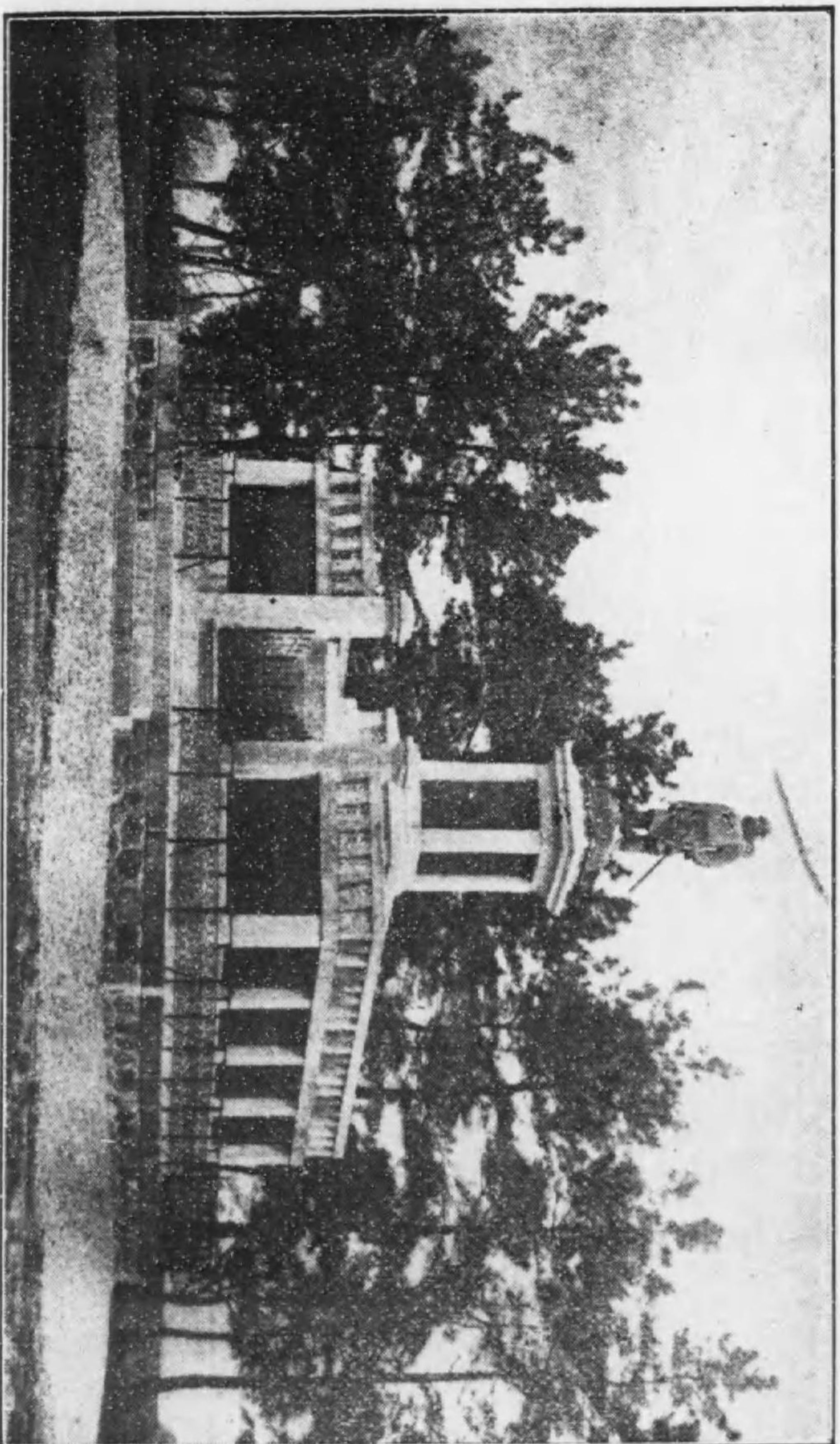

大手通神明町停留場

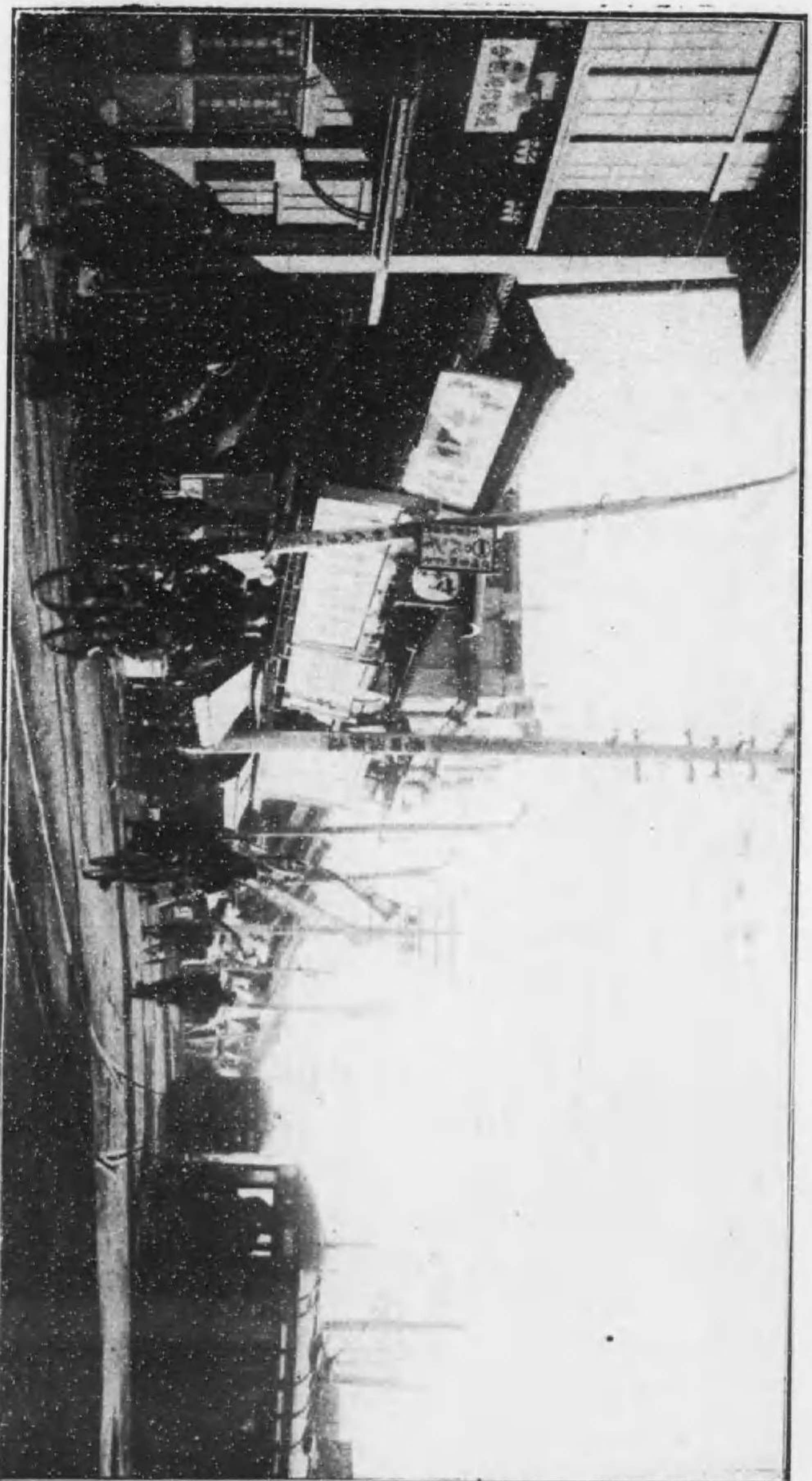

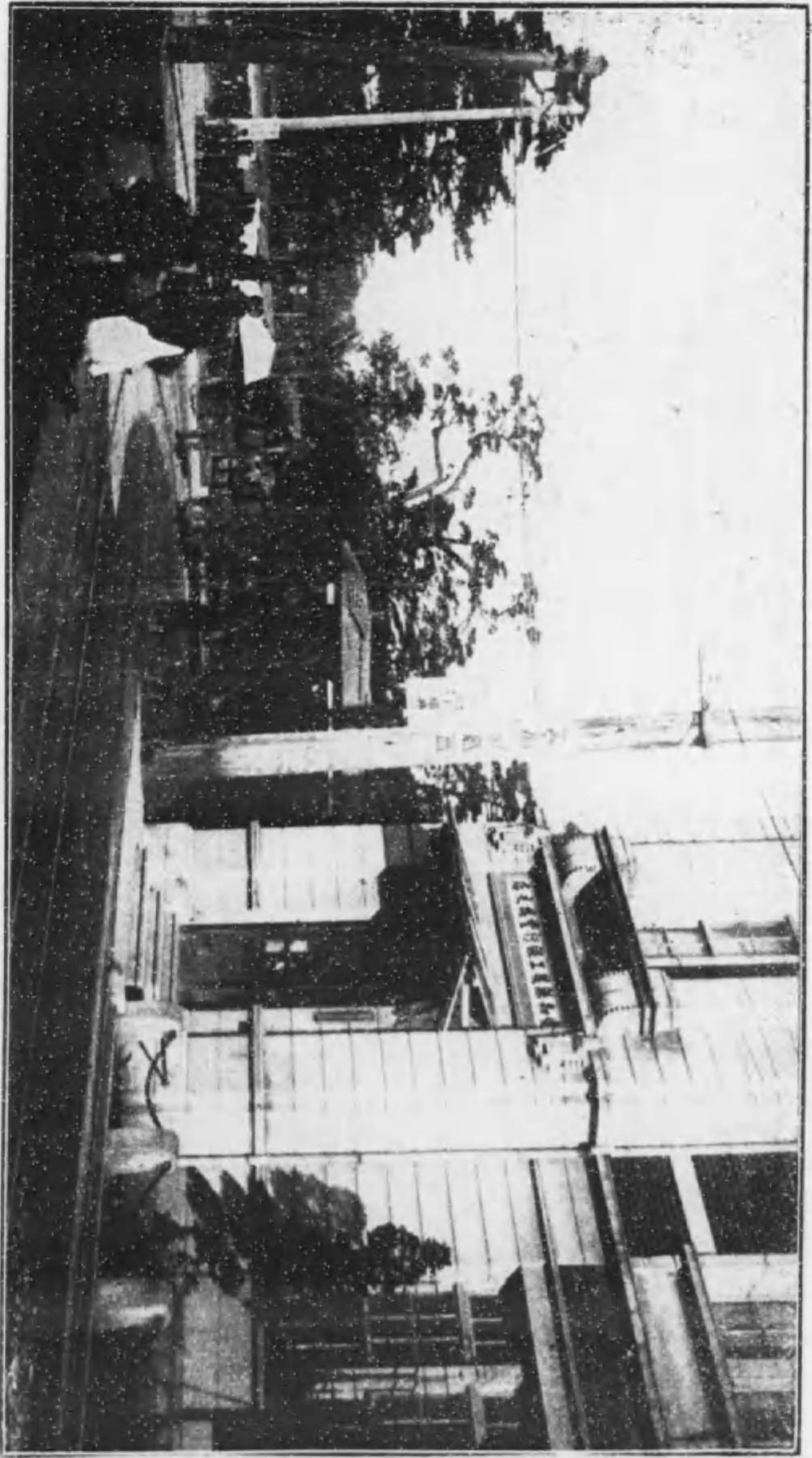

步兵十八聯隊前停留場



豊橋市役所

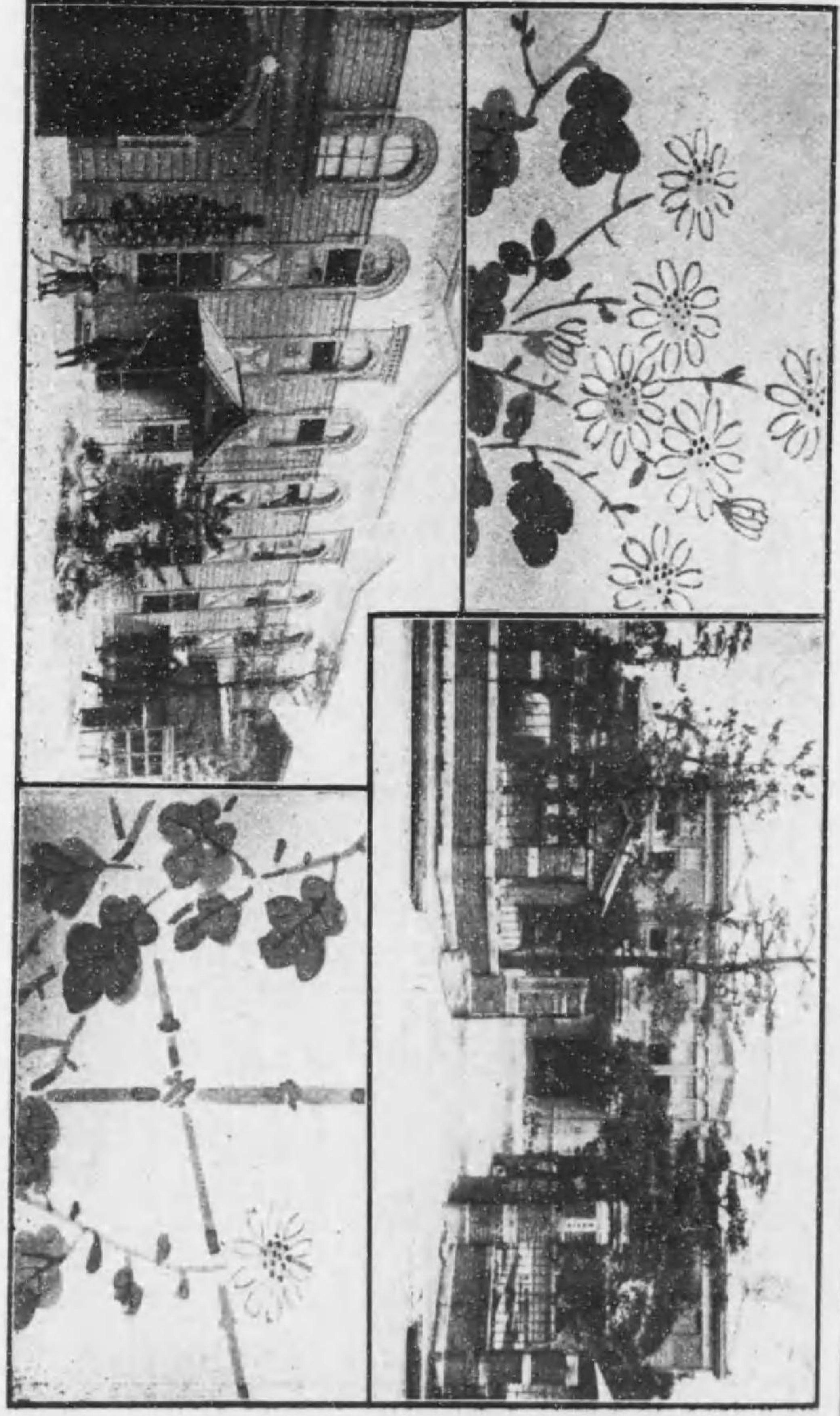

豊橋郵便局

縣社神明社

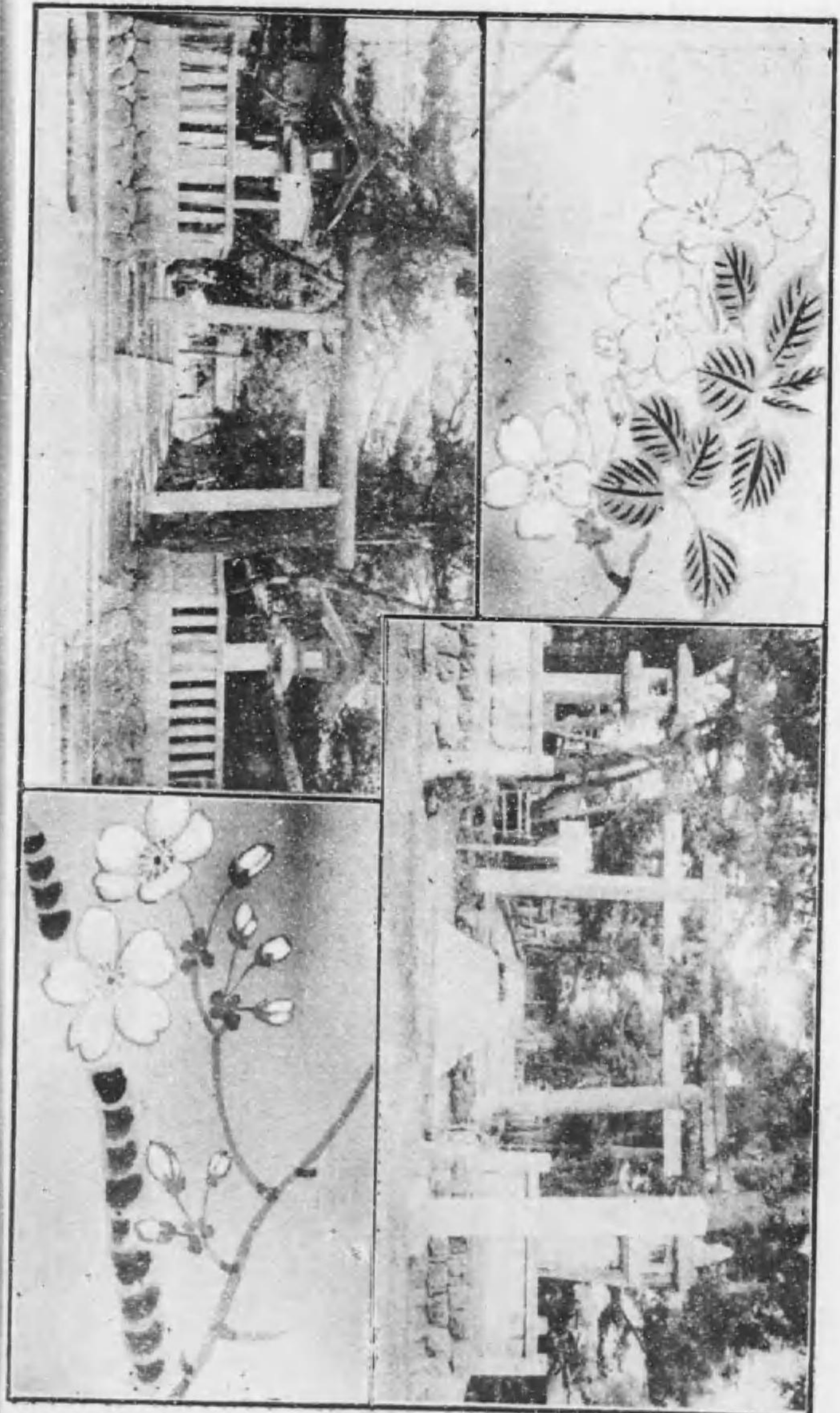

縣社吉田神社

信真寺

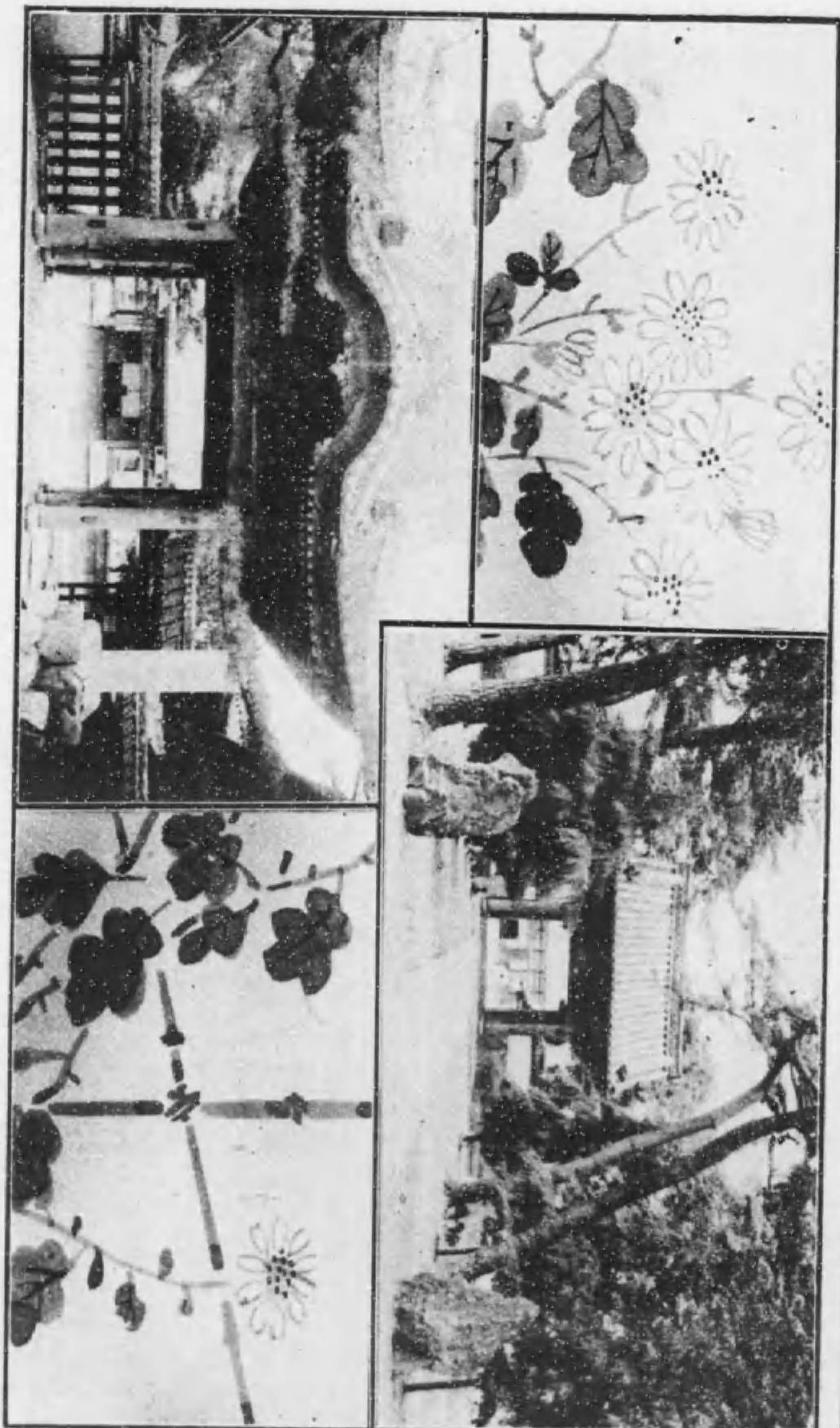

龍指寺

標商 錄登

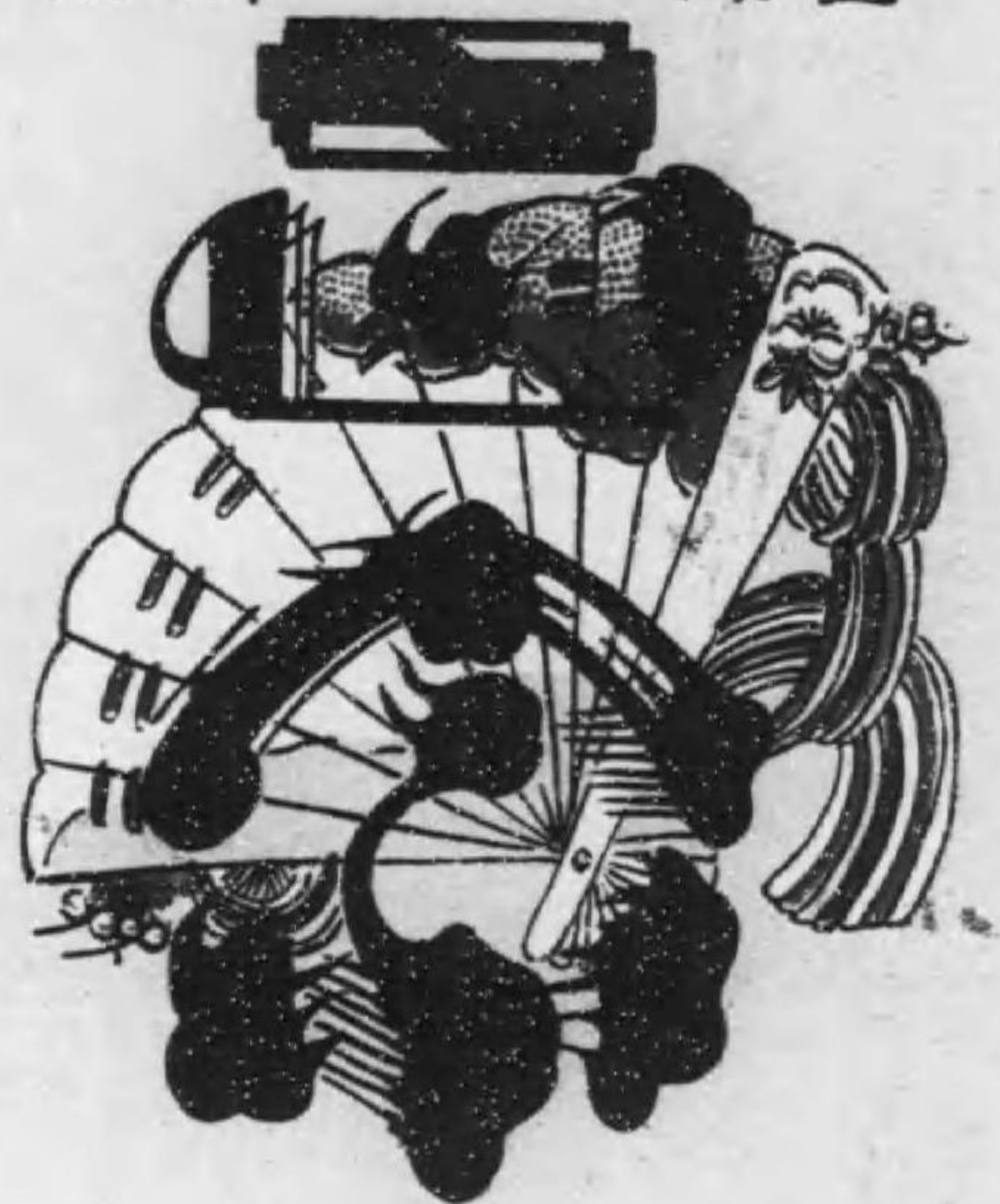

特約店
 日野屋商店
 中橋市吳服町
 電話二七四番

三州豊川稻荷

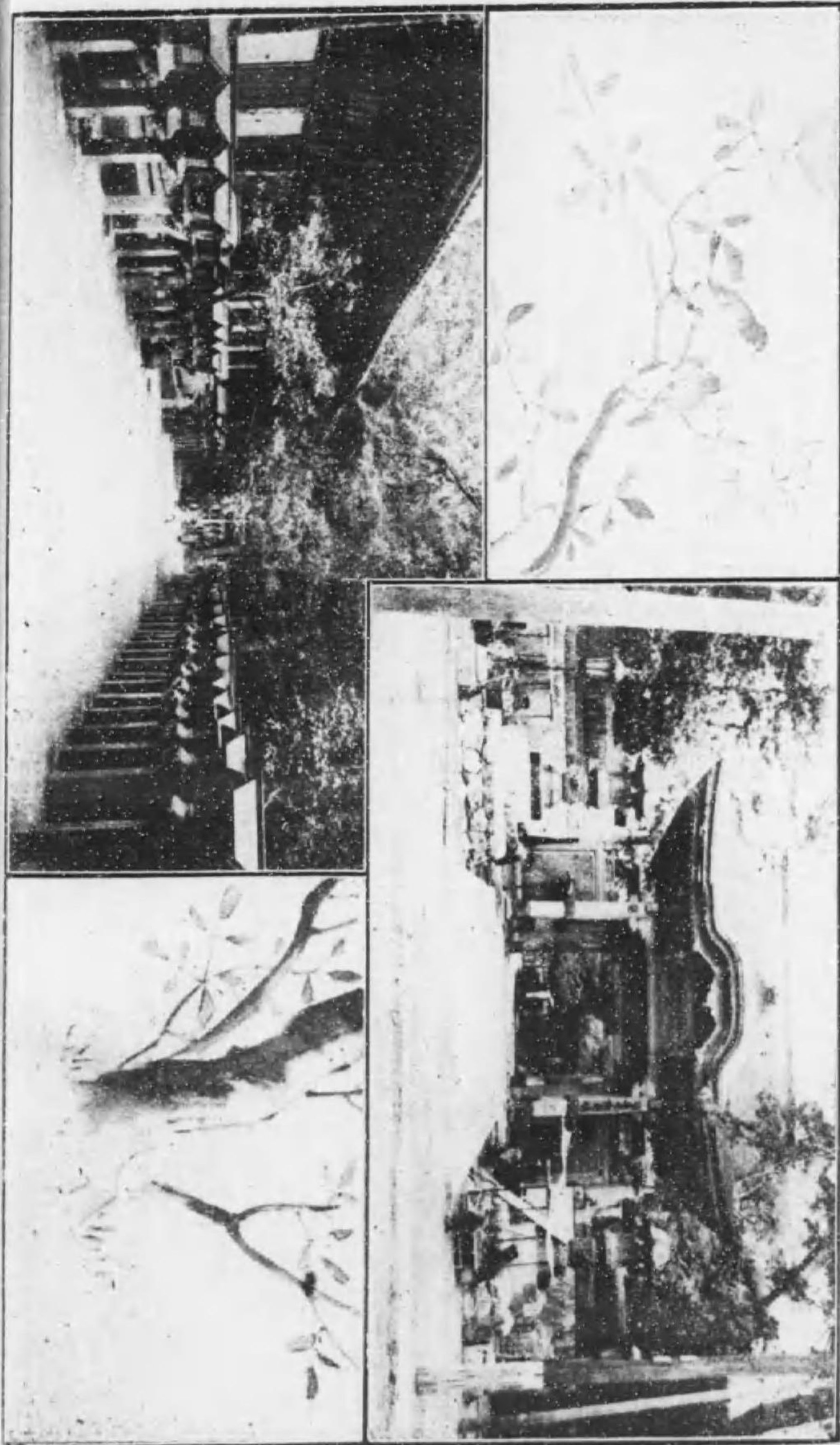

露光量違いの為重複撮影



野服吳市橋豊店高平金藤内至
番八十五話電



豊橋市私電百十番地
電話 園 八 番



野取市橋豊平金藤内至
番八十五話電店商平金藤内至

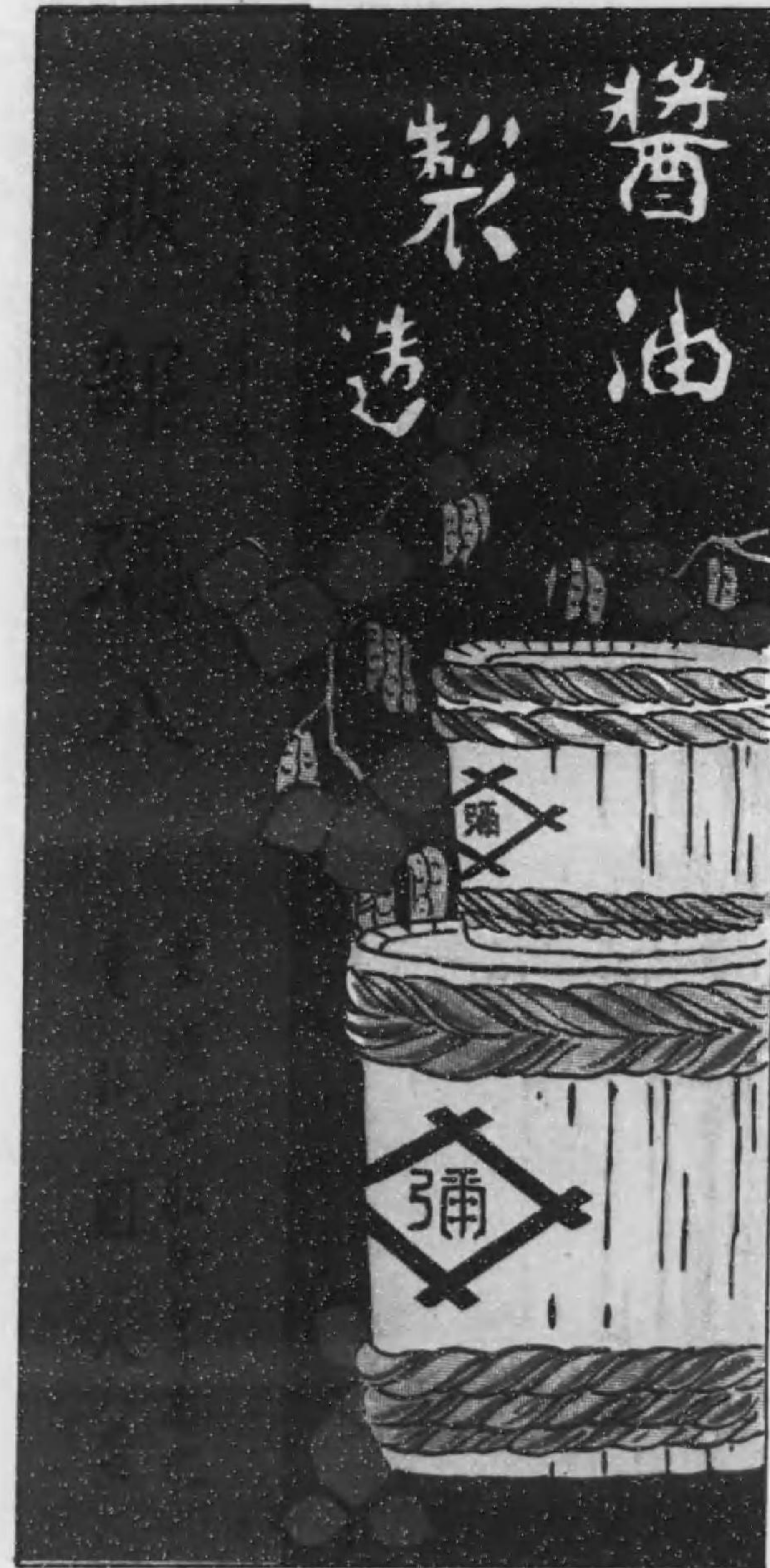



會 頭
福 谷 元 次 氏



副 會 頭
神 野 三 郎 氏



副 會 頭
山 本 安 太 郎 氏

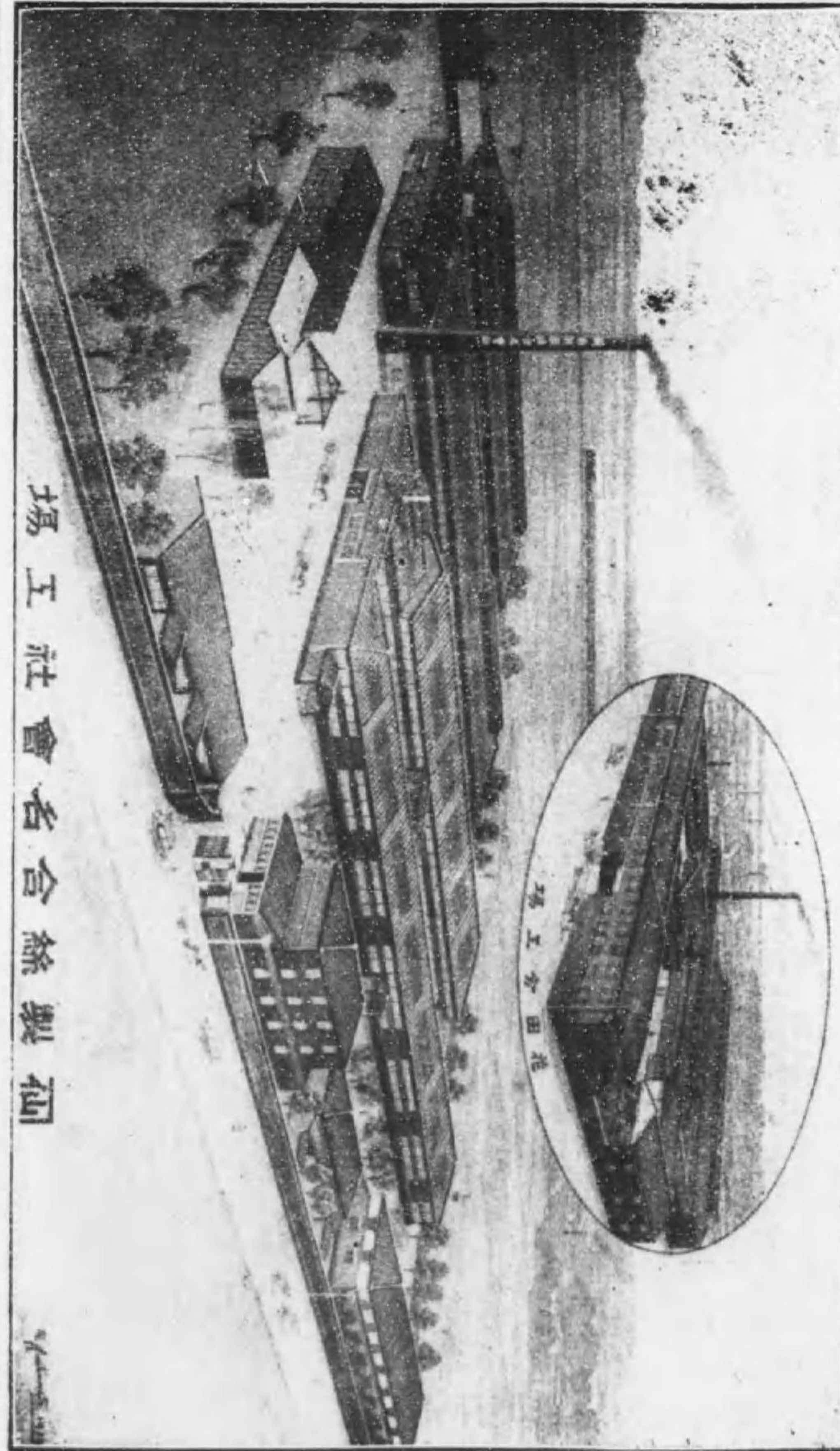



員 議
氏 郎 太 福 泉 今



員 議
氏 郎 次 吉 木 鈴



員 議
氏 治 末 田 山



員 議
氏 藏 芳 田 山



員 議
氏 郎 四 藤 合 河



員 議
氏 作 丈 子 金



員 議
氏 吉 郎 太 藤 内



員 議
氏 次 丹 井 花



員 議
氏 平 嘉 田 熊



員 議
氏 藏 銀 山 大



員 議
氏 吉 多 浦 三



員 議
氏 吉 繁 田 近



員 議
氏 治 勝 井 白



員 議
氏 郎 三 丈 石 平



員 議
員 助 之 安 崎 瀧



員 議
氏 平 長 山 大



員議別特
氏藏勝井部田



員議別特
氏六喜日大



員議
氏八權井白



員議
氏次應安富



員議別特
氏一貫永富



員議別特
氏耶三小戸神



長記書
氏衛澄木鈴



員議
氏耶太磯木鈴

三州釜
十



元祿二十二年創業

三州釜吹元

中尾十郎工場

三州豊川町北金屋

電話一〇番
振替口座東京九〇四番



特別議員
向山善次郎氏



特別議員
渡部昇氏



各種時計
 装身具
 ダイヤモンド
 銀器一式

豊橋市札木町

清水時計店



西洋料理



比叻樂亭支店

豊橋市札木町

電話三五八



各種時計
装身具
ダイヤモンド
銀器一式

豊橋市札木町

清水時計店



露光量違いの為重複撮影

資本金四百五十萬圓
諸積立金三百九十三萬圓



明治銀行豊橋支店

株式會社

豊橋市本町

電話 四一五〇



露光量違いの為重複撮影



資本金四百五十萬圓
總行在東京市丸の内區



明治銀行豊橋支店

株式會社

豊橋市本町

電話 圓 八三三五番
二九三番

豐橋市街圖

縮尺一萬二千分一

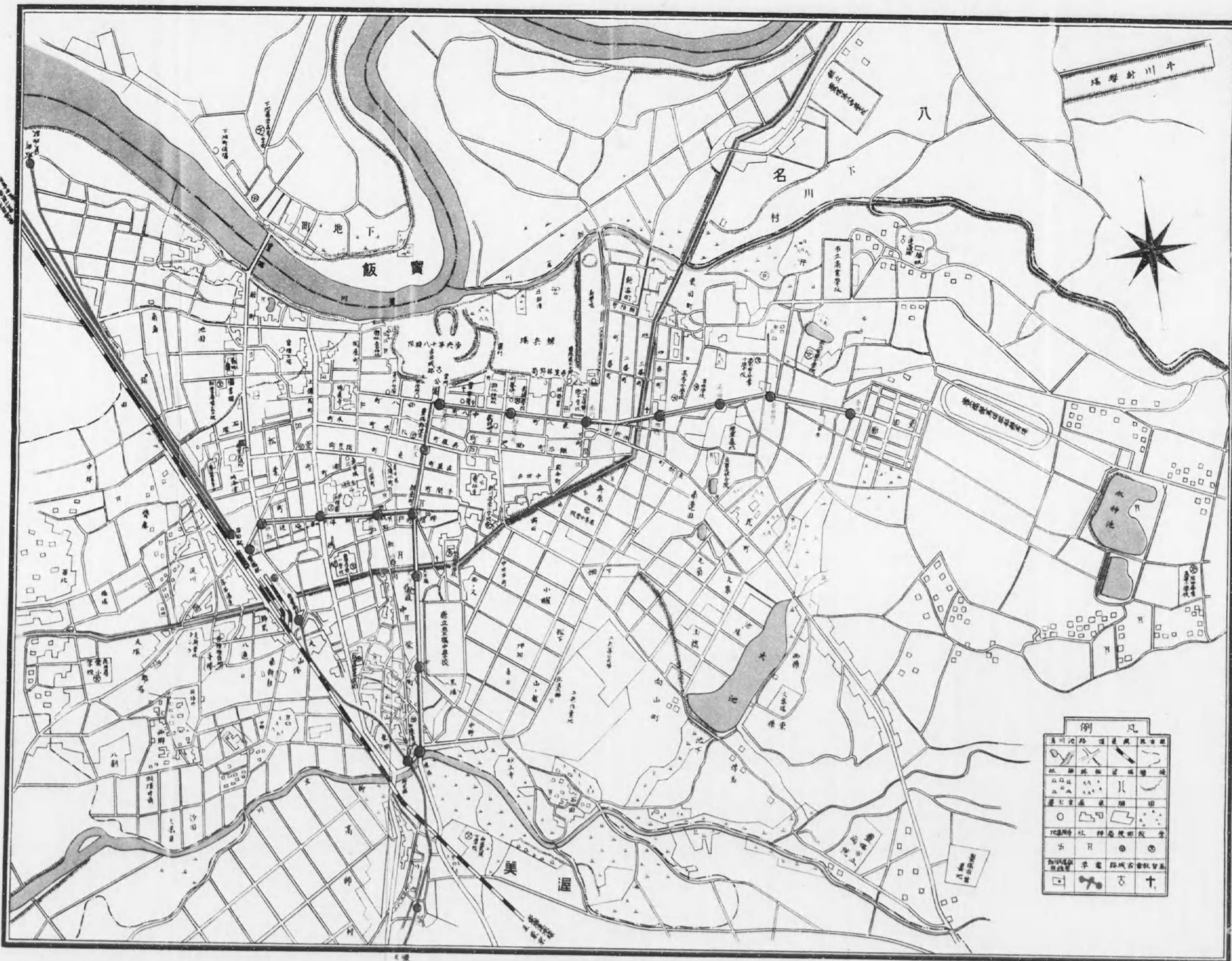

凡例

利根川	鴨川	河川	池	湖	海
鐵道	主要道路	普通道路	支路	橋	堤防
公園	神社	寺	學校	官署	醫院
車站	停車場	工廠	倉庫	商店	住宅
電線	電話	電燈	電柱	電線杆	電線塔
電線杆	電線塔	電線杆	電線塔	電線杆	電線塔

0 1 2 3 4 5 6 7 8 9 10 1 2 3 4 5

資本金四百五十萬圓
總行在東京市本町三丁目

明治銀行豐橋支店

株式會社
豐橋市本町
電話 四三二五番
二三番



而神理



老松館

豐橋

ホテル

豐橋市関屋町
電話 一一二番
一一〇五番



杉浦石炭株式会社

コークス部大擴張

豊橋出張所

関屋町電話三七〇番



株式會社
大野
 銀行
 豐橋支店
 電話 九四六
 番 〇四六

登錄
 弘
 早文硯墨筆
マール弘筆
 橋 豐
 堂文弘
 番四〇〇一話電



一本會議所は商業會議所事務權限に準據して經營するものなれば、商工業に關しては各種の御意見等は何事に依らず申出られんことを望む。

商品の産額、集散額、運輸交通及び金融狀態等時々御報導を煩したし。

商工業の狀況調査材料蒐集等の爲め本所員訪問の際、又は書面を以て照會致し、節は特に御便宜を與へられたし。

諸會社組合等に於て業務報告書御作成の節は其都度御寄贈之れありたし。

商工業家各位にして、本會議所の照會、紹介又は証明等を要せらる、向は御遠慮なく申出らるべし。

商工業に關して、紛議を生じたる場合には御申出により仲裁判斷をなし、或は調停和解の努力を採ることあるべし。

一本會議所には各方面より寄贈に拘る商工業に關する有益なる圖書の備付けあれば執務時間中は何時にても閱覽に供すべし。

正
大慮な
15. 12. 24
内交

豊橋商業會議所

豊橋市新鉄町
浦柴屋洋品店

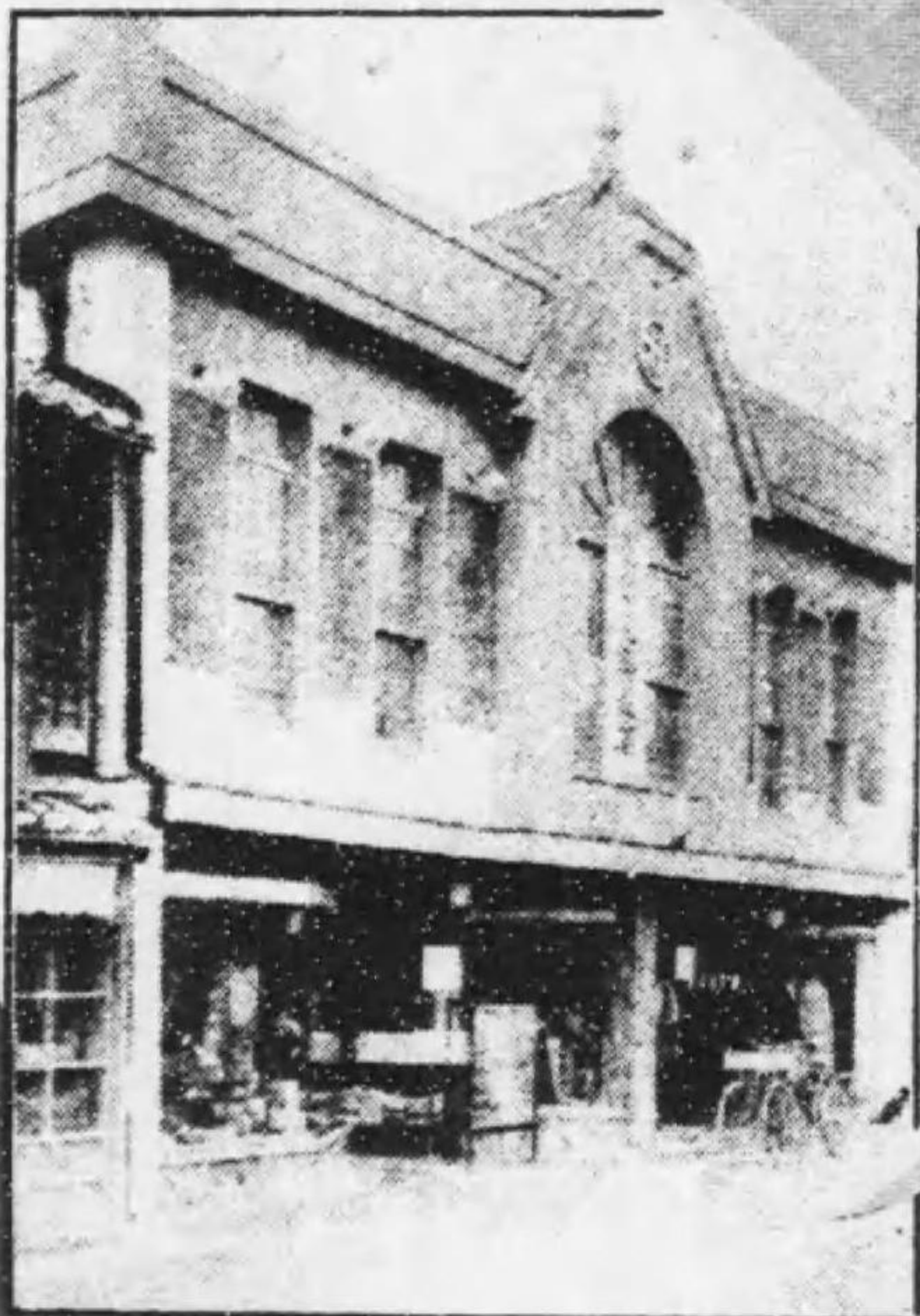

浦柴屋洋品店

目録業營

ト ン ビ ー	マ ン ト ー	其 他 毛 織 物	各 種 帽 子	メ リ ヤ ス 類	子 供 服 及 子 供 履 鞋	放 行 用 品	毛 織 品	ト ラ ン ク	袋 物	洋 服 附 屬 品	男 女 洋 傘	各 種 香 水	化 粧 品	流 行 肩 掛	毛 織 品	毛 織 品
------------------	------------------	-----------------------	------------------	-----------------------	--------------------------------------	------------------	-------------	------------------	--------	-----------------------	------------------	------------------	-------------	------------------	-------------	-------------

商業會議所事務權限

- 一、商工業の發達を圖るに必要なる方案を調査する事
- 二、商工業に關する法規の制定、改廢、施行に關し意見を行政廳に開申し商工業の利害に關する意見を表示する事
- 三、商工業に關する事項に關し行政廳の諮問に應ずる事
- 四、商工業の狀況及統計を調査發表する事
- 五、商工業者の委囑に依り商工業に關する事項を調査し又は商品の產地價格等を証明する事
- 六、官廳の命に因り商工業に關する鑑定人又は參考人を推薦する事
- 七、關係人の請求に因り商工業に關する紛議を仲裁する事
- 八、商工大臣の認可を受け商工業に關する營造物を設立し又は管理し其他商工業の發達を圖るに必要なる施設を爲す事

凡例

- 一、諸統計は主として大正十年より大正十四年に至る當市の五ヶ年間の經濟事情を掲げたり。
- 一、商工人名は地區内に於ける商工業者中大正十五年營業稅年額二十圓以上を納むる者を記載したり。
- 一、地區外に於ける諸會社にして地區内に支店を有するもの、納稅額は地區内に於て營業稅附加稅を賦課したる營業稅額を掲げたり。
- 一、營業種目は所轄稅務署の調査に依りたるも種目の多種に亘るものは主なるものを記載し兼業は括弧を附したり。
- 一、電話番號は電話番號簿に依りたるも誤謬なきを保し難し。

豊橋商工業案内目次

<p>總 說……………</p> <p>沿革、地勢、氣象、富力、官公署及新聞社、隣接町村、其他統計……………</p>	<p>財 政……………</p> <p>市豫算、前年度との比較、主なる歳入出、負擔額、事業と財源、關係統計……………</p>	<p>商 工 業……………</p> <p>營業別と其分布、重要物産、工業施設と農業方面、商業と資本の活動、金融界と賃金……………</p>	<p>調 査 統 計……………</p> <p>農産物、工産物、労働賃金、市内諸物貨卸値段、玉糸及生糸の産額、繭市場、織物生産査定高、酒及醬油生産査定高、銀行營業概況、倉庫出入貨物、電燈電力及瓦斯の狀況……………</p>
<p>至自 九一 頁頁</p>	<p>至自 二一 八〇 頁頁</p>	<p>至自 三二 二九 頁頁</p>	<p>至自 三〇 三三 頁頁</p>

諸會社	自七六一頁
商工人名錄	至八六頁
人頭割ヲ納ムル有權者	自八七頁
交通通信	至一九一頁
交通施設、市民經濟、都市の膨脹、通信狀況、産業生活の充實、其他統計	自一九二頁
教育宗教	至一九六頁
教育機關、學級數と兒童、秀才教育施設、宗教心の陶冶、神社と寺院、古建築	自一九七頁
社會事業	至二〇七頁
社會係、研究調査項目、社會的疾患、都市改良の根本義、共同責任の觀念	自二二一頁
土木衛生	至二二三頁
地方開發、都市計畫	至二三五頁

名勝舊蹟	自二四三頁
今橋城、戸田今川の争闘、家康と織田氏、城主の交代、最後の藩主、舊城址、仁連木城、其來歴と宗光、重貞の戦死、天正の戦、宗長の戦功、豊川の清流、古名の色々橋梁移轉、地子御免、貨物の運上、舊幕時代の港	至二四六頁
豊橋名代行事	自二四三頁
煙火	至二四四頁
鬼祭	至二四九頁
附近町村を探ねて	自二四三頁
豊川風來寺鐵道沿線	至二四四頁
豊橋以西	至二四九頁
豊橋以東	至二五〇頁
渥美半島	至二五二頁
八名郡及下地方面	至二五三頁
市内劇場と活動寫真寄席	自二五〇頁
市内諸組合	至二五二頁
市内に於ける主なる旅館と料理店	自二五三頁
衆議院議員、愛知縣會議員	至二五五頁
所得調査委員、都市計畫愛知支部委員	自二五六頁
市會議員	至二五八頁

商工人名錄營業別索引

煙 火 製 造	陶 磁 製 造	履 製 造	石 灰 石	甘 藷	絲 類	飲 食 類	醫 藥 械	印 刷 業	い 之 部	八七
九一	九一	九〇	八九	八九	八九	八八	八八	八七		
豆 腐 製 造	陶 磁 製 造	米 雜 穀	へ 之 部	襪 履 物	防 水 布	紡 織 物	ほ 之 部	肉 類	に 之 部	九一
一〇一	一〇〇	九三	九二	九二	九二	九二	九一	九一		
織 物 業	桶 製 造	旅 箱 業	を お 之 部	牛 乳	帳 簿	茶 道 具	ち 之 部	度 量 衡	時 計 石	一〇〇
一〇四	一〇四	一〇三	一〇二	一〇二	一〇二	一〇二	一〇二	一〇二	一〇一	
蒲 鉾 竹 輪	紙 器 器	樂 器 器	瓦 器	瓦 器	硝 子 物	金 子 物	菓 子 物	綿 織 物	わ 之 部	一〇五
一一二	一一一	一一一	一一一	一一一	一〇九	一〇五	一〇五	一〇五		

市内各公衛長 自二五八頁 至二六〇頁

商業會議所議員 自二六〇頁 至二六二頁

商業會議所役員職員 自二六三頁 至二六四頁

商業會議所沿革 自二六四頁 至二六七頁

辯護士 二六七頁

和

豊橋市札木町

鈴木屋洋品店

電話一七七番



三泰上海火災保險株式會社代理店

石炭部 三

鈴與商豐橋支店

豐橋市西二一番地

電話二五八番

電報(ス)又(ス)ヨ

本店

靜岡縣清水港



松島屋百貨店

松島市新字通

電話一八九番



資本金 壹千五百萬圓
 積立金 六百七拾五萬圓
 總預金 壹億四千八百萬圓
 公債社債株券 五千七拾壹萬圓



株式會社 愛知銀行 豊橋支店

豊橋市本町

寶飯郡下地町

電話 二三六番
 五五三番
 五八九番

同

下地出張所

電話 三九七番

豊橋商工業案内

總説

沿革―地勢―氣象―富力―官公署及新聞社―隣接町村―其他統計

「吉田通れば二階から招く、しかも鹿の子の振袖で」……と唄はれし當時東海道五十三次の一として名高かつた吉田の里が、豊橋と改稱されたのは明治二年六月であるが、彼の吉田と呼んだ頃の戸口は一体どの位有つたであろうかと云ふに昔から吉田の二十四ヶ町と言つて、徳川三百年の間に變りの無かつた如く、戸數にも差程の増減を見なかつた。貞享五年に一千戸のものが、寛永七年に一千十一戸、寶政十年に一千二百戸と云ふ實況である、尤も此の以前即ち寛永四年に大地震があつて、總戸數一千十一戸の内全潰戸數二百十戸半潰戸數二百六十六戸で、外に死者十一人も出した事であるからだとしても極めてその増加率の少かつたのは事實である。随つて人口も亦た弘化元年に男女合せて五千五百四十五人であつたものが、其の翌年には十人を減じ、嘉永元年に至つて五千五百十九人と云ふ數を示

二
して居る。然るに明治二十二年始めて自治制を實施された當時には今の豊橋市の區域は豊橋町、豊橋村、花田村、豊岡村の一町四ヶ村であつた、其の内豊橋町に屬する戸數は三千五百九十七戸、人口一萬二千三百三十九人を算し、夫れから明治二十八年一月に豊橋町と豊橋村の合併が行はれ、明治三十九年七月更らに花田豊岡の二村も之れに合併し、續いて全年八月市制施行地となつたのであるが、當時の戸數は九千九百戸人口三萬七千六百三十五人であつたが、明治四十一年十一月第十五師團の設置により、膨脹し翌四十二年には戸數一萬一千七百五十九戸人口四万四千六百八十七人となり、昨年國勢調査では八万二千三百七十一人を數ふるの狀態に至つたのである、第十五師團は昨年五月軍縮によつて廢止となつたが蠶糸業の發達により影響する處極めて尠く將來益々發展の趨勢を示して居る。豊橋市は三河の東南に在つて北は豊川と朝倉川との水流を境となし、南は柳生川で限られて居るから地形は東西に延びて南北に短かい、即ち南北二十八町三十間であるのに、東西は二里十八町二十間である。而して之れが東經百三十七度二十三分三十秒、北緯三十四度四十五分四十秒と云ふ位置で總面積は僅かに一方里強、豊川に沿ふた方の低地は概して沖積層であるが、市街の大部分は高地で多くは古生層である。氣象は其の年に依つて多少の

差はあるが最近の調べに依ると、最も暑さの嚴しい七、八月の温度が三〇、七乃至三〇、八最も寒い一、二月が〇、二乃至一、二で之れを平均すると、七、八月の二八、〇乃至二八、四と一、二月の五、一乃至六、九が普通の温度で、降雪降雪等も少く、降雨適量晴曇又た餘り申分はない、唯だ困らせられるのは風丈けである。豊橋地方を吹き捲くる風は三河の空ッ風と稱して、彼の上州の空ッ風赤城風しと共に昔から天下に知られて居る。

豊橋市は現今四十一個の町即ち

船町、湊町、上傳馬町、松葉町、本町、札木町、關屋町、魚町、指笠町、三浦町、花園町、新錢町、新川町、中柴町、萱町、吳服町、曲尺手町、銀治町、下町、西八町、中八町、東八町、清水町、神明町、紺屋町、手間町、吉野町、飽海町、旭町、東新町、西新町、談合町、中世古町、向山町、岩田町、岩崎町、飯村町、三ノ輪町、瓦町、東田町、花田町、

等を以て區劃し各町には町總代が置いてある。町總代は町民の自由選舉に依り直接間接市の補助機關となつて居る。而して以上四十一ヶ町を通じて現在總戸數は一萬四千九百餘戸總人口七萬四千餘人の多きに達して居るが、戸口共に尙益々増加せんとする趨勢を見せて居る、從來は町制時代其儘の大字と云ふ名稱を用ひて居つたが、本年二月五日より整理されて何々町と呼ぶ事に改められたのである。富力の程度に就いては却々調査が困難であり

到底之れを明瞭的確にする事は期し難いが、併し大体に於いて貧富の懸隔が少ないのは何人も一致する觀察で、其の半面には比較的富の分配が良く行はれて居ると云ふ事を意味するので少くとも社會上喜ぶべき現象であらねばならぬ。尙市内の官公衙新聞社及其の所在町名を擧ぐれば

- 豐橋市役所(西八町) 豐橋市農會(全上) 豐橋商業會議所(花田町石塚) 豐橋區裁判所(中八町)
- 豐橋警察署(中八町) 豐橋稅務署(東八町) 豐橋郵便局(札木町) 萱町郵便局(萱町)
- 下町郵便局(下町) 花田郵便局(花田町) 新川郵便局(新川町)
- 愛知縣蠶業取締所豐橋支所(花田町) 名古屋地方專賣局豐橋出張所(湊町) 愛知縣豐橋土木工區事務所(西八町)
- 豐橋驛(花田町) 公證人役場(東八町) 帝室林野局豐橋出張所(東八町)
- 執達吏役場(中八町) 名古屋刑務所豐橋出張所(東八町) 豐橋職業紹介所(西八町)
- 愛知縣方面委員豐橋方面事務所(西八町)

等で軍隊側としては
歩兵第十八聯隊(中八町) 工兵第三大隊(向山町) 豐橋聯隊區司令部(東八町)
で新聞社は左の如く、市内に本社を有するもの十、支局二、合計十二で、尙之に特殊の新聞雜誌を加ふると實に驚くべき數に達するであらう。

參陽新報(西八町) 新朝報(上傳馬町) 豐橋日日新聞(松葉町) 豐橋新報(中八町)
東海時報(本町) 東海時事(曲尺手町) 豐橋通信新聞社(札木町) 豐橋毎日新聞社(魚町)
東海朝日新聞社(西八町) 名古屋新聞支局(中八町) 中央實業新聞社(西八町) 新愛知新聞支局(中八町)
官公衙及新聞社は以上の如く配置されて居るが、更らに市外に設けられてある官衙であつて直接常に豐橋市に關係を有するものを掲げると

騎兵第四旅團司令部(西八町) 騎兵第二十五聯隊(全上) 騎兵第二十六聯隊(全上)
高射砲第一聯隊(全上) 豐橋衛戍病院(全上) 豐橋憲兵分隊(全上)
第三師團經理部豐橋出張所(全上) 陸軍兵器本廠豐橋出張所(全上)
農商務省水産講習所豐橋養魚試驗場(半呂吉田村) (大字東豊田)

等である。由來東三河と稱するのは豐橋市を中心とし、渥美、八名、寶飯、南設樂、北設樂の一市五郡を云ふので、豐橋の接續町村は渥美郡二川町、全郡高師村、全郡半呂吉田村、寶飯郡下地町、全郡小坂井村、八名郡下川村である。



◇豐橋市面積戶數及人口

種別	面積		戶數		人口	
	數	積	男	女	計	口
大正十四年	一、三九三	一四、九三〇	三、四九三	三、九六九	七、四六二	
大正十三年	一、三九三	一四、四五五	三、二八三	三、六九七	六、九八〇	
大正十二年	一、三九三	一四、〇七八	三、一七九	三、六四二	六、八二一	
大正十一年	一、三九三	一三、九四七	三、一五五	三、五四五	六、七〇〇	
大正十年	一、三九三	一三、四一三	三、〇九三	三、四〇三	六、五〇三	

◇豐橋市有租地價表

地目	大正十四年		大正十三年		大正十二年		大正十一年		大正十年	
	反別	地價	反別	地價	反別	地價	反別	地價	反別	地價
田	四四三反	一六八、三六七	四四三反	一六八、三六七	四四三反	一六八、三六七	四四三反	一六八、三六七	四四三反	一六八、三六七
畑	四六〇反	四〇、七二〇	四六〇反	四〇、七二〇	四六〇反	四〇、七二〇	四六〇反	四〇、七二〇	四六〇反	四〇、七二〇
宅地	二九九反	一三六、〇五九	二九九反	一三六、〇五九	二九九反	一三六、〇五九	二九九反	一三六、〇五九	二九九反	一三六、〇五九

◇豐橋市官有地

山原雜池合	林野地沼計		野地		沼計	
	種	種	種	種	種	種
山	一七〇九	一、六二六	一七〇九	一、六二六	一七〇九	一、六二六
原	七〇	三〇	七〇	三〇	七〇	三〇
雜	二	五	二	五	二	五
池	一五	二九	一五	二九	一五	二九
合	一七三六	一、七〇〇	一七三六	一、七〇〇	一七三六	一、七〇〇

種別	大正十四年		大正十三年		大正十二年		大正十一年		大正十年	
	種	別	種	別	種	別	種	別	種	別
御料	二、一三〇	反	二、一三〇	反	二、一三〇	反	二、一三〇	反	二、一三〇	反
陸軍省用地	一、五四八	反	一、五四八	反	一、五四八	反	一、五四八	反	一、五四八	反
大藏省用地	一		一		一		一		一	
遞信省用地	二		二		二		二		二	
裁判所用地	三		三		三		三		三	
官設鐵道用地	七七		七七		七七		七七		七七	
社寺境内	八六		八六		八六		八六		八六	

溝渠	鐵道	道	保安	市役所	警察所	診療所	蠶業取締所	圖書館	傳染病院
一〇八	二四	一九	三三	二二	二二	二二	三	四	一
一〇八	二二	二一	三四	二二	二二	二二	三	四	一
一〇七	二二	二〇	三四	二二	二二	二二	三	四	四
一〇七	二二	一九	三四	二二	二二	二二	三	四	四
一〇七	二二	一九	三四	二二	二二	二二	三	四	四
一〇七	二二	一九	三四	二二	二二	二二	三	四	四
一〇七	二二	一九	三四	二二	二二	二二	三	四	四
一〇七	二二	一九	三四	二二	二二	二二	三	四	四
一〇七	二二	一九	三四	二二	二二	二二	三	四	四
一〇七	二二	一九	三四	二二	二二	二二	三	四	四

◇豐橋市免租地

種別	大正十四年	大正十三年	大正十二年	大正十一年	大正十年
學校	一三三	一一六	一一六	一一六	一一一
社	九	八	八	八	六
墳墓	六四	六四	六四	六四	六四
火葬場	二	一	一	一	一
用火	一八	一八	一八	一七	一七
溜池	四二	四二	四二	四二	四二
堤	九	九	九	九	一

河堤溝	川塘	渠	路
一七二	九二	二二	七五
一七二	九二	二二	七二
一七二	九二	二〇	七二
一七二	九二	二二	六四
一七三	九二	二二	七二

財政

市豫算—前年との比較—主なる歳入出
 負擔割—事業—關係統計……………

豊橋市に於ける大正十五年度の歳入出豫算は金百十万六千二百二十二圓で之を前年に比較すると總豫算高に於て三十九万八千九百九十四圓を増加した歳入の主なるものは言ふまでもなく市税であつて之は都市の膨脹産業自治の發展に伴ひ年と共に増加するのは自然の趨勢である。試みに茲數ヶ年間に亘る市税の實收高を調べて見ると大正十年四十一万九百四十二圓、大正十一年度四十九万九千七百六十圓、大正十二年度四十八万九千七百五十六圓、大正十三年度五十二万七千四百六十六圓、大正十四年度五十四万二千五百四圓であつて大正十五年度豫算高は六十万七千二百圓であるが之を細別すると

地租	附加税	一万七千五百四十四圓
國稅營業稅	附加稅	八万八千八百十六圓

所得稅	附加稅	四万三千三百五十五圓
家屋稅	附加稅	二十二万二千二百七十七圓
縣稅營業稅	附加稅	一万四千五百圓
縣稅雜種稅	附加稅	二十一万八千圓
特別稅	觀覽稅	三千圓

の割合になつて居る而して大正十四年十二月末日に調査したる豊橋市の現在戸數一万四千九百三十戸人口七万四千六百五十人であるから其の負擔割合一戸平均四十圓六十六錢一人平均八圓十三錢弱に當るのであるが次に歳出方面で最も主なるものは經常部の小學校費十九万九千三百八十一圓商業學校費四万六千四百四十三圓女學校費五万二千三百八十三圓實業補習學校費一万一千八百九十八圓役所費十万四千九百六十一圓とが最も多いのであるが、臨時部では土木費の八千二百十圓及全費本年度支出額二十五万二千七百六十四圓小學校營繕費二万一千三百七十一圓公債費十一萬三千六百九十五圓等である

◆豊橋市歳入歳出

項目	大正十五年						大正十四年						大正十三年						大正十二年						大正十一年							
	寄付	市税	雑収入	縣補助金	國庫補助金	報償金	交下金	國庫下渡金	下賜金	財産ヨリ生ズル收入	使用料及手数料	寄付	市税	雑収入	縣補助金	國庫補助金	報償金	交下金	國庫下渡金	下賜金	財産ヨリ生ズル收入	使用料及手数料	寄付	市税	雑収入	縣補助金	國庫補助金	報償金	交下金	國庫下渡金	下賜金	財産ヨリ生ズル收入
大正十五年	一八六・二八二	六〇七・〇〇二	八・七六三	一三・〇五九	四・七五六	二五・六四三	二五・六九八	七・	九〇・五一六	六・五八一	大正十四年	四四・三六〇	五四二・五〇四	七・〇四八	二一・〇九六	四・九四五	二四・〇四九	二四・五六九	七・	八二・四八二	六・五八三	大正十三年	九九・三一六	五一・一六三五	八・一五三	二一・三六七	四・六七	二二・九〇八	二二・五九〇	七・	六六・六四三	六・二四三
大正十一年	三四・二四三	四六一・六二七	一一・九〇九	一三・四〇一	四・五〇六	一九・四一三	八・七六三	七・	四四・三三五	四・四八九	大正十一年	八五・五二五	四七一・〇〇八	九・三五五	一四・八三二	四・六二一	一九・九八四	一九・五六四	七・	五三・一七三	四・五八二	大正十一年	八五・五二五	四七一・〇〇八	九・三五五	一四・八三二	四・六二一	一九・九八四	一九・五六四	七・	五三・一七三	四・五八二

歳出 經常部

項目	大正十五年						大正十四年						大正十三年						大正十二年						大正十一年								
	合計	市債	市賣拂代	特別受益者負担金	繰越金	賑恤金	合計	市債	市賣拂代	特別受益者負担金	繰越金	賑恤金	合計	市債	市賣拂代	特別受益者負担金	繰越金	賑恤金	合計	市債	市賣拂代	特別受益者負担金	繰越金	賑恤金	合計	市債	市賣拂代	特別受益者負担金	繰越金	賑恤金			
大正十五年	一一・二〇六・三三二	一〇・八五二	一〇〇・〇〇〇	一四・〇〇〇	一一・三三三	四七	一一・〇〇〇・九五九	一五・五八九	一一〇・〇〇〇	八・三九〇	二四・八八二	四七	九二七・七六七	一七・三四四	一七・三七八	一一六・七〇八	一	一八・五三五	四七	九四〇・〇〇九	一一・二三三	七・一〇〇	一八四・五七四	一	八六二・六四八	八・三一五	一三五・〇〇〇	一一六・五七六	一				
大正十一年	八六二・六四八	八・三一五	一三五・〇〇〇	一一六・五七六	一	四七	九四〇・〇〇九	一一・二三三	七・一〇〇	一八四・五七四	一	八六二・六四八	八・三一五	一三五・〇〇〇	一一六・五七六	一	四七	九四〇・〇〇九	一一・二三三	七・一〇〇	一八四・五七四	一	八六二・六四八	八・三一五	一三五・〇〇〇	一一六・五七六	一	四七	九四〇・〇〇九	一一・二三三	七・一〇〇	一八四・五七四	一

項目	大正十五年						大正十四年						大正十三年						大正十二年						大正十一年					
	役所費	會社費	土木費	商業費	學校費	學費	役所費	會社費	土木費	商業費	學校費	學費	役所費	會社費	土木費	商業費	學校費	學費	役所費	會社費	土木費	商業費	學校費	學費	役所費	會社費	土木費	商業費	學校費	學費
大正十五年	一〇四・九六一	五・九二二	二五・四五三	四六・一四三	一〇四・五四七	五八・一二二	二八・七〇八	三五・八五一	九一・七五九	六・一五二	二二・八一四	二二・七一一〇	一〇一・七〇八	五・七九六	二二・三九五	一七・四三八	九二・四二七	五・八〇八	二六・二八一	三・一三一										
大正十一年	九二・四二七	五・八〇八	二六・二八一	三・一三一	一〇一・七〇八	五・七九六	二二・三九五	一七・四三八	九二・四二七	五・八〇八	二六・二八一	三・一三一	一〇一・七〇八	五・七九六	二二・三九五	一七・四三八	九二・四二七	五・八〇八	二六・二八一	三・一三一										

高等女學校費
實業補習學校費
小學校費
圖書費
學事諸費
傳染病豫防費
市立病院費
消毒所費
汚物掃除費
衛生諸費
墓地諸費
火葬場費
勸業諸費
社會事業費
都市計劃費
公園費

五二・三八三	五三・二四六	四五・八七六	四一・二八八	三一・四六五
一一・八九八	一六・二九二	一三・四九一	六・九六六	
一九九・三八一	一九八・五八二	一九〇・五六四	一七九・一〇二	一六五・四八三
五・一六三	五・二七七	四・七三四	四・三三二	二・二二三
六・八五七	八・九五四	六・三八三	七・二三三	七・五一七
二〇・二五	二〇・五三	三・九七五	一・八二〇	一・九八一
四〇・八九	四・四〇	四・〇五七	三・九六四	四・三九四
二八二	三四〇	三九二	四八〇	二八四
六一・一八	五・八八八	四・六二五	三・五〇四	三・二一七
二・二四九	一・三六〇	一・四八八	一・六三一	一・六二四
四四〇	四四〇	四四〇	四三九	四三五
二・八四七	二・七九七	二・八一五	二・二七〇	二・六一一
三・四五〇	一・三〇〇	一・三〇〇	一・七〇〇	一・七〇六
三・〇〇八	二・〇四九	一・五七四	七五六	三・八三二
一一・一八七	七・三三三	七・八五五	二・九〇六	
二五〇	二〇〇			

一四

警備費
基本財產造成費
財產費
諸稅及負擔費
公金取扱費
神社費
雜支費
豫備費
經常部合計

三・三二〇	二・八〇九	三・〇二四	三・四二八	一・九〇〇
二六五	二六三	二四六	二二〇	二二七
二六〇〇	二・五一一〇	一・八六八	一・八一二	一・七七三
九九六	九九三	九四二	九四一	九九三
三〇〇	三〇〇	三〇〇	三〇〇	三〇〇
二七〇	二七〇	三〇〇	三三〇	三七四
一・四三〇	一・六三一	三・三八七	一・二二九	二・三七四
三・一〇五	三・〇九六	三・五七五	三・八七〇	三・七三七
五〇六、一九二	四九七、〇四一	四四七、六四六	四二八、八三八	三六〇、〇九七

臨時部

項目	大正十五年度	大正十四年度	大正十三年度	大正十二年度	大正十一年度
土木費	八・二一〇	一〇三・四九七	一〇〇・八四四	一三二・八七一	三六・六二一
公債費	一一三・六九五	一〇五・九四一	一〇一・四七一	七七・七八三	一一二・六四三
補助費	八・八五〇	七・九〇〇	六・九〇〇	六・六〇〇	七・六五〇

一五

警備	火葬場	墓地	市立病院	教養所	商業學校	街路便所	寄附所	役所	上水道	賑恤	本學年度	小學校	土木費	訴訟	表彰	事業
費	費	費	費	費	費	費	費	費	費	費	費	費	費	費	費	費
七〇〇	七五	七〇	一三五二	二七二八九	三五五九三	六一〇	二一〇〇	五五三五	一一〇〇	一一一三七	二五二七六	八〇五四五	一一一〇	八〇九四	七五八七	四二五六
七〇〇	七五	七〇	一三五二	二七二八九	三五五九三	六一〇	二一〇〇	五五三五	一一〇〇	一一一三七	二五二七六	八〇五四五	一一一〇	八〇九四	七五八七	四二五六

高等小學校	增築費	公園	役所	屠場	收容所	震災慰問	圖書	雜支	臨時部	歲出合計
費	費	費	費	費	費	費	費	費	費	計
八三三五〇	一三〇〇	一八三六四	八二八〇	三〇〇〇	四九六、五五一	八六二、六四八	五二、一七二	九四〇〇九	四八〇、一二二	五〇三、九一三
八三三五〇	一三〇〇	一八三六四	八二八〇	三〇〇〇	四九六、五五一	八六二、六四八	五二、一七二	九四〇〇九	四八〇、一二二	五〇三、九一三

◇豊橋市稅負擔額

稅目	大正十四年度	大正十三年度	大正十二年度	大正十一年度	大正十年度
地租附加稅	一六、九九三	一六、七一三	一六、九六七	一六、八四七	一五、〇二九
所得稅附加稅	四一、八〇三	三六、五八〇	四一、五二九	四四、八三六	二六、〇六七

種別	大正十四年度	大正十三年度	大正十二年度	大正十一年度	大正十年度
國稅營業稅附加稅	九三・一七六	八八・四〇五	七八・〇一八	八〇・四六七	六〇・五六七
賣藥營業稅附加稅			三三	三一	二五
取引所營業稅附加稅			三七七	八二八	九一〇
縣稅營業稅附加稅	一四・三〇七	一六・三三六	一五・六八二	二一・五二五	一七・三一七
縣稅雜種稅附加稅	一二六・三九三	一二〇・〇八八	一一四・八七三	一〇七・四八八	八八・八〇二
縣稅家屋稅附加稅	一七三・五四九	一五〇・五五一	一三三・六六七	一四六・九〇七	一三〇・三二二
特別稅遊興稅	九〇・四二八	八九・三九四	八一・九九四	七六・九五九	六七・四一二
特別稅觀覽稅	一・六六八	三・六七八	三・八一六	三・八七二	四・五〇一
合計	五五八・三二七	五二一・七四五	四八六・九五六	四九九・七六〇	四一〇・九四二
一月當負擔額	三七・三九五	三六・〇九四	三四・五一八	三五・八三二	三〇・六三七
一人當負擔額	七・四七九	七・四七一	七・一三六	七・四五二	六・三一八

◆豐橋市縣稅負擔額

種別	大正十四年度	大正十三年度	大正十二年度	大正十一年度	大正十年度
地租	二九・五六七	二四・一九九	二六・四八四	二七・五三六	二九・七六六
割					

種別	大正十四年度	大正十三年度	大正十二年度	大正十一年度	大正十年度
家屋稅	一二四・二三一	八六・二二六	五九・六四四	七三・一五六	七四・六四一
營業稅	一四・九九八	一六・六八八	一五・七九五	二二・二七九	一九・四四六
雜種稅	二二六・三九三	二二・三四六	一一五・三七三	一一二・一五二	九九・二八一
營業稅附加稅	九六・三九九	七四・九〇一	七〇・八〇五	七〇・二五六	六〇・五五八
所得稅附加稅	一六・五〇四	一一・五三六	一四・四四九	一七・四六三	九・二七六
取引所營業稅附加稅			三七七	八二八	九一〇
賣藥營業稅附加稅			一九	一八	一六
都市計劃特別稅			一		
合計	四〇八・〇九二	三三五・八一六	三〇二・九四六	三三五・三六二	二九三・八九四
一月當負擔額	二七・五一四	二三・三三一	二一・五一九	二二・三二八	二一・九一一
一人當負擔額	五・七七六	四・八〇八	四・四四八	四・八五一	四・五一九

◆豐橋市直接國稅負擔額

種別	大正十四年度	大正十三年度	大正十二年度	大正十一年度	大正十年度
田租	七・四八五	七・二九三	七・六四一	七・六五九	七・六七五

地租	所得稅			營業稅	賣藥營業稅	取引所稅	相續稅	礦業稅	合計
	住宅地租	雜地租	計						
一八二二	三三・二三〇	九〇	四二・六一七	九一・九二七	六〇・二五七	二〇五・八七二	三五八・〇五六	一二七・五八七	五四六、五八六
一八二五	三三・九六七	九三	四二・一七八	六四・九〇一	五〇・七二五	一九七・五七五	三三三・二〇一	一二四・九二五	四九五、四八三
一八五六	三三・八〇四	九六	四二・三九七	七〇・七四〇	四三・二六七	一七二・四五四	二八六・四六一	一一四・五〇三	四六四、四八四
一九一九	三二・一七三	九八	四一・八四九	八四・八八九	二六・六三二	一五四・三三三	二六五・八九四	一四三・二六二	四六三、三五五
一九二九	三一・八九一	一〇一	四一・六〇〇	一三三・九〇二	二一・三三三	九四・六四三	二四九・八五八	一二五・一七七	四三八、九九〇

◇豐橋市間接國稅額

種目	大正十四年度	大正十三年度	大正十二年度	大正十一年度	大正十年度
通行稅	二四・〇〇四	一五・六八二	一四・〇一三	一一・九一五	一一・五四六
酒稅	一八・九五四	一二・九四九	一一・七二八	一一・六〇九	一一・〇九四
酒類及酒精含有飲料稅	五四	七一	一・六九二	一・四三五	—
醬油稅	一六・九〇四	一八・八六七	一五・四二八	三・〇五三	一一・九一〇
醬油造石稅	一六	一八	一八	一六	一八
計	一六・九二〇	一八・八八五	一五・四四六	一三・〇六九	一二・九二八
砂糖消費稅	二七・〇八九	二三・二七二	八〇・三三七	—	—
織物消費稅	一九・一二九	二一・四九三	二二・七四四	三〇・五八五	二七・七六六
取引所稅	—	—	二八・一六	五七・二九一	六一・五二〇
合計	三六・六〇九	三四・二七七	三二・九九三	三三・二二二	三二・七二八
一人當負擔額	七・三二一	七・〇八一	六・八二〇	六・九〇九	六・七五〇

合 計 四四九、九五六 四一九、三五二 二七九、五七六 三三〇、三八六 一九一、八五四

◇營業稅額 豐橋市

種目	大正十五年度		大正十四年度	
	人員	課稅標準額	人員	課稅標準額
物品販賣業	二、四〇二 卸 甲 一〇、六六六、二九〇 乙 一四、三三三、三三〇 小 二、八八二、三八〇 甲 一〇、〇四八、六三〇	四、三三六	二、一六八 卸 甲 一、〇四六、一五六 乙 一三、六二九、八五〇 小 二、五八八、二八〇 甲 九、四〇九、五四〇	三、八四二
銀行業	一二	四六六、三九〇 一三四、一五〇	一二	四二五、〇二〇
金錢貸付業	三五	一、〇〇八、九四〇	三五	九五六、八四〇
物品貸付業	一二	二、二〇〇	一二	二、八〇〇
製造業	二七三	六、一六五、六三四	二六七	五、九一六、七八九
從業者	九〇	四六六、〇五九	六五	四三六、七五五
職工	一	一	一	一
稅額	二、二八二、九八	二二、三五八、四三	二、五一〇、五五	二二、二五九、一六

種目	大正十五年度		大正十四年度	
	人員	課稅標準額	人員	課稅標準額
運送業	二八	六四八、四六〇	一八	六二六、三二〇
倉庫業	六二	一七、七九五	三三	一六、六九〇
鐵道業	一	六九〇、七一〇	一	五八三、七八〇
請負業	一〇九	九七八、一〇〇	九五	六三五、三五〇
印刷業	一〇	八四、五四一	一〇	八八、七五〇
寫真業	一	二四、三〇〇	一	二四、四〇〇
席貸業	一四	二六、一八〇	一三	二四、二七〇
旅人宿業	一五	一〇、九七〇	一六	一一、九一〇
料理店業	一九	一一、八一〇	一七	一一、九四〇
從業者	一三六	一〇九	一三四	一〇四
職工	一	一	一	一
稅額	二、二八二、九八	一一、〇六九、七五	二、五一〇、五五	一一、一六三、二〇

種目	大正十五年年度		大正十四年度	
	人員	課稅標準額	人員	課稅標準額
周旋業	四七	二二,五六〇	四九	二二,五九〇
代理業	一三	一六,八七〇	一六	二四〇,三二
仲立業	三	二,五〇〇	三	六二,七〇
問屋業	七	八〇〇,四三〇	七	六六二,三二〇
計	三,一六三	四八,七七,九二〇	二,八六八	四六,六八七,二〇五

◇營業稅額

下地町

種目	大正十五年年度		大正十四年度	
	人員	課稅標準額	人員	課稅標準額
物品販賣業	八	一,三七,〇〇〇	九	一,〇六九,四〇〇
計	四	二八,四〇〇	四	一四,一九六,九八

◇豊橋市第三種所得種類別

種類	大正十四年		大正十三年		大正十二年		大正十一年	
	人員	課稅標準額	人員	課稅標準額	人員	課稅標準額	人員	課稅標準額
金錢貸付業	二	一七,〇〇〇	三	七六〇,六五	三	二八二,六〇〇	四	一,三六四,四八
製造業	二	四〇六,八三	二	一,三九,四二	二	三七五,九五七	二	一,四〇九,一三
請負業	二	二四,〇〇〇	二	七三,七六	四	五六,八〇〇	二	一八〇,五四
周旋業	二	五〇〇	二	一三,三三	二	五〇〇	二	一四,五〇
問屋業	一	一,〇〇〇	一	二,三〇〇	一	一,〇〇〇	一	二五,〇〇
計	九	三,七六二,一三三	一〇	五,九三九,二四	一〇	四,〇〇七,四三七	一〇	七,一九〇,六三

種類	大正十四年		大正十三年		大正十二年		大正十一年	
	人員	課稅標準額	人員	課稅標準額	人員	課稅標準額	人員	課稅標準額
田	九	九,八一六	七	七,七六六	一	一五,五七四	二	二七,三四六
自作	一	一一〇,六八七	七	七三,三九四	一	一〇〇,九七五	一	一一三,五三四

烟 自作 九、三三三
 烟 自作 二九、二七四
 烟 自作 一〇九、〇五二
 烟 自作 五一八、二二一
 烟 自作 一〇、七六一
 烟 自作 三、一二八
 烟 自作 八、九六二
 烟 自作 一、六四一
 烟 自作 二〇、一五二
 烟 自作 一、七四三、七四七
 烟 自作 九七、八一八
 烟 自作 一六、三一七
 烟 自作 一三〇、〇九〇
 烟 自作 二九八、一二九
 烟 自作 九六、一九六
 烟 自作 九四、一九四

烟 自作 七、八八七
 烟 自作 二六、八〇二
 烟 自作 一〇七、四六七
 烟 自作 四六三、九七三
 烟 自作 二〇、〇六五
 烟 自作 一、八四六
 烟 自作 三、七五九
 烟 自作 一五、六三八
 烟 自作 一、六八七、九六四
 烟 自作 一三〇、九七一
 烟 自作 三一、六五〇
 烟 自作 九五、三一三
 烟 自作 三〇四、六三八
 烟 自作 一二〇、二九三
 烟 自作 八三、八〇九

烟 自作 一三、五八九
 烟 自作 三三、二五四
 烟 自作 五三、七四五
 烟 自作 三四四、九八五
 烟 自作 二二、八二二
 烟 自作 三、一一四
 烟 自作 一三、三九六
 烟 自作 二〇〇
 烟 自作 二二、八五一
 烟 自作 一、五三七、三〇三
 烟 自作 四八、九五六
 烟 自作 三六、九四〇
 烟 自作 六九、五二四
 烟 自作 六〇、三七四
 烟 自作 六八、七五八
 烟 自作 八二、二九四

烟 自作 二〇、二三〇
 烟 自作 三六、七四四
 烟 自作 三三、〇一一
 烟 自作 四五一、四三〇
 烟 自作 六四、四〇四
 烟 自作 四、六三六
 烟 自作 一五、一七三
 烟 自作 二、五〇〇
 烟 自作 四、三三九
 烟 自作 一、一九七、八三六
 烟 自作 九〇、四六〇
 烟 自作 三三、六四〇
 烟 自作 五一、二九六
 烟 自作 二二二、九四一
 烟 自作 八六、八一〇
 烟 自作 一一〇、九〇九

二六

工 業 織物 其他 二二、一二五
 工 業 織物 其他 二二八、六七〇
 工 業 織物 其他 二八、三三五
 工 業 織物 其他 四四、五六六
 工 業 織物 其他 四二六、五〇九
 工 業 織物 其他 一八二、二七七
 工 業 織物 其他 五四四、四〇七
 工 業 織物 其他 七六五、五七三
 工 業 織物 其他 一七二、七一九
 工 業 織物 其他 一二〇、九〇九
 工 業 織物 其他 二二〇、六六〇
 工 業 織物 其他 一五七、二八〇
 工 業 織物 其他 四、二三四

工 業 織物 其他 四一、五二一
 工 業 織物 其他 一、〇〇〇
 工 業 織物 其他 五四、一七四
 工 業 織物 其他 二一、二一五
 工 業 織物 其他 三三、七九一
 工 業 織物 其他 一一六、八六三
 工 業 織物 其他 三一八、四三五
 工 業 織物 其他 一三一、八七五
 工 業 織物 其他 五六一、六〇四
 工 業 織物 其他 七〇五、五二五
 工 業 織物 其他 二三七、二二六
 工 業 織物 其他 二〇二、三四二
 工 業 織物 其他 二三九、〇四八
 工 業 織物 其他 三〇、五二七
 工 業 織物 其他 一二、九二八

工 業 織物 其他 三六〇、九八五
 工 業 織物 其他 一二、九〇一
 工 業 織物 其他 五五、五〇一
 工 業 織物 其他 三一、二一七
 工 業 織物 其他 三八、一五四
 工 業 織物 其他 一七九、四七四
 工 業 織物 其他 一八九、一〇六
 工 業 織物 其他 一七九、八三六
 工 業 織物 其他 四六〇、三九八
 工 業 織物 其他 七〇三、四二一
 工 業 織物 其他 一三二、〇八七
 工 業 織物 其他 一二一、一七八
 工 業 織物 其他 二〇二、三一七
 工 業 織物 其他 三四、七〇二
 工 業 織物 其他 五、〇一二

工 業 織物 其他 三二、三四三
 工 業 織物 其他 九、一三六
 工 業 織物 其他 三五、八四六
 工 業 織物 其他 二〇、六二八
 工 業 織物 其他 二二、三九三
 工 業 織物 其他 五三、〇八三
 工 業 織物 其他 二〇五、四六五
 工 業 織物 其他 一八四、七八五
 工 業 織物 其他 四六四、五〇五
 工 業 織物 其他 五五〇、五二五
 工 業 織物 其他 一三〇、五六五
 工 業 織物 其他 八一、四四五
 工 業 織物 其他 二一七、六三三
 工 業 織物 其他 三一、八四九
 工 業 織物 其他 一一、三三〇

二七

其他所得	貸座敷	二四四、一四四	二二九、八〇四	一六四、八七一	一二一、一三六
	其他	一八〇、七七一	二〇七、九二九	一二七、九九三	一六〇、四一三
合 計		六、六五一、六七七	六、三二八、四四五	五、五二八、二〇七	四、八九二、三七九
法第拾六條控除額		二〇一、九四二	一九一、三〇六	一二七、六五二	九七、七二〇
差 引 合 計		六、四四九、七三五	六、一三七、一三六	五、四〇〇、五五五	四、七九四、六五九

二八

商 工 業

營業別と其分布……重要物産……工業施設と農業方面……
 商業と資本の活動……金融と労働賃金……

我が豊橋市の産業界は概して發展の機運に向つて居る、市内に於ける各種の營業に就いては、生産者、問屋、小賣業者を通じて大体百數十種に區別するを得べく、其内最も主なるものを擧ぐれば

玉絲製造業、生絲製造業、繭絲唐物問屋、材木商、米穀商、肥料商、呉服商、酒類商、履物商、味噌醬油商、菓子商、洋物雜貨商、足袋商、荒物雜貨商、乾物商、薪炭商、運送業、家具商、魚類商、海産物商、膏物商、鶏卵商、文房具商、糸類商、魚網商、織布業、麻真田業

等之を組織的に見れば尙缺陷有る事を免れないけれど其分布の狀況が比較的良く行はれ一般消費生活者の爲に甚だしく不便を與ふる様な事はない。
 以上は營業別と其の分布狀況の概観である。特に此の地方に於ける繭の生産高は近來素晴しいもので。大正十五年春繭の市場出廻高は十七万九千三百貫で金額は百五十五万八千

二九

三百余圓である。亦之に伴ふて製糸業の發達も實に驚くべきもので、就中玉糸に至つては彼の本場の上州を凌駕し所謂三州玉糸の特産地であつて、生産高は我國玉糸總産額の約六割を占め恰も長野縣諏訪湖畔に於ける生糸業と相並び本邦製糸界の二大中心として内外に遍く知悉せられる處である。豊橋市及附近に於ける最も重要な物産としては何と謂ふても第一に玉糸生糸を擧げなければならぬが、之に次で

醬油、溜、綿布、菓子、酒類、木竹製品、麻真田、蒲鉾、毛筆、履物、足袋、製網、製綿、清凉飲料、乾物、甘藷、野菜

等なども決して見通す事の出来ない物産である、尙右各種の營業に就き工業方面から見れば、纖維工業、機械器具工業、化學工業、食品工業、特別工業、製作工業、土木建築業其の他で工場及職工數も近頃却々多數に上つてゐる、されど之等工場に對する運輸其の他の狀況はと云ふと、中には良好なるものあるけれど、未だ遺憾の点少くないのであるから今後相當な時機に於て工業地帯を設置し之に充分なる施設をなし以て運輸其他の利便を與へ斯業の發達を圖る必要があると思ふ。次に工場労働者の福利増進に對する施設である。職工をして工場主と利害の觀念を同うせしめ、且つ共同の精神を發揮せしめ、基礎を確立

するにはどうしても之が適切なる施設を要するのは勿論である。

更らに農業方面であるが、現在の農家は九百五十戸で内自作四百五十二戸、小作農百七戸、自作兼小作農三百九十一戸に過ぎないのであるから、至つて微々たるものだが、近來果樹蔬菜の栽培など園藝に屬する方面は次第に發達の狀況を示し、尙其の外に養鶏なども行はれて居る。農産の主なるものとしては繭、甘藷、メロン、柑橘などを數へなければならぬまい、耕地は田四百四十三町歩、畑四百六十町歩となつてゐる。斯様な状態であるから随つて農業団体もない。市農會を其の最高なるものにして養蠶同業組合、農業に關する産業組合位のものである。

然らば現今商業方面に於ける機關はどうであるかと云ふに、商業會議所、魚市場、青物市場、小賣市場、繭取引市場等が設定され、何れも目醒ましい活動を續けて居る。市内に本店を有する商事會社の數は本年七月末の調査によると、株式會社五十三、合名會社二十二、合資會社六十四であつて支店を有するもの株式會社十五、合名會社二、合資會社一、合計十八である。而して市内に本店を有する會社の活動を事業別にすると鑛業一金三萬圓、工業四十四金五百八十八萬七千八百圓、商業八十一金六百四十一萬四百三十圓、運輸業十

四金千五十万圓七千圓で此總資本額二千二百七十五万五千二百三十圓である。

是等の會社は我が豊橋の産業界の爲めに直接間接多大の利益を齎らしてゐる事は云ふまでもないけれど前述の状況から觀察する時は、未だ豊橋に於ける資本の活動の甚だ微弱なるを感ずると共に、吾人は將來我が事業界産業界の爲めに大いに研究を費さなければならぬまいと思ふ。

産業界現下の状況は大要以上の如くで、尙ほ之に直接重要な關係を有する金融界の状況は、三州貯蓄銀行と三河銀行の本店銀行があるが何れも萌芽時代で、大野銀行、愛知銀行、明治銀行、名古屋銀行、日本貯蓄銀行、愛知縣農工銀行、額田銀行、第一銀行の各支店銀行により支配をされて居る。市内組合銀行最近の預金貸出及其他營業概況は預金二千七百万圓、貸出千八百万圓を示して居る。尙此の外質屋、産業組合、信用組合、金錢貸附業等數種の機關があつて第三階級に屬する商工業者及労働者の爲めに便益を與へてゐるけれども、茲に之を省略する事にした。因に市内の各種労働賃金は他の都市と比較して見ると餘り高い方ではないが又決して安いと言ふ程ではない。





渥美電鐵株式會社

- 省線豊川線
- 市内電車
- 連絡運輸
- 自動車連絡
- 貨物車連絡
- 大清水ケラ
- ワンド公開

豊橋市本町三九
電話一二七〇



豊川いかり参詣
鳳来寺 探訪
豊川鐵道株式會社
鳳来寺鐵道株式會社



營業種目

醫藥、賣藥
工業用藥品
染料、洋酒
度量衡器
計量器

藥種問屋

山界屋木村藥局

豐橋市吳服町

店主
藥劑師

木村連作
木村波

電話二二四番
振替東京九三七八番



名物

ゆたかおこし
油もや
千長初まんぢう

豊橋市北木町

製造元



若松園

電話三三六番
振替口座東京一四三

營業種目

醫藥、賣藥
工業用藥品
染料、洋酒
度量衡器
計量器

藥種問屋

山堺屋木村藥局

豐橋市吳服町

店主
藥劑師

木村連作
木村波

電話二二四番
振替東京九三七八番

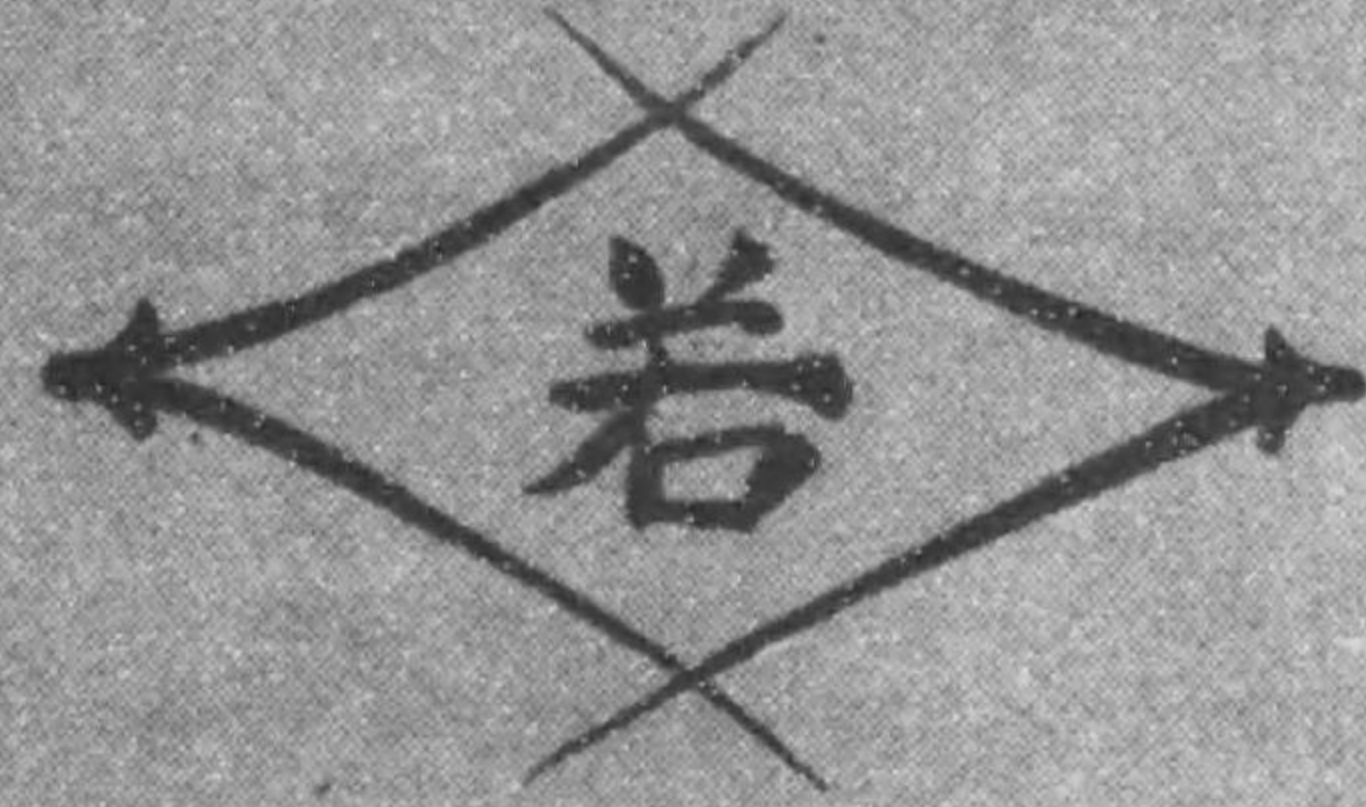

名産物

ゆたかおこし
油もや
手長初まんぢう

豊橋市北木町

製造元



若松園

電話三三六番
派番口屋小京一四三

銅鐵
金物
硝子板
度量衡器

豐橋市本町

岩田屋商店

電話 三三五番
一四五番

振替 東京三〇〇七番
名古屋二八四二番

硝子板
諸金物

豐橋市曲尺手町

紅久商店

豐橋市花田町狹間

製紙原料
銅鐵空物

紅久合名會社

電話 七六四番

豊橋市札木町

靴
靴
旅行具
足立商店

電話一二六番

瀛罐瀛機、水車製板精米、ハイトリ器

消防井戸ポンプ、並ニ改良横置ポンプ

輕便消火器兼養蠶植物用噴霧器

繭 乾 燥 機 其 他

諸機械製造所

豊橋市鍛冶町

六
鐵工所

電話 鍛冶 八十八番 本店
中世古 八十八番 工場



確の店

河邊貴金屬店

豊橋市上傳馬町
振替口座名古屋一三三三〇番

婦人病血の薬

延壽散

價	定
二一	六三
圓	十錢

◎各薬店ニ販賣ス便宜御求ヲ乞フ

下痢止新薬

ケンノーゼ

價	定
一五	三十
圓	十錢

元賣發

やぎか

店藥原小

町木札市橋豊
番九六話電

料理

久手八

豊橋市上馬傳 電話八九八番

文具部

卸小賣

ガクブチ部

硝子部

梅鉢屋

豊橋本町 鈴木惣治郎

電話 八三番

三遠玉絲製造業同組合



検査玉絲受付の實況
組合一日の生産高に百五十棚以上
本邦生産額の約六割を占む

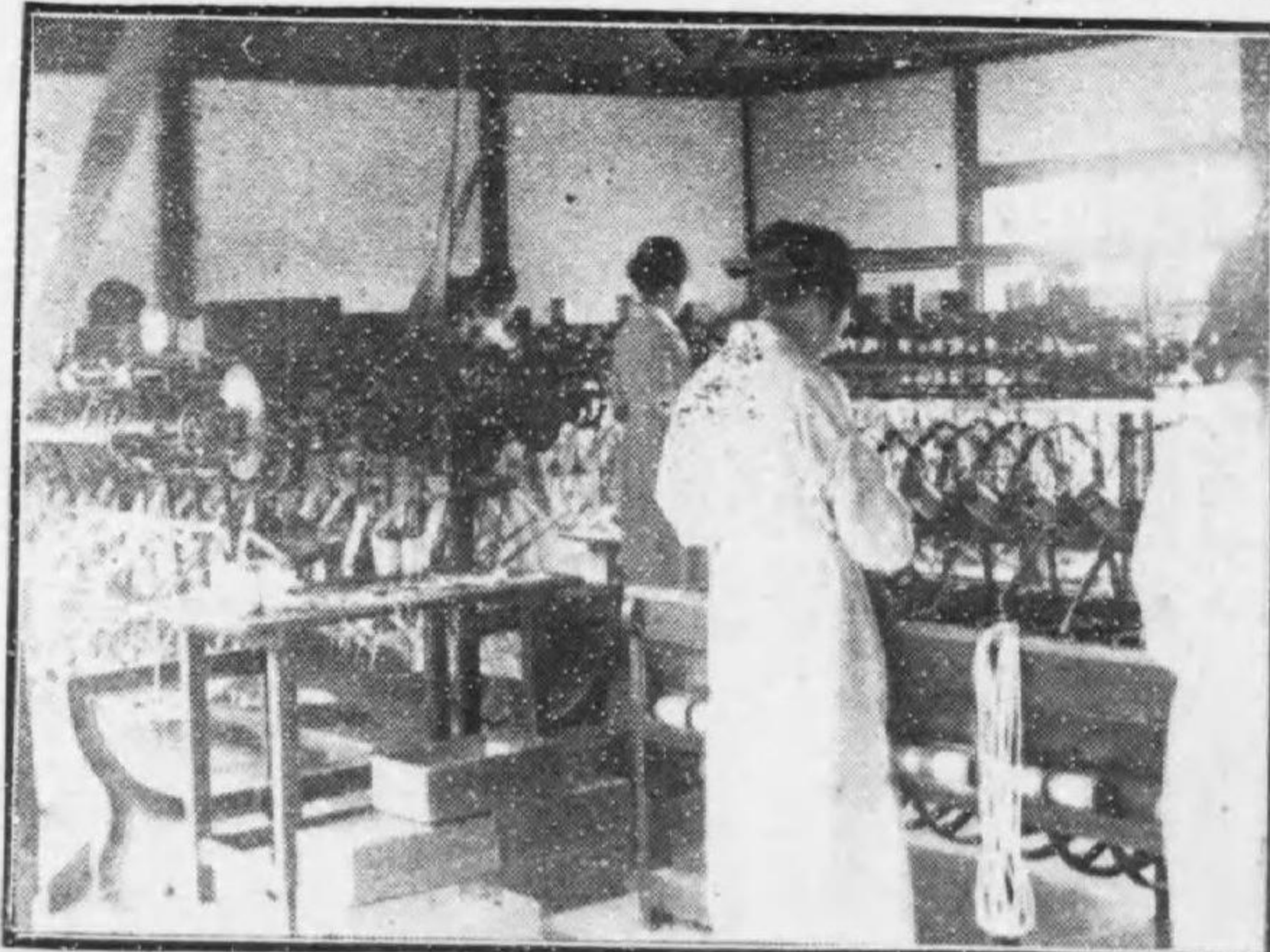

繰返し並に織度検査の實況
製品に對し一定の量及時間の繰返
をなし再繰能率並に織度を検査す

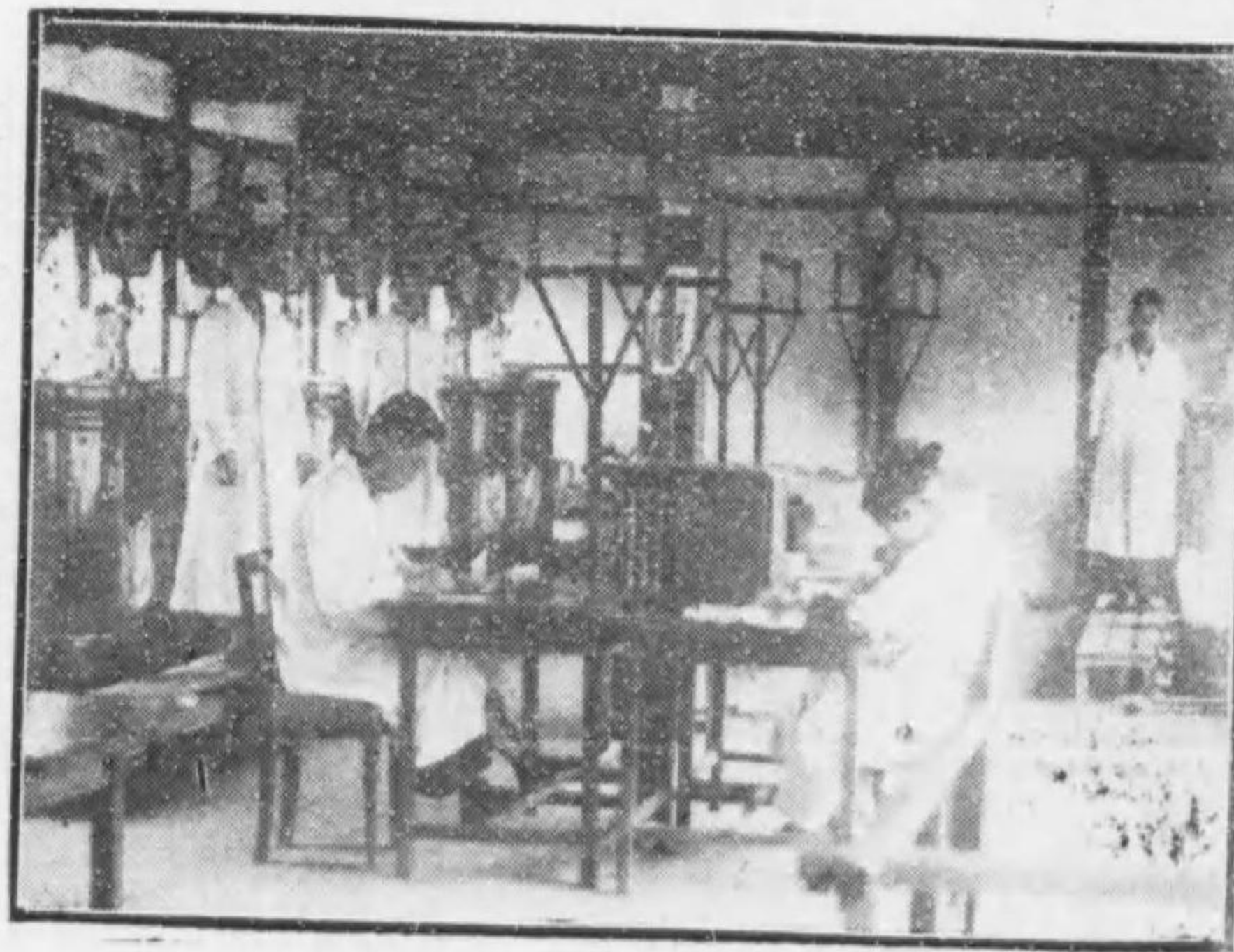

正量検査の實況
含水量歩合を嚴密に検査し之に據
り正量取引を行ふ

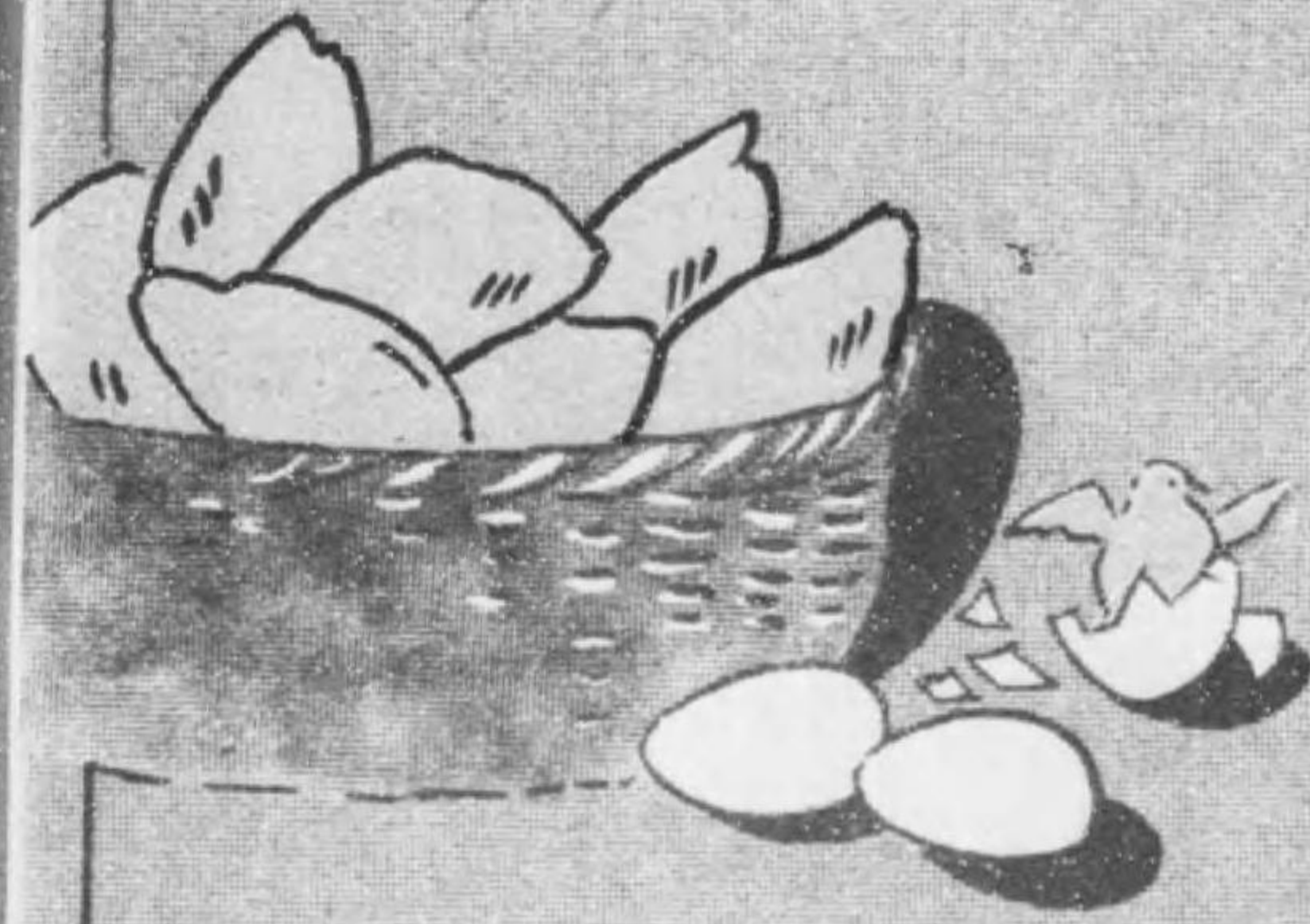

鶏卵甘諸綬出商

① 河合孜郎

豊橋市関屋町
電話長一六五番

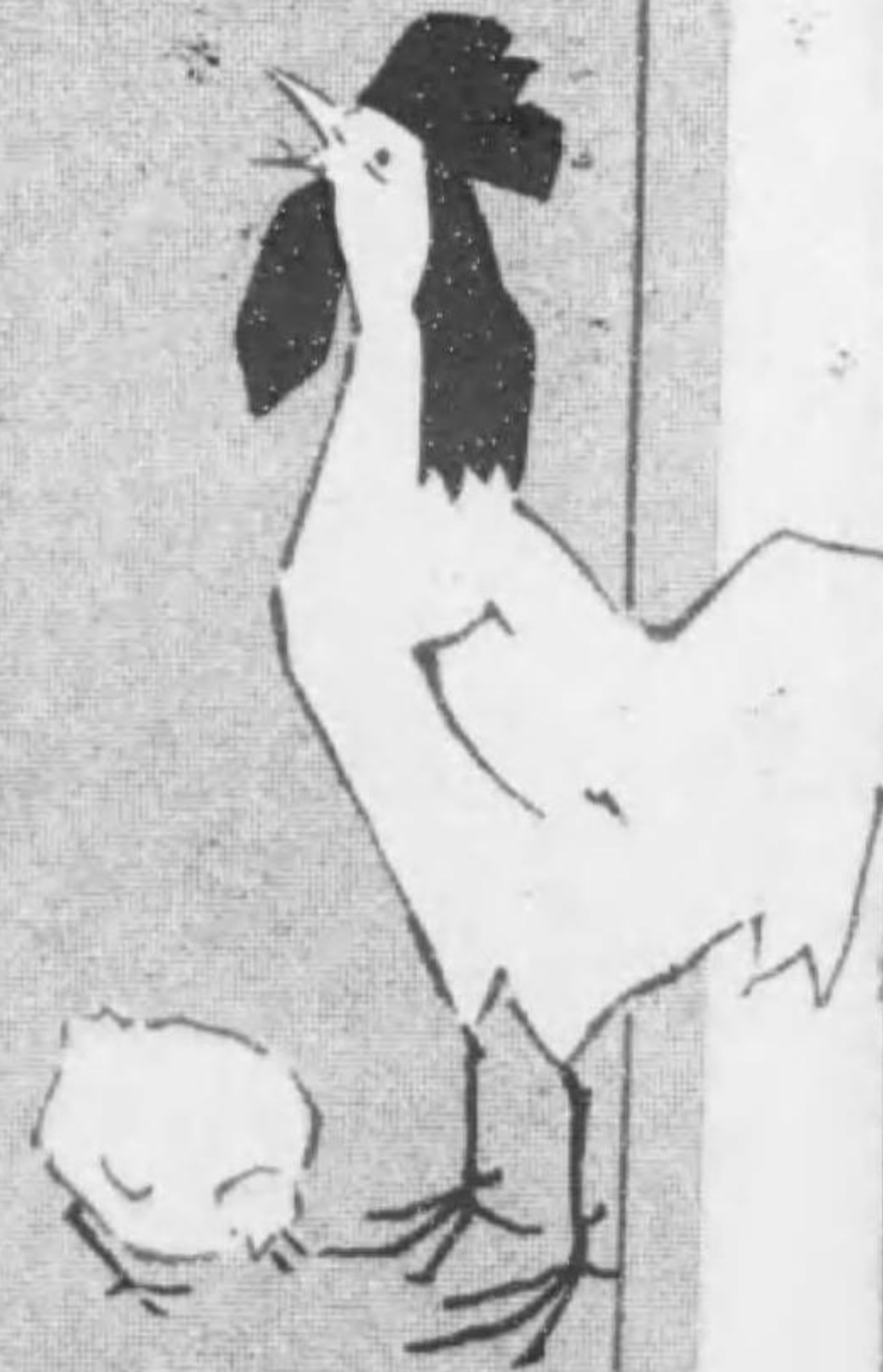

豊橋農取引市場 (豊橋周旋株式會社)



豊橋物産
重要農産物

品名	數量	價格	品名	數量	價格
米	價數	大正十四年	大	價數	大正十三年
米	價數	五・七三九石	大	價數	五・五六一石
大	價數	二一八・〇八二円	大	價數	二二六・九五八円
大	價數	四・四七七	大	價數	三・四七三
小	價數	五八・五一七	小	價數	三九・四五四
小	價數	一・三七四	小	價數	九五七
裸	價數	二六・七八七	裸	價數	一五・一八八
裸	價數	一・二六	裸	價數	七六
大	價數	二・三七〇	大	價數	一・三〇〇
大	價數	一・〇	大	價數	一・五
小	價數	二〇〇	小	價數	一〇〇
小	價數	一・二	小	價數	一・四
小	價數	二七六	小	價數	四二〇
米	價數	大正十二年	米	價數	大正十一年
米	價數	五・七一三石	米	價數	八・九〇二石
大	價數	二〇七・七五六円	大	價數	二二七・六八三円
大	價數	二・九四〇	大	價數	二・九三六
小	價數	二七・一九六	小	價數	二九・一三三
小	價數	九一二	小	價數	一・九六九
裸	價數	一二・七六八	裸	價數	二八・九九五
裸	價數	八七	裸	價數	八四
大	價數	一・一九七	大	價數	一・〇四一
大	價數	一・五	大	價數	一・五
小	價數	三〇〇	小	價數	二四〇
小	價數	三六	小	價數	二八
小	價數	九〇〇	小	價數	五八八
米	價數	大正十年	米	價數	大正十年
米	價數	五・八二一石	米	價數	五・八二一石
大	價數	二三四・三五四円	大	價數	二三四・三五四円
大	價數	一・九一一	大	價數	一・九一一
小	價數	一八・八三七	小	價數	一八・八三七
小	價數	一・五五六	小	價數	一・五五六
裸	價數	二七・九二五	裸	價數	二七・九二五
裸	價數	一・六五	裸	價數	一・六五
大	價數	二・二六三	大	價數	二・二六三
大	價數	八	大	價數	八
小	價數	二二〇	小	價數	二二〇
小	價數	三	小	價數	三
小	價數	六四	小	價數	六四

品名	大正十四年	大正十三年	大正十二年	大正十一年	大正十年
蠶豆	三五 五六〇	三五 五二九	三五 五六〇	三六 五四〇	三四 四四二
豌豆	一一 二二八	一四 二三四	一四 二三四	七 一一九	五 六五
落花生其他	四二 一	一六 八	二二 七	二六 七	三六 五
雜穀	六五 一 一・二四四	二 一六八	九二 一七八	八四 八四八	五一 八六三

◇蔬菜及果實類

品名	大正十四年	大正十三年	大正十二年	大正十一年	大正十年
甘藷	四四五・二〇〇 三五・六一六 二四・一七七	一九八・六五〇 二一・六五〇 一四・一九三	三三三・四八〇 二六・六七〇 一五・〇二八	四一〇・八〇〇 三二・八六四 九・七四四	三九八・七五〇 五一・八五七 二七・七五〇
瓜類	五・六四八	三・八八四	四・〇五三	一・六二七	五・三六二
茄子	一七・六〇〇 一・八一〇	一四・七六〇 二・九五二	一五・三九〇 三・〇七八	一・六〇〇 二・七二〇	二〇・二五〇 五・〇六二

品名	大正十四年	大正十三年	大正十二年	大正十一年	大正十年
里芋	二一・〇九〇 四・八五一	一九・七七六 三・九五五	一九・〇〇〇 三・四二〇	一九・六〇〇 二・九四〇	二〇・五四〇 二・八二五
生薑	八八〇 三四三	九六〇 三六五	九六〇 三六五	一一・二〇〇 三三六	七五〇 三〇二
午莠	五・二八〇 一・〇五六	五・三七六 一一・二二九	三・四六五 六五八	五・六〇〇 一・〇〇八	一〇・二五〇 二・三五七
蘿蔔	二二・六一〇 九・一八七	一一・三・四八〇 九・四六五	一一・五〇〇 七・八九〇	一〇・八・五〇〇 八・二二〇	九・〇〇〇 一・三五〇
胡蘿蔔	二・六一〇 五七四	二・七四〇 六三〇	二・五六五 五一三	三・三八〇 六七六	七・〇〇〇 一・七五〇
葱類	六・六〇〇 一・六五〇	七・八一五 二・一一七	七・八〇五 一・二五一	五・一五〇 一・二七四	六・九六〇 一・一一八
漬菜	一一・四七〇 二・五八七	一三・〇九〇 二・五七四	一一・四六五 二・二六六	一一・〇二一 一・七八八	一一・九〇〇 二・三八〇
梅	二七石 六三八	二六石 六五〇	二七石 六二一	二八石 三六四	二〇石 四六〇
桃	二一貫 一四	二〇貫 一一	二一貫 一五	五六貫 二八	一一〇貫 七五

種別	大正十四年		大正十三年		大正十二年		大正十一年		大正十年	
	價	數量	價	數量	價	數量	價	數量	價	數量
梨	1.500	525	3.16	101	5.79	114	3.70	111	2.80	800
柿	2.084	4377	2.245	452	1.14	379	1.950	3900	2.690	9406
柑橘	4.377	6400	4.452	53	4.646	55	3.900	9406	9.406	
葡萄	960	6400	716	53	759	55				
農產製品	1.183	195	1.49	1762	1.940	5000	5000	30613		
緣肥	246		29	35	35	63				
庭園木	7.866		7.541		7.292		4.500		4.563	
枇杷其他	303		264		179		15074		10540	

◇蠶糸

種別	大正十四年		大正十三年		大正十二年		大正十一年		大正十年	
	價	數量	價	數量	價	數量	價	數量	價	數量
春蠶 掃立枚	1.000	104石	2.030	1079石	1.861	969石	1.639	700枚		
春蠶 收繭	1.159	134	7.433	3498	9.690	1088.814	9.611	111石	1.11	65.464
夏秋蠶 掃立枚	5.071	20.563	3.498	13.969	3.647	7.682	3.781	836	1.368	836
夏秋蠶 收繭	1.583	333	1.071	63	8.280	61.914	7.682	836	3.906	61

種別	大正十四年		大正十三年		大正十二年		大正十一年		大正十年	
	價	數量	價	數量	價	數量	價	數量	價	數量
蠶種	2.937	43991	2.971	56499	3.046	45669	2.829	50937	2.531	3378
真綿	4.560	180.120	5.120	204.800	5.002	195.078	4.000	166.050	3.150	130.410
生糸	9.897	109.251	7.945	82.635	6.611	66.114	6.712	67.122	7.613	76.139

種別	玉糸		屑物		座線	
	數量	價格	數量	價格	數量	價格
家畜	大正十四年	一七一・八八〇	八・二二四・四五八	九九・八九四	七七六・三三三	一二・〇五七
	大正十三年	一五七・一〇〇	七・八三一・二八二	七八・〇三二	三九一・三二〇	一二・九七三
	大正十二年	一三四・二〇八	八・〇五一・三六二	八〇・七五六	四七六・〇三二	一一・二一五
	大正十一年	一〇一・三五六	六・〇四〇・八一七	七〇・七七九	三八六・〇九五	一〇・五四九
	大正十年	一一二・一九四	七・二九二・六一八	三一四・九八八	八三六・八五六	—

種別	牛		馬	
	計牝牝	計牝牝	計牝牝	計牝牝
家畜	大正十四年	一二三頭	一二三頭	九一
	大正十三年	一二六頭	一三三頭	一一八
	大正十二年	一四一頭	一一二	一一二
	大正十一年	一二八頭	一一五	一一五
	大正十年	一二三頭	一七一	六五

種別	豚		山羊		牛乳	
	計牝牝	計牝牝	頭數	價格	價格	價格
家畜	大正十四年	三三五	一一一	四一六	二八・七五〇	五七五
	大正十三年	二一六	一一五	三三一	二九・一〇〇	五八二
	大正十二年	五二二	七二	五九	三九・七五〇	七九五
	大正十一年	三三三	三七四	五五	三八・四六四	七七三
	大正十年	七六	四九	一二五	四八・八〇〇	六一〇

種別	雞	
	產成	卵禽
家畜	大正十四年	一八六・九九九羽
	大正十三年	四七・六五八羽
	大正十二年	五〇・〇三四羽
	大正十一年	五一・八一羽
	大正十年	三四・六三九羽

種別	其他	
	成禽	產卵
	價格	數量
大正十四年		
大正十三年	一六一	三〇一
	八六七五	四〇〇
大正十二年	一六一	三〇五
	八八七〇	四二五
大正十一年	二四五	三四七
	一一〇五〇	五六五
大正十年	五九九	八八五
	四〇七五〇	一九七二

◇水 產

種別	鮮魚(雜魚)		干魚(鱈其他)		鹽魚(鯖)		蒲鉾竹輪		佃煮其他	
	價格	數量	價格	數量	價格	數量	價格	數量	價格	數量
大正十四年	三・四四〇		一〇〇・五九		二・三四四		二〇七・九〇〇		七・〇六〇	
大正十三年	四・二八四		一〇・五九七		二・一四〇		一・三六・六九六		五・二六四	
大正十二年	三・二九七		九・八二一		一・八九五		一一・二七五八		七・〇三〇	
大正十一年	三・三〇四		九・六四五		一・三六〇		一〇七・八三五			
大正十年	一五・五八五		二・三九四		九・〇二		二四七・二六五		七・六六三	

種別	半 辨		刻 昆 布	
	價格	數量	價格	數量
大正十四年	二・二七〇〇		一三六・六二〇	
大正十三年	二八・二二〇		一二四・二〇〇	
大正十二年	二二・八六二		九一・五〇〇	
大正十一年	二一・七一〇		九〇・二〇〇	
大正十年				

◇工 產 (機械)

種別	縮緬及紋織		絹織物		綿織物	
	價格	數量	價格	數量	價格	數量
大正十四年	一・二二六四		一八・六八八		一三九・〇五〇	
大正十三年	一〇・三七六		一八・八一		二二〇・五三五	
大正十二年	一・二六八		一六・四一〇		二二四・七三四	
大正十一年	一・二五七		一八・八五五		一四六・一四〇	
大正十年	一・二二八		一八・六四〇		八六・二九〇	

種別	大正十四年		大正十三年		大正十二年		大正十一年		大正十年	
	數量	價格	數量	價格	數量	價格	數量	價格	數量	價格
屏風襖	390.18		365.08		354.35		592.00		582.30	
札紙其他	211.000		161.000		157.000		62.000		64.000	

四四

◇車

種別	大正十四年		大正十三年		大正十二年		大正十一年		大正十年	
	數量	價格	數量	價格	數量	價格	數量	價格	數量	價格
荷車	472.50円		433.650円		433.800円		1,400.00		1,600.00	
乳母車	167.400		132.000		188.16		2,000.00		1,380.00	

◇飲料

種別	大正十四年		大正十三年		大正十二年		大正十一年		大正十年	
	數量	價格	數量	價格	數量	價格	數量	價格	數量	價格
製氷	1,734.168貫		1,908.668貫		1,682.541貫		1,737.000貫		770.000貫	
ラム子	723.3		627.250円		98.695円		68.625円		30.800円	

種別	大正十四年		大正十三年		大正十二年		大正十一年		大正十年	
	數量	價格	數量	價格	數量	價格	數量	價格	數量	價格
密柑水	228		203		222		185.300		370.000	
サイダー	6,615		5,513		4,611		1,700.900		1,100.000	
其他	88.164		80.353		78.994		87.000		75.000	

◇食品

種別	大正十四年		大正十三年		大正十二年		大正十一年		大正十年	
	數量	價格	數量	價格	數量	價格	數量	價格	數量	價格
菓子	494.810円		473.830円		465.408円		370.000円		380.000円	
漬物	549.520		537.020		536.220		1,000.000		1,050.000	
燒麩及麴	136.920		129.545		123.777		59.000		88.000	

四五

種別	大正十四年		大正十三年		大正十二年		大正十一年		大正十年	
	價格	數量	價格	數量	價格	數量	價格	數量	價格	數量
乾物	一七〇〇〇	一〇九三五	一七〇〇〇	一〇九三五	一七〇〇〇	一〇九三五	一七〇〇〇	一〇九三五	一七〇〇〇	一〇九三五
壘罐詰	一〇九三五	一〇九三五	一〇九三五	一〇九三五	一〇九三五	一〇九三五	一〇九三五	一〇九三五	一〇九三五	一〇九三五
素麵干饅飽	一〇九三五	一〇九三五	一〇九三五	一〇九三五	一〇九三五	一〇九三五	一〇九三五	一〇九三五	一〇九三五	一〇九三五

四六

◇木竹製品

種別	大正十四年		大正十三年		大正十二年		大正十一年		大正十年	
	價格	數量	價格	數量	價格	數量	價格	數量	價格	數量
建具類	二二四・二〇〇	二二四・二〇〇	二二二・七〇〇	二二二・七〇〇	二二〇・〇〇〇	二二〇・〇〇〇	二〇九・五〇〇	二〇九・五〇〇	二〇〇・六七〇	二〇〇・六七〇
箱類	八二・二一〇	八二・二一〇	八三・四二五	八三・四二五	八二・〇〇〇	八二・〇〇〇	五九・〇〇〇	五九・〇〇〇	四二・七六五	四二・七六五
桶類	六六・三三〇	六六・三三〇	八一・九一〇	八一・九一〇	七九・六〇〇	七九・六〇〇	五七・四五〇	五七・四五〇	五五・九〇〇	五五・九〇〇
卓子机	九・八一〇	九・八一〇	九・九七〇	九・九七〇	九・八〇〇	九・八〇〇	八・七〇〇	八・七〇〇	一四・六九〇	一四・六九〇

◇裝身具

種別	大正十四年		大正十三年		大正十二年		大正十一年		大正十年	
	價格	數量	價格	數量	價格	數量	價格	數量	價格	數量
椅子	一七・二〇〇	一七・二〇〇	一七・七〇〇	一七・七〇〇	一六・九〇〇	一六・九〇〇	一五・三〇〇	一五・三〇〇	一三・三四〇	一三・三四〇
籠	四七・四二〇	四七・四二〇	四三・五〇〇	四三・五〇〇	三七・〇〇〇	三七・〇〇〇	三五・三〇〇	三五・三〇〇	三五・三五〇	三五・三五〇
簞筒	三四・五〇〇	三四・五〇〇	三三・三〇〇	三三・三〇〇	三三・二〇〇	三三・二〇〇	七七・二〇〇	七七・二〇〇	八二・九〇〇	八二・九〇〇
戶棚	一三・一〇〇	一三・一〇〇	一一・二〇〇	一一・二〇〇	一一・六〇〇	一一・六〇〇	一一・〇〇〇	一一・〇〇〇	一一・〇〇〇	一一・〇〇〇
長持	四・八〇〇	四・八〇〇	五・一〇〇	五・一〇〇	五・〇五〇	五・〇五〇	一六・一〇〇	一六・一〇〇	一七・〇〇〇	一七・〇〇〇
其他	五七・八〇〇	五七・八〇〇	七一・一九〇	七一・一九〇	六八・八〇〇	六八・八〇〇	五二・七八〇	五二・七八〇	一五・七九六	一五・七九六

種別	大正十四年		大正十三年		大正十二年		大正十一年		大正十年	
	價格	數量	價格	數量	價格	數量	價格	數量	價格	數量
足袋	二二八・一六〇	二二八・一六〇	一八一・八〇〇	一八一・八〇〇	一八〇・〇〇〇	一八〇・〇〇〇	一八一・六〇〇	一八一・六〇〇	一九四・〇〇〇	一九四・〇〇〇

四七

種別	靴		履物		手巾		石鹼		帽子		袋子		髮	
	價格	數量	價格	數量	價格	數量	價格	數量	價格	數量	價格	數量	價格	數量
大正十四年	一七三・八二〇		四五一・五六〇				五・九五〇		三・七二〇		三〇・六六四		三〇・三九二	
大正十三年	一四〇・五三〇		四四五・三九二				五・四五八		二九五打		二六・五九六		二五・三二七	
大正十二年	一三九・八二六		四三九・五〇八				三・八三〇		一九五打		二三・二六三			
大正十一年	一三七・八五〇		一三五・〇〇〇		四・九七〇		三・〇〇〇		一八〇打		七・三八〇			
大正十年	一三一・二二〇		一三一・五〇〇				二・七一三		三・六七五打		六・二八四			

◇金屬製品

種別	價格
大正十四年	
大正十三年	
大正十二年	
大正十一年	
大正十年	

種別	價格
刃物	四五・七〇〇円
減力細工	五七・四八〇
其他	三・九一〇
大正十四年	
大正十三年	
大正十二年	
大正十一年	
大正十年	

◇雜工品

種別	數量	價格
麻真田	六・〇三九・二〇〇束	二二九四・八五八円
製綿	六四・九三〇貫	一六四・一〇五
毛筆	七・二一九・六六六本	四三三・一八〇
蒲團	六・二二〇〇	
大正十四年		
大正十三年		
大正十二年		
大正十一年		
大正十年		

煙	紐	馬	杷	賣	擦	和	其
火	類	具	柳	藥	糸	傘	他
類	類	類	及	製	品	品	品
價	價	價	價	價	價	價	價
數	數	數	數	數	數	數	數
格	格	格	格	格	格	格	格
量	量	量	量	量	量	量	量
一〇・三二〇	一一・三〇〇	一・七七〇	四二・五四五	四九・五八三	一三一・五二〇	二七・三〇〇	三二九・九九九
一〇・五〇〇	一九・二〇〇	二・五三五	一七・二〇〇	六〇・二一三	四六・一九〇	一六・三〇〇	
一〇・三八五	一八・一〇〇	二・四六五	一七・四〇〇	五九・一二七	八・六一〇	二八・八〇〇	四三四・九七七
八〇〇〇〇	六〇〇〇	五・二七〇	一八・〇五〇	五六・八五〇	三・三三〇	七・五〇〇	五〇〇〇〇
八八〇〇〇	五・二〇〇	五・八〇〇	一・八〇〇	二一・〇〇〇			一一・一三五

蠟	漆	陶	瓦	煉	和	玩	製	機
燭	器	磁	器	瓦	紙	具	網	械
價	價	價	價	價	價	價	價	價
數	數	數	數	數	數	數	數	數
格	格	格	格	格	格	格	格	格
量	量	量	量	量	量	量	量	量
二・八七一	一五・七〇〇	六〇・〇〇〇	三七・四四〇	一五・七三二	一八・五〇〇	五〇・四〇〇	五五・九〇〇	二四三・二三五
三・〇六〇	一一・四五〇	四三・五〇〇	四四・五〇〇	一三・三七六	一九・二〇〇	四・二〇〇	四二・七二〇	二二三・九七〇
四・八〇〇	一〇・九〇〇	四五・五〇〇	四三・二三八	一三・二四八	一七八〇〇	四・一〇〇	六〇〇〇〇	二五六・六二
五・七〇〇	三一・九五〇	四五・〇〇〇	四一・七七〇	一一・六五〇	五七六・〇〇〇	一四七・五〇〇	一四七・五〇〇	六五・〇〇〇
六・〇四一	七・五五三	一一・〇〇〇	五六・〇〇〇	四・九五〇	五七五・〇〇〇	三・九〇〇	二二五・二〇〇	六一・九八五

豐橋市工場及職工數

年次	染織工場		機械器具工場		化學工場		飲食物工場		雜工場		特別工場		合計
	工場數	職工數	工場數	職工數	工場數	職工數	工場數	職工數	工場數	職工數	工場數	職工數	
大正十四年	20	1,268	7	7	4	5	25	26	3	27	1	9	2,170
大正十三年	19	1,966	7	7	5	5	33	39	3	30	1	9	2,170
大正十二年	16	1,099	4	8	2	5	33	37	3	35	1	9	1,708
大正十一年	16	7,536	6	6	7	3	20	35	3	37	1	9	1,708
大正十年	14	7,321	7	6	1	7	13	14	2	26	1	4	1,353

豐橋市內諸物價卸值段表

品名	單位	大正十四年		大正十三年		大正十一年	
		上半年平均	下半年平均	上半年平均	下半年平均	上半年平均	下半年平均
玄米三河米二等品	一石	四一・八〇	四三・三六	三七・七八	四二・一一	三五・三二	三五・三二
全全三等品	全	四一・一〇	四二・七六	三六・九八	四一・三七	三〇・七八	三四・五八
白米三河米二等品	全	四六・一〇	四八・八一	四一・四四	四六・四六	四三・九六	四九・二〇

全全三等品	全	四五・一〇	四七・八一	四六・四六	四〇・四四	四五・四六	四二・九六	三三・三一	三八・四三
白米田糲中等品	全	四九・八八	五〇・四一	五〇・一五	四一・七一	四四・七九	三四・四〇	三六・五三	三五・四七
大麥三河產中等品	十二石	六七・〇	五七・六	六二・四	五八・四	五九・三	四三・六	四一・五	四一・四
小麥全全	十五石	九・六九	八・七三	九・二二	六・三九	七・三五	七・一七	六・〇一	六・五七
搗麥讚岐產中等品	一石	三〇・四〇	二四・〇五	二七・二三	二六・一八	二六・四二	一六・七五	二〇・三一	一八・五三
壓搾麥中等品	全	二二・六一	一八・七〇	二〇・六六	一九・九一	二〇・一四	一三・四二	一五・九三	一四・六八
北海道小豆三等品	一表	一四・八〇	一二・八〇	一三・八一	一四・一五	一四・六七	一〇・〇一	一一・一六	一一・〇九
大連大豆	全	九・一一	九・八九	九・五〇	七・二三	八・〇六	七・一四	六・八九	七・〇一
食鹽三等品	百斤	四二・四	四二・四	四二・四	四二・四	四二・四	四二・五	四二・五	四二・五
味噌豐橋產中	百斤	二六・三一	二九・四〇	二七・八五	二三・八〇	二四・四	二二・八〇	二二・八〇	二二・八〇
溜全中引	一石	四五・四五	四五・四五	四五・四五	四一・六七	四二・六二	四一・六六	四一・六六	四一・六六
澤庵中	一石	四七・七六	六・二〇	五・四八	四・八〇	四・六二	四・一六	四・一六	四・一六
牛肉罐詰上	一箱	二〇・三〇	二〇・一〇	二〇・二〇	二〇・六五	二〇・六五	二〇・二〇	二〇・七七	二〇・四九
椎野豆上	一升	一・四一	一・一七	一・三〇	一・一一	一・一一	一・二八	一・二一	一・二五
高野豆腐中	百個	一・三五	一・四九	一・四二	一・二六	一・二四	一・四〇	一・四〇	一・四〇
海苔中	百枚	一・九五	一・八七	一・九一	一・七二	二・二六	二・〇〇	二・〇五	二・〇一

九花	鱗王	洋寸	和蠟	全蠟	毛筆	大層	印刷	美濃	大付	奇性	コ一	干ル	葉草	被並
重王	香石	燭細	燭イ	燭カ	太書	小書	紙中	紙上	紙中	紙中	紙中	紙中	紙中	紙中
一打	一箱	一箱	百斤	百斤	百斤	百斤	百斤	百斤	百斤	百斤	百斤	百斤	百斤	百斤
二七五	一八五	一三七〇	五四五〇	五四五〇	八八〇	八二五	七〇一	六〇〇	七二八	一一九五	一四四五	一九五〇	八〇八	二九三
二七〇	一七四	一三七〇	五四〇〇	五四〇〇	八八〇	八二五	六五六	六〇〇	七二三	一四四〇	一一二七	一八八三	九三三	二八二
二七二	一七九	一三七〇	五四二五	五四二五	八八〇	八二五	六七九	六〇〇	七二一	一三一八	一一三七	一九一七	八七一	二八八
二五〇	一七五	一三七〇	五三〇〇	五三〇〇	八八〇	八二五	六七五	六〇〇	七二一	一〇五〇	一一五五	二〇〇〇	九〇〇	二六三
二五五	一七七	一三七〇	五五三三	五五三三	八八〇	八二五	六六七	五七八	六七七	一〇七四	一一五五	一九五〇	九八八	二八五
二五二	一七六	一三七〇	五四四一	五四四一	八八〇	八二五	六七一	五八三	六八四	一〇六二	一一五五	一九七五	九四四	二七四
二五〇	一七五	一三五五	四三六六	四三六六	八八〇	八二五	六七〇	五九〇	六四〇	一〇三五	一一五五	一九九三	七五八	二六四
二五〇	一七五	一三四三	四三三三	四三三三	八八〇	八二五	六六〇	五八〇	六二〇	一〇五六	一一五五	二〇一〇	九二五	二五二
二五〇	一七五	一三四八	四三九九	四三九九	八八〇	八二五	六六五	五八〇	六三〇	一〇四六	一一五五	二〇〇三	八四二	二五七

五七

大豆	胡麻	石油	石炭	石炭	薪炭	全袋	足木	モス	晒木	生木	企赤
粕中	油中	油中	油中	油中	油中	油中	油中	油中	油中	油中	油中
一担	一担	一担	一担	一担	一担	一担	一担	一担	一担	一担	一担
二六四	八九一	一三五八	五八〇	六三八	八六六	一一三三	二二二	一一二五	二九二	三二五	三三六
三〇一	八九四	一三〇八	五二〇	五七〇	八六五	一一二五	二二二	一一二五	二九二	三二五	三三六
二八三	八九三	一三三三	五五〇	六〇四	八六五	一一二五	二二二	一一二五	二九二	三二五	三三六
二四三	八九五	一一四七	六九〇	六四七	一〇九八	一一二五	二二二	一一二五	二九二	三二五	三三六
二五七	八五一	一四七八	六三三	六八八	九一〇	一一二五	二二二	一一二五	二九二	三二五	三三六
二四〇	八九九	一三〇〇	六六一	六六八	九八四	一一二五	二二二	一一二五	二九二	三二五	三三六
二二五	九六〇	一〇二五	六三三	五八九	一一五	一一二五	二二二	一一二五	二九二	三二五	三三六
二二四	八九九	一〇八三	六七六	五六一	一一〇	一一二五	二二二	一一二五	二九二	三二五	三三六
二二〇	九三〇	一〇五四	六五五	五七五	一一〇	一一二五	二二二	一一二五	二九二	三二五	三三六

五六

蛇ノ目三寸上物	十本	一〇・三三	一〇・七五	一〇・五四	二二・〇〇	一〇・六六	一一・三三	一一・四五	一一・九五	一一・七一
番傘新上	全	六・八三	六・九一	六・八七	八・四一	七・四一	七・九一	八・一〇	八・七〇	八・四六
疊内山表	十枚	九・七五	一〇・五〇	一〇・一三	一一・六六	一〇・八三	一一・二五	一一・五〇	一二・三三	一一・九一
本同判四寸皿	百個	三・九五	三・六四	三・八〇	三・六八	三・七九	三・七三	三・六九	三・六七	三・六八
摺鉢瀬戸焼中	十個	三・九三	三・四一	三・六七	四・二〇	四・〇七	四・一四	四・〇六	四・〇五	四・〇五
關東茶碗國府焼	百個	六・五五	六・五五	五・五五	六・二二	六・〇五	六・一四	六・一六	七・三八	六・七八
石材幡豆石乙號	百石	三・五〇	三・五〇	三・五五	四・〇〇	三・七三	三・八六	三・九三	四・〇〇	三・九六
紀州延石	一才	一・四三	一・四〇	一・四二	一・六三	一・四六	一・五五	一・六六	一・六五	一・六六
三河セメント	十石	五・九二	六・〇一	五・九八	七・〇一	五・八九	六・四五	八・二五	八・〇八	八・一七
煉瓦大形一二等品	十本	二・四八	二・四八	二・四七	二・六七	二・四一	二・五四	二・七〇	二・七〇	二・七〇
全小形	全	二・〇〇	二・一五	二・一〇	二・三〇	二・一五	二・二四	二・四〇	二・四〇	二・四〇
瓦六四判並上目板	百枚	五・八〇	五・九三	五・八七	六・三〇	五・五一	五・九一	六・〇〇	七・二五	六・六三
叩石灰並	一噸	五・四	五・〇	五・二	五・五	五・五	五・五	五・五	五・五	五・五
竹四寸廻り	百本	一・五六	一・五七	一・五九	一・五〇	一・四〇	一・五〇	一・五〇	一・四七	一・四六
檜丸太二間尺三河産	一口七寸末	一・六二	一・七九	一・六五	一・八二	一・六〇	一・七二	一・九二	一九・四九	一九・五一
松丸太全	一口六寸末	六・六六	六・七八	六・七二	八・七九	七・二五	八・〇二	八・三七	八・八九	八・六四

◇豊橋市日用品小賣平均値段

杉丸太全	全	九・三一	八・八七	九・一〇	一一・四四	九・七三	一〇・五九	一一・五九	一二・〇八	一一・八三
杉板四分尺巾	一坪	一・六六	一・六〇	一・六四	二・二五	一・八九	二・〇七	二・一五	二・四九	二・三二
檜柱四寸角貳間中	百才	二・三三	二・二七	二・二五	二・三三	二・二九	二・三一	二・三〇	二・四〇	二・三〇
亞鉛引平板月星印三十番	十枚	一・三〇	一・二九	一・三〇	一・二九	一・二八	一・二八	一・三〇	一・三三	一・三三
丸釘舶來二寸	百斤	一〇・六八	一〇・〇一	一〇・三五	一一・九〇	一〇・八三	一一・三〇	一四・八九	一五・三三	一四・五三
亞鉛引針金八番	十貫匁	七・八一	七・三三	七・五八	七・八四	七・八一	七・八三	九・五八	八・九六	九・二七

品名	銘柄	單位	大正十四年		大正十三年		大正十一年			
			上半平均	下半平均	上半平均	下半平均	上半平均	下半平均		
白米	三等米	一斗	四・六四	四・八六	四・七五	四・八三	四・六六	四・二八	三・九二	三・九三
			三・一五	二・八八	三・〇二	三・五七	二・七四	二・六五	一・八六	二・一五
大麥	搗麥一等品	一升	二・五〇	二・〇五	二・二八	二・〇六	二・二九	二・一七	一・四二	一・六八
			三・〇〇	二・九〇	二・九五	二・五〇	二・六七	二・五八	二・一四	二・二三
大豆	北海道	全	八・一〇	八・一〇	八・一〇	七・四〇	七・七五	七・五七	七・四〇	七・四〇
			三・三〇	三・三〇	三・三〇	三・〇〇	三・一五	三・〇七	三・〇〇	三・〇〇

◇豐橋市酒類及醬油生產查定高

六四

種目	大正十四年		大正十三年		大正十二年		大正十一年	
	數量	課稅價額	數量	課稅價額	數量	課稅價額	數量	課稅價額
清酒	三、四三〇	一、三六九	三、八七〇	一、二七、六二	三、四八八	二、五、一〇四	三、五二八	一、二六、〇九四
味淋	五、六	一、八四八	五、六	一、七、二	六、七〇〇	六、七〇〇	六、二〇四	二、一七八
燒酎	三、三〇〇	五、八〇〇	三、三〇〇	五、七〇〇	一、五四〇	一、五四〇	一、四六〇	一、四六〇
葡萄酒	七、七二	一、八三三	七、〇三二	一、六〇一	一、三、四七〇	一、三、四七〇	一、七二	八、八八〇
醬油	四、五七	七、五〇	四、四三	七、三〇	四、八五	四、八五	四、一	三〇一
生引	二、七八	三、七五八	二、三三九	三、六九二	二、〇七二	三、四一七	二、三九四	二、九九〇
素引	二、二八	三、七五八	二、三三九	三、六九二	二、〇七二	三、四一七	二、三九四	二、九九〇

◇豐橋市織物生產查定高

種目	大正十四年		大正十三年		大正十二年		大正十一年	
	數量	課稅價額	數量	課稅價額	數量	課稅價額	數量	課稅價額
絹織物	五、二四	三六、四三五	五、三一	三五、六七四	四、一三	三一、八八七	五、三三	三三、四〇三
綿織物	一、八七、九〇三	一、八〇〇	七、四六四	七、四六	一、四三	七、七九九	六、一七四	六、一七
其他織物	二	一〇	二	二	二	二	二	二
合計	一、八七、九〇五	一、八〇〇	七、四六六	七、四六	一、四三	七、七九九	六、一七四	六、一七

◇豐橋市内組合銀行營業概況
◇諸預金表 (每年十二月末日調)

年次	定期	當座	小口當座	貯蓄	其他	合計
大正十四年	一、二、一〇〇、八二三	五、五二八、四二六	八〇、五三三、二七九	一、二九七、八九	二八五、三六一	二七、四一六、六七八
大正十三年	一〇、三二九、三七二	六、二六九、九八三	七、九六二、九九一	一、二七、六六七	三六九、七四一	二六、〇五九、七五四
大正十二年	八、三六六、八九六	五、五〇〇、〇七二	六、三九〇、六六八	一〇、五三〇、六四	四九〇、三五五	二一、八〇一、〇五五
大正十一年	八、九六二、三二二	五、〇七四、〇五六	七、四七二、六九九	九三九、八〇四	八一九、七四九	二二、二六八、六三〇
大正十年	八、〇一〇、四二〇	四、四八八、六五三	七、〇五〇、九三〇	一〇、五三、九四八	一〇、一二四、四三	二一、六二六、三九四

六五

◇諸貸出金表

六六

年次	貸付金			當座預金貸越			合計	金銀在高
	貸付金	割引手形	當座預金貸越	當座預金貸越	合計			
大正十四年	一〇六一・五九七	一七・九八六・三六一	一・六二九・二二九	二〇・六七七・〇八七	一・四〇二・二一七			
大正十三年	一〇二六・〇二九	一五・三五八・三三九	二・一二三・一五三	一八・五〇七・五二二	一・五八三・八九〇			
大正十二年	一〇九八・二二四	一三・〇九一・一九五	一・四三二・七三五	一五・六二二・一四四	一・五一一・八六四			
大正十一年	一〇二八・二一五	一五・五四一・二四三	一・八五四・〇八四	一八・四二三・四四二	一・二七三・七九八			
大正十年	六五七・八二八	一五・二〇〇・九五九	二・五一一・一五四	一八・三七二・九四一	一・三五三・六九一			

◇爲替及手形

年次	送金取組高		送金支拂高		荷爲替取組高		荷爲替取立高		他立手形		當所代金	
	送金取組高	送金支拂高	荷爲替取組高	荷爲替取立高	他立手形	當所代金	取立手形	當所代金				
大正十四年	八・三九三・七九二	四・七五九・〇〇二	五・四六九・五〇三	二・三八三・三〇九	三・七八八・四四一	二・四四〇・四七七	二・四四〇・四七七	二・四四〇・四七七				
大正十三年	五・七八二・五九一	五・四七九・六四七	五・一三一・二四七	二・四五九・一六四	三・四七九・五二二	二・六二二・二〇八	二・六二二・二〇八	二・六二二・二〇八				
大正十二年	五・四四二・六八三	七・七八四・八九八	三・九六七・〇八四	一・六一八・七四〇	二・八九七・〇二五	二・九八一・四四七	二・九八一・四四七	二・九八一・四四七				

◇利子

大正十一年	五・一〇九・六一一	五・八八九・八一	三・二四二・八七三	一・五〇九・九一九	一・九七八・九五二	二・二六一・六三二
大正十年	六・七五〇・一七六	四・七九〇・九四九	三・七九二・七八七	二・四五一・三七五	一・九六一・〇三〇	二・二〇五・五五〇

◇手形交換高及不渡手形

年次	貸付金		當座貸越		手形割引		定期預金		當座預金		小口當座預金	
	最高	最低	最高	最低	最高	最低	最高	最低	最高	最低	最高	最低
大正十四年	二八・〇〇毛	二六・四七三毛	二八・〇〇毛	二七・〇〇毛	二七・三三毛	二六・六六毛	六六・三三毛	六三・〇〇毛	八・〇〇毛	八・〇〇毛	二・三三毛	二・〇〇毛
大正十三年	三〇・〇二八毛	二九・〇三〇毛	二七・〇二八毛	二六・〇二七毛	二六・〇二七毛	二六・〇二七毛	六六・〇二七毛	六三・〇二七毛	八・〇〇毛	八・〇〇毛	二・〇〇毛	二・〇〇毛
大正十二年	二九・八二七毛	二八・七二七毛	二九・九二七毛	二八・〇二八毛	二五・五二六毛	二六・五二六毛	六三・〇二七毛	六三・〇二七毛	八・〇〇毛	八・〇〇毛	二・〇〇毛	二・〇〇毛
大正十一年	二七・三二五毛	二六・二七三毛	二九・二二九毛	二六・七二七毛	二五・五二五毛	二六・五二五毛	六一・七六一毛	六三・〇二七毛	八・〇〇毛	八・〇〇毛	二・〇〇毛	二・〇〇毛
大正十年	三三・三三〇毛	三二・二二二毛	三三・三三〇毛	三二・二二二毛	三一・三三一毛	二九・七四三毛	七一・〇七〇毛	七一・〇七〇毛	一〇・八一〇毛	一〇・八一〇毛	一・四八二毛	一・三三二毛

年次	手形交換高		爲替手形		約束手形		小切手		合計	
	枚數	金額	枚數	金額	枚數	金額	枚數	金額	枚數	金額

六七

年次	入庫		出庫		殘量	
	數量	評價額	數量	評價額	數量	評價額
大正十四年	一三八・六五七	七・二二二・二二七	一八	四・五三〇・九八	一八	三・七一六・〇〇
大正十三年	一六〇・〇一七	六三・三四四・六二七	一一	四・八二〇・八八	二八	四・七二六・〇四
大正十二年	一一五・七七八	六〇・三三三・八八	三二	四・一四〇・九三	二七	四・七三九・三五
大正十一年	一一二・八六九	六五・七九五・七五〇	一六	四・九六〇・二五	一八	四・九五〇・六七
大正十年	一一三・五八五	五九・六五〇・八六七	六	二・五三四・九〇	一一	六・八七七・〇五
合計						
大正十四年						
大正十三年						
大正十二年						
大正十一年						
大正十年						
合計						

◇豊橋倉庫出入貨物

年次	入庫		出庫		殘量	
	數量	評價額	數量	評價額	數量	評價額
大正十四年	五九六・三五一	四一・五〇三・三六六	五七三・九八八	三八〇〇・八四五四	一〇一・五二〇	九・四四二・〇〇
大正十三年	六二二・一三四	三八・五九四・九〇一	五三九・三〇〇	三二・五三〇・八八一	八三・八三四	六・〇六四・〇二〇
大正十二年	四一五・二二一	二五・〇五九・三一六	四二三・五五〇	二二・八六四・三八七	五二・六八二	五・二一四・四〇二
大正十一年	四七五・〇二九	二二・四四九・三八七	四四八・一二二	二二・九七三・五一九	六・〇一一	四・〇一九・四七三
大正十年	三三一・二七〇	二一・七八八・七一四	三四二・七五三	二二・九五八・〇七九	四四・四〇八	四・〇一五・一八二
合計						

◇電燈數

(東邦電力株式會社豊橋營業所)

年次	門燈		八燭		十燭		十六燭		二十四燭		三十燭		四十燭		五十燭		百燭		二百燭		四百燭		千燭		千五百燭		二千燭		合計		需用	
	數量	評價額	數量	評價額	數量	評價額	數量	評價額	數量	評價額	數量	評價額	數量	評價額	數量	評價額	數量	評價額	數量	評價額	數量	評價額	數量	評價額	數量	評價額	數量	評價額	數量	評價額		
大正十四年
大正十三年
大正十二年
大正十一年
大正十年
合計																																

◇電動機取付臺數及馬力數

年次	臺數		馬力數		需用戶數		臺數		馬力數		需用戶數	
	數量	評價額	數量	評價額	數量	評價額	數量	評價額	數量	評價額	數量	評價額
大正十四年	一・三一一	二・九九八	一・一六二	一・一六二	一・一六二	一・一六二	三・八九九	三・八九九	三・八九九	三・八九九	三・八九九	三・八九九
大正十三年	一・一八二	二・六七二	一・〇七四	一・〇七四	一・〇七四	一・〇七四	三・七五七	三・七五七	三・七五七	三・七五七	三・七五七	三・七五七
大正十二年	一・〇〇六	二・四二三	九二九	九二九	九二九	九二九	三・五三六	三・五三六	三・五三六	三・五三六	三・五三六	三・五三六
大正十一年	八四三	一・九八二	八〇〇	八〇〇	八〇〇	八〇〇	三・二九九	三・二九九	三・二九九	三・二九九	三・二九九	三・二九九
合計												

◇電線路

七〇

年次	送電延長		電柱數		配線延長		電柱數	
	本	延	本	延	本	延	本	延
大正十四年	八七〇	三七八・三	三〇四	三六四・五	一・四一三	一一・三三〇	一一・三三〇	一一・三三〇
大正十三年	八七〇	三七八・〇	三〇四	三三九・八	一・〇一一	一一・三三六	一一・三三六	一一・三三六
大正十二年	八四・五	三七〇・八	二九五	三二七・四	一・〇八三	一〇・九三〇	一〇・九三〇	一〇・九三〇
大正十一年	八四・五	三七〇・八	二九五	三〇六・一	一・一五〇	一〇・一七九	一〇・一七九	一〇・一七九

◇瓦斯

年次	本枝管		供給管		屋敷内		引用戸數		燈火口		熱口	
	本	延	本	延	本	延	本	延	本	延	本	延
大正十四年	一一・三〇八	一〇三・五六五	二五八	四七五	二五二	二・五二一	六・二九七	六・二九七	五・四二一	五・四二一	五・四二一	五・四二一
大正十三年	一〇・七五七	九四・三三四	二四三	〇五五	二一九	六・五六八	六・五六八	四・一一三	四・一一三	四・一一三	四・一一三	四・一一三
大正十二年	一〇・二七八	八七・八三三	二三四	六五六	一八七	六・七九六	六・七九六	三・三一	三・三一	三・三一	三・三一	三・三一
大正十一年	九・六九七	八四・八一七	二二八	四三七	一六七	六・八四二	六・八四二	二・八三一	二・八三一	二・八三一	二・八三一	二・八三一

豐橋市並下地町諸會社

(大正十五年六月三十日現在)

◇株式會社

資本金	設立年月日	營業種目	所在地	名	稱	取締役氏名
二、五〇〇、〇〇〇 <small>円</small> 大正一、三、六		電氣鐵道業	本町二九	渥美電鐵株式會社		吉原祐太郎 高橋小十郎 川口定平 廣中素介 山内元平 今西卓 横山源太郎 上村李左門 武田賢治 渡邊義平
四、八〇〇、〇〇〇 明治二九、一、二四		同	花田町 石塚	豐川鐵道株式會社		末延道成 馬越恭平 松方正雄 渡邊義平 倉田藤四郎 渡邊義平
一、三〇〇、〇〇〇 大正一、〇、九、一		同	同	鳳來寺鐵道株式會社		大橋正太郎 倉田藤四郎 望月喜平治 金田安二郎 佐々木茂八郎 矢部和作 加藤庄次郎 矢部和作
五〇〇、〇〇〇 同三、三、一七		同	本町二九	豐橋電氣軌道株式會社		武田賢治 今西卓 伊東源六郎 鈴木彌久 三浦源六郎 鈴木彌久

七一

三七五、〇〇〇	同二、六、一〇	運送倉庫業 青果物市場	花田町 西宿	豐橋委託運輸株式會社	山田安平 河合政二 渡邊明二 杉田八五郎 石原佐治
三五〇、〇〇〇	同四、三、一六	貨物運送倉庫業	同	東三運輸倉庫株式會社	瀧崎安之助 鈴木安吉 增田才吉
二〇〇、〇〇〇	同二、三、二〇	運送業	同	三河運送株式會社	福谷元次 富安鷹次
二〇〇、〇〇〇	同二、九、一三	運送倉庫業	同	高橋運輸倉庫株式會社	高橋小十郎 大林利三郎
八〇、〇〇〇	同八、一〇、三	自動車	松葉町	豐橋自動車株式會社	野村重兵衛 大山重太郎 杉浦太郎
一、〇〇〇、〇〇〇	明治二九、七、二二	銀行業	萱町六〇	株式會社三河銀行	辻村市太郎 池田仙一郎 中村正次郎
五〇〇、〇〇〇	大正一〇、二、二三	貯蓄銀行業	新錢町	株式會社三州貯蓄銀行	早川久吉 中根與七

三五〇、〇〇〇	同八、九、二六	米 肥料精米業	花田町 小田原	東三委託株式會社	神野三郎 田中田新 河合藤四郎
三〇〇、〇〇〇	同八、九、一八	殖産業	萱町七五	福谷殖産株式會社	福谷藤七 福谷榮七
五〇〇、〇〇〇	明治四〇、一、一三	繭問屋業	花田町 字西宿	蠶糸周旋株式會社	福谷元次 白井吉太郎 白井勝治
二〇〇、〇〇〇	大正二二、二、二五	川魚問屋業	同	豐橋川魚問屋株式會社	神野三郎 福谷藤太郎 福谷元次
一〇〇、〇〇〇	同四、二、一一	金錢貸付業	西八町 西七六	豐商事株式會社	佐藤新兵衛 村上芳次郎 寺部米吉
六〇〇、〇〇〇	同三、九、一七	魚問屋業	魚町三五	株式會社豐橋魚市場	野澤藤五郎 内藤山平 瀧崎山平
一〇〇、〇〇〇	同二、一、一二	鹽干魚問屋業	關屋町 四四五	丸一豐橋水産株式會社	竹内藤吉 富田伊三郎
一〇〇、〇〇〇	同八、八、一一	金錢貸付業	上馬町 六六六	豐橋商事株式會社	原田万九 田中作次郎

一五〇、〇〇〇	同八、五、一	石炭販賣業	船二五町	三河燃料株式會社	白井勝治	大場恒次郎
七五、〇〇〇	同二、四、八	土地建物賣買業	東田郷町	共榮土地株式會社	北河政三郎	内山榮次郎
八〇、〇〇〇	同二、一、一	鋸屑木皮販賣業	西八町	愛知燃料株式會社	水野榮三郎	辻村市太郎
六〇、〇〇〇	同七、九、一〇	活動寫真興行	同	株式會社有樂館	朝倉貞二	彦坂對次
五〇、〇〇〇	同二、一、六	土地建物賣買業	本町二九	三河土地建物株式會社	高橋小十郎	金田寅吉
五〇、〇〇〇	同二、一、二〇	活動寫真興行	神明町	株式會社豐明館	神谷政次郎	伊藤吉三郎
五〇、〇〇〇	同五、三、二八	菓子販賣業	札木町七二	八千代製菓株式會社	水野民松	成田常次郎
五〇、〇〇〇	同七、五、一〇	倉庫業	關屋二七	豐川貯木株式會社	今泉米作	杉久保卓爾

五〇、〇〇〇	同二、二、二六	洋紙販賣業	魚町七三	東海洋紙販賣株式會社	齊藤彌八	山崎万次郎
五〇、〇〇〇	同二、三、三二	繭糸屑物販賣業	花田間	共榮繭糸株式會社	小柳津兼太郎	加藤勘吉
三七、五〇〇	同七、二、二二	辦炭販賣業	花田町	豐橋薪炭株式會社	白井淺次郎	中西清七
二五、〇〇〇	同七、二、一	新聞雜誌販賣業	本町二九	株式會社公益社	小谷新助	渡邊連次郎
二〇〇、〇〇〇	明治三四、一、一五	家屋ノ貸貸業	上傳馬	株式會社豐橋商工品陳列館	清川辰四郎	柳原桂次郎
二、〇〇〇、〇〇〇	大正二〇、二、一	電氣供給業	本町二九	豐橋電氣株式會社	伊藤延吉	服部彌八
一、〇〇〇、〇〇〇	同九、四、五	生糸製造業	新川南	三河製糸株式會社	高橋小十郎	大場恒次郎

五〇〇,〇〇〇	同九、八、一〇	紡績業	本町二九	三州絹紡株式會社	關谷守男	坂東清七
五〇〇,〇〇〇	明治四二、一〇、一〇	瓦斯業	花田 手田 棒	豐橋瓦斯株式會社	福谷元次	神野三郎
三〇〇,〇〇〇	大正三、一、一五	電燈電力供給業	東前山	豐川電氣株式會社	武內實晴	原田覺次郎
一六〇,〇〇〇	同二、二、二六	暖爐煉炭販賣業	東前山	株式會社東洋蠶益社	神戶小三郎	
五〇,〇〇〇	同二、六、一八	印刷業	二松 葉町	株式會社東洋蠶益社	今西卓	關谷守男
五〇,〇〇〇	同二、五、一五	印刷業	花田 流川 八〇	千代田印刷株式會社	鈴木辰藏	中四重平
五〇,〇〇〇	同八、六、二〇	印刷業	池田 一	豐國ゴム株式會社	山口祐藏	山本源兵衛
五〇,〇〇〇	同二、一、二四	新聞雜誌發行業	一〇八 八町	株式會社豐橋新報社	白井貞次郎	山本岩次郎

六〇,〇〇〇	同二、一〇、三三	新聞雜誌發行	西八 元町	株式會社參陽新報社	大場恒次郎	金田寅吉
二〇,〇〇〇	同四、九、二二	賣藥製造業	新三 八町	豐橋製劑株式會社	金子丈作	片山常太郎
三〇,〇〇〇	同二、二、一八	石灰原料岩販賣業	東八 一四二	東三石材株式會社	安藤角次郎	野口榮
二〇〇,〇〇〇	同八、一〇、二四	製氷、冷蔵業	淡町 一六	大正製氷冷蔵株式會社	松坂勲平	加藤熊平
一〇,〇〇〇	同四、九、二七	新聞發行業	東前山 九	株式會社三遠時局社	長谷川金伍	熊田嘉平
七〇,〇〇〇	同五、二、二二	硬質陶器製造業	花田 築地 七七	株式會社豐橋製陶所	福井廉次	中川千之助
一〇,〇〇〇	同五、四、一〇	金錢貸付業	關一 〇町	十合株式會社	八木秀作	川島宇一
三〇,〇〇〇	同四、一〇、二二	金錢貸付業	壹町 七三	株式會社平信會	鈴木傳治	白井準三

◇株式會社支店

資本金	支店設置年月日	營業種目	所在地	名	稱
一五〇,〇〇〇,〇〇〇	明治三〇,三,一五	銀行業	本町	株式會社愛知銀行	豐橋支店
六〇〇,〇〇〇,〇〇〇	同三,三,四	同	中八町	株式會社愛知縣農工銀行	豐橋支店
一,一五〇,〇〇〇	同三,三,一〇	同	花田町西宿	株式會社大野銀行	豐橋支店
一四〇,五〇〇,〇〇〇	同四,二,一五	同	本町	株式會社明治銀行	豐橋支店
二〇,〇〇〇,〇〇〇	大正六,二,一〇	同	札木町	株式會社名古屋銀行	豐橋支店
二,〇〇〇,〇〇〇	同三,四,一六	同	花園町	株式會社額田銀行	豐橋支店
五〇,〇〇〇,〇〇〇	同五,四,一	同	魚町	株式會社第一銀行	豐橋支店
七,七九〇,〇〇〇	同二〇,二,三	同	上傳馬町	株式會社尾三銀行	豐橋支店
六〇〇,〇〇〇	同六,二,一〇	貯蓄銀行業	札木町	株式會社名古屋貯蓄銀行	豐橋支店
二,〇〇〇,〇〇〇	同九,一,八	同	同	株式會社不動貯蓄銀行	豐橋支店
二,三〇〇,〇〇〇	同二,一〇,一	同	同	株式會社日本貯蓄銀行	豐橋支店

◇合名會社

五〇〇,〇〇〇	同八,六,二〇	生糸製造業	指笠町	朝鮮蠶糸株式會社	豐橋支店
五,〇〇〇,〇〇〇	同二,一,二〇	同	向山町	株式會社石川組製糸所	豐橋支店
三,〇〇〇,〇〇〇	同二,一,三〇	電氣業	東田町	水窪川水力電氣株式會社	豐橋支店
一,五〇〇,〇〇〇	同八,四,三	味噌醬油製造業	花田町齊藤	大津屋株式會社	豐橋支店
六,〇〇〇,〇〇〇	同五,三,一三	倉庫業	花田町西宿	東陽倉庫株式會社	豐橋支店

資本金	設立年月日	營業種目	所在地	名	稱	代表社員氏名
一五〇,〇〇〇	大正七,五,一	衛生糸問屋業	本町二	河合	合名會社	河合 藤四郎
三五〇,〇〇〇	同七,五,一	砂糖、小麥粉、石油、問屋業	萱町三五	合名會社	福谷商店	福谷 藤太良
五〇,〇〇〇	同二,二,一九	殖産業	花田町石塚	加周殖産	合名會社	加藤 周太郎
四七,〇〇〇	同二,二,二五	鹽元賣捌業	船町九九	東三鹽業	合名會社	小島 傳作
二〇,〇〇〇	同二〇,二,一八	ベルトタイヤ機械工具販賣業	吳服町二六	合名會社	戸塚商店	戸塚 蒸助

三〇、〇〇〇	同三、一、一〇	自動車部分品販賣業	新川町字市南	合名會社三久商會	戶塚 蒸助
一〇、〇〇〇	同九、三、五	薩屑物問屋業	札木町三七	星川朝倉合名會社	星川 太一
一〇、〇〇〇	同八、六、一〇	生糸玉糸問屋業	萱町八	合名會社山德生糸店	宮路 德次郎
三〇、〇〇〇	明治四五、三、一	鹽節、澱粉 販賣業	魚町一七	合名會社瀧崎商店	瀧崎 安之助
八、〇〇〇	大正八、一、二五	襪履屑物業	花田町狹間	合名會社紅久商店	三浦 多吉
二、〇〇〇	同九、九、二〇	石炭販賣業	松葉町一二	合名會社東洋石炭商會	彦坂 玉太郎
二、〇〇〇	同五、五、五	蘭系委託問屋業	萱町一二	合名會社關口商店	關口 基一
二、〇〇〇	同四、六、一八	盆栽庭木販賣業	花田町百北	共三合名會社	杉本 秀次郎
一、〇〇〇	同四、四、五	金錢貸付業	東八町一四三	帝國商事合名會社	稻垣 永吉
二八〇、〇〇〇	同八、七、一	玉糸製造業	花田町角田	曲仙合名會社	白井 仙五郎
二〇、〇〇〇	同八、一、一三	同	花田町大塚	合名會社內藤製糸場	白井 美次郎
一五、〇〇〇	同九、一、二七	製造機械販賣業	本町三三	合名會社倉地豊橋支店	大西 善次郎

一〇、〇〇〇	同二〇、二、二五	防水布製造業	花田町字百北	山本合名會社	山本 千松
八、〇〇〇	同三、二、一	製材業	關屋町	丸力製材合名會社	田中 源治
五、〇〇〇	同二、八、一	瓦製造業	西新町	合名會社白木屋商店	白井 權八

◇合名會社支店

資本金	支店設置年月日	營業種目	所在地	名	稱	代表社員氏名
二〇〇、〇〇〇	明治四四、四、一	生絲製造業	花田町稻場	合名會社三井組豊橋支店		三井 十一
五〇、〇〇〇	大正二、一、二〇	同	向山町	合名會社石川組豊橋支店		石川 續次郎

◇合資會社

資本金	設立年月日	營業種目	所在地	名	稱	代表社員氏名
一、〇〇〇	大正二四、三、一五	生絲製造業	花田町稻場	合資會社立花製糸場		立花 やぶ

一、五〇〇	同	四、六、二〇	菓子製造業	花田町中郷	矢菱製菓合資會社	山本茂
三、〇〇〇	同	一〇、一、一〇	生糸製造業	花田町五丁	山高製糸合資會社	高柳善藏
三、〇〇〇	同	一、二、一九	同	花田町齊藤	丸ノ山村製糸合資會社	山村善三郎
三、〇〇〇	同	二、三、一	鼻緒製造業	船町七七	合資會社城田商店	城田信一
三、〇〇〇	同	三、一、二五	玉絲製造業	花田町南新起	合資會社丸共製糸工場	岡田實一
三、五〇〇	同	一、四、一七	折箱製造業	魚町一	合資會社松本商店	松本梅吉
四、〇〇〇	同	一、一、二〇	生絲製造業	湊町一四	合資會社伊藤商店	伊藤才次郎
四、〇〇〇	同	九、二、二〇	玉絲製造業	花田町手棒	合資會社河邊製糸場	河邊實助
七、〇〇〇	同	二、二、三二	同	花田町五丁	合資會社五村磯組製糸場	村田雄一郎
八、〇〇〇	同	三、一、四	同	花田町南新起	合資會社前田製糸本工場	前田勇次郎
一〇、〇〇〇	明治	三、七、二、三	清涼飲料水製造業	新川町乙七二	榮泉合資會社	彦坂才次
一二、五〇〇	大正	三、三、一	糊製造業	關屋町三六	特許工業合資會社	林正智
一六、五〇〇	同	一〇、五、一〇	生絲製造業	花田町南新起	丸八製糸合資會社	川島八作

二〇、〇〇〇	同	二、二、二	鐵工業	花田町間田	合資會社朝倉鐵工所	朝倉輝雄
三〇、〇〇〇	同	二、八、一五	土白製造業	下地町	愛豐農具合資會社	鬼頭義治
二六、〇〇〇	同	一、八、二	玉絲製造業	花田町野添	合資會社曲文製糸場	後藤岩平
三〇、〇〇〇	同	八、一〇、二〇	綿織物業	花田町池田	豐橋織布合資會社	水野秀雄
七〇、〇〇〇	同	八、四、一五	味噌醬油製造業	關屋町五二	合資會社田新醸造部	田中田新
一、〇〇〇	同	一、五、四、二〇	生絲繭問屋業	松葉町一九四	黑田合資會社	黒田彦藏
一、〇〇〇	同	一、五、二、一五	眞綿蒲團販賣業	生田町神田	合資會社豐橋眞綿加工工場	羽田孝一
一、五〇〇	同	一、四、一八	自轉車販賣業	花田町城海津	合資會社野澤自轉車店	野澤晋
一、三五〇	同	六、一、一六	葬具	神明町四二	合資會社豐橋十方社	奥田萬通
二、五〇〇	同	五、四、二五	陶器販賣業	札木町二	合資會社丸上錦光堂	上島万次郎
三、〇〇〇	同	一、五、六	青乾物販賣業	松葉町八	合資會社山本商店	山本登喜次
四、一〇〇	同	一、五、二、二三	自轉車附屬品販賣業	花田町神田	合資會社早川自轉車商會	早川萬吉
五、〇〇〇	同	一、五、二〇	米雜穀販賣業	湊町二五ノ一	合資會社柏屋飯田英一商店	飯田英一

五、〇〇〇 同 一四、六、五
 五、〇〇〇 同 一四、三、八
 五、〇〇〇 同 一三、八、一
 五、〇〇〇 同 一四、四、二〇
 六、〇〇〇 同 一五、二、二八
 七、〇〇〇 同 一三、三、二五
 一〇、〇〇〇 同 一四、一〇、三〇
 一〇、〇〇〇 同 六、一、九
 一〇、〇〇〇 同 三、八、九
 一、五〇〇 同 八、四、三
 一〇、〇〇〇 同 一四、二、一八
 一五、〇〇〇 同 五、一〇、一七

金錢貸付業
 疊表販賣業
 繭絲委託業
 金錢貸付業
 洋物雜貨販賣業
 漆器販賣業
 落音機販賣業
 青乾物販賣業
 眞綿蒲團販賣業
 眞真田製造業
 生鳥、鷄卵、問屋業
 金錢貸付業

西八町去ノ三
 花田町城海津
 萱町一四
 吉屋町三ノ一
 花田町城海津
 曲尺手町七四
 東八町一四二
 三浦町五ノ二
 花田町狹間
 松葉町一九九
 花田町問田
 曲尺手町〇二

豐橋資融合資會社
 合資會社 黑柳商店
 合資會社 高柳商店
 共榮金融合資會社
 富士屋洋品店
 八星漆器合資會社
 合資會社 文化落音機商會
 合資會社 河合商店
 合資會社 加藤商店
 合資會社 中神商店
 九鳥合資會社
 資融渡邊合資會社

岩竹 二郎
 黑柳佐之平
 高柳荒吉
 高柳絹治
 藤田東一郎
 瀧口和佐吉
 安藤角次郎
 河合政郎
 加藤 節
 中神 和 市
 石川 藤 治 郎
 麻妻 順 一

二〇、〇〇〇 同 一五、二、三
 二〇、〇〇〇 同 八、二、一
 三〇、〇〇〇 明治四〇、七、一
 四〇、〇〇〇 大正一四、三、一六
 五〇、〇〇〇 同 一〇、五、一八
 二〇、〇〇〇 明治三四、四、一五
 一〇〇、〇〇〇 同 一四、一〇、二二
 一〇〇、〇〇〇 大正九、三、四
 一五〇、〇〇〇 同 一四、三、一六
 二〇〇、〇〇〇 同 八、四、一
 二、〇〇〇 明治二九、二、二二
 五〇、〇〇〇 大正九、八、一五

酒、醬油、米穀販賣業
 石炭販賣業
 繭生絲問屋業
 自轉車販賣業
 殖産業
 繭問屋業
 酒類販賣業
 繭生絲問屋業
 土木建築請負業
 殖産業
 運送業
 貨物運送業

下地町
 關屋町三ノ四
 本町九
 本町五
 本町二九
 札木町六五
 西新町四新
 本町一五
 花田町齊藤
 札木町四三
 關屋町一〇五
 花田町西宿

合資會社 伊藤商店
 合資會社 杉八商店 石炭部
 合資會社 小柳津商店
 合資會社 石原商店
 高橋殖産合資會社
 豐橋繭糸合資會社
 合資會社 嶋田商店
 合資會社 伊奈商店
 合資會社 鈴木工業所
 白井殖産合資會社
 豐橋運送合資會社
 酒井運輸合資會社

伊藤 英 一
 山田 未 治
 大場 垣 次 郎
 石原 七 治 郎
 高橋 小 十 郎
 紫 田 新 吉
 嶋 田 保 之 丞
 伊 奈 萬 吉
 鈴 木 澤 太 郎
 白 井 勝 治
 前 田 卯 平
 鈴 木 五 三 郎
 酒 井 龜 藏

五〇、〇〇〇 同二、七、九	貨物運送業	花田町四宿	丸五運送合資會社	榑原辯吾
五〇、〇〇〇 明治四〇、一一、三	倉庫業	花田町四宿	マルケイ倉庫合資會社	田口百三
一、五〇〇 大正一五、七、二一	生絲製造業	向山町下畑	合資會社丸イ製糸場	渡邊 巖
五、〇〇〇 同二五、六、五	有價証券買賣業	西八町七六	合資會社鈴木茂一商店	鈴木茂一
一、〇〇〇 同二五、五、六	荒物製造販賣業	曲尺手町六七	合資會社林商店	林 庄三郎

◇合資會社支店

資本金	支店設置年月日	營業種目	所在地	名	稱	代表社員氏名
三〇三、〇〇〇 円	大正七、四、二九	石炭販賣業	關屋町二ノ四	合資會社新美商店	豐橋支店	新美治郎八

豐橋商工人名錄

◆い之部

◇印刷業

營業種目	大正十五年度營業稅額	住所	電話番號	商號又ハ記號	氏名
印刷業 (活版)	五、四六	西八町	七一六	藤田印刷所	藤田 庄太郎
(全)	四〇、四六	全	一二四三	三陽堂	田 中 周平
(石版活版)	三、九三	指笠町	四四五	高木印刷所	高 木 鴻之介
(石版活版)	三、七、五	湊 町	八九二	明眞堂	山 田 勇吉
(活版)	三、七、六	西八町	七四七		東海印刷株式會社
(全)	三、八、七	上傳馬町	九五七	豐橋印刷所	丸 山 賴二
(全)	二、六、九	手間町	七	高運堂	渡 邊 實
(全)	二、三、五、六	西八町			木 和 田 權十

印刷業 (活版)

二、七三 花田町西宿

三五九 秀文舎

大場 鹿太郎

八八

◇医療器械商

全 醫療器械商 (藥種賣藥)

四、五、西 堂町
二九、四二 札木町

三三一 長谷川商店
六九 かぎや

小柳 原運 惠

全 飲食物 (金錢貸付)

五、九八 花田町西宿
三四、〇四 全
二五、三〇 全

七九六 松開庵
一一二八 大谷屋
またきや

犬飼 孫一

全 仕出

二、六二 札木町

七七九 湊すし

鈴木 忠太

全 三食辨當仕出

二〇、二四 全
二七、六〇 全
二七、六〇 上傳馬町

一〇九八 美佐尾
二九八 青木屋

菰田 嘉太 郎

全 鰻料理

二七、六〇 上傳馬町

二九八 青木屋

青木 邊 ぎん

飲 汽車辨當食物

二四、八〇 花田町
李呂海道
二六、三三 花田町西宿

一三〇七 つばや

加藤 庄六

◇絲類商

糸類、荒物、石油

三五〇、五三 魚町
二七、四三 花園町

三五六 和田金
三五四 和田福

渡邊 榮助

◇甘藷

全 甘藷 (薪炭) (鶏卵青物)

二、六三 談合町
二九、五六 關屋町

一一六四
一六五

渡邊 連次

◇石灰石

石 灰 石

二六、八六 東八町

東三石材株式會社

◆は之部

◆ほ之部

◇防水布シート

防水布シート
 四三、五〇 花田町百北
 三、〇九 新錢町
 一七七九

◇紡績

絹糸紡績
 三八、四五 福岡
 一二五七

◇襪襦屑物

襪襦、屑物、古銅鐵
 一三〇、七三 花田町狹間
 九八八 伊奈勝
 七六四 紅久
 合名會社紅久商店

◆之部

◇米穀商

山本合名會社
 丸地和平
 三州絹紡株式會社
 伊奈勝

米穀、大豆、雜穀、
 肥料、精米業、
 米穀 雜穀
 全 全
 米穀、大豆、雜穀
 米穀 雜穀
 米穀 精米
 全 全 全

一、一〇五、一二 花田町小田原
 三四七、七六 全 西宿
 二八、九六 全 東郷
 一五四、五六 旭町
 一三九、一〇 中世古町
 一五、二二 花田町狹間
 一七、七六 全 小田原
 二一、二三 花園町
 一〇四、八八 魚町
 一〇三、四〇 船町
 七五、四四 花田町松山
 七四、三三 吉屋町
 六八、〇八 花田町石塚

二二三〇 米肥商店
 八二二 米肥商店
 六一二 米肥商店
 一二一八 小
 一六七八 小
 九三 小
 六八八 小
 七八 小
 八七〇 傳平
 一〇五八 小

東三委託株式會社
 藤城長太郎
 山本小作
 近藤繁吉
 伊藤熊吉
 武田嘉市
 内山喜一
 石川伴作
 佐藤傳平
 金田開助
 鈴木木助
 疋田彌三
 内山彌三
 九三

全全全全全全全全全全全全全全

薪 油
炭

三、二六	旭 町	一一二
三、二六	東田 町	
三、二六	吉屋 町	
三〇、九二	寶飯郡下地 町	
三〇、八二	船 町	
二九、八〇	神明 町	
二九、四四	中八 町	一一〇二
二九、四四	東八 町	六五四
二九、四四	松葉 町	
二八、三三	西新 町	一〇九二
二七、七八	全	
二七、六〇	花田町狹間	
二七、六〇	全 野黒	

渡邊 三太郎
 三輪 野千和
 前川 寅吉
 内藤 登次郎
 村田 佐一郎
 早川 庄次郎
 河合 嘉平郎
 河井 末治郎
 松井 末吉郎
 小江 末吉郎
 小林 新太郎
 近藤 新太郎
 伊藤 政太
 岡田 雅太
 岡田 雅太

全全全全全全全全全全全全全全

磨 薪炭飼料
砂

三六、四三	花田町松山	
三四、九六	花田町 李呂海道	
三四、九六	花田町齋藤	
三四、九六	東田 町	
三四、九六	松葉 町	九九九
三三、四八	寶飯郡下地 町	一二三六
三三、二二	東新 町	一七一八
三三、二二	花田町石塚	
三三、二二	寶飯郡下地 町	一三三三
三三、三六	花田町城海津	
三三、二〇	船 町	連四三一
三三、六四	松葉 町	一〇一四
三三、二六	曲尺手 町	

山 穀
 本 新
 屋 新

船井 市作
 岡田 正直
 中津 川繁
 加藤 藤繁
 近藤 直三
 鈴木 貞三
 山本 武彦
 宮島 榮太
 伴野 乙吉
 鈴木 健治
 稻田 京太郎
 山本 利太郎
 山本 利太郎

全全全全全全全全全全全全全全全全全

穀
穀
大豆
商

金
物

三、〇八	西新町	一六四四
三、〇八	新錢町	
三、〇八	寶飯郡下地町	
二、一六	新川町市南	
二、〇、二四	花田町神田	
二、〇、二四	全 狹間	
二、〇、二四	東田町	
二、〇、二四	花田町松山	
二、〇、二四	全 西宿	
二、〇、二四	全 城海津	
二、〇、二四	曲尺手町	一六八五
二、〇、二四	花田町城海津	
二、〇、二四	全 松山	

九九
 内田勝次
 今井平吉
 佐藤甲三
 鈴木彌十
 神藤慶助
 堀部常太
 加藤岩作
 石原龍次
 田中武藏
 坂本千一
 加藤米治
 河邊太郎
 鈴木貞次

全全全全全全全全全全全全全全全全全

薪
炭

二七、六〇	松葉町	一一二七
二七、六〇	萱町	一六四二
二五、七六	花田町城海津	
二五、七六	全 流川	
二五、七六	清水町	
二五、五五	手間町	
二五、三九	花田町間田	
二五、三〇	全 松山	
二三、九二	全 大山塚	
二三、九二	全 間田	
二三、九二	曲尺手町	
二三、一八	四八町	一〇九七
二三、〇八	三浦町	

符

九八
 近田愛次
 白井新藏
 上西勘六
 小野田信
 彦坂定信
 桑子竹藏
 鈴木澄藏
 萩原治郎
 萩原太郎
 小野田賢太
 鈴木金太
 長田幾太
 佐原竹次

全 薪炭
全 肥料
全 肥料
米 穀肥
精米、菓子商

二〇、二四 花田町松山
二〇、二四 船町
二五、三九 花田町西宿
六〇、八一 寶飯郡下地町
一〇六、七三 湊町
二三、五五 花田町南新起

六四
四一五 柏屋

菅沼庄吉
吉田いろ
長坂信次郎
早川常吉
會社 柏屋飯田英一商店
菅沼鈴太郎

陶磁器
全 磁器
全 磁器
硬質陶器製造

五七、五九 吳服町
五七、一七 札木町
二五、三〇 魚町
一四、六七 花田町築地

五八
二九六
四三〇 大黒屋

内藤金平
合資會社 丸上錦光堂
下田豊助
株式會社 豐橋製陶所

豆腐造製(葬具)
全 蒟蒻

二六、〇三 新川町
二三、九五 花田町東郷

七二九
一二一四

長谷川金伍
小川重次

時計及附屬品、貴金屬

全
全
全
全

四四、〇五 札木町
四一、〇三 吳服町
二九、九〇 上傳馬町
二四、一九 札木町
二〇、二四 本町

一三七
二五三
一四一九
一四二九

石田増藏
永井綱太郎
中村源次郎
石田敬三
猪塚松五郎

砥石・金物

三七、七三 指笠町

一〇七六

安田太郎

◆と之部

◇陶器商

◇豆腐製造

◇時計商

◇砥石商

全全全

◆お、を、之、部

二七、六〇 本町
二三、〇〇 松葉町
二〇、二四 上傳馬町

三三 米善
七九九 鈴文
二八一 岡本旅館

石川正六
鈴木豊司
岡本わい

◇織物業

綿全

布

六九、七三 花田町池田
三六、二八 東田町舟原
二四、〇三 東田町

六三六
九七三

豊橋織布合資會社
松下三郎
大原佐市

◇桶製造

桶全

製造

二七、九六 上傳馬町
二三、九三 花田町城海津
二〇、六八 中柴町

土井松太郎
淺岡喜和
大川徳十

◇折箱製造

折箱

製造

二五、九四 魚町

三八九 折政

合資會社松本商店

◆わ、之、部

◇綿、真綿

打綿

真綿

四〇、六二 花園町
六七、五九 銀冶町
一三三、八八 花田町狹間

三〇一 草間屋
七三三 和泉屋
八二九 (力)

加藤常吉
今泉小市
合資會社加藤商店

◆か、之、部

◇菓、子、商

和洋菓子商

三〇〇、二五 札木町
八〇、六八 全

三三六 若松園
八〇二

山田芳藏
八千代製菓株式會社

全全全全菓パ全全全全全全全

子造製

二九、二	中柴町
二八、四二	全
二七、四一	花田町石塚
二六、九一	中柴町道六
二五、七六	旭町
二五、〇七	花田町西宿
二五、〇二	全 狭間
二四、三八	新錢町
二四、二八	札木町
二三、五〇	吳服町
二三、〇〇	札木町
二三、〇〇	東田町西脇
二三、七二	花田町西宿

一七五二	太田屋
	パン忠
	きぬ興
	新月堂
一五四四	三河屋支店
一六九七	田中屋
	富田屋
	大村屋

一〇八

安藤盛次
鳥居梅吉
太田富穂
松井壽富
田中熊安
伊藤藤一
千賀邦一
伊藤賀庄
伊藤梅三
林浦理三
杉浦梅三
中村忠太
河合三津太
金子清治

餅、全全全全全全全

汁粉

二三、二六	東新町
二二、六二	手間町
二二、五二	花田町西宿
二〇、五一	新川町
二〇、二四	花田町城海津
二〇、一五	寶飯郡下地町
三四、〇四	西八町

一二〇六	豊月園
	紅風園
一〇〇一	大正軒

岩瀬源一
西郷源一
澤村幸兵衛
岡田五郎
佐原平兵衛
志賀梅次
片野たか

銅鐵器、釘、平板、浪板、板硝子、セメント
銅鐵器、金物、平板浪板
全 全 全 全 全 全 全

◇金物商

三六一、一九	本町
二六、三三	吳服町
一三三、四〇	鍛冶町
六二、七四	船町

三三五	岩田屋
四五二	中 井桁屋
三二八	井桁屋
一二三二	吉田屋

一〇九

石田しづ
中西庄藏
神戶小三郎
吉田吉三郎

蓄音機
樂器、蓄音機
蓄音器

三七、一六 新錢町
三六、九八 札木町
二〇、四二 東八町

一四九二 森岡蓄音機店
一〇八五 永井樂器店
一一九八

一二二
森岡兼次郎
永井豐三
合資會社文化蓄音機商會

和洋紙商

紙商

一五二四 杉本屋
一五三三
一四七

齋藤彌八

全全全

一六八〇 雷

小柳津い

全全全

一〇九 森田屋

來本吉平

洋紙

一五二四

森田榮三郎

和洋紙、文具商

一〇九

東洋紙株式會社

蒲鉾竹輪

蒲鉾竹輪

四三五 今

佐藤善作

蒲鉾竹輪

二八、七二 魚町

加

金子米三郎

全全全

三七、二二 全

七〇八

加納政一

全全全

三三、一五 全

矢

村田品藏

全全全

二七、九七 全

十

矢野定吉

全全全

二五、七七 全

七

田邊玉次郎

全全全

二四、六五 上傳馬町

九六六

小山歌三郎

◇海產物、鹽干魚、鰹節

鹽干魚問屋
海產物鹽干魚鰹節

三五三、〇三 關屋町
一一九、九六 魚町

一二七三
一〇九一 得

丸一豐橋水產株式會社

全全全

九八、三三 全

九六 下

外山傳八

全全全

九八、一六 全

五九九 三米

竹內藤吉

全全全

八三、六二 全

五八八 八

川部伊三郎