

中華民國郵務總局特准掛號認爲新聞紙類

民國二十一年一月至三月份合刊

第二十三期

# 湖南財政彙刊

何鍵



# 總理遺像

## 總理遺囑

余致力國民革命凡四十年其目的在求中國之自由平等積四十年之經驗深知欲達到此目的必須喚起民眾及聯合世界上以平等待我之民族共同奮鬥



現在革命尚未成功凡我同志務須依照余所著建國方略建國大綱三民主義及第一次全國代表大會宣言繼續努力以求貫徹最近主張開國民會議及廢除不平等條約尤須於最短期間促其實現是所至囑

## 總理遺訓

三民主義 吾黨所宗 以建民國 以進大同 咨爾同志 夙夜匪懈 為主義 奮身勤 矢忠必 一德始 貫心始 終



鍵 何 席 主 府 政 省 南 湖





財政廳長張開璉



# 湖南省財政廳財政彙刊第二十三期目錄

## 法規

戶籍法

公務員交代條例

修正湖南各縣省稅徵收局規程

修正查催契稅辦法

## 公文

### 總務

訓令各屬檢發捐冊勸募水災賑款由

訓令各縣局處奉省府令發確破管理規則仰知照由

訓令各屬奉令公務員甄別審查條例施行期展長三個月仰知照由

訓令各屬奉令公務員因公出差不得向地方機關需索旅費由

訓令各屬產銷稅局穀米稽查處檢發地方官協助鹽務獎懲條例仰轉飭遵照辦理由

訓令各屬奉令抄發公務員交代條例仰知照由

訓令各屬奉令抄發戶籍法仰知照由

訓令各屬奉令各機關電報應由長官署名仰遵照由

訓令各屬奉令飭屬節制宴會仰遵照由

財政彙刊

第二十三期目錄

行政院長 電首都政務委員會 議區查上年十月至十二月二個月補助費虧後仍請救濟由(省政府稿)

財政部部長 電財政部宋部長 湘省國稅已撥軍費尙不足正苦無法維持實無能力繳解幸鑒諒由(省政府稿)

行政院 電行政部 湘省公職員薪俸尙低少請念情形特殊特請免扣繳公職員薪俸由(省政府稿)

### 賦稅

訓令各縣縣政府 飭對於營業稅及各項省稅切實遵辦不得延宕由

訓令各縣縣政府 飭徵收機關解釋商人公費應照章填具申請書範圍仰遵照辦理由

訓令各縣縣政府 據寧遠省稅徵收局代電呈擬因契密報單式茲經核定仰遵照由

訓令各稅局 修改森林稅率仰遵照由

訓令各產銷稅局 核定川橋稅率仰遵照由

訓令各產銷稅局 奉財部令 販品洋稅免稅費准自二十一年一月一日起再展限三月仰遵照由

訓令各縣縣政府 從二十年份起各縣所收正賦逾限息金悉數解庫所收附加逾限息金仍撥歸地方仰遵照由

訓令各營業稅徵收機關 飭將上年頒發營業證一律廢止並截數具報由

訓令營業稅徵收機關 認真查核各商占展簿文件以憑核定稅額由

訓令各營業稅徵收機關 江華鎮局產錫准暫免稅仰遵照由

訓令各營業稅徵收機關 核定香粉香肥皂稅率仰遵照由

訓令各營業稅徵收機關 核定安化各種茶葉徵免產銷稅表仰遵照由

訓令各營業稅徵收機關 核定燭紅及照相乾片稅率仰遵照由

訓令各營業稅徵收機關 奉財部令 營業稅施行細則字樣應改為徵收章程轉飭遵照由

訓令長沙等三十四縣 省稅局檢發修正湖南各縣省稅徵收局規程仰遵照由

訓令各產銷稅局遵照第十四條徵收冠亞公司草帽稅由

訓令各縣局規定契稅獎懲辦法仰遵照由

指令華容省稅局長周廉據電呈請示屠宰兩種營業稅徵免收辦法仰即遵照由

指令新田縣勸業委員焦作霖據呈資資勸水災田賦准如數蠲免銀由

指令益陽營業稅兼產銷稅局長章樹丞據馬代電請示公路局各種材料應否照章徵稅由

指令會同營業稅兼產銷稅局長楊叙然據兩呈擬抽收妓館烟館營業稅應不進行仰即遵照由

指令古丈縣參胡錦心據呈請解釋稅章疑點仰即遵照由

縣長沙等縣長對於查催賦稅事宜如有玩視上令推諉掣肘者定即嚴予懲處由(省政府稿)

代電各縣<sup>省政府</sup>省稅局<sup>省稅局</sup>迅將二十年所徵營業稅收數查明列表呈覽以憑彙轉由

代電寧鄉省稅局長據呈請出溢額田賦深堪嘉尚仰將各年溢賦迅速催徵報解由

批郴縣鹽業公會呈請免徵鹽商營業稅應毋庸議由

批衡陽縣商會呈請請免徵土藥雜貨業營業稅應不進行由

### 金融

訓令各穀米稽查處飭將現銀出境護照加蓋查驗放行戳記以杜弊混由

訓令城陵磯穀米稽查處嗣後無論何部官兵偷運現銀出境應隨時密查具報由

訓令各稅局關卡重申前令嚴禁偷運現銀出境由(省政府稿)

批南京財政部宋部長湘省銀根枯竭請停發現金護照出境以資救濟由

批長沙市商會運單新換舊票一委未便變更由

### 公營產

財政彙刊 第二十三期 目錄



訓令各縣省稅局查明各項公產學產無論新賦舊欠一律嚴行追繳由

代電長沙等縣縣辦倉穀限本年二月底止趕速勸繳解省上倉由

函湖南管理各省湘有公產委員會准移交公產卷宗器具款項清冊業經點收請查照由

函湖南省教育廳准函覆高級農科職業學校出賣下馬廠橋園地皮一案所得價款已否解庫抑抵作該校經費請查明見覆

由

### 縣財務

函覆教育廳准函據安鄉縣教育局長熊興垣呈請准抽收產銷稅附加以裕學款一案碍難照辦請查照飭遵由

函覆民政廳准函據臨湘縣長請補助建築第一堡及組織江防隊經費已提交省務會議決分別核定補助請查照由

指令沅陵縣長黃錫鏞呈請抽收洪桐秀三種油捐開辦商學並補充貧民工廠經費仍毋庸議由

指令永順縣長秦正誼據呈覆二十年度縣地方經費收支總預算書查核契稅附加超過定案應即核減由

訓令技士李鳳池前赴祁縣等縣視察省稅會計及縣地方財務情形由

### 會計

訓令各縣縣政府迅將十九年度縣地方歲入歲出統計表造費毋再稽延由

訓令安鄉省稅局該局收入計算表契稅月報表契稅繳驗延未造費着記大過以示懲儆由

訓令各縣省稅局轉飭各該局統計調查兩員認真填報物價調查表毋得怠忽由

訓令各縣省稅局將契稅徵收明細帳由經管契稅人員辦理仰即轉飭遵照由

訓令各縣省稅局頒發營業稅分類統計表仍照式查填具報由

訓令各縣局飭將稅款收付結存表按每五日造費由

### 預決算

## 收

訓令各屬編製十九年度決算數有釐位者即將分位與釐位之數並書於分位欄內仰遵照辦理由

訓令各縣縣長遺費二十一年度縣地方預算以憑覈核仰遵照由

訓令各縣縣長各縣黨費預算決算仍由省執委會審核其計算書表可分送各該縣財政機關備查由

呈省政府照案委派安鄉華容兩縣省稅會計員月薪公請予追加預算乞備案令遵由

## 支

訓令各縣縣長省稅局二十年十月份各縣黨務補助費及指委會生活費已奉到支付單書者應照案發由

訓令各縣省稅局飭將各該縣地方機關團隊借用省款自十五年七月份起至二十一年二月五日止詳查列表具覆核辦由

訓令各縣省稅局檢發財政委員會規定各機關經費暫發成數表暨辦法仰遵照由

衡陽分金庫經理

代電 邵陽產銷稅局長 飭將湖南岳陽邵陽三營備部經費截至一月半止一律停付由

代電 各縣省稅局 飭遵本廳佳代電指籌款項一月底以前掃數解繳由

電 各縣省稅局改訂印金發放辦法由(省政府稿)

咨 四路總司令部 湘省各部隊請由省款項下加給各傷亡員兵醫藥埋葬費現經省府委員會議決發給辦法請轉知各師一體知

照由(省政府稿)

函 覆 四路總司令部 匪夫雜費因省款極形支絀請仍由國稅項下開支由(省政府稿)

## 交代

指令卸常德省稅處主任易護青據呈屠稅經理及田賦徵收員抗欠稅款准令行動繳由

訓令寧鄉縣長該縣前保管員龐卓武吞蝕賦稅一案仰會同省稅局長將贖糧擅截之款並歷年應得息金於一週內追提解

庫連印拘案勒繳由(省政府稿)

指令資興縣長據呈田賦徵收員唐慎吾瀆職玩法等情應嚴追賠欠款否則查封家產備抵由

財政彙刊 第二十三期 目錄

### 雜項

訓令各縣省稅局取銷國款保管委員會嗣後國款保管事宜仰即遵照新定辦法辦理由

訓令南華穀米稽查處裁撤各該處所屬破壺口牛張等處各分卡仰即遵辦由

函覆長沙市商會准兩請自一月起停徵舖捐雜照辦仍請勸令各商民踴躍輸將以維警款由

電覆上海旅滬籌賑會帶收及借用賑款已還清由(省政府稿)

### 報告

湖南省地方民國二十一年一月份收支報告表

湖南省地方民國二十一年二月份收支報告表

湖南省地方民國二十一年三月份收支報告表

### 統計

湖南省地方財政收支統計圖(自二十年十一月起至二十一年二月止)

湖南省地方財政收支統計表(自二十年十一月起至二十一年二月止)

湖南省各縣土地人口暨密度比較圖

### 僉載

#### 提案

提議准湖南清鄉司令部函請補助沅江等九縣團隊經費請公決案

提議擬修訂牙帖章程條文各條請公決案

提議免徵出洋紅茶黑茶花音等產銷稅請核議案

提議營業稅及產銷稅徵收經費共計月支經常費銀幣五萬二千一百八十七元六角請核議案



提議據漢壽縣省稅局呈報毛汝障救險費一案經飭常漢收租委員馬家瓊查核減尙需九百九十二元八角六分可否准予核辦請公決案

提議本省現銀愈益缺乏旅客出境所携旅費現銀應以百元爲限並咨請第四路總指揮部嚴禁軍隊運現出境以維金融案

提議重申取締市票禁令並勸懲奉行不力之縣長以維金融案

提議擬裁併各穀米稽責處卡以節開支案

提議擬具整理契稅辦法案

提議限制各縣市出口現金酌定辦法請公決案

提議准清鄉司令部電據醴陵縣長請將本年田賦附加息金劃爲團款補助可否暫准照辦請公決案

提議公營漢壽同興皇藥黃花三障垸田本年應派修堤潰口兩費需款甚鉅除照原預算六百五十二元列支外擬增加七百

二十四元俾早竣工可否請公決案

提議准陸軍第十五師師長王東原等聯名電請維持從前撫卹辦法將各師卹款仍交各部領發案

提議擬將二十一年田賦按照成案分作兩忙徵收並四月一日開徵上忙案

## 紀 錄

湖南省政府委員會議第二百三十七次常會財務事項議決案

湖南省政府委員會議第二百三十八次常會財務事項議決案

湖南省政府委員會議第二百三十九次常會財務事項議決案

湖南省政府委員會議第二百四十次常會財務事項議決案

湖南省政府委員會議第二百四十一次常會財務事項議決案

湖南省政府委員會議第二百四十二次常會財務事項議決案

財政彙刊 第二十三期 目錄

湖南省政府委員會議第二百四十四次常會財務事項議決案

湖南省政府委員會議第二百四十五次常會財務事項議決案

湖南省政府委員會議第二百四十六次常會財務事項議決案

湖南省政府委員會議第二百四十七次常會財務事項議決案

湖南省政府委員會議第二百四十八次常會財務事項議決案

黨政軍聯席會議

湖南省政府委員會議第二百四十九次常會財務事項議決案

湖南省政府委員會議第二百五十次常會財務事項議決案

湖南省政府委員會議第二百五十一次常會財務事項議決案

湖南省政府委員會議第二百五十二次常會財務事項議決案

湖南省政府委員會議第二百五十三次常會財務事項議決案

湖南省政府委員會議第二百五十四次常會財務事項議決案

湖南省政府委員會議第二百五十五次常會財務事項議決案

湖南省政府委員會議第二百五十六次常會財務事項議決案

湖南省政府委員會議第二百五十七次常會財務事項議決案

湖南省政府委員會議第二百五十八次常會財務事項議決案

湖南省政府委員會議第二百五十九次常會財務事項議決案

湖南省政府委員會議第二百六十次常會財務事項議決案

湖南省政府委員會議第二百六十一次常會財務事項議決案

法規





# 法規

## 戶籍法

### 第一章 總則

- 第一條 關於戶籍及人事之登記依本法之規定
- 第二條 戶籍之別以縣市為單位
- 第三條 戶籍及人事之登記以縣之鄉鎮區域及市之坊區域為其管轄區域
- 第四條 中華民國人民依左列之規定定其戶籍
- 一、在一縣或一市區域內有住所三年以上而在他縣市内無本籍者以該縣或市為本籍
  - 二、子女除別有本籍者外以其父母之本籍為本籍
  - 三、棄兒父母無可考者以發現人報告地為本籍
  - 四、妻以夫之本籍為本籍
- 一人不得同時有兩本籍
- 第五條 已有本籍而在他縣市内無住所或居所滿六個月者以該縣或市為其寄籍無本籍或本籍不明而在一縣
- 第六條 無中華民國籍者不得於中華民國領域內設籍其籍其在中華民國之縣市內有住所或居所滿六個月以上者以該縣或市為其寄留地
- 本法關於寄籍之規定於寄留地准用之
- 第七條 陸上無住所而在船舶上住居者以船舶之常泊地為其住所所在地
- 第八條 戶籍之編造以一家為一戶雖屬一家而異居者各為一戶僧道或其他宗教徒所住之寺院以一寺院為一戶寺廟之王管人在本法上之地位與家長同
- 第九條 無本籍或本籍不明而在同一救濟機關留養者合編為一戶該機關之管理人在本法上之地位與家長同
- 第十條 每戶籍管轄區域設戶籍主任一人戶籍員若干人掌理戶籍及人事登記事務於鄉鎮公所或坊公所內辦理之
- 戶籍主任由鄉鎮長或坊長兼任之戶籍員由鄉鎮長或坊長指定所屬自治人員兼任之
- 第十一條 戶籍主任戶籍員關於本人或與本人同居一家之人

之戶籍及人事登記事件不得執行其職務應由他戶籍員之年長者爲之

第十二條 戶籍主任或戶籍員於執行職務因故意或重大過失致聲請人或其他關係人受損時應負賠償之責

第十三條 戶籍及人事登記事務以鄉鎮公所或坊公所所屬之縣市政府爲直接監督官署

區長有襄助縣長或市長指導區內各鄉鎮或各防辦理戶籍及人事登記事務之責任

第十四條

戶籍主任應依據戶籍登記簿人事登記簿分別編造左列各項統計季報及統計年報呈送監督官署

- 一、本籍及寄籍戶數人口性別年齡統計
- 二、出生之男女及其父母年齡職業統計
- 三、死亡之男女及其年齡職業與死亡原因統計
- 四、死產及其性別與死產原因統計
- 五、結婚與離婚之男女及其年齡職業統計
- 六、男女之職業統計
- 七、宣告死亡事件統計
- 八、戶籍變更事件統計
- 九、同一戶籍監督區域之遷居統計

十、國籍變更事件統計

十一、僑居之外國人及其性別年齡職業國籍統計

十二、其地應行呈報事項

監督官若接到前項報告後應即編造關於全縣市之

分類統計季報及統計年報各二份呈送民政廳由民

政廳以一份存查一份轉呈內政部

直隸行政院之市應依前次規定編造統計季報及統

計年報咨送內政部

前項統計表格由內政部定之

第十五條

戶籍及人事登記事務之經費由縣市政府稅收項下支出之

第二章 登記簿

第一節 戶籍登記簿

第十六條 戶籍登記簿分本籍登記簿與寄籍登記簿兩種每種

各備正副二本

前項登記簿格式由內政部定之

第十七條

戶籍登記簿由縣市政府依照格式分別製定於每頁騎縫蓋印並於簿面之裏面記明頁數蓋印允期撥交

各戶籍主任

第十八條 戶籍登記每戶用紙一份每戶一號

第十九條 戶籍登記應按管轄區域內之自治區劃編訂號數分別記明於戶籍登記簿內每戶用紙之首

第二十條 戶籍登記簿正本由鄉鎮公所或坊公所永久保存副本呈送監督官署永久保存

第二十一條 戶籍登記簿除因避免天災事變外不得携出保存處所

第二十二條 戶籍登記簿無論何人得納費請求閱覽或交付謄本前項閱覽費每次五分謄本抄錄費每百字一角不滿百者以百字計算

法院於必要時得命戶籍主任交付謄本

第二十三條 戶籍登記簿因天災事變致一部或全部滅失毀損時戶籍主任應從速開具左列事項報告監督官署

一、保存之處所

二、滅失毀損之頁數或冊數

三、滅失毀損之理由

四、滅失毀損之年月日

監督官署接到前款報告後應令戶籍主任依照戶籍登記簿副本重行編造或補遺

財 政 彙 刊

第二十三期

法 規

三

第二節 人事登記簿

第二十四條 人事登記簿應按左列事項各為一冊

一、出生

二、認領

三、收養

四、結婚

五、離婚

六、監護

七、死亡

八、死亡宣告

九、繼承

第二十五條 第十六條第十七條及第二十條至第二十三條之規定於人事登記簿準用之

第三章 登記之聲請

第一節 通則

第二十六條 戶籍及人事登記之聲請除另有規定外應向聲請人本籍或寄籍所在地之鄉鎮公所或坊公所為之

第二十七條 登記之聲請以書面為之但有正當事由時得由聲請人親向戶籍主任以言詞為之

第二十八條 登記聲請書應記載左列事項由聲請人簽名

- 一、聲請人之姓名性別出生年月日職業籍別及住所
- 二、聲請事件及年月日

聲請人以言詞為聲請時戶籍主任應依前項各款所定事項製作筆錄向聲請人朗讀並令其簽名

第二十九條

依本法之規定聲請書應記載之事項其事實不存在或不知悉者得記明其事由而缺略之但此事項特別重要不得缺略者不在此限

第三十條

聲請人非為聲請事件之本入時應於聲請書中記載其與本人之關係

第三十一條

聲請義務人為未成年人或禁自產人時以其法定代理人為聲請人但於婚姻或認領事件不在此限  
前次聲請應於聲請書中載明左列各款事項

- 一、聲請義務人之姓名性別出生年月日職業籍別及住所
- 二、不能自行聲請之原因
- 三、聲請人與聲請義務人之關係

第三十二條

聲請事件應有證明人者聲請書中應載明證明人之姓名性別出生年月日職業籍別及住所並由證明人

第二十三條 簽名

聲請應簽分畫明不得用簡章或符號並不得塗抹如有更改增刪之記明字數並於更改增刪處由聲請人蓋章

記載年月日及年齡之數目字應用大寫

第二十四條

凡登記事件應在兩處以上之鄉鎮公所或坊公所之登記簿為記載者應提出與該鎮公所坊公所同數之聲請書

在本籍寄籍地以外為聲請時除依前項規定外應另附寄籍地出聲請書一份

第三十五條

聲請事件應經官署之許可者聲請人應附具許可書之原本

第三十六條

聲請人因疾病或其他事故不能親自聲請者得由代理人為之

前項規定於認領收養結婚離婚登記之聲請不適用之

第三十七條

僑居外國之中國人遇有聲請事件應向中國使館或領事館為之僑居外國之中國人如依所在國之法律程序作成關於聲請事件之證明書時應於一個月內

將其證明書原本呈送所在國之中國使館或領事館  
但其所在國無中國使館及領事館者應於三個月內  
或歸國後一個月內將證明書原本呈送本籍地該管  
戶籍主任

使館或領事館接到聲請書或證明書原本後應於一  
個月內咨送外交部轉咨內政部飭交聲請事件本人  
之本籍地該管戶籍主任

第二十八條 聲請期間自聲請事件發生之日起算

聲請期間應由法院裁判確定之日起算者如裁判送  
達前已確定時自裁判書送達於聲請人之日起算

第三十九條 戶籍主任應將本法所定各項聲請事件及聲請期間  
公告之

戶籍主任查有不於法定聲請期間聲請者應定相當  
期間催告聲請義務人聲請之

第四十條 經前條催告而仍不依期聲請者戶籍主任除呈請監  
督官署分別核辦外應再令聲請義務人即補行聲請

第四十一條 聲請期間或催告期間經過後始行聲請者戶籍主任  
仍應管理之

第四十二條 戶籍主任因聲請人之請求應發給受理聲請之證明

書

第四十三條 關於登記聲請之規定於撤銷登記及變更登記之聲  
請準用之

第二節 戶籍登記之聲請

第四十四條 凡一戶欲將本籍由一縣市移轉於他一縣市者由家  
長向本籍地戶籍主任請求發給轉籍證明書並具聲  
請書二份載明左列各款事項聲請之

一、家長及家屬之姓名性別出生年月日及職業

二、本籍地及戶籍號數

三、新籍地該管鄉鎮坊之名稱

前項聲請得向新籍地之戶籍主任為之

前二項之規定於戶籍之移轉準用之

第四十五條 在同一縣市内之戶欲由一鄉鎮坊遷徙於他鄉鎮坊  
者應由家長具聲請書載明戶籍號數及他鄉鎮坊之  
名稱向原鄉鎮坊之戶籍主任聲請之

戶籍主任接到前項聲請書後應即作成聲請人之戶  
籍原本送交他鄉鎮坊之戶籍主任

因聲請之遺漏或其他事由致無本籍或發生複本籍  
而聲請設籍或除籍者應先經設籍地或除籍地監督

第四十六條

官署之許可

第四十七條

設籍之聲請應自許可之日起十五日內由家長開具左列各款事項連同許可書附本向設籍地之該管戶籍主任為之

一、設籍人及其同家人之姓名性別出生年月日及職業

二、無本籍之原因

三、無本籍原因發生前之舊本籍

四、設籍人如為家長其為家長之原因

五、設籍人如係家屬其與家長之親屬關係

依國籍法之規定取得國籍或回復國籍而設籍者準用前項之規定並應開具取得國籍或回復國籍之原因其取得國籍回復國籍之許可書與該管監督署之許可書有同一之效力

第四十八條

除籍之聲請應自許可之日起十五日內由家長開具左列各款事項連同許可書附本向除籍地之該管戶籍主任為之

一、除籍人及其同家人之姓名性別出生年月日及職業

二、除籍之原因

一、本籍及複本籍

二、發生複本籍之原因

三、本籍之家屬與複本籍相異時其相異之原因

四、因一戶消滅而除籍者以該戶最後死亡者死亡登記之聲請視為除籍之聲請

依國籍法之規定喪失國籍而除籍者內政部於發給許可證書後應將許可書附本送交其本籍及複戶籍主任視為除籍之聲請

第四十九條

依確定判決而為設籍或除籍之聲請者無須經監督官署之許可但應附具判決書附本

第五十條

因分戶或其原因而創設新戶者準用第四十七條第一項之規定並開具創設戶之原因

第三節 人事登記之聲請

第一款 出生

第五十一條

子女之出生應自出生之日起一個月內開具左列各款事項連同登記

一、子女之姓名出生年月日時及出生地

二、父母之姓名職業及本籍但未經認領之非婚生子女僅記載其母之姓名職業及本籍

三、家長之姓名職業及與出生子女之身分關係  
四、父母無國籍者其無國籍之原因

五、產前產後之年月日

六、產時人非為產母時其姓名性別職業及本籍  
出生如係雙胎或多胎應為每一子女各具聲請書並  
載明其出生之先後

第五十二條

出生之登記由父或母聲請之父母均不能為聲請時  
應依下列次序定其聲請義務人

一、家長

二、同居人

三、分娩時隨視之醫生或助產士

四、分娩時在旁照視之人

第五十三條

出生登記之聲請應向出生地之戶籍主任為之

第五十四條

對於出生之子女欲提否認之訴者仍應為出生登  
記之聲請依其否認經判決確定後再行附具判決書  
原本聲請變更登記

第五十五條

產院醫院或其在公共場所出生之子女其父母不  
能為登記之聲請時由醫院院長或監獄長官或其他公  
共場所管理人員聲請之

附 則 第二十三條 法 規

第五十六條

在行駛之火車長途汽車電車或飛機中或不備航行  
日記簿之船舶中出生者以其母之到着地視為出生  
地

第五十七條

在船艦航行中出生者船長或艦長應於二十四小時  
內由船艦中選定證明人依第五十一條所列事項載  
於航行日記簿並記證明人之姓名職業及本籍與證  
明人同行簽名船艦封中國口岸時船長或艦長應於  
二十四小時內將關於出生之航行日記簿本送交於  
其他之戶籍主任船艦到外國口岸時船長或艦長應  
於二十四小時內將關於出生之航行日記簿本送交  
所在國之中國使館或領事館送離外交事務者內政  
部發交出生者之父母本籍地戶籍主任

第五十八條

發見棄兒時發見人或接獲見報告之警察官應即於  
二十四小時內向發見地戶籍主任為出生登記之聲  
請戶籍主任於接有前項聲請時如棄兒無姓名者應  
即為之立姓名並將發見之年月日時處所附屬之  
衣服物件與棄兒之姓名性別及推出之年月自作成  
筆錄添附於聲請書  
前項棄兒如有領受人或救濟機關者應將領受人之

姓名職業本籍任職及仰受年月日或救濟機關之名稱處所及交付年月日一併作成筆錄

第三項之領受人或救濟機關有變更時應由雙方關係人於十五日內向原登記地戶籍主任呈報之

第五十九條

棄兒之父或母承領棄兒時應於十五日內依第五十七條之規定為更正登記之聲請

第六十條

出生子女未及聲請登記而死亡者仍應為出生及死亡登記之聲請

前項規定於棄兒準用之

第六十一條

出生時無氣息者為死產凡死產應具死產登記聲請書聲請登記並於聲請書內載明死產之原因但因懷胎未滿六個月而流產者不在此限

第二款 認領

第六十二條 非婚生子女認領登記之聲請應由認領人自認領之日起一個月內隨具左列各款事項為之

一、子女之姓名出生年月日時及出生地

二、父之職業及母之姓名本籍

三、子女為家屬時其家長之姓名職業本籍及其與子女之親屬關係

子女如係外國人時除前項所列各款外並應附具本人及其母之原國籍

第六十三條

認領未出生之子女應於聲請書內載明其未出生之事實如認領後出生子女為死產時認領人應自知其事實之日起十五日內向認領登記之原聲請地為死產登記之聲請

第六十四條

依遺囑為認領時遺囑執行人應自就職之日起十五日內附具遺囑原本為認領登記之聲請

第六十五條

認領之判決確定時起訴人應自判決確定之日起五日內附具判決書原本為認領登記之聲請並應於聲請書內載明判決確定之年月日

第六十六條

監督官署及戶籍人員編製關於非婚生子女之出生統計報告時不得記載其姓名及其父母之姓名違反前項之規定者科罰關係人得求賠償

第三款 收養

第六十七條

收養登記之聲請應由養父或養母自收養之日起一個月內開具左列各款事項為之

一、養父母及養子女之姓名出生年月日職業及本籍

籍



二、養子女本生父母之姓名職業及本籍養子女為  
養見時其發見處所及領受人之姓名職業或教  
濟機關之名稱

三、當事人為家屬時其家長之姓名職業本籍及與  
養子女之關係

四、證明人之姓名性別職業及本籍

五、養子女為外國人時其原國籍

前項登記聲請應向養父母之本籍地或寄籍地戶籍  
主任為之

第六十八條 終止收養關係登記之聲請應自收養關係終止之日  
起一個月內開具左列各款事項為之

一、養父母及養子女之姓名出生年月日職業及本  
籍

二、養子女本生父母之姓名職業及本籍

三、當事人為家屬時其家長之姓名職業本籍及與  
養子女之關係

四、證明人之姓名性別職業及本籍

五、收養登記廢止之年月日

六、收養關係終止之原因及年月日

財 政 彙 刊 第二十三期

法 規

七、養子女無家可歸時其事由

第六十九條

前條登記之聲請人因判決終止收養關係時由養父  
母請求終止者為養父母為養子女請求終止者為養  
子女因同意終止時為養父母及養子女

第四款 結婚

第七十條

結婚登記之聲請應由雙方當事人自結婚之日起十  
五日內具左列各款事項為之

一、雙方當事人姓名出生年月日職業及本籍

二、雙方父母之姓名職業及本籍

三、雙方家長之姓名職業本籍及與當事人之親屬  
關係

關係

四、證人之姓名性別職業及本籍

五、結婚之年月日及所在地

六、有非婚生子女因結婚而取得婚生子女身分關  
係時其子女之姓名及出生年月日

七、當事人之一方為外國人時其原國籍

八、再婚者其前妻或前夫之姓名職業本籍及前婚  
姻關係消滅之年月日

第七十一條

結婚應得法定代理人之同意者應附其同意之證明

第七十二條 結婚登記之聲請應向結婚時住所所在地之戶籍主任為之

第七十三條 因結婚無效而聲請撤銷登記者應提出無效事由之證明書類為之

因結婚撤銷而聲請撤銷登記者應由請求撤銷人自判決確定之日起十五日內提出判決書謄本為之

第五款 離婚

第七十四條 離婚登記之聲請應由雙方當事人自離婚之日起十五日內開具左列各款事項為之

一、雙方當事人之姓名出生年月日職業及本籍

二、雙方父母之姓名職業及本籍

三、雙方家長之姓名職業本籍及與當事人之親屬關係

四、離婚之年月日及所在地

五、附屬離婚者其離婚之書面謄本判決離婚者其判決書謄本

六、離婚應得法定代理人之同意者應附具同意之證明書類

第七十五條 離婚登記之聲請應向離婚時當事人住所所在地戶籍主任為之

第六款 監護

第七十六條 監護登記之聲請應由監護人自監護開始之日起十五日內開具左列各款事項為之

一、監護人之姓名性別出生年月日職業本籍及住所

二、受監護人之姓名性別出生年月日職業及本籍

三、家長之姓名職業本籍及與受監護人之關係

四、監護之原因及監護開始之年月日

五、為監護人之原因及其證明書類

第七十七條 監護人有更換時新監護人除依前條規定聲請登記外並應開具原監護人之姓名及其更換原因

第七十八條 監護關係終止時監護人應於十五日內開具左列各款事項聲請為監護關係終止之登記

一、受監護人之姓名性別出生年月日職業及本籍

二、監護關係終止之原因及年月日

第七十九條 關於監護登記之聲請應向受監護人本籍地或寄籍地之戶籍主任為之

第七款 死亡

第八十條 死亡登記之聲請由聲請人於知其死亡之日起七日

內開具左列各款事項為之

- 一、死亡者之姓名性別出生年月日職業及本籍
- 二、死亡之年月日時及所在地
- 三、死亡之原因
- 四、死亡者配偶之有無有配偶時其姓名
- 五、死亡者父母之姓名職業及本籍
- 六、家長之姓名職業本籍及與死亡者之親屬關係
- 七、停厝或埋葬地

第八十一條 前條聲請人依左列次序定之

一、家長

二、同居人

三、死亡者死亡時所在之房屋或土地管理人

四、經理殮葬之人

第八十二條 死亡登記之聲請應向死亡地或死亡者之本地或寄

籍地之戶籍主任為之

在行駛之火車長途汽車電車或飛機中或不備航行

日記簿之船舶中死亡者得於到着地為死亡登記之

聲請

第八十三條 第五十七條之規定於死亡登記之聲請準用之

第八十四條 執行死刑時應由行刑公務員開其第八十條所列各

款事項向行刑地之戶籍主任為死亡之通知

在監人於監獄內死亡而無人承領時應由監獄管理

人向監獄所在地之戶籍主任為前項之通知並應附

具診斷書或檢驗筆錄原本

第八十五條 因水災火災或其他事變而死亡者應由調查災難之

公務員向死亡者本籍地之戶籍主任為死亡之通知

第八十六條 死亡者之本籍不明或不能認識為何人時該管警察

官署自治機關應告該管司法機關派員赴場檢驗隨

報作檢驗筆錄原本通知死亡地之戶籍主任

第八款 死亡宣告

第八十七條 死亡宣告登記之聲請應由聲請宣告死亡之人自付

決確定之日起於十日內開具左列各款事項附具判

決書原本為之

一、受死亡宣告者姓名性別出生年月日職業及本

籍

二、受死亡宣告者之失踪年月日

三、死亡宣告之年月日

四、家長之姓名職業及與死亡宣告者之親屬關係

五、受死亡宣告者為家長時其新家長之姓名職業

及與前家長之親屬關係

第八十八條

死亡宣告撤銷時應由聲請撤銷死亡宣告之人自判決確定之日起十日內提出判決書謄本為撤銷登記之聲請

第九款 繼承

第八十九條

繼承登記之聲請繼承人應自知悉其得繼承之時起三個月內開具左列各款事項為之

一、繼承人之姓名性別出生年月日職業本籍及所在地

在均

二、被繼承人之姓名性別出生年月日職業本籍及

與繼承人之親屬關係

三、繼承開始之年月日

四、繼承人為未成年時其法定代理人之姓名性別職業及本籍

五、職業及本籍

十 指定繼承人為繼承登記之聲請時並應附具遺

囑本

第九十條 繼承人為胎兒時繼承登記之聲請應由其母或監護

人為之並應附載其母或監護人之姓名職業及本籍

第九十一條 因繼承而提起訴訟者應由判決確定後附具判決書

謄本為繼承登記之聲請

第九十二條

第八十二條至第九十一條之聲請應向被繼承人之本籍地或寄籍地之戶籍主任為之

第四章 登記程序

第九十三條 戶籍主任收受關於戶籍及人事登記之各項書類後

應依本籍寄籍及應行登記事項致戶籍有變更時並

應登記於相當三戶籍登記簿或通知該管戶籍主任

如本籍或寄籍有變更時應通知關係戶籍主任為本

籍寄籍之註銷或轉籍之登記

前項登記並應記明各項書類收受之號數年月日及

送者之姓名職業住所送交者為機關公務員時其機

關名稱或官職姓名

第九十四條 在同一監督區域內各種登記涉及本籍人及寄籍人

者應分別登記於本籍登記簿及寄籍登記簿並各附

記對照號數於登記欄外

第九十五條 登記之撤銷或變更應於原登記欄外登記之並應依

其本旨註銷或變更原登記

第九十六條

本籍不明者經登記於寄籍登記簿後其本籍分明時應依聲請或通知於原登記簿外為變更登記

前項已分明之本籍如其登記之寄籍處於同一管轄區域時應登記於本籍登記簿而撤銷寄籍登記簿之原登記並各附記對照號數於登記簿外

第九十七條

被登記者非本籍人時受聲請之戶籍主任應於登記後即將聲請書複本分別送交其本籍地寄籍地之管轄戶籍主任

第九十八條

關於入籍登記應依第三章第三節各款所定聲請書內應記載事項分別登記於第二十四條所定之登記簿內如登記事項涉及二款以上者應各附記對照號數於登記簿外

第九十九條

戶籍登記應於第十八條所定之登記簿用紙內登記左列事項

- 一、家長前家長及家屬之姓名性別出生年月日職業及本籍
- 二、成為家長及家屬之原因及年月日但因出生而為家屬者不在此限

財政部 彙刊

第二十三期

法規

三、家長與前家長之親屬關係

四、家長與家屬之親屬關係

五、由他家入籍家屬者其原籍

六、家長家屬有變更時其原因及年月日

七、有數人同時聲請人之姓名住所職業及聲請開始終止之年月日

八、其他關於家長或家屬之關係事項

第一百條

登記家長及家屬之姓名時應依左列次序

- 一、家長
  - 二、家長之配偶
  - 三、家長之直系尊親屬
  - 四、家長之直系卑親屬及其配偶
  - 五、家長之旁系親屬及其配偶
  - 六、其他家屬
- 直系親屬或旁系親屬間之次序以親等近者為先親等同等者依其出生之先後
- 受前家長變更之聲請時應依前家長之戶籍及其編號並就變更事項編定新家長之戶籍將前家長之戶籍註銷

前項新編戶籍之副本應與原戶籍之註銷膠本一併送呈監督官署

第二百零六條 受理第四十七條之設籍聲請時準用第二百零三條

第廿三條之規定

第二百零三條 受理第三十七條之聲請時戶籍主任應依法登記並將其聲請書之膠本送呈監督官署

第二百零七條 受理第四十八條之除籍聲請時戶籍主任應記載其除籍事由於原戶籍圖註銷之並將其註銷膠本送呈監督官署

第二百零四條 受理第四十四條轉籍聲請時戶籍主任應依據聲請書及原籍事項編定新戶籍以新戶籍之副本送呈監督官署

第二百零五條 受理第四十四條轉籍聲請時戶籍主任應依據聲請書及原籍事項編定新戶籍以新戶籍之副本送呈監督官署

第二百零八條 戶籍編訂後成為家屬而不能依第一百條之次序登記時應登記於已登記之家屬姓名之次

第二百零九條 戶籍主任應於每件登記末尾蓋印

其轉籍事由於原戶籍圖註銷之並將其膠本送呈監督官署

轉籍人於新管轄戶籍主任為轉籍之登記時取得新

未籍籍圖

戶籍主任應於每件登記末尾蓋印

第二百零十條 戶籍主任應於每件登記末尾蓋印

戶籍主任應於每件登記末尾蓋印

戶籍主任應於每件登記末尾蓋印

戶籍主任應於每件登記末尾蓋印

戶籍主任應於每件登記末尾蓋印

戶籍主任應於每件登記末尾蓋印

戶籍主任應於每件登記末尾蓋印

戶籍主任應於每件登記末尾蓋印

戶籍主任應於每件登記末尾蓋印

戶籍主任應於每件登記末尾蓋印

戶籍主任應於每件登記末尾蓋印

戶籍主任應於每件登記末尾蓋印

監督官若接受前項檢送原本時應粘附於登記簿副  
本與相當登記簿外加蓋騎縫印

第二百十三條

凡管轄區域土地區劃名稱及門牌號數有變更時  
記簿所記載之區域區劃名稱及號數應即按照更正

第二百十四條

每屆新舊戶籍主任移交最後登記之末記載終結字  
樣簽名蓋印

前項規程於未至年終而登記簿用紙已盡時準用之

第二章 登記之變更或更正

第二百十五條

欲變更戶籍及人事登記者應經該管監督官許可  
始得辦理

第二百十六條

變更登記之聲請應自許可之日起於十五日內開具  
左列各款事項附具許可書原本向原登記之戶籍主  
任為之

- 一、原登記事項之名稱及年月日
- 二、所變更之事項
- 三、變更之原因及許可年月日

因確定判決而變更登記時並應附具判決書原本依  
前項規定聲請之

因確定判決而變更登記時並應附具判決書原本依  
前項規定聲請之

因確定判決而變更登記時並應附具判決書原本依  
前項規定聲請之

因確定判決而變更登記時並應附具判決書原本依  
前項規定聲請之

第二百十七條

登記簿利害關係人於發見有法律上不能允許之事  
項或有錯誤脫漏情事時得該管監督官署或司法機  
關之審判聲請更正登記

前項情事由戶籍主任發見時應即通知原聲請人或  
利害關係人為更正登記之聲請

因確定判決而變更登記時並應附具判決書原本依  
前項規定聲請之

因確定判決而變更登記時並應附具判決書原本依  
前項規定聲請之

因確定判決而變更登記時並應附具判決書原本依  
前項規定聲請之

項或有錯誤脫漏情事時得該管監督官署或司法機  
關之審判聲請更正登記

第二百十八條

因確定判決而變更登記時利害關係人應自判  
決確定之日起於一個月內附具判決書聲請更正  
登記姓名者應自許可之日起五日內開具左列各  
款事項附具許可書原本聲請之

第二百十九條

一、變更前之原姓名  
二、變更後之新姓名  
三、變更之原因及許可之年月日

第六章 訴願

第二百二十條

關於戶籍或人事登記事件以戶籍主任之處分為不  
當或違法者得訴願於該戶籍主任所屬之監督官署  
前項訴願應提出訴願書附具聲請書及其他關係書  
類

第二百二十一條

前條訴願書應繕具副本分送原處分之戶籍主任及  
籍主任接到訴願書副本認訴願為有理由者應即行  
變更或撤銷其原處分呈報監督官署並通知訴願人

第二百二十二條

前條訴願書應繕具副本分送原處分之戶籍主任及  
籍主任接到訴願書副本認訴願為有理由者應即行  
變更或撤銷其原處分呈報監督官署並通知訴願人

第二百二十三條

前條訴願書應繕具副本分送原處分之戶籍主任及  
籍主任接到訴願書副本認訴願為有理由者應即行  
變更或撤銷其原處分呈報監督官署並通知訴願人

第二百二十四條

前條訴願書應繕具副本分送原處分之戶籍主任及  
籍主任接到訴願書副本認訴願為有理由者應即行  
變更或撤銷其原處分呈報監督官署並通知訴願人

第二百二十五條

前條訴願書應繕具副本分送原處分之戶籍主任及  
籍主任接到訴願書副本認訴願為有理由者應即行  
變更或撤銷其原處分呈報監督官署並通知訴願人

因確定判決而變更登記時並應附具判決書原本依  
前項規定聲請之

因確定判決而變更登記時並應附具判決書原本依  
前項規定聲請之

因確定判決而變更登記時並應附具判決書原本依  
前項規定聲請之

因確定判決而變更登記時並應附具判決書原本依  
前項規定聲請之

因確定判決而變更登記時並應附具判決書原本依  
前項規定聲請之

總為無理由者應附具證據書及關係書類於十五日內送呈監督官署

第二百三條 監督官署認訴願為無理由者應以決定駁回之有理由者應以決定令戶籍主任變更或撤銷原處分訴願

之決定應送達於戶籍主任及訴願人  
第二百四條 訴願人不願監督官署之決定者得向直接上級官署

提起再訴願以再訴願之決定為最終之決定但違法處分於再訴願決定後仍得依法提請行政訴訟

第七章 罰則

第二百五條 於法定期間內無正當理由應聲請登記而不為聲請者處五角以下之罰鍰

第二百六條 於戶籍主任所定催告期間內仍不為聲請者處一元以下之罰鍰

第二百七條 聲請人為不實之呈報者處二元以下之罰鍰因而致發生兩本籍或兩附籍者處三元以下之罰鍰

第二百八條 戶籍主任有左列情事之一者處十元以下之罰鍰  
一、無正當理由不受理關於戶籍或人事登記之聲請者

二、怠於戶籍或人事之登記者

三、依本法應行呈報監督官署或轉呈其他戶籍主任之事項不為呈報或轉送者

四、對於本法規定之統計季報統計年報及其他報告不按期編送者

第二百九條 戶籍主任有左列情事之一者處五元以下之罰鍰  
一、無正當理由拒絕請求閱覽戶籍登記簿或人事登記簿者

二、無正當理由不交付戶籍或人事登記之謄本者

三、無正當理由不交付戶籍或人事聲請之證明書者

第二百十條 前二條罰鍰之決定由戶籍主任所屬之監督官署為之

第二百十一條 違圖便利自己或他人或陷害他人關於戶籍及人事登記為詐偽之聲請者處一年以下之徒刑或五十元以上五百元以下之罰金

第八章 附則

第二百十二條 本法施行細則由內政部定之  
第二百十三條 本法施行日期以命令定之



# 公務員交代條例

第二條 凡中央地方各機關長官及其所屬負有保管責任人員

前後任交代時悉依本條例之規定

第二條 前後任應交代之事項如左

一、經費實領實支及其餘存款

二、經收各款項已解未解數

三、票照存根及未用票照與票照性質類似之各種單

證

四、領售及餘存印花稅票或其他債券

五、公有財產及物品

六、印章及各種文卷圖書表冊簿記收支憑證

第三條 前後任交代時直接上級機關或主管長官應派員監督

第四條 前任人員應於後任接替之日將印章及一切存款移交

清楚其餘交代事項至遲應於一個月內造具清冊悉數

移交後任接收手續取得交代清結證明書後不得擅自

離去任地但因病卸任或在任病故者得由各該機關佐

理人員代辦交代仍由前任負責

第五條 前二條之規定於因被裁而卸任之人員對接收人員移

交時適用之

第六條 凡款項交代收入之款以票據印簿為憑支出之款以單

據為憑公有財產及物品以財產目錄財產增損表及以

前移交清冊為憑其有解款劃款撥款者解款以批迴或

銀行銀號錢莊票據為憑劃撥之款以往來文電及領款

機關印收為憑

第七條 後任或接收人員接到移交清冊時應即會同監督員於

十日內逐項查清楚出具交代清結證明書交前後任

或被裁人員呈繳並會呈上級機關或主管長官查核

第八條 後任人員所造各項表冊其開始日期應與前任人員造

報截止日期銜接

第九條 前任或被裁人員無論現任或調任遇交代不清逾限一

月以上者停止任用一年逾三月者停止任用並限期嚴追

第十條 因交代不清而逃匿或捏報病故者除查封其財產抵償

外並應依法懲處之

第十一條 後任或接收人員對於交代故意刁難或延不結報者予

以記過減俸或免職處分

第十二條 交代清冊內如發現有虛捏或漏報情事除將前任或被

撤人員照第九條第十條分別辦理外應予後任或接收

人員以記過或減俸處分但自行揭報者不在此限

前項情形如後任或接收人員或監盤人員不同辭解時  
除按法律處外並應其負賠償之責

第十三條 因交代不清而停止任用之人員任何機關不得予以任用

第十四條 本條例施行規則由各主管機關分別定之

第十五條 本條例自公布日施行

### 修正湖南省各縣省稅徵收局規程

第一條 湖南省政府為整理各縣省稅起見就賦稅較多之縣設立省稅徵收局

第二條 省稅徵收局設局長一人由財政廳長委任綜理本局一切事務並監督所屬各職員

第三條 關於徵收局員額之組織俸額之支配另表規定之

第四條 徵收局職員會計由財政廳委任文牘兼稽核由局長呈請核委事務員由局長遴選任用呈財政廳備案

第五條 省稅徵收局之職掌如左

一、關於賦稅組織之徵解事項

二、關於稅額補牙帖稅費之徵解事項

三、關於屠宰稅之徵解事項

四、關於其他依縣治區域徵收之省稅事項

五、關於省稅之調查整理報告事項

六、關於補助中央稅收及省稅附加之徵解事項

七、未設營業稅專局之縣營業稅之徵解事項

第六條 省稅徵收局對於徵解省稅事項或有所懲處時得隨時函請縣政府協助辦理

第七條 徵收各項賦稅及附加應遵原頒各單行章程辦理並照原定期限分別報解不得遲延

第八條 徵存各項賦稅非奉財政廳命令不得擅行移撥付清則由局長負責賠償

第九條 省稅徵收局因經徵省稅取得券費工本罰金及一切徵收經費收入應全數列收報核抵解但罰金得由局照章提獎

第十條 省稅徵收局每屆年度開始前二個月應將第三條表定各費及徵收田賦時所需經費臨時各費核實造具年度預算呈候財政廳核准始能開支

第十一條 省稅徵收局每月支付預算書應於本月上旬內造費財政廳每月決算書應於次月上旬內造費財政廳

第十二條 未設省稅徵收局之縣所有省稅徵解事項概歸併縣政府辦理各縣縣長對於財政廳直接負責

第十三條 凡未設省稅徵收局之縣由財政廳委派會計員一人掌理省稅收支之登記及造報事項

第十四條 本規程如有未盡事宜得由財政廳提議修改

第十五條 本規程由省府委員會議決公佈施行

湖南各縣省稅徵收處員額俸給暫行編製表

名稱	等級	局長	會計	文牘彙稽核	事務員新員	書記員新員	工役工名食類	辦公費	各縣月支
一等局	局長	一三〇元	六〇元	五〇元	五員	二員	七名	五五元	五五五元
二等局	局長	一三〇元	五五元	五〇元	四員	一員	六名	四五元	四六〇元
三等局	局長	九〇元	五〇元	五〇元	三員	一員	五名	三五元	三五五元

說明

一、各縣年收省稅在十萬元以上者為一等局五萬元以上者為二等局不滿五萬元者為三等局

一、各縣等級如左

一等局 長沙瀏陽醴陵湘潭湘鄉平江湘陰益陽攸縣邵陽岳陽衡陽衡山常德澧縣等十六縣

二等局 武岡臨湘桃源漢壽沅江沅陵耒陽常寧耒陽桂陽郴縣

三等局 新化安化南縣醴陵湘潭湘鄉平江湘陰益陽攸縣邵陽岳陽衡陽衡山常德澧縣等十六縣

附錄 表 第二十三期

誌 誌

前項加徵稅款和稅十分之三以半年結算者以...

因際匪國賊禍無多均未設局...

交長沙瀏陽湘潭湘鄉平江攸縣邵陽岳陽衡陽衡山常...

德等手年熟田購均在十萬元以上前經...

督政廳委員...

### 修正查催契稅辦法

第一條 各縣契稅儲蓄甚多此次派員查催田賦積欠應責成附帶...

清查舊債稅由委員會同省稅徵收局長或兼辦省稅廳...

長切實辦理其未派催辦專員之縣即由省稅徵收局長或...

兼辦省稅廳長負責辦理

第二條 查催契稅限期與查催田賦限期一律在二十一年二月底...

以前凡業戶以賣契自行投稅者概收正附稅捐免收逾...

限加稅但經人告發或由查徵人員查出者仍照契稅章程...

第十條之規定辦理自二十一年三月一日起得由專員局...

長或廳長派員實行調查驗過有未稅契稅均照章分別...

加徵備案戶敢於拉達准通查辦人員帶勸勸冷投稅

第三條 前項加徵稅款和稅十分之三以半年結算者以...

半分獎查徵員稅及契稅生管人員其對查徵人員自行查...

出者其所提之類悉數分獎查徵員稅及稅契生管人員...

告發人應予保護並守秘密但被檢獲者依法懲治之

第四條 委員局長應先行會銜剴切佈告催促投稅並將查催...

辦法摘要錄示以便週知仍責成國庫按月購運補助進行

第五條 查催契稅進行方法由委員局長縣長察酌當地情形妥擬...

辦理具報如有阻撓者並由委員局長商請縣長依法懲辦

第六條 查征契稅員役及稅契主管人員如有需索受賄串通舞弊...

情事依法嚴懲與受同科

第七條 查催期內所徵稅款應按月填表會報並會同掃數解庫每...

月報告表之交郵不得逾次月五日稅款之起解不得逾次...

月十日

第八條 查催契稅為整理稅收挽回積習之要政限期屆滿應由財...

政廳長查明各委員局長縣長辦理成績之優劣呈請獎懲...

以昭激勵

公

文



總務

訓令各屬檢發捐冊勸募水災賑款由一月二日

為令行事案准

湖南省水災救濟委員會函開吾湘不幸巨浸積天千萬災黎待賑情  
殷本會職司救濟責無旁貸用特擬訂勸募急賑辦法為民請命仰望  
仁賢共襄救恤為涓滴之助定收集腋之成茲特奉勸募急賑捐簿  
一百本伏乞貴廳分辦發交所屬各機關團體分途勸募三湘不之機  
爾為懷之士他日成效必有可觀也等因附捐冊一百本准此除分行  
外各行檢同捐冊一本仰該局長即便遵照廣為勸募共襄善舉所  
有捐款逐解水災善後委員會核收仍將數目報廳備查此令

訓令各縣局處奉省府令發確確管理規則仰知

照由一月十二日

為令知事案奉

省政府務字第一五號令開准

軍政部確字第五九三號咨開為咨送事查本部制定確確管理規  
則業經呈奉

府院核准公布除咨及通令外相應抄錄一份咨送查照此咨等因  
計咨送確確管理規則一份准此除咨外咨行抄發原件仰該廳  
知照並轉飭所屬一體知照此令等因計抄發確確管理規則一份奉  
此除咨外咨行抄發原規規則仰該府即便知照此令

訓令各屬奉令公務員甄別審查條例施行期展

長三個月仰知照由一月二十日

為令行事案奉

省政府訓令案奉

行政院第六三七五號訓令開為令知事案奉

國民政府第五七三號訓令內開為令知事查現任公務員甄別審查  
條例施行期間前經有令展至民國二十一年十二月底截止在案茲再  
將該條例施行期間展長三個月除明令公布並分行外合即仰知  
照並轉飭所屬一體知照此令等因奉此除咨外咨行仰該省政  
府知照並轉飭所屬一體知照此令等因奉此除咨外咨行仰該  
廳知照並轉飭所屬一體知照此令等因奉此除咨外咨行仰該  
長即便知照此令

欽令關奉各屬奉令公務員因公出外不得向地方

關補索旅費由一月二日

為令遵照案奉

省政廳訓令奉

行政院訓令內附為令遵照案奉

國民政府訓令財政部查各機關公務員因公出外准例可按照前次經費

則向本機關支取旅費該機關應將報內財政機關員張靖江西水

科財政廳轉呈財政部查各機關公務員因公出外准例可按照前次經費

則向本機關支取旅費該機關應將報內財政機關員張靖江西水

科財政廳轉呈財政部查各機關公務員因公出外准例可按照前次經費

則向本機關支取旅費該機關應將報內財政機關員張靖江西水

科財政廳轉呈財政部查各機關公務員因公出外准例可按照前次經費

則向本機關支取旅費該機關應將報內財政機關員張靖江西水

科財政廳轉呈財政部查各機關公務員因公出外准例可按照前次經費

則向本機關支取旅費該機關應將報內財政機關員張靖江西水

科財政廳轉呈財政部查各機關公務員因公出外准例可按照前次經費

則向本機關支取旅費該機關應將報內財政機關員張靖江西水

科財政廳轉呈財政部查各機關公務員因公出外准例可按照前次經費

則向本機關支取旅費該機關應將報內財政機關員張靖江西水

科財政廳轉呈財政部查各機關公務員因公出外准例可按照前次經費

則向本機關支取旅費該機關應將報內財政機關員張靖江西水

科財政廳轉呈財政部查各機關公務員因公出外准例可按照前次經費

則向本機關支取旅費該機關應將報內財政機關員張靖江西水

節籍各機關應力公米積也處對於當地情形知之甚詳且能洞

悉此間利弊設法緩急應隨時各屬請予一律協助並查照前案

與懲辦辦法等特選審議處等請據此奉屬備案仰該處遵照

辦理等因奉此仰該處遵照辦理等因奉此仰該處遵照辦理

等因奉此仰該處遵照辦理等因奉此仰該處遵照辦理

等因奉此仰該處遵照辦理等因奉此仰該處遵照辦理

等因奉此仰該處遵照辦理等因奉此仰該處遵照辦理

等因奉此仰該處遵照辦理等因奉此仰該處遵照辦理

等因奉此仰該處遵照辦理等因奉此仰該處遵照辦理

等因奉此仰該處遵照辦理等因奉此仰該處遵照辦理

等因奉此仰該處遵照辦理等因奉此仰該處遵照辦理

等因奉此仰該處遵照辦理等因奉此仰該處遵照辦理

等因奉此仰該處遵照辦理等因奉此仰該處遵照辦理

等因奉此仰該處遵照辦理等因奉此仰該處遵照辦理

等因奉此仰該處遵照辦理等因奉此仰該處遵照辦理

等因奉此仰該處遵照辦理等因奉此仰該處遵照辦理

等因奉此仰該處遵照辦理等因奉此仰該處遵照辦理

等因奉此仰該處遵照辦理等因奉此仰該處遵照辦理

等因奉此仰該處遵照辦理等因奉此仰該處遵照辦理

等因奉此仰該處遵照辦理等因奉此仰該處遵照辦理

等因奉此仰該處遵照辦理等因奉此仰該處遵照辦理

等因奉此仰該處遵照辦理等因奉此仰該處遵照辦理

等因奉此仰該處遵照辦理等因奉此仰該處遵照辦理

為令遵照案奉

國民革命軍第四路總指揮部西開案據清遠緝私處長江國章報告

訓令各 產銷稅局 檢發地方官協助鹽務獎懲條

例仰轉飭遵照辦理由二月一日

為令遵照案奉

此令等因附發公務員交代條例一份奉此除分令外行抄發前項

等因奉此仰該處遵照辦理等因奉此仰該處遵照辦理

等因奉此仰該處遵照辦理等因奉此仰該處遵照辦理

等因奉此仰該處遵照辦理等因奉此仰該處遵照辦理

等因奉此仰該處遵照辦理等因奉此仰該處遵照辦理

等因奉此仰該處遵照辦理等因奉此仰該處遵照辦理

條例令仰該部即便知照此令

公務員交代條例登法規欄

訓令各屬奉令抄發戶籍法仰知照由二月廿一日

為令知事案奉

省政府訓令附為令知事案奉

行政院第六五六四號訓令內開查戶籍法業經制定明令公布除施

行日期外以命令定之並分令行抄發原條文仰知照並飭

所屬一體知照此令等因奉此除分令外合行抄發原條文仰知照並飭

所屬一體知照此令等因奉此除分令外合行抄發原條文仰知照並飭

所屬一體知照此令等因奉此除分令外合行抄發原條文仰知照並飭

所屬一體知照此令等因奉此除分令外合行抄發原條文仰知照並飭

戶籍法登法規欄

訓令各屬奉令各機關電報應由長官署名仰遵

訓令由二月廿日

為令知事案奉

省政府訓令附為令知事案奉

行政院監電開本行政院第八次會議議決(一)各機關電報應

由該機關長官署名不得備以該機關名義行之(二)如該機關為

委員請應由主席或委員長署名特此電達務仰知照辦理要等因奉此

除分令外合行仰該部即便遵照辦理並轉飭所屬一體遵照此令  
等因奉此除分令外合行仰該部即便遵照此令

訓令各屬奉令飭屬節制宴會仰遵照由三月卅一

為令知事案奉

省政府訓令案奉

國民革命軍第四路軍總指揮部公函開查日寇侵凌國難已迫我中央

為便於自由行使政權起見擬將特次戰線於蘇政軍實力厚

弱以期望中發力共救危亡此何如時此何如事國人應如何獻

籌策則若自憐憫長疾之在存存最後之奮鬥乃者東北之寸土未復

從泥之戰戰方前我忠勇將士知兵困挫擊血橫屍月黑天高馬嘶鬼

哭悲壯之請令人感泣內地各埠雖不乏奔走呼號愛國髮時之士然

而豪於哀絲亦慶於六街三市繁並急管猶盛於舞榭歌樓宴集流連

謝為消賞酒食徵逐美日應酬都鄙頭頭有辭於才索愈劇方丈每

動至乎萬錢百尚浮誇鐘鼓奢靡珠門一席之費自糜半室之糧商女

不知臨江猶唱此誠痛哭流涕而浪太遠者也漸省承赤劫之後民力

凋以公野難難况外寇當前國亡無日官吏軍民咸宜惕勵豈容有此

時形狀態自暴其類經於本月五日提出本部第五次部務會議議決

(一)節制宴會如有特殊情形必須宴會者每席菜至多不得超過

六、八、十、十二元以社會兩省政府清鄉司令部轉令各該局於



三月半起向各派來領切實執行並隨時考查倘有超過上項規定者即按酒席俱罰款充作慰勞抗戰士儲金(二)禁止游樂令由警備司令部嚴厲執行等語一致通過紀錄在卷相應函達貴府請查照轉飭各省官吏人民一體遵照為荷此致等由准此查辦查崇儉迭繼進帶有案茲准前由除分令外合函令仰遵照辦理並轉飭所屬一體遵照毋違此令等因奉此除分令外合行令仰該局長即便遵照此令

行政院院長  
電首都財政委員會請匯寄上年十至十二月三個月補助費

月補助費嗣後仍請救濟由(省政府稿)

一月十三日

行政院院長孫鈞  
首都財政委員會鈞鑒國家統一政治更新財為庶政之源端賴內財政部黃部長助  
外相維以莫國基而謀建設湘南西北要衝實時甚連年及兵燹民不聊生本省財政自國地兩稅劃分後國稅儘供軍用月若不敷年業已由省款挪墊五百四十餘萬元屢懇撥還無着而省地方稅收常額向較他省短絀自裁釐公布湘省首遵中央改革稅制主旨裁撤統稅每年驟失稅收八百餘萬元不意中央月准補助費二十萬元今已三個月停撥而新辦之營業稅月支僅六萬餘元與田賦契稅等固有盈相收綜計每月不過四十餘萬元且災變迭乘稅源枯竭即以暫濟

目前之產銷稅收入維持各機關火食亦竭異常而支出方面已懸次緊縮由每月一百六十九萬餘元減至一百一十萬元就目前僅有收入抵支最低限度之經常費實已用短七十餘萬元而預算以外之臨時支出尚不在內統計省庫積欠各機關經費已達六百餘萬元此最近湘省財政概況均歷陳院部有案難敷治軍新省治光關國計特舉擬要伏冀垂念湘省財源奇艱懇將欠費上年十至十二月三個月補助費於一月內如數籌匯嗣後救濟方法仍請依據劃分標準案就湘省地方預算所短增加補助按月匯寄並將借墊軍費設法撥還一面於省地方課稅之權但不違背訓政時期約法條舉弊者予以充分之策運庶國難當前得以勉維省治免貽危機謹電乞示湖南省政府主席何健暨全體委員同叩元印

電財政部宋部長湖南省國稅已撥軍費尚虞不足  
正苦無法維持實無能力繳解幸鑒諒由(省政府稿)二月十日

首都財政部宋部長助鑒世祖敬悉刻值國難當前中央經費窘迫固應內外相維湘省國稅原已承准撥充駐湘軍隊軍費猶感不足曾先後挪借省款數百萬元悉經耗達大部有案湘省自共提國稅以撥繼以空額水災災氣大傷財源枯竭軍政兩費同絀困難查現在湘省國稅收入僅撥給四路軍軍費不敷尚須正恐難繼維持實難籌備徵

解之精力茲特據實電覆幸乞察諒爲荷何健叩印

行政院 湘省公職員薪俸向較低少請念情形

特殊豁免扣繳公職員薪俸由(省政府稿)

二月十九日

限即刻到 洛陽行政院院長在鈞鑒真電奉悉飭扣俸繳解

原應遵照惟查湘省公職員薪俸因省地方財力所限規定原較各省

爲低故各公職員歷年所領薪俸向來不及中央規定數額自上年統

稅裁撤後年滿收入計達八百餘萬元一切應付深感困難雖承中央

按月補助二十萬元僅得維持各機關火食乃外交風雲緊急自上年

十月中央即將上項協款停付省款又因災情重大收入更短前欠經

費在六個月以上各公職員每月實際所得即不折扣每月亦不過十

成之四五生活之窮已不堪言值此困難當前舉國同仇敵愾湘省軍

政後人但實際情形既如上述若再行扣繳則一人生活尙難維持遑

言事者擬懇鈞鑒體念湘省情形特殊准予扣繳以維省治湖南省政

府主席何健叩印

# 賦稅

訓令各縣政府飭對於營業稅及各項省稅切實

遵辦不得延宕由一月四日

爲令遵事查本省徵收營業稅辦法凡未設稅局及省稅徵

收局各縣概由各縣政府辦理各該縣長辦理前項稅務負有專責

自應督率員司切實稽徵以重稅收現查本省各縣營業稅開徵已屆

一年凡由縣政府辦理者稅收尤爲短絀推原其故多由各該縣長放

棄職資意存敷衍藉口僻境窮苦延不開徵雖已開徵而於徵稅額

任意減削並不遵章核定其由本廳委行稽徵員司縣分該縣長即該

爲該員承辦之舉不肯負責進行似此玩視要政妨礙稅收實屬有礙

職守現值營業稅新章定期實行二十一年稅額正在核實決定亟應

重申肅議以期刷新而圖整理須知該縣長對於各該省稅本有督導

專責營業稅爲創辦新稅尤應積極推行務宜遵照定章及各項法令

核實稽徵不得稍有疏漏關於稅務行政事項均應迅速遵辦不得延

延如有仍前遊玩坐視稅收定予分別懲處不稍寬貸除分令外合行

令仰該縣長即便遵照毋違此令

訓令各縣營業稅徵收機關解釋商人營業應照

章填具申請書範圍仰遵照辦理由一月十五日

爲令遵事案據該縣呈稱爲呈請核示事案查修正湖

南省已徵產銷稅物品免徵營業稅辦法第七條之規定凡營業本辦法

免並得由營業稅徵收機關將各該商店應繳營業稅款核定等語遵辦伊始殊因難此類商人多有不明營業情況檢齊證據證明乃藉詞營貸已徵產銷稅物品不認重徵頑強據塞以致多有爭執事功延緩且此類商人未得免稅之許可自認無填表申報之必要員可偶爾失察難免無漏稅之虞推厥原因由於免稅商人無一定規定手續放任之濫滋隱憂之弊以生擬請鈞廳明令規定凡關於營貸湖南特種產銷稅則所列物品商人免繳營業稅者仍應遵填申請書檢齊各項證據聲明營貸情況報由營業稅徵收機關發給調查證加蓋免徵營業金額全部或百分之幾營業稅以資信守如違反上項免稅手續規定無論應否免稅仍照湖南省徵收營業稅施行細則第二十二條之規定處罰通飭各營業稅徵收機關一體遵行庶免除爭執杜絕弊端是否有當理合備文呈請鈞廳核指令此遵實為公便等情據此除指令呈悉查本省已徵產稅物品免徵營業稅辦法業經本廳酌加修正分別遵辦在案除自上年一月至十月應徵營業稅額應由營業人報全部營業賬目依照營業稅施行細則第十四條之規定填具申請書報由該管營業稅徵收機關查核決定外其自十一月開辦產銷稅以後凡與前項辦法第三至第七各條規定相符者仍應由營業人依照營貸應繳營業稅物品營業賬目據實加入申請書上年營業總收入數欄內以憑彙計核定如有延不申報或申報不實者由

該徵收機關派員覆查照章定稅不許藉詞抗違致干處罰仰即遵辦並飭通飭各營業稅徵收機關遵照此令印發暨分行外合行仰該

即便遵照辦理此令

訓令各縣 縣政府 據寧鄉省稅徵收局代電呈檢

匪契密報單式茲經核定仰遵照由 一月廿二日

為令行軍事案據寧鄉縣省稅徵收局長朱祖翰元代電稱竊查寧邑匪契為數甚多除照前章進行方法履行查催外復規定密報單式樣交由各職員工役及查催員役隨時隨地散發俾人民便於依式填寫若能從優以五成提充利之所在入必趨之增益稅收可期速效等情附費匪契密報單式一紙據此除指令元代電暨附件均悉密報費獎原應從優惟提給稅款五成未免過重應按查催辦法第三條所定加徵稅款扣提辦法酌予變通以二成給賞並將將來單所列逾期加罰改為每百元報發人得提獎二十元以資鼓勵仰即知照並候通令遵照此令印發外合行抄發原單令仰該專員即便遵照辦理此令

計發匪契密報單式一紙

訓令各統稅局修改壽枋杉筒稅率仰遵照由

一月二十六日

為令遵事案據河汊竹木產銷稅局局長石永年呈請規定未滿一尺六寸枋筒稅率等情據此除指令呈悉查核所擬一尺二圓枋筒每筒

抽稅一分五釐一尺四圍枋筒每筒抽稅一分尙屬妥協應准照辦除  
令行各局外仰即知照此令印發並分行外合行仰該局遵照此令

### 訓令各產銷稅局核定川橋稅率仰遵照由

二月二十日

爲令遵事案據滬縣營業稅兼產銷稅局局長歐陽鼎江代電請規定  
川橋稅率等情據此除指令江代電悉查該所轄川橋每百斤抽稅六  
分尙屬妥協應准照辦除分行各局外仰即知照此令印發並分行外  
合行仰該局遵照此令

### 訓令各產銷稅局奉財部令賑品運輸免稅免費

准自二十一年一月一日起再展限三月仰遵

照由二月二十日

爲令遵事案奉

財政部函字第二八二號令開案奉

行政院第六三四八號訓令內開案據振務委員會呈稱爲呈請事案  
查振品運輸免稅免費限期前經本會呈准自二十年十月一日起展  
限三個月在案計算至本年十二月止限期即將屆滿本會伏查本年  
各省災情未減水災尤重現在水勢漸退正在籌備冬振運輸吃緊之  
時實有續請展緩期限之必要擬請鈞院令飭財政部交通三部自  
明年一月一日起繼續展限三個月以利振運一面由本會嚴行稽核

隨時督察以副國家救恤災黎之至意所有擬將振品運輸免稅免費  
再行展限三個月緣由理合呈請鑒核施行等情據此應准照辦自二  
十一年一月一日起再予展限三個月除指令並分行外合函令仰該  
部遵照辦理等因同時並准振務委員會函開前由到部除分令外合  
行仰該部轉飭遵照此令等因奉此除分行外合行仰該局遵照  
此令

### 訓令各縣 縣政府 從二十年份起各縣所收正賦

撥限息金悉數解庫所收附加逾限息金仍撥

歸地方仰遵照由二月二十九日

爲令遵事查各縣所徵田賦逾限息金原係解庫之款嗣因迭據各縣  
縣長及公法團力陳地方經費浩繁深慮困難時時維艱非十分充  
裕尙能勉資應付故准將上項息金留作地方公用由縣長列入地方  
預算其其其乃年來事變迭經省庫支絀日甚難擬俱荷補直無補現  
爲並顧兼籌計特將原案酌予變更從二十年份田賦起各縣所收正  
賦逾限息金悉數提歸省庫所收附加逾限息金仍按數撥歸地方至  
帶徵十九年以前欠賦息金仍照原案辦理業經  
省府委員會第二百五十三次常會議決通過在案除分行外合行令  
仰該 長即便遵照辦理此令

### 訓令各營業稅徵收機關飭將上年頒發營業證

一律廢止並截數具報由三月二日

為令飭事查營業證一項業於新頒營業稅法內改稱營業稅調查證並經本廳遵照改製令頒發在案所有上年頒發之營業證自應一律廢止應由該局將上年領發營業證已發及存餘數目分別查明造具清冊呈查核並將存餘之營業證由該局自行銷燬不得再行沿用仍將遵辦情形呈報查考除分行外合行仰該局長即便遵照辦理此令

訓令各營業稅徵收機關認真查核各商店賬簿

文件以憑決定稅額由三月二日

為令遵事查營業稅一項為省稅收入大宗現值核定稅額期間關係全年稅收至為重要應由該局長督飭員司認真辦理所有各商店賬簿及其他證明文件務須切實稽核以憑決定稅額不得任令隱匿致損稅收如有查核不實者一經本廳派員覆查即將經手稽核員可從嚴懲處不稍寬宥除分行外合行仰該局長即便遵照辦理毋違此令

訓令各營業稅兼產銷稅局江華鑛局產錫准暫

免稅仰遵照由三月三日

為令遵事案准

建設廳咨據江華鑛務局電請轉咨將該局產錫免徵產銷稅等因准

此查該局所產純錫原應照章徵稅惟念該局產錫場極特准暫免徵收產銷稅以示維持除咨覆並分行外合行仰該局遵照此令

訓令各營業兼產銷稅局核定香粉香皂稅率仰

遵照由三月三日

為令遵事案據長沙營業稅兼產銷稅局局長甘融呈稱竊查本國廠製小圓鐵盒百花香粉徑約寸餘每百盒價值七八元亦有用鐵盒在省罐粉者每百盒價值洋三元有奇若照次等香粉每百盒洋六角商人堅持不允請求核減以示體恤擬請規定每百盒洋四角又查上海華豐等廠所製沖芝蘭皂香質俱劣較次者每打約值一元左右小者每打僅值六角擬請大者比照各種次等香皂每打洋八分小者擬照次等紙盒香皂每打洋四分是否有當理合具文呈請鈞廳察核即乞通令飭遵至為公便等情據此除指令呈悉查核所擬百花香粉用鐵盒在長沙粉者每百盒徵洋四角又上海華豐等廠所製沖芝蘭皂大者每打徵洋四分尚屬妥協應准照辦除分行各局外仰即知照此令仰遵並分行外合行仰該局遵照此令

訓令各營業兼產銷稅局核定安化各種茶葉徵

免產銷稅表仰遵照由三月四日

為令遵事案據益陽營業稅兼產銷稅局局長章樹芬呈稱案照近來

茶葉日趨衰落所有運銷國外之紅茶黑茶花香磚茶關係極廣且

及國民經濟委員會第二四二次常會議決免徵產銷稅  
 在案除分行外合行仰該局遵照自二月一日起實行免徵此令等  
 因奉此查安化所產紅茶其種有二為二五洋箱一為西箱專運銷  
 外洋自應遵令免徵產銷稅惟黑茶中有北棗茶箱包引茶沖清包老  
 茶三種專運銷西北各省又茶梗運銷廣東及西北各省青茶及茶末  
 均運銷西北各省似仍應照章徵稅又花香茶有運銷河南廣東者亦

有一部分運銷外洋者自應分別徵免奉令前因理合將安化產茶運  
 銷一覽表檢同備文呈請察核究應如何辦理之處伏乞指令  
 遵等情據此除指令呈表均悉查表列二五洋箱及西箱既係出洋紅  
 茶自應免徵產銷稅以示提倡其餘仍應照章徵稅以重稅收除分行  
 各局外仰即知照此令印發並分行外各行抄發原表一紙仰該局  
 遵照此令 計抄發原表一紙

湖南安化產茶運銷本省各處及外洋一覽表

名	稱	類	運銷地點	備	考
紅	茶	二五洋箱	外洋		
	西	箱	外洋		
	毛	紅茶	廣東上海漢口		
黑	茶	花捲	西北各省		
	蒲包	引茶	西北各省		
	老茶	即沖蒲包	西北各省	此茶先運湖北折改做後再運西北各省	
各	色	茶	香	河南廣東	此茶亦有運銷外洋者
	茶	梗	西北廣東省		
	青	茶	西北各省		
	末	茶	西北各省		

訓令各營業兼產銷稅局核定燭紅及照相乾片

稅率仰遵照由三月八日

為令遵事案據長沙營業稅兼產銷稅局長甘融呈稱竊查燭紅一物係油製蠟燭蓋面專用物品小餅容最計一兩六錢約值價八角為稅章所無擬請規定為每百餅徵洋三元容最超過一兩六錢者照加又查照相乾片依稅則內規定為每件大箱徵洋二十元小箱徵洋十六元係統稅時代舊例惟現在商人取巧概囑滬莊以二大箱或三小箱併裝一箱企圖減輕運費及稅捐為按貨課稅起見包裝既已改變自應另訂妥善課稅標準以杜紛爭查是物忌見陽光尺寸大小不一驗貨時以不多數檢為善似宜改為計量課稅原箱每大件約三百磅有奇若改訂為每百磅徵洋六元雖較原訂稅率不免有減輕之處亦可略杜取巧規避之奸事關變更稅率屬局未敢擅專是否有當理合備文呈請鈞廳鑒核伏乞核示祇遵等情據此除指令呈悉查核所辦蓋燭紅每餅容最一兩六錢者每百餅抽洋三元其超過一兩六錢者照加倘屬妥協應准照辦又照相乾片改為每百磅抽稅洋六元五角以昭核實除令行各局外仰即知照此令印發並分行外合行仰該局遵照此令

訓令各營業稅徵收機關奉財部令營業稅施行

細則字樣應改為徵收章程轉飭遵照由

為令行事案奉

財政部令開為令遵事案奉

行政院第五五五號訓令內開為准立法院咨開據財政經濟兩委員會審查福建等四省徵收營業稅條例及施行細則一案議決照審查報告修正通過各省市應一律根據營業稅法自行釐定徵收章程限期呈報行政院核准行之毋庸經過立法程序等由令仰該部轉行各省市政府遵照辦理等因奉此查各省市所辦營業稅自中央營業稅法公布後依法釐定施行細則送部審核轉呈行政院核准備案者已有多起此項施行細則其內容既係依照營業稅法詳晰規定自當准其沿用以免紛更惟原有施行細則字樣概應改為徵收章程以昭劃一至各省市之營業稅條例或施行細則尚未依法修正者為求事實上前後貫串起見仍應由各省市釐定徵收章程依例送由本部審核再行轉呈行政院核准施行用符定程而免隔閡以上辦法除呈報行政院審核仍候院令到部再行飭遵外合即先行令仰遵照辦理等因奉此除分行外合行仰該部即便遵照此令

訓令長沙等二十四縣省稅局檢發修正湖南省

縣省稅徵收局規程仰遵照由三月十一日

為令飭事案查湖南各縣省稅徵收局規程及員額俸給暫行編填表



前經本廳改訂提出

省政府委員會議決通過在案除分令外合行檢發令仰該局長即便遵照辦理此令

規程及罰則表並法規欄

訓令各產銷稅局遵照第十四條徵收冠亞公司

車牌稅由三月二十四日

為令辦事案准

建設廳公函開長沙冠亞車牌公司所製之車牌請減輕產銷稅等因准此查該公司所製車牌與產銷稅徵收章程第十四條之規定相符應准由經過第一局所按估價銀一元一抽稅一分五釐以示提倡除函復並分行外合行檢發運單及商標令仰該局遵照此令

訓令各縣稅局規定契稅徵辦法仰遵照由

三月二十五日

為分行專案據長沙縣賦稅查催專員劉漢弼省稅徵收局長張墨蘇呈稱呈請請承補救契稅徵辦法以便進行事竊查契稅一項比國賦稅身第進補係取諸資本業主場縣在常每月收入不過數千元自成立查催處以來經職等多方整理分途督促自起色去年十二月份已徵正稅洋一萬四千一百一十八元一角六分一釐至本年一月亦增徵至一萬一千九百九十九元零三角七分四釐均已具報在案

財政彙刊

第二十三期

公文

二一

凡此收成漸旺純由查緝之功倘再加鞭不難蒸蒸日上詎省令驟加修改進行不無窒礙目前籌於獎金毫無辦法不惟公布之十分之二十無以應付告發之人以昭信實而在事出力人衆既失獎勵之爲願亦無以鼓其積極斷不肯結怨於人而作此吹毛求疵之事萬難望其努力勢所必然職等上負責成受此束縛憂心鬱結莫可如何爲此聯名具呈伏祈長設法補救萬期於懲獎一項曲予變通酌量調劑俾獲稍事活動藉以維繫人心督促查催俟示遵深爲切禱謹呈等情據此除指令呈悉據稱此次整理契稅辦法規定查催期內免收逾限罰金以致密報及查催人員難得獎金無由提給誠恐無以鼓其積極難望其努力查催進行不無窒礙各情自屬實在應准酌予變通以資補救茲規定辦法於凡業戶未稅之契經人告發始行投稅者除照減徵稅率徵稅外並准照稅額加收十分之一給獎告發人及查催出力人員仰即遵照並候通令遵照此令仰發並分行外合行令仰該局長即便遵照辦理此令

指令華容省稅局長周燾據電呈請示屠牙兩種

營業稅徵免辦法仰即遵照免徵由一月十一日

據代電悉查湖南省營業稅徵收條例施行細則第十條內載向由省地方徵收之外當稅屠宰稅以及其他與營業稅性質相同之稅捐暫照原定稅率由原徵收機關徵收等語本省牙稅屠宰稅自奉辦者



業稅以備仍照舊章徵收自不能加徵營業稅仰即遵照此令

指令新田縣 縣長楊豐 據呈資查勘水災田

畝冊結准如數蠲免賦銀由二月二十二日

呈件均悉該縣上年被水成災既經該縣長會委查勘屬實造冊精  
費呈冊列成災田畝應完正供六百二十七元八角四分二釐應准如  
數蠲免其被水冲毀不能墾種田畝二百七十八畝五分應完正供五  
十元零一角三分並准永遠豁免以示體卹仰即遵照附件存此令

指令益陽營業稅兼產銷稅局長章樹丞據馬代

電請示公路局各種材料應否照章徵稅由

二月三日

馬代電悉查各機關採購用品及建築材料凡未持本廳免稅護照者  
均應照章徵稅以重稅收仰即遵照此令

指令會同營業兼產銷稅局長楊叙然據函呈擬

抽收妓館煙館營業稅應不准行仰即遵照由

三月九日

兩呈開悉查烟館營業應禁令應由行政官署隨時查禁上年據該  
廳呈請徵收營業稅當經令取有案類館係屬賤業更無徵稅之理所  
稽則難推行至本省現擬開辦產銷稅所有徵收產銷稅期內營業稅  
徵免標準由本廳訂定已徵產銷稅物品免徵營業稅辦法並於上

年十二月間加修正通飭遵辦在案據該局核定本年營業稅額僅  
約五千餘元難免無規避隱匿情弊應由該局長督飭員司遵照前項  
辦法認真查核不得任令疎漏致損稅收仰即遵照此令

指令古丈縣長胡錦心據呈請解釋稅章疑點仰

即遵照由三月十日

呈悉查營業額收入額年計不滿一千元者免稅已於營業稅法第五  
條明白規定各商民上年營業額未入目應除去已完稅額計實  
已滿一千元者始予徵稅至油鹽藥材業免稅標準應即遵照修正湖  
南省已徵產銷稅物品免徵營業稅辦法第五條第二項分別辦理仰  
即遵照此令

電長沙等縣縣長對於查催賦稅事宜如有玩視

上令推諉掣肘者定即嚴予懲處由(省政府

稿)二月二十六日

某某縣縣長寬查各縣積欠賦稅業經本府委員會議決查催辦法並  
由財政廳派員會同省稅局切實遵辦在案各縣長有協助進行之責  
該辦法內已明白規定現在需款萬急全恃催收賦稅以資救濟斷不  
容視為具文敷衍塞責貽誤要政各縣長如有玩視上令推諉掣肘者  
定即嚴予懲處不貸省政府主席何應印

代電各縣 縣政府 迅將二十年所徵營業稅收數

省稅局

查明列表呈費以憑彙轉由二月二日

縣省稅務收局局長覽本廳現奉

財政部令經辦各縣局二十年所徵營業稅收繳報告表費詳察核查該局自開辦營業稅以來所有收繳迄今未據報告殊屬不成事體合電仰該局遵照立將二十年一月起至十二月止所收稅款據冊查明先用代電呈報一面彙列報告表呈費以便彙轉毋稍玩延干咎切切財政廳冬印

代電寧鄉省稅局長據呈清出溢額田賦深勘嘉

尚仰將各年溢賦迅速催徵報解由二月二日

寧鄉省稅局長覽據李委員崇陽報告該縣清出每年田賦溢額洋六百餘元該局長辦事認真深堪嘉尚仰從十六年分起將上項溢額派洋迅速催徵報解以重正供財政廳冬印

批郴縣鹽業公會呈轉請免徵鹽商營業稅應照

庸議由一月二十五日

來呈並奉

省政府發下該公會呈請前由均悉查鹽業徵收營業稅辦法業經財政部於解釋營業稅辦法五項案內明白規定咨請省政府轉飭遵辦通省遵行該縣鹽商應繳營業稅並經前主任光國遵章決定呈奉核准有案各該商遵辦已久何得忽請免徵應由該

公會轉諭各商照案繳納不得藉延干咎至本省現值開辦產銷稅凡營買已徵產銷稅物品者准照規定辦法分別免徵營業稅食鹽一項既未照徵產銷稅自不能據何理由免所請應毋庸議仰即知照此批

批衡陽縣商會呈轉請免徵土菓雜貨營業稅

應不准行由一月二十七日

呈悉查本省現值開辦產銷稅業由本廳訂定已徵產銷稅物品免徵營業稅辦法通飭遵辦在案凡與該辦法第三四五六七各條規定相符仍應照徵營業稅並無兼營業之別呈稱各節殊屬誤會應由該會轉諭各商遵章繳納不得藉詞違抗仰即遵照此批

金融

訓令各穀米稽查處飭將現銀出境護照加蓋查

驗放行戳記以杜弊混由一月四日

為令運事案查本廳核發之現銀出境護照應過關卡應於護照上加蓋查驗放行戳記以免複運到經電令各該處遵辦在案茲據各處報邊護照到廳問有未加蓋查驗放行戳記殊屬疏漏應重申前令以杜弊混除分令外合行仰該處遵照嗣後現銀出境護照過關卡務於護照上加蓋查驗放行戳記毋稍疏忽為要此令

訓令城陵磯穀米稽查處嗣後無論何部官兵食

運現銀出境應隨時密查具報由 一月二十三日

爲令運事案查軍隊藉發給養名義運現銀元赴岳陽城陵磯一帶  
動至數萬元以上有無偷出省境情事本廳據報迭電該專員密查具  
報有案現在銀根奇緊無論何部官兵如有假借名義偷運現銀出境  
情事自應隨時查察以杜弊混合行令仰該專員即便遵照前後電令  
詳查城陵磯以下湘境現計何項部隊所有以前飭查各案是否確係  
解運軍隊給養抑或記名義運出湘境據實呈覆以憑核辦嗣後仍  
隨時密查具報毋稍疏忽此令

訓令各稅局關卡重申前令嚴禁偷運現銀出境

由(省政府稿)二月十六日

爲令運事案查本省前因現銀缺乏限制出境工商各業非有特殊情况  
形經財廳核發護照不得運現出境業經分令各該局處遵照查禁在  
案自運發發生商業停滯倘因現銀輸出過多發生金融恐慌殊爲危  
險各該局處對於前項禁令應如何嚴切奉行其謀換教訓聞旬日以  
來備運現銀出境每日在十萬元以上如果非虛各該關卡負責人員  
殊爲疏玩亟應嚴申前禁除分令並派員密查外合行令仰該日遵照  
即便督飭所屬員司共體時艱認真查禁毋稍疏懈致于嚴究此令

電南京財政部宋部長湖南省銀根枯竭請停發現

金護照出境以資救濟由 二月二十四日

南京財政部辦公處轉呈宋部長勸鑒財新密湘居旗地越年匪類  
殺物產輸出稅或現銀來源且續久已發生金融恐慌爲維持市面兼  
顧民生計不得已限制現銀出境稍資挽救同時即指定湖南省銀行  
擔負匯兌責任於工商各業滬漢週轉無妨倘有英美烟公司及  
大美煙公司持大部填發由長沙至漢口運現雖無共計銀額三千五  
萬元要求起運拒絕對於大部或信有圖許可及慮引起工商各業  
例之請求將使本省現銀立形枯竭無術補救務請大部勿再填發此  
類相同之護照以維湘市敬希諒察並乞示覆爲荷弟何健叩啟印

函覆長沙市商會運現對換角票一案未便變更

由三月二十六日

運現案准  
台函以邊僻各縣及距省較遠之村鎮均不信仰票幣於省內運現一  
律責令對換票幣不免發生困難即酌予變通以資便利等因查湘  
南省銀行發行之角票已經省政財一再通令並布告全省各縣一律  
通用且該項角票既准完納賦稅與其他公司商店私擅發行毫無準  
備與信用之票幣情形不同現在信用已著各處自能通用毋須變更  
原案准函前因相應函覆希即查照爲荷此致



訓令各縣 縣政府 查明各項公產學產無論新賦

舊欠一律嚴行追繳由一月十五日

為令遵事查各縣地方教育經費各屬應征新舊田賦無論公產學產均須照額完納不准拖欠業經

省政府通令飭遵在案現據各縣局報告遵令繳納者固多而不明大義任意抗延者仍復不少若不嚴予催迫殊不足以重賦政而濟急需

合行分仰各該縣局專員即便遵照查明該縣各項公產學產無論新賦舊欠一律嚴行催追在辦理地方公務及教育人員必能深明納稅義務踴躍輸納如有豪劣地痞藉詞把持推其指名呈報從嚴懲處該專員負催科專責毋得稍涉徇庇貽誤政致干未便切切此令

代電 長沙寧鄉醴陵攸縣 等縣局採辦倉谷限本年

二月底止趕速如數購齊解省上倉由

一月二十四日

長沙寧鄉醴陵攸縣 縣政府 該縣採辦倉谷迭經電飭會同縣政府購齊解省在案乃時逾數月未據解繳升合現在穀價逐

日高漲長此推延非特公家受損失甚巨且影響民食前途尤為重大除分別電催外合行電仰該局長遵照趕速購辦解齊並於本年二月

底如數解楚事關儲政母稍逾違為要財政廳敬印

公函湖南省管理各省湘有公產委員會准移交公

產卷宗器具款項清冊業經點收請查照由

二月二日

逕復者案准

貴會函以所交湘有公產卷宗器具款項已彙造移交清冊繕項交由本廳文員轉明驗收清楚應予查照見復等因附移交清冊一份准此查冊業移交各件已據文員呈報均經無異驗收無訛茲准前因除將清冊存案外相應函復貴會請煩查照此致

公函湖南省教育廳准函復高級農科職業學校

出賣下馬廠橋園地皮一案所得價款已否解

庫押抵作該校經費請查明見覆由三月廿六日

逕啟者案准

貴廳函據省立高級農科職業學校出賣下馬廠橋園地皮一案所得原案函覆查照等因准此查省立高級農科職業學校所賣下馬廠橋園地皮既係國民革命軍第四路總指揮部因要案防務收作軍事之用業已給價三千元交該校具領應准備案惟所稱價款歸還還佃戶押金及退莊費外所餘二千五百六十餘元是否解交金庫未據將庫收送解如係抵作該校經費亦應將經費發款通告查檢送過應以備發庫抵解相應函復

貴廳請照查明見復為荷此致

逕覆者案准

### 縣財務

函覆教育廳准函據安鄉縣教育局長熊興垣呈

請准抽收產銷稅附加以裕學款一案礙難照

辦請查照飭遵由一月二十二日

逕覆者案准

貴廳函據安鄉縣教育局長熊興垣呈為呈款細教育停頓懇予核轉允准抽收產銷稅附加以維學款等情抄送原呈函請查核辦理並希見覆等因准此查此次舉辦產銷稅不得附加學捐前准

貴廳函轉常德縣教育局以教育經費奇絀請於物品產銷稅項下仍照統稅附加原案附加學捐轉請核辦適當經詳叙礙難准予附加理由以第四九四七號函復查照飭遵在案安鄉縣事同一律自難照辦准函前因相照函復

貴廳請須查照飭遵再各縣嗣後如有同樣呈請並希查照本廳第四九四七號函應予駁回不必核轉以省手續合併函明此致

函覆民政廳准函據臨湘縣長請補助建築碉堡及組織江防隊經費已提交省務會議決分別核定補助請查照由一月二十五日

貴廳函據臨湘縣長魏雲呈以該縣沿江一帶近年赤匪為害出沒無常擬擇要建築碉堡組織江防隊担任巡邏推經費無出請恢復該縣原有繕捐並由省庫撥款補助一案囑即核辦見覆等因准此查此案業經提交

省政府委員會第二四零次常會議決碼堡費准補助銀四千元江防隊從一月十五日起准按月補助銀一千元以四個月為限等語紀錄在卷相應函覆

貴廳請須查照此致

指令沅陵縣長黃錫鑫據呈續請抽收洪桐秀二種抽捐開辦商學並補充貧民工廠經費仍毋庸議由二月二十一日

呈悉查商會開辦商學應向城區全體商人統籌經費以資進行不得偏重油商負擔致失平允至貧民工廠經費不敷既經縣款補助亦就原有款項辦理暫緩補充所請抽收洪桐秀二種油捐仍毋庸議此令

指令永順縣長秦正誼據呈費二十年度縣地方經費收支總預算書查核契稅附加超過定案應即核減由一月二十八日

呈費均悉查該縣二十年度地方經費預算收支尚屬適合惟查歲入

項下契稅附加每元共收四分五厘核與本廳前經令准暫收附加三分尚多收十分五厘應即核減支庫稅截留地方四成未經列入並應補列仰即遵照辦理呈報仍補費各機關分預算一份以備查考此令  
預算書存

訓令技士李鳳池前赴郴縣等八縣視察省稅會計及縣地方財務情形由三月二十四日

爲令遵事查各縣省稅會計暨縣地方財務狀況亟應派員考察藉規成績茲派該員前往郴縣永興宜章資興桂陽嘉禾藍山臨武等縣視察各該縣局省縣稅務財政及會計事項隨時分別具報除分行外合行令仰該員即便遵照此令

### 會計

訓令各縣縣政府迅將十九年度縣地方歲入歲出統計表造費母再稽延由一月四日

爲令據事案查本廳頒發各縣縣地方十九年度歲入歲出計算統計表業經令飭限期造費在案查該縣逾限已久尙未造送殊屬非是合再令催仰該縣長即便轉飭該縣財政局於交到五日內分別造費彙報毋再稽延致干責備爲要此令

訓令安鄉省稅局該局收入計算表契稅月報表契稅繳驗延未造費著記大過以示懲儆由

一月廿五日

爲令遵事案查該局十九年七月至二十年十二月收入計算表及廿九年四月至二十年十二月份契稅月報表二十年七月至十二月份契稅繳驗表一再令催限期分別造報迄未據造辦殊屬玩視功令著記大過一次以示懲儆合行令仰該局即便遵照仍限於十日內趕將報表繳驗火速彙報以憑核辦毋再稽延致干撤究切切此令

訓令各縣省稅局轉飭各該局統計調查兩員認真填報物價調查表毋得怠忽由一月二十七日

爲令飭事案查本廳調查物價原欲編製指數藉占各處人民生活程度漲落之趨向關係至爲重要查各局認真調查者固多而所報物價核與各該局匯報縣報價高低懸殊者亦復不少似此任意敷衍殊屬不合嗣後如無特殊原因再有上項情形現彙時即將統計調查兩員酌予懲處以爲怠忽職務者戒仰即轉飭知照切切此令

訓令各縣局將契稅徵收明細帳由經管契稅人員辦理仰即轉飭遵照由二月二十九日

爲令遵事案據臨澧縣省稅徵收局局長王國屏呈稱查契稅徵收月報表近於重複可否酌量填造又契稅明細帳究應歸會計員負責辦理抑應歸契稅徵收員負責統祈示遵等情據此除飭令呈送查照稅

徵收月報表業經本廳通令免造在案至明細報係補助編譯應由經管契稅人員遵照辦理以專責成併仰遵照此令印發并分行外合行令仰該 即便轉飭遵辦勿延為要此令

訓令各縣 省 稅局頒發營業稅分類統計表仰

照式查填具報由三月廿三日

為令飭事查本廳奉辦營業稅業經年餘對於各該縣商業情形亟應分別調查以資比較特製定各縣營業稅分類統計表格式隨令頒發仰即飭員遵照該表格式及說明各點於文到十日內彙造一份費函毋得敷衍稽延為要此令

計頒發各縣營業稅分類統計表格式三份

訓令各縣局飭將稅款收付結存表按每五日造

費由三月卅一日

為令飭事查本廳規定各縣局每月按每五日造費稅款收付結存表兩份原為便於隨時明瞭收付情形起見關係至為重要各縣局均已遵辦惟該 迄未照行殊屬不合合再令催仰該 即便遵照辦理毋再違誤為要此令

### 預決算

訓令各屬編製十九年度決算數有釐位者即將

分位與釐位之數並書於分位欄內仰遵照辦理理由一月四日

為令遺事案准

建設廳函以編製十九年度決算章程規定小數欄二位至分為止與會計規程第七章第五十八條決算上小數以厘為止以下四捨五收之規定不符究應如何辦理囑即查核見報等因惟此查此案現經本廳擬定救濟辦法凡各機關十九年度決算數有厘位者即將分位與厘位之數並書於分位欄內如四角二分三厘書為四角零五厘書為四角七分(無角無分)書為四分等是理函前因除函復並分別函令外合行仰該局長即便遵照辦理毋違此令

訓令各縣縣長造費二十一年度縣地方預算以

憑審核仰遵照由三月十六日

為令飭事查各縣地方每年度收支預算應於年度開始前三個月編造費核案於各縣財政局規程內明白規定惟各縣按期造費者固多而無未遵辦以致年度開始後尚未成立預算者亦復不少現擬二十一年度編造預算之期亟應令飭如期造費除分令外合行仰該縣長即便遵照辦理毋稍違誤于各此令

訓令各縣縣長各縣黨費預決算仍由省執委會

審核其計算書表可分送各該縣財政機關備



查由三週

爲令飭事案准

中國國民黨湖南省執行委員會函開案查接管卷內貴廳函請通令各縣黨務機關將每月支出預算送交縣財政委員會審核以期縣地方財政統一類查核見復一案業經提出本會第八次委員會議決函復財政廳各縣黨費預算仍由本會審核但計算書表可分送各該縣財政機關備查等語紀錄在卷除分令各縣黨務機關照辦外相應函復貴廳請頒查照通令各縣縣政府轉飭知照爲荷等因准此除分令外合行仰該縣長即便轉行知照此令

呈省政府照案委派安鄉華容兩縣省稅會計員

月支薪公請予追加預算乞備案令遵由

三月三十一日

爲呈報事案照未設省稅征收局各縣由本廳委派會計員一人掌理省稅收支登記及造報事項其月薪五十元辦公費十元併入縣政府行政經費預算內造報開支前經將應委省稅會計員各縣編列預算在案本年因政費不敷已將裁撤會計及未經委派會計之縣份原列預算悉數刪減茲奉

財政委員會令飭裁撤安鄉華容兩縣省稅徵收局移歸縣政府辦理關於稽核稅收事項應照成案委派會計員以專責成所有該兩縣會

計員月支薪公各六元無從開支請予追加預算理合備文呈請

鈞府察核備案並乞指令祇遵謹呈

收 支

訓令各縣 省稅局長 二十一年十月份各縣黨務補助

費及指委會生活費已奉到支付准書者應照

案籌發由一月八月

案准

湖南省黨務指導委員會函以各縣黨務機關補助費及指委生活費業經本會先後函由貴廳發給十月份支付通知在案每因各撥款機關不能照發致下級黨部將累月通知退轉呈請轉函改定撥款機關者不一而足公文往復時日遷延終始一紙空文難未領款之事實亦嘗有之手續既均成廢項經我將愈形困難由於各撥款機關收入之不暢然藉詞抵塞者恐亦在所不免現值年關伊邇需款孔急之時相應函達貴廳請煩查照嚴飭各撥款機關將應發黨費負責籌撥以度年關毋稍推諉等因准此查各縣黨務補助費及指委生活費二十年十月份通知書會經本廳發各該縣局如已奉到支付准書者自應照案籌發以利進行除分行外合行仰該局長即便遵照辦理此令



### 訓令各縣

省稅局 飭將各該縣地方機關團隊借

用省款自十五年七月份起至二十一年二月

五日止詳查列表具復核辦由二月十二日

為令行事案查各縣地方機關團隊前因收入困難無法應付曾經呈

准由省稅項下借墊有案者為數甚鉅迄今日久多未歸還現值省庫

空虛支出浩繁亟應清查撥還以資挹注再赤匪隱省以前借墊之款

本應因案卷被燬無從查悉尤應逐縣澈查以重公帑除分令外合行

令仰該團便遵照限文到一星期內將上項借款自十五年七月份起

至二十一年二月五日止（即廢曆年底止）分別切實查明詳細列

表具復以憑核辦事關重要切勿延誤此令

訓令各縣局檢發財政委員會規定各機關經費

暫發成數表暨辦法仰遵照由三月十九日

案奉 湖南財政委員會訓令開本省黨政各機關其支經費應撥發以資

維持按本會規定暫發各機關經費成數表及省分金庫各縣省稅

徵收機關暫發黨政各費辦法先後提交本會第一次常會及第七次

常務委員會議決通過紀錄在卷除分函令外合行檢發該項暫發

成數表及辦法各一份仰該團便遵照自本年三月份起實行並

轉飭所屬一體遵照又各機關二月以前欠領經費前經令飭造冊報

會以便另案陸續發在案併即轉飭所屬趕速遵造等因並附送暫發各機關經費成數表暨省分金庫及各縣省稅徵收機關暫發黨政各費辦法各一份奉此除分令外合行抄發前項暫發成數表及辦法各一份仰該縣長即便遵照辦理為要此令

計抄發暫發各機關經費成數表暨辦法各一份

### 湖南財政委員會規定省分金庫及各縣省稅徵

收機關暫發黨政各費辦法 三月七日第七次 常務委員會通過

(一) 各機關月支經費預算在本會未核定以前暫照二十年度月支原預算數目由省金庫及各縣省稅徵收機關依照另表規定成數暫行撥發

(二) 在省金庫支領省款機關每旬由本會將暫發數目列表分送省金庫及省銀行各該機關於每月十日二十日及月終（如逢星期日推遲一日）備具空白印收向省金庫照數支領省金庫候各該機關交到財政廳發款通知書及五縣總收據時即將前項暫發數目扣除並將印收退還

(三) 凡設有省稅徵收局及未設專局向由縣政府帶徵省稅各縣領用省款機關支經費即由各該縣局依照表列成數就近發給並取印收存案如一次不能照成數發足時可分期撥發俟該領款機關交到財政廳發款通知書及五縣總收據時即將前項暫發款項扣除

並將印收送還即日匯其現金繳入書連同所收通知書及五聯總收據作為現金繳解劃定區內省分金庫核收

(四) 凡各縣僅有少數稅收按照表列成數尚不敷暫發各該縣領

用省款機關經費時即將不敷之數呈由本會分令省銀行及省金庫

轉飭劃定區域內省金庫發給分金庫在未奉到省銀行及省金庫發款命令以前不得預先發款又退還暫發經費印收及以通知書並五聯總收據抵解手續均照前條辦理

暫發各機關經費成數二月二十九日第一次常會議決

機關	擬定成數	核定成數
省立學校師範班伙食費	五成	
各縣監獄及看守所	七成	
省會公安局	四成	
水警各隊	四成	
湖南殘廢軍人教養院	四成	
四路總部殘廢軍人教養院	四成	
省府衛士隊及軍樂隊	四成	
省府核准各保安團補助費	四成	
常備警備團	四成	
其餘黨政各機關	三成	

以上辦法係因各機關經費預算尚未經本會核定為維持現狀計暫照各該機關原定預算酌量成數先行給領一俟本會核定預算再行分別補扣

代電 衡陽分金庫經理 飭將湘南岳陽邵陽三警備

部經費截至一月半止一律停付由一月六日

查湘南岳陽資慶三警備司令部經費會經令飭該庫按月墊發以資  
挹注在案現該警備部業經

省政府委員會議決裁撤所有經費截至一月半為止以後該庫應即  
停付以免透支仰即知照財政廳印

代電各縣 省稅局 飭遵本廳佳代電指籌款項限

一月底以前掃數解繳由一月七日

某某縣 查催專員 覽該縣應繳新舊賦稅前經本廳佳代電指定數目  
限期繳解在案現查該縣解數無多未免貽誤要需除派員守催提解  
外合亟電仰查照佳電數目嚴厲催征新舊田賦及契牙各稅限一月  
底以前如數解庫如一時徵不足額亦應負責籌措不得推諉短少倘  
因循遲誤定予懲不貸財政廳印

電各縣局改訂金發放辦法(省政府稿)

一月十九日

各縣 省稅徵收局 府 飭案查各縣應發餉銀傷亡員兵本省卹金及開防  
卹金前經規定以本年一月至二月底止為發放期間現因各屬稅收  
頗難時擬酌量變通將受卹人應領卹金數在二百零七元以上者先

於規定期間內發給半數其餘半數展至本年六月底一律發清並分  
期取具領保結以昭慎重至數在百元以內者仍于規定期間內照數  
發給特電知照主席何財政廳長張皓印

咨四路總部湘省各部隊請由省款項下加給各

傷亡員兵醫藥埋葬等費卹金現經省府委員

會議決發給辦法請轉知各師一體知照由(

省政府稿) 一月十三日

為咨請專案查本府前以湘省各部隊請領由省款項下加給各傷亡  
員兵醫藥埋葬等費卹金為數甚鉅難籌撥擬提出救濟辦法於下

一、凡在二十一年一月以前各部隊請領前項卹金經

第四路總指揮部查核有案者應即將原費各項書表交由省府

撫卹股詳細審查按照各該傷亡官兵應領五個月六箇月或一

箇月二箇月新餉數目分別填就一次卹金給與令仍交各部隊

長官轉發各該受傷官兵或死者遺族具領並將卹金備查聯發

交財政廳核轉各該受傷官兵或死者遺族之原籍地方官署存

查

一、各該受傷官兵或死者遺族於奉到前項一次卹金給與令後應

即持向各該住在地民政機關呈請登記再由該民政機關彙齊

於受卹人姓名及卹令字號卹金數目轉報財政廳撥款給領

凡各部隊受傷官兵或死者遺族經各該管長官認為應給卹金者應即各於原籍地方靜候調查核辦毋庸奔喪省徒耗旅費以上辦法業經本府委員會議決通過紀錄在卷除將第六十五十六十九六十二各師請領籌備埋葬等卹金官兵花名清冊暨事實表新備冊等件一併發交本府撫卹股處核辦外相應咨請貴部煩為查照並轉知第五十六十九六十二各師一併知照為荷此咨

函復四路總部剿匪夫雜費因省款極形支絀請仍由國稅項下開支由(省政府稿)一月十六日

運糧者樂輸  
貴部以赤路軍勦匪夫雜費原奉  
應悉由購辦軍需經費由對府按照規定發給應本部函達查照在卷自去年九月以迄於今未准發給分文致本路軍所屬各部於清剿上感受極大之困苦當此軍費奇絀積欠過鉅而各部隊餉項任仍國重要關於前項勦匪夫雜費計每月應支洋九萬二千五百餘元支路亦需洋四萬六千元務請自二十一年一月份起照折半數按例如數發給以重清剿等因准此查  
貴部所屬各部隊剿匪夫雜費前奉  
總司令蔣電令飭由本府籌發原應遵辦當時因省庫支絀異常政費

職欠過鉅勢難擔負此項開支比經函請貴部設法籌發現政費方面各項稅收既極短絀中央協款又自上年十月份起即已停付支絀情形更甚於前查湘省鹽稅現已每包增收三元國稅收入可望充裕關於此項經費應請  
貴部體諒省款困難仍由國稅項下開支以利清剿海關前因相應函復  
貴部請煩查照辦理此致

交代

指令卸常德省稅處主任易護請據呈請稅經理及田賦徵收員抗欠稅款准令行勒繳由

二月十八日

漁代電悉該處屠稅經理鳳梧次繳稅款既據具有呈報並取有嚴實舖保應准令飭現稅局局長迅即勒保催繳全以重公幣批令訓令寧鄉縣長該縣前保管員龐坤武吞蝕賦稅一案仰會同省稅局長將據報擅截之數並歷年應得息金於二週內迅提解庫違即拘案勒繳由(省政府稿)二月廿二日

案據該縣長及委員陳慶之查復前報管員龐坤武吞蝕省稅一案情

形據報該縣地方稅關支道截賦稅各款達四萬六千三百二十二元之多該縣黨部委員蕭泰等竟敢從中把持除函達省黨部外仰會同省稅局長將前項報攔截之款並歷年應得息金於一星期內追提解庫如再有把持違抗情事即着拘案勒繳以重正供此令

指令資興縣長據呈田賦徵收員唐慎吾積職玩

法等情應嚴追賠欠款否則查封家產備抵由

三月九日

呈悉該縣田賦徵收員唐慎吾包繳正附稅款逾次四千元獲權不繳既爾該縣長將押應即嚴行追賠如再抗延准予查封家產備抵以重稅款仰即遵照此令

### 雜項

訓令各縣 縣政府 取銷團款保管委會嗣後團款

保管事宜仰即遵照新定辦法辦理由二月廿

為令飭事案准

湖南湘鄉司令部函開案查本縣團練後隊隊餉項積欠逾久不足以維軍心當經遵令各縣政府聘用地方公正殷實士紳組織團款保管委員會負責保管之責兼謀籌墊之方旋據各縣縣政府先後呈報遵令組織者不下數十縣惟各縣組織情形雖有不同而開支終嫌

過鉅復經本部詳加考察與其因款缺而增費用者仍舊責而免紛

更凡各縣已將團款保管委員會組織成立者着即取銷其尚未組織

者應仍照原章辦理並另規定辦法數項於次一、保安團長保養次

隊長或挨戶團正團主任應於每星期六派軍需赴縣財政局查閱津

星期內所收省稅徵收局或縣政府撥付團款數目後再赴省稅局

或縣政府核對簿據是否符合二、省稅徵收局或縣政府所帶徵之

團款應隨時交由財政局保存不得挪作別用三、如預算內應給團

款遇有缺乏時應由縣政府督同縣財政局負責設法籌款接濟四、

保安團長縣安大隊長或挨戶團正團主任應嚴守預算每月由縣財

政局彙領團款若干應與縣政府會銜呈報本部一次以憑查考除分

別函令外相應函請查照為荷等因准此除分令外合行令仰該局長

即便遵照此令

訓令 南華 毀米稽查處裁撤各該處所屬破壺口

牛張等處各分卡仰即遵照辦理由二月二十日

為令飭事案照現在國難方殷凡我國人均應刻苦浮厲一致儲蓄

在行政機關尤應厲行節約以節公帑茲查該處所屬破壺口牛張

子卡牛張溜子岡兩分卡將無設立之必要自三月一日起新即

家橋廟林橋紫刺海三字卡一併裁撤以節糜費合行令仰該專員即便遵照辦理仍將遵辦情形

具報備查此令

函覆長沙市商會准函請自一月起停徵舖捐碼

難照辦仍請勸令各商民踴躍輸將以維警款

由一月二十一日

逕覆者案准

貴會函據商民報稱邇來徵收舖捐甚為緊急一案經執監聯席會議議決請自本年一月起停徵以恤商艱等因准此查各地方公安費用多係就地籌措省會公安局經費開支每年達五十萬元而各項警捐收入綜計僅及二十餘萬元其不敷之數約在二十萬元以上本應函請

貴會設法籌補俾資接濟惟念近年來長沙市面生意極為蕭條此項鉅額警款實屬無力擔負不得已暫由省庫墊支以維警務在省庫收支狀況迭經登報公佈計自上年裁釐以來省庫積欠各項經費達六百餘萬元之多現雖開辦特種物品產銷稅而所收仍不敷開支實無增補警款之可能前項應納舖捐自應繼續催徵並切實加以整理以裕捐收

貴會領導商界且深悉政府困難情形務請設法開導勸令各商民踴躍輸將仍一面對於本廳整理警款計畫予以實力贊助務期長沙市警捐收支得以適合至頌公誼此致

電覆上海旅滬籌賑會帶收及借用賑款已還清

由(省政府稿)二月十一日

上海旅滬籌賑會助賑沁電奉悉本府帶收及借用之賑捐均經分別還清至財政部湖南財政特派員公署因支付軍費挪用之賑款已呈請財部歸還即希查照為荷弟何健真叩

財政學刊

第二十三期 公文

三六

報

告



# 湖南省地方收支月計表

自中華民國二十年一月一日起至中華民國二十一年一月三十一日止

中華民國二十一年一月

第 7 號

收 入				支 出			
合 計		全 額		合 計		全 額	
元	角	分	厘	元	角	分	厘
817,098.75				817,098.75			
802,232.35				802,232.35			
9,427.00				9,427.00			
21,194.07				21,124.90			
5,190.07				5,190.07			
52,898.21				52,898.21			
1,871.81				1,871.81			
50,000.00				50,000.00			
3,961.02				3,961.02			
22,414.00				22,414.00			
9,717.04				9,717.04			
18,992.18				18,992.18			
51,000.00				51,000.00			
2,050.40				2,050.40			
2,588.28				2,588.28			
23,156.77				23,156.77			
30,828.89				30,828.89			
10,967.08				10,967.08			
4,046.02				4,046.02			
24,635.89				24,635.89			
226,264.00				226,264.00			
10,489.42				10,489.42			
22,660.28				22,660.28			
1,164.52				1,164.52			
1,814.80				1,814.80			
14,944.94				14,944.94			
8,584.14				8,584.14			
14,000.00				14,000.00			
4,481.80				4,481.80			
1,257.00				1,257.00			
2,998.46				2,998.46			
590.00				590.00			
33,852.88				33,852.88			
144.00				144.00			
98,622.74				98,622.74			
12,707.67				12,707.67			
8,000.00				8,000.00			
6,000.00				6,000.00			
9,000.00				9,000.00			
6,752.00				6,752.00			
8,098.23				8,098.23			
2,064,090.01				2,064,090.01			
226,538.5				226,538.5			
8,889.00				8,889.00			
72,000.00				72,000.00			
25,710.04				25,710.04			
20,789.61				20,789.61			
12,270.48				12,270.48			
888.05				888.05			
186,156.40				186,156.40			
7,281.52				7,281.52			

總長                      科長                      技正                      技員                      製表員

# 湖南省地方收支月報表

中華民國 21 年 1 月份

收方

付方

科目	經常門			臨時門			暫記	總計	科目	經常門			臨時門			暫記	總計
	轉	現	合	轉	現	合				轉	現	合	轉	現	合		
	帳	金	計	帳	金	計				帳	金	計	帳	金	計		
已往各年度									已往各年度								
四賦	47399828	20959050	68352878					68352878	業務費	8033400	1950000	9983400	600000	340000	940000		10923400
契稅	9806561	24347486	34154047					34154047	行政費	45409738	14939880	60349618					60349618
牙稅		870000	870000					870000	司法費	25834757	12425046	38259803					38259803
屠宰稅	4237548	925927	5163475					5163475	公安費	1544000	6674000	8218000	15722050	34118270	49905320		58128820
公路捐	1000000		1000000					1000000	財務費	14955815	2988000	17943815	607450		607450		18551265
稅	1402800		1402800					1402800	教育文化費	10502533	19284105	29786638	346103	2863338	3209438		32946074
營業稅	1080572	81668	1112240					1112240	農礦費	3776250	1984000	5710250	524000		524000		6284250
礦稅		112933	112933					112933	工商費					11632400	11632400		11632400
財產收入		515000	515000					515000	衛生費		3720000	3720000					3720000
行政收入		802092	802092					802092	協助費		3500000	3500000		1436080	1436080		4936080
雜項收入	6636897	952712	7589609	3719682	52447470	56167152		63756761	建設費		1724000	1724000					1724000
	71564206	49510868	121075074	3719682	52447470	56167152		177242226	交通費					400000	400000		400000
本年度									雜項支出	2000000	6139000	8139000	5198800	2000000	7198800		15337800
四賦	24767014	214000	24981014					24981014		112056493	75228031	187284524	23068403	52785083	75853486		263138010
契稅	5472797	12631425	18104222					18104222	本年度								
牙稅		558000	558000					558000	業務費	2973700	8408000	11381700		390000	390000		11771700
屠宰稅	4540873	6189470	10730343					10730343	行政費	16508200	85983500	102486700	6723880	17200000	23923880		126410580
船捐	134000	1930840	2064840					2064840	司法費	5421066	6397200	11818266		96000	96000		11914266
營業稅	10026308	1504400	11530708					11530708	公安費	320000	32194000	32514000	28616900	44801320	68718220		101232220
出產稅	2953803	10800	2964603					2964603	財務費	13541000	2121000	15662000					15662000
產銷稅	69534098	71071568	140605666					140605666	教育文化費		61046050	61046050	5000000		5000000		66046050
地方附加		219000	219000					219000	農礦費	4188800	8049340	12238140					12238140
礦稅	7477050		7477050					7477050	衛生費		1400000	1400000					1400000
礦稅附加	4719450		4719450					4719450	協助費	1800000	13775000	14575000		1000000	1000000		15575000
四賦各項收入	5875		5875					5875	其他支出	38400	6993600	7032000					7032000
契稅工本收入	158500	821058	979558					979558		44786160	220367690	265153850	35640780	63487320	99128100		364281950
各項罰金				325194	729769	1051963		1051963	追還暫收							141549192	141549192
各項滯納金					246467	246467		246467	暫支							294098203	294098203
稅務收入					3332292	3332292		3332292								435647395	435647395
暫收	129789268	95150559	224939827	325194	4305528	4630722		229670549									
收回暫支																	
上月結存			846014901			60797874	656030946	1062843721	本月結存			452436374			174981586	435647395	1063067355
								219082									95448
								1063162803									1063162803

財政廳長

科長

技正

科員

製表員

## 湖南省財政廳暫收餘額表

中華民國二十一年一月份 第七號第一頁

摘 要	全 額					摘 要	全 額												
	千	百	十	元	角		分	厘	千	百	十	元	角	分	厘				
衡 縣 報 告 書	3	0	9	2	3	2	1	5											
常 寧 報 告 書	4	3	6	0	9	3	4	1	資 興 縣 政 府	6	2	8	3	4	2	7			
洪 寧 報 告 書	2	3	3	2	4	3	3		平 江 縣 政 府	1	0	0	0	0	0	0			
沅 陵 報 告 書	3	1	1	6	2	6	4		舒 縣 政 府	3	6	0	0	0	0	0			
邵 陽 報 告 書	1	8	6	3	9	4	8	河 州 出 產 稅 局	2	2	3	1	1	7	0				
財 政 廳 會 計 處	5	1	2	5	6	7	6	6	湘 潭 營 業 稅 局	4	0	7	0	0	0	0			
衡 陽 省 稅 處	2	9	0	0	0	0	0		長 沙 營 業 稅 局	3	9	0	0	0	0	0			
衡 縣 省 稅 處	1	1	7	0	0	0	0		邵 陽 營 業 稅 兼 產 銷 稅 局	1	0	7	8	0	0	0			
湘 鄉 省 稅 處	1	0	0	0	0	0	0		城 陵 磯 統 稅 局 特 捐	2	5	3	5	6	6	3			
寧 遠 省 稅 處	1	0	0	0	0	0	0		岳 陽 統 稅 局 特 捐	3	6	7	0	3	3				
益 陽 省 稅 處	1	0	0	0	0	0	0		財 政 廳 第 一 科 經 手 借 入	2	4	6	9	3	9	9			
安 仁 省 稅 處	5	0	3	2	1	6	0		省 銀 行	9	4	0	0	0	0	0			
常 寧 省 稅 處	1	6	0	0	10	0	0		省 電 報 部	4	0	3	0	0	0	0			
湘 陰 省 稅 處	2	0	0	0	0	0	0		柳 借 債 部	2	4	0	6	3	6	6			
桃 江 省 稅 處	1	6	0	0	0	0	0		柳 官 產 租 款	1	0	0	0	0	0	0			
安 化 省 稅 處	2	0	0	0	0	0	0		應 收 款	1	6	9	7	8	2	7			
湘 鄉 省 稅 處	3	3	0	0	0	0	0		第 二 十 八 項	1	6	6	0	0	0	0			
桃 江 省 稅 處	8	0	0	0	0	0	0		第 十 一 屆 運 動 會 費	1	0	0	0	0	0	0			
安 化 省 稅 處	3	6	9	7	2	0	0		妙 高 峰 中 監 校 隊	1	8	0	0	0	0	0			
益 陽 省 稅 處	4	7	2	1	5	0	0		長 沙 警 署 第 二 三 四 五 八 隊	3	0	0	0	0	0	0			
衡 陽 省 稅 處	3	6	0	0	0	0	0		水 警 署 第 第 第 隊	8	0	0	0	0	0	0			
衡 陽 省 稅 處	2	4	0	0	0	0	0		水 警 署 第 第 第 隊	4	3	8	0	0	0	0			
衡 陽 省 稅 處	3	8	0	0	0	0	0		水 警 署 第 第 第 隊	7	2	6	0	0	0	0			
衡 陽 省 稅 處	1	6	0	0	0	0	0		水 警 署 第 第 第 隊	4	3	4	0	0	0	0			
衡 陽 省 稅 處	1	6	0	0	0	0	0												
衡 陽 省 稅 處	2	0	0	0	0	0	0												
衡 陽 省 稅 處	1	2	0	0	0	9	0												
衡 陽 省 稅 處	3	0	0	0	0	0	0												
總 計	6	2	6	3	4	3	2	2	合 計	1	3	9	2	1	9	5	9	0	4

廳長

科長

技正

科員

製表員

# 湖南省財政廳暫支餘額表

中華民國 21 年 1 月份

第 7 次第 1 頁

摘要	金額					摘要	金額				
	千	百	十	元	分		千	百	十	元	分
省府秘書處	3	5	2	0	0	承前	1	9	2	1	2
澧安谷米稽查處	4	3	0	5	2	長沙看宇所	2	1	4	5	5
長沙谷米稽查處	5	8	3	0	0	衡陽看宇所	1	6	0	0	0
蘆林華谷米稽查處	3	4	3	0	0	清鄉司令部	3	5	9	1	8
南華谷米稽查處	4	2	5	2	0	省會警備部	3	4	0	8	0
城陵磯谷米稽查處	2	1	3	3	0	常澧警備部	1	1	0	0	0
醴陵谷米稽查處	1	1	2	7	8	湘南警備部	9	5	1	7	0
湖南航空處	2	4	7	1	9	第一警備部	3	6	0	0	0
華容省稅處	1	2	9	2	0	長沙縣黨部					6
南縣省稅處	3	0	0	0	0	瀏陽縣黨部					3
平瀏縣靖備處	7	9	6	9	5	打縣黨部					3
市政籌備處					4	乙巳俱樂部					8
各界總協理大會籌備處	3	0	0	0	0	水壘總隊	4	5	8	8	3
省銀行房務處	1	4	9	7	8	長沙市黨部					6
長沙要塞工程處					8	第四路炮台指揮部	4	8	5	0	0
留日公費經理處					3	零部東寧陽國防區指揮部					3
官械印刷局保管處					7	永大龍桑國防區指揮部					2
第一監獄保管處					4	南華女國防區指揮部					1
海陸空軍總部湖南招募處	4	0	0	0	0	全日日報	2	9	0	6	0
童子軍檢閱籌備處					7	中山日報	8	8	7	2	0
孔子誕辰籌備處					3	國民日報	4	3	4	3	0
善後捐辦事處					6	市民日報	2	5	1	4	0
民政廳	4	7	0	1	4	大公報					9
教育廳	3	3	8	2	1	南青白日報					5
財政廳	3	1	8	5	3	長沙舊監獄					5
地質調查所					9	瀏陽舊監獄					1
貧民救濟所					3	江縣舊監獄					7
度量衡檢定所					3	南縣舊監獄					3
平澧地方自治訓練所					1	常漢收租項					4
過次	1	9	2	1	1	遇次	4	2	2	0	8
廳長						科員					5
科長						技正					6
											3

製表員





# 湖南省財政廳轉支餘額表

中華民國 21 年 1 月份 第 7 號 第 3 頁

摘要	金額					摘要	金額							
	千	百	十	元	角		分	厘	千	百	十	元	角	分
承前頁	7	8	6	1	4	1	9	0	9					
教育經費保管委員會				2	2	8	0	0	0					
國術考試委員會				2	5	0	0	0	0					
救濟水災委員會				9	5	0	0	0	0					
虎美教師檢查委員會					4	0	0	0	0					
省會公路局				8	6	8	0	0	0					
全省公路局				1	5	7	0	0	0					
電政管理局				2	9	5	0	0	0					
場山森林局				1	1	7	0	0	0					
內縣公路局						3	0	0	0					
內縣財政局				4	6	5	0	0	0					
平江財政局						3	0	6	0					
樟業試驗場						8	4	3	0					
農事試驗場						1	6	3	2					
茶事試驗場						1	0	0	0					
修業棉織試驗場						1	6	7	0					
國貨陳列館						4	5	1	0					
通海教育館							1	2	0					
中山圖書館						4	2	9	1					
應付款項						2	8	7	6	9	6	3		
第二十八軍						4	0	0	0	0	0			
陸軍監獄署							3	7	5	0	0			
第十九師						7	8	0	0	0	0	9		
湖南大學						2	7	6	7	4	5	0		
益陽各公法團掛號費							4	0	0	0	0			
銀行代辦金庫經費							8	2	0	0	0			
市區教育費							1	7	9	4	0			
留日學生公費							4	8	1	7	0			
岳麓森林局								3	9	9	0			
通表	1	1	6	7	0	5	3	7	2					
承前														
第十三聯合中校														
第一聯合中校														
第六聯合中校														
第三聯合中校														
第一聯合中校														
長郡聯合中校														
連女中校														
憲女中校														
周明女中校														
涵德女中校														
涵德華女中校														
培德女中校														
衛輝女中校														
隱德女中校														
自唐女中校														
第一中校														
第二中校														
第三中校														
第四中校														
第一職中校														
第二職中校														
第三職中校														
第四職中校														
第五職中校														
第六職中校														
通表	1	1	5	7	9	4	6	0	1	3				

廳長

科長

技正

科員

製表員

# 湖南省財政廳暫支餘額表

中華民國二十一年 1 月份 第 7 號第 1 頁

摘要	金額							摘要	金額																	
	十	百	萬	千	百	十	元		十	百	萬	千	百	十	元											
承前頁	1	1	5	7	9	9	8	0	1	3	承前	1	1	7	4	9	4	0	8	6						
第五職校						2	1	2	0	0	0	高級工業學校						9	7	5	3	0	0			
第六中校						4	9	0	0	0	0	0	第四中附小校及淑春園						1	7	5	0	0	0		
衡桐中校						7	6	9	0	0	0	0	民生工廠						5	0	0	0	0	0		
徽密中校						5	2	3	0	0	0	0	鄧縣陳故縣長仲政郵金						1	0	0	0	0	0		
育才中校						1	2	4	0	0	0	0	衡陽分庫欠款						9	4	2	3	7	0		
文藝中校						1	6	6	0	0	0	0	常德分庫欠款						5	2	3	4	5	7		
明德中校						2	6	8	0	0	0	0	洪江分庫欠款						6	4	5	9	7	6		
新民中校						1	5	3	0	0	0	0	沅陵分庫欠款						2	5	0	6	0	8		
道南中校						1	8	8	0	0	0	0														
成章中校						2	2	5	0	0	0	0														
平大中校						3	6	0	0	0	0	0														
育羣中校						1	4	9	0	0	0	0														
船山中校						3	9	4	0	0	0	0														
復初中校						4	1	4	0	0	0	0														
廣益學校						2	1	2	0	0	0	0														
楚怡學校						2	2	0	0	0	0	0														
協均學校						3	0	0	0	0	0	0														
育英學校						8	4	0	0	0	0	0														
幼幼學校						4	6	0	0	0	0	0														
第一農校						4	5	0	0	0	0	0														
開物農校						2	0	0	0	0	0	0														
市民眾學校						5	1	3	0	0	0	0														
第一女職校						1	2	6	7	2	3	8														
以高茶中校						1	7	1	0	0	0	0														
第二中附小校						3	0	7	0	0	0	0														
第五中附小校						7	0	0	0	0	0	0														
第一中附小校						6	2	0	0	0	0	0														
第一師附小校						2	6	0	0	0	0	0														
遺次						1	1	7	4	9	4	0	2	5	1	合計	1	3	0	0	9	2	3	4	5	3

廳長

科長

技正

科員

製表員





# 湖南省地方收支月報表

中華民國二十一年二月份

收方

付方

科目	經常門			臨時門			暫記	總計	科目	經常門			臨時門			暫記	總計
	特	現	合	特	現	合				特	現	合	特	現	合		
已往各年度									已往各年度								
四賦	5090285	2760000	7850285					7850285	業務費		483400	483400			800000	800000	783400
契稅	1121672	2930614	4052286					4052286	行政費	3016460	8318200	12334660			5157500	5157500	17492160
牙稅	20000	1256174	1276174					1276174	司法費		4153820	4153820					4153820
當稅		110000	110000					110000	公安費		40000	40000	157631		19600500	19758131	19798131
屠宰稅	1285557	2194740	3580297					3580297	財務費		4305200	4305200					4305200
營業稅	541470		541470					541470	教育文化費		5866333	5866333					5866333
財產收入		3585935	3585935					3585935	衛生費		7083330	7083330					7083330
行政收入		1000000	1000000					1000000	雜項支出						9105480	9105480	9105480
雜項收入	351900	571895	923795	180705	11741895	11922600		12846395	本年度	3016460	31250288	34266748	157631	34163480	34321111		68587854
	8570884	13409358	22920242	180705	11741895	11922600		34842842	業務費		19318400	19318400					19318400
本年度									行政費	1307200	75926400	77243600	10000000	5873000	15873000		93116600
四賦	6563049		6563048					6563049	司法費		588430	588430			144000	144000	782430
契稅	8579208	8972762	17551970					17551970	公安費						67522640	67522640	67522640
牙稅	898000	3784006	4182000					4182000	財務費		18028000	18028000					18028000
當稅	10000	120000	130000					130000	教育文化費		25987310	25987310			2334000	2334000	29321310
屠宰稅	5846345	137040	5983385					5983385	農礦費	2162540	2499370	4661910					4661910
船捐		2293200	2293200					2293200	工商費						120000	120000	120000
營業稅	2238121	3916628	6154749					6154749	衛生費		2500000	2500000			240000	240000	2740000
產銷稅	6370000	34032170	40402170					40402170	福利費	3000000	23113300	23418300			10551000	10551000	33964300
地方財產收入		1891065	1891065					1891065	其他支出	2200000	3742600	3962600	529120	2557000	3086120		7048720
地方營業收入	70000		70000					70000	運送暫收	3989740	171713810	175703550	10529120	89341640	99870760		275574310
礦稅	5807770		5807770					5807770	暫支							156201950	156201950
礦稅地方附加	7403890		7403890					7403890								334794150	334794150
架線工本收入	1471500	682500	2154000					2154000								498996100	498996100
書報收入		633250	633250					633250									
各項罰金				359	325265	325624		325624									
各項滯納金				542267	363175	705442		705442									
各項雜費					511300	511300		511300									
經費撥款收入				965	1234918	1235883		1235883									
暫收	44757883	56482615	101220498	343591	2434658	2778249		103998747									
收入暫支							288765737	288765737									
							407734989	407734989									
							896500726	896500726									
上月結存			124140740			14700849	896500726	835342315	本月結存			209970293			134181871	490996100	835158264
								95448									-279498
								835437763									835437763

財政廳長

科長

技正

科員

製表員

# 湖南省財政廳暫收餘額表

中華民國三十一年七月

第 8 號第 1 頁

摘 要		金 額					摘 要		金 額										
		千	百	十	元	角			分	厘	千	百	十	元	角	分	厘		
衡 庫 喉	告 書	4	5	6	2	2	0	9	3	承 前									
常 庫 報	告 書	5	3	0	3	1	0	8	7	東 安 縣 政 府								2	
洪 庫 報	告 書	5	3	0	3	1	0	8	7	東 江 縣 政 府								1	
元 庫 報	告 書	7	9	2	9	5	8	9		東 船 縣 政 府								1	
仰 庫 報	告 書									東 陵 縣 政 府								2	
財 政 廳	計 處	6	1	3	4	2	4	7	6	新 田 縣 政 府								1	
自 治 會	備 處									江 華 縣 政 府								3	
善 後 捐	專 處									興 縣 政 府								4	
衡 陽 省	稅 處									平 江 縣 政 府								1	
郴 縣 省	稅 處									長 沙 市 政 府								3	
耒 陽 省	稅 處									市 民 日 報 社								1	
零 陵 省	稅 處									沙 市 黨 部								1	
益 陽 省	稅 處									衡 陽 縣 政 府								2	
湘 潭 省	稅 處									衡 陽 縣 政 府								1	
攸 縣 省	稅 處									衡 陽 縣 政 府								1	
安 仁 省	稅 處									衡 陽 縣 政 府								5	
常 寧 省	稅 處									衡 陽 縣 政 府								1	
湘 陰 省	稅 處									衡 陽 縣 政 府								1	
澧 縣 省	稅 處									衡 陽 縣 政 府								6	
常 德 省	稅 處									衡 陽 縣 政 府								3	
桃 源 省	稅 處									衡 陽 縣 政 府								3	
祁 陽 省	稅 處									衡 陽 縣 政 府								3	
武 岡 省	稅 處									衡 陽 縣 政 府								1	
行 孔 記										衡 陽 縣 政 府								3	
城 陵 磯 稅 局	稅 局									衡 陽 縣 政 府								2	
岳 陽 稅 局	稅 局									衡 陽 縣 政 府								3	
財 政 廳 第 一 科	稅 局									衡 陽 縣 政 府								2	
官 廳 稅 局	稅 局									衡 陽 縣 政 府								1	
應 收 款 項	稅 局									衡 陽 縣 政 府								1	
通 次										衡 陽 縣 政 府								1	
合 計		1	2	4	7	9	7	5	8	3	合 計		1	2	4	7	5	8	3

廳長
科長
技正
科員
製表員



### 湖南省財政廳暫支餘額表

中華民國 21 年 2 月份 第 8 號第 1 頁

摘要	金額						摘要	金額												
	千	百	十	元	角	分		千	百	十	元	角	分							
清鄉司令部			1	2	7	6	承前			4	4	7	3	6	2	5	3			
常德警備司令部			1	1	0	0	棉業試驗場					2	4	9	6	0	0	0		
第一警備司令部			5	6	0	0	茶業試驗場					1	3	8	9	8	0	0		
水學總隊部			5	5	4	1	修業棉棉試驗場						1	6	7	0	0	0		
長沙市黨部			3	2	4	2	衡陽縣政府					2	0	0	0	0	0	0		
湖南警備部			1	0	5	1	瀏陽縣政府					3	5	4	2	0	0	0		
瀏陽縣黨部						3	芷江縣政府						2	0	0	0	0	0		
南縣縣黨部						3	平江縣政府						8	0	9	4	0	0		
長沙縣黨部						6	宜章縣政府						2	0	0	0	0	0		
茶陵縣黨部						3	南縣縣政府						7	3	1	0	0	0		
第四路總指揮部			4	8	5	0	茶陵縣政府						2	5	0	0	0	0		
零陵軍防區指揮部						3	黔陽縣政府						2	0	0	0	0	0		
南華安團防區指揮部			1	0	0	0	藍山縣政府						2	0	0	0	0	0		
永大龍桑團防區指揮部			2	6	1	8	永順縣政府							7	5	4	5	3		
乙巳俱樂部						8	通道縣政府							7	0	0	0	0		
省會警備部			6	5	2	4	任靖縣政府							6	1	0	0	0		
省會公安局			2	5	0	6	晃縣縣政府							1	3	6	4	0	9	
全省公路局			6	5	5	0	地質調查所							2	0	6	8	0	0	
電政管理局			2	7	0	1	會民教養所							5	2	6	3	0	0	
南縣公安局						3	度量衡檢定所								9	7	8	0	0	
南縣財政局			4	8	5	5	長沙看守所								1	5	3	9	0	
平江財政局						3	衡陽看守所									1	6	0	0	
嶺山森林局			2	0	0	0	平瀏地方自治訓練所								1	8	0	0	0	
嶽麓森林局			4	3	1	0	民政廳								6	9	1	3	4	7
第一師範			1	3	4	4	教育廳								5	1	7	1	3	4
第二七八軍			4	0	0	0	財政廳								3	3	3	4	4	0
烈士祠						9	湖南大學								2	6	3	0	3	0
應付款項			4	6	2	6	陸軍監獄署									3	8	8	0	0
存			3	5	7	1	第十師								7	8	0	0	0	0
通次			4	4	1	7	通次頁								6	2	6	2	2	1

廳長

科長

校正

科員

製表員

# 湖南省財政廳暫支餘額表

中華民國二十一年二月份 第 2 號第 2 頁

摘 要	全 額					摘 要	全 額												
	千	百	十	元	分		千	百	十	元	分								
承前頁	6	2	8	2	2	1	9	0	7										
殘廢軍人救養院			1	8	3	8	4	3	2	0	全	承	前						
高等師範學校			2	5	6	9	9	0	0	0	日	報							
仁術醫院					4	3	2	0	0	0	日	報							
長沙地方醫院					4	6	1	3	0	3	公	報							
邵陽地方醫院						5	0	6	0	0	陳	到	館						
公醫醫院						3	4	3	0	0	倫	育	館						
高等法院第二分院						3	6	8	5	4	山	書	館						
高等法院第一分院						5	5	6	3	0	長	監	獄						
防疫醫院						9	0	7	7	0	沙	監	獄						
孤兒院						1	0	7	1	0	湖	督	監	獄					
陸軍醫院							4	2	3	0	平	督	監	獄					
肺病療養院							7	9	9	0	南	督	監	獄					
四路總部殘廢軍人救養院							1	8	9	0	永	督	監	獄					
省黨務捐委會						6	1	7	1	3	資	桂	警	備	團				
省縣務委會							2	0	8	9	瀏	陽	保	安	團				
育屏學會							7	3	0	6	醴	陵	保	安	團				
紅十字會								1	6	0	平	江	保	安	團				
審計委員會							2	3	3	5	平	瀏	共	促	進	團			
善後委員會							3	7	7	0	益	陽	公	法	團	柳	借	費	
安塞建設委員會							1	2	9	4	銀	行	代	辦	全	庫	經	費	
國術考試委員會							2	5	0	0	市	區	教	育	費				
救濟水災委員會							1	0	5	5	留	學	生	公	費				
預算委員會							2	0	2	5	第	四	中	附	小	及	家	養	團
決算委員會							1	1	4	6	南	京	青	白	日	報	社		
瀏陽善後委員會							2	0	0	0	常	漢	分	租	馬	家	增		
教育經費保證會							8	2	6	8	衡	陽	分	庫	欠	款			
湘災救濟會							1	4	0	0	常	德	分	庫	欠	款			
民生工廠							6	9	5	0	洪	江	分	庫	欠	款			
過次							8	3	8	0	沅	陵	分	庫	欠	款			
											過	次	頁						

廳長

科長

技正

科員

製表員

# 湖南省財政廳暫支餘額表

中華民國 21 年 2 月份

第 8 號第 3 頁

摘要		金額					摘要		金額											
		千	百	十	元	角			分	厘	千	百	十	元	角	分	厘			
承前頁		1	1	0	0	3	7	2	7	0	承前頁		1	2	7	3	3	6	6	
湖南航空	處			2	3	1	9	8	0	0	第一職	技			3	0	8	7	0	0
平瀏縣	處			3	7	0	0	0	0	0	第二職	技			3	1	5	9	0	0
省銀行	處			1	4	9	7	0	0	0	第一職	技			4	3	0	4	0	0
市政籌備	處					4	0	0	0	0	第四職	技			7	3	8	0	0	0
留日公費	處					3	1	0	0	0	第五職	技			2	1	2	0	0	0
海陸空司令部	處			4	0	0	0	0	0	0	第六職	技				3	0	0	0	0
官紙印刷局	處					7	0	5	0	0	第一女職	技			1	2	0	1	2	3
長沙各米	處			1	4	4	0	0	0	0	市民學	技			5	1	3	0	0	0
蘆林津谷米	處			1	4	1	9	0	0	0	高級工業學	技			9	9	5	3	0	0
南新谷米	處			5	3	1	0	0	0	0	高級農科學	技			9	9	0	8	0	0
城陵磯谷米	處			2	1	3	3	0	0	0	育才學	技			1	2	4	0	0	0
醴陵谷米	處			4	1	1	0	0	0	0	楚怡學	技			2	2	0	0	0	0
重子學檢閱	處					7	0	0	0	0	協均學	技			3	0	0	0	0	0
孔子院	處					3	0	0	0	0	協均學	技			0	0	0	0	0	0
善後捐辦事	處					6	2	2	0	0	康道成	技			1	0	4	0	0	0
南縣省稅	處					3	0	0	0	0	南縣學	技			1	0	8	0	0	0
華容省稅	處			1	2	9	2	0	0	0	成平	技			2	2	5	0	0	0
各界進修院	處			3	0	0	0	0	0	0	平船	技			3	0	0	0	0	0
第一中	校			1	2	3	0	0	0	0	船復	技			3	9	4	0	0	0
第二中	校			4	3	0	0	0	0	0	初級	技			1	3	0	0	0	0
第二中	校			4	0	0	0	0	0	0	高峰	技			1	7	1	0	0	0
第四中	校			1	0	7	5	3	1	5	第一職	技			9	0	0	0	0	0
第五中	校			7	2	2	3	0	0	0	第三職	技			2	0	0	0	0	0
第六中	校			4	1	4	4	3	4	0	第六職	技			2	9	2	0	0	0
衡州中	校			7	0	0	0	0	0	0	第十職	技			2	0	0	0	0	0
衡德中	校			0	2	3	0	0	0	0	第十五職	技			7	0	0	0	0	0
明德中	校			2	0	0	0	0	0	0	第一中	技			4	0	0	0	0	0
新式	校			1	5	3	0	0	0	0	鄂職	技			0	0	0	0	0	0
過次				1	2	7	3	3	4	6	過次				1	2	7	3	3	4

廳長

科長

技正

科員

製表員

# 湖南省財政廳暫支餘額表

中華民國 21 年 2 月份

第 8 號第 24 頁

摘 要	金 額					摘 要	金 額					
	十	百	千	元	角		分	十	百	千	元	角
承前頁	1	2	3	4	5	6	7	8	9	0	1	2
史 蓮 女 技				1	4	0	0	0	0	0		
周 南 女 技				1	0	0	0	0	0	0		
欽 明 女 技				2	4	5	0	0	0	0		
涵 德 女 技				2	0	0	0	0	0	0		
崇 實 女 技				1	0	0	0	0	0	0		
撰 範 女 技				1	4	3	0	0	0	0		
含 光 女 技				8	0	0	0	0	0	0		
隱 儲 女 技				8	0	0	0	0	0	0		
自 治 女 技				5	1	0	0	0	0	0		
長 鄧 腰 五 十 技				7	1	0	5	1	0			
水 警 第 一 隊				3	3	4	3	0	0	0		
水 警 第 二 隊				2	0	0	0	0	0	0		
水 警 第 六 隊				1	4	1	1	0	0	0		
省 府 衛 士 第 一 隊				2	3	7	0	0	0	0		
省 府 衛 士 第 二 隊				3	1	0	0	0	0	0		
茶 陵 保 安 大 隊				4	0	0	0	0	0	0		
廣 壽 保 安 大 隊				2	0	0	0	0	0	0		
政 國 別 匪 宣 傳 第 一 大 隊				1	3	2	6	0	0	0		
政 國 別 匪 宣 傳 第 二 大 隊				1	1	8	0	0	0	0		
合 計	1	2	9	3	9	4	2	5	1	4		

廳長
科長
技正
科員
製表員



湖南省地方收支月計表

自中華民國20年7月1日起至中華民國21年6月30日止

中華民國21年 8 月份

第 9 號

Table with columns for Receipts (收入) and Expenditures (支出), subdivided into categories like General Administration, Education, and Health. It includes sub-totals and a grand total at the bottom.

總長

科長

技正

科員

製表員



湖南省地方收支月報表

中華民國 21 年 8 月份

收方

付方

科目	經常門			臨時門			暫記	總計	科目	經常門			臨時門			暫記	總計
	轉帳	現金	合計	轉帳	現金	合計				轉帳	現金	合計	轉帳	現金	合計		
已往各年度									已往各年度								
田賦	287223546	7811851	295035396					295035396	田賦	18017000		18017000	4754000		4754000		22771000
契稅	20749258	9620024	30369282					30369282	行政費	110826102	1734874	112560976	2870000		2870000		115430976
牙稅	403750	4419797	4823547					4823547	司法費	52514851	797300	54312151					54312151
屠宰稅	15409048	2340193	17749241					17749241	公安費	10189150	1411000	11600150	30186144		30186144		41736294
船捐	1740000	197958	1937958					1937958	財務費	62357378		62357378	6748994		6748994		68106372
鹽稅附加	91047231		91047231					91047231	教育文化費	18184843		18184843					18184843
統稅	1016260	646000	1662260					1662260	農礦費	346500		346500	524000		524000		870500
營業稅	24192041	32759743	56951784					56951784	協助費	1000000		1000000	213900		213900		1213900
出產稅	1319500	26345631	27665131					27665131	交通費	296400000		296400000	598380		598380		296998380
財產收入	103513	3050000	3153513					3153513	救郵費				1818500		1818500		1818500
行政收入	9467896		9467896					9467896	雜項支出	12346500	147000	12493500	34883122		34883122		46876622
雜項收入	30157965	2070120	32228085	5923581	588651	6512232		6512232	88740817	593182324	4090174	587272498	80833140	213900	81047040		668319588
本年度	482830107	89261817	572091424	5923581	588651	6512232		6512232	578603656	本年度							
田賦	106920650	23222494	130143144					130143144	田賦	700000		700000	376000		376000		1076000
契稅	13609095	53165477	66774572					66774572	行政費	37909850	2041200	39951050	4044050		4044050		43995100
牙稅	589500	5555000	6144500					6144500	司法費	21051390		21051390					21051390
屠宰稅	717952	8607486	9325438					9325438	公安費	67504340	7110000	74614340	23212450	1968000	25180450		99794790
船捐	3338000	185312	3523312					3523312	財務費	11739100		11739100	84180		84180		11823280
房捐	40923104		40923104					40923104	教育文化費	161219720	6977930	168197650					168197650
營業稅	11065698	36461774	47527472					47527472	衛生費	40923104	1700000	42623104					42623104
出產稅	44630298	100517555	145147853					145147853	協助費	4080000		4080000					4080000
產銷稅	35455917	93831006	129286923					129286923	其他支出	251200		251200	60000		60000		311200
鹽稅附加	88063412		88063412					88063412	進運暫收	304455600	17829130	322284730	27776680	1968000	29744680		352029410
地方財產收入	600000	841680	1441680					1441680	暫支							400976568	400976568
地方行政收入	5393750		5393750					5393750								348935305	348935305
田賦附加收入	1569400		1569400					1569400								749911871	749911871
契稅附加收入	1771494	1095600	2867094					2867094									
牙稅附加收入	12938639		12938639	120000		120000		120000	12938639								
各項罰金				369124	7806149	8175273		8175273									
各項滯納金				69368	2326613	2395981		2395981									
各項憑照費					400000	400000		400000									
雜項收入				21880	1028504	1047384		1047384									
其他收入				80000	3000	83000		83000									
其他收入				80000	3000	83000		83000									
暫收	376043909	323483384	699527293	659872	11562266	12222138		12222138	711749431								
收回暫支							200776903	200776903									
							278859900	278859900									
							478636803	478636803									
上月結存			1271618717			18734370	478636803	1769989890			909557228			110791720	749911871	1770260818	
								279499	本月結存								8570
								1770269889									1770269889

財政廳長

科長

技正

科員

製表員

# 湖南省財政廳暫收餘額表

中華民國二十一年 3 月份

第 9 號第 1 頁

摘要	金額					摘要	金額								
	千	百	十	元	角		分	厘	毫	絲	忽				
衡 庫 報 告 書	2	4	8	0	5	承 前	3	7	4	9	2	2	4	1	4
常 庫 報 告 書	4	0	1	5	0	長 江 縣 政 府					1	0	0	0	0
洪 庫 報 告 書	6	0	4	1	5	長 澧 縣 政 府					1	0	0	0	0
沅 庫 報 告 書	1	3	4	3	3	茶 陵 縣 政 府					2	0	0	0	0
邵 庫 報 告 書	2	1	5	0	5	資 興 縣 政 府					9	0	0	0	0
衡 庫 暫 記	1	0	0	5	3	平 江 縣 政 府					1	0	0	0	0
常 庫 暫 記	1	0	8	9	1	城 陵 磯 稅 局 特 捐					2	0	3	5	5
洪 庫 暫 記	9	3	2	9	5	岳 陽 稅 局 特 捐					3	6	1	0	3
行 禮 記	3	5	0	0	0	財 政 廳 第 一 科 經 手 借 入					2	4	2	8	3
財 政 廳 會 計 處	5	1	0	1	7	省 銀 行					1	5	4	0	0
善 後 捐 辦 事 處	0	8	5	5	1	官 產 租 金					1	0	0	0	0
自 查 籌 備 處	2	0	0	0	0	應 收 款 項					1	5	9	7	8
衡 陽 省 稅 處	5	6	0	0	0	柳 借 項					2	3	7	6	7
郴 縣 省 稅 處	4	1	7	0	0	長 沙 市 黨 部					4	9	5	0	0
湘 鄉 省 稅 處	6	0	0	0	0	第 十 一 屆 運 動 會					1	0	0	0	0
寧 遠 省 稅 處	9	0	0	0	0	長 沙 舊 監 獄					3	0	0	0	0
益 陽 省 稅 處	2	3	0	0	0	長 沙 營 業 稅 局					2	1	0	0	0
湘 潭 省 稅 處	3	5	9	0	0	洪 江 營 業 稅 局					6	0	0	0	0
攸 縣 省 稅 處	3	0	3	2	1	岳 陽 營 業 稅 局					4	0	0	0	0
安 仁 省 稅 處	3	8	0	0	0	邵 陽 省 稅 局					1	9	7	0	0
常 寧 省 稅 處	1	5	0	0	0	全 省 公 路 局					6	0	0	0	0
岳 陽 省 稅 處	3	0	0	0	0	邵 陽 營 業 稅 兼 產 銷 稅 局					4	0	7	9	0
湘 陰 省 稅 處	1	0	0	0	0	湘 陽 營 業 稅 兼 產 銷 稅 局					2	0	0	0	0
澧 縣 省 稅 處	6	0	0	0	0	岳 陽 產 銷 稅 局					1	2	5	9	7
醴 陵 省 稅 處	2	0	0	0	0	水 警 第 二 隊					3	4	3	0	0
長 沙 省 稅 處	2	0	0	0	0	水 警 第 三 隊					5	0	0	0	0
常 德 省 稅 處	3	3	0	0	0	水 警 第 四 隊					6	5	8	0	0
桃 源 省 稅 處	8	0	0	0	0	水 警 第 五 隊					5	0	6	0	0
祁 陽 省 稅 處	1	9	3	5	3	建 設 廳					1	0	0	0	0
過 次	5	7	4	9	2	合 計					1	9	2	4	5

廳長

科長

技正

科員

製表員

### 湖南省財政廳暫支餘額表

中華民國 21 年 3 月份

第 9 號第 1 頁

摘	要	全 額					摘	要	全 額								
		千	百	十	元	角			分	千	百	十	元	角	分		
省	府	2	4	5	6	9	承	前	2	4	2	9	6	6	1	1	3
湖	南	2	5	3	1	9	清	鄉	2	9	7	6	6	0	0	0	0
平	瀏	5	7	0	0	0	警	備	9	5	2	4	0	0	0	0	0
華	容	1	2	9	2	0	水	警	6	0	0	4	8	0	0	0	0
南	縣	3	0	0	0	0	長	沙	5	5	6	3	6	8	7		
澧	安	3	9	0	5	0	常	澧	2	0	6	0	0	0	0	0	0
長	沙	1	4	4	2	0	湘	南	1	0	5	1	7	0	0	0	0
蘆	林	4	1	3	9	0	第	一	3	6	0	0	0	0	0	0	0
南	華	8	3	1	5	0	第	四	4	8	5	0	0	0	0	0	0
城	陵	2	1	3	3	0	案	印	3	0	0	0	0	0	0	0	0
醴	陵	4	1	1	0	0	南	華	1	0	0	0	0	0	0	0	0
省	銀	1	4	9	7	8	永	大	2	6	1	8	5	0	0	0	0
善	後	6	2	2	0	0	瀏	陽	3	4	0	0	0	0	0	0	0
第	一	1	5	0	0	0	南	縣	3	8	8	0	0	0	0	0	0
留	日	3	1	0	0	0	長	沙	6	0	0	0	0	0	0	0	0
長	沙	7	5	7	7	0	茶	陵	6	0	9	0	0	0	0	0	0
長	沙	4	9	5	0	0	乙	巳	8	4	0	0	0	0	0	0	0
孔	子	3	6	0	0	0	棉	業	3	0	7	5	0	0	0	0	0
董	子	7	0	0	0	0	業	事	1	8	7	9	8	0	0	0	0
官	紙	7	0	5	0	0	茶	事	2	6	4	0	0	0	0	0	0
第	十	6	0	0	0	0	修	業	2	6	7	0	0	0	0	0	0
各	界	3	0	0	0	0	國	備	2	0	3	9	0	0	0	0	0
海	陸	4	0	0	0	0	通	俗	7	1	2	0	0	0	0	0	0
民	政	1	1	2	8	9	中	山	4	2	9	1	0	0	0	0	0
財	政	5	9	5	6	2	全	民	2	1	4	2	0	0	0	0	0
教	育	7	7	7	0	3	中	山	5	8	5	8	0	0	0	0	0
建	設	4	0	0	8	0	國	民	6	6	5	8	0	0	0	0	0
息		2	3	7	1	0	市	民	8	0	0	0	0	0	0	0	0
民	生	6	9	5	0	0	大	公	1	3	0	0	0	0	0	0	0
過	次	2	4	2	9	6	過	次	4	9	7	8	1	0	1	0	0

廳長

科長

技正

科員

製表員



# 湖南省財政廳暫支餘額表

中華民國二十一年三月份 第9號第2頁

摘要	金額					摘要	金額								
	千	百	十	元	角分		千	百	十	元	角分				
承前頁	4	9	7	8	10	10	0	0	0	0	0	0			
南京青白日報			1	10	0	0			2	0	2	8	0	0	
南京民立日報				3	0	0			3	1	2	8	0	0	
通俗叢報社				1	0	0				4	0	0	0	0	
實業雜誌社					5	0					5	8	4	0	0
省會公安局	4	3	2	6	7	0			2	1	4	8	5	6	7
南縣公安局					3	0				2	8	7	0	1	0
常德公安局				3	2	4					8	1	2	0	0
岳麓森林局				5	9	1				1	1	5	3	3	0
陽山森林局				2	0	0					1	7	3	0	0
電政管理局			3	9	0	1					4	7	3	1	1
南縣財政局			4	6	5	5					5	5	6	3	0
平江財政局				3	0	6					9	4	7	5	0
漢壽省稅局				1	2	0					1	5	2	1	0
會同省稅局				2	0	0						5	0	6	0
全省公路局	1	2	5	7	0	0					5	3	0	4	0
省黨務指導會	6	8	4	1	0	0						4	2	3	0
省賑務會			2	9	6	4					1	0	3	9	0
省計委會			4	0	4	6						6	0	0	0
省庫字會			7	9	3	0					3	5	0	6	4
紅十字會				1	0	6						5	6	6	3
善後委員會				3	1	7						1	4	8	5
瀏陽善後會	2	0	0	0	0	0						3	0	5	5
湘災救濟會			1	4	0	0						1	8	0	0
教育經費保管會			2	2	6	8						3	3	0	0
安東建設委員會			1	2	9	4							9	0	0
國術考試委員會			2	8	0	0							1	6	0
黨義教師檢查委員會					8	6							4	6	2
救濟水災委員會	1	3	2	6	5	0							5	4	9
過	6	9	8	7	3	0							8	2	3
承前			6	9	8	7							6	9	8
預算委員會													2	0	2
決算委員會													3	1	2
財政委員會														4	0
建設專門委員會														5	8
殘廢軍人教養院													2	1	4
高等法院													2	8	7
仁術醫院														8	1
長沙地方法院													1	1	5
公醫醫院														1	7
高等法院第一分院														4	7
高等法院第一分院														5	5
防疫醫院														9	4
孤兒院														1	5
邵陽地方法院															5
四路總部殘廢軍人教養院															5
陸軍醫院															4
肺病療養院															1
育女院															6
地質調查所															3
會氏教養所															5
漢口衛檢定所															1
長沙看守所															3
平瀏自治訓練所															1
實業化驗所															3
台田磁業講習所															9
衡陽看守所															1
長沙拘留所															4
省銀行															5
過次頁															8

廳長                      科長                      技正                      科員                      製表員

# 湖南省財政廳暫支餘額表

中華民國三十一年 3 月份

第 9 號第 3 頁

摘要		金額					摘要		金額											
		千	百	十	元	角			分	厘	千	百	十	元	角	分	厘			
承前頁		3	3	9	6	3	7	8	承前	9	2	0	0	5	7	5	3	4		
長沙	監獄	1	8	6	0	0	0	0	廣通					1	6	4	0	0	0	
平江	監獄	4	2	0	3	0	0	0	廣通					1	4	8	0	0	0	
南縣	監獄	7	9	4	0	0	0	0	廣通					2	2	6	0	0	0	
永陵	監獄	3	0	3	5	0	0	0	廣通					3	6	0	0	0	0	
茶陵	監獄	1	0	0	0	0	0	0	廣通					1	3	6	0	0	0	
貴州	警務	2	2	9	0	0	0	0	廣通					9	0	0	0	0	0	
湖南	保安	7	3	4	2	0	0	0	廣通					2	1	2	0	0	0	
平江	保安	2	7	9	4	5	0	0	廣通					3	0	3	0	0	0	
平江	保安	7	6	1	0	0	0	0	廣通					3	8	9	2	0	0	
平江	保安	2	0	8	0	0	0	0	廣通					1	0	0	5	0	0	
平江	保安	1	4	3	3	0	0	0	廣通					4	3	0	4	0	0	
平江	保安	2	0	0	0	0	0	0	廣通					5	2	8	7	0	0	
平江	保安	7	5	0	0	0	0	0	廣通					1	6	6	7	2	3	
平江	保安	9	0	5	0	0	0	0	廣通					5	1	3	0	0	0	
平江	保安	2	9	2	0	0	0	0	廣通					1	4	0	0	0	0	
平江	保安	2	0	0	0	0	0	0	廣通					1	0	4	6	0	0	
平江	保安	2	0	0	0	0	0	0	廣通					2	0	5	0	0	0	
平江	保安	3	5	5	0	0	0	0	廣通					2	0	0	0	0	0	
平江	保安	1	9	7	0	0	0	0	廣通					1	0	0	0	0	0	
平江	保安	8	0	4	2	0	0	0	廣通					1	4	3	0	0	0	
平江	保安	8	6	3	0	0	0	0	廣通					2	0	0	0	0	0	
平江	保安	1	3	8	7	3	4	0	廣通					2	0	0	0	0	0	
平江	保安	4	0	1	0	0	0	0	廣通					6	1	0	0	0	0	
平江	保安	1	5	0	6	5	1	0	廣通					3	4	1	0	0	0	
平江	保安	7	6	9	0	0	0	0	廣通					4	2	3	9	2	0	
平江	保安	6	2	3	0	0	0	0	廣通					7	4	1	0	0	0	
平江	保安	2	6	8	0	0	0	0	廣通					2	9	0	0	0	0	
平江	保安	1	5	3	0	0	0	0	廣通					3	9	4	0	0	0	
平江	保安	9	2	0	0	5	7	5	3	4	承前	9	2	0	0	7	5	6	7	2

廳長
科長
技正
科員
製表員

# 湖南省財政廳暫支餘額表

中華民國 21 年 3 月份 | 第 9 號第 4 頁

摘 要	金 額						摘 要	金 額												
	千	百	十	元	角	分		千	百	十	元	角	分							
承前頁	9	4	4	0	7	5	6	9	2											
高級工業學校				1	3	5	3	0	0											
高級農業學校				4	2	2	0	0	0											
妙高峰中學校					1	7	1	0	0											
育才學校					1	2	4	0	0											
雙橋學校					2	2	0	0	0											
協均學校						3	6	0	0											
神功學校							8	6	0											
湖南大學	3	0	6	8	5	5	0	0												
應付款項				4	6	2	6	9	6	3										
第一師	1	5	3	1	7	0	0	0												
第二十八軍				4	0	0	0	0	0											
新 士 祠				1	9	5	0	0	0											
柳 縣 政 府	2	0	0	0	0	0	0	0												
澧 縣 政 府	3	5	4	2	0	0	0	0												
平 江 縣 政 府	8	0	9	4	0	0	0	0												
南 縣 政 府	1	1	7	0	0	0	0	0												
茶 陵 縣 政 府	6	5	0	0	0	0	0	0												
吉 水 縣 政 府				1	5	3	0	0	0											
永 順 縣 政 府					7	5	4	5	3											
保 靖 縣 政 府					6	0	0	0	0											
沅 江 縣 政 府	2	3	0	0	0	0	0	0												
長 沙 縣 政 府				4	8	4	0	0	0											
益陽各公法團柳借費				4	0	0	0	0	0											
銀行代辦金庫經費				4	6	0	0	0	0											
市 區 教 育 費				2	9	9	2	0	0											
留 日 學 生 公 費				4	8	1	7	0	0											
第四軍撥費	1	0	0	0	0	0	0	0												
另				3	5	9	1	3	0	0										
過 次	1	1	0	3	2	2	7	6	0											
陸軍監獄署																				
第十九師																				
第四中隊小及榮養團																				
常德收租局家墾																				
水警第一隊																				
水警第二隊																				
水警第六隊																				
常德保安隊																				
南縣保安隊																				
華容保安隊																				
漢壽保安隊																				
救國團匪空律第一大隊																				
救國團匪空律第二大隊																				
省府衛士第二隊																				
衡陽分庫欠款																				
常德分庫欠款																				
洪江分庫欠款																				
沅陵分庫欠款																				
合 計	1	3	6	4	0	5	8	0	1	9										

廳長

科長

技正

科員

製表員

已往各年度

湖南省地方歲入經常門報告書

科目 賦 中華民國二十一年一月份

期  
表  
集  
刊  
第  
三  
三  
期  
增  
刊

機關名稱	轉帳收入	現金收入	合計	備考
	元	元	元	
十九年度以上各年度	12,555.375	7,707.000	20,255.370	
邵陽縣省稅徵收處		1,030.000		18年度
衡陽縣省稅徵收處		1,215.000		18年度
衡山縣省稅徵收處	415.140			18年度
藍山縣省稅徵收處	1,337.006	30.000	1,397.006	17年度
郴縣省稅徵收處	1,141.200	120.000	1,261.200	17年度
靖縣省稅徵收處		290.000		16,17年度
常德縣省稅徵收處		80.000		18年度
桃源縣省稅徵收處		45.000		18年度
醴陵縣省稅徵收處		2,770.000		18年度
沅陵縣省稅徵收處	144.957			15-18年度
零陵縣省稅徵收處	5,380.838	1,380.000	6,760.838	16-18年度
安仁縣省稅徵收處	700.000			18年度
淑浦縣省稅徵收處	3,057.743			18年度
汝城縣省稅徵收處	19.400			16年度
瀘溪縣政府	329.086			17,18年度
十九年度	34,844.458	13,253.050	48,097.508	
湘潭縣省稅徵收處	3,000.000	2,942.000	5,942.000	19年度
邵陽縣省稅徵收處		460.000		19年度
耒陽縣省稅徵收處		1,161.250		19年度

已往各年度

湖南省地方歲入經常門報告書

科目 賦 中華民國二十一年一月份

財政彙刊 第二十三期 報告

機關名稱	轉帳收入	現金收入	合計	備考
	元	元	元	
祁陽縣省稅徵收處	22.900			19年度
麻陽縣政府	6,336.136			19年度
衡陽縣省稅徵收處		685.000		19年度
衡山縣省稅徵收處	5,691.827	1,215.000	6,906.827	19年度
藍山縣省稅徵收處	1,882.168			19年度
攸縣省稅徵收處		30.000		19年度
道縣省稅徵收處		630.000		19年度
常寧縣省稅徵收處		95.000		19年度
桃源縣省稅徵收處		1,030.000		19年度
沅陵縣省稅徵收處	1,169.966			19年度
零陵縣省稅徵收處		400.000		19年度
安仁縣省稅徵收處	1,047.420	430.000	1,477.420	19年度
新華縣省稅徵收處		75.000		19年度
寧鄉縣省稅徵收處	2,996.254			19年度
耒陽縣省稅徵收處		80.000		19年度
桂陽縣省稅徵收處		165.000		19年度
永順縣政府	236.648			19年度
武岡縣省稅徵收處		2,150.000		19年度
淑浦縣政府	7,909.503			19年度
寧遠縣省稅徵收處	2,689.968	1,070.000	3,759.968	19年度



呈 報 各 年 度  
湖南省地方歲入經常門報告書

科 目 田賦 中華民國二十一年一月份

財政季報 第三十二期 報告

機 關 名 稱	轉帳收入	現金收入	合 計	備 考
	元	元	元	
瀘溪縣政府	126.106	30.000	156.107	19年度
保靖縣政府	83.713			19年度
桑植縣政府	45.049			19年度
永興縣省稅徵收處	397.700	604.800	1,002.500	19年度
資興縣省稅徵收處	1,180.000			19年度
總 計	47,399.828	20,953.050	68,352.878	

已往各年度

湖南省地方歲入經常門報告書

科目 契稅 中華民國二十一年一月份

機關名稱	轉帳收入	現金收入	合計	備考
	元	元	元	
十九年度以上各年度	239.676	332.658	572.334	
零陵縣省稅徵收處	230.462			18年7、8月
零陵縣省稅徵收處	9.214			19年7、8月 逾限加徵
新寧縣政府		330.000		19年4月
綏寧縣省稅徵收處		2.658		19年8月 逾限加徵
十九年度	9,566.885	24,014.828	33,581.713	
長沙縣省稅徵收處	5,474.485	19,559.300	25,033.785	20年3-6月
長沙縣省稅徵收處	219.686			20年4-6月 逾限加徵
湘鄉縣省稅徵收處	2,000.000	1,480.896	3,480.896	20年4-6月
湘鄉縣省稅徵收處		165.432		20年1-4、6月 逾限加徵
益陽縣省稅徵收處		400.000		20年6月
龍山縣政府	280.000			20年3月
道縣省稅徵收處		1,285.516		20年3-6月
零陵縣省稅徵收處		608.641		20年3月
零陵縣省稅徵收處		26.359		20年3月 逾限加徵
臨武縣省稅徵收處		265.766		20年4-5月
臨武縣省稅徵收處		456		20年6月 逾限加徵
寧遠縣省稅徵收處	214.344			20年3月
綏寧縣省稅徵收處		121.462		20年6月
大庸縣政府	1,152.870			19年12月20年 1-8月

湖南教育叢刊 第十五期 報告

已往各年度  
湖南省地方歲入經常門報告書

科目 契稅 中華民國二十一年一月份

財政廳 第二十三期 報告

機關名稱	轉帳收入	現金收入	合計	備考
	元	元	元	
桑植縣政府	225.500			20年5,6月
永興縣省稅徵收處		100.000		20年1-6月
總計	9,806.561	24,347.486	34,154.047	

自往各年度

**湖南省地方歲入經常門報告書**

科目 牙稅 中華民國二十一年一月份

財政彙刊 第三十三期 報告

機關名稱	轉帳收入	現金收入	合計	備考
	元	元	元	
十九年度以上各年度		250.000	250.000	
零陵縣省稅徵收處		250.000		17年度19年上期牙稅
十九年度		620.000	620.000	
長沙縣省稅徵收處		320.000		20年上期牙稅
道縣省稅徵收處		45.000		20年上期牙稅
零陵縣省稅徵收處		235.000		19年下期牙稅
寧遠縣省稅徵收處		20.000		20年上期牙稅
總計		870.000	870.000	

已往各年度

湖南省地方歲入經常門報告書

科目 屠宰稅 中華民國二十一年一月份

財政彙刊 第二十三期 報告

機關名稱	轉帳收入	現金收入	合計	備考
	元	元	元	
十 九 年 度	4,237.548	925.927	5,163.475	
湘鄉縣省稅徵收處		208.860		20年6月
黔陽縣省稅徵收處		30.000		20年1月
藍山縣省稅徵收處	75.088			20年2-5月
郴縣省稅徵收處	21.770			20年6月
攸縣省稅徵收處	2,000.000			19年11,12月 20年1-3月
常德縣省稅徵收處	821.190			20年4,5月
零陵縣省稅徵收處	955.000			19年12月 20年1-3月
新寧縣省稅徵收處	228.000			20年6月
溆浦縣政府		67.067		19年8月
瀘溪縣省稅徵收處	58.500			20年1月
會同縣省稅徵收處		500.000		20年1,5月
桑植縣政府	78.000			20年5,6月
永興縣省稅徵收處		120.000		20年4月
總計	4,237.548	925.927	5,163.475	

已往各年度

湖南省地方歲入經常門報告書

科目 公路捐 中華民國二十一年一月份

機關名稱	轉帳收入	現金收入	合計	備考
	元	元	元	
十九年度	1,000.000		1,000.000	
清理兩湖特稅處湖南分處	1,000.000			20年上期
總計	1,000.000		1,000.000	

財政部 第三十三期 報告

已往各年度

湖南省地方歲入經常門報告書

財 政 廳 刊 第 二 十 三 期 報 告 九  
科 目 統 稅 中華民國二十一年一月份

機 關 名 稱	轉帳收入	現金收入	合 計	備 考
	元	元	元	
十 九 年 度	1,402.800		1,402.800	
郴 縣 統 稅 局	1,402.800		1,402.800	19年9,10月 百 貨 稅
總 計	1,402.800		1,402.800	

已往各年度

湖南省地方歲入經常門報告書

科目 營業稅 中華民國二十六年一月份

機關名稱	轉帳收入	現金收入	合計	備考
	元	元	元	
十 九 年 度	1,080.572	31.668	1,112.240	
耒陽營業稅局	600.000			20年1,2月
衡陽營業稅局	67.270			20年6月
南縣營業稅局		15.600		20年6月
石門縣政府	29.640			20年5,6月
寧遠縣省稅徵收處	175.725	16.068	191.793	20年5,6月
江華縣政府	208.000			20年4-5月
總 計	1,080.572	31.668	1,112.240	

財政廳 第三十三期 報告







已往各年度

湖南省地方歲入經常門報告書

科目 地方行政收入 中華民國二十一年一月份

財政彙刊 第三十三期 報告

機關名稱	轉帳收入	現金收入	合計	備考
	元	元	元	
十九年度		802.092	802.092	
第一女子職業學校		802.092		19年下期教育收入(出品收入)
總計		802.092	802.092	

已往各年度

湖南省地方歲入經常門報告書

科目 雜項收入 中華民國二十一年一月份

財政彙刊 第二十三期 報告

機關名稱	轉帳收入	現金收入	合計	備考
	元	元	元	
十九年度以上各年度	145.043		145.043	
酃縣省稅徵收處	1.057			17年度 田賦券費
零陵縣省稅徵收處	123.986			18年7,8月19年 1月契紙工本
新化縣省稅徵收處	20.000			17年度 田賦券費
十九年度	6,491.854	952.712	7,444.566	
長沙縣省稅徵收處		440.700		19年9-12月20年 1-3月契紙工本
湘鄉縣省稅徵收處		144.812		19年7-11月 契紙工本
耒陽縣省稅徵收處	400.000			19年度 營業證手續料
道縣省稅徵收處		330.000		20年3-5月 契紙工本
臨武縣省稅徵收處		37.200		20年4-5月 契紙工本
新化縣省稅徵收處	280.000			19年度 田賦券費
寧鄉縣省稅徵收處	1,171.370			19年度 田賦券費
寧遠縣省稅徵收處	249.700			20年4月 營業證手續料
寧遠縣省稅徵收處	320.853			19年度 田賦券費
寧遠縣省稅徵收處	213.590			20年1-3月 契紙工本
江華縣政府	24.000			19年度 營業證手續料
汝城縣省稅徵收處	850.000			19年度 田賦券費
漵溪縣政府	3.838			19年度 田賦券費
大庸縣政府	110.400			19年12月20年 4月契紙工本
桑植縣政府	33.900			20年5,6月 契紙工本

已往各年度

湖南省地方歲入經常門報告書

科目 雜項收入 中華民國二十一年一月份

財政季刊 第二十三期 報告

機關名稱	轉帳收入	現金收入	合計	備考
	元	元	元	
省政府秘書處	2,834.200			20年上期公報售價
總計	6,636.897	952.712	7,589.609	

往各年度

湖南省地方歲入臨時門報告書

科目 雜項收入 中華民國二十一年一月份

機關名稱	轉帳收入	現金收入	合計	備考
	元	元	元	
十九年度以上各年度	941.365		941.365	
靖縣舊監獄	326.300			19年3-6月 經費餘款
桑植舊監獄	105.977			19年3月 經費餘款
沅陵舊監獄	86.400			19年6月 經費餘款
常德舊監獄	422.689			19年4-5月 經費餘款
十九年度	2,778.316	52,447.470	55,225.786	
邵陽縣省稅徵收處		120.000		20年3月 繳還出巡經費
邵陽縣省稅徵收處		120.000		20年3月繳還 行政會議經費
益陽縣省稅徵收處		80.000		20年3月 繳還出巡經費
藍山縣省稅徵收處		40.000		20年3月繳還 行政會議經費
常寧縣省稅徵收處		80.000		20年3月繳還 行政會議經費
桂陽縣省稅徵收處		120.000		19年下期 繳還出巡經費
耒遠縣省稅徵收處	1.200			02年1,2月 營業證費
永綏縣政府	80.000			19年下期繳還 行政會議經費
慈林潭穀米稽查處		40,099.337		19年12月20年 1月穀米護照費
耒遠縣省稅徵收處		9.000		20年5月 經常費餘款
臨澧縣省稅徵收處		765		20年4月 經常費餘款
臨澧縣省稅徵收處		4.370		20年4月經常費 餘款(田賦徵收)
瀘溪縣政府		3.430		20年1,2,4,5月 經常費餘款
瀘溪縣政府		350		20年6月 司法費餘款

財政彙刊 第二十三期 報告

已往各年度

湖南省地方歲入臨時門報告書

科目 雜項收入 中華民國二十一年一月份

機關名稱	轉帳收入	現金收入	合計	備考
	元	元	元	
郴縣省稅徵收處	3.187			19年度臨時費餘款
華容縣政府		690		20年4月經費餘款
湘潭縣政府		34.127		20年1,5,6月經費(營業稅徵收)
衡山縣省稅徵收處	25.332			20年1-6月經費餘款
衡山縣省稅徵收處	500			20年5月經費餘款(田賦徵收)
衡山縣省稅徵收處	27.341			20年6月經費餘款(營業稅徵收)
江華縣政府		3.550		20年1月經費餘款
沅江縣政府		1.065		20年5,6月經費餘款
晃縣縣政府		14.680		19年11月20年4月經費餘款
新化縣政府		27.000		20年6月經費餘款
石門縣政府	190.608			19年11,12月經費餘款
農事試驗場		1.790		20年6月經費餘款
南華穀米稽查處		112.710		19年7,8月經費餘款
第一師範	206.633	2	206.635	19年7月經費餘款
城步舊監獄	70.800			19年12月經費餘款
桑植舊監獄	4.000			19年9月經費餘款
縣務會		6.100		20年3-6月經費餘款
長沙地方法院看守所	141.000			19年7月經費餘款
靖縣舊監獄	743.035			19年7-12月經費餘款
沅陵舊監獄	259.200			19年7-12月經費餘款

財政季刊 第二十三期 報告

已往各年度

湖南省地方歲入臨時門報告書

科目 雜項收入 中華民國二十一年一月份

機關名稱	轉帳收入	現金收入	合計	備考
	元	元	元	
常德地方法院看守所	1,020.480	-		19年7-12月 經費餘款
殘廢軍人救養院		467.320		20年3月 經費餘款
檢定考試委員會		3,686.308		19年度 臨時費餘款
民衆教育委員會		7,412.043		20年4-6月 經費餘款
耒陽縣省稅徵收處	3.500			20年4月 屠宰稅罰金
瀘溪縣省稅徵收處	1.500			20年4月 屠宰稅罰金
航空處		2.833		20年5,6月 經費餘款
總計	3,719.682	52,447.470	56,167.152	

財政彙刊 第二十三期 報告



## 湖南省地方歲入經常門報告書

科目 田賦 中華民國三十三年一月份

財政彙刊 第二十二期 報告

機關名稱	轉帳收入	現金收入	合計	備考
	元	元	元	
邵陽縣省稅徵收處	195.500			20年度
零陵縣省稅徵收處	503.442			20年度
沅陵縣省稅徵收處	270.077			20年度
零陵縣省稅徵收處	230.000	214.000	444.000	20年度
永順縣政府	5,626.432			20年度
永興縣政府	4,829.000			20年度
石門縣政府	4,406.444			20年度
汝城縣政府	4,239.200			20年度
瀘溪縣政府	486.137			20年度
保靖縣政府	945.024			20年度
嘉禾縣政府	814.820			20年度
郴縣省稅徵收處	2,220.938			20年度
<b>總計</b>	<b>24,767.014</b>	<b>214.000</b>	<b>24,981.014</b>	

## 湖南省地方歲入經常門報告書

科目 契稅 中華民國三十三年十月份

機關名稱	轉帳收入	現金收入	合計	備 考
	元	元	元	
長沙縣省稅徵收處	296.829	89.700	386.529	20年7月
耒陽縣省稅徵收處	6.458			20年10月
湘鄉縣省稅徵收處		3,617.840		20年10-12月
衡陽縣省稅徵收處	1,778.920			20年11月
桂陽縣省稅徵收處		67.524		20年10, 11月
澧縣省稅徵收處		2,000.000		20年11, 12月
古丈縣政府		72.104		20年10月
道縣縣政府		1,170.592		20年7-10月
常德縣省稅徵收處		1,000.000		20年12月
寧鄉縣省稅徵收處		2,566.060		20年10-12月
綏寧縣政府		3,454.761		20年10-12月
零陵縣省稅徵收處		1,000.000		20年9-12月
臨湘縣省稅徵收處		4.254		20年12月
臨澧縣省稅徵收處		500.000		20年7月
臨武縣政府		88.590		20年7, 10月
石門縣政府	2,076.156			20年7-11月
慈利縣政府	924.934			20年7-9月
保靖縣政府	231.720			20年度
桑植縣政府	159.780			20年7-10月
總 計	5,472.797	12,681.425	18,154.222	

財政部 第三十三期 報告

二〇



## 湖南省地方歲入經常門報告書

科目 屠宰稅 中華民國二十一年一月份

機關名稱	轉帳收入	現金收入	合計	備考
	元	元	元	
耒陽縣省稅徵收處	283.456			20年11月
湘鄉縣省稅徵收處		5,594.200		20年8-12月 21年1月
衡陽縣省稅徵收處	2,389.723			20年11、12月
古丈縣政府	138.586	195.270	333.856	20年9-11月
沅陵縣省稅徵收處	437.205			20年7、8月
零陵縣省稅徵收處	95.000			20年9月
石門縣政府	393.180			20年7-11月
保靖縣政府	78.943			20年7月
桑植縣政府	122.807			20年7-10月
郴縣省稅徵收處	427.173			20年7、8月
新寧縣省稅徵收處	224.800			20年7月
耒鄉縣省稅徵收處		400.000		20年10月
總計	4,549.873	6,189.470	10,739.343	

第 三 十 三 期 報 告

## 湖南省地方歲入經常門報告書

科目 船捐 中華民國二十一年一月份

財  
務  
彙  
刊  
  
第  
二  
十  
三  
期  
  
報  
告

機 關 名 稱	轉帳收入	現金收入	合 計	備 考
	元	元	元	
衡陽營業稅局	132.400			20年10,12月 帆船捐
常德營業稅局	1.600			20年11月 帆船捐
南縣營業稅局		1,896.840		20年7-12月21 年1月帆船捐
長沙營業稅局		34.000		20年12月 帆船捐
總 計	134.000	1,930.840	2,064.840	

## 湖南省地方歲入經常門報告書

科目 營業稅 中華民國二十一年一月份

機關名稱	轉帳收入	現金收入	合計	備考
	元	元	元	
攸縣舊稅徵收處	963.767			20年7-9月
石門縣政府	1,353.860			20年7-12月
桑植縣政府	246.564			20年9,10月
會同營業稅局	450.000			20年8,11月
衡陽營業稅局	2,077.779			20年10-12月
常德營業稅局	3,795.938			20年11,12月
邵陽營業稅局		1,504.400		20年12月
益陽營業稅局	1,138.400			20年8月
總計	10,028.808	1,504.400	11,530.708	

財政彙刊 第二十三期 報告

## 湖南省地方歲入經常門報告書

科目 出產稅 中華民國二十一年一月份

財政廳  
歲入科  
第三十三期  
報告書  
二五

機關名稱	轉帳收入	現金收入	合計	備考
	元	元	元	
衡陽營業稅局	2,133.303			20年11月
南縣營業稅局		10.800		20年7月
河洑出產稅局	820.000			20年11月
<b>總計</b>	2,953.303	10.800	2,964.103	

## 湖南省地方歲入經常門報告書

科目 產銷稅 中華民國三十一年十一月份

機關名稱	轉帳收入	現金收入	合計	備考
	元	元	元	
澧縣營業稅局		5,516,000		20年12月
會同營業稅局	1,500,000			20年11,12月
衡陽營業稅局	27,223,147			20年11,12月
常德營業稅局	34,440,951			20年11,12月
邵陽營業稅局		98,270		20年12月 21年1月
湘潭營業稅局	6,370,000			20年11月
南縣營業稅局		957,740		20年11,12月 21年1月
長沙營業稅局		62,111,140		20年11,12月 21年1,2月
河洑產銷稅局		79,118		20年12月
總計	69,524,098	71,071,568	140,605,666	

財政季刊 第三十三期 報告 二六



## 湖南省地方歲入經常門報告書

科目 地方財產收入 中華民國二十一年一月份

財政彙刊 第二十三期 報告

機 關 名 稱	轉帳收入	現金收入	合 計	備 考
	元	元	元	
省 倉 管 理 處		219.000		20年7-10月
總 計		219.000	219.000	

## 湖南省地方歲入經常門報告書

科目 鹽 稅 中華民國二十一年一月份

財政彙刊 第二十三期 報告

機 關 名 稱	轉帳收入	現金收入	合 計	備 考
	元	元	元	
建 設 廳	7,477.050			20年11,12月
總 計	7,477.050		7,477.050	

## 湖南省地方歲入經常門報告書

財 政 彙 刊 第 二 十 三 期 報 告

科 目 鑛稅地方附加 中華民國二十一年一月份

機 關 名 稱	轉帳收入	現金收入	合 計	備 考
	元	元	元	
建 設 廳	3,449.700			20年11月 附加稅款
建 設 廳	1,269.750			20年11月 附加辦公費
總 計	4,719.450		4,719.450	

## 湖南省地方歲入經常門報告書

科目 田賦券費收入 中華民國二十一年一月份

財政彙刊 第二十三期 報告

機 關 名 稱	轉帳收入	現金收入	合 計	備 考
	元	元	元	
寧遠縣省稅徵收處	5.875	—		20年度
總 計	5.875		5.875	

## 湖南省地方歲入經常門報告書

科目 契紙工本收入 中華民國二十二年一月份

財政部彙編 第二十三期 雜誌

機關名稱	轉帳收入	現金收入	合計	備考
	元	元	元	
湘鄉縣省稅徵收處		193.500		20年10-12月
衡陽縣省稅徵收處	43.500			20年12月
桂陽縣省稅徵收處		3.000		20年10,11月
古丈縣政府		10.200		20年10月
道縣縣政府		270.000		20年7-10月
寧鄉縣省稅徵收處		54.000		20年10,11月
綏甯縣政府		277.756		20年7,10-12月
臨武縣政府		12.600		20年7,10月
永興縣政府	4.000			20年8-10月
保靖縣政府	12.600			20年7月
桑植縣政府	98.400			20年7-10月
總計	158,500	821.056	979.556	

## 湖南省地方歲入臨時門報告書

科目 各項罰金 中華民國二十一年一月份

機關名稱	轉帳收入	現金收入	合計	備考
	元	元	元	
衡陽縣省稅徵收處	4.909			20年12月屠宰稅罰金
攸縣省稅徵收處	1.353			20年8月營業稅罰金
常德縣省稅徵收處		368.144		20年11月契稅罰金
會同營業稅局	49.424			20年11月營業稅罰金
衡陽營業稅局	114.792			20年11,12月產銷稅罰金
常德營業稅局	154.725			20年10,11月產銷稅罰金
邵陽營業稅局		15.330		20年12月產銷稅罰金
南縣營業稅局		12.020		20年12月產銷稅罰金
長沙營業稅局		331.275		20年12月產銷稅罰金
總計	325.194	723.769	1,051.963	

附錄彙刊 第二十三期 報告

## 湖南省地方歲入臨時門報告書

科目 各項滯納金 中華民國二十一年一月份

財政彙刊 第二十三期 報告

機關名稱	轉帳收入	現金收入	合計	備考
	元	元	元	
長沙縣省稅徵收處		42.000		20年10月 換帖逾限加徵
長沙縣省稅徵收處		20.300		20年9、10月 牙稅滯納金
湘鄉縣省稅徵收處		129.120		20年10、11月 契稅逾限加徵
桂陽縣省稅徵收處		12.853		20年10、11月 契稅逾限加徵
古丈縣政府		3.296		20年10月 契稅逾限加徵
耒陽縣省稅徵收處		21.395		20年10、11月 契稅逾限加徵
寧遠縣省稅徵收處		3.750		20年12月 牙稅滯納金
綏寧縣政府		14.135		20年10-12月 契稅逾限加徵
臨武縣政府		2,6.8		20年7月 契稅逾限加徵
總計		246.467	246.467	





日往各年度

湖南省地方歲出經常門報告書

科目 黨務費 中華民國二十二年六月份

機關名稱	轉帳支出	現金支出	合計	備考
	元	元	元	
十九年度以上各年度	1,400.000			
麻陽縣黨部	500.000			19年5,6月補助費
瀘浦縣黨部	900.000			19年5,6月補助費
十九年度	6,633.400	1,950.000	8,583.400	
平江縣黨部		1,350.000		20年4-5月補助費
瀏陽縣黨部		600.000		20年4月補助費
沅陵縣黨部	700.000			20年1,3月補助費
寧鄉縣黨部	1,200.000			20年4-5月補助費
郴縣縣黨部	450.000			20年2月補助費
安仁縣黨部	700.000			20年2,3月補助費
芷江縣黨部	233.400			20年4月補助費
芷江縣黨部	350.000			19年9月補助費
瀘溪縣黨部	500.000			19年11,12月補助費
麻陽縣黨部	250.000			19年12月補助費
瀘浦縣黨部	2,250.000			19年7-11月補助費
總計	6,633.400	1,950.000	8,583.400	

財政部彙刊 第二十三期 報告

應往各縣員

湖南省地方歲出經常門報告書

科目 行政費 中華民國二十二年一月份

財政彙報 第二十三期 報告

機關名稱	轉帳支出	現金支出	合計	備考
	元	元	元	
十九年度以上各年度	3,840.000	120.000	3,960.000	
麻陽縣政府	1,440.000			19年5、6月行政費
龍山縣政府	280.000			19年2月行政費
常德縣政府	680.000			19年6月行政費
麻陽縣政府	720.000			19年4-5月自治協助員俸
新寧縣政府	300.000			19年5月自治協助員俸
寧遠縣財政局	240.000			19年1-4月局長俸
寧遠縣財政局	60.000			19年6月局長俸
寧遠縣財政局	60.000			18年12月局長俸
瀘溪縣教育局	60.000			19年5月局長俸
永順縣政府		120.000		經費
十九年度	41,569.738	14,819.880	56,389.618	
教育廳	514.440	11,827.280	12,341.720	20年5、6月經費
長沙縣政府	82.000			20年2月經費
耒陽縣政府	72.160			20年2月經費
湘潭縣政府	90.200			20年2月經費
芷江縣政府	57.200			20年3月經費
衡山縣政府	90.200			20年2月經費
臨武縣政府	45.760			20年2月經費
新化縣政府	72.160			20年2月經費

已往各年度

湖南省地方歲出經常門報告書

科目 行政費 中華民國二十一年一月份

機關名稱	轉帳支出	現金支出	合計	備考
	元	元	元	
桂陽縣政府	90.200			20年2月 經費
醴陵縣政府	45.760			20年3月 經費
安仁縣政府	36.080			20年2月 經費
邵陽縣政府	90.200			20年2月 經費
常德縣政府	90.200			20年2月 經費
晃縣政府	1,273.760			20年2、5月 經費
晃縣政府		1,228.000		20年1月 經費
城步縣政府	45.760			20年5月 經費
宜章縣政府	45.760			20年2月 經費
辰谿縣政府	45.760			20年4月 經費
茶陵縣政府	72.160			20年2月 經費
永明縣政府	45.760			20年2月 經費
祁陽縣政府	72.160			20年2月 經費
華容縣政府	45.760			20年4月 經費
靖縣政府	57.200			20年2月 經費
郴縣政府	2,900.000			20年3、4月 經費
永順縣政府	5,687.400			20年1-4月 經費
瀘溪縣政府	22.880			20年2月 經費
麻陽縣政府	1,155.000			19年7月 經費
嘉禾縣政府	1,097.700			20年2月 經費

財政彙刊 第二十三期 報告

已往各年度

湖南省地方歲出經常門報告書

科目 行政費 中華民國二十一年一月份

機關名稱	轉帳支出	現金支出	合計	備考
	元	元	元	
鄧縣縣政府	22.880			20年3月 經費
石門縣政府	236.368			20年1,3月 經費
通道縣政府	1,143.200			20年3月 經費
慈利縣政府	45.760			20年1月 經費
乾城縣政府	45.760			20年4月 經費
乾城縣政府	1,096.300			19年10月 經費
攸縣縣政府	45.760			20年3月 經費
安鄉縣政府	45.760			20年3月 經費
安鄉縣政府		1,195.600		20年6月 經費
會同縣政府	72.160			20年2月 經費
臨湘縣政府	1,138.400			20年3月 經費
汝城縣政府	4,994.960			20年2-6月 經費
武岡縣政府	45.760			20年1月 經費
常寧縣政府	28.600			20年4月 經費
湘陰縣政府	45.760			20年2月 經費
溆浦縣政府	45.760			20年2月 經費
溆浦縣政府	2,303.400			19年10,12月 經費
澄縣縣政府	57.200			20年4月 經費
江華縣政府	45.760			20年1月 經費
藍山縣政府	2,284.880			20年1,2,4月 經費

財政彙刊 第二十三期 報告

已往各年度

湖南省地方歲出經常門報告書

科目 行政費 中華民國二十一年一月份

財政彙刊 第二十三期 報告

機關名稱	轉帳支出	現金支出	合計	備考
	元	元	元	
湘鄉縣政府	90.200			20年2月 經費
漢壽縣政府	45.760			20年3月 經費
桂東縣政府	22.880			20年2月 經費
大庸縣政府	1,076.150			19年12月 經費
保靖縣政府	1,220.000			19年11月 經費
保靖縣政府	45.760			20年5月 經費
古丈縣政府	1,158.080			20年2,6月 經費
資興縣政府	22.880			20年1月 經費
資興縣政府	1,150.000			19年11月 經費
資興縣政府	50.000			縣長出巡
桑植縣政府	751.880			20年3,4月 經費
桑植縣政府	1,100.000			20年1,2月 經費
東安縣政府	22.880			20年1月 經費
綏寧縣政府	72.160			20年2月 經費
新田縣政府	45.760			20年1月 經費
寧遠縣政府	72.160			20年2月 經費
永綏縣政府	1,096.000			19年9月 經費
永綏縣政府	100.000			縣長出巡
桃源縣政府	45.760			20年1月 經費
桃源縣政府	26.400			19年11月 經費

已往各年度

湖南省地方歲出經常門報告書

科目 行政費 中華民國二十一年一月份

機關名稱	轉帳支出	現金支出	合計	備考
	元	元	元	
新寧縣政府	45.760			20年2月經費
耒陽縣政府	45.760			20年1月經費
陽明縣政府	45.760			20年2月經費
陽明縣政府	1,095.000			19年8月經費
安仁縣財政局	35.000			20年4月局長俸
衡山縣財政局	80.000			20年4月局長俸
寧遠縣財政局	48.000			19年10月局長俸
保靖縣教育局	120.000			19年11,12月局長俸
酃縣教育局	60.000			20年2月局長俸
汝城縣教育局	140.000			20年3,4月局長俸
麻陽縣教育局	70.000			20年1月局長俸
溆浦縣公安局	2,301.000			19年7-11月局長俸及補助費
溆浦縣公安局	900.000			20年1,2月局長俸及補助費
衡山縣公安局	100.000			20年4,5月局長俸
永順縣公安局	50.000			20年5月局長俸
瀘溪縣公安局	300.000			19年10月補助費
慈利縣公安局	70.000			20年5月局長俸
南縣仙鎮公安分局		40.000		20年6月局長俸
寧鄉縣公安局	70.000			20年6月局長俸
審計委員會		529.000		19年9月經費

財政部 第二十三期 報告

四〇



送 往 各 部 度

湖南省地方歲出經費門類報告

科 目 司法費 中華民國二十一年一月份

機 關 名 稱	轉帳支出	現金支出	合 計	備 考
	元	元	元	
十九年度以上各年度	7,857.534	642.266	8,499.800	
桑 植 舊 監 獄	105.977			19年1月 經 費
靖 縣 舊 監 獄	160.207			19年4-6月 經 費
永 順 舊 監 獄		281.033		18年1月 經 費
麻 陽 舊 監 獄	457.734			19年5,6月 經 費
東 安 舊 監 獄		361.233		19年3月 經 費
江 華 舊 監 獄	403.933			19年4月 經 費
零 陵 舊 監 獄	1,487.200			19年1,2月 經 費
零 陵 舊 監 獄	4,351.200			18年7-12月 經 費
零 陵 舊 監 獄	126.100			18年7,8,10月 囚 糧
永 綏 縣 政 府	224.700			19年5,6月 司 法 費
淑 浦 縣 政 府	230.820			19年5,6月 司 法 費
常德地方法院看守所	249.670			19年5,6月 經 費
十 九 年 度	17,977.223	11,782.780	29,760.003	
湖 南 高 等 法 院		9,697.200		20年5月 經 費
常 德 地 方 法 院	3,309.600			20年6月 經 費
常 德 地 方 法 院	307.000			19年7月 經 費
衡 陽 地 方 法 院	3,524.000			19年12月 經 費
鄧 縣 縣 政 府	116.920			20年4月 司 法 費
長 沙 地 方 法 院 看 守 所	141.000			19年8月 經 費

附 政 業 刊 第二十三期 報告

四二



已往各年度

湖南省地方歲出經常門報告書

科目 司法費 中華民國二十一年一月份

財政彙刊 第三十三期 報告

機關名稱	轉帳支出	現金支出	合計	備考
	元	元	元	
長沙地方法院看守所		1,000.000		20年6月 經費
常德地方法院看守所	218.473			20年1月 經費
常德地方法院看守所	975.026			19年7-12月 經費
溆浦縣政府	905.760			19年7-12月 司法費
永順縣政府	202.880			20年4月 司法費
衡山縣政府	135.140			20年5月 司法費
通道縣政府	232.000			20年5,6月 司法費
晃縣政府	435.360			19年9-12月 司法費
乾城舊監獄	194.000			19年7月 經費
慈利舊監獄	319.167			19年10月 經費
慈利舊監獄	235.767			20年4月 經費
永綏舊監獄	223.510			19年7月 經費
保靖舊監獄	12.000			19年8-10月 經費
平江舊監獄		563.400		20年5月 經費
藍山舊監獄	830.262			20年2-5月 經費
城步舊監獄	70,800			20年1月 經費
沅陵舊監獄	1,125.600			19年7-12月 經費
寧鄉舊監獄	379.754			20年5月 經費
桑植舊監獄	4.000			19年10月 經費
瀘溪舊監獄	145.167			20年1月 經費

匯往各年度

湖南省地方歲出經常門報告書

科目 司法費 中華民國二十一年一月份

財政彙刊 第二十三期 報告

機關名稱	轉帳支出	現金支出	合計	備考
	元	元	元	
汝城舊監獄	19.400			19年7月 經費
晃縣舊監獄	407.634			20年5,6月 經費
古丈舊監獄		522.180		19年9-11月 經費
靖縣舊監獄	866.235			19年7-12月 經費
靖縣舊監獄	42.900			20年1月 經費
麻陽舊監獄	1,498.402			19年7-12月 經費
溆浦舊監獄	599.466			19年11,12月 經費
總計	25,834.759	12,425.046	38,259.803	

已往各年度

湖南省地方歲出經常門報告書

科目 公安費 中華民國二十一年一月份

財政彙刊 第二十三期 報告

機關名稱	轉帳支出	現金支出	合計	備考
	元	元	元	
十九年度以上各年度	824.000	1,534.000	2,358.000	
乾城縣警察所	35.000			19年6月 所長俸
麻陽縣警察所	70.000			19年5,6月 所長俸
溆浦縣公安局	70.000			19年6月 局長俸
溆浦縣公安局	400.000			19年6月 補助費
武岡高沙公安分局	249.000			19年1-6月 局長俸
水上警察第八隊		704.000		19年5月 經費
水上警察第四隊		830.000		19年6月 經費
十九年度	720.000	5,140.000	5,860.000	
水上警察第二隊		923.000		19年7月 經費
水上警察第三隊		1,323.000	1,323.000	19年7月 經費
水上警察第五隊		1,323.000		19年7月 經費
水上警察第五隊		1,411.000		20年5月 經費
晃縣警察所	145.000			20年1-4月 所長俸
永綏警察所	80.000			20年5,6月 所長俸
麻陽警察所	175.000			19年7-11月 所長俸
大庸警察所	120.000			19年9-12月 所長俸
大庸警察所	90.000			20年1-3月 所長俸
桑植警察所	40.000	40.000	80.000	20年4,5 所長俸
鳳凰警察所	70.000			19年7,8月 所長俸



已往各年度

湖南省地方歲出經常門報告書

科目 財務費 中華民國二十一年一月份

財政彙刊 第二十三期 報告 四七

機關名稱	轉帳支出	現金支出	合計	備考
	元	元	元	
十九年度以上各年度	3,148.900		3,148.900	
寧遠縣省稅徵收處	320.000			18年12月 經費
寧遠縣省稅徵收處	1,268.900			19年1-4月 經費
寧遠縣省稅徵收處	1,170.000			19年1-3月 田賦徵收
寧遠縣省稅徵收處	390.000			18年12月 田賦徵收
十九年度	11,806.915	2,988.000	14,794.915	
省倉管理處		188.000		20年6月 經費
永興縣省稅徵收處	377.700			19年12月 經費
郴縣省稅徵收處	1,120.500			20年4-6月 經費
寧鄉縣省稅徵收處	1,097.500			20年5,6月 經費
寧遠縣省稅徵收處	365.000			19年11月 經費
安仁縣省稅徵收處	895.500			20年5,5月 經費
衡山縣省稅徵收處	3,469.000			20年1-5月 經費
郴縣省稅徵收處	306.875			20年4月 田賦徵收
寧鄉縣省稅徵收處	1,155.840			20年1-5月 田賦徵收
衡山縣省稅徵收處	680.000			20年5月 田賦徵收
蘆林潭穀米稽查處		2,400.000		20年5月 經費
蘆林潭穀米稽查處		400.000		19年10月 經費
石門縣政府	76.000			20年3月 營業稅徵收
攸縣省稅徵收處	850.000			20年1,4,5月 營業稅徵收

已往各年度

湖南省地方歲出經常門報告書

科目 財務費 中華民國二十一年一月份

機關名稱	轉帳支出	現金支出	合計	備考
	元	元	元	
衡山縣省稅徵收處	557.000			20年5,6月 營業稅徵收
藍山縣省稅徵收處	136.000			20年3月 營業稅徵收
藍山縣政府	96.000			20年5月 營業稅徵收
寧遠縣省稅徵收處	392.000			20年3,4月 營業稅徵收
江華縣政府	232.000			20年3-6月 營業稅徵收
<b>總計</b>	14,955.815	2,988.000	17,943.815	

財政彙報 第二十三期 報告

已往各年度

湖南省地方歲出經常門報告書

科目 教育文化費 中華民國二十一年一月份

財政彙刊 第三十三期 報告

機關名稱	轉帳支出	現金支出	合計	備考
	元	元	元	
十九年度	10,502.533	19,234.105	29,736.638	
第一中校		2,542.833		20年6月 經費
第五中校	5,891.000			19年7,11月 經費
第六中校	3,607.300			19年7月 經費
第六中校		1,580.333		20年6月 經費
第一師範		858.400		20年6月 經費
第四職校		569.550		20年5月 經費
二中附小		82.000		20年3月 經費
五中附小		423.917		20年6月 經費
高級工科職校		1,907.550		20年6月 經費
高級農科職校		1,502.763		20年5月 經費
第二職校		894.333		20年6月 經費
第三職校		941.833		20年5月 經費
第三職校	1,004.233			19年11月 經費
第六職校		949.000		20年3,4月 經費
第八職校		1,133.100		20年5,6月 經費
第八職校		485.550		20年4月 經費
復初中校		280.000		20年6月 補助費
周南女校中學部		650.000		20年1,5月 補助費
周南女校小學部		84.000		20年5月 補助費

四九

已往各年度

湖南省地方歲出經常門報告書

科目 教育文化費 中華民國二十一年一月份

財政彙報 第二十三期 報告

機關名稱	轉帳支出	現金支出	合計	備考
	元	元	元	
楚怡工業中學部		882.000		20年5,6月補助費
成章中校		330.000		20年4月補助費
自治女校		565.000		20年3,5月補助費
大麓學校		671.600		20年4,5月補助費
兌澤中校		650.000		20年3,5月補助費
明德中校		340.333		20年4月補助費
嶽雲中校		910.000		20年5,6月補助費
總計	10,502.533	19,234.105	29,736.638	



已往各年度

湖南省地方歲出經常門報告書

科目 農礦費 中華民國二十一年一月份

財政月刊 第二十三期 報告

機關名稱	轉帳支出	現金支出	合計	備考
	元	元	元	
十 九 年 度	3,776.250	1,934.000	5,710.250	
實業化驗所	824.000			20年5月 經費
地質調查所		1,934.000		20年5月 經費
地質調查所	1,934.000			20年6月 經費
陽山森林局	306.750			20年4月 經費
棉業試驗場常德分場	427.000			20年6月 經費
棉業試驗場衡陽育種場	284.500			20年6月 事務費
總 計	3,776.250	1,934.000	5,710.250	

已往各年度

湖南省地方歲出經常門報告書

科目 衛生費 中華民國二十一年一月份

機關名稱	轉帳支出	現金支出	合計	備考
	元	元	元	
十九年度		3,720.000	3,720.000	
湖南公醫院		2,000.000		20年3,5月 津貼
湖南防疫醫院		1,720.000		20年5月 津貼
總計		3,720.000	3,720.000	

財政彙刊 第二十三期 報告



已往各年度

湖南省地方歲出經常門報告書

科目 協助費 中華民國二十一年一月份

機關名稱	轉帳支出	現金支出	合計	備考
	元	元	元	
十 九 年 度		3,500.000	3,500.000	
市 政 籌 備 處		2,000.000		20年4月 各省 民教養所津貼
孤 兒 院		1,500.000		20年5月 津 貼
總 計		3,500.000	3,500.000	

財 政 彙 刊 第 二 十 三 期 報 告

已往各年度

湖南省地方歲出經常門報告書

科目 雜項支出 中華民國二十一年一月份

財政彙刊 第二十三期 報告

機關名稱	轉帳支出	現金支出	合計	備考
	元	元	元	
十九年度	2,000.000	6,139.000	8,139.000	
省賑務會		2,269.000		20年6月經費
殘廢軍人救養院		3,870.000		20年6月經費
四路總指揮部殘廢軍人救養院	2,000.000			20年4月津貼
總計	2,000.000	6,139.000	8,139.000	

已往各年度

湖南省地方歲出臨時門報告書

科目 黨務費 中華民國二十一年一月份

機關名稱	轉帳支出	現金支出	合計	備考
	元	元	元	
十九年度	600.000	340.000	940.000	
南縣縣黨部		56.000	56.000	第四次全國代表大會初選費
城步縣黨指委		120.000	120.000	19年7月生活費
茲利縣黨指委	300.000		3.00000	20年6月生活費
華容縣黨指委		164.000	164.000	20年4月生活費
新化縣黨指委	300.000		300.000	20年2月生活費
總計	600.000	340.000	940.000	

財政彙刊 第二十三期 報告

已往各年度

湖南省地方歲出臨時門報告書

科目 公安費 中華民國二十一年一月份

財政彙刊 第二十三期 報告

機關名稱	轉帳支出	現金支出	合計	備考
	元	元	元	
十九年度	15,792.050	34,113.270	49,905.320	
湖南省會公安局		8,478.120		臨時費
湖南省會公安局		9,028.650		夏季服裝
湖南省會警備司令部		1,000.000		20年5月 經費
湖南省清鄉司令部		14,606.500		20年2月 經費
衡耒衡團防區指揮部	1,079.000			20年5月 經費
永大龍桑團防區指揮部		1,000.000		19年8月 經費
資汝桂等備團	12,000.000			20年6月 經費
陽明特別區警備營	2,440.000			20年6月 經費
酃縣縣政府	95.500			19年12月20年 1月 遞步哨
郴縣縣政府	10.350			20年6月 剿匪副共電報
郴縣縣政府	14.400			20年6月 偵緝匪共
新寧縣政府	29.200			20年1月 偵緝匪共
新寧縣政府	90.400			20年3-5月 偵緝匪共
新甯縣政府	33.200			19年12月 偵緝匪共
總計	15,792.050	34,113.270	49,905.320	

五七

已往各年度

湖南省地方歲出臨時門報告書

科目 財務費 中華民國二十一年一月份

機關名稱	轉帳支出	現金支出	合計	備考
	元	元	元	
十九年度以上各年度	12.500		12.500	
寧遠縣省稅徵收處	12.500		12.500	19年12月 寒炭費
十九年度	594.950		594.950	
郴縣省稅徵收處	416.000			田賦製券
寧鄉縣省稅徵收處	15.530			20年5月 房屋修繕
攸縣省稅徵收處	17.400			20年1月 營業稅服裝
攸縣省稅徵收處	97.720			20年1月 營業稅修繕
寧遠縣省稅徵收處	24.700			20年2月 營業稅開辦
寧遠縣省稅徵收處	23.600			20年2月 營業稅添置
總計	607.450		607.450	

財政彙刊 第二十三期 報告 五八



已往各年度

湖南省地方歲出臨時門報告書

財政彙刊 第十三期 報告

科目 教育文化費 中華民國二十一年一月份

機關名稱	轉帳支出	現金支出	合計	備考
	元	元	元	
十九年度	346.103	2,863.333	3,209.436	
第五中校	139.470			臨時費
第一師範籌備處		2,863.333		19年9月臨時費
第一師範籌備處	206.633			19年8月臨時費
總計	346.103	3,863.333	3,209.436	





已往各年度

湖南省地方歲出臨時門報告書

科目 交通費 中華民國二十一年一月份

財政彙報 第三十三期 報告

機關名稱	轉帳支出	現金支出	合計	備考
	元	元	元	
十九年度		400.000	400.000	
鐵道隊四隊十二分隊		400.000		20年6月補助費
總計		400.000	400.000	

以往各年度

湖南省地方歲出臨時門報告書

科目 協助費 中華民國二十一年一月份

財政彙刊 第二十三期 報告

六三

機關名稱	轉帳支出	現金支出	合計	備考
	元	元	元	
十九年度		1,436.080	1,436.080	
國民日報社		230.180		修街費
國民日報社		1,205.900		房屋修繕費
總計		1,436.080	1,436.080	

已往各年度

湖南省地方歲出臨時門報告書

科目 雜項支出 中華民國二十一年一月份

機關名稱	轉帳支出	現金支出	合計	備考
	元	元	元	
十九年度	5,198.800	2,000.000	7,198.800	
第十五師	5,000.000			值金
教育廳		2,000.000		修理中山堂
郵縣縣政府	40.000			20年4月 春季炎陵祭祀
祁陽縣政府	22.000			20年5,6月 解犯費
淑浦縣政府	16.800			19年9,11月 解犯費
沅陵分金庫	120.000			故員值金
總計	5,198.800	2,000.000	7,198.800	

財政彙刊 第二十三期 報告

## 湖南省地方歲出經常門報告書

科目 黨務費 中華民國二十一年一月份

機關名稱	轉帳支出	現金支出	合計	備考
	元	元	元	
湖南省黨務指導委員會	2,173.700			20年7,9月 經費
長沙市黨部		4,820.000		20年7,8月 經費
審查黨義教師資格委員會		438.000		20年9,10月 經費
南縣縣黨部		750.000		20年7,9月 補助費
瀏陽縣黨部		1,200.000		20年7,8月 補助費
茶陵縣黨部		900.000		20年7,8月 補助費
漢壽縣黨部		300.000		20年7月 補助費
城步縣黨部	100.000			20年8月 補助費
沅江縣黨部	450.000			20年7月 補助費
酃縣縣黨部	250.000			20年7月 補助費
總計	2,973.700	8,408.000	11,381.700	

財政彙刊 第二十三期 報告

## 湖南省地方歲出經常門報告書

科目 行政費 中華民國二十一年一月份

機關名稱	轉帳支出	現金支出	合計	備考
	元	元	元	
省政府委員會暨秘書處		43,856.790		20年7,8,11月費
民政廳		576.530		20年7月費
教育廳		14,256.920		20年7,8,10月費
審計委員會		5,587.300		20年8月費
教育經費保管委員會		70.000		20年11月費
平澗地方自治訓練所		3,050.000		20年11,12月費
湖南大學代辦訓練所		12,000.900		20年10月費
平江縣政府		3,304.400		20年8-10月費
永順縣政府		952.400		20年7月費
郴縣縣政府	240.000			20年11月費
石門縣政府	6,159.900			20年7-11月費
沅江縣政府	1,157.100			20年7月費
漢壽縣政府	1,167.200			20年7月費
永興縣政府	4,829.000			20年7-10月費
通道縣政府	1,000.000			20年7月費
邵縣縣政府		2,749.160		20年8,10,11月費
南縣三仙鎮公安分局		80.000		20年7,9月局長俸
常德縣公安局	1,740.000			20年7-9月局長俸及補助
漢壽縣公安局	210.000			20年7-9月局長俸
總計	16,503.200	85,983.500	102,486.700	

財政季刊 第二十三期 報告







## 湖南省地方歲出經常門報告書

科目 財務費 中華民國二十一年一月份

機關名稱	轉帳支出	現金支出	合計	備考
	元	元	元	
常德分金庫	3,612.500			20年7,9月 經費
常德分金庫	1,255.000			20年11月 經費
衡陽分金庫	4,695.500			20年7-10月 經費
沅陵分金庫	3,820.500			20年7-12月 經費
醴陵穀米稽徵處		1,369.000		20年7月 經費
省倉管理處		752.000		20年7-10月 經費
石門縣政府	157.500			20年7-9月 營業稅徵收
總計	13,541.000	2,121.000	15,662.000	

財政月刊 第二十三期 報告

## 湖南省地方歲出經常門報告書

科目 教育文化費 中華民國二十一年一月份

機關名稱	轉帳支出	現金支出	合計	備考
	元	元	元	
湖南大學		6,759.500		20年9月 經費
第一中學校		58.000		20年11月 預備費
第二中學校		50.000		20年8月 預備費
第二中學校		2,125.680		20年11月 經費
第三中學校		1,706.730		20年11月 經費
第三中學校		75.000		20年11,12月 預備費
第三中學校		50.000		20年7月 預備費
第四中學校		3,404.250		20年7月 經費
一師附小		298.870		20年11,12月 經費
一中附小		1,420.630		20年7,11月 經費
二中附小		1,898.760		20年7,11月 經費
二中附屬蒙養園		204.000		20年10,11月 經費
三中附小		437.920		20年12月 經費
四中附小及蒙養園		703.580		20年7月 經費
五中附小		423.910		20年8月 經費
六中附小及蒙養園		1,511.660		20年7-11月 經費
高級農科職校		1,533.830		20年8月 經費
第一女子職校		1,877.750		20年8,9,11月 經費
第一職校		4,313.660		20年7,8月 經費
第四職校		1,174.500		20年7-10月 經費

財政彙刊 第二十三期 報告

## 湖南省地方歲出經常門報告書

科目 教育文化費 中華民國二十一年一月份

財政彙刊 第二十三期 報告

機關名稱	轉帳支出	現金支出	合計	備考
	元	元	元	
第六職校		545.550		20年8月經費
第六職校		64.660		20年10,11月預備費
第五職校		1,165.580		20年7月經費
第一師範		2,378.600		20年10,11月經費
春元中校		536.000		20年8,10,11月補助費
復初中校		280.000		20年12月補助費
振興中校		273.000		20年7,8,10月補助費
兌澤中校		270.000		20年7月補助費
妙高峯中校		315.000		20年10月補助費
雋新中校		61.000		20年8月補助費
育才中校		210.000		20年12月補助費
廣雅中校		115.000		20年8月補助費
大同中校		134.000		20年8,10月補助費
嶽雲中校		956.330		20年8,11月補助費
明德中校		490.000		20年10月補助費
育羣中校		280.000		20年12月補助費
廣益中校		931.660		20年8,10,11月補助費
協均中校		73.000		20年10月補助費
文藝中校		245.000		20年10月補助費
平大中校		73.000		20年10月補助費

## 湖南省地方歲出經常門報告書

科目 教育文化費 中華民國二十一年一月份

機關名稱	轉帳支出	現金支出	合計	備考
	元	元	元	
廣 湘 中 校		211.000	18,184.843	20年8,10月 補助費
大 麓 中 校		1,164.300		20年7,10月 補助費
羣 治 法 校		490.000		20年8,10月 補助費
官 陞 學 校		112.000		20年10月 補助費
通 俗 教 育 館		1,997.680		20年10,11月 補助費
中 山 圖 書 館		249.500		20年8月 補助費
第 七 聯 合 中 學 校		331.00		20年8-10月 補助費
循 程 小 校		162.000		20年7,8,10月 補助費
幼 幼 小 校		142.000		20年10月 補助費
孔 道 小 校		76.000		20年10,11月 補助費
育 英 小 校		155.000		20年8,11月 補助費
新 羣 小 校		70.000		20年10,11月 補助費
九 澧 聯 合 女 子 師 範		329.000		20年8,10,11月 補助費
岳 郡 聯 立 中 學 校		196.500		20年8,10,11月 補助費
寶 郡 聯 立 鄉 村 師 範		250.000		20年9月 補助費
衡 郡 職 業 學 校		465.660		20年9,10月 補助費
第 八 聯 合 中 學 校		332.170		20年10,11月 補助費
第 十 聯 合 中 學 校		39.500		20年8月 補助費
長 郡 聯 立 中 學 校		679.840		20年8,9,11月 補助費
永 郡 聯 立 濂 溪 中 學 校		1,202.000		20年9-11月 補助費

財 政 彙 刊 第 二 十 三 期 報 告

七 二

## 湖南省地方歲出經常門報告書

科目 教育文化費 中華民國二十一年一月份

機關名稱	轉帳支出	現金支出	合計	備考
	元	元	元	
永郡聯立蘋洲中校		1,245.630		20年9-11月 補助費
旅鄂湘校		2,000.000		20年7,11月 補助費
涵德女校		440.000		20年10,12月 補助費
日新女校		84.000		20年10-12月 補助費
自得女校		94.000		20年10,11月 補助費
培德女校		84.000		20年11月 補助費
模範女校		196.000		20年10月 補助費
含光女校		622.000		20年11,12月 補助費
崇實女校		164.000		20年11,12月 補助費
隱儲女校		504.000		20年8,11月 補助費
三民女校		118.000		20年10,11月 補助費
愛遠女師		192.000		20年8月 補助費
明憲女校		700.000		20年8,10,11月 補助費
民本女校		63.000		20年11月 補助費
南華女校		210.000		20年10月 補助費
純梅女校		42.000		20年12月 補助費
開物農校		39.000		20年8,10月 補助費
修業農校		184.660		20年8月 補助費
修業農校		554.000		20年10-12月 補助費
修業小校		266.000		20年11,12月 補助費

財政彙刊 第二十三期 報告

七三





## 湖南省地方歲出經常門報告書

科目 農墾費 中華民國二十一年一月份

機關名稱	轉帳支出	現金支出	合計	備考
	元	元	元	
茶事試驗場		442.000		20年10月 經費
實業化驗所	3,141.600			20年7-9月 經費
實業化驗所	1,047.200			20年11月 經費
地質調查所		1,934.000		20年8月 經費
衡嶽森林局		673.340		20年8,9月 經費
總計	4,188.800	3,094.340	7,283.140	

財政彙刊 第二十三期 報告

## 湖南省地方歲出經常門報告書

科目 衛生費 中華民國二十一年一月份

財政彙刊 第二十三期 報告

機關名稱	轉帳支出	現金支出	合計	備考
	元	元	元	
肺病療養所		800.000		20年9月 津貼
仁術醫院		600.000		20年10月 津貼
總計		1,400.000		

## 湖南省地方歲出經常門報告書

科目 協助費 中華民國二十二年一月份

機關名稱	轉帳支出	現金支出	合計	備 考
	元	元	元	
節婦教養所		600.000	600.000	20年7,12月津貼
節婦教養所		300.000	300.000	21年1月津貼
省區救濟院		3,975.000	3,975.000	20年10月保節工場津貼
孤兒院		1,500.000	1,500.000	20年7月津貼
佛慈兒院		300.000	300.000	20年9,11月津貼
台田磁業講習所		300.000	300.000	20年12月津貼
業雜誌社		200.000	200.000	20年11,12月津貼
太公報館		1,600.000	1,600.000	20年11月津貼
南京青白日報社		1,000.000	1,000.000	20年7,8月津貼
南京青白日報社		1,000.000	1,000.000	20年11,12月津貼
南京明治日報社		800.000	800.000	20年9月津貼
南京民立日報社		1,200.000	1,200.000	20年7,8月津貼
九澄平民工廠	1,800.000		1,800.000	20年7-9月津貼
總計	1,800.000	12,775.000	14,575.000	

財政彙報 第三十二期 報告

七七



## 湖南省地方歲出臨時門報告書

科目 黨務費 中華民國二十一年一月份

財政彙刊 第二十三期 報告

機關名稱	轉帳支出	現金支出	合計	備考
	元	元	元	
石門縣黨指委		390.000		20年7,8,12月生活費
總計		390.000		



## 湖南省地方歲出臨時門報告書

科目 司法費 中華民國二十一年一月份

機關名稱	轉帳支出	現金支出	合計	備考
	元	元	元	
第一監獄保管處		96.000		20年10,11月 經費
總計		96.000		

財政彙刊 第二十三期 報告 八一





## 湖南省地方歲出臨時門報告書

科目 教育文化費 中華民國二十一年一月份

財政彙刊 第二十三期 報告

機 關 名 稱	轉帳支出 元	現金支出 元	合 計 元	備 考
第 三 中 校	5,000.000			臨 時 費
總 計	5,000.000			

## 湖南省地方歲出臨時門報告書

科目 協助費 中華民國二十一年一月份

財政彙刊 第二十三期 報告

機 關 名 稱	轉帳支出	現金支出	合 計	備 考
	元	元	元	
四路總部殘廢軍人教養院		1,000.000		20年7月 津貼
總 計		1,000.000		

已往各年度

湖南省地方歲入經常門報告書

科目 田賦 中華民國二十一年二月份

財政彙刊 第二十三期 報告

機關名稱	轉帳收入	現金收入	合計	備考
	元	元	元	
十九年度以上各年度：	8,184.342	2,715.000	5,899.342	
湘潭縣省稅徵收處		1,695.000		17,18年度
晃縣縣政府	434.342			18年度
常德縣省稅徵收處	2,750.000			18年度
零陵縣省稅徵收處		1,020.000		18年度
十九年度	1,950.943	45.000	1,950.943	
邵陽縣省稅徵收處	1,650.000			19年度
沅陵縣省稅徵收處		45.000		19年度
慈陵縣省稅徵收處	220.000			19年度
石門縣政府	35.943			19年度
				20年1月
總計	15,090.285	2,760.000	7,850.285	

已往各年度

湖南省地方歲入經常門報告書

科目 契稅 中華民國二十三年五月份

財政彙刊 第二十三期 報告

機關名稱	轉帳收入	現金收入	合計	備考
	元	元	元	
十九年度以上各年度	121,552	121,552	243,104	
岳陽縣省稅徵收處		9,865	9,865	19年7月
桃源縣省稅徵收處		49,600	49,600	19年2,3月
桃源縣省稅徵收處		62,437	62,437	18年12, 19年1-5月 逾限加徵
十九年度	1,121,672	2,800,662	3,922,334	
岳陽縣省稅徵收處		2,141,208	2,141,208	19年7月, 20年1-3月
邵陽縣省稅徵收處	1,037,000		1,037,000	20年5,6年
邵陽縣省稅徵收處	84,672		84,672	20年5,6月 逾限加徵
桃源縣省稅徵收處		32,806	32,806	20年1-5月 逾限加徵
桃源縣省稅徵收處		20,816	20,816	19年9-12月, 20年1,2月
東安縣省稅徵收處		332,172	332,172	19年8-10月
總計	1,121,672	2,800,614	3,922,286	

八六

已往各年度

湖南省地方歲入經常門報告書

科目 牙稅 中華民國二十一年二月份

財政彙刊 第二十三期 報告

機關名稱	轉帳收入	現金收入	合計	備考
	元	元	元	
十九年度以上各年度		60.000	60.000	
桃源縣省稅徵收處		60.000		18年19年上期 牙帖稅
十九年度	20.000	1,196.174	1,216.174	
岳陽縣省稅徵收處		183.920		19年7月 牙稅
祁陽縣省稅徵收處		250.000		20年上期 牙稅
祁陽縣省稅徵收處	20.000			20年上期 牙帖稅
桃源縣省稅徵收處		762.354		19年度 牙帖稅
總計	20.000	1,256.174	1,276.174	













已往各年度

湖南省地方歲入臨時門報告書

科目 雜項收入 中華民國二十一年二月份

財政彙刊 第二十三期 報告

機關名稱	轉帳收入	現金收入	合計	備考
	元	元	元	
十九年度	351.900	571.895	923.795	
岳陽縣省稅徵收處		202.500		20年1-3月契紙工本
麻陽縣政府	270.000			20年5,6月契紙工本
晃縣政府	81.900			19年度營業證手續料
惠安縣政府		3.828		19年8,9月契紙工本
東安縣政府		804.000		19年度田賦券費
桃源縣省稅徵收處		61.567		20年1,2月牙稅滯納金
總計	351.900	571.895	923.795	

九

已往各年度

湖南省地方歲入臨時門報告書

科目 雜項收入 中華民國二十一年二月份

機關名稱	轉帳收入 元	現金收入 元	合計 元	備考
十九年度以上各年度		3,289.887	3,289.887	
長沙地方法院		463.035		19年6月經費餘款
教育廳		2,826.852		19年1-6月經費餘款
十九年度	180.705	8,452.008	8,632,713	
祁陽縣省稅徵收處		17.500		20年1月牙稅罰金
攸縣省稅徵收處	80.000			19年下期繳還行政會議經費
攸縣省稅徵收處	77.631			19年下期繳還出巡餘款
岳陽縣省稅徵收處		3.700		19.8-12,20.1,2費經(田賦徵收)
瀘溪縣政府		1.830		20年3-5月經費餘款(營業稅)
祁陽縣省稅徵收處	23.074			20年2-5月經費餘款(營業稅)
永綏縣政府		1.460		20年4-6月司法費餘款
邵陽營業稅局		28.412		20年1-6月經費餘款
南縣省稅徵收處		600		20年4月經費餘款
教育廳		5,375.490		19年度經費餘款
第四中校		2,742.016		19年12月20年1-3月經餘款費
第四中校		281.000		19年上期臨時費餘款
總計	180.705	11,741.895	11,922.600	

財政彙刊 第二十三期 報告

六四





## 湖南省地方歲入經常門報告書

財 政 彙 刊 第 二 十 三 期 報 告

科 目 牙 稅 中 華 民 國 二 十 一 年 二 月 份

機 關 名 稱	轉帳收入	現金收入	合 計	備 考
	元	元	元	
岳陽縣省稅徵收處		200.000		21年2月 請帖費
岳陽縣省稅徵收處		2.000		21年2月 請帖手續料
祁陽縣省稅徵收處	1.96000	250.000	446.000	20年下期 牙帖稅
祁陽縣省稅徵收處	200.000	200.000	400.000	20年12月21年 1月請帖費
祁陽縣省稅徵收處		100.000		20年12月 換帖費
祁陽縣省稅徵收處		1.000		20年12月 換帖手續料
祁陽縣省稅徵收處	2.000	2.000	4.000	20年12月21年 1月請帖手續料
常德縣省稅徵收處		620.000		20年下期 牙帖稅
常德縣省稅徵收處		2,020.000		21年1月 請帖費
常德縣省稅徵收處		150.000		21年1月 換帖費
常德縣省稅徵收處		3.000		21年1月 換帖手續料
常德縣省稅徵收處		5.000		21年1月 請帖手續料
桃源縣省稅徵收處		1.000		21年1月 換帖手續料
桃源縣省稅徵收處		230.000		20年下期 牙帖稅
總 計	398.000	3,734.000	4,182.000	









## 湖南省地方歲入經常門報告書

科目 營業稅 中華民國二十一年二月份

財政彙刊 第二十三期 報告

機 關 名 稱	轉帳收入	現金收入	合 計	備 考
	元	元	元	
岳陽縣省稅徵收處		3,890.578		20年7-10月
祁陽縣省稅徵收處	476.030			20年10-12月
藍山縣政府		26.050		20年7-12月
會同營業稅局	1,762.091			20年12月 21年1月
總 計	2,238.121	3,916.628	6,154.749	



## 湖南省地方歲入經常門報告書

科目 地方財產收入 中華民國三十一年二月份

財政彙刊 第二十三期 報告

機關名稱	轉帳收入	現金收入	合計	備考
	元	元	元	
財 政 廳		333.110		21年1月 公產租金
教 育 廳		1,557.955		20年度 公產租金
總 計		1,891.035	1,891.035	

## 湖南省地方歲入經常門報告書

科目 地方事業收入 中華民國二十一年二月份

機 關 名 稱	轉帳收入	現金收入	合 計	備 考
	元	元	元	
衡 岳 森 林 局	70.000			20年度 森林局收入
總 計	70.000		70.000	

財政彙刊 第二十三期 報告

## 湖南省地方歲入經常門報告書

財政廳 第二十三期 報告

科目           中華民國二十一年二月份

機 關 名 稱	轉帳收入 元	現金收入 元	合 計 元	備 考
建 設 廳	5,807.770			20年12月21年 1,2月 續產稅
總 計	5,807.770		5,807.770	

## 湖南省地方歲入經常門報告書

科目 附加地方稅 中華民國二十一年二月份

機 關 名 稱	轉帳收入	現金收入	合 計	備 考
	元	元	元	
建 設 廳	5,436.760			20年12月21年 1月 附加稅款
建 設 廳	1,967.130			20年12月21年 1月附加辦公費
總 計	7,403.890		7,403.890	

財政彙刊 第二十三期 報告





## 湖南省地方歲入經常門報告書

科目 書報收入 中華民國三十一年二月份

機關名稱	轉帳收入	現金收入	合計	備考
	元	元	元	
教育廳		633.250		20年度
總計		633.250	633.250	

財政彙刊 第三十三期 報告









交通部

湖南省地方歲出經常門報告書

科目 黨務費 中華民國二十一年二月份

財政部 第三十三期 報告

機關名稱	轉帳支出	現金支出	合計	備考
	元	元	元	
十九年度		483.400	483.400	
臨湘縣黨部		233.400		20年5月補助費
永綏縣黨部		250.000		19年9月補助費
總計		483.400		

起往各年度

湖南省地方歲出經常門報告書

科目 行政費 中華民國二十一年二月份

財政部  
第二十七號報告

機關名稱	轉帳支出	現金支出	合計	備考
	元	元	元	
十九年度以上各年度	330.000	300.000	630.000	
沅陵縣政府		300.000		19年6月 自治協助員費
零陵縣政府	330.000			19年6月
十九年度	2,686,460	9,018.200	11,704.660	
審計委員會		5,593.600		20年6月 經費
晃縣縣政府		1,165.600		20年4月 經費
華容縣政府		1,096.000		19年10月 經費
麻陽縣政府	1,864.668			20年2,3月 經費
石門縣政府	821.792			20年1月 經費
古丈縣政府		1,002.000		19年8月 經費
南縣三仙湖公安分局		40.000		20年2月 局長俸
瀘溪縣教育局		120.000		20年3,4月 局長俸
總計	3,016.460	9,318.200	12,334.660	









已往各年度

湖南省地方歲出經常門報告書

科目 教育文化費 中華民國二十一年二月份

機關名稱	轉帳支出, 現金支出		合計	備考
	元	元		
十九年度		5,866.333	5,866.333	
第四中校		3,310.500		20年5,6月經費
周南女校		350.000		20年6月補助費
文藝中校		210.000		20年6月補助費
衡粹女校		462.000		20年4,6月補助費
高級農科職科		1,533.833		20年6月經費
總計		5,866.333		

財政彙刊 第二十三期 報告



已往各年度

湖南省地方歲出臨時門報告書

科目 黨務費 中華民國二十一年二月份

附  
錄  
表  
刊  
第  
二  
十  
三  
期  
報  
告

機 關 名 稱	轉帳支出	現金支出	合 計	備 考
	元	元	元	
十 九 年 度		300.000	300.000	
長 沙 市 農 會		300.000		20年6月 臨時費
總 計		300.000	300.000	

已往各年度

湖南省地方歲出臨時門報告書

科目 行政費 中華民國二十一年三月份

財政彙刊 第二十三期 報告

機關名稱	轉帳支出	現金支出	合計	備考
	元	元	元	
十九年度		5,157.500	5,157.500	
電政管理局		5,157.500		20年5月 電報不敷費
總計		5,157.500		

已往各年度

湖南省地方歲出臨時門報告書

科目 公安費 中華民國二十一年二月份

財政彙刊 第二十三期 報告

機關名稱	轉帳支出	現金支出	合計	備考
	元	元	元	
十九年度	157.631	19,600.500	19,758.131	
清鄉司令部		13,926.500		20年5月費
平瀏綏靖處		5,674.000		20年6月費
攸縣縣政府	157.631			20年1月偵緝匪共
總計	157.631	19,600.500	19,758.131	





記在各年度

湖南省地方歲出經常門報告書

科目 黨務費 中華民國二十一年二月份

財政彙刊 第二十三期 報告

機關名稱	轉帳支出	現金支出	合計	備考
	元	元	元	
長沙市黨部		8,730.000		20年10-12月經費
中山日報社		9,250.000		20年10,11月經費
平江縣黨部		900.400		20年9,10月補助費
審查黨義教師資格委員會		438.000		20年11,12月補助費
總計		19,318.400		

## 湖南省地方歲出經常門報告書

科目 行政費 中華民國二十一年二月份

財政彙刊 第二十三期 報告

機關名稱	轉帳支出	現金支出	合計	備考
	元	元	元	
省政府委員會暨秘書處		41,076.800		20年9,11月 經費
民政廳		19.800		20年7-12月 經費
教育廳		13,493.400	13,493.400	20年9,11,12月 經費
湖南審計委員會		11,187.200		20年10,12月 經費
湖南大學代辦自治訓練所		7,654.100		20年7月 經費
邵陽縣政府		12.600		20年7-12月 經費
湘鄉縣政府		12.600		20年7-12月 經費
益陽縣政府		12.600		20年7-12月 經費
長沙縣政府		12.600		20年7-12月 經費
衡山縣政府		12.600		20年7-12月 經費
岳陽縣政府		12.600		20年7-12月 經費
湘陰縣政府		12.600		20年7-12月 經費
常德縣政府		12.600		20年7-12月 經費
桃源縣政府		12.600		20年7-12月 經費
安化縣政府		12.600		20年7-12月 經費
攸縣政府		12.600		20年7-12月 經費
零陵縣政府		12.600		20年7,12月 經費
耒陽縣政府		12.500		20年7-12月 經費
平江縣政府		11.250		20年7-12月 經費
平江縣政府		261.450		20年8,10月 經費

## 湖南省地方歲出經常門報告書

科目 行政費 中華民國二十一年二月份

機關名稱	轉帳支出	現金支出	合計	備考
	元	元	元	
湘潭縣政府		12.600		20年7-12月 經費
耒陽縣政府		12.600		20年7-12月 經費
桂陽縣政府		12.600		20年7-12月 經費
淑浦縣政府		12.600		20年7-12月 經費
臨湘縣政府		11.250		20年7-12月 經費
常寧縣政府		12.600		20年7-12月 經費
武岡縣政府		12.600		20年7-12月 經費
華容縣政府		11.250		20年7-12月 經費
澧縣縣政府		12.600		20年7-12月 經費
瀏陽縣政府		11.250		20年7-12月 經費
新寧縣政府		11.250		20年7-12月 經費
醴陵縣政府		12.600		20年7-12月 經費
城步縣政府		11.250		20年7-12月 經費
城步縣政府		1,241.600		21年1月 經費
郴縣縣政府		12.600		20年7-12月 經費
宜章縣政府		11.250		20年7-12月 經費
沅陵縣政府		12.600		20年7-12月 經費
石門縣政府		12.600		20年7-12月 經費
沅江縣政府		12.600		20年7-12月 經費
漢壽縣政府		12.600		20年7-12月 經費

## 湖南省地方歲出經常門報告書

科目 行政費 中華民國二十一年二月份

機關名稱	轉帳支出	現金支出	合計	備考
	元	元	元	
永興縣政府		6.300		20年7-12月 經費
永興縣政府	1,307.200			20年11月 經費
乾城縣政府		400.000		21年2月 經費
乾城縣政府		12.600		20年7-12月 經費
臨澧縣政府		11.250		20年7-12月 經費
綏寧縣政府		11.250		20年7-12月 經費
寧遠縣政府		12.300		20年7-12月 經費
大庸縣政府		11.250		20年7-12月 經費
資興縣政府		6.300		20年7-12月 經費
永綏縣政府		6.300		20年7-12月 經費
桂東縣政府		6.300		20年7-12月 經費
桑植縣政府		6.300		20年7-12月 經費
會同縣政府		12.600		20年7-12月 經費
慈利縣政府		12.600		20年7-12月 經費
黔陽縣政府		12.600		20年7-12月 經費
新田縣政府		12.600		20年7-12月 經費
汝城縣政府		11.250		20年7-12月 經費
保靖縣政府		12.600		20年7-12月 經費
麻陽縣政府		12.600		20年7-12月 經費
靖縣政府		12.600		20年7-12月 經費

財政彙刊 第二十三期 報告

## 湖南省地方歲出經常門報告書

科目 行政費 中華民國二十一年二月份

機關名稱	轉帳支出	現金支出	合計	備考
	元	元		
安仁縣政府		6.300		20年7-12月 經費
總計	1,307.200	75,936.400	77,243.600	

財政彙報 第二十三期 報告 一三八

## 湖南省地方歲出經常門報告書

科目 司法費 中華民國二十一年二月份

財政彙刊 第二十三期 報告

機關名稱	轉帳支出	現金支出	合計	備考
	元	元	元	
長沙地方法院看守所		308.500		20年8月 經費
茶陵舊監獄		279.930		20年10月 經費
總計		588.430		

## 湖南省地方歲出經常門報告書

科目 財務費 中華民國二十一年二月份

財政彙刊 第二十三期 報告

機關名稱	轉帳支出	現金支出	合計	備考
	元	元	元	
省倉庫		12,000.000		20年7-12月 經費
醴陵穀米稽查處		2,738.000	2,738.000	20年8,9月 經費
蘆林潭穀米稽查處		3,102.000		20年8月 經費
省倉管理處		188.000		20年12月 經費
總計		18,028.000		



## 湖南省地方歲出經常門報告書

科目 教育文化費 中華民國二十一年二月份

財政彙刊 第二十三期 報告

機關名稱	轉帳支出	現金支出	合計	備考
	元	元	元	
第二中校		2,208.600		20年11月 經費
第三中校		7.200		20年7-12月 經費
第四中校		7.200		20年7-12月 經費
第四中校		1,585.250		20年12月 經費
第五中校		1,746.000		20年8,10月 預備費
第五中校		7.200		20年7-12月 經費
第六中校		7.200		20年7-12月 經費
第六中校		4,831.660		20年7,8月 經費
一師附小		877.480		20年7,12月 經費
一中附小		474.220		20年12月 經費
二中附小		474.420		20年12月 經費
二中附屬蒙養園		102.000		20年12月 經費
四中附屬蒙養園		842.580		20年12月 經費
第二職校		7.200		20年7-12月 經費
第三職校		7.200		20年7-12月 經費
第六職校		800.000		20年9月 原料費
湖南中等以上學校軍訓會		641.000		20年11,12月 經費
湖南中等以上學校軍訓會		331.000		21年1月 經費
溁陽中校		70.000		20年10月 補助費
復初中校		856.000		20年9,10月 補助費

## 湖南省地方歲出經常門報告書

科目 教育文化費 中華民國二十一年二月份

機關名稱	轉帳支出	現金支出	合計	備考
	元	元	元	
雋新中校		146.000		20年10,11月補助費
廣湘中校		230.000		20年11,12月補助費
教育會		88.400		20年12月補助費
公共體育場		200.000		20年10月補助費
正蒙小校		88.840		20年10,11月補助費
孔道小校		38.000		20年12月補助費
晨光小校		28.000		20年11,12月補助費
育英小校		84.000		20年10月補助費
九澧聯合女師		39.500		20年12月補助費
第八聯合中學校		65.500		20年12月補助費
永郡聯立濠溪中校		575.000		20年10月補助費
永郡聯立蘋洲中校		131.000		20年11月補助費
涵德女校		220.000		20年11月補助費
培德女校		84.000		20年10月補助費
含光女校		587.000		20年8,9月補助費
明憲女校		245.000		20年12月補助費
民本女校		63.000		20年12月補助費
南華女校		420.000		20年9,12月補助費
南華女校		210.000		21年1月補助費
開物初級農校		384.000		20年11,12月補助費

財政彙刊 第二十三期 報告

一三二





## 湖南省地方歲出經常門報告書

科目 衛生費 中華民國二十一年二月份

財政彙刊 第二十三期 報告

機關名稱	轉帳支出	現金支出	合計	備考
	元	元	元	
仁術醫院		600.000		20年7月 津貼
紅十字會湖南分會		900.000		20年7,12月 津貼
湖南公醫院		1,000.000		20年10月 津貼
總計		2,500.000		

## 湖南省地方歲出經常門報告書

科目 協助費 中華民國二十一年二月份

機關名稱	轉帳支出	現金支出	合計	備考
	元	元	元	
節婦教養所		300.000		21年2月 津貼
第一貧女院		400.000		20年11,12月 津貼
佛教慈兒院		150.000		20年12月 津貼
佛教慈兒院		300.000		20年7,8月 津貼
佛教慈兒院		150.000		21年1月 津貼
修業棉稻試驗場		333.300		20年10月 津貼
台田瓷業講習所		300.000		21年1月 津貼
實業雜誌社		100.000		21年1月 津貼
大公報館		1,600.000		21年1月 津貼
大公報館		1,600.000		20年12月 津貼
全民日報社		3,200.000		20年10,11月 津貼
國民日報社		4,080.000		20年12月 津貼
市民日報社		4,800.000		20年10-12月 津貼
南京民治日報社		1,600.000		20年7,12月 津貼
南京民立日報社		600.000		20年7月 津貼
市民日報社		1,600.000		21年1月 津貼
市政籌備處		2,000.000		20年9月 各貧 民教養所津貼
台田磁業講習所	300.000			20年11月 津貼
總計	800.000	23,113.300	23,413.300	

財政彙刊 第二十三期 報告







## 湖南省地方歲出臨時門報告書

科目 司法費 中華民國二十一年二月份

財政彙刊 第二十三期 報告 一三九

機關名稱	轉帳支出	現金支出	合計	備考
	元	元	元	
第一監獄保管處		144.000		20年7,8,12月費
<b>總計</b>		<b>144.000</b>		





## 湖南省地方歲出臨時門報告書

科目 工商費 中華民國二十一年二月份

機關名稱	轉帳支出	現金支出	合計	備考
	元	元	元	
國貨陳列館籌備處		120.000		20年7-12月 臨時費
總計		120.000		

財政彙刊 第二十三期 報告

### 湖南省地方歲出臨時門報告書

科目 衛生費 中華民國三十一年二月份

財政廳 第三十三期 報告 一四二

機關名稱	轉帳支出 元	現金支出 元	合計 元	備 考
長 岳 關 監 督 公 署		240.000		長沙關輪船 檢疫醫員津貼
總 計		240.000		



## 湖南省地方歲出臨時門報告書

科目 其他支出 中華民國二十一年二月份

財政廳 第一一三三號 報告

機關名稱	轉帳支出	現金支出	合計	備考
	元	元	元	
殘廢軍人救養院		767.000		20年12月 稿賞
湘吳救濟會		1,790.000		20年9,11月 經費
建設廳	529.120			出席路市展覽 旅費
總計	529.120	2,557.000	3,086.120	

已往各年度

湖南省地方歲入經常門報告書

科目 田賦 中華民國二十一年三月份

機關名稱	轉帳收入	現金收入	合計	備考
	元	元	元	
十九年度以上各年度	57,019.877	2,522.285	59,542.162	
長沙縣省稅徵收處	11,187.699			18年度
湘潭縣省稅徵收處	25,000.000			18年度
湘鄉縣省稅徵收處	1,691.500			17年度
岳陽縣省稅徵收處	377.000			16,18年度
耒陽縣省稅徵收處	1,389.155			18年度
祁陽縣省稅徵收處	522.757			18年度
黔陽縣省稅徵收處	1,392.000		1,392.000	16-18年度
衡陽縣省稅徵收處	598.380			18年度
衡山縣省稅徵收處	100.000			18年度
藍山縣省稅徵收處	1,549.507			17,18年度
郴縣省稅徵收處		204.149		16-18年度
攸縣省稅徵收處	419.160			18年度
南縣省稅徵收處	9.958			18年度
晃縣縣政府	120.000			18年度
常寧縣省稅徵收處	14.200			16年度
醴陵縣省稅徵收處	1,871.232			18年度
零陵縣省稅徵收處	1,300.000			16-18年度
臨湘縣省稅徵收處		70.000		16年度
新化縣省稅徵收處	60.000			16年度

財政彙報 第二十三期 報告

一四六



國柱香華慶

湖南省地方歲入經常門報告書

科目 田賦 中華民國二十二年三月份

機關名稱	轉帳收入	現金收入	合計	備考
	元	元	元	
新寧縣政府	428.928		428.928	16-18年度
寧鄉縣省稅徵收處		1,958.136		16-18年度
芷江縣省稅徵收處	516.000			17,18年度
淑浦縣省稅徵收處	6,895.799	290.000	7,185.799	18年度
綏寧縣省稅徵收處	108.460			18年度
汝城縣省稅徵收處	205.847			18年度
辰溪縣政府	307.432			17,18年度
瀘溪縣政府	214.232			17年度
嘉禾縣省稅徵收處	600.000			18年度
永興縣省稅徵收處	500.000			18年度
城步縣省稅徵收處	180.631		180.631	16-18年度
十九年度	230,203.668	5,289.561	235,493.234	
湘潭縣省稅徵收處	12,656.232			19年度
湘陰縣省稅徵收處	1,685.000			19年度
湘鄉縣省稅徵收處	11,518.849			19年度
邵陽縣省稅徵收處	11,400.000			19年度
岳陽縣省稅徵收處	8,759.560	1,200.000	9,959.560	19年度
益陽縣省稅徵收處	49,888.000			19年度
祁陽縣省稅徵收處	2,763.540			19年度
黔陽縣省稅徵收處	1,818.621			19年度

財政部 第二十三期 報告

財政部

湖南省地方歲入經常門報告書

科目 田賦 中華民國二十一年三月份

機關名稱	轉帳收入	現金收入	合計	備考
	元	元	元	
衡陽縣省稅徵收處	12,059.090			19年度
衡山縣省稅徵收處	13,000.000	225.000	13,225.000	19年度
藍山縣省稅徵收處	1,353.493	2,607.318	3,960.811	19年度
龍山縣政府	.127.708			19年度
祁陽縣省稅徵收處	300.000	44.536	344.536	19年度
靖縣省稅徵收處	638.910			19年度
攸縣省稅徵收處	11,589.380			19年度
晃縣政府	4,220.661			19年度
邵陽縣省稅徵收處	1,452.283			19年度
道縣省稅徵收處	3,768.000			19年度
通道縣政府	19.550			19年度
常寧縣省稅徵收處	200.000			19年度
常德縣省稅徵收處	10,000.000			19年度
漢壽縣省稅徵收處	182.700			19年度
桃源縣省稅徵收處	15,267.000			19年度
澧陵縣省稅徵收處	9,447.924			19年度
沅陵縣省稅徵收處	100.000			19年度
沅安縣省稅徵收處	1,000.000			19年度
臨澧縣省稅徵收處	470.467			19年度
臨武縣省稅徵收處	91.900			19年度

財政部 第二十三編 報告

員 俸 各 年 度

湖南省地方藏入經常門報告書

科目 田賦 中華民國二十一年三月份

報 表 集 刊 第 二 十 三 號

機 關 名 稱	轉帳收入	現金收入	合 計	備 考
	元	元	元	
新寧縣省稅徵收處	330.725			19年度
耒陽縣省稅徵收處	22,300.000	652.712	22,952.712	19年度
芷江縣省稅徵收處	354.548			19年度
安仁縣省稅徵收處	240.000			19年度
華容縣省稅徵收處	1,914.900			19年度
武岡縣省稅徵收處	300.000			19年度
溆浦縣政府		560.000		19年度
城步縣政府	600.002			19年度
綏寧縣省稅徵收處	290.717			19年度
新田縣省稅徵收處	2,440.000			19年度
辰溪縣政府	1,279.452			19年度
瀘溪縣政府	1,111.181			19年度
會同縣政府	20.000			19年度
保靖縣政府	10.350			19年度
東安縣政府	300.000			19年度
桂東縣政府	178.242			19年度
嘉禾縣省稅徵收處	172.841			19年度
永興縣省稅徵收處	200.000			19年度
長沙縣省稅徵收處	12,382.039			19年度
總 計	287,223.545	7,811.851	295,035.396	

已往各年度

湖南省地方歲入經常門報告書

科目 契稅 中華民國二十一年三月份

機關名稱	轉帳收入	現金收入	合計	備考
	元	元	元	
十九年度	20,749.258	9,620.024	30,369.282	
湘潭縣省稅徵收處	2,000.000	7,628.088	9,628.088	19年12月 20年1-5月
湘鄉縣省稅徵收處	7,000.000			20年4-5月
瀏陽縣省稅徵收處	976.262			20年2-6月
邵陽縣省稅徵收處		1,715.720		20年4-5月
邵陽縣省稅徵收處		190.216		20年3-6月 逾限加徵
岳陽縣省稅徵收處		86.000		19,12,20,3,4,6, 換帖逾限加徵
祁陽縣省稅徵收處	2,675.945			19年11,12月 20年1-3月
黔陽縣省稅徵收處	173.780			20年6月
麻陽縣政府	199.003			20年3-5月
澄縣省稅徵收處	3,208.800			20年3-5月
晃縣縣政府	299.332			20年5,6月
桃源縣省稅徵收處	50.400			19年7-9月
臨湘縣省稅徵收處	317.686			20年4-5月
臨湘縣省稅徵收處	8.136			20年4-5月 逾限加徵
臨澧縣省稅徵收處	337.489			20年2-5月 逾限加徵
臨澧縣省稅徵收處	866.800			20年3,4月
新化縣省稅徵收處	628.253			19年9,10,12月 20年3-5月
芷江縣省稅徵收處	10.452			19年11月
城步縣政府	323.939			20年4-5月 逾限加徵

財政彙刊 第二十三期 報告

已往各華段

湖南省地方歲入經常門報告書

科目 契稅 中華民國二十一年三月份

財  
政  
彙  
刊  
第  
二  
十  
三  
期  
報  
告

機關名稱	轉帳收入	現金收入	合計	備考
	元	元	元	
城步縣政府	62.864			20年4,6月
綏寧縣省稅徵收處	197.689			20年6月
江華縣政府	226.208			20年5,6月
宜章縣省稅徵收處	314.011		314.011	19年7-10月
宜章縣省稅徵收處	2.089			19年10月 逾限加徵
辰谿縣政府	139.916			19年11,12月
瀘溪縣政府	62.140			20年5,6月
瀘溪縣政府	2.314			20年6月
桂東縣政府	476.143			19年6月 20年3月
永興縣政府	189.504			20年6月
總計	20,749.258	9,620.024	30,369.282	

已往各年度

湖南省地方歲入經常門報告書

科目 牙稅 中華民國二十一年三月份

財政彙刊 第二十三期 報告

機關名稱	轉帳收入	現金收入	合計	備考
	元	元	元	
十九年度以上各年度	58.500	1,872.500	1,434.000	
湘潭縣省稅徵收處		129.000		18年牙帖稅
岳陽縣省稅徵收處		1,185.000		18年度牙帖稅
岳陽縣省稅徵收處		38.500		18年5月滯納金
衡山縣省稅徵收處		20.000		18年19年上期牙帖稅
南縣省稅徵收處	35.000			16年下期, 18, 19年上期牙帖稅
臨澧縣省稅徵收處	1.750			18年下期滯納金
汝城縣省稅徵收處	21.750			16, 17, 19年下期牙帖稅
十九年度	345.250	3,047.297	3,392.547	
長沙縣省稅徵收處		1,105.000		19年度牙帖稅
湘潭縣省稅徵收處		728.797		20年上期牙帖稅
岳陽縣省稅徵收處		250.000		19年12月, 20年3月換帖費
岳陽縣省稅徵收處		3.500		19年8, 12月, 20年3月換帖手續料
岳陽縣省稅徵收處		685.000		20年上期牙帖稅
衡山縣省稅徵收處		230.000		19年度牙帖稅
攸縣省稅徵收處		10.000		20年上期牙帖稅
南縣省稅徵收處	40.000			19年下期牙帖稅
道縣省稅徵收處		35.000		20年上期牙帖稅
沅陵縣省稅徵收處	65.000			19年度牙帖稅
臨澧縣省稅徵收處	60.000			19年下期牙帖稅



已往各年度

湖南省地方歲入經常門報告書

科目 屠宰稅 中華民國二十一年三月份

機關名稱	轉帳收入	現金收入	合計	備考
	元	元	元	
十九年度以上各年度		340.000	340.000	
醴陵縣省稅徵收處		340.000		19年6月
十九年度	15,409.048	2,000.193	17,409.241	
湘潭縣省稅徵收處		2,000.193		19年7-12月 20年1-6月
湘鄉縣省稅徵收處	5,000.000			19年12月 20年1-6月
瀏陽縣省稅徵收處	718.238			20年3-6月
祁陽縣省稅徵收處	3,108.640			19年11,12月 20年1-3,5月
黔陽縣省稅徵收處	744.090			20年4-6月
麻陽縣政府	496.077			20年3-6月
南縣省稅徵收處	30.917			20年2月
晃縣縣政府	130.350			20年5,6月
零陵縣省稅徵收處	1,290.000			19年7-12月
臨湘縣省稅徵收處	563.600			20年4-6月
臨澧縣省稅徵收處	34.378			19年11,12月 20年6月
新化縣省稅徵收處	216.938			20年2-4月
平江縣政府	96.000			20年1-4月
城步縣政府	308.000			20年4-6月
江華縣政府	594.000			20年8-3月
辰溪縣政府	537.500			16年10-12月
漣溪縣政府	1,110.000			20年1-6月

財政廳印 第三十二期 報告



已往各年度

湖南省地方歲入經常門報告書

科目 屠宰稅 中華民國三十一年三月份

財政彙刊 第二十三期 報告

機關名稱	轉帳收入	現金收入	合計	備考
	元	元	元	
桂東縣政府	71.013		71.013	20年6月
嘉禾縣省稅徵收處	449.307			20年3-6月
總計	15,409.048	2,340.193	17,749.241	

已往年度

**湖南省地方歲入經常門報告書**

科目 船捐 中華民國三十三年三月份

機關名稱	轉帳收入	現金收入	合計	備考
	元	元	元	
十、九 年度	1,740.000	197.958	1,937.958	
湘潭縣省稅徵收處		123.622		20年6月 帆船捐
岳陽縣省稅徵收處	1,649.632			20年5月 帆船捐
岳陽縣省稅徵收處	90.368			20年6月 輪船捐
漢壽縣省稅徵收處		74.326		20年4-6月 帆船捐
總計	1,740.000	197.958	1,937.958	

財政彙編 第二十三類 報告



已往各年度

湖南省地方歲入經常門報告書

科目 統稅 中華民國三十七年五月份

財政部 第五十三期 報告

機關名稱	轉帳收入 元	現金收入 元	合計 元	備考
十九年度	1,016.260	646.000	1,662.260	
林林事統稅局		300.000		19年12月 百貨稅
寶慶統稅局		346.000		19年12月 百貨稅
岳陽統稅局	1,016.260			19年12月 百貨稅
總計	1,016.260	646.000	1,662.260	

國 民 華 民 國

**湖南省地方歲入經常門報告書**

科目 營業稅 中華民國二十一年三月份

財  
政  
彙  
刊  
第  
二  
十  
三  
期  
報  
告

機 關 名 稱	轉帳收入	現金收入	合 計	備 考
	元	元	元	
十 九 年 度	24,192.041	32,759.743	56,951.784	
長 沙 營 業 稅 局	12,018.720			20年1-4月
湘 潭 營 業 稅 局	1,802.714	5,057.022	6,859.736	20年6月
岳 陽 縣 省 稅 徵 收 處		1,128.146		20年3-6月
益 陽 營 業 稅 局		9,000.000		20年6月
祁 陽 營 業 稅 局	549.100			20年5,6月
麻 陽 縣 政 府	259.430			20年5,6月
衡 陽 營 業 稅 局	1.000	4,000.000	4,001.000	20年5月
藍 山 縣 省 稅 徵 收 處		27.550		20年6月
澧 縣 營 業 稅 局	1,317.666	3,649.419	4,967.085	20年4-5月
郴 縣 省 稅 徵 收 處	114.450			20年4月
攸 縣 省 稅 徵 收 處		1,000.000		20年5月
南 縣 營 業 稅 局	3,746.669	1,206.910	4,953.579	20年1-5月
酃 縣 省 稅 徵 收 處	326.290			20年5,6月
常 德 營 業 稅 局		3,500.000		20年4-6月
桃 源 縣 省 稅 徵 收 處	104.460			20年6月
醴 陵 縣 省 稅 徵 收 處		1,000.000		20年1,2月
零 陵 縣 省 稅 徵 收 處	1,438.000	854.728	2,292.728	20年5,6月
新 化 縣 省 稅 徵 收 處	326.784			20年4-5月
新 寧 縣 省 稅 徵 收 處	137.986			20年6月

已往各季處

**湖南省地方歲入經常門報告書**

科目 營業稅 中華民國二十三年三月份

財政彙刊 第二十三期 報告

機關名稱	轉帳收入	現金收入	合計	備考
	元	元	元	
耒陽縣省稅徵收處		1,935.968		20年1-6月
沅江縣省稅徵收處		400.000		20年6月
永順縣政府	711.340			20年1-6月
城步縣政府	38.578			20年4-6月
新田縣省稅徵收處	234.000			20年3,6月
保靖縣政府	8.430			20年1-4,6月
桂東縣政府	819.900			20年1-6月
嘉禾縣省稅徵收處	236.574			20年1-3月
<b>總計</b>	24,192.041	32,759.743	56,951.784	

一六〇

自往各年度

湖南省地方歲入經常門報告書

科目 出產稅 中華民國二十二年三月份

財政彙刊 第二十三期 報告

機關名稱	轉帳收入	現金收入	合計	備考
	元	元	元	
十九年度	1,319.600	26,345.631	27,665.231	
湘潭營業稅局		975.320		20年6月
邵陽營業稅局		1,530.300		20年6月
岳陽縣省稅徵收處		8,488.384		20年6月
益陽營業稅局		13,410.849		20年2、4、5月
澧縣營業稅局	400.000	1,140.778	1,540.778	20年6月
常德營業稅局	919.600	1,800.000	2,719.609	20年6月
總計	1,319.600	26,345.631	27,665.231	

國稅部彙度

### 湖南省地方歲入經費開報告書

科目 地方財產收入 中華民國三十一年三月份

財政彙刊 第二十三期 報告

機關名稱	轉帳收入	現金收入	合計	備考
	元	元	元	
十九年度	103.513	3,050.000	3,153.513	
長發船管理處		287.000		20年5、6月 公產(棧船租金)
南華安統稅局	34.000			20年5月 公產(房屋租金)
南華安統稅局	26.500			20年6月 公產(地皮租金)
湖南在鄂產業保管處		2,770.000		20年3、5月 公產
城步縣政府	43.013			20年上期 公產
總計	103.513	3,050.000	3,153.513	



已往各年度

湖南省地方歲入經常門報告書

科目 地方行政收入 中華民國二十一年三月份

機關名稱	轉帳收入	現金收入	合計	備考
	元	元	元	
十 九 年 度	9,467.896		9,467.896	
湘 陰 縣 政 府	241.160			20年1-6月 司法收入
湘 鄉 縣 政 府	1,004.900			20年1,3-6月 司法收入
瀏 陽 縣 政 府	13.240			20年3,4月 司法收入
益 陽 縣 政 府	316.000			20年1-5月 司法收入
耒 陽 縣 政 府	195.440			20年3,4,6月 司法收入
祁 陽 縣 政 府	693.680			20年1,3-6月 司法收入
麻 陽 縣 政 府	39.780			19.10月20.3, 4,6 司法收入
衡 山 縣 政 府	932.380			20年3-6月 司法收入
藍 山 縣 政 府	17.240			19年12月20年 3月 司法收入
龍 山 縣 政 府	34.800			20年2-5月 司法收入
郴 縣 縣 政 府	205.590			20年3-6月 司法收入
靖 縣 縣 政 府	21.180			19.8,12月20. 3,4 司法收入
攸 縣 縣 政 府	87.290			19年9月20年3 -5月司法收入
南 縣 縣 政 府	74.580			20年3,6月 司法收入
晃 縣 縣 政 府	47.080			19年7-11月 司法收入
邵 縣 縣 政 府	10.320			19年10月20年 3,4月司法收入
道 縣 縣 政 府	139.220			19.11,12,20. 1-3 司法收入
通 道 縣 政 府	29.900			19年9月20年3, 4,6月司法收入
常 寧 縣 政 府	157.660			19年7月20年 3月 司法收入

財政部 第三十三期 報告

已往各年度

湖南省地方歲入經常門報告書

科目 地方行政收入 中華民國二十一年三月份

機關名稱	轉帳收入	現金收入	合計	備考
	元	元	元	
漢壽縣政府	228.900			20年3,4,6月 司法收入
桃源縣政府	1,243.030			19年11,12月20年 1-6月司法收入
醴陵縣政府	63.300			20年6月 司法收入
茶陵縣政府	28.080			20年3-5月 司法收入
零陵縣政府	221.100			20年3,4,5月 司法收入
臨澧縣政府	198.160		198.160	20年3-6月 司法收入
安化縣政府	198.160			19.10月20.3, 4,5司法收入
新化縣政府	501.800			19年9月20年 -5月司法收入
安鄉縣政府	117.180			20年3,4月 司法收入
新寧縣政府	545.330			19年7+12月20年 1-3月司法收入
平江縣政府	32.230			19年12月20年 4,6月司法收入
沅江縣政府	143.340			20年3-6月 司法收入
安仁縣政府	109.880			19年10月20年 2-4,6月司法收入
永順縣政府	28.800			20年3-5月 司法收入
武岡縣政府	97.740			20年3,4月 司法收入
淑浦縣政府	228.480			19年9月20年 3,4司法收入
城步縣政府	43.200			19年10月20年 6月司法收入
慈利縣政府	63.000			20年4-6月 司法收入
石門縣政府	65.340			20年3-6月 司法收入
耒遠縣政府	292.660			19年7月20年 -5月司法收入

財政廳 第三十三期 報告

已往各年度

湖南省地方歲入經常門報告書

科目 地方行政收入 中華民國二十一年三月份

機關名稱	轉帳收入	現金收入	合計	備考
	元	元	元	
綏寧縣政府	73.200			20年3,4,6月 司法收入
江華縣政府	2.700			20年3月 司法收入
新田縣政府	10.080			19年12月 司法收入
宜章縣政府	77.520			19年8月20年2,3, 6月司法收入
汝城縣政府	24.300			20年3月 司法收入
辰谿縣政府	4.336			19年10,1 司法收入
瀘溪縣政府	53.640			19年9月20年3 ,4月司法收入
會同縣政府	50.320			19年12月20年3, 4月司法收入
保靖縣政府	58.260			19年10月20年2, 3,6月司法收入
乾城縣政府	21.240			20年3,4月 司法收入
鳳凰縣政府	19.740			19年8-11月20年 3,4月司法收入
大庸縣政府	11.460			20年5月 司法收入
東安縣政府	13.380			19年12月 司法收入
桂東縣政府	19.540			19年7,8月 司法收入
嘉禾縣政府	94.560			20年1,3,4,6月 司法收入
永明縣政府	62.160			19年11,12月20年 3,4月司法收入
永興縣政府	74.400			20年3,4,6月 司法收入
資興縣政府	70.800			19年12月20年 1月司法收入
總計	9,467.896		9,467.896	

財政彙刊 第二十三期 報告

已往各年度

湖南省地方歲入經常門報告書

科目 雜項收入 中華民國二十一年三月份

財政彙刊 第二十三期 報告

機關名稱	轉帳收入	現金收入	合計	備考
	元	元	元	
十九年度以上各年度	17,284.928	30.000	17,314.928	
長沙市等捐徵收處	13,138.217			19年5月 等捐雜收
耒陽縣省稅徵收處	3,610.845			18年度 田賦券費
麻陽縣政府	70.000			19年5月 契紙工本
南縣省稅徵收處	2.525			16-18年度 田賦券費
臨湘縣省稅徵收處		30.000		18年度 田賦券費
寧鄉縣省稅徵收處	853.280			18年度 田賦券費
東安縣省稅徵收處	109.961			18年度 田賦券費
十九年度	12,873.037	2,041.120	14,913.157	
長沙營業稅局	1,001.584			19年度 營業證手續料
湘潭縣省稅徵收處		422.700		19年8-12月20年 1-6月契紙工本
湘潭縣省稅徵收處		344.100		19年7-12月20年 1-5月牙稅滯納金
湘潭縣省稅徵收處	5,000.000			19年度 田賦券費
瀏陽縣省稅徵收處	900			20年2月 契紙工本
邵陽縣省稅徵收處		464.670		19年11,12月20年 1-3月契紙工本
岳陽縣省稅徵收處		8.950		19年12月20年1, 3,6月牙稅滯納金
邵陽縣省稅徵收處	765.515			19年11,12月20年 1-2月契紙工本
邵陽縣省稅徵收處	482.200			20年5月 營業證手續料
邵陽縣省稅徵收處	51.803			19年度 田賦券費
麻陽縣政府	193.400			19年度 營業證手續料

已往各年度

湖南省地方歲入經常門報告書

財政彙刊 第三十三期 報告

科目 雜項收入 中華民國三十一年三月份

機關名稱	轉帳收入	現金收入	合計	備考
	元	元	元	
麻陽縣政府	7.094			20年4月契紙工本
衡山縣省稅徵收處	497.633			19年度田賦券費
衡山縣省稅徵收處		14.700		20年6月牙稅滯納金
澧縣營業稅局		702109		19年度營業證手續料
郴縣省稅徵收處	400.000			19年度田賦券費
南縣營業稅局		82.900		19年度營業證手續料
南縣營業稅局	862.700			19年度營業證費收入
晃縣縣政府	42.300			20年5,6月契紙工本
酃縣省稅徵收處	45.300			19年度營業證手續料
酃縣省稅徵收處	177.714			19年度田賦券費
沅陵縣省稅徵收處	21.750			19年度牙稅滯納金
臨澧縣省稅徵收處	454.000			20年2-5月契紙工本
臨澧縣省稅徵收處	22.250			19年下期牙稅滯納金
臨澧縣省稅徵收處	878.000			19年度田賦券費
寧鄉縣省稅徵收處	151.460			19年度田賦券費
永順縣政府	140.100			19年度營業證手續料
城步縣政府	70.300			20年4-6月契紙工本
綏寧縣省稅徵收處	220.311			20年5,6月契紙工本
江華縣政府	60.000			20年5,6月契紙工本
宜章縣省稅徵收處	89.000			19年8,10月20年6月契紙工本

一六九

已往各年度

湖南省地方歲入經常門報告書

科目 雜項收入 中華民國三十一年三月份

財政彙刊 第二十三期 報告

機關名稱	轉帳收入	現金收入	合計	備考
	元	元	元	
汝城縣政府	248.960			19年度 田賦券費
汝城縣政府	10.000			19年10月 換帖逾限加徵
辰縣政府	35.100			19年11,12月 契紙工本
東安縣政府	416.254			20年2-6月 契紙工本
桂東縣政府	43.200			20年6月 契紙工本
桂東縣政府	123.300			19年度 營業證手續料
嘉禾縣省稅徵收處	117.900			19年度 營業證手續料
永興縣省稅徵收處	184.800			20年6月 契紙工本
黔陽縣省稅徵收處	54.709			20年4,5月 契紙工本
南縣省稅徵收處	12.500			20年2月 牙稅滯納金
總計	30,157.965	2,070.120	32,228.085	

已往各年度

湖南省地方歲入臨時門報告書

財政彙刊 第二十三期 報告

科目 雜項收入 中華民國二十一年三月份

機關名稱	轉帳收入	現金收入	合計	備 考
	元	元	元	
十 九 年 度	5,923.581	588.651	6,512.232	
湘潭縣省稅徵收處		16.000		19年8,12月20年1,3,5,6月屠稅罰金
岳陽縣省稅徵收處	120.000			19年下期繳還出巡經費
耒陽縣省稅徵收處	3,912.430			19年度繳還金陽借款
邵陽縣省稅徵收處		401.024		19年12月20年3,4,6月契稅罰金
祁陽縣省稅徵收處	7.000			20年5月營業稅罰金
嘉禾縣省稅徵收處	840			20年3月契紙工本
麻陽縣政府	39.600			20年3月契稅罰金
澧縣營業稅局		68.178		20年4-5月營業稅罰金
南縣營業稅局	25.002	93.100	121.102	20年4-5月營業稅罰金
晃縣縣政府	100.000			20年3月繳還行政會議經費
零陵縣省稅徵收處	120.000			19年下期繳還出巡經費
零陵縣省稅徵收處		7.000		20年5月營業稅罰金
晃縣縣政府	31.000			19年9,10月經常費餘款
湘潭營業稅局	6.666			20年6月臨時費餘款
城步縣政府	32.042			20年2-5月經常費餘款
南縣營業稅局	103.333			20年4月經常費餘款
南縣營業稅局	26.637			20年5月臨時費餘款
第一女子職業學校		349		19年上期臨時費餘款
臨武縣舊盤賦	127.300			19年7,11月經常費餘款

已往各年度

湖南省地方歲入臨時門報告書

科目 雜項收入 中華民國二十一年三月份

財政彙刊 第二十三期 報告

機關名稱	轉帳收入	現金收入	合計	備考
	元	元	元	
殘廢軍人救養院	812.859			20年5,6月 經常費餘款
寧遠縣省稅徵收處	80.000			20年3月 繳還出巡費
東安縣政府	378.752			20年4,6月 契稅罰金
總計	5,923.581	586,651	6,512.232	



## 湖南省地方歲入經常門報告書

財 政 目 錄 賦 稅 中華民國二十一年三月份

財 政 目 錄 賦 稅 第二十三期 報告

機關名稱	轉帳收入	現金收入	合計	備考
	元	元	元	
邵陽縣省稅徵收處	8,111.500			20年度
岳陽縣省稅徵收處	5,000.000	300.000	5,300.000	20年度
耒陽縣省稅徵收處	8,000.000	2,000.000	10,000.000	20年度
衡山縣省稅徵收處		3,000.000		20年度
藍山縣政府		1,392.682		20年度
郴縣省稅徵收處		1,106.922		20年度
攸縣省稅徵收處	24,866.642	600.000	25,466.642	20年度
晃縣縣政府	1,139.023			20年度
通道縣政府	60.000			20年度
常德縣省稅徵收處		1,000.000		20年度
寧鄉縣省稅徵收處		5,000.000		20年度
新寧縣省稅徵收處	4,003.175			20年度
新田縣政府	120.000			20年度
新化縣省稅徵收處	1,675.633			20年度
安化縣省稅徵收處		200.000		20年度
安仁縣省稅徵收處	2,602.230			20年度
臨澧縣省稅徵收處	3,406.552			20年度
芷江縣政府		1,184.000		20年度
江華縣政府	51.844			20年度
桂東縣政府	3,613.462			20年度

## 湖南省地方歲入經常門報告書

科目 田賦 中華民國三十一年三月份

機關名稱	轉帳收入	現金收入	合計	備考
	元	元	元	
永興縣政府	1,216.480	2,000.000	3,216.480	20年度
資興縣省稅徵收處	1,500.000			20年度
桃源縣省稅徵收處	8,722.973			20年度
武岡縣省稅徵收處	10,900.000	235.000	10,985.000	20年度
淑浦縣省稅徵收處		650.000		20年度
城步縣政府	4,689.982			20年度
慈利縣政府	7,462.417	3.890	7,466.307	20年度
石門縣政府	1,065.634			20年度
汝城縣政府	4,000.000			20年度
瀘溪縣政府	820.587			20年度
會同縣政府	250.000			20年度
保靖縣政府	578.217			20年度
嘉禾縣政府	3,214.199			20年度
總計	106,920.650	23,222.494	130,143.144	款

財 政 彙 刊 第 二 十 三 期 報 告

一 七 二



## 湖南省地方歲入經常門報告書

科目 契稅 中華民國二十一年三月份

機關名稱	轉帳收入	現金收入	合計	備考
	元	元	元	
零陵縣省稅徵收處	848.920			20年12月
臨湘縣省稅徵收處	41.878			20年7月
臨澧縣省稅徵收處		1,500.000		21年2月
臨武縣政府		137.430		20年11、12月
江華縣政府	178.248			20年7月
永順縣政府	189.900			20年7、8月
永興縣政府	310.496			20年7月
城步縣政府	172.628			20年7月
石門縣政府		200.000		21年2月
宜章縣省稅徵收處	538.166			20年7, 8, 10月
瀘溪縣政府	264.427			20年7, 8月
會同縣省稅徵收處	750.000			21年1月
保靖縣政府	735.828			20年8, 9月
桂東縣政府	565.800			20年7, 8月
計	18,609.095	53,165.477	66,774.572	

財政部彙刊 第二十三期 報告

一五四

## 湖南省地方歲入經常門報告書

科目 牙 稅 中華民國二十一年三月份

機關名稱	轉帳收入	現金收入	合計	備 考
	元	元	元	
長沙縣省稅徵收處		1,445.000		20年下期 牙 帖 稅
長沙縣省稅徵收處		50.000		20年12月 換 帖 費
長沙縣省稅徵收處		500.000		20年11,12月 請 帖 費
長沙縣省稅徵收處		5.000		20年11,12月 請帖手續料
長沙縣省稅徵收處		8.500		20年11,12月 換帖手續料
湘潭縣省稅徵收處		600.000		20年12月21年 1,2月請帖費
湘潭縣省稅徵收處		6.000		20年12月21年 1,2月請帖手續料
湘潭縣省稅徵收處		1,140.000		20年11,12月21年 1-3月換帖費
湘潭縣省稅徵收處		11.500		20年11,12月21年 1-3月換帖手續料
岳陽縣省稅徵收處		500.000		21年3月 請 帖 費
岳陽縣省稅徵收處		5.000		21年3月 請帖手續料
衡陽縣省稅徵收處	4.000			20年12月 請帖手續料
衡陽縣省稅徵收處	400.000			20年12月 請 帖 費
衡山縣省稅徵收處		220.000		20年下期 牙 帖 稅
衡山縣省稅徵收處		100.000		20年12月 請 帖 費
衡山縣省稅徵收處		1.000		20年12月 請帖手續料
攸 縣 省 稅 徵 收 處		55.000		20年下期 牙 帖 稅
道 縣 縣 政 府		45.000		20年下期 牙 帖 稅
道 縣 縣 政 府		100.000		21年2月 請 帖 費
道 縣 縣 政 府		1.000		21年2月 請帖手續料

## 湖南省地方歲入經常門報告書

科目 牙 稅 中華民國二十一年三月份

機關名稱	轉帳收入	現金收入	合計	備考
	元	元	元	
常德縣省稅徵收處	10.000			20年11 12月21年1月請帖手續料
常德縣省稅徵收處	1,000.000			20年11,12月21年1月請帖費
東安縣省稅徵收處		100.000		20年12月請帖費
東安縣省稅徵收處		1.000		20年12月請帖手續料
醴陵縣省稅徵收處		9.000		20年9月換帖手續料
醴陵縣省稅徵收處		450.000		20年9月換帖費
沅陵縣省稅徵收處	115.000			20年下期牙帖稅
臨湘縣省稅徵收處		100.000		21年3月請帖費
臨湘縣省稅徵收處		1.000		21年3月請帖手續料
桃源縣省稅徵收處	10.000			20年11月請帖手續料
桃源縣省稅徵收處	1,000.000			20年11月請帖費
桃源縣省稅徵收處	50.000			20年11月換帖費
桃源縣省稅徵收處	500			20年11月換帖手續料
石門縣政府		1.000		21年1月請帖手續料
石門縣政府		100.000		21年1月體帖費
總 計	2,589.500	5,555.000	8,144.500	

財政彙刊 第二十三期 報告

二七六

## 湖南省地方歲入經常門報告書

科目 屠宰稅 中華民國二十一年三月份

財政彙刊 第二十三期 報告

機關名稱	轉帳收入	現金收入	合計	備考
	元	元	元	
瀏陽縣省稅徵收處		350.000		20年3月
岳陽縣省稅徵收處		1,054.000		20年1月
祁陽縣省稅徵收處	253.838			20年2月
麻陽縣政府	151.883			20年9月
衡陽縣省稅徵收處	1,595.800			21年1月
衡山縣省稅徵收處		2,366.236	2,366.236	20年8-11月
龍山縣政府	22.292			20年7月
晃縣縣政府	352.146			20年7-12月
道縣縣政府		576.750		20年11,12月 21年1月
綏寧縣政府	254.670			20年8,9月
新寧縣政府	455.733			20年7-9月
新化縣省稅徵收處	903.562			19年7-9月
東安縣省稅徵收處	240.000			20年7,8月
醴陵縣省稅徵收處		3,460.000		20年7,12月 21年1月
沅陵縣省稅徵收處	840.393			20年10-12月
零陵縣省稅徵收處	1,073.500			20年9-12月
江華縣政府	198.000			20年7月
城步縣政府	114.000			20年7月
宜章縣省稅徵收處	332.133			20年7,8,10月
保靖縣政府	256.455			20年8-10月

## 湖南省地方歲入經常門報告書

科目 屠宰稅 中華民國二十一年三月份

財政彙刊 第二十三期 報告

機關名稱	轉帳收入	現金收入	合計	備考
	元	元	元	
嘉禾縣政府	109.827			20年7月
桂東縣政府	20.720			20年7月
耒陽縣省稅徵收處		800.000		20年11,12月
<b>總計</b>	7,174.952	8,607.485	15,782.438	





## 湖南省地方歲入經常門報告書

科目 房捐 中華民國二十一年三月份

機關名稱	轉帳收入	現金收入	合計	備考
	元	元	元	
長沙市警捐徵收處	32,398.606			20年7-9月 房捐
長沙市警捐徵收處	8,524.498			20年7-9月 舖捐
總計	40,923.104		40,923.104	

財政彙刊 第二十三期 報告

## 湖南省地方歲入經常門報告書

科目 營業稅 中華民國二十一年三月份

機關名稱	轉帳收入	現金收入	合計	備考
	元	元	元	
岳陽縣省稅徵收處	804.200	889.727	1,693.927	20年7-12月
麻陽縣政府	10.170			20年7月
祁陽縣省稅徵收處	214.850			20年7月
攸縣省稅徵收處		400,000		20年9月
醴陵縣省稅徵收處	36.410			20年7月
道縣縣政府		35.468		20年11,12月
新寧縣省稅徵收處	184.086			20年9月
新化縣省稅徵收處	547.479			20年7-9月
零陵縣省稅徵收處	1,187.041			20年9,10月
沅江縣政府		600.000		20年7,8月
永順縣政府	65.900			20年7月
桃源縣省稅徵收處	1,518.740	1,000.000	2,518.740	20年7-11月
城步縣政府	41.704			20年7月
宜章縣省稅徵收處	464.000			20年7,8,10,11月
保靖縣政府	123.660			20年7-9月
嘉禾縣政府	87.083			20年7-9月
澧縣營業稅局	350.000	3,032.171	3,382.171	20年7-12月 21年1月
衡陽營業稅局	439.692	1,800.000	2,239.692	20年12月
常德營業稅局	1,826.384	13,000.000	14,826.384	20年8,9月 21年1月
邵陽營業稅局	2,714.296	5,186.355	7,900.651	20年7,8,10月 21年,12月

財政部彙編

第二十二期

報告

## 湖南省地方歲入經常門報告書

科目 營業稅 中華民國二十一年三月份

財政彙刊 第二十三期 報告

機關名稱	轉帳收入	現金收入	合計	備考
	元	元	元	
益陽營業稅局		4,200.000		20年9-10月
湘潭營業稅局		6,318.053		20年7-10月
會同營業稅局	700.000			20年10月
總計	11,065.698	36,461.774	47,527.472	

## 湖南省地方歲入經常門報告書

科目 出產稅 中華民國二十一年三月份

財政彙刊 第二十三期 報告

機關名稱	轉帳收入	現金收入	合計	備 考
	元	元	元	
澧縣營業稅局		1,600.800		20年7月
衡陽營業稅局	88.500		88.500	20年9月
常德營業稅局	4,685.933	7,000.000	11,685.933	20年9月
邵陽營業稅局	1,259.565	6,882.868	8,142.433	20年7-10月
益陽營業稅局	4,056.000	57,600.000	61,656.000	20年7-10月
湘潭營業稅局		3,284.021		20年7-10月
南縣營業稅局	2,416.250			20年7,8月
長沙營業稅局	5,000.000			20年9月
岳陽營業稅局	1,000.000			20年10月
岳陽出產稅局	8,000.000	7,450.666	15,450.666	20年7-10月
衡陽出產稅局	10,000.000	7,200.000	17,200.000	20年8,10月
河嶺出產稅局	8,124.050	9,500.000	17,684.050	20年8-10月
總計	44,630.298	100,517.565	145,147.853	

## 湖南省地方歲入經常門報告書

科目 產銷稅 中華民國二十一年三月份

機關名稱	轉帳收入	現金收入	合計	備考
	元	元	元	
郴縣省稅徵收處	2,000.000	302.522	2,302.522	20年12月 21年1月
零陵縣省稅徵收處	5,159.539			21年1月
澧縣營業稅局		7,686.027		20年12月 21年1,2月
會同營業稅局	1,000.000			21年1,2月
衡陽營業稅局	7,327.375			21年1月
常德營業稅局	19,939.796	1,500.000	21,439.796	20年9月 21年1,3月
邵陽營業稅局		1,820.306		21年1,2月
益陽營業稅局		1,013.151		21年2,3月
長沙營業稅局		73,800.000		21年3月
岳陽營業稅局		5,700.000		20年11月
岳陽產銷稅局		2,000.000		21年3月
河汨產銷稅局	29,807			21年3月
總計	35,455.917	98,831.006	129,286.923	

財政廳 第三十三號 彙集 一八四

## 湖南省地方歲入經常門報告書

科目 地方財產收入 中華民國二十一年三月份

機關名稱	轉帳收入	現金收入	合計	備考
	元	元		
岳陽縣省稅徵收處		800.000		20年7,11月公產租金
財政廳第一科		249.480		21年3月公產租金(房屋)
財政廳第一科		172.200		21年3月公產租金(營產)
長發蕙船管理處		120.000		20年7月公產租金
烈士祠	600.000			20年度公產租金(祠產收入)
總計	600.000	1,441.680	2,041.680	

財政廳 第二十三期 報告

## 湖南省地方歲入經常門報告書

科目 地方行政收入 中華民國二十一年三月份

機關名稱	轉帳收入	現金收入	合計	備考
	元	元	元	
湘陰縣政府	29.640			20年8月 司法收入
湘鄉縣政府	588.900			20年7-9月 司法收入
瀏陽縣政府	74.620			20年7-10月 司法收入
益陽縣政府	129.080			20年7月 司法收入
耒陽縣政府	162.640			20年7-9月 司法收入
祁陽縣政府	312.410			20年7,8月 司法收入
麻陽縣政府	13.020			20年7,8月 司法收入
衡山縣政府	183.780			20年7月 司法收入
郴縣縣政府	62.280			20年7月 司法收入
靖縣縣政府	35.400			20年7-9月 司法收入
攸縣縣政府	14.600			20年7月 司法收入
南縣縣政府	96.080			20年7-9月 司法收入
新田縣政府	39.660		39.660	20年7-9月 司法收入
通道縣政府	8.040			20年7,8月 司法收入
常寧縣政府	364.780			20年7,8月 司法收入
寧遠縣政府	118.300			20年7-9月 司法收入
新寧縣政府	55.540			20年7,8月 司法收入
新化縣政府	252.540			20年7,8月 司法收入
安化縣政府	193.500			20年8-10月 司法收入
安仁縣政府	25.020			20年7月 司法收入

附錄集附 第二十三編 報告

一八六



## 湖南省地方歲入經常門報告書

科目 地方行政收入 中華民國二十一年三月份

機關名稱	轉帳收入	現金收入	合計	備考
	元	元	元	
安鄉縣政府	144.880			20年7-9月 司法收入
醴陵縣政府	350.900			20年8-11月21年 1月司法收入
臨澧縣政府	131.520			20年7,8月 司法收入
沅江縣政府	23.460			20年7月 司法收入
江華縣政府	17.520			20年7,8月 司法收入
漢壽縣政府	100.680			20年7,8月 司法收入
慈利縣政府	13.260			20年7月 司法收入
石門縣政府	119.560			20年7-10月 司法收入
宜章縣政府	64.680			20年7,8月 司法收入
會同縣政府	17.000			20年7月 司法收入
保靖縣政府	53.880			20年7-9月 司法收入
嘉禾縣政府	123.000			20年7-10月 司法收入
桂東縣政府	16.380			20年7月 司法收入
第二職校	1,463.200			20年上期教育收入(出品)
總計	5,393.750		5,393.750	

附錄彙刊 第三十二期 報告





## 湖南省地方歲入經常門報告書

科目 契紙工本收入 中華民國二十一年三月份

機關名稱	轉帳收入	現金收入	合計	備考
	元	元	元	
邵陽縣省稅徵收處		171.300		20年7-12月 21年1月
岳陽縣省稅徵收處		58.800		20年12月 21年1月
祁陽縣省稅徵收處	237.200			21年1月
衡陽縣省稅徵收處		114.600		21年1,2月
衡山縣省稅徵收處		168.900		20年9-12月 21年1月
藍山縣政府		36.900		21年1月
龍山縣政府	41.827			20年7月
郴縣省稅徵收處	93.900	92.700	186.600	20年11月 21年1月
晃縣縣政府	126.600			20年7-12月
道縣縣政府		225.000		20年11,12月 21年1月
寧鄉縣省稅徵收處		209.400		21年1,2月
新寧縣省稅徵收處	27.300			20年8,9月
零陵縣省稅徵收處	576.000			20年9-12月
臨武縣政府		18.000		20年11,12月
江華縣政府	60.000			20年7月
永順縣政府	132.300			20年7,8月
永興縣政府	108.867			20年7,8月
城步縣政府	28.200			20年7月
宜章縣省稅徵收處	150.000			20年7,8,10月
保靖縣政府	157.200			20年9-10月

重慶集刊 第二十三期 報告

## 湖南省地方歲入經常門報告書

科目 契紙工本收入 中華民國二十一年三月份

財政彙刊 第二十三期 報告

機關名稱	轉帳收入	現金收入	合計	備 考
	元	元	元	
桂 東 縣 政 府	32.100			
				20年5,6月
總 計	1,771.494	1,095.600	2,867.094	

**湖南省地方黨人經常門預算書**

科目 警捐雜收入 中華民國三十一年三月份

機關名稱	轉帳收入	現金收入	合計	備考
	元	元		
長沙市警捐徵收入	5,744.293			20年7-9月 車業捐
長沙市警捐徵收入	2,039.096			20年7-9月 旅館捐
長沙市警捐徵收入	742.200			20年7-9月 戲捐
長沙市警捐徵收入	4,329.050			20年7-9月 娛樂捐
長沙市警捐徵收入	84.000			20年7月 拉拔捐
<b>總計</b>	<b>12,988.639</b>		<b>12,988.639</b>	

警政彙刊 第二十三期 報告

## 湖南省地方歲入臨時門報告書

科目 各項罰金 中華民國二十一年三月份

機關名稱	轉帳收入	現金收入	合計	備 考
	元	元	元	
邵陽縣省稅徵收處		167.216		20年7-11月契稅罰金
岳陽縣省稅徵收處		6.160		21年1月契稅罰金
岳陽縣省稅徵收處		145.600		20年7,10-12月牙稅罰金
岳陽縣政府		275.600		20年9,10,12月行政罰金
衡陽縣省稅徵收處	4.200			21年1月屠宰罰金
衡山縣省稅徵收處		1.200		20年11月屠宰罰金
郴縣省稅徵收處		2.940		20年12月契稅罰金
寧鄉縣省稅徵收處		66.360		21年1月契稅罰金
澧縣營業稅局		6.797		20年12月21年1月產銷稅罰金
澧縣營業稅局		52.500		20年12月21年1月營業稅罰金
衡陽營業稅局	66.404			21年1月產銷稅罰金
常德營業稅局	114.140			21年1月產銷稅罰金
邵陽營業稅局		1.240		20年7月營業稅罰金
邵陽營業稅局		3.840		20年10月出產稅罰金
邵陽營業稅局		35.798		21年1,2月產銷稅罰金
益陽營業稅局		2.850		21年2月營業稅罰金
湘潭營業稅局		265.251		20年7-10月出產稅罰金
長沙市警捐徵收入	184.380			21年2月遠警罰金
長沙穀米稽查處		62.826		20年12月穀米罰金
長沙穀米稽查處		2,400.000		21年3月提充現金罰金

財政彙刊

第二三三號 報卷

一九三二





## 湖南省地方歲入臨時門報告書

科目 各項滯納金 中華民國二十一年三月份

機關名稱	轉帳收入	現金收入	合計	備 考
	元	元	元	
長沙縣省稅徵收處		207.550		20年11,12月牙稅滯納金
邵陽縣省稅徵收處		1,065.552		20年7-12月21年1月契稅逾限加徵
岳陽縣省稅徵收處		43.050		20年10-12月牙稅滯納金
岳陽縣省稅徵收處		28.000		20年7,8月換帖逾限加徵
祁陽縣省稅徵收處	37.842			21年1月契稅逾限加徵
衡山縣省稅徵收處		38.500	38.500	20年7-12月21年1月牙稅滯納金
衡山縣省稅徵收處		376.801		20年8-11月契稅逾限加徵
攸縣省稅徵收處		3.500		21年1-3月牙稅滯納金
道縣縣政府		5.250		20年12月牙稅滯納金
耒鄉縣省稅徵收處		331.520		20.12,21.1,2契稅逾限加徵
醴陵縣省稅徵收處		225.000		20年9月換帖逾限加徵
臨澧縣省稅徵收處	8.595			20年8月契稅逾限加徵
臨武縣政府		1.890		20年12月契稅逾限加徵
永興縣政府	4.000			20年12月契稅逾限加徵
城步縣政府	16.745			20年7月契稅逾限加徵
瀘溪縣政府	2.186			20年7月契稅逾限加徵
總 計	69.368	2,326.613	2,895.981	

## 湖南省地方歲入臨時門報告書

科目 警捐雜收入 中華民國二十一年三月份

附 錄 集 刊 第 二 十 三 期 報 告

機 關 名 稱	轉帳收入	現金收入	合 計	備 考
	元	元	元	
長沙市警捐徵收處	120.000			20年7月 濟良所收入
總 計	120.000		120.000	





## 湖南省地方歲入臨時門報告書

科目 其他收入 中華民國二十一年三月份

財政彙刊 第二十三期 報告

機 關 名 稱	轉帳收入	現金收入	合 計	備 考
	元	元	元	
保 靖 縣 政 府	80.000			20年11月繳還 行政會議經費 20年度登記標買 官營產手續費
財 政 廳 第 一 科		3.000		
<b>總 計</b>	80.000	3.000	83.000	

已往各年度

湖南省地方歲出經常門報告書

科目 黨務費 中華民國二十一年三月份

機關名稱	轉帳支出	現金支出	合計	備考
	元	元	元	
十 九 年 度	18,017.000	.	18,017.000	
湖南省黨務指導委員會	3,400.000			人民團體津貼
古 丈 縣 黨 部	250.000			19年8月 補助費
澧 縣 縣 黨 部	400.000			20年5月 補助費
祁 陽 縣 黨 部	350.000			20年4月 補助費
桃 源 縣 黨 部	1,200.000			20年4-6月 補助費
醴 陵 縣 黨 部	1,200.000			20年2,3月 補助費
安 仁 縣 黨 部	700.200			20年4-5月 補助費
湘 鄉 縣 黨 部	1,200.000			20年4-6月 補助費
芷 江 縣 黨 部	933.400			20年5月19.10 11月補助費
長 沙 縣 黨 部	2,250.000			19年12月20年 4-5月補助費
澧 溪 縣 黨 部	750.000			20年1,2,4月 補助費
攸 縣 縣 黨 部	2,700.000			19年12月20年 1-5月補助費
江 華 縣 黨 部	250.000			19年12月 補助費
茶 陵 縣 黨 部	900.000			20年9,12月 補助費
湘 潭 縣 黨 部	800.000			20年4,5月 補助費
新 化 縣 黨 部	500.000			20年4月 補助費
鳳 凰 縣 黨 部	250.000			19年7月 補助費
新 寧 縣 黨 部	233.400			20年6月 補助費
總 計	18,017.000			

財政彙刊 第二十三期 報告

已往各年度

湖南省地方歲出經常門報告書

科目 行政費 中華民國二十一年三月份

機關名稱	轉帳支出 元	現金支出 元	合計 元	備考
十九年度以上各年度	7,881.000		7,881.000	
淑浦縣調查辦公處	200.000			18年12月 經費
鳳凰縣政府	1,220.000			19年6月 經費
慈利縣政府	1,220.000			19年2月 經費
資興縣政府	1,130.000			19年5月 經費
麻陽縣政府	1,220.000			19年2月 經費
陽明縣政府	844.000			18年6月 經費
晃縣縣政府	120.000			19年5月 自治協助員俸
黔陽縣政府	420.000			19年5、6月 自治協助員俸
淑浦縣政府	720.000			19年4-5 自治協助員俸
慈利縣政府	270.000			19年4月 自治協助員俸
瀘溪縣教育局	120.000			19年4、5月 局長俸
臨澧縣教育局	70.000			19年6月 局長俸
麻陽縣教育局	35.000			19年5月 局長俸
淑浦縣自治籌備處	292.000			19年2月 經費
十九年度	102,945.102	1,734.874	104,679.976	
民政廳	1,000.000			20年4月 經費
長沙縣政府	2,989.000			19年5、6月 經費
岳陽縣政府	1,229.000			20年6月 經費
湘潭縣政府	5,421.000			20年3-5月 經費

財政彙刊 第二十三期 報告

二〇二

已往各年度

湖南省地方歲出經常門報告書

科目 行政費 中華民國三十一年三月份

機關名稱	轉帳支出	現金支出	合計	備考
	元	元	元	
道縣縣政府	2,393.600			20年1,4月 經費
新化縣政府	1,195.600			20年5月 經費
邵陽縣政府	4,132.000			20年3-5月 經費
晃縣縣政府		1,104.090		20年5月 經費
城步縣政府	1,189.600			20年4月 經費
城步縣政府	2,354.400			19年10,11月 經費
城步縣政府	2,429.612			20年5,6月 經費
辰溪縣政府	2,103.400			19年10,12月 經費
茶陵縣政府	3,711.400			19年12月20年 3,4月經費
祁陽縣政府	1,162.600			20年6月 經費
華容縣政府	300.000			20年1月 經費
靖縣縣政府	1,710.910			19年7,12月 經費
瀘溪縣政府	2,246.000			20年1,6月 經費
麻陽縣政府	237.790			20年1,4月 經費
嘉禾縣政府	2,578.800			19年10月20年 3,6月經費
鄒縣縣政府	2,178.000			20年4,5月 經費
攸縣縣政府	6,109.040			19年12月20年 1-4月經費
臨湘縣政府	40.000			20年3月 經費
溆浦縣政府	4,567.000			20年7,8,11月 經費
澧縣縣政府	1,370.000			20年1月 經費

財政月刊 第三十二期 報告

二〇三



已往各年度

湖南省地方歲出經常門報告書

科目 行政費 中華民國二十一年三月份

機關名稱	轉帳支出	現金支出	合計	備考
	元	元	元	
江華縣政府	1,338.400	630.784	1,969.184	20年3,5月 經費
藍山縣政府	2,277.620			20年3,4月 經費
湘鄉縣政府	1,319.000			20年6月 經費
桂東縣政府	3,327.200			20年3-5月 經費
保靖縣政府	1,207.400			19年12月 經費
古丈縣政府	1,003.000			19年9月 經費
桑植縣政府	1,092.000			20年5月 經費
新田縣政府	2,440.000			19年11,12月 經費
黔陽縣政府	2,391.200			20年5,6月 經費
永綏縣政府	6,040.000			19年10-12月 20年3,4.經費
桃源縣政府	4,911.240			20年1-4月 經費
新寧縣政府	3,605.200			19年12月20年 5,6月經費
陽明縣政府	2,275.990			19年10月20年 2月經費
新化縣財政局	60.000			20年4月 局長俸
桃源縣財政局	70.000			19年11月 局長俸
湘潭縣財政局	80.000			20年4月 局長俸
零陵縣教育局	120.000			20年3,4月 局長俸
攸縣教育局	140.000			20年3,4月 局長俸
嘉禾縣教育局	60.000			20年4月 局長俸
桂東縣教育局	180.000			20年2-4月 局長俸

財政彙刊 第二十三期 報告

二、三

已往各年度

湖南省地方歲出經常門報告書

科目 行政費 中華民國二十一年三月份

機關名稱	轉帳支出	現金支出	合計	備考
	元	元	元	
湘鄉縣公安局	210.000			20年4-5月 局長俸
湘潭縣公安局	580.000			20年4月 局長俸及補助費
茶陵縣公安局	822.000			19年7,8月20.1,2, 局長俸及補助費
茶陵縣公安局	300.000			19年7月 補助費
臨澧縣公安局	180.000			20年4-6月 局長俸
臨澧縣公安局	1,380.000			19年12月20年1-3 局長俸及補助費
臨澧縣公安局	60.000			19年12月 局長俸
衡陽縣公安局	580.000			20年6月 局長俸及補助費
黔陽縣公安局	140.000			20年4,5月 局長俸
黔陽縣公安局	470.000			20年2月 局長俸及補助費
臨湘縣公安局	70.000			20年4月 局長俸
攸縣公安局	3,760.000			19.11,12,20.1-6 局長俸及補助費
永順縣公安局	780.000			20年2-6月 局長俸及補助費
醴陵縣公安局	1,410.000			20年2-4月 局長俸及補助費
瀘溪縣公安局	300.000			19年12月 補助費
慈利縣公安局	1,396.000			19年10-12月 局長俸及補助費
岳陽縣公安局	1,740.000			20年2-4月 局長俸及補助費
長沙縣公安局	240.000			20年4-6月 局長俸
長沙麻林第二公安分局	120.000			20年4-5月 局長俸
靖港第一公安分局	120.000			20年4-6月 局長俸

財政彙刊 第二十三期 報告

已往各年度

湖南省地方歲出臨時門報告書

科目 行政費 中華民國二十一年三月份

財政彙刊 第二十三期 報告

機關名稱	轉帳支出	現金支出	合計	備考
	元	元	元	
酃陽縣公安局	70.000			20年5月局長俸
宜章縣財政局	54.000			19年7月局長俸
酃縣財政局	276.000			19年9-12月20年3月局長俸
攸縣財政局	392.000			19年7,12月20年1-3月局長俸
通道縣教育局	60.000			20年2月局長俸
城步縣教育局	190.000			19年11,12月20年4月局長俸
臨澧縣教育局	259.000			19年7,8月20年1,2月局長俸
藍山縣教育局	60.000			20年6月局長俸
保靖縣教育局	180.000			20年1-3月補助費
茶陵縣教育局	70.000			20年4月局長俸
總計	110,826.102	1,734.874	112,560.976	

已往各年度

湖南省地方歲出經常門報告書

科目 司法費 中華民國二十一年三月份

機關名稱	轉帳支出	現金支出	合計	備考
	元	元	元	
十九年度以上各年度	4,467.963		4,467.963	
陽明縣政府	116.800			18年11月司法費
慈利縣政府	1,052.006			18年1-5月司法費
慈利縣政府	187.160			18年12月司法費
慈利縣政府	525.120			17年10-12月司法費
古丈縣政府	204.890			19年1,4月司法費
茶陵縣政府	214.220			19年2,4月司法費
慈利舊監獄	830.700			17年8,9月司法費
漢壽舊監獄	137.100			19年6月司法費
攸縣舊監獄	355.667			19年6月司法費
岳陽舊監獄	812.400			19年5,6月司法費
安化舊監獄	31.900			19年2月司法費
十九年度	49,046.888	797.300	49,844.188	
高等法院第一分院	1,191.000			19年8月經費
常德地方法院	557.000			19年8月經費
澧縣縣法院	2,746.000			20年3,4月經費
岳陽縣法院	1,373.000			20年3月經費
安化縣政府	187.980			19年11月20年3-5月司法費
慈利縣政府	45.300			20年5,6月司法費
湘鄉縣政府	1,058.280			20年2-6月司法費

財政彙刊 第二十三期 報告

二〇六

已往各年度

湖南省地方歲出經常門報告書

科目 司法費 中華民國二十一年三月份

財政彙刊 第二十三期 報告

機關名稱	轉帳支出	現金支出	合計	備考
	元	元	元	
江華縣政府	2.700			20年4月司法費
耒陽縣政府	149.120			20年4,5月司法費
永明縣政府	62.160			19年9-11月20年4,5月司法費
茶陵縣政府	448.840			20年2-6月司法費
嘉禾縣政府	525.740			20年2-6月司法費
酃縣政府	121.660			19年12月20年4,5月司法費
麻陽縣政府	629.040			19年11月20年2-3月司法費
瀘溪縣政府	56.640			19年10月20年4-5月司法費
淑浦縣政府	228.480			19年10月20年4,5月司法費
資興縣政府	70.800			20年1,2月司法費
平江縣政府	27.000			20年1,5月司法費
石門縣政府	32.740			20年4,5,6月司法費
郴縣政府	170.610			19年11月20年4,5,6月司法費
龍山縣政府	34.800			20年2-6月司法費
保靖縣政府	240.860			19年11月20年3-6月司法費
永順縣政府	28.800			20年4,5,6月司法費
瀏陽縣政府	13.240			20年4,5月司法費
藍山縣政府	348.620			20年1-5月司法費
辰縣政府	200.336			19年10,11月司法費
永興縣政府	51.000			20年3,4,5月司法費

1107

已往各年度

湖南省地方歲出經常門報告書

科目 司法費 中華民國二十一年三月份

機關名稱	轉帳支出	現金支出	合計	備考
	元	元	元	
城步縣政府	5.820			19年11月司法費
益陽縣政府	316.000			20年2-6月司法費
會同縣政府	50.320			20年1,3,5月司法費
沅江縣政府	101.160			20年4,5,6月司法費
綏寧縣政府	352.520			20年2-5月司法費
桂東縣政府	131.420			19年8,9月20年3月司法費
衡山縣政府	738.380			20年4,5,6月司法費
漢壽縣政府	178.200			20年4,5月司法費
武岡縣政府	97.740			20年4,5月司法費
安仁縣政府	58.680			19年12月20年3-5月司法費
零陵縣政府	221.100			20年3,4月司法費
新化縣政府	504.800			19年10月20年4,5,6月司法費
祁陽縣政府	732.140			20年1-6月司法費
攸縣政府	1,111.790			19年9,11月20年1-6月司法費
通道縣政府	1.780			20年4,5月司法費
道縣政府	335.960			19年8,11,12月20年1-5月司法費
臨澧縣政府	558.620			20年2-6月司法費
乾城縣政府	21.240			20年4,5月司法費
汝城縣政府	107.740			20年2,3月司法費
寧遠縣政府	292.660			19年8月20年2-6月司法費

財政彙刊 第二十三期 報告

已往各年度

湖南省地方歲出經常門報告書

科目 司法費 中華民國二十一年三月份

財政彙刊 第二十三期 報告

機關名稱	轉帳支出	現金支出	合計	備考
	元	元	元	
新田縣政府	10.080			20年1月司法費
東安縣政府	13.380			20年1月司法費
桃源縣政府	1,128.220			19年10,12月20年2-5月司法費
安鄉縣政府	117.180			20年4,5月司法費
湘陰縣政府	209.120			20年2-6月司法費
鳳凰縣政府	19.740			19年9,12月20年4,5月司法費
靖縣政府	235.180			19年9-11月20年1,4,5月司法費
宜章縣政府	42.780			19年9月20年3,4月司法費
南縣政府	34.980			20年4月司法費
晃縣政府	47.030			19年8-12月司法費
常寧縣政府	157.660			20年4,8月司法費
新寧縣政府	718.220			19年7-12月20年1-6月司法費
大庸縣政府	11.460			20年6月司法費
通道舊監獄	149.767			20年3月經費
湘潭舊監獄	685.532			20年6月經費
慈利舊監獄	951.901			19年7,9,11月經費
石門舊監獄	473.634			20年5,6月經費
保靖舊監獄	522.040			20年5,6月經費
瀏陽舊監獄		797.300		19年12月20年2月經費
宜章舊監獄	1,059.399			20年2,3,4月經費

二〇九

已往各年度

湖南省地方歲出經常門報告書

科目 司法費 中華民國二十一年三月份

機關名稱	轉帳支出	現金支出	合計	備考
	元	元	元	
城步舊監獄	874.135			20年1-3月 經費
新化舊監獄	904.266			20年3,6月 經費
澧縣舊監獄	54.900			19年12月 囚糧
澧縣舊監獄	1,899.200			20年1-3月 經費
郴縣舊監獄	329.300			20年6月 經費
衡山舊監獄	497.633			20年5月 經費
嘉禾舊監獄	559.134			20年5,6月 經費
岳陽舊監獄	3,182.464			19年7-12月 20年5,6月 經費
攸縣舊監獄	1,680.835			20年1-5月 經費
東安舊監獄	355.333			20年6月 經費
臨澧舊監獄	1,002.501			20年2,3,4月 經費
醴陵舊監獄	1,282.575			19年8,9月 20年1,2,3月 經費
永興舊監獄	253.637			20年6月 經費
祁陽舊監獄	1,926.000			19年8,11,12月 20年1月 經費
桂東舊監獄	1,135.800			20年3-5月 經費
桃源舊監獄	910.266			20年5,6月 經費
湘鄉舊監獄	915.956			20年4,6月 經費
桑植舊監獄	528.634			20年4,6月 經費
瀘溪舊監獄	231.067			20年5月 經費
汝城舊監獄	371.357			20年2月 經費

財政彙刊 第二十三期 報告



已往各年度

湖南省地方歲出經常門報告書

科目 司法費 中華民國二十一年三月份

財政彙刊 第二十三期 報告

機關名稱	轉帳支出	現金支出	合計	備考
	元	元	元	
臨武舊監獄	127.300			19年8-12月 經費
新寧舊監獄	455.733			20年4月 經費
龍山舊監獄	482.495			20年2、4月 經費
淑浦舊監獄	696.799			19年8-10月 經費
茶陵舊監獄	1,319.549			經費
邵陽地方法院	3,979.600			20年5月 經費
總計	53,514.851	797.300	54,312.151	

已往各年度

湖南省地方歲出經常門報告書

科目 公安費 中華民國二十一年三月份

機關名稱	轉帳支出	現金支出	合計	備考
	元	元	元	
十九年度以上各年度	235.000		295.000	
茶陵縣公安局	120.000			19年4、6月局長俸
永綏警察所	35.000			19年3月所長俸
慈利警察所	105.000			17年11月18年3月所長俸
鳳凰警察所	35.000			19年5月所長俸
十九年度	9,894.150	1,411.000	11,305.150	
省政府衛士第二隊	2,416.250			20年6月經費
水上警察第四隊	360.000			20年5月經費
水上警察第六隊	1,411.000	1,411.000	2,822.000	20年5、6月經費
水上警察第七隊	2,888.000			20年2、5月經費
長沙縣政府拘留所	2,003.900			20年2、5、6月經費
東安警察所	40.000			20年5月所長俸
城步警察所	40.000			20年4月所長俸
酃縣警察所	30.000			20年2月所長俸
新寧警察所	40.000			20年5月所長俸
桂東警察所	40.000			20年5月所長俸
永興警察所	40.000			20年5月所長俸
安仁警察所	40.000			20年6月所長俸
綏寧警察所	40.000			20年6月所長俸
藍山警察所	40.000			20年6月所長俸

財政彙刊 第二十三期 報告

已往各年度

湖南省地方歲出經常門報告書

科目 公安費 中華民國二十一年三月份

財政彙刊 第二十三期 報告

機關名稱	轉帳支出	現金支出	合計	備考
	元	元	元	
龍山警察所	150.000			20年2-5月 所長俸
保靖警察所	35.000			20年1月 所長俸
通道警察所	60.000			19年12月20年 1月所長俸
嘉禾警察所	100.000			19年9月10月20 年2-1月所長俸
麻陽警察所	120.000			20年4-6月 所長俸
總計	10,189.150	1,411.000	11,600.150	

已往各年度

湖南省地方歲出經常門報告書

科目 財務費 中華民國二十一年三月份

機關名稱	轉帳支出	現金支出	合計	備考
	元	元	元	
十九年度以上各年度	516.000		516.000	
芷江縣省稅徵收處	516.000			19年5,6月 田賦徵收
十九年度	61,841.378		61,841.378	
東安縣省稅徵收處	375.000			20年4月 經費
岳陽縣省稅徵收處	1,125.500			20年5,6月 經費
新化縣省稅徵收處	1,129.500			20年4-5月 經費
宜章縣省稅徵收處	365.000			20年4月 經費
宜章縣省稅徵收處	329.000			19年7月 經費
臨澧縣省稅徵收處	375.000			20年5月 經費
瀏陽縣省稅徵收處	1,679.400			20年3-5月 經費
芷江縣省稅徵收處	335.000			19年11月 經費
臨湘縣省稅徵收處	434.400			20年5月 經費
長沙縣省稅徵收處	1,690.500			20年4-5月 經費
湘鄉縣省稅徵收處	1,125.500			20年4,5月 經費
攸縣省稅徵收處	3,397.400			20年1-5月 經費
攸縣省稅徵收處	1,141.700			19年7-12月 經費
桃源縣省稅徵收處	450.000			19年11月 經費
桃源縣省稅徵收處	895.500			20年4,5月 經費
華容縣省稅徵收處	363.900			20年4月 經費
湘潭縣省稅徵收處	1,690.500			20年4-6月 經費

財政彙刊 第二十三期 報告

二一四

已往各年度

湖南省地方歲出經常門報告書

科目 財務費 中華民國二十一年三月份

財政彙刊 第二十三期 報告

機關名稱	轉帳支出	現金支出	合計	備考
	元	元	元	
鄧縣省稅徵收處	384.436			20年2,3月 經費
鄧縣省稅徵收處	1,034.000			19年9-11月 經費
湘潭縣省稅徵收處	740.000			20年4,5月 田賦徵收
湘鄉縣省稅徵收處	533.200			20年5月 田賦徵收
桃源縣省稅徵收處	810.400			20年4,5月 田賦徵收
長沙縣省稅徵收處	2,481.999			20年4-6月 田賦徵收
攸縣省稅徵收處	4,887.000			20年1-6月 田賦徵收
攸縣省稅徵收處	1,556.500			19年7,12月 田賦徵收
新化縣省稅徵收處	240.000			20年5月 田賦徵收
寧鄉縣省稅徵收處	353.280			19年7月 田賦徵收
汝城縣省稅徵收處	152.000			20年2月 田賦徵收
鄧縣省稅徵收處	190.000			20年3月 田賦徵收
鄧縣省稅徵收處	380.000			19年9-10月 田賦徵收
黔陽縣省稅徵收處	110.000			20年4,5月 會計員俸
嘉禾縣省稅徵收處	88.000			20年2,6月 會計員俸
桂東縣政府	20.000			20年5月 會計員俸
南縣營業稅局	5,920.000			20年1-5月 經費
長沙營業稅局	10,567.666			20年1,3,4,5月 經費
湘潭營業稅局	1,600.100			20年6月 經費
邵陽營業稅局	1,247.600			20年6月 經費

已往各年度

湖南省地方歲出經常門報告書

科目 財務費 中華民國二十一年三月份

財政彙刊 第二十三期 報告

機關名稱	轉帳支出	現金支出	合計	備考
	元	元	元	
常德營業稅局	722.000			20年6月 經費
澧縣營業稅局	1,611.666			20年6月 經費
宜章縣政府	404.000			20年5,6月 營業稅徵收
永順縣政府	726.000			20年4-6月 營業稅徵收
麻陽縣政府	403.000			20年4-6月 營業稅徵收
鄧縣縣政府	408.000			20年4-6月 營業稅徵收
桂東縣政府	680.000			20年2-5月 營業稅徵收
新田縣政府	234.000			20年5,6月 營業稅徵收
新寧縣政府	231.800			20年6月 營業稅徵收
城步縣政府	648.581			20年1-6月 營業稅徵收
嘉禾縣政府	408.000			20年2-4月 營業稅徵收
華容縣省稅徵收處	1,551.000			20年4-5月 營業稅徵收
黔陽縣省稅徵收處	232.000			20年3月 營業稅徵收
桃源營業稅徵收局	517.000			20年6月 營業稅徵收
新化縣省稅徵收處	492.000			20年1,6月 營業稅徵收
臨湘縣省稅徵收處	333.000			20年5月 營業稅徵收
藍山縣省稅徵收處	48.000			20年6月 營業稅徵收
祁陽縣省稅徵收處	1,029.000			20年4-6月 營業稅徵收
零陵縣省稅徵收處	1,372.000			20年3-6月 營業稅徵收
通道縣省稅徵收處	19.350			20年5月 會計員俸



已往各年度

湖南省地方歲出經常門報告書

科目 教育文化費 中華民國二十一年三月份

機關名稱	轉帳支出	現金支出	合計	備考
	元	元	元	
十九年度	18,184.843		18,184.843	
第三中校	5,091.833			20年2月經費
二中附小	1,246.416			20年2月經費
高級工科職校	5,410.462			20年2月經費
二中附屬蒙養園	290.966			20年2月補助費
夢渭中校	175.00			20年2月市區小校補助
市政籌備處	1,200.000			20年2月補助費
純德女校	120.000			20年2月補助費
育英小校	26.000			20年2月補助費
第八聯合縣立中學校	187.500			20年2月補助費
雋新中校	289.000			20年2-6月補助費
新羣小校	52.000			20年6月補助費
船山學校	330.000			20年2月補助費
振新中校	122.000			20年3月補助費
道南中校	900.000			20年2月補助費
成章中校	1,100.000			20年2月補助費
循程學校	72.000			20年3月補助費
大同學校	122.000			20年3月補助費
明德中學	1,166.666			20年2月補助費
第二聯合女師	49.000			20年4月補助費

財政彙刊 第二十三期 報告

二二八





已往各年度

湖南省地方歲出經常門報告書

科目 農礦費 中華民國二十一年三月份

財政彙刊 第二十三期 報告

機關名稱	轉帳支出	現金支出	合計	備考
	元	元	元	
十九年度	346.500		346.500	
棉業試驗場常德分場	346.500			20年6月 事務費
總計	346.500			

已往各年度

湖南省地方歲出經常門報告書

科目 交通費 中華民國二十一年三月份

財政彙刊 第二十三期 報告

機關名稱	轉帳支出	現金支出	合計	備考
	元	元	元	
十九年度	296,400.000		296,400.000	
湖南全省公路局	138,400.000			工程費
湖南全省公路局	155,000.000			工程費
湖南全省公路局	3,000.000			20年4月 清理工程積欠
總計	296,400.000			

已往各年度

湖南省地方歲出經常門報告書

科目 協助費 中華民國二十一年三月份

財政彙刊 第二十三期 報告

機關名稱	轉帳支出	現金支出	合計	備考
	元	元	元	
十九年度	1,000.000		1,000.000	
岳州救生局	1,000.000			津貼
總計	1,000.000			

已往各年度

湖南省地方歲出經常門報告書

科目 雜項支出 中華民國二十一年三月份

財政彙刊 第二十三期 報告

機關名稱	轉帳支出	現金支出	合計	備考
	元	元	元	
十九年度	12,346.500	147.000	12,493.500	
四路總部殘廢軍人救養院	12,000.000			20年3、5、6月津貼
湖南殘廢軍人救養院		147.000		19年10月經費
湖南殘廢軍人救養院	346.500			19年7-9月經費
總計	12,346.500	147.000	12,493.500	

已往各年度

湖南省地方歲出臨時門報告書

科目 黨務費 中華民國二十一年三月份

財政彙刊、第十三期 報告

機關名稱	轉帳支出	現金支出	合計	備考
	元	元	元	
十 九 年 度	4,754.000		4,754.000	
城步縣黨務指委	720.000			19年10-12月20年4-6月生活費
慈利縣黨務指委	354.000			20年2,3月生活費
臨澧縣黨務指委	240.000			20年3月生活費
邵陽縣黨務指委	600.000			20年4,5月生活費
衡陽縣黨務指委	300.000			20年6月生活費
東安縣黨務指委	300.000			20年5月生活費
道縣黨務指委	238.000			20年3月生活費
新化縣黨務指委	300.000			20年1月生活費
嘉禾縣黨務指委	1,080.000			19年8,10月20.1,2,4,5.生活費
石門縣黨務指委	592.000			20年1-6月生活費
總 計	4,754.000			

已往各年度

湖南省地方歲出臨時門報告書

財政部 科目 行政費 中華民國二十一年三月份

機關名稱	轉帳支出	現金支出	合計	備考
	元	元	元	
十九年度	2,870.000		2,870.000	
黔陽縣政府	420.000			19年7,8月 自治協助員俸
溆浦縣政府	420.000			19年7,8月 自治協助員俸
慈利縣政府	420.000			19年7,8月 自治協助員俸
桂東縣政府	360.000			19年7,8月 自治協助員俸
新寧縣政府	300.000			19年8月 自治協助員俸
電政管理處	950.000			20年2,4,6月 補助費
總計	2,870.000			

財政部 刊 第十三期 報告

已往各年度

湖南省地方歲出臨時門報告書

科目 公安費 中華民國二十一年三月份

財政廳 第二十二號 報告

機關名稱	轉帳支出	現金支出	合計	備考
	元	元	元	
十九年度以上各年度	162.500		162.500	
永順縣政府	162.500			19年1-5月偵緝匪共
十九年度	29,973.644		29,973.644	
郴永宜團防區指揮	400.000			20年3月經費
資汝桂警備營	13,500.000			19年11月20年5月經費
臨石慈澧團防區指揮	1,079.000			20年6月經費
安仁縣政府	567.800			19年7月遞步哨
新寧縣政府	261.600			20年6月遞步哨
長沙縣政府	8,767.544			19年8-12月20年1月遞步哨
安仁縣政府	170.900			19年12月20年3-5剿匪剿共電報
東安縣政府	41.900			20年5月剿匪剿共電報
道縣縣政府	325.060			剿匪剿共電報
耒陽縣政府	2,810.500			19年9-12月團隊剿匪
耒陽縣政府	1,101.930			19年11,12月團隊剿匪電話材料
藍山縣政府	146.000			剿匪剿共電報
永順縣政府	99.700			20年4,5,6月偵緝匪共
綏寧縣政府	66.360			19年11月20年6月偵緝匪共
安仁縣政府	33.330			20年5月偵緝匪共
新寧縣政府	12.100			20年2月偵緝匪共
長沙縣政府	133.260			19年8-11月偵緝匪共





已往各年度

湖南省地方歲出臨時門報告書

科目 財務費 中華民國二十一年三月份

機關名稱	轉帳支出	現金支出	合計	備考
	元	元	元	
十九年度以上各年度	132.530		132.530	
慈利縣財政局	132.530			開辦費
十九年度	5,516.464		5,516.464	
湘鄉縣省稅徵收處	32.800			20年2月 解款費
湘鄉縣省稅徵收處	223.600			20年4月 購置
湘鄉縣省稅徵收處	342.000			整理稅收
東安縣省稅徵收處	36.000			20年3月 臨時費
瀏陽縣省稅徵收處	16.000			20年1,5月 房租
攸縣省稅徵收處	2,184.			19年12月 修造房屋
岳陽縣省稅徵收處	58.400			20年1,2,5月 解款費
沅陵統稅局	56.000			20年1月 臨時費
火車統稅局	80.000			19年12月 臨時費
南縣營業稅局	532.637			20年1,2,3,5月 臨時費
長沙營業稅局	2,452.628			20年1-6月 臨時費
湘潭營業稅局	209.280			20年3月 臨時費
邵陽營業稅局	37.321			20年6月 臨時費
常德營業稅局	161.333			20年6月 臨時費
常德營業稅局	39.600			20年6月 請領槍枝旅費
澧縣營業稅局	456.000			20年6月 臨時費
永順縣政府	9.300			營業稅服裝

財政彙刊 第二十三期 報告

已往各年度

湖南省地方歲出臨時門報告書

科目 財務費 中華民國二十一年三月份

財政彙刊 第二十三期 報告

機關名稱	轉帳支出	現金支出	合計	備考
	元	元	元	
麻陽縣政府	20.000			20年4月 營業稅徵收
桂東縣政府	35.000			20年1月 營業稅開辦
桂東縣政府	6.200			20年2月 營業稅服裝
城步縣政府	12.400			20年1,4月 營業稅服裝
城步縣政府	35.000			20年1月 營業稅開辦
城步縣政府	3.225			20年1,2月 營業稅寒炭
嘉禾縣政府	20.000			20年2月 營業稅開辦
嘉禾縣政府	14.400			營業稅臨時
桃源縣省稅徵收處	231.200			20年4-6月 營業稅臨時
臨湘縣省稅徵收處	27.500			20年6月 營業稅臨時
祁陽縣省稅徵收處	9.300			20年6月 營業稅臨時
寧鄉縣省稅徵收處	121.460			20年5月 營業稅臨時
耒陽縣省稅徵收處	30.000			20年1月 營業稅開辦
零陵縣省稅徵收處	66.000			20年1月 營業稅開辦
總計	5,748.994			

已往各年度

湖南省地方歲出臨時門報告書

科目 農鑛費 中華民國二十一年三月份

財政彙刊 第二十三期 報告

機關名稱	轉帳支出	現金支出	合計	備考
	元	元	元	
十九年度	524.000		524.000	
棉業試驗場常德分場	524.000			籌備費
總計	524.000			

已往各年度

湖南省地方歲出臨時門報告書

財政部 科目 交通費 中華民國二十一年三月份

機關名稱	轉帳支出	現金支出	合計	備考
	元	元	元	
十九年度	598.380		598.380	
衡陽縣財政局	598.380			19年7月 修理飛機場
總計	598.380			

財政部 第三十三期 報告 三三

已往各年度

### 湖南省地方歲出臨時門報告書

科目 協助費 中華民國二十一年三月份

財政彙刊 第二十三期 報告

機關名稱	轉帳支出	現金支出	合計	備考
	元	元	元	
十九年度		213.900	213.900	
國民日報社		213.900		修理房屋
總計		213 900		



已往各年度

湖南省地方歲出臨時門報告書

科目 雜項支出 中華民國二十一年三月份

機關名稱	轉帳支出	現金支出	合計	備考
	元	元	元	
十九年度以上各年度	2,256.932		2,256.932	
慈利縣政府	18.000			19年1月解犯費
道縣縣政府	547.700			19年2,3月偵探步哨
醴陵縣政府	1,311.232			19年6月桂軍佔據時經費
醴陵縣省稅徵收處	380.000			19年6月軍事損失
十九年度	32,126.190		32,126.190	
第十五師	30,389.000			負傷員兵卸金
湘鄉縣政府	32.800			團兵卸金
平江縣政府	96.000			團兵卸金
臨澧縣政府	300.000			國議代表選舉費
桑植縣政府	200.000			國議代表選舉費
龍山縣政府	150.490			國議代表選舉費
嘉禾縣政府	4.000			20年1月解犯費
漢壽縣政府	45.600			20年3,4月解犯費
湘鄉縣政府	42.600			20年6月解犯費
岳陽縣政府	18.600			20年4月解犯費
桂東縣政府	28.800			19年12月20年3,6月解犯費
攸縣縣政府	45.000			20年3,4月解犯費
道縣縣政府	4.200			20年2月解犯費
湘潭縣政府	259.200			20年1,4,5,6月解犯費

財政彙刊 第二十三期 報告







## 湖南省地方歲出經常門報告書

科目 行政費 中華民國二十一年三月份

財政彙刊 第二十三期 報告

機關名稱	轉帳支出	現金支出	合計	備考
	元	元	元	
省政府委員會暨秘書處	23,000.000			20年7,10月 經費
民政廳	5,000.000			20年7,10月 經費
教育經費保管委員會	130.000			20年9月 經費
晃縣縣政府	3,615.850			20年7-8,9月 經費
晃縣縣政府	2,482.800			20年11-12月 經費
晃縣縣政府		1,227.200		20年10月 經費
藍山縣政府		200.000		20年12月 經費
芷江縣政府		200.000		20年12月 經費
宜章縣政府		200.000		20年12月 經費
沅江縣政府	1,227.200			20年8月 經費
桑植縣政府	1,154.300			20年8月 經費
黔陽縣政府		200.000		20年12月 經費
保靖縣政府	80.000			20年11月 經費
鄧縣縣政府		14.000		20年11月 經費
常德縣公安局	1,160.000			20年10,11月 局長俸及補助費
臨澧縣公安局	60.000			20年10,11月 局長俸
總計	37,909.850	2,041.200	39,951.050	

二二七

## 湖南省地方歲出經常門報告書

科目 司法費 中華民國二十一年三月份

機關名稱	轉帳支出	現金支出	合計	備考
	元	元	元	
高等法院第一分院	3,574.600			20年11月 經費
衡陽地方法院	3,545.800			20年8月 經費
常德地方法院	3,809.600			20年8月 經費
邵陽地方法院	1,000.000			20年8月 經費
澧縣地方法院	873.000			20年8月 經費
醴陵縣政府	185.940			20年7-9月 司法費
醴陵縣政府	231.260			20年10-12月 司法費
攸縣縣政府	14.600			20年8月 司法費
瀏陽縣政府	27.620			20年8,9月 經費
瀏陽縣政府	47.000			20年10,11月 經費
衡山縣政府	377.780			20年7,8月 經費
郴縣縣政府	97.260			20年7,8月 司法費
湘陰縣政府	61.680			20年7,8月 司法費
石門縣政府	152.160			20年7-11月 司法費
漢壽縣政府	151.380			20年7-9月 司法費
通道縣政府	231.300			20年7-9月 司法費
通道縣政府	6.780			20年7,8月 司法費
安仁縣政府	46.260			20年7,8月 司法費
桃源縣政府	117.840			20年7月 司法費
新寧縣政府	78.280			20年7-9月 司法費

財政彙刊 第二十三期 報告

## 湖南省地方歲出經常門報告書

科目：司法費 中華民國二十一年三月份

機關名稱	轉帳支出	現金支出	合計	備考
	元	元	元	
宜章縣政府	99.420			20年7-9月司法費
麻陽縣政府	24.720			20年7-9月司法費
南縣政府	135.680			20年7-10月司法費
平江縣政府	5.280			20年7月司法費
慈利縣政府	33.960			20年7、8月司法費
臨澧縣政府	172.140			20年7-10月司法費
寧遠縣政府	118.300			20年8-10月司法費
常寧縣政府	364.780			20年8、9月司法費
邵陽縣政府	510.950			20年7、9月司法費
湘鄉縣政府	742.600			20年7-10月司法費
江華縣政府	17.520			20年8、9月司法費
安鄉縣政府	144.800			20年8-10月司法費
沅江縣政府	65.640			20年7、8月司法費
保靖縣政府	66.780			20年7-10月司法費
新田縣政府	39.630			20年8-10月司法費
桂東縣政府	16.350			20年8月司法費
綏寧縣政府	27.360			20年7月司法費
益陽縣政府	120.080			20年8月司法費
永順縣政府	8.400			20年7月司法費
安仁縣政府	78.120			20年7、8月司法費

財政彙刊 第二十三期 報告

## 湖南省地方歲出經常門報告書

科目 司法費 中華民國二十一年三月份

財政彙刊 第二十三期 報告

機關名稱	轉帳支出	現金支出	合計	備考
	元	元	元	
耒陽縣政府	208.960			20年7-10月司法費
嘉禾縣政府	150.060			20年7-11月司法費
新化縣政府	252.540			20年8,9月司法費
安化縣政府	158.520			20年8-11月司法費
會同縣政府	17.000			20年8月司法費
永興縣政府	930.880			20年7-12月司法費
城步縣政府	37.380			20年7月司法費
靖縣縣政府	35.400			20年8-10月經費
晃縣舊監獄	399.040			20年9,10月經費
綏寧舊監獄	508.940			20年7,8月經費
新寧舊監獄	480.150			20年7月經費
新化舊監獄	419.930			20年7月經費
總計	21,051.390			

## 湖南省地方歲出經常門報告書

科目 公安費 中華民國二十一年三月份

財政彙刊 第二十三期 報告

機關名稱	轉帳支出	現金支出	合計	備考
	元	元	元	
省政府衛士第一隊		2,370.000		20年11月經費
省政府衛士第三隊		2,370.000		20年11月經費
省政府衛士第四隊		2,370.000		20年11月經費
湖南省會公安局	44,150.000			20年10月四區及特派所經費
湖南省會公安局	1,200.000			20年8,9月偵緝隊經費
湖南省會公安局	1,951.340			20年8,9月偵緝隊經費
湖南省會公安局	653.000			20年8月濟良所經費
湖南省會公安局	1,566.000			20年8月保安隊經費
湖南省會公安局	1,454.000			20年8月消防隊經費
沅江警察所	40.000			20年10月所長俸
晃縣警察所	120.000			20年7-9月所長俸
保靖警察所	40.000			20年9月所長俸
湖南省會公安局	16,230.000			20年7,9,10月經費
總計	67,504.340	7,110.000	74,614.340	





## 湖南省地方歲出經常門報告書

財 政 彙 刊 第二十三期 報 告

科目 教育文化費 中華民國二十一年三月份

機 關 名 稱	轉帳支出	現金支出	合 計	備 考
	元	元	元	
湖 南 大 學	25,754.000			20年8,9月 經 費
第 一 中 校	9,446.000			20年8,9月 經 費
第 二 中 校	8,290.000	4,382.080	12,672.080	20年7,8,9月 經 費
第 三 中 校	6,628.000			20年8,9月 經 費
第 四 中 校	3,073.000			20年8月 經 費
第 五 中 校	6,275.000			20年8,9月 經 費
第 六 中 校	5,870.000			20年8,9月 經 費
一 師 附 小	1,078.000			20年8,9月 經 費
一 中 附 小	1,735.000			20年8,9月 經 費
二 中 附 小	896.000			20年9月 經 費
二 中 附 屬 蒙 養 園	378.000			20年8,9月 經 費
二 中 附 屬 蒙 養 園		102.000		20年1月 經 費
三 中 附 小	1,999.920			20年8,9,10月 經 費
四 中 附 小 及 幼 稚 園	635.000			20年8月 經 費
五 中 附 小	1,576.000			20年8,9月 經 費
五 中 附 小		847.840		20年11,12月 經 費
五 中 附 小		46.000		預 備 費
六 中 附 小 及 蒙 養 園	1,110.000			20年8,9月 經 費
高 級 工 科 職 校	7,084.000			20年8,9月 經 費
高 級 農 科 職 校	5,743.000			20年8,9月 經 費

## 湖南省地方歲出經常門報告書

科目 教育文化費 中華民國二十一年三月份

機關名稱	轉帳支出	現金支出	合計	備考
	元	元	元	
第一女子職校	2,330.000			20年8,9月經費
第一職校	5,191.000			20年8,9月經費
第二職校	3,324.000			20年8,9月經費
第三職校	1,750.000			20年9月經費
第四職校	2,118.000			20年8,9月經費
第四職校	22.000			20年8月預備費
第六職校	2,146.000			20年8,9月經費
第五職校	1,052.000			20年9月經費
第一師範	8,911.000			20年8,9月經費
溁滄中校	244.000			20年8,9月補助費
衡湘中校	1,040.000			20年8,9月補助費
復初中校	1,040.000			20年8,9月補助費
振新中校	273.000			20年8,9月補助費
兌澤中校	1,300.000			20年8,9月補助費
妙高峯中校	1,170.000			20年8,9月補助費
篤新中校	251.000			20年8,9月補助費
育才中校	780.000			20年8,9月補助費
道南中校	1,235.000			20年8,9月補助費
成章中校	1,495.000			20年8,9月補助費
廣雅中校	501.000			20年8,9月補助費

財政彙刊 第二十三期 報告

## 湖南省地方歲出經常門報告書

科目 教育文化費 中華民國二十一年三月份

財政彙刊 第二十三期 報告

機關名稱	轉帳支出	現金支出	合計	備考
	元	元	元	
大同中校	251.000			20年8,9月 補助費
嶽雲中校	1,777.000			20年8,9月 補助費
明德中校	1,668.000			20年8,9月 補助費
育羣中校	910.000			20年8,9月 補助費
廣益中校	1,130.000			20年8,9月 補助費
協均中校	251.000			20年8,9月 補助費
文藝中校	455.000			20年9月 補助費
平大中校	251.000			20年8,9月 補助費
廣湘中校	394.000			20年8,9月 補助費
大麓學校	1,452.000			20年8,9月 補助費
羣治法校	910.000			20年8,9月 補助費
盲啞學校	410.000			20年8,9月 補助費
教育會	400.800			20年8,9月 保管費
通俗教育館	3,907.000			20年8,9月 經費
中山圖書館	858.000			20年8,9月 經費
正菱小校		41.570		20年9月 補助費
第七聯合中校	146.000			20年8,9月 補助費
循程小校	144.000			20年8,9月 補助費
善正小校	52.000			20年8,9月 補助費
幼幼小校	494.000			20年8,9月 補助費

## 湖南省地方歲出經常門報告書

科目 教育文化費 中華民國二十一年三月份

財政彙刊 第二十三期 報告

機關名稱	轉帳支出 現金支出 合計		備考
	元	元	
孔道小校	144.000		20年8,9月補助費
展光小校	52.000		20年8,9月補助費
育英小校	325.000		20年8,9月補助費
新羣小校	117.000		20年8,9月補助費
陶龕小校	274.000		20年8,9月補助費
九澧聯合女子師範	49.000		20年9月補助費
岳郡聯立中校	244.000	166.670	410.670 20年8,9月補助費
第二聯合女師	49.000		20年8月補助費
第八聯合中學校	244.000	266.670	510.670 20年8,9月補助費
第十聯合縣立中校	143.000		20年8,9月補助費
長郡聯立中校	342.000		20年8,9月補助費
永郡聯立濂溪中校	196.000		20年8,9月補助費
旅鄂湘校		1,000.000	21年2月補助費
涵德女校	820.000		20年8,9月補助費
日新女校	104.000		20年8,9月補助費
自得女校	144.000		20年8,9月補助費
培德女校	299.000		20年8,9月補助費
模範女校	702.000		20年8,9月補助費
含光女校	1,093.000		20年8,9月補助費
崇實女校	286.000		20年8,9月補助費

## 湖南省地方歲出經常門報告書

科目 教育文化費 中華民國二十一年三月份

財政彙刊 第二十三期 報告

機關名稱	轉帳支出	現金支出	合計	備考
	元	元	元	
儲女校	936.000			20年8,9月 補助費
三民女校	257.000			20年8,9月 補助費
自得女校	1,182.000			20年8,9月 補助費
衡粹女校	1,002.000			20年8,9月 補助費
愛蓮女師	716.000			20年8,9月 補助費
明憲女校	455.000			20年9月 補助費
民本女校	234.000			20年8,9月 補助費
南華女校	780.000			20年8,9月 補助費
開物農校	651.000			20年8,9月 補助費
修業農校	684.000			20年8,9月 補助費
修業小校	494.000			20年8,9月 補助費
新民小校	78.000			20年8,9月 補助費
新民中校	520.000			20年8月 補助費
啓明女校	776.000			20年8,9月 補助費
楚怡小校	560.000			20年8,9月 補助費
楚怡工業及中學部	1,638.000			20年8,9月 補助費
周南女校小學部	312.000			20年8,9月 補助費
周南代用女中	1,517.000			20年8,9月 補助費
船山學校	605.000			20年8,9月 補助費
船山學社	260.000			20年8月 補助費



## 湖南省地方歲出經常門報告書

科目 衛生費 中華民國二十一年三月份

財政彙刊 第二十三期 報告

機 關 名 稱	轉帳支出	現金支出	合 計	備 考
	元	元	元	
肺 病 療 養 院		800.000		20年11月 津貼
仁 術 醫 院		600.000		21年1月 津貼
紅 十 字 會 湖 南 分 會		300.000		21年1月 津貼
總 計		1,700.000		

## 湖南省地方歲出經常門報告書

科目 協助費 中華民國二十一年三月份

機 關 名 稱	轉帳支出	現金支出	合 計	備 考
	元	元	元	
國 民 日 報 社	4,080.000			20年8月 津 貼
總 計	4,080.000			

財 政 彙 刊 第 二 十 三 期 報 告





## 湖南省地方歲出臨時門報告書

科目 黨務費 中華民國二十一年三月份

機 關 名 稱	轉帳支出	現金支出	合 計	備 考
	元	元	元	
慈 利 縣 黨 指 委	300.000			20年7月 生 活 費
城 步 縣 黨 指 委	76.000			20年8月 生 活 費
<b>總 計</b>	376.000			

財政彙刊 第三十三期 報告





## 湖南省地方歲出臨時門報告書

科目 財務費 中華民國二十一年三月份

機關名稱	轉帳支出	現金支出	合計	備考
	元	元	元	
邵陽營業稅徵收局	33.940			20年7,8月 臨時費
岳陽縣省稅徵收處	20.700			20年7月 營業稅徵收
永順縣政府	29.540			20年7月 營業稅徵收
總計	84.180			

財政彙刊 第二十三期 報告

三五五

## 湖南省地方歲出臨時門報告書

科目 其他支出 中華民國三十一年三月份

機 關 名 稱	轉帳支出	現金支出	合 計	備 考
	元	元	元	
臨 武 縣 政 府	60.000			20年8月 故 陣 兵 卹 金
<b>總 計</b>	60.000			

財政廳 第三十三期 報告 二五六

統

計

# 湖南省地方收入統計圖

自二十年十一月至二十一年二月止

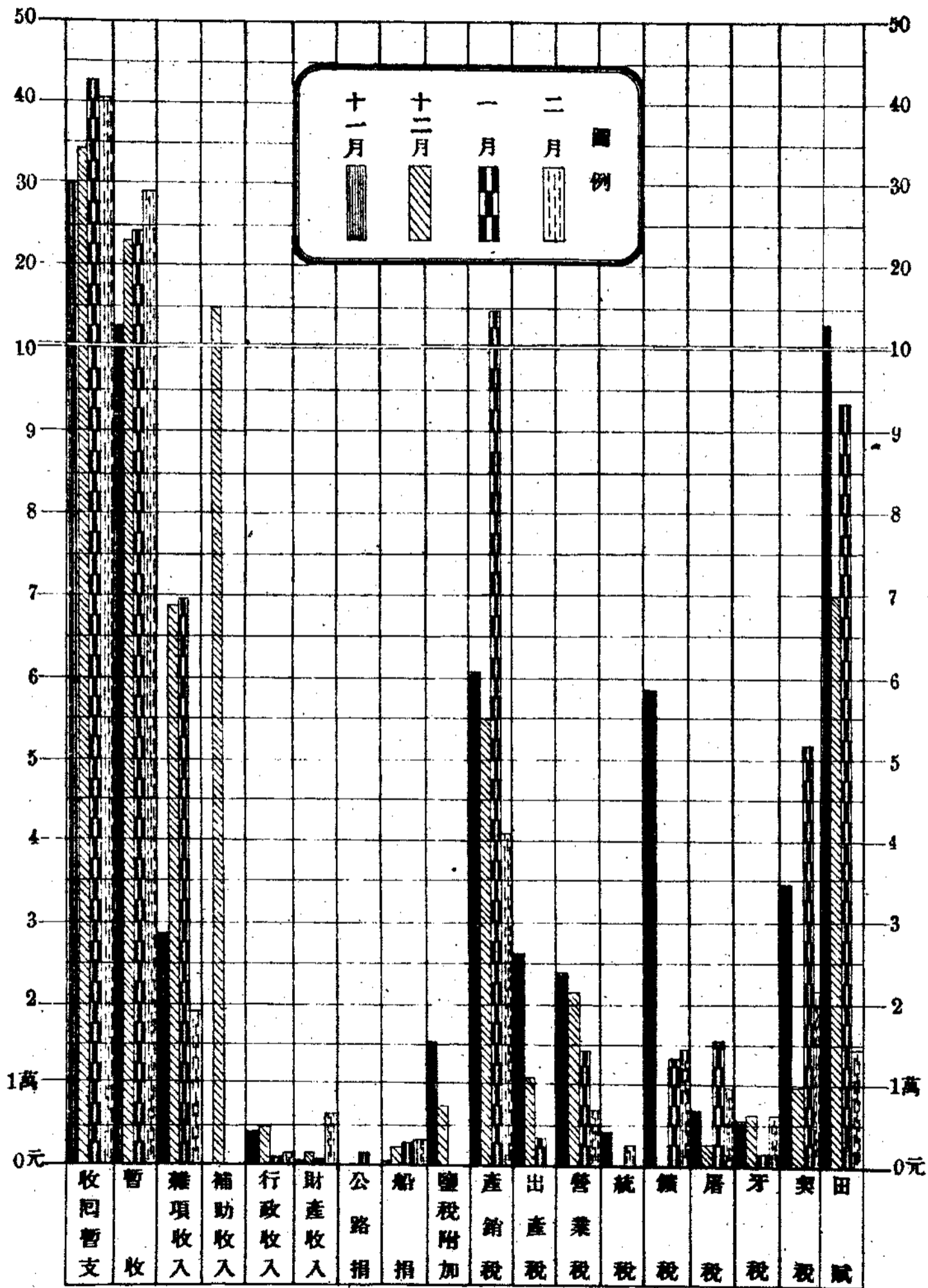



## 湖南省地方收入統計表

(自二十年十一月至二十一年二月)

科 目	二十年十一月份			二十年十二月份			二十一年一月份			二十一年二月份		
	本年度	已往各年度	合計	本年度	已往各年度	合計	本年度	已往各年度	合計	本年度	已往各年度	合計
	年 月	年 月	年 月	年 月	年 月	年 月	年 月	年 月	年 月	年 月	年 月	年 月
田賦	17,191	108,463	125,654	8,377	62,309	70,686	24,581	68,353	93,334	6,563	7,850	14,413
契稅	7,584	26,831	34,315	4,949	4,872	9,821	18,104	34,154	52,258	17,552	4,052	21,604
牙稅	1,092	4,672	5,764	4,695	1,230	5,925	558	870	1,428	4,182	1,270	5,458
屠宰稅	3,150	4,020	7,170	816	1,359	2,175	10,730	5,163	15,893	5,983	3,580	9,563
釐稅	58,027		58,027				12,196	113	12,309	13,212		13,212
統稅		3,520	3,520		150	150		1,403	1,403			
營業稅	8,687	15,210	23,897	2,440	18,822	21,262	11,531	1,112	12,643	6,155	541	6,696
出產稅	36,192		36,192	14,338		14,338	2,964		2,964			
產銷稅	60,800		60,800	54,937		54,937	140,606		140,606	40,402		40,402
鹽稅附加		15,000	15,000		7,000	7,000						
船捐	570	7	577	88	1,733	1,821	2,065		2,065	2,293		2,293
公路捐								1,000	1,000			
財產收入	163	469	632	741	320	1,061	219	515	734	1,891	3,586	5,477
行政收入		3,514	3,514		4,443	4,443		802	802		1,000	1,000
補助收入				200,000		200,000						
雜項收入	1,533	23,386	27,919	1,375	67,374	68,753	5,616	63,757	69,373	5,765	12,956	18,721
暫收	129,072		129,072	229,457		229,457	230,626		230,626	288,766		288,766
收回暫支	247,810		247,810	329,094		329,094	425,405		425,405	407,735		407,735
總計	571,771	208,092	779,863	851,311	169,612	1,020,923	885,801	177,242	1,062,813	800,499	34,841	835,340

# 湖南省地方支出統計圖

自二十年十一月至二十一年二月止

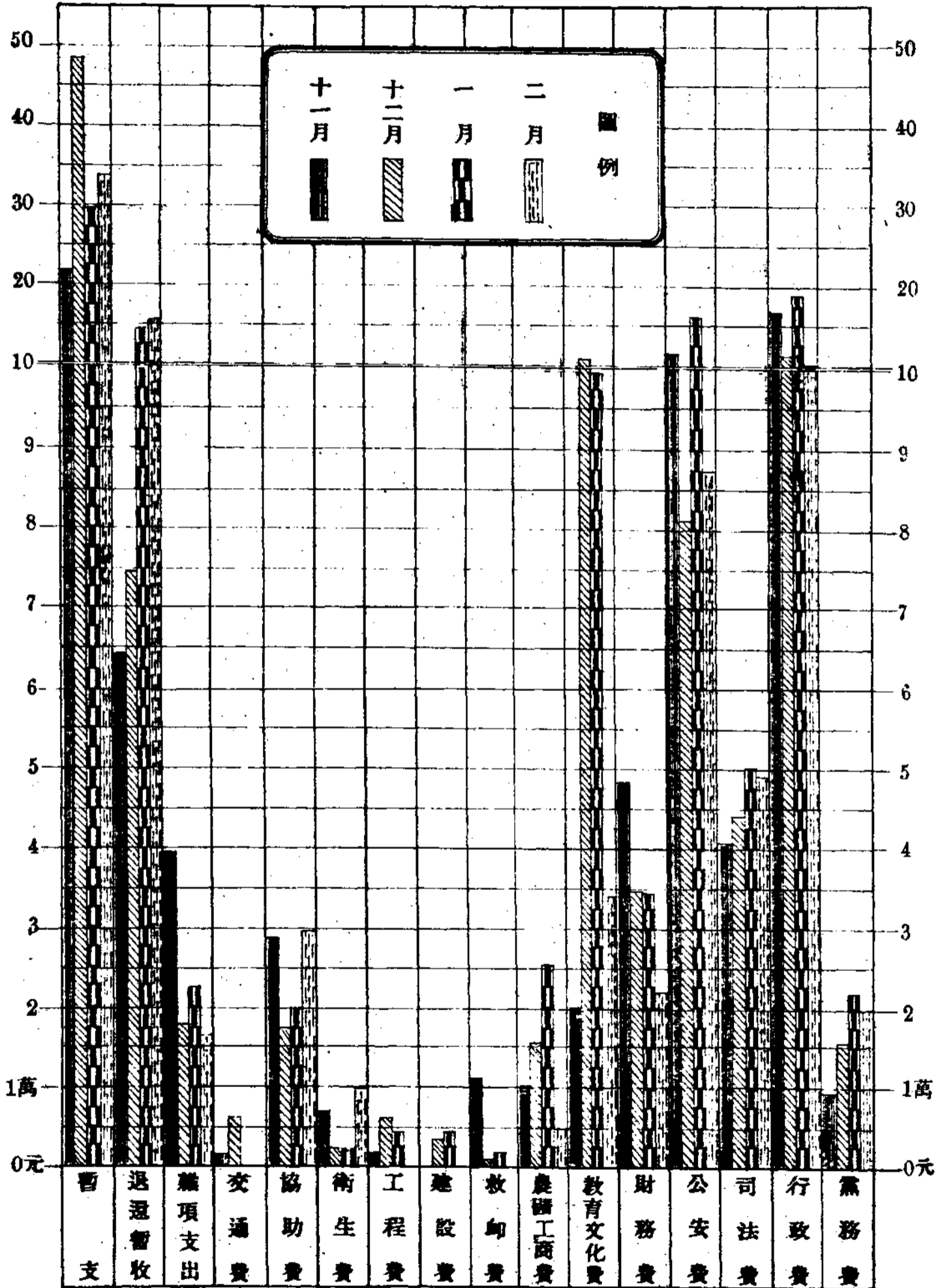

## 湖南省地方支出統計表

(自二十年十一月至二十一年二月止)

年 月 科目	二十年十一月份			二十年十二月份			二十一年一月份			二十一年二月份		
	本年度	已往各年度	合計	本年度	已往各年度	合計	本年度	已往各年度	合計	本年度	已往各年度	合計
黨務費	219	8,995	9,214	10,807	4,600	15,407	11,772	10,923	22,695	19,318	783	20,101
行政費	59,639	100,857	160,496	5,635	113,252	118,887	126,411	60,350	186,761	93,117	17,492	110,609
司法費	599	40,094	40,693	10,181	33,911	44,092	11,914	38,260	50,174	732	4,154	4,886
公安費	65,311	54,485	119,796	45,761	35,392	81,063	101,232	58,123	159,355	67,523	19,798	87,321
財務費		48,449	48,449	2,480	32,163	34,643	15,662	13,551	34,213	18,028	4,305	22,333
教育文化費	15,281	4,337	19,618	80,831	20,314	101,145	66,046	32,946	98,992	28,321	5,866	34,187
農工商費	884	9,596	10,480	442	14,916	15,358	7,238	17,866	25,106	4,782		4,782
救郵費		10,588	10,588		18	18		1,724	1,724			
建設費					2,260	2,260		400	400			
工程費		1,200	1,200		6,000	6,000		3,720	3,720			
衛生費		5,932	5,932	600	900	1,500	1,400		1,400	2,740	7,083	9,823
協助費	22,023	6,180	28,203	17,083		17,083	15,575	4,936	20,511	33,964		33,964
交通費	300	1,000	1,300		6,000	6,000						
雜項支出	9,411	29,722	39,133	7,968	9,675	17,573	7,032	15,338	22,370	7,049	9,105	16,154
退項暫收	68,715		68,715	74,272		74,272	141,549		141,549	156,202		156,202
暫支	220,639		220,639	435,858		435,858	294,098		294,098	334,794		334,794
總計	458,021	321,435	779,456	741,918	279,214	1,021,132	799,929	263,137	1,063,066	766,570	68,583	835,153

圖較比度密暨口人地土縣各省南湖

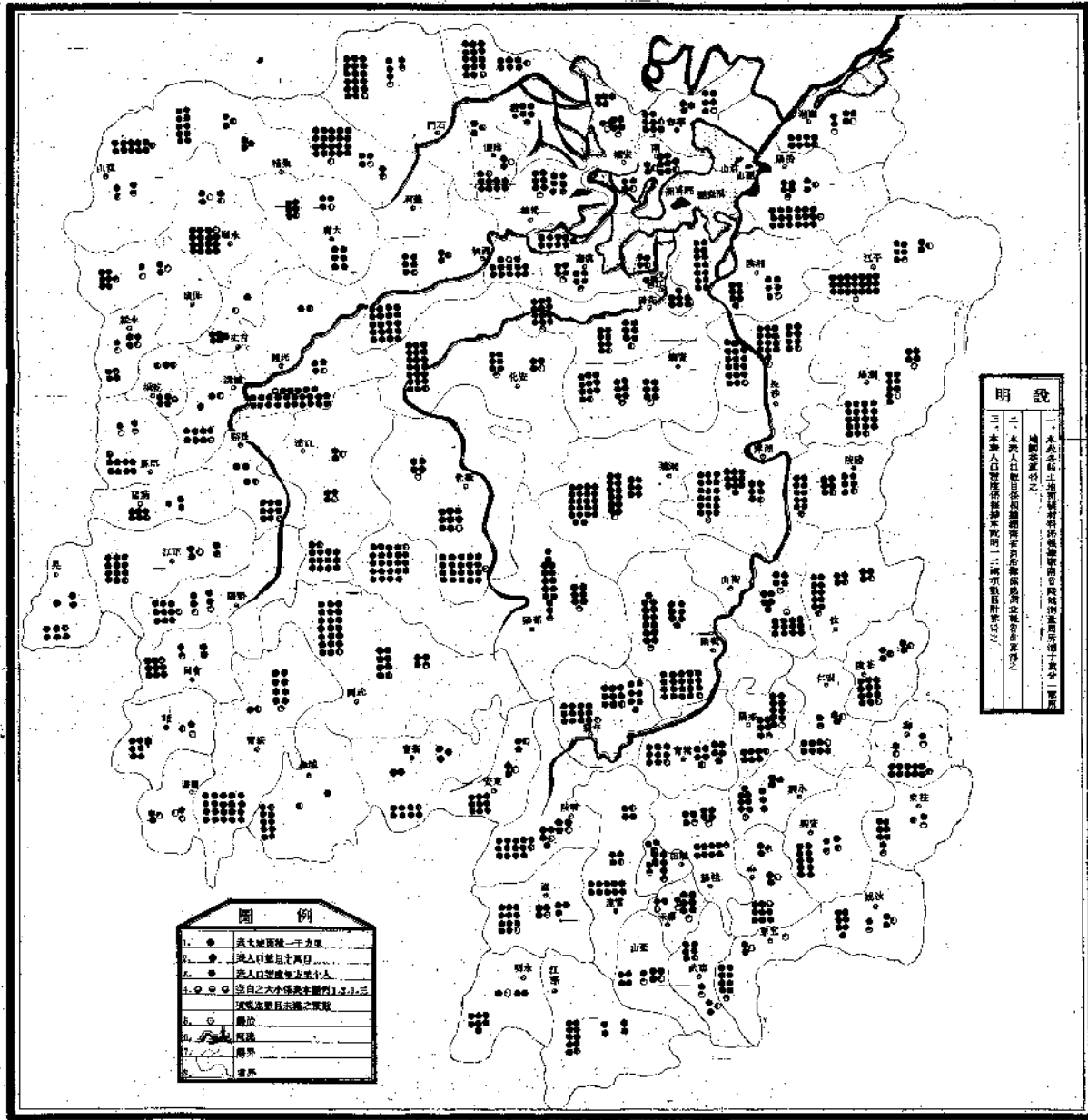

**明 設**

一、本表係根據土地總數及人口總數計算而得之人口密度及土地總數之比較表。

二、本表係根據土地總數及人口總數計算而得之人口密度及土地總數之比較表。

三、本表係根據土地總數及人口總數計算而得之人口密度及土地總數之比較表。

**圖 例**

1. ●	土地總數一萬五千元
2. ○	人口總數一萬四千人
3. ○	人口總數一萬五千人
4. ○	人口總數一萬六千人
5. ○	人口總數一萬七千人
6. ○	人口總數一萬八千人
7. ○	人口總數一萬九千人
8. ○	人口總數二萬
9. ○	人口總數二萬一千元
10. ○	人口總數二萬二千元
11. ○	人口總數二萬三千元
12. ○	人口總數二萬四千元
13. ○	人口總數二萬五千元
14. ○	人口總數二萬六千元
15. ○	人口總數二萬七千元
16. ○	人口總數二萬八千元
17. ○	人口總數二萬九千元
18. ○	人口總數三萬
19. ○	人口總數三萬一千元
20. ○	人口總數三萬二千元
21. ○	人口總數三萬三千元
22. ○	人口總數三萬四千元
23. ○	人口總數三萬五千元
24. ○	人口總數三萬六千元
25. ○	人口總數三萬七千元
26. ○	人口總數三萬八千元
27. ○	人口總數三萬九千元
28. ○	人口總數四萬
29. ○	人口總數四萬一千元
30. ○	人口總數四萬二千元
31. ○	人口總數四萬三千元
32. ○	人口總數四萬四千元
33. ○	人口總數四萬五千元
34. ○	人口總數四萬六千元
35. ○	人口總數四萬七千元
36. ○	人口總數四萬八千元
37. ○	人口總數四萬九千元
38. ○	人口總數五萬
39. ○	人口總數五萬一千元
40. ○	人口總數五萬二千元
41. ○	人口總數五萬三千元
42. ○	人口總數五萬四千元
43. ○	人口總數五萬五千元
44. ○	人口總數五萬六千元
45. ○	人口總數五萬七千元
46. ○	人口總數五萬八千元
47. ○	人口總數五萬九千元
48. ○	人口總數六萬
49. ○	人口總數六萬一千元
50. ○	人口總數六萬二千元
51. ○	人口總數六萬三千元
52. ○	人口總數六萬四千元
53. ○	人口總數六萬五千元
54. ○	人口總數六萬六千元
55. ○	人口總數六萬七千元
56. ○	人口總數六萬八千元
57. ○	人口總數六萬九千元
58. ○	人口總數七萬
59. ○	人口總數七萬一千元
60. ○	人口總數七萬二千元
61. ○	人口總數七萬三千元
62. ○	人口總數七萬四千元
63. ○	人口總數七萬五千元
64. ○	人口總數七萬六千元
65. ○	人口總數七萬七千元
66. ○	人口總數七萬八千元
67. ○	人口總數七萬九千元
68. ○	人口總數八萬
69. ○	人口總數八萬一千元
70. ○	人口總數八萬二千元
71. ○	人口總數八萬三千元
72. ○	人口總數八萬四千元
73. ○	人口總數八萬五千元
74. ○	人口總數八萬六千元
75. ○	人口總數八萬七千元
76. ○	人口總數八萬八千元
77. ○	人口總數八萬九千元
78. ○	人口總數九萬
79. ○	人口總數九萬一千元
80. ○	人口總數九萬二千元
81. ○	人口總數九萬三千元
82. ○	人口總數九萬四千元
83. ○	人口總數九萬五千元
84. ○	人口總數九萬六千元
85. ○	人口總數九萬七千元
86. ○	人口總數九萬八千元
87. ○	人口總數九萬九千元
88. ○	人口總數十萬
89. ○	人口總數十萬一千元
90. ○	人口總數十萬二千元
91. ○	人口總數十萬三千元
92. ○	人口總數十萬四千元
93. ○	人口總數十萬五千元
94. ○	人口總數十萬六千元
95. ○	人口總數十萬七千元
96. ○	人口總數十萬八千元
97. ○	人口總數十萬九千元
98. ○	人口總數十一萬
99. ○	人口總數十一萬一千元
100. ○	人口總數十一萬二千元

命  
殿  
載

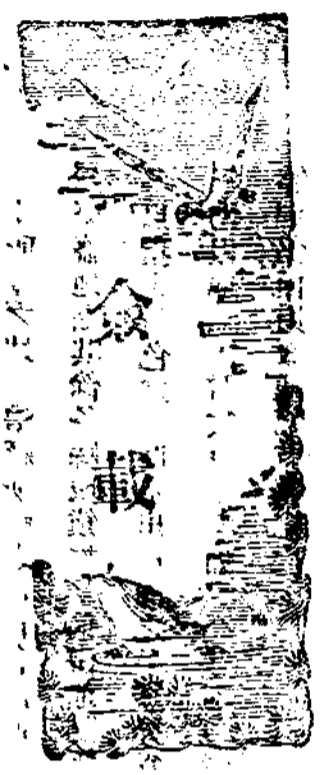

# 提案

## 湖南清鄉司令部兩請補助沅江等九縣團隊經費請公決案

案查濱湖各縣保安團及保衛大隊經費因各縣慘被水災無款接濟呈請省款補助者不一而足俾得庫收入奇絀應付同感拮据究竟某縣應否補助及其經費應補助若干曾經兩請

湖南清鄉司令部統籌支離擬定辦法以憑提議決定在案茲准兩復據常澧警備司令部呈以所轄各縣災情以沅江漢壽南縣安鄉四縣為最重華容常德桃源澧縣石門五縣次之此九縣團隊經費或毫無所出或相差甚遠非請由政府分別補助以期以半年實屬無法維持現狀惟應請補助各縣團隊經費數目之多寡除以災情之輕重為標準外似應以士兵人數之多寡及地方財力之盈絀為等差方足以示大公而昭平允謹參酌情形擬具所轄各縣團隊應請補助經費一覽表

理合備文呈貴鈞部伏乞察核轉函按表補助以維現狀等情屬即核議見復等因准此查沅江漢壽南縣安鄉四縣保安隊經費均經本府委員會議決按月補助銀二千元以三個月為限並由本府分別如數發給茲核原送一覽表所列補助數目計沅江漢壽每月各銀五千元南縣安鄉每月各銀四千元桃源石門每月各銀三千元華容常德澧縣每月各銀二千元此外並據鄰縣縣長呈請借用團隊經費四千元刻值省款奇絀之時每月驟增如此巨款事實深因困難究竟如何分別酌辦之處相應提交

大會敬候  
公決

提案人張

擬修訂牙帖章程條文提請公決由一月十五日

案據各縣請查牙帖委員報稱各縣常有私貼私行發現推其所以多由商場偏僻資本微薄無力請帖若益以牙帖定章繩之事實上實多困難勢非於戊等牙帖之下增設一等難以適合現情茲經擬酌將牙帖章程條文修訂如左

第五條 牙帖費除請帖時一次繳納其定率分五等如左  
一、甲等帖費銀幣洋五百元  
二、乙等帖費銀幣洋四百元

- 三、丙等帖費銀幣洋三百元
- 四、丁等帖費銀幣洋二百元
- 五、戊等帖費銀幣洋一百元

修正牙帖費於請帖時一次繳納其定率分六等如左

但非確實偏僻鄉鎮且係小本貿易不得請領己等牙帖

- 一、甲等帖費銀幣洋五百元
- 二、乙等帖費銀幣洋四百元
- 三、丙等帖費銀幣洋三百元
- 四、丁等帖費銀幣洋二百元
- 五、戊等帖費銀幣洋一百元
- 六、己等帖費銀幣洋五十元

第六條 牙行營業地點分繁盛偏僻二項以長沙湘潭常德益

陽岳陽衡陽華容桃源漢壽澧縣南縣十一縣城區及長沙所轄之靖港澧縣所轄之津市會同所轄之洪江為繁盛地點其餘各縣城鎮均為偏僻地點繁僻之中各以指定貨色之貴賤及出產額之多寡分為上中下三則但地點繁僻貨色疲暢如有今昔不同者其請帖等則仍由財政廳臨時審定之

修正牙行營業地點分繁盛偏僻及偏僻鄉鎮三項以長沙湘潭常德益陽岳陽衡陽華容桃源漢壽澧縣南縣十一縣城區及長沙所轄之靖港澧縣所轄之津市會同所轄之洪江為繁盛地點其餘各縣城鎮均為偏僻地點各縣鄉鎮為偏僻鄉鎮繁僻之中各以指定貨色之貴賤及出產額之多寡分為上中下三則但地點繁僻貨色疲暢如有今昔不同者其請帖等則仍由財政廳臨時審定之

第七條 牙商請帖照左列規定指認等則

- 繁盛上則領甲等帖 偏僻上則領丙等帖
- 繁盛中則領乙等帖 偏僻中則領丁等帖
- 繁盛下則領丙等帖 偏僻下則領戊等帖

修正牙商請帖照左列規定指認等則

- 繁盛上則領甲等帖 偏僻上則領丙等帖
- 繁盛中則領乙等帖 偏僻中則領丁等帖
- 繁盛下則領丙等帖 偏僻下則領戊等帖
- 偏僻鄉鎮上則領丁等帖
- 偏僻鄉鎮中則領戊等帖
- 偏僻鄉鎮下則領己等帖

第二十七條 牙帖稅率分五等如左每年分兩期各納半數上期

以五六兩月下期以十一十二兩月為納稅期間

一、甲等帖年納稅銀幣洋五十元

二、乙等帖年納稅銀幣洋四十元

三、丙等帖年納稅銀幣洋三十元

四、丁等帖年納稅銀幣洋二十元

五、戊等帖年納稅銀幣洋一十元

每年六月一日以後發帖者免納上期牙稅十二月一日以後發帖

者免納下期牙稅

修正牙稅稅率分六等如左每年分兩期各納半數上期以五六兩

月下期以十一十二兩月為納稅期間

一甲等帖年納稅銀幣洋五十元

二乙等帖年納稅銀幣洋四十元

三丙等帖年納稅銀幣洋三十元

四丁等帖年納稅銀幣洋二十元

五戊等帖年納稅銀幣洋一十元

六己等帖年納稅銀幣洋五元

每年六月一日以後發帖者免納上期牙稅十二月一日以後發帖

者免納下期牙稅

提案人張開璉

提議免徵出洋紅茶黑茶花香磚茶產銷稅請核

議案

為提議事查近來茶業日趨衰落所有運銷國外之紅茶黑茶花香磚茶關係國際貿易及國民經濟擬免徵產銷稅以示提倡而圖振興是

否有當特提交

大會敬候

公決

提案人張開璉

提議營業稅及產銷稅徵收經費共計月支經常費銀幣五萬二千一百八十七元六角請核議

案

為提議事案照出產稅改辦產銷稅前經本府委員會議決通過並令飭各局自上年十一月三日實行徵收在案茲為節省經費起見將營業稅及產銷稅徵收經費合併規定共計月支經常費銀幣五萬二千一百八十七元六角是否有當相應提交大會敬候

公決

提案人張開璉

提議據漢壽縣省稅局呈報毛汶障救險費一案

經飭常漢收租委員馬家瓚查驗核減尙需九



### 百九十二元八角六分可否准予核銷請公決

案二月十九日

為提議事案查本廳所管漢壽縣毛汶障田業計共一千七百餘畝為該障最大業戶每年救險費用規定為一百四十元去年洪水為災漢壽縣省稅局派員前往搶險計前後兩次費時一月有零該障雖因他處潰口被淹而省稅局派員搶護之堤未被衝潰多所保全所用之費計達一千一百餘元本廳前以超過原定預算過鉅經飭常漢收租委員馬家瓚就近查驗切實核減尚需洋九百九十二元八角六分茲據該局呈報業已照數墊發清楚並造具支付計算書前來可否准予核銷相應提出

大會敬希

公決

提案人張開鍵

### 提議本省現銀愈益缺乏旅客出境所携旅費現

銀應以一百元為限並咨請第四路總指揮部

嚴禁軍隊運現出境以維金融案 二月十九日

為提議事案查本省前因現銀缺乏重申限制出境禁令工商各業非經財廳核發護照不得運現出境旅客携帶現銀圓以二百元為限逾限沒收布告並嚴切執行在案但自滬戰發生商業停滯本省現銀一

經流出絕少輸入之機會而旅客出境因鈔洋價高所需旅費一律携帶現銀此項輸出為數極鉅現在市面現銀更形枯竭不得不再加限制以資挽救嗣後旅客出境所携現銀擬請變更原案以一百元為限並咨請

第四路總指揮部嚴飭所屬軍隊非呈經總司令部核轉財政廳發給護照不得私運現銀出境以示限制而維本省金融是否可行相應提請公決

提案人張開鍵

### 提議重申取締市票禁令並撤懲奉行不力之縣

長以維金融案三月一日

為提議事案查本省前因銅元價格低落貽害民生必須取締市票以資救濟提由本府委員會第一百九十二次常會議決照准後當經分令各縣政府嚴禁所轄境內公司商店發行票幣其已發行者勒令限期六個月一律收回在案迄今限期已滿除常寧攸縣安仁永興桂陽寧遠新化嘉禾新田石門藍山通道茶陵乾城桂東等十五縣呈復所轄境內向無商店公司發行紙幣長沙寧鄉岳陽平江麻陽芷江晃縣永綏臨湘會同桃源瀏陽醴陵等十四縣呈報遵辦情形安化縣政府迭次呈報收回紙幣焚燬日期成績最優外其餘各縣並無片紙隻字呈覆殊屬漠視禁令近查各縣紙幣仍舊充斥倒閉時聞擾亂金

融增重人民痛苦應通飭各縣重申前禁擬請再展限期三個月一律禁絕一面由本廳按期考覈並派員密查各該縣長如有奉行不力仍前玩忽情弊即由省政府分別撤懲至長沙市和豐公司及湖南電燈公司發行之角票限期已滿尙未盡數收回應否一併展限三個月由建設廳派員督同各該公司經理依限收回以維幣政之處相應提請

提案人張開建

### 提議擬裁併各穀米稽查處卡以節開支案

三月 日

為提議專案查穀米稽查處卡前經依照湖南省穀米稽查處暫行辦法組設長沙醴陵衡陽湘潭城陵磯南華澄安六處並各就重要陸地方組設分卡以利稽查維持本省民食在案現因財政奇絀擬將各處卡酌量裁併以節及整除城陵磯一處係屬全省水陸出口要衝仍照章設立外其餘林潭一處移設牛洲定名為牛洲穀米稽查處該處原有各分卡一律裁撤南華澄安兩處合為一處定名為南華澄安穀米稽查處仍設梅田湖該兩處原設各分卡酌量存留統歸南華澄安穀米稽查處管理長沙醴陵兩處一律裁撤長沙所屬之火車站新河車站省河境港各分卡仍予留存改由長沙產銷稅局管理原設之汨羅分卡

財政 彙 刊 第二十三期 彙 載

應予裁撤其稽查穀米事宜併責成該產銷稅局設在該地之徵收所負責兼辦醴陵所屬之老關分卡仍予存留改由湘潭產銷稅局管理原設之株洲醴陵頭洲美田橋各分卡一併裁撤關於株洲醴陵三石稽查穀米事宜就該處卡酌留員巡辦理併責成該產銷稅局設在該地之徵收所負責兼任除將裁併各處卡片支經費預算極力籌節另送預算外所有擬裁各穀米稽查處卡各節是否有當相應提出

提案人張開建

### 提議擬具整理契稅辦法案

查不動產契稅必須遵章投稅者原為確定產權湘省各屬多有匿契不稅積弊前經省政府委員會議定查催辦法交由財廳派員分赴各縣屬行查催並規定自行投稅者免收逾限加稅計自各員出發以後收稅漸有增加查催已著成效惟現在各縣未稅之契調查仍復不少據各該縣局呈報實因正附稅率過重人民無力繳納以致相率隱匿此次查催契稅僅減逾限加稅收入已有增加若將稅率減輕收數必更暢旺現值三月一日實行調驗限期已屆若再照舊徵收誠恐人民因負擔過重畏縮不前既影響於稅收亦非體恤民艱之意茲擬定整理辦法四項於下(一)自本年三月一日起至六月底止仍派員嚴厲

五

查備由各省稅收局或各縣政府負責辦理在此查備期內無論立

契年月久暫契稅減為二分契稅減為一分賣契稅附加減為一

分五釐由各縣酌量分配用途(無論何縣不得逾此限度所需查備

及辦公經費省款負擔三分之二縣款負擔三分之一)各縣所有

管業契據在二十年年底以前成立者應一律於限內投稅如有隱匿

不稅者一經查出或被告發除照第四項規定稅率徵稅外逾限不滿

一月者處以稅額一倍之罰金逾限一月以上未滿二月者處以稅額

二倍之罰金逾限二月以上未滿三月者處以稅額三倍之罰金餘類

推(例如契價百元逾限未滿一月應完正附稅五元罰金五元逾限

一月以上未滿二月應完契稅五元罰金一十元是)此項罰金除扣

提二成分獎告發人及出力人員外其餘八成以五成解庫三成撥歸

縣地方辦理公益事業(三)凡契據遺失者應於前定期限內依照法

定手續請領管業證除有已稅確實證據者准免徵稅外其餘概照前

項減徵稅率徵稅如不依限請領管業證者一經查出或被告發其處

罰與前項同(四)本年七月一以後買賣契稅減為三分而契稅定減

為二分買賣契稅附加不得超過二分如各縣地方違令多收者從嚴懲

辦如此辦理庶人民不至再有隱匿自行投稅者將計見增也此項稅

收可期擬既本會成立伊始整理稅收自屬急務茲特提出整理契稅

辦法是否可行敬請

公決

提案人張開運

### 提議限制各縣市出口現金酌定辦法請公決案

三月十五日

為提議事查湘省市面現金向來缺乏全恃歲收豐稔省內穀米等項  
 物產運出省外售銷易取現金回湘現金雖時有輸出然週轉流通公  
 私經濟不受影響上年湘災奇重輸出之貨物有限現金輸運出境金  
 融勢將枯竭不能不設法維持是以上年重申現金出口禁令幸有特  
 殊情形提經本府委員會議決核准交由財政廳填發護照不准運現  
 出口由各稽查局所從嚴查禁在案乃查近日以來長沙市面匯水已  
 漲至每一千元須匯水銀元八九十元照商場習慣經過歷年關之  
 後拆息匯水均應低落何以仍繼續增高詳細考查商民因上年進貨  
 未足尚須匯款購貨固所不免然最大原因由於錢商做遠期匯兌買  
 賣空盤急應嚴加取締特為規定辦法於下(一)各錢業凡做申漢匯  
 兌者每月十日後方准做月底期每月二十五日後方准做下月半期  
 (二)每日所做收付匯款概在錢業公會內設處登記未登記者概以  
 買賣空盤論罪(三)每日錢業公會出行市時由財廳派員監視(四)  
 長沙市各商業如必須匯款出省而無法匯兌者應由省銀行辦理匯  
 兌以便斟酌市面金融情形需要隨時調劑以上各項辦法係為維持

滬省金融及活潑商業經濟起見是否可行相應提交

大會敬候

公決

提案人張開建

提議准清鄉司令部電據醴陵縣長請將本年田

賦附加息金劃為團款補助可否暫准照辦請

公決案三月十八日

為提議事案准

清鄉司令部佳代電據醴陵縣長羅植乾電內稱該縣保安團經費因省款補助取銷本年一月施行緊縮以後裁減官兵計有一十一排所餘實力甚為卑弱加之隣封不靖縣屬東三區美田橋等處丟擲勒款及搶劫情事時有所聞以現有團隊應此環境實感困難茲經各公法團討論擬將所裁團槍即行恢復並以田賦附加息金一律撥為團款補助之用囑由本廳查核辦理等因准此查田賦逾限息金原係留作地方公用由縣長列入地方預算具報近以省庫支絀日甚補苴無術前經本廳提交

大會議決酌予變更從二十年分起各縣所收田賦正供逾限息金悉數解庫附加逾限息金仍按數撥歸地方至帶徵十九年以前欠賦息金仍照原案辦理並經通令飭遵在案該縣以新增附加田賦息金因

其原未指定用途擬請劃為團款補助以便恢復酌撥權其輕重緩急

似無不可惟籌施普及教育規程第九條原有田賦月息一項該縣既

未列入地方預算又未指定用途可否暫准照辦相應提交

大會敬候

公決

提案人張開建

提議公管漢壽同興皇樂黃花三障垸田本年應

派修堤潰口兩費需款甚鉅除照原預算六百

五十一元列支外擬增加七百二十四元俾早

竣工可否請公決案三月二十九日

為提議事案據漢壽縣省稅徵收局呈稱同興皇樂黃花三障共有公田四百八十三畝去歲水災過大堤垸崩潰極多修復工程較往年為鉅二十年度預算原列有該三種修理費銀元六百五十一元不敷甚鉅現各障民業所出修堤潰口兩費每畝有抽收三元以至六元八元者公家應出之費可否每畝先行發給一元五角計洋七百二十四元下欠之數俟秋收時由收租委員核實補給懇請核示等情查該三種修堤費原潰口修復費歷年預算列支洋六百五十一元前據王局長昌濬呈報公家共應派洋二千五百餘元當以超過預算過鉅指令儘准照原定預算數發給在案茲據該局續呈查照預算支發實屬不敷

等情尚係實在現由本廳考察情形擬將該三障修堤與漢口兩費除照原預算列支外再准增加洋七百二十四元以示限制而免功虧一簣是否有當相應提請大會公決

提案人張開建

提議准陸軍第十五師師長王東原等聯名電請維持從前撫卹辦法將各師卹款仍交各部領

發案

為提議事案奉

主席發交陸軍第十五師師長王東原等電稱竊國多故共匪互乘三湘民衆時遭慘戮東原等受命督師頻年征剿幸將士用命奮勇殺賊匪勢漸戢各傷亡將士亦蒙政府體念議予優卹撥款交各部隊長官分別給領行之期年官兵咸激稱便近奉鈞座令轉省府常會議決案以省款項下頒給則匪創共各傷亡員兵之醫藥埋葬等卹金為數過鉅猝難籌措議決凡二十一年一月以前各師隊請領項卹金有案者由省府撫卹股填發一次卹令轉發受卹人向本籍地方官署具領等因此種辦法在政府方面雖可藉此各徐調節惟各陣亡遺族或因隨年轉徙窮無所歸或因運靈輓需用浩繁或國家計窮困難維生活均迫不及待又各負傷員兵於傷愈出院時承領上項卹款

者皆以薪餉未發現款家計窮苦需索時急克原等以各該傷亡員兵曾以血肉生命博得軍事勝利之代價既遠道來歸請領實不忍使之徒勞奔走虛耗川資且其困苦窮蹙之狀稜涼慘淡之精神堪悲憫故此均經設法籌款墊付又查各傷亡員兵中有籍居匪區無家可歸者有家遭洪水漂滅遠適異地者有受傷現投員兵家無的系親屬可為代領者更有多數官軍不為本省籍貫者於事後刻改前章在各師補付之款既無由歸還在各受卹人有上項情事者或可免望其與款政府對於則匪創共傷亡官兵既蒙其能以犧牲精神戡定亂賊予優卹其給卹手續即須以受卹人為本位體察其艱苦而予以便宜理合聯名電呈懇請收回成命維持從前辦法迅令財政廳將各師卹款仍交部隊領給以卹傷心而資鼓舞不勝迫切待命之至等語查本省政府前以各部隊則匪創共為禍致命所有傷亡官兵除中央例給卹金外特設議決由省款項下分別加給調養埋葬等費若若干以示優異並以前項卹款純屬臨時性質一經各部隊來文請領即由省庫直接撥款轉發藉昭簡便不謂一年之中此項支出計數已達十萬有餘者猶有加無已本省災變頻仍庫空如洗幾經羅掘應付維艱不得已姑議化整為零依照中央政府規定發給通例將各該傷亡官兵應領調養埋葬等費仍照原定數目由省政府填發給與證交由各部隊長官轉發各該受傷官

兵或死者遺族分向各該原籍民政機關具領籍資調節此項辦法不過將發放手續略為變更與各部隊原請之數並無出入在省府既可免發鉅款之難在各該傷亡官兵仍得沾撫卹之惠衡情論事實屬至公至原道所稱各種困難情形除墊發一項可於願發給與證時由各部隊轉令原保人負責繳還外其餘各節均屬發卹時所不能免歷來中央政府頒發卹金對此並無若何變通辦法湘省亦何能獨異致使政府撫卹之與反因此而滯礙難行現值湘省財政奇窮全賴通力合作互相維繫前項卹款原為鼓勵則匪則共各部隊之用無論政府如何忍痛亦當分令各縣切實籌維惟所請由財廳直接撥款仍交各部隊轉發一層在事實上實難辦到緣奉前因究應如何辦理之處相應提出  
大會敬候  
公決

提案人張開璉

提議擬將二十一年田賦援照成案分作兩忙徵

收並定四月一日開徵上忙案二月一日

為提議事查湘省各縣田賦每年十月一日併徵上下兩忙業於田賦單行章程第三條規定並准命在案惟現值國難當須

中央補助費久已停發省庫異常支絀應設各費應付困難擬援照十

八十九二十年成案將二十一年田賦分作兩忙徵收並定於四月一號開徵上忙田賦藉資接濟是否有當相應提交大會敬候  
公決

提案人張開璉

## 紀 錄

湖南省政府委員會議財務事項議決案

第三百三十七次常會一月一日

一、滬吳救濟會請仍照前案從九月以後再撥予經費四個月可否照發請公決

議決 准發兩個月經費以資結束

二、湖南省銀行行長趙恒任期屆滿查該行長籌備開辦卓著勞績任職三年迄無貽誤可否依照省銀行章程第八條之規定仍予連任請公決

議決 准予連任

第三百三十八次常會一月五日

一、平澗地方自給訓練所經費超過預算一千四百八十八元可否照發請公決

議決 照發

二、財政廳所管鄉東門前湖南籌餉局庶務科錢鋪抵繳公款房屋現有喻崇義堂洪熙雲備價承買應否變賣請公決

議決 准標賣

二、擬具加給湖南各部隊剿匪各傷亡員兵醫藥埋葬等郵金救濟辦法請公決

議決 通過

三、湖南在鄂各處房屋被水冲壞估計管理費需銀二千一百七十元可否照准請公決

議決 照發

第二百三十九次常會一月八日

一、長沙縣拘留所二十年七月至十一月份田糧超過預算三百零六元一角請追認兼請從本年一月份起准予實報實銷

議決 照准

第二百四十次常會一月十二日

一、臨湘縣長魏呈賈江防計劃並請撥款補助

議決 項堡費准補助銀四千元江防隊從一月十五日起按月補助銀一千元以四個月為限

第二百四十一次常會一月十五日

一、湖南實業銀行清理委員會呈報各縣款產分戶請令各縣政府限期變產以資清結

議決 照辦

二、擬修訂才帖章程條文請公決

議決 通過

三、邵陽營業稅兼產銷稅徵收局局長陳勵彬病故出缺查有邵陽省稅徵收局長李臥南整理賦稅卓著成績擬將調任邵陽營業稅兼產銷稅徵收局局長請公決

議決 照准

第二百四十二次常會一月十九日

一、擬將各縣應發二十年份傷亡員兵及團隊傷亡員兵郵金在一百元以內者仍照規定定期開發給在一百零一元以上者先於規定期間內發給半數其餘半數展至本年六月底發清以紓財力請公決

議決 照准

二、運銷國外之紅茶黑茶花香磚茶擬免徵產銷稅請公決

議決 照准

第二百四十四次常會一月廿六日

一、卸任平瀏綏靖處長劉建緒呈報酌留人員辦理結束計需臨時

費一千五百六拾八元請予發給

議決 照發

二、湖南省中等以上學校軍事訓練委員會呈請發給二十年十一月份經費三百一十元自十二月份起以後月支經費三百三十一元

議決 照發

第二百四十五次常會一月廿九日

一、瀏陽縣二十年度司法經費可否仍舊預算支給請公決

議決 照准

二、沅江縣政府派員赴常請領經費中途被劫損失銀七百八十五元擬准予補助半數俾資彌補請公決

議決 照准

二、益陽湘鄉寧鄉安化剿匪指揮經費擬自二月一日起由省庫月支八百元請公決

議決 照發

第二百四十六次常會二月一日

一、營業稅及產銷稅徵收經費共計月支五萬二千一百八十七元陸角請公決

議決 照准

第二百四十七次常會二月五日

一、醴縣縣長請發給修葺臨時辦公房屋經費六百元擬准由省地方二十年總預備費項下開支請公決

議決 照准

第二百四十八次常會二月九日

一、擬組織湖南財政委員會整理在湘國稅及省稅收入綜理黨政軍各機關經費統籌支配請公決

議決 通過並推選委員開建會委員與陳黃委員士衡為起草委員

草委員

二、湖南省地方二十一年度預算擬以二十年度預算為標準不另編製請公決

議決 通過

黨政軍聯席會議二月二十二日

一、張委員炯等審定湖南財政委員會章程請討論

議決 修正通過並加推王玉楷向郁階史益羅先開曾度需

籌畫為委員

第二百四十九次常會二月十二日

一、湖南清鄉司令部函送督促各縣剿共義勇隊委員旅費津貼預算表共計需銀一萬三千元請核議



議決 通過

二、中央軍事委員陳銘和電請代第十九路軍募兵五千名並請先

墊用款

議決 照辦

第二百五十次常會二月十六日

一、湖南省財政廳報告審查湖南民生工廠籌備復工事務費暨撥

運折裝機械物料與添置工具費概算書尙屬實在請予追認

議決 准予追認

第二百五十一次常會二月十九日

一、湖南省財政廳報告省政府舊地殘餘磚石應拆卸收集計需折

卸搬運費一千八百九十二元八角七分二厘連同估單請核示

議決 照准

二、本省現銀缺乏旅客攜帶現銀出境擬變更原案每人改為一百

元可否請公決

議決 照准

三、第四路總指揮部幹部教導總隊建一大禮堂經費銀三千二百

二十九元九角七分二厘可否照發請公決

議決 財政困難難照發

四、漢壽縣省稅徵收局呈報毛汶隨救險費一案經常漢收租委員

馬家璣查驗核減尚需銀九百九十二元八角六分可否准予核

銷

議決 准予核銷

五、湖南第一婦女消費合作社承租房屋朽壞計需修理費銀五百

三十九元四角八分可否核准與修請公決

議決 照辦

第二百五十二次常會二月二十三日

一、湖南水災善後委員會承佃湖南銀行房屋請撥付押金銀一千

元可否請公決

議決 照辦

二、平江縣長呈請繼續補助平江保安團經費可否請公決

議決 從三月份起按月撥發銀一萬六千餘元

第二百五十三次常會二月二十六日

一、擬變更各縣所徵田賦遺限應金原案從二十年份起正供遺限

息金悉數提解省庫附加遺限息金仍歸縣地方請公決

議決 通過

第二百五十四次常會三月一日

一、擬將二十一田賦撥例分作兩忙徵收並定四月一日開徵上忙

議公決

議決 照准

第二百五十五次常會三月四日

一、第四路總指揮部函請指撥省有款產爲關岳二聖廟基金

議決 將省產萬壽街第九號房屋一棟撥關岳廟爲歲修祭祀之用

議決 通過

二、擬分別裁併各穀米稽查處卡以節開支請公決

議決 通過

三、擬請任命李節堅爲南華澄安穀米稽查處專員萬定球爲牛州穀米稽查處專員可否請公決

議決 照准

四、湘潭營業稅兼特種物品產銷稅徵收局局長李衡辭職照准遣缺擬調醴陵谷米稽查處專員成蒼霖接充沙頭竹木查驗處專員劉棟尊另有差委遣缺擬調岳陽產銷稅徵收局局長曾銑接充所遺岳陽產銷稅徵收局局長一缺擬調長沙谷米稽查處專員周介社接充南縣營業稅兼特種物品產銷稅徵收局局長賀尹東另有差委遣缺擬調蘆林潭谷米稽查處專員朱可接充可否請公決

議決 照准

第二百五十六次常會三月六日

一、擬具整理湖南省契稅辦法請公決

議決 通過

二、擬改造各谷米稽查處卡預算共計月支經費一萬一千五百零三元可否請公決

議決 交財政委員會

議決 通過

三、湖南省財政廳管有各處公田因係省有性質歷未完納田賦可否准免完納之處請公決

議決 從廿一年起仍照章完納

議決 通過

第二百五十七次常會二月十一日

一、岳陽特種物品產銷稅徵收局局長周介社辭職照准遣缺擬調澧縣營業稅兼特種物品產銷稅徵收局局長歐陽鼎接充所遺澧縣營業稅兼特種物品產銷稅徵收局局長一缺擬委陳個人接充可否請公決

議決 照准

議決 照准

議決 照准

第二百五十八次常會三月十五日

一、程潛等電請撥款三萬元救濟上海湘籍難民

議決 發救濟費銀一萬元

二、擬定限制現金出口救濟匯兌辦法請公決

議決 照辦

第二百五十九次常會三月十八日

- 一、醴陵縣擬將田賦附加息金一律撥作團款補助之用可否照准  
議決

議決 照准

第二百六十次常會三月二十二日

- 一、擬發第四軍撥滙抗日慰勞銀一萬元請公決  
議決 照發

第二百六十一次常會三月二十五日

- 一、長沙市民羅先閣等呈擬定抽收湖南省會水災流民粥廠賑捐  
辦法請備案

議決 照准

民國二十一年四月出版

刊 費	
全年三元	半年一元五角

編輯  
行輯  
處兼

財政廳第一科

經售處

各縣  
縣財政局

印刷所

鼎乾益印刷公司

南京圖書館藏