

上海概況

(非賣品)

書報簡訊社編印

一九四九年四月

上海概况

非賣品

上海图书馆藏书



A541 212 0313 70028

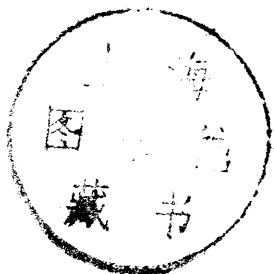

書報簡訊社編印

一九四九年四月

~~1540423~~

前 言

【上海概況】中所使用的材料，除一部分是調查材料外，大部分是根據國民黨統治區公開出版的書報雜誌編寫的。這些材料雖然經過鑑別和選擇，雖然有些情況接近於真實，但其可靠性是有限度的；加上材料的時間性不致及研究工作的不深入；尤其是客觀情況將隨着時局的發展，敵方的撤退和轉移而變化；所以這本材料所介紹的情況，僅能當作參考，不能當作根據。

也由於材料不全，這裏所介紹的情況是不完整的，例如上海幫會的組織和活動情況，就沒有具體的材料。至於蔣美在滬的特務組織，因另有專冊介紹，這裏除涉及其公開的或掩護的組織以外，一般的不再重複。

目 錄

上 編

第一	概 論	3
一	一般的情況	3
二	幾個應注意的問題	6
第二	土地、人口	16
一	上海市的舊租界區	16
二	上海市的管轄區域	17
三	上海市的行政區	18
四	上海市土地的佔有狀況	22
五	上海市的人口	23
六	上海市人口的分析	27
七	上海市民的住宅	29
第三	政治機構	30
一	上海市政府	30
二	爲上海市參議會	58
三	爲司法機構	67

245953

第四	軍警憲等偽軍事機構	73
一	淞滬警備司令部	73
二	上海市警察局	77
三	憲兵	88
四	海軍	89
五	空軍	91
六	聯勤系統	95
七	軍事學校	99
八	國防部及其他駐滬各機構	101
九	徵兵及壯丁訓練機構	103
十	駐滬特務武裝組織	104
第五	反動政黨各機構	105
一	國民黨上海市黨部	105
二	國民黨京滬區鐵路特別黨部	110
三	國民黨中華海員特別黨部	112
四	國民黨中宣部國際宣傳處	114
五	民社黨及青年黨	114

中 編

第六	財經機構及官營事業	117
一	財政與稅收	120
二	金融	126
三	企業	132
四	軍事工業	162

五	交通	168
六	貿易	193
七	物資	195
八	倉庫	202
第七	官商合辦企業及逆產	217
一	金融機構	216
二	工廠	224
三	交通	228
四	貿易	228
五	外埠官商合辦及戰爭罪犯投資企業駐滬機構	232
六	戰爭罪犯房地產	233
七	匪政府或戰爭罪犯與外商合營的事業	235
第八	公用事業	236
一	上海市公用局的企業	238
二	中國私人資本的企業	241
三	上海電力公司	245
四	法商電燈電車公司	250
五	英商電車公司	252
六	其他外國資本的企業	253
第九	重要工商業	255
一	金融	259
二	工業	305
三	商業	392
四	交通	423
五	上海工商界重要人物	435

下 編

第十	黨派社團	453
一	政治性黨派社團	453
二	職工團體	463
三	工商業團體	499
四	其他職業團體	514
五	婦女團體	517
六	宗教團體	517
七	其他團體	522
第十一	文化事業	524
一	學校	524
二	社會教育機關	533
三	報紙	537
四	通訊社	550
五	雜誌	557
六	出版社	565
七	廣播事業	569
八	學術機關及團體	572
九	文化俱樂部	576
第十二	社會事業	576
一	衛生事業	576
二	救濟事業	584
第十三	外 僑	588

一	外僑人口統計	586
二	外國駐滬各種機關	593
三	外國宣傳機構	601
四	外人在滬金融機構及工商業	607
五	外僑宗教團體	632

第十四 其 他 660

一	娛樂場所	660
二	舞女娼妓	661
三	旅館公寓	662
四	會館公所	663-664

上編

此
页
空
白

第一 概 論

一 一般的情況

上海地當長江出納之口，南北洋及歐美與中國往來之衝，是國內外貿易的樞紐，全國金融、企業活動的中心，國民黨官僚資本的『搖籃』，帝國主義侵略中國的『橋頭堡壘』。為全國第一大城市，東亞第一大商埠，世界著名大都市之一。

上海幅員廣闊，市面東西四十三公里（八十六市里），南北四十八公里（九十六市里），面積六百一十七平方公里（二千四百六十八平方市里）。上海市區係由舊租界、南市、閘北及週圍的十六鄉鎮所組成。舊租界面積約三十二平方公里，南市、閘北約二十六平方公里，為全市精華所在，人口最密。按現在國民黨的行政區，全市共劃分三十個區（原計劃為三十二個區，兩區尚未劃入），其中完全劃在舊租界以內的七個區，劃在舊租界、南市、閘北的十三個區，完全劃在鄉區的十個區。全市共分一千零八十八保，二萬六千七百五十二甲。

上海人口，據一九四八年十一月國民黨在上海實行戶口總清查時的統計，是五百四十四萬餘人；據偽工務局道路處長姚世濂稱，上海市人口的最高密度，尚超出紐約、倫敦、柏林之上。

上海產業工人，據上海工業會的統計為四十二萬餘人，連職業工人在內總數達七十萬以上，約佔全市人口百分之十三。店員至少不下二十餘萬，這一百萬的工人與店員，連他們的家屬在內，幾佔全市人口的一半。上海工人有光榮的革命傳統，過去的如五卅大罷工、上海三次暴動，近幾年的如反內戰示威遊行，以及此起彼伏的經濟鬥爭和政治鬥爭，都表現了工人階級的堅強、

英勇，和偉大的組織力量。據偽社會局統計，一九四八年全年上海的『勞資糾紛』共有二千三百餘起，平均每日發生六七起以上。

上海的學生約五十一萬餘人（其中大、中學生約十一萬），幾佔全市人口十分之一，教職員約二萬三千餘人。上海的學生運動，亦有其光榮歷史，幾年來上海的反蔣、反美、反內戰、反飢餓等運動，學生都起着帶頭的作用。

國民黨統治的上海，實權是操縱在帝國主義、國民黨反動派，和地方士紳、財閥的手裏。美英法帝國主義利用租界統治上海歷百年之久，過去在這裏，他們有鎮壓中國人民的政府、軍隊、警察、法庭、監獄等權力機關，有掠奪自中國人民而又用以剝削中國人民的銀行、企業、交通、公用事業等經濟機構，有奴化中國人民的教會、學校、報館、通訊社等文化機構。日本投降後，帝國主義者雖然在名義上交還了租界，但在國民黨賣國政府的縱容下，實際上以美國為首，仍然保留着大部分租界所享有的特權。國民黨劫收上海以後，完全承襲了敵偽時代的傳統，成立了對市政府有『建議』、『審議』之權的『市政諮議委員會』，其中有美僑六人、英僑四人、法僑二人參加，外僑委員佔半數以上。英人李度負海關總稅務司重職，直接指導海關稅收財政。美英法等國仍有駐滬軍事人員，美國且有駐滬軍艦與海軍陸戰隊。在經濟上外僑的金融、企業仍有壟斷的力量。

國民黨是以龐大的軍政黨特等機構維持其統治。除淞滬警備司令部及京滬杭警備總司令部擁有龐大的軍事機構外，據一九四七年材料，僅上海偽市政府系統各機構即用有員工五萬五千餘人，其中偽警察局員警共二萬二千八百餘人，內警長警士有一萬八千餘人，有飛行堡壘、汽車、騎兵等兵種，另有義勇警察一萬餘人，又有憲兵一團一營。黨特組織更伸入各角落，中統、軍統均以上海為華東南特務活動的基地，並駐有特務武裝——交通警察總隊及『戡建大隊』等。在國民黨各派系中，CC系把持了國民

黨黨務及偽市參議會，並在社會團體及學校、報館、通訊社、出版社等文化事業中有深厚的力量；復興系則掌握著警備司令部、警察局、及其他軍事系統；英美系及政學系的勢力則主要的是在偽市政府、與財經系統及工商企業中。

統治上海的第三種力量，是地方士紳和財閥，他們一面與帝國主義及官僚資本相勾結，一面伸展其經濟力量滲入各方面，操縱着上海的私營金融業及工商業。這些人爲數不過三、四十人，其最著名的有錢新之、李銘、陳光甫、杜月笙、劉鴻生、周作民、秦泊卿、俞佐庭、徐寄庠、吳蘊初、王曉籟、郭琳爽、榮鴻元、及顏惠慶等人。他們不但操縱着工商業團體，而且不少是市參議員，徐寄庠且爲偽副議長；劉鴻生、陳光甫、李銘、郭琳爽等則爲上海市諮議委員會委員，顏惠慶並爲該會主席委員；杜月笙、王曉籟等更藉幫會力量操縱着社會活動。

上海工商業冠全國，金融機構共有四百六十五單位（辦事處未算在內，有總行及分支行的算一個單位），其中官辦的有二十二單位，私營的（包括官商合辦者）有三百六十八單位，外商有七十五單位。工廠有一萬二千五百餘家，其動力與資產估計佔全國（東北除外，下同）工業的半數；上海民營工廠佔全國民營工廠的百分之五十五；上海所有工廠的工作母機，據專家估計共一萬五、六千部，亦佔全國五成左右。上海工廠中使用動力的大工廠不過四分之一；在工業中係以輕工業爲主，如麵粉廠約佔全國的百分之三十九，紡織工業約佔全國的百分之四十五，而化學工業及捲烟工業則佔全國百分之五十至八十以上。

『公營企業』在工業中佔很大比重，如中國紡織建設公司、中國植物油料廠、中國蠶絲公司、中華水產公司、中國農業機械公司等都是全國性的壟斷機構，中國紡織建設公司上海各廠紗錠佔上海全部紗錠的百分之三十七，中國植物油料廠及中央信託局的油池容量佔全市的百分之三十九。

上海商店約六萬餘家，當天津商店的兩倍，當北平的六倍。一九四六年進口貿易總值佔全國的百分之八十五，出口貿易總值佔全國的百分之六十二。其貿易總額常佔全國貿易總額的百分之三十至五十。

二 幾個應注意的問題

第一、民生問題：

上海人民主要的糧食是大米。據國民黨上海市社會局的估計，上海每人每月的平均消費量爲一·四市斗（每市斗十五市斤十市兩），據一九四八年十月二十八日經濟週報估計，每人每月的平均消費量爲一·六市斗，合二十五市斤。據稱上海平均一家有五口，三大口兩小口。十二歲以上的大口每人每月平均約需米三市斗，不滿十二歲的小口每人每月平均約需米一市斗，如此則每戶每月平均約需米八市斗。一九四八年十一月上海人口五百四十餘萬，以每人每月消費食米一·六市斗計算，全市每月約需食米八十七萬市石，約合一億三千餘萬市斤。如減去部份食用麵粉者外，據一九四八年十月二十一日上海區經濟管制督導員辦公處估計，每月約需米七十至七十五萬市石，約合一億零九百萬至一億一千七百萬市斤。

上海食米的來源爲四川盆地，江西、湖南、安徽三大湖區及江蘇、浙江的太湖週圍各縣。

四川於一九四七年十月曾供給上海食米百分之二十。湖南長沙區爲華中一大穀倉。江西以上饒產米最豐，一九四七年六、七月間尙有大量贛米運滬供應。單就安徽、江蘇兩省來說，據一九四八年二月五日上海市社會局出版的社會月刊稱，上海食米『百分之八十』（按：此估計似過高）來自無錫、蘇州、宜興、常州、江陰、常熟、皖南、蘇北。而以無錫爲其集散地，無錫爲全國

著名糧市之一。據估計一九四七年無錫、蘇州等六縣年產粳米五百九十六萬市石，皖南年產秈米一千二百餘萬市石，蘇北年產秈米五百五十萬市石。合計二千二百四十六萬市石。除去各產區所消耗的食米外，估計尚有餘糧約一千四百六十餘萬市石。又稱：無錫、宜興、常州、江陰、皖南、蘇北等地（蘇州、常熟不在內），在一九四八年一月底廢曆年終時，除已上市者外，農村（地主）存糧，尚有五百二十餘萬市石，無錫棧存約六十萬市石，兩者共五百八十餘萬市石。此數已足供上海七、八個月之用。一九四八年江南收成一般不比一九四七年壞，而由於蔣幣大膨脹的結果，農村（地主）存糧又會比上年同期厚。要在上述各地特別是無錫、蘇湖替上海籌辦幾個月的糧食，是可能的，雖然困難尚多。

上海擁有如此廣大的產區而仍然鬧着米荒，除國民黨實行通貨膨脹、榨取軍糧、破壞生產等基本原因外，還由於巨大游資的囤積和國民黨政府的限價。這會使美蔣自一九四八年三月以來每月投入的五十萬市石的配售米歸於無效。

首先，上海是一個游資興風作浪的地方，國民黨一切拋售物資平抑米價的企圖，都會被游資的洪流所淹沒。例如一九四七年二月十三日經濟緊急措施方案公佈的前夜（一月二十七日至二月十二日），上海市社會局拋售了食米二十四萬七千包（每包二百斤），合三十一萬六千市石。糧食部上海倉庫原定拋售二十六萬包，實際拋售了九萬包，合十一萬四千市石。兩者共四十三萬市石。但這樣大量的拋售連同緊急措施方案本身，並不能阻止物價的上漲。當四月初米價繼續上漲時，上海市社會局拋售了食米一萬多市石，更是毫無效果。五月上海市社會局和糧食部上海倉庫又拋出大批的食米，糧食部上海倉庫又不照已公佈的數量拋售，終至露售之米店無米感市，因而發生一九四七年五月初的搶米風潮。

其次，國民黨的限價政策，也是上海經常鬧米荒原因之一。一九四七年二月『經濟緊急措施方案』和一九四八年八月『加強管制經濟辦法』所規定的兩次限價都是以說明這點。兩次限價，都是把上海管制的特別嚴，以致上海米價低於無錫，而無錫的米價又低於農村，上海來源減少。一九四七年四月至五月，當市價高出限價一萬法幣以上的時候，上海市場平均每日到貨七千市石。當市價高出限價五萬法幣以上的時候，平均每日到貨驟減至七百市石，減少了九倍。一九四八年九月，平均每日到貨二千多市石，較上年同期減少了三倍。十月上旬到貨量更少，平均每日到貨八百市石，較上年同期減少了十七倍。到了產地價格高出上海限價甚高的時候，來貨全無，遂發生搶米風潮，一九四七年五月和一九四八年十一月的情形都是如此。

因此，如何籌辦民食？如何防止游資囤積？如何適當的確定糧價？為應注意的問題之一。

第二、工業生產問題：

上海是一個擁有一萬二千多家工廠的城市，其生產成品遠銷國內各地(如棉紗、麵粉)，有的且能大量出口(如內衣、絲織品、搪瓷製品)。但內中以輕工業佔極大的比重。全市四十二萬餘產業工人中，紡織業擁有廿三萬八千人，捲烟業擁有四萬餘人，二者即佔全部工人之百分之七十弱。另外機器工業約三萬餘人，其製出成品大部份與紡織有關，化學工業中漂白粉硫化元等的製造，亦以紡織業為其銷路。故解決上海主要輕工業的生產問題(尤其是紡織)，亦即大體解決了上海工業的生產問題。這種以輕工業為主的情況，其方便處是它們所需的原料，均來自農村，而我們則已解放了不少供給上海這種原料的農村(自然有的不足供應)。其困難處即這些原料的出產地，均是離上海很遠的地方，必須掌握大量運送它們的交通工具。維持上海工業生產動力供應的

燃料問題，其情況亦如是。

煤——估計上海每月需煤十八萬噸，過去的重要來源為開灤、華東（賈汪）、淮南、及台灣四礦，湘鄂諸煤礦亦供應少量。內中華東、淮南及開灤三礦供應上海十八萬噸用煤毫無問題，問題在運輸。估計以華東、淮南煤炭每月十萬噸沿津浦運京滬，每月需三十噸車皮三百三十餘個；以開灤煤炭每月十四萬噸自海上南運需五千噸以上的專輪十一、二艘（以每月運兩三次計算）。

棉花——上海紗廠紗錠如全部開工，月約需棉花六六三，一〇〇市担，一九四八年，每月原棉消耗量為六二三，六五〇担。在大批棉產區早被我軍解放，國民黨政府運輸工具不足，棉農拒絕低價出售及國內棉花基本不足等情況下，目前國民黨政府主要以外棉（內中又以美棉為主）維持上海紗廠開工，而將一九四八年產棉的搶購集中於陝西、河南、湖北、蘇北及浦東五個地區。這五地區一九四八年的棉產量，據偽農林部及紡聯會估計，為五，九三四，〇〇〇担，內中除去農民自用百分之三十外，計可收購四百一十餘萬担。國民黨政府雖擬在該五區搶購二百五十八萬担，但實際上決購不出一百餘萬担，故有三百萬担左右可由我們掌握，以之供應上海、江蘇、湖北諸紗廠，可維持三個月的開工。不過上海棉紡業以紡細紗為主，需要長纖維棉花，國內僅陝西河南諸地可以供給一部份，過去均需仰給外棉，這是值得我們注意的。

煙草——上海月需煙葉一六，三三〇市担，戰前由河南山東供給，其中以青州及許昌供給最多。

另上海月需小麥二，〇四七，九二六市担（以全部開工計算，現僅開工三分之一，戰前除在江蘇及津浦沿線採購外，另由國外補足），大豆二〇六，〇八七担（過去由東北供給），菜子、花生、芝麻等九五，七二六担（山東供給），用以維持麵粉及榨

油工業的開工。

除開上述以農產品爲主要原料的工業外，其他一些工廠的原料，則或多或少的需由國外輸入，尤其是化學工業原料及五金器材。如擁有一萬六千工人的上海橡膠業，月需一千五百至二千噸的生橡膠，均須由南洋供給；火柴工業月需一〇五，七一一美元的石臘、氫鉀及赤磷，搪瓷工業月需八百五十噸（每噸一八五美元）的黑鐵皮等，亦需外來；造紙業月需木漿五，五〇〇噸，過去僅由東北台灣供給一部份；基本原料如鹽酸、燒鹼亦不敷甚巨，而此種原料的製造，又須外來原料。帝國主義者更在其自身經營工廠中，造成其機器設備必須有某種國外原料方能開動的情況，如法商水電公司的發動機必須以柴油爲燃料，卽爲一例。美商上海電力公司原以煤斤爲燃料，目前亦儘量以柴油代替，這種柴油的需要量，目前最低月達三五，六四四噸之巨（內上海電力公司需三萬噸），其價值佔上海幾年來各項進口貨品中的第二位，僅次於棉花。

故如何掌握交通運輸，籌劃棉花、煙葉、小麥等重要農產原料的供應，藉以維持上海主要工業部門的開工，並部份解決其他各業的原料困難，使上海工業製成品源源供應該市及外埠，爲應注意問題之二。

第三、投機市場問題：

上海經濟中另有一個值得注意的地方，卽上海存在着空前龐大的游資和投機市場。依據經濟評論中勇龍柱氏一文估計，至一九四八年六月底止，偽法幣發行額爲一百九十萬億元，而當時上海的游資則麇集達五十萬億以上（金融週報估計），幾達全部的百分之二十七。同年八月底止，偽金圓券的發行額爲二億九千六百萬圓，而至同月二十八日止，上海金圓數卽達八千五百萬圓（偽央行直接發行者不在內），亦集中了幾近百分之三十。同年

九月因蔣政府發行大量偽金圓券搶掠金鈔結果，上海偽鈔比重更有增加。據估計至九月底止，上海偽金圓累積達五至六億圓之巨，而該時全部金圓券發行額為九億五千六百萬元，則幾佔一半以上。故上海偽鈔一般佔全部百分之三十至五十。

這種龐大的游資促成上海投機市場的反常的繁榮。巨大的官僚資本及有幾十年豐富投機經驗的外商資本、江浙財閥資本、和其他投機資本，利用它們進行股票交易、黃金外鈔買賣、外匯套購、高利存放，和物資囤積居奇等投機活動。一九四七年七月十日至十月二十九日三個多月中，上海偽警局即破獲了金鈔案四十八件，地下錢莊與私套外匯案十七件，囤積案二十五件（內紗布十二件、紙九件、油二件、煤二件），非法證券買賣二件，私設電台案二件，拆除了對講電話三百另五只，聽筒一百九十只，電線五百另四斤。大金融資本利用其政治地位和豐富投機經驗進行各種操縱的投機活動，是不會被查到的，由偽警局破獲的不過是一些中下級的投機資本而已。

上海證券交易所為公開的股票投機地點，另外尚有祕密的黑市交易。經營股票的有銀行、信託公司等法人經紀人，和自設證券號的個人經紀人。就中以銀行業（主要為浙江興業銀行和新華銀行及以後停止參加的交通銀行）握有操縱股票市場的力量。他們製造各種謠言，進行翻雲覆雨以大吃小的股票投機活動。

進行金鈔買賣和外匯套購的有銀行、錢莊、貿易行號及沒有牌號的私設機關。規模大的並私設祕密電台，直接與香港諸地聯絡，次等的就利用電報局的特快密碼電報。他們參照各地的價格高低，進行巨量的黃金、外鈔、外匯交易；並訂定各種術語，如黃金叫老大或那摩溫，美鈔叫老二或綠貨，港幣叫紅貨等等，使外人無法捉摸。

另有一種地下錢莊，進行祕密的高利存款、匯兌等銀行業務活動。它們或為某商號附設，或者就以個人進行。一九四八年九

月初，偽金融管理局查獲的天津路祥康里鼎新福明記申莊，即與上海十九家行莊有往來，每日收付款額平均在偽法幣五、六百億元，最高達千餘億元之巨。這種地下錢莊並兼營其他各種投機活動。

再次是物資囤積居奇活動，囤積地方包括倉庫私人住宅，甚至藉火車作逃避檢查的掩護。一九四八年十月十日偽金管局檢查總指揮部發表上海的私人堆棧（即地下倉庫）約有二千餘處。因為蔣幣的慘跌和國貨價值的巨大，這種交易一般用銀行支票進行。這些投機者只怕物價跌，越跌就越拋。國民黨政府曾在上海市場上進行各種物資的拋售，但大部份都集中到這些投機商人手中，他們又利用這些物資進行踢皮球的活動。

最後應該指出的：即參加上述各種投機交易的除開金融貿易機構外，工廠亦參與其中。一九四六年底獲得偽中央銀行生產貸款的三百多家工廠，即有大中華造紙廠、正泰橡膠廠、中國生化製藥廠等大廠利用貸款進行黃金投機。工廠囤積商品的現象，則更形普遍。

故如何嚴厲制裁和消滅上述的各種投機活動？如何廢止蔣政府下的各種公開合法的投機市場？以及如何在經濟上實行各種重要物資（包括生活必需品及工業原料）的直接配售制度；為應注意問題之三。

第四、治安問題：

上海是美蔣特務活動的重要基地；美帝特務機關，如大使館諜報處、軍事政治諜報處、海軍諜報處、政治經濟諜報處、軍事行動遠東部、美國戰略服務處，及美新聞處等，均在此設有領導機構。國民黨的特務機關，如保密局（軍統）在此設有上海站，黨通局（中統）在此設有上海區室及辦事處，偽國防部二廳（軍統）與美特配合組織之國際諜報處，在上海設有四個組。中統、

軍統不獨散佈其爪牙伸入政治、軍警、經濟、文化各方面，且多利用反動的黨派社團及幫會組織掩護其活動，在上海的黨派社團中已確知其為特務系統控制或負責的已不下十七、八個。國民黨在此有其社會基礎，據一九四八年三月統計，國民黨員約九萬餘人（各特別黨部未包括在內），其中三青團員約一萬九千餘人。

其次是上海社會複雜，反動團體，五花八門，私槍甚多，僅一九四六年經偽警察局登記發照者不下三千枝，暗殺案件，層出不窮，在日本統治時代，據工部局統計，僅公共租界每年暗殺案件常達六、七十起（如一九三九、一九四〇年）至百件以上（如一九四二年）。不良分子衆多，據偽警察局統計，一九四六年強盜案件每月平均發生六、七十起，偷竊案件每月平均發生七百八十五至一千餘起，綁票案件也幾乎每月都發生。

再次是上海娛樂場所既多且亂，旅館公所，五方雜處，參加公會之旅館計三百九十餘家，且教堂林立，寺廟衆多，據統計天主教堂、機關、團體著名者不下四十餘單位；基督教教會亦達四十單位，主要教堂六十餘所；佛教團體一百八十餘單位，寺庵一百六十餘處，道觀廿九所。這些地方都容易成爲反動份子隱蔽的高巢。

故如何肅清特務份子及反革命份子？如何清除、改造破壞份子及不良份子？如何管理社會團體、宗教團體及公共會所？爲應注意的問題之四。

第五、社會問題：

上海社會，複雜離奇，幫會力量，遍及各階層，其上層份子多與帝國主義勢力、國民黨勢力、及財閥勢力相結合；其中下層份子則伸入下層社會，且多爲警備司令部、警察局及特務機關所利用；近幾年來更多結黨組織，參預政治活動，據現有材料已知由幫會組織之社團不下十餘單位，其中如中國新社會事業建設協

會、尚友學社、益社、洪興協會、民生共進黨、中間黨聯盟等並為特務所控制或打入。

上海幫會首領，其最著名者有杜月笙、黃金榮、王曉籟、徐朗西、向松坡、張子廉、鄭子良、程壯、姜豪、楊虎等人，由於他們結交官府，黨羽衆多，均各自形成力量，上焉者成了所謂『海上聞人』，次焉者也各霸一方。其下層份子中，有些是爲了求職業，找靠山而不得不加入的，如某些部門的工人（尤其碼頭工人）、車夫、戲院、舞廳、妓院、澡堂、茶館、飯館、理髮館等業的從業人員，小攤、小販與中小工商業主，以及一部分警察及公務人員等；有些是爲了進行非法的冒險而加入的，如拆白、詐騙、偷竊、搶劫、綁票、走私、販毒、擺賭、以及販賣人口等不良份子；而特務、偵探、及警憲人員的加入，則係藉幫會力量進行特務活動和營私舞弊。由於幫會易成爲反動勢力的利用工具，及社會罪惡的淵藪，故不僅爲治安問題，而且是社會問題。

其次是上海失業者衆多，據國民黨官方估計，無業及無正當職業者不下七十萬人，其中娼妓不下十萬人，經登記之妓院約八百家，舞女四千三百餘人，乞丐一千九百餘人，僧尼千餘人，在救濟機關之老弱殘廢及婦孺約萬餘人，失業者不下十六萬人，冬令依靠救濟的難民不下十二萬人。這些材料雖時間不一，且不盡可靠，但問題之嚴重於茲可見。

故如何妥善處理幫會問題？如何分別對待、分化、改造幫會份子？如何使無業及無正當職業的流氓、游民從事生產？爲應注意問題之五。

第六、文化問題：

上海向爲統治階級進行反動宣傳的中心，帝國主義及國民黨均在此設有龐大的宣傳機構。據一九四九年三月材料，經僑社會局登記的有雜誌三百零二種，報紙四十九家，通訊社四十二家，

其未准登記的尚不在內。全國著名的書局、出版社亦多集中於此，據已知材料不下五、六十家，廣播電台有三十四家。其中除少數雜誌及出版社比較進步外，大部分是反動政黨各派系所辦理。外國的文化宣傳機構共有十四單位，報紙刊物共有十三種，其中除蘇僑所辦者外，大部分是美英法帝國主義所設立。

由於上海工商業及文化事業之發達，報紙、雜誌、廣播及娛樂場所之需要量甚多。以報紙而論，據說申報、新聞報、大公報等每日發行量均逾十萬份，其他各報約在數千份至二萬份之間，依此估計則上海報紙（外僑報紙在外）每日發行額當在五十萬份至七十萬份之間，其中除一部分銷行外埠外，大部分銷行本埠。三百餘種雜誌，每期每份平均發行估計在一千至二千份之間。娛樂場所統計有二百八十餘處，其中電影院有五十家，越劇院有三十四家之多。至於廣播收音機更成了普通的日常的娛樂工具。

故如何分別沒收、取締反動的宣傳機構？如何管理、審查其他宣傳機構？如何鼓勵進步的出版事業？以及如何充分的供給報紙、雜誌及文化娛樂的需要量？藉以加強我黨政策的宣傳工作，為應注意的問題之六。

第七、外僑問題：

上海外僑衆多，據一九四八年八月統計有三萬八千餘人，國籍不下三十餘國。各國領事館已知者有二十六處，各大使館辦事處有十二單位，聯合國機關九單位，其他機關七單位。此外尚有社會團體五十八單位，及各種文化宣傳機構，如報館、通訊社、廣播電台等，又有龐大的宗教機關、團體、教堂、與其附設的學校、醫院、救濟事業、文化機關等。

帝國主義國家的外僑憑藉其帝國主義勢力，在上海有很大的經濟力量，尤其是為人民生活命脈所繫的公用事業，幾乎完全為外商所壟斷。如美商上海電力公司操縱着上海電力的供應，發電

量約佔全市供電公司發電量的百分之八十六；美商上海電話公司操縱着上海舊公共租界、法租界及滬西越界築路區的電話；英商自來水公司操縱着舊公共租界的全部自來水供養；英商上海電車公司操縱着舊公共租界的電車交通；法商電燈電車公司則操縱着法租界的電燈及電車交通；而上海的對外交通運輸更爲外商所獨佔。其他工業，美商美光火柴公司約佔全市產量的百分之九，英商顧中煙草公司約佔全市產量的百分之二十，英商中國肥皂公司則約佔全市產量的半數。外商銀行亦在上海金融業中佔很大的比重，中國的保險公司常於保險後，再到外商公司去保險。

又外僑在上海佔有大量的地產，據一九四三年材料，僅以舊公共租界及法租界而論，外僑共佔有土地二千九百餘市畝，爲舊租界面積的百分之五十七以上；其中英人佔百分之四十一，法人佔百分之十，美人佔百分之五。此後據估計尙不止此數。

故如何管理外國僑民、處理外僑問題？如何管理、監督外商金融及工商企業、尤其是公用事業？以及如何處理外僑的地產？爲應注意的問題之七。

第二 土地、人口

一 上海的舊租界區

上海市的核心，是以以前的租界區。

一百年前，一八四二年，滿清政府在英國資本主義武裝侵略（鴉片戰爭）之下屈服，第一個賣國條約——南京條約成立，一八四三年上海被開闢爲通商口岸之一。從此英、美、法資本主義國家強佔了中國人民的土地，建立了作爲侵略根據地的所謂租界。繼一八四五年英租界成立之後，一八四八年美國強佔了蘇州河

以北的土地爲英租界，一八四九年法國強佔了英租界以南的土地爲法租界。嗣後，一八六三年英、美兩租界聯合起來組織所謂公共租界，藉以更殘酷地來鎮壓中國人民。一九四一年十二月太平洋戰爭爆發，侵滬日軍佔領租界，一九四二年十月，英、美聲明放棄在中國的治外法權，包括租界在內。一九四五年九月日本投降，租界被國民黨接收。

一百年來，公共租界和法租界的面積不斷的擴大。英租界原爲八三七市畝，一八四八年擴大爲二，八五三市畝。一八九三年舊美租界也擴大到七，九四五市畝。一八九九年英美公共租界一起擴大到了三三，八九六市畝（合五，五八四英畝）。這是正式面積。此外，每當中國革命受一次挫折，英美帝國主義必乘機以『築路』爲名，變相擴充。至一九二五年止，這種『越界築路』區域的面積已達四萬七千多市畝。

法租界原面積八四〇市畝，一八六一年擴大到八八五市畝，一九〇〇年擴大到二，一六〇市畝，一九一四年最後擴大到了一五，三三〇市畝（一，〇二二公頃）。

租界的正式面積如下表：

	官方公佈	市 畝	平方公里
公共租界	5,584英畝	33,900	22,600
法租界	1,022公頃	15,330	10,220
合 計		49,230	32,820

二 上海市的管轄區域

上海市幅員東西爲四十三公里，南北爲四十八公里，面積爲一，三三九，七四〇市畝，合六一七·九九五平方公里（僑上海市政府一九四六年上半年度上海市統計半月刊）。

上海市係由舊租界、南市、閘北及週圍的十六個鄉區組成。

舊租界是上海市的精華所在，國民黨把它稱爲『黃浦區』，面積三二·八二平方公里。

南市閘北是在租界之旁發展起來的市區。南市包括上海縣城，亦稱滬南。閘北包括上海北火車站及寶山路一帶。面積比租界小，共二六·七二平方公里。

十六個鄉區是上海縣之漕涇（包括龍華）、法華、蒲淞、引翔、寶山縣之殷行（包括前上海僑市政府所在地『市中心區』）、吳淞、江灣、大場、彭浦、真茹、松江縣之七寶，以及浦東方面寶山縣之高橋、上海縣之高行、陸行、洋涇、楊思。面積共五五七·五六平方公里。

（按上述面積係根據前寶山縣清丈局報告書，與上面僑上海市政府勘定之數字稍有出入。）

三 上海市的行政區

國民黨上海市現行的行政區劃，係依照舊時警局所管轄的警區地段，將全市劃分爲三十個行政區。計完全劃在舊租界以內的七個區，劃在舊租界、南市、閘北的十三個區，完全劃在鄉區的十個區。〔註一〕

第一區黃浦：舊租界南京路一帶，東濱黃浦江，南界新開河民國路，西界山西路，山東路及浙江南路，北沿蘇州河。面積一·〇五方公里。

第二區老閘：舊租界老閘捕房一帶，東界山西路、山東路，南界中正東路（愛多亞路），西界西藏路，北臨蘇州河。面積〇·九〇方公里。

第三區邑廟：南市上海縣城北城，東濱黃浦江，南界大碼頭街及肇嘉路，西北俱以民國路爲界。面積一·五九方公里。

第四區蓬萊：南市上海縣城南城及南郊，東南俱濱黃浦江，

西界製造局路及西藏南路（城隍廟路），北界肇嘉路。面積五・九三方公里。

第五區嵩山：舊租界大世界一帶及南市，東界製造局路、西藏南路、民國路及浙江南路（新橋街），南濱黃浦江，西界魯班路及重慶南路（呂班路），北界中正路（福煦路）。面積四・〇五方公里。

第六區盧家灣：舊租界及南市，東界魯班路、重慶南路及重慶中路（白爾都路），南濱黃浦江，西界日暉路及陝西南路（亞爾培路），北界中正路。面積三・八九方公里。

第七區常熟：舊租界及南市，東界日暉路及陝西南路，南濱黃浦江，西界謹記路、宛平路（汝林路），北界長樂路（蒲石路）。面積八・七四方公里。

第八區徐家匯：南市，東界謹記路、宛平路、南界中山路，西至滬杭鐵路線，北界林森西路（陸家路）。面積五・七三方公里。

第九區法曹〔註二〕：滬西『越界築路』區域，東界江蘇路，南界（憶定盤路）與國路（雷上達路）及林森西路，西至滬杭鐵路線，北沿蘇州河。面積五・一九方公里。

第十區靜安：舊租界靜安寺路，東界茂名北路（慕爾鳴路）及泰興路（麥特赫斯脫路），至新開路止，南界長樂路，西界開原路及江蘇路，北界新開路與梵皇渡路。面積三・八五方公里。

第十一區新成：舊租界，東界西藏路，南界中正路，西至泰興路，北濱蘇州河。面積二・五九方公里。

第十二區江甯：舊租界，東界淮安路（麥招路）及泰興路，南界新開路與梵皇渡路，西界長甯路（白利南路）及江蘇路，至開原路止，北濱蘇州河。面積二・九三方公里。

第十三區普陀：舊租界，東西北三面俱沿蘇州河，南以安遠路（檳榔路）及長壽路（勞勃生路）爲界。面積二・三二方公

里。

第十四區閘北：閘北，東界宋公園路及山西北路，南沿蘇州河，西北俱以中山路爲界。面積四·九一方公里。

第十五區北站：閘北，東沿淞滬鐵路，南濱蘇州河，西界宋公園路及西藏北路，北以寶興路爲界。面積二·四一方公里。

第十六區虹口：舊租界，東沿橫濱河，南濱黃浦江及蘇州河，西界河南北路，北至淞滬鐵道。面積一·六五方公里。

第十七區北四川路：舊租界『越界築路』區域及閘北，東沿沙涇港，南沿俞涇浦，西至寶興路，北自方浜宅沿王家浜至寶興路。面積七·二〇方公里。

第十八區提籃橋：舊租界及引翔，東界大連路，南濱黃浦江，西界溧陽路及其美路，北抵虬江。面積四·一二方公里。

第十九區榆林：舊租界及引翔，東沿楊樹浦，南濱黃浦江，西界秦皇島路及大連路，北至池家浜，蕭王廟及張家宅。面積五·〇七方公里。

第二十區楊樹浦：舊租界及引翔，東南俱濱黃浦江，西界蘭州路，北界春江路、陸家觀音堂、控江路，西至楊樹浦止。面積一二·二一方公里。

第二十一區新市街：引翔、殷行『市中心區』，東濱黃浦江，南界春江路、控江路至沙涇港，西沿沙涇港，北沿翔殷路北之界浜。面積二〇·七二方公里。

第二十二區江灣：東濱黃浦江，南界翔殷路及水電路，西界一二八紀念塔路、嶺南路及江場路，北沿蘊藻浜。面積四四·四七方公里。

第二十三區吳淞：東濱黃浦江，南沿蘊藻浜，西北俱至寶山縣界止。面積二五·五四方公里。

第二十四區大場：東界一二八紀念塔路、嶺南路、粵秀路及

寶興路，南至京滬鐵路線，西與真茹區界線尙待勘定，北沿蘊藻浜。面積六五·四七方公里。

第二十五區新滙：蒲淞，東沿蘇州河及滬杭鐵路，南界虹橋路，西至諸翟江橋，北濱蘇州河。面積六五·六七方公里。

第二十六區龍華：蒲淞、七寶、漕涇，東沿滬杭鐵路、中山路及黃浦江，南沿華涇港，西至青浦縣境，北界虹橋路。面積九七·五八方公里。

第二十七區馬橋：（未接管）

第二十八區塘灣：（未接管）

第二十九區斯盛〔註三〕：浦東，東南俱至南匯縣界，西濱黃浦江，北沿白蓮涇港。面積三六·六九方公里。

第三十區洋涇：浦東、洋涇、陸行，東至南匯縣界，南沿白蓮涇，西濱黃浦江，北沿上川鐵路及馬家浜。面積五六·四六方公里。

第三十一區高橋：浦東、高橋、高行，東至川沙縣界，南沿上川鐵路及馬家浜，西濱黃浦江，北臨揚子江。面積八一·六七方公里。

第三十二區真茹：南濱蘇州河，西至嘉定縣界，東北與大場區界尙未勘定。面積三七·〇六方公里。

以上面積總計六一七·九九方公里。

〔註一〕根據偽上海市政府一九四六年上半年度上海市統計半年刊。表內數字係勘定之數。第二十七、八兩區現仍歸上海縣管轄，故實際爲三十個區。

〔註二〕第九區原名長甯，一九四八年十一月材料發見長甯爲法曹所代替，故用今名。

〔註三〕第二十九區原名楊思，一九四八年三月材料，發見楊思爲斯盛所代替，故用今名。

四 上海市土地的佔有狀況

上海市土地的佔有，由於材料的限制，只能分爲公地、私地和帝國主義所佔有的土地三項。

(甲) 公地：

據一九四五年十一月在偽上海市政府之下設立的公地清查隊的調查：

- | | |
|---------------------|------------|
| (一) 已查出的全市公地面積 | 5,226.53市畝 |
| (二) 其中已確定爲市公地者 | 4,581.17市畝 |
| (三) 敵偽盜賣前公共租界的公地 | 158.87市畝 |
| (四) 法租界最高機構公董局盜賣的公地 | 59.46市畝 |
| (五) 法公董局保留、分割和隱匿的公地 | 312.91市畝 |

以上除第一項地槽尚未確定者外，全市公地合計應爲5,111.71市畝。

又據一九四六年十月至十二月舊租界公地登記（上述被盜賣與未移交的公地不在內）：舊租界公地面積有1,573.20市畝，加上被盜賣及未移交的土地則爲2,094.74市畝。此項公地包括一切街道在內。

(乙) 另一種公地：

是國民黨所劫收的敵偽地產。截至一九四六年十二月止，國民黨所劫收的蘇浙皖區敵偽地產，計工廠基地3,231.93市畝，房地及空地2,867.45市畝，合計6,099.38市畝。又據一九四三年四月日本滿鐵調查部出版的上海地產調查，日本人在上海所佔有的土地如下：

在舊租界	3,172.21市畝
------	------------

在其他市區 2,403.74市畝

合 計 5,575.95市畝

可見國民黨所劫收的上海市敵偽地產，決不下於5,575.95市畝。這項地產絕大部分仍在國民黨各政府機關手中。

(丙) 外僑地產：

據上引滿鐵調查，外僑在上海所佔有的地產如下：

在舊租界 28,605.62市畝

在其他市區 19,941.30市畝

合 計 48,546.92市畝

因此，就全市來說，土地佔有狀況如下：

全市面積 1,339,740.00市畝

私人地產 1,279,780.29市畝

外僑地產 48,546.92市畝

公地及敵產 10,687.66市畝

單就舊租界來說，則外僑地產佔百分之五十七點八，私人地產佔百分之三十，公地佔百分之十點五。如下表：

	面積(市畝)	百分比
舊租界	49,230.00	100.0
公地及敵產	5,266.95	10.5
私人地產	14,632.19	30.0
外僑地產	28,605.62	57.8(註)

(註) 外僑地產係引自滿鐵調查材料，該書所載舊租界總面積為四九，四八八畝，百分數係照此總數計算者。

五 上海市的人口

上海市人口，據一九四八年十一月六日全市戶口總清查的結

果，爲五，四四八，四六六人。茲分述如下：

(甲) 上海市人口增加的速度：

自國民黨發動反革命內戰以來，上海市人口不斷的增加，計一九四六年年底較一九四五年年底增加了百分之十三，一九四七年年底較一九四六年年底增加了百分十八，一九四八年十一月較一九四七年年底增加了百分二十一。下面是最近幾年上海市人口總數：

	戶 數	口 數
一九四五年十二月底	739,936	3,370,230
一九四六年十二月底	759,361	3,820,639
一九四七年十二月底		4,494,390
一九四八年八月一日	984,152	5,042,247
全 年十一月六日		5,448,466

(乙) 上海市各區人口增加的比例如下表：

(按各區人口增加的速度排列)

	1946年 12月	1948年 11月	較前二年增 加的百分比
新市街	31,170	75,621	145%
閘北	113,761	264,994	130%
楊樹浦	75,793	150,483	98%
北四川路	77,643	153,600	94%
江灣	29,368	50,710	73%
蓬萊	235,936	408,246	73%
吳淞	26,362	45,133	71%
提籃橋	174,081	290,013	65%
榆林	141,378	229,261	62%

大場	43,272	65,343	53
眞茹	38,044	56,909	49
北站	185,830	207,737	44
虹口	141,738	193,698	41
徐家匯	74,357	106,127	39
常熟	147,648	206,147	38
法曹	127,290	174,764	37
邑廟	174,194	273,800	34
普陀	129,768	165,677	29
蘆家灣	146,019	185,682	27
斯盛	69,142	75,617	25
嵩山	336,762	417,991	23
洋涇	184,075	227,393	23
貴浦	111,656	136,369	22
江甯	216,468	262,807	21
龍華	80,281	98,434	21
高橋	61,442	71,241	16
靜安	166,614	194,005	16
新城	281,428	310,177	10
新涇	89,072	77,445	9
老閘	128,478	138,734	7
合計	5,448,466	3,830,039	47

(丙) 上海市人口密度：(一九四八,一,一.)

區別	面積 (平方公里)	人口數	每平方公里 人口數
一、黃浦	1.045	136,369	130,496.15
二、老閘	0.899	138,734	154,320.36

三、邑	廟	1,583	237,300	148,378.00
四、蓬	萊	5,907	408,246	68,879.03
五、嵩	山	4,047	417,091	103,061.77
六、盧	家灣	3,891	185,682	47,720.80
七、常	熟	8,737	203,147	23,594.71
八、徐	家匯	5,726	106,127	18,534.23
九、法	曹	5,189	174,764	33,679.70
十、靜	安寺	3,847	194,005	50,430.17
十一、新	城	2,586	310,177	119,944.70
十二、江	甯	2,934	262,807	89,572.94
十三、普	陀	2,318	165,677	71,474.12
十四、開	北	4,914	234,994	53,926.33
十五、北	站	2,405	267,737	111,325.15
十六、虹	口	1,654	199,698	120,736.39
十七、北	四川路	7,199	158,600	22,030.84
十八、提	籃橋	4,123	230,018	70,341.49
十九、榆	林	5,065	229,261	45,263.77
二十、楊	樹浦	12,208	150,486	12,326.83
二一、新	市街	20,719	75,621	3,649.84
二二、江	灣	44,470	50,710	1,140.32
二三、吳	淞	25,544	45,133	1,766.87
二四、大	場	65,473	65,343	938.01
二五、新	涇	65,666	77,445	2,702.24
二六、龍	華	97,576	98,434	1,038.79
二九、斯	盛	33,699	75,617	2,080.97
三十、洋	涇	53,460	227,393	4,027.51
三一、高	橋	81,670	71,241	873.30
三二、真	茹	37,060	53,939	1,535.59

六 上海市人口的分析

根據不完全的材料，上海市各社會階層的人口，如下：

(甲) 工人：

產業職業工人總數	700,000	估計數字
產業工人	422,000	1948年12月
鐵路工人	17,444	1948年9月
郵務工人	3,259	1948年2月
電信工人	2,200	1947年7月
電話工人	1,281	1947年7月
水電工人	9,000	1948年12月
公共汽車、電車、輪渡工人	7,000	1948年12月
碼頭工人	80,000	1948年2月
人力車夫	120,000	1948年7月

(乙) 店員：

據一九四八年香港年鑑稱：『上海公司商號在六萬以上，全部從業員的人數，恐怕不比產業工人為少。』按該年鑑所引用的產業工人數是一九四七年八月產業工會會員的數字，即二三〇，五八〇人，比實際上產業工人的數目少，即使依此估計：店員總人數至少二〇〇，〇〇〇人（一九四八年十二月）。

(丙) 農民：

據一九四七年十二月上海市政府統計，十二歲以上的農業人口為一二六，六六六人。如從此數拋去約佔全人口百分之十的地主富農的約數一二，六六六人，則農民（農村婦女似不在內）為

一一四，〇〇〇人（一九四七年十二月）。

（丁）學生，如下表：

學生總數	511,119	1946年秋
小學生	401,664	
中學生	81,299	
大學生	28,156	

（戊）教職員，如下表：

教職員總數	23,510	1946年秋
小學教職員	13,202	
中學教職員	5,722	
大學教授職員	4,586	

（己）自由職業者，如下表：

醫師護士	6,916	1946年
律師	1,074	1947年

（庚）公務員，如下表：

上海市政府員工總數 （包括警局）	55,221	1947年
市政府職員	6,802	1947年
警察（包括技工）	22,831	1947年

（辛）無業或無正當職業者，如下表：

無業或無正當職業者總數	706,000	1948年10月
娼	妓 100,000	1948年10月
舞	女 4,384	1947年10月
乞	丐 1,914	1948年8月

失業 160,000 1947年10月
 冬令救濟會統計之難民 120,000 1948年4月

另據一九四八年八月一日全市人口復查結果，全市住戶百分比如下（實際戶數是根據百分比計算出來的）：

	百分比	實際戶數
總戶數	100.00	984,152
普通戶	73.05	718,923
棚戶	14.40	141,718
工商業	9.50	90,541
公署戶	1.00	9,482
學校戶	1.60	9,482
其他	1.35	13,286

從以上數字可以看出：

（一）上海市一萬二千五百餘家工廠和六萬餘家公司商號，連他們的分廠分號在內，約九萬餘單位。

（二）上海市棚戶，據一九四六年十二月十日大公報載，僅四萬戶，現在竟增加到十四萬戶，增加了三倍半。據估計，這十四萬棚戶的人口至少在三三〇,〇〇〇人以上。

七 上海市民的住宅

由於入口的大量集中，上海曾鬧過房荒。但這不是上海房子不够住的問題，而是勞動人民住不起房子的問題。因此，一方面是棚戶不斷地增加，在住宅內，據一九四八年三月八日申報稱，『天井改爲騎樓，前樓之上加閣，廂房一分爲三，灶間變成房間。』另一方面空房空地，『仍然是數不勝數』，『普通每條路上，不出十步，必至少有空屋一間。』

上海市一共有多少房子雖無統計，但據戰前一九三五年官方

公館，公共租界有中西式房子九一，〇六一所。從一九三一年到一九三五年五年中，平均每年修建房屋一，四二三起。在戰爭時期，修建必然減少，十餘年來，縱有增加，公共租界房屋總數亦不會超過十萬所。法租界的面積不到公共租界之半，估計約四萬所，南市閘北，亦不過數萬所而已。估計市區房子約在二十萬所左右。

據一九四八年十月十六日上海房地產公會祕書長陳述昆稱：『本市房屋大多年久失修，預計一年之拆舊率，將達單間一千幢。』

第三 偽政治機構

一 上海市政府

一九四五年九月蔣匪劫收上海，原公共租界、法租界與舊市境合併為一，曾於同年十一月任命前工部局華董總辦何德奎為副市長，利用其駕輕就熟，管理市政。十二月又成立市政諮議委員會，吸收在滬的『洋人首腦』及『專家』，討論市政的『興革』。其所搜羅的二十多人中，有美僑六人，英僑四人，法僑二人，大都是公司洋行的經理或工部局總董；華籍委員中則是買辦、財閥和『地方聞人』（詳情見本章第三節『諮議委員會』介紹）。租界在名義上雖已收回，但帝國主義及其代理人，還在干涉和掌握上海市政。這是上海市政府的第一個特點。

其次，上海市政府的人員為數衆多。據一九四六年年底材料，簡任以上職員有一百四十五人，又據一九四七年上海年鑑載，雇員以上職員共有六千八百零二人，而偽市府送交第二屆參議會之三十六年度預算說明書中則稱：市府各局處及其所屬機關，共有五萬五千二百二十一。

其三，上海市政府的組織機構非常龐大。據一九四七年上海年鑑所載，以及對照較近的報紙材料，偽市府是由七處九局四室組成的。不算警察局（另見下編），僅七處八局下面便擁有三十一處九十八科四十三室。又據一九四六年年底大公報的材料，偽市府八局之下有一百三十一個附屬機關，計：市府直屬九單位，教育局所屬五十二單位，工務局所屬十八單位，社會局所屬十七單位，衛生局所屬十四單位，財政局所屬九單位，公用局所屬七單位，地政局所屬五單位。若算進警察局所屬四十二單位，則附屬機關為一百七十三單位。這是一九四六年的情況，以後又稍有增加和變動。現將偽市府的基幹組織系統列表如下：

上海市政府組織系統

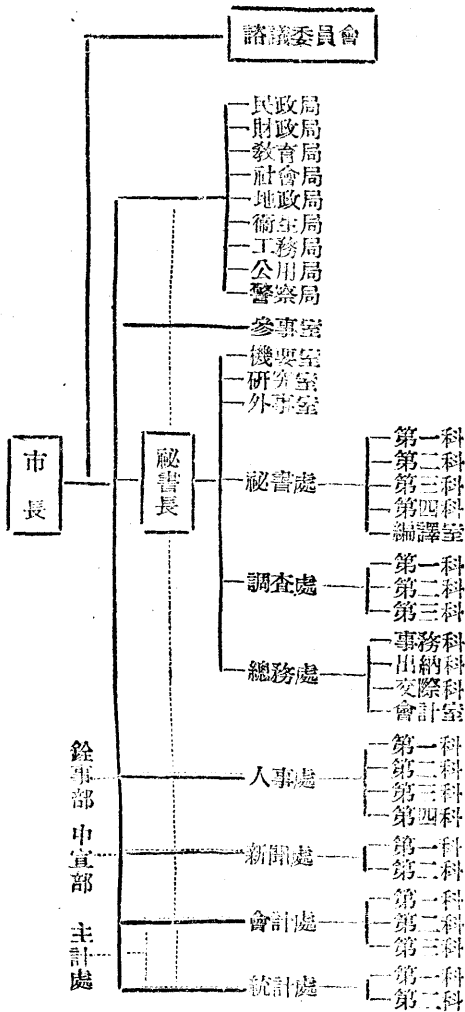

(甲) 市府本部及各處概況：

市長——吳國楨（四十七歲，湖北建始縣人，美國波林頓大學哲學博士。曾任漢口市長、重慶市長、外交部政務次長、國民黨宣傳部長等職，屬英美派，接近政學系。）

秘書長——沈宗濂（五十歲，浙江吳興人，美國哈佛大學碩士。曾任外交部總務司司長、軍委會侍從室參事、蒙藏委員會駐藏辦事處主任等職，屬英美派。）

主任參事——錢乃信

參事——王兆荃 王冠青 李劍華 馮世範 沈乃正
葛克信 林篤信 錢劍秋 謝灝給 周克

專門委員——王述之 來伏奚 朱鳳蔚 曹志鵬 王徽君
張彼得 黃家駒 殷體揚 樊華堂 吳修
陶銳 魏敦

◇秘書處◇

組織及其職掌：秘書長之下直轄機要、研究、外事三室，另有四科一室。

機要室——典守印信，保管文卷，整理情報，辦理電務。

外事室——辦理外僑及外交事項。

研究室——研究經濟問題，編製員工生活指數。

第一科——公文收發繕校，文稿撰擬。

第二科——社會、警察、民政文件之審處。

第三科——工務、公用、地政文件之審處。

第四科——教育、衛生、財政文件之審處。

編譯室——編譯公報文告。

重要職員：（一九四七年材料）

秘書——蕭繼榮 范永炎 周彭望 董壽朋 胡彥雲
邢文鐸 劉班業 會剛甫 強蘇生
室主任——馮世範（機要） 董壽朋（外事） 蔡玉雅（研究）
科長——趙之華 周鳴崗 王檢 嚴洪江

◇總務處◇

組織及其職掌：處長之下設三科一室。
事務科——車輛保管，工役及宿舍管理。
出納科——本府會計出納事項。
交際科——交際，貴賓及外賓招待事項。
會計室——計算，登賬，審核，會計。

重要職員：

處長——歐陽應銓
科長——吳俊人 胡夢北 張彼德（交際科）

◇調查處◇

組織及其職掌：處長之下設三科。
第一科——總務及會計。
第二科——辦理機要文件。
第三科——辦理調查統計。

重要職員：

處長——劉方雄（四十一歲，浙江人，軍統份子。）
科長——李天山 石長豐 葛揆方

◇人事處◇

組織及其職掌：處長之下設四科。
第一科——下設兩股，分掌文書與庶務。

第二科——下設六股，分掌直屬機關各局各區保甲人事審核。

第三科——設三股分掌考績、懲獎、撫卹、考績訓練等。

第四科——設兩股分掌人事登記與統計。

重要職員：

處長——鄭天牧

科長——姚榜元 來伏奚 吳傑 陳紹舜

◇會計處◇

組織及其職掌：會計長之下設三科。

第一科——各機關預算決算，支付命令，財務行政。

第二科——會計制度擬定及核轉。

第三科——文書，人事，監查，事務。

重要職員：

會計長——閔湘汎（五十四歲，江蘇南匯縣人，曾任軍政部會計長。）

科長——錢浩澤 耿美璋 張恆源

◇統計處◇

組織及其職掌：統計長之下設兩科。

第一科——掌民、教、社、衛、警及人事處之統計事項及資料編印。

第二科——掌工務、公用、財政、地政之統計，與調查物價，編製指數。

重要職員：

統計長——褚一飛（巴黎統計學院畢業，歷任中央政治大學及法學院教授、江蘇省政府統計處長等職，屬cc系。）

科長 于綏源 丁 蔗

◇新聞處◇

組織及其職掌：處長之下設兩科，另有專員若干。

第一科——報紙雜誌審核登記及公文稿件之撰擬收發，中文新聞稿件編撰，招待本國記者及核發刊登公告。

第二科——英文新聞稿件編撰，招待外國記者，西文新聞資料彙集，編纂本府公報。

重要職員：（一九四七年材料）

處長——朱盧白

專員——嚴服周 蔣劍侯

科長——魏嘯江 陸秋濤

（乙）各局概況：

◇民政局◇

上海市民政局為蔣匪城市反動統治的重要機構。其轄下三十個行政區，實行保甲制度。其戶政採口卡管理法，分姓編號。其兵役工作，一九四七年征集實數為二千九百四十八人，同年調查現役及齡壯丁為二十二萬九千餘人；並組織民衆自衛隊，訓練壯丁。

地址：該局在福州路一八五號，與警察局同一幢屋，在市府右後邊。

員工數目：一九四七年年末改局前為四千三百一十四人；一九四八年十二月材料為三千二百九十四人。

組織及其職掌：局長之下設四科四室，另有專員、督導員。

第一科——保甲科；區保甲之組織指導，民意機構之選舉，

自治人員之管理。

第二科——戶政科；戶籍登記統計，國民身份證之核發，辦理外僑國籍變動之核轉。

第三科——兵役科；組訓國民兵，征募壯丁。

第四科——寺廟與宗教之監督管理及新生活運動事項。

另設秘書室、人事室、會計室、統計室。（職掌從略，下同）

重要職員：（大部爲一九四八年材料）

局長——張曉崧（國民黨上海市黨部執委，潘公展舊部，出身侍從室，是錢大鈞屬下，軍統份子。）

主任秘書——李學訓

專員——陳則天

科長——盧伯炎（保甲科）陳璞 姚文瑛（兵役）茅××

督導員——吳汝堂 徐哲陶 張醒民 陳楨國 何經訓
周宏藩

◇財政局◇

上海市地方稅收來源充裕，但作爲『正統稅』的營業稅並未能佔收入首位，其徵課方式乃憑商戶申報及少數人調查報告而計稅。僞市府財政收入大部靠公用事業附加的市政建設捐，另外娛樂捐筵席捐亦爲其收入之大宗。上海市還有一小部份市郊農村，因爲是都市故田賦征實改爲折征錢幣。

地址：江西中路二〇九號市府內。

員工數目：一九四八年十二月材料爲一千四百七十五人。

組織及其職掌：局長之下設四處六室，另有專門委員、專員和視察。

第一處：

田賦科——田賦、契稅、地價稅之征收、整理及考核。

房捐科——房捐之估計、征收、整理、考核、處罰。

第二處：

營業稅科——營業稅之核定、征收、整理、考核、處罰。

牌照稅科——牌照之調查、征收、整理、考核、處罰及牌照之填發。

第三處：

筵席捐科——筵席捐之調查、征收、考核及處罰。

娛樂捐科——娛樂捐之調查、征收、考核及處罰。

屠宰稅科——屠宰稅之調查、稽征、整理、考核、處罰。

第四處：

產債金融科——市有公產之租賃、整理，市公債之發行還本，市銀行及本市金融事業之監督指導。

市庫科——市庫歲入歲出之統收統支及保管。

稽核科——各項捐稅之計劃及稅款征收之稽核。

審估科——各項捐稅之估計及稅款征收之審查。

另設秘書室、人事室、會計室、統計室、視察室、專員室。

重要職員：（一九四七年材料）

局長——田永謙

主任秘書——錢健夫

專門委員——陳 桓 何宜武

薦任視察——楊文廣 王會源 金同寅 徐汀樵 蔡 沅

張朱堃 邱仲明

科 長——王世銓（田賦） 華緝熙（屠宰稅）

何嘉裕（房捐） 唐性一（產債金融）

陳 桓（兼）（營業稅） 陳志馨（市庫）

尹可權（牌照捐） 韓孝通（稽核）

張克效（筵席捐） 何宜武（兼）（審估）

黃雲珪（娛樂捐）

室主任——趙家駒（視察） 盧嘉文（人事）

桂世祚（統計） 葉榮（會計）

直轄機關：財政局之下直轄七個區的捐稅稽征處，另有一個牲畜專稅稽征處。（詳見財政部份）

◇教育局◇

上海市立中小學在戰前就有百餘校，現在則有專科學校六（已知者四所），中學二十二校，小學及幼稚園三百零六所，故市教育局屬下人員有九千多，佔市府各單位之冠。

地址：該局在林森中（霞飛）路三七五號。

員工數目：一九四八年十二月材料為九千七百一十六人。

組織及其職掌：局長之下設三處七室，另有專員若干人。

中等教育處：

中教市校科——規劃、管理及推進市立中等學校教育。

中教私校科——規劃、管理及推進私立中等學校教育。

國民教育處：

國教市校科——規劃、管理及推進市立國民學校教育。

國教私校科——規劃、管理及推進私立國民學校教育。

社會教育處：

社教行政科——辦理社教機關之各項行政。

民衆教育科——民衆教育之各項計劃、設施及推進。

另設督導室（一說督導處）、祕書室、人事室、統計室、會計室、視察室（一說設在督導處下之一科）、編審室（一說設在督導處下之三科）。

重要職員：（大部為一九四八年材料）

局長——李熙謀（浙江嘉慶人，美國留學生。曾任上海南洋大學、廣州中山大學教授，浙江大學工學院院長，朱家驊系。）

主任秘書——鄭傑

督學主任——陳選善

處長——謝恩皋（中教） 朱君揚（國教）

彭振球（社教）

科長——葉心符（中教市校）曹鳳山 盧冠六 喬汝荃

（社教行政）茅文培 劉洵牧 孫月平

室主任——應文本 施翀鵬 王汝昌 朱熊祥（人事）

主要附屬機構：

市立中學二十二所：

實驗戲劇學校——校長顧仲彝，校址在北四川路。

工業職業——校址在平涼路二一〇三號。

海光劇院——院址在海甯路四一〇號。

圖書館——最大一所在福州路五六七號三樓。

體育館——原回力球場，在陝西南路。

民教館——總館在南市文廟路二一五號，館長徐則驥，前任
戶口部專門委員。鄉村民衆教育實驗區。

◇社會局◇

上海市社會局自一九二七年以來，即爲蔣匪壓制工人運動的主要機構，潘公展、吳醒亞、吳開先都是從這裏起家的。同時它的業務又着重於統制工商業會、特種社團、工會農會、自由職業團體等，與工會官僚及流氓頭子廣有聯系。許多鎮壓工作和管制機構又都與國民黨市黨部配合進行，重要者有勞資評斷委員會、工人福利委員會等。

地址：在林森中路三七五號，與教育局同一大廈。員工數目：一九四七年材料爲一千零三十九人。組織及其職掌：局長副局長之下有四處四室，另有專門委員、專員、視察。

第一處（經濟行政處）：

第一科——工商管理科；關於工商行政事項。

第二科——物價管理科；關於物價及金融貿易事項。

第三科——農林漁牧合作科；造林、墾牧、漁業之保護與取締，及合作組織與互助事業之督導。

第四科——糧食科；糧食之調節、儲運，糧商之管理。

第二處（組織處，有的稱爲組訓處）：

第五科——工商同業公會及特種社團之組織，指導及監督。

第六科——工會農會及自由職業團體之組織，指導及監督。

第三處（勞工處）：

第七科——惠工科；勞工之保護、獎勵及工廠之檢查。

第八科——調解科；勞資爭議之調解。

第四處（文化福利，有的稱爲救濟處）：

第九科——社會救濟事業及一般社會福利設施之指導監督。

第十科——書報影劇之管理。

另設祕書室、人事室、會計室、統計室（另有顧問室組織之說，趙班斧即當過顧問，該室設在江西中路二五九號）。並設有檔案庫、檔案保管室。

重要職員（大部爲一九四八年底材料）：

局長——曹沛滋（四十二歲，江蘇江都人，與CC關係密切，陸京士任社會部組訓司司長時，曾任該司科長。）

副局長——趙班斧（四十三歲，湖南沅陵人，黃埔軍校五期生，曾任海員工會委員及主任祕書，一九三六年出席國際勞工大會，抗戰中曾任軍校三分校上校政治教官。現在又是上海市工人福利委員會的主任委員。）

主任祕書——潘忠甲

處長——顧炳元（經濟行政）王家樹（組織處）

沈鼎(勞工處)

袁文彰(文化福利)

專門委員——蔡殿榮

科 長——王賓馨

張德德 (物價)

鄒今揆 (合作)

吉明齋 (糧食)

吳曙曦

凌英貞

黃昌漢 (惠工)

樊振邦 (調解)

孫詠沂

程(陳)肅(十科)

室主任——沈星濤(人事)卞繼莊

曹効登 (統計)

主要附屬機構：

度量衡檢定所——總所設在建國西路二號。

平民村管理處——下轄六個平民村，分設在中山路，其美路，斜土路，中華新路，大木橋路，普善路等地。

農林試驗場——總場設在浦東，其餘分散各處。總面積二百餘畝。第一分場專種特種作物，第二分場為水稻棉花育種試驗地。

公 典——即典當押店，有三所。

民光劇院——在乍浦路四〇八號。

其他尚有習藝所、殘疾教養所、兒童教養所、婦女教養所（詳見救濟事業部份）。

◇地政局◇

上海市地政局大部為技術工作，且為偽市府各部門中事情最少的一個單位。一九四五年年底着手清丈土地，查得全市公地五千二百二十六畝，其中已確定為市公地者，其面積為四千五百八十一畝。外人在滬執有遺契或永久租契之土地頗多，其中有確實屬於外人者，但有許多實際權利是屬於華人的。該局自敵偽接收圖冊七十萬件，整理出的魚鱗圖，權狀附圖，圖表，以及契證存卷甚多。

地址：本局在馬當路八十號，與社會、教育兩局同一幢大廈，分局在四川中路六七〇號，中區辦事處在乍浦路六六號。

員工數目：一九四七年材料爲一千六百二十七人。

組織及其職掌：局長之下設三處六室，另有專門委員、專員、編審、視察。

第一處：

第一科——土地測量。

第二科——圖籍繪製。

第三科——徑界面積核算。

第二處：

第四科——地籍登記。

第五科——權狀核發。

第六科——地籍管理。

第三處：

第七科——使用、規劃、調查、估計。

第八科——公地管理，代營房屋。

第九科——地權糾紛及訴願之調整。

另設祕書室、人事室、會計室、統計室、技術室、拍軌室。

重要職員（大部一九四七年材料）：

代局長——沈振家（原爲主任祕書，簡任）

專門委員——吳遜義 祝兆奎

技正兼處長——曾廣樑 王慕韓

專門委員兼處長——呂道元

科 長——錢景仁 高仰誠 高克謙 曹一元 吳瀾濱

 王文渠 賈品一 林全豹 胡伯琴

室主任——薛 禪 謝學序 葉倍振 劉楷倫 徐洪奎

 黃輝祖

附屬機構：

第一、二、三、土地登記處。

土地測量總隊。

公地清查隊。

地價評議委員會。

房屋興建策進委員會。

工廠地址審查委員會。

◇衛生局◇

上海市公共衛生佔很重要的位置，使用人員七千多，居偽市府各單位人員最多的第二位，一九四六年全年衛生費支出為四十五億法幣。戰前三個行政單位的清道夫共約五千人，現在的清潔總隊工人則為三千二百人。清除糞便制度，向來為招商承包制，一九四五年改為官商合辦制；垃圾也改水運為陸運。

地址：本局在漢口路二二三號，與市府大廈比鄰，職員宿舍在南京西（靜安寺）路一九〇九號，高級職員宿舍在虬江路賓德里十四號。

員工數目：一九四八年十二月為七千二百五十三人。

組織及其職掌：一九四八年五月取消處之組織，局長之下設十科五室；另有專門委員，專員，視察。

第一科——醫事行政

第二科——醫藥行政

第三科——防疫

第四科——衛生保健機構

第五科——婦嬰衛生

第六科——工廠衛生

第七科——衛生教育

第八科——菜場公墓

第九科——溝道清潔

第十科——食品衛生

另設祕書室、技術室、人事室、會計室、統計室。

重要職員：（一九四八年五月以後）

局長——張維（湖南瀏陽人，美國哈佛大學公共衛生碩士，曾任中央大學、上海醫學院教授，行總衛生業

務委員會主任委員。)

專門委員——魏建宏 朱碧輝

簡任技正——江世澄

祕書——陳惟一 王震寰 姚樹樺

科長——張寶書(一科) 劉勳異(二科)

徐寶瑞(三科) 劉冠生(四科)

馬晶(五科) 王椿榮(六科)

朱雲達(七科) 凌敍猷(八科)

高步青(九科) 王志敏(十科)

附屬機構：

市立第一宰牲場——在沙涇路十號，建築為四層大樓，一九三三年落成，為遠東規模最大的屠場，現在供全市三分之二的肉食。佔地十六畝，殺場三十二處，有起重機、運輸機、升降機及規模宏大的冷藏所。用電機殺牛，一天能殺牛七百，豬二千。所長許世琛。

市立醫院——共十六所。六所普通醫院，一所設備完善的療養院，一所產科醫院，其他為各種專科醫院。並有性病防治所，於天潼路設立分所檢驗妓女。至於新建的四層大廈的第二勞工醫院是否歸其管轄，待查。

市立衛生事務所——已成立二十所，內甲等五所，乙等十所，丙等四所，與健康教育協會合辦一所。

市立衛生試驗所——製造各種疫苗，並為病理細菌檢驗及抽查市上流行的成藥加以化學檢驗。

清潔總隊——總隊長吳家鳳，下分九個大隊。內有技工、司機、班長四百零五人，工人三千二百人。

其他尚有藥品食物化驗所、病畜化製廠、婦嬰保健所、洗衣所、市立製藥廠、各市立宰牲場、各菜場辦事處、診所(七十九所)、殮葬管理所、公墓管理所(公墓五處)、防疫總隊(隊長

劉綏互)、清毒隊(隊長夏廉堂),以及材料車、藥品供應所等。

◇工務局◇

上海市工務局的機構人事和資財,都是接收敵偽甚至是租界時代留下的,其組織機構架床疊屋,雜亂無章。其業務如修路防洪造橋等工作,時受輿論的指摘。

地址:本局在漢口路一九三號,與市府毗連;機料處在西蘇州路一號甲;溝渠工程處一在安遠路二號,另一處在九江路一〇三號;園場管理處在皋蘭(高乃依)路二號。

員工數目:一九四八年材料,本局員工四百三十六人,附屬機關員工六千二百八十一人,合計六千七百一十七人。

組織及其職掌:局長及副局長之下設有四處五室八個委員會,另有機料處、溝渠工程處、園場管理處,及六個工務管理處。

設計處:

第一科——市區地形路線之測繪及測量總隊之工作指導。

第二科——工程及運量之調查統計。

第三科——都市計劃之研究設計。

道路處:

第一科——道路、溝渠、涵管、飛機場之規劃、興建、查勘、監督。

第二科——道路、溝渠、涵管之養護。

第三科——開掘道路、溝渠、審核、發照、施工及取締。

第四科——各道路工廠,及有關道路工程之管理。

營造處:

第一科——公共建築之設計、興築、修繕、及各營造工場之管理。

第二科——核發有關各項營造執照，及建築師、營造廠、建築機械商之執照。

第三科——建築工程及有關之機械設備、工廠設備之審核、查勘及取締。

結構處：

第一科——橋樑、碼頭之規劃、興築、修繕及各結構工場之管理。

第二科——河道之疏浚。

第三科——塘堤之修築及養護。

另設有技術室、秘書室、會計室、人事室、統計室，及技術顧問委員會、法規整理委員會、甄選委員會、購料委員會、修訂建築規則委員會、技師技副營造業登記審查委員會、福利委員會、設計考核委員會等。

機料處：下分總務課、運輸課、業務課、料賬課。

溝渠工程處：下分總務課、設計課、施工課、處理課、會計室。

園場管理處：下分總務組、園藝組、管理組；另有公園委員會之組織，下轄有十四個公園，較大者有中山（兆豐）公園，中正（虹口）公園，復興（法國）公園，黃浦（外灘）公園，膠州公園，另體育場虹口露天游泳池也歸其管轄。

另有六個區工務管理處：第一區在武進（靶子）路五二四號。第二區在建國中（薛華立）路二六號。第三區在建國西（福麗里）路一三三號。第四區在中正西（大西）路五七號甲。第五區在安東路二二號。第六區不詳，可能在浦東方面。

重要職員（大部為一九四七年材料）。

局長——趙龍康（現年四十九歲，江蘇松江人。美國康奈爾大學研究生。曾任廣西梧州工務局長、交通部公路總管理處長和交通部公路總局副局長、全國工程師

學會副會長，兼上海分會長。）

副局長——王維善（現年四十一歲，江蘇上海人，在英國專攻機械學。曾任鐵道部技師、湘鄂鐵路機務處總段長代理處長、上海交通大學工學院院長等職。）

秘書——唐壽時（主任） 張子孚 高家棟 韋國英
吳世昌 俞忠鑫 陳德清 周樹安

處長及主任——呂李方 汪定會 姚世濂（道路處長） 朱國洪 殷錫璋 陸燕詔（人事室主任） 楊觀璞 王元勇 徐以枋 周壽濤 吳文華 鄭德奎 張佐周 陳學華 甘慶玉 徐天錫

科長及股長——翁南原 黃萃淵 江紹英 鄭德張 徐鑫堂 朱寶華 費雲（輩） 鄒啓鴻 唐廣亮 封景宇 謝之俊 許春軒 李輝勇 俞 農 張學翼 陳祖君 沈嘉庚 朱彭輝 沈炳章 吳祖勳 王羅新 張世標 孫作民

技 正——汪祖岐 劉開渠 陸筱丹 鄭 鵬 周銘波
鄭日孚 劉正炯 吳汝楫 宋學勤 黃 潔
王 興 顧會傑 吳 潮 余綱復 鍾耀華
章 燭 吳鴻開 陳建宜

附屬機構：

橋樑碼頭工程總隊——武進（靶子）路西九〇號。

治塘工程總隊——卡車十輛，水泥拌和機四，抽水機四。

測量總隊——不詳。

重要的器材設備：

載重卡車——五二輛

工務車（大小）——五五輛

壓路機——五四座

軌道工廠——三所（軌道機五件）
柏油工廠——三所（拌柏油機六座）
機械修理廠——一所（一作二所，有車床刨床等）
鐵木工廠——三所（車床刨床打鐵爐及完成的翻車小車等。）
鋸木廠——一所（電力鋸木機四座）
污水油煉廠——三所（抽水機五座）
溝管製造廠——三所（拌水泥機三座）
污水唧站——二二所
防洪唧站——八所
水泥成品製造廠——寧國路二六七號

◇公用局◇

上海六大公用事業公司都握在外人手裏。在租界時代，其公用事業之管理與經營是各自爲政，現在租界雖收回，但各公用事業公司的分區營業制度仍舊存在。這些外商公司原與租界當局訂有合同，現在尙未期滿。合同規定政府對該各公司有監督權，加價也須政府同意。在這些外商公用事業公司中，有外籍人員一四八人，其中四十八人訂有合同，月薪最高者達美金一千元，而且以黑市市價。上海市公用局是一個困難較多而又最值得重視的機構。

地址：分設兩處，一在九江路五十號，與上海市銀行比鄰，一在虎丘（博物院）路一二八號，碼頭倉庫管理處則在上海市銀行對面，路燈科在馬當路八十號。職員宿舍有二處，一在山陰路恆豐里，一在寶安路狄思威里。

員工數目：據一九四七年材料，爲一千零三十一人。

組織及其職掌：局長副局長之下設四處五室，另有專門委員和視察。（一說另設有顧問，李開第卽爲該局派駐美商上海電力公司的駐廠顧問。）

第一處：

水廠廠務科——水廠營業之審核、指導、水廠工務之視察、檢驗、水質化驗之審核、給水管線之核勘等。

給水科——用戶給水設備工程之審核、查勘，鑿井工務之取締，水表之檢驗，鑿井商、水管商之登記。

煤氣科——煤氣廠工務視察、指導，用戶接火之核勘。

廣告科——廣告事業調查登記，廣告場所之管理，違章廣告之取締。

第二處：

電務科——電廠營業之指導、視察、檢驗，線路之勘驗，電話事業之監督，市政府及各局電氣設備之管理裝修。

路燈科——路燈、交通燈、月台燈、公園燈之裝拆、管理，及電費核算，材料購置。

電氣用戶科——電氣用戶內線裝置計劃之審查，電料店、電氣承裝人、電匠之登記給照，公共場所電氣之檢驗。

第三處：

航務科——水上交通事業及民營航空事業之調查、設計、監督及管理，機船駕駛員及機械所之登記、考核、船舶之檢驗。

碼頭倉庫科——碼頭倉庫之調查、研究、管理、保養，碼頭運輸之辦理，運輸夫役之登記等。

航務憑照科——航務憑照之管理，發給。

第四處：

車務科——車輛之檢驗、登記、管理，電車、公共汽車之監督。

駕駛考驗科——汽車駕駛員及技工之考驗。

車務稽查科——陸上交通之指導，車輛聲響之查勘。

車輛牌照科——車輛牌照之收發登記。

另設技術室、秘書室、會計室、人事室、統計室。

重要職員：（大部爲一九四七年材料）

局長——趙會廷（四十八歲，上海人。美國哈佛大學碩士，曾任浙大××系主任，浙江電話局局長，資委會專門委員，中央設計局設計委員，交通部郵電司司長等職。）

副局長——張仁滔

秘書處長——顧雲白（主任） 何 驥 張厚慶 吳希韓
——吳杭勉 丁得忠 陳佐鈞 沈寶璣 胡蘊泉
李滄扮 金寶賢

室主任——徐肇霖 饒鴻貴 高祖武 郁鍾麟
技正——江德潛 徐恩弟 錢鼎松 吳宜良 趙榮章
蔡 仁 蔡志遐 傅作霖 范世弼 卓敬三

附屬機構：

公共交通公司籌委會——該會設在東百老匯路九五九號，公司則在斜土路東廟橋路，有汽車二百五十餘輛，員工二千八百餘人。

吳淞煤氣廠——總廠在吳淞張華浜北齊碼頭，總辦事處在長治路九十四號，職工約一百五十人。

浦東自來水廠——設在浦東顧高凌路，職工約百人。

滬西自來水設計處。

市渡輪公司——北京東路觀瀾，附有水上飯店，辦公室則在北蘇州路四三四號。渡輪十六艘，職工六百餘。

碼頭倉庫管理處——處之下設局和所，處與局都在九江路六十九號。南市碼頭管理所在外牽豐衡十七號，外灘碼頭管理所在外灘碼頭十三號，蘇東碼頭管理所在四川中路六七一號。

路燈管理所——已知者有滬北路燈管理所在武進路一九三號，南市路燈管理所在喬家路十九號，浦南路燈管理所在東昌路市館里。

〔註〕警察局見下篇

(丙) 直轄機關及有關單位：

◇ 諮議委員會 ◇

該會設主席委員一人，委員二十餘人，由僑市長於公私機關團體中「有聲望的」中外人士，及中外「市政專家」中遴選聘任之。該會職掌明文規定者三：（一）對於市長交議有關市政興革之審議事項；（二）對於有關市政興革之建議事項；（三）對於市參議會之建議事項。該會又設祕書一人，助理祕書若干人。

主席委員——顏惠慶，老外交家，上海人，上海大陸銀行和中國企業銀行的董事長，中國國民外交協會上海分會理事長，和上海市各界自救救國協會負責人之一。

代表英僑的委員：

考爾特·馬歇爾（Sir Robert Colder Marshall K.B. E.）興辦洋行總經理。

約翰·凱塞克（John Keswick）怡和洋行總經理，曾任租界時代工部局總董。

林特爾（J.H.Lindell）平和洋行經理。

包威爾（T.S.Powell）亞細亞油公司負責人。

代表美僑的委員：

霍浦金斯（P.S.Hopkins），上海電力公司總裁。

愛德華（D.Edwards），美援華會駐華代表。

鮑愛登（Rev.Charles L.Boynton），上海美僑協會會長。

爾立德（J.T.S.Reed），上海花旗銀行經理。

佛蘭克林（C.S.Franklin），前工部局總董。

漢爾彌克（Nilton J.Helmick），前美援華使。

代表法僑的委員：

費克萊斯脫 (M.R. Ducrest)，上海法商水電公司經理。

裘美恩神父 (Father Germain)

華籍委員：

劉鴻生，火柴大王、毛紡界權威、前招商局董事長、甯波同鄉會理事長、江浙財閥巨頭。

奚玉書，會計師、前公共租界工部局董事、財政部顧問，屬 C.C. 系。

徐士浩，律師，教授，行政院法律顧問。

潘序倫，會計師、立信會計專門學校校長，曾任經濟部常務次長。

葛傑臣，華綸毛紡織染公司總經理。

郭瑞爽，永安公司總經理。

陳光甫，銀行家，江浙財閥巨頭。

厲樹華，浙江人，滬南電話電力等公司董事長。

李銘，銀行商業公會理事長，浙江實業銀行董事長。

齊致，中國農工銀行總經理。

該會成立於一九四五年十二月，規定每月有一次常會，討論結果不常報導。一九四八年十二月，該會通過選聘三外籍警務人員組織警務諮議會，透露出以『國際力量』加強上海警力的陰謀。這機構帶有『參謀部』性質，其人物都是富有統治經驗的『洋人首腦』和一部份買辦及財閥，匪市府借助他們的力量維持其統治，同時帝國主義者和買辦、財閥也通過這機構來干涉甚至掌握上海的市政。租界在形式上雖然取消了，但實質上並未改變以前的形勢。

◇市府交響樂團◇

該團為戰前的工部局樂隊，現有團員六十人，以白俄及意大利

利籍佔多數。主任謝錫恩，華籍。指揮河夫夏洛穆夫，白俄。其經費由市府撥給，駐福州路五六七號。

◇通志館◇

正副館長爲胡樸安、徐蔚南，下設編纂部與總務部。該館戰前編過三期上海市年鑑，戰後出版三十五年上海市年鑑和上海便覽。

◇民食調配委員會◇

主委吳國楨。張清沼爲三個常委之一。下設三處，陸桂祥爲民調處處長。另有新聞處與調查處。一說設二室三科。其業務爲配售米、煤、油、糖。該會設在黃陂南路五七二號。

◇冬令救濟委員會◇

一九四七年十一月成立，現設庇寒所三，另有工賑庇寒所。至一九四八年底已收容着一千三百多人，並有流動收容車。一九四八年十二月設有施粥處八處，施一萬九千人。該會籌募委員會總幹事爲王九青。

◇都市計劃委員會◇

委員二十餘人，吳國楨爲主委，執行祕書趙祖康。

◇市府員工消費合作社◇

總經理爲殷體揚，副經理劉海雲。有七個門市部、分設在福州路（二）、馬當路霞飛路口、梵皇渡路、乍浦路、海格路、公平路等地。

◇市府員工福利委員會◇

辦有理髮沐浴等室，公共食堂二，每日一千七百餘人用膳。

◇市公教人員物品供應委員會◇

主任委員曾昭甫，該會供應對象除市將各機構外，並包括中央、省各單位。去年公教人員獎金抽籤者共一百四單位。

◇港務整理委員會◇

◇防潦委員會◇

(丙) 行政區劃分概況：

據一九四七年七月材料，上海市之『自治』行政區劃分為三十區，一，〇五六保，二五，一四四甲，另據去年七月材料為一，〇八八保，二六，七五二甲。依僑市政府組織法規定以各區之人口、國籍、交通、職業等關係分為甲乙兩種，區公所設區長、副區長、總幹事各一人，民政、戶政、文化、經濟、警衛五股（按警衛股已於是年五月間撤銷），甲等區另設股主任五人，會計員一人，助理員十二人，書記二人，區丁五人，合計二十八人，乙等區設股主任三人，會計員一人，助理員八人，書記二人，區丁四人，共計二十一人。又規定以十戶至三十戶為一甲，十甲至三十甲為一保。而每區實有之人口却有多至三十餘萬，超過普通之一縣，保亦有多至二千戶，超普通之一鄉，每區少者轄有十二保二六六甲，多則轄有九五保二，〇四六甲，二者相差將近八倍。茲就現有材料將各區概況列表於後：

區別	區公所地址	區長姓名	轄保數	轄甲數	等級
第一黃浦區	南京路大陸商場451號	程經遠	35	815	甲
第二老閘區	貴州路警察分局內	李茂(汝)春	32	781	甲
第三邑廟區	邑廟內園	周大浩	47	1185	甲

第 四蓬萊區	王家碼頭	葉振權	64	1266	甲
第 五嵩山區	蒲柏路146號	張光宗(榮)	95	2046	甲
第 六盧家灣區	盧家灣警察分局	唐景林	49	895	甲
第 七常熟區	寶建路	王伯盧	41	995	甲
第 八徐家匯區	土山灣茲雲街67號	程 式	16	484	乙
第 九長甯區	愚園路1187弄延陵邨	王文奎	32	836	甲
第 十靜安區	愚園路792號	金德寶	35	957	甲
第十一新城區	成龍路360號	陳 瑜	73	1681	甲
第十二江甯區	江甯路警察分局	吳惠遠	51	1264	甲
第十三普陀區	安遠路玉佛寺	鄭東樞	34	846	甲
第十四閘北區	光復路	王治平	19	670	甲
第十五北站區	北蘇州路七閘街44號	謝文泉	48	1290	甲
第十六虹口區	閔行路181號	郭其遜	31	808	甲
第十七長春區 (北四川路區)	四川北路狄思威路1172號	唐天恩(週)	19	477	乙
第十八愚籃橋區	平涼路25號	吳 奧	48	1069	甲
第十九榆林區	平涼路福祿街永業里	阮西震	41	1017	甲
第二十楊樹浦區	平涼路臨奇路西1551號	王國屏	21	524	甲
第二一新市街區	共美路台灣銀行原址	朱樹八	13	266	乙
第二二江灣區	江灣至照路戴宅	李澄塘	12	266	乙

第二三吳淞區	吳淞淞興路23 2號	吳人琪	13	284	乙
第二四大場區	大場鎮西首		17	416	乙
第二五新涇區	榆林路1717號	陳志競	25	645	乙
第二六龍華區	龍華鎮177弄3號	楊濟時	25	618	乙
第二九斯盛區	楊思鎮南街	劉鼎	26	517	乙
第三十洋涇區	滬東賴義渡典 堂弄	葉仲連	60	1442	甲
第三一高橋區	高橋鎮西市	鍾玉良	28	589	乙
第三二真茹區	真茹鎮雪園	陳××	13	282	乙

二 偽上海市參議會

上海市在抗戰前即有臨時參議會，上海淪陷後人事變化甚大；日本投降後，一九四六年三月又從新組織，以徐寄廡爲議長，奚玉書爲副議長。同年八月十三日偽上海市第一屆參議會正式成立，當選議員計有各區代表一百二十七人、商會代表十五人、工會代表十六人、農會代表四人、教育界代表八人、自由職業團體代表十一人，共一百八十一人（內有二十四人爲前臨時參議會之議員）；此外尚有候補參議員一百二十七人。

上海市偽參議會主要是在國民黨c.c.系和地方財閥掌握之下。c.c.系以潘公展爲首操縱該會，其他著名c.c.份子尚有季源溥（中統副局長）、趙棟華、陶百川、水祥雲、童行白、陳高備、奚玉書、詹文滯等。又正式參議員中，極大部份是銀行、公司、工廠的總經理或董事長。其中最著名的有徐寄廡、杜月笙、榮鴻元、俞佐廷、賂清華、郭琳爽、金潤庠等。本屆參議會之議長爲潘公展，副議長爲徐寄廡，祕書長爲項昌權。

現時參議員名單簡列於左（職務除特別註明者外，均係一九四六年八月材料）。

參議員名單

第一區（黃浦）

- 馬君頌——律師，美國留學。
- 李文杰——東吳大學教授，原通易信託公司副經理。
- 洪福樞——正泰橡膠廠經理。
- 董幹文——道亨銀行經理。

第二區（老閘）

- 姜 豪——吳開光的得力幹部，曾經投敵，為幫會組織洪興協會首腦人物。
- 朱泰耀——上海市黨部工商委員。
- 張中原——張萬利木器號總經理。
- 郭鼎爽——永安公司總經理。
- 張一東——兒童書局總經理。

第三區（邑廟）

- 姜步麟——上海市黨部監察委員，朱家驊系，吳紹澍幹部，接近三青團。
- 周祥生——祥生交通公司總經理。
- 童 襄——東南航運公司總經理。
- 童行白——c.c.系。私立女子中學校長。
- 黃振世——中國漁業公司總經理。
- 龔 夏——上海市第二十區區長。

第四區（蓬萊）

- 李開第——上海市公用局顧問。
- 姚抱真——溫州旅滬同鄉會理事長。
- 朱良材——滬南區義勇隊及火隊主任。
- 趙仰雄——上海市新生活運動促進會總務組長。

- 徐則驥——上海市立民衆教育館館長，前中宣部專門委員。
葉風虎——前三青團上海支屬幹事。
王國賢——上海化學原料工業同業公會常務理事。
范錫品——上海市黨部執行委員。

第五區（嵩山）

- 史詠廣——史量才之子，上海申報館副董事長。
路式導——律師、教授。
沈春暉——上海特別市黨部委員。
高叔安——上海市公用局碼頭倉庫管理處副處長。
岑志良——上海國藥業公會理事長。
毛家駒——律師、同義中學校長。
季源溥——中統局副局長（一九四九年二月材料）
吳啓鼎——四明銀行董事長。
楊撫生——鷄鳴鞋帽店總經理。
楊志雄——上海地方協會理事。
王正廷——北平中國大學董事長兼校長。
周濂澤——上海市黨部農工商科總幹事、律師。
柴子飛——上海教育會理事。

第六區（盧家灣）

- 金九林——上海普緣會理事長。
陳麟生——棉花商業同業工會理事長。
馬少荃——麗明機染公司總經理。
虞如品——南貨商業同業公會理事長。
施宗德——大同五金磚灰行經理。

第七區（常熟）

- 吳紹澍——上海市黨部主任委員，朱家驊系。
田淑君——中華婦女互助會理事長（女）。
許寶驛——上海市興業信託社總經理。

金廷霖——中匯銀行董事、四明銀行監察。

厲樹雄——敵產處理局盟屬產業委員會主席。

第八區（徐家匯）

徐士浩——律師、教授。

謝書白——中興柴料地貨行經理，前上海市黨部幹事。

周呈祥——經商。

第九區（長甯）

顧竹洪——農民銀行上海分行經理。

黃炳權——華商電氣公司協理。

謝大荒——上海市黨部執行委員。

陳伯良——工會福利委員會委員。

第十區（靜安）

榮鴻元——申新紡織公司總經理。

陳高慵——中國新聞專科學校校長，C.C.系。

石邦藩——航空建設協會上海分會幹事。

李道南——上海交通銀行經理。

費樹聲——正中夜中學校長。

譚文綺——文綺染織專校校長。

第十一區（新成）

王劍鐸——上海市第十一區區長。

莊平——上海忠社主任。前上海第十一區公所總幹事。

唐世昌——新聞報董事會秘書。

虞舜——律師，會計師。

徐國懋——金城銀行上海總行經理。

朱亞接——律師。

俞博期——上海教育會理事兼總務主任。

程俊觀——江海銀行經理。

金鴻翔——美國時裝製造廠董事長兼總經理。

陳公達——華達工程行總經理。

第十二區（江甯）

呂恩澤——上海實驗電影工廠董事，三青團員。

奚玉書——會計師，C.C.系。

陸惠民——律師（女）。

施駕東——上海區黨部執委兼書記。

嚴國棟——上海人力車夫互助會總幹事。

蔡國棟——上海第二區黨部書記。

邵永生——振興貿易公司經理。

第十三區（普陀）

榮鴻三——同德醫院董事。

張迺作——律師。

施謙——石渠小學校長，前上海市黨部區分部書記。

陳惟儉——申平線航商聯營處總經理。

第十四區（閘北）

韋雲青——永盛雜糧廠總經理，曾任區黨部執委。

馮憲成——保衛總團北區副團長。

第十五區（北站）

潘介眉——十五區中心小學校長。

莊鶴初——市黨部執行委員會宣傳處處長。朱系。

陶百川——大東書局董事長。C.C.系。

何成甫——私立滬北中學校長。

顧葆羽——第十五區區民代表。

顧文光——律師。

包文新——利百達化學工業有限公司經理。

第十六區（虹口）

汪竹——中國國民外交協會祕書長。

王維騷——大興實業公司經理。

朱鴻儀——中和造絲廠經理。

錢乃文——律師。

第十七區（北四川路）

全道雲——中國回教協會理事（女）。

陳保泰——上海市文化運動委員會副主委。

第十八區（提籃橋）

徐學禹——國營招商局理事兼總經理，政學系。

曹子言——上海第十八區區長，前市黨部秘書。

鄧傳楷——上海師資訓練所主任。

姜懷素——律師，C.C.系。

嚴以霖——會計師。

第十九區（榆林）

顧竹軒——經商。

田怡廷——第十九區區長。

季灝——申報館設計委員。

詹文潛——新聞報總經理，C.C.系。

第二十區（楊樹浦）

潘公展——（見議長簡歷）

陳志鏡——第二十區副區長。

第二十一區（新市街）

朱開翹——上海漁市場副總經理。

第二十二區（江灣）

曹俊——上海市立青年中學校長，三青團系。

第二十三區（吳淞）

唐宗承——上海漁市場總經理。

第二十四區（大場）

朱文彬——第二十四區黨部委員。

第二十五區（新涇）

金德襄——第十區區長。前中央黨部專員。
孫雲峯——軍委會戰區工作團長，中央軍校出身。
楊樹康——松江興業銀行董事長。

第二十六區（龍華）

丁善明——第二十六區二十保保長。
陳愷——第二十六區區長。
張學濂——華明工業社董事長。

第二十九區（斯盛）

陳秉國——保衛總團浦南區第三大隊長。

第三十區（洋涇）

顧錦藻——上海三民圖書公司編輯部主任。
張志韜——華美晚報社長，前昆明中央日報社長。
張裕良——中央賑濟委員會委員。
陳培德——上海市總工會整理委員。
王乃徐——會計師。

賈德超——上海市黨部監察、專員。

第三十一區（高橋）

鍾玉良——第三十一區區長。
瞿鈺——律師。
朱文德——上海市第五區區長。

第三十二區（真茹）

錢頌年——市立真茹中學校長。

商會：

王子揚——上海新藝建築公司總經理。
杜月笙——通商銀行董事長。
徐寄廬——浙江興業銀行董事長。
俞佐廷——四明銀行常務董事。
駱清華——上海通商銀行總經理。

劉靖菴——安達紡織公司經理。
王延松——上海銀行公會常務理事。
金潤庠——民豐造紙公司總經理。
葛傑臣——華綸毛紡織染公司總經理。
王先青——上海市黨部執委。
勞敬修——馬寶山公司藝華工業社董事長。
鳳謬聲——立報總經理。
傅汝霖——中央實業銀行董事長。
趙赫華——交通銀行總經理，C.C.系。
楊管北——

工會：

周學湘——國民黨上海市黨部執委。
葉翔皋——國民黨上海市工運委員，國大代表。
水祥雲——上海市總工會祕書長，C.C.系。
陸克明——中國勞動協會理事。
陸夢初——上海市第三區區長。
范才驥——上海市總工會整理委員，國大代表。
沈鼎——滬社會局勞工處長。
方如升——滬市總工會常務委員兼組訓科長。
董仁貴——滬市勞資評斷委員會委員。
袁紹辛——滬市總工會總幹事。
李華——上海市第十三區區長。
龔雨亭——上海市黨部工商科總幹事。
章祝三——工人福利委員會委員。
侯寄遠——上海市第七區區長，現為中華海員特別黨部執委。
朱學範——中國勞動協會理事長（已來解放區）。
湯桂芬——紗廠產業工會理事長（已來解放區）。

農會：

- 萬墨林——上海市米號業公會理事長。杜月笙大弟子。
侯壽人——上海市第十二區區長。
李崑滋——真茹區中心小學校長。
孫震春——市立競存小學校長。

教育會：

- 楊明暉——上海市立務本女子中學校長（女）。
蔣紀周——上海市立民國中學校長。
周斐成——上海市立格致中學校長。
陶廣川——上海市立敬業中學校長。
陳汝惠——大學教授，曾任正言報主筆，三青團員。
傅曉峯——上海市立第一女子中學校長（女）。
王立本——三青團上海支團部監察。
黃式金——大夏大學教育系主任。

自由職業團體：

- 史致富——萬國藥房總經理。
吳正燧——律師。
朱扶九——上海律師公會常務理事。
姜屏藩——上海律師公會常務理事。
趙君豪——申報副總編輯。
范守淵——上海勞工醫院院長。
龐京周——同濟大學畢業。
陳存仁——上海中醫公會常務理事。
徐永祚——會計師。
何元明——人民自由保障會常務理事。
馮有真——中央日報社長（已死）。

〔附〕議長簡歷：

潘公展：五十五歲，浙江吳興人，聖約翰大學畢業。北伐時加入國民黨，自一九二七年起，與吳開先同為上海國民黨反動『工運』的領導人。曾任上海商報、申報主筆及晨報社長。一九三五年當選國民黨五屆中委兼中央文化事業計劃委員會副主委。抗戰以後曾任湖南省府秘書長、中宣部副部長、中央文化運動委員會副主委、中央圖書雜誌審查委員會主委、獨立出版社總經理。一九四五年後兼任對共鬥爭設計委員會委員。為c.c.系上海首領之一，及國民黨文化事業最高負責人之一；與上海財閥、流氓、黨棍、工會官僚均有深遠聯繫。

三 偽司法機構

上海市偽司法系統下的機構有十個單位，計高等法院一，地方法院一，監獄本監一，分監一，看守所三，另有與高等法院平行的高等法院檢察處，與地方法院平行的地方法院檢察處，及傳聞已經取消的高等特種刑事法庭。茲將主要機構，分述如下：

◇上海市高等法院◇

據一九四七年材料，上海市高等法院之組織：為院長（兼推事）一人，下設民事三庭及刑事三庭，各置庭長（兼推事）一人，推事三人；另公設辯護人一人；書記室設書記官長一人，其下分文牘、民事、刑事、監獄、總務等五科，各置主科一人，書記官若干人；又設會計、人事、統計等三室，各設主任一人，科員及辦事員若干人。

主要人物介紹：

推事兼院長——郭雲觀（字閱疇，六十歲，浙江玉環縣人。北洋大學法律系畢業，在美國哥倫比亞大學研究院專攻國際法。曾任巴黎和會中國

代表國幣加秘書，大理院推事，司法行政部參事，上海第一特區地方法院院長等職。）

推事兼民庭庭長——李 良 梁 宓 劉世芳
推事兼刑庭庭長——蕭慶棻 劉毓柱 章慶瀾
推 事——朱承讚 徐迪光 洪錫恆 瞿會澤
邱煥瀛 高其邁 丁蘇鳴 陳振聲
曹 俊 楊 鼎 馮志棟 王可權
書 記 官——王 健
人 事 室 主 任——張天福
會 計 室 主 任——溫友海
統 計 室 主 任——尹季雲

地址：刑事法庭在東區東長治路上海監獄內；民事法庭在浙江北路地方法院內，另有一辦事處在安國路（愛爾考克路）七十六號。

◇上海市高等法院檢察處◇

據一九四七年材料上海市高等法院檢察處之組織，爲首席檢察官一人，下設檢察官十一人；主任書記官一人，書記官十五人；法醫師二人，檢驗員一人；人事管理員一人，人事佐理管理員一人；司法警長一人，法警四十人，總計檢察處人員共有九十多名。

主要人物如下：

首席檢察官——倪徵燠
檢 察 官——林我朋 夏陸利 陳思永 葉子紹 林海祺
駱守昌 瞿 銘 孫向榮 楊守成
主任書記官——徐開墜
書 記 官——盧馥君 王容海 范芝平 鄭令昇 章 琳
鄭則坤 陳 憲 鄭則椿 劉定武 包穰尉

楊宗景 屈鴻斌

法 醫 師——魏立功 陳 澄

人事管理員——楊受天

地址：辦公在長陽（華德）路上海監獄內；職員宿舍在愚園路五十九弄十號。

◇上海市地方法院◇

據一九四七年材料，上海市地方法院之組織甚為龐大，辦事人員有八九百人，其組織系統：院長一人，下設民事法庭、刑事法庭若干庭、各置庭長一人（推事兼），推事若干人，實習推事一人；另公證辯護人一人；書記室設主任書記官一人，其下分文牘、民事紀錄、刑事紀錄等科，書記官若干人；另有會計、統計、人事等三室，各設主任一人，科員及辦事員各若干名。

主要人員如下：

院 長——查良鑑（字方季，三十九歲，浙江青海縣人，美國密希根大學法學博士，曾任中央大學教授，上海第一、二特區地方法院推事，司法部政務參事，重慶實驗法院院長，國民黨員）。

推事兼室長——朱育璜 鍾鑑遠 沈天保 江家焯
孟庭河 朱念慈 吳象祖 徐福基
汪禱成

推 事——畢榮林 梅爾和 吳紹昌 謝志英 連振邦
邵人杰 葉世鈞 吳英秋 馮美學 饒哲公
曹祖慰 楊虎臣 何憲章 陸聘儒 施 臻
黃其嘯 王之信 王哲夫 趙應祿 蔣應揚

主任書記官——黃光鈺

地址：地方法院在浙江北路；職員宿舍在東嘉興路二百五十一弄一百三十號。

◇上海市地方法院檢察處◇

據一九四七年材料，上海市地方法院檢察處之組織，爲首席檢察官一人，下設檢察官若干人；另有執行處，及書記、法醫、通譯、指紋等四室；書記室設主任書記官一人、書記官若干人；下分人事、收發、繕寫等三室，文牘、庶務、出納、統計等四科；法警室設司法警長一人、副警長二人、司法警察一百零一人，總計該處共有人員二百零三名。

主要人員如下：

首席檢察官——張毓泉

檢察官——吳啓華 黃遠平 郁懿新 丁同俊 李 蘇
全 甸 朱錫瑜 顧宏標 曹 鴻 周國瑛
張元鎮 方 正 何惠民 傅 邦 梁賡舜
劉用之 沈祖壽 丁傅恩 齊兆武 李名山
矛 正 吳企華 祝宗海

主任書記官——全 甸（兼）

書記官——吳承鈺 韋錫庠 王以微 劉運連 金葆芝
徐啓武 張正平 司徒碧華 廖漪玉 王 舜
黃啓蘭 許少勇 陳倩顏 孫景雲 郭慧琛
吳雅碧 陳 乾 楊銜珠 王杭璣 陳白華
羅郁章 李蕙如 陳榮坤 馮敬芳 李達經
戴英華

法醫師——王思儉 沈大鈞

檢驗員——龔自爲

地址： 思南路（馬斯南路）。

◇上海市匪高等特種刑事法庭◇

上海市匪特刑庭之組織，爲庭長一人，審判長若干人，檢察

官若干人，主任書記官一人，書記官若干人，雇員及司法警察各若干人。

主要人員如下：

庭 長——王震南（係蔣匪介石之親戚）。

審判長——孫體鈴 徐乃堃

首席檢察官——徐世賢

檢 察 官——李毓龍 王迺章 毛繼和 朱 誠（賦）

主任書記官——楊希珍

書 記 官——徐業詩

地址：長陽路（華德路）上海監獄內。

◇上海監獄◇

上海監獄為國民黨區內規模最大者，獄內設有三八四六平方公尺面積的工廠，數百張病床之醫院，該獄為鋼骨水泥之大廈，位於長陽路（舊名華德路），另在北新涇及漕河涇有地皮一塊，戰前曾築有足容一萬三千人之監獄一座，後毀於砲火。

組織及其人事：

典獄長——孔祥霖。

第一科（總務科）科長——馮登雲，下設總務、名籍、保管、出納、文書，庶務等六股。

第二科（警衛科）科長——賈壽元，下設戒護、清潔、檢查、記錄等四股。

第三科（作業科）科長——徐遇昌，下設作業、材料、成品、出納、教育等五股。

教化科（感化院）科長——張幹臣，下設教誨、研究、保護、救濟等四股。

衛生科（醫院）科長——孫遠方，下設內外、產婦、戒烟、藥劑、檢驗等科。

- 女監科科長——李崑魂。
- 人事室主任——鄭保基。
- 會計室主任——周簡文。
- 統計室主任——韋佩琳。

◇上海監獄工廠設備◇

(一)印刷廠：有一般印刷廠所沒有的密勒機，飛達機等新型機器。

(二)縫紉部：有縫衣車二十三架，縫衣機一架，皮鞋車一部。

(三)木工工廠：有木匠店所有的工具。

(四)洗濯廠：有洗衣車四部，烘衣車一部，搖車五部，熨斗三十八隻，燙衣桌十五張，及各種零星的洗衣工具。

(五)鐵工工廠：作業對象為黑白成品。

(六)紡織工廠：有毛巾機四架。

(七)手工工廠：作業對象為糊火柴工廠的火柴盒等。此外該尚準備增設籐竹、織襪、牙刷、玩具等四個工廠。

〔附〕

第一分監：長陽（華德）路一四七號。

地院看守所：思南（馬斯南）路。

地院看守分所：浙江北（北浙江）路一九二號。

高院臨時看守所：長陽（華德）路上海監獄內。

南市看守所：據說是軍統的，專關『政治』犯。

(附) 偽中央駐滬其他政治機構地址

監察院戰區第一巡察團——崑山路七六號

西康路六七九弄三〇〇號。

僑務委員會上海僑務處——圓明園路一三三號

外交部駐滬辦事處——圓明園路一八五號

社會部京滬特派員駐滬辦事處——大名（百老匯）路六五號

社會部京滬特派員辦公處——江蘇（億定盤）路三五號。

上海勞工調查登記站——武昌路三八〇號

上海商運指導專員辦公處——南京東路六一號

上海社會服務處——中山東路（外灘）七路甲

上海職業介紹所——四川北路八五六號

福利電台——多倫路一六四號

教育部清理戰時文物損失委員會京滬區代表辦事處——多倫路二三三號。

第四 軍警憲等偽軍事機構

一 淞滬警備司令部

該部轄區原爲上海、崇明、青浦、川沙、寶山、金山、奉賢、嘉定、松江、南匯等地；自淮海戰役後，轄區擴增吳縣、常熟、崑山等三縣，並擴大編制，將原參謀處擴爲四處，現計有人事、情報、作戰、考勤、副官、軍法、稽查、民訓、榮軍管理等處（原擬設政工、經濟兩處後未見公佈），管理各項工作。

該部爲該地區之軍事主管機關，指揮上海市之軍警憲及各縣之地方武裝，並節制駐該地區之部隊，指揮吳淞要塞司令部，及各分區指揮部。但其本身部隊頗少，去年擬建立一警備旅，已成立一個團，現已撤消。

該部與軍統有密切關係，軍統特務宣鐵吾，自一九四六年六月起，即任該部司令，至一九四八年底始去職。該部情報處及稽

查處，向為軍統所掌握，現任稽查處長何龍慶，為軍統重要幹部（何係四川人，中央軍校六期畢業，一九三七年時為戴笠系成都負責人。日本投降後曾任首都衛戍司令部稽查處長）。該部隸屬於京滬杭警備總司令部，現任司令陳大慶，係黃埔一期畢業，為湯恩伯之親信。

部址：在崇明路八號。

（甲）組織及人事：

		—高參一傅楊誠 沈嘯風（負責組訓工作）
		鄭重為（原任本部稽查處長）
		—辦公室主任——陳時庸
		—民衆組訓處長——陶一珊（兼）
		—人事處長——紀國政
		—情報處長——鄭廷顯
		—作戰處長——張 棣
		—考勤處長——黃溯鏞
司 令	陳大慶	—副官處長——李 樺
副 司 令	李楚瀛	—軍法處長——孫崇夏
	周力行	—稽查處長——何龍慶、副向友楠
參 謀 長	包 烈	—榮軍管理處長——周 天
副參謀長	陶一珊	—警備第一大隊
	黃輝亞	—警備第二大隊長——嚴 滋
		營 長——鄭元釗
		—特務營 副營長——黃崇武
		—偵緝大隊長——羅靜芳
		—通訊兵連
		—招待所
		—醫務所
		—設計委員會
		—軍樂隊
		—吳淞要塞司令部——司令胡克先

(乙)各部份情况介紹：

稽查處：爲特務組織，處內設有電訊監察科（課），下設九個稽查大隊（原爲稽查處與警憲駐軍共同組成之巡查隊，後改組爲各區稽查所，一九四七年二月改現名，受稽查處領導。）各大隊設大隊長一人，下設分隊，每分隊設分隊長一人。

茲將其編制人事及駐地分述如下：

第一大隊長吳潤蓀——威海衛路一百四十七號

第一分隊長唐興元——民國路新口路原德大樓

第二分隊長張漢元——新康路三號A

第三分隊長孫寶康——二馬路貴州路角

第四分隊長金蘇華——駐大隊部

第二大隊長梁治平——四川北路八百零一號

第五分隊長章文明——駐大隊部

第六分隊長陸鎮東——海甯路五百四十六號

第七分隊長尹功俊——閘北新明路東星路口

第三大隊長張漢光——亞爾培路四百二十三號

第八分隊長趙力平——普安路二百三十九號

第九分隊長尙武——駐大隊部

第四大隊長盛昌富——南市警廳路集賢村二十五號

第十分隊長韋和琅——方浜路民國路口

第十一分隊長趙淞——駐大隊部

第五大隊長李人璋——狄思威路一千零一十四弄四號

第十二分隊長張吉甫——臨潼路二百九十二號

第十三分隊長蔡可行——楊樹浦路一千三百二十七號

第十四分隊長李哲文——駐大隊部

第十五分隊長程清程——江灣車站一百六十弄務本里

第六大隊長×××——南京西路二千零一號

第十六分隊長馬谷剛——駐大隊部

第十七分隊長潘孚碩——新加坡路六百四十二號

第十八分隊長劉光碩——江寧路一千零八十弄一百七十五號

第十九分隊長江漢秋——愚園路一千四百零七弄九號

第二十分隊長周岳君——中山北路二千七百四十六號

第七大隊長蕭復權——海格路二千零九十二號

第廿一分隊長王用明——建國西路六百九十一號

第廿二分隊長閻錦文——駐大隊部

第廿三分隊長章正大——龍華廿六區公所

第八大隊長余繼聲——浦東楊家宅一百八十八號

第廿四分隊長楊福林——浦東吳淞路三百三十二弄二十號

第廿五分隊長蔣致行——駐大隊部

第廿六分隊長趙善挺——浦東白燕涇

水上大隊長馮仲達——漢口路一百零三號

第廿七分隊長黃志遠——十六鋪甯紹碼頭

第廿八分隊長陸正章——惠民路四十七號

第廿九分隊長李麗仁——梵王渡路一千二百六十三號

第三十分隊長孟照——吳淞鎮

第卅一分隊長陳信孚——高昌廟花園巷八號

(上述爲一九四七年材料僅供參考)

偵緝大隊：有幹探馮仲遠、魏廣達等

通訊連：轄有兩個總機班、三個架設班、一個無線電班。

設計委員會：爲以前所設之組織，負有進行情報搜集與交換情報之任務，現是否存在未詳。

宿舍地址

稽查處官佐宿舍——長治路七百七十七號溧陽路崗心里五號

住 宅——峨嵋路三百四十五號

梵王渡路十五號

武康路一百一十七弄一號

職員住宅——四川北路六百四十三號

乍浦路三百七十三號

惠民路四百四十弄六號

(附)京滬杭警備總司令部

該部係淮海戰役後組成，總司令爲湯恩伯，副總司令原由周倜、丁治磐、祝紹周等兼，最近並增委石覺、宋思一、宣鐵吾等爲副總司令。內部組織據說設六處一廳，現只知第二處長爲軍統特務毛森，另有炮兵指揮官邵百昌。下轄有淞滬警備司令部，首都衛戍司令部、杭州市警備司令部（新成立），滬京兩部由陳大慶、張耀明分任司令。另設一政務委員會，指導地方行政，配合軍事工作，湯兼主委、京滬兩市長滕傑、吳國楨爲當然委員，祕書長由祝紹周兼任。

徐州『剿總』自潰敗後撤消，其防區併於該部管轄，該地區內所駐之部隊，均由其指揮節制。

該司令部原駐京滬路常州，最近已遷往上海。

◇上海防空司令部◇

該部於一九四九年一月十五日正式成立，附設於淞滬警備司令部內。

其組織人事如下：司令陳大慶（兼）、副司令彭養良、孫桐崗、俞叔平（兼），參謀長曹福元、軍防科長葉其鼎、情報科長丁謨、民防科長楊若膺、總務科長杜繩武、情報所長施舜臣。

二 上海市警察局

上海市偽警察局之組織甚爲龐大，據一九四七年統計：計有

職員二千一百四十九人、警長一千九百五十六人、警士一萬六千四百零二人，技工六百五十二人，工役五百五十三人，工人一千一百一十九人，合共二萬二千八百三十一人。其內部組織分六大處（處下共設二十一科；科下設股）、四室，及各附屬部門。下面於市內與市郊之三十個行政區各設警察分局，分局下設所，按地域情況配置警力。

警察按其職務區分為：經濟、保安、戶籍、外事、交通、消防、特警、女子、少年、水上等多種，擁有飛行堡壘、汽車、騎兵等兵種。且與鄰縣建立龐大通訊網，擇區推行警管制，利用科學技術，並仿效法西斯方法，統治人民，鎮壓革命。

警察之來源，一部為過去租界之巡捕，及日佔時代之偽警；一部為抗戰結束後復員歸來，及新招考初中以上學生訓練而成；另有個別外國人充當。職員中有警校學生（多屬軍統）、轉業軍人，及舊警員等。

除前述人員外，尚設有義勇警察，共一萬零七百八十六名，係從各商店派人由警局訓練，不脫離生產，遇必要情況，協助警察進行工作。

滬市警察因係由帝國主義、官僚資本、與封建勢力培植起來統治人民的工具，故其上層份子與帝國主義勢力、地方反動勢力，及國民黨特務，有悠久之淵源；其中下層，又多與地方流氓、地痞、及幫會相結合。茲將該局組織、人事，分別介紹於下：

（甲）組織系統：

局長
副局長

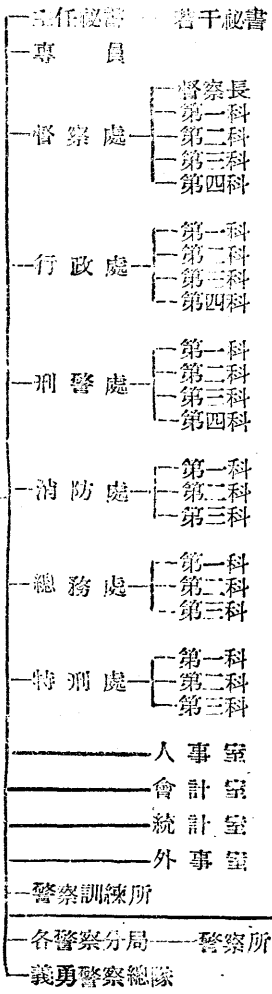

- 女警隊
- 消防總隊
- 少年警隊
- 機動車隊
- 騎巡隊
- 交通大隊
- 飛行堡壘總隊
- 保安警察總隊
- 經濟警察組
- 特警大隊
- 警察醫院
- 軍樂隊
- 警察博物館
- 裝甲車隊

(乙)局本部人事與職掌：

局長——徐武平——浙江諸暨人。一九三〇年畢業於浙江警校，後由國民黨送赴奧國留學，一九三四年入維也納大學，得法學博士學位。一九三八年回國，歷任匪中樞要職，暨重慶大學、四川大學等校訓導長兼教授。一九四五年任滬市警局副局長。翌年升任局長迄今。彼與浙江財閥有密切關係。著有指紋學等書。

副局長龔橙生——前偽總統之侍從官，一九四八年十二月調任此職。

督察處

處長——張維仁——軍統特務。字正輔，現年五十九歲，遼寧通化人。一九三三年會由國民黨資送德國學習祕密警察。一九三八年任武漢警察局第五分局局長。一九四二年時，任貴陽警備司令部少將高級參謀。一九四五年十月被發表為嫩江省警務處長。

督察長張珍——督察長下屬若干督察，負勤務指揮，警力配備，督導等事項。

第一科科長陸大公。該科職掌為警備、警戒，及非常勤務。

第二科科長傅肅綱。該科職掌為查勤、考核，及警察教育。

第三科科長盧建廣。該科職掌為關於電訊、警鈴，及汽笛指導等事項。

第四科科長雷樹中。該科職掌為關於人民生活指導工作。

行政處

處長：孫家良

第一科科長王 鳳。該科掌理治安、禁政、義警，及『新運』等事項。

第二科科長張 俠。該科掌理交通管理、市容整飾，及交警指導等事項。

第三科科長吳 炎。該科掌理戶口登記及統計、保安正俗之

設計及管理，戶籍警之指導工作等事項。

第四科科长宋安民。該科掌理特種營業管制，及經濟調查統計事項。

刑警處

處長：孫方遠

第一科：掌理違警及刑事案件之處理。

第二科：科長丁振鐸。該科掌理刑事案件之偵察緝捕。

第三科：掌理刑事案件之鑑定及記錄。

第四科：掌理政黨活動之調查、預防、及檢舉。

消防處

處長：周兆祥

第一科：科長蔣志向。該科掌理消防組織之設計及管理、火災保險之登記審查。

第二科：科長葉斌勇。該科掌理火災救護、通訊設備、消防員警之指揮監督。

第三科：掌理救護材料及車輛之補充，及救險救急之實施。該科屬有救護車十七輛。

總務處

第一科：掌理公產保管、車輛調配、房舍修築等一切庶務事項。

第二科：掌理員警被服、裝具、彈藥。

第三科：掌理文書、印信、檔案。

特刑處

處長：（前為副局長兼任）

第一科：科長姚愷如。該科掌理調查工作。下屬政治警察隊（特警）。

第二科：科長曹茂良。該科掌理經濟警察之指導。科下設有金融、糧食、日用品、紗布、燃料、攤販等六股。

第三科：科長應志春。該科掌理貪污煙毒之查辦事項。

人事室

該室掌理人事任免、遷調、考核、懲獎、及福利等事項。

會計室

該室掌理歲計、會計，及稽核等事項。

統計室

該室掌理全局各種統計及編審事項。

外事室

負責人爲朱怡聲。該室掌理有關外事警察之一切任務。屬有外事警察與各國翻譯。

專員

專員之任務爲協助與指導各項工作。現已知專員有：邢世顏、嚴澄生、葉文昭、林希美等。

(1) 局直屬各單位情況：

女子警察隊：一九四七年招考四十二名，加以訓練，次年結業，分配於各部門担任交際、內勤、檢查、偵察等工作。另一消息，戶口科屬有女警一百名。

保安警察總隊：總隊長潘鏡。該隊爲警察之機動前隊，担任駐衛等工作。其配備有機槍與步槍。分駐東區（提籃橋區內）。西區（在盧家灣、徐家匯二區內）。南區（蓬萊、邑廟二區內）。北區（在開北區內）。

經濟警察組：組長陳景行。該組爲前經警大隊所改編。進行經濟特務工作，屬於特刑處經濟科。

特警大隊（政治警察）：進行政治破壞、逮捕『政治犯』、調查情報等工作。屬於特刑處調查科。

飛行堡壘總隊：所謂飛行堡壘是有高速度（二十分鐘可達全市每個角落）、配有各種新式武器、器材的裝甲車。現滬市共有四輛（擬增至八輛），組成一個總隊。全部人員爲總指揮、副總

指揮各一人，指揮官四人，電訊技術員、駕駛員各一人，辦事員二人，警員五十人。總副指揮由刑庭處長、偵緝科長兼任；警士係由全市『優秀』警員中考選，均身體強壯，高中程度，並加以射擊訓練。其中三分之一受過照像、指紋、救護、駕駛、電訊之訓練。

總副指揮以下，以車為單位，各設指揮官一，警士六至八人。車上設有輕機槍、自動步槍、瓦斯彈等。個人裝備有手槍、保險馬甲、鋼盔等。

四車中之一為指揮車，其裝備則特設有：無線電話、補給物品、指紋採取器、鎂光照像、證物保管箱、拆卸工具、藥品、担架、『犯人』囚籠(可容六人至十人)、活動長梯、探射燈等。

其任務分內勤與外勤。內勤平時由通訊指揮室執行，遇有重大情況，則移於指揮車負責，可調遣全市警力；另有四、五人分別掌管電訊、臨時要公、保管、處理現場、救護等工作。外勤則為鎮壓、偵防、突擊抽查、巡視、警衛等。

警察博物館：是警察輔助教育設備，由一專員專司其事，不是公開性的，只有警官才能去參觀，內陳設各種歷史材料照片，及破案獲得之走私用具、各類證件、各種偽幣、各式武器等，並有詳細說明。

警察訓練所(警察學校)：所長由俞叔平兼，教育長余秀豪(軍統份子，廣東台山人，現年四十七歲。美國留學，一九三六年曾任浙江省警官學校主任教官，一九四五年曾任哈爾濱市接收委員，為暗殺李兆麟同志的主謀人之一。)教官有儲奉詳、王文久等。

消防總隊：隊長張潛。下設分隊，分駐各地，共五百一十四人。

騎巡隊：隊長李敬之。騎兵部隊，用作鎮壓、巡邏之用。

交通大隊：隊長張元清。負責指揮及維持交通。

(2) 各警察分局情況：

上海偽警察局下分二十九個分局（陸上二十八個、水上一個），及吳淞、真茹兩個警察所。

其分局之人員數目，為按地域情況而適當配備，其標準如下：

郊區 一百人至二百人

近郊區 一百五十人至二百五十人

市區 二百人至三百人

（以上數目為一般平均數）

警察局推行之警制，為重要地區與特殊地區之分局則為警管制（除四八巡守互換制外，每二百戶由警員二人一組，分別負責）。一般地區則為四八巡守互換制，每分局下設若干勤務區，各設一派出所，負責該勤務區一切警務事宜。

茲將各分局之組織系統，人事及駐地人槍數目、及轄區情況，分別介紹如下：

各警察分局組織系統表

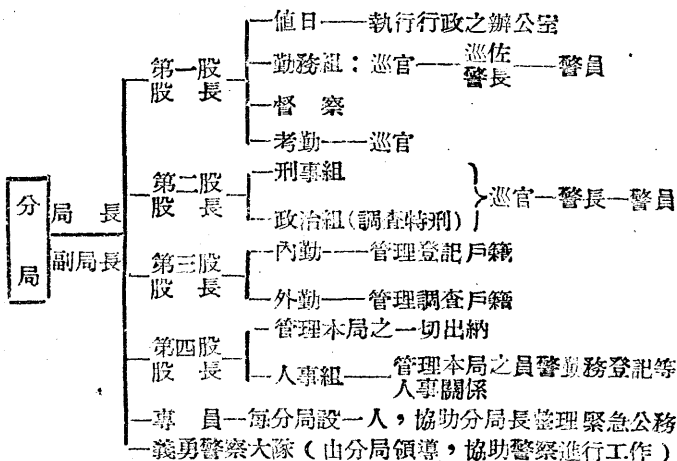

附：各分局設有一拘留所

各警察分局人事及駐地表示

分局名稱	局長	副局長	行政警察隊長	局址
黃浦	馮文堯	李家舟	張忠國	中正路一百五十一號
老開	杜醇	蔡承德	何平	寧波路六百四十五號
新成	趙佩瑾	李松	談雲樵	成都路三百六十號
嵩山	章祖成	嚴少白	周竟成	
虹口	鄧俊厚	傅夢松	李銑雲	閔行路二百六十號
盧家灣	宋廷均		張科榮	復興中路二十二號
水上	王思祖	朱一夫	姚啓成	十六舖小東門
紅甯	陳詮	張永良	徐誠	江甯路五百一十一號
靜安寺	王華臣	嚴祥鶴	羅筱岷	愚園路一百七十二號
北站	姚啓洪		羅四維	寧海路八百三十號
提籃橋	黃應龍	王希文	張松濤	海門路七十號
常熟	程義寬		張鼎祈	林森中路一千三百零七號
昌廟	戚靜之	潘紹岳	徐炎祥	方浜路五十九號
法曹			李之焯	
蓬萊	王鳳		傅傑	蓬萊路一百六十一號
洋涇	戚沛然		唐能修	浦東警局路二百六十五號
普陀	沈德亨		李淦祥	江寧路一千二百九十一號
北四川路	周鏡波	王珍	任貫一	梁陽路七百五十一號
榆林	黃振		歐陽紀榮	榆林路七百零七號
楊樹浦	王渭周		盧明	平涼路二千零四十九號
徐家匯	陳政明	王立言	王紹東	太平路二百零四號
閘北	孫克強		徐志科	光復路六百零一號

龍華	徐全亭	沈國棟	龍華鎮二百一十五號
江灣	許林海	陳奇	江灣車站路一百九十號
新涇	張世雄	樂一	新涇鎮大街
新市街	劉文華	陳炎春	翔殷路一千六百七十一號
大場		蕭橙	大場鎮柳營路
高橋	陳恭達	趙承愷	高橋鎮
斯盛	易平 沈佐洛	田澤淵	
吳淞	淞茹		

兩地均設警察所，現情況不詳。

各警察分局人、槍數目，與轄區情況表

分局名稱	員警數目	槍枝數目	轄區情況
黃浦	4、500人	約500枝	銀行，錢莊等甚多
老閘	300餘人	500餘枝	最繁華工商業區，人口密度為全國之冠
新成	300人	350枝	商業及住宅區
嵩山	250人	250枝	
盧家灣	200人	250枝	
靜安寺	250人	350枝	(警管制)
徐家匯	200餘人	200餘枝	住宅區
閘北	100餘人	200餘枝	
虹口	300餘人	手槍為主	(警管制)
提籃橋	300人	400枝	近市之住宅區，(警管制)
北站	200餘人	300枝	平民住宅區很複雜(警管制)
榆林	200餘人	300枝	近郊，係滬東之工業區。

(其中短槍

200多枝)

蓬萊 }
邑廟 }
江甯 }
法曹 }
普陀 }

共5、600人

1200枝

近郊之工業區
(警管制)

共1200名

共機槍6挺
步槍450
枝白朗甯手
槍700餘
枝

上海最重要之工
業區，大工廠均
集中於此，(警
管制)

分局名稱

員警數目

槍枝數目

轄區情況

江灣 }
新市街 }
北四川路 }

共500餘人

江灣飛機場及警
備司令部等重要
軍事機關所在地
，該區為住宅及
農業區。

龍華 }
洋涇 }
斯盛 }
高橋 }
水上 }

3、500人

郊區，有工廠，
虹橋，龍華西機
場所在地。

吳淞警察所

管理水上一切警
務，配有船艇。
區內有吳淞要塞
司令部

真茹警察所

(3)其他：

上海市義勇警察總隊：總隊長由俞叔平兼，副總隊長姜懷素
。下轄三十個大隊，每區一個由警察分局長兼大隊長，每大隊轄
三個中隊，每中隊轄三個分隊，每分隊轄三個班，每班十六人左
右，共一萬零七百八十六名。

據說，這一組織由地痞、流氓、及小老闆所把持，由警局發給手槍，經常巡邏。

三 憲 兵

駐滬憲兵計有憲兵第九團、憲兵獨立第三營兩部，由憲九團團長蔡隆生統一指揮。其防區劃分為：憲九團負責蘇州河以北，獨三營負責蘇州河以南，並擇重要地點分駐憲兵隊，進行活動。

憲九團之組織編制為：團本部設有總務、警務、副官、軍械、軍需、軍醫、書記、政工八個室，及一特高組，另有特務、補充、通訊三個直轄連；團下轄三個營，營下轄三個連，其番號即按其序列排列——一至三營、一至九連。

按憲兵一般編制，每團人數為：官一百零五名，士兵一千七百餘名。擁有手槍一百八十八枝、卡品槍一百七十六枝、步騎槍七百一十七枝、輕機槍三十挺之配備。

憲兵人事方面，已知者為憲九團團長蔡隆生，副團長杜家慶，營長舒拔俗等。

駐滬憲兵分佈情況如下：

憲九團團部	吳淞路塘沽路
南市憲兵隊	大吉路
閘北憲兵隊	虬江路
虹口憲兵隊	塘沽路乍浦路側
浦東憲兵隊	警局路
黃浦憲兵隊	廣東路
楊樹浦憲兵隊	平涼路
提籃橋憲兵隊	新紀路
康定路憲兵隊	康定路七百號
開納路憲兵隊	開納路
五原路憲兵隊	五原路

徐家匯憲兵隊
 思南路憲兵隊
 白克路憲兵隊
 北站憲兵區隊
 靜安寺憲兵隊
 北四川路憲兵隊

虹橋路
 思南路
 鳳陽路四十五號
 北站
 開原路四十四號
 北四川路一千七百八十六號

四 海 軍

海軍駐滬主要機構，爲海軍第一軍區司令部（原名海軍第一基地司令部），該部爲蔣匪在全國四基地之一。成立於一九四六年十一月，現任司令爲董沐曾，前任司令爲方瑩。據一九四七年材料，其業務包括：修理、補給、交通通訊、醫務衛生、陸上警衛、海岸巡邏等六項。其內部組織有參謀、軍法、新聞、總務、副官等五處，並有全國規模最大的，而歷史悠久的『江南造船所』，及海軍上海工廠、海軍醫院、上海補給站、彈藥庫、陸上警衛營、第一巡防艇隊等機構。在舟山方面並設有定海巡防處（處長郎鑑澄，有炮艇『象山』號）。除造船所、工廠、彈藥倉庫等另詳外，茲概略介紹於後：

（1）海軍第一軍區司令部：

說明：凡註明（四六）（四七）等記號者，爲一九四六或一九四七年材料，未註明時間者，均爲一九四八年材料，下同。

單位名稱	地 址	負責人	備 註
海軍第一軍區司令部	高 昌 廟	董沐曾	
第一補給總站	閔 行 路 一 號	趙海帆	

第一巡防艇隊 吳 淞 李連昇 原第九炮艇隊，下分四小隊，共轄快艇八艘。

軍 法 處	海 南 路 四 十 號	
上 海 醫 院	同 濟 路 一 一 八 號	(四七)
醫 官 宿 舍	山 陰 路 恆 盛 里 一 四 號	(四七)
海 軍 第 一 醫 院	北 四 川 路 一 一 九 號	鄭 鈺
上 海 電 台	江 灣 路 二 八 〇 號	陳 可 潛 (四七)
海 軍 職 員 宿 舍	西 華 路 渭 陽 坊 一 二 號	(四六)
	舟 山 路 四 五 五 號	
北 海 甯 宿 舍	北 海 甯 路 三 〇 號	
司 令 部 宿 舍	乍 浦 路 一 〇 一 號	
海 軍 警 衛 營 第 二 連 連 部	許 昌 路 二 二 六 弄 七 號	
第 八 連 連 部	四 川 北 路 底	
海 軍 總 部 軍 需 署	東 大 名 路 八 八 〇 號	(四六)
海 軍 聯 歡 社	重 慶 南 路 一 八 二 號	

[附]

海軍第一醫院

日本投降後，於一九四五年九月，由匪海軍總司令部接收日本海軍醫院改組而成，現直屬國防部海軍總部。

其內部設正副院長各一，下分事務組、內科、外科、小兒科、耳鼻喉科、眼科、皮膚花柳科、產婦科、愛克斯光室、電療室、化驗室、藥局等各部門。該院有病床一百張，院長鄭鈺，副院長向繼曾。

海軍上海電台

該台原係日軍駐滬軍用（海陸空）通信網之總機關，分設江

灣送信所，及北四川路收發處兩機構。送信所共有三所，有長中短波發報機若干組；收發報處裝置收發報台若干組，並另有電力間之設備。敵偽期間會任用員兵二百餘人。

(2) 海道測量局：

一九四六年三月十六日於滬正式成立，並接收日本原海軍航路部，及該部測量製圖印刷等重要儀器機件。該局現有青天、崇寧、焦山、淮陰等測量艦艇（又據一九四七年材料，還有漯河、涇河、灌河、淮河、沱河及測字號）。

其內部組織：設少將局長一人（現為顧維翰），技術主任一人，其下又分：

總務課（管理機要、副官、軍需、整務、無線電台、售圖處），課長許廷鏞。

測量課

海事課（管理航船、佈告、燈塔、浮標、航路指南、海事編譯）

推算課 課長 陳長棟。

海汐課 課長 曾以蓁。

製圖課（管理繪圖、照像、製版、印鑄、儲蓄）課長李申榮。

另外並設有測量隊，上項技術主任及各課課長均為上校級。

局址 楓林橋舊市政府路一三九號。

該局並另設有軍事顧問部（據一九四六年材料）。在永東路一〇九弄一一號。

五 空 軍

由於陸空軍一般的移動性很大，現僅將駐滬重要機構『空軍總司令部供應司令部』及其所屬各機構介紹於後：

供應司令部，係一九四六年九月駐空軍總司令部，為謀統

轄全軍供應事宜，特在滬設立之機構，並將原有的十四個地區司令部（包括上海空軍第三地區司令部）分別裁撤，凡將匪空軍的供應和督導、管理、修護、補給、基地、及勤務，除製造工廠外，其餘所有修理廠、油彈庫、器材庫等均歸其管轄。在上海設『供應總處』，全國設五個供應分處，四個供應大隊，八個供應中隊，二十五個供應分隊；並有通訊總隊，氣象總隊（係配屬空軍總部者），汽車中隊等。

該部內部組織相當龐大，計有三室五處四獨立科；其下第一處兩科，第二處兩科，第三處十科，第四處十一科，基地勤務處六科，總共四十三個單位。另有其他附屬機構。

（1）內部組織人事：

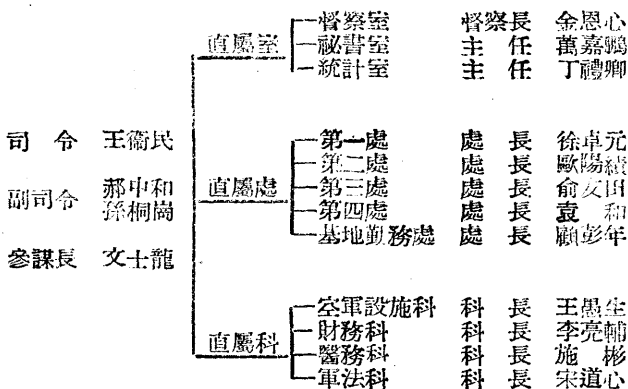

地址：霍山路三三六號，武進路海南路一〇〇號

（以上係根據一九四六年材料）

（2）所屬各機構：

單位名稱	地址	負責人	備註
空軍供應總處	江灣五角場		

第二二〇供應大隊

一九四八年九月配

給C-46機一架。

第六〇六工程隊

專負修建機廡房，

格納庫等工程。

甲研獨立養場分隊

八〇三分隊

大場機場

八〇四分隊

江灣機場

} 專負機場跑道之
修護工作。

上海空軍醫院

空軍上海無線電區台

楊士驥

空軍總部第一氣象台

第五轉運所

江灣松滬路355號 駱萃蓮

傘兵總隊駐滬辦事處

水電路1659號

(四七)不屬供應司

令部系統。

空軍新生社

武進路四〇九號 沈民九

空軍上海子弟學校

江灣其美路平 劉憶文

屬空運第一大隊

昌街

(女)

空軍楊行導航電台

寶山楊行

(四七)

(3) 駐滬各部隊

(A) 各飛行作戰部隊

番 號	主 官	番 號	駐地	機 種	機數	備 註
第八大隊 (轟炸機)	顧兆祥	第三三中隊	大場			為唯一之 重轟炸機大 隊，隊部駐 大場機場， 各中隊分駐 京滬，近有
		第三四中隊		B-24	16	
		第三五中隊				

向台灣新竹
撤退訊另有
10架待修。

第十大隊	衣復恩	第一〇一中隊	江灣C-46	僅一個中隊
(運輸機)		(下略)	60-70	駐滬。
第廿大隊	楊榮志	第二中隊		即係空運第
		第六中隊	江灣 C-46 70	二大隊。素
		第十一中隊		質較十大隊
		第三十中隊		差。全隊駐
				上海。

〔附〕各隊駐滬地址

第八大隊	江灣宿舍	江灣翔川路
第三五中隊		四川北路潤德坊一九號
第十大隊第一〇一中隊		其美路碧羅村六號
第二十大隊第二中隊		平昌街二一一號

(B) 地面武裝警衛等部隊

駐滬地面武裝部隊，主要的有警備團、砲兵團、工兵團及汽車等部隊，其詳情如下：

空軍地面警備司令部（原航空特務旅）駐滬者，有第四團和獨立第五營。

空軍高射砲兵團駐滬者，為第四團，按其編制為四三制，即每團四營，每營三連。其裝備大口徑（7.5 CM以上）砲二十四門，機槍二十四挺；小口徑（4 CM以下）砲三十六門，機槍三十六挺。據另息，每團有高射砲一三八門，高射機關砲一九六門。高射機槍二〇二挺，輕機二二六挺，此數與上述有很大出入，究何確實，待證。該團駐滬吳淞張華浜，團長張星源。

空軍工兵團：為担任飛機場之『保養』及『警衛』工作。按其編制應有團直屬連，保養連，及醫務所，官佐二六一名，士兵

二，五六五人。並配有汽車九九輛。該團駐滬江灣機場，團長爲陳傳忠。

空軍汽車二五中隊，隊長蘇湧泉。

六 聯勤系統

匪聯勤組織至爲龐大，該部駐滬主要組織爲『上海區運輸指揮部』及『上海供應局』。前者爲一九四八年七月裁撤之上海、上饒兩鐵道軍運辦公處合併而成，直屬聯勤總部運輸署，負責上海區之軍運業務。上海供應局及六十六支部之運輸業務部份，統由該部指揮。上海供應局，以原上海港口司令部，及第二兵站支部改編而成，直屬聯勤總部，專司上海市內及京滬沿線(不包括南京)各機關部隊之補給供應。(關於工廠，倉庫的材料見經濟部份。)

(1) 上海區運輸指揮部：

按照匪聯勤總部之規定，上海區運輸指揮部之編制爲：少將指揮官一，上校(或少將)副指揮官二，上校參謀一，各課設(上中校)課長一，共官佐一百六十八人，士兵四十八名，吉普車三輛。其本部組織系統如下：

指 揮 官 副 指 揮 官 參 謀 長	第 一 課	(總 務)
	第 二 課	(鐵 運)
	第 三 課	(水 運)
	第 四 課	(陸 空 運)
	第 五 課	(碼 頭 倉 庫)
	第 六 課	(護 理)
	第 七 課	(運 費 稽 核)
	醫 務 室	

(2) 上海供應局：

按照匪聯勤之編制，供應局下設八科，三室。局長應爲少將

或軍需監，官佐一百八十人，士兵七十人。滬局本部之組織人事如下：

(A) 局本部組織人事

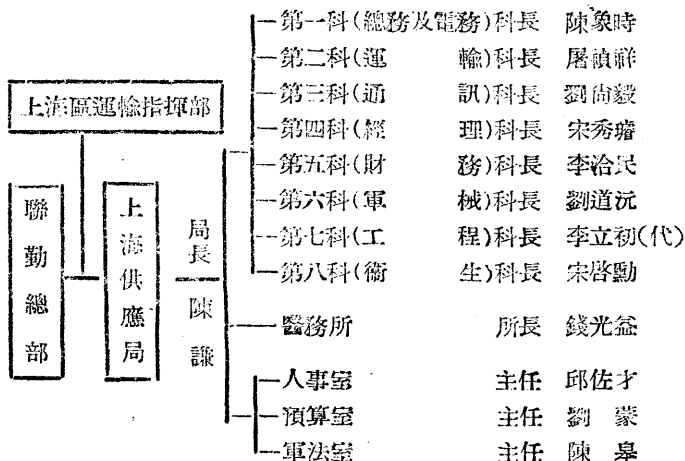

局 址 上海北四川路底

(B) 所屬各兵站

第一支部：該部負責淞滬地區各單位過境部隊之供給。主官吳錦川。駐上海會文路忠義坊三十號。

第二七〇分站：任上海供應局軍用品之接轉。主官王春甫。駐上海歐陽路六十七號。

第六分站：駐上海長治路一百十九號(47)。

第九二分站上海通訊處：駐上海寶山里二十三號(47)。

後勤部第二兵站支部：駐上海唐山路八百號。

(C) 所屬衛生部隊

單位名稱	地 址	負責人	備 註
上海總醫院	江灣國防醫學院附近	王士成	可容千餘人

第六四醫院	楊樹浦路南	史寶炎
第六六醫院	江灣高廟	儲範秋
第三衛生大隊	市中心區	江 斌 任傷患收轉 及臨時救急 診療。

第一衛生汽車隊	西保興路八百卅二號	夏逸卿
第二衛生列車隊	西保興路	蔡華三
第一衛生船舶隊	製造局路一百四十九 弄	楊 本

上海區第四臨時
醫院 中堅路東興村八十四號

軍醫署代表辦事處 江西中路三百二十號

(D) 所屬電台

單位名稱	地 址	負責人	備 註
第九二無線電台	吳淞路二百八十六號	肖厚利	
第八三無線電台	青雲路一百八十五弄 七號	王文順	
無線電總台第八話報 台	同嘉路永和里十五號		

(E) 所屬運卸、通訊、監護機構

單位名稱	地 址	負責人	備 註
輪重汽車二團三營九連 人運第六一中隊	西 摩 路	何宗詠 馬聖漢	任糧秣 起卸
通信隊	大南門跨龍路高昌廟	俞瀆巍	
監護營第二營	寶山路寶源路口	賈國樞	

監護營第一營宿舍 開北青雲路一百八十五弄一號

(F) 所屬其他機構

單位名稱	地址	負責人	備註
工程委員會第五七三五工程處	歸化路四百五十五弄六十號		(四六)
第三五工程處	永嘉路六百九十五弄九號		(四六)
職員宿舍	威海衛路二百三十六弄四號		(四六)
東南運輸隊	四川北路永豐坊八十一號		(四六)
營房建築工程處	長治路一百三十號		
第五榮軍教養院 上海招待所		劉富生	分駐玉山

(2) 聯勤其他機構

單位名稱	地址	負責人	備註
聯勤總部會計分處	四川北路武林里四號，十八號，三十二號平涼路三百〇七號		
第三會計分處辦公處	多倫路二百七十號		
第一區鐵道軍運指揮部			
上海辦公處	祥德路三十六弄四號		
水路軍運指揮部上海辦公處	漢口路九十七號		
宿舍	四川北路麥拿里三十六號		
榮軍第六臨時教養院滬辦事處	龍華路二千七百三十七號		
馬匹管理處	杭州路三百三十二號		(四六)

七 軍事學校

(1) 特勤學校：

該學校爲蔣氏『新制軍事學校』，直屬於聯勤總部，成立於一九四七年十月，校址在上海水電路，負責人爲梁化中，其訓練性質分兩種，一爲特種勤務行政管理人才之訓練，一爲特種技術人才之訓練。

(2) 兵工工程學院：

原爲軍政部兵工學院，包括大學部及各種人員訓練班。日本投降後遷上海吳淞，一九四八年將其戰車工程學院併入該校大學部，始改稱現名。該校除有應用化學、戰車工程、造兵、機械、化工等系外，現有兵工勤務組等訓練班。該院院長爲簡立。

(3) 國防醫學院(軍醫學校)：

該院爲『國防醫學中心』之核心，其外圍有護士學校、衛生實驗院、衛生勤務訓練所等機構。其目的不僅爲供應醫務人員，且擬供應醫學器材。其所佔土地達一百七十餘畝。日寇侵滬時期中，曾在上築有房屋一百五十方尺，設軍醫院，一九四六年二三期由『國防醫學中心』接收。該院已能自製橘黴素代替盤尼西林，現正製造血漿，溶解DDT，研究提煉黃豆，使成最簡易而最富營養之部隊普遍食品。

該院主要負責人，有軍醫署長兼院長林可勝，副院長盧致德，辦公室主任彭達謀，處長蔣旭東、張豐胄等。

其內部組織主要分教務、行政兩部：

教務部下分專科教育(包括醫科、牙科、護理科)。與業務

訓練（包括衛生勤務科，醫事技術科，基本衛生訓練科）。

行政部包括有研究與『發展』單位（內有圖書館、博物館、衛生實驗室、衛生裝備試驗所），和業務單位（衛生科、衛生醫院、衛生營等）。

（4）海軍機械學校：

一九四七年七月正式成立，內分造船、造機、造械、電工各項專科。現任校長柳鶴圖。

（5）財務學校：

成立於一九四八年三月，其前身爲陸軍軍需學校。該校屬聯勤總部財務署。校長孫作人，校址在水電路。

（6）經理學校：

前身亦爲軍需學校，直屬聯勤經理署，成立於一九四八年，該年三月曾招生三百人。校長武泉遠。

（7）氣象訓練班：

爲一九四六年所設，地址在舊市政府路四十八號，其職員宿舍在祥德路三十六弄一號。

〔附〕

中央訓練團上海分團

該團正式成立於一九四六年八月，團址在上海水電路（前日本海軍陸戰隊司令部營房）。

分團編制：設正副主任各一人，主任辦公室以下分設五組：計教育、人事、總務、經理、衛生等。此外並設立各師訓練班，班以下再分設教務、訓導、總務三組及學員大隊等。

現該團主要人事：主任爲宣鐵吾（最近可能由陳大慶接任）；副主任爲蔣超雄、主任秘書爲傅少偉。

前後曾訓練編餘軍官、行政人員、及警官等，又設有教育訓練班上海分班，該班在高陽路三百九十號。

八 國防部及其他駐滬各機構

(1) 國防部上海審判戰犯軍事法庭：

該庭原屬第一縱區司令部，一九四七年五月十六日起，改屬國防部。原由軍事及司法機關會同組織，現任庭長爲石美瑜，首席檢察官王家楨。其組織，設庭長一人，軍法審判官五人，檢察官二人，主任書記官一人，書記官七人，司書四人，副官一人，軍需一人，傳令兵一班，警衛憲兵一班。

下屬有國防部上海拘留所（江灣高境廟）。判死刑者則寄押於提籃橋監獄。該庭自宣判開付審次等戰犯無罪後，宣稱將告結束。

(2) 國防部其他機構：

國防部駐滬無線電台 武定路七十五號

國防部駐滬廣播電台 多倫路八十五號

國防部第二廳氣象總台 中正西路三百六十九號

第一軍法執行部 負責人楊朱飛

國防部領用物資委員會

上海陸軍醫院 在市中心區，院長爲李穆生

陸軍獸醫衛生器材總庫通訊處 黃渡路十八號丁

監護第二團國本部 惠民路一百二十弄二十三號

(3) 『勵志社』：

『勵志社』上海分社（負責人章楚）四川中路五百九十三號

主任辦公室 四川中路五百九十九號

第一招待所 南京西路二千零四號

第二招待所 中正南一百一十八號

第三招待所 太原路一百六十號

第四招待所 永福路一百四十七弄十五號

第五招待所 岳陽路三百二十五二十八號

第九招待所 江甯路三百五十三號內

以下兩單位可能不屬『勵志社』之系統

上海軍人福利社 寶山路三百號

新生活俱樂部 威海衛路

(4) 原屬軍委會的一些機構：

匪軍委會及軍政部等五機關，於一九四六年五月結束，六月一日成立國防部。據一九四七年材料，下列各機構，正在併入國防部之中，現將其可能存在者列下，以供參考。

外事局 林森路七十九號

政治建設委員會 南京東路二百二十一號

國際問題研究所 陝西南路一百二十二號

黃浦路七十三號

國際問題研究所駐滬辦事處

四川北路公益坊一千一百五十九號

南京東路二百三十三號

愚園路一千一百三十六弄三十二號

國防部科學委員會 北寧路六十四號

郵航檢查處 武進路二百五十八號

武進路二百六十號

乍浦路一百六十三號

上海郵電檢查所 四川北路安寧里十四號

滬航空檢查所職員宿舍 東虬江路三安里一號

(5) 『軍之友』社：

該社類似『勵志社』組織，總社設上海乍浦路一百八十號，於各地設有分社，進行所謂『軍人福利』工作。

該社組織人事爲：社長劉德銘、理事長楊恩伯、代理理事長方治、理事宣鐵吾、杜月笙、潘公展、王曉籟、吳開先、徐寄簾

、胡西園、水祥雲、羅敦偉、胡秋原、傅正模、黃少谷、馬晉三、劉耀漢、陳銘德、朱靜濤等。及設有軍友電台，辦有軍光小學、小日報、軍友沙龍、軍人餐廳等。

該社於一九四九年二月改爲『軍人服務站』，撥交第十補給區司令部接管。除康樂部繼續活動外，其餘已進行移交。

九 征兵及壯丁訓練機構

上海征兵及壯丁訓練機構，計有師管區司令部、團管區司令部，及民衆自衛武力訓練委員會等。

上海師管區爲僞中央規定之模範區，所屬人口最多，轄有十三縣區，下分上海、吳縣、松江等三個團管區。

該司令部於一九四七年元旦成立。其本部之組織編制計有：一、二、三、等三個科，分掌役務、補調、動員等事項；另有副官主任、軍需主任、軍醫主任、通訊排、警衛排、祕書、書記、譯電員等（另息設有新聞處）。其所屬三個團管區司令部之組織編制，除設有正副司令外，並有主任參謀、軍法官、副官、軍需、軍醫、書記等。

該師管區司令爲魏汝霖（前兵役局副局長），副司令梅展翼，參謀長錢克順，上海團管區司令陳天橋，吳縣團管區司令杜緒，松江團管區司令呂一德。

據一九四八年年底消息，該師管區新抽壯丁編了三個補充團，正在訓練，其中一個團在吳縣。

上海民衆自衛武力訓練委員會（自衛總隊），爲一壯丁訓練機關，在『自衛』口號下，強迫人民參加受訓，實則爲協助役政之推行。內部人員多爲兼職，由黨政軍三方派人辦理。其組織爲：委員會（由委員若干人組成之，主委爲市長吳國楨、副主委爲參議會議長潘公展、國民黨市黨部主委方治、淞滬警備總司令部

參謀長包烈)。下轄軍訓組(組長傅揚誠)、政訓組(組長談益民)。全市計有三十區，每區設一大隊(大隊長由警察分局長兼，大隊附由區長兼)，大隊以下每保組成一中隊，每中隊一百五十人。估計全市有十八歲至四十歲之壯丁六十餘萬人。

另有一兵役協會，由潘公展負責，及上海在鄉軍官會，由魏汝霖兼會長。

上海師管區司令部及上海廳管區司令部在昆明路附近合址辦公。兵役協會設塘沽路。

十 駐滬特務武裝組織

蔣匪駐滬之特務武裝組織，計有屬於偽國防部之『戡建』第六大隊(後改爲青年救國團上海分團)，及屬於偽交通部交警總局之交通警察部隊等。

(1) 『戡建』第六大隊：

原爲蔣匪『總動員』以後，所組織，在蔣匪精改時，隨同蔣經國到滬，實施經濟管制、貨物限價、逮捕商人等特務工作。

該大隊以下設四中隊，每中隊轄四個組，每組十六人，另有直屬大隊之突擊隊與直屬小組等。每人均配有手槍，從事暗害活動。

來滬後，在原來活動基礎上，編一『上海青年服務總隊』爲其外圍團體，招收一批無知青年及地痞流氓，配合進行上述工作。

『上海青年服務總隊』之組織相當龐大，總隊下有若干大隊(據已知材料有十個大隊)，每大隊轄五個中隊。總隊長卽『戡建』六大隊長王昇兼(一說爲楊成瑤)，其他已知人員有第二大隊第十中隊長楊興成，第十大隊四十九中隊長朱日新等。

去年底蔣賊手令將『戡建』隊與緞靖總隊、人民服務總隊合

併，成立『青年救國團』，由胡軌爲總團長，駐於各地之大隊，改爲分團部。

該部原駐上海中正路南二路一百一十四號及紹興路九號兩處。

(2) 交通警察：

駐滬之交警，爲第十一總隊，總隊長雷鎮鍾。全部人數爲二千七百九十九人（一九四八年底統計），其防區爲上海吳陸家浜一帶，負責鐵路、公路、水運、航空等警衛工作。駐滬地址爲崑山路一百四十七號。

另外有如下材料，以供參考：

交警十八總隊 駐梵王渡四十號

（該部現駐武進，可能爲一辦事處）

交警總局上海修配所 駐龍華路一千〇八十三號

交警第十總隊後方留守處 邢家橋路一百九十六號

第五 反動政黨各機構

一 國民黨上海市黨部

抗戰後，國民黨於一九三九年派童行白爲主委，蔡洪田爲書記長，後蔡投日汪，乃於同年十一月改派吳紹澍爲主委。日本投降後，於一九四六年十月改由方治任主委，方對內部會加調整，委員亦由十二人增至十八人。一九四七年八月，該黨第九次黨員代表大會改委員爲二十六人。同年九月，黨團合併，組織亦略有變更，增設副主委及副書記長等副職，由原三青團幹事長及書記分別擔任，黨團員重新登記，編組區、分黨部。

在一九四五年底，該市黨部有區黨部八個，直屬區分部八個

，總計區分部五百四十五個，新舊黨員一萬七千一百七十九人。至一九四七年第九次代表會上方治於黨務工作報告中自稱：爲配合滬市行政區，劃分爲三十個區黨部，設有一千五百七十六個區分部，另職業區分部有金融（一說另有金融特別黨部）、郵務、農民區黨部各一個，工人區黨部七個，公教人員直屬區分部三十個，工人直屬區分部六十九個，及十四個特別區黨部。黨團合併後，黨團員重新登記，至一九四八年三月據申報載：已登記者約九萬餘人。

根據方治在該黨上海第九次黨員代表大會之報告，該市黨部會舉辦黨務幹部訓練班五期，訓練幹部一千二百三十八人，會同社會局舉辦工作人員訓練班前後兩期，共調訓工運幹部五百一十九人。

另設有社會服務處，組織正聲合唱團，強民國術研究會，並由婦女委員會舉辦上海模範婦女補習學校，此外又舉辦宣傳工作人員講習班等。

（1）組織（根據一九四七年上海年鑑）：

全市黨員代表大會爲最高權力機關，選出執行委員組成執委會。市黨部之下爲區黨部，區之下更有區分部；此外並有職業區黨部、直屬區分部，特別區黨部等。

據一九四七年國民黨中央黨務公報發表之區分部組織章程中所述：區分部爲該黨之基本組織，且對外祕密不得公開，每區分部有黨員五人至二十八人，設執行委員三人，一人擔任書記，其他二人分別擔任組訓及宣傳事宜。

該市黨部組織如下表：

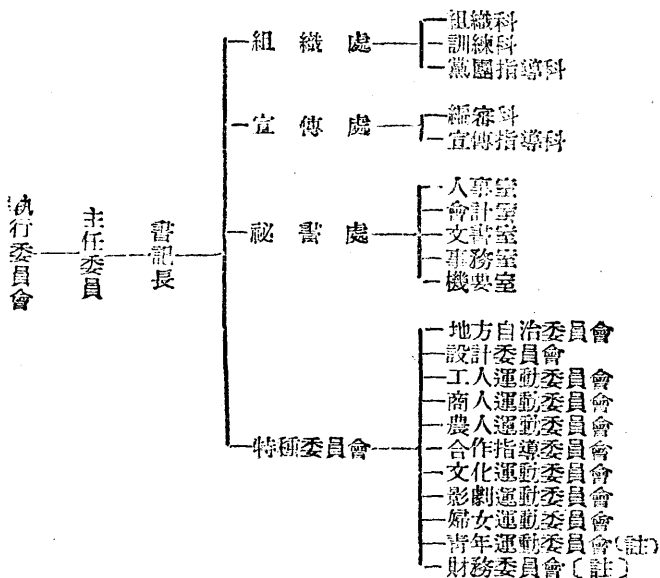

〔註〕該二委員會係黨團合併後設

(2) 人事：

國民黨上海市黨部第九次黨員代表大會所選出之執行委員如下：

方治(字希孔，國民黨中央執行委員，會兼中宣部副部長，任重慶市黨部主任委員等職。原為胡漢民系，胡死後加入C.C.系。)

吳開先(國民黨中委，曾任組織部副部長，與上海流氓買辦有聯系，原屬C.C.系，現為朱家驊系。)

謝仁劍(曾任駐美大使館秘書，陝西省黨部書記長。鄭州綏署秘書長等職，屬C.C.系。)

王新衡（前軍統局第二處處長。）

徐鳴亞（字樹屏，一九四一年任重慶市黨部總務科科長兼祕書。）

周學淵（反動工會頭子）

張曉崧（軍統份子）

謝大荒

陳保泰

王家樹（樹）

王先青

孫家良

王樹猷

柴子飛

凌其瑞

鄭傑

范鶴言

候補執行委員：

龔夏

周濂澤

施認東

邱希聖

陳伯良

王國屏

監察委員：

沈鼎

陳寶驊（中統特務，陳立夫之姪）

袁哲

曹培隆

葛克信

章慕葛

沈春暉

陳以德

王知本

候補監察委員：

唐天恩

錢劍秋

侯儒人

（按黨團合併後，三青團幹事均為市黨部委員，名單未詳。）

該市黨部職務分配如下：

主任委員 方治

委員兼書記長 謝仁釗

委員兼祕書處長 徐鳴亞

委員兼組訓處長 陳保泰

委員兼宣傳處長 談益民

委員兼負責監察專責委員 陳寶驊

黨團合併後，僅知副主委爲曹俊，至一九四八年已另調，現未詳。

區及區以下黨部之人事，僅知第六區黨部書記長爲王建國，指導員爲王知本。第十三特別區黨部爲滬市佛教徒組成，第十四特別區黨部執委傅正模，監委蔡盦夷等。

其他，農工委員會委員爲朱政文；另據一九四八年材料，上海市黨部有副處長蔣起麟，餘不詳。

(3) 市黨部暨其外圍機構之駐址 (一九四六年)

上海特別市黨部執行委員會 天主(姚主教)路一二三弄四號

上海特別市黨部第一區執行委員會 峨帽路一一〇號

第一區第二十一區分部 公平坊四一號

第二區第十四區分部 漢口路四四一號(五樓)

第八區執行委員會 中華路一四五〇號

第十三區執行委員會 江蘇路二號

第十八區分部 中華路六九一號

中國國民黨外交協會會員住宅 寶山路渭陽坊四號

上海模範婦女補習學校 新開路一四六一號

上海市黨部青年運動委員會(即三青團支團部址)中正南二路一一四號。

[附] 三青團上海支團部：

據一九四七年二月團務統計，上海支團下轄分團二十六個，地方直屬區隊二百九十六個，地方所屬分隊九百八十個，當時團員總數一萬九千一百零五人。茲將已知一九四六年各團部地址列下，以資參考：

三青團上海支團 富民路四三號

天潼路五四六弄九五號

南京路二三三號

三青團上海支團部	中正南二路一一四號
三青團第三分團部	陝西北路一二八號
三青團第四分團部	富民路四三號
三青團第六分團部	東大名路三四三號
三青團第六特級分台	中正南二路一一二號
三青團第十二分團部	東大名路一四一號
青年電台	富民路四三號
三青團職員宿舍	南昌路三四五號

二 國民黨京滬區鐵路特別黨部

原爲國民黨京滬、滬杭甬鐵路特別黨部，日本投降後改稱現名，並包括京市、江南兩路黨務；嗣因江淮鐵路特別黨部淮南部份，位於江北，聯絡不便，改歸津浦區鐵路特別黨部管轄。一九四七年上海年鑑載：該黨部下轄有區黨部九個，區分部六十五個，直屬分部二個，黨員三千六百餘人。

該黨部於一九四六年七月創刊京滬旬刊，成立『中山堂』，收容圖書五百五十一種，報紙二千六百五十七份。並成立御用工會，設分會十一個，會員一萬六千五百二十九人。協同恢復『同人會』，並成立黨務、財務、基金保管、設計考核等委員會。

茲根據一九四七年上海年鑑，將該黨部情況分述如下：

(1) 組織：

最高組織爲特別黨部代表大會，由大會選出執行委員，組成執委會，設主委一人，委員九人，書記長一人，祕書一人。茲列表如下。

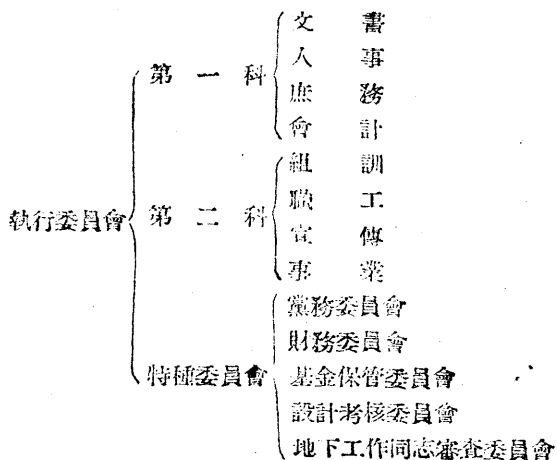

(2) 人事：

主任委員	李達三		
委 員	李微塵	李湯平	江筱峰
	張克昌	宋傳驥	潘炳卿
	季崇德	季炳辰	張雲鶴
書記長	楊有壬		
科 長	祝時純	翁北溟	
祕 書	唐君賢		
幹 事	陳鎮強	吳 錚	傅國治
	繆應鍾	史彥俊	李元北
	徐朝佑	徐元厚	王健行
	倪寶樹	馮亮能	朱 祥

務委員會：

主 委	季崇德		
委 員	侯或華	陳淵海	孫宕越

王兆槐 (軍統份子)	張雲鶴
周名慶	周 楨
汪 澄	胡德生

財務委員會：

主 委	曾世榮		
副主委	吳 正		
委 員	李達三	張雲鶴	劉俊明
	陳滌生	周名慶	王兆槐

本部基金保管委員會：

委 員	李達三	楊有王	張克昌
	宋傳驥	潘炳卿	

本部設計考核委員會：

主 委	李達三		
副主委	楊有王		
委 員	季崇德	宋傳驥	季炳辰
	祝時純	翁北溟	

地下工作同志審查委員會：

主 委	宋傳驥		
委 員	潘炳卿	張克昌	張雲鶴
	袁巧福	高其福	袁其昌
	黃 勳	顧佩香	

(3) 地址：

該黨部在寶山路二〇三(五?)號。

辦公室設武進(靶子)路五二七號。

三 國民黨中華海員特別黨部

(1) 組織：

總部設於上海，據一九四七年材料，執行委員會設主委一人

委員十一人，書記長一人，秘書一人，人事、會計主任各一人。
負監察專責委員辦事處設委員一人，秘書一人，科長三人。

(2) 人 事

執行委員會

主任委員 楊虎(字嘯天，六十二歲，曾參加四、一二反共大屠殺，任淞滬警備司令。後不得志，與國民黨反對派有來往。與上海幫會有密切關係。社會民主協會，係伊於一九四六年發起)。

執行委員 李劍白 侯寄廬 秦傑
王也愚 張伯融 張德銘
程壯(洪門首領) 陳頌平(C.C.系)
馮仲達 徐學禹(政學系) 陳叔揚

書記長 胡琦(現年四十二歲。安徽大學畢業。一九四〇年任中華海員特別黨部科長。)

秘書 曹禪宗

科長 周淑孝，王蘇民 潘超華 孫炳陽

人事主任 趙世華

會計主任 方文修

負監察專責委員辦事處

負監察專責委員 李劍白(字愛章，四十二歲，安徽南陵人。私立正風文學院畢業。一九四一年任中華海員特派員辦事處委員。)

秘書 簡恩霽

科長 顧納齋 李崇厚 杜家寶

(3) 地 址

國民黨中華海員特別黨部 乍浦路四七〇號。

中華海員特別黨部上海區黨部 江西路漢彌登大廈三百號。

中華海員特別黨部執行委員會調查室 江西中路四六七號。

四 國民黨中宣部國際宣傳處

該處爲國民黨對外宣傳機構，其組織爲設處長一人，直轄六科三室，及國內辦事處二處，國外辦事處九處；六科分編撰、研究、外事、攝影、演講廣播、事務等科；三室爲電務、資料、會計等室；國內外辦事處，視需要得隨時增減之。

處址設海寧路三三〇號。

該處並設有上海辦事處，成立於一九四五年九月，其主要工作是協助外記者及外人接洽、訪問，與外記者舉行新聞會議，與各團體取得合作，推進對外宣傳，發刊每日通訊，供給有關各方新聞資料。

上海辦事處之人事爲：

主任：魏景蒙

總幹事：曹文楠 袁明清 朱書清

辦事處設：百老匯大廈一五樓十一號。

五 民社黨及青年黨

(一) 民主社會黨上海總支部

成立於一九四六年六月二十二日，據張君勱吹噓：該黨在滬支部共五十二個，每支部有黨員五百七十六人，共計黨員三萬餘人，擬成立宣傳部，並創辦民言報，爲該黨發言機關。該總支部主委金候城又自吹爲滬總支部統轄一百二十三個支部，黨員則有七萬三千人。(?!)

其滬市主委現爲金辭章。

(二) 青年黨滬特別市黨部

主任委員 蔣偉之。

中 編

此
页
空
白

第六 財經機構及官營事業

在上海，國民黨政府一切掌握物資的機構和它所直接管轄的銀行、企業、軍事工業、交通事業及其所屬的倉庫等官營事業，是國民黨官僚資本的一部份。這些官僚資本的產業，有的是全國性的壟斷機構，有的規模很大，駕乎一切私人企業之上。但在某些方面，這些產業雖然在私人資本中佔着優勢，但和外國資本比較起來，還是相差甚遠。

A、銀行：作為國民黨官僚資本集中領導機關的四行二局一庫，總行局設在上海的就有四個，連分支行局及辦事處一共有三十九個；省市銀行總分支行處設在上海的有二十三個；合計六十二個。保險公司九單位。這些公營銀行的業務雖遠不及在上海的外國銀行（詳見外商部分），但對私人銀行來說，却處於領導的地位。據中央銀行稽查處統計，一九四七年上半年僅四行二局一庫的存款總額，即超過全國其他金融機構的存款在五倍以上。同期上海四行二局一庫的匯兌數額，匯入超過私人行莊尚有限，匯出則超出私人行莊六倍之多。一九四七年六月份全國六行局的普通放款額超過全國商業行莊十六倍。

B、企業：國民黨工商部、資源委員會、農林部、

財政部、糧食部、衛生部、善後事業保管委員會、國民黨中央財務委員會、國民黨上海市政府等所屬的企業共有四十三個。又所屬現況不明的企業三十四個。其中中國紡織建設公司（簡稱『中紡』）、中國植物油料廠（簡稱『中植』）、中國蠶絲公司、中華水產公司、中國農業機械公司等，都是全國性的壟斷機構，規模最大；而中華煙草公司、中央印製廠等，和上海私人資本的工廠比較起來，都是大工廠。只有資源委員會所屬企業，因為重心不在上海，雖有電工器材、中央機器等單位，不佔什麼重要位置。

在壟斷性的企業中，例如中紡，在全國和在上海都佔着絕對的優勢。就全國來說，中紡紗錠佔全國紗錠百分之四十。就上海來說，上海中紡十八家棉紡織工廠的紗錠佔上海市棉紡織總紗錠百分之三十七，而六十二家私人資本工廠，僅佔全市紗錠百分之六十一，兩家英商工廠佔全市紗錠百分之二。中紡各廠規模大，生產集中，上海十八個廠中有十六個廠的工人都在一千人至三千九百人之間，其在棉紡業所起的作用，遠超出設備比例所顯示的意義。

中植也是一樣，就全國來說，中植加上中央信託局的油池容量佔全國油池容量百分之四十三。而在上海六家油料廠中，中植和中央信託局的油池容量佔全市百分之三十九，四家私人資本油料廠的油池容量佔全市百分之六十一。上海中植油池容量為一千八百公噸，僱用工

人二千餘人，上海無出其右者。

至若中華煙草公司這一類的工廠，雖然也是二千工人以上的工廠，雖然在私人資本的煙廠中是最大的，但和外資工廠如頤中煙草公司比較起來，則相形見绌。一九四八年上半年全市捲煙生產量中，頤中佔百分之二十，中華約佔百分之五。

C、軍事工業：國民黨聯勤總部、海軍司令部和空軍司令部所屬軍事工業，據極不完全的材料，共有三十單位，包括被服、糧秣、修械、汽車、電訊機械、兵工、造船、飛機修理等部門。其中上海被服總廠、龍華兵工廠、江南造船廠（工人四千九百餘人）、龍華飛機廠（工人四千人左右）、空軍上海飛機修理工廠，均係大規模企業。

D、交通事業：主要的有交通部所屬的京滬杭鐵路管理局，公路總局上海辦事處，中國航空公司，中央航空公司，招商局及中國油輪公司，台灣省營台灣航業公司等七個單位。兩路局共有職工一萬七千四百餘人，機車一百五十八輛，客貨車二千七百餘輛。中國、中央兩航空公司共有飛機八十三架。招商局和中國油輪公司是國民黨在航業方面的壟斷機構。招商局有一千噸以上的輪船七十七艘，其中美國登陸艇及快輪十五艘，中國油輪公司有一千噸以上的油輪二十三艘，均係由美國供給。兩者共有一千噸以上的輪船一百艘。上海共有車站三處，機場六處。招商局、江海關及偽上海市政府共有碼頭

二百一十九處。

E、倉庫：據極不完全的材料，上述各機關共有倉庫一百五十六單位，內軍用倉庫四十單位，約佔總數百分之二十五。

F、敵偽產業：除大部份已分給上述各機關外，至今未處理的，尚有房屋八百三十二處，工廠七十一處（包括蘇浙皖區在內）。

一 財政與稅收

二十年來國民黨政府的稅收財政來源中，上海是有它的重要地位的。

依據俞匪鴻鈞的報告，一九四七年國民黨中央政府全部租稅收入共一三〇，〇〇〇億，內中關稅、貨物稅、鹽稅、直接稅即佔一〇六，三一七億。貨物稅收方面，據一九四八年十月六日新聞報載，上海一般佔全部百分之五十八至六十二（同年九月份上海貨物稅收中，煙稅佔百分之五十弱，次為棉紗）。關稅方面，依一九四八年上半年上海進口總值，佔蔣匪區全部百分之七六·四二，出口總值佔全部百分之六〇·一三計算，則亦當佔蔣區全部關稅中百分之六〇至七〇。直接稅方面（內營業稅已全部劃歸為上海市政府征收），據一九四八年八月十二日上海大公報訊，上海亦佔百分之六十以上的比重。只在鹽稅方面，上海處於不重要的地位。

僞上海市政府的財政收入，在一九四八年六月份，以公用事業附征市政建設捐（電燈、電話、自來水、電車附加百分之十），佔百分之二九·九〇爲首位，次爲營業稅（百分之二一·〇五），娛樂稅（百分之一五·五二）及筵席稅（百分之一二·〇一）；同月支出則以保警支出（百分之二二·三二）爲首位。

然而上海對國民黨財政的重要性，主要的還不是在於從這裏獲得極大部份的稅額收入，而是在於通過上海大金融資本發行通貨，以彌補其空前浩大的財政赤字，（據稱在上海發行的通貨佔全部發行額的三分之一）。國民黨政府所以把國家銀行總行設置在上海，就是爲了執行這種任務。因此，上海稅收雖佔國民黨全部稅收的百分之六十至七十，而在包括百分之七十至八十的赤字的全部財政支出中，不過百分之十五左右。因此，上海雖然是國民黨財政稅收的主要來源，而更重要的是國民黨賴以發行通貨的重要中心。

上海的財政機構，有僞中央和僞市政府兩個稅收系統及其他機構，今分述如下：

（甲）駐滬財政稅收機關

（一）財政部稅務署：設中山東一路六號

（二）海關總稅務署上海辦事處：該處設於常德（赫德）路四二一號，負責查驗進出口許可證；出口結匯證，並代征十五種進口洋貨之貨物稅（統稅）及緝私工

作。

除在沿海，沿江有燈塔等一切助航設備外，並有關警七隊，巡緝艇十七艘、巡緝艦一艘，另有指揮緝私艦艇行動及聽取緝私情報之無線電台一座。茲將該處之重要份子姓名介紹於後：

職 務	姓 名	單 位 駐 址
總稅務司	李 度	常德路四二一號
副總稅務司	丁貴堂	常德路四二一號
英文秘書室稅務司	郝 樂	常德路四二一號
總務科稅務司	盧 斌	常德路四二一號
審權科稅務司	杜秉和	中山東一路(外灘) 一三號
查緝科稅務司	李桐華	常德路四二一號
視察室主任(稅務司)	楊明新	
人事科稅務司	張勇年	常德路四二一號
統計科稅務司	達閩文	新閘路一七一一號
財務科稅務司	方 度	常德路四二一號
計(稽)核科稅務司	史鐸士	新閘路一七一一號
秘書室稅務司	錢宗起	常德路四二一號
福利委員會稅務司	卞鼎孫	中山東一路(外灘) 一三號
海務科海務巡工司	費 正	中山東一路(外灘) 一三號

(三)江海關：設於外灘中山東一路一三號

江海關稅務司	張勇年
常務稅務司	聶普魯
總務課稅務司	陳祖桓
秘書課代理副稅務司	江辰生
驗估課代理稅務司	吳耀祺
查緝課代理副稅務司	步履中
會計課代理副稅務司	周泰奎
稅款課代理副稅務司	文啓祥
海關碼頭代理稅務司	武烈士
倉庫管理課	洪長健
郵包收稅代理副稅務司	郭有容
監察課代理副稅務司	袁晉
港務長	特貝克
額外港務長	
暫設敵偽倉庫管理處副	錢宗起
稅務司	

(四) 財政部上海直接稅局 (雖與貨物稅局合併為國稅局，但仍分局辦公)：設於迪化路六號，局長黃祖培。為偽財政部一等直轄局，其所征之直接稅計有營業稅、契稅、所得稅、過分利得稅、遺產稅、財產租賃所得稅、財產出賣所得稅、土地稅、印花稅等項，(其中所得稅、營業稅已移交滬市財政局接辦) 已知的該局在滬各區辦公處列表於後：

名稱	主任姓名	臨時辦公地址
黃浦區辦事處	余先達	四川中路三三〇號

老閘區辦事處	余惠迪	西藏中路六三〇號 四樓
新成區辦事處	王初熊	龍門路十六號三樓
馬當區辦事處	章少麟	林森中路思南路 七號
滬南區辦事處	姜松年	西藏南路唐家灣二 四號
滬東區辦事處	陳功燾	通州路八〇號
滬西區辦事處	薛理軒	地豐路六號
滬北區辦事處	張克明	四川北路海寧路口 八七五號
江普區辦事處	王志超	海防路四二一號
常熟區辦事處	龔堅	地豐路六號

(五) 財政部上海貨物稅局(雖與偽直接稅局合併爲國稅局,但仍分局辦公):局址九江路二三〇號,其內部組織自局長以下設秘書、督導、會計、人事四室,及五科八管理區,五科下各設二至五股。茲將重要職員名錄於下:

局長	方東(?)	第一科科長	呂彝伯(兼)
主任秘書	呂彝伯	第二科科長	李寰平
人事室主任	吳卓然	第三科科長	黃寶鴻
會計室主任	王定華	第四科科長	倪光祖
督導室主任	宋劍候	第五科科長	李定基

(乙) 地方稅收機關

(一) 上海市財政局各區稽征處：

市中區稽征處	伍鐵珊	江西路市財政局
馬當區稽征處	陸鴻猷	馬當路八〇號
滬西區稽征處	陳志岳	梵皇渡路九四號
滬北區稽征處	陳銘忠	海寧路一三〇號
南市區稽征處	王戟秋	西倉街六〇號
虹口區稽征處	惲槐印	長陽路二六五號
浦東區稽征處	潘有璜	東昌路三九二號
牲畜專稅稽征處		連雲路十號

(二) 上海市銀行稅款經收處：

市中區	福州路一八〇號
馬當區	馬當路八二三號
滬西區	卡德路二八四號
滬北區	海寧路一三〇號
虹口區	長陽路二六五號
南市區	西倉路六〇號
浦東區	東昌路三九〇號

(丙) 其他財政機構

(一) 財政部上海鹽務辦事處：設新開路一三六一號，處長楊隆祜。係由閩浙淮魯場鹽督運處與松江鹽務管理分局合併而成。

(二) 財政部鹽場辦事處：設光復路二三七號。

(三) 財政部公債司駐滬辦事處：設滇池路七四號。

(四) 美金債券基金監理委員會：設外灘中央銀行，陳光甫、李銘、秦潤卿、沈日新、徐寄廩、王曉籟等爲委員。

(五) 金圓券發行準備監理委員會：設外灘中央銀行，李儻、龐松舟、蔡屏藩、劉攻芸、徐寄廩、王曉籟、李銘、秦潤卿及徐士浩等爲委員。

(六) 金融管理局：設外灘中央銀行，行長畢德林。

(七) 外匯平衡基金委員會：主任委員陳光甫。

二 金 融

(甲) 國營銀行

截至一九四九年二月十日止，滬中央銀行存黃金五十九萬兩，美鈔廿一萬元，白銀一百二十萬兩，銀元一百三十萬元，港幣二百八十萬元。

銀行名稱	董事長	經理(註)	地 址
中央銀行總行	劉攻芸	沈熙瑞	中山東一路15
	(總裁)	(業務局長)	號及24號
國庫局			四川北路
虹口收支處			1313—7號

中國銀行總行	宋漢章	席德懋	中山東一路 2 3 號
上海分行		徐維明	中山東一路 2 3 號
八仙橋辦事處		洪家秀	龍門路 130— 136 號
南京西路辦 事處		鄺文英	南京西路 801 號
林森中路辦 事處		韓仁元	林森中路 624 號
虹口辦事處		徐克恭	四川北路 894 號
西康路辦事處		邵時政	西康路 1142— 4 號
北蘇州路辦 事處		沈仰之	北蘇州路 1040 號
南京辦事處		洪家秀	民國路 1 號
成都路辦事處			南京西路 526 號
交通銀行上海 分行		李道南	中山東一路 14 號
信託部		陳靜民	九江路 69 號
靜安寺路支行		張鴻基	南京西路 17 號

南京路支行	任家泰	南京東路 438號
霞飛路支行	馮振玉	林森中路 889號
民國路支行	張瑞仲	民國路227號
虹口支行	席元勳	武進路350號
曹家渡辦事分處	鄒祖瀏	康定路1354號
提籃橋辦事分處	楊壯元	東大名路1154 ——6號
中國農民銀行上海分行信託部	王伯天	中山東一路16號 河南中路348號
北京西路辦事處	邱孝培	
四川北路辦事處	劉廣琮	
中央信託局 劉攻芸	程遠帆(局長)	圓明園路 8號
金陵路分局		金陵東路486號
常熟路分局		常熟路228號
虹口辦事處		海寧路190號
地產處		四川中路86號
中央儲蓄會		天津路2號
郵政儲金匯業局上海分局	方根生	九江路36號
靜安寺路辦事處	何孝慧	華山路9—11號
虹口辦事處	邵鐘璜	四川北路693號

北站辦事處
 中央合作金庫上海分庫
 總庫信託部
 徐家匯分理處

王兆松 北火車站內
 寧波路9號
 陸榮光 四川中路223號
 夏嘉麟 華山路2026號

註：凡總行爲總經理，支行爲經理，辦事處爲主任，下倣此。

(乙)省市銀行

銀行名稱	董事長	經理	地 址
上海市銀行	田永謙	黃金疇	九江路50號
信託部			南京東路
第一辦事處		高唯一	愚園路靜安寺路口
第二辦事處		徐良義	南市中華路1450號
第三辦事處		朱 寶	中正東路501號
第四辦事處		張善琛	中正北二路284號
第五辦事處		王瑤亭	東大名路1124號
第六辦事處		卞敬塘	南市東門路49號
第七辦事處		夏誠繁	徐家匯衡山路980號
第八辦事處		李宗孟	浦東東昌路
江蘇省銀行	董 轍	許葆英	江西中路371號

上海辦事處
江蘇省農民銀行上海分行
信託部
林森路辦事處
南市辦事處
台灣銀行上海分行
浙江省銀行上海分行
福建省銀行上海通訊處

廣東省銀行上海通匯處
湖南省銀行上海通匯處
江西省銀行上海通匯處
甘肅省銀行上海通匯處

河南省銀行上海通匯處

富滇新銀行上海通匯處

周有社 龍潭街18號

鎔志剛 寧波路35號
四川北路848號
王元謀 林森中路539號
徐守源 方濱中路64號
謝惠元 大名路65號
樓啓鈞 朱葆三路8號

李學龍 江西中路170號
31室

寧波路33號

朱葆三路3—5號

寧波路136號

北京東路239號
103室

河南中路505號
401室
山東北路26號

(丙)官營銀行附設保險公司

公司名稱	董事長	經理	地址
中國產物保險公司	宋漢章	過福雲	四川中路270號屬 中國銀行
業務部		朱晉記	博物院路34號
業務部賬房		李祥記	滇池路81號
中國人壽保險公司	宋漢章	過福雲	四川中路270號屬 中國銀行
太平洋保險公司	王正廷	錢新之	四川中路161號6、7 樓屬交通銀行
中國農業保險公司	陳果夫	李叔銘	中正東路142號 屬農民銀行
中央信託局產物 保險處		相壽祖	圓明園路8號
中央信託局人壽 保險處		羅北辰	圓明園路8號
中合產物保險公司	趙葆金	袁宗蔚	天津路25號
江蘇產物保險公司	董 轍	陳晏如	江西中路371號

江蘇省銀行，江蘇
省農民銀行，大生
紗廠投資

浙江產物保險公
司上海代理處

溪口路8—10號屬
浙江省銀行

富滇產物保險公
司上海分公司

蔣志霄 江西中路 212 號屬
富滇銀行

中中交農鹽運保
險管理委員會

河南中路505號203
室

(4) 其 他

上海市立第一公典
第二公典
第三公典

南市方濱路
成都北路二十二號
長壽路八八五號

三 企 業

(甲) 工商部

(一) 中國紡織建設公司

負責人 總經理顧毓琰，副總經理吳味經、李升伯。
地 址 第一辦事處江西中路一三八號

第二辦事處漢口路一三〇號
 第三辦事處江寧路九三一號
 第一門市部南京西路九九三號
 第二門市部金陵東路五二五號
 保險事務所九江路一一三號七〇四室
 第一醫院普陀路一九〇弄十號
 第二醫院許昌路二二七號

職工 上海三十五個廠有工人四八，八七一人，職員二，三八二人（據一九四八年六月十五日「紡織染」稱：內有日本籍職員二百餘人），總公司有職員五九一人。

主要設備

- 1、地產五，五二一，三一九畝
- 2、紡錠九四七，二八八枚，線錠二三八，八五二枚，織機一九，四五六台。
- 3、發電機五座，總發電量六，二〇〇瓩。各式焗爐八十九座。

一九四六年一月至一九四七年六月上海各廠每月平均需要的原料、動力、人工及產量統計如下：

	每月平均數量	一九四七年六月份數量
原棉需要	97,946担	132,954担
耗電量	9,488,012瓩	12,496,175瓩
到工人數	37,462人	47,171人
產量：		

棉 紗	24,509件	32,832件
棉 布	20,103,646碼	26,072,827碼
毛織品	120,104碼	186,431碼
麻 布	108,895碼	166,605碼
麻袋布	181,372碼	371,387碼
絲織品	106,696碼	137,894碼
內衣坯布	2,515疋	2,674疋
加工布	267,180疋	414,313疋
紗 帶	18,908磅	20,390磅

(註) 本表未滿整數之數字從略。

上海各工廠概況表

A、棉紡織廠

廠 名	廠 長	廠 址	紡 錠 (枚)	線 錠 (枚)	織 機 (台)	工 人 數
第一紡織廠	吳欣奇	長壽路62號	73,600	19,200	2,016	3,204
二	黃雲驥	西蘇州路15號	46,400	23,000		1,133
三	黃雲驥	西蘇州路14號	51,968	22,336	891	2,058
四	李向雲	淮安路640號	26,208		895	1,461
五	駱仰止	梵王渡路2250號	44,964	6,400	992	2,514

六	魏益九	長壽路	64,752	4,000	1,020	3,601
		868號				
七	陸紹雲	長壽路76	84,400	38,400		2,382
		至80號				
八	顧鉅仁	吳淞鎮外	39,200	13,320	700	1,900
		馬路71號				
九	黃季冕	江寧路				
(註一)		1433號				
十	黃季冕	楊樹浦路	42,000	3,660	1,508	2,203
(註二)		2036號				
十一	龔滌凡	宜昌路	20,400	4,200	450	814
十二	鄭彥元	楊樹浦騰	100,660	30,024	1,871	3,909
		越路195號				
十四	王子宿	楊樹浦路	36,048	15,200	1,232	1,955
		1970號				
十五	嚴仲簡	蘭路585號	42,328	8,800		2,098
十六	朱仙舫	蘭州路	42,208	3,530	851	1,878
		739號				
十七	秦德芳	楊樹浦路	97,892	27,472	2,822	3,598
		2866號				
十八	王君明	公平路	6,208	640	21	416
		750號				
十九	吾葆真	平涼路	68,528	16,920	1,635	2,830
		2767號				

第二製麻廠棉紡部	9,564	1,760	1,105
第五印染廠棉紡部		184	
共計	897,328	38,852	18,195 38,747

(註一) 該廠全部廠房，機器均被偽聯勤總部上海被服總廠借用。

(註二) 該廠線錠部分已拆下。第十三及二十紡織廠已發還原主。

B、毛紡織廠

廠名	廠長	廠址	紡錠 (枚)	織機 (台)	工人數
第一毛紡廠	劉益遠	餘姚路 698號	3,116	70	970
二	方玉柳	北新涇馬 家宅8號	1,680	18	209
三	王毓傑	許昌路 1150號	1,650	80	442
四	邱陵	楊樹浦臨 清路42號	1,960	48	373
五	吳永恆	錦州路 975號		44	280
六(註)	壽賢襄	臨清路 188號			
第十五紡織毛紡部			4,480	16	
第十七紡織毛紡部			11,600		735
第二製麻廠毛紡部*			1,500		
共計			25,986	276	3,010

(註)一九四七年十月版之『上海製造廠商概覽』中，有此廠名，變動情況不悉。

C、印染廠

廠名	廠長	廠址	精鍊鍋	精元機	染缸	印花機	工人數
第一 印染廠	劉稻秋	西蘇州路 19號澳門路 歸化路口	10	2	88	4	867
二	傅銘九	平涼路 1482號	5	1	28		235
三	錢子超	平涼路 ,1940號	3	1	24		210
四	錢子超	河間路595 640號	3	1	26	2	147
五	傅銘九	閘北全家菴 路137號			12		384
六	高公度	打浦路80號 軍工路 平涼路	3	2	29	3	240
第一針織廠	印染部		3	1	32	2	
第十九紡織廠	印染部		3	1	32		
共計			30	9	271	11	1,699

四 製蔴廠

廠名	廠長	廠址	紡錠 (枚)	織機 (台)	工人數
第一 製蔴廠	吳襄芸	長壽路64號	3,040	147	530

二 張昂千 楊樹浦路
1161號楊浦
路 1970 號

共 計 12,604 652 1,916

五 絹紡廠

廠名	廠長	廠址	紡錠 (枚)	織機 (台)	工人數
第一 絹紡廠	嵇秋成	梵皇渡路 33號	11,370	313	1,986

六 紗帶廠

第一紗帶廠 黃季冕 平涼路675號 織機20台 整經
機1台 打包機1台 工人100人

七 機械廠

廠名	廠長	廠址	工作母 機(台)	工人數
第一機械廠	許學昌	梵皇渡路2170號	149	404
二	朱洪健	江寧路1286號楊 樹浦廣州路45號	259	634
共 計			408	1,038

主要參考材料為該公司一九四八年一月出版之「紡
建要覽」

(二) 中國植物油料廠

負責人 總經理張禹九。協理邱良榮、胡安愷。上
海經理王龍生、李廷棟(副)。上海廠廠長張德成、文
福田、孫令銜(副)。

地 址 總辦事處 江西路一七〇號三樓

上海營業所 九江路一五〇號

上海第一廠(榨油廠)浦西楊家渡二號
(註一)

上海第二廠(榨油廠)浦西譚子灣光復路
一號

上海第三廠(儲煉廠)南市外馬路四四四號

職工 二千餘人

資本關係 該廠爲工商部所屬之官商合營機構。據一九四七年五月二十四日『經濟通訊』載：『商股單位中超過六十股者，僅聚興誠銀行、安徽企業公司、張禹九等二十一家。估計商股總數佔資本總額十分之一、二。不但股權分散，且其中以官商界限不甚分明的股份居多。』

主要設備：

德式螺旋榨機	一二部	每日每部榨籽	五噸
美式螺旋榨機	五部		一〇噸
水壓圓筒車	三部		二〇噸
英式水壓方車	二一部		八噸
水壓豆餅車	七二部		二·五噸
煉儲油池容量			一，八〇〇〇噸
油駁容量			三，〇五〇噸

產量 一九四八年每月產量如下：

	最大產量(市担)	實際產量(市担)
菜油	二五，〇〇〇	一六六，〇〇〇

生油	四五，六〇〇	一六，三五〇
豆油	八，四〇〇	六，五六〇
菜餅	七〇，〇〇〇	三二，五〇〇
花生餅	六二，六〇〇	二二，四〇〇
豆餅（每片五〇斤）	一八一，四四〇片	一四四，七二〇片

（註） 主要參考材料爲一九四八年一月版經濟部叢刊
『十年之中國經濟』

（註一） 據一九四八年九月上海工商輔導處出版之『植物油製煉工業』稱，該廠係租自大德新油廠。

（三） 中國油脂工業公司

負責人 總經理都樾周，上海廠主任樊義培。

地 址 總公司漢口路五十號二樓

上海工廠開北譚子灣五一四號

上海工廠有美式螺旋機二部，尙未開工（一九四八年九月材料）。

（四） 中華烟草公司

負責人 總經理楊錫仁，廠務處長郭可詠。

地 址 總公司江西中路一一五號三樓

第一廠 塘山路九〇二號
第二廠 惠民路五九一號
第三廠 塘山路一〇四九號
修理廠 榆林路九十四號

工人 二，〇四三人

設備 捲烟機六十五部

生產量 每月現產捲烟六千箱，最大產量一萬箱。

(五) 中央工業試驗所

負責人 皮革實驗工廠工程師龐貽燮

地址 上海辦事處 四川北路一三一三號；四六八號

上海釀造實驗工廠 光復路潘家巷一號

上海油脂實驗工廠

上海油漆實驗工廠

上海電工實驗工廠

上海皮革實驗工廠(註) 平涼路

第一實驗館 長甯路五五二號

工業圖書館 四川路

設備

第一實驗館：化學分析室 釀造試驗室 純化試驗室

第二實驗館：塑膠試驗室 油脂試驗室 皮革試驗室

紡織試驗室

第三實驗館：電子試驗室 電工試驗室 熱工試驗室
木材試驗室 纖維試驗室

(註) 另材料稱有製革鞣料示範工場，是否即該廠，不明。

(六) 上海商品檢驗局

負責人 向賢德

地 址 北蘇州路一〇四〇號中國銀行大廈四樓

北四川路九二九弄四號

山陰路千愛里二十六號

職 員 一六六人，內技術員九七人

設 備 該局下設有農產品、棉花及蠶絲、畜產品、化學工業品、植物病蟲、紡織編織等六個檢驗處。

(七) 工商輔導處(已撤銷)

負責人 歐陽崙

地 址 江西路一一五號

(附錄) 前經濟部接管之敵偽工廠

根據一九四七年上海電話簿及其他零星材料，前經濟部所接管的敵偽工廠，除已確知轉屬其他各部會或標售或發還民營者外，尚有下列各廠，錄此以供參考：

愛工第一廠	虹口新港路一二號
愛工第二廠	沙涇港路二三四號
中山鋼業周家橋廠	長寧路五二四號
福昌公司鐵工廠	慶揚路九〇號
東亞鐵工廠	霍山路四四三號
工業自動車廠	四川北路一四〇八號
田所伸銅廠	天寶路七〇四號
江南織造廠市區辦事處	淮安路一九五弄側
慶德綢廠	全家菴路絲廠弄一號
清水慶花廠	寶安路五號
中華製針廠	江灣路二〇〇弄七號
中國紙業公司	南京東路三五三弄一號
福昌公司橡皮工廠	江灣路二七二號
華中製革廠	眉州路三七四弄一號
	眉州路三五四弄一號
	物華路七三號
桂川染工社	歐陽路五四五號
關西油漆廠	西體育會路二二九號
開林油漆廠	柳營路一一〇一號
東亞釀造廠	寶昌路六三一號
昭和釀造第二工廠	寶山路七八二號
瑞新澱粉廠	全家菴路五二弄二號
興亞護謨工業株式會社	閘北大統路七八八號
岩井製茶工廠	新民路五十九號
北海道興農公社	

揚子木材公司

光復路一一八九號

光來公司

南市斜(?)徐路八四二號

田中洋行

吳淞路四一七號

(註) 主要設備有工具機一三一部能製造豐田式的織布機(十年來之中國經濟)

(乙) 資源委員會

(一) 中國石油公司

負責人、總經理翁文灝。副經理張茲闔、金開英、嚴爽、郭可詮。

上海營業所經理張宗佑。

地 址	總 公 司	江西中路一三一號
	上海營業所	黃浦路十七號二樓
	第一儲油所	高橋
	第二儲油所	高橋
	虹口營業所	寶安路二八五號
	上海加油站	蘇州路四川路橋。愚園路底。

該公司與美國環球油產公司訂有技術合作合同，據一九四九年一月材料，該公司在浦東六里橋鎮東南何家行招標鑿井，深一千呎左右。

(二) 中央電工器材公司上海工廠

負責人：廠長孫瑞珩，營業所主任殷關之

地 址：工 廠 狄思威路五十七號

軍工路一八二九號

營業所 廣東路一三七號

生產量 每月可產紫銅皮、銅絲、黃銅皮等銅料一二〇噸，最高可達一五〇噸（一九四七年材料）。

該公司與美國西屋公司、莫根斯公司等簽有技術合作合約。據一九四七年材料稱，該廠尚有下列工廠地址：寧武路四一〇號，遼陽路三九八號，昆明路一二二二號，通北路七一〇號，周家嘴路七二九號。

（三）中央無線電器材公司

總經理 馬師亮

地 址 總公司 廣東路一三七號

辦事處 四川路六七〇號

工 廠 乍浦路三一六號

臨潼路八號

該公司與美國飛託公司簽有技術合作合約。

（四）中央化工廠上海工廠

負責人 樊祖德

地 址 業務組 黃浦路十七號四十一室

橡膠廠 楊樹浦路一五〇四號

染料廠 柳營路六八〇號

該廠內分染料、膠品、化工原料三部。染料部每日可產硫化元十五桶，最高可產五十桶。膠品部有三〇〇K.W.的發電機及蒸氣機各一座，每月平均可產三角皮帶五十萬吋，最高可達一百萬吋。化工原料部從事於煤

焦之部份精製，出品有酚(?)、萘等化工原料。

(五) 中央機器公司 (上海機器廠)

負責人 上海機器廠廠長貝季瑤，副廠長崔克明

地 址 總公司 蘇州路二五一號

營業所 東大東路三二五號

上海機器廠管理處 九江路五十號三一二室

第一製造廠 閘北潭子灣西光復路二號

第二製造廠 唐山路一二一九號

設 備 第一廠有三噸電爐煉鋼設備

生產量 上海廠一九四六年全年產量為柴油機二千匹馬力，梳棉機十六部、工具機五部、氣錘一部、自行車二，七〇〇輛。

據一九四七年另一材料稱，該廠尚有下列二廠地址：河間路一一九三號及隆昌路二四二號。

(六) 通用機器公司

副經理 梁有耀

地 址 總公司 蘇州路二一五號

辦事處 泗涇路二十三號

製造廠 閔行鎮

(七) 中央造船公司

總經理 周茂柏

總公司 南京路沙遜大樓二四五號

據一九四八年八月材料，該公司準備利用日本賠償

物資中的造船機件，在吳淞炮台灣徵地一千二百畝設立造船廠，並已在吳淞設立了事務所。

(八) 台灣糖業公司總公司辦事處

地 址 廬州路三十七號

據一九四八年十二月材料，該處食糖經常存放地點爲：太古公司棧、太古華通棧、法大馬路外灘太古五號棧及招商局碼頭倉庫。

(九) 資源委員會駐滬機構：

名 稱	地 址
資源委員會上海辦事處	中山東一路六號及江寧路九〇六弄一號
資源委員會材料供應事務所(註)	黃浦路十七號三十八室
資源委員會國外貿易事務所	中山一路二十七號
資源委員會保險事務所上海分所	四川中路六七〇號
資源委員會電信事務所	江寧路八八七號
資源委員會鋼鐵事業管理委員會	黃浦路十七號二〇七室
資源委員會各電廠上海聯合辦事處	多倫東路十六號
資源委員會金屬礦業各單位上海聯合辦事處	四川中路六七〇號三一二室

資源委員會煤業總局上海 四川中路三四六號中層十一
營運處 室

註：該所附設材料試驗室，備有新穎精密儀器，能作化學分析、水泥試驗、金屬試驗、及電器試驗等。

(十) 資源委員會所屬企業駐滬機構

A. 下列七單位上海辦事處均設四川中路六七〇號：

中央電瓷公司	台灣肥料公司
台灣電力公司	台灣碱業公司
台灣紙業公司	台灣金銅礦務局
台灣機器造船公司	

B. 下列四單位上海辦事處均設中山東一路六號：

台灣鉛業公司	遼寧水泥公司
台灣水泥公司（三一二室）	華北水泥公司

C. 其他各單位駐滬機構

名	稱	地	址
中央有線電器材公司上海辦事處		黃浦路一七號	四四室
湘江礦業公司上海辦事處		四川中路三四六號	六一四室
華中鋼鐵公司上海辦事處		四川中路三三號	八〇七室
華新水泥公司上海分公司		江西中路	四〇六號

(丙) 農林部

(一) 中國蠶絲公司

負責人：總經理葛敬中，副總經理湯錫

詳。

地址 總公司中山東一路一七號五樓。

業務處武進路二二四號。

職工 上海市各單位共計三六〇餘人。

上海市各單位概況：

	負責人	廠址	主要設備
第一綢廠	胡寅新	延平路一七五 弄二九四號	織機一一 三台
第二綢廠		長寧路二〇號	織機八九台
第一絹紡工場		寧國路二四一 號	延展機六台 梳棉機二一 台，製蔴機 二台
第二絹紡工場		周家嘴路九九 九號	針織機二二 台
第一纖維工場		閘北潭子灣三 八五弄一號	短纖維縲絲 機七〇台
第二纖維工場		閘北柳營路大 生橋一號	短纖維縲絲 機一〇〇台
蠶絲研究所	何長平	亞爾培路四一〇號	

(二) 病虫藥械製造廠

負責人：廠長吳福楨，副廠長馮駿堂。

廠址：榆林路八〇一、八〇二號。

(三) 中華水產公司

負責人 馮立民、屈均遠（職位不詳）

地址 總公司東長治路三〇二號。

設備 設有下列各廠外，並擁有手操網船六對，漁業試驗輪一對。

華勝網廠	南市關橋大吉里	製繩索網具
華浦冷藏廠	峨嵋路三一五號	每日能製冰二〇噸
華江冷藏廠	溧陽路三〇號	儲冰量四〇〇噸，每日能製冰十四噸
華濟冷藏廠	濟寧路五二一號	儲冰量一二〇〇噸，每日能製冰四十五噸
華利船廠	江浦路二一弄七六號	
華品罐頭	周家嘴路九五三號	
華海冷藏廠	同上	
華潤汽水廠	吳淞路二五一號	
華吉魚肝油廠	周家嘴路	一九四六年全年產量：魚肝油八一，八六公斤，魚肝油九一，二〇二，七〇〇顆。

（四）上海實驗經濟農場

負責人：場長張彬悅，副場長張繼忠。

場址：江灣路九〇〇號。

	負責人	地	址
第一牧場	張雁行	閘北彭浦鎮廟頭	
第二牧場	束劍南	虹橋路一二〇號	
第三牧場	趙鴻森	歐陽路三六〇號	
市中心分場	許超	協睦路	
江灣分場	黃道煊	葉氏路三〇二號，西體育路 八七七號。	
軍工路分場	胡馨山	軍工路一八二九號	
農產加工場		四川北路一二四一號 江灣路七〇六號。	
第一營業所		大名路一五五號	

(五) 中央畜牧實驗所

負責人：所長：程紹迴。

地 址：所址夏家塘，上海血清製造廠虹
橋路二〇〇號。

(六) 中華畜產企業公司

負責人 總經理吳振鏞，副總經理葛禹平。

地 址 南京東路三五三弄四至十號（慈
淑大樓內）

(丁) 財政部

(一) 財政部中央印製廠

負責人：總經理凌憲揚，協理陳自康，摩
丈溶。

地 址：總管理處，中山東一路六號。

職 工 工人四，〇〇〇名，佔上海印鈔
工人總數七〇〇〇名的百分之七
十五。

	負責人	地 址
上海廠	高 傑	曹家渡光復路一〇號
上海廠第 一印刷所	孫克均	番禺路三義新村九號
上海廠第 二印刷所		華山路六八四弄一號
上海廠第 四印刷所	孫克均	齊齊哈爾路九二〇號
上海廠油 墨部		遼陽路三八七號
第三造紙 廠		成都北路一〇八六弄一〇 號
油墨部	姚守中	中州路六六號

(二) 財政部中央造幣廠

負責人：廠長袁憲章，副廠長王壽金。

地 址 江寧路底

工 人 二三〇人(一九四八年)

生產量 每日可產銅幣五十萬至八十萬枚

(一九四八年)

設備 戰前有鑄幣設備鎔爐四〇座，鑄片機一二架，棉餅機六架，篩餅機一架，烘餅機三架，洗餅機九架，乾餅機三架，軌邊機三架，印花機九架，較準機一二架；動力設備鍋爐四座，凝汽機二架，透平機三部，發電機三部。戰後殘存不及四分之一。另接收敵偽『石福金屬廠』印花機二〇架。

(三) 六聯印刷公司 (四行二局合辦)

負責人 董事長李道南，總經理潘世傑，總稽核王貢三。

地址 公司江西路二六七號三樓。
工廠周家嘴路一〇二〇號。

職工 二一二人

(四) 四聯總處聯合徵信所

負責人 印刷組主任黃繼夫

地址 總所 外灘二十三號九樓
河南路三〇三號

印刷廠 東大名路一一六六弄
A二十五號

(五) 中央信託局接管江南造紙廠

原江南造紙廠第一廠，據一九四八年十二月五

十八日上海大公報載，該廠已停工。以下係該廠未停工以前的情況：

負責人 廠長陳彭年。廠主任沈季超。

廠址 光復路五四號。

工人 六四〇人。

生產量 一九四六年六月份出紙一三七噸，每月最高生產量五一〇噸。

(六) 中央信託局接管金星造紙廠

據一九四七年六月工商輔導處稱，該廠曾開工，現況不詳。

廠長 陳彭年

廠址 成都北路一〇九五弄二五號。

生產量 一九四六年六月份出紙六二噸，每月最高產量一〇〇噸。

(七) 中央信託局接管櫻井興業株式會社

據上引工商輔導處稱，該廠曾開工，現況不詳。

廠址 斐倫路一三九弄八號。

生產量 每月最高生產量，感光紙一、〇〇〇磅。

(八) 中央信託局接管京華產業株式會社

據一九四八年七月國民黨工商部稱：該廠月產炭酸鈣一一〇噸，詳情不悉。

(九) 中國鹽業公司 中正中路一〇五三號

- (十) 中國銀行中國紙廠 廠設宜賓，上海辦事處
貴州路一六〇號六〇一室。
- (十一) 雍興實業公司蔡家伎酒精廠上海發行所
中國銀行，乍浦路蟠街一一號。
- (十二) 農業教育電影公司 中國農民銀行，廠設
南京，上海辦事處：九江路一〇三號四〇
一室。
- (十三) 中國蔴業公司 中國銀行，江西路漢關登
大樓三一四室。
- (十四) 財政部鹽場辦事處 光復路二三七號

附 錄

據一九四七年六月，工商輔導處稱，中央信託局接
管的敵偽工廠，尚有下列數單位：

	地 址	備 註
新東亞造紙廠	霍山路一二〇二 號	出租予上海紙 廠
東洋造紙工業株式 會社上海工場	新加坡路	未開工
高林製版廠	邢家宅路華福	未開工
東華紙器工業廠		加工工廠，未 開工

(戊) 糧食部

- (一) 中國糧食工業公司

所屬糧食工廠共計十五所，遍設於漢口、鎮江、蘇州、重慶、無錫、蕪湖等地。並在武漢與私人資本合資經營中華釀造廠。

地址 上海辦事處江西中路漢彌登大樓六五〇號。
該公司在上海設有碾米廠，詳情不悉。

(二) 中國食油公司

附 錄

據一九四七年上海電話本所載，糧食部尚接管有下列各廠，開工與否不詳：

國際碾米廠	吳淞路	二九〇號
三興第五麵粉廠	光復路	二號
大中華麵粉廠	梵王渡路	七三號

(己) 衛生部

(一) 中央生物化學製藥實驗處

負責人 處長 楊永年 廠長 陳樸。

地 址 辦事處 林路中路一二三〇號。

市區辦事處江西中路一三八號三樓。

第一廠辦事處溧陽路一三七七弄七五六號。

分辦公所南潯路一七六號。

上海生物化學製藥實驗廠 天潼二

八八號

天通庵路二二二號

長壽路七三八號

深陽路二〇五號

周家嘴路商邱路三八

七號

鴨綠江路一三〇弄三

三號

上海衛生用具廠 河間路六一〇號

疫苗血清製造所 胡家木橋蔡安場

七號

盤尼西林廠 長壽路七四號

附註：中央生物化學製藥實驗處的材料，大部根據一九四七年上海電話本，電話本中所列有關該處之地址，除表中所列者外，尚有：荊州路一〇三號、甯武路二二六號、中州路安甯路三九號、邢家灣路一七九號等四處，此四處地址與該處的關係，尙待考查。

(二) 衛生部藥品供應處 上海供應處 江西中路一〇五號。

(三) 衛生部麻醉藥品經理處 上海辦事處 南京西路靜安新村二六號。

(庚) 善後專業保管委員會

負責人：主任王徵，執行委員李銘、亨特(女)、王徵。

地 址：四川中路一八五號

(一) 中國農業機械公司

負責人 總經理林繼庸，工程師支秉淵。

地 址 公司中山東路一三一四號，總廠吳淞，分廠
軍工路虬江橋西塊。此外，南京等地尚有分廠。

職工：上海部分一、六〇〇餘人

資產：該公司在上海黃浦江邊有地四〇〇多畝。

下列二廠為善後事業保管委員會製藥公司，以聯總
資金及器材籌設：

(二) 生物製藥廠：全部器材已抵滬，計劃於一九
四八年內成立，現況不詳。

(三) 化成化學製藥廠：預定一九四九年上半年成
立。

(四) 漁業善後物資管理處

分設廣州、青島、舟山、台灣等處。

負責人 處長趙君邁

地址 總處上海復興島

辦公處黃浦路十七號四〇五室

資產 漁管處一共接收了聯總漁船二六二艘及約值
五六，〇〇〇，〇〇〇美元的器材。上海總處除漁輪外
，尚有船艙修理廠，並於一九四八年九月在上海設製冰
廠冷藏庫，下分設製冰廠、儲冰庫、冷藏庫、機器間、
動力間等。

(五) 中國漁業公司 (又稱中美漁業公司)

以善管會管理的水運大隊及漁管處的大部份漁輪組成。一九四七年九月成立。因漁管處尚未結束，目前業務僅為代理漁管處處配售漁產。

負責人 金楚相、黃振世等

地址 總公司上海

(六) 機械農墾處

以聯總供給的農業機械進行『屯墾』等活動，並由美帝基督教兄弟會在華會員組織的『農業服務會』協同主持。機構分設蘇、浙、贛、湘、鄂、粵、桂、皖、台等地。

地址 總處四川中路一八五號一一八室。

(七) 善後物資購銷部

地址 福州路一二〇號

購銷部的地址與善後物資供應總庫在一處，參閱下節倉庫。

(八) 鄉村工業示範處

在湖南設有四個小型示範工廠，上海有其辦事處，地址不詳。

(8) 國民黨中央財務委員會

(一) 中央電影企業公司(簡稱中電)

地址 總管理處海格路，該處有收音設備

一廠 裘逸羣 閘北 攝影棚一座，有上海最好的沖洗設備

二廠 徐蘇靈 福履禮路 攝影棚二座

(二) 上海電影實驗工場。

據一九四七年華東通訊社出版之上海年鑑稱：該廠係國民黨上海市黨部與青年團合辦。據一九四九年另一調查材料稱，此廠原係聯華第二廠，不算官有，但戰後曾由國民黨接收，其中關係究竟如何，尚須調查。

負責人 費 穆

地 址 福開森路底花蓮港

(三) 中央廣播器材修造廠 虹橋路二六一九號

(四) 中央文化運動委員會駐滬東區辦事處時代印刷廠 平涼路二一號

(五) 中國文化服務社印製廠

地址 乍浦路二〇三號

送將街二一弄二二號

(六) 齊魯企業公司駐滬機構

上海辦事處 四川中路六六八號八樓

青島啤酒廠上海營業所 南京西路二〇號

青島橡膠廠上海營業所 四川中路六六八號八

樓

(七) 天津恆大企業公司上海辦事處四川中路三三號三〇八室

(9) 上海市政府

(一) 市政府印刷廠第一廠 雁蕩路

第二廠 海寧路三一〇號

- (二) 工務局 機械廠 廈門路二〇六號
蘇州路工廠 蘇州路九四九號
結構處虬江路工場 虬江路一四二二號
- (三) 衛生局 市立第一宰牛場 場長 許世琛
沙涇路一〇號、二九號
市立第二宰牛場 西藏南路二九六號
化製場 場長 錢定寬 沙涇路二九號
- (四) 公用局 公共汽車公司 交通組第二修理廠
東體育會路七〇號
- (五) 社會局 市立農林試驗場
負責人 場長 徐曉白

	地 址	面 積
總場(園林場)	浦東東溝	五〇畝
第一分場(苗圃場)	浦東大將甯路 琵琶灣	二〇畝
第二分場(農事試驗所)	浦東陸家行	二〇畝
市中心分場	江灣五權路	
殷行分場	江灣軍工路	一二畝
龍華路分場	龍華路新橋路口	七畝
(六) 上海市工業研究所	設兆豐路，內分鑄業、 化工、電氣等部。	
(七) 工務局江寧路營造工場	江寧路七五三號	
(八) 工務局梧州路營造工場	梧州路二八九號	
(九) 工務局管理處第二工廠	武進路五二四號	

(10) 其他官營企業駐滬機構

- (一) 台灣工礦公司上海辦事處 四川中路嘉陵
大樓六一一室
- (二) 台灣貿易局上海辦事處 大名路六五號台
灣銀行三樓。
- (三) 國營鎮江麵粉廠上海辦事處 四川路海寧路
四四九號三樓。
- (四) 台灣通運公司上海分公司 九江路一一三
號四一一室

四 軍事工業

(甲) 兵工修造

(一) 江南造船所(屬海軍部)

負責人 所長馬德驥、副所長陳藻藩、設計處長
郭錫汾、生產處長林惠平。

地址 南市高昌廟

職工 技術工人四千九百餘人，學徒二百人。

技術人員約四百人，內美籍工程師七人，英
籍工程師二人。

設備：1. 基地五百畝，廠房二十三座。

2. 船塢三座：其一，長六百五十二呎，寬一百呎，
可容三萬噸船隻；其二，長五百四十五呎，寬七十八呎

，可容一萬五至兩萬噸之船隻。其三，長五百呎，寬七十八呎，可容萬噸船隻。

3. 船台七座：長五百至八百呎

4. 機器廠一所：有各種車床、鉋床、鑽床、銑床等一百餘部。

5. 冷作廠二所：有冷作機三十餘部。

6. 木型廠一所：有新式萬能鑽心機一部，其他機器及特種工作工具機。

7. 翻砂廠一所：有十三噸鎢鐵爐一隻，及其他有關機器。

8. 打銅廠一所：有各種工作機械。

9. 打鐵廠一所：有兩噸半及三噸汽錘各一座。

10. 氧氣廠二所：各有製氧氣機器一部。

11. 銲接廠一所：有電銲機、風割刀。

12. 木工廠三所：油漆廠一所；帆纜廠一所。

13. 電氣廠一所：可發電五千匹馬力。

14. 無線電研究所一所：有無線電試驗儀器。

15. 放樣間一所：長二百呎。

生產量 一九四六年內，共修理蔣匪海軍船隻七十艘，外國海軍船隻五十艘，本國商船四十六艘，外國商船三艘，軍運船隻一艘。在修理船隻五十艘。另承造船隻四艘，合攆木駁五十二艘，鐵駁一艘。

今後每年造船能力為一萬噸遠洋輪船三艘；二千噸至五千噸輪船十艘；一百噸以下內河輪船三十艘。駁船

尚不計算在內。

據一九四六年十二月十六日馬德驥稱：該所與英國海軍委員會簽有合同，由美方貸款一千萬美元之造船器材與原料運交該所，貸款利息年利二厘又八分之三，分三十年拔還。已運到器材三分之一。並稱：半年內可全部運抵上海。

註：材料來源爲一九四七年上海市年鑑。

(二) 龍華飛機廠 該廠設龍華飛機場內，工人應臨時工人在內約四千人左右，製配及修理飛機。另在虹橋有一製造小型飛機廠。

(三) 龍華兵工廠 該廠設龍華飛機場內，每月可裝置裝甲車七輛至十輛。

(四) 其他修造廠

名 稱	負責人	地 址
海軍造械廠	唐紹虞	楊樹浦路五四〇號
海軍造械廠浦東造船所	周瀾波	浦東陸家嘴
空軍上海飛機修理工廠	王裕曉	黎平路二〇一號
空軍上海第二氣體製 造所	陳 潛	長陽路六九一號
前軍政部上海修械廠		大名路二二三號
軍械保養四營	姜俊生	西康路五八八號
聯勤電訊機械修造廠第 二廠		青雲路一一〇號
空軍上海通訊器材		

修造廠 李敬永 峨嵋路八(或八〇)號

重工程機械修造廠

附錄 據一九四七年上海電話簿載，軍事工業尚有下列各單位，惟現況不明，只供參考。

名 稱	地 址
南京第六十兵工廠上海留守處	愚園路八三八弄三十四號
南京飛機修理工廠(原文如此)	東大名路三三八號
海軍軍械處(註)	南市高昌廟
前中美合作所工廠	平涼路一〇五五號
前航空委員會通訊器材修造廠	江寧路三六三弄六十號 及榆林路九十四號兩處

註：該處負責人爲林獻沂

(乙) 被服總廠

(一) 上海被服總廠

負責人 周濟文 陶然

地 址 總廠 江寧路一四三三號(註)

設 備 該廠原設備有紗錠三千六百枚，線錠一五、一二〇枚，以後情形不詳。

生產量 每年可製夏服一百二十萬份，冬衣七十萬份。

該廠下轄六廠：

名 稱	負責人	地 址
-----	-----	-----

滬西被服廠 劉弋斯 長壽路七十六、九十八號兩處。

滬北被服廠 萬 芸 閘北滬太路中山北路口

製革廠 周時鋼 橫濱路廣東公園前八字橋

染整廠 地址不詳

彈花工廠 周家嘴路一〇六三號

製床廠 許昌路五七二號

(二) 現況不明的被服製絲廠

名	稱	地	址
前軍政部特約大有被服	廠	共和新路	政東里
前軍政部特約寶山軍裝	第三工廠	四川北路	四七九號
第一補給司令部特別皮	件製造廠	南潯路	二八一號二樓
第一糧秣實驗廠(註)		塘沽路	四五一號
軍政部第一糧秣實驗廠	第二工廠	蟠龍路	十六號
		河間路	四七九號
第五兵站總監部上海釀	造廠	天通菴路	五〇七號
前軍政部特約利華皮革	公司	南山路	一四三號

註：該廠負責人 金 焰

(三) 聯勤平津、西安、迪化被服廠聯合駐滬辦事

處九江路一〇三號。

(丙) 汽車修造

名 稱	負責人	地 址
聯(聯勤總部， 下同)五級〇一 號汽車廠	陳自強	江灣魏德邁路
聯三級〇二號汽 車廠	王 中	
聯三級〇六號汽 車廠	童崇基	
聯四汽車輪胎廠	金家棟	
前軍政部上海汽 車修理廠		四川北路四六〇號
木材部		延平路四二五號
海軍汽車修理廠	譚世義	臨潼路一一〇號

(丁) 其 他

名 稱	地 址
前軍政部血清疫苗製造 所	市中心區軍醫中心內(原 文如此)
第三方面軍司令部印刷 工廠	四川中路二二三號
軍政部營房建築工程處	

鋸木工廠	長陽路一二九七號
聯勤總部中國電影製片廠上海辦事處	漢瀾登大廈三一四室
上海第一分廠（註一）	徐家匯三角街三號
上海第二分廠（註二）	康定路一一一九號
註一：廠長 羅靜予	註二：廠長 鄭用之

五 交 通

（甲）鐵 路

（一）京滬區鐵路管理局

京滬區鐵路管理局，轄京滬、滬杭兩路及淞滬支線，京滬線長三一·一〇四公里（包括淞滬線），滬杭線長一九五·八三公里，兩路全程計長五〇六·八七公里。

負責人	管理局長	王兆槐（軍統特務）
	副局長	謝 震
	營業所主任	陳奮克、鄒毅心；
	上海所經理	王元華；西分區所主任 金景純
地 址	管理局	虬江路民德路口北站大樓
	營業所	北四川路一四五一號
	西區分所	愚園路一二八號
車 站	北 站	天目路浙江北路口

西站 長寧路梵王渡路口

近郊車站

京滬線 真茹、南翔、黃渡

滬杭線 徐家匯、新龍華

淞滬線 天適庵、江灣、高境廟、何家灣、
蘊藻浜

職工 全局職員三,九八七人,工人一三,四四四人
(一九四八年九月材料)警備人員不包括在內。戰前警
務人員有一千三百餘人。

行駛車輛 機車一百五十八輛,客車四百四十五
輛,貨車二千三百輛。

燃煤量 每月約萬噸。

(二)京滬區鐵路管理局直轄機構:

汽車修理所 四川北路虬江路口德士古加油站
左首。

營造修建廠 規模頗大,地址不詳。

戚墅堰機廠 京滬沿線戚墅堰鎮

貨棧 十三所(見倉庫)

上海鐵路醫院 民德路

兩路工會及工會國民黨特別黨部調統部 武進路五
二七號

警務機構 在北站附近。機構龐大,警員約千餘人。

(三)其他各鐵路局駐滬機構:

平漢區鐵路管理局材料處海寧路三四八弄一四一號

津浦區鐵路管理局津徐段管理處駐滬辦事處 武昌路一七九號；接洽站 江西中路一一六號

隴海區鐵路管理局駐滬辦事處 四川北路新線里一號。

粵漢區鐵路管理局上海辦事處 九江路一三一號四〇四A室。

(附錄) 交通部京滬鐵路管理局組織系統表

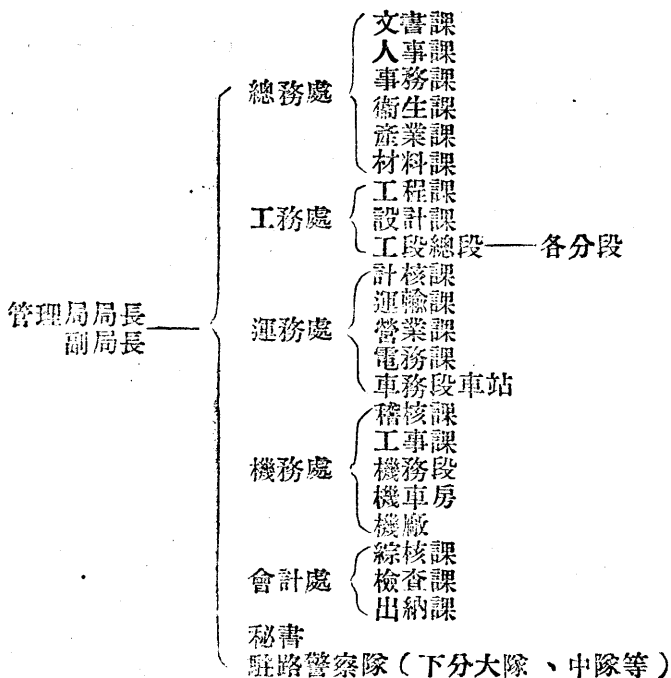

(乙) 公 路

蔣區公路劃分為九區，蘇浙皖三省公路劃為第一區。道路分國道、省道，凡省會、重要經濟中心、各港口聯絡線及國際路線，均為國道，餘屬省道。上海為國道網起點之一，由上海出發之國道經南京、蕪湖、漢口、重慶、雅安，可達西藏之拉薩；經杭州、歙縣、南昌、長沙，可達貴陽。

A、全國性的機構：

公路最高行政機關為交通部公路局，設於南京，因上海為全國經濟及交通之重心，故公路總局及其附設的全國性機構，或在上海設辦事處，或遷設於上海，其機構有六個：

(一) 公路總局上海區辦事處 九江路二一〇號

(二) 公路總局運輸處 長春路三七八號

(三) 公路總局直轄第一機械築路工程總隊 河南路四三九號及真茹暨南大學內

主要設備 軋石機、壓路機、電焊機、平地機、起重機、剷運機、大拖車、氣壓機、混凝土拌和機、挖泥機、打樁機等。

該隊能修築路面、路基、機場、橋樑及其他運輸工程測量設計工作等。

(四) 公路總局汽車器材總庫上海區供應處 四川北路八六〇號

(五) 公路總局汽車器材總庫上海橡膠廠 朝陽路一三三號及四川北路六七六號。

(六) 公路總局上海汽車裝配廠 地址不詳，每日可裝車五十輛。

B、蘇浙皖第一區機構：

(一) 第一區公路工程管理局機工總隊 廣中路四十六號。

(二) 第一運輸處 廣東路八十六號

上海分處 虬江路八六八號

上海業務所 北站接客專車售票處在寶山路
淞滬鐵路口

上海保養場 虬江路八九〇號

第一運輸處在滬車輛數不詳，但悉江蘇省營公路局曾得交通部撥給汽車千輛，則經營國道運輸之第一運輸處，當不至少於千輛。

行駛線路有滬京、滬杭兩幹線

此外，有與其他交通機構聯營之聯運路線；與京滬區鐵路局聯運的有：1. 上海經南京 蕪湖至宣城；2. 上海經嘉興至乍浦；3. 上海經杭州至吳興、長興。尚有與各省營公路局、第二運輸處、及浙贛鐵路局聯運各線。在滬並附有北火車站接客專車業務。

C、其他各區省公路局駐滬機構：

公路總局直轄第二運輸處駐滬代表辦公處 山陰路東照里七十二號。

(丙) 航 運

(一) 招商局

國營招商局於一九四八年十月改組，稱招商局輪船股份有限公司，發行股票，半充偽金元券準備，半數出售（現在已停售）。事實上名義雖改，性質照舊。其國內分局有十九個，辦事處十四個，海外代理處七個，船隻四百八十九艘，各地碼頭六十四座，各地倉庫二百二十四座（徐學禹一九四八年九月談話）。

負責人 董事長 徐學禹

副總經理 沈仲毅 胡時淵 韋煥章

船務部經理 黃慕宗（前航政局長）

船務部副經理 辛一心

總輪機長 張令法

地址 總公司 廣東路20號

服務部 四川路110號

旅運事務所 福州路38號

電台 長寧路35弄8號

第二無線電台 中山東一路31號

內河輪船管理處 北蘇州路434號

車間 中山東一路（外灘）七號乙

職工 全國有15,307人，上海區當佔三分之二以上。

主要設備

船舶數量 據徐學禹一九四八年九月報告有四百八十九艘，總噸位400,913噸。

船舶特點 a、舊船多新船少 b、貨船多客船少 c、燒油船多燒煤船少 d、深水船多淺水船少

附屬機構

1、機器造船廠 浦東泰同碼頭

2、船舶修理所

第一船舶修理所

潘家灣一號

第二船舶修理所

南市機廠街一九三號

第三船舶修理所

地址不詳，僅知其職員宿舍在山陰路東照里97號。

3、碼頭倉庫 九座，總容量574,058噸

番 號	地 址	收容量	浮碼頭	浮橋
-----	-----	-----	-----	----

招商局

第一碼頭	東大名路八八〇號	115,061噸	3座	2座
第二碼頭	溧陽路一號(外虹橋)	25,520噸	2座	4座
第三碼頭	中山東二路64號	131,400噸	10座	
第四碼頭	浦東華棧	56,867噸	2座	
第五碼頭	浦東楊家渡	100,475噸	4座	
第六碼頭	中虹橋	25,000噸		
第七碼頭	浦東郵局碼頭	47,190噸		
第八碼頭	浦東張家浜	29,594噸		
第九碼頭	浦東老白渡	42,951噸	4座	

共計574,058噸

航綫 國內航綫

長江綫 由滬至渝

南洋綫 由滬至浙、閩、台、粵各港口。

北洋綫 由滬至海州、青島、天津、秦皇島、葫蘆島、營口各地。

國外航綫

由滬至海防、西貢、曼谷、新加坡、仰光、加爾各答、孟買綫。

由滬至馬尼刺綫。

由滬至日本綫。

由滬至關島及太平洋其他各島綫

資產估值 據偽行政院新聞局發表招商局資產估值：船舶470艘，值47,300,000美元；名地碼頭160座，躉船7艘，值8,300,000美元；各地房地產基地，包括倉庫233所，值81,000,000美元；車輛、機器、器具值520,000美元；電訊設備值90,000美元；各項事業之投資2,400,000美元；其他設備及材料等值390,000美元；總值一億五千萬美元。

附 表 招商局千噸以上船舶一覽

船名	噸數	船名	噸數
中 101	8 226.64	海 地	7,223.13
中 102	8 226.64	海 玄	7,223.13

中	103	3,326.64	海	黃	7,223.13
中	101	3,326.64	海	宇	7,223.13
中	105	3,326.64	海	宙	7,223.13
江	靜	3,764.59	海	辰	7,223.13
江	亞	3,730.86	海	宿	7,223.13
江	寧	3,486.75	海	列	7,223.13
江	泰	3,214.89	海	張	7,223.13
江	平	3,214.89	海	蘇	2,499.59
江	隆	3,214.89	海	浙	2,603.40
江	和	1,861.61	海	皖	2,646.98
江	陵	1,293.00	海	贛	2,687.64
江	安	4,327.11	海	鄂	2,336.11
江	順	4,327.11	海	湘	2,672.76
江	華	3,692.66	海	川	2,780.72
江	新	3,571.20	海	康	2,656.01
江	漢	3,322.15	海	滇	2,727.43
江	建	2,239.82	海	黔	3,718.95
海	天	7,223.13	海	桂	2,705.36
海	遼	2,637.00	海	粵	2,677.00
海	冀	2,671.89	延	閩	1,872.80
海	魯	2,676.00	培	德	1,872.80
海	隴	3,349.00	漢	民	1,872.80
海	慶	3,179.41	林	森	1,872.80
海	穗	1,351.43	鐵	橋	1,872.80

海甬	1,351.48	成功	1,872.80
海杭	1,351.48	鴻章	1,872.80
海漢	1,351.48	宜懷	1,872.80
海滬	1,351.48	鄭和	1,872.80
海津	1,351.48	廷樞	1,872.80
海平	1,351.48	繼光	1,872.80
其美	1,872.80	自忠	2,904.51
黃興	1,872.80	登禹	2,895.00
蔡謨	1,872.80	麟閣	2,905.40
鄧鏗	1,872.80	錫麟	1,476.18
執信	1,872.80	秋瑾	1,476.18
仲愷	1,872.80	元培	1,476.18
敦仁	1,872.80		

總計 船共七十七隻

總噸位二三七，一九三·五五噸。

(二) 中國油輪公司

負責人

總經理 李允成

副總經理 顧文寬

地址 江西中路一一五號

業務部在中正東路一九號

資本關係 招商局與資委會合營

船舶 千噸以上油輪二十三艘，(其中包括遠洋油輪五艘。總噸位六二，五三五·三三噸。船名見

附表)

業務 爲中國唯一運油機構。a, 爲中國石油公司承運油類；b, 駛伊朗爲僞政府裝運油類回國；c, 營業。

附表：中國油輪公司船隻一覽

船名	噸位	船名	噸位
永 泳(油101)	1,220.31	永 滙(油125)	1,220.31
永 洸(油102)	1,220.31	永 滙(油126)	1,220.31
永 滄(油103)	1,220.31	永 湘(油127)	1,220.31
永 瀟(油111)	1,220.31	永 漳(油128)	1,220.31
永 澄(油112)	1,220.31	永 渭(油129)	1,220.31
永 潑(油113)	1,220.31	永 洛(油130)	1,220.31
永 淞(油114)	1,220.31	永 洪(油201)	8,206.61
永 潼(油115)	1,220.31	永 澄(油202)	7,129.00
永 涪(油121)	1,220.31	永 澤(油203)	6,769.14
永 漢(油122)	1,220.31	永 清(油204)	8,465.00
永 灑(油123)	1,220.31	永 灝(油205)	10,000.00
永 灤(油124)	1,220.31		

總計 23艘 62,535.33噸

(三) 台灣航業公司

負責人 鄧炎公

地址 中山東一路三一號後面

資本關係 台灣省營

船舶 三十二艘，總噸位三四，三八三噸。
七千噸者有台北、台南、延平三艘；一千噸以上有台中、台東、高雄三艘。

業務 經營滬台及南洋運輸。

(四) 航政管制機構

交通部航政局

局長 洪瑞濤

地址 廣東路二〇號（招商局總公司內）
黃渡路一七號；皋蘭路五號。

全國船舶調配委員會

地址 廣東路二〇號（招商局總公司內）
任務 統籌偽政府公物運輸事宜

(丁) 碼頭

A. 江海關所接管的碼頭（十座）

名稱	地點	碼頭狀況
匯山碼頭	浦西楊樹浦	鋼骨水泥固定型
楊樹浦碼頭	楊樹浦	鋼骨水泥固定型
三井碼頭上棧	浦東洋涇	石質駁岸另浮碼頭二座
三井碼頭下棧	浦東洋涇西首	石質駁岸
董家渡東棧	浦東董家渡	鋼骨水泥固定型
黃渡碼頭	浦西秦皇島路	鋼骨水泥固定型
揚子碼頭	浦東其昌棧東首	鐵質浮碼頭一座

益昌碼頭	浦東其昌棧東首	鐵質浮碼頭一座
大連汽船碼頭 (註一)	浦東楊家渡	原有碼頭二座已 拖失
江南化學廠碼頭 (註二)	浦東陸家嘴	木質浮橋及碼頭

註：一、江海關接管交聯務局使用。二、由經濟部接收(本材料係據一九四七年九月版上海市年鑑)

B. 市有碼頭

市政府所屬碼頭計二百餘座，內大碼頭四十座，而蘇州河兩岸自外白渡橋起至周家橋止，其間固定之小型碼頭，有一七四座，除少數為商人自建者外，均屬市有，管轄機構為偽市府公用局碼頭管理處，茲將四十座大碼頭之名稱、地址，列表如後：(材料根據一九四七年上海市年鑑)

碼頭名稱	地 點	面積(平方呎)	質 料
外灘一號	中正東路口東	1 2 0 0	鋼壳木面
外灘二號	廣東路東口	1 2 0 0	鋼壳木面
外灘三號	廣東路東口	1 2 0 0	鋼壳木面
外灘四號	廣東路東口	1 2 0 0	鋼壳木面
外灘五號	福州路東口	1 2 0 0	鋼壳木面
外灘六號	福州路東口	1 2 0 0	鋼壳木面
外灘七號	福州路東口	1 2 0 0	鋼壳木面
外灘八號	福州路東口	2 8 2 5	鋼壳木面
外灘九號	漢口路東口	3 5 2 5	鋼壳木面

外灘十號	漢口路東口	3 5 0 0	鋼壳木面
外灘十一號	九江路東口	3 5 2 5	鋼壳木面
外灘十二號(一)	九江路東口	1 2 0 0	鋼壳木面
	(二)九江路東口	1 2 0 0	鋼壳木面
外灘十三號	南京路東口	3 5 2 5	鋼壳木面
外灘十四號	滇池路東口	1 2 0 0	鋼壳木面
外灘十五號	北京路東口	2 4 2 0	鋼壳木面

(以上舊公共租界工部局所有者)

南市四號	太平弄口	7 5 3 0	鋼質
南市五號	鹽碼頭	2 7 5 4	木質
南市六號	大碼頭	2 7 2 7	木質
南市七號	大碼頭	6 0 3 0	鋼質
南市八號	關橋	3 3 6 0	水泥質
大儲棧	竹行碼頭	2 7 0 0	木質

(以上由汪市府所建造者)

天文台碼頭	天文台外	1 3 2 6	鋼壳木質
公司碼頭	天文台南	4 5 3 0	鋼壳木質
魚行碼頭一	十六舖	(已破壞沉沒)	鋼壳木質
魚行碼頭二	十六舖	1 5 4 0	鋼壳木質
魚行碼頭三	十六舖	2 0 2 0	鋼壳木質
魚行碼頭四	十六舖	1 0 9 5	鋼壳木質

(以上為舊法公董局所有)

關橋公共碼頭	關橋	1 2 2 0	混凝土
楊家渡碼頭	楊家渡	2 7 9 0	木質

久大碼頭	吉慶里	1 1 3 0	混凝土
王家碼頭	王家碼頭	3 0 5 0	混凝土
董家渡碼頭	董家渡	2 5 0 0	混凝土
米業碼頭北一號	多稼路	1 6 9 0	混凝土
米業碼頭北二號	多稼路	1 3 4 0	混凝土
鹽業碼頭	多稼路	9 7 0	木質
荳米業碼頭一號	多稼路	4 2 0 0	混凝土
荳米業碼頭二號	多稼路	4 2 0 0	混凝土
荳米業碼頭三號	多稼路	1 2 3 0	混凝土
荳米業碼頭四號	多稼路	4 2 0 0	混凝土
荳米業碼頭五號	多稼路	4 2 0 0	混凝土
南碼頭	南碼頭	1 5 3 0	混凝土

(以上為南市方面原來市有之碼頭)

(戊)航 空

(一)中國航空公司

負責人 總經理 劉敬宜；副總裁，據一九四八年十二月二五日申報載，昆丁羅斯福死後，偽交通部已囑中航請汎美公司指定人選，可能為龐德(美)。

地 址 總公司 上海天津路二號

上海辦事處 沙滙大廈

職 工 四，〇一六人。技術部門的職工佔總數百分之七十三點六。

資本關係 偽交通部與汎美航空公司，於一九四五

年簽訂新約，交部股權百分之八十，美方股權百分之二十，董事美方二人，蔣方七人。合同至一九五〇年期滿。

主要設備 飛機四十六架，內空中霸王五架，DC-3型十一架，C-47型十一架，C-46型十九架。養護工場四，爲引擎工場，螺旋槳工場，儀器工場，附件工場。無線電修造工廠一所，可自製收發報機，此外尚有電台及氣象台等設備。

航線 國內：由滬至平、港、渝、昆、穗、蘭、迪、台等線。國際：由滬至菲、暹、印、美、日等線。

該公司已於一九四八年十一月部份南遷，在香港建航空基地。

(二) 中央航空公司

負責人 總經理陳卓林，副經理 查鎮湖，營運組主任 鄧誥章 鄧士章，機航組主任 陳文寬 何守榮。

地 址 上海大名路二號二樓。

職 工 一，八二六人。

主要設備 飛機四十七架（C-47型二十四架，C-46型十六架，其他七架）。

航 線 通航全國各地，並有中暹線。該公司據悉將遷穗。

(三) 陳納德空運大隊

負責人 董事長 王凌源（無權），董事 陳納德（美）魏勞爾（美），徐國懋 王文山。徐、王兩人爲投資者。經理 陳納德 副經理魏勞爾。

地 址 外灘十七號七樓。

職 員 約六五〇人，其中美籍約一百人。

(四) 交通部民航局上海辦事處

負責人 局 長 戴安國 副局長 左紀彰

職 員 一七五人

地 址 不詳

直 轄 中國航空公司，中央航空公司，
及陳納德空運大隊。

(己) 飛機場

1、龍華機場 爲民用機場，位於上海北站南五里半，面積約三千六百七十餘畝，有水上機場、夜航及航空調度設備。並悉附近有龍華飛機廠，職工約四千人，及秘密的龍華兵工廠裝甲車場。

2、虹橋機場 爲陳納德空運大隊之航空基地，位於上海北站西南八·七里；面積約二千五百餘畝。

3、大場機場 爲軍用機場，位於上海北站西五·五里；面積約六千六百四十餘畝。可供空中堡壘升降，有美式機場夜航設備全套。

4、江灣機場 爲軍用機場，位於上海北站東北六·二五里；面積約一萬二千六百九十餘畝。設備有雷達塔、氣象台及夜航設備。

5、吳淞機場 位於上海北站北十一·七里。

6、市中心機場 位於上海北站五里，有完備之夜

航設備、電台、指揮塔及加油庫等。

(庚)電 信

(一)上海電信局

上海電信局屬爲交通部電信總局轄，經營上海市報告業務，計市內電話五千八百餘戶，佔全市電話用戶數百分之九·一；國內長途有線電話通一百四十餘處，無線電話十一處，有線無線電報電路計五十餘處。國際電訊則由電信總局轄國際電台經營。

負責人 局長郁秉堅

副局長兼總工程師孫洪鈞

業務處處長李桐

地 址 總局 四川北路一七六一號

電話交換所八所（地址詳附表）

電報總營業處 福州路七〇號

電報分營業處八處（詳附表）

電信機械修造廠 浦東浦江路五〇四號

電信人員訓練所 閘北育嬰堂路

職 工 工人二千二百餘人，職員不詳。

A、電 話

用 戶 五千八百餘家

營業區域 舊租界及滬西『越界築路』區之外各區。

機件制式 步進制自動機。

電話交換所 八所

B、電 報

業 務 長途有線電話通一四〇餘處

無綫電話十一處

有無綫電報電路五〇餘處

電報種類有特快電報、交際電報、真跡電報、夜信電報、旅行電報等。

營業處八所、電亭三處、汽車行動郵局一輛及代辦所二十二處。

主要設備

無綫電報主要設備

1、主要發訊台 設在南翔，計有一，〇〇〇瓦發射機八具，五〇〇瓦發射機四具，定向天線十七付，非定向天線十五付。

2、發訊支台 在建國西路及虹口士慶路，各備發射機五具。

3、主要收訊台 在閘北育嬰堂路，裝有超外差式收訊機十二部，定向與非定向天線十六付，其供自動快機用的分集式收訊機，暫設於劉行國際電台內。

4、七寶收訊台 於一九四八年底竣工，設於七寶鎮，有最新式之裝置。

發信機四三架，收信機五〇架。分設於收訊發訊台。

有線電報主要設備

自動電報機八七架，打字電報機二三架，載波電報機五架，真跡電報機一架，華文打字機十架，設於上海電信局內。

長途電話（包括有線無線）設備：

六路及三路載波機一五架，無線電終端機五架，超短波無線電機二架，長途台二八座席。

各種地下及架空電纜約四二〇對公里，銅鐵質架空裸線一千一百對公里，另有浦東過江水線六條。

（二）其他各區電信局駐滬機構：

第二區電信管理局上海線分所（宿舍），新民路來安里一八八號。

第二區電信管理局上海線務段（段長宿舍，順昌路二〇五弄二二號）。

電話交換所一覽：

南市交換所	中華路七三四號
虹口交換所	四川北路一七六一號
市中心交換所	三民路一號
浦東交換所	東昌路
龍華交換所	斜土路二四七一號
真茹交換所	真茹
吳淞交換所	淞興路二三二號
復興島交換所	復興島

電報分營業處一覽：

第一分營業處	長治路二五號
第二分營業處	郵政總局內
第三分營業處	福建路郵局
第四分營業處	愚園路郵局
第五分營業處	思南路郵局
吳淞分營業處	吳淞交換所內
浦東分營業處	浦東交換所內
北站分營業處	北火車站內

(三) 國際電台

負責人管理工程師 盧宗澄。副管理工程師 宗之發。業務處長 湯天棟。

A、組 織

1. 中央室及營業處 上海滇池路沙遜大廈。主要設備 自動發電機八十餘架，多路電傳打字電報終端機（可同時發八份電報）一架，及鑿孔機、增音器、電傳打字機、用戶電傳打字機等。

2. 真茹發信台 設於真茹鎮，佔地五〇〇畝，為拍發國際電報之發訊中心。

主要設備 二十瓩發訊機五部，十至十五瓩發訊機三部，七·五瓩發訊機三部，五瓩以下發訊機十部，報話雙用機（傳真電訊及廣播用）、單邊帶無線電話機二套（一對美一對歐通話），定向天線三五付，五〇〇瓩備用發電機一台（平時電力由閘北水電供給）。

3. 劉行收信台 設於劉行鎮，佔地三〇〇畝。

主要設備 日式雙路分集收訊機（B型）十一部，三路分集收訊機（C型）一部，雙路分集移頻收訊機九部，普通收訊機（R型）七部，單邊帶電話收訊機二部，五十五馬力油機及四十六馬力油機各一座（以應斷電時急需，平時用電由閩北水電公司經大華電氣公司轉供），定向天線三十六付，非定向天線八付，標準測波機一具。

4. 電話終端機室 設於上海電信局長途台之鄰室。

主要設備 裝有無線電話收發集中之終端機設備，該項機件有可靠之保密設備。

B、業務

1. 直達電報線路計三十餘路，國際電報有：上海至舊金山（四路），上海至馬尼拉（三路），南京至舊金山（三路），南京至倫敦一路，其他上海至紐約、倫敦、巴黎、日內瓦、莫斯科、香港、西貢、澳門、仰光、羅馬、南京、盤谷（暹羅）、孟買、哥倫布、雪梨（澳洲）、伊爾庫茨克（蘇聯）、奧斯陸（挪威）、斯德哥爾摩（瑞典）、勃魯塞（比利時）、阿姆斯特丹（荷蘭）、布拉格（捷克）、里約熱內盧、布宜諾斯艾、及日本大阪等地各一路。

2. 國際電話有上海至倫敦轉發全英，上海至舊金山轉發全美，及加拿大、古巴、墨西哥五地。

3. 無線電相片電報 中美間。

4. 新聞廣播 已開放中國至舊金山，由美方再行轉播，美方已約定的有 ABC，NBC，CBS，MBC 等四家，由 RCA 派員赴台廣播。

(四) 交通部其他電訊機構

A、上海海岸電台

有兩處電台，均為長波無線電，專供船舶通信之用。

呼 號	電力(瓦特)	波 長
X S H	5 0 0	300,100,900,
X S G	5 0 0 0	6000,1200,1000,

地 址

電台一 長治路二五號

電台二 通北路八六〇號

(根據一九四七年上海電話簿及一九三六年上海年鑑)

B、水線電報

	地 址	水線傳遞地點
1. 大北電報公司	中正東路四號	日本、香港、歐洲
2. 大東電報公司	中正東路四號	英國、印度、南洋、香港

3. 太平洋電報公司 地址不詳 美國、菲律賓、檀香山

這三家公司原為丹商大北水線電報公司、英商大東水線電報公司及美商太平洋水線電報公司，（英商大東電報公司並在黃浦路十七號設有無線電台）由偽交通部於一九三三年五月一日收回。戰前直轄交通部國際電台。（根據一九四七年電話簿及一九三六年上海年鑑）現況不詳。

（辛）郵政

（一）上海郵政管理局

上海郵政管理局轄市內支局二十三個，行動郵局十二個（包括設在三輛汽車上者一處，設在火車上者四處、設在輪船上者五處），市內郵亭八個；所轄郵區內有二等局八個，三等局三十個，及其他代辦所、村鎮信櫃等一千三百餘所。

負責人 管理局局長 李進祿

地址 管理局 上海北蘇州路二五〇號

職工 三千二百餘人。

主要設備 汽車三十一輛，汽艇二艘，駁船一艘，帆袋四十餘萬條，自行車若干輛。

支局一覽表

1 畫錦里一支局。

- 2 東昌路四支局。
- 3 四川北路七支局。
- 4 吳淞路八支局。
- 5 中正北二路（卡德路）九支局。
- 6 福建中路十一支局。
- 7 金陵中路十二支局。
- 8 金陵東路十三支局。
- 9 徐家匯（龍華附近）十六支局。
- 10 北火車站十七支局。
- 11 思南路十八支局。
- 12 提籃橋十九支局。
- 13 徐家匯路二十支局。
- 14 南車站路二一支局。
- 15 靜安寺路二三支局。
- 16 建國東路二五支局。
- 17 長寧路二七支局。
- 18 餘杭路 支局。
- 19 東大名路 支局。
- 20 龍門路 支局。
- 21 長壽路 支局。
- 22 愚園路 支局。
- 23 陝西北路 支局。

（二）郵政總局供應處

郵政總局供應處是郵政總局的一部，其任務，為製

造及購辦全國郵政用品。

負責人 巴立地

地址 膠州路三二二號

職工 一百餘人

業務：

- 1、關於全國郵運物品製造、修理、發給及保管事項。
- 2、關於採購物料事項。
- 3、關於郵票、明信片、特製郵簡及郵用單冊圖書之印製分發及保管事項。

(子)交通部駐滬機構

名稱	地址
交通部駐滬辦事處	圓明園路一八五號
京滬區特派員辦公處	長寧路四二號
船舶修配廠	東長治路一〇四七弄七號
鋼鐵配件廠	中華新路六〇號
交警總局上海修配所	龍華路一〇八八號
交通器材燃料儲運所	北海寧路六四號
上海材料儲轉處	淮安路一四五號

六、貿易

國民黨政府的對外貿易壟斷機構，有中央信託局及中國植物油料廠。

中央信託局的業務爲收購主要出口物資，如茶、生絲、豬鬃、羊毛、及桐油等，並以之輸出。同時辦理礦產以外的對外易貨，如對蘇、對日易貨等。中央信託局的國外經理爲一統貿易公司。

中國植物油料廠爲官辦桐油出口托辣斯，擁有煉貯桐油的油池設備（容量七，三七八噸，其中一，八〇〇噸在上海）。

外銷礦產如錫砂、鎳、錫、鐵砂等則由資源委員會辦理，對蘇易貨的礦產部分及對日易貨的鐵砂部分，皆由該會經營。

國民黨政府，用以控制國際貿易的機構，尙有行政院輸出入管理委員會和工商部的紡織品外銷委員會等。

（一）中央信託局 局長程遠帆，設滇池路七十四號，內主持對外貿易的機構有購料處，易貨處。在上海有油池容量一千噸的桐油煉貯油池設備。

（二）一統貿易公司 屬財政部，河南中路四九五號。

（三）中國植物油料廠 總經理張禹九，江西中路漢瀾登大樓。

（四）輸出入管理委員會 主任委員僞工商部部長劉維熾兼，秘書處主任陳篤人，下設輸入限額分配處，非限額輸入審核處，輸入簽證處，輸出推廣處，訴願委員會。其新聞室設北京東路一〇六號三〇五室。

（五）工商部紡織品外銷委員會 主任委員沈熙瑞。

(六) 上海絲織品輸出協導委員會 圓明園路二十四號

七、物 資

(甲) 經管物資的機構

國民黨政府管理物資的機構，可以分爲政府資產管理及日用品管制兩部分。前者包括行政院物資供應局，敵僞產業清理處、賠償物資善後委員會（屬中央信託局）、及美援物資運用委員會等。後者包括烟煤調節委員會、全國花紗布管理委員會、上海區物資調節委員會、上海市物資供應委員會、上海市民食調配處等。

	負責人	地 址
行政院物資供應局	江 杓	九江路八五號
車務處		沙涇港路二二號
特約車輛代理處		黃陂南路二七三號
中央信託局	程遠帆	圓明園路八號
地產處		廣東路八六號
蘇浙皖敵僞產業清理處		
拜耳藥廠清理處		南京東路二二三號四樓
德孚洋行清理處		四川中路二六一號三樓
代理出售政府物資財產 委員會		廣東路八六號三樓
日本歸還物資處理委員		

會（代辦）

工商部日本賠償物資善後

委員會上海辦事處

行政院美援運用委員會

美援棉花委員會

美援花紗布聯營處

烟煤調節委員會上海辦事處

運輸處

婁良漢

廣西路三八三號

唐山路五三五號

匯豐大樓三一三

至三三四室

開灤淮南華東台灣煤礦

聯合營運處

全國花紗布管理委員會結束

辦事處

外灘十七號六樓

黃浦路十七號四

一五室

上海區物資調節委員會

劉攻芸

上海市物資供應委員會

市政府一七二室

上海市民食調配處

陸桂詳

國棉聯購委員會（註一）

劉攻芸

複製配紗委員會（註二）

顧頌元

註一：由中央銀行，紡建公司及民營紗廠合資組織，有撤消說，待查。

註二：由市社會局，物資調節委員會，各複製業公會代表組織。

（乙）敵偽產業

A、敵偽工廠

國民黨在蘇浙皖區劫收的工廠，據一九四七年中國經濟年鑑載為四四八單位（一說四七八單位）。其中屬上海者二八六單位，屬外埠者一六二單位。

四四八個工廠『接收』後，移交各『國營事業』機構經營者一三三單位，由經濟部復工委員會主持復工者九〇單位（內上海八四單位），提交前敵偽產業處理局標售者二一三單位，餘不詳。截至一九四八年十月為止，據國民黨行政院公佈，蘇浙皖未處理的敵偽工廠尚有七一家。

B、敵偽房地產

至一九四六年十二月三十一日為止，國民黨所劫收的房屋為九，四七二幢，共計地產六，〇九九·三八畝，其中：

	房屋（幢）	地產（畝）
工廠房屋	六六五三	三二三一·九三
空地		一八七八·四五
住宅	二四二四	五九一·三〇
辦公大樓	七五	二四八·七一
店舖及商場	二八三	三七·三七
公共建築	九	三六·九四
堆棧	五	三二·二三
銀行	一一	二三·二六
公寓	一一	一七·一六
旅館	一	二·〇三

此項房地產，由敵偽產業處理局交中央信託局接管者三，二七〇幢。截至一九四八年十月為止，尙未處理的敵偽房地產（蘇浙皖區）尙有八三二處。

C、其他敵偽資產

據一九四八年十月國民黨行政院公佈，蘇浙皖未處理的敵偽產業，除工廠、房地產外尙有：

名稱	數量	價值（金圓券）
物資		二三，〇九五，〇〇〇
船舶	二六〇艘	一〇〇，〇〇〇
車輛	一三輛	五〇，〇〇〇
金銀證券		三四，七二〇，〇〇〇
其他		七六〇，〇〇〇

上述未處理的敵偽產業，除賣掉極少的一部分外，都在中央信託局手中。

附錄公告標售的敵偽房屋

這是一九四八年下半年國民黨政府標售的最好的敵偽房屋。包括花園洋房、辦公大樓、公寓、學校、戲院。花園洋房其中大部分至今仍爲國民黨政府機關和匪首所佔用。就是產權已經轉移了的，那也只是他們自己轉一筆賬而已。

第一批花園洋房一百餘幢：

山陰路八九號（白二九〇弄）

太原路八七號

天平路一二三弄二號

水電路（九五號，墓園東北角）
中正路美麗園五號連三九號車間
中正西路四五弄一八號（即大西路美麗園）
中正中路福照坊三二號
四川北路安寧里A一四號（即二號）
四達路新四達邨一號
永嘉路三三號
北京西路一五二六號
江蘇路五、七、九號
江灣路二六七、三一九號
江灣路花園街底二號
江灣路談家頭十六號
江灣路東體育會支路四〇號
西康路三七〇弄九二、九四、九六號
多倫路一一、一三、二四六、二四八號
多倫路東方邨一八號
吳興路二五二號（白利圖路二二號）
邢家宅路四四、五四、五六、六〇、六二號
武夷路二六三弄三號（即惇信路九四弄三號）
武夷路福世花園一五號
武夷路二二二號（即惇信路七五號）
武昌路三八〇、三九號
長樂路蒲園三、八號
長樂路七七八號

長樂路南華新邨一八號
東體育會館路二〇、一一五號
東體育會路六二號
林森中路一二九二、一八八一號
法華路一一九弄第一家（即安和寺路四五號）
南陽路四五號
南京西路靜安新邨二一號
南匯路靜華新邨二六號
建國西路五七、九號
建國西路茂齡別墅三〇號
哈濱路十七號
茂名路九福新邨二〇號
虹橋丹天路二號
荊州路四四二——四八二號
陝西南路一二二號
淞滬路三五五號
紹興路一五八號
梵皇渡路三一號（即康家橋五六號）
康平路安樂新邨一、二號
復興中路五五五號
復興西路二二八號
湖南路二六二號
黃羅路一號
黃羅路東方邨一五號

黃渡路三〇、四六號（卽十七號）

新開路一四二三號

新開路一〇五〇弄二五號

榆林路六三、七一、七三號

鉅鹿路七〇七號

愚園路七四九弄二二、六七、七一號

廣西路二二九弄一四號

廣中路二號（？）

餘慶路愛棠新邨六號

餘慶路八〇、一〇三、一四六號

歐陽路三〇〇號

寶安路二八五、三〇一號

第二批辦公大樓、公寓、學校等十九單位。

太倉路一六九號

乍浦路四三九、四七一、三七一——三八五號

四川中路二三一——二五一號

永福路（古神父路）七二號

武進路二四七號

武康路二四〇號

林森中路一五六二A、B、C號

迪化中路一四八弄一號

青雲路三二三號

高安路二〇四號

常熟路一八八弄七號

- 常熟路一〇〇弄一〇號
 - 閔行萬歲館（一八一號）
 - 黃羅路六號
 - 寧波路景行大樓
 - 漢口路九三、九七、九九、一〇三A號
 - 寶通路一〇〇號
- 第三批海光民光兩戲院及郊區空地。

八、倉庫

公有倉庫，根據不完全的材料，共計一五六處。（附錄內的倉庫二十四處，未計入）。

據一九四六年一月十一日匪敵偽產業審議委員會主任委員彭學沛報告，截至同年一月九日為止，上海一地由匪江海關加封管理之倉庫即達二四七單位之多。由此可見我們所查出的倉庫雖上海公有倉庫實際數字還遠得很。

在已查出的一五六處倉庫中，軍用倉庫四〇處，（聯勤總部上海供應局三二處，海軍總司令部五處，空軍總司令部二處，淞滬警備司令部一處）約佔總數百分之二十五。

（甲）軍用倉庫

上海之軍用倉庫，多集中在江灣、虹口、南市一帶

，主要的都屬於聯合勤務總司令部的上海供應局。

上海供應局係於一九四八年七月由上海港口司令部及聯勤第二兵站支部改組而成。該局局長陳謙。局址四川路底。直屬聯合勤務總司令部，專門負責上海市內及京滬沿線（不包括南京）各機關部隊的補給事務。其運輸業務則受上海區運輸指揮部指揮。

上海供應局的倉庫雖由該局指揮，但在組織系統上則受聯勤總司令部兵工署、經理署、工程署、通信署、軍醫署等行政技術機構的指導。

屬聯合勤務總司令部上海供應局者：

- | | | |
|---------------|-----|------------------------------|
| (一) 第五軍械總庫 | 江義中 | 大南門跨龍路八四號 |
| (二) 第五軍械庫 | 徐文達 | 市中心國和路 |
| (三) 第一分庫 | | 真如大場西區交界處
之交濟路新春路口泉
智里 |
| (四) 第八〇糧秣庫 | 施 挾 | 寶山路三〇號 |
| (五) 第八一糧秣庫 | 易成龍 | 閘北興和路青雲場 |
| (六) 第八二糧秣庫 | 金紹庭 | 外灘永安路九號 |
| (七) 第二被服總庫 | 鍾錦軒 | |
| (八) 第三被服總庫 | 劉倣× | |
| (九) 第一被服庫 | 毛其文 | 大南門跨龍路一四號 |
| (十) 第一獸醫器材總庫 | | 魏德邁路五一號 |
| (十一) 第四工程器材總庫 | | |
| (十二) 第七工程器材總庫 | | |

- (十三) 第一工程器材庫 熊健飛 虬江路七六五號
- (十四) 上海交通器材儲運所 李恩敏
- (十五) 第一交通物資倉庫 共和路一一一號勝昌
木行堆棧隔壁
- (十六) 第九通信器材庫 徐國華 江灣五角場翔勝路
(翔殷路?)
- (十七) 第一衛生器材總庫
- (十八) 第二衛生器材總庫
- (十九) 第二衛生器材庫 鄧仲衡 王家碼頭

下列十三個倉庫係根據一九四七年上海電話本、上海市年鑑、上海市行號路圖錄等查出者，其番號係該局尙未成立以前的番號，該局成立後，這些倉庫應屬該局指揮，唯番號可能有變動：

- (二〇) 第二軍械補給庫 市中心區運動場
- (二一) 第一分庫 江灣市中心區淞滬路
前體育館運動場內
- (二二) 第二分庫 江灣興亞車站對面
- (二三) 第三五一丁種軍械庫
- (二四) 第八糧秣補給庫 協和路
- (二五) 第十糧秣補給庫 山陰路恆豐里一六號
- (二六) 第一〇〇糧秣供應庫 會文路忠義坊三〇號
- (二七) 獨立第一兵站支部
軍醫署血庫 市中心
- (二八) 第三區兵站衛生器

材補給庫

(二九) 第三區兵站司令部吳

淞倉庫

(三〇) 第二三分站倉庫

(三一) 第七倉庫第三分庫

(三二) 材料部

屬海軍總司令部者：

(一) 海軍軍械處

(二) 海軍配給所

(三) 上海補給總站

(四) 上海保管庫

(五) 海軍第一管區司令部

衛生材料庫

屬空軍總司令部者：

(一) 空軍航空工業局第一
器材庫

(二) 空軍第二地區航空器
材總庫

辦事處

空軍通信器材庫辦公室

屬淞滬警備司令部者：

(一) 淞滬警備司令部倉庫

福州路八九號

吳淞鎮大橋軍政部第
十九倉庫

烏鎮路一二一號

滿州路庫倫路轉角

江灣路一〇號

高昌廟

南市半淞園路六九〇號

閔行路一號

虹口歐陽路六七八號靶
子場內

江灣

東大名路六八七號

沙遜大廈二三八號或二
三九號

峨嵋路七〇號至八〇號

崇明路八五號

附錄一：

下列倉庫係根據一九四七年上海電話本抄出者，番號多係聯勤總部尚未成立前的，聯勤總部成立後，這些倉庫當屬該部，唯是否與前述軍用倉庫重複，抑或已經取消，尚待考查。謹附錄於此，提供參考。

屬前軍政部京滬區特派員辦公處者：

兵工署軍械第二儲備總庫	廣中路水電路口
軍需署上海儲備倉庫	周家嘴路一〇一〇號
軍需署上海第二儲備倉庫	南市外馬路王家碼頭
軍醫署上海衛生總倉庫	南市王家碼頭外馬路
交通器材燃料儲運所	共和新路大統路
倉庫總辦公處	四川北路北四川里四九號
上海海軍種馬補充站	西寶興路新如里二號
第二倉庫	梵王渡路五五號
第十一倉庫（一）	金家坊北孔家弄恆興里 一號
（二）	南市外馬路五七九號
第十二倉庫	楊樹浦路一六六三號對面
第十四倉庫	共和路二一五號
第十五倉庫	北蘇州路九九六弄八六號
第十七倉庫	江灣高境廟車站北首
第二十一倉庫第一分庫	黃渡路一八號丙
部隊倉庫：	
獨立士兵第四團器材庫	溧陽路四六八號

陸軍裝甲兵教導總隊駐
滬代表辦事處儲藏倉庫

四川南路二九號

附錄二：

美軍倉庫一所

U.S. Army Godown

2

揚子江路一七號

(乙) 銀行海關倉庫

銀行倉庫

名 稱	地 址	備 註
(一) 中央銀行倉庫	博物院路二七號	
(二) 中國銀行總行 倉庫	北蘇州路一〇四 〇號	面積二〇〇 千平方公尺
(三) 中國銀行貨物 倉庫	河南北路三六五弄 (圖家里)二六號	
(四) 中國銀行上海 分行質物倉庫	歸化路蘇州路	毗鄰二處
(五) 交通銀行倉庫	蘇州路八六五號	面積一〇千 平方呎
(六) 交通銀行信託 部倉庫	東大名路八三三 號(八一五號?)	面積二〇〇 千平方呎
(七) 交通銀行總管 理處倉庫	光復路一九五號	面積六〇千 平方呎
(八) 交通銀行押品 倉庫	餘姚路五五七號	

- | | | | |
|------|--------------|----------------|-----------|
| (九) | 交通銀行上海分行質物倉庫 | 歸化路蘇州路 | |
| (十) | 中國農民銀行倉庫 | 東大名路四五一號 | |
| (十一) | 中央合作金庫倉庫(一) | 蘇州路八八一弄十一號 | 面積四千平方呎 |
| (十二) | 中央合作金庫倉庫(二) | 四川路二二三號 | 面積四千平方呎 |
| (十三) | 中央信託局倉庫(一) | 東大名路一〇八〇號 | 面積一〇六千平方呎 |
| (十四) | 中央信託局倉庫(二) | 蘭路碼頭 | 面積一五一千平方呎 |
| (十五) | 中央信託局倉庫(三) | 四川中路二三一、二三五號後面 | |
| (十六) | 中央信託局虬江碼頭倉庫 | 浦西引翔港 | 容量三〇千噸 |
| (十七) | 中央信託局管理西山倉庫 | 周家嘴路三五六號 | |
| (十八) | 中央信託局岩井倉庫 | 寶通路五二號 | |
| (十九) | 江蘇省銀行倉庫(一) | 香港路一三〇號 | |
| (二十) | 江蘇省銀行倉庫(二) | 新拉坡橋北境西首滿州路一號至 | |

三號

- | | | | |
|------|-------------------|------------|----------|
| (二一) | 江蘇省銀行倉庫(三) | 蘇州路四五號至四六號 | |
| (二二) | 江蘇省農民銀行上海分行倉庫海關倉庫 | 北蘇州路九四四號 | 面積五千平方呎 |
| (一) | 江海關雁山碼頭倉庫(註) | 浦西楊樹浦 | 容量四〇千噸 |
| (二) | 江海關楊樹浦碼頭倉庫 | 浦東近爛泥渡 | 容量一七千噸 |
| (三) | 江海關三井碼頭上棧 | 浦東洋涇 | 空地容量四五千噸 |
| (四) | 江海關三井碼頭下棧 | 浦東洋涇西首 | 空地容量一〇千噸 |
| (五) | 江海關董家渡東棧 | 浦東董家渡 | |
| (六) | 江海關黃渡碼頭倉庫 | 浦西秦皇島路 | 容量一七千噸 |
| (七) | 江海關揚子碼頭倉庫 | 浦東共昌棧東首 | 容量一七千噸 |
| (八) | 江海關益昌碼頭倉庫 | 浦東共昌棧東首 | 容量六千噸 |

註 由江海關接收之敵偽倉庫原為十二個，其中四個似已移交招商局。故此處僅列八

個。

(丙) 交通部所屬各機關倉庫

名稱	地址	容量 (噸)
(一) 交通部交通器材燃料儲運所	北海寧路六 四號	
(二) 交通部上海材料儲轉處	淮安路(麥 根路)一四 五號	
(三) 吳淞庫	吳淞張華濱	
(四) 麥根庫	京滬鐵路麥 根路火車站內	
(五) 京滬區鐵路管理局一號貨棧	麥根路	1320
(六) 四號貨棧	麥根路	2700
(七) 五號貨棧	麥根路	5400
(八) 八號貨棧	麥根路	1410
(九) 九號貨棧	麥根路	930
(十) 六號貨棚	麥根路	1260
(十一) 南一號貨棚	麥根路	600
(十二) 北二號貨棚	麥根路	570
(十三) 西三號貨棚	麥根路	390
(十四) 上海北站	三號貨棧	420
(十五) 五號貨棧	麥根路	600

- | | | | |
|------|-----------------|----------|---------|
| (十六) | 六號貨棧 | 麥根路 | 720 |
| (十七) | 平漢區鐵路管理局材料處 | 海寧路一四一號 | |
| (十八) | 公路總局汽車器材總庫 | | |
| (十九) | 上海區供應處 | 四川北路八六〇號 | |
| (二十) | 上海器材庫 | 虬江路三號 | |
| (二一) | 上海辦事處公興路
材料庫 | 公興路永興路口 | |
| (二二) | 招商局第一碼頭倉庫 | 東大名路八八〇號 | 115,061 |
| (二三) | 第二碼頭倉庫 | 溧陽路一號 | 25,520 |
| (二四) | 第三碼頭倉庫 | 中山東二路 | 131,400 |
| (二五) | 第四碼頭倉庫 | 浦東華棧 | 56,867 |
| (二六) | 第五碼頭倉庫 | 浦東楊家渡 | 100,475 |
| (二七) | 第六碼頭倉庫 | 中虹橋 | 25,000 |
| (二八) | 第七碼頭倉庫 | 浦東郵局碼頭 | 47,190 |
| (二九) | 第八碼頭倉庫 | 浦東張寶浜 | 29,594 |
| | 第九碼頭倉庫 | 浦東老白渡 | 42,951 |
| (三十) | 上海電信局倉庫 | 南潯路六〇號 | |

(丁) 其他部會所屬機關○庫

工商部

- | | | |
|-----|--------------|--------------------|
| (一) | 中國紡織建設公司第二倉庫 | 北蘇州路九一二號
(毗鄰二處) |
| (二) | 第五倉庫 | 西蘇州路五十號 |
| (三) | 上海第一 | 東餘杭路九五六號 |

門市部第

一倉庫

- (四) 中華烟草公司第一倉庫 丹徒路四三號
(五) 第二倉庫 遼陽路六號
(六) 第三倉庫 平涼路——五號
(七) 中國植物油料廠浦西棧房 南市外馬路四四四
(八) 工商部器材總庫上海辦事處 東長治路五五三號
(九) 工商部福昌公司倉庫部(註一) 深陽路二四九號

資源委員會

- (一) 資源委員會倉庫 四川北路一八四九號
(二) 上海材料庫 楊樹浦路一五七四號
(三) 華中礦務局材料庫 楊樹浦路一五七四號
(四) 材料處 江寧路九〇六弄四號
材料供應事務所 陝西北路六四三弄一四號
(五) 倉庫 蘇州路一九七號
一九五號
(六) 中國石油有限公司上海營業所棧房 昆明路七一三弄七號
(七) 糧食部
(八) 上海糧食總倉庫 (一) (註二) 吳淞路一號
(九) (二) 北蘇州路六號

- (十) 上海糧食總倉庫第一倉庫 楊樹浦路三四〇號
- (十一) 上海糧食總倉庫第三倉庫 北蘇州路一〇號
(六六號中國軋鋼廠後面)
- (十二) 上海糧食總倉庫第八倉庫 光復路四號
- (十三) 上海糧食總倉庫第九倉庫 寶源路三〇號(二〇九號?)
- (十四) 上海糧食總倉庫第十一倉庫 北蘇州路九一二號
- (十五) 上海市倉庫管理室第二倉庫 南市王家碼頭二三

農林部

- (一) 農林部倉庫 江灣路九〇〇號
- (二) 中華水產公司冷藏倉庫(註三) 東長治路三〇二號
- (三) 中華水產公司冷藏倉庫 吳淞路二五一號
- (四) 病蟲藥械製造實驗總廠倉庫 榆林路八〇二號
- (五) 江浙區海洋漁業督導處倉庫 江灣路九〇〇號

衛生部

衛生部 中央生物化學製藥實驗處堆棧 東大名路四八五號

行政院

- (一) 行政院物資供應局倉庫(註四) 高陽路一三六號
- (二) 行政院物資供應局 寶山倉庫
- (三) 行政院物資供應局 復興島倉庫
- (四) 行政院物資供應局 虬江碼頭倉庫

- (五) 第十五倉庫
 (六) 物資倉庫 揚子江路四號
 (七) 第一儲整場 江灣共江路糧食場
 日一七號

行政院善後事業委員會保管委員會

- (八) 善後物資供應總庫 福州路一二〇號
 (九) 前善後救濟總署上海分署第八倉庫 南海路一三四弄一〇號
 (十) 第四倉庫 中州路五一號
 (十一) 車輛器材庫 膠州路七五二號

附 錄

下列二倉庫，似為前行政院善後救濟總署所有的倉庫，現況待查，錄此以供參考：

Transportation corp supply

No: b Godowa 揚子江路一二二號

Shanghai: port command

Port Receiving warehouse

Godowa No: 5 揚子江路三號至五號

附註(一) 材料根據一九四七年之上海電話本，現況可能有變動。

(二) 該庫主任，據該電話本載為葉新民，住多倫路五五號。

(三) 該庫容積一二，二九五立方呎

(四) 據一九四六年九月一日滬申報稱：物資

供應局在上海共有倉庫十所以上，以寶山倉庫最大，復興島倉庫佔地八百餘畝，以規模而論僅居第三位，第十五倉庫上下四層，堆滿剩餘物資。又據一九四八年六月大公報稱：該局正在興建一木棚倉庫地址不詳。

上海市政府

一三九衛生局中區藥庫 西上鱗四七弄四號

藥品供應所

- | | | |
|------|--------------|-------------|
| (一) | 第四供應所 | 四川北路七三七號 |
| (二) | 第一材料庫 | 漢口路二二三號 |
| (三) | 第二材料庫 | 長治路七〇號 |
| (四) | 第三材料庫 | 吳淞路二五二號 |
| (五) | 衛生材料庫 | 東長治路四二七號 |
| (六) | 第二分庫 | 長治路七四號 |
| (七) | 工務局通州路倉庫 | 通州路六九號 |
| (八) | 延平路總庫 | 延平路三四五號 |
| (九) | 岳州路分庫 | 岳州路高陽路六三〇號 |
| (十) | 建國西路堆棧 | 建國西路二號 |
| (十一) | 陝西路堆棧 | 建國西路七二三號 |
| (十二) | 結構處虬江路
倉庫 | (一) 海門路六三〇號 |
| (十三) | 結構路虬江路倉庫 | (二) 蘇州路九三三號 |
| (十四) | 結構處虬江路棧房 | 建國中路二五號 |

第四區工務管理處

(十五) 第一材料庫 延平路四三二號
公用局

(十六) 材料科虬江路車庫 廣東街一四〇號
第一區工務管理處

(十七) 第一工段材料倉庫 蘇州路乍浦橋附近

附 錄

上海民食配調處儲存配米的倉庫

黃浦區太古倉庫

楊樹浦區蘭路倉庫及蘭路東倉庫

普陀區長壽路一二八號公益倉庫

長寧區曹家渡永安倉庫

提籃橋區大名路提籃橋倉庫

附 錄

聯合勤務總司令部倉庫編制

被服總庫：甲種編制官二三，兵六九。

通信總庫：官四八，兵七二，手槍二，木壳三，步槍二
四，卡車六，自行車三，庫警隊六個班。

衛生器材總庫：可設一至八個倉庫，三個支庫，總計官
一一五，兵一五〇。

軍械庫：甲種編制，通訊員一，官四三，兵三六，可有
三個分庫，各分庫官一五，兵五〇（內三〇為
庫兵）合計官八八，兵一八六。

通信庫：官二五，兵八七，手槍二，木壳三，步槍二四，庫警六個班。

糧秣庫：官一六，兵四五（包括庫警一個班一四人）。

工程器材庫：官一四，兵二五。

交通器材庫：官三〇，兵一〇一，（內有二排器材機械兵）。

第七、官商合辦企業及逆產

爲了便於清查官僚資本，提供一些調查的線索，茲就已知材料，將上海主要工商業中屬於官商合辦的企業及戰爭罪犯所投資的企業（逆產），分類列出。此種產業計有：

一、金融機構：共五十單位，內銀行二十三單位，保險公司二十一單位，其他銀公司，信託公司及證券號等共六單位。

二、工廠：共二十七單位，內紡織工廠三單位，機器工業四單位，化學工業十三單位，其他七單位。

三、交通運輸：共四單位，內輪船公司三單位，汽車公司一單位。

四、貿易機構：共十六單位，內經營國際貿易者十一單位，國內貿易五單位。

五、駐滬機構：共十二單位。

六、房地產：共十六處。

七、與外商合營企業：共六單位。內銀行一，工廠三，國際貿易二。

二十四家銀行中，有十三家是國民黨政府允許直接參加票據交換的銀行，而此種直接參加票據交換的官商合辦及私人資本的銀行共只二十三單位。保險公司中包括了國內的最大私營保險公司如太平、安平等公司。二十七單位工廠中，有上海第一及第二位的鋼鐵廠，第一位的紡織機器製造廠，第一位的燒碱製造廠和硝酸製造廠，第一及第二位的玻璃廠，第三位的麵粉廠，第二位的印刷廠(第一位係全部官營的中央印製廠)，第一位的三夾板製造廠、製罐廠和鉛筆製造廠。交通運輸包括了招商局以外的三大輪船公司。貿易機構全係壟斷企業。

因為金融、工業、交通諸單位，將另在『主要工商業』部份詳細述及，這裏只說到它們的資本關係，其餘則全在這一部份中介紹。

爲了便於醒目起見，〔 〕號內的人名即戰爭罪犯或可能爲四大家族財產的代理人。

一 金融機構

(一) 銀行

(一) 中國通商銀行 全部股本四〇〇〇〇〇〇〇元，內官股三，四七五，〇〇〇元。

- (二) 中國國貨銀行 全部股本五,〇〇〇,〇〇〇元，內官股二,〇〇〇,〇〇〇元。
- (三) 中國實業銀行 全部股本八,〇〇〇,〇〇〇元，內官股三,五〇〇,〇〇〇元。
- (四) 四明銀行 全部股本四,〇〇〇,〇〇〇元，內官股三,六六二,五〇〇元。
- (五) 農商銀行 董事長〔吳鐵城〕，官股董事顧葆常及孫靜工。現已停業清理。
- (六) 浙江實業銀行 〔李叔明〕爲董事，錢新之爲常務董事，錢是否代表交通銀行，待查。
- (七) 上海商業儲蓄銀行 〔孔祥熙〕爲董事。
- (八) 鹽業銀行 〔吳鼎昌〕爲董事。
- (九) 聯合商業儲蓄銀行 〔吳鼎昌〕爲主任。
- (十) 金城銀行 〔吳鼎昌〕爲董事。
- (十一) 新華信託儲蓄銀行 一九一四年由中國、交通兩銀行撥款成立，一九一七年招添外股。
- (十二) 國華銀行 創於一九二七年。一九二九年因利用僞中央銀行資金調動，引入宋子文的親信唐壽民爲經理。敵僞時代，唐任副董事長兼總經理。日降後，唐因作漢奸被捕，所佔股份充公，僞財部方面，由徐堪出面強迫該行增資，由原三百萬增至一千萬，招新股加入。現有交通銀行錢新之李道南爲董事。董事長區芳浦現任僞粵省府財政廳長。

- (十三)中國農工銀行〔宋子良〕及僑工商部工業司司長歐陽崙任董事，僑工商部會計處長王瑋任監事。
- (十四)中匯銀行 中國農民銀行總經理〔李叔明〕任董事，錢新之任常務董事，錢是否代表交通銀行，待查。
- (十五)至中商業儲蓄銀行〔李叔明〕任常務董事。
- (十六)大中銀行 交通銀行總經理趙棣華任董事長，原中央信託局局長吳任澹任常務董事，原農民銀行協理程遠帆任董事。
- (十七)重慶商業銀行〔潘文華〕任監察。
- (十八)大來商業儲蓄銀行〔陳布雷〕任董事。
- (十九)亞西實業銀行〔潘公展〕、雷震任常務董事。
- (二十)廣東銀行〔宋子安〕任董事長，〔吳鐵城、孫科〕任董事。
- (二十一)山西裕華銀行〔孔祥熙〕任董事長，〔孔令侃、孔令偉、孔令傑、孔令儀〕等為董事。
- (二十二)亞東商業儲蓄銀行 交通銀行趙棣華與中信局吳任澹為董事。
- (二十三)華威商業銀行〔吳鐵城〕任董事長。

(2) 保 險

- (一) 中國人事保險公司 四行二局投資一半。
- (二) 太平產物人壽保險公司 由交通、大陸、中南、金城、國華及東萊六銀行合資設立。
- (三) 安平產物保險公司 與太平同。
- (四) 豐盛產物保險公司 與太平、安平同。
- (五) 太安豐產物保險公司 太平、安平及豐盛合組。
- (六) 人和產物保險公司 董事長黃金榮，軍統局副局長〔季源溥〕任常務董事兼總經理。
- (七) 上海聯保水火保險公司 廣東銀行附屬事業，見上廣東銀行。
- (八) 中國工業聯合產物保險公司 原中國紡織建設公司總經理束雲章，中國銀行所屬豫豐紗廠總經理潘仰山及雷震等為董事。
- (九) 中國天一產物保險公司 交通、大陸、金城、國華、東萊五銀行合資設立。
- (十) 四明產物保險公司 四明銀行附屬事業。
- (十一) 永寧水火保險公司 中國實業銀行附屬事業。
- (十二) 世界產物保險公司 〔孔令侃〕任董事長，為揚子建業公司附屬事業。
- (十三) 交通產物保險公司 交通銀行總經理趙棣

華，滬分行經理李道南，京分行經理程覺民爲董事。

(十四)長華產物保險公司 招商局總經理徐學禹及交通銀行趙棟華爲董事。

(十五)怡太產物保險公司 交通銀行趙棟華及中信局吳任滄爲董事。

(十六)茂德產物保險公司 交通銀行滬行經理李道南爲常務董事，招商局總經理徐學禹爲董事。

(十七)泰安產物保險公司 中國植物油料廠經理邱良榮任董事長，中國茶葉聯濟公司總經理海景偉任常務董事，交通銀行李道南、程覺民，中國蠶絲公司總經理葛敬中，中國紡織建設公司副總經理吳味經任董事。

(十八)常安產物保險公司 交通銀行趙棟華爲常務董事，中信局吳任滄及中統特務項子業秀峯爲董事。

(十九)華商聯合產物保險公司 中國銀行附屬的中國產物人壽保險公司總經理趙福雲任常務董事。

(二十)天祥人壽保險公司 [潘公展]任董事長。

(二十一)福華人壽保險公司 中信局吳任滄任董事長，交通銀行趙棟華任董事。

(B) 其他金融機構

(一)中國建設銀公司 設江西路一八一號建設大廈。一九三四年召開股東會，以[孔祥熙]任董事長，[宋子女]任執行董事，[宋子良]任總經理，後

改〔宋子安〕任總經理，另有李百曾、葉扶霄、陳繼庵、葉琢堂、唐壽民、錢新之、胡筆江、李銘、張嘉璈、陳光甫、貝祖詒、徐新六、周作民、謝作楷、楊敦甫、劉晦之、徐可芹、席德懋等爲董事。資本一千萬。實由中央、中國、交通、新華、北四行、上海、浙實、浙興等銀行認股六成以上。個人名義認股者有八十餘人，其中〔孔祥熙〕二萬股，〔宋子文〕三萬五千股，〔宋子良〕二萬五千股，現山西裕華銀行總經理武渭清一萬七千六百股，李百曾賈月森各三萬股，席德懋三萬一千股，徐可亭〔葉琢堂〕——葉曾爲蔣管理財產——各二萬股，張靜江陳齊康貝祖詒各二萬五千股，李樹芬五萬三千股。該公司並投資揚子電氣公司、淮南路礦公司、江南煤礦公司、中美橡膠公司及祥泰木板廠。

(二) 上海市文化信用合作社 〔潘公展〕任理事主席，中央銀行劉攻芸、李立俠，中國銀行徐廣遲，交通銀行趙棣華、李道南，農民銀行李叔明，中信局吳任滄，上海市銀行道賢模等均爲理監事。

(三) 通易信託公司 〔潘公展〕任監察，該公司於一九四八年底被蔣經國飭令停業。

(四) 華美證券號 卽證券交易所個人經紀人杜維藩所經營之證券號。董事長爲〔孔令侃〕。該證券號卽一九四八年八月僞金圓券發行時大量股票的拋售者。

(五) 上海證券交易所 中國、交通、中農、中信及郵匯五國家行局認股百分之四十。

(六) 上海票據交換所 中國、交通、中農、中
信、郵匯及上海市銀行爲委員。

二 工 廠

(1) 紡織工業

(一) 鼎鑫紗廠 中國銀行經理徐廣遲及宋美揚
爲董事。主要股東爲浙江實業銀行。爲擁有二萬八千
錠的紗廠。

(二) 華豐和記織布廠 董事長杜月笙，董事
〔宋子良〕、楊管北、王禹卿等。據一九四七年十月出
版的上海製造廠商概覽，稱共有工人三百四十人。

(三) 五和織造廠 董事長徐仲麟、〔陳布雷〕
、任秉道等爲董事。爲擁有職工五百餘人的內衣織造工
廠。該公司股票並已在上海證券交易所出售。

(2) 機器工業

(一) 上海鋼鐵股份公司 中央信託局投資三分之
一，另有程慕灝徐肇和余銘鈺等爲董事。上海最大鋼鐵
廠，月可產鋼一千五百噸。

(二) 亞細亞鋼業廠 唐繼之任董事長，C. C.
重要份子〔洪蘭友〕、駱清華等爲董事，〔陸京士〕爲
監事。以製造機器爲主，有職工三百九十餘人。

(三) 中國紡織機器製造公司 由僑行政院邀請

紡建、申新、永安、中紡、慶豐、大生、豫豐、恆源等紗廠負責人三十六人爲發起人，規定官股佔百分之四十，以接收的敵偽工廠作價，商股認繳不足時，再增官股。爲上海最大紡機製造廠，有工人一千一百餘人。

(四) 經緯紡織機器公司 僞工商部主編之『十年來之中國經濟』一書中稱爲該部有關事業，現以中國紡織建設公司副總經理李申伯爲經理。

(三) 化學工業

(一) 天原電化廠 資委會任董事長，僞資委會委員長吳兆洪任董事。該廠創立人吳蘊初任董事長兼總經理。爲國內有名的燒鹼及漂白粉製造廠。上海兩廠共有電解槽一百五十具。

(二) 天利淡氣製品公司 資本關係與天原電化廠同。爲國內著名硝酸製造廠，每月最高硝酸產量爲五千箱。

(三) 中國電化廠 信和紗廠老闆周志俊任董事長，交通銀行趙棣華、中信局吳任滄等爲董事。製造電石。

(四) 聯合顏料廠 [潘公展]任董事長，金宗誠任副董事長，交通銀行錢新之趙棣華任董事。

(五) 天山工業公司第一化工廠 僞工商部主編之『十年來中國經濟』一書中稱屬該部附屬事業。董事長錢新之，董事杜月笙、吳蘊初、林繼庸等。製造膠木

粉。

(六) 耀華玻璃廠 資委會與私營資本合資。原準備在去年開工。

(七) 晶華玻璃廠 程慕瀨爲董事長，中國銀行總稽核霍寶樹、經理宋美揚、史久鯨爲董事。爲上海最大玻璃製造廠，每日最高產量四十噸，爲目前全市每日最高產量的百分之四十二。

(八) 新華玻璃廠 [孔祥熙] 爲董事長，杜月笙、杜維藩及吳芑汀爲董事。日產玻璃六噸。

(九) 中法藥房製藥廠 交通銀行趙棣華任董事長，中信局吳任滄任董事，許曉初任董事兼總經理。

(十) 中法油脂化學製藥廠 中信局吳任滄任董事長，交通銀行趙棣華任董事，許曉初任董事兼總經理。

(十一) 中央製藥廠特種股份公司 [孔祥熙] 任董事長。

(十二) 五洲藥廠 顏福慶任董事長，[潘公展]、朱如堂等爲董事。

(十三) 中心製藥廠 [陳果夫] 任董事長，另有民營進出口商廣大華行與之合作。

(四) 其他工業

(一) 華豐和記麵粉廠 董事長杜月笙 董事 [宋子良] 楊管北及王禹卿等。規模爲上海各廠中第三

位，其粉磨設備爲全市最新者。

(二) 南洋兄弟烟草公司 董事長〔宋子安〕，董事〔宋子良〕、杜月笙、郭禮安及簡玉階家族等。一九三一年該廠資本一千一百二十五萬元，分七十五萬股。一九三七年春，〔宋子文〕以現金百萬元，以每股五元的低價，購入二十萬股。該廠現有工人五百一十人，一九四八年上半年產量爲全市百分之二左右。該公司在貴州路二三號及膠州路六六八號置有倉庫。

(三) 中華書局管理永寧印刷廠 〔孔祥熙〕及中國農民銀行總經理〔李叔明〕爲董事。爲次官營中央印製廠之印刷廠，有工人六百人。

(四) 商務印書館印刷廠 董事長張元濟；〔王雲五〕、陳光甫、徐寄庠、朱經農、馬寅初及黃炎培等爲董事。

(五) 祥泰夾板廠 原屬英商，日降後由中國建設銀公司、鹽業銀行、華西興業公司及東南建築公司合資接辦。爲上海最大之夾板製造廠。其最大生產量爲上海全市百分之三十七強。

(六) 康元製罐廠 周宗良任董事長；〔張嘉璈〕錢新之、王志莘、項康元、杜月笙，洗冠生等爲董事。爲上海最大製罐廠，抗戰前有獨佔華南市場氣概。

(七) 中國標準鉛筆廠 〔潘公展〕任董事長，交通銀行錢新之、趙棣華，中國銀行霍亞民及該廠創辦人吳羹梅爲董事。爲國內最大的鉛筆製造廠。

三 交 通

(一) 民生實業公司 中國銀行上海分行經理徐廣瀛為該公司常務董事。

(二) 中興輪船公司 中興煤礦公司附屬事業。日降後交通銀行曾借予外匯一筆，自英國購製輪船。交通銀行董事長錢新之為該公司董事長，黎重光、周作民、蘇汰餘、魏文翰、〔李叔明〕及徐寄嶺等為董事。共有船位三萬五千餘噸。

(三) 復興輪船公司 由國民黨政府撥付外匯，自美購置輪船成立。在抗戰開始時，輪船被國民黨政府徵借並予損毀的民營輪船公司參加。為上海招商局外最大的輪船公司，錢新之任該公司董事長。

(四) 錫滬長途汽車公司 主要負責人為〔吳鐵城〕王曉籟、榮宗敬、杜月笙及陳光甫等。〔宋子文〕黃金榮、趙棟華、劉鳴生、郭順及沈怡等為重要股東。

四 貿 易

(一) 中國茶葉聯營公司 設圓明園路五十號。為茶葉產銷壟斷機構。董事長吳任洽，總經理壽景偉。股本共二十億，內中信局三億，台灣銀行二億，係由浙、皖、台、閩、鄂、湘、滇、滬茶商集成。在台灣、祁門

、平水設有茶廠，各埠設複製廠（上海有否，不悉）。並傳已收買上海著名茶莊『汪裕泰』，頂下其房地產廠房，確否待查。

（二）大中國茶葉股份公司 設中正東路中匯銀行大樓二樓，在閘北中興路大統路口一四六四號設有製茶廠及倉庫。董事長杜月笙，總經理朱蕙清，董事錢新之、霍亞民（中國銀行）、趙棣華（交通）、吳任滄（中信）、李叔明（中農）、康心如、吳晉航、徐采臣、壽景偉、殷子白、駱清華等。

（三）上海絲織產銷聯營公司 設中山東一路十八號二樓。該公司於一九四七年一月由偽中央銀行，中蠶公司及第四區絲織業公會合資成立。駱清華任總經理，蔡昕濤任副總經理。該公司自中信局取得原料，中國、交通兩行取得工款，交由各廠代織成織品，再彙集外銷。計參加該公司生產的織機共計二千餘台，約為上海全部織機三分之一。

（四）中國國貨聯營公司 原設江西中路三二〇號後改廣東路。並在江西路一〇六弄一號設有堆棧。一九三七年四月宋子文主持組設。一九四八年八月十五日的天津新生晚報，稱經該公司外銷商品有華生電扇，中華琺瑯搪瓷器，永生水瓶，飛綸木紗，合成等廠毛巾，神魚紗襪，漢陽手帕，亞浦耳華德電燈泡，五和汗衫等。

（五）揚子建業公司 設四川路三四六號迦陵大樓及中山東一路十二號匯豐大樓一四六室。並在茂名南

路蘭心戲院對面利威汽車公司樓上設有倉庫。董事長兼總經理孔令侃。資本爲法幣一億元，共十萬股，孔令侃持有二萬四千股，其餘杜月笙七千股，范紹增、余梅孫、駱清華各六千股，李耀煌、陳鐘聲、趙季言各五千股，周其鏞、邊定遠、汪智廣、陸以銘各四千股，以上十二人即持有全部股票百分之八十。該公司爲大規模進出口壟斷公司，獨家代理美國廠商六十二家，出口生絲、豬鬃，茶葉，皮毛、桐油。並在紐約設有聯號。顏料部且用有德國納粹黨徒。

(六) 中國孚中實業公司 設九江路三十五號。並在中正中路五二七號設有汽車出售門市部。川公路二一九號的孚中公司汽車修理廠是否屬該公司，待查。董事長錢新之，總經理宋子良。資本三億元，交通銀行投資一億，國貨銀行投資一億五千萬，金城銀行投資五千萬。爲進口壟斷公司，爲美國獨佔資本如威利斯汽車公司，西屋電器公司，安納康達話線公司，美國銅公司，薩琴公司等二十家代理人。

(七) 利威汽車公司 設茂名南路蘭心戲院對面，經營汽車進口，原屬英商，據一九四八年底僑監院發表的糾舉 等，揚子建業公司已收買其股票百分之八十。該公司董事長周其鏞，董事宋子昂、錢起鳳等均爲揚子公司重要職員。

(八) 嘉陵企業公司 設四川路三四六號迦陵大樓，負責人爲孔祥熙之女孔令儀，經營進出口及投資業務。

(九) 金山貿易公司 設四川中路二一八號。經理姓張，爲宋子女之妻張樂怡所主持的大進口貿易機構。

(十) 山西貿易公司 設南京西路六一二弄六〇號，經理柳少青。爲閻錫山的進出口貿易公司。

(十一) 中國棉業公司 設漢口路五十號。一九三七年增資八百萬元，由中國、交通各銀行負擔。爲棉紗貿易壟斷機構。

(十二) 長江實業公司 設愛多亞路九十七號。董事長孔令侃，總經理余梅生。副總經理王巽之。爲大糧食貿易機構。王巽之並兼厚生公司經理，厚生公司設何處，不悉。

(十三) 祥記公司 設四川中路三四六號迦陵大樓。孔祥熙戰時在重慶所設，爲紗布壟斷貿易機構。

(十四) 永業鹽公司 設南京東路二二六號科發藥房三樓。黨通局系統的經濟機構。

(十五) 中國國貨公司 該公司地址業務詳見工商業百貨公司部份。由新華銀行王志莘任董事長，李康年任總經理。中國銀行經理徐廣暹、史久鯨爲常董及董事。另有方劍閣、胥仰南、李祖範、程年彭等任董事。

(十六) 上海魚市場股份公司 設齊物浦路十號。並在霍山路四二〇號設有冷藏庫。總經理唐承志。該公司於一九三六年成立，當時額定資本一百二十萬元，官商兩方各半。商股理事有杜月笙、方積蕃、楊志雄、唐承志等。

五 外埠官商合辦及戰爭罪犯投資企業駐滬機構

(一) 淮南路礦公司 設江西中路一八一號建設大廈及吳淞路六六九號，係中國建設銀公司投資，日降後合併大通煤礦，並由資委會加入股本，以大通煤礦的朱用蘇任董事長。該公司並經營淮南煤斤運滬業務。

(二) 江南煤礦公司 設江西中路一八一號建設大廈，由中國建設銀公司收買江西鄱樂煤礦改名而成。

(三) 揚子電氣公司 設江西中路一八一號建設大廈、及九江路二一九號，屬中國建設銀公司。其所屬之電廠即無錫戚墅堰電廠、南京首都電廠及漢口既濟水電公司。

(四) 西北實業公司駐滬辦事處 設南京西路六一二弄六〇號，經理柳少青。

(五) 中國紡織企業特種股份有限公司 設金陵東路四十一號。其所屬之廠有杭州杭江紗廠及重慶淪江紗廠，為偽工商部、中國銀行的豫豐紗廠、蘇汰餘的裕華紗廠、杜月笙的沙市紗廠及榮家的申新紗廠共同出資成立。董事長杜月笙。

(六) 大生紗廠駐滬辦事處 設南京東路保安坊。廠在南通。〔洪蘭友〕任該廠董事長，交通銀行錢新之趙棟華任董事。

(七) 富安紡織公司駐滬辦事處 設北京東路二八〇號 三十五室。 廠設崇明。〔潘公展〕為該廠董事。

(八) 福澄實業公司管理利用紗廠 設江西中路三五三號二樓。 廠在江陰。杜月笙為福澄公司董事長，〔洪蘭友、陸京士〕等為董監事。

(九) 太倉利泰紡織公司駐滬辦事處 設溪口路十二號三樓。 廠在太倉。 杜月笙為該廠董事長，〔陸京士〕、朱秉彝、殷子白等為董事。

(十) 嘉豐紡織公司駐滬辦事處 設河南中路五三一弄二八號。 廠在嘉定。秦潤卿任該廠董事長，〔張嘉璈〕任董事。

(十一) 崇裕絲業公司駐滬辦事處 設河南路四六六弄一一號。廠在浙江杭縣。中國農民銀行出資百分之五十一。該行總經理李叔明任該廠董事長。

(十二) 中國毛紡織公司駐滬辦事處 設四川中路三三號三〇七室。 廠在重慶。抗戰時由偽財部、經濟部、交通銀行、中國國貨銀行等與章華毛紡織廠共同出資成立。〔宋子良〕任董事長，劉鴻生任總經理。

六 戰爭罪犯房地產

(一) 建設大廈 江西中路一八一號 中國建設銀公司所有。

(二) 迦陵大樓 四川中路三四六號 孔祥熙所有。

(三) 南京西路七七六號德義大樓 屬上海地產公司。據一九四三年日本出版上海不動產一般資料，該公司全部資本爲中國銀行。

(四) 南京西路八〇一號同孚大樓 與德義大樓情況同，該樓第一層有中國銀行支行。

(五) 林森中路一八八一號 原屬敵僞產業，由李宗仁購得。

(六) 多倫路二四六號 原屬敵僞產業，由白崇禧購得。

(七) 餘慶路八〇號 原屬敵僞產業，由國民黨市黨部佔用。

(八) 永嘉路三八三號 孔令侃住宅。

(九) 林森中路一八〇三號 蔣緯國住宅。

(十) 思南路一二三號 程潛住宅。

(十一) 威海衛路六八八號 王雲五住宅。

(十二) 迪化北路二五弄八號 左舜生住宅。

(十三) 華山路六四六號 張君勱住宅。

(十四) 溧陽路四六五號 陶希聖住宅。

(十五) 鉅鹿路七〇七號 潘公展住宅。

(十六) 建國西路六四三號 潘公展住宅。

另蔣匪在康定路及吳國楨在安福路置有私邸，詳細地名不詳。

七 匪政府或戰爭罪犯與外商合營的企業

(一) 中法工商銀行 資本額五千三百萬法郎，內國民黨政府、中國銀行、交通銀行及中國建設銀公司出資一千法郎。該行現已停業，資產移交法商東方滙理銀行。

(二) 滬西電力公司 美商上海電力公司持股百分之五十一，華股百分之四十九。內有上海市政府及閘北水電公司等投資。

(三) 中法求新製造廠 資本一百二十萬元，中國政府五十萬元。出品電氣、煤氣及汽船等機件。

(四) 怡和啤酒廠 屬英商怡和洋行，有中國農民銀行總經理李叔明為董事。

(五) 中美實業公司 設四川中路三四六號迦陵大樓及江西路一七〇號漢彌登大廈。為宋匪美齡等與美國反動軍閥陳納德合組的壟斷貿易公司。

(六) 中美橡膠公司 設江西路一八一號建設大廈，由中國建設銀公司與美國橡膠公司各出資百分之五十組成，為橡膠進口壟斷公司。

第八 公用事業

上海公用事業有電力、自來水、煤氣、電話及市內交通等項，分別由官僚資本、私人資本及外商資本投資經營，全部職工約一萬七千餘人。

(一) 電力：經營電力的公司八家，發電能力可達二二五,〇〇〇瓩，實際發電量約為二一二,〇〇〇瓩，其中發電的有美商上海電力公司、法商電燈電車公司、華商閘北水電公司、華商浦東電氣公司和華商南匯電氣公司五家；完全依靠購電轉供的有中美合作投資的滬西電力公司、華商電氣公司及大耀電氣公司三家。

(二) 自來水：水廠五家，僞市府公用局經營的浦東自來水廠一家，華商經營的閘北水電公司、內地自來水公司兩家，外商經營的英商自來水公司、和法商電燈電車公司兩家。

(三) 煤氣：經營煤氣的有僞市府公用局吳淞煤氣廠，及英商上海煤氣公司兩家。

(四) 電話：有僞交通部上海電信局與美商上海電話公司兩家。

(五) 市內交通：

a、電車：英商電車公司，經常行駛車輛有軌電車一八四輛，無軌電車一二〇輛。法商電車公司，經常行

駛有軌電車九六輛，無軌電車六十輛。

b、公共汽車：市營公共交通公司籌委會經常行駛之汽車二五三輛，法商電燈電車公司經常行駛汽車四四輛。

c、輪渡：市營輪渡公司行駛輪渡十六艘。

由於一百年來帝國主義在上海的統治，上海公用事業絕大部份至今仍然操在美、英、法帝國主義手裏，各項公用事業中，除開輪渡一項沒有外資參加，公共汽車外商僅佔14.8%外，其他各項均為外資壟斷，據近兩年的材料，官僚資本，私人資本和外國資本在公用事業中所佔百分比如下：

項 目	計 算 單 位	官 僚 資 本	私 人 資 本	外 國 資 本
電 力（發電量）	○	○	一 ^〇 二·三	八七·七
自 來 水（全年給水量）	○·六	○·六	二三·二	七六·二
煤 氣（每日供應量）	一五·八	一五·八	○	八四·二
市內電話（用戶）	九·一	九·一	○	九〇·九
電 車（行駛車輛）	○	○	○	〇〇·〇
公共汽車（行駛車輛）	八五·二	八五·二	○	一四·八

從上表可以看出電力、自來水、煤氣、電車和市內電話五項絕大部份乃至全部為帝國主義資本所壟斷，特別是電力，美商上海電力公司不但供給全市絕大部份住戶用電，而且還供給上海全部工業用電的百分之六十八。因此，它不但控制着絕大部份的公用事業，而且間接控制着上海的工業。

但在外商公用企業的掌握上，我們有兩個有利因素

：第一，在租界未收回時期，工部局（英）和公董局（法）與各該公司訂有合約，對各該公司有監督之權。日本投降後，租界收回，偽上海市府亦根據此項合約派員駐廠監督。關於公用事業的『加價』，基本上要由偽市府作最後決定。第二，在外商公用企業中，我們有很好的羣衆基礎，二十餘年來上海的工人運動，公用企業工人是起着領導作用的，特別是上海電力，法商電燈和英商電車，一向站在鬥爭前線，對我們順利管理外商公用企業，將起決定作用。

上海市公用局的企業

（一）浦東自來水廠

負責人	鄭卓哲
地 址	浦東賴義渡路
職 工	約百人左右
電 源	可能是上海電力公司供電
製水量	九二四，二四一立方公尺（一九四六年全年）
用 電 量	二八二，二九六度
供應區域	浦東
主要設備	清水池二，沙濾池一，沉澱池二。

（二）吳淞煤氣廠

總工程師 WALTER DE FRIESP.E.

總辦事處 長治路九四號

職 工 一百五十人左右

煤 氣 廠 吳淞張華浜北齊灣

煤氣產量 七十五萬立方呎（日產）

主要設備 容量一噸半之焦煤爐三〇座，工場及鑄造廠，提塞爾發電機一座。

每日用煤 九〇噸

主要產物

1、焦煤 每月可出售一千噸，供附近鍊鋼廠及鼓風爐冶金之用。

2、煤氣 每日所產煤氣以百分之六十五至七十五供公用事業，其餘供廠內焦煤爐加熱之用。

3、粗焦油 每月約一百噸

（三）公共交通公司

負責人 籌委會主委 趙曾珏

籌備主任 章明壽

交通組長 丁慰堂

職 工 二千八百餘人

地 址 籌備處 九江路五十號

籌委會 東大名路九五九號

營業所 東長治路九五九號

中華路辦公處 中華路九二二號

南市營業所 陸家浜車站路

交通組 塘沽路一五〇號

交通組第二修理廠 東體育會路七〇號

修理廠 建國中路一〇號

汽車修理工廠 天潼路一五一號

保養場 東大名路九五九號

調派間 東大名路九五九號

材料組 虬江路車庫：廣東街一四〇號

行駛車輛：二五三輛

市內線路：十四路 市外線路：上海閘行間。

耗油量：每車每日平均耗油二五加侖。

註：車輛線路及耗油量統計據一九四七年十二月

底公用局材料。

(四) 市輪渡公司

負責人 經理 周啓新

地 址

公司北蘇州路134號

辦公室

北京東路碼頭，黃浦
公園隔壁。

水上飯店

同上

浦東東昌路管理所

東昌路

市輪渡籌備處

九江路五〇號

職 工 六〇〇人左右。

船 舶 渡輪十六艘，駁輪十艘，渡艇四艘。卡車輪渡二
艘：每艘可裝十輪卡車九輛，來往浦東浦西間計三線。

路 線：1、淞滬(長渡)線：北京路外灘——吳淞

(經高橋)

- 2 其秦線： 其昌棧——秦皇島路
- 3 塘董線： 塘橋——董家渡。
- 4 東東線： 東門路——東昌路。
- 5 南陸線： 南碼頭——陸家浜路。
- 6 慶定線： 慶寧寺——定海橋。

副業： 1. 高橋鎮至高橋碼頭交通車。
2. 水上飯店。

註： 本材料根據一九四七年十二月底上海公用局調查；輪渡數爲一九四八年材料。

二、中國私人資本的企業

(一) 閘北水電公司

負責人： 董事長 錢新之 總經理 金翰齋 總工程師 侯家煦

職工數： 技工六一二人。職員二三七人

地址： 營業所 北四川路阿瑞里一號

A. 發電廠 新廠：水電路。老廠：潭子灣。

發電量 一〇，〇〇〇瓩，須向上海電力公司購電補充。

燃煤量 每月五，〇〇〇噸。

供電區域 閘北全區。

發電設備 鍋爐七部，透平機四座。

發電能力 三四，五〇〇瓩。

供電設備 高壓變電器容量一一一，七五〇千伏安，綫路八五公里，低壓變電器容量二四，一〇〇千伏安，綫路三三七公里。

B. 水廠 水電路

製水量 全年約一千四百六十二萬立方公尺（一九四六全年）

供水區域 閘北、江灣。

主要設備 自流井三只，水塔一座，清水池二，沙濾池一，沉澱池三。架空綫路三六四公里。動力設備馬達一六〇〇馬力。

註：閘北水電公司投資滬西電力公司。

（二）華商電氣公司

負責人：總經理 杜月笙。總工程師：鄧叔屏。

地址：營業所 復興中路五〇二號。

電廠 南市車站路。

職工：工人 二八二，職員一〇九。

供電方法 向上海電力公司購電轉供。

供電區域 南市全區。

發電設備 發電機二具，容量四，〇〇〇瓩。

供電設備 高壓變壓器容量二二，五〇〇千伏安，路綫六三公里，低壓變壓器容量三〇，五三七千伏安，線路九三公里。

註：據一九四九年一月滬大公報載：該廠新裝之二，〇〇〇瓩發電機兩台，二月可發電。

(三) 浦東電氣公司

負責人：總經理兼總工程師 童世亨。協理：童受民。

地址：營業所 浦東東昌路。電廠 浦東張家浜
工人 一七五人。

發電量 一，〇〇〇瓩，與南匯電力公司交互饋電。

供電區域 浦東全區。

發電設備 高壓變電器容量一三，五〇〇千伏安，線路
一一公里，低壓變電器容量一〇，九八六千伏安，線路
一四一公里

(四) 華商南匯電氣公司

負責人：不詳。

地址：電廠設南匯縣內。

發電量 一五，〇〇〇瓩，佔四家公司發電量的百分之
七·一，與浦東電氣公司交互饋電。

供電區域 南匯縣。

(五) 大耀電氣公司

負責人 不詳。

營業所 大場惠生社。

供電方法 向閘北水電公司購電轉供。

供電區域 大場。

(六) 滬西電力公司

中美合資：上海電力公司投資百分之五十一，中國

資本百分之四十九，內開北水電有股權，實權握在上海電力公司手中。

負責人：總經理 上海電力公司副總裁費禮思(美)兼。
副經理 汪經銘。

地 址：營業所 南京東路一八一號（即設上海電力公司內）

職 工 約一百左右。

供電方法 向上海電力公司購電。

供電區域 舊滬西越界築路區。

供電設備 高壓變電器容量一八，五〇〇千伏安，線路一一〇公里，低壓變電器容量三七，八四二千伏安，線路一七〇公里。

（七）內地自來水公司

負責人：董事長 姚慕蓮。 經理 趙文祥。

地 址：營業所 西門復興東路一一七八號。

水 廠 高昌廟半淞園路五九二號。

職 工 約一八〇人。

電 源 上海電力公司。

製水量 二三，一六一，七九〇立方公尺（一九四六全年）

用電量 四，七九四，七〇〇度。

供應區域 南市。

主要設備 清水池五，沙濾池一，沉澱池二。

三、上海電力公司

上海電力公司爲美帝以經濟手段控制上海的主要工具之一，其發電量佔全市供電公司發電量的百分之八十六以上，上海主要的公用事業用電，絕大部份的住戶用電和百分之六十八的工業用電（根據一九四八年中國經濟年鑑所載材料計算）都在該公司控制之下。

據一九四九年一月息，當解放軍的節節勝利震動寧滬的時候，美帝曾在上海電力公司作了各方面的部署。

首先，美帝準備於必要時派海軍陸戰隊佔領電廠和對江的美孚油公司。美西太平洋海軍總司令白吉爾曾兩次祕密視察電廠，近廠江面上，最近經常泊有美艦。

第二個部署是打算破壞電廠，廠中反動派組織的護工隊已決議於緊急時破壞機器。但全廠職工都已洞悉美帝及其走狗們的陰謀，大家準備到時候對付這批特務走狗，保護電廠機器。有部份護工隊員看到大勢已去，也紛紛轉了業。

在人事部署上，兩個爲工人所深惡痛疾的特務頭子已經撤回國，一個是曾任中美合作社特務的業務總經理強潑（美），一個是做過西探目的工賊人事科長羅根（英）。白俄籍職工撤往美國的頗多，蘇聯籍職工亦幾已全部返國。據說這和應付我解放上海後的政策有關。

其次在全廠各部大量提拔中國工程師，新升工程師

有楊鳴九、俞武勛、許鐸等，對新式鍋爐的管理技術，一般說是能勝任的。

資本關係	美國百分之80.10
	英國 10.00
	中國 6.15
	日本 3.75

（根據一九四〇年日本國際協會發行的『美國對支經濟勢力之全貌』一書。）

日本投降後，日本資本如何處理，不詳。

僞上海市公用局特派駐廠顧問李開第。

負責人：總裁霍浦金斯（美）

發電廠長潘廉思（美）饋電廠廠長鮑耳（白俄）

地址：公司 南京路一八一號

發電廠（新廠）：楊樹浦路。

饋電廠（老廠）：裏虹橋塊。

工人數：約二，〇〇〇人。職員：一，〇〇〇人

發電量：一七〇，〇〇〇瓩 佔上海四家電力公司發電量百分之八六·三。

燃料消耗：一九四八年因為缺煤，每月用柴油三〇，〇〇〇噸，用煤一五，〇〇〇噸，用油佔全部燃料消耗三分之二。

供電區域：按前工部局與該公司所訂條約，法定供電區域，只限於舊公共租界。但因為所有電力公司都直接間接全部或局部向該公司購電，它的供電範圍擴及上

海全市。

主要設備：

A. 發電機十五台，發電能力一八三，〇〇〇瓩。內二五，〇〇〇瓩一台、二二，〇〇〇瓩一台、一五，〇〇〇瓩五台、二〇，〇〇〇瓩二台、六，〇〇〇瓩二台、三，〇〇〇瓩二台、一，五〇〇瓩二台。

B. 鍋爐二三口，有東亞最大的高壓鍋爐一個，壓力為每方吋一，二二五磅。敵偽時期，東京派來之專家僅能開動此高壓鍋爐，未能管理，廠中有林福裕與戈捷（捷克）控制機械部份，派耳（美人）與裘復生控制電氣部份即能管理。此外尚有其他鍋爐二十二座。

C. 變電器：高壓變電器容量一七七，〇〇〇千伏安，線路長度七五八公里。低壓變電器容量一六九，八〇七千伏安，線路長度八六二公里。

D. 幫浦（抽水機）：主要的有八座，抽水以調節電機溫度，為發電廠之咽喉，幫浦間設於黃浦江水平面下。

E. 油塔：經常存柴油半月用量（一五，〇〇〇噸），有大號油塔三座，中號油塔二座，小號油塔三座，有過江油管與美孚油公司相接。現有油量不超過一月。

F. 煤棧：存煤量經常一〇，〇〇〇噸以上，不足一萬噸時，即須減少發電量。現有存煤不足一月。

G. 倉庫：有五金、電氣及機械等器材，均有半

年儲量。

H. 駁船 二五噸到二〇〇噸駁船三六艘，小火輪二隻，具有黃浦江上第一流速度。

I. 汽車：新舊卡車客車百餘輛，內十噸卡車二輛。

J. 化驗間：爲滬上第一流化驗間，金屬非金屬均能化驗。

簡單歷史：上海電力公司，於一八八二年開辦。一八九三年由公共租界工部局收買稱『工部局電氣處』。一九二九年工部局將電氣處出售與美煤油大王洛克斐勒家族（美孚油公司老闆），改組爲上海電力公司，添購機械，發展業務，至抗戰前發電量達一八三，五〇〇瓩，陷敵時期，被美機炸毀一五，〇〇〇瓩發電機一台，被日寇搬走六，〇〇〇瓩一台，現經修整補充，截至一九四九年一月發電量已達一七〇，〇〇〇瓩。（見一九四九年一月十四日上海大公報）。根據舊公共租界與該公司所訂的合同，接收了公共租界一切權利的僞上海市政府，有權加以監督。僞上海市公用局派有駐廠顧問常駐該廠。現任顧問李開第曾於日本投降後，與霍浦金斯同爲僞市府水電接收委員，接收上海電力公司，雖然李某只能替該公司解決行政上、營業上及勞資關係上的一切困難，但該公司在確定電價一點上，還是跟其他公用事業一樣，須得國民黨政府的批准的。

重要職員介紹：

A 公司：

總裁霍浦金斯（美），在華數十年，爲上海外僑參議之一，吳國楨對之唯命是從。

業務總經理亨特（英）對老廠（饋電廠）工人常施以拉攏，爲公司英籍職員領袖。

總寫字間新昇人事科科長陶英傑（華），走狗頭目。職工恨之入骨。

B 發電廠：

技術顧問喬丁（美）爲發電技術專家。過去是廠長，因作風死硬，受工人反對被撤職。

發電部部長戈捷（捷）妻爲著名共產黨員及舞蹈家。思想尚進步，是同情者，機械工程專家。

發電部副部長孟敦（英），稍懂電氣工程理論，並有些經驗，脾氣暴躁。

電氣修理部部長派耳（美），年青的電氣專家，同情進步，工作負責，對工人態度中庸。

電氣修理部副部長裘福生（華）爲上海電力公司唯一的華籍副部長，技術甚精，是電機工程權威。出身無錫大地主，現尚擁地千畝。英國留學，思想屬改良主義，對共產黨的革命精神佩服，但認爲做法太激烈。私生活嚴肅樸素，辦事負責，但如無大權，卽不願盡力做事。

改進部之華籍工程師：

沈 潼，上海電力公司元老，交大畢業，留學生，上海電力公司之中國工程師會會長，熟悉上電歷史，辦

事有魄力。

童兆莘，計算專家，古文家，留學生。

沈寶豐，計算專家，工程理論家（包括電氣和機械工程）。彼與童兆莘兩人技術好，但獨當一面的魄力不夠。

林福裕，機械工程之理論與經驗俱富，專心業務的技術人員，思想上無所謂，抗戰時曾去西安為胡宗南工作，後不得志而歸。

化驗師蔣象昇，思想上同情進步，行動上個人主義，學識豐富。

化驗師蔡敦基，全電廠最進步的工程師，對社會科學有研究，反國民黨，有勇氣，有魄力，能用人。與李平心接近。

饋電廠廠長飽耳（白俄），忠於資本家。

饋電廠主要工程師朱汝梅（華），為公司元老，熟悉老廠情形。

新廠發電的基本技術之控制，只要有裘福生、林福裕二人，即可全部掌握，進行發電，不怕外籍職員不合作。因工作勞動強力不高，各部門技、職工，抽調三分之一到二分之一至他處，不會影響工作。

四、法商電燈電車公司

總經理：薛孟（法） 副總經理：拉特拉脫（法）

財務部總管：皮亞里亞（法），主管電車公共汽車營業。

機務部總工程師：賴桐（法）主管引擎間，自來水，修理部。

總公司：重慶南路二四九號

工人數：約三，〇〇〇人，外籍職員約六、七十人，內白俄近五十人。華籍職員（包括查票，抄表，稽查）約二百八十人。

營業，包括發電、自來水、電車及公共汽車三部份：

（A）發電：

電廠：重慶南路底

發電量：一六，〇〇〇瓩，佔四家公司發電量百分之八·一。須向上海電力公司購電補充。

供電區域：舊法租界

發電設備：柴油發電機四台，內五，〇〇〇瓩發電機二台，三，〇〇〇瓩發電機二台。（擬補充一五，〇〇〇瓩發電機一台，不知已否裝好。）

供電設備：高壓變電器容量一八，〇〇〇瓩，線路長度一一〇公里；低壓變電器三七，八四二瓩，線路長度八六二公里。

（B）自來水

水廠：董家渡

抽水間：復興中路榮昌路六二號

給水量：（一九四六年全年）三二，一四一，

二八〇立方公尺，佔全部給水量百分之一九·八。

供水區域：舊法租界。

主要設備：水塔三，水庫二，廠內清水池四。給水管全長約一〇〇，〇〇〇公尺。沙濾池三，沉澱池三，進水唧水機六，出水唧水機九。

(C) 電車及公共汽車

車務處：重慶南路二七九號

電車：有軌九六輛，無軌六〇輛。有軌四路，無軌三路。

耗電量：每車每天平均耗電一四二度（一九四七年十二月）。

汽車：四四輛，二路。

耗油量：每車每天平均耗油三七·七加侖（一九四七年十二月）。

簡單歷史：法商電燈電車公司係一九〇七年比商東方國際公司與法公董局訂約組織，總公司設於巴黎，上海設辦事處，承辦法租界電燈電車事業。一九〇八年復與公董局訂約，接收該局所營水廠，並予擴充，此為法電第三種專營事業。一九二七年開始駛行公共汽車，至此法界公用事業乃全部為法商電燈電車公司所獨佔。

五、英商電車公司

負責人 經理柏祿克

工人 三二三四人（一九四八年勞工年鑑）
地址 事務所：蘇州路一八五號。
車庫：匯山路及靜安寺路。
工廠及總倉庫：許昌路六七六號。
車輛 有軌一八四輛，無軌一二〇輛。
路線 有軌七路，無軌五路。
耗電量 每車每天平均耗電力一二四度。

六、其他外國資本的企業

（1）美商上海電話公司

負責人 弗朗萊

工人 一二八一人

營業區域 舊公共租界，法租界及臨時特許營業的滬西舊越界築路區。

總公司所在地 江西中路二三二號

工程部和話務部 福建中路四六〇號

分局 中央局

江蘇局

虹橋局

西局（甲、乙、丙）

北局

匯山局

汾陽局（甲、乙）

雲南局

福建局

用 戶 約五萬八千餘號。
話 機 (用戶裝設分機)九六,三五〇
具。

機件制式 旋轉自動機。

(2) 英商自來水公司：

負 責 人 經理洛克，代理經理渥特。
總工程師寇理。

工 人 九四二人(勞工年鑑)

地 址 江西中路四八四號。

電 源 上海電力公司。

製 水 量 九一,六三七,四八六立方公尺
(一九四六全年)

用 電 量 一〇,六三七,五九四度。

供應區域 舊公共租界。

主要設備 清水池五,沙濾池四,沉澱池六。

(3) 英商上海煤氣公司

負 責 人 總工程師辛浦森

工 人 新廠七百餘人,老廠四百餘人。

地 址：

總辦事處 西藏中路六五六號。

虹口辦事處 塘沽路二八二號。

法租界分辦事處	林森中路一三〇四號。
煤 氣 廠	新廠：楊樹浦路二五二四號。 老廠：西藏中路六五六號。
煤 氣 產 量	每日四百萬立方呎
主 要 設 備	蒸餾器三〇座，水煤氣發生器二座。
主 要 產 物	煤氣，副產物焦煤及焦油。
每 日 用 煤	一五〇噸。
煤氣主要用途	適合家庭之用。

第九、重要工商業

(A) 上海是全國工商業的中心。

上海金融機構包括銀行、錢莊、保險、信託共四六五處，商業行莊的存款額佔全國商業行莊總存款的百分之五十。

據一九四八年十二月上海工業技術委會所發表的調查，上海共有工廠一二，五五三家，產業工人四二二，〇三五人。根據別的材料：

(一) 一九四七年僑經濟部曾對全國十二重要都市的工業(國營不在內)進行調查，據稱所調查的上海民

營工廠七，七三八家，佔全國所調查的民營工廠的百分之五五。工人三六七，四三三人，佔全國百分之五四。

(二)上海民營紡織業工廠二，七八六家，紗錠約二百三十萬枚，佔全國的半數。

(三)上海民營毛紡織業有毛紡錠十二萬枚，佔全國百分之八十。

(四)上海民營機器麪粉廠日產麪粉一〇八，三〇〇包，佔全國產量百分之三八·五。

(五)上海機器工業及各種工廠中的工作母機，據專家的大略估計，共一萬五、六千部，而其他各地(東北除外)，連兵工署的工作機亦不過一萬五、六千部，則上海亦佔五成左右。

(六)化學工業，如果把東北、台灣除外，上海約佔全國百分之五十至八十。

(七)捲烟工業，一九四八年五月間每月產捲煙十二萬箱，約佔全國百分之八十至八十五。

(八)電力，一九四七年上海工廠每月用電度數，據統計為七〇，一七三，四九八度，約佔全國各主要都市每月用電度數百分之四十二。

根據以上各種統計數字或估計比率，估計上海工業約佔全國工業(東北除外)百分之五十。(一九四八年六月十七日經濟週報季崇威文)。

上海商業公司行號約六萬家，店員至少廿萬人，為北平商店一萬餘家的六倍，為天津商店三萬家的二倍。

上海是全國米、煤、棉花、煙草的最大的消費者。長江一帶的米，在上海年銷可達八百萬至九百萬石。華南，淮南，開灤，台灣等煤礦都以其很大的一部分運銷上海，甚至四川的煤，也試圖爭取上海的市場。上海可消納陝西、河南、湖北、蘇北、浦東每年七百萬至八百萬担的棉花。上海烟廠並消納過大部分山東、河南所產的烟葉。

上海又是全國紗布、肥皂、火柴等日用品的最大供給者。上海供給全國各地的棉紗，每年可達四十萬至五十萬件（每件四百磅），供給全國各地的棉布，單就織布廠直接向外埠（廣東、福建未計入）推銷的來說，每月約三十七萬餘疋。棉紗的銷路遠達廣東、四川、雲南等省。

上海是全國游資集中的地方。經營商業的不只是商號，而且包括一切銀行，錢莊等金融機構和一部份廠商。

上海是全國最大的對外、對內貿易的海港。一九四六年上海進口貿易總值佔全國百分之八十五，出口貿易總值佔全國百分之六十二。一九四八年一月至五月進口貿易總值佔全國百分之七九，出口貿易總值佔全國百分之六十二。

（B）上海是一個以輕工業為主，配合着少數重工業的工業都市。上海一二，五五三家工廠中，紡織業即有五，〇七五家之多，佔總數百分之四十。紡織業工

人，佔上海工人總數百分之五十五。全國其他各地的工業，往往依賴上海的半製品原料加工生產，如上海的棉紗，就維持了華中、華南無數織布工廠或家庭織布工業的生產。上海的工業產品運銷到全國各地，各地的工廠很少能夠與它競爭。

(C) 國民黨統治下的上海工商業的特點：

第一：上海的工商業主要的操在國民黨官僚資本和帝國主義資本手裏，爲國民黨和帝國主義服務。上海紗廠只能以紗易棉，以取得僅有的原料。上海麵粉廠的生產有三分之一是替國民黨磨麵。若干橡膠廠則替國民黨製膠鞋。此外，許多大小工廠都與官僚資本有關係，聘請國民黨官僚當董、監事股東的，更不知有多少。上海一般大工廠很少不與官僚資本發生關係，而中小工廠則受官僚資本的排擠和壓迫。目前靠和國民黨官僚資本發生關係而維持其地位的大資本不過數十人或集團而已。

第二：國民黨和帝國主義掌握的上上海工商業，喪失了糧食、燃料和原料的來源。上海每月至少須耗費七十至七十五萬石米（每石一百五十六斤），十八萬噸煤，六十三萬担棉花。但由於來源的逐漸縮小或喪失，只有依靠美國來援助。一九四八年三月以後，米每月靠美帝幫助百分之三十左右。一九四九年一月，煤也靠美國幫助。一九四八年一月至八月，美棉輸入每月平均約十四萬餘担，大部分都是供上海紗廠之用。

一 金 融

根據一九四八年四月出版的上海金融年鑑，及參照新的材料，上海現有四百六十五個金融機構（僅包括銀行錢莊保險信託，而同一機構，設有分支行或辦事處的，只以一單位計算），內中公營的二十二單位（銀行十二，各省通匯處不列，保險公司十），外商七十五（銀行十二，保險六十三），中國人私營的共三六八單位（包括官商合辦）。這私營的三百六十八單位中包括了（一）一百一十七家官商合辦及私營銀行（支行辦事處不計入，以下同）；（二）七十九家私營錢莊；（三）十一家私營信託公司；（四）一百六十一家官商合辦及私營保險公司。此外上海還有一個證券交易所，並有四十九個法人經紀人（包括官營銀行）和一百六十七個個人經紀人（一九四八年十月停業的三十二家在內），被國民黨政府檢定允予參加證券買賣業務。

上海的私營銀行錢莊集中了蔣區全部私營行莊百分之五十以上的存款，而其中的大銀行又由官僚資本與江浙財閥所掌握。國民黨政府曾把上海的行莊（包括公營與外商）分成五十號以前交換行莊和五十號以後交換行莊兩部份，前者經國民黨政府檢定，認為基礎穩固，業務龐大，允予直接參加上海票據交換所的票據交換，而後者則由票據交換所代理其票據交換工作。這五十個直

接行莊中，除開八個公營銀行（中央、中國、交通、中農、郵匯、中信、江蘇省、上海市），四個外商銀行（花旗、大通、匯豐、麥加利）和票據交換所本身外，其他廿三個銀行（中國通商、中國國貨、中國實業、四明、浙江興業、浙江實業、上海、鹽業、金城、大陸、中南、四行、新華、東萊、永亨、國華、中國墾業、中國農工、聚興誠、中匯、中華勸工、中國企業、上海綢業），十五個錢莊（寶豐、福康、福源、安裕、惠昌源、順康、信裕泰、同潤、聚康興、徵祥、金源、滋康、敦裕、其昌、存誠），集中了上海市主要的私人金融資本，它們擁有上海商業行莊中極大部分的存款和外匯資產。並統制上海許多工商業。

關於它們所控制的工商業，留在人物部份敘述。其外匯資產部份，據一九四八年九月十一日申報稱，以上海銀行、浙江實業、金城、四行儲蓄會四家最多，浙興則稱已賣出頗多，錢莊中則以福源居首位。就其存款部份，據一九四八年十月十六日出版的經濟評論稱：至九月底為止，以浙江實業最多（四百七十萬偽金圓），次為上海（三百四十萬），金城（二百五十萬），浙江興業（二百萬）。

上海的私營信託業，除開下面已列的十一家信託公司外，實際上大銀行均設有信託部，亦由官僚資本和江浙財閥形成統治力量。

上海私營保險業分成了四個集團，一為太平集團，以

交通、金城、大陸、中南、國華諸銀行合組的太平、安平、豐盛諸保險公司爲領導，爲華商保險業中實力最雄厚的部份；二爲久聯集團，包括了陳光甫、徐寄廩、秦潤卿等組織的保險公司；三爲華商聯合集團，包括了小四行、永安、先施諸公司組織的保險公司；四爲大上海集團，包括董漢槎等組織的保險公司。這些公司或多或少的與外商勾結，以其業務交與外商再保，尤其是水險部份。一九四七年二月份的財政評論，引某保險業權威稱：一九四六年華商曾以其全部保險費收入的百分之六十，交與外商再保。

上海的證券市場，則係以江浙財閥爲首的銀行掌握着操縱的力量。

這些銀行、錢莊，保險公司、信託公司、證券業等金融機構，雖然其具體業務各有不同，信用授受範圍或有區別（如上海諸錢莊較之銀行，與農村有更多的聯系），但目前都以商業和金融投機爲主要活動。它們的全部放款數字，可以超過全部存款數字，而且想出各種辦法，逃避管制。以一九四八年九月十八日偽金融管理局飭令停業的四家銀行爲例，如大同銀行上至董事長經理下至普通職員，均在行中設置暗戶，利用它們套用行款、向外拆借、及經營證券投機等。通易信託公司亦暗設帳戶套取行款，或向行中借款延期不還，或另作法外經營。故如何管制這些帶有極大破壞性和投機性的金融機構，爲一重要問題。

(一) 上海官商合辦銀行

名 稱	董 事 長	(總)經 理	地 址
中國通商銀行 總行	杜月笙	杜月笙	中山東一路七號
上海分行		龐安民	中山東一路七號
第一支行		朱煥文	林森中路六一一號
第二支行		于壽椿	中山東二路一〇五號
第三支行		陸少蓮	中正東路四四五號
第四支行		張肇蕃	南京西路一五二五號
魚市場分理處		主任朱化農	江浦路一〇號
中國實業銀行 總行儲蓄部	傅汝霖	奚 倫	北京東路一三〇號
上海分行		劉子餘	南京西路八九三號
金陵路支行		王祖廉	北京東路一三〇號
曹家渡支行		許家駿	金陵東路四二八號
小東門支行		姜紹誠	康定路四五一號
四明商業儲蓄 銀行總行	俞飛鵬	曹嘯谷	東門路七七號
總行儲蓄信 託部		俞佐庭	北京東路二四〇號
上海分行		蔣鼎五	南京東路四七〇號
		林榮生	北京路二四〇號

南市支行	洪聘良	民國路台灣路口
西區支行	陳鑿堂	南京西路七六四號
虹口支行	方汝成	四川北路一三六六號
中國國貨銀行	孔祥熙	宋子良
總行		天津路八六號
上海分行	莊永齡	天津路八六號
西區辦事處	主任陳惠人	中正北二路七號
農商銀行	吳鐵城	梅哲之
常熟路辦事處	主任陳德熾	河南中路三〇九號
		常熟路一五八號

以上各銀行的官股額見逆產部份又其中農商銀行已於一九四八年年底停業清理

(二) 上海私營銀行

名稱	董事長	(總)經理	地址
浙江興業銀行	徐寄廡	項叔翔	北京東路二三〇號
總行			
西區支行		王幸耕	南京西路一一四六號
林森中路支行		貝樹德	林森中路一〇六〇號
虹口支行		鄧祖慶	大名路二六九號
東門路支行		吳肇豐	南市東門路六一號

浙江第一商業 銀行(註一)	李 銘	陳選珍	福州路一二三號
虹口分行		俞祥鍾	大銘路一二七號
上海商業儲蓄 銀行	陳光甫	伍克家	寧波路五七號
南京西路分 行		黃閱道	南京西路七八七號
林森中路分 行		潘步韓	林森中路五八九號
愚園路分行		張恩溥	愚園路二三二號
八仙橋分行		劉少平	西藏南路一二一號
提籃橋分行		盛宗才	東大名路一一四二 號
虹口分行		鈕師愈	北四川路八一號
徐家匯分行		呂錫麟	林森中路一九四六 號
新華信託儲蓄 銀行	馮耿光	王志莘	江西中路二五五號
靜安寺辦事 處		主任袁雲漢	華山路四六號
八仙橋辦事 處		陳步高	西藏南路卅八號
南京西路辦 事處		張志勤	南京西路一〇八六 號

林森中路辦事處		方彭年	林森中路五〇〇號
復興中路辦事處		劉慶曾	復興中路三三〇號
中正中路辦事處		吾新民	中正中路五九二號
新閘路辦事處		王兆熙	新閘路四二〇號
小東門辦事處		夏文教	民國路二四號
西門辦事處		曹允祥	復興東路一一五一號
四川北路辦事處		王裕翕	四川北路九六七號
鹽業銀行	任鳳苞	王壽彭	北京路二八〇號
金城銀行	錢新之	周作民	江西中路二〇〇號
上海分行		徐國懋	江西中路二〇〇號
靜安寺路辦事處			靜安寺路七八一號
八仙橋辦事處			寧夏路一二五號
愚園路辦事處			梵王渡路九號
林森路辦事處			林森路馬當路口

大陸銀行	顏惠慶	許漢卿	九江路一一一一號
第一支行			南京西路七七一號
第二支行			重慶南路一號
第三支行			四川北路一二八六號
中南銀行	徐國安	黃浴沂	漢口路一一〇號
八仙橋辦事處		主任王亞晨	金陵東路
靜安寺路辦事處		任元宇	梵皇渡路
福煦路辦事處		劉積餘	中正東路
聯合商業儲蓄銀行(註二)		主任吳鼎昌	南京西路一七〇號
上海分行		代主任錢新之	
西區支行		周乃偉	四川中路二六一號
霞飛路支行		王爾康	南京西路一七〇號
中國農工銀行儲蓄部	李石曾	賈江齊	林森中路四八一號
中國墾業銀行西區支行	秦潤卿	致	四川中路二一五號
八仙橋支行		王伯元	天目路二一五號
林森路支行		王仲允	北京東路二三九號
中匯銀行	杜月笙	姚德馨	南京西路三一八號
		何聯弟	西藏南路一四三號
		浦心雅	林森中路五四三號
			中正東路一四三號

天津路分行		魏晉三	天津路五〇號
國華銀行	區芳浦	饒韜叔	北京東路三四二號
新開分行		龔洪文	新開路三三〇號
虹口分行		丁濟祥	四川北路九一四號
南市分行		饒杰	方浜東路一號
八仙橋分行		劉廩霖	八仙橋寧海西路一號
靜安寺分行		陳贊民	南京西路一七〇三號
林森路分行		華士瀚	林森中路九六〇號
東萊銀行	劉子山	吳蔚如	天津路八五號
八仙橋支行		王顯猷	西藏南路八四號
永亨銀行	施肇基	朱蕙生	寧波路二六六號
中華勸工銀行	王正廷	劉聘三	南京東路三二八號
中國企業銀行	顏惠慶	劉吉生	四川中路三三號
上海網業銀行	王延松	王延松	漢口路四六〇號
廣東銀行上海分行		汪智湧	寧波路五二號
林森路支行	主任袁宗基		林森路四一一七號
山西裕華銀行	孔庸之	武渭清	四川中路二七六號
中孚銀行	吳禮卿	孫錫三	滇池路一〇三號
西區支行	主任張大樑		南京西路一〇〇九號
上海女子商業儲蓄銀行	姚慕蓮	嚴叔和	南京東路四八〇號
中華商業儲蓄銀行	朱子奎	程年彭	北京東路二九〇號

林森中路支行	朱乃昌	林森中路九二九號
永大銀行	楊叔鼎	寧波路二四號
第一辦事處	主任徐連台	中正東路二六〇號
第二辦事處	華鴻秉	愚園路二二四號
第三辦事處	詹德峻	靜安寺路一〇四二號
浦東商業儲蓄 銀行	杜月笙 裴正庸	中正東路二八四號
中正中路分行	主任張良越	中正東路一四五六號
成都北路辦事 處	孫幼卿	成都北路六九四號
常熟路辦事處	丁燮權	常熟路九三號A
新閘路辦事處	陳華山	新閘路一二三號
正明商業儲蓄 銀行	姜鍾麟 劉堯夫	寧波路一〇三號
煤業銀行	陳椿霖	北京東路三一〇號
恆利銀行	仰修善	天津路一〇〇號
惠中商業儲蓄 銀行	俞佐庭 戚仲樵	天津路六六號
惇叙商業儲蓄 銀行	蔡榮傳 蔡同滋	天津路四五號
虹口支行	蔡康琪	乍浦路六三號
至中商業儲蓄 銀行	王寶崙 陳子受	寧波路一四四號
中和商業儲蓄	徐補孫 夏遐齡	南京東路四〇二號

銀行

亞洲銀行	李耀章	李聲洪	寧波路八九號
林森路分行		陳鏡波	林森路二四七號
浙江建業銀行	陳藹士	金觀賢	山西路二二六號
八仙橋辦事處	主任鮑順孫		龍門路一〇七號
光華商業儲蓄銀行	嚴成德	丁裕泉	寧波路一二一號
建華銀行	竺芝珊	姚芳庭	寧波路八六號
大康銀行	李松青	葛永祺	寧波路一一二號
大中銀行	趙棣華	陳志瑩	河南中路五〇一號
中貿銀行	虞順懋	陸允升	廣東路九三號
光中商業銀行	杜月笙	沈楠生	寧波路二一四號
華懋商業銀行	孔慶寧	孔慶寧	天津路二〇二號
嘉定商業銀行	范回春	范回春	中正東路九六六號
謙泰商業銀行		潘炳臣	四川路四六一號
和泰商業銀行	吳士勤	吳士勤	南京東路一三六號
統原商業儲蓄銀行	陳潤水	陳春零	北京東路三三〇號
上海鐵業銀行	張宏勳	陳貴生	香港路一五〇號
大來商業儲蓄銀行	孫鶴皋	馮伯準	中正東路七號
滬西分行		王綬之	南京西路一六九四號
國信銀行	杜月笙	杜月笙	漢口路四二二號
辛泰商業銀行	徐聖禪	李之華	江西中路一二〇號

泰和興銀行	高福申	崔聘西	寧波路五九號
中庸商業銀行	姚德馨	姚德餘	寧波路二〇四號
永泰商業銀行		冷榮泉	四川中路五〇一號
民孚商業銀行	朱燮臣	劉祝三	天津路四〇號
國孚銀行	徐昭侯	童顯庭	北京路五二二號
茂華商業銀行	周志俊	周志俊	北京東路三〇〇號
振業商業儲蓄 銀行		趙心梅	寧波路三一五號
上海國民銀行	吳翰康	趙復初	仁記路八五號
建業銀行總管 理處	范鴻疇	龔再僧	東體育會路模範村二 一號
上海分行		黃肇興	天津路二〇一號
億中商業銀行	董漢槎	董漢槎	中正東路一五〇號
廣新商業銀行	榮鴻元	楊通誼	中正東路一〇七號
雲南鑛業銀行 上海分行		施務本	江西路二七〇號
同孚商業儲蓄 銀行	蔣尉仙	陳亦農	金陵東路三八號
上海工業銀行	姚戟楣	夏開明	四川中路四四〇號
亞東商業儲蓄 銀行	周佩箴	顧竹淇	南京東路二五〇號
華威商業銀行	吳鐵城	陳能才	寧波路一〇九號
甌海實業銀行	徐寄廩	葉嘯谷	四川路一四九號 B
大東商業銀行	壽景偉	馬少荃	北京路一五一號

上海銀行	于魯信	寧波路一〇九號
中國工礦銀行		中正東路九號
聚興誠銀行分行	袁尹邨	江西路二五〇號
八仙橋辦事處	主任王致祥	西藏南路六八券
南京西路辦事處	主任李毅年	南京西路一一〇一號
四川美豐銀行上海分行	褚兆希	河南路五二一號
和成銀行上海分行	胡銘紳	九江路二七六號
川康商業銀行上海分行	康潔中	河南中路五一五號
重慶商業銀行上海分行		九江路八〇號
亞西實業銀行上海分行	黃質琨	漢口路三五六號
川鹽銀行上海分行	張正續	九江路三四二號
通惠實業銀行上海分行	唐雲鴻	天津路二二四號
四川農工銀行上海分行	李冠亞	九江路三二二號
永成銀行上海分行	李致高	河南路三六七號
開源銀行上海分行	蔣俊吾	江西路一三二號
四川建設銀行上海分行	曾選九	江西中路四五〇號

大裕商業銀行上海分行	余漢陶	天津路十八號
謙泰豫興業銀行上海分行	楊鎮華	漢口路五六一號
同心銀行上海分行	徐同熙	廣東路一四二號
怡豐銀行上海分行	錢家楨	江西中路四六七號
復華銀行上海分行		廣東路一三七號
四川興業銀行上海分行	楊文明	南京路哈同大樓 三二七室
其昌銀行上海分行	吳從周	九江路三三〇號
福川銀行上海分行	李沛若	山西南路五四號 三樓
成都商業銀行上海分行	周鍾漢	江西路三一九號
匯通銀行上海分行	夏肇康	九江路二九五號
長江實業銀行上海分行	張伯剛	江西中路四五一號
光裕銀行上海分行	黃錦暉	中央路二〇號
雲南實業銀行上海分行	翁希古	天津路四六〇號
昆明商業銀行上海分行	胡伯威	山東路三二九號
中國僑民商業銀行上海分行	舒子杰	九江路二五〇號

益華商業銀行上海分行	李監周	天津路一七八號
浙江儲蓄銀行上海分行	葛成章	江西路六二號
浙江商業儲蓄銀行	洪楨良	江西路四五四號
復興商業銀行上海分行	勞紹璣	天津路三七號
鴻興銀行上海分行	游永齋	南無錫路一四號
源源長銀行上海分行	王蔚藩	江西路四七三號
東亞銀行上海分行	凌文禮	四川中路二九九號
華僑銀行上海分行	陳維龍	九江路一二〇號
中興銀行上海分行	王天申	四川中路一四九A號
兩江商業銀行上海分行	韋應祥	漢口路六三六號
濟康銀行上海分行	江伯勤	山西南路五四號
永利銀行上海分行	錢道五	天津路三〇號
浦海商業銀行上海分行	羅慶民	寧波路九四號
聚康銀行上海分行	徐世清	中正東路九七號
興文銀行上海分行	陳逸羣	福州路一九號
華康銀行上海分行	李時輔	天津路一四四號
兩浙商業銀行上海分行	孫月樓	四川南路七號

(註一) 原名浙江實業銀行

(註二) 原名四行儲蓄會

(三) 上海錢莊

名 稱	董 事 長	經 理	地 址
寶豐錢莊	陳秋山	沈景樑	天津路一二八號
福源錢莊	程笏庭	徐文卿	寧波路七十號
安裕錢莊	方季揚	劉召棠	寧波路一二〇弄九號
福康錢莊	程印午	張達甫	天津路一一〇弄九號
惠昌源錢莊	李天真	胡明遠	天津路一七〇弄九號
順康錢莊	程輔仁	陸書臣	天津路一五七弄六號
信裕泰錢莊	傅廷緒	傅廷緒	天津路一二〇號
同潤錢莊	王伯元	裴雲卿	天津路一九五弄廿一號
聚康興錢莊	黃曼夷	王懷廉	天津路廿六號
徵祥錢莊	陳有虞	胡養吾	寧波路二三二號
金源錢莊	葉先芝	夏杏芳	河南路五七五弄九號
第一辦事處		胡南耕	十六鋪洋行街華成里一一號

滋康錢莊	張蘭坪	施壽麟	天津路一一四號
敦裕錢莊	甘礎良	顧心逸	九江路二百十四號
上海其昌錢莊	呂憲章	丁山桂	寧波路二七一號
存誠錢莊	王子樹	沈日新	山西路一八六號
元盛清記錢莊	陳炳騏	吳幼玉	天津路一九五弄十一號
五豐錢莊	陸鏡心	趙復初	寧波路三二〇號
仁昶錢莊	楊奎侯	戚子泉	河南路五三一弄廿四號
安康餘錢莊	方哲民	應信森	寧波路一二〇弄二六號
存德錢莊	江鶴琴	張文波	寧波路三一六號
均昌錢莊	瞿鶴鳴	周楚琴	河南路如意里十號
均泰錢莊	薛申田	錢遠聲	天津路一七〇弄五號
怡大錢莊	胡國樑	羅炳銑	天津路一九一號
信孚永錢莊	鄭友松	胡克家	河南中路吉祥里八號
致祥錢莊	嚴載如	金敬予	天津路一五七弄四號
振泰錢莊	榮鴻元	金汝洲	天津路福綏里七號
義昌錢莊	瞿鶴鳴	沈秋生	寧波路興仁里十四號

廣裕錢莊	方作舟	盛蕃甫	寧波路一二〇弄二〇號
滋豐錢莊	余介如	李仲選	寧波路二四〇號
慶大錢莊	萬詒青	葉秀純	天津路二一二弄四號
慶成錢莊	萬綬青	席潤身	天津路一百七十弄十號
上海鼎康錢莊	王德輝	王本一	天津路二四七弄五號
衡通錢莊	張文波	陳鴻卿	寧波路一二〇弄一三號
建昌錢莊	張繼光	張志清	天津路二四七弄七號
福利錢莊	丁益生	朱旭昌	四川中路三三號
慎德錢莊	徐大統	張良瑜	河南中路四六六弄八號
怡和錢莊	黃志成	經承慶	天津路四四弄五號
信中錢莊	陸秉甫	傅延緒	九江路二六〇號
信和錢莊	席季明	陶鼎源	天津路一九五弄三〇號
永隆錢莊	戴友漁	羅兆棟	天津路一九五弄三十號A
寶昌錢莊	嚴大有	陳笠珊	北京東路三一六弄二五號

泰來錢莊	張績卿	張績卿	寧波路二七七號
匯大錢莊	胡養吾	周潤軒	寧波路二四四弄五號
嘉昶錢莊	崔福莊	葉履彬	南京路二三〇弄十二號
元成錢莊	沈瑞洲	季樂之	河南中路昌興里廿號
裕康錢莊	王澤如	葉秉三	四川南路十二號
上海永慶錢莊	秦竟成	林錦舒	四川南路四十號
義豐錢莊分莊		劉兆豐	寧波路二二二號
春茂錢莊	陳勸士	陸汝舟	中正東路崧廈街二號
永慶錢莊上海分莊		賴善誠	寧波路一〇八號
大升錢莊	邊定遠	祝紹祺	漢口路五一八號
大齊錢莊	樓懷珍	樓懷珍	天津路鴻仁里十四號
生大和記錢莊	陳順通	徐新甫	寧波路興仁里十一號
春元永錢莊	李耀章	沈晉鏞	寧波路一二〇弄一五號
晉成錢莊	唐承宗	劉哲民	河南中路五八〇弄五號
立昶錢莊	李成晉	強維翰	北京東路八十一號

恆豐錢莊	湯獻臣	湯獻臣	中山東二路華戎里 十一號
同德錢莊	丁山桂	管仲三	寧波路七一號
惠豐錢莊	孫直齋	孫光遠	北京路清遠里四十 六號
人豐錢莊	經潤石	陳馥圭	天津路五一弄鴻仁 里七號
同慶錢莊	蔡肅侯	包述傳	泗涇路五號
謙康錢莊	譚明齋	譚明齋	福州路七三九號
慶和錢莊	陳鹿萃	宗汝樵	河南中路四七九弄 四號
志裕錢莊	張蘭坪	曹炳臣	天津路三十三號
恆巽興記錢莊	王廷欽	朱卓賢	南京東路山東路口 德馨里七號
永生錢莊分莊		蔡鶴年	河南路昌興里三號
瑞康誠錢莊	趙復初	羅鈞伯	天津路三十一弄二 十號
同餘永記錢莊	田相儒	田相儒	江西中路四一二弄 三十三號
鴻祥裕記錢莊	秦潤卿	馮作舟	天津路一四五弄十 九號
大德錢莊	王心葵	王愉庭	天津路一九五弄十 號
元亨大錢莊	徐圭芳	徐圭芳	河南中路六十號

協康錢莊	方子俊	王永年	四川中路三九一號
鼎元錢莊	張席卿	許振東	四川中路四四五號
元順錢莊	丁山桂	葉榮章	山東北路松柏里八號
鎮興錢莊	王清輝	孫嘉穰	北京路清遠里十二號
寶成錢莊	莊世培	趙鴻生	四川中路五八四號
永裕錢莊分莊		張彞仲	寧波路四四〇號
福昌錢莊	裴正庸	馬文祥	山東南路四五號
致昌錢莊分莊		屈國恩	寧波路二六六號

(四) 上海信託公司

名稱	董事長	總經理	地址
通匯信託公司	張星玉	鮑和卿	九江路一五〇號
中國信託公司上海分公司		李北良	四川路五二四號
東南信託公司	李祖永	李祖基	中正東路一三四號
上海信託公司	徐寄廩	齊致	北京東路一九〇號
和祥信託公司	劉子益	葉晉蕃	河南中路三五九號
生大信託公司	林炳炎	林毅伯	寧波路八十號
中一信託公司	王曉籟	嚴成德	北京東路二七〇號
阜豐信託公司	王良仲	劉慕周	北京東路一〇六號
國安信託公司	王禹卿	竇耀庭	江西中路三二一號
中級信用信託公			

司	許靜仁	毛嘯岑	山西南路一九一號
同康信託公司	李景韓	金季玉	江西中路三八二號

另有以王良仲爲董事長之通易信託公司已於一九四八年底停業。

(五) 上海官商合辦及私營保險公司

公司名稱	董事長 (總)經理	地 址
中國人事保險公司	孔祥熙 王曉籟	上海中山東一路六號
太平產物保險公司	錢新之 周作民	江西路二一二號
太平人壽保險公司	周作民 顧炳元	上海江西中路二一二號
安平產物保險公司	錢新之 屠伯鈞	北京東路三三〇號
豐盛保險公司	錢新之 錢越毅	江西中路二一二號
四明產物保險公司	俞佐廷 金瑞麒	北京東路二五六號
永寧水火保險公司	傅汝霖 奚 倫	虎丘路十四號
中國天一產物保險公司	錢新之 謝志方	北京東路二五五號
上海分公司	童夢虎	同 上
上海聯保水火保險		

公司上海分公司		馮佐芝	江西路三五三號
中國工業聯合產物保險公司	陳藹士	章劍慧	江西路四五二號 四樓
交通產物保險公司	浦心雅	王伯衡	四川中路二六一號六、七樓
合衆產物保險公司	徐寄庠	潘光週	北京東路二七號 四樓
上海分公司		關超仰	(同上)
長華產物保險公司	王延松	黃谷梅	漢口路四六〇號 綢業大樓三樓
怡太產物保險公司	楊管北	楊管北	四川中路卅三號 七〇五室
茂德產物保險公司	榮鴻元	楊志雄	南京東路二三三號
泰安產物保險公司	邱良榮	邱良榮	江西中路一七〇號六四六一六四八室
上海分公司		郭曉航	江西中路一七〇號六四七室
常安產物保險公司	嚴惠宇	丁趾祥	江西中路二一二號五樓四〇九室
人和產物保險公司	黃金榮	季源溥	江西路六〇號
世界產物保險公司	孔令侃	陳鐘聲	四川中路迦陵大樓四樓

天祥人壽保險公司	潘公展	陳曙東	上海外灘十二號 匯豐銀行大樓二 五三號
福華人壽保險公司	吳任滄	沈孝明	中山東二路九號 五樓
上海海上產物保險 公司	施庭槐	施家傳	四川中路三三〇 號三一—一室
大安產物保險公司	孫瑞璜	郭雨東	北京東路三五六 號六樓
大東產物保險公司	吳蔚如	董漢槎	天津路八五號
大昌產物保險公司	白肖泉	白肖泉	河南中路五〇五 號二〇三室
大南產物保險公司	胡桂庚	胡桂庚	中山東一路十八 號四樓
大信產物保險公司	陳幹青	茅子嘉	虎丘路八十八號
大夏產物保險公司	陳幹青	茅子嘉	虎丘路八十八號 四樓
大通產物保險公司	萬墨林	汪宗光	中正路一四三號 中匯大樓四樓四 四〇——四四三 室
大華產物保險公司	朱如堂	劉念孝	寧波路四十號上 海銀行大樓一〇 一至二室

大達產物保險公司	賈果伯	陳培根	香港路四十號
大滬產物保險公司	唐炳麟	范旗葆	中山東一路十八號四樓
大豐產物保險公司	姚德馨	徐仲良	香港路六十號
久安產物保險公司	周志俊	崔勉之	北京東路三〇〇號
川鹽產物保險分公司		何繼綱	九江路三四二號
中東產物保險公司	徐初香	周貴俊	中正東路一六〇號五〇一室
中南產物保險公司	黃洛沂	張廉君	泗涇路一號
中國再保險公司	羅北辰	張昌祈	廣東路八十六號四〇一、二室
中國平安產物保險公司分公司		王梅卿	中山東一路十八號四樓
華中區公司		陳廣年	中山東一路十八號四樓
中國企業產物保險公司	劉鴻生	陳漢清	四川中路卅三號三〇八室
中國保平產物保險公司	傅湘丞	葉國良	九江路一九〇號一樓
中國海上意外保險公司	丁雪農	羅亮生	江西中路二一二號五樓
中國航運保險公司	董漢槎	董漢槎	中正東路一號

中國第一信用產物 保險公司	伍克家	潘學安	寧波路四十四號 ○三室
中國統一產物保險 公司	董漢樑	徐錦宇	中山東一路十八 號四樓四○三室
中華產物保險公司	王伯衡	楊洪福	江西中路一七〇 號漢彌爾大樓三 四六室
中興產物保險公司	湯筱齋	談峻	寧波路三十三號 二樓
上海分公司		韓孝先	寧波路三十三號 二樓
中國工商聯合產物 保險公司	王一塵	閔斌甫	江西中路四八一 號
中國興業產物保險 公司	余性本	楊洪福	新康路三號
太安豐產物保險公 司	戴自牧	金瑞麒	北京東路二四六 號六〇一室
太隆產物保險公司	湯秀峯	李嘉賓	九江路一〇三號 一〇九室
北美保險公司	俞文祥	俞文祥	四川中路四一〇 號惠羅大樓
永久產物保險公司	龔渭源	龔渭源	北京東路三五六 號六一一室
永大保險公司	董漢樑	毛洪鈞	中山東一路十八

永中產物保險公 司	鮮伯良	沈夕峯	號四樓四〇三室 四川中路一一〇號
永平產物保險公 司	錢南山	錢尙姓	中山東一路十八號 四樓
永平安產物保險 公司	董漢槎	丁恭甫	中山東一路十八號 四樓
永安水火保險公 司上海分公司	郭樂		南京東路永安新廈
永泰產物保險公 司	毛洪鈞	胡積安	中山東一路十八號 四樓四〇三室
永興產物保險公 司	尹致中	霍溫橋	廣東路五十一號四 〇八室
永安人壽保險公 司上海分公司	郭樂	林弼南	南京東路六二七號 永安新廈三樓
正安產物保險公 司	錢廷	張允偉	中央路廿四號七樓 七〇四室
民生產物保險公 司	趙志垚	周蔚柏	北京東路一〇六號
民安產物保險公 司	盧作孚	盧緒章	中山東一路一號
民豐產物保險公 司	丁雪農	王仁元	北京東路三三〇號
全安產物保險公	張樑任	戴恩基	圓明園路一三三號

司			一二一室
先施保險置業有 限公司上海分公 司	蔡興	羅大堯	浙江中路四〇三號
先施人壽保險公 司上海分公司	蔡興	霍永樞	浙江中路四〇三號
光華產物保險公 司	錢遠聲	華大年	中山東二路九號五 樓
兆豐產物保險公 司	錢隽達	錢隽達	九江路一一三號八 一〇室
同信產物保險公 司	仇秀敷	胡樹勳	西藏南路一二二弄 十五號
天利產物保險公 司		李雲良	九江路一五〇號
好華產物保險公 司	黃立鈞	施家傳	四川中路三三〇號 三〇一室
合衆產物保險公 司		潘光週	外灘二七號三樓
江南產物保險公 司		高小文	江西中路一七〇號
安衆產物保險公 司	易敦白	劉賡揚	北京路鹽業大樓三 樓四室
安泰產物保險公 司	傅生貴	程養恬	香港路六十號

利華產物保險公司	蔡叔厚	王豐年	九江路二一〇號一 一三室
亞洲產物保險公司 上海分公司	沈夕峯	沈夕峯	四川中路一一〇號 同上
全國產物保險公司	王伯衡	由景安	南京西路六二四號
金陵產物保險公司	章劍慧	林子和	江西路四五二號四 樓四〇一室
長城產物保險公司	秦潤卿	李勁根	圓明園路一三三號
東南產物保險公司	陸贊君	魏光榮	天津路八五號三樓
保安產物保險公司	鄧賢	鄧賢	四川中路一一〇號 三樓三十室
保盛產物保險公司	毛嘯岑	毛嘯岑	北京東路二十七號 四樓
南華產物保險公司	沈天夢	劉頌銘	河南路三四八號三 樓
南隆產物保險公司	程順元	程順元	南京東路二三三號 哈同大樓三一六室
信義產物保險公司	錢浩齋	錢浩齋	四川中路一一〇號
恒安產物保險公司	岑志卿	鄭樹南	圓明園路二〇九號 五一一室

恆昌產物保險公司	夏筱芳	呂蒼岩	北京東路二一七號
恆豐產物保險公司	張福彭	張祝華	圓明園路二〇九號 五一一室
建中產物保險公司	毛嘯岑	張良棟	寧波路二七一號二樓
建國產物保險公司	毛嘯岑	葉景灝	山西南路一九一號
建興產物保險公司	王紹季	屠迅先	寧波路三十三號二樓
益安產物保險公司	楊鵬飛	張浩然	四川中路三二〇號 四樓華東企業公司
振興產物保險公司	金少筠	金汝洲	天津路一七〇弄七號
泰山產物保險公司	徐寄廩	蔣彥武	江西路四〇六號
泰東產物保險公司	壽景偉	許性初	圓明園路二〇九號 四〇一室
泰山人壽保險公司	徐寄廩	蔣彥昆	江西路四〇六號
國泰產物保險公司	朱晉椒	鄭祖慶	虎丘路二十六號
國際產物保險公司	金宗城	謝瑞森	滇池路一二〇號

惠中產物保險公司	高培良	戚仲樵	天津路六十六號
裕民產物保險公司	吳翰康	鄭國忠	滇池路八十五號
裕國產物保險公司	譚備三	白肖泉	河南路五〇五號二 〇四室
華安產物保險公司	朱子奎	傅其霖	中正東路二十九號 二樓
華孚產物保險公司	楊管北	沈楚寶	中正東路一四三號 三〇四室
華茂產物保險公司	王伯元	張乾銘	九江路一一三號大 陸大樓八〇八室
華盛產物保險公司	曾萬鋪	胡餘慶	南京東路慈淑大樓 六三〇號
華通產物保險公司	李祖永	郭 信	九江路四十五號三 一四、四〇七、四 〇八室
華商中華產物保險公司	潘紀言	潘咸榮	四川中路三二〇號 三樓
華商聯合產物保險公司	周作民	鄧東明	中正東路九號三樓 三十二室
華業產物保險公司	吳昆生	金性初	仁記路八十一號一 〇四一五室
華達產物保險公司	周祥生	李子相	北京東路三五六號

司				國華大樓五〇六室
華安合羣保險公	杜月笙	虞穎恩		南京西路一〇四號
司				
華福產物保險公	楊管北	沈楚寶		中正東路中匯大樓
司				二一三號二一五號
雲信產物保險公	陸子安	張仲賢		(總公司設昆明)
司				
上海分公司		印佩章		江西路二一二號五
				樓
寧安產物保險公	烏崖琴	羅振英		寧波路八十六號三
司				樓
寧紹產物保險公	俞佐廷	烏崖琴		寧波路八十六號三
司				樓
寧遠產物保險公	王九成	吳倚天		江西中路一七〇號
司				三四六室
寧波產物保險公	虞仲恩	虞仲言		廣東路九三號
司				
寧紹人壽保險公	孫瑞璜	郭雨東		北京東路三五六號
司				六樓
揚子產物保險公	楊洪福	楊洪福		新康路三號二樓
司				
新寧興產物保險	汪劍平	宣松濤		北京東路三五六號
公司				六樓
新豐產物保險公	馮幼偉	張明昕		江西中路四〇六號

司			
羣安產物保險公	張仲賢	陳其昇	福州路十七號
司			
萬國產物保險公	陳鑛聲	蔡允中	四川中路三四六號
司			迦陵大樓一一〇室
福安產物保險公	丁雲農	鄧文炳	江西中路二一二號
司			
榮豐產物保險公	章增華	楊洪山	天津路二四四號
司			
遠東產物保險公	鄒駕白	鄒駕白	九江路四五號三二
司			一至三二二室
肇泰產物保險公		朱子布	滇池路九十七號
司上海分公司			
維安產物保險公	張治甫	張禮泉	中正東路九號三樓
司			
暨南產物保險公	丘漢平	張家棟	寧波路一〇九號三
司			〇一室
興泰產物保險公	周蒼柏	周紹良	北京東路一〇六號
司			
興華產物保險公	潘昌猷	楊季謙	江西中路二四六號
司			三〇五室
聯安產物保險公	盧作孚	盧緒章	中山東一路一號
司			
寶隆產物保險公	丁雲農	湯秀峯	九江路一〇三號一

司
寶豐產物保險公 夏 鵬 朱知堂
司

上海分公司

劉聰強

歷陽產物保險公司

上海裕民產業保險公司

大亞產物保險公司

中和產物保險公司

中國第一人壽保險公司

中國聯合產物保險公司

中聯產物保險公司

天新產物保險公司

永久產物保險公司

安全產物保險公司

孚中產物保險公司

東方產物保險公司

保寧產物保險公司

信孚產物保險公司

恆隆產物保險公司

海興產物保險公司

國聯產物保險公司

勃海產物保險公司

華東產物保險公司

新亞產物保險公司

樓

寧波路四十號上海
銀行大樓二一一室

(同上)

廣東路八號

廣昌產物保險公司
 義豐產物保險公司
 義且產物保險公司
 華福產物保險公司

(六) 上海證券交易所

A. 上海證券交易所

地址： 九江路四二九號
 理事長： 杜月笙
 常務理事： 徐寄嶺 王志莘 徐維明
 莊叔豪 瞿季剛 鄭筱舟
 總經理： 王志莘

B. 法人經紀人名單：

號數	公司名稱	代表人姓名	地 址
四七	中國農民銀行信託部	洪寶成	證券大樓二四七號
三一	交通銀行信託部	陳靜民	九江路六九號
一九五	中央信託局	劉建華	圓明園路八號
——	江蘇省銀行	戴恩溥	江西中路三七一號
九六	上海銀行信託部	陳貽祥	寧波路五十號

五七	四明銀行信託部	程藻蓀	北京路二五六號二樓 二——三室
七四	中國國貨銀行	張蔚觀	天津路八六號
一四七	中國實業銀行總行	傅汝霖	北京路一三〇號
一七八	中國通商銀行	陳國華	中山東一路七號
二〇九	中國建設銀公司	嚴韶丞	江西路一八一號三樓
一三二	廣東銀行	汪智湧	寧波路五二號
六一	恆大企業公司		河南路四九五號二樓
四五	新華信託儲蓄銀行	董祿民	江西路三六一號
五六	中南銀行信託部	楊孚卿	漢口路一一〇號二〇七室
一〇六	大陸銀行上海信託部	汪一鶚	九江路一一一號
一〇〇	鹽業銀行	王一吾	北京路二六〇號

一二五	金城銀行信託部	王馨迪	江西路二〇〇號
一〇二	四行信託部	施濟元	四川路二六一號
一六八	中國農工銀行	傅一民	河南路九江路轉角三四八號
二二〇	浙江興業銀行信託部	張繼新	北京路二三〇號
五〇	中國墾業銀行	潘起徵	九江路大陸大樓八〇七號
二二五	中匯銀行	徐懋堂	中正東路一四三號
三九	聚興誠銀行上海分行信託部	曹翰藩	江西路二五〇號
一八	國華銀行信託部	吳禮門	北京路三四二號
三四	光中商業銀行	桂正榮	寧波路二一四號
八	憶中商業銀行	董漢槎	中正東路紗布交易所大樓四一室
九三	川鹽銀行上海分行	張正績	九江路三四

			二號
一三〇	和成銀行	胡銘紳	九江路二七六號
一三四	上海國民商業銀行	陳福安	山東北路四五弄四號
一四八	浙江建業銀行總行 信託部	孔慶堯	山西路二二六號
一六五	四川美豐銀行	李公惕	河南路五二一號
一八一	國信銀行	嚴珊洲	漢口路四二二號
一九九	上海綢業銀行	黃旦聲	漢口路四六〇號三一二室
二〇一	大來商業儲蓄銀行	張嘉榮	中正東路七號
五	福源錢莊	馮以圭	寧波路七〇號
九〇	金源錢莊信託部	房福安	河南路五七五弄九號
四四	中國信託公司	梁榮春	四川路五二四號
一〇三	上海東南信託公司	孔頌馨	證券大樓四〇四號

一一〇	中一信託公司	王椒升	北京路二七〇號
一四一	上海信託公司	李鴻球	北京東路一九〇號
二三二	生大信託公司	明長福	寧波路八〇二號二樓
二十	和祥信託公司	劉田生	河南路三五九號
六	新豐公司	C. D. Culbertson	南京路沙遜大廈一樓一一八室
五四	新中庸洋行	V. V. White	仁記路一一九號四四室
七九	久大證券公司	周渭賢	漢口路曼伏大樓三二室
八一	久和公司	胡威烈	南京路沙遜大廈一一七號
一二四	利安洋行	陳萬里	中山東一路二七號四〇四—六室
一二六	合盛公司	袁虬初	九江路一一三號五樓
一三九	國華工業投資公司	萬景陶	證券大樓二

C. 個人經紀人名單

號碼	姓名	地址
一	吳昌元	九江路花旗銀行大樓二〇九室
二	周漢卿	證券大樓四四三室
三	周蕪畊	寧波路慈順里一號
四	吳仕森	證券大樓五五〇室
五	鄭學誥	江西路三一六號
七	曹龍昇	九江路一〇三號三〇九室
九	劉韞璠	漢口路二七一弄五號
一〇	李 磐	九江路一一三號五〇三室
一二	葉紹林	四川路三三號二〇五室
一三	鄭則寬	北京路一五一號
一四	葛吉生	證券大樓二四一室
一五	黃崇業	中央路二四號三〇三——三〇五室
一六	龔懋德	證券大樓四六六室
一七	尹東福	證券大樓三五〇號
一九	張杏鑫	慈淑大樓五一號
二二	俞明時	證券大樓六二一室
二三	沈調笙	證券大樓三四二室
二四	蔣毓麟	四川路五一七號
二七	馮壽康	證券大樓七樓五三六室
二八	陳肯堂	河南路五七五弄六號
三〇	彭鳴盛	九江路一一三號七一三——七一七

三二	劉中邦	證券大樓二三八號
三五	馮仲卿	證券大樓五〇五號
三六	王紘之	證券大樓四四七號
三八	吳文會	證券大樓五五四室
四〇	劉旦孚	福州路四四號
四一	徐振清	四川路三四六號七〇九室
四二	陳安祿	證券大樓三六三室
四三	孔保寅	九江路一一三號三一二室
四六	劉卓卿	河南路五〇五號三〇九室
四八	趙新民	中山東一路一八號四一四室
四九	俞守正	九江路二一九號二樓二〇一室
五一	莊崇周	南京路一八〇號
五二	朱炳年	北京路三六〇弄一六號
五三	董春霖	九江路四五號一二二室
五五	裘良圭	證券大樓三四五號
五九	吳雲章	九江路一九〇號二二室
六〇	吳景義	漢口路四七〇號三一六室
六一	周卜愚	河南路四九五號二〇七室
六二	朱達君	中央路二四號八〇七室
六三	韓繼湘	寧波路四四六弄五號
六五	吳金章	北京路國華大樓三一〇號
六六	何繼綱	河南路五一五號
六七	孫一平	四川路四三三號茂豐銀號
六八	曹懋德	四川路四一六號

- | | | |
|----|-----|------------------|
| 六九 | 嚴培元 | 仁記路中孚銀行大樓三〇八室 |
| 七〇 | 莫杏林 | 中正東路二六〇號紗布大樓一四〇室 |
| 七一 | 侯乃謙 | 證券大樓二〇八號 |
| 七二 | 金誦甘 | 河南路四九五號五〇三室 |
| 七三 | 徐世雄 | 證券大樓四一五號 |
| 七五 | 鄭正偉 | 南京路慈淑大樓七一五號 |
| 七六 | 施善慶 | 河南路五〇五號一〇一室 |
| 七七 | 龔家彬 | 中央路二四號五一——五一六 |
| 七八 | 張國勳 | 證券大樓六四〇號 |
| 八〇 | 方善樞 | 南京路沙遜大廈一一六號 |
| 八二 | 鄭際裕 | 威海衛路七二四號 |
| 八三 | 馬燮元 | 證券大樓六〇八號 |
| 八四 | 胡靜秋 | 證券大樓五五三號 |
| 八五 | 葉鼎三 | 證券大樓二〇五號 |
| 八六 | 周欣宏 | 證券大樓二〇四號 |
| 八七 | 楊玲慶 | 紗布大樓二三二號 |
| 八八 | 邱鈺麟 | 四川路三四六號七一一室 |
| 八九 | 朱玉龍 | 河南路五〇五號四〇四室 |
| 九一 | 龔禮達 | 中正東路二六〇號三三三室 |
| 九四 | 劉燾生 | 證券大樓二〇九室 |
| 九五 | 周嘉琛 | 證券大樓四三二室 |
| 九七 | 顧行安 | 北京路三五六號國華大樓六〇四號 |
| 九八 | 莊雪濤 | 四川路四〇三號 |
| 九九 | 張丹秋 | 證券大樓四二五號 |

- | | | |
|-----|-----|----------------|
| 一〇一 | 嚴雋榮 | 四川路二一五號二樓三號 |
| 一〇四 | 黃國棟 | 北京路國華大樓二〇一號 |
| 一〇五 | 朱家麟 | 南京路哈同大樓二〇四號A |
| 一〇七 | 施子敏 | 滇池路一一九號六四一一六五 |
| 一〇八 | 董璇笙 | 九江路四五號一二三室 |
| 一〇九 | 葉鼎元 | 紗布大樓二二四號 |
| 一一一 | 楊錫卿 | 南京東路一五三號三樓D二一號 |
| 一一二 | 林宗靖 | 證券大樓五樓三一七室 |
| 一一四 | 張增佩 | 江西路三七四一室 |
| 一一五 | 羅殿臣 | 證券大樓二五八號 |
| 一一六 | 陳雅南 | 證券大樓二三九室 |
| 一一七 | 張興鏞 | 證券大樓二六五號 |
| 一一九 | 呂佑生 | 九江路大陸大樓七一一室 |
| 一二一 | 朱開頤 | 四川路三二〇號一〇六室 |
| 一二一 | 董萊蓀 | 福州路四二九號 |
| 一二三 | 劉子餘 | 南京西路八九三號 |
| 一二七 | 吳潤 | 大陸大樓三〇七室 |
| 一二九 | 謝錦文 | 證券大樓三三九號 |
| 一三〇 | 陸希堯 | 江西路二六四號一一〇室A |
| 一三一 | 諸葆忠 | 紗布大樓二〇五室 |
| 一三三 | 袁舞初 | 九江路一一三號四一三室 |
| 一三五 | 盧德綬 | 中央路二四號三一〇室 |
| 一三七 | 管潤身 | 證券大樓三三七室 |
| 一四〇 | 桂鴻沾 | 江西路三六八號三一五室 |

- | | | |
|-----|-----|----------------------|
| 一四二 | 劉梧齋 | 九江路一一三號二〇八室 |
| 一四三 | 徐有庠 | 中正東路二八九號二樓 |
| 一四四 | 馮增壽 | 證券大樓五二四號 |
| 一四五 | 彭雲舫 | 九江路四二九號八樓六四五——六四七號 |
| 一四六 | 錢梅軒 | 四川路四九七號 |
| 一四九 | 顧安甫 | 江西路三〇三號 |
| 一五一 | 卓慈惠 | 漢池路一一九號四樓八十室 |
| 一五二 | 吳國英 | 證券大樓五二六——五三二室 |
| 一五四 | 張榮觀 | 證券大樓五一八室 |
| 一五五 | 吳凱民 | 江西路二七八號一〇一室 |
| 一五六 | 楊誠恕 | 紗布大樓二三四室 |
| 一五七 | 俞明岳 | 中正東路二六〇號二三一室 |
| 一五八 | 朱鼎彝 | 證券大樓二五〇號 |
| 一五九 | 吳志廉 | 證券大樓三〇六號 |
| 一六〇 | 富震遠 | 證券大樓四三九號 |
| 一六二 | 張德興 | 九江路一五〇號五一五室 |
| 一六三 | 葛慶祺 | 證券大樓三五二號 |
| 一六四 | 諸莫翼 | 證券大樓四六五號 |
| 一六七 | 孫劍風 | 證券大樓三二九號 |
| 一六九 | 姚志成 | 山西路一七六號中和大樓二一二——二一三室 |
| 一七〇 | 蘇佩珩 | 中央路二四號一〇八室 |
| 一七一 | 薛竹蓀 | 漢口路二七一弄一二號 |

- 一七二 梁澄松 江西路二四六號三一〇號
- 一七三 黃育珊 寧波路四七號三樓二〇二室
- 一七四 徐紹楨 九江路二一九號一〇八室英士路二八〇弄一一號
- 一七五 王乃徐 證券大樓二一八室
- 一七六 楊元凱 寧波路一〇弄九號
- 一七七 呂達夫 證券大樓四五五號
- 一七九 史久裁 證券大樓二〇六室
- 一八〇 沈光衍 北無錫路四四號一樓
- 一八三 何深源 證券大樓四三六號
- 一八四 郭少凱 九江路一一三號四〇四室
- 一八五 張葱玉 證券大樓五〇七號
- 一八六 羅緯東 中正東路中匯大樓二〇四室
- 一八七 邵程鴻 證券大樓六三四號
- 一八八 王仕丹 九江路一一三號三〇四室
- 一八九 劉柏森 圓明園路一三三號五一二室
- 一九〇 呂濂敬 證券大樓四一四室
- 一九一 姚昌德 中央路二四號五〇五室
- 一九二 張鑑生 西藏中路二〇二號
- 一九六 吳志清 江西路三七四號二樓二七室
- 一九七 顧慶璜 九江路四五號二一二室
- 二〇〇 鄭啓璩 證券大樓六二〇號
- 二〇二 韋伯祥 江西路三四八號
- 二〇三 郭午嶠 圓明園路一三三號三一〇——一二號

- | | | |
|-----|-----|------------------|
| 二〇四 | 穆壯武 | 證券大樓四四九號 |
| 二〇五 | 王紹均 | 福州路七三九號 |
| 二〇六 | 秦鶴齡 | 江西路三八六號 |
| 二〇七 | 朱傳漢 | 九江路一一三號三樓八號 |
| 二一〇 | 葉頌臣 | 證券大樓四六五號 |
| 二一一 | 楊智昌 | 中正東路二八九號三樓二九〇一室 |
| 二一二 | 周倫隸 | 廈門路尊德里二六號 |
| 二一三 | 陳永霖 | 紗布大樓四六五號 |
| 二一五 | 楊啓綸 | 九江路一五〇號五〇一室 |
| 二一六 | 蔡慕眞 | 四川路四一〇號五五五室 |
| 二一七 | 丁渭成 | 證券大樓四四〇號 |
| 二一八 | 黎寶峻 | 四川路三四六號一一樓 |
| 二一九 | 吳文卿 | 新康路一〇九號 |
| 二二一 | 何 衍 | 河南路九江路三四八號三樓九室 |
| 二二二 | 洪僑訓 | 中央路二四號二〇一室 |
| 二二三 | 林翊卿 | 證券大樓四五六號 |
| 二二四 | 唐寶安 | 證券大樓二三七號 |
| 二二六 | 尹東昇 | 證券大樓五二三號 |
| 二二七 | 陶壽炤 | 九江路一一三號五樓合盛洋行 |
| 二二八 | 謝瑞森 | 滇池路一二〇號樓下東首一號室 |
| 二二九 | 陳 俶 | 證券大樓五〇六室 |
| 二三〇 | 張裕昆 | 中正東路一〇七號二〇一室 |
| 二三一 | 楊長和 | 證券大樓三五一一三五三，三五五號 |

二二三	許毅父	證券大樓二〇九號
二三四	阮公純	證券大樓六一六室
二六	孫師方	江西路二四六號四〇七室
二三五	邵長春	中央路二四號二〇二室
二三六	黃起予	九江路三二六號
二三七	杜維屏	證券大樓五〇一室

(七) 其 他

- (一) 上海票據交換所 設香港路五十九號，主任委員秦潤卿。辦理金融票據交換事宜。
- (二) 上海市文化信用合作社 設北京東路八七二號，理事會主席潘公展，總經理蔣建白。

二 工 業

上海工業的概況，可分成如下幾點說明：

一 上海工廠共有一二，五五三家（一九四八年十二月上海工業技術委員會）。據偽經濟部全國經濟調查委員會調查上海七，七三八家工廠中，合於工廠法，即『凡用發動機器之工廠，平均備用工人三十人以上者』一，九四五家，不合於工廠法之工廠五，七五三家。即上海市工廠的四分之三是不用動力，工人不滿三十人的小廠或手工作坊之類。

在一二，五五三家工廠中，紡織工業五，〇七五家，

機電工業（包括電工器材、機械、五金等）二，四一八家；化學工業一，六九四家，其他工業（包括麵粉、捲煙等）三，三六六家。

二 上述工廠，共備用工人四二二，〇三五人；內紡織工業二三八，三六八人；機電工業六三，四一五人；化學工業七七，四二〇人；其他工業四二，八三二人。

三 上海的工業用電，一九四七年九月份計六一、〇六七千度（千K.W.H.），佔全市供電的百分之七十。一九四八年九月份計五六、九四四千度，佔全市的百分之五十九。平均每月工業用電量為五九、〇〇〇千度。

四 上海市主要各業工廠數，就不完全的材料，列表如次：

業 別	廠數	業 別	廠數	業 別	廠數
紡織工業		手工棉織	1,244	榨 油	13
棉 紡 織	82	絲 織	388	煤 球	50
機器染整	667	縲 絲	19	機器工業	
針 織	625	毛 紡 織	63	機 器	643
內衣織造	226	駱 駝 絨	20	五 金	196
毛巾被毯	200	日用品工業		鋼 鐵	46
手帕織造	98	麵 粉	20	銅 料	39
襯 衣	38	捲 烟	198	翻 砂	212
織 帶	160	火柴(區)	27	電工器材	220

化學工業		造 紙	29	製 革	356
化學原料	140	水 泥	4	印刷工業	
製 藥	106	糖 瓷	18	鉛 印	470
橡 膠	93	玻 器	55	彩 印	110

五 上海的主要作業機如下：

(一) 紡織工業 (棉紡織、染織)

紗 錠	2,411,250枚
線 錠	392,779枚
織 機	69,060台

(二) 機電工業 (機器、五金、鋼鐵)

車 床	4,588部
其他工具機	5,166部
鍊鋼爐	12座
軋鋼機	27座

(三) 化學工業 (化學原料、橡膠、榨油)

電解槽	450具
橡膠混合車	457部
榨油機	433部

(四) 其他工業 (麵粉、捲烟)

磨粉機	600部
捲煙機	1,094台

附錄一 上海工廠的分類 (業別係根據一九四八年上海工業技術委員會的調查。廠數係根據一九四七年十月上海工業協會的調查，僅供參考)：

(一) 紡織工業 計二十一業

業 別	廠 數	業 別	廠 數	業 別	廠 數
棉 紡 織	54	機 器 絲 織	253	織 帶	130
機 器 染 織	946	絹 絲		紡 線	132
內 衣 織 造	187	縲 絲	165	襪 衫	44
毛 巾 被 毯	187	綢 布 染		帆 布	
針 織	660	綢 緞 印 花	33	地 毯	
手 工 棉 織	1,342	毛 絨 紡 織	132	製 帽	88
手 帕 織 造	44	駝 絨 拉 絨	40	整 理 漂 漿	

(二) 機電工業 計十六業

電 工 器 材	170	製 釘	33	錫 紙	22
機 器 工 業	946	製 針	40	鋁 器	
五 金	190	鋼 窗	13	印 鐵 製 罐	55
鋼 鐵	46	紡 織 用 品	44	銅 料	33
翻 砂		脚 踏 車	65		
鐵 器	297	修 造 民 船	40		

(三) 化學工業 計二十五業

化 學 原 料	150	肥 皂	135	賽 璐 珞	66
橡 膠	150	製 革	236	油 墨	44
製 藥	91	調 味 品	13	熱 水 瓶	121
火 柴	66	染 料		耐 火 材 料	
造 紙	32	造 漆	22	磚 瓦	15
搪 瓷	25	化 粧 品	308	香 料	30
玻 璃	55	罐 頭 食 品	30	冰 綿 凍 糖	68

榨油	84	汽水果汁	40
水泥	4	電鍍	110

(四) 其他工業 計二十四業

捲烟	198	彩印	121	電影製片	
雪茄烟	23	儀器文具		牙刷	40
麵粉	60	醫療器械	60	汽燈	34
碾米	88	營造	583	製鏡	45
煤球	33	鋸木		軟木	
鉛印	291	猪鬃整理		銅鐵床	
鉛字銅模		製茶		紙盒	198
照相製版	66	腸衣	90	陽傘	69

附錄二

上海主要各業銷往各地百分比表：(係根據一九四一年日本人出版的『支那工業調查報告』，僅供參考)

業別	上海	江蘇省	外省	外國
皂燭	50	15	45	
捲烟	60	15	25	
罐頭食品	50	10	40	
玻璃	40	20	40	
火柴	40	20	40	
搪瓷	40	15	45	
化粧品	40	20	40	
絹絲	40	20	40	

手帕織造	4 0	1 0	5 0
製革	4 0	1 5	4 5
儀器	4 0	1 5	4 0
茶葉			100
纜絲	3 0	2 0	4 5
麵粉	3 0	1 0	5 0
製藥	4 5	1 5	4 0
汽水果汁	4 0	2 0	4 0

(一) 棉紡織工業

設備、工人數、產量：

據一九四八年十月『公益工商通訊』稱，一九四八年七月，上海共有棉紡織業工廠八十二家左右，擁有紗錠二，四一一，二五〇枚，線錠為三九二，七七九枚，織機三一，一三七台。其紗錠數，佔全國紗錠總數五，三五四，三八九枚（包括東北的五〇〇，〇〇〇枚）的百分之四五強。其織機數，佔全國織機總數七〇，〇一五台（東北的織機數估計為四，二四〇台）的百分之四四強。

據一九四八年六月出版之全國紡織業聯合會調查，一九四七年上海紗廠共有工人九六，六九二名，佔全國紗廠工人總數百分之四三強。

一九四七年上海開工紗錠為二，二一二，六四八枚；線錠為二五六，一二三枚；織機為二三，八二二台。每

月產紗六二，八二九件（每件四〇〇磅），布八二三，四二〇疋（每疋四〇碼）。

原棉消費量及其來源：

一九四八年上海紗廠開工錠數爲二，二六七，八一二枚，按季君勉估計每月每枚紗錠消耗原棉二七·五市斤計算，原棉消耗量爲六二三，六五〇市担。

上海的紗錠設備總數爲二，四一一，二五〇枚；此項設備若全部開工，每月約需原棉六六三，一〇〇市担。

上海所用原棉的來源，分國內和國外兩種。

國內供應上海原棉的產區，主要的有陝西、河南、湖北、蘇北及浦東等地區。

1、陝西，據一九四八年十月三日商報稱，一九四八年豐收，產量可達一百餘萬担。蔣匪擬在該區採購六〇〇，〇〇〇市担。

2、河南，據農林部及紡聯會估計，一九四八年產量爲九三四，〇〇〇担，蔣匪擬在該區及南京二地收購八〇，〇〇〇市担。

3、湖北，據一九四八年十月十九日商報估計，一九四八年產量約在一，八〇〇，〇〇〇市担至一，九〇〇，〇〇〇市担之間。同年蔣匪擬在該區採購一，一五〇，〇〇〇市担。

4、蘇北，一九四八年棉產亦告豐收，據十月三日商報估計，可達一百二十餘萬担。蔣匪擬在該區採購三

五〇，〇〇〇市担。

5、浦東，據農林部和紡聯會估計，一九四八年江蘇產棉量可達二百二十萬担，除去蘇北一百廿萬担，浦東及江南一帶當爲一百萬担。一九四八年蔣匪擬在該區採購四〇〇，〇〇〇市担。

以上各區產量約六百萬担，蔣匪擬在各區採購的數量爲二，五八〇，〇〇〇担。平均約當各該區產量百分之四十。如果此數能全部購到，够維持一九四八年上海棉紡織業四個月之用。但此數比各該區所能供給的數量爲低。據專家估計，產棉區除自用者外，可供給棉紡織業以產量的百分之七十。如此，上述各區可能供應的原棉將更多。而且蔣匪所擬購的棉花絕大部份還留在民間。此由上年同期（一九四七年九月至一九四八年四月）國民黨官方只收到原棉七十餘萬担可以證明。

至於河北、山東兩大產棉區，據上引農林部和紡聯會估計，一九四八年的產量，可達三百萬担，尙未估計在內。

自抗戰結束以來，上海棉紡織業所用的原棉，主要的依靠外棉。一九四六年外棉的輸入，據匪海關統計，全年爲五，六二七，四三二市担（聯總救濟棉不包括在內），平均每月約爲四六一，九〇〇市担。一九四七年外棉的輸入，據一九四八年十月五日南京中央日報載，全年爲三，九三八，五八八市担（包括聯總救濟棉在內）平均每月爲三二八，二二〇市担。

輸入的外棉，絕大部分用於上海。一九四七年外棉輸入的數量約為上海原棉消費量百分之五十左右。據『紡織工業』一書中，楊德惠估計：一九四七年上海紗廠所用外棉，達其消費量百分之八十。一九四六年輸入的外棉，不包括聯總救濟棉，已達上海原棉消費量百分之八〇。據知，一九四六年外棉除消耗者外，剩餘甚多。一九四七年上海所用外棉不足之數，係一九四六年外棉的存底。

外棉的輸入，美棉佔首位，印棉次之，以一九四七年入口外棉為例，美棉即佔百分之六十九，印棉則佔百分之二十。

蔣匪『幣改』的結果，使產區棉農都把棉花收藏起來，不願出賣，或者作為紡土紗之用。自一九四八年九月至一九四九年三月，國民黨購棉機關在各產區所已收購的數字，決不會超過上年同期所已收購的數字，即約七十餘萬擔。產量共達九百萬擔的五大棉花產區，絕大部分業已解放，其他部分不久亦將解放，要在今後半年內，籌辦三百餘萬担的原棉是可能的。根據經驗，上海棉紡織業各廠，一般都要有三個月所謂『安全』棉。據一九四八年十一月二日，美援花紗布聯營處分配處長潘簡良稱：當時上海存棉尚够兩個月之用。

上海紗廠的設備，很多是紡廿支以上的細紗的。而國內各地所產的棉花因為纖維粗短，多不合紡細紗之用。這正是半殖民地中國紡織工業不能不依賴外棉的原因之一，值得加以注意。

『國營』紡建所佔的優勢

上海棉紡織業官僚資本佔絕對的優勢

紡建十八個廠有紗錠八八七，三六四枚，線錠二三〇，一一六枚，織機一七，五四八台。私人資本六十二個廠，只有紗錠一，四七一，五九四枚，線錠一六二，六六三枚，織機一二，六二五台。英商二個廠，有紗錠五二，二九二枚，織機九六四台。以紗錠為例，紡建十八個廠，佔有全市紗錠總數的百分之三七，私人資本六十二個廠，佔有總數的百分之六一弱，英商二個廠佔有總數的百分之二強。再以織機為例，紡建佔有全市織機總數的百分之五十六強，私人資本佔百分之四一弱，英商佔百分之三。中紡規模大，生產集中，其在上海紡織業中的作用，遠超過設備比例數字所顯示的意義。

私人資本紗廠中的三大集團

在上海棉紡織業的私人資本工廠中，和官僚資本有一定的關係的大工廠有申新紡織公司、永安紡織公司，和北四行所投資的誠孚公司和德豐紡織公司三個集團。

據一九四七年出版的『紡織工業』稱，一九四七年上海私人資本紗廠的紗錠設備，總數爲一，一九〇，〇〇〇枚，申新在上海的六個工廠就有紗錠三八八，七八四枚，佔總數百分之三十三弱。

申新公司在上海據知尙有其旁系紗廠恆大新記紡織公司、國光紡織印染廠、合豐企業公司紡織廠、鴻豐紡織公司、中華第一紡織廠、新大工業社等六家。其中已知

設備的三家即擁有紗錠三二，四〇〇枚，若將其他三家計入，估計這六家紗廠所擁有的紗錠，當在五萬枚之譜。將此數與申新本身所有的紗錠一併計算，則申新集團在上海的紗錠總數幾佔全市私人資本紗廠紗錠總數的百分之三十七。

一九四七年永安紗廠有紗錠二〇八，〇八〇枚，佔當時私人資本紗廠紗錠總數百分之十七強。

申新、永安都和宋子文有關係。

北四行所投資的誠孚公司管理新裕紗廠和德豐紡織公司，前者擁有紗錠八六，四〇八枚，後者擁有紗錠一五，二六〇枚，兩共一〇一，六六八枚。佔當時私人資本紗廠紗錠總數百分之九。

以上申新、永安、及誠孚德豐等三個集團，在設備上佔全市私人資本紗廠紗錠總數百分之六十三。這三個集團在私人資本紗廠中的壟斷性由此可見。

主要棉紡織工廠

(一) 申新紡織公司

負責人：榮德生，總經理榮鴻元，經理榮鴻三，協理榮孝範。

公司地址：江西中路四二一號

工廠：一廠，二廠，五廠，六廠，七廠，九廠在上海，三廠在無錫西門外，負責人為榮一心，薛明劍，唐熊源。該廠戰後復工，有紗錠三四，〇〇〇枚，傳將擴

至十二萬枚。四廠在漢口。八廠毀於抗戰期內。

在上海各廠設備總數：紗錠三八八，七八四枚，線錠三九，六七〇枚，織機一，五八五台。

在上海各廠職工人數一七，四二〇人

申新在上海各廠概況

經理	廠址	紗錠 (枚)	線錠 (枚)	織機 (台)	工人數
一廠 王雲程	長寧路17 72號	46,000	—	—	2,640
二廠 榮爾仁	宜昌路96 號	56,968	7,980	—	2,580
五廠 榮爾仁	長陽路13 16號	30,320	5,040	—	1,555
六廠 榮鴻三	河間路29 號	65,040	4,812	628	3,100
七廠 榮孝範	楊樹浦路 468號	52,476	7,560	140	1,545
九廠 吳昆生	澳門路 140號	137,980	14,278	817	6,000

(二) 永安紡織公司

董事長兼總監督為郭樂，總經理郭順，副總經理郭棣活

公司地址：南京東路六二七號五樓

工廠：有五個工廠，其第五廠即緯通合記紡織公司。

設備總數：紗錠二〇八，〇八〇枚，線錠二七，〇〇〇枚，織機一，五三六台，漂染整理機二三六台。二、四廠有發電設備，三廠設有機器廠。

職工人數：七，九〇〇人。

永安各廠概況

	廠長	廠址	紗錠(枚)	其他設備
一	廠 郭植芳	楊樹浦西湖路一〇四號	44,160	織機1,292台
二、四	廠 郭焯錕	吳淞蘊藻濱	80,000	線錠27,000枚
三	廠 郭 瓊	麥根路四九一號	51,664	織機244台
五	廠 彭 順	平涼路五四五號	32,256	
印 染	廠 郭焯民	楊樹浦眉州路一二三號		

(三) 誠孚管理新裕紡織公司

代表人：童潤夫、曾伯康、朱扶九、凌東林、吳欣奇、蔡谷夫、傅翰聲。

公司地址：江西中路二一二號。

資本關係：誠孚企業公司是金城、中南投資紡織事業的機構，董事長為周作民，董事為王孟鐘、童潤夫、黃浴沂、徐國懋。新裕的資本，金城三成半，中南六成半。

所屬各廠概況

	廠長	廠址	紗錠(枚)	其他設備	工人數
一	廠 凌東林	西蘇州路 三七號	330,88		1,383
二	廠 凌東林	勞勃生路 八號	48,320	布機490 台	1,660
	實驗所 羅玉成		5,000	線錠 5,460枚	

(四) 統益紡織公司

董事長吳繼宏，常務董事吳瑞元，董事兼總經理董春芳。

公司地址：寧波路二〇號

工廠：廠長，何致廣 廠址：莫干山路九號

設備：紗錠六三，一八四枚，線錠一七，九六八枚，布機三〇二台，馬力四，七八二匹。

職工人數：三，四九一人。

(五) 中紡紗廠

董事長王啓宇，董事王統元（兼總經理）、崔福莊、余葆三、蔣仰山。

公司地址：寧波路三四九號。

所屬各廠概況

	廠長	廠址	紗錠(枚)	其他設備
廠	趙國良	延平路171號	21,400	

二 廠	俞體芳	西光復路九 四號	21,760	線錠5,682枚 織機 640台
三 廠		西光復路九 〇號		織機 350台

(出租予達
豐染織廠)

(六) 榮豐紡織廠

董事長杜月笙，董事徐寄廬、徐采丞、章榮初、李芸侯、萬墨林、韓志明（兼總經理）。

公司地址：天津路二三八號。

所屬企業除一、二廠外，附設有漂染印花整理廠、造紙廠各一所。

職工人數：二，五〇〇人。

所屬各廠概況

廠	址	紗錠(枚)	線錠(枚)	布機(台)
一廠	中正西路七 四號	20,380	1,176	420
二廠	長陽路一三 八二號	10,800	1,200	610

(七) 信和紗廠股份有限公司

董事長顏惠慶，常務董事周志俊（兼總經理）、姚仲拔。董事：厲樹雄，經理黃首民。

公司地址：博物院路八十八號。

廠 址：莫干山路六十號。

設備：紗錠三八，四七六枚，線錠六，二四〇枚。
織機二五三台，動力二，一〇〇匹。

職工人數：二，一〇〇人。

(八) 崇信紡織公司

董事長邵寶熊，總經理邊繼卿。

公司地址：寧波路二〇號。

廠址：西光復路談家渡三八號

設備：紗錠三四，〇〇〇枚。

職工人數：二，一〇〇人。

該公司戰前有美商庚興洋行投資，現況不詳。

(九) 恆豐紡織公司

董事長聶雲台，董事聶含章（兼總經理），吳柏年（兼經理）。

公司地址：寧波路四四六弄五號。

廠址：楊樹浦路許昌路一至五號。

開工錠數：三四，五六〇枚。

職工人數：一，九八〇人。

(十) 上海鴻章紡織染廠

董事長：郭亮甫，常務董事：鄭耀南（兼經理）。

公司地址：天津路一七〇弄一八號。

廠址：淮安路三八一號。

設備：紗錠二八，三七二枚，線錠九，六〇〇枚，
布機五九四台。

職工人數：一，九二一人。

(十一) 啓新紗廠

合夥組織，負責人唐孟雄。

公司地址：江西路四〇六號四一四室。

廠址：長寧路一九四〇號。

開工錠數：三〇，四〇〇枚。

職工人數：約一，〇〇〇人。

(十二) 紗線錠數在三萬枚以下二萬枚以上者：

廠名	董事長	經理	廠址	職工
鼎鑫紗廠	陳朵如	胡子潛	開北西光復路 三六號	958
(註)				
恆大新記紡織公司	杜月笙	榮鴻元	浦東楊思橋南 街二六一號	700
安達紡織公司		劉靖基	靜安寺路一四 八六號	
新生機器紡織公司	丁厚卿	陸秉甫	東京路四七八 號	

附註：該廠情況詳見『官商合辦企業及逆產』

(十三) 紗線錠數在二萬枚以下一萬枚以上者：

廠名	董事長	經理	廠址	職工
慶豐紡織漂染廠			延平路一二 三號	4,300
德豐紡織公司	黃浴沂	王秉臣	康腦脫路一 一二〇號	1,054
昌興紡織印染	鄒頌丹	唐讓廷	(一)勞勃生	1,000

公司

路一一號

(二)馬斯南

路二四〇號

(三)戈登路

五八〇號

仁德紡織廠

嚴馨垂

臨青路五九〇號 1,000

華陽紡織染廠

嚴光弟

(一)南市陸家濱三官堂路一〇八號 1,000
(二)小沙渡路一四五七號

大同紡廠

李耀章

李震之

檳榔路223號 1,000

恆通紗廠

薛祖恆

薛祖恆

南市機廠街68號 785

大豐紡織公司

杜月笙

劉丕基

蘇州河北潘家灣167號 536

公永紡織廠

沈振夏

小沙渡路857號 490

附註：慶豐紡織漂染廠，在無錫北門外周三濱，表內所列職工數目，包括慶豐紡織漂染廠的職工人數。

(十四)紗線錠在一萬枚以下者：

廠名	董事長	經理	廠址	職工
國信紡織廠	經潤石	韓志成	星加坡路451	

大中紡織廠	吳文政	吳文政	弄51號 (一)極司非 而路康家橋 82號(二)霍 必蘭路544號	784 606
勤豐紡織廠		顧毅近	杜神父路 162號	367
中新紡織廠	張夢周	陳漢雲	康腦脫路 1099號	303
緯昌紡織公司	黃東釗	謝忠禮	愚園路憶定 盤路 諸安浜 B字 66號	230
三明紡織廠	諸尙一	吳本善	浦東高行鎮 602號至603 號	130
利民盛記工業 社		吳羣祥	浦東大團鎮	115
中國國光紡織 印染廠		孫椿如	眉州路 639 號	
瑞豐紡織公司		徐舜年	極司非而路 錢家巷46號	
源盛協記紡織 公司		駱乾伯	浦東大團鎮 南市	

和新實業社	凌伯麟	浦東孫小橋鎮
生生紗廠	羅遂良	浦東張家橋

(十五)錠數不詳者：

廠名	董事長	經理	廠址	職工
中華第一紡織廠	吳昆生	陸菊森	齊齊哈爾路 300號	453
兆豐紗廠	唐曄如	唐曄如	高陽路107,11 3,121,133號	308
和新紗廠	劉吉生	厲樹雄	平涼路 823號	273
公泰紡織染廠	張孟肅	張志遠	二廠：餘姚路 23號 四廠：凱旋路 300號	(註)

附註：公泰紡織染廠所屬的三廠在無錫南門外跨塘橋，表內所列職工人數，包括三廠的職工人數。

(2) 機器染織工業

機器染織工業在紡織工業中的重要性僅次於棉紡織工業。一九四七年底加入染織業同業公會為會員者有六六七家，內分織布廠，整染廠，木紗染紗廠，發織布號四類（後二者係棉紗加工性質，並不生產棉布）。

織布廠共計四六二家，設有織機三七，九二三台。

染整廠共六十八家。設有染色機一，五二一部，印花機十九部，納夫妥染機二十七部，阿尼林染機十二部。

織布廠生產能力每月一，四七二，四六〇疋。一九四六年實際生產量每月七〇〇，〇〇〇疋。

染整廠生產能力每月三，〇六〇，〇〇〇疋。一九四六年實際生產量每月一，二〇〇，〇〇〇疋。

按設備能力計算，每月需棉紗三九，二二〇件（以二十支為標準，下同），染料四五八，〇〇〇市斤。化學原料四，九四四，〇〇〇市斤。粉類九八〇，〇〇〇市斤。煤二萬噸以上（居上海各工業用煤量的第一位）。

化學原料除國內可能自給者外，每月尚需向國外購買者約值美金三，四三三，四六〇元。

四六二家織布廠所擁有的織機三七，九二三台，與當時全國棉紡織業的織機總數七〇，〇一五台，成四與七之比，佔當時上海動力織機總數六五，三二二台的百分之六十。

四六二家織布廠，擁有織機三〇〇台以上者僅七家，共有織機三，六四三台，佔織布廠織機總數的百分之十；這七家中又以中國內衣、達豐二家規模最大。設有織機僅五十台以下者達三六〇家，共有織機二一，八六八台，佔織布廠織機總數的百分之五八，這是本業的一個特點。

主要機器染織工廠

（一）中國內衣紡織染股份有限公司

董事長 黃漢樑 常務董事 黃鴻鈞、黃漢彥（兼總經理）、黃鴻錫（兼經理）、王瀛生 董事 楊富臣、

梁冠榴、李道南、唐瓊相、馬元愷、胡國樑、黃其聰（兼廠長）、黃啓麟（兼副經理）等。公司地址：南京路五六二號。廠址：康定路一〇九九號。設備：紗廠工場有清花機，鋼絲車，精紡車等，紡錠八〇〇〇枚，布廠工場有美式布機四〇〇台。染廠工場有絲光機、軋光機等，修理工場有銑床鍋爐二座等。職工人數八三八。

（二）達豐染織廠

董事長 王啓宇 董事 蔣仰山、余葆山、王統元、崔福莊（兼總經理）、王芹蓀（兼經理）、戚如杲（兼副經理）、陸瑞星等，監察 李慰農等。公司地址：寧波路三四九號，廠址：一廠西光復路九十號；二廠延平路一七一號。設備不詳。職工人數七五〇人。

（三）其他主要機器染整廠

廠名	負責人	廠名	負責人
大來棉織廠	步伯勳	大元紡織廠	徐祖泉
振中染織廠	張光寧	華澄染織廠	劉壽康
國信染織廠	韓志成	安樂紡織廠	張厚勳
元通布廠	王錫藩	新一染織廠	趙熾昌
經昌染織廠	謝忠禮	美恆紡織廠	唐志堯
	黃康釗		
仁餘染織廠	胡甘伯	恆元祥公記	沈莘祚
		染織廠	
恆昌染織廠	林佐卿	中國第一染	周吉如
		織廠	

益豐染織廠	王萬餘	大有資染織廠	魏城雄
久章染織廠	顧凌雲	大豐餘染織廠	許稷臣
緯綸染織廠	楊肇基	大豐恆染織廠	黃肇忠
華強染織廠	陳其志	勤生瑞記染織廠	黃肇忠
志成染織廠	蔣煒芳	九豐染織廠	章仰峯
泰興染織廠	陸贊君	經德染織公司	楊洪元
新陸棉織廠	潘士浩	申大染織公司	曹頌芳
	王雪鵬		張星玉
晉裕染織廠	周如暄	仁裕棉毛織染廠	周其昌
久安染織廠	王莉琛	合豐企業公司	王韶鈞
	葛鵬飛		張春奎
公泰染織廠	劉麟章	天益染織廠	金唯三
萬源染織廠	諸文綺	啓明染織廠	諸文綺
	胡學儉		諸尙一
一中染織廠	包廣笙	瀛州染織廠	馮彥卿
華光染織廠	吳沛農	天藝染織廠	金振之

(3) 棉紗複製工業

上海棉紗複製工業，分針織、內衣織造、毛巾被毯、手帕織造、織帶、手工棉織等工業：

(一) 針織工業

針織工業在輕工業中，除棉紡染織工業外，處於重要之地位，據一九四七年七月出版的紡織工業稱：

一九四七年加入同業公會者，共有六二五家（未加入之家庭小型廠，尙有一〇〇家），規模最大者爲中華第一，次爲勤興，富強，振藝，大中，鴻興，光明，同興，裕康，興泰，正大，人和祥，永華，光華，康福等家。

六二五家針織廠，共有電力織襪機五，四三七部，手搖織襪機二一，七五一部，其他如內衣機、橫機等共計三，四一三部。

一九四七年每月產量：襪類二，〇九〇，五一六打，衫類一二六，四一〇打，圍巾一三，三九五打，手套五五，四九五打。

每月約需棉紗六，三四〇件。

針織品外銷者頗多，戰前約佔全年產量百分之四〇強，按一九四七年生產情形，除供國內需要外，每月尙可外銷一，二〇〇，〇〇〇美元。輸出的對象，香港居首位，菲列濱次之。

中華第一針織廠

董事長 吳昆生，董事 榮鴻元、吳士槐、吳中一（兼經理）、陸菊森（兼副經理），監察陳品三、張履生，事務所澳門路一四〇號，工廠：廠務主任范幼蘭，廠址：針織部江寧路一一一〇號，紡紗部龍江路三七七號。

（二）內衣織造工業

一九四八年五月加入同業公會爲會員者二二六家，其中範圍較大者祇六、七十家。二二六家內，織造組八

九家，織組四三家，造組八九家，漂染組五家。

根據一九四八年五月之調查，各種主要設備，有如下表（單位部）：

設備名稱	數量（台）
湯姆金台車	602
台木魯車	719
棉毛車	693
大羅紋車	98
橫車	285
搖紗車	645
成衣車	5031
甩水車	584
其他	180

內衣織造業一九四八年生產量尚不及其設備生產能力的百分之六十，如按設備生產能力計算，則每月需各支紗五萬至八萬件，本業次要原料、染料、燒碱、硫酸及漂白粉等均依賴國外進口。

據一九四八年七月『資本市場』稱：一九四八年上半年全國內衣外銷棉線短襪長襪為二〇八，七五五打，未列名衣服及衣着另件一二二，八二四公斤。上海在外銷中所佔之地位恆為八成，外銷市場菲律賓逐漸躍居首位，佔五成左右，香港次之，約佔三成左右。

一九四七年該業工廠為一七七家時，職工人數已達七千數百人。

本業十餘廠商組織聯合營業所，該項計劃訂於一九四八年八月正式實現，參加單位，均為公會的甲級織造組會員，此一組織之用意，似在壟斷該業，追求更大的利潤。參加該組織的主要會員及其所佔的資本百分比如下：

廠名	所佔資本百分比
景福	32
勤興	20
五和	18
景綸	15
富華	9
其他小廠	6

主要內衣織造工廠

(A) 五和織造廠：

董事長：徐仲麟，董事：陳布雷（已死），羅慶蕃（兼經理）、任秉道（兼副經理）等，監察：李康年等。公司地址：復興中路一二〇號。工廠：廠長張慎初，陳琛冠。廠址：康定路——一九號（另有分廠在重慶）。設備：搖紗車五八部，台車四二部，彈毛車一八部，棉花車一二部，大羅紋四部，小羅紋三一部，成衣機二九八台，馬力三二一匹等，職工五百餘人。

(B) 景福衫襪紡織廠：

董事長徐文照（兼總經理），董事徐雲慶（兼經理，兼廠長），葛紀元（兼協理），楊文明，朱秉彝等。

公司地址：溪口路一二號。廠址：一廠徐家匯路九九〇號；二廠徐家匯路二九五弄一至三號。設備：針線機三九台，龍頭布機四〇台，紆紗車四〇〇錠，羅紋車一〇台，套口車及其他三八台。

(C) 勤興紡織襪衫廠：

董事長余穉敬（兼總經理），董事何伯衡（兼副總經理），梁煥南（兼經理），劉蔭貼（兼副經理）等。事務所：漢口路二六四號。廠址：馬當路五八五弄二〇號。設備：電力織襪機六一部，羅紋機一三部，湯姆織機一一台，棉毛機一〇台，縫紉機四八台，搖紗及倒紗機一四台，計四四二錠。職工二百餘人。

(D) 景綸衫襪紡織廠：

董事長徐敬直，董事徐雨孫（兼總經理），徐鍊甫（兼副經理）等。公司地址：四川中路三三號四一七室。廠址：溧陽路二八四號。設備：織造部：台車二十部，吊車三十部，紆紗車十二部，羅紋車四部，袖口車，鑲幹車等百部左右。漂染部：煮布鍋二具，脫水機等八部，馬力六十餘匹，職工三〇〇人。

(三) 毛巾被毯工業

據上引『紡織工業』稱，共有工廠二百餘家，一九四七年加入同業公會為會員者二〇〇家，其中百分之八十以上用人力。

加入同業工會各廠的設備統計：電力毛巾機四〇〇台，人力毛巾機五，七〇〇台，電力被單機三五〇台，

人力被單機 三〇〇台，人力龍頭機 二〇〇台，縫紉機一〇〇台。一九四七年平均開工率約爲設備總數百分之七十。

一九四七年每月生產毛巾七〇萬打，被毯三十餘萬條。戰前每年輸往香港及南洋羣島、緬甸、仰光等地佔產量三分之一。

每月需主要原料棉紗五，〇〇〇餘件。

男女職工：四〇，〇〇〇餘人。

主要毛巾被毯工廠

名稱	董事長	經理	廠址
太平洋織造廠		趙才生	南市斜土路679號
大寶織造廠	孫煜峯	童仲周	安遠路45號
大統染織廠	王性堯	朱敏堂	中正西路1373號
中國萃衆公司	孫瑞璜	李良康	膠州路273弄110號

(四) 手帕織造工業

全滬有工廠九十八家。設備統計：鐵木機一，〇七二台，電力機三〇一台，縫紉機三一〇部，其中設有電力織機者不過二十餘家。

月產織條、緞條手帕四十二萬打，印花及白手帕八十萬打。每月原料紗六五〇件左右，坯布二八，〇〇〇餘疋。

抗戰前外銷如南洋各地，每年佔總銷額百分之三四十，抗戰後，外銷僅及總額百分之二十弱。外銷市場以香港爲首，菲律賓次之。

主要手帕織造工廠

廠名	經理	廠址	職工人數
漢陽工業廠	許資新	一、黃陂南路 368弄1號	
		二、徐鎮路 261弄15號	316
寰球手帕織 造廠	姚思偉	楊樹浦路2639 弄43號	136
寧波廠	畢良才	南市麗園路 524號	124
華強廠	徐文麟	法華鎮鑫業里 14號	114

(五) 襯衫工業

共有工廠三八家左右，以新光最具規模，本業歷史較短，共同業公會甫於一九四七年四月間成立，職工人數，據不完全的材料，二十六個工廠共有三，七四五人，其餘十二家不詳。

主要襯衫織造工廠

A 新光標準內衣染織整理廠：

董事長兼總經理傅良駿，董事王鸞（兼經理），計劃（兼協理），俞景琳（兼廠長），吳明坤，徐寶奎，馬德祥。監察張鴻勳等。公司地址：重慶南路二七號。廠址：唐山路二一六號。設備：織機二二八台（內已裝就者一六九台），龍頭一七二只，筒子車五台。職工：二

，五〇〇人，其產量約佔全國同業一百餘家總產量半數以上。

B 其他

廠名	經理	廠址	職工人數
永新漢內衣 雨衣染織製 造廠	陳漢泉	(一)威海衛路 347弄20號	158
		(二)江蘇路西諸 安浜233號	
同濟機織印 染廠	潘志賢	(一)安遠路20號	160
		(二)江陰路1331 號	
南華內衣廠	徐緯峯	鴨綠江路136 號	110

(六) 織帶工業

分寬緊帶廠，絲邊廠，帽邊廠，鞋帶廠，花邊商標廠，香煙車捲帶廠，軍用紗帶廠等十餘種，其中以寬緊帶廠、鞋帶廠、絲邊廠、花邊商標廠較具規模，香煙車捲帶廠及軍用紗帶廠，全係家庭工業性質。一九四七年全滬共有織帶工廠一六〇餘家，設有織機四，二三一台，每月需紗四六〇件左右，人造絲數百箱。從業員工約計一，三〇〇餘人。

(七) 手工棉織工業

手工棉織業為秋收後，農村的家庭副業，一九四六年底加入同業公會為會員者一，二四四廠，設有織機五，

〇〇〇餘部，內電力機僅佔千分之五十，腳踏機約千分之五百，手拉梭機約千分之四百，手投梭機約千分之五十。

五千餘部織機已開工者約三，〇〇〇餘部，因資金短絀而未開工者，約一，〇〇〇餘部，每月用紗約三，〇〇〇件，每月產品布九〇，〇〇〇餘疋，毛巾被單三〇，〇〇〇條。

本業向無市場，每家織成品，大都擺列馬路旁及茶肆內，任客選購，一九四六年六月間，經該業同人集議，組織手工棉織生產合作社為集中營業之所。

附：手工棉織生產合作社

社址：湖北路迎春坊三號

工廠：第一廠	虹橋虹	第二廠	徐家匯
第三廠	楊樹浦	第四廠	南市
第五廠	閘北	第六廠	曹家渡
第七廠	丁家弄	第八廠	法華

負責人：管理處理事主席	葉發成	經理	龔國富
副理	王紹卿	襄理	開長發
供應主任	王秉鈞	運銷主任	徐世直
生產主任	史國慶	總務主任	王建東

(四) 絲織工業

據一九四八年四月『商學研究』稱：上海共有絲織工廠三八八家（包括『國營』中蠶公司在上海的四個工廠在內）設有織機六，八一三台，約佔全國絲織業織機

總數一五，一九二台的百分之四五。

三八八家絲織工廠中『國營』中意公司四個工廠設有織機二〇二台，僅佔上海絲織工業織機總數的百分之三。私人資本絲織廠中，織機在二〇台以下者達二九四家，織機在一〇〇台以上者只有六家，其中以美亞的規模最大。

六，八〇〇台織機的生產能力每月可產綢緞八萬餘疋。一九四七年開工的織機約爲四六，〇〇〇餘台。每月產量約爲七〇，〇〇〇疋。

絲織業所需的原料人造絲必需依賴國外輸入，戰前每月即需由日本，意大利等國輸入人造絲二，五〇〇餘箱，一九四七年上海每月需用人造絲三，〇〇〇箱，由國民黨中央信託局自日本輸入，而日本正在着手擴張其工業，未有多餘人造絲輸出，致使上海絲織工業的人造絲存底薄弱，這是一個值得注意的問題。

戰前織品內銷，僅佔全國總產量的百分之四十而外銷却佔總產量的百分之六十。外銷的市場以印度及南洋羣島(佔當地絲織品輸入額的三分之一)爲大宗。戰後因生產成本高昂，輸出無利，外銷已大大的降低。僅抵戰前輸出量的五分之一。一九四六年底四聯總處舉辦絲織業生產貸款，一九四七年復組織絲產外銷協導委員會及上海絲織產銷聯營公司，協助出口。但一九四七年一月至十一月的出口絲織品總量亦僅九七二，六七二市斤，抵戰前輸出量五分之二。

(一) 主要絲織工廠

A、美亞織綢廠

董事長 蔡聲白 (兼總經理) 董事 孫瑞璜、童莘伯 (兼協理、上海分公司經理) 龔良緯 (兼協理) 總公司及上海分公司地址，天津路二〇七號，其他九個公司分佈於蘇州、香港、廣州、重慶、成都、天津、漢口，新加坡及紐約。

工廠共十四個，其中六個在上海，廠址：二廠閘北交通路六一九號，四廠膠州路八六八號，六廠斜土路二〇九三號，七廠霍真人路一四〇三號，九廠徐家匯路一〇〇一號，經緯廠日暉東路三三號，在上海六個廠主要設備：織機二六八台。

其他八個廠：三廠在蘇州，八廠在杭州，染煉廠在四川樂山。五個分廠分設於香港，廣州，四川五通橋，天津，漢口。

十四個工廠共有主要設備：織機一，一八七台。大小馬達一二一台。

十四個工廠共有職工一三一九名。

B、其他織機在一百台以上者

廠名	經理	廠址
大誠織綢廠	宋保林	(一) 檳榔路一九〇號
		(二) 檳榔路徐泰北里一號
		(三) 海防路四二九弄一〇〇號

- | | | |
|---------|-----|----------------|
| | | (四)小沙渡路藥水弄一五號 |
| 天華綢廠 | 唐鐵珊 | (一)長陽路五四〇弄九五號 |
| | | (二)長陽路五四〇弄六五號 |
| | | (三)長陽路五二二弄九二號 |
| 九昌織造廠 | 陶友川 | 南市魯班路六二九號 |
| 美文電機絲織廠 | 黃吉文 | 昌平路六四五弄二〇號 |
| 勤工絲織廠 | 陸益蕃 | (一)康定路五七七弄一三一號 |
| | | (二)西康路四七一號 |

(二) 纜絲工廠

根據一九四八年四月『資本市場』稱：上海共有纜絲工廠十九家（包括『國』營中蠶公司的三個工廠）設有纜絲車一一，六四〇部中蠶公司擁有六四〇部佔總數百分之五·五，民營纜絲廠擁有一一，〇〇〇部佔百分之九四·五。

蘇浙皖區共有纜絲車約二二，九六八台。上海一地佔百分之五〇強。

民營的纜絲工廠，以中國絲業公司規模最大（該公司在上海僅設有二個廠）次為大利絲業公司。

A、中國絲業公司

董事長 王志莘 常務董事 孫瑞璜 蔡聲白
 沈驥臣 黃吉文（兼總經理） 董 事 董莘伯
 蔡聽濤（兼協理） 監察：葉扶霄、朱如堂。總公司地址：北京路三七八號，資本關係：中國、交通

、大陸、上海、新華等銀行俱有投資。

縲絲工廠七所。一廠二廠設於上海。三廠設硤石大蕩七七號。四廠設杭州。五廠地址不詳。六廠設無錫綠塔路北。福新絲廠設於嘉興青杉閘。設備總數，縲絲車五三六部，揚返車三三六部。工人一二〇〇名。

B、大利絲業公司

董事長 許行彬，經理杜聯馥。公司地址：北京東路二五五號二樓二〇六至二〇七室。

工廠：一廠設餘姚路二九〇號，二廠設吳興大通橋，設備不詳。

職工人數：一一九六名。

(三) 綢緞印花工廠

本業不用機器，全為手工、一九四七年同業公會有會員二十餘家，設有工作台三〇〇台（較戰前少二〇〇台）此項設備開工者約為半數。日產印花綢緞約一三，〇〇〇碼。

二十餘家工廠中除辛豐、中國、宏祥、大豐、古龍，等家規模較大外，其餘均為十台織機左右的小工廠。

(五) 毛紡織工業

設備、工人產量

據一九四八年四月聯合徵信所調查組稱：一九四七年上海毛紡織業（包括『國營』紡建五個毛紡廠，三個毛紡部、私人資本工廠六一家，及外商二家）共設有精

毛紡錠七二七七六枚，絨線錠一二，六五六枚，粗紡走錠、環錠二二，四三〇枚，織機一，五三八台。

共有工人七〇〇〇餘人，（私人資本工廠的工人數，當其工廠數尚為五十二家時，計二〇〇〇餘人，工廠為六一家時，工人數不詳）

上海毛紡織工業在全國所佔的地位

據一九四八年十月二十日上海商報，毛紡織業所估計的數字（此一估計，與上述聯合徵信所調查組發表的數字，略有出入），上海毛紡織廠設備在全國毛紡織廠設備中所佔的地位，有如下表：

名 稱	單 位	全 國 設 備	上 海 區 設 備	上 海 區 所 佔 百 分 比
精毛紡錠	枚	86,240	61,772	7 2
絨線紡錠	枚	22,744	14,036	6 2
粗紡錠	枚	12,756	6,756	5 3
粗紡走錠	枚	29,541	16,266	5 5
織機	台	2,003	1,627	8 1

從上表可見，上海毛紡織廠各項設備，皆佔全國的一半以上，而毛紡織工業的主要設備精毛紡錠，織機二項，所佔比重尤大，其在全國毛紡織工業中所佔地位的重要，由此可見。

上海毛紡織廠設備的分配情形

據上引聯合徵信所調查組稱；上海毛紡織廠設備，【國營】紡建，私人資本，外商三者所佔的百分比，以

精紡錠、絨線錠、織機爲例，有如下表：

名稱	總數	紡建	私人資本	外商
精毛紡錠	72,776枚	36,900枚	20,808枚	15,068枚
	註	佔51%	佔28%	佔21%
絨線錠	12,656枚	1,500枚	4,176枚	6,980枚
		佔12%	佔33%	佔55%
織機	1,538台	276台	1,262台	
		佔17%	佔83%	

註：據紡建董事會編印之紡建要覽稱，該公司僅設有精毛紡錠二五，九八六枚，按這一數目計算，則紡建佔設備總數百分之四二，私人資本佔百分之三四，外商佔百分之二四。從上述可見，除絨線錠爲外商霸佔半數以上外，紡建在毛紡織工業中，處於優勢的地位。精毛紡錠，紡建幾佔一半以上，其他二項設備紡建所佔比例雖小，但據勇龍桂、張明炯稱：一九四六年紡建絨線錠的復工率爲百分之一百，而私人資本則爲百分之七一，紡建織機的復工率爲百分之九十八，而私人資本的復工率則爲百分之五十三。由此可見，實際上開工的絨線錠和織機，紡建與私人資本僅相差一半；不僅如此，而且因爲私人資本單位多而設備簡陋，紡建單位少而設備完整，『國營』紡織的生產效率超過私人資本。

就六一家私人資本工廠的規模而言，能紡織整染的全能廠計十一家；紡絨線及織海勃龍者各五家；紡粗紗者三家；其餘各廠僅具織機而已。十一家全能工廠中又

以章華毛絨紡織廠規模最大，其所擁有的精紡錠即佔私人資本精紡錠總數百分之二十一左右。

開工率和原料問題：

據上引商報所載毛紡織業稱：上海區毛紡織工廠開工情況如下：

a. 精毛紡錠六一，七七二枚，開工者二一，〇六四錠，約佔設備總數百分之五十。

b. 絨線錠一四，〇三六枚，開工者八二七一枚，約佔設備總數百分之五十八。

c. 粗紡環錠六，七五六枚，開工者六，四一七枚，約佔設備總數百分之九十四。

d. 粗紡走錠一六，二六六枚，開工者一四，九七六枚，約佔設備總數百分之九十二。

e. 織機一，六二七台，開工者九七三台，約佔設備總數百分之五十九。

據業內人稱：開工所以如此之少，主要原因為原料缺乏。

據上引聯合徵信所調查組稱：全國毛紡織廠現有設備，如全數開工月需羊毛二百餘萬磅，按上海毛紡織在全國所佔的百分比計算，則上海一地所有設備，如全數開工，每月需羊毛一百四十萬磅左右，上海在國民黨統治下，與西北羊毛產地失去聯系，很難得到國內的羊毛，幾乎全賴國外輸入。另一方面，國內所產的羊毛，因羊種未經改良，品質較劣，祇能織造地毯呢絨，不合精

紡製造細呢之用，而上海精紡織造細呢的工廠頗多，這是一個值得注意的問題。

毛紡織工業所用的染料，以酸性及媒介性為主，該項染料，國內並無出品，全賴歐美輸入。據民治廠總經理高士愚稱：全國各毛紡織廠，每月需用酸性及媒介性染料總值約十二萬五千美元。按上海毛紡織業在全國所佔的百分比計算，則上海一地，當月需酸性及媒介性染料每月約值八七，五〇〇美元左右，這也是一個值得注意的問題。

(一) 主要毛紡織廠

A、章華毛絨紡織廠

董事長：劉鴻生、程年彭（兼總經理、新華毛紡織廠董事、毛紡工業同業公會理事長）、華爾康（兼襄理、新華毛紡織廠總經理）。公司地址：四川中路三三號六樓。工人一〇〇〇名。

所屬工廠概況

	廠長	廠址	精紡錠(枚)	其他設備
一	劉百年	浦東周家渡	二四〇〇	絨線錠3300枚粗紗走錠2170枚粗紗環錠 240枚
二	李禹言	華山路一五三二號	二〇〇〇	織機50台

整染工場 彭漢恩 長寧路一二

三號

B、其他主要毛紡織廠

廠名	董事長	經理	廠址	紗錠 (枚)	織機 (台)
上海毛絨 紡織廠	高默朔	高默朔	平涼路1090號	4200	57

註一(W.C.Gomersall)

華豐毛織 廠		王厚甫	一、黃興路 二、臨青路66號	3808	
民治紡織 廠	吳晉航	高士愚	註二 一、楊樹浦軍工 路滬江大學旁	2576	
寅豐毛紡 織染廠	王禹卿	王雲程	東京路1166號	2570	75

中國毛絨 紡織廠		陳元欽	臨青路 188號	1950	
-------------	--	-----	----------	------	--

大公毛紡 織染廠	李槐年	黃克成	武夷路 353號	1594	10
-------------	-----	-----	----------	------	----

新華毛織 廠	洪輔元	華爾康	白利南路15號	1572	
-----------	-----	-----	---------	------	--

振豐毛紡 織廠	葉弗康	葉菴康	長壽路 120號	1750	21
------------	-----	-----	----------	------	----

安樂紡織 廠	鄧仲和	鄧仲和	白利南路A34 號	1200	30
-----------	-----	-----	--------------	------	----

註一：該廠之其他董事爲信和紗廠之厲樹雄、周志俊，永安紗廠之郭棟活，中紡紗廠之王啓宇。

註二：該廠另一工廠在重慶沙坪壩。

(二) 駱駝絨工廠

加入同業公會爲會員的工廠計二十家，共設有圓機八十只，平機六十三部。

二十家工廠中的十七家，共有工人六八〇名左右，其餘三家不詳。

每月產量約二五，〇〇〇碼。

每月需羊毛約一八七，五〇〇磅，棉紗約八一〇件。

較主要的駱駝絨工廠

廠名	經理	廠址	職工人數
天翔駱絨織造廠	黃盛昶	徐家匯路三四三號	160
經綸勝記毛織廠	李傳才	(一)六合路117弄4號 (二)開封路208弄8號至10號 (三)昌平路156弄5號至7號	80
緯綸泰記毛織廠	虞善卿	東餘杭路1110號	80

(六) 麵粉工業

上海市共有麵粉廠二十家，職工約三千左右。每日

最高產量一四五、八〇〇包（每包四十四市斤）。以損耗百分之二十五計算，每日約需小麥八五、五三三市担。各廠共有大小機器粉磨六百餘台，其中福新有二二八台，阜豐二〇八台，華豐和記（資本關係詳見『官商合辦企業及逆產』部份）五十二台，裕通三十台，申天二十七台。設備中又以華豐和記為最新式。茲將較大各廠，列表如後：

名 稱	負責人	職工人數	廠 址
阜豐麵粉廠	席德炳		滇池路九十七號 (管理處)
工 廠	孫伯羣	990	莫干山路一二六號
福新麵粉無限公司			江西中路四二一號(總公司)
第一廠	王禹卿	108	閘北光復路四二三號
第二廠	陸輔仁	364	西蘇州路五至十號
第三廠	王堯臣	110	閘北光復路五號
第七廠	王禹卿	307	成都路一〇五弄一〇一號
華豐和記麵粉廠			中匯大樓二二九號(事務所)
工 廠	王秋舫	206	西康路一五〇一弄二八九號

裕通麵粉公司	朱如山		閘北光復路一二九一號
建成麵粉公司 上海廠	章劍慧	168	曹家渡濱北光復西路五十號
鴻豐麵粉廠	榮鴻元	128	梵皇渡路後路五十三號
申大麵粉廠	胡金華	75	南市灘橋街一九六號
新康麵粉廠	朱梅蓀	60	平涼路三七一號
景星麵粉廠	俞讓哉	47	檳榔路膠州路
穗豐麵粉廠	王子勤	36	長寧路蘇家角二十一號

（註）主要材料爲一九四七年上海年鑑及『上海製造廠商概覽』。

（七）捲烟工業

捲烟工業爲我國重要之輕工業，僅次於紡織、麵粉，所繳稅收約佔蔣政府主要貨物稅的一半。

上海捲烟工廠共約一九八家，工人約四萬餘人，共有捲烟機一、〇九四台。每月平均約產十二萬箱（每箱五萬枝），耗用煙葉約需一千八百萬磅，紙圈十二萬盤（每盤四千碼），鋼精紙二十四萬包。各廠中以英商頤中煙草公司爲最大，據正言報統計：一九四八年上半年全市捲煙總生產量中，頤中即佔百分之二十；而佔百分之五以上者，有福新、大東南、華成、中華（國營）；佔

百分之三至五者，有中美、錦華、大新、華美等廠；在百分之二以下者，有南洋（有宋子文遺產，資本關係詳『官商合辦企業及遺產』部份）等；最小者全年生產量不及一千箱。除國營及外資外，茲將較大各廠，列表如後：

名 稱	負責人	工人數	捲煙機 (部)	廠 址
中國福新煙草 廠	丁盤泉	3,500	27	徐家匯路474 弄17號
華成煙草公司	陳楚湘	2,000	17	江寧路631號
中美煙廠	沈祥夫	1,000	7	周家嘴路630 號
錦華煙廠	陳裕發	1,200	20	中正南路146 A弄4號
大新煙草廠	周志清	348	7	北京西路1094 號
華美煙廠	金亦耕	481	12	南市斜土路 1105號
中國華明煙廠	經 綸	633	9	西康路446號
中國信遠煙廠	沈賢成			安南路48弄37 號
裕華煙廠	何英傑	485	9	中華路542號
興康煙廠	汪鶴鰲	406	6	霍山路376弄 42號

南洋兄弟煙草公司	潘銘新			中正東路 183 號(事務所)
工廠	鄺兆祁	510	11	膠州路 668 號
匯衆煙廠	郝銘三	415	10	安慶路 388 弄 87 號
國華煙廠(註一)	戚仲耕			天津路 66 號 2 樓(事務所)
工廠	沈鶴鳴	350	17	西康路 1394 號
仙樂煙廠	毛孝卿	540	8	海寧路 483 弄 11 號
大東南煙廠	張雨文	800	17	徐家匯路 474 弄 17 號
樂華煙草廠	黃永清	663	10	虹橋路 386 號

(註)主要材料爲一九四八年十月初滬正言報連載。各廠工人數及捲煙機部數係根據一九四七年『上海年鑑』。

(註一)國華煙廠董事長李康年。

(八)火柴工業

上海火柴工廠屬於第十二區火柴工業同業公會(包括江蘇省行政區)，除華鑫、國華兩家已宣告停業外，尚有會員二十七家。各廠共有排板車二八二部，開工者一九二部。每月最大產量爲三七，二七〇箱(每箱七，二〇〇匣)，其中美商美光火柴廠有自動火柴製造機

，每月最大生產量爲三、六〇〇箱（佔全部火柴業每月最大產量百分之九）現每月平均產量約在二萬箱左右。各廠中以大中華火柴公司規模最大。火柴原料中需由國外輸入者，有石臘、氯酸鉀、赤磷等，以每月生產火柴二萬四千箱計，月需國外輸入之化學品約值一〇五、七一一美元。各廠生產方法，除美光外，手工佔三分之二，上海近郊農民，以糊紙盒等爲副業者，有好幾萬人。其製品銷路，過去大部銷於華北，長江流域及華南各地。上海市內交大各廠如後（美光火柴廠詳外資部份）：

大中華火柴公司 董事長徐士浩，董事劉鴻生、朱如堂等。總經理劉念義，管理處設四川中路三十三號五樓，該公司共有上海榮昌廠（浦東陸家濱南一號，有工人三三四人，排板車二十六部廠長林嘉鈺）。周浦中華廠（南匯周浦鎮）。東溝硬片廠（上海東溝）。龍華修配部（龍華，以上均在上海區）。蘇州鴻生廠（吳縣胥門外）。鎮江榮昌廠（鎮江新河）。杭州光華廠（海州江干海月橋）。九江裕生廠（九江老馬渡）。漢口炎昌廠（漢口前日租界）。該公司投資單位有香港大中國火柴公司、渝華業和記火柴公司、長壽中國火柴公司、貴州火柴公司、廣西化工公司、龍游火柴公司、中國火柴原料廠等。投資各廠中大都有宋系之投資。該公司共有排板車一七五部，技工四二二人，粗工一，三八六六人（一九四七年三月十五日『證券市場』及一九四六年十二月二十日滬工商研

究。)

名	稱	負責人	工人數	排板車 (架)	廠址
大明火柴公司		邵修善	二八五	一六	龍華濟公灘
黎明火柴廠		鄧德清	二八九	一三	中正西路一二 一五號
中國火柴公司		潘貴儒	142	12	長寧路十一號
新華火柴廠		朱祖泉	133	6	斜土路一八四 三號
正豐火柴廠一 廠		徐日廬	166	6	江蘇路東諸安 濱三〇〇號
	二廠	王和甫	50	2	華山路八四八 弄二十六號
大華新記火柴 公司		曹裕豐	191	5	浦東六里橋
明明火柴廠		戴欽才			昆明路六四一號
新新宏記火柴 廠		王仁勳	118	4	南火車站路一四 九弄五十三號
新生火柴公司		楊寶宜	142	4	南市花衣街八 十九號
華商瑞士火柴 廠		張九齡	79	5	徐家匯土山灣 裕德路九十八 弄內
正明火柴廠		姚連生	125	4	中正西路四〇

三弄十一號

(註) 主要材料爲一九四八年四月一日商學研究及「上海製造廠商概覽」，工人數及排板車架數係根據一九四七年「上海市年鑑」。

(九) 榨油工業

上海榨油廠有十三家，工人共一、四一二人，機械設備有螺旋榨機五十六部，方車五十一部，圓桶車六部，豆餅車三二〇部。目前每月可生產豆油二〇，六〇八担，菜油二六，九八〇担，生油麻油棉油共一，一三七担，各種餅類一一〇，三二一担，月需大豆二〇六，〇八七担，菜子八九，九三三担，花生芝麻棉子共約五，七九三担。其生產力僅及最大生產量二分之一。其中中國植物油料廠（規模最大），中國油脂工業公司二家係國營，詳國營事業部份。餘較大各廠，列表如後：

名	稱	負責人	職工人數	螺旋機 (部)	壓餅車 (部)	廠址
大有餘榨油廠		謝裕生	308	5	94	西蘇州路 三十六號
大昌新潤記榨油廠		王時新	176	5	30	光復西路 37號
大德新榨油廠		李祖華		5	4	淮安路 172號
順餘榨油廠		朱丹初	133	3	30	曹家渡濱

北光復路

51號

長德榨油廠 齊頌嘉

3

52 蘇州路74

5號

(註) 主要材料爲一九四八年九月工商輔導處編『植物油製煉工業』及『上海製造廠商概覽』。

(十) 煤球工業

上海機製煤球工廠約五十餘家，工人一千一百餘人，機器設備，共有煤球機六十七部，碎煤機六十八部，乾燥爐四〇六座，調和機十部。月出煤球三〇，四二〇噸，所需主要原料，月需白煤屑一五，四〇五噸，煤渣一三，八五〇噸。爲一般家庭最經濟方便之燃料。茲將較大者列表如後：

	負責人	廠址
義泰興煤球廠(註一)	杜啓文	麥根路三五二號
華通煤鐵公司煤球廠	余駿聲	江寧路八七六弄三十五號
東方煤球廠	龐潤生	安遠路四十七號
精華煤球廠	錢耀南(註二)	徐家匯路五五八號

(註) 主要材料爲一九四八年十二月一日滬中央日報。(註一) 義泰興煤球廠董事長壽景偉約有職工一〇四人。(註二) 錢耀南爲煤球工業同業公會理事長。

(十一) 機器工業

上海機器工廠總計六四三家，共有工具機八，五九〇部；五金工廠一九六家，工具機一，一六四部。總計工具機九，七五四部（一九四八年一月出版之偽經濟部十週年紀念叢刊『十年來之中國經濟』載根據上海工商輔導處的調查）。在職技工約三萬餘人（一九四八年四月一日商學研究載聯合徵信所一九四七年底之調查）。據工商輔導處之調查，大小工廠特有機器數量狀況為：

工具機數量	機器工廠	工具機數量	機器工廠
100部以上者	9	40—49部者	8
90—99部者	1	30—39部者	17
80—89部者	4	20—29部者	44
70—79部者	2	10—19部者	128
60—69部者	7	1—9部者	420
50—59部者	3		

依上表計算，每廠平均約得工具機十五部，其在四十部以上之工廠，總計三十四家。該業工具機之種類及數量為：

工具機種類	機器工廠之 工具機數量	五金工廠之 工具機數量	工具機種類	機器工廠之 工具機數量	五金工廠之 工具機數量
車 床	4,108	480	剪 刀 車	30	2
鑽 床	1,283	118	鐵 錘	7	
牛頭鉋床	719	14	製 計 機	12	
冲 床	487	461	銼 床	38	

銑床	386	3	軋車	22	4
龍門鉋床	193		製釘機	109	4
磨床	164	1	焯火設備	4	
滾床	47		壓床	21	4
搪床	21		電焊機	26	
插床	41		其他	871	73

以上各種機器，以車床爲最多，在機器工廠中佔總數百分之四七·八；鑽床次之，佔百分之十五。據聯合徵信所之調查，該業每月平均耗用機械原坯六百噸左右。生鐵來源由資源委員會配給及在市場搜購。製品種類，有原動機、農業機械、紡織機械、工作母機、化學醫療器械、印刷機器、碾米機、抽水機、造紙機、汽車材料、冷藏機器、化工機器、鐵道器材、船舶機械、打字機、五金器材、捲烟機、橡膠機、消防機等。

機器工業中，國營的有中央機器廠、通用機器廠、中國紡織建設公司機械廠、中國農業機械公司、愛工一廠五個單位。外資經營的有慎昌洋行、愛克門機器工廠、英商華懋工業製造廠、英聯船廠、上海中法求精製造廠、平和洋行機器廠等六家。官商合辦或有逆產的有中國紡織機器製造公司、經緯紡織機器公司、亞細亞鋼業廠三單位（資本關係詳見『官商合辦企業及逆產』部份）。中國紡織機器製造公司每月最高產量爲紡織機二萬錠，自動布機五百台，棉紡用鋼絲布五十套。下轄三個廠，各廠除有工作母機四百六十四部外，第一廠尙有熔

鐵爐二座，三噸電爐（煉鋼）一座，鍛鐵爐八座。分廠有軋鋼機一座。鋼絲布廠有製鋼絲布及鋼絲圈自動機器各一套。茲將較大各廠（國營、外資者除外，詳見各該部份。）列表如後：

	負責人	職工人數	工具機 (部)	廠址
亞細亞鋼業 廠	唐漢宗			北京東路國華大樓606室（事務所）
工廠	吳運憲	397	217	河間路397號
中國紡織機 器製造公司				天津路236號 （總公司）
第一廠		597	165	河間路1193號
一分廠		560	299	韜朋路710號
鋼絲布廠			48	河間路1192號
經緯紡織機 器公司	李升伯			九江路150號567 室（事務所）
工廠	黃標培			白利南路251號
泰利製造機 器廠	嚴慶齡	390	207	江蘇路東諸安濱 21號
九合鐵廠	黃介輔	66	185	臨清路66號
大公紡織印 染機器製造				

廠	唐性存	800		江浦路1001號
上海機器廠	顏耀秋		74	南市外馬路1076號
中國通惠機 器公司	黃宜平	69		泰興路162號
誠孚企業公 司管理誠孚 鐵工廠	陳有恆	103	59	澳門路596號
華豐鋼鐵廠	蔡叔厚	200	31	徐家匯土山灣裕 德里204號
震旦機器鐵 工廠	薛震祥	315	110	陝西北路1301號
豐華精品製 造廠	鄭惠誠	165	61	長陽路497號
合豐企業公 司鐵電廠	榮一心	144	38	康定路1007號
合作五金製 造廠	胡叔常	140		西康路九八七號
新中工程公 司	支秉淵		49	閘北寶昌路六三 三號
信義機器廠	吳希如	72	110	莫干山路廿四號
蘇中機械製 造廠	韓志明	215	84	杭州路七四一號

中國絲毛棉 絨鋼筵廠	陶善賡 166	周家嘴路五一四 號
安泰鐵廠	沈海濤 266	82 西康路一五〇弄 四十八號
恆新兩合公 司	童葵軒 156	82 陝西北路八四九 弄一七五號
大中鐵工廠	余晉卿 115	68 中正西路五十七 弄十號
上海中央機 器製造廠	范容春	93 武定路五五〇號 周家嘴路一二一 九號
上海精藝機 器廠	郎錦雲 101	
中國實業機器廠	宋明德 51	42 開原路二一四號
中華鐵工廠	傅守璞	56 陸家濱路一〇六 〇號
黃浦機器鐵工廠	須昂賢	104 周家嘴路三五五 號
興亞鋼業公司		102 大連路六五二號
公利鐵廠	徐卜隨 124	惇信路七〇五號
巧新鐵工廠	陳君耀 116	凱旋路五五四號
永進機器工程公司	鄭兆祁 100	江寧路四八九號
合利工具機器廠	黃克練	63 戈登路一〇八〇

利民五金製造廠	王文皋	69	弄二十一號 武定路五六九號
新友機器鐵工廠	李向雲	104	長寧路11二十五號
源豐機器廠	金問江	178	平涼路一七九號
順昌製造機器船廠	王文皋	69	南市半淞園路花園路
興業實業工程公司	榮德馨	118	凱旋路一三八二號
明精機器廠	章錦林	47	海防路五二八號
合衆冷氣工程公司	郁鑫堯	85	歸化路六十八號
上海汽車廠	胡厥文		大連路七四〇至七七〇號
新民機器廠	胡厥文		唐山路七九六號

(註) 主要材料爲『十年來之中國經濟』及『上海製造廠商概覽』。

(十二) 金屬冶煉工業

上海的金屬品冶煉工業，有鋼鐵冶製業四十六家，銅料業三十三家（以上據一九四七年十月上海工業協會統計），及翻砂廠二一一家（同時期工商輔導處的調查）。內國營製銅料的有中央電工器材廠及中央造幣廠二家（詳國營企業）。官商合營或有逆產的有上海鋼鐵公司及亞細亞鋼業工司二家（資本關係詳見『官商合辦業及逆產』部份）。該業之重要設備如下：

	煉鐵爐	日產 (噸)	煉鋼爐	日產 (噸)	軋鋼機	日產 (噸)
上海鋼鐵公						
司第一廠	一座	二五	二座	三〇	——	——
二廠	——	——	——	——	一座	七〇
三廠	二座	四〇	二座	二〇	一〇座	八〇
亞細亞鋼業						
公司	一座	二〇	二座	六	——	——
興亞鋼業公						
司	一座	一五	——	——	一座	一〇
大鑫鋼鐵廠			三座	三	——	——
日亞鋼業廠					三座	一五
茂興鋼鐵公						
司					二座	一五

(註)表中【日產】係指前列設備每日的總產量。

其他小型軋鋼廠約有十餘家，設備均為七吋及八吋之軋鋼機，每日共可軋製三十噸，各廠均在時開時輟中。

該業之全部產量，每月最大可能為：

生鐵	一，二〇〇噸	方圓竹節鋼	四，〇〇〇噸
鋼錠	二，六〇〇噸	盤元	二，〇〇〇噸
澆鋼件	一，〇〇〇噸		

工商輔導處調查之二百一十二家翻砂工廠中，已

停歇者約爲二十餘家，故實際開工者爲一百八十九家。共有熔爐二百八十二座，月產鐵鑄件一，六五三噸。又熔銅爐八十一隻，月產銅及鋁鑄件五，〇〇〇磅，此爲實際產量，其最大產量，約在五倍以上。各翻砂鑄鐵爐之口徑列表如下：

熔鐵爐座數 (座)	1	1	13	11	23	54	34	22	56	14	13	13	5	8	4	5	2	3	232
-----------	---	---	----	----	----	----	----	----	----	----	----	----	---	---	---	---	---	---	-----

熔鐵爐之口徑 (吋)	8	10	12	14	16	18	20	22	24	26	28	30	32	36	38	40	42	48	合計
------------	---	----	----	----	----	----	----	----	----	----	----	----	----	----	----	----	----	----	----

煉造生鐵所需之原料，焦炭、鐵砂，及石灰石等，重量約四倍於其成品之生鐵。純銅每月共需（國營、民營均在內）三百噸（連電工器材所需之純銅在內），及鋅九十餘噸。若原料充足，按照上海銅料業的設備，最高產量每月可達七百二十五噸，其中國營二廠一百八十五噸。銅料業的主要產品爲紫銅皮、黃銅皮、銅條及銅絲等。

上海鋼鐵公司現每月可產鋼一千五百噸，爲上海最大的鋼鐵廠。每月需煤一千噸，柴油六百噸（一九四八年九月十一日大公報），其第三廠係向外商和興鋼鐵廠租賃，爲期十年（一九四七年八月起租）。茲將較大金屬冶煉廠（國營除外。另亞細亞鋼業公司詳見『機器工業』部份。）列表如後：

名	稱	負責人	職工人數	廠	址
---	---	-----	------	---	---

上海鋼鐵公司	余名鈺		虎丘路十四號十六室 (總公司)
第一廠	唐宗漢	三三〇	吳淞大上海路
第二廠	俞恩培	一六〇	黃興路二一四號
第三廠		二四〇	浦東和興鋼鐵廠
興亞鋼業公司	俞恩培		大連路六五二號
日亞鋼業廠	戴行珪		平涼路一六二八號
大鑫鋼鐵廠	余名鈺		江浦路七三〇號
茂興鋼鐵廠	朱恆清	九一	長壽路八三一號
大中華軋鋼廠	樂俊賚		林森西路二三二弄十 四號
利民製鐵廠	焦世傑		林森西路四四二弄二 二三號
南華軋鐵廠	周楚善		法華鎮路香花橋 A九 , 二十號
民生鐵廠	方皓陽		歸化路五五〇號
祥豐直澆鐵管廠	周仲慶	一一〇	東餘杭路一一九四號
永業翻砂廠	張永正	八二	共和新路七五二號
上海鐵管廠	朱柏楨	八〇	江蘇路一號
中華碾銅廠			
永昌鐵廠			

(註) 主要材料爲一九四七年上海市年鑑及上海市製造廠商概覽。

(一三) 電工器材工業

一九四七年底，上海電工器材工廠共有二百二十家（聯合徵信所的調查）。內國營中央電工器材廠、中央無線電器材廠二家。外資經營的有中國電氣公司、奇異安迪生電器公司，及美國永備公司三家。各廠產品種類有電燈泡、電池、電筒、電風扇、電動機、變壓器、無線電、電珠、蓄電池、電熱器、膠木等。其中以華德、亞浦耳、華生、華通、耀華等規模較大。華德每月可產燈泡三十二萬只，華生在一九四七年總產量為電風扇二萬架。各廠重要原料如矽鋼片、鎢絲等均需國外輸入，故生產僅及戰前的四、五成。各種產品，除銷於各大都市外，尚出口銷於南洋 印度、暹羅一帶。電燈泡更遠銷至南美、比利時、澳大利等地。茲將民營較大各廠，列表如後：

名 稱	負責人	職工人數	廠 址	主要出品
華德工廠	李慶祥	二三五	閘北歐陽路196號	電燈泡
中國亞浦耳電器廠	胡西園 (註一)		遼陽路66號	電燈泡
華生電器廠	葉友才	四九〇	江寧路1163號	電風扇
匯明電筒電池廠	丁熊照	五五九	新會路141號	電筒電池

華通電業 機器廠	姚永言	一六六	西康路 596號	電機、變 壓器
華成電器 製造廠	周錦水	一五〇	周家嘴路 959號	電動機
亞光製造 廠	張惠康	四八五	普陀路 220號	電木、電 料
合豐企業 公司	榮一心	一五〇	康定路 1007號	電機
益中機器 瓷電公司	王雪漁		浦東洋涇港 凌家木橋	電機電瓷
耀華電器 廠	張承臚	一一〇	中正西路南 王家弄A5號	電筒電池
中國電工 企業公司	包迪生	七〇	中正中路 379號	電器漆包 線
中原電話 器材製造廠	呂建康	六〇	南京西路 1782號	電話器材
中國蓄電 池廠	胡國光	四五	北寶興路董 家宅26號	蓄電池
公用電機 製造廠	胡汝鼎	九〇	餘姚路4號	電動機
中國膠木 廠	林道寶	九六	江甯路 828號	電木
世界電業 廠	李廣揚	八一	常德路618 弄58號	電線花線

永安電業 機器廠	楊松濤	七六	康定路1333 弄38號	變壓器
亞南製造 廠	蘇祖修	一二五	新會路 143號	無線電
國泰電業 廠	趙魯卿	六四	梵皇渡路 482弄63號	電線
舊開燈泡 廠	孫福生	九七	長陽路950 弄3號	電燈泡
德士令電 器製造廠	趙魯卿	七七	成都路971 弄8號	電燈泡

(註) 主要材料爲一九四八年四月一日商業研究載聯合徵信所調查，及該所出版之上海製造廠商概覽。

(註一) 亞浦耳董事有錢新之、杜月笙、俞佐庭等。

(一四) 化學原料工業

上海市化學原料工業同業公會會員有一百四十家，分酸鹼、電化、膠木粉、顏料、薄荷、牛皮膠、澱粉、雜項原料等八組；就其種類言，有三百餘種。其中產量較多者有：

品名	現在每月產量	最高每月產量
* 鹽酸(二十度波美)	3,600箱	6,000箱 (每箱120磅)
* 鹽酸(十	6,600箱	11,000箱 (每箱120磅)

九度波美)		
★硝酸(四	1,800箱	5,900箱 (每箱120磅)
十度波美)		
★硫酸	150噸	300噸
★漂白粉	4,600箱	9,500箱 (每箱100磅)
★醋酸	18,000磅	20,000磅
★氧氣	82,000立方公尺	151,000立方公尺
固體燒碱	300噸	
液體燒碱	1,000噸	(液體燒碱 含燒碱百分 之十)
泡化碱	320噸	520噸
碳酸鈣	900噸	
酒精		210,000介侖
硬脂酸	450噸	
牛皮膠	400公担	
膠木粉	190,000磅	430,000磅
漿粉	1,700,000公斤	
硫化元		1,800噸

(註)表中有★者係一九四八年三月六日滬金融日報載工商輔導處之調查。

據一九四七年五月八日經濟周報載工商輔導處之調查，化學原料工業所需主要原料有：

A. 國內產量不足需用者：

品名	現在每年需要量	最高每年需要量
硫黃	1,340噸	7,200噸
硫化碱	1,240噸	7,300噸
燒碱	1,800桶	9,000桶
硫酸	2,160噸	10,800噸

B. 國內一時無法生產者

二硝基氯化笨	1,240噸	7,200噸
一硝基氯化笨	1,240噸	7,200噸
硝酸鈉(96%)	21,600噸	43,200噸
石碳酸	1,240噸	7,200噸

各廠中國營的有中央化工廠、京華株式會社二家。外商有江蘇藥水廠、法商東方修鐸公司、瑞士嘉基洋行三家。官商合辦或有逆產的計天原電化廠、天利淡氣製品公司、中國電化廠、聯合顏料廠、天山工業公司等五家(資本關係詳見『官商合辦企業及逆產』部份)。天原電化廠在上海有二個廠，共有電解槽一五〇具。天利淡氣製品公司每月最高可產硝酸五千箱。茲將較大各廠(國營、外資除外)列表如後：

名稱	負責人	職工人數	廠址	主要產品
天原電化廠	吳蘊初		順昌路三三〇號	燒碱、鹽酸、漂白粉
浦東廠	張遠新		浦東陸家嘴	
天利淡氣製	南登峯		滬西陳家渡	氨、硝酸

品公司

中國電化廠	許曉初		北京東路八 五一號二〇 九室(事務 所)	電石
工廠	孫師白		莫干山路二 十四號	
天中電化廠	劉長庚		徐家匯陳家 宅九十號	鹽酸、燒碱
聯合顏料廠	葉春華		河南中路五 四一弄十四 號(事務所)	顏料染料
工廠	胡一駿	一〇〇	中正北路三 三三號	
天星化學廠	李祖薰	八七	開凱路三三 〇號	鹽酸、硫化 碱
宜豐化學工 業廠	徐光濟	五四	長壽路六一 四弄二一〇 號	鹽酸、硫化 碱
民豐化工廠	黃英先		商邱路鴨綠 江路四〇六 A號	硝酸
新業造酸廠			開北交通路 二二一三號	硫酸

中學興業化學製造公司	王守澄		東京路三八三號	硫化元
華元化工廠	吳光漢	五〇	徐虹路二十八號	硫化元
中一染料廠	董敬莊	約九〇	魯班路草塘街二十七號	各種人造染料
大可染料廠	沈鼎三	約八〇	其美路董家宅一〇一號	硫化元、染料
上海熾昌新牛皮膠公司	劉念義		長安路牛橋濱路四十五號	牛皮膠
中國化學工業社(註一)	李祖範		河南中路二五七號(事務所)	工業原料、化粧品
總廠	李名嶽	四〇三	安遠路五六三號	
分廠			安遠路七七三；四六〇號 餘姚路二六四號	
鑑臣香精原料公司	李潤田	六〇	泰康路二一〇弄四十六號	香精原料

肇新化學廠	李康年	五八	周家橋西金 家宅八號	碳酸鈣
廣昌公司石 粉廠	馬雄冠	五八	長寧路二三 六五號	石粉
泰來化學工 業造粉廠	葛桂棠	一〇〇	開北柳營路 五八九號	漿粉
大興實業社	徐步青	六三	虹橋路六〇 三號	漿粉
天山化工廠	劉長庚		徐家匯路潘 家宅九十號	漿粉
中國工業煉 氣廠	李允成	約五〇	遼陽路五三 七號	氧氣、電石
大華氧化廠	王廉方	約三〇	長陽路一五 一九號	氧氣、電石
大豐工業原 料公司	方子善		開北交通路 二三四五號	硝酸銀、硫 酸銅
大德化學廠	顧嘉齡	二四	西康路四六 五弄五十一 號	電木粉
中國木材管 溜廠	章瞿塘		長寧路一〇 〇五號	醋酸鉀、醇 木焦油
天山工業公 司	林繼庸		江西中路一 四七號（總 公司）	

第一化工廠	林君潛	西康路四七	電木粉
		一號	
大華泡化碱	沃志清	二〇	常德路七七
廠		六號	泡化碱

(註) 主要材料爲一九四八年四月一日商學研究及『上海製造廠商概覽』。

(註一) 中國化學工業社董事長方季揚，董事王志華、孫瑞璜

(十五) 製藥工業

上海市藥廠，據該業公會一九四七年底之統計共有一〇六家。據一九四七年十月版之『上海製造廠商概覽』載：內有國營中央生物化學製藥實驗處上海廠及農林部病虫藥械製造實驗廠二家(詳國營事業)。官商合辦及有逆產者有中央製藥廠、中法藥房、五洲藥房、中心製藥廠等四家。外商經營者有科發藥房、大華利衛生食料廠、韋廉士醫生藥局、美的法西藥局等四家。各廠中以中法、五洲、信誼、新亞、生化、九福等規模較大，共有軋片機一百五十餘部，每天可軋片一千萬片以上(軋片機有旋轉式及冲床式之分，旋轉式每小時可軋六萬片，冲床式每小時可軋六千片，各廠中信誼、新亞均備有Stoke式旋轉式軋片機，其他各廠備有冲床式一部至五部)，此外尚有製造針劑、丸劑等機器。產品中以信誼的消治龍，中法的九一四藥膏，五洲的甘油等最爲著稱。

其較太各廠概述如後

A、中法藥房 資本關係詳見『官商合辦企業及遺產』部份。總經理許曉初，副經理舒俊德、沈濟川、陳承蔭。總管理處設北京東路八五一號其附屬事業有：

名 稱	負責人	廠 址	主要出品
中法製藥廠	周夢白	中正西路一七九〇號	九一四藥膏
中華製藥公司	陳豐鎬	北京東路八五一號	人丹
中法油脂製造廠	張兆金	中正西路三六五號	司的令、甘油
中法血清菌苗廠	胡家玉	中正西路一一〇〇號	白喉抗毒素

B、信誼化學製藥廠 董事長兼總經理鮑國昌，經理陳銘珊，廠長林世瑾。共計職工九百餘人。該廠設備中之複式蒸餾水機及旋轉式軋片機，為上海最新式之製藥機器。發行所設崇明路八十二號，職工有七八四人。

總 廠 思南路二十號 清治龍

分 廠 中正中路三九七號

唐山路一二〇號

普陀路二一一號

玻璃廠 北京西路九一四號 藥瓶、玻管

C、新亞化學製藥廠 董事長許廣澄，總經理顧克民，總公司設新閘路一〇四四號，其附屬事業有：

新亞藥廠	余 濱	新開路一〇九五，一〇一四號	蘆黃素片、寶青春
附設玻璃廠		淮安路七三五號	
新亞血清廠	程慕頤	膠州路三八八弄七號	牛痘苗、疫苗
新亞衛生材料廠	曹時玉	海格路一五三〇號	醫藥用品
生物研究所		新開路一〇五三號	

資本關係詳見『官商合辦企業及逆產』

D、五洲大藥房 總經理張輔忠。發行所設福州路二二一號，上海有分店十所。

五洲藥廠 傅懷琛 徐家匯斜徐路二四五六號 魚肝油、人造自來血

五洲固本肥皂廠 傅懷琛 西康路五三四號 固本皂、甘油

E、中國生化製藥廠 倪述祖 膠州路三九七號 磺硫類化合物

F、中央製藥廠特種股份有限公司 董事長孔祥熙，總經理湯騰淡。事務所設南京路慈淑大樓五〇一號

滬 廠 陳富春 白利南路底陳家渡七號

G. 光明化學製 朱文馨 南陽路一八六
藥廠 號

H. 九福製藥公 (董事中有黃廷芳、徐采丞、孫瑞
司 璜等)

徐肇和 白克路二五〇 樂口福麥乳
號 精

I. 正德藥廠 陳星五 英士路五十至 康福多
五十六號

J. 內康化學製 陳方之 大沽路一四二
藥廠 弄八號

K. 楊氏化學治 楊樹勳 愚園路一二六
療研究所 五號

L. 中心製藥廠 逆產，資本關係詳『官商合辦企
業及逆產』部份，業務處設中山東一路一號三
室。

工 廠 江灣西體育會
路一一〇二號

(註) 主要材料爲一九四八年四月一日商學研究及
『上海製造廠商概覽』。

(十六) 橡膠工業

上海橡膠工廠加入公會者有九十三單位，其中國營
的有中央化工廠及中央電工器材廠二家(詳國營事業)
，從業工人共約一六，〇六〇人(內女工及女童工佔八

，○三四人)，各廠共有原料混合車四五七部，實際使用三四○部。現每月最主要的產品有：

汽車外胎	4,800套	膠面鞋(套)	871,378雙
		鞋等)	
汽車內胎	4,800套	機械用三角	1,378,812吋
		皮帶	
各種內胎(包括三輪、人力、自由車)	83,742付	橡膠皮帶	4,413,792吋層
		最高月產	18,700,000吋層
各種外胎(同上)	54,915付	各種電線	24,345捲
		(包括花線、皮線)	
布面鞋(球鞋)	4,022,043雙		

該業每月所需生橡膠約一千五至二千噸，均需由南洋供給。其生產能力足供全國需要十之七八，其中以大中華橡膠廠(職工共約三千四百餘人)及正泰橡膠廠為最大，就製造汽車內外胎而言，大中華每月可出汽車內外胎三，九〇〇套，正泰每月可出九〇〇套。其他各廠多以製造膠鞋為主。其較大各廠，列表如後：

負責人	職工人數	混合車	廠	址
		(部)		
大中華橡膠廠(註一)	吳哲生 3,400		中正東路272弄32號(總公司)	

第一廠			37	徐家匯路1102號
第二廠			15	長寧路427弄29號
第三廠			7	寧國路錦州路角
第四廠			7	唐山路1110號
第五廠			(不詳)	懷德路969號
正泰信記橡膠廠	洪福楣	1,493	21	大連路516號
義生橡膠廠	屠錫昌	557	16	安遠路299號
申禾橡膠廠	謝禾泉	585		
第一廠	李儒珍		12	康定路1034號
第二廠			(不詳)	梵王渡路1312弄19號
宏大橡膠廠	馮維勤		6	歸化路1082號
第二廠	李寶森	442	18	齊齊哈爾路124號
第三廠	馮維勤		(不詳)	濟寧路355號
福泰橡膠廠	薛貫一		10	朝陽路131號
上海紅星橡膠廠	滕忠和	400	6	武夷路179號
大陸橡膠廠	葛寶華	400	7	通北路376號
中南橡膠廠	莊怡生	290	7	全家巷路52號
華豐橡膠廠	胡袖孫	486		事務所：金隆街13弄14號

實業橡膠廠	王叔循	149	8	東餘杭路912號
民生橡膠廠	唐和衷	422	7	安遠路614號
大同實業公 司	葉振民	146	7	眉州路300號
金剛橡膠廠	薛銘三	315		凱旋路492號
利泰橡膠廠	楊少振	510		朝陽路131號
永和實業公 司橡膠廠	葉翔廷	445		事務所：長壽路 147號
中國申一橡 膠帶廠	穆銘三	85		陝西北路815弄 70號

(註) 主要材料爲一九四八年六月工商輔導處編印之『橡膠工業』，內職工人數係根據一九四七年十月聯合徵信所編印之『上海製造廠商概覽』，混合車部數係根據一九四七年上海市年鑑。

(註一) 大中華橡膠廠董事長杜月笙。

(一七) 造紙工業

上海區機器造紙廠現有三十六家，其中在上海市者二十九家（另蘇州三家，嘉興一，杭州一，無錫一，南通一），內國營江南造紙廠一家（中央信託尙接管日僞紙廠數家，詳『國營事業』部份）。外資中國製版紙製品公司一家（詳外資部份）。上海區各廠共有工人六，〇六八八及職員九二八八，共計六，九九六八。造紙機六十三部（內國產造紙機四十部），蒸球五十九隻。三十

六家造紙廠中，專製薄紙的二十三家，製版紙的七家，兼製薄版紙的四家，製捲烟紙的民豐一家（嘉興），專製銅版紙的一家。現每月總生產能力為七、三九六噸，內白版紙二、七〇七噸，黃版紙一、四二一噸，薄紙（包括銅版紙、臘光紙在內）二、〇八八噸（原文如此，疑是三、〇八八噸之誤），及捲菸紙一八〇噸，最大總生產能力每月可達一〇、七一七噸。若以每月造紙一萬噸計，需要重要原料木漿五千五百噸，破布四千噸，燒碱三百八十噸，漂粉六百噸，明礬七百噸，及煤二萬五千七百噸，電力一千五百萬度。茲將上海市內較大各廠，列表如後：（國營、外資除外）

	負責人	職工人數	廠址	每月最高產量 (單位：千磅)
天章紙廠	劉季涵	約 1000	虎邱路14號 (事務所)	薄紙 2,520
大中華造紙廠	劉荇蓀	約 220	吳淞蘊藻浜	白版紙 1,093 薄紙 800
光中造紙廠	鄒子琳		江寧路1242 弄40號	白版紙 570
中和造紙廠	朱鴻儀	130	武夷路532 號	薄紙 550
中國水泥造紙部	姚乃熾		常德路545 弄72號	薄紙 540

華章造紙廠	趙耐雪	129	中正西路14 31弄146號	白版紙	510
神州造紙廠	張仁壽		虹口沙涇路 260號	薄紙	480
勤工造紙廠	李坤泉	300	斜土路120 號	白版紙 薄紙	363 198
中華製紙廠	葉栢清	165	歸化路261號	薄紙	390
滬江造紙廠	姚肇第	150	陝西北路17 41號	薄紙	456
上海造紙廠	馬積祚		霍山路1202號	薄紙	360
天豐造紙廠	鄭亦承	178	徐家匯塘子 徑66號	白版紙 薄紙	330 12
華孚造紙廠	毛家駒		溧陽路1114 弄26號	版紙	360
海龍造紙廠	徐景賢		番禺路牛橋 濱161號	薄紙	330
華麗銅版紙 廠	董和甫		飛虹路500號	銅版紙 臘光紙	240 60

(註) 主要材料一九四八年八月九日滬金融日報職工商輔導處之調查，職工人數根據「上海製造廠商概覽」。

(一八) 水泥工業

上海水泥工廠共四家，共有工人四八七人，主要設備有旋窯六座，磨粉機十五部，每月最高可產水泥一三

，七五〇噸，其中以上海水泥公司規模最大，每月最高產量爲一萬噸。又順昌公司可製造白水泥（快乾水泥）。

名	稱	負責人	工人數	廠址
上海水泥公司		彭開煦	•	四川中路二十三號 (事務所)
	(註一)		二〇一	龍華
天祥公司水泥廠		顧義祥	一七五	西蘇州路四十號
順昌公司水泥廠		馬任全	二四	長寧路二三六五號
建亞水泥廠		沈學溥	八七	梵皇渡路二四五五號

(註) 材料係一九四八年四月十五日版『中華民國水泥工業同業公會年刊』。

(註一)上海水泥公司董事長李報可、董事劉鴻生、朱如堂。

(一九) 搪磁工業

據上海市搪瓷工業同業公會一九四七年底之調查，上海市有搪瓷工廠十八家，擁有搪瓷窯七十五座，開工者三十座，其中經常開工者尚不足三分之二，一部份搪瓷燒窯僅斷續開工，故目今該業所利用之生產設備僅及總量三分之一。據工商輔導處之調查，上海搪瓷廠每年最高產量爲各種面盆一百二十萬打，及雜件二百四十萬打。其產品銷路向以外銷爲主，戰前外銷量約佔全額百

分之七十，戰後南洋交通恢復，各廠產品銷場仍以南洋爲多，約佔全額百分之六十。按各廠開工三十四座審計，每月需用黑鐵皮八五〇噸（以每窯每月二十五噸計），全須賴國外輸入（每噸約值美金一八五元）。各廠中以益豐、華豐規模最大。又部份遷香港設廠者有益豐、新華、義生、九豐、順豐等廠。茲將較大各廠，列表如下：

	負責人	職工人數	搪瓷爐(座)	廠址
益豐搪瓷廠	董吉甫	1,008	17	局門路52號 (總廠)
華豐搪瓷廠	李直士	500	14	浦東周家渡 中華碼頭內 (總廠)
久新瑛瑯廠 (註一)	潘雙全	275	3	徐家匯路221 號
義生搪瓷廠	吳璜祥	209	4	康定路960號
九豐搪瓷鋼 精廠	徐朗星	189	5	常德路803號
中華瑛瑯廠	方劍閣	159	5	西康路1371 弄96號
鑄豐搪瓷公 司	童季通	180	3	檳榔路631號
順風瑛瑯廠	張國英	126	3	南市麗園路8 66號

錦隆搪瓷廠	羅五壽	119	2	滬閘南柘路 175號
華成搪瓷廠	李佩成	112	2	長壽路4628 號

(註) 主要材料爲一九四八年四月一日工商研究及『上海製造廠商概覽』，各廠設備係根據一九四七年上海市年鑑。

(註一) 副董事長 浦心雅，總經理 錢宗建

(二〇) 玻璃工業

上海玻璃工廠有五十五家(一九四七年十月上海工業協會的統計)。其中官商合辦或有逆產的有耀華玻璃廠、品華玻璃廠、新華玻璃廠三家(資本關係詳見『官商合辦企業及逆產』部份)。耀華玻璃廠機器係由聯總撥給，開工後每天可產玻璃三百標準箱；品華有自動製瓶機器三部，爲上海最大之玻璃廠。據一九四七年上海市年鑑稱：各廠每月最大產量共約爲二，八六五噸，目前產量僅爲以上數的七分之一。主要原料除智利硝、礬砂外，國內均可供給。茲將較大各廠，概述於後：

	負責人	每日最大 產量(噸)	廠址
品華玻璃廠	徐肇和	40	戈登路1420號
耀華玻璃廠	張訓堅		漢口路50號(上海分公司)
工廠	龔祖同		龍華飛機廠附近

新華玻璃廠	杜維藩	6	襄陽路383弄10號
晶明玻璃廠	周伯齡		小沙渡路561號
(註一)			
大成玻璃廠	陳順富	5	韜朋路359號
中匯玻璃製			
造廠	周士奎	6	東京路775號
良友玻璃廠	王恩成	2,5	寶昌路695號
協隆玻璃廠	龔振卿	2,5	東京路658號
晶鑫美記玻			
璃廠	周文美	3	西康路679弄100號
中國工業玻			
璃製造廠	陸關壽	2	中山北路394號
中漢新玻璃			
廠	王泰桃	2	常德路776號
福華玻璃廠	張道芳	0,5	梵王渡路1044號
三民電器玻			
璃廠	夏子丹	1	庫倫路79號
中央化學玻			
璃廠	關實之		平涼路1332號
中國保安玻			
璃醫藥儀器	陳永富		陝西南路853弄215號
廠			

(註)主要材料爲一九四七年上海市年鑑及上海製造廠商概覽。

(註一) 中國化學工業社管理。

(二一) 製革工業

一九四七年底，上海共有製革廠三五六家，從業人員（包括業主和工人）共二，四四〇人。據製革工業同業公會之統計，各廠之主要機器有：馬達二一七只（馬力一，三四五四半）鍋爐三三只，底皮托光車二十三座，面子皮打光車四十座，軋皮車十六座，軋平機十四座，軋花機十五座，削皮機三座，磨皮機九十二座，灰缸一，四五六只，藥水缸一，四六五只，拷缸六九四只，拷池一，〇九四只，灰池四一四只。每月最高生產量為底皮一百二十餘萬磅，面子皮三百萬尺，一九四七年每月平均產量約為最高產量三分之二。估計生皮一百磅可製成底皮七十磅，或面皮二五〇尺，其生皮來源均在徐州、蚌埠採運來滬。

各廠以其製品及設備分為甲乙丙丁四組，甲組製造底皮（十四家），乙組製造面皮（約一—三家），丙組製造箱子皮，白朮皮，羊皮等（約一三八家），丁組則製造手套及皮夾（約六十五家）。其中除甲組之大中、大華、勝利、鞏益、協源昌及乙組之三友、久新、日新等廠，置有機器設備外，其他均為手工製造之皮作坊，規模較小，每廠每月僅產皮十餘張至數十張不等。分佈於滬西兆豐公園附近及南市新橋路一帶。

屬於國營的有中央工業試驗所上海皮革實驗工廠

(詳圖營事業)。茲將較大的私人工廠列表如下：

工 廠	負責人	職工 人數	廠 址
三友製革廠	茹德勝		長寧路二九六弄五號
久新製革廠	馬水有		北海路五十號
大中實業公司 製皮廠	陳中一		白利南路五十號
大元皮革廠	陳亦農	四二	林森西路二四六號
中南皮革工業廠	潘照明	四六	法華路四十號 (事務所)
中國製革廠	袁榮標	六八	法華路五六九 弄一〇〇號
六合茂記皮廠	傅金堂	約五〇	長寧路二九六 弄A十五號
日新製革廠	徐雪塵		中正路九三〇弄二十 八號
永良製革廠	馮世英	二二	中正西路一二八九弄 三十八號
勝利製革廠	馬錫綬	三九	察哈爾路楊宅路二十 號
華大皮革廠	謝紹豪		西法華吳家木橋二十 一號
鞏益製革廠	顧煥章		康腦脫路一〇九七號
震旦興記製革廠	沈鴻賓	三三	江蘇路五〇〇弄D九

十二號

雙山製革廠 胡震芳 二五 中正西路一一七九弄
四十九號

(註)主要材料爲一九四八年四月一日商學研究及『上海製造廠商概覽』。

(二二)印刷工業

上海鉛印工業同業公會會員共有四百七十餘家(不包括書印業)，現有技工二、三〇八名，學徒一，六三〇名。其主要設備有密力機三十五部，全張機三十七部，對開機九十四部，四開平架機一四九部，六開平架機十七部，飛達機十一部，一、二、三號腳踏架共一、一五一部，三色版架三十一部，馬達馬力八三四匹。上海彩印工業同業公會會員一百十餘家，主要設備約有全張橡皮印刷機四十部，半張橡皮印刷機二五〇部，石印機三十部，凹板機四十部，影寫版機三部。

較大之印刷工廠中，國營的有中央印製廠、六聯印刷公司，及聯合徵信所印刷廠等三家(詳見國營企業部份)。外商經營的有安德兄弟廣告印刷公司、利達洋行、萬國印刷所、時代書報出版社(蘇商)、別發洋行、柳營印刷所、露宜司荷印刷所、柴拉印刷所等八家(詳見外商部份)。另官商合辦或有逆產者有中華書局管理永寧印刷廠、商務印書館等二家(資本關係詳見『官商合辦企業及逆產』部份)。茲將其較大各廠列

表如後：

名稱	負責人	職工人數	廠址
商務印書館	朱經農		河南中路二一一號 (事務所)
印刷廠	李伯嘉		靜安寺路六九四號
中西印刷廠	蔣冠華	一〇五	中正東路四〇一弄 十一號
中國印書館	孫翔鳳	一〇〇	福州路五一九號
中國科學圖書 儀器公司	楊允中	一九一	中正中路五三七號
中聯印刷公司	黃仲明	一一四	徐家匯路九九二號
大東書局	陶百川		福州路三一〇號 (總管理處)
第一廠	糜文梅		安慶路二六八弄 十九號
第二廠	彭文梅		武進路三九三弄 十一號
中國建設印務公司	金學成	一三七	許昌路一一〇〇號
世界書局	李石曾		福州路三九〇號 (總管理處)
印刷所	江龍玉	五〇〇	大連路一三〇號
永寧印刷廠	李叔明		河南中路二二一號 (管理處)
工廠	沈魯玉	六〇〇	澳門路八十九號

永祥印書館	陳安鎮		福州路三八〇號 (總管理處)
鉛印廠	董盛昌	一六九	陝西南路二三八號
彩印廠	江宗麟	一五九	成都北路一四一號
大同照相製版廠	楊正文	三四	鳳陽路二二八弄二十三號
三一印刷公司	金有成		福州路四三二號 (事務所)
工廠	鄭梅清	八四	中正中路八三九號
均益利國聯合印刷公司	陳荇蓀	六八	牯嶺路六十四號

(註) 主要材料爲一九四八年四月一日商學研究及『中國上海製造廠商概覽』。

(二三) 其他較大工廠

一九四八年十二月，上海工業技術委員會調查一二，五五三家工廠，分爲八十六業，除以上所述各種主要工業外，尚有四十業以上，因其零星分散，未予敘述，茲將各類中較大廠商(國營及外資經營者另詳各該部份)列表如下(其中官商合營或有逆產者有祥泰夾板廠、康元製罐廠、中國標準鉛筆廠三家，資本關係詳見『官商合辦企業及逆產』部份)：

名稱	負責人	職工人數	廠址	主要產品
祥泰夾板廠			楊樹浦路1426	三夾板

康元製罐廠	項康原		號 廣東路 247號 印鐵製罐 (事務所)	
工廠	周孝高	九七	武定路 952號	
中國標準鉛筆廠	吳羹梅		東漢陽路 296 號(總公司)	鉛筆
上海第一製造廠			丹徒路 378號	
上海第二製造廠			全家菴路 100 號	
振華油漆公司	秦竟成	八八	潭子灣路 582 號	油漆
永固造漆廠	陳次平		長壽路12號	油漆
永華製漆公司	張元香	三〇	句容路 339號	油漆
大明造漆廠	謝晉才	四七	中正西路72號	油漆
天廚味精製造廠	吳蘊初		順昌路330號	味精
永和實業公司	葉翔廷	四四五	閘北民生路 61號	化粧品
麗來化學工業廠	曹莘畊	二〇〇	常德路544弄 99號	化粧品
裕華化學	梁嵩齡	五五	江蘇路188號	化粧品

工業廠

家庭工業社	胡伯翔	一九六	中正南二路 410弄78號	牙粉
固齒靈牙膏廠	蔡景庭	五〇	南京西路 1537弄5號	牙膏
慎源昌碾米廠	張有年	三〇	天潼路870號	碾米
合衆標準雪茄烟廠	蔡振新	一二〇	康樂路134弄 3號	雪茄烟
冠生園食品公司	沈冠生	三四一	滬郊漕河涇冠 生園路	罐頭食品
中國泰康罐頭食品公司	樂汝成	二八〇	楓林橋小木橋 路250號	罐頭食品
偉大罐頭食品廠	向宏昌	二三二	愚園路1221弄 24號	罐頭食品
金城貿易公司腸衣廠	陳承綸		曲阜路172弄 27號	腸衣
屈臣氏汽水公司	孫允中	二〇二	膠州路343號	可口可樂
同昌營造廠	朱運鈞	二二〇	閘北川公路 267號	建築
馥記營造公司	陶桂林		四川中路33號 8樓	建築

泰山磚瓦 廠	黃首民	四〇〇	新龍華鎮	磚瓦
楊子木材 廠	胡叔潛		閘北光復路 1189號	三夾板
明星香水 肥皂廠	周鳳儀	二四四	東餘抗路 1193號	肥皂
南陽皂燭 廠	張汝傳	一二二	華山路1488號	皂燭
華一製帽 廠	陳吉慶	二三五	安遠路53號	呢帽
新華製帽 廠	陳秀章	一七五	中正西路 1211號	呢帽
梁新記兄 弟牙刷公司	梁日盛	三五七	徐家匯路 597號A	牙刷
立興長城 熱水瓶廠	傅瑞卿		江寧路新化 路68號	熱水瓶
金錢牌熱 水瓶廠	董吉甫		餘姚路235 弄71號	熱水瓶
國大軍裝 廠	徐永和	二七五	榆林路4號	軍裝
大有文記 廠	范少珊	二七〇	南市留云寺 弄27號	軍裝
維大紡織 用品廠	吳光漢	一七〇	虹橋路192弄 1號	紗管

正大紗管 廠	黃兆熙	一四九	江蘇路590號	紗管
中國製針 廠	李北海	一八九	徐家匯匯站 路127號	縫衣針
美華賽璐 珞製造廠	季蓮生	九四	長寧路496弄 200號	賽璐珞
正生石棉 廠	許叢柏		九龍路261號	石棉用品
福利農場 製酒工場 錦芳機器 鑿井公司	閻霽春		真如杏堤路 1號 重慶南路 238號	酒

(註) 主要材料爲上海製造廠商概覽。

三 商 業

上海是全國商業的中心，沿海和長江的貨運，都以上海爲起迄點；華北與華中的聯系，全靠上海轉運。另一方面，東北、台灣亦以上海爲國內貿易最主要的對象。上海是與各方運輸最靈活，吞納貨物最多的商業城市。無數的工業品和重要物資，如紗布、食糖、日用品……等，從上海運出分散各地，然後再從內地裝運農產品到上海。但在國民黨統治下，運來上海的物資，遠比上海運出者爲少，於是造成了各地通貨資金源源流向上

海的現象，這些游資創造了上海的畸形繁榮，也助長了上海的投機市場。

上海的商業同業公會共有二百二十七家，上海商店僅一百九十五家商業同業公會的會員，即有四萬五千家之多，其未加入公會或加入其他公會的尙未計入。故估計上海公司商號的單位在六萬以上（一九四八年香港年鑑）。全部商業從業員至少二十萬人。

（一）米號業

據僞上海市社會局公佈，一九四七年上海市登記的米號有二千六百四十四家。其中加入米號商業同業公會的一千四百零一家，內包括批發商六百家。

上海的食米日益爲國民黨官僚資本和政府機關所壟斷和控制。壟斷上海食米的機構，除中央信託局和僞糧食部外，尙有：

（一）上海市社會局糧食課

（二）上海市政府民食調配處，原名民食調配委員會，于一九四七年六月由上海市政府、中央信託局、糧食部等機構共同組成，其業務爲統籌辦理民食的調節配售。

（三）糧食部糧食緊急購儲會，一九四八年八月在美國經濟合作總署中國分署指使之下成立，其業務爲採購供上海配給之用的糧食。

官僚資本壟斷上海食米的主要方法，是在美國經合總署幫助之下實行所謂全面配給制度，自一九四八年三

月起，上海市民不管大小口，每人每月配米十五斤（作一斗計算），同時公教人員（包括警官，警察，工人，職員），每戶每月分配三斗。自十一月份起，公教人員、產業工人、職業工人，以及他們的家屬，每人每月配米一斗（十五斤十兩），配價較低，名曰『重點配給』，其餘居民仍按口配米十五斤，配價較高，名曰『戶口米』。配給米以外不足的食米，則仰給于自由市場。

據估計，自一九四八年三月至十一月，上海每月所耗費的食米約七十至七十五萬市石，其中經合總署供給的配給米每月平均二十二萬市石，偽糧食部供給的配給米每月平均二十九萬市石，餘二十萬市石左右，由上海米商供給。

到了一九四九年二月初，偽市長吳國楨宣佈，全市居民除分別獲得『重點配售』和『戶口配售』外，還可以憑准購券另購米十五斤，此項食米由偽糧食部供給一半，另一半則勒令上海米商供給，而糧食的自由買賣，則宣佈一律停止。

上海米商集中交易的地方是米市場。上海有南、北兩個米市場，北市場的食米，來自沿京滬路各縣，如無錫、常熟等地。南市場的食米，來自沿滬杭路各縣，如松江、青浦等地。

上海米市場和其他商品市場一樣，具有很大的投機性。偽上海市社會局曾會同警察局合組一督導小組，予以監督。

市 場 經 理 地 址

北市場 徐頌仁 閩北

南市場 印福祥 民國路三七七號三樓

附錄一 一九四七年糧食舞弊案中的當事米號（萬墨林爲現任米號商業同業公會理事長，杜月笙的女婿。）

名 稱	負責人	地 址
萬昌米號	萬墨林	武昌路四三一號
萬昌米號	萬墨林	金陵中路（愷自邇路）九四號
萬昌米北號	萬墨林	昌平路二五三號
萬興米號	萬墨林	安福（巨潑來斯）路七五號
萬興米號	萬墨林	南京西（靜安寺）路一九五四號
萬興東米號	萬墨林	周家牌路一六七號
萬昌新米號	楊潤畚	西門（白爾）路一六六號
三泰米號	吳榮生	長壽（勞勃生）路八〇二號
三泰米號	吳榮生	西康（小沙渡）路七二四號
成豐協記米號	邢志剛	廣西北（廣西）路一九號
厚生公司	王巽之	
長江公司	莊漢章	中正東（愛多亞）路九七號

附錄二 一九四八年十一月官方指定的配糧米號

區 別	店 名	地 址
中 區	南 成	馬當路六九五號
	恆 益	新馬路五六五號

東區	順同大光華俊	豐泰昌豐	新開路一〇三號 寧海西路一〇八號 鴨綠路一〇九號 塘山路七八七號
	同信鼎	豐記鑫源隆	東長治路一四三〇號 楊樹浦路二〇六九號 露香園路一一六號 老北門長生街一一九號 方斜路一六號
	西區	仁豐	長甯路五二三號
	北區	老永亨黃上海同	永興昌記長盛康
浦東區		黃增記	楊家渡一九七號

(二) 煤業

綜合各方材料，上海市每月用煤量估計為十八萬噸。

上海市各部門每月用煤量

	噸數	材料來源	材料時間
公用事業	40,000	前經濟部礦業司	1947
鐵路	24,000	前經濟部礦業司	
輪船	20,000	前經濟部礦業司	

工廠	50,000	烟煤調節委員會	1949
軍政及民用	30,000	經濟週報	1946
沿京滬杭路電	14,000	前經濟部礦業司	1947
廠			
合	計 178,000		

另按報載烟煤調節委員會估計，公用事業、鐵路及輪船的燃煤比上列數字爲多，故估計上海的每月用煤量約爲十八萬噸。

這個數字應因下列情況而加以修正：第一上海冬季每月用煤比較多，據一九四八年一月二十日經濟週報估計爲二十萬噸。第二上海公用事業中的美商上海電力公司，一九四八年因缺煤，每月用煤約一萬五千噸，用柴油約三萬噸。據一九四八年一月八日經濟週報估計，一斤柴油約可抵兩斤煤用；假如以煤代替該公司所用的柴油，則公用事業的用煤量，應比上述一九四七年的估計數字增加六萬噸。

至於目前上海缺煤的情形則非常嚴重，據上引煙煤調節委員會報告稱：一九四九年一月該會核定的配額只有九萬噸，僅合上海每月需要量的半數。

上海煤的來源是開灤、華東（賈汪）、淮南、及台灣四礦。據前經濟部部長陳啓天稱：京滬兩地每月用煤，過去百分之四十，依靠華中各煤礦供給。（一九四八年一月二十日經濟週報）百分之六十依靠開灤煤礦供給。現在這三大煤礦都是解放區的公營企業了。茲根據解

放前的材料，將產量，產區，與上海的距離，列表如下：

	每月產量 (噸)	自礦山至 交通站	自交通站 至上海
華東煤礦	59,000	至柳泉站 14公里	693公里
淮南煤礦	60,000	至蚌埠站 53公里	430公里
開灤煤礦	500,000	至秦皇島 128公里	680哩

說明：華東煤礦產量係一九四七年上半年的平均數字，餘爲一九四八年十二月和一九四九年一月報紙上的數字。又每哩等於一·八五公里。

故假定上海每月用煤量爲十八萬噸，南京每月用煤量爲六萬噸（依前引一九四七年八月六日商報所載前經濟部煤業司的估計），兩共二十四萬噸。又假定華中二礦供應十萬噸，開灤供應十四萬噸。則從上表可以看出，如華東、淮南能很快的恢復解放以前的產量的話，每月供給京滬十萬噸煤，綽有餘裕。（上表淮南煤礦的產量是按照減產後日產二千噸計算的，該礦於未減產前曾日產四千噸，比上述數字高一倍，如全部恢復，二礦每月可供應十五萬噸。）開灤煤礦除月產五十萬噸以外，尚有一百萬噸的存煤，每月供給十四萬噸也是毫無問題。困難的問題是在於交通運輸。在國民黨統治時期，一九四七年淮南煤礦的煤，因爲津浦路車輛不足，運貨擁擠，每月能運到浦口的至多十萬噸。一九四八年年底因爲軍事關係，每月能運抵浦口的已減至二萬多噸（據一九四九年一月十二日大公報材料）。據前燃管會運

輸處長伍裕盧說：運煤十五萬噸需要專車七列往返運送。煤十萬噸如以三十噸車皮裝載，共需三百三十餘車皮。如此只要津浦路修復，困難當不致太大。困難比較大的是開灤煤的南運。國民黨統治時期，一九四七年灤煤運滬有多達二十萬噸者。一九四八年運煤船隻多被徵做軍差，運煤數量因而大減。現在每月運輸十四萬噸，如以每艘輪船平均裝運五千噸計算，即需要五千噸以上的輪船二八艘，每艘船一個月只能在上海秦皇島之間跑上兩三趟，這樣就需要五千噸以上的運煤專輪十一、二艘。

因此，如何修通津浦路，如何租用私人輪船或外輸，是值得注意的一個問題。

上海煤業公會共有會員一千一百八十一家。煤市場在天津路煤業大樓。

上海煤號

大東煤業股份有限公司	林方君	上海長樂路五〇九號
義泰興煤號股份有限公司	杜啓文	新開路一八四號
煤球製造廠		淮安路三五二號
成昌煤號	盧孝祚	廣西路二四九號
大中煤礦公司		漢口路四六〇號
大中煤號		塘沽路八二一號
大中華煤業公司		中正中路一一五三號
中國聯合煤業公司		望志路二三〇號
上海熟煤行		西藏中路七一五號

通成公司

煤棧一

煤棧二

鴻基煤行

統業有限公司統益煤號

寶康煤號

燧大煤號

萬祥煤號

怡生煤號西棧

劉鴻記

日昇盛煤號堆棧

榮興煤號

協源煤行

華通煤棧

新華存煤棧

煤泰煤號

永安煤號

兆泰煤號

合興煤號堆棧

建中煤號

振和煤號

周作民

江西中路二一二號

山海關路三〇五號

膠州路五七〇號

七浦路一八八號

南京西路五八七號

一〇九室

威海衛路一號

愚園路一二八二號

愚園路一二五六號

西蘇州路六一號

劉鴻生

四川中路三三號

歸化路六四九號

海防路七〇〇A號

常德路六三二號

膠州路五七〇號

常德路六八六號

陝西北路三三二弄五

五號

北京西路一〇一三號

新民路八二一號

武昌路五五〇號

九江路一一三號四一

一室

北京東路二六六號七

上海華興煤號

許翰方

、八號
中企大樓二〇九號三
一六號

華源煤號

中企大樓二〇九號三
一六號

和興號通訊處

中企大樓三一七號

華東煤鐵股份公司

金城大樓二〇四號

怡成煤號

中正中路一四五四號

浦東大廈五一〇號

同豐號

泗涇路三六號五室

(三) 紗布業

上海棉紗商有六百多家，參加該業同業公會的四百一十二家，直接間接從業人員約數萬人。棉布業同業公會會員二千八百多家，其中門售商八百零四家。

據一九四八年十月初物資調節委員會估計，上海各廠每月棉紗產量在九萬件（每件四百磅）以上，其中五萬件供應上海的需要。其餘四萬件分銷內地和外國（一九四八年十月七日商報）。

據中紡公司報告，該公司的棉紗，內銷（包括上海）及外銷數字如下：

	每月平均內銷(件)	每月平均外銷(件)
一九四七年一月至十二月	41,000	1,200
一九四八年一月至七月	33,000	2,500

中紡外銷數字尚且如此，其餘私人紗廠產品的外銷更可

想而知。那末上述銷售國內的四萬件（不包括上海），除囤積外，絕大部份都將運銷各地。

至於棉布內銷的分佈狀況，戰前一九三四年是這樣：

對內銷總額的比率

【內地】（註）	百分之二三·二七
廣東	二〇·二八
天津	九·〇〇
雲南	八·三一
四川	七·八一
汕頭	五·三七
長沙	四·一五

註：【內地】係指上海附近各地。

上海存紗，據一九四八年十月商報透露，為五萬多件。

上海棉布生產，根據一九四八年四、五、六三個月的統計，每月平均約七百萬疋，需用棉紗約三萬件。

上海棉織業所產的布疋，除在本市售予各棉布商號轉銷外，各廠尚在各地自設分銷處，以一部份產品自行外運，分別銷售，或由各地商號向各廠直接採辦。一九四七年五月至十二月，經由上海染織業公會給證外運棉布，共三百餘萬疋，平均每月約三十七萬五千餘疋。運經廣東福建兩省的棉布以及由布商轉運的尚未計入。

據一九四八年九月底棉布存貨登記，上海棉布存底

共六百七十八萬疋，內紗廠、染織廠、批發商、外埠申莊（卽外埠布商駐滬分號），共存四百七十八萬疋。一九四八年十月底門售商存貨的二、三十萬疋。

（四）五金業

上海五金商業有五百家，五金商業同業公會會員有三百零八家。此外尚有五金零件商四百一十六家及五金舊貨商三百一十七家。

上海五金物品百分之九十來自外國。戰前五金貨物，每年進口約五千萬美元，目前外國貨物約較戰前價格上漲一倍，兩年來僑輸管會每季之五金限額，爲四百五十餘萬美元，以量計不過戰前八分之一（一九四八年四月二十七日商報）。

（五）百貨業

上海百貨公司參加『百貨業同業公會』者，有九百七十八家。其中最著名的爲永安、先施、新新、大新、國貨五家。先施歷史最長（一九一九年成立）。永安規模最大，現有職員九百零四人。中國國貨公司則係官商合辦的企業。這幾家公司主要銷售洋貨，近年來營業衰落，一九四七年秋季五大公司營業總額較一九四六年同季減少了百分之二七·五（一九四八年二月二十六日經濟週報）。

茲將上海幾個較大的百貨公司列表於下：

名 稱	董事長	總經理	職員人數	地 址
永安公司	樊克林	郭琳爽	九〇四	南京東路六三五號
先施公司	蔡 興	鄭昭斌		南京路六八〇，六九〇，六四六號
大新公司	蔡 昌	蔡 聰		勞合路三號 (南京路)
新新公司		蕭宗俊		南京東路七二〇號
中國國貨公司	王志莘	李康年	三一三	南京路三四一號
麗安公司	勞豫安	金賢生	八五	浙江中路四六二號
麗華公司				南京路二七〇號
新華百貨公司	黎衍廬	黎衍廬		南京路四三七號
華新百貨公司		梁正培		南京路六七三號
金剛公司				南京東路五三六號
泰昌公司				南京東路七四〇號

中華百貨
商店
三友實業
社
小呂宋華
東國貨商
場上海分
行

王雲甫 王雲甫

蔡聯發

南京路六〇五
號
南京東路五八
七號
南京東路四五
四號

(六) 典當業

抗日戰爭前，上海全市共有典當四百餘家，現增至八百餘家，全業職共七千餘人（一九四八年十一月三日商報）。

(七) 倉庫業

本節所列屬於私人資本的倉庫共計一一一處，內屬於銀錢業者五〇處；屬於倉庫業者四三處；屬於碼頭倉庫者九處；屬於冷藏倉庫者九處。

上海專業倉庫業者，據一九四八年社會局物價管制科稱，約爲一九〇家，概況如下：

	已呈報者	未呈報者	小計
倉庫業同業公會	84	30	114
碼頭倉庫公會	20	3	23
銀行倉庫公會	28	2	30

錢莊倉庫公會	6	1	7
外商倉庫公會	9	5	14
信託倉庫公會	2		2
共 計	149	41	190

據一九四八年十月十日上海新聞報載，匪上海物資檢查總指揮部稱：上海的私人倉庫約二,〇〇〇餘處。這種私人倉庫是與囤積居奇不能分開的。

A 銀行倉庫

名 稱	地 址	面積(單位千平呎)
新華銀行倉庫	甘肅路七九號	60
四明銀行倉庫	曲阜路一三〇號	30
中國通商銀行 第二倉庫	新昌路五六二號	25
中國實業銀行 倉庫	北蘇州路一〇一六號	
中國實業銀行 倉庫 (註)	文極司脫路三號	
中國、交通、 浙江實業、浙 江興業、鹽業、 上海六銀行共 同經營上海公 棧 (註)	蘇州路河溪	

上海公棧	蘇州路河涘	
上海公棧	蘇州路河涘	
金城銀行倉庫	甘肅路二三號	103
大陸銀行倉庫	光復路一號	60
(註)		
大陸銀行倉庫	北蘇州路一〇 九二號	
聯合商業儲蓄 信託銀行信託 部倉庫	光復路二一號	129
浙江興業銀行 新倉庫	北蘇州路九七〇號	188
浙江興業銀行 新倉庫(註)	高陽路五五一 至五五九號	
浙江興業銀行 舊倉庫(註)	舊英租界新開 橋路一七二號	
浙江興業銀行 舊倉庫	舊英租界老垃圾橋 三五至三七號	
浙江興業銀行 舊倉庫	光復路六九號	
上海銀行第一 倉庫	西蘇州路一號	70
上海銀行第二 倉庫	蘇州路七七七號	40

浙江實業銀行 貨棧	北蘇州路九七〇號	
浙江實業銀行 管理裕商倉庫	成都北路一〇三七號	30
東萊銀行倉庫	蘇州路八七三號	75
中國墾業銀行 倉庫	蘇州路九七九號	55
亞洲銀行經理 恆豐貨棧	康定路四四五號	42
亞洲銀行倉庫	蘇州路二四九 號二五一號	42
中國農工銀行 上海信託公司 聯合倉庫	大連路一三〇號	30
國華銀行倉庫	大連路二七七號	25
聚興誠銀行倉 庫	北蘇州路九四八號	16
聚興誠銀行倉 庫	廣東路一三八弄一〇號	3
亞東銀行倉庫	北蘇州路一一〇號	10
茂華銀行倉庫	膠州路五八六號	7
茂華銀行信託 部經理寶豐倉 庫	蘇州路七七七號	

中貿銀行倉庫	四川路一二六弄 A 6 號 (二四號?)	4
建業銀行倉庫	香港路一三〇號	5,5
女子銀行倉庫	直隸道六六號	3
浦東銀行倉庫	新橋路一二三號	
浦東銀行倉庫	曲阜路一〇一號	3
浦東銀行倉庫	新橋路五二弄三五號	
中興銀行倉庫	福州路105弄10A	
中華勸工銀行 倉庫	寧波路二七弄內	
大康銀行倉庫	蘇州路四四五號	
中國工業銀行 倉庫	西蘇州路澳門路口	
福源福康錢莊 聯合倉庫	光復路一一三號	40
福源福康錢莊 聯合倉庫	光復路一二九號	
福源錢莊倉庫	澳門路六五號	
滋康錢莊倉庫	北蘇州路九九六弄一六號	16
安裕錢莊倉庫	北蘇州路七四〇號	12
金源錢莊第一 倉庫	威海衛路四七二號(四一 二號?)	8
第二倉庫	文昌路一二九號	10

附註：這些倉庫的材料係根據一九三四年日文本

『中華民國實業名鑑』現況可能有變動，上海公棧三個棧房的容積爲：

- (一)三四〇〇噸 (二)四五〇〇噸
(三)三三〇〇噸

B、碼頭倉庫

名 稱	業 主	地 址	容 量
			(單位千噸)
義泰興南棧	中華碼頭公司	浦東董家渡南首	15
義泰興北棧	中華碼頭公司	浦東董家渡北首	15
中華棧	中華碼頭公司	浦東白蓮涇南首	10
寧紹碼頭倉庫	寧紹輪船公司	浦西南市十六舖	30
鴻升碼頭倉庫	三北輪船公司	浦東東昌路	6
鴻安碼頭倉庫	三北輪船公司	浦西新開河	6
煤炭公棧	煤炭業公會	浦東南碼頭	35 (空地 容量)
大儲棧	大儲堆棧公司	浦西大儲碼頭	6
和興碼頭	中興煤礦公司	浦東周家渡	6

C、倉庫業倉庫

名 稱	地 址
永興倉庫股份有限公司倉庫	楊樹浦路六一號(六層大樓)
振興食糧有限公司特約倉庫	西蘇州路成都北路口，民豐華豐造紙堆棧右首

茂昌有限公司堆棧

信源堆棧有限公司

美福公司

泰昌公司

鴻裕

廣泰記

新泰倉庫

新華倉庫

復昌倉庫

振興購買組合興隆倉庫

大隆倉庫

方記第四倉庫

鉅美倉庫

裕商倉庫

揚子倉庫

民益第二倉庫

木通口第一倉庫

第六倉庫

通記倉庫

合記堆棧

合羣堆棧

同茂棧

同興合記堆棧

黃浦路三、六、九、二二
九號

澳門路一〇號

海防路四四〇號

北蘇州路一〇〇號

老永安路三號

林森中路六一三弄一號

北蘇州路五二〇弄五〇號

甘肅路七九號

廣東路一三一弄二一號

江西北路五五號

北蘇州路一〇〇號

泰興路六〇一號

長寧路四九一弄三二號

成都北路一〇三七號

甘肅路四五號

丹徒路三四〇號

黃浦路一三七號

武昌路六八號

北蘇州路一一〇號

新閘路一二〇〇號

襄陽南路二二八號

四川南路七六號

福州路八九號

同豐貨棧	黃埭路三號
江南公司堆棧	合肥路二二三號
和記堆棧	新泰路四一弄八號
東信堆棧	中山東二路五六號
恆豐貨棧	康定路四四五號
信大棧	廣東路七七號
大通堆棧	華山路二四〇號
永裕隆棧	北京東路清遠里二〇號
大興堆貨棧	寧波路二二二號
公記棧	江西中路一三五弄七號
張鴻記轉運報關行堆棧	平望路二九號
新業堆棧	西藏中路二三〇號
祥記堆棧	浙江北路二六二弄七號
順亨堆棧	蘇州路七二三號
源通堆棧	北蘇州路四九八弄一〇號
鼎和堆棧	新泰路五七弄二號
鼎泰德貨棧	英士路三八〇號
豐成堆棧	恩南路三一七號

D、冷藏倉庫

名稱	地址	容積
		(單位立方公尺)
茂昌公司倉庫	中山東二路一九六號	35,800
洽茂冷氣公司	陽朔街二〇號	12,200

倉庫		
上海製冰廠倉庫	哈爾濱路一六〇號	5,600
庫		
合衆冷藏倉庫	北蘇州路七一八號	4,300
洽和冷氣公司	閔行路九六號	4,080
倉庫		
大滬公司冷藏部倉庫	南京西路八九三號	3,400
洽龍製冰廠倉庫	康定路一一〇一號	600
庫		
勝利製冰廠倉庫	池濱路一八〇弄一五號	600

(八) 對外貿易

上海爲全國對外貿易的中心。歷年進口貿易佔全國進口貿易百分之七十四到八十五，出口貿易佔全國出口貿易百分之三十四到六十二。

上海在全國進出口貿易中所佔的比率表

	進口貿易 百分比	出口貿易 百分比
一九四六年一月至十二月	八五·三三	六一·九五
一九四七年一月至十月	七四·〇四	三四·〇八
一九四八年一月至五月	七九·一八	六二·二六

據國民黨輸管會消息：一九四八年八月份全國出口

金額為二千四百餘萬美元，上海一地即佔一千七百餘萬美元，約佔全國百分之七十一。又據海關統計，一九四七年一月至十月全國商船往來共一千六百萬噸，上海即佔八百六十六萬噸，約佔全國百分之五十三。

上海出口物品，以桐油豬鬃為大宗。一九四六年桐油旺月時每月輸出約二萬公擔，淡月時亦一萬公擔。茶葉原為輸出大宗，惟受通貨膨脹的影響，茶本高出國外茶價甚大，所以沒有銷路。一九四七年的情形亦復相類似。

一九四七年上海主要物資出口數量表

	對全國出口 值的百分比	全國出口量 (單位公擔)	上海出口量 (單位公擔)
桐油	四一	八〇五，三七三	三三〇，〇〇〇
豬鬃	二八	四四，三五二	一二，〇〇〇
細布、棉布	一〇〇	五七，四一六	五七，〇〇〇
綢緞	一〇〇	九〇一	九〇〇
白廠絲	八九	三，九〇九	三，四〇〇
綠茶	七二	九三，一九八	六七，〇〇〇
鎢礦砂	八五	六一，〇八六	五二，〇〇〇
錫	五四	八五，二九四	四六，〇〇〇

說明：

1、據海關統計，一九四七年一月至十月上海主要出口物品出口值如下(單位一億法幣)：

桐油 一七，二四〇 其他綠茶 二，六五三

猪鬃	七，二〇八	錫礦砂	二，六二二
細布	一一，六一八	鎔	一，四六八
交織綢緞	四，六八〇	白廠絲	一，七五三

共在全國出口值中所佔的百分比，即上表第一項的百分比。

2、上表第三項是從全國出口數量依此百分比計算而得的約數，與實際情況可能有出入，特別是有些項目如綢緞與綠茶所包括的內容可能有不同，但這些數字多少可以反映一些實際情況。

上海進口物品以棉花為大宗，柴油次之。一九四七年一月至十月，上海棉花進口額，佔上海全部進口額百分之十七，柴油佔百分之四。一九四八年一月至四月的全國進口額，棉花佔百分之九，柴油佔百分之七。上海進口額的比例，當與此不相上下。

上海對外貿易遠同整個國民黨統治區的對外貿易，基本上為國民黨官僚資本和帝國主義資本所壟斷，私人資本只能分一點餘潤。

首先在出口貿易方面，獨佔一切的是中央信託局，中國植物油料廠，其次是幾家官僚資本的大出口商和幾家帝國主義資本的洋商。這些官僚資本和帝國主義資本在主要出口物品中的勢力對比如下：

(一) 桐油 官僚資本佔很大的優勢，外國資本也佔着相當的位置。拿一九四七年五月至十月的上海桐油出口來說，國營中國植物油料廠、中央信託局和地方

官僚資本李銳（曾任輸出推廣委員會主任，湖南財政廳長）所辦的義瑞公司三家，即佔去一半。已知美商生利公司，英商合義洋行及福中公司三家佔百分之十五。還有出口數量不下於上述外商公司的幾家公司，因為背景不詳未計入。其中最大的一家名『古耕記』的，估計係四川畜產公司古耕虞所辦，如果如此，亦在地方官僚資本之列。

（二） 豬鬃 據香港經濟導報息：國營中央信託局、四川地方官僚資本的四川畜產公司、政學系金城銀行投資的南洋企業公司及孔祥熙的揚子建業公司等四機構，獨佔了全國豬鬃貿易百分之八十。

（三） 紗布 完全由國營中國紡織建設公司及官商合組的紡織品外銷委員會壟斷。

（四） 錫錠 完全由國營資源委員會壟斷。

（五） 茶葉 經營茶葉的有官商合辦的中國茶葉聯營公司，孔系揚子建業公司。外國資本方面有英商怡和洋行、法商永興洋行。

（六） 生絲 由國營中央信託局和中國蠶絲公司壟斷，怡和洋行參加經營。

其次在進口貿易方面，獨佔一切的是幾家外商洋行、偽行政院物資供應局、中央信託局及其他官僚資本企業。帝國主義資本在下列各部門比較佔優勢。

（一） 棉花 有美安洋行經營

（二） 火油包括柴油、汽油、煤油 由美商美孚

公司及德士古煤油公司、英商亞細亞火油公司三家所獨佔。

(三) 顏料 有美商恆信洋行和南星顏料廠等壟斷公司。

(四) 機器 包括佔上海進口值百分之三的紡織機。有美商慎昌洋行、英商怡和機器公司等壟斷公司。

據一九四八年十月十六日金融日報載，上海進出口商原有一千一百餘家，歇業者一百十三家，停業者二百五十四家，照常營業者共七百九十五家。其中外國資本六十八家，中國資本七百二十七家。

在這七百多家中國進出口公司中，三四個國營壟斷機構和幾家官僚資本的公司獨佔了一切，私人資本的進出口商，除投靠官僚資本的若干大公司外，已陷於走頭無路的地步。據國民黨官方承認的統計，一九四八年一月至三月，私人貿易進口佔百分之三十，出口佔百分之二十。(同年十一月四日經濟週報)，而私人貿易的那部份事實上又為幾個官僚資本的商行，及與官僚資本有關係的商行及洋行囊括以去。國營機構和官僚資本的公司不但壟斷出口，而且操縱國內市價，控制着生產者和居間販賣商的生死大權。中央信託局等壟斷機構可以自己決定收購價以壓低豬鬃整理商的叫價，這種情形對於生產者和居間販賣商的打擊是很大的。帝國主義資本更是利用中國商人在外國沒有分行，壓低購價，例如茶葉在北非洲的售價為每磅五角，而他們在上海却只允許出價每磅三角，使中國人民蒙受很大損失。

上海主要進出口業

華茶公司	唐季珊	寧波路108號 (註一)
中國茶葉貿易公司	鄭鑑源	江西路353號
第一製茶廠		浙江北路77號
第二製茶廠		河南北路圖南里26號
鴻怡泰茶號	鄭錦才	金陵東路289號
大德昌茶葉公司	殷子白	安慶路268弄11號
安徽茶葉公司		海寧路696弄10號 (註二)
忠信昌合記茶棧		海寧路696弄10號
午昌茶葉公司		滇記路100號
中國久興茶葉公司		廣西南路52號
汪裕泰茶號	汪振寰	金陵西路197號 (註三)
定中茶葉公司	壽景偉	匯豐銀行大樓306室
興華製茶公司	吳覺農	北四川路757號
中南茶廠	湯秀峯	崑山路259號
程裕新茶號		廣東路360弄7號
南洋企業公司	朱文熊	四川中路330號 (註四)
四川畜產公司	古耕虞	中山東一路18號218室
		(註五)
義瑞行	李 銳	江西中路368號
義生貿易公司	楊湖吾	江西中路246號302室
全華出口股份公司		江西中路170號646室
茂昌股份有限公司	鄭源興	中山東二路88號 (註六)

人人企業公司	張耀章	虎丘路131號416室
大業貿易公司		江西路上海銀行大樓
大偉行	王劍偉	四川中路346號113室
三慰公司	虞順懋	廣東路93號
中興華行	顧文生	虎丘路15號
中國通運公司	繆雲台	外灘匯豐銀行大樓
中國電影照相器材 供應公司	壽景偉	江西中路170號626室 虎丘路88號
中貿行		
中聯企業股份有限 公司	周曹裔	四川中路549號
中華煤油公司	陳能才	匯豐銀行大樓349號
公和來顏料靛青號	胡益卿	江西南南路29弄1至3號
公裕行	鍾玉亭	中正東路7號3樓
永久進出口行	黃永清	北京東路378號213室
永嘉公司	熊國祥	江西路451號212室
民富企業公司	唐漢聖	滇池路119號4樓
民孚企業公司	盧緒章	中山東一路1號
吉大華行	楊長康	漢口路423號505室 中國實業銀行大樓43室
光華火油公司		
協和行	吳鶴雲	天津路195弄50號
協貿行	汪玉山	江西中路128號
金山工業貿易公司	屠子金	北京東路190號3樓
泰安企業公司	戴振	南京東路627號3樓(註七)

晉華貿易公司	趙楷亭	九江路210號205室
新通貿易公司		江西中路406號
新綏公司	朱炳	黃浦路17號213室
新中國工業貿易公 司	壽景偉	雲南中路7號
新華木材企業公司		廣東路51號
海新企業公司	章劍慧	江西路452號4樓
啓華企業公司	胡勤孟	四川北路1274號3樓
培豐股份公司	葉序馨	中正東路274號
盈豐華行	馬仲達	中正東路117號
華大企業公司	沈耕源	中央路24號
照南貿易公司	瞿寶文	中山東一路18號203室
華昌貿易公司	瞿寶文	中山東一路18號203室
		(註八)
華英企業公司	蔣魯堂	虎丘路131號底樓
華義貿易公司		九江路113號803室
華年實業公司	黃師讓	四川中路346號8樓
華裕滋記行	丁滋華	虎邱路128號621室
華貿股份公司		四川中路33號 (註九)
榮孚顏料行	榮梅莘	中匯銀行大樓504室
榮華工業原料		
靛青公司	王延歆	蕪湖路8——14號
廣大華行	盧緒章	中山東一路1號
潤華企業公司	浦心雅	江西路452號408室

聚興誠貿易公司	楊季謙	江西路聚興誠大樓
興華工業貿易公 司	陳滋堂	博物院路107號
願麗江採辦事務 所	願麗江	四川中路33號(註十)
駿大華行	葉蔭之	廣東路175號
通惠公司	張煥章	江西中路17號
東方聯營公司	謝壽天	虎丘路128號

附註：

- (一) 傅孫科爲其董事長。
- (二) 許世英爲董事長。
- (三) 傅爲C.C.主持之中國茶葉聯營公司收買。
- (四) 周作民任董事長，進出口壟斷機構。
- (五) 蔣區最大豬鬃出口公司，四川財閥資本組成。
- (六) 最大蛋品出口公司，並在滬擁有數個大冷藏庫。
- (七) 爲永安公司附屬機構，有金城銀行投資。
- (八) 大進出口商，爲李國欽所有，李爲中央銀行理事，並在美設有工廠。
- (九、十)均爲劉鴻生所設的貿易機構。

四 交 通

上海市對外交通：鐵路及公路幹線全部屬僑交通部經營。航業部份，上海輪船公司約一百五十餘家，據一九四八年九月份材料，總噸位已靠近一百萬噸，計約八百餘艘。其中國營及省營三家公司所佔噸位約為百分之四十三，民營輪船公司一百五十家，包括行駛江洋之六十餘家及內河輪船公司八十八家，佔總噸位百分之五十七左右。外商輪船公司約二十餘家，船隻以英商太古、怡和兩公司為多，（詳見外商交通部份）主要行駛上海至天津、香港及新嘉坡、日本、倫敦、舊金山、澳洲等處。

民船商業包括駁船與帆船，同業公會會員有四千家，為糧食運輸之主要工具。民營渡業四十九家，路線三十餘處。

全市碼頭據統計有二百五十八座，內招商局九座，華商經營者十餘座，外商經營者十五座，江海關及其他政府機關十餘座，市有碼頭約在二百座以上。

市內及公路支線交通：電車業為外商獨佔；市內公共汽車，市營者一家，外商一家（詳見公用事業）；出租汽車七十餘家，運輸汽車行約五百家，郊區公共汽車六家，均為民營，長途汽車五家，內市營一家，民營四家。小型鐵路兩家，均為民營。

全市車輛總數，據偽市府公用局一九四八年十月份發表數字爲機動車二八，五三〇輛，非機動車三一八，五八一輛。

機動車內小汽車約一〇，〇〇〇輛，運貨車約八，〇〇〇輛，軍用車約四，〇〇〇餘輛，吉普車約一，五〇〇輛，機器腳踏車約三，五〇〇輛。

非機動車內，人力車約一六，〇〇〇輛，三輪車約二六，〇〇〇輛，其中自用約四分之一，營業約四分之三；自行車約近二十萬輛。

(一) 輪 船

上海民營輪船業約一百五十家，總噸位估計在六十萬噸左右。船舶數量一千噸以上者約一百二十二艘，千噸以下一百噸以上者約一百八十三艘，百噸以下者一百十三艘。

重要輪船公司

(一) 復興輪船公司

負責人	董事長	錢新之
	總經理	譚伯英
	副總經理	鐘山道 李志一

地 址 不 詳

船 舶 十一艘，計八萬多噸。載重一萬餘噸者有滄勝、京勝、滬勝三艘，載重五千餘噸者有復明、復新、復航、復賢、復運、復昌、復權、復生八艘。

資本關係 公司係由三十四家戰時船舶受損之民營輪船公司組成，損失總噸位二十九萬餘噸，偽政府核准賠款額為三百六十萬美元。首批由美剩餘物資購來十一艘船舶，計值一千零十六萬美元。除核准賠款額外，餘六百五十六萬美元作偽政府貸款，由公司分十年歸還。

該公司為錢新之主持之『民營戰時船舶損失要求賠償委員會』所操縱，引起各小公司之不滿與反對。

(二) 民生實業公司

負責人 總經理 盧作孚，上海分公司經理 張樹霖

地址 中山東一路九號

船舶 一百零四艘，五萬四千餘噸。其中一千噸以上者十二艘，船名為太湖、寧遠、定遠、懷遠、綏遠、民衆、民本、民權、民聯、民和、民風、民俗，一千噸以下一百噸以上者六十艘，一百噸以下者三十二艘。

航線 主要航線為長江線，並行駛天津，台灣及香港線。

資本關係 主要由川幫財團支持。

業務 航業外尚有機器、電水、物產、礦場、投資。各地分公司辦事處計二十餘處，並代理太平洋輪船公司業務。

(三) 中興輪船公司

負責人 董事長 錢新之
總經理 程餘齋
副經理 王恭寬 王敬琛

地址 四川中路二六一號四樓

職工 海員八百四十四人，職員工役七十人。

船舶 十四艘，三萬五千餘噸。一千噸以上者九艘佔三萬四千餘噸。船名爲魯興、啓興、永興、景興、中興、平興、昌興、銘興、鼎興，一千噸以下一百噸以上者兩艘，百噸以下者三艘。

碼頭 和興碼頭、浦東周家渡及其他碼頭共八十八畝。

航線 定期航行基隆，天津，青島三線。

資本關係 詳見逆產

(四) 三北輪埠公司

負責人 經理 虞順懋

地址 廣東路九十三號三北大樓

船舶 二十七艘，總噸位二萬五千餘噸，其中一千噸以上者十艘，船名爲長興、東山、明興、南山、德安、龍安、永嘉、瑞泰、偉東、偉南；一千噸以下一百噸以上者十一艘；一百噸以下者六艘。

航線 長江線及南北洋線

業務 鴻安輪船公司、寧紹輪船公司，及鴻升碼頭公司均爲其一家經營、並設有三懋公司，經營地產，運輸、企業、貿易、投資等項。

(五) 益祥輪船公司

負責人 總經理 楊管北 (杜月笙徒弟)

地 址 廣東路四十三號

船 舶 五艘，總噸位一五，九〇三噸

(六) 大達公司聯營處

負責人 李雲良 (全國船聯會秘書長)

大達輪船公司董事長 杜月笙，經理楊管北

地 址 中山東一路九號

航 線	船 舶	開往地點	停 泊	碼 頭
滬漢線	大達輪	九江漢口	南市十六鋪	大達四號碼頭
	大豫輪		南市十六鋪	大達四號碼頭
	鴻大輪		南市十六鋪	大達四號碼頭
	隆大輪		南市十六鋪	大達四號碼頭
	大慶輪		南市十六鋪	大達四號碼頭
滬啓線	江昌輪	海門青龍港	外灘	碼頭
	江民輪		外灘	碼頭
滬通線	江康輪	南通任家港	外灘	五號碼頭
	寶豐輪	南通天生港	外灘	十三四號碼頭
滬揚線	儲元輪	揚 州	外灘	碼頭
	聯滬輪	揚 州	外灘	碼頭
	聯漢輪	泰 興	外灘	碼頭
	永敏輪	兼 灣	外灘	碼頭

衡陽輪 衆 灣 外灘碼頭

(七) 其他噸位在五千噸以上之輪船公司

公司名稱	負責人	地 址	船舶數	總噸位
中國航運公司	董浩雲	中山東一路十二號	五	20,775
通安輪船公司			三	12,082
華商輪船公司	葉傳芳	天津路一一〇街三號	四	10,073
太平洋輪船公司		北京路二五五號七樓	三	9,140
華新輪船公司			二	8,010
上海實業公司			七	9,857
壽康輪船公司			二	7,470
中聯企業公司			三	7,054
利濟實業公司			三	7,216
遠洋貿易公司			二	6,511

大振航業公 司			一	6,646
華盛輪船局			四	5,829
海鷹輪船公 司	魏文翰	寧波路四〇號 一〇四室	四	5,804
台安航業公 司			—	5,573
新大陸輪船 公司	陳滌生	中正東路中匯 大樓一樓—— 一室。	一	5,424
中元輪船局		圓明園路一六 九號	四	5,136
崇明輪船公 司	陳幹青			

註：以上材料據一九四八年增訂版工商手冊

(八) 內河輪船公司

(一) 航行內河之輪船業八十八家，管制機構為招商局所轄之內河輪船管理處，地址在北蘇州路四三四號。較大公司有：

A. 上海內河輪船公司 地址同內河輪船管理處。

B. 申錫輪運聯合營業處 蘇州路七三一號。

C. 其他大達大通聯營處等公司兼營。

其航線自上海至蘇州、無錫、武進、崇明、南通、海門等地。

(二) 民 船

民船業包括駁船與帆船，同業公會會員四千家，駁船公司約二十家，餘均為木質民船。航線分內河，外海及浦江駁運等。內河航行沿長江可達安慶；沿吳淞江接運河，可到蘇州、無錫；沿黃浦江可達浙江嘉興、平湖、杭州、紹興。外海北至天津、南到寧波、溫州、福州等地。為內地糧食外運之主要工具。

(三) 濟 渡

民營濟渡業四十九家，三十餘線，沿黃浦江者北趨慶寧寺，南達龍華、日暉港數十里間，對江渡十八線，長渡二線。沿吳淞江者東起長安路，西達北新涇共十五線，其中重要渡口為南碼頭、周家渡、楊家渡、周家渡長渡、賈家角、洋涇港等，以上各重要渡口均有拖輪。

(四) 碼 頭

民營碼頭公司七家，碼頭十座以上。

(1) 中華碼頭公司

負責人 董事劉鴻生、劉吉生、沈錦洲。

地 址 四川中路三十三號。

碼 頭 義泰興南棧 浦東董家渡南首

義泰興北棧 浦東董家渡北首

中 華 棧 浦東白蓮涇南首

(2) 和興碼頭堆棧公司

經營者 中興輪船公司（詳見逆產）

碼頭 和興碼頭 浦東周家渡

(3) 鴻升碼頭公司

負責人 虞順懋（鴻安輪船公司經理）

碼頭 鴻升碼頭 浦東東昌路

鴻安碼頭 浦西新開河

(4) 寧紹輪船公司

負責人 虞順懋 袁履登

碼頭 寧紹碼頭 浦西南市十六舖

(5) 大儲堆棧公司

經營者 上海銀行

所有權 屬偽市府，大儲公司係租用（見一九五六年上海市年鑑）

碼頭 大儲棧 浦西大儲碼頭

(6) 中國聯合碼頭公司

公司地址 漢城路七二〇號

碼頭 不詳

(7) 煤炭業公會

碼頭 煤炭公棧 浦東南碼頭

(五) 汽 車

市內出租汽車約七十餘家，汽車運輸行五百餘家；市郊公共汽車六家；長途汽車公司五家內民營四家，市營一家。

(1) 出租汽車 規模較大者：

A、祥生汽車有限公司

負責人 總經理周祥生（汽車出租業同業公會理事長）

地址 總辦事處北京東路八〇〇號

分站 二十四處，電話 四〇〇〇〇號

車輛 三百餘輛

業務 除營汽車出租外，尚設有祥生飯店、祥生錢莊、祥生廣播電台及祥生建業公司。

B、祥生交通公司

負責人 總經理周祥生

地址 四川北路大德里十六號

林森中路一〇七〇號，電話 六〇〇〇〇號

(2) 市郊公共汽車 六家

公司名稱	起迄點	行駛車輛
青復服務社	東昌路——高廟	五
華康交通公司	中山公園——諸翟	四
僑友交通公司	曹家渡——大橋	六
大福汽車公司	徐家匯——虹橋	三
東南汽車公司	老西門——漕河涇	六
滙生運輸公司	溧陽路——市中心	六

(3) 長途汽車 四家

A、錫滬長途汽車公司（詳見逆產）

負責人 總經理王曉籟

股東錢新之、劉鴻生、杜月笙、張公權、陳光甫、朱子文、黃金榮、趙棣華、郭順、沈怡等。

地 址 虬江路八六八號
車 輛 戰前已達五十餘輛
航 線 上海無錫間

B、滬太長途汽車公司

負責人 總經理朱增元
地 址 閘北烏鎮路
車 輛 約四十輛左右
航 線 上海至太倉、劉行、羅店等

C、青滬長途汽車公司 行駛上海青浦間

D、浦東地方建設公司 行駛上海大團間。

(六) 小型鐵路

(一) 上南交通公司

負責人 經理穆恕再 代經理 朱雪僧

地 址 塘橋周家渡口
售票處 董家渡

職 工 八八人

車 輛 十五輛

路線長度 十三公里

起 迄 周家渡至南匯周浦

用煤量 八千九百噸(一九四六年全年)

用油量 一萬公斤(同上)

(二) 上川交通公司

負責人 董事長 瞿鉞 董事黃炎培、張伯永、顧蘭洲、顧伯威等。

經理 顧伯威

地址 事務所黃浦路十七號七十四室
公司 慶寧寺

職工 一四五人

車輛 十四輛

路線長度 二十七公里

起迄 慶寧寺至川沙江鎮

用煤量 九千多噸(一九四六全年)

用油量 五千公斤(同上)

(七) 其他

中國旅行社

負責人 總經理唐渭濱

地址 總社 四川路四二〇號

支社 北站、愚園路、南京東路、八仙橋。

資本關係 上海銀行投資

業務 全國分社三十一處，支社十七處，招待所三十一所。代理中外車船飛機公司經營業務：為旅客代辦車船飛機票；並發行旅行支票。

簡單歷史 一九二三年由上海銀行創辦，主要作用是替上海銀行做宣傳，有些地方上海銀行泊平閣派

款，不設銀行而由中國旅行社做銀行業務。

(五) 上海工商界重要人物

錢永銘

字新之，浙江吳興人，現年六十四歲。爲江浙系財政巨頭之一。日本留學生，一九一四年任交通銀行上海分行行長。以後歷任上海銀行公會副會長，上海總商會會長，上海華豐紗廠經理及南京東南大學、上海暨南大學校長、國民政府財政部次長，浙江省財政廳長等職。抗戰後任歷屆國民參政員。『九一八』事變前錢與日本往來頗密，事變後接近英美派。一九三六年後與吳鼎昌、張嘉璈兩氏關係益密切。抗戰後並繼吳任北四行儲蓄會主任，成爲新政學系主角之一，與翁文灝同稱該系英美派。錢氏與黃炎培關係深久，一九二七年曾任中華職教社理事會會長，黃炎培等主編之憲政月刊，係由錢等籌款所辦。

一九四六年政協會討論國大代表名額時，錢曾反對我黨所提重選國大代表事，爲蔣黨包辦選舉作辯護。一九四八年底，在我大軍聲威進迫京滬時，與杜月笙等在美帝及匪方贊助下領導組織『上海市各界自救救國聯合會』，以圖乘機進行投機活動。

在金融工商業方面，錢爲交通銀行、金城銀行董事長及四行儲蓄會代理主任。並爲十一個第一流銀行的董

事（中國通商、中國國貨、浙興、浙實、鹽業、新華、大陸、國華、中國墾業、中國農工、中匯），爲七個第一流保險公司的董事長或董事。此外並爲閩北水電公司、復興輪船公司、中國輪船公司董事長，錫滬長途汽車公司常務董事，及字中實業公司董事長。

陳輝德

字光甫，江蘇鎮江人。現年六十九歲，留美。江浙財閥領袖。初爲江蘇省銀行總經理，一九一五年自創上海商業儲蓄銀行。一九二七年後任江蘇省政治委員會委員，省府委員兼財政廳長。一九三六年代表國民黨政府去美訂立白銀協定，一九三六年的桐油借款，一九三九年的錫借款，亦均由陳主持，並一度任貿易委員會主委。一九四七年蔣政府改組，以陳爲國府委員。現任僑立委、外匯平衡基金委員會主任委員、上海市政府諮議委員會委員。

陳的主要事業爲上海商業儲蓄銀行，自任該行董事長，並爲中央、中國、交通銀行董事，及江蘇省銀行、江蘇省農民銀行、中國國貨銀行董事；中國銀行二十萬商股中，陳擁有五千五百一十二股的股權。中國建設銀公司，陳亦爲董事，此外浙江實業、中國墾業、中匯、永亨諸大銀行，亦有陳的投資。

陳並投資紡織、化學、機器諸工業部門，劉國鈞的大成紗廠系統，及劉鴻生的大中華火柴公司，上海水泥公司均有陳的投資；上海最大的造紙廠——天章造紙廠，

亦有陳的投資。

此外陳並投資美商的科發藥房，又與英商太古洋行合組寶豐保險公司，該公司並與外商訂有再保條約，為最受外人信任的買辦。

周作民

江蘇淮安人，現年六十六歲，日本東京帝國大學肄業。屬政學系，為北四行的中心人物。曾任北京政府財政部庫藏司司長，一九一五年任交通銀行燕湖分行經理，一九一七年組織金城銀行，並為中國銀行董事。一九三一年蔣匪政府在南京召開偽國民會議，周為北京首席代表，代表北洋財閥與蔣匪獲得諒解，允諾承銷蔣匪政府公債；第二年並將金城銀行總行遷滬。抗戰前與吳鼎昌及日人兒玉謙次組中日經濟協會，周先後任副會長及會長。抗戰期間在上海任敵偽全國經濟委員會委員及全國商業統制會監事。

現任金城銀行董事兼總經理，鹽業、四行儲蓄會及中南銀行董事，為十個保險公司的董事長或董事（內有以金城銀行上海分行經理徐國懋名義出任者），領導國內最大保險集團——太平集團。並為誠孚信託公司董事長（該公司在上海共擁有八六，四〇八枚紗錠，並自有漂染廠，紡織機器製造廠。）周自任中興輪船公司董事，又以徐國懋出任民生實業公司董事、太平洋輪船公司董事及中華機器造

船廠董事。貿易方面周自任南洋企業公司董事長，通成公司董事長兼總經理，並投資孚中實業公司及中國建設銀公司（南洋爲蔣區四大豬鬃出口壟斷公司之一，另外三個爲四川畜產、揚子建業及中央信託局。通成在抗戰前年運棉達數十萬担，煤達百萬噸）。永安公司所設的大進口公司——大安企業公司，周亦爲董事。周並與美帝進行密切勾結，陳納德航空公司董事中有徐國懋及王文山（金城銀行南京行經理）。

李 銘

字馥蓀，浙江紹興人，現年六十三歲，留日。江浙財閥中的領袖。一九一二年即入銀行界，曾任浙江地方實業銀行上海分行經理。一九二三年領導該行商股拆股，另組浙江實業銀行。一九二七年，李任上海銀行公會副會長，積極支持國民黨政府，曾大量六折承銷國民黨藉以進行內戰的公債，並任國債基金保管會主席。抗戰期間，曾代表蔣政府出席國際勞工大會及國際通商會議。日本投降後，曾任僑輸入管理委員會主委，輸出入管理委員會副主委。現任上海銀行公會理事長，全國銀行公會理事長，僑上海市政府諮議會委員，上海市各界自救救國聯合會常務委員。

李的主要事業爲浙江實業銀行，自任該行董事長。並任僑中央銀行、中國銀行、交通銀行董事。

中國銀行二十萬商股中李握有五千五百三十三股的股權。並任上海商業、浙江興業、中國墾業等第一流私營銀行董事，中國建設銀公司大股東兼董事。

在與帝國主義經濟勾結方面，曾會同徐寄嶺等與美商合組泰山保險公司、美商沙利文食品廠，並任董事，又為美商上海電力公司顧問，並傳為美商上海電話公司董事，英商業廣地產公司及沙遜投資公司的董事。為最受外人信任的大買辦資本家。

杜月笙

名鏞，上海浦東人，現年六十二歲。江浙財閥，上海青幫頭子，國民黨反動派特務統治的支持者。一九二七年以來，曾歷任陸海空軍總司令部最高參議，軍事委員會參議諸職。現任上海市參議會參議員，上海市地方協會會長，上海市商會監事長，上海麵粉工業及輪船業公會理事長，及中國機器棉紡織工業同業工會聯合會理事長，並為中國新社會事業建設協會常務理事（該團體為軍統外圍組織）、上海自救救國聯合會常務委員。

杜氏主要事業為中匯銀行，自任該行董事長。並為中國通商銀行董事長及中國、交通二銀行董事，在中國銀行二十萬股商股中，持有五千五百八十股的股權。另為七個私營銀行的董事長或董事、五個保險公司的董事長或董事，並為上海證券交易所董事長。

以杜爲董事長或董事的工廠分屬工業各部門（有些可能是名譽職或『乾股』）。其中主要者有華商電氣公司總經理，大豐、恆大新記及榮豐三棉紡廠董事長，大中華橡膠廠董事長，民豐造紙廠董事，及華豐和記麵粉廠董事長。

此外杜並爲大通大達輪船公司董事長，錫滬長途汽車公司常務董事及揚子建業公司主要股東。

王曉籟

原名孝賚，浙江嵯縣人，現年六十四歲。江浙財政巨頭之一，流氓頭子，與蔣介石關係密切。原以經營絲業和錢莊業起家，先後倒閉，其後純靠政治與流氓勢力取得地位。一九二七年蔣軍抵滬時，王曾助募二五庫券三千餘萬，奔走甚力。歷任上海租界納稅華人會主席，上海市商會主席，國民參政員諸職。現任中國商會聯合會理事長，上海市商會監事，僑國大代表，中國銀行官股董事，上海市各界自救救國聯合會常務委員。

王在許多企業中擔任董事（絕大部份爲乾股），爲中國人事保險公司總經理，中國再保險公司董事，中一信託公司董事長，大茂紡織公司董事長兼總經理，錫滬長途汽車公司常務董事兼總經理。

徐寄廬

名陳冕，浙江永嘉人，現年六十九歲，留日。江浙財閥。從事金融業已三十餘年。曾歷任中國銀

行經理，上海造幣廠廠長，上海公共租界華人納稅會副主席，市商會常務委員，上海市臨時參議會議長諸職。現任上海市商會主席、僞上海市參議會副會長、僞國大代表等。一九四八年冬上海市所組的上海市各界自救救國聯合會，彼爲該會常務委員並負責財務方面工作。

徐的主要事業爲浙江興業銀行，自任該行董事長並爲中國銀行董事，該行二十萬股商股中，徐握有五千四百五十二股的股權。此外並爲浙江實業、中國墾業及中國農工等大銀行董事，徐任董事長的泰山保險公司有美國資本。

劉鴻生

浙江定海人，現年六十二歲。上海聖約翰大學肄業（宋子文、俞鴻鈞、潘公展都是他當時的同學）。大工業資本家，與宋子女關係甚密。一九二六年至一九三〇年五年間先後創辦了大中華煤球公司，章華毛紡織廠，上海水泥廠及大中華火柴公司等壟斷企業。抗戰時曾在重慶任僞財政部專賣事業管理局長，火柴司司長及中國火柴專賣公司總經理。日降後曾任僞行政院善後救濟總署執行長兼上海分署署長，招商局理事長，現任僞全國工業會理事長，上海市政府諮議員，並爲一九四八年底組成的美蔣導演的自救救國聯合會的負責人之一。

劉的主要事業爲火柴、毛紡、煤炭、水泥四業

。被稱爲『煤業大王』『火柴大王』與『毛紡業權威』。劉的大中華火柴公司其產量佔全上海的三分之一。章華毛絨紡織廠爲上海最大民營毛紡織廠。上海水泥公司的最高產量佔全市水泥產量之百分之七十三。在煤業方面，劉在戰前曾設有壟斷性的大中華煤球公司，其作卸煤之用的大中華碼頭公司及煤斤買賣機構——劉鴻記，現仍存在。上海的最大造紙廠——天章造紙廠亦有劉爲董事。

劉並投資於金融業。中國企業銀行由劉掌握，此外並爲中國國貨銀行監察，四明銀行及中匯銀行董事。

顏惠慶

字駿人，上海人，現年七十三歲，留美。上海聞人，老外交家，歷任美、德、瑞、丹各國公使，北洋政府外交總長、國務總理及駐蘇大使等職，並曾任中國出席國際聯盟及其他國際會議的代表。一九四一年香港淪陷後曾被日寇拘捕，有秘密投敵之傳說，確否待證。一九四九年二月任上海和平代表團團長，曾來我區。現任僑立委，上海聖約翰大學董事長，上海市諮議會主席及上海市各界自救救國聯合會負責人之一。

經濟上顏與安徽系北洋財閥關係甚密。現任大陸及中國企業二大銀行董事長，信和紗廠董事長，佔上海第二位的阜豐麵粉廠董事及崑生振蘇機製磚

瓦廠董事長。

其弟顏福慶又爲裕豐織造廠董事，五洲藥廠董事長，人和化學製藥廠、民誼藥廠及新星化學製藥廠董事，新亞藥廠監事。內中五洲及新亞均爲上海著名藥廠。

秦潤卿

名祖澤，浙江慈谿人，現年七十歲左右。江浙財閥中餘姚幫錢莊業領袖。歷任交通銀行經理，中國墾業銀行經理。一九四七年任中央銀行貼放委員會主任委員，現任中國錢業聯合會理事長。

秦現任福源、福康、順康三錢莊常務董事，鴻祥裕記錢莊董事長，前三者均爲上海第一流錢莊，並任中國墾業銀行董事長及四明銀行董事，及另外四家銀行和兩個保險公司的董事。

在工業方面，秦爲大豐紡織廠及華光染織廠董事。

俞佐庭

寧波人，現年六十二歲，四明專門學校畢業。爲江浙系財閥中寧波幫領袖，上海錢業界的紅人。曾任寧波財政局長、上海市商會主席。現任僑經濟部計劃委員、上海市參議員、四明銀行董事兼總經理，並爲惠中、至中等六個銀行的董事，國際、惠中、寧紹三個保險公司的董事長或董事。

與俞有關的染織廠有六個，而且均以俞爲董事

長。此外化學、電工、印刷、榨油諸業均有俞的投資，電工業中俞爲中國亞浦耳電器廠董事。

榮鴻元

江蘇無錫人，現年四十四歲，交通大學畢業。無錫榮氏家族企業的主要負責人。現爲申新紡織公司及福新麵粉公司總經理，並爲無錫江南大學常務董事、僞國大代表，及上海市參議員。與宋子文杜月笙關係甚密，爲杜氏女婿。一九四八年八月金圓券發行後，因私套港匯，及囤積棉紗，曾一度被蔣經國逮捕。榮並爲上海商業銀行董事，及其他五個銀行錢莊的董事長或董事，六個保險公司的董事長或董事、（包括由榮氏兄弟之名義出面者）此外並投資建新航業公司及美華肥皂廠。在我軍迫近上海情況下，榮已與暹羅政府商定，擬將在滬紗廠遷往暹羅，由榮氏家族及暹羅政府各投資百分之四十，其他人士百分之二十。

郭琳爽

廣東中山人，現年五十一歲，嶺南大學畢業。現任永安公司總經理，僞上海市政府諮議員，與宋子文關係甚密。郭家除擁有永安紗廠及永安百貨公司外，並自設保險公司，及投資上海勸業銀行、宋子文的廣東銀行和南洋兄弟烟草公司。郭爲買辦性甚濃厚的資本家。

吳蘊初

名葆元，以字行，現年五十八歲，江蘇嘉定人。國內名化工家，其所經營的事業，得政學系金城銀行資助甚多。一九四三年後，與偽資源委員會經濟關係甚密。現吳所創設的天原電化廠及天利淡氣廠均以資委會任董事長，近年在全國工業協會上的態度，逐漸傾向C.C.系。

吳氏爲由貧苦知識份子的兵工技師出身，逐漸和國民黨官僚資本發生密切聯系的資本家。原陸軍部兵工專門學校畢業，曾在漢陽鋼鐵廠、兵工廠任職。一九二三年後，先後創辦天廚、天原、天利、天盛等廠。抗戰期間，在新疆增設天山電化廠，並曾爲廠務三度出國赴歐美；又歷任全國工業協會理事長、遷川工廠聯合會理事長、參政員等。一九四五年曾因反對匪當局經濟統治政策，及參加實業界要求民主的聯合宣言，遭受國民黨壓迫，以後態度日漸右傾。妻名吳戴儀，擅長工廠管理，爲吳氏得力助手。

壽景偉

名毅成，浙江諸暨人，現年五十六歲。留美。重要CC份子。曾任匪工商部商業司科長、中央銀行業務副局長等職。抗戰時曾任官辦中國茶業公司總經理，及國際勞工會議國民黨政府代表。日本投降後，與駱清華等策劃CC系在上海的經濟活動。現任上海進出口同業公會理事長，上海市商會常務

理事，全國商聯會及全國商事公斷會秘書長。

壽的主要活動在進出口業。現為中國茶葉聯營公司、定中茶葉公司、新中國工業貿易公司及中國電影照像器材供應公司總經理。此外並進行金融控制活動，為大東商業銀行董事長、兩浙商業銀行浦海商業銀行董事，及浙江建業銀行監察，泰東產物保險公司董事長。又為上海大煤球公司——義泰興煤球公司總經理。

駱清華

浙江諸暨人，現年四十八歲。浙江法政專校出身。上海重要C·C·份子，杜月笙的大徒弟。一九二七年起即在上海開始搞商運，先後任特別市商民協會常務委員，市商會執行委員，綢緞業公會主席，銀行公會常務監事及上海綢業銀行協理諸職。一九三一年設立反動的商運組織——商社（該社是C·C·用以控制上海市商會的核心組織），日本投降後，利用國民黨黨部力量，發行商報，並任上海市商會監事。現任商社社長，偽立法委員，上海市偽參議員，全國商聯會常務理事，上海市商會常務理事及上海進出口同業公會常務理事。工商業方面任中國通商銀行董事兼協理（該行董事長為杜月笙），中匯銀行及上海綢業銀行董事。華孚及長華兩保險公司董事長及董事。麗明機織印染廠及中國富強絲織廠董事長，德豐針織廠董事，亞細亞鋼鐵

賊董事，中國茶葉聯營公司總經理。

王志莘

上海人，現年五十三歲。南洋中學畢業。初受張嘉璈提拔，後爲宋子文的人，並與黃炎培有很深的友誼。爲一有經驗的銀行家。曾任新加坡橡皮壟植公司經理，後留美，回國後，在黃炎培之中華職教社及商科大學任教，並曾任生活週刊編輯（在鄒韜奮之前）。一九三一年，應張嘉璈之請，改組新華銀行，任該行總經理至今。抗戰後，在渝任參政員及中國經濟建設協會會員，並曾在重慶創設聯合票據承兌所及聯合徵信所。一九四四年曾赴美國出席國際商業會議。現除担任新華銀行總經理外，並任上海證券交易所總經理（董事長爲杜月笙）及與新華銀行有關企業的董事長或董事諸職。與新華銀行有關企業主要爲織造業、百貨業及各類化學製品業，爲上海諸銀行投資範圍最廣的銀行。

胡西園

浙江鎮海人，現年五十歲，畢業於浙江工業學校。抗戰前爲『中國亞浦耳』燈泡廠經理。抗戰後內遷，在四川改組爲西亞電器廠。日本投降後，回上海，現任亞浦耳燈泡廠經理，工業協會上海分會理事，上海工業會常務理事，民主建國會常務理事兼事業推廣組主任，上海市參議員。

胡爲民族資本家，在抗戰後期，對國民黨工業

政策極感不滿，要求經濟民主，黃炎培創辦憲政月刊時，胡爲發起人之一。日本投降後，參加發起民主建國會。後爲國民黨所招攏，出任蔣政府經濟部顧問，並任機聯會的理事長，態度漸變。一九四八年六月，上海市社會局長吳開先籌組上海市工業會時，胡亦爲籌備委員之一，以後擔任該會常務委員。而胡所創設的中國亞浦耳電器廠現以王正廷任董事長，錢新之、杜月笙繆雲台等爲董事。

胡厥文

江蘇嘉定人，年約五十四、五歲，現任上海汽車廠股份有限公司經理，及新民機器廠總經理，民主建國會常務理事。在民族工業家中態度比較進步。

北京工業專門學校機械科畢業，曾在漢陽鐵工廠當工人，學習技術並研究工廠管理。後與民族工業家穆藕初合作，在滬辦新民機器廠、恆大紗廠等，並任機器聯合公司經理，上海鋼鐵機器同業公會理事長，抗戰中內遷，損失甚大。抗戰結束後，積極籌劃遷川工廠復員聯合會，發起民主建國會。胡對抗日態度堅決，湘桂之役，對蔣黨的專制腐化深致不滿。抗戰結束後，對官僚資本及國民黨的獨佔敵偽物資，均曾表示不滿，一九四八年曾爲內遷工廠代表之一，奔走呼籲；力爭內遷工廠獲得日本賠償物資的優先權。對我黨五一口號表示贊同，爲反美扶日運動的積極參加者。

顏耀秋

年六十四歲，上海人。現任上海市機器工業工會理事長，上海機器廠董事兼經理。

• 同濟大學機械系畢業，曾任商務印書館機器部工程師。一九三〇年創設上海機器廠，自任經理兼總工程師。擅長工廠管理經營，抗戰期間內遷，任遷川工廠聯合會理事長。

顏氏在民營機器業中歷史甚久，對工業界利益維護甚力，對國民黨官僚資本壟斷經濟利益，壓迫民族資本，表示不滿。

抗戰結束時，曾為復員工資及民營工廠分配敵產等問題奔走，以遷川工廠代表資格赴滬，為渝方工業家辦復廠交涉。

金銘鈺

浙江鎮海人，現年五十四歲，留美。民族工業家。傳與朱家驊有關係。

金氏在一九三三年前，曾任雲南省府交通司司長，浙江麗水縣縣長。一九三三年秋，在上海楊樹浦創設了大鑫鋼鐵廠，一九三七年並協助上海、金陵等兵工廠製造國防所需的機器，在當時民營鋼鐵廠中聲譽甚高。七七事變後部份內遷，乃與民生公司合資經營(盧作孚任董事長)並經偽經濟部令改名為渝鑫鋼鐵廠，供應官營工廠及民營工廠所需要的器材。該廠並有大量金城銀行的投資。日本投降後

，又將上海大鑫鋼鐵廠未遷部份開工，並投資以中信局爲大股東的上海鋼鐵公司，任該公司總經理。

下 編

此
页
空
白

第十 黨派社團

一 政治性黨派社團

上海爲各黨派社團匯集之所，進步的民主黨派團體，和反動的御用黨派團體，在此均有其組織與活動，鬥爭且極尖銳。進步的黨派社團中過去比較活躍的有民主同盟、民主建國會、中華職業教育社、中國民主促進會、上海人民團體聯合會等；其次如人民救國會、農工民主黨、三民主義同志聯合會，以及中國國際人權保障會、生活教育社……等亦有所活動。惟自一九四七年國民黨特務統治變本加厲，對各民主黨派及民主人士不斷施以迫害以後，各黨派負責人多先後離滬，活動亦多停止或轉入地下。故此後，公開存在活動者多與反動派有聯系，或爲特務系統所控制。此種黨派社團，據不完全材料統計，共計四十三個；除背景不詳的九個外，其中確知其爲特務系統所控制的，爲中國新社會事業建設協會、建國軍民屯墾會、世界科學社、中國民主進步同盟、尙友學會、益社、國民政治協會、上海公民訓練同學會、中國人民黨、中國民主青年協會、中國人民建國同盟等十一個。有特務份子在不內負責的，爲工界反共救國動員委員會、三一聯誼社、勤儉建國運動力行會上海分會、力行聯誼社上海分社等五個。

幫會組織而有特務份子參加負責的，爲洪興協會、中國民生共進黨、中間黨聯盟等三個。目前材料僅知其係幫會組織的爲民治黨、大同黨、中和黨、民治建國會、安清聯誼會等五個；可能係幫會組織的爲國民自由黨。

其餘爲國民黨官方及各種反動派系所組織的，計有亞東協會、中國國民外交協會、中國市政協會、上海各界自救救國協會、

中美聯誼社、中華革命鬥爭先驅社、中國民主黨、憲友社、民本社、中國農民黨等十個。

除比較進步的黨派團體，不逐一介紹外，僅將在滬其他政治性黨派社團概要介紹如後。

(1) 中國新社會事業建設協會

常務理事 杜月笙 楊 虎 向海潛 (紅幫頭子)

常務監事 黃金榮

書記長 徐 亮 (軍統重要幹部)

副書記長 程克祥 (軍統特務) 曾 堅

一九四六年十月在滬成立，係軍統局之外圍組織，而以幫會為基礎者，全國各地有分會。

(附該會滬分會)

書記長 金潤庠

副書記長 陳漫生 元祖周 詹 超

籌備委員 汪子奎 金九林 柏壽山 徐來成 陳培德

原洗凡 鄭子良 孫履平 沈雪峯 王知本

毛 雲 王鐵尼 程 壯

該會係於一九四七年二月十四日着手籌備，會址在上海南市豆市街四十一號。會員總數據同年材料，為二五，四一一名。

(2) 中國民主進步同盟

發起人 方秋葦 魯 莽 周一志 程仲文 萬枚子

呂克難等

團體盟員

中國人民黨

中國宗教同盟

中國中和黨 (傳現改名中和社會黨)

光復會

中國社會主義同盟 (西門宗華主持)

自由主義者大同盟

民主和平大同盟

民主社（陳筑山主持，與晏陽初有關係）

中國農民黨

一九四八年八月在滬成立，為黃埔系的外圍團體，以軍統的特務組織為基幹，並受其指揮。現為蔣經國的爪牙。

據稱團體盟員共有十二個，惟其中民社黨革新派雖曾一度參加，事後又否認；中國宗教同盟亦有否認參加之說；光復會負責人周亞衛亦表示絕不參加。

（3） 尙友學會

組織人 李岳陽（軍統特務。黃埔一期生，益社總幹事。）
軍統所掌握的團體，成份複雜，常以鷄尾酒會方式聯絡會員。

（4） 益社

社長 范紹增（軍統特務。四川萬縣人，原劉湘部下師長，幫會人物。）

總幹事 李岳陽（尙友學會組織人）

四川哥老會組織，為軍統所掌握。

（5） 建國軍民屯墾會

發起人	嚴滋	鄧子良	阮叔穎	沈永輝	陳惠林	周吉
	沈秉京	童永泰	梁治平	吳漢章	吳是沂	周雨霖
	尙武	楊易	張銘佩	蔡涵	何海淵	裴可權
	李文耀	言永孝	凌石	鍾秉春	唐瀾	毛子佩
	鄭重為	周啓範	毛信甫	曲萬森	謝建平	戚裕德

一九四七年七月在滬着手籌備。嚴滋即嚴伯庶，現為上海市警察局稽查處稽查大隊長。

（6） 世界科學社

總社設北平，由軍統特務唐嗣堯主持；專司研究毒藥、炸彈

等破壞工具及情報器材（如密寫藥品等）。規模宏大，對外以文化社團面目出現；附設有青年輔導部、圖書館、出版科學時報等；為保密局掩護機關。據一九四八年一月材料，在上海、南京、瀋陽、重慶、太原、台灣等地均已成立分社。

（7）國民政治協會

主持人 陶一珊（軍統特務，前淞滬警備司令部稽查處長，現任該部副參謀長），李相謀（公民訓練同學會負責人），宋海屏（上海法學院國文教員）

為軍統所掌握。

（8）上海公民訓練同學會

名譽理事長 吳鐵城

理事長 陶一珊

理事 曾慶楫 陳泮君 陳績孫 沈英若 楊亦孫

鄭長庚

監事長 李贛麒

為軍統所掌握。

（9）中國人民黨

主持人 馬 義（叛徒。老牌特務份子。現為大江通訊社社長，中韓文化協會理事），蔡力行（特務份子，民主青年協會負責人，曾主辦現代新聞、現代文摘。）

該黨係日本投降後在渝成立，為特務系統所主持，現以大江通訊社名義，從事活動，並以中國民主青年協會為其外圍組織。

（10）中國民主青年協會

負責人 蔡力行 馬 義

特務系統所主持，為中國人民黨外圍組織。

（11）中國人民建國同盟

據一九四六年材料稱，為中統局季源溥所組織，總會設上海。

（12）工界反共救國動員委員會

主任委員 水祥雲

常務委員 周學湘 梁永章 黃悅祥 葉翔皋 周雲江等九

人。

委員 共一百八十三人

該會係一九四八年十二月三十日成立，有中統特務份子在其內主持。

(13) 三一聯誼社上海分社

第二屆理監事候選人名單：

理 事	陳文新	陸京士	謝仁釗	全道雲(女)	宣鐵杏
	汪竹一	閔湘帆	方 東	吳紹澗	姜 豪
監 事	潘公展	陳述曾	查良鑑	馮世範	姜懷素
	俞叔平	季源溥	(中統局副局長)		

三一聯誼社係以國民黨中央訓練團的主要骨幹為基礎的組織，各地分社籌備委員即由中訓團分團主任擔任。上海分社名單係一九四七年六月材料，內有中統特務參加主持。

(14) 力行聯誼社上海分社

創 始 人	周雍能	謝仁釗	程海峯	慶深庵	水祥雲
	李士璋	章 楚	屈用中		
理 事	周雍能	慶深庵	葛天豪	尹致中	馬 鐸
	孔憲蘊	鍾志剛	章 楚	屈用中	
監 事	卿汝楫	水祥雲	王震歐	程海峯	
總 幹 事	王震海				

該社於一九四五年九月六日在重慶正式成立，日本投降後，改設本部於上海，於一九四六年四月十日在上海舉行成立大會，設辦公處於趙主教路三一四號。又據一九四八年材料稱該社人員有：

潘公展	方 治	羅北辰	水祥雲	徐恩會	張豐會
馬樹禮	王良仲	費 俠	汪竹一	謝仁釗	

該團體有中統特務參加主持。

(15) 勤儉建國運動力行會上海分會

負責人 方治 潘公展 章益 朱經農 范爭波
徐寄廎 吳蘊初 羅敦偉

該會總會一九四八年十月成立於南京，由蔣匪親任指導長，幹事為團方及軍統人物。上海分會負責人中C.C.份子不少。

(16) 洪興協會

負責人 姜豪 彭仲年 向松坡

一九四六年在滬成立，為紅幫聯合組織，內有中統特務參加主持。

(17) 中國民生共進黨

由上海洪門張子廉所組織，洪門巨頭徐朗西、向松坡、程壯、鄭子良、姜豪、石振江等均表示贊助。

(按幫會人物樊崧甫亦組織有民生共進黨，內有中統及軍統份子打入，是否與張子廉等所組織的為同一組織，待考。)

(18) 中間黨聯盟

一九四七年二月在滬成立，由民治黨祕書長張書城，國民自由黨領導人林東海，民生共進黨負責人樊崧甫等聯合組成。

(19) 民治黨

黨魁 司徒美堂(傳曾一度辭職)

實際負責人 趙昱

祕書長 張書城

一九四六年八月在滬成立，為海外洪門(即紅幫)組織。

(20) 大同黨

領導人 龔振瀛(已死) 王槍猶 孫行之

一九三八年在滬成立，為幫會組織。

(21) 中和黨上海總支部

總支部長 楊孝權

副總支部長 汪 震 載特平

書記長 楊志千

副書記長 賀浩清

主任幹事 周莊伯

一九四七年初在滬成立，已參加中國民主進步同盟，為幫會組織，楊本人在上海地痞流氓中吃得開。

(22) 民治建國會

負責人 林有民

一九四六年在滬成立，為紅幫所組織。

(23) 安濟聯誼會

負責人 張英臣

一九四六年在滬成立，為青幫組織。

(24) 中國國民自由黨

領導人 林東海

該黨已加入中間黨聯盟，可能為幫會所組織。據一九四七年材料稱，該黨設在福州，林在南京，但在滬參加中間黨聯盟。

(25) 亞東協會

名譽理事長 張 羣

理事長 賀耀組

理 事	彭學沛 (已死)	湯恩伯	商 震	許孝炎	鄧文儀	
	陶希聖	劉百閔	黃少谷	徐逸樵	鄒任之	何柱國
	戴濟民	邵毓麟	李捷才	陳博生	陳天鵬	謝南光
	廖士翹	李劍華	胡壽如	周昌壽	楊繼章	郭心松
	鄧葆光	羅克典	楊禮恭	蔡叔厚	黃樹滋	黃正銘
	董滌生	束雲章	陳伯莊			
監 事	徐奇庸	沈觀鼎	賀衷寒	霍溫儒	陳訓奮	王 俊
	羅敦偉	端木愷	李惟果	李元凱	周天廖	楊俊生
	汪振寰	楊津生				

研究委員會主委 戴濟民
出版委員會主委 徐逸樵
宣傳委員會主委 邵毓麟
財務委員會主委 雷震
聯絡委員會主委 劉百閱 副 蔡叔厚
總幹事 廖志翹 副 胡靜如 楊繼章

該會於一九四七年六月二十日在滬成立，會址在溧陽路一七七號；係由國民黨中宣部之亞東問題研究會，及前第三方面軍湯恩伯所主持的改造出版社（即前日寇的大陸出版社）合併而成。當時負責籌備人爲彭學沛、賀耀祖、湯恩伯。爲國民黨親日份子所主持。上海實際負責人爲會隨張羣赴日，企圖組織所謂『中日韓反共聯盟』的邵毓麟。

（26） 中國國民外交協會上海分會

理事長 顏惠慶
副理事長 潘公展 杜月笙 奚玉書 顧毓琇
秘書長 汪竹一
副秘書長 鍾可託 陸幹臣 王維驎 吳報錦

一九四五年十二月在滬成立

（27） 中國市政協會上海分會

理事長 奚玉書
理監事 楊志雄 蔡無忌 趙祖康 顧培恂 王克等
總幹事 殷體揚

於一九四六年三月二十四日成立，會址在威海衛路四二〇號，機關刊物有『現代市政週刊』（爲新夜報之副刊）及『市政評論月刊』。

（28） 上海市各界自救救國協會

行動委員會常務委員六十九人

杜月笙 潘公展 王曉籟 徐寄廩 錢永銘 李銘

陳其采	勞敬修	秦潤卿	劉鴻生	顏惠慶	方 治
楊 虎	陶百川	章 益	程中行	趙棟華	徐永祚
徐士浩	歐偉國	江一平	陸京士	周學湘	周裴成
駱清華	徐恩會	馮有真(已死)		朱恆璧	凌憲揚
歐元懷	趙敏恆	顧竹軒	范爭波	吳嘉棠	嚴諤生
潘士浩	汪竹一	劉韜基	江非虎	鄭子良	徐采丞
章士釗	吳蘊初	顧毓琰	馬樹禮	胡文耀	蔣建白
蔣紀周	蘇碩夫	陳志競	王劍鏢	史致富	陳豐鎬
水祥雲	梁永章	桂崇基	徐新余	胡敦復	傅汝霖
壽景偉	徐國懋	汪浩然	楊公庶	田淑君	徐學禹
楊管北	王良仲	何元明	王正廷		

另材料稱：該會設財務、安全等各種委員會，並已推定各種委員會召集人如下：

財務	杜月笙	錢新之	徐寄廎		
安全	顏惠慶	陳謨士	陶百川		
宣傳	方 治	程中行	范爭波		
組織	徐恩會	王劍國	曹 誠	蔣偉之	金新章
聯絡	顏惠慶	凌憲揚	劉鴻生		
研究	徐恩會	徐學禹	胡敦復		

又該會秘書處已推定由市參議會秘書長項昌權主持。該會會討論組織類似萬國商團的地方武裝六十萬人，交由安全委員會擬具實施辦法。按該會為與美方有關的地方士紳、聞人、金融及工商業資本家，及cc系份子等所組成，於一九四八年十二月在滬成立。其主要企圖是在上海未解放之前，趁機攫取實權，保持其既得權益。該會之成立，曾得到匪當局及司徒雷登的許可和贊助。

(29) 中美聯誼社

社長 陳高慵 (c.c.系，大學教授)

總幹事 張英才

於一九四五年九月十七日在滬成立，社址在南京路哈同大樓二一四室。

(30) 中華革命鬥爭光驅社

負責人 李季 高語罕(已死) 朱其華(即柳甫) 鄭學稼
一九四六年成立，為托派組織。

(31) 中國民主黨

黨魁 劉曼華

發言人 侯野君(兼祕書長)

一九四三年成立於重慶，現總部設南京。一九四七年曾派劉子文籌組上海支部。

(32) 憲友社

奚玉書(c.c.系國大代表)、朱惠清(偽立委，杜月笙的幹部)所組織，與孔庚的國民憲政社對立。一九四六年十二月在滬成立。

(33) 民本社

負責人 羅敦偉(復興份子)

(34) 中國農民黨

領導人 董時進

一九四七年五月在滬正式成立。其前身為農業協進會，傳已加入中國民主進步同盟。

(35) 中國和平黨

主席 張抗

一九四五年在滬成立，領導人據稱係張之江、李方舟等。據一九四六年初材料，主要負責人為張抗、郭無懷、劉衆生、李樂、李方舟、黃正辰、鄒崇魯等。

(36) 中華民主黨

負責人 呂恨生(又名呂無畏)

一九四六年底在滬出現。

(37) 中國獨立黨

領導人 黃光晃 鄒寶海

對外名爲中國救國運動會，一九四六年成立。

(38) 中國公利黨

領導人 楊德 王濤

一九四六年成立。

(39) 新中國總社

負責人 江泮嘉

一九四六年成立。

(40) 民族同盟社

負責人 黎晉奇

一九四六年七月成立。

(41) 社會民主社

負責人 聞志五 姜有慶

一九四六年六月在浦東成立。

(42) 中教道義會

負責人 吳慧一 王修通

一九四六年成立。

(43) 中國公民進步協會

一九四八年一月在滬以「左傾」面目出現，自稱爲民主同盟之上海支脈。

二 職工團體

(1) 工人概況

(一) 工人數目 據一九四八年十月三十一日上海大公報載僞上海總工會理事長水祥雲談：全市工人數正在調查中，已發出表格的共有工人（包括產業、職業工人）五十六萬二千一百三

十二人，工人直系家屬共計九十一萬九千一百八十四人，其中成人七十一萬二千六百三十二人，兒童二十萬六千五百五十二人，總計工人及其直系家屬，共計一百四十八萬一千三百一十六人。依比則上海靠工人工作維持生活的人，已佔上海總人數百分之二十七·二，約四分之一強。但這只是一個不完全的數字。產業工人據一九四八年十二月九日上海大公報載僞工業會技術委員會統計：上海八十六種工業，一萬二千五百五十三家工廠中（不包括公用事業），共有工人四十二萬二千零三十五人，依此則產業工人佔上海總人數百分之七·七，約十四分之一弱。

據一九四八年上海勞工年鑑載，職業工人根據現有不完整的材料，各項類別的職業工人，約如下表：

職業工人統計表

鐵路工人	13,444	一九四八年
郵務工人	3,250	一九四八年二月
電信工人	2,200	一九四七年七月
電話工人	1,281	一九四七年七月
水電工人	9,000	一九四八年十二月
公共汽車電車輪渡工人	7,000	一九四八年十一月
碼頭工人	80,000	一九四八年二月
人力車夫	120,000	一九四八年七月
合計	236,175	

此外，數以萬計的建築工人，民營汽車公司司機，海員工人，搬夫等等，尙未計算在內。這樣產業工人和在職工合計，已達六六一，二九五入。若將上述數字不詳的職業工人，估計進去，則上海產業和職業工人，至少在七十萬以上，約佔全市人口總數的百分之十二·九，即接近八分之一。

(二) 分佈區域 據一九四八年上海勞工年鑑載，僞上海總工會一九四七年七月統計：上海工人的分佈，以江寧區爲最多；

其次爲楊樹浦區、老閘區、普陀區、新成區；最少的是龍華區，次其是常熟區，新市街區。詳細分佈情況如下：

區別	工會數	工人數	區別	工會數	工人數
江寧區	22	62,408	提籃橋區	10	8,874
楊樹浦區	52	59,310	黃浦區	4	8,183
老閘區	44	53,545	吳淞區	4	7,832
普陀區	47	49,491	北站區	7	6,785
新成區	20	36,694	新滙區	4	5,875
邑廟區	21	35,023	徐匯區	10	5,292
蓬萊區	40	33,696	靜安區	5	4,931
榆林區	36	28,947	高橋區	2	4,776
嵩山區	22	24,029	虹口區	7	4,428
法曹區	26	22,215	斯盛區	4	1,413
盧家灣區	18	18,902	新市街區	1	1,076
閘北區	18	18,228	常熟區	1	601
洋涇區	18	14,600	龍華區	1	378
北四川路區	9	10,082			

(三) 工人年齡 上海工人年齡一般多在二十五歲至三十歲之間，據一九四七年上海年鑑載，僑上海社會局勞工福利視察團於一九四七年四月下旬，視察五種主要工業廠家，所得工人年齡統計如下：

業別	最高年齡	最低年齡	一般年齡
紡織	56	15	25
機器	45	18	30
化工	73	13	25—35
橡膠	60	16	27
捲烟	60	15	30

(四) 男工、女工、童工的比例 上海的工人就總數來說，

是男工比女工多，但在產業工人中則女工比男工多一倍多，童工很少。

據一九四八年上海勞工年鑑載，偽上海市總工會統計；在上海參加工會的工人五十二萬七千四百九十九人中（包括產業工人），男工三十二萬八千八百六十一人，女工十九萬八千六百三十八人。其中職業工人總數即達二十三萬三千八百八十四人，而女工僅為二千九百零四人，佔職業工人總數百分之一·二。產業工人總數二十九萬三千六百十二人中，男工僅九萬七千八百八十一人，女工則為十九萬五千七百三十一人，佔產業工人總數百分之六六·六。

又據一九四七年上海市年鑑載，偽上海市政府統計處統計；在一九四六年調查四十種主要工業工廠，工人總數十四萬九千九百人中，男工佔百分之四十，童工僅百分之三，女工則佔百分之五十六。

男工、女工、童工在工廠分佈的情況是：男工做繁重的有技術性的工作，如電力、煤氣、電車、酸鹼等工業中全是男工。此外在造船、自來水、麵粉等工業中，男工亦佔大多數。女工所做的多是輕巧的技術工作，如捲烟、絲紡織、棉紡織、軟管等工業中，女工佔大多數。而童工則只能作輕便的工作，在玻璃工業中最多，達百分之二十九，其他如五金製造方面也較多。（詳見後表）

（五）技工、半技工、粗工、學徒的比例，據一九四八年上海勞工年鑑統計；在上海四十種工業中，技工（使用機器或雖用手工而有技術的）佔工人總數百分之二九·八八，在機器、絲紡織、電工器材和電車各業中都佔百分之八十以上。半技工（使用機器或手工技術不熟練者）佔工人總數百分之四〇·六五，在毛、棉紡織、製藥、製革等工業中佔多數。粗工（只有勞力無技術）佔總數百分之二七·七三，在軟管、印鐵製罐、橡膠、捲烟、賽璐珞

等業中佔大多數。學徒則僅佔總數百分之一·七四，以在造船、玻璃、罐頭食品、機器、五金等業爲多。在上海的工人以半技工最多，其次技工，再次粗工，童工最少。

(六) 勞資糾紛 據一九四九年一月十八日上海大公報載，僞上海市社會局勞工處發表一九四八年全年調處勞資爭議案件如下：

全年共調處案件二千三百十六件（包括上年未結束者八十一件）計：

解雇復工者最多，九百三十二件。

指數折扣及減低工資者三百四十件。

停業散工者二百四十三件。

罷工怠工者一百四十四件。

調整薪資者一百三十七件。

改善待遇者一百三十二件。

違約者八十三件。

其他者三百零五件。

(2) 組織概況

在上海除去中國勞動協會，全國海員總工會等工人組織外，上海市之工人組織，據一九四八年十月卅一日滬大公報載僞上海總工會理事長永祥雲談，申請登記之工會共計五百二十二個，其中產業工會三百八十個，職業工會一百三十四個，特種工會八個。

據一九四八年上海勞工年鑑載：至一九四七年八月底止，上海共有工會四百五十三個，其中產業工會二百九十三個，職業工會一百六十個（內有一個特種工會）。各業工會及男女工人數目，如下表：

各業工會統計表

一九四七年七月底

分 類	產業工會		合計	產 業 工 人		職 業 工 人		合 計		
	工 會	工 會		男	女	男	女	男	女	合 計
特 種		1	1			2865		2865		2,865
公用事業	12	2	14	11479	282	279		11749	282	12,031
交通運輸		30	30			86101	102	86101	102	86,203
棉 紡 織	74		74	25550	109553			25550	109553	135,103
毛 紡 織	15		15	1932	5984			1932	5984	7,916
絲 織	9		9	4132	8229			4132	8229	12,361
針 織	4		4	1282	12957			1282	12957	14,239
染 織	28	2	30	5409	14758	1718		7127	14758	21,885
印 麻 織	2		2	1558	4406			1558	4406	5,964
捲 烟	36		36	11564	29504			11564	29504	41,068
橡 膠	8		8	2528	5425			2528	5425	7,953
製 革	6	2	8	1346		832		2178		2,178
冶 鍊 機 器	16	4	20	2599		6316		8915		8,915
修 理 機 器	5	12	17	1936		43125		45061		45,061
衛 生 清 潔		9	9			6766	373	6766	373	7,139
化 工 醫 藥	4	8	12	1675	842	1896		3571	842	4,413
遊 藝 娛 樂		6	6			2908	1353	2908	1353	4,261
文 化 印 刷	7	6	13	4455	530	8963	785	13438	1315	14,753
造 紙	8		8	2637	463			2637	463	3,100
造 船	5	3	8	3773		6066		9839		9,839
衣 飾 縫 紉	9	20	29	189	1205	1878		18975	1205	20,180
傢 具 用 品	4	18	22	1374		10018		11392		11,392
飲 食	24	25	49	767	1127	24069		31739	1127	32,866
燃 料	16	1	17	4166	466	1459		5625	466	6,091
其 他	7	11	18	594		8715	294	9309	294	9,603
總 計	283	160	443	97889	190731	260030	2904	228861	193538	527,400

上海市總工會

該會設於南市蓬萊路二百六十七號，爲國民黨控制上海工人之機構。該會會章規定，凡經主管官署核准組織之本市各產業、職業工會，均應加入該會爲會員。

其組織係由各業工會代表大會選出理監事，理事中再選出七人爲常務理事，其中再互選一人爲理事長。理事會下設二室五科即：秘書室、視導室、總務科、組訓科、調查科、福利科、宣傳科。

一九四八年十一月，該會選出第六屆理監事如下：

理事長	周學淵						
理事	周學淵	梁永章	仇長江	唐根寶	黃悅祥	褚維昌	
	姚立根	封雅瑛	喬關興	李淑貞	辛瑞廷	林春庭	
	周維新	蔡惠君	許炳山	吳國英	孫文允	茹煥修	
	樊天一	黃月珍	孫鏡湖	褚世法	翁善和	秦毓林	
	施文彬	譚鴻霖	龔祥生	周寶林	朱善源	舒家政	
候補理事	宋培堯	凌冲芳	費百源	張春華	王鐵生	余月珍	
	何生良	丁允善	趙學斌	吳海清	費祖培	顧偉民	
	何恆富	奚金奎	沈幹聘	張建德	張世熙		
監事	水祥雲	葉翔皋	方如升	洪梅金	胡 璠	程順興	
	陶雲山	袁茂椿	李芸昌	馬定良	邱富寶		
候補監事	沈長根	孫仁祖	顧家雋	陳順芳	趙國傑		

該會並設有生活指數研究委員會（主任委員章祝三）、勞工法規研究委員會（主任委員方如升）、新會址建築委員會（該會擇定常德路九四〇號，建築新會址）、生產技術研究委員會、推行國貨運動委員會等。

中國勞動協會

該會原爲朱學範氏所領導，一九四六年十一月，朱氏被國民黨壓迫赴香港，並宣佈勞協亦遷港（現朱氏已在解放區）後，國

民黨政府於一九四六年十二月篡奪該會，予以改組。據一九四七年上海年鑑，偽勞協主要人事如下：

理事長	安輔廷
常務理事	沈鼎 水祥雲 康濟民 劉兆洋
書記長	沈鼎
主任秘書	傅銘新
秘書	楊國新
總務股主任	徐嘉麟
組織股主任	樂中庸
福利股主任	張天民
國際股主任	傅銘新（兼）
研究室主任	楊國興（兼）
會計室主任	王建中（兼）
教育組組長	沈傳珍
醫務組組長	龔縱德
托兒組組長	章琴
人事組組長	徐嘉麟（兼）

據一九四八年上海勞工年鑑稱：該會共有團體會員一三二單位，計一百三十五萬四千一百九十三人，個人會員二萬六千一百五十二人。

該會在上海辦有勞工診療所（有巡迴診療車）及勞工技術補習學校六所。

特種工會

上海郵務工會 有會員三千二百四十八人，會址在武昌路三百八十號。理事長王震南，常務理事蕭蒲松、孫文元、孟樹修、張一飛，常務監事楊德林（一九四六年二月選舉，為第十五屆）。郵務工人水準較高，該會福利事業辦理較善。

京滬區鐵路工會 在蘇州河北馬鎮路橋下，常務理事為潘炳

卿、高其福、袁巧福、胡德生、樓德高；常務監事爲史執能。該會有分會十一個、支部一百三十一個、小組一千零三十七個，會員一萬六千五百二十九人。在各路中成立最早。

上海電信工會 理事長李柯，常務理事汪學鈞、徐涵秋、高祖英、馬定良；常務監事趙立、夏之零、白堉。會員二千一百餘。會員組織分電信、報房、工務、機務、工役等九十三組。（一九四七年十二月成立）。電信員工在上海工人中水準較高。

中華海員總工會 於一九四六年十二月成立，在國內外的分會及直屬支部共計有三十九個單位，全國海員總計三十萬人。中華海員工會上海分會在民國路一百九十五號。中華海員工會上海區內河辦事處在武昌路三三九弄十二號。

其全體理監事名單如下：

理事長	楊虎			
常務理事	孫履平	王奇一	車德芳	鄭達生
秘書長	張德銘			
理事	王雅倫	謝東屏	張東林	冷雋
	李雨田	張繼明	陳叔揚	金時春
	何蓋民	夏錦章	白志忠	駱光
	王子杰	陳侯南	王調勳	楊立
	胡正濤	王蘭心	甘舍棠	楊培熾
	王芝翔	薛桐	程永銘	鄭寶榮
	宋幼安	金之玉		
候補理事	李劍白	楊笠	周生	孫志遠
	林添福	徐東榮	劉鑫垣	李連清
	張錫九	夏雷	張崇甫	侯寄選
	陳宗雄	陳宗	劉裕公	
常務監事	程壯	楊震	胡琦	
監事	鄒希榮	牛自貴	郭德珊	陳永康

陳正珀 張 貴 蕭 興 陸忠財
 候補理事 王也愚 馮 達 周可鳳 謝家振
 楊瑞雲

該會在上海辦有滬員子弟學校（浦東），補習學校及福利社等。

產業、職業工會

上海之產業職業公會，據一九四八年上海勞工年鑑載，至一九四七年七月底，共有工會四百五十三個，依其性質可分為二十四類，茲分類介紹如下：

名	稱	理事長	會員數	地 址
公用事業				
華商電氣公司	(產)	周雲江	二八二	車站路五六四號
浦東電氣公司	(產)	袁茂春	一七五	浦東陸家浜路一〇號
閘北水電公司	(產)	吳順甫	六一二	市中心區閘股路水廠內
吳淞煤氣廠職工 聯誼會		徐桃桃	一一六	吳淞西路張華浜煤氣廠
上海電話公司	(產)	梁永章	一二八一	雲南路一〇六號
上海煤氣公司	(產)	章子衡	七〇二	西藏中路六六六號
英商電氣公司	(產)	仇長江	三二三四	中正中路一〇七九弄十九號
英商自來水公司	(產)	周福江	九四二	江西路四八四號五樓五〇一室
民船船員	(職)	王金榮	九〇〇〇	福佑路一一七號
上川交通公司	(產)	陳濟平	一三三	浦東寧壽寺鎮
紡織業				
棉製內衣業	(產)	沈厚生	五一五四	永年路天祥里二十

慶濟紡織廠	(產)	丁寶興	三二〇	六號 新會路二一九弄二 二號
中紡第五紡織廠	(產)	鮑寶泉	二五八六	梵皇渡路二〇〇號
申新一八紡織廠	(產)	翁善和	二八八四	梵皇渡路二五三〇 號
鼎鑫紡織廠	(產)	荀文波	九〇〇	滬西浜北光復路三 六號
源通紗廠	(產)	施家雲	八一六	南市南碼頭機廠街 六八號
安達紗廠	(產)	莊世清	一〇四七	南京西路一四八六 號
中紡第二廠	(產)	汪瑞堂	一四六二	西光復路一一一號
鴻豐紗廠	(產)	楊步高	七〇〇	浦東楊家渡草泥塘
中紡十五廠	(產)	張春華	二〇六二	蘇州路五八五號
永安紡織第一廠	(產)	林春庭	二五七二	楊樹浦路西湖路一 四〇號
申新九廠	(產)	石 樸	七四五〇	澳門路十四號
永安第二紡織廠	(產)	徐仁曉	二五〇〇	吳淞外馬路
啓新紗廠	(產)	張仲鳴	一二四五	周家橋北龔家宅一 號
中國飛輪線廠	(產)	張秀英	一一三一	南市斜土路九〇〇 號
綸昌紡織廠	(產)	季榮生	一〇三四	浦東爛泥渡峻德中 學對過
國信紡織廠	(產)	鍾樹正	四四〇	餘姚路八〇〇號
中紡十廠	(產)	金奮光	二三七二	楊樹浦路二〇八六 號

中紡民營一廠	(產)	陸步青	一〇三〇	延平路一七一號
中紡十二廠	(產)	王金根	四三〇九	楊樹浦路騰越路一〇一五號
老怡和紗廠	(產)	張啓良	八一二	楊樹浦路六七〇號
和信紗廠	(產)	吳煥章	二〇七	平涼路八三三號
恆豐紗廠	(產)	徐明登	一七六三	楊樹浦許昌路五號
中紡十七廠	(產)	唐根林	四一〇六	定海路四四九號
恆大紗廠	(產)	徐仁祖	七七七	浦東楊恩南街二六一號
中紡十一廠	(產)	陳華寶	八〇〇	西康路底宜宗路本廠
仁德紡織廠	(產)	劉裕生	九二六	臨清路五九一號
新怡和紗廠	(產)	沈星寶		楊樹浦路華德路廠內
申新六廠	(產)	曹志昌	三一〇	楊樹浦路河間路二九號
申新五廠	(產)	周鴻田	一六六五	長陽路一三一六號
中紡十九廠	(產)	徐佩年	二九七四	平涼路二七六七號
中紡十六廠	(產)	趙順裕	一六九〇	蘭州路七三九號
榮豐紗廠	(產)	陳錫康	一二二六	中正西路七四號
信和紗廠	(產)	袁志良	二三〇三	莫干山路十號
公安紗廠	(產)	曹小桃	四五六	西康路八五七號
大中紗廠	(產)	鮑爾根	二〇三	堯皇渡路康家橋八三號
德豐紗廠	(產)	白家權	八六〇	康定路一一二七號
大同紗廠	(產)	余登秋	七三一	滬西安遠路七二〇號
保豐紗廠	(產)	李元三	一三〇〇	延平路一二三號

合豐紗廠	(產)	丁秀英	二〇五	康定路一〇〇七號
申新二廠	(產)	聶鑫華	二四七八	宜昌路五二號
永安第三廠	(產)	沈來泉	二四〇〇	淮安路四九一號
中紡第四廠	(產)	夏葆珊	一五〇〇	淮安路六四〇號
中紡第三廠	(產)	朱匯寅	一九二〇	西蘇州路十四號
華豐布廠	(產)	茅寶財	三二〇	西康路民藥水弄一四五號
申新七廠	(產)	馮占元	一三六一	楊樹浦路四六八號
永安五廠	(產)	徐兆榮	四五九	蘭州路本廠
榮豐第二紡織廠	(產)	黃阿林	八〇〇	華德路一三八二號
中紡十八廠	(產)	林綿章	四一六	岳州路二四五號
新裕一廠	(產)	葉鴻豐	一二〇〇	西蘇州路三七號
新裕二廠	(產)	吳惠賢	一五〇〇	長壽路八號
統益紗廠	(產)	湯柱芬	三一〇〇	莫干山路二五號
華陽紗廠	(產)	袁邦彥	九四〇	南陽路南陽新邨四六號
中紡七廠	(產)	劉志輝	二〇〇〇	長壽路八〇號
新生紗廠	(產)	安應昌	一〇〇〇	東京路七四八號
大中二廠	(產)	陸富榮		江蘇路七號
大元布廠	(產)	侯清汝		長壽路二九六弄二一號
一中棉織廠	(產)	陸恆達	一八四	華德路一五四六號
毛巾被單業	(產)	秦少民	七〇〇	自利南路一〇三二弄
太平洋織造廠	(產)	倪關印	二六七	斜土路五〇九弄一號
中紡八廠	(產)	周志壽	四二四	吳淞鎮平原弄十二號

中紡十四廠	(產)	達式華	二〇〇〇	楊樹浦廣德路一 七〇號
鴻章紗廠	(產)	張文龍	一七五四	淮安路三八一號
崇信紡織廠	(產)	張師齡	一九二〇	光復西路三八號
中紡二廠	(產)	李嘉友	一二〇〇	西蘇州路三七號
手工棉織業	(職)	昂鐵夫		四川北路克明路五 二號
大元布廠	(產)	侯清汝		江蘇路六一號
國信紡織二廠	(產)	黃秀山		瞿真人路局門路本 廠內
新怡和紗廠	(產)	沈全寶		楊樹浦路華德路本 廠
中紡六廠	(產)	方擊中	三〇〇〇	長壽路和豐里A一 號
錦樂織造廠	(產)	卜導官		康定路一二一八弄 三四號
中新紡織廠	(產)	張金弟		愚園路錢家巷復興 里十五號
緯昌紗廠	(產)	鄭兆明	一〇七	江蘇路西諸河浜
中紡公司第一紡織廠	(產)	楊庭華		長壽路六二號
緯昌紗廠	(產)	陸鳴室		江蘇路諸安浜B六 六號
國光紡織印染廠	(產)	葉偉民		蘭州路蘭桂坊八六 一號
華陽紡織廠	(產)	丁可南		西康路一四〇三號
恆源興記花廠	(產)	陸秉義		楊思橋鎮南街三三 八號
鹽織業	(產)	姚柏林		文廟路寶安里八號

彈花業	(職)	李河根		復興東路永壽里一號
大中紗廠第二廠	(產)	陳進德		滬西古北路五四四號
中新紡織廠 染織業	(產)	張金弟		康定路一〇九九號
國固染織廠	(產)	徐金榮	一〇九	長寧路鼎業里三號
茂雄染織廠	(產)	史悠蓮	一〇〇	長寧路鼎業里三號
萬豐染織廠	(產)	趙雲樓	一四五	長寧路鼎業里三號
美豐染織廠	(產)	沈長海	一〇〇	長寧路鼎業里三號
公勝染織廠	(產)	虞阿榮	四七七	梵皇渡路二五三〇號
同豐印染三廠	(產)	俞渭堂	一五三	長寧路鼎業里三號
中紡第四染廠	(產)	周文煒	一六〇	楊樹浦河間路五九五號
仁豐染織廠	(產)	周春元	三〇五	長陽路太和里南弄四五號廠址齊齊哈爾路三五一號
國光紡織印染廠	(產)	葉偉民	三七三	蘭州路榮桂坊八六一號
裕新染織廠	(產)	段忠全	三九一	海南路八五七號
中紡第六印染廠	(產)	夏文祥	二〇四	南市打浦路六〇號
義大染織廠	(產)	舒雅君	三七一	平涼路一一三號
中紡第五印染廠	(產)	任明章		物華路七三號
新豐印染廠	(產)	李展雄	四一二	昆明路八三九弄二〇號
一區染織業	(產)	朱錦泉	二〇〇	南市方斜路新永興里五號

新一染織廠	(產)	居國樑	三一九	西康路七七〇號
久華染織廠	(產)	董子元	三九七	長陽路一五一號
中紡第一印染廠	(產)	沈繼宗	七五八	西康路底西蘇州路 十九號
三區染業	(產)	傅友康	四〇〇〇	康定路榮甯里六號
九區染織業	(產)	唐逸卿	一〇〇〇	法華西鏡楊宅路十 三號
二區染織業	(產)	翁北奎	一〇五二	泰康路未林里九號
達豐染織業	(產)	楊敬堯	五一四	西光復路一一〇號
仁餘染織廠	(產)	楊生林	三一四	徐家匯路二〇〇號
中紡第二印染廠	(產)	喻德昌	二四六	平涼路一四〇〇號
中紡第三印染廠	(產)	李立祥	二一〇	平涼路一九四〇號
三友實業社	(產)	鄭相榮	一八二	北蘇州路一〇〇六 號
絲光漂染業	(產)	季國華	七八九	南市斜土路五〇五 弄一號
水汀整理漂染業	(產)	王植民	八四九	威海衛路三五七弄 八三號
中國內衣紡織染廠	(產)	段有春	六五五	康定路一〇九九號
染坊業	(職)	譚伯榮	八八六	小北門大方弄十號
泰興染織廠	(產)	孫鴻祥	二二	安遠路四一八弄三 二一號
綢緞印花業	(產)	張志根	八〇〇	乍浦路蟠龍街十九 號
光申染織廠	(產)	朱善源	二〇〇	塘山路遼陽路一二 一五號
大公染織廠	(產)	邢有祥	五〇〇	江浦路九八八弄九 〇〇號

明明染織廠	(產)	宋大年		局門路二九五號
洗染業	(產)	王金林	七〇九	民國路九〇七弄四號
光新染織印染廠	(產)	李茂桃	一八九	斜土路五〇九弄一號
大新振源染廠	(產)	陳大豪	一二五	梵皇渡二四弄五〇號
美光漂染廠	(產)	翁楚城	一〇三	梵皇渡路存善里四二號
毛紡業				
章華毛絨紡織廠	(產)	陳寶英		浦東周家灣章華新村
密豐絨線廠	(產)	徐仲穎	五五〇	鄱陽路四〇〇號
章華毛織二廠	(產)	唐連發	二一〇	崑山路一五三二號
二區毛絨紡織整染	(產)	任忠偉	三八〇	愚園路七四九弄五一號
安樂綿毛紡織廠	(產)	蔣錦有	九七二	滬西長甯路四五〇弄三六號
張天毛絨紡織廠	(產)	周順漢	三〇七	徐家匯路四九一號
上海毛絨紡織廠	(產)	章智興	五六八	平涼路一〇九〇號
中紡第五毛紡廠	(產)	徐之農		臨清路九五弄十一號
中國毛絨廠	(產)	孫四妹	一六九	臨清路一八八號
中紡第一毛紡廠	(產)	程光亮	八八四	餘姚路六九八號
中紡第四毛紡廠	(產)	朱鳳飛	三八〇	臨清路四一一號
中紡第三毛紡廠	(產)	唐尚義	五〇〇	許昌路一一五〇號
三區毛絨業	(產)	袁慶泉	二〇〇〇	安遠路四九九號
皖絨業	(產)	金竹坡	五〇〇	虬江路東江路南餘

元豐毛紡織廠	(產)	周子甫		慶里里號 安遠路長壽路八〇 七號
絲織業				
緯成利記絹絲廠	(產)	朱洪生	二六〇	新會路二一九弄二 二號
二區絲織業	(產)	何恆富	八七一	徐家匯路一〇五 號十六弄
三區絲織業	(產)	陶雲山		康定路一三五三弄 二二至二三號
四區絲織業	(產)	魯倫炎	四四七一	榆林路八二一號
中紡第一絹紡廠	(產)	鍾懷林	一八八〇	梵皇渡路後路三三 號
三區縲絲業	(產)	江蔚成	九八八	餘姚路二九〇號
織帶業	(職)	孫廣桃	一一七八	小東門四牌樓一五 二號
第一區絲織業	(產)	羅震	一六一	南市肇周路一〇五 七號
連元絲織廠	(產)	夏玉蘭	三〇六	新東京路西文德里 二二號
大明絲織廠	(產)	楊玲弟	二七六	小沙渡路六七九弄 二〇〇號
針織業				
第一區針織業	(產)	王思本		南市陸家浜路百壽 坊六號
第二區針織業	(產)			黃陂南路恆慶里五 〇號
中紡第一針織廠	(產)	姚水復	五三八	長陽路一〇八〇號

三區針織業	(產)	惠錫康	一三八〇	安遠路五五七號
申華第一針織廠	(產)	張坤榮	一六七	康定路一〇〇一弄 一〇一號
機針製造業	(產)	楊少春	六〇〇	江甯路一一一〇號
製麻業				
中紡第一製麻廠	(產)	馮柏連	八五二	長壽路膠州路六五 二號
中紡第二製麻廠	(產)	黃悅祥	一二〇〇	楊樹浦路一一六一 號
服飾業				
西式女子服飾	(職)	張榮生	六〇〇	長樂路四四五弄七 號
翻鞋業	(職)	戴光裕	九六二	天潼路新昌里九號
呢絨服裝業	(職)	周泰	二九二	漢口路六九二號
製帽業	(職)	黃甯隆	一〇三三	福佑路一七七號
內衣業	(職)	史興發	一〇四三	貴州路三號二樓
時裝業	(職)	張波臣	一九九〇	貴州路三號二樓
縫製皮貨業	(職)	高復才	八三〇	南陽路乍福里六號
成衣業	(職)	鄭士龍	二四五四	北海路越羣坊六號
西服業	(職)	王良友	二八四四	中正東路九五四號 三樓
機製縫紉業	(職)	楊浩然	五〇〇	廣東路三九八號二 樓
皮鞋業	(職)	張世熙	六一二〇	西藏南路壽甯路餘 慶里三八號
估衣業	(職)	鄒恨吾	三七六	舊倉街恆德里拾號
膠鞋製面業	(職)	方隱波	六二〇	長壽路公益里二一 號

軍服業	(職)	呂鏡弟	一五〇〇	海甯路南高壽里四七號
化工業				
中國肥皂公司	(產)	張夢萍	四四八	臨清路臨清坊四九號
五洲製藥廠	(產)	袁文翰	二三三	徐家匯謹記橋五洲固本皂廠內
美商美光火柴公司	(產)	張春華	三九〇	長甯路周家橋浜北
家庭工業社	(產)	曹婉宜	一三三	陝西南路五五〇弄二六號
中國化學廠	(產)	曹天成	三四二	膠州路八三三號
新華火柴廠	(產)	鄭佑耕	一二五	斜土路一八四三號
大中葦浦東火柴廠	(產)	費長洪	三四三	浦東東昌路東興里二八號
搪瓷業	(產)	吳雨民	六〇〇	梵皇渡路金家巷二五號
中國火柴廠	(產)	周全甫	一一三	西康路馬白路今劉坊二二號
第三區化粧品業	(產)	王善祥	一三六	膠州路一四四號
大葦火柴廠	(產)	于文賢	一八九	浦東六里橋
日用品業				
百貨業	(職)	江承隆		南京路勸工大樓
熱水瓶業	(產)	王憲章		海甯路南高壽里二七號
陽傘業	(職)	楊明根	四六三	南市小東門方浜路花草弄五號
製鏡業	(職)	梅和元	二五〇	雲南路樂餘里二弄四號

牙骨器業	(職)	胡雲明	三五五	復興東路六六九弄 聯誼坊五號
皮件業	(職)	龔金潮	一二〇〇	廣西路慈德里二二 號
篾竹業	(職)	王秉灶	六四三	中華路東姚家衙十 三弄八至九號
牙刷業	(職)	徐以榮	四〇七	大林路康里二號
眼鏡架製造業	(職)	吳鴻泉	四八〇	廣東路四八〇號
銅器業	(產)	潘藏璽	四一六	寶善路吉祥路安吉 里一號
銀樓業	(職)	張德鑿	五七四	新開路六六弄鴻福 里六八號
藤袋業	(職)	吳樹恆	一一〇〇	天澄路歸仁里四四 號
板箱業	(職)	吳錫林	五〇四	南市方斜路西林及 路一〇〇號
烏木製具	(職)	張昆林	一四一	南市安順街湯家棚 六一弄四號
紅白木器業	(職)	朱潤洲	五七五	南市永興街一號
圓作業	(職)	趙福揚	二三〇	喬家路梅家弄八九 號
西式木器業	(職)	斯振根	一二七〇	漢口路廣西路慈德 里二二號
沙發業	(職)	毛信根	四八〇	泰興路景品里一六 八號
玻璃業	(職)	王長春	七三六	寶通路禾善里七號
華鋁鋼精廠	(產)	吳瑞芳	一〇五	周家牌路五九弄
軟木業	(職)	陳福生		小北門大境路濟恆

				里七號
紙盒業	(職)	周中南	八三四	西林橫路西林寺內
蠟燭業	(職)	馮吉甫	一一六	海甯路南高壽里四七號
白鐵業	(職)	陸有松	三一六	陸家浜路念壹卅五號
紗管業	(產)	徐耀坤	六四二	江蘇路七號
審業	(產)	葛學田		西寶興路青雲路星南里三號
綢緞禮品業	(職)	袁肇堯	六〇〇	漢口路四六九號
電氣電器業				
中國電氣公司	(產)	周根發	四六〇	蘭州路二六九號
英商電氣音樂公司	(產)	方聲虹	九八	徐家匯沈家宅五號
匯明電筒電池廠	(產)	印玉章	四三八	新會路一四一號
電池製造業	(產)	蔡桂林	一二五六	新民路來安里二二〇號
華生電器廠	(產)	陳寶豫	二七二	江甯路一一六二號
電鍍業	(產)	衛阿華		雲南路樂餘里二弄四號
水電裝置業	(職)	戎有方	五九一	金陵東路三〇〇弄一號
電木製造業	(產)	張引	五七〇	江甯路一三四五弄二號
電筒製造業	(產)	黃冠時	二八九	海甯路九四二弄四七號
橡膠業				
大中華橡膠廠	(產)	邱富貴	八三一	徐家匯路天鑰橋路八三號

利泰橡膠廠	(產)	奚湘初	二七八	朝陽路一三一號
三區橡膠廠	(產)	劉雲龍	二六〇〇	曹家渡五角場存善里十八號
四區橡膠廠	(產)	楊兆誼	二〇〇〇	長陽路中興里五號
科學成記橡膠廠	(產)	高鈞	三〇〇	甘肅東路五一九弄二〇號
申禾橡膠廠	(產)	侯金根		曹家渡路五角場存善里十八號

飲食品業

裕通麵粉廠	(產)	王永貴	一六五	閘北光復路一二九一號
海甯洋行	(產)	沈文漢	二〇〇	沙涇路二五〇號
華豐麵粉廠	(產)	袁菊泉	一七六	西康路一五〇一弄一四五號
阜豐麵粉廠	(產)	朱廷多	五五〇	莫千山路新三八號
申大麵粉廠	(產)	孫義茂	一〇二	南市機廣街裕慶里二八號
茶食業	(產)	宋子銘	七二一	西門路一三二號
屠宰業	(職)	劉培林	五一〇	南陽橋會稽街三六號
糖菓西點業	(產)	劉星文	五七九	西康路四二七弄六五號
沙利文廠	(產)	喬一鳴	二四四	新閘路一四三二號
素齋茶廚業	(職)	歐慎林	六四七	中正東路九五四號
廣東臘味雜貨	(職)	何容	五一四	山海關路青興村十三號
汽水業	(產)	江長宏	五〇〇	塘山路鴻慈里八號
榨油業	(產)	丁科	一〇四五	宜昌路五〇弄十三

號

廣新啤酒廠	(產)	金阿香	七八二	西蘇州路五號
怡和啤酒廠	(產)	李志根	一八九	定海路三五〇號
製襪衣	(職)	徐家良	一一五	南市豐記碼頭街五 四號
牛乳業	(產)	錢永貴	五八三	永嘉路 A 七二八 號
上海啤酒廠	(產)	史小寶	二六五	西康路新會路二九 弄二二號
麵包業	(產)	謝良裕	四〇二	西康路四二七弄餘 康里六五號
罐頭食品製造業	(產)	董汝霖	三八四	南京東路七六六號
冠生園食品公司	(職)	沈朝聘	三二〇	山西南路一三四弄 六號
粥店業	(職)	趙春耕	一二〇	雲南中路樂餘里一 弄八號
茶樓業	(職)	徐祥遠	一七五三	雲南路樂餘里二弄 四號
地貨水菓業	(職)	黃鳳泉	一三六七	天潼路歸仁里四四 號
火腿醃臘業	(職)	陳裕民		北四川路新祥里四 號三樓
酒業業	(職)	曹耀先	一三二〇〇	浙江中路七三號同 春坊過街樓
製醬業	(職)	孫品渭	二〇〇〇	福佑路一一七號
蠶行業	(職)	費承忠	二四二	南市萬竹街潤德坊 十八號
南貨業	(職)	裘文軒	二〇〇〇	英士路二一四弄七

西餐咖啡業	(職)	徐德甫	二六〇〇	〇號 戈登路北京西路口 望德里
六區麵粉業	(產)	何福全	八〇	光復路一二九一號
鴻豐麵粉業	(產)	尙樂斌	一〇九	梵皇渡路七三號
紹酒業	(職)	蔣志超	六七五	六合路一二七弄三 號
製茶業	(職)	俞復明	七〇〇	閘北永興路復興里 十一號
酒行	(職)	張志道	三四〇	肇周路泰安坊南祥 里十號
麻油	(職)	秦國瑞	一一六	小南門草棚
機器切麵業	(職)	朱敦根	五四〇	呂班路顧家弄孝友 里十三號
荳腐業	(職)	楊寶發	四八〇	南陽橋恆安坊十八 號
魚行業	(職)	忻藹棠	八三五	江浦路蕪山路二三 六號
宰鴨業	(職)	朱聰華	一四八	馬當路三四五號
麵點業	(職)	常耀林	七〇〇	金陵中路九二弄一 號
捲烟業				
華明烟廠	(產)	李淑貞	五六二	西康路四四六號
興康烟廠	(產)	張調花	三七五	大連路惠民路三樂 里二八號
利華烟廠	(產)	鄒國良	三〇五	康定路四〇三六弄 六號
捲烟車帶業	(職)	吳景傑	二三六	南市局門後路一二

一區捲烟業	(產)	宋培堯	○號 康梯路一四三弄十六號
國華烟廠	(產)	劉文堯 五九八	西康路馬白路合利坊二二號
頤中烟廠	(產)	陳三連 三四九〇	通北路五七五弄四號
福新烟廠	(產)	沈長根 三〇一三	新會路合利坊二二號
龍華烟廠	(產)	馮順瑛 二二六	新會路二一九弄二二號
浦東頤中烟廠	(產)	洪梅全 三六六八	浦東楊家宅培蕪里四弄二五號
榮華烟廠	(產)	朱吉相 四八〇	康梯路一四三弄十六號
遠達烟廠	(產)	曹梅月 三六五	康梯路一四三弄十六號
福華烟廠	(產)	夏榮賚 三〇九	建國東路一四三弄十六號
錦華烟廠	(產)	宋文浩 一〇二一	建國東路安順里十六號
信遠烟廠	(產)	劉來榮 二八四	建國東路一四三弄十六號
華成烟廠	(產)	周學湘 二〇七四	霍山路三七六弄五號
匯衆烟廠	(產)	吳世林 三二九	塘山路六九六弄八號
中華烟廠	(產)	程順興 二〇一八	昆明路三八一弄四

華安烟廠	(產)	林阿多	二四三	塘山路六九六弄八 一號
光明烟廠	(產)	朱德馨	一八四	塘山路六九六弄八 號
天華烟廠	(產)	朱品山	二〇二	塘山路六九六弄八 號
新華烟廠	(產)	王阿德	二八五	塘山路六九六弄八 號
新中國烟廠	(產)	葉靜弟	二六八	舟山路三四九弄一 二一號
匯旭烟廠	(產)	宋秀英	三三五	舟山路三四九弄一 二一號
友甯烟廠	(產)	范文英	三五〇	武進路福生路十一 號
瑞倫烟廠	(產)	楊鴻貴	二〇二	甘肅路一五三弄十 五號
大東烟廠	(產)	王秀弟	三七〇	常熟路文福里十號
中美煙廠	(產)	王雲良	九三一	塘山路鴻懋里八號
仙樂煙廠	(產)	江河富	三九六	武進路福生路十一 號
利興煙廠	(產)	應良軍	四三一	武進路福生里十一 號
三民煙廠	(產)	楊財根	一〇二	舟山路三四九弄一 二一號
安迪煙廠	(產)	裘銀鳳	二二一	武進路福生路十一 號
市捲煙皂燭業	(職)	葉鈞平	三二〇	天滄路謙仁里四四

二區捲煙業	(產)	孟素珍	六九一	號 建國東路一四三弄十六號
三區捲煙業	(產)	周元璋	一五〇〇	建國路一四三弄十六號
和成煙廠	(產)	陸鶴清	三〇八	鳳陽路三五四號
南洋煙廠	(產)	唐良寶	三五三二	匯山路三七六弄四二號
信通煙廠第一分廠	(產)	張志榮		重慶南路五三號
四區捲煙業	(產)	朱德馨		舟山路鴻懋里八號
大華煙廠	(產)	葉 萍	一四四	浙江路五八三弄六號

造紙業

三區造紙業	(產)	凌桂根	五六〇	康定路六〇〇弄廿號
第四區造紙業	(產)	俞正儀	四三二	楊樹浦路四三二號
勤工造紙業	(產)	勵瑞麟	七八	康定路六〇〇弄二〇號
天章造紙業	(產)	黃慶庭	四七二	浦東南路四三〇號
錫紙業	(產)	虞坤珊	九五六	蓬萊路凝和路顧家弄B七三號
江南造紙廠	(產)	徐金陽	五〇四	曹家渡浜北光復西路五四號
天靈造紙廠	(產)	方景高	一五〇	徐家匯路漕子徑A一號
滬江造紙廠	(產)	孫福生	一〇二	陝西北路宜昌路一七四一號
大中華造紙廠	(產)	蕭德林	一三〇	吳淞蘊藻浜南本廠

造船營造業

五區造船業	(產)	陸忠誠	二六七	浦東南廟馬鞍墩門口
輪船木業	(職)	陳斌武	一〇七〇	南市半淞園二六三號
拷割油漆業	(職)	凌坤	一一四六	虹口臨平路鴻福里廿號
四區造船業	(產)	凌仲芳		平涼路一二三號
修造民船業	(產)	陳邦美	一〇九六	浦東南路一九二〇號
招商局第二造船所	(產)	秦金根	二二〇	南市半淞園路一三〇號
上海機器廠	(產)	錢多生	一〇二	南市半淞園路一三〇號
求新製造廠	(產)	徐天富	一四二	機廠街一七七號
冷作業	(職)	趙冠雲	二三一〇	平涼路平涼村一八號
油漆泡力水業	(職)	勵堯章	九九一	海甯路九四二弄四七號
油漆業	(職)	蔡和尚		
雕刻木器業	(職)	胡汝源	三七三	閘北蒙古路一六八號
木工業	(職)	辛瑞廷	二一五〇〇	南市安仁街硝皮弄一〇五號
泥水業	(職)	朱福根	一二五〇〇	南市安仁街硝皮弄一〇五號
石工業	(職)	陳關仁	四五五	南市安仁街硝皮弄一〇五號
祥泰夾板廠	(產)	倪孝敷	一一〇	楊樹浦路祥泰

夾板廠

噴漆業	(職)	劉鳴祥	七八六	黃河路三一〇弄六號
機器鋸木業	(職)	裘錦林	三七七	林森中路一八二弄十號
水電裝製業	(職)	戎有方	五七一	金陵路三〇〇弄一號
龍華水泥廠	(產)	陳德榮	四〇六	龍華木廠
精藝鋸木廠	(產)	趙金方	二〇〇	中山路范巷八三號
五洲水泥廠	(產)	殷志遠	一〇六	梵皇渡路二三四六號
製造壽器業	(職)	徐順祺	二五〇	海甯路九四二弄四七號

機器冶鍊業

中紡第一機械廠	(產)	李雲昌	三六七	梵皇渡路二〇〇號
三區機器製造業	(產)	畢金康	五二二	南市方斜路新永興里五號
四區機器製造業	(產)	徐周良	三二〇〇	平涼路大連路口一二一號
襪針製造業	(產)	楊少春	六五〇	重慶南路蒲柏坊一三八號
四區煉鋼業	(產)	王祖惠	五四九	齊齊哈爾路太和里八號
翻砂業	(職)	朱榮生	一一八一	曹家渡五角場康福里四一號
中紡第二機械廠	(產)	萬福根	三〇〇	江寧路一二八六號
隆機器廠	(產)	張宏發	二七五	開北光復路二號
永興鋼鐵廠	(產)	蔡章海	二〇六	蓬萊路龍門邨

哈連業	(產)	袁壽生	一四九	五九號
三區機器業	(產)	倪選青	一〇一二	長甯支路十七號
天鑫煉鋼廠	(產)	翁智勇		海防路三九一弄三六三號
打鐵業	(職)	曹憲民	一〇〇二	齊物浦路七三〇號
瑞南華鉛鋼廠	(產)	吳瑞芳	一〇七	天目路二四一號
				楊樹浦路五九弄五號

娛樂居住業

京戲院	(職)	俞中緣	四一〇	北京東路七〇二弄六號
電影業	(職)	翁思龍	三一三	重慶路一一七弄一〇號
越劇業	(職)	尹桂芳	六八六	嵩山路二六號
舞廳業	(職)	唐宗傑	九〇二	北京西路一〇六弄二三號
遊藝場業	(職)	葉永良	六〇〇	新昌路三四五弄一四號
旅館業	(職)	封雅燻	七一三六	中正東路無錫同鄉會二樓
外裔旅餐業	(職)	倪善發	七六〇	雲南路福祥里一弄八號
業廣地產公司	(產)	甘家珍	一三四	乍浦路蟠龍街二六號
沙遜公司	(產)	俞阿根	四九二	乍浦路九九號
文化				
中央印製一廠	(產)	葛永清	五三五	齊齊哈爾路九二九號

中央印刷廠上海廠(產)	沈 鈴	五〇〇〇	曹家渡四光復路十號
報業	(職) 趙耐慧	六四四	桃源路八七弄三號
派報業	(職) 丁志揚	二六一五	漢口路錦里七號
裝訂業	(職) 施冬生	二三九〇八	新開路五五一弄二二號
印刷業	(產) 胡 越	五〇〇〇	西藏南路恆茂里二七號
筆墨文具業	(職) 王應清	四一二	方浜路小東門花草弄五號
商務印書館	(產) 張予友	四〇一	九江路二九九號
中華書局	(產) 阮淵澄	六二〇	澳門路八九號
正中書局	(產) 顧時雍	一二二	西康路四八九號
世界書局	(產) 顧炳章	二二六	福州路三九〇號
報業	(職) 孫鏡湖	一七六六	中正東路福昌里一號
中國版紙製品公司	(產) 周德生	二〇五	海州路二七三號
鑄業	(職) 葉宏訓	一四二	山東路二〇六號
交通運輸			
米車場運業	(職) 劉于富	一七六九	閘北國慶路一七二號
倉庫租賃業	(職) 周本芳	二六六三	中洲路三十九弄三三號
運輸貨磚瓦石灰	(職) 王立海	一四五〇	淮安路七一六弄五號
打包業	(職) 薛巧泉	五〇二	閘北長安路長春坊三四號
報關業	(職) 陳貴堂	四八三	廣東路三九八號二

樓

馬業	(職)	王泉坤	三〇七	黃陂北路二四三號
人力車業	(職)	梁伯衡	二四七〇四	淮安路二八八號
吳淞區碼頭工人	(職)	朱楚白	二七九	吳淞鎮西和豐路九 九號
虹口區碼頭運輸業	(職)	李慶義	三八二七	平涼路一一九號
蘇州河區碼頭運輸業	(職)	唐靠山	三八四八	閘北蒙古路八七號
浦東南區碼頭運輸業	(職)	仇安泰	四四八五	浦東南路八四五號
南市碼頭運輸業	(職)	王文浩	二八一七	大東門中華路二四 七號
外灘區碼頭運輸業	(職)	馮揚林	二七二〇	中山東一路八弄一 號
倉庫堆棧肩運輸業	(職)	沈壽康	六五〇	靜怡路七四弄四號
卡車運輸業	(職)	顧克臣	一三〇〇	大連路斯文里五號
渡船業	(職)	劉福根		南市中華路二四七 號
拖駁業	(職)	柴襄友	六七七	靜建路一五二號四 〇一室
舢舨業	(職)	謝錫寶	四五五	福州路八九號二二 一室
三輪車送貨業	(職)	孫慶餘	一三三七	長陽路一一二一弄 八四號
五區運木業	(職)	王如昇	二三四	福州路八九號三四 三室
木駁業	(職)	陳阿才	三〇八	天潼路七二七弄七 八號

老虎車業	(職)	陸錦江	七六二	海寧路九四三弄四七號
榻事業	(職)	陳 鵬	四三七	旅順路大名路口五至七號
浦北區碼頭業	(職)	徐建業	三九八七	浦東開平局福緣堂內
進出口輪船裝卸業	(職)	卓武初	二五五五	青海路七號
輪渡業	(職)	顧章濤	一五〇〇	林森路興安路吳興里七三號
三輪車駕駛業	(職)	陸永定	一九四〇	西林橫路西林寺內
一區運木業	(職)	周葆生	九五	南市董家渡會館街鼎新里九號
鐵駁肩運輸業	(職)	沈桐恩	二〇六	浦東楊家宅土地堂街一二四號
英商祥泰木行	(產)	倪孝敖	七〇一	楊樹浦路一四七一號
汽車司機業	(職)	諸維昌	三一〇八	中正東路一二二六弄A一號

衛生醫藥業

一區清潔業	(職)	戚伯濤		普育西路二七號
二區清潔業	(職)	姚文輝	四一四	南市方斜路大吉路口仁昌里九號
三區清潔業	(職)	方明達	六〇〇	廈門路尊德里七號
四區清潔業	(職)	徐學臣	三九〇	梧州路慶雲里四號
六區清潔業	(職)	姜玉高	七一	京江路中和坊一九號
七區清潔業	(職)	王阿仁	五二	梧州路 慶雲里 四號

九區清潔業	(職)	姜明岳	三一六	梵皇渡後路一五二號
浴業	(職)	劉良	五七一〇	中正東路浦東同鄉會四樓四〇八室
理髮業	(職)	丁元漢	五二九八	新昌路梅南坊十五號
中藥業	(職)	茹慎修	二八一五	南市露香園路義安里一弄二號
藥行業	(職)	童祥年	八六四	中正東路九五四號二樓旅館工會
科發藥廠	(職)	桑月珍	一一八〇	長陽路一五六八號
信誼化學製藥廠	(職)	顧偉民	四六六	崇明路八二號五樓五一二室
新亞藥廠	(職)	芮士奇	二七二	新開路一〇四四號
洗染業	(職)	姚偉平	一八〇〇	民國路一一二一弄四號
志衛藥廠	(產)	黃學明		蓬萊路二六七號
燃料業				
德士古煤油公司	(產)	陶植之	七一〇	浦東高橋江心沙德士古油廠
亞細亞火油公司	(產)	舒家政	九九四	中山東一路一〇四室
中美火油公司	(產)	倪樹基	八五	浦東東溝一號
美孚油廠	(產)	宋志明	一二七三	浦東居家橋二五號
遠東酒精廠	(產)	張敬達	一〇〇	亞爾培路徐家匯路
機製煤球業	(產)	陳彬榮	六一二	曹家渡長壽支路三五弄二一號
煤炭業	(職)	王同生	一四五九	六合路居易里三號

煤油總製造業	(產)	張阿妹	二〇三	浦東西市高家弄二號
酒精製造廠	(產)	張元明		霍山路八〇二號
製革修理業				
一區製革業	(產)	陳均	四三六	餘姚路新慧里十七號
三區製革業	(產)	榮立	六七六	餘姚路新慧里十七號
華中製革廠	(產)	趙連仲	一二〇	平涼路二五三五號
硝皮業	(職)	斐子文	六四二	長甯路一〇六七號
鐘表修理業	(職)	江正麒	四五〇	廣東路三九八號二樓
汽車修理業	(職)	顏苗章	五〇〇	西門萬生橋德興里六號
腳踏車修理業	(職)	楊根生	四〇八	順昌路四〇九弄三號
其 他				
印鐵製罐業	(產)	曹自修	一〇七七	中正東路八七弄二〇號
照相製版業	(產)	吳葆太	二二四	中正中路重慶北路馬樂路一〇七號
製香業	(職)	唐文華	二七三	肇周路平江里一號
銀錢業	(職)	周波山	七〇〇	城內豫園路一七〇號
豬鬃整理業	(職)	白燦根	四六〇	滬西曹家渡五角場康福里五二號
第五區軋花業	(職)	傅菊漁	二一一	楊恩鎮南街三二八號

打鐵業	(職)	曹憲民	一六〇〇	天目路二四一號
殯儀寄柩運葬業	(職)	周義勳	五〇〇	長壽路鼎業里三號
玻璃裝配業	(職)	穆昌齡	二二五	福建路盆湯弄六六號
製腸衣業	(職)	徐家良	六四	圓明園路一四九號 六樓七室
花樹業	(職)	王浩敏		西門路三〇七弄A 九七號
花爆業	(職)	徐成華		浦東楊家渡震修支 路七〇號
茂昌洋行	(產)			黃浦路二二九號

三 工商業團體

工業方面

(1) 上海市工業會

理事	杜月笙	金潤庠	吳蘊初	田仰卿	劉鴻生	徐學禹
	洪念祖	束雲章	潘士浩	胡伯翔	胡西園	榮鴻元
	傅良駿	程年彭	楊管北	吳味經	顏耀秋	劉丕基
	董叔英	吳人驥	蔡昕濤	郭永熙	葉蒹康	姚思偉
	李道發	陸菊森	姚書紳	唐漢宗	陳豐鎬	周啓龍
	薛惠辰	康際武	張善璋	劉寶一	邱良榮	
監事	汪竹一	諸尙一	謝天沙	王禹卿	董季通	王子揚
	陳永富	黃仲明	王秉鈞	梁嵩齡	王國賢	

該會成立於一九四八年八月，理監事皆滬市工業界鉅子。會址設於台灣路十八號。參加該會的團體會員計八十餘家工業同業公會。

附：全國工業總會上海辦事處設於滬四川路企業大樓五樓。

(2) 全國性工業聯合會

毛紡業全國聯合會

理事長 劉鴻生

理事 程年彭 東雲章 吳味經 葉弗康 朱紀聖 吳宗杰
徐謨等十一人

監事 吳善慶等

該會成立於一九四八年十月十八日。

水泥工業全國聯合會

理事長 顏惠慶

理事 陳光甫 劉鴻生 張峻 陳施有 王濤 徐宗濂
史乃修等廿七人

監事 王量 奚安齋 盧祖詒 胡光廛等九人

該會成立於一九四八年十月二十日。

全國橡膠工業聯合會

理事長 洪念祖

常務理事 洪福楨 凌善溥 龐永選 畢天德

常務監事 沈雲階

該會成立於一九四八年七月十六日。

全國電氣工業公會聯合會

理事長 錢新之

全國紡織工業同業聯合會

理事長 杜月笙

秘書長 吳味經

(3) 工業同業公會

根據現有材料，上海市工業同業公會計八十六單位。

名稱	負責人	會員家數	會址
機器棉紡織工業	郭順	五四	南京路六二七號九樓
機器染織工業	潘士浩	九四六	東棋盤街六三弄四號

電機絲織工業	蔡昕濤	二五三	四川路三三號四〇一室
毛絨紡織工業	程年彭	一三二	四川路三三號
拉絨工業	薛芸生	一三	南無錫路一三六弄四號
呢絨工業	陳有運	一三	
駱駝絨工業	陳有運	二七	曲阜路一四八——一五六號
手工棉織工業	王秉鈞	一三四二	湖北路迎春坊三——五號
針織工業	余稗敬	六六〇	廣東路平望街榮陽里六號
織帶工業	奚蓮英	一三〇	中正東路一六〇號二〇九室
毛巾被毯工業	李道發	一八七	溪口路一二號二樓
內衣織造工業	倪庚年	一八七	中正東路二七號二樓
襯衫工業	傅良駿	四四	
軍裝工業	侯國華	八八	新昌路三八弄七號
手帕織造工業	姚思偉	四四	九江路一〇一號二〇一室
草呢帽工業	陳吉卿	八八	方浜路瞿家弄三八號
縲絲工業	徐禮耕	一六五	
紡線工業	包慰然	一三二	
帆布織造工業	唐世才		甯波路二七號
紡織用品工業	周啓範		
綢緞印花工業	沈樞邨	三三	南京路慈淑大樓六一八室
麵粉工業	杜月笙	六〇	中正東路中滙大樓一一〇室
植物油製煉工業	曹莘畊	八四	江西中路一〇五號
罐頭食品工業	馮義祥	三〇	華洛阜路四二號
調味粉工業	吳蘊初	一三	襄陽北路二四號
香料工業	葉宗愷	三〇	
汽水果汁工業	包文新	四〇	膠州路三四三號

碾米工業	朱兆圻	八八	開北康倫路二一二號
冰維煉糖工業	鄧怡康	六八	方浜路德安里四號
捲菸工業	蘇聯華	一九八	新昌路九七弄七二號
雪茄菸工業	秦鶴亭	二二	江陰路一一〇號
機製煤球工業	陳萃芳	三三	天津路四〇五號三樓三室
營造工業	張繼光	五八三	安仁街備後弄一〇五號
鋸木工業	艾中全		
磚瓦工業	黃首民		
翻砂工業	顧松齡	二〇八	
人力車工業	王福卿	六六	
腳踏車工業	夏志超	六五	
修造民船	胡志翔	四〇	浦東胡家木橋
交通器材工業	杜殿英		
醫療器械工業	曹時(時)玉	六〇	南京西路九九六號二樓
腸衣工業	張玉庭	九〇	北京東路一九〇號四樓二 五室
紗管工業	周啓範	四四	南京西路七〇弄二樓
牙刷工業	梁日盛	四〇	
製茶工業	朱惠清		
製鏡工業	姜捷三	四五	
搪瓷工業	方劍閣	二五	河南南路六〇號
熱水瓶工業	董叔英	一一一	福州路五三一弄三樓一〇 室
陽傘工業	樓子橋	六九	福建南路一二四號三樓
汽燈工業	陳光麟	三四	廈門路衍慶里一四號
紙盒工業	吳錦庭	一九八	吳江路二三弄一二號
彩印工業	孫雲泥	一二一	西藏中路三四〇弄三號
造漆工業	沈慈暉	二二	鳳陽路四四八弄一九號

染料工業	王國賢		
錫紙工業	高文亮	二二	
油墨工業		四四	
造紙工業	金潤岸	一三二	新大沽路四八九弄八號
鉛印工業	楊允中	二九一	漢口路四五七號一〇四室
鉛字銅模工業	喬進安		
機器工業	顏耀秋	九四六	南京路慈淑大樓三〇三室
金屬品冶製工業	顧松林	二六四	浦東同鄉會四樓四一一室
五金工業	虞賢法	一九〇	成都北路五八一號
鐵器工業	莊廷標	二九七	邑廟豫園路二三四號
製針工業	尹致中	四〇	
製釘工業	葉柏蔭	三三	重慶路一六一號
鋼窗工業		一八	
印鐵製罐工業	吳人驥	五五	南京路慈淑大樓六一八室
鋼鐵煉製工業	余名鈺	四六	
銅料工業	金華亭	三三	
鋁器工業	郭永熙		
電工器材工業	胡西園	一七〇	南京東路一九二號
電鍍工業	徐長生	一一〇	鳳陽路四六三弄六號
電影製片工業	羅學濂		
照相製版工業	楊正文	六六	鳳陽路二二八弄四一號
化學原料工業	吳蘊初	一五〇	南京西路三二號三樓一號
製藥工業	顧光明	九一	中正北路一〇二弄六號
製革工業	張善璋	二六六	六合路四九弄四號
肥皂工業	梁嵩齡	一三五	福州路二二一號三〇六室
玻璃工業	陳永富	一五五	北京路八五一號三樓三一八室
賽璐珞工業	王，一	六六	廈門路衍慶里一四號

火柴工業	劉念義	八八	四川中路三三號五樓一三 室
橡膠製品工業	洪念祖	一五〇	民國路潘家街三九弄一號
膠木工業	田表純		
化粧品工業	胡伯翔	三〇八	金陵東路紫來街三弄七號
豬鬃整理工業	費德生		
地毯工業	趙蘭坡		

註：會員家數根據一九四八年中國經濟年鑑，其餘大部根據一九四七年上海年鑑。

商業方面

(1) 上海市商會

理事長	徐寄庠		
常務理事	駱清華 王先青 劉靖基 壽景偉 邱良榮 沈日新		
常務監事	杜月笙		
總務科主任	屠開徵	副主任	李玉書
財務科主任	劉靖基	副主任	楊撫生
組織科主任	潘士浩	副主任	吳之俊
工業科主任	蔡昕濤		
商業科主任	諸尙一	副主任	岑志良
國際貿易科主任	邱良榮	副主任	葉序馨
商品陳列所主任	胡伯翔	副主任	王性堯
商業圖書館主任	張一渠		
商業職校校董	杜月笙等		

該會會址設於北蘇州路四百七十號

(2) 上海商社

理事長	駱清華 (C.C.系)		
名譽理事長	杜月笙		
常務理事	王延松 金潤庠 葛傑臣 李文杰 許曉初		

屠開徵

該社前身爲一九三一年成立的華商俱樂部，一九三三年始更名商社。爲C.C.系所控制。社址設於南京路慈淑大樓四五一室。商報爲該社機關報。

(3) 商業同業公會

據一九四八年香港年鑑載上海商業公會共二百二十七單位，茲據各種材料共得二百二十單位。

名 稱	負責人	會員家數	會 址
進出口商業	壽景偉	三八五	溪口路一二號二樓
百貨商業	張文魁	九七八	平望街三六弄六號
華洋雜貨商業	巴凌雲	三九三	紫來街渭文坊七號
舊雜貨業	繆玉堂	三一七	北無錫路昇昌里四號
海味雜貨業	葛維庵	一四〇	福佑路一六八號
國產顏料雜貨業	徐承勳	六九	江西路一一四號
銀行業	李復蓀	八二	香港路五九號
錢 業	秦潤卿	九六	甯波路二七〇號
金 業	詹蓮生	七一	北無錫路四三弄四號
錢兌業	汪雲程	二五四	北京路清遠里五〇號
證券業	俞寶澄	四八五	九江路四二九號
信託業	齊 致	一〇	香港路五九號
保險業	羅北辰	七一	中正東路一六〇號
銀樓業	吳彭年		
倉庫業	張寒柏	五九	中正東路一五號二樓
絲商業	江承伯	二三五	廈門路衍慶里二六號
人造絲商業	裴元鼎	一〇七	南京路慈淑大樓六三二號
綢緞業	駱清華	四七〇	漢口路四七〇號三樓
綢布染商業	馮齡海	九九	新開路口 培德里 二

花邊抽織商業	林朝曦	一三六	九號 南京西路 裕和坊 二〇號
織品業	方子文	八七	南市安仁街硝後弄八九號
絲號業	楊杏之	七四	(另一資料載該會已併入絲業公會)
裘業	陳世競	三八	城內四牌樓曲尺灣可愛里一號
呢絨商業	葛傑臣	一九八	中正東路中匯大樓三〇二——三室
毛絨線商業	沈萊舟	四五	永興街四六號
棉花商業	劉屏蓀	一四七	中正東路一〇七號二〇四室
棉布商業	董久峯	二八〇〇	山西南路四九號
紗商業	唐志良	六二〇	寧波路七四弄四號
土布業	席伯康	四五	邑廟豫園路一四九號
米業	萬墨林	一四〇一	山海關路一五三弄五二號
煤業	謝衡臆	一一九六	天津路四〇五號
豆米行商業	萬墨林	二九〇	民國路三七七號
雜糧油餅業	傅昌裕	八三三	民國路三七七號
雜糧油餅零售商	張超	二八八	民國路三七七號三樓
麵粉麩皮商業	顧竹年	三四五	中正東路二四五號四〇二室
南貨業	虞如品	四一五	金陵西路道德里四五號
糖業	鄭翊周	二三五	小東門嘉魚街二三號

轉運業	李慕蓮	一四六	浙江北路四〇二弄一五號
茶食商業	陸志維	一八八	中華路應公祠街一六號
豬油業	解壽彭		海寧路五七〇弄六號
魚業	張信昌	一四三	十六鋪中山東二路一二三號
漁輪業	胡時淵		
鮮魚業	孫敬臣	五六	方浜路九號
五金零件商業	俞久鏞	四一六	天津路四〇五號二樓五室
五金商業	趙顯吉	三〇八	九龍路一五九弄四號
皮件商業	陳賢華	三一〇	中正東路寶裕里四號
機製縫紉商業	朱錦和		中正中路浦東同鄉會二樓二〇三號
報館商業	李子寬	二三	南京路二一二號
廣告商業	陸守倫	六三	浙江中路玲喬大樓二一一室
酒菜館商業	劉松濤	五二三	廣東路靖遠街廣福里三號
茶行業	黃燕堂	八九	成都北路三〇五號
西茶咖啡商業	鄒鵬	一五五	福州路七五〇號
茶葉業	鄭鑑源	一〇二	成都路三〇五號
鞋商業	楊撫生	五五二	金陵東路五〇二號
典當業	張應禮	八九三	塘沽路九〇二弄六號
花樹業	黃岳淵	一八四	製造局路一三〇號
西服商業	王宏卿	三五八	南京東路大慶里四〇號

中式木器商業	張萬利		民國路潘家弄二號
西式木器商業	樂百塘	九三	北京路五二一號
輪船裝卸商業	陳耀榮		大名路二〇九號
紙業	詹沛霖	六〇七	福州路一七號二樓二〇七室
鋼條舊鐵商業	沈芹華	一六六	天潼老廟弄一六一號
木商業	蔡和璋	三三九	虎丘路一四號三樓三八室
內河輪船業	張豐受	八八	北蘇州路四二四號
三輪車業	徐長志		重慶北路二〇八號
三輪車出租商業	張寶祥	三一	
土菸絲業	沈安卿	六二	新市街宏餘坊三號三樓
化學肥料商業	徐正鏗	一六四	中正東路八六四號
化學原料商業	吳文卿	一二五	南京西路三一二號三樓一號
航業	李雲良		
小呂宋華僑國貨入口業	蔡聯發		
水果號商業	沈信華		鳳陽路三二六弄八號
水果地貨業	杜月笙	七六	方浜東路五五號三樓
民營濟渡業	葛顯宗	四九	南市中華路二四七號
皮毛油骨業	姜鍾麟	一二九	北海路二〇六號
皮革鞋料業	金彬章	一八五	六合路五九弄四號
竹行業	何杏園	四六	河南路橋北境市商會內
切麵業	吳坤	九五	浙江中路六二九號
地貨行業	金渭漁	二四三	廈門路震厚里一〇號
地毯商業	馮欣亭	一三	白克路一一二號

牙骨器商業	蔣仁山	八九	南市張家弄五五號
牛羊生皮商業	蕭勉哉	三四	北海路二〇六號
牛羊商業	陳廣海	九七	虹口峨嵋路二三九弄 八號
出租汽車業	周祥生	三〇	北京東路八〇〇號
北貨業	裘明琛	一二八	陽朔街四六號
古玩業	王漢良	一六二	廣東路二一八號古玩 市場內、
民船商業	賈柏馨	三九九二	重慶中路六六號
民營廣播電台商業	王完白	一八	順昌路一七〇弄七號
竹器商業	陳春生	四〇三	大東門外郎橋八號
衣商業	竺志良	二五一	福建路二〇四弄九號
柴炭商業	倪伯齋	四一五	天津路四〇五號三樓 一號
西菸業	薛禮齋		民國路一七三號
成衣商業	沙桂舫	一五九	英士路五五號
汽水果汁業	張文龍	一五一	金陵路三三四號
汽車材料業	陸廣霖	六二	金陵西路七〇弄五號
汽車運貨業	吳之俊	四四五	中匯大樓五一三號
汽車零件拆配商業	錢耀南	八八	威海衛路三五七弄五 四號
汾酒業	李佑才	四一五	順昌路二二一號
豆腐業	曹滿生	二六四	南京路慈淑大樓七一 四室
房地產業	林春庭	一〇二	黃浦路一七號三樓
拍賣業	王克明	一〇七	民國路七七五號
板箱作業	錢金發	三四五	貴州路二九〇弄一六 號

油脂業	孫德良	九四	中正東路一一七號一 一〇室
油桶業	朱金瑞	五六	黃河路二七二號
芝麻油業	王燮坤	五三	方浜東路七六號
南北貨折兌業	許九如		洋行街五〇號
客莊業	張子清	四一	漢口路二八六號
度量衡器業	朱學章	一一四	鳳陽路蕃衍里三號
瓷商業	秦潤生	五三	福州路四八〇號
瓶罐食品批發業	黃萬祿	八八	九江路七五九號
眼鏡業	謝錫圭	四三	天津路一七三號
腳踏車商業	徐文淵	一〇四	金陵西路七〇弄四號
蛋業	鄭文正	一〇一	山東路八弄D字一號
軟木業	周沅卿	四〇	北京路五八一號二樓
梁燒酒業	余裕田	一二三	廣西路二九弄六號
紹酒業	章復哉	一六九	鳳陽路九如里三號
帽莊業	徐一壽	二三	豫園路一一五—— 一二一號
棕棚業	江榮春		合肥路三九六號
無線電器材業	蘇祖圭	二四七	浙江中路一五九號二 樓二一三室
豬行業	斯筱康	一一一	復興中路B 四一六號
筆墨業	杭樹德	六七	河南路一八〇號
筋粉業	顏金福		浙江中路四六二號二 樓二〇三室
絡麻袋布業	陳品山	二八〇	中正東路一四五號 四二二室
菸葉商業	葉守庭	八四	永安街永安坊二九號
粥店業	史炳林		龍門路信平里一五號

傭工介紹業	成壽山	七〇	馬當路二二〇弄四號
簿冊裝訂商業	王昌源		重慶路九三弄二四號
人力車商業	陳志堯	二七六	六合路八一號三〇三 室
牛乳業	朱硯青	三六	
洋酒食品業	張瑞甫	八一	南京路慈淑大樓六八 室
洗衣商業	鄒傑夫	六八	南蘇州路六二五號
玻璃商業	葉榮章	一六五	南市萬竹街一五六號
沙石商業	王增魁	一四九	福州路五一九號二樓
飛花業	計鴻生	一八二	七浦路九八弄一〇號
修租腳踏車商業	徐通彪	四三四	金陵西路七〇弄五號
瓶業	何錦祥	一五七	九江路七〇八號
時裝業	全鴻翔	二三〇	雲南路二六五弄一〇 號
書業	李伯嘉	三七七	西藏中路三四〇弄三 號
桂圓業	黃瑞葆	五四	江西路一一四號二樓
溝路瓦筒工程業	盧禮高	七六	成龍路四七〇號
油漆工程商業	徐介巍	二四一	浦東大廈八〇五號
浴室業	楊少雲	七四	北京路八五〇弄七號
珠玉業	陳惠泉	一八六	南市侯家路二六號
茶樓業	劉富笙	二一七	福州路四九六號
草蓆業	孔錦培	一三二	天津路五三六號
參燕業	周德馨	八〇	雁蕩路一〇弄六二號
鐵器作商業	莊廷標	二九五	
啤酒業	鄒慰祖	一六六	汕頭路二五號
理髮業	王震川		普安路尚德里一三號

新法洗染業	吳錦章	二八〇	蘇州北路瑞泰里一八號二樓
照相館業	王開	一八七	天津路五四〇號
經售米糧業	查實三	九〇	新開路五一弄七〇號
裝裱業	計文元		漢口路鼎豐里六號
電桿業	甘階慶	一三四	大通路五六五號
電影院業	梁其田	三九	南京西路九六六號三七〇 ——九室
電器業	李玉書	五三七	雲南中路青仁里二〇號
零布販賣業	包平川	九二	浙江中路二三弄五號
壽器壽衣業	甘慶甫	三〇〇	林森中路一六弄一六號
搨虎車業	王長山	一五三	魯班路李家宅五號
漆業	王杏滋	八六	泗涇路一六號三樓三號
箔業	陳永年	三四五	邑廟豫園路一二七號
銀器作商業	鄭友善	六一	天潼路八三〇弄一九號
舞廳商業	孫洪元	二九	南京西路四號三樓
紅木材料商業	喬政榮	一三	南市觀音閣街六二號
木器作商業	阮聖登	六六六	南市小南門永興街一號
鹽商業	高森	五八	四川路三三號三〇九室
銅鐵床業	徐慕覺	一一八	中正東路三三四號
儀器文具業	薛季安	六一七	山東路一四〇弄五號
廚房業	張錫椿	三〇〇	南市藥局弄三五號
模型作業	顧永堂	一三一	虹鎮育才路
宰豬業	張國榮		西藏南路敏村七一四號
彈花業	馬極階		西藏南路三五八號二樓
彈簧椅業	楊文壽	二〇二	北京東路五二六弄二樓
熱水店業	韓經泉	七七五	九江路七號三樓二三號
蔬菜業	張守仁	一七四	成都路四七〇號

輪船客票業	鄭子良	四三	中山東二路三三號
輪船業	杜月笙	八	漢口路九九號
醃臘業	戴云龍	七七	董家渡街萬裕街一四八號
整理漂漿業	沈宏餘		六合路一三七弄三號
樹柴業	邵根福	八三	成都北路四七〇號
橡皮車料業	虞錫椿	四三	濟南路松柏廬二號
橡膠業	王靖東	一四六	金陵東路一九六弄五號
磚灰業	朱鴻圻	二三四	牛莊路七三一弄四號
糕團點心業	沈志明	一一〇	南市文昌路六八號
磨漆作業	俞韓根		蓬萊路普育里一〇號
燭業	童元孝	一七一	南市凝和路三益里三號
戲劇院業	周劍星	九一	福州路七〇一號
檀香桂圓業	楊安芳		中正東路二三四號浦東大 廈二一八室
帆篷業	穆銘三	五七	寧波路二七號
賽珍飾品業	許雲輝		廈門路二三〇弄一四號
鮮肉業	朱志高	四八六	浙江路二三弄五號
鮮豬業	顧建(健)	六三	竹行碼頭一三九號
餅乾糖果罐頭			
麵包業	沈冠生	三八九	南京路慈淑大樓六一八室
舊西服業	趙德馨	九〇	林森中路二三二號
舊花布業	王一峯	一五三	浙江路四六二號二樓二- 六室
轉運報關業	陳泮君	三六六	蓬萊路一二一號
醫藥業	沈中揚	一一三	西門路大華里四號
雜柴業	成志傑	一五一	豫園路二二〇號
雜織業	陳興福	九六	公平路公平里八號
雞鴨行業	鄭志良	八六	新開河三五號

顏料業	張珍侯	一五九	河南南路六五弄三號
爆竹業	張子成	三一	大東門外毛家弄三一六號
藥材業	倪錫章	三五—	露香園路一二三號
殯儀寄柩運葬業	毛景安	四八	成都北路四七〇號
鑄業	徐定安	三五〇	山東路二〇四號
鐘錶業	李味齋	二〇〇	南京東路慈淑大樓四一二室
麵團業	秦玉山	六三	鳳陽路永年里五五號
鐵商業	陳貴生	三四	香港路一五〇號
鐵鍋陶器業	劉耀良	一五八	七浦路二一八號
銅錫商業	蕭爾陵	三九九	南市方浜路一二六號
五金舊貨商業	葛樹明	三一七	芝罘路鼎餘里五號
捲烟蠟燭火柴業	翁滋有	一七七	甯波路四八七號
國藥業	岑志良	三四五	北京西路一五二號
新藥業	史致富	四九六	龍門路一六號
香業	周溥霖	六七	中正東路一四五四號五一七室
旅業	徐文照	三九一	浙江中路一一八弄三五號
火腿業	張達夫	一三八	福建路一一二弄九號
醬酒業	秦林生	八五二	南市豫園路二四八號
刀剪商業	陳發源		邑廟豫園路三〇號
豬鬃業	張貽志		

四 其他職業團體

(1) 上海律師公會

常務理事 江一平 巢紀梅 俞鍾駱 張旦平 吳象賢 王善祥
王劍鐸等

該會成立於一九一三年，現在會址爲黃坡南路五七二號。據一九四七年上海年鑑材料，該會會員一千零七十四人。並附設有平民法律扶助會。

(2) 醫師公會

常務理事 朱忠道

(3) 新聞記者公會

常務理事 馮有真(已死) 馬樹理 趙丹豪 趙敏恆 杜紹文

李子寬 羅敦偉

常務監事 潘公展 程滄波 吳紹澍

總務組長 卜少夫 副 顧芷庵

組織組長 胡傳厚 副 嚴報周

福利組長 沈秋雁 副 孫道勝

研究組長 胡道靜 副 儲玉坤

該會爲C.C.系掌握，會址爲北蘇州路四七〇號。

(4) 會計師公會

會址爲中正東路一四七號。

(5) 農會

該會負責人之一爲上海米號業公會理事長萬墨林(萬係杜月笙「十大弟子」之一)。

(6) 中國商船高級團員團體聯合會

總幹事 姜克尼

(最近爲滬航業界赴平代表之一)。

(7) 漁會

據一九四七年八月二十日滬市僑社會局統計材料，農會漁會共有會員一七，一六〇人。

(8) 上海市教育會

常務理事 周斐成 高爾伯 傅統先

理事 陶廣川 朱君惕

監 事 吳 修
總務科主任 俞傳鼎
調查科主任 柴子飛
研究科主任 葛鯉庭
組織科主任 趙一葦

以上爲一九四六年材料。

另據一九四七年八月僞社會局統計材料，該會共包含九個單位，會員人數共約五二，一三六人；負責人由俞傳鼎及盧紹稷等。（盧爲該會監事，係江蘇省立上海中學教務主任。）

（9）小學教師聯合進修會

敵僞時代即有此項組織，日寇投降後陶行知赴滬，該組織遂益形發展。會員三千多人，包括市內各小學教師，領導人爲葛子成。對各學校調查工作，作得很好。組織較嚴密，爲進步團體。

（10）中等教育研究會

會員有四五百人，領導者爲張文郁、葉開平等，組織較鬆懈。

（11）大學教授會

會員有百多人，經常開會的有六七十人，每週聚餐一次。由沈體蘭主持，比較進步的教授均參加，爲進步團體。

（12）上海教師福利合作社

大、中、小學教師的組織。爲進步團體。

（13）兩星期聚餐會

實際上爲上海教育界民主運動的總領導機構。其中包括生活教育社、中、小學教師代表、婦女代表等等。

（14）上海市市立中等以上教職員聯誼會

理 事 奚植壘

五 婦女團體

- (1) 中國婦女聯誼會上海分會（進步團體）
 - (2) 上海婦女協進會（一九四八年九月成立於昆山路八二號）
 - (3) 中華全國大學婦女會上海分會
 - (4) 中華婦女互助會（中正東路一四五四號）
 - (5) 中華婦女節制協會（吳江路六六號）。
- (6) 上海市婦女工作委員會（膠州路三八三號）
- (7) 婦女協會
- (8) 上海中華基督教女青年會（詳見外僑基督教部分）
- (9) 中華基督教女青年會全國協會（詳見外僑基督教部分）
- (10) 上海婦女出監保護會

負責人：劉王立明，楊美眞。

負責人之一包德明（爲僑國大代表）。

負責人 潘福姆姆（天主教徒，常到提籃橋女監去傳教）

爲天主教徒們所組織，一九四七年成立。會址在南市肇嘉路虹橋弄。該會設有小型工廠、育嬰堂、小學校等。

六 宗教團體

上海之宗教活動，大體可分爲兩方面：一方面是中國舊有的；另一方面是由歐美資本主義國家侵入的。前者如回教、佛教、道教等；後者如天主教及基督教。回教爲我國少數民族的一種宗教信仰，在上海爲數甚少。佛教與道教，多爲一般士紳，地主及

下層無知市民所信仰，且多爲失意之軍閥、官僚隱蔽罪惡之所，國民黨有時亦予以利用，背景甚複雜。

天主教和基督教在上海之活動，大部份是在中上層社會人士之間。市內兩教教堂林立，擁有教徒共有七萬餘人。教堂之主持者，直接或間接由外人負責，純爲華人獨立組織者寥寥無幾。如中華基督教男女青年會，一般人認爲是中國教徒所創辦，而實際爲美國紐約總會所領導。不過主持者爲華人，行政方面華人也有相當勢力而已。（詳見外僑宗教活動部份）

一九〇六年，上海有「中國耶穌教自立會」之組織，發起人爲中國牧師俞國楨等，提倡中國教會之「自立、自養、自傳運動」，以爭取中國教會之「獨立自主」相號召。該會並有全國總會，會址在江灣翔殷路二八七一號。

一九二七年，上海各教會之中西領袖，曾倡議融合在華傳教之三十六宗派，成立聯合性質之「中華基督教會」。該會亦以「自治、自立、自傳」相號召，推舉華人主持，但其作風仍繼承外國教會之傳統，接受外國教會所派來之牧師指導。目前實際上仍爲美國所控制。

除天主教與基督教已詳見外僑部分外，茲將中國舊有之宗教與迷信團體申述於後。

（1）回教

（一）回教團體及社會事業

中國回民協會 代理主任金宏奎、理事丁玲亭。

中國回教青年建國服務社 該社宗旨中自稱：「爲宣揚三民主義，推行憲政，提倡新生活及回教教義」，估計是回民中之黨團份子所組成。一九四七年開始舉辦儲蓄、貸款、設立消費合作社、中西醫院、教義研究會等。

中國回教宣道所 主任完捷三

伊斯蘭文化供應社

中國回教經書局 專從印度埃及等處轉運原版回教經典。

伊斯蘭阿文學堂 主任 謝克

中國回教學會

古蘭經補習學社 主任 劉兆才

雲生小學校

敦化小學校

清真別墅 內設有殯房、養病室等，並有公墓。

公墓兩處 一在日暉港，一在真茹顧家宅附近。

孤兒院一所

(二) 上海之清真寺

福佑路清真寺 教長 達浦生，俗稱北寺。

浙江路北海路間之清真寺 教長 哈德成，俗稱外國寺。

小桃園清真寺 教長 馬傲吾，俗稱西寺。

滬西清真寺 教長 賈俊三

勞勃生路清真寺 教長 王篤生

小沙渡路清真寺 教長 賈俊三

戈登路清真寺 教長 許繼五

江灣清真寺 主持教務者劉兆才

滬東回教堂

回教禮拜堂

舊城南門清真寺

日暉港清真寺

斜橋清真寺

浦東清真寺

重慶路清真寺 教長 完捷三

(2) 佛 教

據一九四七年八月統計，會到上海市社會局登記之佛教團體，共有一百八十四個單位，其中很多團體，是在日本統治上海時

代建立的。目前已知之寺菴，共有一百六十一座，僧尼約一千餘人。

(一) 上海市重要之佛教團體

中國佛教會上海市分會

成立於一九二九年。一九四六年七月召開會員大會時，爲社會局、市黨部會派員參加指導，並在會章上規定：『研究三民主義爲會員之義務』。爲國民黨掌握之佛教統治機關。

該會會員共有二百七十餘單位（包括佛教各寺菴、團體及其所屬之事業），個人會員一千五百餘人。理事長持松，駐會常務理事白聖。其所辦事業，據已知者有：佛教學院、學社四座，中學一座，小學四座，及半月刊一種。會址設靜安寺內，並在浦東、閘北設有辦事處。

世界佛教居士林

一九二二年成立。內分宏化、行持、事務、利濟四部。並設佛經流通處、放生會、施醫藥處等。負責人李經緯，地址銅仁路慈安里。

佛教淨業社

一九二六年成立，社址在常德路覺園。

中國佛學會上海市分會

一九三五年張靜江、王震等發起成立，會址在方浜路四五七號。

上海佛教同仁會

會址在常德路四一八號。

世界觀音王緣會

一九三四年由超一、班禪等發起成立。

菩提學會

一九三四年由班禪、王震、朱慶瀾等發起組織，從事翻譯藏文經典，推西藏喇嘛榮尊堪布（已死）主其事。

普慧大藏經刊行會

會址在吉安路二十七號

(二) 上海之佛寺

龍華寺與靜安寺

龍華與靜安兩寺，爲上海市境內最古，而最著名之佛寺。龍華寺始建於唐朝（紀元六八七年），屢經重修，始保存至今。寺內分爲兩部份，即龍華寺與龍華塔，爲上海名勝之一。現爲世賓和永禪兩僧主持。

靜安寺相傳始建於西晉以前之吳赤烏十年（紀元二〇七年），寺名幾次更易，至宋朝始定今名。寺內規模宏大，爲佛教徒經常聚會之所。現由德悟主持，寺址在南京西路一六八六號。

其他佛寺

據一九四七年之統計，上海現存佛寺，建立於民國以前者有八十六座（此數不十分準確）。其中屬於僧者五十一座，屬於尼者三十二座，餘者不詳。民國以後新興者約七十八座，其中有些雖名爲寺院，實乃個別之僧人，在街頭巷尾，租賃住宅，專爲人誦經拜懺，得資以維持生計，此種營業性質之寺院，尤以上海淪陷時爲最多。該七十八座內，屬於僧者有四十八座，屬於尼者有十三座，餘均不詳。

(三) 佛教之事業

佛教所辦事業，多爲慈善機關，如善堂、放生會、施醫藥處等。此外尚有教育機關及佛學院、學社等，茲略述如下：

佛教學院	靜安寺主辦
靜安鄉村小學	靜安寺主辦
上海佛學院	玉佛寺主辦
法藏學社	法藏寺主辦
興慈中學	法藏寺主辦
楞嚴專宗學院	圓明講堂主辦

留雲小學

護國小學

大雄小學

覺有情半月刊

(3) 道 教

上海市道教教徒較少，而支派複雜，其教務多為畫符祛邪一類，其活動故較消沉。一九三六年七月，所謂江西龍虎山六十三代天師張恩溥氏者去滬，團結在滬之「正一」、「龍門」、「全真」各宗派，組織「中國道教會上海分會」，於同年十一月獲得偽政府批准。十二月開始籌備，籌備主任為李理山。會址假武定路三十二弄二十號杭州玉皇山上海分院。

上海現存道觀，據已知者有二十九所，其中最著名者為白雲觀，成立於一八八二年，現由王信德主持。並有某些廟宇，其所供偶像，實多不屬於道教範圍者，如春申道院所供之春申君。更有之全屬迷信者如火神、財神、雷祖、花神等。此種廟宇，多半是營業性質，臨時租賃住宅，供一偶像，供人求籤問卦，或為人誦經，或託仙方治病，以便從中取利。

(4) 其 它

一九四七年五月，有中國宗教和平建國大同盟成立於上海，發起人為蔣維喬、李玉階、達浦生（回教徒，北寺之教長）、丁福保等七十餘人，書記長為李玉階，其組織與性質不詳。

七 其他團體

(1) 各地旅滬同鄉會

名 稱	地 址
台灣同鄉會	靶子路五一四號
甯波同鄉會	西藏路四八〇號

四川同鄉會	雁蕩路一八弄五〇號
四川同鄉會中區辦事處	廣東路五四五號二九〇室
河北同鄉會(理事長李石曾)	
河南同鄉會	泰興路八四弄五號
寶山同鄉會	天后宮橋市商會
溫州同鄉會	南京路三〇〇號三一〇室
徽甯同鄉會	中正東路七七弄一號
常州同鄉會	中正北一路(大沽路口)一〇二弄六號
江陰同鄉會	中正中路二六九號
廣東同鄉會	江甯路三三六號
揚中同鄉會	九江路一五〇號七〇六室
桐鄉同鄉會	牛莊路七六四號
象山同鄉會	勞哈路甯波里四號
紹興同鄉會	六合路一二七弄三號
無錫同鄉會	中正東路九五四號
大埔同鄉會	西門中華路一四五一號
台州同鄉會	民國路四四二號
定海同鄉會	六合路五九弄四號
洞庭東山同鄉會	北京西路一〇四號
浦東同鄉會總辦公室	中正東路一四五四號
紹興七縣同鄉會	安慶路三三〇號

(2) 同學會

上海留美同學會	虎邱路九號
南洋同學會	南京東路三五三弄一號
清華同學會	九江路四五號，分會南京西路一五三五號
復旦同學會	中正東路一四五四號

(3) 其他尚有：

上海市房客總聯合會

理事 姜豪（吳開先之幹部，與中統及幫會有關）

邵永生 費樹聲 張中原等二十七人

監事 陸蔭初 江浩然等十一人

該會成立於一九四八年九月七日。

歸國南洋華僑協會

常務理事 潘大成 李惠言 方克東

第十一 文化事業

一 學 校

據一九四八年上海新聞報之統計，上海全市大、中、小學員生將近六十萬人。比較具體的數字，據一九四七年上海年鑑材料統計如下（包括初等、中等、高等及民衆、補習學校等在內）：

	校數	學生數	教員數
公 立	16	15,693	2,955
市 立	516	199,243	6,476
私 立	1,531	346,830	15,895
共 計	2,063	561,825	25,236

茲分列各級學校統計表於後：

初 等 學 校

	校數	學生數	教員數
公 立	2	741	43
市 立	306	157,031	4,759
私 立	1,158	243,892	8,400
共 計	1,466	401,664	13,202

		中 等 學 校		
		校 數	學 生 數	教 員 數
公 市 私 共	立	3	2,133	187
	立	22	11,713	796
	立	231	67,453	4,739
	計	256	81,299	5,722
		高 等 學 校		
		校 數	學 生 數	教 員 數
公 市 私 共	立	11	12,819	2,725
	立	3	337	67
	立	25	15,000	1,794
	計	39	28,156	4,586
		民 衆 學 校		
		校 數	學 生 數	教 員 數
市 私 共	立	173	27,407	757
	立	12	2,410	103
	計	185	29,817	860
		補 習 學 校		
		校 數	學 生 數	教 員 數
市 私 共	立	12	2,755	97
	立	105	18,134	769
	計	117	20,889	866

上列各表內，民衆學校與補習學校是非正式的學校，學生及教員亦多另兼他業。如以初等、中等、高等各級學校為標準，則學生與教員數為：學生五十一萬一千一百一十九人（其中大、中學生共十萬零九千四百五十五人），教員二萬三千五百一十人。另據一九四八年上海新聞報載：市立中學有九千學生免費，私立中學約一萬二千學生免費，國民教育約十六萬學生免費，私立小學

約六萬人左右，另有六個市立專科學校免費，以整個全市學生數計算約有二分之一以上之免費生。

據現有材料，上海專科以上學校共四十二所，其中大學共有十三所，內國立者四所，私立者九所（包括教會學校在內），主要專科學校共有二十九所，內國立者五所、市立者四所、私立者二十所。茲分述於後：

（1） 國立大學

交通大學

交大與偽交通部的關係非常密切，交大的畢業生大部到交通界服務，而交大的教員也是偽交通界的工作人員。偽交通部如需某項人才，則委託交大代為訓練，訓練費由偽交通部負責。該校現分：工、理、管理三學院，及航海、輪機二專修科，以工業機械及鐵路管理著稱。

校長：王之卓（原該校工學院院長，名測量學家。）

教務長：周××

訓導長：鍾偉成（曾任膠濟路會計處長，鐵道部專員等。）

理學院院長：裘次豐

工學院院長：王之卓（兼）

電機系主任：朱物華

航空工程系主任：曹鶴蓀

管理系主任：祝百英

主要教授：王 超、鄭昌時、陳衣英、楊欽 等

地址：華山路一九五四號。

暨南大學

該校為華僑學府，全校約三分之一學生皆為華僑子弟。經費之一部取給於僑務委員會。全校共分文、理、法、商四學院。

校長：李壽雍（曾任江蘇省黨部委員及財政廳長，朱家驊系。）

訓導長：左潞生

代理教務長：邵文海

文學院院長：孫人和

理學院院長：劉 咸

商學院院長：吳 幹

法學院院長：鄭文海

新聞系主任：詹文滸（C.C.系）

主要教授：吳嘉棠（大美晚報總編輯兼申報採訪主任）、
邵鴻龔、鄭學稼（托派）、王秀南、王文元、許文元、施鰲存、
陳盛新、慎爾遠、方光燾、沈鍊之、周煦良、孫貴定、沈有乾、
吳文祺、余楠秋、戴望舒、胡秋原（叛徒）

校址：東體育會路三三〇號

復旦大學

該校原為私立大學，抗戰期中改為國立。共分五院十九，
學生三千零五十九人，教授、助教、講師共二百五十八人。

校長：章 益（字友三，留美，C.C.系十教授之一。）

訓導長：何德鶴

文學院：院長伍蠡甫（學者兼畫家，主持文學院多年）。該
院分中文系、外文系（主任全嘏）、新聞系（主任陳望道）、史地
系、教育系（主任蕭承愼，該系學生完全為公費）。

理學院：分化學、數理、生物、土木工程等系。

法學院：院長張志讓，該院教授五十餘人，學生千餘人，佔
全校三分之一。分政治系、經濟系（有學生四百人，為全校各系
之冠）、法律系、社會系。

商學院：院長李炳煥，內分會計、銀行、統計、合作（系主任
陳仲明）等系，而以會計系最有名，全國金融界重要人物，以
該系畢業者為最多。

農學院：分農藝、園藝、生物三系。

各院系主要教授：章蘄以、馬宗融、趙景琛、洪深（已來解放區）、陳望道、蕭乾、儲安平（已來解放區）、盧子道（已來解放區）、張孟聞、張明養、言心哲、周予同、胡厚堂、袁公爲、張瑞藩等。

校址：江灣魏德邁路二二〇號

同濟大學

一九一五年由德國人創辦，至一九二七年改爲國立。現有醫、工、理、法、文五院，共十六系二科，另附設高級職業學校，並設有高級護士學校及中學三校。此外又附設兩個醫院，一名中美醫院，一名同濟大學附設醫院及一個實習工廠。該校範圍之大，在上海所有專科以上學校中屬第一位。該校現爲目前唯一介紹德國文化之學校，故其第一主要外國語爲德文。

校長：夏堅白

校址：四川北路底二〇六號

(2) 私立大學

滬江大學

該校爲美浸禮會主辦之大學，共分文、理、商三學院。理學院設有醫預科，另設宗教、音樂二科。該校教職員最高待遇，每月可得白米七担。學生共有一千二百七十九人。

校長：凌憲揚（態度右傾。曾任中央印製廠廠長。）

訓導長：耿元學（已於一九四八年八月赴美，訓導處暫改爲訓導委員會。）

秘書長：孫瑞麟

校政委員：海波士、韓森、鄭盛祖新、凌憲揚、林卓然、鄭世察、余日宣等。

社會系主任：張青江

主要教授：余日宣、蔡尙思、姚善友、左任俠、畢高思（K. Bigham爲美籍教授）、余武周等。

校址：揚州浦軍工路

聖約翰大學

該校爲美聖公會所主辦，設文、理、工、農、醫五學院，另設神道科。農醫兩院學生畢業後，可得美國大學文憑；醫學院九年畢業，可得美國博士學位。據一九四六年上學期統計，該校共有學生一千八百零三人，教職員一百七十九人。

校長：涂羽卿（態度右傾，有時接近中間。湖北人，留美，在教會中有地位。）另據一九四九年一月息，該校下學期將聘趙修鴻爲代理校長。

主要教授：陳仁炳（進步，頗得學生之擁護）

校址：兆豐公園旁

震旦大學

一九〇三年由法國天主教耶穌會教士創辦。該校講師、教授多爲天主教徒，規定學生生活以天主教徒的宗教生活爲規範，管理嚴格，禁止學生參與學運。凡學生家屬不在滬者，均需具有滬地保人，每晚應按規定時間返校，違者即記大過。一九四六年統計，共有學生五百五十三人，教職員一百十五人。

該校現分文、法、理工、醫等四個學院。

校長：胡文耀（浙江人，曾在滬市政府任職。）

校址：重慶南路二二三號。

主要教授：該校重要教授，大部份是法國教士，如彭廉石、茅若虛、富萊梅、喬典愛等，都是神父。

震旦女子文理學院

該校亦爲法國天主教所辦，校內一切事務由修女主持，管理嚴格，更甚於震旦大學。校內設有教堂，分文、理兩院，共有政、經、社會、教育、英文、家政及化學七系。學生三百餘人，校長亦爲胡文耀。

校址：長樂路一三九號

東吳大學

該校爲美國教會（美滙理會）主辦之大學，法學院在上海，文理兩院在蘇州。據一九四六年上學期之統計，學生有九百七十二人，教職員有一百二十七人。

校長：楊永清（浙江人，留美。歷任顧維鈞駐美時之秘書，駐英時之隨員及國際聯盟中國代表秘書。一九二七年時爲駐倫敦總領事，後任職於教育界。）

訓導長：黃式金

校址：崑山路

之江大學

校長：李培恩（浙江人，留美）

校址：南京東路三五三弄

大夏大學

據一九四六年材料，該校學生共有一千三百四十一人。

董事長：孫科

校長：歐元懷（福建人，留美，C.C.份子。）

文學院：院長杜佐周（留美）

中文系主任：程俊英

教授：邱漢生 李善道 蘇希軾 鄭安俞等

校址：中山北路三〇七號。

大同大學

校長：胡敦復（江蘇人，留美。大同大學之創始人。國民黨員，敵僞時代亦任校長。）

訓導主任：郝少華

校址：新開路一三七〇號

光華大學

該校分文、法、商等學院，另設國際貿易及會計專科。據一九四六年上學期統計，該校共有學生四百三十三人教職員八十二人。

校長：朱經農 代理校長：盧世皓

校址：歐陽路二二一號。

(3) 公立專科學校

包括國立及市立，茲列表於後：

名稱	負責人	地址	備註
上海商學院	朱國璋	中州路一〇二號	朱爲朱家驊之侄。 訓導長：錢玉卓。 教育長：凌舒謨。 病理研究所所長： 谷鏡沂
上海醫學院	朱恆璧	楓林橋醫院路	教授有：周小燕 (曾在法國國立普 學院學習) 另有教 授約算妮、萬朝祉 等。
上海音樂專科學校	趙粹倫	江灣	陳爲美國留學生， 曾任東南大學教務 主任。教授有楊晦。 原係招商局辦。
上海幼稚師範專科學校	陸鶴琴	迪化北路六十六號	
吳淞商船學校	周均時	東長治路五〇五號	

(4) 市立專科學校

名稱	負責人	地址	備註
市立體育專科學校	金兆鈞	江灣國和路	
市立工業專科學校	楊淑葵	平涼路臨青路口	
市立實驗戲劇學校	顧仲彝	四川北路橫濱橋北一八四四號	

市立師範專科學校	周普倫	虹口武進路八六號	訓導長：王陸民、 教務長：朱有猷， 連附中在內共有學生一千餘人。
----------	-----	----------	----------------------------------------

(5) 私立專科學校

名稱	負責人	地址	備註
上海法學院	褚鳳儀	江灣路五七四號	教務長：沈鈞儒、 導主任：朱駁青、 校董：錢新之、徐寄廩。
上海美術專科學校	劉海粟	順昌路五六〇號	
中國新聞專科學校	陳高備	陝西南路四一〇號	陳為c.c.分子
民治新聞專科學校		長樂路三十九號	
光夏商業專科學校		茂名北路四〇號	
中法大學藥學專修科		陝西南路四一〇號	
無錫國學專科學校		北京西路九七〇號	
蘇州美術專科學校		四川路三三號七樓	
同德醫學院	顧毓琦	中正北一路六七弄一號	

東南醫學院	張錫祺	製造局路五六五號	
新中國法商學院		平涼路通北路口	
上海法政學院	李辛陽	中正南二路四五〇號	
南通學院	張淵揚	重慶北路二七〇號	張屬c.c.系
誠明文學院	蔣維喬	南市民國路五六五號	蔣爲名教育家
上海健身學院	趙竹光	陝西北路一二八號	
上海牙醫專科學校	司徒博	復興路四〇號	董事長：潘公展
上海紡織工業專科學校		中正西路一三二六號	常務董事：王洛宇
立信會計專科學校	李鴻壽	徐家匯柿子灣	董事長：陳誥士
中華工商專科學校	顧樹森	永嘉路太原路口 蓉園	
東亞體育專科學校	陳夢漁	江灣體育場內	

二 社會教育機關

根據現在已有之材料統計，上海公私立社會教育機關共有二十一單位，其中博物館三所（內市立者一，私立者一，屬於英人者一）；圖書館十二所（內市立者一所，私立者九所，屬於英法者各一所）；市立民教館一所；體育館、青年館、美術館等共五

所。茲分別敘述如後：

(1) 博物館

上海現有市立博物館一所、私立者二所：

上海市立博物館

館長：楊 簣

編制：現分歷史、藝術兩部。

設備：有第一、第二兩陳列室，庫房、圖書室及研究室各一。

出版物：文物週刊

館址：四川北路九六一號三樓

私立震旦大學博物館

負責人：蒲君南

館址：重慶路二二三號

該館係一九二〇年接受自然歷史博物館改組而成。

英國亞洲文會上海博物館

負責人：蘇阿德

該館收藏亞洲出產之動植物標本。

地址：圓明園路

(2) 圖書館

據一九四六年上海年鑑統計，全市圖書館共計二十九所；其中市立者一所，私立者（包括學校圖書館在內）共二十八所。按現有不完整材料，僅得市立圖書館一所，私立者九所，屬於英法者各一所。茲列舉如後：

上海市立圖書館

館長：周連寬

藏書：十一萬五千四百七十七冊。

地址：福州路五六七號三樓

組織：分總務、採編、閱覽、特藏、研究、輔導五部。

此外尚有分館及流通站如下：

市立圖書館第一分館：南市文廟路。

第一流通站：膠州路民衆實驗學校。

第二流通站：浦東塘橋民衆教育實驗區。

第三流通站：設海軍訓練學校。

第四流通站：曉光中學。

第五流通站：寶山路中心小學。

中華書局圖書館：該館藏書甚多。

地址：勞勃森路。

東方經濟圖書館：陶希聖所辦。

地址：愚園路。

申報圖書館：藏方志甚多。

該館爲史量才擴充。

鴻英圖書館：黃炎培創辦。

地址：福開森路霞飛路。

青年會圖書館：八仙橋青年會二樓。

海關圖書館：新開路一七〇八號。

新亞圖書館：南京東路慈淑大樓三樓。

中華業餘圖書館：藏書二萬餘冊。

地址：愛多亞路浦東大廈七樓。

第一兒童圖書館：館長：陳鶴琴

地址：餘兆路，膠州路

宋慶齡主持的中國福利基金委員會主辦。

法國天主教藏書樓：

現藏有書籍近五十萬冊，書樓之宗旨在供教士研究中國學問。尤以史地爲要，故書樓所收集者，以是類書爲最富。各省方志約二千八百餘種，匯報，益聞錄，聖教雜誌，聖心報全部保存，申報自第一號至現在藏有全份，其他老報與雜誌，雖不完整，但

也不少，國民黨重要史料，亦有所藏。

地址：徐家匯

亞洲文會圖書館：該會為英國皇家協會所設。
收藏亞洲出版及有關亞洲之各種圖書雜誌。

地址：圓明園路。

(3) 民衆教育館

市立民衆教育館

館長：徐則贛。

設備：設有圖書館、兒童閱覽室、衛生展覽室、運動場、示範農場等。

館址：文廟路二一五號。

(4) 其他文化教育機關

市立體育館：

館長：邵汝幹。

設備：健身房及器械運動，兒童遊戲等設備。

主辦：籃球賽、排球賽、國術、協辦公開運動會，出版教育簡報等。

地址：陝西南路三〇一號。

上海現代體育館

負責人：曾維琦

市立體育場

場長：蔣湘青

設備：田徑、球類、器械、國術等，並有虹口游泳池、濾水機、消毒、急救等設備。

地址：江灣，辦公處暫設南市大吉路分場內。

上海青年館：

地址：華山路四五四號。

背景：三青團所辦。

上海美術館

地址：南昌路四十七號

〔附錄〕

根據一九四七年上海年鑑統計如下：

屬於市立者：

類 別	機關數	職員數
博物館	一	一六
圖書館	二	三六
民教館	四	四三
體育場	一	一五
科學館	四	一四
浦東民教區	一	一八
滬西民教區	四	一二
體育館	一	一五
電教隊	一	五
共 計	一九	一七四

屬於私立者：

類 別	機關數	職員數
博物館	二	九
圖書館	一〇	四七
共 計	一二	五六

三 報 紙

據國民黨官方統計，自日本投降後至一九四七年底，經僑社會局核准登記者，爲中文五十一種，外文十種，共有六十一種，不准登記及正申請者中文三十一種，外文三種。另據一九四九年

三月上海僑社會局宣佈：已向社會局進行登記的大小報紙有四十九家。按現有材料，上海主要報紙有中文三十六種：其中日報二十七種，晚報七種，英文日報兩種，另有外僑報紙十一種（計見外僑部份），共四十七種。中國人所辦各報中已知其背景者有：

國民黨中央黨部機關報一種（中央日報）

黃埔系機關報一種（和平日報）

c.c.系六種（申報、新聞報、東南日報、商報、新夜報、立報）

軍統特務宣鐵吾的報紙兩種（鐵報、大眾夜報）

顧祝同報紙一種（前線日報晚刊）

朱家驊系報紙一種（正言報）

孔祥熙的報紙三種（大晚報、時事新報晚刊、英文大陸報）

政學系報紙一種（大公報）

半官方報紙一種（英文自由論壇報）

青年黨機關報一種（中華時報）

天主教于斌報紙一種（益世報）

江浙財閥報紙一種（金融日報）

此外，『民國日報』已於一九四七年夏季停刊，其全部資產仍存在。該報為葉楚傖（已死）所控制，與于右任、邵力子等關係頗深。其資產在河南路商會旁邊，房屋屬於市商會，機器係接收之敵偽產業。

（1） 已知其政治背景的報紙

中央日報

社長：馮有真（C.C.系，已死）

總編輯：程五西

資料室主任：袁義勤

本埠編輯：羊文賢

外勤：許桂強、徐開壘、蔡益經、吳石瑛

日銷份數：一萬八千份。

背 景：國民黨中央黨部機關報

社 址：編輯部福生路二十七號

經理部閩明園路一四九號四樓

和平日報

社 長：蕭敦偉（復興系）

發行兼總經理：黃少谷（國民黨中宣部長，屬三青黨。）

總編輯兼採訪主任：楊彥岐

編輯主任：蔣槐青

採訪主任：陳彬蘇

經 理：董茂堂

資料室主任：馬漢嶽

外 勤：錢可亭、何箬、秦亞軍、陳碧新、張乃敏、胡 克
（外事）、徐仁恩等

日銷份數：一萬五千份。

背 景：黃埔系機關報

該社在南京路之社址房屋是租用的，其它則是公產。

經理部：南京路一六六號，編輯部：長治路二八八號。

中 報

社長：潘公展（住巨龍路七〇七號）

總經理兼總編輯：陳訓奮（c.c.系、謝布雷之弟）。

副總編輯：卜少夫、王放勳、趙雪豪。

資料室主任：蔡正華

採訪主任：吳嘉棠

外 勤：章繩治、洪梨才、徐守廉、陸順興、甄廷鵬、

俞劍頌、屠培林、姚品明、謝寶珠、胡峰昶、

丁維棟、何力年、陳具榮、毛樹奎、袁文中等。

每日銷路：十二萬份

背景：c.c.系機關報，抗日戰爭勝利時，c.c.派遣潘公展
藉沒收申報的漢奸股權全部控制了該報。

社址：漢口路三〇九號

該報在山東路有自備社址及廠房，設備極好，其中大部財產
是公產。

新聞報

社長：程中行（字滄波，c.c.系）

總經理：詹文滄

總編輯兼採訪主任：趙敏恆

資料室主任：陳銓

外勤：蔣宋義、趙世洵、魏志剛、周海洋、王義俊、
方蘭彩、曾公善、裴順元、徐世勳、嚴洵、
何德懋、姚永泰、萬若曾、俞和霖、張友濟、
方舟、華林等。

攝影記者：馬慶伯、郭琴舫。

每日銷路：十二萬份左右。

背景：爲c.c.系所控制。

社址：漢口路二七四號。

該報在山東路有自備社址及廠房，其中絕大部財產是公產。

東南日報

社長：胡健中（c.c.系）

經理：劉子瀾

總編輯：杜紹文

總主筆：胡秋原（叛徒，接近c.c.）

總經理：孫道勝

總編輯：湯增敦

採訪課長：蔡極

外勤：邵啓羣、毛益平、汪受珍、陳兆奎、魏力行、

蔣忠德、匡力衡、程俊濤、蔣蘊薇、朱逸民、
康正平、馮小秀、章正偉等。

每日銷路：二萬份

背景：c.c.系的報紙

社址：經理部南京路三七七號

編輯部狄思威路一三八〇號

上海商報

社長：賂清華 爲商社的主要人之一，（商社是c.c.系用以控制上海市商會的核心組織）又是杜月笙的大徒弟，現任通商銀行協理、兼上海市商會理事。

副社長：嚴諤聲

總編輯：胡亞西

副總編輯：胡熙如

總經理：鄭希濤

副總經理：諸尙一

經理：趙增祺

副經理：唐慧敏

編輯主任：周鈺宏

採訪主任：袁拜里

外勤：吳大明、池廷意、夏沼淦、黃學乾、于學熙等。

背景：爲c.c.系控制下的商會的機關報，後台潘公展。

社址：經理部九江路二八九號

新夜報

社長：金振玉

總經理：孫道勝

總編輯：湯增敦

採訪主任：鄒凡揚

記者：鄒啓元、鄭偉雄、于學熙、蘇遠城、俞開運等。

背景：c.c.系的報紙，主持人潘公展。

社址：山西路一三七號

立報

總經理：嚴復用

總編輯：沈善鏞

總主筆：吳雪鋒

採訪主任：鮑定一

本埠主編：孫傑人

外勤：陸釗生、孫傑人、邵圭芳、沈的平、葉桂林。

背景：該報之實際主持人爲陸京士，陸爲c.c.份子，是蔣
工運動中反動派的首腦。

社址：經理部：河南路五三七號

該報資產甚少，原有資產已售與商報。

鐵報

社長：毛子佩

編輯：陳蝶衣、吳崇文

外勤：王祖舜、梅武儀

背景：軍統特務宣鐵吾的報紙

社址：南京西路五八〇號

該報爲色情新聞小報中較著名的。

大眾夜報

發行人：方志超（軍統特務）

主持人：陸秉生

背景：軍統特務宣鐵吾的報紙

社址：山東路二九〇號（房屋是公產）

前線日報晚刊

社長：馬澍濤（爲顧祝同之內親；僞立法委員）

副社長兼總編輯：邢頌文

總經理：趙家璧

總主筆：錢納水（叛徒，偽立法委員）

外勤：徐之華、張蔚文、沈家開、陳慶善、章正輝。

每日銷路：一萬三千份

背景：後台為顧祝同

社址：哈爾濱路一號

該報原有日報，現僅有晚刊。其原有的機器財產是接收敵偽的，已全部出賣，現有的機器房屋完好，是接收湯恩伯的改造出版社的全部財產。

新言報

社長：吳紹澍（朱家驊系，接近三青團）

總經理：王晉琦

主編：魯蒙

總編輯：鮑維瀚

副總編輯：胡道靜

採訪主任：曹法

資料室主任：錢今昔

外勤：王燕浪、李青來、蔣家純、蔣友孜、范石人、馬博良、費佩僅等。

每日銷路：二萬份

背景：朱家驊系，該報與三青團的關係甚密，等於上海三青團系的機關報

社址：經理部：九江路三三〇號

編輯部：福州路四三六號

該報之機器是接收敵偽的財產。

大晚報

主筆：汪綱然

總編輯：朱曼華

編輯：陸錫慎、應鈞、陳正修、徐遜物等

業務部：傅紅蓼

記者：胡卓人、吳成樑、劉千雲、張慰文、朱雷、顏汝鑫等。

背景：主持人孔令侃，是孔祥熙的報紙。

社址：中正東路一六〇號。

時事新報晚刊

總經理：胡鄂公

經理：王錦城

總編輯：程仲夜

採訪主任：吳承建

秘書：黃遜需

總務：汪大鑛

外勤：陳兆雲、陳烈川、雷筱韻、周巖程、張紹甫、沈毅、鄭若蓀、廖素雲

背景：孔祥熙的報紙，由孔令侃主持。

社址：中正東路長耕里一三〇號

英文大陸報

負責人：顧善昌

背景：孔祥熙的報紙，由孔令侃主持。

社址：中正路一六〇號。

大公報

總經理：胡政之

副總經理：曹谷冰

經理：李子寬

副經理：賈彞民

總編輯：王芸生（已赴港，現主要由李子寬負責。）

編輯主任：許君遠

採訪主任：李宗瀛

副採訪主任：周雨

外 勤：朱右慈、韓澄清、張乃剛、季崇威、陳慶楫、
吳元坎、陳天賜、戈衍棣、蕭 明、曹錫珍、
譚秉文。

每日銷路：十萬份

背 景：政學系機關報。

社 址：經理部南京路二一二號

編輯部民國路二六一號

該報南京路與民國路兩處房屋均係租用，機器是自備的。

自由論壇報（英文）

負責人：洪昌年

背 景：半官方報

社 址：愛多亞路一六〇號

中華時報

社 長：左舜生

副社長：宋澗波

主 筆：周謙冲

總編輯兼採訪主任：崔萬秋

資料室主任：左幹臣

外 勤：陳世謙、張思維、王一知、趙家深。

每日銷路：五千份

背 景：青年黨機關報

社 址：經理部南京路二四一號

編輯部牯嶺路六四號

益世報

董事長：于 斌

發行人：劉航琛

社 長：范爭波

總經理：崔竹溪

總編輯：姚廷華

採訪主任：尹富曼

記 者：吳賈芳、嚴汝珍、管國華、謝增基、范永輝。

背 景：該報與平津益世報不同之點，即在其全部資產係四川財閥劉航琛所有，其編輯中有一部係托派份子，編輯主任即為西北著名托派刊物『抗戰與文化』的主要選稿人之一。該報之設備全部買自前線日報。

總社社址：山東中路二九〇號

金融日報

社長兼總編輯：何伊仁

總經理：王震海

副總經理：屠仰慈

經 理：原孟堦

副總編輯：廖濟航、劉觀壁 採訪主任：廖濟航

外 勤：黃炳元、衛一萍、王放勳、徐 常、韓樹棟、
胡 波、姚大均、胡忠美、杜可爲、張嘉銓等。

資料室負責人：王 基

背 景：後台為江浙財閥，僞中央銀行總裁劉攻芸一向支持該報。

社 址：九江路三三號

東長治路二八八號

該報借用僞中央銀行大樓之一部作為社址，廠房在『莊源大』附近。

(2) 其他報紙：

新民報晚刊

負責人：陳銘德

社址：圓明園路五〇號

該報房屋係租用外商的。機器是自備的。由於內部編輯人員有的比較進步，故為目前上海唯一的態度比較好的報紙。

辛報

發行人：寇季方

地址：湖北路二〇三弄一〇號

飛報

社長兼總編輯：郭永熙

副社長兼編輯：朱庭筠

經理：張辛生

編輯主任：馮若梅

編輯：陳亮、王大蘇、曾淹、蔡酉冷等

採訪主任：孫傑人

外勤：費彰才、金鵬、胡祖源、郭駿、蔡馨發、
鍾祥等

社址：鳳陽路二二八弄三五號

光報

社長：王雪塵

發行人：姚吉光

總編輯：陸小洛

副總編輯：潘培元

經理：姚鱗

編輯：李浮生

外勤：俞晉豪、蔡馨發、樂德卿

社址：九江路七六九號

誠報

社長：李浮生

總經理：胡力更

總編輯：黃也白

社址：西藏中路三三〇弄四號

人報

社長兼總編輯：林逸雲

採訪主任兼編輯：張 荃

編輯：洪靜波

記者：范思珍、周 成、沈陸雲等

社址：虬江路三五號

甦報

發行人：金濂采

經理：顧 戈

總編輯：閔警聲

編輯：張 準

記者：張丁一、吳 天、王辛華、周 英等

社址：淮安路一五九弄三號

徵信新聞

經理：刁民仁

副經理：萬長祐

新聞組主任：陸國香

外勤：趙慕尹、杜嘉祿、汪商幸、章永康

地址：河南路三〇三號

東方日報

社長：金德賓

編輯：湯修梅、周小平、陳法珍、吳毅堂

記者：周沙塵

社址：結嶺路仁安里十二號

風報

社長兼總經理及總編輯：李嵩年

發行人：沈翔雲

社址：吳江路六十六號

羅賓漢報

發行人：邱馥馨

社址：廈門路尊德里三十九號

大風報

發行人：金寶仁

經理：章敬恆

主編：徐慕雲、余十雲

記者：徐偉民（軍統份子，曾負責給淞滬警備司令部情報。）

社址：中正東路二八五弄四號

華美晚報

社長：張志韓（原昆明中央日報社長、中宣部專員。）

經理部：胡傳樞、鄭忠格、王培元

外勤：俞晉豪、郁耀、沈連珍、胡仿栻、楊問天、
陳培元、樂德卿、吳樹人

社址：北河南路五十九號

小日報

社長：舒舍予

發行人：黃光益

編輯部：胡慈珠

發行部：張朗秋

記者：吳夫爵、陳亞生

力報

發行人：劉慕耘

編輯人：劉世海、周小平、邱人漢

採訪主任：楊音康

記者：潘星耀、李薇星、張少甫等

社址：中正東路二六〇號三六七室

真報

社長：何成君

採訪主任：何貞木

編輯人：楊赫文、凌雷

社址：江西路六〇號

四 通訊社

上海市通訊社，據上海偽社會局統計，自日本投降後至一九四七年底，已核准登記者三十九家，不准登記者十一家，正辦理登記手續者十七家。又據一九四九年三月上海市社會局宣佈，已向社會局進行登記的通訊社現共有四十二家。按現有材料統計，共得五十一家，其背景已知者有：

國民黨機關通訊社一家（中央社）

國防部新聞局一家（軍事新聞通訊社）

C.C.系五家（亞光、神州、正一、新聲、中國新聞）

特務系統六家（大陸、中國經濟通訊社、華東、新滬、大通、大江等通訊社）

與政學系有關的一家（新亞通訊社）

孔祥熙系一家（申時電訊社）

天主教通訊社一家（華明通訊社）

（1） 已知其政治背景的通訊社

中央通訊社上海分社

主任 馮有真（已死）

採訪主任 沈業儒

編輯組組長 胡仿厚

英文組組長 陳文通

電務組組長 蔣書棟

事務組組長 賀 樾

外 勤：黃如琦、陳杏梅、陳少南、黎公宇、汪祖謨、
方強原、汪 霆、杭 舟、顧雪雍、胡博望

背 景：國民黨中央通訊機關

地 址：圓明園路一四九弄五樓

國防部新聞局軍事新聞通訊社上海分社

負責人：陸倫章

社 址：暫設四川北路餘廣場六十五號

亞光通訊社

董事長：方 治（C.C.系）

社 長：陳以德（正）毛注清（副）

背 景：C.C.系所辦，於一九四八年二月十六日開始發稿。

該社初成立時即決定要加強國際宣傳，由市黨部暗中主持，
由與美記者有聯系之人物（如中央社英文部主任或申報採訪主任
以及謝仁釗等）出面，定期與外籍記者聚會，發佈消息。

地 址：餘慶路八〇號

新聲通訊社

負責人：嚴諤聲

背 景：C.C.系所辦

地 址：天津路二〇一號

中國新聞通訊社

負責人：陳高慵（C.C.系）

背 景：C.C.系所辦

社 址：陝西南路四一〇號

神州電訊社

社 長：米星如

經 理：孔平野

編輯主任：婁立齋

採訪主任：查立平

背 景：C.C.系所辦

社 址：四川北路一三七四號

正一通訊社

社 長：吳望伋（C.C.系）

背 景：C.C.系所辦

地 址：虎丘路八十五號

大陸通訊社

社 長：單瀛輝

副社長：屠志養（即軍統特務屠偉）

背 景：軍統控制

社 址：南京西路九十五弄F二號

中國經濟通訊社總社

社 長：沈秋濯

副社長：鄧葆光（軍統特務）

總編輯：邱盛澤

編輯主任：蘇茂鼎

採訪主任：顧自勤

營業主任：徐祖明

總務主任：包繩江

背 景：軍統外圍組織，鄧葆光為軍統之上海東方經濟研究所主任。該社創立於一九三六年四月一日。

社 址：編輯部在南陽路一五四號

營業部在甯波路一〇九號

華東通訊社

社 長：沈秋雁（住牯嶺路仁安里三十三號）

編輯主任：芮信容（住崇德路增福里三十三號）

採訪主任：楊 平（住長壽路一一五弄五號）

背 景：與軍統有關，沈秋雁為中國經濟通訊社社長

社 址：北京路八五一號中法大樓三〇一號

新滬通訊社

負責人：凌莘子

背 景：軍統控制，由凌元凱負責

地 址：環龍路二九五號四〇七室

大通新聞社

董事長：戚再玉（已死，原為淞滬警備司令部稽查處大隊長）

社長兼總編輯：茹 辛

副社長：丁翔熊

採訪主任：芮鴻初

記 者：樂德卿、沈振基、康自衛、俞韻和、陳永慶

該社創立於一九三一年

社 址：北京東路三七八號三一四室

大江通訊社

社 長：馬 義（一說係蔡力行負責；馬、蔡均係特務份子）

社 址：四川北路一〇六弄五〇號

新亞通訊社

社 長：邵毓麟（與政學系關係甚深）

編 輯：潘世憲、潘比德

採訪部：俞守中

背 景：前身為亞東新聞通訊社，一九四七年四月成立，一九四八年五月改今名。該社人員以日本留學生及前國際問題研究所職員為主體。張羣表示支持該社。經費由阜豐麵粉廠長孫伯學經過俞守中供給之。

地 址：山陰路文華別墅二〇號

申時電訊社

發行人：孔令侃

經 理：黃適需

總編輯：章倉萍

副總編輯：張棟材

編輯主任：何蟠飛

編 輯：庚子言

記 者：余夢燕、吳士珍、朱德豐、蔡曉楓、康謹紹

背 景：孔祥熙系通訊社，創立於一九二四年

社 址：中正東路長耕里一三〇號

華明通訊社

背 景：天主教之通訊社

(2) 其他通訊社

名 稱	負責人	地 址	備 註
滬光通訊社	吳蘇中	寧波路六二〇弄十七號	
國光通訊社	張葆奎	南京西路七四九號	
徵信新聞中英文版	刁民仁	圓明園路八號六樓	
中國時事通訊社	朱超然	馬浪路三七〇弄八號	(另一材料爲中山東二路二號)
光華通訊社	錢弗公	林森中路六八八號	(另一材料爲威海衛路二一〇弄六六號)
大華新聞社	錢弗公	同上	
光明通訊社	王維駟	江西路四二一號三〇六室	

時中通訊社	王師會	南京路二九一號	王於一九四二年曾任陸軍大學特別黨部秘書。
晨光通訊社	吳 瑛	西摩路四七〇弄 太平花園	
太平洋通訊社	趙之誠	崑山路一六八號	
華僑通訊社	陳玉湖	四川路三三號七 一〇號	
世界通訊社	蘇天紀	白克路六四五號	
自由通訊社	嚴川霖	仁記路一一九號 七二室	
東南通訊社	田淑君	九江路二一〇號	
中國新聞攝影社	董 衛		
現代經濟通訊社	焦 超	四川北路八五〇號	
	楊蔭溥	漢口路四四六號 三八室	
民心通訊社	孫東城	餘慶路八〇號附 二號	
民本通訊社上海分社	霍樹榮	四川中路二二三 號四樓	
建設通訊社	俞 鏞	威海衛路二〇號	
人民通訊社	邱直清	北京路黃家沙花 園路	
新聯通訊社	趙邦鏢	圓明園路一四九 號	
	孫思霖		
滬聲通訊社	張巴玲	華格桌路四十二 號	
工商新聞社	張常人		

商業新聞社	李萬華	九江路二一〇號	
江海新聞社	熊鼎鎧	中正東路六五二號二樓	
社會新聞社	何成君	江西路六〇號	
改造通訊社	陸久之	湯恩路一號	改造日報係湯恩伯所辦，該社是否與湯匪有關，不詳。
大中通訊社	徐惜今	東明路九號二〇六室	總編輯胡道靜
大光通訊社	邵渤華	漢口路六九二號	總編輯孫潤身，採訪主任鄒冗揚。
中華聯合新聞社	章蒼萍	四川北路虹口支路一百弄四一號	採訪主任陳義母。
上海通訊社	馮 懿	漢口路九三號二樓	總編輯金石銘，採訪主任史維璞。
大公通訊社	邵石心	河南路五三七號	編輯主任沈立行，採訪主任夏石齋。
建軍通訊社上海分社		寶安路安吉里三十九號	
中國通訊社		四川中路二一五號	
鐵風通訊社		威海衛路五六三弄十二號	

五 雜 誌

上海各雜誌，據國民黨偽社會局統計，自日本投降至一九四七年底，共核准登記三百四十五種，不准登記者五十八種，正辦理手續者三十七種。又據一九四九年三月上海市社會局宣佈：向社會局進行登記的雜誌現有三百〇二種。據現有材料，主要雜誌有七十九種，按其性質可分為這幾項：國民黨及反動政黨機關刊物有九種；言論極為反動者及反動派系所辦者共十三種；偽裝中間態度出現，實質上與反動份子有血緣關係者十七種；政治態度比較中間者共十二種；比較進步的共有六種；學術性或經濟性的一般刊物共十四種；黃色刊物及畫報主要者有八種。現分述如下：

(1) 敵黨機關刊物

包括國民黨之黨、政、警、經濟、文化及民社黨等的機關刊物：

社會月刊：上海市社會局機關刊物

中央銀行月報：中央銀行研究處主辦

地址：外灘十五號

金融周報：中央銀行經濟研究處主辦

地址：中山東一路十五號

紡織建設：中國紡織建設公司所辦

地址：江西路一三八號

京滬周刊：京滬區鐵路管理局所辦

地址：虬江路民德路

發行兼總編輯：孫宏越

教育通訊：偽教育部主辦

河南路正中書局上海分局發行

警務月刊：北站大廈警務處所辦

發行人：王兆槐（軍統特務）

新書月刊：中國文化服務社編輯發行

發行人：劉百閱（C.C.系）

地 址：福州路六七九號

再 生：爲民社黨機關刊物

地 址：愚園路七四九弄三十一號

（2）反動派系的雜誌

包括反動派系如C.C.、軍統等所辦刊物及言論反動者，其中已確知爲C.C.系者有四種，軍統系二種：

時 興 潮：爲C.C.系所辦

社 長：齊世英（C.C.系）

副社長兼總編輯：鄧蓮溪（C.C.系）

經 理：張殿傳

發行主任：李英軍

地 址：梵皇渡路六一八號

該刊之副刊爲文藝刊物即「時興潮副刊」

新聞天地：爲C.C.系所辦

主 編：卜少夫

總經理：黃錦齡

地 址：蒲石路南華新邨二〇號

讀書通訊：爲C.C.系所辦

發行人：劉百閱（C.C.系）

主 編：朱有聯

地 址：福州路六七九號

新聞周報：爲C.C.系所辦

發行人：程滄波（C.C.系）

地 址：漢口路二七四號

正義：該刊之選稿人爲葉青(叛徒)、李振東(C.C.系)
、陸丹林等人。

地址：餘慶路八〇號

中堅：發行人趙循

地址：中央路二四號五〇一室

民主與統一：主編兼發行：鄭學稼(托派)

地址：漢口路四七〇號三樓三一四室

公論：發行人：呂萬峯

樂羣編印社出版

地址：陝西北路一七三弄北部三十二號

發行所：四川北路橫浜橋福德商場內

東南風：軍統所辦刊物

七日談：軍統所辦刊物

市政評論：中國市政協會上海分會出版

發行人：奚玉書(C.C.系)

地址：九江路五〇號三〇五室

新知識：發行人：奚玉書(C.C.系)

編輯：湯增歎、周鈺宏

地址：河南北路五十九號

上海國民出版社發行

天文台：主編兼發行：陳孝威

地址：海甯路二〇六號

(3) 偽裝中間性的雜誌

包括偽裝中間態度，實質上以反動份子作後台的刊物，如劉不同及方秋葦、萬枚子、周一志、魯莽等所謂上海「六君子」所辦之刊物：

再造：爲劉不同主辦

發行人：方言

主 編：周一志

地 址：甯波路一〇九號三樓三〇三室

申論週刊：該刊言論與「再造」同

地 址：新開路九〇六弄六號

創 進：發行人：胡善奎

地 址：山陰路四達路一六一號

人 人：四川北路黃渡路敏德坊六號

主 編：葛枚子

改造評論：該刊爲半月刊代表人方秋葦、翁文慶

地 址：吳淞路二四五號

編輯委員會在乍浦路四五五號

改造月刊：該刊爲「亞東協會」機關刊，有雄厚資產，全部是湯恩伯接收日本之產業。

主 編：方秋葦

新 人：發行人：鄭錫麟

撰稿者：何鳳翔

地 址：四川中路三三〇號三〇七室

亞洲世紀：係亞東協會的機關刊物

主 編：方秋葦

地 址：遷陽路一一七七號

清議月刊：「戰後建設問題研究會」出版

發行人：張方

總編輯：胡鐵

地 址：廣元路雲裳村二號

新路周刊：「中國社會經濟研究會」機關刊物

上海辦事處：黃浦路十七號五一室

輿論半月刊：發行人兼主編：余宗範

地 址：吳淞路三三二弄二十三號

民主論壇：選稿人：劉不同、鄒文海等
地 址：四川北路麥拿里三十一號

聲 言：該刊與軍統有關係

發行人：夏功楷

地 址：上海郵箱二一五八號

智 慧：大東警局發行

人生雜誌：社長：吳摩西

副社長：楊竹亭

地 址：長甯路五九三號

財政評論：財政評論社編輯發行，該刊資產雄厚，全部由孔令侃所出。

地 址：漢口路五〇號二二二室

經濟評論：傳該刊之經濟來源係由軍統局所主辦的中國經濟通訊社所支持。

編 輯：方顯廷、吳大業、馮華德

地 址：北京路二五五號七樓

(4) 中間及中間偏右的雜誌

中國建設：社長兼發行：王良仲（王係C.C.的少壯派，不滿蔣黨作風）。該刊常載有進步文化人的稿件。

地 址：多倫路二號

東方雜誌：發行人：玉雲五

地 址：河南路二一一號

新中華：社長：金光梓

主 編：盧文迪

地 址：澳門路八十九號

世紀評論：主編：張純明

地 址：北京路二五五號七樓

民衆周報：大中國圖書局出版

主 編：顧頡剛

地 址：四川北路一〇六號

觀 察：發行人：儲安平

地 址：北四川路一九七二號內一號

時事評論：撰稿人：張嘯虎、端木籍良

主 編：潘士浩

地 址：福州路三七九弄十二號

文 摘：發行人：賈開基

地 址：北京東路二六六號中一信託大樓四樓

世界月刊：李石會所辦

編輯者：林素珊（李石會之妻，即前焦菊隱之妻）

地 址：長樂路蒲園九號

旅行雜誌：發行人：唐渭濱

編輯人：趙君豪

地 址：四川路四二〇號

工商天地：發行人：潘士浩（潘係 C.C. 控制商社的主要人物，惟該刊編輯人則為進步文化人。）

主 編：袁拜里（上海商報之採訪主任）

地 址：東棋盤街六三弄四號

人物雜誌：發行人：張如愚

地 址：江西中路四八一號

（5） 比較進步的雜誌

展 望：中華職業教育社機關刊物

通訊處：上海郵箱四〇三〇號

世界知識：發行人：王德鵬

地 址：中正路二六〇號

經濟周報：發行人：張統楨

地 址：江西路二六七號四樓

讀書與出版：發行人：徐伯昕（生活書店發行人）

地 址：呂班路六號

現代婦女：發行人：曹孟君（已來解放區）

地 址：餘杭路（吳淞路口）二七弄一四號

中學生：發行人：范洗人

地 址：福州路二六八號開明書店出版

（6）專門性雜誌

關於科學、教育、工程、水產、經濟、文藝等專門性刊物，有：

銀行周報：上海銀行學會發行

主 編：朱斯煌

地 址：香港路五九號二〇一室

現代會計：中國會計學社上海分社主辦

地 址：福州路六七九號，九江路五〇號（上海銀行大樓）
三〇七室。

銀行通訊：發行：范鶴言

主 編：潘世傑

地 址：江西路二六七號

活教育：主編：陳鶴琴

華華書店出版：林森中路一四八號

文 訊：發行人：華向渠

中州路二號文通書局發行

文藝春秋：發行人：陳安儀

福州路三〇八號永群印書館發行

科學世界：中華自然社會學社出版

地 址：威海衛路二〇號

科學畫報：中國科學圖書儀器公司出版

主 編：楊孝述

地 址：中正中路五三七號

科學時代：發行人：陳效威

地 址：威海衛路七十八號

科學大眾：中國大眾出版公司出版

地 址：博物院路一三一號三二三室

電世界：中國電機工程學會上海分會主編

發行人：趙會鈺

地 址：九江路五〇號三一—一室

工程界：發行人：楊臣勳

編輯及發行：工程界雜誌社

地 址：中正中路五一七弄三號

以上六種雜誌爲「中國科學期刊協會」之出版物。

水產月刊：發行人：唐承宗

地 址：江浦路一〇號

現代公路：編輯及發行：現代公路出版社

地 址：四川北路二七七號三樓

(7) 黃色雜誌

西風：主編：黃嘉德、黃嘉音

地 址：膠州路一八六號

鈺司(又名新聞周刊)：影藝出版公司出版

地 址：吳江路六十六號

海濤：影藝出版公司所辦

寰球畫報：發行人：李鴻球

地 址：福州路二七八號

聯合畫報：發行人：舒宗僑

地 址：外白渡橋百老匯大廈

春秋：發行人：馮保善

編輯者：劉以鬯、沈寂、徐慧棠、鍾子芒、藍衣等。

地 址：山東路二二一號

西點：主編：汪波、余陽申

出版者：環球出版社

地址：慈淑大樓八二五號

萬象周刊：發行人：陳嘯甫

編輯人：黃 暨、余陽申、汪波、朱稼軒

地址：北四川路老靶子路二九三號

六 出版社

根據現有不完全材料統計，上海有出版社五十六家，內中已知其為國民黨官方所辦的七家，進步的九家。茲分別敘述如下：

(1) 國民黨官方所辦的出版社

正中出版社

總經理：蔣志澄（C.C.系，現消極。）

實際負責人：劉守宜。

總管理處：四川北路。

函購科：新鄉路一號。

發行所：河南路一七〇號。

印刷所機器大都已搬往台灣。

中國文化服務社

總經理：龔 弘

實際負責人：劉伯閱（C.C.系）

發行所：乍浦路二〇三號

社 址：福州路六九九號

獨立出版社

總經理：葉溯中（C.C.系）

發行所：四馬路。

社 址：福州路三三一號。

正實出版社

主辦人：吳紹澍（朱家驊系）

社址：福州路三四二號。

勝利出版社

總經理：印廣廉（與潘公展關係極密切。）

發行所：四馬路。

國際文化服務社

社址：乍浦路七十五號。

國防部政工局新中國出版社

（其中正中書局、獨立出版社、勝利出版社及中國文化服務社四家，已將所存紙張大批出售，資金運往他處。）

（2）比較進步的出版社

生活書店

經理：薛迪揚（已於一九四八年春被特務逮捕，現仍在獄中）

地址：呂班路六號（門市現已停業）

上海雜誌公司

經理：張靜塵

地址：中正東路二十九號。

開明書店

編輯：葉聖陶等

地址：福州路

光明書店

地址：福州路

國訊書店

創辦人：黃炎培等，屬於職教社之組織。

作家書屋

經理人：姚蓬子

地 址： 中正中路六一〇號。

新知書店

發行人： 沈靜芷（現在香港）

地 址： 四川北路八號（現已停業，不公開出版。）

中外出版社

地 址： 中正東路一七二號

讀書出版社

發行人： 黃洛峯（現在香港）

地 址： 北四川路底（現已停止公開出版）

（3） 其他出版社

商務印書館

股 東：王雲五。

總經理：夏駿芳（刻在美國）。

實際主持人：張菊生。

地 址：河南路四馬路。

該館在北平、香港均有若干大小印刷所。較大者為上海楊樹浦印刷所，一九四八年十二月下旬得貸款約一百九十萬金元。

文通書局

負責人：華文渠（華為貴州有名之大地主。該局為其獨資經營）。

中華書局

總經理：李叔明（中國農民銀行總經理）。

實際負責人：郭農山（青年黨黨員）。

地 址：河南路。

世界書局

總經理：李石曾（但從不到局，曾經有一時期由張靜江到局辦事）。

實際負責人：襄理、沈其曠。

印刷廠：大連灣路。

地 址：福州路。

兒童書局

董事長：潘公展。

總經理：張一渠（張爲藩的幹部，正中書局協理，最近逃往香港）。

大東書局

總經理：杜維屏（杜月笙之子）。

代理總經理：陳和坤。

該局之印刷廠完全印鈔票。舊股作法幣四億，以陶百川爲首，增加新股四億由杜月笙出資。

中國科學圖書儀器公司

總經理：楊孝述。

大股東：中國科學社。

印刷廠：福煦路慕爾鳴路。

基金：由庚款中撥出，國民黨中央研究院有經常津貼。

中國科學公司：中正路五十三號。

兄弟圖書公司：四川北路一九三四號。

大中華書局：鳳陽路二二八弄三十三號。

大中國大衆出版公司：博物院路一三一號。

正風出版社：河南路三二八號。

現代外國語文出版社：霞飛路四明里八十二號。

建國書局上海分局（又名中國印書館）：四馬路。

環球出版社：南京路慈淑大樓五二八號。

文摘出版社：北京東路二六六號中一大樓四樓。

新生書局：四馬路山西路口怡益里七號。

西風社：膠州路一八六號。

亞細亞圖書出版社：趙化南路三九八號。

- 科學書報社：鳳陽路六〇九弄六〇號。
 大成出版社：茂名北路三十五號。
 晨光出版公司：四川中路二一五號農工大廈四樓。
 民治出版社：乍浦路三四四弄二三號。
 羣益書社：福州路四〇〇號。
 求益書社：福州路三三七號。
 正氣書局：山東路二〇九號。
 教育書店：福州路二六九號。
 春明書店：四馬路中畫里口。
 青城書店：武昌路三三二號。
 新魯書店：山東路中保坊。
 潮鋒出版社：九江路二一〇號四一四室。
 鐵風出版社：北海甯路保原坊四一號。
 啓明書局：福州路三二八號。
 光華出版社：常德路二六三弄五號。
 中央書店：福州路三二八弄。
 中美圖書公司：南京路一六〇號。
 萬葉書店：天瀟路寶慶里三十九號。
 激流書店：交通路四〇號。
 自由出版社：北京西路一〇三八號。
 四川北路一二三七號。
 中國建設服務社：

發行人 王良仲 (C.C.之少壯派)

地 址 多倫路

七 廣播事業

上海廣播電台已知者有三十四座，現確知其屬於國民黨中央

系的兩座，即上海廣播電台第一、第二兩部份，台長爲陳輔屏，副台長爲彭樂善，第一部份週率七四〇KC，波長四〇五，呼號XORA，台址在中正西路三號；第二部份週率九〇〇KC，波長三三三，呼號與台址同第一部份。

屬於僑市政府警察局的廣播電台一座，週率一一〇〇KD，波長二七二·六，呼號ASMP，台址福州路警察總局七樓。

屬於軍統的一座，即新滬電台，負責人凌元凱，週率一三六〇KC，波長二二〇·六，呼號XLAT二，台址環龍路二九五號四七〇室。

其他各台如下：

名 稱	週 率	波 長	地 址
中華自由電台	八二〇KC	三六五·八	中正西路六四一號
金都電台	八二〇KC	三六五·八	中正西路五八二號
新滬電台	九八〇KC	三〇六·一	西藏中路二二〇號（另一材料在黃家沙花園九號）
合衆電台	一一二〇KC	二六七·七	吳江路廿二號
福音電台	一一二〇KC	二六七·七	虎丘路一二八號
亞洲電台	一一八〇KC	二五四·一	進賢·二七二號
合作電台	一一八〇KC	二五四·一	南京西路八三〇號
民聲電台	一二四〇KC	二四一·八	威海衛路三一三號
九九電台	一二四〇KC	二四一·八	永年路一四九弄

勝利電台	一一二六〇KC	二三八	一三號 南京西路九八二號
新聲電台	一三一〇KC	二二九	北京東路一五九號
中大國(大中國)電台	一三一〇KC	二二九	直隸路二五〇號
大同電台①	一三六〇KC	二二〇·六	陝西南路二二九號
建成電台	一四二〇KC	二一一·一	西藏南路一五九弄四號(另一材料爲柳林路六〇號)
中國文化電台	一四二〇KC	二一一·一	福州路六七九號
復青電台	一〇八〇KC	二七七·六	南京西路四三七
大亞電台			九江路五四五號
大來電台			六合路八一號
大美電台			中正中路三六三號
明遠電台			湖北路一三二號
凱旋電台			南京東路七二〇號
華英電台			漢口路四四一號
華興電台			青島路一九號 (修理部：黃河路二九五號)
新新電台			南京東路七二〇號
精美電台			北京西路一三二

遠東廣播電台			號	武進路五〇六號
亞美、鱗記電台	九四〇KC	三一九	號	成都北路四七〇
大陸、大中華電台②	九四〇KC	三一九	號	北京東路八五一
東方、華美電台	一〇六〇KC	二八二·八	號	西藏中路一二〇
元昌、鶴鳴電台③	一〇六〇KC	二八二·八	號	順昌路一七〇弄
				七號

- 附註 ① 該電台與軍統之新滬電台週率、波長、呼號完全相同，是否同一系統，待查。
- ② 該電台與亞美、鱗記電台週率、波長、呼號完全相同，是否用同一電台，待查。
- ③ 該電台與東方、華美電台週率、波長、呼號完全相同，是否用同一電台，待查。

八 學術機關及團體

(1) 國民黨官辦的機關

中央研究院上海各研究所

該院設南京，在上海分設有心理、動物、植物、地質、數學、物理、化學、工程等研究所，均在郝郝路舊日本自然科學研究所所址。茲將各該所分別介紹如後：

心理研究所：所長汪敬熙（現在巴黎，任職於聯合國委員會。）

動物研究所：所長王家楫

植物研究所：所長羅宗洛

地質研究所：所長李四光

數學研究所：所長陳省身（清華大學數學系教授）

物理研究所：所長丁燾林

化學研究所：所長吳學周

工程研究所：所長周仁

中山文化教育館：

館長：孫科

該館分爲民族、民權及民生三部：民族組組長黃文山（廣東省政府委員），民權組組長楊幼炯，民生組組長薩小岑（楊、薩均爲立法委員）。

館址：大西路二號舊德國學校

（2）與國民黨有關的團體

世界社（即世界出版社或出版協社）

發起人爲吳稚暉、張靜江、李石曾等，其所經營事業類別如下：

出版刊物：過去曾發行世界、新世紀、民報（後期），現出版有世界月刊、世界農村月刊、世界交通月刊及重印巴黎新世紀等。

出版書報機構：創辦有世界出版協社、新世紀週刊社、自由世界社、世界通訊社等。

文化學術教育機構：屬於文化者，創辦有世界文化協進會、世界文化合作中國協會、世界文化合作中國代表團等。屬於學術者有生物學會、生物學研究所、食品研究所、中國國際研究院（北平研究院、中國國際圖書館與中國國際研究所均與該院有關。）屬於教育者，有世界學校、孔德學校、溫泉學校、中法大學，及在籌備中之稚暉大學等。

社會事業：辦有上海中國國際醫院、中西療養院等。

經濟建設：辦有中國建設協會、中國農村建設協會、通運公

司、建設銀公司、江南鐵路公司、南亞公司、南華公司、中國農工銀行、上海信託公司、通義銀行等。

按該社係於四十二年前在巴黎、上海兩地先後成立，中國方面發起人爲吳、張、李諸氏。南京、北平、華盛頓、紐約等地均有該社所辦事業。上海地址爲四馬路望平街二〇四號名新世界社文具店內。（以上均係根據一九四七年十二月出版之世界月刊）

中國科學社：

社長兼理事長：盧于道（已來解放區）

董事長：翁文灝

總幹事：盧于道

現經營事業計有：

中國科學公司

射電實驗所

編輯部：出版科學雜誌（張孟聞）、社友（于時萬）、

科學論文專刊（年刊、西文）等

科學畫報部：科學畫報（楊孝遠主編）

生物研究所：所長：秉志君

科學圖書館：館長盧于道，藏書三萬卷

成立於一九一四年，社員三千餘人，總辦事處設上海

（3） 反動派系所主持的團體

上海東方經濟研究所

主持人：鄧葆光

秘書：糜天駿、邱某（青白中學校長）

背景：該所係軍統所主持

地址：南陽路一五四號趙尊嶽宅

上海文藝作家協會

理事長：潘公展

常務理事：魯莽、王進珊、徐蔚南、徐仲年、劉獅

託計委員會主委：正 顧一樵、副湯增歎
 編輯委員會主委：正 李青崖、副 孫福熙、徐 許
 青年寫作指導委員會主委：徐蔚南、副 胡山源、鍾憲民
 會員資格審察委員會主委：陸丹林、副 陳學誠、陳子展
 作品評選委員會主委：曹聚仁、副 趙景深、朱應鵬⁶
 聯絡委員會主委：魯 莽、副 嚴獨鶴、朱鳳蔚

活動：舉辦暑期文藝講座爲顧一樵、李熙謀；文藝茶話會主
 持人爲華 林、孫福熙、徐仲年、汪亞塵、陳承蔭；星六
 文藝茶話座談會爲華 林、魯 莽、徐仲年創辦；文藝茶
 話週刊、世界文學週刊(創辦於一九四八年一月)爲徐仲年
 、湯增歎主編；此外尙出版有文學週刊。

該會成立於一九四七年五月，爲C.C.系所控制的文藝組織。

(4) 其他團體

名 稱	負責人	地 址
中國農業科學研究社	程緒柯(女)	
上海中國經濟研究社	方顯廷	
世界學典同志會	李石曾	林森中路一八三六號
法文協會		南昌路環龍路
中華全國文藝協會		建國東路南天一坊五號
上海學術研究社		成都北路二〇〇號
雷氏德醫學研究院		北京西路一三二〇號
出版人協會	潘公展	
中國體育協會	郝更生	
中華兒童教育社上海分社	陳鶴琴 胡淑異	
中國科學會		亞爾培路二三五號
國立北平研究院鐘學研究所		武康路三九五號
中國經濟統計研究社		溧陽路(狄思威路)八五一號

中國經濟統計研究社

五鳳（趙主教）路八八號

中國統計學社上海分社

張宗孟等

中國物理學會上海分會

嚴濟慈
饒毓泰

中華醫學會

沈克非
（一說朱章廣）

慈谿路四一號

九 文化俱樂部

下列各俱樂部，均為國民黨官方所設

文化會館

地址在乍浦路海寧路，即日寇佔領時代的東和館，日本投降後經顧仲彝接收，改為勝利劇場，以後又經張道藩再接收，改今名，設備很好，座位可九百人。屬於文化動員委員會。

文化小樓

地址在塘沽路口魯關路，原日寇酒店，內有一小型圖書館，藏文藝書三千冊以上。負責人為張澈。屬於文化動員委員會。

文藝沙龍

地址在虹口三角地小菜場附近。為上海警備司令部所管轄。

軍友沙龍

地址在虹口乍浦路原日寇的「月之家」舊址。為軍之友社所辦。

第十二 社會事業

一 衛生事業

上海共有製藥工廠九十一家（詳見工商業部分），藥商一千三百五十七家（一九四六年材料，其中西藥商六百四十八家，中

藥商七百零九家)。醫院約二百二十五家，醫務人員六千九百一十六人，其中西醫師二千一百一十人，中醫師一千九百六十六人。

威脅着上海市民健康的是肺病與性病，肺病患者尚無具體統計數字。關於性病，據一九四八年八月上海性病防治所所長郁維該：據各方資料統計，全市市民有百分之十五患有梅毒；百分之四十患有淋病，其嚴重情形較肺病尤過之。上述數字可能誇大，但亦足見性病之嚴重。

茲將公私立衛生機構及衛生管理等工作分述如下：

(1) 市立衛生機構

據一九四七年上海年鑑載：偽上海市衛生局之附屬機構，計有市立醫院十二所，衛生事務所二十所（其中包括與中國健康教育協會合辦者一所），診所九十七所，衛生實驗所一所，宰牲場二所，以及材料庫、清潔所、防疫隊、洗衣所、殯葬管理所等。據統計年鑑統計：一九四七年六月底，上海市立衛生機構醫事人員共計一千八百四十六人，其中醫師二百四十一人，藥師二十人，護士四百四十八人，助產士一百零九人，藥劑員四十九人，檢驗員二十一人，醫護佐理員四十四人，其他技術員一百六十人，事務人員七百五十四人。病床共有一千二百五十張。

上海市立醫院

院名	所設科數	門診人數*	住院人數*	地址	備註
市立第二醫院	十科	68,223	2,074	南市多稼路一號	
市立第三醫院	十二科	17,289	4,703	浦東警局路	
市立第四醫院分院	十四科	104,797	53,773	四川北路一四二號 中正西路四五弄一一號	有X光設備

第二分院				愚園路八三八弄七號	
第三分院				愚園路一一九四號	
市立第五醫院	九科	63,994	1,841	武進路四一號	
市立第六醫院				大西路二五一號	
市立第一醫院					
市立療養院	十三科	2,619	200	中正西路二三號	有X光設備
市立戒烟醫院	八科	722	970	閘北橫浜路九〇七號	
市立產科醫院	二科	7,216	2,651	塘沽路三〇〇號	接生九三八人*
市立平民醫院	六科	31,393	1,052		爲合辦者
市立勞工醫院				滬西安遠路二號	約有病床二百架
市立第二勞工醫院				滬東瀋陽路西端	病床二百五十架
市立第一傳染病醫院			2,913	閘北天通庵路二二二號	院長褚承猷
市立第二傳染病醫院			3,094	海甯路九六號	院長楊錫齡
市立兒童醫院				愚園路八三八弄七號	

性病防治所

黃陂南路六三〇號 所長郁維
，每月治療市民一千五百人

註：門診人數、住院人數及接生人數均係一九四六年全年統計數字。

(2) 市立各衛生事務所

上海衛生事務所共二十所。包括甲等五所，乙等十所，丙等四所，與中國健康教育協會合辦一實驗區。

名 稱	等 級	地 址	備 註
老閘區衛生事務所	甲	漢口路三四〇號	
嵩山區衛生事務所	甲	貝勒路	
閘北區衛生事務所	甲	青雲路	
提籃橋區衛生事務所	甲	舟山路	
普陀區衛生事務所	甲	麥根路	
楊樹浦區衛生事務所	乙	揚州路	
北四川路區衛生事務所	乙	四川北路底	
長甯區衛生事務所	乙	愚園路一三六〇號	
徐家匯區衛生事務所	乙	虹橋路三四八九號	
蓬萊區衛生事務所	乙	民國路	所長都康平
邑廟區衛生事務所	乙	南市王醫馬弄	
洋涇區衛生事務所	乙	浦東警局路	
吳淞區衛生事務所	乙	吳淞金桂路	
江灣區衛生事務所	乙	江灣奎照路惠安坊	
高橋區衛生事務所	乙	高橋北街	
斯盛區衛生事務所	丙	楊思鎮	所長崔澤仁
龍華區衛生事務所	丙	龍華鎮	所長黃曾善
真茹區衛生事務所	丙	真茹學校內	

盧家灣區衛生事務所 丙 黃山路

新成區衛生事務所 實驗區 慈谿路二九號

(3) 其他衛生機構

天主教系統的醫院有九座：

院名	地址	備註
廣慈醫院	中正南二路一九七號	規模宏大，病床約六五〇張。屬仁愛會總院
公濟醫院	北蘇州路一九〇號	病床五〇〇張，院長朱仰高。規模宏大，有新式之理療室、化驗室及流動醫車設備，為方濟谷會修女所辦。
中興鑛錠醫院	林森中路一七九二號	以「鑛」治療
聖心醫院	甯國路四一號	聖方濟谷會所辦，規模頗大，病床約三百張。
聖依撒伯爾醫院	萬竹街一〇〇號	
聖心醫院	岳陽路一九〇號	屬聖類思天主堂
安當醫院	盧家灣區	屬呂班路仁愛會
北橋普慈療養院	徐家匯區	
新橋普慈療養院	徐家匯區	治療精神病患者

基督教教會所辦的有：

院名	地址	備註
仁濟醫院	山東中路一四五號	英國倫敦會所辦，規模宏大，設十三科。
同仁醫院	九江路二一九號	美聖公會所辦
同仁第二醫院	江蘇路一五〇號	
宏仁醫院	北京西路三六一弄	美聖公會所辦
尚賢婦孺醫院	塘沽路九〇九號	美女公會所辦，有病床六

十張，分十科
 美伯特利教會主辦

伯特利醫院分院 復興西路二一號
 藥房在西藏南路一六九號

上海療養院 武進路一七一號
 美安息日會主辦
 該院主診醫師爲卜明德、劉啓承等人

(4) 其他醫院

其他醫院，確數未詳，擇其比較著名者列表如下：

院 名	地 址	備 註
上海協和醫院	常熟路善鐘路二七四號	
上海南洋醫院	金陵西路七七號	
上海瘋人醫院	愛文義路七五〇號	
光華眼科醫院第二分院	江甯路八〇八號	院長張鏗鈞
四明醫院	桃源路一六三號	院長黃延芳，病 床二百二十張。 共設十科。
怡和醫院	陝西南路二〇〇號	
東南醫院	英士路二九九號	
南洋醫院	英士路一號	設十一科
虹口產科醫院	海甯路九一三號	
第一分院	天津路五一〇號	
瞿直甫醫院	華北路三六〇號	
	分院太倉路二三六號	
體仁醫院	復興中路一三二五號	
上海市防癆協會肺病	淮陰路四五號	
第一醫院		
第二醫院	愚園路一二二一弄二號	

大公醫院	江甯路戈登路一號	
中西療養院	長樂路浦石路五三六號	病床五十餘張，有X光科，為世界社醫療慈善事業之一。
中德醫院	福煦路四五七號	
中美醫院	鳳陽路白克路四一五號	該院設備完善，為前德人所辦寶隆醫院，現屬同濟大學。
中國紅十字會第一醫院	華山路三六三號	分十四科，有放射設備。
人和醫院	莫利哀路三六號	設六科，有病床六十張。院長張湘紋。
婦孺醫院	徐家匯路八五〇號	
虹橋療養院	林森中路九九〇號	分六科
中山醫院		分十科，有X光設備。
中國療養院	馬當路四五四號	分八科

(5) 衛生管理

(一) 季節防疫，上海人口衆多，傳染病易蔓延，防疫工作，是市政衛生的重要工作。據一九四七年材料的統計，上海衛生試驗所全年疫苗製造量及供應量如下：

	製 造 量	供 應 量
痘 苗	三,八二三,二一八劑	三,七〇八,〇〇八劑
霍亂疫苗	三,九一五,七〇〇c.c.	四,四〇九,五八〇c.c.
混合疫苗	二,一三九,一五〇c.c.	九九五,〇五九c.c.

狂犬病預防液 一五四，二〇八c.c. 一五一，四六二c.c.

(二) 垃圾糞便的清除

清除垃圾與糞便，爲上海公共衛生之大問題。據一九四八年十一月十五日天津民國日報載，僞上海市政府統計處統計：一九四八年一月至八月上海市民共排泄出大便二，〇四二，九五六噸（平均每月排泄二五五，三六九·五噸）。除由下水道排泄外，餘需用糞車運送。據一九四七年上海年鑑稱：上海糞碼頭共計廿二所，分佈在蘇州河及黃浦江西岸。一九四六年全年由上列各碼頭運送之糞便，共計二，六七〇，〇六四車。僞衛生局運輸垃圾之車輛，共有一千三百餘輛，計卡車五十九輛，馬車二十九輛，手車七百二十六輛，小水車四百三十輛，自行車四十輛，腳踏汽車二十輛，大場車四十四輛，吉普車六輛。一九四六年全年共清除垃圾八十六萬噸。

(三) 衛生部上海海港檢疫所

上海交通發達，海運頻繁，僞衛生部特設海港檢疫所，在江海關大樓（漢口路側門出入）辦公。其組織設所長一人，祕書一人，在所長下督率事務員、佐理員等主持全所事務。其下分事務、技術二部，前由事務室主任主持，司各項行政事務；技術部分設檢疫、蒸薰、醫院三科，其業務各由薦任醫官主管。其主要人事爲所長戴芳淵、祕書鄧述青、檢疫科醫官林家瑞（薦任主管）、張化民（薦任）、滕紹英（委任）、鄭青麟（委任）、蒸薰科醫官施毅軒（薦任兼主管）、醫務科醫官施毅軒（兼主管）、李崇祿（委任）、事務室主任劉炳堃。

附屬機構有吳淞檢疫分所暨醫院，浦東留驗所，設備均簡陋。吳淞檢疫分所暨醫院，位於黃浦江口西岸，與江海關信號所毗連，由薦任醫官主持之。由外國或由有傳染病港進口之船隻，除少數特殊者外，均由吳淞分所執行檢查。檢疫醫院有五十張病床。浦東留驗所之工作係對有病症或嫌疑之船員旅客，予以隔離、

留驗、消毒及治療。一九四六年一月至八月份統計，檢查進口船隻一千二百零二艘，出口船隻六百五十七艘。

二 救濟事業

上海孤兒、難童、老年、殘廢、婦女等各種救濟機關，收留人數估計不下萬人。救濟機關中，市立者，已知的有四個；其餘多為天主教、基督教、佛教等宗教團體，及慈善團體所設立，茲分述如下：

(1) 偽社會局各種救濟機構

偽社會局所辦的救濟機構：為兒童教養所，婦女教養所，殘疾教養所，習藝所等四所，共約收容二千四、五百名。

兒童教養所：為國民黨區最大者，教職員有五十多名，兒童有一千九百多名，地址在漕河涇鄉下，佔地九十餘畝，所長為周祖望。

婦女教養所：教職員共有二十多名，據一九四八年七月材料，收容婦女有一百十名，地址在泰興路六〇一號，所長為沙賽蘭。

殘疾教養所：該所設在常德路（難民所原址），據一九四七年八月份材料共有殘疾人員二百二十九名。

習藝所：該所設在鞋畜市場，據一九四七年材料共收容人員二百二十六名。

(2) 兒童救濟機構

據一九四八年十二月材料，上海私立兒童救濟機構有四十一個單位，總共收養兒童五千一百五十二名。茲將各主要兒童救濟機構概略介紹如下：

一心教養院 為天主教主辦，收容兒童有六百名，地址：南市國貨路。

若瑟孤兒院 爲天主教修女主辦，收容兒童有一百二十名。
地址：四川南路三十七號。

聖母院育嬰堂 內部分嬰孩、幼稚、小學、習藝等四部，共收容兒童有四百六十名。地址：徐家匯浦東路二〇一號。

土山灣孤兒工藝院 內部分印刷、裝訂、木器、銅器、圖畫等五部，收容兒童有二百五十名。地址：徐家匯浦西路四四八號。

母佑會濟靈救濟院 內部分幼稚班、小學部、職業初中部。收容兒童有七十多名。地址：楊樹浦路二二一九號。

上海慈幼院 院長姚淑文（女），地址：復興中路一一三二號。

伯特尼孤兒樂園 收容兒童有二百三十名。地址：交通路一九三三號。

中華慈幼協會 地址：中正東路中匯大樓二一八號。

上海孤兒院 地址：南市喬家路 一、三號梓園。

聖家孤兒院 地址：崑山路二二四號。

徐家匯若瑟院 地址：徐家匯南街四十一號。

伯特利孤兒院 地址：梵王渡路三十五號。

以馬內利孤兒院 地址：愚園路六六八弄十八號。

中華基督教撫育工（孤）兒院 地址：製造局路六三九號。

上海福幼院 地址：南市董家渡公義碼頭街一〇一號。

基督教難童教養院 地址：番禺路蔣家巷A二十八號。

斯高貧兒工藝教養院 地址：楊樹浦杭州路七四〇號

上海兒童保育院 地址：南市麗國路五一九號。

上海災童教養所 地址：湖南路二八五號。

上海貧兒院 地址：南市局門路五〇四號。

上海貧兒工藝院 地址：南市小九華街一一二弄三至六號。

上海私立貧兒教養院 地址：膠州路三九七號。

浦東第一兒童教養院托兒所 地址：浦東楊思區龍華嘴。

平江兒童教養院 地址：大通路三四七號。

兒童殘疾院 地址：雲南路育仁里四號。

基督教公誼會上海懷幼院 地址：南市大吉路一五六號。

上海少年村 地址：大場寶華寺或常德路淨業社。

仁善育嬰堂 地址：南市肇嘉路虹橋弄天佑里二號。

仁濟育嬰堂 地址：跑馬廳一五七號。

(3) 婦女救濟機構

中國救濟婦孺總會 地址：塘沽路三〇八弄五至十號。

中國婦孺救濟會 中和黨所辦。負責人：總幹事周奈豪、秘書孫其昌、丁浩。設備有三個工廠，小學一所。地址在塘沽路。

上海善牧救濟院 收容不務正業婦女和赤貧子女（十二歲以上）。地址：衡山路九一〇號。

上海濟良所 地址：長壽路二十二號。

(4) 年老與殘廢收養機構

新普育堂 是上海最大之殘廢院。該院床位有五百五十只，現收容殘廢者五百零八名。地址：南市普育西路一〇五號。

上海安老院 內有養老者三百四十名。地址：南市機廠街三十九號。

養濟院 地址：南市蓬萊路。

養濟院 地址：浙江北路一七一號。

上海殘廢養老堂 地址：西康路一二六〇號。

上海殘疾院 地址：南市車站路二一二號。

母佑會濟靈救濟院 地址：楊樹浦路二二一九號。（與兒童救濟部份中之濟靈救濟院為同一組織）

(5) 殮埋與施材社團

據一九四七年材料，殮埋與施材慈善事業，共有十八個單位。茲將已知單位列下：

上海普善山莊	地址：北海路二一〇號。
江陰公所	地址：中正路二六九號。
上海市北長生公所	地址：雲南中路大慶里四十號。
上海錫金公所	地址：海南路一〇四六號。
浙甯紅幫木業公所	地址：虹口梧州路九十四號。
上海閩北延緒山莊	地址：河南北路一號。
上海慈善殮埋會	地址：大境路阜春街合康里廿二號。
上海市徽甯會館	地址：滬南區製造局。
淮安六邑會館	地址：龍江路四六一號。
海昌公所	地址：山西北路四三〇號。

(6) 一般慈善事業

一般慈善事業包括施診、施藥、施粥等救濟機構，已知者有：

上海市市民急病醫藥助金社 該社曾在一九四八年受蔣匪介石之獎。社長顧乾麟、董事（即基金董事）榮鴻元、王芹蓀、王統元、吳中一等人。

世界紅卍字會上海市分會	地址：長樂路中和邨十五號。
上海基督普益社	地址：南市東門外篋竹街四十三號。
上海樂善會	地址：海南路八五八弄七號。
上海普緣社	地址：長樂路三六六弄十一號。
普濟善堂	地址：老北門內晏海路積桂里一號。
中華一元善會	地址：天津路福綏里九號。
中華卍字會	地址：天潼路六七弄六號。
上海七保善義會	地址：周家嘴路七七三號。
上海普濟協會	地址：鳳陽路三四四弄二十九號。
上海善德善社	地址：小東門北寶帶弄五十二號。
上海市普濟善會	地址：張家宅路七十五號。
位中善堂	地址：南市外郎家橋八十五號。

上海崇德善會	地址：泰興路八十四弄三號。
上海覽德軒善會	地址：會稽街慎餘里三十一號。
滬南慈善會	地址：南市油車碼頭五十五號。
上海仁濟善堂	地址：雲南路三十五號。
上海峻化聚善堂	地址：塘沽路七八四號。
上海慈善團體聯合會	地址：雲南路三十五號。
上海市仁義善會	地址：新橋街九十二號。
復恩善堂	地址：東七浦路六六弄三十六號。
上海廣益善堂	地址：北河南路一號。
滬南公濟善堂	地址：陸家浜路九五〇弄一號。
江灣崇善堂慈善會	地址：江灣後街關帝殿。
上海慈善團	地址：林森東路六十八號。
德本善堂	地址：成都北路八二七號。
平民診療所	佛教會主辦。地址：南京西路一七〇〇號。

第十三 外 僑

一 外僑人口統計

據一九四七年上海市年鑑載：全市外僑人口數目如下：

國 籍	男	女	合 計
美 國	5,131	4,641	9,775
英 國	1,690	1,413	3,103
法 國	2,137	1,735	3,872
蘇 聯	4,132	4,702	8,834
荷 蘭	113	88	201
土 耳 其	13	6	19

菲律賓	552	415	947
印度	1,006	421	1,427
希臘	364	263	627
挪威	72	76	148
葡萄牙	1,252	1,029	2,281
瑞典	108	90	198
瑞士	217	190	407
比利時	23	18	41
西班牙	261	232	493
加拿大	38	28	66
丹麥	230	192	422
芬蘭	22	14	36
保加利亞	1		1
義大利	536	337	873
德國	658	838	1,496
愛爾蘭	42	38	80
羅馬尼亞	33	42	75
埃及	5	5	10
朝鮮	1,246	1,135	2,381
安南	1,482	868	2,350
捷克	288	293	581
白俄	3,599	3,418	7,017
匈牙利	183	134	317
奧國	1,831	1,622	3,453
澳大利亞	30	21	51
祕魯	6	4	10
暹羅		1	1
波蘭	425	417	842

墨西哥	1	3	4
伊朗	70	60	130
無國籍	5,676	5,792	11,468
其他	851	521	1,372
總計	34,304	31,105	65,409

另據偽上海市警察局一九四六年八月底普查結果，當時外僑有職業人數分類統計如下：

職別	男	女
農業	2	0
礦業	32	3
工業	2,400	344
商業	6,826	1,302
交通運輸業	718	101
公務	2,709	387
自由職業	2,484	1,255
人事服務	1,429	1,654
其他	656	367
共計	17,265	4,513

無職業人數分類統計如下：

類別	男	女
在校肄業學生	1,683	1,346
依利息爲生者	418	330
依公家救濟者	1,873	958
依私人資助者	674	689
操不正當職業爲生者	5	316
監獄之囚犯	316	4
依賴慈善機關收容者	557	3,094
料理家務者	755	10,501

捐客或經紀人	1,008	301
乞丐遊民	11	16
失業者	5,108	3,176
共計	12,408	21,431

又據一九四六年十二月偽上海市警察局公佈，全市外僑總數為六五，六一〇人。分區統計如下：

區別	男	女	合計
黃浦	227	148	375
老閘	107	63	160
呂廟	28	16	44
蓬萊	403	87	490
嵩山	1,398	1,418	2,816
盧家灣	4,689	4,328	9,017
常熟	5,247	6,123	11,370
徐家匯	911	1,082	1,993
長甯	873	794	1,667
靜安寺	3,597	4,018	7,615
新成	1,011	757	1,768
江甯	635	376	1,011
普陀	149	35	184
閘北	31	10	41
北站	14	7	21
虹口	1,678	1,563	3,241
北四川路	1,570	1,987	3,557
提籃橋	8,915	7,042	15,957
榆林	1,531	1,228	2,759
楊樹浦	467	277	744
新市街	54	17	71

江	灣	7	8	15
吳	淞	0	0	0
大	場	0	0	0
新	涇	145	147	292
龍	華	122	114	236
楊	思	24	15	39
洋	涇	86	32	118
高	橋	19	10	29
真	茹	0	0	0
總	計	33,938	31,672	(5,610)

迨至一九四八年八月，偽警察局又會進行戶口總複查，據其初步統計材料，全市外僑計有：男性二〇，二〇九人，女性一八，〇八一人，合計三八，二九〇人。此數較上述六五，六一〇人少五分之二有餘，主要由於其間蘇僑曾數批撤離返國，以及大部國際難民被遣送離滬。

其後由於我軍進迫江南，上海外僑又會大量遷動，美僑撤離者尤多。現尚無是項完整統計數字，僅據美駐滬總領事館曾於一九四八年十二月下旬發表在滬美僑（除軍人外）有一，九九〇人，內男性爲一，〇四〇人，女性爲六五〇人，兒童爲三〇〇人。美總領館同時公佈該館區域內（包括江蘇、安徽、浙江、福建四省），尚有美僑四七六人（除上海市外）。此等美僑亦會奉令集中上海，故據本年（一九四九）二月十三日上海合衆社報導：繼續留滬的美國人現有二，四〇〇人。此數和美總領館發表的美僑總人數大致相合。

至於英僑數目，據新任英駐滬總領事歐赫特曾於一九四八年十一月十八日宣稱：目前在滬英僑約有四千餘人。

二 外國駐滬各種機關

(1) 領事館

外國領事館在上海者，已知道的有二十六個，組織最龐大者為美國總領事館，設立最早者為比利時總領事館。茲按國別介紹如後：

美國總領事館

館址 江西路一八一號建設大廈

總領事 葛勃特 (John M. Cabot) 兼大使館顧問)

領事 畢契爾 (James B. Pilcher) 等十二人

副領事 弗古遜 (Peter Ferguson) 等十二人

此外尚有領事參贊、行政助理、助務官、遞信官、郵務官、警官、書記及經濟分析家等近百人，為外國在滬人員最衆多、機構最龐大的一個使領機關。

該館設立於一八四六年，一九四一年十二月太平洋戰爭爆發後曾一度停閉，一九四五年九月六日重開。

英國總領事館

館址 中山東一路 (外灘) 三三號

總領事 奧格登 (A. G. N. Ogden) 現為歐赫特。

領事 傑弗利 (E. W. Jeffery)、威廉士 (E. Williams) 等六人。

副領事 華脫金斯 (E. L. Watkins)

該館設立於一八四三年，一九四一年十二月太平洋戰爭爆發後曾一度停閉，一九四五年九月十日重開。

法國總領事館

館址 金陵東路 (公館馬路) 二號

總領事 倍伊恩 (J. Baeyens) 。現爲蒲法尼
該館設立於一八四八年。

比利時總領事館

館 址 復興中路 (辣斐德路) 一三〇〇號

總領事 羅斯啓特 (Robert Rothschild 原係比利時 大使
館一等祕書，派滬代理總領)

該館設立於一八三六年，一九四一年十二月二十一日遭日人
封閉，一九四五年九月十日重開。

荷蘭總領事館

館 址 中山東二路 (法外灘) 九號

總領事 麥德保 (D. G. E. Middleburg) 。現爲史溫特命
該館設立於一八五二年，一九四一年十二月停閉，一九四五

年十一月二日重開。

丹麥總領事館

館 址 中山東一路二六號

代理總領事 敏斯特羅甫 (E. Meinstrop)

該館設立於一八五五年，一九四五年六月四日曾因該國與
本斷絕外交關係而宣告閉歇，同年八月十五日日本投降後即行
開。

挪威總領事館

館 址 中山東一路一二號

總領事 基爾台爾 (Otto Kildal)

該館設立於一九〇六年，一九四二年四月二日遭日人封閉，
一九四五年十月十六日重開。

瑞典總領事館

館 址 中山東二路九號

代理總領事 弗立普 (P. Fripp)

該館設立於一八六三年。

瑞士總領事館

館址 威海衛路七七一號

總領事 考契 (A. Koch 兼商務顧問)

該館設立於一九一一年。

葡萄牙總領事館

館址 寶建路七八八號

總領事 李柯 (A. A. Lico)

該館設立於一八八四年。

希臘總領事館

館址 中山東二路九號

總領事 Paul P. Yannoulatos

該館於一九四六年重設。

阿根廷總領事館

館址 四川中路一一〇六號

總領事 R. H. Fernandez (兼代辦)

該館於一九四五年重設。

智利總領事館

館址 建國西路六一八號

總領事 馬林 (J. Marin 兼代辦)

該館設立於一九二四年，一九四一年十二月曾停閉，一九四六年四月重開。

印度總領事館

館址 中山東一路一二號

總領事 克里西納莫沙

該館設立於一九四六年。

菲律賓總領事館

館址 南京東路外灘匯中飯店二樓

總領事 伊薩蒲萊脫

該館設立於一九四八年。

波蘭總領事館

館址 青海路九〇弄五〇號

總領事 Derenicz (兼代辦，長駐南京)

該館設立於一九四六年。

蘇聯總領事館

館址 黃浦路二〇號

總領事 哈丁

該館設立於一九二四年。

其他尚有：

巴拿馬總領事館 四川路一一〇號六三室

墨西哥領事館 江西中路一七〇號

巴拉圭領事館 南京東路沙遜大廈二一九號

奧國領事館 四川中路三三〇號

意大利領事館 成都北路三六九號

匈牙利領事館 圓明園路二〇九號

芬蘭領事館 茂名南路三〇一號

愛沙尼亞領事館 陝西南路一二五弄一〇二號

西班牙總領事館 林森中路(霞飛路)一一五四號該館總

領事格蘭哥利克(Gregoric)，係佛朗哥政府於一九四〇年所派出，日本投降後仍逗留上海，國民黨政府並未承認，曾於一九四六年三月由僞外交部令其停閉，其後該館即停止活動。

(2) 外國使館駐滬辦事處

各國使館駐滬辦事處，已知者有十二單位：

美國大使館駐滬辦事處

地址 中山東一路(外灘)二七號

駐留人員 商務顧問 J.C. Hutchison、財務顧問

H. H. Thomas、另有一等書記四人，分辦
商務及情報事宜。

留滬英國大使館

地 址 中山東一路二七號

加拿大大使館駐滬辦事處

地 址 中山東一路二七號

駐留人員 代表 P. G. R. Campbell、商務專員哥斯格雷
夫 (Col. Cosgrave)。

荷蘭大使館上海辦事處

地 址 江西路漢彌爾登大廈二一五號

駐留人員 商務顧問 L. Stark

瑞典大使館上海辦事處

地 址 中山東二路九號

駐留人員 祕書 B. H. Ramel

澳洲大使館駐滬辦事處

地 址 中山東一路二七號

駐留人員 商務顧問胡登 (A. N. Wootton)

阿根廷大使館上海辦事處

地 址 四川中路一一〇號六樓

駐留人員 代辦 R. H. Fernandez、民事參贊 E. Sguirru
、軍事參贊 Col. O. A. sori

智利大使館上海辦事處

地 址 茂名南路 Grosvenor 大廈五〇三號

駐留人員 代辦 J. Marin、文化參贊 H. L. Pero

意大利大使館上海辦事處

地 址 成都路三六九號

駐留人員 商務顧問 T. Wancini、一等祕書 L. Siroana

捷克大使館上海辦事處

地 址 580 Verduin Terrace

駐留人員 秘書E. Mazac

巴拿馬公使館上海辦事處

地 址 圓明園路九七號二樓

駐留人員 公使布瑞森諾 (J. Briceno)、參贊Shayo

多米尼加公使館上海辦事處

地 址 武夷路一四七號

駐留人員 公使H. E. Sanchez

(3) 美國駐軍及美英法等國駐滬軍事人員

上海美海軍指揮官為克勞福少將，旗艦為韓利珂號（該艦於一九四八年十二月間駛青島，後由倍費爾號運輸艦改充旗艦）。

駐滬美海軍陸戰隊：

司令官 休士上校

副司令 勃雷亞中校

第二排指揮 路易士上尉

第三排指揮 威廉士上尉

司令部及給養事宜由艾德其茂少校專任。

所屬兵力計攜帶平常武器之士兵兩營及一勤務隊，共計六九五八人。

駐地 停泊楊樹浦匯山碼頭之倍費爾號運輸艦。

該部陸戰隊係由前駐關島之美海軍陸戰隊第三師第一旅某營第二、三兩排官兵組成，於一九四八年十二月十六日自青島乘海軍運輸艦倍費爾號抵滬者，亦即目前上海僅有的外國駐軍。

美國駐滬軍事人員（駐總領館內）：

助理軍事參贊 Major Martin Sullivan

助理海軍參贊 Captain Samuel C. Anderson

民用航空參贊 Francis R. Jarvis

經濟、農業等事項，調查各國經濟狀況，討論各項經濟計劃，並組織各種技術小組，分別進行研究。

(三) 國際勞工組織遠東分局

局長 程海峯(中國人)

國際勞工組織駐華分局成立於一九三六年，至聯合國組織告成，遂與聯合國發生關係，成爲專門機關之一。現遠東分局所辦工作，爲與中國勞工界聯絡。

(四) 國際難民組織遠東局

局長 王人麟(中國人)

國際難民組織於一九四八年正式成爲聯合國之專門機關，辦理各國難民及失所人民之遣返與移殖工作。遠東局係接辦聯總在遠東方面之難民救濟工作。

(五) 世界衛生組織中國辦事處

代理主任 莫萊爾(美國人)

該處主要工作爲襄助中國政府，防止疾病蔓延，研究營養等有關衛生之各項事宜。

(六) 聯合國教育科學文化組織東方科學合作館辦事處

主任兼代理館長 施茂德(捷克人)

該辦事處係聯教組織東方科學合作館(設在南京)在滬聯絡機關。該館之工作，在將科學知識，有系統的介紹至遠東及中國。

(七) 國際兒童急救基金辦事處

主任 勞諾德(瑞士人)

該處工作爲將救濟品如奶粉、油脂、棉花等，運來中國，救濟難童，分發各地救濟貧苦兒童及孕婦乳母。

(八) 糧食農業組織辦事處

主任 克明思(美國人)

該組織亦係聯合國專門機關之一，其辦事處之主要任務爲研究耕種技術，改良品種等。

(九) 聯合國亞洲新聞處

處長 吉爾夫人

副處長 朱保賢

(5) 其他外國機關

美國經合總署中國分署上海總辦事處

地址 近傳遷至百老匯大廈

美國援華聯合會駐滬辦事處

地址 景林廬二號

主任 愛德華 (D. Edwards)

美國教會援華救濟委員會

地址 西藏中路 (虞洽卿路) 三一六號

美國醫藥助華會

地址 北京西路一三二〇號

蘇聯駐華商務代表處上海辦事處

地址 南京西路一二八八號

商務代表 西里亞夫 (M. Shiriaeva)

蘇聯全國糧食出口協會

地址 中正東路九號

蘇聯國營旅行社

地址 中正東路九號

三 外國宣傳機構

外國在滬所設之文化機構已知的有四個 (美、英、法、蘇各一) ; 報紙刊物已知的有十三種, 其中美辦者兩種, 英、法各一種, 蘇聯四種, 白俄三種, 其他兩種; 新聞處通訊社已知者共九處, 其中美國四, 英法各二, 蘇聯一; 另蘇聯辦有廣播電台一處。

(1) 文化機關

中美文化委員會 (美國)

主持人 史密斯小姐 (Miss A.viola smith)

英國文化委員會駐滬辦事處

地址 北京西路一三二〇號

主任 海德萊 (G.Hedley)

上海法文協會 (法國)

地址 南昌路 (環龍路) 一一號

會長 達高鐵 (De Goth—一九三六年度，現不詳)

蘇商時代書報社

地址 吳江路六〇號

負責人 伍開莫

(2) 報紙期刊

字林西報 (英文、日刊)

地 址 中山東一路 (外灘) 一七號

發行人 台維斯 (R.W.Davis)

國 別 英商 (傳該報代表上海英籍商人利益)

英文大美晚報 (日刊)

地 址 中正東路一九號

發行人 史蒂

國 別 美商 (傳與美大使館有關)

密勒氏評論週報 (英文)

地 址 中正東路一六〇號

發行人 鮑威爾 (J.W.Powell)

國 別 美商

中法日報 (法文)

地 址 金陵東路（公館馬路）二三號

發行人 汪佶璽

國 別 法 商

每日新聞（英文）

地 址 吳江路六〇號

發行人 匪開莫

國 別 蘇商（似已停刊）

時代日報（中文）

地 址 吳江路六〇號

發行人 匪開莫

國 別 蘇商（已遭國民黨當局封禁）

時代週刊（中文）

地 址 吳江路六〇號

發行人 匪開莫

國 別 蘇商

俄文新生活報（日刊）

地 址 吳江路一〇五號

發行人 顧力士

國 別 蘇商

俄文日報

地 址 福煦路六二〇號

發行人 祀利金

國 別 白俄

俄聲日報

地 址 亞爾培路五八八號

發行人 郭洛什結維希

國 別 白俄

俄語日報

地 址 亨利路三六號
發行人 哥羅西給屋一吉
國 別 白俄

遠東猶太呼聲（三日刊）

地 址 東有恆路一一〇七弄二八號
發行人 Philippkahn
國 別 猶太

上海德文同論報（日刊）

地 址 楊樹浦莫克力格路二六〇——二七五號

（3）通訊社

駐華美國新聞處（總處）

地 址 江西路一八一號建設大廈

處 長 康納士（Bradley Connors）。去年秋葛勃特離滬返美時，彼曾一度兼代上海總領事，現未在職，該處處長由霍浦金斯代理。

組 織 該處係美國國務院所派出的一個宣傳及情報機關，受大使館指導。全處有十五個美國職員，並僱用中國職員工作，除上海總處外，並在南京、北平、瀋陽、天津、漢口、重慶、廣州與台北等地設有分處，在迪化與昆明設有小型圖書館。該處組織據說是『世界上最大的一個美國新聞處』。

活 動 （A）每日發行新聞稿（中、英文都有），並設有電台（呼號 WLVT 波長 29.30m），向各地分處廣播。（B）定期出版一種中文新聞刊物（原名『新聞資料』，現不詳），向各學校、團體、報館及私人分發，宣傳美國生活。（C）派人至各學校、商業團體、社會組織或政府機關放映美國電影，並備附有字幕的小型影片，給鄉村學校放映。（D）廣泛散發美國招貼圖片。（E）向各廣播電台出借美國唱片，並每週舉行唱片演奏

會。(F) 開辦圖書館，出借美國書報雜誌；上海總處圖書館即設在建設大廈底層，每日自由開放。此外，該處並設有「譯報部」，專門翻譯中國各報紙社論、短訊等，每日出版，供在華美國高級人員閱讀參考。又該處亦幫助來華美國人收集材料「以從事專門工作」，而且幫助中國與美國新聞記者獲取消息。

美國聯合社（亦即美聯社）上海分社

地 址 中正東路三四號

負責人 漢普遜 (Hampson)

活 動 自備電台發報（呼號BBB、BAC，波長18.16m）
★，並每日發行新聞稿。

美國合衆社上海分社

地 址 中正東路九號

負責人 哥爾 (Goul)

活 動 自備電台發報（呼號BBG、BAC，波長18.16m）
★，並每日發行新聞稿。

美商通訊社

地 址 中山東一路（外灘）一八號

英國新聞處

地 址 中山東一路二七號

該處係英大使館之新聞發佈機關。

英國路透社上海分社

地 址 中正東路三四號

負責人 尼爾 (William O. Neill)

活 動 自備電台發報（呼號BBG、BAC，波長18.16m）
★，並每日發行新聞稿。

法國新聞處

地 址 駐於法總領館內

該處係法大使館之新聞發佈機關，傳已撤銷。

上海法國新聞社

地 址 中正東路三四號

負責人 甘致堡 (De Gungzburg)

活 動 過去亦自己發報，惟自一九四八年九月後已停止，
現每日仍發行新聞稿。

蘇聯塔斯社上海分社

地 址 中山東一路二六號

負責人 施維卓夫 (N. shvetsoff)

活 動 每日發行新聞稿

(4) 廣播電台

蘇聯之聲廣播電台 (KRVN)

地 址 四川中路六二〇號

負責人 凡林 (V.E. Vain)

一九四七年一月，該台曾遭國民黨警察局封閉，後經蘇聯大使交涉始得啓封。據悉一九四八年國民黨當局又將該台封禁。

★附註：根據美聯、合衆、路透社每日發報情形看來，該三社似係合用一個電台通報。

(5) 外籍記者

在滬外籍記者流動性很大，經常變動，根據新聞電訊中的材料，最近在滬比較活動的外籍記者已知的有下列數人：

哥爾 (Goul) —— 合衆社記者。此人常喜發「內幕消息」，特別是關於特務秘密活動等情形，惟近來亦發一般消息。

伊利克·瑞爾 —— 合衆社記者

漢普遜 (Hampson) —— 美聯社記者

卡爾遜 (Carlson) —— 美聯社記者

懷特 (White) ——美聯社記者

阿爾狄寇 (Thomas Aldeque) ——路透社記者

華爾德·西蒙斯——芝加哥論壇報記者

范恩斯華斯——華盛頓新聞報記者

附：在華外籍記者俱樂部

地址 北蘇州路百老匯大廈

主任 史達 (一說他是芝加哥論壇報記者，但又似為上海大美晚報發行人。此係一九四八年二月材料，現不詳。)

四 外人在滬金融機構及工商業

百年來帝國主義藉租界統治上海的結果，外人在滬建立了龐大的經濟力量，這種力量大部份仍保留至今。

銀行 上海共有外商銀行十二家，內美商三家，英商三家，法商二家，比商一家，荷商二家，俄商一家。一九四八年四月份，每一外商銀行平均擁有資產額六千七百二十三億元（偽法幣），而每一中國銀行（偽國家行局不計在內）平均僅擁有七百七十二億元。同月外商銀行每一單位平均擁有存款一千零一十二億元，中國銀行平均每家僅三百三十四億元。同月放款，外商銀行平均每單位一千二百五十億元，中國銀行平均每單位僅二百八十三億元。

保險公司 上海共有外商保險公司六十三家，內美商十六家，英商三十九家，法商三家，古巴商一家，瑞士商二家，瑞典商一家，荷蘭商一家。外商保險公司在上海的力量，可以一九四七年二月份「財政評論」上的如下一段話來說明：「據保險業權威方面告記者，一九四六年度我全國保險業保費收入總額在一千億元以上，惟該項收入，幾有百分之六十以上，均由華商公司向外

商公司再保。本市保險業公會有鑒於此，曾發起組織樽節團，以節制保費外流。但參加集團者極少，最近華商公司又紛紛與外商訂立再保合約。」

地產 據一九四三年日人材料，當時外商（包括美、英、法、奧、瑞（士）、比、意、西、葡、丹、挪、荷十二國）佔有公共租界土地百分之五六·三一，法租界土地百分之六十共佔租界土地百分之五七·四四。內中以英國佔有百分之四一·一五為最多；次為法國，佔百分之一〇·一六；次為美國，佔百分之五·二五。一九四六年的美蔣剩餘物資協定中，國民黨政府出賣給美帝各大城市許多良好的地產，因此，美帝在滬地產，當已不止如上比例。租界以外地區，英美兩國又佔有龐大地產。上海江岸的佔有，也有外人參與，內美入佔有百分之五·四二，英人佔有百分之一四·四七。

工廠 外人在滬現在有多少工廠，沒有統計數字，查出者有八十八家，內美商二十一家；英商三十九家；法商三家；瑞士商四家；丹麥商二家；俄商一家；國籍不明者十八家。八十八家中以食品工業十八家，化學工業十八家為最多。其他有公用、紡織、機器、電工、捲烟、印刷等業。其中公用事業是上海的獨佔事業，其他各廠雖規模大小不等，但大的在各該業上亦有壟斷市場的能力。

交通運輸（不包括公用事業） 包括航空、航海、電訊、及市內運輸諸業。以英人經營者最多，美人次之，另有法、丹、瑞典、挪威、荷蘭諸國。就國外交通說，外人是獨佔的（國內僅有中國航空公司飛美，招商局駛南洋諸地）。就市內交通說，這些洋行都在上海有悠久的歷史，都備有龐大的倉庫，為一般中國公司所不及。

貿易（包括進出口行及商店等） 這裏也無確切統計數字，就已知材料，以進出口商最多。幾年來，它們與少數官僚資本壟

斷了上海的進出口業。

一般說來，英人在滬的財產遠多於美國，但企業經營資本則已不及美帝的雄厚。今依部份分國介紹如下：

(1) 銀行

名 稱	經 理	地 址
花旗銀行(美)	Chanes F.Thomas	九江路四十一號
大通銀行(美)	E.A.G. Peterson	南京東路九十九號
友邦銀行(美)		中山東一路十七號
匯豐銀行(英)	G.G. Stacey	中山東一路十二號
麥加利銀行(英)	G.A.P. Sutherland	中山東一路十八號
有利銀行(英)	J.B. Crichton	中山東一路四號
東方匯理銀行(法)	Count F.de Courseulles	中山東一路二十九號
中法工商銀行(中法 合資)註	G. Veron	中山東二路九號
華比銀行(比)	L. Pancler	中山東一路二十號
荷蘭銀行(荷)	D.L.Van Goor	中山東一路二十號
荷國安達商業銀行 (荷)	G.A. Dunlop	中山東一路二十六號
莫斯科國民銀行(僑英)		

俄商組成)

M. V. Mikheev

中正路九號

註：該行現已停業，資產移交東方匯理銀行。

(2) 保險公司

美商 (共十六家)

友甯產物保險公司 美亞經理保險公司
五洲產物保險公司 盛安產物保險公司
海龍產物保險公司 新亨產物保險公司
福美產物保險公司 商務意外傷害保險公司

(以上八家設中山路一十七號)

好望產物保險公司 美國賠償產物保險公司

(以上兩家設廣東路五十一號)

北美洲產物保險公司 (設九江路一百一十三號)

德鳳產物保險公司 赫福產物保險公司

丹鳳產物保險公司 大美產物保險公司

聖保羅產物保險公司 (以上五家地址不明)

英商 (共三十九家)

依薩克、保裕、香港、崑士崙、太陽、利物浦、倫敦、倫蘭、皇家、英麗、保泰、於仁、保安、坎宿、益興、烏思倫、家定、永隆、地球、四海、國家、泰勒登、海平、海洋、賀興水上、摩托聯、愛蘭司、諫、聲天雷、平克、中心、平瀾、克廉、英外、老公茂、巴勒、陽星、經濟、鳳凰、望資等三十九家保險公司。

其他 (共八家)

法商：法大、法安、保泰產物保險公司。

古巴商：美聯產物保險公司。

瑞士商：商業產業保險公司及巴魯士產物保險公司。

瑞典商：聯甯產物保險公司。

荷蘭商：惠司登產物保險公司。

(3) 地 產

(材料來源：一九四三年日南滿洲鐵路會社出版的『上海不動產一般資料』)

(一) 外人佔有原上海租界面積統計表

佔有者國籍	公共租界	法租界	兩租界合計	佔全租界面積百分比
美 國	1,598.70畝	999.96畝	2,598.66畝	5.25
英 國	16,994.88	3,641.21	20,636.09	41.52
法 國	587.73	4,440.55	5,028.28	10.16
奧 大 利	3.23	—	3.23	—
瑞 士	89.34	5.85	95.19	—
比 利 時	73.46	144.36	217.82	0.44
意 大 利	55.03	12.98	68.01	—
西 班 牙	5.62	14.94	20.56	—
丹 麥	5.58	8.75	14.33	—
葡 萄 牙	1.79	—	1.79	—
挪 威	9.77	—	9.77	—
荷 蘭	—	1.89	1.89	—
合 計	19,335.13	9,270.49	28,605.62	
佔各租界面積百分比	56.31	61.19	57.80	

說明：一、按上述日本調查材料公共租界總面積為三四，三三八畝，法租界為一五，一五〇畝，共為四九，四八八畝，與國民黨官方公佈之四九，二三〇市畝稍有出入。

二、內公共租界數字至一九三六年止，法租界數字至一九三四年止，但據『上海不動產一般資料』一書，稱這些數字到一九四三年並無重大改變。

(二)租界以外地區，英美佔有土地面積分區統計表(一九三七年止)：

區 別	美 國	英 國
浦東區	767.85畝	3,370.15畝
閘北區	39.30	1,665.06
吳淞區	59.93	366.89
寶山區	164.75	3,803.63
其 他	1,016.44	8,687.30
共 計	2,048.27	17,893.03

(三)上海江岸所有者國籍別表(一九三七年十一月統計，見日本出版『外國對華投資』原日人佔有江岸，已併入中國公有項內)

	浦 西	浦 東	合 計	百分率
中國公有	51,155呎	28,305呎	79,460呎	31.35
中國私人	10,880	16,230	27,110	10.69
美國 ①	5,035	8,695	13,730	5.42
英國 ②	15,840	20,830	36,670	14.47
法國 ③	2,590	540	3,130	1.23
丹麥 ④	370	---	370	0.15
不 詳	38,390	49,060	87,450	34.44
河叉地段	2,760	2,775	5,535	2.25
合 計	127,020	126,435	253,455	100.00

①佔有上海江岸的美國公司有：中國營業公司、美人 G.-Castrillo、美國 Foreign Board of Southern Baptist Union等。

②佔有上海江岸的英國公司有：怡和洋行、亞細亞火油公司、上海自來水公司、匯豐銀行、中國肥皂公司、怡和紗廠、公和祥碼頭公司、太古輪船公司、開採礦務局、頤中烟公司、安利洋行、隆茂洋行、上海機器冰廠等。

③佔有上海江岸的法國公司有：大法國火輪公司等。

④佔有上海江岸的丹麥公司有：大北電報公司。

(四)上海主要外人地產公司(材料來源：一九四二年日本南滿鐵路會社出版「上海不動產一般資料」)。

普益地產公司(Asia Realty Co.)

地址 四川中路一百一十號

全屬美國資本(另據一九三三年日本出版之中華民國實業年鑑，有中國人徐新六爲董事)。佔有土地三百四十六畝六分一厘，建有公寓四，事務所二，外人住宅二十七，中國人住宅二百三十七，倉庫五。

中國營業公司(China Realty Co.)

地址 四川中路二百九十號

美國資本百分之四十六，中國人資本百分之五十四。

滄中銀公司(China Land Invest. Co.)

地址 外灘十八號二百零六至七室

全部美國資本。

江蘇地產公司(Kiangsu Realty Co.)

全部美國資本。

樂實地產公司(Shanghai Land & Investment Co. Ltd.)

地址 滇池路一百號

英國資本百分之四十五，中國資本百分之四十六(一九三三年材料有中國人虞洽卿、陳炳謙爲董事)。佔有土地九百三十一畝三分一厘。一九四七年材料，該公司在波亞司公寓、黃河路六

十五號、袁河路二百五十三弄一百一十四號、地沽路六百一十號、高陽路二百四十一弄十八號、揚州路二百零六弄一百七十一號諸地設有房屋管理員辦公處或買辦用。另卡爾登公寓亦為該公司所有。

華懋地產公司 (Cathay Land Co. Ltd.)

地址 南京路沙遜大樓

英商新沙遜洋行有關企業，英國資本百分之七十二。該公司地產是否與沙遜洋行地產為一事，不詳。據一九四七年材料：新沙遜洋行在長春路三百七十號設有北區辦事處，並在漢彌登大廈及格洛斯歐皇大廈設有住戶工程師辦事處；在北蘇州路河濱大樓設有管理房屋工程師公事室。另華懋飯店、安利飯店、都城飯店，均為該洋行所有。該洋行並投資愛爾德有限公司及友啤啤酒公司。

祥茂洋行 (Burkill & Sons Ltd.)

地址 中山東一路一號

全部英入資本。

英法產業有限公司 (Anglo-French Land Invest. Co. Ltd.)

英國資本百分之七十，與祥茂洋行有關。佔有土地面積八百五十七畝四分八厘。建築物主要係住宅。

遠東營業有限公司 (Far Eastern Invest. Co. Ltd.)

全屬英國資本。

恆業地產有限公司 (Metropolitan Land Co. Ltd.)

地址 中山東一路十七號

英國資本百分之四十四。一九三三年材料有中國人姚奮孫為董事。

昌業地產有限公司 (Mid Land Invest. Co.)

英國資本百分之九十六。佔有土地一百一十八畝七分。

安泰地產公司 (Premier Land d. Invest. Co.) 英資百分之九十九。

沙味洋行 (Someek & Co. B. A.) 設漢池路八十一號。全部英資。

宏業地產公司 (West End Estates, Ltd.) 英資百分之八十五。

漢彌登信託公司 (Hamilton Trust Co.) 全部英資。

東方地產有限公司 (Eastern Estates & Land Co.) 全部英資。

三新地產有限公司 (San Sing Properties, Ltd.) 英資百分之九十八。

益豐洋行 (D. E. G. Abraham) 英資百分之四十六，中國資本百分之五十。

台惟地產公司 (Devis & Co. Ltd.) 全部英資。

義品地產公司 (Credit Foncier Extreme Orient)

地址 中山東一路一號

法國資本百分之五十一，比利時資本百分之四十八。佔有土地七十八畝三分六厘，建有公寓二幢，其他房屋四百二十八幢。

哈同洋行 (Liza Haroon Estate) 設南京東路二百三十三號。哈同個人企業。

魯義士洋行 (Loonis & Co. A.) 設九江路一百一十三號。全部比利時資本。

以上各地產公司房地產價值，以一九四二年幣值計算 (以千元為單位)，列表如下：

哈同	53,452	普益	11,215	台惟	1,601
業廣	49,916	漢彌登	9,871	江蘇	1,373
華懋	36,744	中國營業	8,001	魯益士	1,017
昌業	25,206	義品	7,200	益豐	1,000

東方	18.363	恆業	4.744	遠東	870
英法	15.835	沙咪	2.673	祥茂	302
安泰	11.779	三新	2.407	宏業	276
				益中	100

【上海不動產一般資料】一書中又說到，外商地產公司以普益（美）、中國營業（美）、恆業（英）魄力最大。這說明英人雖因捷足先登，侵佔了上海大部份地產，但經營資本則在當時已不若美帝的雄厚。

(4) 上海外人工廠

目前上海一共有多少外人工廠，沒有找到統計數字，依據一九四七年十月出版的上海廠商名錄，同年的上海電話簿，再參照一九四三年日本出版的外國在華投資一書，找出外人在滬工廠共八十八家，就中以英人經營者最多，美人經營者次之。以業別分，以食品工業最多，化學工業次之。依據外國在華投資一書，則一九四三年上海外人經營工廠達一百八十三家（日人經營者不在內，德人經營者十一家）。雖然上述八十八家，並非目前全部外人在滬工廠數字，但目前外人在滬工廠比抗戰以前少了許多，則不成疑問。不過外商廠數雖減，但仍擁有雄厚的力量，如上海的公用事業，仍為外商所壟斷，某些個別外人工廠：如頤中烟草公司，中國肥皂公司，其規模之大，遠非中國廠所能比擬，它們在各該業上，仍有壟斷市場的能力。下面是外人在滬工廠分國、分業類別表：

	公 用	紡 織	機 器	電 工	化 學	捲 烟	食 品	印 刷	其 他	合 計	(1946 年)
美 國	3	—	1	3	5	2	4	1	2①	21	(47)
英 國	3	3	3	1	4	2	8	3	12②	39	(110)

法	國	1	—	1	1	—	—	—	—	—	—	—	—	—	—	—	—	—	3	(6)
瑞	士	—	—	—	—	—	—	—	2	—	—	1	1	—	—	—	—	—	4	(3)
丹	麥	—	—	—	—	—	—	—	—	—	—	—	2	—	—	—	—	—	2	(2)
俄	商	—	—	—	—	—	—	—	1	—	—	—	—	—	—	—	—	—	1	
國籍不明者		—	—	2	1	6	—	—	3	5	1	③	18						18	(16其 他國家)
共	計	7	3	7	6	18	4	18	10 ^f	15	88									(90)

【註】 ①一爲製帽，一爲豬鬃。

②包括木製、唱片製造、蛋粉製造、洗染、冰廠等。

③枕頭台布製造。

(A) 美商工廠

(一) 上海電力公司 (見公用事業) 一九二九年與滬工部局訂約，獲得經營四十年的特權，至一九六九年八月七日期滿。現有工人二千左右。

(二) 滬西電力公司 (見公用事業) 上海電力公司投資百分之五十一，上海市政府百分之四十九。自不發電。

(三) 上海電話公司 (見公用事業) 取得自一九三〇年經營四十年的特權。現有工人八百人左右。

(四) 慎昌洋行機器廠 廠設銅梁路八六號。總經理 Schelke, C. V.

(五) 奇異安迪生電器公司 廠設長壽路一〇一二號，總經理 J. J. Mokrejs 出品電燈泡。由兄弟公司安和燈泡公司推銷。一九四三年有工人三〇〇人。

(六) 美國永備公司 廠設楊樹浦路二四八號，負責人 Hollingsworth Lee 出品乾電池等，一九四三年有工人二六八人。

(七) 中國電氣股份有限公司 廠設蘭州路二六九號，總經理 J.F. Rhame，出品電工器材。一九四三年材料稱有中國資本。

(八) 美光火柴公司 廠設長壽路一九四九號。每月最大產量爲火柴三千六百箱。佔上海全埠火柴業每月最大產量百分之三十九。生產設備採用自動裝置，效率比國人其他工廠爲高。經理 E. Varland。

(九) 中國版紙公司 廠設海州路二七三號，負責人 F. por 每月最高產量爲版紙等五百七十五噸。共有工人三百餘人。

(十) 科發藥房 廠設長陽路一五六八號。事務所設南京東路二二六號及靜安寺路七七四號，中美合資，中國方面董事長王祖廉，美國方面董事長 C.S. Franklin。另有中國董事李祖堯、傅休波、李桐（上海銀行董事）及呂蒼岩（上海銀行監事），以李祖堯任總經理。出產藥品及醫療器械，職工共二六〇人。

(十一) 密絲佛陀公司 廠設延平路三二二號，經理 Gus. A. Johanson 出產化粧品。

(十二) 上海皮廠 廠設長甯路五九號。

(十三) 美國煙業公司工廠 廠設榆林路二一八號。一九四三年有工人五〇〇人。

(十四) 美國多倫煙草公司工廠 廠設長甯路十五號。

(十五) 沙利文 廠設新開路一四三二號，上海最大麵包製造廠。中美合資，中國董事有李銘及聶延芳等。經理 H.A. Shaw。出品麵包餅乾糖果。一九四三年有工人一百六十九人。

(十六) 海甯洋行 廠設西沙涇路二五〇號，上海最大冰淇淋製造廠，總經理 R.A. Henningsen 出品冰淇淋糖果食品，一九四三年有工人一，四〇〇人。傳已爲偽國防部收買。

(十七) 美國綠寶股份有限公司 廠設膠州路五五六號，出品橘汁。

(十八) 美國鮮橘水廠 廠設餘姚路二四九號，出品橘

汁。

(十九) 美國女帽製造公司 廠設陝西北路二十弄四號

(二十) 大美印刷所 廠設中正東路十九號

(二十一) 鉅美豬鬃廠 廠設長甯路三二號，一九四三年有工人五〇〇人。

(B) 英商工廠

(一) 英商電車公司 (見公用事業)

(二) 上海自來水公司 (見公用事業) 該公司成立時，曾規定董事七名，內中由公共租界工部局任命兩人。

(三) 上海自來水公司 (見公用事業)

(四) 怡和洋行所屬各廠 總辦事處中山東一路二七號

1、怡和各紗廠有限公司：共三工廠：一為怡和紗廠，設楊樹浦路六七〇號；二為楊樹浦紗廠，設恆德路三〇弄三號；三為公益紗廠，設長壽路一五〇號。該公司所屬各廠與英商綸昌紗廠共有棉紡錠五二，二九二枚，織機九六四台，與英商密豐絨線廠共有毛紡細錠一五，〇六八枚，絨線錠六，九八〇枚。

2、怡和打包廠 北蘇州路九一二號

3、怡和啤酒廠 定海路三五〇號。據一九三四年材料，有李銘、李叔明 (Li Su Min 譯音) 等為董事，同年有員工一百二十人。

4、怡和冷藏廠 楊樹浦路一五〇〇號，一九四三年有員工五〇〇人。

(五) 綸昌織漂染印花公司 廠設浦東，與怡和紗廠共有紗錠五二，二九二枚，織機九百六十四台。

(六) 密豐絨線廠 廠設鄞陽路四〇〇號，經理 W.A. Kearton，與怡和紗廠毛紡部份共有毛紡細錠一五，〇六八枚，絨線錠六，九八〇枚。

(七) 英商船廠 廠設楊樹浦路六四〇號，總經理 J.A.

Bobbyman 經營造船及修理。

(八) 馬勒船廠 廠設浦東慶甯寺

(九) 平和洋行機器廠 廠設楊樹浦路二四八號，共有工作機一七一部，出品工作機紡織機等。

(十) 英國通用電器公司製造廠 廠設河間路二八五號

(十一) 中國肥皂公司 廠設楊樹浦路二三一〇號，事務所設中山東一路十八號。負責人白萊和(W.G. Braid Wood)為英商和興、厚豐、祥茂及利華諸公司的總公司，上海最大之肥皂廠。該公司每月實際生產量為肥皂八萬箱(上海全市共產十五萬箱)，香皂一萬箱(上海全市共產三萬箱)。故其生產量為上海肥皂總產量的半數。

(十二) 江蘇藥水廠 廠設西康路一五〇一弄一八一號。經營硫酸、硝酸、鹽酸製造，為目前上海唯一開工的製酸廠，每年最高硫酸產量為四千噸。現年產二千三百噸。

(十三) 廣大鐵工廠 廠設保定路二一三號。出品磁磚磁器。一九四三年有員工四十二人。

(十四) 平和酒精廠 廠設楊樹浦路一一四〇號，屬英商平和洋行，據一九四七年六月材料，當時尚未開工。

(十五) 韋廉士醫生藥局 廠設江西中路四五一號

(十六) 顧中煙草公司 共三廠：一在浦東，一在楊樹浦，一在綽明路。辦事處設蘇州路一七五號，負責人沈崑山、施淮關。英美合資，為上海最大捲煙廠，共有捲煙機三七一台。一九四八年上半年捲煙生產量佔上海全部百分之二十。同年十月上海正青報登該公司各廠工人為一二，〇一七人。十月七日上海正青報稱「該公司前係全部外資，五卅慘案後，始有華資滲入，其比例為九二五一(原文如此)，而此滲入之資，絕大部份屬宋氏豪門」。確否待考。

並有如下三個捲煙貿易壟斷機構：一、顧中運銷煙草公司(

蘇州路一七五號) • 二、永泰和煙公司(九江路七八號) • 三、大英煙公司(蘇州路一七五號) • 下面的花旗煙公司亦為廠中的有關企業。

(十七) 花旗煙公司 廠設蘇州路一七五號，有捲煙機五十一台，工人七百二十一人。

(十八) 別勝洋行 廠設西康路四八〇號，事務所南京東路六六號，董事長 A.E. Glover，經營印刷出版業。

(十九) 華懋工業製造廠 廠設撫甯路二九號，辦事處圓明園路一六九號，經理 Alexander Harvey 經營石版印刷。一九四三年有員工八十八。

(二十) 柳蔭印刷所 廠設香港路一一七號，總經理 B. Rozenbaum。

(二十一) 美藝公司 廠設膠州路三四三號，出品傢具裝飾。

(二十二) 精藝木廠 廠設南京西路六六八號，出品木材及傢具。

(二十三) 謀得利洋行 廠設惠民路九二七號，出品鋼琴風琴。一九四三年有工人一百五十人。

(二十四) 百代唱片公司 廠設徐家匯路一〇九九號

(二十五) 義利有限公司 廠設愚園路一四八九號，並存南京路一五〇號，衡山路三二五號，常熟路一三五號，設有辦公室，愚園路三七五號，設有分行。出品麵包糖果，一九四三年有工人一百二十五人。

(二十六) 培林洋行 廠設楊樹浦路一二六七號，製造蛋粉。

(二十七) 正廣和有限公司 廠設通北路四〇〇號，經理 J.S. Smith 出品汽水飲料，一九四三年有員工三〇〇人。

(二十八) 上海啤酒廠 廠設宜昌路一三〇號，經理

H. B. Roo.

(二十九) 上海機器冰廠 廠設哈爾濱路一六〇號

(三十) 友啤啤酒公司 沙遜洋行投資

(三十一) 上海牛奶公司 廠設武夷路一四五號

(三十二) 可的牛奶公司 廠設林森中路一五六七號。一九四三年有乳牛七百三十頭。

(三十三) 最高牛奶有限公司 廠設江甯路六四五號

(三十四) 華懋洗衣公司 廠設平涼路一一七八號。一九四三年有員工一千八百五十八人。

(三十五) 敏捷洗衣公司 廠設江蘇路一〇二號

(三十六) 赫德斯登工廠 廠設梁場路二四八號

(C) 其他外國工廠

(一) 法商電燈電車公司(其公用事業)，現有工人三千餘人，下級職員二百八十餘人。

(二) 中法求新製造廠(中法合資) 廠設南濱廠街一三二號，資本一百二十萬元，中國政府五十萬元，中國董事有傅筱庵，李銘等。經理 Y. Germain 出品電氣、煤氣、汽機等機件。一九四三年有工人一千名。

(三) 東方修鐸公司(法商) 廠設徐家匯路二〇〇號，經理 Santerre 出品電氣鍛接材料及裝置空氣修備。

(四) 華鋁鋼精廠(瑞士商) 廠設眉州路六一〇號，一九四三年有工人二百五十人。

(五) 商業印字行(瑞士商) 廠設四川中路一二六弄二二號。一九四三年有工人一百四十二人。

(六) 雀巢奶品公司(瑞士商) 廠設蘇州路三八一號

(七) 嘉基洋行(瑞士商) 廠設金陵東路八號，經理 B. Britt 出品染料藥品。

(八) 丹華利衛生食料廠(丹麥商) 廠設長甯路七號，

經理S.J.F.Jensen

(九) 上海牛奶公司(丹麥商) 廠設武夷路一四五號，
一九四三年有乳牛一百六十頭。

(十) 遠東酒精廠(俄商) 日產酒精八百加侖

(D) 國籍不明之工廠

(一) 愛克門機器工廠 廠設徐家匯路二七六號，經理
S.Ginzburg 出品鐵路用具機器。

(二) 光達鐵工廠 廠設河間路三四五號，負責人愛倫司
白克，出產織綢機。

(三) 歐美電鍍廠 廠設東恆路一一四三一一〇六E號
，廠主 G.Lilienstern 出品金屬電鍍。

(四) 上海製造廠 廠設中正東一路一五三號，合夥人
Cobea 及 Bernhard 出品枕套台布被單等。

(五) 美的法西藥廠 廠設遼陽路一五六弄一一號，出品
藥品。

(六) 國泰油漆公司 廠設襄陽南路四三三弄二二號，總
經理 Boris Yakovlov 出品油漆。

(七) 建華造漆公司 廠設東長治路五六五號，經理
Mondschein Erngt 出品油漆。

(八) 謙美藥廠 廠設巨幅路二八一——三二三號，負責
人開盛而白享。

(九) 史帶拉化學社 廠設遼陽路二〇〇號，負責人
E.Starer 出品肥皂及化學品。

(十) 寶信皮貨硝染廠 廠設徐家匯路裕德路九八弄五五
號，負責人沙路馬尼克，出品皮貨。

(十一) 安德兄弟廣告印刷公司 江西中路二七一號。

(十二) 利達洋行 臨潼路一七〇號。出品印刷，顏料。

(十三) 萬國印刷所 虎丘路一三一號

(十四) 蘇宜司甸印刷所 越慶路四一號

(十五) 柴拉印刷所 林森中路九一八弄一號

(十六) 康可迪糖果製造廠 廠設中正南二路一二九弄一號，第一門市部林森中路九〇七號，第二門市部南京西路一一五一號。經理T.M.Blinchevsky，出品巧克利糖果。

(十七) 美國利汽水酒廠 廠設徐家匯路五九七號，負責人P.A.Lae Kott

(十八) 精美食品廠 廠設東有恆路一〇五弄二六號，負責人 Wilhelm 及 Eischer，出品餅乾食品。

(b) 交通運輸業

(一) 航空

泛美航空公司(美)

上海至舊金山

西北航空公司(美)

上海經阿留申羣島至加拿大

大洋航空公司(美)

香港航空公司(英)

上海至香港

法國航空公司(法)

上海經河內至巴黎

荷蘭皇家航空公司(荷)

(二) 海運

美國總統輪船公司(美)

廣東路五十一號

美邦輪船公司(美)

廣東路五十一號

聯美輪船公司(美)

廣東路五十一號

大美輪船公司(美)

中山東一路十七號

福來輪船公司(美)

中山東一路十七號

德利輪船公司(美)

福州路五三號

美網輪船公司(美)

太古輪船公司(英)

中山東二路二十一號

中印輪船公司(英)

中山東一路二十七號

大英輪船公司(英)	中山東一路二十七號
昌興輪船公司(英)	中山東一路二十七號
天祥洋行(英)	廣東路十七號
馬勒洋行(英)	福州路三十號
上海機器冰廠(英)	南京東路一五三號
錦隆洋行(英)	仁記路一〇〇號
法國郵輪公司(法)	中山東二路九號
捷成洋行(丹麥)	漢口路一一〇號
寶隆洋行(丹麥)	廣東路十七號
維昌洋行(瑞典)	江西中路一七〇號
華綸洋行(挪威)	中正東路一一〇號
挪威輪船公司(挪威)	中正東路三四號
順亨洋行(挪威)	四川中路一一〇號
渣華郵輪公司(荷蘭)	中山東二路九號
哈囉東亞輪船公司(荷蘭)	四川中路一三三號
哈囉皇家輪船公司(荷蘭)	四川中路一三三號
意國郵船公司(意)	中山東一路二六號
鴻運航務局(蘇)	廣東路五十一號
中希輪船公司	中山東二路九號
美隆洋行(美)	

據一九四八年一月出版的商學研究雜誌稱，上海外輪公司中以太古怡和擁有船隻最多，但英商業務則不如美商，如一九四七年九月份上海船舶進口統計為二〇八艘，共九一三，三〇一噸內美商八八艘，四四二，七八六噸；英商六十艘；一九七，一一二噸。

(三) 電 報

環球無線電報公司(美)〔註〕	廣東路五一號
美國無線電交通公司(美)	南京東路三二號

〔註〕該公司置有新式最高速度的自動電報打字機。

(四) 市內運輸(非公用事業)

上海碼頭堆棧公司(美)	白蓮涇沿浦
上海駁運公司(美)	廣東路五一號
瑞豐轉運公司(美)	圓明園路五三號
信通汽車公司(美)	中正東路七五五號
雲飛汽車公司(美)	九江路七二七號
茂泰公司(英)	漢口路一二五號
上海機場公司(英)	漢口路一二五號
上海拖駁公司(英)	中正東路一一〇號
享茂洋行(英)	江西路一二〇號
平治明洋行(英)	江西中路二五九號
公和祥碼頭公司(英)	東大名路六一〇號
隆茂洋行(英)	廣東路七七號

(6) 貿易

(一) 美商

美孚洋行 廣東路九四號。大火油進口商。據一九四三年材料，該公司在浦東高廟，置有碼頭，有收容量八九，四〇〇的貯油設備及倉庫設備。並在上海市內設有十個加油站。

德士古煤油公司 中正東路一一〇號。大火油進口商。在浦東高橋有碼頭一座(碼頭地面為中國商永興地產公司所有)。一九四三年材料稱：同埠頭有大貯油槽三個，小貯油槽四個，收容量共為七〇，四九八噸。現市內共有該公司七個加油站。

中美火油公司 廣東路五一號。在定海路復興島設有儲油庫。

慎昌洋行 圓明園路二一號。大機器進口商，並在銅涼路八六號設有機器廠(見外商工廠部份)，與奇異愛迪生電氣公司

及中和燈泡公司爲兄弟公司，爲美帝經濟合作分署『工業建設』計劃中揚子電氣公司之設計工程公司。總經理謝爾凱，爲上海美國商會會長。

恆信洋行 廣東路五一號。大染料進口商，在楊樹浦路二四八號設有工場及棧房。

美通汽車公司 中正中路七五五號，大汽車進口商，福特汽車獨家經理。

馬迪汽車公司 中正中路六四〇號。汽車進口商，負責人 Bruce Smith。傳該公司已爲中國人唐星濤收買。

合衆汽車公司 茂名南路九九號。大汽車進口商。

美昌洋行 茂名南路三〇號。大電機材料進口商，並在徐家匯路三四五號設有電機工場。

衛利韓公司 福州路五三號。大進口商，並經理輪船業務，爲美帝經濟合作總署『工業建設』計劃中冀北電力公司、及西北實業公司之設計工程公司。抗戰時該公司並會代表美國西屋電器公司與資委會訂立『戰後工業合作計劃』。負責人 Mati n Gold。該公司傳聞早即爲孔祥熙收買。

亞爾西愛勝利公司 北京東路國華銀行大樓。經營電氣工具器材進口，據一九四三年材料，該公司曾在平涼路一八九〇號建有工廠。

美安洋行 中正東路三四號。大棉花進口商。

南星顏料廠 虎丘路八八號。大染料進口商，一九四三年材料稱，該公司曾在上海設有工廠。

吉時洋行 南京東路六六號，機械入口商。

中華機器噴鍍有限公司 九江路一九〇號，機器進口商，一九四三年材料稱，在河間路二八五號設有工廠。

德惠洋行 中正東路三四號，美商伯利恆鋼鐵公司中國總經理。

大昌實業公司 廣東路五一號，鐵路器材入口商。
沃提斯電梯公司 北京西路九三五號，經營電梯器材入口
及電梯裝置業務。

馬可尼無線電公司 北京東路一三一號，無線電器材進口商
福美洋行 中正東路九號，機器進口商
美國金山鐵廠駐華總經理處 仁記路九七號，築路原料進
口商。

百鍊機械工程公司 南京路哈同大樓，機器進口商
勝家縫紉機器公司 中山東一路十二號二〇〇室，縫
紉機器進口商。

上海赫金公司 中山東一路十二號。
美商橡皮公司 中正中路五七一號 橡皮進口商
美和洋行 江西中路二六一號 建築材料進口商
大美烟公司 蘇州路一七五號 煙葉進口商並投資贛
煙草公司。

中美煙葉公司 中山東一路十二號 煙葉進口商
美盛煙葉公司 廣東路五一號 煙葉進口商
美國煙葉公司 中山東一路一號 煙葉進口商
進順煙葉公司 北京東路一九〇號 煙葉進口商
華明煙葉公司 廣東路五一號 煙葉進口商
美國多倫煙草公司 四川中路二二〇號 煙葉進口商
廣大有限公司 廣東路五一號 紙張進口商
利根紙業公司 四川中路三四六號 紙張進口商
協豐洋行 虎丘路八八號 紙張進口商
古司馬洋行 江西中路一七〇號 紙張進口商
環球影片公司 北蘇州路河濱大樓 影片入口商
哥倫比亞影片公司 北蘇州路河濱大樓 影片入口商
聯美影片公司 北蘇州路河濱大樓 影片入口商

米高梅影片公司 北蘇州路河濱大樓 影片入口商
 雷電華影片公司 北蘇州路河濱大樓 影片入口商
 二十世紀福斯影片公司 博物院路一四二號 影片進口商
 華納第一影片公司 博物院路一四二號 影片進口商
 派拉蒙影片公司 博物院路一四二號 影片進口商
 美國協東化學血清廠 中山東一路二七號 藥品進口商
 美國麥邊藥廠 滇池路九七號 藥品進口商
 美國雅培藥廠 圓明園路一九五號 藥品進口商
 雷諾金屬公司 江西路一七〇號 台灣鋁業公司的投資者
 美國太平洋企業公司 中山東二路九號 經營投資業務
 美國企業公司 江西路一七〇號 經營投資業務
 美勝實業公司 廣東路五一號 經營投資業務
 美國打字機公司 江西中路三〇四號 打字機進口商
 美國國民收銀機公司 中山東一路十二號 收銀機進口商
 北極公司 靜安寺路五七九號 電氣冰箱進口商
 美國金山油墨公司 江西中路一七〇號 油墨進口商
 美慶皮革公司 四川中路一一〇號 皮革進口商
 美康洋行 廣東路五一號 皮革五金進口商
 美商進出口貿易公司 仁記路九七號
 美商聯邦商業公司 四川中路三四六號七樓
 安利有限公司 南京路二三三號一〇七室
 勞勃生洋行 中山東一路十八號四〇八室
 美國棕櫚公司 廣東路五一號
 錦美洋行 四川中路三二〇號一〇三室
 石利洛洋行 廣東路一二三號
 美盛貿易公司 廣東路五一號

(二) 英商

亞細亞火油公司 中山東一路一號。大火油進口商。據一

九四七年上海年鑑，該公司在浦四楊樹浦底置有鋼骨水泥碼頭，碼頭倉庫容量為四八，〇〇〇噸。另據一九四三年材料，該公司在浦東高橋設有碼頭，有七七，一二〇噸之儲油庫四個，在浦東洋涇有東西棧，有三六，四一二噸的儲油庫九個。該公司現在上海市內有加油站八個。

開灤礦務局 中山東一路十二號。設有營業部及運輸部。並在浦東共昌棧，及浦西日暉，置有碼頭，據一九四三年材料，浦東碼頭的煤收容量為六萬噸及露天容量八四八〇噸。

怡和洋行 中山東一路二七號。大進口商及茶葉生絲等出口商。並在滬設有紡織、打包、啤酒廠及經營航輪業務。在浦東置有兩個碼頭。為美帝經濟合作分署『工業建設』計劃中開灤礦務局之設計工程公司。負責人 John Kes wick 兼上海英商會主席及上海市諮議委員。

怡和機器有限公司 中山東一路二七號，大機器進口商。屬怡和洋行，總經理許厚鈺。一九四三年材料稱，該公司在楊樹浦設有工廠。

仁記洋行 中山東一路二七號。大進口商，並經營航輪及保險代理業務。

安利洋行 南京路沙遜大廈。大進出口商，並投資華懋地產公司。

卜內門洋碱公司 四川中路一三三號。大肥料、染料進口商，在高陽路二一五號設有棧房。一九四八年四月一日出版的商學研究雜誌稱，上海各肥皂廠所用的燒碱百分之九十為卜內門的月牌燒碱。

合義洋行 南京路沙遜大廈二一九室。大進出口商，主要經營棉織品進口及桐油出口。

福公司 中山東一路十八號，進口商，河南中福煤礦公司（即焦作煤礦）之投資者。

- 鄧祿普橡皮公司 香港路一一七號，大橡膠進口商
 鷹立球鋼廠 虎丘路八八號，機器進口商
 天祥洋行 廣東路十七號，經營茶葉、豬鬃、蛋類輸出，
 及航輪業務。
 祥茂洋行 中山東一路一號，經營生絲出口
 馬爾康洋行 中山東一路十二號，經營各項動力機械進
 口。
 老公茂洋行 廣東路十七號，經營棉織物進口
 祥記洋行 四川路二二九號，生絲出口商
 平和洋行 中山東一路二十七號，大進出口商並代理輪船
 業務及經營倉庫業務，並在滬設有機器廠及酒
 精廠。
 通用電氣有限公司 經營電氣設備進口，並在滬設有工廠。
 英國製蛋有限公司 中山東二路九號，蛋品出口商。一九四
 三年材料稱，該公司曾在上海設有工廠
 信昌機器公司 虎丘路八八號，機器進口商，有中國人諸
 頌文、厲樹雄等為董事。
 惠羅公司 南京東路九八號，大百貨店
 歸利公司 南京西路一九〇號及南京東路一一四號兩處，
 大百貨店。
 萬泰公司 圓明園路四五號，機械入口商
 祥信洋行 五金呢絨進口商
 安和實業公司 中山東一路二七號
 霍傑士洋行 中山東一路十二號
 閩關洋行 四川中路二二〇號
 免那洋行 中山東二路九號
 希時洋行 江西中路一七〇號
 瑞記有限公司 四川中路三二〇號

麥邊洋行 中山東一路一號，經營進口並會投資河北門扉溝煤礦。

騰獅影片公司 蘇州路河濱大樓

(三) 其他各國

永興洋行(法) 博物院路九五號，爲次於英商怡和洋行之茶葉出口商。

筆刺洋行(法) 南京沙遜大樓，生絲出口商

實多洋行(法) 中正東路三九號

鉅利洋行(法) 中山東二路九號

達理洋行(法) 中山東一路一號

維昌洋行(瑞典) 江西中路一七〇號，進出口商並經營輪船業務。

比國銀公司(比) 九江路一五〇號

比國鋼鐵公司(比) 九江路一五〇號

實隆洋行(丹麥) 經營航運及進出口

捷成洋行(丹麥) 漢口路一一〇號

達昌洋行(瑞士) 生絲出口商

連納洋行(瑞士) 中山東一路十八號

華嘉洋行(瑞士) 圓明園路九七號

中國汽巴化學公司(瑞士) 九江路一五〇號，大染料進口商。

拈孖治洋行(波斯) 北京東路一九〇號，茶葉出口商

金利源公司(加拿大) 中山東一路十二號

太平洋建築公司(加拿大) 中山東一路十二號

五 外僑宗教團體

近三百餘年來，外國人來華宣傳宗教，麻醉人民，成爲百年

來帝國主義侵略中國的有力武器。且與封建勢力相勾結，被統治階級所利用。

目前，帝國主義在上海所設之宗教團體，不外兩大宗派，即天主教與基督教。天主教於一六〇八年即傳入上海，距今已三百四十餘年，多為法人所掌握；基督教在上海佈道也有一百零六年之久，一部份為英帝國主義所掌握，大部為美帝國主義所控制。國人受其影響者，單以上海而論，天主教有教徒四萬四千餘人，基督教有教徒三萬餘人，合計有七萬四千餘人。

此外，在上海外人進行宗教活動者，尚有天主教之另一支派——蘇聯正教，教徒均為白俄，上海約有教徒兩萬人。蘇聯恢復人民信仰宗教自由以後，在莫斯科成立「東正教府」，蘇聯正教也因此開始分化。

(1) 天主教

天主教組織極為嚴密，世界各地教會，均直接或間接受羅馬教皇領導。上海天主教教務，一百年來由法國巴黎耶穌會神父主持，至今仍由該會指派神父担任主教，也稱為教區長。據一九三七年材料統計，上海共有外國人司祭一百零二人，助修士一百一十一人，其中大部是法國人。華人為司祭者六十六人，為助修士者三十七人。

上海天主教，在上海市教務中心區轄有四個中教區。其中有七個主要教區聖堂，五個次要教區聖堂，一個分支聖堂。其中心領導機關為：（一）天主教總會（一在南潯路聖心天主堂；一在長樂路耶穌帝王天主堂）。（二）耶穌會神父總會所（在徐家匯聖依納爵天主堂）。（三）耶穌會總帳房及會所（四川南路聖若瑟天主堂）。

(一) 天主教教堂及其所屬事業

上海七個主要教區為：徐家匯區、盧家灣區、中區、洋涇浜

區、虹口區、楊樹浦區、董家渡區。七區內共有天主堂十五處，另有一處金神父補充教堂，實爲聖伯多祿天主堂所屬有。現將十五處天主堂分別介紹如下：

聖依納爵天主堂

俗稱徐家匯天主堂，爲徐家匯區之主要教堂。院長薩維義，修士有徐宗海與卜爾克兩人。所屬有：耶穌會神父總會所、會士學院、大修道院、小修道院、附設小學、男性信教預備訓練所、聖教雜誌社、聖心報社、天文台、藏書樓等。

聖伯多祿天主堂

俗稱盧家灣天主堂，爲盧家灣區之主要教堂。創建於一九三一年，堂址在重慶南路。現由法人奈倫和張維屏爲司鐸。所屬有：震旦大學、震旦大學附中、震旦女子文理學院、韓伯祿博物院、馨百小學、金神父補充教堂，及辦理安南人救濟事業。

聖若瑟天主堂

俗稱洋涇浜天主堂，爲洋涇浜區之主要教堂。創建於一八六〇年，堂址在四川南路。現在負責主持人爲萬爾典院長，及梅占春、余鎮球兩修士。所屬有：耶穌會總帳房及會所、附屬小學、婦女學校。

聖沙勿略主教天主堂

一稱聖芳濟堂，俗稱董家渡天主堂，爲董家渡區主要之教堂。創建於一八四五年，堂址在南市董家渡。主教爲張士琅（另一材料爲惠濟良）。所屬有：仿德男女中小學、正修男女中小學、一心中學。

城內無罪始胎老天主堂

俗稱老天主堂，在城內梧桐街。司鐸爲范慶安。

聖心天主堂

俗稱虹口天主堂，在南潯路，爲虹口區之主要教堂，司鐸爲賈品德。所屬有：教堂附屬小學、仁愛講演會、天主教總會、慈

善會。

聖母和平之后天主堂

俗稱楊樹浦天主堂，在惠民路，爲楊樹浦區主要之教堂。所屬有：教堂附屬小學。

聖女小德肋撒天主堂

創建於一九三一年，堂址在新開路大通路。所屬有：景德中小學、求德女子中小學、仁慈施診所。

聖類思天主堂

俗稱膠州路天主堂，在靜安寺膠州路，爲中區之主要教堂。所屬有：金科中學、附屬小學、聖心醫院（岳陽路一九〇號）、中比雷錠醫院（林森中路一七九二號）。

張家樓聖心天主堂

堂址在張家樓，創建一八四三年。辦有中小學各一所。

金家巷無罪始胎天主堂

堂址在金家巷，司鐸爲劉孟。所屬有：慈光完全小學。

陸家嘴聖家天主堂

堂址在虹口陸家嘴，司鐸爲朱雪帆。

曹家渡聖彌額爾天主堂

王家堂天主堂

耶穌帝王天主堂

堂址在長樂路，天主教總會設此。

（二）其他天主教機關

天主教之一切活動，主要是以教堂爲中心，除以上之教堂外，尚有若干宗教機關及醫院、學校等。計有：

聖依納爵中學

即徐匯中學，校內並附設拉丁文見習所，校長張端六。

土山灣耶穌會神父會所

所屬事業有：男孤兒院、印刷所、木鐵雕刻工廠、聖衣會修

道院。

聖母院

創始於一八六七年。所屬事業有：上智母院、拯靈會及獻堂修道院、女性信教預備訓練所、崇德女中、啓明女中、聖靈學校、育嬰堂、女孤兒院、婦女工廠、教堂附屬女子小學。

聖心修道院

所屬有聖心小學。

聖母小昆仲會

設於盧家灣區內，所屬有聖貞德學校。

聖母小昆仲會

設於洋涇浜區內，所屬有中法學校。

聖母小昆仲會

設於虹口區內，所屬有聖方濟谷學校、聖心學校。

聖若瑟修院

所屬有：孤兒院、神佑學校、聖若瑟學校、曉明中學。

拯靈會

所屬有：聖家學校、教堂附屬小學、聖德肋撒學校。

靈遷會修女

所屬有教堂附屬小學。

方濟谷會修女

所屬有公濟醫院（創始於一九一三年），院址在北蘇州路—九〇號。

聖方濟谷會

所屬有：聖心醫院、孤兒院、托兒所。

母佑會

所屬有：孤兒院（即濟靈救濟院）、工廠、育嬰堂、職業學校。

善牧會濟良所

創始於一九三四年，所址在衡山路九一號。

仁愛會總院

所屬有：廣慈醫院（創始於一九〇七年）、安當醫院、俄人拯濟事業。

慈幼會修女

所屬有：托兒所。

安老院

創始於一九〇四年，由修女來華創設。院長張懷民。

新普育堂

由仁愛會修女及慈幼會神父司理之。內設有醫院、學校、孤兒工廠、托兒所、傳道機關等。

鮑斯高慈幼會

創始於一九二四年。總會在南市國貨路，分會在上海杭州路七四〇號。所屬有：斯高工藝學院、一心教養院。

北橋普慈療養院

創始於一九三五年。

新橋普慈療養院

創始於一九三八年。

聖依撒伯爾醫院

院址在萬竹街一〇〇號。

此外尚有若干教友之集團活動，茲略述如下：

公教進行會

主持人爲朱志堯，其會務爲協助神父展開傳教工作，並推進慈善事業。

公教青年會

震旦大學及聖伯多祿堂均有此組織。

聖母會

聖母會大多爲公教進行會中之基幹，及虔誠分子，其經常工

作，重於內修。

公教女青年會

近數年來積極展開活動。

天主教慈善協會

其工作重心爲推進教內外之慈善事業，領導人朱孔嘉。

(三) 天主教所辦事業統計

根據一九四七年上海年鑑統計，天主教在上海教區主辦之學校計有：

幼稚園及啓蒙小學	三〇八座
初級小學	一一二座
高級小學	六一座
中等學校	約一三座
高級護士學校	二座
神學院	二座
哲學院	二座
文學院	一座
大學	一座

上述之幼稚園、啓蒙小學、初級及高級小學之座數，乃包括有上海周圍之十六縣，上海市內確實座數不詳。此外徐家匯設有聾啞學校，南市設有流浪兒童學校。天主教在上海市內主辦之文化事業計有：

博物院	一座
天文台	一座
藏書樓	一座
印刷所	一座
雜誌(月刊)	五種
日報(益世報上海版)	一種

天主教在上海市主辦之衛生事業計有：

醫院	九座
孤兒院	五座
安老院	一座
婦女濟良所	一座
施診所	四十處

(2) 基督教

基督教在上海發展之歷史，已有一百零六年之久。初為英人把持，其後，美國教士紛來佈道，勢力壓倒英人。直至今日，上海基督教之活動，大部份仍為美帝國主義所掌握。

根據一九三五年材料統計，外國基督教團體在中國者：英國有二十五個，美國有六十八個（不包括男女青年會）；英人宣教師有一千二百四十五人，美國則有二千六百三十四人。上海為外來宗教活動之中心，全國之統計，相當可以說明上海之實際情況。

(一) 基督教教會和機關概況

中華全國基督教協進會

National Christian Council of China

該會為一各國教會之聯合組織。根據一九四三年日本出版之『諸外國之對華投資』一書，介紹其概況如下：

總幹事 陳文淵

幹事 Rev. Charles L. Boynton

Rev. Ronald D. Rees

參加團體

有屬於美國系者：

基督會 United Christian

監理會 Methodist Episcopal, South

大美國浸禮會差會 Northern Baptist

華北公理會 North China Congregational

美以美會 Methodist Episcopal

美國南浸信傳道會 Southern Baptist

北行道會 Swedish Covenant

遵道會 Evangelical Church

友愛會 Brethren

美華聖經會 American Bible Society

中華基督教男青年會全國協會

National Committee of Y.M.C.A.

中華基督教女青年會全國協會

National Committee of Y.W.C.A.

有屬於英國系者：

聖書公會 British & Foreign Bible Society

倫敦聖教書會 Religions Tract Society for China

有屬於德國系者：

巴色會 Basel M.S.

禮賢會 Rheinisch Missionary Society

有屬於中國系者：

中國浸禮會 Independent Baptist

國內佈道會 Chinese Home Miss. Society

廣學會 Christian Literature Society

有屬於瑞典系者：

行道會 Swedish Missiourary Society

有屬於聯合組織者：

中華基督教會（中外聯合）Church of Christ

中華循道公會（英美聯合）Methodist

中華基督教教育會（華北聯合團體）

China Christian Education Association

中華博醫會 Chinese Medical Ass.

麻瘋會（英美聯合） Chinese Missiou to Lepero

中華聖公會（英美聯合） Anglican

據一九四七年上海年鑑資料，並無上列之美國浸禮會差會、巴色會、倫敦聖教書會；而加有：崇真會、自立會、中華信義會、西北英浸禮會、美道會、美普會等。

該會成立於一九二二年，會址設圓明園路一六九號。會務內容，主要者為經常收集情報，統一指導各教團，並幫助中國教團之發展，經常舉行講演會，出版年鑑等。該會實由美國領導。

中華基督教文教會

名譽會長

正會長 張羣

副會長 朱經農、高德斯主教 (The Rt. Rev. John Curtio)

董事長主席

正主席 黎照寰

副主席 華達文 (E.E. Walline)

該會成立於一八七七年，為威廉生、馬丁所創。至今參加文教會者有十九個單位。其主要工作為出版方面。

內地會 China Inland Mission

總主任 華爾蘭 (Bishop F. Houghton, B.A.)

副主任 董輔仁 (Rev. J.R. Sinton)

該會為一國際性基督教之聯合組織，創立於一八六五年，本部設在英國倫敦。參加該會者有十四單位，主要工作為在中國各地創辦教育、慈善及宣教事業。上海會址在新閘路一五三一號。

教會聯合會計處

主要人員

美國 蘭甯樂義及斐客萌

英國 畢禮克及魏沃壤

中國 樂觀祥

前名爲教會司庫協會，創立於一九一八年。處址在圓明園路一六九號。

中華全國基督教協進會

會長 吳貽芳

副會長 高德斯、鄭和甫

總幹事 陳文淵

副總幹事 繆秋笙、吳高梓、葛德基

該會創立於一九二二年，會址在圓明園路一六九號。會內並設有基督教教育委員會、教會醫事委員會，出版月刊一種。

中華聖經會

總幹事 王惠民牧師（休假）

慕天恩博士

白克牧師

會址在香港路五八號。內部設有文牘、編輯、會計、出版、售書、棧房諸部。

倫敦差會駐華理事部

書記兼會計 葛烈費思牧師

地址在圓明園路一六九號。

美南浸信會東支差會

Southern Baptist Mission

執行委員

威林士博士（J.T. Williams）

高思恩博士（J.B. Cauthen）

史美士女士（Lucy Smith）

該會創始於一九三六年，會址在圓明園路二〇九號。

中華全國浸會少年團促進會

會址圓明園路二〇九號

美國浸禮會東支差會

American Baptist Mission

幹事兼會計 Dr.L.C.Hylbert (一九四三年資料)

該會創始於一九〇七年，會址在圓明園路一六九號。辦有大學、中學、醫院及醫學院等。

中華麻瘋救濟會

Chinese Mission to Lepers

據日文資料所載該會為英美合作組織。會址在池浜路三五號。

中華萬國讀經會

會址在圓明園路一六九號

美國長老差會

American Presbyterian Mission

會計 (一九四三年資料)

Rev.C.M.Myers (休假返國)

Rev.A.H.Birkel

Tracy Logan

該會創立於一八五〇年，會址在圓明園路一六九號，辦有中學兩座。

美華聖經會

American Bible Society

代理幹事 (一九四三年資料)

Dr.Carleton Lacy

幹事 (一九四三年資料)

畢禮克 A.Black

該會創立於一九一七年，會址在圓明園路一六九號。

美以美女公會

Woman's Foreign Missionary Society

會 計 (一九四三年資料)

Miss Bessie A. Hollowo

Miss Ruth Danner

該會爲美國系教會，會址在圓明園路一六九號

蘇格蘭聖經會

National Bible Society of Scotland

總幹事 (一九四三年資料)

David Mc Gravin

該會總會設英國愛丁堡，上海會址在圓明園路一六九號

中華基督教育協會

祕 書 吳國鈞

會址在圓明園路一六九號

中華基督教青年會全國協會

National Committee of YMCA of China

總幹事 (一九四三年資料)

曹雲祥

該會總部設美國紐約，爲一美國領導之國際性組織。上海會址設博物院路一三一號。

上海中華基督教青年會

名譽會長 顏惠慶

會長兼董事 張嘉甫

總幹事 陸幹臣

副總幹事 楊懷生 楊益惠 蕭元恩

該會有兩處：一設四川中路五九號；一設西藏南路一二三號。內分德育、智育、體育、羣育、會友、學生、少年、服務、會計、事務諸部。經常工作有：圖書館、聖經學校、寄宿舍、食堂、娛樂室、補習學校、科學實驗室等。該會幹事及一般職員，大

部份爲華人，行政上華人也有相當權力。

中華基督教女青年會全國協會

National Committee of the YMCA of China

主席 凌憲揚夫人

總幹事 蔡葵

該會會址在圓明園路一三三號。據一九四三年日文資料載，並設有國際幹事會(International Committee of YMCA)會址在靜安寺路九九九號，幹事爲 Mrs. H. J. Van Hengel。

上海中華基督教女青年會

會長 凌楊藹芳

理事 趙芝玖 奚雅貞 朱鏡農

會址設江甯路四九五號。成立於一九〇八年。經常工作有：女工夜校六所，學生九百餘人，並設有女工服務社一處。

基督復臨安息日會華東聯合會

Seventh-Day Advent Mission

幹事 Rev. W. E. Strickland (一九四三年資料)

該會成立於一九〇七年，會址在愚園路一二〇七弄六號。據一九四三年日文資料載，上海支會負責人爲 Pastor N. F. Brewer，並出版週刊及月刊各一種。該會爲美國系之教會。

基督教科學第一會

負責人 杜博福

該會成立於一八六七年，會址在北京西路一六四七號

以馬內利教會

負責人 鍾遂良

該會成立於一九一四年，會址在新大沽路四七二號

救世軍 Salvation Army

上海區區長 安子英 司禮 艾文德

辦公處在南京路沙遜大樓。據一九四三年日文資料載，救世

軍爲英國系，總部設英國倫敦。

上海聖經學社

社址在新開路一五三一號

中華浸會女傳道聯合會

會址在圓明園路二〇九號

根據一九四三年日本出版之『諸外國之對華投資』材料，上海基督教會及基督教團體尚有：

屬於英國系者：

倫敦會 London Missionary Society

中國總部教區長

Rev. Alexander Baxer

華東教區幹事（上海）

F. H. B. Harmon

總部設英國倫敦，上海會址在圓明園路一六九號。此會現屬中華基督教會。

大英聖書公會

British and Foreign Bible Society

幹事長 Rev. W. H. Hudspeth

該會總部設英國倫敦，上海會址在香港路五八號。與上述之中華聖經會，可能即同一組織。

英行教會 Church Missionary Society

幹事長 Rev. E. J. Ottewill

總會設英國倫敦，上海分會在圓明園路一六九號

大英浸禮會

English Baptist Missionary Society

會址在圓明園路一六九號

廣學會

Christian Literature Society for China

總幹事 Rev. A. J. Garnier

事務幹事 Rev. Myron E. Terry

出版幹事 Rev. E. R. Millican

會址設博物院路一二八號

屬於美國系者：

美國公理會 American Board Mission

上海分會創立於一九二二年，會址不詳

美國聖公會 American Church Mission

監督 F. R. Graves

副監督 J. W. Nichols

會計 T. A. Amchumiss

該會成立於一八四五年，辦有大學、中學、醫院、神學院等，並發行 District of Shanghai, News letter 月刊。

美以美會

Methodist Episcopal Church

會址在圓明園路一六九號。內分男女兩部，男子部會計 Rev. W. A. Main；女子部會計 Miss Bessie A. Hollows 與 Miss Ruth Danner 並出版興華報月刊。

監理會

Methodist Episcopal Church, South

監督 Bishop Arthur J. Moore

會計 Rev. J. W. cline, D. D.

婦女部會計 Miss Nettie L. Peacock

上海教區 Rev. J. H. H. Berckman

該會辦有大學、中學、醫院等。

美國南長老會

American Presbyterian Mission, South

代表者 Rev. H. Maxcy Smith D. D.

會址在圓明園路一六九號

女公會 Woman's Union Mission

職員 Miss Mary J. Irvine

會址在辣斐德路一九六號，辦有女學校及醫院等

基督會 China Christian Mission

幹事兼會計 Rev. Edwin Marx

會址在圓明園路一六九號

宣道會

Christian and Missionary Alliance

會長 Rev. John Woodberry

該會創始於一九〇〇年，會址不詳

神的教會：Church of God Mission

總幹事 Miss Belle M. Watson

神召會 Assemblies of God Mission

使徒信道會 Apostolic Faith Missionaries

幹事 Miss E. L. Brown

會址在上海 231 Moulmein Road

萬國四方福音會

Emmanuel Church of the Foursquare Gospel

會長 Pastor Mrs. Emma B. Lawler

會址在新大沽路

遠東宣教會

Oriental Missionary Society

幹事 Rev. E. L. Kilbourne

會址在圓明園路六一一號

濟良所

Door of Hope Mission and Children's Refuge

設立於一九〇一年，共有外國宣教師十七人

伯特利會 Betel Mission

設立於一九二〇年，共有外國宣教師三人

安息日浸禮會

Seventh Day Baptist Mission

主持人 Rev. William L. Burdick

會址在徐家匯

中華宗教教育會

China Christian Educational Association

幹事

Rev. Earl H. Cressy 穆秋笙

Dr. I. L. Main

Miss G. N. Oldford

會址在圓明園路一八九號。爲上海中西宣教師之聯合組織。

中華基督教會

Church of Christ in China

總幹事 誠靜治

該會爲中美英教會之聯合組織，參加之單位有美國六教會，英國七教會，及中國之教會。會址在博物院路一二八號。但據一九四七年上海年鑑載，該會已於一九三四年遷往北平。

(二) 現有基督教之主要教堂

根據一九四七年上海年鑑材料，上海基督教主要教堂計六十三所，茲開列如下：

名	稱	創始時期	負責人	地	址
浸會	懷恩堂	一九一二年	戚慶才	西摩路	三七五號
中華基督教	福音堂	一九三九年	陸淑清	海甯路	九九七弄 三十號
各各他堂		一九三六年	朱洪國	借山東路	二八七 號聖保羅堂

中國基督教堂	一九三四年	宋士卿	榆林路一六一號
耶穌救恩福音堂	一九二〇年	林鴻斌	膠州路一九四號
救恩福音堂	一九四五年	方提摩太	林森中路七〇六弄一〇號
福音證恩堂	一九三八年	董有根	戈登路二九二弄一一號
中國基督教主恩堂	一八九八年	王彼得	南京西路一七五六弄一號
中國基督教會鴻靈堂	一九一六年	王彼得	迪化中路一一四號
使徒信心會福音堂	一九三九年	李子康	臨安路大成里二〇號
上海中華保義會	一九二八年	趙殷佩蘭	圓明園路二一八號
上海俄人基督教美以美會	一九三一年	高洛夫	亞爾培路二四二弄五號
祈禱會堂	一九一九年	張寬宏	周家嘴路九〇〇弄六至八號
中國基督教會謙心堂	一九四二年	張孝基	南市蕩竹街四三號
上海閩南中華基督教會	一九三六年	陳凌風	靜安寺路一五五〇號
耶穌堂	一九四四年	陳德新	閘北新疆路四四九號
曹家渡基督教堂	一九四一年	胡德康	梵皇渡路存善里七三號
法華基督教堂	一九三九年	胡德康	法華鎮路三九七號

滬西神召會耶穌堂	一九二六年	湯榮福	長壽路一六四五號
中華基督教會耶穌堂	一九四五年	陳兆榮	復興中路玉振里四八號
鴻德堂	一九三九年	諸辛生	北四川路寶樂安路十九號
旅滬閩人中華基督教會耶穌堂	一九一八年	吳高梓	哥倫比亞路蔣家巷二八號
耶穌堂	一九三四年	蔣志康	虹口廟後路四八號
中華基督教福音堂	一九二七年	應元才	嘉善路四十號
關北衛生堂	一九一七年	張士佳	關北大統路
滬南清心堂		湯仁熙	大南門大佛寺街三十號
中華基督教神召會全備福音堂	一九三八年	項秉賢	康定路三九二號
	一九三三年	汪兆翔	東餘杭路七九九號
中華基督教天恩堂	一九三四年	張孝基	勞勃生路光裕坊
基督教靈工團使徒信心會	一九一二年	邊仲生	泰興路二三號
基督教自立祈禱分會	一九一四年	邵梅村	榆林路五二八弄六至十號
吳淞基督教堂	一九一八年	張士佳	吳淞鎮洪源路
宣道會守真堂	一九一一年	谷賢民	四川北路七三〇號
神召使徒信道會	一九一二年	盛永保	常德路六八一號
五旬節聖潔會	一九四一年	黃瑞卿	喬家路勤慎坊一號
滬西福音堂	一九四六年	金道榮	滬西長壽路康福

耶穌福音堂	一九二五年	顏朱哈喲	重慶南路一六六 弄四號
中華基督教會重正堂	一九四〇年	司徒博	林森中路馬斯南 路口
慕爾堂	一九三五年	謝頌三	西藏中路三一六 號
五旬節聖潔會	一九四二年	黃瑞卿	通北路七三八號
基督教靈工團使徒信心會	一九一八年	邊仲生	方浜路五〇八號
五旬節聖潔會	一九三九年	黃瑞卿	塘沽路八〇〇號
靈工團中華基督教耶穌堂	一九三五年	趙蔚嶺	昌平路一二五至 一二七號
嶺東旅滬中華基督教會	一九一六年	楊益惠	東漢璧禮路二四 六號
中華基督教	一九三七年	竺規身	康定路五二八號
畢炎福音堂	一九二八年	黃上進	愚園路七二九號
神愛堂	一九四〇年	桑信子	賈西義路五三號
廣東旅滬中華基督教會	一九一五年	謝恩祿	蒲石路麥琪路西 首
基督堂	一九四六年	陳鳴揚	東平路六號
五旬節聖潔會	一九一七年	黃瑞卿	嘉善路許家街七 號
上海基督教南市神召會	一九二〇年	湯榮濤	上海南京西路唐 家弄一三二號
全備福音堂	一九二七年	汪兆翔	東京路九三一號
靈團虹鎮福音堂	一九三七年	姚棠恩	虹鎮董家石橋
神召會耶穌堂	一九一五年	王奎麟	滬東平涼路四〇 四至四〇八號

景林堂	一八八三年	俞正齋	崑山路一三五號
宣道會守真堂分堂	一九三八年	鍾保羅	北京東路王家沙二六號
使徒信心會教樂堂	一九二〇年	邵子民	常德路四四二至四四六號
基督榮耀會	一九三五年	李德恩	西康路五六六弄一三號
福音堂	一九三九年	王姚步	哥倫比亞路張家宅
中華真耶穌教會	一九二七年	孫桂林	西康路一三八二弄一八號
開北堂	一八八九年	韋紹會	寶山路西通路
上海基督徒佈道團	一九三四年	胡德康	梵皇渡路存善里七三號
開北基督教堂	一九四四年	胡德康	開北華興路一一一 至一一三號

(三) 基督教所辦事業

根據一九四七年上海年鑑材料，基督教所辦教育事業計有：

英國倫敦會主辦者：

麥倫中學校

麥倫女子中學

美國公理會主辦者：

裨文女子中小學

美國聖公會主辦者：

聖約翰大學

聖瑪利女校

美國浸禮會主辦者：

滬江大學

滬江大學附屬中學

美國北部長老會主辦者：

清心中學校

聖經學院

普益社幼稚園

清心女子中學

美國南浸信會主辦者：

明強中學校

晏摩氏女子中學

美國監理會主辦者：

中西女子中學

東吳大學法學院

美國女公會主辦者：

上海女子醫學院

其他教會主辦者：

中華女子神學院

三育中學

惠中中學及小學

崇德女子中小學

基督教所辦慈善事業計有：

英國倫敦會主辦者：

仁濟醫院（山東中路一四五號）

美國聖公會主辦者：

同仁醫院（九江路二一九號）

宏仁醫院（北京西路三六一弄）

美國女公會主辦者：

尚賢婦孺醫院（塘沽路九〇九號）

美國伯特利教會主辦者：

伯特利醫院分院（復興西路二一號）

美國安息日會主辦者：

上海療養院（武進路一七一號）

女青年會全國協會主辦者：

幼幼托兒所（狄思威路二七四號）

其他教會主辦者：

濟良所（長壽路二十二號）

以馬內利孤兒院（愚園路六六八弄）

伯大尼孤兒樂園（交通路一九三三號）

基督教所出版定期刊物有：

基督教季刊	基督教聯合出版社刊行
女青年月刊	上海女青年會全國協會發行
上海青年	中華基督教青年會發行，月刊
福幼報月刊	廣學會刊行，薄玉珍主編
女鐸月刊	廣學會發行，劉美麗主編
道聲	廣學會發行，梅立德主編
天風週刊	基督教聯合出版社刊行

（3）蘇聯正教

俄國革命後，流亡我國之白俄，組織一「中華東正教會」，受德國慕尼黑總會管轄。蘇聯恢復信教自由後，在莫斯科成立了『東正教府』，因此在上海之蘇聯正教分爲兩派。該教共有教堂八座，教徒約二萬人。

蘇聯東正教會

上海區主教爲維克多。大神父五名，教徒有一萬二千餘人，有教堂兩座：

皋蘭路聖尼古拉斯教堂、霍山路聖安得烈教堂

中華東正教會

上海區主教爲約翰。大神父十一名，教徒七千餘人，有教堂

六座：

新樂路聖母堂
提籃橋救主堂
復興路聖母堂
陝西南路聖母修道院
茂名路俄國女子中學聖母堂
衡山路俄國商業提喚堂

六 外僑社會團體

外僑在滬社會團體，已知者共五十八個，其中美國四，英國三，法國七，蘇聯三，葡萄牙五，瑞士四，荷蘭、挪威、丹麥各三，比利時、瑞典各一，白俄八，其他各國十三。

美僑方面

美國商會

地址 福州路二〇九號

會長 潘德 (W. Painter) 。現為上海慎昌洋行總經理謝爾凱。

參加該商會者有美商七十八家。

美僑協會

地址 江西路建設大廈四〇一室

會長 弗蘭克林 (Cornell Franklin)

美國總會

地址 福州路二〇九號

該會附設美國鄉村俱樂部在哥倫比亞路。

美國婦女協會

英僑方面

英商公會

地址 中山東一路二七號

會長 凱斯威克 (John Keswick 怡和洋行負責人)。

該會擁有會員一百三十家英國商行。

英僑協會

地址 中山東一路一號 A.P.C. 大樓一號

會長 威爾遜 (J.H. Wilson)

上海俱樂部

地址 廣東路一六〇號

會長 馬丁 (H. Martin)

法僑方面

法國商會

中正東路九號

法蘭西總會

環龍路五五號

法國體育會

迪化南路六八號

法國下士俱樂部

建國西路七五號

法國救濟俄人會

英士 (薩坡賽) 路三六一號

旅華法國商務總會

金陵東路二號

上海法國團體聯合會

環龍路一一號

比僑方面

比國商會 九江路一五〇號

荷僑方面

荷蘭商會

地址 中山東一路二號

代表人 珂斯脫 (P.G. De Koster 荷蘭貿易公司負責人)

荷僑協會

地址 江西路三二〇號中荷貿易公司

代表人 賴潘恩 (A.J. Lapaine)

荷印學生聯合會

地址 愚園路一二七七弄一八號

代表人 陳松基

丹僑方面

丹僑商會

地址 廣東路一七號

會長 C. J. Kmpschidt

丹僑協會

地址 中正東路三四號大北電報公司

會長 A. Brondal

丹僑慈幼會

地址 中正東路三四號

會長 I. Behrens

挪僑方面

挪威商會

地址 四川中路二二〇號

會長 Fr. Hoehake

挪僑協會

地址 江西路四〇六號

會長 F. Berge

挪僑慈幼會

地址 廣東路九三號

主持人 Sv. Froeland

瑞(典)僑方面

瑞典僑民協會

地址 茂名南路三〇一號

會長 E. Brundin

瑞(士)僑方面

瑞士商會 中山東二路九號

瑞士總會 武夷路二號

瑞士僑民協會

瑞士慈幼會

葡僑方面

僑商會

葡僑總會

葡僑婦女協會

葡僑互濟協會

葡僑慈幼會

蘇僑方面

上海蘇聯人民貿易協會

蘇聯僑民協會

蘇聯僑民俱樂部

白俄方面

俄僑協會

俄國退職軍官俱樂部

俄國海陸軍人聯合會

俄國殘廢軍人聯合會

俄國婦女同盟

俄國商船協會

俄國游藝協會

俄僑經濟合作社

其他僑民方面

捷克斯拉夫總會

「捷人之家」

波蘭僑民協會

四川中路六六八號

四川中路二二〇號五樓

廣東路一七號六〇六室

林森中路一二七三號10A

林森中路一二七三號10A。

北蘇州路七一八號

林森中路一九二〇號三〇室

中山東一路一號

茂名南路

福煦路八〇一——八〇五號

茂名北路（慕爾鳴路）一一八
弄一號

復興中路（辣斐德路）一二六
〇號

富民路（古拔路）二五五弄五號

茂名南路三三五號

茂名南路三五九號

金陵東路一二號

威海衛路八八八號

福煦路六一四號

陝西南路（亞爾培路）二一四
號

舟山路四一——四三號

愛沙尼亞僑民協會
 德國總會
 意大利商務總會
 印度商人協會
 印僑顧問委員會
 猶僑協會
 猶僑救濟會
 上海猶太俱樂部
 韓僑協會
 西僑青年會

附設於愛沙尼亞領事館內
 四川中路二九九號
 大西路一〇號
 北京西路一六二三號
 南京西路一五〇號

第十四 其他

一 娛樂場所

上海之公共娛樂場所共約二百八十一家。業餘之戲劇團體計有票房四十一家，業餘話劇團體六十七家，音樂歌舞團體六家。

娛樂場所在市區的分佈，以在老閘、新成兩區最多，共約佔總數十分之三。其次為虹口、嵩山、靜安寺等區。

今將各種娛樂場所之數量與已參加工會之職工數字，及其他情況列表於下：

類	別	數量	職工人數	備註
遊樂場		五	六〇〇	係各種雜耍場，最雜亂。
越劇院（紹興戲院）		三四	六八六	在滬最風行，觀者多家庭婦女。
滑稽戲院		二		同在南京路，低級趣

江淮維揚戲院	二一	
滬劇院	一二	
常錫戲院	六	
彈詞書場	一九	
舞廳	二八	九〇二
酒吧間(有舞女者)	五〇	
跳舞學校	二二	
歌場	四	
話劇院	一	
平劇院	四	四一〇
乒乓房	四	
彈子房	一九	
電影院	五〇	三一三
總計	二八一	

味。

觀者多為蘇北籍工人。

俗稱灘簧，觀者多本地人。

與滬劇相似。

集中在大名路(三十家)林森路(七家)為變相舞廳，數字根據一九四八年材料。清唱平劇或流行歌曲。

蘭心大戲院。

頭輪約廿家，六家設備最好。

關於業餘劇團方面，票房多由商人組成，四十一家中包括二家越劇，一家閩劇，一家崑曲，其餘三十七家都是平劇。至於業餘話劇劇團，則多為青年組成。

舞

二 舞女、娼妓

舞女 據一九四七年十月出版之現代婦女十卷一期中

稱：舞女數量至本年五月間激增至四千三百四十八人。除舞廳外，尚有許多酒吧間也有舞女伴舞。

一般舞女，教育程度都很低，據現代婦女十卷一期中稱：依本年二月間警局統計，舞女中有三分之二不識字。

據一九四六年底滬報載，一千八百餘舞女中，有白俄三十八人，猶太、意大利、朝鮮籍的舞女也有少數。

較大的舞廳，一百個舞女以上的有：維也納、大東、維納絲數家，其次的有：大華、大滬、百樂門等數家。

舞廳職業工會的會員為九百零二人。據一九四八年三月十七日滬民國日報稱：滬舞廳從業人員衆多，直接間接賴以爲生者不下十餘萬人。

(2) 娼妓 據國民黨官方估計在上海約有十萬人以上，登記者九千餘人，妓院約八百家。登記之妓女中，有朝鮮、白俄、猶太、葡萄牙、意大利籍者共百餘人。

妓院八百餘家，分佈在九個市區中，老開區爲集中地，達五百餘家。其次嵩山區有一百家左右。集中的街道是福州路、會樂里、三元坊、羣玉坊、汕頭路、八仙橋、小花園一帶，私娼則多在西藏路大世界附近，與廈門路一帶。

娼妓健康狀況極壞，據上海性病防治所所長都維稱：妓女幾乎都患有淋病，患梅毒的約達百分之六十五。

三 旅館、公寓

上海的旅館參加旅館商業同業公會的共有三百九十一單位。參加旅館業職業工會的職工有七千一百三十六人，而外灘餐業職業工會的會員有七百六十人。

較大的旅館，多設在南京路、愛多亞路、洋涇浜路一

一百間以上的旅館有：金山、大方、揚子、中國、滄洲、遠東、大中華、中央、大陸等家。

外人所辦的旅館有很多，設備都好，著名者有：華懋、禮查等家。

公寓在太倉路較多，較大的有三十餘家。著名的有：華懋、萬爾登、維多利亞、都城、麥特赫斯脫、偉達、阿斯特立德等家，多為外人開設，而居者也多為外人。

四 會館、公所

已知的有下列各處：

名 稱	地 址
山東會館	西門路四五五號
潮州會館	陽朔路一〇五號
燕平會館	宛平路二四一號
淮安六邑會館	龍江路四六一號
徽甯會館	滬南區製造局路
上海浙湖綢業公所	北京東路五二二號
四明公所	民國路四六一號
平江公所	新開路六三五號
廣肇公所	甯波路四〇號
錫金公所	海甯路一〇四六號
海昌公所	山西北路四三〇號
江陰公所	中正路二六九號
上海市北長生公所	雲南中路大慶里四〇號
浙甯紅幫木業公所	虹口梧州路九四號
廣錫堂	順昌路一三〇號

普善山莊
普安臨時寄板片

北海路二一〇號
甯海東路二六一號

上海图书馆藏书



A541 212 0013 7002B

