

雙  
城  
縣  
志

69115

1930.10.9  
41  
1915.1.4

志	革	沿	第 一 冊
志	地	輿	
志	官	職	

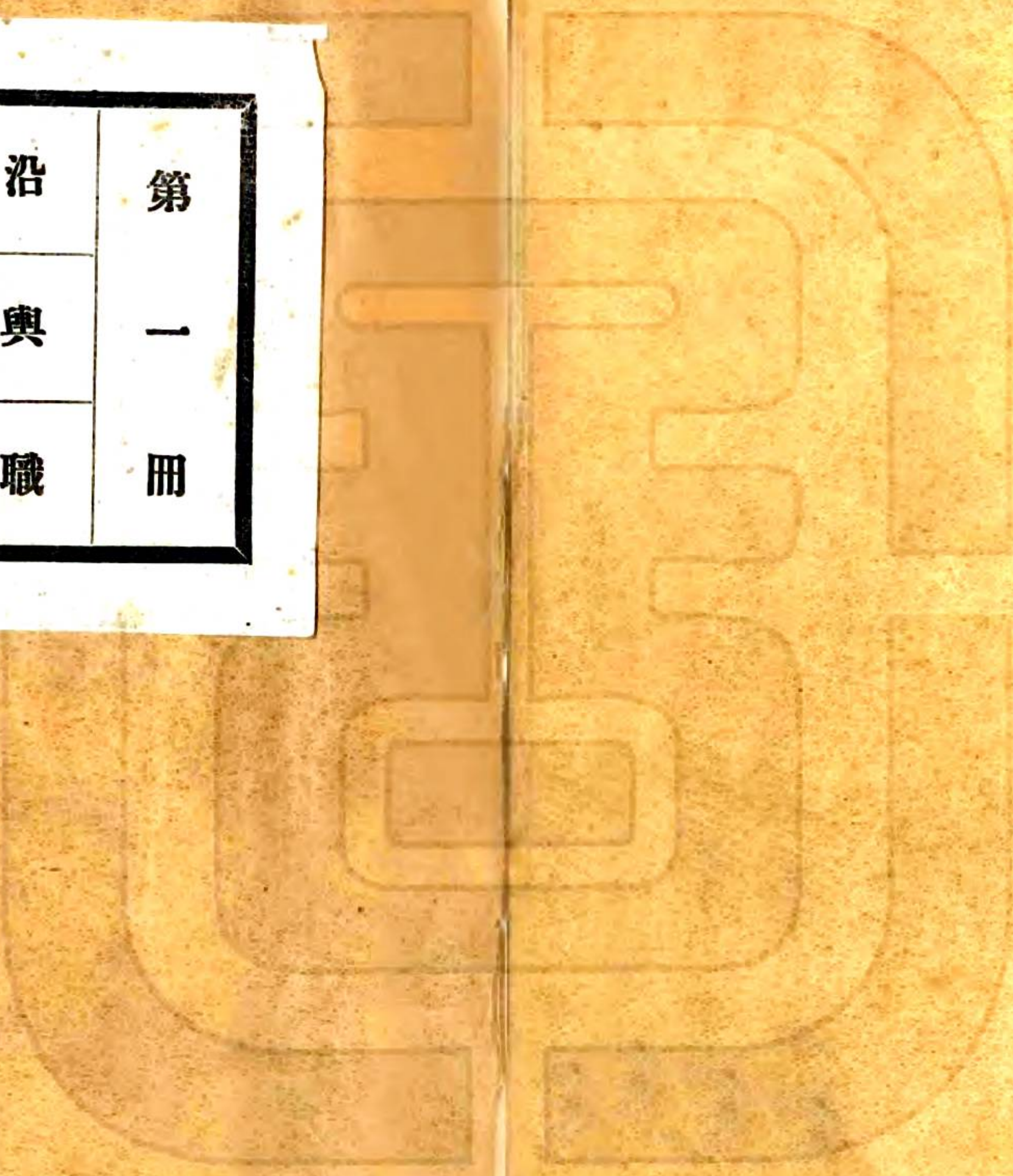

## 雙城縣志序

雙城以今縣城東南有二古城得名前清嘉慶十七年移駐京師八旗於吉林拉林西北八十里雙城子地方墾荒試種二十年實行屯田設協領管理各旗戶遂名雙城堡是爲雙城設官之始光緒八年增設理事撫民通判改雙城廳宣統元年升爲府民國二年政府定制各省之府廳州一律改縣置道分轄遂於是年三月改爲雙城縣隸濱江道屬是爲雙城改縣之始從前軍制時代雙城荒寒僻壤民鮮族居地廣人稀絕無布置自分土設治以後十年生聚十年教養文物之興駸駸日盛光緒三十四年戊申夏許君元震知雙城府事乃延攬耆宿搜集掌故以及地方風土人情編輯鄉土志一書原編六卷重修二卷凡八卷是爲雙城有志之始民國十年高君文垣知雙城縣事復有創修縣志之議籌辦經年即卸任踵其事者爲田君雨時繼續監修閱四年而告成將以付梓乞序於余余披閱一過是書爲四冊凡十五卷卷首冠以圖圖有五於沿革頗詳每卷爲一志曰沿革曰輿地曰職官曰政治曰賦

## 雙城縣志

## 卷一序

役曰禮俗曰物產曰教育曰實業曰交通曰宗教曰人物曰列女曰藝文曰拾遺綱舉目張條分縷晰搜羅之勤有足多者竊謂志書之作非僅侈陳美備實有寶貴土物考鏡得失之至意東省豐蔀置理戎索分縣撰志尤不可緩余承乏是邦通檄各縣着手編志用意蓋自有在雙城開闢較早綰轂西北形勢尤爲扼要是書之成雖事屬草創徵文考獻或未詳盡然大輅椎輪作始必簡斟酌損益自是後起之責固不能以此自畫也中華民國十四年乙丑夏六月吉林省長王樹翰

去今百餘年前雙城蓋一荒陬耳度惟荆榛蕘莽隨時封落狐狸麕兔自然孳育而已所可徵爲遺蹟亦祇古城十數殘基剩壘岬峙於江河之側爲前代證驗無城郭無人民記載更無論矣自清嘉慶間吉林將軍富公建議撥丁屯田親董其事招徠撫輯生聚教養富庶既臻人文斯茂不百年間蔚爲大邑今則千邨星拱萬突烟騰鱗櫨櫛比溝塍綺錯習於耕稼故風俗淳樸而勤儉是尙漸漬於文教故士氣綽厲而衣冠以盛回念當日芟刈草萊區分廛里計夫授畝度地爲市營治井屋招致工商其筆廬啓闢之勤蓋可念焉古者自趙充國以後言屯田者衆矣魏設典農中都足食晉開汝潁河沛委儲他若富民拜侯都子命使置尉金城提督紅牌或塞要邊或耕廢壘亦不過列屯戎嚴邊備積餼秣省輸輓權一時之宜而已未有涉及久遠者也惟富公之設屯斯邑實以屯田之名爲殖民之業故敢泐於一時垂之百世其規模之宏收功之大誠超越歷代屯田諸賢以上嗚呼遠已士大夫有功於鄉社則祀之况此擊鼓城曹定方作楚者乎乙丑春邑人張君子明編纂縣志書成將付手

民辱以余爲知言丐序於余余維雙城之有今日實始於富公故以此弁諸簡端亦不敢湮沒賢者之意耳民國十四年三月邑人蔡運升序於濱江道尹官廡

序

志爲一邑傳信之書上以備輔軒之采下以資佐治之方爲之宰者靡不藉爲鏡觀成爲掌故用授司存不可缺焉雙城爲兩漢夫餘地自遼金迄清初寬野荒原榛莽未改嘉慶末葉朝議移駐京旗爲滿族謀生計始申畫郊圻建設旗署邑東南舊有古雙城子因名雙城堡屯界外有賸園餘荒准漢人墾殖是爲雙城開闢屯墾之始厥後生聚日繁庶務紛隳光緒八年添設理事撫民廳管理滿漢事務是爲雙城設官分治之始宣統元年升廳爲府民國二年復改爲縣其間屢經沿革歷今百有十餘年矣乃纂述曠邈志乘闕如雖兩次編有鄉土志類多簡略而官於斯者又皆以官爲傳舍邦人士無從而倡之文無典籍之考徵獻無耆宿之諮述誠爲憾事歲乙丑迺恭來宰雙城下車問俗邦人以志書稿進一再展誦知剏始之維艱閱幾許時期經營慘澹其有補於地方治理非淺也先是邑令高君霽雲奉令修志羣議僉附稅局楊君幼琢尤力贊之甫設局編輯未幾而高楊同時去職繼高任者田君潤之

復勤勤以志乘爲先務邑紳張君子明篤學能文前鄉土志成出其手因聘爲編輯主任且屬黃君子和李君翰芳等共襄厥事蒐采編摩殫精竭慮凡期年而稿脫將付手民而田君又去垂成之志未竟全功古云創者難成者亦難信哉迺恭初蒞雙城懼奉職之不稱慄慄於治理之無方今有是志其喜爲何如夫雙城介長哈之間鐵軌中貫文化輸入民氣嶄新農產商業亦日益豐盛綜而紀之均足爲守土者之取資豈僅訪遺蹟搜軼聞辨別星野山川爲瀏覽之助而已乎迺恭不敏未克親與參訂而得觀厥成居然附諸君子之後亦榮幸矣非敢掠前人之美而襲取之也爰書崖畧用殿各序民國十五年孟秋中浣奉天靖侯賈迺恭

### 雙城縣志序

吉林襟帶松花混同牡丹圖們諸江物產素號豐饒惟遠在邊陲試墾興屯爲時未久建行省增縣治則尤後焉以是綜計四十餘縣縣之有志書足徵一縣之掌故者蓋不多睹吾雙城雖設治較先屢改廳府亦僅有鄉土志即邑紳張君嘉銘所泐編者也時因程限迫促調查不備賴有吉林通志據以考證始得成書然自今日視之通志之成逾數十年文物既逐進蕃昌政教亦漸臻完備凡所紀載大都陳跡而吾邑政治文化之勝於曩昔殆不可以道里計向之鄉土志尤不足資表彰夫以吉林言之廣袤數千里熙來攘往不啻古一大國新陳代謝文獻無徵毋以大夫士之恥辱歎近年當事者有續修通志之議洵可謂知所先務矣雖然物有本末事有終始欲修通志則必先取縣志以資甄采壬戌秋省令編徵縣志吾邑有司無以應乃議取向之鄉土志而增損之以張君曾從事於茲也聘爲總修並聘李君桂霖關君陟元王君子符及張君之子璜書爲協修又聘烏黃石景四君任調查佟君任圖繪越

暮年而告成得書十五卷首沿革次輿地次職官次政治次賦役次禮俗次物產次教育次實業次交通次宗教次人物次列女次藝文次拾遺附圖五邑宰田君雨時上其稿於省署審定後發邑宰賈君迺恭付印諸君子索序於予予受而讀之見其分門別類凡志之所應有者略具論體例則新舊無迂文質不偏今古咸宜損益至當文筆又簡而不遺博而不冗固視古作者未遑多讓焉因歎諸君采訪之勤編纂之審亦難能而可貴也已使吾吉四十餘縣皆能有志若此則全省之事不難指諸掌上豈非重修通志之嚆矢也哉爰書數語簡首爲吾邑賀民國十五年六月邑人莫德惠敬序

周制小史掌邦國之志外史掌四方之志則邑之有志與國史等江文通嘗言之修史之難無出於志而陳壽作三國志常璩作華陽志又以史而冒志名志固不重哉雖然邑之有志非徒備掌故資考據已也蓋欲彰明往蹟以勵來茲使見之者觀感起興共勵奮勉隱寓教化之意於其間耳故詳賦役而胥吏不敢施其蔽矣詳風俗而編氓悉以恆其本矣詳人物而君子思以善其則矣詳宦蹟而在位將以慎其政矣詳文化而讀者思以勤其學矣與夫忠孝節烈隱逸高賢莫非發潛德之幽光起斯人之頑懦志之所係誠綦重哉吾雙左倚蘭河右控松江境內平壤形勝偉麗自清中葉設治以來風俗純厚人文輩出豈無可法可傳者乎倘紀述無聞閱時滋久典章湮沒人往風微採擇何自豈非憾事正宜如司馬相如所謂列錦繡以爲質合纂組以成文及時記載將使披斯志者景彼前修蹶然思奮聞茲楷範默爾潛移如雷之動加風之行莫不蒸蒸相感而化於善則是志也即以爲醒世之晨鐘也可爲邑民之箴規也亦無不可愚往者承乏議席未得分任其勞自愧簡陋無文又不能

進一詞今聞全書告成不禁軒鬢起舞而樂爲之叙民國十五年五月直隸全省菸酒事務總局局長前衆議院議員邑後學楊振春謹識

周禮鄉土設官職掌人物風俗之屬而紀載之其後歷代相承至於今而罔替蓋所以昭發後人意至良也雙城地處平曠物產饒富自清季設治迄今已四十餘年矣戶口之多商賈之盛除長春濱江兩縣而外實以雙邑爲吉林全省諸縣之冠其間人物風俗之屬詎可不有紀載以昭來茲者耶張君子明爲吾雙之長於國學者以是邦之文物湮沒不新奮然興起編爲縣志及成徵序於余余讀是志旣竟深慕其文意之美自愧武人不擅於文事惟是志之能傳流久遠可必也余得附驥而彰幸何如之故樂爲之序

中華民國十五年十月中澣于琛澂序於雙城曉園

序

一地方疆域之沿革山川之錯繡人物之顯晦風俗之純疵戶版之登耗政治之隆替以及一事一物之可稱者不有志何由使上有所徵下有所傳地方志顧可忽哉隋唐而上官有簿狀家有譜系若私書有濫則糾之官籍官籍不及則稽之以私書所謂簿狀介乎國史家譜之間與地方志雖不同然其綜核民物待夫國史之徵則一至五季其制廢殆繇民物日繁官力不逮而委諸民歟果爾則縣志之所昉雖不見諸九通其由來亦舊矣然而未易言也江淹曰修史之難無出於志鄭樵申之謂志者憲章之所繫非老於典故者不能爲今於草昧開闢未久猷典無徵之鄉而言創修縣志之書其難人固可得而思也雙城地本荒涼設治未久而歷經賢有司生聚之教訓之迄今文物已斐然有可觀處是誠宜有以紀之戊申之歲太守許公曾挽銘編輯邑鄉土志何啻大輅之椎輪不足道也迨夫丙辰縣長魏公有重修鄉土志之舉復挽銘與其事蓋亦囿於例目難資依據壬戌秋省令各屬修志時宰是邑

者爲高霽雲大令於是令稅捐局長楊幼琢君主其事而銘副之地方知名諸君佐之未幾大令楊君相繼遷轉田公潤之繼治是邦下車即集同事君子議廣其事以總修一席畀之銘自維輟材深虞難勝謝不敏未獲允爰偕同事君子從事搜訪著錄編纂時促徵集爲艱遂引詮證苦闕往籍越年告歲不問而知其舛謬脫畧者多矣夫以難修之志於邊僻無書之縣創修之又以謬陋如銘者司其事則其舛謬脫畧者多也固宜惟是志書閱若干年例須重修正其舛謬補其脫畧任其勞者應有後之賢達屆時此草創之卷或可資以成完美之鉅製則又銘之所深引以爲幸者焉歲次乙丑中春之吉雙城張嘉銘叙



志於雙素闕有之爲兩次修輯之鄉土志而體例別具非所以語夫志也玄默闡茂之年秋以上峰有令邑官紳議創修雙城縣志未幾大令田公以賢明來膺邑宰甫至即以是爲亟亟徵家君爲總修遴邑之碩彥分別担任撰述及調查等務而自監之督之撰述者凡四而不慧與焉竊思智者千慮必有一失田公賢明而謬以不慧足譏述者之數殆千慮之一失矣夫方志之書昉於九邱其重不讓於史蓋其星土之紀載河山之臚舉與夫風教文物之叙述意在成一方之乘爲國史之基且以知嫩惡資考鏡也雙城席息慎夫餘之舊壤歷代嬗爲諸國部落之疆屬自古其間榛榛狉狉脫草昧而進開明者於茲才百年耳乃墾殖生聚農利大興文化蒸蒸新造至足觀感以言修志是誠務之急者然而遺籍難蒐舊聞已墜零縑不拾故事多湮事之匪易豈後生淺學如不慧者所得而舉思有以避賢而掩田公之失也或曰撰述者四子其一耳以邑人言邑事用與探討諏諮盡心從事則未姑不可於志無害而免濫竽之謂况有尊大人之刪正於其後復有田公之鑒定於其終乎姑試爲之

何慮爲因感其言依而慎行之雪夕風晨寒暑無間考查搜訪彌覺味之醴醴屬稿既畢又幸其學有所益而終惴惴於遺笑方家也呈之家君曰可及經田公鑒定於其所撰述處尙未遭如何駁斥輒沾沾自喜以爲未辱田公之命也雖然筆路藍縷烏能即臻美善斯志用此以解嘲又豈第不慧之私吾鄉文明方當進步英才之衆後有必勝於今者所望再修之日大加整頓務使體例精嚴記載詳確則不惟斯志臻於美善抑桑梓亦爲之生色也已志之付諸剞劂將有日矣不慧欲明其隱爰爲之說如右以言作序則予曷敢

中華民國十四年三月叔琇張璜書謹識

雙城縣志發凡

古者郡縣罔不有志其用猶史不可缺也雙城屯墾以來迄今百有十年既未有書即舊有之鄉土志亦拘於例目簡略不足今之專志實爲勑舉雖所載繁疎不一而其中資料皆屬力之所及盡量蒐討者也

志依成式酌加損益以適事宜凡十五卷卷爲一志曰沿革志曰輿地志曰職官志曰政治志曰賦役志曰禮俗志曰物產志曰教育志曰實業志曰交通志曰宗教志曰人物志曰列女志曰藝文志曰拾遺志每志各分子目條舉件繫以簡御繁體例務求弗失

關於沿革及古蹟分合同異最爲糾紛非稽考典籍不足爲據以是引書徵實各加案語使今古之間瞭如指掌

吉林通志依熱河志刪除分野之說而著天度於篇謂分星惟隸九州而不及九州以外也茲輿地志中因之

雙城縣志

卷一 發凡

他志有於人物志中闢名宦一項者然名宦即地方官之有政績可言者也故於職官志置宦績而人物志無名宦

科第中人備列於教育志蓋以科第在曩之教育範圍以內耳但循往例自貢生以上歸入政治志之選舉中

諸志每門例有小序骹辭無取今省之而於其後各系短跋俾明其要點所在志中文字有以吉林通志及舊有鄉土志爲之權輿者雖難免掃榻之誚但不如此則有乖實錄矣至於行文避空泛而以質實爲主

志書所載貴乎確實故屬稿時或有疑誤至不憚屢次易稿而附會影響之談尤戒而不取顧事屬創舉文獻無徵其有須親臨履驗之處又以荏苒遍地不能及遠加以編纂時促載筆恐不免疎舛有慙作者尙望後之君子正其謬而詳其闕焉

圖之爲用尤切於書地理之重輿圖蓋有絲也故別爲之圖圖凡五全境圖一城圖一拉林鎮圖一沿革圖一劃歸濱江區域圖一圖各有例附其上

雙城縣志修輯姓氏

監修

署 雙城縣知事 高文垣 霽雲奉天遼陽人

署 雙城縣知事 田雨時 潤之奉天錦縣人附貢生

署 雙城縣知事 賈迺恭 靖侯奉天人

總修

前清歲貢生候選訓導 張勳銘 子明本縣人下同

分輯

前清優貢生 李桂霖 翰芳

雙城縣立中學校畢業生 張璜書 叔琇

前雙城縣視學 王昭印 子符

前吉林省立第三中學校教員 關德升 陟元

雙城縣志

卷一 縣志修輯姓氏

二

調查

前清增生 黃協中 子和

前清附生 石德源 宣三

前雙城勸學所總董 烏金佈 震軒

雙城勸學所文牘員 景陽春 維三

繪圖

雙城縣立第一小學校高級教員 佟 弢 韻濤

校勘

前清附生 蘇文中 質彬

雙城縣立中學校畢業生 張琨書 伯珊



監修 雙城縣知事高文垣



監 修 雙 城 縣 知 事 賈 迺 恭



銘 藁 張 修 總



分 輯 李 桂 霖



分 輯 張 璵 書





濱 江 道 尹 蔡 運 升



奉 天 省 長 莫 德 惠



直隸全省菸酒事務局長楊振春



東北陸軍第六十師師長子琛



東三省鹽運使翟文選

雙城縣志總目錄

卷首

全境明細圖

縣城街市圖

拉林鎮街市圖

地畝沿革圖

劃歸濱江區域圖

第一卷

沿革志

雙城縣沿革表

建置沿革

唐虞三代 兩漢 晉 北魏 隋 唐 遼 金 元 明 清 中華民國

第二卷

輿地志

雙城縣志

卷一 目錄

一

天度 疆域 地勢 氣候 山岳 江河 湖泊 城池 廡署 區劃

鄉鎮 道路 津梁 市集 祠宇 坊表 古蹟

第三卷

職官志

廳治職官表 府治職官表 歷任縣知事 旗官表 拉林旗官表 雙

城府地方兼初級審判廳表 雙城府地方兼初級檢察廳表 雙城縣審

檢所表 官績

第四卷

政治志

選舉 地方自治 警察 團防 兵事 倉儲 紅十字會

第五卷

賦役志

戶口 田賦 國家稅 雙城稅捐徵收局全年度額定經費收洋數一覽表  
雙城稅捐徵收局暨所轄各分局名稱地點表  
印花稅概況

第六卷

禮俗志

土風 婚禮 喪禮 記事 雜禮 禮式 年中行事 衣食住 水火

第七卷

物產志

動產 禽屬 獸屬 鱗介 虫屬 植物 穀屬 蔬屬 瓜屬 木屬 菓屬 礦產

第八卷

教育志

文廟 文昌宮 魁星樓 書院 勸學所 教育團巡 迴文庫 教育會 學校教育 最近學校一覽表 會次數 私塾 運動

雙城縣志

卷一 目錄

二

第九卷

實業志

員 留各地及各國學生名錄 縣立中師校畢業學生名錄 社會教育 通俗講 演所

農業 播種法 收穫法 工業 製造 商業 雙城市場商業暨各種工藝數目表 外鎮商業工藝數目 雙城興華火柴公司一覽表 雙城豐合盛火磨公司一覽表 雙城電燈公司一覽表 林業 漁業 漁法 牧畜 牧畜法 礦業

附載

動物製造 禽屬 鱗介 獸屬 虫屬 植物製造 穀屬 蔬屬 瓜屬 木屬 菓屬 礦物製造 錢法 度量權衡

第十卷

交通志

鐵路 郵務 附表 電報 附表 電話 附表

第十一卷

宗教志

佛教 道教 回教 基督教

第十二卷

人物志

鄉官 鄉賢 忠義 孝友 文學 術藝 流寓 氏族

第十三卷

列女志

貞烈 節孝

第十四卷

藝文志

碑銘 詩文 撰著

第十五卷

雙城縣志

卷一 目錄

三

拾遺志

金石 風景 變徵 物異 軼聞 餘錄



# 吉林雙城縣全境明細圖

一之分萬十



圖例  
 縣城 鎮 村 江 山 鐵路 警署 學區 縣區 廟林水  
 池 木 宇 界 界 校 區 線 道 堆 脈 河 七 市 城



雙城縣約濤繪 民國二十二年十月

# 雙城縣街市圖

比例尺 二尺一分

三百六十八丈  
一百八十八丈  
九十七丈  
四十五丈

圖例	
城門	城牆
城濠	街衢
縣署	警察
稅局	教育
廟宇	輕便鐵路
水泡	公園

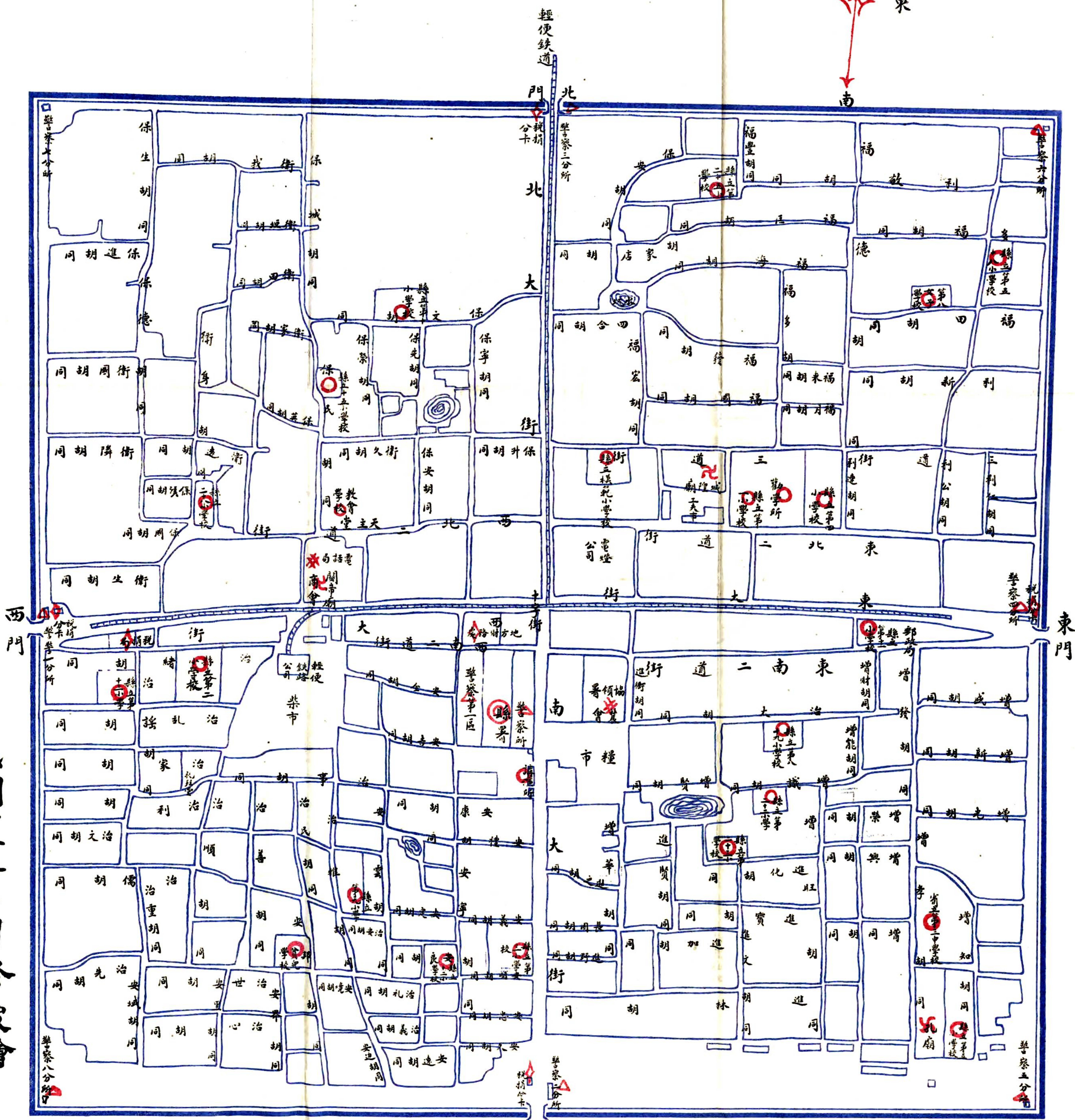
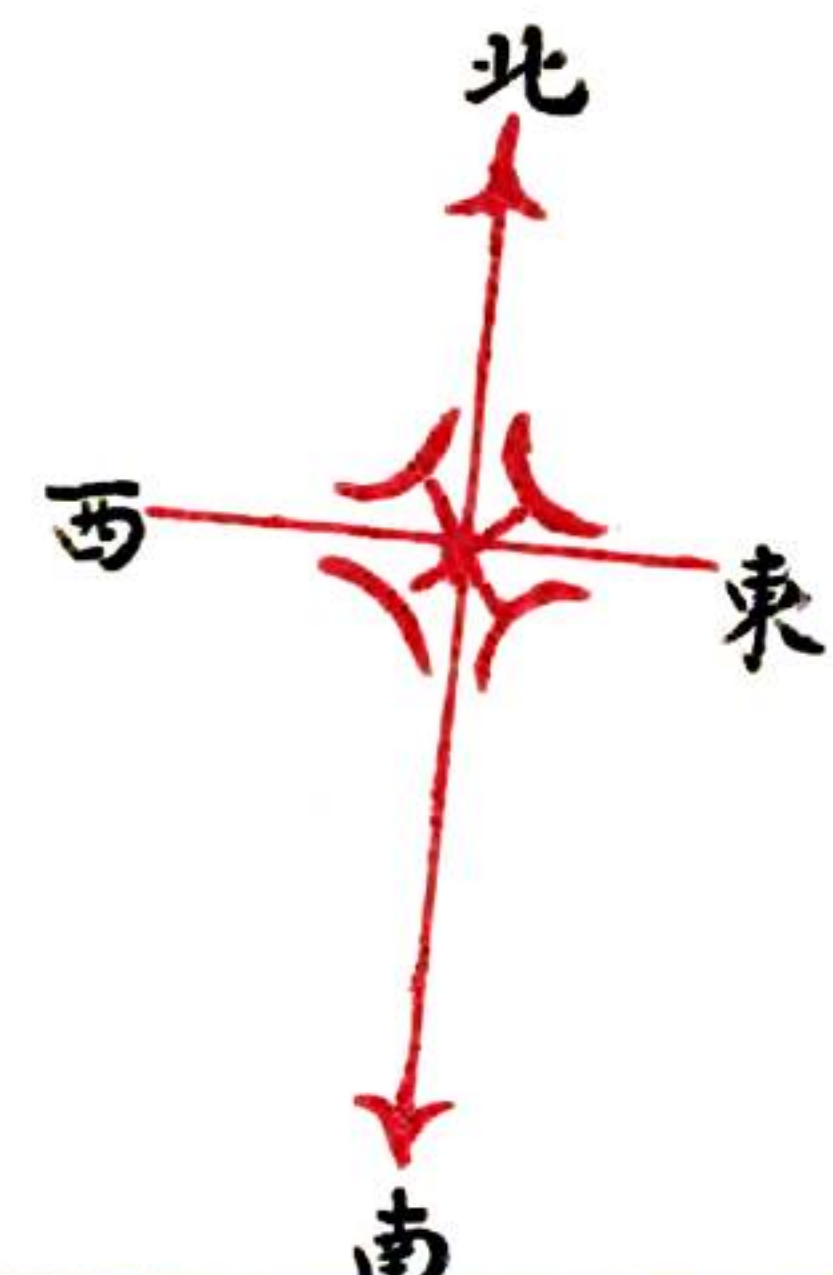

民國十二年十月終繪

南門

# 雙城縣拉林鎮街市圖

比例尺五千分之一

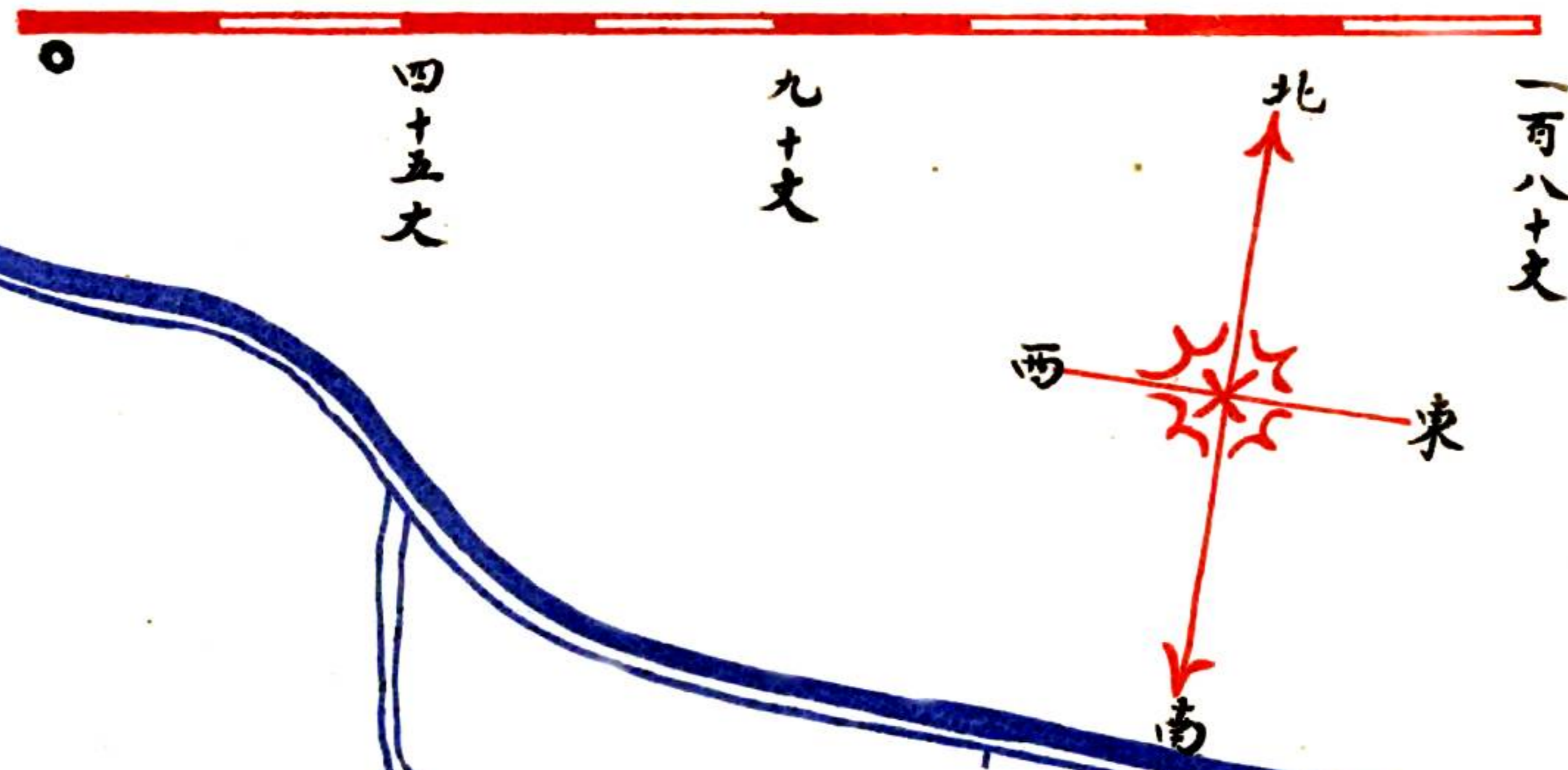

例		圖			
城門	城園	城濠	教育	廟宇	稅局
街衢	警察	兵團	公團	稅局	廟宇
⌋	△	※	○	卐	◇

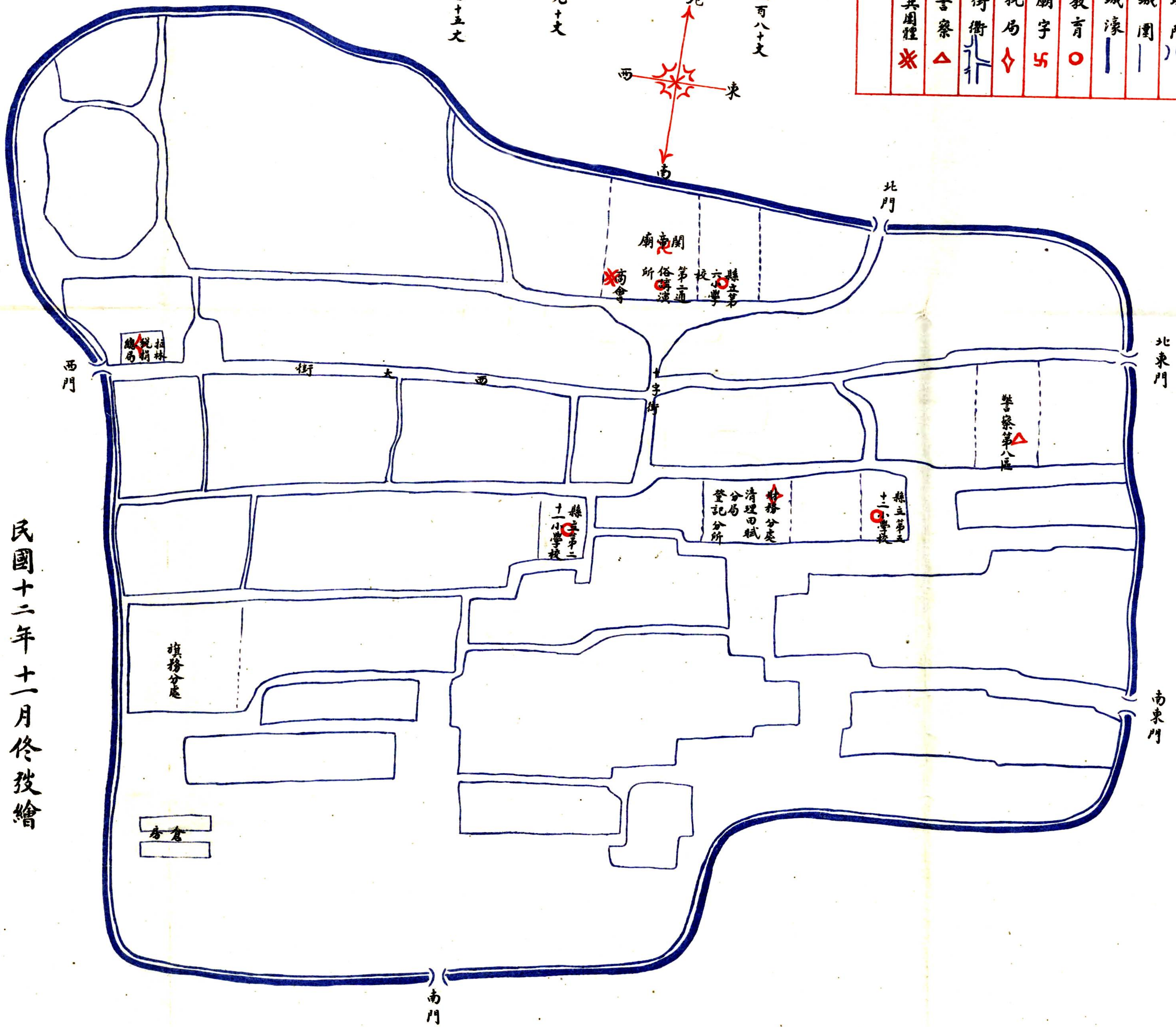

民國十二年十一月終攷繪

吉林雙城縣地畝沿革圖

比例尺 一之分萬十四尺  
0 10 20 30 40 50里

縣界	小封堆界	大封堆界	鐵路	水河	江村鎮	縣治
——	·····	·····	——	——	——	□



濱江所轄西界南界兼有民地由西而東至阿界盡是應留民認旗東地於前清宣統三年盡歸濱江

小封堆內為旗舍養地約四十里南北五里不等  
大封堆內分立中左右三屯共一百二十屯為旗人屯田已產地

旗官員兵等隨地共數百駒亦在大封堆內東西約七十餘里南北四五十里不等

拉林附近西面方圓約三四里或五里是旗人屯田屯莊已產試墾地北面又設連旗屯四外均與民民認旗東地認旗東地接壤

此處有民地名曰倉東小河沿

此一帶地畝亦是民佃自墾與旗人納租

民國十二年十月雙城縣繪圖員佟勳繪

# 雙城劃歸濱江區區域圖

一 分 萬 十 四  
0 10 20 30 40 50里

圖例

縣界	縣治	村鎮	山脈	河流	鐵道	電線	水池	災區界
—	●	○	▲	—	—	—	○	—



民國二十一年一月終的繪

雙城縣志第一卷目錄  
沿革志

雙城縣沿革表

建置沿革

唐虞三代

兩漢

晉

北魏

隋

唐

遼

金

雙城縣志

卷一 目錄 沿革志

四

元

明

清

中華民國

雙城縣志第一卷

沿革志

雙城吉林之一縣也屬濱江道轄境自清嘉慶年間試墾屯田移駐北京及奉天吉林等處旗人始築城設治其歷代沿革可考如左

雙城縣沿革表

唐虞三代	兩漢	晉	北魏	隋	唐	遼	金	元	明	清	中華民國	
虞為 息慎 夏至 周為 肅慎 亦曰 稷慎	為夫 為夫 為勿	為夫 為勿	為伯 咄咄	初為 為東 為上 為開 為拉 初為 為雙	初為 為東 為上 為開 為拉 初為 為雙	為東 為上 為開 為拉 初為 為雙	為東 為上 為開 為拉 初為 為雙	為東 為上 為開 為拉 初為 為雙	為東 為上 為開 為拉 初為 為雙	為東 為上 為開 為拉 初為 為雙	為東 為上 為開 為拉 初為 為雙	為東 為上 為開 為拉 初為 為雙

雙城縣志

卷一 沿革志

五

建置沿革

虞為息慎夏至周為肅慎亦曰稷慎

(史記五帝本紀)至于荒服北山戎發息慎咸戴帝舜之功

集解鄭玄曰息慎或謂之肅慎東北夷索隱此文省略山戎下少一北字

(竹書紀年一)帝舜二十五年息慎氏來朝貢弓矢

(竹書紀年二)武王十五年息慎來賓

(又)周成王九年肅慎氏來朝

(書序)成王既伐東夷肅慎來賀孔氏傳肅慎馬本作息慎云北夷也

(逸周書王會解)正北方稷慎大孔晁注稷慎肅慎也

(左傳昭九年)肅慎燕亳吾北土也杜注肅慎北夷在玄去扶餘千里晉之玄北三千餘里正義韋昭曰肅慎東北夷之國即在遼東東北杜言玄北三千是北夷

之近東者故杜言北夷韋言東北夷

(山海經海外西經)肅慎之國在白民北

(又大荒北經)大荒之中有山名曰不咸有肅慎氏之國郭璞注今肅慎國去遼東三千餘里今名之爲挹婁國

按息慎稷慎肅慎郝氏懿行謂聲轉字通實一國也山海經所稱之不咸山即今長白山滿州源流考謂肅慎負山襟海地大而物博又曰其國界南包長白山北抵弱水東極大海廣袤數千里弱水黑龍江也大海似即指日本海而言則當時疆域實奄有今吉林及俄屬東海濱省之地是辨名正位雙城全境爲肅慎之故地無疑義也

兩漢爲夫餘

(後漢書東夷傳)夫餘國在玄菟北千里南與高句驪東與挹婁西與鮮卑接北有弱水地方二千里最爲平敞

(三國志東夷傳)夫餘在長城之北本屬玄菟漢末公孫度確長海東夫餘王尉仇台更屬遼東時句驪鮮卑疆夫餘介二虜之間

按夫餘亦作扶餘玄菟爲漢武帝所置四郡之一今吉林南境及瀋陽附近皆

雙城縣志

卷一 沿革志

六

其故地高句驪爲玄菟屬縣其境在今伊通今奉之昌圖一帶實鮮卑故地五常賓縣以東爲挹婁故地按之漢書所云則當日夫餘之境地當然括有雙城全境在內矣

晉爲夫餘

(晉書四夷傳)夫餘在玄菟北千里南接鮮卑其王之印文稱濊王之印國中有古濊城本濊貊之地也

(山海經海內西經郭璞注)今扶餘國即濊貊故地在長城北去玄菟千里

按夫餘疆域在晉與後漢同本爲濊貊之地而夫餘居之濊乃後漢元朔時東夷一部落貊之建國在周時詩云其追其貊是也

北魏爲勿吉

(魏書勿吉傳)勿吉國在高句驪北舊肅慎國也去洛五千里國有大水闊三里餘名速末水



(北史勿吉傳)勿吉國在高句驪北一日靺鞨去洛陽五千里其部類凡有七種其一號粟末部其二伯咄部在粟末之北其三名安車骨部在伯咄之東北按勿吉之疆域極廣博證以史傳南自長白山北領松花江嫩江之水域東至於海皆其國境松花江舊名粟末水一作速末證以今地則吉林烏拉一帶爲粟末舊部伯咄在粟末之北即清之伯都訥金史作部渚濼皆音之轉又安車骨部即按出虎應爲今五常阿城境是雙城全境在當時實居勿吉伯咄部境按其方位可無疑矣

隋爲伯咄靺鞨

(隋書靺鞨傳)靺鞨在高麗之北凡有七種與北史同即古之肅慎氏也其國西北與契丹相接與隋懸隔惟粟末白山爲近

按北史云勿吉一日靺鞨金史云靺鞨本號勿吉古肅慎地也是靺鞨即勿吉之改稱其七部之名稱疆域隋書所載亦與北史同故雙城全境在隋時之靺

雙城縣志

卷一 沿革志

七

靺鞨中仍爲伯咄部境也

唐初爲伯咄靺鞨後爲渤海扶餘府屬境

(舊唐書北狄傳)靺鞨蓋肅慎之地後魏謂之勿吉在京師東北六千餘里東至於海西接突厥南界高麗北隣室韋

(新唐書北狄傳)黑水靺鞨居肅慎地亦曰挹婁元魏時曰勿吉東瀕海西屬突厥南高麗北室韋離爲數十部酋各自治其著者曰粟末部稍東北曰伯咄部(括地志)靺鞨國古肅慎也在京東北萬里已下東及北各抵大海其國南有白山史記夏本紀正義引

(又)靺鞨國古肅慎也亦曰挹婁在京東北八千四百里南去夫餘千五百里東及北各抵大海史記司馬相如列傳正義引

(舊唐書北狄傳)渤海靺鞨大祚榮者本高麗別種也高麗既滅聖歷中自立爲振國王其地在營州之東二千里南與新羅相接越憲靺鞨東北至黑水靺鞨

地方二千里

(新唐書北狄傳)渤海本粟末靺鞨附高麗者姓大氏高麗滅祚榮恃荒遠建國自號震國王地方五千里盡得扶餘沃沮弁韓朝鮮海北諸國光天中遣使拜爲渤海郡王以所統爲呼汗州領忽汗州都督自是始去靺鞨號專稱渤海寶應元年詔以渤海爲國仁秀立頗能討伐海北諸部開大境宇有功爲海東盛國地有五京十五府六十二州

(又)扶餘故地爲扶餘府常屯勁兵捍契丹領扶仙二州

(又)扶餘契丹道也

(滿洲源流考)渤海據黑水靺鞨之南實靺鞨之粟末部也南併百濟地北兼黑水幅員五千里在東方最大之國

按渤海國疆域今考其梗概北跨松花江南有朝鮮之咸鏡平安二道東至烏蘇里江西逾遼河而達於科爾沁部界幅員至廣其所置扶餘府即在夫餘國

雙城縣志

卷一 沿革志

八

故地雙城全境本在夫餘故地之內故知當日實爲渤海扶餘府屬境焉

遼爲東京寧江州屬境及烏蘇展部地

(遼史地理志二)寧江州混同軍觀察清寧中置初防禦後升兵事屬東北統軍司統縣一混同縣

(金史列傳六十五)拉林水烏蘇展即烏蘇部 烏蘇展部遼史未著故 薩扎部 錄金史列傳於此以證

按金太祖起兵攻遼與諸路軍皆會於拉林水進軍首得寧江州而得勝陀爲太祖誓師地大定時於其地立碑追述其事今得勝陀碑正在雙城西拉林河西岸迤南石頭城子即寧江州以地望診之知今日雙城確爲遼之寧江州屬境考吉林在遼時設郡縣者南自伊通北抵雙城僅西鄙耳金史列傳所謂拉林水烏蘇展部當在今五常雙城境然則雙城東部又爲烏蘇展部地可無致疑

金爲上京會寧府肇州屬境

(金史地理志上)上京路即海古勒之地金之舊土也按春水源於此舊作

按出國初稱爲內地天眷元年號上京海陵遷都於燕削上京之號止稱會寧

府大定十三年復爲上京其山有長白青嶺瑪奇嶺溫都爾水有阿勒楚喀混同拉林松阿哩鴨子河

(又)會寧府下初爲會寧州太宗以建都升爲府東至呼爾哈原作胡里改路六百三十

里西至肇州五百五十里北至扶餘路七百里東南至率賓路原作恤品一千六百

里至海蘭路一千八百里有長白山青嶺瑪奇嶺巴延原作勃野淀綠野淀有按春

河又書作阿朮許有混同江拉林河有得勝陀國言額特赫格們原作忽土禮葛蠻太祖

誓師之地也

(又)肇州下防禦使舊珠赫店舊作出河店也天會八年以太祖兵勝遼肇基王迹於此

遂建爲州隸會寧府有鴨子河黑龍江

(松漠紀聞)自上京至燕二千七百五十里三十里至會寧頭鋪四十里至第二

雙城縣志

卷一 沿革志

九

鋪三十五里至阿薩爾鋪四十里至拉林河又百十里渡混同江

(北盟會編)出榆關以東第三十八程至拉林河終日之內山無寸木地不產泉

又五里至矩古貝勒寨盡女真人第三十九程至館去上京尙十里

(許亢宗奉使行程錄)過混同江四十里宿呼勒希寨三十六程自呼勒希寨東

行五里契丹南女真舊界也八十里至拉林河行終日無寸木地不產泉人携

水以行渡河五里至矩古貝勒寨第三十七程自矩古貝勒寨七十里至達河

寨第三十八程自布達寨行二十里至烏舍郎君宅又三十里至館此去北庭

尙十里

(張棣金圖經)自混同江至來流河百里又百五十里至上京

按金上京會寧府據金史及松漠紀聞北盟會編許亢宗奉使行程錄張棣金

圖經所載地望道里考之本即今阿城南四里白城故址而矩古貝勒寨阿薩

爾鋪達河寨等之遺墟皆在雙城境內其間道路平坦猶見甬道形迹是尤爲

白城即金上京會寧府之證其所屬之肇州金史云舊珠赫店也珠赫店舊作出河店今遜札堡站東北十餘里珠赫城俗乎朱家城子金之肇州也辨方定位則雙城境在金確爲上京會寧府肇州屬境  
元爲開元路境

(元史地理志二)開元路古肅慎之地隋唐曰黑水靺鞨唐以其地爲燕州置黑水府東瀕海南界高麗西北與契丹接壤即金鼻祖之部落也太祖阿古達既滅遼即上京設都海陵遷都於燕改爲會寧府金末其將布希萬努原作蒲鮮萬奴據遼東元初癸巳歲出師伐之生擒萬努師至開元率賓東土悉平開元之名始見於此乙未歲立開元南京二萬戶府治黃龍府至元四年更遼東路總管府二十三年改爲開元路

(元一統志)開元路南鎮長白之山北浸鯨州之海三京故國五國故城亦東北一都會也

雙城縣志

卷一 沿革志

十

(續通志)開元西北曰會寧府西曰黃龍府是會寧黃龍與開元相近

(滿洲源流考)開元本金上京境內地元兵至此遂定其地而故上京一帶俱已殘毀因改建開元路

按元之開元路據元史地理志所言蓋全有今吉林之地據元一統志三京五國云云則由長白山至黑龍江凡東北濱海之地蓋皆隸於開元據續通志會寧黃龍與開元相近滿洲源流考開元本金上京境內地考會寧即白城故址黃龍即農安而雙城縣在金爲上京會寧府肇州屬境由是可知雙城縣在元爲開元路境也

明爲拉林河衛後爲扈倫之烏拉部境

(明一統志八十九)女直東瀕海西接烏良哈南隣朝鮮北至努兒干北海自混同江至京師三千五百里至南京四千六百里自開原迤北因其部族建置都司一衛一百八十四所二十

(明史兵志二) 羈縻衛所洪武永樂間邊外歸附者官其長爲都督都指揮指揮千百戶鎮撫等官賜以敕書印記設都司衛所

都司一

衛三百八十四

所二十四

(柳邊紀略) 在東北者曰女直置都司一曰努兒干置衛三百八十一所二十四

按明史云置衛三百八十四當以史爲正

(清開國方略) 戊申年

明萬曆三十六年

春三月我大清克烏拉宜罕山城癸亥年

明萬曆四十一年

春正月平烏拉國

按明初於女直地置都司一曰努兒干所領衛一百八十四所二十四城站地面五十八丈多數在吉林境內其衛中之拉林河衛係永樂四年置舊訛納憐又其城站地面中有拉林口者舊訛那令即拉林渡口站在拉林河旁河在今

## 雙城縣志

卷一 沿革志

十一

雙城境站亦屬今雙城境此站當即置以通拉林河衛者於以知斯衛實居今雙城境至明季扈倫國之四部在滿洲北其烏拉部即吉林北打牲烏拉城舊有宜罕山城伊罕河出焉又烏拉部以所居之烏拉河得名河入松花江考當時烏拉部之南界與輝發接西南界至蘇幹延以西與葉赫接其北界無可考其東界則今張廣才嶺許然其盛時東海三部且爲所屬則直訖海濱矣東海三部中之東海卦勒察部在清伯都訥境今雙城應亦在內夫烏拉部盛時東海三部皆爲所屬是其北界雖無可考而雙城之爲其境地則可斷言者也清初爲雙城堡繼爲雙城廳後爲雙城府

(吉林通志十二) 嘉慶十七年於阿勒楚喀拉林西北雙城子地方移駐京城八旗墾荒十九年委協領統之管理各旗戶隸阿勒楚喀副都統仍統於吉林將軍光緒八年設撫民通判管理地方旗民事務舊有土城並設分防巡檢駐廳東南一百一十里拉林

按阿勒楚喀即阿城縣拉林城爲雙城境內四鎮之一設置在雙城之先以河名土名拉林倉清康熙朝征羅刹頃曾於其地設置官倉以儲軍食故有是名初爲官兵駐防地後歸阿勒楚喀兼轄清會典事例四百二十九云雍正三年拉林設協領副協領各一人乾隆元年裁副協領一人九年設副都統一人增設協領一人二十一年與阿勒楚喀分爲二城拉林副都統管轄協領一人佐領六人防禦五人驍騎校七人三十四年拉林副都統裁汰其地方歸阿勒楚喀副都統兼管今協領一人駐劄該處清皇朝文獻通考一百八十二云乾隆九年設拉林副都統一人改阿勒楚喀協領爲拉林右翼協領合原設佐領防禦驍騎校各員及兵五百十二名俱屬拉林副都統增設拉林左翼協領一人而吉林通志十二拉林城下則云乾隆二十一年設副都統一員分爲左右兩翼嗣後以移駐之丁陸續編爲二十四屯二十七年以拉林副都統與阿勒楚喀副都統分設二處與清會典及皇朝文獻通考所載不同而通志之五十六

雙城縣志

卷一 沿革志

十二

十兩卷中亦將兩書所云引載可知通志所云必係不誤當以爲憑也嘉慶十七年清廷以京城八旗生齒日繁生計拮据將閒散人資送吉林拉林西北八十里雙城子地方墾荒試種考雙城子之名以今縣城東南有二古城址而得十九年吉林將軍富俊以京旗蘇拉滿洲語執役人之義不諳耕作僱資流民力田其田多爲民有奏請預籌試墾莫若先期屯田二十年遂實行屯田列戍於雙城子西北地方爲吉林官辦移墾之嚆矢並沿雙城子名名爲雙城堡當時辦法係每旗設立五屯先於吉林等處閑散旗人內揀選千名給與牛具籽種口糧撥到各屯每人給地三十晌令其墾種然後再移駐京旗蘇拉坐享其利嗣又挑選盛京吉林各項旗人蘇拉二千名撥來於前屯處所左右擴行屯田名爲雙城堡左屯右屯後名爲東所西所前屯處所名爲中屯共分屯百二十初定移駐京旗蘇拉三千戶繼改爲一千戶吉奉兩省旗丁二千戶前後歷年增設員兵以資稽察彈壓其員兵各給有住房及隨缺地畝並設大小封堆以清界限考富俊奏稿

云初設雙城堡原係由拉林管轄閒荒內撥出地界南北七十餘里東西一百三十餘里四圍設立大封堆以別拉林雙城堡兩協領分管界址嗣因分設左右二屯又將中屯與左右二屯分界各設立小封堆以別雙城堡三屯佐領分管界址其小封堆以外大封堆以內閒荒即留作本地官兵及京旗官兵隨缺地畝之用此項地畝隨缺交代兵丁老病事故退革便無容身糊口之處遂續開北面閒荒東西展長一百二十七里南北展寬五里挖立大封堆一百二十七個以備退革兵丁恒產之用此雙城堡封堆之形勢也其小封堆以內皆係旗丁之產未便民人雜處早經逐出屯田界外大封堆內入丁陳民未便驅逐承種隨缺有家乃不至欠租潛逃且小封堆以內旗丁既須僱工大封堆以內若無民戶一遇農忙添工僱覓於百數十里以外誰肯遠來相就此小封堆以內斷不可容留民人而大封堆以內斷不能不容留民人之情形也但除原有入丁陳民及承隨缺地畝佃戶仍不准增添一戶此兩項民人如有指地借錢

私典等事仍照前禁撤地歸旗追價入官仍行治罪云云觀此於當日設立封堆及旗東民佃居處情形即可瞭然此後大封堆外圈存荒地令附近納丁陳民開種預代京旗墾佃後又連恒產夾界邊荒均准民人認領招佃升科接濟京餉而圈荒邊荒外周圍雙城拉林環沿拉林河松花江一帶之畸零曠荒則名爲應留地備作樵牧及招墾民人以備旗人添工僱覓之需嗣被民人自墾成熟皆勅放升科准民人備價領種矣城西北松花江南岸一帶有所謂瞭網地者係專領執照爲業漁而設云雙城城南門外道光四年曾安有驛站一處名爲雙城堡站宣統二年裁撤改歸文報局翌年郵局既設文報局遂取消雙城原設委協領一員咸豐元年裁協領改設副都統銜總管一員光緒八年裁副都統銜總管改設協領一員專司緝捕及一切旗務是年吉林將軍銘安奏准設雙城廳添設理事撫民通判以資治理兼轄拉林並設分防巡檢於拉林以資佐理宣統元年又升爲府拉林之分防巡檢亦於是年裁又因辦理警察

之故劃分全境爲十區其第三區居東北接濱江宣統三年奉文撥歸濱江遂爲九區

### 中華民國爲雙城縣

民國二年政府制定全國行政區域將各省府廳州一律改縣置道分轄之雙城府遂於是年三月改雙城縣爲濱江道所轄八縣之一

右沿革志一卷自清以上悉本吉林通志並依諸書審慎加以按語俾明其確而於清獨詳者蓋本境置於清其肇廬啟闢之情況固宜有以存其迹焉雙城本荒寒僻壤代遠而湮書缺有間羌無墜拾之零縑可資考證亦憾事也按語所云皆有所據其間未敢稍參臆斷以爲非如是不足徵示來茲云爾



雙城縣志第二卷目錄

輿地志

天度

疆域

地勢

氣候

山岳

江河

湖泡

城池

廨署

區劃

雙城縣志

卷二 目錄 輿地志

十五

鄉鎮

道路

津梁

市集

祠宇

坊表

古蹟

雙城縣志第二卷

輿地志

天度

緯度北極出地四十五度四十分經度東經一百二十六度二十五分距京師緯度偏北五度四十五分經度偏東九度二十分距省城緯度偏北一度五十三分經度偏西一度七分

疆域

由縣城東至吳成店訛為古城店一百一十里阿城縣界西至拉林河一百一十里扶餘縣界南至拉林河四十里榆樹縣界北至松花江八十里黑龍江省呼蘭縣界東南到帽兒山二百六十里賓縣界到莫勒恩河一百四十里五常縣界西南到拉林河北流處一百一十里扶餘縣界東北到哈打屯九十里濱江縣界西北到板子房拉林河入松花江處一百一十里黑龍江省肇東縣界東西廣二百二十里南北袤一百

雙城縣志

卷二 輿地志

十六

三十里東南隅至西北隅斜長四百里西南隅至東北隅斜長二百一十里全境面積二萬二千五百方里縣城西南距京師二千八百有五里吉林通志所載雙城四至八到疆域里數都嫌不符茲係核實調查之數

地勢

縣境居本省西北部地形狹長有若犄角松花江圍其西北拉林河繞其西南背江面河氣勢完固往在金源固上京畿內地也東南多崇山峻嶺林木茂密中部平曠沃衍農業豐饒挽輸亦稱便捷而東省鐵路哈長支線午貫縣境交通尤為便利

氣候

寒暑咸烈純為大陸氣候一年中冬季最長春秋次之夏季最短三月解凍九月飛雪冬季酷寒人畜時有凍斃者春秋多大風揚塵飛沙天為之黃拔木捲屋為害殊甚

山岳

縣境諸山起自老嶺由長白東北幹起之小白山山脈即老嶺所自來也據清

一統志小白山在寧古塔之西北凡六十餘里綿延於西北阿勒楚喀河及拉

林河之間者爲活龍窩集

窩集者大山老林之方言也

及磨稜校苔庫

即碩多庫山

諸山云

碩多庫山一名峭達戶山在城東南一百五十里高四十餘丈周十八里村落有南  
窰及康家爐

黑石碯

紅頂子周七里村落有張家店

紅旗杆

廟兒嶺周九里村落有跨海溝

一綽毛

歪脖嶺周五里村落有葫蘆峪

棒槌碯子周百里村落有碾子溝小黃泥河子

以上諸山由碩多庫山迤邐東南一百餘里均高十餘丈此南一帶之山脈也南

雙城縣志

卷二 輿地志

十七

與五常縣接界

筆架山在棒槌碯子北十餘里周十里距城二百七十里村落有李家店

涼帽岔周七里距城二百八十里村落有花碯子梨樹溝

帽兒山形似帽故名距城二百餘里周五里山峯清奇迥異衆山有仙人洞及石棚

之勝石棚有泉滴水石坑中涓點不溢萬人取用亦不竭云村落有梁家屯

花碯子

小青頂子距城二百一十里

影壁山

太平山

太平嶺周五里距城二百里村落有雙馬架子

大青頂子

倒攀嶺距城百八十五里

象鼻嶺距城百八十里

會龍山周九里

馬鞍山在城東南一百四十里

以上諸山自筆架山西北綿延亦一百餘里除馬鞍山外均高十餘丈此北一帶之山脈也北與賓縣接界

錫勒們也山在縣界距阿城城西二百餘里

團山子在城東南一百八十里高十餘丈周六里村落有田家岡

雙山在城東南一百二十里

小團山子在城東南六十里

北帽兒山在城西北六十里高十二丈周五里村落有王家店

團山子在城西北七十餘里高五六丈長二里許

江河

雙城縣志

卷二 輿地志

十八

松花江滿語松阿哩烏拉譯言天河也魏曰速末水唐曰粟末遼曰鴨子河後改混同江金元及明皆曰宋瓦江明宣德時始有松花江之名源出長白山嶺之闔門潭北自縣境西北扶餘縣界入境受拉林河東流逕江岔子北少東南受烟袋泡子河又東南逕泡子口北分一小水而東又東北復合又東南逕烟筒網折而北逕河南屯北分一小水而北又東北復合又東逕西歲子北分一小水而東二十里許復合又東北逕朝陽屯北南受朝陽屯河又東北逕萬家店北葦塘溝河自東南來入之又東逕報馬屯北分一小水東流十餘里復合又東北逕長溝子南受大亮子河又東北逕雙口面地方至新開口出境入濱江縣境江經縣境約一百八十餘里距城西北一百一十里北岸界黑龍江省

拉林河拉林譯言爽快也一名蘭陵河遼稱涑流水金稱來流源出五常縣東南拉林山之老嶺長約五百餘里由縣境東南與莫勒恩河會流入境距城一百四十餘里地名白旗口面東受背陰河由此曲折而西歷營城子多歡站點將台雙城

子三合店片兒泡金錢屯謝家岡子二泡子珠兒山車家城子山嘴子屯折而北繞經小場園花兒園半拉城子白土崖子對面城飲馬池八家子等地方至板子房入松花江此處名爲拉林口子松花江由此入縣境河流經縣境約三百餘里南界榆樹西界扶餘

阿什河一名阿實河即阿勒楚喀河也金曰按出虎又曰安春水北盟會編曰阿觸胡又曰阿朮火出賓縣東南帽兒山長約三百餘里由縣境東南帽兒山北曲折而西入境經葫蘆頭子溝小青頂子受大小黃泥河又西北經太平山板子房馬鞍子山受小河沿石頭河北流出境流經縣境七十餘里距城二百餘里河北爲阿城界

#### 湖泡

蓮花泡在城南三哈拉營子屯之南

神樹泡在城東南拉林城西南之多歡站旁有神樹一春秋致祭

### 雙城縣志

卷二 輿地志

十九

黑魚泡在城南近拉林河處

飲馬池在城西對面城之小城西南拉林河附近周四里許深不可測水無增減

#### 城池

縣城原名雙城堡設在縣境偏西之地清嘉慶年間商民捐建築土爲牆周圍約二十里同治七年總管雙福監修椽泥牆頂寬五尺底寬七尺高八尺女牆寬四尺高三尺共高一丈一尺牆內修馬道高廣各五尺周圍共三千一百丈城濠一道上寬一丈五尺下五尺深一丈城角築砲台各一座門四東曰承旭西曰承恩南曰永和北曰洞賓後改永治每門水洞二道門左右各建砲台一座費錢一萬一千三百七十串有奇均由商民捐納今則女牆堆夷城垣傾圮雖曾數次挖濠補葺然亦非復舊觀矣民國十一年因匪氛日熾在每面城牆上各修砲台二座以資防守十二年縣知事田雨時任內將城垣重加修築高厚且堅既固防守又壯觀瞻其款亦係由商民捐納

拉林城在縣治東南一百一十里設城之初駐京旗分兩翼以倉城爲根點城爲同治七年佐領永海捐建土圍周八里半高一丈二尺五寸城門四南曰志遠西曰恒定東曰永安北曰福昌門旁各修砲台一座濠寬二丈深一丈八尺

### 麻署

縣公署在南大街西故八旗總管署後廢清光緒七年通判陳治改建大堂三楹堂後有銀庫二二堂五楹內室如之東西並有翼室循二堂之東有角門一門外爲廳事爲幕賓室廂房六楹分東西向又其南爲廚房爲廡西院爲捕盜營房其出入之門署後北向大堂下屬甬道左右分設六科房前儀門又前大門東偏有衙神祠一楹署前繞以柵欄障以影壁左右東西轅門光緒三十一年通判阮忠植在署內甬道正中添修牌樓門一座今二堂爲縣知事辦公及會客室東廂房爲行政科西廂房爲收發處大堂前東廂房爲旗務科田賦處警察游擊隊苦力拘留所男監西廂房爲登記所田房稅契處錢糧處馬兵室警察保安隊大門五楹門西爲司法巡警

## 雙城縣志

卷二 輿地志

二十

室及女禁門東爲男監東院爲庫房廚房馬厰承審員辦公室及司法科西院監獄在焉

巡檢署舊在縣署西院大門一楹大堂三楹內室三楹前後廂房都十二楹今廢而爲警察第一分駐所警察消防及衛生隊

分防巡檢署在拉林城東門裡路北大堂三楹二堂三楹東西廂房各三楹內室三楹大堂前甬道東廂三楹西廂六楹大門一楹儀門三楹今廢

協領署在城內東南隅清嘉慶二十年建正房三楹東西廂房各三楹大門一楹同治四年燬堡故有總管府房廨都三十餘楹爲協領治事所今協領署中有內室五楹東西廂房各三楹大堂五楹農會寓焉後有東西廂三楹大門五楹二堂五楹已燬大門五楹警察保安馬隊居之署前障以影壁繞以柵欄左右東西轅門

拉林協領署在拉林城西北隅前以副都統鎮之清乾隆三十四年改設大堂五楹二堂三楹東西廂房各三楹儀門一楹門東銀庫三楹乾隆四十四年改爲棉甲庫

西軍器庫三楹大門一楹同治四年燬七年署協領永海重修光緒十八年協領保成重修大堂暨檔册房

區劃

清光緒三十四年以辦理警察經通判許元震劃分全境爲十區至宣統三年將第三區劃歸濱江遂爲九區縣城爲第一區東界二區及七區南西均界六區北仍界二區周圍二十里面積二十五方里城東北爲第二區南界一區及七區八區西界三區東界阿城縣北界濱江縣南北五十里東西八十里面積四千方里城西北爲第三區東界二區及濱江縣南界五區及六區西界四區北臨松花江東西七十里南北五十里面積三千八百五十方里其西爲第四區東界三區南界五區西爲拉林河北爲松花江東西五十里南北五十里面積二千五百方里四區之南爲第五區東界六區南西兩面爲拉林河北界三區及四區東西五十里南北六十里面積三千四百方里城西南爲第六區東界一區及八區南爲拉林河西界五區北界三

雙城縣志

卷二 輿地志

二十一

區東西七十里南北六十里面積三千八百方里城東南爲第七區東界八區南爲拉林河西界一區及六區北界二區東西七十里南北五十里面積三千五百方里七區之東爲第八區東界九區南爲拉林河並界五常縣西界七區北界二區及阿城縣東西七十里南北六十里面積四千二百方里八區之東爲第九區西界八區東及北界賓縣南界五常縣東西一百里南北五十里面積五千方里

鄉鎮

方向名	稱	距城	里數	名	稱	距城	里數
東	廂白旗三屯	八	許家	店	一〇		
	廂白旗五屯	二五	劉二華	唐店	三〇		
	正白旗三屯	三〇	正白旗	二屯	二〇		
	正白旗頭屯	一五	鍾家	店	三五		

雙城縣志

卷二 輿地志

二十二

及										
正白旗四屯	韓家窩堡	温家窩堡	荀家窩堡	王似玉屯	周家窩堡	後三家子屯	廂白旗四屯	廂白旗頭屯	廂黃旗三屯	新甸
四〇	四五	五〇	六五	七〇	八五	一〇〇	二〇	三五	五〇	八〇
正白旗五屯	後三家子屯	八家子	東官所	安家窩堡	古家窩堡	廂白旗頭屯	正藍旗二屯	正白旗頭屯	團山子	賀家油房
二〇	五〇	六〇	六五	七〇	九〇	一五	二五	四〇	六〇	九〇

南										
吳成店	蘇家窩堡	正黃旗二屯	廂黃旗頭屯	廂黃旗四屯	趙家窩堡	何家溝屯	趙家歲子屯	單城子	廂白旗三屯	廂白旗五屯
一一〇	四〇	六〇	三五	四〇	五六	八五	一一〇	一八	三〇	三八
姜家窩堡	正紅旗四屯	廂黃旗三屯	廂紅旗二屯	廂黃旗五屯	半拉山子	蘇家屯	廂白旗二屯	廂白旗二屯	廂白旗頭屯	廂白旗四屯
三〇	五〇	三〇	三六	四六	七〇	一〇〇	二八	二八	三三	四〇

前九家屯

五五

六家子屯

六五



雙城縣志

卷二 輿地志

二十三

北

馬架子屯

八〇

華家窩堡

一〇〇

孤家子屯

九五

箭桿子窩堡

一二〇

吳家窩堡

一二五

前三家子

一三〇

劉順屯

八

辛家窩堡

一二

王福窩堡

一六

曹家店

二〇

孫茂屯

二五

李明窩堡

三〇

金錢屯

三五

舒家窩

八

三家窩堡

一二

正藍旗三屯

二〇

于家燒鍋

二五

郭家店

三五

王永屯

四〇

八棵樹

四五

片泡屯

五〇

王舉窩堡

八

孔家窩堡

一二

蕭家窩堡

一五

及

劉起旺屯

二五

陸家窩堡

三二

高家窩堡

三七

永發屯

四〇

二泡子屯

四五

正藍旗二屯

四〇

正藍旗頭屯

二〇

正藍旗五屯

五〇

正藍旗四屯

二五

廂藍旗二屯

五五

廂藍旗三屯

五八

廂藍旗頭屯

六〇

廂藍旗五屯

六五

廂藍旗四屯

六八

廂白旗二屯

七〇

廂白旗三屯

七三

廂白旗頭屯

七五

廂白旗五屯

八〇

廂白旗四屯

八三

正白旗二屯

八五

正白旗三屯

八八

正白旗頭屯

九〇

轉心湖屯

九三

正白旗五屯

九五

雙城縣志

卷二 輿地志

二十四

進

曾家橋屯	樺皮川屯	戴家窩堡	王家窩堡	三道溝子	王家窩堡	張達屯	東華家窩堡	廂黃旗五屯	廂黃旗三屯	攏子洞屯	正白旗四屯
一六五	一五五	一四八	一四〇	一三三	一三〇	一二八	一二五	一一七	一一〇	一〇五	九八
凉水泉子屯	柳家窩堡	紅旗岡子	閻家窩堡	林家窩堡	藍旗屯	靛池窩堡	勳家窩堡	廂黃旗四屯	廂黃旗頭屯	廂黃旗二屯	四家子屯
一七五	一五八	一五〇	一四五	一三八	一三二	一二九	一二七	一二〇	一一二	一〇七	一〇〇

東

邵家岡子	周倉店屯	八家子	孫家店屯	谷家窩	安家店	顏家店	天茂店	小山子	黃旗屯	千溝屯	黑牛圈
一九〇	二二〇	一四五	二七〇	八	三五	五二	七五	八二	一〇二	一一八	一三五
新立屯	武家窩堡	西山堡	侯家渡口	張家店	楊亮窩堡	三合店	長嶺子	前紅旗屯	拉林鎮	靠山屯	東官甸
一九五	二二五	二五五	二八五	三〇	四五	六〇	八二	九〇	一一〇	一二五	一五五

雙城縣志

卷二 輿地志

二十五

迤

北筒子溝	太平山	花磧子	黃泥河子	泉眼河	小青頂子	方地界	白炭窩嶺	筆架山	棒槌磧子	雙馬架	太平川
一六五	二四二	三二五	二四六	二〇〇	二二一	二三〇	二五〇	三二一	二六五	二二〇	二二九
板子房	紅鬚子站	涼帽岔子	太平嶺	大青頂子	半截溝	青龍山	老道溝	永安溝	樣子溝	會龍山	秋皮溝
一九〇	三〇〇	三四〇	二七〇	二二〇	一八五	二〇八	二六〇	二一〇	一八〇	一九〇	一七〇

西

倒攀嶺	黑水泡	葫蘆頭溝	象鼻嶺	二荒溝	碾子溝	帽兒山	廂藍旗五屯	廂藍旗三屯	後賁家店	青草坡	謝家屯
一五〇	一七五	二四一	一五五	一七六	一九六	二六五	一七	二七	三五	五〇	六五
蝦蟆塘	南筒溝	青楊溝	大荒溝	駱駝磧子	碩多庫山	廂紅旗四屯	廂藍旗頭屯	地窖子屯	前賁家店	喬家店	車家城子
一四五	一九〇	一七九	一八五	三一五	一五〇	一二	二二	三〇	四〇	六〇	七〇

雙城縣志

卷二 輿地志

二十六

朱公屯	三五	孫家灣	四五
審上屯	五五	同發號屯	六〇
王家屯	七三	白家屯	七八
郭家屯	八五	黃家屯	九〇
平台子屯	九三	熊家屯	九六
孤家子屯	一三〇	南車站屯	一〇
獨一處屯	一八	靠山屯	三〇
鄧家屯	三五	房身泡子	三七
魯家店屯	三八	王花屯	二〇
金子屯	二三	吳家屯	三〇
榆樹林子屯	三五	山咀子屯	三八
大溝屯	四〇	廂藍旗二屯	一八

廂藍旗四屯	二三	三家窩堡	六〇
三姓屯	二九	廂藍旗五屯	三〇
廂藍旗二屯	三三	廂藍旗頭屯	三五
廂藍旗四屯	三八	廂藍旗三屯	四〇
姜家窩堡	四三	廂紅旗五屯	四五
廂紅旗四屯	四八	廂紅旗頭屯	四〇
廂紅旗二屯	五三	廂紅旗三屯	五五
申家窩堡	五六	姜家歲子屯	五八
正旗旗五屯	五〇	正紅旗四屯	五〇
正紅旗頭屯	六五	正紅旗二屯	五五
正紅旗三屯	七〇	花園屯	七三
張家歲子屯	七五	王亮子屯	七八

及

雙城縣志

卷二 輿地志

二十七

南										迤										雙									
卡頭鋪屯	廂紅旗四屯	北小房身屯	小馬架子屯	板子房	後陽朝堡	杏山堡	八家子	霍家燒鍋	高家窩堡	謝家屯	雙廟子	雙榆樹	劉家窩堡	增盛春燒鍋	杜家窩堡	隋家窩堡	三家子屯	小馬家屯	那家窩堡	廂紅旗三屯	廂紅旗五屯	高家窩堡	小房身屯						
三六	一三	一〇五	九六	一〇〇	八〇	七〇	五五	二五	五	九五	七五	六五	五〇	七〇	五六	一八	九〇	六七	三五	二〇	八	九〇	八三						
王家窩堡	廂紅旗二屯	大房身屯	公盛號屯	周家屯	韓平窩堡	王獻屯	雙山子	姜家窩堡	千井子	八家子	羅家屯	關家屯	老房身	西官所	雙發屯	廂紅旗三屯	廂紅旗四屯	二道岡屯	正黃旗頭屯	高家窩堡	廂紅旗頭屯	韓家店	大馬架子屯						
三八	一八	一一〇	一〇〇	九五	九〇	七五	六〇	五〇	一八	一一〇	八五	七〇	六〇	四五	六八	二〇	一二	七八	六〇	三〇	一二	七〇	八八						

雙城縣志

卷二 輿地志

二十八

北										進													
正紅旗四屯	廂藍旗二屯	正黃旗頭屯	藍家窩堡	萬家窩堡	西嶽子屯	優家嶽子	河南屯	楊公屯	長山堡	廂黃旗二屯	廂黃旗四屯	正紅旗二屯	正紅旗頭屯	正紅旗四屯	泡子口屯	閔家屯	朝陽堡	興隆溝屯	正黃旗二屯	正黃旗五屯	何家窩堡	九家子屯	張家窩堡
一五	五〇	四〇	二五	一二	一一〇	九五	八五	七五	六五	五三	四八	二三	一七	一二	一二五	一二〇	一〇〇	九三	八八	七八	六〇	五五	四〇
正紅旗頭屯	廂黃旗二屯	廂藍旗三屯	安家店	岔路口		興隆店屯	管家店屯	宋彩店屯	三成店子	廂黃旗三屯	廂黃旗頭屯	廂黃旗五屯	正紅旗三屯	正紅旗五屯	安家店	機房屯	善家窩堡	王永屯	正黃旗三屯	正黃旗四屯	馬登燒鍋	火燎岡子屯	溪家燒鍋
二〇	二五	四五	三〇	二〇		一〇〇	九〇	八〇	七〇	五五	五〇	四五	二〇	一五	一〇	一二二	一〇五	九五	九一	八一	七七	五八	五〇

雙城縣志

卷二 輿地志

二十九

東											進											及										
張家窩堡	新立屯	雙廟子屯	東井子屯	劉家窩堡	方家窩堡	廂白旗三屯	廣泉屯	鄭家窩堡	腰歲子屯	靠山屯	東城子鎮	師家窩堡	張家窪子	正白旗二屯	正白旗四屯	正黃旗二屯	正黃旗五屯	穆家窩堡	許家窩堡	西城子屯	李家窩堡	廂白旗四屯	正黃旗三屯									
九五	九〇	八五	八〇	七五	六五	四八	一四五	一二〇	一〇〇	八八	八〇	七〇	五〇	四三	三八	三〇	二三	一六	八	八〇	六〇	四五	三〇									
萬家店屯	宋家店屯	徐家窩堡	太平庄	高家窩堡	林家屯	廂白旗二屯	廂白旗頭屯	姚家岡子屯	叢家窩堡	西老渡口屯	朝陽屯	謝家店屯	蔡家窪子	正白旗三屯	正白旗頭屯	正白旗五屯	正黃旗三屯	正黃旗四屯	廂藍旗四屯	老者屯	帽兒山	廂白旗五屯	正黃旗二屯									
一〇〇	九二	八八	八二	七八	七〇	五〇	四五	一三五	一一〇	九〇	八五	七五	六五	四五	四〇	三五	二八	二〇	四〇	九五	七〇	五〇	四〇									

雙城縣志		卷二 輿地志		三十	
正黃旗四屯	九三	正黃旗五屯	九五	西	進
正黃旗二屯	八八	正黃旗頭屯	九〇	正黃旗二屯	十里歲子屯
喬家窩堡	八〇	正黃旗三屯	八五	喬家窩堡	報馬川屯
正紅旗四屯	七三	正紅旗五屯	七五	正紅旗四屯	安家窩堡
正紅旗二屯	六八	正紅旗頭屯	七〇	正紅旗二屯	范家窩堡
廂紅旗五屯	六五	正紅旗三屯	六五	廂紅旗五屯	廂藍旗五屯
廂紅旗頭屯	六〇	廂紅旗四屯	六三	廂紅旗頭屯	廂紅旗三屯
廂紅旗三屯	五五	廂紅旗二屯	五八	廂紅旗三屯	廂藍旗五屯
廂藍旗五屯	五五	范家窩堡	四五	廂藍旗五屯	范家窩堡
范家窩堡	四〇	廂藍旗頭屯	五〇	范家窩堡	安家窩堡
安家窩堡	二五	安家店屯	三二	安家窩堡	報馬川屯
報馬川屯	一一五	張家窩堡	二〇	張家窩堡	十里歲子屯
十里歲子屯	一〇五	萬家窩堡	一一〇	萬家窩堡	一〇五

道路

縣城南至省城五百里出城西南行八里王舉窩堡十二里孔家窩堡十五里蕭家窩堡二十五里劉起旺屯三十二里陸家窩堡三十七里高家窩堡四十里永發屯四十五里二泡子屯拉林河沿張家渡口河南榆樹縣界赴省大路

縣城東北至本管濱江道署所在之濱江縣城一百三十里出城東北行八里許家窩堡二十里正白旗二屯三十里廂黃旗頭屯三十五里廂黃旗五屯四十里廂藍旗四屯五十里五家子踰此濱江縣界赴濱江縣大路

縣城東距阿城縣城一百三十里賓縣城二百六十里出城正東行八里廂白旗二屯二十五里廂白旗五屯三十里劉二華唐店三十五里鍾家店五十里溫家店六十里八家子六十五里苟家窩堡七十里安家窩堡踰此阿城縣界赴阿城縣城及賓縣城大路



縣城南距榆樹縣城一百四十里出城正南行八里劉順屯十二里辛家窩堡十六里王福窩堡二十里曹家店二十五里孫茂屯三十里李明窩堡三十五里金錢屯四十里拉林河沿王家渡口河南榆樹縣界赴榆樹縣城大路

縣城東南距五常縣城二百四十里出城東南行八里舒家窩十二里三家窩堡二十里正藍旗三屯二十五里于家燒鍋三十五里郭家店四十里王永屯四十五里八棵樹五十里庀泡屯拉林河沿河南榆樹縣界赴五常縣城大路

縣城西南距扶餘縣屬之石頭城子一百二十里出城正西迤南行十二里廂紅旗四屯十八里隋家窩堡二十里廂紅旗三屯三十里廂藍旗五屯四十里廂紅旗頭屯五十里正紅旗四屯五十六里杜家窩堡六十里三家窩堡六十八里雙發屯七十里增盛春燒鍋七十三里花兒園拉林河沿王家渡口河南對過滕家店扶餘縣界往五家站及石頭城子大路

縣城西距扶餘縣城二百九十里出城正西迤北行八里廂紅旗五屯二十里廂紅

雙城縣志

卷二 輿地志

三十一

旗三屯三十里那家窩堡四十五里西官所五十里劉家窩堡六十里老房身六十五里雙榆樹七十里關家屯七十五里雙廟子八十五里羅家屯九十五里謝家屯一百一十里八家子拉林河渡口河西扶餘縣界赴扶餘縣城大路

縣城北距黑龍江省呼蘭縣城一百八十里出城正北行十二里萬家窩堡二十里岔路口二十五里藍家窩堡三十里安家店四十里正黃旗頭屯四十五里廂藍旗三屯五十里廂藍旗二屯踰此濱江縣界赴江北呼蘭縣城大路

縣城西北距黑龍江省肇州及肇東縣城俱二百餘里出城正北迤西行十五里正紅旗四屯二十里正紅旗頭屯三十里正黃旗三屯四十里正黃旗二屯四十五里廂白旗四屯五十里廂白旗五屯六十里李家窩堡七十里帽爾山八十里西城子屯九十五里老者網屯松花江渡口北黑龍江省肇東及肇州縣界赴肇東及肇州縣城大路

由縣城赴拉林鎮及東山裡大路出城東南行八里谷家窩二十里正藍旗頭屯二

十五里正藍旗四屯三十里張家店三十五里安家店四十五里楊亮窩堡五十二里顏家店六十里三合店七十五里天茂店八十二里長嶺子小山子九十里前紅旗屯九十五里孤家子一百零二里黃旗屯一百一十里拉林鎮一百一十八里干溝子一百二十五里靠山屯一百三十五里黑牛圈一百四十五里八家子集一百五十五里東官甸一百五十里碩多庫山一百六十五里北筒子溝一百八十里象鼻子嶺一百八十五里倒攀嶺一百九十里板子房二百里太平嶺二百一十里小青頂子二百二十五里大黃泥河子二百五十里洋站二百六十五里帽兒山二百七十里筆架山二百八十里涼帽岔北界賓縣

由縣城赴扶餘縣界之珠兒山大路出城西南行十二里廂紅旗四屯十七里廂藍旗五屯二十二里廂藍旗頭屯二十七里廂藍旗三屯三十里地窖子屯三十五里後賁家店四十里前賁家店五十里青草坡六十里喬家店六十五里謝家屯七十里車家城子屯七十五里拉林河沿河南對過珠兒山

津梁

松花江渡口有一在城西北九十五里老者網屯赴黑龍江省肇州縣經此  
拉林河渡口有七一在城東南九十餘里多歡站爲昔山吉林往二姓城之官渡口  
河南即瀕河之牛頭山一在城正南三十五里金錢屯南五里名王家渡口爲赴省及五常縣所經一在城西南四十五里二泡子屯爲赴省所經電綫亦由此經過一在城西南四十里大溝屯爲赴扶餘縣所經一在城西南七十里車家城子爲昔通伯都訥五常等處官渡口一在城西南七十三里花兒園名王家渡口爲赴扶餘縣界五家站所經一在城西北一百一十里八家子爲赴扶餘縣所經河西有得勝陀碑爲金太祖阿古達伐遼渡河誓師處

阿什河渡口有二一在城東南二百七十里孫家店屯有便渡口一在城東南二百八十五里侯家渡屯俱通賓縣路

大橋一在城東門外二里道路窪下之處

大橋一在城東南三里道路窪下之處

大橋一在城南八里劉順屯道路窪下之處

鐵橋一在城西南七十五里拉林河上爲東省鐵路哈長支線所經彼岸即蔡家溝

車站

市集

縣城內大街分爲四條曰東大街曰西大街曰南大街曰北大街四街交叉處曰十字街又東西大街各有二道街兩條

拉林鎮在城東南一百一十里四門錯落街道盤旋俗呼之爲太乙街式因十字街北有戲樓一座即作太字之點云

韓家店在城西七十里各種商鋪均有

東官所在城正東六十五里各種商鋪均有

糧市在城內協領公署附近四面立有界牌每日午前鄉人以車運糧至此待售

雙城縣志

卷二 輿地志

三十三

柴草市在城內關帝廟前空場每晨鄉人車運柴草至此待售

工夫市在城內城隍廟前賣小工者聚於是待僱

馬市在西大街關帝廟西賣騾馬者聚焉

魚市在西大街路北

馬車市在北西二道街各種車輛聚以待僱

祠宇

昭忠祠在城內東大街路南清同治十二年旗署官丁建修正宇三楹東西配廡各

三楹大門一楹今作縣立第四國民學校

富公倭公祠堂在城東門外關帝廟內東偏之處清同治十三年建計一楹安設將

軍富俊倭什訥二牌位前有二公德政牌樓一座

托公祠堂在城東門外關帝廟內西偏之處清道光二十六年建計三楹祀副都統

托雲佈

豐公祠堂在城東北隅清光緒三十四年建修計三楹祀江甯將軍豐紳  
忠勇祠在縣公署西院西北角仙人掌堂舊址民國五年捐募民款修理祀警察官兵  
因公殞命者

坊表

城東門外路北有將軍富俊及倭什訥德政牌樓一座清同治十三年建修

城東帽兒山有德將軍牌樓一座

建年未詳

城南門外路西有通判吳廷珍德政牌樓一座清光緒二十三年建修

南大街路西有通判阮忠植德政牌樓一座清光緒三十二年建修

城東北十五里歡喜嶺有奕將軍石碑一座富將軍石碑一座

建年未詳

縣公署大堂東偏有通判柳大年德政碑一座光緒二十六年立

城北門外路東有節婦牌坊一座光緒二年建修

城東北十五里歡喜嶺有節婦牌坊一座光緒三十三年建修

雙城縣志

卷二 輿地志

三十四

城西門外路南節婦牌坊四座均光緒年間建修

城西門外西南里許大路旁有節婦牌坊一座民國十二年建修

城東六十五里東官所有節婦牌坊一座

建年未詳

古蹟

城東南二十里有古城今名單城子

城東南六十里三合店東有古城二南城周三里北城周里許俗呼雙城子雙城即

由是得名實爲金達河寨及布達寨故址

城南三十五里金錢屯地方有古城土人嘗於其地掘得金錢遂以名屯爲金阿薩

爾鋪遺址

其西十里有古城地名城子屯

城西南七十里有古城今名車家城子

城西南七十三里花兒園地方西北十里拉林河畔有古城周六里許俗名大半拉

城子又五里有古城周四里許俗名小半拉城子蓋均半坍於河內也實卽金矩古貝勒寨之遺墟由此東經金錢屯雙城子及阿城縣境之小城子至白城路皆平坦是金時甬道遺跡則此一帶諸古城均當時之台站耳

按洪皓松漠紀聞自上京至燕二千七百五十里至會寧頭鋪四十里至第二鋪三十五里至阿薩爾鋪四十里至拉林河北盟會編出榆關以東第三十八程至拉林河終日之內山無寸木地不產泉又五里至矩古貝勒寨盡女真人第三十九程至館去上京尙十里許亢宗奉使行程錄過混同江四十里宿呼勒希寨三十六程自呼勒希寨東行五里契丹南女真舊界也八十里至拉林河行終日無寸木地不產泉人携水以行渡河五里至矩古貝勒寨第三十七程自矩古貝勒寨七十里至達河寨第三十八程自布達寨行二十里至烏舍郎君宅又三十里至館此去北庭尙十里松漠紀聞由白城西行渡拉林河北盟會編行程錄由拉林河東行至白城所記道里皆百四十餘雖稍有參差而大較相去不遠

今由白城西行十里有古城名點將台又三十里有古城名小城子又三十餘里有古城二名雙城子又十里有古城名單城子又十里金錢屯有古城又三十里有古城名車家城子又十里花兒園有古城二名大小半拉城子又五里拉林河亦約百四十里道路平坦猶是甬道形迹曹廷杰氏指花園地方即矩古貝勒寨金錢屯即阿薩爾鋪雙城子即達河寨亦即布達寨小城子即會寧頭鋪亦即烏舍郎君宅所在點將台即當日館客之所以道里按之皆合是曹氏所指確無疑義焉

其西二十五里有長阜沿河隆起蜿蜒三里許有大小古城各一小城在阜上前坡周五里强大城在阜前平地周七里强南北相對相距二里許今名對面城卽金之寥晦城也其小城西南有方塘俗名飲馬池周四里許深不可測水無增減云按吉林通志將寥晦城列入阿勒楚喀境內古城內謂寥晦城故址無考方輿紀要謂城在故會寧府城西北相距數里皆不足信考金史本紀太祖十三年始起

兵攻遼先次寥晦城諸路兵皆會於來流水玩其祠是寥晦城必傍來流水即今拉林河決不能遠在故會寧府城即白城附近如方輿紀要所云而當日諸路兵所會之地在今拉林河西岸石碑歲子地方即金之得勝陀太祖於其地誓師有碑紀其事其地隔河距對面城才十餘里耳是今之對面城即古之寥晦城實可斷言想當金太祖次其城時阜上之小城當親居之兵則屯阜下之大城中也又飲馬池之名似亦因太祖次斯城時飲軍馬而得云

拉林鎮西南十二里正藍旗二屯地方有古城今名南土城子

拉林鎮南二十里廂白旗二屯地方有古城今名營城子

拉林鎮正北十五里正紅旗頭屯地方有古城今名北土城子

城西北八十餘里有古城俗名單城子西距拉林河口三十里北距松花江十里城旁有無水長溝一道似水道遺跡俗稱爲金兀朮運糧河

按吉林通志雙城境內古城下祇列二處一曰來流域一曰古城古城卽雙城子謂

雙城縣志

卷二 輿地志

三十六

在城南二百里實訛而來流域列入雙城境內古城內尤屬謬誤之至金太祖紀金太祖十月朔克寧江州次來流域松漠紀聞來流河去混同江百十里來流域即在寧江州西考扶餘縣之石頭城子爲古之寧江州有古城基可考是古之來流域尙在今石頭城子之西也

城東南百六十五里北筒子溝有古王陵疑是金太祖墓

右輿地志一卷其中所錄總期翔實雖亦有依諸吉林通志者而吉林通志中所載又殊簡且訛不得不細加甄討俾免一誤再誤誠以輿地志居諸志中之重要位置翔實與否關係綦重即如此猶恐疏失不免若率爾操觚尙堪爲據耶

雙城縣志第三卷目錄

職官志

廳治職官表

府治職官表

歷任縣知事

旗官表

拉林旗官表

雙城府地方兼初級審判廳表

雙城府地方兼初級檢察廳表

雙城縣審檢所表

官績

雙城縣志第三卷

職官志

清嘉慶十九年雙城設委協領是為雙城設官之始咸豐元年改設副都統銜總管光緒八年裁總管復設協領是年設廳治增設理事撫民通判併設訓導及巡檢兼司獄各一員分防巡檢一員至是協領專司緝捕及一切旗務除雙城拉林土稅歸旗署徵解其餘一切租稅均歸民官徵收詞訟命盜案件均歸民官審理宣統元年升為府治改設知府而訓導巡檢兼司獄及分防巡檢均裁宣統二年設地方審判檢察兩廳初級審判及檢察廳不另設初級廳推事長檢察長由知府兼翌年奉文停辦民國二年改縣遂易為縣知事設審檢所至三年取消設承審員茲將歷任漢滿文武職官表列於後而拉林旗官及地方兼初級審檢兩廳審檢所附焉

廳治職官表

年	代	通判	訓導	巡檢兼司獄	外委	分巡檢
光緒八年	陳治	湖南衡山人		王百慶	直隸東安人	趙國熙
光緒八年	羅同勳	滿洲正藍旗人		王誠鳳	直隸東安人	趙國熙
光緒九年	陳治	見前		李雲鵬	見上	李雲鵬
光緒九年	書瑞	滿洲正黃旗人	呂廷翰	王百慶	見前	趙國熙
光緒九年	雙全	滿洲正黃旗人	署順天房山人	姚景星	山東榮城人	趙國熙
光緒十年	郭錫銘	內務府漢軍廂黃旗人				
光緒十一年	趙敦誠	山東萊陽人	馮兆吉			
光緒十一年				李雲鵬	見前	
光緒十二年	玉衡	滿洲紅旗人		劉元凱	直隸涪州人	
光緒十二年				王誠永	直隸東安人	

防巡檢 駐拉林



年三十	年四十	年五十	年六十	年七十	雙城縣志	年八十	年九十	年一十二	年二十二	年三十二
劉調元 <small>署未進士 四川新</small>		玉衡 <small>任見前</small>	張紹庚 <small>見前 護里川 四選大</small>	孫逢源 <small>署浙江歸安人</small>	雙城縣志		趙順 <small>直隸河間人</small>	吳廷珍 <small>順天昌平人 拔貢生 是廿二年授</small>		廉瑞 <small>駐山海關 防滿洲 旗人 署</small>
				孫逢源 <small>見上 兼理</small>	卷三 職官志	馬保臣 <small>漢軍正 白旗人 舉人</small>				
	劉調元 <small>見前 兼署</small>	林雲陞 <small>山東棲霞人 署</small>	張紹庚 <small>奉天承德人 附生 署</small>		三十九			徐兆松 <small>順天宛平人 署</small>	馬恩濤 <small>山東濟南府人 署</small>	張懋修 <small>浙江紹興府人 署</small>
劉元凱 <small>見前 兼署</small>	徐國棟 <small>蘇州吳縣人</small>					孫瑄 <small>順天通州人 署</small>		唱維翰 <small>奉天錦州人 署</small>	張毓森 <small>安徽桐城縣人 署</small>	孫福疇 <small>江蘇錫縣人 署</small>
王育樞 <small>順天寶坻人 署</small>						曹汝湘 <small>四川萬安人 署</small>				

年一十三	年十三	年九十二	年八十二	雙城縣志	年七十二	年六十二	年五十二	年四十二
		阮忠植 <small>授十年廕生三人</small>	張懋修 <small>見前護理</small> 玉堃 <small>署帖藍漢軍正</small>	卷三 職官志	杜學瀛 <small>陰興浙府山紹</small>		柳大年 <small>授廕沙湖廕生縣南長</small>	懷輔 <small>內務府筆</small> 張懋修 <small>見前護理</small> 員啓章 <small>署貢州陝西附</small>
阮忠植 <small>兼見前</small>	阮忠植 <small>兼前見</small> 宋蓬珊 <small>授見前</small>		宋蓬珊 <small>舉城間直署貢伊兼</small>	四十	杜學瀛 <small>兼見上</small>	柳大年 <small>兼見前</small>		
徐兆松 <small>授見前</small> 王步雲 <small>署海州山東</small>		金祚烈 <small>署間直隸河</small>			徐兆松 <small>署八年見前</small>	張懋修 <small>調署見前</small>	馬恩濤 <small>授見前</small>	
	張德陞 <small>城吉林雙</small>							
徐啓經 <small>授十二年直隸樂</small>		徐兆松 <small>調見上</small> 金祚烈 <small>調見上</small>	張懋修 <small>授見前</small>		舒和祥 <small>署都四川府人</small>	馬恩濤 <small>調署見前</small>	張懋修 <small>授見前</small>	謝 繪 <small>署貴州遵</small>

年二十三	年三十三	年四十三
李廷璐 <small>順天宛平縣人署</small>	鮮俊賢 <small>順天密雲縣人署</small>	許元震 <small>浙江山陰縣人署</small>
李廷璐 <small>見上兼理吉林長春府署</small>	郝瑞橋 <small>順天大興縣人授</small>	
	楊同樞 <small>順天通州人署</small>	

府治職官表

年元統宣	代年
孟憲彝 <small>直隸順天人署</small>	知
張德陞 <small>見前</small>	府
	隊
	長 <small>即前之外委後改隊官</small>

雙城縣志 卷三 職官志

年元國民	年三	年二
陳培龍 <small>湖北安陸附生</small>	文榮德 錦善頤 <small>江蘇駐防廕生 北京滿洲 北京旗人</small>	金永 <small>浙江錢塘縣人署</small>
	王連科	曹志剛 邢俊

歷任縣知事

民國二年 歐暑春 奉天懷德舉人

三年 同上

四年 魏紹周  
奉天義縣舉人  
京師大學堂畢業

五年 同上

六年 林世瀚  
廣東梅縣人

七年 同上

八年 同上

九年 莊達  
京兆大興縣人  
署

十年 高文垣  
奉天遼陽縣人  
署理

雙城縣志 卷三 職官志 四十二

十一年 同上

十二年 田雨時  
奉天錦縣附貢生  
署理

旗官表

年	總管	同治四年	善慶	善慶	富興	喜貴
代	領	考任人無	州副都統	署總管五年	署總管	署總管
年	廂黃旗					
	正黃旗					
	正白旗		托錦			
	廂白旗					
	正紅旗					
	廂紅旗					
	正藍旗					
	廂藍旗					



年八十八	年六十八	年五十八	年四十八	年三十八	雙城縣志	年一十	年九	年八	年六	年五	
喜勝 <small>由本營廂 白旗佐領 委</small>	富凌阿 <small>見前三 署任</small>	順喜 <small>再署任</small>	富凌阿 <small>見前再 署任</small>	永海 <small>署任</small>	卷三 職官志 四十四			富興 <small>長年委全營翼 楚喀爾十三 十月由阿勒 管領以上皆總 領總管改爲協 署任是年裁</small>	清瑞 <small>見前再 署任 滿洲正藍旗 人署總管 見前再任總 管十月請假 八年革</small>	清瑞 <small>任總管六 月授六年 正月請假</small>	
		安祥恩榮									
			永安				喜勝			趙陞	
											達春
								安恒			

年十三	年九十二	年七十二	年六十二	年五十二	雙城縣志	年四十二	年三十二	年二十二	年一十二	年九十
連春 署	喜勝 調署拉 林協領	喜勝 任	玉崑 任調伯 都訥左 翼協領	玉崑 任		瑞霖 奉文調歸 省城佐領 原任	瑞霖 署	富興 任協領被 議降補防 禦	喜勝 奉令歸廂 白旗佐領 本任	喜勝 署協領
				文奎					玉崑	
							富祥			
							喜勝			
滿壽		西林保						連貴		
						富永				

雙城縣志

卷三 職官志

四十五

年元統宣	年四十三	年三十三	年二十三	年一十三
祥 貴 <small>民國三年自請開缺</small>	雲 海 署			
		明 海 慶 春		奇 克 唐 阿
	依 林 保		興 權	

雙城縣志

卷三 職官志

年一十	年四	年三國民
法克通阿 <small>雙城正紅旗人署理至今</small>	斌俊 <small>吉林正紅旗人署理十一年故</small>	景荃 <small>據放未到任</small>

拉林旗官表

年五治同	代年
桂全 <small>蒙古紅旗人未任滿洲人署任七年解</small>	協領 <small>乾隆八年初創至同治初年無考</small>
德平阿 <small>蒙古紅旗人未任滿洲人署任七年解</small>	廂黃旗 正黃旗 正白旗 廂白旗 正紅旗 廂紅旗 正藍旗 廂藍旗
凌祥	佐領
爾錦保	佐領
舒亮達哈蘇	佐領
達哈蘇銀勝	佐領
德豐阿	佐領
常林 <small>以防禦</small>	佐領
銀勝 <small>以防禦</small>	佐領
雙喜海山	佐領



雙城縣志

卷三 職官志

四十七

年 二	年元緒光	年三十	年二十	年一十	年 十	年 九	年 八	年 七	年 六
							德平阿 <small>見前是年 到任光緒 六年解</small>	永海 <small>署任八年解</small>	
			吉祥明志	富成 <small>春恒禦 署以防</small>			凌祥 <small>雙陞騎 校以曉</small>	春陞世襲 尉騎	
	明志	巴彥佈 尉騎世襲			爾錦保		花良阿 <small>以曉 喜山騎 校署</small>	全山世襲 尉騎	
和俊雲 尉騎世襲	全亮				台斐英阿				阿克棟阿
		富常		巴彥佈 尉騎世襲		銀勝 富倫騎 校署	雙喜世襲 尉騎		銀勝
富倫騎 校署			英福		丁喜 富倫騎 校署		關泰全	來祥以倉 官署春陞	
		海祿 由旗 轉					英 雙陞騎 校署		
						關泰			關泰 雙喜世襲 尉騎
		春恒					海祿	海山	

雙城縣志

卷三 職官志

四十八

年二十	年一十	年十	年九	年八	年七	年六	年五	年四	年三
	德祿 <small>署任</small>	富通山 <small>滿洲正藍旗人署任</small>	恩祥 <small>滿洲正藍旗人署任</small>	德玉 <small>是年到任十年解</small>		永海 <small>見前再署任</small>	松德 年玉 <small>署任七年解</small>		
春恒									
	岳林 <small>同亮世襲雙全騎校尉</small>			花良阿 <small>雙全騎校署</small>					
		海祿	永慶	德音 <small>春恒</small>	廣成			祥奎 <small>雙喜世襲雲騎尉</small>	
德音						春恒			
		海祿							英祥
						海祿	巴彥佈 <small>世襲雲騎尉</small>		
				杭阿 <small>依勒以雙春世襲騎校尉</small>	忠壽 <small>吉勒杭阿</small>		依林 <small>世襲雲騎尉</small>		忠壽
				托倫呼 <small>呼凌全</small>		富常 <small>由白旗轉</small>			

年四十二	年三十二	年二十二	年十二	年八十	雙城縣志	年七十	年六十	年五十	年四十	年三十
德陞阿			貴慶				保成 <small>是年到任</small>		廣成 <small>署任</small>	金保 <small>滿洲府紅旗人署任</small>
	常在		貴發				連貴 <small>保成以驍校署</small>			
德順		德明阿		雙奎以驍校署 海祿是年			連貴 <small>舒祥以驍校署</small>		英順 <small>雙春世襲尉</small>	奎喜 <small>富倫以防禦署</small>
							貴陞 <small>以防禦署</small>		馬亮 <small>全林世襲尉</small>	富永 <small>同亮世襲全林尉</small>
			文慶	海祿回富倫		玉祥以驍校署			海祿明德	
			玉壽				雙魁以驍校署		雙成 <small>佛凌阿世襲尉</small>	
								以驍校署 胡圖凌阿		

雙城縣志

卷三 職官志

年四十三	年三十三	年二十三	年一十三	年十三	雙 城 縣 志	年九十二	年八十二	年七十二	年六十二	年五十二
來 思 成 吉 護理 署				喜 勝 署		連 春 署				永 貴
全 林	富 文									發 壽
和興阿						惠 春	永 陞	海 興	松 林	
	來 成 景 桂 瑞 祥	常 金 豐 年	桂 林	關 福				文 賞		
										達 祿 海 雲 海
		圖 瓦 謙								

雙  
城  
縣  
志

卷三 職官志

宣統元年	忠祥署理
二年	全林署理
連科	連科
任	任
分處長	分處長
務分處	務分處
年設拉林	年設拉林
轉回本任是	轉回本任是
分處長	分處長

雙城府地方兼初級審判廳表

名稱	設立年月	地點	人員	職	務	停辦時期
雙城府	清宣統二年四月	府署東南隅新建築刑庭民庭及辦公房間	推事長一員 刑科推事二員 民科推事二員	掌理全廳事務 掌理本廳刑事案件 掌理本廳民事案件	以上每科一庭每庭二員合議審判以一員為之長	清宣統三年冬月奉巡撫陳通飭停辦

雙城縣志

卷三 職官志

五十一

地方兼初級審判廳							
候補推事二員	典簿一員	草案委員一員	主簿二員	所官一員	刑科書記長一名書記十名	民科書記長一名書記十名	承發吏四名
凡開庭時酌派一員隨時聽審但備顧問不准發議	專辦命盜各案文件	掌理文牘會計一切事務並派書記生二名為之助	掌理錄供叙案編查檔案並督同書記繕寫文牘各事宜	管理看守所羈押各犯一切事務	掌理刑庭案卷繕寫刑事文牘及代訴訟人寫狀各事宜	掌理民庭案卷繕寫民事文牘及代訴訟人寫狀各事宜	專收發掛號傳送文書抄錄判詞各事宜
庭丁八名	專供開庭使令之役						

雙城府地方兼初級檢察廳表

名稱	設立年月	地點	人員	職務	停辦時期
雙城府地方兼初級檢察廳	清宣統二年四月	府署東南隅新築房間	檢察長一員 檢察官二員 檢察行走二員 書記生六名 司法警察官一員 巡警四十名 醫師一名 檢驗吏男女一名	總司地方審判廳民刑案內之檢察事務並初級檢察廳一切事宜 糾正審判違誤並下鄉勘驗命盜案件及一切搜集證據各事宜 隨同檢察官辦理一切檢察事宜 掌繕寫文牘承辦務庶 掌關於刑事案件之搜查捕逮各事宜 掌醫治罪人疾病及刑事案內受傷之人並監察檢驗各事件 掌檢驗各事	清宣統三年冬月奉巡撫陳通飭停辦

雙城縣志

卷三 職官志

五十二

備考

按雙城地方兼初級審檢兩廳係清宣統二年經知府金永試辦新政稟准設立款由本地糧捐等項籌撥後因款項支絀停辦云

雙城縣審檢所表

名稱	設立年月	地點	人員	職務	停辦時期
雙城縣審檢所	民國二年冬月	縣署東南隅即前地方廳舊址	正幫審一員 副幫審一員	幫審刑事案件 幫審民事案件	民國三年五月

以上地方兼初級審檢兩廳及審檢所早經停辦附表於此存其迹所以備考耳

官績以年代先後為序

富俊姓卓特氏隸蒙古正黃旗由繙繹進士出身清時任吉林將軍嘉慶十九年奏准於拉林西北雙城子地方屯田墾荒移駐京都奉吉等處旗人先後設立中左右三屯名中屯爲雙城堡其左右二屯即今之東西兩官所也並設立大小封堆以清雙拉及三屯分管界址而於旗東民佃辦法規畫尤嚴蓋雙城設置之始純係將軍之功也

寶心傳山西人出身進士清嘉慶間署承德縣二十三年以承修陵差道段泥濘奪職富俊知其有才有守特薦之調取到吉委令勸課雙城堡屯丁籌議一切屯務心傳不負所知挨屯確查勸課左右二屯新撥屯丁均各安靜樂業惟中屯屯丁間有搬家移眷者及携農器脫逃者議請無眷者催令該旗派兵送屯俾令完聚脫逃者令該旗佐領挑補有眷旗丁送屯均如議行道光元年富俊以安設雙城堡左右二屯所有相度地勢砍木蓋房招募商人就近立窯燒造磚瓦及赴屯開舖造辦器具以省運費種種均須籌議調度尙賴寶心傳經理請將寶心傳原銜開復以示鼓勵

雙城縣志

卷三 職官志

五十三

允之後將軍松祿以寶心傳辦理屯田事宜勸課屯丁認真出力已滿三年奏請引見允之並以是疏復其官初心傳坐事黜官客於富俊於雙城堡屯田事宜即多所規畫云

倭什訥姓伍彌忒氏隸蒙古正黃旗由一品廕生襲一等侯清道光年間署吉林副都統疏陳京旗遷駐雙城男婦不諳耕作困苦情形乞量爲調劑道光二十三年允之尋奉旨偕將軍經額佈等會議章程云

經額佈姓卜拉木氏隸滿洲正黃旗清道光年間任吉林將軍道光二十三年遵旨會議調劑雙城堡遷駐京旗章程請於該處大封堆外所贖圈荒地六萬五千餘畝內撥出三萬畝開種徵租分給各戶並抽撥甲兵額缺挑補從之

德英蒙古鑲黃旗人清同治年間任阿勒楚喀副都統常扶杖步市間見衣冠不正者輒以杖叩之往往來雙巡閱不務正業者畏其杖咸避匿一時稱爲把棍大人雙福滿洲人清同治年間任雙城總管同治七年就商民原建城牆監修椽堦泥牆

內修馬道外掘城濠並築有砲台保障之功有足多焉

依常阿旗人清同光間任雙總管節儉可風非大典公服衣裳未有用綢緞者有公子二人隨任讀書均衣澣衣又愛賢下士擇屬員清正者常往拜其門諮諏治道事親尤孝繼母在堂供奉備至

穆克登額字雲川蒙古旗人清同光年間兩護雙城總管廉簡有治行初以佐領職掌左司關防曾因辦命案變裝暗訪得其情立將犯人正法在總管任禁賭防盜尤嚴往往親身搜緝宵小潛踪農商安業果於折獄案少積牘獲匪送案即深夜立訊勿容留獄獄成無負屈者其嫉惡勤政乃有如是人稱之曰穆老韃

銘安滿洲鑲黃旗人清吉林將軍光緒八年奏准於雙城堡設廳治裁總管設協領添民官劃清職權俾資治理雙城文物由是漸臻興盛

陳治湖南衡山人清光緒八年署雙城第一任通判是年就原八旗總管署改建廳署

雙城縣志

卷三 職官志

五十四

覺羅同勳滿洲正藍旗人清光緒八年署雙通判政平民和防吏役尤嚴詰案特坐大堂親視原被出署見有不出頭門者必追回盤詰若詢得吏役有勒錢情事則重笞之一時弊絕風清人盡稱之在其任內侍立公堂者僅一書吏一役卒而已

郭錫銘字子新內務府漢軍廂黃旗人出身舉人清光緒十年署雙通判下車伊始首創觀風考取士子榜列甲乙自此儒林奮勉爭自琢磨文風丕振

吳廷珍字聘三順天昌平州拔貢生清光緒二十一年署雙通判適值紳士張邦彥倡率閩屬滿漢士紳等稟請捐資葺修文廟建文昌宮魁星樓暨書院乃力爲籌辦歷時二年工始竣文廟於葺修原有殿廡外並加添建一切稱完備焉又舉辦團練保甲令張邦彥董其事成效昭著

延茂字松巖直隸密雲旗人清時任吉林將軍光緒二十二年雙城地方淫雨成災民不聊生不待奏請先行派員賑濟

柳大年字曼青湖南長沙縣廕生清光緒二十五年授雙城通判值中俄交涉東鐵



興工旗民失和公私交謫政繁事劇莫可名言乃曲爲調停中外無猜滿漢雍睦庚子夏拳教相仇兵連禍結遂仗捐募勇仗義修城並籌餉練兵治甲爲守備計維時人心不安洵洵不可終日於是極力安撫不令他遷其夫人李氏亦辦香禱天乘車時出顯示軍民勿恐之意秋初阿城失守雙城無援阿之民來避難者甚夥人心益搖八月杪俄兵到雙誓與城爲存亡嘆曰我將爲民請命爲國守城遂毅然出城北見俄官於嚴陣中相與約曰練兵守城官爲之無與民事我百姓皆好民幸勿傷俄將見其剛正純爲民生起見咸謂柳某好官令軍中勿害雙民即整隊出城南駐焉復撥具糗糧齋之牛酒未安寢饋者凡六晝夜致彼族秋毫不犯而商民以安且能於戎馬倥傯之際手披案牘口勤勸諭子身馳入賊營招安流賊爲良善誥誡亂兵歸正途清盜匪以保安建孟蘭而除癘蓋誠難能而可貴已所著完初詩草多當時感慨之作去之日雙民爲建碑於署中大堂東誌思慕焉

阮忠植字公槐安徽廬州府合肥縣一品廕生清光緒二十九年署雙城通判時值

庚子亂後日俄失和交涉繁劇我中立國易啟猜嫌盜賊乘而充斥難於剿撫公下車即依據中立條約理情相濟良莠分明乙巳秋俄將古勒巴特欽撤軍過雙駐焉雙城逼近哈爾濱哈埠實爲俄人軍事要地駐軍於雙擾亂勢將不免又不能禁其來也於是單騎見俄帥婉訂駐軍之約俄帥敬之華俄和輯城鄉都無失治安雙城於吉爲富庶區而豪傑士多未興也公以興學興之科舉未停觀風會課月不虛拔其尤捐廉給獎士林感而奮發競爲達材及廢科舉謀學堂公知人心之習舊而難於雜新乙巳夏乃捐廉千金爲士紳倡士紳翕然捐私產或田或房未匝月積巨款遂於啓心書院舊址創設官立中學堂繼又於文昌宮院內增設高初兩等小學堂爲他邑模範以時功課一如觀風時復於丙午春仲延集紳耆倡興城鄉蒙學洵試全境塾師請於上官將罰鍰悉充學款上官如其請而學務因之日振其後或爲秀士爲顯宦皆公門桃李也警察以衛人民雙初無此欸公難之夫人黃氏明大義典釵環捐焉邑人始籌巨資警察乃告成立他若勸辦鄉團平治訟獄不避權貴而橫

逆巨魁以誅不憚憑依而桀驁舌人正法民安閭里刁痞改革其惠政治人肌膚者更不勝述去之日商民攀轅不忍別在署東臨街處爲建牌坊鐫其德政之大者以永千古

許元震字東藩浙江山陰縣人清光緒三十四年署雙通判精於律例善折獄知人善任整頓警務劃分警區井然有條延集邑紳張嘉銘姜永德馬世恩等創修雙城鄉土志復組織自治倡立商會提興女學嚴禁鴉片對於新舊諸政莫不悉心籌辦雲海字五山旗人清光緒三十四年署雙協領於創修雙城鄉土志多所襄助

孟憲彝字秉初直隸順天舉人清宣統元年署雙知府抱熱誠以推行新政聽訟尤特別擅長任雙年餘興利去害指不勝屈士庶傾心恭送匾額題云此之謂民之父母非溢詞也

金永浙江錢塘縣人清宣統二年署雙知府蒞任後以治匪爲唯一急務刑亂用重務絕根株一時宵小畏而遁藏地面肅清人民安樂爲送匾額題曰除暴安良豈虛

雙城縣志

卷三 職官志

五十六

譽哉

歐暑春字桐崗奉天懷德縣舉人民國二年任雙城縣知事聽斷勤能案無積牘尤有功於地方財政

魏紹周字繩武奉天義縣舉人民國四年任雙縣知事革除關於司法一切陋規編練保衛團設義倉建忠勇祠並令其椽屬協同邑紳張嘉銘等重修雙城鄉土志田雨時字潤之奉天錦縣附貢生民國十二年署雙縣知事諳於政治慈惠愛民親儒禮士培植文教甫下車即於邑紳等重修文廟之請特加注重轉請上峰撥款興工嗣復議捐助以濟其不足自春徂秋乃告蒞事於是久經頽廢之文廟至是恢復原狀矣又以盜氛日熾捐得巨款重築城垣崇墉堅厚城防以固而狴犴亦加整修至若監督邑紳張嘉銘等創修雙城縣志尤其功績之偉者

右職官志一卷於歷任職官分別列表以詳其沿革之跡特加注意俾有所考而宦績一項凡有功於雙城者雖一長亦錄所以爲後來之從政者勗然落筆

之頃則非常嚴慎不敢濫雜又所以爲之式也

雙城縣志

卷三 職官志

五十七

雙城縣志第四卷目錄

政治志

選舉

地方自治

警察

團防

兵事

倉儲

紅十字會

雙城縣志

卷四 目錄 政治志

一

雙城縣志第四卷

政治志

選舉

前清諸科

一舉人

佟春林

滿洲府黃旗人同治壬戌年恩科舉人

王耀德

漢籍光緒丙子科舉人

趙恩科

滿洲正白旗人光緒壬午科武舉

乾清門三等侍衛

王殿甲

漢籍光緒戊子科武舉

翟文選

漢籍光緒壬寅補行庚子科舉人曾任江省安遠廳通判

何錫康

滿籍宣統元年京師大學堂畢業舉人

何德成

同上

二貢生

杜鴻運

漢軍廂黃旗人光緒五年恩貢

富凌阿

漢軍廂黃旗人光緒十五年歲貢

關錫廉

滿洲正白旗人光緒三十年恩貢

關毓謙

滿洲正黃旗人光緒三十年增貢

張嘉

銘

漢籍光緒三十三年歲貢

張選升

漢籍光緒三十三年恩貢

王荷祿

恩貢

蔡運升

滿籍正黃旗人宣統已酉科拔貢

高鴻恩

滿籍宣統已酉科拔貢

傅隆阿

滿籍歲貢

白永春

歲貢

傅襄隆

滿籍歲貢

喬振聲

增貢

張輔憲

漢籍附貢

張毓桂

同上

李桂霖

漢籍優貢

附吉林諮議局雙城議員

雙城縣志

卷四 政治志

二

關毓謙 宣統元年被選

民國議員

一國會議員

高鴻恩

楊繩祖

姚祖唐

蔡國忱

以上第一屆北京參議院議員

莫德惠

楊振春

劉書齋

文惠軒

以上第一屆北京參議院議員

趙

驥

以上第二屆北京參議院議員

二省議會議員

傅襄隆

王錫朋

唐岷山

以上第一屆吉林省議會議員

莫德厚

安慶雲

以上第二屆吉林省議會議員

韓亞超

譚世貴

安慶雲

以上第三屆吉林省議會議員

王明宸

車式翰

蔡昭生

韓迺廣

以上第四屆吉林省議會議員

地方自治

有清之末民國之初曾舉辦地方自治先事設所傳習後遂逐漸成立議參董各會於城鎮各處旋即停辦當時情況以表詳之於後民國十一年又行設所傳習但地方自治尙未舉辦

雙城縣議參董各會表

名	稱	人員數	成立年份	地點	停辦時期
縣	議事會	議員三十名	民國元年	城內	縣城鎮議參董各會均於民國二年冬停辦
縣	參事會	參事員八名	民國元年	城內	
城	議事會	城議員二十名	清宣統二年	城內	
城	董事會	總董董事六名	清宣統二年	城內	
拉林	鎮議事會	議員二十三名	清宣統三年	拉林	
拉林	董事會	總董董事七名	清宣統三年	拉林	
西平	鎮議事會	議員十八名	清宣統三年	西平鎮街	
西平	鎮董事會	總董董事六名	清宣統三年	西平鎮街	
蘭嘉鎮	議事會	議員十八名	同	蘭嘉鎮街	
蘭嘉鎮	董事會	總董董事六名	同	同	
茅山鎮	議事會	議員十八名	同	茅山鎮街	
茅山鎮	董事會	總董董事六名	同	同	

雙城縣志

卷四 政治志

三

警察

清光緒三十二年八月經通判阮忠植創辦以城內爲一區設城巡總局名警察局置總理翌年改爲巡警局置局長並經通判許元震於十二月改左右翼鄉團爲警察區計十區分設鄉巡分局統歸城巡總局兼轄三十四年改局長爲警長宣統元年九月創設教練所一處三年第三區劃歸濱江餘九區民國三年改巡警局爲事務所警長改爲所長既而改爲警佐繼又改事務所爲警察所警佐仍改所長轄分所長九巡官二一巡長四三巡警五五六又設警察保安馬步隊消防隊衛生隊及司法警察共設隊長四巡長七巡警一二〇更由各區抽編游擊隊一〇〇名駐韓家店二〇姚家崗八〇

警察所及各區分所派出所駐在地點

警察所 縣署東院審檢所舊址

第一區分所 縣署西院 第一派出所 縣城西門 第二派出所 縣城南門 第三派出所 縣城北門 第四派出所 縣城東門 第五派出所 縣城東南隅 第六派出所 縣城東北隅 第七派出所 縣城西北隅 第八派出所 縣城西南隅 第九派出所 第十派出所 縣城北門外

第二區分所 郎家燒鍋 第一派出所 五家站

第三區分所 正白旗五屯 第一派出所

第四區分所 烟筒碓子 第一派出所 萬隆號屯

第五區分所 韓家店 第一派出所 三家窩堡

第六區分所 廂藍旗頭屯 第一派出所 正黃旗四屯 第二派出所 獨

雙城縣志

卷四 政治志

四

一處

第七區分所 廂黃旗頭屯 第一派出所 三合店 第二派出所 小山子

第八區分所 拉林鎮 第一派出所 前藍旗 第二派出所 靠河寨 第

三派出所 背陰河 第四派出所 康家爐 第五派出所 梨樹溝 第

六派出所 新甸

第九區分所 板子房 第一派出所 帽山鎮 第二派出所 凉水泉子

第三派出所 蝦蟆塘

警察保安馬隊 協署內 消防隊兼衛生隊縣署西院

警察游擊隊 縣署內 司法巡警 縣署內

團防

清光緒二十一年通判吳廷珍出示舉辦團練經紳士鄭錫純等公舉邑紳中書銜張邦彥為練長並編聯保甲以清盜源當時張邦彥等因地制宜妥議章程籌款招

勇設團練保甲總局於城內由城及鄉按序編字爲鄉爲社社更分甲鄉間以地方遠近人烟疎密酌設團練局卡計設四大團練分局辦理二年城鄉安謐未有呈報搶掠者頗具成效光緒二十三年霪雨爲災田禾歉收籌款維艱遂致停辦三十年通判阮忠植以盜賊滋熾飭全境四十八牌編練聯莊會以資防衛每牌會勇額數因牌界大小而定或三十名或五十名不等每牌設練長一名領之聞有賊警就地擊捕其勇敢最著善於擊賊者莫若蔡練長玉崐在西北牌界募壯丁數十無事則演習射擊有事則與賊接仗必身先士卒冒彈雨以進所擊賊遺財物盡賞戰士毫不自取士卒感戴奮不顧身捕賊如貓捕鼠然每以少擊衆必獲全勝以故威名大振賊聞風喪膽呼之爲蔡二閻王賊相約嘗指蔡爲誓曰如負約出外即見蔡二閻王可知其威烈矣當時西北沿江一帶肅清而無匪跡未始非蔡練長有以賜之也民國以還以聯莊改編爲保衛團先按警區分設各有團練正副二人均係按地籌款嗣爲步隊三隊每隊長丁共一百員名騎兵二隊每隊長丁共五十員名十年五

雙城縣志

卷四 政治志

月添設道區保衛團督練處乃另行改組督練處駐本縣並附設清鄉局十一年五月因防務吃緊又添編騎兵兩隊其現況有如下表

雙城縣保衛團最近一覽表

機關別	駐在地	職員額	團丁額	籌款狀況	備考
督練處 附清鄉局	城內西大街 路北	督練兼清鄉幫辦 總教練官 文案委員 會計委員 承審委員	步騎團丁 共五百五 十名	欸籌自地畝捐 每响吉大洋二 角五分游擊隊 兩隊上下員丁 百人餉由濱江 道區八縣共攤 督練處上下人 員薪金暨辦公 費等每月一千	督練處督練 因兼清鄉局 幫辦故督練 處所有辦事 人員薪金及 辦公費等悉 由省清鄉局 支領
總隊部	同前	總隊長 文牘員 會計員 軍醫 教練			



第一步隊	靠山屯	正隊長一
第二步隊	萬隆號	正隊長一
第三步隊	八家子	正隊長一
第四步隊	東官所	正隊長一
第五馬隊	太平莊	正隊長一
第六馬隊	縣城內	正隊長一
第七馬隊	揚臉窩堡	正隊長一
游擊第一隊	縣城內	正隊長一
游擊第二隊	同前	正隊長一

三百元悉由省  
清鄉總局支領  
其餘均由縣畝  
捐項下撥給

兵事

清同治四年吉林各軍悉調東南諸省討賊著匪劉果發乘虛竄出圍場一拉溪岔路河等處王洛七馬傻子周榮各股匪蠶起山中諸匪響應之佐領保隆泰領常德

等堵防先後戰沒賊勢鷓張集成大股為數不下萬餘五年春正月由長春界擾及雙城拉林等處連陷阿勒楚喀城全省騷動時雙城守城兵勇僅百餘名而總管及全署旗官均赴省請兵剿賊城虛無備賊首馬傻子為商民引入城中據十數日焚署劫獄案檔全付一炬蹂躪城鄉隨處皆賊幸有邑人顧連才西凌阿等商民會首將賊首用貲財籠絡城民始未遭擾害旋經江省郎隊長領索倫兵痛剿殆殲之餘賊逃散境賴以安

清光緒二十六年八月俄軍既陷哈爾濱又陷阿城乘勝進逼雙城統領文子貞率所募之定勝軍三營禦於城北蔡家溝德勝武統領率銳勝營三營分紮於五家站一帶以迎擊之無如俄軍銳氣甚盛蜂擁而來勢如破竹我軍素無教練加以槍械不利遂不戰而潰城鄉人民爭自逃避男女老幼呼號於道通判柳大年嬰城孤守計不得已乃携舌人單騎赴敵見其總督沙某多方和輯約以勿傷我民勿毀我城兵須退駐城外俄人感其忠誠於是整隊出城南屯駐不害一民同時有紳民唐德

升楊鴻正連絡舌人藉以勦輯俄營兵官嚴束部下城鄉人民少遭殺掠者與有功焉俄軍既去秋穫時民皆旋里安堵如故

清光緒三十一年秋日俄停戰議和俄軍歸時路經雙城民房強半被佔民皆驚惶無措甚有全家搬出一任其駐兵者通判阮忠植出見俄帥古勒巴特欽商訂駐兵條約公平互市俄軍佔據三月之久忠植內撫外輯城鄉乃安

清光緒八年成立理事通判衙門設外委一員捕盜營兵五十名一有賊警則外委率捕盜營兵立即擊捕此項捕盜營餉項悉由省道台衙門撥給至光緒二十五年胡匪漸熾捕盜營兵已不敷用通判柳大年呈准添設練軍營兵五十名哨官一名至光緒三十年經通判阮忠植又添設練軍營兵五十名哨官一名所有練軍營餉項悉由地方籌給此外尙有旗兵額百餘其後此等軍營先後裁汰以陸軍駐防焉

### 倉儲

義倉在城內東北隅今之勸學所及第一小學校即其舊址原有看守堆撥房三間

## 雙城縣志

卷四 政治志

七

周圍土垣清嘉慶二十三年兵力建苦草義倉九間看守堆撥房一間咸豐初年改建倉房爲四座每座十間堆撥房三間同治二年重修光緒四年重修十六年將苦草倉房四十間改建瓦房設總理佐領一筆帖式一值班委筆帖式一貼書一巡更委官一巡更甲兵四倉穀歲徵屯丁二萬石其後減至八千石糶於官兵價銀留歸公用宣統二年裁撤民國五年四月間知事魏紹周曾以客秋歉收全境按區籌設義倉九處飭委倉董實行積穀用備災荒

附拉林倉儲清康熙時征俄曾於拉林設官倉以儲軍食土人呼其地爲拉林倉以此也乾隆八年建公倉在城內西南隅倉房六十間大門三間周圍土垣一百八十二丈高六尺十九年將苦草倉房改建瓦房五十三年重修額存糧二萬五千石歲徵官莊壯丁穀九百石義倉在公倉院內倉房六間係乾隆三十九年添建四十五年四十六年重修五十年改建瓦房七間五十九年改建瓦房六間額存糧五千石歲徵兵丁牛具穀三百十二石均係糶於兵丁價銀留爲公用設倉

官一倉筆帖式二管理出入倉穀早已停辦

### 紅十字會

民國十年四月在城內東北二道街趙家大樓組設分會其內容組織正副會長各一理事長文牘長會計長院長看護長中西醫士及資產監督均一此外又有文牘員司書生等數名現擬募捐正在籌劃進行中

右政治志一卷選舉地方自治警察團防兵事倉儲紅十字會等項胥載入之選舉中列入清代科舉時之舉人貢生循志書之舊例也其地方自治警察團防兵事倉儲諸項關於其歷史上者皆搜輯以備參考且使後之視今可覘進步俾臻上理焉

雙城縣志第五卷目錄

賦役志

戶口

田賦

國家稅

雙城稅捐徵收局全年度額定暨實收洋數一覽表  
雙城稅捐徵收局暨所轄各分局名稱地點表  
印花稅概況

地方捐

附表

雙城縣志第五卷

賦役志

戶口

雙城人類除外國人不計外有漢滿蒙回四族現住戶數共四萬九千零五十人口數共三十六萬九千六百六十二計男二十萬零一千二百八十一女十六萬八千三百八十一外留有日本人二十五戶共人五十二計男二十九女二十三俄羅斯人皆在北站及鐵路沿線各站以來去無定無從知其確數

田賦

全境墾熟納租地四十六萬七千七百八十二响內有民地六萬六千七百八十八响四畝二分二厘旗地三十八萬九千一百八十一响五畝七分八厘學田一千三百一十八响八畝三分內有柳通草甸五百二十八响六畝三分以上除學田徵糧租錢租外其餘民旗各地每响均徵吉大洋五角徵收機關曰田賦處設縣公署內

雙城縣志

卷五 賦役志

十

國家稅

雙城稅捐徵收局全年度額定暨實收洋數一覽表

稅別	數	目
	全年額定洋數	全年實收洋數
貨物銷場稅		九五·三六一·六七三
糧石銷場稅		六八·八七三·四六六
雜糧斗稅		四·三〇三·六三〇
豆麥斗稅		一五·〇八八·六五三
山貨稅		六五六·〇六六
皮張稅		一·〇四一·六四二
海菜稅		七〇五·二四九

雙城縣志

卷五 賦役志

土產稅	二·一七六·一〇八
木稅	三〇四·九四八
山分稅	一八二·八三三
木植稅	二四八·九七八
牲畜稅	一三·五〇五·九四〇
屠宰稅	九八五·四二五
買契稅	七七·五五四·〇二三
典契稅	三·六九一·二八八
契紙費	三·一二七·〇〇〇
滴捐	八·二二〇
攤床稅	三·〇六六·〇〇〇
木炭稅	八五·〇七二

黃菸稅	七八·五七五
雜酒稅	五·〇五一
白酒稅	五八·三四一·三六〇
牙稅	一·三八三·四六七
雜菸稅	一四四·二九七
純利捐	八〇二·〇一八
藥稅	六·一三一
總計	三三二·六五七·〇〇〇
明說	三五·一七二·七·一一三

本表所列數目均係正雜庫欸印花一項另案報解不在比較之內今已由縣辦事處領售故此表欄內闕如

雙城稅捐徵收局暨所轄各分局名稱地點表

局別	坐落	距總局里數
雙城稅捐徵收總局	本城裡西大街路南	
北站分局	雙城之北	五里
韓集甸分局	韓集甸本街	七十里
五家子分局	五家站藍旗四屯	六十里
珠山分局	珠山站	五十里
泥泡子分局	泥泡子	三十五里
太平莊分卡	太平莊	七十里

印花稅概況

雙城印花稅創辦之初原歸縣署及稅捐局分任代辦彼時事屬試辦民智未開以

雙城縣志

卷五 賦役志

十二

故每年銷數無多民國七年經吉林印花稅處在雙城設勸導專員榮翰卿按地方情形酌定推銷手續成績頗著由是銷售數目日漸增加至民國八年經吉林印花稅處朱處長呈請財政部准在雙城添設印花稅辦事處一所即委縣知事林世瀚兼充坐辦勸導專員榮翰卿改爲幫辦自此重加整頓二載有餘年銷印花稅票至九十餘萬分之多商民尙無煩言以後銷售額數日有增加此雙城印花稅辦理經過之大概情形也

地方捐

所有地方捐統歸地方財務處徵收地方財務處在西南二道街路北附設响捐處爰將其徵收各捐列表備覽

雙城縣地方財務處徵收捐率及沿革一覽表

民國十年度

捐別	全年收入數	徵收捐率	各捐起源及沿革

警响捐	一二六、九四五〇〇 元	按全境地四十六萬七千七百八十二响每响年收二角五分除財務處扣百分之五外餘歸警款 自宣統二年起每响年收五百文宣統三年改征一吊於民國六年改征一吊五百文於八年改征三吊九年改征大洋二角五分
學响捐	七〇、一六七三〇〇 元	按全境地四十六萬七千七百八十二响每响年收一角五分除財務處扣百分之五外餘歸學款 自宣統二年起每响年收六百文於民國六年改征一吊二百文於八年改征二吊四百文於十年改征大洋一角五分
團响捐	一一六、九四五五〇〇 元	按全境地四十六萬七千七百八十二响每响年收二角五分除財務處及縣署各千分之五督練處百分之四餘歸保衛團經費 自宣統六年起每响年收八百文於八年改征一吊九年兩次改征四吊十年改征大洋二角十一分改征大洋二角五分
隨地糧捐	二二三三八、九一〇〇〇〇 文	按全境地四十六萬七千七百八十二响每响年收錢五吊除財務處扣百分之五外餘歸警款 自宣統二年起捐原係買賣各出一成後改歸賣主每吊收二十文嗣於民國九年調劑糧捐改為每地一响年收糧捐錢二吊十年改征糧捐五吊
二厘五捐	二〇九、四七五〇〇〇 文	按商家賣錢捐每百吊收錢二百五十文除財務處扣百分之五外餘歸警款 自宣統三年起按舖商賣貨每吊收五厘於民國元年改為二厘五
四行月捐	一一、九七〇〇〇〇 文	按錢糧當店月捐除財務處扣百分之五外餘歸警款 自宣統三年起錢行頭等月捐四吊二等三吊於民國七年改為頭等吉小洋三元二等二元三等一元糧行每月頭等八吊二等六吊三等四吊當行頭等二十吊二等十六吊三等十四吊店行頭等十二吊二等九吊
雙城縣志 卷五 賦役志 十三		
妓捐	三三二、八八六〇〇〇 文	係娼妓捐除財務處扣百分之五外餘歸警款 自民國元年起警察代收二等每名月收吉小洋三元三等月收一元門牌捐每月六元自民國六年改歸本處征收
戲捐	二九、九二五〇〇〇 文	按每日賣錢每百吊收十吊除財務處扣百分之五外餘歸警款 自宣統二年起由警察代收於民國六年歸本處征收
出境捐	九〇七、七〇四〇〇〇 文	係豆麥出境每石三吊雜糧出境每石一吊六文除財務處扣百分之五外餘歸學款 自宣統二年起捐無論何色糧石每石收錢一百六十文於民國九年改收豆麥每石三吊雜糧一吊六百元
牛捐	一三三、七五二〇〇〇 文	係販牛過境捐除財務處百分之五外餘歸學款 自宣統二年起每頭收錢一吊於七年改為二吊
學田糧租	三〇三、四八九〇〇〇 文	原有七百三十七响五畝七分由勸學所征收送處九年奉文歸本處征收變價除財務處扣百分之五外餘歸學款 原由雙城堡撫民通判衙門勸學者後因儒學裁缺歸作學產中學堂者原由地方紳官報捐熟地補助學款現作學校公產每年約收三色租糧六百八十九石四斗
學田地租	三三二、五八九〇〇〇 文	原有地四十八响四畝二分又修海歸公地四响二畝分年收租糧六十石九年定價每斗定價二十吊除財務處扣百分之五外餘歸學款 原由雙城府署勸學田草甸嗣經牧荒局放出又撥價另購此地



板棚租

四、七八八〇〇文

除財務處扣百分之五外餘歸學款

係城隍廟前板棚一百零一間每間月收四吊自宣統二年起原係撥充牛痘局款後將該局取銷歸作學款

魚捐

六〇〇〇〇文

除財務處扣百分之五外餘歸自治

自民國三年起原經城議事會取作自治款每百斤收錢四百文於七年改收八百文

七厘捐

六〇、〇〇〇〇〇文

係按來客賣貨每百吊抽收七吊文自宣統二年起變更無歸財務處專款

營業稅

一、二七八、六四〇〇〇文

係商家買賣價錢每吊收一十文歸商會代收送處除財務處五分警學各二成五其四成五歸自治款

自宣統二年起變更無

工商補助警費

二、二、四〇〇〇〇〇文

係商會代收送處除財務處扣百分之五餘歸警款

自民國四年起商業按月津貼一千三百吊工業貼六百五十吊原由工務會代收按月解交警察所迨工務會取銷歸商會代收送處

屠捐

二〇、九七九〇〇〇文

係屠宰捐除財務處百分之五外餘歸警款

自民國三年起牛一支收錢三吊羊一支收錢五吊文猪一口收錢一吊於七年改征牛一頭收錢二十吊羊一支收錢一吊猪一口收錢二吊

雙城縣志

卷五 賦役志

十四

車牌捐

二六七、〇〇〇〇〇文

係警察代收送處警察學務各五成

自宣統二年起係城裏小脚車及快車按月分等收捐頭等三吊二等二吊三等一吊於民國七年改頭等六吊二等四吊三等二吊九年奉文一律歸警察征收送處

學堂柳通

六〇〇〇〇文

此地七十五响五畝每年額定收錢六百吊歸學款

原由雙城縣署因佃戶爭訟不休查係公產判作學產

草甸地租

六、三四三八二〇文

係草甸地不堪耕種四百五十三响一畝三分歸與學堂每年納錢十國七年判結歸公

係開凌海涉認將此地歸與學堂自民國七年判結歸公

說

按地方捐每年應徵銀數共三百八十八萬六千二百七十元內除財務處扣留辦公費十三萬一千四百六十元外其餘撥給學費一百二十四萬零三百七十元警費一百三十五萬二千四百四十元保衛團費一百一十一萬九千三百七十元地方自治因現未成立故其費尚未由中提出

右賦役志一卷大學謂有人此有土有土此有財故此卷首列戶口田賦次之國家稅地方捐又次之蓋所以明本末別源流使一覽而備悉焉夫雙城百年

前一荒陬耳人民尙未聚何有於田賦何有於稅捐自移駐京旗並准漢族入境墾闢以還未及百年乃遽成一富庶之區蓋農產既豐而工商各業亦相襲迭興財政遂由是叢出所謂有人此有土有土此有財信不誣也雖然人民之生齒日繁而物力究屬有限必也於實業有以振興之俾生產力增加則財源之開豈復可量在人民生計既裕自無病苦之聲泰西成規足徵其績邑之有責者可以知所先矣

雙城縣志第六卷目錄

禮俗志

土風

婚禮

喪禮

祀事

雜禮

禮式

年中行事

衣食住

水火

神道

雙城縣志第六卷

禮俗志

土風

雙城原以屯田設治縣人以農業爲特長故土風醇樸勤儉耐勞敦忠信重廉恥吉林外紀云拉林純樸相尙務農之餘熟嫻騎射又云雙城堡習尙勤儉旗丁嫺熟耕作地利大興此特就曩日言之迄於今流風所被猶足稱道乞丐沿門所得極豐對於賑災荒建寺宇及一切公益事業罔不傾囊樂助雖由於生計饒裕而樂善好施究屬一般人之美德也在昔境地初闢時移京中及奉天吉林等處旗人於此而漢人之於關內各處來者亦日衆來處既不同本各爲風氣迨相處日久馴至互相同化互通婚姻文化日進畛域胥除焉

婚禮

初由媒人通意男女兩家先以男女庚帖卜吉凶日合婚既吉兩家互相探看謂之

雙城縣志

卷六 禮俗志

十七

相門戶在男家或謂之相媳婦至女家或謂之相姑爺用飯卽爲肯可旋女家以聘禮單令媒人轉致男家聘禮中有布以對論有衣以件論有首飾以副論有銀以兩論有猪酒以雙單論既經議定或備實物或折錢諷吉納采女家其日書男女年庚於紅箋曰庚帖亦曰媒柬盛以匣再將前議婚禮等物之半同送女家是日過小禮俗曰挂墜迎親之前再將所議婚禮盡送女家曰過大禮俗曰通信其日女家邀宴親友隣里客至亦必以銀物相贈曰助妝或曰添箱娶親親禮之繁簡有大娶小娶之別成婚前二日午後卽設鼓樂於門亦有酒肴餉客日落棹前一日挂綵懸燈貼喜聯午宴曰上馬席宴罷盛列儀仗前有騎者四或八曰對子馬新郎乘素輿後有綵輿隨之中乘一小兒爲壓轎後有鼓樂周行街市曰晾轎祖墓近者則於是日拜墳女家備送儀曰過嫁妝吉期既屆新郎行親迎禮以吉時關係多於天未明時行之行時儀式一如晾轎時至女家或新婦寓所稍飲待新婦易裝畢新婦登綵輿隨新郎素輿行途遇井石墓廟皆障以紅氍是時女家亦來人曰送親入門置綵輿

庭前移時以火盆令新婦烤手以寶瓶盛米令少女二人遞與新婦携之復以紅巾覆頭面胸懷銅鏡然後扶之出與斯時庭中設棹曰天地棹置香燭供品並立弓矢及秤於斗中扶新婦踏紅氈行至棹前與新郎同拜曰拜天地地鋪紅氈直達寢室新郎踏氈前行新婦隨之又置鞍於房門俾新婦跨而過時新郎揭去新婦頭巾拋之屋上遂入室登炕面吉方坐曰坐福另飾新婦妝行合巹禮並食小餃俗名子孫餃子曰管小飯是時主人出而受賀晨宴曰下馬席既而新人出拜祖先又拜竈神始拜父母尊長曰分大小又拜親友俱行叩首禮於窗外作樂日中婦家戚黨曰新親至備酒席俾共食侑以鼓吹或不備酒席而備銀錢飾物曰管大飯繼娶前妻家亦如之賀客咸致銀錢於新郎家曰上禮亦有醴資爲送匾聯及彩幃以賀者賀客至吹鼓手吹號告主人主人乃迎入之午宴曰正席視他宴爲獨豐蓋以是時賀客已畢至也主人按棹讓酒曰安杯新郎向衆賓客行禮曰拜席晚新人食湯餅曰寬心麪新婦是日不准便溺否則人笑其無福次日新婦以女紅獻翁姑及尊長姻婭

有差曰散箱數日後新郎偕新婦往岳家曰回門岳家欸以盛饌月後女家迎女歸曰住對月歸時以針黹分餽長幼此婚姻之大較也滿蒙舊俗不用婚書納聘日婿必親至婦家謁婦父母及尊長謂之磕頭即叩定頭婦家酬以幣帛針黹文繡等物兩親家換盅飲酒隨後通信過大禮擇日娶親新郎親迎到岳家祖先前叩首先一日女家來客送嫁裝正期女家來赴宴帶吃梳頭酒次日新人下牀在院內向西南拜皇恩嗣拜祖先拜翁姑而罷惟婚期多在十五歲左右過此則以爲遲云近日縣人間有用文明婚禮者

附回民婚禮 先託媒人提親妥後先過小禮少過布疋首飾一些再定過大禮日期俗曰送菓亦亦有斗米米麪及過付成衣長短一套或綢或布者兩件亦過冠笄首飾金銀不等蓋視男家貧富而宜也過門迎娶不擇吉期先煩掌教阿訇定於七天祝麻的日期不用鼓樂仍用轎馬人等迎娶即請老師傅誦經寫依扎佈譯言婚書也是日邀請教中戚友陪阿訇赴元席用牛羊肉七大碗菓碟之

席有肴無酒至午正時佛教親友道喜始用酒筵而散此即回民之婚禮也  
喪禮

病革迨舌強更衣昇置中堂板牀上頭外足內氣絕後口令啣錢一以紙蒙面以紅繩籠兩足謂之絆脚絲喪主出登高處持水扁擔西南指連呼西南大路謂之指明路蓋告亡者靈魂往西南之極樂國也是時舉家哀哭靈前復出祝於社廟曰報廟遂各易白粗布喪服謂之孝衫環守靈旁燒紙於瓦盆名曰喪盆遣棺時則摔之門外靈頭陳飯一盂插三箸箸上皆以棉花裹之並燃燈一盞晝夜長明擇入殮期及殮然起落一切避忌日開殮榜入殮有大殮小殮之別大殮三日入棺小殮二日入棺殮時以制錢散置棺底爲亡者墊背其數視亡者歲數復以棉花蘸水拭其兩目謂之開眼光然後蓋棺棺尙油漆采繪者頭南向情人於棺頭書亡者姓名曰開明堂將長明燈移之棺頭門外備鼓樂至親近隣有於第一日來弔者否則候諸三日於靈前行三叩或三鞠躬禮喪主稽顙以答如舉哀則以哀應之喪家具食款弔者

午後列儀仗祭品芻靈鼓樂以與昇靈位旁有捧香爐者並延僧道喪家男女戚從戚友亦至往城隍廟送亡者靈魂行曰送三芻靈若車馬人夫之類皆焚之廟前家人跪而哭謂亡者靈魂從此去矣葬期遲早不等五日葬曰排五七日葬曰排七貧者皆立葬祇延陰陽家以符咒鎮殃淨宅送至塋正方向而已嗣後每七日舉祭七七乃止百日周年皆致祭培土於墓三周年有大舉者戚友亦餽賻儀富家多延長而浮屠其每七舉祭與前同而百日周年皆宰牲以祭三周年必大舉知會親友來祭待席既卜葬期訃告戚友期前三日爲開弔高建樓棚謂之靈棚移柩於中家人陪靈門外建轅門設鼓樂列儀仗立銘旌並立各種紙製幡幛備各種紙製冥物若房屋金銀庫車馬人夫之類甚夥好作佛事不惜鉅資延邀僧道修經薦薦各建經棚次日爲候奠其成主者亦於是日延齒德爵者點主則謂之禮殯對點主人敬謝極隆客來奠或致紙箔或致饅首香燭供菓等物或致銀錢或致輓聯幛額不等客至吹鼓手吹號以報客至靈前裸酒行禮或叩音或鞠躬家人答禮復以酒席款來

客第三日爲發引按古時起靈柩上縛雄鷄名爲領魂以紙錢撒所經路名爲買路錢喪主執素幡名靈頭幡前引家人戚友隨後相送及至塋正方向始就壙此時復焚燒紙製冥物舉哀而返三日復往添土培壙曰圓壙此喪葬之大略也滿人舊風不奉木主亦無銘旌但於院中立桿挂紅布幡每日叩奠三次餘與漢禮同至葬儀皆稱家之有無以爲增減而喪服皆如制

附回民喪禮 病故請掌教阿訇誦經款衣沐浴用白布裹身爲衣兒女哀哭戚友至者送油麪炸油香爲喪飯待以七大碗之席有肴無酒三日後老師傅誦經用活底木匣盛尸抬起喪主及親友送至墳塋不用棺槨掘壙置木匣其上抽其底尸即落壙中用土掩埋塚式則偏長蓋即馬鬣封也至七十四百等日不祭奠親友送油麪炸油香請阿訇誦經不焚楮箔不論地理不擇吉期過後則請阿訇走墳誦經而已此即回民之喪禮也

祀事

滿人最重祭祀典禮無論富貴士宦其內室必有神牌只一木板無字亦有用木龕者室中西壁一龕北壁一龕凡室南向北向以西方爲上東向西向則以南方爲上龕設於南龕下有懸簾幃者俱以黃雲緞爲之有不以簾幃者北龕上設一椅椅下有木五形若木主之座西龕上設一机机下有木三其木乃香盤也春秋擇日致祭或因許願致祭謂之跳神前一日以黍米俗名黃米煮熟搗作餅曰打饊薦享後以食合族並親串以族人爲察瑪戴神帽搖鈴持鼓跳舞口誦吉詞衆人擊鼓相和曰跳家神及祭磨黃米麪作小餅內實豆餡外裹蘇葉以之奉先曰蘇子葉饊饊祭時以達子香末洒香盤中燃之所跳之神人多莫知相傳以爲祭祖按所奉神有三一爲觀世音菩薩一爲伏魔大帝一爲土地故用香盤三也禮期前須齋戒用豕必擇純黑無雜色者及期未明置豕神前主祭者捧酒杯而祝之畢以酒澆豕耳豕動啼則吉謂之領牲於是全家叩首否則復叩而祝曰齋盛不潔與齋戒不虔與或不吉將牲未純與下至細事一一默祝至豕動啼爲止即於神前割豕肉入鍋煮微熟取出

按首尾肩脇肺心列於俎各取少許置大銅盤名阿瑪尊肉供之行三跪三獻禮主祭者前次以行輩序立婦女後之免冠叩首有聲禮畢即神前嘗所供阿瑪尊肉蓋受酢意也將祭肉撤下再入鍋煮大熟邀親友來共食之食時不飲酒不設棹在炕鋪油布或麻席四人一席晚復獻牲如晨禮將肉入鍋煮微熟息燈以祭名背燈肉並用米酒既畢撤肉再煮大熟仍邀親隣同食曰吃背燈肉其禮祭肉不得出門其骨與犬犬所餘夜棄戶外亦有焚爲灰而埋者惟背燈肉則可以送親友云是日饗客客初至口道賀食畢不謝去亦不送次日祭桿乃不忘祖德之意以其先祖當年創業艱難曾入山採野菜持一桿名娑臘桿用披草莽備捍禦頂有圓碗式蓋插地貯食物以就食者也祭桿時置丈餘細木於院內南隅置錫斗其上形同淺碗曰娑臘桿獻牲桿前謂之祭天男子皆免冠拜婦女不與焉斗中生置豕之腸胃及肺等用以飼烏鵲烏鵲來食則吉或祇在桿下撒五穀糧以飼之曰祭鴉鵲神此亦有由當前清建國時國人叛亂其國王樊察逃之荒野追者將及爲烏鵲所蔽而免於難

以是世世深德烏鵲焉錫斗之上桿梢之下以豕喉骨橫銜之再祭時則以新易舊而火之並將豕皮剝下燎去毛在室內外鍋中分煮熟則切而聚族食之斯時在室外食者不得入室內食在室內食者不得出室外食又有拉鎖換鎖之說於祭之次日行之鎖以五色線打成粗繩繩縫間夾五色布條在屋西北隅上首有釘挂起拖至門外繫左旁柳枝上下陳黃米粉團及煮熟小魚二碗於是跪而拜是曰拉鎖換鎖者換童男女脖子上所帶之舊鎖也鎖以綵線爲之

漢軍旗人祭祀曰燒香每因許願而舉祭前一日晚在院內懸挂畫像神位數軸及家譜設香案陳供品招跳單鼓子者頭戴神帽身着長裙手執皮鼓在香案前擊鼓唱舞謂能博先祖之歡心既畢移神像於室內祭之日跳單鼓子者又來如前狀但必口唱唐王征東等曲家人男女分行序跪奠酒焚楮是日晝夜備酒席邀宴親友親友來時或送香燭或送楮供或送銀錢不等是晚將神送至大路並備紙囊任親友盛冥鏹於內送路間焚化曰燒包袱



漢人供祖先或供家譜或供祖匣內有木主或供牌位歲時致祭祭禮甚簡惟羅供品焚香楮奠酒叩拜而已

又縣人於新年及元宵節時家家設香燭供品遍祀天地神祇門竈各神及其先祖香燭復燃以長香爲吉也其餘四時雜祀散見後之年中行事及神道中茲不贅

### 雜禮

一切雜禮富家較多貧家較少略述如左

客至拜會先投刺主人迎入之敬菸茶寒暄談叙移時始辭出主人送之門外俟客升車或馬去後始入次日答拜之其誼厚者客至必留酌焉

老年人之生日每有祝壽之舉親友來餽以桃麪酒燭或聯幛等物亦有醪資送匾聯者行祝賀禮主人備酒席宴飲來客俗稱拜壽

生子女三日食湯餅曰吃喜麪親友於一月內餽以麪食鷄子等物曰下奶亦有送各種金銀飾物者彌月邀宴親友以酬百日蒸小饅首百個送與年老之人一次食

### 雙城縣志

卷六 禮俗志

二十二

之一取生發之意一取長壽之意謂之過百歲

女將出閣先以男家送聘禮之吉期設筵款待親友受賀儀曰過大禮

營宅既成衆親友每釀資爲送匾聯以賀主人酬飲曰賀房遷居親友往賀曰溫鍋或燎鍋底主人酬飲

商家開市之始賀者送屏聯主人留宴

無子者過繼子嗣受賀

時節互相餽問大抵正月內多送果匣各種點心元宵前多送元宵端陽節前多送涼糕角黍暑日多送綠豆糕中秋節前多送月餅瓜果其餘名色甚多隨時酌送疾病則戚友餽食物相慰問

遠出或異鄉人歸家者則親友邀飲祖餞或送贖儀

### 禮式

禮式滿與漢異今與昔異分別言之如下

(一)三跪九叩 遇極重要之典禮如祀孔及人家出禮殯孝子拜見大賓即點主人時行之滿人於祭祖先與婿初見婦之父母時行之

(二)一跪三叩 子於父母卑幼於尊長及婚喪弔唁拜神拜墓時皆然舊日弟於師亦然或用四叩

(三)一跪一叩 平輩之人幼者對長者賀年行之

(四)長揖 漢人尋常相見無論對尊長平輩皆行之曰作揖近惟鄉間尙用之  
(五)請安 爲滿禮分數種曰請大安屈右膝及地垂右臂卑幼於尊長小官見大官均用之受者或舒右臂接之否則頷首示答而已曰請雙安平輩親友久不相見者於初見時先請一安爲表親敬之意再請一安爲問候家屬之意曰請對安爲雙方互行者親友平等者用之商人賀年時皆用之曰跪安爲婦女所行之常禮雙膝微屈形似半跪故云自入民國鞠躬禮興各種請安之禮多不行矣

(六)免冠鞠躬 國體改建以來禮制變更昔之跪叩禮現多改爲免冠三鞠躬昔之請安作揖禮現多改爲免冠一鞠躬焉

年中行事本舊歷

正月

初一日爲元旦俗稱爲大年初一謂新神下界天未明時家家行接神禮焚香叩拜迎財神喜神貴神於大門外然後裸酒焚紙馬放音鞭聚紙炸燄爲之爆禮天地神祇竈神門神及其他各神祭祖先禱祝一年吉順於各神及祖先位前咸陳供品甚豐燃燭焚香使達於旦斯時聚薪中庭燃之猶是庭燎遺意旋家人卑幼者以次向尊長叩拜賀歲尊長賜壓歲錢於是食水餃謂之揣讀平聲元寶天旣明親友往來互賀謂之拜年拜年之舉至初五日爲止但以愈早爲愈有禮路遠者則十五日以前皆可初次出門必擇吉方行宗族親戚來拜入室先禮祖先是日人皆衣新室內外張燈綵地不掃除水不外潑忌動漿糊忌窗破一切取吉戒惡言見則以

吉語酬答或道新喜或道見面發財揖拜如儀家家飲食從豐亦有素食以禳災  
要福者自是日至初十日日各有所主即一雞二鴨三貓四狗五豬六羊七人八  
穀九果十菜以天氣之佳否占所主物一歲之吉凶民國改歷定是日爲春節然  
各機關仍從俗過年宴飲互賀警察以防火災每有禁於夜間放炸爆之舉此月  
富者多食火鍋以之餉客爲特別敬意焉此月中賭風特盛禁不勝禁由於過年  
無事借聚賭以爲娛樂者多故耳人家小兒婦女則以猪膝骨相聚爲戲名噶什  
哈多者積至數百

初五日曰破五謂是日不吉皆不出門自初一日至是日爲過年之期無論執何  
業者皆休息街市及人家多鑼鼓聲惟市上之賣玩具樂器及拉西洋鏡者利市  
三倍焉過此日秧歌高蹺旱船推歌龍燈諸雜劇常扮演而出至十五日爲止  
初六日商賈開市天未明即聞炸爆聲是日設宴曰功成宴夥友之不用者於是  
宴發表遣之自是日至十五日每日貿易半日而輟住戶家家送神焚香燃燭裸

雙城縣志

卷六 禮俗志

二十四

酒焚紙馬放炸爆一如接神時禮嗣即撤去供品

立春日（立春不必在正月有時在十二月因便宜故置此）人家多買蘿蔔食之

曰啃

音肯謂咬也

春謂可以却春困也富者多食春餅迎春大典前清時由地方官吏奉

行於前一日以紙爲勾芒春牛迎春於東郊在城東門外關帝廟行鞭春禮即以  
棒鞭撻春牛也謂之打春其時諸戲雜陳士女傾城往觀頗形熱鬧今此典久廢  
矣立春前後正放風箏時種種色色不一而足仰首天際頗足悅目

十五日爲元宵節亦名燈節連十四十六兩日凡三日而本日爲正節先一日即

設三官

天官地官水官也

神位並天地神祇竈神其他各神及祖先前仍陳供品燃香燭裸

酒行禮如過年時而另用元宵陳供焉入夜家家張燈尤以各商家之燈爲多種  
類亦不一五光十色遍照街市間花爆愉目聲歌悅耳諸雜劇皆出演復有號稱  
燈官者曰燈政司列儀仗巡行街市男女出遊肩摩擊農家是日蒸麪燈以占  
一年各月之旱澇晚間婦女請姑姑神卜問本年一切休咎法以木勺爲首橫縛

一木爲兩臂下縛有叉之木爲兩足勺上包紙繪眉目口鼻頂插花身著衣携之  
厩中念數語入室以秤稱之較重於前則神至矣扶置炕桌旁向問諸事以前後  
磕頭爲休咎所由判此即古之賽紫姑耳又元旦所殘蠟燭於是晚燃之偏照庭  
院四周謂可不遭盜竊照園圃謂可生虫云元宵節過人人乃照常執業矣  
二十五日爲添倉祀倉神並洒灰於庭中作各種倉廩形以各種糧分置少許於  
內復焚香焉室中亦以灰洒作櫃箱形各置錢於內

金斗滿日（其日所分配之五行二十八宿十二星字適遇此三字者在何月無  
一定因便置此）打造倉箱縫製荷囊錢袋謂此等物成於是日其中可常滿但  
非經歷多年不易一觀金斗滿日也

是月婦女忌針之日甚夥忌針之日不爲縫紉之事否則謂將有種種不吉云

### 二月

初二日俗稱龍抬頭洒灰由家直至井旁曰領龍婦女忌針帶恐刺龍目門窗炕

## 雙城縣志

卷六 禮俗志

二十五

沿各處挿香謂可熏虫類使絕是日家家食過年所留之豬頭肉啖春餅小兒女  
佩帶龍尾係以各色布剪小圓形雜細秫稽串成者是日晚人家亦有然放花爆  
者

上旬內丁日記孔謂之丁祭前清時典禮備極隆重有司率屬以三牲至文廟致  
祭如儀祭肉則各機關分食共和後斯典久廢近又漸漸恢復

### 三月

清明節亦有在二月內者然在此月者多本日携香楮酒饌祭掃先塋培墳土壓  
紙墳頭曰上墳塋遠者則於祖先位前致祭民國後定是日爲植樹節舉行植樹  
典禮學校放假

### 四月

十八日城鄉娘娘廟會以城內西大街關帝廟（內有娘娘殿）爲最熱鬧婦女焚  
香還願或獻神袍幔帳或焚紙製金銀斗替身人等物小兒有自幼因病許願爲

禿子者（即舍於廟中爲僧之意）至七八歲則於是日携至廟中令立凳上倩僧人以筋擊頂喝令急行不許回顧曰跳牆（即被逐出廟還俗之意）然後留髮二十八日城鄉藥王廟會較娘娘會尤盛而仍以城內西大街關帝廟（內並祀藥王）爲最熱鬧婦女之焚香還願及小兒跳牆等事與十八日廟會同而商販乘時活動賣玩具及紙製之葫蘆花籃者皆獲厚利游人多乃如蟻是日廟會與十八日廟會皆有軍警彈壓不令男女混淆

人家製醬者醬塊已經發酵輒於是月內置缸中和鹽水謂之下醬蓋俗有五月下醬騾子上炕之諺意謂家庭內將生逆倫之事也然下醬必揀日以金日爲最佳水日爲最忌謂水日下醬主生蛆云

### 五月

初一日以柳枝繫紙葫蘆遍插內外各門上謂可避疫又購市上所售之紙花籃懸室中以資點綴

## 雙城縣志

卷六 禮俗志

二十六

初五日爲端陽節俗稱五月節一稱端五日未出食鷄卵一枚謂可免腹痛祀諸神及祖先門上除懸紙葫蘆外並懸布製小人手提小帚簷前插艾蒿婦女以所製之小荷包小帚等物簪髻上或懸衣前小兒女則繫綵絲於臂皆除災辟疹意以艾蒿浴面復夾艾蒿於耳上婦女則插髮際並飲雄黃酒塗雄黃於耳鼻皆免蛇虫毒害意人皆輟業宴飲食角黍一名糉子商戶於是節前討欠爲第一次之結賬民國後定是日爲夏節各機關及學校均休假一日  
十三日關帝廟會俗稱是日爲關帝單刀赴會之磨刀日雖旱必雨故諺云大旱不過五月十三以是又稱爲雨節

### 六月

初六日俗謂虫王生日虫王廟會農家祭虫王

初伏起日謂之屬伏食湯餅日吃伏麪是日雨則主未伏旱諺所云澆伏頭晒伏尾者是也

七月

初七日晚爲七夕相傳爲天上牛郎織女踏烏鵲橋渡銀河相見日如晴則小兒女以水一碗曝日下俟水面生翳投以花針針乃浮於是視碗底針影何似謂可占人之巧拙卽所謂乞巧也如雨則謂是牛女對泣矣又謂是夕於瓜架下可竊聽牛女之私語更謂是日地上無烏鵲皆往天上填橋去翌日視其頂毛必脫蓋爲牛女踐踏所致云云神話荒唐未足置信也

十五日爲中元節俗稱鬼節以香楮酒果祭掃先塋遠者則於祖先位前致祭立秋日不必在本月亦有在六月內者用美饌謂之抓秋膘忌食瓜果否則令人瘦又有早秋收晚秋丟之諺以立秋時辰之早晚占禾之豐歉也

八月

初一日爲壓脾日小兒女之有腹疾者輒於是日在十字路口鋪灰於地令赤身臥其上壓之謂腹疾可療云

雙城縣志

卷六 禮俗志

二十七

上旬內丁日祭孔一如春丁時

十五日爲中秋節俗稱八月節節前市上滿列鮮果待售大都取自奉之醫巫闔山是日家家祀神及祖設盛饌休業宴飲在外者皆歸曰過團圓節晚置桌中庭設太陰位陳以瓜果月餅毛豆<sub>即大</sub>等物焚香祀之曰供月或稱圓月然後分食月餅瓜果如是晚無月則主來年元夜有雪故有八月十五雲遮月正月十五雪打燈之諺是節之前商戶討欠爲第二次之結帳如端陽時民國後定是日爲秋節各機關及學校均休假一日

二十七日孔子聖誕節祭孔子學校放假

是月人家拆治炕墻糊窗醃菜爲禦冬計

九月

初九日爲重陽節人每登高游眺以應故事

十月

初一日亦鬼節也展墓祀祖蓋告冬意  
是月後新糧及柴草上市鄉入城者衆車馬絡繹買賣事繁市面頓呈活氣爲他  
三季所無

### 十一月

冬至在是月內故稱是月爲冬至月冬至日謂之屬九士商畫九九消寒圖貼壁  
上按日塗之以誌其所屆  
是月中商販備年貨出售

### 十二月

是月人家宰豕打年紙預備度歲打年紙者即購備各種神紙及過年所用一切  
物品之謂也

初八日俗稱臘八以雜糧治粥或做黍米飯食之曰吃臘八粥以應節令人家女  
兒歸甯者過是日即返其夫家諺云吃臘八粥往家溜即指此也

二十三日曰過小年晚祀竈神謂之辭竈以糖瓜爲供品係專用以祀竈者故稱  
竈糖卽錫製之糖也並以秫稽製小馬小犬小鷄各一陳糧草及水各一孟意謂  
飼之然後焚香放炸爆撤神像跪焚之曰送竈王朝天也用糖以祀者謂神食而  
口甘俾上天言好事也又或以糖黏竈門上謂以黏神口俾上天不能言惡事云  
小年前後家家預先儲備過年食品包餃子蒸各種饅餠必足半月之需晝夜忙  
碌謂之忙年又擇日行大掃除謂之掃房於庭前立松枝一對或立長桿頂縛松  
枝名燈籠桿爲過年時夜挂天燈之用

三十日前商戶討欠結帳爲一歲之收束人家掃墓至是日家家貼春聯謂之貼  
對子粘挂錢紙貼新畫有服者否天地門竈各神皆易新牌位及像千門萬戶氣  
象同新煮粟飯備過年後餐用曰接年飯午後天地位前置香斗插全神馬於中  
謂之供大紙全神馬者上繪天上衆神佛像之紙也陳設甚豐之供品於諸神及  
祖先之前神位前每以成串銅錢壓之燃香燭裸酒跪拜焚紙馬放炸爆謂之安

神於是爐不斷香入夜諸神位前及室內外遍燃燈燭達旦以主家宅光明其沿門賀歲及送財神冀以博資者人聲鼓樂徹夜不絕夜半接神炸爆之聲四起而新舊歲乃交替矣是夜俗稱年五更或五更黑間忌惡語及碎器皿以米飯飼騾馬並語曰打一千罵一萬全仗五更黑間這頓飯蓋慰勞意如終夜不寢謂可一年常有精神亦守歲遺意耳滿俗則於是夕用紙袋盛冥資送十字路口焚化祭其先人曰燒包袱是夜天氣佳則主來年太平豐收如十二月爲小建則赴日一切以二十九日行之

### 新歷附

一月一日是爲陽歷新年各機關門首結綵懸旗示慶意自是日至三日停止辦公三日往來投刺賀年商家亦懸旗而不休業至居民則毫無表示與平日同其冷淡

五月九日爲國恥紀念日各學校放假開會講演國恥原委情形

## 雙城縣志

卷六 禮俗志

二十九

十月十日爲國慶紀念日名雙十節各機關團體商戶皆懸旗誌慶縣公署勸學所門前俱紮有牌樓十字街附近四街亦各紮有牌樓政學軍警各界人士咸休業開會慶祝會場初曾假關帝廟前柴草市空地夜間兼辦提燈會後則假勸學所後縣立第一高小校操場紮牌樓張燈綵預先佈置至日各界人員各校學生齊集會場舉行慶祝典禮訖復由各校學生聯合繞行街市一周以示慶賀云  
衣食住

縣人服裝同於他處而隨時隨人原無一定上者率用絲織毛織麻織等品如綢緞呢絨紗羅夏布之類製衣並以時另備外氅冬日更著裘披圍領最普通者則以棉織品之各種布製衣冠則夏草帽冬皮帽春秋緞或絨或布製帽頭及西式毡帽履則冬棉與毡餘悉夾亦多革製者服裝間有洋式者然不多觀其禮服及軍警學生服裝則各遵定制至農工勞動者流無論何時大都藍布短衣夏戴笠赤足冬戴白毡帽足著烏拉烏拉亦作靴鞞用整塊牛皮爲之著時內實烏拉草

東三省特產之一種草名行



冰雪中足不知寒故有關東三樣寶人參貂皮烏拉草之諺也腰中恒帶菸袋及荷包以嗜菸故其有蓄髮辮者偶或見之則羣以爲怪云婦女服裝亦隨人而異大抵鄉間人家多屬務農其婦女操作農事四時惟著舊式粗布大衫及大小襖而已城內則較爲時髦而學界中及宦家婦女更復短衣著裙爲文明之裝束至於首飾名色繁多金銀銅質不等爲舊式妝者戴用否則多不戴用焉纏足者昔多今尠城市中十無二三惟鄉間尙多近亦逐年減少矣

縣人最普通之食料爲粟米俗呼小米未去皮者名穀子斗穀得米五升故有二穀一米之諺入釜多飯炊時將米淘淨投釜內滾水中煮熟用笊籬撈入盆內再置釜中燉好或入釜乾熟之然後啗之是名乾飯其煮熟不撈出並汁食者則是粥矣次則爲稷米亦曰秫米俗呼高粱米玉蜀黍米俗呼包米查子其炊法與粟米同而玉蜀黍米則多以爲粥其黍米俗呼黃米稻米俗呼精米南米俗呼大米糯米俗呼江米食用者惟殷實之家中人之產則於年節及待客時一用之上述之諸種米有炊

時置豆其中則食時愈覺可口者又諸米中有可以磨粉而食者如粟米磨粉曰小米麪可製煎餅酸茶及各種食品煎餅於春夏兩季中多設鋪製售人多喜啖之酸茶係飲料亦於春夏間多製以挑售農家則自製之秫米磨粉曰高粱米麪農家多用製食品玉蜀黍磨粉和豆粉曰雜和麪用製餅餌甚佳黍米磨粉曰黃米麪製各種黏餠農家多食之與雜和麪皆屬一般人普通之食料也糯米磨粉曰江米麪惟以製糕點至麥麪喬麪雖亦係一般人普通食料然產自中人以下則不常用祇於年節及待客或相隔多日一用之而麥麪之用殊廣凡製各種糕點各種餅餌及其他種種食品咸需之以饅首燒餅麻花之屬爲最普通故售賣者綦多糕點之屬購以餽人只富者常食用耳其普通副食品春夏秋時則各種園蔬若葱蒜韭芹胡荽菠蘿葡萄豆莢茼蒿萵苣黃瓜攪瓜南瓜番椒馬鈴薯苤蘿葡萄等或將茄攪瓜豆莢等爲片食秋末則儲藏各種蔬菜如葱蒜番椒馬鈴薯苤蘿葡萄等或將茄攪瓜豆莢等爲片爲條晒乾存之爲冬時副食品農圃之家窖藏苤蘿葡萄等備冬時售家家更醃藏各

種蔬菜若蘿蔔芥黃瓜則醃令鹹謂之鹹菜菘則漬令酸謂之酸菜均係冬時之副食品豆腐一物尤爲冬日副食品之大宗而其他三季中亦有之此外則粉條一種爲小豆及馬鈴薯所製者與鷄卵同爲副食品中四時常用之物又有豆醬爲家家四時必需之物製以大豆分大醬盤醬兩種於冬春之交製豆成塊置數月使發酵至三四月間以鹽水漬之再使發酵即成別有麪醬醬油製用者亦多肉類以豚肉爲大宗牛肉次之羊肉更次之鷄鴨肉惟年節或待客始用之冬季更於市中見有售雉兔麀鹿野豬諸山珍者則非富厚之家不能用矣魚類售者冬多夏少因夏季道途泥濘轉運維艱故也酒以燒酒爲大宗亦呼白酒製造之原料或用稷或用粟或用大麥或用玉蜀黍製造之舖名燒鍋商業中巨擘也此酒銷路極旺無論貧富嗜者頗衆冬令嚴寒飲之少足取暖其嗜好亦有由也次爲黃酒亦呼清酒又稱元酒製造之原料爲黍或大麥銷路與燒酒祇十與一之較縣人無論老幼男女又皆嗜菸草雖盛夏亦終日不去口蓋成習癖矣城市中各大小酒樓飯館酒食品日年

來愈益豐備烹製亦頗得法鄉鎮中則食品無多以去市遠耳

縣人之居城中多瓦屋亦有用洋瓦蓋頂者然不多觀鄉間多草屋屋頂皆起脊樓及仿西式者則甚鮮其於山水田圃之間搭蓋小屋以便漁獵牧畜守望者曰窩棚稍大者曰磋落房屋間數三五不等亦有七間九間者但不多其面南者曰正房面東西者曰廂房大抵一正兩廂者居多數如再有門房則爲四合房子更有在正房之後復有一進者則非世家莫辦建造房屋皆先墜基礎以木爲骨惟草屋土墻茅頂樸而較易瓦屋則磚牆瓦頂華而較難屋內皆有火炕與竈通藉炊烟暖之或另闢火門曰悶竈炕鋪席寢食其上蓋地方氣候寒冷使然烟窗輒在屋角相距數尺公共處所及富家有於壁間砌避烈搭即火爐之一種以爲冬季禦寒用者四周院牆尙高城中多用木板曰板障富厚人家則砌磚墻而土墻間有之亦有用柳條或秫稽爲墻者曰障子鄉間富者土墻四角建砲台所以防匪下焉者多柳條秫稽所爲之障子板墻甚少大門城中多以木爲之上蓋板有脊曰門樓兩旁閃屏左邊小

門一曰角門不蓋板者曰光亮大門世宦之家多以磚爲之上蓋瓦圓脊俗稱滾脊門樓復有建二門砌花牆隔院爲二者二門皆用磚瓦而圓脊鄉間多柴門祇富者有磚木所爲之門樓

### 水火

縣城距江河遠故井水飲用多苦澀不適口亦由城市積污滲漏所致四鄉井水較佳近江河處愈良味甘而冽江河旁居民則多飲用江河中水至井之深淺亦無一定視地之高下時之旱澇而有差營菜圃者又每於圃間鑿井爲灌溉之用而土坑有水農人輒利用之以漚麻製靛焉水患惟江河附近水漲時及窪下之處霖雨時田廬偶遭淹沒耳

取火之法昔用火鏟火石自火柴出火鏟火石遂歸淘汰燃料以秫秸爲大宗煮飯燒炕燒鍋製酒陶者燒窑皆用之其次爲雜木及各種禾稈用煤者鮮更有用鋸末及馬糞者貧家居多木炭亦不尠祇以禦寒冬季各機關團體商鋪及富戶皆設置

### 雙城縣志

卷六 禮俗志

三十二

煤爐或避烈器一種或避烈搭內燃煤或木柴藉以取煖普通則多用火盆燃木炭或取諸柴之燼至於燃燈用舊式燈台者則以豆油麻油用洋燈者則以煤油若夫火災春季爲多以風高物燥故鄉間至秋末禾稼登場時亦大都爲宵小所放

### 神道

神道設教意在挽世未可厚非也惟一般愚夫愚婦變本加厲每况愈下誠可謂爲迷信焉茲詳之於左

### 甲雜祀

一土地 俗稱土地老或土地爺謂乃冥間之地保實即社神街頭村尾多立廟祀之其廟殊小而簡陋朔望年節附近居民多焚香往祀

二山神 山中居民最畏虎遂稱虎爲山神爺而立廟祀之廟亦若土地廟然平原崇奉者較寡

三河神 沿河居民謂鼈爲河神爺其所聚處曰河神府多崇信之

四門神 俗謂爲秦瓊敬德即尉遲恭有分繪其像於兩門上者過年時家家購畫像分帖之兩門上白面者爲秦瓊黑面者爲敬德皆御盔甲執武器若守門者然謂妖魔見之則却走不敢入門云後門別有一神爲魏徵俗稱爲獨坐祀門神時即門旁焚香楮焉

五竈神 亦曰竈君俗稱竈王爺謂張其姓爲家庭之主神家家必供之神也神位即設廚室竈旁壁上朔望年節焚香致祭

六財神 云係比干附祭於關帝廟及城隍廟商鋪必供之住戶供者亦夥祀時供品視他神爲獨豐拜祝亦虔誠之至

七九聖 九聖者五道虫王苗王藥王馬王龍王山神土地火神也其廟曰九聖祠較土地廟畧大神位有畫像者有塑像者城鎮鄉村到處有之崇奉甚篤廟之所在隱然有司一方禍福之權威年節朔望皆往焚香人死先往祝曰報廟遇有不遭水旱疫匪等災時每演影戲以酬神

八狐仙 諱稱胡仙云係千年得道老狐能予人禍福其廟或稱胡仙堂或稱大仙堂篤信而祀之者甚夥亦有因病爲之立小廟如祀土地者而巫者奉之爲主神各大廟內間有附祀者其所稱胡三太爺每著靈異人尤趨奉說者謂常化老翁或美少年美女遊戲人間犯者必獲譴又有稱胡大爺胡二爺胡三爺及胡大太太胡二太太胡三太太胡少爺胡少奶奶者皆附祀廟中其廟中供木牌者則書仙之本名或行次冠胡字如姓畫像及塑像者則老少男女不等爲清代服裝如有人求禱而驗則必至廟掛紅懸額焉更有所謂黃仙常仙亦多供奉黃仙者黃鼠狼而常仙則長虫蛇之俗稱也

九眼光娘娘 患目疾者多祀之

十張仙 無子者祀之謂可得子其畫像上畫神持弓矢射逐天狗引來幼兒數人之狀

十一其他 各大廟中多附祀之神若三霄娘娘子孫娘娘雷公閃母等等應有

盡有不可勝紀又人家孕婦臨盆則供催生娘娘送生娘娘小兒種痘則供痘娘娘而碾磨倉圈以及道路謂皆有神過年時遍祀之至於各種邪教又各有其所祀之神

### 乙雜事

一許願一稱願心遇災病或辦理某事輒爲之即默禱神佑許以報酬及目的既達乃實行與神以所許之報酬是曰還願所禱何神或某廟均無一定還願時有宰豕以祭者有詣廟焚香者有爲神掛匾者有裝潢神像者有演劇或影戲者又小兒多病信巫者言謂是神之侍從偷生人間神將索而用之則許以替身代之廟會之日以紙人至廟焚之謂之燒替身人以了願亦有削兒髮謂爲禿子者意許願使爲僧以託佛廕而免病災至七八歲其父母携往廟中請僧人以板凳爲牆假怒擊兒令跳過板凳而逃謂之跳牆意取逃出佛門然後始爲之蓄髮

### 雙城縣志

卷六 禮俗志

三十四

二求雨 大旱之年時有求雨之舉聚衆廟前向龍王焚香跪禱頭上皆戴一柳枝之圈而跣足並手執紙旗上書降雨之詞復昇神牌到處游行人皆跣足從之遇井泉廟宇輒焚香拜禱是時家家門首設龍神牌位如雨降則宰牲或演劇及影戲以酬神

三跳神 俗呼爲之跳大神稱其人爲大神巫類也爲之者有男有女以爲專業或稱之爲薩瑪亦曰叉瑪蓋滿語而音之轉也薩瑪者在昔爲滿人通奉之一種教名此即其教徒耳專以治病驅邪惑人歛財自稱香童奉胡黃等仙云係其神迫使爲之否則加禍出而執業謂之出馬迷信者流多延爲治病驅邪設香案備供品復置錢物爲跳神者用跳神時其人腰繫鈴鐺手執皮鼓先擊鼓搖身振鈴喃喃作咒旋聞鈴聲甚急身體顫動忽體直如僵即神來附其體矣旁一人名二神扶掖之並擊鼓歌問始起立作神語回答稱係某山某洞某神作怪狀怪聲類瘋癩索菸酒更有能作種種幻術者如吞火自刃等事者其治

病之術大抵幼者則云係某廟神之侍從投生者必須製紙人爲替身送廟焚而代之服役方可壯者老者則謂衝犯鬼崇爲之作法驅逐既訖乃爲神退狀而復常態索錢之外並香案上之供品錢物悉取之以行此輩爲人治病時有害命及姦淫之事發生近年警察嚴禁其風漸息然暗中仍屬不少鄉間尤多云

右禮俗志一卷所述禮俗不厭求詳良以禮俗所關大之影響政教小之左右個人其非細故固早爲古今人所共認矣然而社會情況本苦描寫爲艱文言道俗又憾未能逼肖補闕正誤是望後之作者抑尤有進者邑境席肅慎勿吉遼金諸國之故土其質淳剛儉之遺風猶可目覩惜乎世風日變如狂瀾之莫挽加以邑境逼近哈爾濱無形中復受其移化不少敦教化倡道德使美善之遺風長此毋墜斯則守土者之責而深所企於邑之賢有司者焉

雙城縣志第七卷目錄

物產志

動物

禽屬

獸屬

鱗介

虫屬

植物

穀屬

蔬屬

瓜屬

菓屬

雙城縣志

卷七 目錄 物產志

三十六

藥屬

花屬

草屬

木屬

礦產

雙城縣志第七卷

物產志

動物

禽屬

隼 鷓也或曰雀鷹春化為布穀此屬數類皆為隼詩義疏

鷓 負雀鷓也爾雅釋鳥女真禽有鷹鷓契丹志二十六

雉 黑水靺鞨俗插雉尾為冠飾唐書二十九雉俗呼野雞盛京通志野鷄最肥油厚寸許遼東

野鷄頗有名出獵秋間號打野鷄圍柳邊紀略

鳶 俗呼鷓鷹不善搏擊貪於攫肉盛京通志

沙雞 似雉而小足有毛爾雅謂之鷓鳩俗呼沙半斤盛京通志亦名樹雞多出林中不

在沙漠之內

野鴨 有綠頭黃足等名蒲鴨大於野鴨黃色

雙城縣志

卷七 物產志

三十七

烏鴉 有純黑者有白頸黑身畧小者集羣成陣遮蔽天日

白鵲 金時咸州貢白鵲金史五行志

鷹 亦名鷓嘴彎勾尖其爪最快力又猛故又名鷓鳥

黃肚雀 俗呼黃肚囊有大小二種小者長嘴短尾大者尾根白

鸛 水鳥有黑白二種其翎可為箭翎盛京通志

白翎雀 青黃色翎白窮冬恒寒不易其處元人重之故元世祖樂有白翎雀歌盛京志

通志

大眼雀 睛大而圓身青灰色

鶴鶉 性好鬥惟青蛙花者不鬥

白眼雀 目有白圈長嘴白尾

靛雀 色如藍靛頭青頸白

百靈鳥 鳴聲清亮善學各鳥語人多以籠畜之



蠟嘴 即桑扈之屬喙如黃蠟人多愛畜之

紅料 身色紅善鳴有花者謂之花料又謂之麻紅料

千里紅 頂有紅毛喜食蘇子俗呼蘇雀又名老羌雀出於俄羅斯地雪後即來網

而取之炙食極美

柳邊紀略

鷓鴣鵲鷓鴣鷓鴣燕鴻啄木蝙蝠等類所在有之

### 獸屬

馬 夫餘國出名馬肅慎氏有馬不乘但以爲財產而已

晉書九十九

唐開元十八年渤

海靺鞨獻馬三十匹

冊府元龜

遼統和四年討女直獲馬二十餘萬匹彼時女直等諸部

設有官馬羣駐牧各處馬極蕃庶索倫馬則身長體健毛短而澤其他皆自山海關

西及朝鮮來高麗馬大與驢等能負重致遠不善馳騁故價不甚昂關西馬皆產於

蒙古價倍高麗或遇窩稽人非十五六貂不能易一馬也

柳邊紀略

牛 女直以牛馱物遼開泰六年東京留守巴格奏領兵入女直界俘獲牛馬豕

### 雙城縣志

卷七 目錄 物產志

三十八

羊不可勝數又東女直其人無定居行以牛負物遇雨則張革爲屋

契丹志二十五

牛黃唐天

寶七載黑水靺鞨獻牛黃女直產牛黃

明一統志

羊 女直等部落多產羊

北盟會編

犬 女直地多良犬田犬極健力能制虎最難得又蕃犬可供驅策故元代時有

犬站以代馬今費雅哈赫哲各部落尙役犬以供負載

盛京通志

獵犬不畏虎隨吠其後

或嚙其尾虎負草間犬必圍繞跳睥人即知虎所在虎怒逐犬出平陸人乃得施弓

失殫之又有捕貂之犬嗅其踪跡所在守而不去伺貂出嚙之

扈從錄

豕 夫餘好養豕食其肉衣其皮黑水靺鞨畜多豬女直獸多白豕金會寧府貢

豬

金史二

野豬 女直國獸多野豬今山中有之大如牛形如鼯耳稍小上下牙如鋼鈎猛如

虎兇

驢 土人負重恒以驢代脚力昔時驢亦少近今凡推礮者皆用之然偶病輒不

治柳邊  
紀略

馬鹿 形大如馬山中極多亦曰浮鹿一名八叉鹿歲取其角入官盛京通志

虎 歲祠虎以為神見後漢書勿吉有虎豹熊狼見魏書今深山中有一間有白質黑章

尤猛擊虎骨熬為膏入藥盛京通志

文豹 歲多文豹後漢書似虎而小白面團頭色白者曰白豹黑者為黑豹文圓者

曰金錢豹最貴重文尖長者曰艾葉豹盛京通志

熊 小者為熊大者為羆今山中熊類不一有猪熊狗熊猴熊諸名性極猛尤能

拔樹嚙人能矯捷而羆怒猛皆獸之絕有力者羆重千餘斤熊亦五六百斤

熊羆皆冬令蟄居不食熊小或居木孔羆大則居穴也石熊全身烏黑猓獐可畏長

啄巨牙前掌如人手後掌如人足重七八百斤松花江兩岸舊為費雅喀部所居喜

弄熊呼曰馬發多以重價購養使鄰里親朋射殺為歡又為馬熊二種射斃而後聚

食之先食熊頭於野謂敬長老也餘則聚食於家婢女喜食熊脾身不淨者遠之曹廷

雙城縣志

卷七 物產志

三十九

杰日熊蟠東方佳品官廚以為貴尾從日錄

羆 鞞鞞太山有熊羆女直產羆皮熊各處皆有羆惟吉林盛京始有他處所無

羆 羆類色蒼赤形比內地所產稍大肉味微腥盛京通志其皮可蔽潮濕探訪冊

豺 足似狗瘦如柴性猛善於逐獸

狼 性陰險喜食肉皮毛青白者為佳可為坐褥

獾 似狗而短體肥行遲皮宜裊褥又形如狗喙如豕足皆五爪毛深厚其油能

治火傷

狐 女直產狐狸有黑白黃三種又色赤而大夜擊之火星迸出毛極溫暖集腋

為裘尤貴重元狐出下江大於火狐色黑毛暖最貴又青狐名倭刀盛京通志烏稽出元

狐黃狐元狐全黑者不可多得一歲不過數張齊古塔紀略

貂鼠 挹婁出貂後漢書夫餘出貂狄又出善馬貂狃肅慎貢貂皮晉書十九勿吉以尸捕

貂貂食其肉多得之魏書黑水鞞鞞多貂鼠貂以紫黑色為貴青色為次貂鼠女直

有之大如獺尾粗毛深寸許冬令服之溫暖異常著水不濡落雪即消亦奇物也

鼯鼠 一名鼯又名黃鼠狼其尾可以製筆

黃鼠 形如鼠而大穴居食穀梁頭似兔尾有毛黃黑色烏稽出黃鼠食之最佳古

塔紀

鼯鼠 即田鼠形似鼠而大常穿地以行盛京通志

松鼠 蒼黑色尾大好食瓜菓小者不過三寸通身豹文同

蝟 似鼠有毛刺足短尾長犯之則縮毛張如集矢俗呼刺蝟皮入藥上同

白兔 渤海所貴者太白山之兔黑水靺鞨地多白兔唐開元天寶間貢獻白兔皮

又開元七年靺鞨獻白兔貓皮冊府元龜

跳兔 大如鼠其頭目毛色則兔爪足則鼠尾長其端有毛或黑或白前足短後足

長則跳躍性最狡滑獵犬不能獲之疑即詩所謂躍躍兔者也今山中多有之盛京志

通志

### 雙城縣志

卷七 物產志

四十

#### 鱗介

魚 女直海多大魚北盟會編元劉哈喇巴圖爾傳居二年召還帝諭之曰自此而北

納延故地曰阿巴拉呼者產魚吾今立城名其城曰肇州汝往為宣慰使既至一日

得魚九尾皆千斤遣使來獻元史一百六十九寧古塔魚肥美實異於他處冬時河水盡凍厚

四五尺夜間鑿一隙以火照之魚輒聚以鐵叉叉之必得大魚寧古塔紀略虎兒哈水開後

無貴賤大小皆以捕魚為樂或釣或網或以叉每出必載車而歸柳邊紀略剃髮黑斤人

最善叉魚認取魚形水紋拋叉取之百無一失雖數寸魚亦如探囊取物不知何以

神異若此曹廷杰日記水鮮魚遼史春巴納曰鴨子河濼皇帝圍帳冰上鑿冰取魚遼史三十二每

春冰泮時遼主必至寧江州鑿冰釣魚松漠紀聞今吉林諸江河冰魚最著名諸冰魚中

白魚最美濱江所至漁者各池之夏秋網得即畜於池入冬鑿取出水即冰官斯土

者市之遠饋京師其味之鮮若新取於網者探訪冊

鯽 渤海俗所貴者涓沱河之鯽唐書三十九鯽魚大者有重至三斤鮮美不可名狀冬

月肉厚子多其味尤美產混同江者最佳

鰕 扁形闊腹大口細鱗有斑采明者為雄晦者為雌又名花鱗魚為松江拉林河之產

魴 縮項尖脊扁身細鱗俗呼鱗花

鯉 一名文魚首有星夜則北嚮爾雅云鯉魚圓長而斑點有七點作北斗之象

爾雅義疏釋魚唐開元二十六年渤海靺鞨獻乾文魚一百口冊府元龜俗呼黑魚亦產鱧首肥而

巨盛京通志

白魚 名鮪廣雅云鮪鱈也玉篇鱈白魚也鮪一作鯨鮪又名鮪說文鮪白魚也今

白魚生江湖中細鱗白色頭尾俱昂大者或長六七尺不等松花江產者最佳珍為

美品探訪冊

發祿魚 形似編夏間最多滿州人喜食之寧古塔紀略又發祿魚似鱗花而大色黑盛京通志

鮠 說文鮠鮠也本草蜀本圖經云有三種口腹俱大者名鱧背青而口小者名

雙城縣志

卷七 物產志

四十一

鮎口小背黃腹白者名鮠無鱗似鱧而大俗呼槐子魚出混同江中其皮可衣

鮎 爾雅郭注別名鱧江東通呼鮎為鱧爾雅翼云鱧魚偃額兩目上挂頭大尾

小身滑無鱗謂之鮎魚言其黏滑也今混同江中多有之大者至數十斤或百餘斤

取皮製衣柔韌可服盛京通志

鱧 似魴而小碩腹細鱗頤銳形扁俗呼鱧子魚

重唇魚 即鯊鮠如鯽形淡黃色嘗張口吹沙長尺餘細鱗如粟金光燦目脊背黑

点如豆排列成行魚腹一線中分脊翅後多一稜翅嘴有重唇此魚之罕見者

竹魚 翠色如竹出混同江中狀如青魚翠色可愛盛京通志

黃銅 似白魚而頭尾不昂闊不踰寸長不盈尺土人呼為黃骨子同上

船釘魚 長二三寸大頭闊口黃色有斑見人則以喙挿泥中

遮鱸魚 頭尖色白細鱗松花江拉林河皆產此魚風味最美不減吳淞江之鱸魚

為吉林佳品

鯢 身圓肉厚有青白二色俗呼草根魚

鰻 即鰻魚俗呼鰻條盛京通志

鱖 形狹而長鱗白而細其性長浮於水上俗呼白漂子同上

鱣 地理志會稽府貢秦王魚金史二十四西陽雜俎東海人常獲魚長五六尺腹胃

成胡鹿刀槩之狀號為秦皇魚廣記又鱣魚混同江產秦王二字即鱣之誤又

盛京之魚肥美甲天下而鱣尤奇巨口細睛鼻端有角大者丈許重有三四百斤

冬日輦以充庖備賜亦有售於市肆者都人分鱣之目為珍品御製鱣魚詩注又鱣魚名色

里麻魚鱣魚即鱣魚白肉黃脂遼時名阿八皂魚今出混同江鼻端有鬚口近頷下

雖鱗色不同而形體相類俗統呼鱣鱣又名阿金魚東海志經典釋文鱣音鱣字林云

長鼻魚也重千斤淮南說山訓云鱣長頭身相半長丈餘鼻正白身正黑口在頷

下似鬲獄魚而身無鱗鱣灰色其肉黃通俗黃魚亦呼鱣鱣魚鱣聲相轉也爾雅義疏釋魚

去大烏喇虞村八十里地名冷棚產鱣魚處扈從錄鱣魚脆骨鱣魚頭也出黑龍江

雙城縣志

卷七 物產志

四十二

一帶一魚頭大者須一車載之嘉慶十年前此物甚賤自京中以此骨為美品魚頭

遂不肯售競相賒晒發賣而價亦特貴竹葉亭雜記

牛魚 禮志狀似鮪混同江產大者長一丈五尺重四五百斤無鱗脂肉相間食之

味美又東海有牛魚其形似牛剝其皮懸之潮水至則毛起落則毛伏博物志又本草

云牛魚生東海中頭似牛今罕見或云即今之鱣鱣也是一是二存之以待參考

盛京通志又牛魚鱣鱣魚也頭略似牛微與南方有別土人直呼為鱣或呼之為牛耳重

數百斤或千斤混同江虎爾哈河皆有之然其味在鯽魚之下柳邊紀略

達發哈魚 諸江河中皆有之秋八月自海逆水入江驅之不去充積甚厚腹中子

大如玉蜀黍取魚晒乾積之以為食糧又名打不害肉疏而皮厚長數尺每春潮漲

時溯烏龍江而上入山谿間烏稽人取其肉為脯裁其皮為衣無冬無夏襲焉日光

映之五色若文錦扈從錄又名達布哈其牙最利能含小魚類似內地之烏魚每至七

月下弦至八月晦逆海游入混同江

喇蛄 蟹身魚尾澤畔石下有之哈食馬拉姑水族也似蝦有螯似蟹無甲長寸許產溪間又名刺姑魚身如蝦兩螯如蟹大可盈手生於江河邊淺水處石子下上半身似蟹下半截似蝦長二三寸亦鮮美可食寧古塔紀略

蚌蛤 形長曰蚌圓曰蛤烏拉諸江出者多內孕明珠又蚌蛤松花江拉林河皆出內孕珠璣有圓大如蓮子綠豆粒者昔烏拉總管衙門有珠軒船隻採打珠子今已停採

鼈 俗呼團魚又名脚魚甲入藥松花江洑流河出產最多若以烹調羹臠味甚鮮美

蝦 出海中者去殼曰蝦米通行各省大者長數寸生於海邊者名紅毛子作蝦醬尤佳松花江拉林河出俗呼之爲草蝦

蛇 長白山之上禽獸皆白人不敢入恐遭蛇虺之害吳振臣云余曾於六月中檐下遇一蛇長三四尺以小刀斷爲三四塊傾刻即連又斷爲五六塊復連如舊行

雙城縣志

卷七 物產志

四十三

更再斷之每斷用木夾擲牆外有懸於樹上者始不能連後有識者曰此即續弦膏弓弦斷處以此膏續之膠固異常雖用之積久他處斷而接處不斷乃無價寶也共爲惜之寧古塔紀略

蟲屬

蠶 澁知養蠶作錦布後漢書澁有麻布蠶桑作棉魏書高句驪民皆衣布帛土田

薄瘠蠶桑不足以自供同遼地多寒畜之者尤少盛京通志雙城襟帶江河松花江拉林

河瀕江河處野生桑椹最多近今土人多有採野桑飼蠶成繭繅絲婦女多有能之者絲質綿軟潔白亦有黃色者成色甚足大利所在將來定見起色

山蠶 一名樛繭放之樛柞等樹春秋收繭練絲爲綢又有綠繭多生山中杏樹條上綠色堅韌箭扣用之又有一種野蠶亦名樛繭柞繭柞繭食柞葉可以作綿也

蜂蜜 出吉林諸山寧古塔不知養蜂蜜有採松子者或樵者於枯樹中得蜂窩其

蜜無數漢人教以煎熬之法始能成蜜又蜂蜜貴家購之以佐食吉林有白蜂蜜脾蜜尖生蜂蜜拉林山中石岩上有名石蜜者亦有於枯樹中作蜜者山中土人畜蜂釀蜜以市之

螺贏 亦名土蜂純雄無雌其子即螟蛉

盛京通志

蟋蟀 一名促織秋後則鳴穴於竈者名竈雞

同上

螻蛄 廣雅謂之螻蛄今俗名聒聒

螻螂 俗呼刀郎孔子作房著樹枝上即螻蛄入藥

蜣螂 俗名矢壳郎時常轉糞爲丸

蛾 蠶蛾而外凡草木蟲以蛹爲蛾者最多

蝴蝶 山中蝴蝶如掌大彩色斑爛子即化爲山蠶

螢螬蜻蜒諸物山中多有近於水邊者最多又蚰蜒蜈蚣水蛭蟬蛸等類山原草澤皆有之

### 雙城縣志

卷七 物產志

四十四

壁錢 似蜘蛛而背有斑在土壁上作幕如錢

蟾蜍 背黑無點多癩瘡俗呼癩哈蟆又山蛤蟆多伏巖中似哈蟆而大腹俗呼哈

什蟆其油可食

蝸牛 頭有兩角涎盡至屋壁又土蝸俗呼鼻涕蟲

蚊虻 攢噉人馬馬畏之不前乃焚青草聚烟以驅之

蜘蛛 背黑色大如錢天晴織網於樹中昏夜擇中居之

蜂 有馬蜂黑蜂等名飛鳴嚶嚶其嘴有毒人多避之

蟻 穴於地中陰雨時閉穴而居以避風雨

螞蟥 形似螻蛄身綠兩足出於草野間

### 植物

#### 穀屬

黍 禾屬而黏者也大暑後種故謂之黍其不黏者曰糜糜爲黃黍又稌穀色有

黃白赤黑四種俗呼之爲大黃米可作賜亦可爲酒

稷 粘者爲秠北方謂之高梁或謂之紅梁通謂之秠又謂之蜀黍土人率多飯之陶淵明使公田二頃五十畝種秠者稻之粘者也崔豹古今注所謂秠爲黏稻是

也九穀考粘蜀黍一種殼黃一種殼黑與蜀黍無異但性粘盛京通志

稻 說文秠也今俗概謂粘者不粘者未去糠皮曰稻分稊稻秠稻秠稻皆未去糠之稱也故古謂粘米爲稻說文段注又稻一名秠堪作飯作粥南方以爲常食北方以

爲佳品有水旱二類南方下濕地宜水稻北方澤土宜旱稻渤海可貴者有盧城之

稻唐書二百十九稻秠種初來自奉天近則種者甚多惟出自伊通州一帶爲佳粒長色白俗

名本地西西鮮雙聲蓋謂鮮云探訪冊旱稻土人呼爲秠子有紅蓮稻白蓮稻之名稱

昔年地寒霜早故少收穫今則天氣覺暖隕霜亦晚雙城比戶皆種收穫甚多不亞於奉天西米亦民間之常產也

梁 說文禾米也凡黍稷稻之米無別名禾之米則曰梁說文段注周官倉人職掌粟

雙城縣志

卷七 物產志

四十五

人之藏注九穀盡藏焉以粟爲主今北方呼粟米之純白者曰梁米九穀考

大麥 爾雅謂之牟莖葉與小麥相似但莖微粗葉微大芒長殼與粒相連

小麥 莖細葉長色最潔白可磨爲麪雙城拉林地宜五穀而小麥尤爲大宗產磨爲麪粉土人以爲常食

蕎麥 伏種秋收更三四礮爲麪粉白如雪味甘香作餅餠尤佳

稗 似禾而亦有不同莖勁不下重畧似粟但色微黑又一種爲野稗亦曰水稗一本數十莖莖淡紫色葉綠色穗疏散大暑後熟光澤如黍

玉蜀黍 一名玉米幹葉似蜀黍而肥矮苗高三四尺穗如秠麥苗心別出一苞苞上出鬚如紅絨垂垂子藏苞中如芡實大有黃白二色俗呼包米漚粉可食雙城旗屯田家常多種二三十响者每响出產十餘石可碾爲米作飯食亦可磨爲麪作餅食亦可乘青苞半熟時煮食以爲青黃不接之濟出產實多

大豆 古謂之菽有黑白黃青數色黑豆小者爲雄豆入藥大者堪食黃豆亦有六



小二種可食可醬可油可腐滓可喂猪爲雙城拉林之大宗產有地皆種十歲九稔又小白豆叢生子赤色和黍蜀炊飯極佳

小豆 古謂之荅有綠赤白三種可煮炊爲飯食亦可作麪食餡色赤粒小者入藥綠豆 共分二種可作粥飯礮麪爲粉又作蒸糕以水浸濕生白芽又爲菜中佳品豌豆 葉嫩時可茹子如藥丸嫩可煮食老可炒食可作麪食餡礮粉白而細膩蠶豆 一名胡豆豆類中惟此無枝蔓亦呼爲樹豆

豇豆 有紅白二種莢必雙生長而肥著可充蔬皮薄者秋後打子

扁豆 此豆較他豆難熟亦不能得子色亦不一白者入藥

雲豆 俗呼六月鮮近有羊角豆七鼓豆諸名又白雲豆角長尺餘子如猪腰形一種莢長二寸許子大而圓班色俗呼家雀蛋

芝麻 一名胡麻陶宏景曰胡麻八穀之中惟此爲良純黑者名巨勝時珍曰古者中國只有大麻其實爲黃張騫得油麻種來故名胡麻以別中國大麻也本草綱目又分

黑白赤三色取油和味白者佳黑者良雙城出產者粒足油多而味香醇

大麻 有雌有雄雄者爲臬雌者爲苴其幹莖如油麻葉狹而長

薏苡米 粒白如糯可作粥飯可礮麪粉亦可同米釀酒俗名草珠子米入藥曰薏仁吉林諸城多有之雙城所產潔白粒大尤佳

蔬屬

葱 共分三種冬葱夏衰冬盛莖葉氣味最辛漢葱夏盛冬即葉枯篋葱皮赤色葉歧出如八角

韭 莖名韭白根名韭黃花名韭菁可醃作茹又山韭亦同家韭葉稍狹根宿地自生

蒜 一名胡蒜每顆五六瓣或十餘瓣亦有獨顆者春養苗夏食薹冬食種又小蒜名小根菜雙城春開凍時百草未生小根菜先見青芽味辛而烈即薤菜也

芥 有青芥紫芥白芥南芥刺芥旋芥花芥石芥皺葉芥皆菜之美者俗以大芥

爲芋芥以馬芥爲痴芥白芥子入藥

茴香 一名懷香生苗作叢肥莖綠葉子如麥粒小茴香其氣味不及茴香

秦椒 結椒長於棗而上尖銳生青熟紅土人多食之又一種結椒向上者俗呼爲

天椒

香菜 氣味清香人喜食之即蘆荖也

白菜 分爲二種肥厚嫩黃者爲黃牙白窄莖者爲箭杆白居多民有成响成圃種

者至秋收入多爲齋菜缸盛桶裝冬爲常蔬有掘窖收藏冬春以爲新鮮白菜均充

常蔬近今有外洋白菜最肥大葉青黃色細嫩無筋

菠菜 叢生圃中其葉銳莖細即菠薐菜也

莧 赤白二種皆可茹又馬齒莧一名五行菜以其葉青莖赤花黃根白子黑也

蒿 野外最多亦可茹萋蒿今呼爲蓄蒿菜

芹 水旱二種白莖細葉圓可爲菜蔬山芹生於野地者亦同

雙城縣志

卷七 物產志

四十七

蘇 有紫白二種収子榨油斗可得八九斤品在菜油之下

蕒 開細白花結莢如小萍初生可茹

苦蕒 葉似苦苣而細斷之有白汁花黃如菊根葉皆可茹此爲苦菜即詩之荼菜

也

渠麻菜 處處有之然生無定地雙城地潤土腴無地不有

灰條 作蔬最佳其子蒸曝取仁可炊飯及礮粉食

廣東芳 卷十五

蘑菇 種類不一生於榆者爲榆蘑生於榛者爲榛蘑而榆蘑生樹窟中味尤美即

古所謂榆雞也舊志蘑菇有凍青羊肚蒿子鷄腿銀盤粉子等名

麀子尾 即猴頭蘑菇箇莫大於猴頭味莫鮮於鷄髻

柳邊 紀略

區生於倒枯松上圓莖一二尺而色白者爲松花蘑最不多得紫色而散生者爲松

散蘑斫伐椴樹俟三年後枯朽而生者爲黃蘑又名凍蘑色深黃生於樺木上而有

莉者名莉蘑耦生者爲對子蘑秋生者爲花臉蘑但性最寒不易多食耳

東華 雙城 輯要

拉林河兩岸草甸中昔時每至暑末秋初霖雨連旬腐草溼鬱即釀生花臉蘑土人採串晒乾市之味甚腴美今則不多產也

木耳 質厚味勝他產拉林山中皆生木耳

山藥 本名薯蕷亦可入藥

盛京通志

芋 味甘肉白皮黃蒸食之甚美近有海外土豆皮淡紅色大於中產又高麗土豆黃白色但其味均不及中土所產者

甘藷 其根似芋大者如鵝卵小者如鷄鴨卵剝其皮肉白如肌蒸煮均皆甜美有紅白二種紅者名紅藷白者名白藷俗則呼爲地瓜

本草綱目

蘿蔔 圓而皮紅者爲大蘿蔔長而色白者爲水蘿蔔子入藥名萊菔又一種色紫黃者爲胡蘿蔔三姓所產之蘿蔔不但皮紫剝亦紫味逾冰梨

生菜 即萵苣白色開黃花斷之有汁如苦蕒結子亦同宜生食色紫者名紫苣和土作器火煨如銅

廣雅芳譜

### 雙城縣志

卷七 物產志

四十八

茄子 有圓而紫皮者有長而紫皮者開紫小花分海茄水茄旱茄三種可爲菜蔬  
紅花菜 一名紅百合根似百合小而瓣少莖亦短小葉狹而尖開紅花六瓣亦結小子即山丹花今之捲丹也白者名百合根如蒜頭有分瓣根可食亦入藥

盛京通志

黃花菜 生於野外小科如薺花正黃色一科數花結數子形似油菜取爲羹茹甚香美亦名金針菜

河白菜 河邊兩岸多有之土人採爲菜蔬

老羌菜 一名俄羅斯松抽臺如萵苣高二尺餘葉出層層刪之其末層葉葉相抱如球取次而舒已舒之葉老不堪食割球烹之畧如安菘郊圃種不滿二百本八月移盆官弁分畜之

盛京通志

今雙城近於哈爾濱中人菜圃內有成畝種者市於俄人獲利尤多

### 瓜屬

黃瓜 種來西域莖綠有刺蔓長數尺開黃花結瓜細長形又高麗瓜色黃形圓俗

呼柿子瓜

倭瓜 種出東洋開黃花葉大如蕉結瓜扁圓形味最甜香

南瓜 種出南番莖長葉大結瓜甚長其味微甜

攪瓜 形似倭瓜而小內生筋絲醬醃蜜漬皆宜食時以筋攪取出之似縷切者今俗呼爲西葫蘆

匏瓜 卽葫蘆今俗以長者名匏子圓者名葫蘆皆可食細腰者爲藥葫蘆小扁者爲油葫蘆盛京通志

西瓜 形如扁蒲而圓色皮青翠其味類甜瓜味甘脆中有汁熟時加意保存可留數月但不能經歲亦不變黃色有久苦目疾者曝乾服之而愈雙城田地宜種西瓜有月明瓜皮韌籽皆白有綠皮瓢丹朱色有白皮黃瓢者一枚重三四十斤沙甜如蜜爲消渴佳品

甜瓜 有銀皮瓜芝麻粒哈蟆腿諸名均極香甜夏日盡飽無破腹之患雙城甜瓜

雙城縣志

卷七 物產志

四十九

有名爲羊角蜜白沙蜜虎皮脆燈籠脆鐵把青黃金棒諸名元表蜜裏素肌丹瓢香沁齒頰

果屬

松子 生松塔中烏拉寧古塔山中最多松塔松子蒂也其形下豐上銳層瓣鱗砌望之如窠堵每瓣內藏一粒既熟則瓣開而子落打松子者入山伐木取之木大塔多者取未盡輒滿車

榛子 此樹低小如荊叢生開花如櫟其實作苞三五相黏一苞一實生青熟褐殼厚而堅仁白而圓又榛樹高不過二三尺草也而似木經霜後子落可採幹可爲薪野火燒落春夏復生拉林山中松子榛子歷年產數成石累斛售於市中均爲果中之佳品

歐李 似櫻桃味甘而酸木本樹小山澤中最多

納紅菓 烏拉一帶之地尤多實如楊梅而略大其味甘酸

稠李子 一名英額梨叢生結實形似野葡萄而稍小色黑味甘澀春爲面暑月調

水服之可以止泄洩土人珍之

盛京通志

紅姑娘 苗如天茄子高三四尺四五月開小白花熟紅黃色外垂絳囊中含赤子如朱櫻一名燈籠果

梨 寧古塔梨最小其味極美與葡萄作糕色味俱精此二種內地所無也拉林山中有酸梨皮黑色味甚美天寒凍結堅韌如石浸之以水寒氣內融冰屑外結以手振之裂如脫殼就而食之甘冽無比

桃 雙城園圃中有植之者味甘酸然不及奉省之美而大

李 雙城李樹家家栽植大如花紅果中滿涵黃汁甘芳如蜜

杏 雙城園林皆植杏樹有名荷包杏者極大熟時丹黃色味酸澀齒食之亦美  
安石榴 園圃植石榴者無多惟各家多有以桶甕缸栽植者其葉細小花開紅色  
又名海榴

### 雙城縣志

卷七 物產志

五十

玉櫻 紅白相間其紅者爲朱櫻

葡萄 雙城園圃中亦不多有每家間有栽植三四架者有紫碧圓長之別又一種山產實小味酸分黑白二色其小而黑者即詩之萸也

山楂 產於山內大而紅土人呼爲山紅可以蜜漬

核桃 拉林山中有一種山核桃生楸樹上形似胡桃而長殼堅厚肉味芬芳土人多採之

蓮的 小於建蓮亦可入藥

藕 紅花者蓮多藕劣白花者蓮少藕佳

廣羣芳譜

拉林城西瀕河蓮花泡產者亦佳

菱 色分紫黑二種形有兩角三角四角佳者歲取以供祀雙城沿河菱塘甚多產菱亦多土人採取煮而食之味如栗

芡 拉林松花江各澤中皆產葉大如蓋芡球亭出水面啄如鷄嘴刺多如蝟形如鷄頭中有粒如豌豆形一苞多至數十米白如菱俗呼爲鷄頭米碾爲面食子可

入藥其花向日開俗所謂芡花向日菱花背日

藥屬

人參 產於吉林烏拉諸山春中生苗多在深山背陰椴漆樹下潤濕處初生小者三四寸許一極五葉四五年後兩極五葉十年後生三極年深者生四極各五葉中心生一莖俗名百尺杆三四月開花細小如栗蕊如絲紫白色秋後結子或七八枚形如大豆生青熟紅自落日錄又人參草本方梗對節節生葉葉似秋海棠生深山草叢中較他草高尺許生者色白蒸熟即變紅色凡掘參者一日所得晚即蒸次晨晒於日中乾後有大小紅白不同非地產之異故土人貴紅賤白至參鬚參葉參子無不珍之蒸參之水加以梗葉同熬名爲參膏秋冬採者堅實春夏採者虛軟故今時採者多在七八月初夏得者曰芽參花時得者曰朶子參霜後得者曰黃草參又二極者俗呼爲二甲子三極者爲燈臺子又有海貨蹲樹根秧移諸名大概皆移種而成者然亦須俟五六十年後始取之其六七年取者爲秧子參品最遜矣拉林諸

雙城縣志

卷七 物產志

五十一

山中昔時亦產人參今則掘採已盡矣從前竟有搭蓋窩棚栽種秧參者今日無之

五味子 吉林甯古塔拉林諸山皆產名爲北五味

百布 拉林東山多產之

細辛 拉林各山最多土人採取售之市中

貫衆 山澤原野間有貫衆菜拉林各山產之尤多

赤芍 亦有白色者今拉林所產較勝於他處

玉竹 似黃精苗即小筆管菜也

車前 俗呼車輪菜

防風 雙城野外亦產

柴胡 似前胡而輾入藥

紫草 根花俱紫山中產者入藥園圃產者亦可染物

狼毒 葉上有毛以實重者爲良

旋覆花 多生水旁長二尺許細莖葉似柳花如菊大如錢又名金錢花

茺蔚 今名益母草小暑端午或六月六日採用能治百病

無名異 今俗呼土子

老鶴嘴 蔓生枝間結角形如鶴嘴入藥治風症

地膚 苗可作蔬俗呼爲金苗掃帚子入藥

艾 端午艾葉爾雅謂之冰臺

罌粟 俗呼高苴蓮六月始花高二尺許葉如高苴單瓣微紅又名生菜蓮花有紅

有白子榨油殼入藥

### 草屬

淡巴菰 卽煙草名色不一味極佳吉林南山一帶產者爲南山菸味豔而香江東一帶產者爲東山菸香濃而醇城北邊台菸爲次寧古塔菸名爲台片獨湯頭溝有地四五响所產菸葉止有一掌味濃而厚此南山東山台片湯溝菸之所分也吉林

### 雙城縣志

卷七 物產志

五十二

諸山所產之黃菸歷年捆載入關者最多爲土人衣食所資

紅根草 產於深山之內葉瘦而長柔韌可爲草繩

檉藤 吉省地多山林田宜藤穀土人多種檉藤以爲治繩之用

線藤 種山谷間大暑前刈以水浸之婦稚共同剝劈捆載車中售於城市

矧草 莖空有節堅勁異常可以挫治鉛錫木質諸器

靛 一名蓼藍可以染布靛花入藥名青黛

馬藍 似蒲而小花藍無香可作染色根可作刷月令荔挺出出即此子入藥名蠶

### 實

章茅 可苫屋又有黃背草層層有節可代章茅

羊草 生原野間長尺許黝色油潤飼馬肥澤居人七八月刈而收之經冬不變

雁來紅 一名秋紅春夏葉色青黃至秋時則漸紅如花土人謂之老變一名十樣

### 錦

香蒲 嫩時如筍可食茸入藥名蒲黃亦名昌蒲生湖泊中

蒲草 瀕水叢生枝葉如柳長不盈尋用以作箭不矯作而堅莖澤之蒲不及也

蘆葦 一名雀詩八月雀葦一名葭爾雅葭蘆注曰葦一物而三名也盛京通志

燈心草 即水葱生水中如葱而長又可為蓆今織作扇曰蒲扇

苔 威伊克阿林極東北大山也上生青苔厚常三四尺柳邊紀略

荇菜 滿洲呼為他四哈阿落莖如蔴葉小而銳花如木棉結實不可食食之令

人狂走日錄

### 木屬

開合木 一名金銀柳結子如花至冬不凋木紋細潤盛京通志

樺 有醬瓣樺者謂樺皮斑紋色殷紫如醬中豆瓣也

椴 葉大黑皮紋細微赤者曰紫椴人參多生於下高麗採參贊云三椴五葉背

陽向陰欲來求我椴樹相尋椴音賈葉似桐池北偶談又有一種白椴木葉大如團扇其

皮可治繩為魚網之用烏拉網大魚常用之

楸 類核桃樹其木可為箭桿及船槳土人每歲採取備用皮最堅韌亦可束物

暖木 或云即黃蘗木其皮溫厚可墊馬鐙及包弓靶細者可為鞭杆又烏拉產小

暖木形類杉松木質尤堅

榆木 鴨子河在長春城東北四面皆沙場多榆柳杏林遼史榆木其類不一皆美

材刺榆花榆尤佳刺榆大者可為車軸花榆紋細宜為几案凡榆臙包處花紋尤細

可飾器用人多珍之小刺榆葉初生時鮮可茹長丈餘質細而堅槍杆多用之

松 山中最多有子者為果松無子者為沙松脂多者為油松吉林南山東山各

處松樹皆槎枒參天皆千餘年之木綿綿延延橫亘千里一望無際遼古塔紀略

黃蒿松 枝葉如蒿產舊古塔石甸子上他處所無

刺松 幹直枝密鱗接虬蟠惟木質堅硬多刺

黃樺松 直幹參天圍合數尺至冬則凋材可為棺刮去皮紋理斑爛紅黃相間



槐木 今山中各處皆有之花入藥子可作染色  
皂莢樹 幹小葉多枝堅刺長結角如猪牙入藥  
柳 山澤原野所在皆有高者數丈小者丈餘栝栳之屬多用之今遼東皆插柳  
爲邊掘壕於其外  
花巨柳 質堅緻可爲箭桿蠟虫食之一名蠟條  
白楊 葉微小皮白可作箭杆一種生於澤者刳爲槽盆性不燥裂  
黃楊 樹最低小葉如白楊木堅紋細深山內有之  
桑 葉可養蠶仁爲桑葚皮入藥拉林瀕河一帶野桑最多田婦以葉飼蠶絲分  
黃白二色甚堅鞣縑成絲爲線織綢光色幾擬湖絲如能振興實業時桑秧不亞於  
湖桑天地自然之利倡之必興  
鼠李 一名老鸛眼堅緻有花紋結子赤黑如鴉眼其皮可染綠色  
茶條 枝可爲杖拉林諸山皆產之葉染皂色極青

雙城縣志

卷七 物產志

五十四

粗 爾雅謂之櫟皮紋糾結質最堅俗名筋子木大者爲車軸次於榆軸  
青岡柳 今山中皆有之亦柞類其材可爲弓及車轆等物  
凍青 寄生樹上葉圓子紅經冬不凋青翠可愛  
水屈律 樹幹深灰色少槎枒質堅而柔  
報馬子 形如杏李等樹同質堅韌其材可爲棺槨等物  
黃婆羅 樹身黑色葉大橢圓形邊有刺

鑛產

雙城境內地多平原宜於五穀而各種鑛產非有鑛師探勘無從徵實惟境內東南  
九區界帽兒山一帶於前清光緒二十三四年間經俄人在山麓修築鐵路之時土  
人有云俄人驗有鑛苗間有淘得金沙者其餘銀煤鐵鑛之有無未曾探勘姑闕之  
以昭核實

右物產志一卷按照雙城普通產物而言從前雙城鴻荒初闢草木叢茂禽屬如

雕鷲等類獸屬如虎豹熊羆等類所在多有嗣後土地漸廣人民衆多所有鷲禽  
猛獸盡皆驅入深山大澤之中近惟拉林東山迤帶及江河沿岸偶或有之然不  
能常見其尋常禽獸則亦以山水之間爲最繁殖至鱗介以縣城距江河較遠所  
有魚蝦等類不多見每至冬令運凍魚來城銷售者尙夥價亦極昂而植物一項  
雙城地宜五穀麥豆係屬大宗出產此雙城最近物產之大概也

雙城縣志第八卷目錄

教育志

文廟 文昌宮 魁星樓 書院

勸學所 教育團巡迴文庫

教育會

學校教育 最近學校一覽表 運動會次數 私立 辦學人員 留各地及各國學生名錄 縣立中師 各校畢業學生名錄

社會教育 通俗講演所

雙城縣志第八卷

教育志

文廟

在城內東南隅於清同治十三年經護理雙城堡總管富興提倡紳民捐資創修大成殿三楹東西配廡各三楹至光緒十八年經內閣中書張邦彥聯絡邑紳張俊升張選升張勳銘關毓謙王慶發王炳辰王克讓等稟請通判孫逢源及協署轉詳上峯批准捐資葺修於十九年二月初五日開工興修嗣經通判吳廷珍力爲籌辦至二十三年始竣工重修大成殿東西配廡之外添修崇聖祠三楹大成門三楹聖域賢關櫺星門泮池橋各一座繚牆照壁東西下馬石碑皆備院中花磚鋪地又於左聯院建有文昌宮於文昌宮迤南建有魁星樓於文廟後建有書院其時每年春秋上丁廳官至文廟主祭訓導爲陪諸生引贊禮極崇重厥後學官裁撤無專人保管又經風雨摧殘絀於款項歷久失修以致棟宇彫零牆垣頽圯而祭禮亦無形廢弛

雙城縣志

卷八 教育志

二

洎民國十二年初經士紳李桂霖張嘉銘等稟請知事田雨時轉誰上峯籌款募捐力倡重修其工始於是年舊歷二月終於秋末並立碑二以記其事云

附文昌宮 在文廟東院正殿三楹過廳門五楹周圍土墻花磚鋪路嗣後在宮之前後各添建房屋先後改作官立兩等小學堂及縣立師範學校模範小學校農業學校今爲縣立第三高小校及第三國民校

附魁星樓 在文昌宮院外東南方三層高十丈零九尺周圍二十餘丈備極巍煥

附書院 名爲啓心書院凡講堂五楹東西文場亦如之外置桌凳數十然規模雖具因款項拮据當時並未聘有山長董事等從事開院僅附設漢翼學歷二年即裁撤於光緒二十六年八月俄兵入雙遂爲佔據並文廟文昌宮魁星樓亦爲所蹂躪後在書院前後添建房屋多間將書院址先後作爲官立中學校縣立農業及第五高小校後又作爲濱江道立中學校今爲省立第三中學

校

附儒學 清光緒八年設儒學官訓導一員司歲科考試諸事九年開科考試  
 民籍學童漢學額文二武二滿學額五六取一歸省縣考二十三年始有廩增  
 額與學額數同歲貢額亦與廩增膳生同  
學署從未建築歷任學官均僦屋而居清光緒三十四年訓導王六德下車寓於文廟前三間草房此房原為看守鑾宮者設當時儒學經費形拮据尤難建築學署不得不權宜寓此然不久即取消矣

附科第一覽表

廩生	杜鴻運 富凌阿 錫廉	增生	黃協中 <small>光緒三十三年</small>	附生	德順 <small>同治十三年</small> 陸光鼎 <small>光緒九年</small> 魁陞 <small>光緒四年</small> 關博祥 佟榮貴 <small>以上光緒六年</small> 張俊升 張瑞峰 <small>以上光緒七年</small>	俊士	張慕銘 <small>民國五年下同</small> 張琨書 張瑩書 張瑛書
----	------------------	----	------------------------------	----	---	----	---

雙城縣志

卷八 教育志

三

王永德 <small>光緒二十二年</small> 張選升 <small>同上</small> 張慕銘 <small>光緒二十八年</small>	鄭錫純 張選升 徽德 關英霖 佟煜堃 袁贊樞 王占魁 周振鐸	毓恩 <small>以上光緒九年</small> 金錫三 王炳辰 <small>以上光緒十年</small> 譚文玉 蘇紹卿 錫廉 王占魁 周振鐸	襄隆 德峻 佟榮恩 李永清 王慶發 德勝 席珍 王桂丹 王克讓 劉範鴻	張慕銘 滕錫鈞 傅廣治 品廉 海陸 冷逢祥 張文誥
--	---	--	--	---

雙城縣志

卷八 教育志

四

以上光緒十六年

王永德

于克述

多魁阿

以上光緒十八年

吳文麟

張彥卿

周振鐸

史典

鴻儀

何占福

士盛

以上光緒十九年

德源

張殿甲

喬振聲

李清源

佟煜堃

趙毓卿

西常阿

佟化春 以上光緒二十一年

雙慶

白斌安

劉步雲

李摺

劉清川

陳景春

洪英俊 以上光緒二十二年

德運

劉翰臣

黃協中

吉爾忠阿

恩車恒額

以上光緒二十四年

王世之

多懋

鴻恩

佟春森

翟文選

張允升

以上光緒二十五年

蘇文中

章殿颺

唐純禮

德惠

法芬佈

英凌阿

以上光緒二十八年

運陞

關英霖

蔭霖

德成

傅廣治

史典

王迺鄰

劉贊臣 以上光緒二十九年

鞠興發

劉煥文

李桂林

王之鄰

永謙佈

關起予

常和

錫廉

何成保

劉毓純以上光緒三十年

李鴻寶 花林保 蘇廣富

富林 張仲祥 劉懷忠

徐長城 文愷 劉藻芬

王尙文 王振聲 關希舜

劉毓恩 王尙恩 張景芳

烏金佈 王尙質 蘇耀身

趙永清 趙振元 金奇先

王平安 吳俊 德俊

高慶瀾 張繼賢 高文波

鄂鴻謙 高文蔭 趙務本

劉德潤 高文郁 高文全

劉德坤 王明謙 關錫光

王惠德 趙文博 韓興會

張泰增 劉懷質 許文成

傅允治 那文捷 于台奎

許文治 何榮福 李治身

王廷相 那有爾 蘇景軾

關清廉 蔣興彬 蘇勝奎

清福 周興成以上年分未詳

備註

其貢生以上統載政治志選舉項中茲不重見

勸學所

創始於清光緒二十二年經通判李廷璐邀集士紳稟請開辦名興學會設於西大

街關帝廟院內東廡佔用瓦房三間選派總董一副董一左右路總勸學員各一城鄉勸學員共二十八均盡義務不支薪金司書及夫役各一應需薪工糜費由中學堂經費項下撥給至三十三年二月始奉文改爲勸學所設總董兼視學員經知府許元震將府署罰款撥作所中經費移於北大街路西某商號地址嗣於宣統元年復遷於東北二道街義倉院址計有瓦正房十五間民國元年奉令改總董名目爲勸學員長民國五年又改爲所長視學員亦專任內部職員計勸學員四員文牘會計庶務統計各一並司書數人全年經費吉大洋一萬一千零十八元

附教育團巡迴文庫 係縣視學袁贊樞所發起而由教育界人員捐款於民國十二年秋組成附設勸學所內

### 教育會

成立於清宣統元年十月經地方辦學人員組設名雙城教育分會會址在南大街路西原係某商號房間計瓦正房十二間民國二年改爲雙城縣教育會民國三年

## 雙城縣志

卷八 教育志

六

七月奉文停支學款會中常年經費改由會員所納會費金支應後未果行會中設正副會長各一均由會員公舉三年一任評議員會員無定額係以各校職教員充之文牘書記各一庶務會計一全年經費吉大洋四百五十元

### 學校教育

雙城之有學校自清光緒三十一年始經通判阮忠植邀集紳士錫廉等就啓心書院及文昌宮址創設中學堂及高初兩等小學堂各一處圖書儀器各事粗具中學原定學額六十四名高初兩等各四十名三十二年添設男女兩等小學堂各一處是年設師範傳習所招小學教員及私塾師入內傳習六個月畢業光緒三十三年添設簡易師範學堂及女子師範學堂各一處模範初等小學堂一處第一第二第三第四第五小學堂五處宣統元年設乙種商業及藝徒學堂於教育會院內復設乙種農業學堂於勸學所院後簡易師範學堂學生畢業後改設初級師範學堂完全科並添設第六第七第八第九初等小學堂四處及民國成立以上官立學堂均



改爲縣立學校而初等小學堂則改爲國民學校民國三四年間師範及中學兩校均改歸濱江道立商業及藝徒兩校亦相繼停辦改設乙種工業學校其時曾就寒假期間開辦單級教授研究會兩月單級教授自此始施行迄民國八年計擴充鄉校五十處而女師範校於是年停辦九十年間工業農業兩校困於招生先後改爲縣高小校所有縣屬學校至是只有高小國民兩種矣嗣復奉令推行義務教育自十年至十二年凡三年分期辦理應行擴充學校二十八處又十二班由城及鄉循序漸進十年所有各校國文科均奉令改爲國語當於是年一月就寒假設國語傳習所令各校教員入內傳習更奉令於十二年一月就寒假期間招集城鄉各校教員開寒假講習會一月以資研究而圖更進是年以擴充義務教育師資缺乏設師範講習所男女各一班以資養成又奉令施行新學制亦於是年云

附最近縣立學校一覽表

校名	校址	成立年月	班數	職教員數	學生數	畢業人數
師範講習所	一區東北隅	民國十二年三月	二	五	一二〇	無
第一高小	同上	宣統三年三月	六	一三三	三〇三八	五名
第二高小	八區拉林鎮	民國二年三月	二	五	七〇	九八
第三高小	一區東南隅	同	三	七	一一〇	無
第四高小	五區韓家店	同	一	二	三五	七二
第五高小	一區東南隅	同	五	一一	一九〇	三四二
第六高小	一區南大街路西	民國九年八月	五	一一	一九五	無
第一女高小	一區東北隅	民國二年三月	三	七	一一〇	一七二
模範國民校	同上	宣統元年十一月	四	五	一六〇	一二三三
第一國民校	七區廂藍旗三屯	民國十一年三月	一	一	三五	一三三二
第二國民校	二區正藍旗二屯	宣統元年三月	一	一	三二	三二
第三國民校	一區東南隅	同	四	五	一六五	一二八

第十四國民校	二區正黃旗三屯	民國三年三月	上	一	一	四〇	五二
第十五國民校	六區唐家窩堡	同	上	一	一	三三	三二
第十三國民校	七區舒家窩	同	上	一	一	三六	六四
第十二國民校	五區三棵樹	民國二年三月	上	一	一	二八	三五
第十一國民校	一區西南隅	民國元年四月	上	三	四	一三〇	六七
第十國民校	三區廂黃旗四屯	民國元年三月	上	一	一	三六	三二
第九國民校	三區正白旗五屯	同	上	二	二	八五	一六二
第八國民校	七區廂白旗三屯	統宣元年三月	上	一	一	四五	四七
第七國民校	六區正紅旗二屯	宣統元年八月	上	一	一	三四	三五
第六國民校	六區廂藍旗二屯	同	上	一	一	三二	四八
第五國民校	一區西南隅	同	上	三	四	一三五	二二一
第四國民校	同	同	上	三	四	一三〇	一一五

雙城縣志

卷八 教育志

八

第十六國民校	二區廂白旗二屯	同	上	一	一	三一	二六
第十七國民校	四區三姓屯	同	上	一	一	三〇	一八
第十八國民校	六區廂藍旗四屯	同	上	一	一	四〇	一七
第十九國民校	八區拉林鎮	民國三年八月	上	一	一	四〇	一九
第二十國民校	八區前藍旗	同	上	二	二	八〇	二一
第二十一國民校	七區于家燒鍋	同	上	一	一	三一	一九
第二十二國民校	六區謝家崗子	同	上	一	一	二八	六四
第二十三國民校	六區廂藍旗三屯	同	上	一	一	三六	一六
第二十四國民校	五區韓家店	同	上	二	二	八〇	二八
第二十五國民校	四區吳金屯	同	上	一	一	三〇	一六
第二十六國民校	三區姜家窩卜	同	上	一	一	二八	三一
第二十七國民校	二區廂黃旗三屯	同	上	一	一	二六	二五

雙城縣志

卷八 教育志

九

第二十八國民校	七區廂白旗四屯	同	一	一	三〇	二六
第二十九國民校	八區小孤榆樹	同	一	一	三二	一五
第三十國民校	八區北土城子	同	一	一	三一	一八
第三十一國民校	八區後黃旗	同	一	一	三三	四
第三十二國民校	八區靠山屯	同	三	四	一五	七
第三十三國民校	八區窩藍旗	同	一	一	三五	三
第三十四國民校	八區營城子	同	一	一	三六	九
第三十五國民校	八區背陰河	同	一	一	三〇	二二
第三十六國民校	四區凉水泉	民國三年九月	一	一	三三	三三
第三十七國民校	七區廂白旗三屯	民國六年八月	一	一	三二	一四
第三十八國民校	八區南老營	同	一	一	三〇	一二
第三十九國民校	一區西北隅	同	三	四	一〇	二五
第四十國民校	一區東北隅	同	一	一	二二	四二
第四十一國民校	三區正白旗頭屯	民國七年三月	一	一	四〇	二八
第四十二國民校	七區平安屯	同	一	一	四〇	七
第四十三國民校	八區八家子	同	一	一	四〇	六
第四十四國民校	四區傅家屯	民國八年三月	一	一	三二	無
第四十五國民校	六區正紅旗五屯	同	一	一	三二	無
第四十六國民校	七區正白旗四屯	民國八年十一月	一	一	三五	
第四十七國民校	四區杏山堡	同	一	一	三五	
第四十八國民校	七區石家屯	同	一	一	三〇	
第四十九國民校	二區東官所	同	二	二	八〇	
第五十國民校	六區正黃旗五屯	同	一	一	四〇	
第五十一國民校	七區正白旗頭屯	民國九年三月	一	一	三四	

第五十二國民校	三區太平莊	同	一	一	二八	
第五十三國民校	七區正藍旗三屯	同	一	一	三〇	
第五十四國民校	三區正黃旗三屯	民國九年八月	一	一	三六	
第五十五國民校	三區正黃旗頭屯	同	一	一	三三	
第五十六國民校	三區廂黃旗頭屯	同	一	一	四〇	
第五十七國民校	三區正白旗三屯	同	一	一	二八	
第五十八國民校	一區南關外	同	三	三	三三〇	
第五十九國民校	七區正藍旗五屯	同	一	一	四〇	
第六十國民校	八區南土城子	同	一	一	三七	
第六十一國民校	七區夏家窩堡	同	一	一	四〇	
第六十二國民校	四區侯家窩堡	同	一	一	三一	
第六十三國民校	三區廂黃旗五屯	同	一	一	三〇	

雙城縣志

卷八 教育志

第六十四國民校	三區正黃旗四屯	同	一	一	三三	
第六十五國民校	四區興隆堡	民國十年三月	一	一	三〇	
第六十六國民校	一區東北隅	民國十一年三月	二	二	七二	
第六十七國民校	六區廂紅旗四屯	同	一	一	四〇	
第六十八國民校	四區呂廷彥屯	民國十二年四月	一	一	四〇	
第六十九國民校	三區六截地	同	一	一	四〇	
第七十國民校	二區廂藍旗頭屯	同	一	一	四〇	
第七十一國民校	一區東南隅	同	一	一	三二	
第七十二國民校	三區李家窩堡	同	一	一	四〇	
貧民學校	一區西南隅	民國十一年三月	一	一	三八	
第一女國民校	同	民國四年三月	四	五	一七〇	一三六
第二女國民校	八區拉林鎮	同	二	三	八〇	五一



並附設保姆園專為教育幼小兒童而設

附表

所在地點	創辦人	學科程度	學生班次	學生人數	教員人數
縣城 <small>北門外 北車站內</small>	團體 <small>或個人</small>	<small>聖經算術手工 圖畫唱歌體操</small> 第一、二、三、四年級	二班四二	二	<small>中</small> 俄國教員三名

附基督教三育學校

查該校創自民國三年無論信教與否皆准入校肄業入校者每名繳納吉錢一百吊如不足者由教內補給之畢業期以四年為限學額不足者為教門所阻也

附表

所在地點	創辦人或團體	學科程度	班	數	學生數	中外教員數
縣城西南隅	牧師尙英魁	<small>修身算術國文 聖經唱歌體操</small> 第一、二、三年級	一班二級二	八	中國教員二名	

附天主堂附設要理小學校  
查該校設立已及十數年之久其學生均係在教之子弟教外者概不收入學生以領洗為畢業

附表

校址	創辦	辦學	科班	級	學生數	中外教員數
縣城西北隅	聖教會	聖經要理	一班二級二	一	中教員一名	

附安息會小學校

校址	創辦	辦學	科班	級	學生數	中外教員

縣城西南隅 安息會

一 班 一七名 中教員一名

附趙驥私立貧兒小學校已經停辦

校	址	設立人	成立年月	班	級	職教員
縣城西南隅	趙驥	民國十年春	一	班	一	名

### 運動會次數

雙城前後開運動會五次

第一次 前清宣統元年七月由本地師範中學小學共同籌開

第二次 民國二年國慶紀念日在西大街關帝廟前集會

第三次 民國六年在勸學所後空場集會

### 雙城縣志

卷八 教育志

十三

第四次 民國八年陽歷七月由本縣留日學生王明辰王殿九提倡成之地址同上

上

第五次 民國十二年國慶紀念日在同上地址由各學校聯合舉行

### 雙城私塾一覽表

區	別	私塾數	塾師數	學生數
一	區	三八	三八	六八九
二	區	七四	七四	一三六三
三	區	四	四	七一
四	區	五	五	五八
五	區	三三	三三	四七七

六區	一二	一二	一二二
七區	四七	四七	七八四
八區	一二	一二	一七〇
九區	四	四	一二三
說明	右列私塾共二百二十九處學生數除內有五處未詳外共計三千九百三十七名		

辦學人員

辦學人員祇將對於本地方教育上素有勞績者錄載之而他無取焉至其籍貫則非本地者叙出之餘則皆係本地者

關錫廉字贊臣前清恩貢生曾充官立中學堂第一任監督當中學堂創設時捐產興學出力甚多

雙城縣志

卷八 教育志

十四

關毓謙字吉甫前清增貢生曾充官立中學堂第二任監督及監學王慶發字子敬前清附生曾充官立中學堂第三任監督躬往北京及天津調查學務以資取法二君辦理中學堂成績卓著

蘇文中字質彬曾充官立中學堂庶務兼官立高初兩等小學堂堂長維時學堂初設躬赴京津滬等處調查學務採購圖書儀器於本邑文明多所貢獻

王永德字子新前清廩生曾充官立中學堂監學初等小學堂堂長王尙恩字霖甫前清附生滿翼學教習曾充官立高初兩等小學堂教員趙永清字心泉前清附生曾充官立初等小學堂教員三君當兩等小學創辦之始悉心擘畫教育之根基以固

詹珏字幼文直隸通州人曾充本城勸學所第一任總董兼視學於雙城教育多所振刷當時有煥然一新之概

黃協中字子和前清增生曾充勸學所所長及縣視學多年老成持重擴充學校不



遺餘力上峯獎以六等嘉禾章

王德林字子謙黑龍江省將弁學堂畢業曾充教育會會長盡心會務著有成績

王逢春字旭東黑龍江省陸軍小學堂畢業曾充縣立第一高等小學校校長精明

強幹成績卓著

鮑永謙字怡忱前清附生直隸法政學校畢業曾充縣立第五高等小學校校長辦理校務積極整頓大見起色

田毓琛字子璿曾充縣立第五高等小學校校長成績昭著上峯獎以乙種木鐸章

張琨書字伯珊雙城縣立中學畢業曾充縣立第三國民學校校長該校素稱腐敗

經君任職以後力加振刷日見起色厥後聲譽之隆竟為他校所弗及

留各地及各國學生名錄

雙城文化於本省有先進之目其所以然者實由於地方人士游學各處最早且歷年增多歸而以其所學貢獻地方之故考清季維新之頃雙城即有游學京津

雙城縣志

卷八 教育志

十五

保定者至於今日則南至滬甯各地遠而美日兩國胥有本縣學子之足跡而女生亦不暇多讓吁盛矣是不可以不紀之於次以明本縣之英才濟濟也

孔憲武

美國包提莫城包提莫大學校醫科內衛生研究門肄業

南秉方

美國孟他那省公園專門大學畢業現入美經濟科肄業

韓樹勳

唐安吉 以上日本東京陸軍士官

王明辰

日本東京高等師範學校畢業

張德懋

日本東京同文書院陸軍預科畢業業又入東京高等師範學校肄業

翟樹人

日本東京牧畜學校畢業

王樹人

日本東京慶應大學畢業

李明魁

日本商科大學畢業

張溥恩

日本大阪高等工業學校應用化學科畢業

宋成章

日本東京預科大學畢業

士傑

翟同福

安慶雲

李春澤

蔡侗

以上日本東京預備學校畢業

韓玉樓

日本白中學校畢業

韓立中

以上日本廣島高等師範肄業

鄂廣興

日本名古屋高等工業學校肄業

韓樹業

日本東京帝國大學政治科肄業

韓樹德

日本東京牧畜學校肄業

文源

日本早稻田大學肄業

趙成樸

日本陸軍士官學校肄業

吳連雲

日本醫學專門學校肄業

黃綏兆

大阪高等工業學校造科肄業

李明俊

日本

張富恩

日本東京帝國大學肄業

關不聲

日本明治大學肄業

王明侯

安慶雲

翟文翰

黃

璽衡

以上日本東京預備學校肄業

以上留各國者

何錫康 何德成以上北京京師大學堂優級師範科畢業(稱舉人) 張登書北京國立北京大學校本科英文學系畢業(稱英文學士) 姚宗唐北京國立高等師範學校畢業 王樹範 傅謙 辛廣瑞 王吉盛 赫成章以上北京國立政專門學校畢業 何世昌 何

祖昌 于恩波以上北京國立農專門學校畢業 白玉昌北京國立工業專門學校畢業 韓樹人女士 北京國立醫學專門學校附設產科畢業 馬殿元 馬成武 馬成志以上北京內務部高等警官學校畢業 孔憲武北京協和醫學校畢業 王瀛傑北京私立朝陽大學畢業 蘇長

海 那桂林以上北京私立中華大學畢業 李慶滿 舒松春 趙維範以上北京私立中央政法學校畢業 韓予衡女士 北京國立女子師範學校畢業 宮素英女士 北京女子初級師範學校畢業 楊祖堯北京戶部銀行學校畢業 張凌恩北京測繪學校畢業 烏金佈 蘇

文中以上北京法政學校畢業 蔡振德 劉煥文以上北京第一師範學校畢業 馬維漢北京八旗師範學校畢業 宣維坤濟南協和醫學校畢業 黃永安 翟星樞 趙成樸 趙成楷 韓玉珍以上保定軍官學校畢業 孔煥書女士 天津省立第一女子師範學校畢業 韓

迺廣 南秉方 趙永壽以上天津南開中學校畢業 石德源 鮑永謙 蔡國臣 王文燦 于清臣 蔡運升 張喜恩以上直隸法政學校畢業 趙憲章 李玉書以上直隸高等巡警學堂畢業 那文華 李德惠

以上直隸巡警速成科畢業 唐安吉 于琛澂以上直隸陸軍速成科畢業 莫德惠 張熙辰 伊常慶 劉學臣 烏忠額 劉毓德 許長和以上北洋巡警學堂畢業 韓仁女士 關秀貞女士 以上上海青年會體育師範學校畢業 白

雙城縣志 卷八 教育志 十六

斌安 李 摺 張平安 李德符 康毓秀以上奉天法政學校畢業 趙文魁 姚宗唐 趙成

樸 韓玉珍以上奉天省立中學校畢業 傅蘊川 李明魁 蒲恩榮以上奉天甲種商業學校畢業 吳景和奉天南滿中學校畢業 郝俊卿 周殿魁 王德林以上黑龍江將弁學堂畢業 趙澤生黑龍江法政學校畢業 傅德印 王 魁 王家

增 王世昌 傅世勳 吳松泉 王逢春 佟瑞亭 何成樸 劉忠耀 趙世傑 王家鄰以上黑龍江陸軍小學堂畢業 朱慶餘黑龍江警官傳習所畢業 鄒振鐸 宋光烈以上黑龍江巡警學校畢業 王昭印

鄭恩濤 劉漢章 張永春 王桂馨 王樾蔭 董祥雲 張連清 郝雲逢 姚維唐以上黑龍江優級師範學校畢業 周樹鈺 周樹棠 周夢符 赫連璞 于文林 于翰武

宋安世以上黑龍江完全師範學校畢業 景陽發 傅春萱 韓冠三 張興亞以上黑龍江簡易師範學校畢業 單符印 周樹椿 佟俊英 劉運魁 馬漢卿 王鴻勳以上吉林法政學校完全班畢業 關明良 周振文

梁鼎臣 董文瑞 吳祥麟 高佐清 王 豐 陳璽廷 傅連甲 文 光 劉憲章 依車佈 韓亞超以上吉林法政速成科畢業 孫鴻烈 劉德陞 張傳瑞 宋成章

王明辰 黃阜兆 李春海 吳連雲 王殿九以上吉林優級師範學校數學科畢業 趙毓翰 方恩承

宋德權 石韞輝以上吉林優級師範學校史地科畢業 吳松蔭 趙凌閣 那秀山以上吉林優級師範學校博物選科畢業 傅

祥貴 李毅邵 關松霖 徐常珍 伊兆麟以上吉林高等巡警學堂畢業 魏鐵華 戚陸麟 楊

聯芳 振福 孟炳麟 關玉禎以上吉林高等警察學校畢業 傅古文 王常明 何承珍 趙

作璽 趙佐卿 李鳳樓 吳永聲 林樹森 傅貴德 那富貴 關耀忠 韓

行貴 魯鳳鳴 傅介民 王敦華 趙文禎 孟鴻印 傅謙 那魁珍 魯

宗周 王蕪福 趙佐才 李春順 趙澤生 何承魁 于恩溥 關喜祿 唐

慶升 何文秀 杜占魁 吳國卿 范啓學 高佐忠 鄂文和 傅介民 蘇

貴琳 王世芳 隋繼盛 關俊華 蘇貴芳 何恩魁 周海寰 傅永祺 李

增凱 趙永豐 那世文 常山 趙鳴 董祥霖 傅毓祥 王德賢 閻

家和 黃永新 岳東魁 鮑崇興 蘇君武 陳景芳 王立德 董蓋臣 馬

忠誠 洪恩 白恩永 佟德鴻 陳春林 關鎮東 何晉昌 羅俊彥 白

成允 傅祥德 李貴德 高樹桐 徐慶一 楊福舉 舒廷桂 韓明修 趙

雙城縣志 卷八 教育志 十七

振魁 于洞章 那作善 張世仁 金明春 黃鍾鵬 奚連峪 李汾 關

慶文 關文斌 韓樹德 閻正五以上吉林省警察傳習所畢業 王明信 吳景山 韓常海 關

英廉 傅世清 鄒繼武 鄭殿軒 張景春以上吉林甲種農業學校畢業 袁英武 趙成德 滕

兆山以上吉林甲種農業學校森林班畢業 張德懋 王占魁 馬作賓 蘇英珊 滕秀俊 王德禎

王吉勝 辛廣瑞 張世德 黃永安 李壽堂以上吉林省立第一中學校畢業 謝文陰 謝景奇

趙成楷 徐吉祿 傅殿臣 吳松春 黃金銘 王德祥 楊萬枝 宋朝貴

關明全 孟景春 徐寶興 姜殿才 趙永勝 劉懋文 李廷贊以上吉林省立第一師範學校畢業

李紹棠女士 南玉鳳女士 朱玉珍女士 王玉樓女士 王玉芝女士 趙芳雲女士

劉淑棠女士以上吉林省立女子師範學校畢業 南廣福 韓麟鳳以上吉林私立毓文中學畢業 黃綏兆吉林初級師範講習科畢業 張

富春 那文瑞 張文燦 蘇明廉以上吉林警察簡易班畢業 徐鴻志 王化民 馮洪遇

關寶賢以上吉林農業教員講習所畢業 傅隆庭 姚述唐以上吉林通俗教育講演傳習所畢業 張琨書 張榮書 王惠

史汝霖 趙永魁 劉文魁 劉興沛以上吉林省立軍級教授練習所畢業 徐保全吉林江南實習工廠畢業 周武勝

趙毓年 吳景忠 傅榮海 傅榮亮 趙永明 以上濱江道立中學校畢業 李景朝 哈爾濱吉林省立甲種商業學校畢業 王清廉 修科畢業 關景祿 關秉韶 黃金銘 王德福 李成玉 王明佐 姚廷颺 蔡興中 舒亞凱 王逢禹 亮文言 何永常 姚廷棟 于春源 傅殿甲 劉國政 郎振峯 舒廷芳 周樹榮 何克昌 李明良 李百祿 何大昌 蔡宗湯 穆方海 于恩深 趙成樞 范先仁 于恩惠 吳青雲 裴廷選 李明俊 趙興常 何俊昌 李延茂 王士珍 關永恩 張修德

以上吉林省立第三中學校畢業 陳廣文 趙仲升 蔣德明 吳子豐 以上吉林省立第三師範學校畢業 傅榮海 北京國立北 科英國文 傅榮亮 賀崇文 以上北京國立法政專門學校肄業 宮亞英 女士 北京國立專科學校肄業 馬毅民 北京國立美術專門學校肄業

姚廷棟 謝文陰 關憲章 以上北京內務部高等警官學校肄業 關慶雲 北京講武堂肄業 周武勝 于澤 孫義臣 徐貴琪 南郁文 馬殿俊 以上北京私立朝陽大學肄業 張瑩書 北京私立中國大學肄業 楊振洲 北京法政學校肄業 王清廉 北京郁文大學肄業 朱澤文 北京疆務學校肄業 吉爾忠阿 劉毓純 劉永海 以上北京文 馬成 武 北京銀行學校肄業 何成璞 趙士傑 南文興 以上北京陸軍預備學校肄業 于恩波 孫靜三 以上北京農業講習所知業 何

雙城縣志

卷八 教育志

錫嘏 李鴻溥 吳永慶 以上北京求實中學校肄業 王恩和 許常泉 以上北京宛平高等學校肄業 韓麟鳳 南京金陵大學 業肄 韓 仁 女士 天津南開大 學校肄業 李克武 郭振昌 金玉珍 趙世清 唐安全 張繼禹 以上天津南開中學校肄業 關景祿 旅順工科大 學校肄業 郭振昌 奉天南滿醫 學校肄業 劉國政 天奉東三省 講武堂肄業 李亞超 吉林 法政專門 學校肄業 韓國楨 吉林省立中 學校肄業 韓潤琴 女士 哈爾濱吉林省立甲 種商業學校肄業 冷梅馥 女士 伊鳳山 女士 傅祥雲 女士 鄒 玉芝 女士 以上吉林省立女 子師範學校肄業 王凌霄 哈爾濱吉林省立甲 種商業學校肄業 黃瑞兆 黃萬春 白玉春 董 文琦 韓樹棠 溫匯滿 蘇貴和 何崇仁 蘇恩生 趙鍾山 趙鍾勳 陳 廣漢 韓剛寶 韓剛琳 魯連魁 張蓬齡 李起予 車惠永 張琦書 謝 文煥 安 榮 宋玉斌 李桂田 莫嵩岫 蔡宗禹 霍方魁 赫新吾 張 德猷 劉盛金 周大信 關民生 韓丕績 李熙綸 周鴻藻 王積智 關 精勤 吳清秀 董玉璋 劉 泌 韓行春 韓樹泉 舒增春 宋伯魯 劉 懋忠 張熙榮 周大國 賈清芬 李忱清 高鳳學 宋俊章 關景福 馮 德懋 徐繼舜 趙作霖 那連慶 何龍山 何永林 周武選 張培元 王

文煥 謝芳寶 潘義 何全喜 劉鴻貴 劉鴻業 陳耀宗 王世恩 李  
 薌樹 佟邦猷 何全魁 王喜鳳 范先庚 岳東魁 那景畧 以上吉林省立第  
 三中學榜肄業  
 以上留各地者

縣立中師各校畢業學生名錄

縣立中學校甲班學生民國四年六月畢業名次列左

姓名	籍貫	等第	姓名	籍貫	等第
荀國清	本縣	甲	張 熹	同	甲
張瑩書	同	甲	劉德才	同	甲
張瑛書	同	甲	史汝霖	同	甲
張琨書	同	甲	白受采	同	甲
溫匯清	同	甲	韓級三	同	甲
趙永魁	同	甲	王永山	同	甲

雙城縣志

卷八 教育志

十九

趙鍾瑞	同	甲	鞠興玉	同	甲
趙興國	同	甲	史 瑣	同	甲
王樹芳	同	甲	于憲清	同	乙
翟萬成	同	甲	趙毓奇	同	乙
黃德元	同	甲			

縣立初級師範學校第一班學生畢業名次列左

劉 儒	趙儒珍	蘇春林	張 鵬	朱鵬雲
劉餘三	張中誠	張醒東	閻壽亭	李 祥
賈雙魁	詹邦和	關玉衡	王作賓	吳貴臨
周蓬瀛	袁贊樞	周學瀛	保隆阿	陸亞東
侯蓋臣	趙凌雲	王永浚	程玉璞	趙興廉
白榮恩	王永發	蘇明全	邱中柱	唐德鄰

郭慶桂 劉鳳麟 南鵬喜 關峻峰 王會卿  
 韓耀舉 劉鴻賓 梁冠廷 張朝輔 王國梁

縣立初級師範學校第二班學生畢業名次列左

姓名	籍貫	等第	姓名	籍貫	等第
李長齡	本縣	甲	張彥卿	同	甲
李興周	同	乙	姜永斌	同	乙
任天瑞	同	乙	王耀珊	同	乙
周鴻賓	同	乙	韓行文	同	乙
李清湘	同	乙	王書貴	同	乙
趙魁	同	甲	王明侯	同	甲
孫永堂	同	甲	侯印祥	同	乙

雙城縣志 卷八 教育志 二十

詹寶山	同	乙	張玉成	同	乙
張翰卿	同	乙	陳廣泉	同	乙
鄭詒德	同	乙	舒勝瑞	同	乙
袁珍	同	乙	劉文魁	同	乙
韓國珍	同	丙	李文煥	同	丙
趙俊聲	同	丙	王翔翎	同	丙
孟廣志	同	丙	郭連貴	同	丙
李明賢	同	丙	王文祿	同	丙
侯安鎮	同	丙	吳明春	同	丙
那恩魁	同	丙	吳明學	同	丙
關慶祥	同	丙	鄭克明	同	丙
顧清貴	同	丙	周百川	同	丙

劉振鏞	同	丙	吳化東	同	丙
-----	---	---	-----	---	---

縣立女子師範學校第一班學生畢業名次列左

姓名籍貫等第	姓名籍貫等第
孔慧書 本縣 甲	宮素英 同 乙
張淑誠 同 乙	關懿肅 同 乙
張挹嫻 同 乙	關凌雲 同 乙
張挹淑 同 乙	趙凌雲 同 乙
玉淑孟 同 乙	張敏齋 同 乙
閻青蓮 同 乙	黃金蘭 同 乙
趙桂馥 同 乙	劉清節 同 乙
佟玉瑩 同 乙	孔淑濂 同 乙
傅秀蘭 同 乙	傅秀芝 同 乙

雙城縣志

卷八 教育志

二十一

宋鳳珍 阿城縣 乙	宮亞英 本縣 丙
李淑華 同 丙	

縣立女子師範學校第二班學生畢業名次列左

姓名籍貫等第	姓名籍貫等第
孫桂榮 本縣 甲	王素雲 同 甲
張瑞蘭 同 甲	關秀貞 同 甲
于仲蘭 同 甲	關玉貞 同 甲
鄒貴珍 同 甲	鄒玉蓉 同 甲
關玉棠 同 甲	徐耀東 同 甲
王金玉 同 甲	傅亞正 同 甲
吳相淑 同 甲	王欽明 同 甲
張瑞芝 同 甲	孫玉清 同 甲

王慧清	同	甲	吳相賢	同	甲
鄒玉蘭	同	甲	關淑純	同	乙
叢鳳雲	同	乙	冷梅芬	同	乙
王文秀	同	乙	薛淑貞	同	乙
趙蘊芳	同	乙	白素謹	同	丙
那靜貞	同	丙	葛蓮舫	同	丙

雙城學務夙稱發達前此縣立學校中學及男女師範皆有教育界一時有完美之譽其後中師奉令歸併道立而女師亦奉令停辦縣立學校中遂無中學及男女師範之名目矣查縣立中學畢業者祇一班縣立男女師範畢業者各二班今載其名及等第於右以存本縣中師教育之成績俾資觀感且所以規前此本縣中師教育所造就之人材耳

社會教育

雙城縣志

卷八 教育志

二十二

通俗講演所

創始於民國四年一月名爲雙城縣立通俗講演所設所長一巡行講員一假財神廟過廳門房爲講演地址是年六月附設改良說書傳習所有說書生三十三人入所傳習歷三月畢業民國六年在南大街路西由公款特建講演所室三楹移駐至今民國八年改爲第一通俗講演所於拉林添設第二通俗講演所各設所長兼講員一人裁汰巡行講員以節經費全年經費每所三百九十圓

右教育志一卷首列文廟所以重淵源而昭來者附文昌宮魁星樓書院儒學及科第表於其後以見曩昔之教育也次及現行教育若勸學所若教育會若學校俱述其沿革俾規進步叙辦學人員則擇有功者因人材而紀留學及縣立中師畢業學生而運動會以及社會教育諸大端皆分別記載於後焉考雙城未設廳之前文物殊無足觀洎清光緒十年郭公錫銘任雙首倡興學觀風取士由是莘莘向化不數年文風丕振人才踵出則郭公之功誠不可沒迨二十九年阮公忠



植任雙尤以興學爲急務按季觀風會課培植士林值科舉停遂首倡捐廉士紳感而興起未匝月積成巨款創設中學堂及兩等小學堂爲全省先今日學務較優人才較盛胥基於此也茲卷不敢謂無所遺漏尙望後之君子增補之於異日况文化事業與時俱進潮流趨勢一日千里豈區區如是而已哉

雙城縣志第九卷目錄

實業志

農業

播種法

收穫法

工業

製造品

商業

雙城市場商業暨各種工藝數目表

外鎮商業工藝數目

雙城興華火柴公司一覽表

雙城雙合盛火礮公司一覽表

雙城縣志

卷九 目錄 實業志

二十四

雙城電燈公司一覽表

輸出品

輸入品

林業

漁業

漁法

牧畜

牧畜法

礦業

附載

動物製造

禽屬

獸屬

鱗介

虫屬

植物製造

穀屬

蔬屬

瓜屬

菓屬

花屬

草屬

木屬

礦物製造

雙城縣志

卷九 目錄 實業志

二十五

錢法

度量權衡

雙城縣志第九卷

實業志

農業

按雙城全境惟東官所團山子與八區拉林等處農業頗盛土質膏腴其他各處不但種植選種人工糞溉之失宜亦土質細膩故也請先就全境土質之異同言之查二區郎家燒鍋三區太平庄四區板子房五區韓家甸等處土性鬆活除柳通水甸不計外大半五花雜草其草味香其土量輕宜植穀麥至六區二泡子金錢屯沿河一帶其土細膩性質膠粘地勢低窪草味腥臭土質不同耕耘亦因之而異矣至耕種之法大概相同春初有硬楂軟楂翻楂耨耨之分如穀稗梁稻麥等硬楂播種者收穫量少翻耨加肥者收穫量多然翻耨亦有一犁兩犁之別一犁者一犁即佈種成壟也其土粗兩犁者初用犁淺耨爲破耨佈種後再用犁照舊壟起土其土細佈種之後鏟二次蹺二次直至大秋收割登場而農事畢矣

播種法

小麥布種之期約在清明前後每晌用籽種五斗播種之法用牛馬拉犁杖或耨爬起土於前一人點葫蘆布種於後復使三四人以土掩埋俗謂踏格子

大麥布種之期約在清明以前播種法及種量與小麥同

元豆布種之期約在穀雨以前種法有二一曰耨耨一曰翻耨翻耨者用牛馬犁杖起成土壟布種於壟上用木礮壓壟掩種耨耨者仍按舊壟居中起一土溝布種於內後用三四人以足培土掩種或用小石礮壓之每晌用籽種二斗五升或三斗上下

高粱布種之期與元豆同

穀子布種之期及播種之法與高粱同

包米布種之期及播種之法與高粱同

小豆綠豆黑豆豌豆其布種之期及播種之法與元豆同

黍菽粘穀其布種之期及播種之法與元豆同

蕎麥在初伏後播種不犁不耘任其成熟每晌用籽種五斗

稗子稷子其布種之期及播種之法與穀子同

線麻榮麻其布種之及播種之法與元豆同

黃菸布種在清明前後其播種之法以舊有之壟用鋤劃成淺溝一人持葫蘆布種於前一人用足掩埋於後復用木碾壓之

藍靛布種之期及播種之法與小麥同

### 收穫法

小麥收穫時間在六月下旬穫畢堆積於地乾後車載於場以碌礮壓之乘風揚去糠壳即入倉竣事矣

大麥收穫時間在六月中旬收穫法與小麥同

元豆收穫時間在八月下旬穫畢車載於場堆積成塚俟地凍後以碌礮碾軋

高糧收穫時間及穫法與元豆同

穀子收穫時在中秋節前收穫法與小麥同

包米收穫時間及收穫法與元豆同

小豆綠豆黑豆豌豆收穫法與元豆同

黍菽粘穀收穫法與穀子同

蕎麥收穫時間在八月下旬收穫法與小麥同

稗子稷子收穫時間及收穫法與穀子同

線麻榮麻收穫時間在八月初旬穫畢運至河泡浸十餘日起出晒乾運回待農隙時剝之

黃菸收穫時間在七月下旬地間挖一土壕置菸葉其中上蓋蒿草悶之使黃再行上架晒乾置於空屋以水潤之以繩網之入市銷售此拉林東山出產一大宗也

藍靛收穫時間在六月下旬或七月初旬先在地邊挖坑名曰靛池將靛秧運載池

內漚之二三日葉腐出靛再移注木箱攪入石灰用木爬勤打即能成靛

雙城縣農會 民國四年九月設現會址在協領公署內

### 工業

本境昔日工人所製物品均係舊式居多間有一二用機器以代人工者亦不過如鉛石印刷局切面機器及自行針織襪機器而已近年以來有本城紳士趙晉卿發起組織火柴公司工廠一處以期挽回利權振興實業又有商號雙合盛設立火礮一處營業甚是發達他如電燈電話以及機器油房電報局長途電話局均已先後設立較之昔日大有蒸蒸日上之氣象矣

### 製造品

木工製造之品類昔年皆照舊式如桌椅箱橙柜櫥棺槨房料等物形式粗笨大小車尤爲樸陋近日逐漸改良精益求精木器一項均仿外洋式樣雕鏤刻畫精巧絕倫非復昔日所可比擬也

金銀各工製造之品類亦非早年可比雙城地近哈埠商工雲集而開金銀業者不下數十餘家金則如手鐲手釧手鐲鉗子等件銀則如扁方鉗子手鐲等件亦均鑲嵌精緻鑽刻巧妙大有一日千里之勢雖銷售不及通商大埠之廣較之外縣固大相逕庭矣

銅鐵錫鉛各工製造之品類如鐵屬斧鏟鋤鋤刀等件以及銅盆銅壺錫供具鉛燈臺避冷器筒火爐諸物者近今亦推陳出新加意改良然亦只可供本地之用運售他處者無有也

生熟皮各工製造之品類生皮即將牛馬皮入水浸漬經十餘日取出用刮刀去其皮肉再用穀草燻成深黃色如縫靴鞞以及鞍粘鞞鞍等物本地用之有餘惟靴鞞尙能出售外埠也

雙城縣工會 民國二年十月設現會址在城隍廟內

### 商業



雙城縣志

卷九 實業志

三十

石匠坊	貨器舖	轎坊	鞍粘舖	醬園	傻鞋舖	油靴舖	刀剪舖	餃子館	澡塘	雨傘舖	燻肉館	白肉館	爐食舖	理髮所	綢緞彈染坊	冥衣舖	鼓樂班	帶子坊	五色染坊	刻字舖	毯子坊	筆舖	成衣舖
八	一五	一三	一二	一六	八	一三	七	九	五	六	一二	一五	五四	一二	四	一八	二八	一五	二	七	九	六	三四
山行莊	玉器舖	水膠坊	繩麻舖	機器切面舖	皮靴舖	匣子舖	礮坊	粉坊	泥工作坊	木工作坊	錠匠舖	炮舖	槓坊	柳灌舖	便飯館	羅圈舖	燻皮灶	帽舖	鏡子舖	元酒館	飯莊	糖坊	白皮舖
一四	三	五	二一	一八	七	一六	八五	二四	一三	二五	二〇	二	八	一三	四二	一五	九	二四	二	四	六	一三	一五



瓦匠坊	一六	彈舊花坊	六
織蓆坊	一五	紙煙舖	九
花店	九	毡子坊	五
豆腐坊	五二	切糕坊	八
碾坊	四五	城鍋	二
磚瓦窰	一八	篾舖	六
瓦盆窰	一七	鮮菓舖	五
香坊	五	洋白銅舖	四
鑲牙補眼處	四	鐸爐	五
書舖	四	皮襖莊	一四
裱畫舖	二	漿洗坊	八
磁器舖	一五	獸醫莊	六

雙城縣志

卷九 實業志

三十一

業

鐵器舖	一八		
洋貨舖	一四		
醫院	九		
古玩舖	四		
照像館	五		
秤匠坊	三		

茲將外鎮商業工藝臚列於左

拉林鎮有燒鍋二當舖二絲房五雜貨舖糧棧及飯館旅店百餘家

韓家甸有燒鍋一雜貨舖及飯館旅店三十餘家

太平庄有燒鍋一雜貨舖及飯館旅店二十餘家

東官所有燒鍋一雜貨舖二而飯館旅店無之

茲將雙城興華火柴公司暨雙合盛火礮電燈公司組織內容列表於左

雙城興華火柴公司一覽表

名稱	資本金	地點	司務員役	商標	逐日成品	開辦年月
雙城興華火柴公司	現洋十萬元	雙城西門外路南	經理一員 司事七名 工程師四名 工人一百三十餘名	聚寶醒獅	四十箱每箱二百四十包	民國十年一月十二日

**備** 按本工廠係前振華火柴工廠故址該公司因黃燐之來源缺乏中途歇業已經六載於去歲經紳士趙晉卿發起集股價買工廠地址並一切機器等件故購妥之後畧事修葺即行開辦

雙城縣志

卷九 實業志

三十二

雙城雙合盛火礮公司一覽表

名稱	資本金	地點	司務人役	商標	逐日成數	開辦年月
雙合盛火礮	現洋一百萬元	雙城北門外	執事二名 司賬四名 工人一百五十名	嘉禾金雞	一萬二千五百斤	民國六年

**備** 按雙合盛火礮係哈爾濱總號分設於雙城每屆賬期統歸總號結算惟該火礮營業日見起色倘能交易公平價值克己將來營業未可限量

雙城電燈公司一覽表

名稱	雙城電燈公司
資本金	現洋十二萬元
地點	雙城東二道街路南
司務人役	正副經理各一員 司務六名 工役二十名
現安燈數	二千盞
開辦年月	民國元年
歲入	現大洋一萬八千元
歲出	同上
備考	按雙城電燈公司原係商人蔣雅堂集股創設名爲麗雙公司後因賠累停辦至民國六年又經商會集股繼續開辦現已六七年之久營業頗形發達

雙城縣志

卷九 實業志

三十三

輸出品

元豆 小麥 小米 高粱 豆油 大麥 燒酒 肥猪 包米 白面 芸豆 菜豆

輸入品

布疋 棉花 綢緞 食鹽 銅鐵 海味 糖品 藥材 茶葉 洋油 顏料  
磁器 書籍 紙張 皮貨 水菓 墨硯 鍋蓆 缸 帽 鞋 靴襪 鐘表  
雙城縣商會 設於清光緒年間會址在西大街關帝廟內  
拉林鎮商會 設拉林鎮關帝廟內

林業

本境昔年森林遍地自安設百二旗屯之後土地日闢樹木亦逐漸稀少至今生齒日繁荒蕪盡變田園凡屬平原曠野之地均皆開墾成熟惟九區一帶山多地少森林如故惜民間智識未開所有砍伐樹木只知作爲房料木梓火柴木炭以爲日用

之需不知轉運他處銷售誠爲可惜焉

### 漁業

本境產魚之地以拉林河松花江爲最數十年前沿岸附近居民多以捕魚爲專業俗呼之爲網房子夏秋之交得魚甚多皆收入爲白魚圈黃魚圈中圈浮水面下與江通圈口用木椿排立不令外出一屆冬令即從圈中撈出肩挑車載分往市鎮銷售獲利頗巨近日江河中產魚甚少網房子僅剩四五家獲魚亦少且大魚無多而城市中魚價昂貴往往比肉價高至一倍矣

### 魚法

垂釣 備釣竿置餌鈎上拋入水中視浮子動知魚來食則掣竿而得魚其繩長無浮子專用以釣大魚者曰底鈎

拉網 普通十餘丈寬丈餘一端挂於岸一端邊墜鐵鉞以船載至江中漁人在岸將網緩緩拉出即能得魚

### 雙城縣志

卷九 實業志

三十四

凍網 亦名串領此網長五丈至十丈寬五丈擇魚多之處將冰鑿一長眼置網於內網即順流而下下流復破冰成眼網皆帶有木誌無冰處木誌浮起鈎而起之將網拉出即得魚焉

流鈎 用一大繩橫欄江面上繫無數鋼鈎置諸江流越夕起出即能得魚

魚叉 用一木桿頭置帶鈎鐵叉一綆繩長約五六丈擲水中叉魚

鐵鉸子網 此網用法須預知魚聚之處乃以此網圍兜四周及近岸邊方徐徐抬起亦能得魚

擋亮子 以柳條結成長柵橫截水中多設彎曲魚入曲處即不能出然僅可用諸江河岔中水深處即不適用

懸網 此網方形中間有兜四圍墜鐵鉸用法將網摺疊一手執網一手執繩站立江岸俟羣魚游行猛力懸起將魚罩入網內徐徐拖出即得魚焉

挑竿 以多數釣竿插岸旁鈎餌懸垂水面翌晨即能獲魚

魚罩 以柳條編成一圓筒其口上小而下大於淺水中將罩掄起而捕魚  
牧畜

牧畜法

羊分山羊綿羊二種其牧畜之法則以一童或一叟驅放於山野之間任其自食青草樹葉等物冬令朝夕給料二次夜必收養圈中猪爲農家副產一戶有飼養數頭數十頭者夏秋則僱人驅放於山野冬則一日飼料二三次或糝糠或酒糟豆餅等等至於鷄鴨則家家養之他若牛馬驢騾之飼養每日三次皆用穀草並高粱豆餅元豆豉子等類

礦業

雙城東南九區帽兒山一帶前有俄人探險有金鑛綫苗至今並未開採惟該處居民多以青石裝窖燒成石灰運輸城市銷售獲利頗厚此外如礪礪碌礪碑礪柱石等件皆取給於此

附載

動物製造

禽屬

雕之翎毛可以爲箭芝蔴雕可爲翎扇風最健峭清爽宜人海東青翎毛亦宜爲扇名曰東青扇風愈健勁貴人尤珍之雕雖不產於雙境而製箭作扇者於市廛中時有之

獸屬

馬皮可爲鋪皮又可爲鞍粘馬尾可織爲羅底篩面又可織塵尾驅蠅或爲刷子之用  
牛皮剝毛成熟可製爲靴鞞爲農人必需之物又爲鼓鞞其聲清遠異常骨角可以飾弓鑲器絨毛可製造毡毯  
羊皮可爲衣服絨毛可製造絨帽毯縹毡鞵之用

驢皮熟成可製爲古子皮製作鞞鞣必用之物

犬皮可製造皮褥耳帽皮袖皮襪等物

豕皮成後可以製造韃鞣大車鞞套各物鬃毛西人購買製造毛布鬃亦可製刷子  
鹿皮滿人可爲軍機凱馬褂套褲等衣服等物茸角入藥世爲貴品尾爲食品所珍  
虎皮成熟可爲豪貴之褥褥骨可熬爲膏藥

熊蟠東方佳品官廚以爲貴熊油熬膏

麀皮可以爲褥最禦潮濕

狼皮毛青白者製爲貴者之褥

獾皮毛深厚宜爲褥褥油能治火傷

狐皮毛極溫暖集腋爲裘尤貴重製爲各樣裘褂人多珍之

貂皮製爲裘帽溫暖異常尤爲世人所重洵特產也

黃鼠狼尾毛可作筆楷字挺健亦爲特產之物

### 雙城縣志

卷九 實業志

三十六

#### 鱗介

鯉魚頭脆骨剔出晾晒爲食物之佳品

達巴哈魚皮如文錦可爲衣服及作襪履登山烏稽人多服之

蛇可作續絃膏弓絃斷處以此膏續之膠固非常亦特產也

#### 蟲屬

蠶絲織爲綢或捻作線綢甚棉輒光潔製衣服綦佳

蜂蜜煉熟和藥貴家亦爲佐食之品

#### 植物製造

#### 穀屬

黍可造爲餈亦可造爲酒如釀酒碾粉亦可釀爲醴醋爲用甚廣蜀黍土人率多飯  
此漚爲米粉食品所珍又可入麴燒酒爲東省製造之一大宗莖可織箔編蓆亦可  
作帚

秫稷之粘者有赤白黃三色亦可釀酒作糕  
稻之粘者爲糯不粘者爲秈糯米產於內省漚爲粉性粘味甘香釀酒亦可爲糗糧  
糗糧等食品

大麥可作麪和蜀黍以燒白酒爲製造大宗之品

小麥礪以爲面色最潔白和糖與各珍品製爲饅點甘香味美可作湯餅蒸爐各食品  
泰東西人製爲面包作爲常食之品每年由輪船運往各國者爲數甚鉅此爲雙  
城拉林農產製物大宗之品

蕎麥伏種秋收更三四礪白如雪味甘香作餅及湯餅均美  
稗可製爲面亦可作煎餅蒸食甚佳

玉蜀黍漚粉可食且可漿衣雙城旗屯出產極多爲用亦廣

元豆可榨油和醬礪腐榨油滓爲豆餅每年油餅車載船運銷於各通商口岸實居  
多數爲雙城農產大宗出口之物

雙城縣志

卷九 實業志

三十七

小豆有赤綠白三種可作面食餡菜豆礪爲粉作餌蒸糕又可水浸生白芽爲菜中  
佳品

芝蔴一名胡麻有黑白赤三色可以作油爲雙城農產之佳穀

線蔴子可作油燃燈剝其皮爲蔴其楮白而有稜可爲燃料引火

蔬屬

葱有漢葱寒葱之名採時洗淨用鹽漬盛罐盎內調和菜羹甚佳

芥有青紫白南剛旋花石皺諸名皆爲菜之美者

蘇有紫白二種子可榨油一斗得油八九斤味頗觸鼻品在菜油下

擘藍其根比芥頭大以醬醃之脆美異常

瓜屬

黃瓜五六月熟可爲常蔬以鹽醃漬味香美性極脆

攪瓜形類倭瓜而小內生筋絲醬醃蜜漬均可適口

菓屬

山楂大而紅土人名爲山裡紅可蜜漬亦可爲糕名曰京糕一日山楂糕味甘酸宴客餽送無不適宜

藥屬

人蔘凡掘蔘者一日所得晚即蒸次晨晒於日中乾後有大小紅白不同土人貴紅賤白蔘鬚葉子無不珍之蒸蔘之水復以蔘梗葉同煎收膏運銷於京津直隸三江浙閩各省精加製煉尤珍貴無倫

花屬

玫瑰五月開花採後以沙糖搗拌盛罐中醞釀香馥清芬異常可作糕點之餡誠爲饕餮佳品

草屬

淡巴菰即名黃菸雙城拉林東山一帶之產色黃味香亦不亞於吉林南山之菸每

年所產爲土人衣食所資捆載運輸於內省者輪蹄接踵此爲拉林特出之產紅根草可以爲繩其草溫軟以木椎數下則棉軟如絮土人以之絮靴鞮中足不知冷亦可謂奇異之草也  
萊蔴土人以此蔴治繩縲可織爲球被及作汲綆牛索牛衣雨衣草履之物亦可爲船纜車縲煞繩等物有線蔴萊蔴之別線蔴堅實一切繩套綆纜爲用無窮雙城農人有地皆種需用最多

靛雙城江河之地居民至六七月間挖池蓄水漚秧點灰名爲打靛可染布帛洵爲農產之大宗運銷內省即可製爲廣藍廣青今農家種者亦日見少矣  
章茅可以苫屋拉林沿河水甸多有出產難以數計爲土人必需之物  
蘆葦可以苫屋編笆織箔又可織爲葦蓆

燈心草生水中如葱而長可以爲蓆今但織作團扇曰蒲扇

木屬



樺皮有花紋可以裹弓及墊鞍鐙諸物木紋極細作椀亦佳  
楸類核桃樹其木可爲槍杆及船槳等物

榆有刺榆花榆刺榆可爲車軸花榆可爲几案小刺榆質細而堅槍杆多用之  
松有果松沙松赤白松黃蒿黃樺松諸名目拉林山中產果松油松夏日由河聯排  
而下爲數甚鉅可以器皿修葺房屋爲民間日用必需之物赤白松可爲棺槨佛龕  
神主等物人尤貴之

柳木雙城鄉間插邊植陌極目無涯凡民間簸箕籬籬筐柶椽之屬多以柳木柳條  
編製爲器

青楊白楊均可爲箭杆白楊澤生合抱者剝爲槽盆性不燥烈

櫟柞樹也土人伐以燒炭柞之小者名波羅木五月土人摘其葉裹糶名波羅葉餅  
大者可爲車轆或爲榨油槌之用

粗俗名粗筋子木大者製爲車軸次於榆軸

### 雙城縣志

卷九 實業志

三十九

#### 礦物製造

##### 煤炸石灰

煤炭煤炸由吉林省北境運入居大多數間亦有由奉省運入者石灰純由吉林運  
入銷售雙城拉林東山亦可出產

##### 錢法

圓法之設始於周官太宰掌阜貨財之職所以設市廛通貨財立工商之教開富庶  
之源也方今海禁大開惠工通商中外一理萬國之貨財梯山航海而來者不可縷  
述然一國有一國之圓法其本位既有不同而輔幣亦因之而異非復昔日可比矣  
雙城爲吉林省外縣之一地近哈埠交通最稱便利則市廛中向之以銀兩爲本位  
而銅錢輔之至今亦屢次變遷也彼時現銀充斥銅錢最多貿易流通商民交稱便  
利今則銀根奇緊銅錢亦因而缺乏復又改鑄銀元以便流通市面調劑錢法以補  
現銀銅錢之不足嗣後銀元銅錢日見短少於是吉林議立官帖局刷印官帖以補

助之而永衡官帖盛行於各縣然法久弊生流弊滋甚近又議定發行各種銀元票挽救官帖之流弊而銀元票又有大洋小洋之別大票有十元五元一元小票有五元十元五元一元五角二角不等所有完納租賦徵收稅率一律通用法至良意至善也惟是官帖愈多而現銀銅錢日見其少大小銀元票愈多而銀幣銅錢遂寥若晨星於是羗帖日票由哈埠灌輸吉省以及各縣者其數何可以億兆計行使愈多流通愈廣而市廛商工無論矣甚至鄉僻耕夫樵子其於羗帖日票一得之如獲拱璧視爲至寶較之我國銀幣行使轉不如彼之通暢無阻彼之利藪我之漏卮也羗帖日票日愈尊貴而我貨物日愈騰漲官帖銀元票日愈毛荒而吉省錢法亦因之而愈滯矣然則如之何其可也曰基本充足兌換現幣切實整頓信用昭著行之數年而利權可以挽回漏卮可以杜塞我國商民尙有重彼之銀幣而輕我紙幣者斷無此理此雙城錢法之大概情形也

### 度量權衡

度以營造尺爲準則量以漕斛爲準則權衡以庫秤爲準則雙城全境所用尺度共分四種曰裁尺曰貨尺每尺均大於營造尺一寸二分爲量布疋綢緞之用曰桿尺每尺小於營造尺二分爲量布之用曰木尺與營造尺同爲一般工人所通用量爲四方形上口一尺二寸七分下口八寸深八寸八分俗謂之吉林官斗每斗二十五筒半能容小麥四十斤每一斗八升七合五勺爲一漕斛衡有秤及戥子二種秤通用蘇平每兩小於庫平四分戥子亦與蘇平同秤每十六兩小於庫平一兩五錢一分以上所述度量權衡之制爲現今全境普通習慣所用

右實業志一卷按照雙城現時農工商賈狀況而言至輸出輸入物品按照日用大宗附載其餘出入零星物品不及備錄所有林業牧畜礦業以及動植礦物製造市面錢法度量權衡各項亦係按照雙城實在情形附載於此以備參考

雙城縣志第十卷目錄

交通志

鐵路

郵務附表

電報附表

電話附表

雙城縣志

卷十 目錄 交通志

四十一

雙城縣志第十卷

交通志

鐵路

東省鐵路 路爲清光緒年俄人修築總站設哈爾濱之秦家崗幹綫通過縣境之東南角但不遠耳其哈長支綫則由東北而西南午貫縣境凡百二十餘里車站  
在縣境者支綫四名稱如下

五家

東北距哈爾濱三十俄里

雙城堡

東北距五家十七俄里

西屯

東北距雙城堡十俄里

蔡家溝

東北距西屯二十一俄里

輕便鐵路 由城內東西兩大街而北大街以直達北站車以馬拉載客運貨殊稱便捷創修人爲附生王慶發於民國元年九月與中東鐵路公司訂立合同開辦設雙城縣輕便鐵路股分有限公司於西北二道街爲辦公處所計瓦房十三間係租賃並於西大街關帝廟南空地修停車廠原招股時每股小洋三十元計三千六百四十股共小洋十萬零九千二百元

雙城縣志

卷十 交通志

四十二

郵務

中華二等郵局 設縣城東大街路南清宣統三年間辦係由文報局改設名大清郵政局民國始易今名現任局長何廣心

雙城縣郵局一覽表

名稱	地址	設立年月	職員人數	經費	辦公房	常年收發	信箱分	代辦所
雙城縣郵局	城內東大街路南	清宣統三年	局長一年入大	年支大	辦公房	平信六萬	西街永德	韓家店
中華二等郵局	城內東大街路南	清宣統三年	襄辦二洋二千	洋二千	三間	餘件	北街義發	五家窩舖
華二等郵局	城內東大街路南	清宣統三年	信差五百元	五百元	宿舍三	掛號信二	東街永利	耶家燒鍋
二等郵局	城內東大街路南	清宣統三年	郵差二由哈爾濱總局	支撥	間	千餘件	棧北東省	拉林鎮
等郵局	城內東大街路南	清宣統三年	支撥			包裹一千	鐵路車站	
局郵	城內東大街路南	清宣統三年				餘件	城內十字	

電報

雙城電報局 開辦於清光緒三十三年其地址在城內西南隅一胡同內係租賃民房民國十年遷移西大街路北現任局長吳浩剛電報支綫共有四處一由雙往正南行到榆樹縣直接吉林省城一由雙往東行到阿城縣賓縣等處一由雙往東北行到哈爾濱直接江省呼蘭縣等處一由雙往西行到扶餘縣直接長春縣等處

雙城縣電報局一覽表

名稱	性質	地址	司務員額	開辦年月	經費
雙城縣電報局	國有三等甲級	城內西大街路北	局長一 事務員一 班長一 司機一 僱員一	清光緒三十三年	全年支出現大洋二千五百元

雙城縣志

卷十 交通志

四十三

電話

雙城電話公司 清宣統三年電報局長何翔生招股創辦嗣因加添資本遂歸商會接辦刻間營業甚是發達獲利頗厚

雙城縣電話公司一覽表

名稱	性質	地址	資本金	開辦年月	司務員役	安設話匣數目
雙城縣電話公司	商辦合資有限公司	城內西大街路北關帝廟院內	二萬二千五百元	清宣統三年七月已冊經報部註	正經理一 副經理一 董事三 庶務一 司機一 工頭一	二百一十二

雙城長途電話 民國六年商人徐文林創辦在南大街路東設局民國九年奉交通部令電報局長吳浩剛將該局收歸國有附設於電報局內局長一職現由吳局長兼任

雙城縣長途電話局一覽表

名稱	性質	地址	司務員額	開辦年月	經費
雙城縣長途電話局	國有	西大街路北電報局內	局長一由電報局長兼任事務員一班長一司機一僱員一	民國六年	全年支出現大洋二千元

右交通志一卷關於雙城之交通事業悉列表以詳俾閱者一目了然至於道路津梁渡口等項雖亦為交通所應有則以其與輿地有關統行歸入輿地志內茲

不重見查雙城之交通殊為便利地方生計之發達蓋有絲也

雙城縣志第十一卷目錄

宗教志

佛教

道教

回教

基督教

雙城縣志第十一卷

宗教志

佛教

佛教創自印度釋迦牟尼東漢明帝時佛法始入中國厥後傳佈南北各分宗派其來雙年月已無可考然以各寺廟住持考之當在清乾隆中茲將城鄉各派寺廟詳列於後

關帝廟 在縣城內西北隅正殿一楹觀音殿一楹胡仙堂一楹東配廡三楹住持僧二

海會寺 在縣城正東五十里東官所關帝正殿三楹觀音殿一楹娘娘殿三楹胡仙堂一楹鐘鼓樓各一座馬殿三楹西配廡五楹住持僧四

會雲寺 在縣城南關外一名火神廟清道光十九年商民建修火神正殿三楹觀音殿一楹東西配廡各三楹東配廡爲僧人禪室西配廡爲寄柩之所山門一楹住

雙城縣志

卷十一 宗教志

四十六

持僧二

龍泉寺 在縣城正西四十五里西官所關帝正殿三楹觀音殿一楹娘娘殿三楹龍王殿三楹鐘鼓樓各一座山門一座東配廡三楹住持僧二

龍聚寺 在縣城西南八十里白土崖于地藏王正殿三楹玉皇文佛藥王同殿三楹觀音殿一楹娘娘殿三楹東西配廡十殿閻君各三楹胡仙堂一楹九聖祠一楹鐘鼓樓各一座馬殿及山門三楹東院住持房五間清道光二十年庶民建修住持僧九

龍母廟 在縣城西北五十里正白旗二屯正殿一楹東配廡三楹住持僧二

慶佛堂 在縣城內西北隅庶民捐建正殿三楹中間釋迦佛東間太陽佛西間太陰佛東配廡三楹住持女尼三

慈雲寺 在縣城南關外正殿三楹中間釋迦佛東間太陽佛西間太陰佛東配廡三楹住持女尼三



以上臨濟派

三緣寺 在縣城東北八十里正黃旗四屯正殿三楹中間太陽佛東間關帝西間岳武穆後殿三楹中間太陰佛東間觀音西間地藏王馬殿三楹民國五年改建住持僧七

保安寺 在縣城南二十五里永利屯正殿關帝三楹觀音一楹太陽太陰佛各一楹後殿九聖佛三楹東配廡三楹住持僧二

以上毗盧派

三清宮 在縣城北三十五里元寶城二屯正殿玉皇閣三楹山門一楹東配廡三楹住持女尼一

觀音堂 在縣城內東北隅正殿三楹中間釋迦佛東間觀音西間地藏王東西配廡各三楹清光緒十六年建民國二年重修住持女尼二

以上毗盧派正支

道教

道教雖宗老子然實始自東漢後世復有宗派之分元邱處機得道封長春演道主教真人弟子十八人隨地佈化號龍門派後傳十五代有齊本修者於清乾隆八年在東海勞山巨峰頂得道勅封上元道化真君留金輝派乾隆三十三年其派有唐士來者雲遊來至雙城在西大街自修關帝廟一所與其師弟劉士起共住持焉是爲道教來雙之始嗣後龍門尹喜各派亦先後來雙茲彙錄其各派廟宇如左

無量觀 在縣城內西大街路北於清乾隆三十三年有勞山道士唐士來到雙自修板關帝廟一座至嘉慶二十二年商民建修關帝廟正殿三楹觀音殿一楹娘娘殿三楹廟院西南角修土地祠一楹鐘鼓樓各一座馬殿及山門三楹東西配廡各三楹道光二十五年重修在娘娘殿旁邊添建祖師殿三楹胡仙堂一楹東西配廡俱改增五楹咸豐六年俱改建十楹光緒八年在娘娘殿西邊添建呂祖殿一楹酒仙殿三楹其後東配廡之北五間曾作爲勸學所及官立第一初等小學堂民國四

年改設電話局西配廡作爲商務會及商人酒仙會場而東配廡南五間爲道士禪室住持道七

無極觀 在縣城東關外路北清道光十九年旗署官丁捐建正殿關帝三楹觀音一楹娘娘殿三楹馬殿一楹山門一座東配廡五楹西配廡三楹住持道三

普恩觀 在縣城西關外迤南二里許俗呼鬼王廟改稱地藏寺似爲允當正殿三楹中間地藏王東間孟婆娘娘西間鬼王東西配廡各三楹東配廡爲道士禪室西配廡爲寄柩之所清同治十年商民捐建光緒二十八年重修添山門一座住持道二

清成宮 在縣城內北東二道街路北俗呼城隍廟正殿城隍三楹馬殿三楹土地祠一楹東配廡三楹西配廡五楹前清同治四年商民建修光緒二十年添建後寢宮三楹山門一楹又在西院添建財神廟三楹山門三楹西配廡五楹住持道二  
關帝廟 在縣城北二十五里廂黃旗三屯正殿三楹馬殿三楹東配廡三楹住持

雙城縣志

卷十一 宗教志

四十八

道一

以上金輝派

朝陽宮 在縣境西南五十里柞樹林子正殿藥王一楹娘娘殿三楹觀音殿一楹仙人堂一楹東西配廡各三楹山門一楹清道光十五年庶民建修住持道二

關帝廟 在縣城東北五十里蘭嘉鎮正殿關帝三楹娘娘殿三楹東配廡三楹住持道三

保安宮 在縣城西北五十五里廂黃旗五屯正殿關帝三楹觀音殿一楹娘娘殿一楹龍王殿一楹太陽太陰佛殿各一楹胡仙堂一楹土地祠一楹馬殿一楹東配廡五楹住持道二

關帝廟 在拉林鎮大街路北正殿三楹娘娘殿三楹風神殿一楹城隍殿三楹胡仙堂一楹昭忠祠一楹東西配廡各五楹山門一楹清乾隆三十四年商民建修住持道二

三皇廟 在拉林鎮大街路北正殿三皇三楹山神殿一楹山門一座清乾隆三十四年商民建修住持道二

以上龍門派

太和宮 在縣城東南二百八十里帽兒山正殿關帝三楹玉皇殿三楹娘娘殿三楹山神殿一楹東西配廡各三楹鐘鼓樓各一座山門一楹清同治七年庶民捐建住持道九

吉興寺 在縣城正東九十里新甸正殿關帝三楹娘娘殿三楹東西配廡六楹馬殿一楹山門一楹清道光十六年商民建修住持道二

關帝廟 在縣城西北八十里烟窗疇子正殿三楹娘娘殿三楹東西配廡六楹山門一楹清道光十三年庶民建修住持道一

以上尹喜派

靈佑寺 在縣城東南一百一十里多歡站正殿關帝三楹觀音殿一楹娘娘殿三

雙城縣志

卷十一 宗教志

四十九

楹山神殿一楹仙人堂一楹東西配廡各三楹馬殿一楹山門一楹鐘鼓樓各一座清道光二十一年庶民建修

關帝廟 在縣城西北九十里興隆堡正殿三楹娘娘殿三楹東西配廡各三楹山門一楹清道光三十年庶民建修

土地祠 在拉林城內東南隅清光緒十八年庶民建修

以上宗派無考

回教

回教一稱清真教創自阿剌伯之穆罕默德唐貞觀時始入中國民國以來五族共和不分畛域其來雙城年月無考在清時地方有司以雙地形若眠牛禁止回民入城屠宰僅拉林城內有回民住戶五十二家至光緒三十三年鮮俊賢(係回人)來宰斯邑回民始漸來城現今居縣城者共有二十六戶公舉教長名阿訇以管理教務

清真教 查雙城回民並未建有寺院不過購民宅一所將其房之內容畧事改修門前懸掛匾額作爲清真寺而已一在縣城東南隅一在拉林鎮城南關裡均係草正房三間西間爲禮拜堂一間爲教長室中間爲屠宰場院內鑿井一眼專爲屠宰洗滌之用

### 基督教

考耶穌與天主俱屬基督雙城先有天主教教徒頗多倚勢凌人之事人咸畏避之故信者少全縣僅男女一百一十餘人及至清光緒十二年耶穌教牧師來城其城有教士對人和易樂從者多是以天主教漸衰耶穌教日盛今其教在雙城有牧師一人長老三人執事五人傳教先生一人教讀先生一人信教者男一百九十八名女一百一十二名

天主堂 在縣城西北隅

福音堂 一在縣城內西南隅有禮拜堂一所牧師居焉一在縣城西廂黃旗四屯

## 雙城縣志

卷十一 宗教志

五十

傳教先生居焉

基督復臨安息日會 在縣城南大街路西設有講堂

右宗教志一卷凡雙城所有宗教咸列入之其獨闕儒教者誠以儒教爲吾國所獨重吾道所從出故詳細載入教育志內而茲不與焉

雙城縣志第十二卷目錄

人物志

鄉宦

鄉賢

忠義

孝友

文學

術藝

流寓

氏族

雙城縣志

卷十二 目錄 人物志

一

雙城縣志第十二卷

人物志

鄉宦

于學乾字易初占籍城南于家燒鍋屯以儒起家貧舌耕爲業年已九十六歲中清咸豐壬子舉人癸丑進士特賜翰林院檢討未仕學有淵源講學授生徒以敦倫常爲根柢崇實學不尚浮文遊其門多成名雋壽九十七歲以終誥封資政大夫焯堃學乾長子藍翎四品銜升用知府遇缺即選同知奏派總理五常堡民詞兼統帶吉林練防事宜誥授中憲大夫炳堃學乾三子同治丁卯舉人欽賜國子監學政揀選知縣藍翎四品銜奏派琿春邊防五路提調誥授中憲大夫 英蕤學乾孫另紀志中

豐紳字漢文姓吳札拉氏隸雙城廂白旗咸豐二年從征江甯克復九伏州等處剿除薛成良截擊江皖大股逆匪由六品頂翎累升協領銜繼擒髮逆多名獲僞印三

雙城縣志

卷十二 人物志

二

顯保奏賞換花翎同治三年奉調歸化城防堵准補佐領轉調甘肅剿回逆克清水堡下甯夏靈州兩都特疏首功以記名副都統用旋署甯夏副都統六年署甯夏將軍繼補錦州副都統仍署甯夏將軍以辦兵糧功賞頭品頂戴上念南北撻伐緯績授黑龍江將軍蒞任卽披輿圖詢關卡考官册檢兵數牛馬台站次第清釐而急務莫如練兵籌餉奏催各省協餉一百數十萬兩以充軍實江省軍務頗有起色舉凡實邊防夷墾田儲餉興學育才皆有條制光緒五年調補綏遠將軍六年入覲賞騎朝馬抵任卽整飭營伍撫綏游牧獲斬游勇土匪地方賴以安靜十年調補江甯將軍抵甯視事首先整頓錢糧操練軍馬任甯十餘年勤於訓練數被賜資二十年札派總統神機營駐札京東二十一年撤防飭回本任總核在江南甘甯各省大小接七百餘戰斬馘髮回逆賊一百餘名從戎四十七年卒年七十七二十八上諭劉坤一等奏稱故將軍戰功卓著砥礪廉隅任內收支公款均係實用實銷並無糜削浮冒豐紳平生戰蹟勤勞准其建立專祠並謚威壯以彰勳勤

托雲佈字瑞廷姓瓜爾佳氏雙城正紅旗人清咸豐三年從征山東剿髮匪五年從僧親王克復連鎮凱旋回旗八年再出血戰儀徵六合力克二縣截擊江皖並退援賊楊州肅清節次出力歷擢驍騎校賞戴花翎同治二年調蒙城縣援剿克巨逆苗沛霖老巢賜勇號三年調歸化城補驍騎校轉調甘肅進勦回逆充營總節節掃蕩轉戰而前餉糈不繼掘草爲食激以忠義士氣以振以疲乏當巨寇七晝夜連戰八捷追至寶豐克其城洊加協領銜四年分勦黃河兩岸賊僞王孫義保僞帥馬生彥勢尤猖獗陣斬之克寧夏攻靈州身先士卒賊衆瓦解五年補協領加副都統銜六年調駐定邊縣因兵叛啓衅奏奪職七年奏調開復管帶開花炮隊在榆林府擊敗巨匪河防解嚴八年克王家疃殄王三法賞加頭品銜以副都統記名簡放十年統帶各隊進攻通貴堡生擒馬萬選寧夏河西回務完竣特賞穿黃馬褂授寧古塔協領十二年隨軍出關役苦餉艱軍務倥傯參贊戎政簡拔隊伍籌備糧運克輯懷烏魯木齊各城以智勇冠軍論功補授青州副都統嗎納斯巨匪負隅固守血戰六十

餘日掃穴擒渠天山以北一律肅清賞雲騎尉世職十一年傷發疾篤開缺歸旗後倡修學宮立義塾至今鄉里念之綜核轉戰中原及嘉峪關以內廿餘年身經百戰屢拔堅城西安伊犁將軍均倚之如長城關內外一時稱爲驍將遍體鎗刀鱗傷六七十處光緒十八年卒子三長喜勝官協領次全祿驍騎校次喜祿佐領襲世職二十二年奏附祀吉林省將軍金順專祠並於原籍建祠宇照所請行

富興字宏圃姓亮卓特氏雙城正黃旗蒙古咸豐八年由額委驍騎校從僧親王征稔累功授佐領旋克復河南歸德府破賊巢賞換花翎同治二年在信州尹家溝地方獲匪首張洛刑升委協領六年征山東賞換二品頂戴補三姓左翼協領六年轉阿勒楚喀協領光緒十二年調吉林廂藍旗協領並奏派爲吉林通省馬步全營翼長十六年以記名簡放副都統掌管全省軍務多年征稔時轉戰直隸山東河南各省所在立功性喜文士創修雙城孔子廟二十九年調五常堡協領卒於官壽七十四子西林保佐領

王成政金州漢軍也官佐領雙城屯田議遷金州旗戶開墾檄取成政護送旗丁並管理開墾事宜遂改爲吉林佐領兼行總管事成政到雙督飭屯丁搭蓋窩棚開闢地畝時爲屯丁剖斷是非常徒步巡視勤惰遇有賭博即杖之蓋當時政尙清簡如是

常海姓瓜爾佳氏正黃旗滿州也由委防禦掌右司關防十餘年廉謹自持理詞訟恒終夜不寢每謂誤人一事卽遣子孫孽况貪婪乎嘗按獄見獄囚難禁酷暑令稍鬆械梏並減刑訊自奉儉約非公服未嘗服綺羅衣年老休致常以勤儉訓子孫人每道其惠政云

佟興字作人姓佟佳氏駐防京旗也同治四年官雙城總管值大股馬賊蔓延全省所到焚掠佟興有守土責挑民夫百餘欲與決戰商民恐不支堅請招徠佟興奮然曰戰則殃民迎亦辱我我寧拚棄一官決不迎賊遂隻身赴省請救意圖克復賊於五年正月入城商民簞壺迎之井市安堵未遭焚掠旗暑卷檣竟焚燬殆盡佟興被

### 雙城縣志

卷十二 人物志

四

議免官遂家於雙城隸廂黃旗子春林號蘭芳中式同治壬戌舉人即用知縣以孝養無人請改雙城繙譯筆帖式孫榮貴附貢生孫榮恩博士弟子員

達春字宮譜姓趙氏咸豐世由委筆帖式出征新疆以功賞戴花翎加三品銜記名佐領抽撤後奉差往省解送要犯中途乘間逃脫抵省請處分大府與有舊欲宥之正色曰國法烏可廢大府韙之遂參去其官回里後人爲之扼腕笑曰功名奚足惜十年後可仍博此頭銜時年三十一同治二年有事伊犁投効轉戰疆場十餘年以功開復原官晉加協領銜補雙城正藍旗佐領掌右司關防護理總管協領均能稱職前後在官十四年管理旗務暨訴訟事不畏權勢不循情面光緒十六年致仕旋卒壽六十一

恩科字聯瀛姓趙氏雙城廂白旗人由武生員中式光緒壬午舉人官大門侍衛升前清門二等侍衛甲午之役請從軍詔允之統吉林得勝營赴前敵和議成告請回籍晚年熱心公益地方事多所襄助民國初卒於家



祥德字星如姓吳札拉氏將軍豐紳之孫也由蔭生官奉天刑部司筆帖式光緒二十年辦理畿輔神機營文案有功保以知縣簽發奉天歷署海龍廳通判康平承德蓋平等縣知縣所在有聲署海龍時地處山陬盜賊頻擾乃自捐廉俸籌設保甲編練鄉團地方賴以乂安在蓋平任值日俄戰起地當兩軍之衝俄國通事滋擾尤甚祥德捕得將置之法俄武官數十輩代爲關說悉未允俄大員將威逼開釋比來已斬之矣俄員亦無如何遠近稱快焉有日本間諜二人潛入城邏執送署推誠相待且授以意旨縱之慮俄偵知俾役於晝夜捕得越城者二人繫之囹圄翌晨俄官果來索日偵出所捕二人以對俄官無以難始已迨俄軍敗北日本大山元帥進城一見便握手爲禮歡若平生揚言曰爲君故遲我兩點鐘進蓋平也蓋不忍驚君之百姓也綜其在奉屢膺繁劇之地措施咸合機宜識見過人有機警之才故蓋人有去思碑之建宜哉

于英蕤字毓岑于易初太史之孫也由附生援事例報捐州同並捐花翎四品銜投

雙城縣志

卷十一 人物志

五

効吉林委辦哈爾濱交涉總局効力委員暨蜂蜜山荒務幫辦保以知州選用嗣投効黑龍江省委辦莫勒紅崗子荒務著有成效改署大賚縣知事在官勤求治理招徠墾戶實爲大賚創始之官曾膺雙城城董事會總董之選對於地方自治極力提倡如安設電燈電話輕便鐵路等皆與有力爲人瀟灑蘊藉平易近人有求必曲應之故人樂爲用民國五年卒六十一誥封資政大夫子琛澈官東三省陸軍第十旅旅長

錫廉字瞻忱姓瓜爾佳氏隸雙城廂白旗由恩貢生七品筆帖式免補知縣以知府留江候補歷署龍江臚濱等府知府在任廉潔自持弊絕風清民國二年授慶城縣知事慶多山盜賊充斥嚴定清鄉辦法並親督警團緝捕地方獲安訴訟隨到隨結案無留牘至今人猶道之曾報捐雙城中學學田地百晌與阮前廳創設雙城中學堂不稍懈庚子秋俄軍入雙與紳民協同和輯地方始免兵禍揆其行誼爲鄉望民福幾近之

王迺鄰字堯曦城南金錢屯人由附生考職分發黑龍江省補肇州廳巡檢辦理警察頗著成效爲人溫厚蘊藉士林欽慕工詩畫且諳音律當道多愛重之民國三年卒於任所遺筆迹至今人尙寶之

翟文選字義人城西南地管子人性剛方不苟阿家藜貧不諂澹如也嗜讀父業工拮据措束脩取進博士弟子員中式清光緒庚子辛丑併科舉人佐黑龍江戎機幕三十二年出爲安達廳通判安初設治凡治民政策皆所制定宣統元年升授呼倫廳同知邊徼政治事多棘掣盡心擘畫不稍懈民國元年赴中央會議要政回省後爲警察廳長掌警政時拏獲俄國間諜一名審實將置之法俄武員強索之不爲動旋我外交部許可俄軍且示威省城遂與宋都督徐民政司連袂去官民國二年被舉爲第二屆國會參議院議員九年政府簡任爲東三省鹽運使現任鹽運使職賢能卓著東三省財政倚重之十二年重修雙城孔子廟捐廉巨萬工程藉以完竣其扶教興學亦有足稱焉

王文燦字錦堂王守廉明經之子也由直隸法政學堂畢業官吏部主事黑龍江督軍署參事餘慶縣稅捐局局長爲人緘默寡言能援濟寒峻民國九年卒年四十一蔡運升字品珊正黃旗人由拔貢知縣歷充浙江撫幕黑龍江都督府參事秘書長巡閱使署首席參議北京政治會議議員黑龍江政務廳廳長國務院諮議吉林永衡官銀號總辦吉林實業廳廳長吉長道道尹外交部長春交涉員外交部特派吉林交涉員吉林財政廳廳長永衡官銀號監理官田賦局督辦濱江道道尹先後奉令獎給二等大綬寶光嘉禾章二等大綬嘉禾章二等文虎章並傳令嘉獎交政事堂國務院存記二次現任濱江道道尹職

趙憲章字晉卿原名法芬佈廂藍旗附生也父成銓官驍騎校委練軍營營總於清光緒二十八年冬擊股匪關明正陣亡於海旺窩棚憲章痛心切誓以擊賊自任遂投於北洋高等巡警學堂畢業後充吉林第八分局巡官聞著名匪首常樂多年未獲派警偵知巢穴親往緝捕該匪連發數鎗抵死相拒憲章奮不顧身帶傷格鬥

卒獲之正法巡撫朱家寶親往慰勞並保以知縣歸部選用成銓亦隨案請卹嗣憲章迭獲巨盜累升爲省會警察廳廳長全省警務處處長在職十餘年實事求是經鎮安左將軍保以道尹交政事堂存記父子忠勇亦足爲里閭式

莫德惠字柳忱隸廂黃旗由附生畢業於北洋高等巡警學堂分發吉林充巡警西局局長轉哈爾濱警務局局長值松江暴漲岸幾潰決率民夫築隄晝夜督飭不遺餘力堤成高二丈長百餘丈民樂爲力未支正欵嗣疫大作乃組織救急隊防疫所籌畫不稍懈民國二年被舉爲衆議院議員四年試署奉天雙山縣知事值蒙匪猖亂與士紳籌設保安隊分頭鎮撫民賴以安六年充清理吉林官產處處長旋中央任命爲永衡官銀號監理官八年調榆樹縣知事惠澤及民感頌恩德有口皆碑矣十年轉濱江縣知事十一年恢復爲衆議院議員在官勤求治理有循吏之風後升依蘭道道尹轉蒙藏院副總裁

伊雙慶字庚辰由附生畢業北京師範學堂投効黑龍江充省公署內務司科長累

雙城縣志

卷十一 人物志

七

遷林甸湯原等縣知事初林甸議設治大府卽任爲設治委員均林地闢草萊均手創之蘇濟民困獎勵商賈凡百粗具政聲頗著任湯原時土匪滋擾辦警團嚴清鄉鄉里安之前後在官苞苴不行洵能吏中之廉潔者

于琛激字險舟于毓岑大令之子也狀貌魁梧饒有膂力畢業於北洋陸軍速成學堂初充黑龍江省巡防營哨官嗣以功升陸軍管帶官改充巡防營督操官轉任第二路幫統旋署第一路領統官勇於剿匪每戰必捷身先士卒後由陸軍騎兵第四旅第九團第三營營長升暫編陸軍騎兵第一旅第二團團長此後歷充本省陸軍團長以功升吉林暫編陸軍第一旅旅長改充第三旅旅長復改充東三省陸軍步兵第十旅旅長蕩平大股額匪商民稱頌民國十四年以戰功升任東北陸軍第十六師師長晉陸軍上將銜現仍任此職

唐安吉占城內西北維日本士官學校卒業官陝西礮兵團長

白斌安字錫九隸廂藍旗由附生畢業奉天法政學堂歷充黑龍江省地方高等審

判廳推事性直能執法曾審某兩知事嚴拒請託不徇情面竟依法判定民國八年調吉授汪清縣知事涓介自守有政聲九年以事去十年經東三省鹽運使調署興綏場知事現在興綏職

法克通阿字子精姓傅氏正紅旗人家貧事親得父母歡心以孝稱性豪強勇悍愛士卒善能以少擊衆故戰則必勝由委筆帖式投三姓靖邊營哨官嫻於槍法賞六品功牌五品頂戴清光緒十七年因剿匪功保驍騎校補用十九年調充親軍營哨官兼幫帶二十一年因剿捕逆首朱成休出力保以防禦儘先補用十月間以勦匪功以驍騎校記名二十二年調派黑龍江省委鎮邊軍後營哨官因勦金廠股匪異常出力保以防禦花翎二十三年委爲營官二十六年轉調中路營官以中俄失和派赴呼倫貝爾防堵六月間奉文開戰與俄四十餘戰斃俄官兵五百餘名獲槍彈甚多旋和約成回旗供職綜計吉江二省經五十餘戰賊匪一千八百餘名生擒二百餘名救獲人票四十餘名獲槍械一千九百餘件三十年補放正黃旗驍騎校三

雙城縣志

卷十二 人物志

八

十二年調委常備軍管帶三十四年因擬陪防禦將管帶辭退詔以防禦記名民國十一年補放廂黃旗防禦旋放佐領十二年一月間因辦事精詳委署雙城縣協領現供斯職

張凌恩字格忱縣城東北維人由北京陸軍測繪學堂畢業充黑龍江省撫署實業使科長累功保免考縣知事民國九年調吉試署饒河密山樺甸等縣知事現任樺甸縣知事

董文瑞字輯五城東南維人由吉林法政畢業充黑龍江省行政公署第二科科長累功保免考縣知事民國十一年代理臚濱縣知事域界華俄外蒙交涉繁難地曠民稀墾荒闢土中外凡務均需整頓頗有措施裕如之譽

安慶雲字英白雙城安家店人由日本東亞預備學校畢業民國六年被舉爲第二屆省議會議員九年仍連任勸募直隸賑捐出力保薦任職分省補用十二年委署寶清縣知事

蘇文中字質彬由附生畢業北京法政專門學校歷充吉林黑龍各省會地方審判廳推事性抗直能折衝曾充黑龍江綏蘭道道試襄校員及吉林警務處視察長又因辦理警學成績卓著受六等嘉禾章現充吉林省警察傳習所所長  
宋光烈字丕承曾充黑龍江警察第四署署長保免考縣知事現充吉林松花江上游水上警察局局長勇於緝捕亦後起之秀者

蔡國忱字興周號隨廬居士城西北涼水泉人現年四十六歲清光緒三十一年於雙城中學肄業宣統元年保定法政卒業報捐藍翎府經歷歷任黑省呼蘭縣視學海倫中學校長省中學教習臨時及正式省議會議員參議院議員民國二年國會解散閉戶讀書五年國會恢復國忱於對德宣戰及憲法草案多所條陳六年第一屆國會再遭解散七年國忱復爲第二屆臨時及正式參議員徐總統給以三等嘉禾章九年爲督辦賑務處諮議十一年爲黑山稅捐局長給四等寶光嘉禾章十一年爲公府顧問晉給二等大綬嘉禾章爲政治善後討論會委員十一年第一屆國

雙城縣志

卷十一 人物志

九

會再召集國忱復爲議員性好書畫藏書十餘萬卷著有嗜古齋珍藏金石書畫記及嗜古齋雜錄二書

傅蔭德字紹棠保定軍官學校畢業曾充警察傳習所操練教員現充陸軍第十旅參謀少年有爲

鄉賢

驍騎校委防禦常海滿族關姓掌左右司關防多年爾時雙城尙未設有文官所有詞訟均歸兩司辦理戶婚田產歸右司刑命盜案歸左司因掌左司關防長夜不眠家人詢故曰民命較之民財尤重差之毫釐謬以千里判斷錯誤國法天罰兩難逃避務盡吾心使無愧吾職又充司獄官至大寒暑時則釋其桎梏令罪人休息有問故者則曰寒暑吾覺猶苦罪人再加以桎梏將何以堪吾釋其桎梏彼度吾心必不能逃脫若有意外之變吾一官蔽其辜耳然竟以此休職人民冤之至今名所居之地曰常印軍胡同云

佐領恩榮漢族趙姓曾掌右司關防繼又掌左司關防辦理案件一秉大公不畏權貴一時人民稱之爲白面包公

雲騎尉德勝漢族張姓司城門盤詰獲盜觸阿什河副都統富和之怒牽以別事革職後富和亦革職沒收家產乃德公冤終未伸然爲地方除一盜患至今人民稱之更爲之負屈焉

前鋒校魯常發城南舒家窰人急公好義樂善不倦晚年勸人爲善尤懇勸常執宣講拾遺及暗室燈各種書在集市地方朗誦詳解故一時皆稱爲常善人云

張鐸字振聲居城西南二泡子村性嚴正寡言笑篤於事親能得堂上歡孝聞於鄉復嗜讀而取與不苟二十三歲主持家政家人五世同居男女百八十餘秩以分聯以情規條嚴肅人無私蓄壯者農耕是務或業商無游惰者設家塾延名流教子弟讀清成豐戊午歲經于蓮舫于易初兩太史贈熙朝遺老壽登寶籙兩匾額與其伯若父以光其門聞承父志推解周急戚鄰有缺食用及葬聘難措者輒調以幣糧老

雙城縣志

卷十二 人物志

十

病無告者衣食資養之死則施棺瘞之義田伏臘時率子弟以楮醴祭各塚歲以爲常元春燈節里有秧歌等戲或廟社演劇家人守訓鮮履觀者村之南爲拉林河有溝渚險阻名鬼門關出其途者咸有戒心乃倡義輸捐築土建橋改名太平關化險爲夷衆皆稱便同治初年賊氛甚熾鄉黨會立連莊羣舉鐸爲練長訓練督剿異常出力各村因之安謐聞於當路以軍秩頂翎獎之家人同居歷百廿年始分居推讓映田精舍於伯叔鄉里多厥義行焉丈夫子五貢十嘉銘其季子也爲邑之聞人王耀字光甫城南金錢屯人世業農性正直治家有法延師教子篤志儒書鄉里有雀鼠爭務排解息甯不令涉訟人靡不悅服清咸豐末年盜賊蠭起乃結鄰屯立連莊會以資守望相助耀爲練長勇於捕賊光緒辛丑歲奉令招撫夥匪劉玉峯等六十餘人分屯駐紮舉耀爲管帶桀驁馴化人獲以安子九齡縣佾生爲名下士孫迺鄰之鄰一仕江省肇州縣一充吉長道署秘書咸以廉能稱又均以書畫詞翰知名當世

張文會字萃堂廷有之仲子原籍臨榆移居城南舒家審性耿介遇事勇爲精於醫卜愈疾者甚夥卜失亦奇驗持家嚴尙儉樸好濟人之急息人之爭其師白蘊山熊岳人與婦均客死文會命子侄葬置如禮復爲其子玉琢娶婦焉延師教子侄多以文名孔廟書院落成捐助柳荒百响作教育費且以多數地產濟族人尤爲可稱子選升恩貢生候選州判雲升童子試屢冠軍倭升允升附貢生孫熙辰歷任警察所長所至有聲云

王平安城西官所生員清咸豐四年考授西官所漢教習教讀旗籍子弟成就不少門生贈以師嚴道尊匾額生三子先後入泮著有不遠復悔過律詩訓女五言古風行世

傅紹巖字滋霖納聖府典籍官伯都訥人移居雙城性直正好義由土就商頗有儒者風度清光緒十九年官定釐稅按斗抽捐農民苦之紹巖集紳商呈請省憲准歸商業捐納至今稅簡而民安之二十三年葺修文廟兼書院首倡商捐巨款工程藉

以告蔽士紳以士林欽佩之匾額贈之誌其義舉其伯子晉忱爲邑儒生性質敦厚爲教育界有數人才前後辦學十餘年成績卓著

永昌阿字如九姓博爾濟吉特氏係有元苗裔爲人豪爽抗直能急人之急幼不知書習騎射清語爲一時儕輩冠曾代表商民請免捐稅邀大府允許庚子秋中俄失和雙邑地鄰哈埠一日數驚而永昌阿與前協領玉崑籌辦民團力保公安亂定鄰邑被創而雙獨無害光緒末初變新法通判阮忠植淑辦雙城中學堂暨兩等小學堂與有力焉至其蔭庇桑梓之德匪惟里人悅服即匪徒乞丐者流得一言勸告無不立改前行他如雀鼠之爭鵝鴨之鬪畧爲排解怨即冰釋蓋其生平重義輕財薄已厚人故衆譽所歸多仰之若泰山北斗今永昌阿已故每遇地方公益事件里人尙想念不置云

張邦彥字俊齋得清附貢生誥授內閣中書舍人品學兼優於清光緒二十一年倡率閩屬漢滿士紳稟請捐資葺修聖廟並辦理地方保甲團練酌擬保甲團練章程

八條稟准軍憲實行

毓謙字吉甫姓瓜爾佳氏正黃旗增生也初從李琴舫孝廉遊盡得試帖制藝之妙遊泮後習舉子業未售去而客於富宏圃門下贊襄戎幕頗資臂助庚子秋富以事遷遂謝歸抵家後閉門不出與高露天貢生以氣節相尙不與俗伍里人因有東魯兩生之目宣統世籌備立憲被舉爲諮議局議員在議席三年嚴正不阿所提案皆國計民生諸大端故一時之薦紳先生咸爲敬服民國肇建謝病不出詩酒棋枰日爲常課大有晉陶淵明不仕宋之意嗚呼匹夫之志終不可奪若毓謙者謂爲有清遺民庶乎無愧

高鴻恩字露天滿籍拔貢爲人尙氣節與毓謙以道義相砥礪邑人稱之

劉芹字泮池四區傅家屯人生性慈祥喜文士重倫常有傭人子單鳴琴者聰穎過人貧不能讀芹延師教之並卹其家侄義齋亦岐嶷與鳴琴同塾讀並稱韶秀科舉罷共使留學京津間以宏其才厥後二人或以學稱或以行顯皆芹不吝資財作而

雙城縣志

卷十二 人物志

十二

成之者也芹之信義爲三四五區素所敬服故每遇雀鼠之爭芹一到無不立決蓋其誠信感人有不吝不傾心悅服者今其名與永昌阿頡頏上下云

張選升字次青城南舒家窰村人也八歲入塾質聰穎應童子試輒列前茅清光緒癸未試入邑庠生尋補廩膳生員三應順天棘閣薦卷丁未以恩貢生授直隸州州判家居侍養設教士多出其門首倡葺修文廟及啓心書院落成捐柳旬資助邑紳相繼捐輸學費源源選升與有力焉創設中小學校聿來選升勸教育訓誨有方後監理女子師範學校及任黑龍江省立初級師範學校國文教員有年由學部嘉給金質獎章民國初移居木蘭福和村號東臬子於經書多所發明門下士蒐集得詩文各若干分二冊曰東臬集篤于孝友嘗曰人子寧傷己意不可傷親心現應雙城省立第三中學聘爲主任漢文鄉貫重遊老成接近洵莘莘學子考德問業者之圭臬也

劉鳴岐業儒性誠實以能事親稱有清之季歷充黑龍江奉天等處軍務荒務各職



篤於任事不事尸曠現以親老退養先意迎志善得孀母歡心其母志節已旌鳴岐之行誼鄉里多之

趙敷堯字仲言性行醇樸有古人風尚道義力矯末俗有衆濁獨清之概論者稱焉且文章可誦尤擅書法云

張嘉銘字子明清優廩貢生候選訓導優於學問志於道德恬淡而不慕榮利有至性篤于孝友教姪輩讀重視勝子析爨時讓而不爭里人稱之處世以息事寧人爲己任拯患難解糾紛平生所爲大都類是原居城西南二泡子村日俄戰終俄兵撤退過雙駐於各村嘉銘聯絡舌人輯和俄將隣近四十餘村咸未遭蹂躪清末維新嘉銘爲先進者通判阮忠植創設學堂聞其擅輿地之學聘爲中高初三等該科教員遂移家城內灌輸新知興趣環生生徒所獲甚多其後歷充農業及女師等校國文教員濱江女子兩等小學校長爲教育服務凡十餘年教管有方成績具在邑文廟重修兩次嘉銘皆爲倡率者經營擘畫厥功甚偉而雙城鄉土志亦成於其手晚

雙城縣志

卷十二 人物志

十三

年慨世變之日亟欲從事挽救益競競於道德嘗從事於道德事業直道而行終以不諧流俗未償所志然而可以稱矣有子五人教以義方均能繼志云

忠義

昭忠祠名錄 拉林附

西昌 阿 記名副都統都統銜總管恩車恒額巴圖魯

托克通阿 記名副都統都統銜總管格洪額巴圖魯

台斐音保 記名副都統都統銜總管兼雲騎尉獎賞花翎

興 祿 正藍旗頭品頂戴都統銜記名副都統即補協領花翎佐領音德本巴圖魯

明 通 正藍旗藍翎佐領委協領

佛尼 書 廂白旗花翎即補協領佐領

富朱隆阿 正藍旗佐領

依郎 阿 正紅旗佐領

吉 成正白旗花翎驍騎校委參領 志注成吉

德 全 正紅旗驍騎校委參領

色拉 賁 廂黃旗領催委官委防禦

安 崇 正白旗披甲五品藍翎即補驍騎校參領

慶 和 廂白旗藍翎驍騎校委防禦

興 順 廂黃旗驍騎校儘先佐領委參領

祥 順 正藍旗驍騎校藍翎

勝 林 正藍旗披甲委筆帖式委驍騎校

阿爾青阿 正藍旗披甲六品藍翎

霍隆 阿 正藍旗七品領催委筆帖式

振 名 正白旗披甲委官即補驍騎校

連 壽 正白旗披甲六品軍功

雙城縣志

卷十二 人物志

安 紳 正白旗披甲六品藍翎

玉 春 廂黃旗披甲六品軍功

額爾德力 正白旗披甲六品軍功委驍騎校

合色 賁 廂白旗披甲七品軍功

安 付 正藍旗六品藍翎

羣 付 正藍旗領催委官委防禦

永 凱 正藍旗披甲委官委參領

豐 林 廂白旗領催委官委防禦

成 維 廂黃旗領催委官委防禦

奇 珍 廂藍旗藍翎委防禦

舒昌 阿 正紅旗披甲委官委驍騎校

奎 亮 廂黃旗六品藍翎委官委驍騎校

色克京厄 披甲六品軍功委驍騎校

付克錦 廂白旂六品軍功

付 慶 廂黃旂領催驍騎校

玉 慶 正白旂披甲六品軍功

慶 祥 廂藍旂五品藍翎即補驍騎校前鋒

阿爾京阿 正紅旂披甲七品軍功委官

崇 太 常 春 瑞 喜 達 力 佈 保 令

王 士 寬 付 昌 德 山 玉 慶 連 喜

連 祥 全 安 依 昌 阿 付 寬 慶 凱

吉 陞 阿 爾 雅 付 克 京 阿 海 興 德 亮

常 永 雙 成 常 錚 連 付 春 祿

金 陞 貴 福 慶 安 永 年 韓 道 德

雙 城 縣 志

卷 十 二 人 物 志

十 五

永 壽 以上廂黃旂披甲

慶 泰 德 太 烏 成 阿 依 京 阿 木 特 佈

永 太 永 慶 德 斌 吉 陞 常 吉

以上正藍旂披甲

全 勝 木 特 賀 舒 合 德 查 梁 阿 索 德

雙 景 雙 慶 以上正黃旂披甲

連 通 全 虎 那 丹 桂 和 亮 永 成

秀 清 東 興 慶 祿 明 祿 付 勒 琿

連 德 德 明 常 勝 恩 明 保 慶

以上正紅旂披甲

慶 吉 德 魁 永 亮 阿 爾 京 阿 阿 克 達 春

德 勝 黃 魁 雙 明 成 恩 來 福

依京阿 陳安貴 雙英阿 連財 六十

以上廂紅旗披甲

雙喜 烏音佈 振祥 連福利 福

付罕 慶保 以上廂藍旗披甲

烏爾恭額 拉林協領記名副都統世襲騎都尉圖薩太巴圖魯

台裴心保 統領吉林馬隊官兵拉林協領獎賞花翎

來喜 廂紅旗佐領銜儘先防禦剛安巴圖魯披甲花翎

察幹爾 正白旗加封由拖沙哈番升授拜他佈喇哈番

雙海 正藍旗佐領花翎

永春 正藍旗驍騎校

阿藍 正藍旗防禦

連山 正藍旗驍騎校

雙城縣志

卷十二 人物志

明山 正黃旗驍騎校

喜成 正紅旗驍騎校

根山 德有 滿和 永成 永在

富常 金玉 以上廂白旗領催

阿克敦 依克垣佈 來德 永鐸 以上廂紅旗領催

文喜 九成 連福 全山 以上廂藍旗領催

雙太 秋山 倭和 喜成 法尙阿

雙林 以上廂黃旗領催

富成 常山 常陞 以上正藍旗領催

和祥 披甲 英順 常山 以上正白旗領催

托克通阿 托克春 和羣 來喜 以上正紅旗領催

富祥 披甲 勝亮 成山 常升 丁福

以上廂黃旗領催

明	山	阿欽	太	金	升	永	春	以上係驍騎校
恒	明	雙	永	維	成	永	壽	世祿
常	永	慶	明	以上披甲	什	成	來	保前鋒
永	春	驍騎校	雙	和領催	德	太披甲		德祿騎都尉

右入昭忠祠者首西昌阿其人咸豐二年將軍固慶奉命挑吉林馬隊二千派雙城堡總管西昌阿統領征粵逆五年賊衆數萬逼石磧橋伊興額偕總管西昌阿黎明薄賊壘會天大霧礮矢齊發賊大駭遂空壘以奔夾擊之斬級三千餘乘勝復江浦西解和州圍所斬及自溺者踰萬六年陷揚州有賊自西南來甚衆襲我軍富春偕總管西昌阿分道禦之戰七里店既捷躡擊至黃家莊獲賊目五長髮賊六千有奇斬千餘級此載之伊興額富春傳者厥功甚偉歷歷可考也其餘附記者若而人僅書其旗分官職而戰跡之始末與死事之原委則均闕如

雙城縣志

卷十二 人物志

十七

忠勇祠名錄

滕奎山 馬警 李寶廷 同 趙德山 同 李寶順 步警 劉芳 同以上五人於民國二年八月十一日在郎家窩堡與匪首天無應接仗陣亡

齊文禮 步警民國二年九月十八日被賊擊傷小腹殞命 尙福山 巡官民國三年八月十三日與匪首雙喜等在喬家窩堡接仗陣亡 李連陞 馬警民國三年九月五日在三馬架柳通與賊接仗

蘇玉林 步警 馬青山 同以上二人於民國三年十二月八日查道遇胡匪綽號掃北槍傷斃命 閻文有 馬警民國四年五月二十日查道至張口面地方被船主誤打殞命

許占山 馬警民國四年七月二十三日在菱角泡與匪首天和景字甲字接仗打斃 趙彥昌 步警民國四年九月二十九日追賊過河船被淹死

孝友

世興姓那拉氏隸正紅旗拉林陳滿洲也咸豐九年以委筆帖式從征山東河南安徽江蘇累功授佐領事親孝初母關氏歿世興尙幼哀毀如成人咸豐二年父那春太歿啓母墓合葬焉於其旁結草爲廬以守若將終身風雨長號哀動行路總管嘉之洎徵調令下以行日移孝作忠汝親必大慰光緒十一年卒年六十有五夫廬墓漢世爲數後亦間有之世興生荒微不知書油然自動於其天非有所希慕謂賢於古人可也

蘇富廣雙城旗籍附生也三歲失怙有至性事母左右無違母有不預色必跪爲解勸俟轉愠爲喜而始起母病侍湯藥衣不解帶傾刻未嘗廢離母在時囑勿早葬蓋恐身遭盜墓貽泉下羞歿後富廣遵囑築茅舍於後圃停柩舍內以守晨夕奠祭如生時禮閱三年合葬於先人之兆里人欽其孝建碑於蘇氏之墓以嘉所行

王復仁雙城東官所人世業農家不中貲與諸弟合力操作性極孝人無間言民國元年冬父志中母韓氏相繼病逝復仁哀毀逾恒身僅骨立葬後謝親朋不返竟未廬而守焉時正嚴冬冰天雪地無法結廬家人爲掘土爲穴中實以草而居之嗣復築舍墓旁以遂其志復仁在廬計六寒暑未嘗離墓之寸地家人進譟久頗厭憚復仁遂避烟火食日噉生米數撮以充飢妻某氏以其行近絕世堅請下堂復仁聽之去不稍戀惜達官顯士每慕其名造廬諮訪復仁但以手畫地並指口示不能言狀蓋厭其煩囂不欲以正言相答也里人見其辟穀禁言竟誤爲學禪爲之捐資建寺於墓旁復仁自感身世更荷衆愛遂安之意蓋藉鄉鄰之義得常守墓側於計亦得

雙城縣志

卷十二 人物志

十八

至入禪之誤竟不之辨訾之者謂出妻廬墓於孝行有玷况雜以皈依不知累人節者原當絕成人志者庸或誤復仁不辨不較其心跡視徒鶩虛聲者爲何如

王顯臣雙城正藍旗四屯人少孤貧無立錐地母撫之依親串家過活孤苦難言每於無人處抱子而泣顯方知人見母悲苦不啼不笑亦不乳戚然若自動於其中母喜始隨羣兒嬉其得天之厚有如此及長能先意承歡凡母所不取者未嘗行所不喜者未嘗好曲體親心竟無微不至今其母七旬有餘顯臣年且五十依倚膝下若孺子之戀慈母大舜五十而慕若顯臣者庶乎近之

鮑永謙字怡忱譯姓博爾濟吉特氏性孤介重友于嘗官長春地方廳陪席推事改延吉初級廳獨任推事在官苞苴不行聽斷若神處家尤重於義有祖遺田產數百畝析居時讓伯氏叔氏享有自己毫釐不取去官後設帳授徒以謀升斗營其心忻然自得畧無悔意陳仲子之廉固近於矯然晚近頹俗得如此人亦可以風世矣  
張傳富邑南永發屯人性敦厚以孝稱同母弟五人父環書清光緒中年渡河冰覆

躬溺死傳富慟不欲生曲意事母勸釋悼痛祖父母早歿奉事繼祖母異常豫順與叔輩析居叔皆產盡缺養傳富與母時餽餅餌糗帛故祖母不虞寒餒祖母不良於行步常負之食宿於其家祖母年近七十憂子無狀以逝產蕩然致不能殮葬傳富乃殮葬祖母既周且備迄今奉母甘旨無缺同諸弟力農田產以饒攻四五弟讀均克家有學行並屢濟叔錢穀不吝鄉黨咸稱其孝友

冷逢祥邑附生敦行孝友人無間言

城西官所孝女王秋雲現年三十三歲生員王尙文之第五女也其父有子天亡母老不育勸父再娶譚氏者以爲宗祧計時尙文已六十二矣咯血醫藥罔效女隱斷小指者二次以指血和藥進其父乃愈並焚香默祝三年爲父求子後果生子如願云

### 文學

張邦彥字俊齋得內閣中書銜品性端方文學優長風度儼然爲一代儒宗邑之俊

秀多出其門後移家江省蘭西縣

毓謙字吉甫姓瓜爾佳氏正黃旗增生科舉時代盡得試帖制藝之妙晚年家居常爲詩以自娛積久成帙顏曰聽命軒詩稿頗堪諷誦

張選升字次青清恩貢生城南舒家窰村人學有根柢於經書多所發明善屬文論理精闢間亦爲詩執教鞭者二十餘年循循善誘誨人不倦學子皆樂從之遊一時成就者甚夥民國初移居江省木蘭之福和村號東臬子門下士蒐集其詩文各若干爲二冊曰東臬集弟雲升堂兄弟俊升允升皆有文名

王之鄰字雨欽城南金錢屯人清附生文思敏捷有才子目曾參吉長道尹公署幕著有退求菴詩集堂兄迺隣亦工詩且諳音律善畫

張嘉銘字子明邑歲貢生入民國考取俊士張邦彥之高足也科舉未停文戰未嘗敗北服務教育善誨人嗜吟咏有靜齋吟草雙城鄉土志創成於其手重修時亦與之

術藝

宣佐龍字雲峰世業醫精岐黃術施治多愈性謹慎從無誤證遇醫老人婦孺等疾尤盡心治療貧者求治不計貲學有淵源以五運六氣之術辨陰陽調方劑驗人強弱順時爲之無或爽經云必先歲氣毋伐天和佐龍近之其次子維坤由濟南協和醫學畢業彙通中西醫學品劑獨疾有青出勝藍之譽現任濱江官立紅十字會醫院院長城中世繼醫業者惟宣氏云

姜永德字郁周行潔口訥通儒也歲科求試曾未博得青衿後專精青烏術有特識隱於鄉以術自閤然人多挽求相宅卜兆咸慶安居不計利且不望報固非迷信者流譚云遷宅進財擇兆發甲藉以炫售弋利所可比也且通醫子純稟承家學於醫尤有心得往往療愈他醫束手之病

王迺鄰字堯曦城南金錢屯人清附生曾仕江省肇州縣學行醇謹擅長六法花卉翎毛傳神入妙惜祿不永其作品藏者珍之

雙城縣志

卷十一 人物志

二十

流寓

傅澤侯字子安山東萊州府庠生清同治初年來雙設帳授徒多成賢俊名流文廟落成時曾請其撰祭文云叔印泉亦設塾雙城成就門生不少

氏族

張文璽邑大族也清乾隆初年由直隸移至伯都訥嗣遷城南二泡子村其先祖有兄弟名龍虎者俱爲明成祖參將十餘世至文璽以農起家兄弟四人長文亮叔文發季文魁子侄九人男孫二十五人孫曾五十人男女丁口約百八十名力田者多兄子崑字玉生業讀國子監學生學有根柢省郡知名姪孫毓桂博士弟子員輔修太學生慕銘優廩貢士孫曾試未獲雋者十數名治家以公人無私蓄在縣城西七十里韓家店創立集鎮商務雲集爲縣屬要區有商號八持平經營不事壟斷松花江左青山口爲吉江兩省往京奉通衢文璽別墅在焉江崖陡阻乃溝通之至今人稱坦途道光中地方官獎以五世同堂匾額其門成豐初析居世業耕讀維新以還



入校肄業者輩出猶有先世敦樸風規蓋同居百廿餘年云

姚彥珠城西劉會雲窩堡人業農尙樸子五富貴榮華忱侄一峻彥珠故長子富承父率弟治家教子侄讀侄希曾歷充縣戶科經制子希孟希文理家勤令聞頗著清光緒三十四年邑紳爲峻請褒揚賜以五世同堂八十耆民字樣宣統元年經知府孟詳請奉旨准旌民國五年十月五日親友又送五世同堂匾額民國六年邑紳爲希聖請褒揚大總統題贈年高德劭褒章一枚希孟侄維唐現爲參議院議員經唐爲黑龍江綏蘭道署科長宗唐爲本縣教育會長及高小校長子述唐爲縣通俗講演所長其侄營商者三人孫讀書者九人重孫讀書者二人姚氏現居雙城一百一十餘年六世同居人丁計百二十餘口云

周振禮住城西北三區姜家窩堡五世同堂計人口百三十餘口

右人物志一卷纂述之頃旨抱嚴慎不敢濫雜其所載入蓋皆有善足傳不容泯沒者所以重典型而昭激勸也然而十步之內必有芳草十室之邑必有忠信見

聞有限是區區者非敢謂無脫漏也况後進者大有人在乎重修之日尙望有以補續焉

雙城縣志第十三卷目錄

烈女志

貞烈

節孝

雙城縣志

卷十三 目錄 烈女志

二十三

雙城縣志第十三卷

烈女志

貞烈

李烈女小字老丫城民李廣明之女己字韓姓性剛烈精女工年十九值清宣統二年冬疫大作全城蔓延死亡相籍女兒延齡充警差以辦防疫故傳染全家不數日父母兄嫂亦相繼亡遺女及延齡幼子雖遺有田廬實難爲命女抱侄哀泣者四五日尋念身己字人與其依附親族不若自投夫家於義爲正因抱侄投夫家韓錢串子者韓以女家病疫堅拒不納女忿然抱侄歸閉門自火其居於三年正月初三日與侄焚死韓誠殘忍女誠剛烈錄之以待褒旌

高氏者歸廂藍旗吳姓後爲強暴所迫不辱死聞所天名鳳翔清同治十一年得旌今地方官督理建坊並准入該處節孝祠設位以旌其烈云

關官氏拉林廂白旗雲騎尉德陞之長女也年十九歸廂紅旗德元爲妻讀書明義

雙城縣志

卷十三 烈女志

二十三

孝事翁姑夫婦倡和至二十一歲是年六月其夫染痘亡氏即存殉節心於斯時也不泣不語從容親視含殮葬畢乃吞金從死所謂慷慨就義從容盡節氏有焉清光緒三十四年旌

鄭氏廂藍旗五屯鄭秀之女也年十七歸雙城廂紅旗孟廣志氏年十九夏間廣志出外傭工土豪楊某與氏姑某氏通復逼姦鄭氏矢死力拒遂遭害屍被毀棄井亦云慘矣鄉里咸欽其貞烈爲之遽白沉冤昭聞亮節清光緒十七年予旌准於地方節孝祠設位致祭焉

按孟鄭氏捐軀殉節力保全貞古人云死有重於泰山者洵可爲氏寫照矣設非經將軍長順隨案附請旌表縱令沉冤得雪安能貞烈彰聞其潛德幽光亦終湮沒於流俗之中不能維持風化鼓勵彝倫徒使強暴汚世貞善寒心世道凌夷將無所止天幸具題奏准予旌榮褒嚴貶良莠攸分烈婦九原有知其貞魂烈魄能不少慰耶懿哉

節孝

關氏者滿洲正紅旗委官阿爾京阿之妻熱河京旗常和之女十九歲于歸偕隨之義戚黨艷之咸豐十年髮匪猖獗阿爾京阿名隸軍籍奮然從戎十一年戰歿羅山縣忠骸未歸僅寄髮辮繫牌書名於家時氏年二十九子甫五齡檢遺衣招旅魂以葬家寒艱苦撫養孤子博祿數十年如一日子承襲雲騎尉世職娶妻何氏生孫英魁博祿年二十三與英魁相繼亡何氏嗣族子英霖附生襲世職仍奉孀姑以守一門雙節後先媿美姑媳俱於清光緒十七年旌表封宜人而一時戰歿之領催德慶妻吳氏披甲雙福妻張祖氏披甲青順妻丁氏皆守節以待旌者

郭氏者母家廂白旗字雙城正黃旗何氏子名德克登額年十七于歸未逾年而所天歿郭氏即欲從死既而曰吾翁老矣既無伯叔終鮮兄弟承祧乏人何以見先人於地下乎因不死幸於來年四月生遺腹子法凌阿家貧勤紡績操井臼爲養翁之計翁歿氏竭蹶啓姑塚合葬及撫孤立以汽小康含悲茹苦者四十五年清光緒十

九年旌

夏氏籍廂白旗年十七歸同屯蔣國萃越三年國萃從征戰歿訃至夏氏號哭欲死以舅姑衰癯苦守生事死葬悉循禮嗣族侄興治爲子清光緒十九年旌其門

張車氏漢人幼適同里張殿臣年二十二夫歿氏即欲身殉繼思翁姑均皆年邁乏奉養乃移烈爲節過繼族侄承嗣送老撫孤矢志苦守計四十餘年里黨欽之清光緒二十年予旌

夏氏年十九歸正黃旗委官王永和未及三旬永和歿繼族侄士盛爲嗣氏順事孀姑得歡心撫孤授室家政井井姑歿殮葬禁周鄉里賢之清光緒二十生予旌

永氏歸正黃旗白索德爲妻舅姑早逝井白親操清咸豐八年其夫從征捻匪歿於軍時永氏年二十六子慶麟五齡女二歲紡績爲生艱苦備至撫子女爲婚嫁慶麟年二十四而天乏嗣媳呂氏亦守節孝養孀姑云清光緒二十五年旌表

于丁氏于廣盛之妻也年十七于歸其夫素有痼疾家計艱窘二十二歲夫亡子二

長甫三齡次猶在襁褓鄰婦令改醮氏泣然曰吾家雖貧亦不至凍餒死况上有翁姑吾醮誰事之下有幼子吾醮誰卹之親老子幼吾遽忍心滅禮耶於是任紡績井臼之勞親老喪葬盡禮子幼教育有方二子成立門第爭輝不愧節婦賢母也清光緒三十三年旌表

曹趙氏拉林正紅旗趙全勝之女也幼字同屯雙福爲妻清同治十一年未成婚其夫病歿翁又早卒僅存伊姑關氏年十九聞訃奔喪慟絕移時始甦觀孀姑衰年喪子中饋無人即日成服忍慟事姑治喪弗懈服闋姑慮其少勸改適氏力誓靡它姑從其志氏亦安家貧姑媳相倚勤紡織井臼以資度活三十餘年始終無渝清光緒三十四年旌其門

白呂氏即節婦永氏之子婦性孤介寡言笑于歸時姑正孀守氏能執婦道事姑孝相夫敬戚黨羨之清光緒四年夫慶麟以疾卒氏年二十七與孀姑同守柏舟相依爲命嗣繼族兄子永亮爲嗣門祚始漸蕃息孫玉昌助教於北京高工學校以伊祖

母及曾祖母兩世孀守上書陳情蒙大總統於民國八年獎給銀質白綬獎章並准建坊云

白傅氏二十三歲守節與族孀永氏同勵清操夫某有雲騎尉世職未承襲而殂無嗣僅遺一女氏上事孀姑下撫幼女零丁孤苦垂五十年嗣族叔之子永某承繼族孫玉昌於民國八年爲之請旌並蒙大總統頒給銀質白綬獎章命下未及拜受而卒壽六十九洵節婦中之最苦者

城東北孫家村節婦劉氏農民孫伶之妻也性靜淑于歸二十生子甫八月夫歿以翁姑就衰子穉甚矢志守節子殫艱辛五十餘年禮殯翁姑嚴教子婦子名積德善理家以孝稱男孫四業耕讀三孫琴堂有學行民國初舉爲地方自治議員鄉里稱賢節婦壽七十有六卒於清光緒十八年里黨紳耆爲請褒揚三十年大府具題以聞因旌表焉

赫傅氏正紅旗三屯京旗赫文英之妻也年十七于歸十九夫卒欲以身殉念遺腹

子未誕遂節哀順變奉舅姑以守姑性嚴厲責婦職氏執役亦謹苦守不渝姑歿諸弟不稍顧恤氏俯首下心與家人未嘗有所抵忤而性最慈惠撫弟女如已出子宗魯孝有學行氏現年六十三晚景安適以待旌褒云

王閻氏城南姜家窩堡儒生王鳳樓之妻也十八歲于歸甚相得事親無違二十七歲夫故遺子致中致和均撫之成立氏夫在時家即中落氏宵旰憂勞勉子致中曰吾家所依以昌大者惟汝兄弟耳汝能繼前起後斯不愧吾之苦守汝等矣致中立志繼述家卒以興氏現年六十一教子有方可以風世矣

城南二泡子村李氏節婦也于歸農民張雁書二十三歲夫歿遺子僅周歲氏仰藥殉夫幸救得不死祖翁振聲年已七旬勸以侍養重堂撫孤大義氏迺體親守志事祖翁不懈安舅姑心志撫孤子傳薪至於成立欵洽諸姑伯叔皆昭肅順里黨無間言清光緒三十二年鄉耆薦紳爲氏請旌貞節朝命未逮國體即更氏時七十有一尙康健孫曾繞膝含飴以永餘年五十年志堅節粹是足以矜式矣

雙城縣志

卷十三 烈女志

二十六

吳氏雙城滿籍連元長女也十四歲字同邑趙文錦清同治元年文錦年十四病死氏年十六痛不欲生請於父母歸于趙氏成婦禮事舅姑惟謹光緒五年擇夫兄之子爲之後兼撫夫兄女如已出舅姑先後逝悉葬如禮爲夫妹擇配得知名士光緒二十二年卒年六十有八宣統元年旌表

吳氏通詩禮字趙氏子趙沒爲之髮或曰室女而髮非禮也曰禮不云父母許嫁笄乎卒矢死以守嘗予旌其年未詳

劉時中妻李氏十七歲守節事翁姑以孝順稱撫子鳴岐讀書成立有儒者氣象曾仕黑龍江氏現年七十歲尙康健如常清光緒十九年旌表其閭

王忠信妻郭氏十八夫死撫族侄廷楨爲嗣矢志柏舟現年六十三歲尙待旌焉  
張氏爲本邑布衣蘇連陞未結褵之妻也清光緒八年氏年十四文定於蘇氏十一年十月間連陞遘疾歿甫十七氏年同之氏父早卒家綦貧聞噩後泣謂母曰命也誓矢志爲蘇門婦可乎母許之夫週年祭同母衰經往夫家遵禮成婦侍舅姑以終

節守順事堂上慰而安之姑卒遺夫仲弟俊陞舅繼娶生叔弟祥陞乃以俊陞子明廉承祧嗣舅及繼姑繼終氏葬親訓子婦職母儀胥協以道爲子娶婦亦貞順如氏子明廉善事母爲陸軍軍官勇無餒氣採男女滿前氏今六旬矣壽昌有加行見里黨爲之上請褒揚以旌節孝焉

石氏城東南廂黃旗頭屯正丁文童劉萬泰妻年十九于歸夫婦敬順萬泰二十一歲病歿僅遺女一氏痛不欲生繼念身不足惜惟夫尙未立嗣時氏年二十三守節志堅定卽於是始爲事孀姑克盡婦道詎不數年間屢遭家庭奇變產業蕩然貧難治生時有以改醮勸氏者氏皆擯斥之後以夫弟之子家昌爲嗣子尙樸順氏現年六十有二已抱孫矣姑尙存氏供婦職仍如少年時四代同堂雍睦可風氏之功洵有足多者

張氏城東南廂黃旗頭屯正丁金學堂妻學堂年二十一以病故氏是年二十三歲遺一子名士喜五歲氏立志守節以撫孤爲己任教子則教養兼施不辭勞瘁現年

雙城縣志

卷十三 烈女志

二十七

六十一士喜理家井井得母歡心事養不缺鄉中足稱中資者悉氏操守教養致之也

城西官所張韓氏爲居民張成盛之妻氏年十七于歸二十五夫歿一女八齡依夫弟張成興度日歲歉流落雙境時清道光十五年事也至十八年女十八歲適王氏爲王平安之繼室王歿守節六十九年

赫舍里氏拉林正紅旗二屯盛京副都統富陞女也父疾亟禱神願身代且刲臂和藥以進亡何疾瘳女則憊甚矣創發因以沒豈神果許之耶

成佳氏係拉林正紅旗兵屯頭妻

傅

氏係拉林正藍旗領催穆克登額妻

以上乾隆十五年至三十年旌

烏扎拉氏係拉林廂黃旗雅那妻

瓜爾佳氏係拉林正黃旗兵富格妻

薩克扎拉氏係拉林廂白旗兵南楚妻

希薩哩氏係拉林正紅旗閑散額爾登布妻

富蔡氏係拉林廂紅旗閑散保福妻

熊

氏係拉林廂藍旗閑散京古塔妻

黃 氏係拉林正黃旗閑散烏賚妻

伊爾根覺羅氏係拉林廂白旗閑散敦敏妻

井 氏係拉林正紅旗閑散托雲布妻

以上乾隆三十一年至三十九年旌

瓜爾佳氏係拉林正黃旗閑散烏靈阿妻

瓜爾佳氏係拉林正白旗閑散小爾妻

瓜爾佳氏係拉林正紅旗兵瑪木弼圖妻

姜 氏係拉林正藍旗閑散吉格妻

和輝吉氏係拉林廂藍旗閑散雅住妻

寧古塔氏係拉林廂白旗兵安楚妻

瓜爾佳氏係拉林正白旗閑散霄勒妻

楊 氏係拉林廂藍旗閑散敦住妻

烏色氏係拉林正藍旗閑散哈勒吉木保妻納喇氏係拉林廂藍旗兵穆特布妻

穆勒德哩氏係拉林廂黃旗閑散西林阿妻 玉庫嚕氏係拉林正白旗閑散福格妻

張 氏係拉林廂藍旗閑散額盛妻

烏扎拉氏係拉林廂藍旗富通阿妻

吉斯圖氏係拉林廂藍旗永慶妻

以上乾隆四十年至四十九年及嘉慶年旌

雙城縣志

卷十三 烈女志

二十八

趙 氏係拉林常德妻

南依氏係拉林富伸保妻

扎庫塔氏係拉林玉德妻

馬 氏係雙城堡依哩布妻

趙 氏係拉林占柱妻

付查氏係拉林依常阿妻

蘇木嚕氏係拉林烏哩善妻

范 氏係雙城堡達命泰妻

黃 氏係拉林春山妻

吳 氏係雙城堡德玉妻

白佳氏係拉林富祿妻

王 氏係雙城堡陳左英妻

扎拉氏係拉林德勝妻

以上道光元年至二十年旌 均據冊檔 旗分未詳

鮑 氏係雙城堡福壽妻

以上同治五年旌

傅韓氏係拉林正黃旗委官烏金泰妻

以上同治年旌 年分未詳



鈕胡哩氏係拉林羣德妻

周氏係雙城堡鞠茂凌妻

吳趙氏明泰妻

以上旗分年分未詳

李氏係雙城堡三家窩棚張林妻 楊氏係雙城堡于家馬架子張天喜之妻

王氏係雙城堡于家馬架子胡振妻 胡氏女居于家馬架子

王氏係雙城堡新發屯窩棚楊有春妻 蘇氏係雙城堡新發屯窩棚楊文有妻

賈氏係雙城堡廳新發屯窩棚楊振有妻

以上同治五年旗冊案均據

關榮氏係雙城堡廂藍旗武略騎尉穆特布之妻 光緒二十一年旌

趙氏係雙城堡正白旗委官連喜之妻 光緒三十一年旌

唐寇氏係雙城堡廂黃旗富慶之妻 光緒三十三年旌

以上列女多係從吉林通志上轉錄者僅有年限旗分均無事實可考

雙城縣志

卷十三 烈女志

二十九

右列女志一卷其貞烈節孝之事實凡有所知無不據情編錄俾潛德幽光不致與草木同腐藉慰既往之苦節堅貞而風現代之澆習薄俗事實失考者復若干人則已無從訪問僅書姓氏孤存天壤之間以昭來許而已嗚呼窮鄉僻壤類此者正多甚且有並姓氏亦不得而識焉者矣然以雙城開化之遲草昧中獲有如許之懿德已不可謂不多也夫前之婦女何嘗受今之教育竟能深明大義志潔行芳有如彼者殆由遺風醇樸至性流露而然耳今則世風日下奢靡淫佚美其名曰自由解放物欲所蔽天真遂泯踰閑蕩檢視為故常貞操兩字且欲根本推翻之矣天下滔滔不知所屆有心人能不為之痛哭流涕長太息哉人間至美無過貞潔一念之興即成千古列女志廣述有人來者其念之

雙城縣志第十四卷目錄

藝文志

碑銘

詩文

撰著

雙城縣志

卷十四 目錄 藝文志

三十

雙城縣志第十四卷

藝文志

碑銘

通判柳公德政碑

張選升

公祖柳氏印大年字曼青湖南長沙人也由任子起家歷官京師所在有聲二十五年來守是邦時值中俄修道旗漢不睦公祖和衷撫字曲意調停平時待民御下寬以濟猛嚴而不惡循聲仁聲已嘖嘖人口今六月奉教相仇中外兵起公祖倡募義勇虔設神壇修城補壕備兵籌餉中間民心不定不免他徙其夫人李氏時出拈香禱佛示官家相安爾民勿恐之意兵連三月不糜一國帑不斂一民錢邑少逃亡人無凍餒八月杪和議甫定俄兵撲城公祖以公事付之門丁范福以印敕付之簽押王喜以家事付之夫人曰我守土牧民官耳義與存亡若輩好爲之我當請命去遂子身出城北赴俄槍炮中與俄官約曰兵事官長所爲百姓衆商皆好民耳幸勿傷

雙城縣志

卷十四 藝文志

三十一

俄人素服公祖廉正相顧謂柳某好官勿擾害其民率大隊並馬出南關屯焉公祖督率丁勇會同商衆餽以牛酒供其糗糧與定善後事宜往返六晝夜未安寢饋故得不燒一民房不殺一平民不劫掠一財物始則彼若服其德繼則彼若畏其威不一日而市肆安不數日而流亡集時公祖幕府先事他避公祖接待俄人之餘手不停披牘口不停勸諭開公局以輸通錢法定均價以平持互市解新聚之賊以歸田捕亡命之徒以正法嚴懲奸淫密防串擾仍舉團練之法以清盜源大建孟蘭之會以除癘疫是真保民如赤子澤及枯骨豈僅顧全大局力挽時艱已哉民等受其覆載心不能忘原紀實行以昭來世

大清光緒辛丑年丁未月敬立

雙城廳西牌衆佃戶等恭立

通判柳公去思碑

張嘉銘

柳公大年字曼青湖南長沙人先世勛績起家任子己亥春授雙城通判時值中俄

交涉鐵路興工旗民失和公私交謫政煩事劇莫可名言大年曲爲調停務使中外無猜滿漢雍睦而後已庚子夏津沽亂作拳教激事變起中西兵連東省仗捐募勇仗義修城練兵治甲籌餉整軍策爲守備長計乃人情洵然鼎沸極爲安撫不令他遷即公夫人李氏亦瓣香祝天乘車時出顯示軍民勿恐之意秋初各隊旋省阿城失守雙城無援阿之難民奔命來雙者甚夥人心益搖八月杪俄兵赴城公誓與城爲存亡乃嘆曰我將爲民請命爲國守城遂毅然出城北見俄官於嚴陣中相與約曰練兵守城官爲之無與民事我百姓皆好民幸勿傷俄將見其剛正純爲民生起見咸謂柳某好官即令軍中日勿害雙民乃肅然整隊出城南駐焉公乃撥具糗糧齋之牛酒蓋未安寢饋者凡六晝夜彼族服其威感其信致秋毫無犯而商安市廛農歸田里流亡安定而還集之猶能於戎馬倥傯之際中俄酬應之餘手披案牘口勤勸諭招安流氓爲良善誥誡亂兵歸正途復整團練清盜以安民初建孟蘭招魂而除癘公安內輯外集其華萃大者勒諸雲根用誌去思云爾

通判阮公德政碑

張嘉銘

阮公忠植字公槐原籍安徽廬州府合肥縣人前建威將軍阮輔卿長嗣也歲甲辰署雙城廳通判值庚子變後日俄失和交涉繁劇易啓猜嫌盜賊充斥難於勦撫自下車伊始遵守中立之條嚴握剔安之柄邦交益固良莠判分乙巳秋日俄甫和俄督帥庫魯斯拔金大軍撤隊雷集雙城適當其衝而俄埠哈爾濱尤逼邇治城實爲彼兵艦鐵路匯扼之區際此撤駐蹂躪椒擾勢所不免時勢多艱萬難措手公單騎見俄帥婉訂駐隊之條俄會俯首懾從致華俄和輯城鄉安謐國體以尊一舉而三善備當世局艱危人才消乏時尤以興學養士培人材開民智爲亟亟乙巳夏仲公捐廉銀一千兩爲士紳倡乃於廳城東南隅鳩工庀材創修中學堂圖籍儀器各事粗具原定學額六十四名繼又增高初二等小學堂構舍多楹初定二等學生各四十名闔學各科教員咸備公時爲課功孳孳不倦丙午春仲延集紳耆倡興城鄉蒙學洵試全堡學究滿城桃李盡出其門茲事體大半已垂成至若勸辦鄉團首立巡

警訟平獄斷民教相安不避權貴而橫逆巨魁以誅不憚憑依而桀驚舌人正法鞠盜不事羅織罰緩悉充學費民安閭里刁痞改革尤其志潔行偉之所表見者矣去雙日士民工商攀轅不忍別非公慈惠素及於民者耶是以思其德政壽之於碑用誌悠久焉爾

忠勇祠碑

魏紹周

不佞蒞斯邦匝歲矣每於披閱公牘之餘見夫軍警團因公殞命者册籍相屬有給殯資者有給卹者其姓氏里閭事蹟強半闕焉不詳質諸現役亦罕有能道梗概者嗚呼喪元勇士孰是知名斷頭將軍幾忘姓字忠魂飄泊未隆禋祀之文烈骨沉埋反斬尊崇之禮庸詎非後死者之責也耶不佞坐是思有以宣揚之而激勵之公暇進李警佐家鼎烏區長森往復商榷絀於支不厭其簡爰就署內西北隅胡仙堂舊址略加修葺設軍警團從公效死諸君神位歲時致祭宋韓世忠克敵獻俘帝手書忠勇二字揭旗以賜之竊附崇褒忠勇之義額曰雙城縣忠勇祠非敢云昭示來茲

雙城縣志

卷十四 藝文志

三十三

亦藉以諷勸有位焉爾且夫天下之至難者莫死若也當其臨難疆場豈必無術以苟免而奮往不顧既非迫於事勢之無可如何度亦恍然於盜賊爲害之烈而激於一念忠義之誠耳寡我妻孤我子遺我父母而慷慨以赴之孰爲爲之孰令聽之而至於此耶上之非內相外將之尊次之不與守土之列食采封爵之報圖形繪像之榮雖愚者亦自知其莫或有也無所爲而死不必死可以不死而死其死尤不朽已不佞是舉亦聊以盡後死者之責而詎敢謂爲烈士之光也雖然一腔熱血百代馨香當亦志士仁人所默許而感奮以興者乎雙城縣知事魏紹周撰

附楹聯

取義舍生展拜詎足酬烈士  
崇功報德斷頭方許配將軍  
捐三尺軀享千秋祀  
作奇男子爲不朽人

忠勇祠附屬義地聯

聊賦招魂安餒鬼

敢云澤骨法明王

重修雙城縣孔子廟碑

張嘉銘

雙城縣文廟得縣治東南維啟壇之地清同治十三年經總管雙城駐防事務富公鴻溥同紳民捐廉輸款創建大成殿三楹東西兩廡各三楹版垣周備粗具規模光緒八年設學官未建學署紕於欵故黌宮歷久失修致殿廡垣繚多殘毀十九年經中書張邦彥諸紳請郡守吳公聘三捐廉募款士大夫咸樂輸二月開工二十三年始竣修葺殿廡外添建崇聖祠大成門各三楹櫺星門泮池橋照壁各一座聖域賢關各一楹下馬碑二座甃砌垣繚無者增弊者新聖殿賢廡閱壯恢觀文教益興矣餘款於隔院建文昌宮三楹過廳門五楹牆墉周密迤南建魁星樓一座高十丈零九尺迤是宮殿寬宏星垣巍煥纖細畢舉有廢皆興復於迤北聯修書院堂齋配屋

胥備逮宣統間學官裁撤風雨摧剝殿廡腐漏垣宇傾圮多無存者民國十一年冬仲田公兩時以循廉來蒞縣事爰應士夫重修之請以地方羨款上請其計度之費協貢生李桂霖張嘉銘董其事鳩工庀材以次具舉作始於十二年春仲訖工於秋仲乃不安簡陋不侈雕華應有儘有規復舊制廟貌依然崇宏矣田公洵亟先務哉屈計陶幾多木幾多丹堊之役工役之勞又幾多用吉省市錢壹百六十餘萬吊迺告厥成銘承命歷舉建修之始末臚叙前後興修官紳與在事有力者於碑陰思揭其光嘉昭無休且告繼爲政者師循之亦克懷守以終永紀厥績毋隳先烈云

其二

張嘉銘

漢儒云道之大原出於天由是可云教之大原出於聖蓋聖配天教闡道一也即修道率性以復其天也苟無教則道微性漓天理亡而人欲肆矣三代之所以治設爲庠序學校以教之故先王之制禮納民於軌物中者非教莫由也夫教謹則道隆道隆則上有禮下有學邪慝除而正經反使人皆學學皆衷諱道天下有不歸仁者乎

然必師道立而教始成焉天生孔子無帝之位有師之德儀範百世爲聖大成設學以弼教明倫而民莫不尊者道在則然也今國中學校林立設不以尊道者尊孔子斯師道衰而國教替民何由新國何由立天下何由化成而臻上理哉執是以餉今之學者似亦無所異同焉邑孔子廟建於清同治年增葺於光緒年久復傾圮民國壬戌冬田公雨時蒞雙以禮教爲政治之本爰嘉邑紳重修之請出官府中財捐農商之資庀材鳩工勉李君桂霖與銘董其事關寶泉博士立諸君督工興作殿廡門牆以序謹修復於宮牆南構瓦屋五楹預爲守護饗宮住所興工於春仲訖工於中秋煥然一新建碑二以紀之適值聖誕謁制以禮肅肅如也邑人圍觀儀文冠裳之盛舉欣然曰自改玉一紀於茲不圖復覩玉帛鐘鼓之雅化微賢邑宰庸有斯舉哉吾雙仁義之鄉感慕益何如耶審是非性天同一之徵歟夫樸鈍無教尤見性啓而教之又何難復性也乃丁茲聖道凌夷之會猶能振興學宮展修典禮使雙民觀型知尊先聖田公蓋欲迪民復性企嚮聖賢之域也豈僅爲人文彬蔚鳴盛雙邑已哉

雙城縣志

卷十四 藝文志

三十五

田公徵文銘謝不敏敢先賢明勉爲之記爰作歌曰

夫子之學 風雨含宏 夫子之教 四時錯行 夫子之德  
日月代明 夫子之道 大生廣生 古今尊錫 至聖大成  
覆載兆庶 莫之與京 夙敦教化 惟我雙城 田公來治  
孔廟重營 化行俗美 迺歌載廣 祀享不爽 悠久聲靈

節婦夏氏坊表

李世鼎

蓋聞可以振家聲者莫如孝子足以培國脈者惟有忠臣而節婦雖不能與孝子忠臣並論則矢志靡它純一不二之操亦足扶綱常而正風化聖天子採風詢俗尤特隆焉茲以盛京正黃旗領催王太翁成禎自金州撥堡邑由領催陞佐領子委官永和之妻繼子士盛之母係夏太翁世珠之女幼習閨訓素裕壺範年始十九于歸王門斯時椿老陔南萱存堂北爲內助而無違夫子主中饋以敬養寡姑當夫伉儷相諧一室結髮方欲壽期白首詎意韶華未抵三旬良人迺竟路逝黃泉嘆琴絕而絃

摧伶俜焉託嗟形單而影隻孤苦難言况苗裔又缺於宗祧俎豆之馨香誰薦慈顏  
漸衰於庭幃盤匱之滄漣孰奉他人處此必將不堪其憂弗勝其苦矣而夏氏獨竹  
筠其志潔質自修松柏其操嚴冬獨耐事孀姑於高堂含辛茹苦代反烏哺之恩擇  
令嗣於近族飲恨抱慟曲全燕貽之謀迨萱蔭就枯殮葬悉周及堂構生輝仔肩始  
謝回憶數十年之盤錯半生來之操持倘夫君有知必且瞑目於地下即公姑復在  
應亦無憾於庭前若此嘉德所積理宜享夫純嘏無如深恩莫報壽竟終於大衍迄  
今時不再來兮音容宛在人不可復覩兮手澤猶芳賢擬畫荻兮義方堪溯德比斷機  
兮庭訓孔彰潔清自守兮閭閻生色節孝兼全兮閭閻增光論夫世代兮今來古往  
勒諸雲根兮山高水長

節婦劉氏坊表

張嘉銘

孫太夫人劉氏雙城府東北孫家村太公伶行三之嘉耦也太翁長貴太姑田氏爲  
劉太翁起玉之女夫人姿性莊淑幼習閨則素嫻壺彝年十七于歸孫門子積德生

雙城縣志

卷十四 藝文志

三十六

甫八月太公即卒慟欲身殉以翁姑就衰奉養焉託藐孤襁褓宗祧攸關以死謝肩  
難全婦道乃飲恨抱痛矢志守節潔菽水曲體親心撫孩提勉承夫嗣持理門戶經  
營纖密雖精明創重之丈夫有難翹及者性貞敏而志堅定也每訓積德公時恒不  
假以辭色無溺愛之習嚴以寓慈義以教嗣克紹繼述良人九原有知應亦瞑慰迨  
夫椿萱溘謝殮葬咸宜及乎堂構成材仔肩難釋勞瘁儉勤家道日聿豐裕配德娠  
賢承歡恪順慶餘善積繩祖興宗有孫男四長季經商後皆就農次持家政三琴堂  
君業儒篤孝弟敦品行賢聲卓著積德公繼娶劉氏性柔順適姑意諸孫婦侍側每  
因事指言爲閨內模楷琴堂婦佟氏於諸姊妹中稱賢能得太姑歡心曾長孫大貴  
生數歲含飴時尤博慈歡一堂四世曾元熾昌報施節孝者理固然矣光緒二十二  
年以壽終享壽七表有一守節五十四祀休哉貞靜歷少壯老衰而含辛茹苦如一  
日賢明聞村邑郡省而松節冰操達九重若此嘉德宜享純嘏動帝庭也三十三年  
夏聖旨立坊旌節孝人節孝祠迄於今緬懷徽儀兮歸真返璞居貧耐苦兮盤錯



備經烏哺翁姑兮孝同愛日燕翼孫子兮慈怡芳型克昌厥後兮孫支蕃衍錫其景福兮眉壽綏寧冰玉純潔兮增榮閭里節孝兼全兮懋寵明廷敢次潛懿兮振勵風化勒諸貞珉兮嶽峙淵淳

節婦吳氏坊表

田雨時

吳太夫人雙城滿州籍爲連元公長女幼許字同邑趙文錦公爲室同治元年公十四歲以病逝太夫人生甫十有六年聞訃泣求殉斷食櫛父母囑族鄰勸弗止既而請於父母曰欲兒不死須歸趙氏否則違先賢從一義何生爲父母涕良久許之與入門伏而哭舉家皆哭族鄰莫不悲舅姑收涕曰志若此其天篤也吾何忍強之去乃命告廟成婦禮拜舅姑易喪服問膳視寢惟謹一時識與不識敬其孝且賢轉爲趙氏賀光緒五年擇夫兄文林之子興發爲之後兼撫夫兄女如己出時舅已棄世姑垂老多疾太夫人事無鉅細晝夜躬親姑曰有婦如此吾兒不死矣後喪葬如禮爲夫妹擇配某爲知名士嗣子性篤孝男孫四亦各以孝友世其家女適傅氏有鍾

雙城縣志

卷十四 藝文志

三十七

郝風太夫人之澤也太夫人卒於光緒二十二年春秋六十有八按後漢書百官志三老掌教化凡有孝子順孫貞女義婦皆表其閭以興善政是以雙之士大夫欲勵風化迭聞太夫人之行於朝宣統元年旌之

論曰女子未嫁夫死歸死夫從一而終之義也孝死夫之父母功於夫妹與嗣子從一之義所推而出焉者也歸震川所謂宜他適或死或守皆非禮豈通論哉乃世有守從一之義如吳太夫人者而達人智士遇變改柯猶競鳴得意噫移風易俗吾知其難矣

節婦吳氏坊表

張嘉銘

婦嫁而所天逝守志者固貞未嫁而所天逝守志者尤貞貞也者貞夫一者也志凝而節見焉且貞節必孝慈是貞節體而孝慈用一而二二而一者也乃體立用行名實相副族鄰無間言者晉膺天家褒揚闡德曠世垂光於來禩允乎宜矣若趙母吳太夫人其矢志純一之操誠有足多者夫人爲連元公長女安奎翁兒婦文錦先生

締婚未續之配繼嗣與發君之母也秉賦貞淑年十四文定於文錦公年十二公因攻讀積勞以卒夫人年十六聞訃痛不欲生商之母曰兒雖未結褵然趙某吾夫也願往奠母諾乃輿往入門拜舅姑奠寢室易衰絰留不去舅令歸夫人誓守終養舅鑑其誠乃允之遂行續禮成婦廟見後匱盥清無或懈甚慰親心舅先卒敬事孀姑尤昭婉順姑命過繼夫伯兄文林公三子承祧併過繼伯長女襁褓雙呱夫人保抱異常鍾愛嗣與伯氏析居於時椿萎萱老門祚微薄姑衰病臥歷三寒暑夫人同小姑侍養寢饋如一日姑終殯葬悉中禮自時厥後聘遣小姑爲子成室令女于歸煞費苦心焉而子婦凡繼娶四室哺養童孫兩房教子業讀教女烹飪均克成立夫人年近古稀劬勞以逝女傅夫人侍母病幃夙夜不怠綽有母風夫人貞孝琦行昭人耳目於清德宗朝請旌未及奉到明文乃夫人逝後宣統元年始奉旨旌表云予誼切桑梓稿知夫人懿型敢撰 德於豐碑庶流芳於奕葉焉爰爲之銘曰

賢哉趙母 貞孝純全 古多完璧 一揆同傳

雙城縣志

卷十四 藝文志

三十八

如蘭蘊婉 閔葆幽荃 如竹在土 維節剛堅

孝行堂上 慈蔭階前 懿歎婦德 克對所天

天章褒晉 榮及重泉 垂光貞珉 於萬斯年

節婦吳氏坊表

法克通阿

趙母吳太夫人雙城滿籍先岳翁文錦公聘定未結褵之妻室也清同治元年公年十四嬰疾卒太夫人年十六聞噩音傷悼不欲生家人勸解乃謂父母曰欲令女生須全女志往奠可乎母許之命輿往入門詣靈前哀弔誓以殉舅姑防之備至諸姒伸以大義謂事親殉節宜權重輕太夫人矢以守終節不去舅令告廟成婦舉凡問寢視膳奉匱沃盥服勞於舅姑者咸夷然作去無稍廢弛舅前卒殯葬合禮同小姑侍慈幃供饋惟謹得姑歡心姑嘗曰我有賢婦兒不死矣光緒五年姑命過繼伯兄文林公三子興發及長女爲嗣子二歲女四歲赤子雛娃太夫人哺育撫愛之無已迨析產後家愈微姑多病太夫人侍養無微不至姑臥三載卒以不起凡節終大事

悉周至無憾嗣爲小姑擇配令子成室逸女于歸即法室人嗣子天性孝友克紹先志婦羅氏善體姑心男孫四皆誠篤守訓女孫二尙幼一門雍睦皆太夫人貞孝遺教所致也光緒二十二年經鄰黨旗佐等狀其行誼上之省憲請題旌表節孝未幾太夫人仙逝享壽六秩晉八至宣統元年褒揚令典始錫自天家法今勦伐石篆辭建碑坊表懿德法略盡子婿之誼用敢僭擬太夫人遺型之大端以垂諸永久云

詩文

創建雙城文廟落成祭文

傅澤侯

同治十三年歲次甲戌秋仲上丁日聖廟告成敬尊祀典謹祭於大成至聖文宣王先師孔子之廟曰維夫子道冠古昔學究天人任大道而道未墜地肩斯文而文常在天聖高清任和萬世師表詣備知仁勇百代儒宗書纂詩書禮易春秋當一王之法道述堯舜禹湯文武集群聖之成壇設尼山緒接三王五帝教傳泗水材培七十三千江漢濯秋陽暴光爭日月宗廟美百官富壽並河山道德崇高配地天而聲振

雙城縣志

卷十四 藝文志

三十九

不墜廟貌巍赫亘古今而俎豆常新也堡城地屬邊邑戶設旗丁俗兢尙乎騎射人鮮攻夫詩書久沾國恩風俗猶樸近慕聖教儒風漸開爰建聖廟以培人材蓋欲使三千屯丁咸知道教之重百二旗戶胥懷聖人之尊家塾黨庠公菑余經訓讀書談道共稼鋤硯田上而任官須篤忠貞下而士農宜矜名節即爲商爲工共知禮義愚夫愚婦羣重剛常不流於異端人心以正罔陳於隱怪風化胥端豈不懿歟且夫聞伯夷之風頑廉懦立聞柳下惠之風鄙敦薄寬蓋聞風興起其勢然也道本邇卑在人踐迹聖非高遠願爾升堂聖域賢關入室豈有歧途禮門義路得門非無中道瀛州有路須從書山覓徑學海無涯且向道岸尋舟勿謂大道至高階升不可豈知聖居在邇墻高易窺且看忠臣孝子盡是明道之人試聞名士純儒罔非好修之輩從此移風易俗挽回疇昔頽風毓秀鍾賢振起熙朝文運固國家養士之深恩亦大聖化民之雅意也夫

觀風告示

郭錫銘

爲觀風事照得采風問俗累朝重太史之書論秀書升多士任斯文之寄功深芸策價重南金品別英材聲蜚北苑方今聖天子藝林首重文軌同昭野無遺賢廷多碩彥况又宏開珊瑚網典舉賓興敢云縮到銅符緣忘翰墨此興養必先興教而臨民尤貴觀民也查雙城自創建以來士氣之栽培宜亟看蒙養之肄習他年悉是才人聽比戶之絃歌名下斷無虛士人文聿起佳勝宜徵混同江波浪翻空匯成學海拉林山崗巒挺秀湧起文峯進讜語於守貞不刊名論考史才於勉道只剩遺書遠溯芳徽應聞風而興起代生奇傑樂此日之觀摩本署府系衍汾陽家居遼海溯丁年之守墨敢誇養到芸窗登卯歲之賢書愧未榮邀杏宴東序西膠之地十載傳經蠻煙瘴雨之鄉一行作史莎廳花滿報最堪期榆塞風清量移茲土觀政恰逢秋月不辭鞅掌夫簿書詠歌好趁春風願締因緣於文字茲擇四月初二日舉試觀風合行出示曉諭爲此示仰闔屬貢監生童知悉爾等學探淵海籍判旗民一體臨場萬言待試須投考於先日再給卷於當堂文宜三上求工雕龍繡虎詩必八叉立限弄月吟

雙城縣志

卷十四 藝文志

四十

風本署府得失心知竊比中郎試竹等差手定向欣老眼無花果能孳甲生心斷不苦辛辜負聊爲支分鶴俸助五夜之焚膏問誰的破鷄壇飽三餘之書味杏花桂子卜他時預定科名揆藻摘華宜今日先徵學養良殷予望毋闕爾音切切特示光緒十年三月二十三日實貼

雙城鄉土志序

張嘉銘

歲戊申夏太守許公臨蒞雙城適值飭編鄉土志事乃邀商中學堂監督張君孚先暨協憲雲公挽命嘉銘編輯鄉土志猥以謬陋駘材恐難肩斯創舉深負鈞命遺誤良多請辭不允爰與同志諸君承太守公力措薪膏頌之筆札協憲亦措款資助縱未請秘閣藏書曾亦藉春明善本乃於七月初旬開局編輯惜雙郡設治未久境地僻陋異常文獻無徵史歲僅載掌故難資參訂國初未布方策雖經調查各解案檔而同治四年以前盡遭兵燹無卷可稽僅有吉林通志爲之權輿蓋亦類及未經詳載惟於拉林雙城當日試墾屯田諸大端洵詳志無遺爲之檢編哀輯猶虞疏畧較

之省屬別境有倍難者爲期局迫極費搜羅歷四閱月始克成帙推廣鄉土例目網羅里井舊聞甄陶類輯採訪條歸里土井疆之縷載繪圖貼說職官城郭之綜分列表分門推之金石志餘古碑今詩並蓄兼收亦可補史乘之缺輶軒之採其圖中城鎮鄉屯有位置未當處限促境闊容難詳盡至鐵路電線驛渡郵傳古城江河省府州縣各鄰界均兼考編摩煊綴顏色劃清界限以便檢閱各立志圖凡例於志左鈔摭連綴茲所不免濫摺厠附絀漏綦多俟自治巡警逐漸調查詳明時再爲敬謹續輯謹弁志首側承明教光緒三十四年十一月初一日雙城後學優廩貢生張嘉銘謹序

庚子七月軍書孔亟城烏夜號有感而歌

以下十八首錄完初詩草

柳大年

雙城城中烏夜號紅燈如血黃雲高城西之兵驚且走城東之兵如蝟毛鄉屯十九被其火老幼者死壯者逃小麥已熟無人割大田雖好誰爲操昨日江東一開戰今日城中人更囂敵不如虎兵如鼠荷戈勿進望風撓不奪敵榮搜民物大張凶恣窮

雙城縣志

卷十四 藝文志

四十一

貪叨誅之不勝縱不可嗟嗟赤子何所遭但願先驅羣鼠雀廓清天地安蓬蒿

和曾恕初中秋四絕

柳大年

前軍一月失三城江北江東盡是兵獨處孤危拚一死莫將成算話殘更  
幾送征人歸故關柳絲無那舞腰蠻何時一酌尊前酒重話東西塞外山  
人事天心莫與謀朝朝夜夜走貔貅可憐無定河邊骨盡死兵災非敵仇  
詩如曹鄴不成邦熱血淋漓照碧窗願祝君親似秋月年年再拜薦春江

附曾四原作

狼煙四面一孤城草木蕭蕭盡作兵幾上敵樓聽鼓角不堪風鶴夜三更  
元戎大纛擁邊關金甲瑠弓照百蠻鎖鑰北門深付託可憐小駟走青山  
地利人和而不謀義旗新集此貔貅料糧藎仗心俱碎上報天恩下國仇  
哀鴻驚定復家邦喜見中秋月滿窗知有頌聲傳萬口邊陲姓字詠蘭茝  
妖氛欲散陣雲開明月當天照九垓遍視周遭慰軍士漢家炎運未曾灰

中外停戰議和有感

柳大年

無端江上陣雲橫三月睢陽不解兵豈是書生能備敵二陵王氣尚崢嶸  
準備單騎赴敵屯為民請命報君恩那知感格真奇特百戰孤城萬古存  
驚魂雖定却初回徧野孤鴻實可哀知道天家能賑恤十年元氣費栽培  
已念斯民復念身浮家薄官不如萍封侯未遂出關願老大班超鬢已新

附曾四和韻

如貌如虎任縱橫百萬芸生困甲兵日望天戈救水火墨磨盾鼻幾鍾嶸  
鼙鼓漁陽萬馬屯賀蘭空負上天恩劇憐張許心情苦一片孤城劫火存  
堂堂成命忽收回城下尋盟萬古哀聖祖高宗應墮淚邊陲牧養姚栽培  
單騎和戎不顧身春秋端和荐繁蕪燕然銘石何人筆待看穹碑字字新

留別雙城

楊步墀

好官未必勝多錢權算雙城又一年為國長徵過十萬驅生自誤不腰纏

雙城縣志

卷十四 藝文志

四十二

由來利藪世爭趨涓滴歸公萬一無我為北門疏管鑰竊鈎自古亦當誅此左遷因北門分卡巡役受

騙得贓吉錢二百餘吊折合大洋不及兩元由廳查實以此見議自問百密一疏咎亦應得

一電聯名三百人留行涕泣見情真為民為國吾滋愧多謝羣公口角春紳學各界三百餘人聯名電留

中有為國為民似宜留任等語

戀棧鴛鴦固豈余每懷志乘未成書使君文采邦人筆且續前修問字車本縣縣長及地方巨紳以余歷

任郡縣均著志書遂以纂修雙志為託未及脫稿先行去職此為憾事惟有歸還縣長邑紳廣續進行因語及之

金會霽府迤瀲流水覽得勝陀碑懷古歌

張嘉銘

金源天啓帝星明虎踞龍蟠蔚上京黑水龍興廓帝業白山天作拱王城獻祖丕營  
按出虎(阿什河之古名)遼君荒政撲名鷹鷹官淫肆城孤勢生熟女直儘憑陵厥  
有真人應運起怒徵雄師雪舊恥左秉黃鉞右白旄志吞全遼滅延喜女真滿萬勇  
難制師如雷霆走精銳先下霽江四十城迅掃腥德甫稱帝君不見得勝陀邊瀲流  
浦碑頌伐遼整部伍武元皇帝金太手握乾符策虓虎誓師河上起威稜撻伐黃龍

擴神武騎涉混同百靈護水族效靈濤不怒求鷹構得鷹揚旅五京全覆天祚逸當年八部歇風雄西走雲中故國空牽牛面縛來歸款降王之長臣妾同肇基王跡鞏金源羣憚英明頌武元恢建宏業祚命覃海陵何事下江南宋殲全師挫虎眈空慕吳山百丈嵐詔毀舊都輕締造淫兇失位千古慚乃眷神孫小堯舜燕京擁立天人順時邁邠岐駐上都欽紹神勳鴻業潤册水封山湖祖功儒臣載筆昭明信乘舟奮劍擬姬劉帝王符契萬禩印君不見拉林河畔最廩殘碑斷荒煙文若剗又不見白城頭上白雀鳴蔓草至今土人疇弗道

遼金懷古

張嘉銘

金源尋蹟考遼鼎不難搜難出（即阿什河）王畿肇隆安帝業留契丹鷹政酷女直虎賁優得勝陀碑（在雙城西拉林河濱金太祖誓師地也）遺賚龍仍在不

得勝陀碑懷古

張顯銘

得勝陀碑峙涑河古渡頭英雄金祖蹟名業水同流

雙城縣志

卷十四 藝文志

四十三

雙城子迤帶懷古

張嘉銘

金源右翼古雙城崇壘雲聯翊上京寥晦誓師雄一世河流猶帶渡軍聲

咏雙城

張嘉銘

歷遍雙城原野多迤西南北帶江河大東樹海連山闊聲教不通奈若何

雙邑八景

張瑄書

蘭凌魚躍

鷺鷥影散靜苔砒柳暈蘭凌碧四圍潑刺晴空跳一尺金鱗樂處見天機

松花晚漁

買魚人至語紛唳莫怪漁家傲未降玉尺銀梭拋夕照松花罾網似松江

魁樓遠眺

樓高十丈出全城佳日登臨百感生錦繡河山收眼底誰爲王粲獨關情

繡陌春耕

叱犢聲中布穀嗥縱橫耕去遍春畦應誇騰騰周原美好雨知時試一犁  
郭外輪飛

權作飛仙奇術看郭邊地縮軌漫漫北窮龍塞南京國從此休嗟行路難  
大田秋穫

樂歲聲含人語中秋郊晴日動農工果然第一稱佳土操券年年穀自豐  
柳塘鳥語

春風拂拂柳花香鳥語清幽遍野塘鼓吹詩腸砭俗耳雙柑斗酒興偏長  
帽山仙境

居然到此絕塵寰凡骨紛紛未許攀景物一般清異裡白雲深處老僧閒  
拉林河弔古  
張瑱書

長河應認舊淶流幾嘆斜陽古渡頭一代興亡悲逝水千年城郭剩荒邱  
遼金霸業征塵歇風雨孤舟暮靄留惆悵前朝多少事欲從荒岸問沙鷗

雙城縣志

卷十四 藝文志

四十四

撰著

雙城鄉土志 創修六卷  
重修二卷 靜齋存稿

張嘉銘著

聽命軒詩稿

毓謙著

東臬集

張選升著

退求菴詩集

王之鄰著

湖北民軍起義第一一年紀念會代表日記

翟文選著

右藝文志一卷凡所舉錄必其與邑人邑事有關係者至若泛然之辭所無取



而邑人之有著述者則識其名於後俾免湮佚

雙城縣志



卷十四 藝文志

四十五

雙城縣志第十五卷目錄

拾遺志

金石

風景

變徵

物異

軼聞

餘錄

雙城縣志

卷十五 目錄 拾遺志

四十六

雙城縣志第十五卷

拾遺志

金石

鼎清嘉慶五年二泡子村民張文璽以網取魚於拉林河得一古鼎形如罍三足高六寸許圓徑尺許質似金重甚內有鐫字已被沙水磨剝隱約一字似金後携至省城售得鉅資

印出城東南三合店村雙城子古城係農民某耕田所獲質似金重三十二兩臥駝紐文爲大篆似諸王之印如下圖蓋元物也

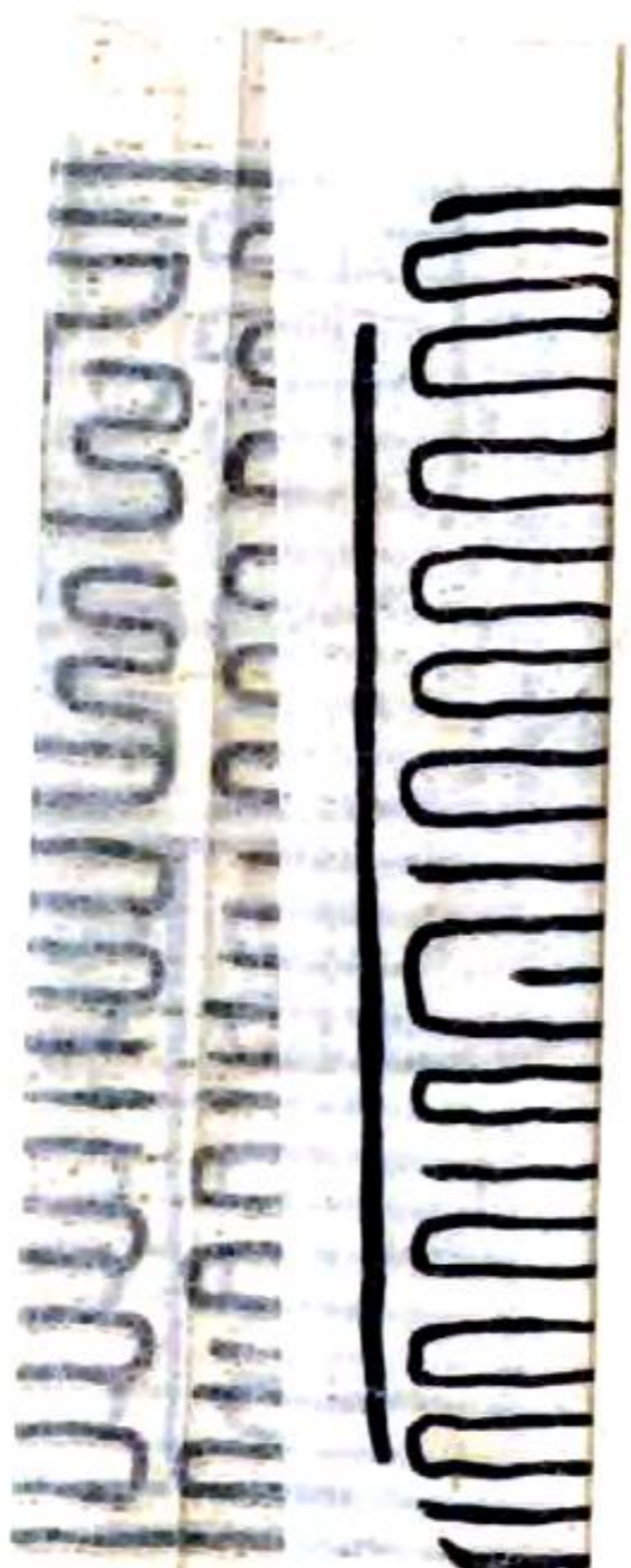

雙城縣志

卷十五 拾遺志

四十七

按邑境內沿拉林河諸古城一帶積瓦成堆發現古物如銅瓶鐵釜鼎幣之屬甚多如金錢屯之得名即以其地曾發現古錢故也但因風氣未開獲得者率秘不令人見僅得傳聞無由核查也

風景

雙城地本荒涼墾闢未久向無名勝可言然歷觀全境風景亦有佳者擇尤紀之厥有八景

蘭凌魚躍 拉林河一名蘭凌河多魚當夫夏秋午日晴輝或夕陽明滅時岸柳濃陰波光油綠之中時見赤鯉躍出水面金鱗映日閃爍作光 乃佳絕至若月夜泛舟萬籟俱寂之頃撥刺之聲清幽沁耳幾令人忘却塵寰誦老杜船尾跳魚撥刺鳴之句爲之悠然神往矣

松花晚漁 松花江漁業素著盛名沿岸漁戶相屬也傍晚之際漁人起網大小萬鱗跳擲於夕照中其色鮮潔勝銀而買賣聲喧儼然成市晚風習習之間別饒一

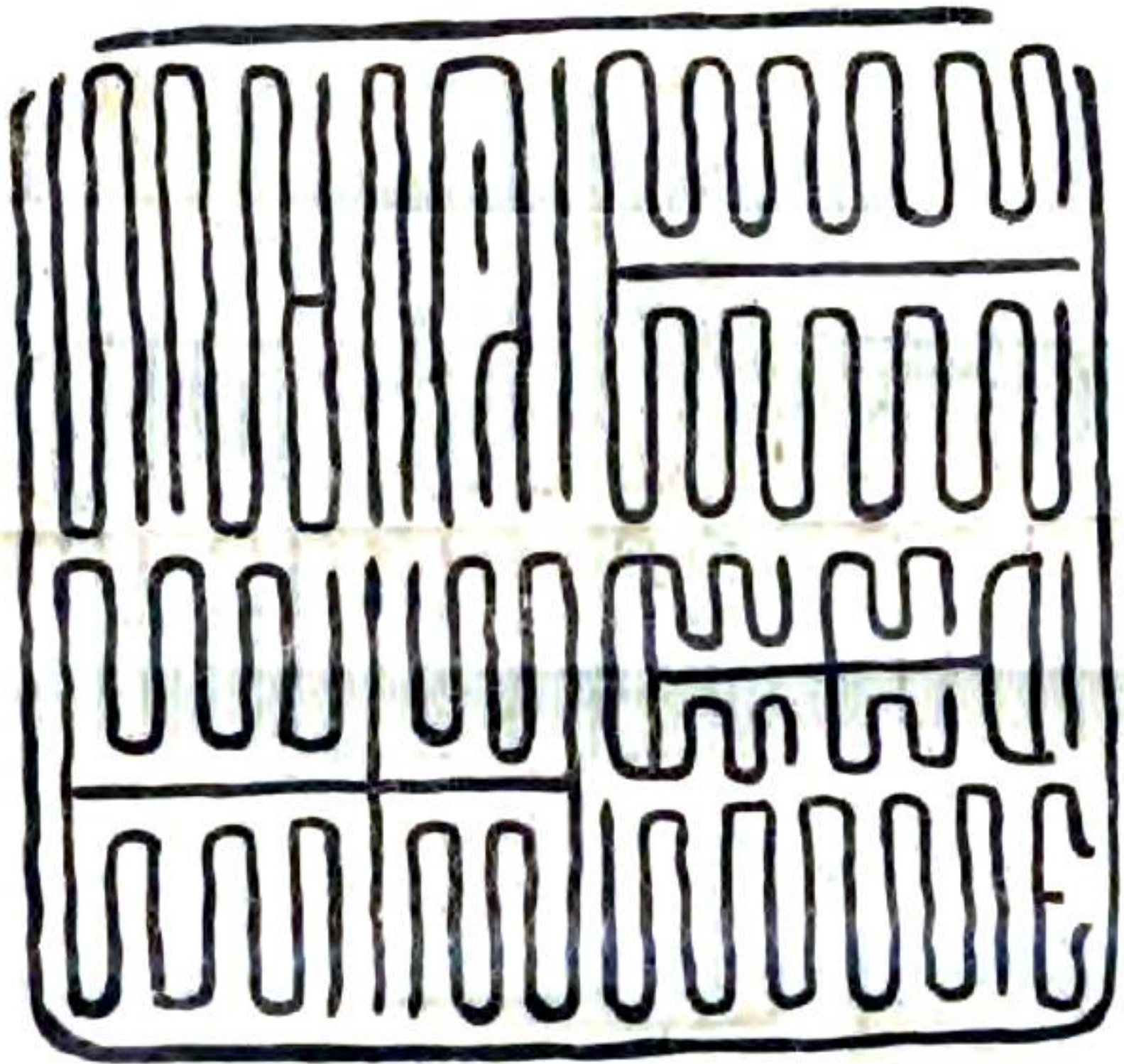

種風趣焉

魁樓遠眺 城東南隅文廟附近有魁星樓四角形三層高十丈餘極巍煥科舉時代之建築物也春秋佳日拾級而上俯瞰全城房屋櫛比如指掌間登其最上層則縱橫阡陌遠近村莊蒼茫雲樹之外東南諸峯歷歷在目拉林河雖遠不得見然亦可辨識其所在大有青山隱隱水迢迢之概王之煥詩曰欲窮千里目更上一層樓以雙境地勢之平坦於斯樓也真可窮千里之目已

繡陌春耕 邑境腴田平廣一望無垠阡陌縱橫布滿四境春耕時屆耒耜齊興好雨一犁歡聲遍野大有熙皞景象

郭外輪飛 縣城之北三里許有東省鐵路之車站土名北站東省鐵路自東北而西南斜經郭外汽車往來日必數次輪聲雷動其捷若飛風烟滾滾汽笛嗚嗚縮地有方亦可觀也

大田秋穫 雙城田地肥美天災罕遘春種秋收歲歌大有涼秋穀熟農人趁天晴

雙城縣志

卷十五 拾遺志

四十八

羣出收穫如雲大稼似月新鎌喜可知也放翁有句云郊原遠帶新晴色人語中含樂歲聲情景如斯不足以令人怡悅耶

柳塘鳥語 沿江河多柳林俗呼爲柳條通春冰泮後春柳初青好鳥齊鳴嚶嚶可耳時深黃一點百轉臨風斗酒携來雙柑聽去此景此情髣髴仲若當年興致正復不淺云

帽山仙境 城東南二百六十五里有帽兒山者高雖不滿百尺而清奇異他山人跡罕造其頂昔有獵人攀附猿升始達極端嶺平如砥周圍可十餘丈有羝羊矢狼籍其上憑瞰林木儼成樹海山腰東偏別出一峯有仙人洞時有羽士棲其中洞前有石棚伸出覆地八九尺許泉水下滴石坑中涓點弗外溢千萬人取用亦不竭且無少增減棚前有松一株高二丈許西南枝懸鏞爲道家誦經法器清晨之際鐘韻遠出峰嵐雲樹之間真有深山何處鐘之概山產佳木間有人獲珍禽異獸不一而足且岡巒起伏溝汊紛歧名利客絕無至者直可目之爲仙境耳

變徵

鼈升樹 清同治十一年夏於拉林河邊有鼈爬於柳樹上是年即大水

地震 清光緒二年夏五月地震房屋器皿顛簸未曾傷人

大水 光緒九年以後松花江拉林河兩水大漲沿岸田禾損傷殆盡

霖雨 光緒二十二三兩年夏秋間霖雨幾及兩月平地盡成澤國水深數尺魚鼈

充斥田禾多被淹壞房墻浸倒者不知凡幾距城五十里之商鋪乘舟直至城下

躉購貨物滿載而歸如航江河間洵非常見之事又城西韓家店鎮有蝦蟆數萬

個遊跳市間云

劇疫 清宣統二年冬自哈爾濱傳來鼠疫勢甚猖獗蔓延極速死人無算

颶風 民國十一年夏颶風將城西周冤窩堡民房及牛馬車碾捲入空際全屯房

屋盡被刮倒壓死數人災已巨矣

物異

清咸豐六年拉林河水暴漲甲無滿浮河面由二泡子村東北河灣浮向西北河灣  
伏於河底約泗十餘里後知搬於西河灣久爲巢穴云

咸豐季年冬十一月在二泡子村東河內有蛟將冰觸開寬至五尺長約里許見者  
爲農人張銓

清同治初年夏有漁人王增者夜於拉林河沿漁舍外見岸上玉蜀黍田中有物長  
三尺許如人立近視之乃大尖蚌即俗所謂爲錐子蛤蚧者於是力抱獲之竟被掙  
脫入水

清光緒年間漁人宮希魁夜垂釣於二泡子村西拉林河北沿高岸之下時月明如  
晝萬籟俱寂忽見隔岸有物如羊由冰鑽出戲於沙上數之得七詫異之餘大聲逐  
之物驚盡躍入水明日乘小舟往視足跡爪痕宛然疑其爲蛟

寅正元宵節前後月明中曠外間往往有紅光如彈丸梭行上下距地面二三尺野  
老云是狐鍊丹也

魚類中有名黑魚者異常魚肉劣食之者發宿疾大者能爲怪且能陸行某年之夏晨光熹微拉林河旁霧露中一漁人見濕草上有巨身黑魚挺臥幾及合抱亦有見五七斤重之黑魚乘露行草上者

### 軼聞

江河中之蛤蚌往往孕育珠璣所謂東珠也遼金時卽爲貢御希珍有清一代採貢定爲特制道咸間猶見拉林河中有官中奉命採珠之舟所至見有遺棄之蚌壳則指爲私採恫嚇勒索人民不堪其擾多引爲戒懼隨時將蚌壳燬埋焉

清同光之際邑某村人佚其姓名以車馬出中途遭匪劫其素畜之一犬時從車行旣被劫犬亦不見一日犬忽歸見主狂吠並嚙其衣麾之不去主異之隨犬出門駐足眺望犬仍狂吠嚙衣似欲其主遠足主因尋車馬情急步犬後至城中廣遠店院內犬不吠亦不行當卽見車馬在焉遂遣店主代爲報官總管依常阿立將匪緝獲審實置之法並賞失主銀兩命優待其犬云

### 雙城縣志

卷十五 拾遺志

五十

城東村人張某家於光緒季年春夜有鄰人閻傳文來談次聞行步聲而不見人皆驚異閻問曰隱踪者爲誰遽答云胡家太太訪張家傻子耳乃露形月下皓然一老女仙也貌端肅與之談歷舉某人帷薄不修宜戒之某人多行不義宜火之閻之爲人謹良宜如何保護之後皆一一驗其善禍福人有如是者張家有精怪作兇甚閻與多人嚴閉戶牖以狗皮鞭鞭之怪怒擲磚瓦人術窮多被傷胡應禱至怪始伏怪爲馬骨頭精胡蓋狐也

城西北瀕松花江有老者網屯相傳昔有漁人王某飲酒輒酬江神冀得多魚一日獨酌江干偶來一老者形頗黑蠢邀與飲不辭云亦王氏居且比鄰嗣每飲卽至嘗言子勿憂不得巨魚也微醺乘舟同至江心舉網得白魚盈舟而歸自是恒獲巨魚甚多家因以裕他日老者飲酒樂甚頽然沉醉漁人視之化爲巨鼈任其醒去後絕不復至遐邇播爲異談因名其地爲老者網屯或訛爲澇州王屯

曩聞諸鄉中耆老云初闢雙城時拉林沿山河迤帶有虎十二隻居民用地鎗地窖

盡爲獲得無一脫者

餘錄

玄狐頗罕見其皮最珍貴城南柞樹林張華榆樹林等屯城西韓家店南北及沿河處有以釘夾夾得玄狐者又沿河居民常得紫毛水獺皮亦可珍

東珠名著於世而雙境江河皆產之大都蚌之圓及狹長者中恒有珠俗呼圓者爲馬蹄蛤喇狹長者爲錐子蛤喇瀕江河居民剖食其肉多得珠者珠皆青白色紺色者不常有大如梧子微如粟粒圓者多而長者鮮然勻圓者亦不多得其大者殆屬僅見勻圓瑩潔至可寶貴也

境內農耕者流恒有家人百餘丁口同居者所耕田地多至二三百晌之數十畝備保甚夥其田距家遠者則於其地營屋從事名之爲庄稼窩棚外來行旅或乞兒僧道諸色人至窩棚食宿去來主人毫不介意

拉林東山中有蘆營及菸藤木頭等窩棚主人日營業山林中或有人至窩棚圍其

雙城縣志

卷十五 拾遺志

五十一

無人卽任意取其所有食物烹炊食之食畢卽宿主人回見亦不深問而財物從無私自携去者事雖草野俗實樸誠

乞討叫化者至在鄉間有給糧米至成升斗者毫無吝色

家家畜豕至鷄鴨畜之者亦多鷄卵爲出口貨大宗沿江河居民間有飼蠶者繭絲光色甚足頗適織用

豕後髻膝骨俗呼之爲鳴什哈婦女小兒集之爲戲具名其四面爲坑背驢珍囊盛匣裝多至數百枚正月閒暇以之爲種種遊戲

烏拉一作靴係一種履名用方尺牛皮屈曲成之不加緣綴覆及足背有耳穿以帶繫足上中實烏拉草雖當隆冬足不知寒且甚輕捷勞動家及軍士皆著之製售之鋪甚多爲土產商品大宗

烏拉草色深碧多生於江湄水濱高二三尺莖有稜三生小刺秋季長成刈之砧錘後細軟如絲性溫暖能禦寒避濕以之實烏拉故有烏拉草之名或取以鋪臥榻柳



邊紀畧載護臘草履也絮毛子草於中可禦寒按毛子草即烏拉草護臘即烏拉但言爲草履爲不同耳

邑境屬滿洲故里至今尙有多物沿用滿語之名稱如小船曰威呼坊塙所綴麻曰拉哈此二者曾見於清高宗巡行吉林時采詢土風以二字成語者爲題所製詩十

二章之詩題中又若烏拉烏拉草嘎什哈等等均是  
馬賊公文中稱胡匪蓋以俗稱胡子也胡子以昔有紅鬍子之名也至紅鬍子名稱之所由得其說不一有謂昔年賊用土槍槍口有塞繫以紅絨射擊時銜塞於口望之如紅鬚然故名有謂當時賊行劫多戴假紅鬚以嚇人故名有謂俄人往往越界勾結馬賊劫掠以俄人多鬚而紅故以名之胡子以夏秋穀長時最盛以其便於藏竄也俗謂之青紗帳起即綠林雀苻之遺意耳冬時亦盛以冰雪在地乘爬犁捷能如飛也其一事一物皆有代名所謂黑話是也

附俗語及陳謠土諺 俗語陳謠土諺載不勝載此僅擇要以書者

雙城縣志

卷十五 拾遺志

五十二

你老稱老人之分疏者 咱們猶言我們 小呂即小 跑腿指無家室者 把頭工頭也 燒鍋製燒酒之舖 大炕暗串門之意

搭夥聚而營業之謂 看香神跳 寶局賭場之一種 老爺們子男 老娘們子女 不大離尙可 官項兒辦事者 抖神人

之得 撩干子跑去 麻流快 埋苔穢 窩囊庸儒之意 羅梭麻煩也 立索清了之意 午固堅 稀糟事壞之意

華堂美詞 滂科話 嘎禱隱僻幽 翹稜放置不平又未辦好 冷丁驟然 二虎愚者 忽拉扒不及 阿拉烏

都塗糊 拾扛言故意相左也 胡稿胡說 扯大攔與扯 害臊羞 打腰好之意 耍錢賭博 光棍賭徒 土道客

者秧子謂浪子 虎人嚇人 堂郎子說不諧事理者 皮麻撒眼不經意 胡打海摔任意不好 溜達閒游 札願治

街溜子市上之遊民 缺德不好 搗亂相擾 活該取人自 隔路謂性與人殊亦曰隔色 多餘不應爲 磨不開對 海來之

有容大 屯不錯出風頭者 喝出來撞棄一切 冤大頭無故吃虧之人 殃強病病之久而可忽者 信馬由韁出於心 下

三亂亂者 裝大瓣蒜莊莊者 死倒人侮者 大腦袋被欺者 肉頭不滑者 河落海乾喧鬧大意 雲山霧

單語 趕集由鄉入市也 胡子賊 綁票匪擄人勒贖也 當號以物至當鋪質錢 老疔疔平輩中最幼者 以上俗語

立春陽氣轉雨水融河邊驚蟄鷹鳴叫春分地皮乾清明忙種麥穀雨種大田立夏鵝毛住小滿鳥來全芒種大家樂夏至小豆拈小暑天氣熱大暑是伏立秋忙打

說處暑動刀鎌白露齊割地秋分無生田寒露不算冷霜降變了天立冬交十月小雪地封嚴大雪江河凍冬至不行船小寒忙買辦大寒就過年

按此謠爲一般農人所唱無異農家歷也

癩拐李把眼擠你胡攏我我胡攏你

按此謠乃自欺欺人之意

東三省三宗怪窗戶紙糊在外養活孩子吊起來兩口子睡覺頭朝外

按此謠乃言東三省之特別風俗者

衙門口朝南開有理無錢少進來

按此謠係謂訴訟者必須用錢也

爲人不當差當差不自在風也得去雨也得挨

按此謠係言當差者之苦處

酒是汽流水醉人先醉腿嘴裡說胡話眼睛活見鬼

雙城縣志

卷十五 拾遺志

五十三

按此謠係言酒害者

麻面無鬚不可交矧子心裡三把刀混賬不過一隻眼一隻眼還玩不過水蛇腰

按此謠係相人者

龍生龍鳳生鳳老鼠生來會倒洞

按此謠係言人子多肖父也 以上陳謠

吉林三宗寶人蔘貂皮烏拉草 棒打獐子瓢窩魚野鷄飛在飯鍋裡（此荒地初

闢時之情形以見當時物類之富庶矣）

六月六看穀秀 八月十五雲遮月正月十五雪打燈 冷在三九熱在三伏 有

錢難買五月旱六月連陰吃飽飯 長五月短十月 冬至長夏至短 打春別歡

喜還有四十天冷天氣 過了芒種不可強種 雷聲大雨點稀 冬走十里不亮

夏走十里不黑 大旱不過五月十三 娶个媳婦滿屋紅賠送姑娘滿屋窮 強

龍難壓地頭蛇 兒行千里母擔憂母行千里兒不愁 風刮卜魁火燒船廠狗咬

瀋陽 媒人是桿秤兩頭秤的硬 窮在街頭無人問富在深山有遠親 各人自掃門前雪不管他人瓦上霜 媳婦上了床媒人靠南牆 瞎子狼禿子楞 要知朝中事山中問倒亭、倒亭即農人之稱言農人之喜談國政也、仙鶴頭上血黃蜂尾上針最毒不過婦人心 前不栽桑後不栽柳 寧損十年壽莫打燒酒瓶 有錯拿沒錯放 家有二斗糧不當孩子王 清官難斷家務事 好漢不得好妻賴漢娶花枝 不當家不知柴米貴不養兒不知父母恩 一物降一物滷水點豆腐 賊偷方便火燒遙邊 好人不當兵 好鐵不捻釘 窮養豬富讀書 家中三樣寶醜妻薄田破皮襖 早起三光晚起三慌 惡人自有惡人磨 光棍不吃眼前虧 有福不用忙無福跑斷腸 藥王爺擺手沒治 肝花上長草慌了心 莊稼老兒打衙役沒事找事 夜毛子進宅無事不來 人老奸馬老猾 外甥是老老家的狗吃了就走 以上土諺

右拾遺志一卷所載若金石若風景若變徵若物異若軼聞或資考證或資遊覽

或仿五行之志或存掌故之談而餘錄則以補諸志之不足並附以俗語及陳謠土諺誠以其有關於一地方之風土人情與夫政教沿革者大所以備輶軒之采耳

