اطلاعات

۲۰ صفحه

۵شنبه ۲۲اردیبهشت ۱۳۴۵ . . . . . شماره ۱۱۹۷۴

. . . . . سال چهلم . . . . . تکشماره ۴ ریال

باشروع مذاکرات کوسیگین-ناصر خبرگزاری ها گزارش دادند برای اولین بار پس از سقوط خروشچف :

حمله سیاسی شوروی در خاورمیانه آغاز شد

■ روش تازه شوروی در خاورمیانه منافع انگلیس را سخت بخطر انداخته است

● وزیر دفاع آمریکا اعلام کرد شوروی ۲ میلیارد دلار اسلحه به خاورمیانه فرستاده و آمریکا ناگزیر است تعادل تسلیحاتی این منطقه از جهان را حفظ کند

در صفحه ۳

کوسیگین باناصر «درگوشی»صحبت میکند . درباره چه ؟ حتما موضوع مهمیست ! و مهمترین موضوع برای ناصر در حال حاضر چانه زدن بخاطر گرفتن اسلحه بیشتر است . عکس رادیوتی اطلاعات

در کاشان

«کمیته مبارزه با عقرب» تشکیل شد !

■ شهرداری واهالی محل پول دادند تا مامورین تجهیز شوند وریشه عقرب را در کاشان براندازند !

اهالی کاشان .ز دست عقربهای جرار شهر خود بستوه آمده اند و چون برخلاف آنچه که معروف است

بقیه در صفحه هفدهم

شاهنشاه

اسناد مالکیت کشاورزان را اعطا کردند

شاهنشاه اسناد مالکیت کشاورزان را بنماینده آنها مرحمت می فرمایند. تیمسار سرلشگر منصور مزین‌نماینده مخصوص شاهنشاه در گرگان‌ودشت نیز در عکس دیده می‌شود .

■ شاهنشاه بوزیر کشاورزی دستور فرمودند کلیه باغ های کشاورزی سراسر کشور تبدیل به پارك و گردشگاه عمومی شود

● خدمات سپاهیان دانش باعث شهرت آنان در دنیا شده است

صفحه هفدهم

گرسنگی ۵۰۰ نفر را در هند تلف کرد

در صفحه ۳

اختلاف در کابینه کویت

امروز فاش شد که وزیر اطلاعات کویت بعلت حمله به اتحاد اسلامی ازکابینه خارج شده است

در صفحه ٤

بعلت تاخیر در پرداخت حق اشتراك

آب و برق ده مدرسه قطع شد

● اغلب دانش آموزان مدارس مزبور تاظهر تشنه بودند وآنها که پول داشتند از نوشیدنیهای غیر الکلی استفاده میکردند

در صفحه هفدهم

برنامه امتحانات تجدیدی ششم متوسطه و متفرقه

امسال برای اولین بار مردودین امتحانات اردیبهشت میتوانند در شهریور ماه مجددا امتحان بدهند

در صفحه ۱۷

در صفحات مخصوص این شماره

آسیا در خطر جنك اتمی

باانفجار بمب ئیدروژنی چین بعضی از کارشناسان سیاسی اظهار نظر کردند که توازن قوا در آسیا از دست رفته

برای جلوگیری ازوقوع جنك بین آمریکا وچین دسالت تازه‌ای بعهده رهبران دول آسیائی گذاشته شده است .

در مقاله‌ای که در صفحه ۵ بنظر خوانندگان میرسد اثرات سیاسی ونظامی انفجار بمب هیدروژنی چین موردبحث قرار گرفته است.

منشی خوب

انتقاد احمد احرار

صفحه ٦

طوفانهای سیاسی در خاورمیانه

حمله دیپلماسی جدید شوروی در خاورمیانه چه نتایجی دربر دارد ؟

صفحه ۷

غولهای سینما در فستیوال کان

جزئیات جریان بیستمین فستیوال کان ، هنرپیشگان و فیلمهائی که در این فستیوال شرکت کردند.

صفحه ۹

ابوظبی ، سرزمین آهو و نفت

صفحه ۱۰

چگونه زندگی بر مردم تلخ میشود

در دوهفته اخیر حوادث ناگواری درتهران روی داد که باعث تاثر ونگرانی مردم شد. در باره این حوادث علل وقوع آنها وهمچنین نظر کارشناسان برای جلوگیری از بروز حوادث رپرتازی تهیه شده که در صفحه ۱۲ بنظر خوانندگان محترم میرسد .

خانه خیام ایرانشهر شمالی ۱۱۹

مسئولان محترم وزارتخانه‌ها- بانکها - بنگاه‌ها - نجارت خانه‌ها - شرکتها توجه فرمائید

چون اخیرا دیده شده کارخانجات سازنده اجناس فلزی دیگری محصولات خود را بنام «خرم» بفروش رسانده‌اند لذا یادآور میشود که : صندوق نسوزو مصنوعات فلزی کارخانه خرم باعلامت مشت وسندان مشخص گردیده ومحل فروش آن منحصرا در : فروشگاه شماره ۱ خیابان فردوسی شمالی شماره ۲۶و۲۸ فروشگاه شماره ۲ تهران‌نو جنب کارخانه خرم میباشد. تلفن ۳۸۶۴۴

شماره ثبت ۱۱۸۶۸

محمد خرم

آگهی تغییر محل

بدین وسیله باطلاع میرساند سازمان سپاه بهداشت بمحل جدید خود خیابان شاه نبش چهارراه شاه بیست متری دوم شماره ۲۵۸ منتقل و تلفن های جدید تلفنخانه سازمان مزبور شماره های ۴۲۸۳۸و۶۸۴۸۳ میباشد . الف ۱۱۰۹

سوپر شاهین

واقع درمیدان ۲۴ اسفند پس از مدت تعطیل باطرز نوینی مجددا افتتاح شد. تلفن ۶۴۹۶۶ آ-۵۴۶۴

یادتان باشد

امشب شماهم دعوت دارید . کجا ؟

بقیه در صفحه ماقبل‌آخر

کارخانه تاج اصفهان

افتخار دارد باطلاع هم‌میهنان عزیز برساند که از اول خرداد سال جاری پارچه های پشمی بافت خود رابه‌بازار عرضه مینماید

آقای نخست‌وزیر هنگام بازدید از موسسه عالی حسابداری

آقای دکتر عزیز نبوی رئیس موسسه و تعدادی از دانشجویان نیز در عکس دیده میشوند .

شرح در صفحه یازدهم

آگهی

قبول دانشجو

درسازمان تربیت معلم وتحقیقات تربیتی (دانشسرایعالی)

بصفحه ششم مراجعه شود ۱-۳ آ-۵۲۳۶

بانک رهنی ایران شعبه مرکزی

مراتب زیر را باطلاع متقاضیان محترم وام که در سال قبل پرسشنامه‌های مربوط به تقاضای وام در سال ۴۵ را ببانك تسلیم داشته‌اندمیرساند.

بقیه در صفحه چهارم

آگهی قبول داوطلب معلم

برای کلاسهای پیکار بابیسوادی شهر تهران

شرح در صفحه هشتم

برای استحضار خواستاران کلام‌الله مجید

چون پس ازطبع وانتشار کلام‌الله‌مجید که بفرمان شاهنشاه آریامهر صورت گرفت اکثر مسلمین جهان از خارج وداخل کشور برای کسب افتخار داشتن چنین قرآن نفیسی درخاندان خود بوزارت دربار شاهنشاهی مراجعه نموده‌اند از پیشگاه همایونی استجازه گردید که نسبت بچاپ وتوزیع مجدد آن اقدام شود تا مسلمانان علاقمند به آرزوی خود نائل آیندلهذاجهت اطلاع از تعداد متقاضیان قبوض هدیه‌پیش از انتشار بمبلغ یکهزار ریال تهیه و در کلیه شعب بانکملی ایران و بانك‌اعتبارات کشاورزی و تعاون روستائی از اول‌خرداد ماه ۱۳۴۵ دردسترس همگان‌قرارداده‌میشود

هدیه کلام‌الله مجید دو هزار ریال‌می باشد که متقاضیان قبلا یکهزار ریال آن را نقد یابوسیله حواله عهده حسابجاری خودشان وبقیه را هنگام تحویل پرداخت خواهندنمودوتحویل قرآن باحق تقدم برحسب تاریخ تادیه پیش پرداخت انجام‌خواهدشد.

مبلغی که علاوه برمخارج چاپ کلام‌الله باقی میماند برای تامین قسمتی از هزینه ساختمان مسجدی که حسب‌الامر شاهنشاه آریامهر بنا میشودتخصیص داده‌خواهدشد.

بنیاد پهلوی

شرکت آنتر پوز ایران برای چهارمین بار دسته بزرگی از کارگران فنی و متخصصین ایرانی خودرا برای ساختمان لوله نفت دراطریش باهواپیما روانه آن کشور نمود.

شرح درصفحه پانزدهم

آگهی

فروش سی میلیون ریال سهام شرکت سهامی شهد درشرف تأسیس

بنابر مطالعاتیکه بانك توسعه صنعتی ومعدنی ایران بعمل آورده منطقه خوی را مستعد جهت نصب کارخانه‌قند بظرفیت یکهزار تن و قابل‌توسعه به یکهزار و پانصد تن چغندر در روز تشخیص داده وچون اجازه تاسیس چنین کارخانه‌ای از طرف‌وزارت‌اقتصاد بنام بانك توسعه صنعتی و معدنی ایران‌صادر گردیده لذا شرکت بنام «شرکت سهامی شهد» باسرمایه دویست و بیست و پنج میلیون ریال بمنظور اجرای طرح فوق (نصب کارخانه قند در خوی) بامشارکت سرمایه‌گذاران خصوصی و بانك توسعه صنعتی و معدنی ایران در شرف تاسیس است .

هزینه اجرای‌طرح در حدود ششصدمیلیون‌ریال برآورد شده که دویست و بیست و پنج‌میلیون ریال آن از محل سرمایه و بقیه از محل اعتبارفروشندگان ماشین آلات و وامهای طویل‌المدت و کوتاه مدت تامین خواهد شد .

اکنون از کلیه اشخاصیکه مایل بخرید سهام شرکت سهامی شهد(درشرف تاسیس)میباشند دعوت میشود از تاریخ‌این آگهی تا آخر اردیبهشت‌ماه ۱۳۴۵ باتوجه بمفاداین‌آگهی معادل سی وچهار در صد (۳۴٪) از مبلغ اسمی سهامی را که تعهدخواهند نمود در تهران بحساب شماره ۷۴۱۲۴ شعبه مرکزی بانکملی ایران و در هر یك از شهر های‌خوی و شاهپور و مرند و تبریز ورضائیه بحسابی‌که بنام شرکت سهامی‌شهد (در شرف تاسیس) درشعبه بانکملی آن شهر افتتاح شده است نقدا پرداخت‌و تعهدنامه مربوط را که نزد همان بانك است امضاءنمایند و رسیدی را که بانك در موقع پرداخت وجه به آنان میدهد نزد خود نگاهدارند .

سرمایه شرکت ۲۲۵ میلیون ریال است‌که به ۲۲۵ هزار سهم بانام یکهزار ریالی تقسیم میشود . یکصد و نود و پنج میلیون ریال از مبلغ‌فوق قبلا توسط موسسین تعهدگردیده و سی‌میلیون ریال بقیه بدینوسیله برای فروش عرضه میشود .

هیئت موسسین : بانك توسعه صنعتی ومعدنی ایران - سید حسین فلاح نوشیروانی- دکترعبدالعلی امامی خوئی.

آگهی مسابقه ورودی دانشگاه صنعتی آریامهر

۱-۴ آ-۳۶۰۲ در صفحه یازدهم

جریان روز

حقایقی از زبان ارقام

این‌نامه دیگریست ازنامه‌های متعددی که‌طی چند هفته اخیر دانشجویان و فارغ‌التحصیلان مقیم خارج برای ما فرستاده‌اند.

درنامه‌ای که ملاحظه میکنید آقای مهندس غفارزاده ، دانشجوی دانشگاه اوکلاهما باستناد آمار دقیقی ببحث پرداخته که قطعا از لحاظ اولیای مملکت نیز جالب خواهد بود، اینك نظرات آقای مهندس غفارزاده :

آقای مدیر :

درباره دانشجویان ایرانی مقیم خارج در روزنامه اطلاعات بحث تازه‌ای آغاز شده و بعضی علاقمندان و صاحبنظران در این بحث شرکت کرده‌اند . امامتاسفانه چون غالبا اطلاعات مادرباره محصلین ایرانی برپایه آمار و ارقام صحیحی استوار نیست نتیجه‌ای که ازین مباحث بدست می‌آید طبعا باواقعیت تطبیق نمیکند . بهمین جهت من توجه شما و هموطنان عزیز واولیا و مقامات مسئول مملکت رابه‌آمار تکان دهنده زیر جلب میکنم . قبلا لازم است عرض‌کنم ماخذ این آمار مقاله جامع یکی از هموطنان ما «آقای محمدپیروزکار» است که‌باهمکاری اداره مهاجرت آمریکا ـ شعبه کالیفرنیا تهیه ودر نشریه انجمن دانشجویان ایرانی دانشگاه کالیفرنیا «شماره دسامبر ۱۹۶۵» درج میباشد .

ازسال ۱۳۳۶ تا ۱۳۴۳ جمعا ۶۵۲۶ دانشجوی ایرانی بمنظور تحصیل بامریکا آمده‌اند (این تعداد کمانیست که بوسیله پاسپورت تحصیلی وارد آمریکا شده‌اند . تعداد زیادی نیز بعناوین‌مختلف بامریکاآمده مشغول به‌تحصیل شده‌اند که در این آمار منظور نگردیده‌اند.) از این تعداد ۴۸۰۲ نفر تبعیت دولت امریکا را پذیرفته‌اند (۵۸ درصد کل دانشجویان) که ۱۱۰۸ نفر آنها را مهندسین ، پزشکان ، اقتصاد دانها وافراد فنی‌دیگر تشکیل‌داده‌اند(۳۰ درصد کل‌مهاجرین). مهاجرین از گروههای مختلف سنی بقرار زیر بوده‌اند: ۱ تا ۱۹ ساله ۸۹۸ نفر، ۲۰تا۳۹ ساله ۴۴۷۲ نفر (۶۵ درصد کل مهاجرین)

۱۵۸۶ نفر از مهاجرین در امریکاازدواج کرده‌اند (۱۳۶۰ نفر پسر و ۳۲۶ نفر دختر ـ جمعا ۴۲ درصد مهاجرین) که۷۰ درصد آنها را مهندسین وپزشکان تشکیل داده‌اند.

باتوجه به‌آمار فوق این سئوال پیش می‌آید که چرا کشور ما بایستی باین اندازه در فقر فرهنگی بسر برد و ما این تعداد زیاد دانشجو در آمریکا داشته باشیم ، چرا و بچه طریق این دانشجویان در امریکا ازدواج میکنند و بچه علت تبعه دولت امریکا میشوند ؟ جوانان ایرانی باینجهت برای تحصیل بخارج روی می‌آورند که جایزای تحصیل آنهادر دانشگاههای‌داخلی نیست .آمار نشان‌میدهدکه تاتیرماه۱۳۴۳جمعا ۴۹۹و۱۹ نفر ایرانی در ۲۳ کشور خارجی به‌تحصیل اشتغال‌دارند واین تعداد ۵برابر کل دانشجویان دانشگاههای داخلی است. پس در حالیکه از ۳۰ هزار داوطلب در سال تحصیلی ۴۵ـ۴۴ فقط ۴۷۴۱ نفر آنها بدانشگاههای ایران راه پیدا کرده‌اند بایستی انتظار داشت برتعداد دانشجویان ایرانی در خارج افزوده گردد.

اگر فرض شود فقط ده هزار نفر از این دانشجویان ماهانه ۴۰۰ تومان برای‌مخارج خود از خانواده‌هایشان دریافت میکنند (توجه کنید که بااین مبلغ یك‌دانشجو در امریکا فقط میتواند کرایه منزل خودرا تامین کند) سالانه ۴۸ میلیون تومان ارز از کشور ما خارج‌میشود. حال‌آیا موقع آن نرسیده که دولت مثل وامهای مختلفی که هر چند یکبار برای مصارف مختلف‌از خارج‌میگیرد، وامی هم برای توسعه دانشگاههای ایران دریافت کند؟ البته اطلاع دارم که دانشگاه آریامهر تاسیس شده و دانشگاه شیراز در حال توسعه است، ولی اینها هنوز جوابگوی احتیاج ما نیست .

یکی دیگراز علل‌هجوم دانشجویان بامریکا، تصور ذهنی غلطی است‌که این جوانان از آمریکا و تحصیل در امریکا دارند. و مسلما‌اسم واهمیت «رفتن به‌امریکا» در تصمیم آنها بی‌تاثیر نیست. این جوانان بعد ازورود باین کشور کم‌کم باشتباه خودپی‌برده بامشکلات‌متنوعی از قبیل وضع مالی بد، دوری از خانواده، سختی تحصیل در امریکا ، ندانستن‌زبان مواجه میگردند.این مشکلات غیر از مشکل مالی، بزودی برطرف میشوند ولی‌برای رفع بحران مالی این افراد دست بکارهای مختلف میزنند. بعضی‌ها بوسیله ازدواج باامریکائیها میتوانند کارهای بهتری پیداکرده ، زندگی مرفه‌تری داشته باشند . البته ناگفته نماند که مشکلات ازدواج درایران و توقعات زیاده از حد پدر و مادران ایرانی و سهلی و آسانی وکم خرج بودن ازدواج در امریکا نیز دراین امر بی‌تاثیر نیست. ازآن گذشته بوسیله ازدواج میتوانند درمدتی کمتر از پنج ماه مراسم قانونی تابعیت امریکا را انجام داده ، آمریکائی شوند . در حالیکه از طرق دیگر تاپنجسال این مراسم طول میکشد.

توجه بفرمائید که ۶۵ درصد کل مهاجرین، افراد جوان ازسن ۲۰تا۳۹ بوده‌اند و مابین ۲۴ کشور مورد مطالعه آقای پیروزکار (از قبیل انگلستان ، روسیه ، فرانسه، آلمان ، سوئد ، مکزیك ،ایتالیا ، یونان و غیره) از هیچ کشوری باندازه ایران تحصیلکرده‌ها و افراد فنی بامریکا مهاجرت نکرده‌اند . مگر چند درصد از جوانان ما دارای تحصیلات عالی هستند که مابتوانیم بگوئیم«... ترجیح میدهیم بوجود همان عده از جوانان ایرانی که میتوانند شرایط اجتماعی ایران را درك کنند ... وبونی از شور و غرور ملی بمشامشان‌رسیده، اکتفا وافتخار کنیم.» ؟!

بنابگفته شما : «دوره انتقال صنعتی در ایران آغاز شده ، یعنی صنایع جدید چه دولتی‌وچه خصوصی قدرت جذب طبقات تحصیلکرده رابالا برده است وامکان تامین توقعات مادی جوانان رارروز بروز افزایش‌میدهد.»؟ ولی آیا مسئولین‌امور و دستگاه‌عریض‌و طویل‌سرپرستی دانشجویان برای جذب جوانان تحصیلکرده چه اقدام موثری کرده و یا میکنند ؟ باوجود آغاز دوره انتقال صنعتی درکشور ما احتیاج بیشتر بافراد فنی ، طی هفت سال (۳۶ـ ۱۳۴۳) ۱۱۰۸ نفر پزشك ومهندس ایرانی تبعیت دولت آمریکاراپذیرفته‌اند .گمان نمیکنید وجود این افراد برای دولت و ملت ایران مفیدترخواهد بودتابرای آمریکا ؟ میگویند علت عدم مراجعت‌جوانان بایران فرار از خدمت نظام است. ممکن است این‌گفته در مورد عده‌ای قلیل صحیح باشد ولی بطور کلی‌فرار از خدمت نظام نمیتواند دلیل اصلی عدم مراجعت‌جوانان باشد . چه خواهی نخواهی در امریکا نیز بایستی‌بخدمت برونـد. پس‌علل دیگری در میان است‌که بنده وجنابعالی واکثرملت‌ودولت ایران کمابیش بدان‌علل‌واقف‌هستیم.

نویسنده پس از اتمام دوره دکترا قصد مراجعت به‌وطن دارم ولی اجازه بدهید از دولت سئوال کنم :آیا چه اقدامی‌درکشف‌علل مهاجرت تحصیلکرده‌های‌مملکت ودفع آن کرده یا میکنند ؟ بهرحال اگر تابحال اقدامی در اینمورد نشده ، اکنون وقت آن فرا رسیده است . چون با تصویب قانون جدید مهاجرت آمریکا (مصوب اکتبر ۱۹۶۵) دولت آمریکا هرسال تابیست‌هزار نفراز هرکشور وجمعا ۱۲۰ هزار تن از کشورهای آمریکای لاتین و ۱۷۰ هزار نفر از سایر کشورهای جهان‌مهاجر می‌پذیرد . در حالیکه درگذشته سهمیه ایران درسال ۱۰۰نفر بود و باینترتیب بایستی انتظار داشت که‌بر تعدادمهاجرین ایرانی به‌آمریکا،خصوصا تحصیلکرده‌ها، روزبروز افزوده گردد.

باتقدیم احترامات :

مهندس مهدی غفارزاده دانشگاه اکلاهما ـ امریکا

مجالس ترحیم و یاد بود

خانواده های : منتظمی . خلعتبری . صدر حاج سیدجوادی . مستوفی . طالقانی . مدیری. نیکنام . مسعودی تنکابنی . بحرینی . اکبر . مجد . وارسته . فرخ . خسروپناه . امیر سرداری . عمیدی نوری . مالك . قلعه‌بیگی . طلوعی . زهری . جاهد . کیومرثی . سعیدی تنکابنی . مقدم . غضنفریان . گروه . اقبالی . بهرامی.فلسفی .فرح .اسکندری‌پور. رضائی

فوت جانکداز مرحومه **عزیزالملوك منتظمی (وزیردخت)** صبیه مرحوم منتظم‌الملك تنکابنی همسر و مادر آقایان سبحان‌قلی خلعتبری و الهیار خلعتبری را بدین وسیله باطلاع‌خویشان و دوستان میرساند .

مجلس ختم آنمرحومه از ساعت ۹ تا ۱۱ صبح روز یکشنبه ۲۵ اردی بهشت ماه جاری در مسجد مجد و مجلس ختم زنانه در ساعت ۳ الی ۵ بعد ازظهر همان روز در منزل منتظمی خیابان شمیران ـ شهناز اول کاشی ۷۲ منعقد میباشد .

۱ـ۲

بعموم افراد خانواده های محترمی که‌عزادار شده‌اند بویژه همکارارجمند آقای‌دکتر حاج‌سید جوادی مصیبت وارده را تسلیت میگوئیم .

خانواده های افشار . حکیمی یزدی .اینگهام. صوتی منفرد . محمد علی میرزائی . مرشدی زاده . عرب . غزنوی

با نهایت تاثر و تاسف درگذشت مرحومه **مریم افشار** والده خانم فاطمه افشار را باطلاع عموم بستگان و آشنایان میرساند . مجلس‌ختم مردانه روز شنبه ۲۴ر۲ر۴۵ از ساعت ۹ تا ۱۱ صبح در مسجد قائم واقع در خیابان سعدی و ختم زنانه در همانروز از ساعت ۳تا۶ بعد از ظهر در منزل شخصی واقع در تهران ویلا خیابان دوم پلاك ۶ برگزار میباشد .

بعموم بازماندگان آنمرحومه مصیبت وارده را تسلیت میدهیم .

با کمال تاسف فوت جوان ناکام **یوسف عظیم‌زاده ماکوئی** را باطلاع‌خویشان‌وهمشهریان محترم میرساند . مجلس تذکر و ترحیم فردا عصر جمعه ساعت ۵ الی ۷ در خیابان ژاله روبروی‌بیمارستان شفامسجد معتمدالملك‌منعقد خواهد بود .

الاحقر حاج سید عبدالحمید موسوی‌ماکوئی. غلام حسین نژاد . حسن‌به‌روان . حسن‌عظیم‌زاده

بعموم بازماندگان آنمرحوم مصیبت وارده را تسلیت میدهیم .

چون اینجانبه در موقع فاجعه جانگداز درگذشت‌همسر نازنینم‌مرحوم **زین‌العابدین‌سالار بهزادی** در بم بودم بدین وسیله ضمن عرض تشکر از عموم آشنایان و بستگان که ابراز همدردی و مرحمت فرمودند اعلام میدارد مجلس ختم زنانه آن فقید سعید از ساعت ۴ تا ۶ بعد ازظهر روز یکشنبه ۲۵ اردی بهشت ماه جاری در منزل آن مرحوم واقع در خیابان وصال شیرازی کوچه بهنام منعقد خواهد بود .

۱ـ۲ **انیس سالاربهزادی**

بمناسبت چهلمین روز درگذشت شادروان **دکتر محمد حسن لقمان ادهم (حکیم‌الدوله)** مجلس تذکری از ساعت ۴ تا ۶ بعدازظهر روز یکشنبه بیست و پنجم اردی بهشت ماه جاری در منزل شخصی واقع در چهل متری ایرانشهر خردمند شمالی کوی بیات شماره ۲ منعقد است حضور آشنایان و دوستان در این مجلس‌موجب شادی روح آنمرحوم خواهد بود .

۱ـ۲ **خانواده لقمان ادهم**

بدین وسیله باطلاع اقوام و دوستان می ـ رساند که بمناسبت‌اولین شب سالگرددرگذشت شادروان مرحوم **سید ابوالقاسم امیر شهیدی** مراسمی در روز جمعه بیست و سوم اردیبهشت از ساعت ۴ الی۶ بعداز ظهربرسر مزارآنمرحوم در ابن‌بابویه آرامگاه حاجی عباس لاله برگزار میشود .

خانواده امیر شهیدی

بمناسبت چهلمین روز درگذشت شادروان سرهنك هوائی **محمد حکیمی بوشهری**مجلس یادبودی از ساعت ۱۶ الی ۱۸ روز جمعه ۲۳ اردی بهشت ماه درمنزل آنمرحوم واقع‌درخیابان علائی برگزار میگردد **خانواده حکیمی بوشهری**

بمناسبت سالروز درگذشت شادروان **هراند گالوستیان** مراسمی در کلیسای ارامنه واقع در خیابان استالین‌روزجمعه ۲۳اردی بهشت‌ساعت ده صبح برقرار است و مراسمی نیز بعد از ظهر همان روز از ساعت ۴ در منزل آنمرحوم واقع در خیابان روزولت کوچه ثاقب شماره ۷ برگزار میشود .

باطلاع خویشان و دوستان محترم میرساند که مراسم شب هفت پدر بزرگوارم شادروان مرحوم **عیسی نصیری محلاتی** روز جمعه ۲۳ اردی بهشت (فردا) در آرامگاه خانوادگی‌واقع در ابن‌بابویه از ساعت ۴ الی ۶ بعد از ظهر برگزار میگردد .

منوچهر نصیری

هو

نظر برحلت مرحوم جنت مکان آقای **کربلائی احسانی** والد جناب مستطاب ثقة الاسلام مروج الاحکام آقای محمد حسن احسانی دامت برکاته مجلس ترحیم عصر روزجمعه ۲۳ر۲ر۴۵ ازساعت ۳تا۶ در مسجد امامزاده یحیی منعقد است .

الاحقر زین‌العابدین سرخهٔ . الحاج احمداخویان

خانواده های : احسانی . توسلی .اخویان. تقی‌پور . عسگری . خرمی . لالی . سیدحسنی. مهدیانی . لطفی نژاد . علی‌نیا . حیدری

فوت مرحوم**کربلائی غلامرضا احسانی** والد جناب آقای شیخ محمد حسن احسانی‌کاشمری را باطلاع اقوام و دوستان میرساند . مجلس ترحیم از ساعت ۳تا۶ بعداز ظهر روز جمعه ۲۳ر۲ر۴۵ در مسجد امامزاده یحیی منعقداست.

به آقای شیخ محمد حسن احسانی و سایر بازماندگان آنمرحوم مصیبت وارده را تسلیت میدهیم .

خانواده های بافقی . ابوالصدق . سپهر. سلامت . اخوان.جعفری . نادرپور .کاشانچی. قندی . اولیاء . بلورفروشان . فتحی . یزدی.

با کمال تاسف درگذشت مرحوم مغفور**حاجی سید محمد باقر بافقی** را باطلاع میرساند . مجلس ترحیم آنمرحوم روزشنبه بیست وچهارم اردی‌بهشت ماه‌جاری از ساعت ۴ الی ۶ بعد از ظهر درمسجد ارك ومجلس ختم زنانه روز جمعه بیست وسوم اردی بهشت ماه در خیابان امیر آباد شمالی خیابان کاشان شماره ۱۹ منزل بافقی از ساعت ۴ الی ۷ بعداز ظهر منعقد خواهدبود.

محمد حسین بافقی .هادی بافقی . حاج مصطفی ابوالصدق . محمود سپهر . دکتر ابوالقاسم سپهر . محمد رضا سلامت . محمد جواد سلامت . حاج حسین سلامت . مهندس محمود سلامت . نعمت‌اله سلامت . حاج عباس اخوان . مهندس حمید اخوان . حاج‌محمدرضا جعفری . عبدالحسین نادرپور . حاج علی کاشانچی . محسن قندی . غلامحسین اولیاء . بلور فروشان . سرلشگر دکتر فتحی . علی یزدی . حاج نصراله شیخ رضائی

بعموم افراد خانواده‌های عزادار مصیبت‌وارده را تسلیت میدهیم .

خانواده‌های وکیلی . ثقةالاسلامی . رنجبر. کوششی . اردبیلی . هروی . تقوی . ناجی‌زاده. سعادت . فخیمی . فرداد . بصیرپور . امیر حاجبی . نصیرپور . آذرنیا . علوی . احتشام دفتری . عامری . امیر پرویز . صارمی . چیت ساز . دولو . مولوی . کاتوزیان . بینا .غفاری. شریفی .مشکوة . مشیری . دکتر یوسف‌مجید حشمتی . فراهانی . دکتر تولمی . دکترصوفی. دکتر شفیع‌زاده . سرتیپ محتشمی . موثق . بانیانی .مهرابی.جمشید دولتشاهی .شادنوش. شیروانی . پناهی . اعتصام . فتحی افشار . اقبالی . شقاقی . ناصری . نقیبی . جواهری . کیانی . ساعد . فخریه . شهرداد . انصاری

درگذشت دوشیزه ناکام **عظمی وکیلی** صبیه جناب آقای مصطفی وکیلی را در پاریس باطلاع دوستان و خویشاوندان میرساندمجلس ترحیم مردانه روز یکشنبه ۲۵ اردی بهشت از ساعت ۴ الی ۶ بعداز ظهر در مسجد. مجد و ختم زنانه روز جمعه ۲۳ اردی بهشت از ساعت ۴الی۷ بعد از ظهر در منزل جناب آقای‌وکیلی اول امیرآباد کوچه رستم منعقد خواهد بود .

بعموم افراد خانواده های عزادار بویژه بازماندگان آنمرحومه مصیبت وارده را تسلیت میدهیم .

بمناسبت شب هفت درگذشت مرحومه **حاجیه فاطمه شعشعانی** مراسمی از ساعت ۳ تا ۵ بعداز ظهر شنبه ۲۴ اردیبهشت در قم (صحن شاه ابراهیم) برقرار خواهد بود .

علی شعشعانی

با نهایت تاسف فوت پدر بزرگوارمان مرحوم **حاج میرزا آقا حکیم** بزرك خاندان حکیم را باطلاع اقوام و آشنایان میرساند . مجلس‌ختم آن مرحوم روز جمعه ۲۳ر۲ر۴۵ ساعت ۱۰صبح درکنیسای عراقیها واقع‌درخیابان آناتول‌فرانس برگزار خواهد شد .

خانبابا حکیم . نصرت‌اله حکیم . جهانگیر حکیم . منصور حکیم . روزا حکیم. فلورا حکیم. فرج‌الله حکیم . نجات‌اله حکیم . یعقوب حکیم.

با نهایت تاثر و تالم فوت مرحوم **حاج‌میرزا آقا حکیم** بزرك خاندان حکیم را باطلاع‌میرساند. مجلس ختم آن مرحوم روز جمعه ۲۳ر۲ر۱۳۴۵ ساعت ده صبح در کنیسای عراقیها واقع در خیابان آناتول فرانس برگزار خواهد شد .

خانواده های حکیم . فراست . بهار . بخشیان . سلیمانی . حی . تلمود . سیمان . تاشکندی . پور مرادی . مروتی . نهورای

مجالس وعظ و سوگواری

ان‌الحسین مصباح الهدا و سفینة النجاة

بدین وسیله باطلاع عموم مومنین و علاقه‌ـ مندان بشعائر مذهبی میرساند مجلس سوگواری خامس آل‌عبا از امشب تا ده شب در مسجد حضرت ابوالفضل (ع) برقرار و دانشمند محترم جناب آقای حاج شیخ قاسم اسلامی مستفیدو مستفیض مینمایند .

رحمت‌اله قطان

السلام وعلیك یا ابا عبداله الحسین علیه‌السلام

از فردا اقامه عزاداری حضرت سیدالشهداء علیه السلام در بنده منزل منعقد است .

خادم‌الحسین علیه‌السلام . سیدمحمد رضاعرفان

طبق معمول‌سنواتی مجلس عزاداری‌حضرت اباعبدالله‌الحسین (ع) از لیله جمعه ۲۱ محرم‌در مسجدولی عصر(ع)واقع درخیابان‌حشمت‌الدوله غربی چهار راه کیوان منعقد و جناب آقای‌صدر اراکی سخنرانی و ذکر مصیبت میفرمایند امید است اهالی محل و علاقه‌مندان شرکت‌نمایند.

هیئت مدیره مسجد ولی عصر (ع)

تسلیت

استاد ارجمند جناب آقای دکتر میر دامادی

مصیبت وارده را تسلیت عرض نموده خود را باغم جنابعالی شریك میدانیم .

دانشجویان سال‌سوم تخصص علوم‌آزمایشگاهی

جناب آقای دکتر حسن صدر حاج‌سیدجوادی

کارکنان اطلاعات سالانه و آرشیووکتابخانه روزنامه اطلاعات با نهایت‌تاثر مصیبت وارده را بجنابعالی و فامیل محترمتان صمیمانه تسلیت میگویند .

زین‌العابدین شمشیری . ژرژ خاچاطوریان . ناهید طاهری . معصومه یافت آبادی . نرگس صرافت . پرویز معیری . محمد باقرشمشیری. علی قربانی

همکار محترم جناب‌آقای جهانگیر حکیم

کارمندان اداره موکس و تلکس مصیبت وارده را تسلیت میگویند.

مصیبت وارده را بدوست و همکار ارجمند جناب آقای جهانگیر حکیم تسلیت میگوئیم .

کارمندان اداره مخابرات بی‌سیم پهلوی

آقای جواد فروغی

با نهایت تاسف و تاثر مصیبت وارده را بجنابعالی و فامیل محترم فروغی تسلیت‌میگویم

حسین مصطفوی

جناب آقای مهندس هوشنك فرخان

با کمال تاثر مصیبت وارده را بجنابعالی و بانو تسلیت عرض مینمائیم .

فریدون یوسفی

سرکار سروان مسعود ماهتابانی

مصیبت وارده را به جنابعالی تسلیت‌عرض نموده از خداوند متعال آرزوی بقای عمر سرکار و بستگان را دارم .

عیسی ایران . آبادان

کارکنان و دانش آموزان دبیرستان سعادت

درگذشت نابهنگام مرحوم سید حسین‌نوربخش را به بازماندگان آنمرحوم تسلیت عرض می نمایند . آ ـ ۴۵۴۵

۱ـ ۵۵۹۰

سرکار علیه خانم خاور نژاد ـ آقای‌سید محمد رضا خاور نژاد

در ضایعه اسف انگیز درگذشت فامیل محترم و برادر عزیزم شادروان خاور نژاد یك‌یك افراد خانواده ما نیز شریك رنج و غم شمابوده مصیبت زده‌و داغدارند . از خداوند متعال‌ضمن تمنای سلامت و توفیق شما و سایر عزیزان و افراد فامیل مسئلت داریم که در تحمل این مصیبت عظیم بشما وهمه بازماندگان آنمرحوم صبر جمیل عطا فرماید .

دکتر سهراب

مصیبت وارده را بخانواده محترم موثقی‌و نیازمند تسلیت عرض‌نموده بقای عمربازماندگان را مسئلت دارند .

محمد علی گنجی . ارجمندی . خواجه‌وند. هوشمند . روحانی . سوادکوهی . وحدتی

با نهایت تاثر و تاسف درگذشت مرحوم اوانس اوانسف را که یکی از اعضای وفاداراین کلوب بودند و اخیرا در لندن دارفانی را وداع گفتند بدین وسیله اعلام داشته و مراتب‌تسلیت و همدردی خود را به بازماندگان آن مرحوم و به عموم روتارین های ایران معروض میدارد .

کلوب روتاری شمال تهران

جناب آقای منتظمی معاون محترم اداره کل امور مالی وزارت بهداری

با نهایت تاسف کارمندان‌امور مالی‌بهداری کل استان تهران مصیبت وارده را تسلیت‌عرض مینمایند .

خندق‌آبادی . لطفی . ذوقی

سپاسگزاری

بدین وسیله از ذوات مقدس علماء اعلام . هیئات مذهبی . بازرگانان . اصناف . شخصیت های محترم . دوستان و بستگان محترمی که در تهران بمناسبت درگذشت پدر بزرگوارمان حجت‌الاسلام آقای **آقا سید محمد شجاعی** (امام جمعه سمنان) با شرکت در مراسم تشییع و مجالس ختم‌و هفته بر مامنت نهاده و ازسروران ارجمندی که از مشهد . سمنان . دامغان . گیلان و مازندران وسیله نامه و تلگراف وجراید اظهار همدردی فرموده‌اند و همچنین از قاطبه اهالی محترم‌سمنان خاصه علمای اعلام وهیئات محترم مذهبی و اصناف و بازرگانان که‌باتشکیل مجالس متعدد ختم و تعظیم شعائر و تجلیل از مقام روحانیت ابراز لطف فرمودند و مقامات عالیه‌دولتی بالاخص‌فرماندار کل و روساءمحترم ادارات کشوری و لشگری و کارمندان اداری که ما را سرافراز فرموده‌اند تشکرات صمیمانه و امتنان قلبی خودرا تقدیم و برای همه اجر جزیل و سلامتی و موفقیت از خداوند متعال آرزو می کنیم واگر بعلت پریشانی خاطر و تاثر شدید موفق بعرض تشکر حضوری نشدیم درخواست معذرت مینمائیم .

خاندان شجاعی ـ اشرف سمنانی. حسینیان. حاج محمدتقی

بدین وسیله پیش آمد ناگوار و قتل فجیع شادروان **حسین ملکپور (نوائی)** را که درحالت خواب پس ا زانجام مراسم عزاداری عاشورا در قریه رودبار آمل به تحریك و توسط عده‌ای از اشرار صورت گرفت باطلاع اقوام و دوستان و مازندرانیان مقیم تهران میرساند . مجالس ختم و هفته فقید سعید در آمل برگزار شد . ازذوات محترمی که در این مجالس شرکت و اظهار همدردی فرموده‌اند تشکر و سپاسگزاری‌میشود و بعلت تالمات روحی از اداء وظیفه و بازدید لازم معذرت میطلبیم .

مادر و همسر و دختران دغدار . مسعود . رضا .محمود . محمد ملکپور . حسین پاشا نوائی . غلامعلی ناصری . عباسقلی بلالی . افراسیاب نوائی . محمد جعفر نوائی .ابوالقاسم نوائی . مهندس منصور بلالی . ابراهیم‌ناصری. عبدالحسین مقتدائی . سروان حسین حسابی . رضا ناصری . پرویز ناصری . امیر ناصر بلالی . هوشنك بلالی . بیژن ناصری

تشکر و سپاسگزاری

از سروران گرامی ودوستان وخویشاوندان وبستگان ارجمند و عالیقدری که در واقعه‌مولمه درگذشت همسر ناکامم با همدردی و شرکت در مراسم سوگواری بر این کمترین منت نهاده‌اند صمیمانه سپاسگزارم و بخصوص از ذوات و دوستانی که از ایشان استدعا شد از درج تسلیت در جراید بمناسبت بستری‌بودن مصدومین و بستگان صرفنظر فرمایند ضمن عرض معذرت تشکرات صمیمانه را تقدیم داشته و چنانچه بمناسبت تالمات فوق‌العاده روحی برای عرض سپاسگزاری حضوری تاخیر شود معذورم فرمایند .

دکتر سید هاشم هاشمی جمارانی

از عموم اهالی و طبقات محترم وشرافتمند شاه‌آباد . کرند کرمانشاهان که در تشییع‌جنازه و مجلس ترحیم و هفته سعید فقید **احمدسالکی** شرکت و همدردی فرموده‌اند از صمیم قلب سپاسگزار بوده و از خداوند متعال بقای عمرو سلامت همگی را مسئلت مینمائیم چنانچه بعلت تالمات روحی در شرفیابی و عرض تشکرکتبی قصوری رخ داده امید عفو داریم .

کرمانشاه ـ فامیل‌سالکی

بدین وسیله از سروران عظام و آقایان پزشکان و قضات محترم که در مراسم ترحیم بانوی فاضله **دکترس میمنت السادات غمخوار** با اینجانبان همدردی نموده‌اند سپاسگزاری نموده بواسطه تالمات روحی از عرض تشکر حضوری معذرت میخواهیم .

خانواده های غمخوار . کروالیان

از دبیر محترم و دوستان عزیزم که در مراسم سوگواری مادر عزیزم حضور داشتند و یا بوسیله مطبوعات در این غم بزرك با من سهیم شدند بی نهایت متشکرم .

فرزانه کروالیان

سرکار سرهنك اژدری مقدم

همکاران شما در اداره بازرسی کل ستاد بزرك ارتشتاران از درگذشت شادروان بانو آسیه صفوی متاثر و صمیمانه تسلیت گفته بقاء عمر بازماندگان را مسئلت مینمایند .

سپهبد حبیب‌اله شجاعی

جناب آقای مهندس مهدی شعشعانی

مدیر و کارمندان کارخانجات ظفربا نهایت تاسف فوت مادر مکرمه را تسلیت عرض نموده و سلامتی و بقای عمر شما و خانوادهٔمحترمتان را از خداوند متعال خواهانیم .

مقارن با مذاکرات مهم کوسیگین - ناصر در مصر درمحافل سیاسی گفته شدبرای نخستین‌بار پس‌ازسقوط خروشچف

حمله سیاسی شوروی در خاورمیانه آغاز شد

قاهره -۱۱مه

مذاکرات جمال عبدالناصر والکسی کوسیگین نخست‌وزیر شوروی امروز نیز ادامه یافت و در این مذاکرات مشاورین کوسیگین وجمال عبدالناصر شرکت داشتند . پس از پایان این مذاکرات که شامل مسائل مختلف از کمك شوروی به‌مصر گرفته تا بحران ویتنام است ، رهبران دو کشور به منطقه«اسوان» که‌سد عظیم به‌کمك شوروی در آن ساخته میشود رفتند .

نجات سوسیالیسم

روزنامه عرب زبان « الجریده» ضمن اشاره به سیاستی که شوروی درخاورمیانه دنبال میکند مینویسد این سیاست خردمندانه است و دو خصوصیت اساسی دارد :

۱- عدم مداخله درکشمکش بین کشورهای عربی سوسیالیست .

۲- وارد نساختن‌فشار ایدئولوژی بملل عربی که هیچگونه علاقه‌ای نسبت به مارکسیسم نشان نمیدهد.

روزنامه «الحیات» مینویسد : از سال‌گذشته شوروی تلاش بزرگی بکار برده است تا آزمایش اجرای سیستم سوسیالیستی در مصر را نجات‌دهد. بهمین‌جهت‌است که طی ماههای اخیر گروههای زیادی از کارشناسان شوروی و کشور های اتحاد شوروی وارد مصر شده‌اند .

الحیات مینویسد هنوز معلوم نیست شوروی چه‌چیزی بمصرعرضه میکند اما این‌حقیقتی‌است که‌اقتصاد مصر بسیار خراب و بیمار است ووابستگی کامل به کمك شوروی دارد .

الحیات مینویسد اگر دولت‌مصر باحضور شوروی در مصر مخالفت کند اجرای برنامه های عمرانی‌این کشور با مشکلات زیادی روبرو می شود .

روزنامه الهدف مینویسد : **شوروی تلاش میکند وارد صحنه سیاست خاورمیانه گردد ، بدون آنکه برخوردی با آمریکا داشته باشد. بدین‌ترتیب نمیتوان گفت که‌سیاست شوروی درخاورمیانه جنبه تحریك‌آمیز دارد خصوصا از آن جهت‌که در داخل شوروی تحولاتی بوجود آمده که رژیم این کشور را به‌غرب نزدیك ساخته است .**

روزنامه فرانسوی اوریان نتایج احتمالی‌دیدار کوسیگین را درمصر مورد بررسی قرار داده و مینویسد: سفرکوسیگین به قاهره در تمامی منطقه خاورمیانه و خلیج فارس‌اثر باقی میگذارد .

اوریان مینویسد این نکته جالب است که نبرد علیه آخرین مواضع غرب درخاورنزدیك بهیچوجه لطمه وصدمه‌ای بقدرت های استعماری درجه دوم واردنخواهد ساخت ،بلکه مستقیما نخستین قدرت غرب در معرض این حمله است . قدرتی که نمیگذارد باین سادگی ازصحنه سیاست خاورمیانه محوشود . برای درك این‌امر کافی است کمی بمسئله ویتنام توجه شود .

■ تحکیم نفوذ شوروی

محافل سیاسی ودیپلماسی لندن خاطر نشان می‌سازند که‌هدف‌دیدار الکسی کوسیگین از مصر تحکیم نفوذ شوروی درخاورمیانه و آفریقا است و تردیدی نیست که برای انگلستان ،دراین ناحیه از جهان مشکلات تازه‌ای بوجودمیاورد در پایتخت انگلستان گفته می‌شودطی ۱۸ماهی که پس از سقوطخروشچف سیاست شوروی درخاورمیانه تحرك چندانی نداشت این سیاست امروز برای نخستین‌بار باقدرت کامل درخاورمیانه هویدا گردیده است . یکی از هدف های شوروی این است که بااعطای کمك های زیاد مالی بەرژیم های باصطلاح ترقیخواه بهرقیمت که شده آنها را پایدار نگهدارد . این روش شوروی منافع انگلستان را بخطر میاندازند .

● پایگاه در یمن

درپایتخت انگلستان گفته می‌شود کمك‌های شوروی بمصر موجب‌آن می‌شود که این کشور نیرو های خودرا دریمن حفظ کرده و یمن را بصورت پایگاه عملیات علیه فدراسیون عدن درآورد .فدراسیونی که انگلستان درسال ۱۹۶۸ مصمم است به آن استقلال کامل بدهد . از سوی دیگر کمك‌های شوروی بمصر موجب میگردد این کشور بیشتر باکنفرانس اسلامی که عربستان سعودی اردن و ایران موافقین آن هستند مخالفت کند .

مصرمایل است باحفظ نیروهای خود دریمن دردول منطقه‌خلیج‌فارس تخم نفاق و آشوب و هرج و مرج بپراکند . محافل سیاسی لندن معتقدند انگلستان‌برای‌مقابله باچنین عملیاتی بچند طریق میتواند دست به‌حمله بزند :

۱- درخواست حضور ناظرین سازمان ملل متحد در فدراسیون عربستان جنوبی که باین کشوراجازه دهد پس‌از استقلال تحت کنترل قاهره نیفتد .

۲- تمرکز نیروهای انگلستان در پایگاه جدیدی در خلیج فارس

۳-تشویق نزدیکی کشورهای عربستان سعودی و کویت‌از یك‌طرف وتحت‌الحمایه های‌انگلستان‌در خلیج فارس از سوی دیگر مقامات موثق پایتخت انگلستان خاطر نشان می‌سازند طرح کوسیگین مبنی بر تشکیل یك جبهه مشترك «ضد امپریالیستی» باشرکت دول سوریه ، عراق‌و مصر باشکست روبرو میشود ، زیرا«رئیس» مصر نسبت به رهبران بعثی دمشق بدبین است‌و ضمنا مایل نیست‌رهبران عراق مستقیما با مسکو تماس‌بگیرند. ونیز محافل‌سیاسی‌پایتخت انگلستان از افزایش کمکهای نظامی شوروی بخاورمیانه سخت نگرانند ، زیرااین امر مسابقه تسلیحاتی جدید بین اعراب و اسرائیل بوجود آورده و وتروریسم را در عربستان جنوبی‌شدت میدهد .

■ وضع خطرناك

مصربه آمریکا اخطار کرد که اگر کمك خود را باین کشور قطع کند وضع خطرناکی در جهان عرب بوجود خواهد آمد اما دقیقا مشخص نکرده که این وضع خطرناك چه خواهد بود . این اخطار در صفحه‌اول روزنامه الاهرام چاپ شده و تصور میرود که از منابع رسمی دولتی‌الهام گرفته باشد . در همین مقاله آمریکا متهم بدفاع از رژیم عربستان سعودی و اسرائیل شده است . این مقاله نشان دهنده وخامت روابط آمریکا و مصر پس از تهدید های اخیر ناصر بحمله عربستان سعودی و ساختن بمب اتمی میباشد .

در قاهره همه میدانند که آمریکا در ماههای اخیرحاضر نشده تقاضای مصر را برای ۱۵۰ میلیون دلارکمك مورد مذاکره قرار دهد . علت این خودداری‌آمریکانارضایتی‌واشنگتن از سیاست عبدالناصر میباشد .

● فروش سلاح

وزیر دفاع آمریکا طی‌گزارشی که‌تسلیم کمیسیون دفاعی مجلس نمایندگان آمریکا کرد اعلام نمود آمریکا ازنظر دفاعی آماده است‌تا تمام تعهدات سیاسی رااجرا‌کند.

وزیر دفاع آمریکا ضمن اشاره باوضاع خاورمیانه گفت‌هدف‌امریکا ازفروش سلاح‌بکشورهای‌خاورمیانه برقرار‌کردن توازن قدرت در این منطقه از جهان است. وی تائید کردکه شوروی طی سال های ۱۹۶۵- ۱۹۵۴ برابر دو میلیارد دلار اسلحه بکشورهای‌خاورمیانه صادرکرده است . وی افزود حفظ تعادل نظامی در خاورمیانه کاری‌بس مشکل است . زیرا شوروی‌بصدور اسلحه بخاورمیانه‌همچنان ادامه می دهد .

گرسنگی ۵۰۰ نفررا درهند تلف‌کرد

دهلی نو -۱۱مه -خبرگزاری فرانسه - کشتار گرسنگی درایالت اوریسا (شرق‌هند) امروزدر پارلمان هند مطرح گردید و نمایندگان‌دولت را باتهام اهمال‌کاری سخت موردانتقاد قراردادند

نمایندگان ایالت اوریسا اعلام کردند : دهها نفر هرروز از گرسنگی‌میمیرند ،مادران فرزندان خودرا رها می سازند ، گرسنگان تمام ریشه‌های درختان را خورده‌اند ، بیش از۱۰۰ هزار راس حشم که خوراکی برای آنها موجود نیست اجبارا بفروش‌رفتند . گرسنگان حتی برگهای درختان را تمام کردند. وزیرخواربار هند تایید کرد که اوضاع سخت وخیم است .وی گفت خشکسالی مزید برعلت گردیده است ، زیرا سطح‌زندگی مردم هند پائین تر از متوسط بوده‌است .

وی گفت در نواحی قحطی زده مردم بقدری دچار کمبودغذائی هستند که بزحمت قادرند چهارساعت در روز کار کنند .

آنهابا چهارساعت کار نمی توانند حداقل مایحتاج خودرا فراهم سازند .

یکی‌از نمایندگان اعلام کرد تنها در چند روز اخیر ۵۰۰نفر درایالت اوریسا از گرسنگی تلف شده اند

در پیرامون جهان

بتعویق افتاد

کیپ‌کندی - پرتاب ماه مصنوعی «کاشف» که قرار بود امروزازپایگاه کیپ‌کندی بمدار کره‌زمین فرستاده‌شود بعلت نقص فنی برای دومین بار بتعویق افتاد .

پرتاب ماهواره ، «کاشف» یك بارنیز بعلت خراب شدن موشك حامل آن‌بتعویق‌افتاده بود .

رئیس جمهوری تازه

گواتمالا - «ژولیو سزار مندز مونتگرو »ازطرف‌کنگره جدید گواتمالا بریاست جمهوری این کشوربرگزیده شد .

بموجب قوانین گواتمالادر صورتی که نامزدهای ریاست جمهوری نتوانند در جریان انتخابات عمومی‌اکثریت آراء را بدست آورند کنگره‌جدید رئیس جمهوری و معاون اورا انتخاب می‌کنند .

دلقك بازی !

لندن - کاسیوس کلی قهرمان بوکس جهان ، امروز دریك مسابقه تمرینی‌مقدماتی دربرابر «توسی تیبز» مشت زن آماتور دلقك بازی در آورد . باین معنا که یکبار که دو مشت زن‌بهم پیچیدند وداور آنهارا از هم جداکرد، کلی خود راروی زمین‌انداخت وهمه خیال‌کردند آسیبی دیده است ، اما بلافاصله از زمین بلند شد و به جست و خیز پرداخت و همه فهمیدند که‌بازی درمیاورده است .

مسابقه‌اصلی کلی‌قراراست باهانری کوپر برسر عنوان قهرمانی جهان در روز ۲۱مه صورت گیرد .

شوربای موش !

برنی - فرانسه - « عمه رژن فولون» برای ترك عادت برادرزاده هفت ساله خود که نمی‌توانست جلو ادرارش را بگیرد بهر وسیله‌ای متوسل شد ولی ژان کوچك همچنان شب هارختخواب خودرا خراب میکرد . هفته گذشته یکی‌از آشنایان عمه «فولون» به‌وی توصیه کرد که اگر به ژان «شوربای» موش بدهد بطور قطع اورا معالجه خواهد‌کرد. عمه فولون همان روز شورای غلیظی ازلاشه‌موش تهیه کردو بزور بخورد برادر زاده خود دادولی متاسفانه این دارو نیز بیماری ژان را درمان‌نکرد عمه فولون از آن پس هرروز ژان کوچولو را بیرحمانه شکنجه میکرد تا اینکه ماموران پلیس از قضایامطلع شدند .

همان روز عمه فولون روانه زندان‌گردید و ژان را برای معالجه به بیمارستان بردند.

دوباره جلوی دوربین

پاریس - بریژیت باردو ستاره سینما بزودی برای نخستین بار پس از یك سال باز راه استودیوی فیلمبرداری را درپیش خواهدگرفت .

بریژیت باردو که پس ازفیلم «ویوا - ماریا » در هیچ‌فیلم دیگری شرکت نکرده است این‌بار در فیلمی بنام «مقدمه» نقش دختر «پشت جلد»راایفاء خواهدکرد .

یك ماهواره دیگر

مسکو - شوروی‌امروزیك ماهواره بدون سرنشین‌ازسری کاسموس بفضا پرتاب کرد.

خبرگزاری تاس گزارش داد‌که‌کاسموس ۱۱۸ باموفقیت درمدار قرارگرفته و دستگاه های علمی آن بخوبی کار میکند .

برف و سرما در آمریکا

شیکاگو - ریزش برف و سردی فوق‌العاده هوادرنواحی غربی امریکا خسارات‌سنگینی به‌محصول سر درختی هاوارد کرده است .

ازسال ۱۹۵۴ این‌نخستین بار است که درماه مه در شیکاگو برف باریده است.

میزان خسارات وارده به چهارده میلیون دولار تخمین زده شده‌است .

تاشکند همچنان میلرزد

مسکو - بسیاری از مردم شهر یك میلیونی تاشکند دیشب در باغها خوابیدندزیرا زمین لرزه‌های جدید هزاران نفر دیگر را بیخانمان کرد. نوع لرزش ها متوسط تا شدید بودکه چندین خانه ، درمانگاه ،مدرسه و مغازه‌را ویران‌کرد و خطوط برق را قطع نمود .

این لرزش ها از دوشنبه شب دوباره شروع شده و بولدوزرها و جرثقیل ها ۲۴ ساعته مشغول کارشده‌اند تا خرابیهای زلزله ۲۶ آوریل راجمع کنند ، اما لرزش های جدید مانع‌کار آنها می شود .

تنهارقم رسمی از تلفات‌در باره زلزله همان ٤ کشته و ۱۵۰ مجروح بوده است .

برنامه آینده سینماهای
تاج-سانترال
متروپل.امپایر
نیاگارا
فیلمی
به قدرت « توپهای ناوارون »
و به عظمت « پل رودخانه کوای
و به جسارت « لورنس عربستان

رنگی
ستیز باسرنوشت
پخش از کمپانی فوکس قرن بیستم

جوایز بزرگ برف
دوره پنجم

اتومبیل فولکس واگن ۱۶۰۰
مدل ۱۹۶۶

اتومبیل فولکس واگن ۱۳۰۰
مدل ۱۹۶۶

هزاران سرویس
۱۲ پارچه
چایخوری ملامین

۱۰۰ پنکه برقی مارشال

کارت قرعه‌کشی درپشت جعبه‌های برف
چاپ شده وتاآخر مراسم قرعه‌کشی آنرا نگهدارید

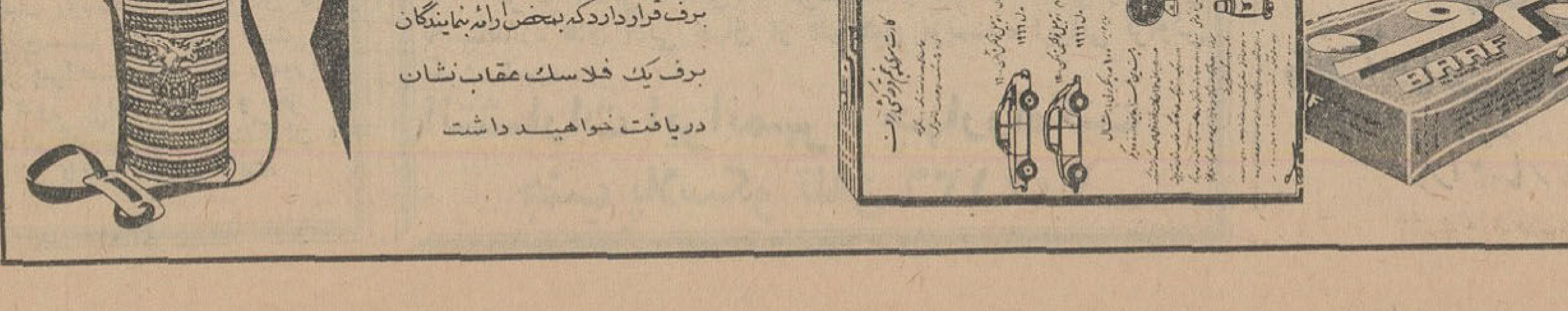

هزاران کارت قرمز درداخل جعبه‌های
برف قرار دارد که بمحض ارائه بنمایندگان
برف یک فلاسک عقاب نشان
دریافت خواهید داشت

(هر چقدر متوقع و مشکل‌پسند باشید
فیلم قفس طلائی رامی‌پسندید)
این ادعانیست بلکه عقیده راسخ تمام کسانیست که‌این
فیلم را دیده‌اند و باز چندین باز خواهند دید .
ناصرملک مطیعی ۰ پوری بنائی ۰ همایون
درفیلم
قفس طلائی
آغاز دومین‌هفته
امشب‌درسینماهای اونیورسال-ایران
تهران - - کیهان
ژاله - مونت کارلو

روزخوش بانان روغنی وزنجفیلی سینا

ویبراتوربتن کولدینك باکلاج
بظرفیت های مختلف

شرکت‌سهامی الماس‌فروشنده انواع ماشین‌آلات‌راهسازی
تلفن ۶۱۱۷۳۸ -۶۷۷۹ -٤ ٤۶۱۱۵
آدرس -فردوسی شمالی شماره ۱۵-۱۳

ازامشب درسینماهای
پارامونت - ادئون
پلازا - آستارا
اگر فیلم شکوه علفزار را دیده‌اید و لذت برده‌اید از دیدن این فیلم بمراتب بیشتر لذت خواهید برد .

یك مرد سیاه ... یکدختر سفید
اسیر دنیای تاریك عشق
در تاروپود جامعه‌ای ظالم وبی‌گذشت

سیدنی پواتیه
شلی وینترز
الیزابت هارتمن درفیلمی از مترو گلدوین مایر
دنیای تاریک عشق
سینما سکوپ

«شلی وینترز» بخاطر بازی هنرمندانه اش دررل یك مادر بیرحم وهوسباز دراین فیلم برنده جایزه اسکار گردیده‌است.
آ-۵۵۲٤

تفسیر روز

مائو و چین

پایان غیبت ٦ ماهه مائوتسه تونك، رهبری که بزعم غربی‌ها آخرین ماههای قدرتش را می‌گذراند درعین آنکه به‌شایعات بیماری، کناره گیری ومرك او پایان داد، بار دیگر این سئوال را در مقابل جهانیان قرار داد که آیا، زعیم پیر و ناتوان ٦۵٠ میلیون چینی ماموریت خودرا پایان‌یافته نمیداند واگر چنین است‌اودر سنین بالای هفتاد سالگی چه‌می‌خواهد ودر پی چیست؟ تردیدی نیست که مائو هنوز حیات وحضورخودرا ددصحنه سیاست چین ضروری‌و حتی‌حیاتی میشمارد و عامل این ضرورت را نه در نسل قدیم و همزمان خود بلکه در صفوف روشنفکران نسل جوان میداند نسلی که درسالهای حکومت توده‌ای رشد کرده و کم وبیش از زندگی دنیای خارج از مرزهای چین متاثر شده است. از این نسل است که مائو و همه رهبران انقلاب می‌هراسند و از سپردن میراث انقلاب بدان بیم دارند و این بیم بیمورد هم نسبت

ده‌سال قبل مائو خطاب به جوانان ورهبران روشنفکران گفت: «بگذارید یك‌صد گل بشکفد ویکصد مکتب بایکدیگربمبارزه برخیزند».

در آن هنگام روشنفکران چین وسراسر جهان این گفته مائورا نقطه عطفی در تاریخ انقلاب چین دانستند و باچشمان و قلب‌های امیدوار به‌آینده نظر دوختند. نه‌آن گفته مائو و نه این امید روشنفکران هیچکدام بیمورد نبود چین روزهای درخشان‌و امیدبخشی رامی‌گذراند. اولین برنامه ۵ساله باموفقیت اجرا میشد. سال ،سال پربرکتی بود و محصول کشاورزی دهقانان رابوجد می‌آورد.

روشنفکران، که بسیاری‌شان تحت تاثیر تمدن غرب بودند ،در سالهای کوتاه پس ازانقلاب از کوره آزمایش شستشوی مغزی موفق بیرون آمده بودند و باشوروشوق همه نبوغ و استعداد وابتکار خودرا در خدمت حکومت توده‌ای قرار داده بودند. رهبران انقلاب از شادی در پوست نمی‌گنجیدند. کارگران و کشاورزان همانطور که بایدکار میکردند و حالانوبت آن بودکه‌ازتوده وسیع‌روشنفکری که تعلیمات سوسیالیستی دیده، درجهت تحکیم موقعیت حکومت و افزایش تولید وتشجیع کارگران‌و دهقانان به‌کار بیشتر و تولید فراوان‌تر استفاده میشد. برای رسیدن بااین هدف باید ابتکادات آزاد گذارده میشد و استعدادهای جوانان و روشنفکران پرورش میافت و این بار سنگین که در هر مورد ناچیزی به‌آثارمائومراجعه وازآنها الهام گرفته شود ازروش روشنفکران برداشته میشد. بایستی سایه کمیسرهای سیاسی حزب از سر روشنفکران کم میشد وچنین بودکه شعار:

« بگذار یکصد گل بشکفد و یکصد مکتب بایکدیگر بمبارزه برخیزند» عنوان گردید:

اما نتیجه امر چه شد؟

بابروز اولین آثار بحران‌اقتصادی وشکست‌های یاس‌آود دولت در زمینه کشاورزی ،وبابروز اولین آثار شکفتگی یکصدگل ومبارزه یکصد مکتب،ورق یکباره برگشت ومائو اینبار نیز شخصا ،کار مبارزه باعناصر «ضد انقلابی» و افکار بورژوازی دست راست و انحراف‌روشنفکران‌رابعهده گرفت. بسیاری از روشنفکران و از جمله اعضای حزب در برنامه تدوین‌شده «انتقاد ازخود» خودرا به لجن کشیدند .وسالها است که اجرای این برنامه همچنان ادامه دارد. وکاد برروشنفکران آنقدر مشکل شدکه در این اواخر شخصیتی جهانی چون «کوموجو» مورخ، داستان نویس، شاعر، نمایشنامه نویس، مترجم، منقد، پزشك، رئیس آکادمی‌علوم ،رئیس انستیتوی علمی و فنی سراسری‌چین ،رئیس فدراسیون مجامع هنری و ادبی سراسر چین و دارنده جایزه استالینی صلح تمامی آثار وکتب گذشته خودرا کاملا بی‌ارزش دانسته و گفته‌است که آثاراوجز آنکه سوزانده شوندبهیچ کاری نمی‌آیند و در توجیه این«انتقاد ازخود» بیرحمانه‌توضیح میدهد که او نتوانسته افکار مائو را درك کند وخودرا باشرایط‌جدید تطبیق دهد. ماجرای «کوموجو» نابغه‌هنر وادب چین، تنها گوشه‌ای از مبارزه پردامنه رهبران انقلاب و در راس آنها مائو با روشنفکران ونسل را نشان میدهد. برای‌مائو این مسئله مطرح است که اگر «کوموجو» باآنهمه استعداد و شکفتگی مغزی‌نتوانسته طی‌سالیان دراز، تعلیمات او را درك کند تکلیف روشنفکران‌و جوانان تازه سن چیست؟ودر اینجا است که رهبر پیراحساس می‌کند ماموریت او هنوز پایان نیافته و جز با تجدید تعلیم همه روشنفکران و جوانان پایان نخواهد یافت.

اخبار خاورمیانه

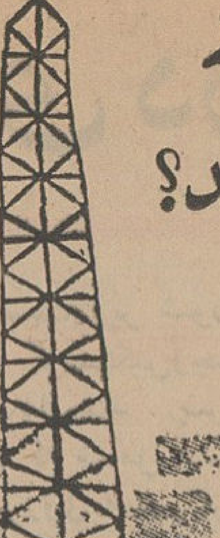

شورش کردهای عراق پایان‌می‌یابد؟

یونایتدپرس از بیروت خبر میدهد طبق گزارشهای‌رسیده از بغداد تلاش برای‌پایان‌دادن بشورش کردها، که در چهار سال اخیر چند بار بی‌نتیجه انجام شده باردیگر بامذاکرات غیررسمی در شمال عراق آغاز گشته است.

ژنرال‌محمودشکری‌وزیر دفاع عراق‌اکنون‌مشغول‌بازرسی‌واحد های نظامی درشمال عراق‌است و ظاهرا در این مذاکرات شرکت دارد.

هنوز موضوع مذاکرات و نحوه راه حل روشن نیست. اما گفته میشود ژنرال عارف رئیس جمهوری جدید و ملا‌مصطفی بارزانی رهبر کردها هر دو بحل مسئله‌علاقمندند.

روزنامه الاخبار بغداد نوشت: مادرچندروز آینده شاهد حوادث خوشی در شمال عراق خواهیم بود. این‌روزنامه افزوده است ممکن است‌تعداد افراد کابینه عراق‌بیشتر شود و نمایندگان گروههای ملی در کابینه شرکت داده شوند مقصود از این اشاره امکان شرکت‌کردها درکابینه عراق است.

برای گرفتن ۲ شهر از عربستان سعودی:

جمهوری یمن میخواهد بسازمان ملل‌متوسل‌شود

عصر دیروز هنك چهارم نیروهای مصری که در خاك یمن بودندواردسوئز‌در مصر شدند. ضمنا پنجمین و آخرین هنك روز یکشنبه آینده به مصر باز خواهد گشت.

حسن‌العمری نخست‌وزیر یمن برای‌انجام مذاکراتی با مسئولین مصری وارد قاهره شد.

اریانی عضو شورای جمهوری یمن اظهار داشت که‌جمهوری یمن برای استرداد دو منطقه جیزان و نجران از عربستان‌سعودی از طریق جامعه عرب و سازمان ملل‌متحد اقدام خواهد کرد.

روزنامه «الحیاة» مینویسد: دوماه قبل دولت قاهره توسط مالروووزیر فرهنك فرانسه که‌بقاهره سفر کرده بود، از دوگل رئیس جمهور فرانسه تقاضانمود که آن دولت، جمهوری یمن را برسمیت بشناسد.

گزارش رسیده از پاریس حاکی است که مالرو پیام مزبور را به دوگل اطلاع داد وپاسخ لازم را بقاهره فرستاد.

طبق این پاسخ دوگل اظهار داشته است که دولت فرانسه تاموقعیکه مشکل یمن کاملا حل نگردد بیطرف خواهد ماند و دولت آنرا برسمیت نخواهد شناخت.

علت‌استعفای وزیراطلاعات کویت حمله‌او به‌اتحاد اسلامی بود

امروز افشا شد که استعفای شیخ‌جابرعلی‌السالم الصباح‌وزیر اطلاعات کویت‌بعلت عدم موافقت او‌بانخست وزیر بوده است. در کویت گفته شدکابینه کویت امیدوار است شیخ‌جابر را قانع کند که استعفای خودرا پس بگیرد.

گفته میشود یك دلیل عدم موافقت کابینه کویت با شیخ جابر حمله شدیدی است که‌وی به «اتحاد اسلامی» کرده است که ملك فیصل پادشاه عربستان سعودی برای آن میکوشد. دولت کویت مایل است در مناقشه بین مصر و عربستان سعودی بیطرف بماند.

روزنامه‌های بیروت‌نوشتند‌که صد نفر عرب که در کویت‌کار میکردند اخراج شده‌اند، بسازمانهای طرفدار قاهره‌یاحزب بعث وابسته بودند، زیرا همه سازمانهای سیاسی در کویت ممنوع هستند. منابع‌ناسیو- نالیست عرب دولت‌کویت رامورد انتقاد قرار داد که برای تهیه زمینه انتخابات پائیز آینده‌همه مخالفان‌راسرکوب میکند امروز امیر کویت درپنجمین نقطه‌سفر خود در خلیج فارس وارد شیخ نشین شارقه شدومورد استقبال قرار گرفت.

توقیف نشریه

دولت کویت امروز دستور توقیف نامه الطلیعه را برای یکسال داد. این روزنامه که طرفدار ناسیونالیسم عربی است طی مقاله‌ای از سیاست نفتی کویت انتقاد کرده بود. این سومین روزنامه‌ای است که در کویت توقیف میشود.

عربستان از انگلیس هواپیمای نظامی میخرد

دولت عربستان سعودی تقاضای خرید هواپیماهای نظامی بارزش ٦۵ میلیون‌لیره از کمپانی انگلیسی «بریتیش ایر گراف کرپریشن» راکرده است. کمپانی‌مزبور امروز اعلام کرد که قرار داد نهائی جهت صدور این هواپیماهای نظامی به عربستان سعودی بامضاء رسید.

بموجب تقاضای مقامات عربستان‌سعودی تعداد این هواپیماها افشا نمیشود. علاوه براین دولت عربستان سعودی پیشنهاد کرده است تعدادی هواپیماهای شکاری‌و همچنین تاسیسات رادار از انگلستان خریداری کند. ارزش کلی سفارشات عربستان سعودی ١٠٠ میلیون‌لیره‌انگلستان است.

زمین لرزه در افغانستان

زمین‌لرزه شدیدی اوایل روز ٤شنبه (دیروز) در کابل و سایر قسمت های افغانستان بوقوع پیوست و مدت ٢٠دقیقه برق شهر قطع شد، اما تلفاتی گزارش داده نشده است.

اسرائیل از اردن شکایت کرد

نماینده اسرائیل‌درشورای امنیت‌سازمان ملل متحد، توجه نمایندگان جهان رابه حمله اخیر اردن به‌قلمرو اسرائیل‌معطوف کرد.

ضمنا مرد خای رئیس قسمت آتش‌بس وزارت خارجه اسرائیل به کمیته‌آتش‌بس گزارشی از این تجاوز تسلیم و تقاضای رسیدگی نمود.

ویتنام‌شمالی انفجاراتمی چین را تبریک گفت

سایگون - ۱۱ مه - آسوشیتدپرس - چتربازان آمریکائی با یك گردان از افراد ارتش ویتنام شمالی در ١۵٢کیلومتری‌شمال سایگون بزدوخورد پرداختند. آنها٢٢ نفر از کمونیستها را کشته و ٤نفر را اسیر کردند. تلفات آمریکائیها «سبك» اعلام شده است.

همزمان با این وضع هواپیما ها وناوهای آمریکائی وویتنام جنوبی یك‌کشتی ١٠٠ تنی متعلق به‌ویتنام شمالی را بمباران کردند و آنرا دو تکه‌نمودند. این کشتی‌حامل‌اسلحه ومهمات‌بود که مقدار زیادی ازآنها مارك شوروی داشت و بدست آمریکائیها افتاد.

● **نیرو های ذخیره**

مکنامارا وزیر دفاع آمریکا در جلسه‌کمیته خارجی سنا گفت‌اگر در حالیکه جنك ویتنام ادامه دارد وضع اضطراری درنقطه دیگری از جهان ایجاد شود، ممکن است ما ناچار شویم نیروهای ذخیره را به خدمت نظام فرا بخوانیم. اما درسال جاری انتظار نمیرود احتیاجی‌باحضار ذخیره‌ها باشد. وی گفت ما اکنون ازلحاظ نظامی آماده اجرای‌تعهدات سیاسی خود بوده و دچار مضیقه‌از لحظه نیروی انسانی نیستیم.

● **انگیزه بزرك**

ویتنام شمالی سومین انفجار اتمی چین را با عنوان «انگیزه بزرك» برای ادامه مبارزه چریکهای‌ویتنام ستایش کرد. رادیو هانوی خبر داد که سران ویتنام شمالی پیامهای تبریکی بسران چین کمونیست فرستاده‌اند. رئیس جبهه میهنی ویتنام شمالی در تلگراف خود به چوئن‌لای میگوید: «تملك سلاح اتمی توسط چین سهم بزرگی در تقویت قدرت اردوی سوسیالیسم و مبارزات نجات‌بخش ملی و دفاع‌از صلح جهانی دارد.»

سفر برژنف به‌رومانی اسرارآمیز شده است

بوخارست - ۱۱مه - رویتر - بازدید برژنف دبیر کل حزب کمونیست شوروی‌از بوخارست(پایتخت‌رومانی) بصورت‌اسرارآمیزی در آمده زیرا حتی‌رسما اعلام نشده که برژنف در بوخارست است. در پایتخت‌رومانی قسمت مطبوعاتی وزارت‌خارجه حاضر نشد هیچگونه اظهار نظری درباره گزارشهای سفر برژنف بکند.

امادر مسکو کسب اطلاع شد که مذاکرات برژنف باسران رومانی‌ادامه دارد وسفارت رومانی در مسکو گفت فقط‌میداند که برژنف دیروز ظهر وارد بوخارست شده است. امادلیل بازدید ناگهانی وبی سروصدای‌برژنف افشانشده است.

باوجود این گفته می شود برژنف درباره سفر آینده چوئن لای برومانی بانیکلاسیسنکو نخست‌وزیرجدیدرومانی مذاکره خواهد نمود.

چوئن‌لای قراراست هفته آینده وارد بوخارست شود. ناظران غربی می‌گویند شکی نیست که برژنف تاآن موقع در بوخارست نخواهد ماند اما عجیب نیست اگر سیسنکو در صدد میانجیگری بین شوروی و چین‌برآید، زیرا یکبار دیگر اگر چه بیحاصل، بااین‌میانجیگری‌دست زده است. ممکن است موضوع دیگر مذاکره برژنف با سران رومانی وضع ویتنام باشد. زیرا ژنرال بووفاراس معاون نخست وزیر رومانی هم بطور ناگهانی هفته گذشته از ویتنام شمالی بازدید کرد.

آمریکاو تونس قرار داد نظامی امضاء کردند؟

پاریس - ۱۱مه - آسوشیتدپرس- اعلامیه ای از طرف سازمانی که‌خود را «جبهه ملی تونس» مینامد مدعی است که امریکا و تونس یك قرارداد نظامی مخفی منعقد کرده‌اند. طبق‌این قرارداد ناوگان ششم امریکا در مدیترانه از بندر «بیزرت» استفاده خواهند کرد و دو پایگاه دریائی در ساحل تونس نزدیك مرز الجزایر به امریکا واگذار خواهد شد. امریکا ازتونس در برابر خرابکاری های داخلی حمایت خواهد کرد و ارتش تونس‌را تجهیز وتربیت خواهد نمود. اعلامیه مدعی است که حبیب بورقیبه برای‌آن قرارداد را امضاء کرده که مطمئن شود پس از وی پسرش‌حبیب بورقیبه کوچك جانشین وی خواهد شد. روز دوشنبه روزنامه الاهرام نیز خبر داده بود که «یك معامله پنهانی» بین تونس و امریکا صورت گرفته است.

نتیجه‌قرعه‌کشی

بلیطهای اعانه ملی سری ۸٠۳

مراسم‌قرعه‌کشی بلیطهای‌اعانه‌ملی‌درساعت٦و نیم‌بعد ازظهر چهارشنبه ٢١اردیبهشت‌٤۵ در بنگاه اعانه ملی ،نجام‌و نتیجه بدین‌شرح اعلام گردید.

پنجاه ریال	٠
یکصدوپنجاه ریال	٩٠
یکهزار ریال	٩٢٩
پنجهزار ریال	۱٩۱٦
دویست هزار ریال	٩۵٠۱۱
دو میلیون ریال	۱٠٧۱٠٩٢

شماره‌های ماقبل و مابعد جایزه دویست هزار ریالی هریک برنده پنجهزار ریال

شماره‌های ماقبل و مابعد جایزه دو میلیون ریالی هریک برنده پنجاه هزار ریال

برندگان ٢٠٠ هزار تومانی و ٢٠ هزار تومانی باید حداکثر تاچهارشنبه آینده برای دریافت جایزه خودبه‌بنگاه اعانه ملی مراجعه کنند.

ازمیان این برندگان یکنفربحکم قرعه قهرمان شانس میشود ویکدستگاه اتومبیل بی.ام.و. مدل ۱٩٦٦ را تحویل میگیرد.

بنگاه اعانه ملی

کلاسهای خانه‌داری

آموزشگاه خزائلی در دورهٔ تابستانی خود کلاس های خانه‌داری هم تاسیس مینماید. داوطلبان تا اخراردیبهشت ماه برای ثبت‌نام مراجعه نمایند.

شاه آباد - آموزشگاه‌های خزائلی ٣٨٤٩٣-٣٤٨٨١

١-٣ آ-٤۵٦٠

بانك رهنی ایران شعبه مرکزی

بقیه ازصفحه اول

۱-از کسانی که برای رسید بی به پرسشنامه‌وام کتبا یاوسیله تلفن دعوت بعمل آمده ولی تا کنون ببانك مراجعه نفرموده‌اند تقاضا میشود هر چه زودتر و حد اکثر تا سی و یکم اردیبهشت ماه ٤۵ بادر دست داشتن اسناد مالکیت به اداره اعتبارات شعبه مرکزی مراجعه فرمایند.

٢- ازمتقاضیان محترم مفصله‌الاسامی زیر که‌برای رسیدگی بدرخواست وام کتبا دعوت بعمل آمده ولی بعلت نارسا بودن نشانی‌شناخته نشده‌و دعوتنامه‌بیانك عودت‌داده شده‌است‌خواهشمند است هرچه‌زودتر وحدا کثر تاسی‌ویکم اردیبهشت‌ماه ٤۵ به‌اداره اعتبارات شعبه مرکزی مراجعه فرمایند.

(طبق صورت‌پیوست نوشته شود)

٣-البته کسانی که در صندوق پس انداز مسکن این بانك‌حساب داشته باشند حق تقدم دارند و بتقاضای آنها خارج‌ازنوبت‌رسیدگی میشود. بانك رهنی ایران. شعبه مرکزی

آقای غلامرضا طاهری ،اقای سید خلیل‌اله سید علی روته، آقای‌نصرت‌اله کاظمی، آقای علی اکبر وکیلی، آقای‌ولی‌اله منصوری، آقای احمد تاجیك، آقای حسن قاسمی. اقای عبدالحسین آقامجیدی، آقای‌محمدرضا غفاری زاده، آقای‌نبی کمیزی، آقای محمود فرانه سا، آقای قدرت‌اله یارخانی، آقای حسینعلی اسدالهی علویچه، آقای حسن دل افروز، آقای محمد شجری، آقای محمدباقر رجبی، آقای فضل‌اله اعتماد آقای سید غلامعباس میر حسینی، اقای حسن رضا، آقای‌اوانس ایلیان، آقای‌عبداله تاجیك، اقای علی اقارباطی، آقای محمود فرقانی، آقای رمضانعلی سمینی، آقای علی اصغر تنها ،آقای نعمت‌اله آقا زینلی ،آقای اصغر دیانت، اقای‌علی گلیاری،آقای اکبر میر فخرائی، آقای محمد شفیع نورائی، اقای کیخسرو شهریاری، اقای حسین وهابی، اقای محمد تقی کیان پیشه آقای عبداله مبصر شهیر همدانی، آقای محمد باقر تسبیحی، آقای احمد عظیما، آقای دکتر احمد علی‌شکیبا،آقای اکبرراافشار آقای حسین قربانی بیدهندی، آقای مراد شادابی، بانوخدیجه وحیدی امدادی، اقای سید صادق‌بهشتی شیرازی، آقای اسداله تهوری، آقای کر‌معلی خلج کرد خوردی، آقای ابراهیم‌روحی خراسانی. بانو محبوبه عباسی، آقای مانوس ها کوبیان، آقای اسداله کریمی، آقای غلامحسین‌خاقانی فرد. آقای زکی‌اله‌درزن بانو فاطمه مکاری، آقای قاسم ابوالحسن زاده، آقای محمود خورشیدی، آقای سید علی‌حسینی،اقای منصور کریمی، آقای علی محمد بیگی، بانو زینب ارتا، آقای حسین قان بیلی، آقای زلفعلی‌شقاقی پوریان، آقای محمد باقر گرامی نژاد، بانوما کروهی استپانیان، بانو عصمت الملوك قاجار جرجانی، آقای محمد رضا خدایاری، آقای باقرنخعی، اقای ابوالقاسم سه گانه آقای اصغر ثابتی، آقای علی حسین بندائی، آقای سیدنعمت‌اله سنائی، اقای کلشن خدائی ،آقای باقرمحمد تقی کاشی، بانو نرجس نیك چهره، آقای‌غلامرضابنکدار، آقای ابوالفتح ثقفی، بانو هما امیری، آقای رضا سلطانی، آقای‌عباس حاجی آقارضی آقای حسن عالم شناس، سرکار سروان حسینعلی انصاری، آقای خشادور شامیرزایان ،آقای رمضانعلی غلامیان، آقای غلام پهلوان بیدگلی، اقای علی شکی سمیعی، آقای احمد کرمی بانو خدیجه رضائی شایان، بانو راضیه ضرابی، آقای علی رضایت، آقای اردشیر سامیا، آقای‌احمد علی بختیاری ،آقای نقی خدابنده، آقای رمضانعلی نواسطی، آقای علی اصغر افشار قاسملو، بانو ایران قرا‌کزلو، بانو اقدس الملوك بیات مختاری، آقای محمد سعیدی، بانو بتول ابراهیم، آقای سید مرتضی مزینی، آقای ابراهیم شمس آبادی، آقای حسین‌سلیمانی فرد، بانو پروین دخت حجازی، آقای اسحق مینو همدانی، آقای خیراله حسینی‌قشمی، بانو نساء جعفری،آقای حسن راد فر، آقای علی اکبر هوشمند، آقای‌عزیزاله اسمعیل‌شیرازی، آقای محمدباقر رفعت‌جاه، بانو مهین باخره، آقای حسین فعالی، آقای صمد هرتو، آقای یحیی ابریشمیان، آقای حشمت‌اله‌غریبی آقای رضا جناب ،بانو ایران کارنك، آقای هادی احمد زاده کرمانی، آقای ستراك آهنگری، آقای عباس سلیمانی، آقای محمد صحراگرد، بانوشیرین‌انوشیروانی ،آقای‌سیدعلی نقوی، آقای عباسعلی توکلی، آقای محمد تقی فرهودی، آقای‌علی‌اکبر قادری، آقای غلامرضا سعادت، سرکار سرهنك علی ناصح ،آقای محسن صنیع خاتم، بانو اختر زرمکانی، آقای محمد حسین زندی، آقای ابوالقاسم یدالهی ،بانو قدس ایران لقمان ادهم آقای سرهنك حسین قاسمی، آقای حسن مخبر، آقای منصور گردونی، آقای ابراهیم قلی

آ-۵٤٧٤

دوستداران

آثار زیگموند فروید و دکتر شارکو

باتهیه‌کتاب «تحلیل بیماریهای روانی»

به تازه ترین تحقیقات روانی این دو روانکاو معروف آگاهی خواهید یافت. این‌کتاب نفیس که شمارا **از مطالعه سایر آثار روانکاوان** بی‌نیاز میسازد بوسیله دانشمند معروف **جناب آقای علی دشتستانی** استاد ادبیات فارسی و فلسفه دانشکده‌افسری ترجمه‌و بوسیله **چاپخانه آقای حاج محمد علی علمی** چاپ ومنتشر گردیده است.

مرکز فروش: بازار بین‌الحرمین موسسه مطبوعاتی احمدعلمی‌وسایر کتابخانه‌ها آ-۵۵۱٠

منتشر شد

سی‌وپنج سال دارم، پنج سال دیگر چهل ساله‌می‌شوم، در نظرمن کلمه چهل معنی شومی دارد، علاوه برآن، این احساس که ازآزمان بچگی تاکنون دارم، احساس این که‌در قرنطینه‌ام گذاشته‌اند، چه در میان خانواده خودم وچه بیرون‌ازآن، چه در مدرسه و چه اکنون که در پاریس هستم،

مراباش‌که بفرانسه آمده بودم تا ازقرنطینه برهم

قرنطینه

نوشته: فریدون هویدا

هرگز زمانی تابدین‌پایه موشکاف وگیرا و اصولی و منطق بااستاندارد های ادبی جهان از قلم هیچ نویسنده ایرانی تراوش نکرده است.

انتشارات ایرانمهر چهارراه‌کنت جنب پلاسکو تلفن ۳۰٤۱۳٦

کتابهای درسی زبان انگلیسی باتمام‌محاسن‌خاص خود فقط یکی‌دوبار ضمن تدریس معلم خوانده میشوندردحالیکه‌یك داستان مصور و دلنشین بعلت جلوه و کشش و گیرائی خود بارها موردمطالعه قرار میگیرد و بالنتیجه کار تمرین و ممارست در ترجمه وفهم روح زبان را آسان میسازد و انتشار مجموعه:

کتابهای دوزبانی آرمان

که از میان بهترین کتابهای کمك درسی انگلیسی انتخاب شده کوشش بدیع و بی سابقه‌ای است بدین منظور برای کمك‌موثر بدانش آموزان زبان انگلیسی.

واینك مژده میدهیم که‌ازاین‌مجموعه داستانهای:

١- **آرتورشاه** تالیف: مایکل‌وست ٢- **شاهزاده وگدا** تالیف: مارك تواین

٣- **روبنسن‌کروزو** تالیف: دانیل‌دفو **ترجمه ایاز حدادی** شامل متن اصلی هرداستان باترجمه کامل فارسی باضافه ترجمه لغات واصطلاحات باتلفظ معرب در ٣جلدانتشار یافت ما مطالعه این سری کتابها را بعموم دوستداران زبان وادبیات انگلیسی‌توصیه مینمائیم.

بنگاه انتشارات آرمان

قابل توجه آموزگاران محترم سراسر کشور

برای سال ششم دبستان «معلومات عمومی» و داوطلبان متفرقه

تازه‌ترین اثر مؤلفان کتابهای «حساب و هندسه دبستان «نمونه»» مهدی کیاوش، موسی زارقی، حسین وحیدی

جامع‌ترین و کامل‌ترین کتابی که مطالعه آن موفقیت دانش‌آموزان را در امتحانات مواد درسی تعلیمات دینی و اخلاق - تعلیمات مدنی - علم‌الاشیا و بهداشت - تاریخ و جغرافیا صددرصد تضمین میکند.

مرکز انتشار: چاپ و انتشارات سعادت - تهران خیابان ناصرخسرو تلفن: ۵۱۵۲٠

اطلاعات ۱۳۰۴

پنجشنبه

* ۲۲ اردیبهشت ۱۳۴۵
* ۲۰ محرم ۱۳۸۶
* ۱۲ مه ۱۹۶۶
* شماره ۱۱۹۷۴
* سال . . . . . چهلم

صفحات مخصوص جمعه

آسیا در خطر جنگ اتمی

* دول آسیائی برای پیش‌گیری‌از یك جنك اتمی چه باید بکنند ؟

* آیا آسیا می‌تواندخودرااز یك حمله اتمی‌مصون بدارد؟

نویسنده: منصورتاراجی

آیا بمب هیدرژنی چین توازن قوازادرآسیا بهم زده است؟ هدف چین ازتسلط بر سلاح‌اتمی چیست؟ اگر جنگی بین‌امریکا وچین روی دهدچه کشورهائی قربانی‌این جنك خواهند بود؟ چگونه میتوان از تصادم امریکا و چین جلوگیری کرد ؟ رهبران دول آسیائی چه وظیفه‌ای برای‌حفظ‌آسیا ازجنك اتمی دارند ؟

«آنسوی مرز شرقی کشورتودریائی ازمردمان کوتاه قد ، زردرنك با چشمانی مورب و جود دارد . باآنها ستیزه مکن ، تماس نگیروباتقویت اقوام محلی سدی بین مرزهای‌خود وسرزمین آنها بوجود آور تا از گزندشان مصون بمانی »

درتاریخ آمده‌است که‌این‌نصیحت رامردی از بزرگان ایران به‌سلطان محمد خوارزمشاه کرداوتوجه‌نکرد وبالنتیجه لطمه‌ای عظیم‌به تمدنی کهن سال و بزرك وارد آمد .

هفت قرن و نیم پس از حرکت فیروهای مغول بسوی آسیای‌غربی واروپای شرقی گروهی دیگر از مردمانی که بامغولان ریشه نژادی مشترك‌دارند بحرکت درآمده‌اند: آنهاچینی هستند که دردستشان بجای شمشیر بمب‌هیدرژنی‌وجوددارد

* فصلی نوین

بمب هیدرژنی که در آسمان ایالت سین کیانك (چین) منفجر گردید سرآغاز فصلی نوین در صحنه سیاست جهانی است‌وبهمان اندازه بااهمیت است که نخستین بمب‌اتمی‌شوروی به‌انحصار امریکا درداشتن سلاح اتمی پایان داد.

بمب هیدرژنی چین قبل از هر چیز یك سلاح جدید دیپلماسی است که رهبران پکن به آن دسترسی پیداکردند و بکمك آن توازن نیروها را در آسیا بهم‌زدند. اینك جهان با این مسئله بزرك روبرو شده است .

دره عظیمی که بین چین وغرب وجود دارد باید ژرف تر گردد-که سرانجام آن جنگی بزرك و اتمی خواهدبود - یا تمام تلاشها در راه پرکردن این دره‌بکار رود .

* شوروی وامریکا

هنگامیکه درسال ۱۹۴۸ مولوتف وزیر امور خارجه وقت شوروی طی نطقی درشورای عالی اتحاد شوروی جهان را ازنخستین انفجار اتمی شوروی آگاه ساخت در غرب‌فریاد هایه آسمان برخاست که باید : بی‌درنك قدرت اتمی شوروی را در نطفه خفه کرد. کسانی که‌خردمند تربودند فریاد برآوردند: جهان‌را بسوی کشتار اتمی‌سوق ندهید .

سرانجام پس‌از پانزده سال‌تلاش مردان خردمند جهان ، مسکو و واشنگتن دریافتند : یك جنك اتمی تمدن غرب و شرق را باهم نابود میکند .

* منع سلاحهای اتمی

باپیروی ازاین نظر بود که امریکا و شوروی درصددپایان‌دادن به‌جنك سرد برآمدند و سرانجام قراردادمنع آزمایشهای اتمی در مسکو بامضاء رسید و ۹۶ کشور جهان باین قرارداد ملحق شدند . امامتاسفانه دویست جلسه کمیته خلع سلاح سازمان ملل متحد در ژنو نتوانسته است توافق مسکو و واشنگتن را درمنع بکار بردن سلاح اتمی بدست آورد . آیا انفجار بمب هیدرژنی در چین‌امضاء این‌قرارداد رانزدیك میکند ؟

بنظر میرسد چنین باشد زیرا مسکو وواشنگتن بیك اندازه از انفجار بمب هیدرژنی چین دچار وحشت شدند .

امااگر چنین قراردادی بامضاء نرسد و یا چین به آن ملحق‌نشود جهان‌چه سرنوشتی پیدا میکند ؟

روزنامه فیگارو چاپ پاریس‌می نویسد :

« بزودی کشورهائی نظیراسترالیا ژاپن ، هند در صدد تهیه‌سلاح‌اتمی برمی‌آیند . درگوشه‌و کنار جهان‌صدهابمب اتمی مستقر میشود و هر لحظه سایه جنك جدید قویترمیگردد .»

روزنامه دیلی اکسپرس می - نویسد :

« هدف چین از تسلط بر بمب اتمی آنست که از نفوذ و قدرت آمریکا دربین کشور های‌کوچك کاسته و خصوصا به اعتبارامریکا درامریکای لاتین لطمه‌وارد سازد.»

* تضمین آینده

اماواقعیت امرو هدف‌رهبران‌چین ازتسلط بر سلاح اتمی هرچه‌که باشد یك حقیقت قابل بررسی است :

چه تضمینی برای‌آینده کشور های آسیائی وجود دارد ؟

رهبران فرانسه‌بهنگام‌خروج‌ازپیمان

بقیه درصفحه ٦

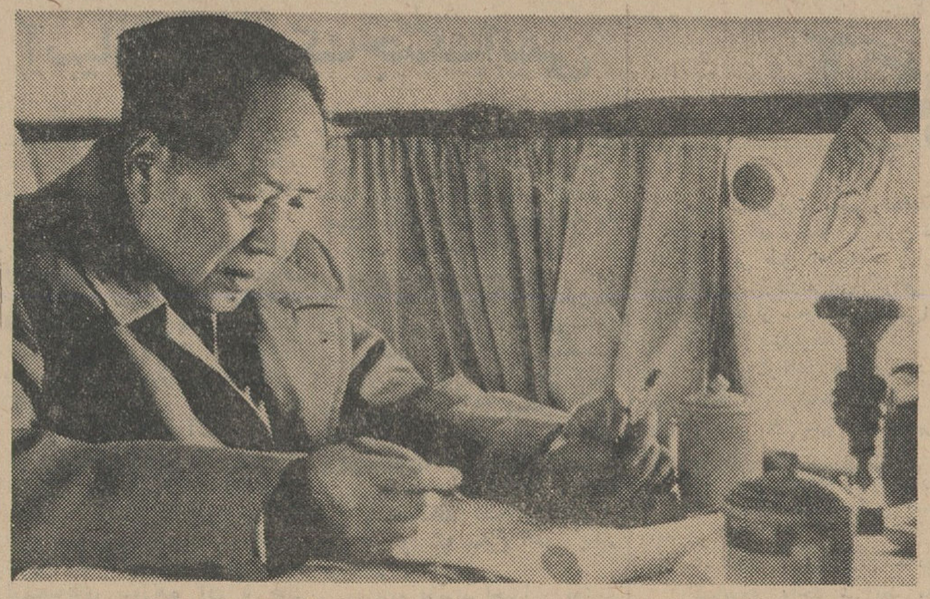

مائوتسه تونك، مردی‌که بریك پنجم‌مردم جهان حکومت میکند

آیا او بدرستی بمسئولیت بزرگی که در برابر هفتصد میلیون چینی دارد، واقف است ؟

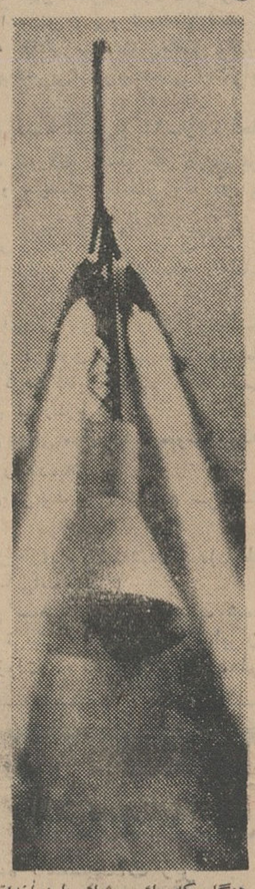

هنگامیکه یك موشك با دماغه‌اتمی بسوی آسمان زبانه میکشد ، مرگ تمدنها فرا میرسد .

درمان
روماتیسم
دکتر مهندس
خیابان حافظ مقابل ت ث ث

چهل سال قبل، دیروز

تهیه ورقه استیضاح

بعد از آنکه جمعیت مستخدمین ادارات از مجلس خارج شدند بین وکلای مجلس‌ورقه‌استیضاحی‌تهیه گردید .استیضاح مبنی براین بود نظربااینکه از طرف مستخدمین دولت نسبت‌به مقام مجلس ونمایندگان توهین شده و دولت جلوگیری نکرده است ما سلب اعتماد خودرا نسبت‌بدولت‌اظهارمی‌داریم .

این‌ورقه بامضای آقایان آقاسید یعقوب ،افشار، امیر تیمور کلالی،عدل ،امامی ،والی‌زاده و دوسه نفر دیگر رسید .

همان دیروزپس از متفرق شدن جمعیت‌نیم‌ساعت‌بظهرزنك جلسه‌علنی‌زده‌شدولی‌چون‌مخالفین‌دولت میخواستندورقه‌استیضاح راتقدیم مجلس نمایند موافقین دولت هم از حضور در جلسه خودداری‌کرده وجلسه‌رسمیت‌نیافت در این موقع آقای رئیس‌الوزراء و وزراء ازمیان جمعیت مراجعت کرده‌بودند و در نتیجه جلسه خصوصی تشکیل گردیدو هریك از نمایندگان مخالف دولت دراین‌باره صحبت‌کردند که چرا دولت جلوی مستخدمین ادارات رانگرفته‌وبوکلاضمن نطق‌های خود اهانت کرده‌اند باید مرتکبین به مجازات برسند در جلسه خصوصی آقای تدین حضور یافته‌بودکه از طرف دولت دفاع‌کرد ولی نمایندگان قانع نشدند .

برای وکالت در عدلیه

درنتیجه کمیسیونی‌که در وزارت عدلیه تشکیل گردید و مراجعه بدوسیه وسوابق وکلای عدلیه شد از بین کلیه وکلای عدلیه صلاحیت عده ذیل تائید گردید :

وکلای رسمی ۱۸ نفر ، وکلای‌اتفاقی ۲۳ نفر ، و ۴۰نفر نیز برای وکالت در صلحیه ها تعیین گردید و بقیه از وکالت درعدلیه محروم گردیدند .

دعوت فوتبالیستها به مشهد

خان‌سردار

حسین‌سردار

نظر باینکه قراراست درمشهد بین‌ایرانیها وکلوب روسها مسابقه فوتبال داده شود لذا بر حسب دعوتی که از طرف شاهزاده امان‌الله میرزا فرمانده لشگر شرق‌از بهترین‌بازیکنان مرکز بعمل آمد آقایان ذیل که عضو کلوب طهران هستندبه سمت مشهد حرکت‌نمودند : خان خانان سردار . حسینعلی‌خان سردار .محمد علی خان شکوهی , احمد علی خان سردار .

اقدامات دولت

در تعقیب صدور اعلامیه ریاست‌وزراء راجع به مجازات چند نفری‌که در واقعه دیروز مجلس از اصول نزاکت خارج و اقدامات‌بی‌رویه‌کرده‌اند وهمچنین دستورالعمل هائی که ازطرف آقای رئیس‌الوزراء به رئیس تشکیلات نظمیه صادر گردیده بود از عصردیروز آقای سرهنك محمدخان‌درگاهی‌تعلیمات‌موکده‌برای تعقیب اشخاص مزبورصادروبطوری‌که‌اطلاع حاصل گردیده در ظرف دیشب‌وامروز چند نفری که در قضایای دیروز از موقع سوءاستفاده کرده‌بودند تحت نظرو تعقیب قرارگرفته‌اند .

قبل‌از ظهر امروز آقای سرهنك محمد خان درگاهی در مجلس حضوریافته آقای موتمن‌الملك را ملاقات و راجع‌بواقعه دیروزمدتی مذاکره‌می نمودند .هریك از وزراء نیزدروزارتخانه های مربوطه کمیسیونهائی تشکیل داده به قضیه روز گذشته رسیدگی می کردند .

ورقه استیضاح

بین‌آقایان نمایندگانی که ورقه استیضاح را امضاء کرده‌اند مذاکره شده‌است که ورقه مزبور را به مناسبت اینکه دولت وظایف خودرا درتعقیب مرتکبین وکشف پارهٔ قضایا انجام داده‌است مسترد دارند .

(نقل از اطلاعات بیست‌و دوم اردیبهشت ماه ۱۳۰۵)

ایران طیور
تاسیس ۱۳۲۲

سازنده مطمئن‌ترین ماشینهای
جوجه‌کشی ولوازم مرغداری، همگام باپیشرفتهای صنعت
مرغداری درایران است

تهران : شاهرضا میدان فردوسی تلفن ۶۶۱۰۹ تلفن کارخانه ۹۵۳۹۸۹

تجدید آگهی مناقصه نوبت دوم

سازمان اردوی کار مرکز گوشت گوسفند مصرفی یکساله ۱۳۴۵ افراد را از طریق مناقصه وباشرایط ذیل خریداری میکند

۱- پیشنهاد دهندگان بایستی قبلا مبلغ سی هزار ریال به حساب ۶۳۵۶ سازمان نزد بانك ملی شعبه حافظ و یا ۱۵۱۳۸۶ بانك ملی کرج منظور و فیش مربوطه را ضمیمه پیشنهاد خود نمایند.

۲- پیشنهادات بایستی تاآخروقت اداری روز ۴۵ر۳ر۴ لاك و مهر شده بدفتر سازمان تسلیم و رسید دریافت گردد .

۳-به پیشنهادات مبهم و مشروط و یا آنکه دیر تراز موعد برسد ترتیب اثر داده نخواهد شد .

۴- کلیه هزینه آگهی و مالیات متعلقه بعهده برنده مناقصه خواهد بود .

۵- در صورتیکه برنده مناقصه از انجام عقد قرارداد خودداری نماید سپرده او به نفع سازمان ضبط خواهدشد.

۶- شرط تسلیم پیشنهاد داشتن پروانه کنتار بنام پیشنهاد دهنده از طرف شهرداری‌است.

۷- پیشنهادات رسیده در ساعت ۱۰صبح روز ۵ر۳ر۴۵ باز و قرائت خواهدشد و حضور پیشنهاد دهندگان در جلسه آزاد است.

۸-سازمان در رد و قبول‌پیشنهادات مختار خواهدبود.

مدیرعامل سازمان اردوی کار مرکز - مستوفی کمرهٔ

۱-۵۴۹۴

از امروز صبح در سینماهای
مولن روژ - مهتاب
دیانا - کریستال - حافظ - اسکار

دومین هفته فیلم «کاپلان مامور اف ۱۸» درسینماهای برلیان- زهره ادامه دارد

در آتیه نزدیك

جناب آقای دکترعاملی وزیر محترم دادگستری

انتصاب شایسته آقای ابراهیم تمدن بریاست دادگستری شهرستان زنجان که‌نقطه‌عطف توجه عالی باجراء عدالت وخواسته ملت‌واجرای منویات شاهنشاه آریامهر است به‌آنجناب و جامعه شریف‌و پاکدامن قضائی تبریك عرض مینماید .

حاج‌اکبر بیستون‌بیگلو- حاج صادق اسرافیلی - ستارنوروزی- حاج اسحق حسنی- فریدون مقدم -بیوك ثبوتی -یوسف توسلی- یدالله وثیق- الحاج حسن معبودی - مقصود فلاح - حاج سید جمال‌الدین یحیوی- اکبر یمینی- حاج‌محمدعلی رضائیون- داود طبیانی- خلیل انگورانی - مصطفی مظفری - ابراهیم معمارزاده رسمی- عباس وجدی- اصغر انگورانی- یحیی کریملو- صادق واحدی- محمد فغفوری- سید مرتضی ترابی - حاج میرحبیب‌الله قرشی .

گفتوی تلفنی

همکاری

آقای محمد ـن. میگفت :

«از سه‌راه سلیمانیه یك تاکسی خالی رد میشد ، من باخانم بودم ، دست بلند کردم تاکسی ایستاد درعقب رابازکردم تاسوارشویم، یك‌پایم روی رکاب بودکه راننده پرسید ، کجا میروید؟ گفتم، شاهرضا گاتر کسری ، نه‌گذاشت ، نه‌برداشت گفت :

«نمیریم !».

آمدم اعتراض کنم ، دیدم پارا گذاشت روی گاز و رفت ، من ماندم بایك قیافه درمانده ، آنهم جلوی زن وهمسر» گفتم: آنوقت که‌روی کارروانندگان تاکسی کنترلی بود مردم راآذیت میکردند وای بحال حالا که چنین کنترلی وجود ندارد جای شکرش باقی است که راننده تاکسی مورد بحث فقط گاز داده‌رفته اگر میایستاد واعتراض سرکار را میشنید کاری‌میکرد که شما بیشتر نزد خانم درمانده شوید ، یعنی میزد توی گوشتان ،چه بایدکرد دربین رانندگان تاکسی هم آدم بد پیدامیشود . حالاباتمام این تفاصیل بفرمائید ببینم شماره تاکسی‌را برداشته‌اید یانه ؟

گفت :

«شماره آنرا برداشته‌ام‌وبرای اطلاع پلیس دراختیار شما میگذارم، آنرا اعلام کنید شاید به‌نتیجه برسد .

گفتم: البته که‌به‌نتیجه میرسد چون پلیس دلش میخواهد مردم بااو همکاری داشته‌باشند، همکاری یعنی اینکه شما ، شماره تاکسی راننده متخلف رابردارید‌و دراختیارش بگذارید ، گفت :

«شماره این تاکسی ۲۲۷۵-۳۷ تهران‌است حالا ببینیم پلیس چه‌خواهد کرد»

آب

آقای موحدی از ساکنین تهران پارس از آب آشامیدنی این‌محل حرفهائی میزدو میگفت:

«تهران پارس قیافه قشنگی دارد این‌یك قیافه ظاهری است درباطن زندگی در این‌شهر نسبتا قشنك‌خالی ازدردسر نیست ، دردسر گرانی ارزاق ، نداشتن وسائل کامل وجود سگهای ولگرد وازاین قبیل مشکلات که بزرگترین آنها عدم لوله‌کشی آب است، شما ببینید امروز براثر پیشرفت هائی که‌در تمام شئون زندگی مردم حاصل شده است، حتی ده کوره هاهم صاحب لوله‌کشی آب‌وبرق حسابی شده است ، آنوقت شهری مثل تهران پارس از یك وسیله ابتدائی زندگی شهری حتی زندگی روستائی محروم است ، آب مشروب‌مردم ازآب‌جوی تامین میشود . این جویها وزیر پلها محل زندگی وکثافت سگهای ولگرد است آب از این راه‌های آب بمنازل بسته میشود ومورد استفاده قرار میگیرد من‌که در آزمایشگاه بیمارستان زنان کارمیکنم، یکروز قدری ازآب مشروب خانه رابردم آزمایش کردم ، اگر بدانید دراین آب چه‌دیدم ؟ ، خدانصیب نکند».

گفتم :آقای موحدی مگر قرار نیست وسیله سازمان آب تهران‌پارس هم مثل همه‌جای تهران لوله‌کشی شود؟ گفت :

«همین موضوع برای ساکنین تهران‌پارس مجهول‌مانده است لوله‌کشی آب تاحمام تهران‌پارس آمده‌وهمانجا متوقف شده،ماحاضریم سازمان‌آب‌ازآب‌سدلتیان‌هم‌شده به‌تهران‌پارس برساند، ولی متاسفانه چون پاسخی داده نشده به‌این موردهم امیدی نداریم» .

تاکسیمتر

خانم فریدخت محمدی گویا به‌امرتاکسیرانی تهران حساسیت پیدا کرده‌اند چون تابحال یکی دوبار راجع به‌این موضوع مطالبی گفته‌اندایشان از طرفداران پروپا قرص نرخ۱۵ ریال هستند و میگفتند :

«مدتی است که افسران پلیس جلوی تاکسی ها را میگیرند واز مسافران درباره وضع تاکسیرانی ، نصب‌تاکسیمتر نظر میخواهند، من اغلب مواجه شده‌ام بااینمورد که نه راننده تاکسی ازنصب تاکسیمتر راضی است نه مسافر تاکسی باکمام این‌احوال مرتب درروزنامه نوشته میشود که تاکسیمتر نصب خواهدشد ،خوب اگرنظر مردم را گرفته‌اند باید مطابق آن عمل کنند».

گفتم: ازکجا معلوم‌که مردم تاکسیمتر نخواسته‌اند شما مگر آمارگیری کرده‌اید ؟ گفت :

«آمارگیری لازم ندارد یااگر لازم دارد بفرمائید آمارگیری نمونه‌ای انجام دهید ازچهار نفر در چهار گوشه شهر بپرسید نظر همه دستتان می‌آید .

گفتم: لابد این کار راکرده‌اند و بموقع درباره نظرات جمع‌آوری شده تصمیم میگیرند بازهم منتظربمانیم ببینیم‌بالاخره وضع تاکسیرانی چه خواهد شد .

روشنائی

باآقای مهدی صدیقی بحثی داشتیم که نظیر آنرا قبلاهم بایکی دونفر ازخوانندگان داشتیم واین بحث‌مربوط است‌به‌تامین روشنائی تهران.آقای مهدی صدیقی میگفت :

«سازمان برق از میدان ژاله تاچهارصد دستگاه راچراغ نصب کرده‌است ولامپ‌مهتابی روشن کرده ولی از چهارصد- دستگاه ببعد خیابان تاریك است»

گفتم: اداره‌برق گویا لامپش تمام‌شده بامدیر کل برق صحبت میکردم، میگفت تعداد زیادی لامپ درگمرك است بزودی ترخیص میشود ونصب میگردد . شماهم نگران نباشید بزودی لامپهای حدودی که میفرمائید نصب خواهد شد . گفت :

«اصلا ازچهارصد دستگاه ببعد پایه نصب نشده‌است».

گفتم :لابد حدود نصب چراغ تاهمانجا بوده که نصب شده مابقی جزو برنامه نیست دانگهی اگرقرار باشد تاپای دوشان‌تپه چراغ فلورسنت نصب شود کوچه پس‌کوچه‌های تهران بااینهمه سکنه‌باقی میماند بهرحال شاید دربرنامه‌های آینده نصب چراغ تاپای دوشان‌تپه عملی شود .

د ـ ذوالفقاری

آگهی دعوت مجمع عمومی عادی سالانه شرکت سهامی شیشه قزوین

هیئت مدیره شرکت سهامی شیشه قزوین از کلیه‌سهامداران محترم دعوت مینماید‌که در روز چهار شنبه ۱۸ خرداد ۱۳٤٥ساعت ۹ صبح در محل شرکت واقع در خیابان ویلا کوچه فردیس شماره ۹ جهت‌شرکت درمجمع عمومی عادی سالانه حضور بهمرسانند .

دستور جلسه عبارت‌از :

۱ـ تصویب ترازنامه و حساب سود و زیان .
۲ـ انتخاب بازرسین اصلی و علی‌البدل .
۳ـ تصویب موافقت‌نامه منعقده بین شرکت پان‌آلیانس و یانت توسعه صنعتی و معدنی ایران .
٤ـ تصمیم درباره‌اموردیگری که ممکن است بارعایت مقررات مطرح گردد .

آ ـ٤٥٤٧ از طرف هیئت مدیره شرکت سهامی شیشه قزوین

کارگران روزمزد تاسیسات فنی دانشگاه تبریز

بدینوسیله وظیفه خود میدانند از خدمات ارزنده‌جناب آقای احمد حقشناس نماینده محترم و محبوب آذربایجان‌در مجلس شورایملی که بخاطر استیفای حقوق‌اینجانبان‌متحمل شده‌اند سپاسگزاری واز خداوند متعال‌توفیق‌خدمات‌بیشتر مملکتی برای ایشان مسئلت نمایند.

ازطرف کارگران روزمزد فنی دانشکده فنی
آ ـ٥٤٥٦ دانشکده پزشکی تبریز

اشتباه

احمد احرار

منشی‌خوب !

فرهادمیرزا معتمدالدوله عموی ناصرالدینشاه شاهزاده معمر و موقر ودرعین حال صریح‌اللهجه بودوبااینکه‌درزمان‌ناصرالدینشاه محترم‌ترین عضو خانواده قاجار شمرده میشد از میدان دادن به دردانه‌هائی مثل‌ملیجك‌دل خوش نداشت .روزی ناصرالدینشاه‌در حضور جمع ازوی سئوال کرد: شاهزاده عمو ، درعهد سلطنت جدم خاقان مغفور مردم مرفه‌تر بودند یا دردعهدما ؟ معتمدالدوله جواب داد : بدبختانه من درهیچ کدام ازین دودوره معنی رفاه راحس نکرده‌ام برای‌اینکه‌دوره شاه‌بابا ریش دراز محترم بود و ریشوها احترام داشتند که من طفل‌بودم وریشم درنیامده بود . حالاکه مابه‌ریش دسیده‌ایم بی‌ریش‌ها مورد توجه و مصدر امورند !

دیروز ،آقای دکتر بدیع‌الله فیروزی پیش من آمده بود به دردل و متعاقب شرحی که هفته قبل دربارە تبعیض نسبت به دانشجویان رتبه اول نوشته‌بودم میگفت : ازقول من باین آقایان توصیه کن بیخود برای احقاق حق خود یقه چاك نکنند چون ما که‌جزو دانشجویان رتبه‌اول ازین حق استفاده کردیم و به فرنك رفتیم‌حالا که‌بازگشته‌ایم دستمان بعرب‌و عجمی بندنیست. زراه میکده یاران عنان‌بگردانید چراکه حافظ ازین‌راه رفت و مفلس شد !

آقای دکتر فیروزی نقل‌می‌کردکه درسال ۱۳۳۹ بر اساس قانون اعزام شاگردان رتبه‌اول ، دانشگاه ها ، ماراکه‌هفتاد نفر بودیم برای‌ادامه تحصیل بخارج فرستادند وطی مدت چهار سال، دولت ایران از جیب فتوت خود برای هر کدام ما قریب دو میلیون ریال خرج کرد تا تحصیلات عالی‌خودرا تمام‌کردیم وقاعدتا تصور میکردیم وقتی‌به وطن‌برگشتیم‌دعوتمان‌میکنند تادر حدود تحصیلات‌ومطالعاتی که‌داریم دین خود را ادا کنیم . در مهر ماه ۱۳٤۳ بنده و جمعی ازرفقای همدوره‌ام بکشور بازگشتیم به امیداینکه خواهیم توانست در دانشگاه مصدر خدمت واقع شویم. اما وزارت آموزش و پرورش پذیرائی جالبی برایمان ترتیب داده بود ، عده‌ای از ما منجمله دکتر آریائی «زمین ـ شناس» دکتر حریریان «ژئو ـ گراف» دکتر فیروزی «ژئومور- نولوك» و دکتر قاسمی «جامعه شناس» بعذراینکه سنمان از ۳۵ سال گذشته و مشمول کبر سن شده‌ایم‌واجد صلاحیت برای عضویت درکادر دانشگاه‌شناخته نشدیم .

عده‌ای دیگر مثل دکتر عبداللهی «روانشناس» دکتر سپهامی «ژئوگراف»دکترسروری «جامعه شناس» دکتر مختاری «دکترای ادبیات وزبان فرانسه» که‌مشمول‌این‌معذوریت نمیشدند بعنوان اینکه تعهد دبیری خود را انجام نداده‌اند بدانشگاه پذیرفته نشدند . وبالاخره‌دسته سوم مثل دکتر غبائی ،دکتر زمردیان ، دکتر غروی که‌نه آن عذر ونه‌این بهانه هیچکدام در مورد ایشان مصداق نداشت باستناد «عدم اعتبار» به خیل بیکاران وحاشیه گردان خیابان پیوستند !

بنده نمیگویم درحالیکه‌امثال ما عده‌یی دراین شهر پرسه میزنند و دولت علیه میلیونها خرج تحصیل آنها کرده‌است چرا سفرای استادیابی ایران‌دور دنیابدنبال‌متخصص‌وتحصیلکرده برای‌درس‌دادن‌درداشگاه‌بجستجو مشغولند و ناز کسانی رامیکشند که میل بازگشت بوطن‌ندارند.

و نمیپرسم مطابق چه منطقی وزارت آموزش و پرورش بیك آدم متخصص بعد از سالها ریاضت تحصیل میگوید بیا برو سرکلاس متوسطه تدریس کن .

اما دلم میخواهد بدانم آنروزیکه میخواستند ما را بفرستندفرنك و طی این سالهائی که پول برای ادامه تحصیل ما میدادند چرایك بار کسی نیامد دهان ما را بو کند ، ببیند بوی شیر میدهد یا نه و لااقل روزیکه میخواستند ما رابفرستند شناسنامه مان رانگاه کنند و تذکر بدهند که فلانی ، چون تو امسال سی و یکسال و یکماه داری و بعد از چهارسال اقامت در خارج سی و پنج‌سال و یکماهه میشوی واز مرزجوانی به پیری خواهی رسید دولت پولش رابخاطر تو دورنمیریزد.

من حکایت معتمدالدوله و ناصرالدینشاه رابرای آقای‌دکتر فیروزی نقل کردم و گفتم لابد روزی که شما میخواستید بروید سیاست دست پیر مرد ها و اوضاع بروفق مراد پیران وپیر نمایان بود ، حالا که آمده‌اید اوضاع عوض شده و چون جوان ها مصدر کارند جوان‌میپسندند.

گفت : ایکاش که اینطوربود ولااقل امروزیها تکلیف خودشان را میدانستند ، اما مقررات ما همانقدر که چون سدی سدید جلوی بعضی را گرفته است سوراخ سنبه هائی برای خزیدن و بدرون رفتن از مابهتران نیز دارد مثل ماده ۳٦ تصویبنامه موضوع همین قانون . یعنی ما نصویبنامه‌ای داریم که ماده‌سوم آن حدنصاب سن برای‌دانشگاه را ۳۵ سال مقررداشته و بموجب این ماده آدمی که‌سی‌و پنجسال و یکماه داشت حائز شرایط خدمت دردانشگاه‌شناخته نمیشود چون مثل فرهاد میرزا معتمدالدوله بریش رسیده است ولی ماده ۳٦ آن برای ریشوهائی که خاطرشان مثل کم ریش ها عزیز است مقرر میدارد:«چنانچه دانشگاه بدانشمندانی‌که سنشان از شصت و پنجسال متجاوز است احتیاج داشت میتواند از وجود آنهابرای تدریس استفاده کند » وبنابراین ملاحظه میکنید درها فقط بروی ریشو های بی یارو یاور بسته است ولو آنکه دراین زمانه جوان‌پسندریششان آنقدر ها هم پهن و درازنباشد!

گفتم : ای‌برادر ، از قدیم گفته‌اند علف باید بدهان بزی مزه کندو عمده نظر صاحب‌کار است که باید جلب شود . کما اینکه وقتی کسی اعلان کرده بود بیك منشی خوب احتیاج دارم‌که جوان باشد ، زیباباشد وخوش اخلاق هم باشد ، خط و سواد میخواهد داشته باشد و می ـ خواهد نداشته باشد !

آسیادرخطریك‌جنگ‌اتمی

بقیه از صفحه ۵

نظامی‌ناتو (بتفسیر پنجشنبه‌گذشته اطلاعات تحت عنوان جاسوس ،مائو وبمب هیدرژنی رجوع شود)اعلام کردند :

«اگر جنك اتمی روی‌دهداروپا وخصوصا فرانسه صحنه چنین‌جنگی خواهدبود ، بهمین جهت لازم است فرانسه نیروی اتمی مستقلی داشته باشد وبتواند بااتکاء به نیروی ضربتی اتمی ازمرزهای خوددفاع کند .»

تردید نیست که آسیا درحال حاضر مستقلا دارای چنین نیروی ضربتی اتمی نیست در اینصورت پاسخ به سئوال بالا چنین‌است :

«هیچ تضمینی وجود ندارد که به هنگام یك جنك اتمی تمامی آسیا درشعله‌های سوزنده آن با خاك یکسان نشود .»

دکتر «ادوارد تلر » پدر بمب هیدرژنی امریکا اخیرا گفت :

«تا پنج سال دیگر چین دارای موشکهای بالستیك و قاره پیما خواهد شد آنوقت پکن میتواندهر گوشه ازجهان راببمب اتمی هدف قرار دهد. بهمین جهت لازم‌است غرب فورا یك سیستم دفاعی‌مشترك بوجود آورد .»

اماچه کسی بفکر دفاع آسیادر برابر حملات اتمی است ؟ چین‌در حال حاضر باموشکهای‌بابرد۱۲۰۰ الی ۲۰۰۰ کیلومتری که دراختیار دارد میتواند هرلحظه کشور های مجاور خود را در معرض بارانی‌از بمب های اتمی قرار دهد .

*** چتراتمی**

دولت امریکا بدفعات اعلام‌کرده است :

«چتر اتمی » امریکا حافظ کشورهای مجاور چین از یك‌حمله اتمی است .

دهها زیر دریائی اتمی امریکا مجهز به موشکهای پولاریس ویك میلیون سرباز امریکائی در منطقه اقیانوس آرام و ٦۰۰ کشتی جنگی هرلحظه میتوانندچین‌راباخاك‌یکسان کنند. **ولی قبل از آنکه چین مورد حمله اتمی امریکا قرارگیرد چندکشور آسیائی بابمب های هیدرژنی واتمی چین نابودمیشوند؟**

تردید نیست که یك موشك حامل بمب اتمی یا هیدرژنی چین به‌سختی میتواند از شبکه عظیم دفاع ضد موشکی امریکا عبور کرده وواشنگتن رامورد هدف‌قرار دهد. اما همین موشکهاقادرنددهلی نو، بانکوك ، تایپه و توکیو را مبدل به تل خاکی سازند .

دراینصورت دریك جنك اتمی بین امریکا و چین این کشورهای آسیائی خواهند بود که مردمان آن‌بدیار نیستی رفته و کاشانه‌آنها راابرهای اتمی میپوشاند .

ازهمین جا مسئولیت رهبران آسیا در برابر ملت هایشان‌بخوبی هویدا میگردد .

وظیفه اساسی آنها در اینست که‌نه تنها دره عمیق بین چین و امریکا را ژرف تر نکنند بلکه در صدد برآیند این دره پر شود. همچنانکه از ژرف شدن دره بین امریکاو شوروی باورود پرزیدنت کندی به کاخ سفید جلوگیری گردید وامروز آشکارارهبران‌غرب اعلام میکنند ازجانب شوروی آسوده خاطرند .

*** جنك محدود نیست**

چوئن‌لای‌نخست‌وزیر چین‌کمونیست طی مصاحبه‌ای با خبر گزاری چین جدید گفت :

«جنك آینده بین امریکا وچین جنك محدودی نخواهد بود . استراتژهای امریکا مایلند ازیك جنك زمینی با چین پرهیز کنند زیراهدف آنها اینست که بااتکاء به‌تفوق نیروی دریائی و هوائی‌چین رابمباران کنند .»

چوئن لای سپس افزود :

« اما اگر جنگی روی دهد چه در هواچه در دریا این دیگر با امریکا نخواهدبود که چگونه‌آنرا ادامه دهد .

اگر امریکا ازطریق هوا حمله کند ارتش چین در زمین دست‌به حمله وسیعی خواهدزد . بهمین جهت جنك محدود مفهوم خود را از دست داده‌است .»

بدین ترتیب نخست‌وزیر چین آشکارا اعلام کرد اگر جنگی‌بین امریکا و چین روی دهد نیروهای چین « حدو مرزی »رانمی‌شناسند.

چوئن لای درپاسخ سئوالی گفت:

«چین در سال ۱۹٦٤ پیشنهاد کرد یك کنفرانس جهانی‌برای منع‌بکار بردن سلاح اتمی تشکیل شوداما ازپیشنهاد ما استقبال نشد .امروز چین‌اعلام میکند نخستین کشوری نخواهد بود که سلاح اتمی بکار میبرد .»

روزنامه لوموند اخیرا نوشت

«فردا دیر خواهدبود و همین امروزکه چین هنوز راهی برای آشتی باقی گذاشته بایدبارهبران پکن بمذاکره پرداخت‌وامریکابیش ازاین به سیاست محاصره چین ادامه ندهد .»

*** زبان مشترك**

سناتور ربرت کندی وسناتور فولبرایت رهبران مجلس سنای امریکا نیز اعلام کردند : **«امریکا باید هرچه زودتر زبان مشترکی باپکن پیداکند . هرچه امریکااز چین دورتر شود وهرچه‌باختلافات دامن زده شود وهرچه دولت‌امریکا درتنهاکردن چین کوشش کند بهمان اندازه خطر تصادم چین و امریکا زیاد ترمیشود .»**

ازسوی دیگر پس از انفجاربمب هیدرژنی چین فریادهای بیشتری‌در امریکابه آسمان برخاست که‌باید فورامراکز اتمی چین بمباران‌شود. اماآیا دولت امریکا دست به چنین ریسك بزرگی میزند ؟

بدین ترتیب تنهایك راه باقی است وآن مذاکره بارهبران پکن وقانع‌کردن آنها باینکه چین نیز درشعله‌های یك جنك اتمی خواهد سوخت .

امانفجار بمب اتمی چین یك حقیقت دیگری را روشن میسازد وآن اینست که رهبران‌پکن‌برای آنکه هزینه سنگین ساختن بمب اتمی را بر دوش ملت خود تحمیل کنند طی سالهای اخیر به‌آتش اختلافات خود با امریکاوشوروی دامن زدند. تانشان دهند چین در برابر دو قدرت اتمی جهان‌بی‌دفاع است‌ولازم است به سلاح اتمی دسترسی پیدا کند. تردید نیست اگر مناسبات مسکوو پکن حسنه بود، رهبران چین به آسانی‌امروز نمیتوانستند عمل خود را درساختن بمب اتمی در برابر ملت چین موجه جلوه گرسازند .

*** زودتر از موقع**

بهرحال آنچه مسلم‌است‌اینست که‌ساختن بمب هیدرژنی چین‌نشان آنست که این کشور ازنظرتکنیك وصنعت نیز بیش از آنکه‌در غرب پیش‌بینی میشد جلو رفته است . زیرا از ۱٦ اکتبر ۱۹٦٤ که‌چین نخستین بمب اتمی خودرا منفجر کرد تا۱٤ مه ۱۹٦۵ که دومین‌بمب اتمی‌چین منفجر شد یك سال فاصله بود وامروز رهبران چین یك‌سال بعد از انفجار دومین بمب اتمی نخستین بمب هیدرژنی خودرا منفجر میکنند .

درحالیکه قبلا تصور میرفت‌چین این موفقیت راطی پنج سال آینده بدست آورد . بهمین جهت بعید بنظر نمیرسد چین‌که حتی بر فرانسه برتری اتمی پیداکرده‌فردا این برتری رابرانگلستان نیزبدست آورد و مقام سوم را از نظر قدرت اتمی‌درجهان کسب کند .

دراینصورت آنچه که برای ما آسیائیها مطرح است ـزیرا که آسیائیش از هرقاره دیگری در معرض تهدید اتمی چین‌است ـ پیدا کردن راهی است که آینده مارا دربرابر حملات اتمی تضمین و تامین کند .

آگهی قبول دانشجو

سازمان تربیت معلم وتحقیقات تربیتی (دانشسرای عالی)به منظور اجرای مرحله اول طرح تربیت دبیر مصوب شورای‌مرکزی دانشگاهها بر طبق احتیاجات وزارت آموزش و پرورش‌درسال‌تحصیلی ٤٦ـ٤۵ از بین دارندگان گواهی نامه کامل متوسطه ریاضی وطبیعی برای هر یك از سه‌رشته (ریاضی) (علوم‌تجربی) (تربیت‌بدنی)باشرایط زیر داوطلب میپذیرد.

۱ـسن داوطلبان هنگام ورود به موسسه نباید از ۲٤سال‌تمام‌تجاوز کند. داوطلبانی میتوانند در این دوره شرکت کنند که تاریخ تولد آنان از روز اول مهر ماه یکهزار و سیصدو بیست‌و یك به بعد باشد.

۲ـ وضع داوطلبان باید از نظر وظیفه عمومی روشن‌باشد.

۳ـ معدل نمرات کتبی امتحان نهائی ششم متوسطه داوطلبان نباید از ۱۲ کمترباشد.

٤ـ داوطلبان نباید کارمند دولت اعم از آموزشی و یا اداری‌باشند.

کسانیکه واجد شرایط مذکور در فوق باشند میتوانند طبق نمونه زیر تقاضانامه خود را تکمیل کرده لغایت بیستم مراد ماه‌سال جاری بوسیله پست‌سفارشی به انضمام مدارك‌زیر:

الف ـ رینز نمرات کتبی امتحان نهائی سال ششم متوسطه که‌به گواهی اداره آموزش و پرورش محل رسیده‌باشد.

ب ـ گواهی حسن اخلاق از دبیرستان مربوط یا برك عدم سوءپیشینه

ج ـ یك برك رونوشت شناسنامه

د ـ سه‌قطعه عکس ٦ × ٤ که‌درسال‌جاری برداشته‌شده‌باشد(داوطلب باید نام ومشخصات خود را در پشت‌آنهابنویسد)

هـ ـ قبض رسید بانکی به مبلغ سیصد ریال به حساب شماره ۱۹۳۲ سازمان تربیت معلم وتحقیقات تربیتی در بانك مرکزی‌ایران .

به نشانی (تهران . خیابان روزولت . سازمان تربیت معلم و تحقیقات تربیتی . دفترثبت نام مسابقه ورودی)ارسال دارند.

ضمنا نکات زیررا به اطلاع داوطلبان میرساند:

۱ـ دارندگان دیپلم ریاضی میتوانند در رشته های ریاضی و علوم تجربی وتربیت بدنی شرکت کنند.

۲ـ دارندگان دیپلم طبیعی میتوانند در رشته های علوم تجربی و تربیت‌بدنی‌شرکت کنند.

ـ۳ از کلیه‌داوطلبان معاینه‌پزشکی بعمل خواهدآمد .

٤ـ از پذیرفته شدگان هیچگونه وجهی بابت حق‌التعلیم‌دریافت نخواهدشد دانشجویانی که در سال اول توفیق حاصل میکنند در صورتیکه از ادامه تحصیل منصرف گردند باید هزینه یکسال را به صندوق سازمان پرداخت نمایند.

۵ـ مدت تحصیل در این دوره دوسال‌است.

٦ـ به دانشجویان ضمن تحصیل هیچگونه کمك هزینه‌ای‌پرداخت نخواهدشد.

۷ـ از داوطلبان‌رشته‌تربیت بدنی علاوه بر امتحانات مسابقه‌ورودی آزمایشات ورزشی ومعاینات‌بدنی‌نیز به عمل خواهدآمد.

۸ـ داوطلبانی که در مسابقه ورودی و مصاحبه پذیرفته شوند باید تعهد بسپارند که مدت پنجسال پس از فراغ از تحصیل در هر محل که وزارت آموزش و پرورش تعیین کند به خدمت دبیری مشغول شوند.

۹ـ به‌فارغ‌التحصیلان این دوره گواهی نامه دبیری سیکل اول دبیرستان داده خواهد شد .

۱۰ـ فارغ‌التحصیلان مرحله اول میتوانند پس از دوسال تدریس در سیکل اول دبیرستانها طبق آئین‌نامه مربوط در امتحانات‌ورودی مرحله دوم شرکت کنند. پذیرفته شدگان در این امتحان پس از دوسال‌تحصیل وتوفیق‌در امتحانات‌با خذ لیسانس دبیری نائل‌خواهد آمد.

تقاضای ثبت نام در دوره تربیت دبیر سیکل اول دبیرستان سازمان تربیت معلم و تحقیقات تربیتی (دانشسرای عالی) سال تحصیلی ٤٦ـ ٤۵

تاریخ

اینجانب امضاء کننده بامشخصات زیر

نام خانوادگی — نام — دارنده شناسنامه شماره ۱۳ از — صادره از

متولد سال — که گواهی نامه‌کامل متوسطه ریاضی / طبیعی را در سال — دبیرستان / متفرقه

شهرستان — بامعدل کتبی — دریافت داشته‌ام

داوطلب شرکت درمسابقه ورودی دوره تربیت دبیر سیکل اول دبیرستان رشته — هستم

زبان خارجه‌ایکه میدانم — است

ضمنا ریز نمرات کتبی ویك برك رونوشت شناسنامه وسه قطعه عکس‌که مشخصات خودرا پشت آن نوشته‌ام وقبض رسید بانکی شماره — به مبلغ سیصد ریال که به حساب ۱۹۳۲ سازمان تربیت معلم وتحقیقات تربیتی (دانشسرای عالی) در بانك مرکزی پرداخته‌ام به ضمیمه این درخواست ارسال میدارد.

نشانی درتهران — تلفن

نشانی درشهرستان — امضاء داوطلب

تذکر

۱ـ قبل ازاینکه این تقاضانامه را در پاکت بگذارید دقت‌کنیدکه عین نمونه فوق وبطور کامل تنظیم و تکمیل شده باشد . هرگاه اطلاعاتی‌که دراین برك خواسته شده‌است کامل نوشته نشده باشد به درخواست‌داوطلب‌ترتیب اثر داده نخواهد شد.

۲ـ وجه نام نویسی بهیچ عنوان مسترد نمیشود.

الف ۱۱۰۳ ۱ـ۳ آ ـ۵۲۳٦

سازمان تربیت معلم وتحقیقات تربیتی (دانشسرایعالی)

خیمه ایران

سازنده چادرهای ییلاقی وکنار دریا، مهندسی، کارگری وانواع آلاچیق وچترسایبان

میدان سپه اول امیرکبیر پاساژ ۲۰ تلفن ۳۰٤۵٦۳

جناب آقای مهندس سرلك شهردار محترم تهران

چون بارها در روزنامه هاو مصاحبه مطبوعاتی دیده میشود که آنجناب به آقایان شهرداران نواحی دستوراتی جهت انجام سریع کارهای مردم و همچنین بازدید از محلات شهر صادر فرموده‌اید از نظر اینکه کارمندان زحمتکش موردد شویق‌قرارگیرند اهالی‌قطعه ۱۷نارمك از زحمات فراوان جناب آقای نجم آبادی شهردار ناحیه ۸بدینوسیله قدردانی و سپاسگزاری مینمایند .

آ ـ٤٥۱۹ ملکشاهی

آگهی تشکیل مجمع عمومی عادی

بنابر بند الف ماده ۱۱اساسنامه سندیکا سازندگان و وارد کنندگان تاسیسات ساختمان و بادر نظر گرفتن مفاد بند«ت» ماده مزبور مجمع عمومی عادی سالانه در ساعت ده روز دوشنبه بیست‌و ششم اردیبهشت ماه ۱۳٤۵ در محل سندیکا تشکیل میگردد از شرکت های عضو دعوت میشود بادر نظر گرفتن‌ماده ۷اساسنامه نمایندگان خودرا برای شرکت در مجمع عمومی معرفی و اعزام دارند .

دستور :

۱ـاستماع گزارش دبیر
۲ـاستماع گزارش خزانه دار و رسیدگی به ترازنامه
۳ـ انتخاب یکنفر بازرس

دبیر سندیکا

ترك تریاك وهروئین بابهترین روش

بدون هیچگونه ناراحتی ، خماری ، درد اعضاء و عوارض بعدی

باتضمین کافی درکمترین‌مدت

خیابان اسلامبول ، جنب کافه فنادی فردوسی ٦ تا ۸ بعدازظهر

مرکز پزشکی‌درمان

طوفانهای سیاسی در خاورمیانه

* خاورمیانه روز های پرآشوب و سختی را میگذراند
* حمله دیپلماسی جدیدشوروی‌در خاورمیانه چه نتایجی دربردارد؟

در آستانه تشکیل کنفرانس وزیران پیمان همکاری منطقه‌ای در تهران ، رادیو کابل خبری انتشار داد که در محافل سیاسی مورد بحث و تفسیر قرار گرفت. رادیو کابل گفت پاکستان می کوشد حمایت ایران و ترکیه را در مورد سیاست خود نسبت به چین جلب کند . بدنبال انتشار این خبر باز هم یك شایعه‌قدیمی برسر زبانها افتاد که ممکن است پاکستان‌دراین کنفرانس موضوع روابط ایران‌وترکیه را با چین عنوان سازد و از این دو کشور رسما شناسائی سیاسی رژیم پکن را بخواهد . البته تردیدی‌نیست که‌پاکستان چنین تمایلی رادارد. بخصوص که این امر را وسیله تخفیف تشنجات در آسیا می ـ داند .

پاکستان ضمنا معتقد است که باین ترتیب گام تازه ای در راه هماهنك ساختن هر چه بیشتر سه کشور ایران و پاکستان و ترکیه در سیاست خارجی برداشته میشود . از هنگامی که نارضائی سه کشور منطقه‌ای سنتو از آمریکا و انگلیس شدت‌یافت و آشکارا عنوان گردید .

وبدنبال تحولاتی که در سیاست خارجی پاکستان روی داد شایعاتی در مورد اتخاذ سیاست بیطرفی درترکیه‌و تحولات‌بزرك در سیاست خارجی‌ایران بوجود آمد .

وماههای اخیرشاهد گسترده‌شدن دورنماهای تازه و روشنی در مقابل ایران و ترکیه بوده‌اند .

ایران با پیش گرفتن سیاست‌مستقل ملی گام بلندی در راه تحکیم وتضمین استقلال اقتصادی‌و سیاسی خودبرداشت و در ترکیه . با آنکه حرکت مانند ایران تند و انقلابی نبود ، و علیرغم آنکه یك حزب دست راستی حکومت را بدست گرفت برنه برای هماهنك شدن با سیاست‌منطقه ای‌وهمراهی باجریانات سیاسی روز تلاش هائی بعمل میآیدکه جلوگیری از پرواز هواپیما های اکتشافی یو ـ ۲ و تجدید نظر درقرار داد های نظامی و سیاسی دو جانبه آمریکا و ترکیه ا زآن جمله‌اند .

بااینحال هنوز مسئله شناسائی چین، بخصوص از لحاظ ایران مطرح نیست و اگر در هنگام رای گیری در مورد عضویت چین در سازمان ملل ایران رای ممتنع داد این بدان معنی نیست که شناسائی سیاسی فوری چین را نیز بدنبال داشته باشد ، چه بسیار کشور هائی که سالیان دراز درمورد عضویت چین درسازمان ملل رای ممتنع‌داده‌اند و از مخالفت یا موافقت کامل با آن امتناع ورزیده‌اند .

بهر حال مقامات رسمی تائید نمی کنند که در سیاست ایران در مورد چین تغییر اساسی روی داده باشد و تهران قصد شناسائی رژیم این کشور را در آینده نزدیك داشته باشد .

* ایران و مراکش

بدنبال سفر موفقیت آمیز مهندس اصفیا مدیر عامل سازمان برنامه به مراکش ، در این هفته یك هیات نمایندگی عالیرتبه اقتصادی ازمراکش وارد تهران شد . ریاست این هیات را آقای وکاش وزیر برنامه ریزی این کشور بعهده‌دارد و خود این امر نشانه اهمیتی‌است که مراکشی ها برای‌تماس های خود باایران قایلند اعضای‌هیات نمایندگی مراکش در مدت اقامت خود در ایران‌از واحد های صنعتی وپروژه های عمرانی‌دیدن می‌کنند وباتحولات صنعتی ایران ازنزدیك آشنا میشوند و امکانات همکاری های نزدیك ووسیع در کشور را مورد بررسی قرار می دهند . مراکشی ها اکنون بطور قطع متقاعدشده‌اند که‌میتوانند از تجربیات ایران در زمینه صنایعی مانند نفت ، فلزکاری وصنایع مصرفی مانند یخچال و کولر ، لاستیك ، روغن نباتی و غیره استفاده کنند . ضمنا ایران نیز مایل است که مناسبات وسیع تجارتی با قاره آفریقا داشته باشد و تاکنون تلاش هائی در این زمینه بعمل آمده که بخصوص در لیبی با موفقیت چشم گیر روبرو بوده است . و در مورد مراکش با توجه به هماهنگی سیاسی دو کشور همه گونه امید به پیشرفت سریع مذاکرات و نتایج ثمربخش آن وجود دارد .

* ایران و عراق

عبدالرحمان عارف رئیس جمهوری عراق دیروز ضمن مصاحبه ای نسبت به توسعه روز افزون مناسبات ایران و عراق اظهار امیدواری کرد و گفت رشته های مذهبی که دو کشور ما را بهم پیوند میدهد بهترین تضمین‌برای حفظ مناسبات دوستانه آنها است ودو کشور میتوانند مسائل درجه دوم‌مورد اختلاف را در پرتو تعالیم مذهبی به آسانی حل و فصل کنند .

عارف ضمنا گفت که مسافرت آینده آقای آرام به عراق بدون تردید به افزایش تفاهم تهران ـ بغداد کمك خواهد کرد .

درمحافل‌سیاسی تهران این‌اظهارات بااستقبال تلقی شد ولی در عین حال متقابلا اظهار امیدواری میشد که این سخنان عمل را نیز بدنبال داشته باشد بخلاف گذشته گفتار ها و کردار های دولت عراق مکمل هم باشند نه آنکه یکدیگر را نقض کنند .

* شوروی و خاورمیانه

دراین هفته الکسی کوسیگین نخست وزیر شوروی در میان توسعه روز ـ افزون بحران و ناآرامی درخاورمیانه وارد قاهره شد .

مسکو و قاهره دوستان نزدیك و همکاران سیاسی پابرجای یکدیگرند. این دوستی سابقه تقریبا ۱۰ ساله دارد و دراین فاصله مسکو وقاهره بسیار بدرد هم خورده‌اند و بسیاربهم کمك کرده‌اند . قاهره از مسکو کمك های مادی و در مبارزات سیاسی و تبلیغات ضد غربی کمك‌معنوی‌دریافت کرده و مسکو از طریق قاهره بخاور-میانه راه یافت و در سیاست این‌منطقه یك نقش اساسی، بعهده گرفته‌است واین دادو ستد همچنان ادامه دارد .

اگر نفوذ قاهره نبود شورویها تا مدتها نمی توانستند حتی در فکریافتن جای‌پائی در مناطقی نظیر یمن باشند و کار آنها دربغداد و دمشق نیز با اشکالات بزرك روبرو میگشت .

و اگر کمك های بیدریغ شوروی نبود ، حکومت ناصر تاکنون بطور قطع از پای‌در آمده بود ، وچون دوستی ودادوستد مسکو و قاهره براساس ضرورت های حیاتی استوار گشته ناگزیر ثابت تر از گذشته ادامه خواهد یافت . ثابت‌تر از آن جهت‌می گوئیم که‌این روز ها منافع مسکو و قاهره را در خاورمیانه خطرات‌مشترك و جدی ، جدی‌تر از گذشته ، تهدید میکند .

در مورد قاهره منافع آنی و درمورد مسکو منافع آتی بخطر افتاده‌اند .

خطر برای قاهره بیشتر از ناحیه نهضت اسلامی است که بابتکار ملك فیصل هرروز ریشه های محکمتری در کشور های اسلامی می‌یابد و آن دسته از ممالك اسلامی عربی را که مجذوب یا مرعوب قاهره بودند به‌قطب ریاض متوجه میسازد . تاکنون اردن ، راه خود را بصراحت تغییر داده و کویت ، که چندی در تلاش پر کردن خلاء ناشی از مرك امیر فقید خود بود ، آرام آرام‌متوجه‌افق های تازه میگردد . ایران ، پاکستان ، مراکش ، تونس و سومالی قبلا حمایت خود را از ابتکار همکاری اسلامی اعلام داشته‌اند .

گرایش سریع کشور های اسلامی بسوی ریاض روز پیروزی فیصل را نزدیك میسازد وتردید نیست که روز پیروزی ملك فیصل روز مرك سیاسی عبدالناصر خواهد بود .

بیجهت نیست که ناصر بتلاش بزرگی دست زده تا فرارسیدن چنان روزی را مانع شود .

ناصر انتظار دارد که حضورالکسی کوسیگین در قاهره ، در شرایطی که تجدید جنك یمن اجتناب ناپذیر می نماید و هرلحظه امکان برخوردنظامی باعربستان سعودی افزایش می‌یابد ، حیثیت و اعتبار او را در « بخش ـ انقلابی » دنیای عرب بالا ببرد و در جبهه «محافظه کار » عرب ایجاد رعب و وحشت وتردید کند .

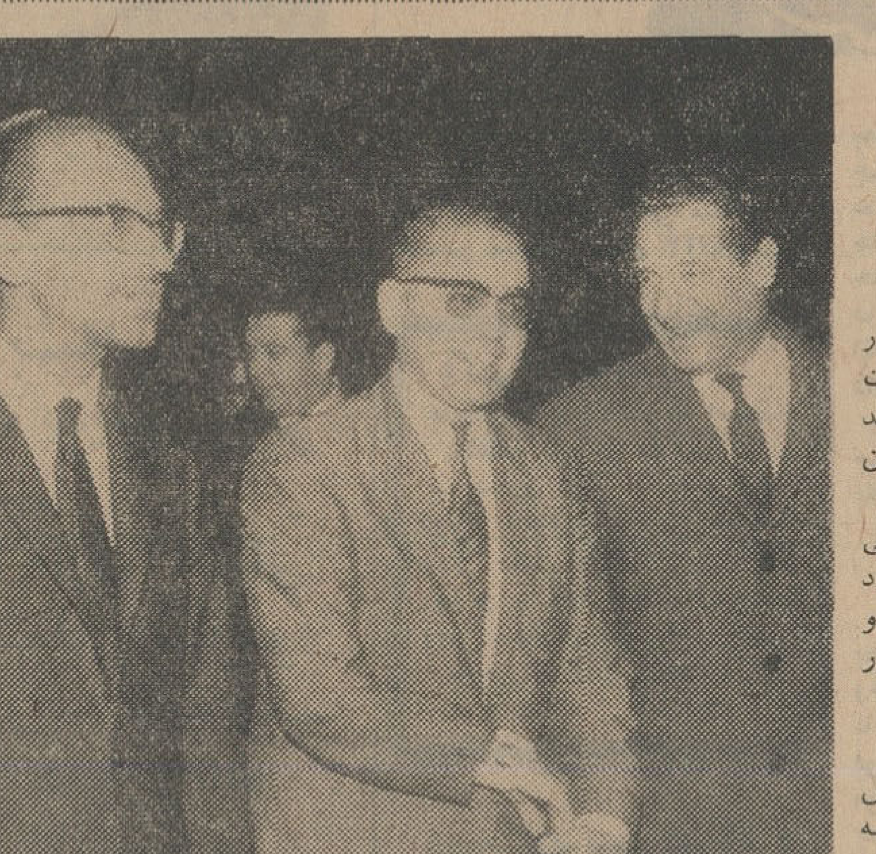

آقای مهندس اصفیاء واعضای هیئت نمایندگی مراکش

الکسی کوسیگین
شوروی پس ازیك غیبت کوتاه دست به یك حمله دیپلماسی جدید درخاورمیانه زده است.

تحولات ایران وخاورمیانه درهفته‌ای که گذشت

نوشته : جعفر مدنی

ناصر از کوسیگین انتظار دارد نه تنها مخارج جنك یمن را تقبل کندو کمك های ۳هزار میلیون دلاری خود رابه مصر باز هم بیافزاید بلکه در مناقشه‌ای که قاهره با واشنگتن و ریاض و دیگر پایتخت های عربی‌دارد مورد حمایت قاطع و بدون قیدو شرط او قرار گیرد واگر کار بجا های‌باریك کشیده شود ادامه حکومت او راتضمین کند .

شوروی ها که میدانند بدون ناصر نمی توانند در یمن و شیخ نشین‌های خلیج فارس و بخشی از دنیای عرب صاحب نفوذ باشند واز آنجا که‌ناصر حامی منافع مسکو در خاورمیانه و افریقا است بدون تردید تاآنجا که احساس خطر نکنند بحمایت ناصر ادامه میدهند .

★ ماجراجوئیهای سیاسی

اما بهیچوجه نباید انتظار داشت‌که کوسیگین در مورد مبارزات قاهره با پایتخت های عربی و واشنگتن‌تعهدات سنگینی را بپذیرد .

کوسیگین در مذاکرات خود بارهبران مصر و هنگامی که در مقابل تقاضا های آنان قرار میگیرد ناگزیر است تصمیمات کنگره اخیر حزب کمونیست شوروی را در نظر داشته باشد .

در بیست‌و سومین کنگره حزب کمونیست شوروی ، هر گونه‌ماجرا- جوئی نظامی و آلوده شدن به‌مناقشاتی که نتایج نا معلوم دارندمحکوم شد .

گفتیم منافع مسکو در خاورمیانه‌نیز بخطر افتاده است‌وقسمتی از این خطر همانست که قاهره را نیز تهدید می کند . از طرف دیگر تهدید قاهره و تضعیف حکومت ناصر بخودی خود خطری است برای مسکو .

اما خطر فوری‌تر برا ی مسکو در دمشق است .

کودتای اخیر سوریه و روی کار آمدن یك حکومت دست چپی دردمشق و آشتی حزب بعث باحزب کمونیست وبسط وسیع مناسبات سیاسی و اقتصادی سوریه با شوروی و بقیه کشور های اروپای شرقی را شاید بتوان مهمترین حادثه ماههای اخیر خاورمیانه دانست .

★ چپ روی دمشق

سیاست چپ‌روی دمشق شورویها را درعین شادی ، نگران ساخته‌است. دمشق تحت حکومت کنونی میتواند به محکمترین جای پای مسکو در خاور- میانه تبدیل شودو دمشق با قاهره این تفاوت را دارد که در آنجا حزب کمونیست نه تنها مختنق یا محدود نیست بلکه آزاد است و در حکومت نیز شرکت دارد . ازاین نمونه حکومت ها است که مسکو بگرمی استقبال می کندو حمایت قلبی خود را درپشت‌سر آنها قرار میدهد . اما این حکومت ها بهمان اندازه که برای مسکو جالبند از لحاظ غرب خطرناك و مضر می ـ نمایند و در یك لحظه معین برای‌آنها بصورت غیر قابل تحملی در می‌آیند.

مسکو در مورد دمشق از فرارسیدن چنان لحظه‌ای بیمناك است .کوسیگین که خود نمی تواند مانع حوادث داخلی سوریه علیه رژیم کنونی شود ناگزیر دست بدامن ناصر می‌زند و از اوبرای حفاظت این پایگاه ارزنده کمك می طلبد . آنچه کوسیگین متقابلا ازناصر می خواهد اینست که باتشکیل جبهه قاهره ـ دمشق نه تنها حکومت خودرا استحکام بخشد بلکه به نجات سوری ها نیز بشتابد. روز های آینده نشان خواهند داد که انتظارات کوسیگین و ناصر تاچه حد برآورده شده است .

(بهترین مژده)

بزرگترین وپرهیجان‌ترین مسابقات اسب‌دوانی سال

روز جمعه ۲۳ اردیبهشت ازساعت ۳ بعداز ظهر در اسپریس باشگاه ورزشی شاهنشاهی جاده پهلوی خیابان ورودی ازپارك شاهنشاهی روبروی‌الدورادو برگزارمیگردد.
آ ـ ۵۴۸۰

آگهی مسابقه تهیه مجسمه شاهنشاه آریامهر

فرمانداری خوی تهیه پیکره تمام‌تنه برنزی شاهنشاه آریامهر را بالباس نظامی برای نصب در میدان جدیدالاحداث شهر خوی بین هنرمندان باسابقه درتهیه مجسمه بااین شرایط بمسابقه میگذارد :

۱ـ بلندی پیکره ۲٫۵ متر خواهد بود .
۲ـ ارتفاع ماکت های تهیه شده فقط یکمتر خواهد بود .
۳ـ نقشه میدان وسایر مشخصات پایه و پیکره در دفترفنی اداره کل آفرینش‌هنری و ادبی وزارت فرهنك و هنر موجوداست و پیشنهاد دهندگان با دریافت آن اقدام به تهیه ماکت بشرح زیر خواهند نمود :

الف ـ ماکت های تهیه شده از تاریخ نشر این آگهی تاچهل وپنجروز باید بدفترفنی‌اداره کل آفرینش هنری و ادبی‌وزارتفرهنك و هنر تحویل گردد .
ب ـ بین بهترین تهیه‌کننده ماکت که بنا بنظر کمیسیون نصب مجسمه وزارتفرهنك وهنر معین خواهد شد قراردادی با فرمانداری خوی جهت حمل و نصب پیکره منعقد خواهد گردید .

فرماندار شهرستان خوی ـ جهانشاهی ۱ـ۳

آگهی مناقصه مربوط بخرید کودشیمیائی

بنگاه شیمیائی وابسته بوزارت کشاورزی مقدار سیزده‌هزاروـ پانصد تن کود شیمیائی (دوهزار تن فسفات دامونیوم ـ ششهزار تن سوپرفسفات تریپل و ۵۵۰۰ تن سولفات دامونیوم) را بارعایت کامل آئین‌نامه معاملات دولتی و شرایط مندرج در برك شرایط ومشخصات موجود دردفتر بنگاه ازطریق‌مناقصه خریداری‌مینماید.

داوطلبان شرکت درمناقصه بایستی بامراجعه به‌بنگاه شیمیائی یا سفارتخانه‌های شاهنشاهی درخارج از کشور و دریافت شرایط ومشخصات پیشنهاد لاکومهر شده خودرا حداکثر تاساعت ۹ صبح روز بیستم تیرماه ۱۳۴۵ (برابر با۱۱ اوت ۱۹۶۶)بدفتر هیئت مدیره بنگاه شیمیائی واقع در خیابان‌ابتهاج ـ خیابان دمشق‌شماره ۳۰ تسلیم ورسید دریافت دارند ویابترتیبی به پست سفارشی‌تسلیم نمایند که‌تاموعد مقرر به بنگاه تسلیم شود .

پیشنهادات واصله درساعت۱۰ صبح‌همان‌روز بازوخوانده خواهد شد. به‌پیشنهادی که دیرتر ازموعد مقرر برسد ویا فاقد سپرده وبرك امضاء شده شرایط و مشخصات بوده یا مخدوش ومبهم ویا مشروط باشد ترتیب‌اثر داده نخواهد شد .

کلیه هزینه درج‌آگهی‌و هرگونه مالیات‌وعوارض بعهده برنده مناقصه بوده‌و نسبت بفروشندگان خارج از کشور برابر مقررات رفتار خواهد شد .

حضور پیشنهاد دهندگان درجلسه مناقصه آزاد وبنگاه در ردیا قبول یك یاکلیه پیشنهادها مختار خواهد بود . الف ۱۲۳۵

بنگاه‌شیمیائی
۱ـ۳ آـ ۵۵۸۲

قابل توجه داروخانه ها و پزشکان محترم

آمپولهای تیودرازین ویتامینه فورت وفیل‌وفل‌پیپرازین‌میدی‌رسید خیابان شاه نرسیده بچهارراه شاه ساختمان رویال شرکت فرانس‌پاستور

آگهی مزایده

بانك ملی ایران در نظر دارد ساختمان قدیمی ملکی خود (اپرای سابق شهرداری) واقع در فلکه شهر مراغه را از طریق مزایده خراب نماید :

داوطلبان شرکت در مزایده می توانند برای بازدید محل‌بشعبه بانك ملی در مراغه مراجعه و در صورت تمایل پیشنهاد خودرا ضمیمه مبلغ ۵۰۰۰۰ ریال اسناد خزانه بعنوان سپرده شرکت در مزایده تاآخر وقت اداری روز شنبه ۷ خرداد ماه ۱۳۴۵ به بانك ملی‌مراغه تسلیم نمایند .

پیشنهادات واصله درساعت ده روز یکشنبه ۸ خرداد ماه۱۳۴۵ در اتاق رئیس بانك ملی مراغه باز و قرائت خواهدشد حضور پیشنهاد دهندگان در جلسه مزایده آزاد و ممکن است‌عنداللزوم پیشنهاد مزایده حضوری نیز بدهند بانك در رد و یاقبول‌پیشنهادات رسیده مختار است و هزینه آگهی بعهده برنده مزایده می‌باشد بدیهی است در صورتیکه برنده مزایده از قبول انجام کار خودداری نموده سپرده اوبنفع بانك ضبط خواهدشد الف۱۰۴۴

بانك‌ملی‌ایران ۱ـ ۳ آـ ۵۱۰۴

کف‌پوش

هگالوم

بادقت مخصوص آلمانی

بدون درز ـ یک پارچه

بدون بو ـ عایق ـ الوان

متر مربع ۲۸ تومان

هزینه نصب مجانی

خیابان شاه ساختمان آلومینیوم طبقه سوم تلفن ۶۱۳۰۸۴ ـ ۶۴۲۲۶

اطلاعیه

جلسات انجمن همکاری عمومی نارمك در روز های جمعه ساعت ۷ بعداز ظهر درمحل‌انجمن ،ایستگاه دفتر خیابان ۱۸ خانه شماره ۳ (سرهنك دیباج) مرتبا دائر است از اعضاء محترم انجمن تقاضا می شود راس ساعت مقرر در جلسه حضور بهمرسانند .

از طرف هیئت مدیره انجمن‌دبیر انجمن سوادکوهی

دکتر سیدحسین مدرسی
متخصص و جراح جهازهاضمه جراح رزیدان بیمارستان های پاریس شماره ۱۴۴ ـخیابان تخت جمشید (مقابل شرکت فیروز) پذیرائی ٤تا۸ ـ تلفن ۶۴۶۹۰

تلفن
کنسرسیوم حسابداری مهندسین مشاور ۶۵۴۴۰
۱ـ۳ آ ـ ۵۴۶۰

ازدواج بسبك ایتالیائی

اثر ارزنده‌ای است که روز دوشنبه ۲۶ اردیبهشت‌ماه جاری در تئاترکسری برای اعضاء کلوب داستان نویسی اطلاعات جوانان مجله دختران و پسران نمایش‌داده میشود **اعضاء کلوب برای اخذ کارت دعوت بدفتر مجله مراجعه نمایند.**

جدول مخصوص شب جمعه

افقی : ۱ـ ازکتاب های معروف ارنست همینگوی ـ پرده سیاهی برچهره‌جهان ۲ـ سابقا بیشتر به سراغ زائو میرفت‌ـ منطقه‌ای درفرانسه‌ـ در موقع‌سال تحویل برای شگون کف دست باید گرفت۳ـ حرف‌عصای وارونه!ـ خورند و عربده کشند ـ بی‌اصل‌و نسب از زیرآن در آمده است ـ شهری در سویس ۴ـ از اقسام شلوار ـ از اجزاء طوفان‌شدید‌ـ سرپوش لگنی برای آقایان ۵ـ ناستوار است ـ چیزی از کوك کوچکتر و ظریفتر ـ نره را گویند ۶ ـ ساقی همی‌پیماید ـ برای سیر فضا در آن هینشستند‌ـ بایدخیلی آه بکشد۷ـ آنطرف‌ـ از ورزشهای زمستان ـ سر ـ خاك چینی ۸ـ بزرگترین زنك ـ نقطه‌مقابل نفی ۹ـ مایه اصلی آهنك ـ روزبه پایان ـ گوشه‌ای‌مناسب برای‌نشستن ودرد دل کردن ـ آب دهان ۱۰ـ یکی بیش نیست ـ فقط از گلوی آنهائی که پول زیاد دارند پائین میرود ـ خلق‌الله باشند ۱۱ـ هرکه ببیند اتمامش را توقع میکند ـ از چیزهای بسیار مورد علاقه گربه ـ شهر جاویدان ۱۲ـ علامت مقدس برای پیروان یکی از مذاهب ـ کسر کردن ـ ظرفی‌برای شراب ۱۳ـ تند ونیز ـ از اعضاء داخلی ومهم بدن انسان ـ خوبست اگر در دل کافر باشد ـ فرو رفتن و دقت کردن ۱۴ـ یکی از بزرگترین ثروتمندان‌معاصر که از سر زمین سقراط برخاسته است ـ فرش فقیر ـ یازده ۱۵ـ از نگهبان‌ـ کتاب‌مشهوری ازژان‌پل‌سارتر.

عمودی : ۱ـ کدام زن است که مشتاق این تن‌پوش گرم‌ونرم‌نباشد!ـ دوستان وهمراهان ۲ـ همین الساعه است ـ شهروارونه‌ـ سرگذشت‌عجیب زندگیش در کتاب رنج و سرمستی آمده است ۳ـ آراستن و مبله کردن اطاق ـ عرصه مسابقه گاوبازی ۴ـ ضمیر اشاره ـ بزرك و فرمانروا ـ از اقسام دندان ـ به بعضی ها تا نزنند از جا نمی‌جنبند ۵ـ ازگرفتنی های دور ریختنی ـ شتر ـ تزویر و نیرنك ۶ـ روزی است ـ شهری‌که محصولش را در تهران بهتر میتوان یافت ـ ممکن ۷ـ مجموعه‌ای ازچند واحدعظیم اقتصادی ـ چون‌در خانه باشد حرفی نیست ـ جسم وبیرون هرچیزی را گویند ۸ـ زرد روی پرزور ـ لقبی برای دختر خانم ناز نازی ـ جای زیستن ـ آدمهای ساده لوح را چنین میگیرند ۹ـ ساختگی است و خودش را جای اصل جا میزند ـ خاندان‌ـ ازسبکهای معماری مغرب زمین۱۰ـ جنس لطیف کوچکتر‌ـ میکرب ـ کوهی در عربستان که‌بسبب واقعه مهمی که در آن اتفاق افتاد شهرت بسیاردارد۱۱ـ چون‌گشودنش از ناخن برنیاید به دندان متوسل میشوند ـ دم بریده و ناقص ـ فرمانروا ۱۲ـ بزودی دوران ارج و قربش فرا میرسد ـ آشنا ـ دری که اگر پاشنه‌اش دابربرید صحیح تر میچرخد ـ ناخبر نیمه‌کاره ۱۳ـ از شهرهای فارس ـ ازمحصولات حیوانی که معمولا همه نوعش خوشمزه است ۱۴ـ شور و شیرین جشن عروسی‌ـ حرف آخرین ـ آهسته و ملایم ۱۵ـ تهیدست ودرویش ـ ستون بدن .

حل جدول شماره ۳۲۰۳

بشقاب پرنده چیست؟

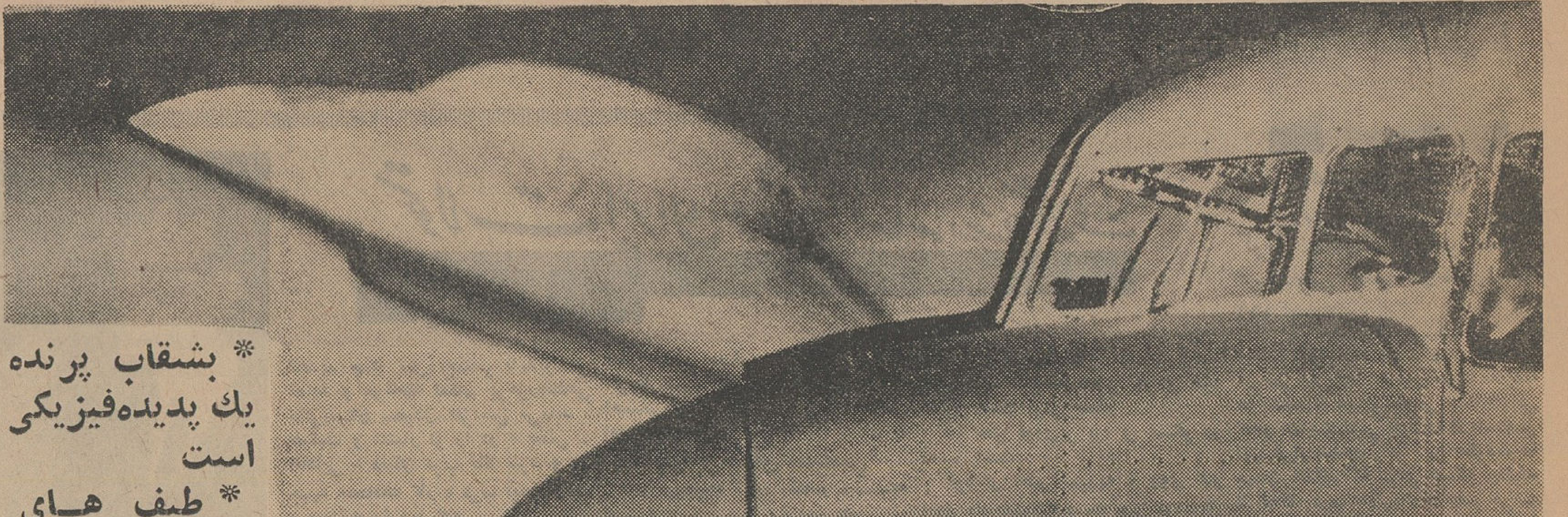

اخیرا یك خلبان آرژانتینی مدعی شد بشقاب پرنده را دیده وازآن عکس گرفته است

*** بشقاب پرنده یك پدیده‌فیزیکی است**

*** طیف هـای آسمانی بـوجود آورنده بشقاب‌ـ های پرنده هستند**

سابقا که علل فیزیکی طیف‌های هوائی یاهاله‌ها کاملا ناشناخته بودند این پدیده ها انسان راوحشت زده میساختند و انسان آنرا پیش درامد وقایع بدی دربدمت نظیر همه گیری ، جنك و قحطی .

و ظهور یکی از همین طیف ها در عهد قدیم شهری را از غارت نجات داد .

در سال ۱۵۵۱ میلادی شهر آلمانی ماگد بورك بوسیله‌سپاهیان شارل پنجم محاصره شد و مدت یکسال ساکنان این شهر قحطی‌زده از دنیا جدا بودند .

در یکی از صبح های آوریل مردم دیدند که درست بر فرازشهر سه خورشید پیداشده است .آنوقت سربازان محاصره‌کننده فریادزدند:

ـ خداوند شهر را محافظت میکند .

و امپراتور دستور رفع محاصره داد .

در مورد این پدیده عجیب در طی قرون توضیحی داده شده یانه؟ در نوشته های قدیمی بکلماتی‌چون «تاج پادشاهی سوزانی» و «سرهای بریده»بر میخوریم که در آسمان پدیدار میشدند .

باین حرفها نخندید .این‌پدیده‌ها تا حد زیادی مربوط بطرحهائیست که‌جوزمین‌بعلت پیچیدگی‌ساختمان چشم در برابر ما مجسم میسازد .

در طی همین سالهای اخیر هم بسیاری از مردم مدعی دیدن«بشقاب های پرنده» شده‌اند و اینها چیزی جزطیف‌های اسمانی نیستند . »

قوس وقزح که‌شاعران درباره‌اش بسیار سخن گفته‌اند چیزی نیست جز تجزیه نور سفید خورشید در قطرات ریز آب که در جو وجود دارند .

هر قطره آب نقش یك دستگاه تجزیه نور را بازی میکند . ولی جالب‌ترین نکته اینست که دو نفر که کنار هم نشسته‌اندرنگین کمان واحدی را نمی‌بینند .

چون موقعیت مکانی ما نسبت به قطرات آب فرق میکند ودرنتیجه حالات مختلفی در رنگین کمان را می بینیم .

راجع بشفق یا این پرچم های رنگین و زیبا چنین توضیحی‌میتوان داد :

در یك لوله محتوی گاز اگر دو الکترود رابرقرار کنیم تغییرشدت‌موجب **ایجاد نور میشود . در آسمان این تغییرشدت‌الکتریکی بواسطه‌اختلاف** بین شدت میدان مغناطیسی قطبی و زمینی ایجاد میشود . و بعد در نتیجه عبورذرات خورشیدی ازطبقات کم فشار جو شفق در ارتفاع۸۰ تا ۱۰۰۰ کیلومتری سطح‌زمین‌ایجاد میشود .

در این موقع هرکدام از گاز های کمیاب جو رنگی خاص خود پدیدار میسازند این را باید درنظر داشت که تجزیه نور خورشید ، بخصوص هنگامیکه در افق پائین می‌آید قابل رویت است . وآنچه ما می‌بینیم ترکیبی است ازصفحات رنگین حاصل ازطیف خورشیدی. این‌پدیده‌بخصوص ... توجه میکند که حد زیرین خورشید با خطافق مماس میشود .

بعد خورشید تدریجا فرومیرود و بزودی تنها قسمت هلالی فوقانی آن قابل رویت میشود. در این حال رنك سبز بر سایر رنگها برتری می‌یابد .

و بهمین جهت دراین هنگام اگر شرایط جوی مناسب باشند فقط رنك سبز دیده خواهد شد .

این رنك سبز غالبا اشکال‌جالبی بخود میگیرد . بدین‌ترتیب امروزه علل فیزیکی طیف‌ها ورنگین کمانها روشن شده‌اند و با اینهمه این پدیده های جالب آسمانی چیزی از جذبه خود از دست نداده‌اند .

سرویس علمی‌خبرگزاری‌فرانسه

وقتی انسان به‌کره ماه قدم بگذارد آیا در آنجا نیز بشقاب پرنده می‌بینند

آگهی تشکیل مجمع عمومی فوق‌العاده

بادر نظر گرفتن مفاد مواد ۷و۱۰ اساسنامه مجمع عمومی فوق‌العاده سندیکای سازندگان پیمانکاران و وارد کنندگان تاسیسات ساختمان در ساعت ۱۲ روز دو شنبه بیست و ششم اردیبهشت ماه ۱۳۴۵ در محل سندیکا تشکیل میشود از شرکت های عضو دعوت میشودنمایندگان‌خودرابرای‌شرکت در مجمع‌عمومی معرفی و اعزام دارند .

دستور : اصلاح‌بعضی از مواد اساسنامه

دبیر سندیکا

آ ـ ۵۴۶۰

بانك ایران وخاورمیانه شعبه حافظ

باطلاع مشتریان محترم خودمیرساند که این شعبه از تاریخ ۳۱ اردیبهشت ماه ۱۳۴۵ بمحل جدید خودواقع در خیابان شاهرضا نبش دبیرستان انوشیروان دادگر منتقل و کماکان آماده انجام مراجعات بانکی خواهدبود.

۱ـ۴ ۱ـ۵۲۰۰

آگهی قبول داوطلب معلم

کمیته ملی‌پیکار بابیسوادی استان مرکزبرای تدریس در کلاس های نواحی ۱ـ ۵ـ ۶ـ ۷ـ ۸ـ ۹ـ ۱۰ تهران بتعدادی معلم زن و مرد که‌حداقل دارای دیپلم کامل متوسطه باشند احتیاج دارد ـ داوطلبان پس‌از گذراندن یکدوره ۲۰ روزه روش تدریس وموفقیت درامتحان بتدریج وپس‌ازتشکیل کلاس‌برای‌بیسوادان بکار گمارده خواهند شد. افرادی که‌بکار تدریس‌میپردازند درازاء باسوادکردن هرفرد بیسواد (طبق برنامه کمیته) حق‌الزحمه مناسبی دریافت خواهند نمود .

داوطلبان میتوانند بادردست داشتن چهار قطعه عکس و یك‌برك رونوشت شناسنامه وعین مدرك تحصیلی یاگواهی حاکی ازمیزان تحصیلات تاتاریخ ۲۹ اردی‌بهشت ۱۳۴۵ صبح‌ها ازساعت ۸ تا ۱۲ وبعداز ظهر ها ازساعت ۴تا۶ برای نام‌نویسی وکسب اطلاعات‌بیشتر بمرکز کمیته‌ها که آدرس آنها ذیلا اعلام میشود مراجعه نمایند . کسانی‌که دارای مدارك‌تحصیلی‌عالی تری‌باشند بردیگران‌مقدمند.

کمیته ملی پیکار بابیسوادی استان مرکز

ناحیه ۱ـ محل اداره آموزش‌و پرورش ناحیه یك‌ـ خیابان آیزنهاور ـ خیابان بختیار .

ناحیه ۵ـ دبستان روزبه ـ خیابان فرح‌آباد ـ خیابان ارغوان

ناحیه ۶ـ میدانشاه ـ اول خیابان مولوی محل اداره آموزش و پرورش ناحیه ۶

ناحیه ۷ـ دبستان داریوش کبیرـ پل راه آهن ـ جنب اداره آموزش و پرورش ناحیه ۷

ناحیه ۸ـ دبستان رازی خیابان مولوی جنب‌ساعت مشیرالسلطنه

ناحیه ۹ـ محل اداره‌آموزش وپرورش ناحیه ۹ـ جاده تهران‌نو ـ ایستگاه مسجد

ناحیه ۱۰ـ دبستان بامشاد ـ خیابان سینا ـ جنب دبیرستان دکتر نصیری

آ ـ ۵۵۸۴

آگهی مناقصه

شرکت سهامی کل معادن و ذوب فلزات ایران مقدار بیست تن کاربید از طریق مناقصه خریداری مینماید داوطلبان شرکت در مناقصه می توانند برای دریافت برك شرایط و مشخصات همه روزه در اوقات اداری و حداکثر تا آخر وقت اداری روز یکشنبه اول خرداد ماه ۴۵ آخرین روز قبول پیشنهادات بقسمت بازرگانی شرکت واقع در خیابان دانشکده مراجعه فرمایند.

الف ۱۰۱۳ شرکت‌سهامی کل معادن وذوب فلزات ایران

قابل توجه

تعدادی اجاق گاز بنام امپریال ساخت ایران عرضه می شود که ارتباطی به‌اجاقهای کندورامپریال ۳۷ اینچی‌ساخت آمریکائی این‌شرکت‌که دارای‌علامت‌مخصوص کارخانه‌سازنده واداره کنترل کشورآمریکا است ندارد خواهشمند است‌در موقع خرید بعلامت مذکوره بالا مخصوصا توجه فرمائید.

شرکت بوتاگاز بامسئولیت محدود خیابان سعدی جنوبی شماره ۷۰۰

۱ـ۲ آ ـ ۴۰۹۷

آگهی استخدام استادیار

دانشکده فنی دانشگاه تهران برای درس الکترونیك احتیاج به‌یکنفر استادیار تمام وقت دارد که از طریق مسابقه انتخاب و استخدام مینماید.

داوطلبان میتوانند از تاریخ نشر اولین آگهی تا مدت دو ماه همه‌روزه باستثنای ایام تعطیل باتسلیم مدارك مشروحه زیر :

۱ـ کلیه مدارك تحصیلات عالی و دانشنامه دکتری یامعادل آن در رشته مربوط

۲ـ برك انجام خدمت زیرپرچم یامعافی از خدمت

۳ـ مدارك وسوابق استخدامی (در صورتیکه سابقه استخدامی داشته‌باشند)

۴ـ شش قطعه عکس و دو برك رونوشت مصدق‌شناسنامه

۵ـ برك معرفی از سازمان‌هدایت فارغ‌التحصیلان کشور بدفتر دانشکده مراجعه و‌ثبت‌نام نمایند. الف۱۲۳۴

۱ـ۲ ۱ـ۵۵۷۶

اطلاعیه سازمان مسکن

چون کلیه خانه ها و آپارتمان های کوی‌کن بفروش رسیده سازمان مسکن از قبول تقاضای جدید معذوراست .

سازمان‌مسکن

۱ـ۵۵۷۴

تراکتور «گوت بروت» ساخت‌آلمان

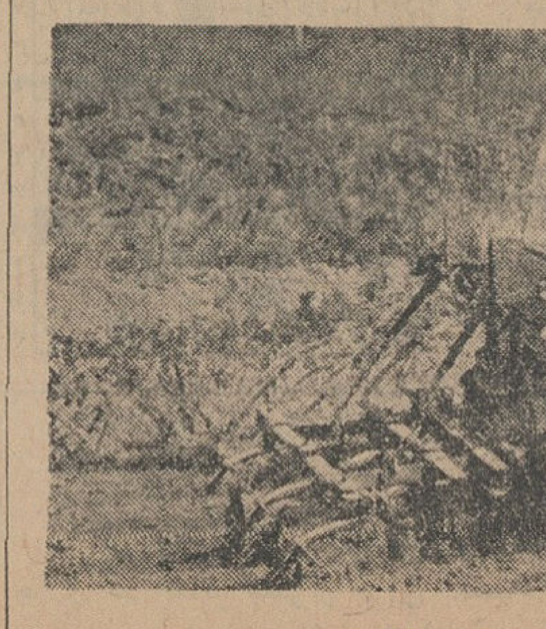

هم شخم میزند ـ هم درو میکند ـ هم شیارایجادمیکند ـ هم سمپاشی‌میکند هم بارکش است. مولد نیروست برای استفاده از ژنراتور وسیله‌ایست برای بکار بردن آسیاب و چوب بری درامور مقاطعه کاری وغیره ـ نیروئی است کم‌خرج ـ وسیله‌ایست پردوام.

فروشنده انحصاری : تجارتخانه‌کنستانتین یانوسکی خیابان سوم اسفند تهران

صنایع فلزی رحمانی

آشپزخانه های مدل جدید انواع میز تحریر ـ فایل ـ بایگانی ـ جالباسی جانقشه‌ای میز نهارخوری و صندلی پروفیلی و کلیه‌کارهای فلزی‌نمایشگاه صنایع فلزی رحمانی نادری چهار راه یوسف آباد مقابل تیدی تلفن۶۱۱۳۶۲ کارخانه ۷۹۱۸۸۶

۱ـ۲۵ آـ۴۵۴

موتور برق

دست دوم بدون عیب از ۳۲۵ تا ۵۰۰ اسب خریداریم حداکثر تاپایان اردیبهشت ۴۵ باصندوق پستی۲۸۵۵ مکاتبه نمایند .

۱ـ۳ آـ۴۳۵

شرکت جام

هرنوع آهنك و نوار های محلی خوب را جهت چاپ صفحه خریدار است پشت شهرداری رادیو جاوید تلفن ۳۳۷۶۰

۱ـ۳۰ آـ۳۵۳

کارپل کشنده حشرات
تلفن ۶۲۱۴۹۹

نیازمندیها

استخدام

شریك برای کار پرسود

بیك‌نفر شریك‌برای کار پرسودی با۳۰هزار تومان سرمایه نقدی مورد احتیاج است نفع قطعی شمارا رسما تضمین میکنیم. تلفن ۷۹۷۳۳

آگهی استخدام

چندنفر خانم و آقای با استعداد و علاقمند پس از ۳۰ روز تعلیم حسابداری عالی و دفتر داری دوبل یا ماشین نویسی با۶۰۰۰ ریال حقوق ماهانه برای تمام روز و ۳۰۰۰ ریال برای نصف روز استخدام میشوند . انجمن حسابداران تلفن ۳۰۳۱۷۳

۱ـ۴ آـ۴۰۹

دونفر ویزیتور زن ومرد

باحقوق و پورسانتاژ مورد لزوم فوریست داوطلبان بشرکت هدشك پاساژفردوسی مراجعه نمایند .

بچندنفر کارگر جوشکار

نیازمندیم از ساعت ۳تا ۵ بعد ازظهر بتلفن ۷۹۱۱۸۸مراجعه فرمائید

چندنفر دوشیزه حداقل سواد آنها در حدود سیکل اول باشد برای شغل کمك پرستاری مورد احتیاج است داوطلبان بین ساعت ۱۰ الی ۱۲ به بیمارستان مسعودی مخصوص‌کودکان واقع در چهار راه عباسی مراجعه‌نمایند

۱ـ۳ آـ۴۳۳۷

تکنیسین وارد درامور بتن

آرمه باسابقه کار قبلی استخدام می شود تلفن ۴۹۷۳۷

۱ـ۳ آـ۴۳۶۹

آگهی انتخاب کادرآموزشی

دانشکده کشاورزی اهواز برای‌تکمیل کادر آموزشی در رشته اصلاح نباتات وکشت نباتات علوفه‌ای به یکنفر استادیار احتیاج دارد .

داوطلبین میتوانند از تاریخ نشر این آگهی تامدت یکماه با در دست داشتن مدارك مشروح زیر در تهران به اداره کل تعلیمات عالیه و دراهواز به دانشکده کشاورزی واقع‌درملاثانی مراجعه و ثبت نام نمایند :

۱ـ مدارك تحصیلات عالیه دررشته مورد نظر

۲ـ برك انجام خدمت زیر پرچم یا معافی از خدمت .

۳ـ مدارك و سوابق استخدامی(در صورتیکه سابقه استخدامی داشته باشند).

۴ـ شش قطعه عکس و دو برك رونوشت مصدق شناسنامه .

۵ـ برك معرفی از سازمان هدایت فارغ‌التحصیلان کشور .

کالوین ۱ . فریکی
رئیس بنیاد خاور نزدیك در ایران

۱ـ۲ آـ۴۴۱۵

Full-time Persian-English typist required by a large industrial firm. Good knowledge of English essential, must be able to translate from and into either of the languages. Please write to P. O. Box-2044

Several account specialists graduated from Iran or a foreign university, having full experience in industrial accounts, and expert on IBM machines, will be employed in a big industrial company with interesting salary. Applicants should send their address and qualifications with a photograph to P. O. Box 2044

بچندنفر کارگر فلزکار

نیازمندیم ـ شرکت ماشین راه تلفن ۷۹۱۸۳۱ ـ ۷۹۱۸۳۳

کارخانجات اتومبیل سازی

جیپ‌و رامبلر برای تکمیل کادر فنی خودبه چند نفرکه در رشته‌های‌نقاشی سراجی ـ مکانیکی ـ جوشکاری ـ اطاق سازی تخصص داشته باشند نیازمند است .

داوطلبان بایستی واجد شرائط زیر باشند :

۱ـ تابعیت ایران

۲ـ سن‌بین۲۵تا ۴۰ سال

۳ ـ آشنا بزبان انگلیسی

۴ـ دارای ورقه خاتمه خدمت یا معافیت از خدمت نظام وظیفه .

متقاضیان همه روزه جز ایام‌تعطیل بین‌ساعت ۱۲ صبح الی ۳ بعدازظهر به قسمت کارگزینی کارخانجات اتومبیل سازی جیپ و رامبلر واقع‌در کیلومتر چهارده جاده کرج مراجعه نمایند .

۱ـ۳ آـ۳۸۹۳

یکنفر بانو یا دوشیزه

برای‌مطب‌استخدام‌میشود تلفن۳۰۲۴۱۶

۱ـ۲ آـ۵۵۵۳

استخدام

به‌دونفر دوشیزه یابانوی تحصیل‌کرده جهت معرفی یك‌نوع کالای مدرن با معرفی نامه این شرکت به بانوان خانواده های رجال و سناتور ها با حقوق و مزایای مکفی برای بعد ازظهر ها استخدام میشوند کسانی که‌بزبان انگلیسی و فعالیت در امور اجتماعی داشته باشند مقدمند از ساعت ۴الی ۸بعد ازظهر خیابان آیزنهاور اول جمشیدآباد شمالی شماره ۳۴سازمان تکنو مراجعه شود .

آـ۵۴۶۶

دوشیزه یا بانو

بچندنفر ویزیتور تبلیغاتی خوش‌ظاهر وخوش‌بیان‌جهت معرفی کالای‌مخصوصی باحقوق و درآمد مکفی مورد احتیاج فوری است اشخاص باسابقه دراین مورد دارای حق تقدم میباشندداوطلبان بعداز ظهر از ساعت ۵ به آدرس خیابان ناصر خسرو کوچه‌خراسانیان کاشی ۳۲ تجارتخانه تائید مراجعه فرمائید .

۱ـ۳ آـ۴۴۷

فعالیت در دایره فروش

عده‌ائی دوشیزه و بانو تحصیل کرده برای فعالیت در دایره فروش موسسه زیباساز باحقوق ثابت و پورسانتاژ مکفی دعوت میشوند .

اشخاصی که سابقه کار در فروش داشته باشند حق تقدم خواهند داشت واجدین شرایط همه روزه بین‌ساعات ۶ الی ۷و نیم بعداز ظهر بدفترموسسه واقع در خیابان حافظ بالاتر از چهار راه یوسف آباد ساختمان زمرد طبقه چهارم موسسه زیبا ساز (موسسه بین‌المللی ویدر) مراجعه نمایند .

۲ـ۲ آـ۴۵۳

توجه

یکی از شرکت های داروئی که‌نمایندگی دولابراتوار داروسازی معظم آمریکائی و فرانسوی را دارد جهت سرپرستی دایره علمی تهران و شهرستانها بیك نفر دکتر داروساز و یاطب باسابقه احتیاج دارد لطفا واجدین شرائط و طالبین مشخصات کامل خود راتاتاریخ ۴۵ر۲ر۲۸ بصندوق پستی‌شماره۱۳۹۳ ارسال فرمایند .

آـ۴۵۴۹

یکنفر راننده گریدر

باحداقل ۵سال سابقه کار برای خارج از تهران مورد احتیاج است داوطلبان میتوانند تاتاریخ ۴۵ر۲ر۳۶ همه روزه ازساعت ۴تا۸ بعداز ظهر به‌خیابان منیریه شماره ۳۶۱ مراجعه نمایند .

۱ـ۳ آـ۴۵۳۷

بدوشیزه‌ای که دارای

معلومات ششم ابتدائی باشد جهت‌امور نظافت درمانگاه‌برای تمام‌روزنیازمندیم تلفن ۴۶۳۳۶

آـ۳۳۹

دیپلمه مرد

عده‌ای دیپلمه مرد برای فعالیت در دایره فروش موسسه زیباساز باحقوق ثابت و پورسانتاژ مکفی دعوت‌میشوند اشخاصی که سابقه کار در رشته‌فروش داشته باشند حق تقدم خواهندداشت واجدین شرایط همه روزه بین‌ساعات ۷و نیم الی ۹بعد از ظهر بدفترموسسه واقع در خیابان حافظ بالاتر ازچهار راه یوسف آباد ساختمان زمرد طبقه چهارم موسسه زیبا ساز (موسسه بین‌المللی ویدر) مراجعه نمایند .

۱ـ۳ آـ۴۵۳

یکنفر راننده باحقوق

مکفی باشرایط زیر استخدام میشود متاهل ـ مودب ـ باسواد آشنائی‌کامل به شهر تهران اشخاصیکه سابقه پیشخدمتی و یا بیك زبان خارجی آشنائی داشته باشند حق تقدم دارند واجدین مشخصات خود را با ذکرشغل فعلی یا آخرین شغل بایك قطعه‌عکس رابه راهنمائی شماره ۵۰ اطلاعات ارسال فرمائید .

آـ۵۵۵۴

آگهی استخدام

بچند نفر جوان فعال که سن آنها بین ۲۰الی ۲۵ سال باشد جهت کار های‌ویزیتوری آگهی تبلیغاتی نیازمندیم کسانیکه سابقه درکار های تبلیغاتی آگهی داشته باشند حق‌تقدم دارند طالبین با مشخصات کامل خود با آدرس صحیح ویك قطعه عکس با راهنمای شماره ۴۹ روزنامه اطلاعات مکاتبه نمایند .

یکنفر خدمتکار زن

مجردکه آشپزی وخانه‌داری بداند شبانروزی مورد نیاز تلفن ۷۵۷۴۴۴

آـ۴۵۰۵

پانزده نفر خانم و آقا

پس از سه هفته کارآموزی برای حسابداری و دفتر داری دوبل‌استخدام خواهند شد . بهروز نو تلفن های ۳۵۹۹۳ ـ۸۱۵۴۸

گمشده

پروانه موقت شماره

۸۹۱ر۴۶۵ر۴۷ر۲۸۳۳ مورخ۱۹ر۱۲ر۴۵ دندانپزشکی متعلق به اینجانب مفقود شده از جوینده انتظار دارد بمنزل ۱۰۰۹ بریم مراجعه و مژدگانی‌دریافت دارد .

آبادان ـ بانو دکتر نیلی تمرزیرغان

۱ـ۳ آـ۵۳۸۰

گذرنامه اینجانب محمود اشرف

خراسانی فرزند علی اکبر مفقود شده ازبرك خروجی آنهم استفاده نکرده‌ام یابنده بصندوق پستی شماره ۱۶۳۶ تهران ارسال یا اطلاع دهد ومژدگانی دریافت دارد تلفن ۶۳۱۸۱۵

آـ۴۵۰۳

لیسانس موقت اینجانب

عبدالجواد فلاطوری مفقود شده متمنی است یابنده بتلفن ۲۵۴۵۰ اطلاع داده و مژدگانی دریافت دارد .

۲ـ۳ آـ۳۰۵۳۹

یك چمدان محتوی

آن‌چند دست لباس شناسنامه ومعافی سربازی باسم اینجانب علی حسینی‌در تاریخ دوشنبه ۴۵ر۲ر۵ دربالای باربند تاکسی جامانده از جوینده استدعا می شود به آدرس میدان ۲۴ اسفند پارس فیلم یابتلفن ۴۹۴۳۶ مراجعه‌مژدگانی قابل توجه دریافت نمایند .

آـ۴۵۵

جویای کار

جوانی باسواد با داشتن

برك خاتمه خدمت و ضامن معتبر و آشنا به کارهای باغبانی جویای کار است براهنمای شماره ۵۱ روزنامه اطلاعات مراجعه فرمایند .

آگهیهای متفرقه

شستشوی مبل و فرش کلین سرویس مهر

نظافت مبلمان با اسلوب جدیدوفرش بوسیله دستگاه اتوماتیك‌برقی‌درجای خود تلفن ۹۵۳۵۴۶

آـ۲۷۰

روغن حیوانی خالص

عمده فروشی و بازرگانی حاج مختاریان و رحمانی پامنار ـ تلفن ۳۸۸۴۱

خشك شوئی مبل‌ابتکارجدید

در جای خود باصدی ۲۵ تخفیف تمیز میکند تلفن ۹۵۱۹۹۱

تانکر سازی لوپ

تانکر از۵۰۰تا ۵۰۰۰۰ لیتر موجود سفارشات ۴۸ ساعته تحویل میگردد نشانی خیابان قزوین نرسیده بسه‌راه آذری ۹۴۴۱۴

۱ـ۳۶ آـ۱۵۱

پیراهن مبل ۵۳۵۰۰

تعویض پارچه مبل ۵۳۵۰۰
پرده دوزی مبل خیام ۵۳۵۰۰

۱ـ۳۶ آـ۹۰

نمایشگاه مبل ابتکار ۹۵۳۷۲۶

همه نوع مبلمان مدرن نقدو اقساط بفروش میرسد از این نمایشگاه‌دیدن فرمائید سلسبیل مقابل سینما خرم

آـ۴۴۱

فروش آهن آلات دست‌دوم دربنگاههای محمد مقیمی

لوله‌فولادی و چدنی از ۲ اینچ تا۲۰ اینچ ، ورق آهن از ۴ میلیمتر تا۴۰ میلیمتر ، تیرآهن از ۱۲ سانتیمتر تا ۶۰ سانتیمتر ، نبشی مختلف و ناودانی وچدن‌ریخته گری و سایرآلات صنعتی و ساختمانی ـ تهران ـ خیابان شوش میدان زاهدی کاشی ۲۱۷ تلفن ۵۷۵۶۲ اهواز ـ خیابان کارون تلفن ۴۸۷۴ ـ آبادان ـ روی جاده‌خرمشهر بنگاه مقیمی .

۱ـ۸ آـ۳۷۸۹

اشخاص واجد شرایط زیر استخدام می شوند

۱ـ ماشین نویس زن با حداقل‌تحصیلات دیپلم و آشنائی کامل بزبان انگلیسی وماشین نویسی فارسی و لاتین .

۲ـ نقشه‌کش ماشین آلات باتحصیلات دیپلم فنی در رشته فلزکاری .

۳ـ کارگر تراشکار ، قالب ساز ، برقکار و تعمیرکار یخچال با حداقل تحصیلات ششم ابتدائی با دردست داشتن برك خاتمه خدمت یا معافی‌نظام وظیفه استخدام میشوند .

شرکت ارج ، خیابان شوش‌شرقی، تلفن ۵۵۲۹۱

۱ـ۲ آـ۵۴۴۶

غولهای سینما در فستیوال کان

آنا کارنینا

لسلی کارون

گشایش فستیوال کان که خبر آن قبلا درج گردید فرصتی تازه برای کارگردانان و هنرپیشگان سینمای جهان بوجود آورده است تاهنر خودرادر سنجش وارزیابی داوران جهانی قرار دهند. بدون‌شك فستیوال کان ـ باوجود انتقاد هائی که‌به آن میشود معتبرترین مرجع و مقام جهانی برای قضاوت درباره آثار تازه سینمائی است. شرق‌و غرب دراین فستیوال شرکت می‌کنند و آنچه مورد توجه است کارتازه‌ایست‌که در توسعه هنرو صنعت سینما روی داده اگر جایزه اسکار بیشتر اختصاص به‌هنرپیشگان انگلوساکسون دارد برعکس همه ملل میتوانند از جوایزفستیوال کان بهره‌مند شوند و این بزرگترین مزیت‌فستیوال کان است، آنچه در زیر آمده شما را به جزئیات جریان بیستمین فستیوال سینمائی کان آشنا می‌سازد.

پیتر استیونف

میشل مورگان

کرك دوگلاس

اورسن ولز

بیستمین فستیوال بین‌المللی کان باشکوه بی‌نظیروباشرکت‌شخصیت های برجسته هنری و هنرپیشگان و ستارگان مشهور سینما و صدها روزنامه‌نگار و عکاس افتتاح شد.

منقدین سینمائی و محافل‌معتبر هنری جهان ارزش بزرگی برای فستیوال کان قائل بوده‌وارزش‌هنری آنرا بیشتر از فستیوال اعطای‌جوایز اسکار میدانند، زیرا معتقدند که در فستیوال کان ملاك‌قضاوت‌درباره یك فیلم، موضوع، بازی هنرپیشه وارزش هنری‌آن می‌باشددرصورتی که در فستیوال های دیگر جنبه تجارتی بیشتر مطرح نظرمیباشد.

کثرت هنرپیشگان برجسته‌ایکه در فستیوال کان شرکت کردند نشانه اهمیت زیادی است که فستیوال بیست ساله کان دارد. سوفیالرن، میشل مورگان، کرك دوگلاس، گلن فورد، اناکارنینا، لسلی کارون و پتراوستف از هنرپیشگانی هستند که درفستیوال کان حضوردارند.

* گردن بند زمرد

شب پنجم ماه‌مه درحالیکه گروه بیشماری از مردم کان ومردمیکه از نقاط مختلف فرانسه و دنیادرکان اجتماع کرده بودندفستیوال گشایش یافت ومدعوین بتدریج وارد سالن فستیوال شدند.

مردها به‌زیبائی ستارگان وخانم های تماشاچی به طرز آرایش و لباس ستارگان خیره شده بودند. سوفیالرن و میشل مورگان بافاصله کمی وارد شدند، سوفیالرن در حالیکه گردن‌بندزمردزیبائی آویخته بود از اتومبیل پیاده شد، این گردن بند که قطر یك گل آن تقریبا چهار سانتیمتر بود ستاره زیبا را زیباتر کرده بود درحالیکه میشل مورگان لباسی را که در شب عروسی پسرش که‌هفته قبل برگزار شد پوشیده وبهیچوجه جواهری بخود نیاویخته بود. سوفیالرن که ریاست هیئت‌داوران را عهده‌دار است موهای خودرامانند شاهزاده خانم های رومی آرایش کرده و روزنامه‌نگاران درهمان نخستین لحظات اورا بعنوان ملکه فستیوال معرفی کردند.

در فستیوال همه چشمها متوجه سوفیا می‌باشد، او که ماه قبل از طرف روزنامه‌نگاران پاریس موفق بدریافت جایزه مخصوصی گردیده سعی‌دارد خودرا شایسته دریافت این جایزه نشان دهد بهمین جهت زیاد به‌جماعت مردم وروزنامه‌نگاران نزدیك نمی‌شود، بجای اینکه در هتل مخصوص هنرپیشگان‌زندگی کند درآپارتمان دور افتاده‌ای در ده کیلومتری کان سکونت گزیده است. کرك دوگلاس هنرپیشه امریکائی هنگامی به‌سالن واردشد که دسته موزیك سرود ملی‌فرانسه رانواخته و لوئی ژوکس وزیرمشاور کابینه فرانسه آغاز فستیوال را بانمایش فیلم لهستانی «خاکسترها» اعلام میکرد.

ملکه فستیوال کان

سوفیالرن مقامی شامخ درعالم سینما بدست آورده‌است دربیستمین فستیوال سینمائی‌کان سوفیالرن به عنوان ملکه فستیوال انتخاب شد و بیش ازهرستاره ای مورد توجه قرار گرفت. در این عکس‌سوفیالرن‌وشوهرش کارلوپونتی‌رامشاهده می کنید.

صدها ستاره، هنرپیشه و کارگردان برجسته سینما در بیستمین فستیوال سینمائی کان شرکت کردند

*

سینمای اروپای شرقی جای مناسبی‌درفستیوال کان بدست آورده

سینمای لهستان فیلم «خاکسترها» رادر فستیوال نمایش‌داد.

«واجدا» تهیه کننده لهستانی‌این فیلم را از روی رمان «استفان ـ زرمسکی» تهیه کرده‌است. در این فیلم حماسه افسانه‌وار ناپلئون که سبب گردید مردم لهستان درراه آزادی خود مبارزه کنند نشان داده شده و فیلم درکشاکش هزیمت سربازان ناپلئون ودرمیان برف وبوران روسیه پایان میاید.

* راهبه

درفستیوال کان فیلم «راهبه» که درفرانسه وسایر نقاط جهان ممنوع گردیده بمعرض نمایش گذاشته شد.

مسئولان فستیوال تصورمیکردند که درنمایش «راهبه» ممکن‌است حوادث‌سوئی اتفاق بیافتد و باین جهت پلیس مراقب اوضاع بودولی هیچ حادثه‌ای روی نداد.

«راهبه» که نشان دهنده روش ومناسبات خشونت آمیز میان راهبه های پیر و دختری جوان که تازه به‌عالم آنها گام میگذارد می‌باشد از طرف کمیسیون سانسور فیلم‌در فرانسه ممنوع‌اعلام شده سانسور این فیلم جنجالی بزرك درفرانسه برپا کرد و جراید سخت دولت را مورد انتقاد قراردادند

* فستیوال ادامه مییابد

پس‌ازپایان فیلم «راهبه» و توضیحاتی که تهیه کننده فیلم درباره آن داد. فستیوال کارخود را ادامه داد.

فیلم رومانی «زمستان در میان شعله ها» اثر تهیه کننده جوان رومانی مورسان بنمایش گذاشته شد، این فیلم نشان دهنده قیام دهقانان درسال ۱۹۰۷ می‌باشد.

فیلم «زمستان درمیان شعله ها» اگرچه بااستقبال تماشاگران‌وهیئت داوران روبرو شد ولی داوران اعلام کردند که‌فیلم مذکورنتوانسته‌است خاطره‌دل‌انگیز «جنگل‌دارآویختگان» را از یاد ببرد. این فیلم سال گذشته‌درفستیوال کان‌برنده‌جایزه‌شد

* ارسن ولز

ارسن‌ولز پس از یك غیبت طولانی از محافل سینمائی در فستیوال کان درخشیده، او در دومین شب فستیوال فیلمی را که کارگردانی کرده نمایش داد و سپس درباره شکسپیر و سینما توضیحاتی به‌خبرنگاران داد.

ارسن‌ولز درحالیکه‌سیگاربزرگی بدهان داشت گفت شما میتوانید به فرانسه،انگلیسی ایتالیائی‌واسپانیائی و حتی چینی از من سئوال کنید من بشما جواب خواهم داد.

ولز گفت تاکنون در دهها کشور صدها هنرپیشه سعی کرده‌اند شکسپیر را نمایش بدهند ولی موفق نشده‌اند شکسپیر واقعی را بشناسانند وخود منهم چنین ادعائی ندارم.

*فیلم ضد فرانکو

یکی از فیلمهائیکه برسر نمایش آن در فستیوال جنجالی بوجودآمده «جنك به‌پایان رسیده» می‌باشد. انجمن منقدین، تکنیسین ها و نویسندگان سینمائی درخواست کرده‌اند که این فیلم‌دریك‌سینمای کان تحت نظر هیئت داوران‌نمایش داده شود زیرا دارای جنبه‌سیاسی است.

فیلم جنك به‌پایان رسیده را «الن‌رسنه» تهیه کرده و هنرپیشگان‌آن‌ایومونتان واینگریدتوسن می‌باشند، این فیلم مربوط به‌جنك های اسپانیا بوده و قهرمان اصلی آن یك جمهوریخواه ضد فرانکو میباشد.

آگهی فروش کنسرو

سازمان مرکزی شرکت ها وابسته بوزارت‌اقتصاد فرآورده های زیرمحصول کارخانجات کنسرو مشهد، کنسرو اصفهان و کشمش تاکستان را که‌باجدید ترین ومجهز ترین ماشین آلات بارعایت کامل اصول بهداشت تهیه و بسته بندی شده است بابهای مشروحه زیر دراختیار مصرف کنندگان‌عزیز درتهران و شهرستان ها میگذارد.

کمپوت

۱ـ کمپوت گلابی هرقوطی بوزن تقریبی ۷۰۰ گرم ۳۵ ریال
۲ـ کمپوت هلو شلیل و گیلاس بوزن تقریبی ۷۰۰ گرم ۳۳ ریال
۳ـ کمپوت سیب بوزن تقریبی ۶۵۰ گرم ۳۰ ریال
۴ـ کمپوت تنگسل (شلیل ریز) بوزن تقریبی ۷۰۰ گرم ۲۲ ریال
۵ـ کمپوت آلو زرد بوزن تقریبی ۷۰۰ گرم ۳۰ ریال

مربا

۶ـ مربای به هرقوطی بوزن تقریبی ۴۳۰ گرم ۲۲ ریال
۷ـ مربای گیلاس بوزن تقریبی ۴۳۰ گرم ۲۲ ریال

کنسرو

۸ـ کنسرو لوبیا سبز هرقوطی بوزن تقریبی ۶۸۰ گرم ۱۵ ریال
۹ـ آب گوجه فرنگی هرقوطی بوزن تقریبی ۶۷۰ گرم ۱۵ ریال
۱۰ـ رب گوجه فرنگی هرقوطی بوزن تقریبی ۳۸۰ گرم ۱۲ ریال
۱۱ـ کشمش آفتابی در بسته ۴۲۵ گرمی ۱۵ ریال

برای خرید های از پنجهزار ریال تا ده هزارریال ۵٪ تخفیف و برای خرید های از ده هزار ریال تایکصد هزار ریال ۸٪ تخفیف منظور میشود.

از کلیه هتل‌ها ـ رستوران ها ـ سوپرمارکت‌ها ـ خواربار فروش‌ها و مصرف کنندگان تهران تقاضا میشود برای کسب‌اطلاعات بیشتر باداره‌فروش‌سازمان مرکزی شرکت ها واقع در کاخ وزارت اقتصاد خیابان خیام مراجعه یا مکاتبه فرمایند. الف ۱۱۰۵

سازمان مرکزی شرکت ها وابسته بوزارت اقتصاد

افست ـ سیلک اسکرین

با بزرگترین دوربین ومجهزترین دستگاه کپی همه گونه فیلم نگاتیف وهمچنین کپی آنرا درروی فلز جهت چاپ افست وانواع فیلم نگاتیف وپزتیف راجهت سیلک اسکرین بهراندازه تهیه وتقدیم میدارد. لاله‌زار کوچه ممتاز گراورسازی زانیچ خواه. تلفن ۳۳۸۴۵

گی گز

شیرخشك گی گز وغذای گی گز ـ خوراك شاهان و شاهزادگان است

•••

تسکین دهنده درد

پیروگار

PYROGAR

پیروگار داروی موثری است تب‌بر وساکت‌کننده درد

•••

برموان (اوانس)

Bromevan "Evans"
(ELIXIR bromovalerian)

برموان مسکن موثر و خواب آور بی‌ضرر آ ـ ۵۵۵۸

تاید بخرید و بآرزوی خود برسید

در بسیاری از قوطی های تاید از ۲ تومان تا هزار تومان پول نقد برای شما گذارده شده است. در قوطی های بزرگتر، اسکناس درشت، بیشتر وجود دارد.

بمصرف کنندگان تاید بار دیگر فرصت داده میشود هرچقدر بخواهند از درخت اسکناس تاید، اسکناس بچینند. برای شرکت در قرعه‌کشی درخت اسکناس تاید کارت پشت قوطی را ببرید و بانام و نشان واضح خود به صندوق‌پست بیاندازید

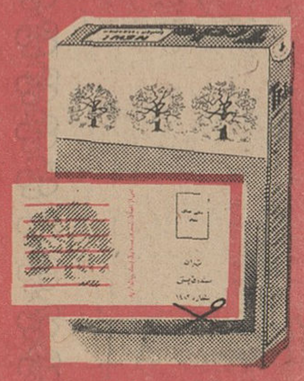

برنده اول ۱۰ دقیقه اسکناس می‌چیند
برنده دوم ۵ دقیقه اسکناس می‌چیند
برنده‌سوم ۳ دقیقه اسکناس می‌چیند

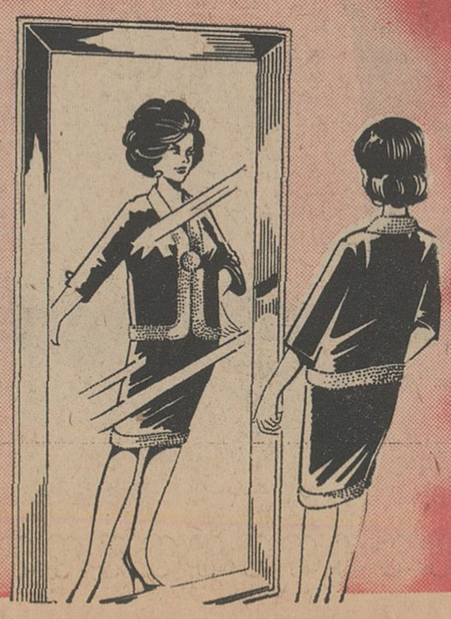

جنس ممتاز ـ معروفیت جهانی. موتورپمپ دیزل کوپر

برای مصارف آبیاری ۵ الی ۴۰ قوه اسب

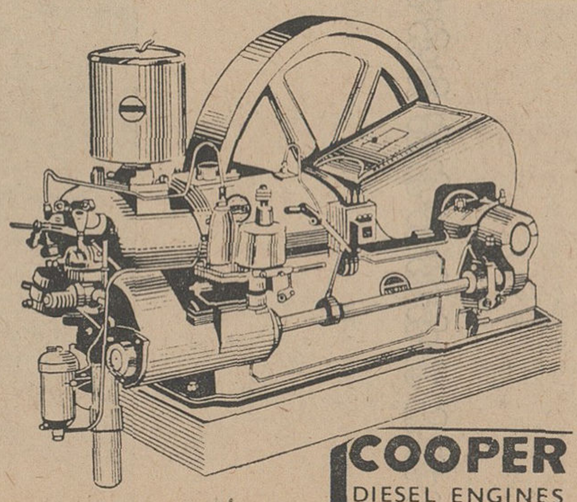

COOPER
DIESEL ENGINES

از شهرستانها نماینده فعال می پذیریم. نماینده کل در ایران:

شرکت تضامنی یوسف وآلبرت توفیق اول امیرکبیر پاساژ ۲۰ تلفن ۳۰۴۹۱۴ ۳۰۲۶۳۰

SPONSORED BY THE INDIAN ENGINEERING EXPORT PROMOTION COUNCIL

نوشته: نذیر فنصه سردبیر مجله الاخاء

ابوظبی؛ سرزمین آهو و نفت

طلای سیاه، بسرعت مظاهر تمدن غرب را باین جزیره بزرگ خلیج فارس میکشاند

«آقای نذیر فنصه» سردبیر مجله عربی الاخاء که اخیرا ازطرف موسسه اطلاعات جهت تهیه رپورتاژهائی بامارتها و شیخ نشین های خلیج فارس سفر کرده بود بتهران بازگشت. دراینجا گزارش او درباره امارت «ابوظبی» بنظر خوانندگان گرامی میرسد و پس از آن به ترتیب گزارشهای مربوط به کویت وقطر و دبی وشارجه باطلاع خوانندگان محترم خواهدرسید.

گفتگو در باره امارت ابوظبی، مفصل و دراز است بدرازای صحاری شنزار درخشنده آن در زیر اشعه سوزان خورشید که از آرزوهای پنهاور مخیله ملت این امارت که بسوی تمدن و پیشرفت چشم دوخته است منشعب میگردد.

هواپیمای کوچکی که هواپیمای خلیج نامیده میشد و ظرفیت ۱۲ نفررا داشت پس از اینکه مسافت میان امارت قطرو امارت ابوظبی را در ۵۰ دقیقه طی کرد در نقطه‌ای خالی از آبادی بزمین نشست. ابتدا وحشتی عجیب سراپایم را فراگرفت که مبادا هواپیما دچار نقص فنی‌شده زیرا در محلی‌که فرود آمده بود هیچگونه اثری از ساختمان و فرودگاه دیده نمیشد.

همینکه از هواپیما پیاده شدیم، مشاهده کردم که دو اتومبیل جیپ و یك تانکر بنزین بطرف هواپیما نزدیك شدند. اتومبیل اولی متعلق بمامورین گذرنامه و دومی مامورین گمرك بود.

گذرنامه خود را به سربازی‌دادم و پرسیدم که آیادرابوظبی‌فرودگاهی وجود ندارد ووی پاسخ داد که دولت سرگرم ساختن یك فرودگاه مدرن و بزرك بین‌المللی است که‌بزودی بپایان خواهد رسید و این‌فرودگاه موقتی است.

به هتل «بیچ» یگانه هتل امارت ابوظبی که تمام وسائل آسایش در آن مهیا میباشد رفتم.

هدفم ازمسافرت فقط دیدارعالیجناب شیخ شخبوط بن سلطان آل‌نهیان و گفتگوی با ایشان بود زیرا درباره درایت و هوش وی مطالب زیادی شنیده بودم.

این ملاقات در دومین روزورودم به ابوظبی روی داد و ایشان با خوشروئی و گرمی از من استقبال و چویای حالم شدند و مجله«الاخاء» را ستایش کردند و تذکراتی دادند که نشانه تسلط و اطلاع کامل از امور مطبوعات بود.

سپس گفتگو را به مسائل دیگری کشاندیم که در همگی تسلط‌عمیقی داشتند و نشان میداد که بر تمام امور از طرحهائی که انجام یافته و طرحهائی درباره مسائل عمرانی و دانش‌و بهداشت و دفاع و هرگونه اموری که با پیشرفت و تمدن‌ارتباط دارد واقف هستند.

هنگامیکه درباره ایران صحبت کردیم، ایشان مانند یك عالم مطلع از ایران و اعلیحضرت شاهنشاه و تمدن گذشته ووضع فعلی‌ایران‌سخن راندند. دراین ملاقات‌برادر ایشان شیخ‌زاید که‌حاکم امارت بریمی‌است حضور داشت و مرا برای دیدار آن امارت دعوت نمود و به آن امارت رفتم و از پیشرفت آن در شگفتی شدم.

همچنین با شیخ سلطان بن‌شخبوط دو مین فرزند عالیجناب شیخ‌شخبوط

شیخ زایدبن سلطان

که شهردار ابوظبی و جوانی است تحصیلکرده و مودب و سوار کار وادیب آشنا شدم که احساسات قابل ستایشی نسبت بملت ایران و اعلیحضرت همایون شاهنشاه نشان داد.

* موقعیت

امارت ابوظبی یا سرزمین آهو میان قطر و دوبی درکنار ساحل جنوب شرقی خلیج فارس واقع است و بزرگترین امارت های خلیج‌بشمار میرود زیرا مساحت آن در حدود۳۶ هزار میل مربع میباشد.

امارت ابوظبی، علاوه بر جزیره ابوظبی پایتخت شامل جزایر کوچك دیگری است. از جمله جزیره داس را باید نام برد که در شمال غربی ابوظبی واقع است.

و از شهرهای بزرك ابوظبی پس از پایتخت، واحه های سواء در جنوب وشش دهکده واحه بریمی در شرق است که زمینهای آن صحاری وواحه های حاصلخیز پر آبی بشمار میرود. آب و هوای ابوظبی در تمام ایام‌سال خوب است ولی در ماههای تابستان بویژه ماه اکتبر هر سال حرارت و رطوبت هوا در سراسر ساحل شدت پیدا میکند و بهمین جهت مردم از گرما فرار کرده وبه واحه های‌معتدل بخصوص واحه بریمی که گلستان سبز ابوظبی بشمار میرود روی می‌آورند. تا گذشته نزدیك امارت ابوظبی هیچگونه درآمد طبیعی نداشت وهمچنین از لحاظ تجارت‌و صنایع بسیار ضعیف بود ولی با اکتشاف نفت اوضاع آن دگرگون گردید وهم‌اکنون براهنمائی فرمانروای خود شیخ شخبوط راه خود را بسوی‌تمدن و پیشرفت میگشاید.

* نفت درابوظبی

استخراج نفت خام در ابوظبی اخیرا به ۳۵۰٫۰۰۰ بشکه در روز بالغ گردید و بدین ترتیب‌میان کشور های تولید کننده نفت در خاورمیانه مقام پنجم را پس از کویت‌وعربستان سعودی و ایران و عراق بدست آورد.

در ابوظبی دو شرکت نفتی‌فعالیت می‌کنند. شرکت اولی امتیازاستخراج نفت در خشکی و دیگری در دریا را دارند. شرکت اولی بنام شرکت ابوظبی می‌باشد که سهامدار آن شرکت نفت عراق میباشد وشرکت دوم، شرکت منطقه دریائی محدود ابوظبی نام دارد که سهامدار آن دو شرکت نفتی انگلیس و فرانسوی است.

مدت امتیاز ۶۵ سال است که از سال ۱۹۴۸ آغاز گردیده.

درآمد نفت برای اقتصاد ابوظبی اهمیت فراوانی دارد و فعلا این‌درآمد سالیانه بالغ بر ۲۵ میلیون لیره استرلینك میباشد. با ظهور اولین چاه نفت در سال ۱۹۶۲، اوضاع ابوظبی تغییر یافت و اقتصادوتجارت آن رشد و نمو گرفت و در تمام شئون زندگی اثر گذاشت که در مقدمه آن امور عمرانی قرارداشت. راهها گشوده و اسفالت گردید و بناهای مدرن ساخته شد و آب شیرین از واحه بریمی به پایتخت لوله کشی شد و بطور مجانی میان مردم توزیع گردید و کارخانه های برق بنا شد وبوضع بهداشتی سراسر امارت توجه گردید

همچنین یك دفتر پست‌و تلگراف و تلفن دائر گردید تا جریان امور را در ابوظبی تسهیل و تسریع‌نماید.

تجارت توسعه یافت و فروشگاهها و تجارتخانه های بزرك دائر و تشکیل گردید.

افزایش درآمد نفت درابوظبی‌منجر به اسراف وولخرجی‌در اموال ملت نشد، بلکه شیخ شخبوط خدمات بیشتری را بافراد ملت آغاز کرد و اخیرا طی فرمانی دستورداد که ماهانه بشرح‌زیر بفقرا ونیازمندان امارت کمك شود:

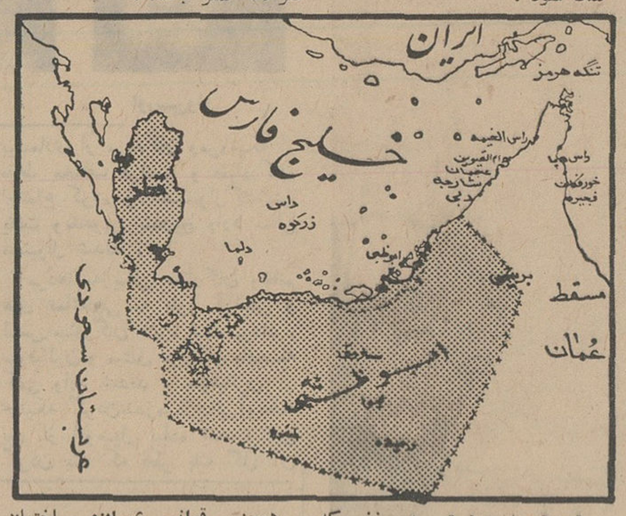

۱- هر پیرمرد و پیر زنی که نتوانند کار کنند و هیچگونه درآمدی نداشته باشند.

۲- یتیمانی که کمتر از ۱۵سال دارند و فاقد ولی یا در آمدی باشند.

۳- از کار افتادگان و معیوبینی که قادر بکار نیستند.

همچنین قوانین عمران‌و ساختمان بر اساس بهره‌برداری برای مدت ۱۰ و۱۵ سال وضع شده وخارجیان حق مالکیت زمین و تملك را ندارند عوارض گمرکی‌طبق‌روش شیخ‌شخبوط که خواهان این است که‌تمام کالا ها با نازلترین قیمت در اختیار تمام افراد مردم باشد از ۲٫۵ در صد تجاوز نمیکند.

ناگفته نماند که سبزیجات و میوه‌جات از عوارض گمرکی‌ومالیات معاف است تا از بالا رفتن هزینه زندگی جلوگیری گردد.

جزایر ابوظبی شامل ۱۲۱ جزیره است که مساحت دریائی اشغالی آن از مساحت زمین کمتر نیست. ولی زمین صحرائی آن شامل شنهای‌زرد و قرمز و کم زراعت است.

طول ساحل آن از قطر تا دوبی ۴۸۰ میل و قطر داخلی آن از ۱۰۰ تا ۲۰۰ میل است و عربستان‌سعودی و عمان و مسقطودبی‌و قطرهمسایگان آن بشمار میروند.

* پرچم ابوظبی

پرچم ابوظبی قطعه پارچه قرمز مستطیلی شکلی است‌که در گوشه چپ بالای آن قطعه پارچه سفیدی که مساحت آن یك هشتم مساحت کلی پرچم است قرار دارد.

* تاریخ ابوظبی

در سال ۱۷۶۱ در راس جزیره‌ای

شیخ شخبوط بن سلطان النهیان

ساخته شد ومساحت آن ۱۲ میل مربع است که باطلاقی آنرا ازخشکی جدا میکند.

این باطلاق هنگام مد آب پر شده و در موقع جزر کم آب می‌گردد وتماس با خشکی را بسختی میسر میسازد.

بهمین جهت یك پل سنگی برای عبور کاروان های شتر و اتومبیل‌ها احداث گردید. در حدود نیمی از مردم امارت در شهر ابوظبی زندگی می‌کنند. خانه های آن کلبه های ساخته شده از برگ درخت خرما بود و حاکم آن در قلعه ای داخل شهر که آب برای استفاده مردم در آنجا تصفیه‌میگردید. زندگی میکرد. همچنین بندر کوچکی در آنجا وجود دارد که قایقها بسوی آن روی می آورند و تعداد این قایق‌های ماهیگیری در سال ۱۹۱۹ در حدود ۴۰۰ عدد بود. انگلستان در سال ۱۸۳۵ امارت ابوظبی را برسمیت شناخت و اداره امور داخلی آنرا بعهده شیوخ آن از آل‌بوفلاح‌واگذار

بقیه در صفحه ۱۱

علاوه بر کمکهای بالا، درصورت ضرورت و اتفاقات فوق العاده، کمك های زیر نیز صورت میگیرد.

الف ـ هنگام بیماری سرپرست خانواده و فقدان هرگونه درآمدی برای خانواده.

ب ـ هنگام دچار شدن سرپرست یا یکی از افراد خانواده بمرضی که درمان آن مشکل باشدو خانواده از پرداخت هزینه معالجه عاجز گردد.

ج ـ هنگام مرگ

* قانون جدید شرکتها

اخیرا شیخ شخبوط قانون‌تجارتی جدیدی وضع کرد که بموجب آن هر شرکتی که بخواهد در ابوظبی فعالیت کند باید بایکی از مردم ابوظبی شریك گردد و سود شریك محلی از ۴۵ درصد درآمد خالص شرکت کمتر نباشد.

از فردا مسابقات اسب دوانی بهار در میدان اسبدوانی هتل هیلتون برگزار خواهد شد

میدان اسبدوانی روبروی الدورادو

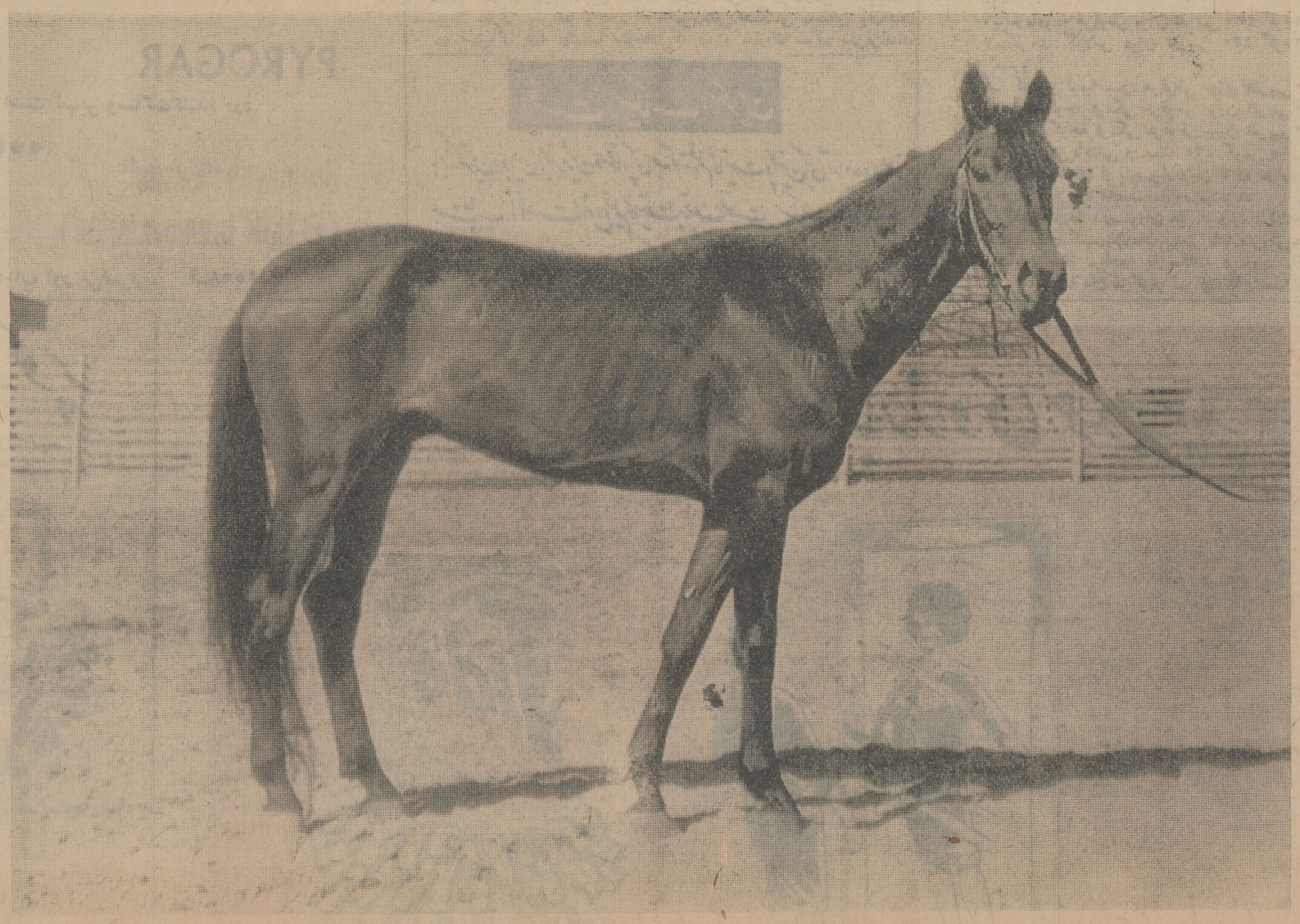

* **وجود ناراضی ضروری است واز طریق انتقاد میشود نواقص را اصلاح کرد**

* ثبات سیاسی کشور ضامن پیشرفت های سریع اقتصادی است

* **ایران به کشور های عقب مانده کارشناس میفرستد ودر بسیاری موارد سرمشق جهانیان شده‌ایم**

* من از اینکه ایرانی هستم احساس غرور می کنم و این کار را هر ایرانی باید بکند

* **نخست‌وزیر گفت دروزارت دارائی چرتکه ها رابدیوار آویخته‌اند**

* **به موسسین مدرسه عالی حسابداری که نمونه نظم و دقت است تبریک می‌گویم**

* جوانان باید افکار عالی و انتقادی داشته باشند تا انتقاد و نارضایتی نباشد اصلاحات صورت نمیگیرد

* **بوجود شما جوانان افتخار میکنیم ، انتظار ما اینست که هرچه زودتر وارد کار بشوید**

* در هزاره سوم دنیا ما نباید از کشور های مترقی غرب عقب بمانیم .

* **در تمام موسسات وادارات بروی شما باز است و همینکه معلوماتی کسب کردید از شما استقبال خواهد شد**

* برای رفع مشکلات مملکت راه حل ایرانی پیدا کنید

* **انتقاد بکنید ، نواقص را بگوئید ولی هرگز مایوس نشوید**

* موفقیت برنامه‌های عمرانی کشور منوط به تجزیه و تحلیل عملیات دولت بوسیله حسابداران متخصص است

نخست‌وزیر طی بازدیدی از موسسه عالی حسابداری

خطاب بدانشجویان گفت:

از کار دولت انتقاد بکنید

بعداز ظهر پریروز آقای هویدا نخست وزیرازموسسه عالی حسابداری دیدن کرد. در مراسم بازدید آقای مهندس سرلک شهردار تهران و خانم سناتور دکتر منوچهریان ، و آقایان دکتر پور همایون و دکتر محی الدین نبوی‌نوری، دکتر جلیل شرکاء، پرویز اظهاری و منوچهر ملکیان استادان موسسه نیز شرکت داشتند. آقای نخست وزیر پس از بازدید از دبیرخانه ، مرکز بهداشتی ، کتابخانه و کلاس های دوره لیسانس موسسه در سالن سخنرانی حضوریافت.

★ گزارش رئیس موسسه

آقای دکتر عزیز نبوی رئیس موسسه گزارش مبسوطی راجع به فعالیت های آموزشی و فرهنگی موسسه عالی حسابداری طی دوسال اخیر به اطلاع آقای نخست وزیر رسانید و اظهار داشت :

دوسال قبل در اجرای منویات شاهنشاه آریا مهر موسسه عالی حسابداری بعنوان نخستین دانشکده خصوصی باسرمایه شخصی تاسیس شدوطبق اساسنامه و آئین نامه و برنامه تحصیلی مصوب شصت و سومین جلسه مورخ نهم آبانماه ۱۳۴۲ شورای مرکزی دانشگاه‌ها شروع بکار نمود.

★ ارزش کار

استادان و کارمندان ودانشجویان موسس این موسسه افتخاردارند که ارزش کار موسسه عالی حسابداری در روز سوم بهمن ماه ۱۳۴۴ هنگام شرفیابی دانشجویان ورزش کار موسسه به پیشگاه شاهنشاه آریا مهر مورد تائید ذات ملوکانه قرار گرفت و معظم له اهمیت و نقش شگرف حسابداری را در پیشرفت صنایع کشور گوشزد فرمودند و نیز مفتخریم که طرز اداره و ارج علمی کار موسسه عالی حسابداری و فعالیت های فرهنگی آن که در نوع خود در خاور میانه بی نظیر میباشد کرارا مورد تائید و تقدیر و تشویق آقای نخست‌وزیر و کلیه دانشمندان ایرانی و خارجی که از موسسه دیدن کرده و برنامه های آنرا مطالعه نموده‌اند قرار گرفته است.

★ در دوسال

در طی دوسال اخیر موسسه عالی حسابداری بدون دیناری کمک از بودجه دولت یا موسسات عمومی و خصوصی توانسته است موفقیت های بسیار در توسعه سطح دانش جوانان ایرانی در رشته‌ای که مورد نیاز فراوان کشور است به دست آورد . این موفقیت هانتیجه زحمات شبانه روزی کلیه کارکنان این موسسه بوده است و هنوز هم معتقدیم که آنچه انجام شده قسمت کوچکی است ازوظیفه خطیری که تاریخ برعهده نسل ما گذارده‌است.

★ موسسه ما

موسسه ما از آقای هویدا و دولت ایشان برای تمام محبت‌هائی که به این موسسه داشته‌اند ودارند سپاسگزار است . موسسه عالی حسابداری افتخار دارد که عده‌ای از اعضاء دولت آقای هویدابا این موسسه همکاری علمی نزدیک دارند و در کلاس های موسسه تدریس میفرمایند.

★ وقوف کامل

آقای نخست وزیر از جمله افراد نادری هستند که در این کشور بارج واقعی و شگرف فن حسابداری وقوف کامل دارند و اینجانب این حقیقت را در زمان وزارت دارائی ایشان که افتخار همکاری با ایشان را داشتم بخوبی دریافتم . آقای هویدا چه در زمانی که درشرکت ملی نفت ایران خدمت مینمودند وچه در زمانیکه وزارت دارائی را بعهده داشتند خدمات شایانی در پیشرفت فن حسابداری وبرقراری رویه های صحیح وتازه حسابداری انجام داده‌اند که از آن جمله است تغییر سیستم حسابداری کهنه و قدیمی وزارت دارائی بروش جدید حسابداری دولتی و اجرای طرح استفاده از ماشین های الکترونیک حساب در وزارتخانه مذکور.

★ دوست موسسه

اینجانب از طرف تمام استادان و دانشجویان و کارمندان موسسه عالی حسابداری از این دوست عزیز که قسمتی از وقت گرانبهای خود را صرف بازدید این موسسه و بررسی برنامه های آموزشی و فرهنگی آن فرموده‌اند صمیمانه سپاسگزاری میکنم.

★ تخصیص یکروز حقوق استادان وکارکنان برای پیکار بابیسوادی

آقای دکتر عزیز نبوی طی بیاناتی گفت : خوشوقتم باطلاع آقای نخست‌وزیر برسانم که به پیروی از تصمیم شاهنشاه آریامهر کلیه استادان و کارمندان موسسه عالی حسابداری با کمال میل یکروز حقوق خود را به پیکار با بیسوادی اختصاص داده‌اند که وجوه مذکور برای کمیته ملی پیکار با بیسوادی ارسال خواهدشد.

★ بیانات نخست‌وزیر

در این مراسم آقای نخست‌وزیر از برنامه های فرهنگی موسسه عالی حسابداری تقدیر کرد و گفت: نکته بسیار مهمی که بایدشما جوانان کشور به آن توجه نمائید نقش مهم حسابداری وحسابرسی در طرح و تنظیم برنامه های دقیق و صحیح اقتصادیست . ما در حال حاضر برای تهیه برنامه چهارم مشکلاتی داریم که غالبا ناشی از اینست که تجزیه و تحلیل دقیق برنامه سوم از لحاظ آمار وحساب‌داری امکان کافی نیافته است. وجود دانشکده ها و موسساتی نظیر موسسه عالی حسابداری این مشکل دولت و موسسات اقتصادی خصوصی رارفع خواهد کرد و من اطمینان دارم که دولت در هنگام تهیه برنامه پنجم مواجه با چنین مشکلات نخواهدشد زیرا تا آنزمان شما فارغ‌التحصیل شده‌اید و درتجزیه و تحلیل عملیات برنامه چهارم مقامات مسئول راریاری خواهید کرد .

★ انتظار من

من از شما جوانان انتظار دارم که با جدیت وعلاقه بکوشید تا معلومات صحیح و کافی بدست آورید . درهای تمام موسسات دولتی و صنعتی و تجاری مملکت بروی شما باز است و بشما احتیاج دارند وقتی شما تحصیلات خودتان رادر این موسسه به پایان رسانیدپشت در ادارات دولتی وسازمانهای اقتصاد خصوصی نخواهید ماند بلکه بدنبال شما خواهند آمد زیرا در این کشور نیازی عظیم برای حسابداران و حسابرسان کارآزموده وجود دارد.

★ اخذ تصمیم

برای اخذ تصمیم در کار های اداری اطلاعات درست و صحیحی باید در دست باشد . اطمینان دارم تی وارد دستگاههای اداری مملکت شویدمدیران آنروز بهتر از من و همکارانم خواهند توانست تصمیم بگیرند زیرا شما اطلاعات دقیق تر و درست‌تری در اختیارشان خواهید گذارد.

★ هزاره سوم

ما سی و پنج سال دیگر وارد هزاره سوم میشویم . درهزاره سوم دنیازندگی جدیدی خواهد داشت و شما مدیران آغاز این دوره جدید خواهیدبود . ماکه وارد هزاره سوم میشویم نباید از کشور های مترقی غربی خیلی دورباشیم ولی کافی نیست که در آنزمان به پیشرفت های امروز آنان برسیم بلکه باید در همه زمینه های دانش بشری و توسعه اقتصادی و فرهنگی با آنان همگام و برابر گردیم و این آرزو محال نیست بلکه احتیاج به فعالیت و کوشش شماجوانان ایرانی دارد. ما باید حتی در برنامه‌های تحقیقات فضائی خود را به پایه کشور های مترقی برسانیم .

★ حساب چرتکه

بنده بیاد دارم روزی که در وزارت دارائی ادارات را بازرسی میکردم دیدم در دستگاه های حسابداری با چرتکه محاسبه می کنند . من در زمان وزارت دارائی خودم و پس از من آقای دکتر آموزگار کوشیدیم که نسبت باصلاح آن وضع اقدام کنم وخیلی خوشوقتم که امروز ماشین های حساب و الکترونیک جای چرتکه ها را در وزارت دارائی گرفته است وچرتکه ها را بعنوان یادبودی از آنزمان بدیوار هانصب کرده‌اند .

★ ضرورت

البته باید موسسات دولتی و خصوصی کشور این نکته را هم توجه داشته باشند که تا نیاز کافی وجود نداشته باشداستفاده ازماشین های آی.بی.ام ضرورتی ندارد و استفاده از این ماشین ها نباید بصورت یك هوس درآید.

تبریك

چند دقیقه قبل من از دبیرخانه موسسه عالی حسابداری که نمونه نظم و دقت بود دیدن کردم و به آقای دکتر نبوی رئیس موسسه و همکارانش تبریك میگویم که توانسته‌اند اینطور با علم جدیدولی قدم بقدم پیش بروند و با وجود اینکه در این دبیرخانه مجهز از وسائل الکترونیك استفاده نمیکنند دستگاهی بسیار مرتب و منظم و نمونه وجود آورده‌اند.

★ صحبت باجوانان

چون این اولین بار در سال جاریست که من با جوانان صحبت میکنم نکته‌ای رامیخواهم تذکر بدهم و آنهم اینست که شماجوانان باید افکار عالی و انتقادی داشته باشید . اصولا تا انتقاد ونارضایتی نباشد اصلاحات لازمه در شئون اجتماعی و اقتصادی کشور بوجود نمی‌آید . اگر همه راضی باشند اصلاحاتی بعمل نمی‌آید.

★ انتقاد بکنید

اگر مردم از اسفالت خیابانها راضی باشند که آقای شهردار این همه فعالیت نمیکنند اگر از وضع برق اظهار نارضایتی نشود برق کشور قوی تر و بهتر نمیشود . انتقاد بکنید. نارضایتی خودرا از آنچه که ناقص می‌بینید بیان نمائید دولی آنچه مهم است اینکه هرگز یاس و بدبینی بخودتان راه ندهید و بکوشید تا برای تمام مشکلات کشور راه حل های منطقی ودرست بخصوص راه حلهای ایرانی که برای محیط ما مناسب است پیدا کنید. ما نباید قدم به قدم و آهسته پیش برویم بلکه باید جهش کنیم و بسرعت پیش برویم تا از هرلحاظ بکشور های پیشرفته برسیم .

★ تصمیم پر ارزش

بسیار خوشوقتیم که کشور ما اکنون توانسته است تا آنجا پیشرفت کند که برای برخی از کشورهای دنیا، از جمله چند کشور افریقائی متخصص و کارشناس اعزام دارد و در بسیاری از موارد سرمشق و راهنمای دنیا قرار گرفته‌ایم . همین تصمیم پر ارزش شاهنشاه آریامهر که یکروز مخارج نظامی ایران راکه از پنج میلیون تومان بیشتراست برای پیکار با بیسوادی جهانی در اختیار یونسکو قرارداد بزرگترین سرمشق و درس بکشور های دیگربود.

★ احساس غرور

من از اینکه ایرانی هستم احساس غرور میکنم و همین غرور باید در همه شماجوانان ایرانی وجود داشته باشدتا بتوانیم در همه زمینه ها سریعتر پیشرفت کنیم .خوشبختانه کشور ما برای هر نوع ترقی و تعالی آمادگی دارد زیرا خدا را شکر که مملکت مایك ثبات‌سیاسی دارد در صورتیکه کمتر نقطه‌ای در دنیا از این ثبات که لازمه توسعه اقتصادی و فرهنگی میباشد بهره‌منداست.

★ افتخار من

من بجوانان ایرانی افتخار می کنم . باشماست که بزودی وارد کار بشوید . انتظار ما از شما بسیار زیاد است زیرا شما بادانش جدید مجهز هستید و مسلما وقتی مصدر امور شدید وزیرانی بهتر نخست‌وزیرانی بهتر و مدیرانی لایق‌تر خواهیدشد و آمادگی خواهید اشت که جانشین ما گردید و کشور را بسرعت بیشتری بسر حد کمال وترقی برسانید.

ابوظبی

بقیه از صفحه ۱۰

نمود و باداره امور خارجی آن اکتفا کرد و جنگ را در دریای آن بمنظور تامین منافعش تحریم نمود .

★ تاریخ زندگی شیخ شخبوط.

شیخ فعلی ابوظبی ، عالیجناب شیخ شخبوط بن سلطان میباشد . وی در سال ۱۹۰۴ متولد گردیده و درسال ۱۹۱۷ بامارت ابوظبی رسید . هنگامیکه از اکتشاف نفت در سال ۱۹۳۲ در بحرین و پس از آن کویت مطلع شد ، بدون درنگ ازسال ۱۹۶۳ امتیازاتی برای کاوش واکتشاف نفت داد . و هنگامیکه در اول ژوئیه ۱۹۶۲ برادر زاده‌اش شیخ حمدان حاکم جزیره داس خیر فوران نفت و حمل آنرا به تفتکشها به‌وی داد بسیار خوشحال گردید

و تصمیم گرفت که ابوظبی را به صورت مروارید خلیج در آورد و برنامه‌ای برای کار های روزانه خویش طرح کرد .

وی شورای خودرا که مرکب از بستگان واعیان شهر و شیوخ قبایل و اعضای شهرداری هستند تشکیل وبرنامه طرحهای عمرانی را از روی نقشه بررسی و سپس با اتومبیل خود در ساعات بعد از ظهر به بازدید عملیات عمرانی میرود .

★ پیشرفت ابوظبی

علت تسمیه ابوظبی این است که این منطقه شهرت بداشتن آهوان زیادی داشت . مناطق عین و لیواو بطین نیز تابع ابوظبی هستند .منطقه عین در حدود یکصد کیلو متر از ابوظبی دور است و حکومت آن با شیخ زایدبن سلطان برادر عالیجناب شیخ شخبوط میباشد .

تا قبل از سه سال مردم آبی را که با دست تطیر (تصفیه) میکردند مینوشیدند ولی با توجه شیخ آب تصفیه شده از منطقه‌ای نزدیك عین در نود کیلومتری ابوظبی به پایتخت آورده شد و آب بدون هیچگونه وجهی بتمام منازل مردم رسانده می شود . شیخ ضمنا بوضع مسافرین توجه کرده و چشمه های آبی درطول راه پایتخت تاعین احداث نمود تا از آن بیاشامند . عمران بسرعت در امارت پیش میرود نیروی برق ، خانه ها و خیابانهای شهر را روشن کرد. در ابوظبی چند مطب ، بیمارستان و مدرسه وجود دارد و جمعیت آن به سی هزار نفر تخمین زده میشود که در صحاری و شهر های مهم زندگی میکنند .

★ بریمی

گفتگو درباره ابوظبی ، همانطور که گفتم بسیار مفصل است و در اینجا ناچارم از امارت بریمی که ۳۰۰ کیلومتر از ابوظبی فاصله دارد صحبت کنم .

بریمی مجموعه واحه‌هائی است از نخل و باغات و درختان میوه‌دار و سبزیجات و چشمه های آب شیرین که در آن کاخهای مدرن و زیبائی بچشم میخورد .

شیخ آن ، شیخ زاید ،هرابحضور پذیرفت ووضع جغرافیائی آنرا برای من شرح داد و همچنین نهضت عمران و آبادانی و خیابان های عریض و زیبا را که بدست شیخ زاید گشایش یافته مشاهده کردم . هنگامیکه از شیخ زاید پرسیدم که نقشه این شهر را چه کسی برای شما طرح کرد خندید و گفت :

من طرح کردم . زیرا من باروپا سفر کردم و خیابان ها و پارك های آنرا مشاهده نمودم و زیبا ترین آنرا اقتباس و انتخاب کردم .

وما شرقیها بایستی هرچه زیبا است از غربیها اقتباس نمائیم و آنچه را که با عادات و سنن ما وفق نمی‌دهد دور اندازیم از مسافرت به ابوظبی بازگشتم ولی آینده‌ای را درخاطر مجسم میسازم که این امارت برهبری عالیجناب شیخ شخبوط بن سلطان و فرزندان و برادران و بستگان و افراد ملتش که خواهان پیشرفت و نهضت هستند بصورت مروارید و گوهر خلیج فارس درآمده‌است .

آگهی مسابقه ورودی دانشگاه صنعتی آریامهر

دانشگاه صنعتی آریامهر برای سال تحصیلی ۴۵ـ ۱۳۴۶ تعداد چهار صد و هشتاد نفر دانشجو از بین دارندگان گواهینامه ششم متوسطه (شعبه های ریاضی و طبیعی) از طریق مسابقه برای دانشکده های مهندسی زیر می پذیرد :

۱ـ دانشکده مهندسی برق شامل رشته‌های (الکترونیك ـ الکتروتکنیك)
۲ـ دانشکده مهندسی مکانیك شامل رشته‌های (ماشین ـ تاسیسات)
۳ـ دانشکده مهندسی شیمی شامل رشته های (پالایش ـ پتروشیمی ـ صنایع غذائی ـ سایر صنایع شیمیائی)
۴ـ دانشکده مهندسی متالورژی شامل رشته‌های (فلز شناسی ـ تصفیه ـ ذوب فلزات)
۵ـ دانشکده مهندسی علوم (ریاضی ـ فیزیك ـ شیمی)
۶ـ دانشکده مدیریت صنعتی و اقتصاد مهندسی.

شرایط نام نویسی برای شرکت در مسابقه ورودی دانشگاه صنعتی آریامهر

۱ـ تقاضا نامه کتبی داوطلب
۲ـ معرفی نامه از طرف رئیس دبیرستان مربوط دائر بر اشتغال به تحصیل در سال ششم ریاضی و یا طبیعی و شرکت در امتحانات نهائی خردادماه ۱۳۴۵ برای دانش‌آموزانیکه در سال تحصیلی جاری در کلاس ششم متوسطه دبیرستانهای کشور مشغول تحصیل میباشند.
۳ـ ارسال اصل گواهینامه سال ششم یا تائیدیه مدرك تحصیلی از اداره کل امتحانات وزارت آموزش و پرورش برای فارغ التحصیلان سالهای گذشته ـ این دسته از داوطلبان درصورت مشمول بودن باید عین یارونوشت برك معافی یا خاتمه خدمت نظام وظیفه خود را ضمیمه نمایند.
۴ـ یکبرك رونوشت مصدق شناسنامه و سه قطعه عکس ۶×۴ (پشت عکس‌ها باید نام و نام خانوادگی نام پدر شماره شناسنامه و تاریخ و محل تولد نوشته شده باشد) .
۵ـ رسید بانکی بمبلغ پانصد ریال بابت شرکت در امتحان ورودی که بحساب جاری شماره ۱۲۷۶۵۳ دانشگاه صنعتی آریا مهر در بانك ملی ایران شعبه دانشگاه پرداخت یا حواله شده باشد (وجه پرداختی بحساب مسابقه دانشگاه صنعتی آریا مهر از طرف داوطلبان بهیچوجه مسترد نخواهد شد)

توضیح

الف ـ داوطلبان باید از تاریخ نشر این آگهی کلیه مدارك فوق را یکجا باپست سفارشی بنشانی دبیرستان البرز ارسال دارند و در پشت پاکت ارسالی جمله (مربوط بمسابقه ورودی دانشگاه صنعتی آریا مهر) حتما قید شود . از داوطلبان تقاضا میشود از مراجعه مستقیم برای نام‌نویسی در امتحان مسابقه ورودی خودداری نمایند .

ب ـ بمدارکی که بعد از پایان وقت اداری روز پنجشنبه بیست‌وششم خرداد برسد یا بطور ناقص ارسال شده باشد ترتیب اثر داده نخواهد شد.

ج ـ کارت شرکت در جلسه امتحان مسابقه ورودی از ساعت ۶ تا ۸½ صبح روز شنبه ۴ تیر ماه قبل از شروع مسابقه در محل دبیرستان البرز توزیع میگردد.

د ـ امتحان مسابقه ورودی در سطح معلومات شش ساله متوسطه در رشته ریاضی به ترتیب زیر خواهد بود :

۱ـ از ساعت ۹ تا ۱۲ صبح روز شنبه چهارم تیر ماه ـ ریاضیات (جبر ـ مثلثات ـ حساب ـ هندسه ـ مخروطات ـ ترسیمی ـ رقومی)
۲ـ از ساعت ۹ تا ۱۲ صبح یکشنبه پنجم تیر ماه مکانیك ـ فیزیك ـ شیمی ـ رسم فنی .
هـ نتیجه امتحانات مسابقه ورودی و تاریخ نام‌نویسی قبولشدگان بعدا باطلاع داوطلبان خواهد رسید.

شرایط نام‌نویسی جهت تحصیل در دانشگاه صنعتی آریامهر

۱ـ موفقیت در امتحان مسابقه ورودی .
۲ـ تسلیم مدرك قبولی کلاس ششم ریاضی یا طبیعی .
۳ـ انجام مصاحبه حضوری بانیابت تولیت عظمی .
۴ـ چهار برك رونوشت شناسنامه و ۱۲ قطعه عکس.
۵ـ رسید بانکی بمبلغ بیست هزار ریال که بحساب شماره ۷۳۱۹۵ دانشگاه صنعتی آریامهر در بانك ملی ایران شعبه مرکزی بابت شهریه یکسال تحصیلی پرداخت شده باشد.
۶ـ داوطلبانیکه در امتحان مسابقه ورودی جزو ده در صد ردیف اول قبولشدگان درمسابقه باشند و عدم بضاعت آنان برای شخص نیابت تولیت عظمی محرز گردد با اجازه هیئت‌امناء از پرداخت شهریه مقرر معاف میگردند مشروط بر اینکه در نمرات کتبی امتحانات نهائی داوطلبان دیپلمه ریاضی در سال ششم ریاضی از ۱۵۰ نمره به بالا و داوطلبان دیپلمه طبیعی در سال ششم طبیعی از ۱۲۰ نمره به بالا باشد.

نیابت تولیت عظمی دانشگاه صنعتی آریامهر ـ دکتر محمدعلی مجتهدی

اویل بیس اینك مقیم کومپتون کالیفرنیا در امریکا

صاحب اختراع راجع به مایع حفر چاه مشتق از روغن و طریقه حفاری چاه بااستفاده از آن که در ایران تحت شماره ۴۰۸۲ به ثبت رسیده است اجازه بهره برداری از اختراع مزبور رابه اشخاص ذینفع عرضه میدارد . جهت کسب اطلاع بیشتر بدفتر وکالت ر . آقابابیان خیابان نادری کوچه نوبهار مراجعه شود .

خداحافظی میکنم

چون عازم زیارت شاه نعمت‌الله ولی بوده و از آنطرف میروم بشیراز بشاه‌چراغ که خدمتگذاران کشور ایرانرا دعا کنم . از تمام دوستان خداحافظی میکنم بازنشسته وزارت فرهنگ ـ بهلول حق‌پرست

آلبرت جی بودین جینور مقیم کالیفرنیا درآمریکا

صاحب اختراع راجع به دستگاه حفاری ضربه‌ای و طریقه حفاری که درایران بشماره ۱۵۱۲ به ثبت رسیده است اجازه بهره برداری از اختراع مزبور راباشخاص ذینفع عرضه مینماید . جهت کسب اطلاع بیشتر بدفتر وکالت ر. آقابابیان خیابان نادری کوچه نوبهار مراجعه شود . آ ـ ۵۴۹۸

آگهی ثبت‌نام و امتحانات مسابقه ورودی دانشکده پزشکی و داروسازی اصفهان برای سال تحصیلی ۴۶ ـ ۴۵

جهت شرکت درمسابقه ورودی دانشکده پزشکی و داروسازی اصفهان داوطلبان میتوانند از روز یك شنبه ۱۵ خردادماه ۴۵ تا آخروقت اداری روز پنجشنبه ۱۶ تیرماه ۴۵ همه روزه غیر از ایام تعطیل از ساعت ۸ تا ۱۲ صبح شخصا بامدارك زیر بدبیرخانه دانشکده پزشکی وداروسازی اصفهان (خیابان بهشت آئین) مراجعه و ثبت نام نمایند .

۱ـ گواهینامه سال ششم متوسطه دررشته طبیعی یا ریاضی) یاپروانه قبولی برای فارغ‌التحصیلان سال جاری دبیرستان‌ها یاارزش تحصیلی
۲ـ یکبرك رونوشت مصدق شناسنامه
۳ـ سه قطعه عکس ۳×۴ که درسال جاری گرفته شده و مشخصات کامل پشت آن نوشته شده باشد
۴ـ رسید پرداخت مبلغ چهارصد ریال برای رشته (پزشکی یاداروسازی) و پانصد ریال برای دورشته (پزشکی و داروسازی) بحساب شماره ۲۵۰۸۷ اختصاصی دانشکده پزشکی اصفهان دربانك ملی شعبه اصفهان

داوطلبان مقیم خارج از اصفهان میتوانند مدارك کامل خودرا به‌نشانی دبیرخانه دانشکده پزشکی اصفهان طوری ارسال دارند که تاآخروقت اداری روز ۱۶ تیرماه بدفتر دبیرخانه دانشکده رسیده باشد ولی برای دریافت کارت داوطلب باید شخصا مراجعه نمایند .

تقاضاهائیکه ناقص بود بامدارك ضمیمه نباشد بی‌ارزش است و اینگونه داوطلبان از گذراندن امتحان مسابقه محروم خواهند بود .

داوطلبانیکه شغل دولتی دارند باید پس ازشرکت در توفیق‌در امتحانات باتوجه باینکه کار های عملی و نظری دانشکده صبح و عصر میباشد برای ادامه تحصیل از شغل خودکناره‌گیری و استعفاء نمایند .

روز ۱۶ تیرماه مقرر دفتر ثبت‌نام بسته شده وازآن پس بهیچوجه نام‌نویسی بعمل نخواهد آمد موقع امتحان مسابقه ورودی رشته پزشکی و داروسازی درنیمه دوم تیرماه دردوروز مجزا خواهد بود و تاریخ دقیق و محل آن بعدا آگهی خواهدشد .

موادیکه درهریك از رشته های پزشکی وداروسازی از آن امتحان بعمل می‌آید شامل زبان فارسی (ضریب ۱) زبان خارجه (ضریب ۱) شیمی (ضریب ۲) فیزیك (ضریب ۲) طبیعی (ضریب ۲) می‌باشند . الف ۱۱۱۸ ۱ـ۲

رئیس دانشکده پزشکی و داروسازی اصفهان ـ دکتر نفیسی

خط کشتیرانی میتسوئی او ـ اس ـ کی

کشتی ((هاکوباسان‌مارو)) سفر ۷۲

به بندر خرمشهر وارد و در ضمن تخلیه برای بنادر ذیل کالای صادراتی بارگیری خواهد نمود .

کاراچی ـ سنگاپور ـ هونك‌کنك ـ کوبه ـ یوکوهاما ـ ناگویا

کشتی ((بمبئی مارو)) سفر ۲۵

درحدود ۳۰ اردیبهشت به خرمشهر واردو در ضمن تخلیه بارصادراتی برای بنادر فوق‌الذکر بارگیری خواهد نمود .

برای کسب اطلاعات بیشتر و تعیین جابنمایندگی کل در ایران

شرکت سهامی

لوانت اکسپرس ترانسپورت (ایران)

خیابان سعدی ـ شماره ۴۴۷ تلفنهای ۳۰۵۳۱۲ ـ ۳۰۵۳۱۴ ـ ۳۰۵۳۱۵

ویا بشعبات این شرکت در خرمشهر و تبریز مراجعه فرمائید .

حوادث

محرم بهمسرش شمسی بدگمان شد واورا خفه کرد

از: نوشیروان کیهانی زاده

در دوهفته اخیر حوادثی درتهران وشهرستانها روی داد که درنوع خود کم نظیربود ، درتهران یك نجارجوان همسر وسه فرزندش راکشت وسپس دست بخودکشی زد، در اراك جوان ۱۸ ساله‌ای دختر دلخواهش راکه حاضر نبود بااوازدواج کند، هنگامیکه ازخیابان میگذشت ازتراس خانه‌اش هدف گلوله قرارداد وسپس گلوله‌ای نیز بسینه خود خالی کرد حوادث مذکور ونظایر آن توجه مردم رانسبت به‌ریشه‌های اجتماعی این اتفاقات بشدت جلب‌کرده است. از‌رپرتاژی‌که ذیلا بنظرخوانندگان میگذرد. بااستفاده ازنظرات‌کارشناسان مسائل اجتماعی اسعی شده‌است منشاء وقوع این قبیل مسائل تجزیه وتحلیل گردد .

در تهران هرروز : ۱۰۸ نفر مجروح میشوند، ۷۲ نفر مسموم می گردند ، ۱۸۵ پرونده جزائی و در حدود ۹۰ پرونده حقوقی تشکیل میشود و پنج نفری در حوادث مختلف جان خود را از دست میدهند .

درمیان پرونده هائی که تشکیل میشود،پرونده‌های‌مربوط باختلافات زن‌و شوهر هابیشتر از سایر پرونده ها است و پرونده ناشی از اختلاف های همسایگی در مرتبه‌دوم قرار دارد .

اختلا ف‌زن‌و شوهر ها بیشتر در سال های اول ازدواج روی میدهد .

بیشتر اختلا ف‌ها اساس مالی و اقتصادی ندارد،بلکه نتیجه ازدواج سریع و بدون مطالعه است .

اظهارات زن‌وشوهرهائی که‌باهم اختلاف دارند نشان میدهد که‌آنها در بیشتر موارد باهم توافق ندارند، قبلا یکدیگررا نمی‌شناختند وبدون پیش‌بینی های لازم ازدواج آنها صورت گرفته است .

اختلا ف‌های نود درصد از زن‌و شوهرهای‌تهرانی‌بسبب عدم‌شناسائی کافی پیش‌از ازدواج آنها است و اختلاف آنها بقدری دامنه‌دار می شود که بالجبازی های خود زندگی را برهم سیاه میکنند .

★ کلاه سرم رفته !

نخستین جمله‌ای که‌زن‌یا شوهر برزبان میراند عبارت «کلاه سرم رفته است» می باشد .

زن‌و شوهر بقدری کینه‌یکدیگر را بدل میگیرند که اختلاف آنها منشاء انواع حوادث میشود .

یك قاضی کهنسال دادگستری می گفت قبلا در تهران درروز حتی یك پرونده اختلاف زن‌و شوهری‌هم وجود نداشت و اگر هم پیدا میشد فورا بسازش ختم میگردید وهردو طرف «حرف شنو» بودند ، بعدااین اختلاف ها بیشتر شد واساس آن نیز مالی بود ومیان طبقات پائین اجتماع اتفاق می‌افتاد ولی اخیرااین قبیل اختلاف ها توسعه پیدا کرده و علل منشاء آن نیز بسیار عمیق است بطور کلی‌نه قوانین‌و نه‌اخلاق وپند ونصیحت هیچکدام در رفع‌این اختلاف ها موثر نیست و همینکه پای‌زن‌و شوهری‌بدادگستری بازشد ادامه خواهد یافت .

این قاضی می گفت‌زن‌و شوهری را می شناسد که اختلاف آنها ۲۰ پرونده بر پرونده های دادگستری افزوده است‌و باوجود ایجاد مفارقت میان این زن‌و شوهر اختلاف آنها هنوز ادامه دارد .

منشاء این اختلاف مانند همه اختلا ف‌ها اینست که زن و شوهر قبلا از ازدواج همدیگررا نشناختند واز روی هوس وباتوسل به دروغ و حیله‌و فریب و بدون‌اینکه آمادگی داشته باشند باهم ازدواج کردند وبعد هم درصدد برنیامدند میان خود سازش برقرار سازند .

★ تهران بزرك شده

یك قاضی‌دیگرعقیده داردتهران بزرك‌شده ،خانوداه ها بخصوص جوانها از شهرستان ها باین شهر روی می آورند و دراینجا خود را بیشترتنها حس میکنند بهمین‌سبب باکوچك ترین پیشنهاد یا وجود تسهیلات با دختری که او را نمی شناسند و بروحیات واخلاق و رفتارش آشنا نیستند ازدواج می کنندو برای خود دردسر ایجاد می نمایند و دو خانواده را گرفتار می سازند وباعث‌تنفر دیگران ازازدواج میشوند .

این قاضی ازسرنوشت فرزندانی که ثمره این ازدواج‌ها است اظهار نگرانی کرد .

ازدواج های باصطلاح «زودرس» نیز یکی از عوامل افزایش اختلاف های خانوادگی است . پسر ها با معاشرت های کوتاه خود با دختر ها، زودتر از سن حقیقی ازدواج‌می کنندوپیش‌ازاینکه سرنوشت‌زندگی آنها مشخص شود و تحصیلات‌خود را بپایان رسانده باشندتن بازدواج میدهند و آتیه خودرا منهدم می سازند یا پدر ها ا زترس اینکه دخترانشان پس‌از رسیدن سن‌بلوغ از اطاعت آنها سرباز زنند آنهارا در کوچکی شوهر میدهند غافل از اینکه این زن‌جوان اصول زناشوئی و شوهر داری را درك نمی کند و باشوهرش سرناسازگاری میگذارد وبدرزن‌بجای‌حل اختلاف،باپشتیبانی از دختری که هنوز بکمك پدر احتیاج دارد ، زندگی زناشوئی این زوج‌را بصورت میدان نبردی درمی آورد .

*** نظیر خانه انصاف**

یکی از صاحبنظران عقیده دارد که برای حل قطعی اختلاف های زن‌و شوهری باید موسساتی نظیر خانه های‌انصاف‌تشکیل‌شود و گرنه دادگستری نمی تواند براساس قوانین این قبیل اختلاف ها را که جنبه های احساسی‌وعاطفی آن‌بیشتر است حل‌و فصل کند .

این صاحبنظر میگفت مردی را می شناسد که باداشتن همسرتنها بخاطر هوس و بدون توجه بعواقب کار بازنی‌که ازشوهرش‌طلاق‌گرفته بودازدواج کرد.زن‌اول بایك‌سلسله عملیات جاسوسی متوجه قضیه شد وموجب بهم خوردن پیوند زناشوئی دوم گردید ،درحالی که همسرتازه این مرد دارای فرزندی شده بود .

زن دوم که خودرا مظلوم حس میکرد بانتقامجوئی پرداخت وبرای تولید دردسر از همه قوانین کمك گرفت . بدادگاه شرع در مورد بطلان طلاق به بهانه موجود نبودن شرط طلاق شکایت کرد و سپس بمزاحمت‌وآبروریزی‌پرداخت‌باوجود اینکه سرانجام‌پس‌ازسال هادعایش بجائی نرسید ، اما در این مدت شوهرش را باناراحتی و عذاب‌دست بگریبان ساخته بود .

صاحبنظر دیگری آکه درمسائل زناشوئی‌مطالعات فراوانی‌بعمل‌آورده عقیده‌دارد که‌باتهیه‌قوانین براساس مقتضیات‌زمان‌ازدواج‌ها تحت‌کنترل شدید ی‌قرار گیرند .

البته‌شرایط‌ضمن‌عقد که‌بتازگی‌دخترها با توسل به آن حقوقی برای خودبه دست آورند و مهریه سنگین ، حوادث سهمگین بوجود می آورد وتاکنون باعث قتل و خود کشی هائی هم شده است .

*** اختلافهای همسایگی**

حوادث همسایگی درفصل تابستان بسبب کوچکی خانه ها و کثرت جمعیت و مجاور بودن پشت بامها افزایش‌فوق‌العاده می یابد و شبی نیست که دو همسایه بخاطرنگاه کردن به زن و دختر یکدیگربه جان هم نیفتند .

هر روز بطور متوسط چهارنفر با خوردن سم قصد خود کشی می کنند که ۵ ۸در صد آنان را دختران و پسران کمتر از ۲۵ سال تشکیل میدهند و ۹۰درصد آنها علت اقدام خودرا شکست‌در عشق و یا محدود بودن دختر ها از طرف‌خانواده هایشان‌درمعاشرت با پسران یا رفتن به مجالس مهمانی پسران و دخترانست و بر خلاف گذشته کمتر بخاطرفقر تنگدستی کسی خودرا مسمومی‌کند اصولا متاهل ها کمتر دست بخود کشی می زنند .

در میان مسمومین نکته جالب‌توجه اینست که‌درسالهای اخیر جوانها کمتر از ۲۰ سال در نوشیدن مشروبات الکلی افراط می کنند و بهمین سبب مسموم میشوند.

*** تغییر نحوه کار**

سرقت که قسمتی از پرونده‌های جزائی را تشکیل میدهدثابت مانده است ،ولی‌نحوه کارتغییر کرده‌است دیگر دزد پیشینه‌دار فعالیت‌ندارد، بلکه دزدان فعلی مردم شهرستانی هستند که‌از کاروزندگی خوددست کشیده وبه تهران آمده ودر اینجا بیکار مانده وناچار بدزدی شده‌اند، اما دزدانی هم بتازگی پیدا شده‌اند که با اتومبیل و تجهیزات بدزدی میروند واین دسته آنهائی هستند که قمار و اعتیاد آنهارا وادار باین عمل میکند .

★ کاهش چاقوکشی

در هرروز سه‌نفر درنتیجه چاقو- خوردگی به بیمارستان ها مراجعه میکنند ، درحالی که ده سال‌پیش روزانه بیست تاسی نفر در تهران چاقو میخوردند.چاقوکشی‌ازجرایمی است که در سال های اخیر بکلی کاهش یافته است. بهمین نسبت تظاهرات مستانه نیز کاهش‌یافته است .

★ تلفات سوختگی

روزانه در تهران چهار نفر می سوزند که یکی از آنها جان خود راازدست میدهد ، معالجه‌سوختگان بسیار دشواراست و پاره‌ای ازآنها تادوسال تخت بیمارستان را اشغال می کنند بهمین جهت متصدیان بیمارستان ها میکوشندسوخته هارا هنگام مراجعه باصطلاح بهم پاس می‌دهند واغلب‌اوقات نیز یك‌سوخته هنگام انتقال از بیمارستانی به بیمارستان دیگر میمیرد و جنجالی بپا میشود ، علت اینکه سوختگی تلفات شدیدی دارد اینست که‌اگر بیش‌از یك سوم سطح بدن بسوزد مجروح باحتمال زیاد خواهد مرد درهرسال بطور متوسط سی‌و دونفر خود را آتش میزنند .

★ حوادث رانندگی

هر روز در تهران ۱۲ نفر در منع کرد .

چگونه زندگی برمردم تلخ میشود

این زن جوان چون نتوانست از شوهرش طلاق بگیرد بخودکشی‌متوسل شد وخودرا مسموم کرد

نزاع بچه ها و دخالت بزرك هانیز رقمی از اختلافهای همسایگی را تشکیل میدهد و اگررقابت زنهای همسایه بر سر پوشیدن لباس‌و آرایش و یا عشق دختر ها و پسر های همسایه رادر نظر بگیریم‌به اهمیت این اختلافها که گاهی حواد ثناگواری بدنبال خواهد داشت پی خواهیم برد .

*** مسائل نامزدی**

اختلاف های نامزدی نیز قابل اهمیت بوده و روز بروز رو به افزایش است

جوانها که بهترین وسیله برای معاشرت با دختران را نامزد شدن باآنها می دانند با این روش خود اختلافهای فراوانی را باعث‌میشوند زیرا همیشه این نامزدی ها بایك حادثه کوچك یا بزرك بهم می‌خورد و لازم است بنحوی کنترل شود . بیشتر از یك‌سوم‌دخترانیکه درسال گذشته خودرامسموم کردند از همین دسته بودند زیرانامزد آنهابدون دلیل نامزدی خودرا فسخ کرده بود .

بعضی از پدر ها دیده شده‌اند که برای جلو گیری از این امرجوان نامزد را بااسنادی مقید بانجام تعهد خود می کنند و یك جوان سال گذشته برای تضمین‌نامزدی خود نیم میلیون ریال چك‌نزدپدر دختر مورد علاقه‌ای ودیعه گذاشت زیراپدر حاضر نبودپیش ازشوهر رفتن دختر اولش دختر دوم را شوهر دهد ، اما ضمن نامزدی خواستگار پشیمان شد ، ولی‌چك او باجرا گذاشته شد وبه حبس افتاد .

*** مزاحمت**

در تابستان ده در صد از پرونده های جزائی از ایجادمزاحمت برای بانوان سرچشمه می گیرد و علت اینست که جوانها بعلت تعطیل بودن مدارس بیکارند و دختران و زنهابالباس های نازك‌به خیابان می آیند .

در سالهای پیش باوجود اینکه مزاحمت کمتر بود ، ولی پرونده های‌مربوط به آن بیشتر بودزیرا دختر ها فورا حاضر می شدندعلیه مزاحم شکایت کنند، امادر حال حاضر چنین نیستوباوجودافزایش مزاحمت از میزان شکایت کاسته شده‌واین‌امر باعث‌تشویق‌مزاحمان گردیده است .

مزاحمان مزاحمت‌خودرا با گفتن متلك یادادن نامه عاشقانه انجام می‌دهند .

*** نامه‌های عاشقانه**

یك پرونده در دادگستری دیدم که ۳ کیلو گرم‌نامه عاشقانه‌ضمیمه آن بود و در دبیرستانی با دانش آموزی آشنا شدم‌که‌از راه نوشتن نامه عاشقانه‌برای همشاگردی‌هایش توانست یك اتومبیل بخرد زیرا پاره‌ای از همشاگردی های این‌پسر در نوشتن انشاء ضعیفند و پاره‌ای دیگر نمی خواهند مدرك بدست طرف بدهند .

*** مسمومیت‌دختران‌وپسران**

مسمومین غذائی درهر روز بطور متوسط ۵۰ نفر است که در تابستان بسبب گرمی هواافزایش حوادث رانندگی مجروح میشوندو هردو روز سه نفردراین قبیل‌حوادث جان خودرا ازدست میدهند .

در زمستان بعلت سردی هوا و بارندگی ودایربودن مدارس‌حوادث رانندگی بیشتر است .

صاحبنظران برای جلوگیری از تصادف عقیده دارند که‌رانندگان وسائط‌عمومی بایستی‌هردوسال‌یکبار در کلاس هائی‌شرکت کنندودوره‌ای بگذرانند .

*** علل اقدام بخودکشی**

آقای دکتر علیمحمد کاردان‌استاد آموزش و پرورش دانشگاه تهران عقیده دارد که برای جلو گیری از این قبیل حوادث پرونده های حوادث‌از طرف روانشناسان ، جامعه شناسان و روانپزشکان بدقت مورد مطالعه قرار گیرد ، علل روانی و اجتماعی آنها روشن شود و راه جلو گیری از آنها بدست آید .

آقای‌دکتر کاردان یکی از علل اینگونه حوادث‌و اختلافات را از میان رفتن قیود اخلاقی‌سابق‌میداند

بعقیده آقای دکتر کاردان باید در مدارس‌ضمن‌تدریس‌علم مطالب‌اجتماعی و اخلاقی و فلسفی و در حقیقت درس زندگی نیز بدانش آموزان تدریس شود بخصوص باید آنها را ازصنعت فیلم آگاه گردانید تابدانند فیلمها حقیقتی ندارند.

این استاد ضمن تاکید لزوم استحکام بنای خانواده عقیده دارد که باید بافحشاء ، قمار ، رواج الکل مبارزه اجتماعی (نه‌دولتی) شود و جوانها را از شرکت در مجالسی که خود آنها نام پارتی برآن گذارده‌اند منع کرد .

تنها ویتاناکه امروز پس‌از ۱۵ سال‌کار وتجربه درردیف بزرگترین‌کارخانجات بیسکویت‌سازی دنیا قرار دارد میتواند پایه‌گذار صنعت نان سوخاری که از پیچیده ترین صنایع غذائی است باشد

ویتانا بنیان گذار صنعت بیسکویت‌سازی در ایران

باشگاه هواپیمائی کشوری ایران

اعزام دیپلمه بانگلستان

برای تحصیل در رشتهٔ فنی هواپیمائی

باشگاه خلبانی هواپیمائی کشوری ایران بمنظور تکمیل کادر فنی خود عده‌ای از داوطلبانی راکه واجد شرایط مشروحه زیر باشند از طریق مسابقه برای کسب‌تعلیمات‌لازم بکشور انگلستان اعزام میدارد .

۱ـ سن کمتر از ۲۱ وبیشتر از ۲۶ سال نباشد .

۲ـ داشتن دیپلم ریاضی یاطبیعی یاصنعتی (رشته مکانیك)

۳ـ کلیه هزینهٔ تحصیلی و مایحتاج زندگی محصلین اعزامی بعهده باشگاه است .

۴ـ پس از پایان موفقیت‌آمیز دوره و مراجعت به ایران حقوق ثابت آنان ماهانه پانزده هزارریال واضافه حقوق و مزایا برابر مقررات باشگاه خواهد بود .

داوطلبین میتوانند تاچهارم خرداد ۴۵ همه‌روزه باستثنای روزهای تعطیل از ساعت ۹ر۵ صبح تا۱۲ واز ساعت۵ تا۸ بعدازظهر(باستثنای پنجشنبه‌ها) جهت کسب اطلاعات بیشتر وآگاهی از شرایط دیگر ونام‌نویسی به‌اداره پرسنلی باشگاه (خیابان شاهرضا جنب سینما پلازا) مراجعه نمایند .

مسابقه والیبال

کاپ اطلاعات جوانان مجله دختران و پسران برای‌کلاسهای اول دبیرستانها

روز جمعه (فردا) ازساعت ۹ بامداد در استادیوم فرح برای دختران و درهمان ساعت در استادیوم امجدیه برای پسران زیرنظر مدیران فنی اداره تربیت بدنی استان مرکز انجام میگیرد.

بزودی طی مراسمی فینال این مسابقات انجام میپذیرد

خرید اثاثیه

فقط یکبار تلفنا امتحان کنید
بازرگانی فردوست تلفن ۷۵۷۶۸۵
کلیه فرشهای کهنه و نو شما راتحت نظر کارشناسان مجرب‌جهت صادرات باروپا و امریکا بیش از سایرین خریداری مینماید و طی چند سال گذشته موسسه ما صداقت و درستی و انصاف خود را به هزاران خانواده که بما مراجعه نمودند ثابت کرده‌است.
۱-۳۰ آ-۴۳۵

بهترین خریدار فرش
کهنه و نو از نظر خدمت بشما و بصادرات کشور با داشتن بهترین‌خبره منصف‌درخرید فرشهای کهنه مخصوصا سنگین قیمت جهت صادرات باروپا از منازل باعالی‌ترین قیمت خریداریم تهران کالا تلفن ۷۵۷۳۱۶
آ-۸۳

فرش کیهان ۶۲۳۷۷۶
شماره تلفن فوق مخصوص خریدفرش های کهنه و نو مخصوصا خریدار قالی های سنگین قیمت میباشد بهتراست برای معاملات هر نوع فرش‌باسازمان فرش کیهان‌تماس بگیرید چون‌مشاورین ما مجانا در اختیار شما خواهند بود .
۱-۳۰ آ-۳۸۳

فروشگاه‌ایران‌تلفن۶۱۲۷۲۳
هر نوع قالی و قالیچه
یخچال ، تلویزیون ، کولر ، اجاق‌گاز وسایر لوازم منزل را نقدا در محل بهتر از دیگران خریدار است خیابان شاه چهار راه پیروز .
۱-۳۶ آ-۳۷۴

فروشگاه کالای مرکزی
بهتر میخرد تلفن ۶۵۰۵۷
همه نوع یخچال . تلویزیون . اجاق گاز . قالی و قالیچه . رادیو گرام . ضبط صوت شما را نقدا در محل خریدار است . خیابان شاه چهارراه گلشن .
۱-۳۶ آ-۱۵۰

فروشگاه گلشن
تلفن های ۶۸۷۱۴ و ۶۸۰۱۴
منصف‌ترین خریدار کالای دست دوم قالی و اثاثیه منزل خریداریم خیابان شاه گلشن مقابل پمپ‌بنزین .
۱-۳۶ آ-۴۴۹

فروشگاه نیک تلفن۷۵۷۵۴۶
منصف‌ترین خریدار کالای دست دوم از قبیل قالی و قالیچه کهنه و نو یخچال . تلویزیون .ضبط صوت . رادیو گرام و سایر لوازم منزل
۱-۲۳ آ-۲۵۸

قالی و قالیچه
فروشگاه شایان ۶۱۳۳۸۱
خریدار همه نوع فرش و یخچال‌نفتی و پمپ آب و سایر لوازم منزل نقدا در محل خریداریم .
آ-۵۹

فروشگاه ونمایشگاه آسیا
تلفن ۶۱۲۸۳۲
یخچال . تلویزیون . اجاق گازوفرش عادلانه خریداریم شاه چهار راه‌پیروز
۱-۲۵ آ-۲۹۸

فروشگاه ماه تلفن ۳۳۶۷۵
کلیه لوازم منزل شما رابانضمام فرش های کهنه و نو بهتر و بیشتر از دیگران خریداریم سه راه امین حضور
۱-۲۴ آ-۲۳۴

فروشگاه سعید سرچشمه
تلفن های ۵۸۱۶۱۸ و ۳۸۶۶۷ کلیه اثاث خانگی شما را عادلانه‌خریداریم مخصوصا فرشهای سنگین قیمت
۱-۳۶ آ-۳۸۱

فرش- فرش
شرکت صادرات فرش عالی تهران فرشهای شمارا بقیمت صادرات‌آلمان خریدار است تلفن ۳۲۴۱۸و ۶۸۰۱۴
۱-۲۰ آ-۳۸۹

فروشگاه فروردین ۶۱۱۶۵۵
قالی ، یخچال ، تلویزیون ، رادیو گرام وسایراثاثیه‌منزل‌شمارا‌خریداریم
۱-۳۶ آ-۲۱۲

فرش صادرات تلفن ۴۳۰۸۵
بهترین خریدار قالیهای نو و کهنه
۱-۳۶ آ-۱۲۰

فروش اثاثیه

آنتن تلویزیون
موسسه فنی .A.B.A
آنتن تمام کانال فرنگی باتمام لوازم وحق‌نصب وضمانت نامه موسسه از ۱۰۰ الی ۲۵۰ تومان تعمیر تلویزیون پذیرفته میشود . نادری ۶۴۹۱۸
۱-۳۰ آ-۳۸۸

بعلت مسافرت بخارج
مقداری اشیاء منزل بفروش میرسد بتلفن ۶۲۷۴۵۱ مراجعه فرمائید .
۱-۴ آ-۴۱۷۳

فروش لوازم سالن
آرایش مدرن
لطفا ازساعت ۳تا ۶بخیابان تخت - جمشید کوچه توانا مقابل دبستان فردوسی شماره ۴ طبقه دوم مراجعه فرمایند .
۱-۴ آ-۴۱۹

فروش اتومبیل

نمایندگی انحصاری اتومبیلهای ب.ام.و. در ایران
شرکت سهامی وهابزادگان
تهران . خیابان تخت‌جمشید شماره ۳۲۳ تلفن ۶۱۲۲۴۴

انواع جیپ ولندرور۴۷۰۷۵
۱-۳۶ آ-۳۱۲

در بازار اتومبیل ۹۴۰
خرید - فروش و معاوضه اتومبیل بقیمت روز انجام میشود -سرچشمه توقفگاه کاروان تلفن ۳۱۳۳۷

برای خرید فولکس واگن‌مدل ۶۶ بشرکت عباد
مراجعه نمائید تلفن۳۰۴۱۸۱و۳۰۴۴۷۲
۱-۳۶ آ-۲۸

اتومبیل بنز ۲۲۰ اس
مدل ۵۹
بارادیو گرام بسیار تمیز بدون‌واسطه بفروش میرسد تلفن ۳۱۵۳۳
۱-۳ آ-۴۰۴

بارکش های شهری

اتوبار شرق
میدان باغچه‌بیدی
تلفن ۳۵۰۱۰
۱-۳۶ آ-۴۰۰

کالج بار
بارکش شهر وحومه
مبتکر بیمه اثاثیه
تلفن ۴۱۱۶۱ ۶۱۱۱۱۱

تعمیرات

تعمیرگاه یخچال کیانوس
تلفن ۴۹۶۳۹
تعمیر یخچال ، کولر ، سرد خانه و انواع دستگاههای سرد کننده زیر نظر مهندس یزدان جوبا سرویس‌مجهز سیار در هر نقطه تهران
۱-۳۰ آ-۴۰۲

تعمیرگاه تلویزیون زیمنس
گروندیک، تلفونکن ،سییرا .R.C.A فیلیپس ، شاوب‌لورنس ، المپیک با سرویس مجهز سیار تلفن ۴۹۰۷۴
۱-۱۵ آ-۲۴۷

سرویس تلویزیون گارانتی
تعمیر انواع تلویزیونهای اروپائی و امریکائی و ژاپونی باسرویس مجهز سیار درتمام نقاط تهران‌تلفن۶۲۸۳۷۱
۱-۳۰ آ-۳۶۶

تعمیرگاه یخچال فریجیدر
تلفن ۶۲۸۳۷۱
وستینگهاوس ، کلویناتور ، بوش ، فیلکو و تعمیر انواع مارکهای کولرو یخچال باسرویس مجهزسیار .
۱-۳۶ آ-۴۵۰

فروشگاه وتعمیرگاه مبادی
تلفن ۶۲۰۴۲۰
تعمیر یخچال ، کولر آبی وگازی ، لباسشوئی ، سردخانه و کلیه‌ادوات برقی باتضمین زیر نظر متخصصین ورزیده
۱-۳۶ آ-۴۲۷

سرویس تلویزیون سعیدی
تعمیر انواع تلویزیون در منازل با کارمزد کم‌و بیمه‌نامه‌کتبی تلفن۳۴۴۶۳
۱-۳۶ آ- ۴۱۱

موسسه مارکو تلفن ۷۰۴۷۵
بمدیریت والودیامار کاریان رئیس سابق اداره سرویس کارخانه ارج طرح‌و اجراء کلیه‌کارهای‌فنی ساختمان تهویه - شوفاژ نصب و تعمیر کولر یخچال -آبگرمکن -بخاری جاده قدیم شمیران مقابل کلانتری سوار پلاک۸۹۴
۱-۳۶ آ-۳۴۵۰

سرویس اطلس ۶۲۱۰۶۸
تعمیرات تلویزیون . یخچال . کولر. رادیو گرام جاده‌پهلوی اول تخت‌طاوس

پرده کرکره نیکنام
تعمیر گاه و فروشنده انواع وپرده ها ۷۵۶۱۷۷ درختی بیست‌متری‌دروازه شمیران

تعمیرگاه یخچال نورژ تلفن ۷۵۰۴۸
۱-۳۶ آ-۲۰۲

شرکت مهندسین تلویزیون
باکار مزد کم سرویس سیار تعمیر همه نوع تلویزیون تلفن۶۱۱۲۳۴
۱-۳۶ آ-۲۱۶

تلویزیون سرویس .R.C.A
تلفن های ۴۸۵۳۳ و ۶۷۵۹۸ تعمیر کلیه مارکها تلویزیون درمنزل
۱-۳۶ آ-۴۰۱

کارخانه مریخ
تنها موسسه مجاز نصب کولر ارج تلفن ۷۵۷۹۳۱
۱-۱۰ آ-۴۳۹

مستغلات

آژانس ۲۵ شهریور
منزل نوساز ۱۶۰ متر ۶اطاق زیر چهل‌متری قیمت۱۲۰ هزارتومان تلفن ۶۳۵۴۸۷
۱-۵ آ-۴۱۸

نارمك بازرگانی امینی ۷۹۰۰۹۰
معاملات زمین وخانه‌نقدو اقساط وپول

زمینهای عباس آباد را نقدا
خریداریم خیابان پهلوی بالای پمپ بنزین بازرگانی جلالی تلفنهای ۶۳۶۴۱۱ ۹۳۴۱۹۳

اراضی دره قشلاق وپهلوی خریداریم طاهر -عابدی ۸۴۷۳۷
۱- آ-۳۵۰۸

بورس‌املاک شمیران
دفتر براتی باغ فردوس ۸۵۳۵۷۵
۱-۳۶ آ-۳۹
۱-۳۶ آ-۳۴۱

خانه ویلائی وزمین‌در داودیه‌اطراف شهر نقدونسیه‌ومعاوضه موجود۷۴۴۹۹

برای سرعت در فروش املاك در شهر- شمیرانات- کرج مراجعه فرمائید.
لاله‌زار ۳۹۷۸۴بنگاه‌کوشان
۱-۰ ۱ آ-۴۸۸۴

اراضی عباس آباد
خریداریم موسسه ابتکار تلفن۶۸۵۰۳
۱-۲۰ آ-۳۴۰

بفروش میرسد

چند دستگاه مستغلات و ویلا
نقدو معاوضه در شمال شهر جهت فروش موجود است بازرگانی سایه تلفن ۷۲۸۹۶

خیابان شاه چهارراه باستان
مستغلات‌چهار طبقه ۷ دستگاه‌آپارتمان باوسائل و پنج مغازه که ماهیانه در حدود سه هزار تومان اجاره آنست بعلت مسافرت بخارج بفروش‌میرسد دفتر جاوید تلفن ۹۵۳۴۱۸
۱-۶ آ-۳۹۹۳

قلهك
خانه فروشی بمساحت ۱۲۴ متر دو طبقه ۵اطاق دو هال سرویس کامل گلخانه آب لوله‌کشی تهران تلفن بعلت مسافرت بدون واسطه مقطوع پنجاه هزار تومان تلفن ۸۱۵۱۳
۱-۲ آ-۴۳۶

خانه فروشی
مشتمل بر ۸ اطاق و کلیه لوازم ضروری در خیابان حافظ چهار راه یوسف آباد بتلفن ۶۴۳۴۰ مراجعه فرمائید .

شمیران بفروش میرسد
زمینی بمساحت ۲۳۵۰ متر نزدیك باغ قیطریه بقیمت مناسب تلفن ۶۲۱۵۳۱
۱-۵ آ-۴۰۶۵

ویلای فروشی واقع درقلهك
اواخر خیابان دولت بمساحت ۵۰۰ متر مشجر با آب و برق‌و تلفن و ۲۵۰متر زیر بنا بمبلغ یکصدو چهل هزار تومان بفروش میرسد تلفن ۸۸۱۳۶۹
۱-۲ آ-۴۴۰۹

باغ ییلاقی
در جاده آبعلی که برای مرغداری نیز مناسب است بقیمت ارزان بفروش‌می رسد تلفن ۶۶۴۵۶
۱-۳ آ-۵۵۸۶

یکدستگاه ویلا دارای‌چهار
اطاق و سرویس مرتب آب‌گرم کن‌حمام آشپزخانه ایوان وسیع اطاق باغبان لوله‌کشی شده بمساحت چهار هزار متر مشجر بین جاده و دریا سه‌کیلو متر بالای متل قو نرسیده به پل‌اسب چین بفروش میرسد تلفن ۹۴۱۴۸ مراجعه فرمائید .

اجاره داده میشود

یك باب گاراژ بمساحت
۳۰۰۰ متر اجاره داده میشود نشانی خیابان رزم‌آراکاشی ۳۲۲ برای کسب اطلاع بیشتر بتلفن ۵۷۵۶۲ مراجعه شود .
۱-۳۷۸۵ ۱-۶

آپارتمان اجاره
چهار اطاق‌هال‌تراس وان‌دئوترم‌خیابان پهلوی بالاتر از دوراهی یوسف‌آباد ماهیانه پنجهزار ریال تلفن ۶۴۱۳۳۲
۱-۳ آ-۴۳۱

بر منوچهری
چند دستگاه آپارتمان مجهز برای مطب ودفتر کار اجاره‌ای تلفن ۳۶۴۱۷ و۶۱۳۸۳۷
۱-۳ ۴۳۴

عمارت سه طبقه مجزا
باسرویس کامل بر جنوبی بلوار نهر کرج جنب وزارت کشاورزی- مقابل پارك فرح پلاك۳۶۴ تلفن ۴۲۱۸۴
۱-۳ آ-۴۱۴۳

خانه لوکس بمساحت ۱۰۰۰
متر واقع در خیابان پاستور به اجاره داده میشود تلفن ۶۸۷۰۶
۱-۴ آ-۴۵۱

جاده پهلوی بالای تلویزیون
۱۵ اطاق باسالن بزرگ یکهزار متر حیاط باوسائل کامل تلفن ۹۵۴۵۰۰

اجاره می‌شود

برای اجاره منازلتان بخارجیان
باتلفن ۶۰۰۰۰ تماس بگیرید
۱-۳۶ آ-۳۷۱

واگذار می‌شود

یکباب مغازه دو در در
بهترین مکان خیابان لاله‌زار نونزدیك چهار راه کنت واگذار میشود از ۵ تا۸ بعداز ظهر تلفن ۳۹۵۵۶

دوباب مغازه با حیاط
مناسب برای بانکها شرکتهانمایشگاه فروشگاه چاپخانه و غیره واقع در بهترین محل خیابان لاله‌زار مقابل تاتر ردهقان واگذار میشود قبل ازظهر ها بتلفن ۳۴۶۷۵مراجعه فرمائید .

یك باب مغازه مجهز
بتمام وسایل بابرق و تلفن واقع در خیابان شاه آباد بین خیابان باغ سپهسالار و مخبرالدوله واگذارمیشود طالبین به تلفن ۳۴۰۵۵مراجعه فرمایند

ساختمان

متر مربع ۴۵ تومان
تلفن های ۳۳۳۰۳و ۹۳۶۱۳
کف‌سالن ها و اطاق های‌زیبای خود را باپوشش (فرش ماشینی) تزئین نمائید نشانی لاله‌زار نو چهار راه مهنا ساختمان البرز طبقه اول‌شماره ۱

رفع گرفتگی هرنوع لوله‌ساختمانی بادستگاه تراکم هوا تلفن ۷۸۷۲۷

نقاشی و شیشه‌ساختمان اخوان شمیران خیابان دربند ۸۳۶۴۰
۱-۳۶ آ-۰۰

نقاشی ساختمانی جانفدا
فوری ارزان باقساط ۷۸۱۹۷۷

بورس اصلاحات ارضی

آسحاق کامکارواسطه سابق
بانك‌شاهنشاهی تجدید فعالیت می کندو درانجام فرمایشات دوستان و ارباب رجوع (خرید و فروش قبوض اصلاحات ارضی) اوراق بهادار سهام بانکها آماده خدمت است تلفن۳۰۵۳۱۹

بورس قبوض‌اصلاحات‌ارضی
سه‌راه شاه پاساژ رویال دخانچی نیلچی تلفن های ۴۴۵۱۸و ۴۹۵۷۱

قبوض اصلاحات ارضی
بیواسطه خریداریم پاکپور بازارسرای امید ۹۳۳۷۳۹و ۶۳۷۶۹۷

قبوض اصلاحات ارضی
بیواسطه خریداریم نیلچی - عشاقی تلفن ۴۲۳۹۳
۱-۳۰ آ-۸۹

قبوض اصلاحات ارضی
بدون واسطه خریداریم‌تلفن ۶۹۶۹۰
۱-۱۵ آ-۳۷۹

معاملات پول

پول‌تومانی دوشاهی ۶۹۲۲۷
۱-۲۴ آ-۲۸۷

پول شرطی فوری نیازمندیم۶۲۸۰۹۰
۱-۲ آ-۱۷

پول بیواسطه موجود پاکپور ۲۳۷۳۹
۱-۲۴ آ-۲۴۶

پول‌شرطی دوشاهی موجود ۳۱۹۵۸
۱-۳۶ آ-۳۵۳

معاملات تلفن

وام در مقابل تلفن۶۰۰۲۵
۱-۳۶ آ-۳۹۵

بورس تلفن البرز ۳۹۳۲۰
۱-۳۶ آ-۳۷۳

خریدو فروش تلفن ۵۷۶۷۹
۱-۳۰ آ-۸۳

تلفن شما رانقدا میخریم ماهی ۱۰۰تومان بخودتان میفروشیم۵۱۹۶۱
۱-۲۵ آ-۳۶۰

تلفن ۷۷ خریداریم ۷۴۴۹۹
۱-۳ آ-۴۲۵

تلفن شماره۳بدون‌واسطه‌خریداریم بتلفن ۳۴۲۷۳ مراجعه شود .

SCHAUB-LORENZ
تعمیرگاه اختصاصی
تلویزیون-رادیو
شاوب لورنس
تلفن ۹۲۱۲۷ ۹۵۱۹۱۵

آموزشگاههای فنی وفرهنگی

فقط ۵ نفر دیگر
برای دوره تعمیرات برق - رادیو وتلویزیون پذیرفته وبرای استخدام معرفی می نمائیم .
کار ودانش تلفن ۴۹۴۹۴

درس خصوصی پیانو
بانوئی که تحصیلات موسیقی کلاسیك را در کنسرواتوارژنو و موسیقی جاز سبك را در ایالت میشیگان امریکا بپایان رسانده برای آموزش افراد مبتدی آماده است برای هنرجویانیکه فاقد پیانوی شخصی هستند ترتیب خرید پیانوی دست دوم و یا اجاره آن‌داده میشود تلفن ۷۷۱۸۳۵

برای استخدام فوری
در آموزشگاه فائز ماشین نویسی رابامتد جدید بیاموزید شاه آباد اول اکباتان تلفن ۳۵۷۵۷

آموزشگاههای رانندگی

هنرستان فنی پرستو
مراکز آموزش صحیح رانندگی و میکانیکی و تئوری ترافیك شاهپور چهار راه گمرك تلفن ۲۳۹۱۶

تدریس خصوصی

انگلیسی- فرانسه- آلمانی
توسط استادان خارجی ۴۲۰۸۶

انگلیسی
بوسیله کسیکه پنجسال درانگلستان تحصیل کرده است حضوری . هر ساعت ۵۰ریال مکاتبه‌ای . هر دوره ۵۰۰ ریال نادری مقابل تولید دارو پاساژ سعیدشماره ۲۴ تلفن ۸۳۷۳۰

زبان ایتالیائی
کلاسهای خصوصی و عمومی برای دوشیزگان و بانوان تحت نظر استاد زبان ایتالیائی بعداز ظهر ها تلفن ۳۳۳۷۷ و ۳۳۳۶۸
۱-۲ آ-۴۴۸

لطفا تلفن ۴۵۶۲۷ رایادداشت فرمائید
سرویس سیار خشک‌شوئی هلگا بدون هزینه
بلافاصله در محل سفارشات شمارا دریافت و
مجدداً تحویل میدهد خشک‌شوئی هلگا
سی‌متری نظامی چهارراه تیر

سالن مد وآرایش

آموزشگاه آرایش‌وزیبائی‌هنر
باامتیاز رسمی وزارت اموزش‌وپرورش کلیه متد آرایش سر و صورت وانواع فرها مانیکور و پدیکور را در مدت کوتاهی با نازلترین بهاء تعلیم و دیپلم میدهد . سه راه ژاله جنب دبیرستان اتحاد تلفن ۳۰۴۴۷۳
۱-۳۶ آ-۱۳۸

آموزشگاه آرایش بانوروزالی
زیر نظر مادام روزا هنرجو میپذیرد حشمت‌الدوله چهار راه فروردین ۶۸۴۴۶

سالن آرایش مردانه گارینك
خیابان چهل متری کریمخان زند (ایرانشهر) تلفن ۶۳۶۵۴۵
۱-۳۶ آ-۲۱۱

انستیتو زیبائی رولاکس
زیرنظر پری‌قباد متخصص زیبائی و پوست و اندام
حفظ پوست صورت و جلوگیری از پیری زودرس خوش ترکیبی بازو و زانو ها - زیبائی گردن - قشنگی سینه و رفع نقص عضو با مراقبت‌های موضعی و مصرف لوسیون های‌تضمین شده خارجی . خیابان‌شمیران دوراهی قلهك کوی صنایع کاشی ۸۵۷ تلفن ۸۶۸۰۵ .
۱-۱۰ آ-۳۴۷

موسسه زیبائی نهال
حداکثر تانه روز دیگر انواع چاقی و سایر نازیبائیها رابا‌تخفیف کلی می پذیرد رزرواسیون وقت ۳ تا ۶ عصر غرب میدان فردوسی .
۱-۷ آ-۴۴۴

سالن آرایش نازیتا
صاف‌کردن مو های مجعد - قوام - السلطنه کوچه ایرج شماره ۳

آموزشگاه آرایش وزیبائی ربرت
باامتیاز رسمی وزارت آموزش‌وپرورش کلیه متد آرایش سرو صورت‌وانواع فرها مانیکور و پدیکور در مدت‌کوتاهی با نازلترین بها تعلیم و دیپلم‌میدهد قلهك -جنب‌شهرداری کوچه جواهری شماره ۱۸ تلفن ۸۱۱۶۴
۱-۲ آ-۵۴۷۳

تعلیم ماشین نویسی ۵۰ تومان
کنکوراتی (فارسی - لاتین)
آموزشگاه شرف
نشانی : چهارراه عباسی - خیابان شیروخورشید
تلفن ۹۵۳۴۰۴

راهنمای پزشک اطلاعات

بیماریهای آمیزشی - مجاری ادرار
میدان بهارستان خیابان صفی‌علیشاه
دکتر یحیی صدری

دکتر عباس نیك نژاد
متخصص از دانشگاه پادیس بیماری های معده ، روده ، کبد ، لوزالمعده درمان بواسیر بدون عمل ، فیستول فیسور ، متد موتر خیابان‌گرگان جنوبی خیابان گرامی پذیرائی ۳تا۷ بعدازظهر

دکتر داریوش یزدگردی
متخصص در جراحی عمومی‌بیمارستان های امریکا پذیرائی ٤تا ۸بعدازظهر نشانی : چهارراه تیروارددیبهشت تلفن : ۴۰۱۷۴

ترك تریاك هروئین
دکتراسلامدوست‌خیابان حشمت‌الدوله چهارراه گلشن تلفن ۶۱۳۰۶۷

فلجهائی که‌حتی‌در اروپاعلاج نشدند بموجب مدارك‌موجوده معالجه شدند دکتر حسن بهره‌مند خیابان سعدی کوچه شمالی بیمه تلفن منزل۸۶۳۲۸

ترك تریاك و هروئین
دکتر صفائی با۳۷ سال سابقه و متد جدید بستری و سرپائی سعدی کوچه جنوبی بانك بیمه تلفن ۳۰۴۱۵۳

ترك تریاك دکتر رحمانی
متخصص امراض اعصاب و روح از دانشگاه لندن خیابان پهلوی بالاتر از چهار را ۵امیر اکرم تلفن۴۵۱۱۴

دکتر علیرضا زند
متخصص در جراحی عمومی از آلمان چهار راه کنت ۵ر٤ تا ۸ بعد ازظهر تلفن ۳۹۸۸۳

بیماریهای معده-کبد - روده
بواسیر بدون عمل جراحی دکتررفیعی متخصص از دانشگاه پاریس خیابان جامی اول کوچه پاریس‌تلفن۴۸۱۸۹

درمان قطعی روماتیسم‌واگزما
دکتر اخترزاد - رودکی اول هاشمی عصر ها تلفن منزل ۴۳۸۹۵

درمان زخم معده و روده باطریقه جدید
دکتر هاشم رستگار میدان فوزیه اول شهناز پذیرائی ٤تا۹ بعد از ظهرتلفن ۷۴۸۱۶

دکتر کیخسرو صالح پور
دندانپزشك و جراح لثه و فك دارای دیپلم و تخصص از آلمان خیابان کاخ بین ناهید و سزاوار شماره ۸۱

مطب دکتر صادقی
متخصص پوست وآمیزشی ازخیابان زمرد به خیابان پهلوی اول بزرگمهر انتقال یافت تلفن ۴۵۱۴۴

درمانگاه واندرزگاه اعصاب وروان
وابسته به آسایشگاه دکتر رضاعی عصر ها دایر است خیابان پهلوی شماره ۸۳ (سه راه پهلوی بزرگمهر) تلفن های ۸۸۰۳۸۰ و ۴۰۰۴۵

خانم دکتر افتخار سنجر
جراح‌و متخصص بیماریهای زنان‌میدان ۲۴ اسفند تلفن ۴۴۲۸۹و ۶۳۱۷۷۰

دکتر در طب پولوسا
متخصص بیماری‌های مقاربتی(آمیزشی) مجاری ادرار ، امراض زنان خیابان فردوسی شمالی کوچه صادق تلفن ۴۶۵۸۹

دکتر عباس جناب زاده
دارای گواهی نامه از دانشکده طب فرانسه امراض مقاربتی و مجاری ادرار خیابان منوچهری مقابل کوچه‌ژاندارك تلفن ۳۴۰۵۳ صبح و عصر . فقرا مجانی است .

دکتر داوران تلفن ۳۰۲۵۴۸
درمان کامل سوزاك تازه و کهنه - سستی و ناتوانی مردان بیماریهای مجاری ادرار ، دروازه دولت صبح و عصر .

دکتر دانشگر
امراض مقاربتی و مجاری ادرار خیابان‌سپه‌مقابل‌پستخانه تلفن۳۰۲۴۱۶

درمان امراض مقاربتی ومجاری ادرار
سوزاك تازه و کهنه و تقویت قوای تناسلی دکتر جناب‌زاده‌دارای‌گواهینامه از دانشکده طب‌فرانسه‌خیابان‌منوچهری مقابل کوچه ژاندارك صبح و عصر تلفن ۳۴۰۵۳

دکتر سیدمحمدکاظم‌طباطبائی
تجریش متخصص‌واستاد یاربیماریهای داخلی میدان سرپل اول‌مقصودبك‌تلفن ۸۵۳۵۶- ۵ تا ۸بعداز ظهر

دندانپزشکان

دکتر فرهنگ دندانپزشك
باسابقه ۳۵سال تجربه و بهترین متد پیوره و خونریزی لثه . رفع بوی بددهان کشیدن وپرکردن دندان‌بدون درد پذیرائی ٤الی ۸ بعداز ظهرمیدان ۲۴ اسفند تلفن ۴۳۹۹۸

دکترمهدی‌اسمعیلی ۷۰۶۴۲۲
جاده شمیران مقابل سینما مولن روژ پذیرائی عصر ها

برنامه سینماها...

* **آتش برفراز تلمارك - سینماسکوپ-رنگی-کرك‌داگلاس**
رادیوسیتی (۴۳۳۲۰) کاپری (۴۸۴۰۱) ۱۱ -۳- ۵- ۷ر۱۵ - ۹ر۳۰
رکس (۳۵۲۹۳) ۱۰ر۳۰ -۲- ۴ر۱۵ -۶ر۳۰ - ۸ر۴۵
* **دخترا - دخترا - دخترا - سینماسکوپ - رنگی-**
مولن‌روژ (۷۲۹۲۹) دیانا (۴۷۳۶۵) ۱۱ -۳ر۳۰ - ۵ر۳۰ - ۷ر۳۰ - ۹ر۳۰ مهتاب (۴۷۷۷۷) حافظ (۳۴۰۷۴) ۱۰ر۳۰ -۳-۵-۷-۹گریستال (۳۷۶۷۵) اسکار (۹۵۰۸۹۸) ۱۰ -۲ر۳۰ -۴ر۳۰ -۶ر۳۰-۸ر۳۰
* **دیروز- امروز- فردا - سینماسکوپ-رنگی-سوفیالورن**
سعدی (۳۶۴۶۸) ۱۰ر۳۰-۱ر۱۵-۲ر۳۰-۴ر۴۵-۶ر۴۵ -۹ آتلانتیك (۶۲۷۱۷۱) ۱۱ر۱۵ - ۳ -۵ر۱۵- ۷ر۳۰ -۹ر۴۵ ایفل (۴۵۳۷۷) ۱۰ -۱ر۱۵ -۳ر۳۰ ۵ر۴۵ -۸- ۱۰ر۱۵ ب ا ب (۶۹۶۴۱) ۱۰ر۳۰ -۱ر۴۵- ۳ر۴۵ -۶ - ۸ر۱۵ -۱۰ر۱۵ درایوین (۷۸۱۷۹۵) ۷ر۱۵-۹ر۱۵
* **دنیای تاریك عشق - سینماسکوپ - سیدنی پواتیه-**
پارامونت (۴۸۳۲۱) ۱۱ -۱ر۳۰ ۳ر۳۰ ۵ر۳۰ - ۷ر۳۰ - ۹ر۳۰ پلازا (۴۴۲۵۵) ۱۱-۳ - ۵ -۷- ۹ر۱۵ ادئون (۳۸۱۱۸) آستارا (۸۴۰۲۲) ۱۰ر۳۰ - ۲ر۳۰ - ۴ر۳۰ - ۶ر۳۰ - ۸ر۳۰
* **بیلیارباز - سینماسکوپ - پل نیومن- جکی گلیسون**
مازستیك (۶۸۴۶۱) ۱۱-۳-۵- ۷- ۹ر۱۵
* **یکه تاز رم - سینماسکوپ - رنگی- ریچارد هریسون**
سهیلا (۳۶۴۲۴) ۱۰ر۳۰ -۱۲ر۳۰- ۲ر۳۰- ۴ر۳۰-۶ر۳۰- ۸ر۳۰ ونوس (۳۵۱۱۵) ۱۰_۱۲_۲_۴_۶_۸
* **سورج - رنگی- ویجنتی‌مالا - راجند راکومار**
همای (۶۴۶۶۹) ۱۰ر۳۰ - ۱- ۳ر۳۰ -۶ - ۸ر۳۰
* **دودل - رنگی - راج شری- بیسواجیت**
میامی (۷۴۳۲۹) جی (۹۱۲۰۷) ۱۰ر۳۰ -۱ -۳ر۳۰- ۶- ۸ر۳۰ سیلوانا (۳۳۷۷۷) المپیا (۹۱۷۹۶) ۱۰ - ۱۲ر۳۰ -۳- ۵ر۳۰ -۸ فری (۹۵۳۳۳۶) ۱ر۳۰ -٤-۶ر۳۰ -۹ پرسپولیس (۵۸۱۰۸۳) ۹ر۳۰ - ۱۲ - ۲ر۳۰ -۵- ۷ر۳۰
* **کاپلان مامور اف ۱۸- رنگی- ریچارد وایلر**
برلیان (۳۳۵۳۵) زهره (۳۰۴۸۰۸) ۱۰-۱۲-۲ -۴- ۶ - ۸
* **دستبرد - برت لنکستر- ایوان دوکارلو**
رویال (۴۹۷۸۵) آسیا (۴۲۹۰۹) ۱۱- ۳-۵-۷- ۹ر۱۵
* **عصیان - آرمان- بوتیمارد آذر حکمت شعار**
نادر (۳۹۰۹۵) ۹-۱۱ -۱- ۳-۵- ۷- ۹
دنیا (۳۳۸۱۲) ۱۰ر۳۰ - ۲ر۳۰ - ۴ر۳۰ - ۶ر۳۰ - ۸ر۳۰
مراد (۷۳۳۸۲) ۱۰ -۱۲ر۳۰ -۲ر۳۰ -٤ر۳۰- ۶ر۳۰ -۸ر۳۰
رامسر (۵۲۰۶۰) ۱ر۳۰ - ۳ر۳۰ - ۵ر۳۰ - ۷ر۳۰
فلور (۲۸۰۹۶) ۱۰- ۱۲ - ۲ -٤ - ۶ - ۸
جهان (۶۰۳۵۰) ۱ - ۳ - ۵ - ۷ - ۹
کارون (۹۵۱۰۳۶) ۱۰ - ۱۲ - ۲- ٤ - ۶ - ۸
ماندانا (۷۹۹۸۲) ۱۰ر۳۰- ۲ر۳۰ - ٤ر۳۰- ۶ر۳۰ - ۸ر۳۰
* **قفس طلائی - ملك مطیعی - پوری بنائی- همایون**
اونیورسال (۶۶۹۵۳) تهران (۳۸۱۶۵) ۱۱ -۳ - ۵ - ۷ر۱۵ -۹ر۳۰ایران (۳۶۳۵۴) مونت‌کارلو (۷۹۷۴۱) کیهان (۹۲۳۶۰) ۱۰ر۳۰ - ۲ر۳۰ -۴ر۳۰ -۶ر۳۰ - ۸ر۳۰ ژاله (۳۰۴۱۲۰) ۱۰-۱۲ ۲ - ٤ - ۶ - ۸ر۱۵
* **رولزرویس‌زرد - سینماسکوپ - الن دلون**
تخت‌جمشید (۴۳۵۵۰) ۳- ۵ - ۷ - ۹ر۱۵
* **بعضی‌ها داغشو دوست دارن - جك‌لمون-تونی‌کورتیس**
سینما تاتر کسری (۷۵۶۹۳۹) ۱۱- ۲ر۱۵ - ٤ر۱۵ -۶ر۱۵
* **ازدواج بسبك ایتالیائی - لرتا - جعفری**
تاتر کسری (۷۵۶۹۳۹) شروع ۸ر۳۰ بعد از ظهر
* **ماموریت چار لزواین- سینماسکوپ - رنگی- تام آدامز**
آریا (۳۹۸۸٤) ۱۰ر۳۰ - ۱۲ر۳۰ - ۲ر۳۰ - ٤ر۳۰ - ۶ر۳۰-۸ر۳۰
* **اسپارتاکوس - رنگی سینماسکوپ - کرك‌داگلاس**
پردیس (۳۹۶۹۲) ۱۰_۱ر۳۰_۵ _۸ر۳۰
* **خوش غیرت - سینماسکوپ - رنگی- لوئی دوفونس**
داریوش (۲۶۲۶۵) ۱۰ر۳۰- ۱۲ر۳۰- ۲ر۳۰- ٤ر۳۰ - ۶ر۳۰_ ۸ر۳۰
* **درجستجوی جنایتکاران - سینماسکوپ-رنگی-ادی‌مورفی**
مشعل (۳۳۸۲۶) ۱۰ر۳۰ - ۲ر۳۰ -٤ر۳۰ -۶ر۳۰ - ۸ر۳۰
* **دام عنکبوت - دلاور کاملات**
البرز (۳۰۴۲۵۸) شروع یکسره از ۸ر۳۰ صبح
* **انجمن فیلارمونیك تهران - (۶۷۵۷۷) ۲۲ اردیبهشت**
گروه آواز جمعی هنرستان عالی موسیقی برهبری اولین باغچه‌بان ۸ر۱۵

اطلاعات ۱۳۰۴
صاحب امتیاز و مدیر مسئول:
عباس مسعودی
تهران - خیابان خیام
تلفنهای موسسه اطلاعات
تلفنخانه ۳۰۰۱۰ تا ۳۰۰۱۹
سردبیر روزنامه ۳۰۴۷۹۱
سرویس حوادث ۳۰۳۵۶۹
سرویس اقتصادی ۳۰۴۵۹۱
سازمان شهرستانها ۳۱۵۳۲
شعبه آگهیها ۳۰۳۶۳۳
نیازمندیها ۳۱۵۳۳
آگهی مجلات ۳۴۹۴۳
حسابداری روزنامه ۳۱۰۷۹
تهران ژورنال و ژورنال دوتهران ۳۰۴۷۹۳
کانون طوطی ۳۰۴۵۹۳
اطلاعات هفتگی ۳۰۴۸۷۸
اطلاعات دختران وپسران ۳۰۳۳۱۳
ایران چاپ
چاپخانه اطلاعات
تلفن ۳۰۳۹۶۵

راهنمای دفاتر اسناد رسمی

دفتر خانه شماره ۸۶ درجه یك
ازدواج شماره ۲۴ - سر دفتر ایرج کمالی امیریه تلفن ۲۹۵۹۵ -۸۳۴۸۵
۱-۲۶ آ-۳۰۲

دفتر خانه شماره ۳۰
(یك سابق)
سردفتر - جهانگیر بوی‌تویسرکانی ناصر خسرو مقابل شمس‌العماره‌تلفن ۵۳۱۳۳ و ۸۴۶۳۹

دفترخانه اسناد شماره ۳۸
گواهی‌امضاء ازدواج ۱۱۹ سردفتر عباس خواجه نصیری تلفن ۴۹۱۵۰و ۴۹۷۴۷ جنوب شرقی میدان۲۴اسفند

دفترخانه شماره ۲۰۷
نشانی خیابان شاه پاساژ آلومینیوم تلفن ۶۵۲۱۳

دفتر خانه شماره ۱۲۶
سردفتر خلخالی - نشانی میدان ۲۴ اسفند تلفن ۴۸۸۱۲ ۶۲۷۶۹۰

دفتر خانه شماره ۲۵۷
سردفتر سید ابوالحسن هاشمی‌احمدی چهارراه‌سیروس‌مقابل بنگاه بوذرجمهری تلفن۵۷۸۲۳ و ۵۲۱۲۶
۱-۱۵ آ-۳۰۶

دفترخانه اسناد رسمی
شماره ۴۲۰
سر دفتر - علی پور میرزا - خیابان کندی مقابل تعمیرگاه هیلمن تلفن ۹۵۴۷۹۹

دفترخانه اسناد رسمی
شماره ۳۰۰
سردفتر محمد علومی - نشانی بوذرجمهری نو تلفن ۵۸۱۴۷۳

دفترخانه ۱۷۹سردفتر امین یاقوتی امیریه دلبخواه تلفن ۲۳۴۵۶

درمانگاه های خصوصی

درمانگاه شبانه روزی تارمك در تمام ساعات و مواقع ضروری سوانح و اتفاقات و امور دندانپزشکی و زایمان در خدمت شما است تلفن ۷۹۵۵۵

داروخانه شبانه روزی
تخت جمشید
در تمام ساعات شبانه روز در خدمت شماست تلفن ۹۶۸۱۰۱ و ۶۷۸۲۳

هنر جاودانه

در اصفهان و آذربایجان

آذربایجان :

آیا پدیده‌ای شکوهمند تر و بدیعتر از جلوه یك قالی نفیس آذربایجانی می توان سراغ کرد ؟ شاید تنها کسانی که قالی ۱۱:۸۳ در ۵٫۲۴ متری یادگار هنر قالی بافی آذربایجان در دوران صفوی را با آن متن سورمه‌ای سیر ، با بوته های زرد و حاشیه سرخ، درحالی که چهار ترنج بزرك درچهار گوشه آن جلوه قندیل های میانه متن رابر جسته ترنشان میدهد در موزه «ویکتوریا آلبرت لندن» ندیده اند درجواب باین پرسش دچار تردیدشوند و این قالی که بوسیله مقصودنامی در سال ۹۹۶ هجری قمری در دوران شاه طهماسب بافته شده و دهها و صد ها قالی نفیس دیگر مانند غروبی که آفتاب را اندك اندك در خود بیرنك میکند در قیاس با آثار هنری ارزنده مشابه ، بحق دلیل عظمت و اصالت این هنر بدیع تواند بود ، هنری که هر اثر با ارزش آن در لابلای سایه روشنها و رنك آمیزی ونقش و نگار های خود ، از افسانه ها ، لالائیها ، نغمه ها و ترانه های شورانگیز سر زمین آذربایجان سخن می گوید و بمثابه قندیلی است که در شبستان یادبود هائی ازگریه های هجران و خنده های وصال و امید های بثمر رسیده و آرزوهای به خاکستر نشسته دختران و پسران قالی باف این سامان خاطره افروزی میکند.

* قالیهای مشهور تبریز

قالی بافی تبریز هنری دیر سال است و عمر آن به نصد سال میرسد ، شواهد تاریخی که اینك در دست می باشد نشان میدهد که در آغاز قرن دهم میلادی ، قالیبافی در تبریز و شهر های دیگر آذربایجان وسعتی شایسته داشته ودر آن زمان کارگاه های بزرگی در تبریز یافت میشده که در آن قالی های ظریفی می بافته اند اما دوران اوج این هنر اصیل ملی با اعتلای نام خاندان صفوی در ایران مرادف است و در این دوران است که به فرمان شاهان صفوی و درپناه حمایت بیدریغ آنان ازگروه هنرمندان و صنعتگران ،فرش های گرانبها با طرحهائی بسیار عالی در ایران بافته شده که از آن جمله است .قالی های شکارگاه در موزه پولدی تیزولی ،مقبره شیخ صفی الدین اردبیلی و تریج و باغ در موزه تزئینی پاریس ، قالی چند ترنجه با جانور و درخت در موزه ویکتوریا آلبرت لندن و ترنج با گل و جانور در موزه ایران باستان که بیشتر بنشان کار هنرمندان ارزنده آذربایجان مخصوصا تبریز می باشد .

* قالی مرند

در میان شهر های آذربایجان مرند از لحاظ هنر قالیبافی قابل توجه است و قالی های مرندی شهرت بسیار دارد . از اشاراتی که در اشعار گویندگان بزرك قرون گذشته راجع بقالی مرندی شده چنین بنظر میرسد که قالی بافی در مرند نیز سابقه‌ای طولانی دارد و این بیت خاقانی شروانی موید این ادعا است :

«چون مراسندس است واستبرق
شایدار قالی مرندی نیست »

قالی بافی مرند بدنبال دستور شاه اسمعیل صفوی دایر بر انتقال هنرمندان قالی باف آذربایجان به تبریز راه افول پیمود ولی در قرن اخیر باتوجهی که به طبقه قالیباف مرند شد قالی بافی در این شهرستان رونق گرفت و هم اکنون هزاران نفر چه از طریق کاردر کارگاه های قالی بافی وچه از طریق خرید و فروش و صدور قالی امرار معاش می‌نمایند .

* نتایج مفید حمله مغول!

در اینکه حمله مغول بایران موجب خسران و ویرانی بسیار گردید تردیدی نمی‌توان کرد اما حد اقل این حمله خانمان برانداز و ویرانگر یك حسن داشت و آن اینکه با آمیختن سبك های قالی بافی مغولی و ایرانی ، تحولاتی دربافت قالی پدید آمد که بر جلوه هنر ملی ما افزود و نقش های اسلیمی و ختائی که در حال حاضر رواج دارد یادگار این آمیزش است .

* جلوگیری از زوال

هرچند اطلاعات ما از جزئیات سیر هنر قالی بافی در دوران پس از صفویه و خاصه قبل از مشروطیت ناقص و اندك وتنها متکی به آثار معدود موجود در موزه های ایران و کشور های خارجی می باشد باوجود این مسلم است قالیبافی در اواخر دوران قاجاریه بنهایت انحطاط رسید. دراین تاریخ بود که باتشکیل شعبه شرکت انگلیسی «زیگلر» درتبریز و با استفاده از ابتکار و کوشش بازرگانان آذربایجانی ومساعدت در عرضه فرشهای خوش طرح و نقش رکود قالیبافی تاحد قابل توجهی از بین رفت .

* در دوران شاه فقید

بعد از آن تاریخ و در دوران سلطنت اعلیحضرت فقید رضا شاه کبیر مجددا قالیبافی رونق گرفت تابدانجا که اینك آذربایجان ازنظر تولید وصدور فرش در میان استانهای کشور مقام اول را دارا می باشد .

در سال گذشته ازطریق گمرك تبریز ۳۶۸۵عدل فرش بارزش بیش از ۱۲۱ میلیون ریال بکشورهای آلمان، امریکا انگلستان وممالك عربی صادر گردیده و براین رقم باید تعدادی راکه توسط شعب فروش قالی آذربایجان درتهران و خوزستان صادر شده است افزود .

* مناطق قالیبافی

قالی آذربایجان از لحاظ منطقه بافت بدو گروه بزرك تقسیم میشود : اول قالی هائی که در مناطق صحرائی توسط ایلات و عشایر و شبانان و زنان تهیه میگردد که درمیان آنها قالی هریس و قراجه مشهور است و دوم قالی هائی که در شهر ها بافته میشود و از آن میان قالی تبریز ومرند اشتهار دارد . شیوه بافت قالی در آذربایجان باصطلاح محلی به «ترکی باف» معروف میباشد وبوسیله قلابهای فلزی انجام می گردد . دستگاه قالیبافی از چوب گردو یا تبریزی و انواع درختان جنگلی ساخته میشود و ارزش این دستگاه سه تا پنج هزار ریال می باشد اخیرا دستگاه های فلزی به بازار آمده وچون دوام بیشتری دارد مورد استقبال قرارگرفته است .

* ابزار قالیبافی

ابزار قالی بافی در آذربایجان عبارتست از : کاردی دراز که مخصوص ترکی باف است و برای «پرداختن» بعد از پیاده کردن قالی ازروی دستگاه بکار می‌آید مقراض و ابزار شانه مانندی بنام «دپه» که جهت بهم زدن و هموار ساختن فرش مورد استفاده قرار می گیرد و کارد دهن کجی که قلابی بر روی آن تعبیه شده است .

* مصالح مورد نیاز

مصالح مورد مصرف قالی آذربایجان ، پشم برای بافت و پنبه جهت تارو پود آنست قالی های ابریشمی صرفا بدرخواست مشتری بافته میشود و بازار ندارد . در تبریز پشم بائیزه وبهاره رامیآه زند و ازآن برای بافتن قالی های اعلا استفاده میکنند . باوجود کارخانه های متعدد پشم بافی در آذربایجان، صاحبان کارگاه های قالی بافی به پشم دست ریس رغبت بیشتری نشان میدهند برای هر من پشم دست ریس «۵ کیلو» که در تبریز و حومه میریسند به نسبت کلفتی و نازکی آن در حدود صدو پنجاه ریال دست مزد می گیرند .صاحبان کارگاه های فرشبافی آذربایجان کم و در کارگاه های روستا هاو ایلات و عشایر زیاد است .

* بسوی تکامل

نقشهای قالی آذربایجان برخلاف بعضی اظهار نظرها اصیل و غیر تقلیدی است و شاید علت اصلی مقبولیت جهانی آن در همین نکته مستقر باشد . فرشباف آذربایجانی بنا بمقتضای زمان و بدلخواه مشتری ، نقش های مدروز می آفریند باضافه این که استفاده از پشم گوسفند زنده ، همواری ویکسانی در رنك آمیزی پشم ،استفاده از رنگهای نباتی وبالاخره استفاده از طرحهای اصیل ، این مقبولیت را دو چندان کرده است .

بطوریکه اخیرا باز بمقتضای بازار ، فرشهای بی نقشه‌ای در آذربایجان بافته شده که در زمینه های آبی محض، کرم، عنابی و یاشمی یکدست است ودلیل توجه عمیق فرشبافان این سرزمین بخواست مشتری و تقاضای بازار روز می باشد

* زیبانیست

قالی پس از اتمام کاربافت ، ظاهری زننده دارد و رنك - آمیزی آن زیبا و دلپذیر نیست. تهیه کنندگان برای از بین بردن این نازیبائی ، فرش را در آفتاب پهن می کنند ویا زیر پای رهگذران قرار میدهند و سپس با مواد قلیائی میشویند . فرش آذربایجان عموما و تبریز خصوصا بشرط دارابودن مصالح مرغوب ، هر قدر کهنه‌ترشود مقبول تر و باارزش ترخواهد بود .

* مراکز عمده

مراکز مهم قالیبافی در آذربایجان عبارتست از: تبریز مرند ، آذرشهر ، خوی ،اهر، اردبیل ، نمین ، نیر ،هریس ارجوان ، قراجه ، مهربان ، ماکو و شاهپور ، از تعداد دستگاه های قالیبافی موجوددر آذربایجان آماردقیقی در دست نیست و مقامات اقتصادی نیز در این مورد اظهار بی اطلاعی میکنند اما بر اساس اظهار نظر مطلعین ، تعداد دستگاه های قالیبافی آذربایجان رامی توان بین ۷ تا ۹ هزار دستگاه تخمین زد .

* مزد کارگران

قالیهای آذربایجان درقالبهای ریز ۲۵_۳۵_۴۰_۵۰_۶۰_۷۰ در گره شش سانتی متر بافته میشود . قالیباف آذربایجانی در کارش سرعت دارد ویك کارگر معمولی بطور متوسط قادر است در عرض یکروز باندازه یك «قبال» یعنی چهارده هزار گره بزند و یك کارگر ورزیده تابیست هزار گره نیز می تواند بزند، اساس کار قالیبافی در کارگاه های آذربایجان بطریق مقاطعه وبر مبنای قبال می باشد . کارگر برای هر قبال باتوجه بریزی و درشتی آن بین شصت تا دویست و پنجاه ریال دستمزد دریافت میدارد، بنا براین بسیار اتفاق می افتد که کارگران قالیباف آذربایجان روزهای دوشنبه و جمعه را هم که تعطیل است بکار می - پردازند تا مزد بیشتری دریافت دارند . تعداد کارگران زن در کارگاه های شهر های

نقشی دلپذیر وبدیع برروی یك قالی بافت تبریز

طرحی خیره‌کننده وشکوهمند ازقالی تبریز که نظیر آنرا کمتر میتوان یافت

نقش مغول درقالیبافی آذربایجان :

حمله مغول بایران نتایج نکبت باری را بدنبال داشت : ویرانی ، نابودی و انهدام آثار ارزنده وقابل احترام و ستایش هنر و تمدن ایران. .. امایك حسن هم داشت وآن آمیزش طرحهای قالیبافی آذربایجان باطرح های مغولی بود که نقشه‌های قالی این سبرزمین را تنوع تازه و جلومزیبائی بخشید . وطرحهای «اسلیمی» و «ختائی» که اینك در آذربایجان در قالیبافی بکار می آید یادگار آن حمله شوم و منهدم کننده است .

تهدیدی برای قالیبافی اصفهان :

دراصفهان ، عده‌ای غیر واردو ناصالح ، تنها بخاطر سودسرشار و نامشروعی که میبرند دست به تاسیس کارگاه قالیبافی زده‌اند و با استفاده از رنگهای شیمیائی بجای طبیعی و ابریشم مصنوعی بجای ابریشم طبیعی و مصالح نامرغوب قالیهائی ببازار عرضه میکنند که هر قالیبافی در این شهرستان رابزوال و نیستی تهدید مینماید و به بازار قالی اصفهان در ایران و خارج لطمه جبران ناپذیری میزند شاید با تشکیل اتحادیه و سندیکا بتوان بکار افراد بی صلاحیت و سودجو خاتمه بخشید و قالیبافی این شهر را براه کمال سوق داد .

اصفهان :

بعد از سقوط حکومت سلاطین صفوی که دورانشان درخشان‌ترین دوره هنر قالیبافی بود این هنر جاودانه در اصفهان نیز مانند دیگر شهر های ایران راه زوال پیمود و به نیستی گرائید تا آنکه در سال ۱۳۱۷ کلیه قالیبافان کشور به حضور اعلیحضرت فقید رضا شاه کبیر باریافتند و دراین شرفیابی بود که شاه فقید اوامر موکدی برای احیای هنر قالی بافی صادر فرمودند و بدنبال آن قالی بافی راه تجدید رونق در پیش گرفت .

* اظهار نظر

صاحبنظرانیکه در امر فرش‌بافی و فروش قالی دست اندر کارند و علاقمند بتوسعه و ترویج این هنر اصیل می‌باشند عقیده دارند برای اینکه هنر قالیبافی همواره فاخرو دراوج اعتلاء باقی بماند بایدبکارگر تامین مادی دادو از وی تشویق لازم بعمل آورد ،به بهداشت محیط کارش توجه کرد ، و در عین حال باید اصالت در طرحها ، دقت در تنوع بافت و نقشه وانعطاف‌پذیری بمقتضای نظر بازار های داخلی وخارجی را بوجود آورد و حفظ نمود و از رنگهای گیاهی و پشم لطیف بهاره گوسفند زنده استفاده کرد ..

★ استفاده ازطرحهای قدیمی

در گذشته استادان قالی‌بافی اصفهان در بافت قالی از نقاشی هاو کاشی کاری های عمارات چهل ستون ، مدرسه چهار باغ و مساجد شاه ، جامع ، شیخ لطف‌الله وهارون ولایت ، مدرسه جده کوچك و درب امام استفاده میکردند ولی امروزه عده‌ای با طرحها ونقشه های جدیدی قالی می بافند . هم اکنون بیشتر قالی بافان از طرحهای مشهور به علیرضا عباسی و اسلیمی استفاده می نمایند .

* اوامر ملوکانه

بعد از شهریور شوم ۱۳۲۰ بلحاظ وضع خاصی که درشهر های بزرك ایران وجود داشت قالی بافی اصفهان بار دیگر دستخوش دگر گونی گردید ولی خوشبختانه شاهنشاه آریا مهر از زوال این هنر اصیل ملی جلو گیری بعمل آوردند و بدنبال صدور اوامر ملوکانه دست افراد سودجو از این هنر کوتاه گشت وقالیبافی باستادان فن واگذار گردید .

* سوء استفاده سودجویان

رنگهای نباتی که در رنك آمیزی پشم قالی بکار میرود از رناس ، زاج ، قارا ،اسپرك، گنده ، پوست گردو ،قرمز دانه ، پوست انار و چند ماده گیاهی دیگر بدست می آید ولی در طی سالهای اخیر عده‌ای استفاده جو تنها به خاطر سود نامشروع و سرشاری که باحقه و نیرنك عایدشان میشود دست به تاسیس کارگاه و صدور فرشهای کم دوام و نامرغوب زده‌اند و به بازار قالی ایران درخارج لطمه جبران ناپذیری وارد ساخته‌اند .

* شیوه کارشان

این عده بجای رنگهای طبیعی از رنگهای شیمیائی استفاده می کنند مثلا اگر بخواهند قالی ابریشمی ببافند بجای ابریشم که هر نود مثقال هزار وسیصد ریال می باشد ابریشم مصنوعی بکار می برند که هر نود مثقال آن فقط ۱۲۰ ریال است . همچنین در رنك آمیزی پشم بجای استفاده از قرمز - دانه که هر ۶ کیلو شش هزار ریال می‌باشد رنك شیمیائی بکار می برند که همان اندازه‌اش فقط پنجریال خرج برمیدارد. بااین وضع قالی های این دسته از هنرمندنمایان بی دوام و نازیبا میشود و بمجردتماس با آب و آفتاب رنك خودرا از دست میدهد .

* در هنرستان اصفهان

در حال حاضر درهنرستان هنر های زیبای اصفهان قالی های نفیس و گرانبهائی زیر نظر آقای بهادری رئیس هنرستان بافته میشود که در نوع خود بی‌نظیراست.

در سفری که چندسال پیش شاهنشاه آریامهر باتفاق ملکه انگلستان باصفهان کردند یك تخته قالی ازکارهای هنرستان هنرهای زیبای این شهرستان بحضور ملکه انگلستان تقدیم شد که بسیار مورد توجه قرار گرفت

★ محرومیتها

قالیبافان اصفهان نیز مانند کارگران قالیباف سایر شهرستانها از مزایای قانون کار وبیمه محروم هستند و اتحادیه وسندیکائی ندارند که از حقوق صنفی آنان دفاع نماید دستمزد کارگران قالیباف اصفهان در سالهای اخیر افزایش یافته اما این امرهنوز در تمام کارگاهها رسوخ نکرده و بعلاوه دستمزد فعلی نمی تواند بهای هنری باشد که قالی بافان تارو پودوجودشان راوقف ارائه آن کرده‌اند . در اطراف اصفهان نقاطی هست که بدختران قالیباف ۳ تا ۱۴ ساله فقط ده یا دوازده ریال دستمزد روزانه داده میشود . و این واقعا ظلم است ...

★ نرخ قالی ونقشه‌اش

بهای هر نقشه در اصفهان بین پانصد تا پنجهزار ریال می‌باشد و نقشه های پنجهزار ریالی اغلب در هنرستان هنرهای زیبا زیر نظر استادان خبره وورزیده تهیه میشود . بیشتر این نقشه هاقدیمی می‌باشند و از طرح های جدید چندان استفاده بعمل نمی آید . قالیهائی که در اصفهان بافته میشود هر متر سیصد ریال تا صد و پنجاه هزار ریال ارزش دارد وفرش های متری صد و پنجاه هزار ریال رابا ابریشم و کرك و نخ طبیعی ورنگهای گیاهی میبافند

درکارگاههای قالیبافی هنرستان هنرهای زیبای اصفهان ، برخلاف معمول ازابزار فلزی استفاده میشود ، و این بنفع هنرمندان است .

این دستها، ودستهائی نظیر آن است که نقش آفرینی میکنند وپدیده‌های خیره کننده شان را چون ورق زر دست بدست میبرند .

تهیه از: سیدکاظم نورهاشمی وحسین عمومیان
خبرنگاران تبریز واصفهان ـ تنظیم از: مظفر بالائی

واکسن ضد سرطان

چه باید خورد ؟

اثر: پروفسور بریان نوکس — ترجمه و تلخیص از: دکتر طهمورث فروزین

پزشک خود باشید

-٤-

برای آنکه شما بهتر و کاملتر به‌اهمیت املاح پی‌ببرید لازم‌است برایتان بیان کنم که اگر دقت کرده باشید اشخاصی که دربرابر آفتاب ودر نقاط گرم کار میکنند هرروز باغذای خود چند قرص‌نمک میخورند وبااین ترتیب مقاومت بدن خوددا در برابر گرمازدگی زیاد میکنند در حالیکه نمک جز کلرورسدیم چیز دیگری نیست یعنی‌ملح سدیم اسیدکلرئیدریك است ویامثلا برای ایجاد خواب و بخواب‌رفتن در لحظه‌ای که انسان بخواب میرود بسرعت میزان کلسیم خون‌کاهش یافته ودر مغز غلظت کلسیم بالا میرود و همین زیاد شدن سریع کلسیم سلولهای مغزی باعث بخواب دفتن میشود . ویا کسانیکه‌به‌کم خونی دچارند ورنگشان زرد و پریده است وقتی مقداری داروی‌آهن‌دار بخورند ویاآنکه عدس وزرده تخم‌مرغ که منبع آهن غذاهای مابشمار میروند میل کنند باعث میشود که این کم خونی برطرف شود. ویا آنهائیکه مرتب دندانهایشان کرم خورده و میپوسد وازاین بابت‌رنج میبرند وقتی غذاهائی که دارای «فلورا» باشد مصرف کنندبسرعت‌این کرم خوردگی دندانها از بین میرود . بطور خلاصه منظورم آنستکه در کمتر عمل حیاتی میتوانیدپای‌یکی از فلزات واملاح دا در میان نه‌بینید و تقریبا همیشه یکی از نقش‌های مهم این اعمال را فلزات شبه فلزات واملاح مربوطه آنها انجام میدهند.

چیزیکه لازم است بعرضتان برسانم آنستکه مکرر درباره‌خواص ویتامین‌ها وطرز مصرف آنها کتابها و مقالاتی منتشر شده ووقتی یك بیمار به‌طبیبی‌مراجعه کند طبیب بلافاصله برای تقویت وی مقداری ویتامین‌های مختلف تجویز میکند درحالیکه اهمیت و نقش املاح از ویتامین‌ها کمتر نیست و خوردن ویتامین‌ها و تزریق آنها بدون آنکه املاح بدن بمیزان کافی ووافی باشد نتیجه مساعدی ندارد ولازم است همیشه ویتامین‌ها بااملاح مفید برای بدن‌تجویز بشود.

کلسیم چیست ؟

آنچه مابنام کلسیم مینامیم ومردم تصور میکنند همان‌آهك‌است آهك‌نیست زیرا آهك اکسیدکلسیم است یعنی کلسیمی است که با اکسیژن ترکیب شده است. در طبیعت شما نمیتوانید کلسیم رابطور خالص بدست آورید . زیرا این فلزاغلب بصورت‌املاح خودوجود دارد. مثل سنك‌آهك‌که اکسید کلسیم است و گچ که سولفات‌دوکلسیم میباشد.

شاید بجرئت بتوان ادعاکرد که قسمت اعظم وزن بدن ماراکلسیم تشکیل میدهد وچنانچه قسمتهای نرم بدن یعنی‌گوشت . پوست وخون‌را کنار بگذاریم کلسیم بوجود آورنده بدن مامیشود زیرابدن ماروی اسکلت استخوانی خود استوار است در این اسکلت استخوانی چیزی نیست مگر فسفات کلسیم یعنی کلسیمی که‌با اسید فسفریك‌ترکیب شده است. علاوه براستخوانها. دندانهای ما . اعصاب و مغز و خون‌ما. عضلات مادارای مقدار قابل توجهی کلسیم است بنابراین میتوان‌گفت که کلسیم مهمترین وزیادترین فلزبدن ماست.

کلسیم پس از آنکه وارد بدن شد و جذب گشت همانطوریکه گفته شد بیشتر در استخوانها ذخیره میشود ولی در مواقع لزوم از استخوانها برخاسته و وارد خون میشود بطوریکه میزان کلسیم خون دائما ثابت میماند و برابر صد میلی گرم در هر لیتر است . بدین ترتیب هر وقت میزان کلسیم خون از این مقدار بیشتر شد، بلافاصله کلسیم زیادی در استخوانها ذخیره میشود و در مواقعی که کلسیم خون کم شد از استخوانها مقداری کلسیم وارد خون میگردد . یعنی بین کلسیم خون و کلسیم استخوانها دائما تعادلی برقرار است.

لازم است این نکته را هم ذکر کنم که این تعادل کلسیمی بدن زیر نظر دستگاه بسیار مجهزی بنام غدد پاراتیروئید که چهار عدد هستند صورت میگیرد . و چنانچه این غدد حذف شوند این تعادل هیجوقت برقرار نخواهد شد . وزن این چهار غده رویهم از نیم گرم کمتر است و هر کدام باندازه یك ارزن درشت میباشند. این چهار غده از خون هرمونی بنام هرمون پاراتیروئید یا بهتر «پاراتور خون» ترشح می کنند که چنانچه میزان ترشح این هرمون کم شود مقدار کلسیم خون کاهش یافته و انسان بمرضی بنام تتانی دچار میشود .

تتانی چیست

تتانی مرضی است شبیه به گزاز ولی مانند آن خطرناك و کشنده نیست . در این بیماری نیز عضلات بدن . دستها و پا هابسختی منقبض شده و انجام هر کار غیر میسر میشود و گاهی این انقباض تمام عضلات را فرا میگیرد . البته این نوع نادر است . در این بیماری شخص ابتدا کمی ناراحت شده و در دست و پای خوداحساس سوزن سوزن شدن میکند و پس از مدت کوتاهی این حالت تبدیل به چنك شدن عضلات میشود بطوریکه انگشتان دستها در مقابل شست خم شده درست حالت لوله‌ای پیدا میکند . در این هنگام چنانچه بخواهیم انگشتان را از حالت انقباض خارج کنیم بیمار احساس درد و ناراحتی شدیدی میکند و تازه پس از بازکردن انگشتان دومرتبه بحالت اولی باز میگردد . خلاصه میتوان تتانی را بیماری تشنج اعصاب نام داد . در شیرخواران این بیماری نام دیگری دارد و همان‌خروسك معروف است که در اثر جمع شدن و تنك شدن ناگهانی مجرای‌حنجره ظاهر میشود و مادران از آن زیاد وحشت دارند ولی خطری ندارد.

دانشمندان امریکائی گام جدیدی درمبارزه علیه‌سرطان پیمودند

دانشمندان امریکائی باساختن واکسنی که بر قدرت دفاعی بدن در برابر سرطان‌میافزاید گام بزرگی در راه درمان‌این بیماری برداشته‌اند .

این واکسن د رچهار سال گذشته روی ۲۰ نفر بیمار سرطانی که هیچگونه امیدی به بهبودی‌آنها نبوده آزمایش شده است.. از این عده ۱۰ تن‌زنده‌مانده‌اند‌که دونفرشان معالجه شده‌و ۸نفرشان روبه‌بهبود هستند .

اثرات این‌واکسن دانشمندان را به کشف راه درمان قطعی سرطان بسیار امیدوار ساخته است . کارشناسان پزشکی‌از مدتها پیش به این موضوع واقف بودند که بدن انسان دربرابر حمله عوامل خارجی از قبیل ویروس‌ها وباکتریها یك ماده بغرنج شیمیائی بنام «ضد میکرب» تهیه میکنند که دردفع‌امراض بسیارمهم‌است.

اختراع و استعمال واکسن هاو سرمها باعلم به همین موضوع‌انجام‌گرفت‌وپیشگیری و معالجه بسیاری از امراض را ممکن ساخت . اما درمورد سرطان کار بسیار مشکل‌بود زیرا تشکیل ماده ضدمیکرب بوسیله بدن وقتی صورت‌می گیرد که بدن‌آن را یك‌عامل خارجی بشناسد در صورتی‌که نسوج سرطانی تا خوب ریشه نگیرند بدن‌از وجودشان‌آگاه نمی شود .علت‌این امرشباهت تقریبی سلول های سرطانی باياخته های بدن است .

درباره واکسن سرطان دانشمندان طوری‌عمل کرده‌اند که بدن زود به یاخته سرطان آشنا شود و برای مبارزه با آن ماده ضد میکرب‌بسازد . طرز عمل این بود که قسمت کوچکی از غده سرطانی را برداشتند و یك‌پروتئین‌خارجی و گلوبولین گاما را که از خون خرگوش گرفته بودند به غده وارد کردند . بعد گلوبولین گامارابه خودبیمار نیز تزریق کردند .

محبوب‌ترین شاعر فرانسوی کیست؟

ژان‌ریستا محقق جوان فرانسوی چندی قبل به‌محافل دانشجوئی پاریس مراجعه کرده و نظر آنها را درباره بزرگترین شاعرفرانسوی خواستارشد. ازمیان پاسخهای رسیده ۸۰٪ نوشته بودندکه درعصر ما فقط یك شاعر ارزنده وجود دارد وآن«هانری‌میشو» می‌باشد .

*** هانری میشو کیست ؟**

هانری را باید مردنامرئی ادبیات معاصر فرانسه نامید ، او اخیرا بزرگترین جایزه ادبی فرانسه راکه بوی اهدا شده بود بدون تظاهر و جارو جنجال رد کرد .او خواستار گمنامی است وبرخلاف میل و تمایل قلبی خود مشهور گردیده است .

هانری دربیست‌سالگی بعنوان‌ملوان گردش به‌اکناف را آغاز کرد ، آنورس ولندن وینوپورت و بوئنوس‌آیرس وریو رازیر پاگذاشت و در بازگشت به‌پاریس :«نغمات مالدورور» وسپس «من‌چه‌هستم» را منتشر کرد. این آثار سورالیست‌تر ازسورالیست معمولی بودولی مصنف آن توانست همچنان درپس پرده نامرئی باقی‌بماند.

پس‌از آن خبر او از ترکیه وافریقا وچین وژاپن رسید ، چراسفر می‌کرد ؟چطورسفرمیکرد ؟هیچکس‌نمی‌دانست . بالاخره بهندرسید خودش می‌نویسد: «در اینجا همه‌چیز مقدس وپاك‌است» آیا گم‌گشته خود رایافته بود؟نه .

در بازگشت ازاین سفر شاهکار خودرا بنام «یك وحشی درآسیا»منتشر کرد .

هانری میشو با آثار ارزنده‌ایکه منتشر کرده هنوز گوئی خلاء موجود درروح خود را پرنکرده است او با اینکه درسایه ابهامی عظیم زندگی میکند قلب‌وروح طبقه روشنفکرفرانسه راتسخیر کرده است . آیر

عبور از پنج قاره

پیکاسو وایلیا ارنبورك

پیکاسو نقاش مشهورکه‌اخیرا جایزه لنین دریافت کردازایلیا- ارنبورك نویسنده شوروی در منزل‌خود استقبال نمود . این عکس‌لحظه‌ای‌پس ازآنکه ایلیا - ارنبورك جایزه لنین رابه پیکاسو داده است از او و نویسنده شوروی برداشته شده . پیکاسو کمتر در برابر دوربین ظاهرمی شود و در این عکس بدون توجه به عکاسان غرق در خنده و شادی است .

عکس از خبرگزاری فرانسه

هنر وادبیات جهان

در همه ایام لذت است

«جیمز هاردلی چیز:»

مرد جنایت آفرین

« جیمز هاردلی » و افریده هایش.

«جیمز هاردلی چیز» این یکی از مشهورترین نام ها در ادبیات «سری‌سیاه» یا داستان های‌پلیسی است .

سن : ۵۸ سال .
ملیت : انگلیسی .
مسکن : پاریس ، سوئیس و ساحل عاج .
شغل : نویسندگی (۵۷ کتاب).
طول قامت : ۱٫۸ متر .
علایم مشخصه:سبیل -ازساعت ۹ شب تا ۵ صبح میخوابد - فقط بهنگام سحر نویسندگی میکند.

... ساعت ۵ره صبح است و در هوا هنوز تاریکی موج میزند.مرد تردیدنمیکند چون موضوع جالبی باو الهام شده است . و بعلاوه آنقدر ساده لوح نیست که فکر کند ثروت با استراحت بدست می‌آید .

«جیمز هاردلی‌چیز» وحشتناکترین جنایت ها را که در دل‌شب اتفاق میفتد بهنگام سپیده دم می‌آفریند و فقط بایك « مغز» ویك«ماشین تحریر» .

اندکی بعد به پار ها و نقاط دور افتاده سر میزند تا صحنه هائی را که در کتابهایش می‌آورد از نزدیك به‌بیند ، ماجرای اغلب آثارش در آمریکا اتفاق میفتد . ولی «چیز» تاسال گذشته باین کشور نرفته بود و دراین سفرهم فقط سه‌روز در «نیوارلئان» اقامت داشت .

اما در عوض جامعترین کتب و مدارك را در باره ینگه دنیا گرد آورده است .

«چیز » زندگی را درفرانسه میگذراند ، یا درساحل لاجوردین ویادرکنار دریاچه «لمان»سوئیس. بی آنکه چندان برای وطنش انگلستان دل تنگی کند .

« چیز » نویسنده بمعنائی که‌ما میشناسیم نیست . کسی است که کتاب «میسازد» واین کتابهاخیلی خوب بفروش میروند .

اولین کتابش «برای خانم بلاندیش گل ثعلب نیست » نام داشت . و حالا سی سال است که قهرمانان او با علمی‌ترین شیوه‌ها مرتکب دزدی و جنایت میشوند.

۷ سال مبارزه ماریاکالاس برای جدائی از همسرش

ماریا کالاس خواننده مشهور بین‌المللی اعلام‌کرد که میخواهد تابعیت امریکا را ترك کرده وبه تابعیت یونان در آید .

خواننده مشهور در باره‌تصمیم خود گفت که پس از هفت سال مبارزه برای جدائی از همسرش متوجه شده است که ترك تابعیت بهتر و زودتر او را بهدف خواهد رسانید زیرا وقتی تابعیت یونان را بدست بیاورم ازدواج من در سرتاسر جهان باستثنای ایتالیا باطل‌خواهدشد .

ماریا کالاس با ترك تابعیت امریکا به اصل یونانی خود باز میگردد ، زیرا ماریاازپدر و مادر یونانی در امریکا متولد شده و تابعیت امریکا را قبول کرد ولی اینك دراثر ناراحتی های داخلی زندگی تصمیم گرفته است از تابعیت امریکا صرفنظر کندوخانم منجینی مجدداخانم کالاس بشود.

فیگارو

لغت‌نامه دهخدا

شماره‌های ۱۰۹- ۱۱۰- ۱۱۱ لغت نامه منتشر شده ومجلدات۱۱۲ تا ۱۱۷ تحت صحافی است. الف ۱۱۰۶
آ-۵۱۸۲ ۲-۳

آگهی مزایده

اداره‌فروش کالا های متروکه و ضبطی کل گمرك ۱۵ قلم کالای متفرقه از قبیل لوازم لوله‌کشی -لولای درب آهنی -تسمه آهنی - لوازم‌یدکی‌اتومبیل -نخ‌فلزی -ورق اسفنجی - تخته‌سه لائی-چرخ گوشت و کاشی -رنك - شیشه عینك و زه عینك (فرام)-قوطی فلزی را طبق برك شرایط موجود از طریق مزایده کتبی بفروش میرساند خریداران میتوانند همه‌روزه باستثنای ایام تعطیل باداره فروش واقع در خیابان آرامگاه چهارراه سیلو مراجعه و صورت ریز و عین کالا های مورد مزایده را از نزدیك رویت و در صورت تمایل‌برك شرایط شرکت در مزایده را از دفتراداره اخذو پیشنهادات خود را همراه بابرك شرایط امضاء شده بانضمام ۵٪ قیمت پیشنهادی اسناد خزانه حداکثرتا ساعت ۹ صبح روز یکشنبه ۱۵دهم خرداد ماه ۴۵ بدفتر این اداره تسلیم نمایند پیشنهادات واصله ساعت ده صبح همان روز باز وقرائت خواهدشد. حضور پیشنهاد دهندگان یا نماینده قانونی آنها در کمیسیون مزایده آزاد و اداره فروش در ردیا قبول یك‌یاکلیه پیشنهادات رسیده مختار است . الف ۱۰۵۳
رئیس اداره‌فروش کالا های متروکه و ضبطی کل گمرك-هوتن
۱-۳ ۱-۵۱۳۶

سازمان باله ملی ایران

وابسته به

وزارت فرهنك و هنر - زیرنظر

نژاد احمدزاده

نمایش میدهد

۱- زیبای خفته (واریاسیون)
۲ - شبح گل سرخ
۳ - پری

طراح - روبرت دووارن

تالار فرهنك ۲۴-۲۵-۲۶-۲۷ اردیبهشت ماه ۱۳۴۵

محل فروش بلیط هنرستان ملی باله ایران .

خیابان ارفع شماره ۵۷ تلفن ۴۷۴۰۶

انجمن فیلارمونیك خیابان ارفع شماره ۲۰

تلفن ۶۷۵۷۷

شرکت آنترپوز ایران

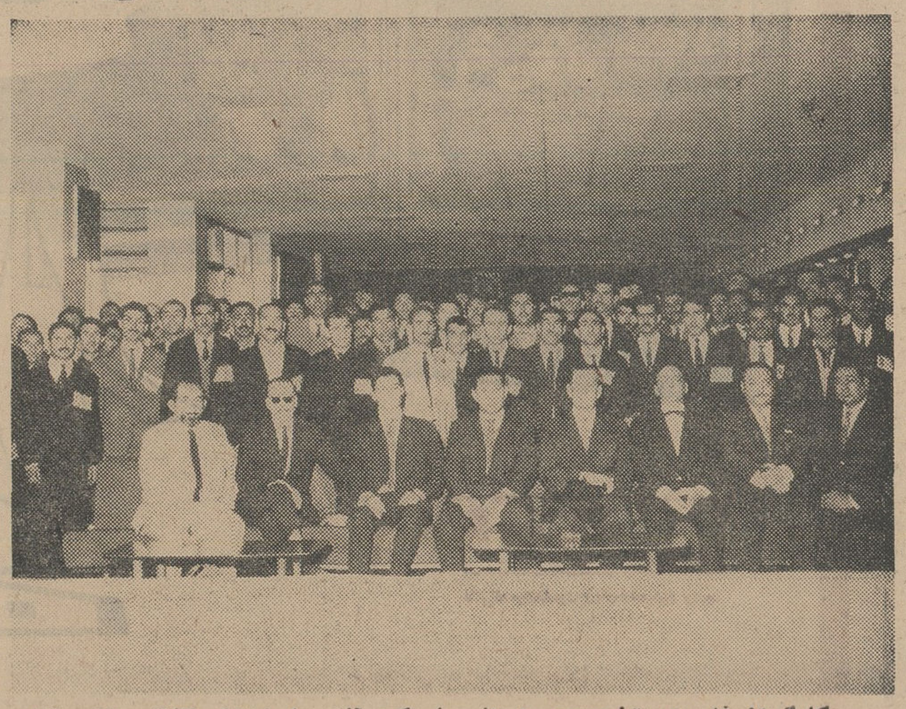

کارگران فنی و متخصصین ایرانی شرکت آنترپوز ایران باتفاق جناب آقای سفیرکبیر اطریش و مسئولین شرکت درسالن‌ترانزیت فرودگاه‌مهرآبادقبل‌ازحرکت

وتعداد زیادی تاسیسات دیگر که کلیه پیمانکاران و صاحبان صنایع در ایران نسبت‌بدان‌آشنائی کامل دارند .

از دو سه‌سال گذشته مهارت فنی کارگران و متخصصین ایرانی این شرکت بجائی رسیده است که برای انجام طرح های بزرك به کشور های دیگر اعزام می شوند از جمله :

۱- اعزام ۹۰ نفر متخصصین ایرانی به کشور های هلند برای ساختمان لوله‌گاز در جنوب شرقی هلند در اردیبهشت سال ۱۳۴۳

۲- اعزام سی نفر متخصصین ایرانی برای ساختمان لوله نفت شرکت نفت ابوظبی به شیخ نشین ابوظبی در آبانماه ۱۳۴۳

۳- اعزام بیست نفر متخصصین ایرانی برای ساختمان لوله نفت باتمان - اسکندرون در کشور همسایه ترکیه در تاریخ اسفندماه سال ۱۳۴۴ و فروردین ماه سال ۱۳۴۵

۴- اعزام ۸۶ نفر متخصصین ایرانی برای ساختمان لوله نفت در منطقه تیرول اطریش به‌کشور اطریش در تاریخ۲۰ اردیبهشت‌ماه ۱۳۴۵

در نطقی که جناب آقای سفیر کبیر اطریش به مناسبت عزیمت دسته اخیرمتخصصین‌ایرانی‌شرکت آنترپوز ایران به کشور اطریش در فرودگاه مهر آباد ایرادنمودند اظهار داشتند « من بسیارخوشوقتم که دسته بزرگی از کارگران متخصص ایرانی برای انجام یك کار بزرك فنی عازم کشوراطریش می شوند این واقعه یکی از نتایج توسعه صنعتی کشور ایران است که در تحت رهبری خرد مندانه شاهنشاه آریا مهر همچنان بپیش میرود »

بقیه از صفحه اول

شرکت آنترپوز ایران در مدت یازده سالی که از تاسیس آن‌می گذرد بدست توانای کارگران فنی و متخصصین ایرانی خود توانسته است طرح های بزرك زیرین را در ایران بانجام رساند.

الف - در زمینه صنعت‌نفت

۱-لوله‌نفت‌سرتاسری‌ایران- قطعه ازنا - تهران
۲- تلمبه خانه نفت ازنا
۳- لوله نفت آبادان - اهواز
۴- لوله نفت ازنا - اصفهان
۵- لوله نفت نفت خام‌کرمانشاه نفت‌شاه با تلمبه خانه های‌مربوطه
۶- لوله‌گاز گچساران - شیراز
۷- انبار مواد نفتی در بندر معشور
۸- لوله نفت آغاجاری بندر معشور
۹- دستگاههای تولیدی دراهواز گچساران - خارك
۱۰- دستگاههای اندازه‌گیری در جزیره خارك
۱۱ -توسعه بندر نفتی شرکت‌های عامل نفت ایران در جزیره خارك
۱۲-لوله نفت بی‌بی‌حکیمه
۱۳- اسکله شرکت نفت‌ایران بان آمریکن در جزیره خارك
۱۴- لوله‌نفت‌خام اهواز تهران باهشت تلمبه خانه مربوطه

ب: در زمینه ساختمانهای فلزی

۱- کارخانه مونتاژ لیلاند
۲- کارخانه شرکت سهامی صنایع خانگی آردل
۳-کارخانه الکترود سازی‌اوکی
۴- کارخانه اتوبوس‌سازی‌پارس لوکس
۵- کارخانه مونتاژ تراکتورهای بی‌ام‌لوو

بدینوسیله از پزشکان و کارمندان بیمارستان‌مسعودی بخصوص آقایان دکتر پایا. دکتر خسروانی . دکتر وفائی. دکتر پیشوا زاده که در نجات فرزندم نهایت جدیت نموده‌اند سپاسگزارم. آ-۴۵۰۱ **فریدون تجاسب**

قدردانی

نظر به‌پرداخت مبلغ یکهزار وپانصد و هفتاد و شش ریال بعنوان پاداش سال ۱۳۴۴ از مقام منیع وزارت دادگستری وسایر اولیای آن وزارتخانه تشکر و قدردانی مینماید. **حسین نوریان دادرس دادگاه نوشهر**

بداوطلبان ورودی دانشکده کشاورزی‌اهواز

شماره حساب دانشکده کشاورزی اهواز در بانك ملی ایران (شعبه اهواز) ۸۸۴۳ میباشد که داوطلبان باید وجوه را بحساب مزبور بریزند.

بدینوسیله باطلاع میرساند

که اختراع‌مربوط‌به اصلاحات‌درطریقه ضبط‌بروی نوارمغناطیسی عریض و تکثیر مطالب ضبط شده یا اصلاحات مربوط‌به آن "Improvements in and relating to broad band magnetic tape recording and reproduction".

در ایران تحت شماره ۵۹۸۹ بنام AMPEX CORPORATION مقیم Redwood City, California به ثبت رسیده‌است
آ-۵۴۹۶ دفتر وکالت ر. آقابابیان

جوجه‌کبابی چهارفصل زیبا

شعبه خودرا در ساحل دریای مازندران روبروی پارك جنگلی سیسنگان ۳۵ کیلومتری چالوس به بابلسر افتتاح نمود .جهت اطلاع بیشتر باتلفن ۶۲۰۷۰۴ مکالمه فرمائید .

آ-۴۰۶۱

طی مراسم پرشوری وباکسب اجازه از شاهنشاه‌آریامهر

مرکز تلفن خودکار گرگان آغاز بکار کرد

* شاهنشاه آریامهر بامدرن ترین تاسیسات فنی بطور خودکار از راه دور با نخست وزیر در تهران صحبت فرمودند
* تلفن ساری و گنبد نیز بزودی آغاز بکار خواهد کرد
* نصب مرکز تلفن توسط استاندارد الکتریك صورت گرفت و ساختمان آن را شرکت ویلیان ساخته است

کامل ترین مرکز تلفن خودکار ایران درشهر گرگان افتتاح شد و این مرکزساخت کارخانه استاندارد الکتریك میباشد وکارشناسان آلمانی وایرانی آنرا نصب کرده‌اند. شاهنشاه آریا مهر از این مرکز به طور خود کار از راه دور با تهران ارتباط یافتند و با آقای هویدا نخست وزیر صحبت کردند. نصب این قبیل مراکز خودکار مقدمه اجرای طرح «تله کومونیکاسیون» یعنی برقراری ارتباط خودکار و بدون واسطه باسراسر ایران است مرکز تلفن خودکار گرگان دارای دو هزارشماره تلفن می باشد و میتوان تلفن های این مرکز را تا پنجهزار شماره افزایش داد. نصب دستگاههای مرکز تلفن‌وسیله کارشناسان شرکت استاندارد الکتریك ازبهمن ماه ۴۴ آغاز گردید و ساختمان مرکز توسط شرکت ویلیان آماده شد.

* مراسم بهره‌برداری

در مراسم گشایش رسمی مرکز تلفن آقایان مهندس ستوده وزیر پست‌وتلگراف و مهندس‌نجم آبادی مدیر عامل شرکت تلفن، مهندس شهزاد، مهندس حمیدیه، مهندس یکتا اعضای هیئت مدیره شرکت تلفن حضور داشتند.

★ گزارش وزیر

آقای مهندس ستوده وزیرپست و تلگراف و تلفن قبل از آغاز بهره‌برداری از مرکز گزارش‌زیر را در حضور شاهنشاه آریا مهر قرائت کرد.

شاهنشاها:

جان نثار افتخار دارد که‌تشریف فرمائی ذات اقدس شهریاری را بمرکز تلفن خود کار گرگان‌خیر مقدم عرض نماید.

گشایش این مرکز بدست‌مبارك شاهنشاه آریا مهر بزرگترین افتخاری است که نصیب کارکنان وزارت پست و تلگراف و تلفن شده‌وبجان نثار فرصت میدهد به مختصری‌راجع‌به ارتباطات ایران بشرف عرض برساند.

★ ابتکار ایرانیان

آثار و شواهد غیر قابل انکار تاریخی موجود است که پست برای اولین بار در جهان توسط ایرانیان بوجود آمد و بعداتوجه ملل دیگر عالم را بخود معطوف داشت.

بفرمان‌پادشاهان هخامنشی بود که با استفاده از تپه های طبیعی و مصنوعی و گماردن نگهبانان بر بالای آنها بوسیله دود و آتش در روزوشب اخبار فوری و مهم را از دورترین نقاط کشور به مراکز فرماندهی و یا مقر شاهنشاهی وروستاها اعزام گردیدند واختلافات

بعداز افتتاح مرکز تلفن خودکار شاهنشاه‌وسیله تلفن از گرگان با آقای نخست‌وزیر درتهران صحبت‌کردند.

بوم نمایان ساخته و قدم مهم‌دیگری است که در راه پیشرفت ارتباطات کشوربرداشته شده‌است.

خدمتگزار از صمیم‌قلب اطمینان دارد که ملت حق شناس ایران با ارشاد و بارهبری‌های عالیه‌شاهنشاه بزرك خود بعالی‌ترین درجه تعالی و ترقی میرسد و آرزو دارد که سایه بلندپایه آن رهبر عالیقدر بر سر ملك و ملت پایدار و مستدام‌بماند.

* جزئی از برنامه

مرکز تلفن جدید خودکار گرگان که امروز بدست مبارك شاهنشاه گشایش‌می‌یابد جزئی‌ازبرنامه‌های‌در دست اقدام وزارت پست و تلگراف و تلفن بوده و قدم بسیار کوچکی است که در جهت تامین نیازمندی های مردم شاهدوست و میهن‌پرست این سامان برداشته شده و دربالا بردن سطح اقتصادی واجتماعی این شهرستان اثر مطلوبی خواهد داشت.

جزئیات مربوط باین مرکز با کسب‌اجازه‌از پیشگاه مبارك‌ملوکانه توسط آقای‌مهندس فرخ نجم‌آبادی مدیر عامل شرکت سهامی تلفن ایران بشرف عرض میرسد.

پس از پایان گزارش وزیرپست و تلگراف‌آقای مهندس فرخ‌نجم‌آبادی مدیر عامل شرکت تلفن مشخصات فنی و ساختمانی مرکز تلفن بشرح زیر بعرض رسانید.

مساحت‌زمین‌ساختمان مرکزیکهزار

شاهنشاه آریا مهر با قطع نوارسه‌رنك مرکز تلفن خودکار گرگان را افتتاح فرمودند. آقای مهندس ستوده وزیر پست‌وتلگراف و آقای صدری‌استاندار مازندران در عکس دیده میشوند.

مخابره میکردند که آثار آن‌هنوز باقی‌است.

* ارتباطات ایران

ارتباط ایران تا قرن‌نوزدهم‌تغییر محسوسی نکرده بود ولی از آن تاریخ‌به بعد بتدریج بعضی ازشهر های مهم با سیمهای آهنی برای مخابرات تلگرافی بهم مربوط‌شدند

در سال ۱۳۰۴ بامر اعلیحضرت فقید رضا شاه کبیر همگام باسایر پیشرفت های اساسی کشورشالوده ارتباطات نوین با استفاده‌ازدستگاه های بیسیم بنیان‌گذاری شده‌واز روزیکه شاهنشاه آریامهر پرچم تحول و انقلاب ملی ایران را به دست مبارك گرفتند و در سایه عظمت فکر و وسعت نظر و نیروی خلاقه شاهنشاه‌قانون‌مترقی‌اصلاحات ارضی بوجود آمد وسپاهیان دانش وبهداشت و ترویج آبادانی به‌قراء وروستاها اعزام گردیدند واختلافات طبقاتی در اجتماع نوین ایران از بین رفت.

دهقان امروز دیگر آن رعیت بی‌سواد و رنجوردیروز نیست که احتیاجات خود را حس‌نکند بلکه برادران روستائی امروز که از داشتن نعمت بهداشت آب‌وروشنائی زندگی تازه‌ای یافته‌اند و باسواد میباشند نیاز مبرمی بارتباط دارند که مسئولین مربوطه در امتثال اوامرمطاع‌ملوکانه‌باجان‌ودل‌درتامین نیازمندیهای این طبقه‌ازهم میهنان عزیز شب و روز بدون احساس کوچکترین خستگی مصممانه می کوشند.

شاهنشاها:

توجه و عنایت مخصوص‌شاهانه به تکمیل و گسترش‌وسائل‌ارتباطی و اوامر موکدی که همواره دراین باره صادر میفرمایند موجب آن شده‌است که امروز قسمتی‌از کشور ما با داشتن جدید ترین وسائل ارتباطی باسایردول مترقی برابری نماید.

* ارتباطات مدرن

پروژه‌هائی که در امتثال‌منویات ملوکانه برای‌استقرار آخرین سیستم های ارتباطی مانندسیستم «مایکروویو» و استفاده از اقمار مصنوعی تنظیم و شروع باجرای آنهاشده‌است هم اکنون قسمتی‌از نتایج ثمربخش خود را در تامین نیازمندیهای کلیه افراد این مرزو متر مربع، قیمت زمین یك‌میلیون وهفتصد و هشتاد هزار ریال، قیمت ساختمان شش میلیون و پانصد هزار ریال، مساحت زیر بنا هزارو سی‌وسه متر مربع باحرارت‌مرکزی سه طبقه تاریخ آغاز ساختمان ۴۳ر۲ر۲۳ پایان کار ۴۴ر۱۰ر۲۴ میباشد.

هزینه کابل کشی شهر گرگان دوازده میلیون ریال، قیمت‌دستگاه مرکز تلفن خودکار پانزده میلیون ریال، کلیه مخارج‌و مخارج متفرقه چهل و دو میلیون ریال است.

سپس شاهنشاه‌به‌مرکز خودکار تشریف فرما شدندوباتلفن خودکار از گرگان با تهران ارتباط یافتند و با آقای نخست وزیر صحبت فرمودند.

* فعالیت شرکت‌استاندارد

آقای دکتر بهنام‌نماینده شرکت استانداردالکتریك‌و کارشناسان‌این شرکت که در مراسم بهره‌برداری مرکز تلفن گرگان حضور داشتند به سئوالات شاهنشاه توضیحات لازم دادند.

شرکت سهامی استاندارد الکتریك با شرکت تلفن قرارداد ساختمان مراکز تلفن مناطق‌مختلف مازندران را بسته است. سال گذشته‌مرکز تلفن‌بابل بوسیله این شرکت‌نصب گردید و امسال‌مرکز تلفن‌گرگان مورد بهره برداری قرار گرفت و مراکز تلفن ساری و گنبد طی‌پنج ماه آینده مورد بهره برداری قرار خواهد گرفت.

تجدید آگهی مناقصه

شماره ۴۱۰۹۰ ـ ۴۴ر۱۲ر۲۵

شهرداری رضائیه خرید ونصب یکدستگاه مولد برق (دیزل ژنراتور) پنجاه کیلوواتی برای پلاژ شهرداری (کنار دریاچه رضائیه) را طبق شرایط قبلی بشرح مشخصات‌زیر بمناقصه واگذار مینماید.

نوع موتور دیزل باسیستم خنك کننده رادیو توری باحداکثر ۱۵۰۰ دور در دقیقه.

قدرت خالص موتور ژنراتور حداقل ۵۰ کیلووات در ارتفاع ۱۳۵۰ مترازسطح دریا ودرجه حرارت محیط حدود ۳۷ درجه سانتیگراد با ۴۰۰ ولت و ۵۰ فرکانس‌سه فاز ـ موتور ژنراتور روی یك شاسی آهنی نصب باید باشد تابلوی برق دارای سه عدد آمپر متر جریان مصرفی ـ ولت متر ـ وات متر ـ آمپرمتر. نمایش جریان اکتیاتور ونمایش حرارت آب ومقدار روغن ـ درصورتیکه تابلوی مزبور روی شاسی موتور نصب شده‌باشدارجح‌خواهدبود ـ منبع‌سوخت موتورباد‌دستگاه نمایش دهنده مقدار سوخت موجود درمنبع وکلیه لوازم اتصال منبع سوخت به موتور وهمچنین کابل ولوازم اتصال تابلو به ژنراتور باید جزء پیشنهاد باشد ـ فونداسیون موتور ژنراتور واتصال آن به شبکه به عهده فروشنده میباشد.

پیشنهاد دهندگان باید معادل صدی پنج کل قیمت پیشنهادی خود اسناد خزانه بصندوق شهرداری تسلیم و رسید آنرا ضمیمه پیشنهاد خود نموده تاآخر وقت اداری روز شنبه ۴۵ر۲ر۳۱ بدفتر شهرداری تسلیم نمایند.

پیشنهادهای واصله ساعت ٤ بعداز ظهر روزشنبه ۴۵ر۲ر۳۱ (همانروز) باحضورکمیسیون باز وقرائت خواهد شد. حضور پیشنهاد دهندگان درجلسه آزاد و شهرداری دررد وقبول یك یاکلیه پیشنهادها مختاراست.

شهردار رضائیه. فتوره چی

بدینوسیله ازتیمساران معظم تیمسار سپهبد اویسی فرمانده محترم ژاندارمری‌کل‌کشور و تیمسار سرتیپ یحیوی رئیس ناحیه یك ژاندارمری که دستور جلوگیری از رفت وآمد اشخاص نایاب به ونك صادر فرموده‌اند تشکر مینمائیم.

بنمایندگی ازطرف ساکنین‌قلعه‌ارامنه ونك ـ **شکراله‌سمیعی**

روز دوشنبه ۲۶ اردیبهشت

اعضاء کلوب داستان نویسی اطلاعات جوانان مجله دختران و پسران

ازنمایشنامه ازدواج بسبك ایتالیائی در سینما تئاتر کسری دیدن میکنند بدینوسیله باطلاع اعضاء کلوب مزبور میرساند برای اخذ کارت دعوت بدفتر مجله مراجعه نمایند.

کلوب داستان نویسی

معدن ذغال سنك قلقله چشمه (شمشك)

بهترین نوع‌کك متالورژیك راجهت مصرف کارخانجات قند و ریخته‌گری و ذوب فلزات تهیه و باشرایط سهل در اختیار مصرف کنندگان قرار میدهد.

آدرس ـ دفتر تخت جمشید ۵۴۷ تلفن ۷۵۰۵۴

۱ـ۳ مرکز فروش ـ تهران‌نو خیابان سهیل شماره ۱۲ تلفن ۷۹۵۰۲

آگهی مناقصه شماره ۴۵ر۱

راه آهن دولتی ایران ۴۵۰۰۰ کیلو گوشت گوسفند بدون چربی ازنوع زان .راسته وسردست مور دمصرف سال۱۳۴۵ اداره بهداری رابرابر بابرك مشخصات و شرایط و طرح قراردادمربوطه ازطریق مناقصه تحویل تهران انبارهای مرکزی بهداری مرکز و شماره۲ راه آهن خریداری مینماید.

داوطلبین شرکت درمناقصه میتوانند درساعات اداری جهت دریافت اسناد مناقصه باداره کارپردازی مراجعه فرمایند .شرکت کنندگان درمناقصه باید مبلغ یکصدوهشتاد هزار ریال اسناد خزانه بعنوان سپرده شرکت درمناقصه ازاداره‌اسناد خزانه وزارت دارائی یابانك‌های عامل خریداری و بصندوق راه‌آهن پرداخت و رسید آنرا بضمیمه پیشنهادخودتاساعت ۹صبح روز دوشنبه۴۵ر۳ر۹ درصندوق پیشنهادها واقع در اداره کارپردازی بیاندازند . پیشنهاد های واصله ساعت ده روز مزبور بازو قرائت خواهد شد . حضور پیشنهاد دهندگان یانمایندگان مجاز آنها درجلسه مناقصه آزاد است‌و راه‌آهن دررد یاقبول هریك یاتمام پیشنهاد ها مادامی‌که قرارداد مبادله نشده است مختار می‌باشد. به پیشنهاد فاقد سپرده ومشروط‌و مبهم و پیشنهادی‌که بعداز موعد مقرر برسد ترتیب‌اثر داده نخواهد شد. سپرده برنده اول ونفر دوم مناقصه نگهداری و درصورت استنکاف ازانجام معامله بدون هیچگونه تشریفات بنفع راه‌آهن ضبط خواهد شد. هزینه درج آگهی درجرائد و مالیات متعلقه وهرگونه عوارض دیگر بعهده برنده مناقصه می باشد. راه‌آهن میتواند صدی‌بیست‌وپنج ازمیزان معامله را کسر یا اضافه نماید.

الف ۹۹۳ ۲ـ۲ — راه‌آهن دولتی‌ایران آ ـ ۵۰۹۲

تبریکات

جناب آقای دکتر فروغ

باکمال خوشوقتی انتخاب جنابعالی را بریاست‌بخش چشم پزشکی بیمارستان امیراعلم تبریك عرض میکنیم.

آ ـ ۵۴۲۸ — محمد بنی فاطمی و بانو

استاد معظم جناب آقای دکتر صالح

ریاست محترم دانشگاه‌تهران

بانهایت افتخار و شادمانی بمناسبت انتصاب‌شایسته آنجناب مجددا بریاست دانشگاه تهران تبریکات قلبی‌خودرا صمیمانه تقدیم میدارم.

دکتر حسام‌الدین مبرهن ـ دانشیار جراحی قلب

یخچال

ارج

ARJ

نامی‌که میشناسید و بآن اطمینان دارید

- یخچال ارج زیبا و باریك و بلند ساخته شده
- طرح مدرن و استحکام فوق العاده‌ای دارد
- با ظرفیت بیشتر سطح کمتری را می‌گیرد
- برای قراردادن یا برداشتن لوازم داخل یخچال احتیاج به خم و راست شدن نیست
- فاصله طبقات برای قراردادن اشیاءِ بزرگتر کافی است
- محتویات یخچال را براحتی میتوان دید.

روایتگر عصری ارج

عضو سندیکای صنایع فلزی

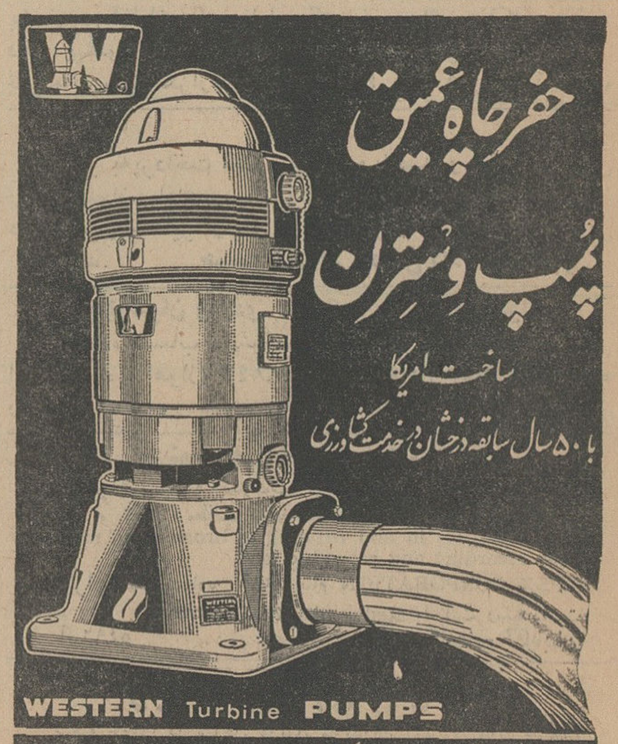

نماینده انحصاری شرکت سهامی آبدشت تهران خیابان سپهبد ۵۰۹ تلفن ۳۰۲۶۴۷

در مورد تخصیص یکروز حقوق به پیکار بابیسوادی:

نمایندگان مجلس شورایملی

اقدام شاهنشاه را ستودند

ساعت ۹ صبح امروز جلسه‌علنی مجلس شورایملی بریاست آقای مهندس عبداله ریاضی تشکیل شد پس‌از انجام امور مقدماتی، نطقهای قبلا زدستور شروع شد. آقای حسین معتمدی نماینده اصفهان در باره اقدام مهم شاهنشاه در مورد اختصاص بودجه یکروز ارتش به مبارزه بابیسوادی بتفصیل صحبت کرد و گفت: نمایندگان و کارکنان مجلس نیز به پیروی از نیات عالی شاهنشاه آریامهر یکروز حقوق‌خود را باین‌امر مقدس اختصاص‌داده‌اند ومفتخرند که دراین پیکار جهانی شرکت میجویند.

*** مترو**

ناطق سپس درباره لزوم احداث مترو درتهران و ساختمان فاضل‌آب پایتخت تذکراتی داد و توجه دولت را بکارهای عمرانی اصفهان جلب نمود.

*** سد شاه‌عباس**

آقای‌دکتر محسن صالحی‌نماینده فریدن نیز در باره اقدام اخیر شاهنشاه و تحولاتی که در کشور درنتیجه انقلاب شاه و مردم بوجود آمده صحبت کرد و خدمات‌سپاهیان دانش و بهداشت را ستود.

ناطق دربایان از ساختمان سد شاه عباس کبیر که بزودی باتمام میرسد و آب و برق منطقه اصفهان را تامین میکند اظهار خوشوقتی کرد.

● تجلیل شد

ناطق بعدی آقای امیرعلی‌سیفی نماینده تهران ابتدا مقدم نوزاد خاندان سلطنت را تبریک‌گفت و سپس از اقدام شاهنشاه در مبارزه بابیسوادی تجلیل کرد و گفت: اقدام مفید شاهنشاه مدتی است که مورد بحث مطبوعات جهان قرار گرفته وباتجلیل وتکریم روبرو شده‌است.

● فعالیت زنان

خانم دکتر مهرانگیز دولتشاهی نماینده کرمانشاه ضمن تشریح فعالیتهای شورای بین‌المللی زنان، شمه‌ای از فعالیت‌های زنان ایران را بیان نمود.

● خسارات سیل

آقای‌دکتر مصطفی‌الموتی‌نماینده رودبار الموت ضمن تقدیر وتجلیل از فرمان شاهنشاه درمورد مبارزه بابیسوادی گفت: امیدواریم‌درنتیجه این اقدام جهل وبیسوادی بکلی‌از مملکت ما ریشه‌کن شود.

آقای دکتر الموتی سپس به خسارات سیل درحوزه انتخابیه‌خود اشاره نمود و توجه دولت را باین مسئله جلب کرد.

■ در دستور

دراینموقع مجلس وارد دستور شد و معاون پارلمانی وزارت‌خارجه دولایحه مربوط به خرید وسایل لازم برای نمایندگیهای شاهنشاهی درخارج وفوق‌العاده مامورین‌سیاسی را تقدیم داشت و سپس سئوال‌آقای معتمدی‌از وزارت دادگستری درباره هفته‌نامه دادگستری مطرح شد و معاون پارلمانی وزارت دادگستری باین سئوال پاسخ داد.

بعد سئوال آقای دکتر وحیدنیا از وزارت دادگستری درباره اراضی اطراف کارخانه ذوب آهن در اصفهان مطرح‌شد و معاون پارلمانی وزارت دادگستری باین پاسخ نیز جواب‌گفت سئوالات آقایان‌معتمدی ودکتروحیدنیا برای رسیدگی بیشتر به کمیسیون تحقیق ارجاع‌شد.

در این موقع برای انتخاب دو نفر ناظراندوخته اسکناس اخذرای بعمل آمد وآقایان نصیری وادیب سمیعی‌به این‌سمت‌انتخاب شدند.

ضیافت شام بافتخار استاد آلمانی

دیشب از طرف دانشجویان سال سوم رشته آلمانی دانشکده ادبیات ضیافت شامی بافتخار آقای دکتر وایگاند استاد دانشکده که مدت ماموریت او در ایران پایان یافته‌در انجمن ایران وآلمان ترتیب داده شده بود.

آب وبرق

بقیه از صفحه اول

امروز آب وبرق ده‌دبستان ودبیرستان در ناحیه چهار آموزش‌و پرورش‌بعلت تاخیر در پرداخت آبونمان قطع شدو دانش آموزان امروز از لحاظ آب آشامیدنی‌درمضیقه بودندودستشوئی‌های مدارس بسته بود.

دبستانها و دبیرستانهای ناحیه‌چهار شامل مناطق میدان شهناز، میدان ژاله، جاده تهران‌نو و نواحی اطراف میباشد ودانش‌آموزان آموزشگاههائی که امروز آب وبرق آنها قطع شده بود از جمله مدارس دکتر صورتگر، صوراسرافیل، دکتر مصاحب، شیخ بها، کاردان برای رفع تشنگی از نوشابه‌های غیرالکلی استفاده‌میکردند. بهمین جهت‌بازار فروش‌انواع«کولاها» در اطراف این آموزشگاهها رونق مفصلی گرفته بود. بعضی همسایگان نیز برای دانش آموزان تنگهای آب میبردند وعده‌ای از دانش آموزان‌نیز از دستشوئی‌های منازل اطراف استفاده میکردند.

تشکیل کمیسیون

در کمیسیونی که صبح‌امروز با حضور آقای شفقی مدیر کل مالی وزارت آموزش و پرورش وروسای نواحی مختلف در اداره آموزش و پرورش استان مرکز تشکیل شدقرار شد از این ببعد بخاطر جلوگیری‌از قطع آب وبرق و تلفن و مشکلاتی‌که از این راه‌گریبانگیر روسای مدارس ودانش آموزان میشود اداره کل حسابداری مستقیما اعتبار لازم را بوزارتخانه‌های مربوط پرداخت‌نماید.

تابحال پرداخت آبونمان از طریق نواحی آموزش‌وپرورش انجام‌میگرفت. آقای شفقی مدیر کل حسابداری در این‌مورد اظهار داشت از این‌ببعدمبلغ ۳ میلیون ریال از طریق حسابداری بعنوان تنخواه گردان وزارتخانه‌های آب و برق و تلفن قرار داده خواهد شد تا هیچگاه چنین‌وضعی پیش‌نیاید.

دکتر پرویز مشگریز
متخصص درجراحی وبیماریهای زنان، زایمان ونازائی
از دانشکده‌های پزشکی هایدلبرگ و مونیخ.
خیابان شاهرضا جنب میدان فردوسی ساختمان‌ایزدی شماره۳۳۲ پذیرائی: باستثنای ایام تعطیل از ساعت ۱۴الی ۸بعداز ظهر تلفن‌مطب ۶۶۷۰۰- تلفن منزل ۷۸۵۰۴

آغاز دوازدهمین هفته نمایش در
سینماهمای
کلیه کسانیکه فیلمهای بی نظیر سینمای هند چون سنگام، آرزو و دوستی را دیده‌اند باید حتما این فیلم را به‌بینند.

۷۴۴۴۴

شماره حساب مخصوص کمک‌به پیکار‌بابیسوادی‌است

کمکهای مردم وکارمندان‌سازمان های دولتی و ملی برای پیکار با بیسوادی همچنان ادامه دارد.

امروز این نامه از طرف کمیته ملی پیکار جهانی بابیسوادی واصل شد:

جریده گرامی اطلاعات

عطف‌بخبر مندرج در شماره ۱۱۹۷۲ مورخه ۴۵/۲/۲۰ آن جریده محترم دائر بجمع آوری درآمد یك روز افرادی که داوطلبانه حاضر شده اند به پیروی از منویات شاهنشاه آریامهر باپرداخت معادل یك روز حقوق خود، در این جهاد مقدس شرکت نمایند با تشکر و امتنان فراوان از این اقدام روزنامه وزین اطلاعات باستحضار می رساند که حساب شماره ۷۴۴۴۴ درشعبه مرکزی بانك ملی ایران برای این منظورافتتاح گردیده است.خواهشمند است دستور فرمائید وجوه جمع آوری شده را مستقیما بحساب مزبور منتقل و از نتیجه این کمیته را مستحضر فرمایند تا نسبت بصدور قبض رسید اقدام گردد.

باتشکرازتوجه کمیته‌ملی پیکار جهانی بابیسوادی به پیشنهاد روزنامه‌اطلاعات باطلاع خوانندگان محترم میرسد که باین‌ترتیب میتوانند کمکهای خود را بحسابی که توسط کمیته ملی پیکار جهانی بابیسوادی افتتاح شده منظور نمایند.

● وزارت کشور

کارکنان وزارت کشور طی‌نامه‌ای که به آقای دکتر جواد صدروزیر کشور تسلیم داشتند اعلام کردندکه بپیروی از نیات عالیه شاهنشاه‌آریا مهر آماده‌اند معادل یکروز حقوق‌آنان به پیکار با بیسوادی اختصاص‌یابد.

● کمك کارگران

به‌پیشنهاد دبیران سندیکا های کارگری و نمایندگان کارگران برای تمرکز کمك کارگران به پیکار بابیسوادی حساب شماره ۸۰۰۰۰ درشعبه مرکزی و شعب بانك رفاه کارگران افتتاح گردید کارگرانیکه مایل باشند یك روز حقوق خودرا به‌پیکار بابیسوادی اختصاص دهند میتوانندوجه‌مربوطه رابانین شماره حساب بسپارند.

● بیمه بازرگانان

کارکنان بانك بیمه بازرگانان اعلام کردند که یك روز حقوق‌خود رابه‌پیروی از نیات شاهنشاه برای کمك به‌پیکار بابیسوادی اختصاص دادند.

● برق تهران

کارکنان شرکت برق‌منطقه ای‌تهران نیزبه‌پیروی‌ازمنویات شاهنشاه‌آریامهر یکروز حقوق خود را به پیکار با بیسوادی اختصاص دادند.

دانشکده‌های اقتصاد و علوم تربیتی

در سال تحصیلی آینده در دانشگاه‌دایرمیشود

بقرار اطلاع دانشگاه تهران زمینی بمساحت‌چهار هزار متر در مجاورت دانشگاه خریداری خواهد کرد تا ساختمان دانشکده های جدیدی که‌در برنامه کار قرار گرفته است درزمین مذکور بنا شود.

دورشته اقتصاد و علوم تربیتی‌که سابقا جزو دانشکده حقوق وعلوم بودند از این دو دانشکده جدا می‌شوند و هریك تشکیل دانشکده جداگانه ای‌را میدهند.

فعلا محل دانشکده علوم تربیتی‌در ساختمان سابق دبیرخانه دانشگاه تعیین شده و قرار است از اول‌سال تحصیلی آینده‌دویست دانشجوازطریق کنکور برای تحصیل در این دانشکده پذیرفته شود.

جلسات انتخاباتی

بقیه از صفحه آخر

ولی شورا به هیچ‌حزبی بستگی ندارد واین امر در اساسنامه شورا هم‌منظور است.

● جلسات محلی

دبیرخانه شورای انجمن‌های محلی بعموم انجمن‌ها دستور داد تا درمحلات تهران جلسات انتخاباتی تشکیل‌دهند. در این جلسات نمایندگان انجمن‌ها باید مردم رابرای شرکت درانتخابات تجهیز وآماده نمایند وبه‌آنها تفهیم کنند که انجمن چیست و فوائدآن از چه قرار است.

■ تعطیل تابستانی

دبیرخانه‌شورا یعالی انجمن‌های‌محلی تهران امروز اعلام داشت که لایحه قانونی شهرداریها و مقررات تشکیل وانتخابات انجمن شهر تهران آماده شده ولی ممکن‌است‌در صورت تاخیر درکار تصویب این لایحه تعطیلات تابستانی مجلسین فرا رسد و قانون بتصویب نرسد.

● نام نویسی

از امروز دفتری در دبیرخانه‌شورا بمنظور ثبت‌نام سخنرانان در جلسه شورا باز شد وبیش از ده نفر از معتمدین محلات برای سخنرانی در جلسه شورا نامنویسی کردند.

شاهنشاه‌درمیان سیلزدگان

بقیه از صفحه اول

خبرنگاران مادر گرگان وگنبدکاوس گزارش دادند: ساعت هشت‌وچهل دقیقه صبح امروز شاهنشاه آریامهر برای توزیع اسناد مالکیت کشاورزان گنبدکاوس از کاخ سلطنتی گرگان رهسپار گنبد کاوس شدند.

عده‌ای از آقایان وزراء، استاندار مازندران، تیمسار مزین نماینده مخصوص شاهنشاه در گرگان ودشت وتیمسار موحد فرمانده لشکر گرگان در التزام بودند.

در طرفین مسیر حرکت اتومبیل حامل شاهنشاه اهالی گرگان صف کشیده و بشدت ابراز احساسات میکردند.

در ابتدای راه اسفالته گرگان - شاه پسند ذات شاهانه از اتومبیل پیاده شدند ودرآنجا ابتداآقای‌مهندس شالچیان وزیر راه گزارشی بعرض رسانید شاهنشاه در باره اسفالت‌این جاده سئوالاتی فرمودند که‌توضیحات لازم‌بعرض رسیداعلیحضرت‌همایونی‌با قطع نوار سه‌رنگ‌جاده‌اسفالته‌گرگان- شاه پسند را افتتاح کردندو ازاسفالت راه کرمان - بندر عباس سئوال فرمودند وزیرراه معروض داشت که اسفالت راه کرمان - بندر عباس تا یکسال دیگر خاتمه میابد شاهنشاه فرمودند: خوشبختانه استعداد مملکت بیش از آن است که‌پیش بینی شده است.

پس از آن ذات ملوکانه‌با اتومبیل عازم گنبدکاوس گردیدند. اهالی قراء بین‌راه طاق نصرتهای مجلل وبا شکوهی برپا داشته و در کنار طاق نصرتها اجتماع نموده بشدت نسبت بشاهنشاه ابراز احساسات میکردند.

شاهنشاه در مسیر حرکت چندین بار از اتومبیل پیاده شدند وازمردم هریك از این نقاط‌درباره وضع‌زندگی وکیفیت زراعتشان سئوال فرمودز

*** در موسسه دامداری**

ذات ملوکانه درراه گرگان -گنبد از موسسه دامداری آقای مهندس تقدیسی نیزبازدید نمودند

*** در گنبدکاوس**

خبرنگار مادر گنبدکاوس گزارش داد مقارن ساعت یازده‌ونیم صبح‌امروز شاهنشاه آریامهرباتومبیل ازگرگان به‌گنبدکاوس تشریف فرما شدند.

ازساعت ۸ صبح امروز کلیه روسای ادارات دولتی، نمایندگان گنبد و دشت گرگان در مجلس شورایملی، فرهنگیان، نمایندگان عشایر ترکمن، نمایندگان اصناف وهزاران نفراز نمایندگان طبقات مختلف مردم گنبد کاوس ودشت گرگان برای استقبال از موکب ملوکانه در مدخل‌شهر گنبدکاوس اجتماع کرده بودند.

ساعت یازده و نیم اتومبیل‌حامل شاهنشاه آریا مهر درمیان پر-شورترین ابراز احساسات‌مستقبلین بمدخل شهر رسید.

ابتدا موزیك سلام شاهنشاهی نواخت‌و آقای سرهنك سوادکوهی فرمانده پادگان زرهی‌گنبدکاوس گزارش نظامی‌بعرض رسانید.

دراینهنگام آقای بابك مستوفی فرماندار گنبد کاوس خیر مقدم عرض‌کرد و روسای ادارات و نمایندگان جمعیت های مختلف رابه پیشگاه ملوکانه معرفی‌نمود. درمقابل صف معتمدین شهر آقای شریعتی شهردار گنبد خیر مقدم عرض کرد. سپس دوشیزه‌ای‌خرد سال ضمن عرض تهنیت ورودودسته گلی تقدیم داشت.

*** در بانك عمران**

دراینموقع شاهنشاه با اتومبیل عازم‌شهرشدند وباقامتگاه‌اختصاصی واقع دربانك عمران گنبد کاوس تشریف‌فرما گردیدند در مدخل بانك عمران دختران عضو جمعیت شیرو خورشید سرخ سرود «مهر شاه» راخواندند.

پس از آن آقای دکتر رام‌اعضای هیئت مدیره شرکتهای تعاونی را معرفی نمود.

شاهنشاه در محوطهٔ بانك عمران گنبد کاوس نمایشگاه قالی‌وقالیچه شرکت‌های تعاونی قالیبافان وکار های‌دستی بانوان ترکمن را بازدید فرمودند.

دراینموقع شاهنشاه دراقامتگاه اختصاصی باستراحت پرداختند و پس از مختصری استراحت برای بازدید مقبره «قابوس‌بن‌وشمگیر» رهسپار باغ ملی شهر شدند.

درمسیر موکب ملوکانه بیش‌از ۲۵ طاق نصرت مجلل برپا شده بود واهالی در طرفین‌خیابانهااجتماع کرده بشدت ابراز احساسات می کردند.

شاهنشاه پس از بازدید مقبرهٔ قابوس‌بن وشمگیربرای‌توزیع‌اسناد مالکیت ۲۳۰۰ نفر از کشاورزان بجایگاه مخصوص تشریف فرما شدند درآنجا ابتدا تیمسار مزین نماینده‌مخصوص‌شاهنشاه‌درگرگان ودشت ضمن خیرمقدم گزارشی‌به عرض رسانید و سپس اعلیحضرت همایونی اسناد مالکیت‌رابنمایندگان آنان اعطاء فرمودند.

شاهنشاه سپس برای صرف‌ناهاربه بانك‌عمران گنبدکاوس تشریف‌فرما گردیدند

دیروز شاهنشاه آریا مهر مدت چهل دقیقه باهلیکوپتر برفرازنقاط سیلزده‌گرگان پرواز کردند و نقاط مذکور رامورد بازدید قرار دادند و سپس‌بمیان‌مردم‌وسیلزدگان رفتند و ازوضع آنان جویاشدند.

خبرنگار ما در گرگان اطلاع داد. شاهنشاه دردهکده«قره‌سنگر» که‌بعنوان مرکز شش دهکده سیلزده دشت گرگان تعیین شده است، از هلیکوپتر پیاده شدند واز نزدیك خرابیهای سیل را مورد بررسی قرار دادند. درآنجا آقای دکتر بهادری معاون نخست‌وزیر وسرپرست سازمان تحقیقات و پیگیری عمرانی کشور گزارش‌جامعی پیرامون اقداماتی که ازطرف دولت برای‌تهیه چادر و تامین وسایل درمانی، بهداشتی، آب‌آشامیدنی، ومواد غذائی جهت سیلزدگان بعمل آمده است بعرض رسانید و افزود:

تاکنون برای تامین زندگی‌مردم آسیب دیده سیزده اردوگاه نمونه ایجادشده‌که درآنها وسائل لازم فراهم گردیده است.

● گفتگو با دهقانان

شاهنشاه سپس از قسمت‌های مختلف این منطقه دیدن کردند وبا سیلزدگان بگفتگو پرداختند.

دراینجا عده‌ای از دهقانان به عرض شاهنشاه رسانیدندکه بعلت ازبین رفتن محصول قادربه‌پرداخت اقساط ماشین آلات‌خود نیستند. شاهنشاه دراین موردردستورفرمودند اداره‌ماشین آلات کشاورزی تسهیلات لازم‌را فراهم آورد.

دراین بازدید آقای صدری استاندار مازندران‌وتیمسارسرلشکر موحد فرمانده‌لشکرگرگان در التزام بودند.

*** فعالیت سپاهیان**

شاهنشاه‌در بازدید از فعالیت‌های سپاهیان دانش پهلویدژ فرمودند خدمات سپاهیان دانش‌نه تنها درایران بلکه در دنیا شهرت یافته است.

● در پرورشگاه فرح

ساعت چهار بعدازظهر دیروز شاهنشاه از پرورشگاه‌جمعیت‌خیریه فرح پهلوی گرگان دیدن کردند.

هنگام تشریف‌فرمائی شاهنشاه‌به محوطه پرورشگاه،دوشیزه‌خردسالی خوش‌آمد گفت و دسته گلی‌تقدیم داشت. شاهنشاه از قسمت های مختلف پرورشگاه دیدن کردند.

دراینموقع خانم عصمت حکمت‌نژاد نایب رئیس جمعیت گزارشی از وضع پرورشگاه بعرض رسانید

■ تبدیل به پارك شود

شاهنشاه قسمتهای مختلف دبستان دانیز مورد بازدید قرار دادند و بعد عازم بازدیدازایستگاه بررسی وازدیاد نهال وباغ کشاورزی شدند.

در محل‌باغ کشاورزی آقای مهندس تقوی رئیس کل کشاورزی گرگان و دشت ازجانب مهندسان وکارمندان کشاورزی گرگان خوش آمد گفت

آنگاه شاهنشاه از تابلوهای نمودار محصولات گندم، جو، پنبه وصیفی کادی، مبارزه باآفات نباتی و کود شیمیائی دیدن کردند ودرهر قسمت از طرف مهندسان اداره کشاورزی توضیحات لازم بعرض رسید درپایان، شاهنشاه آریامهر بوزیر کشاورزی دستور فرمودند کلیه باغهای کشاورزی در سراسر کشور که در اختیاروزارت کشاورزی است تبدیل به‌پارك و گردشگاه عمومی شود تامورد استفاده مردم قرار گیرد.

● افزایش جنگلها

شاهنشاه فرمودند، باید کاری‌کنیم که سطح جنگلهای ایران تاشانزده میلیون هکتار افزایش یابد و هر روز جنگلهای مصنوعی‌احداث‌شود.

آقای وزیر کشاورزی بلافاصله‌اوامر شاهنشاه رابرای اجرا بسازمانهای وزارت کشاورزی ابلاغ کرد. این بازدید درساعت پنج وچهل وپنجدقیقه بعداز ظهر پایان یافت.

در حضور والاحضرت شاهدخت اشرف پهلوی

فیلم«دنیای تاریك‌عشق» برنده جایزه اسکار بمعرض‌نمایش گذاشته شد

ساعت ۹٫۳۰ بعد از ظهر دیروز والاحضرت شاهدخت اشرف پهلوی جهت افتتاح نمایش فیلم «دنیای تاریك عشق» به‌سینمای مجلل پاراموت تشریف فرما شدند درسالن انتظار سینما پاراموت عده‌ای از آقایان وزرا و سناتورها و نمایندگان مجلس شورای ملی و رجال بابانوانشان حضور داشتند این مراسم بنفع جمعیت های خیریه باشگاه‌های لاینز ایران ترتیب داده شده بود پس از تشریف‌فرمائی والاحضرت شاهدخت اشرف پهلوی ووالاحضرت شهرام وهمسرشان به‌سینماپاراموت توسط‌دوشیزه‌سیمین‌مسعودی دسته گلی تقدیم‌شد و سپس اعضای هیئت مدیره سینما پاراموت خیرمقدم عرض نمودند پس از آن اعضای باشگاه های لاینزتوسط آقای‌دکترهمایونفر بحضور والاحضرت معرفی‌گردیدند و بلافاصله پس از ورود بسالن نمایش فیلم آغاز گردید فیلم دنیای تاریك عشق محصول کمپانی معظم متروگلدوین مایر است و برنده‌جایزه اسکار درسال ۱۹۶۶ گردیده است ساعت ۱۱٫۳۰ نمایش فیلم پایان یافت ووالاحضرت مسئولین سینمارا مورد تفقد قرارداده و از ساختمان چنین سینمای مدرن و مجللی اظهارخوشوقتی‌فرمودند.

در کاشان

بقیه از صفحه اول

عقربهای کاشان حتی باهالی محل هم رحم نمی کنند و مردم نیز از اقدامات انفرادی نتیجه ای نگرفته اند، بفکر مبارزه دستجمعی افتاده وبهمین‌منظور دیروز کمیته ای بنام «کمیته مبارزه‌با عقرب کاشان» در شهر کاشان‌تشکیل شد و اعضای آن انتخاب شدند.

در جلسه ای که برای ایجادکمیته تشکیل شده بود، نماینده کاشان‌در مجلس شورایملی، فرماندار،شهردار رئیس شهربانی، رئیس اداره ریشه‌کنی مالاریا وجمعی از سرشناسان شهر شرکت کرده بودند.

خبرنگار مادر کاشان گزارش‌داد: پس‌از مذاکراتی که دربارهٔ مبارزه با عقرب صورت گرفت قرارشدشهرداری مبلغ یکصد و پنجاه هزار ریال بلاعوض در اختیار کمیته مبارزه با عقرب بگذارد و اداره ریشه کنی مالاریا وانجمن بهداری نیز همکاری های لازم‌رادر مورد سمپاشی شهر بعمل آورند.

اعضای کمیته مبارزه با عقرب عبارتند از آقایان عون جزائری فرماندار، حاج محمد عراقی، عطائی، حجتی، جواد عطار ها، فرهومند، گلسرخی، ارباب سلیمانی، همتی‌وحاج قیصری. قرار است مامورین‌سمپاش ازبین کارکنان شهرداری، شهربانی وسازمان مبارزه با مالاریا انتخاب شوند و پس از یکهفته کار آموزی مشغول بکار گردند ومردم را ازدست عقربهای کاشان که در تمام ایران معروف هستند، نجات دهند. ضمنا حاضرین در جلسه مبلغ هشتاد هزار ریال نیزکمك‌نقدی نمودند و مقرر گردید کلیه سازمانهای دولتی‌کاشان از امکانات خود برای سمپاشی شهر استفاده کنند.

برنامه‌امتحانات

بقیه از صفحه اول

امروز برنامه امتحانات نهائی. تجدیدی ششم دبیرستانها و ششم متوسطه، متفرقه دراختیار خبرنگار فرهنگی‌ما قرار‌گرفت که‌جهت‌اطلاع داوطلبان درج میگردد.

● رشته ریاضی

شنبه ۵ شهریور: صبح هندسه مخروطات. بعداز ظهر انشاءفارسی.

دوشنبه ۷شهریور: صبح‌فیزیك بعداز ظهر زبان خارجه.

سه‌شنبه ۹ شهریور: صبح مکانیك. بعداز ظهر جبر.

شنبه ۱۲ شهریور: صبح‌شیمی بعدازظهر مثلثات.

دوشنبه‌۱۴شهریور: صبح‌حساب استدلالی بعدازظهر هندسه رقومی وترسیمی.

● رشته ادبی

شنبه ۵ شهریور: صبح تاریخ بعدازظهر دیکته وانشاء فارسی.

دوشنبه ۷ شهریور: صبح‌تاریخ ادبیات بعدازظهر زبان خارجه.

چهارشنبه ۹ شهریور: صبح جغرافی بعدازظهر عربی صرف‌ونحو

شنبه ۱۲ شهریور: صبح عربی ترجمه و تجزیه وترکیب بعدازظهر منطق و منطق عملی.

دوشنبه ۱۴ شهریور: بعدازظهر امتحان اخلاق و فلسفه ادبی

● رشته طبیعی

یکشنبه ۶شهریور: صبح‌امتحان تشریح و فیزیولوژی جانوری‌بعداز ظهر انشاء فارسی.

سه‌شنبه ۸ شهریور: صبح فیزیك بعداز ظهر زبان خارجه

پنجشنبه ۱۰ شهریور: صبح زمین شناسی و تکامل بعداز ظهر شیمی.

یکشنبه ۱۳ شهریور: صبح فیزیولوژی گیاهی بعداز ظهر جبر ومثلثات.

● رشته خانه‌داری

یکشنبه ۶ شهریور: صبح روابط خانوادگی بعداز ظهرانشاء فارسی و تغذیه.

سه‌شنبه ۸ شهریور: صبح فیزیك بعداز ظهر زبان خارجه

پنجشنبه ۱۰ شهریور: صبح بچه‌داری وپرستاری بعدازظهرشیمی

یکشنبه ۱۳ شهریور: صبح تاریخ، لباس، طراحی بعداز ظهر نظافت و تزئین منزل.

● تصمیم تازه

امسال برای اولین‌بار مردودین امتحانات متفرقه اردیبهشت‌ماه‌جاری ویاکسانی‌که درامتحان‌مزبورتجدید شوند میتوانند مجددا برای.شرکت درامتحانات نوبت دوم‌که درنیمه‌دوم شهریورماه انجام میشود ثبت‌نام و درامتحانات شهریور شرکت‌کنند.

ضمنا موعد ثبت نام درامتحانات شهریور ماه، دوره‌های اول ودوم متوسطه(رشته‌طبیعی، ادبی،ریاضی، خانه‌داری) از تاریخ ۱۵ تیرماه ۴۵ لغایت۲۰مرداد انجام خواهد گرفت.

کشف یك میلیون سیگار قاچاق

ماموربن اداره مبارزه با قاچاق دخانیات یك میلیون و۱۵۶ هزار سیگار وینستون از داخل یك‌تانکر نفتکش بین جاده تهران و اصفهان کشف کردند. راننده تانکربنام حسنعلی‌سروری دشت ارژنی که از کازرون بتهران حرکت میکرد با جاسازی قبلی در زیر تانکر سیگار های قاچاق را بتهران حمل کرده‌بود

تسلیت

جناب آقای مهندس مهدی شعشعانی
با نهایت تاثر و تاسف درگذشت مادر مکرمه را بجنابعالی و خانواده محترم تسلیت عرض نموده سلامت و بقای آن خاندان ارجمند را از خداوند متعال مسئلت مینماید.
شرکت سهامی صنایع آجر تهران

بانو بتول متین‌پور آموزگار دبستان‌ناصح
با نهایت تاسف مصیبت وارده را بشما و خانواده محترم تسلیت عرض کرده بقاء عمر بازماندگان را از خداوند مسئلت دارد.
از طرف همکاران شما - اقدس امام‌بخش

جناب آقای مهندس محمد حسین‌شعشعانی -
جناب آقای مهندس محمد مهدی شعشعانی
با نهایت تالم مصیبت وارده را تسلیت‌عرض نموده بقای عمر آنجنابان را از خداوند متعال مسئلت مینماید.
هیئت مدیره شرکت سهامی‌ماستر

بخانواده محترم قائم مقامی بویژه بانو عفت الملوك و آقایان حسنعلی و حسین قائم مقامی مصیبت وارده را تسلیت میدهیم.
مهدی کیمیائی. حسین کیمیائی

سرور گرام تیمسار سرتیپ صمدیانپور
با نهایت تاسف مصیبت وارده را تسلیت عرض مینمائیم.
سرهنك رادمردان. سرهنك غروی. سرهنك پیروزمند

جناب آقای مهندس هوشنك فرخان
با نهایت تاثر مصیبت وارده رابجنابعالی و بانو تسلیت عرض نموده بقای عمر بازماندگان را از خداوند متعال خواستاریم.
محمد بشرخواه. بهرام ملك منصور. حسینقلی کیلاتیپور. پرویز فتاحی. مجیدمویدی. رضا کلهر. امان‌الله جعفری. غلامعلی مهاجر. یوسف بیژن. علی‌اکبر تفریشی. خلیل محی علیرضا دره. فاضل سرجوئی

سپاسگزاری
از کلیه بانوان و سروران ارجمند که با تشریف فرمائی خود در مراسم سوگواری همسر و پدر عزیزمان ما را تسلی دادند بدین وسیله صمیمانه تشکر و اگر بعلت‌تالمات روحی‌تاخیری در شرفیابی رخ‌دهد تقاضای بخشش مینمائیم.
آصفه نخجوان. قدسی سمیعی. علی نخجوان. سیروس نخجوان

جناب آقای پرویز فلك‌فرسا
فوت پدر ارجمندتان را به جناب عالی و خاندان فلك‌فرساتسلیت میگوئیم.
منوچهر اکبری. ناصر اکبری

جناب آقای مهندس محمد حسین‌شعشعانی
مدیر و کارمندان کارخانجات ظرف‌بانهایت تاثر فوت والدهٔ مکرمه را به جنابعالی وخانواده محترمتان تسلیت عرض مینمایند.

یک حادثه عجیب و تکان دهنده!

کودکی برای چشم‌بندی سر خواهرش را برید و خود در نتیجه ضربه‌ای کشته شد و مادرش نیز با دیدن این صحنه سکته کرد و مرد

عملیات چشم‌بندی چندشعبده‌باز در قریه «کانی‌سوخ» تکاب آذربایجان باعث شد که یك خانواده سه نفری یکی پس از دیگری کشته شوند.

جریان این‌واقعه‌عجیب طبق گزارش خبرنگار مادر تکاب آذربایجان‌از این قرار است : عده‌ای‌هستند که در دهات اطراف تکاب‌آذربایجان‌از طریق‌نمایش عملیات چشم‌بندی برای مردم دهات این منطقه امرار معاش میکنندوهرروز دریکی از دهات تکاب بانجام عملیات خود از قبیل : شمشیر خوردن ، سر بریدن ودوباره چسبانیدن ، سیخ به شکم فروکردن که‌برای اهالی جالب است میپردازند.

چند روزقبل این دسته بدهکده «کانی‌سوخ» واقع در فاصله ۲۵کیلو متری‌تکاب، رفتند و عملیات آنها مردم ساده‌لوح این قریه رابحیرت انداخت.

«کریم» پسر دهساله‌ای یکی از خانواده‌های ساکن قریه که چندی پیش‌پدرش‌را ازدست‌داده‌بودوبامادرش زندگی می‌کند آنچنان تحت تاثیر این عملیات حیرت‌انگیز واقع شد ، تصمیم گرفت کار آنهارا تقلید کند!

پریروز «کریم» در اجرای تصمیم خود بخانه آمد ودر غیاب مادرش عملیات را شروع کرد !

کاردتیز وبلندی که در خانه‌بود بدست گرفت و خواهر کوچکترش‌را خوابانید وباکاردگوش تاگوش‌سرش رابرید ، اما موقعیکه خواست سر بریده خواهرش را با آب‌دهان به تنش بچسباند نتوانست و بسراغ مادرش که از خانه خارج شده بود رفت وجریان رابمادرش گفت:

مادر کریم باشنیدن این حرف سراسیمه باتفاق‌پسربچه‌نادانش‌بخانه برگشت و بامشاهده صحنه‌ایکه ایجاد شده‌بود از فرط ناراحتی دیوانه‌وار سربریده دخترش را محکم برسر کریم کوبید بطوریکه«کریم» نیز جابجا افتاد ومرد وسپس خودش نیز سکته کرد.

برادرش را کشت و محکوم شد

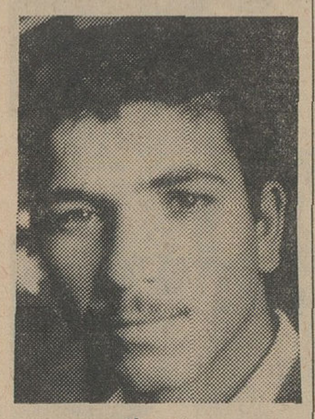

حسن عطاری

شعبه اول‌دادگاه جنائی مرکزامروز حسن عطاری راباتهام کشتن‌برادرش حسین‌بسه سال حبس محکوم کرد .

حسن به‌برادر خود حسین ۵۰تومان قرض داده بود ، ولی چون احتیاجی بپول نداشت در صدد مطالبه آن‌نبود تااینکه وی‌راباتهام‌حمل تریاك‌دستگیر کردند و زندانی شد. در مرداد ماه سال گذشته پس از خروج از زندان چون بی‌پول بود نزد حسین‌آمد و ۵۰ تومان را از او مطالبه کرد ولی‌حسین گرفتن قرض را منکر شد.

حسن که از این امر عصبانی‌شده بودنیمه شب بخانه او رفت . اورابا ضربه لگد از خواب بیدار کرد ومیان دوبرادر زدوخوردی درگرفت وسرانجام حسن باچاقو برادرش را کشت .

دانش‌آموزی مدیر دبیرستان را با چاقو مجروح کرد

آقای اکبر گلچین رئیس‌دبیرستان

دیرور دانش‌آموزی بنام حسین لاجوردی اقای‌علی‌اکبر گلچین رئیس دبیرستان فرهمند را چاقو در دفتر دبیرستان مجروح ساخت و فرارکرد .

رئیس دبیرستان که‌پس‌از پاسمان دربیمارستان در خانه خود استراحت می کند به خبرنگار ما گفت : حسین لاجوردی تاسال گذشته در کلاس‌سوم دبیرستان فرهمند تحصیل می کردولی بعلت مردود شدن در امتحان امسال‌به دبیرستان بوذرجمهر رفت . چون‌در آنجا نیز توفیقی‌نیافت دیروز بدفتر من آمد و از من خواست که نامش‌را دوباره در دبیرستا ن فرهمند ثبت کنم تا امتحان آخرسال را در این مدرسه بگذراند . باو گفتم‌که چند روزدیگر امتحانات انجام می‌شود و ثبت‌نام دراین موقع سا ل‌امکان پذیر نیست . این دانش آموز چون مایوس شد درگوشه ای کمین کرد وظهر که دبیرستان خلوت شد بدفتر من آمد و مرا چاقوزد و فرار کرد .

دبیرستان فرهمند در خیابان‌شاهپور واقع‌شده است ومامورین درجستجوی این‌دانش آموز می باشند .

لازم‌به توضیح است که‌در قانون برای چاقوکشی مجازات سنگینی در نظر گرفته شده و به موجب دستور دادستان ، بازپرسان دادسرا برای کسانیکه مرتکب جرم چاقوکشی می شوند قراربازداشت صادر می کنند .

دودختر ۱۰ ساله فرار کردند

نسرین

دودختر ۱۰ ساله که‌بامدادپریروز ازخانه خود درخیابان بوستان‌سعدی نواب فرار کرده بودند ۱۷ ساعت بعد دربیابانهای‌ابن‌بابویه‌پیداشدند.

این‌دودختر که لیدا معروف به نسرین بکشلو وآذراللهیاری نام دارند در کلاس سوم دبستان «سره» تحصیل میکنند .

نسرین به‌خبرنگارما گفت سه روز پیش چون در دیکته نمره کم‌آوردم ، خانم آموزگارم مرا کتك‌زد و ۲۰بار جریمه داد .

من جریان را بمادرم گفتم او دستورخانم آموزگار را تائید کرد و گفت هرچه معلم گفته بایدبکنی. من تانیمه شب نشستم و جریمه نوشتم ، اما ۲۰بارنشد ، بهمین‌سبب روز بعد از ترس بمدرسه نرفتم . همچنانکه با کیف و کتابم درخیابان میگشتم . آذرهمکلاسی‌خودرادیدم، آذر نیز بامن در فرار از مدرسه موافقت کرد .

تکلیف فرار

فرزانه طالبی یکی از همشاگردی های این دونفر میگفت که آنهادو روز بمدرسه نرفتند و درخیابان بهمدیگر دیکته میگفتند و بهم نمرات ۱۹ و۲۰میدادند تامادرانشان متوجه غیبت آنها از مدرسه‌نشوند.

فرزانه طالبی میگفت که این دونفر صبح روز دوم غیبت ازمدرسه باوهم تکلیف فرار کردند ، اما چون او درسش خوب بود موافقت نکرد .

در قبرستان

آذر دختر دیگر گفت که‌هردو به‌پارك شهر رفتیم در آنجا نسرین کیف‌خودرا فروخت و باپول‌آن‌هردو به‌ابن‌بابویه رفتیم شب در قبرستان کنار قبر بابابزرك نسرین‌خوابیدیم، ولی‌از مرده‌ها ترسیدیم وبه‌بیابان رفتیم که مردی مارا دید و بشهر آورد .

آذرمیگفت باین سبب بالیدافرار کرده که او نیز از آموزگارش کتك‌خورده بود .

رفع خماری

نیمه‌شب گذشته پاسبان خیابان سیمتری مردی راکه بحال بیهوشی روی زمین افتاده بود به‌بیمارستان رازی برد در آنجا تشخیص مسمومیت داده شدوبه بیمارستان لقمان‌الدوله منتقل گردید .

در این بیمارستان‌معلوم شدکه‌این شخص معتاد استو چون تریاك‌بدست نیاورده باخوردن کپسول وقرص‌مسکن درصدد رفع خماری‌خودبرآمده ولی بحال مسمومیت وبیهوشی‌افتاده‌است.

معتاد مسموم

شوهر سریه زنش را بیگناه میداند

تحقیقات بازپرس در باره حادثه مرك نوزاد هفت ماهه بانو «سریه» امروز نیز ادامه داشت .

بانو «سریه» باتهام قتل نوزادش دیروز بتصمیم آقای هدی‌بازپرس دادسرا زندانی گردید .

مصطفی شوهر سریه امروز در باره این حادثه بخبرنگارما گفت: «سریه» که نسبت دوری بایکی از بستگان من دارد مورد توجه‌من‌قرار گرفت‌و بااو ازدواج کردم چند روز پیش‌که در خانه خواهرم در نارمك بودیم حال سریه بهم خورد وارد توالت شد درآنجا بچه‌اش متولد گردید وچون پارچه‌ای با خود نداشت نوزاد راموقتا روی زمین گذاشت‌و سپس خواهر مرابکمك خود صدا کرد .

خواهرم که از این وضع حمل دچار تعجب شده بود وازطرفی‌نوزاد راروی زمین درنزدیکی کلنگی که درگوشه توالت افتاده بود دید ناراحت شدو فریاد زد بچه را با کلنك کشته است .

مادرو فرزندرا که هنوز زنده‌بود به‌بیمارستان فرح رسانیدیم‌درآنجا کودك درگذشت و چون خواهرم‌در بیمارستان هم از زبانش پریدو گفت «سریه» نوزاد را روی کلنك‌انداخته بیمارستان جسد نوزاد را به‌پزشکی قانونی فرستاد . پزشکی قانونی به دادسرا خبر داد.بازپرس از«سریه» ومن تحقیقاتی کردو باوجود اینکه من شکایتی نکردم اورا بازداشت نمود .

مصطفی گفت که اطمینان دارد سریه بچه را روی‌زمین نیانداخته که بمیرد و اگر کس دیگری‌جزاو بودنوزادرا که هنوز جفتش‌باقی‌مانده بودروی زمین میگذاشت و انتظاری ازیك زن کم سن وسال مانند اوجز این نمیتوان داشت. مصطفی ضمن تکذیب مطالب دیگر درخواست دارد همسرش اززندان آزاد شود تا بتواند بزندگی خود ادامه‌دهد

محاکمه

شعبه ۵دادگاه جنائی مرکز بریاست آقای‌دکتر ستوده امروز جوانی‌بنام‌علی‌انتظاری‌رامحاکمه کرد علی دوسال پیش دوست خود اکبر رفیق را بادشنه بقتل رسانید.

کیفر خواست حاکی است که علی‌واکبر که هردو قاچاقچی‌بودند برسر خرید و فروش مواد افیونی بایکدیگر نزاع کرده و این نزاع منجر بقتل اکبر شده است .

هنرپیشه‌ای کتك خورد

دیشب گروهی از ساکنان چهارراه عباسی اتومبیل یك هنرپیشه مرد را بداخل جوی آب‌انداختند و خودش‌را کتك زدند.

این عده که توسط پلیس دستگیر شدند گفتند که در همسایگی آنها زنی بنام بتول زندگی میکند که مردهای گوناگونی بخانه او رفت و آمد مینمایند واین امر باعث‌ناراحتی خانواده آنها استوچون بتذکرات‌آنها توجهی نکرده امشب تصمیم گرفتند مردی را که‌بخانه اومیامد کتك‌بزنند.

هنرپیشه مضروب میگفت که‌تنها برای رسانیدن بتول بخانه‌اش باین محل آمده بوده است.

باند دزدان دستگیر شدند

دیروز مامورین آگاهی پیرمردی را که باکمك دوپسر ، دوهمسر ، یك داماد ویك نوه‌اش با اتومبیل بدزدی میرفت دستگیر کردند .

پیرمرد متهم است که باتفاق فرزندانش بمغازه های خیاطی وارد شده و ضمن اینکه خیاط اندام‌او رابرای دوختن لباس اندازه گیری میکرد فرزندانش توپهای پارچه را میدزدیدند .

همچنین او سر صاحبان مغازه های فرش فروشی را گرم میکردو پسرانش فرش ها را می دزدیدندو زنهایش فرش هارا در بانك گرو میگذاردند .

ماموران آگاهی میگویند اوهمه‌جا خود را رئیس انجمن محلی معرفی میکند و دزدی مینماید .

تحقیقات از افراد این باند ادامه دارد ..

از فردا نهمین هفته نمایش

برگزیده فیلمهای برجسته‌فارسی

رانندگان جهنم

باشرکت: سهیلا-فاضلی در

سینماپارک

جوجه کباب لذیذ

باغ بزرك باصفا - نشانی اول جاده ونك

پارك جوجه کبابی

تلفن ۶۲۲۸۸۰ (جمعه نهار چلوکباب) آ-۵۴۳۶

بزودی

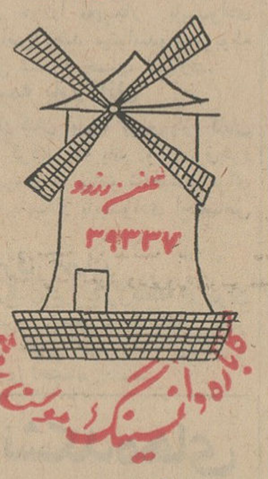

تلفن رزرو ۳۹۳۳۷

کاباره وانسینگ مولن روژ

ازهمه بهتر و موفق‌تر از همیشه

منتظر آگهی بعدی باشید

معتادین تریاک وهروئین

که‌بادرمانهای مکرر وطولانی از معالجه خود نتیجه نگرفتند تحت‌نظر دکتر پرویز برجیس در ۳تا ۵ روز کاملا درمان شدند خیابان پهلوی جنب سینما امپایر

تلفن های ۶۲۷۹۵۶ -۹۴۴۷۷ -۶۲۴۰۰۹

آ-۳۲۵۱ ۱-۱۰

ازامشب درسینماهای

رویال - آسیا

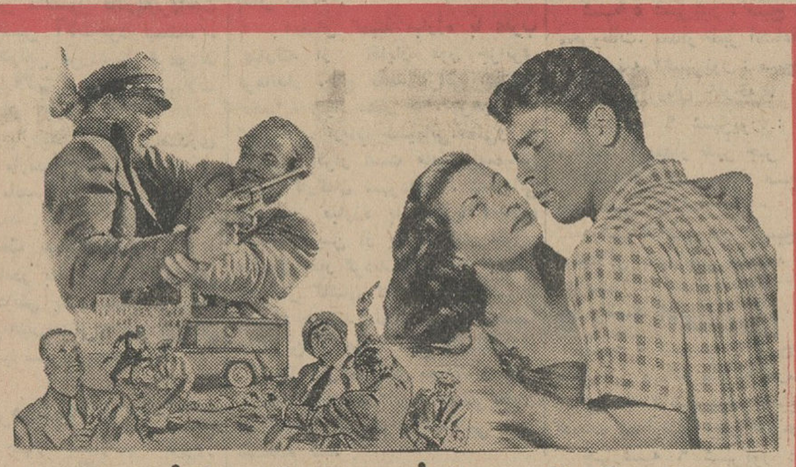

برت لنکستر-ایوان دوکارلو-دان دوریا

در فیلم دستبرد

دوبله بفارسی

پخش از کمپانی یونیورسال انترنشنال

CRISS X CROSS

خانواده های خوش سلیقه فقط

چای چهل طوطی

انتخاب میکنند تلفن ۲۹۴۵۹

مادرجان

سوختم ، زودتر نجاتم بده

پمادولی مسکن و معالج

* عارضه آفتابزدگی در کنار دریا
* سوزش پای اطفال در اثر ادرار
* بریدگیها ، زخمها و سوختگیهای مختلف

فانفار

مجهزتر از سال قبل با مدرنترین وسائل تفریحی شما و اطفالتان را غرق در سرور و شادی میکند

سه راه ونک

ازامشب درسینماهای

امپایر - متروپل - تاج - سانترال - نیاگارا

۷ مرد طلائی

رنگی

باشرکت

روسانا پودستا

فیلیپ لروی

خوزه سوارز گابریله تین تی

کارگردان

مارکو ویکاریو

7 GOLDEN MEN

تأسیس ۴ دانشسرایعالی

درمشهد - شیراز - تبریز - اصفهان

امروز خبرنگارفرهنگی ما کسب اطلاع کرد که چون درسالهای اخیر وزارت آموزش‌و پرورش از نظردبیر دچار مضیقه شده است ، طبق تصمیماتی که از طرف مقامات آن وزارتخانه اتخاذ گردید قرار است‌از اول مهر ماه ٤ دانشسرای عالی در ٤ استان اهواز ، اصفهان ، تبریز و مشهد افتتاح شود .

مسئولین امور فعلا مشغول تامین بودجه و تهیه وسائل کافی جهت تاسیس دانشسرایعالی در استانهای مذکور می باشند و دانشسرا ها اول مهر ماه کار خود را آغاز می - نمایند .

افتتاح نمایشگاه آثار هنری ۷هزار ساله ایران‌درنیویورک

نمایشگاه آثار هنری ۷ هزارساله ایران دیروز در گالری خانه آسیا در نیویورك افتتاح شد .

دراین مراسم عده زیادی‌ازشخصیت های برجسته و منقدین آمریکا و سایر کشورها حضور داشتند .این نمایشگاه مورد استقبال و ستایش محافل هنری آمریکا قرار گرفته است .

سفیر کبیر ایران هنگام افتتاح نمایشگاه اظهار داشت : استقبال گرمی که از این نمایشگاه بعمل آمده نمودار دوستی نیرومند و همبستگی شدید بین دوملت و دو کشور ایران و آمریکا است .

پرده برداری از پیکره شاهنشاه

پریروز مراسم پرده برداری ازپیکره اعلیحضرت همایون شاهنشاه‌آریامهر بزرك ارتشتاران در اداره جغرافیائی ارتش برگزار شد.

در این مراسم تیمسار ارتشبدکتر آریانا باقطع نوار سه رنك ازپیکره تمام‌قد شاهنشاه‌آریامهر پرده‌برداشت سپس قسمتهای مختلف فنی و اداری جغرافیائی ارتش مورد بازدید قرار گرفت.

اداره جغرافیائی ارتش که هم‌زمان باتاسیس ارتش نوین ایران بدست توانای اعلیحضرت فقید رضاشاه‌کبیر بنیان گذاری شده موسسه‌ایست‌که نه‌تنها وظایف نظامی خودرا از نظر تهیه نقشه‌های مورد نیاز واحدهای نیروهای مسلح شاهنشاهی در سراسر کشور انجام میدهد ، بلکه احتیاجات وزارتخانه‌ها و موسسات دولتی وملی را از نظر تهیه نقشه‌هائی در زمینه فعالیت‌های مختلفه اقتصادی ، صنعتی وکشاورزی‌بهترین وضعی انجام داده واجرا کنندگان پروژه‌های عمرانی کشور را در اجرای طرحهای بزرك یاری میکند.

مطالعات کارشناسان شوروی درباره فلزات رنگین

چهارتن از کارشناسان معادن‌شوروی که‌اخیرا وارد تهران شده‌اند ، مدت ۲ ماه روی معادن فلزات غیر آهنی ایران بمطالعه وبررسی‌خواهند پرداخت این کارشناسان باشرکت کل معادن و دوب فلزات وابسته بوزارت اقتصاد همکاری میکنند و باتفاق کارشناسان ایرانی مطالعات وسیعی در سراسر کشور انجام خواهند داد.

طبق موافقت نامه‌ایکه چندی قبل بین ایران وشوروی بامضاء رسید، کارشناسان شوروی جهت اکتشاف ، استخراج، ایجاد کارخانه‌های تغلیظو سایر امور مربوط به معادن فلزات غیر آهنی در ایران فعالیت خواهند کرد.

کارشناسان روسی که اکنون‌وارد ایران شده‌اند عبارتند از یك مهندس بهره‌برداری ، دومتخصص زمین‌شناس ویك مهندس و اقتصاددان معدن .

این عده میزان ذخایر معادن را تعیین خواهند کرد و نقشه‌هائی در اختیار دولت ایران قرار خواهندداد.

کلیه مخارج مربوط باین‌مطالعات و هزینه سفر و حقوق کارشناسان شوروی رادولت ایران پرداخت خواهد کرد.

رادیو مسکو دیروز پیرامون سفر هیئت زمین شناس شوروی به ایران اطلاع داد : ریاست هیئت‌زمین‌شناسی را آقای میخائیل کوسناکف رئیس انستیتوی علمی و تحقیقاتی فلزات رنگین وکمیاب عهده دار می باشد .

رادیو مسکواضافه‌کرد که«کوسناکف» یکی‌از کارشناسان کارآزموده وعالی- رتبه شوروی است که در خارج از این کشور نیز شهرت دارد .

«کوسناکف» قبل از مسافرت به ایران به خبرنگار رادیو مسکو اظهار داشت : ما برای این بایران میرویم که باتفاق کارشناسان ایرانی معادن فلزات رنگینی‌راکه در ایران وجود دارد کشف کنیم وآنها را ارزیابی نمائیم و اگر لازم‌باشد کارهای زمین شناسی اکتشافی‌را نیز بعمل آوریم.

پیروزی تیم چوگان ایران در اردن‌هاشمی

امروز تلگرافی از عمان اطلاع داده شد که تیم چوگان ایران در اولین مسابقه‌باتیم‌ملی‌چوگان کشور اردن هاشمی چهار برصفر‌پیروز گردیده‌است .تیم‌ملی چوگان‌ایران روزشنبه گذشته باردن هاشمی مسافرت نمود ودیروزدراولین‌مسابقه شرکت نموده وپیروز شده‌است‌این تیم‌چند مسابقه دیگر باتیم های مختلف آن کشور انجام میدهد .

مسابقه انتخابی تیم ملی کشتی فرنگی شروع شد

ساعت چهارو نیم بعد از ظهر دیروز مسابقات کشتی‌فرنگی‌انتخابی تیم ملی ایران زیر نظر فدراسیون کشتی‌کشور درسالن محمدرضاشاه پهلوی آغاز گردید .

این مسابقات امروز صبح ادامه یافت و دنباله آن بعد از ظهر امروز و صبح و عصر فردا ادامه میبابد و قهرمانان تیم ملی‌فرنگی ایران جهت اعزام به‌مسابقات‌جهانی ۱۹۶۶ آمریکا انتخاب‌میگردند .

نفرات دوم این مسابقه نیز در معیت تیم اول باردو اعزام میگردند تابتمرین و استراحت بپردازند .

دراین مسابقات متجاوز ازهشتاد کشتی‌گیر ملی، کشور و منتخب شرکت دارند و برای عضویت در تیم ملی تلاش میکنند .

عزیمت به ژنو

امروز آقای سلحشور معاون‌وزارت دادگستری وسرپرست ثبت کل‌باتفاق آقای مهدی نراقی رئیس اداره ثبت علائم تجارتی و مالکیت صنعتی برای شرکت در کنفرانس بررسی طرح و اساسنامه سازمان ادارات متحده بین- المللی مالکیت صنعتی عازم ژنو شدند .

اطلاعیه پلیس

درباره خیابان شاهرضا

درباره اسفالت خیابان شاهرضا ومسیر وسائط نقلیه‌ایکه ازخیابان شمیران به جنوب شرقی تهران‌می روند اطلاعیه زیر از طرف پلیس انتشار یافت .

چون از صبح روز بیست‌ویکم ماه جاری ضلع شمالی خیابان شاهرضا از سه‌راه مصفا الی‌چهارراه‌پل‌چوبی بعلت تجدید اسفالت کنده شده است علیهذا بمنظور فراهم ساختن هرگونه تسهیلات لازم در امرعبور و مرور بدینوسیله باطلاع کلیه رانندگان محترم وسائط نقلیه می- رساند که تاپایان اسفالت‌رانندگانی که از شمال خیابان شمیران قصد رفتن بخیابان هدایت و یا میدان ابن‌سینا و خیابانهای اطراف مسیر نامبرده دارند میتوانند از طریق خیابان آمل که از غرب بشرق‌آزاد میباشد بخیابان درختی که ازشمال بجنوب یکطرفه اعلام گردیده به بیست‌متری خیام وارد واز خیابان های فوق‌الذکر رفت‌وآمد نمایند.

پلیس‌تهران

اطلاعیه

چك شماره ۹۸۷۱٤۳ بانك‌بازرگانی شعبه شهرری بمبلغ ۵۰۰۰ ریال عهده حساب ۷۹٤ دروجه‌حامل‌مفقود گردیده از درجه اعتبار ساقط است

نوری

تقویم اطلاعات

پنجشنبه - بیست‌ودوم اردیبهشت ماه ۱۳٤۵- بیستم محرم‌الحرام ۱۳۸٦- دوازدهم‌مه ۱۹٦٦

اذان صبح ساعت ۳و ۳۰دقیقه
طلوع آفتاب ساعت ۵ و۴دقیقه
غروب آفتاب ساعت ۶و۵۰دقیقه

تلویزیون ایران

برنامه امشب

۵ر۰۱ اعلام برنامه
۵ر۰٤ آموزشی
۵ر٤۵ برنامه هنری وایا
۶ر۰۰ برنامه هنرستان عالی موسیقی
۶ر۳۰ تاریخ
۶ر٤۵ شما وسینما
۷ر۰۰ فیلمهای خبری
۷ر۱۵ در پهنه جهان
۷ر۳۰ درراه خدمت به مردم
۸ر۰۰ موسیقی وزارت فرهنگ‌و هنر
۸ر۳۰ فیلم هفته تلویزیون
۹ر۳۰ ۶٤۰۰۰ ریالی
۱۰ر۰۰ اخبار و فیلمهای خبری
۱۰ر۳۰ عقیده شما چیست ؟
۱۰ر۳۰ فیلم سینمائی عملیات زیردریائی

برنامه فردا صبح

۹ر۰۱ اعلام برنامه
۹ر۰۲ کارتون
۹ر٤۰ ارکستر شبهای تهران
۱۰ر۰۰ عصر حجر
۱۰ر۳۰ موسیقی ملی
۱۱ر۰۰ دکتر کیلدر
۱۲ر۰۰ پایان برنامه

برنامه فرداشب

٤ر۰۱ اعلام برنامه
٤ر۰٤ برنامه وورزشی
٤ر۳۰ برنامه سینمائی‌وکارتون
۶ر۰۰ ارکستر اوچینو
۷ر۰۰ فیلمهای خبری
۷ر۱٤ آنچه در این هفته‌گذشت
۷ر٤۵ فیلمی از کشور ژاپن
۸ر۰۰ فراری
۹ر۰۰ گلچین هفته
۱۰ر۰۰ شعله های جاویدان از گلزار ادب ایران
۱۰ر۱ آهنگهای شاه

تلویزیون امریکا

برنامه امشب

٤ر۰۰ فیلمهای کارتون
۵ر۰۰ کاپیتان کانگرو
۶ر۰۰ اخبار
۶ر۰۵ برنامه مخصوص ویتنام
۷ر۰۰ مرد سوم
۷ر۳۰ برنامه دیك‌واندیك
۸ر۰۰ بزرگترین نمایش روی زمین
۹ر۰۰ اخبار
۹ر۱۵ ستاره یابان هالیوود
۱۰ر۰۵ فیلم سینمائی

برنامه فردا شب

۲ر۰۰ فیلم سینمائی
۳ر۰ لوئی آرمسترنك
٤ر۰۰ برنامه مذهبی
٤ر۳۰ زندگی همین است
۵ر۰۰ برنامه علمی
۵ر۳۰ اخبار مهم
۶ر۰۰ خلاصه اخبار جهان
۶ر۰۵ قسمتی از زندگی روزولت
۶ر۳۰ راز من چیست ؟
۷ر۰۰ در صحنه عمل
۷ر۳۰ شعله‌های خاموش
۸ر۰۰ سرساعت ۱۲ (داستانی‌از نیروی هوائی امریکا)
۹ر۰۰ اخبار
۹ر۱۵ برنامه نمایش «جیمی‌دین»
۱۰ر۰۵ برنامه پری‌میسن

پیش‌بینی هوا

هوای سواحل دریای‌مازندران وآذربایجان و تهران صاف در بعضی ساعات همراه با مقداری ابر خواهد بود هوای‌خوزستان واستانهای جنوبی صاف در بعضی ساعات غبارآلود می - باشد هوای بقیه نقاط صاف پیش‌بینی می شود .

گرمترین نقاطی که ایستگاه هواشناسی دارد آبادان با حداکثر ۳۹ درجه‌و حداقل ۲٤ درجه خنك‌ترین نقاط شهر کرد باحداکثر ۲ ۱درجه و حداقل ٤ درجه بالای صفر بوده است.

حداکثر درجه‌حرارت تهران ۳۷درجه وحداقل ۳ ۱درجه بوده است .

گفتار فلسفی — تجدید چاپ

جوان از نظر عقل و احساسات

که بر اثر استقبال عموم نایاب شده بود مجددا چاپ و در دسترس عموم گذارده شد خواستاران می توانند از کتابفروشیهای معتبر تهیه فرمایند .

آئین سخن‌وری

نگارش محمد علی فروغی

منتشر شد کتابفروشی زوار تهران

نوین فرح بخش و پسران

خیابان لاله‌زار مقابل مسجد تلفن ۳۳۳۰۱- خیابان اسلامبول تلفن ۳۲۵۰۲ باطلاع دوستداران تمبر میرساند که اوراق جدید آلبوم تمبر که در سال ۱۳٤٤ منتشر شد حاضر و آماده فروش میباشد . این موسسه بهترین خریداروفروشنده تمبر میباشد .

۱- ۳ — آ-۵۲٤٦

ناسیونالیسم و مبارزات ضداستعماری کشورهای‌افریقای‌شرقی

تالیف : دکتر مسعود انصاری

دراواخر قرن نوزدهم دول استعمارگر اروپاقاره طلاخیز آفریقا را باستعمار کشیدند . پس از جنك دوم ناسیونالیسم در قاره آفریقا برای بازپس‌گرفتن آزادی درخشیدن گرفت و سرانجام در میان خون و آتشی که از برخورد استعمارگران و ملیون آزادی طلب بوجود آمد نهال آزادی جوانه زد .

کتاب ناسیونالیسم آفریقای شرقی‌نه‌تنها از جریان‌شگفت‌انگیز مبارزات خونین ملت های آفریقائی برای کسب استقلال پرده بر میدارد بلکه دکترین های ناسیونالیسم استعمار و استعمارنورا به تفصیل در زمینه علوم سیاسی مورد بحث قرار میدهد .

در ۶۵۳ صفحه

بها ۳۰۰ ریال

ناشر: کتابفروشی فروغی- شاه‌آباد تلفن ۳٦۲۱۸- فردوسی تلفن۳۰٤۲۸۰ تهران

۱-٤ — آ-٤۰۵٦

آموزشگاه نواب

چهل متری‌نواب کلاسهای «ابتدائی و متوسطه» تلفن ۹۱۹۱۲

نمایشگاه نقاشی

« مینیاتور جدید » از ۲٤ اردیبهشت ماه تا ۲خردادماه ٤۵

از نقاش جوان ایرانی عطیه صادقی
در محل کتابخانه انستیتو گوته تهران

آدرس - چهار راه امیر اکرم خیابان شاهین شماره۸

آگهی دعوت مجمع عمومی فوق‌العاده

شرکت سهامی پخش لوازم فولکس ازعموم صاحبان‌سهام‌شرکت دعوت مینماید در جلسه مجمع عمومی‌فوق‌العاده شرکت که روز۱٦ خرداد ٤۵ ساعت ۷ بعد ازظهر در دفتر موقت شرکت تشکیل میشود حضور بهم رسانند .

دستور جلسه

۱- ازدیاد سرمایه
۲- تصحیح ماده یك اساسنامه و بیست‌و سه

شرکت سهامی پخش لوازم فولکس

آگهی مربوط بامتحانات ورودی مدرسه عالی بازرگانی

مدرسه عالی بازرگانی برای تحصیل‌در کلاس‌اول (دوره ٤ ساله لیسانس) درسال تحصیلی ٤۵-٤٦ تعداد ۲۰۰ نفر از فارغ‌التحصیلان رشته های‌ریاضی ، طبیعی ، ادبی و بازرگانی‌رااز طریق‌مسابقه میپذیرد .

داوطلبان شرکت در مسابقه ورودی بایدمدارك زیر را تهیه و منتهی تاروز پنجشنبه ۲٦خرداد ماه شخصا بدفتر مدرسه عالی بازرگانی تسلیم‌نمایند یابا پست سفارشی طوری ارسال‌دارند که تاروزمزبور بدفتر مدرسه عالی بازرگانی واقع در خیابان عباس آباد برسد .

۱- فتوکپی دیپلم یا گواهی دبیرستانیکه‌از آنجا فارغ‌التحصیل شده‌اند مبنی برقبول شدن آنان در امتحانات دوره کامل دبیرستان برای‌فارغ‌التحصیلان سالهای گذشته،و گواهی دبیرستان مبنی بر اشتغال به تحصیل در کلاس ششم برای‌دانش آموزانیکه در خردادماه‌سال جاری‌درامتحانات نهائی دبیرستان شرکت مینمایند .

۲- دو قطعه از آخرین عکس داوطلب که‌مشخصات کامل صاحب آن در پشت نوشته شده باشد .

۳- یك برگ رو نوشت شناسنامه .

٤- فیش بانکی مبنی بر پرداخت ۵۰۰ریال بحساب ۵۰۰۱۷ مدرسه عالی بازرگانی دربانك ملی شعبه یوسف آباد بابت حق‌الثبت .

کارت ورود بجلسه امتحان مسابقه‌روز های سه‌شنبه ۳۱ خرداد و چهار شنبه اول‌تیرماه در محل مدرسه عالی بشخص داوطلب تسلیم میشود امتحان ورودی ساعت هفت بعد از ظهر روز جمعه سوم تیر ماه در محل مدرسه عالی بازرگانی بعمل خواهد آمد .

مواد مسابقه عبارتست از ۱- ریاضیات مقدماتی ۲- زبان فارسی ۳- زبان انگلیسی ٤- اطلاعات عمومی .

از قبولشدگان کسانی میتوانند برای ثبت نام مراجعه نمایند که تا خرداد ماه ٤۵ موفق باخذ گواهی‌نامه دوره کامل دبیرستان شده باشند .

نتیجه امتحان ورودی و اسامی قبولشدگان و شرایط نام نویسی بعدا آگهی خواهد شد .

رئیس مدرسه عالی بازرگانی- دکترجهانگیرصوفی

۱-۳ — آ-٤۲٦

آغاز دومین هفته نمایش درسینماهای

دنیا- نادر- مراد- رامسر- فلور امپریال. ماندانا. جهان. کارون

باشرکت : آذر حکمت شعار ○ لیلا فروهر
و بامعرفی سه چهره جدید درخشان : فرشید فرزان ○ فرخنده ○ مینا

امشب شماهم به‌رایکا دعوت دارید

امشب

سالن مجلل و باشکوه اوریانتال رایکا

افتتاح میشود

امشب و همه شب

زیده ترین هنرمندان ایرانی وخارجی، زیبا ترین برنامه‌های جالب وسرگرم کننده‌رادر

سالن جدید اوریانتال رایکا

که بطرزدل‌انگیز وبا شکوهی تزئین ودکوراسیون شده‌است اجرا می‌کنند

دلکش - ویگن- الیانورا خواننده سیاهپوست آمریکائی و ارکستر تهران بویز

بادهها برنامه متنوع‌که مخصوص سالن رایکا تنظیم شده‌است شمارا سرگرم می‌کنند - لطفا میز را قبلا رزرو کنید.

رایکا - شمیران - جاده پهلوی- بالاتر ازباغ وحش تلفن ۶۲۵۳۰۱ آ-۵۵۲٤

نمایش

چوب بدست‌های درزیل

نوشتهٔ گوهرمراد

به‌کارگردانی جعفر والی

باشرکت : نصیریان . انتظامی . والی . مشایخی . کشاورز. فرید . فنی‌زاده. افهمی. دولت‌آبادی . شجاع‌زاده . رئوفی . نوری. فرزین . طالبیان .

در تالار ۲۵ شهریور - تلفن ۲۵٤٤٤

یکدسته چك‌حساب‌جاری ۲۳۳۲٤ بنام اینجانب رحمن‌بهنام ازشماره ۳۱۹۰۰۶ تا۳۱۹۰۲۵مفقود شده و دردست هرکس یافت شودازا درجه اعتبارساقط است

آ-٤۵٦۳

اطلاعات

پنجشنبه
۲۰ محرم ۱۳۸۶
۱۲ مه ۱۹۶۶
شماره ۱۱۹۷۴
سال چهلم

قرآن اهدائی شاهنشاه به امیر مدینه اهدا شد

یك مجلد قرآن کریم که بفرمان شاهنشاه آریامهر چاپ و منتشر شده و به مسجد مطهر حضرت رسول اکرم اهداء گردیده ، طی مراسمی به والاحضرت امیر عبدالمحسن بن عبدالعزیز امیر مدینه وبرادر اعلیحضرت ملك فیصل اهداء شد

افتتاح کنگره شورای بین‌المللی زنان

ساعت شش ونیم بعدازظهر دوشنبه اولین جلسه کنگره شورای بین‌المللی زنان درکاخ وزارت امور خارجه با حضور علیاحضرت شهبانو والاحضرت شاهدخت اشرف پهلوی افتتاح میگردد.

سرکنسول ایران در نیویورك

آقای پرویز سپهبدی بسمت سرکنسول ایران در نیویورك تعیین شد.

طرح نظام دانشجویان از اول مهرماه در دانشگاه اجرا میشود

امروز آقای دکتر جهانشاه صالح دراجتماع ورزشکاران دانشگاه تهران که برای تبریك وشادباش در دفتر کاروی حضور یافته بودند گفت : با توجه شاهنشاه آریامهر طرح خدمت نظام دانشجویان حین تحصیل از اول مهرماه سال جاری در دانشگاه تهران اجرا خواهد شد .

دکتر صالح اضافه کرد که برای دانشجویان یك مرکز تفریحات سالم دایر میشود که دانشجویان ساعات فراغت خودرا در این مرکز بگذرانند. در این مراسم نمایندگان ورزشکاران سبدهای گل به رئیس دانشگاه تقدیم کردند واز توجه‌ی نسبت بورزش دانشگاه ابراز سپاسگزاری نمودند.

برای ساختمان انستیتو الکتروتکنیك

آلمان ۸ میلیون تومان از تعهدات زمان جنك خودرا به ایران می‌پردازد

برای ایجاد انستیتو الکتروتکنیك دانشکده فنی دانشگاه تهران از طرف دولت آلمان ۸ میلیون تومان دراختیار دانشگاه قرار میگیرد که این مبلغ بابت تعهدات آلمان در زمان جنك دوم میباشد . ضمنا برای ایجاد عملیات ساختمانی مرکز مزبور نیز مبلغ ۷ میلیون تومان از طرف سازمان برنامه پرداخت میشود و بنای انستیتوی مزبور درکوی امیرآباد ایجاد میگردد.

خبرنگار مامینویسد صبح امروز آقایان مهندس ثورینك رئیس دانشکده برق آخن و آقای سالار استاد آن دانشگاه و آقای دکتر بازرگان رئیس دانشکده فنی در دفتر کاد دکتر صالح حضور یافتند تا در باره ایجاد بنای انستیتو الکتروتکنیك مذاکره نمایند.

وزارت کشور اعلام کرد :

نواقص ایمنی اماکن عمومی وسینما ها باید رفع شود

وزارت کشور امروز طی اعلامیه‌ای از صاحبان سینما ها و اماکن عمومی خواست که نسبت به رفع نواقص ایمنی اماکن عمومی اقدام کنند .

چندی پیش بنابدستور دولت هیئتی ازطرف وزارت کشور مامور رسیدگی بوضع سینما ها و تاتر ها و سایر اماکن عمومی پایتخت شدند که از لحاظ ایمنی نواقص و معایب هر یك از آنها را تذکر و اصلاح آنها را در مدت معینی ازمسئولین اماکن مزبور بخواهند .

وزارت کشور از مسئولان و مدیران کلیه اینگونه اماکن خواستار است که باین نکته توجه نمایند که ایمنی مردم در مقابل خطرات احتمالی از اهم مسائلی است که مورد توجه دولت می باشد در نواقص و معایبی که ازطرف هیئت رسیدگی تذکر داده میشود مسلما حفظ مال ومنافع صاحبان این موسسات نیز ملحوظ است زیرا اگر تصادفا حریقی ایجاد و یا خطر دیگری پیش آید هم جان عده ای کودك و زن و مرد تلف میشود و هم خسارات بیشمار و هنگفتی بدنبال آن برای خود این موسسات میآید .

چون یقین دارد که صاحبان و مسئولان این اماکن نیز علاقمند باین امر مهم و حیاتی هستند امیدواراست که فورا بدون احتیاج بتذکر ماموران دررفع نواقصی که موسسات آنها دارد اقدام نمایند و در انجام وظایف هیئت رسیدگی که برای خدمت به عموم است همکاری نمایند .

وزارت کشور

ضیافت نخست‌وزیر بافتخار رئیس جمهوری سابق ایتالیا

آقای گرونکی رئیس جمهور سابق ایتالیا در میهمانی دیشب آقای هویدا

دیشب از طرف آقای هویدا نخست‌وزیر بافتخار آقای جووانی گرونکی رئیس جمهوری پیشین ایتالیا ضیافتی بشام در هتل هیلتون ترتیب‌داده شده بود .

دراین ضیافت جمعی ازشخصیت های مملکتی و سفراء کشور های خارجی مقیم‌دربار شاهنشاهی‌شرکت داشتند .

بازدید سناتورها ازسازمان نقشه‌برداری

بدعوت سازمان نقشه‌برداری امروز جمعی از آقایان سناتورها ، ازسازمان مزبور بازدید کردند .

در جریان بازدید آقای مهندس مرعشی رئیس سازمان نقشه‌برداری توضیحات کافی باطلاع سناتورها رسانید .

سناتورهاناهاررا در سازمان نقشه برداری صرف کردند.

وابسته جدید مطبوعاتی هند

آقای ج.ن. پات‌وابسته جدید مطبوعاتی و فرهنگی سفارت هند دراین هفته وارد تهران شد .

نامبرده درسال ۱۹۵۸ باستخدام وزارت امورخارجه هند درآمد وقبل از پست جدید مدت سه‌سال مقام کنسولی امور مطبوعاتی را در سانفرانسیسکو بعهده داشت

لایحه تبدیل گذرنامه عادی به‌تحصیلی تصویب شد

لایحه تبدیل گذرنامه عادی محصلین ایرانی مقیم خارج باین شرح بتصویب مجلس شورای‌ملی رسید .

*** متن لایحه**

ماده ۱- فرزندان و افراد تحت تکفل قانونی ماموران ثابت دولت‌در خارج از کشور برای تحصیل در خارجه میتوانند ازگذرنامه‌تحصیلی و مزایای آن استفاده نمایند .

ماده ۲- کسانیکه با در دست داشتن گذرنامه غیر تحصیلی تا تاریخ تصویب این قانون بخارج از کشور رفته‌اند در هرموقع در یکی از دانشگاهها یا مدارس عالی‌معتبر به‌تحصیل اشتغال ورزند بشرط آنکه دانشگاه یامدرسه عالی‌مربوط یکسال تحصیل مرتب آنان را گواهی نموده و سرپرستی آنرا تائید نماید میتوانند گذرنامه خودرا به تحصیلی تبدیل کنند.

ماده۳-دانشجویانیکه به هزینه شخصی باگذرنامه تحصیلی در خارج از کشور به تحصیلات عالیه اشتغال دارند میتوانند طبق آئین‌نامه وزارت آموزش و پرورش محل و رشته تحصیلی خودرا تغییر دهند

وزارت آموزش و پرورش موظف است دوماه از تاریخ تصویب این قانون آئین‌نامه مزبور را تنظیم نموده وبموقع اجراء بگذارد.

جلسات انتخاباتی در تهران تشکیل میشود

در محلات تهران جلسات انتخاباتی تشکیل میشود . هر انجمن محلی در حوزه عمل خودجلسه انتخاباتی تشکیل میدهد . شورایعالی شهر ازانجمن‌های حزبی وغیر حزبی دعوت کرد تا روز دوشنبه هفته آینده همه نمایندگان محلات تهران در محل شورا واقع در خیابان قوام‌السلطنه اجتماع نمایند .

● دعوت عام

دبیرخانه شورای انجمن‌های محلی تهران اعلام داشت: این دعوت عام است واز انجمن‌های حزبی و غیرحزبی دریکجا دعوت بعمل آمده است . دبیرخانه شورا اضافه کرده است‌همه انجمن‌ها در شورا عضویت دارند . انجمن‌ها میتوانند باحزاب به‌پیوندند

بقیه در صفحه هفدهم

اهدائی علیاحضرت شهبانو

قبل از ظهر امروز طی مراسمی از محل عطایای علیاحضرت شهبانو فرح‌پهلوی تعدادی تختخواب بیمارستانی ، مقداری دارو ، پتو و ملافه‌دراختیار جمعیت حمایت‌آسیب دیدگان از سوختگی قرار گرفت.

دراین مراسم آقای دکتر فرهمند مدیرعامل و خانم دکتر لیوساپیرنیا دبیر کل جمعیت حضور داشتند .

جمعیت حمایت آسیب‌دیدگان‌از سوختگی در بهمن ماه سال۱۳۴۴ تحت نظارت علیاحضرت شهبانوفرح پهلوی تشکیل گردید و ریاست آنرا سرکار علیه خانم فریده دیبا قبول کردند . جمعیت مزبوروسیله یك هیئت مدیره اداره میگردد و آقای دکتر اقبال سمت نایب‌رئیس اول، آقای دکتر اصانلو نایب‌رئیس دوم ،آقای دکتر فرهمند مدیریت عامل وآقای ابوالحسن‌مصداقی‌سمت خزانه‌داری آن رابعهده دارند و خانم دکتر لیوسا پیرنیا بعنوان دبیر کل این جمعیت انتخاب گردیده است.

هدف از تشکیل جمعیت آسیب دیدگان از سوختگی تهیه‌تجهیزات ووسایل لازم برای معالجه ومداوای مصدومین از سوختگی های مختلف میباشد .

سرکار علیه خانم فریده دیباریاست فائقه این جمعیت همواره با مساعی خود وسایل لازم را برای پیشرفت کار جمعیت فراهم نموده‌اند .

جوجه کبابی استخر مصفای ونك بابهترین غذاهای

اختصاصی جوجه کباب بره ـ کشك بادمجان ـ حلیم بادمجان ازخانواده‌های محترم پذیرائی مینماید. جاده ونك به اوین. آ-۴۵۳۳

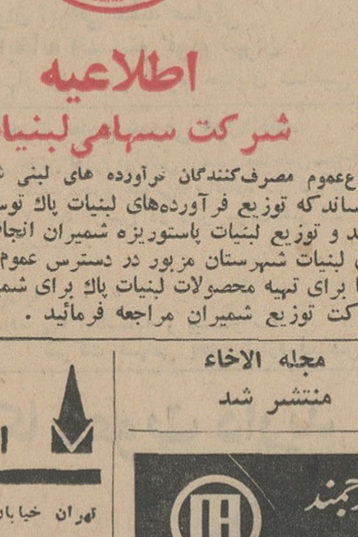

اطلاعیه

شرکت سهامی لبنیات پاك

باطلاع‌عموم مصرف‌کنندگان فرآورده های لبنی شهرستان شمیران میرساندکه توزیع فرآورده‌های لبنیات پاك توسط شرکت سهامی تولید و توزیع لبنیات پاستوریزه شمیران انجام ودر کلیه‌فروشگاه های لبنیات شهرستان مزبور در دسترس عموم قرار خواهدگرفت. لطفا برای تهیه محصولات لبنیات پاك برای شمیران به‌تلفن۸۵۶۸۱ شرکت توزیع شمیران مراجعه فرمائید .

مجله الاخاء منتشر شد

تلفن ۴۲۴۰۲

ارمساگاز

تهران خیابان فردوسی شماره ۶۳

معاون رئیس کل کارخانجات جنرال‌تایر آمریکا واردتهران‌شد

روز سه‌شنبه ساعت ۱۱و۴۵ آقایان : بعداز ظهر آقای **آرتور . پی. اچ . بی.** اولین خزانه‌دار **اوکانور** ریاست کل کارخانجات شرکت سهامی جنرال‌تایر و جنرال تایر آمریکا ضمن‌سفر دور دنیا به فرودگاه مهرآباد وارد شدند .

آقای اوکانور یك هفته در تهران اقامت خواهند نمود و در اینمدت بامدیران‌ومسئولین شرکت سهامی جنرال تایر ورابر ایران تبادل‌نظرمینمایند دراین عکس از چپ براست **جی . دابلیو . فینچر** مدیر عامل‌شرکت‌سهامی‌جنرال‌تایر ورابر ایران ـ **ای.پی. اوکانور** معاون ریاست کل‌کارخانجات جنرال تایر آمریکا ـ **جی.ای.فریکه** از طرف کارخانجات جنرال‌ـ تایر آمریکا دیده میشوند .

کارخانجات مهندس سیروس ارجمند تقدیم میکند

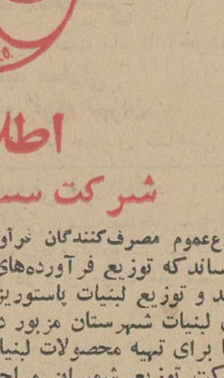

جاده دماوند ـ تهران پارس ـ تلفنهای ۷۸۱۵۶۱ و ۷۸۱۵۶۲

آگهی انتشار تمبر یادگاری

وزارت‌پست‌و تلگراف وتلفن باطلاع‌عموم میرساند که بمناسبت تشکیل هیجدهمین دوره اجلاسیه شورای بین‌المللی زنان در تهران یك‌سری تمبر یادگاری دردوقیمت ۸و۶ ریالی که طرح آن ازوزارت فرهنگ‌و هنر ودرسازمان مستقل چاپخانه‌دولتی ایران‌بچاپ رسیده است روز ۲۴ اردیبهشت‌ماه ۴۵ بانتشار گذارده میشود .

علاقمندان تمبرهای یادگاری میتوانند ازاول وقت اداری روز مزبور تمبر مورد احتیاج خودرااز کلیه باجه‌هاودفاتر پستی‌خریداری نمایند ضمنا کسانی‌که مایل بخرید بیش‌از پنجاه سری میباشند میبایستی درخواست خودرا بانضمام وجه تمبر تاروز قبل ازانتشار بمدیریت کل پست وتلگراف تهران وحومه تسلیم نمایند .

مدت اعتبار پستی تمبر مزبور شش‌ماه و تاروز ۲۴ آبان ماه ۱۳۴۵ دارای ارزش پستی است و چنانچه پس‌از آن تاریخ روی مرسوله‌ای الصاق شود آن مرسوله بدون تمبر تلقی خواهد شد .

الف ۱۱۶۶
۱ـ۲ آ-۵۵۸۰

ویتانا

ننها کارخانه‌ی مواد غذائی ایران که‌مفتخر بدریافت

مهر استاندارد

شد

پس ازیك‌سلسله آزمایش‌های دقیق که بوسیله‌متخصصین غذائی اداره استاندارد ایران بر روی ویتانا بعمل آمد اجازه ازمهر استاندارد بکارخانه ویتانا داده شد .زیرا تنها محصولات‌ویتاناست که بامطالعات‌دقیق‌آزمایشگاهی با رعایت کامل بهداشت‌ومقررات استاندارد محصولات خودرا تولید و عرضه‌میکند .

اینست دلیل قاطع دیگری برای صحت‌اعتمادی که شما بمحصولات ویتانا دارید