اطلاعات

شنبه نهم امردادماه ۲۵۳۵
سوم شعبان ۱۳۹۶
شماره ۱۵۰۷۴ـ تکشماره ۱۰ ریال

۴۸ صفحه

قیمت جدید ۵۳ نوع اتومبیل اعلام شد

در صفحه ۳۷

جزئیات اولین پیوند «مردانگی» در جهان

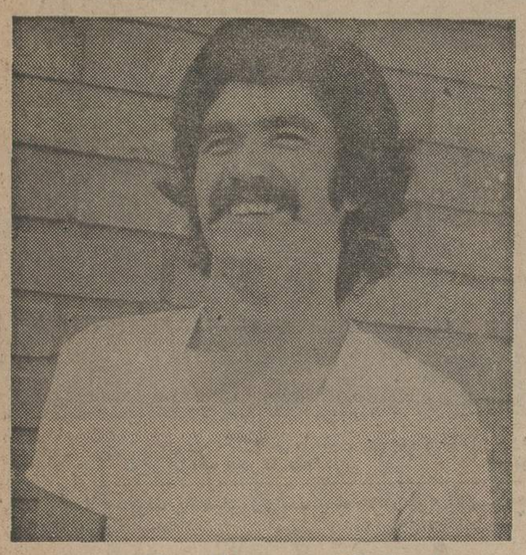

علی شاکری پس از سلامتی

در صفحه ۵

جراحان بیمارستان سینا فقط ۶ ساعت فرصت داشتند

گزارش وعکسهای بیسابقه‌ترین پیوند جهان برای مراکز پزشکی دنیا فرستاده شد

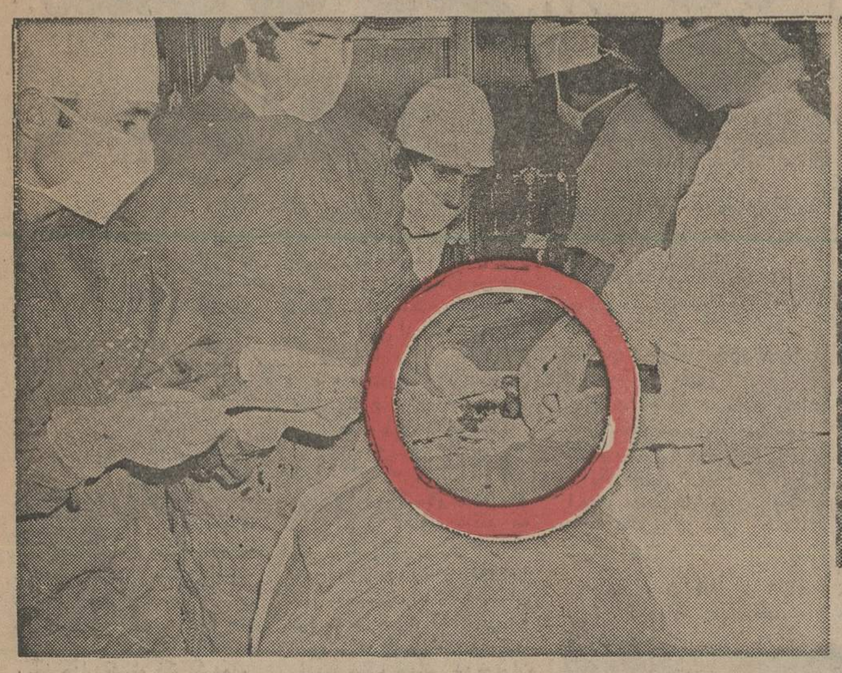

علی شاکری بین مرگ‌وزندگی دراتاق عمل جراحی بیمارستان سینا

شهلا : فعلادرزندان بسر میبرد

یازده هزار بمب اتمی

عکس‌ها و گزارشهای اطلاعات از فاجعه بیسابقه در چین

قدرت تخریبی زلزلهٔ چین

★ بدستور دولت چین و برای حفظ‌جان مردم

میلیونها چینی به خیابانها ریختند

در صفحه ۲

روز دوشنبه اعلام میشود

اسامی قبول شدگان کنکور

صفحه چهار خبرهای کوتاه

انفجار اتمی درسواحل دریای خزر

در صفحه ٤

برنامه کامل :

اعزام مشمولان دیپلمه، لیسانسیه ودکتر

درصفحه ۳۷

صفحات ویژه گزارشهای المپیک

نخستین مدال کشتی بر روی سینه برزگر

شوروی تهدید به ترک بازیها کرد

درصفحات ٤ـ۲۷ـ۲۸ـ۲۹ ـ ۳۰ و آخر

دانشکده علوم ارتباطات اجتماعی

آگهی ثبت نام سمینارهای تابستانی مرکز مطالعات وارتباطات دانشگاهی

در صفحه ۸

قابل توجه همشهریان عزیز مصرف کننده شیر

بدین‌وسیله باطلاع میرساند که کارخانه شیر پاستوریزه تهران بمقدار کافی شیر استرلیزه دربسته بندی ربع لیتری تهیه و بوسیله شرکت‌های توزیع تهران و شمیران در اختیار مصرف کننده‌گان قرار میدهد . خواهشمند در صورتیکه هریك از مصرف کنندگان عزیز باکمبود شیر مواجه هستند . در منطقه تهران باتلفن‌های شماره ۳۹۱۲۱۰ و۳۹۲۰٦٤ و ۹٥٤۰۰۳ودر منطقه شمیرانات ـ داودیه ـ دروس ـسلطنت آباد و قلهك باتلفن‌های شماره ۲۷۰٦۸۱ و ۲۷۰٦۸۳ تماس حاصل ونام مغازه فروشنده و نشانی آنرا اطلاع دهندگان تامقادیر شیربیشتردراختیاروی گذاشته شود . هرگاه تماس باشرکت‌های توزیع بترتیب بالا موثر واقع نشود باتلفن های شماره ۹٥٤۰۸٥ الی۹٥٤۰۸۷درساعات ۸ صبح تا۳ بعد ازظهر موضوع را به شرکت سهامی صنایع شیر ایران‌اطلاع فرمایند تاترتیب تحویل شیر به فروشندگانی که شیرکافی در اختیار ندارند داده شود .ازهمکاری‌همشهریان در این مورد سپاسگزار است .

شرکت سهامی صنایع شیرایران

اعلامیه عرضه سهام بانک توسعه وسرمایه گذاری ایران

در صفحه ۱۹

صاحبان صنایع وبازرگانان کشور

الاخبار

تنها مجله عربی زبان ایران ازگروه نشریات مؤسسه اطلاعات باداشتن نمایندگی در ۲۱ کشور عرب روزهای شنبه منتشر میشود

بانهایت تاسف و تاثر و اندوه فراوان درگذشت خواهر عزیزمان مرحومه عطیه تقی‌نیا میلانی راباطلاع اقوام ودوستان میرسانیم مجلس ختم زنانه و مردانه روز یکشنبه دهم مرداد ماه ۲۵۳۵ از ساعت چهار الی شش بعدازظهر در خانقاه صفی علیشاه منعقد میگردد.

جمیله ـ معصومه ـ پرویز ـ نادر تقی‌نیا میلانی

بدین وسیله فوت شادروان دکتر سید رضی طباطبائی عموی گرام‌مادرمان رابه کلیه فامیل بویژه فرزندان برومند ایشان تسلیت میدهیم.

پرویز و جمشید فراست شریعت پناهی

اطلاعیه

بدینوسیله باطلاع عموم میرساند بمناسبت تعطیلات تابستانی کارخانجات و دفتر مرکزی گروه صنعتی گلبافت از ۱٤ر٥ر۲۵۳۵ تا۲۹ر٥ر۲۵۳۵ تعطیل میباشد.

گلبافت

تلفنهای جدید متال‌بورس بامسئولیت محدود

۸۹۳٦۲٤ و ۸۹۳٦٦٥

خیابان ویلا نبش کریمخان‌زند جنب کلیسای ارامنه شماره ۳۰۳

شرکت ملی نفت ایران

انتخاب دیپلمه کارآموز جهت خدمت درعملیات غیرصنعتی آبادان ومناطق نفتخیز خوزستان

در صفحه ۲۱

شرکت ملی نفت ایران

انتخاب دیپلمه کارآموز جهت خدمت درشرکت سهامی پتروشیمی ایران وژاپن

در صفحه ۱۹

خانواده بهادری و خانواده های وابسته

بانهایت تاثر و تاسف فوت مرحوم آقای بهادری(لیث همایون) را باطلاع دوستان و آشنایان میرساند. بنا به وصیت آن مرحوم هزینه ختم صرف امور خیریه خواهد شد.

کبری بهادری. هما سرهنگ زاده. همایون بهادری

مجله دنیای ورزش

با آخرین رویداد های المپیك وعکسهای بی نظیر روز شنبه منتشر میشود

مجله اطلاعات

دختران، پسران

آغاز مسابقه ایرانی ، ایران‌را بشناس را اعلام میدارد

شرح این مسابقه جالب و استثنائی را که ۱۵۵ جایزه برای ۱۵۵ نفر میباشد و همراه کوپن مخصوص‌در صفحات داخلی امروز روزنامه اطلاعات چاپ شده است حتما مطالعه فرمائید .

تنها تولید کننده داخلی کمپرسور که تمام بازار ایران را از کمپرسورهای صنعتی ومعدنی وابزارهای بادی بی نیاز کرده کیست؟

در صفحه ۱۲

اطلاعیه گروه صنایع کاغذ پارس

قابل توجه مصرف‌کنندگان کاغذ و دفترچه

شرح در صفحه ۱۲

اطلاعیه دریاشهر

فازدوم ویلاهای مکزیکی ـ امریکائی‌و برزیلی دریا شهرآماده گردید، برای بازدید و انتخاب ویلای مورد نظر خود به محل شهرك واقع در کیلومتر ٤۰ نوشهربه‌محمودآباد مراجعه‌فرمایند. تلفن‌های ٦۸٥٥۳۱ـ ٦۸٥٥۲۷ در تهران پاسخگوی سئوالات شمااست .

جناب آقای امیرعباس هویدا نخست‌وزیر و دبیرکل حزب رستاخیز ملت ایران

انتصاب شایسته آقای دکتر غلامرضا خیراندیش رابه سمت مسئول حزب رستاخیز ملت ایران دراستان کرمانشاهان که یکی از خدمتگزاران صدیق شاهنشاه آریامهر میباشد صمیمانه تبریک وتهنیت عرض می‌نماید.

کرمانشاه ـ رئیس کانون شماره ۱۷ حاج محمد رشیدی

جناب آقای امیرعباس هویدا نخست‌وزیر و دبیرکل حزب رستاخیز ملت ایران

انتصاب شایسته آقای دکتر غلامرضا خیراندیش را که‌با توجه به‌سابقه و خدمات شایسته‌ای که در پیشبرد مسائل اجتماعی و سیاسی دارند به سمت مسئول حزب رستاخیز ملت ایران در استان کرمانشاهان راصمیمانه تبریک میگوید.

نایب رئیس انجمن شهر کرمانشاه ـ دکتربهمن پاکباز

جناب آقای امیرعباس هویدا نخست‌وزیر و دبیرکل حزب رستاخیز ملت ایران

انتصاب بجا وشایسته آقای دکتر غلامرضا خیراندیش به سمت مسئول حزب رستاخیز ملت‌ایران‌دراستان‌کرمانشاهان که یکی از خدمتگذاران وطن وکوشا در جهت پیشبرد اهداف عالیه انقلاب شاه وملت است تبریک میگوئیم.

نایب رئیس انجمن شهرستان کرمانشاه ـ عبداله‌کدیور

جناب آقای امیرعباس هویدا نخست وزیر و دبیرکل حزب‌رستاخیز ملت ایران

انتصاب بجا وشایسته آقای دکتر غلامرضا خیراندیش را به‌سمت مسئول حزب رستاخیز ملت ایران در استان کرمانشاهان تبریک عرض نموده موفقیت هرچه بیشتر سربازان‌جانباز شاه‌وملت را ازخداوندمتعال مسئلت‌دارم.

کرمانشاه رئیس کانون شماره۳۱ حزب رستاخیز ملت ایران ـ دکتر حبیب‌اله رشیدی .

ترازنامه وحساب سودوزیان سال ۲۵۳٤

بیمه حافظ

(شرکت سهامی عام)

در صفحه ۲٤

آگهی استخدام منشی بانك بین‌المللی ایران

رجوع شود به صفحه۱۵نیازمندیها

اخبار خارجی

منابع خبرگزاریها: فرانسه-یونایتدپرس- آسوشیتدپرس- رویتر- آلمان- شین‌هوآ- خاورمیانه‌و تلکس اطلاعات

علیرغم قرارداد صلح، جنگ با شدت تمام ادامه دارد

مخالفت مسیحیان، قرارداد صلح لبنان را بخطر انداخت

بیروت- خبرگزاری فرانسه- رویتر- مخالفت محافظه‌کاران وبرخی ازکشورهای عربی باقرارداد سوریه و فلسطین امیدحل بحران لبنان را درآینده نزدیک تبدیل بیاس کرده است باوجود توافق فلسطین ودمشق دیروز نبرد درکلیه جبهه‌های جنگ باشدت هرچه تمامتر ادامه داشت . در قرارداد فلسطین وسوریه که بعدازظهر روز پنجشنبه در دمشق امضاء شد پیش‌بینی شده است که‌صلح ظرف ده روز از امضای قرارداد در لبنان برقرار خواهد شد . اماآگاهان سیاسی اظهارداشتند درشرایط کنونی‌بهیچوجه امیدی برای برقراری آتش‌بس وحل مشکل لبنان آنطور که در قرارداد پیش‌بینی شده است وجود ندارد .

متن قرارداد چهار ماده‌ای که بعدازظهر پنجشنبه در دمشق انتشار یافت باین شرح است .

۱- تشکیل فوری یک کمیته عالی از نمایندگان لبنان، سوریه وفلسطین به‌ریاست یک نماینده جامعه عرب برای نظارت دراجرای آتش‌بس واز بین بردن مظاهر جنگ داخلی ظرف شش روز .

۲- قبول آتش‌بس درکلیه جبهه‌های جنگ ازسوی همه طرفهای درگیر پس‌از جلب موافقت مسیحیان و مسلمانان از سوی کمیته عالی اعلام خواهد شد .

۳- سوریه وفلسطین از همه احزاب و طرفهای درگیر درخواست می‌کنند دریک مذاکرات ملی به‌ریاست الیاس سرکیس رئیس جمهوری منتخب شرکت کنند .

٤- روابط بین مقامهای لبنانی وسازمان مقاومت فلسطین براساس اتحادی که‌در۱٤ فوریه درباره‌مناسبات فلسطین ولبنان دردمشق انتشار یافت استوارخواهدبود.

دراین سند حضور فلسطینی‌ها در لبنان و عملیات آنها علیه اسرائیل تائید شده است. پیر جمائیل رهبر فالانژهای لبنان دیروزدرتفسیر قرارداد جدید سوریه و فلسطین گفت این قرارداد چیز تازه‌ای ندارد .

کامیل شمعون رهبر حزب ناسیونال لیبرال تاکید کرد قرارداد سوریه وفلسطین مداخله آشکار درامور داخلی لبنان است .

کامیل شمعون که پس‌از ملاقات با پرزیدنت فرنجیه دریک مصاحبه مطبوعاتی شرکت کرده بود گفت امضاء کنندگان قرارداد حق مداخله درامور داخلی لبنان را ندارند واصولا این قرارداد بما مربوط نیست زیرا ما درامضای آن مداخله نداشته‌ایم .

سلیمان فرنجیه نیز به خبرنگاران گفت نظر خودرا درباره قرارداد به‌محمدالخولی فرستاده سوریه به‌لبنان تشریح کرده است. فرنجیه گفت ما بیشتر به‌ماده سوم قرارداد که درآن سوریه وفلسطین احزاب درگیر را در لبنان بیک مذاکرات ملی تشویق میکنند ایراد داریم .

از سوی دیگر نماینده سازمان آزادی بخش فلسطین در لیبی گزارش خبرگزاری خاورمیانه را دایر براینکه سازمان مقاومت قرارداد سوریه وفلسطین را رد کرده است تکذیب نمود .

وی گفت فرماندهی‌کل سازمان آزادی‌بخش فلسطین ضمن پیام‌هائی که‌برای دفاتر سازمان مقاومت در کلیه کشورهای جهان فرستاده قبول قراردادسوریه وفلسطین را تائید کرده است محافل رسمی سوریه وفلسطین نیز گزارش روزنامه الاهرام را دایر براینکه یاسرعرفات با قرارداد سوریه و فلسطین مخالفت کرده است تکذیب کردند .

مخالفت مصر

در قاهره سخنگوی رسمی مصر از قرارداد سوریه وفلسطین بعنوان یک «مسخره سیاسی» یادکرد و گفت این قرارداد هیچگونه اساس قضائی ندارد .

سخنگوی مصر گفت بعلت فشار شدیدی که سوریه ومحور دمشق- عمان به‌سازمان مقاومت فلسطین وارد می‌کند از مذاکرات سوریه وفلسطین غیر از این‌انتظاری نداشتیم .

سخنگوی مصر پس‌از اشاره باین مسئله که نماینده لبنان در مذاکرات دمشق شرکت نداشته‌گفت هدف‌سوریه درلبنان تغییرنیافته‌وآن ازبین بردن سازمان آزادی‌بخش فلسطین باهمکاری فرنجیه، شمعون واسرائیل است.

وی تاکید کردکه سرویس‌های مخفی سوریه و اسرائیل از مدتی قبل درچهار چوب توطئه برای ازبین بردن مقاومت‌فلسطین درلبنان‌درژنو بایکدیگر تماس‌نزدیک برقرار کرده‌اند .

سخنگوی رسمی مصر در پایان این سئوال راپیش کشید وپرسید اتحاد جماهیر شوروی چگونه میتواند در ماجرای لبنان سکوت کند درحالیکه سلاحهای ساخت شوروی درلبنان علیه سازمان مقاومت فلسطین بکاربرده می‌شود وسوریه فریاد میزندکه لبنان در معرض خطر حمله کمونیستها قرار گرفته است ودراین شرایط بازهم کشتی‌های شوروی مقادیر زیادی اسلحه ومهمات در بندر لاذقیه به‌ارتش سوریه تحویل میدهند .

در این اوضاع آشفته سیاسی نبردهای خونین در تمام مدت دیروز ودیشب درکلیه جبهه‌های جنگ ادامه داشت .

رادیو صدای فلسطین اظهار داشت دیروز درپنجاه کیلومتری جنوب بیروت درمنطقه «جزین» نیرو های سوریه مواضع نیروهای فلسطین ترقیخواهان‌را زیرآتش گرفته وعده زیادی دراین نبردها کشته یازخمی شدند .

رادیو صدای لبنان نیز گزارش دادکه درتمام مدت دیشب نبردهای شدیدی بین نیروهای سوریه از یکسو و فلسطینی‌ها و ترقیخواهان از سوی دیگر ادامه داشت وهواپیماهای شناسائی سوریه برفراز این منطقه پرواز کردند .

دیشب شصت وشش کامیون زره‌پوش لیبی ساخت شوروی بایک کشتی بشتیبانی در بندر صیدا پیاده شدند این وسائل نظامی برای تقویت نیروهای کلامسبز لیبی درمناطق حایل فرستاده خواهد شد .

ازسوی دیگر هنوز تخلیه تلزعتر از زخمی‌شدگان آغاز نشده است یک مقام‌صلیب سرخ بین‌المللی دیشب گفت کلیه نیروهای درگیر درجنگ لبنان اطمینان داده‌اند که به‌صلیب سرخ بین‌المللی در تخلیه اردوگاه کمک خواهند کرد .

قرار است کارتخلیه مجروحین امروز آغازشود.

دیوار چین

در پکن هنوز کمبودی در عرضه مواد غذائی و آب آشامیدنی احساس نمیشود و بطوریکه دیپلماتهای امریکائی گزارش داده‌اند . گنجینه های فرهنگی و هنری چین وآثار تاریخی آن نظیر آنچه که در شهر ممنوع پکن وجود دارد- آسیبی از زلزله ندیده‌اند. علاوه براین گزارشی بدست نیامده که حاکی از آسیب رسیدن به دیوار بزرگ و تاریخی چین باشد .

این دیوار عظیمکه۱۵۰۰ میل طول دارد و در قرن دوم قبل ازمیلاد مسیح ساخته شده است تنها در ۵۰ میلی شمال تانگشان- یعنی کانون زلزله ویران کنده چهارشنبه شب گذشته قرارگرفته است.

گزارشهای تازه‌تر حاکیست که دیروز قبل از طلوع‌آفتاب صدای سوت‌ها و شلیک های هوایی مردم شهر هفت میلیون ۱.ششصد هزار نفری پکن را از خواب بیدار کرده و آنان را از خطر زلزله جدیدی برحذر داشته است این اخطار ها موجب شد تا میلیونها نفر دیگر ازمردم پکن خانه‌هایشان را ترک کنند و برای ایمن ماندن از خطر زمین لرزه به خیابان ها و به چادر های ارتشی پناه برند. شایعاتی به گوش رسیده است دایر براینکه زلزله چهارشنبه گذشته بسیاری از معادن ذغال سنگ رادر نزدیکی شهر تانگشان ویران کرده و براثر ریزش معادن عده زیاد ولی نامعلومی از کارگران زنده بگور شده‌اند. تانگشان شهری صنعتی است و مرکز ناحیه‌ای است که در آن بزرگترین فعالیتها برای تولید ذغال سنگ درکشور چین انجام میگیرد.

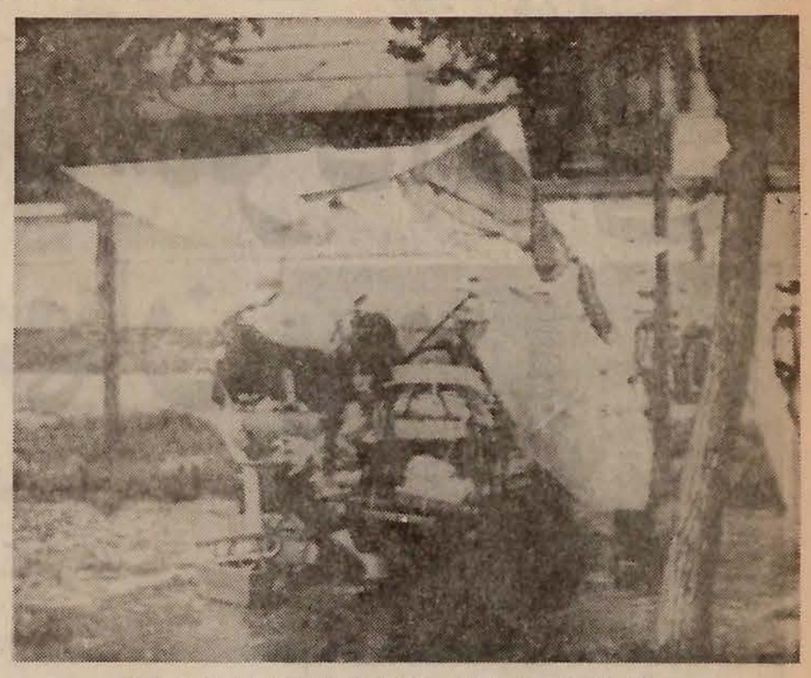

عکس یک مادر چینی را نشان میدهد که کودک خودرا در آغوش گرفته و در زیر یک چادر نشسته است. عکس رادیویی آسوشیتدپرس

بعداززلزله ازجمعیت یک‌میلیون‌وششصد هزارنفری‌یکشهرچین عده معدودی زنده مانده‌اند

میلیونها چینی از خانه هایشان فرار کردند

پکن - خبرگزاریها - دیروز بدستور دولت چین بیش از ٦ میلیون مردم پکن از خانه های خود به خیابانها فرار کردند تا از فاجعه زلزله شدیدی که احتمال وقوع آن میرود در امان بمانند.

زلزله بزرگ‌چین‌در روزچهار شنبه گذشته که یکی ازویران کننده ترین زلزله‌های‌جهان‌بود. شهریک میلیون نفری تانگشان را در شمال غربی چین تقریبا با خاک یکسان کرده است.

منابع رسمی چین تایید میکنند که تلفات انسانی زلزله چهار- شنبه گذشته‌بسیارسنگین است. مطلعین خارجی طی گزارش هایی که از پکن بدست آمده است تلفات زلزله‌را درتانگشان ده‌ها هزار کشته ذکر کرده و گفته‌اند که بیمارستانها پر از زخمی شدگانی استکه قربانی زلزله شده‌اند.

شب گذشته مردم شهر شش میلیون نفری‌پکن‌در زیرچادرها و در خیابانها بسر بردندو یا در پناهگاههایی که در اطراف پایتخت چین وجود دارد شب را به صبح رساندند .

از طرف مقامات رسمی چین کماکان در مورد آمار تلفات زلزله سکوت‌شده ولی دیپلمات های خارجی مقیم‌چین میگویند که تنها در صد بسیار کوچکی از جمعیت تانگشان توانسته‌اند جان بدر برند . همین منابع تعداد سکنه تانگشان را تا قبل از زلزله یک میلیون و ششصد هزار نفر ذکر کرده‌اند.

مقامات چین دیروز (جمعه) به دیپلمات ها و افراد خارجی که در پکن بسر میبرند اندرز دادند که هرچه زودتر ازاین شهر خارج شوند چون دانشمندان ژئوفیزیک چین‌پیش گویی کرده‌اند که ممکن است زمین لرزه دیگری روی دهد و این بار مرکز زلزله شهر پکن باشد.

عده‌زیادی‌از بازرگانان‌خارجی که اکثرا انگلیسی - فرانسوی و ژاپنی هستند از هتل شش طبقه‌ای که در پکن قرار دارد و محل سکونت آنان است به زیر چادر های ارتشی که در پشت دیوار شهر ممنوع و باستانی پکن قرار گرفته‌است منتقل شده‌اند .

از طرف مقامات چینی به بازرگانان خارجی توصیه‌شده که حداقل تا دو هفته از بازگشت به‌پکن خودداری‌کنند خبرگزاری تانیوگ متعلق به یوگسلاوی دیروز گزارش داد که‌ممکن است سکنه پکن ناگزیر شوند تا بیش از یک هفته‌دیگر در خیابانها و در خارج از خانه های خودبسر برند چون خطر وقوع زلزله های جدید هنوز هم برطرف نشده است .

۱۱ هزار بمب اتمی

خبرگزاری‌یوگسلاوی ازقول منابع چینی اضافه میکند که نیروی ویرانگری زلزله‌ای که صبح روز چهارشنبه گذشته شهر تانگشان رابا خاکیکسان کرد معادل قدرت ۱۱ هزاربمب اتمی از نوع‌بمبی که‌هیروشیما را در جنگ جهانی دوم‌ویران کرده بوده است . بمبی که در پایان جنگ دوم بوسیله امریکائیان‌نثار هیروشیماگردید معادل ۲۰ هزار تن‌ماده منفجره تی -ان - تی قدرت داشت.

شب گذشته اهالی شهرشش میلیون نفری پکن برای‌سومین شب پی‌در پی ناچار شدند در هوای دهکرده و پر از شرجی پایتخت چین‌شب را درخیابانها بسر برند دیپلماتهاو سایرمنابع خارجی ضمن گزارش هایی که از پکن میفرستند از انضباط و سازمان یافتگی و نبودن احساس هراس و دستپاچگی و هرج و مرج در کشورزلزله زده‌چین‌سخن میگویند.بطوری که این منابع اظهار میدارند مردم و سازمان های مختلف دقیقا همان کار هایی را که به آنان برای مقابله با زلزله و عواقب آن توصیه شده است انجام میدهند .

تنها دو هتلی که در پکن وجوددارد ومختص سکونت خارجیان‌است‌تخلیه شده‌است.

رویتر از مسکو گزارش‌داده است که در قفقاز در شهرهای گروزی و بوئیناککه‌در غرب دریای خزر قرار گرفته‌اند نیز زلزله‌هایی حادث شده ولی خبری‌که‌حاکی‌از خرابی‌وتلفات جانی در این نواحی باشد به دست نیامده است.

امریکا و برخی‌از کشورهای دیگر پیشنهاد کرده‌اند که به زلزله زدگان چین کمک کنند ولی طبق گزارشی که یک خبرگزاری ژاپنی‌فرستاده‌دولت چین پیشنهادی را که از طرف ژاپن برای کمک به زلزله‌زدگان چینی داده شده بود ردکرده است.

مقامات چینی به دولت ژاپن جواب داده‌اند که قبول کمک های خارجی با سیاست رسمی که تاکنون درچین متداول‌بوده است مغایرت دارد.

وزارت خارجه چین سحرگاه روز جمعه دیروز بوسیله‌تلفن باتمام سفارت‌های‌ممالک‌خارجی در پکن تماس گرفت و به آنها اخطار کرد که ممکن است زلزله دیگری در پکن حادث شود.

پایتخت چین قبلا از زلزله بزرگی که‌چهارشنبه شب‌گذشته بوقوع پیوست نیز آسیب دیده است .

خبرنگاران ژاپنی از قول یک هیئت فرانسوی که ازچین دیدن میکند نوشته‌اند که‌زلزله سحرگاه‌چهارشنبه گذشته‌ظاهرا باید شهر تانگشان را که در۸۰ میلی پکن قرار دارد . بکلی ویران کرده باشد ، گزارش های مکرر و متعدد دیگری بدست آمده است‌که‌اگر صحت داشته باشد باید نتیجه گیری کرد که جز اقلیتی کوچک موجود زنده‌ای بعد از زلزله سحرگاه چهارشنبه گذشته در شهر یک میلیون و ششصد هزار نفری تانگشان باقی‌نمانده باشد.

خبرگزاری رسمی‌چین (سین- هوا) تنها به این اکتفا کرده است که سنگین بودن تلفات و خرابی های ناشی از زلزله چهارشنبه شب گذشته را تائید کند . یک تکنیسین ژاپنی که هنگام وقوع زلزله درتانگشان بسر میبرد گفته است که تمام بناهای آن شهر تاجائی که‌ما میتوانستیم مشاهده کنیم با خاک یکسان شده‌اند .

مقامات چینی به‌پیروی ازاین تلقی قدیمی که اگر ارقام تلفات ناشی از سوانح طبیعی در کشورشان را فاش‌کنند‌دشمنان چین را شاد خواهند کرد هرگز چنین ارقامی ارائه نمی- دهند.

زلزله‌ای که شمال غربی چین را ویران کرده از زمین‌لرزه ۱۹٦٤ آلاسکا تاکنون از نظر قدرت تخریب در دنیا نظیر نداشته است .

در این زمین لرزه که بامداد روز پنجشنبه نیز با شدت کمتری تکرار گردید به شهر «تین‌تسین» سومین شهر بزرگ چین نیز که در ٤۰ میلی تانگشان‌قراردارد‌آسیب رسیده و چنانکه گفته شد در پکن نیز خرابیهائی به‌بارآورده است.

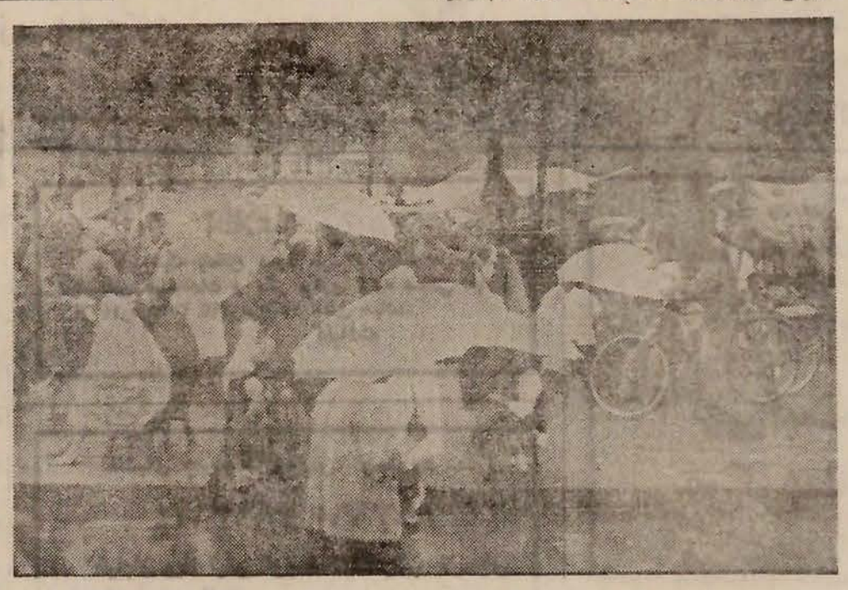

میلیونها چینی از خانه های خود فرار کردند ودوشب‌ودو روزگذشته رادر خیابانها بسر برده‌اند. بعلت ریزش باران مردم فقط چتر وبرخی دوچرخه های خودرا باخودداشتند.. عکس رادیوئی آسوشیتدپرس

برژنف: غربی‌ها گلوی ایتالیارامی فشارند

رم - خبر گزاری فرانسه - «آندره اوتی» یکی از رهبران‌حزب دموکرات مسیحی اعضای کابینه خود را که منحصرا از دموکرات مسیحی تشکیل شده به رئیس جمهوری ایتالیا معرفی کرد.

دراین‌کابینه سیاستمداران‌قدیمی ایتالیا شرکت ندارند.

پست وزارت امور خارجه را درکابینه جدیدآرنالدو فورلانی» به‌عهده دارد.

ناظران سیاسی در رم اظهار داشتند سرنوشت کابینه یک حزبی «آندره اوتی» بروش‌حزب کمونیست کمدو مین‌حزب‌سیاسی بزرگ ایتالیااست بستگی‌خواهد داشت .

از طرف دیگر لئونید برژنف دبیر کل‌حزب کمونیست‌شوروی مداخله برخی از کشور های غربی را در تشکیل کابینه ایتالیا محکوم کرد و گفت این مداخله مخالف نص صریح منشور کنفرانس هلسینکی است.

برژنف توافق آمریکا ، آلمان غربی ، فرانسه و انگلیس را درباره زیر فشارقرار دادن‌ایتالیا درصورتی‌که کمونیستها دردولت جدید شرکت کنند بشدت‌محکوم کرد و گفت البته‌شوروی درنظر ندارد بنام حزب کمونیست‌ایتالیا اظهار نظر کند ولی ما میدانیم که ایتالیا تنها کشوری نیست‌که انکار عمومی نسبت بروش‌غربی ها اظهار تنفر کرده است‌وحزب کمونیست ایتالیا قبلا نظر خود را دراین‌باره اعلام داشته است.

برژنف که به پرسش‌های روزنامه براودا پاسخ‌میدادگفت‌این مسئله که برخی از کشور ها گلوی ایتالیارا گرفته ونمیگذارند کمونیستها در هیئت دولت آن شرکت کنند جنبه بین‌المللی دارد

برژنف پس‌از تاکید مجددابن مطلبکه مداخله غربیها در امور داخلی ایتالیا با مقررات‌کنفرانس هلسینکی مغایرت دارد گفت در سال گذشته نیز چندین بار تلاش هائی در جهت مخالفت منشور هلسینکی انجام شد

فیلم زندگی حضرت محمد(ص) درلندن بنمایش درآمد

لندن - یونایتدپرس - فیلم سه ساعته و ۱۷ میلیون دلاری «پیام» که براساس زندگانی حضرت محمدبن عبداله پیامبر گرامی اسلام تهیه شده از پریشب درلندن بمعرض نمایش درآمد وبااقبال منقدان‌انگلیسی روبرو شد.

درفیلم‌پیام‌هنرپیشگان نامداری چون آنتونی‌کوئین ، ایرن پاپاس و مایکل آنسارا ایفای نقش میکنند .

فیلم بیشتر به ۲۲ سال آخر زندگانی حضرت محمد می - پردازد و سازندگان آن امیدوارند ۷۰۰ میلیون نفر در سراسر جهان از فیلم پیام دیدن کنند.

در عین حال بسیاری از مسلمانان جهان با نمایش فیلم مخالف هستند زیرا با نحوه تلقی مصطفی عقاد کارگردان سوری فیلم از زندگانی پیامبر اسلام موافق نیستند.

تهیه فیلم پیام از آغاز با دشواریهائی‌روبرو بودنخست مسلمانان افراطی راست گرا در مغرب دولت را تحت فشار گذاردندتاکارگردان فیلم‌را وادار کنند دکورهایی را که به‌بهای ۷۰۰ هزاردلارهزینه درنزدیکی مراکش ساخته‌شده‌بود ازمیان بردارد.

عقاید زیر این فشار ناچار دکورها وتشکیلات وتجهیزات عظیم فیلمبرداری را به‌صحرای لیبی منتقل کرد و فیلمبرداری را ادامه داد. چند روز پیش از آغاز نمایش فیلم در لندن چند ناشناس‌مسلمان تلفنی‌تهدید کردند چنانچه فیلم با عنوان محمد رسول خدا به نمایش درآید دست به کار های خرابکارانه خواهند زد

گزارش های رسیده ازقاهره حاکیست که فیلم در کلیه‌کشور های اسلامی ممنوع خواهد شد زیرا زندگی حضرت محمد در فیلم بصورت تحریف شده ارائه شده است.

با این‌حال‌اولین مرحله‌نمایش فیلم «پیام» در لندن بااستقبال منقدان مواجه شده و لندن یونینگ استاندارد طی‌تفسیری مینویسد تقریبا غیرممکن است که در فیلمی بجای قهرمان اصلی صدای او بگوش‌برسد لکن کارگردان این کار را با استادی تمام انجام داده‌است.

«گاردین» نوشت بی‌شک این یک کوشش مجدانه و احترام انگیز جهت نمایش زندگی و تعلیمات آسمانی یک پیامبر است.

اخبار کوتاه جهان

مدیر رشوه‌خواروروسی محکوم به زندان شد

● مسکو - آسوشیتدپرس- بنابنوشته یک روزنامه چاپ گرجستان مدیر یک انستیتوی پزشکی این کشور به اتهام دریافت رشوه به پانزده سال‌کار اجباری در یک‌اردوگاه محکوم شده است .

ارگان حزب کمونیست می‌نویسد پلیس طی تحقیقات منصلی متوجه شده است که در سال ۱۹۷٦ مدیر انستیتوی پزشکی مقادیر زیادی رشوه‌دریافت داشته‌بود.

در زلزله شدیدی که در پکن روی داد بسیاری از نقاط ویران شد . عکس قسمتی از یک سقف فروریخته رادر منطقه بازار پکن نشان میدهد.

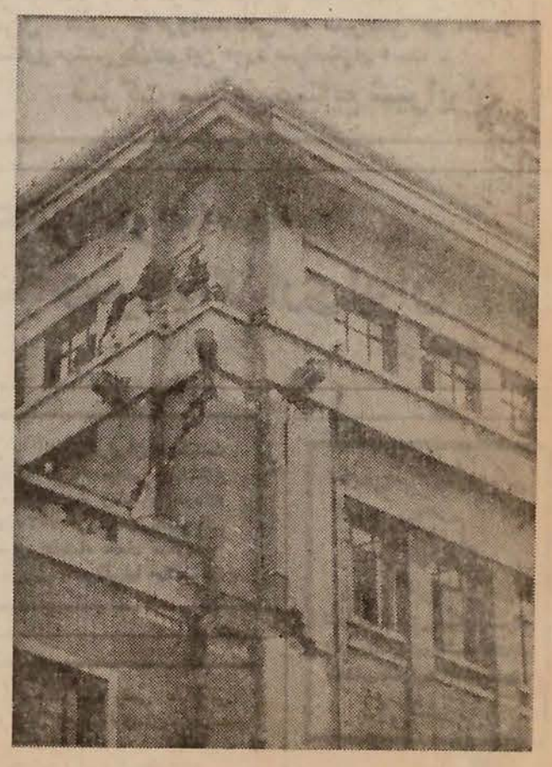

ساختمان ۷ طبقه «پای- هو-داسلو» فروشگاههای‌اصلی‌پکن‌در جریان زلزله شدید این شهر بشدت آسیب دیده عکس رادیوئی یونایتدپرس

در گوشه‌وکنار جهان

شمشیر مرصع اسلامی ۲٤ هزار تومان بفروش رفت

نیویورک - آسوشیتدپرس- شمشیر مرصع معروف به شمشیر اسلام‌که‌درسال ۱۹۳۷ درتریپولی (لیبی) به بنیتوموسولینی دیکتاتور ایتالیای فاشیست پیشکش شده بود دیروز در جریان یک حراج‌اشیاء عتیقه در نیویورک بوسیله یک کلکسیونر خصوصی به ۲٤۰۰۰تومان خریداری شد. درهمان حراج که در گالریهای چارلز هامیلتون برپا شده بود یک سند حقوقی که‌حاوی‌مطالبی درباره اختلافات مربوط به یک فقره وام است والکساندر هامیلتون - مرد معروف قرن‌گذشته آنرا بعنوان وکیل شاکی امضاء کرده است ۲۱۰۰ دلار به فروش رسید .

علاوه براین دو پرچم و علم که مخصوص استفاده در اتومبیل آدولف هیتلر بودند به ۷۰۰ و ۸۰۰ دلار فروخته شدند. علم های مذکور که‌ازابریشم ساخته شده وزمینه سرخ دارند در اتومبیل حامل پیشوای آلمان نازی طی سالهای‌قبل‌ازجنگ دوم جهانی مورداستفاده قرار میگرفتند برروی یکی از علم ها در یک طرف اسم آدولف هیتلر ودر طرف دیگر عقاب بزرگی که سمبول آلمان نازی بشمار میرفت برزمینه علامت صلیب شکسته نقش بسته است.

نخست‌وزیر مالاگاسی در سقوط هلیکوپتر کشته شد

تاناناریو - خبرگزاری فرانسه - سرهنگ « جوئل راکوتومالالا » نخست وزیر مالاگاسی دیروز در یک حادثه هلیکوپتر کشته شد .سه نفر دیگر از شخصیت های مالاگاسی که همراه نخست وزیر بودند و از جمله یک خبرنگار تلویزیون ، همچنین خلبان ومکانیسین هلیکوپتر در این حادثه جان سپردند . سه شخصیت همراه نخست وزیر عبارت بودند از «پیراجانا وزیر توسعه امور روستائی، سرهنگ آلفونس راکوتو ، رئیس ستاد نیرو های مسلح‌ورئیس دفتر نظامی‌نخست‌وزیر.

هلیکوپتری که نخست وزیر مالاگاسی و همراهانش باآن پرواز می کردند از نوع «آلو دت ۳» ساخت فرانسه بود.

۳ کشتی جنگی دیگر شوروی وارد مدیترانه‌شدند

استانبول- آسوشیتدپرس- سه کشتی جنگی شوروی دیروز (جمعه) از بغاز بسفر گذشته وحرکت خودرا بطرف دریای مدیترانه ادامه دادند. طبق گزارش منابع نیروی دریایی ترکیه دوفروند از سه‌کشتی جنگی شوروی که‌از بسفر عبور کرده‌اند ناوشکن‌های حامل موشکهای هدایت شونده و فروند سوم یک ناوچه گشتی است .

دوهفته پیش یک ناو هواپیمابر شوروی بنام «کیف» برای اولین‌بار از بغاز بسفر گذشت و بطرف مدیترانه رفت. با افزوده شدن کشتی‌های ناوگان جنگی شوروی دردریای مدیترانه طی روزهای اخیر گفته میشود که‌اکنون تعداد سفاین جنگی‌روسیه درمدیترانه تقریبا به‌هفتاد فروند رسیده است .

شورش مسلمانان در تایلند

بانکوک- آسوشیتدپرس- پلیس مرزی تایلند دیروز باافراد مسلح مسلمانی‌که یک آموزگاررا ربوده بودند در ناحیه‌ای‌واقع درجنوب تایلند زدوخورد کرد ولی موفق به‌نجات‌دادن‌آموزگار مذکور نگردید. این زد و خورد در ایالت «سونلاکار» روی داده است .

آموزگار ربوده شده ازحدود یک هفته‌پیش گرفتاراسارت بدست ربایندگان خود که از مسلمانان شوروشی جنوب‌تایلند هستند شده است .

پلیس مرزی تایلند در روزهای اخیر ۱۰ اردوگاه کوچک راکه بعنوان پایگاه مورد استفاده شورشیان مسلمان وازجمله ربایندگان آموزگار تایلندی قرار میگرفت آتش زده است .

آگهی ثبت نام

هنرستان صنعتی نساجی ورنگرزی تهران برای صنعت نساجی و رنگرزی صدنفراز فارغ‌التحصیلان‌دوره‌راهنمائی را ثبت‌نام مینماید .
داوطلبان برای کسب‌اطلاعات بیشتر میتوانند روزهای دوشنبه وچهارشنبه از ساعت ۸ الی۱۲ بدفتر هنرستان واقع در خیابان شاهرضا پیچ شمیران خیابان تنکابن‌کاشی۱٦مراجعه‌نمایند م الف ۱۱٤٤٤

وزارت آموزش وپرورش

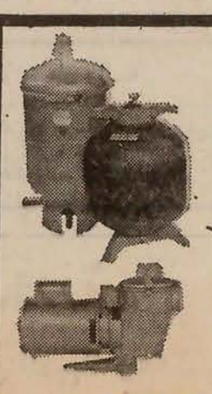

تصفیه استخر وشوفاژ
شرکت آب روشن
نقد واقساط
تلفن ۸۲٤۰۵۷۹ - ۸۳۲٤۰۳

اخبار داخلی

برنامه بزرگ شهرداری برای تبدیل دفاتر تجارتی به خانه

شهرداری پایتخت در اجرای مفاد طرح جامع شهر تهران ، اقدامات دامنه‌داری را علیه کسانی که مناطق مسکونی را تبدیل به منطقه تجارتی کرده‌اند و باعث کمبود مسکن شده‌اند آغاز کرد.

مقامات شهرداری طی صد ها اخطاریه به صاحبان ومدیران دفاتر بازرگانی وصنعتی و موسسات مشابه که در مناطق مسکونی شهر دفتر دایر کرده‌اند تذکر دادند که یا باید محل کار خودرا تخلیه کنندو یا آنرا بعنوان مسکن مورد استفاده قرار دهند.

باصدور این اخطاریه های قانونی مدیران تعداد زیادی از شرکت های مقاطعه کاری، صاحبان صنایع، بازرگانان و همچنین پزشکانی که در مناطق مسکونی مطب دایر کرده‌اند ناگزیر از تخلیه محل کار خود شده‌اند.

خبرنگار ما گزارش داده است که باشروع اجرای این مقررات که منطبق با ماده صد قانون شهرداریها است مالکان این ساختمان ها به‌دست وپاافتاده‌اند، تا لزاجرای حکم تخلیه ملك جلوگیری کنند.

دلیل تکاپوی موجران ساختمان های مورد بحث این است که بعلت دایر شدن دفاتر بازرگانی ومطب پزشکان ،اجاره‌بناهایشان فوق‌العاده زیاد شده‌است ، واگر مناختمان هاتبدیل به محل مسکونی‌شود، میزان اجاره و سرقفلی آنها فوق‌العاده کاهش می‌یابد.

صاحبان دفاتر تجارتی که با اسناد رسمی ،محل مسکونی را برای تاسیس دفاتر تجاری‌اجاره کردند به‌اخطار های شهرداری معترضند. آنهامیگویند که‌هنگام تنظیم سنداجاره، صاحبان‌محاضر رسمی به آنها در مورد مسکونی بودن منطقه اطلاعی نداده‌اند.

نقشه جامع تهران برای‌تاسیس دفاتر تجاری‌و مطب در مناطق مسکونی ،دریك مورد استثناءقائل شده است، بدین ترتیب که‌اگر محلی که مورد استفاده تجاری قرار میگیرد، ملك شخصی‌باشد، مامورین نمیتوانند آنرا تخلیه کنند، بهمین جهت مالکانی که ملك‌مسکونی خودرابه پزشکان و مدیران بنگاه های بازرگانی و صنعتی اجاره داده‌اند، در صدد تبانی با مستاجران خود هستند . آنها قصد دارند با استفاده از استثنای مورد بحث ، ملك را «سوری »به مستاجران منتقل‌کنند واز مسکونی شدن ساختمان خود جلوبگیرند. دراین فعل‌و انفعال، مالك مستغل را به‌موجر واگذار میکند اما در برابر از او یك وکالتنامه بلاعزل میگیرد.

بنظر کارشناسان اجرای این رویه خالی از اشکال نخواهدبود، چراکه همه مالکان نمیتوانند به مستاجر خود تااین حد اعتماد داشته باشند، بخصوص که‌قیمت اکثر این املاك از چند میلیون متجاوز استو خریدار «سوری» موظف خواهدبود که تمامی مخارج محضرو تنظیم سندو مالیات‌متعلقه رانیز بپردازد.

دکتر اقبال: بعداز استقرار حاکمیت مطلق ایران

درآمد یکسال نفت معادل ۶۱ سال شد

★ سال قبل شرکت نفت مستقلا ۲۰ میلیون متر مکعب صادرات داشت

★ مصرف داخلی نفت به ۱۰٫۴ میلیون متر مکعب رسید

★ تولید نفت سال قبل ۲۱۰ میلیون متر مکعب بود

امروز بمناسبت «روزنفت» در تمام سازمان های صنعت نفت جشن برپا شده است از طرف آقای دکتر اقبال نیز عصر امروز ضیافتی در هتل هیلتون داده میشود ، که در آن نمایندگان طبقات مختلف مردم و مقامات مملکتی شرکت خواهند داشت ،«روز نفت » روز تجلی‌حاکمیت‌مطلق ایران بر صنعت نفت است در این روز شاهنشاه آریامهر لایحه لغو قرارداد با کنسرسیم ، و اجازه اجرای قرارداد فروش وخریدنفت را توشیح‌فرمودند در حقیقت ایران برهبری خردمندانه شاهنشاهموفق‌شد بزرگترین‌غول نفتی جهان را وادار به تسلیم کند ، در این روز قرارداد جدیدی برای فروش و خرید نفت به اجرا درآمدکه این قراردادهم‌اکنون بعلت عدم اجرای تعهدات توسط کنسرسیوم دردست لغو و تغییر است . در چند روز اینده هیئتی برای مذاکره‌نهائی به تهران‌می‌آیند، تا با نمایندگان ایران بریاست دکتراقبال و پیرامون تغییرات آن مذاکره کنند . ایران در این روز موفق شد که برای اولین بار قوانین کشور خود را بر تمام امور صنعتی و بازرگانی نفت حاکم کند و امروز براساس همین مسئله قادر است مطابق تغییرات و تحولات جهانی نفت از حقوق ملت ایران حراست وحفاظت بعمل آورد . آقای دکتر اقبال بهمین مناسبت امروز پیامی برای ملت ایران فرستاد که در مقدمه آن گفت :

چهارمین سال استقرار حاکمیت مطلق ایران بر منابع نفت خویش که از مظاهربارز اندیشه فیاض اعلیحضرت همایون‌شاهنشاه‌آریامهر است و یادآور بزرگترین پیروزی در سطح ملی‌و بین‌المللی است در شرایطی آغاز می‌شود که ملت ارجمند ایران بمنظور ابراز شایسته‌ترین مراتب سپاسگزاری و حقشناسی مساعی عالیه خود را بااعتقاد و اخلاص تمام‌درامربزرگداشت پنجاهمین سال‌شاهنشاهی‌پهلوی مبذول می‌دارد و بدین لحاظ نهم‌مرداد ماه سال ۲۵۳۵ شاهنشاهی ازشان و موقعیت والاتری برخوردار است .

ظهور رضاشاه‌کبیر بنیانگذار ایران نوین‌در صحنه سیاست ایران‌نقطه آغاز تحول‌درصنعت نفت ایران محسوب می ـ شود زیراپس از اندکزمانی باهتمام‌و اراده‌معظم‌له و بمنظور اعتلاء شان ایرانی و استیفاء حقوق‌ملت ایران لغو قرارداد دارسی‌اعلام وقراردادیگری که متضمن‌منافع‌بیشتر و شرایط مطلوب تری‌بسود ایران بود جایگزین آن گردید . در دوران‌شاهنشاهی اعلیحضرت همایون شاهنشاه آریامهر این تحول همچنان‌ادامه یافت تا به رویداد ملی شدن صنعت نفت ایران و سرانجام به استقرار حاکمیت مطلق ایران برصنایع نفت خویش و اداره‌کامل آن بدست ایرانی در سال ۲۵۳۲ شاهنشاهی انجامید .

تحقق اصول انقلاب شاه و ملت که منجر به یک دیگر گونی اصیل اجتماعی دربهمن ماه۲۵۲۱ گردید طبعا در گسترش پیشرفت های صنعت‌نفت ایران‌نقش‌اساسی داشته است .

درآمد عظیم

استقرار حاکمیت مطلق ایران برصنایع نفت عوایدی را در سال ۲۵۲۲ شاهنشاهی نصیب ایران ساخت که به تنهائی از جمع‌کل درآمد ایران طی ۶۱ سال بهره برداری از نفت بیشتر است و درسایه این تحول عظیم‌طرحهای مهم اقتصادی اجراء و تحولات پی‌گیر اجتماعی صورت گرفتو یک انقلاب فکری و فرهنگی در جامعه متحول ایران رخ‌نمود.

در نتیجه این موفقیت کم‌نظیر که در پرتو ارشاد رهبری ذات اقدس همایونی حاصل‌امد صنعت نفت ایران در جهات مختلف گسترش یافت و پیشرفت های همه جانبه و چشمگیری درصنایع نفت گاز پتروشیمی لوله سازی و ناوگان نفتکش ایران‌پدید آمد.

در سومین سال استقرار حاکمیت مطلق ایران برصنایع‌نفت یعنی سال ۲۵۳۴ شاهنشاهی ۱۹۷۵ میلادی در نقش رهبری ایران در سازمان کشور های صادر کننده نفت «اوپک» بمنظور حفظ منافع کشور های تولید کننده نفت در برابر توسانات اقتصادی و تورم جهانی تحت توجهات و راهنمائیهای مستمر ذات اقدس همایونی با صراحت وقاطعیت ادامه یافت و عواید ایران از بابت صدور نفت وگاز به حدود ۱۸٫۶ میلیارد دلار بالغ گردید.

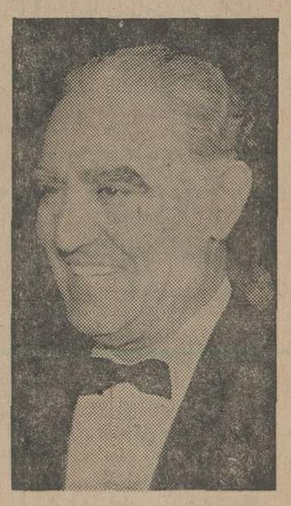

دکتر اقبال
رئیس هیات مدیره و مدیر عامل شرکت ملی نفت ایران

ناوگان عظیم نفتکش

در این سال در حوزه شرکت ملی نفت ایران ۱۵٫۲۱۵ مترو در حوزه های‌شرکت سهامی‌خاص خدمات نفت ایران و شرکت‌های مختلف وپیمانکاری‌جمعا۴۰۹٫۲۸۵ متر حفاری انجام گرفت .

با ایجاد پالایشگاه دوم‌تهران تولید و توزیع فراورده های‌نفتی مورد نیاز مناطق شمالی کشور به نحو کاملتری تامین گردید و کارخانه روغنسازی‌تهران‌باموفقیت بکار خود ادامه داد.

کار ساختمان پالایشگاه تبریز بظرفیت ۸۰ هزار بشکه در روز معادل ۴٫۶ میلیون مترمکعب با سرعت ادامه داردومراحل‌مقدماتی ساختمان پالایشگاه اصفهان با ظرفیت ۲۰۰ هزار بشکه درروز معادل ۱۱٫۶ میلیون متر مکعب رانجام یافته است .

در مورد تهیه و تامین ناوگان نفتکش‌نیزپیشرفت قابل‌ملاحظه‌ای صورت گرفت و دونفتکش بسیار بزرگ موسوم به آذریاد و خارک خریداری‌و به ایران‌تحویل گردید و بهره‌برداری از نفتکش عظیم آذریاد آغاز شد.

کل تولید نفت خام ایران در سالی که گذشت به حدود ۳۱۰٫۵ میلیون متر مکعب بالغ گردید.

درسال ۲۵۳۴ رشد مصرف فرآورده های نفتی کشور غیر از گاز مایع‌و گاز طبیعی ،بدون در نظر گرفتن مصارف صنعت‌نفت حدود ۱۹٫۱ درصد بوده ومیزان مصرف فرآورده های نفتی به حدود ۱۰٫۴ میلیون متر مکعب بالغ گردید وبموازات این‌افزایش سریع تاسیسات پخش وجایگاه های فروش مواد نفتی در سراسر کشور توسعه یافت.

افزایش صادرات نفت وگاز

مقدار کل صادرات مستقیم‌نفت خام توسط شرکت ملی نفت ایران به حدود ۲۰٫۸ میلیون مترمکعب رسیدو طرح پنجم خارك بمرحله اجراء درآمد .

درسال گذشته‌اقدامات وسیعی برای توسعه بهره برداری از صنایع گاز وگسترش شبکه‌های گازرسانی در تهران و شهرهای مختلف صورت گرفت.

میزان صادرات گاز به اتحاد جماهیر شوروی دراین سال‌حدود ۹٫۶میلیارد متر مکعب بود که نسبت به سال قبل حدود ۲۵٫۵ درصد افزایش داشته است و همچنین بزرگترین قرارداد صدور گاز ایران از طریق اتحادجماهیر شوروی به آلمان فدرال، اطریش و فرانسه به امضاء رسید.

طبق این قرارداد شرکت ملی گاز سالانه ۱۳٫۴ میلیارد متر مکعب گاز طبیعی در مرز آستارا به خریداران اروپائی می‌فروشد و بر مبنای قرارداد ترانزیتی که با شوروی به امضاء رسیده است شوروی معادل همین مقدار گاز را در مرز آلمان غربی تحویل خواهد داد.

در زمینه صنایع پتروشیمی‌نیز پیشرفت های بزرگی در سال گذشته حاصل گردید.

میزان تولید محصولات‌پتروشیمی به یك میلیون و ۷۹۶ هزار تن رسیدو ارزش کل فروش آن محصولات به حدود ۱۲۶ میلیارد ریال بالغ گردید.

سپس دکتر اقبال در زمینه بهره‌برداری پی‌وی‌سی ،وکاربن بلاك توضیحاتی دادو اضافه کرد در اجرای طرحهای پتروشیمی و تربیت افراد شایسته مورد نیاز صنایع نفت‌وآموزش حرفه‌ای وفنی برنامه های وسیعی‌به اجراگذارده شد. در پایان پیرامون همکاری شرکت ملی نفت با دانشگاه ها و مراکز علمی‌و فرهنگی و انتشار وتوزیع کتب ورسالات نفتی و بالابردن سطح معلومات عمومی پیرامون تحولات نفت ،و همچنین تامین خدمات درمانی‌و بهداشتی‌و رفاه‌و آسایش کارکنان این صنعت سخن گفت و پیام خود را با این جمله پایان داد.

«بدون تردید پیشرفت ها و موفقیت‌هایی که‌در سال گذشته نصیب صنعت نفت ایران گردید جز در پرتو عنایات خاصه ورهبری های داهیانه اعلیحضرت همایون شاهنشاه آریامهر امکان پذیر نبوده است ».

سازمانهای دولتی در برابر شورای شاهنشاهی آب مسئولند

اغلب وزارتخانه ها و سازمان‌های‌دولتی ،پرسشنامه های مربوط به تعیین مقدار آب مصرفی سالانه خود را پر کرده و به شرکت آب منطقه‌ای تهران فرستاده‌اند این پرسشنامه ها، دراجرای طرح محدودیت مصرف آب در وزارتخانه هاو سازمان های دولتی ،تهیه شده‌است.

وزارتخانه ها و سازمان های دولتی مکلفند در این پرسشنامه ها، میزان دقیق مصرف آب سالانه خود را تعیین کنند.

وزارتخانه ها و سازمان هائی که‌هنوزپرسشنامه های شرکت آب منطقه‌یی را پر نکرده‌اند، در یکی دو هفته آینده ، آمار دقیق میزان مصرف آب خودرا تعیین‌می کنند و به شرکت‌آب گزارش می دهند .

پس ازآنکه کلیه‌پرسشنامه ها به شرکت آب منطقه‌یی رسید ، این شرکت باتوجه به میزان کلی مصرف آبدر تهران و امکانات تامین آب در سطح پایتخت ، میزان مصرف سالانه آب هریک از وزارتخانه هاو سازمان‌های دولتی را تعیین‌و به شورای شاهنشاهی آب پیشنهاد می کند . پس از تصویب این پیشنهاد ،وزارتخانه ها و سازمان های‌مذکور فقط حق خواهند داشت هر سال حداکثر ، بهمان میزان‌تعیین شده آب مصرف کنند، درغیر اینصورت در برابر شورای شاهنشاهی آب ،مسئول و پاسخگو خواهند بود .

دلالها، قحطی آبجو بوجود آورده‌اند

آبجو ونوشابه‌های غیر الکلی در تهران کمیاب شده است و بهمین علت، فعالیت اغلب ساندویچ فروشی‌ها ودکه‌های آبجو فروشی از ساعت ۸ بعدازظهر تقریبا‌تعطیل میشود، در حالیکه کار این مغازه‌ها در سالهای گذشته در چنین فصلی تانیمه‌شب بفعالیت می‌پرداختند.

در حال حاضر پنج کمپانی تولیدکننده آبجو در تهران فعالیت دارند. در این میان ، آبجو مجیدیه با آنکه مورد پسند مصرف کنندگان بود چند سال است که کمتر در بازار عرضه میشود و بهمین‌جهت در فصل تابستان خیلی زود نایاب‌تر از دیگر آبجوها است. آبجوی «شمس» نیز که پرمصرف‌ترین آبجوی ایران است، در یکماه اخیر کمیاب شده است.

کمپانی‌های تولید کننده، علت کمبود آبجو را افزایش فوق‌العاده مصرف‌آبجو در فصل تابستان می‌دانند در حالیکه فروشندگان آبجو معتقدند که این کمبود، تا حدودی مصنوعی است زیرا درتابستان های گذشته علیرغم افزایش مصرف، بازار آبجو با چنین‌کمبود آشکاری مواجه‌نبود وآبجو فروشها مجبور نبودنداو اثل‌شب، مغازه خود را تعطیل کنند. مطلعین‌گفتند شعبات فروش و دلال‌ها عامل مهم‌کمبود آبجو هستند، زیرا آن‌ها آبجو را از کارخانه‌ها تحویل می‌گیرند و فقط به مغازه‌هائی تحویل می‌دهند که‌صاحبانشان مبلغی اضافی بپردازند علاوه بر آبجو، نوشابه‌های غیر الکلی نیز بشدت کمیاب است.

برای کارگران ۵ هزار خانه‌در شرق تهران ساخته میشود

تهیه طرح اجرایی خانه سازی کارگران‌شرکت‌واحد اتوبوسرانی تهران‌و حومه به پایان رسیدودر اختیار بانك رفاه کارگران قرار گرفت.

قرارداد احداث خانه برای کارگران شرکت‌واحداتوبوسرانی قرار بود ، اوایل تیر ماه سال جاری با مقاطعه‌کار امضاء و عملیات ساختمانی بلافاصله‌شروع شود، امابعللی اینکار به تعویق افتادو مقامات مسئول اظهار امیدواری کردند، تاپایان‌تابستان عملیات ساختمانی آغاز شود.

شرکت سازنده در نظر دارد ۱۰۰۰ واحد مسکونی برای کارگران این شرکت در شرق تهران بنا کند که قسمت اول‌آن مشتمل بر ۳۲۰ آپارتمان ۵طبقه با اسکلت بتون آرمه است ودر تهران پارس ساخته میشود.این آپارتمان ها دارای فضای سبز برای بازی بچه‌هاست .

قسمت دوم عملیات ساختمانی‌در زمینی بمساحت تقریبی ۳۰ هزار متر مربع‌و در جنت آباد ساخته خواهد شد .قسمت اول ساختمان های شرکت واحد ، ۱۶ماه دیگر آماده بهره‌برداری‌خواهدبود.بانك رفاه کارگران درنظر دارد باکمك چند سازمان در شرق تهران‌بیش از ۵۰۰۰ واحدمسکونی برای‌عموم کارگران ساکن پایتخت بسازدو بابهره متناسب در اختیار آنان قرار دهد.

دنیای ورزش
روزهای
شنبه‌منتشر میشود

ازهمین هفته
بیك ایمانوردی ـ مرجان ـ نادره
و ... میری درفیلم
مادرجونم عاشق شده

مهندس طراح و دکوراتور خرم
طراحی و دکوراسیون خانه‌و محل کار شما را در سطح عالی بین‌المللی زیر نظر مهندسین خود بعهده‌میگیرد
تلفن ۶۲۹۶۸۳

تویوتا کارینا
تحویل در بلژیک
قابل توجه مسافران محترم اروپا
بمنظور رفاه مسافران ایرانیکه قصد خرید اتومبیل ۴ در ۴ سیلندر و برخورداری از تخفیف سود بازرگانی ویژه اتومبیلهای تا ۱۶۰۰ سی‌سی را دارند ترتیبی داده شده که متقاضیان اتومبیلهای تویوتا کارینا دولوکس و یا ST 5 دنده گیربکس و اتوماتیک اتومبیلهای خود را در مدت فقط ۲۴ ساعت بعد از ورود به بروکسل بلژیک از دفتر تویوتا نمره شده و آماده استفاده تحویل بگیرند.
خواهشمند است جهت کسب اطلاعات بیشتر به شرکت ایرتویا
تهران خیابان بهار جنوبی شماره ۵۳ تلفنهای ۵ـ۷۶۷۰۸۱
مراجعه فرمائید.

کفش مهپوش
انتخابی از شیکترین مدلهای روز
فروش در تمام فروشگاه‌های کفش

لیفت تراك استیل اسلینگن ساخت آلمان
EUROPE'S FORK TRUCK
STILL-ESSLINGEN
برقی
الکترونیک
موتوردیزل
ظرفیت از ۶۰۰ کیلو الی ۱۵ تن
باموتوردیزل دویتس دوانفجاری اختصاصی بدون دود وموتوردیزل بنز
نماینده انحصاری وزنه (شرکت سهامی خاص)
خیابان ایزنهاور ۶۴۶ تلفن ۸۴-۹۵۰۰۸۱

میکروفیلم
گنجینه‌ای کوچك ازمدارك بزرگ
برای صرفه جوئی درجا
برای صرفه جوئی در پرسنل
وبرای مراجعهٔ آسان‌تر
مؤسسات معتبر، فضای بزرگ بایگانی خود را به اندازهٔ میکروفیلم کوچك می‌کنند.
کداك
پیشاهنگ گسترش جهانی میکروفیلم
Kodak
شرکت الکترو کامرا ـ نمایندگی کداك در ایران
۲۱۰ خیابان شاه تلفنهای ۸ تا ۶۶۱۹۵۶

FARATEL
CIT Alcatel
تحویل سریع
از موجودی انبار تهران
نصب فوری
● مراکز تلفن داخلی باسیستم کروسبار از ۱۰ شماره داخلی تا ۱۸۰ شماره داخلی
● رئیس و منشی ۲ خط و ۴ خط با سیستم الکترونیکی
● تلفن‌های چند خطی (کی‌سیستم) با امکان
۲ الی ۴ خط شهری و تا ۱۰ شماره داخلی و ۲ مکالمه آنی محرمانه
باسیستم الکترونیکی ومزایای منحصربفرد
فاراتل شرکت سهامی خاص
نماینده انحصاری سی ـ آی ـ تی بزرگترین
کمپانی فرانسوی سازنده مراکز تلفنی کروسبار و الکترونیکی
مشاهیر ضامتقابل ویلاکوی گندوان ساختمان فاراتل
تلفن ۶۶۵۰۳۶ و ۶۶۷۰۳۰ مستقیم دایرهٔ فروش ۶۶۵۰۷۹

کی سینجر پنجشنبه وارد تهران میشود

وزارت خارجه آمریکا دیروز رسما اعلام کرد که هنری‌کی‌سینجر وزیرخارجه این کشور روز چهارشنبه این‌هفته یک سفر هشت روزه به اروپا و آسیا را آغاز خواهد کرد . اولین توقف کی‌سینجر درلندن خواهد بود .

کی‌سینجر پنجشنبه‌آینده لندن را بصورت تهران ترک خواهد کردودر ایران وی در اجلاس کمیسیون مشترک اقتصادی ایران و آمریکا شرکت خواهد جست . وی علاوه‌برانجام مذاکراتی در چارچوب کمیسیون مشترک اقتصادی دو کشور باسایر مقامات ایرانی نیز ملاقات و گفتگو خواهد کرد .

وزیر خارجه آمریکا روز یکشنبه آینده تهران را بصوب افغانستان و پاکستان ترک خواهد کرد. کی‌سینجر در راه بازگشت به ایالات متحده توقف کوتاهی در فرانسه و هلند خواهد داشت و انتظار میرود وی ملاقاتهائی با مقامات‌این‌دوکشور انجام دهد .

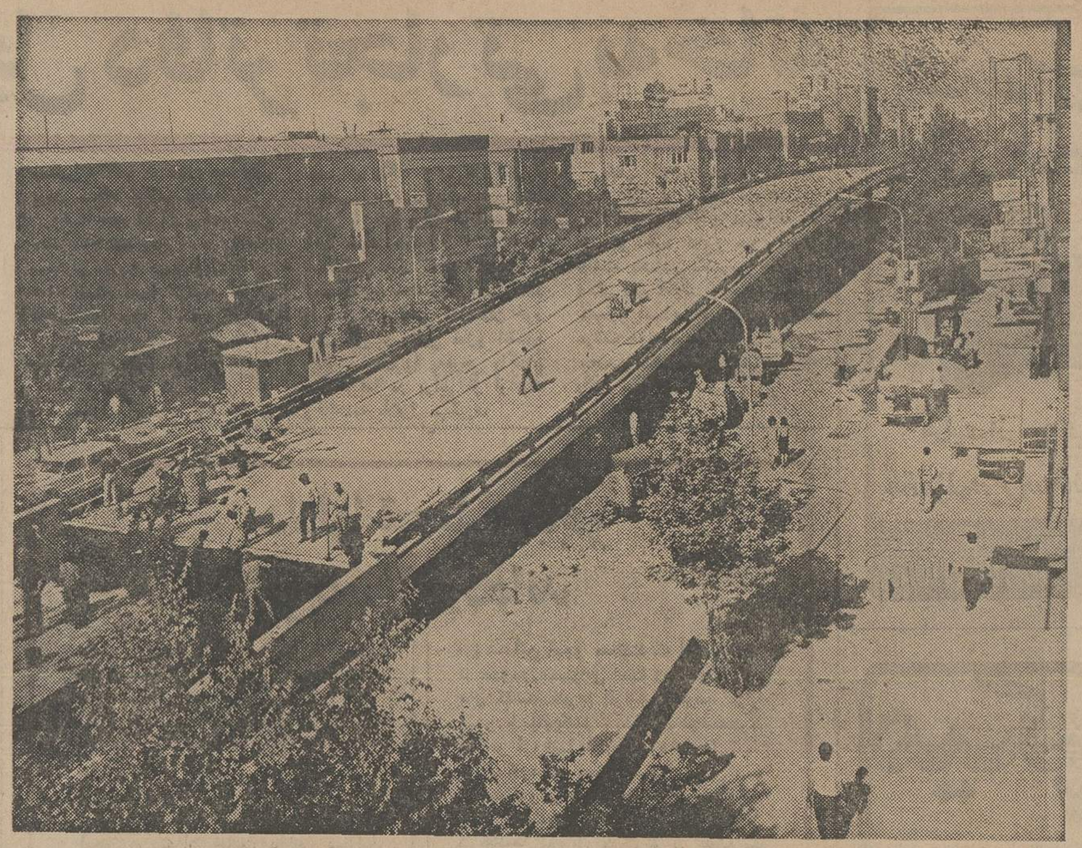

عملیات نصب پل دروازه‌دولت‌به‌طول ۲۳۰ متر به پایان رسیده‌است وتنها قسمتی از آن باقی مانده که‌ظرف چند ساعت آینده به اتمام میرسد .در عکس فوق کارگران‌مشغول نصب آخرین قطعات این‌پل پیش ساخته هستند .

عبور از پل هوائی دروازه دولت از فردا آغاز میشود

پل هوایی اتومبیل روی‌دروازه دولت، از فردا افتتاح می شود. ورفت‌وآمد در آن جریان مییابد باافتتاح این پل، پل هوایی اکباتان - سعدی نیز تاهیجده روز دیگر آماده بهره‌برداری خواهد شد .

طبق گفته‌یکی ازمقامات‌آگاه، امکان دارد شهرداری بابررسی هائی که انجام خواهد داد خیابان سعدی را یکطرفه کند . اما به احتمال قوی این عمل، هنگامی صورت خواهد گرفت ،که پل هوایی خیابان کریمخان زند - سپهبدزاهدی که‌عملیات‌خاکبرداری آن از فردا آغاز میشود به‌اتمام برسد . بدین ترتیب درآینده با افتتاح چند پل هوائی‌جدید، حرکت در چند مسیر تندروجاده شاهنشاهی ، روزولت ، کریمخان، شاهرضا ، سعدی و فردوسی‌این امکان رابه مسافران شمیران میدهد که سریعا خود را به بازار ونقاط دیگر برسانند .

همین مقام افزود: کارشناسان معتقدند بابهره‌برداری از سه‌پل دروازه دولت،اکباتان وکریمخان زند که احتمالا تایکماه ونیم دیگر به پایان خواهد رسید ، با آغاز کار مدارس در اول مهر ماه آینده، ترافیک خیابانهای مرکزی نسبت به سال قبل‌کاهش محسوسی خواهد داشت . این مقام در مورد عملیات خاکبرداری خیابان کریمخان نیز گفت :

خطر قطع برق

طبق اظهارات مقامهای‌سازمان برق منطقه‌ای در کف خیابان کریمخان پنج‌کابل بانیروی ۶۳ هزار وات وجود داردکه جای‌آن بطور دقیق مشخص‌نیست‌وچنانچه عملیات حفاری با دقت کامل صورت نگیرد، برق خیابانهای تهران برای مدت ۳ یا ٤ ماه قطع خواهد شد بهمین خاطر مسئول خاکبرداری باید بجای۵ روز صرف وقت برای حفاری ، ۱۵ روز رابه اینکار اختصاص دهند، وبنابراین عملیات احداث این پل بیش از یکماه ونیم‌بطول خواهد انجامید .

طول این پل از ابتدا تاانتها یعنی قبل از تقاطع سپهبدزاهدی ونادر شاه تا اول خیابان‌خردمند مجموعا ۳۵۰ متر و عرض آن۱۵ متر است و رفتو آمد در آن بوسیله ٤ باند انجام خواهد شد.

وقوع یك انفجار اتمی در سواحل شمالی دریای خزر

امروز موسسه‌ژئو فیزیک دانشگاه‌تهران‌وقوع‌یک‌انفجار اتمی‌درسواحل شمالی دریای خزر و قریب هزار کیلومتری شمال تهران را تائید کرد . این انفجار ساعت۸٫۳۰ دقیقه دیروز به وقت تهران رخ داد ویکمقام‌آگاه در موسسه ژئوفیزیک‌شدت‌آنراحدود ۶٫۵ درجه بمقیاس ریشتر اعلام‌کرد

این‌انفجاراتمی در موسسه زلزله نگاری اپسالا در سوئد نیزثبت شدوپروفسورمارکوس- باشرئیس این موسسه اظهار نظر کرد که هدف این انفجار زیر زمینی اتمی ممکن است تغییر مسیر رودخانه اورال جهت افزایش جریان آب به دریای خزر باشد . همزمان با این انفجار خبرگزاری تاس نیز خبرداد که زمین لرزه‌ای بقدرت ٦ ریشتر پریروز منطقه شمال قفقاز را لرزانده است.

خبرهای کوتاه

غبارروبی ضریح مطهر

مشهد - آئین غبار روبی ضریح مطهرحضرت‌امام‌رضا (ع) با حضور عبدالعظیم ولیان نیابت تولیت‌عظمی واستاندار خراسان برگزار شد . در این مراسم پرشکوه مذهبی‌که با تلاوت آیاتی ازکلام‌اللهمجیدشروع شد ، عده‌ای ازآقایان‌علما، روحانیون و معاونان استان‌قدس رضوی شرکت داشتند و براساس‌یک سنت دیرین پس ازگشودن‌ضریح مطهر بوسیله چند تن از اقایان علما، نذورات و هدایای داخل ضریح مطهر در کیسه های مخصوص جمع آوری پس ازلاک و مهرتحویل خزانه‌آستانقدس رضوی گردید .

ایرانیان مقیم چین آسیب ندیدند

سفارت‌شاهنشاهی ایران در پکن طی تلگرافی به تهران اطلاع داد که در جریان‌زلزله‌اخیریکه پایتخت چین را لرزاند به‌ایرانیان ودانشجویان مقیم این شهر هیچگونه آسیبی وارد نشده

روز اعلام نتایج کنکور

بخش‌مطالعات‌وبررسی‌اوراق درخواست‌پذیرش دانشگاهها و موسسات آموزش عالی در سازمان سنجش آموزش کشور امروز اعلام داشت کلیه اوراق پذیرش‌داوطلبان مورد سنجش وبررسی قرار گرفته است وبا کمک ماشین های شماره‌گر (کامپیوتر) اسامی قطعی پذیرفته شدگان تعیین گردیده است .

یک‌مقام مطلع به خبرنگار ما یادآور شد که اسامی۲۲ هزار نفر از پذیرفته شدگان رشته‌های‌پیش‌شماره‌دار (کد) دانشگاهها‌و موسسات‌آموزش عالی تا ظهر فردا به مرحله نهائی میرسد و روز دوشنبه نام‌قبولشدگان در روزنامه‌ها انتشار خواهد یافت .

تقدیم کتاب به‌پیشگاه ملوکانه

بمناسبت حشن پنجاهمین سال شاهنشاهی پهلوی‌دوجلد کتاب تحت عناوین « مواد جامدنفتی درسنگها » و « منابع نفت با فشار» که وسیله چندتن از استادان ایرانی و آمریکائی برشته تحریر درآمده، توسط دکترچلنگراستادایرانی دانشگاه کالیفرنیای جنوبی به پیشگاه همایونی تقدیم شد.

عوارض خروج‌باهواپیما

ازکلیه مسافرانی که با هواپیما از بوشهر خارج می شوند ۵۰ ریال عوارض خروج وصول خواهدشد. این تصمیم در جلسه اخیر انجمن بوشهر به تصویب رسید ومقرر گردید این پنجاه ریال برای مصرف‌در امور عمرانی‌شهر دریافت شود. درهمین جلسه از کار سازمان آب وبرق منطقه‌ای بوشهر در حفر وخاک برداری کوچه ها وخیابانها انتقاد شد.

جلوگیری از تراکم برگهای داوطلبی

وزارت کشور امروزاعلام کرد ، بمنظور جلوگیری از تراکم برگهای اعلام داوطلبی کاندیدا ها در کمیسیونهای پنج نفری رسیدگی‌به صلاحیت داوطلبان ، لازمست که نامزد های نمایندگی در اسرع‌وقت برگهای دریافت شده از فرمانداریها و بخشداریها را تکمیل کرده، بامدارک‌خواسته شده به فرمانداری‌یابخشداری محل ، باز گردانندتا رسیدگی به تقاضاهای دریافت‌شده‌بطور سریع انجام گیرد.

بازآموزی ٦۲هزار دبیر

کلاسهای باز آموزی مدرسان و دبیران علوم طبیعی ، فیزیک و شیمی‌و علوم‌تجربی و انسانی دانشسراها و دبیرستانها و مدارس‌راهنمایی تحصیلی در تهران ، سنندج، و رشت آغاز بکار کرد.

این کلاسها حداکثر یکماه دایر خواهد بود.

امسال ٦۲ هزار معلم باز آموزی خواهند دید.

ضوابط جدید مرخصی استعلاجی

★ ۱۰۰ پزشك درکمیته‌های مختلف برای تاییداعزام بیماران بیمه به خارج از کشور تعیین شد

یک کمیسیون پزشکی مامور رسیدگی به مرخصی استعلاجی بیمه‌شدگان شد و ضوابط سفر استعلاجی بیماران به خارج از کشور تغییر کرد.

دکتر نیلی اسدآرام مدیرعامل سازمان تامین خدمات درمانی گفت از این‌پس هربیمه شده‌ای در سال میتواند ۱۲روز باکسب مجوزازپزشکان‌به‌معالجه‌بپردازد و بیش از این مدت باید در کمیسیون پزشکی سازمان تامین خدمات درمانی تایید شود.

وی اضافه کرد معتبر شمردن اجازه همه پزشکان‌برای استفاده از مرخصی استعلاجی موجب شده که‌درصداستفاده کنندگان‌از مرخصی استعلاجی افزایش یابد و بعنوان‌مثال‌تنهادر یک‌کارخانه میزان کارگران‌مرخصی گرفته‌٤۵ درصد افزایش یافت که طبیعتا به اقتصاد مملکت زیان وارد می‌آید.

برهمین اساس تصمیم گرفته شد که مدت بیش از ۱۲ روز مرخصی استعلاجی از طرف کمیسیون پزشکی سازمان تایید شود دکتر آرام درباره تایید بیماران غیر قابل علاج در ایران گفت برای اینکه اعزام بیماری بخارج از کشور کاملا بدور از روابط باشد کمیته‌ای که ۱۰۰ پزشک متخصص عضویت آنرا دارند در سازمان تشکیل شده است و هر بیماربیمه‌شده‌ای که میخواهد بخارج‌ازکشور برود، باید بیماری‌اش از طرف اعضای این کمیته ارزیابی شود و اگر تشخیص داده شد که بیماری‌در ایران غیر قابل علاج است سازمان با هزینه خود با پزشک متخصص تماس میگیرد ، تخت بیمارستان ذخیره میکند و بیمار را به خارج میفرستد ولی اگر بیماری در ایران قابل علاج باشد اما هزینه معالجه‌اش سنگین باشد باز سازمان‌با پرداخت همه هزینه‌ها و معرفی به پزشک متخصص ایرانی بیمار را مداوا میکند و البته برای رعایت بیطرفی اسامی پزشکان کمیته محرمانه استو بهیچوجه‌منتشر نخواهد شد .

مدیر عامل سازمان سپس به طرح‌بیمه‌روستائیان‌اشاره‌کردو گفت تا پایان سال پیش بینی‌میشود که دومیلیون نفر از اعضای شرکت های سهامی زراعی زیر پوشش خدمات درمانی قرار بگیرند.

۱۰ هزار تومان دستمزد برای آدمکشی!

شیراز- خبرنگار اطلاعات

جوانی در شیراز برای کشتن یک فرهنگی با ده هزار تومان دستمزد استخدام شد اما پیش از آنکه موفق بانجام ماموریت خود شود بدام افتاد.

ماموران کلانتری۷ شیراز علی امامی اهل تهران را که ازدیوار منزل مقدسی مدیر مدرسه‌رحمت شیراز بالامیرفت دستگیر کردند.

متهم دریازجوئی اظهار داشت:

- شخصی بنام محمد رضا کشاورز دفتردار سابق مدرسه رحمت شیراز با ده هزارتومان دستمزد مرا باستخدام خود در- آورد تا مقدسی مدیر مدرسه‌را بقتل برسانم و خانه واتومبیلش را آتش بزنم.

او دو هزار تومان بعنوان بیعانه بمن پرداخت کرد . منهم ساعت دوونیم بعد از نیمه شب عازم محله «گودگری» شدم تا ماموریت خودم را انجام بدهم.

پرونده ماجرا به آگاهی‌شیراز ارجاع شد و ماموران آگاهی محمد رضاکشاورز دفتردارسابق مدرسه رحمت‌را بازداشت‌کردند.

چندی پیش مدیر مدرسه رحمت شیراز باتهام جعل کارنامه های قبولی و فروش آن به دانش آموزان مردود تحت پیگردقرار گرفت.

اداره کل آموزش و پرورش فارس پس ازدریافت شکایت به تحقیق در این زمینه پرداخت سرانجام دربی بررسی ها و رسیدگی های دقیق که در این مورد صورت گرفت معلوم شد اصولا جعلی انجام نشده واین شکایت اتهامی بیش نیست و عامل شکایت نیز دفتردار سابق مدرسه رحمت شیراز است که بازنشسته شده است . ماموران آگاهی دیروز پس از دستگیر ساختن محمد رضا کشاورزمنزل وی را مورد تجسس‌قرار دادند و در نتیجه‌مقدارزیادی استشهاد محلی با امضا های جعلی و نامهای مستعار و چند کارنامه سفید بدست آوردند.

کمپرسی سواری را به آتش کشید

کامیون ها ،حادثه آفرینان شب های تهران هستند . دراغلب حوادث رانندگی که در ساعات شب در خیابان های‌پایتخت‌روی میدهد یکی از دو طرف تصادف کامیون است .

رانندگان کامیون ها که شب‌ها اغلب خسته وخواب‌آلودهستند گاه با سرعت بیش از حد مجاز وگاه‌باانحرافچپ و ...حوادثی خونین ببار می‌آورند . تنها در ماه گذشته براساس آماری‌که انتشار یافت در حوادث رانندگی تهران ۱۱۷ نفر (هر روز ٤ نفر) کشته شدند . عکس یکی از این صحنه‌هاست . کامیون کمپرسی شماره ۱۲۹۹۷ تهران بعلت انحراف به چپ کامل در چهار راه لشگر با اتومبیل سواری تصادف کردوآنرا به آتش‌کشید.

عکس ساعت یک باه‌دادامروز بلافاصله پس از حادثه توسط خبرنگار عکاس اطلاعات گرفته شده است.

عکس از : (ابراهیم نغمه‌پور)

۲ ملوان را کوسه ها خوردند

اروندکنار (خبرنگار اطلاعات)

۲ نفر از ۷ ملوان ایرانی که موتورلنج‌آنها در خلیج فارس غرق شده بود طعمه کوسه ها شدند و ۵ نفر آنان پس از ۳٦ ساعت مبارزه با مرگ و زندگی‌خود را به ساحل خلیج فارس در کویت رساندند.

موتورلنج شماره ۲٦ بوشهر ، یکدستگاه ب - ام - و - و یکدستگاه‌اتومبیل‌مزداو تعدادی یخچال و کولر گازی و چند تخته فرش از کویت به مقصد ایران بارزده بود که در راه آبادان گرفتار طوفان شد وبا محموله خود غرق شد .

۵نفر از ملوانان موتورلنج باسامی علی خسروی معروف به مختار - سیاوش طلبا - بداله ولی - محمد برات‌پورو یکنفر که هویتش اعلام نشده پس از ۳٦ ساعت تلاش و مبارزه با یک تخته پاره خود را به ساحل کویت رساندند ، اما دو نفر دیگر باسامی سید حسن‌موسوی و حاجی محمد طعمه کوسه ها شدند .

در رودخانه غرق‌شد

رشت - دختر ۱٦ ساله‌ای بنام‌ملیحه نیکخو دررودخانه «اوشک» لشت‌نشاء غرق‌شد. جسد ملیحه پس از چند ساعت از آب گرفته شد.

پیك نیك خانوادگی

در جلسه‌ای که با حضور اعضای انجمن « نهضت مبارزه باترافیک‌و عوارض‌تکنولوژی» درمحل پایگاه کوهستانی انجمن واقع در ارتفاعات پس‌قلعه وشیرپلا،تشکیل‌گردید تصمیم گرفته شد ، پیکی‌نیکی خانوادگی با شرکت کلیه اعضای انجمن و با همکاری روزنامه‌اطلاعات‌درتاریخ جمعه ۲۲ مردادددرپایگاه کوهستانی مزبور برپا شود .

رادفر سخنگوی نهضت مبارزه با ترافیک و عوارض تکنولوژی ، در گفتگوئی با اطلاعات گفت : از ساعت ٦ بامداد روز جمعه ، مراسم‌نام نویسی داوطلبان شرکت در نهضت پیاده‌روی‌سوارکاری، دوچرخه سواری‌درکوهستان آغازشد،وتعدادزیادی‌ازمدیران کل وزارتخانه‌ها دانشجویان علاقمند ، تجار و طبقات مختلف مردم باثبت‌نام به دفتر جمعیت باین نهضت پیوستند

سیل در الیگودرز ۱۱ نفر دیگر را کشت

بامرگ ۱۱ نفردیگر درجریان سیل اخیر الیگودرز تعداد قربانیان سیل در این منطقه به ۱٦ نفر رسید .سیل درروستا های الیگودرز در پی ریزش باران شدید جاری شد .

در اولین ساعات جاری شدن سیل۵ نفر در میان گلو لای و زیر آوار کشته شدند .

سیل‌همچنین شرکت‌ساختمانی «آ.ال.اس» الیگودرز را درهم کوبید و ۱۱ نفر از کارکنان‌و کارگران آنرا باخود برد.

این عده همچنان مفقودالاثر هستند و تلاش برای یافتن اجسادشان به جائی نرسیده است.

عروس در سیلاب

در پی ریزش باران های چند روز اخیر وطغیان رودخانه‌ها سیل در جهرم و حومه این شهر خسارات سنگینی بابار آورد.

در شهر جهرم سیلاب دیوار تعداد زیادی ازخانه‌ها وباغات حومه را ویران کرد.

سیل جهرم یک قربانی گرفت وی پسربچه ۹ ساله‌ای بنام مجتبی فتاحیان‌بودکه درکلاس دوم دبستان داریوش جهرم درس میخواند.

همزمان با جاری‌شدن سیلاب در خیابان های‌جهرم اتومبیلی که عروس جوانی را پس از آرایش از آرایشگاه به محل جشن میبرد وسط خیابان متوقف شدوبه محاصره‌سیلاب درآمد.

چند نفر از بستگان عروس بناچار اورا به دوش کشیدند واز میان سیلاب در میان‌هلهله وشادی‌رهگذران و اهالی به محل جشن بردند .

۵ عابر کشته شدند

● تهران‌در۲٤ ساعت‌گذشته شاهد ۱٤۸مورد حادثه‌رانندگی بود که طی آن ۵ نفر کشته و بیش از ٤۵ نفر مجروح شدند (اسامی کشته شدگان‌در صفحه حوادث‌چاپ شده‌است) در همین مدت ۱٦۳ نفر بعلت مصرف میوه شسته نشده، غذا و بستنی فاسددچارمسمومیت شدند ، ۳۲نفرکه اغلب‌کودکان گروه سنی زیر ده سال‌هستند بعلت سقوط از بلندی به بیمارستان منتقل شدند . ۱٤ نفر بعلت سوختگی ناشی از گاز ، نفت ، بنزین وآبجوش به بیمارستان سوانح‌سوختگی تهران مراجعه کردند ، یک کودک بعلت سقوط‌از پشت‌بام کشته شد و کودکی بعلت سوختگی شدید در بیمارستان درگذشت . در حوادث مختلف آتش سوزی ۲٤ ساعت‌گذشته دوخانه ، یک اتومبیل و یک دکه کنار خیابان دچار حریق گردید .

۳ کشته

سمنان :دریک حادثه‌رانندگی که در کیلو متر ٥٤ جاده سمنان - دامغان روی داد ۳ سرنشین یک‌جیپ لندرورکشته شدند .

حادثه براثر تصادف لندرور ٤۲۹٦۹ گرگان برانندگی عبدالرحیم‌خود دادیان‌وکامیون ۵۱۹۵۸ که حامل گوسفندبود و به تهران میرفت روی داد. کشته شدگان ، عبدالرحیم خوددادیان (راننده)-یکنفر که تاکنون هویتش‌مشخص نشده‌و غفور کاظمی سرنشینان‌لندرور بودند .

علت وقوع حادثه ، خواب بودن راننده کامیون و انحراف به چپ آن اعلام شد .

بهیار بیمارستان خودکشی کرد

شمیران - خبرنگار اطلاعات: بهیار قسمت اورژانس‌اطفال بیمارستان رضا پهلوی تجریش بنام فاطمه تاجیک ۲۲ ساله که بتازگی عروسی کرده بود ، عصر دیروز با خوردن چند قرص در منزل خود اقدام به خودکشی‌کرد. فاطمه را برای معالجه به بیمارستان رضا پهلوی‌منتقل کردند ولی معالجات موثر واقع نشد و درگذشت . هنوز از علت خودکشی او اطلاعی بدست نیامده .

شوروی ممکن است المپیک را تحریم کند

مونترال - رویتر - دولت‌اتحاد شوروی -امروز اخطار کردممکن است برسر پناهنده شدن یکی از ورزشکاران آن کشور در المپیک‌مونترال،این کشورقهرمانان خود را از مونترال فراخواند.

شوروی دراخطار خود خاطر نشان میکند تنها شرط ابقای‌این کشور در مرحله فینال بازیهای المپیک آنستکه قهرمان پنهده مجددا به هیات نمایندگی‌شوروی در بازیهای مونترال بازگردانده شود .

اخطار شوروی بوسیله‌ویتالی سیمورونوف نایب رئیس کمیته المپیک شوروی طی یك‌کنفرانس مطبوعاتی در دهکده المپیک‌به اطلاع نمایندگان رسانه‌های‌بین‌المللی رسید. اخطار شدیداللحن شوروی و تهدید این کشورمبنی برخارج شدن از مرحله نهایی بازیهای المپیک برسر قهرمان۱۷ ساله شوروی «سرگی‌نمتسیانوف» بعمل میاید .

نمتسیانوف چند روز است‌بطور مرموزی از دهکده المپیک‌ناپدید شده وگزارشهای‌رسیده‌حاکیست که‌وی از مقامات کانادا تقاضای پناهندگی سیاسی کرده‌است.

دولت شوروی دراخطار خودخاطر نشان کرده است که‌اگر کانادا قهرمان ۱۷ ساله‌این کشور را فورا بازپس ندهد شوروی کلیه روابط ورزشی خود با کانادارا کان‌لم‌یکن خواهد دانست .مقام شوروی در کنفرانس مطبوعاتی دولت کانادا را متهم کرد که تعمدا قهرمان ۱۷ ساله‌شوری‌این کشور را از انظار پنهان داشته است . دولت شوروی پا رااز‌این هم فراتر گذارده وناپدید شدن قهرمان ۱۷ساله خود را یك‌اقدام آدم ربایی قلمداد کرده است.

بااخطار شدیداللحن شوروی، اینك آینده مرحله نهایی‌المپیك مونترال درپرده‌ای از ابهام فرو رفته است زیرا شوروی بدارا بودن بیشترین‌مدالها قاکنون‌مقام قهرمانی المپیك‌را داراست و اگر این کشور از ادامه فینال بازیها خودداری کند در آنصورت معلوم نیست مرحله پایانی بازیهای المپیك به چه ترتیب صورت خواهد گرفت ؟!

۵ چریکی که قصد حمله به دهکده المپیک را دارند

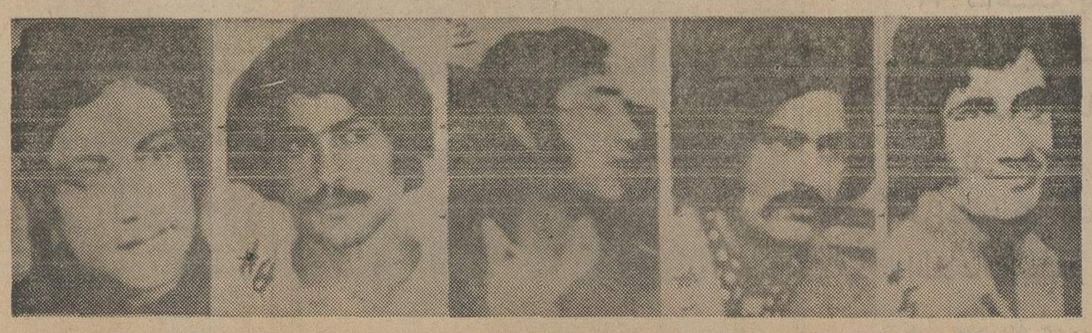

پلیس مونترال و نیرو های‌امنیتی المپیك تصاویر این‌پنج چریك‌هوادار فلسطین راکه ممکن است حتی درآخرین لحظات بازیهای المپیك‌دست بیك حمله‌تروریستی دردهکده‌المپیك بزنند انتشار داد .این چریکها از چپ براست عبارتند از علی‌سعد -حسین امیر- محمد محمودسفادی- (ناشناس) ومنیر صریانی . لازم بتوضیح است که سفادی یکی از بازماندگان کشتار خونین حادثه المپیك ۱۹۷۲ مونیخ است . وی به‌طرز عجیبی جان بدربرد .

«عکس رادیویی آسوشیتدپرس»

مناطق مخصوص شهرک سازی در خارج از محدوده

اراضی مجاز برای شهرک سازی در خارج از محدوده بزودی تعیین و فهرست این مناطق‌مشترکا از جانب‌وزارت نیروو‌شهرداری پایتخت‌منتشر خواهد شد .

امروز اعلام شد : چون امکانات‌وزارت نیرو برای‌عرضه سرویس آب و برق به‌شهرک هاویامجموعه‌های آپارتمانها که‌در خارج ازمحدوده‌احداث خواهد شد محدود است ، لیست مناطقی‌که‌این وزارتخانه در آن محل ها می‌تواند سرویس خدمات بدهدبزودی منتشر خواهد شد .

قبلاازجانب‌شهرداری‌پایتخت اعلام شده بود که صاحبان اراضی خارج ازمحدوده در صورتیکه ۳۰ یا سیصد هزار متر زمین داشته باشندوضمنا وزارت نیرو با سرویس دادن به اراضی آنها موافق باشد ، میتوانند ازشهرداری پایتخت اجازه ساختمان بگیرند وچون امکانات وزارت نیرو برای پوشش‌اراضی‌خارج‌از محدوده محدود است ، لذا فقط در بعضی از اراضی خارج از محدوده‌میتوان‌با جلب‌موافقت وزارت نیرو اقدام به شهرک سازی و یاایجاد مجتمع‌های ساختمانی کرد .

امروز گفته شد پیش‌بینی میشود فهرست این مناطق حداکثر تا آخر شهریور ماه سال جاری منتشر گردد .

از طرف سازمان بنادرو کشتیرانی

کشتی‌های کنفرانسهای جهانی تحریم شد

سازمان بنادر وکشتیرانی‌برای جلوگیری‌ازپرداخت کرایه‌اضافی حمل بار به‌بنادرایران‌ازبازرگانان وارد کنندگان کالا خواست که کالای خود را بوسیله کشتی‌های شرکت کشتیرانی آریا وکشتی رانی خط جنوب ویاکشتی های خارج از خطوط کنفرانسهای جهانی کشتیرانی به بنادر ایران حمل کنند .

توصیه سازمان بنادر وکشتیرانی به وارد کنندگان کالا برای جلوگیری از برقراری سورشارژ مجدد در بنادر جنوب و بویژه جلوگیری ازپرداخت کرایه‌اضافی حمل بار با کشتی به بنادرایران است . در حال حاضر کرایه‌حمل کالا به‌وسیله کشتیهای کنفرانس ۸۹۰۰ آمریکا‌به‌بنادر ایران‌برابر است باتعرفه کرایه حمل کالابه اضافه سورشارژ های برقرار در بنادر جنوب کشور، در حالیکه کشتیهای خارج از کنفرانس ، در بنادر جنوب سورشارژندارند وعلاوه برآن در اغلب مواردنیز ده‌درصداز تعرفه حمل کالا به بنادر جنوب کشور را تخفیف‌می دهند که این خود سبب کاهش محسوس کرایه حمل کالامی - شود.

گزارش روز

یک گزارش علمی از جزئیات عمل جراحی بیسابقه‌یی که در بیمارستان سینا انجام شد

لحظه به لحظه: یک پیوند بی‌مانند در تاریخ پزشکی

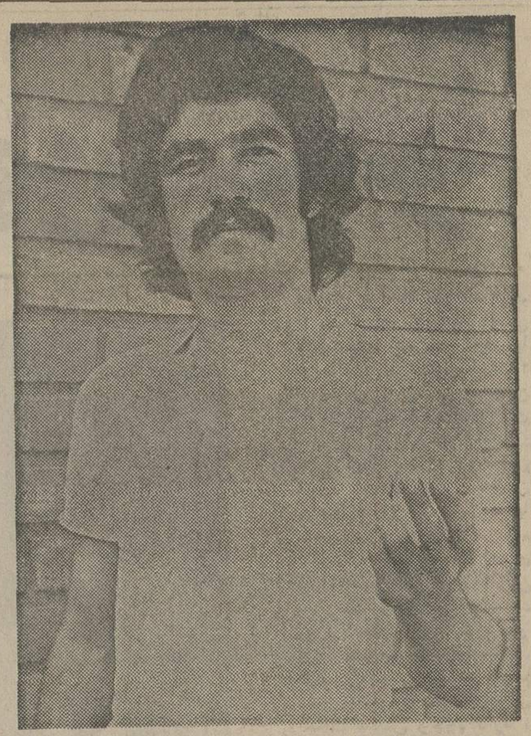

علی شاکری : اصلا باورم نمی‌شد که بعد از این حادثه زنده بمانم

مرد مقطوع‌النسل آذربایجانی، چگونه با تلاش پزشکان ایرانی، به زندگی بازگشت ...

خبر اختصاصی روز پنجشنبه روزنامه اطلاعات در مورد مرد مقطوع‌النسل آذربایجانی که با یک عمل جراحی بیسابقه در بیمارستان سینا معالجه شد، در محافل و مجامع مختلف باشگفتی فراوان مورد بحث و گفتگو است :

«مردی که بوسیله معشوقه‌اش در سینما همای تهران مقطوع‌النسل شده بود و پزشکان اعلام کرده بودند برای همیشه توانائی جنسی خود را از دست داده ، پس از یک عمل جراحی بیسابقه در بیمارستان سینا توانائی جنسی خود را بطور کامل بازیافت» .

از آنجا که این پیوند در جهان بیسابقه است واکثر خوانندگان روزنامه و مجامع علمی خواستار کسب اطلاعاتی بیشتر دراین مورد هستند گروه گزارشگران اطلاعات گزارشی از جریان این عمل بیسابقه تهیه کرده است .

ماجرائی که در سینما هما روی داد، حادثه‌ای پرسروصدا و جنجال‌برانگیز بود: تماشاگران سینما ساعت ۲٫۵ بعد ازظهر روز ۱۸ اردیبهشت بهنگام نمایش یک فیلم هندی با فریاد جگرخراش یک مرد از ماجرائی عجیب با خبر شدند : زن ۲۰ ساله با چاقو جوان ۲۴ ساله را مقطوع‌النسل کرد.

«علی شاکری» که با زنی بنام شهلا به سینما هما رفته بود در یک لحظه بی‌خبری گرفتار انتقام او شد ، شهلا که مدتها بود ازعلی میخواست رابطه‌شان را بصورت قانونی درآورند و هربار مرد به بهانه‌ای وعده ازدواج را به تاخیر می‌انداخت، هنگامی که تماشاگران محو تماشای فیلم بودند تصمیمش را عملی کرد.

تماشاگران وحشت‌زده از جا پریدند ، چراغها روشن شد ، همهمه سالن سینما را پر کرد و جوان غرقه بخون بوسیله ماموران و کارکنان سینما به بیمارستان سینا انتقال یافت .

در کلانتری

شهلا در کلانتری گفت :

«علی» یکسال از من بهره گرفت تاریکی سینما و عشق دروغینی که او بمن نشان میداد با تصمیمی که قبلا گرفته بودم درآمیخت . چاقوئی را که می‌دانستم همیشه در جیب دارد آهسته بیرون کشیدم و این مرد هوسباز را مقطوع‌النسل کردم .

ـ دادیار دادسرای تهران ، پس از بررسی پرونده ، شهلا را باتهام ایراد جرح منجر به نقص عضو بازداشت کرد و بزندان فرستاد .

علی در بیمارستان سینا تحت عمل جراحی قرار گرفت و پزشکان اعلام کردند که باتوجه به میزان بریدگی ، او برای همیشه توانایی جنسی خود را از دست داده و مقطوع‌النسل شده است. وقتی «علی شاکری» را به بیمارستان رساندند، میزان جراحت بحدی عمیق بود که تصور پیوند ممکن نبود .

مجروح که بلافاصله به بیمارستان رسانده شده بود ، درحالیکه ازفرط خونریزی به حالت اغماء افتاده بود، روی تخت عمل جراحی قرار گرفت. یک لیتر خون به او تزریق شد تا مقداری از خونریزی شدید جبران شود و تیم جراحی بیمارستان سینا با کمترین احتمال موجود برای موفقیت پیوند عضو قطع شده ، بیمار را برای عمل جراحی آماده کردند .

قطع کامل عضو

عضو قطع شده مرد بطور کامل قطع شده بود و تنها درقسمت خلفی آن باندازه یکسانتیمتر پوست باقی مانده بود . این پوست یکسانتی‌متری کمکی در موفقیت عمل پیوند نداشت ولی با نگاهداری عضو قطع شده بر روی بدن ، باعث شد پیوند راحت‌تر صورت بگیرد .

علت دیگر موفقیت این بود که بیمار را زود به بیمارستان رساندند که درغیراینصورت امکان ازبین‌رفتن بیمار بعلت شدت خونریزی زیاد بود . علاوه براین چون عضو قطع شده حداکثر تا ٦ ساعت زنده است و دراین ٦ ساعت امکان پس‌زدن عضو پیوندی با گذشت هر ساعت کمتر میشود ، برای این پیوند که یکساعت پس از قطع عضو صورت گرفت ازاین جهت نیز شرایط مساعد فراهم بود.

بیم وامید

روی تحقیقاتی که پیش‌ازانجام عمل در بیمارستان سینا درمورد پیوند میشد ، برای پزشکان جراح این فرضیه وجودداشت که درموفقیت پیوندها تنها گردش شریانی موثر نیست . درمورد این عمل نیز بعلت موثی بودن شریان‌های عضو قطع شده پیوند ممکن نیست زیرا باریکترین سوزنی که در جراحی استفاده میشود، قطورتر از شریان‌ها است . بنابراین تنها با دقت و ملایمت زیاد دو بافت قطع شده را بهم وصل کردند و دو عضو را نقطه به نقطه و بسیار دقیق بهم پیوند زدند .

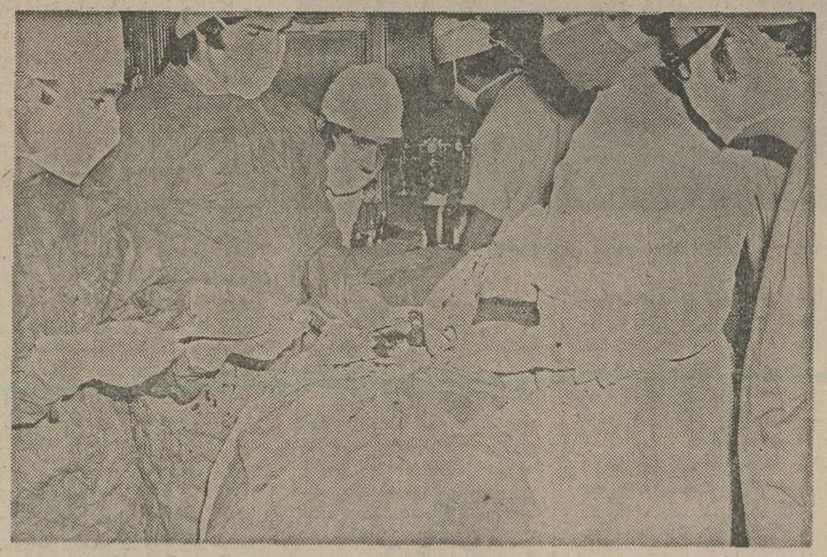

این صحنه‌ای از عمل جراحی بیسابقه‌ای است که پزشکان بیمارستان سینا انجام دادند .خبر این موفقیت به محافل و مجامع پزشکی جهان اعلام شد .

خبر، عکس وشرح حال بیماری که مقطوع‌النسل شده بود برای مجله تخصصی کلیه ومجاری ادرار آمریکا وسایر مراکز پزشکی جهان فرستاده میشود، تادرموقع بروز این قبیل حوادث عضو قطع شده را ازبین نبرند وبااستفاده ازتجربه موفقیت‌آمیز پزشکان ایرانی، مجروح را نجات دهند ...

با پایان عمل حتی جراحان مجرب تیم پزشکی که با نهایت دقت ، پیوند را انجام داده بودند چون این پیوند برای نخستین‌بار در دنیا انجام میشد چندان امیدی به‌موفقیت کامل پیوند نداشتند .

عضو را قطع میکنند

پزشکان میگویند : در کشور های آمریکائی و اروپائی که در زمینه عمل پیوند تجارب زیادی دارند تاکنون هنگام بروز چنین حوادثی عضو قطع نظر جراحی پلاستیک دردست بود انجام شد تا نقاط دو طرف دقیقا بحالت انطباق بهم‌متصل شود و احتمال پس‌زدگی پیوند کاهش یابد .

بیمار در بیهوشی عمومی تحت عمل جراحی قرارگرفت و پس از گذشت ۲ ساعت ازعمل جراحی ، بیمار نگران بود . ازاین‌جهت بیمار را ازنظر روانی کاملا تحت کنترل قرار دادند تا بعلت التهابی که دارد، دست بکاری نزند که احتمالا جانش را بخطر بیاندازد .

پس از گذشت یکهفته، موفقیت عمل برای پزشکان جراح محرز شد ، و باوجودیکه ۲ تا ۳درصد از بافت‌های سطحی عضو از بین رفته بود ۹۸ درصد بافت‌های سالم پس از چند روز خودبخود بافت های مرده را ترمیم کرد و دیگر نیازی به عمل جراحی ترمیمی نبود .

بیمار سه هفته دربیمارستان بستری بود و پس ازاحساس بهبود کامل‌ازبیمارستان‌مرخص شد ، درحالیکه جراحان بیمارستان هنوز باورنداشتندکه از نظر روابط جنسی ، بیمار بدون اشکال باشد ، زیراتنها عصب غیرقابل رویت عضوقطع شده بود که امکان پیوند آن بهیچ عنوان وجود ندارد .اما بیمار در مراجعات بعدی که برای معاینه به‌بیمارستان‌می‌آمد با اطمینان اظهار داشت که‌از نظر جنسی کامل است و هیچ اشکالی ندارد . طبیعی بودن وضعیت جنسی مرد منوط‌به پیوند عصب‌عضوقطع‌شده بود که چون انجام‌این‌پیوند مقدور نبود ، درعین شگفتی تنها حدسی که جراحان در این مورد میزنند این است‌که‌عصب غیر قابل رویت بطور اتفاقی پیوند خورده باشد .

شهلا ، زنی که حادثه‌آفرین این ماجرای عجیب شد .

معجزه پزشکان

مردمقطوع‌النسل به‌گزارشگران ما گفت :

«من پس از حادثه احساس کردم دیگر می‌میرم و برای‌زنده ماندن من بایدمعجزه‌ای‌صورت گیرد . هیچ تصور نمیکردم نخستین کسی باشم که بااین پیوند اعجاب‌آور خوب‌میشوم امروز بخاطر دانش پزشکان بیمارستان سینا و فداکاری بی‌دریغشان بزندگی برگشته‌ام و مثل همه مردهای‌سالم‌ومعمولی زندگی میکنم ، من زندگیم را مرهون زحمات آنها هستم . حال من کاملا خوب است و اشکالات جزئی مثل دفع ادرار دارم که کمی مرا ناراحت‌کرده است. اما از سایر جهات‌هیچ نگران نیستم .

پزشک جراح «علی شاکری» در گفتگوئی درباره دفع ادرار او گفت:مجرای‌ادرار بیمارکمی تنگ شده است و او کمی مشکل ادرار میکند . اما این موضوع هیچ جائی برای نگرانی ندارد وبایک عمل‌بسیار ساده حل خواهد شد .

مادر «علی شاکری» که برای سلامت پسرش نذر و نیازکرده است با بی‌تابی و درحالیکه چشمانش را اشک شادی پر کرده دراین‌باره گفت : خدا پسرم را بمن‌بازگرداند،بالاخره دعاهای من سر نماز مستجاب شد و با کوشش پزشکان بیمارستان سینا فرزندم سالم شد . باید دستهای توانای جراحان را ببوسم و از آنها قدردانی کنم .

راه آهن دولتی ایران

آگهی

از تاریخ ۵ر۵ر۳۵ تااطلاع ثانوی قطارهای مسافری تهران.اصفهان.زرند.مراغه بشرح زیر از تهران حرکت خواهند نمود.

۱ـ قطار مسافری اصفهان روزهای یکشنبه،سه‌شنبه، پنج‌شنبه هر هفته.

۲ـ قطار مسافری تهران زرند روزهای شنبه،دوشنبه، چهارشنبه هر هفته.

۳ـ قطار مسافری تهران مراغه روزهای دوشنبه، چهارشنبه،جمعه هر هفته.

راه آهن دولتی ایران

سرمقاله

روز نفت

امروزنهم مرداد ، روز نفت است .
نهم مرداد مصادف است با روزی که ایران حاکمیت تام بر صنایع نفت خود احراز کرد و به دوران عاملیت شرکتهای خارجی خاتمه داد. از آنجاکه مرحله‌نهائی و هدف غائی‌مبارزات ملت ایران در راه ملی کردن نفت همین بود ، نهم مرداد «روز نفت» نام گرفت . روزی‌که اوج درخشش‌پیروزیهای بزرگ ملی‌ما در زمینه نفت محسوب میشود .

برای رسیدن به این نقطه ملت ایران چهل سال تلاش کرده بود. از همان زمان که رضاشاه کبیر پرونده محرمانه مذاکرات نفت را با خشم بسیار لوله کرد و به‌درون آتش‌بخاری انداخت، ایرانیان به چنین روزی می‌اندیشیدند . روزی که اراده هیچ بیگانه‌یی حاکم بر سرنوشت نفت آنها نباشد . روزی که‌مدیریت صنایع نفت را ایرانیان عهده‌دارباشند. روزی که میزان‌استخراج و صدور نفت براساس تصمیم مدیران ایرانی و مطابق سیاست و برنامه دولت ایران تعیین شود، روزی که محاسبات فنی و بازرگانی نفت در دفاتر ایرانی نوشته شود . روزی که دولت ایران تنها «کارفرما» در محدوده تاسیسات نفتی بشمار آید و مدیران ، مهندسان ، متخصصان و کارگران ایرانی از لحظه اکتشاف تا مراحل استخراج وصدور و تصفیه ابتکار عمل را درکار نفت بدست داشته باشند ...

البته تحقق چنین هدفی آسان نبود.این‌کار توانائی‌سیاسی و قدرت اقتصادی لازم داشت ، به‌موقع استوار در روابط بین‌المللی ، به امکانات فنی ، به تبحر و تخصص ، به کادر و تشکیلات ، به ارتباطات خاص در شبکه پیچیده حمل‌ونقل و بازار جهانی نفت نیاز داشت . ازینرو در طول چهل سال ، پیوسته مبارزات مردم ایران با مشکلات ناشی از ضعفها و کمبودهابرخوردمیکردو درپی‌مجاهدات‌وکوششهاو پایداری‌ها و تحمل مشقات ، دولت و ملت ناچار میشدند حکم سرنوشت را بپذیرند و یا تن به تعطیل صنایع‌نفت‌بدهند ، ویا زیربارقراردادی تازه بروند که هرچند ایران را از حیث تامین درآمدو تنفیذ حقوق حاکمیت خود در وضعی مناسبتر از پیش قرار میداد ، ولی هرگز پاسخگوی احساسات و آرزوهای ایرانیان نبود .

چنین بود روزی که بدنبال پاره کردن قرارداد «دارسی» بوسیله رضاشاه کبیر ، ایران به قرارداد ۱۹۳۳ تن درداد . چنین بود وقتی که بدنبال سالها گفت‌وشنود و چانه‌زدن و پافشاری کردن ، دولت ساعدقراردادالحاقی نفت را امضاء کرد. چنین بود هنگامی که بدنبال ملی شدن صنایع نفت وخلع‌ید از شرکت سابق ، خودداری کارشناسان خارجی صنعت نفت از امضای قرارداد استخدام و ادامه کار با دولت ایران ، تعطیل صنایع نفت را موجب شد . چنین بود آنگاه که براثر تحریم‌نفت ایران از طرف کمپانی سابق خریداران نفت ایران همه جا خالی کردند و تنها نفتکشی که جرات کرده بود با محموله نفت‌ایران از خلیج فارس خارج شود در وسط اقیانوس بعنوان حامل مال مسروقه توقیف شد. چنین بود آن روز که نخست‌وزیر ایران با چشمی اشکبار قرارداد کنسرسیوم را به مجلس برد و صریحا گفت جز امضای این قرارداد در حال حاضر چاره‌یی نداریم ....

اقدام بزرگی که به‌اراده و ابتکار شاهنشاه در زمینه اعمال حاکمیت مطلق بر صنایع نفتو بدست‌گرفتن اختیاراداره‌تاسیسات و امور اداری وبازرگانی نفت صورت گرفت، نه فقط یک پیروزی نفتی که یک پیروزی مهم اقتصادی برای ایران بود ، یک پیروزی مهم سیاسی‌بود ، یک پیروزی مهم فنی بود ، یک پیروزی مهم ملی برای نسل کنونی بود که نسل‌های آینده نیز با سربلندی خواهند توانست درافتخار آن سهیمو شریک‌شوند .

تفسیر سیاسی

آخرین تلاش‌های فورد وریگان

طراحان استراتژی مبارزات انتخاباتی رونالد ریگان عقیده‌دارند که انتخاب کردن سناتور ریچاردشوایکر از طرف ریگان برای نامزدی معاونت ریاست‌جمهوری‌وی‌شانس ریگان رابرای پیروزشدن در اجتماع ملی‌حزب جمهوریخواه نیرومندتر کرده‌است .

اما پشتیبانان جرالدفورد رئیس‌جمهوری آمریکا جواب میدهند که اعلام انتخاب سناتور شوایکرازطرف ریگان کوششی نومیدانه‌ای است که‌وی بعنوان‌طرف محکوم به‌شکست مبارزات انتخاباتی جاری جمهوریخواهان انجام داده است .

ریگان که‌خوداز محافظه‌کاران است «شوایکر»را اخیرابعنوان نامزد معاونت ریاست جمهوری برگزید و چون‌شهرت«شوایکر»بخاطر این است که‌وی‌ازلیبرال‌ترین اعضای سنای آمریکا شناخته شده است‌ـ کاری که ریگان انجام داده شگفتی خارق‌العاده‌ای درمحافل سیاسی آمریکا ایجاد کرده است .

در حالیکه بیش‌از سه هفته به‌گشایش کنوانسیون حزب‌جمهوری خواه برای انتخاب نامزد ریاست جمهوری این حزب باقی نمانده، فورد دارای حامیانی است که‌تعدادشان ۳٦ نفراز مجموع ۱۰۹٤نفری که‌آراء آنان برای پیروزی ریگان یافورد ضرورت دارد کمتراست.

ریگان بابهره‌مندی‌ازحمایت ۱۰۲۵ نفراز نمایندگان کنوانسیون جمهوریخواهان بزحمت‌درپشت‌سر فورد قدم برمیدارد و برای از میان برداشتن این فاصله وپیشی‌گرفتن برفورد درتلاش‌است.

از تمام نمایندگانی که قرار است در کنوانسیون ملی حزب جمهوریخواه شرکت کنند ۱۰۹ نفرا غیرمتعهدهاتشکیل میدهند که از این میان ۲٦ نفراز نمایندگان ایالت زادگاه سناتور«شوایکر» یعنی پنسیلوانیا هستند .

ریگان درعین حال رقیب خودرا مجبور کرده است‌تادرمبارزاتش بامسئله نوظهوری روبرو شود. کوششهایی که جرالد فورد از این هفته آغاز کرده به‌این نیت‌است که‌برای شیوه تلاشهای ریگان روشنی‌که میتوان آن را در عبارت «بسازیابشکن» خلاصه کرد جوابی پیداکند . این دوکلمه در واقع‌به منزله آخرین شعاری است که ریگان به‌امید بدست‌آوردن پیروزی‌برفورد واحراز نامزدی ریاست جمهوری درکنوانسیون حزب خود انتخاب کرده است .

فورد در نظر دارد طی روزهای آینده بانمایندگان مردد ومتزلزل پنسیلوانیا و میسی سی‌پی یک‌سلسله ملاقات های شخصی انجام دهد واینکار از طرف وی درزمانی صورت خواهد گرفت که قبش‌با برگزیدن سناتور لیبرال «ریچاردشوایکر» به نامزدی معاونت‌ریاست جمهوری خودش بمب تازه‌ای منفجر کرده است .

کاخ سفید واشنگتن اعلام‌کرد که فورد به‌جکسون ، درایالت میسی‌سیپی خواهد رفت وبا۳۰ نفراز نمایندگان انتخاب کننده‌این ایالت‌که هنوز تصمیم گرفته‌اند که‌ماه آینده درمجمع ملی حزب جمهوریخواه به‌چه‌کسی بعنوان نامزد ریاست جمهوری رای دهند ملاقات خواهدکرد. رئیس جمهوری آمریکا علاوه براین از طریق معارضه‌ای مستقیم‌تر در برابر «لاس‌زدن» ریگان با عناصر میانه‌روو لیبرال حزب وتقلایی که به‌منظور جلب پشتیبانی آنان بخرج‌میدهد‌ـ تصمیم گرفته است‌که در کاخ‌سفید با۱۰۳ نفر نمایندگان انتخاب کننده ایالت پنسیلوانیا که زادگاه و حوزه انتخابیه سناتورشوایکر است دیدارکند .

نمایندگان بسیار محافظه‌کار میسوری که‌زمانی تصورمیشدکه در جیب ریگان دست‌راستی افراطی جای دارند، بزرگترین گروه از انتخاب کنندگان نامصمم و غیرمتعهد را در بلوک رای‌دهندگان جمهوریخواه تشکیل میدهند . نمایندگان پنسیلوانیا را بامعیارهای فنی نمیتوان متعهدبه‌رای دادن به‌نفع هیچیک از دو طرف مبارزه بحساب آورد. هرچند فورد قویا بیشتراز رقیب خودبرای به‌چنگ آوردن آراء نمایندگان یادشده شانس دارد ، بهرحال سناتور «شوایکر» گفته است که خواهد کوشید قادست کم برخی از نمایندگان یادشده را به‌سود ریگان جلب کند . در اینحال انتخاب شوایکر برای ریگان مطلقا نتایج سودمند نداشته است در جناح محافظه کاران حزب جمهوریخواه عده کسانی‌که حاضر نیستندریگان رابخاطر دستچین کردن «شوایکر» بخشنداندك نیستند . یك‌نمونه از این ناراضیان «میلارد تامسون» فرماندار نیوهمپشر است‌که با اینکه از نخستین وقدیمی‌ترین حامیان ریگان بود، در هفته‌جاری پشتیبانی خود را از او پس گرفته است .

تایم

کارتر: اگر گستاخی نکنم رئیس جمهوری میشوم

جیمی‌کارتر دریک اجتماع‌حزبی ازشدت خوشحالی همسرش را می‌بوسد. دو فرزند و مادرجیمی کارتر نیز دیده میشوند.

جیمی‌کارتر نامزد حزب دمکرات امریکا برای ریاست جمهوری در مصاحبه‌ای با مجله‌تایم درباره شانس‌پیروزی خود و سیاست‌های داخلی وخارجی که درصورت‌پیروزی از آنها پیروی خواهد کرد مفصلا صحبت کرده است .

سئوال : مبارزه‌ای را که درآستانه انتخابات ریاست جمهوری امریکا در پیش‌دارید چگونه نگاه می‌کنید ؟

جواب : قبل از هر چیز فکر میکنم که فورد باحتمال زیاد نامزد ریاست جمهوری از طرف جمهوریخواهان خواهد بود ـ گرچه این موضوع هنوز هم کاملا مسلم نیست. بهرحال‌بعد از انتخاب شدن نامزد حزب‌جمهوری‌ـ خواه در جریان مبارزات آینده طبق‌حدس‌من به‌استثنای میشیگان در تمام ایالات دیگر امریکا برتری ازآن من‌خواهد بود در فاصله زمان حال تا روز کارگران از تفاوت قدرت طرفداران من و رقیب جمهوریخواهم کاسته خواهد شد. من فکرمیکنم که‌انتخابات ریاست جمهوری را در ماه نوامبر خواهم برد ولی تنها باین شرط که دچار اطمینان مبالغه‌آمیز نسبت به امکان پیروزی خودم نشوم . در صورتیکه دستخوش چنین روحیه‌ای شوم و گستاخی‌در پیش بگیرم و یا درصورتیکه شروع به وابسته شدن به واسطه‌های قدرتمند سیاسی کنم ممکن است این روشها برایم به قیمت شکست‌خوردن در انتخابات ریاست جمهوری تمام شود.

سئوال : از نظر خودتان آسیب پذیرترین موضع شما در کجا قرار دارد ؟

جواب : آسیب‌پذیری مهم من از اینجا سرچشمه میگیرد که مردم هنوز نمیدانند که من کیستم و یا درقبال مسائل خاص از چه هدفهایی دفاع میکنم . بااینکه من در جریان انتخابات مقدماتی (حزب دموکرات) جزیک مورد در همه مبارزات حضور داشته‌ام بااینحال جدوجهدم را بطور عمده تنها به تعداد انگشت شماری از ایالات محدودکردم من هنوز در کالیفرنیا ـ ماساچوست و یا نیویورک بطور وسیع تلاش و مبارزه نکرده‌ام . ما تنها سه ایالت ایوا ـ فلوریدا و نیوهمپشایر را میتوانیم بسیج کرده‌ایم و سازمان داده‌ایم و بدرجه‌ای کمتر ولی بهرحال موثر در اوهایو و پنسیلوانیا نیز کار مشابهی انجام داده‌ایم .

بهرحال ما دارای سیستم و امکانات بسیار خوبی برای آمارگیری از تمایلات مردم هستیم و گرچه از طریق این نمیتوانیم به‌افکار عمومی‌شکل بدهیم ولی درعوض قادریم که به کمک آن به منابع و فرصت های خودمان جهت بدهیم . کار اخیردرست همان‌مشغله‌ای است که من وقت خود را صرف آن کرده‌ام . همان‌کاری که ما پول خود را وقف آن میکنیم و ممکن است که من همسرم و یا یکی از فرزندانم را مامور متمرکز کردن مجاهداتش درهمین زمینه‌کنم.

مسئله شماره یك

سئوال : مهمترین مسئله مطرح در مبارزات انتخاباتی اینده چیست ؟

جواب: اعتمادملت به‌دولت مسئله شماره‌اول است چنین چیزی باید بوجود آید این مسئله بیکاری و تورم را که مسائل مهم بعدی هستند تحت‌الشعاع قرار میدهد .

سئوال : معتقدات مذهبی شما تا چه اندازه ممکن است در مبارزات انتخاباتی آینده یک مسئله باشد ؟

جواب : معتقدات مذهبی من اکنون خیلی کمتر از دو یاسه ماه قبل است . نتایج مطالعات آماری قویا نشان میدهد که عقاید مذهبی من به موازات یک گرایش عمومی بیش از پیش مورد قبول‌مردم امریکا قرار میگیرد.

سئوال : ایا حاضرید با رقیب اینده خود در بحثهای علنی شرکت کنید ؟

جواب : من ابدا مخالفت‌یا اکراهی در این مورد ندارم ولی برزیدنت‌فورد اعلام کرده است که در هیچ نوع بحث علنی با رقیب دمکراتش‌شرکت نخواهد کرد. در اینصورت نمیدانم چطور ممکن است که چنین چیزی را تدارک ببینم.

سئوال : به این ادعای جمهوریخواهان که شما را متهم میکنند که اگر رئیس جمهور شوید در راس‌دولتی قرار خواهید گرفت که در صرف مخارج عمومی افراط خواهد کرد چگونه جواب میدهید؟

جواب : در آنجا که‌مسئله فی‌نفسه زمامداری مطرح‌است من درمدیریت دولت روش قاطعی خواهم‌داشت. درزمینه مخارج به‌نظرمن برنامه‌های بسیار انگشت‌شماری وجود دارد که من در مقام رئیس جمهوری آمریکا خودم را شایق و متعهد بدانم که‌هزینه های بزرگتری‌دربخش عمومی بوجود آورم . در دولت من تنها برنامه مهمی که احتمالا ممکن است مستلزم صرف‌هزینه های‌قابل‌ملاحظه‌ای باشدبرنامه بهداشت با تمام جامعیت آن است.

سئوال : بنظر شما دولت باید برای افزایش اشتغال چه تدابیری بکار بندد ؟

جواب : یکی از تدابیری که دولت میتواند بکار بندد این است که خودش دارای هدفها و برنامه‌هایی باشدکه موسسات بخش خصوصی‌را تشویق و دلگرم کند.

بعنوان مثال‌وجودبرنامه‌ها و هدفهای دولتی درزمینه‌های انرژی و یا حمل و نقل ووجود سیاست‌های درازمدت در این موارد قادر است چنان نتایج دلگرم‌کننده‌ای را در بخش خصوصی بوجود آورد ، بر توانائی آنها برای برنامه‌ریزی کردن بیفزاید و مالا فرصت های اشتغال را بهبود بخشد.

در زمان حاضر تقریبا یک میلیون و سیصد هزار نفردر امریکا وجود دارد که کاملا قادر به کارکردن هستند اما برمبنای ترتیبات دایمی از صندوق رفاه اجتماعی حقوق دریافت میکنند. من مایلم که به این افراد آموزشهای حرفه‌ای و سوادآموزی پیشنهاد شود و انهایی که از پذیرفتن‌چنین پیشنهاد یا فرصتی خودداری کنند از شمول برخورداری‌از مزایای صندوق رفاه اجتماعی محروم گردند.

سیاست خارجی

سئوال : درسیاست‌خارجی مهمترین فرق شما و فورد از چه قرار است ؟

جواب : اغلب‌مردم‌احساس میکنند که کی‌سینجر وفورد یا نیکسن سیاست خارجی را بصورتی درآورده‌اند که ملت آمریکا و نمایندگان او در کنگره بدور از جریان تحول این سیاست نگهداشته‌شده‌اند. از طرف دیگر این احساس عمومی نیز در آمریکا قابل رویت است که ما بزیان روابطمان با ممالک و ملتهای آمریکای لاتین و ژاپن و کانادا و اروپا بیش ازاندازه درمذاکراتمان بااتحادشوروی به‌این‌کشور نیاز داریم و بالاخره این نکته نیز برای آمریکا بیک مسئله تبدیل شده که‌درزمینه صادراتی‌محصولات کشاورزی سیاست‌هایی دمدمی ومتلون و ناهماهنگ درپیش گرفته‌ایم . در دولت من‌چهره سیاست خارجی از چنین مسائلی پیراسته خواهد بود.

سئوال : برای شناسایی کامل جمهوری خلق چین با چه‌سرعتی اقدام خواهیدکرد؟

جواب : برقراری چنین روابطی‌با پکن‌هدف نهائی‌است و برای تحقق ساختن ان نباید ضرب‌العجل شسته رفته‌تعیین کرد . من‌مایلم قبلا اطمینان حاصل کنم ملت فرمز ـ یا جمهوری چین (و یا هر اسم دیگری که ممکن است برای تعریف فرمز بکار رود) ازاین خطر که در معرض تهدید یورش نظامی قرار گیرد و بزور تصرف شود معاف‌باشد. درصورتیکه این هدف، علیرغم دشواریهایی که مسلما برای اجابت شدنش وجود دارد ، جامه عمل نپوشد ـ من‌بعنوان رئیس جمهور آمریکا اکراه خواهم داشت که برای‌برقرار کردن روابط کامل‌دیپلماتیک با جمهوری خلق چین اقدام کنم.

سئوال : در زمینه سیاست انرژی هدف نهائی شما چیست ؟

جواب : بعقیده من این امیدواری بیهوده است که امریکا در اینده‌نزدیک ازلحاظ تدارکات انرژی‌به‌نقطه‌باصطلاح «خودبسی» برسد من صرفنظر از اقداماتی که روابطمان با کشورهای‌دیگرمربوط میشود، خواهم کوشید که در آمریکا بسط استفاده از ذغال سنگ رفته رفته جای استفاده ازنفت را بعنوان بزرگترین منبع انرژی بگیرد بااستفاده از نیروی اتم بعنوان یکی دیگر از منابع انرژی آخرین تدبیر تلقی میکنم و مضافا لازم خواهیم داشت که‌حتی‌الامکان باروشی تهاجمی در راه مهار کردن انرژی خورشیدی قدم برداریم .

فیگارو

قطع روابط سیاسی انگلیس با اوگاندا

انگلیس روز چهارشنبه روابط سیاسی خود را با اوگاندا قطع کرد . این نخستین بار است که لندن به چنین تصمیمی علیه‌یکی از کشور های مشترک‌المنافع دست زده است این همچنین نخستین بار است که انگلیس پس از قطع‌روابط سیاسی‌بادولت البانی درسال۱۹٤٦ رسماماسبات خود را با یکی از کشور های جهان قطع میکند.

این تصمیم نشانه آغاز یک مرحله قطعی در روابط طوفانی دولت لندن با کامپالا پس ازروی کار آمدن ایدی‌امین دادادرسال ۱۹۷۱ است .

وزیر امور خارجه انگلیس که در میان کف زدنهای‌محافظه‌کاران و کارگران مجلس عوام تصمیم دولت کارگری را به قطع روابط سیاسی با اوگاندا اعلام کردگفت دولت بریتانیا لزاینکه ناچار شده است چنین تصمیمی بگیرد متاسف است اما در شرایطی که پیش آمده ادامه کار کمیسیون عالی (سفارت) انگلیس در کامپالاامکان پذیر نبود.

بدینسان پانزده روز پس از کشته شدن «خانم دورابلوش»یکی از گروگانهای‌اتوبوس‌هوائی‌فرانسه دولت انگلیس تصمیم گرفت عکس‌العمل خشنی‌در برابراوگاندا نشان دهد. دولت انگلیس برای اعلام این تصمیم استثنائی منتظر بود که سیصد نفر از پانصد نفر انگلیسی ساکن اوگاندا از کامپالا خارج شوند.

کشته شدن خانم «دورابلوش» که در عین حال هم‌تبعه‌انگلیس بود و هم تبعه اسرائیل و بدنبال ان درخواست دولت اوگاندابرای فراخوانده‌شدن‌کمیسرعالی انگلیس از کامپالا در۱۵ ژوئیه و مشکلاتی که رژیم ایدی‌امین برای جانشین سفیر انگلیس بوجود آورد کابینه انگلیس را سخت دچار خشمو ناراحتی‌کردو نمایندگان‌محافظه‌کار مجلس عوام و روزنامه‌های‌وابسته باین حزب دولت کالاهان رابشدت بباد انتقاد گرفتند.

محافظه‌کاران نخست‌وزیرحزب کارگر رامتهم می کردند که می‌ـ خواهد از دست رئیس جمهوری اوگاندا سیلی محکمی بخورد و دم‌در نیاورد.

پس از روی کارآمدن ایدی امین روابط انگلیس و اوگاندا سه‌دوره بحرانی را گذرانده است.

در سال ۱۹۷۲ اخراج سی هزار نفر از آسیائیهای ساکن اوگاندا که گذرنامه انگلیس‌داشتند جنجال بزرگی در انگلیس بپا کرد.

پس از آن در ژوئیه ۱۹۷۵ جیمز کالاهان که در آن هنگام وزیر امور خارجه بود شخصابه کامپالا رفت تا ازایدی‌امین‌بخواهد از اعدام یک آموزگار انگلیسی بنام «جیمزهیل» چشم بپوشد «جیمزهیل» باتهام فعالیت علیه ایدی‌امین محاکمه و محکوم بمرگ شده بود .

**سرانجام ماجرای

درمحافل

در پارلمان ایران

مواظب باشید
چکی که میگیرید
بتاریخ روز باشد
والا حق تعقیب جزائی صادرکننده
چك را نخواهید داشت !

علیرضا شفائی

در ماده دوازده لایحه چک که پس از طی مراحل قانونی بصورت قانون لازمالاجرا درآمده است پیش‌بینی‌شد که در پنج مورد صادر کننده چک قابل تعقیب کیفری نیست: ۱ـ در صورتیکه ثابت شود چک سفید امضاء داده است ۲ـ هرگاه در متن چک وصول آن منوط به تحقق شرطی شده باشد ۳ـ هرگاه در متن چک قید شده باشد که بابت تضمین انجام معامله یاتعهدی است٤ـ هرگاه بدون قید در متن چک ثابت شود که وصول وجه آن منوط به تحقق شرطی بوده یا چک بابت تضمین انجام معامله یا تعهدی صادر شده است ٥ـ در صورتیکه ثابت شود چک بدون تاریخ صادر شده و یا تاریخ واقعی صدور چک مقدم برتاریخ‌مندرج در متن چک باشد «در این مورد خاص شهادت شهود به تنهائی مثبت ادعا نیست».

در تشریح این ماده جعفر منصوریان نمایندهمحقوقدان مجلس گفت: تصریح شده است «چنانچه ثابت شود چک بدون تاریخ صادر شده فاقد جنبه جزائی خواهد بود».برای اطلاع مردم باید این نکته توجیه شود که چک نبایدبدون تاریخ صادر شود یا تاریخ واقعی صدور چک مقدمبرتاریخ مندرج در چک باشد چون این امر مانع تعقیب جزائی میشود. باید مردم بدانند که چک نباید دارای «تاریخ‌آینده» باشد. و چک باید همان موقع که صادر میشود تاریخ روز را داشته باشد. زیرا وقتی گیرنده چکی را گرفت که‌تاریخش مال آینده بود دال براین است که اطلاع کامل دارد که دهنده چک در حساب خودش در حال حاضر پول ندارد آن برگ را قبول کرده است. در اینصورت چون صادر کنندهچک هیچگونه وسیله‌تقلبی برای فریب‌دادن‌دیگری‌و بدست آوردن مال یا وجهی از او بکار نبرده است نباید او را تعقیب جزائی کرده و موضوع از جنبه چکی که مشمول تعقیب جزائی است خارج میشود.

منصوریان اظهار امیدواری کرد که اشکالاتی که تاکنون دستگاه قضائی و مردم داشتند بااجرای این‌قانون از بین برود.

بهانه‌ها برای نساختن راه

آسفالت جاده اسدآباد به تویسرکان سه سال پیش بمناقصه گذاشته شد . پیمانکار مشخص گردید و قرار بود که در سال گذشته آسفالت این راه را باتمام میرساند ولی با کمال تاسف درسال‌گذشته یکی‌ازمدیران کل وزارت راه به همدان رفت و آن راه را از برنامه حذف کرد .. و آلان راه‌مشابه‌دیگری یعنی راه‌کنگاور ـ همدان را میسازند با پوشش آسفالت سرد در صورتی که یک راه دیگر شهرستان را به عنوان اینکه منطقه سردسیر است و آسفالت سرد بدرد نمی‌خوردو عملی نیست از برنامه حذف میکنند ». مهندس حجت‌الله‌اردلان نماینده تویسرکان که این سخنان را میگفت اضافه‌کرد: در دو منطقه که هردوسردسیر است و مسلما آسفالت سرد بدرد آن نمی خورد ،یک راه را میسازند راه‌دیگر را نمی سازند ! اگر یک راه را بدلیل سردسیر بودن حذف کردند چرا راه دیگر را ادامه می دهند ؟ لااقل راه تویسرکان ـ کنگاور را با آسفالت گرم پوشش بدهید !»

۷ میلیون تلفن نصب میشود

★ «علی بهنیا» نمایندهشاهپور و مخبر کمیسیون پست و تلگراف مجلس شورای ملی بدنبال بازدیدی ازمراکز تلفن و اقداماتی که در جهت مخابرات کشور انجام گرفته است خبرنگاری به مجلس داد و گفت:«مرکز تلفن جدید کامپیوتری در خیابان حافظ و مرکز بزرگ مخابرات‌میدان سپه و مرکز اطلاعات (۱۱۸) مورد بازدید قرار گرفت ودر اولین دیدار که از دونوع سیستم قدیمی مونور سخنور و سیستم جدید کامپیوتری بعمل آمد مسئولان امر توضیح دادند سیستم کامپیوتری پیشرفته‌ترین و مطمئن‌ترین سیستم تلفنی دنیاست که میتواند درآینده نزدیک پاسخگوی‌نیازمندی های روز افزون مردم کشور ما باشد. در مرکز مخابرات میدان سپه وسایل ارتباط‌تلفنی خودکار ونیمه‌خودکارو مرکز تلکس کمپیوتری با نوشت فارسی ولاتین و همچنین مراکز مایکروویو و مالتی پلکس که با شبکه مجهز به کمپیوتر در سراسر کشور کنترل میشوند بازدید شد و باید متذکر بود که به ترقیات حیرت‌انگیزی نائل شده‌ایم. جوانان پرشور کشور ما اعم از دختر وپسر در اداره‌امور این دستگاهها باعلاقه قابل تحسینی شبانه روز کار میکنند. با توضیحاتی که دادند دیدیم مایکروویو در حدود ۲۰ هزار کیلومتر دایر گردیده وارتباط تلکس و مخابرات‌ماهواره‌ای وایستگاه زمینی از ماهواره‌های مخابراتی اسدآبادباماهواره های اقیانوس اطلس وهند ارتباط دارد و مدار رادیوئی ٦۰ برابر افزایش یافته است. مخبر کمیسیون پست وتلگراف مجلس همچنین خبر داد که طبق طرح موجود تا اواسط برنامه ششم دو میلیون وتاپایان برنامه هفتم عمرانی کشور بیش از ۷میلیون تلفن نصب خواهد شد.

یزدیها مامور صالح میخواهند وبس !

● نماینده اردکان میگوید : من برای استان‌یزد هیچ توصیحی ندارم بگویم‌جزنص فرمایش شاهنشاه آریامهر که هنگام معرفی استاندار سابق فرموده‌بودند « تو بجائی میروی که صادراتش انسان است ، آدم است . بجائی میروی که کارخانجات و صاحبان‌صنایع آن هنوز ورشکست نشده و هنوز از وام های دولتی استفاده نکرده‌اند . صداقت و درستکاری وپاکدامنی اولین چیزی است که در این منطقه خواهی دید »

منوچهر یزدی نماینده اردکان گفت : یزدی هرگز منتظر اقدامات دولتی نشده‌و هیچگاه بانتظار این ننشسته است که دولت بیاید برای‌او کاری انجام‌بدهد.

خودش روی علاقه که به آب وخاک وطن‌دارد و بامعنویت و ایمانی که به خدا داشته و داردهمواره قدم جلو گذاشته و رفع نیازمندیهای خودش را کرده است . این مردم یک تقاضا دارند و آن اینکه مردم منطقه یزدرا با اعزام ماموران لایق از سطح استاندار به پائین « شارژ» کنید مامورینی به یزد نفرستید که‌روح یأس و نومیدی بوجود آورند .

آقا بهری و اهل و عیال

زمزمه در شهر

آموزگار سه‌شنبه‌های آخر ماه اخمو نیست!

آموزگار خندان !

جمشید آموزگار وزیر کشور و رئیس هیئت اجرائی موقت حزب رستاخیز ملت ایران از دو ماه قبل یک کانون حزبی در شمیران تشکیل داده‌است.

برای شرکت در این کانون، آموزگارکه‌اصلا شمیرانی‌است از همه بچه هامحل های سابق دعوت کرد که دور هم جمع شوند و در نتیجه از هر گروه و صنفی در این جمع دیده می شود : از مغازه دار هاتا پزشکان ، از بازنشسته ها تا فرهنگیان شاغل همه بدور هم جمع شدند وکانون را تشکیل دادند و در همان جلسه اول آموزگاران را به عنوان‌رئیس کانون انتخاب کردند .

کانون « آموزگار» آخرین سه‌شنبه هر ماه‌درسالن‌اجتماعات دبیرستان ششم بهمن درخیابان سعدآباد تشکیل جلسه می‌دهد وجمشید آموزگار دوساعت به این کانون می آید و جلسه را اداره می کند . در طول مدت این جلسه « آموزگار»چندبار تاکید میکند که من اینجا فقط یک عضو حزب رستاخیز ملت ایران هستم نه وزیر کشور.. واز قضا آموزگار عضو حزب رستاخیز ملت ایران چهره‌می خندان و شاداب دارد که با چهره همیشه جدی و خشک آموزگار وزیرکشور خیلی‌فرق دارد !

«پزشک خوب محله» در دام مرگ افتاد!

همراه او چه مبلغ گوشه میز او گذاشتیا احتمالانگذاشته‌اند: آری تهران، این‌شهر بی‌عاطفه و پول‌پرست امروزی، چنان روزگاران‌و چنان مردمانی‌راهم بخود دیده است ...

آگهی درگذشت «دکتر سید رضی صحت طباطبائی» که دو روز قبل در روزنامه چاپ شده بود، بسیاری از خانواده های قدیمی تهران را اندوهگین ساخت و خاطره پزشک خوب محله قدیم پایتخت «کوچه آب انبار معیر»رابرای شالخوردگان وبچه‌های دیروز که اکنون خودشان پدر خانواده‌اند زنده کرد.

«دکتر سیدرضی خان» از بازماندگان نسل پزشکان قدیمی بود. پزشکانی که مطب آنها به معنای واقعی کلمه «شفاخانه» محسوب‌میشد.این طبیب‌مسیحادم که عمری درازرا پشت‌سرگذاشت تا وقتی توش وتوان کار کردن داشت، مطب خود را درهمان کوچه قدیمی اطراف بازار و پشت امامزاده سید ناصرالدین دائر نگاهداشت و همه روزه صبحها خیل بیماران کم بضاعت را می‌پذیرفت.

«دکتر سید رضی خان هیچگاه درین مطب پائین شهر خود «حق ویزیت»تعیین نکرد.شهرتش از همان ابتدا بخاطر آن بودکه از دست کسی پول نمیگرفت. وقتی بیمار یاکسان او نسخه خود را میگرفتند و میخواستند «حق ویزیت» دکتر راپپردازند اشاره میکرد که «بگذار آنجا»... وگوشه میز را نشان میداد که همواره مبالغی پول‌ریز ودرشت ومسکوکو اسکناس‌روبهم‌ریخته بود. در اینحال دکتر سید رضی خان روی خود را به طرف‌دیگر برمیگرداند وهیچوقت نمی‌فهمید ـ ونمیخواست بفهمد ـ بیمار یا

صاحبان صنایع وبازرگانان کشور
الاتحاد
تنها مجله عربی زبان ایران
ازگروه نشریات مؤسسه اطلاعات
باداشتن نمایندگی در ۲۱ کشور عرب
روزهای شنبه منتشر میشود

شرکت پیچاز الکتریک
سازنده مقره های انکائی داخلی
سری ۱ـ۱۰ـ۲۰ـ۳۰ کیلوولت
استاندارد DIN ۴۸۱۳۶

دفتر مرکزی ـ خیابان ایرانشهر جنوبی شماره ٤٥
تلفن ۸۳۸۳٤٤ تلگرافی پیچاز الکتریك

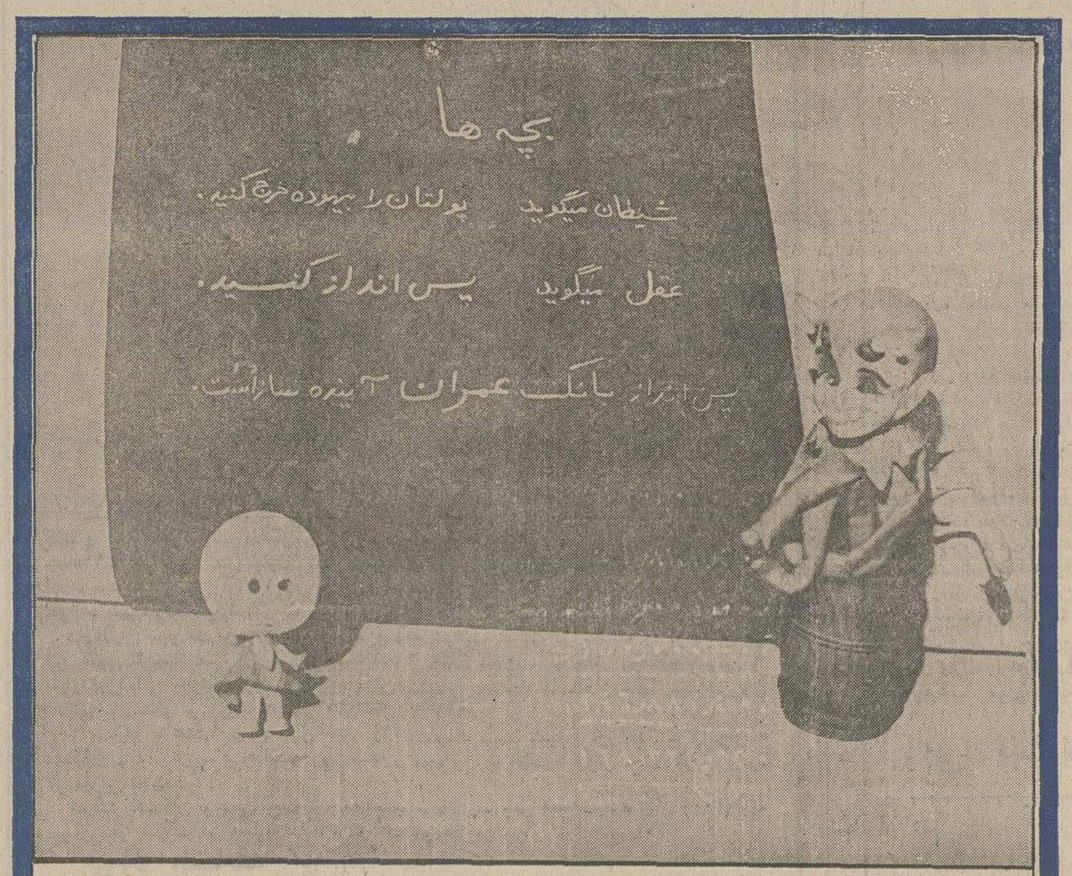

بچه های عزیز از کودکی به پس انداز عادت کنید تا
درآینده هرچه دلتان میخواهد داشته باشید با
پول پس اندازتان براحتی تهیه کنید.

کسری : افسونگر سوئدی

برنامه سینماها

تماشای فیلمهائی که باعلامت (×) مشخص شده برای اشخاص کمتر از ۱۸ سال ممنوع است

★ آوای وحش ـ رنگی ـ چارلتون‌هستون
شهرقشنگ (٦٤٧٧٧٧) ۱۱ـ۱ـ۳ـ٥ـ۷ـ۹٫۱٥
★ (×) افسونگر سوئدی ـ رنگی ـ جنت‌اگره
کسری (۸۲٦۹۳۹) ۱۰ـ ۱۲ـ ۲ـ ٤ـ ٦ـ ۸ـ ۱۰
★ اسیر شهوت ـ رنگی ـ تانیاروبرتز
رادیوسیتی (٦٤۳۳۲۰) ۱۱٫۱٥ـ۱۱ـ۳٫۳۰ـ٥٫۳۰ـ۷٫۳۰ـ۹٫۳۰
★ افسانه زورو ـ رنگی ـ آلن‌دلون
شهرفرنگ (٦۲۷٦۲۸) ۱۱٫۱٥ـ۲٫۳۰ـ٥ـ۷٫۳۰ـ۱۰
★ این‌دفعه فولکس غوغا میکند ـ رنگی
سینموند (٦٤۸۳۲۲) ۱۱ـ۳ـ٥ـ۷ـ۹
★ اژدها وارد میشود ـ سینماسکوپ ـ رنگی
برلیان (۳۹۳٥۳۰) ۹ـ۱۱ـ۱ـ۳ـ٥ـ۷ـ۹
★ این دیگه چه جور مردیه ـ سینماسکوپ ـ رنگی
تاج (۳۱۳۸٦٤) ۱۰ـ۱۲ـ۲ـ٤ـ٦ـ۸ـ۱۰
★ بازگشت اژدها ـ رنگی ـ لی‌وی‌لونگ
پارامونت (٦٤۸۳۲۱) ۱۱٫۱٥ـ۱۱ـ۳٫۳۰ـ٥٫۳۰ـ۷٫۳۰ـ۹٫۳۰
★ بازیهای زندگی ـ رنگی ـ همالمالینی
حافظ (۳۹۱۰۷٤) ۳۰ر۱۰ـ۳۰ر۲ـ۳۰ر٤ـ۳۰ر٦ـ۸٫۳۰
★ باباشمل ـ رنگی ـ فردین ـ فروزان
تراس نیاگارا ۷ ـ ۹
★ باگزبانی ـ مترسک
تخت‌جمشید (٦٥۲٥٥۰) ۱۱ـ۲ـ٤ـ٦ـ (۸و ۱۰)
★ بمن میگن کلاپوک ـ رنگی ـ جهانگیر غفاری
اروپا (۳۰۳۱۷۹) ۳۰ر۱۰ـ۳۰ر۲ـ۳۰ر٤ـ۳۰ر٦ـ۸٫۳۰
میامی (۷٥٤۳۲۹) ۱۱ـ۱ـ۳ـ٥ـ۷ـ۹
مولن‌روژ (۷٥۲۹۲۹) ۱۱ـ۱ـ۳ـ٥ـ۷ـ۹
الوند (۳٥٦٥۳۸) ۱۰ـ۱۲ـ۲ـ٤ـ٦ـ۸ـ۱۰
کیهان (٥٤٦۳٦۰) ۹ـ۱۱ـ۱ـ۳ـ٥ـ۷ـ۹
مارلیک (۹٦۳٦۱٦) ۱۱ـ۱ـ۳ـ٥ـ۷ـ۹
ارانوس (٥۲۷۹۷۱) ۳۰ر۱۰ـ۳۰ر۲ـ۳۰ر٤ـ۳۰ر٦ـ۸٫۳۰
سیلوانا (۳٦۳۷۷۷) ۱۱ـ۱ـ۳ـ٥ـ۷ـ۹ـ
شرق (٥۳٤۰۲٤) ۳۰ر۱۰ـ۳۰ر۲ـ۳۰ر٤ـ۳۰ر٦ـ۸٫۳۰
شهرام (۸٤٤٥٤۹) ۱۱ـ۳۰ر۲ـ۳۰ر٤ـ۳۰ر٦ـ۸٫٥
نیاگارا (٦٦٥۳۰۷) ۱۱ـ۳ـ٥ـ۷ـ۹
★ بیقرار ـ رنگی ـ ایرج قادری ـ خوروش
آستارا (۲۷٤۰۲۲) ۳۰ر۱۰ـ۳۰ر۲ـ۳۰ر٤ـ۳۰ر٦ـ۸٫۳۰
★ زیباتراز ونوس ـ سینماسکوپ ـ رنگی
ستاره (٥۳۹۷۲۱) ۹ـ۱۱ـ۱ـ۳ـ٥ـ۷ـ۹
★ خوش‌غیرت ـ رنگی ـ لوئی‌دوفونس
گلدن‌سیتی(٦٦۳۲٦۹) ۳۰ر۱۱ـ۱ر۳۰ـ۳ر۳۰ـ٥ر۳۰ـ۷٫۳۰ـ۹٫٤٥
★ جنگ بین‌زنها ـ رنگی ـ جکلمون ـ باربارا‌هریس
شهرقصه (٦۲۷۲۹۰) ۱۱ـ۲ـ٤ـ٦ـ۸ـ۱۰
★ چهار سوار ـ مهربان
پردیس (۳۰٤۲٥۹) ۹ـ۱۱ـ۱ـ۳ـ٥ـ۷ـ۹
★ چهار الکی‌خوش ـ رنگی ـ سینماسکوپ
درو ازمطلائی (۳٥۲۱٦۰) ۹ـ۱۱ـ۱ـ۳ـ٥ـ۷ـ۹
★ دختر میهن‌پرست ـ رنگی ـ سینماسکوپ
پلازا (٦٤٤۲٥٥) ۱٥ر۱۱ـ۱٥ر۳ـ۱٥ر٥ـ۱٥ر۷ـ۹٫۱٥
سهیلا (۳۱٦٤۲٤) ۳۰ر۱۰ـ۳۰ر۲ـ۳۰ر٤ـ۳۰ر٦ـ۸٫۳۰
مراد (۷٥۳۳۸۲) ۹ـ۱۱ـ۱ـ۳ـ٥ـ۷ـ۹
ری (٥۲۲٥۷۸) ۱۰ـ۱۲ـ۲ـ٤ـ٦ـ۸
★ (×) دردسرهای مرد مجرد ـ رنگی ـ سی‌پل‌مار
ب.ب (۸۲۹٦٤۱) ۱۰ـ۱۲ـ۲ـ٤ـ٦ـ۸ـ۱۰
★ دستهای آلوده ـ رنگی ـ آنتونی‌استیلن
متروپل (۳۱۹٤۱۰) ۹ـ۱۱ـ۱ـ۳ـ٥ـ۷ـ۹
★ دو جاسوس ـ رنگی ـ راجندراکومار ـ راج‌کاپور
همای (۳۱۱٦٦۹) ۳۰ر۱۰ـ۳۰ر۲ـ۳۰ر٤ـ۳۰ر٦ـ۸٫۳۰
★ دزد و دزدخوشگله ـ میشل‌استروگف
البرز (۳۰٤۲٥۸) ۳۰ر۸ـ۳۰ر۱۱ـ۳۰ر۲ـ۳۰ر٥ـ۸٫۳۰
★ سرایدار ـ نصیریان ـ سعید کنگرانی
کاپری (۹۲۸٤۰۱) ۱۱ـ٤٥ر۲ـ٥ـ۱٥ر۷ـ۹٫۳۰
★ شامپو ـ رنگی ـ وارن‌بیتی
گلدیس (٦۲۸۷۱۳) ۳۰ر۱ـ۳۰ر۳ـ۳۰ر٥ـ۷٫۳۰
★ شجاع‌ترین مرد دنیا ـ شرف
آسمان‌آبی (۳٤۱٦٦۸) ۹ـ۱۱ـ۱ـ۳ـ٥ـ۷ـ۹
★ ضربه باران ـ شکوه دلاوران
فلور (٥۲۸۰۹٦) ۹ـ۱۱ـ۱ـ۳ـ٥ـ۷ـ۹
★ علی‌بابا و چهل دزد بغداد ـ رنگی ـ فرناندل
سانترال (۹۲۸٦۸٦) ۱۱ـ۱ـ۳ـ٥ـ۷ـ۹٫۱٥
★ عصر جدید ـ چارلی‌چاپلین
دیاموند (۸۲۸٤۰۰) ۱٥ر۱۱ـ٤٥ر۱ـ۳۰ر۳ـ٥ر۳۰ـ۷٫۳۰ـ۹٫٤٥
★ (×) عشق‌نیمه‌شب ـ رنگی ـ ویتوریوگاسمن
آتلانتیک (۸۹۷۱۷۱) ۱٥ر۱۱ـ۳۰ر۱ـ۳۰ر۳ـ۳۰ر٥ـ۷٫۳۰ـ۹٫۳۰
★ غرور و تعصب ـ بهمن مفید ـ شهناز تهرانی
آسیا (٦٤۳۹۰۹) ۱۱ـ۱ـ۳ـ٥ـ۷ـ۹٫۱٥
رکس (۳۱۸۲٤۲) ۳۰ر۱۰ـ۳۰ر۲ـ۳۰ر٤ـ۳۰ر٦ـ۸٫۳۰
شهوند (۳٥٤۰٤۰) ۹ـ۱۱ـ٤٥ر۱ـ٤ـ٥ر٦ـ۸٫۳۰
لیدو (٥٤۱۲۸۲) ۱۰ـ۱۲ـ۲ـ٤ـ٦ـ۸ـ۱۰
نپتون (۷٦۰۱۳٦) ۹ـ۱۱ـ۱ـ۳ـ٥ـ۷ـ۹
ژاله (۳۰٤۱۲۰) ۳۰ر۱۰ـ۳۰ر۲ـ۳۰ر٤ـ۳۰ر٦ـ۸٫۳۰
توسکا (٥۳۹٥٤٤) ۳۰ر۱۰ـ۳۰ر۲ـ۳۰ر٤ـ۳۰ر٦ـ۸٫۳۰
المپیا (۹۲٦۷۹۷) ۹ـ۱۱ـ۱ـ۳ـ٥ـ۷ـ۹
پاسارگاد (۳٤۲۷۸۲) ۹ـ۱۱ـ۱ـ۳ـ٥ـ۷ـ۹
چرخ‌فلک (۹٥۰٥٥۸) ۱۰ـ۱۲ـ۲ـ٤ـ٦ـ۸
سیلورسیتی (۲٦۱۲۰٥) ۳۰ر۱۰ـ۳۰ر۲ـ۳۰ر٤ـ۳۰ر٦ـ۸٫۳۰
★ قاتل عزیزم ـ رنگی ـ سینماسکوپ
رویال (۸۲۹۷۸٥) ۱۰ـ۱۲ـ۲ـ٤ـ٦ـ۸ـ۱۰
★ قطار مرگ ـ سینماسکوپ ـ رنگی
پارک (۳۱۹٦۳۷) ۹ـ۱۱ـ۱ـ۳ـ٥ـ۷ـ۹
★ گل خشخاش ـ لیلافروهر ـ فرخ ساجدی
انیورسال (۹۲٦۹٥۳) ۱۱ـ۱ـ۳ـ٥ـ۱٥ر۷ـ۹٫۳۰
ایران (۳۱٦۳٥٤) ۳۰ر۱۰ـ۳۰ر۲ـ۳۰ر٤ـ۳۰ر٦ـ۸٫۳۰
ساینا (۳٥۲٤٤۲) ۱۰ـ۱۲ـ۲ـ٤ـ٦ـ۸ـ۱۰
پاسیفیک (۷٥۳۳۱۱) ۳۰ر۱۱ـ۱ر۳۰ـ۳ر۳۰ـ٥ر۳۰ـ۷٫۳۰ـ۹٫۳۰
تیسفون (۹٥۸۸۸۲) ۹ـ۱۱ـ۱ـ۳ـ٥ـ۷ـ۹
رنگین‌کمان (۷٥٦۷٦۰) ۹ـ۱۱ـ۱ـ۳ـ٥ـ۷ـ۹
پرسپولیس (٥۳۸۰۸۳) ۱۰ـ۱۲ـ۲ـ٤ـ٦ـ۸
دریا (۳٤۱۷٤٦) ۹ـ۱۱ـ۱ـ۳ـ٥ـ۷ـ۹
کارون (۹٥٥۱٦٥) ۳۰ر۱۰ـ۳۰ر۲ـ۳۰ر٤ـ۳۰ر٦ـ۸٫۳۰
موتاکو (۷۹٥٥۹٦) ۱۰ـ۱۲ـ۲ـ٤ـ٦ـ۸
★ مزدوران الماس ـ رنگی ـ تلی‌ساوالاس
ریولی (۷٥۷۷۷۷) ۱۱ـ۳۰ر۳ـ۳۰ر٥ـ۳۰ر۷ـ۹٫۳۰
شهرتماشا(۹۲۸٦۸٦) ۳۰ر۱۱ـ۳۰ر۱ـ۳۰ر۳ـ۳۰ر٥ـ۷٫۳۰ـ۹٫٤٥
★ (×) مستخدم ـ رنگی ـ لاندوبوزانکا
آریا (۳۱۹۸۸٤) ۹ـ۱۱ـ۱ـ۳ـ٥ـ۷ـ۹
★ (×) هوس تلخ ـ رنگی ـ پاتریس‌پاسکال
پولیدور (۸۹۲۷۳۱) ۳۰ر۱۱ـ۱ر۳۰ـ۳ر۳۰ـ٥ر۳۰ـ۷٫۳۰ـ۹٫٤٥
★ هیتلر نخاله ـ رنگی ـ آلیس‌ساپریچ
امپایر (۸۹۳۹٤۲) ۱٥ر۱۱ـ۳۰ر۱ـ۳۰ر۳ـ۳۰ر٥ـ۷٫۳۰ـ۹٫٤٥
★ وداع بااسلحه ـ رنگی ـ راک‌هودسن
بولوار (٦٥٥۲۹۲) ۱۱ـ۳۰ر۱ـ٤ـ٤٥ر٦ـ۳ر۹
سئانس انگلیسی گلدیس ساعت ۳۰ر۹ (شامپو)

دعوت مجمع عمومی عادی شرکت تعاونی آهنکاران ساختمان ـ دروپنجره‌سازان فلزی و جوشکاران

جلسه مجمع عمومی عادی شرکت تعاونی آهنکاران ساختمان درساعت ٦ بعدازظهر روز سه‌شنبه مورخ۲٦ر٥ر۲٥۳٥ در محل‌شرکت تشکیل میشود.
از کلیه صاحبان سهام دعوت میشودکه شخصا یابا دادن وکالت در جلسه حاضر شوند.
دستور جلسه
۱ـ رسیدگی به‌گزارش هیات مدیره‌و بازرسان درمورد عمل‌کرد سال ۱۳٥٤.
۲ـ رسیدگی و اتخاذ تصمیم در مورد ترازنامه و حساب سودو زیان .
۳ ـ اخذ تصمیم نسبت به تقسیم سود .
شرکت تعاونی آهنکاران ساختمان

بحث وانتقاد

بیشتر تهرانی‌ها با اصول شهرنشینی آشنا نیستند

نوشته: ناصر نجمی

در روزنامه آمده بود که محیط زیست بالاخره برای مبارزه باصداهای ناهنجارکه شهر ها از آن اشباع شده فکری کرده استوبر آنشده که قانونی برای آن بگذارند تا هر تنابنده‌ای که در این شهر و دیار زندگی میکند ، بخود این اجازه را ندهدتا با هر وسیله که در اختیار دارد ، ضمن بیرون آوردن آن صداهای سامعه خراش از این دستگاه ، موجبات رنج و عذاب و شکنجه و آزار دیگران رافراهم آورد. زیرا گرفتار یهای مادرشهری که از آدم هاو افراد مختلف معجونی‌شده است یکی‌دوتا نیست .

باین معنی که یک روستائی ده نشین ویک گله‌دار کوهپناه با روحیه های مختلف و طرز فکر های گوناگون و متضاد که هیچگونه اهلیت و شرایط لازم را برای‌شهر نشینی ندارند ، در کنار یک شهرنشین برخوردارازرشد اجتماعی قرار گرفته‌اند که نتیجه آن دنیایی از ناهماهنگی هاو برخورد های اجتماعی را بوجود آورده‌است .

این مقدمه را داشته باشید تا اولا دعای خیری‌نثار محیط زیست مداران کنیم که‌آمدماند بعد از مبارزه با آلودگی هوا میخواهندماراازشر سروصدا های‌ناهنجار هم خلاص کنند که باید گفت جدا حق با آنهاست چراکه شما تصور می کنید این مصرفروزافزون‌و سرسام‌آور قرص های مسکن از کجا پیدا شده است ؟ بی‌شکعلت بروز آن، همین ناهماهنگی وبرخورد های اجتماعی‌بین مردم و قسمتی هم سروصدای بی‌دلیل است که منتهی‌به بیماری های عصبی وروانی میشود ولاجرم مصرف‌قرص های مسکن را بطرز وحشتناکی بالا میبرد .

من کاری ندارم که محیط زیست مادرباره مبارزه‌با آلودگی هوا موفق بوده است یا نه ، اما اگر این کار مبارزه با سروصدا را بطور جدی و قاطع سرلوحه اقدامات حیاتی خود قرار دهد و از طرف دستگاه‌های اجرایی هم بشدت تعقیب شود ، شاید ما مردم‌دارالخلافه نشین که هیچ گناهی جز سکونت در پایتخت نداریم،از یک مخمصه و بلیه عظیم که همین سروصداهاست‌رهایی یابیم .

آخر شما را بخدا ببینید ، در این شهر با هزارو یک مشکل اجتماعی‌اش این تازه بدوران رسیده ها که همان آدم های نامانوس و ناآشنا با وظایف‌شهرنشینی هستند ، چگونه از آخرین تکنولوژی و پیشرفت های علمی عصر برای رنج و آزار مردم سوء استفاده می‌کنند ؟ کوتاه کلام آنکه همین مردم حتی‌موقع حرکت کردن در خیابان و مخاطب‌قراردادن یکدیگر نیز چنان غریو از سینه برمیاورند وگاهی نعره میکشند که‌شنونده تصور میکند همین الان از پشت کوه یا اعماق کویر جابلقا و جابلسا آمده‌اند !

این یک گوشه کوچک از بی‌فکری وبی‌توجهی‌مردم ناآشنابا اصول شهرنشینی است . این صداهائی که از اگزوز موتورسیکلت ها بیرون میایند وگاهی هم باصدای بوق شیپوری همین موتورسیکلت رانان همراه است ، چنان وحشتی توی دل هاو در اعماق روح مردم‌ایجاد می کند که آدم از هرچه زندگی کردن در این شهراست بیزار میشود .

این یک هوس است ، یک سادیسم است،سادیسم مردم آزاری که آنهم از بی‌لطفی و بی‌توجهی و غمض عین ماموران موظف ناشی میشود که همه این صداهای ناهنجار زجر دهنده را میشوند و صاحبانش رامی‌بینند که چگونه در گوشه و کنار و حتی در متن خیابان های اصلی پایتخت مانور می دهند اما تعقیبشان نمی کنند.

این درست است کسی که این صداها راناخودآگاه در فضا پخش میکند ، اصلا نمی داند چه عکس‌العمل نامطلوبی در مردم بوجود میاورد و این فرد که قطعا محروم از تربیت اولیه و ناآشنا بالفبای شهرنشینی است باید در جائی با این اصول آشنا شود ،ولو بوسیله آموزش عمیق و دقیق ، یا از طریق اخذ جرائم‌سنگین،

والا اگر محیط زیست هم قوانین و مقررات مخصوصی از تصویب بگذراند ، اما ضمانت اجرائی نداشته باشد ، کار مثل همان وضع کنونی میشود و همشهریان ما همچنان در معرض همین‌تجاوزهاو لاابالی گریهای وحشتناک قرار خواهند گرفت‌که‌صرفا ازتسامح وچشم پوشی است ، بطوری که زندگی در شهر را به مفهوم واقعی کلمه برای همه‌شاق و زجر دهنده وبدون تعارف کشنده ساخته است .

چند نامه و چند نکته

به ما اجحاف میشود

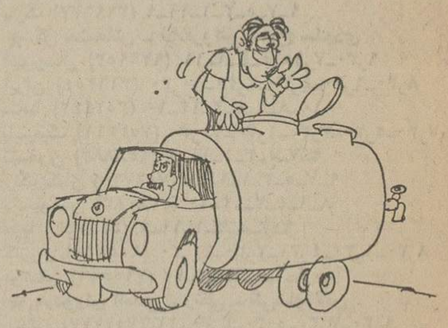

در بولوار رضاپهلوی لوله‌کشی آب نیست‌واهالی از تانکر آب برای مصرف و شستشو استفاده میکنند. اخیرا تانکرها نرخ آب‌رابالا برده‌اند وبی‌جهت گرانفروشی میکنند. امیدواریم باین مساله رسیدگی شود.

فاطمه روحانی

***

افراد نیکوکار را دلسرد نکنید

در صفحه ۲۸ روزنامه اطلاعات مورخ سوم تیر ماه ۳۵ مطلبی تحت عنوان « نیرو های انسانی که هدر میرود » به چاپ رسیده بود که طی آن‌نویسنده‌مقاله، خانم نیکوکاری را مورد نکوهش قرار داده بود . در اینجا میخواهم بگویم‌که من آن خانم را بخوبی میشناسم و میدانم که در حال حاضر رئیس بیمارستان شهرزاد تهران هستند که عمری دست نوازش بر سر اطفال یتیم ونابسامان این شهر کشیده‌اند .

ضمنا مادرایشان نیز در ۵۰ سال قبل ، یتیمان را تحت سرپرستی‌خود قرارمیدادو وسایل تحصیل آنان را فراهم میکرد و با این کار باعث خوشبختی آنهامیشد. از همه اینها گذشته عمه این خانم‌نیزدر مشهد یتیم‌خانه‌یی دایر کرده است که ۳۰ دختربچه را در آنجا پرورش‌می دهد. بنابراین آیا رواست در روزنامه‌یی که در سطح جهانی قرار گرفته است ، چنین مطلب‌دلسردکننده‌یی‌چاپ شود ؟

مونیخ ـ مینامبین

عکس روز

این خودخواهی مرگ می‌آفریند

یکی از ویژگی های شاهراه هاو بزرگراه‌هااینست که بسبب‌برکناربودن‌از هر گونه مانع و اشکالی این امکان‌را فراهم میاورند تا اتومبیل ها بتوانند برای رسیدن به مقصد از حداکثرسرعت مجاز بهره‌گیری کنند . ضمنا همین مقدورات و دیگر تسهیلات ایمنی که‌از نظر فنی در ساختمان این نوع جاده ها بکار رفته است ، باعث میشود که رانندگان وسایل نقلیه‌هنگام رسیدن به راه های فرعی احتیاط لازم را مرعی ندارند و با سرعت زیاد از کنار آنها بگذرند .

با توجه به آنچه گذشت ، توقف‌این اتومبیل در محل تقاطع راه ها و در کنار تابلو راهنمایی خطری انکارناپذیر ایجاد میکند که بدون شک عواقب بسیار وخیمی بدنبال خواهد داشت زیرا بطوری که در عکس دیده می ـ شود ، هرگاه دو اتومبیل در حال حرکت ، تنها چند ثانیه زودتر به محل تقاطع جاده ها میرسیدند ، وقوع تصادمشان تردید ناپذیر بود .

عکس‌از: ابراهیم نعیمی‌پور

حرف‌هایی از آنسوی سیم!

مشکلات خود را با «اطلاعات» در میان بگذارید :

تلفن : ۳۲۸۲۷۷ هرروز باستثنای (پنجشنبه ها) ازساعت‌شش‌تا هشت‌ونیم بعداز ظهر

★ بنده حسین محمدی : روبروی پپسی‌کولا زمین ۷۰۰ متری بدون حفاظی وجود دارد که تاکنون شهرداری‌هیچگونه‌اقدامی برای دیوارکشی آن‌بعمل نیاورده است . با توجه باینکه روز بروز آشغال بیشتری در این محوطه بدون حفاظ انباشته می شود ، سلامت ساکنان این محل کاملا در خطر افتاده است .

● اسماعیل صادقی هستم من از جانب چند صدنفر از اهالی نارمک (میدان۹۱) حرف میزنم . درد ما درد امروز و فردانیست،زیرا درست ۸ سال است که تقاضای آسفالت کرده‌ایم اما تاکنون هیچیک از مسئولان توجهی بحرف ما نکرده است

● آقای علی مومنی حرف میزند بنده ساکن کوی نهم‌آبان هستم . این خیابان یک داروخانه دارد و یک دکتر که داروخانه‌اش دفترچه خدمات اجتماعی را قبول نمیکند. بهمین جهت اهالی این‌محل مجبور هستند برای گرفتن دارو به شهر ری بروند.

● لطفا بنویسید علی رضا محمدیان تلفن زده است. کمبود(بد)در آب‌رامهرمز بیشتر مردم این شهر را به بیماری گواتر مبتلا کرده است و ۸۵ درصد ازبیمارانی که‌به‌بیمارستان این شهر مراجعه میکنند کسانی هستند که مبتلا به این مرض شده اند ، متاسفانه‌باوجود شکایات بیشمار ، هنوز در مورد رفع این کمبود اقدامی نشده است .

★ من شهنازی از تهران : بااینکه داروخانه موجود در خیابان جوادیه‌بالاتر از کلانتری جواز کسب شبانه روزی دارد ، معهذا از ساعت ۲٫۵صبح ببعد از فروش دارو خودداری میکند . آیا معنای شبانه روزی این است !؟

مشکلات مردم از زبان خودشان

دریغ از سالی که گذشت

از: قاسم سلطانی

اهالی شهرستانهای قصر شیرین،سرپل‌ذهاب ،خسروی، نفت شاه وگیلانغرب کهسالها بود بعلت نقص‌فنی فرستنده تلویزیونی نمی توانستند از برنامه های‌تلویزیون ملی بنحو مطلوبی استفاده کنند ، حالا درضعی قرارگرفته‌اند که چراغ برداشته ، دنبال وضع سابق می‌گردند! زیرا ازتاریخ بیستم اسفند ماه سال قبل‌بکلی تصویر تلویزیون آنان قطع شد ودستگاههای گیرنده مردم درمنازل آنان بلااستفاده در درگوشه‌یی‌افتاده‌است‌وخاک می‌خورد.

زمانی‌که‌ساکنان‌این‌شهرستان هاازبرکت تصویر تلویزیونی برخوردار بودند، بی‌اطلاع از بازی روزگار ، دائمالب به انتقاد می گشودند و ضمن خرده‌گیری از مسئولان تقاضا داشتند که بانصب آنتن های تقویت کننده ، تصویر بهتری برای تلوزیون تهیه ببینند. اما غافل از اینکه بزودی همین تصویر نامشخص ودرهم‌راهم ازآنان می‌گیرند وساکنان این شهرستانها را ازنعمت تماشای برنامه های تلویزیون محروم می‌سازند. از آنجائیکه در شهرستانهای‌کوچک تنها تفریح وسرگرمی اهالی‌راتماشای‌برنامه های تلویزیون تشکیل میدهد، جای تعجب فراوان است که این وسیله راهم ازآنان دریغ کرده وبدون هیچ بهانه‌خاصی بمدت طولانی ازپخش برنامه های تلویزیون خودداری می کنند. اینک بافرارسیدن‌تابستان وشروع‌تعطیلات‌دانش‌آموزان، بازهم مشکل بزرگ پدر ومادر هاشروع شده است و آنان نمیدانندکه‌برای تفریح‌وسرگرمی بچه هاچه وسایلی‌تهیه کرده ودراختیارشان قرار دهند ؟ قبلا که این وضع پیش نیامده بود کودکان این شهر هاوقت زیادی را صرف تماشای برنامه های تلویزیون می‌کردند وباین طریق ساعتهای متمادی خود راسرگرم می‌ساختند و درعین حال چیزهایی نیز می‌آموختند. اما باتعطیل تلویزیون این شهرستانها، معلوم نیست‌امسال تابستان وقت بچه‌ها باید به چه صورتی بگذرد ؟

جای تاسف است زمانی‌که اهالی شهرهای بزرگ دارند خود رابرای‌تماشای تلویزیون رنگی آماده می‌کنند ومقدمات برقراری آنهم فراهم شده‌است، تعدادی شهرستان کوچک‌فاقد تلویزیون باشند و حتی‌ازفیلم های سفید وسیاه همنوانند استفاده کنند .

بنابراین تقاضا می‌کنیم که هرچه زودترنسبت به این‌مساله مهم توجه شود تا ما اهالی این‌شهرستانهابتوانیم ازبرنامه های‌آموزنده‌وتماشائی‌تلویزیون بهره‌مند شویم.

توضیح فرماندار آبادان

درتاریخ سه‌شنبه پنجم امرداد ماه در صفحه ٤ روزنامه بنقل از سخنرانی من در جلسه با مسئولان ستاد مبارزه‌با گرانفروشی آبادان خبری منتشر شده بود که بعضی ازنکات آن صحت نداشت. اولا مساله سوء استفاده به مبلغ یک میلیون تومان توسط توزیع کنندگان پیکان در این شهر نادرست است و ثانیا در این جلسه نامی‌از هیچ مقام یا مسئول شهری چه درگذشته وچه درحال‌حاضربرده‌نشده است. در این جلسه من فقط اشاره به نحوه‌ناصحیح‌توزیع پیکان درگذشته کردم و بدنبال آن به تشریح وظایف‌شهرداری وفرمانداری در مورد مساله صادرات خواربار و میوه پرداختم. متاسفانه برداشت مخبر روزنامه از اظهارات‌اینجانب اشتباه بوده وبدین وسیله خبر مذکور را تصحیح‌میکنم

کامبیز حشمتی فرماندار آبادان

FLY FISHING CONTEST

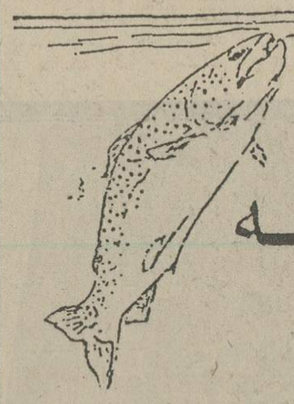

مسابقه ماهیگیری باپشه

آگهی

چهارمین مسابقه ماهیگیری باپشه در رودخانه لار
(۲۹ مرداد ماه ۲۵۳۵)

سازمان حفاظت محیط زیست از کلیه ماهیگیرانی که منحصرا با پشه ماهیگیری می کنند و یامیتوانند باپشه ماهیگیری کنند‌دعوت‌مینماید در مسابقه ماهیگیری با پشه که روز جمعه ۲۹ مرداد ماه سال جاری انجام میشود‌شرکت کنند. مسابقه مقدماتی‌صبح روزمذکور انجام میشود که طی آن ۱۰ نفر برگزیده در مسابقه نهائی که بعدازظهر همان روز انجام خواهد شد شرکت میکنند.

داوطلبان میتوانند پرسش نامه های‌مربوط‌به شرایط شرکت در مسابقه را از تاریخ‌نشر این آگهی تا چهارشنبه ۲۷ مرداد ماه ۲۵۳۵ از آقای مهدی بابلی دفتر روابط عمومی و امور بین‌المللی سازمان دریافت نمایند،آدرس: سازمان حفاظت محیط زیست، خیابان‌ویلای شمالی بین نیکو و اراک شماره ۲۲۷،تلفن: ۸۹۳۷۲۲ .

مسابقه ساعت ۹ صبح روز جمعه (۲۹ مرداد ماه) شروع خواهد شد و مسابقه دهندگان باید راس ساعت۸بامداد روز مذکور خود را به هیات داوران در پاسگاه گزل‌دره لار معرفی نمایند.

شرکت کنندگان وجهی بابت پروانه صید نمی‌پردازند ولی مبلغ سیصد ریال (۳۰۰) به عنوان حق شرکت در مسابقه از آنان‌دریافت خواهد شد.

جوائز مسابقه

نفر اول : یک سری وسائل ماهیگیری با پشه بعلاوه یک پروانه رایگان سه ماهه صید ماهی در سال ۲۵۳٦ در رودخانه لار .

نفر دوم : یک برگ پروانه رایگان سه‌ماهه صید ماهی در سال ۲۵۳٦ در رودخانه‌لار.

نفر سوم : یکبرگ پروانه رایگان یکماهه صید ماهی در سال ۲۵۳٦ در رودخانه‌لار.

ضمنا : جایزه دیگری‌به صید کننده‌بزرگترین ماهی اهداء خواهد شد.

در روز مذکور علاوه بر انجام این مسابقه روشهای ماهیگیری با پشه و صید ماهی‌قزل آلا به نمایش گذاشته میشود و زیست‌شناسان سازمان حفاظت محیط‌زیست برای علاقمندان در باره اصول بیولوژیکی و بهره وری از آبزیان توضیحات کامل خواهند داد.

توجه

بعلت برگزاری مسابقه ماهیگیری با پشه از تاریخ ۲۳ تا ۲۹ مرداد ماه سال جاری ماهی گیری در رودخانه لار از آب سفید به بالا ممنوع است.

سازمان حفاظت محیط زیست

م‌الف ۱۱۳۰۲

دنیای ورزش روزهای شنبه منتشر میشود

چهل سال قبل در همین روز

هواپیماهای جنگی ژاپن اطراف پکن‌را بمباران کردند

چیان کای‌شک

آنتونی‌ایدن

تی‌ین‌تسن ـ بمباران خانه چینی ها واقع در کلیه نقاط سوق‌الجیشی از طرف‌هواپیما های جنگی ژاپن ادامه دارد و در نتیجه آن ابنیه‌کثیری طعمه حریق گردیده و از قرار معلوم بسیاری از افراد غیر نظامی چینی به هلاکت رسیده‌اند . کلیه خطوط راه آهن هم قطع گردیده است . نماینده ستاد ارتش ژاپن به مخبرین جراید اظهار داشته است که‌مخصوصا مراکز عناصر ضد ژاپن‌و محل تجمع آنها مورد بمباران قرار گرفته است .

هزار تن تلفات

شانگهای ـ در جنگی که دیروز در«ناتویان» درنزدیکی پکن، روی داده تلفات چینی ها بالغ بر یکهزار نفر بوده و فرمانده و نماینده فرمانده‌لشگر ۱۳۲ جزء کشتگان‌میباشند .در پایان«هازمکاوا» فرمانده‌نیروی دریائی ژاپن در چین‌به‌آتاشه دریائی ژاپن مقیم پکن دستور داده است وزیردریاداری چین را از جریان اقدامات‌ضد ژاپن آگاه سازد و نسبت‌به‌وخامت بیشتراوضاع اظهار نگرانی کرده است . از قرار اطلاع واصله از منابع ژاپن‌سرلشگر چیان‌کای‌شک به نیروی چین که اکنون در «پائوتینگ‌فو» حوالی راه‌آهن«پکن هانگئو» متمرکز میباشند امر داده است به سمت پکن حرکت کنند .

اعلامیه دولت ژاپون

توکیو ـ در اعلامیه دولت ژاپن تصریح شده‌است :دولت ژاپن مکررا بدولت چین اعلام نموده استکه هرگونه‌تحریکی که از جانب مشارالیها به عمل آید دارای‌عواقب وخیم‌خواهد بود و تقاضا نموده است که با انعقاد قرارداد های‌ناحیه‌ای مخالفت نورزد ولی دولت‌چین از شناختن وضعیت شمال امتناع ورزیده‌وبتدارکات‌ارتشی پرداخته وبدینطریق مناسبات سیاسی را تیره‌کرده است . بنابراین ارتش ژاپن مجبوربه اتخاذ تدابیرتدافعی‌شده است. دولت ژاپن هیچگونه قصد کشورگشائی ندارد و منافع خارجیان را حمایت خواهد کرد .

بمباران قطارها

توکیو ـ امروز بعد از ظهر هواپیماهای ژاپن در«چوچئو» دو قطار حامل ارتش چین را مورد بمباران قرار داده و در جنوب «هوشی» دوقطار دیگر رامنهدم ساخته‌اند . وزارت جنگ اطلاع‌می‌دهددر جنگهای اطراف پکن ۷۸نفر ژاپنی‌مقتول و ۱۹۸ نفر زخمی شده‌اند .

پرسش ازوزیر خارجه

لندن ـ در پارلمان انگلیس از «ادن» وزیر امور خارجه راجع به اوضاع شرق دور سئوال شد .مشارالیه درپاسخ اظهار داشت : ما ازحوادث جاریه بی‌نهایت متاسفیم و امیدواریم بزودی مناسبات دو کشور خاوردور بهبودی‌پذیرد ولی مادام که وضعیت براین منوال است نمیتوان اختلاف آن دو کشور راحل و تصفیه نمود . «ماژوراتلی»پرسید آیا بهتر نیست که قضیه به جامعه ملل اطلاع داده شود ؟ ادن جواب داد : دولت انگلیس حاضر نیست عجالتا در این موضوع قدم پیش گذارد .فعلا اتباع‌خارجی درکوی‌سفارتخانه ها در پکن‌پناه گرفته‌اندو دولت انگلیس در باب اوضاع‌جاریه با امریکا و فرانسه مشغول مذاکره است . اما چون‌امریکا وژاپن عضو جامعه نیستندلازم دیده نشده مراتب بجامعه ملل ارجاع شود .

هواخواهی از اعراب

اورشلیم ـ «هاجار» اسقف ارتدوکس یونانی در« حیفا» تصمیم گرفته است در ژنو از نظریه اعراب فلسطین دفاع نماید و خاطرنشان نموده‌است که در جامعه‌ملل برای‌واگذار نمودن اورشلیم و بیت‌اللحم به اعراب اقدامات مقتضی به عمل خواهد آوردزیراکه مسیحیان بخوبی و بصحت اداره‌کردن اماکن مقدسه از طرف‌مسلمین اعتماد کامل دارند .

نقشه تقسیم فلسطین

ژنو ـ فدراکمیسیون تحت ـ الحمایگی برای رسیدگی به اوضاع فلسطین جلسه فوق‌ـ العاده تشکیل خواهد و شاید به گزارش انگلیس راجع به تقسیم فلسطین هم بررسی‌نماید. «ارمزبی کور»وزیر مستملکات انگلیس بامدادامروز واردژنو شده و راجع به مسائل‌مزبور با رئیس کمیسیون مذاکراتی‌به عمل آورده است .

«نقل از اطلاعات ۹ مرداد ۱۳۱٦ـ ۳۱ ژوئیه ۱۹۳۷»

دانشکده علوم ارتباطات اجتماعی

آگهی ثبت نام سمینارهای تابستانی

مرکز مطالعات وارتباطات دانشگاهی

مرکز مطالعات‌و ارتباطات دانشکده‌ی وابسته به‌دانشکده‌علوم ارتباطات اجتماعی‌تشکیل اولین دوره سمینار های بررسی مسائل اقتصادی، اجتماعی و سیاسی ایران رابرای دانشجویان ایرانی مقیم خارج را اعلام میدارد.

۱ـ این سمینار هابمدت چهار هفته ازپانزدهم مرداد ماه۲۵۳۵ در روزهای دوشنبه و سه‌شنبه ازساعت ۵تا۷ بعدازظهر درمحل‌دانشکده تشکیل میشود.

۲ـ دراین سمینار هاشخصیت های برجسته واستادان دانشگاه هابمدت ٤۵ دقیقه درباره یکی‌از مسائل‌اقتصادی اجتماعی‌و سیاسی ایران صحبت میکنند وسپس مسائل مطرح‌شده‌برای مدت یک‌ساعت به بحث و گفتگو گذاشته میشود .این‌سخنرانیها بافیلم،اسلاید و نمودار های‌لازم همراه خواهدبود.

۳ـ متن سخنرانیها وگفت‌و شنودعلاوه بر زبان فارسی به یک زبان‌خارجی در اختیارشرکت کنندگان قرار داده خواهدشد.

٤ـ شرکت کنندگان میتوانند درباره یکی‌از موضوعات‌سمینار هاتحقیق کردمو مقاله کوتاهی تهیه کنند.این آثار پژوهشی در مجموعه‌ای جمع‌آوری شده‌و دراختیار شرکت کنندگان قرار خواهد گرفت.

۵ـ درپایان دوره به‌شرکت کنندگان ،گواهینامه‌ای مبنی بر شرکت در سمینار ها اعطا خواهدشدو اعطای گواهینامه به‌دانشگاهی که دانشجو درآن به‌تحصیل مشغول است‌اطلاع داده خواهد شد.

٦ـ شرکت کنندگان دراین سمینار هامیتوانند درطول سال تحصیلی درمورد مسائل مطرح شده درسمینار هاوهمچنین موضوعات دیگر بامرکزتماس دائم داشته باشند تا اطلاعات وآمارو ارقام مورد نیازشان برای‌آنان ارسال گردد.

دانشجوی عزیز:

چنانچه‌مایل بشرکت دراین دوره هستید لطفا فرم‌زیر را پرکرده بانضمام دو قطعه عکس تاروز سیزده مرداد ۳۵ به آدرس دانشکده ارسال دارید. برای‌کسب‌اطلاعات بیشتر میتوانیداز روز شنبه تاچهار شنبه ازساعت ۸تا۱۲ باتلفن‌های ۵ـ۲۳۳۰۰۱ بامرکز تماس بگیرید و یاشخصا بمحل دانشکده درخیابان کورش‌کبیر بالاتراز سه‌راه ضرابخانه خیابان کتابی مراجعه کنید.

برگ ثبت نام سمینارهای تابستانی مرکزمطالعات وارتباطات دانشگاهی

نام ـ نام خانوادگی ـ تاریخ تولد

رشته تحصیلی ـ لیسانس ☐ ـ فوق لیسانس ☐ ـ دکترا ☐

دانشگاه محل تحصیل

آدرس در ایران

آدرس در خارج

شماره تلفن در ایران

آدرس دانشکده : خیابان کورش کبیر ـ سه‌راه ضرابخانه ـ خیابان‌کتابی

مرکز مطالعات وارتباطات دانشگاهی

تعیین ۵۵ سالگی که در سمینار تامین اجتماعی برای خانمهای کارمند پیشنهاد شد، با مخالفت خانمها روبرو شد

زنان کارمند را در ۵۵ سالگی خانه‌نشین نکنید

تعیین ۵۵ سالگی برای بازنشستگی خانمها و ۶۰ سالگی برای آقایان، تبعیض میان زن ومرد است درصورتی که زنان در ۵۵ سالگی بازنشسته شوند، آقایان پست‌های عالی را اشغال می‌کنند

تعیین ۵۵ سالگی برای بازنشستگی زنان که اخیراً در سمینار تامین اجتماعی منطقه‌ای «آر، سی، دی» پیشنهاد شد، بحث‌های مخالف و موافقی‌را درمحافل خانمهای کارمندبرانگیخت.

این پیشنهاد که به تائید کارشناسان تامین اجتماعی کشور های ایران، پاکستان و ترکیه رسید، در قطعنامه سمینار عنوان شد.

کارشناسان پیشنهادکردند حداقل سن‌برای برخورداری از مزایای بیمه، بازنشستگی برای زنان ۵۵ سال و برای مردان ۶۰ سال تعیین شود و همین پنج‌سال تفاوت و تبعیض که برای سن بازنشستگی زن و مرد پیشنهاد شد، باعث بحث های گوناگون گردید. در این زمینه گروهی از خانمهای صاحب‌نظر وخانمهای کارمندعقاید خود را عنوان کرده‌اند که خالی از نکته نیست.

دکتر افشار شیرازی رئیس روابط عمومی‌وزارت‌آموزش عالی میگوید:

تعیین سن‌بازنشستگی برای خانم ها در مقایسه با سن بازنشستگی آقایان کاراشتباهی است و نباید هیچ وقت به‌این موضوع اشاره شود که‌خانمها باید رودتراز آقایان بازنشسته شوند.

اگرخانمی در ۱۸ سالگی تا ۲۰سالگی مشغول کارشود، از۳۸ تا ۴۰ سالگی چون مسئولیت زندگی‌وبزرگ کردن بچه ها را دارد، آنطور که باید وشاید نخواهد توانست فعالیت اجتماعی واداری‌داشته باشد.

درسن بالا یعنی از ۴۰ سال ببالا تاحدودی مسئولیت‌های خانوادگی از دوشش‌برداشته میشود. بچه های او بزرگ شده‌اند،دراین صورت احتیاج به مواظبت مادر ندارند واز طرف دیگر درطول این مدت تجربیات کاری بطور کافی برخوردارشده‌اند وتازه موقع فعالیت وبهره‌گیری از اوفرامی رسد. بنابراین نباید فعالیت خانمها را در ۵۵ سالگی‌متوقف کرد.

تا آخر خط

خانم‌افشار می‌افزاید ازنظر بیولوژیکی وقدرت بدنی باید گفت:

بطورکلی متوسط سن‌عمر درجهان امروز بعلت تغییر امکانات زندگی وبرخورداری از عوامل رفاهی بیشتروشرایط بهداشتی وپیشرفتهای درمانی تغییر کرده وثابت شده است که درجامعه بشری امروزسن متوسط‌آدمی بیشتر ازسالهای گذشته شده است. مثلا در سوئدسن متوسط برای‌زنان

ـ سوسن امیربرخوردار

۸۴ سال وبرای‌مردان ۸۳ سال وبطورکلی ۹۰سالگی دراین کشوربرای کارخیلی عادی و طبیعی است.

اکنون بادرنظرگرفتن عوامل طبیعی وجوی کشور هامیتوان

اقدس افشارشیرازی

گفت۵۵سالگی‌برای بازنشستگی خانمهائی که میخواهند تاآخر خط بروند وفعالیت اجتماعی داشته باشند، خیلی کم است.

این که سن بازنشستگی را در میان زنان ۵۵ سال پیشنهاد کرده‌اندیکنوع‌تبعیض بین زن ومرداست. من با این موضوع مخالفم وازطرف خانمهای‌اداری نیز میتوانم بگویم تازمانی که قادرباشیم وبتوانیم، کلیه مسئولیتهائی راکه به ما داده میشود، بهنحواحسن انجام خواهیم داد.

سن بازنشستگی

خانم ممتحن رئیس روابط عمومی بنیاد نیکوکاری والاحضرت شمس پهلوی می گوید: کارکردن به سن وسال نیست، زنانی هستند که در ۸۰ سالگی هم فعالیت های سنگین‌کاری داشته‌اند.بطورکلی خانمهایی‌که‌قصد دارندمسئولیت بزرگی را در اجتماع بعهده بگیرند ۵۵ سالگی نمیتواند به صورت رسمی وقانونی سن بازنشستگی برای آنها باشد. اصولا عده‌ای کارکردن را درسنین بالاترجیح می دهند و دوست دارند اجتماع خود را بهتر بشناسند، اما در زمینه تصمیمی‌که در سمینار«آرسی‌دی» گرفته شد بنظر من کمی عجولانه استونباید بطورکلی برای کارکردن‌سنی تعیین‌شود. یکی ازخانمهای کارمند می گوید: بنظرمن ۲۰ سال‌خدمت برای‌همه‌کافی است. کارمندان باید در سنین ۵۰ یا شصت سالگی به‌جوانها میدان‌بدهندو بقیه عمر خودرا در استراحت بسربرند.

قدرت جسمی

یکی دیگر ازخانمهای‌کارمند می‌گوید: هرچسن بازنشستگی کمتر باشد بهتر است، زیرا در طول زندگی، خانمها بغیر از مسئولیت زندگی، تربیت بچه ها رانیزبعهده دارند وازطرفی زنان ازنظرجسمی بخاطرزایمان ووضع‌بدنی زودتر از آقایان فرسوده‌وخسته‌میشوند.بنابراین هرچه‌زودتر بازنشسته شوند زودتر میتوانند به آرامش و آسایش خانواده خود دست یابند.

خانم سوسن امیربرخوردار کارمند وزارت علوم میگوید: درکشورهای خارج، سن‌برای خانمها یاآقایان مطرح نیست اما در اینکه قدرت بدنی‌خانمها بیش ازآقایان است شک نیست وزنان میتوانند تازمانی که خودشان احساس خستگی نکرده‌اند به کار ادامه دهند.

اصولا صحیح نیست که‌زنی در ۴۰یا۵۵سالگی کارراکناربگذارد وباصطلاح‌خودش رابازنشسته کند زیرا بقیه عمر خود رادر گوشه خانه ماندن خستگی‌آور است.

خانم‌آلپ، معاون سازمان زنان که خودیکی از شرکت کنندگان‌درسمینار(آرسی‌دی) بوده است در این زمینه می گوید: بنظر من این موضوع نمیتواند در ایران عملی باشد برای اینکه اگربخواهیم زنان بابپای مردان بروند و برابری ومساوات راحفظ کنند. نباید سن‌بازنشستگی را برای آنها کاهش داد.

دردادگاه حمایت خانواده

زنم حق ندارد مرا دوست نداشته باشد!

«... محترماینجانب ابراهیم ... در تاریخ ۱۲ر۱ر۱۳۵۴ بادختری که از اقوام من است ازدواج کردم و برای جلب محبت او تمام و کمال وسائل عروسی را تهیه‌کرده ومهریه و شیرینها و غیره را به او ویدرش پرداختم و بهرحال اورا راضی کردم تا بامن ازدواج کند. اما چندی است که باهمه مخارجی که برای او متقبل شدم، بنای ناسازگاری را بامن گذاشته و کمتر درخانه من میماند. چند روز پیش وقتی بمنزل‌عمویم رفته بودم، همسرم را آنجا دیدم. وقتی‌باو اعتراض کردم که آنهمه پولی را که برای تو خرج کرده‌ام برای این بود که زن من بشوی و بامن زندگی کنی، تنها جوابی که بمن داد این بود که من‌تورا نمی‌خواهم، و از ابتداهم ترا دوست نداشتم.آقای‌دادستان، شمابگوئید مخارج مرا چه کسی میدهد؟ من‌که شیرینها داده‌ام و جشن عروسی‌هم گرفته‌ام، او حق ندارد مرا دوست نداشته باشد.»

این قسمتی‌ازعین شکوائیه «ابراهیم»... بدادستان تهران است.

ابراهیم فکر میکند زمینی را معامله‌کرده است و یا بهای یک قالی الوان راپرداخته است وزمین و قالی باید بهمین دلیل از آن اوباشد ومورد استفاده او قراربگیرد. تصور این مرد و گروهی از مردان دربارهازدواج و زندگی زناشویی همین است. معامله! معامله‌ای که درآن درقبال پرداخت پول برای خویش خوشبختی میخواهند و مثلا محبت می‌خرند.

شیرینها می‌پردازند، لباس عروسی میخرند و جشن میگیرند تازن دوستشان داشته باشد، برایشان غذا بپزد،جورابهای بدبویشان را بشوید، اتاقشان را تمیز کند، پهلویشان بخوابد و برایشان بچه‌بیاورد و درعوض آنهاهم باومحل زندگی‌میدهند و نفقه می پردازند و زن هرروز به وظائف همسرش عمل کند ومردش دستی از سرلطف برسرش بکشد. براستی این نوع زندگی را چگونه میتوان توجیه کرد؟

برای «سودابه» زن «ابراهیم»، که در شکوائیه او نافرمان قلمداد شده زندگی زناشوئی یک پیوند مقدس وانسانی است. این پیوند مقدس دربرخورد با افکار سود‌جویانه و نابخردانه شوهر، تضاد فکری را بوجود می آورد که چنین بازتابی‌دارد و زن باتمام ناراحتی، کاشانه‌اش را رها میکند. آیا بهتر نیست که دخترها و پسرهایش‌از ازدواج بنحوی عاقلانه‌ومنطقی یکدیگر را بشناسندتااگر تضاد اخلاقی دارند همان‌روز های اول به آن پی‌ببرند؟

پزشک خانواده

راه‌ورسم آفتاب گرفتن در کناردریارا بیاموزید

فصل دریا فرا رسیده است و آب دریا زیرپای هزاران مسافر از راه رسیده موج میزند.

آب دریا بسبب املاح معدنی برای پوست ونسوج بدن فوق‌العاده مفید است. درکنار آن، آفتاب گرفتن هم به شفافیت پوست کمك زیاد خواهدکرد، چون اشعه مادون قرمز پوست را لطیف ونرم وشفاف وخوش رنك می‌کند.

اگر زمان آفتاب گرفتن زیاد شود، نه تنها به‌سوختگی پوست مبتلا خواهیم شد بلکه خطرسرطان پوست وبعضی از بیماری‌های پوستی و قارچی دیگر هم مارا تهدید میکند.

نخستین اثر «سوختگی» خارش وپه دنبال آن پیدایش تاول‌های آبدار در پشت کتف هاوسرشانه ها بازو هاو سپس‌سراسر قسمت بالایی بدن خواهد بود.

برای جلوگیری از سوختگی بایدقبل از ورود به‌دریا از کرم یااسپره های‌محافظ کمك گرفت.

استحمام در آب شیرین بعد ازخروج ازدریا حتمی و ضروری شناخته شده‌است.

دکتر مرتضی تعقل میگوید: طبیعت پوست به سبب مواد چربی محافظ خود، دارای خاصیت اسیدی است. اگر املاح دریا به مدت زیادی درپوست بماند، حالت غلیانی میگیرد ودر نتیجه محیط مناسبی را برای کشت بیماریهای قارچی وجلدی‌پدید می‌آورد.

استفاده دایم وطولانی از آب‌وآفتاب مستقیم دریا سبب خواهد شد که چروك های زودرس درگردن و صورت ودست و نقاط بازبدن پدیدار شود. تك دانه های پوستی بالك های درشت در نقاط بازبدن از بیماریهای دیگری است که حاصل «حمام گرفتن» طولانی است.

تابش مستقیم اشعه مادون‌قرمز، موجب ساخته شدن ویتامین «د» بمقدار فراوان خواهد بود. اگر این ویتامین براثر تابش مستقیم نور خورشید بیش‌از حد ساخته شود، تولید مسمومیت خواهد کرد.

تشنگی فراوان، قرمز شدن پوست بدن وطپش قلب از علایم آن‌است.

آگهی مزایده

بانك ایرانشهر در نظر دارد تعداد۳۱ تخته فرشهای باب صادرات خودرا از طریق مزایده بفروش برساند.

طالبین میتوانند جهت‌بازدید فرشها و اطلاع از شرایط مزایده‌تاتاریخ سی‌ویکم مردادماه ۲۵۳۵ بانبار خدمات‌این بانك واقع‌درمیدان‌بهارستان‌مراجعه نمایند.

بانك‌شهریار

اطلس کوپکو

ویك تحول جدید دیگر در تکنولوژی هوای فشرده

اولین جهش در تکمیل کمپرسورهای پیچی که جایگزین کمپرسورهای اولیه پیستونی شده اند. هوای فشرده‌دراین کمپرسورها از طریق دوران دو واحد پیچی که در مجاورت یکدیگر قرار گرفته اند ایجاد میگردد. دراین سیستم هوا بعد از مکیده شدن بتدریج بین پره های دو واحد فشرده شده و بدهی هوا بطور یکنواخت و بدون ضربه میباشد.

فقط به برق بزنید!

GA

کمپرسورهای تمام اتوماتیك GA مدل دورانی

۱۰۴ سال تجربه اطلس کوپکو در امر تولید کمپرسورنتیجه تحولی جدید درعرضه کمپرسورهای دورانی و تمام‌اتوماتیک سری GA گردیده که جوابگوی تمام احتیاجات پروژه‌های بزرگ وپیشرفته در سطح جهانی است.

کمپرسورهای سری GA باپوشش بسیار زیباکه‌صدارابحداقل میزان میرساند (کمتراز ۷۵ dB(A)) با کمترین هزینه نگهداری و حداکثر کارآئی سالها بدون وقفه برای شماکارخواهدکرد.

* تمام اتوماتیک با حداقل هزینه نگهداری و سرویس
* در مدلهای گوناگون با دو فشار هوای مختلف
* بی صدا
* با پوشش کامل متشکل از سیستم روغن، افتر کولر و سیستم کنترل
* بدهی هوا با حداقل روغن
* هوای فشرده یکنواخت بدون شوك یا ضربه
* بدهی هوا با حداقل حرارت
* کمپرسور ـ الکتروموتور ـ جعبه دنده بطور مستقیم کوپله شده (بدون استفاده از کلاچ)
* کم حجم

مراکز هوای فشرده:

اطلس کوپکو ایران آ . ب
خیابان آیزنهاور شماره ۳۶۸
تهران ـ ایران
تلفن: ۱۹ ـ ۹۳۷۷۱۰

اطلس کوپکو ایران آ . ب
خیابان جی ـ مقابل خیابان پروین شماره ۲۵۱
اصفهان ـ ایران
تلفن: ۵۲۹۰۵

اطلس کوپکو ایران آ . ب
خیابان چهارم اردیبهشت ـ ایستگاه خطیب
تبریز ـ ایران
تلفن: ۴۲۲۶۰

Atlas Copco

اطلس کوپکو اولین مرکز هوای فشرده در ایران

CASPIAN. A.C.138

اطلاعات هشدار میدهد:

اگر رود کارون بموقع لایروبی نشود

اهواز و خرمشهر طعمه سیل مهیب می شوند!

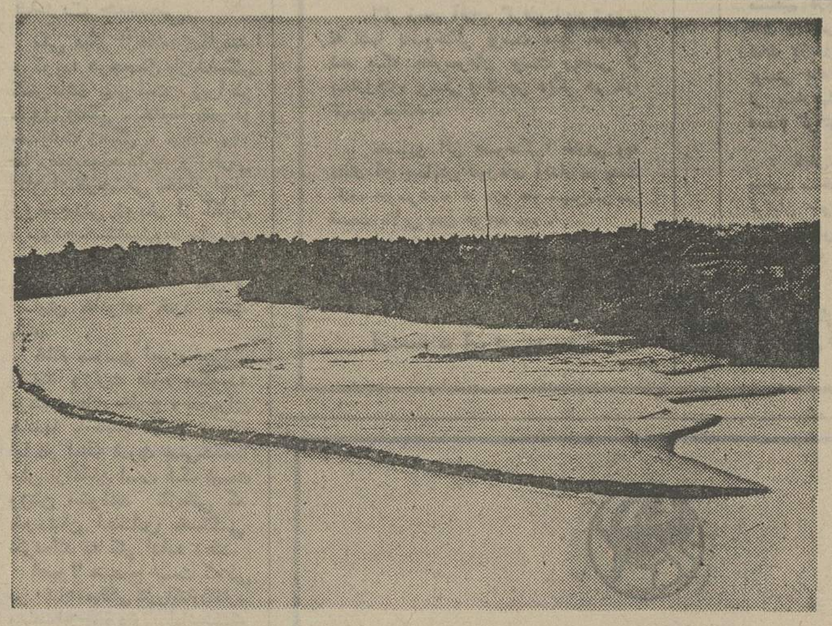

دراین عکس قسمتی از بستر کارون که‌از رسوبات سیل جزیره‌ای در آن‌بوجود آمده و اطراف آنرا جنگلی از بوته‌هافرا گرفته است دیده میشود. درسرتاسر مسیر رودخانه کارون ازاین جزیره‌هاو جنگلها فراوان است.

بستر رودخانه کارون پرشده و اگرچه زودتر لایروبی نشود ، طغیان های فصلی کارون علاوه‌بر روستاها این بار شهرهای بزرگ خوزستان از جمله اهواز را طعمه سیل خواهدکرد.

خبرنگار اطلاعات در اهواز گزارش داد: چندی پیش اعلام شد که‌رودخانه کارون بایدوسیله ارتباط تجارتی و حمل کالا بین اهواز و خرمشهر و آبادان باشد واز این‌طریق اقتصاد این منطقه رونق‌و توسعه بیشتری پیدا کند و ارزش وعظمت گذشته کارون‌از این لحاظ احیاء گردد ولی این روزها که رودخانه‌کارون بمقتضای فصل کم آب شده است ، قسمت بیشتر بستر کارون را رسوبات سیلو گل‌ولای ناشی از طغیان های فصلی این رودخانه پر کرده و در بستر کارون تا چشم کار می کند ، جزیره و خشکی وانبوه درختان بیدو نیزار دیده میشود.

هربار که‌رودخانه کارون‌طغیان میکند، گل ولایی که در مسیر آن‌جاری میشود،پس ازفرونشستن طغیان وسیل ، ته‌نشین میشود و جزیره تازه‌ای در بستر کارون بوجود میاید.

این جزایر روبه‌گسترش‌است‌و اکنو ن‌در حدود سه چهارم بستر کارون رافراگرفته است. بطوری که آب کارون درحال حاضر فقط دریك قسمت بسیار کوچك‌مسیری نهرمانند داردو نام «جوی‌کارون» براین رودخانه برازنده‌ترمینماید.

سابقا هربار که کارون طغیان میکرد، فقط مزارع روستا های اطراف‌آن دچار سیل زدگی‌میشد. دریکی دو سال گذشته دامنه سیل وطغیان های کارون‌گسترش یافته و آخرین بار قسمتی ازشهر اهواز رانیز سیل فراگرفت.

با این کیفیت چنانچه بستر رودخانه کارون هرچه زودتر بطور اساسی لایروبی نشود ،باطغیان کارون، نه‌فقط سیل روستا های خوزستان رادر معرض نابودی‌قرار میدهد، بلکه شهر های بزرگ از جمله اهوازو خرمشهر رانیزآسیب فراوان خواهدزد و خسارت سیل کارون درشهر های‌بزرگ‌خوزستان باندازه‌ای خواهدبود که شایدصد ها برابر بودجه لایروبی بستر این رودخانه باشد...

۳ قهرمان خردسال در ورزش باستانی شگفتی می آفرینند

در بین ورزشکاران باستانی کار اراك سه چهره خردسال بیش از همه جلب‌نظر میکنند.

این سه چهره خردسال و باستانی‌کار ، ابوالفضل ۱۲ ساله، سعید «امیر» ۵ساله و احسان ۶ساله فرزندان حاج حسن طیبی یکی از قهرمانان‌پ سابقه ورزش باستانی این شهرستان هستندکه عملیات ورزش باستانی آنها موردتوجه فراوان ورزشکاران باستانی‌اراك و شهرهای اطراف قرار می‌گیرد. خبرنگاراطلاعات دراراك گزارش داد: این سه برادر خردسال که زیر نظر پدرشان ورزش باستانی رافراگرفته‌اند وادامه میدهند، هر کدام در یکی ازرشته‌های ورزش‌باستانی سرآمد هستند. سعید« امیر» ۵ساله در رشته «چرخ» چنان پیشرفت کرده که باعث حیرت و تحسین همه ورزشکاران باستانی این شهرستان است.

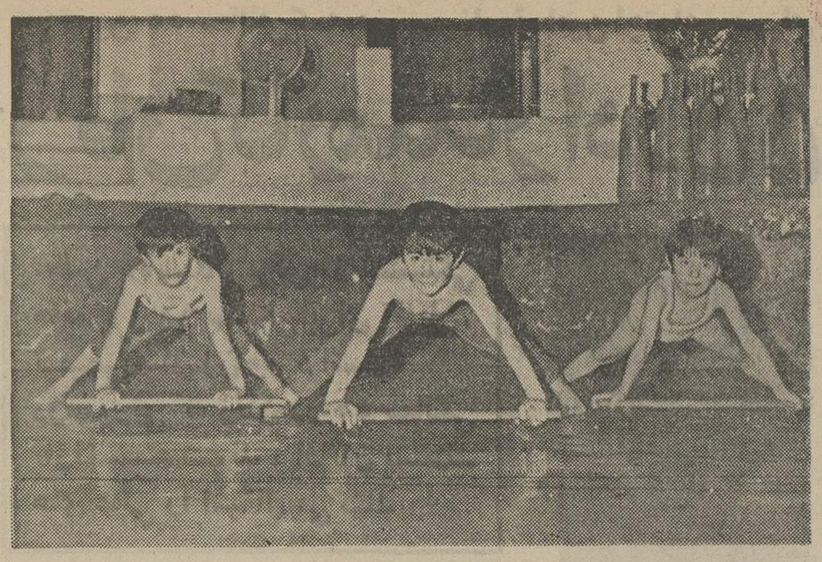

طبق اظهار یکی ازکارشناسان ورزش باستانی اراك« سعید»در انواع چرخیدن ها: تیز ،سه‌پا، سه به‌سه ، تکبیر وپنج‌وپنج ، چنان مهارت و ظرافتی بخرج میدهد که تاکنون هیچیك از ورزشکاران باستانی شهر نتوانسته‌اند اینقدر سریع‌و پر تحرك و در عین حال صحیح و ظریف بچرخند.

این سه کوچولوی باستانی کار ،بخاطر مهارت در ورزش باستانی تاکنون از طرف‌رئیس شهربانی اراك مورد تشویق‌قرار گرفته و جوایزی دریافت داشته‌اند. همچنین فرهنك و هنراراك آنها رابعضویت خود پذیرفته است تابرای بازدید کنندگان و خارجیانی که به اراك میایند رشته های مختلف ورزش باستانی رانمایش بدهند. درعکس ،سه برادر خردسال و ورزشکارهنگام عملیات‌ورزش باستانی «شنا» در گودزورخانه دیده میشوند.

نهم مرداد:

پرشکوه ترین مراسم مذهبی ارامنهٔ جهان، در دشت چالدران

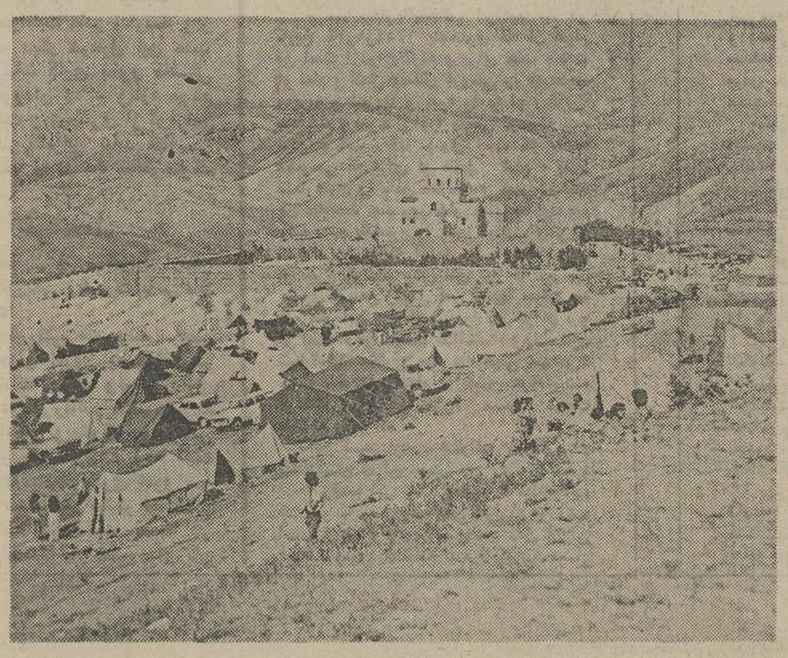

هزاران‌چادرزیبادر دشت‌چالدران، در کنار قرمکلیسا ، برای پذیرائی از زائران مسیحی سراسر جهان آماده میشود .

دشت چالدران در آذربایجان غربی ازهم‌اکنون برروی‌هزاران نفر زایران قرمکلیسا آغوش گشوده ودر اطراف این کلیسای بسیار قدیمی و تقریبا ۱۹۰۰ سالمصدها چادر بزرگ وکوچك برای اقامت زائران نصب شده است .

خبرنگاراطلاعات دررضائیه‌گزارش داد: هر سال روز نهم مرداد ماه بزرگترین فستیوال مذهبی مسیحیان در دشت وسیع چالدران واقع در فاصله بین قره ضیاءالدین وماکو برگزار میشود وهموطنان مسیحی و مسیحیان دیگرکشورهای جهان باشکوهترین مراسم مذهبی خودرا در کلیسای طاطاوس (قره کلیسا) برگزار میکنند .

امسال بلحاظ آنکه هوای اکثر نقاط کشورگرم‌شده زائران کلیسای طاطاوس از تمام نقاط ایران راهی دشت چالدران شده‌اند واز سراسر جهان نیز ارامنه‌عازم زیارت قرمکلیسا هستند .بهمین جهت طبق‌اظهار حسین رضائی از طرف اداره کل اطلاعات و جهانگردی آذربایجان غربی برنامه های وسیعی برای پذیرائی‌از آنان تدارک دیده شده و پیش بینی میشود که ۱۵ هزار نفر از ارامنه ایران‌و جهان در دشت چالدران گرد هم آیند .

اولین گروه زائران کلیسای طاطاوس روز دوم‌مرداد ماه وارد دشت چالدران شدند و چادرزدند .مراسم مذهبی از صبح روز شنبه نهم مراد ماه شروع میشود وتا عصر روز بعدادامه داردو این بزرگترین مراسم مذهبی ارامنه است که هرسال دراین‌محل برگزار می‌گردد .

طاطاوس نام اولین فرستاده حضرت مسیح و یکی‌از چهار نفر نویسندگان کتاب مقدس انجیل است که در یک جنگ مذهبی کشته شد . کلیسای طاطاوس۱۹۱۳ سال قبل‌بسبک خاصی ساخته‌شده و درمراسم مذهبی که در این کلیسا انجام میشود ،زائران صدهاگوسفند قربانی و هزاران شمع روشن میکنند . درکنار برنامه های مذهبی که دراین‌کلیساو اطراف آن انجام میشود ،دختران و پسران‌ارامنه به‌اجرای رقص‌در دشت چالدران میپردازند و ضمن پایکوبی بایکدیگر نامزد میشوند . همه ساله در این مراسم هزاران‌کودک غسل تعمید داده میشوند و صدها پسر و دخترازدواج‌میکنند . در عکس تعدادی از صدها چادری که برای هزاران‌نفر ارامنه زائران کلیسای طاطاوس نصب شده است دیده‌میشود .

آشنا شوید...

ماشین حساب جدید هیولیت پاکارد HP-91

احتیاجی نیست که شما برای ثبت عملیات خود بر روی نوار محاسبات صبر نمائید چون HP-91 ارقامی راکه شما حتی با نهایت سرعت زده اید در حافظه خود ضبط کرده و سپس روی نوار محاسبات ثبت مینماید.

اگرشما هم بیك ماشین حساب با این مشخصات احتیاج دارید حتما HP-91 خواهید خرید... چون چاره دیگری نیست

هر یک از ماشین حسابهای جدید هیولیت پاکارد نمایانگر پیشرفت جدیدی است درتکنولوژی ماشین های حساب .ماشین حساب جدید هیولیت پاکارد HP-91 یک ماشین حساب جامع علمی مجهزبه نوار محاسبات است که در داخل یک جلد چرمی بسیارزیبا همه‌جا میتواند همراه شما باشد.

● کاملا" قابل حمل
پرتابل با ۱/۱۳ کیلوگرم ، قابل استفاده با برق وباطری
و دارای جلد چرمی دسته‌دار برای حمل کاملا" آسان در هر کجا .

اگر شما هم بیك ماشین حساب نمونه با امتیازات HP-91 احتیاج دارید حتما" HP-91 را انتخاب خواهید کرد ،چون واقعا" چاره دیگری نیست .
برای مشاهده امتیازات و طرز کار ماشین حسابهای هیولیت پاکارد بطور رایگان درمحل کار و یا درمحل زندگی خود با ما تماس بگیرید
تلفن ۶ ـ ۸۵۱۰۸۲

هیولیت hp پاکارد ایران
درخدمت مردم امروز با تکنولوژی فردا

CASPIAN. H.P.103

نمایندگان فروش: بازرگانی آرا میدان فردوسی تلفن : ۸۲۳۹۹۲ — اپلاید دیتا سیستمز ایرانشهر شمالی تلفن : ۸۲۴۴۳۳ — فروشگاه مهران خیابان ۲۴ اسفند تلفن : ۶۲۲۶۲۴ — ریمارک تایپ آقای یزدی تلفن : ۳۱۷۳۵۰ — شرکت مهران جنب قوام السلطنه تلفن : ۳۱۲۶۲۹ — تلاش خیابان شاه تلفن : ۶۲۳۶۷۰
مستند خیابان کاخ تلفن : ۶۶۴۴۷۹ — موسسه البرز نادری یوسف آباد تلفن : ۶۶۱۹۴۳ — مرکز ماشینهای اداری عباس‌آباد تلفن : ۸۳۱۰۱۶ — جهان تایپ خیابان شاه تلفن : ۶۴۱۹۲۴ — بازرگانی تدارک خیابان شاه تلفن : ۶۶۴۵۱۵ — فروشگاه صفری خیابان سپر عماد تلفن : ۸۵۰۱۲۹
بازرگانی افهام (اصفهان) شیخ بهائی تلفن : ۳۸۳۰۰ — موفق (کرمان) خیابان احمدی تلفن : ۴۳۷۳۳

پارتی جدید

اتومبیلهای استیشن دودفرنسیال دوج

رم چارجر Dodge Ramcharger.

برای استفاده درشهر و بیابان ـ محکم ، بادوام ، ارزان ، جادار و باصرفه ، ۶ سیلندر با کمك گیربکس و دارای مشخصات فنی مخصوص اتومبیلهای دوج آماده برای تحویل میباشد .

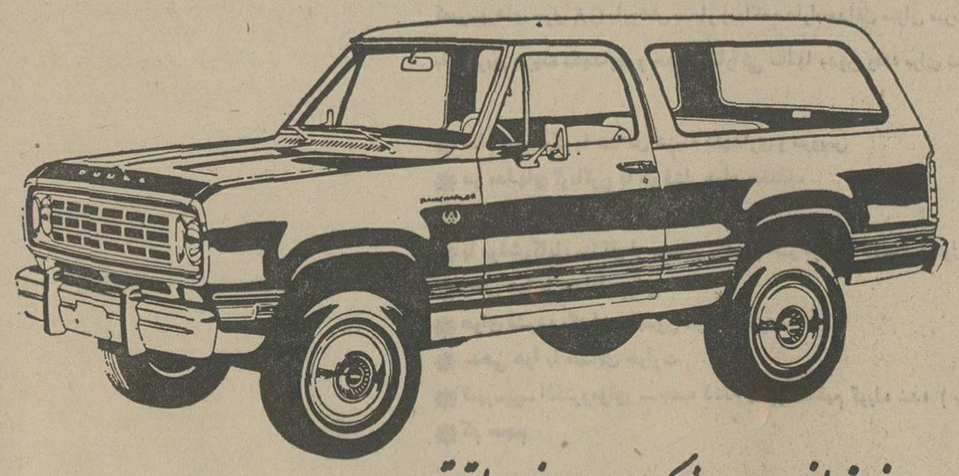

نماینده انحصاری ـ شرکت سهامی خاص اتوتهران
خیابان کورش کبیر (جاده قدیم شمیران) تلفن ۲۰ - ۷۵۷۳۱۱
شعبه اهواز ـ میدان ششم بهمن ـ تلفن ۲۲۶۳۰
شعبه رشت ـ خیابان رضاشاه کبیر ـ تلفن ۲۲۲۴۱

کانال یاب اتوماتیک

یکباردیگر مهندسین و طراحان گروندیک پیشرفت دیگری
درتکنیک الکترونیک بوجود آوردند و آن اختراع کانال یاب
اتوماتیک تلویزیون است.
تا کنون حرکت مکانیکی تنظیم کانالها با دست انجام میگرفت
ولـــی در تلویزیونهای سوپر کالر گروندیک از سیستم
کانال یاب اتوماتیک استفـاده شده وشما برای تنظیم
ایستگاههای دلخواه با حافظه الکترونیکی سر و کـار دارید
و این ایستگاه برای همیشه در حافظه سیستم کانال یاب
ثبت میشود. وبا فشاربروی دگمه مخصوص ایستگاه دلخواه
را دریافت خواهید نمود
تلویزیونهای سوپرکالر گروندیک بهبلندگوی ویژه کنسرت
باتکنیک مغناطیسی قوی ۸ تا ۲۵ وات مجهز میباشد.

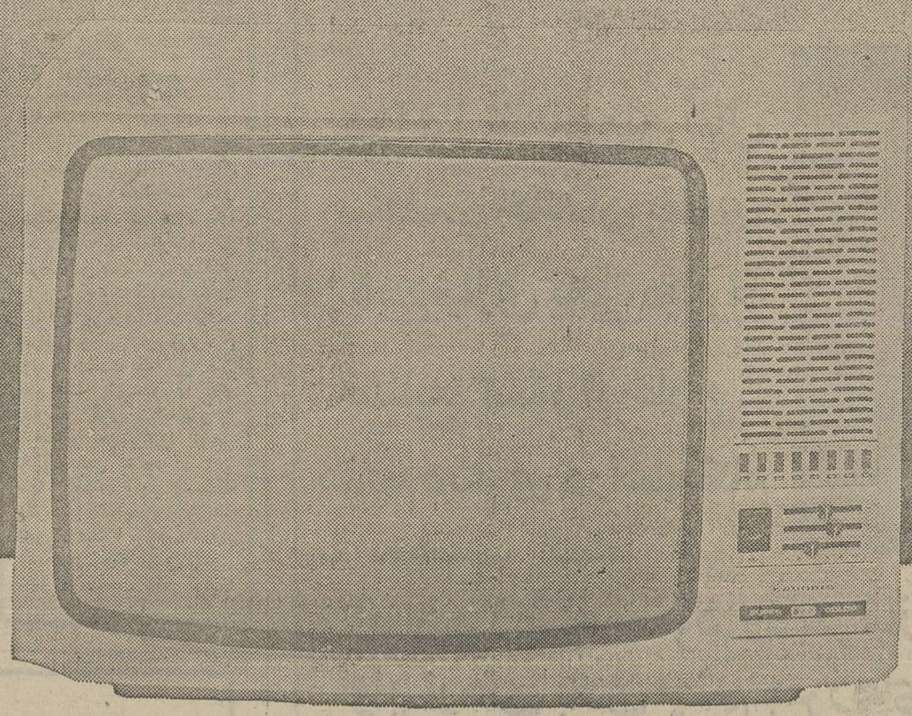

GRUNDIG

گـــروندیگ ســـوپرکالـــر

MSHRO/35/5

سفرنامهٔ مردی که بخاطر «زگیل» جیبش خالی شد!

علی‌اکبر حمامی بانشان دادن زگیل های دستش با خبرنگار اطلاعات دراسکو درددل میکند .

اسکو ـ سفرنامه‌غم‌انگیز آقای علی‌اکبر حمامی اسکوئی که در اختیار خبرنگار اطلاعات در اسکو گذاشته شده ، از آن‌سفر-نامه هائیست که خواندنش هم برای افراد « زگیل‌دار» مفید است و هم برای افراد بی‌زگیل . می‌گوئید نه در زیر بخوانید :

یک دستم روی زگیل دردناکم بود و دست دیگرم را روی پیشانی گذاشته و به این ارث و میراث جاودانی که نصیبم شده ، می‌اندیشیدم . اتوبوس نالمکنان فاصله اسکو و تهران را کم میگرد و درد من را زیادتر .

موقعی بخود امدم که همسفر بغلدستی‌ام دستش‌را روی شانه‌ام گذاشته و می گفت :

« الحق که بخت یارت بوده و دعای خیری پشت سرت هست ، اگر دست تصادف و تقدیر ترا روی این صندلی در کنار من نمی‌نشانید ،مادام‌العمربدبخت و رنجور بودی .»

احساسات گرم و صمیمانه این همسفر که خودش را علی‌زنجانی معرفی کرد ، چنان مرا تحت تاثیر قرار دادکه حس‌کردم بارقه‌امیدی روی زگیل هایم تابیدن‌گرفته است .

در این هنگام علی از جیبش معجونی بیرون‌اورد و بمن توصیه کرد تا رسیدن به اسکو سه بار روی زگیل هابمالم و سه قرص هم بمن داد که یک ساعت به یک ساعت میل کنم . او گفت بمنزل که رسیدی و دیدی اثری از مرادعاکن . من جزدعا احتیاجی به چیزی ندارم.» به مهمانسرای تاکستان که زگیل ها باقی نیست ، فقط رسیدیم ، علی گفت متوباید همچنان زیر نظر من باشی وتابهبودی‌کامل تو ،خواب بچشم من‌نخواهد رفت‌و این یک قاعده کلی است .حکیم و طبیب شفای بیمارش را به خواب و خوراک ترجیح میدهد .»

الغرض همین طور که علی بالحن مهربانش مرا دلداری میداد ، حس کردم که تمام بدنم کرخ شده و زبانم نیز بند آمده است .

سواراتوبوس که شدیم من‌کاملاخواب بودم.موقعی چشم‌بازکردم که در گاراژ اسکو «رضا شهرنوری » راننده اتوبوس بکمک مسافران آب بسروصورتم میپاشیدند که بهوش بیایم . علی‌زنجانی در رفسنجان پیاده شده بود ، بانضمام ساعت و داروندار جیب های من اعم از پول نقد و چک و سفته ...

این دیوارها از شمعک نمی ترسند!

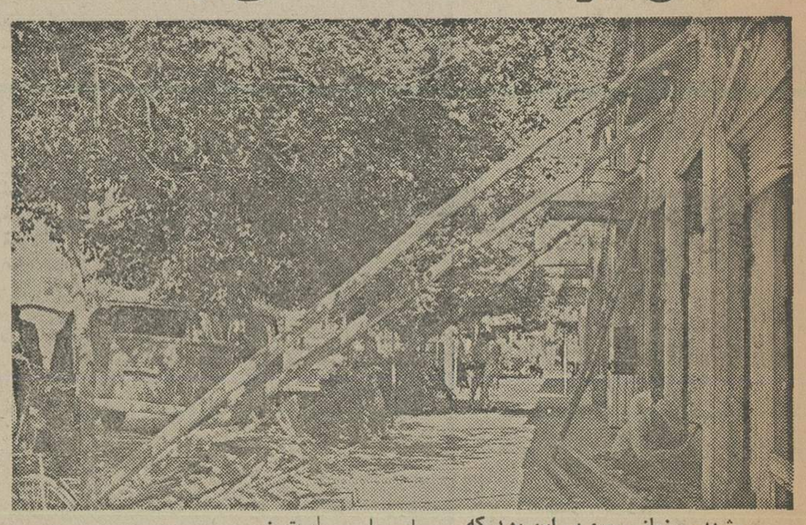

مشهد ـ زمانی رسم بر این بود که زیر دیوار های‌مخروبه خطرناک‌شمعک میزدند که ریزش نکند .

صاحب‌ساختمانی‌که درعکس‌ملاحظه میکنید نیز همین کار را کرده است.اما این دیوار آنطور که ازوجناتش پیدا-است ، گمان نمیرود در صورت تصمیم به ریزش ،از این شمعک ها بترسد .

خبرنگار اطلاعات در مشهد نوشته است :

اگر صاحبان ساختمانهای در حال تعمیر ، یا در حال فروریختن،علاوه‌بر چوبکاری دیوار دور محل خطر را سیمکشی یا طناب‌کشی کنند ، ضمنا بوسیله یک دست نوشته به‌عابرین توصیه کنند که‌از زیر دیوار عبور نکنند ، از وقوع‌پیش‌آمدهای احتمالی بنحو محسوسی کاسته خواهد شد .

تلفن‌ها را به ادارات دادند ، که اهالی دعوایشان نشود !

خدابنده‌ماهالی خدابنده ستها انتظار کشیدند ، با شرکت‌مخابرات مکاتبه‌کردند تا سرانجام ۵۰ شماره تلفن به خدابنده تفویض شد ، اما هنوز سخن‌برسر تقسیم این ۵۰ شماره تلفن بود که به اهالی مژده‌داده شد که مسئله حل‌شدبیهوده فکر چگونگی تقسیم تلفن نباشید .

خدابنده‌ئی ها ، پابندگان خدا ، در تحقیقات بعدی متوجه شدند که ۵۰ شماره تلفن فقط به ادارات‌دولتی اختصاص داده شده و آنان را از این نمد کلاهی نیست ... اهالی هرچه فکر میکنند حرفی در این باره ندارند ، چون میدانند که این عمل جلوخیلی ازدلخوری هاو بگومگو های متقاضیان را گرفته و در واقع نوعی خیراندیشی بوده است . تنها تقاضای آنها اینست‌که اگرمجددامکاتبه‌و درخواست تلفن کردند ، جواب ندهند که«همین چند روز پیش شما را صاحب تلفن کردیم!

پانداشتن «درد» است نه کفش نداشتن!

بسازندوشکر کنند تامقامات بهداری‌استان فکری‌بحالشان بکنند که گفته‌اند پانداشتن «درد»است ، نه بی‌کفشی!

دهگلان ـ اهالی دهگلان (که گویا خواسته‌اند به داشتن لوله کشی‌آب آشامیدنی هم ،در بخش خود ، فخری کرده باشند) نامه نوشته‌اند که هرچه‌آب از شیر های بازدر کوچه‌و خیابان ، سرازیر میشود همانجا میماند .

مداومت ریزش اب و خاکی بودن معابر از یک طرف و وجود نداشتن‌اگو از طرف دیگر ، سبب شده که دهگلان به یک باتلاق همیشگی مبدل شود .

باتلاق در تابستان مکان مناسبی‌برای زادولدحشرات موذی است و حشرات موذی هم که اسمشان با خودشان است

دهگلانی ها تقاضادارند حالا که‌ازراه لطف‌ازمزایای آب لوله‌کشی‌برخوردارشان کرده‌اند ، در باره ساختن «اگو» نیز مرحمتی کنند .

مشکل اینجاست که مجالتا دهگلان پزشک هم ندارد . درنتیجه‌بیماران‌این بخش پر جمعیت باید برای مداوا به شهر های مجاور بروند ، والا از یک‌حشره موذی ناقابل ، کسی نمی-ترسدوحرفش را هم‌نمی‌زد.

●●

خوانسار ـ خوانساری ها اگر میدانستند که بعضی جاها مثل « دهگلان»پزشک ندارد ، نمی‌نوشتند که ما فقط یک پزشک داریم البته مقصود این نیست که برای شهری مانند خوانسار یک پزشک کافی است ، بلکه منظور اینست که‌عجالتا اهالی باهمان یک پزشک

اطلاعیه گروه صنایع کاغذ پارس

قابل توجه‌مصرف کنندگان کاغذودفترچه

کاغذ پارس انواع کاغذ تحریر و چاپ ـ دوبلیکاتور ـ فتوکپی و دفترچه جهت عرضه باقیمت‌های تثبیت شده‌مرکز بررسی قیمت ها به اندازه کافی در انبار های خودموجود دارد ، مصرف کنندگان محترم میتوانند به یکی از دومحل زیر برای تهیه مصارف خود مراجعه فرمایند .

۱ـ اداره فروش شرکت واقع در بلوار الیزابت‌دوم شماره ۱۳۴ طبقه ٤ تلفن ۵ تا ٦٥٥١٢١

۲ـ فروشگاه شرکت واقع در خیابان هما ـ نبش‌پانزدهم تلفن ٦٥٩٦١٨

گروه صنایع کاغذ پارس ـ شرکت سهامی عام

تنها تولید کننده داخلی کمپرسور که تمام بازار ایران را از کمپرسورهای صنعتی ومعدنی وابزارهای بادی بی نیاز کرده است

سازمان گسترش ونوسازی صنایع ایران وماشین سازی تبریز باایجاد

شرکت کمپیدرو

تمام بازار ایران را از کمپرسورو ابزارهای بادی بی‌نیاز کرده‌اند

تبریز ـ قراملک ـ کارخانه کمپیدرو

صندوق پستی ٤١٧ تلگرافی (کمپیدرو)

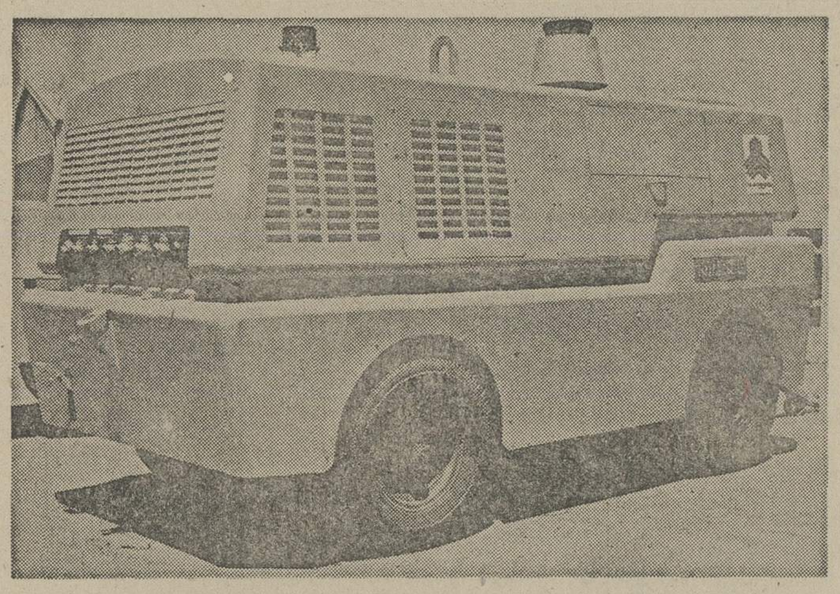

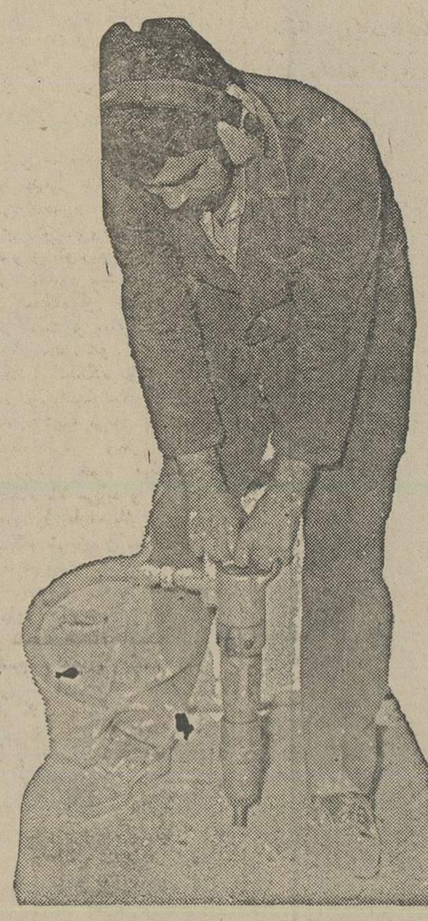

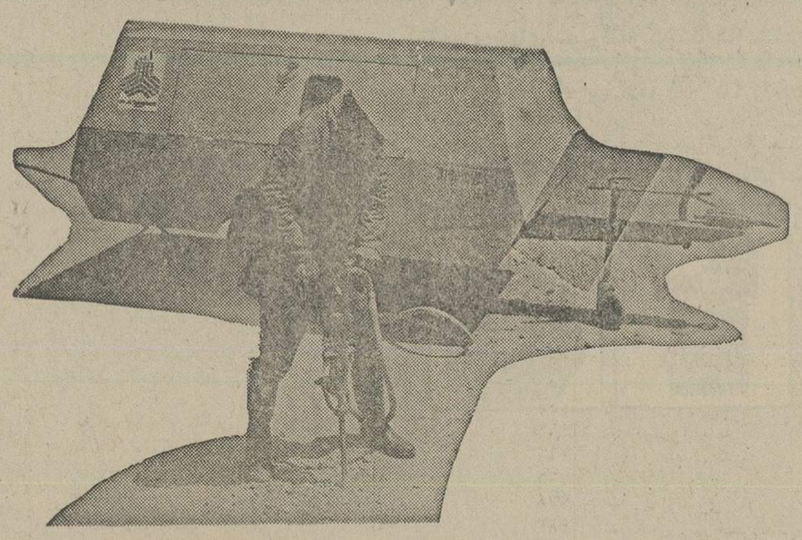

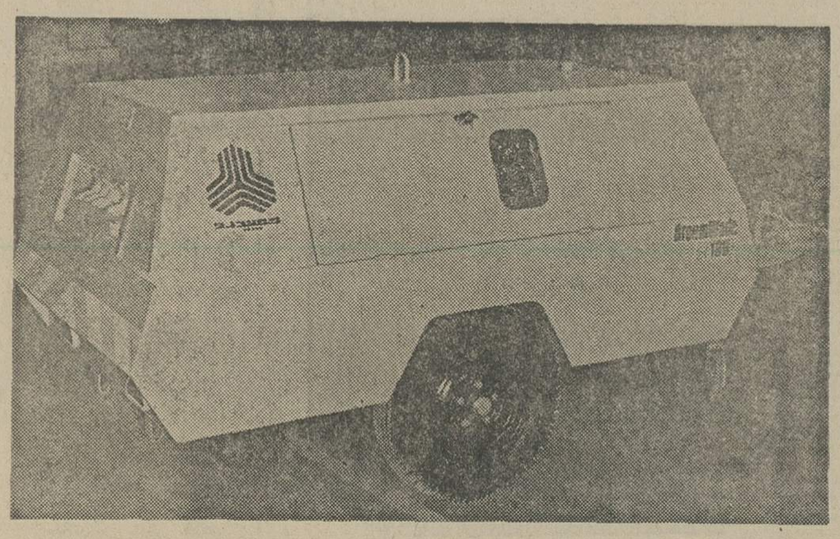

در آغاز پنجاهمین سال سلطنت خاندان پهلوی بابی‌نیازی یکی دیگراز صنایع کشور ازخارج قدم دیگری دراستحکام سیاست مستقل ملی ایران برداشته میشود ودیگر نیازی نیست که خریداران کمپرسور وابزارهای بادی چشم بمرزهای کشور داشته باشند

شرکت کمپیدرو بابوجودآوردن صنعت هوای فشرده درایران به‌شرکتهای درگیردر کارهای معادن‌وحفاری وکارخانجات صنعتی این نویدرا امیدهد که‌هروقت بخواهند بهترین نوع کمپرسور دراختیارشان قرارخواهد گرفت

نماینده فروش: شرکت سهامی صنعتی ومعدنی ایرانی

تهران ـ خیابان سعدی جنوبی ـ شماره ۷۳۲ تلفن ۳۰۵۰۰۱-۵ ۳۰۵۵۳۴-۸

قسمت فروش ـ تلفن ـ ۳۱۴۸۹۸ و ۳۱۹۱۵٤ عنوان تلگرافی «سیمیران»

نیازمندیهای اطلاعات

برای دادن آگهی تلفنی باشماره‌های ذیل تماس حاصل فرمائید

تلفنهای: ۳۱۱۲۳۰-۳۱۱۲۲۹

آپارتمان فروشی

اپارتمان فروشی وزراء بخارست یوسف آباد گاندی جردن عباس آباد
آپارتمان‌از۴۵۰ هزارتومان ببالا موجود تلفن ۶۲۳۷۴۶ و ۶۲۷۳۹۴ و ۶۲۴۷۳۱
۱-۲۰

آپارتمانی ۳اطاق‌و هال و کلیه سرویس باحیاط در نزدیکی شهیادبه قیمت ۳۲۵ هزارتومان آماده فروش یا معاوضه باهر نوع خانه تلفن ۹۳۹۸۵۸
۱-۲

سیدخندان
آپارتمان فروشی از ۳۳۰ الی ۳۶۰هزار تومان نصف نقدبقیه بابدهی بانکی ۲۳۶۶۶۲
۱-۱

آپارتمان شخصی ساز ۳ اطاق خوابه باانباری پارکینگ ۲۳۰ متر در داودیه خیابان ظفر ۸۴۴۰۲۳ و ۸۴۵۷۰۱
۱-۱۵

یکدستگاه آپارتمان ۲ اطاق خوابه در پهلوی مقابل پارک شاهنشاهی ۸۴۵۷۰۱ و ۸۴۴۰۲۳
۱-۱۵

اکازیون جدید
آپارتمان های ۳ و ۴و ۵ اطاقی باحیاط و شوفاژ روشن وپارکینگ بقیمت های ۲۷۵ و ۳۵۰ و ۴۰۰ و ۴۵۰ هزار تومان بفروش میرسد تلفن ۷۹۵۷۷۱ و ۷۹۱۵۵۴
۱-۵

آپارتمان بسیار لوکس بعلت مسافرت بدون واسطه فورا بفروش می رسدتلفن ۸۳۹۶۵۸ از ساعت ۵ تا۸ بعد ازظهر
۱-۱۰

فروش اپارتمان و مستغلاتی‌با شوفاژ روشن موکت سرویس کامل تهران پارس ۷۸۲۱۲۸
۱-۱۵

آپارتمان ۳طبقه میدان شهیاد جنوبی۶۶۷۷۰۱

با مراجعه به شرکت مجهز ما شمارا فوری در خیابان های جردن پهلوی گاندی ظفر میر- داماد صاحب آپارتمان ویلا و مستغلات خواهیم کرد تلفن ۶۲۰۱۰۷ و ۶۲۲۰۶۵
۱-۱

چاتانوگا مقابل پارک شاهنشاهی
کوی شناسا پلاک ۵۰ آپارتمان ۲اطاق خوابه باسرویس کامل پارکینگ تلفن ۶۳۲۸۰۸ بعد از ظهر ۱الی ۵
۱-۳

آپارتمان‌طبقه هم کف بین کریم خان زند و تخت طاوس ۲۸۰ متر زیر بنا ۳ اطاق خواب و سالن بزرگ ۲ هال باسرویس کامل - کولر- شوفاژ و تلفن خصوصی - گاراژ- استخر و حیاط اختصاصی مناسب برای محل کار و سکونت مبله با لوازم‌دفتری بی واسطه‌بفروش میرسد تلفن۸۴۹۵۳۲ از ۲ تا ۶ بعد ازظهر
۱-۳

آپارتمان ۲اطاق خوابه با سرویس کامل در سلطنت آباد فروشی ۲۸۴۵۰۴ از ساعت ۹٫۵ الی ۱۱٫۵ واز ۶ بعد از ظهر ببعد.
۱-۳

جاده قدیم شمیران‌کوچه سهیل انتهای کوچه آپارتمان رهنی - اجاره فروشی - موجودمیباشد تلفن ۸۵۹۶۴۸

تهرانپارس آپارتمان ۴ اطاقه مجهز تلفن ۷۸۳۵۸۰
۱-۲

اکازیون
یکدستگاه آپارتمان ۲ اطاق خوابه مجهز به شوفاژ ، گولر، موکت و پارکینگ و فیش تلفن بین نادرشاه و آیان شمالی کوچه هشتبا۱۶۰۰۰۰ تومان وام بانکی بفروش می رسد تلفن ۸۹۸۱۸۴
۱-۲

آپارتمان
۳و ۴ و ۵ اطاقه باقیمت مناسب نقد و اقساط تلفن ۷۹۴۶۵۴
۱-۱

آپارتمان یک اطاق خوابه ۹۰ متری‌باشوفاژکاخ شمالی‌نرسیده بمیدان کاخ فوری‌نقدا مقطوع ۳۷۰۰۰۰ تومان ۶۲۹۷۵۹
۱-۳

آپارتمان۲ اطاق خوابه‌پذیرائی باشوفاژ صبای شمالی نزدیک بزرگمهر ساختمان ۳۳ طبقه ۴ بفروش میرسد تلفن ۶۴۴۱۹۲
۱-۳

عباس آباد

آپارتمان ۲اطاق با هال سرویس‌کامل‌پارکینگ آسانسور بقیمت ۴۰۰ هزار تومان‌فروشی ۸۵۳۸۰۷
۱-۳

همه نوع آپارتمان خانه وزمین برای فروش و اجاره موجود است تلفن ۸۳۲۴۴۰
۱-۱

آپارتمان‌لوکس واقع دربهترین نقطه یوسف آباد چهار اطاق خواب سالن و ناهار خوری وسیع هال سرویس کامل شوفاژ تلفن موکت پرده لوستر فوری فروشی تلفن ۶۲۰۱۱۷
۱-۱

اکازیون در روزولت
یکدستگاه‌آپارتمان۲ اطاق‌خوابه باتلفن و شوفاژ مبله مقطوع ۵۲۰ هزار تومان تلفن ۸۲۱۲۹۱
۱-۳

آپارتمان فروشی

چهارراه پهلوی اول امیریه کوچه اعتضادی ۸ دستگاه آپارتمان‌دو اطاق خوابمهندسی سازتلفن ۶۶۱۸۷۰ و ۶۴۶۰۲۳
۱-۱

آپارتمان ۵اطاقی پارکینگ شوفاژ روبروی دانشگاه آریامهر۴۰۰هزار تومان فروشی تلفن ۶۳۷۲۷۵
۱-۲

قابل‌توجه آقایان‌پزشکان و مهندسین و صاحبان دفاتر و شرکتها
چند دستگاه آپارتمان بسیار لوکس با تجهیزات مدرن و سرویس های لازم در خیابان ۴۵ متری عباس آباد تک تک فروشی تلفن ۸۴۱۵۵۸
۱-۶

در نصرت طبقه سوم آپارتمانی‌با کولرشوفاژ و تلفن موکت سرویس کامل به فروش می‌رسد تلفن ۹۳۸۹۰۰ ازساعت ۶ بعدازظهر ببعد

آپارتمان فروشی

طبقه سوم آپارتمان مشرف بر فضای‌وسیع با سرویس کامل‌وتلفن ساعت ۳ تا۸ بعدازظهر تلفن ۹۶۶۷۰۸

یک دستگاه آپارتمان با جوازکسب سالن‌آرایش در بهترین نقطه خیابان کاخ فروشی تلفن ۷۸۱۰۷۹

یوسف‌آبادآپارتمان های نوساز ۴ و ۵ و۶ اطاقه به ارزانترین قیمت‌تلفن ۶۲۲۳۸۰و ۶۲۲۱۸۲

در بهترین نقطه تهران
آپارتمان های ۲اطاق خوابه باسرویس کامل و پارکینگ مجزا وانباری آماده فروش میباشد پهلوی مقابل پارک شاهنشاهی کوچه شناسا پلاک ۴۲
۱-۱۰

خانه‌فروشی

خانه‌ای۲طبقه قدیمی‌ساز دارای ۱۰ اطاق و ۲ حیاط باآب و تلفن بمساحت حدود ۳۰۰متر واقع در امیریه فروشی تلفن ۲۲۱۸۰۲ تماس بگیرید.
۱-۳

خانه‌ای به مساحت ۱۳۶ مترسه طبقه دارای هشت اطاق با سرویس‌کامل و تلفن درخیابان شهناز کوچه پوریان فوری بفروش میرسد تلفن۳۴۹۸۹۷
۱-۱

خانه مستغلاتی کامل
دو طبقه ۱۵۰ متر زمین ۲۵۰ متر زیر بنا میدان کندی اقبال آشتیانی ۷۷۰ هزار تومان ۹۳۸۰۹۲
۱-۲

منزل در جاده آرامگاه
نهم آبان - آبان یک فرهنگیان پلاک۱۱ ۸۴ متر نوساز سه اتاق- شمالی‌فروشی ۲۲۰تومان ۸۱۲۷-آ

۲ دانگ مشاع از ۶ دانگ یک قطعه زمین بمساحت ۶۰۰ متر باساختمان واقع در خیابان سعدی شمالی بالاتر از بیمه مقابل سینما ادئون بفروش می رسد تلفن ۲۷۹۸۱۱
۱-۲

خانه‌ای‌بمساحت۲۵۰ مترجنوبی کلنگی قابل‌سکونت دارای‌هشت اطاق جاده قدیم شمیران بالاتر ازسه‌راه تخت‌جمشید ۷۵۲۵۳۴
۱-۲

خانه‌ای‌نوسازجنوبی مستغلاتی عباس آباد ۳۲۰ متر دو طبقه هر طبقه۴اطاق تلفن ۸۴۵۸۹۹
۱-۳

خانه‌شخصی‌ساز۲طبقه
۵اطاقه کاملا مجهز ۱۷۰ متر و ۲۰۰ مترزیربنا واقع درفرح آباد ژاله بفروش میرسد تلفن ۸۵۱۸۱۵
۱-۳

خانه‌ای در جمشیدآباد
شمالی بمساحت ۱۲۰ متری با ۵ اطاق و یک زیرزمین آب و برق تلفن‌کولر و کاغذ دیواری جهت فروش بعد ازظهر ها ساعت ۴الی ۷ باتلفن ۹۲۱۸۴۲ بابدهی‌بانکی‌یکصد هزار تومان.
۱-۱

فرح آباد ژاله خانه ۱۲۳ متر ۲طبقه ۴اطاق موکت کرکره فیش تلفن باکلیه وسایل تلفن ۹۷۰۴۲۱
۱-۳

اکازیون قلهک دولت
یکدستگاه ساختمان بمساحت ۱۵۰ متر آب و برق و تلفنو کولر و پرده کرکره واقع در خیابان دولت سه راه نشاط کوچه دهخدا کوی‌لمل پلاک ۵ بعلت مسافرت بدون واسطه بقیمت۷۰۰ هزار تومان بفروش میرسد تلفن ۸۴۵۴۳۰ از ساعت ۴تا۶ بعد ازظهر
۱-۲

خانه فروشی دارای
۱۰ اطاق بمساحت ۲۳۰ متر واقع در سهه باآب و برق و تلفن کولر بمبلغ ۶۵۰ هزار تومان تلفن ۹۲۳۲۱۷
۱-۲

خانه‌ای فروشی ۳٫۵ میلیون تومان خیابان پهلوی تلفن ۶۸۵۹۵۷
۱-۲ آ-۳۵۸۵

سید خندان

پشت پارک کورش یک دستگاه منزل دو طبقه شمالی بمساحت ۳۲۰ متر ، دارای ۵ اطاق خواب به قیمت یک میلیون و ۴۳۰ هزار تومان تلفن ۸۴۵۸۱۳

یک‌طبقه‌مستغلات
با حیات و زیر زمین بزرگ تلفن مستقل آبگرمکن گازی کولر و پرده های الوان بمبلغ ۶۰۰ هزار تومان بدون واسطه بفروش میرسد تلفن ۹۶۰۳۷۳ و ۹۷۴۶۷۸

یکباب خانه مشتمل به ۴ اطاق۲ طبقه بمساحت ۸۰ متر مربع با آب و برق و تلفن موکت و روکار سنگ سیمانی واقع در خیابان قصرالدشت نرسیده به چهارراه هاشمی کوچه بهبودی بفروش میرسد تلفن ۹۳۶۳۶۵

خانه‌ای اندرونی بیرونی
بمساحت ۴۴۰ متر واقع در خیابان ناصر خسرو کوچه خدابندلو ها، دارای ۱۰اطاق وچندزیر زمین دونبش بافیش تلفن و اب و برق کلنگی قیمت ۷۰۰ هزار تومان تلفن ۲۶۸۲۷۸ از ساعت ۴ بعد از ظهر ببعد.
۱-۵

یکدستگاه منزل ویلائی مهندسی‌ساز در بهترین نقطه نیاوران با ۵۲۰ متر مربع زمین دونبش جنوبی و ۵۴۰ متر مربع زیر بنا شامل ۶ اطاق سالن نهارخوری، بار ، گاراژ سرپوشیده، برای ۲ اتومبیل با سرویس کامل ، استخر ، چاه‌آب، آب لوله‌کشی برق۳فاز، تلفن با تجهیزات و تاسیسات کامل و مشخصات فنی‌استثنائی ودکوراسیون کاملامدرن بفروش می‌رسد تلفن ۶۲۲۹۲۹ از ۹٫۵ الی ۱۲٫۵ صبح

سلطنت آباد

۳ طبقه مستغلاتی بمساحت ۵۱۳متر فروشی تلفن ۲۴۰۸۵۰
۱-۱

خانه‌ای بمساحت۴۴۰ متر
شخصی ساز دو طبقه ۵۰۰متر زیر بنا باسرویس کامل آب ، برق و تلفن گاراژ زیر زمین و حیاط بزرگ مشجر بمبلغ دو میلیون تومان مقطوع بفروش میرسد - تلهک خیابان دولت خیابان جوانشیر پلاک ۲۳تلفن ۲۶۶۱۶۹
۱-۳

یکدستگاه ساختمان ۶۶ متری با ۲ اطاق واقع‌در انتهای سپه غربی‌بمبلغ ۲۵۰ هزار تومان بدون واسطه بفروش می‌رسد تلفن ۹۵۳۱۹۹

منزل جنوبی واقع در سلطنت‌آباد به مساحت ۴۶۲ متر مستغلاتی دو طبقه هر طبقه چهاراتاق خواب باسرویس کامل، استخر و شوفاژ روشن بدون واسطه به‌فروش میرسد تلفن ۸۴۶۴۹۴و ۸۵۴۹۹۵

سعدی شمالی
ساختمان ۳طبقه نوساز ۳۰۰ متر مساحت ۷۰۰ متر زیربنا دارای زیر- زمین وسیع و فروشگاه بزرگ‌و آپارتمان ۴اطاقی فوقانی‌با تلفن‌وتجهیزات دیگر تخلیه قیمت، دو میلیون تومان تلفن ۳۰۸۵۱

خانه‌ای حوالی تهران نو ۹۵ مترجنوبی دو طبقه چهار اطاق کولر حمام‌مقطوع ۳۳۰۰۰۰۰ ریال تلفن ۷۳۵۴۸۰ از ۴ الی۸
۱-۲

فرمانیه
خانه۲طبقه‌نوسازشمالی در بهترین نقطه فرمانیه مهندسی ساز با نقشه داخلی فوق‌العاده عالی هر طبقه مستقل دارای ۳ اطاق خواب سالن پذیرائی نهار خوری ۲ سرویس کامل باشوفاژ کولر فیش تلفن‌مساحت ۳۷۰ متر مربع زیر بنا ۵۵۰ متر مربع قیمت ۲ میلیون و ۳۰۰ هزار تومان تلفن ۸۳۸۲۳۷

دو دستگاه ساختمان مجزا در یقطعه زمین بمساحت ۸۰۰ متر که یکدستگاه دارای ۲ اطاق خواب سالن ناهار خوری هال وسرویس‌دامل و دستگاه دیگر دارای ۴ اطاق خواب سالن ناهار خوری و سرویس کامل اب برق کولردرچهارراه حسن آباد دوچه حمام سازده بعلت مسافرت فوری فروشی طالبین باتلفن ۵۴۸۵۴۶ تماس حاصل فرمایند.

اکازیون
خانه‌ای در خیابان شوش رزم آرا ۴ طبقه بازیر زمین ۵ اطاق گاراژ سر پوشیده اب وبرق وتلفن بفروش میرسد تلفن ۵۳۲۰۲۲
۱-۲

ملکی بمساحت ۳۵ متر دارای یکباب مغازه خیاطی و پارچه فروسی‌وکارگاه‌ومحل سکونت با ۱اطاق و سرویس کامل و تلفن در ۴ طبقه ۲ بر فروشی تلفن ۳۴۳۷۰۳
۱-۲

حیاط ۶۲۰ متر دارای ۱۴ سالن و اطاق تلفن اب برق مشجر مدیمی بودرجمهری‌غربی ۵۳۲۵۶۶
۱-۲

فرح شمالی
یکباب منزل بمساحت ۱۶۵ متر در دو صبه فروشی تلفن ۷۵۱۱۲۰ و ۸۵۲۸۸۱
۱-۳

بعلت مسافرت خانه‌ای بمساحت ۱۴۲متر مربع دو طبقه دارای ۶اطاق زیر زمین دو سرویس کامل- تلفن - کولر - پرده کرکره - موکت بدون واسطه واقع در شهناز ژاله بفروش میرسد به قیمت ۶۵۰۰۰۰۰هزار تومان تلفن ۳۳۸۲۵۶
۱-۱

خانه‌ای شمالی سخصی ساز واقع در نارمک کوی کالاد ۴۵۳ متر زمین و ساختمان۱٫۵ طبقه شامل ۵ اطاق خواب‌اب وبرق و تلفن ۱۲۰۰۰۰۰تومان بفروش میرسد طالبین با تلفن ۶۵۷۵۱۳ تماس بگیرند.
۱-۵

خانه ویلائی فروشی
در خیابان پهلوی روبروی پارک شاهنشاهی خیابان حافظ شیرازی پلاک۶۹بمساحت ۵۰۷ مترمربع زیربنا ۴۰۰ متر مربع دوطبقه باسرویس کامل و شوفاژ استخر وکولرو تلفن بقیمت ۳میلیون‌تومان بیواسطه بفروش میرسد تلفن ۲۲۲۳۹۰
۱-۳

خانه‌ای واقع‌در دروازه‌شمیران کوچه خبیر معظم دست راست کوچه اول پلاک ۳۱ بمساحت ۱۴۲ متر مربع جنوبی دارای آب وبرق‌و حمام و تلفن کاغذ دیواری تمیز دارای ۷ اطاق ویک انبار بقیمت ۴۶۰ هزار تومان بفروش می رسد تلفن ۳۱۹۹۱۳
۱-۳

خانه ویلائی
خانه ویلائی‌بمساحت ۱۰۰۰متر مربع وزیربنا ۳۰۰متر دارای سه‌اطاق خواب - پذیرائی - نهارخوری- اطاق نشیمن اطاق مستخدم جدا- شوفاژ - تلفن وسرویس کامل واقع در میرداماد -خیابان نفت بیواسطه بفروش میرسد . تلفن از ۵تا۸ بعدازظهر ۲۲۱۷۹۶

نارمک میدان ۷۰ خانه جنوبی ۱۰۲ متر ۴اطاق قیمت ۴۲۰ هزار تومان مقطوع‌تلفن ۳۹۱۱۳۶

ویلافروشی

یکدستگاه ویلای دریا کنار مبله باتلفن بی واسطه فروشی ۶۳۱۰۷۹
۱-۲

چند دستگاه ویلای مدرن نوساز ، آب وبرق‌هریک به مساحت ۶۰۰مترمربع دو اطاق خواب بزرگ ، سالن ، ناهارخوری آشپزخانه ، سرویس کامل در متل‌قو آماده فروش است تلفن ۲۹۱۷۶۶ و در متل‌قو دفتر املاک شمال‌مراجعه فرمائید .

اکازیون

ویلا بمساحت ۱۰۰۰۰ متر در خوش آب و هوا ترین منطقه رودهن دو دستگاه ویلای مدرن با تجهیزات کامل انواع و اقسام درختان میوه از یک بعدازظهر به بعد تلفن ۹۷۲۸۷۷

ویلای فروشی

تهرانپارس یکطبقه جنوبی ۳ اطاق خواب پذیرائی ناهار خوری هال بزرگ سرویس کامل آب و برق تلفن کولر وگاراژ سرپوشیده مساحت ۳۴۸ متر قیمت یک میلیون و دویست و پنجاه هزار تومان تلفن ۷۹۰۰۱۱ و ۷۸۴۷۵۱
۱-۲

ویلای فروشی در شمیران

ویلائی بمساحت ۵۳۴ متر و ۲۵۰ متر زیربنابا ۳ اطاق‌خواب سالن پذیرائی ناهارخوری‌هال بزرگ اطاق خدمتکار با سرویس بهداشتی کامل استخر کولر تلفن از ساعت ۱۶ تا ۱۸ تلفن ۲۸۴۶۴۵

قابل توجه طالبین ویلا
دررامسر

چند دستگاه ویلا مدرن آماده تحویل باآب وبرق شهری ۳ اطاق بخواب و سالن ناهار خوری فوری بقیمت ۲۴۰ الی ۲۸۰هزارتومان بفروش میرسد ۸۳۰۵۸۱
۱-۱

نوشهر

ویلا های فروشی
۱- ویلا کنار رودخانه مشرف بمجنگل با ۷۰۰ متر مربع‌زمین و ۸۵ متر بنا دو اطاق و هال بزرگ‌سرویس کامل ۱۴۰ هزار تومان
۲- ویلانزدیک جاده چالوس به نوشهر
۵۰۰ مترمربع زمین و ۱۲۵متر مربع بنا ۳ اطاق و هال بزرگ سرویس کامل ۲۰۰هزار تومان.
تلفن‌تهران ۸۳۲۴۴۰
تلفن نوشهر ۸۲۲۰
۱-۲

ویلائی در دریاکنار
دارای۳اطاق باتغییرات داخلی نزدیک فروشگاه فردوسی مقطوع ۳۵۰هزار تومان ازساعت ۴تا۸ باتلفن ۲۸۲۴۹۰ تماس بگیرید.
۱-۲

ویلا فروشی درخزر شهر

یکدستگاه ویلا دواطاق خوابه با تلفن مبله‌بدون واسطه در خزر شهر ۵ کیلومتری بابلسر به فروش می‌رسد تلفن ۷۵۴۸۹۲

ویلای کناردریای شمال
ویلای‌نو ساز مستقل و مجلل در ساحل دریا در نشتارود (مابین متل‌قو و شهسوار) بفروش میرسد. وسیله تلفن های ۸-۸۹۴۶۳۶ مراجعه فرمائید .
آ-۷۸۶۳ ۱-۳

ویلائی بمساحت ۲۰۰ مترمربع دریاغ مرکبات بمساحت ۱۲۰۰ مترمربع شامل ۳ اطاق خواب وسرویس های لازم با تلفن و آب وبرق واقع در نوشهر بدون واسطه بفروش میرسد تماس از ۶ بعد ازظهر ببعد با تلفن ۹۴۲۵۴۰ تماس بگیرید.
۱-۳

ویلای فروشی درچمخاله لنگرود
بمساحت ۱۰ هزار متر با ۶ هزار اصله درخت و ساختمان دارای ۳ اطاق خواب ، هال ، آشپزخانه و حمام باتوالت و ایوان آفتابگیر اطراف ، سقف ایرانیت‌بردریا قیمت ۵۰۰هزار تومان تلفن ۲۶۸۲۷۸ از ساعت ۴بعدا ظهر ببعد.
۱-۵

ویلا گوهردشت
ویلائی در حدود ۸۰۰ متر ۵ اطاق خوابسالن ناهارخوری هال بزرگ پاسیو سرویس خارجی وایرانی حیاط خلوت اطاق و سرویس مستخدم شوفاژروشن‌حیاط بزرگ تلفن ۹صبح‌تا۷ شب۳۱۳۵۴۸
۱-۲

یک ویلا ۳۰۰۰ متری
در آبعلی کوی ناهید بااستخر ولولەکشی ودرخت میوه با آبو برق ، تمام تشکیلات‌آماده فروش است با زمین داخل شهر معاوضه میشود تلفن ۷۶۰۴۶۱
۱-۷

دروس

ویلای ۲ طبقه‌فروشی ۸۵۳۸۰۷

باغ فروشی

بهترین نقطه ییلاقی مناسب جهت آپارتمان سازی
یکباغ‌مشجر بمساحت ۵۵۰۰۰ مترمربع واقع‌در ۴ کیلو متری شرق نیاوران با ۳۳۰ متر بر جاده‌آسفالته دارای ۲ ساختمان و ۳استخر و ۲ رشته قنات اختصاصی و یک حلقه چاه نیمه عمیق و برق ۱۰۰ آمپر منطقه‌ای و یک رشته تلفن نقد واقساط بدون واسطه فوری فروخته میشود از ۴ بعد از ظهربیعدبه‌تلفن ۲۸۱۰۱۸مراجعه شود .
۱-۲

باغ ۱۰ هکتاری صنوبر باسند بین محمود آباد و نوشهر فروشی ۲۲۵۲۷۵
۱-۳

۷۵۰۰ متر باغ مشجر در زیباترین خیابان فرمانیه تلفن ۵۲۲۹۶۴

برجاده چالوس کرج نزدیک چالوس باغ میوه ۴ ساله تقریبا ۴هکتار باسند مالکیت برق سه‌فاز و ساختمان روستائی بفروش میرسد ۷۳۸۰۵۶
۱-۳

یک قطعه باغ مملو از میوه
بمساحت ۱۰۰۰مترمربع دارای خیابان اسفالته لوله‌کشی آب و برق دیو ارکشی شده تسهیلات کمپینگ مهیا برای ویلا سازی در جاده شاهدشت بفروش‌می رسدتلفن۸۳۷۲۸۷ و ۳۴۴۱۳۵
۱-۳

زمین فروشی

۴ قطعه زمین بمساحت ۴۵۰۰ متر بقطعه های ۱۱۵۰ متری تفکیک شده در جاده آرامگاه مقابل کارخانه کود شیمیائی بعلت مسافرت بفروش میرسد تلفن ۵۲۹۰۶۵ مراجعه نمائید
۱-۱۰

۱۰۰۰ متر زمین نزدیک متل‌قو شهرک ساحلی امیردشت بفروش‌میرسد ۲۲۱۷۲۳

زمین فروشنده‌ایم ۹۳۳۹۵۲

زمین فروشی شمال شهر ۸۳۸۸۳۳

زمینی بمساحت ۴۰هزار متر مربع ۲۵ کیلو متری رامسر به رشت‌محدوده خدمات شهری کنار ساحل تفکیک شده باسند مالکیت بفروش میرسد رودسر تلفن ۱۵۲ آقای ربیئی تهران تلفن ۶۲۹۳ صبحها
۱-۵

قابل توجه
زمین‌بقطعات۱۰۰۰متری با سند مالکیت و آب و برق منطقه‌ای جنب‌شهر ییلاقی کورش تلفن ۹۷۷۸۶۰

زمین صنعتی کارخانه وانبار
خریدار و فروشنده‌ایم تلفن ۹۳۹۱۶۴

یکقطعه زمین بمساحت ۳۴۶۰ متر در ۱۰ کیلو متری شهسوار بر جاده بدون واسطه به فروش میرسد۶ الی۸بعدازظهر تلفن ۸۵۶۸۶۸

کیلومتر ۱۲ جاده کرج ۱۰۰۰۰ متر زمین‌منطقه صنعتی ۷۷ متر بر جاده کرج تلفن ۳۰۵۲۶۲

اکازیون

برجاده اصلی تهران - ساوه کیلومتر ۲۰ قاسم‌آباد یک‌قطعه زمین به مساحت ۱۷۰۰۰ متر با داشتن ۳۱۰ متر بر به‌فروش میرسد از یک بعدازظهر به بعد تلفن ۹۷۲۸۷۷

قطعه‌زمینی قریب۴هزار مترمربع‌محدوده‌نشتارود مشجر محصور با چاه آب متجاوز از ۴۰ متر جلو دریای کم‌شیب ماسه‌ای در همسایگی خوبان فقط یک میلیون تومان نقد بین‌ساعت ۱۰ تا ۱۲ صبح و ۵ تا۷ بعدازظهر تلفن۸۹۲۴۰۸

فرح‌جنوبی

یکقطعه زمین ۱۵۰ متری‌بفروش میرسد ۸۵۳۸۰۷
۱-۳

اکازیون واقعی
یکقطعه ۶۰۰ متری از زمینهای شرکت تعاونی مسکن کارمندان شرکت نفت بالای شهران رابقیمت‌مناسب فروشده‌ایم‌صبح ها ۹ تا۱۲ و عصر ها ۴ تا۸ تلفن ۹۴۱۶۱۶
۱-۲

۲ قطعه زمین به مساحت۴۶۲ مترمربع واقع در مارلیک کرج دیکری در قریه خاور شهریار بمساحت ۱۵۰۰ مترمربع‌بفروش می رسد لطفا از ساعت ۳ تا۸ تلفن ۹۶۶۷۰۸

اکازیون

زمین ۶۰۰ متری واقع درکیشا باتراکم ۳۰۰ درصد ، تجارتی متری ۳۰۰۰ تومان نقد بدون واسطه فروشی تلفن ۹۷۴۸۰۴ ساعت ۲تا۱۰ شب
۱-۴

یک قطعه زمین واقع دربوستان سعدی نرسیده به قصر دشت جنوبی سه نبش بفروش می رسد تلفن ۷۵۸۷۳۴
۱-۳

زمین فروشی درشمیران
زعفرانیه خیابان‌آصف۱۲ متری نشاط مساحت ۷۳۸ متر شمالی دیوارکشی باتلفن و جواز ساختمان‌بیواسطه بقیمت‌مناسب تلفن ۲۶۵۱۸۴

زمین فروشی
۵۵۰۰ متر جاده ارامگاه جنب نهم ابان از ۱۰ صبح‌الی۵بعداز ظهر تلفن ۵۲۶۹۶۰
۱-۱۰ آ- ۵۴۵۱

زمینی بمساحت ۱۶۵۰ متر
در فازیک مهر شهر متری ۲۱۰ تومان تلفن ۲۶۴۷۶۴
۱-۳

۴۵۰۰ متر زمین درالهیه و ۱۵۰ هزار متر درمهرشهر
یکجا و یا بطور تفکیک ۶۷۰ متری بفروش می رسدتلفنهای ۹۲۸۸۲۲- ۹۳۵۰۲۴

۱۰۰۰ متر زمین جنوبی با جواز ساختمان در خیابان گاندی خیابان بیست‌ویک قطعه دیگر زمین به مساحت۴۳۰۰ متر واقع در قاسم‌آبادو سبلان باسند تفکیکی بدون واسطه فوری به فروش میرسد تلفن ۷۵۲۰۵۳

سرقفلی

یکباب مغازه دو نبش بمساحت ۶×۳ واقع در سید خندالن نبش پارک کورش فروشی ۳۰۲۳۷۵
۱-۳

اکازیون
قابل توجه نمایشگاهها وبانکها ۲ باب‌مغازه‌واقع دربلوار الیزابت‌بین‌کاخ و میدان ولیعهد باملک و جواز ۲ طبقه ۶۳ متر بفروش میرسد تلفن ۸۹۵۲۵۰ و ۸۹۳۴۴۸

قابل توجه

زیرزمینی بمساحت۳۵۰ متر مربع وبه ارتفاع ۵ متر بانضمام یک دهنه مغازه روی آن بعرض ۴ متر و بطول ۱۳ مترویک دستگاه آپارتمان روی مغازه شامل ۲ اطاق و سرویس‌وجای‌آسانسور با دو کنتور برق‌سه‌فاز ۵۰ و۳۰ آمپرو دورشته تلفن در بهترین نقطه خیابان کورش کبیربین خیابان ظفر و میرداماد برای تشکیلات تجارتی ونمایشگاهی‌و باشگاهی واگذار می‌شود تلفن ۲۷۳۴۷۹

موقعیت استثنائی
مغازه استریو ضبط نوار و نمایندگی فروش دستگاه های صوتی با کلیه تجهیزات و با موقعیت عالی بعلت مسافرت بخارج بفروش می رسد تلفن ۲۷۲۵۳۱
۱-۲

فروش فوری
سالن آرایش‌زنانه بامحل‌نشیمن بفروش میرسد تلفن ۹۶۵۷۸۶
۱-۲

یک باب مغازه واقع در خیابان شمیران‌چهارراه‌قصر قطعه دوم ده متری اهر با تلفن، برق،آب وجواز تلفن ۸۵۵۱۲۰
۱-۳ آ-۳۵۴۳

سالن آرایش زنانه در نازی‌آباد با موقعیت عالی بعلت مسافرت به فروش می‌رسد تلفن ۸۳۴۲۸۵

قابل توجه
بانکها

مغازه‌ای۳دهنه‌در فرح جنوبی باآب و برق و تلفن باسرویس بمساحت ۱۳۰مترمربع فروشی تلفن ۸۳۲۴۴۰
۱-۲

صبای شمالی
مغازه دودهنه فروشی تلفن ۸۲۷۵۷۲

در سید خندان
تعدادی مغازه واگذار میشود تلفن ۲۳۶۲۶۲
۱-۱

یکباب مغازه ۳ دهنه در خیابان هاشمی میدان سپاهی دانش تلفن ۹۵۴۶۲۲

دوباب مغازه سرویس رادیو تلویزیون باجواز واگذار می شود تلفن ۷۵۸۴۹۱
۱-۴

بین‌فرانسه‌وشاه هفت مغازه و زیر زمین بزرگ به فروش میرسد تلفن ۷۵۲۸۸۱

یک‌باب مغازه خیاطی با کلیه لوازم واقع درنبش خیابان حسام‌السلطنه و سلطانی نرسیده به کلانتری یازده بفروش میرسد تلفن ۹۵۲۱۰۶

شاهرضا اول لاله‌زارنو مغازه اغذیه فروشی لاله‌زارنو با جواز آبجو و فروش بسیار عالی واگذار میشود

گرمابه فردوسی آماده فروش فوری اول‌خیابان فردوسی تلفن۳۱۹۲۹۳

اجاره‌داده‌میشود

آپارتمان‌ویلا مستغلات از ۲ تاه اطاق خوابه جهت سکونت موجود ۶۲۳۷۴۶ و ۶۲۷۳۹۴ و ۶۲۴۷۳۱
۱-۲۰

موسسه‌پرسنو۸۲۵۴۱۲
مرکز اجاره خارجی و ایرانی برای سکونت و محل کار

دو دستگاه آپارتمان مجاور هم ده اطاقه بادو خط تلفن و کلیه وسائل جهت کار یا سکونت‌اجاره‌داده میشود تلفن ۸۴۹۸۳۶ از ۲ تا۵ بعدازظهر
۱-۲

اجاره جهت محل کار
از ۴اطاق تا۱۲۰ اطاق بهترین منطقه تجاری ۶۲۳۷۴۶ و ۶۲۷۳۹۴ و ۶۲۴۷۳۱

ساختمان نوساز در عباس‌آباد
هرطبقه ۵اطاق باپارکینگ و شوفاژ باتلفن برای محل کار اجاره داده می شود تلفن ۸۴۳۲۳۷
۱-۱۲

یک اطاق‌ازیکدستگاه آپارتمان سه اتاقه بیکنفر مجرد اجاره داده میشود تلفن ۶۴۹۰۹۳ و ۶۴۷۹۵۸
۱-۲

اجاره برای سکونت ایرانی و خارجی ۲ الی ۵ اطاق‌خوابه وبرای محل کار از ۱۵ اطاق ببالا موجود تلفن ۶۲۰۱۰۷ و ۶۲۲۰۶۵
۱-۱

بین‌فرانسه‌وشاه ساختمان‌مجهز به شرکتهای‌خارجی اجاره داده‌میشود تلفن ۷۵۲۸۸۱

اجاره داده میشود آپارتمان با ۳ اطاق خواب، هال ، سالن با شوفاژ کولر و تلفن‌واقع در خیابان ولیعهد (بین شهرآراوپارک‌وی) اجاره داده می‌شود تلفن ۹۷۴۲۱۳

طبقه دوم آپارتمان نو ساز در خیابان‌جردن چهارراه میرداماد بادو اطاق خواب جمعا ۵اطاقه مبله دارای دستگاه فن کوئل و تلفن مستقل جهت اجاره خارجیان تلفن های ۲۲۸۷۵۲ و ۲۲۸۷۵۴
۱-۱

منزلی در خیابان ظفر طبقه‌دوم ۳ اطاق خوابه سالن نهار خوری و سرویس کامل - موکت- استخر- پرده کرکره‌به خارجیان اجاره داده می شود تلفن ۲۲۰۲۷۳ - ۸۹۰۳۳۷
۱-۳

شاهرضا

یک ساختمان مدرن ومجهز با ۱۵۰ اطاق یکجا اجاره داده میشود۷۵۲۸۸۱

آپارتمان در زیر زمین
باتلفن‌مستقل موکت‌کاغذدیواری ۴۰۰۰ تومان اجاره ۲۳۶۲۶۲
۱-۵

اجاره به‌خارجیان
دو دستگاه آپارتمان هر دستگاه دارای ۴ -اطاق خواب مجهز به شوفاژ و کولر و تلفن مستقل و پارکینگ واقع در خیابان گاندی‌بخارجیان اجاره داده میشود لطفا با تلفن ۶۸۵۷۴۰تماس حاصل فرمائید

آپارتمانی‌باتلفن‌مستقل و پارکینگ واستخر در ونک برای اجاره ۶۵۴۶۵۹ و ۶۵۳۳۶۶
۱-۲

ساختمان ویلائی نوساز
طبقه دوم با ۳ اطاق خواب ۲۰۰ متر زیر بنا هال بزرگ ۱۰۰ متری باتلفن تماما موکت مبله یابدون مبله بخارجیان اجاره داده میشود ادرس شمیران - دزاشیب حیبان بوعلی انتهای دوچه بهار دوی شیبی‌درب سوم دست چپ‌سفن ۲۷۴۱۹

نیازمندیهای اطلاعات

برای دادن آگهی تلفنی باشماره‌های ذیل تماس حاصل فرمائید

تلفنهای: ۳۱۱۲۳۰-۳۱۱۲۲۹

توجه - توجه
دو دستگاه آپارتمان مجزا و مبله واقع‌درمیدان ۲۵ شهریور باتلفن مستقل برای دفتر کار باجاره واگذار میشود تلفن ۸۲۳۴۵۷ ۹تا۱۲ صبح
۱-۱

بدون واسطه
یکدستگاه منزل کوچک ۳اطاقه در تقاطع پهلوی و تخت‌جمشید ماهانه ۳۰۰۰ تومان اجارمداده میشود تلفن ۶۸۰۰۳۴
۱-۱

اجاره داده میشود
آپارتمان در بهترین‌نقطه شهر با ۶ اطاق و کلیه تجهیزات مناسب برای سکونت و محل کار
۹۷۵۵۱۸

آپارتمان طبقه سوم با ۳ اطاق خواب شوفاژکولر تلفن‌مستقل باپارکینگ‌گیشا نزدیک پارکوی بخارجیان اجاره داده میشود تلفن ۸۳۶۹۱۳ از ۴ تا ۷ بعداز ظهر
۱-۲

اجاره
آپارتمان - خانه
مستغلات
برای سکونت و محل کار در شمال شهر خیابان وزراء ساختمان ۱۳۸ دریچه تلفن ۶۲۳۵۱۱ و ۶۲۲۹۵۴ و ۶۲۴۶۱۳
آ-۲۷۶۹۲

اجاره ویلا در دریاکنار
ویلائی شماره۱۰۷ دریاکنارمبله دارای یک‌اطاق‌خواب ، سالن، ناهار خوری،حمام آشپزخانه برای مدت یکماه ونیم اجاره داده میشود تلفن ۸۴۰۴۳۲
۱-۳

زیر زمین اجاره
در سید خندان
۲۰۰متر زیر زمین برای انباری اجاره داده میشود ۲۳۶۲۱۲
۱-۱۵ آ-۴۷۹۳

موردنیازاجاره

ویلا و اپارتمان درشمال شهر برای کارمندان عالیرتبه‌شرکت خارجی فوری‌نیازمندیم۷۸۳۱۶۷ و ۷۸۵۶۶ و ۲۲۲۶۳۰

به‌ویلا یاآپارتمان باچهار اطاق خواب در حوالی مدرسه رازی نیازمند است تلفن ۶۲۹۲۹۷ - ۶۲۷۸۱۹ از ساعت ۸ صبح تا ۵بعد ازظهر تماس حاصل نمائید .
۱-۱

یك شرکت تجارتی به سیصد متر مربع دریك یا دو سطح‌جهت اجاره نیازمند است تلفن ۶۶۴۱۴۵-۶۶۴۳۴۵

نیاز فوری
چندین دستگاه آپارتمان جهت سکونت چند خانواده خارجی مورد نیاز است ۲۸۵۳۸۰ و ۲۸۵۶۸۵
۱-۲

نیازاجاره
• دستگاه‌ویلایا آپارتمان مبله یابدون مبله در شمال شهر جهت‌سکونت روسای خارجیان فوری نیازمندیم ۶۵۵۶۱۵
۱-۱

نیاز ویلا اجاره
جهت سکونت سفیر
مشخصات حداقل۲اطاق خواب استخربا تصفیه - اطاق‌مستخدم تلفن کولر شوفاژ- پارکینگ‌با دربماشین‌رو منطقه آرام‌کوچه فرعی مقدم است فقط درشمال شهر از سلطنت آباد بیالاتلفن ۸۵۳۸۵۳ و ۸۴۸۴۲۴
۱-۱

نیازمند خارجی
دودستگاه‌ویلا یاآپارتمان مبله یابدون مبله جهت اجاره در شمال شهر فوری مورد نیاز استتلفن ۸۴۹۴۶۹ و ۸۵۸۰۹۸
۱-۱

۳تا۱۰ دستگاه‌آپارتمان یك یا ۲ اطاق خوابه‌در نواحی‌آریامهرو امیرآباد و گیشا جهت سکونت کارمندان شرکت معتبر خارجی فوری نیازمندیم ۷۸۵۶۶ و ۷۸۳۱۶۷ و ۲۲۲۶۳۰

زن و شوهر بدون بچه به ۲ اطاق باسرویس نیازمند است تلفن ۸۲۲۶۰۲ اطاق ۱۴
۱-۳

مورد نیاز اجاره
یک باب ساختمان که دارای حداقل۱۰اطاق و حیاط ماشین رو باشد برای دفتر و انبار یک شرکت داروئی مورد نیاز است تلفن ۸۲۹۶۲۳- ۸۲۹۴۷۳
۱-۳

جهت سکونت‌روسای چندشرکت خارجی به تعدادی ویلاوطبقه‌همکف با استخر برای اجاره فوری‌نیازمندیم۸۴۸۴۲۴ و ۸۵۳۸۵۳

نیازویلا
وآپارتمان
۳ دستگاه ویلا یا آپارتمان در شمال شهر با اجاره حدود ۸تا ۱۴ هزار تومان جهت سکونت مدیران چند شرکت خارجی فوری مورد نیاز است تلفن ۸۴۸۴۲۴ و ۸۵۳۸۵۳
۱-۱

موردنیاز برای اجاره وفروش خانه و آپارتمان وزمین در شمال شهر مورد نیاز است ۸۳۲۴۴۰
۱-۱

تعدادی ویلا وآپارتمان برای خارجیان شرکت احتیاج است تلفن ۲۹۲۹۸۲

به‌چند خانه ویلاآپارتمان برای اجاره به خارجی نیازمندیم‌تلفن ۲۶۴۲۵۱

مطب
دندانپزشکی
آماده با محل مناسب‌در شمال شهر مورد نیاز است
تلفن ۳۴۷۴۳۴

مورد نیاز طبقه اول یاویلاجهت اجاره بخارجیان تلفن ۸۴۹۶۲۵
۱-۱۳ ا- ۲۲۷۱

آپارتمان های۱یا ۲ اطاق‌خوابه برای معلمین مدرسه آمریکائی حدود سید خندان بین ۲۰۰۰۰ ریال تا ۳۵۰۰۰ ریال مورد احتیاج میباشد لطفا با آقای کرمانی بوسیله تلفن های ۲۳۰۱۲۹ و ۲۳۰۱۳۰ تماس بگیرند.
۱-۲۰

موردنیازبرای‌خرید

تهران‌پارس زمین وخانه فوری خریداریم۷۸۱۹۵۷

خریدار زمین های تهران پارس تلفن ۷۸۰۰۶۱

زمین‌های اهوازخریداریم تلفن ۷۹۴۴۱۸

خانه‌های
کلنگی وزمینهای
ساختمانی
شمال‌شهر راخریداریم دفتر جمشید ۹۲۸۰۸۲

مالکین محترم
ویلا وآپارتمان
آژانس ژوزف سریعترین مرکز اجاره بخارجیان در اسرع‌وقت ویلا و آپارتمان شمارا اجاره میدهد تلفن ۶۵۵۶۱۵
۱-۱

چندین آپارتمان در دادویه و تهران پارس فورا خریداریم ۲۲۳۲۵۵۰ و ۲۲۳۶۷۲
۱-۵

خانه کلنگی خریداریم ۶۶۷۷۰۱

اهواز
زمین های اهواز-آبادان خرمشهرفوری‌خریداریم ۶۶۸۴۸۷ و ۶۶۹۸۸۶

زمین خریداریم۹۲۲۷۳۹

زمین ساختمانی شما را فوری نقدا خریداریم ۸۵۵۹۵۸

خریدار زمین افسریه ۳۴۱۳۵۹
۱-۱۲ ا-۸۲۵

زمینهای تهرانپارس خریداریم ۷۹۳۰۲۰

شمال شهر خانمو زمین خریداریم ۸۹۵۳۳۶

زمینهای اهوازخریداری میشود تلفن ۸۹۴۹۱۳

زمین شما را خریداریم تلفن ۷۹۲۴۷۷

اهواز
زمین‌های اهواز را خریداریم‌تلفن ۳۱۱۷۰۶

خریدار اراضی شمیران دره قشلاق زعفرانیه ولنجک تلفن ۶۸۵۰۳۳
۱-۲

زمینهای مشیریه مسعودیه را خریداریم تلفن ۳۵۶۴۳۲ دفتر سانترال.
۱-۱۰

بنگاههای معاملات املاک

مرکز خرید و فروش اراضی مهر شهر ، گلشهر و کوی‌ولیعهد و گوهردشت ۶۴۲۶۸۲

اراضی صنعتی جاده‌های کرج‌خریداروفروشنده‌ایم ۹۵۹۷۵۵

زمین صنعتی - کارخانه فروشنده‌ایم ۹۳۹۱۶۴

بورس‌اراضی گوهردشت مهرشهر فردیس وملارد ۹۲۲۷۳۹

زمین های منطقه صنعتی‌تهران پارس خریدار و فروشنده‌ایم تلفن ۷۸۱۴۳۴
۱-۱۲

دفتر پارس
مرکزمعاملات‌املاك‌شهر و شمیرانات ۸۴۱۵۵۸

بورس املاك شمیران دفتربراتی۲۷۲۵۷۵و ۲۷۷۸۷۵

خریدار و فروشنده اراضی صنعتی و انبار وکارخانه‌تلفن ۹۷۹۱۹۵

خریدار و فروشنده خانه‌وزمین درتهران پارس‌تلفن ۷۸۱۳۷۳

توجه
خرید و فروش اراضی مهرشهر تلفن ۸۲۴۰۷۳

معاملات پول

پول
در مقابل
چک
کارمندی
و در مقابل سند
اتومبیل
تلفن
و مازاد سند
ملک
چنانچه در رهن یا گرو باشد در اسرع وقت فورا پرداخت مینمائیم تلفن .
۶۶۰۴۰۰
۶۶۹۷۰۰
شامرضا مقابل سینما دیانا شماره ۱۶۲ طبقه سوم شرکت اروورا

پول شرطی
در مقابل چك کارمندی اتومبیل و ملك فرش
تلفن ۸۳۹۷۴۰

پول فوری با سود بانکی مقابل خانه ، مستغلات ۹۲۸۴۶۵

وام بهر طریق
تلفن۹۳۱۷۳۱-۹۳۱۷۳۱
خانه پول- فرح شمالی مرکز معاملات پول تهران ۸۴۸۳۸۸

درمقابل ملك وام فوری با بهره ارزان ۸۳۳۷۷۵

پول
درمقابل چك تجاری وکارمندی
۶۶۳۳۳۱

وام‌ارزان درمقابل ملك،فرش
۶۵۶۰۰۰

دوست‌من
به شما در مقابل چك ، اتومبیل ، تلفن و مازاد ملك در صورتی که‌در گرو باشد فورا پول تقدیم میکنیم
۸۹۲۲۴۲

پول‌شرطی‌موجود تلفن ۶۸۴۵۲۵

مورد نیاز
پول درمقابل مبیع ارزنده نیازمندیم تلفن ۸۳۹۷۴۰

پول شرطی مقابل خانه مستغلات فوری‌نیازمندیم ۹۲۰۸۲۹

بپول راکد شما هزاری ۵۰ تومان سود میدهیم ۷۶۳۸۴۰

بپول‌راکد شما با بهره عالی نیازمندیم ۶۵۶۰۰۰

پول شرطی در مقابل خانه ارزنده مورد نیاز است ۷۵۷۵۳۵ و ۷۵۶۴۲۴

پول راکد شما را با انتقال مبیع هزاری ۵۰ تومان سود میدهیم ۷۵۶۴۲۴ و ۷۵۷۵۳۵

قبوض

خریداوراق قرضه‌دولتی و قبوض مرحله سوم و قبوض شهرداری ۶۴۵۹۵۷

اوراق قرضه دولتی و مرحله سوم خریداریم ۸۹۷۱۰۸ نیلچی
۱-۱

معاملات تلفن

به نفع شماست قبل از خرید و فروش تلفن با ۸۵۳۰۳۱ تماس بگیرید

خرید نصب ۶۶۹۱۶۱

خرید و فروش تلفن ۶۶۲۶۶۲

خرید و فروش تلفن ۲۳۴۸۸۸

خرید و فروش هر نوع تلفن - تلگن ۵۳۷۶۷۹

خرید و فروش تلفن ۶۴۱۰۵۰

خریدو فروش تلفن ۸۴۶۵۶۵

خرید و فروش تلفن ۶۴۷۶۱۲

خریدوفروش‌هرنوع‌تلفن تلفن ۵۳۰۰۰۰

خرید تلفن ۳۰۳۰۴۶

شماره تلفن ۵۵ فوری خریداریم‌تلفن۵۵۰۶۸۱

خریدار تلفن ۶۶۵۴۶۶

فروشنده‌تلفن ۶۶۵۴۶۶

خرید و فروش تلفن ۶۶۹۱۶۶

فروش تلفن ۵۲۳۰۳۰

خرید تلفن ۵۳۳۰۳۰

خرید و فروش تلفن ۶۶۷۸۵۰

فروش‌دست دوم

اکازیون
مقداری لباس زنانه‌نو برای‌فروش تلفن ۹۲۸۷۶۵ بعد از ظهر ۴ ببعد

بعلت مسافرت اثاثیه منزل و مبلمان وپوشاك چهارشنبه و پنجشنبه این هفته‌بفروش میرسد نیاوران - کوی‌صاحب‌ قرانیه - گلستان‌جنوبی کوی‌رز - دست چپ درب چهارم تلفن ۲۸۴۱۵۶

تلویزیون رنگی گروندیک و مبلمان کامل‌چینی‌بعلت مسافرت بخارج بفروش میرسد تلفن ۲۸۴۰۱۵
۱-۲

مقداری البسه نو خارجی دوخت رم -لندن- پاریس - باقیمت مناسب بفروش میرسد تلفن ۶۸۴۹۵۲
۱-۲

یکدستگاه ارک کامل و مبلمان استیل فوری بفروش میرسد نشانی - یوسف آباد خیابان ابن‌سینا کوچه قوام جنب‌پلاک ۱۶ تلفن ۶۲۸۷۶۱

اگازیون برای خانم‌های شیك‌پوش
مزون لاله شیکترین لباس های خارجی از قبیل انواع‌لباسهای شب وروز لباس عروس بلوز دامن شلوار لباسهای جین با قیمت مناسب بفروش میرسد ژاله‌فرح‌آباد ساختمان های‌بانک رهنی‌لادن‌شرقی شماره۴۷ تلفن ۳۴۳۷۱۹
۱-۲

جهت مسافرت به امریکا
کلیه اثاث آمریکائی بفروش میرسد لوازم الکتریکی مبلمان پارچه و لباس تلفن ۲۷۵۲۹۲و ۲۷۲۳۰۴

خریداثاثیه

فرش ایران نوین
خریدارقالی و قالیچه وتعویض فرشهای‌نو باکهنه تلفن۶۵۳۱۹۵

یخچال نفتی و فرش خریداریم تلفن۹۲۹۶۲۳

به‌هفت‌خانواده مشکل‌پسند نیازمندیم

در بهترین شهر ساحلی شمال ایران گروهی از مبرزترین‌مهندسین ایرانی هفت دستگاه ویلا ساخته‌اند که مافقط شمارا بدیدن آنها دعوت می‌کنیم

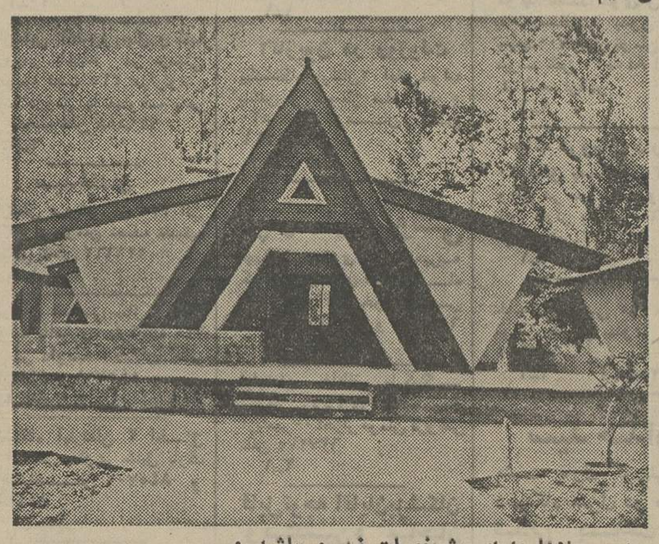

این ویلاها دارای مشخصات زیر می‌باشد :
۱- یکی‌از ویلاها در زمینی به مساحت ۱۲۰۰ متر با ۳ اطاق‌خواب سالن باشومینه - سرویس کامل- آب و برق منطقه‌ای و تلفن مستقل
۲- شش ویلای دیگر هرکدام‌در زمینی بمساحت ششصد متر با دو اطاق خواب و سایر مشخصات‌بالا
۳- طرح کلیه‌ویلاها سوئدی‌است
آدرس: رامسر - دوراهی‌سادات محله اول خیابان برشی روبروی تاسیسات خرم ویلا سازی NK ۳کیلومتر مانده‌به فرودگاه رامسر
برای اطلاع بیشتر در تهران با تلفن‌های ۸۲۲۱۳۴ - ۶۲۷۲۴۹ - ۶۲۵۶۲۹ - ۳۱۱۲۳۰ - ۳۱۱۲۲۹ تماس بگیرید .

کارخانجات‌صنایع پارس وامریکا استخدام‌میکند

۱- نقشه‌کش فنی با تحصیلات دیپلم ۱ نفر
۲- مونتاژ کار درجه دو با یکسال تجربه کار وتحصیلات ششم ابتدائی ۱۰ نفر
۳- نقطه جوشکار بایکسال تجربه کار و تحصیلات ششم ابتدائی ۴ نفر
۴- نقاش پیستولت کار با تجربه کار و تحصیلات ششم ابتدائی ۵ نفر
۵- سرویسکار یخچال با ۴ سال تجربه کار و تحصیلات ششم ابتدائی ۵ نفر
۶- جوشکار لوله‌کش باتجربه کار و تحصیلات ششم ابتدائی ۱ نفر
۷- مکانیک ماشین آلات ثابت باتجربه کار و تحصیلات ششم ابتدائی ۱ نفر
۸- قالب ساز فرزکار باتجربه کار و تحصیلات سوم متوسطه ۲ نفر
۹- نجار درجه دو با تجربه کار و تحصیلات ششم ابتدائی ۲ نفر
۱۰- صافکار درجه ۲ باتجربه کار و تحصیلات ششم ابتدائی ۱ نفر
۱۱- راننده پایه یک برای کار روی کامیونت شهری باتحصیلات چهارم ابتدائی ۵ نفر
۱۲- کارگر نیمه‌ماهریا تحصیلات ششم ابتدائی ۲۰ نفر
۱۳- کارگر ساده با تحصیلات چهارم ابتدائی یا دوم بیکار ۲۰ نفر

شرایط استخدام :

درهمه موارد نداشتن اشتغال به تحصیل و داشتن ورقه خاتمه خدمت یا معافی دائم غیرپزشکی‌نظام‌وظیفه ضروریست متقاضیان به کارگزینی کارخانجات صنایع پارس و آمریکا واقع در کیلو متر ۴ جاده قدیم کرج مراجعه نمایند.

ADIBI HARRIS ASSOCIATES
Consulting Engineers

A FIRM OF IRANIAN-U.S. CONSULTING ENGINEERS HAS IMMEDIATE VACANCIES FOR:

- ARCHITECTS — Expatriate and Iranian nationals.
- ARCHITECTURAL DRAFTSMEN — Only Iranian nationals.
- CIVIL DRAFTSMEN — Only Iranian nationals.

For appointments, please call Mr. Anand 666142-4, 666697 from 07:00 to 16:00. (Saturday thru. Wednesday) or write to P.O. Box 3394, Tehran. ATTN: Mr. D.S. ANAND.

انبارموردنیاز

یک انبار با ۱۰۰۰ تا ۲۰۰۰ متر مربع سالن سرپوشیده با ارتفاع حداقل ۶ متر یا یک قطعه زمین حدود ۳۰۰۰ متر آماده جهت ساخت انبار در حوالی جاده قدیم کرج (کارخانه شیر پاستوریزه) جهت خرید یا اجاره مورد نیاز است تلفن ۶و۶۶۰۱۲۵

خانه‌شمارابخارجیان اجاره‌میدهیم

مؤسسه نیازمندیهای خارجیان خانه بخارجیان اجاره میدهد ۸۳۰۰۸۱ - ۸۳۰۰۸۲ ۸۲۱۸۱۱ - ۸۲۱۷۲۳ ۲۶۱ تخت جمشید حدفاصل سفارت آمریکا

مؤسسه امور خارجیان مرکزاجاره تخت جمشید جنب بازار ۷۵۱۷۸۲-۷۵۲۳۵۸

ایجاد بخارجیان وزیری ۸۴۶۱۶۳ ۸۵۶۱۷۴ ۸۳۳۹۱۲ ۶۵۶۹۵۷

۸۲۴۹۵۳ سازمان نیازمندیهای خارجیان خانه‌شمارابه‌خارجیان اجاره میدهد ۸۲۷۹۰۱-۸۳۸۱۰۶

مؤسسه ZAFAR اجاره فوری خانه بخارجیان اجاره میدهد تلفنهای ۲۲۷۷۴۶ ۲۲۸۵۸۹

مؤسسه امباسیر ۲۳۷۵۰۰ خانه بخارجیان اجاره میدهد ۲۳۸۹۵۵-۲۳۲۲۲۲

پیشتاز پیشتاز اجاره به‌خارجیان ۳۱۷۷۴۲-۳۹۱۰۵۵

آژانس بین‌الملل ۸۳۰۸۴۱ - ۸۳۰۸۴۲ اجاره هر نوع مستغلات مبله و غیر مبله به خارجیان

۲۴ ساعته سازمان نیازمندیهای فتوح با اعتبار رسمی ۸۵۶۱۷۴-۸۳۶۱۶۳ شب ۲۲۳۶۷۲

آژانس هایلند مرکزاجاره به‌خارجیان تلفن ۸۴۶۱۶۳-۸۵۶۱۷۴

موسسه ایفل اجاره به خارجیان ۸۵۹۹۶۰

سازمان مسکن پارس مرکز ۸۵۳۸۵۳ ۸۴۸۴۲۴ اجاره ۸۵۷۵۸۵ بخارجیان

آژانس لیپی دو مرکز اجاره به‌خارجیان ۸۲۸۳۴۹ - ۸۳۰۸۳۵

کانون خارجیان سریع ویلا اپارتمان بخارجیان اجاره‌میدهد تلفن ۹-۲۲۷۶۳۸

شرکت هماهنگی خدمات شخصا یا توسط آژانس مورد نظر مشخصات‌دفاترکار ومحل های مسکونی‌را منحصرا برای اجاره بخارجیان بدایره منازل این شرکت اعلام فرمائید - ۶۲۲۴۷۰ و ۶۲۲۴۳۰

اجاره بخارجی و ایرانی در شمال شهر **سیمون** تلفن ۸۴۹۴۶۹ و ۸۵۸۵۹۸

۸۲۵۱۲۰- ۸۲۹۷۶۶ سازمان کورش اجاره منازل بخارجیان

آژانس پارس مرکز اجاره آپارتمان ویلا جهت سکونت خارجیان تلفن ۷۹۶۸۸۱

ماخانه شمارا در شمال تهران زودتر اجاره میدهیم تلفن های ۶۲۲۰۶۵ و ۶۲۰۱۰۷
۱-۱

آژانس سی-اندار اجاره بخارجیان ۸۴۹۶۲۵

دفتر هیلتون مرکزاجاره بخارجیان بالای میدان ونک شمیرانات ۲۹۴۴۱۹ - ۲۹۱۱۱۰

شرکت ملی نفت ایران

استخدام ماشین نویس

شرکت ملی نفت ایران جهت‌خدمت در واحدهای مختلف صنعت نفت درتهران بتعدادی ماشین نویس فارسی ولاتین (زن) باشرایط زیر نیازمند است :

۱- ملیت ایرانی
۲- شاغل‌نبودن در سازمانهای دولتی و یا موسسات وابسته به آن.
۳- دارابودن دیپلم کامل متوسطه
۴- دارا بودن برك معافیت ازخدمات‌اجتاعی‌زنان
متقاضیان واجد شرایط میتوانند همراه با فتوکپی مدارك مربوطه و یك قطعه عکس ۴×۶ از تاریخ انتشار این آگهی همه‌روزه از ساعت ۸ تا ۱۲ صبح باستثناء روزهای پنجشنبه و تعطیل باداره استخدام و کاریابی شرکت ملی نفت ایران واقع در تهران خیابان کاخ شمالی بالاتر از بلوار الیزابت شماره ۷۶ مراجعه‌نمایند

نیروی دریائی شاهنشاهی

پذیرش لیسانسیه زن جهت کادر افسری نیروی‌دریائی شاهنشاهی

نیروی دریائی شاهنشاهی جهت تکمیل کادر افسری خود تعدادی لیسانسیه زن‌از طریق مصاحبه بصورت نظام استخدام مینماید ضمنا دانشجویانی که ترم آخر دوره لیسانس‌خودرا میگذرانندنیزمیتوانندباهمرفی نامه از دانشکده مربوطه خود دراین نیرو استخدام شوند واجدین شرایط پس از طی دوره کوتاه مدت زبان در نیروی دریائی شاهنشاهی برای‌مدت‌یکسال بمنظور گذراندن دوره تعلیمات نظامی به امریکا اعزام و سپس بدرجه ناوبان دوم مفتخر خواهند شد .
حداکثر سن برای داوطلبین ۲۶ سال میباشد و چنانچه دوره خدمات اجتماعی زنان‌راطی‌کرده باشند یکسال‌بحداکثر سن آنان اضافه میشود.
داوطلبان میتوانند همه روزه جز ایام تعطیل به‌پرسنل نیروی دریائی شاهنشاهی مدیریت استخدام واقع در خیابان سپهبد زاهدی جنب مسجدالرحمن مراجعه نمایند.
م‌الف۲۵۵۴

Iran Hoechst AG
Sherkate Sahami Khas
Wir suchen für eine unserer Verkaufsabteilungen eine junge Dame mit guten Deutschkenntnissen für allgemeine Büroarbeit.

HOECHST

Vorstellungen erbeten:
Amirabad gegenüber Park Farah
Tel.: 93 90 01 - 19.

نیازمندیهای اطلاعات

برای دادن آگهی تلفنی باشماره‌های ذیل تماس حاصل فرمائید

تلفنهای: ۳۰۳۷۰۲-۳۱۱۲۱۹-۳۱۱۲۲۵-۳۱۱۲۲۴

استخدام

جهت مراقبت و نگهداری از بانوی محترمه مسنی احتیاج به بانوئی که محصر اطلاعاتی نیز راجع بپرستاری داشته باشد داریم. داوطلبان باشماره تلفن ۲۷۰۵۶۲ تماس حاصل فرمایند. ۹صبح تا ٤ بعداز ظهر

به تعدادی کارگر ساده نیازمندیم تلفن ۲٤٤٥٤٥

کمک حساب‌دار

یک نفر کمک حسابدار باسابقه و ضامن معتبر نیازمندیم تلفن ۸۳۹۷۹۳ - ۸۳۵۰٤٦

آهنگر، صافکار

مربوط به ماشین آلات استخدام میشود تلفن ٦٤٥٤٩١

آشپز

برای منزل شخصی استخدام می‌شود تلفن ۲۸۲۳۸۵ از ساعت ٥ تا ۸ بعدازظهر تماس بگیرید

نظافتچی

بتعداد ۱۰۰ نفر کارگر نظافتچی نیازمندیم تلفن: ۸۲٤٥۸۱

بچند نفردوشیزه یابانو جهت تولیدی پیراهن نیازمندیم تلفن ۳۰٤۸۷۱

به تعدادی بارگر ساده جهت امور دفتر و یک مدیر فروش با سابقه نیازمندیم تلفن ۷٥٤۷۸۰

تعدادی تراشکار استخدام و کارگر ساده ماهیانه ۹۰۰۰ ریال برای کار خیابان سپهبد رزم‌آرا نیازمندیم تلفن ٥۹۱۱۳٤

جوانی حدود ۲۰ سال برای نظافت دفتر ۸ صبح الی ۲ بعدازظهر مورد نیاز است تلفن ۳۹۱۷٤٤

کمک کدبانوی خانم مورد نیاز است. پاکستانی یا فیلیپینی مقدمند تلفن: ۲۷۰۲۸٤

سالن آرایش شیلا به یک مانیکوریست و یک سریع و رزیده نیازمنداست تلفن ٦٦۸۲۱۷ ۱-۲

مربی جهت آموزش شنا از ٤ تا ۸ ۷۹۸٥۸۸ ۳٤۳٦-۱ ۱-۳

تعدادی لوله‌کش وچدن کار و جوش‌کار مورد نیاز شرکت تاسیساتی میباشند تلفن ۷٥۹٤۳۹

تعدادی علاقمند حدود سیکل برای دوره کامل نقشه کشی ساختمان پذیرفته می شوند ۳۱٤۸۰٥ ۱-٥

بیك نفر مستخدم مردیا زن جهت انجام امورمنزل یا موسسه نیازمندیم ۸٥۸۱۱۲

دوشیزه یا بانو جهت ماشین‌نویسی و بایگانی ۲ نفر نیازمندیم ٦۸٥۱۱۰

استخدام

کارگر پرده‌دوز ونصاب پرده با حقوق مکفی مورد احتیاج است. آدرس خیابان تاج فروشگاه لرد

شرکت پاپیتال استخدام میکند

دوشیزه دیپلمه برای امور دفتری و کمک حسابداری مورد نیاز است متقاضیان به‌آدرس خیابان شاه ساختمان آلومینیم طبقه‌دوم شرکت پاپیتال مراجعه نمایند.

به‌تعدادی دیپلمه ریاضی برای کار فنی مورد نیاز است. لطفا همه روزه از ساعت ۸ صبح الی ٥ بعدازظهر با تلفن های ۸۳۸٤۲۳ و۸-۸۳۲۳۷۷ تماس بگیرید.

بیکنفر دوشیزه یا بانو وارد بزبان انگلیسی جهت جوابگوئی تلفن نیازمندیم. خیابان بهار جنب بیمارستان شهربانی دیاموند سرویس اکسرس

بیك نفر تلفنچی زن و یك سرایدار نیازمندیم تهران‌نو ایستگاه پل بازرگانی اخوان

به یك نفر زن برای نگهداری بچه و کار در منزل بطور شبانه‌روزی نیازمندیم تلفن ۳٦۰٦۸۹

جوشکاربرق و کاربیت

یکنفر جوشکار برق و کاربیت جهت تهران تلفن ۷٥۱۱۰۲ ۱-۳

سرپرست کارگاه

بیکنفرسرپرست کارگاه تابلو های‌صنعتی برق نیازمندیم لطفا با صندوق پستی شماره ۱۹۲٥از٤۱ مکاتبه‌نمائید

کدبانوی منزل

یکنفر بانو جهت اداره منزل خانواده ۳ نفری بطور شبانه روزی استخدام میشود تلفن ۹۳۱۲۱۳ازساعت ٤ بعد ازظهر به بعد ۱-۳

بادیدن یکدوره کامل

نقشه‌کشی ساختمان جهت استخدام آماده شوید شاهرضا دروازه دولت جنب تایپ ناصر طبقه سوم مکتب سقراط ۱-٦

استخدام

دوشیزه یابانوی حسابداروماشین نویس فارسی

یک نفر دوشیزه یا بانو راکه وارد به ماشین نویسی فارسی و حسابداری باشد بهمکاری دعوت می‌نمائیم لطفا به آدرس جاده‌قدیم‌شمیران روبروی‌بانک سپه‌جنب تعمیرگاه شماره ٥پژو طبقه چهارم شرکت ساختمانی ساتردی و یاتلفن ۷٥۳۳۹۰ مراجعه نمائید. ۱-۲

عده‌ای بازاریاب مرد و یك خانم منشی‌موردنیاز است خیابان خواجه نصیر طوسی جنب کوچه دقت پلاک ۳۲۰ طبقه سوم شرکت ترنج

به‌یك نفرخانم تایپیست فارسی ولاتین برای‌نیمه وقت صبحها نیازمندیم تلفن ۹۳۸۰٤۰

بیکنفر دوشیزه یا بانو جهت تایپ لاتین و فارسی نیازمندیم لطفا با تلفنهای ۷۳۰٥۸۹ و ۷۳۹۱۸۳ بازرگانی شادمند تماس حاصل نمائید

به تعدادی مهندس آرشیتکت و راه و ساختمان که‌درشهرداری نمونه امضاء و برك اشتغال بکار داشته باشند با حقوق بسیار قابل‌توجه نیازمندیم تلفن ۷۹۳۸۷۳

بچند نفر کارگر نجار و رنك کار نیازمندیم طالبین به لاله‌زار جنوبی کوچه بوشهری پلاك ۱۸ مراجعه نمایند

استخدام

کاتال سازروزانه ۱۲۰۰ ریال وردست روزانه ٦۰۰ ریال تلفن ۸٤۰۸٥۷

بچند نفر راننده پایه‌دو همگانی جهت امور داروئی‌شهرستانهامورد نیاز است فردوسی‌شمالی‌پلاك۱۳٦

مستخدم تمام‌وقت مورد نیازاست‌تلفن۸۳۲٤٤۰

کارگاه چوب وفلز

نجار- فرنگی‌ساز- نلاف ساز استادو شاگرد و کارآموزاستخدام‌مینماید وسیله ایاب و ذهاب‌و تغذیه ارزان آماده‌است تلفن های ٦٥۳۱۸٤ و ٦٥۲۷۹۲

دختر خانمی با اطلاع بماشین نویسی برای کار تمام وقت نیازمندیم رادیولژی، دکتر فرشیدپور پهلوی جنب خیابان پاستور شماره ۸

حسابدار

بیکنفر جهت‌حسابداری و بایگانی و امور دفتری تمام‌وقت نیازمندیم‌لطفا با صندوق پستی‌شماره ۱۹۲٥از٤۱ مکاتبه‌نمائید

فقط ۱۸ نفر

پس از یکدوره کوتاه آموزش رادیو تلویزیون - نقشه‌کشی- برق فشارقوی و ماشین‌نویسی فارسی و لاتین مجانا برای‌کار معرفی میشوند تلفن ٦٤۹٤۹٤ ۱-۱

استخدام

کانالساز روزانه ۱۲۰۰ ریال وردست روزی ٦۰۰ریال تلفن۸٤۰۸٥۷

کارگرپلاستیك

به۱۰ نفر کارگر که سابقه کار های پلاستیکی داشته باشند و یک نفر راننده دو شخصی نیازمند است آدرس جاده مخصوص کرج دو راهی فرودگاه‌خیابان ۲۰ متری‌ریاحی شماره ۱۸ شرکت پلات ۱-۱

آگهی‌استخدام دوشیزه یابانویی باتحصیلات سیکل آشنا به ماشین نویسی و جوابگویی تلفنهای شرکت مهندسی مورد نیاز است. تلفن: ٦٥۳٦٤۸ ۱-۱

مبل دکور رمانتیک

بچندین‌مدیر وفروشنده زن یا مرد و کارگررنك کاروفرنگی سازنیازمند است تلفن ۸۲٥۹۸۰

درمانگاه ملی فرح بخش

واقع‌در ٤٥متری سید- خندان افراد زیر رابه همکاری دعوت مینماید ۱- پزشك عمومی و متخصص با پروانه‌دائم ۲- پزشکیار و بهیارو کارمند برای تمام ساعات‌تلفن ۲۳٤٥٦٦

سکرتر مدیرعامل

حقوق ٤٥۰۰ تومان استخدام فوری برای شرکت خارجی شرایط مسلط بزبان وتایپ انگلیسی‌ویا فرانسه‌تلفن های ۸۲٥٦۳۷ و ۸۲۲۹۹٥ ۱-۱

یك نفر نظافتچی مورد نیاز است تخت - طاووس امیراتابك مقابل پارچه‌سرا شماره ٥۱ شرکت تاش

آگهی استخدام

شرکت ساختمانی فرانسوی جهت کارگاه خود در خرم‌آباد مترجم فرانسوی زبان نیازدارد طالبین‌به تلفن۸۲۰۷۸۱ تماس حاصل نمایند

تعدادی کارگر ساده دوشیزه‌یا بانونیازمندیم تلفن ۷٦۳۱٥۲

بیك خانم سرپرست لوازم آرایش

برای بعدازظهر هامورد احتیاج است حداقل تحصیلات سیکل تلفن ۸۳۸۸٤۳

استخدام ماشین نویس بچند نفر ماشین نویس فارسی تمام وقتکه در کار خود تبحر داشته‌باشند نیازمندیم .آدرس- خیابان پهلوی - روبروی فروشگاه‌کورش‌کوچه نوربخش شماره ۱۹ تلفن ۷-۸۹۳۰٤۲ ۱-۲ آ-۱٥۳٤۸

مترجم نامه نگارتایپیست لاتین ۹-٦٤۰۲۹٥ داخلی۲۹ بین ۹ تا ۱۱ صبح آ-۸۱۳۱

بخانمی باسوادجهت آبدارچی تلفن ۸٤٦٦۱٦ ۱-۱

نظافتچی

شرکت آرایه تعداد زیادی نظافتچی با حقوق دملامکی واضافه کار ساعتی ٤۰ ریال بمزایای بیمه های اجتماعی مرخصی سالیانه و استفاده از بغیه مزایای‌قانون کار استخدام مینماید داوطلبین از ساعت ٥ بعدازظهر ببعد بخیابان‌روزولت خیابان نامجو پلاک ۱+۱۲ مراجعه نمایند. ۱-۲

دکتر داروساز

برای مسئولیت صبح داروخانه مورد احتیاج است تلفن ۸۳۸۸٤۳ ۱-۱

استخدام منشی

به یکنفر دوشیزه یا بانوی‌مجرد برای‌ماشین نویسی فارسی تمام- وقت نیازمندیم شرکت کازاما خیابان کریمخان زندخردمند جنوبی‌نبش خیابان حامدی و کامیار شماره ۱٤

تلفن ۸۳٤٤۷۹

بچند نفر سرشور و سر پیچ برای آرایش زنانه و مردانه نیازمندیم ٦۲۰۱۲۹ ۱-۳

راننده

بتعدادی راننده دو شخصی - دوهمگانی - پایه یکم نیازمندیم تلفن ۹۳٥۲۸٦ ۱-۲

تلفنچی

بانو جهت جوابگوئی تلفن مورد نیاز است ۹۳٥۲۸٦ ۱-۲

بچند نفر کارگر درو پنجره‌ساز وچند کارگرپادو نیازمندیم‌تلفن ۲٦٦۸۲۳ آ-۸۱٥۱

خدمتکار زن‌با تجربه پرستاری بچه مورد نیاز است تلفن از ساعت ۹ صبح الی ٤ بعد از ظهر تلفن ٦٦۳۸٦۰ ۱-۳

دو نفر ویزیتور با سابقه جهت فروش مواد غذائی مورد نیاز است تلفن ۳۱۰۷٥۳ ۱-۱

استخدام سکرتر

بیک دوشیزه یابانو سکرتر وارد بتایپ فارسی و کارهای دفتری نیازمندیم تلفن ۳۰۱٥۲۲ ۱-۲

خدمتکار زن مسلط به خانه داری و آشپزی برای منزل شبانه روزی نیازمندیم تلفن ٥۳۷۸۲۱ ۱-۱

شرکت صنعتی

تکنووی

بهمکاری دعوت‌میکند ۱- فروشنده ماشین های ابزار مسلط به زبان انگلیسی ۲- سکرتر تلفن ۹۲۲۸۳۷ و ۹۳٦٥٥۷ آیزنهاور اول جمشید آباد شمالی - شماره ۱٥

جویای کار

حسابدار لیسانس تمام وقت یا نیمه وقت آماده کار ۳۳۷۰۰۹ ۱-٤ آ-۸۰۲۳

جوانی با گواهینامه دو شخصی‌باتومبیل‌وبدون اتومبیل تمام‌وقت‌جویای کار است تلفن ٥٤۱۰٤۸

قابل توجه

بنز ۲۲۰ بسیار تمیزبا راننده آماده کارمیباشد مراجعین ازساعت ۵الی ۸ بعدازظهر با تلفن ٥۲۸۸۲۸ تماس حاصل فرمایند.

دو نفر دیپلم فنی و طبیعی خدمت کرده با گواهینامه دو شخصی‌و آشنا بزبان انگلیسی از ساعت ۲ ببعد جویای‌کارند براهنمای شماره ٥۱۲ روزنامه اطلاعات تلفن ۳۱۱۰۸۰ مراجعه فرمائید ۱-۲ آ-۸۰٥۱

جوانی هستم سیلانی با سابقه سه‌سال هتلداری در فرانسه و آلمن با آشنائی کامل بزبان انگلیسی وارد به امور دفتری وغیره جویای کاری مناسب ب راهنمای ٥۱٤ تلفن ۳۱۱۰۸۰ روزنامه اطلاعات ۱-۳ آ-۸۱٤۳

لیسانس اقتصاد با آشنائی کامل بزبان انگلیسی بعد از ظهر ها آماده کاراست تلفن ۳٤٥۱٤٤ ۱-٦

آموزشگاهها

فقط با ۳٥۰ ریال اصول ماشین نویسی فارسی یالاتین‌رادر آموزشگاه ربانی بیاموزید شاه‌آباد ۳۱۷۱۳٥ ۱-۱

ماشین‌نویسی پیژن

باحسن شهرت میدان ژاله تلفن ۳٤۸۳۸٤ ۱-۱

تدریس خصوصی

راهنمائی و نظری‌توسط فارغ‌التحصیلان تربیت معلم با تضمین قبولی ۸۳۳۳۱۹

تدریس دروس تجدیدی تلفن ۳٤۱۳۹۲ مهندس سامی ۱-۳ آ-۷۹٤۱

تدریس خصوصی ابتدائی راهنمائی نظری و متوسطه توسط دانشجویان دانشگاه صنعتی آریامهر تلفن ۷۹۳۲۹۷ ۱-۲

ترسیمی رقومی ششم توسط دانشجوی‌پلی - تکنیك ٦٥۳۸۹۰

ریاضیات فیزیك‌وشیمی توسط گروه دبیران با تضمین قبولی ۸۳۳۳۱۹

انگلیسی کنتراتی

توسط مرکز آموزش خصوصی - عمومی ۸۳۳۳۱۹

راهنمائی‌ونظری

توسط دبیر مجرب با تضمین قبولی ۸۳۳۳۱۹

ریاضیات فیزیك وشیمی

توسط گروه دبیران تضمینی ۸۳۳۳۱۹

تدریس فیزیك، شیمی، ریاضیات توسط دانشجویان‌فنی‌دانشگاه تهران. ۳۹۳۲٦۹

نظری ریاضیات خصوصی ٦٦٥٧٨٥ راهنمائی

ریاضیات

فیزیك شیمی تضمینی تلفن ٦٥٥۷۰٥

انگلیسی

کنتراتی تضمینی ٦٥۲٦٥۹

کلیه دروس دبستان دبیرستان نظری‌تضمینی تلفن ٦٥۲٤٥۷

رسم فنی سوم برق

در ۸ ساعت تلفن ۳۰٤۲۰۷ ۱-۳ آ-۷۹۸۷

تدریس ریاضیات ۹٦٤۸۹٦ ۱-٦

معلمین مدارس راهنمائی و دبیرستانهای تهران آماده تدریس در منزل شما ۹۷٦٥٥٤ ۱-٥

انگلیسی فرانسه با استادان خارجی درمنزل و یا موسسه٦٥٥۷۰٥

تدریس‌خصوصی شورت هند

تحت قرارداد تلفن ۸۹٤۹۱۳ یا تدریس شورت‌هند توسط‌مکاتبه پستی لطفا با صندوق پستی ۱۳۹۲ر۱۳ مکاتبه فرمائید

تدریس خصوصی ریاضیات دبستان، راهنمائی، نظری تلفن ٦۸۲٦۳۸

ریاضیات

و علوم تجربی توسط گروهی‌متشکل‌از دبیران دبیرستان های تهران آماده تدریس در منزل تلفن ۹۷٦٥٥٤

ریاضیات، فیزیك شیمی نظری، راهنمائی پنجم و ششم با تضمین

۸٥۱۷۲۱

ترسیمی‌رقومی‌تضمینی ۸٥۱۷۲۱

حساب فنی برق

در ۱۲ ساعت تلفن ۳۰٤۲۰۰ ۱-٤ آ-۷۹۸٥

حتی اگر انگلیسی نمی دانید ۱۰۰ ساعته تضمین می کنیم درحد مکالمه‌روزمره (خواندن، نوشتن، گرامر و مکالمه) بیاموزید. تلفن ۹۷٦٥٥٤ ۱-٥

هپکو

هپکو شمارا به همکاری دعوت مینماید

شرکت هپکو به یک نفر همکار باشرایط زیر برای کارهای تدارکاتی خود نیازمنداست

۱- دارا بودن دیپلم کامل متوسطه یا دیپلم فنی
۲- تسلط بزبان‌انگلیسی
۳- آشنائی کامل به امور خرید قطعات‌وماشین‌آلات فنی وحداقل ٥ سال‌سابقه کار در امور فوق.

واجدین شرایط می‌توانندبخیابان روزولت اول ثریا شماره ۱۰ طبقه پنجم‌اداره کارگزینی مراجعه‌فرمایند

استخدام ماشین نویس لاتین

بیك نفر کارمند ایرانی (خانم یا آقا) مسلط به ماشین نویسی‌لاتین و بایگانی برای کار تمام وقت نیازمندیم.

برای تعیین وقت مصاحبه باتلفن‌های: ۸۳۳۷۸٦-۷ تماس حاصل فرمائید.

General Radiology Iran Company

We have underway an expansion program aimed at improving our services to the Iranian Health System. For implementation of this program we have to fill the following positions:

1. **CONTROLLER** — A young Iranian National, probably with U.S. educational background in B.A. and two years practical experience in Iran. He will be responsible for accounting, order and import, preparation and control of financial plans including cash flow, salary administration, etc. and will therefore command a top salary and bonus.
2. **SALESMEN** — Five young Iranian Nationals, military exempt, for our Radiology, Surgical Equipment and Mobile Units Divisions. Minimum education above diploma. Age group 25 — 30.
3. **SALES PERSON** — Female or male for our new Surgical Instruments Division. A self-starter with a number of years experience in the same field.
4. **WAREHOUSEMAN** — A man that can physically and administratively control our spare parts warehouse as well as receive and analyse phone request for maintenance. Iranian language is essential.
5. **MALE SECRETARY** — For our V.P. Technical-Services. With good technical background and perfect English language.
6. **FEMALE SECRETARY** — An excellent Iranian Farsi/English secretary/typist for our top management group.

All above positions require basic knowledge of English.

If you think you may qualify for any of the above positions and you desire to work in a young international environment, exposed to constant technological advancement and motivated by a high level of social contribution, please send us your curriculum vitae or call us for an interview referring to one of the above positions.

P.O. Box 12-1158 Phone: 898519
Tehran

ISFAHAN

LARGE AMERICAN ORGANIZATION REQUIRES FOR ISFAHAN OPERATIONS:

REGISTERED NURSES

REQUIREMENTS:

— FLUENT ENGLISH/FARSI
— IRANIAN CITIZENSHIP
— MILITARY EXEMPTION
— ENGLISH-SPEAKING COMMUNITY EXPERIENCE

ISFAHAN: Contact Mr. Belgio Tel: 37990 — 37189

TEHRAN: Contact Mr. Khalili Tel: 623596 — 8

نیازمندیهای اطلاعات

برای دادن آگهی تلفنی باشماره‌های ذیل تماس حاصل فرمائید

تلفنهای: ۳۰۳۷۰۲-۳۱۱۲۱۹-۳۱۱۲۲۵-۳۱۱۲۲۴

آگهی استخدام

شرکت مهندسی تکنوکار (سهامی خاص)

جهت اجرای پروژه صنعتی معادن مس سرچشمه کرمان افراد زیررا به همکاری دعوت مینماید :

۱ـ برقکار
۲ـ جوشکار
۳ـ لوله‌کش
۴ـ مکانیک نصب ماشین آلات

تامین مسکن و سه وعده غذا بعهده شرکت میباشد علاوه برآن امکانات پیشرفت وبالارفتن سطح کارآئی ومعلومات فنی و عمومی شمافراهم است

ازداوطلبان‌خواهشمند است به‌دفتر مرکزی شرکت واقع‌درخیابان تخت‌طاوس نبش‌میرعماد ـ شماره ۲ و یا به‌کارگاه شرکت در معادن مس سرچشمه‌کرمان‌مرجعه‌فرمائیدیابتلفن۱۴ـ۸۵۶۱۱۲

عوامل زیر بهمکاری‌دعوت میشوند

۱ـ مهندس مکانیك یا تاسیسات با حداقل ۵سال‌سابقه‌کارموثر در تولید برای شیفت‌عصر
۲ـ تکنیسین دیپلمه فلزکاری باحداقل۵سال سابقه کار در صنایع فلزی
۳ـ تکنیسین دیپلمه برق باحداقل ۵ سال سابقه کار در برق صنعتی کارخانجات
۴ـ کارگر تراش‌کار با حداقل سه‌سال‌سابقه کار برای شیفت عصر
۵ـ کارگر سوراخکار و قلاویزکاربا سه‌سال سابقه کار برای شیفت عصر
۶ـ کارگر برقکار صنعتی باحداقل سه سال سابقه کار

ساعات کار ردیفهای ۲و۳و ۶ از ۶صبح تا ۵ر۲ بعدازظهر وردیفهای۱و۴و۵ (شیفت‌عصرها از ساعت ۵ر۲ تا ۱۱ بعدازظهر میباشد)

داوطلبین واجدشرایط ازساعت ۷صبح تا ۲ بعدازظهر با تلفنهای شماره ۵ـ۶۸۰۵۸۳ تماس بگیرند .

شرکت جی. ا . جونز وفیشباك‌اندموراایران برای پروژه ساختمانی خود در تهران‌احتیاج به افراد زیر دارد

نجار ـ بتن‌کار ـ آماتورچی ـ بنا ـ برق‌کار لوله‌کش کارکنان تهویه و شوفاژ

سرکارگرو سرکارگران فنی‌وتکنیسین‌قسمت ها و هرنوع کارکنان ساختمانی دیگر

واجدین شرایط میتوانند از ساعت ۸صبح الی۲ بعدازظهربه تلفنهای۶۸۱۴۵۷ ـ۶۸۳۶۲۵ـ ۶۸۴۴۷۹ برای‌تعیین وقت مصاحبه تلفن‌نمایند .

استخدام

شرکت تولیدی جهت توسعه کادرفنی خود افرادزیررا باشرایط خوب‌استخدام‌می نماید

۱ـ جوشکاربرق‌باتجربه‌به‌کارهای اسکلت فلزی .
۲ـ تعمیرکار ماشین آلات‌مکانیکی
۳ـ سرپرست نقاشی‌اسکلت‌فلزی (برای کادر شهرستان)

افراد واجد شرایط به کارگزینی شرکت واقع درجاده‌ساوه‌کیلومتر ۹ بعداز ایستگاه‌گل‌صحرا کارخانه شرکت سهامی صنعتی مدرن تکنیك مراجعه نمایند .

شرکت سهامی خاص‌صنعتی هوخست

یك نفر میکروبیولژیست (خانم)برای‌قسمت میکروبیولژی خود استخدام می‌نماید. تلفن ۵ـ۷۸۲۲۸۴

آدرس: ۲کیلومتر بالاتر از دوراهی تهران‌پارس بین کارخانه رنو و فیلیپس .

الیاف ـ شرکت سهامی عام

برای‌مشاغل‌زیر استخدام‌مینماید:

۱ـ کارگر باسواد خواندن ونوشتن
۲ـ کارگر با معلومات سوم متوسطه جهت کار در آزمایشگاه .
۳ـ کارگر با تحصیلات از سوم متوسطه‌به بالا برای کار در کارگاه فنی .

شرایط :

حداکثر سن ۳۰ سال
انجام خدمت زیرپرچم یا معافیت دائم
پذیرفته‌شدگان بصورت (سه شیفت) انجام وظیفه خواهند نمود .

متقاضیان میتوانند همه‌روزه در ساعات‌اداری (۷ الی ۱۴) همراه بااصل مدارك و به انضمام ۶ قطعه عکس ۴ × ۶ بکارگزینی این شرکت‌واقع در کیلومتر ۱۸جاده قدیم کرج‌اول جاده‌شهریار مقابل آمادگاه ارتش مراجعه نمایند .

یك شرکت ایرانی بمنظور توسعه برنامه‌های خود احتیاج به افراد زیر دارد :

۱ـ یکنفر خانم تلفنچی
۲ـ یکنفر ماشین‌نویس فارسی و لاتین
۳ـ چند نفر مستخدم با حداقل تحصیلات ششم ابتدائی
۴ـ یکنفر نگهبان شب

خیابان‌ویلاشمالی‌شماره۲۸۹نبش کوچه رفاه شرکت سهامی جنرال رادیولژی ایران تلفن‌های : ۸۹۸۱۵۲ و ۸۹۷۱۴۱

آگهی استخدام

شرکت سهامی جیپ

جهت کادر پرسنلی خود احتیاج به کارمندان زیر دارد :

۱ـ اپراتور تلکس با حداقل دیپلم آشنا به زبان انگلیسی و تجربه کافی ۱ نفر
۲ـ معاون برای دائره کاردکس و سفارشات با مشخصات زیر : جوان ، لیسانسیه یا دیپلمه آشنا به زبان انگلیسی ، با حداقل۳سال سابقه کار روی کاردکس حداکثر سن ۳۵ سال
۳ـ ویزیتور نمایندگان‌شهرستان بامشخصات زیر : جوان ، حد اقل دیپلم مؤدب متین خوش برخورد ، آشنا به قطعات یدکی اتومبیل ، آشنا بامور بازاریابی ـ آشنا به موقعیت جغرافیائی شهرستانهای ایران .
۴ـ راننده باتجربه یکنفر
۵ـ ماشین نویس مرد یکنفر

ازواجدین شرایط خواهشمنداست دروقت اداری (از ۸ الی ۴ بعداز ظهر) به کارگزینی شرکت واقع درخیابان اکباتان ساختمان جیپ مراجعه نمایند .

استخدام

یك شرکت معتبر داروئی جهت معرفی فرآورده‌های داروئی خود احتیاج به تعدادی نماینده علمی در تهران وشهرستانها دارد .

شرایط

۱ـ داشتن برك خاتمه خدمت
۲ـ دانستن‌زبان‌انگلیسی‌وفرانسه
۳ـ دکتر داروساز ـ لیسانسیه بیولوژی

خواهشمنداست داوطلبین بشماره تلفنهای ۸ـ۸۳۱۰۸۶ تماس‌حاصل نمایند .

شرکت تولیما استخدام مینماید

۱ـ کارمند وارد به امور چاپخانه ۲ نفر
۲ـ کارمند وارد به‌امور ترخیص کالاازگمرك۲نفر
۳ـ کارمند بازنشسته برای کالاهای‌اداری ۳نفر
۴ـ راننده پایه یك و دو ۴نفر
۵ـ راننده بیل‌پوکلین ۵ نفر

همه روزه از ساعت ۳تا۵بعدازظهر به‌خیابان آیزنهاور روبروی وزارت کار شماره ۴۳۲ مراجعه فرمایند .

استخدام

پانچیست

چند نفر پانچیست با داشتن حداقل یکسال سابقه کار و مدرك تحصیلی دیپلم متوسطه‌برای تمام‌وقت استخدام میشوند .

داشتن برك انجام خدمت نظام‌وظیفه یا معافی ضروری است .

لطفا ازساعت ۸صبح الی۵ بعدازظهر به‌آدرس دوبار جاده مخصوص کرج کیلومتر ۲۲ روبروی کارخانه ژیان مراجعه نمایند .

آگهی استخدام

یک نفر مهندس شیمی که در رشته رفراکتوریز (مواد نسوز) تخصص داشته باشد و لااقل ۲ سال در این رشته عملا کار کرده باشد نیازمندیم.

داوطلبان همه روزه باستثنای روزهای پنجشنبه و ایام تعطیل باتلفن های ۵۹۴۵۵ ـ ۵۹۰۰۸۱ تماس گرفته تا پس از مصاحبه با حقوق مکفی در کارخانه نزدیک تهران استخدام شود.

استخدام

مهندس راه و ساختمان با ۵ سال سابقه کار کارگاهی برای ریاست کارگاه در شهرستان خوش آب و هوا مورد نیاز است

تلفن ۱۵ـ۸۹۸۶۱۱ داخلی ۴۴

جهت نگهداری یک بچه بیک پرستار یا مستخدمه شبانه روز باحقوق مکفی‌درآریاشهر اصفهان نیازمندیم‌تلفن تهران۶۲۷۷۳۶ آریاشهر ۴۱۰۰۰ الی ۴۱۰۰۷ داخلی ۴۲۲

یك نفر دیپلمه که دارای اتومبیل شخصی سن حدود۲۵ سال‌برای‌امور سرپرستی‌استخدام میشود تلفن ۸۹۵۶۲۴

ماشین نویس فارسی

شرکت شبرنگ به چند نفر دوشیزه ماشین نویس فارسی با دیپلم متوسطه سن بین ۲۰ الی ۳۰ سال نیازمند است متقاضیان روزانه بین ساعت ۸ تا ۱۱ به شرکت شبرنگ خیابان تخت جمشید مقابل سفارت آمریکا مراجعه نمایند.

CHAUFFAGEKAR

ریخته‌گری شوفاژکار استخدام‌مینماید

مدرن‌ترین کارخانه ریخته‌گری در خاورمیانه مجهز به کوره های عظیم ذوب الکتریکی‌وماشین آلات تمام اتوماتیك شما را با برخورداری از حقوق ومزایای جالب‌بیمه،بازنشستگی ودرمانی، سرویس ایاب‌وذهاب استفاده از غذای گرم کار در محیط مناسب و قابل پیشرفت به همکاری دعوت مینماید .

کارگرساده‌زن‌ومرد

۸۰ نفر

واجدین شرایط عمومی استخدام می‌توانند همه‌روزه در ساعات اداری بیکی از مراکز زیر مراجعه نمایند .

۱ـ خیابان تخت جمشید ملك‌الشعرا بهار (شمالی) شماره ۱۵
۲ـ کیلومتر ۱۰ جاده مخصوص کرج مقابل کارخانه بستنی‌کیم انتهای خیابان نوریانی

آگهی استخدام شرکت پلات فرم

بتعدادی خانم‌یاآقا

با آشنائی کامل بزبان انگلیسی (مکالمه) نیازمندیم تلفن ۲۲۷۶۳۵

آگهی استخدام فوری

۱ـ یکنفر تکنیسین ساختمان
۲ـ یکنفر راننده باگواهی نامه پایه یک
۳ـ یکنفر کارگر آهنگر درب پنجره ساز جهت کار در حوزه زنجان استخدام میشود باتلفن شماره ۷۵۲۱۵۹ تماس حاصل نمائید.

شرکت سهامی شیشه وگاز

با دستمزد ومزایای بسیار فوق‌العاده‌واضافه پرداخت کمك هزینه مسکن برای کارکنان خود بهمکاری افراد زیر نیازمند است .

۱ـ کارگر ساده زن و مرد
۲ـ تکنیسین برق
۳ـ تراشکار
۴ـ قالبساز و سوهانکار
۵ـ تحصیلدار با گواهینامه موتورسیکلت
۶ـ نقشه‌کش فنی
۷ـ مکانیك‌دستگاههای‌تولید

شرایط : داشتن برك خاتمه خدمت یامعافیت نظام‌وظیفه و برخورداری از سلامتی کامل

متقاضیان میتوانند روزهای معمولی هفته از ساعت ۸ الی۱۲ به‌اداره کارگزینی‌شرکت‌سهامی شیشه و گاز واقع در سرآسیاب مهرآباد جنب کارخانه کانادادرای مراجعه نمایند . تلفن ۵ـ۹۶۰۰۰۱ داخلی ۸۹ و ۸۸

آگهی استخدام

بانك بین‌المللی ایران

به یکنفر سکرتر جهت مدیرعامل بانك که تسلط کامل بزبان انگلیسی و ماشین‌نویسی فارسی ولاتین داشته و دارای مدرك تحصیلی دیپلم یا بالاتر باشند نیاز دارد از داوطلبان‌واجد شرایط خواهشمند است درساعات اداری به کارگزینی و رفاه بانك‌واقع در خیابان پهلوی روبروی سینما رادیوسیتی‌خیابان دمشق‌مراجعه فرمایند

شرکت سهامی ایران هوخست نیازمنداست‌به: یکنفر خانم جهت پذیرش سفارشات دارو .

HOECHS

آدرس: امیرآباد،روبروی پارك فرح

تلفن : ۱۹ـ۹۳۹۰۰۱

شرکت پارفم فرانسه وین‌ویز

جهت تکمیل کادرپرسنلی برای بسته‌بندی لوازم آرایش و امور اداری احتیاج به چند نفر دوشیزه یا بانو دارد .

متقاضیان‌می‌توانندهمه‌روزه ازساعت ۸الی۱۲ صبح به محل این شرکت واقع‌در خیابان پهلوی ایستگاه رزم‌آراء کوچه شمس مراجعه و یا با تلفن ۶۸۲۱۱۲ تماس حاصل نمایند .

مهندس راه ساز

با ۵ سال‌تجربه در راهسازی و دانستن‌زبان انگلیسی برای کار در منطقه شرکت نفت در خوزستان بعنوان یا رئیس کارگاه مورد احتیاج است تلفن ۶۸۳۵۰۴ و ۶۸۳۷۲۰

خطاط ـ کارگر ساده

به تعدادی خطاط و کارگر ساده که دارای معافی‌بوده و علاقمند بکارهای تزئینی و هنری (تابلوسازی) باشند نیازمندیم تلفن ۶۸۶۲۶۳

استخدام

شرکت سهامی حریر پارس

افراد زیر را جهت دفتر مرکزی استخدام مینماید

۱ـ منشی مسلط به تایپ فارسی
۲ـ حسابدار با مدرك لیسانس و ۳ سال سابقه کار و آشنا به زبان انگلیسی

علاقمندان با تلفن ۵ـ۸۹۳۰۸۱ از ساعت ۸ الی۱ بعد ازظهر

۳ـ کمك حسابدار ـ دیپلمه و ۲ سال‌سابقه‌کار

باآقای فیروز آبادی تماس بگیرید.

استخدام‌فوری

شرکت کابل سازی ایکو ایران

جهت تکمیل کادر پرسنلی و سرویس‌عمومی خود افرادی را که دارای شرایط زیر باشند با حقوق و مزایای مکفی استخدام مینماید :

۱ـ تلفنچی و ماشین نویس‌فارسی (دوشیزه یابانو)
۲ـ کنترولر: تحصیلات حدودپنجم متوسطه
۳ـ راننده پایه‌دوهمگانی با حداقل یکسال سابقه کار رانندگی.

ازداوطلبین‌واجد شرایط خواهشمنداست که با تلفن‌های ۳۰۱۲۷۴ ـ ۳۰۹۰۱ـ ۳۹۱۸۳۲ ـ ۹۷۶۰۷۷ جهت تعیین وقت برای مصاحبه‌تماس حاصل فرمایند .

استخدام

تعدادی دوشیزه یابانو پس از گذراندن دوره فشرده پانچ استخدام میشوند تلفن

۸۹۹۵۸۱ ـ ۸۹۲۶۳۳

FLUOR IRAN

مورد نیاز

سرکارگر نصب ماشین آلات یا مکانیك‌تراشکار و یا مکانیك ارشد مورد نیاز جهت کار در پالایشگاه تهران واقع در شهرری . داوطلبان با آقای مهندس فولادی درشرکت فلور ایران ـ خیابان بزرگمهر شماره ۱۱۴ تماس بگیرند .

آگهی استخدام پیمانی

سازمان غله و قندوشکر و چای کشور ـ امور غله به تعدادی ماشین‌نویس ورزیده احتیاج‌دارد که از طریق مسابقه و مصاحبه انتخاب‌خواهند گردید .

داوطلبانی‌که واجد شرایط زیر باشند :
دیپلم کامل متوسطه
گواهینامه ماشین‌نویسی

انجام خدمت یا معافیت‌از خدمات‌اجتماعی‌زنان میتوانند با در دست داشتن فتوکپی مدرك تحصیلی دوقطعه عکس‌ویکبرك فتوکپی‌شناسنامه به اداره کارگزینی امور غله واقع در خیابان‌داور مقابل کاخ وزارت دادگستری مراجعه‌نمایند .

سازمان غله‌و قندوشکر وچای کشور

آگهی استخدام

شرکت سهامی تولیدی پاوران

باحقوق مکفی واستفاده از تمام مزایای قانون کار و یکوعده غذای گرم استخدام میکند.

۱ـ کارگر دوزنده ۵ نفر
۲ـ کارگر ساده ۳۰ نفر
۳ـ کارگر پرسکار ۵ نفر
۴ـ کارمند دفتری ۱ نفر

شرایط : داشتن برگ خاتمه خدمت و سواد خواندن و نوشتن

آدرس : آیزنهاور نرسیده به میدان شهیاد ایستگاه نظامی جنب داروخانه شهیاد کوچه هاشم دست چپ دربهنجم

آگهی استخدام

شرکت مهندسی تکنوکار (سهامی خاص)

جهت اجرای یك پروژه صنعتی در استان کرمان افراد زیر را به همکاری دعوت مینماید .

۱ـ برقکار
۲ـ لوله‌کش
۳ـ جوشکار لوله
۴ـ مکانیك نصب ماشین آلات

تامین مسکن و ۳ وعده غذا به عهده‌ماست علاوه بر آن امکانات پیشرفت و بالا رفتن سطح کارآئی و معلومات فنی و عمومی شما فراهم است .

از داوطلبان خواهشمند است به دفتر مرکزی شرکت واقع در خیابان تخت‌طاوس نبش میرعماد شماره ۲ تلفن ۱۴ـ۸۵۶۱۱۲ یا به کارگاه شرکت در معادن مس سرچشمه کرمان مراجعه فرمایند .

داوطلبان در شهرستانها به دفترهای نمایندگی شرکت به شرح زیر مراجعه نمایند.

۱ـ **بندر عباس** ، کارگاه‌ساختمان‌های نیروی دریائی شاهنشاهی دفتر شرکت تکنوکار
۲ـ **بندر بوشهر** ، کارگاه‌ساختمان‌های نیروی دریائی شاهنشاهی دفتر شرکت تکنوکار
۳ـ **تبریز** ، آقای خلیل اصلی تلفن ۵۶۳۵۹
۴ـ **سیرجان** ، کارگاه‌ساختمان‌های نیروی دریائی شاهنشاهی دفتر شرکت تکنوکار
۵ـ **رشت**، کیلومتر ۱۰ جاده رشت به لاهیجان کارخانجات ورزیده‌کار دفتر موقت شرکت تکنوکار
۶ـ **اهواز** ، خیابان ششم بهمن فروشگاه دلتا تلفن ۳۵۶۵۶ دفتر موقت شرکت تکنوکار
۷ـ **شیراز**، خیابان مسجد وکیل آهن فروشی رئیسی تلفن ۲۳۱۱۰ دفتر موقت شرکت مهندسی تکنوکار
۸ـ **قزوین**، خیابان شاه جنب سینما مهتاب بازرگانی آریا آقای حاج ذاکری تلفن ۵۲۸۰ دفتر موقت شرکت مهندسی تکنوکار
۹ـ **معدن مس سرچشمه کرمان** ، دفتر شرکت تکنوکار

نیازمندیهای اطلاعات

برای دادن آگهی تلفنی باشماره‌های ذیل تماس حاصل فرمائید
تلفنهای: ۳۱۲۴۱۳-۳۱۱۲۲۷

تزئینات و دکوراسیون

با ۳ تومان
پاروزی ۳ تومان منزل و محل کارخود را با بهترین انواع کاغذ دیواری-موکت و کفپوش تزئین فرمائید.
تزئینات مارال
۶۵۶۴۳۲

تزئین منزل و محل کار
قسطی عادلانه
نقد با تخفیف
شرکت اتحاد ۶۶۸۹۵۰

تزئین فوری
پرده کرکره کاغذدیواری موکت کفپوش سقف - پوش پرسیانا نقد و اقساط ۵۳۷۷۰۸

۳ تومان
کفپوش - کرکره و موکت پاروزی ۳ تومان کاغذ دیواری
ساناز
۹۲۳۹۲۰

سان فلور
پارکت - موکت - کاغذ دیواری انواع پرده (لوردراپه - نقاشی - سریع باقیمت منصفانه)
۶۴۹۰۴۸

نقاشی و تزئینات
موسسه تاج ۷۵۹۱۳۲

نقدواقساط
انواع موکت - کاغذ دیواری پرده کرکره و کفپوش بانصب فوری پرسطو تلفن ۵۴۲۲۹۳
۱-۳

تزئینات پاتوك
کلیه‌کارهای تزئینی‌در ۲۴ساعت تلفن‌های ۶۴۹۰۹۳ و ۶۴۷۹۵۸
۱-۱

فقط بایك تلفن
منزل و محل کار خود را در اسرع وقت با قیمت تجارتی تزئین فرمائید ایران موناکو تلفن ۳۱۸۸۶۵

فوق العاده ارزان
موکت کاغذدیواری کرکره ۳۱۴۶۸۶

موکت نمدی ۱۷۵ ریال به بالا کاغذ دیواری کرکره با تخفیف ونصب‌فوری‌و نقاشی‌ساختمان تزئینات‌نعیمان ۳۴۰۶۴۵
۱-۱۱

برای ساختمان شما

پاکتان
انجام کلیه امور نظافتی نقاشی و دکوراسیون ساختمان ۸۲۴۵۸۱

اسفالت کاری
قیرگونی پشت‌بام با تضمین ۳۵۲۶۰۲

نصب داربست فلزی
۲۳۶۳۱۱ - ۲۳۰۲۴۲

داربست فلزی رویال استاج فروش انواع بست‌وداربست ۸۵۶۲۵۴

شرکت نشتجر
تلفن ۲۷۷۹۹۲ ۲۷۷۹۹۳

اسفالت کاری امیر یوسفی ۹۰۳۷۱۳-۹۰۶۲۹۰
۱-۱۰ آ-۷۴۴۵

سمپاشی آناهیتا
۷۳۵۳۰۷

نقاشی ، آسفالت با تضمین ۸۹۵۷۳۲

نقدواقساط
نوسازی و تعمیرات ساختمان سیمانکاری آسفالت نقاشی و خاکبرداری ۸۵۹۶۴۸
۱-۱۰

شرکت ساختمانی ساتردی
مقاطعه کاری ساختمان
تلفن ۷۵۳۳۹۰

سیاه‌وسپید
نقاشی ساختمان ، موکت،کاغذ دیواری بانصب فوری۸۲۷۷۱۹

رابیتز
فروش و نصب سقفهای کاذب تلفنهای ۸۱-۷۶۱۲۸۰

قاسمی تولید کننده‌شن ماسه آجر ۵۶۰۶۶۵

اسفالت وعایق
شمیران -قلهك - تلفن
۲۶۱۳۲۷

تعمیر شیروانی ونصب شیروانی تهران و شهرستان‌تلفن۸۵۹۶۴۸

شستشوی مبل وفرش
آر.یو R.U. English service
انگلیش سرویس
خشکشوئی-موکت فرش-مبلمان-پرده وتشك اتومبیل درمحل
۸۴۳۸۴۵

پیام کلین
پیام‌آور پاکی و نظافت خشکشوئی مبلمان ، موکت، پرده،فرش‌داخل اتومبیل در محل تلفنهای ۸۵۳۰۳۱- ۸۵۳۰۳۲

دیاموند سرویس اکسپرس
خشکشوئی مبلمان ، موکت ، پرده ، تشك اتومبیل ، نظافت کلیه ساختمان‌تلفن۷۶۹۷۲۵

قالیشوئی و رفوگری شمسائی ۳۹۳۴۶۴

قالیشوئی
شربت‌اوغلی
۵۲۳۲۰۳-۹۲۶۱۸۹

آناهیتاسرویس بزرگترین خشکشوئی‌مبلمان‌فرش‌موکت‌پرده
۷۳۵۳۰۷

شرکت ایران پالاگر
شستشوی کلیه قسمتهای ساختمان موکت، مبلمان، تشك اتومبیل در محل باموادمنحصر بفرد
تلفن ۷۵۵۷۷۹ و ۷۵۷۳۶۹

قالیشوئی بیوك به سرپرستی داریوش
مجهزبه تمام دستگاههای مدرن قالیشوئی فنی سری ۸۰ریال رنگبرداری و رفوگری‌پذیرفته میشود ۵۵۱۳۶۰ و ۹۷۷۱۱۸

سوپرکلین سرویس
خشکشوئی مبلمان ، موکت ، فرش ،پرده و تشك اتومبیل در محل
تلفن ۸۴۱۲۴۶
۱-۳

کارخانه قالیشوئی
زمرد
۶۶۳۸۰۳

کارخانه قالیشوئی‌اطلس
تلفن ۹۵۲۵۴۶ و ۹۷۵۴۳۰

قالیشوئی رضوان ۳۵۲۶۸۷

قالیشوئی‌ری(طهمورثی)
۵۹۶۹۷

دوراکلین‌سرویس‌امریکا نلفن های رزرو وقت ۸۴۵۶۸۳ - ۸۴۸۳۹۶ - ۹۴۸۳۹۵

پاکتان
شستشوی فرش موکت در محل تلفن ۸۲۴۵۸۱

کلین‌سرویس‌مهر
وبین موسسه خشکشوئی مبلمان فرش موکت باستگاه تلفن ۹۵۲۵۴۶

پارس کلین
خشکشوئی فرش - موکت - مبلمان کفپوش موزائیك شیشه واتومبیل ۷۵۳۶۵۶ و ۷۵۴۴۹۳
۱-۱

تعمیر تلویزیون

تلویزیون شما فوری در منزل تعمیر می‌شود ۲۷۴۷۷۰

تعمیرگاه مجازتلویزیون شاوب‌لورنس ، فیلیپس آر.تی.آی (۳۴۱۲۹۸)
۱-۲

مرکز تعمیرات انواع تلویزیون با سرویس فوری ۹۵۳۷۹۶ - ۵۲۹۶۲۳

تعمیرگاه مجازتلویزیون شاوب‌لورنس بلر فیلیپس آر. تی. آی و غیره نصب آنتن تمام کانال
۳۳۸۱۱۳
۱-۲۶

تعمیرگاه‌مجاز تلویزیون A.B.C
تعمیر تلویزیون های شاوب‌لورنس وفیلیپس ویژه شمیرانات ونارمك و تهران پارس تلفن ۲۳۳۷۳۱

تعمیرگاه مجاز شماره ۹
شاوب‌لورنس
تعمیر انواع تلویزیون های اروپائی و آمریکائی با ضمانت‌تلفن۳۴۶۵۰۴

تعمیرگاه‌مجاز تلویزیون
شاوب لورنس
فیلیپس
آر . تی . آی
نصب‌آنتن‌رنگی۳۴۱۲۹۸

تعمیروسرویس‌شوفاژ

راه‌اندازی سرویس ونگهداری چیلر دیگ بخار دیگ آبگرم ۹۷۹۲۳۷

نصب نگهداری تعمیرات شوفاژ تهویه باشرایط بهتر شرکت روفتاپ ۸۵۸۰۱۹

نصب ماشین آلات صنعتی ، شوفاژاسکلت‌فلزی برق‌ساختمان شرکت هاوانا ۶۲۵۲۳۴
۱-۱

شرکت مهندسی آتی پی با مسئولیت محدود طرح و نصب شوفاژ - تهویه -برق -لوله‌کشی آب و گاز با تائید
۸۹۴۱۵۱

موسسه فنی
روز بهانی تعمیر همه نوع یخچال تلفن ۵۹۲۶۴۹

نصب و تعمیروگارانتی شوفاژلباسشوئی‌کولر آبگرمکن تلفن ۷۵۱۷۷۰ -۷۵۴۴۹۱
۱-۱۰

شرکت سارتر
نصب و سرویس شوفاژ وتهویه‌مطبوع‌باتکنیك و شرایط بهتر ۳۹۲۵۸۵

نصب و سرویس شوفاژ تهویه- کولر وکانال ۸۹۱۷۴۸-۸۹۴۱۵۱

نصب و تعمیر شوفاژ و کولر
۷۹۶۱۰۳

راه اندازی و تعمیر نگهداری شبانه روزی شوفاژ و تهویه مطبوع‌و آسانسور ۸۹۰۰۴۴- ۸۴۱۳۴۶

نصب شوفاژ و تهویه مطبوع و آب رسانی شرکت مکرول ۸۲۲۷۸۸

تعمیروسرویس‌یخچال

تعمیرگاه‌یخچال فریجیدر اثاث یدکی موجود ۸۴۸۷۵۶

تعمیرات انواع یخچال تلفن ۷۳۰۰۶۷ و ۷۳۹۲۸۵

تعمیرگاه سید حسین تعمیرهمه‌نوع‌لباسشوئی یخچال‌آبگرمکن۳۴۲۴۳۸

تعمیر یخچال‌خیلی
فوری تلفن ۶۶۰۸۵۷

سرویس یخچال کولر گازی سردخانه
۹۲۴۷۰۶

تعمیروسرویس‌لوازم‌منزل

سرویس و تعمیر کولر ۳۱۸۷۴۰

سرویس و تعمیر کولر ۳۱۴۷۲۵

سازمان‌فنی کلاد
نصب وسرویس فوری کولر شوفاژ، لوله‌بازکنی وتعمیرات تلفن ۷۶۰۶۲۷ و ۷۶۳۴۷۲

نصب و سرویس کولر
شوفاژ۲۷۷۲۸۶

کارگاه فنی نادر
تعمیرو سرویس هرنوع کولر و کانال کشی - ساختمان‌تلفن ۳۵۷۱۴۲

نصب و سرویس کولر تعویض‌پوشال ۷۵۵۷۰۹

تعمیر انواع لباسشوئی ۷۶۴۰۳۰

سرویس کولر تلفن ۷۳۰۰۶۷ و ۷۳۹۲۸۵

تاپ دیوترم
نصب و سرویس کولر کانال کشی و شوفاژ
۷۶۸۸۲۶ و ۷۶۴۴۰۳

سرویس کولر با گارانتی ۸۹۰۰۴۴ - ۸۴۱۳۴۶
۱-۲۸

تعمیر و سرویس کولر وآبگرمکن تلفن۳۰۵۴۱۶

نصب کولر ۶۳۶۳۷۹

لوله کشی گاز

شرکت سارتر
طراح و مجری پروژه‌های گازرسانی ۳۹۲۵۸۵

لوله‌کشی گاز با تائید شرکت گاز بیمتال ۸۴۴۲۴۹

گاز مرکزی
لوله‌کشی‌گازباتائیدشرکت‌ملی‌گاز
۸۴۸۸۰۴

لوله کشی گازمنازل
باتائید شرکت ملی گاز شرکت . ان. کی تکنیك ۸۴۹۷۹۲ - ۸۵۳۹۹۴

لوله کشی
گاز با تائید شرکت‌ملی گاز شرکت
پلامینك تکنیك
تلفن ۶۴۰۷۶۶

لوله‌بازکنی فوری سعدی ۳۵۵۴۷۳

شرکت تنگستان ۸۳۴۸۳۴
محاسبه‌تهیه‌نقشه و لوله‌کشی گاز طبق استاندارد و تائید شرکت ملی گاز
۱-۱

لوله کشی گازمنازل
ساختمانها و موسسات زیر نظر مهندسین
شرکت نیدو گاز
طبق استانداردو تایید شرکت ملی گاز در اسرع وقت
تلفن ۶۵۷۹۴۴
۱-۱۵

لوله‌بازکنی

لوله بازکنی فقط ۲۵ تومان فوری بساعته ۷۶۵۲۴۴

لوله‌بازکنی ولوله‌کشی مقدم ۹۲۵۳۷۴

لوله بازکنی موری ۶۶۵۲۷۰ و ۶۴۸۵۵۲

لوله بازکنی شبانه روزی روزولت ۶۴۷۱۴۳
۱-۶

لوله‌بازکنی فوری
۹۳۶۵۴۴
۹۳۴۲۶۲

سازمان فنی ۱۱۰ رفع گرفتگی هر نوع لوله‌با تراکم واترام
۷۶۰۹۹۳
۷۶۵۸۹۴
۷۶۳۷۸۵

لوله‌بازکنی
تلفن ۸۵۹۶۴۸

دوله بازکنی ولوله‌کشی دروازه دولت ۸۲۷۴۰۸

لوله بازکنی آیزنهاور
۹۵۹۴۸۰

تخلیه‌چاه

تخلیه چاه
لوله بازکنی سری ۱۵ تومان ۶۶۷۹۱۳- ۵۳۷۸۸۵

سازمان فنی سلیمان
تخلیه‌وحفر چاه تلفن ۳۱۱۱۸۸و ۳۱۹۴۶۲

تخلیه چاه
تعمیرچاه و لوله بازکنی فوری هما ۵۴۶۴۱۶

تخلیه هرگونه چاه ولوله بازکنی
تعمیروحفرچاه
ایران تخلیه ۹۳۵۲۸۶

تخلیه‌چاه
و لوله‌بازکنی
۹۲۹۳۲۰

تخلیه چاه
مترمکعب ۲۰ تومان
۵۲۱۶۷۶
۶۴۳۰۲۷

آگهیهای متفرقه

تبدیل‌فوری چرخ‌خیاطی دستی به برقی در منزل یامحل کار تلفن۷۶۰۸۲۵

کرکره چوبی
میشلر Mischler
سرما، گرما و نوزاد کرکره چوبی میشلر عبورنمیکند
پارکت BW
نمایشگاه: شادمهر اکرچه نترجی
۸۲۹۳۹۰-۸۲۴۳۰۷
۸۲۴۸۷۰-۸۲۹۵۹۶

گمشده

چک گمشده
چک شماره ۳۰۸۴۷۴ از جاری ۱۲۴بانک صادرات ایران شعبه ۲۲۲۶ روبروی دانشگاه از تاریخ ۳۵٫۴٫۵ مفقود شده که از درجه اعتبار ساقط است
۱-۱

در تاریخ ۳۵٫۵٫۶ هنگام عبور از خیابان بین صفی علیشاه‌و سازمان برنامه کیف دستی اینجانب محمد تقی بسطامی‌که محتویات آن بشرح زیر است: وجه نقد یک میلیون ریال سفته شرکت سهامی خاص ایران هلس ۴۰ قطعه دومیلیون ریال، سفته شرکت سالید ۱۳ قطعه بمبلغ ۴۹۲۰۰۰۰ ریال ، یکدسته چک بانک ملی شعبه مرکزی جاری ۵۲۳۷۰ یک دسته چک بانک داریوش‌مرکز جاری ۱۰۴۰۶ و یکدسته چک بانک صادرات درختی جاری ۴۵۵ ودو برگ چک بمبلغ ۱۴۰۰۰ریال‌و مقداری‌محتویات کیف ودو دسته کلید ازدست اینجانب ربوده‌اند ضمنا باطلاع میرساند کلیه سفته‌ها و دسته چک هابه نام آقای جلال‌الدین بنی‌هاشمی میباشد واز درجه اعتبار ساقط است.
محمد تقی بسطامی
آ-۸۱۸۳

یک برگ ۲۰ سهمی از سهام بانک صادرات ایران به شماره مخصوص۷۱۷۸۳ شماره سهام از ۷۴-۹۰۱۳۲۷ بنام یوسف آریانی و یکبرگ سند زمین و کارت بیمه ماشین و یکدسته‌کلید وچهار هزار ریال پول نقد در نازی آباد به تاریخ ۳۵٫۵٫۲ مفقود شده یابنده بشماره تلفن ۵۵۰۴۳۳ویانازی آباد خیابان وطن میدان الوند پلاك ۴۳ آریانی مراجعه‌و مژدگانی خود را دریافت دارد.
۱-۱

مفقود شده
کارت مالکیت موتورسیکلت به شماره ۴۱۴۷ تهران ۴۱ در تاریخ ۲۵٫۳٫۲۵۳۵ مفقود گردیده از یابنده تقاضامند است در صورت پیدانمودن به تلفن۸۵۱۰۰۴ اطلاع ومژدگانی دریافت نماید.
آ-۳۲۲۸ ۱-۳

گواهینامه دو شخصی بنام اینجانب سلیم پرفکری بشماره ۳۰۲۸۰۸ تهران‌مفقود شده از یابنده تقاضا میشود به تلفن ۹۷۶۹۹۵ اطلاع و مژدگانی دریافت دارد.

اخذپذیرش تحصیلی
دبستانی - دبیرستانی - دانشگاهی تادرجه دکترا از اکثر کشورهای خارج درکوتاه‌ترین مدت «مدت بین ۱۵ الی ۲۰روز» و ترجمه مدارك رسمی و غیررسمی در ظرف ۴۸ ساعت **دفترمنصوری- نشاط**
خیابان پهلوی بالاتر از چهارراه امیراکرم ساختمان کیان طبقه سوم

تخلیه‌وحفرهر نوع چاه
باتجهیزات کامل-لوله‌بازکنی فوری
شرکت مهندسی امید تلفن ۶۵۹۰۴۷

تخلیه‌چاه‌فاضلاب
تخلیه چاه فاضلاب و توالت و سپتك‌تانك و فوسپتیك و حفر چاه با دستگاه موتوری شرکت ایران شوشنر ۸۲۹۵۵۶- ۸۳۰۷۲۲

شرکتهای تاسیساتی و ساختمانی
بهترین شیرآلات فرانسوی با اندازه ها و فشار های مختلف لوله‌های مسی و شیرآلات ورگولاتور های گازراکول.
مرکزپخش: شرکت سیکل ۸۳۳۱۰۲- ۸۳۴۷۷۹

مجموع تمبر- ۱۹۶۰- المپیك‌روم ومالاریای جهانی تلفنهای۹۶۰۳۷۳ ۹۷۴۶۷۸

عسل طبیعی
از گل بهار نارنج و گلهای طبیعی جنگل در حدود ۱۰۰ تن موجود است شرکت رخشید تلفن ۶۶۱۴۶۳ صندوق پستی ۱۵۳۶٫۱۴

شرکت سازه‌های فولادی
سازنده انواع سالنها، انبار، کارخانه تلفن ۶۶۴۳۱۸

تیغ پرماشارپ
نمایندگی و پخش کننده ازشهرستانها میپذیرد
PERMA-SHARP*
10-SUPER
شرکت رخشید وارد کننده تلفن ۶۶۱۴۶۳ صندوق پستی ۱۵۳۶٫۱۴ از ساعت۹صبح‌تا۱۲

مناقصه
شرکت صنایع هواپیمائی ایران
تهیه ۲۵۰ ورق استیل زنك‌نزن ۱٫۵میلیمتر ضخامت، ژاپنی را به مناقصه میگذارد.داوطلبان جهت اخذ مشخصات و شرائط مناقصه‌حداکثر تا روز چهارشنبه ۱۳ مردادماه ۲۵۳۵ به‌آدرس زیر مراجعه فرمایند .
سرآسیاب مهرآباد روبروی درب جنوبی پایگاه داخل کوچه اداره خرید داخلی تلفن : ۹۶۰۶۴۳

SCOTSMAN
ICE MACHINES
یخسازی اسکاتسمن
در ۲۴ ساعت
فروشگاه منصور تلفن: ۷۶۲۵۲۷-۷۵۴۲۹۲

مهندسین معمار ومحاسب
تهیه نقشه های ساختمانی با نظارت ٤٪
تلفن ۲۳۷۹۷۱

آگهی استخدام
مهندسین مشاور داض
جهت نظارت کارهای ساختمانی در شوشتر و شمال به مهندس ساختمان باحداقل پنج سال سابقه کار با حقوق مکفی نیازمند است. متقاضیان از ساعت ٤ الی ٦ بعد ازظهر به خیابان یوسف آباد خیابان هجدهم ضلع شرقی منبع آب شماره ۳۰ مراجعه فرمایند.

شرکت توزیع وسرویس تندر
(سهامی خاص)
به یکنفر مترجم با تسلط کامل به زبان انگلیسی نیازمند است
داوطلبین ازساعت ۷ صبح الی ٤ بعدازظهر به آدرس شرکت واقع در خیابان قزوین نرسیده به سه‌راه آذری پلاك ۱۶۸۲ مراجعه فرمایند .

---

۱۰ تا ۲۰ درصد تخفیف
قابل توجه کارخانجات تولیدی وبسته‌بندی مواد غذائی - خشکبار - پوشاکی و غیره
از تاریخ چهارم تاسیزدهم مردادماه مدت ۱۰ روز فروش فوق‌العاده بیش از ۳۰ نوع ماشین های بسته‌بندی و دوخت نایلون - سلفون- پلی فیلم و بیمارستانی آغاز میشود .
شرکت بازرگانی ماتانا خیابان زرتشت ساختمان ۹۷ تلفن ۶۵۴۹۳۲

ایزولاسیون بام
سریع - بادوام - بدون خرابی
شرکت تک کو ۲۷۰۲۸۸

مهندسین آرشیتکت و محاسب
آماده تهیه نقشه های ساختمانی تلفن ۶۶۱۳۹۰

طرح ونقشه ومحاسبات‌وساختمان
مهندسان مشاور خارجی درایران آماده پذیرفتن طرح های ساختمانی - شهرك - آسمان خراش‌و آپارتمان میباشد با آقای گیلبرت تلفن ۸۳۱۸۰۰ تماس حاصل نمائید.

ضدزنگ‌مرغوب
بمقدار کافی موجود است
تلفن : ۸۲۳۵۹۱- ۸۲۲۹۹۱

شرکت‌تاسیساتی وتستون
تاسیسات برق، حرارت مرکزی ، تهویه‌مطبوع، تاسیسات‌بهداشتی
خیابان امیرآباد - نبش خیابان‌صهبا پلاك ۲۸۶ تلفن ۹۳۸۳۰۰

شرکت‌هات‌وی
انجام امور کلیه‌کارهای‌تاسیساتی - تهویه مطبوع حرارت مرکزی - تصفیه استخر
خیابان‌شاه- جنب سینماماژستیك پلاك ۳۶۸
تلفن ۶۶۳۹۸۹

قابل توجه‌موسسات ومدارس،شرکتها وادارات
جهت تکمیل سرویسهای خود از سری جدید مینی بوسهای۲۱نفره مرسدس بنز باکولر و بدون کولر تحویل فوری - خریداری فرمائید.
نقدواقساط

اخوان گلپایگانی
نشانی : انتهای خیابان شاهپور بعداز چهار راه مختاری پارکینك
اتو توکل تلفنهای :
۵۲۱۷۸۹-۵۲۰۴۷۱

برای درج آگهی در این صفحه با تلفنهای ۳۱۱۰۸۷-۳۱۱۰۸۶-۳۱۱۰۸۵-۳۱۱ ۲۱۵

نیازمندیهای اطلاعات

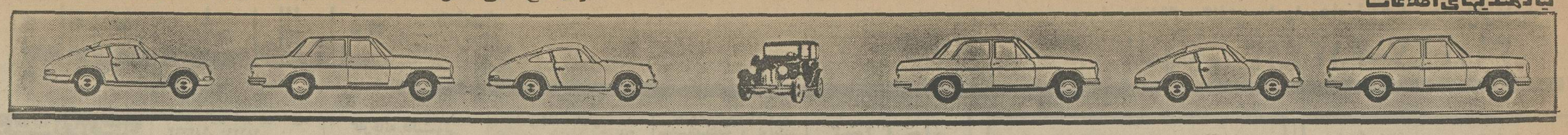

GMC
ایران جمس
نماینده رسمی جنرال موتورز امریکا انواع اتومبیل پونتیاک کاتالینا و فایربرد - کامیون های کمپرسی ووانت جمس خیابان تخت جمشید شماره تلفن‌های ۷۶۴۲۵۸ -۷۶۰۷۵۳- ۷۰۲۳۸۹

اتومهداد

بنز ۲۸۰ ۷۶ آبی سفارش آمریکا
بنز ۲۰۰ ۷۶ حنائی جدید
بنز ۲۳۰ ۷۶ اطاق‌جدید
بنز ۲۸۰ ۷۵ سبز
بنز ۲۸۰ ۷۴ سرمه‌ای
بنز ۴۵۰ ۷۳ آبی
بنز ۳۵۰ ۷۳نقره‌ای فول
بی‌ام‌و ۵۲۰ ۷۶ سبز
بی‌ام‌و ۳۲۰ ۷۶ شرابی
بی‌ام‌و ۵۲۵ ۷۴ قهوه‌ای
شورلت مونت‌کارلو ۷۶ شرابی
شورلت کامارو ۷۶ فول
شورلت ایمپالا ۷۶ شرابی
شورلت نوا ۷۶ سبز
کادیلاک ۷۵ شرابی
پژو جی‌ال ۷۶ نقره‌ای
فیات ۱۲۵ صفر کیلو مترمدل جدید
ایران‌نوین غربی اول جمشید آباد ۹۲۹۳۹۸ - ۹۳۹۳۹۸

احتشامی

مینی‌ماینر ۱۰۰۰ ۷۵ صفر کیلو مترسفید
مینی ماینر ۱۰۰۰ ۷۴ نخودی
مینی‌ماینر ۱۰۰۰ ۷۶ نخودی
مینی‌ماینر ۱۰۰۰ ۷۴ سرمه‌ای
مینی‌ماینر ۱۰۰۰ ۷۶ سفید بدون نمره و گمرک
مینی جنتی کوپراس ۱۳۰۰ ۷۵ قرمز
مینی جنتی ۱۰۰۰ ایتالیائی ۷۴ قرمز
مینی‌وال ۶۸ یشمی
مینی‌وال ۷۰ طوسی
موریس ۶۸ سفید
اول‌خیابان‌قدیم شمیران‌نمایشگاه احتشامی تلفن ۷۶۳۴۳۹ ۱-۱

اتوسپاس

خریدار و فروشنده اتومبیلهای ایرانی، اروپائی، آمریکائی. مرکز فروش اتومبیل های سیتروئن، ژیان و شورلت ایران رودکی مقابل بانک بازرگانی تلفن ۹۵۰۹۸۹ رضا حاجی‌زاده

ششم بهمن

فروشنده مینی بوس ۱۶ و ۲۱ نفره اتوبوس بنز خاور نقد واقساط
سیمتری ظامی چهارراه لشکر ۶۴۴۷۰۹-۶۴۰۵۲۶-۱۴۱۶۱۴ آقای ندیمی

عدالت

پژو ۵۰۴ جی‌ال ۷۶
فورد موستانگ ۷۳
فیات ۱۳۱ ۷۶
بنز ۲۳۰ ۱ سیلندر ۷۳
پیکان نو
ب.ام.و ۵۲۰ ۷۴
آریا ۵۱
خیابان‌سیسیل چهارراه‌موستان سعدی‌جنب‌بانک پارس ۹۵۵۶۶۱

شریف

بنز ۲۸۰ ۷۶ جدید
بنز ۲۳۰-۴ ۷۶ دانشجوئی
بنز ۲۳۰-۴ ۷۴ اتوماتیک
۲۸۰ اس ۷۴
۲۸۰ اس ۷۳
بی‌ام‌و ۲۰۰۲ ۷۴
۲۰۰۲ ۷۵
۳۲۰ ۷۶
۵۲۰ ۷۴
۵۱۸ ۷۶ تحویل آلمان
جگوار ۷۵ فول
کادیلاک فیلت‌وود ۷۵
کادیلاک الدورادو ۷۵
بیوک ریویرا ۷۵ در رنگهای مختلف
بیوک الکترا پارک‌آونیو ۷۵ مشکی
بیوک لسابر ۷۵ دررنگ های مختلف
بیوکرگال ۷۵ دو رنگ چهار در
بیوک سنچوری ۷۵ در رنگ های مختلف چهاردر
بیوک سنچوری ۷۶کوپه‌در رنگهای مختلف
بیوک آپولو ۷۵ در رنگ های مختلف
بیوک اسکای لارک ۷۶ در رنگهای مختلف
شورلت کوروت ۷۵ در دو رنگ
شورلت ایمپالا ۷۶ در رنگهای مختلف
شورلت ایمپالا ۷۵ در رنگهای مختلف
شورلت ایمپالا ۷۶ دانشجوئی قهوه‌ای
کامارو ۷۶ در دو رنگ فول
کامارو ۷۵درسه رنگ فول
مونت‌کارلو ۷۴دانشجوئی دوچدارت ۷۵
پژو جی‌ال ۷۶ در سه رنگ
پژو جی‌ال ۷۵ در دو رنگ
پژو ال ۷۶ تحویل‌آلمان
فیات۱۲۵ بی در رنگهای‌مختلف نمایشگاه اتومبیل‌شریف خیابان پهلوی اول پارک سامی تلفن های ۶۲۵۶۳۵ و ۶۲۱۲۰۲و ۶۲۲۷۴۴

چاپار

پژو ۵۰۴ ۷۶
پژو ۵۰۴ جی‌ال ۷۵
کامارو ۶۸
بنز ۲۳۰ اطاق قدیم ۷۶
بنز ۲۳۰ نمره نشده ۷۴
آلفارومئو ۷۳
تویوتا سیلیکا صفر کیلو متربا کولر ۷۵
فیات ۱۳۱ ۷۶
بیوک‌لسافول اتوماتیک ۷۴
فیات ۱۲۸-۱۳۰۰ ۷۳
فیات ۱۳۲ ۷۶
دوج دارت‌فول ۶۹
خوش شمالی چهارراه پرچم اتومبیل چاپار ۹۳۵۰۲۰ - ۹۳۵۰۹۹

بطحائی

بنز ۴-۲۳۰ اطاق ۲۸۰ گرم۷۶ گمرک نشده
بنز۲۳۴ ۷۵ کاهوئی
بنز ۴-۲۳۰ ۷۵ شیری نمره نشده
بنز ۴ر۲۳۰ ۷۵کاهوئی
بی‌ام‌و ۳۲۰ ۷۶ شرابی بدون گمرک
بی‌ام‌و ۵۱۸ ۷۶ نارنجی سفید دو دستگاه
بی‌ام‌و ۲۰۰۲ ۷۴ شرابی
بی‌ام‌و ۲۰۰۲ ۷۲ خردلی
بی‌ام‌و ۲۰۰۲ ۷۴ لیموئی بدون نمره
فیات ۱۳۱ ۷۶ سه دستگاه
فیات ۷۶ آبی درباری‌بدون گمرک
پژو جی‌ال ۷۶ لیموئی‌نمره نشده
دوج کرنت ۷۶ آبی گمرک نشده
تریوتا ۷۶ سربی بدون نمره
فولکس پاسارد ۷۵ آجری
فولکس ۷۳ سفارش امریکا
فولکس ۷۲ متالیک
فولکس پاساد ۷۶ سبز
اپل رکورد ۱۷۰۰ ۷۶ آبی آسمانی مونتاژ آلمان گمرک نشده و بدون نمره
اپل رکورد ۱۷۰۰ ۷۶ بدون گمرک
اپل ۷۲ بدون نمره
شورلت ایران ۵۴ سربی با رادیو پخش
سه دستگاه فیات ۱۳۱ و ۱۳۲ گمرک شده
فیات ۱۳۱ ۷۶ دو دستگاه گمرک نشده
خیابان‌شاه‌نبش چهارراه‌مباستان تلفن ۹۲۳۶۸۲ - ۹۲۷۹۵۶

تهران

تاکسی
نقدو اقساط
اذربایجان نبش چهار راه‌مخبر و سلسبیل ۹۲۱۷۱۱

بهنام

پژو جی‌ال ۷۶ سفارش آمریکا
پژو جی‌ال ۷۶
پژو ال ۷۶
پژو جی‌ال ۷۴ تا ۷۱
بنز ۲۰۰ ۷۶ اطاق جدید
بنز ۲۳۰ ۷۵
بنز ۲۲۰ ۷۳
بنز ۲۳۰ ۷۴
بنز ۲۲۰ ۷۲
بنز ۲۲۰ ۷۱
بی‌ام‌و ۳۲۰ ۷۶
بی‌ام‌و ۲۰۰۲ ۷۴
بی‌ام‌و ۲۰۰۲ ۷۳
بی‌ام‌و ۲۰۰۲ ۷۳ سفارش آمریکا
بی‌ام‌و ۲۰۰۲ ۷۲
بی‌ام‌و ۵۲۰ ۷۳
بی‌ام‌و ۲۰۰۲ ۷۲ سفارش آمریکا
بی‌ام‌و ۲۰۰۲ ۷۱
فیات ۱۳۱ ۷۶ سفارش امریکا گمرک نشده
فیات ۱۳۲ ۷۶ گمرک نشده
فولکس گلف ۷۶ گمرک نشده
شورلت کامارو ار اس ۶۹ کروکی
هیلمن ۷۵
کامیون ۹۱۱ ۶۸
بیکان دولوکس ۵۵تا۵۰
بیکان جوانان ۵۵ تا ۵۰
خیابان پهبودی نرسیده به تاج ۹۷۶۷۴۰ - ۹۷۰۸۸۹

دیپلمات

بنز	مدل	رنگ
۲۸۰اس -	۷۵	آبی
اس.ال.سی-	۷۵	سبز
۴ر۲۳۰-	۷۶	قرمز
۴ر۲۳۰ -	۷۶	آبی‌زرد
۴ر۲۳۰-	۷۶	کاهوئی
۲۸۰ اس-	۷۴	لیموئی
۲۸۰ اس-	۷۳	آبی
۲۸۰ اس-	۷۴	نقره‌ای
۴ر۲۳۰-	۷۴	قرمز
۴ر۲۳۰-	۷۶	آبی
۴ر۲۳۰-	۷۴	قرمز
۲۸۰-	۷۴	مسی
بنز ۲۸۰ اس	۷۵	
بی.ام.و		
۳۲۰	۷۶	شرابی
۵۲۰	۷۳	قرمز
۵۲۰	۷۴	آبی
۳۲۰	۷۶	آبی
۲۰۰۲	۷۲	نارنجی
بیوک		
میتور-	۷۵	مسی
سنچوری -	۷۶	آلبالوئی
سنچوری -	۷۳	طلائی
سنچوری -	۷۶	نقره‌ای
سنچوری	۷۶	سرمه‌ای
شورولت		
نوا-	۷۶	زرشکی
کامارو -	۷۵	طلائی
مونت‌کارلو -	۷۴	سبز
نوا -	۷۶	شرابی
مونت کارلو-	۷۵	قهوه‌ای
نوا-	۷۶	شرابی
پونتیاک		
گرامپری -	۷۵	سفید
فایربرد -	۷۳	سفید
جاگوار -	۷۵	سفید
رنجرور ۷۵ و	۷۶	خردلی‌وبژ
پژو ۵۰۴ ال	۷۶	
بیوک سنچوری	۷۵	
بنز ۲۰۰	۷۴ و ۷۵	
بنز ۲۳۰	۷۵و ۷۶	
مزدا	۷۶	
دوچدارت	۷۳و ۷۴	

خرید امتیاز دانشجوئی و خریدار امتیاز دیپلمات.
جاده قدیم شمیران (کورش کبیر) سه‌راه زندان شماره‌تلفن های ۸۵۲۱۲۷ و ۸۴۲۳۸۶

بیرجندی

نماینده ماشینهای
داتسون
نقد و اقساط
با بهره بانکی - انواع پیکان‌و ماشینهای‌خارجی موجود است
خیابان جیحون مابین هاشمی‌و سپه‌غربی ۹۵۰۸۷۵- ۹۵۰۸۷۹

شرکت میلارد

(سهامی خاص)
نماینده انحصاری کامیون های
کمپرسی و باری
اشتایر
خیابان‌کورش کبیرمقابل ستاد بزرگ‌شماره ۱۱۱۸ تلفن های ۸۴۸۷۵۱ ۸۴۱۰۵۸- ۸۴۵۰۹۷

نقیبی

شورلت ایمپالا فول۷۶نقره‌ای- آبی‌آسمانی-نیلی-قهوه‌ای-سبز کاهوئی (متالیک)
شورلت مونت کارلو ۷۶
دانشجوئی نقره‌ای متالیک
بنز ۲۰۰ ۷۶ لیموئی
فیات ۱۳۲ ۱۸۰۰ ۷۶
سبز کاهوئی-آجری- لیموئی- سرمه‌ای
بی‌ام‌و ۳۲۰ ۷۶ سبز
کاهوئی - آبی نفتی - آبی آسمانی
شورلت کامارو ۷۵ شکلاتی متالیک
شورلت مالیبو ۷۵ قهوه‌ای متالیک
دوج دارت باکولر ۷۵ آبی متالیک
فولکس گلف ۷۵ قرمز
پژو ۵۰۴ ۷۴ سفید
موستانگ ۷۳لیموئی
فیات ۱۲۴- ۱۸۰۰ ۷۳
نقره‌ای متالیک
اپل جی‌تی ۷۲ طلائی
حافظ شمالی بین شاهرضا و تخت جمشید مقابل دانشکده پلی‌تکنیک تلفن های ۸۳۹۹۱۰ و ۸۳۱۷۳۷

پیروز

بنز ۲۸۰ اس‌ای ۷۶ طلائی متالیک فول
بنز ۲۸۰ ۷۶ رنگ قرمز فرمان هیدرولیک شیشه رنگی رادیو پخش
بنز ۴-۲۳۰ ۷۶ خردلی- نقره‌ای - سبزکاهوئی - یشمی
بنز ۲۰۰ ۷۶ سفید- لیموئی- قرمزتودوزی ۶۰۰
بنز ۴-۲۳۰ ۷۵ لیموئی شیشه رنگی فرمان هیدرولیک سقف کشوئی
بنز۳۵۰ اس‌ال‌سی ۷۳شیری رینگ اسپرت- فول
بنز ۲۸۰ اس ۷۳ آبی
بنز ۲۸۰ اس ۷۵ طلائی متالیک‌فول تودوزی‌مخصوص
بنز ۲۸۰اس ۷۴ آبی آسمانی سقف کشوئی‌برقی شیشه رنگی
بنز ۲۳۰ ۷۶ اطاق قدیم چهار سیلندر به رنگ آبی قرمز کاهوئی
بنز ۲۸۰ اس ۷۳ مسی‌متالیک شیشه رنگی‌سقف کشوئی برقی
پژو ۶۰۴ ۷۶ دودی سیر متالیک فول ۶ سیلندر
پژو ۵۰۴ جی‌ال ۷۶ نارنجی دولوکس‌سقف کشوئی
پژو جی‌ال ۵۰۴ ۷۶آبی متالیک
پژو ۵۰۴ استیشن ۷۵ شیری ۳ ردیف صندلی رادیو پخش
بی‌ام‌و ۳۲۰ ۷۶قهوه‌ای و شرابی متالیک شیشه رنگی گرمکن عقب
بی‌ام‌و ۲۰۰۲ ۷۴سرمه‌ای متالیک
بی‌ام‌و ۲۰۰۲ ۷۳ سبز متالیک باوسایل اسپرت
بی‌ام‌و ۲۰۰۲ ۷۲ نارنجی شیشه رنگی رادیو پخش
شورلت مونت‌کارلو ۷۶ سرمه‌ای متالیک‌تودوزی مخمل کشوئی
شورلت کاپریس ۷۶ زرشکی فول
شورلت مونت‌کارلو ۷۶ قهوه‌ای متالیک سقف کشوئی
شورلت ایمپالا ۷۴ آبی متالیک فول
شورلت ایمپالا ۷۳ نخودی شیشه تمام رنگی فول
شورلت ایمپالا ۷۰ فیلی ۸ سیلندر اتوماتیک باکولر
پونتیاک فایربرد ۷۶ سبزکاهوئی متالیک
رنجرور ۷۶ کرم کولر دار فرمان هیدرولیک
رنجرور ۷۵کرم‌بارادیو پخش
جیپ سوزوکی ۷۶ سفید
خیابان شاه چهار راه سیمتری نمایشگاه پیروز- ۹۲۴۰۴۶ - ۹۲۴۰۴۷

کالسکه طلائی

پونتیاک کلانیون ۷۶ سبز
کامارو التی ۷۵ قهوه‌ای
رنجرور ۷۵ بژ
جاگوار ۷۲ رنگ پشمی
بی‌ام‌و ۲۰۰۲ تی‌ای ۷۰سفید
پژو ۳۰۴ ۷۳ سفید
پژو جی ال ۷۶ پشمی متالیک
امیرآباد شمالی بالاتر از چهار راه آریامهر نمایشگاه کالسکه طلائی‌تلفن ۹۳۹۵۹۶- ۹۳۲۱۲۲

پرنس

تاکسی
نقدو اقساط
۹۵۵۳۳۳ و ۹۵۱۰۳۳

ادیب

بنز ۲۸۰ ۷۶ متالیک نقره‌ای فول
بنز۲۸۰ ۷۶ طلائی فول
بنز ۲۳۰ ۷۵سبز
بنز ۲۸۰ ۷۵ سبز متالیک پسته‌ای متالیک فول
بنز ۲۸۰ اس ۷۵ قهوه‌ای متالیک فول
بنز ۲۸۰ اس ۷۵ سبزیشمی متالیک فول
بنز ۲۸۰اس ۷۵ سبزپسته‌ای
بنز ۲۸۰ اس ۷۵ سبز یشمی
بنز ۲۸۰ اس ۷۵قهوه‌ای متالیک
بیوک الکترا ۷۶ سرمه‌ای متالیک فول
بیوک آپولو ۷۶ انواع رنگها فول
بیوک سنچوری رگال ۷۵ سرمه‌ای فول
بیوک ریویرا ۷۵ طلائی‌فول
جاگوار کوپه ۷۶ سبزفول
جاگوار ۶ سیلندر ۷۵ نقره‌ای
جاگوار چهار در ۱۲ سیلندر ۷۵ نقره‌ای
جاگوار دالیملر ۷۳ نقره‌ای فول
بیوک سنچوری کوپه ۷۶ دو در
بیوک سنچوری ۷۶ نقره‌ای فول
بیوک ۷۶ طلائی
شورولت ایمپالا ۷۶ انواع رنگها فول
شورولت ایمپالا ۷۵ سبز نقره‌ای فول
بیوک اسکای هاک ۷۵ سبز فول
شورولت کامارو ۷۵ سبز متالیک فول
کامارو التی ۷۶زرد فول
بلیزر شایان ۷۶ انواع رنگ ها
کامارو ۷۴ سبز
شورولت ایمپالا ۷۵ سبزیشمی
ب.ام.و ۲۰۰۰ ۷۵ سبزکاهوئی سفارشی آمریکا
بی.ام.و ۲۰۰۲ ۷۵ شرابی
بی.ام.و ۲۰۰۲ ۷۴ شرابی
بی.ام و ۲۰۰۲ ۷۴ زرد
بی.ام.و ۵۲۰ سبز کاهوئی
بی.ام.و ۲۰۰۲ ۷۵ آبی متالیک سفارش آمریکا
الدزموبیل استای‌فایر ۷۶ نقره‌ای متالیک فول
اتوبیانکی دولوکس ۷۶ آبی
فیات۱۲۸ ۷۵ سفارش‌آمریکا آبی متالیک
فیات ۱۳۲ و ۱۳۱ انواع رنگ باکولر وبی کولر موجود است
رنجرور ۷۶ فول
انواع شورولت ایران نقد و اقساط موجود است
عباس آباد چهارراه قصر و چهارراه فرح جنب اندیشه نمایشگاه‌اتومبیل‌ادیب۸۵۸۵۴۴- ۸۵۸۵۴۵

بورس اتومبیل تهران

شورلت‌ایمپالا ۷۶ همرنگ
شورلت نوا ۷۶ آبی
شورلت شوت ۷۶ کرم
کاپریس ۷۶ همه‌رنگ
بیوک سنچوری ۷۶ همه‌رنگ
بیوک اسکای دارک ۷۶ در چهار رنگ
پونتیاک‌اکستر ۷۵ نارنجی
دوج کرنت ۷۶ سه رنگ
دوج دارت ۷۶ قهوه‌ای
کامارو ۷۶ در ۲ رنگ
پیسر ۷۶ لیموئی
بنز ۲۳۰ اطاق جدید ۷۶ آبی
بنز ۲۳۰-۴ ۷۴ سفید
بنز ۲۸۰ ۷۵
فیات کوپه ۷۲ سبز
واردکننده انواع اتومبیل‌های آخرین سیستم امریکائی شرکت بورس اتومبیل تهران خیابان ویلای شمالی شماره ۱۶۸تلفن ۸۹۴۵۷۸-۸۹۴۵۷۹
فخیمی- جعفرزاده

هوشنگ

بنز ۳۵۰ اس‌ال‌سی ۷۴ نقره‌ای آبی‌درباری فول
بنز ۲۳۰ ۷۶ اطاق جدید
بنز۳۵۰اس‌ال‌سی ۷۳ نقره‌ای آبی درباری و قرمز
رنجروه ۷۶ همه رنگ
بلیزر ۷۶ سفید فرمزفول
بی‌ام‌و ۳۲۰ ۷۶ همه‌رنگ
خیابان کورش کبیر مقابل حسینیه شداتو سیر هوشنگ ۲۳۹۱۹۲ ۲۳۲۷۵۴

اتومبیل دلخواه شما

در نمایشگاههای اتومبیل

فیات 125p
مدل ۱۹۷۶
زیبا - پرقدرت- سریع
با
سرویس منظم و لوازم یدکی فراوان
قیمت استثنائی
خیابان ملت شماره ۱۱۴ تلفن های ۳۱۳۲۰۴ - ۹۵۰۳۱۱۸ - ۹۵۵۸۳۶

سورنا

ب.ام. ۳۲۰ ۷۶ همه رنگ متالیک شیشه رنگی آماده تحویل
آلفارومئو مونترال ۷۳نارنجی نقره‌ای متالیک باکولر
آلفارومئو ولوچه ۷۳قرمز ماتیکی ۱۶۰۰ و ۲۰۰۰
بنز ۲۰۰ ۷۶ رنگ‌جدید
بنز ۲۳۰ ۷۶ رنگ جدید
بنز ۲۸۰ اس ۷۶ فول آبی متالیک سبز متالیک
بنز ۲۲۰ ۷۲ خیلی تمیز لیموئی روشن
شورولت ایمپالا ۷۶ درچهار رنگ عالی متالیک
فیات ۱۳۲ سفارشی ۷۵- ۷۶
پژو ال ۷۶ سفید -زرد- سبز
فورد تاندوس در سه مدل مختلف و رنگ جدید
شورولت کامارو ۶ سیلندر اتوماتیک ۷۶ شرابی متالیک
جاگوار ۷۲-۷۳ خیلی تمیز و خوشرنگ
ب.ام.و ۲۰۰۲ ۷۵ ال‌متالیک
بیوک ریویرا فول بابدهی بانکی ۷۵ قهوه‌ای و طلائی

نقد و اقساط

سفارش هر نوع اتومبیل‌قبول میشود
عباس آباد چهارراه مهناز نمایشگاه اتومبیل سورنا ۸۵۲۶۲۲- ۸۵۲۶۰۹

لکوموتیو

بنز ۴-۲۳۰ ۷۶ سه دستگاه قرمز سفید طلائی
بنز ۲۸۰ ۷۱ سفید
رنجرور ۷۶ سه دستگاه خردلی سبز بژ
رنجرور ۷۵ خردلی فول و سبز
بی‌ام‌و ۳۲۰ ۷۶ آبی وقهوه‌ای متالیک و یکدستگاه سفید
بی‌ام‌و ۲۰۰۲ ۷۱ خردلی
بی‌ام‌و ۵۱۸ ۷۶ سفید و آبی
بی‌ام‌و ۵۲۰ ۷۴ شرابی متالیک
فولکس‌گلف ۷۶کاهوئی متالیک
فورد کاپری ۷۴ مشکی متالیک
فورد کاپری ۷۵ طلائی متالیک
ولوو ۷۵ آبی زنگاری
جگوار ۷۳ آبی سرمه‌ای
جگوار ۴۰۲ ۷۲ سبز کاهوئی
فیات ۱۳۱ ۷۶ نقره‌ای‌و آبی متالیک
فیات ۱۲۴ ۷۴ نقره‌ای متالیک
فیات ۱۲۴ ۷۳ دو دستگاه آجری
فیات ایکس ۱۹ ۷۴ سبز کاهوئی
سیمکا ۷۴ نقره‌ای متالیک
شورلت ایمپالا ۷۳
شورلت کامارو ۷۶شرابی متالیک
شورلت ایران رویال ۵۳
فورد گرانت‌پری ۷۵ صفر کیلو متر نقره‌ای متالیک
پیکان ۵۴ خیابان پهلوی ابتدای تخت طاوس پلاک ۳۸۵ تلفن های ۶۲۶۲۳۰- ۶۲۹۲۳۷-۶۲۵۸۵۲

قابل توجه

شرکتهای حمل و نقل مقاطعه‌کاران ورانندگان پایه یك با سابقه
تعدادی تریلرکش ماك آماده تحویل درتهران علاقمندان بین ساعات ۱۶الی۲۰ تلفن۷۵۱۴۷۶ مراجعه فرمایند

برادوی

فیات ۱۳۱ همه رنگ متالیک و ساده
فیات ۱۳۲ همه رنگ متالیک وساده
فولکس گلف همرنگ
پژو ال همرنگ
تویوتا ۷۶چهاردر همرنگ
تویوتاسلیکا ۷۴ سفید باکولر
تویوتا ۷۵ سفید باکولر
کامارو ۷۵ آبی متالیک‌فول
تودوزی التی صفر کیلومتر
کامارو ۸ التی ۷۶ شرابی متالیک صفر کیلو متر
شورلت مونزا ۷۵ زرشکی دو در کوپه فول
شورلت کاپیرس ۷۶ آبی و سبز متالیک فول
بیوک لسابر ۷۵ شرابی متالیک صفر کیلو متر
بیوک سنچوری ۷۶ طلائی متالیک
جگوار ۷۶ سفید باکولر
فرمان هیدرولیک بدون گمرک
رنجرور ۷۶ خردلی بدون کولر هیدرولیک گمرک نشده
ولوو ۱۲۴ ۷۳ سفید دو در
پژو جی‌ال ۷۶ سبز متالیک ونقره‌ای متالیک سفید بدون کولر
بنز ۲۳۰ ۷۶ آلبالوئی اطاق جدید بدون نمره‌وگمرک
بنز ۲۸۰ ۷۲ بدون کولر
بی‌ام‌و ۲۰۰۲ ۷۴ نارنجی شیشه رنگی
بی‌ام‌و ۲۰۰۲ ۷۳ رنگ لیموئی
بی‌ام‌و ۲۰۰۲ ۷۵ سفارش امریکا نقره‌ای متالیک
عباس آباد مابین چهار راه منصور و میترا جنب سوپر شیلان نمایشگاه برادوی تلفن ۸۵۰۸۰۷ - ۸۴۶۸۸۷

ماشین بنز

فیات ۱۳۲ متالیک ۷۶
فیات ۱۳۱ ۷۶
ب.ام.و ۳۲۰ ۷۶
فورد تانوس ۷۶
شورولت لیزر فول ۷۶
بنز ۲۸۰ س ۷۳
خیابان فرح شمالی - تلفن های ۸۴۳۶۶۴ ۸۴۱۸۳۳

اتوخندان

کامیونهای سایی و کمپرسی برسدس‌بنز ۱۱۱۳ و مدل‌های دیگر نقد و اقساط فروش می رسد
اتوخندان جاده قدیم شمیران دکوشکبیر ایستگاه سید خندان ۲۳۱۴۴۴ ۲۳۱۵۵۵

پارس بنز

بنز ۴-۲۳۰ ۷۶ مدل جدید
بنز ۲۰۰ ۷۴
پژو ۵۰۴ جی‌ال استیشن ۷۴
ب.ام.و ۳۲۰ ۷۶
شاه مقابل سینما نیاگارا تلفن های ۶۴۳۰۴۰ و ۶۴۲۵۱۹

فروش اتومبیل

پیکان
پیکان جوانان‌مدل۵۰ باوسایل اضافی‌در وضعیت خوب‌قیمت ۳۲۰۰۰ هزار تومان تلفن ۳۴۷۴۲۹ از ساعت ۴الی ۸ آ-۳۵۸۸

پیکان اتوماتیك
دولوکس مدل ۵۱ و ۵۴ بدون واسطه به فروش میرسدتلفن ۲۹۱۸۸۸ عصرها ۹۳۳۲۲۰

پژو
پژو ۵۰۴ ال مدل ۷۶ تحویل آلمان ۴۵ روزه تلفن ۵۳۹۹۴۵ ۱-۲

پیکاپ مهاری مدل ۵۱ دوازده هزار تومان تلفن ۹۳۲۹۵۰ ۱-۲

ب‌ام‌و ۳۲۰ - ۷۶
آبی متالیک با رادیو استریو بفروش میرسد تلفن ۲۸۴۵۵۴ از ساعت ۹٫۵ الی ۱۱٫۵ و از ۶بعد ازظهر بهمد ۱-۳

اکازیون
بی‌ام‌و ۲۰۰۲
مدل ۷۱ رنگ پشمی، شیشه گرمکن، فول اتوماتیک بسیار تمیز بفروش میرسد بعد از ظهر ها ۴تا۶با تلفن ۸۳۶۵۴۸تماس حاصل نمائید. ۱-۲

بی‌ام‌و ۱۶۰۰ مدل ۶۹ رنگ کاهوئی بدون واسطه ۲۸۰۰۰ تومان از ۴تا۷ بعد از ظهر ۸۴۲۴۸۳ ۱-۲

۲ دستگاه بی‌ام‌و ۳۲۰
مدل ۱۹۷۶ رنگ شرابی متالیک ونقره‌ای متالیک، شیشه رنگی، گرمکن شیشه، آنتن اتوماتیک گمرک شده، نمره نشده بدون واسطه بفروش میرسد تلفن ۲۷۴۸۴۸ و ۵۲۰۰۴۵ بعد از ظهر ها ۱-۳

ب‌ام‌و ۵۲۰ آخر ۷۳رنك آبی بفروش میرسد تلفن ۳۰۴۸۷۱

بی‌ام‌و ۵۲۰ نقد واقساط
۳الی ۷ عصر ۶۴۸۴۸۴ و ۶۶۷۸۳۸ ۱-۱

ب.ام.و ۵۲۰ قناری ۷۳بسیار تمیز بی واسطه بفروش می رسد ۱-۱

ب‌ام‌و ۲۰۰۲ مدل۷۳
بعلت مسافرت فوری بفروش میرسدتلفن۳۱۷۵۰۹ و ۳۲۲۳۹۳ آ-۸۱۸۵

شورولت
شورولت وگا مدل ۷۵ فوق‌العاده تمیز نمره نشده فروشی تلفن ۹۷۹۸۹۵ ۱-۲

شورولت وگا ۷۳ چهارسیلندر استیشن باکولر به رنگ سربی متالیک فرمان رینگ ۹ جلو داشبورت جیتی ۶۲ هزار تومان تلفن ۲۹۰۶۷۱ ۱-۲

شورولت کامارو مدل ۷۶ فول تیپ التی‌رالی اسپورت سفارشی رنگ مشکی سربی گمرک نشده به قیمت مناسب بفروش میرسد تلفن ۹۲۱۷۰۴ ۱-۱

بنز
بنز ۲۸۰ اس مدل ۱۹۷۶ کار نکرده حمل شده با کشتی رنگ آبی آسمانی متالیک فرمان هیدرولیک کولر شیشه رنگی و کلیه تجهیزات کامل عوارض پرداخت شده بدون واسطه بفروش میرسد تلفن ۷۵۳۲۹۶ عصر ها. ۱-۲

بنز ۹۳۰-اس‌مدل۶۶ خیلی‌مرتب تلفن ۹۷۵۰۵۸ همه روزه ۸ تا۱ ۱-۲

بنز ۳۰۰ SEL
سفارشی - باکولر امریکائی - رادیو- پخش صوت استریو- شیشه‌ها اتوماتیک - دنده گیربکس مدل ۷۲ رنگجگری. به قیمت مناسب‌بفروش میرسد تلفن۸۳۳۵۲۶ از ساعت ۹ صبح الی۶ بعدازظهر مراجعه شود. ۱-۲ آ-۱۵۶۱۵

کامیون بنز مدل ۷۰ ۱۳۱۳ با هشت حلقه لاستیك نو و مسقف‌به فروش می‌رسد تلفن ۵۹۱۲۷۰ و ۵۹۸۶۴

فورد کاپری
فورد کاپری چهار سیلندر مدل ۷۰ بارادیو ۳۸ هزار تومان از ۵ بعد ازظهر تلفن منزل ۷۳۸۸۵۰ ۱-۱

فورد موستانك
فورد موستانگ۶۹ شش‌سیلندر دنده‌ای کولردار بدون واسطه فروشی تلفن ۲۳۵۳۸۱ ۱-۲

فورد موستانگ (دو) مدل ۱۹۷۶ برنگ تخودی با لوازم اضافی اصفهان ۲۶۳۷۹ ۱-۴ آ-۲۴۸۶

مینی ماینر
مینی‌ماینر ۷۶ جی‌تی ۱۲۷۵ فرمان سمت راست با پخش صوت بافرمان مخصوص و اضافات دیگر بفروش میرسد تلفن ۸۳۱۳۸۹ بین ساعات ۱تا ۴بعد ازظهر هر روز ۱-۱

مینی ماینر ۶۹ بسیار تمیز به علت مسافرت‌به فروش‌میرسد۶۲۷۵۴۷

کرایسلر ۴ سیلندر
مدل ۷۲- کیلو متر ۶۲ - رنگ‌آبی‌متالیک - دنده‌گیربکس شیشه گرمکن سرتاسری عقب رادیو ضبط و پخش صوت استریو -از ساعت ۴الی ۸ بعداز ظهر تلفن ۷۸۳۵۵۵ ۱-۳

هیلمن آماده تحویل ۹۵۵۲۷۱

هیلمن مدل ۷۵رنك بژ رادیو پخش استریو باربند خیلی تمیز تلفن ۲۶۸۲۹۴

تاکسی ابوسعید
نقد و اقساط
سه راه بوذرجمهری - شاهپور اول-ابوسعید تلفن ۵۳۵۶۹۲ ۱-۳

رنجرور
رنجرور مدل۷۶تمیز رنگ‌خردلی متالیک سقف‌و اشوکولر شیشه رنگی فرمان هیدرولیک بدون واسطه‌قیمت ۱۶۵ هزار تومان تلفن ۶۸۶۸۵۱ ساعت ۴ تا۸ ۱-۱

تویوتا
تویوتا سیلکا استی مدل ۷۵ دربهترین شرایط آماده فروش رنگ متالیک نقره‌ای تلفن ۶۳۰۴۹۶ ۲-۱

اپل
اپل رکورد۱۹۰۰ الی۵ دنده گریپکسی مدل ۷۱ چهار در رنگ قرمز تودوزی مشکی با شیشه گرمکن ورادیو پخش موج اف ام تمام فابریک خیلی تمیز طالبین از ساعت ۴الی ۸ بعد ازظهر به تلفن ۹۲۶۰۸۵ مراجعه فرمایند. ۱-۱

مونت کارلو
مونت‌کارلو ۷۶ آلبالوئی‌متالیک ۸ سیلندر اتوماتیک فرمان تلسکوپی باکولر دانشجوئی صفر کیلو متر بدون واسطه فروشی تلفن ۶۲۰۴۳۹ ۱-۱

فولکس ۵۸ مرتب ۶الی ۸ بعدازظهر تلفن ۸۳۷۳۴۷

هوندا ۷۵۰ فروختمی شودقیمت۲۰هزارتومان ۲۳۹۵۹۹

جیپ تجارتی واترپروف آمریکائی قیمت ۲۱۵۰۰ تومان ۴ تا ۶ بعدازظهر تلفن ۵۹۲۷۴۴

ولوو سواری‌مدل ۷۶آلبالویی ترانزیت بفروش میرسد تلفن ۹۵۰۶۶۸ و ۹۷۳۳۷۰ ۱-۴

آلفارومئو میلانو مدل ۷۱-۴ سیلندر ۶ دنده بسیار تمیز باوسائل اضافی فروشی ۹ تا۱۲ صبح ۹۶۳۰۹۱

بعلت مسافرت
موتورهوندا۷۵۰ رنگ‌نارنجی- کارکرد پنجهزارکیلو متربفروش میرسدتلفن۸۳۱۲۶۳- از ساعت ۱۵ تا ۱۹ ۱-۳ آ-۷۹۶۵

شورولت رویال ۵۴ رنك سبز متالیك‌باکولر ۴ یخشکن بدون هیچ عیب به علت مسافرت‌به خارج مقطوع ۶۵ هزار تومان تلفن ۳۳۳۸۷۰

شرکتهای فارمکس و دسا

سه دستگاه ماشین با مشخصات زیربفروش میرساندطالبین‌میتوانند مستقیما بین ساعت ۱۰

نیروی دریائی شاهنشاهی

آگهی استخدام
«اعزام به‌خارج»

نیروی دریائی شاهنشاهی برای تکمیل کادر درجه‌داری خودتعدادی داوطلب بامدرك قبولی سوم متوسطه یا «پایان دوره راهنمائی» استخدام وپس از موفقیت در آزمایشات جهت طی دوره بخارج از کشور اعزام مینماید

داوطلبینی که سن آنها بین ۱۵ تا ۲۰ سال تمام می‌باشد می‌توانند همه روزه با در دست داشتن آخرین مدرك تحصیلی و اصل شناسنامه و یك قطعه عکس ٤ × ۳ به‌معاونت پرسنل نیروی دریائی شاهنشاهی واقع در طهران خیابان سپهبدزاهدی بالاتر ازبیمارستان آپادانا (مدیریت استخدام) ویابه‌پایگاه ها و نمایندگی های نیروی دریائی شاهنشاهی در شهرستان های بندر پهلوی. خرمشهر. بندرعباس. بوشهر. کرمانشاه. رضائیه. اصفهان. مشهد. یزد . زاهدان. کاشان. شیراز. کرمان مراجعه نمایند.

آگهی استخدام مربی

دانشکده نقشه برداری وابسته به سازمان جغرافیائی کشور بمنظور تکمیل کادر آموزش خود تعداد ٦ نفر مربی با شرایط زیر برطبق آئین نامه استخدامی هیئت علمی خود استخدام مینماید .

۱ـ شرایط عمومی :
۱ـ۱ تابعیت دولت شاهنشاهی ایران
۱ـ۲ دارابودن مدرك فوق‌لیسانس یالیسانس در رشته نقشه‌برداری از مدارس عالی و شناخته شده داخلی یاخارجی
۱ـ۳ آشنائی کافی بیك زبان خارجی (انگلیسی یافرانسه)
۱ـ٤ انجام خدمت وظیفه عمومی یاداشتن معافیت قانونی
۱ـ٥ حداکثر سن ۳٤ سال تمام
۱ـ٦ عدم محرومیت از تمام یا بعضی از حقوق اجتماعی که مستلزم محرومیت از استخدام دولتی باشد .

واجدین شرایط شخصا بادر دست داشتن مدارك فوق و٦ قطعه عکس ٦ × ٤ تاآخروقت اداری روز ۱۵ر٦ر۲۵۳۵ بدفتر دانشکده واقع درمیدان شهیاد ـ دانشکده نقشه‌برداری مراجعه و ثبت نام نمایند .

داوطلبین باید درساعت ۹ صبح روز ۲٤ر٦ر۲۵۳۵ برای آگاهی از نتایج امر وشرکت در مصاحبه و یااحیانا آزمون کتبی به‌دانشکده مراجعه نمایند.

۲ـ شرایط اختصاصی
۲ـ۱ فوق‌لیسانس ها یالیسانسیه های نقشه‌برداری که دارای مدرك زبان تافل باشند نسبت بسایرین برتری دارند.
۲ـ۲ دانشکده بمنظور بالابردن دانش نقشه‌برداری مربیان خود پس از آگاهی از میزان کفایت علمی آنان سالیان تعدادی بورس در اختیار مربیان قرار میدهد تادرموسسات آموزشی نقشه‌برداری معروف جهانی قادر به اخذ مدرك و باشند .
۲ـ۳ خدمت مربیان انتخاب شده تمام وقت بوده و ۲ماه تابستان همراه بااردوی دانشجویان در عملیات صحرائی خارج از تهران شرکت مینمایند. بدیهی است در آن از فوق‌العاده مخصوص روزانه اشتغال خارج از مرکز براساس مقررات کارکنان دولت پرداخت خواهد شد .
۳ـ۳ قطعیت استخدام افرادی که در دوره آزمایشی که حداقل آن دوسال و حداکثر از ٥ سال تجاوز نخواهد کرد .لیاقت وکاردانی و علاقه بکار از خود نشان دهند درپایان دوره آزمایشی به‌پیشنهاد مدیر گروه باتائید رئیس آزمایشی جزء دوران خدمت رسمی آنان صادر میگردد . بدیهی است دوره دانشکده حکم مربوطه به مربی‌گری آنان محسوب میگردد .

بابا مقدم
رئیس دانشکده نقشه‌برداری

م الف ۱۱۳۰۰

لیسانس در پرستاری
آموزشگاه عالی پرستاری نمازی

آموزشگاه عالی پرستاری نمازی وابسته بدانشگاه پهلوی ازطریق سازمان سنجش وآموزش کشور وزارت علوم و آموزش عالی دانشجو میپذیرد داوطلبان می‌توانند طبق مقررات اقدام نموده و برای کسب اطلاعات بیشتر با دفتر آموزشگاه در شیراز مکاتبه نمایند.

اگهی انتخاب رزیدنت بیهوشی وجراحی ارتوپدی

(بیمارستان توانبخشی شفایحیائیان وابسته بانجمن توانبخشی برای سال تحصیلی ۳۵ـ۳٦ تعداد ۱۰ نفررزیدنت تمام وقت برای رشته های تخصصی جراحی ارتوپدی وبیهوشی که دارای شرایط زیرباشد) .

۱ـ دکترای پزشکی
۱ـ معافیت دائم از خدمت نظام
۲ـ آشنائی بزبان انگلیسی
٤ـ پروانه طبابت
٥ـ حداکثر سن ۳٥سال

از طریق مسابقه کتبی و شفاهی انتخاب می‌نماید دوره تخصصی ارتوپدی چهار سال و دوره تخصصی بیهوشی سه‌سال می‌باشد و فارغ‌التحصیلان هررشته بعد از دوره مربوطه وگذراندن امتحانات تخصصی باخذ درجه تخصصی ارتوپدی و یابیهوشی ازطرف وزارت علوم وآموزش عالی نائل خواهند شد .

واجدین شرایط می توانند حداکثر تاآخروقت اداری روز سه‌شنبه مورخ ٦ر٦ر۲۵۳۵ مدارك خودرابدفتر بیمارستان واقع در خیابان ژاله تسلیم و ثبت‌نام نمایند .

م الف ۹٦۷٥

تاریخ ۲٦ر٤ر۳٥ شماره ۱۲۹۰۳

آگهی مناقصه

شهرداری مشهد باستناد تصویبنامه شماره ۷۳۸۰ ـ ۱۷ر٤ر۳٥ انجمن محترم‌شهر تعداد ششصد هزار عدد جاروب صحرائی را بشرح و شرایط پائین ازطریق مناقصه خریداری مینماید .

۱ـ پیشنهاد دهندگان بایستی صدی پنج مبلغ پیشنهادی رابحساب سپرده‌شماره ۱٤٦۳۰ شهرداری در بانك ملی‌مشهد پرداخت نمایند ویاضمانتنامه بانکی که‌برای مدت سه‌ماه از طرف بانك مربوطه تعهدشده باشد اخذ و پیوست پیشنهاد خودکه آخرین ارزش هریکصد عدد جاروب صحرائی مرغوب با خط خواناو بدون قلم خوردگی در آن نوشته شده باشد تا راس ساعت ده صبح روز یکشنبه بیست‌و هشتم مرداد ۲۸ر٥ر۳٥ بدفتر شهرداری تسلیم‌و رسید دریافت دارند.

۲ـ پیشنهادات واصله ساعت یازده صبح همانروز ۲۸ر٥ر۲٥۳٥« روزاخذ پیشنهادات» در کمیسیون مربوطه باز وقرائت خواهدشد حضور پیشنهاد دهندگان در جلسه‌مناقصه آزاد و شهرداری دررد ویاقبول یاکلیه پیشنهادات بدون ذکر دلیل مختاراست وبه پیشنهادات قلم خورده و مخدوش وخارج از موعد مقرر درآگهی وفاقد سپرده ترتیب‌اثر داده نمیشود.

۳ـ پیشنهاد دهندگان بایستی جاروبها را حداکثرظرف مدت شصت روز بانبار نواحی چهارگانه شهرداری ضمن‌تنظیم صورت مجلس تحویل نمائید.

٤ـ نتیجه مناقصه پس‌از تصویب کمیسیون معاملات شهرداری بپرنده ابلاغ خواهدشد که ظرف مدت یك‌هفته‌جهت عقد قرارداد بشهرداری مراجعه نماید.

٥ـ سپرده نفرات اول‌ودوم و سوم تاخاتمه تنظیم و مبادله قرارداد در صندوق شهرداری نگهداری خواهد شدتا چنانچه نفراول حاضر بانعقاد قرارداد نشود سپرده وی بنفع شهرداری ضبط درصورتیکه بصرفه وصلاح شهرداری باشد قرارداد بانفر دوم منعقد خواهدشد واگر نفرات دوم وسوم‌نیز بترتیب پس‌از اخطارکتبی شهرداری ظرف‌مدت یکهفته حاضر بانعقاد قرارداد نشوند سپرده آنها هم‌بسود شهرداری‌برداشت وجای هیچگونه اعتراضی باقی نخواهدبود.

٦ـ جاروب مورد مناقصه پس‌از تحویل و تنظیم صورت مجلس بشرح ماده سوم همین قرارداد برابر مقررات مالی‌با صدور سند هزینه پرداخت خواهد شد.

۷ـ شهرداری حق دارد بمیزان کل معامله صدی بیست‌و پنج کسر یا اضافه نماید.

۸ـ مالیات‌و عوارض و هزینه آگهی‌و غیرازهر جهت و بابت که باین آگهی تعلق بگیرد بعهده برنده مناقصه خواهدبود.

۹ـ پیشنهاد دهندگان بایستی مشمول‌قانون‌منع مداخله کارمندان دولت در مناقصه نباشند.

شهردار مشهد ـ رضاسجادی

اعلامیه عرضه سهام
بانك توسعه وسرمایه گذاری ایران

بانك توسعه و سرمایه‌گذاری ایران تعدادی ازسهام مربوط به افزایش سرمایه خودرا از طریق پذیره‌نویسی به‌عامه مردم عرضه مینماید. قیمت فروش سهام از قرار هر سهم ۱٦٥۰ر۱ ریال میباشد وسهام مزبور از سود تمام‌سال ۲٥۳٥ استفاده خواهد نمود .

علاقمندان به‌خرید سهام این‌بانك میتوانند بامراجعه به بانکهای عمران ، صادرات ایران، تجارتی ایران و هلند وبانك تهران ویا بورس اوراق بهادار تهران نسبت به خرید سهم اقدام نمایند. تعداد سهامی‌که بهریك‌ازمتقاضیان واگذار خواهد شد حداقل ده‌سهم وحداکثر یکهزار سهم می‌باشد .

در اجرای ماده ۱۷٤ قانون اصلاح قسمتی ازقانون تجارت نکات زیر اعلام میگردد :

۱ـ نام: بانك توسعه وسرمایه‌گذاری ایران (شرکت سهامی عام) ثبت‌شده تحت شماره ۱۷۲۰۳

۲ـ موضوع : تجهیز سرمایه‌های داخلی وخارجی و بکار انداختن آنها جهت توسعه صنعت ومعدن وسایر امور تولیدی وانجام عملیات مجاز بانکی برای موسسات تولیدی و صنعتی در حدود مقررات اساسنامه بانك .

۳ـ مرکز اصلی : تهران

٤ـ سرمایه بانك : ۲٠٥ر۲ میلیون ریال است که‌به ۰۰۰ر۳ میلیون ریال افزایش می‌یابد .

٥ـ هویت اعضاء هیئت مدیره ومدیر عامل :

آقایان غلامرضا مقدم (رئیس هیئت مدیره ومدیرعامل)ـ احمد ابراهیمی زنگنه‌ـ اسکندر ارجمند ـ جواد خسروشاهی‌ـ هوشنگ رام‌ـ خانم مریم صفی‌نیاـ و آقایان‌فاروق فرمانفرمائیان‌ـ حبیب لاجوردی‌ـ احمد وهابزاده‌ـ گونتر اشمیت وایلندـ پال پارکر .

٦ـ تعداد سهام جدید که بااستفاده ازحق تقدم خرید سهام به صاحبان قبلی سهام تعلق میگیرد ٥۰۰ر۲۲۰ سهم میباشد .

۷ـ مهلت پذیره نویسی : دوماه از تاریخ نشر این اعلامیه .

۸ـ قیمت اسمی سهام یکهزار ریالـ اضافه ارزش ششصد وپنجاه ریال .

۹ـ نام روزنامه‌های کثیرالانتشار برای درج آگهی های مربوط به سهامداران‌مهامداران : اطلاعات وکیهان.

بانك توسعه و سرمایه‌گذاری ایران

روزنامه اطلاعات

نظر باینکه مطالب آگهی منتشره در صفحه اول شماره ۱٥۰۷۰ مورخ ٤ر٥ر۳٥ آن روزنامه برخلاف واقع بوده وصرفا بمنظورجلوگیری‌ازشرکت اشخاص درمزایده می‌باشد، خواهشمند است طبق قانون مطبوعات دستور فرمائید توضیح زیر را در اولین شماره آن روزنامه درج فرمایند :

برخلاف ادعای امضاء کنندگان آگهی منتشره سه دانك مشاع‌سینما سعدی‌وسه دانك‌مشاع‌از۲۰۰۰۰۰ متر زمین جاده کرج درقبال مطالبات بانك از آقای مسعود ملکی دررهن ووثیقه بانك رفاه کارگران قرار داشته که‌بعلت عدم پرداخت مطالبات بانك‌طبق‌قانون تملیك واسناد مالکیت بنام بانك رفاه کارگران صادر گردیده ورای دیوانعالی‌کشور مربوطبه اسنادمالکیت صادره بنام بانك‌نمی‌باشد و آقای ملکی هنوز به این بانك مانده‌بدهی دارد .

بانك رفاه کارگران

آ ـ ۱٥٦۱٦

شرکت ملی صنایع پتروشیمی

انتخاب دیپلمه کارآموز جهت خدمت در شرکت سهامی پتروشیمی ایران وژاپن

بدینوسیله باطلاع آن عده از داوطلبانی که درامتحانات روز دوشنبه ۱٤ر٤ر۲٥۳٥ که در آبادان برگزار گردید شرکت نموده‌اند و نام آنان ذیلا درج گردیده است می‌رساند برای انجام مصاحبه طبق برنامه زیر بادر دست داشتن مدارك ذیل :

۱ـ اصل شناسنامه عکس‌دار
۲ـ اصل برك خاتمه خدمت و یابرك معافی دائم وظیفه عمومی
۳ـ اصل گواهینامه پایان‌تحصیلات
٤ـ ۲قطعه عکس ٤ × ۳
٥ـ یك برك فتوکپی شناسنامه

به نشانی آبادان ـ دانشکده نفت مراجعه نمایند .

شروع‌مصاحبه ساعت ٦ صبح‌خواهد بود .

شماره ردیف	شماره کارت	نام‌ونام‌خانوادگی
	یکشنبه ۱۰ر٥ر۲٥۳٥	
۱	٤	سید محمد احمدی
۲	٥	فضل‌اله آقاخانی
۳	٦	محمد الفاوتیان
٤	۷	بهروز چروم
٥	۸	مهین درویشی
٦	۹	رضارضازاده حسن‌آبادی
۷	۱۰	احمد طاهری نژاد طبیبی
۸	۲۲	احمد حسینیا
۹	۲۳	عبداله دشتی
۱۰	۳٥	غلامعباس صرافی فروشانی
۱۱	٥۷	عباس مبارك‌شاهی
۱۲	۸٦	هوشنك نعمت‌الهی
۱۳	۱۰۹	محمود عابدی
۱٤	۱۳۳	هوشنك صدیقی
۱٥	۱۳۹	بیژن کیانی
۱٦	۱٥٦	قدرت‌اله برازجانیان
۱۷	۱٥۸	فروغ شکاری
۱۸	۱٦٥	عزیزاله ظهرابی بابادی
۱۹	۱۸٤	طاهره وشاحی
۲۰	۱۸۷	اسداله شعبانی
۲۱	۱۹٤	منصور توکل طاحونه
۲۲	۲۰۸	محمدرضا سلیمانیان
۲۳	۲۰۹	علیرضا کامیاب
۲٤	۲۱۰	نعمت‌اله رفیعی‌راکی
۲٥	۲۱٤	علی‌صیدی چقاکبودی
۲٦	۲۱۸	جمشید جوکار
۲۷	۲۳۲	جلال زارعیان جهرمی
۲۸	۲٤۸	سوسن صاحبی شرقی
۲۹	۲٥۰	یداله دیلمی پور
۳۰	۲٦۰	فرید سلطانی
۳۱	۲٦۳	سعید ثابت‌قدم
۳۲	۲٦٤	جهانگیر طاهرموکوئی
۳۳	۲۷۰	ناصر ترك‌زاده
۳٤	۲۷۲	محمدعلی زادگان حسنی
۳٥	۲۷٦	غلامرضا خوگر
۳٦	۲۷۹	غلامرضا عبدلی
۳۷	۲۹۱	فاضل شاهینیان
۳۸	۲۹٤	حوری جان‌منصوری
۳۹	۲۹۷	ابراهیم عباسی
٤۰	۳۱۱	ابراهیم راهدار
	دوشنبه ۱۱ر٥ر۲٥۳٥	
٤۱	۳۳٦	مهرنوش رافت
٤۲	۳٤٤	سیدعلی قلندرزاده
٤۳	۳٤٥	علی شیخ‌زاده تك‌آبی
٤٤	۳٤۷	کریم شیرازی
٤٥	۳٥٥	غلامحسین ساعت‌ساز
٤٦	۳٦۳	رعنا فضل‌الهی
٤۷	۳٦۹	نعمت‌اله رئیسی نامجی
٤۸	۳۷۲	شهناز راستانی
٤۹	۳۷٦	اسمعیل پاسالدرشبانکار
٥۰	۳۸۳	مریخ‌نیسی
٥۱	٤٤٦	زهرا مشکل‌گشافر
٥۲	٤۹۲	علی بهارلو
٥۳	٤۹۸	شهین عبدی
٥٤	٥۰۲	غلامعلی ناصری‌راد
٥٥	٥۲۷	عبدالحمید عیدانی
٥٦	٥۳٦	محمد کرمی
٥۷	٥۳۷	عزیزاله حافظی
٥۸	٥۳۸	محمد حسن عطار
٥۹	٥٤۰	علیرضا گوجارنی‌رمضانپور
٦۰	٥٤٥	مسعود زارع زاده
٦۱	٥٥۹	کوروش انتظام
٦۲	٥٦٦	حمید ناصری
٦۳	٥٦۷	اله کرم اعتمادی
٦٤	٥٦۸	خسرو درون‌جلالی
٦٥	٥۸٤	نادعلی رحیمی فروشانی
٦٦	٦۱٦	محمدرضا جهانبازی گوجانی
٦۷	٦۱۷	سیروس چریکی
٦۸	٦۱۸	طالب شعبانی
٦۹	٦۱۹	محمود رضایی
۷۰	٦۲۰	هوشنك جهان‌بزرگی مطلق
۷۱	٦٤٦	بیژن قنبرپورذلکی
۷۲	٦٤۹	مصطفی جوکار
۷۳	٦٦٤	محمدتقی معینی موسی‌آبادی
۷٤	٦۷٤	مرتضی بهرامیان
۷٥	٦۸۳	مجتبی الیاسی
۷٦	٦۸٤	مسعودحقیقی
۷۷	۷۳۸	سید محمد باقری‌نیا
۷۸	۷٤۳	عبدالعلی شمسی
۷۹	۷٥۱	عبدالحسین بحرینی‌زاده
۸۰	۷۹۰	غلامحسین ابوالقاسم‌زاده
	سه‌شنبه ۱۲ر٥ر۲٥۳٥	
۸۱	۱۷۱	فرخنده قیصری
۸۲	۲۷٦	رباب زارعیان جهرمی
۸۳	۲۰٦	اعظم‌السادات عقیلی
۸٤	۲۱۹	مهری حاجی‌زاده
۸٥	۲٥٥	شهناز حبیبی‌زاده
۸٦	۲۷۱	شعله دشتی
۸۷	۲۹٥	عشرت تسبیانه
۸۸	۳۱۷	بهجت سامانی‌پور
۸۹	۳۲۰	رقیه یزدانی
۹۳	٤۸٦	فرخنده نوروزی‌پور
۹۰	۳۳۷	فاطمه شیرعلی
۹۱	٤۲۳	مریم شهریاری
۹۲	٤۷٤	نسرین فرزاد

پذیرش دانشجو در دانشکده افسری نیروی هوائی شاهنشاهی

دانشکده افسری نیروی هوائی شاهنشاهی از بین دیپلمه های: ریاضی و طبیعی که حداقل سن آنها ۱۷ سال وحداکثر ۲۴ سال (برای کسانی که خدمت زیرپرچم را انجام داده‌اند ۲۶ سال تمام) باشد و دارای سلامت جسمانی کامل بوده و از عهده آزمایش استعداد مربوطه برآیند برای دوره سه ساله این دانشکده تعدادی دانشجو میپذیرد، دانشجویان منتخب دوره سه ساله خود را که ارزش تحصیلی آن برابر لیسانس علوم میباشد دردانشکده افسری نیروی زمینی شاهنشاهی طی خواهند نمود.

حقوق ومزایا:

دانشجویان درمدت تحصیل شبانه‌روزی بوده وهزینه آنان بانیروی هوائی شاهنشاهی میباشد وماهیانه درسال یکم ۹۰۰۰ ریال ودرسال دوم ۱۰۰۰۰ ریال وسال سوم ۱۱۰۰۰ ریال دریافت خواهند داشت

دانشجویان پس از طی دوره تحصیلی بدرجه ستواندومی مفتخر و اولین حقوق و مزایای آنان ۲۳۲۲۰ ریال و درصورت خدمت درخارج از تهران ماهیانه تا ۳۵۸۵۸ ریال خواهد بود، ضمنا افسران فنی هوائی علاوه برحقوق دریافتی ازکمك هزینه فنی نیز استفاده خواهند نمود، افسران ازمزایای نظیر، طی دوره‌های دانشگاهی و تخصصی داخل و خارج ازکشور، پاداش سالیانه، پس‌انداز تامین آتیه که در مدت سی سال خدمت بالغ بر ۳۸۷۰۰۰۰ ریال میگردد بهره‌مند میگردند، استفاده از خانه‌های سازمانی درمان رایگان و استفاده از فروشگاههای ارتشی با تخفیف قابل ملاحظه نیز قسمتی از مزایای خدمتی آنان خواهد بود

داوطلبان برای استفاده از موقعیت ثبت نام همه روزه باستثنای پنجشنبه ها و تعطیلات رسمی با در دست داشتن مدرک تحصیلی و فتوکپی آن و عین شناسنامه از ساعت ۷ صبح تادوبعدازظهر در تهران فرماندهی آموزش های هوائی خیابان دماوند (جاده تهران نو) ایستگاه فرودگاه ودر شهرستان های مشهد - شیراز - بندرعباس - بوشهر - تبریز - رضائیه - کرگان - اصفهان - همدان - کرمانشاه - درفول - رشت - ساری - اهواز - زاهدان - سنندج به نماینده نیروی هوائی در مراکز کاریابی وزارت کار و امور اجتماعی مراجعه نمایند.

۶۴۹۸م الف

نیروی هوائی شاهنشاهی

سازمان تامین خدمات درمانی

ثبت نام داوطلبان حرفه پرستاری

اداره کل خدمات درمانی ومرکز پزشکی آبادان

مدرسه عالی پرستاری اداره کل خدمات درمانی ومرکز پزشکی آبادان از داوطلبان واجد شرایط وعلاقمند به حرفه پرستاری برای سال ۳۶-۲۵۳۵ نام نویسی مینماید.

شرایط پذیرش دانشجو

۱- دارا بودن گواهی‌نامه پایان تحصیل ششم‌متوسطه (طبیعی، ریاضی)
۲- سلامت جسمی وروانی
۳- سن بین ۱۸-۳۰ سال تمام
۴- مجرد بودن داوطلب تاپایان دوره تحصیل
۵- دارا بودن برك معافی برای فارغ التحصیلان سال‌های قبل
۶- عدم سوءپیشینه

شرایط نام نویسی

۱- موفقیت در آزمون که تحت نظر وزارت علوم وآموزش عالی انجام میگردد.
۲- سپردن تعهد رسمی برای خدمت در واحد های درمانی سازمان تامین خدمات درمانی بمدت دو برابر سنوات تحصیلی
۳- برخوردار بودن ازسلامت جسمی وروانی باتائید پزشك معتمد مدرسه عالی پرستاری
۴- پذیرش و اجرای کلیه مقررات اداری و انضباطی وتحصیل مدرسه

داوطلبان واجد شرایط می‌توانند باارائه مدارك زیرجهت ثبت‌نام مراجعه نمایند.

۱- چهار قطعه عکس ۴×۳
۲- یك برك فتوکپی شناسنامه
۳- یکبرك فتوکپی آخرین مدرك تحصیلی

محل ثبت‌نام، ۱- دفتر پرستاری اداره کل خدمات درمانی ومرکز پزشکی آبادان در بیمارستان ۲۵ شهریور آبادان واقع در شطیط
۲- امور اداری درمانگاه شماره یك خدمات درمانی آبادان واقع در پارك آریا جنب اداره پست و تلگراف
۳- امور اداری درمانگاه شماره یك خدمات درمانی خرمشهر جنب اداره پست و تلگراف

مهلت ثبت‌نام، از اول لغایت ۳۱ مرداد ماه ۲۵۳۵ شاهنشاهی

دواطلبان می‌توانند برای کسب اطلاعات بیشتر بادفتر پرستاری اداره کل خدمات درمانی ومرکز پزشکی آبادان واقع در بیمارستان ۲۵ شهریور تلفن ۲۷۰۷۱ تماس برقرار نمایند.

تاریخ و محل امتحان بعدا باطلاع داوطلبان خواهد رسید.

اداره کل خدمات درمانی ومرکز پزشکی آبادان

آ-۳۵۹۷

«آگهی پذیرش دانش آموز»

آموزشگاه بهیاری خیام مشهد

آموزشگاه بهیاری خیام مشهد تابع وزارت رفاه اجتماعی و انجمن توانبخشی بمنظور تربیت بهیار برای سال تحصیلی ۲۵۳۶-۲۵۳۵ تعداد ۲۰ نفر دانش‌آموز دختر را با شرایط زیر انتخاب مینماید.

۱- داشتن سلامت جسمی‌وروانی.
۲- داشتن کارنامه‌قبولی سال دوم دبیرستان نظام جدید «گروه خدمات بهداشتی» ودرصورت لزوم ازسایر رشته‌ها پذیرفته خواهد شد.
۳- سن داوطلب دراول‌سال تحصیلی کمتر از شانزده وبیشتر از بیست‌و دوسال نباشد.
۴- قبول‌شدن در امتحان ورودی و مصاحبه.

مدارك لازم:

۱- عکس ۴×۳ چهار قطعه
۲- فتوکپی شناسنامه ۲ برك
۳- فتوکپی گواهینامه یاکارنامه سال دوم دبیرستان طبق نظام جدید آموزشی.
۴- رسیدبانکی بمبلغ ۳۰۰ ریال‌بشماره حساب ۹۶۱۸۷ در بانك ملی مرکزی مشهد.

توضیحات:

۱- دوره تحصیل دراین آموزشگاه دوسال بوده که بصورت روزانه میباشد.
۲- بدانش‌آموزان بعداز فراغت‌از تحصیل گواهینامه بهیاری داده میشود که میتوانند از مزایای آن‌برخوردار شوند.
۳- ماهیانه مبلغ ۳۵۰۰ ریال بعنوان کمك هزینه تحصیلی‌به دانش‌آموزان سال اول و ۴۵۰۰ ریال بدانش‌آموزان سال دوم‌پرداخت میگردد
در تمام‌مدت تحصیل صرف‌نهار درسلف‌سرویس آموزشگاه برای دانش‌آموزان رایگان خواهدبود.
۴- داوطلبان واجدشرایط میتوانند برك‌درخواست زیررا تکمیل کردهو همراه مدارك‌لازم حداکثر تا دوشنبه پانزدهم شهریور به دبیرخانه آموزشگاه ارائه دهند.

برك درخواست شرکت درامتحان ورودی آموزشگاه بهیاری خیام

نام ..... نام خانوادگی ..... نام‌پدر ..... شماره شناسنامه .....
محل صدور ..... تاریخ تولد ..... مدرسه و رشته تحصیلی .....
نشانی کامل: شهر ..... خیابان ..... کوچه .....
شماره پلاك ..... تلفن ..... امضاء داوطلب .....

آدرس آموزشگاه بهیاری خیام: مشهد، انتهای خیابان‌بهرامی تاریخ‌توزیع کارت ورود بجلسه روزشنبه شانزدهم شهریور بین ساعت ۸الی ۱۲ صبح درمحل‌آموزشگاه بهیاری خیام خواهدبود.

پریوش افشار مدیر آموزشگاه بهیاری خیام

دانشگاه ملی ایران

آگهی انتخاب واستخدام هیات علمی رشته‌های تخصصی پزشکی

دانشکده پزشکی دانشگاه ملی ایران برای خدمت در واحد ها و مراکز پزشکی وابسته متخصصینی باعنوان دانشگاهی استادیار بصورت تمام وقت یاپاره‌وقت بصورت رسمی یاقراردادی می‌پذیرد.

انتخاب داوطلبان از طریق بررسی مدارك علمی و سوابق آموزشی آنان انجام میگیرد. حداقل مدارك علمی لازم جهت نیل به‌استادیاری دکترای پزشکی و گواهینامه تخصصی فوق دکترا از دانشگاهها معتبر خارجی و داخلی است. اشخاصی که دارای سوابق و عناوین آموزشی دردیگر دانشگاههای معتبر باشند باهمان عناوین دانشگاهی (استادیار - دانشیار - استاد) و احتساب سوابق بخدمت در دانشگاه ملی ایران پذیرفته خواهند شد.

متخصصین مورد نیاز

۱- متخصص فیزیك پزشکی
۲- متخصص رادیولوژی
۳- متخصص آناموپاتولوژی
۴- متخصص علوم آزمایشگاهی بالینی
۵- متخصص جراحی ارتوپدی
۶- متخصص اورولوژی
۷- متخصص جراحی قلب و عروق
۸- متخصص بیماریهای داخلی (کلیه)
۹- متخصص بیماریهای داخلی (توکسیکولوژی)
۱۰- متخصص بیماریهای داخلی (عفونی)
۱۱- متخصص بیماریهای داخلی (ریه وبرونش)
۱۲- متخصص بیهوشی ورآنیماسیون

از داوطلبان واجد شرایط تقاضا میشود کلیه‌مدارك و سوابق علمی خودرا همراه باشرح حال حداکثر تا ۲۰ مردادماه ۲۵۳۵ بدبیرخانه دانشکده پزشکی دانشگاه‌ملی ایران (واقع در اوین) ارسال فرمایند.

دانشگاه ملی ایران

آگهی

برعایت ماده ۲۱۴ لایحه قانونی اصلاح قسمتی از قانون تجارت وماده ۵۶ اساسنامه از کلیه صاحبان سهام شرکت منحله خاص برنت دعوت می‌نمایدتا در ساعت ۴ بعد از ظهر یکشنبه ۲۴ مردادماه سال جاری در محل تصفیه حضور بهمرسانند.

دستور جلسه بقرار زیر است:

تعیین تکلیف امر تصفیه باتوجه به مادتین ۲۱۴ و ۲۳۰ اصلاح قانون تجارت واعطاءمفاصا حساب‌دوره عملیات به مدیر تصفیه وعندالزوم انتخاب مدیر تصفیه جدید.

مدیر تصفیه شرکت سهامی خاص منحله برنت

آ-۸۱۷۷

صاحبان صنایع وبازرگانان کشور

الاخاء

تنها مجله عربی زبان ایران
ازکروه نشریات موسسه اطلاعات
باداشتن نمایندگی در ۱۱ کشور عربی،
روزهای شنبه منتشر میشود

اهالی دانش دوست بابل -آمل- شاهی وبابلسر

دانشجویان دانشسرای عالی فنی- بابل جهت سکونت احتیاج به اجاره‌منزل دربست-آپارتمان اتاقهای مناسب دارند خواهشمند است درصورت تمایل و اطلاع با تلفن ۳۰۷۱ یا بصورت مکاتبه با امور دانشجویان دانشسرای عالی فنی تماس حاصل فرمائید.

م الف ۱۰۹۴۰

دانشسرای عالی فنی- بابل

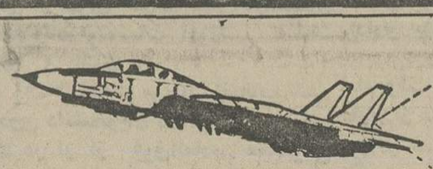

جوانان عزیز

نیروی هوائی شاهنشاهی

پیروزیتان‌را درامتحانات نبریك میگوئیم

اکنون که موفق به انتخاب شغل یعنی بزرگترین تصمیم زندگیتان رسیده، پیش از گرفتن چنین تصمیم حیاتی به امتیازات استثنائی حدمت درنیروی هوائی شاهنشاهی توجه فرمائید

الف: شرایط عمومی

۱- تابعیت دولت شاهنشاهی ایران
۲- متدین بودن به‌یکی از ادیان (اسلام، مسیحی، کلیمی، زرتشتی)
۳- سن داوطلبان: افسری خلبانی از ۱۷ تا ۲۴ سال وبرای کسانی‌که خدمت زیرپرچم را انجام داده‌اند ۲۶ سال - افسری «کنترول اسلحه هواپیمای‌شکاری» از۱۷ تا۲۴ سال برای کسانی‌که خدمت زیرپرچم را انجام داده‌اند ۲۵سال - وهمافری از۱۷ تا۲۷ سال- گروهبانی فنی از۱۵ تا۲۴ سال برای کسانی‌که خدمت زیر پرچم را انجام داده‌اند ۲۵ سال.
۴- نداشتن پیشینه بد
۵- داشتن صحت مزاج وتناسب اندام طبق گواهی بهداری نیروی هوائی شاهنشاهی.
۶- سپردن تعهد خدمت در ارتش شاهنشاهی.
۷- قد داوطلبان افسری خلبانی از۱۶۱ سانتی‌متر به‌بالا
۸- نداشتن عیال تحت تکفل.

ب: دانشکده خلبانی نیروی هوائی شاهنشاهی

۱- شرایط: دیپلمه‌ریاضی، طبیعی، ادبی‌ودیپلم‌هنرستان (دررشته‌های برق والکترونیك- صنایع‌فلزی- ماشین افزار و اتومکانیك).
۲- حقوق و مزایا: سال‌یکم پس از شروع پرواز ۱۷۹۵۰ ریال سال دوم۱۸۹۵۰ ریال وسال‌سوم۱۹۹۵۰ ریال. اولین حقوق پس ازطی دوره تحصیل و نیل به‌درجه ستوان دومی ۶۱۲۲۰ ریال درصورت خدمت در خارج از مرکز تا ۷۳۸۵۸ ریال

پ: آموزشگاه افسری کنترول اسلحه هواپیمای شکاری

۱- شرایط: دیپلمه ریاضی، طبیعی ویا دیپلم هنرستان (دررشته‌های برق والکترونیك- اتومکانیك - صنایع فلزی - ماشین افزار).
۲- حقوق ومزایا: اولین حقوق ماهیانه‌پس ازپرواز ۱۶۹۵۰ ریال. اولین حقوق پس ازطی دوره تحصیل و نیل بدرجه ستوان سومی ۳۵۰۳۰ ریال ودرصورت خدمت درخارج ازمرکز تا ۴۵۵۰۳ ریال.

ت: آموزشگاه همافری

۱- شرایط: دیپلمه ریاضی، طبیعی و یا دیپلم هنرستان (برق والکترونیك - صنایع فلزی - مکانیك ماشین‌های کشاورزی - ماشین افزار - اتومکانیك - تهویه و تبرید).
۲- حقوق و مزایا: سال یکم ۱۰۵۰۰ ریال وسال‌دوم ۱۱۷۵۰ ریال. اولین حقوق پس ازطی دوره تحصیل و نیل به درجه همافر سومی ۲۸۰۳۰ ریال وپس‌از سه‌ماه ۴۰۵۳۰ ریال درصورت خدمت در خارج از مرکز تا ۵۱۰۰۳ ریال.

ث: آموزشگاه گروهبانی فنی

۱- شرایط: داشتن گواهینامه سوم متوسطه.
۲- حقوق ومزایا: اولین‌حقوق ماهیانه ۷۷۵۰ ریال‌اولین حقوق پس از طی دوره تحصیل و نیل به درجه گروهبان دومی ۱۶۸۷۵ ریال ودرصورت خدمت درخارج از مرکز تا ۲۶۱۱۵ ریال.
ج: فارغ‌التحصیلان از مزایائی نظیر طی دوره تحصیل خارج‌ازکشور، پاداش‌سالیانه بهره‌مندمیگردند. خانه‌های سازمانی، درمان رایگان و استفاده از فروشگاههای ارتشی با تخفیف قابل ملاحظه نیزقسمتی از مزایای خدمتی آنان خواهد بود.

داوطلبان برای استفاده از موقعیت وثبت نام همه‌روزه باستثنای پنجشنبه‌ها وتعطیلات رسمی با دردست داشتن مدارك تحصیلی وفتوکپی‌آن وعین‌شناسنامه ازساعت ۷ صبح تادوبعد ازظهر درتهران به فرماندهی آموزشهای هوائی واقع در خیابان دماوند (جاده تهران‌نو) ایستگاه فرودگاه ودرشهرستانها به‌پایگاهها و ایستگاههای نیروی هوائی یامراکز کاریابی‌وزارت کار وامور اجتماعی مراجعه نمایند.

ملکهٔ انگلیس به یک رفتگر لقب «سر» داد!

یک رفتگر بومی استرالیا برای نخستین بار از طرف ملکهٔ انگلیس به لقب «سر» مفتخر شد.

دوگلاس نیکلر یکی از کشیش های بومی استرالیا است که مدت نیم قرن برای بدست آوردن حقوق حقه بومیان این کشور مبارزه کرده‌است. سردوگلاس نیکلر کار خود را ازکوچک ترین‌مقام اجتماعی‌واقتصادی یعنی رفتگر بازارچه شهر ملبورن استرالیا آغاز کرد.

فعالیت ها ی‌اجتماعی سر دوگلاس آنقدر ادامه یافت تا اینکه پس از نیم‌قرن تلاش موفق شد بسمت استانداری استرالیای جنوبی منصوب شود. سردوگلاس هم‌اکنون یکی از هفت نماینده رسمی ملکه انگلیس در استرالیاست

دوگلاس که اخیرا این سمت را همراه با لقب سر دریافت داشته است تا چند روز دیگر جانشین سرمارک اولیفانت دانشمند معروف فیزیک هسته‌ای استرالیا خواهد شدکه‌دورمماموریت وی در سمت استانداری استرالیای جنوبی پایان‌یافته است.

در عکس سر دوگلاس به اتفاق همسرش‌دربرابردوربین عکاسان به پیروزی لبخند میزند.

دستگاه برفک‌گیر تلویزیون ببازارآمد

اخیرا دستگاهی ساخته شده است که با متصل کردن به تلویزیون و تنظیم آن، کلیه خطوط وبرفهایی را که اغلب برپرده تلویزیون ظاهر می‌شود بکلی محو کرده و تصویری روشن عرضه میکند.

بوسیله این دستگاه میتوان برنامه‌های مختلف تلویزیون راکه تاکنون فقط از عهده دستگاههای تنظیم کننده کامپیوتری برمی آید تنظیم کرد. دستگاه همچنین دارای نوارهایی فوق‌العاده عالی است‌که‌میتوان برنامه‌های مورد علاقه‌تلویزیونی را روی آن ضبط کرد. این نوار ٦ میلیمتری هستند و فضای بیشتری یعنی حدود ۲۰ درصد بیشتر از نوارهای قبلی برای ضبط برنامه‌های تلویزیونی دارند و تصاویر را دقیق وروشن ضبط می‌کنند.

بااین ماده شیمیائی مرغ هفت کیلویی تولید می‌شود

یک ماده شیمیائی کشاورزی جدید ساخته شده است که میتواند باعث آسان شدن تولید مرغ‌وخروس و سبب طولانی شدن زندگی آنهاوبزرگ شدن‌فوق‌العاده اندازه بدن آنها شود.

این ماده که توسط دکتر «ریموندبوچه» مدیر سیستمهای انرژی موجی‌در نیویورک ساخته شده است، میکروبهای مختلفی‌راکه سبب بیماریهای مخصوص‌ماکیان است براثر پادزهری که در این ماده وجود دارد، از بین میبرد.

اندازه تخم‌مرغهایی که با استفاده از داروی کشاورزی مذکور بوجود می‌آید، تابیش از دوبرابر اندازه تخم مرغهای معمولی است. مثلا وزن یک مرغ معمولی تا هفت کیلو خواهد رسید و اندازه تخم مرغ باندازه یک توپ تنیس خواهد شد.

«بوچه» میگوید: اطلاعاتی که براثر تحقیقات متعدد کسب کرده است نشان میدهد که استفاده از این دارو افزایش تعداد پرندگان را تا دودرصد بالا میبرد. این رقم افزایش، تنها در موردآمریکاست ـ درکشوری که سالانه ۳ میلیون وسیله سرخ کردن‌وکتاب کردن مرغ و جوجه ساخته میشود.

وی می‌افزاید: استفاده از اختراع من سالانه بالغ بر۹۰ میلیون لیره سود، بیش از آنچه که قبل ازاستفاده از آن کسب میکرده‌اند، عاید کشاورزان و دامداران خواهد کرد.

این تلویزیون تاعمق ۱۰۰ متری دریا پائین میرود

دانشمندان موفق‌بساختن یک دستگاه‌تلویزیونی خودکار و خودرو شدند که میتواند بدون حمل بوسیله غواص در جهات مختلف اعماق دریا حرکت کرده و تصاویری‌به‌رو ی‌زمین‌مخابره کند.

این دستگاه میتواند در کلیه جهات براحتی تغییر مکان بدهد و تا عمق ۱۰۰ متری پائین برود.

تصویر تلویزیونی ازطریق کابل مخابره میشود، وزن این دستگاه از ٤۰ کیلوگرم کمتر است و میتواندتوسط یک نفر حمل شود.

کنترل دستگاه بوسیله‌یک اوپراتور انجام میگیرد. او فرمانی شبیه فرمان هواپیما بدست دارد. وقتی فرمان را بطرف خود میکشد، دستگاه بالا می‌آید و وقتی فرمان را بطرف پائین‌میدهد، دستگاه تلویزیون بطرف‌عمق دریا میرود.

آزمایش این دستگاه در دریای سیاه انجام شد. مثلا در ناحیه «یالتا» باکمک آن، وضع لوله‌های‌کولکتور زیر آبی که در عمق ٦۰ متری کار گذاشته شده اند، مورد رسیدگی قرار گرفت.

ازاین پس در «آب» اسم گیاه کشت می‌شود!

با وجود آمدن یک سیستم جدید زراعی از این پس نباتات را میتوان فقط دراب کشت کرد و نیازی به خاک نخواهد بود.

فقط باتولیدات‌مدرن‌صنعت شیمیائی پرورش گیاهان‌در هر منطقه دلخواهی به وصوح و بدون زحمت امکان‌پذیر است.

یک شرکت شیمیائی در مونیخ یک ماده مخصوص کشف کرده که با استفاده از ان میتوان پرورش گیاهان بدون خاک یعنی درابرا تا اندازه زیادی اتوماتیک کرد.

هسته‌اصلی این سیستم جدیدپرورشی، تولیدصمغ گیاهان براساس پلی‌استرول است. یعنی صمغ گیاه‌به شکل‌گلوله‌هائی‌کوچک‌تولید میشود و درآب‌بجای‌تغییر دهنده باراتمی‌تاثیرمیگذارد. در این صمغهای گلوله‌ای کلیه موادی که‌مورداحتیاج تغذیه گیاه خواهد بود موجود است.

حل شدن این گلوله صمغ در آب در حدود ٦ ماه بطول میانجامد این تغییر دهنده مواد غذائی آمونیوم نیترات، کالیوم، فسفات، و کمی آهن، منگان، مس، روی و عناصر دیگر را فوری به مواد غذائی گیاهان تبدیل می‌کند.

دستگاههای اندازه‌گیری
تالیف
مسعود سلطائی
ناشر
مؤسسهٔ انتشارات و چاپ دانشگاه تهران
مراکزفروش: فروشگاه شماره ۱ خیابان غربی دانشگاه (۲۱ آذر) فروشگاه شماره ۲ خیابان شاهرضا انتشگاه لاله‌زار

شرکت ملی نفت ایران

انتخاب دیپلمه کارآموز جهت خدمت درعملیات غیرصنعتی آبادان ومناطق نفت‌خیز خوزستان

بدینوسیله باطلاع آن عده از داوطلبانی که درامتحانات روزدوشنبه ۱٤ر٤ر۲۵۳۵ در آبادان برگزار گردید شرکت نموده‌اند ونام آنان ذیلا درج گردیده است میرساند برای انجام مصاحبه طبق برنامه زیر با در دست داشتن مدارك ذیل:

۱ـ اصل شناسنامه عکس‌دار
۲ـ اصل برك خاتمه خدمت ویابرك معافی دائم‌وظیفه عمومی
۳ـ اصل گواهینامه پایان تحصیلات
٤ـ ۲قطعه عکس
۵ـ یك برك فتوکپی شناسنامه

به‌نشانی: آبادان ـ بهمنشیر ـ کلاسهای‌آموزشگاه حرفه‌ای مراجعه نمایند.
شروع مصاحبه ساعت ٦صبح خواهدبود.

شماره ردیف	شماره کارت	نام و نام خانوادگی
یکشنبه ۱۰ر۵ر۲۵۳۵		
۱	۱	علیرضا روستائی توچقازی
۲	۲	منصور شاه‌قلی عباس
۳	۳	بیژن رستمی
٤	۱٤	نجم حمید پور
۵	۱۵	هوشنگ قاسمی
٦	۱۸	قاسم هاشم پور
۷	۲۱	عباس پور سعیدی
۸	۲٤	پرویز صدری
۹	۲۵	حسین هوشنگ
۱۰	۲٦	جمشید کریمپور
۱۱	۲۸	مصطفی هاشمی کرکرندیان
۱۲	۳۳	محمود مهرزاده
۱۳	۳٦	عبدالرسول محمدی خشونی
۱٤	۳۷	رحیم شولی بلمیری
۱۵	۳۹	فریدون جلالی
۱٦	٤۰	سیروس باری نژاد
۱۷	٤۳	محمدعلی خواجه‌مبارکه
۱۸	٤۵	عبدالحسن‌فیاض ی
۱۹	٤۷	عادل هلالات
۲۰	۵۰	منوچهر زلکل‌گیاه
۲۱	۵۲	مرتضی مصلی نژاد
۲۲	۵٤	عبدالحمید نیکروی حسینی
۲۳	۵۵	جمشید ابراهیمی
۲٤	٦۲	حسینعلی بیضائی جوهری
۲۵	٦۳	عبدالرسول قاسمی
۲٦	٦٤	امیرضادهقان
۲۷	٦۵	نوروز قراگوزلو
۲۸	٦۹	ابراهیم شهبازی
۲۹	۷۰	سید احمد محسنی
۳۰	۷۱	رضا بهارلوئی
۳۱	۷۲	جمعه حنفیپور
۳۲	۷٦	رضا احمدی
۳۳	۷۷	عبدالرضا حسین زاده
۳٤	۷۸	شکراله سلطانیان
۳۵	۷۹	شکراله رحیمپور
۳٦	۸۰	علی مبارک
۳۷	۸۱	جاسم شاونی
۳۸	۸٤	سهراب عباد
۳۹	۸۷	حسن خواجه‌ای
٤۰	۹۱	فریدون نوبهار
٤۱	۹٤	علی‌اکبر ابراهیمی
٤۲	۹۵	سید پرویز عبدالهی دهنوی
٤۳	۹٦	جمشید کشاورز
٤٤	۹۸	علیمحمد باغبانی
٤۵	۱۰۱	رجبعلی عباسی طادی
٤٦	۱۰۲	حبیب برغشی
٤۷	۱۰۳	عبدالرحیم صیاحی بهمنشیری
٤۸	۱۰٤	محمود بیداری
٤۹	۱۰۵	محمد رضا بقال‌پور
۵۰	۱۰٦	جهانگردسیفی پور
دوشنبه ۱۱ر۵ر۲۵۳۵		
۵۱	۱۰۷	محمد رضا حاضری
۵۲	۱۰۸	سیدعبداله قره‌یال
۵۳	۱۱۱	پرویز ولی زاده
۵٤	۱۱۲	ایرج نصرالهی
۵۵	۱۱٤	ایرج زنگویی
۵٦	۱۱۷	اسداله جعفری جهرمی
۵۷	۱۲۰	بهرام مهربان سورچه
۵۸	۱۲۱	عبدالستار ابوطاوه
۵۹	۱۲۲	محمد حسن ابراهیمی
٦۰	۱۲٤	یعقوب تاجیک
٦۱	۱۲۷	مصطفی پناهی
٦۲	۱۲۹	غلامعلی پزشکان
٦۳	۱۳۰	غلامحسن جلیلیان
٦٤	۱۳۱	داریوش پوشتی‌پور
٦۵	۱۳۲	عبدالکریم توکل دوانی
٦٦	۱۳٤	عبدالحسین صفوی صفرمانی
٦۷	۱۳۵	صمد الهی
٦۸	۱۳٦	احمد خوشگوار
٦۹	۱۳۷	غلامحسین جامی
۷۰	۱٤۰	منصور معزی نجف آبادی
۷۱	۱٤۲	خسرو سورانی
۷۲	۱٤۳	سید ابوالقاسم حسینی موسوی
۷۳	۱٤٤	عبدالرحیم فروتن
۷٤	۱٤۵	کرم منوچهری
۷۵	۱٤٦	عبداله سلیمانی‌فر
۷٦	۱٤۷	حبیب‌اله اختگر
۷۷	۱٤۸	غلامحسین زمان‌پور
۷۸	۱٤۹	مرتضی قربانی
۷۹	۱۵۲	جمشید احمدی
۸۰	۱۵۳	منیژه برگ‌گل
۸۱	۱۵٤	مصطفی مکارمی
۸۲	۱۵۷	فاضل علوی‌پور
۸۳	۱٦۰	شارح حوله
۸٤	۱٦٤	کوروش بهنگار
۸۵	۱٦٦	اسماعیل محمدپور مقدم
۸٦	۱٦۷	غلامرضا دینارونده
۸۷	۱٦۸	عبدالحمیدشاکری‌یوسفی
۸۸	۱٦۹	عبدالرضا نادری
۸۹	۱۷۰	محمد حسن فروزان
۹۰	۱۷۲	محمد رضا شیروانی احمدی
۹۱	۱۷۳	یحیی آغاجری
۹۲	۱۷۵	صادق الدمردشت
۹۳	۱۷۷	سید محمد موسوی
۹٤	۱۷۹	بهزادذمالی نژاد قطب‌آبادی

شماره ردیف	شماره کارت	نام و نام خانوادگی
۹۵	۱۸۰	پرویز جعفر طاوی
۹٦	۱۸۱	محمد جعفریان
۹۷	۱۸۲	محمد چعبی بهمنشیری
۹۸	۱۸۳	حبیب فرزان
۹۹	۱۸٦	ناصر حاجی عینی
۱۰۰	۱۸۸	رحمت‌اله گل
سه شنبه ۱۲ر۵ر۲۵۳۵		
۱۰۱	۱۸۹	بهمن مناری
۱۰۲	۱۹۰	بهرام اولیاء زاده عباسی
۱۰۳	۱۹۳	محمد علی باز اورده
۱۰٤	۱۹۵	اسماعیل نظری نژاد
۱۰۵	۱۹٦	سید ناصر عقیلی
۱۰٦	۱۹۸	عبدالمجید موسوی
۱۰۷	۲۰۵	فاخر هلالی
۱۰۸	۲۱۲	عزت‌اله سینا
۱۰۹	۲۱۵	کرامت‌اله ارکیان
۱۱۰	۲۲۰	همایون حاجی زاده
۱۱۱	۲۲۱	ابراهیم مسافرزاده
۱۱۲	۲۲۲	ایرج باغستانی
۱۱۳	۲۲۳	احمد ترابی
۱۱٤	۲۲٤	عبدالرحیم علوان زاده
۱۱۵	۲۲۵	حجت‌اله بهرامی باراحمدی
۱۱٦	۲۲٦	جاوید عبدالهی
۱۱۷	۲۲۸	منصور عاصیان
۱۱۸	۲۲۹	تیمور بهرام رفیعی
۱۱۹	۲۳۵	عبداله دارمی‌زاده
۱۲۰	۲۳٦	محمد رضا جاویدی
۱۲۱	۲٤۰	محمد کاظم زارعیان
۱۲۲	۲٤۱	محمد حسن تبیانه
۱۲۳	۲٤۳	ناصر خدامی
۱۲٤	۲۵۳	محمد تقی صفری فروشانی
۱۲۵	۲۵٦	جهانبین مرادپور
۱۲٦	۲۵۸	گودرز دهقانی
۱۲۷	۲٦۲	میرحسین ایزدنیا
۱۲۸	۲٦٦	ایرج معتمدی سده
۱۲۹	۲٦۹	رضا شیخ میری
۱۳۰	۲۷۸	غلامرضا اکبری
۱۳۱	۲۸۲	نصراله زمانی قهدریجانی
۱۳۲	۲۸۳	محمد ابراهیم منجزی
۱۳۳	۲۸٤	علیرضا طغروی بیگدلی
۱۳٤	۲۸۸	حسن نیسی
۱۳۵	۲۸۹	رضا سبز علیوند
۱۳٦	۲۹۲	عزیز عبدانی
۱۳۷	۲۹۳	مهدی الطاف
۱۳۸	۲۹۹	محمد حسین احمدزاده
۱۳۹	۳۰۰	عاشور محبی نوذر
۱٤۰	۳۰۱	عبدالواحد بنی‌سعید
۱٤۱	۳۰۵	حمید رضا بهبهانی‌زاده رضائیان
۱٤۲	۳۰٦	سید عبدالمطلب لطاری
۱٤۳	۳۰۷	مجید زمستون‌نژاد
۱٤٤	۳۰۸	حبیب بهاران
۱٤۵	۳۱۳	بهروز کاملی خوزانی
۱٤٦	۳۱۸	محمد جعفر بلخی
۱٤۷	۳۱۹	مکی ابراهیم زاده
۱٤۸	۳۲۵	منوچهر باستانی‌فر
۱٤۹	۳۲۹	سید محمد موسوی
۱۵۰	۳۳۱	محمد مهدوی هفشجانی
چهارشنبه ۱۳ر۵ر۲۵۳۵		
۱۵۱	۳۳٤	غلامرضا شاهوران
۱۵۲	۳۳۸	محمود جلائی
۱۵۳	۳٤۳	محمود فخرالدین
۱۵٤	۳۵۱	جمشید کرمی
۱۵۵	۳۵٤	عبدالامیر محلاتی‌پور
۱۵٦	۳۵۵	ابراهیم جرموزی
۱۵۷	۳۵٦	نعمت‌اله‌افرا
۱۵۸	۳۵۸	صفرعلی فدیان بهبهانی
۱۵۹	۳٦۱	سید محمد آل عمرانی نژاد
۱٦۰	۳٦٤	خسرو بهرشی
۱٦۱	۳٦۵	حسین حقیری تنگستانی
۱٦۲	۳٦٦	عبدالکریم قلمباز
۱٦۳	۳۷۰	سید محمد علی احمدزاده
۱٦٤	۳۷٤	دانش اکبری
۱٦۵	۳۷۵	علیرضا قنواتیان نژاد
۱٦٦	۳۷۹	حسن جاسمی‌زاده
۱٦۷	۳۸۱	عبدالحسن ابوعلی
۱٦۸	۳۸٤	عبدالحسین معلای مزرعی
۱٦۹	۳۸۵	محمد علیزاده بادمجانی
۱۷۰	۳۹۲	محمد داوری
۱۷۱	۳۹٤	عبدالحسن خش
۱۷۲	۳۹۷	محمد ابراهیمی
۱۷۳	۳۹۹	مالک لیلوزاده رامهرمزی
۱۷٤	٤۰۲	صمد حیدری
۱۷۵	٤۰۹	عبدالامیر نیسی
۱۷٦	٤۱۲	کریم عتیقی
۱۷۷	٤۱۳	یوسف یوسفزاده دوانی
۱۷۸	٤۱٤	علی سالمی
۱۷۹	٤۱۵	غلامرضا رضائی دهکردی
۱۸۰	٤۱۸	ماشاءاله منصوریان
۱۸۱	٤۱۹	غلامعباس کوهزاد
۱۸۲	٤۲۲	اسمعیل کواری
۱۸۳	٤۲۳	فاطمه شیرعلی
۱۸٤	٤۲٦	محمد صدیق کامیاب
۱۸۵	٤۲۷	محمد علی علاقمندی
۱۸٦	٤۳۲	عبدالرضا الهام
۱۸۷	٤۳۹	رحیم آقا جری

شماره ردیف	شماره کارت	نام و نام خانوادگی
۱۸۸	٤٤	حبیب‌آقاجری
۱۸۹	٤٤۲	عبدالامیر سالمی
۱۹۰	٤٤۳	مصطفی محبی میمندی
۱۹۱	٤۵۲	اصغر اسلامی
۱۹۲	٤۵۳	ولی‌اله فقیهی
۱۹۳	٤۵٤	منوچهر سلحشوری
۱۹٤	٤۵۵	علیرضا عمرانی
۱۹۵	٤۵٦	هادی هالی
۱۹٦	٤۵۷	مالک بهبهانی اسلامی
۱۹۷	٤۵۹	عبدالعباس گله‌داری
۱۹۸	٤٦٦	خلیل سامری
۱۹۹	٤٦۷	محمد حسین ایزدی
۲۰۰	٤٦۸	مهدی دریای سلامه
شنبه ۱٦ر۵ر۲۵۳۵		
۲۰۱	٤٦۹	علی اکبر قنبری
۲۰۲	٤۷۰	علیرضا اسلامی
۲۰۳	٤۷۵	سید احمد موسوی
۲۰٤	٤۷٦	مهرعلی مدرس
۲۰۵	٤۸۰	حسن جوادی
۲۰٦	٤۸۸	عباس شریف
۲۰۷	٤۹۵	سامی صریحی
۲۰۸	٤۹٦	اسمعیل محمد امینی
۲۰۹	٤۹۷	غلامعباس توکلی زانیانی
۲۱۰	۵۰۰	قدرت‌اله عضلانی پور جهرمی
۲۱۱	۵۰٤	محمد رضا قلمبر
۲۱۲	۵۰۵	هاشم داودی دهاقانی
۲۱۳	۵۰٦	سیروس رئیسی
۲۱٤	۵۰۷	حبیب‌اله گرداب
۲۱۵	۵۱۲	رحیم وثوقی
۲۱٦	۵۱٦	ایرج باقری
۲۱۷	۵۲۰	حسن رحیمی
۲۱۸	۵۲۳	مرتضی بهرامیان
۲۱۹	۵۲٤	عبداله شریفی
۲۲۰	۵۲۸	ضیاء خاقانی
۲۲۱	۵۲۹	عبدالرحیم غانمی
۲۲۲	۵۳۲	خیراله چاروسه
۲۲۳	۵۳۳	منوچهر جودکی
۲۲٤	۵۳٤	خسرو محبی
۲۲۵	۵۳۵	محمد علی حاجی‌زاده
۲۲٦	۵۳۹	اسکندر همولہ
۲۲۷	۵٤٤	نبی‌اله محمدی
۲۲۸	۵٤۷	هرمز آذرپور
۲۲۹	۵٤۹	غلامعباس پیش افکن
۲۳۰	۵۵۰	عبدالحسین حمیدی
۲۳۱	۵۵۱	ابراهیم هلاله
۲۳۲	۵۵۵	خلف جاسم بچاری
۲۳۳	۵۵٦	فرج‌اله صفوی
۲۳٤	۵۵۷	فرامرز ساکی‌زاده
۲۳۵	۵۵۸	علی رحیمی کرمانی
۲۳٦	۵٦۰	خسرو یخچالیان
۲۳۷	۵٦۱	اسماعیل بابادی
۲۳۸	۵٦٤	محمود طاهری
۲۳۹	۵٦۵	جهانبخش جهانگیری
۲٤۰	۵٦۹	کرمعلی زمانه‌دار
۲٤۱	۵۷۳	منصور مردائی
۲٤۲	۵۷۵	محمد باورساد چشمه علی
۲٤۳	۵۷٦	محمد نیک‌فر
۲٤٤	۵۷۸	دائیان چهارده چریک
۲٤۵	۵۷۹	جاسم چنعالی‌زاده
۲٤٦	۵۸۰	خلف فرحانی شش
۲٤۷	۵۸۲	عبدالامیر حقشناس
۲٤۸	۵۸۳	جمشید وحدتی
۲٤۹	۵۸٦	سید عبدالمجید روشن
۲۵۰	۵۸۸	غلامعلی مختاری کرچگانی
یکشنبه ۱۷ر۵ر۲۵۳۵		
۲۵۱	۵۸۹	علی منصوریه
۲۵۲	۵۹۰	امراله قاسم‌زاده
۲۵۳	۵۹۱	منصور مجید زمانی
۲۵٤	۵۹۲	محمد علی محمدی بهرام کیاری
۲۵۵	۵۹۵	عبدالنبی صفی خانی
۲۵٦	۵۹٦	اسکندر انصاری
۲۵۷	۵۹۸	رضی‌ارزانی بیرگانی
۲۵۸	۵۹۹	رمضانعلی ارندی فروشانی
۲۵۹	٦۰۱	عبدالحسین حسین‌نژاد تمیمی‌زاده
۲٦۰	٦۰۷	امیر سلمانی
۲٦۱	٦۰۸	محمد علی سعیدی
۲٦۲	٦۱۰	بهادر رضوی
۲٦۳	٦۱۱	علی جعفری
۲٦٤	٦۱۲	حسن مخدومی اکرم
۲٦۵	٦۱٤	غلامعباس باقری کاکلکی
۲٦٦	٦۲۱	طالب حلفی شلمزاده
۲٦۷	٦۲۳	ولی مقصودی
۲٦۸	٦۲٤	حسینقلی نکویی شهرکی
۲٦۹	٦۲۵	ناصر افشانی
۲۷۰	٦۲٦	عبدالکریم حیات داودیان
۲۷۱	٦۲۷	نصراله صداقت
۲۷۲	٦۲۸	محمود نادری
۲۷۳	٦۳۱	عباس نصیری
۲۷٤	٦۳٤	محمد علی فنی
۲۷۵	٦۳٦	نصرت‌اله رسولی‌زاده
۲۷٦	٦۳۸	فریدون رضائی عباباف
۲۷۷	٦۳۹	عین‌اله سیوکی
۲۷۸	٦٤۰	حسین نوروزی
۲۷۹	٦٤۱	شکراله شاکری

شماره ردیف	شماره کارت	نام و نام خانوادگی
۲۸۰	٦٤۲	عبدالصمد پرهیزکار
۲۸۱	٦٤۳	یوسفعلی قربانی کلخواجه
۲۸۲	٦٤٤	علی‌اکبر علیپور سعدانی
۲۸۳	٦٤۵	ایرج کرمی‌نژاد
۲۸٤	٦٤۷	علمدار حدادی
۲۸۵	٦۵۰	هوشنگ رضائی
۲۸٦	٦۵۱	علیرضا سعیدی
۲۸۷	٦۵۲	عبدالحسین میاح‌زاده
۲۸۸	٦۵۳	داریوش ایرانپاک
۲۸۹	٦۵٦	سید حسن موسوی
۲۹۰	٦۵۷	محمد قالیباف
۲۹۱	٦۵۸	امیر سلطانیان
۲۹۲	٦۵۹	محمد رضا نبی‌زاده دزفولی
۲۹۳	٦٦۰	سیف‌اله عمادی اندانی
۲۹٤	٦٦۱	محمد کیهانی بروجنی
۲۹۵	٦٦۳	رحمت‌اله سعیدی سینه
۲۹٦	٦٦۵	حمزه سلطانی‌نژاد
۲۹۷	٦٦٦	مرتضی جاودانه سیاهپوش
۲۹۸	٦۷۰	غلامرضا بلوئی
۲۹۹	٦۷۳	فریدون نفیسی
۳۰۰	٦۷۵	رمضان زکی‌پور
دوشنبه ۱۸ر۵ر۲۵۳۵		
۳۰۱	٦۷۸	عبدالحمید عیدی‌زاده
۳۰۲	٦۷۹	بهزاد پشتکوهی والی‌زاده
۳۰۳	٦۸۱	محمود غفاری‌پور
۳۰٤	٦۸۲	منوچهر گودرزی
۳۰۵	٦۸۵	مسعود کبیری
۳۰٦	٦۸٦	محمد رضا سیامی
۳۰۷	٦۸۷	سهراب جوپانی‌نژاد
۳۰۸	٦۸۸	ناصر سلامی عرب
۳۰۹	٦۸۹	صادق وافری
۳۱۰	٦۹۰	فریدون جلایی
۳۱۱	٦۹۱	حاجی خدادادی
۳۱۲	٦۹۲	احمد آگاهی
۳۱۳	٦۹۳	ناصر نگراوی
۳۱٤	٦۹٤	محمد رضاپور کاظم اخلاقی
۳۱۵	٦۹۷	حمید سهرابی جهرمی
۳۱٦	٦۹۸	هادی محمودی
۳۱۷	٦۹۹	محمد رضا رحمانیان کوشکی
۳۱۸	۷۰۱	محمد رضا یگانه
۳۱۹	۷۰۷	عبدالحمید زرنگار
۳۲۰	۷۰۹	ایرج بهرامی
۳۲۱	۷۱۰	محمد رضا حیدرپور
۳۲۲	۷۱۱	سیف‌الدین اسدی زحمتی
۳۲۳	۷۱۳	غلامرضا فولادزاده
۳۲٤	۷۱۹	علی محمدی
۳۲۵	۷۲۰	عبدالجبار طرفی
۳۲٦	۷۲۱	محمود عالیپورباویه
۲۲۷	۷۲۲	امراله آخشمه
۳۲۸	۷۲۳	الیاس سرام
۳۲۹	۷۲٤	پرویز ترک قشقایی
۳۳۰	۷۲۵	حسن دریس
۳۳۱	۷۲٦	عبدالمحمد زکالوند
۳۳۲	۷۲۷	منوچهر ملامهدی
۳۳۳	۷۲۸	منصور ناصری گهکانی
۳۳٤	۷۳۰	فالح عیدانی
۳۳۵	۷۳۱	محمد قلی درج‌در
۳۳٦	۷۳۲	اسفندیار طاهری
۳۳۷	۷۳٤	کریم فلاح اهوازی
۷۳۸	۷۳۵	یوسف ولایت‌زاده
۳۳۹	۷۳٦	اسمعیل‌وفائی‌زاده
۳٤۰	۷۳۷	بهمن کمالی نژاد قطب آبادی
۳٤۱	۷٤۱	محمد ایزد دوست
۳٤۲	۷٤۲	خداداد قنواتی
۳٤۳	۷٤۵	کاظم مولدادی
۳٤٤	۷٤٦	ولی کی‌شمس
۳٤۵	۷۵۰	عبدالمحمد صباغ نژاد
۳٤٦	۷۵۲	علی حامد
۳٤۷	۷۵۳	غلامرضا پشی
۳٤۸	۷۵۵	جمشید محمدی شنبه
۳٤۹	۷۵٦	عبدالزهرا بن‌سعدون حویزه
۳۵۰	۷۵۷	هوشنگ محمدپور اصفهانی
سه شنبه ۱۹ر۵ر۲۵۳۵		
۳۵۱	۷۵۹	یوسف مسعودی‌پور
۳۵۲	۷٦۰	عبدالمجید عیدی‌نژاد
۳۵۳	۷٦۱	یداله حاجی حسن‌زاده
۳۵٤	۷٦۲	عبدالعظیم میرشکارزاده
۳۵۵	۷٦٤	اکبر زیبائیان
۳۵٦	۷٦۵	سید محمد باقر معیری‌پور
۳۵۷	۷٦٦	محمد فهامی
۳۵۸	۷٦۷	محمد رضا صحرایی
۳۵۹	۷٦۸	غلامرضا آقائی
۳٦۰	۷۷۰	علی‌اصغر عالی‌پور
۳٦۱	۷۷۳	عبدالمحمد ناصریان
۳٦۲	۷۷٤	محمد اسمعیل بحرینی
۳٦۳	۷۸۰	غضبان غضبانی
۳٦٤	۷۸۱	اصغر یزدانی‌پور دهاقانی
۳٦۵	۷۸۲	غلامعلی الماسی
۳٦٦	۷۸۳	قنبر علی کارآور
۳٦۷	۷۸٤	رحیم عسکری‌زاده
۳٦۸	۷۸۵	شاپور حیدری
۳٦۹	۷۸٦	محمد رضا شریفی
۳۷۰	۷۸۷	غلامرضا فتح‌اله‌پور
۳۷۱	۷۸۸	محمود نادکی

نخستین مجمع عمومی موسس شرکت سرمایه گذاری بانکهای ایران تشکیل شد

شرکت سرمایه گذاری بانکهای ایران با ۱۵ میلیارد ریال سرمایه شروع بکار کرد

رئیس کل بانک مرکزی :

۳۰ میلیارد ریال از پس اندازهای کشور بصورت اعتبارات درازمدت به اقتصاد کشور مجدداً تزریق شد

این شرکت درایجاد واحد های تولیدی جدید مشارکت می کند

★ شرکت به‌اجرای طرحهای تولیدی بویژه صنعتی و کشاورزی کمك می کند .

آقای مهدی امیرسرداری رئیس هیئت مدیره شرکت سرمایه‌گذاری بانکهای ایران

آقای حسنعلی مهران رئیس کل بانک مرکزی ایران

نخستین مجمع عمومی‌موسس شرکت سرمایه‌گذاری بانکهای ایران (سهامی عام) ساعت ۵٫۳۰ بعداز ظهر سه شنبه گذشته با سخنان آقای‌حسنعلی مهران رئیس‌کل بانک مرکزی ایران در سالن کنفرانس این بانک تشکیل گردید و اساسنامه شرکت جدیدالتاسیس سرمایه گذاری بانکهای ایران راتصویب کرد . در این جلسه همچنین اعضاء هیئت مدیره شرکت، بازرس اصلی و علی‌البدل و موسسه حسابرسی شرکت انتخاب شدند .

دکتر مهدی علی آبادی مدیر عامل شرکت‌سرمایه‌گذاری بانکهای ایران

رئیس مجمع

پس‌از سخنان افتتاحیه‌حسنعلی مهران رئیس‌کل‌بانک مرکزی ایران آقای یوسف خوش‌کیش مدیر کل بانک ملی به عنوان رئیس نخستین مجمع عمومی موسس شرکت سرمایه‌گذاری بانکهای ایران‌باتفاق آراءانتخاب گردید وسپس آقایان ابو القاسم خردجو مدیرعامل بانک توسعه صنعتی ومعدنی‌و جواد صدربه سمت ناظران‌و دکتر مهدی‌عمرانی به سمت منشی مجمع برگزیده شدند .

پس‌از انتخاب نظار مجمع رسیدگی به گزارش‌موسسین شرکت سرمایه‌گذاری بانکهای ایران آغاز گردیدو پس‌ازقرائت گزارش مذکور توسط منشی مجمع عمومی به اتفاق آراء تصویب کرد .

گزارش مؤسسین به مجمع عمومی موسس

نظر باینکه سرمایه‌گذاری‌در طرحهای تولیدی بالاخص‌صنعتی و کشاورزی‌در مملکت‌ضرورت داشته و لازم بوده‌است‌تسهیلات مالی برای‌واحد های تولیدی فراهم شود، و از طرفی امکانات‌موجودبانکها پاسخگوی این‌نیاز و کافی جهت اجرای این برنامه بنظر نمیرسید ، بنابراین بانک‌مرکزی ایران‌کلیه بانکهای کشور راتشویق نمود تااز امکاناتشان برای سرمایه ـ گذاری در شرکت سرمایه‌گذاری بانکهای ایران استفاده نمایند . خوشبختانه این تشویق‌ودعوت مورد اجابت بانکهای مملکت واقع و نتیجتا شرکت سرمایه گذاری بانکهای‌ایران‌باسرمایه‌ای بمبلغ ۱۵ میلیارد ریال تشکیل گردید .

کمك به اجرای طرحهای تولیدی

هدف اصلی این شرکت ، کمك به اجرای‌طرحهای تولیدی بالاخص صنعتی وکشاورزی و تامین منابع مالی‌مورد نیاز سرمایه‌گذاریهای تولیدی در کشور میباشد .

شرکت‌برای نیل به این‌هدف بعملیات زیر مبادرت مینماید :

الف ـ مشارکت در ایجاد واحد های‌تولیدی‌جدید و کمك به بسط و توسعه واحد های موجودازطریق خرید سهام شرکت های خصوصی .

ب ـ تشویق و تسهیل امر سرمایه‌گذاری تولیدی از طریق عرضه خدمات سرمایه‌گذاری .

پ ـ تسهیل اجرای طرحهای تولیدی بالاخص صنعتی و کشاورزی .

ت ـ خرید و فروش انواع اسناد و اوراق قرضه دولتی‌و سهام و اوراق قرضه شرکت های خصوصی .

ث ـ ارائه طریق وراهنمائی های لازم در امور صنعتی و کشاورزی از نظر فنی و مالی و طرز اداره آنها .

ج ـ انجام کلیه‌اموریکه بطور مستقیم یا غیر مستقیم با هدف شرکت مرتبط باشد .

چ ـ دریافت هرگونه وام و اعتبار از منابع‌داخلی‌و خارجی تاحداکثر پنجاه درصد سرمایه پرداخت شده و اندوخته های شرکت . البته اخذ وام بمیزان بالاتر مرکول به کسب اجازه قبلی بانک مرکزی‌ایران‌خواهد بود و نیز شرکت نمیتواندبیش از ده‌درصد مجموع سرمایه تمام پرداخت‌شده‌و اندوخته های خود رادر هریک از طرحهای مذکور بکار برد .

هیئت رئیسه مجمع عمومی موسس شرکت سرمایه‌گذاری‌بانک های ایران از چپ براست آقایان ابوالقاسم خردجو مدیر عامل بانک توسعه صنعتی‌و معدنی‌ایران ـ حسنعلی مهران رئیس کل بانک مرکزی‌ایران ـ یوسف‌خوشکیش‌مدیر کل بانک ملی ایران ـ جوادصدر و دکتر مهدی عمرانی .

جلب اعتماد عمومی

به لحاظ جلب اعتمادعمومی به کار شرکت سرمایه گذاری بانکهای ایران‌در اساسنامه این شرکت‌پیش بینی شده است که بانک مرکزی ایران نماینده ای برای‌شرکت در جلسات هیئت مدیره این شرکت بعنوان ناظر تعیین‌و معرفی نماید.

با توجه به مراتب فوق اینک اساسنامه شرکت سرمایه گذاری بانکهای‌ایران مشتمل بر ۶۵ ماده که‌قبلا برای مطالعه پذیره‌نویسان‌محترم‌آماده شده است جهت تصویب نهائی‌تسلیم میگردد.

...درتنظیم این اساسنامه ، منتهای‌دقت‌ورعایت کلیه موازین قانونی بعمل آمده‌است بنحوی که اساسنامه‌بتواند سندگویائی از فعالیت های شرکت تلقی شود .

تعداد اعضای هیئت مدیره این شرکت دراساسنامه ۱۵ نفر پیش‌بینی شده است تا موجبات مشارکت صاحبان سهام بنحو موثری در تصمیم گیری فراهم گردد برای اداره امور جاری شرکت نیز در این اساسنامه هیئت عاملی‌پیش بینی شده‌است که مرکب‌از مدیر عامل و چهار نفراز اعضای هیئت مدیره می باشد سایر مواد و مندرجات اساسنامه متضمن تشریح نکات قانونی لازم است .

مشارکت هر چه بیشتر مردم

درمورد پذیره نویسی‌سهام برای جلب مشارکت هرچه بیشتر مردم در شرکت‌سرمایه گذاری بانکهای ایران ، این شرکت بصورت‌عام تشکیل‌شده است و اعلامیه پذیره نویسی‌در تاریخ ۲۶ خرداد ۲۵۳۵ـ شاهنشاهی منتشر گردیدوترتیبی اتخاذ شد که عموم مردم‌علاقمند امکان سرمایه‌گذاری در این شرکت را در تهران‌و شهرستانها داشته باشند .

موسسین بدینوسیله‌باستحضار میرسانند که از ۵میلیارد ریال سهام طبقه ب که برای پذیره نویسی عرضه شده بود مبلغ ۳۶۷٫۸۳۰٫۰۰۰ ریال‌تاکنون توسط عموم پذیره نویسی شده ومبلغ ـ ۴٫۶۳۲٫۱۷۰٫۰۰۰ ریال باقیمانده ، بمنظور تکمیل موجبات تاسیس شرکت توسط بانکهای موسس پذیره نویسی شده است .

تصویب اساسنامه

مجمع عمومی‌موسس شرکت سرمایه‌گذاری بانکهای ایران (سهامی‌عام)سپس اساسنامه‌این شرکت را پس‌ازبررسی تصویب کرد . این‌اساسنامه که پس‌از مدتها مطالعه توسطکارشناسان بانک مرکزی تهیه گردیده در ۶۵ ماده تدوین گردیده و کلیه مسائل مربوط به فعالیت های شرکت درآن پیش‌بینی شده است .

انتخاب مدیران

پس‌از تصویب اساسنامه انتخابات اعضاء هیئت مدیره ، بازرس اصلی ،بازرس‌علی‌البدل، حسابرس‌شرکت انجام گرفت و بانک های‌ملی ایران، صادرات، سپه ، توسعه صنعتی و معدنی ایران ،بازرگانی ، توسعه کشاورزی ،شهریار ، اعتبارات صنعتی ، ایرانشهر ، توسعه سرمایه‌گذاری ،تعاون کشاورزی صنایع ایران ، بین‌المللی ایران وژاپن ، اعتبارات ایران و ایرانیان به سمت اعضاء هیئت مدیره شرکت سرمایه‌گذاری بانکهای ایران انتخاب شدند .

انتخاب بازرس

آنگاه آقای شاهرخ بهنامیه سمت بازرس اصلی و آقای پرویز افتخارجواهری‌به سمت بازرس علی‌البدل و موسسه حسابرسی به‌سمت‌بازرس شرکت انتخاب شدند .همچنین روزنامه های کیهان ، اطلاعات‌و رستاخیز بعنوان روزنامه های کثیر ـ الانتشاری‌که آگهی های شرکت در آنها درج خواهد شد تعیین شدند .

انتخاب مدیرعامل ورئیس هیئت مدیره

پس‌از پایان نخستین مجمع عمومی موسس شرکت سرمایه گذاری بانکهای ایران (سهامی عام) اولین جلسه هیئت مدیره شرکت بلافاصله‌با حضور کلیه اعضاء هیئت مدیره در بانک مرکزی ایران تشکیل شدوآقای دکترمهدی امیر سرداری‌برای مدت دوسال به ریاست هیئت مدیره انتخاب گردید .همچنین دکتر مهدی علی آبادی برای مدت دوسال به اتفاق آراء به سمت مدیر عامل شرکت‌سرمایه گذاری بانکهای ایران برگزیده شد .

آقای حسنعلی مهران رئیس کل‌بانک‌مرکزی‌ایران در سخنان افتتاحیه خود دلائل تاسیس‌دو شرکت‌سرمایه‌گذاری بانکها و سرمایه‌گذاری ساختمانی‌بانکها را تشریح کردوگفت با استفاده از سپرده‌های‌قانونی بانکهابرای تاسیس‌این دو شرکت‌درحقیقت ۳۰ میلیارد ریال از پس‌انداز های کشور بصورت اعتبارات دراز مدت درآمد و به اقتصاد کشور مجددا تزریق گردیده است.آقای مهران توضیح داد دراجرای‌سیاست های پولی و بانکی،بانک مرکزی قسمتی از پس‌اندازهارا بعنوان سپرده قانونی ازبانکهای کشوردریافت میدارد تا از عوارض ناشی از افزایش حجم اعتبارات کوتاه مدت جلوگیری بعمل آورد ولی باتاسیس این دو شرکت ۳۰میلیارد ریال تصویب اعتبارات درازمدت‌مجددا وارد بازار شده است .

بخش خصوصی پرتحرك و مقتدر

آقای مهران سپس نحوه‌عمل شرکت سرمایه‌گذاری بانک ها را تشریح‌کردو گفت برای‌داشتن یک بخش‌خصوصی و پرتحرک ومقتدر درسال های آینده‌باید در صدد تشکیل شرکت های سرمایه‌گذاری‌بود وباید اینگونه موسسات را تقویت کرد . آقای مهران اضافه کرد شرکت سرمایه‌گذاری بانکهای ایران یک شرکت خصوصی است‌زیرا۵۵درصد سهام آن به بخش خصوصی ایران تعلق دارد .

گوشه‌ای از نخستین اجلاس مجمع عمومی‌شرکت سرمایه‌گذاری بانکهای ایران

حسنعلی مهران رئیس کل بانک مرکزی در نخستین مجمع عمومی موسس شرکت سرمایه گذاری ساختمانی بانکهای ایران :

شرکت سرمایه گذاری ساختمانی بانکهای ایران مسئله تامین مسکن را از یک دید اجتماعی مورد توجه قرار خواهد داد

مجمع عمومی موسس شرکت تشکیل شد و اعضای هیئت مدیره برگزیده شدند

این شرکت با ۱۵ میلیارد ریال سرمایه آغاز بکار کرد

★هدف این شرکت کمك به ایجاد وتامین واحد های ساختمانی است .

نخستین مجمع عمومی موسس شرکت سرمایه گذاری ساختمانی بانك های ایران (شرکت سهامی عام) ساعت ۶٫۳۰ بعد از ظهر سه‌شنبه گذشته باسخنان افتتاحیه آقای حسنعلی مهران رئیس کل بانك مرکزی ایران در سالن اجتماعات این بانك تشکیل گردید واعضاء هیات مدیره، بازرس اصلی وعلی‌البدل وموسسه حسابرسی شرکت سرمایه گذاری ساختمانی بانك‌های ایرانی انتخاب شدند. در این مجمع همچنین اساسنامه شرکت به‌اتفاق آراء به‌تصویب رسید .

سخنان رئیس مجمع

پس‌از سخنان افتتاحیه رئیس کل بانك مرکزی ،آقای یوسف خوش کیش مدیر کل بانك‌ملی ایران به سمت رئیس نخستین مجمع عمومی شرکت سرمایه گذاری ساختمانی بانکهای‌ایران (سهامی عام) به‌اتفاق‌آراء‌برگزیده شدو سپس‌آقایان بهمن بهزادی مدیر عامل بانك تهران وعلیرضا رادپی مدیر عامل بانك‌ساختمان به‌سمت نظار مجمع وآقای‌مهدی عمرانی به‌سمت‌منشی مجمع‌عمومی انتخاب گردیدند.

آقای یوسف خوش کیش در اینجا باتشریح هدف ها ووظایف شرکت جدیدالتاسیس سرمایه گذاری ساختمانی بانك ها اظهار امیدواری کرداین‌شرکت درتهیه مسکن مناسب برای طبقات کم درآمد. توفیق یابدتامردم ازاجاره زیادو گرفتاری مسکن رهائی‌پیدا کنند. مدیرکل بانك‌ملی ورئیس نخستین مجمع عمومی شرکت سرمایه‌گذاری ساختمانی بانکهای ایران گفت برای تامین مسکن گرانقیمت فعالیت‌های وسیعی‌انجام گرفته است و باید بیش ازپیش به‌فکر تهیه مسکن برای طبقات کم‌درآمد باشیم. آقای خوش کیش اضافه‌کرد در زمینه‌مسکن نباید فقط به تهران فکر کرد بلکه باید به فکر شهرستانیها هم باشیم.

پس‌از سخنان رئیس مجمع و گزینش نظارومنشی مجمع‌گزارش موسسین به مجمع عمومی‌موسس شرکت سرمایه‌گذاری ساختمانی بانکهای ایران که با۱۵ میلیارد سرمایه تاسیس گردیده است بشرح زیر قرائت شدوبه‌تصویب مجمع عمومی رسید:

گزارش موسسین به مجمع عمومی موسس

نظر باینکه سرمایه گذاری‌در طرحهای ساختمانی در مملکت ضرورت داشته‌ولزوم‌ایجادتسهیلات بمنظور نیل باین هدف بیش‌از پیش احساس میشد و از طرفی امکانات موجودبانکها برای‌اجرای این برنامه دراین زمینه کافی‌به نظر نمیرسیدبنابراین‌بانك‌مرکزی ایران کلیه بانکهای کشور را تشویق نمود تا از امکاناتشان برای سرمایه گذاری درشرکت سرمایه گذاری ساختمانی بانك

آقای حسن زاهدی مدیرعامل شرکت‌سرمایه گذاری ساختمانی بانکهای ایران

های ایران استفاده نمایند .

خوشبختانه بانکهای کشور دعوت‌بانك‌مرکزی ایران رااجابت کردند و بدین ترتیب شرکت سرمایه گذاری ساختمانی بانك های ایران‌که سرمایه آن پانزده میلیاردریال‌میباشدتشکیل‌گردید. هدف این‌شرکت کمك به‌ایجادو تامین واحدهای ساختمانی اعم‌از مسکونی وغیرمسکونی میباشد و شرکت اخذری به عمل آمد و به عملیات زیر مبادرت مینماید:

اجرای طرحهای ساختمانی

الف ـ ایجادتسهیلات مالی‌مورد نیاز سازندگان‌واحدهای‌ساختمانی از طریق پیش‌خرید این واحدها.

ب ـ تشویق سرمایه‌گذاری در زمینه اجرای طرحهای ساختمانی اعم‌از مسکونی وتجاری از طریق قبول تعهد خرید این‌واحدها.

پ ـ دریافت هرگونه وام و اعتبار از منابع داخلی وخارجی‌از طریق تعهد مستقیم و یا انتشار اوراق قرضه تا حداکثر پنجاه درصد سرمایه پرداخت شده و اندوخته های شرکت که بهر حال اخذ وام به میزان بالاتر موکول به‌کسب اجازه قبلی بانك‌مرکزی ایران خواهد بود .

ت ـ خرید و فروش انواع‌اسناد واوراق قرضه دولتی و سهام و اوراق قرضه‌شرکتهای خصوصی.

ث ـ فروش واحد های مسکونی به خریداران‌بطور نقدی‌واقساطی.

ج ـ مشارکت‌درایجادشرکتهای سازنده ساختمانی جدید و کمك به بسط وتوسعه واحد های موجودازطریق خرید سهام‌شرکت های مذکورمشروط‌براینکه‌حداکثر مشارکت درهریك از این‌شرکتها از ۳۵ درصد سرمایه آن‌شرکت تجاوز ننماید و نیز بیش‌ازمبلغ مذکور موکول به رای¾ آراء هیئت مدیره است .

بلحاظ جلب اعتماد عمومی به کار شرکت سرمایه گذاری ساختمانی بانکهای ایران در اساسنامه این شرکت پیش‌بینی شده است که بانك مرکزی ایران نماینده‌ای برای شرکت در جلسات هیئت مدیره این شرکت بعنوان ناظر تعیین و معرفی نماید .

باتوجه به مراتب فوق اینك اساسنامه شرکت‌سرمایه‌گذاری ساختمانی بانکهای ایران مشتمل بر۶۵ ماده که قبلا برای مطالعه پذیره نویسان محترم آماده شده است جهت تصویب نهائی‌تسلیم میگردد .

در تنظیم این اساسنامه‌منتهای دقت‌و رعایت کلیه موازین‌قانونی بعمل آمده است بنحوی که اساسنامه بتواند سند گویائی از فعالیت های شرکت تلقی شود.

تعداد اعضای هیئت مدیره‌این شرکت در اساسنامه۱۵نفرپیش‌بینی‌شده است‌تاموجبات‌مشارکت صاحبان سهام بنحو موثری در تصمیم‌گیری فراهم گردد برای اداره امور جاری شرکت نیز در این اساسنامه هیئت عاملی پیش بینی شده است که مرکب از مدیر عامل وچهار نفر از اعضای هیئت مدیره میباشد. سایرمواد ومندرجات اساسنامه متضمن تشریح نکات قانونی لازم‌است.

امکان سرمایه ـ گذاری دراین شرکت

در مورد پذیره نویسی سهام برای جلب مشارکت هرچه بیشتر مردم در شرکت سرمایه‌گذاری ساختمانی بانکهای ایران، این شرکت بصورت عام تشکیل‌شده است و اعلامیه پذیره نویسی در تاریخ ۲۶خرداد ۲۵۳۵شاهنشاهی منتشر گردید و ترتیبی اتخاذ شدکه عموم مردم علاقمند امکان سرمایه گذاری دراین شرکت را در تهران و شهرستانها داشته باشند .

موسسین بدینوسیله باستحضار میرسانند که از ۵ میلیارد ریال سهام طبقه ب‌که برای پذیره نویسی عرضه شده بود مبلغ ۴۶۳٫۸۱۳٫۰۰۰ ریال تاکنون توسط عموم پذیره نویسی شده و مبلغ ۴٫۵۳۶٫۱۸۷٫۰۰۰ ریال باقیمانده بمنظور تکمیل موجبات تاسیس شرکت ، توسط‌بانکهای موسس پذیره نویسی شده‌است.

تصویب اساسنامه

بدنبال‌تصویب گزارش‌موسسین اساسنامه‌شرکت سرمایه‌گذاری ساختمانی بانک ایران که در ۶۵ ماده تدوین‌گردیده و قبلا دراختیار پذیره نویسان‌گذاشته شده بود، مطرح گردید و به اتفاق آراء تصویب شد. در این اساسنامه مشخصات‌شرکت هدفها وبرنامه هاوسایر مسائل مربوط به‌فعالیت های شرکت سرمایه گذاری ساختمانی‌بانک های ایران پیش‌بینی گردیده است .

اعضاء هیئت مدیره

بدنبال تصویب اساسنامه انتخابات اعضاء هیات مدیره وبازرسان شرکت‌سرمایه‌گذاری ساختمانی بانکهای ایران‌بعمل آمد و ۱۵ بانک به‌عنوان اعضا هیات مدیره‌این شرکت برگزیده شدند.این بانک هاعبارتند از: بانک ملی‌ایران ، بانک‌صادرات بانک سپه ، بانک رهنی،بانک ساختمان ، بانکن رفاه‌کارگران بانک تهران ، بانک اعتبارات صنعتی ،بانک تجارت خارجی، بانک عمران ، بانک پارس ، بانک کار.بانک اعتبارات‌تعاونی وتوزیع ، بانک تجارتی ایران وهلند وبانک بیمه ایران.

آقای‌یوسف خوشکیش‌رئیس هیئت مدیره شرکت سرمایه گذاری ساختمانی بانکهای‌ایران

رئیس‌کل‌بانک مرکزی‌ایران گفت : مسلما بانک های تاسیس کننده شرکت سرمایه گذاری دنبال یک سود سریع نیستند رئیس کل بانک مرکزی سپس به‌مساله مسکن درشهرستان‌ها اشاره کرد و گفت با توجه اینکه بانکهای کشور سهامدار شرکت سرمایه‌گذاری‌ساختمانی هستند بنابراین این شرکت بااستفاده از ۷۴۰۰ شعبه‌بانکی دراقصی نقاط کشور میتواند به‌امرتامین مسکن درشهرستانها کمک کنند. شرکت سرمایه گذاری ساختمانی‌بانکها درشهر های‌کوچکتر ونقاط دورافتاده احتیاجات درازمدت به مسکن رامورد بررسی‌قرار خواهدداد تابا روشن‌شدن نیازهای هر منطقه نسبت به تامین مسکن مردم اقدام گردد. آقای مهران اضافه کرد شرکت سرمایه گذاری ساختمانی بانکها یک شرکت خصوصی است و ۵۵ درصدسهام‌آن‌به‌بخش‌خصوصی تعلق دارد و فقط ۴۵ درصد سهام آن مربوط به بانکهای دولتی است.

رئیس هیئت مدیره ومدیر عامل شرکت

پس‌ازپایان تخستین مجمع عمومی موسس‌شرکت سرمایه گذاری ساختمانی بانک های ایران (سهامی‌عام) اولین‌جلسه هیات مدیره شرکت بلافاصله‌با حضور کلیه اعضاء هیات‌مدیره دربانک مرکزی ایران تشکیل شد وآقای یوسف خوش‌کیش مدیرکل بانک ملی به سمت رئیس‌هیات‌مدیرشرکت سرمایه گذاری ساختمانی بانکهای‌ایران انتخاب گردید.آنگاه آقای‌حسن زاهدی به اتفاق آراء به‌عنوان مدیرعامل این شرکت برگزیده شد.

اولین جلسه هیئت مدیره شرکت‌سرمایه گذاری ساختمانی بانکهای ایران برای انتخاب رئیس هیئت‌مدیره ومدیر عامل شرکت.

بازرسان شرکت سرمایه گذاری ساختمان بانکها

آنگاه برای‌انتخاب بازرسان شرکت برای نیل‌به‌هدف خود آقای منوچهر ملکیان به‌سمت بازرس اصلی واحمد فاطمی به‌سمت بازرس علی‌البدل و موسسه‌حسابرسی امین بعنوان حسابرس شرکت سرمایه گذاری ساختمانی بانکهای ایران تعیین شدند. همچنین روزنامه های کیهان ، اطلاعات ورستاخیزبه عنوان‌روزنامه‌های‌کثیرالانتشاری که آگهی های شرکت در آنها چاپ خواهد شد معین گردیدند

سخنان رئیس کل بانك مرکزی

پس از انتخاب ارگان‌های اجرائی شرکت آقای حسنعلی مهران به‌تفصیل درباره اهمیت کار شرکت سرمایه گذاری ساختمانی بانکهای کشور صحبت کرد وگفت دوشرکت سرمایه گذاری بانکها وسرمایه‌گذاری ساختمانی بانکهای ایران از نظر سرمایه تمام پرداخت شده بزرگترین شرکت های بخش خصوصی‌ایران محسوب می شوند واز طرف دیگر مهمترین وبزرگترین واحد های مالی کشورسهامدارعمده آن‌محسوب میشوند . به‌همین دلیل باتوجه به‌سرمایه‌قابل توجه‌موسسات مالی‌سهامدارقطعا این‌دوشرکت در تاریخ اقتصادی ایران رل بسیار اساسی‌خواهند داشت. رئیس کل بانک مرکزی ایران آنگاه با اشاره به

وظائف شرکت سرمایه‌گذاری ساختمانی بانکهای کشورگفت مسئله مسکن در شرایط کنونی اهمیت فوق‌العاده پیدا کرده است . همانطور که شاهنشاه آریامهر فرموده‌اند اهمیت مسئله‌مسکن یک‌اهمیت اجتماعی است نه یک مسئله صرفا اقتصادی .به همین دلیل شرکت سرمایه‌گذاری ساختمانی‌بانکها مسئله تامین مسکن را ازیک دید اجتماعی مورد توجه قرار خواهد داد. آقای مهران‌اضافه کرد درعین‌حال سهامداران این شرکت وبطورکلی مملکت‌انتظار دارد شرکت سرمایه گذاری ساختمانی بانکها یک شرکت سود دهه باشد. تلفیق این دوهدف مستلزم فراهم آمدن شرایطی استکه مدیران‌شرکت باکمال صمیمیت درجهت تحقق هدف های شرکت و باتوجه به مصالح مملکتی فعالیت‌کنند.

دنبال یك سود سریع نیستند

آقای مهران رئیس کل‌بانک مرکزی افزودخانه ساختن‌برای افراد ثروتمند ممکن است از نظر تجاری‌اصلح باشد ولی بهتری ازکارکنان پست دانشگاهیان وحتی کارکنان بانک ها انتظار دارند چنین واحدی بتواند بافعالیت‌در امر تامین مسکن ازبارسنگین آنها بکاهد .بنابراین تصمیم‌گیریهای شرکت‌سرمایه‌گذاری ساختمانی بانکها باید باتوجه به هدف‌های شرکت قاطع انجام گیرد.

هیئت رئیسه مجمع عمومی موسس شرکت سرمایه گذاری ساختمانی بانکهای ایران ازچپ براست آقایان : علیرضا رادپی مدیرعامل بانک ساختمان ـ حسنعلی مهران رئیس کل بانک مرکزی ایران ـ یوسف خوشکیش مدیرکل بانک ملی ایران ـ بهمن بهزادی‌مدیرعامل بانک تهران ودکتر مهدی‌عمرانی

گوشه‌ای ازاجلاس مجمع عمومی شرکت سرمایه‌گذاری ساختمانی بانکهای ایران‌بهنگام اخذرای برای‌تصویب اساسنامه شرکت.

بیمهٔ حافظ

(شرکت سهامی عام)

ترازنامه منتهی به ۳۰ اسفندماه سال ۲۵۳۴

	سال ۲۵۳۴ ریال	سال ۲۵۳۴ ریال	سال ۲۵۳۳ ریال
دارائیهای ثابت:			
زمین		۲۹,۹۴۲,۰۰۰	۲۹,۹۴۲,۰۰۰
ساختمان و تاسیسات و زمین زیر بنا	۲۰۳,۹۷۵,۶۱۴		
ـ ذخیره استهلاک ساختمان وتاسیسات	۱۲,۶۴۵,۰۶۸	۱۹۱,۳۳۰,۵۴۶	۱۸۷,۹۲۵,۰۰۰
وسائط نقلیه	۷,۶۷۹,۳۲۳		
ـ ذخیره استهلاک وسایط نقلیه	۲,۴۰۳,۷۸۲	۵,۲۷۵,۵۴۱	۶,۰۳۲,۰۹۲
اثاثه اداری	۱۰,۱۳۸,۵۰۵		
ـ ذخیره استهلاک اثاثه اداری	۱,۸۱۰,۱۱۸	۸,۳۲۸,۳۸۷	۴,۸۹۰,۶۲۴
		۲۳۴,۸۷۶,۴۷۴	۲۲۸,۷۸۹,۷۱۶
هزینه‌های تاسیس		۱۷,۶۱۸,۴۷۲	۲۳,۴۹۱,۲۹۵
دارائیهای جاری:			
موجودی ملزومات	۱,۵۰۰,۰۰۰		۱,۰۰۰,۰۰۰
بیمه‌گران اتکائی	۱۵,۹۴۴,۴۳۲		۱,۵۹۸,۵۲۴
بیمه گذاران	۱۲۸,۲۱۶,۷۷۲		۳۳,۵۵۳,۱۰۶
نمایندگان	۸,۷۰۶,۵۲۴		۲,۳۶۱,۲۸۰
صندوق مشترک آتش‌سوزی	۲,۶۷۶,۲۲۲		
بدهکاران متفرقه	۹,۰۴۲,۵۲۰		۹,۵۳۷,۴۱۳
اسناد دریافتی	۶۵,۱۸۴,۸۷۸		۱۳,۴۰۲,۴۱۱
سهام در سایر شرکتها	۱۰۰,۱۰۳,۶۳۶		۴,۵۵۰,۰۰۰
سپرده قبولیهای اتکائی	۴,۷۲۲,۲۶۶		
ودایع و پیش پرداختها وسرقفلی تلفن	۲,۹۰۸,۸۱۳		۸,۳۱۵,۹۰۴
تمبر	۲۲,۸۵۰		۲۱,۰۵۰
اوراق قرضه دولتی	۹۵,۹۷۳,۳۵۷		۴۰,۰۰۰,۰۰۰
سپرده‌های بانکی	۱۵۰,۰۰۰,۰۰۰		
بانکها ـ پس انداز	۲۰,۶۰۱,۴۶۲		۲۰۶,۱۴۵,۷۹۴
بانکها ـ حسابجاری	۲,۲۱۹,۲۶۸		۸,۲۳۳,۲۶۷
صندوق	۱۹,۶۲۰	۶۰۷,۸۴۲,۶۲۰	۲,۸۶۰
موازنه		۸۶۰,۳۳۷,۵۶۶	۵۸۱,۰۰۲,۶۲۰

	سال ۲۵۳۴ ریال	سال ۲۵۳۴ ریال	سال ۲۵۳۳ ریال
سرمایه و اندوخته ها:			
سرمایه: سهام یکهزار ریالی بانام			
ثبت شده	۱,۰۰۰,۰۰۰,۰۰۰		
پرداخت نشده	۵۰۰,۰۰۰,۰۰۰	۵۰۰,۰۰۰,۰۰۰	۵۰۰,۰۰۰,۰۰۰
اندوخته قانونی		۶۷۶,۰۵۲	
اندوخته سرمایه‌ای		۶۷۶,۰۵۲	
اندوخته عمومی		۱۲,۱۶۸,۹۳۵	(۳,۹۴۳,۱۸۵)
		۵۱۳,۵۲۱,۰۳۹	۴۹۶,۰۵۶,۸۱۵
ذخائر:			
ذخائر فنی	۱۷۶,۲۹۶,۷۶۱		۲۶,۲۵۱,۸۸۶
ذخیره مطالبات مشکوک‌الوصول	۱۰۰,۰۰۰		۴۰۰,۰۰۰
ذخیره پایان‌خدمت کارکنان	۱,۰۰۰,۰۰۰	۱۷۷,۳۹۶,۷۶۱	ـــــ
بدهیهای جاری:			
بیمه مرکزی ایران	۱۷,۳۴۶,۱۳۹		۱۹,۰۴۱,۹۳۱
بیمه گران اتکائی	۱۸,۰۵۹,۰۲۶		۱۱,۴۹۴,۲۴۸
نمایندگان	۱,۱۹۹,۰۶۱		۲,۷۸۷,۳۶۹
ذخیره کارمزد	۳۱,۰۷۵,۲۳۸		۹,۶۰۲,۷۱۱
حق بیمه سالهای آینده	۴۲,۴۲۷,۳۲۹		
سپرده بیمه گران اتکائی	۵۱,۹۸۷,۴۱۰		۱۱,۰۰۸,۰۸۵
وزارت دارائی (مالیات)	۲,۷۲۷,۸۹۰		۱,۱۲۴,۱۸۲
متفرقه و هزینه‌های پرداختنی	۴,۵۹۷,۶۷۳	۱۶۹,۴۱۹,۷۶۶	۳,۲۳۵,۳۹۳
		۸۶۰,۳۳۷,۵۶۶	۵۸۱,۰۰۲,۶۲۰

حساب سود وزیان برای سال مالی منتهی به ۳۰ اسفندماه سال ۲۵۳۴

	ریال	سال ۲۵۳۴ ریال	ریال	سال ۲۵۳۳ ریال
حق بیمه صادره پس از کسر برگشتی والحاق:				
باربری		۳۳۰,۱۴۷,۷۱۴		۵۷,۵۲۹,۴۲۵
آتش سوزی		۱۳۷,۹۴۷,۳۴۶		۳۰,۰۵۸,۷۳۱
اتومبیل (بدنه)		۱۰۶,۱۵۹,۹۰۸		۱۰,۷۴۳,۸۲۸
اتومبیل (شخص‌ثالث)		۶۰,۸۰۴,۱۳۶		۳,۷۲۸,۷۱۰
حوادث ومتفرقه		۴۹,۱۲۵,۸۶۷		۸,۸۷۹,۷۱۰
			۶۸۴,۱۸۴,۹۷۱	۱۱۰,۹۴۰,۴۰۴
کارمزد نمایندگان و تمبر مصرفی		۱۵۵,۳۶۱,۰۸۷		(۲۳,۷۵۱,۷۱۹)
تخفیف پرداختی		۱,۱۳۴,۹۴۹		(۱۶۸,۲۵۴)
حق بیمه سهم بیمه‌گران اتکائی	۳۵۰,۹۶۲,۸۷۴			(۷۰,۳۷۰,۳۱۸)
کارمزد دریافتی از بیمه‌گران اتکائی	(۱۳۰,۱۵۹,۵۷۴)	۲۲۰,۸۰۳,۳۰۰		۲۶,۴۳۳,۰۵۶
خسارات پرداختی	۲۴۵,۲۴۱,۶۸۰			(۱,۷۸۴,۱۰۹)
خسارت سهم بیمه‌گران اتکائی	(۱۵۰,۲۳۲,۸۹۳)	۹۵,۰۰۸,۷۸۷		۴۴۶,۰۲۶
بهره سپرده‌های اتکائی پرداختی	۱,۰۱۰,۸۰۳			ـــــ
بهره سپرده‌های اتکائی دریافتی	(۸۱,۶۹۱)	۹۲۹,۱۱۲		
ذخائر فنی در پایان سال ۲۵۳۴	۱۷۶,۲۹۶,۷۶۱			(۲۶,۲۵۱,۸۸۶)
ذخائر فنی در پایان سال ۲۵۳۳	(۲۶,۲۵۱,۸۸۶)	۱۵۰,۰۴۴,۸۷۵	۶۲۳,۲۸۲,۱۱۰	
درآمد عملیات بیمه			۶۰,۹۰۲,۸۶۱	۱۵,۴۹۳,۲۰۰
درآمد حاصل از سرمایه‌گذاری ها و اوراق بهادار			۲۸,۹۹۰,۴۹۵	۸,۲۰۲,۰۱۷
درآمد متفرقه		۲۷,۷۳۳,۵۱۵		۴۵۰
زیان فروش دارائیهای ثابت		۵۵۲,۵۹۴)	۲۷,۱۸۰,۹۲۱	
			۱۱۷,۰۷۴,۲۷۷	(۲۷,۶۳۸,۸۵۲)
هزینه های اداری		۷۶,۸۷۸,۲۶۲		ـــــ
استهلاک ۱/۳ هزینه‌های تاسیس		۵,۸۷۲,۸۲۳		ـــــ
استهلاک دارائیهای ثابت		۱۶,۸۵۸,۹۶۸	۹۹,۶۱۰,۰۵۳	
			۱۷,۴۶۴,۲۲۴	
زیان سال قبل			(۳,۹۴۳,۱۸۵)	ـــــ
سود (زیان)			۱۳,۵۲۱,۰۳۹	(۳,۹۴۳,۱۸۵)

حساب تقسیم سود برای سال مالی منتهی به ۳۰ اسفند ماه ۲۵۳۴

اندوخته قانونی	۶۷۶,۰۵۲	سود ویژه	۱۳,۵۲۱,۰۳۹
اندوخته سرمایه‌ای	۶۷۶,۰۵۲		
اندوخته عمومی	۱۲,۱۶۸,۹۳۵		
موازنه	۱۳,۵۲۱,۰۳۹		۱۳,۵۲۱,۰۳۹

رئیس هیئت مدیره — قاسم لاجوردی
مدیر عامل — علی هزاره
حسابداران خبره — موسسه حسابرسی دقیق
بازرسان قانونی — شاهرخ بهنام ـ پرویز افتخار جواهری

میلاد باسعادت امام حسین (ع)
بـر شیعیان جهان ، مبارك بـاد

از: ب. ثقةالاسلامی

در آزادگی، سرآمد آزادگان

راستی را در آزادگی نمونه بود و در شجاعت سرآمد همگان. کلام به کلامش از مهری دیرپا در سینه آدمیان حکایت داشت و گام به گامش، عشق و عطوفت در جان می‌کاشت.

در دل عصری تاریک که شرف انسانی به دست‌تمیز جامگان دژخو و حیوان صفت به انحطاط و نابودی کشیده شده بود و ناموس جامعه اسلام ،ملعبه هوی و هوس و نیرنگهای ناجوانمردانه اهریمنان ازانسانیت رهیده بود، فریاد مقدسش بر دشت‌های تفتیده عربستان فرمان الهی را تکرار کرد.

دستگاه ظلمعاویه وحامیان جیره خوارش‌از حنجره‌فرزند علی (ع) ندای «آزادگی» رابه گوش شنیدند و با ناباوری لرزش منهدم کننده پایه های قدرت و قلدری‌خود رادیدند. آنان که به‌حقیقت ندای‌حسین (ع) در مبارزه بی چون و چرایش علیه بیداد گری و شقاوت روزافزون‌خودوقوف داشتند چاره‌یی‌جز صف‌آرایی مذبوحانه در برابر اندیشه والای سرور شهیدان‌نیافتند. وزمانی که‌حسین (ع)درمقابل سیل عظیم دشمن تکیه‌براراده و شجاعت یاران اندکش‌کرد، دشمنان هرگزتصور نمیکردند که شهادت‌شجاعان‌درصحرایی که جوروسنگدلی‌حاکم‌برفضای به خاک و خون آلوده آن بود، زندگی جاوید بدنبال داشته باشد.

زندگی که خود، آغاز گاه مسیر نویی در فلسفه آزاده زیستن و آزاده مردن بود. حسین (ع) و یاران شجاعش از سحرگاه روز شهادت تا نیمروز داغی که آخرین‌قطره خون مردان خدا بزمین گرم کربلا نقش‌گرفت،کتاب‌بزرگترین درس انسانی را برای‌بشریت تدوین کردند.

آمیزه‌یی از رافت و معدلت

نگاهش آمیزه‌ای از رافتو معدلت بودودستهای‌مهربانش در صحراهای خشک جـان آدمیان‌بذرهمت‌واراده‌میریخت.

حسین علیه‌السلام سرور شهیدان جهان و سربازجانباز حق و حقیقت روز پنجشنبه سوم شعبان‌سال چهارم‌هجری از پدرو مادری که بشریت‌به نامشان سکه افتخار زده است و دنیای اسلام باعظمت روحشان نضج گرفته است، زاده شد. در این روز انسانی دیده به جهان گشود که بعد ها پایه گذار فلسفه شجاعتو آزادگی در جهان شد، آزاد مردی که خون پاکش آزادی انسان را درتمامی قرون‌بردل تاریخ حک کرده است.

نصایح، اندرزها، اشارات، کنایات، پیغامها، پیامها وحتی رجز خوانیهای‌قهرمانانه‌یاران حسین، درس‌های بزرگ‌زندگی زنان و مردانی است که‌باقلب وجان وباخون‌و تمامی‌هستی خود، راه حسین (ع) را در شبهای تاریک و روزهـای درخشان زندگی آزموده‌اند و تا تارجامه هستی‌شان بانام حسین (ع) تنیده شده‌است.

آثار وجود پاک و فیاض حسین بن‌علی علیه‌السلام از لحظه‌یی که خیمه های بی‌پناه زنان و کودکان خاندان‌نبوت به شقاوت‌و سنگدلی‌سربازان دشمن در هم شکسته شد و بازماندگان‌انقلاب‌خونین‌حسینی به ضرب تازیانه از تپه های تفتیده کربلا به سوی خرابه های شام رانده شدند نه‌تنها در جهان اسلام‌بلکه درجهانی که بشریت برای خود ساخته است انکار ناپذیر است.

نمونه والای این آثار ، پس از گذشت قرون بی‌آنکه چتر فراموشی‌قادرباشدسایه‌ای حتی برجزئیات ماجرابیاندازد هنوز هم در کلام عشق آمیز انسانها و در فریادهای‌حسین حسین آنان، که دل آسمانها را می‌شکافد و تا عرش‌پیش میرود هویدا است.

آنان که به مکتب حسین علیه‌السلام، عشق میورزند و سرور آزادگان جهان راهبر اندیشه های راهجویانه آنان است، این افتخار عظیم را بر خود خریده‌اند که تابع معتبر ترین‌مکتب‌آزادگی‌جهان‌هستند.

در میان شیعیان جهان بـه جهات تاریخی‌و به ضرورت نفس آزادمنش،ایرانیان،اعتقاد و همبستگی ناگسستنی بـه سرور شهیدان دارند وبیش از هر ملت مسلمان دیگری به قیام حسینی ارج میگذارند . این نیز خود افتخار دیگری است که در کنار افتخارات بزرگ یک ملت جمع شده تا بلندتر و بلند پایه‌تر زندگـی کند.

این روز فرخنده را که بی شک مایه‌مباهات تمام آزادگان جهان است به شیعیان جهان بویژه هموطنان عزیز تهنیت میگوئیم و آرزوداریم که‌خدای بزرگ توفیق تقرب به مکتب حسینی را بیش از پیش‌نصیب ماکند.

جمعیت‌اتحاد تقدم اسلامی درسنگال

جمعیت‌های اسلامی درجهان

آقای مصطفی نیانغ، رئیس جمعیت اتحاد تقدم اسلامی در سنگال

چهار سال قبل درسنگال جمعیتی بنام جمعیت اتحاد تقدم اسلامی تاسیس شد .

این جمعیت برای اتحاد و پیشرفت دین اسلام در سنگال بوجود امده استو اکثر مسلمانان‌سنگال‌عضویت انرا دارند.

هدفهای اصلی‌این‌جمعیت عبارتست از:

★ یگانگی صفوف‌مسلمانان در سنگال و جهان،
★ تعلیم و تربیت مبانی‌دین اسلام به‌مسلمانان درسنگال،
★ ساختمان مهد کودکو کودکستان بـرای اطفال مسلمان در سنگال بـرای آموزش اصول دین اسلام به کودکان‌مسلمان‌درسنگال.

این جمعیت طی چهار سال که از تشکیل وتاسیس آن میگذرداز شخصیت‌های مذهبی ومسلمان جهان‌برای بازدید از سنگال و تبادل نظرو ارشاد مسلمانان‌دعوت کرده است.

رئیس جمهوری سنگال نیز برای این جمعیت‌احترام قایل است.

رئیس جمعیت آقای‌مصطفی نیانغ است که چندی قبل به ایران امد.

صادرکنندگان معاملات زیادی ...

بقیه از صفحه ۳۵

عرضه باندازه تقاضاست‌بهمین جهت نوسان قیمت ها زیاد نیست و مظنه ها تقریبا ثابت مانده است .

بازار گرم فلزات

بازار فلزات در خارج‌وداخل کشور گرم‌بودوقیمت هاحدود ۳تا ۵ درصد ترقی کرد وقیمت مس ورق خارجی به کیلوئی ۲۶۲ ریال ، ایرانی ۱۷۵ تـا ۱۹۰ ریال ، برنج ورق جور خارجی به ۱۸۵ تا ۱۹۰ ریال، جور ایرانی ۱۶۲تا ۱۶۸ریال. آلمینیوم ۵ر۸ریال،شمش۹۲ریال سرب‌خشک‌خارجی ۹۰وایرانی ۴۲ ریال رسید .

سلف‌خری در بازارخشکبار

هفته گذشته سلفخری دربازار خشکبار و رونق بازار برگه ، قیسی ، سبزه بود . قیمت‌برگه زردآلو برای چندمین بار ترقی کرد و به‌کیلوئی ۳۲تا۳۴ ریال رسیدو همچنین‌نرخ‌سلف‌فروش این محصول ترقی‌کرد وقیمت هر جعبه‌ده‌کیلوئی برگه‌زردآلو به ۱۰تا۵۴۰ریال رسید.بازار سبزه و قیسی نیز رونق‌داشت وقیمت ها مجددا در حدود ۵ درصد ترقی کرد .

غلات

معاملات‌روی غلات‌درهفته‌ای که گذشت گرمتر از هفته‌ماقبل بود و قیمت ها نیز مجددا حدود خرواری ۵۰ تا ۱۰۰ ریال ترقی کردو گندم‌خرواری ۲۹۰۰ تا ۳۲۵۰ ریال و جـو خرواری ۲۵۵۰ تا ۲۷۵۰ریال مورد معامله قرارگرفت .

بازار ساکت برنج

خرید و فروش‌روی انواع برنج فقط‌درحدود مصرف‌انجام میگیرد و در یکی دو هفته‌اخیر کلیه معاملات عمده متوقف‌شده است، ، ظاهر علت رکود بازار برنج اینست که در آینده‌نزدیک محصول برنج نو، برداشت‌و در اوایل شهریور ماه به‌بازار عرضه خواهد شد .

بازرگانان در انتظار عرضه محصول نو هستند و بسیاری پیش‌بینی میکنندباعرضه‌محصول نوقیمت ها حدود ۱۰ تـا ۱۵ درصد تنزل میکند .

بازار گرم حبوبات

آنچه از محصولات‌حبوبات به بازار عرضه میشود بـا گرمی معامله میشود و چون شایع است‌مقدار تولیدحبوبات در سال‌جاری‌کاهش یافته‌قیمت حبوبات نه تنهاتنزل نکرده‌بلکه قیمت بعضی از اقلام‌حبوبات همچنان سیر صعودی دارد.

دنیای ورزش روزهای شنبه‌منتشر میشود

محمد (ص) : آخرین رسول خدا (۲۸)

نوشته : گلوب پاشا
ترجمه : علیرضا طاهری

پیامبر و نومسلمانان در محاصره اقتصادی

بااین حال ، امروز ابزاری در دست‌نداریم تا بکمک آن از چندوچون باورهای‌بت‌پرستان بدرستی آگاه شویم اما ایـن دریافت را میتوان داشت کـه بت پرستان خدایی بزرگ را باور داشته‌اندوبت‌هارا بچشم واسطه یارابطه‌یی‌میان آدمیزاد وپروردگارمی‌نگریستند.ناپختگی آنان‌را در هنرپیکرتراشی نباید ازیاد ببریم وناگزیر پنداریم که آنها پاره‌های سنگ ودرختان‌را می پرستیده‌اند.بزبان دیگر ، تازیان دوران پیش از اسلام پاره‌های سنگ ودرختان‌پیوست با خدای بزرگ خود به همان چشمی می نگریستند که امروز مسیحیان به تندیسهای گچی یا تابلو های نقاشی‌نمایشگرقدیسین خود مینگرند .

نیز نشانهایی در دست‌هست که آمادگی دست کم گروهی‌از بت‌پرستان را برای پذیرفتـن اصل «معاد» یادآوری میکند . اما هیچیک از بت پرستان به جایی نرسیدند کـه زنده شدن مردگان را درکالبدپیشین‌خود، باور دارند :

مردی تکه استخوان‌پوسیده‌یی را به فرستاده پیامبر خدانشان داد وباو اژه‌های‌نیشدارپرسید:« ای محمد ، تو میگویی خـدا این استخوان را پس از آنکه بکلی پوسید ، زنده خواهـد ساخت ؟».. پیامبر پاسخ داد : «آری من چنین میگویم ،خداوند این استخوان‌و ترا دوبارەزنده خواهد ساخت و سپس ترا روانه جهنم خواهد کرد . »

مرد جاهل استخوان را در لابلای‌انگشتانش خرد ساخت‌و گرد آن‌را به صورت (مبارک) پیامبر پاشید .

محمد «ص» مردی بود بـا سرشتی آرام ،آرامشخواه و دوستانه .او به مردم مکه مهر می ورزید . « طبری » به ما یادآوری می کند که پیامبر از جنگ بیزار بود و همواره در پی راه آشتی‌میگشت‌تا دشمنان را از جنگجویی باز دارد .

٭★٭

دراین گیرودار ، تحریم دو خاندان بنی‌هاشم » و «مطلب » از سوی دیگر دوده‌های قریش ادامه داشت .اما این تحریم نیز مانند«محاصره های‌اقتصادی امروز ،بازدهی‌دلخواه نداشت. بسیاری از مردم آماده‌بودندتا دیوارهای محاصره را فـرو ریزند ، گروهی از این مـردم از وابستگان به‌خاندانهای‌دیگر ـنه بنی‌هاشم و مطلب ـ بشمار میرفتند اما با این دو خاندان ازراه‌ازدواج‌پیوستگی داشتند.

آنان بیشتر شبها ، شترها را باباری انباشته‌از خوراکی براه می‌انداختند، بی سروصدا از شهر بیرون میرفتندوراه کوچه باریکی را در پیش میگرفتندکه به‌وادی کوچک‌ابوطالب‌میرسید.

مسلمانانی که از بنی هاشـم و «بنی مطلب» بشمار نمیرفتند وزیر فشارتحریم نبودند ، بـه زندگی با خانواده‌های خـود ادامه میدادند.باری ، تشنج در مکه که روز بروز فـزونـی میگرفت ،بربگومگوهای نیشدار وآزار دهندەپیاپی‌دامان میزد . این بگومگوها چندان افزایش یافت که‌گروهی از مسلمانان و خویشاوندان « بنی هاشـم » و «مطلب » خودرا در پنـاه برجستگان بت‌پرست جای‌دادند تاازگزند این‌دشمنی سرسختانه دور بمانند .

حتی ابوبکر ـ که چنین بر می‌آید که خانواده‌اش از او بریده بودند ـ چنان زیر فشار بود که از پیامبر رخصت برای مهاجرت گرفت .اما روزی با رهبر خاندانی ازهم‌پیمانان‌قریش روبرو شد ، به‌پیشنهاد آن‌مرد، بدو پناهنده شد ـ اگر چه آن مرد نیز از بت پرستان بود .

بدرستی نمیدانیم که این‌تحریم چگونه به پایان رسید، امابنا به گفته گروهی ، موریانه صحیفه(نامه)یی را که‌دشمنان اسلام در کعبه آویخته بودند، خورد و تنها بخشی از آنرا برجای نهادکه دربرگیرنده‌واژه های « بنامتوای خدا ...»بود.

در گیرودار ، گروهی از قریش که‌با«بنی هاشم»همدردی حس میکردند،کوششی رابرای پایان بخشیدن‌به‌تحریم‌سرگرفتند اگرچه دریزراه بجایی‌نرسیدند اماهرگز دست‌ازتلاش‌برنداشتند. ابوجهل از«بنی مخزوم» تنها صدای بلند و خشمگینی‌بودکه این کوشش ها را نافرجام می ساخت . اما همچنانکه گفتیم، هنگامی که«صحیفه» آویخته‌در کعبه را موریانه خورد ،کنه ترازو به سوی هواخواهان پایان تحریم سنگینی کرد .

تاریخ های به یاد ماندنی :

- میلاد محمد «ص» ۵۷۰ میلادی
- ازدواج با خدیجه ۵۹۵ میلادی
- بعثت ۶۱۰ میلادی
- وقفه در وحی ۶۱۰ تا ۶۱۳ میلادی
- آشکار ساختن رسالت ۶۱۳ میلادی
- **★ ایران سراسر سوریه (شام) ، مصر و آسیای صغیر را تسخیر میکند ۶۱۲ تا۶۲۸ میلادی**
- کوچ مسلمانان به حبشه ۶۱۵ میلادی
- تحریم‌خاندان «بنی‌هاشم» ۶۱۶ تا ۶۱۹ میلادی

شخصیت های بخش گذشته :

- مسلمانان :
  محمد« ص» پیامبرپروردگار
  خدیجه همسر پیامبر
  علی‌بن‌ابیطالب پسر عموی پیامبر
  زیدبن حارثه فرزند خوانده پیامبر
  حمزه بن عبدالمطلب عموی پیامبر
  عثمان بن‌عفان داماد پیامبر (شوی‌رقیه دختر محمد«ص»)
  بلال‌بن رباح حبشی بـرده افریقایی
  خباب‌بن ارث برده گرویده به اسلام
- رهبران گروه دشمنان :
  ابوجهل فرمانده و رئیس خاندان «بنی‌مخزوم»
  عمروبن العاص فرستاده‌قریش به حبشه
  ابوسفیان بن حرب
  ابولهب عموی پیامبر
- شخصیت های دیگر :
  نگوس (نجاشی‌یا امپراتور) حبشه
- در شماره آینده :
  بیعت در عقبه ـ درگذشت خدیجه وابوطالب ـ ازدواج دختران پیامبر ـ علی«ع»و زیدبن حارثه نزد پیامبر می‌مانند .

ایرانی! ایران را بشناس

اطلاعات

مجله دختران، پسران بمناسبت آغاز انتشار نیم قرن دوم روزنامه اطلاعات
مسابقه عظیم ایرانی، ایران را بشناس را همراه باجوایزی ارزنده اعلام میدارد

۱۵۵ جایزه برای ۱۵۵ نفر

۵۰ دوچرخه دخترانه و پسرانه ۵۰ دوربین عکاسی
۵۰ قلم خودنویس تمام طلا ۵ دستگاه رادیو ضبط

مجله اطلاعات دختران و پسران بمناسبت اغاز نیم قرن دوم انتشار روزنامه اطلاعات مسابقه‌ای جالب همراه با جوائزی ارزنده تحت عنوان ایرانی، ایران را بشناس را امروز مدت ۶ شب متوالی در روزنامه اطلاعات منتشر مینماید

همانطور که از جدول یا بعبارتی از کوپن سئوالات این مسابقه مشهود است ده سئوال با سه پاسخ مطرح شده که یکی از این پاسخها صحیح میباشد و شما برای دست یابی به سئوالات صحیح این مسابقه باید ویژه نامه ۲۸ هزارروزتاریخ ایران و جهان را که هر شب ، ضمیمه روزنامه اطلاعات منتشر میشود مطالعه نمائید

توصیه ما اینست که نه پاسخها هرگز از روی شانس و حدس جواب بدهید

شرایط شرکت:

برای شرکت در این مسابقه هیچگونه شرایطی اعم از سنی و شغلی در نظر گرفته نشده و عموم هموطنان عزیز میتوانند در مسابقه ایرانی، ایران را بشناس شرکت نمایند

ارسال کوپن مورد نظر است

بخاطر اینکه هرچه زودتر و در حداقل زمان ممکنه کار بررسی نامه‌ها را بپایان برسانیم و برندگان را مشخص و اعلام کنیم کوپنی را که حاوی سئوالات و پاسخها میباشد و در این صفحه مشاهده میکنید منتشر نموده‌ایم و توجه شرکت کنندگان گرامی را باین مهم جلب مینمائیم که حتما پاسخهای صحیح را باید در روی این کوپن و با علامت × مشخص کنید و از نوشتن پاسخها در روی کاغذهای معمولی خودداری نمائید، در غیر اینصورت از شرکت در مسابقه محروم خواهید شد.

فرصت برای ارسال پاسخها

مسابقه ایرانی، ایران را بشناس مجله اطلاعات دختران و پسران در تاریخ ۱۴ مرداد بپایان میرسد و شما یکهفته فرصت دارید نامه‌های خود را حداکثر تا ۲۱ مرداد بدفتر مجله اطلاعات دختران و پسران ارسال دارید

اسامی برندگان

اسامی برندگان ۱۵ روز بعد از پایان مسابقه در مجله اطلاعات دختران و پسران و روزنامه اطلاعات منتشر خواهد شد.

تلفن راهنما

بخاطر اینکه شرکت کنندگان در این مسابقه بزرگ با هیچگونه مشکلی مواجه نشوند دو شماره تلفن ۳۲۸۳۷۹ و ۳۱۱۰۷۸ را در نظر گرفته‌ایم و شرکت کنندگان عزیز میتوانند صبحها از ساعت ۹ الی ۱۱/۵ و بعد از ظهرها از ساعت ۲ الی ۵ بعد از ظهر با این شماره تلفن تماس بگیرند و سئوالات و مشکلات خودشانرا مطرح نمایند

حوائز مسابقه

برای مسابقه ایرانی ایران را بشناس مجله اطلاعات دختران و پسران ۱۵۵ جایزه شرح زیر تعیین گردیده

۵۰ دوچرخه دخترانه و پسرانه ـ ۵۰ دوربین عکاسی همراه با فلاش و فیلم رنگی ـ ۵۰ قلم خودنویس تمام طلا و ۵ دستگاه رادیو و ضبط

کوپن سئوالات مسابقه ایرانی، ایران را بشناس مخصوص مسابقه مجله اطلاعات دختران و پسران بمناسبت آغاز نیم قرن دوم انتشار روزنامه اطلاعات

۱ـ مدیر روزنامه عروة الوثقی چه کسی بود؟		سیدجمال الدین		ملک المتکلمین		میرزا جهانگیر خان	
۲ـ حاجی شیخ احمد روحی کرمانی در کدام شهر کشته شد؟		تهران		تبریز		کرمان	
۳ـ روزنامه عروة الوثقی در کدام شهر خارجی چاپ می شد؟		لندن		نیویورک		پاریس	
۴ـ استعمال تنباکو را چه کسی در ایران تحریم کرد؟		سید عبداله بهبهانی		میرزای شیرازی		شیخ فضل اله نوری	
۵ـ سید جمال‌الدین اسدآبادی به کدام ملکه نامه نوشت؟		الیزابت		مارگریت		ویکتوریا	
۶ـ میرزا جهانگیرخان شیرازی مدیر صوراسرافیل در کجا به قتل رسید؟		باغشاه		باغ صبا		باغشمال	
۷ـ حاج سیاح محلاتی نویسنده چه کتابی است؟		سیاحت نامه		فرهنگ سیاح		خاطرات حاج سیاح	
۸ـ اسکلت سید جمال‌الدین اسدآبادی به کدام کشور حمل شد؟		افغانستان		پاکستان		عراق	
۹ـ بدستور چه کسی مجلس شورای ملی را به توپ بستند؟		مظفرالدینشاه		محمدعلی میرزا		ناصرالدینشاه	
۱۰ـ کدام پادشاه ایران غائله جنگل را در جنوب سرکوب کرد؟		نادرشاه افشار		فتحعلیشاه قاجار		رضاشاه کبیر	

نام و مشخصات فرستنده

نام‌و نام‌خانوادگی..... آدرس فرستنده

کوپن بالا را پس از پر کردن حداکثر تا ۲۱ مرداد به نشانی: تهران ۱۱ پستی- خیابان خیام- ساختمان روزنامه اطلاعات دفتر مجله دختران، پسران اطلاعات مسابقه (ایرانی، ایران را بشناس) ارسال دارید

صنایع بسته‌بندی ایران
(شرکت سهامی عام)

شرکت سهامی صنایع بسته بندی ایران

بامدرن ترین ماشین آلات و متخصصین کار آزموده ۷۵ درصد احتیاجات قوطی ومیزان قابل توجهی نیاز کارتن کشور راتأمین میکند

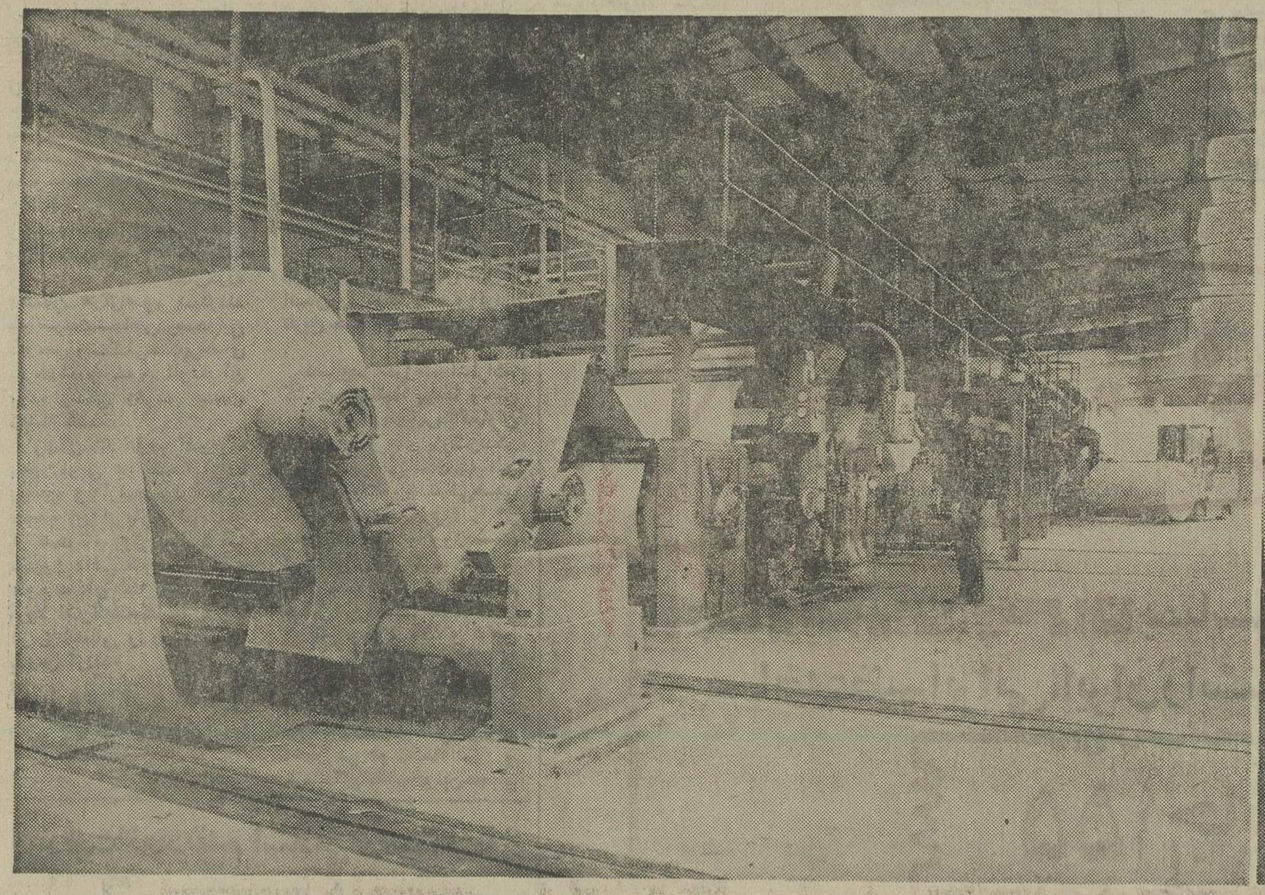

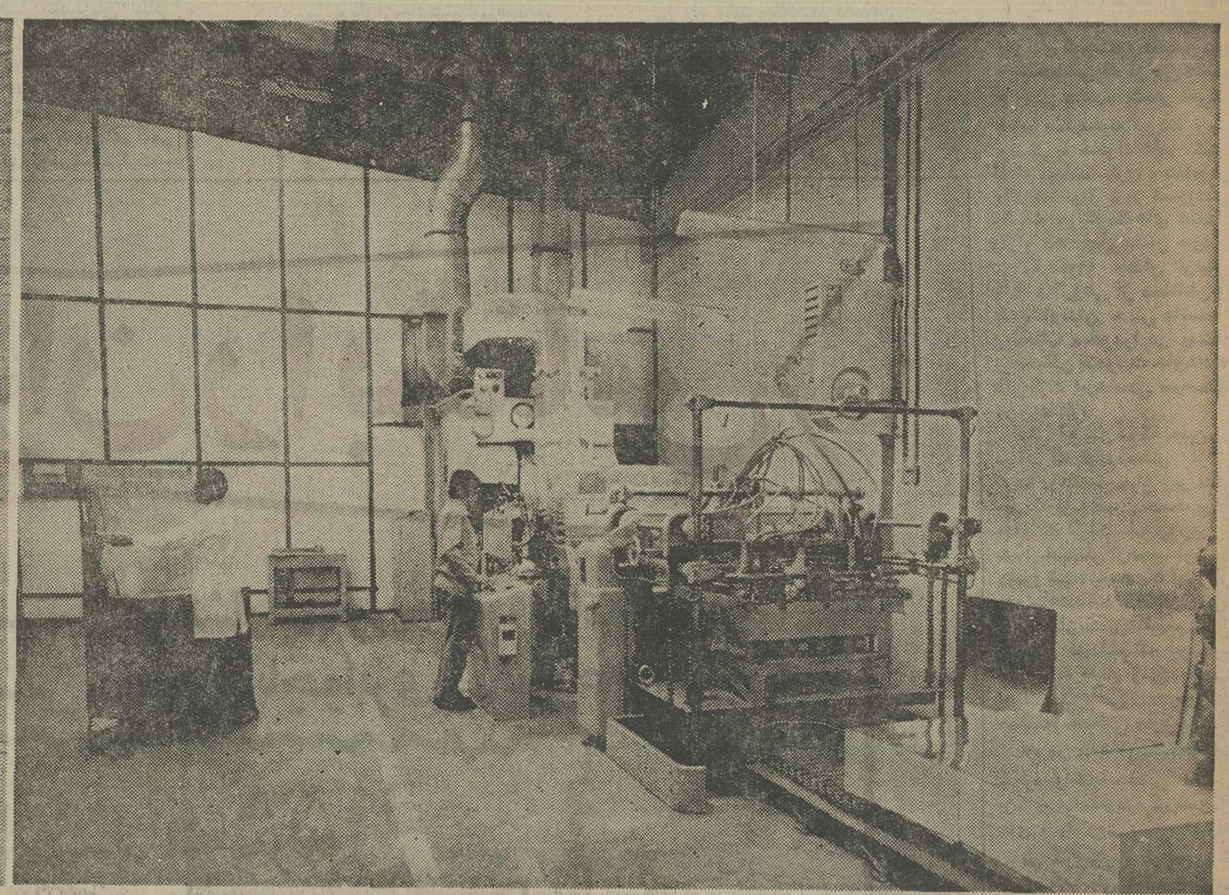

دستگاه لاک زنی پوشش‌مخصوص «لاک» را روی سطح حلب ورق ایجاد میکند تا مقاومت لازم درمقابل مواد غذائی حاصل شود.

شرکت سهامی صنایع بسته‌بندی ایران پیوسته کوشیده‌ازپیشرفته ترین تکنیک‌های صنعت‌بسته‌بندی بهره گیری نماید و بهمین منظور با معظم ترین شرکتهای تولید کننده قوطی در جهان یعنی کنتیننتال کن امریکا وشرکت‌های وابسته به‌آن دراروپا وژاپن اقدام به عقد قرارداد همکاریهای فنی نموده است که‌بر مبنای‌این‌قرارداد آخرین اطلاعات وتجربیات فنی در اختیار مهندسین و متخصصین شرکت سهامی صنایع بسته‌بندی ایران قرار می گیرد.

در دنیای پیشرفته امروزصنعت بسته‌بندی از صنایع پراهمیت بشمار میرود. در این صنعت قوطی و کارتن سهمی اساسی بعهده دارند چه سالهاست که‌نقل و انتقال ونگهداری مواد غذائی، شیمیائی، مصرفی و صنعتی با استفاده از قوطیهای فلزی و کارتن انجام میشود و هنوز جانشین‌بهتر و اقتصادی‌تر برای ایندو پیدا نشده است.

شرکت سهامی صنایع بسته‌بندی ایران بابهره‌گیری ازماشین آلات مدرن و متخصصین کار آزموده در حال حاضر ۷۵ در صد از احتیاجات قوطی ومیزان قابل توجهی از احتیاجات‌کارتن کشور را تامین میکند. این شرکت نزدیک به بیست سال پیش تحت نام شرکت سهامی قوطی‌سازی ایران فعالیت خود را در این زمینه‌باتولید قوطیهای روغن نباتی آغاز کرد وامروز دامنه فعالیت خود را ابعاد وسیعتری بخشیده است. درسال ۲۵۲۵ شاهنشاهی با تاسیس کارخانه کارتن‌سازی (تحت نام کارتن سازی بهشهر) توانست علاوه بر قوطیهای فلزی انواع کارتنها را نیز در زمره تولیدات خود قرار دهد. در سال ۲۵۲۸ همزمان با نوسازی و گسترش خود نام «شرکت سهامی صنایع بسته بندی ایران» را یافت.

همگام با گسترش کشت وصنعت و صنایع غذائی در ایران که تحت توجهات و رهبریهای خردمندانه شاهنشاه آریامهر و همراه با حمایتهای بیدریغ‌دولت صورت گرفت شرکت سهامی صنایع بسته‌بندی ایران نیز امکانات کیفی و کمی خود را در زمینه تولید قوطیهای مورد نیاز صنایع غذائی درحد وسیعی گسترش داد. باتوجه باینکه محصولات کشاورزی دربعضی از فصول سال بمقدار فراوان‌در دسترس و در بعضی فصول‌دیگر کمیاب می‌باشد صنایع کمپوت‌و کنسرو بابهره‌گیری از قوطی هائی بااستاندارد بین‌المللی قادرند این محصولات را به صورت کنسرو و کمپوت در آورده و در تمام فصول سال در دسترس مصرف کنندگان‌قرار دهند.

شرکت سهامی صنایع بسته بندی ایران پیوسته کوشیده از پیشرفته‌ترین تکنیک‌های صنعت بسته‌بندی بهره‌گیری‌نماید.بهمین منظور با معظم‌ترین شرکت‌تولید کننده قوطی در جهان یعنی کنتیننتال‌کن آمریکا و شرکت های وابسته به آن در اروپا و ژاپن اقدام به عقد قرارداد همکاریهای فنی نموده است.بر مبنای‌این‌قرارداد آخرین‌اطلاعات وتجربیات فنی‌در اختیارمهندسین ومتخصصین شرکت سهامی صنایع بسته‌بندی ایران قرار میگیرد. بعلاوه این شرکت‌موفق شده در کنار تولید و عرضه قوطیهائی بااستاندارد بین‌المللی، خدمات فنی ومارکتینگ را نیز طبق روشهای گروههای بین‌المللی‌تولید قوطی در اختیار تولید کنندگان صنایع غذائی کشورقراردهد.این خدمات‌شامل اطلاعات دقیق فنی در مورد مشخصات قوطیهای مختلف و روشهای گوناگون تهیه کنسرو، کمپوت، آشامیدنیها و اطلاعات مارکتینگ در مورد بازارهای بین‌المللی‌اینگونه تولیدات‌میباشد.

درگذشته برخی‌از کارخانجات تولید مواد غذائی ناچار بودند قوطیهای مصرفی خود را از خارج وارد کنند ولی از چند سال پیش شرکت سهامی‌صنایع بسته‌بندی ایران بابهره‌گیری از مدرنترین ماشین آلات توانسته است کارخانجات کشور را از ورود قوطیهای خارجی بی‌نیاز نماید.

قوطیهای مواد غذائی شامل قوطیهای مخصوص کمپوت و کنسرو، روغنهای خوراکی،پنیر، خیارشور و قوطیهای مواد غیر خوراکی شامل روغنهای صنعتی، رنگ، مواد شیمیائی‌و سموم میشود. اندازه، شکل‌و طرح چاپ قوطیها با توجه به نوع محصول و خواسته‌های خریدار متفاوت است. نکته قابل توجه در مورد قوطیهای مواد غذائی اینکه هر ماده‌غذائی حاوی موادشیمیائی مخصوصی است که بتدریج روی حلب‌تاثیر گذاشته وترکیبات سمی‌خطرناکی ایجاد میکند. دانش پیشرفته امروز این مساله را حل‌کرده و شرکت سهامی صنایع بسته‌بندی ایران نیز سطح داخلی قوطیها را باتوجه‌به نوع ماده غذائی پوششی سخت میدهد.

این پوشش از ماده‌ای خاص که دارای ترکیب بسیارپیچیده‌ای است‌تشکیل‌میشودو همانطوری که گفته شد برای هر ماده‌غذائی پوشش (لاک) مناسب را باید بکار گرفت. استفاده ازمدرنترین ماشین لاک زنی و بهره‌گیری‌از انواع گوناگون لاک این امکان را به‌این شرکت داده است که بتواند قوطی مناسب برای هر نوع ماده غذائی را تولید کندبا اطمینان از اینکه تماس ماده غذائی بابدنه قوطی هیچگونه ترکیب نامناسبی را ایجادنکند. از آنجائیکه قوطیهای مواد غذائی نقش حساسی را در نگهداری مواد غذائی بعهده‌دارند کلیه مراحل تولیدی قوطی بایستی دقیقا بااستانداردهای بین‌المللی شناخته شده انجام گیرد. روی همین اصل شرکت سهامی صنایع بسته بندی ایران اقدام به‌ایجاد آزمایشگاه مجهز ومدرنی نموده که شامل قسمت های تحقیق، میکرب شناسی و آزمایش قوطیهای پر شده در شرایط مختلف میباشد. دراین آزمایشگاه بابکار گرفتن تجهیزات آزمایشگاهی و متخصصین کار- آزموده آزمایشهای مختلفی را روی قوطیهای تولید شده انجام میدهند. تا نسبت به مرغوبیت قوطی از هر لحاظ اطمینان‌کافی حاصل نمایند. از جمله آزمایش هائی که‌دراین آزمایشگاه‌صورت میگیرد اینستکه قوطیهای پرشده از مواد غذائی را در شرایط مختلف وبرای مدت زمانهای متفاوت نگهداری کرده وسپس تاثیر ماده غذائی وبدنه قوطی را روی یکدیگر دقیقا بررسی میکنند. کلیه امکانات این آزمایشگاه همراه با تخصص و تجربیات کارکنان آن برایگان در اختیار مشتریان این شرکت قرار میگیرد تا چنانچه علاقمند به عرضه محصول جدیدی به بازار باشندقبلا آزمایشات‌حساس را انجام داده و نسبت به‌کیفیت کالای خود اطمینان لازم رابدست آورند. بطور کلی هدف ازایجاد این آزمایشگاه حل هرگونه مشکلات مشتریان در زمینه‌بسته بندی مواد غذائی است. کنترل مرغوبیت از بخشهای بسیار حساس این شرکت است. این بخش با استفاده از افرادکاردان تولید قوطی و کارتن را در کلیه مراحل‌دنبال‌و بررسی‌میکنند تا نسبت به برابری مشخصات واقعی محصول بااستانداردهای موجود اطمینان حاصل کنند.

استقبال مشتریان ازمحصولات وخدمات گونه‌گون اینشرکت باعث شد که شرکت سهامی صنایع بسته‌بندی ایران درصدد گسترش بیشتر فعالیت‌های‌خود برآید. لذا علاوه بر توسعه امکانات کارخانه تهران خود اقدام به تاسیس شرکت جدیدی بنام «شرکت سهامی صنایع‌بسته بندی‌مشهد» نمود که هم‌اکنون کارخانه قوطی‌سازی این شرکت در نزدیکی شهر مشهد با تولید قوطیهای مواد غذائی سهم اساسی را در عرضه احتیاجات بازار استان خراسان بعهده‌دارد. واحد عظیم کارتن سازی‌شرکت سهامی صنایع بسته بندی‌ایران در کنار واحد تولید قوطی و همگام با گسترش و رشد مداوم صنایع در کشور فعالیت خودرا توسعه داد. این واحدپیوسته سعی کرده از آخرین پدیده‌ها وتکنیکهای صنعت کارتن سازی بهره‌گرفته و امکانات تولیدی خود را از نظر کمی و کیفی مطابق با نیاز کشور گسترش دهد. در حال حاضر واحد کارتن سازی صنایع بسته بندی ایران بابکار گرفتن ماشین آلات مجهز و مدرن وافراد کار آزموده و مجرب انواع کارتن مورد نیاز صنایع و کشاورزی را تامین میکند و ظرف ده‌سال فعالیت خود اعتبار و موقعیت خاصی در بین مصرف کنندگان ومشتریان خود بدست آورده است.

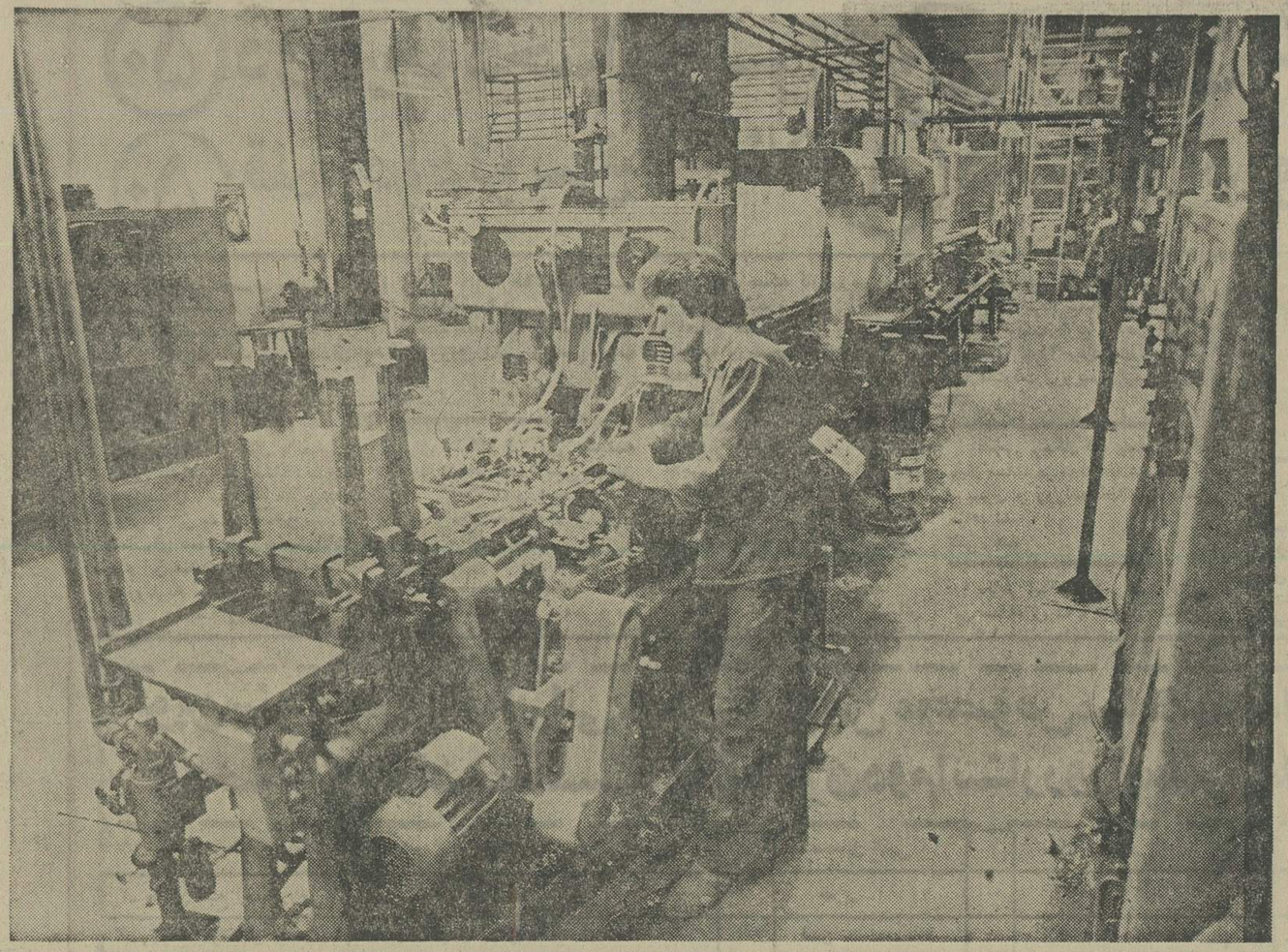

ماشین تمام‌اتوماتیک تولیدقوطی های مواد غذائی

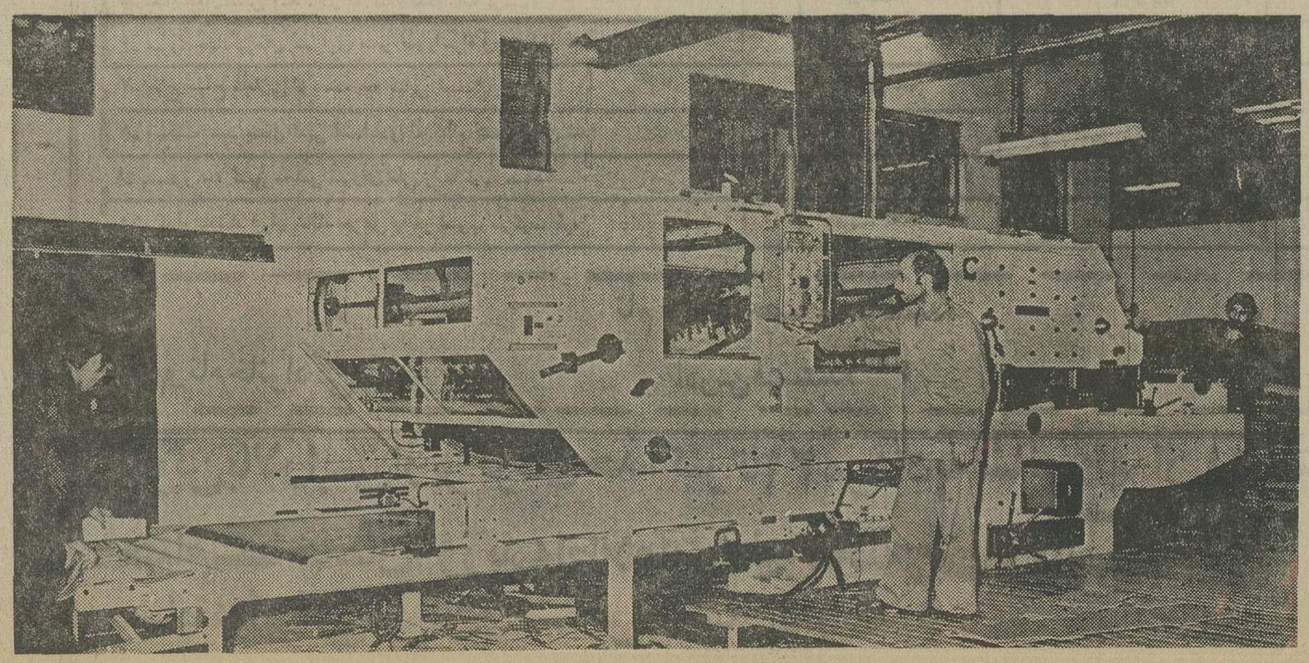

دستگاه تمام اتوماتیک برش کارتن (دایکات)

دستگاه عظیم «مواسازی‌کروگیت» از واحد کارتن‌سازی

خدر، فروشی و برزگر امیدهای باقیمانده ایران

هر ۳ کشتی گیر ایرانی، برای تصاحب مدال به یک پیروزی نیاز دارند

رمضان خدر، محسن فروشی و منصور برزگر آخرین امید های بازمانده تیم ملی کشتی

برزگر بعد از دشواریهای دوره اول و دوم راهی هموارتر برای خودبوجود آورده. تکسردافتخار ایران در سال ۱۹۷۵ با گامهای مطمئن بسوی مدال طلاپیش میرود، آیا او قادر است قهرمانی تختی ـ حبیبی ـ موحد را تکرار کند؟ اودر صحنه‌ای از مسابقات دیده میشود.

آزاد ایران برای دستیابی به مدال المپیک هستند. این هر سه درحالی به دور بیش از نیمال قدم گذارده‌اند که برای رسیدن به جمع فینالیستها، نیاز صد درصد به پیروزی دارند.

رمضان خدرکشتی‌گیربی‌شکست ما در ۵۷ کیلو دیشب در یک پیکار طوفانی مقابل حریف ۲۰ ساله و بلندقد خود میکو دوکوف که دارنده عنوان قهرمانی جوانان جهان وسوم بزرگسالان است ۸ ـ ۱۲ مغلوب شد.

خدر اگر این مبارزه را نمی‌باخت، از همان دیشب خود را می‌توانست صاحب‌یک مدال در ۵۷ کیلو ببیند. ولی حالا در جمع ۶ مدعی‌باقیمانده این وزن که همگی یک باخت دارند مجبور به دیدار با «بروخرت»ازآلمان شرقی‌است. بروخرت تابحال چندبار با خدر روبرو بوده است که تاحال هرگز بر قهرمان ایرانی پیروز نبوده است. آخرین‌بره خدر مقابل این حریف سال پیش در مسابقه‌های بین‌المللی لایپزیک بود.

خدر در مبارزه با دوکوف بلغاری پس از برتری ۲ـ۳ در ۳ دقیقه اول، ۳ دقیقه دوم‌را با امتیاز برابر ۷ـ۷ بدست‌سر گذارد. تنها در ۳ دقیقه آخر بود که ۸ ـ ۱۲ میدان را به حریف واگذار کرد.

در وزن ۶۲ کیلو، محسن فروشی دور چهارم را با استراحت سپری کرد. او در دور پنجم ایوان بانک بلغاری را پیشرو دارد. فروشی نیز اگر مدال میخواهد باید حیاتی‌ترین کشتی خود رامقابل این حریف بلغاری بگیرد.

برزگر یک حریف‌بدون‌شکست از رومانی را در پیش دارد. ماریان پیرکالابو در هراتلی بیدار قهرمان ایرانی‌می‌آید که سه پیروزی امتیازی داشته است. پیروزی برزگر امری منطقی مقابل این‌قهرمان‌رومانی است.

فوتبال

شوروی

با شکست ۰ـ۲ برزیل، مدال برنز گرفت

امشب لهستان و آلمانشرقی برسر مدال طلامی جنگند

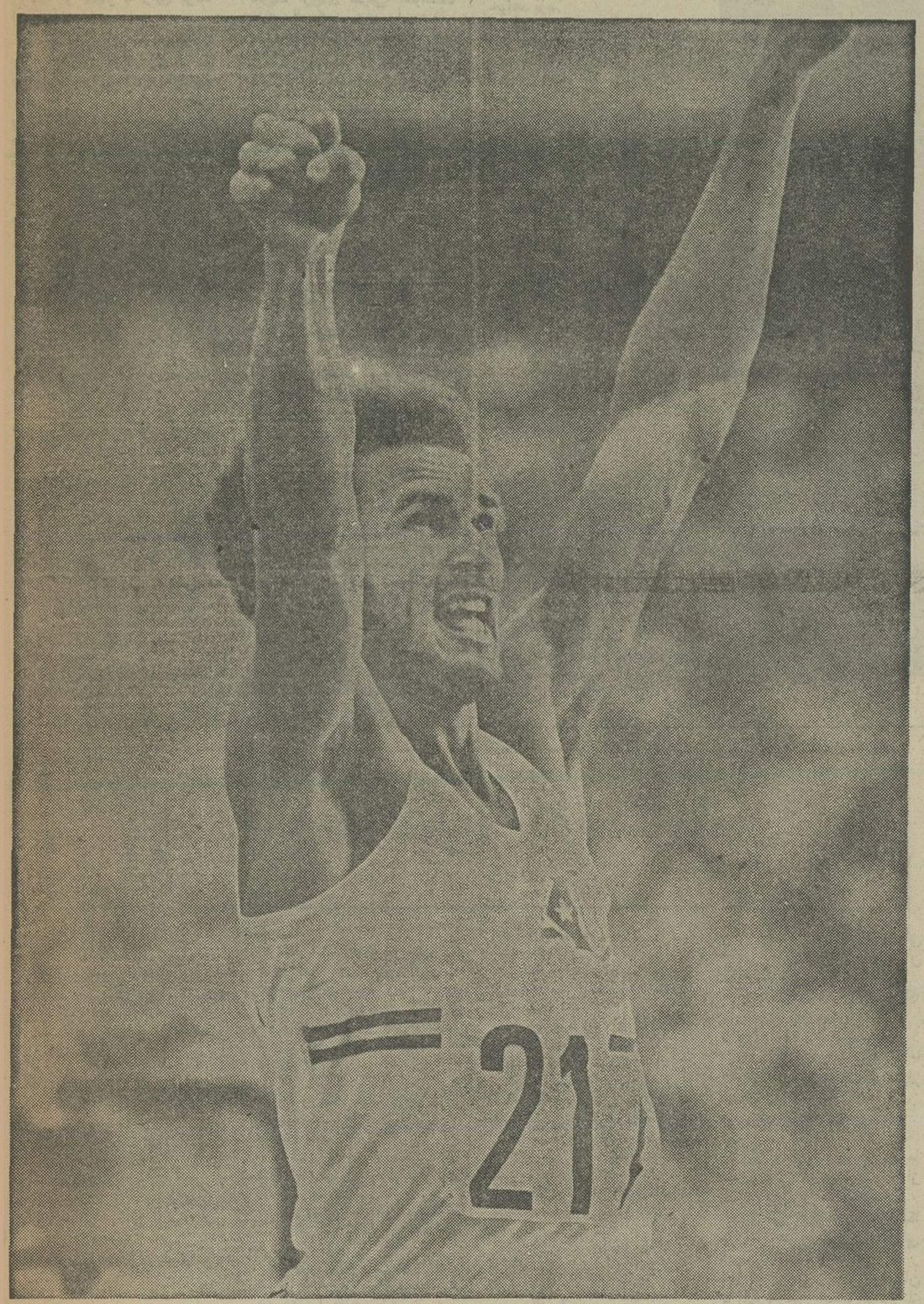

آلبرتو خوان تورنا، پدیده تازه دوهای سرعت از کوبا، دیروز دومین مدال طلا را هم برد. او قبلا در ۸۰۰ مترقهرمان شده بود. دومین مدال طلا را این دونده کوبائی در مسابقه دو چهارصد متر کسب کرد.

ویژه‌نامه ورزشی
Montréal
اطلاعات
بمناسبت بیست‌ویکمین دوره بازیهای المپیک
شنبه ۹ مرداد ۲۵۳۵ شاهنشاهی
شماره ۱۵۰۷۴

روسها، شب بدی را گذراندند!

بوکس

۶ کوبایی و ۶ امریکایی برای مدالهای طلای مشت‌زنی می‌جنگند

امشب ۶ کوبایی و ۶ امریکایی بروی رینگ میروند تاسرنوشت مدالهای دسته‌ی خود را در بازیهای المپیک مونرال روشن کنند.

کوبا کسب‌مدال طلا ازالمپیک مونیخ و ۵ مدال طلا از جام جهانی‌هاوانا(۱۹۷۴) دراختیار دارد، با این سپاه که دردیدار های نهایی دارد، موفق‌ترین‌تیم چهار سال اخیر است که‌بطور مداوم در صحنه‌های دیدارهای آماتوری جهان حضور داشته است.

برای امریکا نیز باقی ماندن شش مشت‌زن در ۶ وزن از یازده وزن، موفقیتی است که تابحال کمتر نصیب امریکا شده بود.

امریکائیها که در روز های نخست امیدی‌نداشتندکه‌درمقابل لشکر مجهز کوبا و شوروی نصیبی ببرند، سرانجام باتغییر قرعه‌ها کم‌پس‌از تحریم‌افریقائیها پیش آمد، امیدهایشان بارور شد و توانستند در مبارزه‌هایی سخت و بسیار حاد و نزدیک که داشتند، نتیجه‌های جالبی بدست بیاورند.

شب بد

اما پنجشنبه شب، به تیم شوروی شب بدی گذشت. از ۵ مشت‌زنی که به نیمه نهایی رسیده بودند چهارتایشان در این مرحله متوقف شدند. توروسیان در ۵۱ کیلو گرم، واسیلی سولومین، قهرمان جهان، در ۶۰ کیلوگرم، ویکتورریباکوف‌در ۵۴کیلوگرم (قهرمان اروپا) و ویکتور ساوچنکو در ۷۱ کیلوگرم که امیدهای مدال طلای شوروی بودند تسلیم حریفان خودشدند و به مدال برنز قناعت‌کردند.

پنجشنبه اگر برای کوبا و امریکا به خوشی گذشت. بر تیم آلمان شرقی و کره شمالی نیز ناگوار نبود و حالا نام دو آلمانی و دو کرمی رادر فینال می‌بینیم. رومانی هم امیدهای طلای خود را در دو وزن جستجومیکند بجز اینها ونزوئلا،لهستان، یوگوسلاوی و شوروی هرکدام یک نماینده در فینال دارند.

فینالیستهای اوزان یازدمگانه ازاین قرارند:

۴۸ کیلو: هرناندز از کوبا و بیونگ اوکلی‌ازکرمشمالی. بی‌گمان، کوبائی که صاحب مدال نقره جام جهانی است بیشتر از کره‌ای بخت ربودن مدال طلا دارد.

۵۱ کیلو: راندولف‌امریکائی و دوواللون ازکوبا۲ فینالیست این وزن‌هستند.کوبائی شانس بیشتری برای برد دارد.

۵۴ کیلو: یونگ‌جو از کره شمالی و چارلز موئی‌ازایالات متحده. پیش‌بینی در این‌دسته کمی مشکل است.

۵۷ کیلو: نوواکوفسکی از آلمان شرقی و آنگل هررا از کوبا.

۶۰ کیلو: سیمون کولوفنار رومانی و هوارد دیویس از ایالات متحده.

۶۳٫۵ کیلو: ری لئونارد از ایالات متحده و آداما ازکوبا.

۶۷ کیلو: پدرو گامارو از ونزوئلا و یوخن پاچنیلد از آلمان شرقی.

۷۱ کیلو: جزی رسیکی از لهستان‌وکاسار ازیوگوسلاوی

۷۵ کیلو: رونات پسکی‌اف از شوروی و مایک‌اسپینکزاز ایالات متحده.

۸۱ کیلو: سوریا از کوبا و لئون اسپینکز از ایالات متحده. در نیمه نهائی کوبائی دافینیون از رومانی را برد و امریکائی، سانچز از آلمان شرقی را.

۸۱+ کیلو گرم: تئوفیلو استیونسون از کوبا وسیمون ازرومانی. استیونسون‌قهرمان این وزن در المپیک مونیخ است.

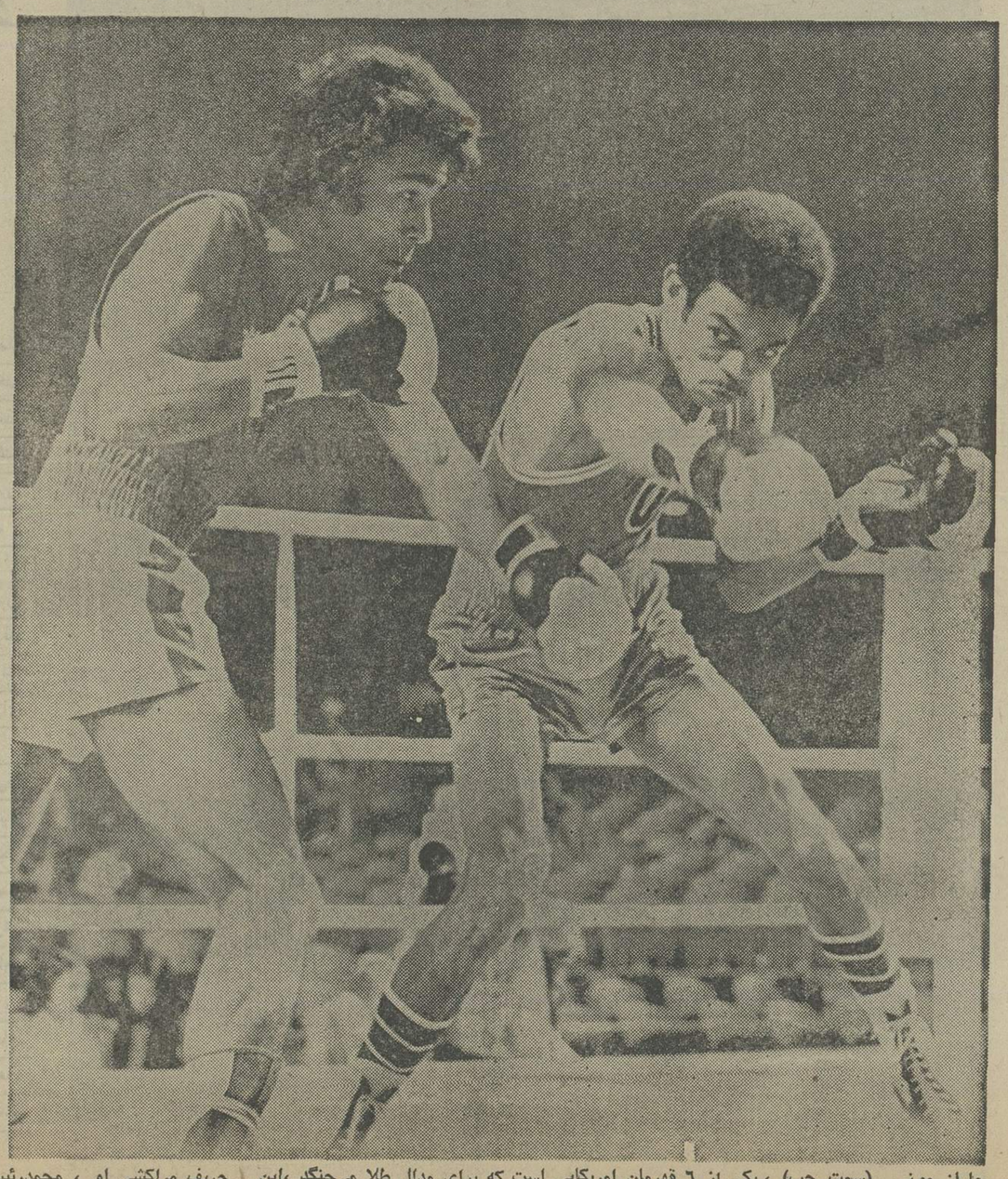

چارلز مونی (سمت چپ)، یکی از ۶ قهرمان امریکایی است که برای مدال طلا می‌جنگد، این حریف مراکشی او، محمدرئیس است که مغلوب امریکایی میشود.

دوومیدانی

تیمور غیاثی در برابر مانع ۲٫۱۳ متر حذف شد!

تیمور غیاثی امیدبزرگ ایران برای مسابقه‌های دوومیدانی المپیک مونرال، دیروز در دور مقدماتی پرش ارتفاع قبل از اینکه شانس آزمایش‌رکورد ورودی ۲٫۱۶ متررا برای حضور در جمع فینالیستها بیابد، ۳بار در سد ۲٫۱۳ متر متوقف شد و بدین ترتیب در همین دور مقدماتی حذف‌شد. او پرشهایش را از ۲٫۰۰متر آغاز کرد. پس از یکبارناکامی در این ارتفاع در بار دوم از این مانع گذشت و ۲٫۱۰ متر را در همان نخستین‌بارپشت‌سر گذارد. لیکن برابر ۲٫۱۳ متر ۳بار ناکام شد. او در المپیک مونیخ هم پس‌ازعبور از۲٫۱۲ متر در مانع ۲٫۱۵ متر ۳بار ناکام و حذف شده بود.

بجز مسابقه مقدماتی پرش ارتفاع مردان، در ۵ ماه‌دیگر مسابقه نهائی انجام شد که آلبرتوخوان تورنا دونده بلندقامت کوبائی دومین مدال طلای خود را در مسابقه های دوومیدانی کسب کرد.

او دیروز با زمان ۴۴٫۲۶ ثانیه قهرمان ۴۰۰ متر شد. حادثه بزرگ مسابقه های دوومیدانی شکست‌فاین ملنیک رکوردار روسی پرتاب‌دیسک زنان جهان مقابل اولین‌شلاک از آلمان شرقی‌بود. بدتراینکه ملنیک پس از پایان مسابقه با تشخیص‌داوران‌از مدال‌نقره‌ای هم که برده بود محروم شد و تا جای چهارم نزول کرد. نتایج مسابقه‌های دیروز ازاین قرار است:

زنان:

۴۰۰ متر: ۱ـ ایرناژوینسکا از لهستان۴۹٫۲۹ثانیه (رکورد جدید جهان)۲ـ کریستیان‌برمر از آلمان شرقی۵۰٫۰۱ ثانیه۳ـ الن استریت از آلمان شرقی ۵۰٫۰۵ ثانیه.

پرتاب دیسک: ۱ـ اولین شلاک از آلمان شرقی ۶۹متر ۲ـ ماریا وروگوا ازبلغارستان ۶۷٫۳۰ متر ۳ـ گابریل‌هینزمان از آلمان شرقی ۶۶٫۸۴ متر.

مردان

پرش طول: ۱ ـ آرنی رابینسون از ایالات متحده ۸٫۳۵ متر ۲ـ رندی ویلیامزاز ایالات متحده ۸٫۱۱ متر ۳ ـ فرانک وارتن‌برگ از آلمان شرقی ۸٫۰۲ متر.

۴۰۰ متر: ۱ـ آلبرتوخوان تورنا از کوبا۴۴٫۲۶ ثانیه ۲ـ فردنیوهاوس از ایالات‌متحده ۴۴٫۴۰ ثانیه ۳ـ هرمان‌فریزیر از ایالات متحده ۴۴٫۹۵ ثانیه

المپیک مونرآل | المپیک مونرآل | المپیک مونرآل | المپیک مونرآل | المپیک مونرآل

شب داغ مونرآل

جنگ برسر مردان: شوروی ـ لهستان
دو «طلای» والیبال: زنان: ژاپن ـ شوروی

والیبال

«مونرآل» شبی داغ در پیش دارد. دو فینال والیبال مردان و زنان که با برخورد ابرقدرتها شکل می‌گیرد، دو جنگ‌فراموش نشدنی‌رابیادگار خواهند گذارد. ضمن اینکه در هر دو فینال نام شوروی در میان است که باین ترتیب، امشب در مونرآل، روسها در دو میدان برای‌بچنگ آوردن مدال طلائی والیبال‌بازی‌های المپیک پیکار دارند.

درفینال‌زنان والیبال‌المپیک مونرآل، شوروی و ژاپن نبرد می‌کنند و این تکراری است از فینال، سه المپیک گذشته که دو بار پیروزی با روسها و یکبار با ژاپن بوده است.

زنان شوروی گام رسیدن به فینال بازی های مونرآل را با شکست‌مجارستان برداشتند، مجارها کمدرمسابقات‌اروپائی بچنبال شوروی صاحب مدال نقره شدند، چند ماه پس از مسابقات قهرمانی‌اروپاشکستی تازه را برابر این حریف‌متحمل شدند. ضمن اینکه این شکست را بدون مقاومتی سرسختانه پذیرفتند و در سه گیم پیاپی مغلوب گردیدند. از سوی دیگر در دیدار دیگر نیمه نهائی، ژاپن حریف آسیائی‌اش کره جنوبی را نیز ۰ـ۳ برد و باین ترتیب ضمن اینکه ژاپن و شوروی فینالیست شدند، کره جنوبی و مجارستان هم برسرمدال برنز پیکار خواهند کرد.

در جناح مردان جنگ بزرگ نیمه نهائی بین لهستان ـ ژاپن بود که نبرد ایشان ۵ گیم طول کشید و سرانجام لهستانیها با برد ۱۰ـ۱۵ درگیم آخر راهی فینال شدند.

در بازی دیگر نیمه نهائی شوروی، برای رسیدن به فینال کاری آسان داشت که ۰ـ۳ از سد کوبا گذشت.

روسها دوطلا میخواهند

باین ترتیب امشب روسها با اندیشه دو طلای تازه به میدان دو فینال والیبال قدم می‌گذارند. در فینال زنان ضمن اینکه ژاپنی ها سخت اندیشه جبران شکست مونیخ را دارند ولی موجودیت روسها اجازه نمیدهد در تحقیق آرزویشان امیدی بی‌تردید داشته باشند.

دختران ژاپنی باتکیه بسرعت عمل و موجودیت قابل بحثشان دریای تور که مسئله سرعت در حمله و دفاع، سخت مددکار آنهاست. به جنگ حریف میروند و روسها با توپ گیری تحسین انگیز، دفاع استوار و قدرت‌بدنی که مددکار بزرگ آنها در اسپک است: امیدبه پیروزی دارند که برخورد ایندو قدرت با چنین خصوصیاتی میتواند نمایانگر یک فینال داغ باشد.

جدالهای نیمه نهائی

شوروی در نیمه نهائی‌آسوده از سد مجارستان گذشت و این حریف اروپای شرقی نتوانست طلای المپیک مونیخ را دچار بحران کند و در سه گیم پیاپی ۱۰ـ۱۵، ۱۰ـ۱۵ و۹ـ۱۵شکست را پذیرفت.

ژاپن هم برابر کره جنوبی زحمت‌چندانی‌نداشت‌و یکبار دیگر برتری‌اش‌رابرابرحریف‌آسیائی‌خود نشان داد و در سه گیم پیاپی بی آنکه هیچگاه تهدید شود ۱۳ـ۱۵، ۶ـ۱۵و ۵ـ۱۵ به‌پیروزی دست یافت.

جنگ شوروی ـ لهستان

در صحنه مردان «شوروی سخت به طلاکار می‌کند»لهستان اگرچه با عنوان قهرمانی جهان» امشب در فینال المپیک ظاهر می شود ولی قدرت کنونی مردان روس چیز دیگری است.

در دیدارهای قهرمانی دنیالهستان ۲ـ۳ از شوروی برد و طلا رابه جنگ آورد، اما در بازیهای اروپائی شوروی با نمایشی خیره کننده و ارائه قدرتی کوبنده ۰ـ۳ لهستان را در هم‌شکست‌و قهرمانی را صاحب شد. کوبندگی که روسها در بازی با ژاپن در دور مقدماتی نیز گوشه‌ای از آنرادشان دادند و ۰ـ۳ ژاپن را مغلوب کردند.

ژاپن مغلوب ۰ـ۳ شوروی در مرحله مقدماتی، در مرحله نیمه نهائی ۵ گیم با لهستان پیکارکرد. واین برامیدواری پیشاپیش‌شوروی برای پیروزی در فینال می‌افزاید.

لهستان در آخرین صحنه بین‌المللی پیش از المپیک که دیدارهای اروپائی بود اگر چه ۰ـ۳ به شوروی باخت و مدال نقره گرفت ولی جز دیدار با روسها در دیگر پیکارها قدرتی خیره‌کننده بنمایش گذارد که تلفیقی از توان و استوار تیمهای اروپای شرقی و ظرافت و حیله گری روش ژاپنی‌ها بود وایندو درکنار هم والیبال زیبائی پدید آورده بودند که نبرد لهستان و شوروی در شرایط فینال‌خراموش نشدنی خواهد بود.

«دفاع» روسها

لهستانیها در نبردفینال‌دشواری بزرگشان در پیکار با دفاع‌روسها است به چیزی که سبب شکست آنها در مسابقات قهرمانی اروپا با حساب ۰ـ۳ شد: اگر لهستان راهی برای عبور ازدفاع شوروی بیابد، سخت امیدوارتر خواهد بود.

بازی لهستان ـ ژاپن درگیم اول ۱۵ـ۱۷ بسود ژاپنی‌ها تمام شد، اما در هردوگیم دوم وسوم لهستان ۶ـ۱۵ به پیروزی نائل آمد.

برد ۱۰ـ۱۵ژاپن درگیم چهارم سرنوشت را به گیم پنجم کشاند که لهستان با شکست ۱۰ـ۱۵ حریف در این گیم کار را ۲ـ۳ بنفع خود تمام کرد.

در حالیکه از سوی دیگرروسها در نیمه نهائی کاری آسانتر داشتند و کوبا را۱۲ـ۱۵، ۷ـ۱۵ و ۸ـ۱۵ بردند.

بهر تقدیر امشب چهار بازی بزرگ «والیبال المپیک‌مونرال»باین صورت انجام می گیرد.

مردان

- شوروی ـ لهستان (فینال)
- ژاپن ـ کوبا (رده بندی ـ سوم چهارم)

زنان

- ژاپن ـ شوروی (فینال)
- مجارستان ـ کره جنوبی (رده بندی)

دختران شوروی با پیروزی ۰ـ۳ بر مجارها به فینال راه یافتند. طول بازیها دفاع استوار روسها درکنار دیگر خصوصیاتشان از عوامل بزرگ موفقیت آنها بوده است اینجا لودمیلا چیرنیچو(چپ) آس‌تیم شوروی همراه یکی دیگراز یارانش راه شلیک حریف را می بندند.

بازیهای المپیک در تلویزیون

شنبه ۹ مرداد

۲٫۳۰ تا ۵٫۰۰ بعد از ظهر: والیبال (فینال زنان)

۷٫۰۰ تا ۸٫۰۰ بعد از ظهر: والیبال (فینال مردان)

۹٫۳۰ تا ۱۰٫۳۰ بعد از ظهر: والیبال (مقام سومی مردان)، جودو، تیراندازی با کمان و کشتی‌آزاد.

۱۱٫۰۰ بعد از ظهر تا ۲٫۳۰ بامداد یکشنبه دوومیدانی (نهائی پرش ارتفاع مردان ـ ماراتن ـ نهائی پرتاب وزنه زنان ـ نهائی ۱۵۰۰ متر مردان ـ نهائی ۱۰۰ × ۴ مترمردان ـ نهائی ۴۰۰ × ۴ متر زنان ـ نهائی ۴۰۰ × ۴متر مردان ـ پایان ماراتن).

یکشنبه ۱۰ مرداد

۲٫۳۰ تا ۵٫۳۰ بعد از ظهر: دوومیدانی (ضبط شده از شب قبل).

۶٫۴۵ تا ۸٫۰۰ بعد از ظهر: گزارش‌های اختصاصی.

۱۱٫۰۰ بعد از ظهر تا ۱۲٫۳۰ بامداد دوشنبه: مروری بر المپیک ۱۹۷۶.

دوشنبه ۱۱ مرداد

۲٫۳۰ تا ۴٫۳۰ بعد از ظهر: سوارکاری (دور دوم مسابقه‌های تیمی و خلاصه‌ای از مسابقه‌های دور اول).

۷٫۰۰ تا ۸٫۰۰ بعد از ظهر: سوارکاری (بقیه برنامه بخش قبل)، فیلمی درباره المپیک مسکو و المپیک زمستانی لیکپلاسید.

۹٫۳۰ تا ۱۱٫۳۰: پخش مستقیم مراسم اختتام بازیهای المپیک مونرال.

دوومیدانی

دوورزشکار، از «کانادا» تقاضای پناهندگی کردند

«کانادا» برگزار کننده بازیهای المپیک بیست ویکم باماجرائی‌تازه بنام «پناهندگی ورزشکاران» روبرو است. بعد از مسئله پناهندگی چند ورزشکار به کانادا که سروصدائی برپا کرد و مهمترین‌آن هم «والری بورزوف» بود که البته قضیه کاملا هم روشن نشد، یک شنگر روسی و یک قایقران اهل رومانی تقاضای اقامت در «کانادا» را کردند.

«والتر لامبرتوس» که در شمار آفراد گروه‌قایقرانی رومانی به کانادا آمده است، با ترک دهکده المپیک از دولت کانادا خواستار اجازه برای ماندن در این کشور شد، او که در حال حاضر همراه عمو و عمه‌اش در اونتاریو «نزدیک آبشار نیاگارا» بسر میبرد، درمورد اینکارش ابراز داشته است: من بخاطر «آزادی» این عمل را انجام دادم. من می‌توانم اینجا «آزادی» را داشته باشم.

یکی از اعضاء اداره مهاجرت کانادا دراین‌باره توضیح داد که رسیدگی به درخواست «لامبرتوس» ورزشکار رومانی درباره ماندن در کانادا چند ماهی که حدود شش ماه خواهد بود، به‌طول می‌انجامد و دراین زمینه با او چون دیگر آفراد رفتار خواهد شدکه تقاضای مهاجرت به کانادا را دارند.

«لامبرتوس» که حالا منتظر بررسی اداره مهاجرت کانادا است، درحین صحبتهایش عنوان کرده: اینرا نمیدانم که کار من تاچه حد برای دیگران غیر منتظرمباشد ولی اینجا دنیای دیگری است.

او گفت: تصمیم مهاجرتش رابا یکی‌از مهمانداران المپیک درمیان گذاشته و بعد هم با برداشتن لباسهایش‌با یک اتوبوس به طرف آبشار نیاگارا محل اقامت فامیلش رفته است.

«سرگی نمتسانف» شنگر روس ورزشکار دیگری میباشد که از «کانادا» تقاضای پناهندگی کرده است، و این مسئله از جانب اداره مهاجرت کانادا تائید گردید، ضمن اینکه از جانب گروه‌سرپرستی ورزشکاران‌شوروی عنوان شده: این ورزشکار دهکده المپیک را ترک گفته ولی اطلاعی در دست نیست که او به کجا رفته است.

بهر تقدیر طبق آنچه مطرح گردیده، اداره مهاجرت کانادا مشغول بررسی درباره درخواست ایندو ورزشکار اروپای شرقی است.

آماتوریسم، تنها برای دوندگان !؟

برای جلوگیری‌ازافزایش نفوذ شرکتهای سازنده وسایل ورزشی در بازی‌های المپیک، مسئولان مربوطه مشغول تهیه طرحی هستند که درصورت تصویب، دوندگان‌را مجبور خواهد کرد که کفشهای‌سیاه یاسفید بپوشند.

استفاده از کفشهای یک رنگ موجب حذف نوارهای رنگی میشود که وجودآنها روی کفش، کارخانه‌سازنده را مشخص میکند.

اینطور که پیداست کمیته بین‌المللی المپیکو مسئولان بازیها فراموش کرده‌اند که تنها دوندگان نیستند که باید به آماتوریسم‌احترام‌بگذارند، سرتاپای همه ورزشکاران را که نگاه کنی‌مثل‌تابلو اعلانات پر از علائم کارخانه های سازنده است.

نتایج دوره سوم وچهارم مسابقه‌های کشتی

۴۸ کیلو:

رومان‌دیمتریوف شوروی‌را ضربه فنی کردولی اوزدمیرازترکیه را شکست داد.

سبحان روحی ایران با امتیاز یونگ. مانبی از کرمشمالی را برد.

خیشی‌گباتارگامبات‌ازمغولستان با ضربه فنی بر ویلی هکمان از آلمان غربی پیروز شد.

حسن عیسایوف بلغارستان با ضربه فنی ری‌تاکاشی از کانادا را شکست داد.

کیم. ها کیونگ از کرمجنوبی با ضربه فنی میگوئل آلومواز کوبا مغلوب کرد.

آکسیراوکودو ازژاپن‌استراحت داشت..

۵۲ کیلو:

یوجی تا کادا از ژاپن باضربه فنی جولین مویوس از بکژیکرا شکست داد.

ولادیمیراستیک لهستان باامتیاز نرمدین سلیم اوف از بلغارستان را مغلوب کرد.

قلوی ابرائو از کوبا با امتیاز .بی.یونگ. سو از کره شمالی را برد.

آلکساندر ابوانف‌شوروی‌با برتری کامل جمس هاینز از امریکا را مغلوب کرد.

هنریک‌گال از مجارستان با ضربه فنی حبیب فتاحی قهرمان ایرانی را شکست داد.

جون.هی. سوب از کره‌جنوبی باضربه فنی کیسپ‌بوگنانی‌ازایتالیا را شکست داد.

۵۷ کیلو:

لی.هو.پیونگ از کره شمالی با امتیاز زبیگینودزیکی از لهستان را شکست داد.

ماسائی آرائی از ژاپن با ضربه فنی جوکروس‌ازامریکا را مغلوب کرد.

میکو دوکوف از بلغارستان گیگل انگل‌دورومانی را باضربه فنی مغلوب ساخت.

رمضان خدر ایران با ضربه فنی جونگ.یونگ.اوک از کره جنوبی را برد.

جورج چانتزی یاندیس از یونان با ضربه فنی رستیوداریف از یوگوسلاوی را شکست داد.

لوپز موسس از مکزیک باضربه فنی مغلوب جورج راموس از کوبا شد.

لاسو کلینکااز مجارستان با ضربه فنی مغلوب شویلوگ‌دورگه از مغولستان شد.

هاینس دیتربروخرت از آلمان شرقی با امتیاز در مقابل ولادیمیر بوبین روسی شکست خورد.

۶۲ کیلو:

ایوان پانکف بلغارستان باضربه فنی پیترکومان از رومانی را شکست داد.

زوگ اویدوف از مغولستان‌با ضربه فنی‌تئودول تولوت ازفرانسه رامغلوب ساخت.

جن دیویس از امریکا با ـ ضربه فنی ادوارد گیرای از آلمان غربی را برد.

هلموت آشتر وسب از آلمان شرقی با امتیاز سرگی‌تیموئف از شوروی را مغلوب کرد.

یونگ .جونگ.مو از کرمجنوبی با برتری فراوان و حبی‌آگداق از ترکیه را شکست داد.

محسن فروشی ایران باامتیاز ایگن پیلیراز کانادارا شکست‌داد.

کفکیشی‌ماکاراز ژاپن در این دوره استراحت داشت.

۶۸ کیلو:

تسدن‌دامباناتچه دورگه از مغولستان با امتیاز بروون چنین. کو از کره جنوبی پیروز شد.

زیگموند کتلویتس از استرالیا با ضربه فنی را فائل گونزالس از پورتوریکو را شکست داد.

ذونچوژکف از بلغارستان با ضربه فنی لنارت لوندل ازسوئیس را مغلوب ساخت.

جانوس کوجیس از مجارستان با ضربه فنی را میری‌میرون از اسرائیل را شکست داد.

حوزه راموس کوبا با امتیاز رابرهارد بروبست از آلمان شرقی را مغلوب کرد.

ژوزف گیلیگان از بریتانیامغلوب گرهاردویسن برگر از آلمان‌غربی شد.

محمدرضا نوائی ایران باضربه ضربه فنی سرجیوفیس زمان از آرژانتین را برد.

للویه کیزر امریکا با امتیاز یاسابوروسوگاوارا از ژاپن را مغلوب کرد.

دراین دوره پنی‌گین استراحت داشت.

۷۴ کیلو:

منصور برزگر ایران باکیپ استهاگنولی ایتالیابرنده ایران با ضربه فنی.

روسلان آشور علیف شوروی با امتیاز عالی یانچوپاولف بلغاری را شکست داد.

مارین پیرکالابو از رومانی با امتیاز جارمو اورمارک از فنلاند را مغلوب ساخت.

کیرو ریستوف از یوگوسلاوی با ضربه فنی دانکارا بینش از چکسواکی را شکست داد.

یو.جی.ون از کره جنوبی با امتیازبربریارنکن ازکانادا‌غالب شد.

جی‌شیروداته از ژاپن باضربه فنی فرد همبل از آلمان شرقی را برد.

استان‌دزدیک امریکا با امتیاز جان‌کارلسون سوئدی را شکست داد.

۸۲ کیلو:

ماسارو موتجی از ژاپن با ضربه فنی شمیدگوجوسورن از مغولستان را شکست داد.

اسماعیل ابیلف بلغارستان با برتری فاحش‌مغلوب ویکتورناوازیلو از شوروی شد.

واسیلی یورگا از رومانی با امتیاز ریشارد دسجاتلس کانادا را شکست داد.

جان‌پترسون امریکا با امتیاز عالی برآدولف زیگر آلمانی فائق شد.

ایستیوان کواکس ازمجارستان با امتیاز مغلوب مهمت‌اوزون از ترکیه شد.

دیوپ براهیم‌از سنگال با ضربه فنی مغلوب هنریک‌مازور ازلهستان شد.

۹۰ کیلو:

تری بیسی‌از کانادا باضربه فنی امبرو ایس ساراز سنگال را شکست داد.

آلان موریس از بریتانیا با ضربه فنی مغلوب لوان‌تریا شویلی شوروی شد.

فرانک آندرسون سوئد با ضربه فنی به نوی‌پیترماید از آلمان غربی پیروز شد.

هورست اشنوت مایستزاز آلمان شرقی‌با ضربه فنی‌پاول کورچسکی‌ازلهستان راشکست داد.

کیجو مانی از فنلاند با ضربه‌فنی‌صلاح‌الدین‌ازپاکستان را مغلوب ساخت.

استلیکا مورکف رومانی لطفی شکری‌اوف ازبلغارستان را شکست داد.

بنجامین پترسون از امریکا با ضربه فنی یوشیکا یاتسو از ژاپن را مغلوب ساخت.

مورگان‌باربارو از کوبا با ضربه فنی علیرضا سلیمانی‌از ایران را شکست داد.

۱۰۰ کیلو:

کاز وشی منیرو ژاپن با ضربه فنی هانس استارتز از آلمان غربی را شکست داد.

روسل هلیکسون‌از امریکا با ضربه‌فنی‌رضاسوخته‌سرائی ایران را مغلوب کرد.

خورلو بایان‌مونخ‌ازمغولستان با ضربه فنی استیو دانیر از کانادا را مغلوب کرد.

ایوان یاریگین شوروی با برتری کامل دیموگ وستف بلغارستان را شکست داد.

پیتردروزدا از چکسلواکی با ضربه فنی دانیل ورنیک‌از آرژانتین را شکست داد.

۱۰۰+کیلو

مسلم اسکندر فیلابی‌ایران باضربه‌فنی دولجین‌آدیاموتور از مغولستان را شکست‌داد.

جوزف بالا از مجارستان با امتیاز جیمی جکسون از امریکا را شکست داد.

سسلان آندیف شوروی‌با ضربه فنی هاری گریس از کانادا را شکست داد.

بوری هیده ایسوگای از ژاپن باضربه‌فنی ساخومامدو از سنگال را مغلوب کرد.

نیکولای دینف‌از بلغارستان با ضربه فنی رولاندگرک از آلمان شرقی راشکست‌داد.

تیمون‌ولادیسلاو ازرومانی استراحت داشت.

نتایج دوره چهارم

۵۷ کیلو:

ماسائو آرائی‌ژاپن بابرتری فراوان برلی. هوپیونگ از کره شمالی پیروز شد.

میکو دوکوف بلغارستان‌با

بقیه در صفحه ۲۹

برای غول زنان شوروی، شوهر پیداشد

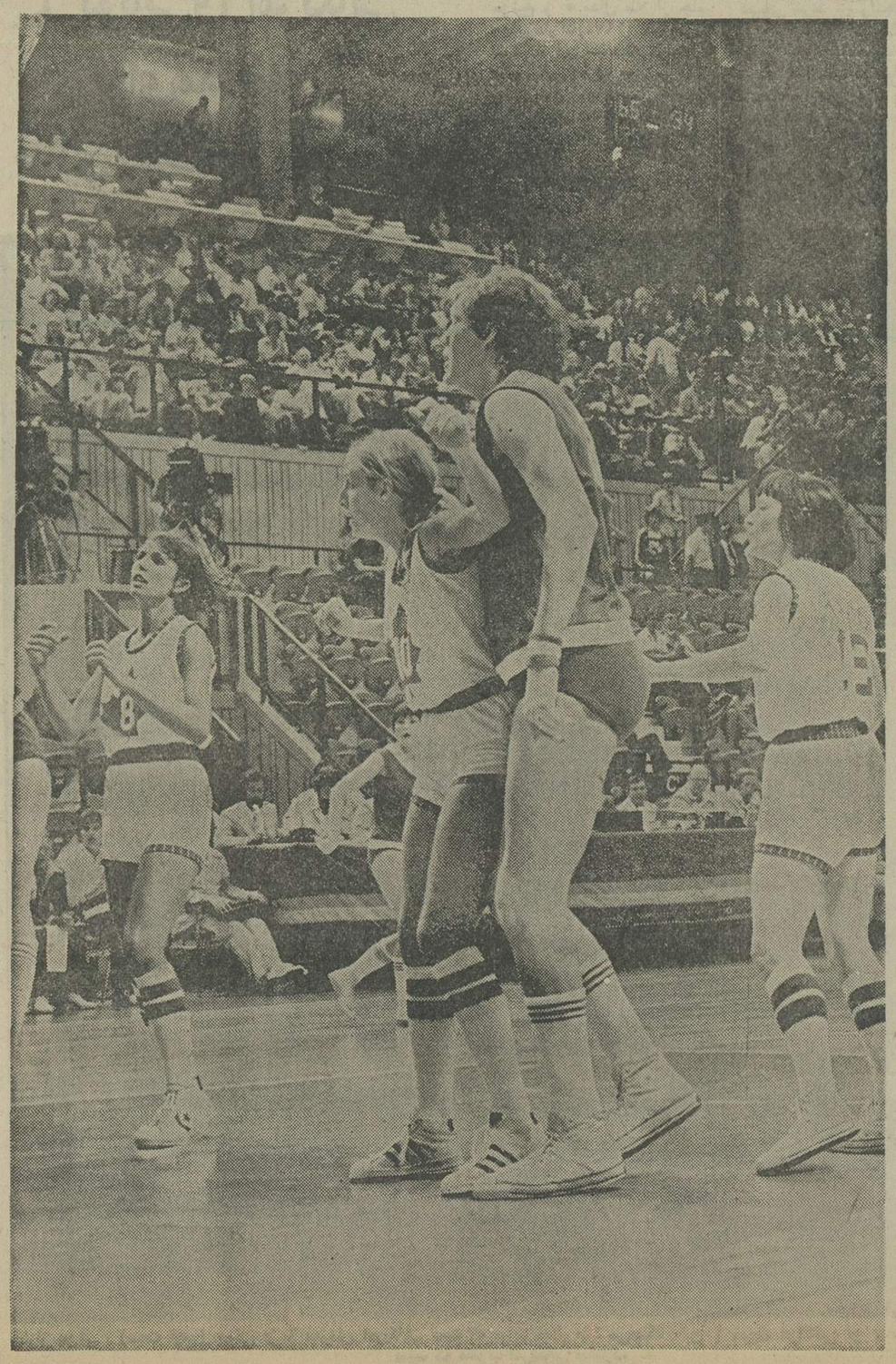

وقتی بوریس اونیشنکو، قهرمان شوروی در پنجگانه مدرن، به علت‌تقلب از بازیها اخراج وبه شوروی‌برگردانده شد، مطبوعاتی‌های غربی در مرکز مطبوعات مونرال، این مضمون را درمورد مجازات او کوک کردند: اینکه، بوریس اونیشنکو، به ازدواج با ستاره دومتری تیم بسکتبال زنان شوروی (لولیانا) و زندگی درکلولند (از شهرهای‌امریکا) خواهدشد. کلولند یکی از بدترین شهرهای امریکا برای سکونت و زندگی کردن است.

شاید این شوخی‌بگوش شورویایی‌ها رسیده بود چون سرپرست تیم‌بسکتبال زنان این کشور، اعلام کرد که بازیکن دو متری‌اش در شوروی دوست پسر بسیار قدبلندی دارد که معلم ورزش است و همه امیدوارند که این دو باهم ازدواج کنند.

تصویر لولیانا را در دیدار تیم های بسکتبال شوروی و کانادانشان میدهد.

زنان شوروی بدون شکست فاتح نخستین

مبارک است، در کشتی به کوباهم باختیم

جدل شدیدکن دورسوم: فتاحی، سوخته‌سرائی، سلیمانی و نوائی

کشتی

پنجشنبه برای ما روز سرنوشت سازی بود، زیرادر صورت گذشتن‌ازسدحریفان این مرحله، درهای دورنهائی بروی‌ما گشودهمیشد ومردان ما در جمع ٦ فینالیست وزن خود قرار میگرفتند.

در سومین روز مسابقات گذشته از دیدارهای دورسوم در دوره چهارم هم ۲ دیدار انجام شد.خدرباحریفیونانی و نوائی‌با حریف ژاپنی‌مبارزه کردند که خدر ۸ـ۲٦ پیروز شد و نوائی در یک دیدار سخت قابل انتقاد ۱ـ۱٦ به یاسابورو سوگاوارای ژاپنی باخت و حذف شد.

نوائی آنقدر بدمبارزه کرد که معدود تماشاگرانی که در سالن حاضربودندفریادمیزدند، سید عباسی ، سید عباسی‌ابه این ترتیب شکست نوائی و حذف او عملا ایران را باه کشتی بروز چهارم رساند.

۵ کشتی‌گیرباقیمانده ایران عبارت بودنداز سبحان‌روحی رمضان خدر-محسن‌فرموشی- منصور برزگر و مسلم‌اسکندر فیلابی

رشادت روحی

در ٤۸ کیلو در دیداریکه مردانه جنگید۱۳ـ۱٤ برحریف کرشمالی(بی.یونگ.نام)پیروز شد. پیروزی‌بزرگی که‌باغیرت و مردانگی‌بدست آوردوسبب شد به دور چهارم راه یابد.

در وقت اول کرمئی خاک کرد و بعد در ادامه مبارزه نتیجه ۱ـ٤ بسود روحی‌شد. در پایان این وقت نتیجه۳ـ٤ شد. مبارزه این دو از وقت دوم موجودیتی دیگر گرفت‌و سخت زیرو رو شدند تاآنجا که روحی در فاصله‌یک دقیقه ۸ـ۱۳ جلو افتاد ولی طول این یک دقیقه حریف کرمئی طوفانی بپا کرد و در فاصله ۱۰ثانیه۱۳ـ۱۳ مساوی‌شدند، در همین‌زمان کوتاه که‌روحی با کمر آسیب دیده و باند پیچیده شده و دهانی خون آلود میرفت بدلیل امتیاز اول حریف مغلوب شود با یکزیر یک خم حریف را خاک کردو فاتح شد.باعث پیروزی‌رشادت قراوان اوبود، چیزیکه‌کشتی ما بیش از هرمسئله دیگری‌در این شرایط بدان نیاز دارد. روحی که دوره دوم مقابل قهرمان دوساله‌جهان عیسایف بلغاری شکست خورد دراولین مبارزه حریف مکزیکی را با ضربه فنی شکست داده بود. در این وزن‌در پایان‌دیدارهای دوره سوم ۹ تن در جدول باقی ماندند. که عبارت بودند از ویلی هکمن آلمان غربی (٤)، گامبات منولستان (۱)، اودوسی ازترکیه (٤)،رومان دیمتریوف از شوروی (۰) ، حسن عیسایوف بلغارستان (۵)، کیم.هاکیونگ (۳)سبحان روحی (۵)،لی.یونگ.نام(٤)، واکیرا کودو ژاپن(۰) نمره منفی باقی مانده‌اند که‌قهرمان ژاپنی صاحب قرعه استراحت خواهد شد.

در ۵۲ کیلو فتاحی مغلوب حریف مجاری‌هنریک‌گال‌قهرمان اروپا شد. فتاحی مشابه‌دیدار اول در شرائط‌برتری مغلوب شد، او درمقابل‌قهرمان اروپا تا اواسط وقت دوم ۳ـ۱۰ پیش بود که در دقیقه پنجم با ضربه فنی مغلوب و حذف شد.

گال، گر چه در شمارچهره های خوب این‌وزن به‌حساب میاید ولی فتاحی نمیدانست چگونه باید مبارزه کند و از آن روست که در کارآموزش ما برای تیم ملی موجودیتی حتی ضعیف نداریم. نمایش تکنیک و تاکتیک ، نشانه‌های کشتی امروز جهان هم به مراتب با ارزش‌تر از کشتی امروز ما است .

یک نگاه‌به‌موجودیت‌جدول وزنهای مختلف‌در پایان دوره سوم بهترین پاسخ به این واقعیت استکه‌شرایط‌چگونه است. بخصوص‌اگربیادآوریم که تیم ما باچه تدارک، چه سفرهای آمادگی و چه‌اردوی طولانی برای المپیک آماده شده به این ترتیب اگر از کشتی انتظارات بزرگ داریم به دلیل امکاناتیست که برای این رشته به وجود آمده ، با این وجود شکست فتاحی با ضربه فنی سبب حذف او با ۸ امتیاز منفی از دیدارشد.

در این وزن یوجی تاکادا از ژاپن، ایوانف ازشوروی- جون هی.سوب‌از کرمجنوبی وضعی بهتر ازدیگران دارند. بعد از این‌سه ایسک‌ازلهستان و گال از مجارستان قرار دارند.

روستا زاده شجاع

خدر روستازاده‌شجاع آرام، آرام پیش میاید، گرچه تا حدودی هنوز بحریف تهدید کننده بزرگی‌نخورده‌استولی استوار ، مردانه و باتعصبی قابل تقدیر جنگیده است.

پیروزی اوبا امتیاز ۹ـ۲۲ برابر حریف‌کره‌ئی نشانه‌ای از این صفات بود. آرزوی بزرگ این‌است که روستازاده شجاع ما شانس یارش باشد و برسکوی افتخار استوار بایستد در مبارزه با حریف کره‌ای وقت اول را خدر٤ـ۵ عقب بود ولی در وقت دوم امتیازها ۸ـ۸ مساوی شد . ولی شجاع ما در وقت سوم طوفان بپا کرد، طوفانیکه‌طول ۳ دقیقه آخر نتیجه را به۹ـ۲۲ تغییر داد و خدر همچنان با یک امتیاز منفی بدور پنجم رفت. او ابتدا کانادا ، بعد رومانی و در دوره سوم کره را شکست داد و در دوره چهارم حریف یونانی مقابل او شکست خورد. باقی ماندگان ۵۷ کیلو اینها هستند ، ضمن اینکه یومین روسی در دوره دوم مقابل خویلوگ دورگه مغولی با ضربه فنی مغلوب شد. در این وزن ۱۱ نفر بدور پنجم رسیدند که ماسائو آرائی از ژاپن همانند خدراز موقعیتی‌جالب برخورداراست. او دوره چهارم ۸ـ ۲٦ حریف یونانی را برد .

محسن‌فرموشی درپی‌پیروزی بر حریف ژاپنی رویاروی بیلر از کانادا قرار گرفت ، این کانادائی در دوره قبل وهبی آکداق کشتی‌گیر ترکرا برده بود. درحالیکه‌خود او درسفر زمستان قبل ۲ ـ ۱۱ بر این کانادائی غالب‌شده بود.مبارزه این‌بار فرموشی با کانادائی‌یک دیدار انتقامی بحساب‌می‌آمدکه فرموشی ۵ـ۹ پیروز شد . در وقت‌اول فرموشی ۱ـ۲ مغلوب بود ولی در وقت‌دوم‌فرموشی ۲ـ٤ پیش افتاد و برتری‌خود را دراین‌زمان به ٤ـ٦ رساند و درپایان ۵ـ۹ پیروز شد . حادثه دراین وزن‌دردوره‌اول رخ داد و ایدوف قهرمان‌جهان از جن‌دیویس امریکائی‌شکست خورد. درحالیکه در همین دوره سوم تیموف روسی نیز دربرابرهلموت‌اشترومپ‌شرکت کننده آلمان شرقی مغلوب‌شد. فرموشی که دوره اول مغلوب حریف ترک شد ، در دوره‌دوم قهرمان ژاپن را ۲ـ٤ مغلوب ساخت . در این وزن یانکف بلغاری بدون‌امتیاز منفی‌است .

نوائی حذف شد !

در ٦۸ کیلو نوائی که روی پر قو بوددر دور سوم‌دربرابر حریف آرژانتینی خود هرکار خواست کرد و در ٤ دقیقه پیروز شد ولی در دوره بعد مقابل قهرمان آسیا یاسابور وسوگاوارا ۱ ـ ۱٦ شکست خورد و با این ناکامی‌حذف گردید . در این وزن کیزر امریکائی و پنی‌گین روسی برای قهرمانی‌درکمین‌یکدیگرند. کیزر در دوره سوم حریف ژاپنی را بردوپنی‌گین‌کشتی‌گیر مغولی را صاحب شکست ساخت .

نوائی در دوره چهارم چهره واقعی خود را بنمایش گذارد. او دربرابر یک حریف توانا و آشنا به کشتی وحشت‌زده ، ناتوان و ضعیف‌بود. وقت‌اول را بدنبال فرارهای پی‌درپی با یک اخطار۰ـ۳ پشت‌سرگذارد. فرارها به بهانه آسیب دیدگی با استراحت همراه بودکه‌همه داورا ن این رفتار را ازسوی کشتی‌گیران خوب میشناسند. بدلیل همین شناخت داوران ، نوائی اخطار دوم را هم‌گرفت و سرانجام (۱ـ٦)مغلوب شد.

در ۷٤ کیلو آنجا که‌امیداول کشتی ایران حضور دارد ، دردور ۰ سوم برزگر باحریف ایتالیائی روبروشد ودرحالیکه تا ۱۱ ثانیه بپایان‌حریف ۱ـ۲۲ مغلوب بود، بعلت فرار های پی‌درپی سه اخطاره شد و برزگر با همان ۲ امتیاز منفی بدور بعد رفت . در این وزن داته از ژاپن بدون امتیازمنفی درصدر قرار دارد ، درحالیکه او هنوز با بزرگان این وزن روبرو نشده است در پی او استان‌دزدیک ازامریکا با یک امتیاز منفی در راه برزگر است وارتراز‌دیگران ایستاده‌اند.

نخستین حذف‌شده

در ۸۲ کیلو که محبی را در پایان دور دوم با دو شکست پیاپی از مجارستان ولهستان ازدست دادیم، آدولف زیگر قهرمان جهان و اروپا مقابل جان‌پترسون امریکائی شکست خورد، این یک حادثه بزرگ دراین‌وزن بود. درحالیکه ناواژیلوی روسی‌هنوزصاحب شکست نشده است. قهرمانان امریکاو شوروی هردوصاحب نیم امتیاز منفی هستند .

سلیمانی بعد از پیروزی‌دوره دوم ، مقابل میشل کرانژه فرانسوی در دوره سوم در زمان ۵۵ـ۲ دقیقه مغلوب یک کوبائی ضربه‌فنی شد. مبارک است .

سلیمانی درحالیکه ۵ ثانیه به پایان وقت اول ۱ـ۵ عقب‌بود ، خاک شدوبدون‌مقاومت وهیچگونه تلاش مثبتی برای گزیر از شکست ضربه و حذف شد . در این‌وزن ۱۰ نفر بدور چهارم راه یافتند که قهرمانان شوروی ـ کانادا ـ آلمان شرقی بدون امتیاز منفی هستند وبن‌پترسون‌امریکائی قهرمان المپیک با ۲ امتیاز منفی در جمع مدعیان قرار دارد

شکری لطفی اوف بلغاری صاحب مدال برنز جهان درپی دوشکست حذف شد. اولین‌ناکامی او برابر پترسون‌بودو ناکامی‌بعدی او توسط استیلکا موروکف از رومانی شکل گرفت .

نمایش بد سوخته‌سرائی

در ۱۰۰کیلو سوخته‌سرائی هم بجمع‌حذف شدگان‌پیوست. سوخته سرائی در دور سوم در مقابل حریف امریکائی‌در حالیکه در وقت سوم ۸ـ۱۳ عقب بود گیر افتاد ودر مدت ۲٦ـ۸ دقیقه با ضربه فنی باخت و حذف شد.

او در شرایطی صاحب‌این شکست شد که در وقت اول و دوم برتر از حریف بودو در حالی سه دقیقه سوم را آغاز کرد که ۵ـ۸ پیروز بود. ولی بی تفاوتی و بی میلی‌او سبب واگذاری میدان بحریف گردید. در این وزن ٦تن‌باقی مانده‌اند: یاریگن از شوروی ـ هلیکسون از امریکا ـ بیتر دروزدا از چکسلواکی ، دیمو گوستف‌ازبلغارستان، کازوشی میزواز ژاپن و بایان‌مونخ از مغولستان :

در دور سوم مبارزات‌وزن فوق سنگین‌فیلابی‌حریف‌مغولی رادر یک غافلگیری‌دریک‌دقیقه اول با ضربه فنی شکست‌داد و با همان ٤ امتیاز منفی‌بدور بعدی رفت. این مغولی همانی است که سال پیش هم توسط ایوب شکست خورد و در بازیهای آسیائی‌نیزمقابل‌فیلابی تسلیم شده بود. فیلابی حالا بایک ضربه‌فنی،یک استراحت ویک شکست سه اخطاره‌به دیدارحریف‌رومانی یاشوروی میرود. در این وزن سسلان آندیف قهرمان‌جهان‌ازشوروی موقعیتی برتر از دیگران‌برای تکرارحکومت دارد. درپی او ولادیسلاو که یکبار سسلان را شکست‌داده قراردارد .

رمضان خدر دیشب دربرابر میکودوکوف دیدارسرنوشت‌ساز خود را انجام داد. کشتی‌گیر مازندرانی که‌یکی از دو امیدبزرگ ایران برای صعود به سکوی افتخار است ، طول ٤دوره‌صاحب ٤ پیروزی شده است ، تصویر او را درمقابل حریف یونانی نشان میدهد که خدر حریف را بپل برده

شنا

«فیفا» به کانادائیها اجازه نمی دهد

فدراسیون بین‌المللی شنا(فینا) اعلام داشت به گروه شناگران کانادائی که‌قرار است‌در شهریور ماه آینده‌به«چین» سفرنمایند‌اجازه اینکار را نخواهد داد !

«کانادا» تصمیم دارد۳۰ شناگر خود را برای برگزاری دیدارهائی دوستانه به «پکن» بفرستد ولی‌از انجائی که «چین» عضویت فدراسیون بین‌المللی را ندارد ، در سفر کانادائیها به این کشور دشواری بوجود می‌آید، «فینا» اعلام کرده کشورهای عضو آن‌این حق را ندارند تا با کشور های غیر عضو رابطه ورزشی داشته باشند.

«چین» چندین سال پیش بدلیل مخالفت با تایوان که عضو «فینا» بود فدراسیون بین‌المللی شنا را نظیر بسیاری فدراسیونهای بین‌المللی ورزشهای دیگر ترک گفت و تنها راه بازگشتش را هم اخراج تایوان قرار داد.

از جمع‌فدراسیونهای بین‌المللی «۹» فدراسیون باخراج تایوان . چین‌را به عضویت خود پذیرفتند ولی هنوز۱٦ فدراسیون بین‌المللی دیگر «تایوان» را درعضویت خود نگاهداشته‌اند که فدراسیون شنا از جمله این فدراسیونهاست.

دوسال پیش‌که گروهی‌شناگران کانادائی بدون کسب اجازه از «فدراسیون بین‌اللملی شنا» راهی چین شدند که بهمین خاطر «فینا» آنها را برای دوسال از شرکت در مسابقات بین‌المللی محروم‌کرد. و حالا مسئله مجدد سفرشناگران کانادا به «چین» در میان است که فدراسیون بین‌المللی اجازه اینکار رانمیدهدولی با اینحال شناگران‌کانادائی‌سخت‌امیدوارنددر فاصله باقیمانده تازمان سفر که در شهریورماه است ، راهی‌برای حل این دشواری پیدا گردد. مسئله‌عضویت«چین» درفدراسیون بین‌المللی شنا چندبارمطرح‌گردیده که بخاطر «تایوان» ، به بن بست رسیده است ، چون «فینا»حاضر به اخراج تایوان نمیباشد .

هوکی

هند، ناکام بزرگ

«هند» قدرت‌نامدار هوکی‌جهان که با افتخار فتح ۷ مدال «طلای» بازیهای المپیک به «دیدارهای مونرآل» آمده است ،درحال‌حاضر با یکی از بزرگترین شکستهای تاریخ هوکی خود روبرو میباشد.

تیم هند که با سه شکست ، شانس قرار گرفتن در جمع چهار تیم نخستین ، مسابقات را از دست داد. در دیدار های رده بندی نیز با باخت مقابل «آلمان غربی» حالا به مکانهای ششم به بعد می اندیشد .

برای مقامهای‌پنجم تا هشتم چهار تیم مالزی ـ اسپانیا ـ آلمان غربی و هند ، حریفان یکدیگر شدند که اسپانیا با عنوان‌قهرمانی اروپا ۱ـ۲ مالزی را شکست‌داد و آلمان غربی ۲ـ۳ هند را مغلوب کرد.

باین ترتیب آلمان غربی و اسپانیا رقیب یکدیگربرسرتصاحب مکان پنجم گردیدند که هند هم با مالزی پیکار دارد .

در دیگر دیدارهای رده بندی بلژیک و کانادا برای مکانهای نهم و دهم جدال کردند که بلژیکی ها ۰ـ۳ از سد این‌حریف‌گذشتند.

استرالیا ـ نیوزیلند ـ پاکستان وهلند ، چهار تیم اول«هوکی المپیک مونرآل» میباشند که «استرالیا ـ نیوزیلند» با نمایشی جالب شانس فینالیست شدن را بدست‌آوردند ضمن‌اینکه«پاکستان وهلند» باباخت‌مقابل ایندوحریف، بخت‌رسیدن به فینال را از کف دادند و بازیگران مسابقه رده بندی گردیدند در المپیک مونیخ ، آلمان‌غربی «طلا» رابرد وپاکستان و هند به مدالهای نقره‌و برنز رسیدند . ضمن اینکه هلند و نیوزیلند که فینالیستهای «هوکی المپیک مونرآل» میباشند تابحال هیچگاه در صحنه المپیک شانس فتح «طلا» را نداشته‌اند.

«هند» از سال۱۹۲۸ درالمپیک آمستردام که مدال طلا راصاحب شد تامونیخ همواره روی سکوی افتخار جائی داشته است و در «مونرآل» بعد از ۹ المپیک برای نخستین بار بی مدال میماند.

«هند» که با امیدواری به تکرار افتخارات گذشته جدالهای هوکی را آغاز کرده بود. با شکستهای غیر منتظره نتوانست جائی روی سکوی افتخار داشته باشد.

این صحنه از دیدار هند ـکانادا است که هندیها ۰ـ۳ پیروز شدند ، «چاتری» دروازه‌بان هند در تلاش مهار توپ ضمن حضور چند مهاجم ومدافع است .

«طلا»ئی دیگر برای «دیبیاسی» کبیر «فیفا» کبیر

« کلوس دیبیاسی » شیرجه روی نامدار ایتالیائی یک طلای دیگر به کلکسیون پرشکوه افتخاراتش ازصحنه جدال‌های المپیک افزود .«دیبیاسی» که در سال ۱۹٦٤درالمپیک‌توکیو مدال نقره از سکوی ۱۰ متر مردان را تصاحب کرد ، در المپیکهای ۱۹٦۸ مکزیک و ۱۹۷۲ مونیخ دو مدال طلای پیاپی به چنگ آوردو امسال در مونرآل فتح‌سومین مدال طلایش را جشن گرفت .

شیرجه روی صاحب نام ایتالیائی در مونرآل درشیرجه از سکوی ۱۰ متر ۵۱ر٦۰۰ امتیازبدست آوردو این‌بالاترین رقم امتیاز در این رشته د ر تاریخ مسبقات شیرجه المپیک بشمار میاید .

«دیبیاسی» در حالی با چنین رقم امتیازی قهرمان المپیک امسال گردید که نفردوم «گرگ لوگانیس» آمریکائی ۵۷٦٫۹۹ امتیاز داشت .

« لوگانیس»درشروع‌مسابقه با نمایشی‌مقتدرانه از«دیبیاسی» پیشی گرفت ولی نتوانست چنین کیفیتی را در برابر درخشش شیرجه روی‌ایتالیائی همچنان حفظ کند ودیبیاسی به مرور به پیشروی‌اش ادامه داد و با رکوردی‌خیره کننده قهرمان المپیک شد .

رده بندی مسابقه شیرجه‌از سکوی ۱۰ متر مردان المپیک مونرآل باین صورت میباشد .

۱ـ کلوس‌دیبیاسی (ایتالیا) ۵۱ر٦۰۰ امتیاز ۲ـ گرگ لوگانیس (آمریکا) ۵۷٦٫۹۹ امتیاز ۳ـ ولادیمیر آلینک شوروی ۵٤۸٫٦۱ امتیاز ٤ـ کنت‌ووسلر(آمریکا) ۵٤٤٫۱٤ امتیاز ۵ـ تیم مور(آمریکا) ۵۳۸٫۱۷ امتیاز ٦ـ فالک ـ هوفمان(آلمان‌شرقی) ۵۳۱٫٦۰ امتیاز ۷ـ داود امبارسومیان (شوروی) ۵۱٦٫۲۱ امتیاز ۸ـ کارلوس گیرون (مکزیک) ۵۱۳٫۹۳ امتیاز .

پلیس و دشواری المپیک

درحالیکه «پلیس و ماموران امنیتی» در بازیهای المپیک مونرآل نقش بزرگی دارند ودرگیرودار مسائل همیشه اوقات صحبت از اقدامات احتیاطی وحفاظتی است،وروزگذشته‌رهبران تشکیلات اجرا کننده‌بازیها‌به‌مقامات‌پلیس اطلاع‌دادند که‌نحوه‌کار ماموران آنها در مواقعی «المپیک» را به اشکال میاندازد . و دلیلش نیز آزادی پلیسها در رفت وآمد به مکانهای مختلف‌محل بازیهاست .

طبق یک گزارش ۷۰۰ پلیس ازجمع پلیسهای محافظ، در یک‌زمان به‌تماشای مسابقات بکس رفته بودند و تعدادی صندلی های سالن را اشغال کرده بودند وحاضر هم نبودند جای‌خود را به‌تماشاگران بلیط بدست بدهند وچنین چیزی نیز درمسابقات ژیمناستیک بوجود آمد .

بهرحال کمیته برگزار کننده بازیها به‌مقامات پلیس اطلاع دادکه به ماموران خود تاکیدکنند که‌اجازه ندارند ، هر هنگام که مایل باشند به‌محل انجام مسابقات بروند وفقط باید درحوزه ماموریت خود حضور داشته باشند .

نتایج دوره سوم

بقیه از صفحه ۲۸

امتیاز زبیگنیف زیدزیکی از لهستان را شکست داد.

رمضان خدر ایران چائزی یاندیس از یونان رابا ضربه فنی مغلوب کرد.

هانس دیتر بروخرت از آلمان شرقی با ضربه فنی رسیتو داریف از یوگسلاوی را شکست داد.

میگد خویلوگ دورگه از مغولستان باضربه فنی جورج راموس ازکوبا راشکست‌داد.

ولادیمر یومینی‌ازشوروی استراحت داشت.

٦۸ کیلو :

پاول پنی‌گین از شوروی با امتیاز ناتچه دورگه از مغولستان را شکست داد.

رامی میرون از اسرائیل‌با امتیاز کلوتیز زیگموند از استرالیا را شکست داد.

دونچو ژکف از بلغارستان بابرتری‌فراوان ابرهاردپروست از آلمان شرقی را شکست داد.

خوزه راموس کوبا با امتیاز جانوش کوچیس از مجارستان را شکست‌داد.

للوید کیزرازامریکا باضربه فنی گرهارد ویسن‌برگر از آلمان غربی راشکست‌داد.

پاساباورو سوگاوارا از ژاپن با ضربه فنی محمد رضا نوائی رامغلوب ساخت.

المپیک مونرآل | المپیک مونرآل | المپیک مونرآل | المپیک مونرآل | المپیک مونرآل

فوتبال

مدال برنز روی سینهٔ فوتبالیستهای شوروی

شوروی ۲ ـ برزیل ۰

شوروی با ۲ گلی که از آغاز هرنیمه بدست آورد میدان رهبر بندی . را برد و مدال برنز فوتبال المپیک مونرال را از آن خود کرد حوالادیمیرزاونشینکو و ملتونیه بازارنکو ۲ گل تیمشیه بودند. شوروی که باوجود جاران کی‌انی‌ه خود چهره میکمو کی‌انه را داشت کاملا بر تیم جوان ، کم تجربه و اماتور برزیل برتری نشان میداد و از آنجائیکه رهبری بازیکنان و انگیزه زمین هم شرایط مناسبتری برای سرویس‌ها بوجود آورده بود ، برزیلی‌ها خیلی شانس آوردند که از چند خطر دیگر رهایی یافتند.

پنجشنبه شب در مونرال، مروازیان برزیلی ستاره میدان بود. او یک پنالتی را هم که وانشینکو زده بود ، مهار کرد و بختیاری از ورود سه تا چهار گل حتمی جلوگیری نمود طولنکه مایوخین، مرد سال اروپا و ستاره اوکراینی تیم شوروی با یک پاس عالی که گرفتن بیرون دروازه فرستاد پایه گل اول را ریخت وانشینکو که در دقیقه ششم مسابقه از منطقه جلو دروازه حاضر بود باضربه سر آنرا به زاویه پائین و راست دروازه برزیل کوبید.

لیمپیشکو که یک پنالتی راهم مقابل مکارلوس گالو، مروازیان برزیلی از دست داد ، چنددقیقه بپایان وقت اول مجبور به ترک بازی شد . ضربه‌آرنج یک برزیلی که به سراو برخورد ، مانع از ادامه بازی اوگردید و دقایقی بپایان این نیمه بود که تازارنکو، جای اوراگرفت . و همین بازیکن بود که یک گل دیگر برای شوروی زد .

تازارنکو ، در همان دقایق نخستین وقت دوم زننده گل‌دوم تیمش شد. او که یک پاس عالی و بی‌دردسر برایش رسیده بود، آن را مهار کرده دیوار دفاعی را شکست و ناگهان با شلیکی سنگین از فاصله‌ای اندک دروازه برزیل را فروریخت .

گالو، ستاره میدان

شوروی میتوانست بسرزیل را با نتیجه ۳ ـ ۱ حتی ۳ ـ ۰ ببرد که مروازیان برزیلی با درخشش کمنظیر ، مهاجمان برتلاش شوروی را از گلهای دیگر محروم کرد.

برزیل که تنها یک بازیکن بالای ۲۲ سال در تیمش دارد ، که آن سرعت لازم و دمآن تجربه کافی را داشت تا در برابر تیم پرتجربه و پرانگیزه شوروی لاف برابری بزند و همانطورکه اشاره شد ، زمین لغزنده و بارانی که درحین این مسابقه میبارید ، آنها را از فروغی که در روزهای قبل داشتند باز میداشت و نفوذ شکافتن دیوار محکم دفاعی روس ها را درخود سراغ نمیدیدند . چنانکه والدیمیر گستاوسکی، مروازیان شوروی بیگانترین مرد میدان بود بشدت شوت مهاجمان برزیلی را میدید.

امشب ، لهستان و آلمان شرقی

لهستان که در دیدار نیمه نهائی با نتیجه ۲ برصفر برزیل را مغلوب کرده است ، امشب در مونرال از عنوان قهرمانی خود در المپیک مونیخ ، در مقابل تیم آلمانشرقی دفاع میکند. آلمانها خود با نتیجه ۲ بریک از سه شوروی گلشتوبخیال رسیده‌اند

«ورمیف» اگر گناهی نداشت، چرا محروم شد؟!

زور آقای هاوه‌لانژ، بیشتر بود

المپیک مونرآل همه‌چیزش عجیب وغریب‌بود، از اول‌تاآخرش ، برخورد سیاست‌ها، بی‌اعتنایی به‌هدفهای راستین المپیک، دردسرهای امنیتی‌اش وخیلی چیزهای دیگروحیرت‌آورتر از همه زیرپانهادن‌قوانین و مقرراتی که‌حاکم برجریان بازیها است وهرمسابقه‌یی حتی در زمینه‌ی ورزش‌های حرفه‌یی نیزبدان پایبنداست.

یکی ازاین مواردکه بی‌شباهت به تصمیمات واحکامی نیست‌که میگویند «دادگاه‌بلخ»در سالیان بسیار دور میگرفته، رای فدراسیون بین‌المللی فوتبال است که درباره بازیکنان‌خطاکار دربازیهای‌المپیک مونرآل گرفته است‌ولابد میدانیدکه قبلا اخراج «ورومیف» بازیکن تیم شوروی را از دیدار شوروی ـ کره شمالی « درمسابقات مقدماتی گروه ٤» نپذیرفت وگزارش داور را بدلیل ضعف او قبول‌نکردتا اعتراض ایران نسبت‌به استفاده غیرمجاز تیم‌شوروی ازاین بازیکن ، بی‌نتیجه باقی‌بماند.

«ورومیف» که بطور طبیعی و اتوماتیک، حداقل بایدیک جلسه «دیدار بعدی» محروم‌بماند، برخلاف‌اصول ومقررات درمقابل ایران «بازیهای یکچهارم نهائی» حاضر شدو اعتراض ایران‌هم بجایی‌نرسید.

تا اینجای‌قضیه، باآنکه روشن‌بود فدراسیون فوتبال جهانی از تیم‌شوروی جانبداری میکند، بدلایلی‌چندکه این‌فدراسیون‌ارائه دادو اغلب بابهانه‌هایی‌بچه‌گانه همراه‌بود، تاحدی تحمل‌پذیربود،اما خبری که دیشب روی تلکس خبرگزاریها آمد، وضع بلبشوی فدراسیون بین‌المللی فوتبال رابیشتر نشان میدهدو این‌که دیگربه مرجع قوانین ورزشی و مجریان وحامیان قوانین و مقررات موجود هیچ تکیه‌ای نمیشود کرد.

در خبری‌که آسوشیتدپرس داده اینطور میاید که« فدراسیون بین‌المللی فوتبال به‌دوبازیکن تیم شوروی اخطار دادتا پنجشنبه شب در دیدار رده‌بندی مقابل برزیل حاضر نشوند. این دوبازیکن یکی «ولادیمیرورومیف» است و دیگری «ولادیمیر تودوروف »که بنابر گزارش داوران، دربازیهای پیشین اخطار گرفته‌اند.

ورومیف دردیدار باکرمشمالی ازبازی اخراج شد اما فدراسیون جهانی فوتبال جریمه خودبخودو اتوماتیک بازیکن تیم شوروی راتاپس از بررسی گزارش ها به‌تاخیر انداخت .حتی گفته شدکه اوباندازه کافی تنبیه شده‌است. اما درنیمه‌نهایی «پس‌از دیدار شوروی‌وایران» «ورومیف» یکی از چهاربازیکن شوروی بودکه پس‌از بررسی گزارش ها، مورد جریمه وتنبیه قرار گرفتند.

هرآدم خوشبینی هم می‌فهمدکه گزارش داور بلافاصله پس‌ازهر بازی در ورقه‌های مخصوص ثبت میشودو حرف داور حجت است که میشود بر تصمیم اوبلافاصله برای قاطع گرفت. اماآنطور که معلوم است ،زور ایران درمقابل حامیان شوروی‌کمتر بودوآنگاه که‌شوروی وبرزیل روبروشدند «در دیدار رده‌بندی»، زور آقای هاوه‌لانژ رئیس برزیلی فدراسیون جهانی فوتبال ازهمه بیشتر بود. بنازم به حکمتی که در معنی‌این شعر است :

«برو قوی شو اگر راحت جهان طلبی
که در نظام طبیعت ضعیف پامال است »

لحظه شادی روسها برای گل دوم خود مقابل تیم ملی فوتبال ایران . شوروی با پیروزی ۱ـ۲ بر ایران در دور یک چهارم راهی نیمه نهائی شدند. لیکن در این‌مرحله ۱ـ۲مغلوب آلمان شرقی شده و از رفتن بـه فینال محروم ماندند.

هندبال

شوروی قهرمان دوگانه هندبال المپیک

دیدار های هندبال مردان المپیک مونرآل با حکومت تهدید تاپذیر اروپای شرقیها به آخر برده شد . روسهاء طلاء را به چنگ آوردند ، رومانی و لهستان در مکان های دوم و سوم ایستادند .

تیم شوروی در آخرین‌جدالش پیش از رسیدن به مدال طلاء با رومانی پیکار داشت کهبا پیروزی ۱۵ـ۱۹ از سد ایـن حریف گذشت . وقت اول‌بازی ٦ـ۱۰به سود روسها بود .

ردبندی‌نهائی هندبال‌مردان در المپیک مونرآل: ۱ـشوروی ۲ـ رومانی ۳ـ لهستان ٤ـ آلمان شرقی ۵ـ یوگسلاوی ٦ـ مجارستان ۷ـ چکسلواکی ۸ـ دانمارک ۹ـ ژاپن ۱۰ـ آمریکا ۱۱ کانادا .

در جناح زنان نیز عنوان قهرمانی را روسها صاحب‌شدند ضمن اینکه دو اروپای شرقی دیگر نقره و برنز را بردند . در روز پایان‌بازی ها شوروی در نبرد سرنوشت پس‌ازبرتری ۵ـ۷ در وقت اول سرانجام ۱۱ـ۱٤ آلمان شرقی رامغلوب کرد ضمن اینکه درمسابقه رده بندی نیز مجارستان ۱۵ـ۲۰بر رومانی غلبه کرد . ژاپنی هاپا پیروزی ۱٤ـ۱۵برکانادا پنجم شدند .

رده بندی نهائی : ۱ـشوروی ۱۰ امتیاز ۲ـ آلمان شرقی ۷ امتیاز ۳ـ مجارستان ۷امتیاز (گل شماری آلمان ها بهتر بود) ٤ـ رومانی٤ امتیاز ۵ـ ژاپن ۲ امتیاز .

زنان شوروی با پیروزی در مصاف رومانی برداشتند، این لحظه‌ای از نبرد ایندو حریف پیراهن تیره) یار شوروی مقابل صف مدافعین رومانی توپی را شلیک میکند .

گام بزرگ رسیدن به «طلای المپیک مونرال» را اروپای شرقی است که «لوبوو بررژنایا»

المپیک مونرآل

وای بوقتی که بگندد نمک

تابحال بیش از ۱۵۰ نفر از فروشندگان بلیتهای مسابقات المپیک در بازار سیاه دستگیر و جریمه شده‌اند اما آنچه خشم کانادائیها را برانگیخته و موجب شرمسازی آنهاشده بدامافتادن یک پلیس فروشنده بلیت مسابقات شناسائی است . این پلیس ۲٤ ساله که نامش فاش نشد بلافاصله ٤۰ دولار جریمه پرداخت کرد و از خدمت در مجموعه ورزشی معزول شد . هرچه بگندد نمکش میزنند ، وای بوقتی که بگندد نمک . بنظر میرسد که دادگاه‌ها شد مجازات را برای او تعیین کند.

معجزه‌ی المپیک

هوای امسال مونرال در ماه مرداد (ژولای) در بیست‌سال اخیر بی‌سابقه بوده است . مونرال معمولا در این ماه هوایی گرم و مرطوب دارد، درحالیکه از آغاز بازیها تاکنون ، تنها یک روز هوا گرم بود و در بقیه روزها و شبها از خنکی (وحتی سردی) مطبوعی برخوردار بوده است .

این هم از معجزه‌های المپیک است . خدا را شکر که این یک چیز خوب برای المپیک مونرال باقی ماند وگرنه آن‌حوادثی که براین دوره گذشت ، هیچکس را دل‌خوشی باقی نماند .

جولویی ، بت جوانها

مجان‌تاته قهرمان سنگین وزن مشت‌زنی امریکا کهشانس فراوان برای بردن مدال طلای المپیک در این وزن را دارد می‌گوید که «بت» او در این ورزش «جولویی» است نه محمدعلی. چرا که او هرگز چیز بدی درباره «لویی» نشنیده است .

«تات» ۱۹ ماه است که ورزش مشت‌زنی را شروع کرده و بیش از ۲۱ بهار از عمرش نگذشته است . بزرگترین حریف و در واقع مدعی درجه یک عنوان قهرمانی‌سنگین وزن‌در مونرال، تئوفیلو استیونسون ، قهرمان کوبایی و دارنده سه مدال طلای مونیخ، بازیهای پان‌امریکن و قهرمانی جهان است .

حرف مرد یکی نیست !

«دونالد مکواری» برنده مدال‌های طلا و نقره دوهای‌سرعت المپیک و محمدعلی قهرمان سنگین‌وزن مشت‌زنی جهان یکوجه تشابه دارند . هردو خیلی زود از اعلام بازنشستگی پشیمان میشوند . یک روزپس از اعلام خستگی و ابراز علاقه بـه کنارگیری از مسابقات ، کواری در یک مصاحبه تلویزیونی‌گفت که تصمیم گرفته است تعداد مدالهای خود را به ۱۱ برساند و بهمین دلیل دست‌کم تاپایان سال ۱۹۷۸ خواهد دوید .

اگر شباهت «دون» و «علی» کامل باشد ، بعید نیست کـه «کواری» را در بازیهای ۱۹۸۰ (مسکو)، ببینیم .

از قدیم گفته‌اند حرف مرد یکی است ، اما حالا بایدتعبیر کرد که مرد هروقت تصمیم گرفت میتواند حرفش را عـوض کند !!

خدمات بانکی برای همه همه

- حساب جاری : اعتباری آماده برای پرداختهای عادی و تجـاری .
- حساب گردش : حسابی برای همه در همه جا .
- حساب پس انداز : ذخیره امروز برای فردای هر کس با هر درآمد .
- پس انداز خرید سهام : حسابی برای سهیم شدن مردم در سرمایه واحدهای تولیدی و صنعتی .
- پس انداز مسکن : امکاناتی آسان برای تامین مسکن .
- دفترچه هدیه پس‌انداز : هدیه‌ای برای هرکس به هر مناسبت .
- حساب مشترک : حسابی با امکان برداشت برای هریک ازصاحبان حساب
- تسهیلات اعتباری : پرداخت انواع وام و اعتبار با شرایط آسان .
- سرویس معاملات خارجی : انجام انـواع عملیات تجاری در سطح بین‌المللی برای طبقات مختلف .
- مرکز معاملات بورس : راهنمائی ، مشاوره ، خرید و فروش سهام و اوراق بهادار .
- چک کارت : وسیله‌ای مطمئن برای دریافتهای نقدی در تمام ساعات شبانه روز .
- صندوق شب : محلی مطمئن برای نگاهداری پول و اوراق بهادار در تمام ساعات شبانه روز .

خدمات بانکی ما پاسخگوی هر نیاز بانکی شما

بانک مدرن شما ، بانک تهران

BANQUE DE TEHERAN

۵۵ اطلاعات — صفحات ویژه ششم نهائی و پنجم متوسطه و دوره نظری

سئوالات امتحانات تجدیدی ششم نهائی و پنجم متوسطه و دوره نظری

از : حسنعلی کیا

سئوالات فیزیك ششم طبیعی

چند نکته در مورد ماشین آتود :

در این دستگاه اگر از اصطکاك صرفنظر شود نیروی موثر یا برآیند نیروهای وارد بر دستگاه اختلاف وزن ـ وزنه های دو طرف است که در اثر اختلاف جرم بوجود میآید وطبق فرمول کلی $\sum F = \gamma \sum M$ نتیجه میشود

$$P = \gamma \sum M$$

که در این رابطه P همان اختلاف وزن طرفین است و داریم $P = mg$ که m جرم سربار یا اختلاف جرم دو طرف میباشد . پس

$$\gamma = \frac{P}{\sum M} = \frac{mg}{\sum M}$$

و در این رابطه $\sum M$ مجموع جرم های دو طرف یا کل دستگاه است که بشکل $m + 2M$ نیز نوشته میشود (اگر M جرم وزنه های A و B و m جرم سربار باشد) . در این دستگاه کار حلقه حذف سربار است وتا وقتی که اختلاف جرم یا اختلاف وزن در طرفین وجود دارد حرکت متشابه التغیر میباشد واگر این اختلاف در حال حرکت بوسیله ای مانند حلقه از بین برود حرکت یکنواخت خواهد شد زیرا $\sum F = 0$ میشود

مسئله ۱ ـ در یك ماشین آتود جرم وزنه A برابر ۱۰۰ گرم وجرم وزنه B برابر ۱۱۰ گرم میباشد سرباری بجرم ۳۵ گرم را برروی وزنه A قرار میدهیم تا از صفر خط کش شروع بحرکت کند . حلقه در ۵۰ سانتیمتری قرار دارد معین کنید وقتی وزنه A از حلقه میگذرد نوع حرکتش چیست ومعادلات حرکت وسرعت دستگاه را بنویسید . در برگشت این وزنه نوع حرکت چه میشود ومعادلات حرکت را نیز در این حالت بنویسید .

$$g = 980 \ cm/s^2$$

چند نکته در مورد لوله های صوتی بسته :

ـ در این لوله ها چون انتهای لوله بسته است یعنی مانع سخت میباشد پس در اثر انعکاس روی آن گره ـ تشکیل میشود در نتیجه در این لوله ها همیشه در ـ انتهای لوله گره و در ابتدای آن شکم بوجود میآید . و تعداد گره یا شکم برابر میشود بطوریکه در صوت اول یا اصلی طول لوله $l = \frac{\lambda}{4}$

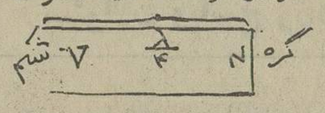

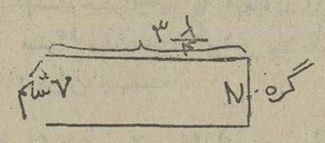

و در صوت دوم $l = \frac{3\lambda}{4}$ خواهد شد (بین یك شکم ویك گره متوالی آن $\frac{\lambda}{4}$ فاصله است) وبطور کلی $l = (2K-1)\frac{\lambda}{4}$ خواهد بود یعنی طول لوله مقرف فردی از $\frac{\lambda}{4}$ میشود که چون $\lambda = \frac{V}{N}$ است پس رابطه فوق بشکل $N = (2K-1)\frac{V}{4l}$ درمیآید و در این رابطه K اعداد صحیح بوده وشماره صوت یا تعداد گره یا تعداد شکم در لوله است و در صوت اصلی $K = 1$ و $N_1 = \frac{V}{4l}$ میشود بنابراین $N = (2K-1)N_1$ خواهد بود ومعلوم میشود که لوله های صوتی بسته $(2K-1)$ برابر صوت اصلی را تولید میکنند که هماهنگیهای فرد میتواند باشد .

پس $(2K-1)$ شماره هماهنگ خواهد شد .

مسئله ۲ : در یك لوله صوتی بسته بطول ۲۵ سانتیمتر تعداد ۳ گره تولید شده است طول موج صوت حاصل و تواتر آنرا بدست آورید در صورتیکه سرعت انتشار صوت در طول لوله $V = 340 \ m/s$ باشد ـ تواتر صوت اصلی لوله وصوت دوم آنرا پیدا کنید . چه اندازه طول لوله را تغییر دهیم تا صوت اصلی آن Fa_3 شود .

$$Fa_3 = 435 \ c/s$$

چند نکته در مورد تداخل امواج نورانی و اندازه گیری طول موج نور :

در این مورد روش کار بر این است که از یك منبع نورانی دو منبع بدست آوریم تا از هر لحاظ مانند پریود ودانه ونازیکسان باشند ونور این دو منبع تداخل کنند در اینصورت برروی پرده مقابل این دو منبع نوارهای تاریك وروشن تداخلی بوجود میآید که طبق آزمایش تداخل امواج نوارهای روشن همان نقاط یا هذلولیهای ماگزیمم و نوارهای تاریك همان هذلولیهای مینیمم هستند . به نقاط روشن یا ماگزیمم در حرکت همفاز بوده واختلاف راه مضرب زوج $\frac{\lambda}{2}$ خواهد بود وپس از محاسبه بشکل $\lambda = \frac{ax}{KD}$ بدست میآید که در آن λ طول موج نور مورد آزمایش و a فاصله دو منبع و D فاصله پرده از سطح دو منبع و x فاصله نوار K ام از نوار مرکزی است که همیشه روشن است واگر $K = 1$ باشد فاصله اولین نوار ویا فاصله دو نوار متوالی بدست میآید .

مسئله ۳ : در آزمایش یانگ طول موج نور $\lambda = 0/4$ میکرون وفاصله نوار روشن پنجم از نوار مرکزی ۱ میلیمتر است . اگر نور دیگری را بجای نور اول آزمایش کنیم فاصله نوار چهارم از نوار مرکزی ۱/۲ میلیمتر میشود اولا طول موج نور دومی را بدست آورید ثانیا در صورتیکه فاصله پرده از سطح دو منبع ۱ متر باشد فاصله دو منبع را محاسبه کنید . ثالثا اگر سرعت نور 3×10^5 کیلومتر بر ثانیه باشد تواتر نور دوم را پیدا کنید .

جواب سئوالات فیزیك ششم طبیعی

حل مسئله ۱ : جرم سربار یا اختلاف جرم دو طرف :

$$m = M_A - M_B$$

که این جرم روی وزنه A اثر میکند

$$m = 130 - 110 \longrightarrow m = 20 \ gr$$

برای محاسبه شتاب داریم :

$$\gamma = \frac{mg}{2M+m} = \frac{mg}{\sum M}$$

پس

$$\gamma = \frac{20 \times 980}{110+130} \longrightarrow \gamma = 100 \ cm/s^2$$

حرکت بدون سرعت اولیه ومتشابه التغیر تند شونده است و داریم .

$$V^2 = 2\gamma x \longrightarrow V^2 = 2 \times 100 \times 50 \longrightarrow V = 100 \ cm/s$$

که این سرعت در لحظه ای است که سربار ۳۵ گرم ـ بوسیله حلقه حذف میشود یعنی سرعت اولیه برای حرکت بعدی است $V_0 = 100 \ cm/s$ ولی چون در این لحظه وزنه B باندازه ۱۰ گرم اضافه جرم دارد پس نیروی ۱۰ گرم مخالف نیروی اول ۲۵ گرم بر دستگاه وارد میشود واین نیرو برخلاف جهت حرکت است بنابراین حرکت کند شونده خواهد شد تا متوقف شود وشتاب آن .

$$\gamma = \frac{mg}{\sum M} \longrightarrow \gamma = \frac{10 \times 980}{110+100}$$

$$\gamma = \frac{980}{21} \approx 46/6 \ cm/s^2$$

بنابراین معادلات حرکت

$$\begin{cases} x = -\frac{1}{2}\gamma t^2 + V_0 t \\ V = -\gamma t + V_0 \end{cases} \Longrightarrow \begin{cases} x = -\frac{1}{2} \times 46/6 t^2 + 100 t \\ V = -46/6 t + 100 \end{cases}$$

این حرکت کند شونده باعث توقف دستگاه میشود وپس از آن دستگاه از حال سکون ودر جهت عکس بحرکت درمیآید و این حرکت متشابه التغیر تند شونده است ولی چون جرم دستگاه مانند حالت کند شونده میباشد پس شتاب از لحاظ مقدار همان $\gamma = 46/6 \ cm/s^2$ خواهد بود ومعادلات حرکت :

$$\begin{cases} x = \frac{1}{2}\gamma t^2 \\ V = \gamma t \end{cases} \Longrightarrow \begin{cases} x = \frac{1}{2} \times 46/6 t^2 \\ V = 46/6 t \end{cases}$$

واین معادلات حرکت تا رسیدن به حلقه است .

حل مسئله ۲ : در لوله های صوتی بسته داریم :

$$l = (2K-1)\frac{\lambda}{4}$$

وچون K شماره گره یا شکم میباشد پس

$$l = (2 \times 3 - 1)\frac{\lambda}{4}$$

طول موج $25 = \frac{5\lambda}{4} \longrightarrow \lambda = 20 \ cm$

از طرفی $\lambda = \frac{V}{N} \longrightarrow N = \frac{V}{\lambda}$

پس تواتر آن $N = \frac{340 \times 100}{20} \longrightarrow = 1700 \ c/s$

ولی میدانیم . $N = (2K-1)N_1$

پس $1700 = (2 \times 3 - 1)N_1 \longrightarrow N_1 = 340 \ c/s$

برای محاسبه تواتر صوت دوم کافی است $K = 2$ باشد پس :

$$N_2 = (2 \times 2 - 1) \times 340 \longrightarrow N_2 = 1020 \ c/s$$

اگر بخواهیم صوت اصلی که تواتر آن $N_1 = 340 \ c/s$ میباشد نوت Fa_3 شود واین عمل با تغییر طول انجام گیرد پس ارتعاشات Fa_3 را حساب میکنیم .

$$Fa_3 = \frac{4}{3} Ut_3 = \frac{4}{3} \times \frac{3}{5} La_3 = \frac{4}{5} \times 435 = 348 \ c/s$$

ولی تواتر با طول نسبت عکس دارد پس : $\frac{N}{N'} = \frac{l'}{l}$

$$\frac{340}{348} = \frac{l'}{25} \longrightarrow = \frac{25 \times 85}{87} \ cm$$

وتغییر طول $\Delta l = l - l'$

$$\longrightarrow \Delta l = 25 - \frac{25 \times 85}{87}$$

$$\Delta l = \frac{50}{87} \approx 0/57 = 5/7 \ mm$$

یعنی باید ۵/۷ میلیمتر طول لوله کم شود .

حل مسئله ۳ ـ اگر برای هر آزمایش رابطه طول موج را نوشته و دو رابطه را برهم بخش کنیم نتیجه میشود :

$$\frac{\lambda}{\lambda'} = \frac{\frac{ax}{KD}}{\frac{ax'}{K'D}} \longrightarrow \frac{\lambda}{\lambda'} = \frac{x}{K} \times \frac{K'}{x'}$$

پس : طول موج نور دوم

$$\frac{0/4}{\lambda'} = \frac{1 \times 4}{5 \times 1/2} \longrightarrow \lambda' = 0/6 \ \text{میکرون}$$

برای محاسبه a فاصله دو منبع میتوانیم بنویسیم :

$$\lambda = \frac{ax}{KD}$$

$$0/4 = \frac{a \times 1 \times 1000}{5 \times \underbrace{1 \times 10^4}_{\text{میکرون}}} \longrightarrow a = 2000 \ \text{میکرون}$$

$$a = 2 \ mm$$

$$\lambda = \frac{V}{N} \longrightarrow N = \frac{V}{\lambda}$$

برای محاسبه تواتر نور دوم داریم

$$N = \frac{3 \times 10^5 \times 10^9}{0/6} = 5 \times 10^{14} \ c/s$$

$$V = 3 \times 10^5 \times 10^9 \ \frac{\text{میکرون}}{\text{ثانیه}}$$

صود مبهم

از : احمد قندهاری

سئوالات وپاسخ جبر ششم ریاضی

اگر مقدار تابع بازاء مقداری از متغیر بصورت : $\frac{0}{0}$ یا $0 \times \infty$ یا $\pm\infty \mp \infty$ درآید تابع را مبهم گویند اعمالی انجام میگیرد که طی آن مقدار واقعی تابع بدست میآید ، این اعمال را رفع ابهام گویند

هوپیتال تابع :

یك تابع کسری را در نظر میگیریم ، اگر تابع جدیدی بنویسیم که صورتش مشتق صورت تابع اصلی ومخرجش مشتق مخرج تابع اصلی باشد ، این تابع جدید را هوپیتال تابع گویند .

حالت اول

رفع ابهام از فرم $\frac{0}{0}$

برای رفع ابهام از $\frac{0}{0}$ عموما میتوان از قاعده هوپیتال استفاده نمود (هرچند بارکه لازم باشد میتوان هوپیتال را تکرار نمود) .

توجه :

$$\begin{cases} \lim \frac{\sin\alpha}{\alpha} = 1 \\ \alpha \to 0 \end{cases} \qquad \begin{cases} \lim \frac{tg\alpha}{\alpha} = 1 \\ \alpha \to 0 \end{cases}$$

$$\begin{cases} \lim \frac{\sin\alpha^m}{\alpha^m} = 1 \\ \alpha \to 0 \end{cases} \qquad \begin{cases} \lim \frac{tg\alpha^m}{\alpha^m} = 1 \\ \alpha \to 0 \end{cases}$$

حالت دوم : رفع ابهام از فرم $\frac{\infty}{\infty}$

تذکر : در توابع جبری اگر بازاء $x \to \infty$ ، y بصورت $\frac{\infty}{\infty}$ درآید قاعده زیر برقرار است .

۱ـ اگر صورت و مخرج همدرجه باشند

$$y = \frac{\text{ضریب بزرگترین جمله صورت}}{\text{ضریب بزرگترین جمله مخرج}}$$

۲ـ اگر درجه صورت بیشتر باشد $y = \infty$ است .

۳ـ اگر درجه مخرج بیشتر باشد $y = 0$ است

بطور کلی برای رفع ابهام از حالت $\frac{\infty}{\infty}$ تابع را بصورت $\frac{1}{\text{مخرج}}$ تغییر شکل میدهیم . در اینصورت ابهام $\frac{1}{\text{صورت}}$ مساله از حالت $\frac{\infty}{\infty}$ به $\frac{0}{0}$ تبدیل میشود .

حالت سوم : رفع ابهام از حالت $0 \times \infty$

تابع را بصورت $\frac{\text{عامل صفر}}{1}$ تغییر شکل میدهیم $\frac{1}{\text{عامل}\infty}$

در نتیجه ابهام مساله از حالت $0 \times \infty$ به $\frac{0}{0}$ تبدیل میشود .

حالت چهارم : رفع ابهام از حالت $(\pm\infty \pm \infty)$

قضیه : حد دو تابع وقتی باهم برابر است که حد تفاضل آنها صفر باشد . مثال :

ثابت کنید حد دو تابع $y_1 = \sqrt{ax^2+bx+k}$ و $y_2 = \sqrt{ax^2+bx+p}$ باهم برابر است

حل :

ثابت میکنیم حد تفاضل آنها صفر است .

$$y = y_1 - y_2$$

$$\begin{cases} y = \sqrt{ax^2+bx+k} - \sqrt{ax^2+bx+p} \\ x \to +\infty \end{cases}$$

$$\Rightarrow y = +\infty - \infty$$

برای رفع ابهام تابع را در مزدوجش ضرب وتقسیم میکنیم .

$$y = \left(\sqrt{ax^2+bx+k} - \sqrt{ax^2+bx+p}\right) \times \frac{\left(\sqrt{ax^2+bx+k} + \sqrt{ax^2+bx+p}\right)}{\left(\sqrt{ax^2+bx+k} + \sqrt{ax^2+bx+p}\right)}$$

$$y = \frac{ax^2+bx+k-ax^2-bx-p}{\sqrt{ax^2+bx+k} + \sqrt{ax^2+bx+p}}$$

$$y = \frac{k-p}{\sqrt{\ } + \sqrt{\ }} \qquad x \to \pm\infty$$

$$y = \frac{\text{عدد}}{\infty} = 0$$

توجه : در بیشتر موارد میتوان از قضیه فوق برای رفع ابهام از حالت $\pm\infty \mp \infty$ استفاده نمود باید توجه کنید که در مثال فوق دو تابع y_1 و y_2 باهم مساوی نیستند ولی حد شان باهم برابر است .

= مجانبها =

مجانبها خطوطی هستند که در بینهایت دور بر منحنی مماسند .

۱ـ مجانب قائم : اگر در یك تابع بازاء $x = a$ شود در اینصورت خط $x = a$ را مجانب قائم منحنی گویند مجانب قائم در توابع کسری وجود دارد برای پیدا کردن آن باید مخرج کسر را ـ مساوی صفر قرار دهیم .

۲ ـ مجانب افقی =

اگر در یك تابع بازاء $x = \infty$ ، y برابر عددی غیر از ∞ شود مانند (عدد b) در اینصورت خط $y = b$ را مجانب افقی گویند .

برای تعیین معادله مجانب افقی در توابع به x ، ∞ میدهیم .

۳ـ مجانب مایل .

شرط لازم برای آنکه منحنی یك تابع مجانب مایل داشته باشد آنستکه بازاء $x = \infty$ ، y نیز ∞ شود ، ولی این شرط کافی نیست در توابع کسری

۵۶ صفحات ویژه ششم نهائی و پنجم متوسطه و دوره نظری

اگر درجه صورت کسر فقط یک واحد از درجه مخرج کسر بیشتر باشد باحتمال زیاد منحنی آن تابع مجانب مایل دارد . در اکثر موارد بطریقه تقاطع با خط $y = ax + b$ معادله مجانب مایل را بدست میآورند .

ضمنا هر تابع اصم که بصورت

$$y = \pm\sqrt[p]{ax^{p'} + bx^{p-1} + \dots + K}$$

باشد معادلات مجانب مایل وافقی آن از فرمول

$$y = \pm\sqrt[p]{a}\left(x + \frac{b}{ap}\right)$$

بدست میآید .

و هر تابع اصم که بصورت

$$y = mx + n \pm \sqrt[p]{ax^{p} + bx^{p-1} + \dots K}$$

باشد معادلات مجانبهای مایل وافقی از فرمول :

$$y = mx + n \pm \sqrt[p]{a}\left(x + \frac{b}{ap}\right)$$

بدست میآید

اگر p زوج باشد باید $a>0$ و برای هر تابع دو مجانب مایل اگر p فرد باشد برای هر تابع یک مجانب مایل وجود دارد .

مساله ۱ = مقدار واقعی تابع $\begin{cases} y = \dfrac{x \sin x}{\sin x^2} \\ x \to 0 \end{cases}$ را بیابید .

راه اول راه هوپیتال : $\begin{cases} x \to 0 \\ y = \frac{0}{0} \end{cases}$

$$y_1 = \frac{\sin x + x\cos x}{2x\cos x^2} \Rightarrow \begin{cases} x \to 0 \\ y_1 = \frac{0}{0} \end{cases}$$

دوباره هوپیتال میگیریم :

$$y_2 = \frac{\cos x + \cos x - x\sin x}{2\cos x^2 - 4x^2\sin x}$$

$$\begin{cases} x \to 0 \\ y_2 = \dfrac{1+1+0}{2-0} = \dfrac{2}{2} = 1 \end{cases}$$

راه دوم :

$$y = \frac{2\sin x}{\sin x^2} \times \frac{x}{x}$$

$$\begin{cases} y = \left(\dfrac{\sin x}{x}\right) \times \left(\dfrac{x^2}{\sin x^2}\right) = 1 \times 1 = 1 \\ x \to 0 \end{cases}$$

مساله ۲ : مقدار واقعی تابع زیر را بیابید :

$$\begin{cases} y = x - \sqrt{x^2 + bx + 1} \\ x \to +\infty \end{cases} \quad \begin{cases} x \to +\infty \\ y = +\infty - \infty \end{cases}$$

بجای $\sqrt{(x-3)^2}$ ، $\sqrt{x^2 - 6x + 1}$ را قرار میدهیم باتوجه باینکه ایندو رادیکال باهم برابر نیستند ولی حدشان باهم برابر است .

$$y = x - \sqrt{(x-3)^2} = x - [+(x-3)] = +3$$

ترجمه

$$\begin{cases} \sqrt{(x-3)^2} = (x-3) \\ x \to +\infty \end{cases}$$

$$\begin{cases} \sqrt{(x-3)^2} = -(x-3) \\ x \to -\infty \end{cases}$$

مساله ۳ : مقدار واقعی تابع زیر را بیابید .

$$\begin{cases} y = \sqrt{9x^2 + 10x + 2} + 3x \\ x \to -\infty \end{cases} \quad \begin{cases} x \to -\infty \\ y = +\infty - \infty \end{cases}$$

$$\begin{cases} y = \sqrt{\left(3x + \frac{10}{3}\right)^2} + 3x = -\left(3x + \frac{10}{3}\right) + 3x \\ x \to -\infty \end{cases} \qquad y = -\frac{5}{3}$$

مساله ٤ ـ مقدار واقعی تابع زیر را بیابید .

$$\begin{cases} y = \dfrac{\sqrt{4x^2 - 2x + 1} + 2x}{3x + \sqrt{9x^2 + x}} \\ x \to -\infty \end{cases} \quad \begin{cases} x \to -\infty \\ y = \dfrac{+\infty - \infty}{-\infty + \infty} \end{cases}$$

حل

$$\begin{cases} y = \dfrac{\sqrt{\left(2x - \frac{2}{4}\right)^2} + 2x}{3x + \sqrt{\left(3x + \frac{1}{3}\right)^2}} = \dfrac{-\left(2x - \frac{2}{4}\right) + 2x}{3x - \left(3x + \frac{1}{3}\right)} \\ x \to -\infty \end{cases}$$

$$\boxed{y = -3}$$

مساله ٥ : مجانبهای تابع زیر را بیابید

$$y = \frac{2\sqrt{3}}{x - \sqrt{x^2 - 2x}}$$

الف : مجانب قائم :

$$x - \sqrt{x^2 - 2x} = 0$$

$$x = \sqrt{x^2 - 2x} \to x^2 = x^2 - 2x = 0 \quad \boxed{x = 0}$$

ب : مجانب افقی

$$\begin{cases} x \to +\infty \\ y = \dfrac{2\sqrt{3}}{+\infty - \infty} \end{cases} \Rightarrow y = \frac{2\sqrt{3}}{x - \sqrt{(x-1)^2}}$$

$$\begin{cases} x \to +\infty \\ y = \dfrac{2\sqrt{3}}{x - \sqrt{(x-1)^2}} = \dfrac{2\sqrt{3}}{1} = 2\sqrt{3} \Rightarrow y = 2\sqrt{3} \end{cases}$$

$$\begin{cases} x \to -\infty \\ y = \dfrac{2\sqrt{3}}{-\infty - \infty} = \dfrac{2\sqrt{3}}{-\infty} = 0 \Rightarrow \begin{cases} x \to -\infty \\ y = 0 \end{cases} \end{cases}$$

مساله ٦ :

مجانبهای مایل توابع زیر را بیابید .

$$y = \frac{x^2 - 5x}{x - 1}$$

صورت را بر مخرج تقسیم میکنیم خط : (خارج قسمت = y) را مجانب مایل گویند .

$$x^2 - 5x \,\big|\, x - 1 \;\; -4 \;\; x - 4 \to y = x - 4$$

مجانب مایل

مساله ۷ : مجانبهای مایل توابع زیر را بیابید .

$$y = 2x - 3 + \sqrt{4x^2 - 12x + 5} \quad \begin{cases} x \to +\infty \\ y \to +\infty \end{cases}$$

با مقایسه بدرس و فرم کلی

$$m = 2 / n = -3 / p = 2 / a = 4 / b = -2$$

$$y = mx + n \pm \sqrt[p]{a}\left(x + \frac{b}{ap}\right)$$

$$y = 2x - 3 \pm \sqrt[2]{4}\left(x + \frac{-12}{2 \times 4}\right) \Rightarrow$$

$$y = 4x - 5$$

مجانب مایل

$y = -1$ مجانب افقی

$$\begin{cases} y = x\sqrt{\dfrac{x-1}{x+1}} \\ y = ax + b \end{cases} \quad \begin{cases} x \to \pm\infty \\ y \to \pm\infty \end{cases}$$

از راه تقاطع :

$$x^2 \times \frac{x-1}{x+1} = a^2x^2 + 2abx + b^2$$

$$(a^2 - 1)x^3 + (2ab + a^2 + 1)x^2 + \dots = 0$$

$$\begin{cases} a = +1 \\ b = -1 \end{cases} \qquad \begin{cases} a = -1 \\ b = +1 \end{cases}$$

$$\boxed{y = x - 1} \qquad y = -x + 1$$

بالا جواب نیست زیرا بینهایتهای تابع در آن صدق نمیکند

طرح وتهیه از محمد تقی پوربهلول

سئوالات هندسه دوم نظری ریاضی وطبیعی

مساله ۱ ـ اگر h و c طول اضلاع زاویه قائمه A از مثلث ABC ونقطه T نقطه تماس دایره محاطی مثلث با وتر باشد ثابت کنید

$$TB \cdot TC = \frac{hc}{2}$$

مساله ۲ ـ ثابت کنید که اگر یک ذوزنقه متساوی الساقین محیط بر دایره باشد حاصلضرب دو قاعده مساوی با مربع قطر دایره است . . .

مساله ۳ ـ در دایره بشعاع R دو وتر AB و CD را عمود برهم رسم میکنیم ونقطه تقاطع را P مینامیم ثابت کنید .

$$PA^2 + PB^2 + PC^2 + PD^2 = 4R^2$$

مساله ٤ ـ مثلث قائم الزاویه ABC ($A = 90$) مفروض است اگر $AB = c$ و $AC = b$ وطول نیمساز زاویه داخلی $\hat{A}$ مساوی l باشد $AD = l$ ثابت کنید

$$\frac{\sqrt{2}}{l} = \frac{1}{b} + \frac{1}{c}$$

مساله ٥ ـ در مثلث قائم الزاویه ABC ، $A = 90$ نقطه D را روی وتر اختیار میکنیم وازنقطه D عمود DE را بر خط AB و عمود DF را بر خط AC فرود میآوریم ثابت کنید $EA \times EB + FA \times FC = BD \times DC$

جواب سئوالات هندسه دوم نظری ریاضی و طبیعی

حل مساله ۱ ـ

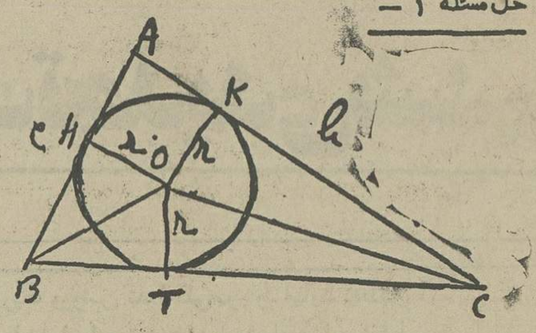

$$S_{ABC} = S_{AHOK} + S_{BTOH} + S_{CTOK}$$

$$S = \frac{hc}{2} = r^2 + BT \times r + CT \times r \quad (1)$$

از طرفی

$$S_{ABC} = \frac{AB \times AC}{2} = \frac{(r + BH)(r + CK)}{2}$$

یا

$$S_{ABC} = \frac{(r + BT)(r + CT)}{2}$$

$$S = \frac{r^2 + r \times BT + r \times CT + BT \times CT}{2} \quad (2)$$

با استفاده از رابطه (۱) میتوانیم رابطه (۲) را بشرح زیر بنویسیم .

$$S = \frac{\frac{hc}{2} + BT \times CT}{2}$$

یا

$$2S = \frac{hc}{2} + TB \times CT$$

چون $S = \frac{hc}{2}$

$$2S = S + TB \times CT$$

$$S = TB \times CT \Rightarrow \frac{hc}{2} = TB \times TC$$

حل مساله ۲

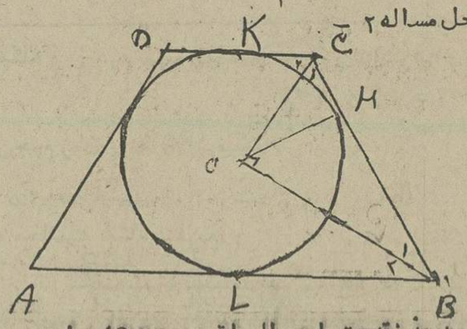

در ذوزنقه متساوی الساقین $ABCD$ داریم

$$C_1 = C_2 \text{ و } B_1 = B_2 \text{ چون } \hat{B} + \hat{C} = 180$$

پس $\hat{B}_1 + \hat{C}_1 = 90$ در اینصورت $\hat{O}$ در مثلث OBC قائمه خواهد بود اگر از O عمود بر BC فرود آوریم در مثلث قائم الزاویه OBC داریم

$$OH = CH \cdot HB \Rightarrow OH^2 = CK \times LB$$

یا

$$R^2 = \frac{CD}{2} \times \frac{AB}{2} \Rightarrow 4R^2 = CD \times AB$$

حل مساله ۳

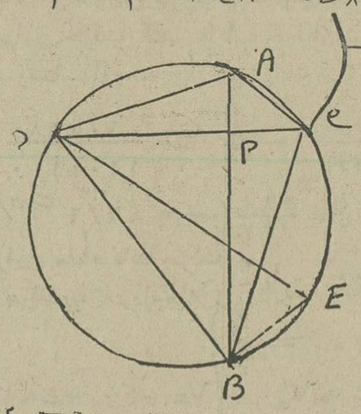

در مثلث APC داریم (۱) $\overline{PA}^2 + \overline{PC}^2 = \overline{AC}^2$

در مثلث PBD داریم (۲) $\overline{PB}^2 + \overline{PD}^2 = \overline{BD}^2$

طرفین آنها را جمع مینمائیم .

$$\overline{PA}^2 + \overline{PB}^2 + \overline{PC}^2 + \overline{PD}^2 = \overline{AC}^2 + \overline{BD}^2 \quad (1)$$

چون $P = \frac{\widehat{AC} + \widehat{BD}}{2}$ ، $\hat{P} = 90$ پس $\widehat{AC} + \widehat{BD} = 180$

اگر از B قوسی بشعاع AC رسم کنیم تا محیط دایره را در E قطع کند پس $\widehat{BE} = \widehat{AC}$ در اینصورت $\widehat{BE} + \widehat{BD} = 180$ یعنی اگر از D به E وصل کنیم مثلث DBE در راس B قائمه خواهد بود و $DE = 2R$ میشود در مثلث BDE داریم

$$\overline{BD}^2 + \overline{BE}^2 = \overline{DE}^2$$

یا

$$\overline{BD}^2 + \overline{AC}^2 = 4R^2 \quad \text{پس} \quad \overline{BE} = \overline{AC}$$

در رابطه (۱) بجای $\overline{AC}^2 + \overline{BD}^2$ مساویش $4R^2$ قرار میدهیم خواهد بود .

$$\overline{PA}^2 + \overline{PB}^2 + \overline{PC}^2 + \overline{PD}^2 = 4R^2$$

حل مساله ٤ ـ

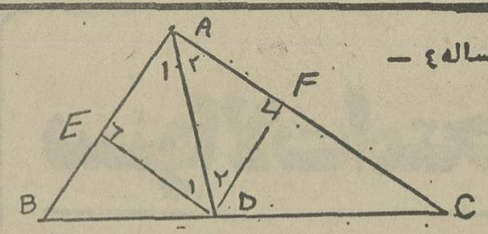

از D عمود DE را بر AB وعمود DF را بر AC فرود میآوریم چون $A_1 = A_2 = 45$ پس $D_1 = D_2 = 45$ یعنی $AE = ED$ و $AF = DF$ در مثلث قائم الزاویه ADE داریم

$$AD^2 = AE^2 + ED^2$$

$$AD^2 = l^2 = \overline{AE}^2 + \overline{AE}^2 \Rightarrow l^2 = 2\overline{AE}^2$$

پس

$$\overline{AE}^2 = DE^2 = DF^2 = AF^2 = \frac{l^2}{2}$$

یا

$$DE = AE = DF = AF = \frac{l}{\sqrt{2}}$$

در مثلث ABC داریم $S_{ABC} = \frac{hc\sqrt{2}}{2}$ ونیز داریم

$$S_{ABC} = S_{ABD} + S_{ADC} = \frac{c \times DE}{2} + \frac{h \times DF}{2}$$

$$\frac{hc}{2} = \frac{c \times h}{2\sqrt{2}} + \frac{h \times h}{2\sqrt{2}}$$

$$hc\sqrt{2} = l(c + h)$$

بصورت تناسب مینویسیم .

$$\frac{\sqrt{2}}{l} = \frac{c + h}{hc}$$

آنرا تفکیک مینمائیم .

$$\frac{\sqrt{2}}{l} = \frac{c}{hc} + \frac{h}{hc}$$

در نتیجه

$$\frac{\sqrt{2}}{l} = \frac{1}{c} + \frac{1}{h}$$

حل مساله ٥

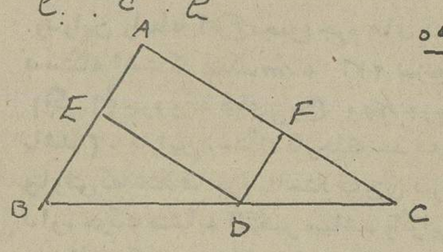

با مراجعه بشکل $AF = ED$ و $AE = DF$ در مثلث قائم الزاویه ABC داریم

$$\overline{BC}^2 = \overline{AB}^2 + \overline{AC}^2$$

یا

$$(BD + DC)^2 = (AE + EB)^2 + (AF + FC)^2$$

$$BD^2 + DC^2 + 2BD \times DC = AE^2 + EB^2 + 2AE \times EB + AF^2 + FC^2 + 2AF \times FC \quad (1)$$

در رابطه بالا بجای AE مساویش DF وبجای AF مساویش DE را قرار میدهیم ونیز در مثلث DFB داریم $BD^2 = BE^2 + ED^2$ ودر مثلث CDF داریم $CD^2 = DF^2 + FC^2$ مقدار آنها را در رابطه (۱) بکار میبریم وخلاصه مینمائیم .

در نتیجه

$$2BD \times DC = 2AE \times EB + 2AF \times FC$$

$$BD \times DC = AE \times EB + AF \times FC$$

سئوالات وپاسخ ریاضیات دوم نظری

طرح از نوای

۱ ـ خط $y = x$ را به اندازه ٦٠ درجه حول مبداء مختصات دوران میدهیم معادله خط پس از دوران چیست .

حل (۱) خط $y = x$ را در نظر میگیریم وخط را با دو نقطه مشخص میکنیم .

$$x = 1 \Longrightarrow y = 1$$

$$A \left| \begin{matrix} 1 \\ 1 \end{matrix} \right.$$

$$x = 0 \longrightarrow y = 0$$

$$B \left| \begin{matrix} 0 \\ 0 \end{matrix} \right.$$

حال نقاط A و B را به اندازه ٦٠ درجه دوران میدهیم وتصویر را می یابیم .

$$\begin{bmatrix} \cos 60 & -\sin 60 \\ \sin 60 & \cos 60 \end{bmatrix} \begin{bmatrix} 1 \\ 1 \end{bmatrix} = \begin{bmatrix} \cos 60 - \sin 60 \\ \sin 60 + \cos 60 \end{bmatrix} = A'$$

$$\begin{bmatrix} \cos 60 & -\sin 60 \\ \sin 60 & \cos 60 \end{bmatrix} \begin{bmatrix} 0 \\ 0 \end{bmatrix} = \begin{bmatrix} 0 \\ 0 \end{bmatrix} = B'$$

حال با داشتن دو نقطه A' و B' میتوان معادله خط $A'B'$ را نوشت که تصویر خط AB یعنی $y = x$ میباشد تحت دوران ٦٠ درجه

$$A' \left| \begin{matrix} \frac{1}{2} - \frac{\sqrt{3}}{2} = x_2 \\ \frac{\sqrt{3}}{2} + \frac{1}{2} = y_2 \end{matrix} \right. \qquad B' \left| \begin{matrix} 0 = x_1 \\ 0 = y_1 \end{matrix} \right.$$

معادله خط چنین است

$$\frac{y - y_2}{y_1 - y_2} = \frac{x - x_2}{x_1 - x_2}$$

$$\frac{y - \frac{\sqrt{3}}{2} - \frac{1}{2}}{0 - \frac{\sqrt{3}}{2} - \frac{1}{2}} = \frac{x - \frac{1}{2} + \frac{\sqrt{3}}{2}}{0 - \frac{1}{2} + \frac{\sqrt{3}}{2}}$$

$$y - \frac{\sqrt{3}}{2} - \frac{1}{2} = \frac{\left(x - \frac{1}{2} + \frac{\sqrt{3}}{2}\right)\left(-\frac{1}{2} - \frac{\sqrt{3}}{2}\right)}{-\frac{1}{2} + \frac{\sqrt{3}}{2}}$$

که پس از خلاصه شدن بصورت زیر تبدیل میشود .

$$y = mx + b$$

با اجرای ۷ تعزیه و ایراد ۳۱ سخنرانی درباره آن امسال جشن هنر تعزیه را جدی گرفته است

همایون علی‌آبادی

تعزیه: کابوس تئاتر دانشجوئی

تعزیه خوان و بینندگان ماجرا

جشن هنر دهم به بازشناسی و بررسی تعزیه می پردازد. بانگاهی به عنوانهای سخنرانی و نیز پرتعداد اجراهای تعزیه می توان دریافت که جشن هنر تمهید یک ضرورت را برای روشن شدن امکانات گوناگون تعزیه‌کرده‌است. ترکیب سخنرانی ها به گونه‌ای است که جنبه ها و زوایای گسترده‌ی تعزیه را بررسی می کند.

درچند سال پیش که جشن‌هنر با کوششی‌دراجرای تعزیه‌داشت ـ و این کوششی ناموفق‌بود ـ برای مدتی توانست نفسی در تعزیه‌ی محتضر و روبه انقراض ما بدمد. خاصیت و امتیاز روی آوری جشن هنر دهم به تعزیه در آن است که خود را از قید صنعت هنری توریسم خلاص کرده است. اینبار دیگر روشن است که‌هدف آشنا کردن تماشاگر غربی با تعزیه نیست . بلکه روشنگری اصحاب نمایش ماو سرانجام‌درک چگونگی موفقیت تئاتر ایران در مواجهه‌ای با تعزیه مطرح‌است. تاملات وسیعی که از نگاههای شرقی و غربی به تعزیه حتی از نظر جنبه‌های پژوهشی می‌تواند واجد ارزش های بسیار باشد . رودررروئی مباحثی مانند تحلیل روانی تعزیه ،جوانب سمبولوژیک تعزیه و فلسفه تعزیه می تواند بسیاری از عضلات دوستداران تعزیه و کسانیکه هنوز در انتخاب تعزیه بعنوان نمایش سردرگم و گنگ هستند از میان ببرد.

این مدخل را گشودیم تاتردید هایی را ـ اگر که هست ـ درباره کیفیت جلسه های بحث پیرامون تعزیه و اجراهای تعزیه ضعیفتر کنیم . این‌تردید هابیشتر از آنجا ناشی می شود که عده‌ای معتقدند اصلا زنده کردن تعزیه‌ی نیمه جان ما چوب بر مرده‌است عده‌ای نیزتعزیه‌را کتیبه‌ای‌تاریخی می انگارند و با عنوان کردن تعزیه نمایش نیست.» قال‌اینگونه بحث‌هاو مجادلات‌راکننده‌اندپاره‌ای نیز هستند که هم چنان سفت و سخت ـ وگاه با تعصب‌البته ـ تعزیه را هنراهمه‌ی دورانهامعرفی می‌کنند و بیشترسعی دارند که تعزیه را نمایش به معنای مطلق کلمه بیانگارند ، به هر روی اینان همگی در جوارهم‌به اجرای نمایشنامه های مسالمت آمیز اشتغال دارند و گاه اگر موقعیتی پیش یاید به بازگویی انگاره‌های خود می پردازنداما نکته‌اینجاست که‌درترکیب سخنرانها کمابیش نماینده‌ای از همه‌این گروه‌هادیده می شود البته بیشتر از گروههای اول و سوم . پس نباید هراس تردید ها را داشت . این‌جلسه اگر هیچ خاصیتی نداشته باشد دست کم متن سخنرانیها به شکل کتابی چاپ‌خواهدشد ومجموعه‌ای درباره جنبه های مختلف تعزیه در دسترس پژوهشگران قرار خواهد گرفت .

تعزیه مسلم درجشن هنرشیراز

گرایش تئاتر دانشجوئی به تعزیه

با این مقدمه‌میخواهم موضوعی را مطرح کنم که شاید بتوان‌آنرا گرایش تئاتر دانشجوئی به قالب تعزیه خواند. طی گفتگوهائی که با کارگردانان جوان‌تئاتر درفصل هنری گذشته داشته‌ایم .با اظهار نظر هایی درباره‌ای خواص‌تعزیه از دیدشکل تئاتری‌روبرو بوده‌ایم. در بسیاری از نمایش ها این‌شکل به روشنی برصحنه سایه‌گسترده بود. از این روی با بررسی این موج تازه شاید بنوان جنبه‌ای‌دیگر برجنبه‌های گوناگون تعزیه‌افزود. بحث از کی آغاز شد . ؟ مدت مدیدی عده‌ای از استادان تئاتر دربی کشف و انطباق اجزاء نمایشی تعزیه با تئاتر مدرن اروپا بودند. اینان به یکباره دریافته بودند که‌می‌توان‌دانشجویان‌متمایل به تکنیک های پیشرو تئاتر غرب ـ و به ویژه تئاتر برشت ـ رامتوجه تعزیه کرد. این همانند آگهی‌هائی بود که با دوکلمه‌ی توجه ! توجه! اشتیاق خریداران را به کالای مورد نظر جلب می کرد . دانشجویانی که شوق کارگردانی داشتندبا این‌اعلان ناگهان‌مریدانی شدند که از صاحب اگهی حمایت می‌کردند همین‌جا صاحب آگهی مراد شد . یکباره تعزیه درمجامع تئاتردانشجوئی شخصیتی یافت و کسانیکه به اکراه و به دلیل‌نمرات درس تاریخ تئاتر ایران درباره‌ی تعزیه جزوه و کتاب می خواندند خود مبلغان آن شدند . دلیلش هم روشن بود . صاحب آگهی اولا محقق بود، دیگر اینکه‌تئاتر شناس بود و استاد دانشگاه نیز بود . نکته‌ی مهمتر اینکه تعزیه را با مهارت و هوشمندی به‌تئاتر برشت متصل‌کردند .از همین‌جا کاشف به عمل آمد که تعزیه‌تاب مستوری نداشته و این مدت برشت از تعزیه تغذیه می کرده و آنرا ازخودما می‌گرفته‌و باجذابیت های نهان تئاتری‌به خودما پس‌می داده است . روشن است که گروندگان به سوی شیوه تئاتری برشت که خود را در زمره‌ی‌پیام آوران مسلم تئاتر غرب درایران می انگاشتند . از این مجاورت سخت دستخوش تحیر شدند . اینجا بود که حدیث « آنچه خود داشت زبیگانه‌تمنامی‌کرد» پیش‌آمد و کارگردانهای جوان به پیروی از افاضات صاحب آگهی یکباره شروع به‌سخن‌پراکنی های‌موضعی و موسمی کردند و تعزیه را قدر نهادند و از آن پس خیل‌نمایش هایی بود که با استفاده از سکو و جداسازی بازیگر از نقش و حرکت های دورانی اجرا شد . نکته این بودکه وقتی بازارگرفت، صفحات روزنامه ها جایی شد برای جولان پیوند های تعزیه با تئاتر برشت وعنوان کردن مخالف خوان و موافق خوان با شخصیت های سمپاتی و آنتی پاتی .دراین جریان، تعزیه‌دیگرحتی‌اصطلاحات خاص خود را هم به تدریج از دست داده بود و با انباری از واژه‌های تئاتر غرب‌زندگی‌می‌کرد. ظاهرا قرار بود که این یک موفقیت باشد و در اداره‌ی ثبت اکتشافات هنری (که‌البته‌اداره‌ی رسمی نیست و جای به خصوصی هم ندارد) به ثبت‌برسد کمترسید. از آن پس در حالیکه بسیاری‌از استادان خبره‌ی تئاتر از درک تکنیک اجرایی برشت عملا اظهار ناآگاهی می کردند ، بسیاری از دانشجویان با تبسمی‌ملیح خودرا کاشف این تکنیک می پنداشتند. حتی عده‌ای دیگر اصلا معنای شیوی اجرایی برشت را کنگ و مبهم می دانستند. اما جالب بود که مکتشفان تعزیه‌ی به سبک‌تئاتر برشت خود را همچنان مسلح به آگاهی های متحول نمایشی می انگاشتند . ناگهای بازار سردشد و جزیان کشف به ثبت نرسید . چرا؟ این موج دروغینی که پیدا شده بود و سعی در زدن مارک دانشجو پسند بر تعزیه داشت به یکباره متوجه شد که در عمل نمی‌تواند کاری از پیش ببرد. هرچه سعی می‌کردند که از سردمداران این نهضت مدد بخواهند می دیدند که بیهوده است . آنها فقط به تئوری‌های دروس دانشگاهی ـ که درهمان سطح هم قابل توجیه و بررسی بود ـ یکباره شعاعی وسیع‌داده بودند و طیف کشف را به‌فراسوی یک محیط آموزشی رسانده بودند. این‌جریان بزرگترین‌لطمه را به پژوهندگان واقعی ومعتقدان اصیل تعزیه زد. اینان دیگر درتوجیی ازناباوری پرسمی‌زدند و حتی در ارزش های نمایشی تعزیه هم تردید می کردند وحق هم داشتند . چرا که از طریق فرضیه‌یی اشتباه انگیز سعی داشتند که محتوی و شکل‌تعزیه را از هم منفک کنند و باانتزاع درجنبه های نمایشی و آئین‌تعزیه عنصری را خلق کنند که آگاهانه یا ناباخود با تئاتر برشت شباهت هایی دارد . این اصلا مهم‌نبود. مهم این بود که تعزیه در اندیشه کارگردان های نوخاسته به صورتی واژه‌ای بد سر نوشت درآمد و هرکه می خواست‌ایجاد ارعاب هنری کند بی درنگ از شکل تعزیه سخن می گفت .شاید از آن روز مدت زیادی نمی‌گذرد.

ضرورت بازشناسی تعزیه

اما امروز برخورد تئاتر دانشجوئی با تعزیه به مانند برخورد بادنیائی از ابهام وتبلیغ و دسته بندی است . ابهام بدلیل آنکه هنوز ذهن دانشجویان‌تئاتر درباره‌ی پدیده‌ای بنام تعزیه‌روشن نشده ، تبلیغ از آن روی که همیشه قضیه‌ی ملمدار تعزیه‌نوین و حواریونش پیش چشم است و دسته بندی به سبب آنکه‌هرکسی سعی دارد که با گفتارهای مردم پسند بزور خود را به هنرملی ـ که نداریم متصل سازد. اینهاهمه همپای یکدیگر بزرگترین موج ناباوری و شک را در محیط تئاتر دانشجوئی به وجود آورده است . یعنی همانجائی که باید پژوهش درباره‌ی تعزیه صورت گیرد و مرکز نشر کتاب و رساله در این‌باره باشد. در روز های عزاداری گروهی از دانشجویان گردهم آمدند و به شهرستانهایی که تعزیه اجرا می شد می رفتند و تعزیه تماشا می کردند . اینجا همان اتفاقی می‌افتاد که موجبات تا باوری و حس حضور دسته بندی های متعدد راپیش می‌آورد. اتفاق این بود : تعزیه اصلاجایی در هنر تئاتر ندارد ، باید رهایش کرد و یا دستکم باید آنرا نومی از نمایش خواند.نومی از نمایش ، متصفانه است اما این در مواجهه‌یا سیل‌خروشنده و توخالی طرفداران ملمدار تعزیه هیچ کاری از پیش نمی برد . آنها معتقد بودند و هنوز هم هستند (لابد) که تعزیه اصلاتئاتر است. چرا که فاصله گذاری، و تکنیک اجرائی تئاتر برشت را دارد. بسیاری سکوت کردند و تعزیه راحتی درحد پدیده‌ای که در جزوه های تاریخ تئاتر ایران ثبت شده، یا در سفر نامه‌های ایرانشناسان و سیاحان آمدمجدی نگرفتند.

اما مگر دوستداران دست‌می کشیدند هراز گاهی اعلان تازه‌ای منتشر می‌شد ویا برصحنه می‌آمد با این مقدمه‌ای تلویحی‌که «مژده‌امژده!» نمایش برشت با تکنیک تعزیه که بیهوده بود و هست . این جریان اصلا به پژوهش های دانشگاهی درباره‌ی تعزیه لطمه زد و یک وابستگی عمیق و منطقی را به ناوابستگی سطحی و از سرناگزیری تبدیل کرد. به گمان من بسیاری از کارگردان های تئاتر دانشجوئی که در فصل هنری گذشته نمایش هایی اجرا کردند و بعد گفتندکه «برشت اگر با تعزیه آشنا بود.» در خلاء کامل به سرمی بردند و درحالیکه حتی قادر نیستند ارزشهای آئینی و حماسی و اساطیری تعزیه را بشناسند . تمایل تئاتر دانشجوئی به تعزیه یک مزاح نیست این تمایل هست و باید به آن با امکانات غیر ـ تبلیغاتی پرداخت و آنرا مورد بازشناسی قرار دارد . این بحث را ادامه خواهیم داد.

شعر آزاد

(فال گردو)

۱

گردوئی بانگ میزند هرسال :
«گردوی تازه، نقل‌تر دارم»
که چه‌ها آشناست با این صوت
همچو (عمل پونه‌ئی) که پیک بهار
این یکی هم پیام تابستان
او گذارش گهی بکوچه ماست
با صدای صبیح تهرانی
میزند داد : (نقل‌تر دارم)
زنگ و آهنگ صوت میگوید :
کز جوانها و جوجه مشدیهاست
موتو سیکلت سوار و چابک و فرز
فال گردو به جعبه آئینه
جعبه ها در دو خانه خرجین

کوچه سوت کور و خلوت ما
با شکوه و سکوت اعیانش
همچو نقشی کشیده است دراز
گوئی از این صدا به هوش آید
سر و گوشش دوباره می‌جنبد
هر در و پنجره که باز شود
کوچه خمیازه میکشد گوئی
میسنماید که زنده است

۲

با نوان جوان و دختر ها
سر بسر از غرفه ها برون کرد
ای صدا میزنند : گردوئی
بچه ها نیز داد و قال کنان
رو بدانسو هجوم میآرند
(انگلستان دور شیرینی)

چند سالی که من به تهرانم
فصل گردو که شد همه ساله
با من این صحنه میدهد تجدید
من هم این کنج خانه کز کرده
با وی از راه گوش میدستان
نقشی از صحنه میکنم بازی

تا زنم زنده بود، این صحنه
با من از قصه های شیرین بود
زانکه هم فال و هم تماشا بود
لیکن از بعد همدم دیگر
با من این داستان غم انگیز است
نقل‌تر باز با همه شیرین
لیک با من به تلخی آلوده است
غم او زنده میکند با من
جای آن نازنین من خالی
که خریدار فال گردو بود
میخرید و به خنده و شوخی
سهم هر یک به دست خود میداد
دو جوان و ظریف و زیبا بود
با همه عفتی که فطری او

۳

دلش از جنب و جوش می‌شنگید
من هم از وجد او دلم خوش بود
بچه ها هم که جای خود دارند

بازمسال گردوئی آمد
باز آن صوت آشنا سر داد
من چه حالی شدم ، نمیدانم
نقل‌تر داد میزد او ، اما
من بجز چشم تر نمیدیدم
صحنه فال گردوی سابق
دگر امسال زیر و رو شده بود
فیلم گوئی بریدگیها داشت
جای نقش (ستاره) خالی بود
سینماهائی که تق و لق شده بود
ذوق و حالی بمن نمی‌بخشید
سهمی از ما دگر به صحنه نداشت

دلم از وی نکرد استقبال
سر و گوشم تکان نخورد ولی
دست آخر که داشت برمیگشت ،
اشکم از وی شفاعت میکرد

برای خوانندگان روزنامه گرامی اطلاعات
نوشته و تقدیم شد .
تهران - ۲۵۳۵/۴/۳۰
مهرداد اوستا

آقای فرزاد

نامه‌ای از دکتر محمود شفیعی خطاب به مسعود فرزاد

بوی «کتاب سوزان» می آید

استاد مسعود فرزاد

دیگران خیلی بهتر از ما بزرگان ادب فارسی را شناخته‌اند و هرکدام‌را بجای خود می‌گذارند . چرا ما بخاطر عشق‌و علاقه بیکی دیگران را تحقیر کنیم ؟ این تندرویها و کج سلیقگی ها بهیچ وجه شایسته نیست !

کسروی‌که خدایش بیامرزاد با آن علم و اطلاع طرز فکرش طوری بود که‌می گفت‌باید کتاب مولوی ، سعدی، حافظ را بسوزانیم زیرا که مارا بصوفی‌گری سوق داده‌اند ولی نسبت به فردوسی بی‌اندازه ارج و احترام قائل بود . آیا درست می‌گفت ؟

اصولا موقعی که برای بزرگداشت ـ فردوسی جشن می‌گیرند این زمزمه‌های مخالف چه معنی دارد ؟ یک بار کسی که از برکت شاهنامه زندگی می‌کند شاهنامه را «حرامزاده» (با این لغت رکیک)می‌خواندو حال آنکه مقصودش این است که درمتن شاهنامه تصرفاتی شده است و باید اصلاح شود .منظور تاحدی صحیح ولی بیان بسیار وقیح است !

باردیگرکسی بی‌مناسبت و بی‌ضرورت بین حافظ مولوی و فردوسی مقایسه می‌کند و بی‌باک آنان را سبک وسنگین می‌کند . عجولانه حکم می‌دهد !

من در پایان سخن بناچار می‌گویم که بسیاری‌از ما هنوز چنان که بایدوشاید شاهنامه را نشناخته‌ایم و به عظمت‌کار فردوسی پی‌نبرده‌ایم و از این برنامه‌ها هم بعلت همین خود خواهیها سودی که باید گرفته نمیشود !

متن مصاحبه با آقای مسعود فرزادرا در اطلاعات خواندم . براستی متحیرو مبهوت شدم ! من باکسی دسته بندی ندارم . به اسم و رسم و مقام کسی‌هم، اگر معنویتی نداشته باشد ، اهمیتی نمیدهم ولی این مشکل برای من‌لاینحل مانده است که چرا کسانی که مدعی مقامات علمی و معنوی هستند از روی بخل وحسد یا هر چیز دیگر اینطور بجان یکدیگر می‌افتند ؟ در روزنامه بزبان مردم کوچه و بازار «فحش چار واداری» بهم میدهند ! چرا باید کسی کار دیگری را چنان تخطئه کندو چنان هتاک باشد که دیگری کینه او را بدل بگیرد و گاهو بیگاه با او مقابله بمثل کند ؟ اما من درباره بجان هم افتادن اینان کاری ندارم . خودشان جواب یکدیگر را میدهند و خود را رسوا می کنند !

من به مصاحبه آقای فرزاد چند ایراد دارم آن هم نه از جنبه شخصی بلکه بپاس احترام فرهنگ و ادب .

می‌پرسم چرا نام اشخاص را با اهانت می‌برد و با زبان و بیانی که شایسته‌او نیست به آنان ناسزا می‌گوید ؟ فحش دادن غیر از منطق و استدلال است . بگوئیدفلان‌کس صلاحیت‌فلان‌کار راندارد، شاید هم درست گفته باشید ، اما استدلال کنید و نتیجه بگیرید . این عمل برای شما خوب نیست و حرف حق را ناحق جلوه می‌دهد . مردم می‌گویند «فحش دادن نشانه عجز است». چنانکه درباره طرف شما هم همین طور قضاوت می کنند و او را قبل از هرچیز مردی فحاش وهتاک می‌دانند! شماگفته‌ایدکه درگفتگوی مطبوعاتی باید محتاط‌بود. آیا معنی محتاط بودن این است ؟

فریفته خود و کار خود بودن شاید چندان عیبی نداشته باشد ولی مسلما تخطئه کار دیگران با چنین بیانی‌زشت است .

ایراد دیگرم این است که چه چیز آقای فرزاد را موظف یا مجبور کرده است‌که ستارگان درخشان ادب فارسی را با یکدیگر مقایسه کنند ؟ آنان را کوچکتریابزرگتربشمارند ؟ پایه و ملاک این قیاس نابجا چیست ؟

این کار را سالها پیش‌یکی‌از فحول ادباکه‌خدایش بیامرزاد کرد . اونظامی را با فردوسی می‌سنجید و گاهی یکی رابردیگری ترجیح میداد ! چه‌مقایسه‌ای؟ ما فردوسی ، سعدی ، مولوی ، نظامی و حافظ را از ارکان مهم ادب‌فارسی میدانیم ولی در اثر تجربه زیاد بخود جرات نمیدهیم که برای آنان عنوان کوچکتر و بزرگتری قایل شویم ؟

کارفردوسی‌دیگر است و کار دیگران دیگر . مولوی دقیق ترین معانی رادر شعر خود آورده است ولی نمیشود گفت از ارکان دیگر قویتر است .دیوان حافظ عصاره ادبیات فارسی است‌ولی کوچکتر یا بزرگتر شمردن او معنی ندارد . نظامی در سخن بزمی بی‌مانند است لیکن چه ضرورتی دارد که او را با فردوسی و سعدی و دیگران‌مقایسه کنیم ؟

هومر و فردوسی

اصولا این مقایسه ها چه لزومی داردو بچه منظوری است ؟ حتی وقتی که برای بزرگداشت فردوسی می‌گوید «هومر» انگشت کوچک فردوسی است آن را هم جایزنمیدانیم. چون‌مابزبان هومر چنان تسلطی نداریم که بزبان فردوسی . اگر معنی کلمات اورا هم بدانیم روح‌زبان‌اورا درک‌نمی کنیم . برای این است که غالب اشعار بهنگام ترجمه آن لطف و زیبایی رااز دست میدهد . شاید یونانیان درباره هومر و انگلیسیها درباره «شکسپیر» و آلمانها راجع به «گوته» و فرانسویان نسبت به «هوگو» همین احساسها و ادعاها را داشته باشند!

مادر قیاس بین شاعران خودمان هم متاسفانه اشتباه می‌کنیم تاچه رسد در مقایسه چند شاعر بزرگ از چند ملت و چند زبان .

من هم در تصور خود با احتمال‌قریب به یقین فردوسی را بزرگترین شاعر ایران و جهان میدانم ولی هرگز با «ضرس قاطع» کسی را انگشت کوچک او نمی‌خوانم ! چنین بی‌باک نیستم . من خود را عاجز از این تشخیص‌می‌دانم باز می‌پرسم باکدام ترازو سنجیدیدکه حافظ درست ده برابر فروسی وزن دارد ؟ خوشبختانه آن ترازو چنان حساسیتی نداشته است که سنگینی مولوی را نسبت بحافظ دقیقا معلوم کند . نشان دهد که آن یک چندبرابر این یک است !

من می‌گویم این نهایت بی‌انصافی‌است، یا خدای نکرده بی‌اطلاعی ، که کسی داستانهای شاهنامه ، پایه‌ملیت‌قوم مارا، مانند قصه های «وسترن» یا «کتک کاریهای جاهلانه» فیلمها بداند ! شاید از حماسه سرائی بی‌اطلاع است‌و حماسه ها را نمی‌شناسد !

می‌گویند فردوسی از خود مطلبی ندارد ؟ شاهنامه گزارش داستانهای نثر است به نظم ! زهی بی‌انصافی که امانت فردوسی را در نظم شاهنامه این طور تعبیر کنند ! آیا اگر فردوسی این داستانهای حماسی را بنظم شیوا در نیاورده بود اثری از آنها باقی بود یانه؟ تنها این کوشش برای عظمت فردوسی کافی نیست ؟

نمی دانند که رستم قهرمان شاهنامه غیراز زورمندی و دلاوری مردمی و مردانگی خاص هم دارد که من در مقالات خود آنها را نقل کرده‌ام. همین طور گیو و گودرز و پهلوانان دیگر شاهنامه .

اگر کسی چنان مستغرق کار خود بوده که فرصت مطالعه شاهنامه را نداشته است خوب است که اقلا«کتاب» دانش و خرد فردوسی» را بخواند تا این گونه غیر منصفانه قضاوت نکند ! من آنچه از معنویات شاهنامه بیرون کشیده‌ام خود کتابی است بزرگتر از دیوان حافظ . شاهنامه همه داستان جنگی نیست .چطور میشود منکر معنویات شاهنامه شد . این بیان از کسی در مقام دانشگاهی بسیار بعید است !

شعر سعدی ، حافظ ، نظامی از حیث صنایع بدیعی و ظرافت شیواتر است امابه حق‌تقدم‌چندقرنی فردوسی‌و شیوایی سخن و مقدار کارش هم باید توجه داشت . شاید سادگی و روانی سخن را که خود هنری سترگ است عیب‌می گیرند !

مولوی در معنویت و عرفان بی‌نظیر است ولی استحکام کلام و قدرت بیان فردوسی چیزی دیگر است . اصولامگر جایز است که بگوئیم نجار بهتر است است یا خیاط و نقاش بزرگتر است یا موسیقی‌دان؟بهتری و برتری‌مورد ندارد. هریک درحد خود خوب است و همه لازم .

ارزش‌جهانی‌ادبیات فارسی تنهابخاطر مولوی و حافظ یادیگری نیست بلکه فردوسی و سعدی و خیام هم در آن‌سهم فراوانی دارند . هرگز نمیتوان گفت رباعی خیام از لحاظ تاثیر ذوقی از غزل حافظ پائین‌تر است یا بالاتر.

آیا در شعر فقط مناسبات لفظی و قرینه سازی کافی است ؟ یا باید به محتوای شعر و غرض شاعر هم توجه داشت . اگر غرض و محتوی ملاک باشد شعرفردوسی بی‌شک در رتبه‌اول است . و این قولی است که جملگی برآنند.

کتاب سوزان

نکته دیگری که باید به آن توجه داشت‌این‌است که حافظ‌موخر ازسایر ستارگان فروزان ادب فارسی است ،از فکر سعدی ، فردوسی ، مولوی ، نظامی و خیام استفاده برده و این تاثیرها در سخن حافظ آشکاراست.

عجیب است که کسی بصرف اینکه کاری را چند سال پیش از دیگری شروع کرده است مباهات می‌کند ولی برای فردوسی که حقا پایه گذار زبان‌و ادب فارسی است و چند قرن مقدم برمولوی و حافظ بوده است احترام تقدمی قائل نباشد ؟

نمایشگاه نقاشی دوشکامارکوتیک

نقاش زیبا با جوایز هنری

★

آثار دوشکا مارکوتیک دربیست و هشتمین نمایشگاه نقاشی اینتر کنتینانتال به تماشا در آمده‌است، دوشکامارکوتیک نقاش ۲۶ساله زیبا ـ که بیشتر به هنرپیشه های سینما شباهت دارد ـ تاکنون در ده نمایشگاه‌فردی و ۹ نمایشگاه گروهی شرکت داشته و جوایز متعددی از جمله جایزه مرکز فرهنگی و هنری دولت ایتالیا و جایزه دانته الیگیری را ربوده است در اینجا دوشکا ، را در محاصره جوایز متعددی که از طریق نقاشی نصیب او شده می بینید.

منوچهر سخایی و گیتی در نقش خبرنگار هنری
مطالب و خبر های این صفحه را تهیه کرده‌اند

پشت پرده

جنگ خوانندگان با ترانه سرایان و آهنگسازان بالا می گیرد!

جمعی از خوانندگان رادیو تلویزیون و کاباره ها در یکگفتگو اعلام داشته‌اند که ما خوانندگان بعد از این سعی خواهیم کرد تا برای خود شعر و آهنگسازیم و دیگر منت ترانه سرایان و آهنگسازان را نکشیم.

حقیقت امر اینست که اینروز ها ترانه سرایان و آهنگسازان برای آهنگهای خود پول زیادی از خوانندگان مطالبه میکنند و در واقع نرخ ترانه و آهنگ رابالا برده‌اند.

اما این بالا بردن قیمت ترانه و آهنگ بدو دلیل امری منطقی بنظر میرسد:

۱ـ دراین بحبوحه گرانی که در بازار عرضه و تقاضا به چشم میخورد، گرانی آهنگو ترانه هم میتواند مسئله‌ای عادی باشد، چون همه چیز گران‌است.

۲ـ خوانندگان در صورتی اعتراضشان در مورد گران‌بودن آهنگ و ترانه وارد بود که از موابد برنامه هائی که در کاباره ها و مجالس خصوصی نصیبشان میشد، مبلغی را نیز برای آهنگ ساز و ترانه‌سراکنار می‌گذاشتند.

بهرحال کاری است که شدمو تصمیمی است که گرفته شده و بعداز این میبایستی در انتظار شنیدن آهنگهای جدید با ساخته های خوانندگان بود. و تعجب نخواهیم کرد اگر فرضا بشنویم که گیتی برای آقاسی آهنگ ساخته و یا گلپا آهنگی را اجرا میکند که شعر ترانه آن ازساخته های سوسن خواننده کوچه‌وبازار است!

یکی از دوستان آهنگساز پیشنهاد میکرد: چه خوبست حالا که خوانندگان اینقدردم از گرانی آهنگ میزنند، یکروز جایشان‌را با ما عوض کنند. بدینترتیب کما بخوانیم و آنها بسازند تا ببینیم کار کدامیک سخت‌تر است و آیا ما استحقاق مبلغی‌را کهازخواننده میگیریم داریم یاخیر.

پیش بینی میشود اگر این پیشنهاد با موافقت خوانندگان ـ البته آنهائی که ذوق آهنگسازی در خود سراغ دارند ـ مواجه شود، وقتی پیچ رادیو را باز میکنیم بشنویم که فرضا آقای اسداله ملک آهنگی را میخوانند که شعر آنرا «فیروزه» سروده و آهنگش ازساخته های‌خانم«مهدیه» است!

شورانگیز طباطبائی برای بازی در فیلم، به ترکیه دعوت شد

★ شورانگیز، جانشین فروزان، مثل فروزان، در فیلمهای ترکی هم بازی می‌کند

شورانگیز طباطبائی برای بازی در فیلم به ترکیه دعوت شد.

شورانگیز طباطبائی هنرپیشه‌سکسی سینما که به‌اعتقاد گروهی جانشین خوبی برای فروزان میتوان به حسابش آورد، بدعوت فیلمسازان ترکیه برای بازی در کنار فخرالدین هنرپیشه معروف ترک،به ترکیه دعوت‌شد.

شورانگیز درحال حاضر چندین فیلم نیمه‌کاره دارد که ببازی در آنها مشغول است و گویا تصمیم گرفته بعد از اتمام کار فیلمبرداری این فیلمها، برای بستن قرارداد با تهیه کنندگان ترک به آن کشور عزیمت کند.

پیش‌بینی میشود درصورت عقد قرارداد و شرکت شورانگیز در فیلمهای ترکی، این بازیگر سکسی سینمادر ترکیه نیز مانند ایران هواخواهانی برای خود دست‌وپا کند چرا که وی به گواه دست‌اندرکاران سینما، ازچهره و اندام مناسبی برخوردار است و به‌آسانی میتواند در کشور ترکیه سوکسه بدست بیاورد و مشهور شود.

بیژن مفید برای معالجه ناراحتی مغزی به لندن رفت

بیژن مفید کارگردان و بازیگر تئاتر، که پیش از این‌نمایشنامه های زیادی را بازی و کارگردانی کرده است، چند روز پیش‌بعلت عارضه مغزی و بدنبال پیشنهاد پزشکان ایرانی برای معالجه به لندن رفت.

بیژن مفید، نویسنده، کارگردان وبازیگر تئاترکه کارزیاد، اورا دچار ناراحتی مغزی کرده است.

گویا کار و زحمت زیاد بیژن را کلافه کرده و بالاخره باعث ناراحتی مغزی وی شده است.

بیژن تا این اواخر برای کانون پرورش فکری کودکان‌و نوجوانان نمایشنامه می‌نوشت و بکارترجمه نیز اشتغال داشت. گذشته از این تصمیم داشت در تلویزیون کلاسی را برای تئاتر کودکان تشکیل بدهد و در این کلاس بکار تدریس و تعلیم فن بازیگری تئاتر برای کودکان بپردازد. بیژن همچنین در کارگاه نمایش به کارگردانی پیس‌های مختلفی دست زده است که از معروفترین آنها جان نثار را میتوان نام برد.

بدنیست بدانید که در پیس معروف او «شهرقصه» که چندسال پیش در جشن هنر شیراز شرکت کرد و ماهها درتالار ۲۵ شهریور برروی صحنه بود، وی علاوه براینکه نویسنده نمایش و کارگردان آن بود، خود بجای‌چند شخصیت نمایشنامه صحبت کرد، و در ضمن سازنده و نوازنده کلیه آهنگها و ترانه‌های‌نمایشنامه بیژن بود. همچنین در این نمایشنامه «مفید» بجای «میدون» «نمایش» و«موش»آوازخوانده‌بود. و در واقع وی در این نمایشنامه کار نویسنده ـ کارگردان ـ گوینده ـ آهنگساز ـ نوازنده و خواننده را یکا انجام داده بود.

بیژن مفید چند سالی نیز دربرنامه دوم رادیو (رادیوتهران) در تئاتر های رادیوئی شرکت و آنها را کارگردانی کرده است و بهرحال امیدواریم که این هنرمند هرچه زودتر بهبود یابد و برای ادامه کارهای نمایشی خود به ایران بازگردد.

فردین ومسعود کیمیائی زوج هنری تشکیل میدهند

اخرین فیلم فردین که«غزل» نام داشت و کارگردانی آن بعهده مسعود کیمیائی بودبرای نمایش در جشنواره جهانی فیلم تهران انتخاب شد ومطلع هستید که در این جشنواره امتیازی نیز کسب نکرد.

اما خبر تازه‌ای که در باره فردین و کیمیائی شنیدیم اینکه ایندو پس از توفیق فیلم «غزل» که با استقبال تماشاگران روبرو شد، تصمیم گرفتند همکاری خود را ادامه دهندواز این‌پس مسعود کیمیائی، فردین را بعنوان هنرپیشه اول در فیلم هایش شرکت خواهد داد..

فردین پیش از این ازلحاظ موقعیت هنری وضع نامشخصی داشت و در کاریاوی فیلم‌بیشتر خطی‌را دنبال میکرد که از شخصیت قهرمان فیلم‌گنج‌قارون سیامک یاسمی بدست آورده بود و این شخصیت نیز میرفت تا از خاطره ها فراموش شود و دیگر کسی دوست نداشت فردین را در هیئت جوانمردانه وزحمتکشی ببیند که: با هزار زحمت و مشقت زندگی میکرد و درآخر فیلم‌بطور اتفاقی سر راه دختر زیبا و پولداری قرار میگرفت و با این ازدواج فیلم پایان میپذیرفت.

دراین میان فردین تلاش کرد روال فیلمهایش را تغییر دهد و حاصل کارش «جهنم زیرپای من» بود که فردین آنرا تهیه‌و کارگردانی کرد و خود نیزدر آن نقش اول را بعهده داشت ولیکن این فیلم نیز علیرغم‌پیش بینی‌وی‌فروش‌نکردوشکست‌خورد.

بهرحال اکنون‌مسعودکیمیائی ازگستپخت‌تازه‌اش «غزل»راضی است بکار فردین نیز سخت امیدوار، و بعداز این‌می‌بایست منتظر فیلمهای جدید کیمیائی‌با شرکت فردین بود، بخصوص که نعمت حقیقی در نقش‌فیلم بردار و اسفندیار منفردزاده‌در کار ساختن موزیک متن در کناروی خواهند بود.

اسرار پشت پرده حمله به فرودگاه «آنته‌به» فاش میشود (۴)

ضربه‌های قنداق تفنگ بر سر گروگانی که بالش خواسته بود

«خیال می کنید بتوانید با چتربازان‌تان به‌فرودگاه آنته‌به حمله کنید؟»

این سئوال در یک شورای نظامی مطرح نمی شود، محل گفتگو باغچه ویلای «مرامات‌گان» جائی است که ژنرال «شومرون» در آن جرعه‌جرعه در حال نوشیدن ویسکی است. اما کسانی که در آنجا اجتماع کرده‌اند همگی از دسته‌چترباز هستندکه‌برای شرکت درمراسم عروسی دختر سرهنگ پیشین چترباز دعوت شده‌اند.

ژنرال «مردخای‌گور» رئیس ستاد ارتش نیز از جمله‌کسانی است که باین مجلس جشن دعوت شده است. در کنار او «لوساد» مرد اسرار آمیزی که ریاست سرویس های ویژه را به عهده دارد، قرار گرفته است.

کمی آنطرفتر ژنرال «شومرون» بحث پرهیجانی را با یک افسر ریشو، ژنرال«دافی‌مات» آغاز کرده است.

مذاکرات درباره سرنوشت گروگان اوگانداست. برای نجات جان گروگانان چه باید کرد؟ آیا به عنوان انتقام لبنان‌را بمباران کرد، یا بدرخواستهای «حداد» رهبر کماندو ها تن درداد؟

«دان‌شومر» که به عادت همیشگی‌اش لبخندی‌بر لبدارد به آرامی به سئوالی که ژنرال «دافی‌مات» مطرح کرده است پاسخ می‌دهد: «حمله به فرودگاه آنته‌به؟ این مسئله‌به من مربوط نیست، بلکه باید دولت در این بارەتصمیم‌بگیرد. البته اگر چنین تصمیمی گرفته شود میتوانیم در هرجا که باشد عملیات را آغاز کنیم»...

۳۰ ژوئن ـ نخستین دسته گروگانان آزاد شده اوگاندابه پاریس بازمیگردند. «موشه ـ پرتز» دانشجوی ۲۶ ساله‌رشته پزشکی نیز جزو آنهاست.

دورنمائی که «موشه‌پرتز» از وضع گروگان ها در برابر ماموران امنیتی فرانسه تجسم می کند درنطق آشتی‌جویانه وزیر امور خارجه فرانسه منعکس‌نمی شود«ژان‌سوانبارگ» مایوسانه‌میکوشدبا سخنان‌نرم و استمداد از وجدان «رئیس جمهوری اوگاندا» او را برسر خشم نیاورد.

اما «موشه‌پرتز» شخصیت مارشال و رفتاراو راباگروگان ها بگونه دیگری توصیف می‌کند و ماجرارا چنین شرح‌می دهد:

ساعت ۱۲ و ۱۰ دقیقه ـ دو نفر را می بینم که شتابزده‌به قسمت جلو هواپیما میایند. یکی‌ازآنهامردجوانی‌با موهای بلند است که پیراهنی سرخ و شلوار خاکستری پوشیده و دیگری که سبیلی برپشت‌لبو پیراهن زرد به تن دارد.

ساعت ۱۲ر۱۲ دقیقه ـ مهمانداران‌وحشت زده‌ازکابین درجه یک خارج میشوند. بلافاصله‌صدای‌خشنی ازبلندگو به گوش میرسد: همه‌مسافران دست های خود را بلند کنندو از جای خود تکان‌نخورند. اکنون جلو در ورودی کابین درجه یک دو تروریست که به مسلسل دستی و نارنجک مسلح هستند ایستاده‌اند، آنها یکی‌یکی مسافران را صدا می کنند وبا دقت مورد بازرسی بدنی قرار میدهند.

ساعت ۱۵ـ زیر بال های هواپیما یک صحرای خشکو پس از آن فرودگاه به چشمی خورد.

هواپیما چند بار دور میزند سرانجام فرود میاید. مرد پیراهن سرخ، رهبر تروریست ها میگوید: «هواپیمادرلیبی درفرودگاه‌بنغازی بزمین‌نشسته است.»

ساعت ۱۷ـ به زن بارداری که بنظر میرسد ساعت وضع حملش رسیده است‌اجازه داده میشود ازهواپیما پیاده شود.

ساعت ۱۷ر۱۵ دقیقه ـ تروریست ها گذرنامه‌های مارا میگیرند و دریک کیفنایلونی قرار می دهند.

ساعت ۲۱ و ۳۵ دقیقه ـ باور کردنی نیست. هواپیما پرواز کرده است اما مقصد کجاست؟ دمشق؟ بغداد؟ بیروت یا پاریس؟ مسافران در باره مقصد آینده هواپیما شرط بندی میکنند. دوشنبه ۲۸ ژوئن ساعت۳ و ۱۵دقیقه فرمانده کماندوها اعلام میکند هواپیما در فرودگاه «آنته‌به» بزمین می‌نشیند و بما دستور میدهد چراغهای بالای سرمان را خاموش کنیم.

ساعت ۹ـ در های عقب هواپیما باز میشود. ازصندلی خود هیکل درشت ایدی‌امین دادا را میبینم که با رباینده‌گان سرگرم گفتگو است.

ساعت ۱۲ و ۵ دقیقه‌ـفرمانده کماندو هااعلام میکندکه‌مسافران هواپیما را ترک خواهندکرد.

ساعت ۱۲و۱۵ ـ یکی یکی از هواپیما خارج‌میشویم. عده‌ای ازمسافران که خیال میکنند ماجرا پایان یافته است ازهواپیما ربایان‌خداحافظی‌میکنند. مارا در فرودگاه‌قدیمی بیکسالن‌بزرگ گردوخاك گرفته هدایت میکنند.

یکی از گروگانها برای‌بچه‌اش درخواست یك بالش میکند. یکی از تروریست ها بشدت او راکتك میزند. دنباله دارد

پیزه

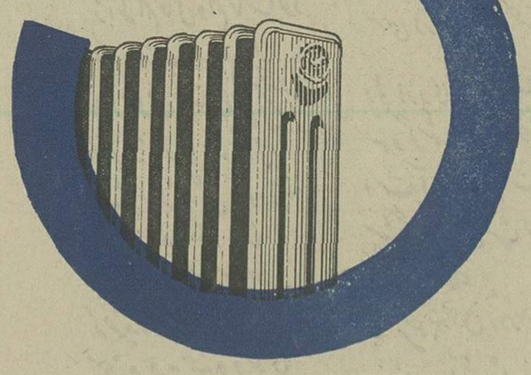

برای جوش دادن پره‌های رادیاتور ازماشین‌آلات مدرن‌شلاتر سوئیس استفاده می‌شود. ماشین‌آلات شلاترسوئیس از لحاظ انجام کاردقیق، حساس، و تمیز درجهان صنعتی معروفند. رادیاتورهای پیمکوشوفاژ با استفاده از ماشین‌آلات جوش شلاتراز پره‌تابلوک کامل جوش داده میشوند، تست‌میشوند، کنترل میشوند تا زمانیکه‌بطور ۱۰۰٪ صحت و کیفیت آنهاتائید گردند.

پیمکو PIEMCO کارخانجات صنعتی پیمکوشوفاژ

خیابان‌نادرشاه نبش‌کامکار ساختمان اخگری شماره ۶۱ تلفن ۸۳۳۶۰۰ـ۸۳۲۳۸۲

آگهی استخدام مشاور راهنمائی تحصیلی در وزارت آموزش وپرورش

وزارت آموزش وپرورش طبق مفاد قانون استخدام کشوری عده‌ای راازطریق امتحان ومسابقه انتخاب وبراساس مقررات طرح طبقه بندی مشاغل معلمان کشور بعنوان مشاور راهنمائی درگروه قطعی ۷ برای خدمت درمناطق:

رودبار الموت، تاکستان، بوئین‌زهرا، شازند، طالقان، خمین، ساوجبلاغ، تبریز، مراغه، ملکان، عجب‌شیر، اسکو، آذرشهر، ارسباران، ارونق، مهاباد، خوی، ماکو، میاندوآب، شاهپور، نقده، بوکان، رشت، لاهیجان، سیاهکل، رودسر، طوالش، فومن، صومعه‌سرا، آستارا، رودبار، ساری، بندرشاه، پهلویدژ، بابل، گنبدکاووس، شاهی، سوادکوه، بهشهر، شهسوار، آمل، نور، بابلسر، کلات‌نادری، بیرجند، قائن، سبزوار، تربت حیدریه، تربت‌جام، دره‌گز، شیروان، لار، فیروزآباد، داراب، ممسنی، استهبان، بم، قشم، بستك، زابل، سراوان، کرمانشاه، سرپل‌ذهاب، اورامانات، سنقر، صحنه، هرسین، گیلانغرب، مریوان، اسدآباد، رزن، ملایر، نهاوند، تویسرکان، ایلام، مهران، زنجان، اهواز، آبادان، خرمشهر، دزفول، مسجد سلیمان، هفتگل، بهبهان، ماه‌شهر، دشت میشان، شوشتر، ایذه، آغاجاری، سمیرم، خرم‌آباد، کوهدشت، درود، الیگودرز، گچساران، یاسوج، تفرش، کرند، بناب، میانه، خلخال، مشکین‌شهر، مرند، سراب، هشترود استخدام میکند.

داوطلبان باید دارای مدرك تحصیلی لیسانس ویا بالاتر دریکی از رشته‌های زیر باشند

۱ـ مشاوره راهنمائی
۲ـ علوم تربیتی وروانشناسی که‌کهاد (رشته‌فرعی) آن مشاوره وراهنمائی باشد
۳ـ علوم تربیتی و روانشناسی که حداقل ۱۶واحد درسی تخصصی مشاوره و راهنمائی راگذرانده باشند داوطلبان مذکور دربند ۱و ۲ درانتخاب برداوطلبان مذکوردربند۳حق تقدم‌خواهند داشت.

افراد واجد شرایط می‌توانند برك درخواست‌خود رابرابر فرم زیر تکمیل کنند و همراه‌مدارك زیر:
۱ـ فتوکپی شناسنامه
۲ـ فتوکپی مدرك تحصیلی
۳ـ ریزمواد ونمرات درسی دوره لیسانس‌برای فارغ التحصیلان مذکور دربند ۳
۴ـ فتوکپی کارت پایان خدمت وظیفه یا برك‌معافیت دائم
۵ـ دو قطعه عکس ۴ × ۶
۶ـ رسید بانکی مبنی‌بر پرداخت مبلغ‌چهارصدریال بیکی ازشعب بانك‌ملی ایران‌بحساب۹۸۰بانك مرکزی ایران بابت حق ثبت‌نام حداکثر تا ده‌روز بعداز انتشار این آگهی با پست‌سفارشی به‌نشانی: تهران. خیابان آکباتان‌وزارت آموزش وپرورش.

اداره کل امور اداری ارسال دارند. بدرخواست هائی که فاقد رسید بانکی بوده ویابعداز مدت مقرر تحویل پست داده‌شده‌باشد ترتیب اثر داده نخواهد شد (وجه حق‌ثبت‌نام‌بهیچوجه مسترد نمی‌گردد). داوطلبانی که انتخاب میشوند باید تعهد بسپارند حداقل ۳ سال در منطقه‌ای که تعیین خواهد شد خدمت نمایند وقبل از استخدام دوره آموزشی رانیزبگذرانند ضمنامشمولین قانون‌خدمات‌اجتماعی زنان‌باطی دوره آموزشی وسپردن تعهد ازخدمت مقرر در قانون مزبور معاف خواهندشد‌داوطلبان باید ساعت ۸ صبح روز۲۳ مردادماه برای دریافت کارت وشرکت در امتحان دردبیرستان شاهدخت واقع در تهران خیابان‌شاه‌آباد حضور بهمرسانند.

امتحان مذکور در زمینه اطلاعات عمومی‌مشاوره وراهنمائی و برای کسانی که در وقت‌مقرر حاضر نشوند تجدید نخواهد شد.

مدیر کل اموراداری وزارت آموزش‌وپرورش قدس

فرم درخواست استخدام بسمت مشاور راهنمائی

نام خانوادگی — نام — نام پدر — شماره شناسنامه
محل صدور — تاریخ تولد — مدرك تحصیلی — لیسانس
رشته تحصیلی — دانشکده‌ای که فارغ‌التحصیل شده — نشانی کامل — امضاء داوطلب
م الف ۱۱۴۵۶ — تلفن

بازار در هفته‌ئی که گذشت

صادرکنندگان معاملات زیادی روی فرآورده‌های سنتی داشتند

چند پارتی فرش در تهران و چند مرکز تولید بفروش رسید

قیمت پارچه های خارجی بعلت محدودیت واردات بالا رفت

فعالیت بازرگانان خاصه صادر کنندگان محصولات کشاورزی و فرآورده‌های سنتی درهفته‌ای که گذشت بیش از هفته های قبل بود . علت این امر بیشتر ناشی از انجام معاملات سلف خری است که در هفته گذشته روی چند پارتی خشکبار از جمله برگه قیسی ، سبزمو پنبه و چند نوع دانه های روغنی انجام گرفته است .این محصولات یکتا دو ماه دیگر به بازار عرضه خواهد شد .

بازار کالاهای وارد ازخارج و محصولات داخلی مشابه از جمله فرآورده‌های کنفی خاصه چتائی ، گونی ، نخ و از آهن آلات تیرآهن و پارچه و چای وادویه و فلزات دو هفته‌ای که گذشت از رونق محسوسی برخوردار بود و معاملات روی بسیاری از کالاها با گرمی انجام گرفت و قیمت بعضی از آنها ۳ تا ۱۰ درصد ترقی کرد و زمینه بطور کلی در هفته‌ای که گذشت معاملات در بازار تهران خاصه در سطح عمده فروشی بارونق‌تر از هفته های قبل بود و تقاضا روی بسیاری از کالاها نیز مانند هفته های گذشته بیش از عرضه بود و کماکان برخی از کارخانه ها مقدار تولیدشان کمتر از مقدار تقاضا است بهمین جهت هنوز هم مدت تحویل فرآورده‌های این کارخانه ها یک تا سه ماه تاخیر دارد .

معامله فرش

در هفته‌ایکه گذشت چندپارتی فرش در قم ،کاشان ، اصفهان، تبریز و تهران جهت صدور به خارج از کشور معامله شد.بنا بگفته چند تن از بازرگانان مجموع این معاملات درحدود ۶۵ میلیون تومان بوده‌است. هرچندازلحاظ ارزش زیاد نیست ولی این رقم در چنین فصلی که با بازار رکود مواجه است قابل توجه میباشد . نوسان نرخ ها در هفته گذشته زیاد نبوده است .

بازار فرش های بافداخله ساکت است و معاملات فقط روی پارتیهای کوچک انجام میگیرد .

ترقی قیمت پارچه های خارجی

قیمت برخی از پارچه های نخی و الیاف مصنوعی محصول کشور های خارجی حدود پنج درصد ترقی کرد و معاملات روی انواع آن با رونق‌تر از هفته های قبل بود . بنا بگفته چند تن از بازرگانان ، علت ترقی قیمت بیشتر ناشی از محدود کردن واردات پارچه از خارج است .

اختلال در معاملات نخ

معاملات عمده‌روی نخ بقچه متوقف و نوسان نرخ ها نیز زیادتر از هفته ماقبل بود . بااینکه کمیته‌ای جهت رسیدگی این امر مامور شده ، ولی هنوز در امر نرخ گذاری موفق نشده است . در کارخانه ها نخ به اندازه کافی موجود است ، ولی در بازار زمینه چندانی وجود ندارد و قیمت ها نیز همچنان بقچه‌ای ۱۸۰ تا ۲۱۰ ریال بیش از نرخ های اعلام شده ازطرف مرکزبررسی قیمت ها است .

رونق بازار محصولات کنفی

معاملات روی محصولات کنفی همچنان با گرمی جریان دارد و قیمت این محصولات در یک هفته‌اخیر حدود ۳ تا ۵ درصد ترقی کرده است و قیمت چتائی شماره ۹ × ۴۵ به متری ۲۳ ریال و شماره ۱۰ × ۴۵ به ۲۶ ریال و ۱۱ × ۴۵ به ۲۶٫۵ ریال رسیده است . قیمت گونی خالی هرعدد ۶۰ تا ۷۲ ریال و نخ کیلوئی ۵۹ تا ۶۴ ریال می باشد .

رکود بازار نخ پشم

معاملات عمده‌روی نخ پشم (خامه) همچنان متوقف است و همین امر موجب شده تا بازار پشم در تهران نیز برخلاف کشور های خارجی همچنان ساکت و قیمت ها ارزانتر از خارج به بازار عرضه شود .

مواد شیمیائی

بازار مواد شیمیائی محصول داخله و خارجه وضع عادی دارد و چون عرضه بمقدار تقاضاست بهمین جهت نوسان قیمت ها نیز زیاد نیست .

چای

عرضه چای محصول داخله و خارجه در حدود تقاضاست وبطور کلی معاملات درحدود مصرف انجام میگیرد. نوسان قیمت ها در هفته‌ای که گذشت چندان محسوس نبود .

ترقی قیمت آهن آلات

در هفته‌ایکه گذشت نوسان آهن آلات زیاد بود و مظنه‌ها مجددا حدود کیلوئی ۱ تا ۲٫۵ ریال ترقی کردو مجموع ترقی قیمت آهن آلات دردو هفته اخیر به کیلوئی ۵ تا ۶ ریال رسیدو بطور مثال تیرآهن نمره ۱۲ و ۱۴ که تا دو هفته قبل کیلوئی ۲۸٫۵ ریال بوداکنون کیلوئی ۳۴ ریال است .

افزایش عرضه شیشه

بازارشیشه وضع عادی خود را طی میکند و چون همه‌روزه مقدارقابل توجهی ازمحصولات داخلی به بازارعرضه میشودو معاملات روی پارتیهای کوچک انجام میگیردوبطور کلی مقدار

بقیه درصفحه ۲۵

اقتصاد جهان

اشتهای فزاینده به نفت

واشنگتن ـ آسوشیتدپرس ـ اشتهای فزاینده آمریکا به نفت خارجی موجب افزایش واردات این کشور در ماه ژوئن شد و در یک گزارش دولتی گفته شد که میزان واردات نفت امریکا دراین ماه ۳۴ درصد نسبت به ماه های قبل افزایش داشته است .

با بالا رفتن میزان وارداتی نفت آمریکا موازنه تجارتی این کشور پس از ماه ها مازاد داشتن اینک کاهش نشان می دهد .

سخنگوی وزارت بازرگانی آمریکا گفت واردات نفتی آمریکا در ماه ژوئن به ۳٫۳۷۷ میلیون دلار بالغ گردید و این ماه نیز واردات نفتی ما افزایش چشمگیر نشان می دهد .

ناظران امور اقتصادی و نفتی با در نظر گرفتن افزایش واردات نفتی اظهار نظرمیکنندکه علت افزایش واردات بهبود کلی وضع اقتصادی مردم آمریکا وفزونی مصرف مشتقات نفت بخصوص بنزین است بهبود اقتصادی آمریکا در ماه های اخیر موجب بالا رفتن تقاضا جهت خرید اتومبیل وتلویزیون ودیگر اقلام کالاهای مصرفی مردم آمریکانیز گردیده است .

تنزل درآمد فولاد

پیتزبورگ ـ آسوشیتدپرس ـ کمپانی فولاد امریکا اعلام داشت علیرغم افزایش صادرات فولاد میزان درآمد کمپانی فولاد امریکا اعلام داشت علیرغم مالی ۱۹۷۶ تنزل داشته است .

« ای ـ بی الیبر » رئیس کمپانی فولاد آمریکا درباره علت پائین آمدن درآمد کمپانی باوجود افزایش صادرات گفت افزایش روزافزون و سریع هزینه ها از قبیل دستمزد کارگران و هزینه های مربوط به حمل و نقل موجب محدود شدن درآمد کمپانی گردیده درحالیکه کمپانی ، فولاد تولیدی خود را با سود بسیار اندک در اختیار خریداران داخلی بین‌المللی گذارده است .

رئیس کمپانی فولاد امریکا گفت در ۶ ماهه نخست سال مالی ۱۹۷۴ درآمد خالص کمپانی ۷ درصد کاهش داشت و از ۱۱۹٫۶ میلیون تجاوز کرد درحالیکه در شش ماهه اول سال مالی ۱۹۷۵ میزان درآمد خالص کمپانی از فروش فولاد ۱۶۸٫۶ میلیون دلار بود.

رفع تبعیض از مشتریان بانکها

واشنگتن ـ یونایتدپرس ـ بانک های خارجی عامل در ایالات متحده از اعمال هرگونه تبعیض نسبت به طرف های معاملاتی ومشتریان خود صرفنظر از جنسیت ، ملیت ، مذهب یارنگ پوست برحذر داشته شدند .

دو عضو مهم کنگره آمریکا «هنری واکس‌من» و « جیمزبلانپار» گفتند ، لایحه‌ای درباره ممنوعیت تبعیض در بانک های بین‌المللی عامل در آمریکا تسلیم کنگره خواهند کرد . در این لایحه دو عضو پرنفوذ کنگره خواستار شده‌اند تبعیض در بانک ها جنبه غیر قانونی و جزائی پیدا کند

این قبیل ممنوعیت ومجازات مرتکبین در مورد بانک های داخلی آمریکا رعایت میشود و حالا کنگره در صورت تصویب لایحه تسلیمی به آن جنبه کلی و بین‌المللی خواهد داد .

در لایحه قید شده است که آزادی ویکسان تلقی شدن کلیه مشتریان بانک های بین‌المللی عامل در آمریکا باید تضمین شود و در معاملات رنگ پوست ـ ملیت ـ جنسیت مشتریان نباید مدنظر قرار گرفته و عاملی تعیین کننده در نحوه و میزان معاملات بانکی و بازرگانی محسوب گردد .

بازار معاملات ارز گرم بود

هفته گذشته نیز مانند چند هفته اخیر معاملات روی کلیه ارزها بخصوص دلار، فرانک سویس، مارک آلمان، فرانک فرانسه و پوند انگلیس با گرمی جریان داشت.

در حالیکه بانک ملی ایران و بسیاری از بانکهای دیگر انواع ارزها را به نرخ رسمی روز بفروش میرسانند، ولی چون مقدار تقاضا روی ارزهای خارجی زیاد است، بسیاری از خریداران مقدار زیادی از ارز مورد احتیاج خود را از بازار آزاد خریداری میکنند و بهمین خاطر معاملات ارزهادر بازار آزاد بسیار گرم است.

قیمت در بازار آزاد

دلار ۷۱٫۶۵ ریال، پوند ۱۲۷٫۷۵ ریال، مارک آلمان غربی ۲۷٫۸۵ ریال، فرانک سویس ۲۸٫۹۰ ریال، فرانک فرانسه ۱۴٫۷۰ ریال ـ یکصد ین ژاپن ۲۴٫۲۵ ریال، یکصد روپیه هند ۸۲۵ ریال، یکصد لیر ایتالیا ۸٫۶۰ ریال، یک ریال سعودی ۲۰٫۴۰ ریال ـ دینار کویت ۲۴۲ ریال، دینار عراق ۲۰۸ ریال.

دیدار از بندرعباس ـ۲ـ

داریوش نظری

مشکلات توسعه در بندرعباس

بزرگترین بندر دنیا بندر عباس، با سرعتی خیره کننده رشد می‌کند باسرمایه‌گذاریهای عظیمی که در بندر عباس انجام می‌گیرد، این شهر ظرف ۲۰ تا ۳۰ سال آینده ، بصورت بزرگترین بندر تجاری دنیا در خواهد آمد اما مساله اینجاست که بندر عباس امروز، آمادگی جذب چنین سرمایه‌های سرسام آوری را ندارد.

عظیم ترین برنامه های عمرانی در بندرعباس در دست اجراست اما این شهر هنوز قابلیت جذب چنین سرمایه گذاریهای عظیم را ندارد

در بندر عباس، وقتی ازطرح های عمرانی و بودجه‌های مربوط به آن صحبت میشود، حتما باید پای کامپیوتر را بمیان کشید. رقمها چنان نجومی و سرسام‌آور است که برای جمع و تفریق آنها، ازماشین حسابهای معمولی کاری ساخته نیست.

در بندر عباس هر سال هزار میلیون تومان خرج برنامه‌های عمرانی میشود: ۶۰۰ میلیون از جانب دولت و حدود ۴۰۰ میلیون هم از سوی بخش خصوصی. این رقم، مرتباعوض میشود والبته هر بار صعود میکند.

تنها در دو سال اخیر، سه بار طرحها عوض شده و رقم ها جابجا شده‌اند. بهمراه آن، نقشه و طرحی که برای احداث «بندر عباس بزرگ» بعنوان بزرگترین بندر تجاری دنیا در دست تهیه‌است نیز تغییرات زیادی کرده است.

جمعیت کنونی بندر عباس، رقمی است در حدود ۸۰ هزار نفر. تا دهسال دیگر این رقم به ۱۵۰ تا ۱۶۰ هزار نفر افزایش خواهد یافت و برای طرح «بندر عباس بزرگ»، جمعیتی بین ۷۵۰ هزار تا یک میلیون نفر بیش بینی شده است. این هدف طی یک برنامه دراز مدت ۲۰ تا ۳۰ ساله حاصل میشود. تا آنزمان دولت رقمی بیش از پانصد میلیارد ریال برای بندرعباس خرج خواهد کرد، بااین حساب: مسکن ۱۳۳ میلیارد ریال. تاسیسات زیربنائی ۵۳ میلیارد ریال. از میان صنایع عمده، ذوب آهن ۱۰۵ میلیارد ریال. توسعه بندری ۷۰ میلیارد ریال . کشتی سازی و توسعه کارخانجات کشتی سازی ۳۵ میلیارد ریال. پتروشیمی ۷۰ تا ۱۴۰ میلیارد ریال.

مجموع سرمایه‌گذاری تنهادر صنایع عمده بین ۲۴۰ تا ۳۵۰ میلیارد ریال است .

تازه دراین برآوردها، سرمایه گذاریهای عظیمی که دررشته‌های تولیدسیمان، فرآورده‌های فولادی وصنایع مس مصرف خواهد شد به‌حساب نیامده است .باین ترتیب ۲۰ تا ۳۰ سال دیگر بندر عباس بصورت یک غول بزرگ صنعتی و اقتصادی درخواهد آمد.

تا دهسال پیش، بندر عباس بعنوان یک بندر درجه ۳ به حساب میامد و بخت آنرانداشت که توجه برنامه ریزان و متخصصان اقتصادی کشور رابه موقع بی‌نظیر اقتصادی و سیاسی خود جلب کند. بندر عباس که شهری است بسیار قدیمی و آرمیده در کنار آبهای خلیج فارس و دریای عمان، با چند رشته کوه و بخش‌های جلگه‌یی ساحلی احاطه شده است. از لحاظ تاریخی شاید ازنخستین مناطقی باشدکه کشتی‌های تجاری دنیا از آغاز آشنایی بشر به دریانوردی، ازآن عبورکرده‌اند.

این شهر بعنوان یک لنگرگاه کشتی‌ها، دست‌کم، تاریخی بیش از ۲۵۰۰ سال دارد. از لحاظ سیاسی و اقتصادی درست در مدخل تنگه هرمز واقع شده و از این لحاظ، اصولا می‌بایست مهمترین بندرتجاری و استراتژیکی ایران بشمار میرفت، در حالیکه تادهسال پیش، تمام تاسیسات بندری آن بیک اسکله چوبی ۲۰۰ متری محدود میشد که آنهم فقط برای پهلو گرفتن موتور لنج‌های محلی مناسب بود، اما حالا تاسیسات «شه بندر» که‌تا سه سال دیگر آماده بهره‌برداری میشود ۱۲۲ اسکله و کلیه تاسیسات مربوط به تعمیر کشتی، انبارهای ترانزیت کالا ، سیلوی غلات، اسکله سوخت‌رسانی و تجهیزات دیگر دارد که به‌تنهائی ۵۴ میلیارد ریال هزینه دربر خواهد داشت.

دهسال پیش تنها مولد برق بندر عباس یک دستگاه ۹۸۰ کیلووات‌ی بود در حالیکه نیروگاه عظیمی که حالا در دست اجرا است بزرگترین نیروگاه تولید برق کشور خواهد بود که یک سوم برق مصرفی سراسرکشور را تامین خواهد کرد.

بهر صورت، بندر عباس با سرعتی سرسام‌آور بسوی آینده‌یی روشن پیش میرود و دولت بطور جدی قصد دارد بیشتر مبادلات بازرگانی ایران رادراین بندر متمرکز کند .

برای آنکه از اثرات سوء و نامطلوب چنین حجمی ازسرمایه گذاریها بر اقتصاد وروندتوسعه اجتماعی و شهری بندر عباس جلوگیری شود، باید شهربندر عباس را اساسا از نوساخت. در حال حاضر ترکیب نیروهای انسانی و قدرتهای محلی چنان است که به هیچ روی، آمادگی پذیرش و هضم چنین سرمایه ـ گذاری را ندارند. در بندرعباس، آینده‌نگری و هماهنگی باطرح های عظیمی که در پیش است، صفر است.

در بندر عباس، حتی آماری از جمعیت شهر در دست نیست و این رقم ظاهرا بین ۷۰ تا ۱۵۰ هزار نفر در نوسان است!

«طرح جامع» بندر عباس هنوز در آرشیو استانداری ساحلی خاک میخورد و نقشه تفصیلی تهیه نشده و کاربرد زمین و تعیین زمین‌های کشاورزی ، صنعتی، بازرگانی و مسکونی نیز انجام نگرفته است.

درچنین اوضاعی، شهرداری در حالیکه میلیونها مترمربع زمین را در مالکیت خود دارد، از پرداخت حقوق کارشناسان، درمانده است!

شهرداری بندر عباس هنوز درجه دو است (یابقول شهردار، درجه ۸)! این شهر، را درزمانی درجه‌بندی کردند که فقط ۳۰ هزار نفر جمعیت داشت. درحالی که در ۵ سال اخیر ۶۰۰ درصد براین رقم افزوده شده است . هنوز معلوم نشدمکه برای جمعیت ۱۵۰ هزار نفری این شهر (در دهسال آینده) و جمعیت حداقل ۷۵۰ هزار نفری آن (در ۲۰ تا ۳۰ سال آینده)، مساله آب (که امروزه از میناب تامین میشود) یاانرژی برای مصارف صنعتی و مسکونی چگونه حل خواهدشد؟ این شهر با آنکه بزودی صاحب بزرگترین نیروگاه تولید برق کشور خواهد شد اما وضع توزیع برق آن اسف‌انگیزاست.

دراین میان، دوبارمکاریهادر ایجاد ساختمان و تاسیسات مورد نیاز از سوی سازمانهای دست اندرکار طرح‌های عمرانی، به شدیدترین وجهی اعمال میشود که این نمونه کاملی از رشد سریع اما ناهماهنگ درمهمترین بندر ایران است.

همین دوباره کاریها وناهماهنگی ها، بطور قطع بر برنامه‌های عمرانی دولت اثر سوء خواهد گذاشت و عوارض ناشی از توسعه به شدیدترین وجهی بروز خواهد کرد، همانطور که امروز در مورد تامین مسکن بروزکرده است. این عوارض سوء تا آنجا جدی است که اگر هرچه زودتر مهار نشود، سبب خواهد شد بندر عباس در اثر توسعه زیاده خفه شود!

حالا شاید تنهارامحل برای پایان دادن به داستان ناهماهنگی هادربندر عباس و بهره گیری صحیح ازبرنامه‌های عظیم عمرانی این شهر ،طرحی باشد کهوزارت مسکن و شهرسازی در آستین دارد. کارشناسان وزارت مسکن و شهرسازی معتقدند که برای نجات بندرعباس باید مشورایعالی گسترش بندر عباس، بوجودآید که در آن وزرای مسئول درامر توسعه بندرعباس، فرماندهان نیروهای سه‌گانه شاهنشاهی و استاندار ساحلی برگسترش شهر وایجاد هماهنگی میان فعالیت های عمرانی وبرنامه‌های جنبی ناشی از آن با اختیارات قانونی فوق‌العاده (از مرحله برنامه‌ریزی تااجرا) نظارت داشته باشند و در کنار آن سازمان گسترش شهر بندر عباس، کلیه فعالیت ها را یک کاسه کند و خود باجرا درآورد. این طرح در صورت اجرا میتواند از بسیاری مشکلات و تنگناهایی که بندر عباس در آینده با آن‌درگیر خواهد شد جلوگیری کند، اما نباید فراموش کرد که توسعه بندر عباس بی‌شک برفعالیت‌های اقتصادی و اجتماعی سایر شهرهای استان ساحلی نیز اثر خواهد گذاشت، بنابراین این طرح باید براساس مطالعات منطقه‌یی و بین منطقه‌ای انجام گیرد و پس از بندر عباس، در دیگر شهرهای استان ساحلی‌نیز به‌اجرا درآید تا از عوارض‌سوء ناشی از توسعه، در این شهر ها نیز جلوگیری شود.

۹۵۵۵ـ ۲۹٫۴٫۲۵۳۵

وزارت کشاورزی ومنابع طبیعی
سازمان جنگلها ومراتع کشور
سرجنگلداریکل استان خراسان
آگهی

سرجنگلداریکل استان خراسان باستناد ماده اول قانون‌ملی شدن جنگلها و مراتع ودر اجرای قسمت اول ماده ۵۶ قانون اصلاح قانون حفاظت و بهره برداری از جنگلهاومراتع تعداد ۸ پلاك حوزه‌استحفاظی خودرا بشرح زیر :

ردیف نام‌ملك	شماره پلاك	بخش	شهرستان	حدود اربعه: شمال	جنوب	مشرق	مغرب	مساحت کل پلاك به تقریب	مساحت مستثنیات به تقریب
۱ـ زین‌آباد	۵۰ اصلی	۲ کاشمر	کاشمر	اراضی صالحی پلاك ۱۵	اراضی خواجه‌قاه پلاك ۴۸	اراضی گردبالا پلاك ۴۹	اراضی صالحی پلاك ۵۱	۳۶ هکتار	یك هکتار
۲ـ میرآباد	۴۶ اصلی	۲ کاشمر	کاشمر	اراضی حسین‌آباد	اراضی حسن‌آباد	به تپه‌دهکده و محوطه جات حسن‌آباد	اراضی مکرآبادواراضی‌موات	۱۸۰۰ هکتار	۵۰ هکتار
۳ـ شوراب	۲۸۰ اصلی	۱۴ مشهد	تربت‌جام	میرآقا بیك	کال‌مرغاب	مرز افغانستان	کاریز وسعدآباد	۱۱۰۱۰ هکتار	۴۶۱۰ هکتار
۴ـ همت‌آباد	۲۲ اصلی	۱۴ مشهد	تربت‌جام	اراضی سورستان	اراضی گلستان	اراضی گرگاه	اراضی حسین‌آباد	۸۰۰۰ هکتار	۷۵۰۰ هکتار
۵ـ کلاته‌برج (فتح‌آباد)	۲۸ اصلی	۵ اسفراین	اسفراین	اراضی چهاربرج	کال‌شور	فیروزیه	چهاقلو	۱۲۰۰ هکتار	۵۱ هکتار
۶ـ آستثین	۳۳ اصلی	۵ اسفراین	اسفراین	باراضی تومی پلاك ۳۱ وچاه سنخواست	اراضی موات	به‌کال و اراضی عزیزآباد	محدود است بکال	۶۳۰۰ هکتار	۴۳۱ هکتار
۷ـ اسماعیل‌آباد	۱۵۲ اصلی	صفی‌آباد	اسفراین	جاده صفی‌آباد به‌اسفراین	قنات‌رئیس‌آباد	زمین بایرالسك ودیمه سارالسك	راه مالرودولجاه‌به‌حکم‌آباد	۱۰۸۰۰ هکتار	۲۵۲۴٫۶۰۰۰ هکتار
۸ـ سالاری	۲۸۶ اصلی	۵ پائین‌رخ	تربت‌حیدریه	راه هیزمی و اراضی‌موات	کالچه و اراضی‌گلبوسفلی	اراضی همائی و عجوه‌زار	اراضی موات وکال‌سالاری	۹۸۰۰ هکتار	۷۱۸ هکتار

باستثنای اراضی مزروعی وآیش وتاسیسات و محاوط روستائی هرپلاك «موضوع تبصره ۳ ماده دوم قانون‌ملی شدن جنگلها ومراتع» که‌بوسیله کارشناسان و مامورین ذیصلاح سرجنگلداریکل استان‌خراسان بازدیدومشخصات هریك به‌تفکیك‌درپرونده‌های مربوطه‌در این‌سرجنگلداریکل موجود میباشد جزء منابع طبیعی ملی شده تشخیص و مراتب بدینوسیله باطلاع عموم رسانیده میشودتا چنانچه بدان معترض باشند ظرف یکماه از تاریخ نشر این آگهی اعتراض کتبی خود را باذکر دلائل و مستندات مورداستناد بدفتر سرجنگلداریکل استان خراسان واقع در خیابان فرح مشهد «احمدآباد» و یا جنگلداریهای شهرستان‌های ذیربط تسلیم‌و رسید دریافت‌دارندتادر کمیسیون‌مربوطه مورد رسیدگی قرار گیرد، بدیهی است باعتراضات غیر مستند و یا واصله بعداز مدت یاد شده ترتیب‌اثر داده نخواهد شد .

علیلوپور ـ سرجنگلدارکل استان‌خراسان

محمد صالح علاء (کارگردان اسکی روی آتش):

من از دکتر بازی خوشم می آید.

با محمد صالح علاء جوانترین کارگردان جشن‌هنر که تاکنون با ارائه چند نمایشنامه خود را بعنوان یک‌کارگردان ونویسنده نوآور بدون تفسیر مثبت یا منفی به ثبت رسانیده است راجع به کار جدیدش که در اولین روز جشن هنر به‌صحنه می‌آیدصحبت کردم.

صالح علاء میگفت: اسکی‌روی آتش نام نمایشنامه‌ایست که به جشن‌هنر میبرم و بعد از جشن هنر جهت تلویزیون ضبط رنگی خواهد شد.

نویسنده و کارگردان این نمایشنامه خود من هستم ودستیار کارگردان نسرین‌پور شیرازی می باشد این نمایشنامه با کارهایی که تاکنون ارائه داده‌ام متفاوت است . مثلا در تئاتر های قبلی من بازیگران آدمهای عادی بودند که با تئاتر چندان آشنایی‌نداشتند درحالیکه در این نمایشنامه از بازیگرانی چون آذرفخر، داریوش ایران نژاد ، ارژنگ فرخ‌پیکر، و ابراهیم نکاور استفاده کرده‌ام.

و البته کار بازیگران قبلی من بدنبود، اما کار این گروه بدلیل آشنایی بیشتر با تئاتر حتما خوبتر خواهد بود.

«اسکی روی آتش» از نظر محتوای نیز با نوشته های قبلی من تفاوتهایی دارد.

دراین نمایشنامه ، طنز خفیفی وجود دارد . نمایش دوبار اجرا میشود و هربار با یک کلام و مفهوم خاص . نمایشنامه من گویای زندگی جوان کارگری‌است که بیمار است به بیمارستان نزد دکتر و منشی میرود و بقیه‌داستان راانشاءاله در جشن وهنرخواهید دید.

از صالح علاء میپرسم مثل‌اینکه به سیاق نمایشنامه‌های پیشین زیر چادراکسیژن و راه سوم راه سوم دوباره بسراغ دکتر و بیمارستان رفته‌ای . صالح علاء پاسخ کوتاهی میدهد.

«بله» من از دکتر بازی‌خوشم می‌اید . به صالح علاء میگویم، حتما دلیلش در آرزوهای تحقق نیافته است . میخندد . و پاسخ نمیدهد.

میپرسم «نظر خودت در مورد این‌نمایش‌و اجراعچیست؟»میگوید: این نمایشنامه را بعد از سه‌نمایش دیگر که هنوز به صحنه نبرده‌ام نوشته‌ام «زیب» وکیل گمش‌و» خمیازه کفشهایم » نوشته هایی است که‌هنوزبه‌اجراء درنیامده‌اند. و بنظر خودم ، یک نوشته‌نسبتا قابل قبول و مطلوب است اما از نظر اجرا نمیتوانم راجع به آن حرفی بزنم.

ناصر بزرگمهر

صالح علاء : من از دکتر بازی خوشم می‌آید.

ستاره بخت شما

- فروردین : پیشرفت و موفقیت های پی‌در پی شما که حاصل کوششتان است،باعث ناراحتی‌حسودان میشود.
- اردیبهشت : به حرفهای او گوش کنید، خوشبختی شما را میخواهد ، اما نظریات خودتان را نیز مطرح کنید.
- خرداد : لیاقت ذاتی خود را در مورد انجام دادن کاری که از عهده شما برمی‌آید بدیگران ثابت کنید .
- تیر : در مورد کارهائی که بشما واگذار میشود، فورا تصمیم‌گیری نمائید.
- مرداد: از اینکه شما بیشتر از اوکار میکنید زیاد ناراحت نشوید دوست شما این مطلب رامیداند.
- شهریور: به حرفها و تصمیمات آن دوست توجه کنید در حرفهای اونکات بخصوصی وجوددارد.
- مهر : اگر از یکنواختی و بی‌برنامه‌گی خسته‌شده‌اید چند روزی بمسافرت بروید.
- آبان : احترام و دوست داشتن مردم و دستگیری از نیازمندان وظیفه انسانی است.
- آذر: کمک هائی را که بشما میشود هرگز فراموش نکنید.
- دی : از حسادتها و خودخواهیهای خود کم کنید و زندگی را برای خود و دیگران تلخ نکنید.
- بهمن :لحظه عمل برای انجام خواسته های شما فرا رسیده است.
- اسفند : شما یک انسان پرکار و پرشور هستید ، از موقعیت‌ها بهره‌گیری نمائید.

فیلم سینمایی امشب : ۲۲٫۱۰

پلیس سوار رشید

امشب در ساعت ۲۲٫۱۰فیلم سینمایی «ساس کاچوان» یا «پلیس سوار رشید» بکارگردانی رائول والش به ارزش‌گزاری دخیلی خوب» از طرف منتقدان فیلم امریکا پخش میشود.

فیلم «ساس کاچوان» با این نوشته آغاز میشود «فیلمی که می‌بینید در محل وقوع حادثه فیلمبرداری شده است، حوادثی که بطور جدی آرامش کانادای غربی را بهم زده بود.»

داستان فیلم از دوستی دو مرد سفید پوست و سرخ‌پوست و ماجراهای سال ۱۸۷۷حکایت می‌کند.

این دومردکه علیرغم درگیری های سفید پوستان و سرخ ـ پوستان همیشه در کنارهم‌هستند در راه قرارگاه «ساس‌کاچوان» به کاروانی قتل عام شده کمتها یک زن باقی مانده است برخورد می‌کنند آنها درمی‌یابند که افراد قبیله «موزس» پس از تارومار کردن افراد سواره نظام امریکا و بقتل رساندن ژنرال کاستر حالا وارد کانادا شده و بقتل عام سفیدپوستان مشغولند .و آن دو تصمیم می‌گیرند زن رابه قرارگاه «ساس کاچوان» برسانند و بدین‌ترتیب ماجرا ادامه‌مییابد.

این فیلم که بنام «پلیس‌سوار رشید» در سینماهای تهران به نمایش درآمد، یکی از وسترن های متعدد رائول والش است.

رائول والش قریب به نیم‌قرن از عمر خود را پشت دوربین گذرانیده است و میتوان او را بعنوان یک کارگردان متخصص فیلم‌های وسترن و تاحدی فیلم های جنگی و حادثه‌ای شناخت او در زمره‌آن‌دسته ازکارگردان هایی قراردارد که پرده سینما را یک لحظه از هیجان وحادثه راحت نمی‌گذارد اولین فیلم بلندی که او ساخته بنام «دزد ـ بغداد» بنمایش درآمده است و بعد ازآن دهها فیلم دیگرساخته است.

در این فیلم آلن‌لاد، رابرت داگلاس، شلی وینترز ،کارول نیش و گروهی دیگر شرکت دارند.

تلویزیون

برنامه‌های تلویزیونی زیر از طرف سازمان رادیو شده است مسئولیت هرگونه تغییر در ساعات و چگونگی تلویزیون ملی ایران اعلام برنامه‌ها با ان سازمان است

برنامه اول کانال ۷

شنبه

۱۷ـ۰۰ اخبار
۱۷ـ۰۵ موسیقی محلی
۱۷ـ۳۰ نقالی
۱۷ـ۴۰ برنامه کودکان
۱۸ـ۵۰ اخبار استان
۱۹ـ۰۰ مسابقات المپیک
۲۰ـ۰۰ مشروح اخبار
۲۰ـ۳۰ تقویم تاریخ
۲۰ـ۴۵ فیلم توما
۲۱ـ۳۰ مسابقات المپیک
۲۲ـ۳۰ سیاست ایران
۲۳ـ۰۰ مسابقات المپیک

برنامه نیمروزیکشنبه

۱۲ـ۰۰ اخبار
۱۲ـ۰۵ برنامه‌کارگر
۱۲ـ۳۰ موسیقی ایرانی
۱۳ـ۱۰ بارتا
۱۴ـ۰۰ اخبار
۱۴ـ۳۰ مسابقات المپیک

برنامه دوم کانال ۹

شنبه

برنامه بین‌المللی

۱۶ـ۰۰ تصویر و موسیقی
۱۶ـ۳۰ خلاصه اخبار
۱۶ـ۳۵ بیگانه‌ای در یم
۱۷ـ۰۰ المپیک ۱۹۷۶
۱۹ـ۰۰ اخبار

برنامه عادی

۱۹ـ۲۰ موسیقی و تصویر
۱۹ـ۳۰ پیروزی در دریا
۱۹ـ۵۷ قانون‌دوست شماست
۲۰ـ۰۰ اخبار
۲۰ـ۳۰ پیشگامان نقاشی مدرن
۲۱ـ۱۰ شهر آفتاب
۲۱ـ۴۰ تصویر و سایه‌ها
۲۲ـ۰۰ فیلم سینمائی «سافکاچوان»

برنامه آمریکا

شنبه

۱۶ـ۰۰ تلویزیون امروز
۱۶ـ۱۰ بیمارستان عمومی
۱۶ـ۳۰ خیابان سسامی
۱۷ـ۲۵ سندباد
۱۷ـ۳۰ زین‌گری
۱۷ـ۵۵ آگهی
۱۸ـ۰۰ اخبار
۱۸ـ۳۰ انتقاد
۱۸ـ۴۵ برنامه ورزشی
۲۰ـ۱۰ یونانزا
۲۱ـ۰۵ اوقات خوش
۲۱ـ۳۰ ماد
۲۱ـ۵۵ آگهی
۲۲ـ۰۰ اخبار
۲۲ـ۲۰ شو

تعطیلات تابستانی
شرکت پروفیل نیمه سبک
کلیه واحد های فنی واداری این شرکت‌از۹مرداد لغایت ۱۴ مرداد تعطیل خواهد بود.
شرکت عام کارخانجات پروفیل نیمه سبک

آژانسهای مسافرتی
والتو و موندیال
تقدیم میکنند
پروازباهواپیماهای جت، اقامت درهتلهای درجه‌یك باصبحانه، ایاب‌وذهاب، گردشهاورودیه‌ها، عوارض فرودگاهها وهمراهی مترجم ایرانی وراهنمای محلی

والتو و موندیال جمعه‌ها بازاست

تور ۱۴ روزه لندن
حرکت جمعه هرهفته قیمت ۵۸۵۰ تومان

تور ۱۴ روزه لندن، پاریس
حرکت جمعه هرهفته قیمت ۶۴۴۵ تومان

تور ۲۱ روزه لندن، پاریس، رم
حرکت جمعه هرهفته قیمت ۸۸۴۰ تومان

تور ۲۱ روزه اروپا قیمت ۹۹۰۰ تومان
دیدار از شهرهای: استانبول، ژنو، پاریس، لندن هامبورگ. حرکت تا ۱۴ شهریور یکشنبه هرهفته

تور ۲۱ روزه گلدن گیت ۱۴۷۰۰ تومان
دیدار از شهرهای نیویورک ـ واشنگتن ـ بوفالو شیکاگو ـ لوس آنجلس ـ سانفرانسیسکو ـ لندن
تا ۱۶ شهریور سه شنبه هرهفته و ۳۰ شهریور و ۱۳ مهر

تور ۲۳ روزه برلین قیمت ۱۰۳۰۰ تومان
برلین ، لندن ، پاریس ، بارسلون ، رم .
تا ۱۳ شهریور شنبه وچهارشنبه هرهفته

تور ۲۹ روزه ۴ هفته ۴ شهر ۱۰۹۵۰ تومان
دیدار از شهرهای : رم ، هامبورگ ، لندن ، پاریس
حرکت تا ۴ شهریور دوشنبه وپنجشنبه هرهفته

تور ۳۰ روزه ورسای قیمت ۱۱۳۰۰ تومان
دیدار از شهرهای، ژنو، وین، آمستردام لندن، پاریس ، رم ، استانبول . حرکت تا ۱۱ شهریور پنجشنبه هرهفته

تور ۳۰ روزه قصرطلائی قیمت ۱۱۳۰۰ تومان
دیدار از شهرهای . آتن ، آمستردام ، هامبورگ لندن ، پاریس ، نیس ، رم ، سورنتو .
تا ۳۰ مرداد دوشنبه هرهفته

تور ۳۰ روزه آناکاپری قیمت ۱۱۳۰ تومان
دیدار از شهرهای: رم سورنتو (ناپل، پمپئی، کاپری) بارسلون ، پاریس ، لندن، آمستردام . هامبورگ ، برلین
تا ۳۱ مرداد یکشنبه هرهفته

تور ۲۱ روزه فوجی یاما قیمت ۱۳۹۵۰ تومان
بانکوک ـ سنگاپور ـ اوزاکا ـ کیوتو ـ توکیو ـ سئول . هنگ کنگ حرکت جمعه ها ۳ مهر ـ ۷ آبان ـ ۵ آذر ـ ۱۰ دی

تور ۳۲ روزه کالسکه زرین ۱۱۷۰۰ تومان
دیدار از شهرهای: بارسلون ، پاریس، لندن ، هامبورگ ، ژنو، ونیز ، فلورانس ، رم
حرکت تا ۲۸ مرداد پنجشنبه هرهفته

تور ۳۸ روزه رنگین کمان ۱۲۹۰۰ تومان
دیدارازشهرهای : رم ، نیس، بارسلون ، پاریس، آمستردام ، لندن ، هامبورگ ، وین ، آتن ، استانبول
حرکت تا ۲۶ مرداد سه‌شنبه هرهفته

تور ۳۸ روزه دورزدنیا قیمت ۲۱۸۵۰ تومان
بانکوک ـ هنگ کنگ ـ توکیو ـ هونولولو ـ سانفرانسیسکو لاس وگاس ـ لوس آنجلس ـ واشنگتن ـ نیویورک ـ لندن
حرکت ۲۲ مرداد ۲۶ شهریور

آژانس مسافرتی والتو
خیابان پهلوی نرسیده به تقاطع پارك وی شماره ۱۳۷۴
تلفن ۲۹۰۱۷۰ و ۲۹۴۳۳۱

آژانس مسافرتی موندیال
خیابان ویلا شماره ۱۷ تلفن های ۸۲۱۹۹۰ و ۸۳۸۳۰۲ ـ ۸۲۵۳۶۶ ـ ۸۲۰۲۵۶

ایرپرسلان
چینی ممتاز آلمانی

جدول

جدول عادی — شماره ۹۴۰۵

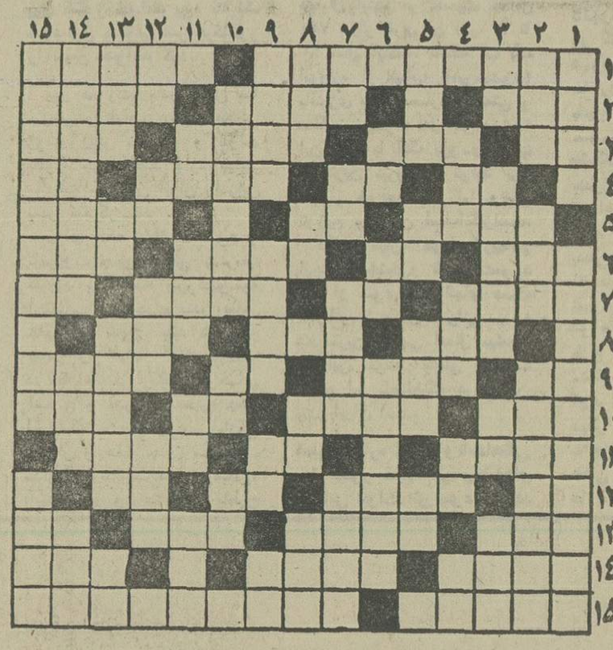

افقی :

۱ـ از مشهورترین موسیقی‌دانان روسی که از او آهنگهای زیبائی باقیست ـ مستاجر هر روز به جائی میکشد ۲ـ رودی در مرز ـ از واحد های پول ـ برتر و بلند مرتبه۳ـ از غزال خوشتراست ـ حرف تصدیق ـ آرمان و مقصود ـ بعد از رفت می‌آید ٤ـ علامت نداشتن ـ خاک کوزه‌گری ـ جناحی در جنگ ـ مدافع گلر است ٥ـ زمانی زنده بگور می شد ـ حرف صریح ـ کارش خونریزی‌است ـ ٦ـ مگرو حیله ـ ضمیر انگلیسی ـ در آن غذا سرخ میکنند ـ از گازهای صنعتی ۷ـ گرامی‌تر و ارجمندتر ـ کجاست ـ لباس رسمی ـ موی‌برگشته ۸ـ از گلهایی که در عطر سازی مورد استفاده دارد ـ بقه از مد افتاده ـ پسوندیست ۹ـ از اعداد ـ بی‌عیب‌ونقص ـ تردستی در کار ـ آنچه‌مربوط به‌هنر است ۱۰ـ پارچه‌ایست ـ ـ سنگین‌که باشد خواب‌آشفته میشود ـ شکوه‌گوی‌جدائیها ـ در حمامش جنایت بی‌رحمانه‌ای اتفاق افتاد ۱۱ـ کوجنسی که چنین نباشد ؟ـ شراب ـ در تفنگ است و کشیدنی ۱۲ـ علامت مفعول صریح ـ برای خالیش سرودست می‌شکنند ـ بی‌قلاده ـ عددیست ۱۳ـ خوردن ـ اجرای یکی ازبرنامه های تلویزیونی با اوست ـ گاهی از خوشحالی در دل‌آب میشود ـ ضمیر جمع ۱٤ـ نیست و نابود شونده ـ شهر انار ـ آتش در لفظ عرب۱٥ـ زمانی با چماق نقره‌ای در موکب بزرگان حرکت میکرد ـ از سیاحان‌معروف که به‌ایران هم آمده بود .

عمودی :

۱ـ واحدی در طول ووزن ـ عکس‌برداری از اعضاء بدن ۲ـ بهشت شداد ـ خروس‌در لفظ عرب ـ پایتخت ونزوئلا ۳ـ بلی به زبان انگلیسی ـ اکنون به کار نمی‌آید ـ نفی تازی ـ رودی در سیبری ٤ـ واحد شعر ـ کارخانه‌ماشین سازی اروپا ـ دنباله روسوزن ـ تکرارش کنید و بدست بچه بدهیدتابازی کند ٥ـ طویل‌ترین چاه ـ خیابانی قدیمی درتهران ـ حشره‌ایست ـ غذای مریض ٦ـ همه را شامل میشود ـ قورباغه ـ گوسفند خوش‌پشم ۷ـ در دهان بجوئید ـ گاهی در راه عزیزان میدهند ـ همان پدر است ـ مرد بخشنده و دلاور ۸ـ از لوازم آرایش خانمها ـ لباسی که اکنون‌کمتر میپوشند ـ تردستی در کار ـ درویش ندارد ۹ـ کمک و مساعدت ـ غروب کردن خورشید یا ستاره ـ تکرارش نکنید که بچه میترسد ـ همه‌را شامل شود ۱۰ـ بلند آوازه‌و مشهور ـ سه کیلو ـ دهانی که حرف درآن بند نمیشود ۱۱ـ حرفی در زبان موسیقی ـ تخم رستنی های نهانزا ـدریا ـ دردریا می‌جنگد ۱۲ـ طرف وجهت ـ گردگرددهان ـ مظهر ایستادگی است ـ شیرعرب ۱۳ـ در آن مشروب میخورند ـ اثر چرکی ـ از گلهای‌بهاری ـ تازه ١٤ـ میوه اکنون‌مدام از هوا پروخالی میشود ـ ثروت ١٥ـ از سرداران بنام وطن که سالها برضد اعراب جنگید ـ دیوار قلعه .

حل جدول شماره ۹۴۰۴

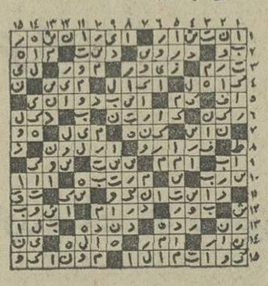

جدول ویژه — شماره ۹۶۵

افقی :

۱ـ اثری از ارنست همینگوی ـ در زیبائی آیتی است که چنینش خوانند ۲ـ تیز و برنده ـ از شهرهای عربی که‌بزرگترین فاجعه در مسجد آن اتفاق افتاد ـ سرود باران می‌خواند ۳ـ خانه و ده ـ اکنون فصل آنست ـ درمان درد می‌کند ـ هوای گرم٤ـ وقت و لحظه ـ گلیم دراز ـ امید است از لبان شما دور نشود ـ وای از سیاهش که کار دست مردم میدهد ٥ـ قلب و دل ـ ویران کردن ـ دگرگون کننده ٦ـ در حمام از تن می گیرند ـ روی و رخساره ـ مرغ برمی‌چیند ـ فلزیست ۷ـ ماهی در سال ـ خداوند یکتا ـ پاداش دهنده ـ از کلمات نفی! ۸ـ جنگ و نبرد ـ شیمی ارگانیسم ـ خوب و پسندیده ۹ـ لنگه‌بار ـ بخشنده و بزرگوار ـ سودن ـ پوشاننده ۱۰ـ زن وشوهر را گویند ـ یکی از مکانهای عزاداری است ـ مثل و مانند ـ مست به آسانی نمی‌رود ! ۱۱ـ عشوه و ناز ـ روزیکه گذشت ـ کسیکه‌چشمش چپ است ۱۲ـ بلی به زبان انگلیسی ـ شترعجیب به دل میگیرد ـ پسوندیست ـ حرص و طمع ۱۳ـ پنهان‌کردن ـ گرد است ـ زندان پرندـ حرف تصدیق بیگانه ١٤ـ تازه ـ ظرف گل‌کشی ـ پایتختی در اروپا ١٥ـ شهری در ایران ـ اثری از مولیر .

عمودی :

۱ـ سخت و استوار ـ از نویسندگان معروف انگلیسی که «ناقوسها» اثری از اوست ۲ـ جوانمرد ـ از امراض جلدی ـ نویسنده مشهور روسی که آناکارنینا از او خیلی معروف است ۳ـ وحشی و درنده‌خو ـ در مقابل اصرار پدید می‌آید ـ مکان ـ بزرگ و رهبر ٤ـ کاخش دوگیسوی طلائی دارد ـ باران نهنم ـ ابله و احمق ـ بوی ماندگی ٥ـ وسط چیزی ـ گرداگرد دهان ـ رنگ‌بی‌جلا ـ در بازی شطرنج مغلوب شده ـ دریا ٦ـ رودی در اروپا ـ شکاف زمین ـ از نویسندگان معروف امریکائی که چندیست سینمائیان به جان کتابهایش افتاده‌اند ۷ـ عددیست ـ روی و رخساره ـ نوعی چراغ بود ـ حشرات موذی وزهردار ۸ـ ضددیر ـ رنج و سختی کار ـ ضربه باسر درفوتبال ـ رودی در آلمان ۹ـ غذایی که شکم را طبله می‌کند ـ روی‌هرچیز ـ تیر پیکان‌دار ـ ضمیر عربی ۱۰ـ اثری از ویکتورهوگو ـ نوراندک ـ کوبیدن ۱۱ـ عشق و دوستی ـ بی‌ادب بله راگوید ـ قبل از تردید می‌آید ـ خجسته و مبارک ۱۲ـ برای استراحت می دهند ـ قصد و اراده ـ شهری در فرانسه ـ سگ ماده ۱۳ـ تقویت رادیوئی ـ گاهی در کمر خشک می‌شود ـ راه آب در زیر زمین ـ آش ١٤ـ بندری‌در اروپا ـ درخت‌انگور ـ مته برقی ١٥ـ اثری از ارسکین کالدول نویسنده امریکائی ـ دوم .

حل جدول شماره ۹۶۴

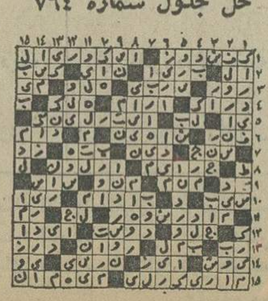

واگذاری نمایندگی فروش
تلویزیون دلکترونیك ساخت و مونتاژ آلمان

دفتر مرکزی نمایندگی انحصاری
دلکترونیك آلمان
در ایران : خیابان حافظ ـ روبروی بانک کار
کوچه سیمی شماره ۴۵۰
تلفنهای : ۶۶۷۶۵۸۰ ـ ۶۴۳۶۷۹

کاشی سعدی
خیابان فلسطین دوم ـ مقابل سوم اسفند ـ تلفن فروش : ۳۱۹۴۱۲ ـ ۳۱۶۸۸۸ ـ ۳۹۲۱۳۲
کاشی سعدی
پیشرو صنعت سرامیک ایران

قابل توجه
مدیران محترم موسسات و کارخانجات صنعتی
پیشرفت تکنولوژی مانع رسیدگی بکار های جزئی موسسات شماست؟
ایجاد سلف سرویس هزینه گزاف و مشکلاتی برای شما دربرخواهد داشت؟
تهیه غذای سالم برای کارکنان موسسه مورد نظرتان است ؟
تهیه غذای موسسه خود رابما واگذار کنید.
سازمان فرزین
تلفن ۷۵۳۶۷۷ ـ ۷۵۷۷۹۶ ـ ۷۳۵۲۲۴

برنامه کامل اعزام مشمولان دیپلمه، لیسانسیه و دکتر

ثبت‌نام دیپلمه‌های فارغ‌التحصیل خرداد امسال که متولد سال ۱۳۳۶ و سالهای قبل هستند در حوزه‌های منطقه وظیفه عمومی تهران وگروههای ژاندارمری محل‌سکونت‌دیپلمه‌های‌شهرستانی آغاز شد.

سخنگوی‌سازمان وظیفه عمومی اعلام کرد دیپلمه‌هائی که در آزمون موفق شوند،و بدانشگاه ها ویا موسسات آموزش عالی راه یابند، لازم نیست تا زمان فراغت از تحصیل به حوزه‌های وظیفه عمومی مراجعه کنند. لکن دیپلمه‌هائی که در آزمون همگانی شرکت نکرده‌اند، یا در این آزمون پذیرفته نشده‌اند باید هرچه زودتر برای‌گرفتن دفترچه آماده بخدمت بترتیب زیر به حوزه‌های وظیفه مراجعه کنند.

★مشمولان‌دیپلمه ساکن‌تهران که شناسنامه آنها صادره ازیکی ازشهرستانهای‌مرکزی کشوراست به حوزه مرکزی. مشمولان دیپلمه ساکن تهران که شناسنامه آنها صادره از یکی ازشهرستان های شرقی کشور است به‌حوزه شرقی، ودیپلمه‌هایی که ساکن تهران هستند و شناسنامه آنها صادره از یکی از شهرستانهای غربی و جنوبی کشور است باید به‌ترتیب برای‌دریافت‌دفترچه به حوزه‌های غربی و جنوبی منطقه وظیفه عمومی تهران مراجعه کند و دفترچه آماده بخدمت بگیرند.

دیپلمه‌های ساکن شهرستانها نیز برای دریافت دفترچه آماده بخدمت میتوانند به گروههای ژاندارمری یا بخش‌های وظیفه محل سکونت خود مراجعه کنند.

دیپلمه‌هائی که موفق شوند قبل از تاریخ اعزام به خدمت در موسسات آموزش عالی یا دانشگاهها راه یابندخدمت‌وظیفه آنها به‌بعد از تاریخ فراغت از تحصیلشان موکول میشود و اگر دفترچه آماده بخدمت هم گرفته باشند دفترچه آنها بمنزله برگ معافیت تحصیلی تلقی میشود.

طبق برنامه اداره وظیفه عمومی مشمولان دیپلمه فارغ‌التحصیل امسال یا سالهای قبل که متولد سال ۱۳۲۲ تا پایان سال ۱۳۳۶ هستند در صورت عدم قبولی در دانشگاهها یا موسسات‌آموزش‌عالی درآبانماه امسال به‌خدمت زیر پرچم اعزام خواهند شد.

این مشمولان نیز برابربرنامه همه ساله براساس معدل کل دیپلمشان نیاز ادارات سپاهیان انقلاب و نیروهای مسلح شاهنشاهی را بادرجه گروهبانی تامین خواهند کرد ومازاد آنها که دارای معدل کمتری هستند خدمت وظیفه را در نیروهای مسلح بادرجه سرباز عادی می‌گذرانند.

وظیفه عمومی یادآوری‌شده است که در آبانماه امسال همه فارغ‌التحصیلان کشور اعم از دیپلمه، فوق دیپلمه، لیسانسیه، فوق لیسانسیه به خدمت زیر پرچم اعزام خواهند شد. وتنها مشمولان گروه پزشکی که در تیرماه امسال یا سنوات قبل فارغ‌التحصیل شده‌اند در مرداد ماه جاری‌به‌خدمت اعزام‌میشوند.

مراجعت والاحضرت ولیعهد از سفر مشهد، اصفهان و شیراز

سفر سه روزه والاحضرت همایون ولایتعهد و والاحضرت شاهدخت فرحناز باتفاق والاحضرت سیدی محمد ولیعهد مغرب و خواهرشان والاحضرت مریم به مشهد- اصفهان و شیراز دیروز بعد از ظهر پایان یافت و والاحضرتها به‌تهران مراجعت کردند.

در عکس والاحضرت همایون ولایتعهد ، والاحضرت ولیعهد مغرب و والاحضرت شاهدخت فرحناز بهنگام ورود به تهران و پاسخ به خوش آمد آقای‌مهینیان‌رئیس دفتر مخصوص شاهنشاهی دیده میشوند.

از نگاه سخاورز

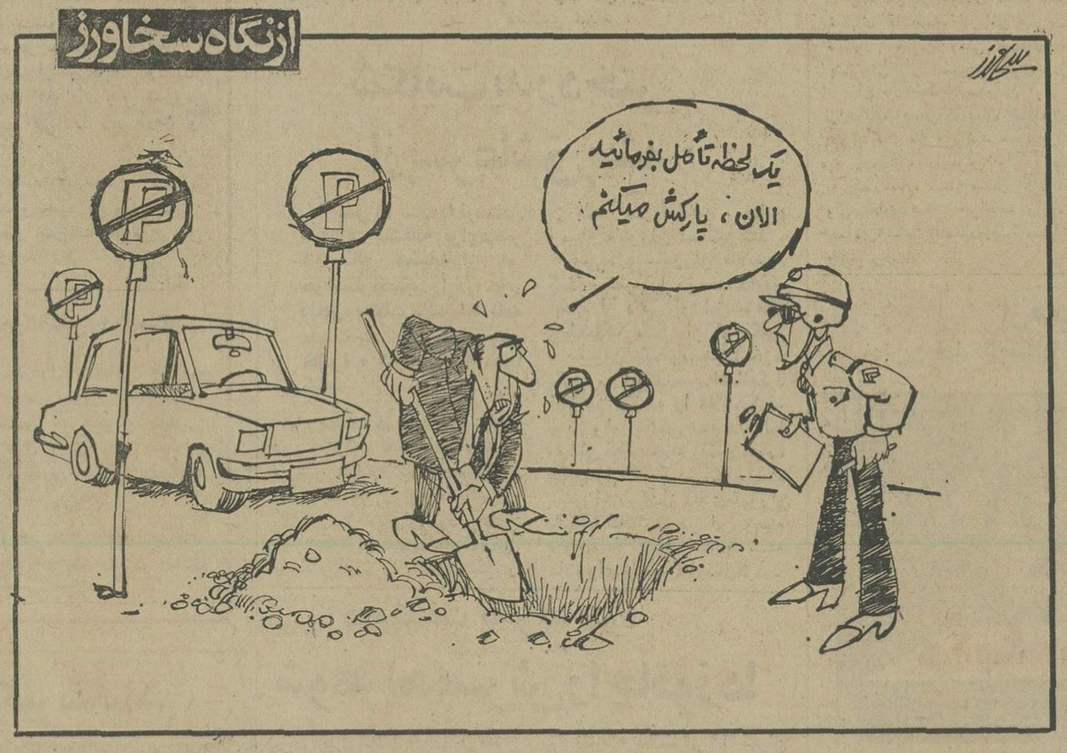

اطلاعات دیپلماتیک

ایران وسان مارینو

دیروزاعلام شد که‌دولت شاهنشاهی ایران و دولت جمهوری سان‌مارینو نظر به‌علاقه‌ایکه‌به‌توسعه‌مناسبات بین دو کشور دارندتصمیم گرفتند که از تاریخ هشتم مرداد به استقرار روابط رسمی بین دوکشورمبادرت نمایند در اطلاعیه‌ایکه باین مناسبت منتشر گردید گفته شد که دولت شاهنشاهی ایران براساس اصول سیاست مستقل ملی خود، سیاست بیطرفی دولت جمهوری‌سان‌مارینو رامحترم میشمارد . بدنبال‌این‌اعلامیه در تهران گفته شد طرفین‌در شش ماه آینده اقدام به برقراری روابط دیپلماتیک در سطح سفارت خواهند نمود .

اختلافات نفتی عراق وعربستان دراوپک

با نزدیک شدن اجلاس وزیران کشور های عضو اوپک که تا یک هفته دیگر در وین شروع بکار میکند در محافل دیپلماتیک منطقه زمزمه هائی‌بگوش میرسد و شاید بتوان گفت‌رسا ترین‌این‌نجواها‌اظهار نارضایتی مقامات بلند پایه عراق در باره سیاست نفتی عربستان سعودی باشد . رشته این نارضایتی که در یکی دو هفته اخیر از طرف وزیران‌بلندپایه عراق‌عنوان‌شده را بایددراجلاس اوپک‌دربالی جستجو کرد که در آن عربستان سعودی و کویت با مانور هائی توانستند مسئله ازدیاد قیمت نفت والامسکوت نگهدارند.عدنان حمدانی وزیر برنامه ریزی عراق طی‌گفتگوئی باروزنامه‌نگاران‌خارجی گفته که ثابت نگه داشتن قیمت نفت در حالیکه تورم جهانی در حال جهش است‌باعث کندی برنامه های عمرانی عراق گردیده بعقیده حمدانی قیمت کنونی هر بشکه نفت عراق که حدود یازده دلارونیز است‌بادر نظر گرفتن تورم جهانی چیزی از هفت دلار بیشتر نیست . البته اختلاف نظر های بغداد در ریاض ملل دیگر هم دارد و میتوان از تصمیم ریاض برای صدور نفت به سوریه ،آنهم درست زمانی که سوریه نیروهای نظامی خود را به لبنان گسیل داشته‌بعنوان‌یکی‌ازدلایل‌اصلی اختلاف‌نظریادکرد.باید دیداین اختلاف نظر در هفته ها و ماه های آینده چگونه خود را در کنفرانس ها و مجامع بین‌المللی نشان خواهدداد و مقامات‌دو کشور چگونه سعی در حل آن خواهند کرد .

گردهم آئی وزیران خارجه در نیویورک

با نزدیک شدن‌ماه سپتامبر و تشکیل اجلاس‌سالانه مجمع عمومی سازمان ملل متحد در شهرنیویورک ، باردیگرتوجه محافل سیاسی و دیپلماتیک جهان معطوف این شهر شده است . تا چند سال پیش‌مجمع عمومی سازمان ملل متحدتنها فعالیت‌هایش درچارچوب‌برنامه و دستور جلسه مجمع عمومی بود ولی ملل مختلف کم‌کم دریافتند که میتوان از این موقعیت استفاده های بیشتری برد وچنین‌بود که در اجلاس عمومی سال قبل ، وزیران خارجه کشور های مختلف با برگزاری جلساتی دو یاچند جانبه توانستند اهمیت‌بیشتری به‌این‌گردهم‌آئی‌سالانه ببخشند.

امسال نیز انتظار میرود جلسات مهمی چه‌بطوررسمی و چه‌بطور خصوصی و غیر رسمی همزمان‌بااجلاس مجمع عمومی در نیویورک تشکیل شود ووقتی‌به‌اوضاغ‌نابسامانی که در مناطق مختلف جهان حکمفرماست توجه‌کنیم‌میتوان بهتر به اهمیت اینگونه تبادل‌نظرهایی‌برد .

وزیران خارجه کشور های منطقه خلیج فارس بدون شک همچون سال پیش در نیویورک به دور همگرد خواهند آمد و گفتگو های قبلی خود را در جهت توافق درباره نوعی همکاری برای حفظ امنیت خلیج فارس‌دنبال خواهند کرد . اهمیت این گردهم‌آئی هنگامی افزایش یافت که برنامه اجلاس‌وزیران خارجه کشور های‌منطقه‌خلیج فارس که قراربود چندی پیش در مسقط پایتخت عمان تشکیل‌شود برهم خورد

تغییرات دروزارت خارجه

در محافل آگاه دیپلماتیک تهران گفته میشود که‌در یکی دو ماه آینده در کادرسیاسی وزارت امور خارجه تغییراتی صورت خواهد گرفت . از جمله رفتن دکتر رضا قاسمی رئیس اداره اول سیاسی وزارت خارجه بعنوان سفیر شاهنشاه آریامهر به کویت است‌که‌گویا به‌قطعیت نزدیک میشود .تغییر دیگر انتخاب‌جانشین‌دکتر قاسمی‌بریاست اداره‌اول سیاسی است که‌این انتصاب مورد توجه دولتهای همسایه ایران نیز میباشداداره‌اول وزارت خارجه مسئولیت مستقیم روابط دیپلماتیک تهران با عراق ، عربستان سعودی و کویت را علاوه‌بر کشور های‌دیگر برعهده دارد . انتظار میرود قاسمی که از دیپلماتهای با سابقه و پرتجربه است در سمت جدیدخود بعلت آگاهی از اوضاع و احوال منطقه نقش سازنده‌ای داشته باشد .

مرکز بازرگانی در وین

وزارت بازرگانی ایران در دنبال برنامه وسیع خود جهت گشایش مراکز بازرگانی ایران در نقاط مختلف جهان بزودی یک مرکز دروین پایتخت اتریش افتتاح خواهد کرد. ریاست این مرکز در وین برعهده باقر هیئت است که هم‌اکنون در اتریش‌مشغول انجام مذاکراتی با مقامات این کشور میباشد. هیئت در وین اعلام کرد که تا۲ ماه دیگراین مرکز آغاز بکار خواهد کرد.

افق روابط تهران وبغداد

آخرین دور گفتگوهای ایران وعراق که با شرکت معاونین وزارت خارجه دو کشور به مدت سه روز در تهران ادامه داشت بپایان رسید واگر چه هیچگونه اطلاعیه و اظهار نظر رسمی در این باره منتشرنگردید، ولی مقامات آگاه معتقدند این دور گفتگوها نیز تحت تاثیر آتمسفر دوستانه و مثبتی که حاکم برروابط تهران وبغداد است توانست اقدامات موثری‌را در جهت ایجاد روابط نزدیکتر میان ایران و عراق طرح‌ریزی‌کند در این دوراز گفتگو هاطرفین چندین هدف را مد نظرداشتند. در وهله اول مذاکرات فرصتی پیش آورد تا عبدالملک الیاسینی معاون اول وزارت امور خارجه عراق که‌اخیرابااین سمت‌منصوب شده با دیپلماتهای ایرانی و بخصوص با همتای ایرانیش نصیر عصار معاون پارلمانی و سیاسی وزارت خارجه ایران از نزدیک آشنا شود.

مسئله دیگری که در مذاکرات اخیر مورد بررسی و مداقه‌قرار گرفت سرنوشت تعداد زیادی از ایرانیان مقیم عراق بود که چند سال پیش بدنبال جریاناتی‌مجبور به ترک اینکشور شدند. درمفاد قرار دادهای تاریخی منعقده‌بین تهران و بغداد، زسیدگی به‌وضع این گروه مورد نظر هر دوطرف بود و انتظار میرود در آینده نزدیک یک راه‌حل مرضی‌الطرفین برای این مسئله بدست آید.

محافل مطلع همچنین اظهار میدارند که در یکی دو ماه‌آینده باید انتظار مبادله هیئت‌های‌بلند پایه اقتصادی و فنی بین ایران وعراق را داشت چه هر دو کشور بخوبی آگاهند که با دوستانه و عادی شدن روابط سیاسی تهران و بغداد اکنون زمان فعالیتهائی در جهت‌استحکام و گسترش روابط اقتصادی‌دو کشور رسیده است.

قیمت اتومبیل آمریکائی

قیمت صادراتی انواع اتومبیلهای شورلت، کامارو ، بیوک و کادیلاک مدل ۱۹۷۶ دراختیار گمرک ایران گذاشته شد و گمرک‌ایران براساس این قیمت‌ها سود بازرگانی و حقوق گمرکی آن‌ها را تعیین کرد .

حقوق و عوارض گمرکی اتومبیل‌های شورولت ، کامارو ، بیوک وکادیلاک براساس دلار (به‌قیمت ۷۰٫۷۵ ریال) محاسبه شده است .

حقوق وعوارض گمرکی تعیین شده تقریبی و بدون تجهیزات اتومبیل برآورد شده است. بنابراین اگر قیمت دلار تغییر کند میزان حقوق وعوارض گمرکی اتومبیلها نیز نوسان خواهد داشت.همچنین چنانچه اتومبیل دارای لوازم و تجهیزاتی مانند رادیو ، کولر،بخاری، شیشه گرمکن، وسایل صوتی ولوازم مشابه دیگر باشد ارزش آن جداگانه محاسبه وبرارزش اتومبیل افزوده خواهد شد . تا نسبت به مجموع ارزش حقوق وعوارض گمرکی اخذ شود .

درزیراسامی ومبلغ‌حقوق وعوارض‌گمرکی این‌اتومبیلها آمده است .

شورلت مونت کارلو هشت سیلندر کوپه شش نفره	۹۱۰٫۰۰۰ ریال
شورلت مونت‌کارلو هشت سلیندر لانداکوپه	۹۹۵٫۰۰۰ ریال
شورلت مالیبو شش سیلندر کوپه ٦نفری	٦۲۵٫۰۰۰ ریال
شورلت مالیبو کلاسیک شش سیلندر کوپه ٦ نفری	۷٤۸٫۰۰۰ ریال
شورلت مالیبو کلاسیک هشت سیلندر کوپه	۸۳۳٫۰۰۰ ریال
شورلت لاگونا S-3 کوپه هشت سیلندر ٦ نفری	۸۵٫۰۰۰ ریال
شورلت کامارو هشت سیلندر اسپرت کوپه ٤نفری	۷۱۰٫۰۰۰ ریال
شورلت کامارو هشت سیلندر نوع L کوپه ٤ نفری	۸۱۵٫۰۰۰ ریال
شورلت کامارو شش سیلندر اسپرت کوپه ٤ نفری	٦٦۷٫۰۰۰ ریال
شورلت کوروت‌هشت سیلندر کوپه دونفری	۱٫٦۸۰٫۰۰۰ ریال
شورلت ایمپالا هشت سیلندز کاستم کوپه ٦نفری	۸۷٤٫۰۰۰ ریال
شورلت ایمپالا اسپرت سدان ٦ نفری	۸۸٤٫۰۰۰ ریال
شورلت کاپری کلاسیک هشت سیلندر کوپه شش‌نفری	۹۵۸٫۰۰۰ ریال
شورلت کاپری کلاسیک هشت‌سیلندر لاندا کوپه	۱٫۰۳۰٫۰۰۰ ریال
شورلت‌کاپری کلاسیک‌هشت‌سیلندر اسپرت‌سدان٦نفری	۹۷۰٫۰۰۰ریال
شورلت کنکورس هاچ‌بک کوپه شش سیلندر ٦نفری	۷۲۳٫۰۰۰ ریال
شورلت کنکورس چهاردر سدان ٦ نفری	٦۸۵٫۰۰۰ ریال
شورلت کنکورس هاچ‌بک کوپه هشت سیلندر ٦ نفری	۷٦۵٫۰۰۰ ریال
شورلت کنکورس هاچ‌بک چهاردر سدان	۷۳۰٫۰۰۰ ریال
شورلت نوا هاچ‌بک کوپه شش سلیندر ٦ نفری	۵۸۲٫۰۰۰ ریال
شورلت نواهاچ‌بک کوپه شش سلیندر ۲در	۵۵۰٫۰۰۰ ریال
شورلت نواهاچ‌بک چها ردر سدان	۵۵۵٫۰۰۰ ریال
شورلت نوا هاچ‌بک کوپه هشت سیلندر ٦ نفری	٦۲۰٫۰۰۰ ریال
شورلت نواهاچ‌بک دودر	۵۸۰٫۰۰۰ ریال
شورلت نواهاچ‌بک چهادر سدان	۵۹۰٫۰۰۰ ریال
شورلت مونزاتان کوپه چهار سیلندر چهار نفری	۵۷۰٫۰۰ ریال
شورلت مونزاتان هاچ‌بک کوپه چهارسیلندر ۲نفری	٦۵۹٫۰۰۰ ریال
شورلت وگا اسپرت کوپه چهار سیلندر چهار نفری	۵۰۰٫۰۰۰ ریال
شورلت وگا هاچ‌بک چهارسیلندر چهار نفری	۵۲۰٫۰۰۰ ریال
شورلت وگا کلس وردهاچ‌بک کوپه چهارسیلندرچهارنفری	۱٫٤۸۰٫۰۰۰ ریال

بیوک

اسکای هاوک ۲در هاچ‌بک کوپه	۸۲۵٫۰۰۰ ریال
اسکای دارک SR ۲در هاچ‌بک کوپه	۸۸۵٫۰۰۰ ریال
اسکای دارک SR چهار در	۸۵۸٫۰۰۰ ریال
اسکای دارک ۲ در کوپه	٦٤۸٫۰۰۰ ریال
سنچوری اسپسیال S ۲ در کوپه	۷۰۰٫۰۰۰ ریال
سنچوری کاستم ٤در سدان	۸۲۵٫۰۰۰ ریال
سنچوری کاستم ۲در کوپه	۸۱۰٫۰۰۰ ریال
رگال ٤در سدان	۹۵۰٫۰۰۰ ریال
رگال ۲در کوپه	۸۳٦٫۰۰۰ ریال
لسابر ٤ در سدان	۸٦۹٫۰۰۰ ریال
لسابر دو در اسپورت کوپه	۸۹۰٫۰۰۰ ریال
لسابر کاستم ٤ در	۹۹٦٫۰۰۰ ریال
لسابر کاستم دو در اسپورت کوپه	۹۸۰٫۰۰۰ ریال
ریویرا ۲ در اسپورت کوپه	۱٫٤۳۵٫۰۰۰ ریال
الکتا النمتد ۲ در اسپورت کوپه	۱٫٤۰۰٫۰۰۰ ریال
الکترا ۲۲۵ کاستم ٤ در	۱٫۳٦۰٫۰۰۰ ریال

کادیلاک

کالیس کوپه	۹٤۰٫۰۰۰ ریال
کالیس سدان	۱٫۹۹۵٫۰۰۰ ریال
دویل کوپه	٦۵۰٫۰۰۰ ریال
دمریل سدان	۲٫۱۲۳٫۰۰۰ ریال
فلیت‌وود الدرادو کوپه	۲٫۵۰٦٫۰۰۰ ریال
فلیت‌وود الدرادو کروکی	۲٫٦٤۰٫۰۰۰ ریال
اسپسیال براهام	۲٫٦۰۷٫۰۰۰ ریال

بامسافران قطارهای ایران میتوان تماس تلفنی برقرار کرد

براساس طرحی که در راه‌آهن دولتی ایران‌مطالعه و بررسی آن شروع شده است ، راه‌آهن از کلیه امکانات‌خودبرای‌پخش اعلان های تجارتی کارخانجات وکلیه دستگاه های تولیدی دولتی وبخش خصوصی استفاده میکند .

بدین ترتیب راه آهن دولتی ایران که بزودی بصورت یک شرکت دولتی در میاید علاوه بر فروش بلیط دارای یك منبع‌درآمد دیگر نیز خواهدشد.

دراین طرح امکان استفاده از تلویزیون های مدار بسته در ایستگاه های راه‌آهن ،تعیین‌محل هائی برای نصب انواع مختلف اعلان های تجارتی روی بدنه‌واگن هاو در داخل واگن های‌مسافری و همچنین استفاده از وسایل صوتی برای پخش آگهی های تجارتی در زمان های مختلف در ایستگاه های راه‌آهن موردبررسی قرار گرفته است .

در صورت تصویب این‌طرح ، استفاده از امکانات راه آهن‌برای اعلان های تجارتی یابعهده یك سازمان تبلیغاتی گذاشته می ـ شود یا این‌که راه آهن خوداساسا اقدام به گرفتن‌اعلان های‌تبلیغاتی میکند.

همچنین براساس طرح‌دیگری که در راه‌آهن دولتی ایران در دست مطالعه و بررسی است در آینده مسافران قطار های‌مسافری میتوانند از داخل قطار در حین مسافرت بوسیله تلفن باهریك از نقاط کشور تماس بگیرند.

بدین ترتیب مسافرانی که مدت‌مسافرت آنها باقطار طولانی است میتوانند هنگام مسافرت به کار های خود نیز بوسیله تلفن برسند.

همچنین اگرکسی با مسافران قطار ها کارداشته باشد میتواند بوسیله تلفن پیغام خودرابدهد.

این طرح با همکاری شرکت مخابرات ایران بمرحله اجرا گذاشته میشود.

سیستم ارتباطی فوق همچنین این امکان رافراهم میکند که رانندگان قطار ها بتوانند درطول مسیر در هر لحظه که بخواهندبا مرکز فرماندهی حرکت قطار هاو ایستگاه های مسیر راه آهن تماس حاصل کنند.

طرح فوق ابتدا در مسیر ها خط آهن تهران -تبریز ،تهران- اهواز و تهران -یزد -کرمان و همچنین در مسیر تهران -مشهد بمورد اجرا گذاشته میشود و سپس در سایر خطوط راه آهن از این سیستم استفاده خواهد شد.

هزاران مسافر شمال «جا» نداشتند

خبرنگار اطلاعات‌ازشهرهای شمالی گزارش دادند که این هفته نیز شهر های ساحلی دریای‌خزر ، پذیرای بیش از یک میلیون مسافربود کهاز شهرهای دور و نزدیک، برای استفاده از آب دریا به این شهر ها روی آورده بودند .

دریا در تمام نقاط ساحلی گیلان و مازندران آرام و برای شنا کاملا مناسب بود . تنها در منطقه متل‌قو ، دریا اندکی موج داشت.

رامسر

رامسر در تعطیلات پایان هفته گذشته پذیرای بیش از ۱۵ هزار نفر مسافر بود که‌با استفاده از هواپیما، اتوبوس و اتومبیل خود را به این شهر رساندند و از دریای‌آرام وهوای‌آفتابی‌بخوبی استفاده کردند .

در این هفته‌نیزمشکل‌کمبود مسکن دررامسرهمچنان‌پابرجا بود ، هتل ها و متل ها جای خالی نداشتند و از اواسط هفته ، بیشتر خانه های خالی در شهر را مسافران اشغال کرده بودند .

به این ترتیب بیش از ۳ هزار نفر از مسافران دریابعلت عدم توفیق در تهیه و تامین «جا» شب را در ساحل دریا و پیادمرو خیابانها به صبح رساندند .

بابلسر

در بابلسر کثرت مسافران دریا بیشتراز هفته های‌گذشته بود و بیش از۲۰ هزار نفر مسافر از آب دریا استفاده کردند .

مسافران دریا در این‌شهر از لحاظ تامین ارزاق عمومی در مضیقه نبودند اما کمبود «جا» همچنان پابرجا بود .

شهسوار

شهسوار در دوروز گذشته میزبان بیش از ده هزارمسافر بود و در این‌شهر نیز کمبود «جا»بزرگترین‌مشکل مسافران محسوب میشد بطوریکه عده زیادی ازمسافران بعلت‌نداشتن جا شب را در ساحل دریا و پیاده‌رو خیابان بسر بردند .

اسامی ۱۲ نفر غرق شدگان دریا

دریا این هفته‌هم چون هفته های گذشته به مسافران بی‌احتیاط و مغرورخودرحم نکرد وطی ٤۸ ساعت اخیر ۷ نفر قربانی گرفت .

دربندر پهلوی همزمان با ورود مسافران به این شهر دو نفر در دریا غرق شدند . غرق‌شدگان‌عبارت ازعلیرضا مونا ۹ ساله و علی حسن‌پور ۳۷ ساله بودند .

در رامسر نیز ، جوان ۲٤ ساله‌ای بنام کامبیز خرسند در دریا غرق شد . کامبیز اهل تهران بود.دونفر از دوستان وی پس از چندی که متوجه ناپدید شدن وی‌شدند با کمک اهالی و ماموران به جستجو پرداختند و سرانجام جسد کامبیز را پیدا کردند .

جوان ۲٦ساله‌ای‌دیگر بنام یداله اسدی نیز در متل‌قو به تعداد غرق شدگان اضافه شد.

و در منطقه چالوس نیز ۳ قربانی دیگر بنامهای منیژه لواسانی ۱٦ ساله.علی اصغر کمالی۳۰ساله و مسعودقلعه‌ئی در دریا غرق‌شدندوبدین ترتیب در دو روز تعطیل گذشته ۷ نفر در دریا غرق شدند .

اجساد مغروقین از آب گرفته شد و به سردخانه بیمارستان انتقال‌یافت‌تاتحویل بستگانشان شود .

دریا دروا پسین ساعات روز تعطیل جمعه ٥ قربانی دیگر گرفت و به اینترتیب تعداد غرق شدگان دریا در اینهفته به ۱۲ نفر رسید.

● بموجب گزارش خبرنگار ما در رشت دودختر بچه ۱۱و۱۲ ساله باسامی سیماحاتمی وویدا بوکا که همرامخانواده خود از تهران به بندر یوسف‌آباد رفته بودند در دریا غرق شدند.

● دیروز دوجوان ۱۸ و ۲۰ ساله باسامی کامران و ژیلا در محل «شیرین‌دشت» دوکیلومتری عباس‌آباد چالوس غرق‌شدند. جسد کامران ساعتی بعد از آب گرفته شد اما هنوز اثری از جنازه ژیلا نیست .

● قربانی دیگر دریا دختر بچه ۹ ساله‌ای بنام مهناز نوروزی بود . مهناز در نزدیکی پلاژ آب وبرق غرق‌شد و جسدش‌ساعتی بعد از آب خارج گردید.

بی آبی وگرما دراهواز

اهواز - خبرنگار اطلاعات

قطع آب آشامیدنی اهواز در گرمای طاقت فرسای ٤۹ درجه این شهر را با کم آبی و حتی بی‌آبی مواجه کرده است .بیش از ۲٤ ساعت است که مردم اهواز بسبب بی‌آبی شدید در گرمای سوزان این شهربیطاقت شده‌اند ، نوشابه‌های غیر الکلی‌به سرعت بفروش رفته و نایاب است ، نانوائی های اهوازکه از صبح‌جمعه‌باقطع آب‌آشامیدنی روبرو شدند دیروز نتوانستند پخت کنند .

کارخانجات یخسازی اهوازهم که روزانه هزاران قالب یخ تولید میکردند نتوانستند یخ مورد نیاز شهر را عرضه‌کنند. رستورانها و سالن های غذا خوری هم بدون آب آشامیدنی از مشتریان خود پذیرائی کردند قطع برق در قسمتی از شهر بویژه خیابان نادری بر مشکلات ساکنان این قسمت از اهواز افزود و استفاده از کولر را برای آنان ناممکن ساخته است.

با این وجود، درپاره‌ای از نقاط اهوازکه آب بافشاربسیار اندک در جریان است بجای‌آب زلال و تصفیه شده ، مایع‌گل آلودی برنگ شیر کاکائوجریان دارد که غیر قابل استفاده است.

قطع برق در بندرعباس

بدنبال باران شدید روز های اول و دوم مرداد، بندر عباس گرمترین و خفقان‌آور ترین روز های خودرامیگذراند.گرمای سوزان ۳۹ درجه همراه‌بادرجه رطوبت ۹۱ درصد مردم بندر عباس راکلافه‌کرده‌است.خاموشی های مکرر برق مزید بر علت شده است این گرما تعدادکثیری از مردم را بعنوان مرخصی‌از شهر فراری داده و حالا بندر عباس خلوت‌تر از همیشه است.

اطلاعات ونیازمندیهای فوری شما

نرخ ارز

نرخ فروش امروز ارزها در بانکها

یک دلار امریکا ۷۰٫۷۵ ریال، یک لیره انگلیس ۱۲۷ ریال، یک مارک آلمان غربی ۲۷٫٦۵ریال،یکفرانکسوئیس ۲۸٫٤۵ ریال . یک فرانک فرانسه ۱٤٫۵۵ ریال. یکصد فرانک بلژیک ۱۷۸٫۹۰ ریال. یکصد لیر ایتالیا ۸٫۵۵ ریال. یکصد ین ژاپن ۲٤٫۲۰ ریال.

مسکوکات

ربع پهلوی ۷۰۰ ریال . نیم پهلوی ۱۳۵۰ ریال. یک پهلوی ۲٦۰۰ ریال . دو و نیم پهلوی ٦۵۰۰ریال. پنج‌پهلوی ۱۳۰۰۰ ریال.

تلفنهای ضروری

تصادفات راهنمائی و رانندگی۳۳۳۳۳۳-۳٤۳٤۳٤- ستاد مبارزه با گرانفروشی ٤۷ تا ۸۹۲۱٤۰ بیمه‌ایران(۲٤ساعته)۳۰٤۰۲٦ ٦٤۳۰۱٤.

کمیته ملی حمایت از مصرف کننده - ۸۵٤۷٤۷ - ۸۵٤۸٤۸ - ۹۵٦۷٦۷ .

اطلاعات فرودگاه : ٦٤۳۰۱٤ - هواپیمائی ملی ۹۱۱۳۱۳-۹۱۱۳۱٤-۹۱۱۳۱۵

هواپیمائی ملی پرواز های خروجی ٦٤۳۰۱۳ - ٦٤۳۰۱٤ - آتش نشانی تهران ٦٤٤٤٤٤- آتش‌نشانی شمیران ۲۷۷۷۷۳و ۲۷۷۷۷۱

مرکز اورژانس : ٦٦۹۹۹۱ و ٦٦۹۹۲۱

مرکز اطلاعات مسمومیت - های آسیب دیدگان حوادث ٦٦۹۹۲۱ .

مرکز مبارزه باخودکشی- ۹۲۷۷۰۰ - ۹۲٦٦۰۰

مرکز اطلاعات و درمانگاه ٦٦۰۵۵۱ .

سفارش لباس از فروشگاههای دنیا باید به میزان مصرف دریافت‌کننده باشد

عوارض لباسهای خارجی تغییر کرد

ضوابط وصول حقوق‌و عوارض گمرکی البسه واجناس که‌بصورت سفارش از فروشگاههای مختلف دنیا ارسال می شود تعیین شد.

با تعیین این ضوابط گمرک امانات پستی ارزش‌کالا وهدایائی را که بصورت سفارش ازفروشگاه های اروپا و آمریکاارسال می‌شود برمبنای دفترچه این فروشگاهها برآورد میکند و براساس آن‌نیز حقوق و عوارض گمرکی این اجناس را می‌گیرد .در اجرای‌این برنامه دفترچه حاوی نمونه‌وقیمت کالاو اجناس فروشگاههای‌مختلف در اختیار ارزیابان گمرک‌امانات پستی قرار گرفت .

یک مقام مطلع در اینمورد توضیح داد : هم اکنون روزانه تعداد زیادی بسته پستی مربوط به سفارش البسه و اجناس دیگر از فروشگاههای مختلف اروپا و امریکا بتهران میرسد که بیشتر آنها در تهران و بقیه در سایر شهرستانها توزیع می شود.

این مقام یادآور شد مطابق مقررات صادرات و واردات که از آغاز سال جاری اجرا شده است تمام دریافت کنندگان هدیه و سوغات میتوانند سالانه از دوهزار ریال معافیت سودبازرگانی استفاده‌کنند مشروطبراینکه‌اجناس و کالائی که بصورت سوغات و هدیه ارسال می‌شود جنبه‌تجاری نداشته باشد.

بعلاوه ، این‌نوع اجناس ،باید درحد مصرف دریافت کنندگان آنان باشد. این مقام گفت :درحال حاضر تابسته های ده کیلوئی در منازل تحویل دریافت کنندگان میشود و اقداماتی جریان دارد که در آینده بسته های تا بیست کیلوئی نیز در منازل تحویل آنان شود.

حوادث رانندگی در کمین موتورسوار و عابر پیاده

٤ عابر ٤ تا ١١ ساله در حوادث رانندگی ٢٤ ساعت گذشته کشته شدند:

● پسر بچه ٦ ساله ای بنام محمود بشری‌درتصادف با کامیون کمپرسی برانندگی علی اصغر صابری دریاخچی آباد کشته شد.

● پسر بچه ٤ ساله‌ای‌بنام رضا مصیبی در تصادف با اتومبیل جیپ شماره ٧١٢٦٥ برانندگی اردشیر سیروس‌جان سپرد.

● فاطمه عبدوست(٦ساله) در خیابان دردشت با اتومبیل شماره ٣٧٦٩٣ به رانندگی احمد میر برخورد کرد و حسین زارع (١١ ساله) در جاده قدیم محل باقر آباد قربانی تصادف با اتومبیل‌پژو ١٩٧٣٩ برانندگی قاسم فردی شد.

موتورسوار کشته شد

● موتور سواری که از جاده پهلوی بطرف پائین در حرکت بود در چهار راه بسیان با یک افسر موتور سوار تصادف کرد و کشته شد. موضوع از سوی ماموران کلانتری ١ تهران تحت رسیدگی است.

حادثه خیابان کورش کبیر

● ساعت شش و سی دقیقه صبح‌روزجمعه ماموران گشت کلانتری ٧تهران ضمن عبور از خیابان کورش کبیر در تقاطع خیابان ایرج مقابل بیمه ایران با پیکر مجروح‌دو نوجوان روبرو شدند. یکی از آنها بنظر میرسید که چند ساعت قبل فوت کرده باشد ولی دیگری درحال اغماءبود که ماموران کلانتری او را به بیمارستان‌آرادکه‌در چند متری صحنه حادثه‌قرار دارد منتقل کردند. حادثه‌ازسوی ماموران کلانتری به دادسرای تهران و اداره پزشکی‌قانونی اطلاع داده شد.

ماموران احتمال می دهند اتومبیلی با آنها تصادف‌کرده و متواری شده باشد.

تحقیقات درمورد این‌حادثه ادامه دارد.

زن عابر کشته شد

● بعد از ظهر پنجشنبه زنی بنام سلطان جعفری ٢٥ ساله هنگام عبور از خیابان ٢٠ متری منصور با اتومبیل شماره ٢٢٢٢٩ تصادف کرد و دردم کشته شد. موضوع از طریق کلانتری ١٢ تهران تحت رسیدگی است.

٤ قربانی

هویت ٤ نفر از قربانیان حادثه خونین جاده تبریز - بستان آباد که منجر بمرگ ٧ نفر و مجروح شدن١٢نفر شد اعلام گردید:

اسماعیل رحیمی راننده مینی‌بوس - ولی‌اله اشرفی پاسبان کلانتری ١٧ تهران (٢٧ ساله) حمید اشرفی (٦ ماهه) و عزیز فرزند میرزاآقا (٥٠ ساله). هویت ٣ مقتول دیگر هنوز معلوم نیست.

مرگ ٣ موتورسوار

برازجان: دربرخورد هم‌زمان٣ موتورسیکلت بایکدیگر ٣ موتور سوار کشته و ٣ نفر دیگر که برترک موتورها نشسته بودند بشدت مجروح شدند.

دو موتورسیکلت که در مقابل اتومبیل حامل عروس از روستای «حلیمه» برازجان عازم روستای«زکریائی» بودبا یک موتورسیکلت که ازسمت مقابل می‌آمد بشدت تصادف کرد.

شدت حادثه بحدی بودکه ٣ موتور سوار به اسامی اسفندیار باقری ٤٥ ساله‌اهل روستای زکریائی، گنجعلی عورانی ٢٥ساله‌اهل روستای «محمد جمالی» و الله‌دار هشایری ٤٠ ساله‌اهل‌روستای خلیفه در دم کشته شدندعلی یوسفی و احمد یوسفی(پدر و پسر) وفاطمه یوسفی که بر ترکموتور ها سواربودند در این حادثه بسختی جروح شدند.

٢ نفر کشته شدند

تبریز: اتومبیل ٤٦٤٣٨ - تهران‌برانندگی‌آرمانیس‌اوهان اریهان آباد، که از رضائیه عازم قره کلیسا بود در ١٥ کیلو متری قره ضیاء الدین بعلت سرعت زیاد واژگون شد.

در این حادثه راننده ٣٥ ساله ولیلی ویدا سرنشین٢٠ ساله اتومبیل کشته شدند.

پسر بچه کشته شد

تربت حیدریه: پسر بچه ٦ ساله‌ای بنام حسن‌معصومی در حادثه رانندگی جادەتربت حیدریه کشته شد. وی سرنشین پیکان ٥٨٦١٥ تهران برانندگی رجبعلی معصومی بود که در ٣٥ کیلو متری تربت حیدریه واژگون شد. در این حادثه دو نفر نیز مجروح شدند ودر بیمارستان آریامهر تربت حیدریه بستری شدند.

رهگذر کشته شد

شهسوار: یک مینی بوس که در جاده خرم آباد - شهسوار در حرکت بود پسر بچه ١٣ساله‌ای بنام سیروس علی میری را زیر گرفت و کشت.

راننده مینی‌بوس دستگیر شد و جسد سیروس پس از انجام تشریفات قانونی دفن گردید.

مرگ عابر ١٢ ساله

دزفول: کامیون کمپرسی ١٨١٧١ اهوازبرانندگی‌حسین عضدی در خیابان کشاورز دزفول دانش‌آموز ١٢ساله‌ای بنام امیربوته‌خاکی‌را زیرگرفت وکشت.

امیر بوته خاکی درکلاس سوم دبستان پرورش دزفول تحصیل میکرد.

قتل، بخاطر متلک پرانی به دختر ١٥ ساله

٤ نفر از منازعین خیابان خزانه باتهام قتل برادر دختر ١٥ ساله دستگیر شدند.

متلک پرانی یك جوان به‌دختر پانزده ساله، برادران دختر را عصبانی کرد ودرنزاعی که‌بین آنهابا جوان متلك گوودوستانش درگرفت، یکی از برادران دختر کشته شد.

حادثه ساعت دو بعدازظهر روز پنجشنبه درخزانه قلعه‌مرغی‌اتفاق افتاد.

جوان ٢٠ ساله‌ای بنام حسین سلیمانی هنگام بازگشت‌از محل کار خود متوجه‌شد حسین‌صفری، مزاحم خواهر ١٥ ساله‌اش شده است اوبعنوان اعتراض نزدحسین صفری رفت وکار اعتراض به‌دعوا کشید بامداخله چند رهگذر به به نزاع آنها خاتمه داده‌شد ولی بامداخله «سلمان»-برادر حسین- نزاع ادامه یافت.

چند نفر از جوانان محله به نامهای لطف‌الله، قارداش علی - منصور محبوبی وعلی صمدی‌به پشتیبانی از حسین صفری در نزاع شرکت‌کردند. دراین نزاع دسته‌جمعی سلمان سلیمان پور بشدت مجروح شد مجروح‌را به درمانگاه داریوش واز آنجا به بیمارستان سینا منتقل کردند ولی بعلت شدت جراحات وارده «سلمان» ساعت٣ بامدادد‌ربیمارستان جان‌سپرد.

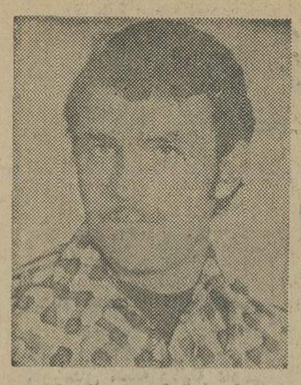

سلمان سلیمان‌پور

پس‌از خاتمه‌نزاع حسین‌صفری به پاسگاه کلانتری ١٩ تهران رفتو مدعی شد آندو برادراو را بدون دلیل کتك‌زده‌اند، ماموران پاسگاه جهت تحقیق به محل نزاع رفتند. با اعلام فوت‌سلمان از سوی‌بیمارستان سینا، ماموران کلانتری سه‌تن از منازعین به اسامی لطف‌الله، منصورمحبوبی و حسین صفری‌را دستگیر کردند وبه دادسرای تهران فرستادند.

فلاح بازپرس کشیك دادسرا مامور رسیدگی به این پرونده شد و پس‌از انجام تحقیقات‌دستور دستگیری چند نفر دیگر رانیز بعنوان متهم داد.

شکایت پدر دختر از پسر عاشق پیشه

پسر ١٩ ساله با فرستادن نامه‌های عاشقانه برای‌دختر ١٦ ساله همسایه از او خواست یکدیگر را در جای دنجی ملاقات کنند. اما نامه بدست پدر دختر افتاد ودو خانواده کارشان به دعوا کشید.

با وساطت همسایه‌ها به نزاع دو خانواده خاتمه داده شد و پدر مرضیه نامه عاشقانه پسر همسایه را به پاسگاه کلانتری ١٩ تهران برد وعلیه او شکایتی تسلیم ماموران پاسگاه کرد. با اعلام شکایت از طرف پدر مرضیه، «علی» وسیله ماموران دستگیر شد.

علی نزد ماموران کلانتری گفت مرضیه را دوست دارم‌و قصدم از دیدن او این بودکه فقط یک عکس از او بگیرم و بعنوان یادگاری نزد خود نگهدارم. او همچنین اضافه‌کرد قبلا نیز مرضیه را ملاقات‌کرده بودم واو عکسی بمن داد اما موقعی که به خانه رفتم وخوب عکس را نگاه کردم متوجه‌شدم عکس او نیست‌از سوی‌ماموران پاسگاه کلانتری در این زمینه پرونده‌ای تشکیل شد و به دادسرای ناحیه ٣ ارسال‌گردید.

درمخالفت باخرید میوه

شوهر، همسرش را چاقو زد!

شوهری که با خریدن میوه توسط همسر جوانش‌مخالف بود اورا با چاقو به سختی مجروح کرد.

محمد قاسم واعظی سه روز قبل وقتی از محل کار خودبه خانه بازگشت بخاطر خریدن میوه به عذرا همسر جوانش اعتراض کرد و کار بمشاجره و دعوا کشید و محمد قاسم وسیله کارد آشپزخانه عذرارا از ناحیه سر و بازو و کتف بسختی مجروح کرد. عذرا وسیله همسایه‌ها به بیمارستان انتقال داده شد. او پس از پانسمان و مختصر بهبودی به پاسگاه کلانتری ١٩ تهران رفت و علیه شوهرش باتهام ایراد ضرب وسیله‌کارد شکایت کرد.

ماموران پاسگاه کلانتری ١٩ این شخص را دستگیر کردند و همراه پرونده تنظیمی به دادسرای ناحیه ٣ تهران فرستادند. دادیار شعبه ٢ آن دادسرا با توجه به محتویات پرونده و نظر پزشک قانونی و اعتراف ضارب اورابازداشت موقت کرد. بااعتراض محمد قاسم پرونده به شعبه٣١دادگاه فرستاده شد که از سوی‌رئیس دادگاه شعبه مربوطه قراردادیار تائید شد.

پیرمرد سیگارفروش دزد سیگار را بدام انداخت

جوانی که به‌سیگار فروشیهای کنار خیابان دستبرد میزد بعداز ظهر دیروز درمیدان فردوسی دستگیر شد.

این جوان که‌سیروس نام داردبه اتفاق دوتن از دوستان خود به‌بهانه خرید سیگارنزد سیگارفروشهای کنار خیابان مراجعه می‌کردوپس از اینکه دوستانش سرسیگار فروش را گرم میکردند سیروس از فرصت استفاده میکرد وکارتن های سیگار رامی‌دزدید.

بعداز ظهر دیروز سیروس از پیرمردی که‌در میدان فردوسی سیگار فروشی میکند دو کارتن سیگار دزدید ولی پیرمرد متوجه شدو باکمك چند عابر، دزد سیگار را دستگیر کرد- ماموران کلانتری ٧ پرونده رابه دادسرای تهران فرستادند. دادیار کشیك دادسرا سیروس را باقرار لازم زندانی کرد و از ماموران کلانتری هفت تهران خواست هرچه زودتر همدستان فراری سیروس را دستگیر کنند.

تعمیرکار قلابی تلویزیون به یکسال زندان محکوم شد

«تعمیرکار قلابی» تلویزیون که بی‌خبر برای‌تعمیر تلویزیون به خانه یک نفت فروش رفته و ٢٠٠ تومان بیعانه گرفته بود به‌یکسال زندان محکوم شد.

شخصی بنام «فرج‌الله» که خود را تعمیرکار تلویزیون معرفی می کرد با ارائه کارت شناسائی تقلبی وارد خانه نفت فروشی در یاخچی آباد شد و پس ازدستکاری‌تلویزیون وباز کردن تعدادی از لامپهای آن ٢٠٠ تومان بیعانه گرفت تاروز بعد، پس از خریدوسایل تازه برای تلویزیون آنراتعمیر کند. اما دیگر از او خبری نشد. تااینکه مدتی بعد نفت فروش برحسب تصادف او را دید وبلافاصله اورا درخیابان تحویل‌پلیس‌داد. شاکی‌که«اسفندیار اسکندرپور» نام دارد در این باره گفت: چند هفته‌پیش‌مردی که خودرا تعمیرکار تلویزیون معرفی میکرد بخانه ما آمد من اطلاعی از اینکه چه کسی او را خبر کرده نداشتم و باتصور اینکه ممکن است بچه‌هایم به‌او تلفن کرده باشند تلویزیون را در اختیارش گذاشتم. تعمیرکار تقلبی چهار لامپ از تلویزیون مارا باز کرد و ٢٠٠ تومان‌پول ازمن گرفت تا لامپهای‌نو برای تلویزیون بخرداما روزهاگذشت وخبری از تعمیر تلویزیون‌نشد.

«فرج‌الله چنگال‌خوش» چون دارای سوابق محکومیت قبلی بود در دادگاه شعبه ٢١ جنحه به‌یکسال زندان محکوم‌شد.

٧٨ افغانی بی گذرنامه دستگیر شدند

عده‌ای از افغانی های‌بی‌گذرنامه در پاسگاه صوفیان

تبریز- ٧٨ افغانی که بدون مجوزقانونی و بدون‌پاسپورت وارد‌ایران شده بودند توسط ماموران پاسگاه «صوفیان» دستگیر شدند.

اینعده در دادسرای تبریز اظهار داشتند:

- ماهمگی اهل «هرات» هستیم و چون بیکار بودیم تصمیم گرفتیم به ایران بیائیم. از طریق «اسلام‌کله» به تایباد آمدیم و سپس با کرایه یک کامیون به تربت جام، مشهد و سرانجام به تهران رفتیم‌و از طریق تهران به تبریز آمدیم. حدود ٣ ماه است که در کارخانه های آجریزی کارمی کنیم، اما تا بحال حقوقی دریافت نکرده‌ایم. فقط یکبار ٥٠١ تومان دستمزد به ما دادند.

در بین این عده ٥ پسر بچه ١٣تا ١٤ ساله نیز دیده‌میشوند.

پرونده افغانیهائی که بدون پاسپورت و مجوز قانونی وارد ایران شده‌اند تحت رسیدگی است.

باتهام اغفال وازدواج غیرقانونی

صاحبکار و کارگر زندانی شدند

مردی پس از اینکه مستخدمه خانه‌اش را اغفال کرد برای فرار از اتهام اورا به‌عقد یکی از کارگران کارخانه درآورد.

این مرد که عزیز نام دارد. چند سال قبل دختر یکی از کارگران خود را که عذرا نام داشت بعنوان خدمتکار بخانه برد و دو ماه قبل در غیاب همسرش خدمتکار جوان‌رااغفال کرد، او بخاطر اینکه رازش برملا نشود دختر را به صیغه یکی ازکارگران خود که رضا نام دارد درآورد. رضا پس‌از اینکه متوجه شد عذرا اغفال شده اورا مجبور کرد حقیقت را بگوید وعذرا گفت که‌وسیله عزیز اغفال شده است. رضا وقتی متوجه این موضوع شد اورا به منزل پدرش فرستاد، پدر عذرا علیه رضا باتهام عدم پرداخت نفقه به کلانتری ١٣ تهران شکایت کرد.

رضا نیز چون متوجه این موضوع شد رابطه عزیز رابا همسر صیغه‌ای خود نزد ماموران کلانتری فاش کرد، پرونده‌ای که در این مورد تشکیل شد جهت رسیدگی به دادسرای تهران‌ارسال گردید.

بازپرس دادسرا «عزیز» را باتهام اغفال دختر صغیر ورضا را به‌اتهام ازدواج غیر قانونی باقرار لازم روانه زندان کرد.

سینما «ایران» قزوین سوخت

قزوین - در حالیکه بیش‌از چند روز از آتش سوزی سینما مهتاب قزوین نمیگذرد، سینما «ایران» این شهر نیز طعمه حریق شد.

هنگام شروع آتش سوزی گروه زیادی از مشتاقان تماشای فیلم انتظار باز شدن درهای ورودی سالن را می کشیدند.

برای اطفاء حریق، آتش نشانی شهرداری قزوین از لشگر ١٦ زرهی، آتش نشانی شهر صنعتی البرز و نیروهای انتظامی استمدادکرد علت‌آتش سوزی تاکنون اعلام نشده است.

عاقبت ازدواج اجباری

زن دوهفته بعداز عروسی فرار کرد وازمحله بدنام سر درآورد!

مردی که زنش دو هفته بعداز ازدواج ازخانه فرار کرده‌بود، پس از دوسال جستجو او را در محله بدنام پیدا کرد.

این جوان دوسال قبل با شکایت اولیای دختری‌که هما نام دارد، بعلت داشتن رابطه با او تحت تعقیب قرار گرفت و بین‌ازدواج وزندان، ازدواج را برگزید، اما چند هفته که‌از ازدواج آندو سپری شد، یک روز که از سرکار به خانه بازگشت، همسرش را درخانه نیافت. محسن، برای پیداکردن همسر فراریش دو سال به‌هر جا سرزد و سرانجام چند روز پیش، با نشانی هائی که بدست آورده بود، زنش‌را در محله بدنام پیدا کرد. باشکایت محسن، پرونده ازطریق کلانتری ١٥ به دادسرای تهران ارجاع شد.

رسیدگی به پرونده به نبوی بازپرس شعبه ١٠ دادسرای تهران ارجاع شد و بازپرس هما را با قرار روانه زندان کرد.

حراج مزون میس ماری باموفقیت ادامه دارد

شاهرضا اول کاخ شمالی جنب قنادی‌شاهرضا کوچه احمدی پلاك ٣ تلفن ٦٦٩٣١٩

موتورهای مولد برق برای اجاره موجوداست تلفن ٢٣٢٣٨١

مجله دنیای ورزش

با آخرین رویداد های المپیك وعکسهای بی‌نظیر روز شنبه منتشر میشود

گمشده

نیتا گابریلا ٢٥ ساله چشمان سبز قد متوسط از ٣ مرداد مفقود گردیده خواهشمند است کسانی‌که اطلاعی دارند به‌شماره های ١٢-٣٩١٣١١ و یابه‌مقامات پلیس اطلاع دهند.

آگهی دعوت مجمع فوق‌العاده

از کلیه سهامداران شرکت سهامی خاص مونوپارتس دعوت میشود که در جلسه فوق‌العاده مورخ ٢٣ر٥ر٥٥ شرکت ساعت٥ بعدازظهر در محل جمشیدآباد جنوبی ساختمان سروش حضور یابند موضوع جلسه اتخاذتصمیم درباره ماده ٤٥ اساسنامه خواهد بود.

هیئت‌مدیره
مونو پارتس

جناب آقای دکتر نیکپی شهردار محترم تهران

بدینوسیله از فداکاری‌و دقت شایان توجه‌آقای‌محمدطایفی شهردار محترم ناحیه٧ و آقایان مهندس هوشنگ سیحامی و غلامرضا رضائی و مقصود درفشی در مورد اسفالت‌و پل‌سازی خیابان بیدگل واقع در یاخچی‌آباد تشکر نموده تقاضای تشویق این مامورین لایق را داریم. و موفقیت شما را در راه خدمت بشاهنشاه آریامهر و ملت ایران آرزو می‌کنیم.

معتمد محلی- بیوك مریخ

شماره ٧٥٣٥
تاریخ ١٠ر٤ر٢٥٣٥

آگهی

باستناد ماده ٧آئین‌نامه حق مرغوبیت موضوع ماده١٨ قانون نوسازی‌و عمران شهری بدینوسیله بمالکین یاقائم‌مقام قانونی آن که مالک آنان طبق طرح اصلاح واحداث‌میدان و خیابان ٢٠ متری مجاور محله براساس نقشه و فهرست ارزیابی مصوب انجمن شهر وتائید شماره ٧٧٥٦- ٨ر٤ر٣٥ مقام معظم استانداری مازندران مشمول پرداخت حق‌مرغوبیت گردیده و میزان آن بموجب اخطارهای جداگانه تعیین و وسیله پست بمالکین مربوطه ابلاغ میشود اعلام میگرددکه از تاریخ نشر این آگهی ظرف سه ماه برای پرداخت حق مرغوبیت قطعی شده ملک خود ویا قرار تقسیط آن بشعبه نوسازی شهرداری مراجعه فرمائید و در صورتیکه ظرف مهلت مقرر حق مرغوبیت را نپردازند و یا ترتیب لازم‌برای تقسیط آن ندهند برابر ماده ١٣ قانون نوسازی و عمران شهری‌با صدور اجرائیه نسبت بوصول طلب شهرداری‌یا استیفاء آن از عین ملک اقدام خواهد شد.

شهردار شاهی - صالحی

آ-٨١٨٧

تبریکات

دوست عزیز جناب آقای بهروز مظهری
انتصاب شایسته شما را به عنوان رئیس دبیرستان راوش تبریک می‌گوئیم.
حسن صدرنیا- ناصر سیاه منصوری - محمد صادق طاهری- محمد حسین عادلی

جناب آقای جواد محقق ریاست محترم کارگزینی بانك کار
انتصاب بجای جنابعالی را از صمیم قلب تبریک عرض نموده موفقیت بیشتر شما را از خداوند بزرگ آرزومندیم.
محمد سلیمی- طالعی

جناب آقای احمد هوشنك‌شریفی وزیرمحبوب آموزش و پرورش
انتصاب شایسته آقای هژبر جهانمردی سرباز راستین انقلاب شاه وملت را به سمت معاون دفتر کل امور سپاهیان دانش به حضور آنجناب تبریک عرض مینمائیم.
اصفهان - فارغ‌التحصیلان دانشگاه سپاهیان انقلاب: اصغر کلی‌فروش- اصغر نیکبکار- احمد حسینی بژوه- حسام‌الدین مفضلی- جواد حکیمیان- مهین طاهری-مرتضی ریسمانچی - عباس ضیائی.
آ-٣٥٧٩

جناب آقای قدرت‌اله صدرائی مدیر کل‌سپاه‌دانش
انتصاب شایسته آقای هژبرجهانمردی را بسمت‌معاون فنی سازمان سپاه دانش به‌آن جناب تبریک عرض مینمایم.
محمد مهدی روحانی
آ-٨١٤٧

جناب آقای کیوده رئیس آموزش و پرورش منطقه جام
انتخاب بجای جنابعالی را به سمت مسئول حزب‌رستاخیز ملت ایران در تربت جام تبریک و تهنیت میگوئیم.
فرهنگیان جام
آ-٣٥٩٩

ازهمین هفته
شادترین فیلم تابستان امسال برای تمام افرادخانواده

سماور برقی
داریوش تمام اتوماتیک
بدون آب هرگز نمیسوزد
مرکز پخش: فروشگاه‌های حاجب‌الدوله، میدان بهارستان، سربازار بزرگ

قابل توجه مقاطعه کاران وسازندگان ساختمان

انواع‌دربهای پیش‌ساخته چوبی آماده تحویل‌و نصب جهت داخل و خارج ساختمان در اندازه ورنگهای مختلف ساخت‌آلمان‌و اروپا هرمتر مربع از ٩٥ تومان به‌بالا.
تلفن مرکز پخش ٦٥٩٠٢١ و ٦٥٢٧٧٦

ازهمین هفته
بیك ایمانوردی - مرجان - نادره و ... میری درفیلم
مادرجونم عاشق شده

از زمان «برادران ترینیتی» تا حالا هیچ‌زوجی به‌این خوشمزگی و بزن‌بهادری روی پرده سینما دیده نشده است

ازصبح دوشنبه فقط در

سینما پارامونت

مجالس ترحیم

بازگشت همه بسوی خداست

با اندوه فراوان درگذشت شادروان سرهنگ ابو القاسم جهان‌بیگلو را باطلاع بستگان و دوستان میرسانیم.

مجلس ترحیم زنانه و مردانه آن مرحوم از ساعت ۱۲ روز یکشنبه ۱۰ مرداد ماه تا ساعت ۱٤ در خانقاه صفی‌علیشاه برگزار خواهد گردید.

خانواده های : جهان‌بیگلو، علی‌آبادی ، میرسپاسی، فخرائی ، نوربخش ، سعیدی ، جهانی ، معدل ، زردوز ، امیرسنائی ، مستوفیان ، وحدانی ، حسینی ، شکرائی ، افتخاری .

آ-۸۲۲۳

اطلاعات - مصیبت وارده‌رابه خانواده های عزادار بویژه بازماندگان تسلیت میدهد

باکمال تاسف درگذشت بانو حاجیه حوریه سید خراسانی مادر عزیزمان راباطلاع بستگان و آشنایان میرساند. مجلس ختم مردانه وزنانه روز یکشنبه ۱۰ر۵ر۲۵۳۵ از ساعت ۵ الی ۷ بعداز ظهر در مسجد مجد منعقد میباشد.

الاحقر حاج سید عبدالکریم انواری. خانواده های : حاج محمود مناف زاده. حاج داود پیرصالحی. عمادی. کلانتری.خرازی پاکدل. دکترحسن‌پور. پورآزاد. منشی. مقدم. فرخ معجونی‌زاده. شاهمرادی. مقدم. فرج‌اللهی. جمشیدبزرگزاد. بیاتی. وطن دوست. میکائیل خیاط. غفاری‌پور. طرزی. منافی. سید خراسانی.

آ-۸۰۸۱

اطلاعات - بخانواده های عزادار بویژه بازماندگان‌آنمرحومه تسلیت میدهد.

کلیه کارمندان و کارگران شرکت سهامی دیزل وایت وشرکت سهامی صنعتی نفت‌سوز باندوه فراوان فوت بانو عطیه تقی‌نیا میلانی را باطلاع کلیه دوستان و آشنایان می رسانند مجلس ترحیم زنانه ومردانه روز یکشنبه دهم مرداد ماه ۲۵۳۵ از ساعت ٤ الی ٦ بعداز ظهر در خانقاه صفی علیشاه منعقد میگردد.

آ-۸۲۰۷

خانواده‌های تقی‌نیا میلانی. ممتحن. بیات ماکو. راد. تقی‌زاده. سبزواری. باقرزاده. تقی‌پور. تقویان. صادق‌زاده. اسکوئی. سنجری. ودادی.اسکوئیان وخانواده‌های‌وابسته.

بانهایت تالم وتاسف فوت مرحومه عطیه تقی‌نیا میلانی را باطلاع دوستان و آشنایان میرسانند مجلس ختم زنانه‌و مردانه روز یکشنبه دهم مرداد ماه ۲۵۳۵ از ساعت ٤ الی٦ بعداز ظهر در خانقاه صفی علیشاه برگزار میگردد.

آ-۸۲۰۵

جمعیت سمنانیان مقیم مرکز

باکمال تاسف درگذشت ناگهانی شادروان آقای دکتر سید رضی صحت طباطبائی را باطلاع همشهریان گرامی می رساند. مجلس ترحیم آن مرحوم روز یکشنبه دهم مردادماه ازساعت ۵تا۷ بعداز ظهر در مسجد الجواد منعقد است.

آ-۸۲۲۷

با نهایت تاسف درگذشت ناگهانی پدر بزرگوارمان شادروان دکتر سید رضی صحت طباطبائی را به‌اطلاع‌فامیل وبستگان محترم ودوستان میرساند.

مجلس ترحیم روز یکشنبه دهم مرداد ماه از ساعت۵ تا۷ بعداز ظهر در مسجد الجواد منعقد است.

دکتر رحیم طباطبائی . دکتر جلال طباطبائی . مهندس حسن رضی. مهندس‌محمدرضی . دکتر حسین رضی. مهندس مرتضی صحت طباطبائی. محمود صحت طباطبائی.

آ-۸۱۷۳

با نهایت تاسف درگذشت ناگهانی پدر بزرگ عزیزمان شادروان دکتر سید رضی صحت طباطبائی‌را به‌اطلاع فامیل و دوستان می‌رساند.

مجلس ترحیم آن شادروان روز یکشنبه دهم مرداد از ساعت ۵تا۷ بعدازظهر درمسجد الجواد منعقد است.

فاطمه مهرآسا. حمید رضا. شعله. علیرضا. مهنوش . بیتا. مریم. مهناز. علی. رضا. نیلوفر .

آ-۸۱۷۳

بانهایت تاسف درگذشت ناگهانی شادروان دکتر سید رضی صحت طباطبائی بزرگ خاندان طباطبائی را باطلاع اقوام ودوستان وهمشهری‌های گرامی میرساند

مجلس ترحیم آن شادروان روز یکشنبه دهم مرداد ماه از ساعت ۵ تا ۷ بعد از ظهر در مسجد الجواد منعقد است.

خانواده‌های : طباطبائی . عمید . وکیلی . شیبانی . صالح . طاهری یزدی . غفاری . امیر سلیمانی . طاهری . رهنما. برومند فامیلی . صمیمی . مشیری . صفائی. دانش . دهناد . موحد . وحدانی . شفا. شریعت‌پناهی . نبوی . غنوی. معتمدی . علی‌پور . استاد حسینی. تهرانی‌موحد. مصطفوی . فاطمی . رئوفی . برمک . عامری . فراست. نصیری. فرزاد. محسنی. معینی. نباتی. معماریان. سائری.

آ-۸۱۷۳

خانواده های : قدوسی ، غفاری ، تفضلی ،شهروز تهرانی ، زاهدی ، جدی ، هاشمی ،صابونی ، فرازها ، نقیب سادات ، خدایار ، قهاری ،زند، عراقی، گوهری ، کازرونی ، حلمی ، تشید ، اوحدی ، راستی .

با نهایت تاسف درگذشت شادروان محمد قدوسی‌را باطلاع اقوام و دوستان میرسانند.

مجلس ترحیم آن مرحوم از ساعت ۳ الی ۵ بعداز ظهر روز یکشنبه دهم مردادماه در مسجد الجواد برگزار می گردد.

اطلاعات - مصیبت وارده را به خانواده های عزادار تسلیت میدهد

پدرو همسر وعمویمان مرحوم آقای محسن ملکی برحمت ایزدی پیوست مجلس ختم آن مرحوم ازساعت٤تا٦ بعداز ظهر دوشنبه ۱۱ر۵ در مسجد امام رضا (ع) واقع دروحیدیه سه‌راه ملکی ومراسم شب هفت از ساعت ٤ تا٦ بعد از ظهر پنجشنبه ۱٤ر۵ در شبستان شماره ۱ بهشت زهرا برگزار می‌گردد.

مرتضی. مصطفی. محمد واسماعیل ملکی. فاطمه زهرا ملکی. نظر سلطانی. مرادی. غلامرضا کمال ملک‌نیا. حاجی برزو .مستوفی شاد .

آ-۸۱۹۹

اطلاعات- مصیبت وارده را ببازماندگان تسلیت میدهد.

باکمال تاسف وتاثر درگذشت ناگهانی مرحومه مغفوره حاجیه خانم صفاءالملوک حسامی قاجار (دالوندی) خواهر عزیزمان را باطلاع اقوام ودوستان میرسانیم. مجلس ختم فقیده سعیده روز دوشنبه ۱۱ر۵ر۲۵۳۵ از ساعت ٦ تا ۸ بعداز ظهر در خانقاه صفی علیشاه منعقد خواهد بود.

مهرالملوک حسامی قاجار (خسروانی) . افسرالملوک حسامی قاجار (کاوه). محمد حسین حسامی قاجار . دکتر محمدحسامی قاجار.وخانواده‌های حسامی‌قاجار. عالمشاهی. زرین‌دخت. آجودانی.دکترمحسن دالوندی.دکتر مرتضی‌کاوه. دکتر لطف‌اله‌رئیسی. احتشامی.ولی‌پور گودرزی.یاراحمدی. شریعتمداری. فراهانی. تاج‌بخش. پولادی. طاهر . اشرفی. خبرگویان. سلام پوریان .

آ-۸۲۰۹

اطلاعات - بخانواده‌های عزادار تسلیت می‌دهد .

بانهایت تاسف درگذشت مرحومه مغفوره نصرت خانم شیخ رضائی مادر ماجده وبزرگ فامیل را باطلاع بستگان و آشنایان میرساند. مجلس ختم آنمرحومه از ساعت ۱٦ الی ۱۸ روز یکشنبه ۱۰ر۵ر۳۵ درمسجد رحمتیه واقع‌درخیابان فرح‌آباد ژاله- اول خیابان شکوفه برگزار میشود.

خانواده‌های: حسینی کلام. امساک. نصرتی‌فرد. پاکور. سمینو . امجدی . جوادی . معتمد شیرازی . لطف‌اللهی . نوری .

آ-۸۲۳۷

اطلاعات - بخانواده‌های عزادار تسلیت می‌دهد .

با اندوه فراوان درگذشت جانگداز و نابهنگام‌شادروان تیوان آ.کشیشیان را باطلاع دوستان و همکاران میرساند.

مراسم تدفین وترحیم آن مرحوم روز یکشنبه۱۰ر۵ر۲۵۳۵ ساعت ٤ بعدازظهردر گورستان جدید ارامنه واقع در جاده خراسان برگزار میگردد

خانواده کشیشیان

باندوه فراوان درگذشت بانوی پرهیزکار **عزت دانشمندمنش** را باطلاع کلیه دوستان واقوام میرساند مجلس ختم مردانه وزنانه آنمرحومه ازساعت ۱۷ الی ۱۹ روز دوشنبه ۱۱ر۵ر۳۵ درمسجد الجواد منعقد . ضمنا بمنظور شادی روح آنمرحومه مجلس ختم مردانه دیگری روز یکشنبه ۱۰ر۵ر۳۵ ازساعت ۱۷ الی ۱۹ در مسجد انبار گندم واقع درخیابان ری ومجلس ختم زنانه همان روز در منزل آن مرحومه واقع در خیابان ری جنب آموزشگاه حرفه‌ای رضا پهلوی منعقد میباشد.

خانواده‌های : آقامحمد دباغ. دانشمندمنش. شاهیدمفر. فرسوده. صانعی. علوی. گیومی. قرمباغیان. تیلی. ذهبی . گیومچیان. مفرح. دکتر کریمی. هوشمند. نورانی. کاشانی جاوید. توانانژاد. فلزکار. قاضی مرادی. اسحقی. مینوئی. آذرخش. شعبانی. کلانتری. کربلائی. صفوی. پورزرگر و خانواده‌های وابسته .

آ-۱۵٦۹٤

اطلاعات- مصیبت وارده را بخانواده‌های عزادار تسلیت میدهد .

بسمه تعالی

درگذشت محترمه صالحه متقیه صبیه‌مرحوم خلدآشیان **حاج حمزه آقانخجوانی** طاب‌ثراهما را باطلاع میرساند شرکت مومنین درمجلس ختم فقیده‌سعیده جهت مغفرت‌موجب تسلی خاطر بازماندگان است .

سید رضی شیرازی

آ-۸۲۰۱

خانواده‌های : عباس‌زادگان. عباسیه. نخجوانی. چیت‌ساز. صراف اصل. تقی‌زادگان. سید حاتمی. کاشانچی. امینی. امیری. داورخواه. بکائی. بدیعی. قرمباغی. حاج سیدمهدی یکلکلام. اصغرزاده اصل. آمیغی. غلامرضافخر. دوزدوزانی. محبی. تقی‌زاده. شکوری. سمیعی. حسینی. بلدی. صفوی علوی. خوشرو. ترکباف. حراف. ماهوتی . پورترکی . محمودی. شیسواری. شعاری. یکه‌زارع. صفائی .

بانهایت تاسف درگذشت مرحومه مغفوره صالحه بانو **امکلثوم عباس‌زادگان** صبیه مرحوم‌حاج‌حمزه آقانخجوانی طاب‌ثراهما و والده ماجده حاج صادق‌آقا- حاج احمدآقا- حاج‌محمود آقا- حاج جعفرآقا- آقا بزرگ ودکتر جلیل عباس‌زادگان را باطلاع آشنایان وخویشاوندان میرساند .

مجلس ختم آنمرحومه روز یکشنبه چهارم شعبان مصادف بادهم مردادماه‌ازساعت ۹صبح الی ۱۱ در مسجدآذربایجانیها انتهای بازار کفاشها وختم زنانه‌از۵ الی۷ بعدازظهر همانروز درمنزل شخصی واقع‌درعباس‌آباد- چهارراه بخارست- کوی والی- کاشه ۵ منعقد میباشد .

آ-۸۲۰۱

اطلاعات- بخانواده‌های عزادار مصیبت وارده را تسلیت می‌دهد .

باکمال تاسف و تاثر درگذشت نابهنگام همسر و مادر مهربانمان **بانو حاجیه گلریز کیهان (معتضدی)** را به اطلاع خویشاوندان و دوستان می رسانیم.

مجلس ترحیم زنانه ومردانه ان مرحومه روز یکشنبه دهم مرداد ماه از ساعت٦الی ۸ بعد از ظهر در خانقاه صفی علیشاه برگزار خواهد شد.

امان‌الله کیهان- حمید وسعید کیهان

آ-۱۵٤۹۳ ۲-۲

باسوک واندوه فراوان درگذشت ناگهانی خواهر عزیزمان **بانو گلریز معتضدی (کیهان)** را باطلاع خویشاوندان وآشنایان می‌رسانیم.

مجلس ترحیم آن مرحومه روز یکشنبه دهم مرداد از ساعت ٦الی۸ بعدازظهر در خانقاه صفی علیشاه برقرار خواهد شد.

ملوک . احترام . پوران. فرشته . گلنار. سودابه. پرویزو رضا معتضدی.

آ-۱۵٦۰۸

باندوه فراوان درگذشت ناگهانی **بانو حاجیه گلریزمعتضدی (کیهان)** همسر آقای امان‌الله کیهان و صبیه مرحوم حاج معتضدالممالک رادر کرمانشاه به اطلاع خویشاوندان و دوستان می رسانیم.

مجلس یادبود زنانه ومردانه روز یکشنبه دهم مرداد ماه از ساعت ٦ الی ۸ بعد از ظهر در خانقاه صفی علیشاه برگزار خواهد شد .

خانواده های : معتضدی . کیهان. علامه وحیدی، رئیسیان. ریسمانی. خبیر. آل‌آقا. جلیلی.تیمسار بهرامی. ارمکان.دولتشاهی. اقبال .

آ-۱۵٤۹۱ ۲-۲

بانهایت تاسف درگذشت جوان ناکا **مهندس منوچهریزدانفر** راباطلاع میرساند لذا مجلس یادبودی در روز یکشنبه ۱۰مرداد از ساعت ٦ بعد از ظهر در تهران پارس خیابان رشید خیابان ۱۷٤ شماره ۱۰۰ منزل یزدانفر تلفن ۷۸۳۵۸٦ منعقد است تشریف فرمائی همشهریان و دوستان موجب تسلی خاطر بازماندگان خواهد بود.

ضمنا مراسم ختم و هفت آن مرحوم در اصفهان برگزار گردیده است.

خانواده های : یزدانفر. عمادی. غفاری. صفوی. فاطمی

آ-۳۵٦۸ ۲-۲

یاهو

در سوک عزیز از دست رفته و سرور خوب و پدرمحبوبمان شادروان **علی اکبر رحیم‌زاده** بزرگ خاندان رحیم زاده درروز سه شنبه ۱۲ مرداد ماه از ساعت ٤الی ٦ بعد ازظهر در خانقاه صفی علیشاه به عزانشسته‌ایم‌و مجلس‌تذکربرپااست.

مهندس ناصر رحیم زاده -کریم رحیم زاده

۱-۳

بانهایت تاسف درگذشت شادروان **علی‌اکبررحیم‌زاده** بزرگ خاندان رحیم‌زاده را باطلاع بستگان و دوستان میرساند مجلس تذکر زنانه ومردانه آن فقیدسعید از ساعت ٤ الی٦ بعدازظهر روز سه‌شنبه ۱۲ مرداد ماه در خانقاه صفی علیشاه برگزار خواهدشد.

خانواده های : رحیم زاده. فروزش‌گهر. گزیده پور. شاه محمدی. ساسانی . ابری. معتمدزاده. امیر ابراهیمی. شیبانی . گیلک. والی. دریانی. بابانیا. ماکوئی. الماس . داعی نژاد. اکبریه. صنو. وفامیلهای وابسته

۱-۳ آ-۳٦۱٦

اطلاعات - مصیبت وارده را بخانواده های عزادار تسلیت میدهد.

با نهایت تاسف‌درگذشت شادروان جوان ناکام **فرهاد اسدی** را باطلاع دوستان و آشنایان میرساند .

مجلس ختم آن غنچه پژمرده روز یکشنبه ۱۰ر۵ر۳۵ از ساعت ٤ تا ۷ در مسجد ابوالفضل واقع در خیابان آیزنهاور - مقابل دانشگاه آریامهر -انتهای خیابان خاکی جدیدالاحداث برپا خواهد بود . ضمنا مراسم شب هفت آن عزیز ازدست رفته روزچهارشنبه از ساعت ٤ تا ٦بعداز ظهر در سالن شماره ۵ بهشت‌زهرا منعقد میباشد .

خانواده های : اسدی ، جلیلوند، حیدری ، صدیقی، محمدعلی ، علی‌اکبری ، سعیدی ، مدیری ، افراز ،زیبائی ، بختیاری .

آ-۸۲۱۱

اطلاعات - به خانواده های عزادار تسلیت میدهد

پرسه

بانهایت تاسف‌درگذشت شادروان **رشیدخدابخش کیخان‌زاده** را در تاریخ ٦ر۵ر۳۵ (درکرمان) به آگاهی میرساند پرسه آن شادروان در (تهران) از ساعت ٤ تا٦ بعد ازظهر روز یکشنبه ۱۰ر۵ر۳۵درسالن ایرج خیابان استالین (قوام‌السلطنه شمالی)کوچه ایرج برگزار میشود.

پاینده. سلطان. همایون. کتایون. پریدخت. مهین . پروین. شاهپور. هوشنگ. منوچهر. ایرج کیخان زاده و خانواده‌های وابسته.

آ-۱۵٦۸۵

با نهایت تاسف‌درگذشت مرحوم **یوسف تیشبی** بزرگ خاندان تیشبی را باطلاع میرساند .

مجلس ختم ساعت ۵الی۷ر۳۰بعدازظهر روزدوشنبه ۱۱ مرداد ماه در کنیسای‌حیم قوام‌السلطنه کوچه سیمی منعقد میباشد .

خانواده های : تیشبی ، شادی ، فیروزمند ، ابراهیم‌پور، نظریان، آلیانس،یهودائی،ماغن.

آ-۸۱۹۷

باندوه فراوان درگذشت مرحومه **زرین‌تاج ایران‌بدی** را باطلاع فامیل ودوستان میرساند. مجلس ختم مردانه روز یکشنبه ۱۰ر۵ر۲۵۳۵ از ساعت ٤ونیم بعد از ظهردر مسجد زعیم واقع در خیابان منیریه ومجلس ختم زنانه‌همان روز وساعت درمنزل آن مرحومه واقع در خیابان منیریه- خیابان فرشته منعقد میگردد .

خانواده‌های ایران‌بدی. شهید ثالث. عارفی. گرجی‌تهرانی. علامه. خلعتبری. آشنایی. عباس‌نژاد . صفاری . مفیدی . جوادی. سجادی وسایر بستگان .

آ-۸۲۱۵

اطلاعات - بخانواده‌های عزادار تسلیت می‌دهد .

بانهایت تاسف وتاثر فوت بانوی پرهیزکار مرحومه‌مغفوره **حورا محسنیان** خواهر گرامی آقای حاج ابوالفضل حاذقی ومادر گرامی آقای دکتر علیرضا محسنیان جهرمی را به اطلاع بستگان و آشنایان میرساند. مجلس ترحیم زنانه و مردانه ازساعت ۵تا۷ بعدازظهر روز دوشنبه ۱۱ر۵ر۳۵ در مسجد اباعبداله‌الحسین واقع درفلکه دوم تهران‌پارس برگزار می‌گردد .

خانواده‌های : محسنیان جهرمی . حاذقی . فاطمی جهرمی. جباریان. رحمانی. مدبر. شامل .

آ-۸۲۵۱

اطلاعات- بخانواده‌های عزادار بویژه بازماندگان آن مرحومه تسلیت می‌دهد .

باکمال تاسف و تالم درگذشت **سرهنگ سید حسن کاظمی** بزرگ خانواده کاظمی را باطلاع دوستان و آشنایان میرساند. مجلس‌ختم زنانه‌ومردانه‌آن‌مرحوم‌روز دوشنبه۱۱ر۵ر۳۵ ازساعت ۵الی ۷ بعداز ظهر در مسجد مجد منعقد میباشد.

خواهشمند است با تشریف فرمائی خود روح آن مرحوم را شاد فرمائید . معصومه ، زهره ومرضیه

خانواده های :کاظمی . بایندر . کورنگی . حاج علیرضائی حسینیان . گرجی . متقی . خواجوی . امامی . میرسپاسی. امیری نوری . حسنیان‌فر . فراهانی. محمدتقی . بهتابان

آ- ۱۵٦۹۸

اطلاعات - مصیبت واردمرا بخانواده های عزادارتسلیت میدهد .

بانهایت تاثروتالم‌درگذشت **بانو طاهره کازرونی‌زند** همسر فقید سعید شادروان دکتر محمد کازرونی زند (دکتر حاجی) را باطلاع اخوان گرامی ودوستان محترم میرساند.

مجلس ترحیم مردانه وزنانه آنمرحومه روز دوشنبه یازدهم مرداد ماه ۲۵۳۵ ازساعت ۵ نیم تا ۷ونیم بعد از ظهر در مسجد شیخ واقع درخیابان سیروس ایستگاه تکیه کوچه پروفسور شهاب منعقد خواهد بود.

محمد اسمعیل ابراهیمی (آقا زاده کرمانی) . خانواده های : کازرونی زند . رستگار . امیری مقدم. عطائی . سیدآراد. مجیدی . زند. ثابت . جنت‌الماوائی . فرجام‌فر. جمالی .افضلی‌فر وسایر خانواده های وابسته.

آ- ۸۲۱۳

اطلاعات - بخانواده های عزادار تسلیت میدهد

یادبود

بمناسبت چهلمین روز درگذشت شادروان **یرواند اسماعیلی** روز یکشنبه دهم مرداد ماه مراسمی از ساعت ۳۰ر۹الی ۳۰ر۱۱ در کلیسا ارامنه واقع در خیابان کریمخان‌زندنبش ویلا منعقد میباشد .

برادران اسماعیلی - همسر و فرزندان

۱۵٦۸۸

از مرگ جانگداز عزیز از دست رفته شادروان **عزیزاله (منصور) اعلمیان** یکسال میگذرد . روز یکشنبه ۱۰ر۵ر۲۵۳۵برسر مزارش گردهم می آئیم وخاطره های جوانمردی ومهربانیهایش را زنده میکنیم.

سالن شماره ٤ بهشت زهرا ساعت ٤ تا٦ وسیله حرکت راس ساعت ۳ در خیابان پهلوی بالاتر از میدان ولیعهد دست چپ کوچه ناصر شماره ۲۲ آماده خواهد بود.

همسر داغدار شهناز سهیلی وخانواده های اعلمیان.سهیلی وسایر بستگان

آ-۸۱۳۵

یکسال شد که **عزیزاله اعلمیان**، انسانی نیکوکار- ارزنده و دوستی مهربان به ابدیت پیوسته بهپاس و یاد پاکدلی و صفا و صداقت و خدمات با ارزشش روز یکشنبه ۱۰ر۵ر۳۵ ساعت ٤ تا٦ دوستانش در آرامگاه ابدیش در بهشت زهرا گردهم خواهند آمد تادر کنار خاطره‌هایش باوی تجدید پیمان کنند.

دوستانت

آ-۸۱۳۷

مائیم که وادی غمت منزل ماست
ما از غم وغم سرشته زبوگل ماست
هرجا که دلی است از برای غم تست
هرجا که غمی است از برای دل‌ماست

مجتبی عزیز از دست رفته‌ما

یک سال‌از آن روز شوم که از میان ما رخت بربستی گذشت بدان که اندوه از دست رفتنت در دل ما جاودانه وياد خوبی ها و صفایت را همیشه‌زنده‌خواهیم‌داشت‌اکنون یاد توست‌کمارا بر آن داشته تابا قلبی آکنده از اندوه اولین سالگرد درگذشتت را کنار مزارت در سالن شماره یک بهشت زهرا از ساعت ٤ الی ٦ بعد ازظهر گذرانیده و شادی روحت راآرزو کنیم.

پدرمادرمبرادران وخواهران داغدیده‌ات

وسیله ایاب و ذهاب ساعت ۳۰ر۱۵ روز ۱۰ر۵ر۲۵۳۵ در خیابان شهر آراء- خیابان سیزدهم شماره ۱۲ منزل علی زاده آماده است.

۲-۲ آ-۱۵۳۵۸

تسلیت

گروه پزشکی وکارکنان بیمارستان وزایشگاه‌پاسارگاد

ضایعه اسف‌انگیز درگذشت همکارگرامی خود شادروان دکتر عباس حاج حریری رابه بازماندگان آنمرحوم صمیمانه تسلیت گفته بقای عمرآنان را ازخدای بزرگ مسئلت دارند.

آ-۱۵٦٤٤

از سوی خودمو همکاران سرکارخانم دکتر بیدکی در بیمارستان نصرت فوت‌پدر گرامیشان راتسلیت میگویم.

دکتر افراسیابی

آ-۱۵٦۰۲

فوت نابهنگام بزرگ‌مرد تاریخ‌ایران آقای پرویز تیموری را بخانواده محترم‌آن مرحوم بخصوص‌سرکارخانم تیموری .جناب آقای اسفندیار تیموری .آقای ابوالفتح تیموری وخانم صدیقه تیموری تسلیت عرض مینمائیم.

نصرت‌افشار، دکتر غلامرضا افشار، محمد افشار، عباس افشار، پروین مشیری، دکتر منصورآمیغی، مهین افشار.

آ-۱۵٦۰٤

همکار ارجمندجناب آقای فائدلطفی

بانهایت تاسف‌و تاثر فوت نابهنگام آقای جوانشیر لطفی‌را به شماو خانواده‌محترم تسلیت‌عرض می‌نمائیم.

شرکت حمل‌ونقل بین‌المللی تی بی تی

آ-۱۵٦۲۱

همکار ارجمند جناب‌آقای فائدلطفی

درگذشت نابهنگام عموی گرامیتان رابه‌حضور آن همکار محترم تسلیت گفته‌بقای عمرو سلامتی بازماندگان را ازخداوند متعال خواستاریم.

کارکنان واردات وگمرکات شرکت حمل‌و نقل بین‌المللی تی‌بی‌تی.

همکار گرامی آقای فریدون نیک

مرگ برادر دشوار است خصوصا که برادر از دست رفته‌ات دوست خوب ما بود درغم‌جدائی از برادرت همه ما سوگواریم

همکارانت

آ- ۸۲٤۹

جناب آقایان مهندس حسن و محمد رضی

مصیبت مولمه‌فوت‌حضرت‌والد معظم رابشمادوستان‌ارجمند وخانواده محترم تسلیت میگوئیم.

مهدی عبده حسین صنیعیان

آ- ۸۲۵۳

کارکنان مرکز پزشکی رضا پهلوی تاسف و تاثر خودرا از درگذشت نابهنگام همکار عزیز خود دوشیزه فاطمه تاجیک اعلام میدارند و این مصیبت را بخانواده محترم آن مرحوم تسلیت عرض مینمایند.

دکتر حسین قریب رئیس مرکز پزشکی رضا پهلوی

آ - ۳٦۲٤

جناب آقای اسحق عالی‌پناه و بانو

در غم جانگداز فوت ناگهانی مرحوم رحیم علی نیا ماراهم شریک بدانید.

اردبیل - بیوک دلداده و بانو

آ- ۳٦۲۳

همکار گرامی سرکارخانم المیرا صدقی زاده

بانهایت تاسف وتالم درگذشت عموی گرامیتان را بشما و خانواده محترمتان تسلیت عرض نموده بقاء عمر شما و خانواده محترم را از خداوند متعال خواستاریم.

کارکنان سازمان سبز

آ- ۱۵۷۰۰

سرکار خانم‌سلطانی وخانم خدادوست

بانهایت تاسف و تاثر مصیبت وارده را تسلیت عرض‌نموده خودرا دراین اندوه بزرگ شریک میدانم.

بندر بوشهر - مهندس سیروس غنی‌پور

آ-۳۵۹۳

جناب‌آقای مهندس فتح‌الله‌زاده وبانو

مصیبت وارده رابشما وخانواده محترم تسلیت عرض‌مینمائیم.

دکتر دانیلیان وبانو

آ۸۱۸۹

جناب آقای عدل طباطبائی و خانواده های‌محترم عدل طباطبائی و مالک

با اندوه فراوان مصیبت جانگداز را از صمیم قلب تسلیت گفته و از خداوند متعال صبرو شکیبائی و طول عمر برای همه بازماندگان بویژه جناب آقای عدل طباطبائی مسئلت میکنیم .

شفیقه و میرمشهود نقیبی -خرمشهر

آ-۳٦۰۲

جناب آقای کمالی خامنه‌ای

درگذشت نابهنگام دوست و برادر عزیزمان سروان کمالی را از طرف خود و خانواده تسلیت عرض میکنیم .

عبدالحمید خسروپور بیات ، یوسف ولی‌زاده

آ-۸۲۱۹

جناب آقای مهندس ناصر رحیم‌زاده

مصیبت وارده را تسلیت عرض نموده طول عمربیشتر برای شما و بازماندگان محترم آرزومندیم.

دکتر عباس صدرائی ، دکتر محمد مهدی نوبان ، دکتر تهمتن یلدا ،دکتر پرویز زرگری

آ-۸۲۱۷

آقای مهندس یزدان‌فر

مصیبت وارده را به خانواده یزدانفر تسلیت عرض مینماید

مهندس جهانگیر بنایان

آ-۱۵٦۸٤

سپاسگزاری

سپاسگزاری

ازحضور علمای اعلام و نمایندگان مجلسین وتیمساران ارجمند وافسران نیروهای مسلح شاهنشاهی و کارمندان نخست‌وزیری، قضات شریف و وکلای دادگستری، استادان دانشگاه،فرهنگیان، پزشکان، مهندسین، بازرگانان،کشاورزان، اصناف، سران ایل، غیور منگور مهاباد، همکاران، بستگان، دوستان، آشنایان بویژه محققین و متخصصین وکارمندان فنی‌واداری مرکز تحقیقات وکاربرد مواد رادیو اکتیو سازمان انرژی اتمی ایران که به‌مناسبت مرگ دلخراش فرزند دلبند وهمسر نازنین و برادر عزیزمان شادروان ستوان‌دوم‌وظیفه **مهندس محمد مهدی آریازند** چه در مراسم تشییع جنازه و تدفین در بهشت زهرا وچه در مجالس ترحیم وشب هفت شرکت فرموده ویا بانثار تاج گل برمزار ویا با ارسال‌تلگراف ونامه ویادرج‌آگهی درجراید ابراز همدردی نموده‌اند تشکر وسپاسگزاری می‌نمائیم چنانچه به‌علت‌تالمات روحی نتوانستیم برای عرض تشکر حضوری شرفیاب شویم بدینوسیله پوزش می‌خواهیم .

سرلشگر آریازند وبانو- سهیلا- برادران و خواهران .

آ-۱۵٦۷٦

از کلیه بستگان و دوستان که در مراسم تشییع جنازه ، تدفین ومجلس ختم و شب هفت شادروان **بانو سلطان شیرازی** بزرگ خاندان شیرازی شرکت و همدردی فرموده‌اند نهایت تشکروسپاسگزاری رادارایم. چنانچه بعلت تالمات روحی‌نتوانستیم حضورا سپاسگزاری نمائیم پوزش میطلبیم.

حاج مهدی شیرازی . احمد شیرازی و خانواده

آ-۸۰۵۹

تشکر واعتذار

از کلیه فامیل ، دوستان و سروران گرام بخصوص همشهریان عزیز که‌درمراسم تشییع و تدفین ومجالس ختم مرحوم **حاج سید نورالدین هندی** درخمین -قم وتهران‌باشرکت‌خودمارا مرهون محبت خود قرار دادند تشکر و سپاسگزاری مینماید سلامت و سعادت کلیه سروران گرام و آمرزش روح آنمرحوم را ازخداوند متعال مسئلت دارد.

خانواده هندی

آ-۱۵٦۸٦

دوستان گرامی که در حادثه فوت نابهنگام مادرم تغفد و سرافرازمان کرده برای همیشه سپاسگزارشان بوده‌اگر در جواب نامه یا تلگرام تاخیر شود علت کسالت روحی و جسمی بوده از خداوند سعادت و سلامت همگی را خواستاریم .

خلیل نبیئی ،حاج محمد طاهری

آ-۳٦۰٦

تشکر و اعتذار

بدینوسیله از آقایان‌وبانوان و دوستان و بستگان و سروران عزیزکه باشرکت درمراسم تشییع وترحیم **بانو حاجیه ملک سیما موسوی (هشتی)** در تهران یا با برگزاری مجالس ترحیم در شهرستانهای : ازنا ، خمین و الیگودرز و شرکت روسای محترم ادارات واهالی و محترمین ویا بوسیله تلفن و تلگرام یانامه ابراز همدردی فرموده ومارا مورد لطف ومحبت قرار داده وموجب تسلی خاطر بازماندگان را فراهم آورده‌اند صمیمانه تشکر میکنیم. چنانچه درعرض تشکر حضوری تاخیری شود امید عفو داریم.

خانواده های : موسوی . حشمتی . فولادوند

آ- ۸۲٤۳

شهرداری ریزلنجان

آگهی مناقصه

شهرداری ریزبه استناد موافقتنامه شماره ۱۹۳۳ - ۱٦ر٤ر۳۵ دفتر برنامه و بودجه استان اصفهان زیرسازی‌و اسفالت قسمتی از کوچه‌های عمومی را که هزینه آن حدود ۲٦۰۰۰۰۰ ریال برآورد گردیده براساس قسمتهای پایه با شرائط زیر به مناقصه میگذارد.

۱- شرکت کنندگان در مناقصه باید صلاحیت‌فنی اردفتر مهندسی را داشته باشند.

۲- شرکت کنندگان در مناقصه باید رعایت قانون‌منع مداخله کارمندان دولت را بنمایند.

۳- شرکت کنندگان در مناقصه باید مبلغ ۱۳۰۰۰۰ریال بعنوان سپرده بصورت نقد و یا اسناد خزانه یاضمانت‌نامه بانکی در یکی از بانکهای مجاز ضمیمه پیشنهاد خودبنمایند.

٤- شرکت کنندگان بایدتاآخر وقت اداری روزسه‌شنبه ۱۹ر۵ر۲۵۳۵ بدفتر مهندسی استان مراجعه و با پرد خت مبلغ ۳۰۰ ریال نقشه واسناد مناقصه را خریداری‌نمایند.

۵- پیشنهاد کنندگان بایدتا ساعت ۹صبح روزچهارشنبه ۲۰ر۵ر۳۵ پیشنهادات خود را در دو پاکت لاک و مهرشده الف وب تحویل دفتر مهندسی استان اصفهان دادمرسید دریافت دارند پاکت الف محتوی نقشه و مدارک مناقصه و سپرده به صورت نقد و یااسناد خزانه یاضمانت نامه پاکت ب محتوی برگ پیشنهادی که باید با حروف وخط خوانا نوشته شده باشد.

٦- پیشنهادات رسیده در ساعت ۵ر۱۰ همان روز در کمیسیون مناقصه که در دفتر مهندسی استان اصفهان‌تشکیل میشود باز و قرائت میشود حضور پیشنهاد دهندگان در کمیسیون مناقصه آزاد است.

۷- کمیسیون مناقصه در ردیاقبول یک یاکلیه‌پیشنهادات مختار خواهد بود و به پیشنهاداتیکه بعد از موعدمقرر رسیده و همچنین مخدوش و مشروط ویا فاقد سپرده باشد ترتیب اثر داده نخواهد شد.

۸- سپرده نفر دوم و سوم تا انعقاد قرارداد با نفر اول در شهرداری باقی خواهد ماند و چنانچه نفر اول از تاریخ ابلاغ کتبی ظرف مدت هفت روز از انعقاد قرارداد خودداری نماید سپرده اوبنفع شهرداری ضبط و قرارداد با نفردوم منعقد خواهد شد در صورتیکه برندگان دوم و سوم ظرف مدت مقرر حاضربعقد قرارداد نشوند سپرده‌آنان بنفع شهرداری ضبط خواهد شد.

۹- مدت انجام کار از تاریخ عقد قرارداد بمدت ۳ماه خواهد بود.

۱۰- شهرداری میتواند صدی ۲۵ بمبلغ قرارداداضافه یاکسر نماید.

۱۱- برنده مناقصه در موقع عقد قرارداد بایدمعادل ده درصد کل کار را بعنوان حسن انجام کار به صورت تضمین‌نامه بانکی از بانکهای مجاز و یااسناد خزانه به شهرداری تادیه نماید.

۱۲- هرگونه هزینه از قبیل آگهی مالیات عوارض‌بیمه و غیره بعهده برنده مناقصه میباشد.

۱۳- پرداخت هزینه‌های انجام شده در مقابل‌صورت وضعیت‌هائیکه بگواه

اطلاعات ۱۳۰۴

بنیانگذار : عباس مسعودی
صاحب امتیاز و مدیر: فرهاد مسعودی
سردبیر : منصور تاراجی
سال پنجاه و یکم
محل اداره: خیابان خیام. ساختمان اطلاعات.
تهران تلفن : ۳۲۸۱
تلکس : ۲۱۲۳۳۶- تلگرافی: اطلاعات- تهران

تقویم اطلاعات

شنبه - نهم امرداد ماه ۲۵۳۵
سوم شعبان ۱۳۹۶ - سی و یکم ژوئیه ۱۹۷۶

استخراج دکتر ریاضی کرمانی

ساعات شرعی	اذان مغرب . . . . ساعت ۱۱ و ۲۹ دقیقه
	اذان صبح (فردا) . . ساعت ۳ و ۲۵ دقیقه
	طلوع آفتاب (فردا). . . ساعت ۵ و ۹ دقیقه
	ظهر شرعی (فردا) . . .ساعت ۱۲ و ۱۲ دقیقه
	اذان مغرب (فردا) . . . ساعت ۷ و ۲۸ دقیقه

جنگ برزگر با حریفان ژاپنی و امریکائی بر سر مدال طلا

خدر ، درصورت پیروزی بر حریف آلمان شرقی ، برای قهرمانی ۵۷ کیلو نبرد می کند

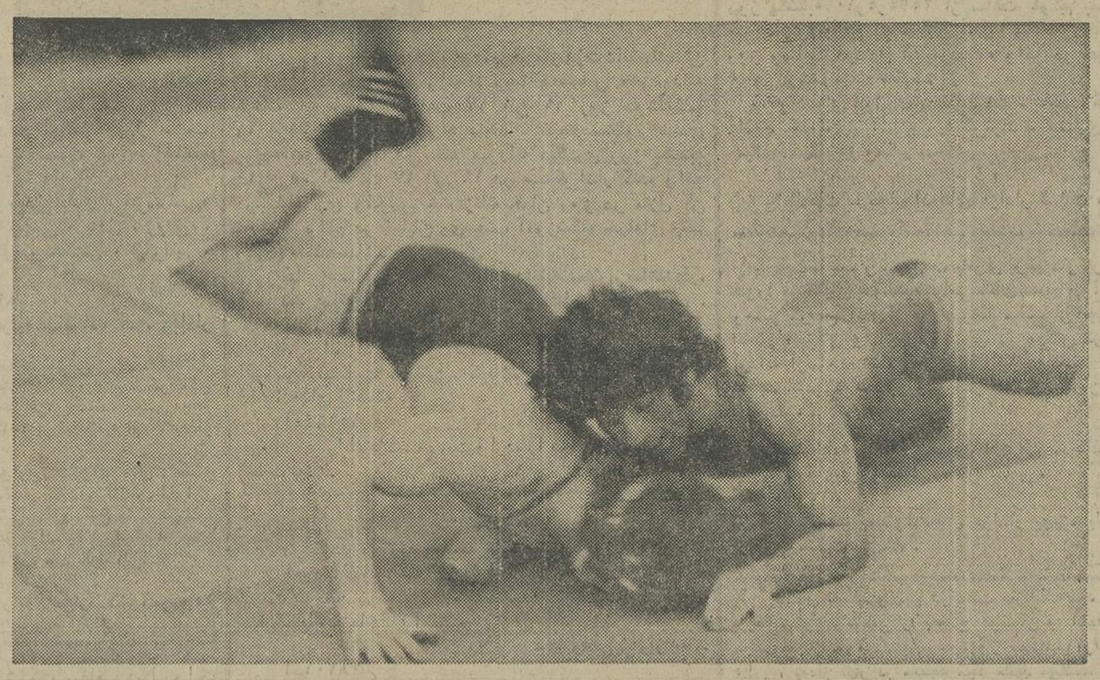

محسن فره‌وشی قبل از اینکه با فره‌وشی «وهبی آکداق»ترک صاحب قرعه استراحت شود، را شکست داده بود و فره‌وشی بیلر کانادائی را باامتیازشکست داد، این کانادائی قبل‌ازمبارزه باپیروزی ۵-۹ شایستگی خود را نشان داد.

مونرال - بیژن رفیعی

کشتی

سرانجام با ۳ نماینده به روز حقیقت گام گذاشتیم، دو باقیمانده ایران سوای برزگر وضع روشنی ندارند، چرا که خدرو فره‌وشی بترتیب ۴ و ۵ امتیاز منفی در جدول باقیمانده‌اند و با یک شکست راه حذف شدگان قبلی را پی‌گیری میکنند، بااین تفاوت که علیرغم شکست ایران راصاحب امتیاز میکنند.

رمضان خدر برای بقاء خود در جدول، باید «دیتربروخرت» کشتی‌گیر آلمان شرقی را شکست‌دهد، درحالیکه فره‌وشی بعد از استراحت بدیدار قهرمان بلغاری ایوان یانکف می‌رود. این دو تن درسانس‌دوم مسابقات دیشب که بامداد امروز بوقت تهران انجام شد تماشاگربودند.

تنها کسانی که بمیدان رفتند فیلابی و منصور برزگر بودند که امید بزرگ ایران بخاطر شرایط جدول دوبار بروی صحنه رفت و هردو بارچهره‌ای موفقیت‌آمیز داشت.

از برزگر باید آغاز کرد که‌حالا بطور حتم یک مدال المپیک بر سینه دارد، مدالی که برای تغییر رنگ آن باید تلاشی دو چندان آغاز کند و در مقابل «داته» ژاپنی که بدون امتیاز منفی بمرحله نهائی رسیده و «استان دزدیک» امریکائی‌ارزش های خودرا ارائه کند.

تلافی

برزگر در سالهای گذشته باهر دوحریفان فینالیست روبروشده واگر «داته» کشتی‌گیر ژاپنی‌را در مینسک در همان ۳ دقیقه نخست با ضربه فنی مغلوب ساخت، دو سال قبل در «لاس پالماس» اسپانیا با امتیاز کافی مغلوب «استان دزدیک» شد.

حالا ژاپنی برای انتقام‌میاید و برزگر برای تلافی حادثه لاس‌پالماس به‌طلا می‌اندیشد.

ولی برزگر چگونه به این مرحله رسیده ؟ او در شرائطی دور چهارم را آغاز کرد که‌یک فنلاندی بنام «جارمو اروماخ» را در پیش روی داشت.حریف فنلاندی که با سه پیروزی‌به دور چهارم رسیده بود ، در سرتاسرمبا رزه اسیر برزگر بود.

در وقت نخست ۰-۹ در وقت دوم ۰-۱۹ و سرانجام در شرائطی که برزگر ۰ - ۲۱ پیش بود، اخطار سوم هم به فنلاندی داده شد و برزگر با همان امتیازات منفی‌پیشین به دور بعد رفت.

در همین مرحله بود که «استان دزدیک»امریکائی‌مغلوب «دان‌کارابین» قهرمان ۷۴ کیلو اروپا و چکسلواکی شد که‌این خود یک شگفتی بحساب‌میامد.

در همین مرحله «داته» ژاپنی، کره را ضربه کرد.

در دوره بعدی ایران با آلمان شرقی، ژاپن با چکسلواکی‌و شوروی با امریکا برای‌رسیدن بدور پایانی مبارزه را آغاز کردند.

برزگر در شرائطی به مقابله «فردهمپل» از آلمان شرقی‌رفت که خاطره‌ای خوش از مبارزه قبلی با این آلمانی نداشت ، چرا که برزگر در بلغارستان به دشواری تنها با یک‌امتیاز اختلاف پیروز شده بود ولی این‌بار شرایط با گذشته‌تفاوت فراوان داشت ودر وقت، اول برزگر ۲-۷ پیش افتاد و این برتری در پایان ۶ دقیقه به ۶-۱۶ رسید و سرانجام در وقت سوم قهرمان ایرانی با نتیجه ۸-۲۳ برتری خود را بثبوت رساند.

حذف آشور علیف

ژاپنی برفاتح کشتی‌گیرامریکائی «دان کارابین» همان آورد که قبل از او دیگران نصیبشان شده بود. شکست با ضربه‌فنی ولی حادثه بزرگتر را قهرمان امریکائی در مصاف با آشور علیف قهرمان دو ساله جهان خلق کرد، این‌مبارزه درمحیطی که‌اکثرشان امریکائی و دوستدار امریکائی بودند انجام شد و «استان دزدیک» با پیروزی بر رقیب راه فینال را برای خود هموار ساخت وبفینال رسید.

باین ترتیب برزگر - داته - دزدیک مثلث رقابت ۷۴ کیلوئی را داغتر از همیشه کرده‌اندکه سه مبارزه این وزن فاتحین مدال را مشخص میکند.

فیلابی که تا روز چهارم آمده بود بحریف رومانی هم باخت آنهم باسه‌اخطارمشدن. فیلابی وقت اول را ۰-۵ با شکست سپری کرد و در وقت دوم دو اخطار دیگر کار را تمام کرده و فیلابی از جدول‌حذف شد.

بااین خصوصیات ایران دور نهائی را باسه باقیمانده خود آغاز میکند، وضع برزگر که مشخص شده‌است ولی‌فره‌وشی اگر خواهان صعود بدورپایانی است، ابتدا باید «یانکوف» بلغاری را شکست دهد.

بلغاری که حریف تیزچنگی است تنها با یک‌امتیاز منفی بدوره پنجم رسیده است. یانکف همانی است که درسال ۱۹۷۳ بهنوائی باخت و درجام روژه گولن شکست دیگری‌را برابر یک ایرانی بنام پرویزی بچشم دید. ولی زمستان‌گذشته ۱-۹ بر پورکریمی غلبه کرد.

در ۵۷ کیلو خدر برای اینکه ۸-۱۲ را مقابل«دوکوف» بلغاری بفراموشی سپارد، باید که‌حریف آلمان شرقی را ببرد، زیرا به تحقیق یومین روسی کار اورا آسان خواهد کرد و اجازه نخواهد داد دوکوف از سدش بگذرد. «آرائی»ژاپنی و دورگه مغولی دیدار دیگررا انجام میدهند، جالب توجه است که هر ۶ حاضر ۵۷کیلو صاحب شکست میباشند، باین خاطر اگر خدر پیروز شودو قهرمانان ژاپنی و روسی به حقانیت خود برسند، فینال منتظر خدر-آرائی- یومین‌پدیدار خواهد شد که در فینال خدر باهردو حریف مبارزه دارد ، ضمن اینکه یومین و ژاپنی مبارزه خود را انجام‌داده‌اند.

صاحب قرعه استراحت شود، بیلر کانادائی‌را باامتیاز شکست داد، این کانادائی قبل‌از مبارزه بافره‌وشی «وهبی آکداق»ترک ترک را شکست داده بود و فره‌وشی بایپروزی ۵ - ۹ شایستگی خودرا نشان داد.

رده‌بندی کشورها ازنظر مدال طلا

نام کشور	طلا	نقره	برونز	مجموع
۱ - شوروی	۳۹	۳۶	۳۰	۱۰۵
۲ - آلمان شرقی	۳۴	۲۱	۲۴	۷۹
۳ - امریکا	۲۵	۲۹	۲۲	۷۶
۴ - آلمانغربی	۱۰	۹	۱۴	۳۳
۵ - بلغارستان	۵	۸	۸	۲۱
۶ - ژاپن	۵	۶	۷	۱۸
۷ لهستان	۵	۴	۱۱	۲۰
۸ - رومانی	۴	۶	۱۱	۲۱
۹ - مجارستان	۴	۳	۸	۱۵
۱۰- فنلاند	۴	۲	۰	۶
۱۱- سوئد	۴	۱	۰	۵
۱۲- بریتانیا	۳	۴	۵	۱۲
۱۳- ایتالیا	۲	۷	۳	۱۲
۱۴- چکسلواکی	۲	۲	۳	۷
۱۵- کوبا	۲	۱	۲	۵
۱۶- فرانسه	۱	۲	۵	۸
۱۷- یوگسلاوی	۱	۲	۳	۶
۱۸- سوئیس	۱	۱	۲	۴
۱۹- زلاندنو	۱	۱	۱	۳
۲۰- جامائیکا	۱	۱	۰	۲
۲۱- نروژ	۱	۱	۰	۲
۲۲- دانمارک	۱	۰	۲	۳
۲۳- مکزیک	۱	۰	۱	۲
۲۴- ترینیداد	۱	۰	۰	۱

● ایران بایک مدال برنز بهمراه کشورهای اتریش ، تایلند، پورتوریکو، برمودا، پاکستان در ردیف سی و دوم قرار دارد.

ژاپن باشکست ۰-۳ شوروی «طلا» رابرد!

والیبال

سرانجام چهار سال پس از المپیک مونیخ، دختران چشم بادامی ژاپنی در «مونرآل»انتقام شکست خود را از روس ها گرفتند وبا پیروزی بزرگ ۰-۳ بررقیب دیرین به فتح مدال طلا نائل آمدند.

تیم دختران ژاپن درالمپیک مونیخ با شکست از شوروی نتوانست رنگ قهرمانی‌را ببیند ولی «مونرآل» صحنه انتقام‌بود.

«شوروی» که با امیدواری بسیار به جدال رقیب آمده‌بود، نتوانست نمایش مقتدرانه داشته باشد و در سه گیم پی‌در پی ۷-۱۵، ۸-۱۵ و ۲-۱۵ مغلوب گردید. این‌دیدار ۱۵۰۰۰تماشاگر داشت.

بااین پیروزی «ژاپن» برای دومین بار طول چهار مرتبه برگزاری مسابقات والیبال در المپیک به مدال طلا دست‌یافت ضمن اینکه دو مدال نقره نیز دارد. اول‌بار در المپیک ۱۹۶۴ توکیو دختران‌ژاپنی «طلا» را صاحب شدند.

گذشته از دیدار شوروی- ژاپن در فینال والیبال زنان ، کره جنوبی و مجارستان نیز برسر مقام سوم باهم‌مبارزه کردند که کره‌ایها با پیروزی ۱-۳ مدال برنز را بردند.

«کره جنوبی» گیم اول را ۱۲-۱۵ باخت ولی سه‌گیم‌پیاپی بعد را با حساب ۱۲-۱۵ ، ۱۰-۱۵ و ۶-۱۵ بسود خود تمام کرد و ۱-۳ فاتح میدان‌را ترک گفت.

بهرحال رده‌بندی والیبال زنان المپیک‌مونرآل باین‌صورت میباشد :

۱- ژاپن ۲- شوروی ۳ - کره جنوبی ۴- مجارستان ۵- کوبا ۶- آلمانغربی ۷- پرو ۸- کانادا.

دیروز ۴ طلای دیگر داده شد

لاسه‌ویرن فنلاندی به‌افسانه‌ها پیوست

اوتنهامردی‌است که‌در ۲ المپیک پیاپی در ۵و۱۰ هزارمتر برنده‌مدال طلاشده‌است

لاسه‌ویرن

دومیدانی

لاسه‌ویرن ، افتخار بزرگ دومیدانی فنلانددیروز دومین مدال طلای خود را در بازی های المپیک مونرآل بدست آورد . ویرن با این‌پیروزی به مردان بزرگ تاریخ‌المپیک پیوست . او حالا تنها مردی است که در دو المپیک‌پیاپی در ۵ هزارو ۱۰ هزار متر تواما صاحب مدال طلا شده است.

مسابقه فینال ۵ هزار متر را ویرن با زمان ۱۳-۲۴٫۷۶ دقیقه فتح کرد . او قبلا هم در ۱۰هزارمترقهرمان المپیک شده بود . در مسابقه ۵هزار متر که دیروز انجام گرفت ، پس‌از ویرن ، دیک کواکس نیوزیلندی وکلوس هلیدبراند از آلمان غربی دوم و سوم شدند.

ویرن اگرچه‌در این المپیک نظیر المپیک مونیخ در راه فتح ۲ مدال طلای خود در ۵و۱۰ هزار متر رکورد تازه‌ای برپا نکرد ، اما فتح توام او در این ۲ ماده در دو المپیک مونیخ ومونرآل براستی‌کاری بزرگ و شگفت انگیزاست.

ناکامی رکورددار جهان

دیروز درحالی که ویرن این چنین به دومین طلای خود ریسه،جوئائو دوالیویرا رکورددار برزیلی پرش۳گام مردان جهان نتوانست‌صاحب مدال طلای این رشته شود ویکتور سانی‌اف روسی با ۱۷٫۲۹ متر برنده طلا شد . جیمز بوتزامریکائی با ۱۷٫۱۸ متر روی سکوی دوم ایستاد و قهرمان برزیلی با ۱۶٫۹۰ متر فقط به مدال برنز دست یافت.

در جمع ۴ مدال طلائی که در روز جمعه داده شد ، شوروی یک مدال طلای برنز در مسابقه دو ۱۵۰۰ مترزنان بدست آورد .این طلای دوم بلطف درخشش تانیاناکازانکینا حاصل شد . او که قبلا در ۸۰۰ متر هم مدال طلا برده بود، در ۱۵۰۰متر نیز دومین مدال طلای خود را کسب‌کرد.

تانیانا کازانکینا که در۱۵۰۰ متر رکورددارجهان نیزهست، دیروز در مونرآل با زمان ۴-۰۵٫۴۸ دقیقه قهرمان شد و بلافاصله پشت‌سر او دو دونده آلمان شرقی بنام های گونهیلد هوفمایستر و اولریکه کلاپزینسکی دوم و سوم‌شدند.

رکورد های تاز

رکورد تازه در دهگانه

تنها طلای باقیماندمرا امریکا در دهگانه مردان کسب کرد. بروس‌جز امید بزرگ امریکا فاتح طلای این مسابقه بود. جز با خلق یک رکورد تازه جهان برنده مدال طلا شد ، مجموع امتیاز او ۸۱۶۸امتیاز بود که به ترتیب در ۱۰۰متر زمان ۱۰٫۹۴ ثانیه ، در پرش طول ۷٫۲۲ متر ، در پرتاب وزنه ۱۵٫۳۵ متر ، در پرش ارتفاع ۲٫۰۳ متر ، در ۴۰۰ متر زمان ۴۷٫۵۱ ثانیه ، در ۱۱۰ متر مانع ۱۴٫۸۴ ثانیه ، در پرتاب دیسک ۵۰٫۰۴، در پرش با نیزه ۴٫۸۰ متر ، در پتاب نیز ۶۸٫۰۲ متر و در ۱۵۰۰ متر زمان ۴-۱۲٫۶۱ دقیقه را بدست آورد.

مدال نقره دهگانه نصیب گویدو کراتشمر از آلمان شرقی گردید که ۸۴۱۱ امتیاز بدست آوردونیکولای آویلوف روسی با ۸۳۶۹ امتیاز سوم برای بازی های المپیک و شد.

نتایج

۵۰۰۰ متر مردان : ۱- لاسه ویرن از فنلاند ۱۳ - ۲۴٫۷۶ دقیقه ۲- دیک کواکس از نیوزیلند ۱۳-۲۵٫۱۶ دقیقه ۳- کلوس هیلدنبرانداز آلمان غربی ۱۳-۲۵٫۳۸ دقیقه

۱۵۰۰ زنان : ۱- تاتیانا کازانکینا از شوروی ۴-۰۵٫۴۸ دقیقه ۲- گونهیلد هوفمایستر از آلمان شرقی ۴-۰۶٫۰۲ دقیقه ۳- اولریکه کل‌پزینسکی‌ازآلمان شرقی ۴-۰۶٫۰۹ دقیقه

دهگانه مردان : ۱- بروس جز از ایالات متحده ۸۱۶۸ امتیاز (رکورد تازه جهان) ۲ - گیدوکراتشمر از آلمان غربی ۸۴۱۱ امتیاز ۳- نیکولای آویلوف از شوروی ۸۳۶۹ امتیاز.

پرش سه‌گام مردان: ۱- ویکتور سانی‌اف از شوروی ۱۷٫۲۹متر ۲- جیمز بوتز از ایالات‌متحده ۱۷٫۱۸متر ۳- جوئائو دوالیویرا از برزیل ۱۶٫۹۰ متر

طلای «هوکی» به نیوزیلند رسید

پیکار های «هوکی» المپیک مونرآل با شگفتی های فراوان سرانجام به آخر رسید :ضمن اینکه نیوزیلند با فتح مدال‌طلا حادثه آفرین بزرگ بود.

نیوزیلند که تا پیش از این افتخاری‌درصحنه هوکی‌المپیک نداشته، با حضور مدعیانی چون هند - پاکستان - آلمان غربی (فاتح المپیک مونیخ) ... با پیروزی ۰-۱ برابر استرالیا در فینال مسابقات ، «طلا» را به چنگ آورد.

تنها گل بازی فینال را «اینسن» بازیگر نیوزیلندی به ثمررساند و سرنوشت مدال‌طلا را تعیین کرد.

باین ترتیب طلای دیدار های هوکی نصیب نیوزیلند گردیدو استرالیا هم مدال نقره رابرد. ضمن اینکه پاکستان با پیروزی ۲-۳ در جدال رده‌بندی مقابل هلند به مدال برنز دست‌یافت و هلند چهارم شد.

دانشگاه ملی ایران

آگهی انتخاب واستخدام
یات علمی رشته های
خصصی پزشکی

در صفحه ۲۰

تأسیسات تهیه شن وماسه

۱- فروش به اقساط ۵ ساله .
۲- درصورت تمایل دربهره برداری ازتأسیسات باشما شریک میشویم
۳- درپایان مدت کار دستگاهها را ازشما بازخرید میکنیم .
۴- ما دستگاه رانصب واداره آنرا بعهده میگیریم .

SAND AND GRAVEL PLANT
AVAILABLE FOR DELIVERY.

سنگ شکن مخروطی
آلیس چالمرز

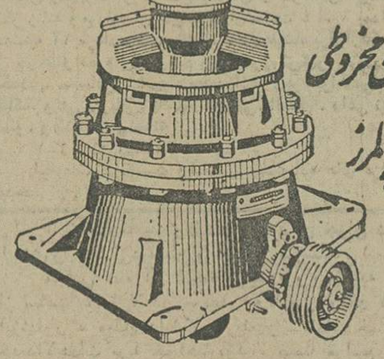

Allis-Chalmers Cone Crushers

سنگ شکن هازماک

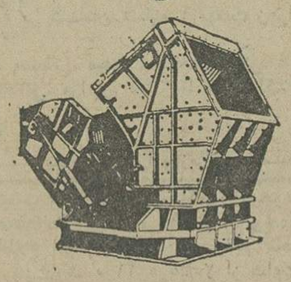

Haze Mag impact crushers

سنگ شکن بظرفیت ۳۰ الی ۳۰۰ مترمکعب در ساعت

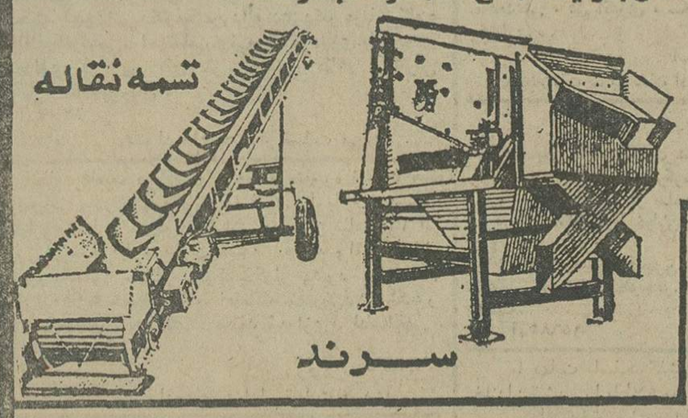

تسمه نقاله
سرند

موجود درتهران
آماده تحویل
فوری

شرکت
تولیما

آیزنهاور مقابل وزارت کار- تلفنهای ۹۵۴۴۶۰-۹۵۹۲۴۴
TOLIMA CO. Tel: 959244-954460

پرویز حجازی صیاد بزرگ ستاره ها در گرمای تابستان امسال در خنک ترین سالن بهترین وقویترین برنامه هارا تقدیم‌میکند .

هایده ستار

اکی بنائی فیروزه
رقص عربی .
سوزی یاشار
گروه بالت انگلیسی وکره‌ای
وبرنامه جدید فوق‌العاده
دوپلانتا
در
باکارا
تلفن های رزرو
۸۹۸۲۰۸ - ۸۹۵۱۷۷

آژیر خطر 3M

جدیدترین پدیده محافظ منزل، دفترکار، شعبات بانکها، ازسرقت.
برای اطلاعات بیشتر به شرکت شبرنگ تخت جمشید مقابل سفارت‌آمریکا تلفن : ۸۲۸۰۴۵ مراجعه فرمائید.

آگهی مزایده

هیئت تصفیه شرکت منحله تعاونی صاحبان وسایل‌نقلیه چهار محال‌وبختیاری زمین و ساختمان محل‌شرکت واقع در شهرستان شهرکرد دروازه فارسان پلاك ثبتی شماره۱-۳۲۴۶۶ بمساحت ۲۳۶۰ متر مربع که دارای ۹۲۲ متر مربع اعیانی‌و ساختمان میباشد رابانضمام سه‌شماره تلفن ودوشماره برق ۱-تکفاز ۲۵آمپر ۲- سه‌فاز ۲۵آمپر ویك انشعاب آب ¾اینچ حداقل مبلغ ۸۱۸۱۸۰۰ ریال « هشت میلیون و یکصدو هشتاد ویکهزار و هشتصد ریال‌تمام » ازطریق مزایده بفروش می رساند، خریداران میتوانند برای مشاهده محل هرروز از ساعت ۴تا۷ بعدازظهر مراجعه نمایند.

متقاضیان از تاریخ انتشاراین‌آگهی «روز دهم‌مردادماه» ظرف پانزده روز میتوانند تقاضای خرید را درپاکت لاك‌ومهر شده باپست سفارشی یاشخصابه‌آدرس‌دبیرخانه هیئت تصفیه واقع در دروازه فارسان گاراژ سابق اتورخش تحویل‌و رسید دریافت دارند، پیشنهاد دهندگان بایستی ۵ درصد کل مبلغ پیشنهادی‌را «چهارصدو ده هزار ریال -۴۱۰۰۰۰ ریال » به حساب جاری شماره ۲۳۹۰ هیئت‌تصفیه .دربانك ملی ایران- شعبه شهرکردواریز وفیش پرداخت راضمیمه پیشنهاد خود نمایند، پاکت‌ها درساعت چهاربعدازظهر روز بیست‌و هفتم مرداد ماه ۲۵۳۵ شاهنشاهی در محل دفتر شرکت گشوده خواهدشد . وچنانچه برنده مزایده از انجام معامله درظرف پانزده روز بعدازتعیین برنده یعنی تاآخر وقت اداری روز دوازدهم شهریورماه ۲۵۳۵ شاهنشاهی خودداری کند سپرده‌او مسترد نخواهدشد و هیئت تصفیه در ردیاقبول تمام یا هریك از پیشنهادات وتجدید آگهی‌بدون ذکر علت مجاز خواهد بود.

هزینه های‌قانونی و همچنین هزینه انتشار این‌آگهی بعهده‌برنده مزایده میباشد و حضور پیشنهاد دهندگان یا وکلای آنان با ارائه وکالتنامه رسمی درجلسه مزبور آزاد است.

هیئت تصفیه: محمود کوهی، هاشم صمدی ، حسین شاه‌علی رصاف.

آگهی استخدام

بانك عمران بافرادی با مشخصات زیر جهت کار در مرکز کامپیوتر خود درتهران با حقوق و مزایای مکفی نیازمند است :
۱- سیستم آنالیست ۳ تا ۵ سال سابقه‌کار با کامپیوتر و سیستم .
۲- برنامه‌نویس با ۳سال سابقه‌کار آشنابه زبان (COBOL) کوبول.
۳- کد گذار .
۴- کنترلر.
حداقل مدرك تحصیلی برای مشاغل فوق‌دیپلم دبیرستان میباشدبدیهی‌است کسانیکه دوره‌های عالی کامپیوتر راگذرانده باشند اعم از داخل‌یا خارج کشور نسبت بدیگران حق‌تقدم‌خواهند داشت .
خواهشمند است از ساعت ۸ صبح الی ۴ بعدازظهر شنبه تا چهارشنبه با تلفن های - ۸۹۶۵۴۹ - ۸۹۳۳۹۷- ۸۹۷۵۳۲ تماس حاصل فرمائید .

ازسری تورهای اختصاصی
کارنا

تور ۱۶ روزه اروپا با صبحانه کامل امریکائی در هتل شرایتون پاریس- هتل‌مریدین‌نیس - هتل‌بریتانیالندن (مونت‌کارلو- کان‌تور‌اختیاری)
حرکت ۱۴ مرداد قیمت ۷۵۰۰ تومان رزروجا تا ۱۰ مرداد
آژانس مسافرتی کارنا خیابان ویلا تلفن‌های ۹-۸۳۸۵۸۷- ۸۲۰۶۱۶- ۸۲۹۷۹۵

نقشه‌های محرمانه خزعل و خوانین بختیاری

مانده از شماره قبل ضمیمه ۲۸ هزار روز تاریخ ایران و جهان

البته احتمال می‌رفت که این اردو هم که از هر حیث موقعیت بختیاری را تهدید می کرد مجدداً دچار خطر شود. خاصه با نقشه‌ای که میان خزعل و بعضی از خوانین بختیاری ترسیم شده بود. البته برای اینکه عده مزبور به اردوی جنوب ملحق نشود، یا حتی‌الامکان دیرتر به‌بهبهان برسد، تصور می‌رفت که ایل مزبور از هیچ اقدامی خودداری ننماید. این همان اردویی است که شخصاً در اصفهان مجهز کرده و سان دیده و در هفدهم عقرب روانه کرده بودم. چنانکه ذکر شد یکی از نظامیان را در اصفهان به‌مشق تیراندازی آزمودم و بر من مسلم شد که تربیت‌شدگان من مافوق بعضی توهّمات و تصوّرات‌اند و یقین داشتم می‌توانند در آن واحد، هم بختیاری را سرکوب کنند، و هم خود را به‌محل مأموریت برسانند.

اردوهای من نیز با سرعت عملی فوق‌العاده پیش می‌آیند و بیشتر اسباب اضطراب دشمن شده‌اند. می‌خواهم که به‌مرکز خوزستان بروم. چه مانعی می‌تواند از من ممانعت کند؟ عهد کرده‌ام که شخصاً به‌سرکوبی اشرار و متجاسرین بپردازم. جز مرگ چه عایقی قادر به‌جلوگیری من خواهد بود؟

بعد از سان اردو، به‌چادری که به‌من اختصاص داده بودند، رفتم. بعد از قدری صحبت با اطرافیان و مشغول داشتن آنها به‌مذاکرات متفرقه و افزودن قوت قلب و صبروطاقت آنها، اجازه دادم به‌چادرهای خود بروند. تنها ماندم که بیشتر از سکوت لذت ببرم، زیرا که مدتهاست شب در اردوگاه نخفته‌ام. این خاموشی را فقط گاهگاه شیهه اسبان و بانگ قراولان برهم می‌زند. اقرار می کنم که این دو صدا از هر آواز لطیفی درگوش من مطبوعتر می‌افتد و در قلبم خاطره‌هایی را بیدار می کند که هیچ زمزمه طرب‌انگیزی قادر به‌ایجاد آن نیست و نخواهد بود.

ابلاغیه ذیل را امر دادم به‌تهران مخابره کنند که منتشر شود:

ابلاغیهٔ وزارت جنگ

ارکان حرب کل قشون

کپیه حکومت نظامی

«امروز که غره جمادی‌الاولی است، وارد فرونت شدم. طیارات ماکه صبح برای اکتشافات پرواز کرده بودند، عملیات خود را انجام دادند. قسمت‌بندی اردوی زیدون، تمام رضایت‌بخش می‌باشد. ستون مقدم قوای اصفهان به‌بهبهان وارد شدند. قوای اعزامی آذربایجان، سه قسمت اولی وارد کرمانشاه شدند. امروز مجدداً از خزعل تلگرافی رسیده که بدواً به‌واسطه مستقیم‌نبودن خطوط تلگرافی و نبودن سیم، و اینکه مجبوراً باید باکشتی بادی تلگراف مرا به‌او برسانند، و از این تأخیری که طبیعةً پیش آمده است و نتوانسته است فوری مبادرت به‌تقدیم جواب نماید، اظهار تأسّف و انفعال کرده، سپس در ضمن تجدید اطاعت و انقیاد متذکر شده است که مدلول تلگراف اولیه او در حکم تسلیم قطعی بوده و همان است که من قبلاً متذکر شده بودم و ضمناً مصرّانه طلب تأمین و عفو و اغماض نموده است.

در جواب به‌او نوشتم که چون مشارالیه یک نفر ایرانی و من به‌اضمحلال آحاد و افراد ایرانی راضی نیستم، و جز حفظ اصول مرکزیت مملکت، که همیشه خاطرنشان عموم کرده‌ام هیچ قصد و منظوری ندارم لازم است به‌فرونت مقدم آمده، حضوراً تأمین خود را درخواست و مراتب اطاعت و انقیاد خود را تجدید نماید.

رئیس‌الوزرا و فرمانده کل قوا ـ رضا

۵ قوس ۱۳۰۳ ـ نمره ۴۱۹۴

تلگراف ذیل هم از کفیل ریاست وزرا رسید. و جواب داده شد:

مقام منیع بندگان حضرت اشرف اعظم فرمانده کل قوا دامت عظمته

«عین تلگراف آقای ذکاءالملک ذیلاً به‌عرض مبارک می‌رسد. دو فقره مراسله که دیشب از سفارت انگلیس رسیده متن کامل آن را آقای وزیر امور خارجه به‌توسط ارکان حرب، شبانه به‌عرض مبارک رساند. امروز صبح پنجشنبه، مراسلات در هیأت وزرا قرائت و جوابی که به‌نظر رسیده، ضمیمهٔ این تلگراف به‌عرض می‌رسد. استدعا می‌شود نسبت به‌معروضات ذیل عقاید حضرت اشرف اظهار شود:

۱ ـ این که مراسله جوابیه را تصویب می‌فرمایند یا خیر؟

۲ ـ چون این مراسله و مراسله‌ای که هفته قبل رسید متضمن تلگراف سر پرسی لرن به‌حضرت اشرف که به‌شیراز مخابره‌شده بود، هنوز به‌مجلس ارائه نشده، آیا تصویب می‌فرمایند مراسلات وارده و جوابی که به‌عرض می‌رسد قبلاً به‌اطلاع مجلس یا بعضی از وکلای مخصوص برسد یا خیر؟

۳ ـ با وجود این مراسلات، عزم حضرت اشرف در جلورفتن قوا ثابت خواهد بود، یا موقتاً متوقّف خواهند شد؟ زیرا هریک از این شقوق ممکن است تأثیرات مهمه را متضمن باشد.

منتظر دستورالعمل عاجل هستیم.

صورت جوابی که برای مراسله، تهیه شده، این است:

دو مراسلهٔ شریفه مورخه ۴ قوس نمره ۳۱۴ و نمره ۳۱۵ واصل شد، و از استحضار از قرار منعقده بین دولت انگلستان و شیخ خزعل، که اکنون اول دفعه است به‌اطلاع دولت دوستدار می‌رسد، نهایت تعجب حاصل گردید، که آن دولت فخیمه، با وجود مناسبات حسنه فیمابین و برخلاف رسوم و مقررات بین‌المللی چگونه چنین قراردادی راکه منافی حق حاکمیت دولت ایران می‌باشد، با یک نفر تبعهٔ مسلّمهٔ ایران جایز دانسته و حوزه اقتداراتی برای مشارالیه و اعقاب او در خاک ایران قائل شده‌اند. دولت ایران قرارداد مزبور را به‌هیچوجه نمی‌تواند به‌رسمیت بشناسد و خود را محقّ می‌داند که نسبت به‌چنین اقدامی پرتست نماید و نیز زحمت‌افزا می‌شود، که دولت ایران هیچ‌وقت وساطت و دخالت هیچ دولت خارجی را در عمل خوزستان و شیخ خزعل که از امور داخلی مملکت ایران است نمی‌پذیرد. اما این‌که در مراسلهٔ خود، دولت ایران را مسؤول وقوع خسارات دانسته‌اند، لازم است خاطر شریف را متوجه سازم که باید تصدیق بفرمایند، که پس از آنکه یک نفر تبعه وگماشتهٔ دولت ایران در یک قسمت از خاک این مملکت که با سایر قطعات آن از حیث واقع‌بودن تحت اقتدار و اختیار دولت ایران هیچ تفاوت و مزیّت ندارد، بنای تمرّد و طغیان‌گذارد، و با اینکه دولت برای مصلحت با او منتهای مدارا ومماشات را نموده، وبالاخره آن متمرّد اظهار ندامت و معذرت کرده و دولت به‌همان نظر مصلحت، معذرت او را پذیرفته و معذلک مشارالیه به‌وظایف تبعیت و اطاعت خود عمل ننماید، چگونه دولت می‌تواند تحمل این نافرمانی و یاغیگری را بنماید، و در صدد مطیع‌ساختن او برنیاید؟ در انجام این وظیفه که قهراً مستلزم سوق قشون و عملیات جنگی است، چگونه مسؤولیّت متوجه دولت می‌شود؟ در اینجا ناگزیرم که خاطر محترم را متوجه سازم که با وجود قراردادی که در مراسله دوم به‌اطلاع دولت رسانده‌اند، واضح و مبرهن می‌شود که تمرّد و خودسری شیخ‌خزعل نسبت به‌دولت متبوع خود به استظهار همین قرارداد و اطمینانی است که از طرف دولت فخیمه انگلستان داشته است، و الاّ مشارالیه مسلمّاً چنین جسارتی نمی کرد. بنابراین نه‌تنها دولت ایران هیچگونه مسؤولیّت، در خصوص نتایج این قضیّه ندارد، بلکه مسؤولیّت متوجه مسببین واقعه خواهد بود.

در خاتمه زحمت‌افزا می‌شود اینکه مرقوم داشته‌اند دولت اعلیحضرت پادشاه انگلستان برای خود این حق را حفظ می کند، که به هرنحو و طریقی صلاح و مقتضی بدانند از طرف خود اقداماتی برای حفظ و حراست جان و مال رعایای انگلیس به‌عمل آورند، لزوماً متذکر می‌شوم، که در این موضوع دولت ایران هیچگونه حقی راکه اعمال آن منافی استقلال حاکمیت ایران نسبت به‌خاک و اهالی او باشد قائل نیست.»

ذکاءالملک

رئیس ارکان حرب کل ـ سرتیپ امان‌الله

نمره ۴۸۰۰

جواب

ریاست ارکان حرب کل قشون

«با استحضار از مفاد رمز نمرهٔ ۴۸۰۰ به آقای وزیر امور خارجه جواباً تذکر دهید:

اولاً ـ اگر بنا باشد دو مراسله اخیر پذیرفته شود، جوابی که تهیه شده بد نیست.

ثانیاً ـ راجع به‌مراسلهٔ هفتهٔ قبل متذکر می‌شوم که مراسله نبوده، بلکه فقط تلگرافی از سر پرسی لرن توسط قونسول شیراز به‌عنوان من و مشعر برصلح و عدم تعقیب خزعل بوده که جواب سخت داده شد. آن هم فقط تلگراف حضوراً قرائت گردید ولی عین آن تسلیم من نشده است.

ثالثاً ـ البته تصویب می کنم مراسلات وارده و جوابیه را با یک عدّه از وکلا، تحت شور و مداقّه در آورید.

رابعاً ـ در موضوع جلورفتن قوا و یا توقّف آن اطلاعاً اشعار می‌دارم که البته پیش رفته، هیچ مانعی مرا از این عزم باز نخواهد داشت.»

وزیر جنگ و فرمانده کل قوا

۷ قوس ـ نمره ۴۱۸۱

حرکت به «لنگیر»

یکشنبه ۸ قوس

بعد از دو شب توقّف در اردوگاه اولیه «زیدون»، صبح امروز، مطابق

رضاشاه کبیر:

قشون من بود که لرها را مطیع و لرستان را فتح کرد

سفرنامه خوزستان ۱۸

ورود به اهواز

«... ساعت پنج بعداز ظهر به‌اهواز رسیدم. کوچه‌های شهر را آیین بسته و بیرقهای بسیار نصب کرده بودند. عدهٔ زیادی زیرسلاح بودند و در معابر و روی بامها جای داشتند. قصد خودنمایی ندارم، ولی هرکس دیگر بود، شاید خود را می‌باخت و تحمل این موقعیت را نمی‌کرد...»

در تصویر، ملتزمین از راست به چپ عبارتند از: سردار ظفر بختیاری، قائم‌مقام‌الملک رفیع، سرهنگ علی اصغر خلعتبری (ساعدالدوله)، امیر لشکر محمود آیرم، سلطان اسماعیل میرزا مسعود (معتمدالدوله)، امیر لشکر محمود انصاری (امیر اقتدار)، امیرلشکر علی نقدی (سردار رفعت).

امری که داده شده بود به‌طرف مرکز اردو که در «لنگیر» است حرکت کردیم. بیابانی خشک پیش آمد که‌از هیچ طرف، علائم خرمی و شادابی در آن به‌نظر نمی‌رسید. فقط رودخانه «زهره» که به‌طور مارپیچ آب گل‌آلود خود را از این بیابان می‌گذراند نشان زندگی محسوب می‌شد.

تشویش اردوی غرب

در طول طریق من متفکر و واقعاً ناراحت بودم و کمتر باکسی صحبت می‌داشتم. تمام توجّهم به‌طرف قشونی بودکه از طرف لشگر غرب امر به تجهیز داده، وبایستی ازخط‌خرم آبادولرستان‌عبور کرده، وازمناطق‌صعب‌العبور و جبال شامخه سفر نموده و از میان طوایف لر بگذرد.

لرستان؛ قطعه‌ایست کوهستانی و پوشیده از جنگلهای انبوه. جلگه‌ها و دشتهای خرم آن را، سلاسل جبالی احاطه کرده است، که جز تنگه‌های باریک وگردنه‌های خطرناک لغزنده معبری ندارند. سالها است که طوایف چادرنشین این ولایت از موقع استثنائی مستحکم خود و از ضعف مرکز استفاده کرده و لرستان را حصاری فتح نشدنی ساخته بودند. دولت ایران هم اگر قشونی می‌فرستاد، و یا مخارجی می کرد، فقط بنابر تقاضای حکام و مأمورینی بودکه از مرکز می‌رفتند، و قصدی جزگرفتن پول و ظاهرسازی نداشتند. این سیاست خائنانه‌حکام از طرفی لرها را خودسر و بیباک کرده، و از طرفی دولت را مرعوب ساخته بود. زیراکه طوایف لر مطمئن شده بودندکه تمام مساعی دولت در مقابل یک حمله آنها با یک تقدیمی که به‌حکام بروجرد می‌دهند هباوهدر است. ودولت‌هم‌معتقدگشته بودکه لرها به‌قدری قوی هستندکه قلع و قمع آنها از محالات است.

قشون من بودکه لرها را مطیع و لرستان را فتح کرد.

از این خاک بودکه بایستی ستون لشکر غرب‌گذشته، وارد شهرهای شمالی خوزستان بشود. چون نه تلگرافی داشتم و نه وسیلهٔ استخباری، در اندیشه بودم که آیا این قشون از لرستان‌گذشته، یا به‌حملهٔ لرها دچارگشته است؟ والی پشتکوه و خزعل و بعضی ازخوانین بختیاری که معاهده بسته بودند و لرها را تحریک می کردند، قصدشان این بودکه از هرطرف راه را بر قشون من مسدود سازند.

باری حیران بودم که چگونه از حال این اردو خبر بیابم! فقط انگلیسیها تلگراف داشتند. نمی‌شد هم که از آنها کسب خبر نمایم. به‌علاوه با سابقه‌ای که در این امر داشتند، ممکن بود راست نگویند و حقایق را نوع دیگر جلوه دهند.

ورود به «لنگیر»

عصر وارد «لنگیر» شدیم. این نقطه هم جزء ناحیه زیدون است و با منزل شب‌گذشته، شش‌فرسخ فاصله دارد. نظامیها طاق‌نصرتی بسته بودند. به‌محض ورود از عدّهٔ متمرکز در «لنگیر» سانی دیدم و ابلاغیه ذیل را صادر نمودم:

ابلاغیه

ارکان حرب کل قشون

«۱ ـ ۸ قوس وارد لنگیر، مرکز فعلی اردوگاه شدم. در ساعت ۸ عصر همین روز مطابق راپرتی که به‌واسطهٔ پستهای ارتباطیه رسید، معلوم شد خزعلیان مواقع خود را تخلیه کرده و رفته‌اند.

۲ ـ ستونهای قسمتهای عمده قوای اصفهان ما متناوباً وارد بهبهان شده و می‌شوند.

۳ ـ قوای تجهیزیهٔ شمال غرب، ازکرمانشاه به‌طرف پشتکوه و از خط پشتکوه به‌جانب دزفول رهسپار و عازم می‌شوند.

۴ ـ تا دو روز دیگر از قرارگاه‌کنونی لنگیر به طرف مرکز خوزستان حرکت می‌نمایم.»

رئیس‌الوزرا و فرمانده کل قوا ـ رضا

نمره ۴۲۰۱

بعد از سان در چادرهایی که زیر درختان سدر برپا کرده بودند، استراحتی شد. آفتاب در میان‌گردوغبار اردو و بخار افق غایب یا مفقود شد.

مواقع اشرار

از اول خاک «زیدون» تا این نقطه که قرارگاه اردو است، تمام در قلمرو قوای هواداران خزعل و خزعل بود. برادر میرعبدالله پدرزن خزعل بر این عدّه ریاست داشت. حسین‌خان بهمه‌ای نیز در «قلعه اعلی» و سالار ارفع بختیاری در میان بهبهان و رامهرمز بودند. امیر مجاهد ریاست کل قشون را داشت و سیار بود.

ولی بعد از ورود لشکر جنوب، قدم‌به‌قدم با جنگهای شدید عقب نشسته‌اند، و برادر میرعبدالله کشته شد. فعلاً هم مسافت بین من وقوای دشمن زیاده از چند فرسخ نیست.

خزعلیان و سایر معاهدین کمیتهٔ «قیام سعادت»، تصور ورود مرا به این نقطه نکرده بودند، و اصلاً باور نداشتندکه در اثر تجربیات یکصدوپنجاه سالهٔ دورهٔ‌قاجاریه، برای‌رئیس‌الوزرا همت و مجالی‌باشدکه بر خوشگذرانیهای تهران پشت‌پا زده و با این مشقت خود را به‌صحنهٔ کارزار برساند.

چنانکه مکرر گفته‌ام، گزارشات دورهٔ قاجاریه و رخوتی که به‌تبعیت سلاطین، در ادارهٔ مردم پیدا شده بود، در هیچ عهدی نظیر ندارد. دولت ایران قبل از من اسمی بلامسمی بود. حتی از حیث نفرات قشونی هم مرکز، همواره تحت‌الشعاع و مقهور ملوک‌الطوایف و فرمانفرمایان عشایر محسوب می‌شد. خوانین اطراف کمترین خراجی نداده، بلکه همه‌ساله مبالغ هنگفتی به‌عنوان حراست راهها و عدم تجاوز به‌شهرها، خود را دستی‌بگیر قلمداد می کردند. همین خزعل و والی پشتکوه و خوانین بختیاری، و همین ایلات جنوب و غرب که امروز نقشهٔ خود را برای تزلزل من طرح‌ریزی کرده و به‌نام «قیام سعادت»، به‌شرارت و فساد و کندن ریشهٔ مملکت مشغول‌اند، سالیان دراز است که حق حاکمیت خود را نسبت به‌دولت ایران محفوظ داشته، اکنون‌که مرا در مقابل خود می‌بینند جز به‌کاربردن تمام قوا و دفاع از مالکیت مطلقهٔ خود چاره‌ای ندارند. آیا تقصیر زمامداران یکصدوپنجاه سالهٔ اخیر چه‌نوع خذلانی درپی خواهد داشت؟ آنها تمام اوقات را به‌شقاوت و سفاکی و بی‌اعتباری گذرانیده و از اثر بی‌اعتباری خود ایالتی مثل خوزستان را فراموش‌کرده و اجازه داده‌اند چهار نفر خودسر بی‌هنر، عنوان تجزیه و تفکیک آن را در دماغ خود بپرورانند، تا جایی که شروع به‌تجهیزات مسلح نموده و برضد مرکزیت مملکت قیام و اقدام نمایند.

شاه در پاریس نشسته و به‌لهوولعب مشغول است و به‌تصور اینکه کوچکترین و یا بزرگترین صدمه‌ای را به‌من متوجه سازند، اجازه می‌دهدکه خزعل و خزعلیان برضد مرکزیت مملکت قیام مسلح نمایند. درکوچکترین سلولهای دماغی خود خطور نمی‌دهد، که اگر این قیام عاقبت به‌منفعت اشرار خاتمه یابد، دیگر مرکزی وجود نخواهد داشت‌که او زمامداری آن را برای خود مسجل دیده باشد. مگر نمی‌بیندکه خارجیها تا چه‌اندازه مرا تعقیب‌کرده و چه اولتیماتومها و نتهایی است‌که پی‌درپی وگاه‌وبیگاه حضوراً و غیاباً و کتباً و شفاهاً به‌بدرقهٔ مسافرت من ایثار می‌نمایند؟

مگر خوزستانیان امروزه، با داشتن وطن‌فروشان مستقلی، مثل خزعل، خود را مطیع اوامر و رعیت شاه می‌دانندکه او در تحریک باطنی آنها خود را دلخوش‌کرده و از زوایای قهوه‌خانه‌های پاریس، سیم تحریک و آشوب را به‌جانب آنها امتداد داده است؟ از این تحریک و القای فساد چه فایده و حظی خواهد برد؟ چه‌لذتی به‌او عاید خواهد شدکه ببیند قشون ایران با رعایای ایران دست به‌گریبان‌گشته، خون یکدیگر را جاری و آرزوی خارجیان را اقناع می کنند؟

مگر تصورکرده است‌که‌کمیتهٔ قیام، همین‌قدرکه مقاوله‌نامه و یا قسم‌نامهٔ خود را به‌پاریس نزد شاه فرستاد و عملیات خود را فرع اجازهٔ او قرار داد، حقیقةً بعد از فتح و بعد از تخریب اساس مملکت، باز در تجزیهٔ ایالات و تحکیم امارات و استقلال موقعیت خود از او اجازه خواهند خواست که هرکدام بساط پادشاهی خود را در یک‌گوشه از مملکت بگسترند؟

خزعل خود را فعلاً «امیر خوزستان» معرفی می کند. جراید بین‌النهرین و امارات جزیرةالعرب نیز بشاشت قلب و خرمی چهرهٔ خود را به‌او اهدا می کنند. سیاستمداران حقیقی نیز باطناً باد در آستین آنها انداخته وکلاه گوشهٔ آنان را به مواعید آتیه خود برق مصنوعی می‌دهند!

آیا در تمام این مواعید فریبنده، و در اعماق هریک از این وعدووعیدها کمترین روزنهٔ نوری هم برای شاه بازگذارده‌اند؟

مسافرتهای شاه به‌اروپا، غالباً از راه بین‌النهرین و بالاخص از راه محمّره بوده است و در ایاب‌وذهاب، مختصر وجهی از طرف خزعل به‌ایشان تقدیم می‌شد. تقدیم این وجوه حسیات مودت‌آمیزی را فیمابین تولیدکرده و اجازهٔ انعقادکمیتهٔ قیام نیز مربوط به‌همین حسیات است.

چون اتوموبیلها در بوشهر مانده بودند و طی مسافات بعیده با اسب تأخیری‌بی‌هنگام‌بود، تلگراف‌کردم‌اتوموبیلها را به‌وسیلهٔ کشتی‌به «هندیجان» بیاورند، که از آن‌جا به «ده ملا» آمده ما را به‌اهواز برسانند.

دبیراعظم رئیس تحریرات من، تلگرافات و راپرتهای واصله را از

بندقیر، پل متحرک

در هفت فرسنگی جنوب شوشتر، ده «بند قیر» قرار دارد، که جسر آن از دیدنیهای این منطقه است. پل مزبور را، بکمك قطعات قایقی شکل، چنان ساخته‌اند که در حال عادی مردم از روی آن می‌گذرند، و بهنگام عبور قایقهای دکل بلند، پل را می‌توان بطور معلق نگهداشت، تا قایق عبور کند.

خزعل، اجازه خواست پسرش شرفیاب شود

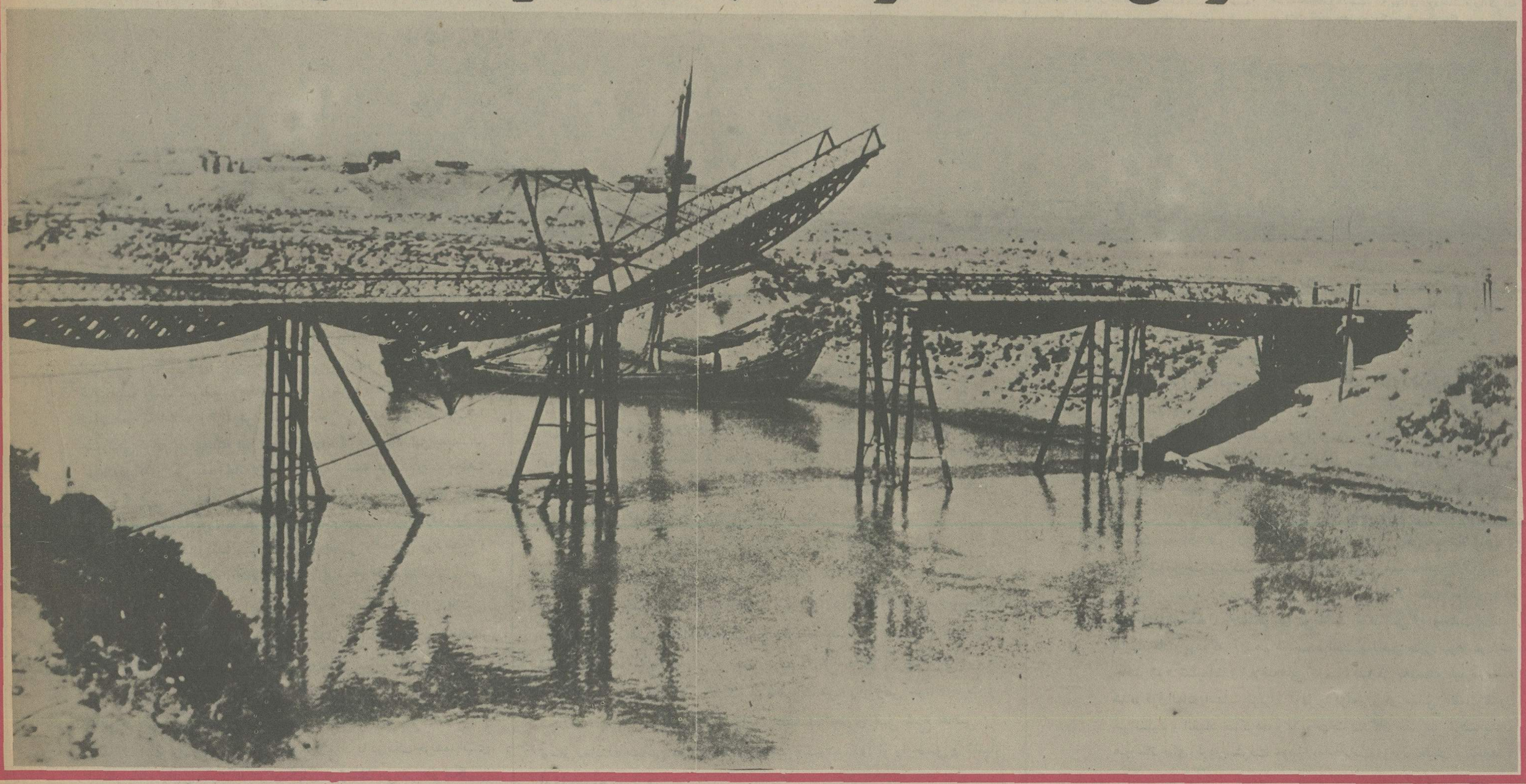

نظرم گذرانید. از جمله تلگرافی از خزعل بود که پس از وصول تلگرافی که از دیلم به‌او مخابره کرده بودم و امیدوارشدن از عفو من، مخابره کرده و عین آن به‌قرار ذیل است:

تلگراف خزعل

مقام منیع حضرت اشرف اعظم آقای رئیس‌الوزرا وفرمانده کل قوا دامت عظمته

«زیارت تلگراف مبارك که مبنی براظهار مرحمت نسبت به‌این فدوی واقعی بود، بر درجات استظهار و امیدواریم افزوده، باکمال امیدواری مراحم مبذوله را عرض شکرگزاری تقدیم، وبقای آن‌وجودمبارك را برای سرپرستی ایران و ایرانیان از خداوند خواستارم.

فدوی را به «هندیجان» احضارفرموده بودند. هر چند علت مزاج و ضعف قوه که چندی است شدت کرده مانع وصول این نعمت بود، معذالک از فرط اشتیاق به‌شرفیابی حضور مبارك با نهایت آرزومندی به‌زیارت، هر صوب را امر و مقرر فرمایند به‌قصد زیارت حضور مبارك حرکت می‌کنم. امیدوارم به‌مساعدت بخت و اقبال هرچه زودتر به‌شرف حضور مبارك نائل گردم. برای هدایت راه، یکی از فدویزادگان را به‌حضور مبارك می‌فرستم، که برای تعیین شرفیابی از بندگان حضرت اشرف عالی اخذ دستورات بنماید.»

فدوی ـ خزعل

در جواب به‌او نوشتم:

تلگراف شما را در «لنگیر» قرارگاه اردو، دیدم. چون من به‌طرف «ده ملا» حرکت می‌کنم، به‌طوریکه درخواست کرده‌اید، یکی از پسرهای خود را به «ده ملا» نزد من بفرستید.

لنگیر ـ قرارگاه اردو

دهم قوس

تلگرافات تهران

دو تلگراف ذیل را هم وزیرخارجه مخابره نموده بود:

«حضور مبارك حضرت اشرف آقای رئیس‌الوزرا دامت عظمته

پس از وصول دو مراسلهٔ اخیر سفارت در شب پنجشنبه، همان ساعت صورت آن را به‌ارکان‌حرب کل فرستادم، حضور مبارك مخابره شود، و صبح روز بعد هم برحسب مسؤولیّت مشترکه و اینکه آقای ذکاءالملک سمت کفالت ریاست وزرا را دارند، به‌منزل ایشان رفته مراسلات را ارائه و چنین اظهار عقیده نمودم:

بهتر است که این مسأله مابین دو نفر مکتوم مانده تا نظریات حضرت اشرف برسد. ایشان صلاح دیدند سایر آقایان وزرا هم مطلع شوند. تلفن شد. آمدند و تصمیم گرفتند که وزارت خارجه جوابی حاضر نماید. عصری منزل بنده بیایند که آن مراسله جوابیه را دیده به‌عرض برسد. اگر تصویب فرمودید بااطلاع مجلس یا بدون اطلاع مجلس به‌سفارت نوشته شود. وزارت خارجه مراسله را خیلی ساده فقط پرتست به‌مسأله قرارداد با شیخ و اینکه معلوم می‌شود مخالفت اوکه یک نفر نوکر و تبعهٔ ایران است با دولت، به‌اتکای چنان قراردادی بوده که مخالف قانون بین‌الملل و هر اصولی است. ولی آقایان چنان صلاح دیدند، که نسبت به‌سایر مسائل و مداخلات سفارت درکارهای شیخ اسم برده شود. در صورتیکه عقیده بنده و وزارت خارجه این بود که اصلاً نباید مذاکرات شفاهی و وساطت آنها راکه خالی روی کاغذ برده‌اند، متعرض جواب شده و تصدیق نماییم که مذاکراتی در بین بوده، به‌هرحال مراسلهٔ جوابیه به‌عرض رسیده است. البته تصدیق می‌فرمایند که بنده با مسؤولیّت مشترکه، یک مسؤولیّت شخصی هم نسبت به‌مصالح خودکه مربوط به‌امور وزرا نیست، دارم. به‌این لحاظ عقیده‌ام این شدکه با مذاکرات دیپلماسی، سفارت را حاضر به‌استرداد این مراسلات نموده. از این نقطه نظر ملاقاتی با سفارت نموده، مذاکراتی شدکه به‌وزارت خارجه لندن و سرپرسی لرن اطلاع بدهند. خلاصهٔ مذاکرات این بودکه ارسال این مراسلات و انتشار آن در مجلس و مواقع عامه یک تنفرعمومی را تجدید خواهد نمودکه سه سال قبل روزافزون بود و سرپرسی لرن در مدت اقامت خود در تهران، بامساعدت رئیس‌الوزرا موفق به‌بازگشت آن شده، و مناسبات حسنه تاحدی مستقرگردیده بود. دراینصورت چون دولت ایران نمی‌خواهد در این حسن روابط خللی وارد آمده، تنفر عمومی تجدید شود و اهالی ایران دولت انگلیس را دولت جابری تصورکنند، نه‌فقط برخلاف مناسبات آنها، بلکه برخلاف حقوقی که در تمام دنیا جاری است بشناسند. البته مذاکرات خیلی مفصلتر بود، لهذا خاطرنشان می‌نماید صلاح این است که این مراسله را عیناً به‌سفارت مسترد داشته، وگمان می‌کنم نسبت به‌عمل خوزستان هم در صورتیکه شیخ تسلیم قطعی خود را ابراز نماید، جواب داده شود، به‌قسمی که دولت با هر رعیت و نوکر مطیع خود رفتار می‌نماید.

قرار شدکه تلگرافاتی به‌لندن و لرن نموده موافقت آنها را با این اظهاراتی که ابلاغ خواهد نمود به‌استرداد این مراسلات جلب کند. عقیدهٔ بنده این است اگر به‌این ترتیب موفق شویم، مشکلات وکشمکشها تخفیف حاصل نماید.

چنان استنباط کردم که خودشان هم ملتفت سوء اثر فرستادن چنین مراسله‌ای به‌دولت ایران شده باشند. زیرا می‌گفت تعلیماتی رسیده که مراسلهٔ راجع به قرارداد با شیخ را، قونسول بوشهر به‌آقای رئیس‌الوزرا فعلاً ابلاغ ننمایند. اگر چه عدم ابلاغ مراسله به‌حضرت اشرف، مراسلهٔ واصله به‌وزارت خارجه را بی‌اثر نمی‌نماید، به‌هرحال اگر این نظر بوده و اقداماتی که نموده‌ام صحیح می‌دانند، اگر مقتضی باشدقوا در فرونتها به‌حال توقّف بماند، تا نتیجهٔ این مذاکرات معلوم شود.

در خاتمه جسارت می‌نماید که بنده از یک قسمت از همقطارها که سیاست دوشاخه‌بازی نموده، صلاح نظریات خود را برصلاح مملکت و شخص حضرت اشرف در باطن مقدم می‌دارند و عملیاتی می‌کنند، خوشوقت نیستم. و مسائلی در غیبت حضرت اشرف ملاحظه نموده‌ام، که اگر به‌همین حال باقی بماند ترجیح می‌دهم که در مراجعت استدعای معافیت خود را بخواهم.»

مشارالملک

حضور مبارك حضرت اشرف آقای رئیس‌الوزرا دامت عظمته

«در تعقیب تلگراف مفصل دیروز، جمعه، به‌استحضار خاطر مبارك می‌رسانم. امروز شنبه رسماً شارژ دافر انگلیس را به‌وزارت خارجه خواستم. هرطور بود مراسلهٔ راجعه به‌قرارداد را پس داده، تفصیل را به‌هیأت وزرا اظهار کردم. بعد مفصلاً به‌عرض خواهد رسید.»

مشارالملک

همچنین در زمینهٔ تلگرافهای فوق، حکومت‌نظامی تهران نیز چنین راپرت داد:

مقام منیع بندگان حضرت اشرف رئیس‌الوزرا ووزیر جنگ دامت‌عظمته

«محترماً معروض می‌دارد عین خبری راکه رویتر اطلاع داده است، رمزاً حضور مبارك معروض، و خاطر مبارك را مستحضر می‌دارد:

تهران

از قراری که نقل می‌کنند انگلیس دو فقره یادداشت به‌دولت ایران داده. در یادداشت اولی چنین اشعار می‌شودکه سردار سپه در جنوب ایران شروع به‌عملیات نظامی نموده. و در یادداشت ثانوی انگلیس تقاضا می‌کندکه پیشرفت قوای دولت به‌طرف محمّره به‌فوریت موقوف شود، و اظهار می‌دارد که خزعل تحت‌الحمایهٔ انگلیس می‌باشد، و با تصدّی به‌اتخاذ اقدامات جدّی برخلاف منافع انگلیس و ایران، تمام مسؤولیّت خسارتی که ممکن است در نتیجهٔ عملیات به‌اراضی خوزستان و معادن نفت انگلیس وارد آید، به‌عهدهٔ دولت ایران واگذار می‌کنند. محافل سیاسی و اجتماعی از مداخلهٔ انگلیس در امور داخلی ایران و حمایت علنی انگلیس از شیخ خزعل بسیار مشوش شده‌اند.»

حکومت نظامی تهران و توابع ـ سرتیپ مرتضی

نمره ۳۶

این تلگراف را از لنگیر به کفیل ریاست وزرا مخابره کردم:

جناب مستطاب اجل آقای ذکاءالملک وزیر مالیه دام اقباله

«تلگرافی که با رمز ارکان حرب کل قشون راجع به‌مراسلات وارده از سفارت انگلیس مخابره کرده بودید در قرارگاه اردو ملاحظه شد. من

خزعل: خیلی از بدبختی خود متأسفم

دزفول، پل شاپور

این پل برروی آب دز بسته شده است، که دو شعبه مهم دارد. یکی از شمال بروجرد جاری است، و شعبه دیگر از خاک بختیاری سرچشمه می‌گیرد. این بنا، از سنگ‌های درشت، که پهنای رودخانه را گرفته و برپشت خود چهل و یک چشمه کوچک و بزرگ پل

همانطور که همیشه طرفدار استشارهٔ امور بوده‌ام، فوق‌العاده متأسفم که در این مملکت حقایق امور خیلی زود فراموش می‌شود، و در ضمن مشاوره که قاعدهٔ کلیه قضایا، سابقه ولاحقه‌اش، باید روشن و آشکارگردد، متأسفانه تمام به‌مرحلهٔ استتار و فراموشی محول و منجر می‌گردد. در اینصورت با مسؤولیّتی که من در پیشگاه این مملکت عهده‌دار هستم، از این به‌بعد هر مراسله‌ای که از هر سفارتخانه‌ای در هرباب برسد، هیأت دولت مکلف هستند که عین آن را به‌من مراجعه داده، کسب تکلیف نمایند تا هر جوابی لازم داشته باشد، تعیین و با نظر دولت به‌مقام اجرا و عمل گذارده شود. با این ترتیب و در مقابل مسؤولیّت قانونی و وجدانی و اخلاقی خود صرفه و صلاح مملکت زیاده از حد انتظار منظور نظر واقع خواهد گردید.»

رئیس‌الوزرا و فرمانده کل قوا

چون در جراید تهران ظاهراً خبر اسیرشدن سی‌نفر انگلیسی انتشار یافته، تلگراف ذیل را در تکذیب آن به‌حکومت نظامی مخابره کردم:

حکومت نظامی تهران و توابع

«از قراری که به‌من اطلاع می‌دهند در جراید تهران یا در یک جریده، خبری انتشار یافته به‌این عنوان که در جنگهای خوزستان سی‌نفر هم انگلیسی اسیر شده و به‌واسطهٔ اسارت آنها مذاکراتی بین من و نمایندهٔ انگلیس جریان پیدا کرده است. اگر چه از طرف شما تاکنون راپرتی نرسیده، معهذا تحقیق کنید ببینید منشاء این خبر چه بوده و ازکجاست؟ در چه روزنامه‌ای انتشار پیدا کرده است؟ مراتب را توضیحاً راپرت بدهید.»

رئیس‌الوزرا و فرمانده کل قوا

ده ملا **پنجشنبه ۱۲ قوس**

قبل‌از ظهر وارد «ده‌ملا» شدیم. راه از «سویره» تا این قصبه دوفرسخ یا قدری بیشتر است. همه‌جا جاده به‌طرف جنوب سیر می‌کند به‌امتداد رودخانه.

«هندیجان» که مهمترین قصبهٔ این ناحیه است هم رودخانهٔ «زهره» را که ازکنارش عبور می‌کند، هم‌ناحیه جنوب «ده‌ملا» را و هم خلیج کوچک دریا را به‌نام خودکرده است.

سردار لشکر

منزلی درکنار رودخانه «زهره» تهیه شده بود. هنگامی که قدم می‌زدم و در جریان حرکات این رودخانه خوش‌اسم و کثیرالاسم تفکر می‌کردم اتومبیلهایی نمایان‌گردید و سردارلشگر (شیخ عبدالکریم) پسر خزعل وارد شد. پس از ادای مراسم مراسلهٔ ذیل راکه جوابش نیز درج می‌شود از طرف پدر رسانید:

قربان حضور مبارکت شوم

«خیلی از بدبختی خود متأسفم که موقعی به‌شرف افتخار زیارت دستخط مبارک تلگرافی نائل شدم، که به‌واسطهٔ شدت مرض، به‌جهت استعلاج، محمّره رفته بودم. اینک حسب‌الامر، خانزاد عبدالکریم را به‌استقبال و تشرف حضور مبارک فرستاده، مراتب فدویت بنده را از بذل عطوفت و مرحمتی که فرموده‌اید تقدیم عرض می‌نماید. امید است که از تشریف‌فرمائی محمّره، چاکر را مفتخر فرموده و از این مرحمت مزید بر عوالم فدویت و چاکریم فرمایند.

امر امر مبارک است.»

جواب **خزعل**

آقای سردار اقدس

«سردارلشکر به «ده‌ملا» آمد. مرا ملاقات و مورد توجه و تلطف واقع گردید. مراسلهٔ شما را هم ارائه داد. ملاحظه کردم. نظر به‌مذاکرات شفاهی مشارالیه راجع به‌کسالت مزاج شما، و اینکه قادر به‌سواری اتوموبیل نبوده، و فقط با جهاز می‌توانید حرکت نمایید، برای رفع این زحمت فوق‌الطاقه، تصویب می‌کنم که با همان وسیله جهاز به اهواز عزیمت نمایید. من هم چون خطسیرم از اهواز است، و بدواً به آنجا خواهم آمد، در همانجا مرا ملاقات خواهید نمود.»

رئیس‌الوزرا و فرمانده کل قوا

این، جوانی است بلند قامت و سیه‌چرده، از رفتار وگفتارش علامت سادگی و صمیمیت نمایان است. از جانب خزعل عذرخواهیها کرد. گناه را به‌مفسده‌جویان و مغرضین داخلی و خارجی نسبت داد، و تقاضاکرد از این نقطه به‌محمّره بروم و از خیال عزیمت به‌اهواز صرفنظر نمایم. من می‌دانستم قصدش چیست. در تمام صفحه خوزستان دلسوختگان و شاکیان بسیار بودند، که اغلب در اهواز توقّف داشتند. خزعل می‌خواست مرا مستقیماً به‌محمّره ببرد، تا این اشخاص مجال تظلم نیابند.

از جمله راپرتهایی که می‌رسید، یکی این است که درج می‌شود:

«عده کثیری از اهالی محمّره و آبادان و اهواز را شیخ محبوس و تبعید نموده. سلطان حسین‌خان نظامی راکه در شوشتر بود به‌اتفاق حاجی‌محمدحسین شوشتری توسط قلی‌خان نام، که یکی از اعیان شوشتر است دستگیر و در اهواز توقیف نموده. شیخ عاصی و شیخ عوفی که از مشایخ بنی‌طرف و حویزه هستند، و قریب ده سال بود که از تعدیات شیخ، از وطن خود هجرت و تحت‌الحفظ در حوالی عماره اقامت داشتند، چندی قبل شیخ عاصی را توسط نماینده سیاسی عماره جلب به‌محمّره نموده بدواً او را حبس و ثانیاً او را مسموم نمود.»

خلاصه، نظر به‌این قبیل راپرتها، به‌پسر شیخ گفتم:

«خیر حتماً باید به‌اهواز و سایر شهرهای خوزستان بروم و مخصوصاً از حال قشون لرستان که باید به دزفول برسد استفسار نمایم.»

در این وقت نکته‌ای به‌خاطرم رسید و آن کشف حقیقت امر بود. پس با اطمینان گفتم:

«چون قشون لرستان به‌موانعی برخورده، و عشایر لر به مخالفت و ممانعت آنها قیام کرده‌اند باید به‌زودی خود را به‌دزفول برسانم، و بیشتر قصدم از رفتن به‌اهواز استخبار حال این ستون است.»

پسر شیخ بلاتأمل گفت:

«پریشب قشون وارد دزفول شده است.»

من ازکشف این حقیقت و اصغای مژده سلامت این لشکر به‌حدّی مشعوف شدم که کمتر وقتی آن حالت را درخود دیده‌ام، زیراکه چند شبانه روز حواسم را مشغول داشته بود. اما محض حصول اطمینان ظاهراً باور نکردم و پرسیدم:

«ازکجا اطلاع یافته‌اید؟»

گفت:

«از سیم انگلیسیها خبر رسیده است.»

در اینجا برمن محقق گشت که مطابق راپرتهای سابق، انگلیسیها کاملاً مواظب سیر قشون هستند و در سر هر دستگاه، مأمور مخصوصی گماشته‌اند که اخبار را سانسور کند، و آنچه برای خودشان فایده دارد به من نرسد. چون دولت ایران سیم ندارد بی‌اطلاعی فرمانده قشون از قسمتهای مختلف لشکر، معلوم است که تا چه‌اندازه اسباب خسران مملکت و سپاه و فرمانده آن ممکن است بشود. با تمام فقری که بودجهٔ قشونی و بودجهٔ مملکت دارد، همان ساعت امر کردم به‌هر قیمتی است، دستگاههای تلگراف بی‌سیم واردکنند، و در مرکز مملکت و مراکز عمده نصب کنندکه رفع احتیاج از خارجی بشود. امیدوارم در ورود به‌تهران به‌نصب دستگاههای تلگراف بی‌سیم مبادرت کنم.

بالاخره پس از استماع خبر ورود قشون خرم آباد به‌دزفول، مشعوف شدم که محاصره‌ای راکه شیخ خزعل و متفقین او دربارهٔ من اندیشیده بودند، معکوس ساخته و عین آن را در مورد خودشان مجری داشته‌ام، و با ستونهای لشکر خود مرکز فساد را محصور ساخته‌ام. در اینصورت چاره‌ای ندارند جز اینکه از خط دریا فرار کنند یا به‌استقبال من قدم بردارند.

پسر شیخ که دید در هر صورت من عازم اهواز خواهم شد، ساکت شد. او را به‌وزیر پست‌وتلگراف سپردم که پذیرایی و نوازش کنند.

شب تلگراف ذیل از امیرلشکر غرب واصل شدکه خبر ورود به‌دزفول را تأیید می‌کرد:

مقام منیع بندگان حضرت اشرف اعظم فرمانده کل قوا دامت عظمته

«باکمال احترام به‌عرض مبارک می‌رساند:

ستون ۱ اعزامی به‌دزفول یوم ۴ در سر «آب زالو»، امروز به‌قلعه «زره» خواهند رسید و ستون ۳ چهارم قوس در بالای «کیالان» و ستون ۴ در همان تاریخ در «میشون» بوده‌اند و از این‌قرار به‌طور قطع بعداز ظهر هفتم یا ظهر هشتم، قوا وارد دزفول خواهدگردید و نظر به‌تبلیغاتی که وسیله جاسوسین وطیاره‌ها به‌عمل‌آمده، ازطرف طوایف «جودگی» و «میرها»، استقبال‌شایانی در بین راه از اردوی اعزامی به‌عمل آمده و مخصوصاً چادرهای خودشان را نزدیک به‌جاده عبور اردو زده و بدون وحشت در جای خودشان باقی، و کاملاً به‌مراحم بندگان حضرت اشرف دامت عظمته امیدوار هستند. حسب‌الامر مبارک (نمره ۹۶۴۱) از طوایف فوق‌الذکر، امنیه سوار و پیاده استخدام و مشغول خدمتگزاری می‌باشند. فقط کسی که وحشت داشته، «ایمان‌خان» بوده که آن هم در صدد است به‌تأمین سایر میرها در اردو حاضر شود. تبلیغات و ابلاغیه‌هایی که میان طوایف به‌وسیله طیاره ریخته شده، فوق‌العاده اسباب تزلزل آنها را فراهم و در مقابل عظمت قشون سر تسلیم و انقیاد خم کرده، و با توجهات بندگان حضرت اشرف، بدون هیچ سانحه‌ای، اردو پیشرفت خودرا به‌استقامت دزفول تعقیب می‌نماید.»

امیر لشکر غرب ـ احمد

نایب ارفع‌الملک از دیلم به‌وسیله تلگراف اطلاع دادکه در نتیجهٔ پرواز طیاره معلوم کرده است، در یک کیلومتری شمال معشور، عده‌ای قریب ۸۵۰ نفر پیاده و ۴۵۰ سوار دیده است، که به‌عجله خود را به ساحل می‌رسانیده‌اند. از این قرار بقیهٔ قوای خزعل در دریا یا دهات ساحلی پناهگاهی می‌جویند.

از ده ملا به اهواز جمعه ۱۳ قوس

صبح در اتومبیلهای خودکه بنابر دستور سابق از راه «هندیجان» به «ده‌ملا» آورده بودند، نشسته به‌طرف اهواز حرکت کردیم. پسر شیخ خزعل با چهره سیه‌فام در اتومبیلی نشسته و برای هدایت ما جلو افتاد. به‌خاطرم گذشت که همیشه راهنمایی غراب را مشؤوم می‌دانسته‌اند و من امروز به‌مبارکی و با فتح و فیروزی طی مسافت می‌کنم و یادم آمدکه اگر ناصرالدین‌شاه حاضر بود، و این خیال از ذهنش می‌گذشت حتماً پسر شیخ را راهنما قرار نمی‌داد. اعتقاد او به‌اوهام و تطیّر به‌حدّی بودکه روزی در موقع سان یک نفر سوار پیش آمدکه بگذرد. اتفاقاً کلاه از سرش افتاد. شاه این را به‌فال بد گرفت و از ادامه سان صرفنظر کرد. یقین دارم در این موقع نه‌فقط پسر شیخ را راهنما قرار نمی‌داد بلکه از سفر خوزستان می‌گذشت. اما من هیچ‌وقت به‌این قبیل موهومات اعتقاد نداشته و شعر عنصری را همواره به‌خاطر می‌آورم که گوید:

چو مرد بر هنر خویش ایمنی دارد .رود به‌دیده دشمن به‌جستن پیکار
نه رهنمای به کار آیدش، نه اختر گر نه فال گیر به کار آیدش، نه فال شمار

مخصوصاً محض مخالفت و بی‌اعتنایی به‌خرافات و اوهام در موقع حرکت از تهران، هرچند یکی دو نفر از همراهان، مرا به‌تأخیر یکی دوروزه موعظه کردند، نپذیرفتم و در ۱۳ عقرب حرکت کردم. این روز و این برج را برای سفر مناسب نمی‌دانستند و من اعتنایی به‌موهومات آنها نکردم. امروز هم که ۱۳ قوس است مخصوصاً به‌من خاطرنشان کردندکه از عزیمت به‌شهر اهواز خودداری نمایم.

راه، در یک زمین مسطح بی‌فرازونشیبی می‌گذشت. در این خاک یک قطعه سنگ به‌دست نمی‌آید و همه‌جا اثر دست خلاق رودخانه‌ها پیداست که ذره‌ذره این خاک حاصلخیز را ازکوهسار شمالی جداکرده و در قلب خلیج فارس فرو برده و سدی ابدی بناگذارده‌اند. به‌قسمی که امروز دیگر خلیج فارس مسافتی بعید، خود را با احترام عقب برده است. قشون فاتح من نیز قدم‌به‌قدم خزعلیان را عقب نشانده و این خاک‌گرامی را از وجود قشونی که خزعل به‌جبر و تهدید تا «زیدون» فرستاده بود، پاک کرد.

خوزیان

گاهی دهات و چادرهای ایرانیانی دیده می‌شدکه ساکنان آنها ملبس به‌لباس عرب و متکلم به‌زبان عرب بودند، و دولت به آنها اعتنایی نکرده و

حکام جنوب مزدوران خزعل بودند

بازدید از تأسیسات نفتی

«... رئیس کمپانی نفت دعوت کرده بود که از معدن بازدیدی کنم...»

در تصویر، ملتزمین از راست به‌چپ عبارتند از: گرینهوس (Greenhouse)، امیرلشکر محمود آیرم، امیرلشکر خدایار خدایاری، امیرلشکر علی نقدی (سردار رفعت)، شیخ عبدالله (پسر شیخ خزعل)، امیرلشکر محمود انصاری (امیر اقتدار)، کلگ (Clegg)، فرج‌الله بهرامی (دبیر اعظم)، سرتیپ محمد حسین میرزا فیروز، قائم‌مقام‌الملک رفیع، سرتیپ‌عبدالرضا افخمی، جیمسن(Jameson)، الکینگتن (Elkington)، (دو نفر خارجی شناخته نشدند)، دکتر احیاءالملک شیخ.

در چنگال خزعل رها کرده بود تا به‌تدریج نه‌تنها دارایی و حیثیّت خود را از دست بدهند، بلکه بـه اصطلاح نسبت به ایران به کلی بیگانه شوند. زبان خود، ملیّت خود، شرافت خود را فراموش کنند و هیچ متذکر نشوند که آنها یادگار اشخاصی هستند که یک روزی نخستین دولت متمدن دنیا را در این خاک تشکیل می‌دادند.

پادشاهان ایران از تقویت آنها خودداری کردند و اعراب از خارج مرز قدم‌به‌قدم پیش آمده، آداب‌ورسوم و زبان خود را پیشرفت دادند، و این ایرانیان را ظاهراً عرب کردند. لیکن قلب آنها ایرانی مانده بود زیرا که دیدیم به‌محض پیداشدن پرچم سپاه ایران، از خزعل بریده به‌دولت ملحق شدند.

عربها تازه به‌خوزستان آمده‌اند و به‌تدریج نژاد اصلی خوزی را به شهرها رانده‌اند. در عهد صفویه احوالات سید مشعشع و عصیان (۷۰) ساله او و اخلافش معروف است. شاه‌اسمعیل مثل قاجار در خواب نبود. بدون فوت وقت لشکر آورد و آل مشعشع را خاضع و مقهور کرد، و تا اقصای خوزستان لشکر راند، ولی بعد از انقیاد، باز حکومت را در خاندان او باقی گذارد. حدودی که به‌سید فلاح حاکم خوزستان واگذار کرد عربستان خواندند تا با ایالت خوزستان مشتبه نشود. قاجاریه این غلط را، از نادانی و سستی توسعه داده و بر تمام ایالت اطلاق کردند. من در مرکز، امر کردم این استقبال زشت را موقوف ساخته و این ایالت را به‌نام حقیقی و شریف خود یعنی خوزستان بخوانند. و به‌تمام ادارات دستور دادم که ابداً این ولایت را عربستان ننویسند. شاه‌اسمعیل، اگرچه فاتح بزرگی بود و دلی بیدار داشت، اما طرفداری از اشخاصی که اظهار تشیع می‌کردند نقطه ضعف قلب او را تشکیل می‌داد. آل مشعشع را که به کلی مقهور بودند، به‌واسطه تشیع دوباره قدرت بخشید. این طایفه تا صفویه را ضعیف می‌دیدند، سر برمی‌داشتند و هر وقت قوتی در آنها می‌یافتند در چادرهای خود می‌خزیدند. علاوه بر سرکشیهایی که می‌کردند و قتل‌وغارتی که در خوزستان مرتکب می‌شدند، در زمان حمله افغانها نیز خیانتهایی به‌قشون ایران، که به‌مقابلهٔ افغان می‌رفت، نمودند که به‌علت آن به کلی اساس دولت صفویه منهدم شد.

جنایات

در اول محرم ۱۳۱۴ ، هنگام مغرب، همین خزعل جمعی تروریست را وادار کرد که به‌خانه برادر رفته و او را بکشند. خود نیز رفت و در گوشه‌ای پنهان شد. جانیان وارد گشتند و او را و ۱۴ نفر از اقوام را در خون کشیدند. بعد برای اینکه هیچ‌یک از دودمان جابر نتواند با او مخالفت کند، یک‌یک برادرزادگان را به‌سختترین عقوبات کشت. سنبه تفنگ در آتش نهاد و سرخ کرد و در چشم دو نفر از برادرزادگان خود فرو برد. کور شدند و کله‌شان آماس کرد. ولی نمردند. تا این اواخر زنده بودند و عمر خود را در گوشهٔ خانه به‌تقاضای مرگ می‌گذرانیدند. یکی از اقوام دیگر خود را با وجود کمال مساعدتی که در مورد قتل مزعل با وی کرده بود باز زهر داد و کشت. برادرزادهٔ دیگری داشت موسوم به‌حنظل که از وی ظنین بود، همواره او را به‌مخاطرات می‌افکند و به محاربات میان اعراب مأمور می‌کرد، اما او برخلاف آرزوی شیخ خزعل کشته نمی‌شد. ناچار وی را مسموم ساخت. مشایخ نصار و ادریس و مقدم را در «فیلیه» محبوس و مقتول نمود.

بعد از قتل برادر و برادرزاده‌های خود و تصرف تمام منابع ثروت آن حدود، شیخ خزعل سه وسیله مهم برای پیشرفت کار خود تهیه دیده بود. یکی پول که بی‌محابا رشوت می‌داد و صرف می‌کرد. دیگر، ترور که بی‌دغدغه وجدانی به‌کار می‌برد و بالاخره تکیه به‌اجانب، که بدون هیچ ندامت و ناموس به آن متشبث می‌شد.

اگر یک مرکز قوی و ایران‌شناس و ایران‌پرستی وجود داشت، البته این وسایل را درهم می‌شکست. ولی چه‌سود که دولت ایران از آوازه و شهرت‌این وسایل سه‌گانه چنان مرعوب شده بود که اساساً جرئت نمی‌کرد تحقیقی کند و عملاً امتحان نماید.

عشایر کوچک در مراکز ایالات، و اوباش و الواط در داخله شهرها از دولت باج‌سبیل می‌گرفتند، و مزد غارتگری و قتل و بی‌ناموسی خود را به‌نام قراسورانی و غیره می‌ستاندند. در این صورت معلوم است خزعل در انتهای خاک ایران به‌چه آسودگی و سرعتی شالوده سلطنت خود را می‌ریزد. بدواً لقب نصرت‌الملکی و بعدها سردار ارفع و سردار اقدس و درجه امیرتومانی و امیر نویانی به‌دست آورد. حکامی که از مراکز فرستاده می‌شدند، نمی‌دانم چه‌نامی برایشان بگذارم، نوکر ـ غلام ـ مزدور و بالاخره همه دلال خزعل بودند. به‌ثمن بخس ایالتی را می‌فروختند. ای کاش از حق نظارت و حکمرانی خود فقط صرفنظر می‌کردند. این عمّال دولت وسیله می‌شدند که درباریان تهران رشوه بگیرند و شاه را بترسانند و ضربت مهلکی به‌قلب اقتدارات دولت فرو ببرند. شاه ایران برحسب عادت خود که با یک تعظیم و قربانت شوم و چند اشرفی مملکت‌بخشی می‌کرد، اقتدار و مالکیت خزعل را بر یک قطعه زمینی که قریب ۲۰۰۰ فرسخ مربع مساحت دارد شناخت و فرمان همایونی صادر فرمود که «از کنار شط‌العرب تا فلاحیه و از آبادان تا حوالی شوشتر، ملک آقای شیخ باشد!»

این ایران‌فروشی در هیچ تاریخی نظیر ندارد. دهات خالصه را به‌رایگان از دست می‌دادند. اما تا حال کسی نشنیده است که پادشاهی یک ایالت را به‌ملکیت واگذار کند.

این فرمانها، بهانه بود. فی‌الحقیقه بی‌فرمان و رضایت شاه هم، شیخ، خود را مالک مصر ایران می‌دانست. تمام منابع عایدات را به‌تصرف درآورد و از عواید زراعت و نخلستان و تجارت وگمرک گرفته تا پست‌ترین مشاغل مثل حمالی و دلالی و مرده‌شویی مالیات گرفت، و حرف عالیه و دانیه را به کنترات داد. اگر شخصی زنبیلی در دست داشت و در سواحل آبادان یا محمّره پیاده می‌شد، یک نفر حمال خود را معرفی می‌کرد که آن را ببرد. اگر صاحب زنبیل امتناع نموده، می‌خواست خود حمل نماید، عاقبت کار به‌مشاجره می‌کشید. حمال قانوناً اعتراض می‌کرد که شیخ از ما مالیات می‌گیرد و این کار را کنترات داده است. ما مجبوریم هرچیزی را حمل کنیم و استفاده نماییم و شما نیز نمی‌توانید بدون دادن وجه حمالی اسباب خود را ببرید. یک‌نفر آخوند حق رسیدگی به‌دعاوی را کنترات کرده است. شیخ باید هر قسم دعاوی را لباس شرعی پوشانده و به‌این محضر منحصر به‌فرد بفرستد. معلوم است آخوند کنتراتی و قاضی منحصر و اجباری چگونه

احمدشاه ۲ هزار لیره از خزعل می گرفت و چشم‌ها را برهم می گذاشت

احقاق حق خواهد کرد، و چگونه طرفی راکه قسطی از وجه کنترات او را بتواند مستهلک نماید برطرف دیگر که جز حقانیت سرمایهٔ ندارد ترجیح خواهد داد.

مرده‌شویخانه، قمارخانه و شیره کشخانه تمام کنترات است، ومستاجرین برای استفادهٔ خود در توسعه این قبیل منهیات خودکشی می کنند. اداره گمرک مال‌التجاره راکه به‌نام شخص شیخ وارد و صادر می‌شود، معاف می‌داند و جرئت نگاه‌کردن ندارد. در اینصورت کدام مال‌التجاره است که مال شیخ نباشد؟

هر روز عدلهای بسیاری با این طلسم و دهانبند، که نام «شیخ خزعل» باشد، وارد و خارج می‌شود و اداره گمرک که تقویتی از مرکز نمی‌یابد با حسرت به آن می‌نگرد.

در صفحه خوزستان هر کسی سر بردارد و مخالفت کند یا اسمی از تهران و ایران ببرد فوراً مالش غارت و خودش کشته می‌شود. اوباش و الواط را بر نقاط مختلفه تسلط داده و یکی از دزدان معروف را به‌ریاست طوایف نزدیک شوشتر گماشته است.

شاه ایران اصلاً به‌امتداد ساوه نگاه نمی کرد، مبادا نگاهش به‌جانب خوزستان بیفتد. شاه در سفرهایی که پی‌درپی به‌اروپا می کرد، شیخ را از این قدرت تبریک می گفت و دوهزار لیره از خزعل گرفته چشم برهم می گذاشت. خزعلیان آن نواحی هنگام عبور احمدشاه باکمال افتخار می گفتند «شیخ، شاه ایران را خلعت داد.»

بعد از فراغت از سرکوبی اشرار ترک و کرد و لر به‌خوزستان توجه کردم. به‌مالیه امر دادم که بی دغدغه در صدد تصرف املاک دولت برآید و مالیات و عایدات آن نواحی را وصول کند. مالیه شروع کرد. شیخ با تعجب تمام، اعتراض نمود و جواب قانونی شنید. متغیر شد و امنای مالیه و سایر مأمورین دولت را تحت فشار آورد. بعضی از آنهاکه فرزند ایران بودند به‌هرسختی تن در داده، مقاومت کردند و از مرکز استمداد نمودند و بعضی از آنها مثل ثقة‌الملک حاکم و رضاقلی‌خان به‌پول خزعل فریفته شدند و از وی تقویت کردند. سرهنگ باقرخان، رئیس ساخلوی شوشتر، مجبور به‌ترک خوزستان شد و به‌مرکز حرکت کرد و رضاقلی‌خان نوکر خزعل شده خزعلیان را مشق می‌داد و به‌نام کمیتهٔ «قیام سعادت» احکام و دستوراتی صادر نمود و هواداران خزعل را به قیام و شورش دعوت کرد.

شیخ خزعل به‌نواحی و اطراف و میان قبایل سفر نمود و به آنها وانمود کرد که دولت می‌خواهد املاک موروثی ما را بگیرد و مالیاتهای گزاف ببندد. پس خود را امیر خواند و بنابر شهرت ۱۵۰۰۰ جمعیت گرد آورد. به‌مجمع اتفاق ملل و مجلس شورا، تلگراف کرد و به‌علمای اعلام مقیمین عتبات عریضه نوشت و مرا غاصب خواند و خود را حامی قانون و کیفردهندهٔ گناهکاران و تکیه گاه دین و دولت.....

عین مراسلهٔ عربی او به آقایان علما با ترجمه از این قرار است:

اهواز ۱۰ صفر ۱۳۴۳

ثقة‌الاسلام حضرت میرزا عبدالحسین نجل آیة‌الله الشیرازی دامت برکاته

«بعدالسّلام و تقدیم واجب‌الاحترام غیر خفی علی حضرتکم، انّ‌الامة الایرانیة کانت قدفادت بالنفس‌النفیس و ضحت‌النفوس‌الزکیة فی سبیل‌الحصول علی‌المشروطیة‌المقدّسة، و هی شوراءالمقدسة الّتی امرالله بوجوبها فی‌القران‌العظیم و علی لسان نبیّه‌الکریم.

فاعلنت‌المشروطیة بمقتضی‌الاحکام القانون الاساسی کل ذلک جری وفق اساس‌الذی امر به مرحوم آیة‌الله‌الخراسانی طاب ثراه فاطمئن الخاصّ والعامّ، علی‌الدّین والشّرف والمال والحیاة فی جمیع‌الاقطار الایرانیة ولکن اتضّح جلیّاً انّ هناک من تغلب علی شأنهاالدّستوری و ارغمه علی‌المهاجرة و تسلّط علی مقدّرات‌الامة با سرها و سلب حرّیة المجلس‌الملّی بالتّهدید والتّوعید والبطش‌الشّدید واستبدّ بالسّلطة استبداد، لم یسبق له مثیل و لم‌یکتف بذلک، بل تظاهر بالّرعیة فی اعلان‌الجمهوریه‌الّتی لم یقصد منهاالا اخلال‌الاحکام‌الدّینیّة و تغییر المذهب‌الحنیف الی‌الطّرق‌البلشفیة و ماشا بهما لیتّم له‌التفرّد بالحکم و یفتخر بانّه لم‌یکن، قدغلب دولة فقط بل انمّا احدث انقلاباً دینیّاً ایضاً ولکن یابی‌الله الا ان یتمّ نوره فانّنا معاشر عربستان با جمعنا مع حُلفائنا‌البختیاریة و سایر جیراننا من کافة‌الایالات، نعلن طاعتنا لدولة‌الملکیّة‌الدستوریة‌الدموکراتیة‌الصحیحة، و انّ کل فردنا مستعد الی اراقة آخر کل قطرة من دمه فی‌السّبیل عن حیاض دینه و مذهبه و مشروطیّة، بلاده و نظراً الی ما ذکر فمن عشایر عربستان، مع حلفائهم، قائمون علی ساق و قدم و علی ظهور الخیل ینادون علناً با علی صوتهم قائلین، ترید حفظ‌المشروطیّة نطلب اعادة‌الشاه الی مقره و سلطنته الدّستوریة، نطلب تطبیق احکام‌القانون‌الاساسّی ترید ان یکون مجلس الامة حرّاً یدیر شئون‌الدولة کما، یوحی الیه ضمیره من‌العدل والانصاف نطلب بکل قوانا اعلاء کلمة محمّد رسول‌الله و حفظ احکام‌الدّین الشّریف والشّریعة‌المطهّرة تحت رعایة سادات دیننا حجج‌الاسلام و آیات‌الله فی‌الانام، ترید ان یکون جمیع‌الافراد فی ایران، آمنین مطمئنین علی دینهم و مقصرتهم و اعراضهم و اموالهم و انفسهم و لماکان‌الامر کذلک ها انا اعرض علی حضرتکم‌الحال والمقصد قبل کل عمل و ذلک بصفتی مسلماً و شیعیّاً لتکونوا علی بیّنته من‌الامر کیلایتمکّن من تشویق انظارکم‌السّامیه، اولوالاغراض والفساد کما حصل، اثناء الحرب‌العامة من سوءالتفّاهم و ذلک ان‌المرحوم‌السیّد کاظم‌الیزدی طاب ثراه‌کان قد ارسل الی تحریراً بلزوم‌المحافظة علی حدود فاض این کان فامتثلت امره و طبقّته و قد بلغکم قبل عنی و ما نسبت الی الوقته من جراء ذلک و یمکن‌الوقوف علی حالة‌الرّوحیة بارسال من تعتمدون علیهم اذا رایتم مناسباً لتطمئنوالحقیقة مقصود نا‌المشروعة المارّة‌ذکرها التّی لیس لنا من مقصد سواه، فبناء علیه لزما عرض هذالامر، علی حضرتکم لتوسّطوا باخبار‌المجلس‌الملّی علی مقصدنا التّی من جملتها صیانة حرّیتهم‌المغصوبة و تطلبوا رجوع‌الشاه الی مقرّه و سلطنته‌المشروعة و اعادة لطبق‌الاحکام‌القانون‌الاساسی فعلا لتکن غیر مسئولین عمّا یحدث من‌الاحوال فی‌المستقبل والسّلام علیکم و رحمة‌الله»

خزعل

ترجمه مکتوب شیخ خزعل

اهواز ۱۰ صفر ۱۳۴۳

حضرت ثقة‌الاسلام آقای آقا میرزا عبدالحسین نجل آیة‌الله شیرازی دامت برکاته

«پس از تقدیم سلام و واجبات احترام، مخفی نماند به‌حضرت عالی، پس از آنکه ملت ایران از بذل‌نمودن نفوس نفیس و قربانی‌نمودن نفوس زکیه در راه رسیدن به‌مشروطیت مقدسه، که همان شورایی است که خداوند امر به موجب آن در قرآن مجید و در لسان پیغمبر اکرم فرموده، مضایقه ننمودند، مقصودشان حاصل و مشروطیت ایران به مقتضای مواد قانون اساسی اعلان و مطابق اساسی راکه مرحوم آیة‌الله خراسانی طاب‌ثراه امر فرمودند جریان یافت، و عموم مردم از خاص و عام در تمام اقطار ایران بر مال و جان و دین و شرف خود اطمینان حاصل نمودند. ولی چنین واضح و آشکارگردیده که بر پادشاه مشروطه‌خواه فشار آورده، به مهاجرت از ایران مجبورش نمودند. بر مقدرات ملت تسلط و آزادی مجلس شورا را سلب، و بر آراء و افکار وکلای مجلس، تهدید و توعید و سختی نموده، در این تسلط، بر امور به‌طوری استبداد به‌خرج داده‌که نظیر آن دیده نشده، به این هم اکتفا ننموده به جمهوریتی که از آن جز اخلال در احکام دین و تغییر مذهب جعفری به طرق بلشویکی و امثال آن چیز دیگری مقصود نداشتند، شروع به‌مقدمات اعلانش نموده، تا اینکه حکم استبدادی را به‌خود منحصر نماید و افتخارکند نه به‌تغییر رژیمی، بلکه به‌یک تغییر و انقلاب دینی. ولکن (یابی‌الله الا ان یتم نوره) بنابراین ماگروه عربستان با جمعنا، با حُلفاء بختیاری خود و سایر همسایگان از تمام ایالات، اطاعت خود را نسبت به‌دولت مشروطه دموکراسی صحیحه خودمان اعلان می‌دهیم، و هریک از بذل‌نمودن آخرین قطره خونش در راه حفظ دین و مذهب و مشروطیت بلادش مضایقه ننموده و مستعد و مهیا و بر پشت اسبها ایستاده‌ایم، با صدای بلند فریاد می کنیم:

«ما حفظ مشروطیت و رجوع شاه‌را فوراً به‌مقر و تخت خود می‌خواهیم. تطبیق احکام مواد قانون اساسی را موافق موضوع خواستاریم. آزادی مجلس شورای ملی که بتواند شوؤن دولت و ملت را به موجب خیالات خود از روی عدل و انصاف اجرا نماید می‌خواهیم. با تمام قوا اعلام کلمه محمد رسول‌الله و حفظ احکام دین شریف و شریعت مطهره را با مراعات سادات دین و حجج‌الاسلام و آیات‌الله فی‌الانام خواهانیم. می‌خواهیم عموم ایرانیان در ایران بر دین و اعتقاد و اعراض و مال و نفس خود مطمئن باشند.» بنابر این مقدمه، حضورتان عرض می کنم، که موافق اسلامیّت و تشیع در این مقصود داخل شده تا به‌خوبی مطلع باشند و چنانچه در اثنای حرب عمومی، سوءتفاهم برای شما فراهم شد، صاحبان اغراض و مفسدین، اذهانتان را مشوب ننمایند. چنانچه مرحوم سیدکاظم یزدی در آن ایام مکتوبی که راجع بود به‌حفظ حدود، به‌من نوشته بودند، امتثال امر و تطبیق نمودم و به‌علاوه چیزهایی راکه به‌من نسبت می‌دادند در وقت خود استماع، حالیه‌برای‌واقف‌شدن برحالت روحی ما، کسانی که برآنها اعتماد دارید گسیل فرمایید تا به‌حقیقت مشروعه مقاصد ما مطمئن گردید، که ابداً مقصود دیگری جز آن نداریم بنابراین لازم شدکه این امر را بر حضرت عالی عرضه داشته، تا توسط شما مجلس ملی را، که منجمله مقاصدمان حفظ آزادی مغصوبه آنها است اطلاع دهند، و رجوع شاه را به مقر سلطنت وسلطه قانونیّت بطلبند. و احکام قانون اساسی محلی را تطبیق و اعاده دهند. تا اینکه در آینده از واقعات و حادثات مسوؤل نباشیم.

والسلام علیکم و رحمة‌الله و برکاته»

خزعل

و ترجمه یکی از مراسلاتی که به‌انگلیسیها نوشته، درج می‌شود:

ترجمهٔ مراسلهٔ خزعل به‌قونسول انگلیس در اهواز.

«ملاحظه می کنید که تمام عشایر و مشایخ، امروزه مقاصد سوء دولت ایران را فهمیده و می‌دانندکه حکومت حاضره فقط در فکر این است که املاک و دارایی آنها را متملک و آنها را به‌خاک بنشاند. مسأله فرامین را برای عملیات خود فقط یک‌نوع بهانه اتخاذ نموده‌اند. از من پرسیدند:

«آیا برای شرکت در حفظ حقوق و مصالح آنها حاضر هستم یا خیر؟»

من جواب دادم:

«البته برای این مسأله حاضر و تا آخرین نفس جدوجهد خواهم نمود.»

از این‌جهت تمام روسای عشایر آمده، قرآن مهرکرده و به‌قید طلاق قسم خوردند، که بر قول خود ایستادگی نموده و از این نقشه روگردان‌نشوند. جنبش حالیه هواداران من، هیچ شباهتی به‌سابق ندارد و فی‌الحقیقه برای دفع تجاوزات دولت ایران، همگی حاضر و مصمّم شده‌اند. من شخصاً هیچ اعتمادی به‌تأمینات سردارسپه ندارم، بلکه آنها را برای گول‌زدن خود یک نوع وسیله می‌دانم. زیرا در نتیجهٔ این‌همه تأمینات که به‌سفارت انگلیس داده‌که قشون به‌این سامان نفرستد، دیدیم که قشون برای این مملکت در راه است. صاحب‌منصبانی که از طرف مشارالیه اعزام شده‌اند، همه‌نوع اقدامات می‌نمایندکه به‌مصالح من برمی‌خورد. در صورتیکه از اول‌وهله یک‌نوع اطمینان داده شده بود، که وجود این صاحب‌منصبان برای دولت فقط یک‌نوع مستحفظ است. هریک از این صاحب‌منصبان که به‌نقطه‌ای رفته‌اند، افکار و عقاید هواداران مرا نسبت به‌شخص من مسموم و در مسائلی مداخله می‌نمایند که به‌کلی از دایره وظیفه آنها خارج است. یک روز از ارسال یک نفر حاکم برای آبادان سخن می‌راند. روز دیگر تعیین کارگزاری را برای آن محل اشاعه می‌دهد. یک روز می‌خواهد مأمور بلدیه برای محمّره بفرستد. ابداً روزی نمی‌گذرد که به‌کار من مداخله نکند. روزنامجاتی که در تمام این مدت علیه من و دولت انگلیس قیام نموده بودند، هیچ‌یک از آنها مجازات نشدند و معلوم است اگر پشت‌گرمی نداشتند به‌این هتاکیها هرگز جرئت نمی‌کردند. من دیگر ممکن نیست عقیده به‌سردارسپه داشته باشم، ولواینکه هزار قسم بخورد. فقط از تأمینات کتبی و قطعی دولت انگلیس متقاعد می‌شوم.

شرط اول من این است که یک نفر سرباز ایرانی در اینجا نماند. زیرا مادامی که نظامیان ایرانی اینجا باشند، همیشه موجب اغتشاش و اختلال‌هستند.

ثانیاً تمام فرامین من باید تأیید و تصدیق بشود.

ثالثاً مالیاتی که بر من است باید به‌همان میزان سابق باشد. قراردادی که با مسترمکرمیک بسته بودم فقط به‌سبب این بودکه از پیشنهاداتی که مقامات‌انگلیس به‌من نموده بودند شک‌داشتم، وگرنه دولت‌ایران‌حق نداشت که آن مخارج هنگفتی که در ایام جنگ بر من وارد آورده بود منظور ندارد. اکنون‌که دولت ایران دارد هر روز یکی از تعهدات خود را لغو می کند، من هم‌خود را در الغای آن قرارداد مجحفانه محق می‌بینم.

رابعاً باید به‌تمام دوستان و حلفای من تأمینات داده شده برای تمام آنها عفو عمومی صادر نمایند.

من البته همه‌نوع اقدامات لازمه برای حفظ سلامت لوله‌های نفت اتخاذ و کسی که بر آنها جسارت حمله کند، سخت‌ترین معامله را با او خواهم نمود، و امیدوارم که به‌حفظ آنها موفق بشوم. ولی ممکن است چنانچه می‌دانید دشمنان من به‌طور مخفی صدمه به‌لوله‌ها برسانند. برای اینکه مرا با دولت انگلیس در زحمت بیندازند، و میان ما بغض و نفرتی ایجاد نمایند.

مکرر می‌گویم تا زنده هستم مصالح دولت انگلیس را حفظ می کنم و خدمات من به‌آن دولت، که به‌آن افتخار دارم، برآنها مخفی و پوشیده نیست. در عدالت و حاضرشدن دولت انگلیس برای کمک و مساعدت من همه‌نوع امیدواری دارم. خوزستان در عرض این سالیان دراز به‌هرگونه امنیت و آسایش، متنعّم بوده و این‌حقیقتی است که همه به‌آن اعتراف دارند. دولت ایران میل دارد این مملکت را مختل نماید من هم به‌دولت انگلیس متوسل می‌شوم که کمافی‌السّابق و بر طبق مواعید و قرارداد، مرا حفظ نمایند. من متعدی نیستم ولی اگر دولت ایران خواسته باشد نقشهٔ حالیه را تعقیب نماید،

سفر نامه خوزستان

شب اضطراب در کنار رود جراحی

مسجد سلیمان
گاز قابل اشتعال چاههای نفت، بدلیل نبودن امکانات فنی، در بیابانها سوزانده می‌شد.

ناچارم که از حقوق خود حتی‌المقدور مدافعه نمایم. می‌ترسم از اینکه مسأله هر قدر به عهدهٔ تعویق بیفتد به همان اندازه وخیم بشود.»

در این موقع به کنار رود جراحی، یا کردستان‌رود رسیدیم.

تهدید دلسوزانه

. پنج فرسخ به‌اهواز مانده اتومبیلی در میان گردوغبار پیدا شد. از اتومبیل من گذشته به‌امیر لشکر جنوب و امیر اقتدار رسید. بعد از چند دقیقه مشارٌالیهم به‌نقطه‌ای که برای اصلاح اتوموبیل ایستاده بودم، رسیدند و با نهایت اضطراب، لرزان و در حال رقّت گفتند:

«این قونسول روس بود که محض دولتخواهی و محبت می‌خواست حضرت اشرف را مطلع سازد که صلاح نیست در این موقع بی‌محابا وارد اهواز شوید، زیرا که شیخ قوایی در اهواز جمع آورده و تمام هواداران او مسلح‌اند و درو بام کوچه و معبر را گرفته‌اند، و اگر وارد شوید همگی را دستگیر خواهند کرد. زنهار، از ورود به‌اهواز خودداری نمایید و از کید دشمن ایمن مشوید. حال، ما از حضرت اشرف استدعا می کنیم، صرفنظر فرموده وارد نشوید و ترحمی بفرمایید، که همه تلف نشویم و آسیبی به‌وجود مبارک نرسد.»

در ضمن صحبت، من مواظب احوال این دو مرد بودم که با وجود دیدن مخاطرات عظیمه و جنگهای بسیار، باز از ترس یا برای حفظ جان من، اینطور مضطرب و گریان شده‌اند. از طرفی هم به آنها حق می‌دادم که مرا به‌تأمّل و تفکر دعوت می‌نمودند. زیرا که امر، بسیار خطیر بود. واردشدن به‌قلب دشمن و خود و همراهان را تسلیم کردن، از تهوّر خالی نبود. اگر قونسول روس ما را برای مصالح سیاسی خود و دامن‌زدن به آتش هم بیم داده باشد، و چنانکه می‌گفت شهر اهواز مسلح هم نباشد، اما برای خزعل حاضر کردن عدّه‌ای که ما را دستگیر نمایند کاری نداشت، زیرا که اردویی همراه ما نبود و سه‌چهار روز وقت لازم داشتیم که قشون برسد.

در اینجا من قدری به‌فکر فرو رفتم. نه از ترس جان خود، زیرا این متاعی است که هیچ‌وقت در مدت عمر قیمتی برایش قائل نبوده‌ام، اما برای همراهان، که محض متابعت من در مهلکه افتاده بودند. ولی این تأمّل یک لحظه بیشتر طول نکشید. توقف یا مراجعت بدترین شکست و نشانهٔ نهایت ترس بود. با خود گفتم کسی که به این کارهای خطیر مبادرت می‌ورزد نباید به‌این ملاحظات قدم واپس گذارد.

این دو نفر هم به‌واسطه اضطرابی که نشان می‌دادند مرا فی‌الحقیقه متغیّر کردند. پس سخن آنها را قطع کردم و بر آنها بانگ‌زدم و گفتم:

«جان شریف است، اما در میدان جنگ نباید آن را تا این اندازه قیمت نهاد. با وجود تمام این خطرها، مسلح‌بودن هواداران خزعل در اهواز، سوءقصد و تجهیزات شیخ، نبودن قشون و غیره چون عزم کرده‌ام باید به‌اهواز بروم و هیچ‌چیز حتی گلوله توپ هم مرا برنمی گرداند. میگویید بی‌احتیاطی است و تهوّر است؟ باشد! اشخاص کم‌دل، شجاعت را تهوّر می‌خوانند و شهامت را بی‌احتیاطی!

من تنها وارد این شهر پردشمن می‌شوم و با تمام قوای خزعل مقابله می کنم.»

و بیت فردوسی را بر آنها خواندم:

جهانجوی را جان به‌چنگ اندر است وگرنه، سرش زیر سنگ اندر است

این دو نفر خود را پس کشیده و عقب ماندند. چون دیدم تأخیر اسباب توهّم است، بر اتومبیل‌سوار و با یک نفر نظامی به‌طرف اهواز راندم.

ورود به اهواز **جمعه ۱۳ قوس**

ساعت پنج بعدازظهر به‌اهواز رسیدم. عدّهٔ کثیری با اتوموبیل و اسب تا نیم‌فرسخی به‌استقبال آمده بودند و هرقدر به‌شهر نزدیک می‌شدیم، جمعیت مستقبلین افزوده می‌شد. از جمله سردار اجل پسر خزعل و هشت نفر از روسای عشایر. خود خزعل بواسطهٔ کسالت یا ترس هنوز به‌اهواز نیامده بود. کوچه‌های شهر را آیین بسته و بیرقهای بسیار نصب کرده بودند. خیلی متأسفم که نتوانستم به‌موقع، از نحر شتری که در سر راه کشتند جلوگیری کنم. حال این حیوان بزرگ ترحم‌انگیز بود. عدهٔ زیادی زیر سلاح بودند و در معابر و روی بامها جای داشتند. ولی عجب است که یک نفر زن، حتی روبسته هم دیده نمی‌شد. عمارت خزعل که بهترین ساختمان این شهر است برای ورود ما مهیا شده بود. هرچه به‌عمارت نزدیک می‌شدیم، اشخاص مسلح متراکم‌تر بودند. زیر درختها و کنار دیوارها ایستاده و بر تفنگها تکیه داشتند وگوسفندوار به‌یکدیگر تنه می‌زدند، و از میان چارقدهای سرخ مثل گل شقایق صورت سیاه خود را نشان می‌دادند. قصد خودنمایی ندارم ولی هرکس دیگر بود شاید خود را می‌باخت و تحمل این موقعیت را نمی کرد. به‌قصر شیخ واردشدم و در اطاق خاصی که معیّن شده بود راحت کردم. مردم تا پاسی از شب به‌تماشای همراهان ماکه از عقب می آمدند مشغول بودند. قریب دو از شب، دبیر اعظم با اتومبیلی دیگر رسید.

شب اول در اهواز

امشب موقعیت من خالی از غرابت نیست. تنها در قصر دشمن نشسته‌ام و میزبان من با چند هزار نفر مسلح که دارد، هراسان شده و به‌ساحل پای ننهاده، کشتی خود را در وسط کارون نگاه داشته است. مهمان یک نفر است و باید میزبان را با وجود قوای بسیاری که دارد امان بدهد. این ورود بیباکانهٔ من به‌قلب دشمن و نترسیدن از یک شهر مسلح، بیش از هزار توپ و صدهزار قشون در مرعوب کردن خصم مؤثر شده است.

خزعل را هرچه دل داده و تحریک کرده‌اند، حرکتی ننموده است. نسیم شب، خروش شکایت آمیز کارون را که از بالای سد فرو می‌ریزد به‌اطراف پراکنده می‌نماید. این رود که چون از برداشتن مانع راه خود عاجز است وبیهوده زیر لب غرش خفیفی می کند، خیلی شبیه است به آن شیخ پیری که الان درکشتی خود نشسته و از پیداشدن سدی در مقابل هوس جاه‌طلبی و امارت‌جویی خودمی‌غرد وچاره‌ای جزسرافکندگی ندارد. صدای آرام رودکارون نمی گذارد از یاد شیخ غافل بشوم. این شیخ که به‌واسطهٔ طول زمان اقتدار، تملّق‌گویی اطرافیان و رنگ‌آمیزی مدعیان خاکها و آبهای عالم[1]، سابقهٔ خود را فراموش کرده، و به‌هیچ تنزل و اطاعتی معتاد نیست و این تموّل و تمکّن را موروثی پنداشته و در این اواخر میل تشکیل امارت مستقلّه را در دماغ او ایجاد کرده‌اند، امشب چه فکر می کند؟

این شخص وقتیکه موقعیت یک هفته قبل خود را با امروز می‌سنجد، چه حالی پیدا می کند؟ هفته قبل، متنفذین و مقامات تهران را زرخرید خود می‌دانست، تمام قشون هند و نفوذ مستخرجین نفت را پشت‌سر خود می‌پنداشت، صفحه خوزستان را امارتی می‌دید از طرف شمال محدود به کوهستان بختیاری (و شاید به‌نواحی اصفهان) و از طرف مشرق به‌خاک‌فارس. یعنی رودکارون را نهر کوچکی می‌دید که در میان خانهٔ شخصی او در حرکت است و محض استفادهٔ او ازکوهرنگ سرازیر می‌شود و برای سلام به او می‌غرد و به‌قصد پایبوس او راه راکج کرده به محمّره می‌رود.

شوشتر و دزفول و رامهرمز و اهواز و حویزه را حجرات (قصر اسپانیایی) خود می‌دانست. هر وقت می‌خواست، اقلیت مجلس را برمی‌انگیخت که قوهٔ مقننه را بر سر قوهٔ مجریه خراب کنند. مدیران جراید را امر می‌داد که عالم مطبوعات را به‌هیجان آورند و اکناف عالم را از مظلومیّت شیخ پر کنند. سفارتخانه‌ها را اجازه می‌فرمود که نتها و اتمام حجّتها به‌دولت بفرستند و بالاخره هواداران خود را ملخ‌وار می‌فرستاد که ما را در ملک سلیمان تارومار کنند. این بود خیالات و آرزوهای شیخ که برای او از دایرهٔ آرزو خارج و به‌مقام علم‌الیقین و حقیقت رسیده بود. تلگراف نمود، مرا تهدید کرد. قشون فرستاد و قد برافراشت.

من در ظرف یک ماه چند صد فرسنگ را پیموده، کوه و دشت و دریا را در نوشتم و شخصاً به‌میدان آمدم و هیچ چیز مرا از ورود به‌قلبگاه خصم باز نداشت. اینک من در اهواز هستم و او در میان رودکارون. عمارت امارتش، فرو ریخت. کارون به‌یاد مظالم او دشنامش می‌دهد. هیچ قوه‌ای از داخل و خارج به‌فریاد او نرسید. هیچ چریان پلتیکی مجال نفوذ نیافت. مثل شاهین به‌سینهٔ او چنگ فرو بردم. او را عفو کردم و فردا باید در خانه غصبی خودش از من رخصت یافته، خاضعانه بخشایش بطلبد و از مقام امارت به‌موقعیت یک نفر مرد زارع مطیع متمول تنزّل کند. در مقابل چشمش مالیّه، عواید دولت را جمع آورد، قشون، ولایت را نظم بدهد، گمرک در واردات و صادرات نظارت کند و عدلیّه به‌عرایض مردم برسد. من حق دارم در این باب مبالغه کنم و بسط مقال بدهم زیرا که هر چند امر خوزستان به‌زودی خاتمه یافت، اماکاری خرد نبود. این تنها شیخ محمّره نیست که مغلوب می‌شود بلکه تمام سرکشان ایران‌اند که در شخص خزعل معلوم می‌گردند. تنها خاک خوزستان نیست که دوباره با رشته‌های قوی به‌ایران اتصال می‌یابد بلکه تمام بنادر جنوب است که بعد از سالیان دراز می‌فهمند صاحبی و مرکزی هست و قوه‌ای وجود دارد. این شکست تزریقات خارجی است در بنادر خلیج‌فارس، و این معرفی قدرت دولت است در سرکوبی متمردین و حفظ تجارت و مؤسسات خارجی و رعایت استقلال دولت در مقابل بهانه‌های بی‌اساس بیگانگان، و بالاخره قیام مرکز است در مقابل ملوک‌الطّوایف.

حیله خزعل برای گرفتار کردن رضاشاه

تلگرافات تهران

دو تلگرافی که از وزیر خارجه رسیده بود، قرائت و به ترتیب ذیل جواب دادم. معلوم شد، موضوع خیانت خزعل و قصد توقیف ما در اهواز، حتی در تهران هم شایع بوده است:

پنجشنبه ۱۲ قوس

حضور حضرت اشرف آقای رئیس‌الوزرا دامت عظمته

«۱ ـ تلگراف محمّره به‌تاریخ چهارم دسامبر مطابق امروز پنجشنبه ۱۲ قوس این‌طور اطلاع می‌دهد که پسر شیخ دیروز نزد حضرت اشرف رفت. فوراً اطلاع دهید قبل از آنکه قشون بیاید، به‌اهواز و محمّره نیایند. از قراین معلوم می‌شود، نیّت بد باشد. وصول این تلگراف را فوراً اطلاع دهید.

۲ ـ تلگراف مسکو اطلاع می‌دهد که روزنامه‌های آنجا انتشاراتی می‌دهند، راجع به‌اینکه مراسلاتی از انگلیسیها رسیده که خزعل در حمایت انگلیسیها است و جنگ باید حتماً متارکه شود. والّا برای حفظ منافع جنوب اقدام نظامی خواهند کرد، و سه کشتی جنگی وارد خلیج، و می‌خواهند به‌محمّره قشون وارد کنند.

اجازه می‌فرمائید تلگراف کنم این انتشارات را تکذیب نمایند؟ چنانکه در تهران هم آقای وزیر مالیه راجع به‌خبر بی‌سیم مسکو تکذیب نمودند.»

مشارالملک

شنبه ۱۴ قوس نمره ۳۹۰۰

حضور حضرت اشرف آقای رئیس‌الوزرا دامت عظمته

«اول از محمّره ـ این قسم اطلاع می‌دهند، از قراری که مذکور است مقداری اسلحه دیروز از بهمنشیر عبور داده، خودش هم ظاهراً برای استقبال، طرف اهواز رفته و باید خیلی احتیاط کرد.

دویم تلگراف بصره ـ خزعلیان و بختیاریها توطئه دیده‌اند در اهواز به‌حضرت اشرف حمله نمایند. خوبست در رفتن به‌اهواز عجله نفرمایند. تلگراف دیگر حاکی است شیخ خدعه می‌کند اهواز را برای ورود چراغانی، ولی شبانه قشون به‌سمت اهواز می‌فرستد. محض اطلاع به‌عرض رسانید.»

مشارالملک

جواب

جناب مستطاب اجل آقای مشارالملک وزیر خارجه دام اقباله

«تلگراف جناب مستطاب عالی راجع به‌انتشارات خلاف حقیقت در مسکو واصل. همان‌طور که پیشنهاد نموده‌اید تلگرافاً دستور دهید تکذیب نمایند.»

وزیر جنگ و فرماندهٔ کل قوا

۲۰ قوس ـ نمره ۴۲۳۸

متعاقب آن دو تلگراف از حکومت نظامی تهران رسید، که عین آنها درج می‌گردد:

فوری

مقام منیع بندگان حضرت اشرف رئیس‌الوزرا و فرمانده کل قوا دامت عظمته

«با کمال احترام به‌عرض مبارک می‌رساند:

شارژ دافر سفارت روس امروز از فدوی وقت ملاقات خواسته و فدوی هم به‌او وقت داد. پس از ملاقات با تمام آنکه سعی می‌نمود به‌ملاقات خود یک صورت ویزیت شخصی داده باشد، باز هم با همان عادات دیرینه روسها بیطاقت شده و اظهار نمود که بعضی مطالب شنیده می‌شود که صحت و سقم آن هنوز برای ما روشن نیست. از جمله می‌گویند که انگلیسیها در مقابل یک شرایطی راضی شده‌اند قشون ایران وارد خوزستان شود، از قبیل تمدید مدت بانک و نفت جنوب و غیره.

فدوی به‌او جواب دادم:

اولاً خیلی متأسف هستم از اینکه شما به‌هر صحبت بازاریها اهمیت می‌دهید. ثانیاً متأسفم شما تابه‌حال شخص بندگان حضرت اشرف دامت عظمته را آن‌طور که لازم است نشناخته‌اید. لذا لازم می‌دانم به‌شما توضیح دهم که شخص بندگان حضرت اشرف دامت عظمته در همان موقعی که میل دارند که مابین دولت ایران و کلیهٔ دول خارجه، یک‌نوع مناسبات دوستانه باشد، در همان موقع هم راضی نمی‌شوند که کوچکترین لکه در تاریخ ایران بماند. این است معرفی شخص معظم‌له، شما هم به این قسم اراجیف یا صحبتهایی که از دهن هر شخص مفسد عوام بیرون می‌آید، اهمیت ندهید، و تکرار این صحبت هم در جای دیگر صلاح شما نیست.»

حکومت نظامی تهران و توابع ـ سرتیپ مرتضی نمره ۳۲

مقام منیع بندگان حضرت اشرف رئیس‌الوزرا و وزیر جنگ دامت عظمته

«عین بی‌سیم مسکو را رمز، حضور مبارک تقدیم می‌دارد:

ایران ـ شایعاتی جریان دارد که وزیر امور خارجهٔ ایران دو فقره یادداشت انگلیس را عودت داده و در تعقیب آن یادداشت، نتی متضمّن اعتراض شدید علیه مداخله در امور داخلی ایران به‌انگلیسیها تسلیم شده است. از قراری که نقل می‌کنند استیضاحی که در مجلس در نظر گرفته بودند، و صورت نگرفت، بعد از مذاکرات مهمّه و جلسات خصوصی، بعضیها می‌خواستند برای تغییر کابینه از آنها استفاده کنند. مجلس تصمیم گرفت که مسألهٔ قضایای جنوب و یادداشتهای انگلیس را تا موقع مراجعت سردار سپه موکول بدارند، و می‌گویند وزرا و فراکسیونهای مجلس و بعضی از وکلا تلگرافی برای رئیس‌الوزرا فرستاده و به‌اطاعت کامل خزعل اشعار داشته‌اند، که مطلقاً هیچگونه مصالحه نباید انجام گیرد. تلگرافی از رئیس‌الوزرا اشاعت یافت که خزعل بواسطهٔ عارضه کسالت متعذّر شده و پسر خود را نزد رئیس‌الوزرا روانه می‌دارد، و نقل می‌کنند که قشون دولت، چهار ستون تشکیل داده و خوزستان را می‌گیرند. دسته‌ای از قشون دولت که در شوشتر محصور بود، طرفداران شیخ را مقهور ساخته و حکومت را تصرف نموده، اطلاع می‌دهند که برای حمل اموال و مهاجرت خانوادهٔ شیخ، ده‌ها اتومبیل در اهواز تهیه شده و جراید اتحاد جماهیر شوروی، توجه مخصوصی به‌جزئیات آن معطوف داشته و به‌اقدامات، با نظریات همدردی می‌نگرند. روزنامه‌های روسیه راجع به‌یادداشتهای انگلیس به‌ایران ظنین و می‌نویسند.

«منجر به‌اولتیماتوم و پیاده‌شدن قوای انگلیس در بنادر جنوب می‌گردد و این رویّهٔ دیرینهٔ انگلیس است که برای فشار به‌دولت ایران، بدان مبادرت می‌ورزد.»

در روزنامهٔ پراودا، حملهٔ انگلیسیها را به‌مصر با تسلیم آن یادداشت به‌دولت ایران مقایسه کرده، می‌گویند مفهوم و معنی این یادداشتها که مداخلهٔ بی‌پرده به‌امور داخلهٔ دولت مستقلی می‌باشد، این است که محافظه‌کاران انگلیس عناصر ارتجاعی ایران را تقویت نموده و می‌خواهند قوایی را تحریک کنند که اقدامات آنها برعلیه مملکت ایران، بلکه برعلیه اتحاد جماهیر شوروی باشد.» و نیز محترماً عین خبر رویتر را به‌رمز معروض می‌دارد.

ادامه دارد