شاهنشاه دریك مصاحبه مهم فرمودند : اگر ثروتمندان ، ثروتمند تروفقرا، فقیرتر شوند :

جنگ جهانی تا پایان قرن شروع می‌شود

۲۸ صفحه
اطلاعات
سه‌شنبه ۲۸ دیماه ۲۵۳۵ شماره ۱۵۲۱۶ ـ تکشماره ۱۰ ریال

ما با کاهش تولید نفت تسلیم نمیشویم

من آنقدر ضعیف نیستم که به چند بمب اتمی متکی باشم

شاهنشاه آریامهر بعدازظهر روز دوشنبه ۲۰ دیماه جاری ویلیام‌اشمیت رئیس دفتر خاورمیانه مجله معروف امریکایی نیوزویک را در کاخ نیاوران بحضور پذیرفتند .

دراین شرفیابی ویلیام‌اشمیت مصاحبه‌ای جامع در کلیه زمینه‌های سیاسی و اقتصادی با شاهنشاه آریامهر انجام‌داد که‌نیوزویک درشماره امروز خود بخش‌های برجسته‌ای از این مصاحبه مفصل را برگزیده ومنتشر ساخته است لکن نظربه اهمیت خاصی که مصاحبه شاهنشاه آریامهر با نماینده مجله نیوزویک‌دارد متن‌کامل‌مصاحبه اعلیحضرت انتشار می‌یابد .

★★★

س ـ اگر شاهنشاه اجازه بفرمایند مصاحبه را با موضوع نفت ازدیدگاه غرب شروع میکنم . هفته پیش خواندم که‌شرکت ملی نفت‌ایران برآوردهایی درباره‌نفت‌منتشر کرده که نشان میدهد فروش نفت در سال ۱۹۷۷ ممکن است از آنچه انتظار میرفت ۱۰درصد کمتر باشد و این کاهش احتمالا روزانه ۶میلیون دلار از درآمد دولت اعلیحضرت خواهد کاست . آیا شاهنشاه همچنان مصمم هستند سیستم قیمت‌گذاری را به همان نحو که در کنفرانس اوپک‌در دوحه تعیین شد حفظ بفرمایند

شاهنشاه ـ بله موضوع از این هم بدتراست و این مربوط به ۹روز اول ژانویه۱۹۷۷ میگردد. درین‌مدت تولید ما کمتر از ٤میلیون بشکه درروز و بنابراین بمراتب از ۱۰درصد کمتر بود ولی‌فکر نمیکنم که این وضع بتواند درواقع برای تمام‌سال ادامه یابد زیرا آنها قبلا نفت ذخیره کرده‌اند.

آنها میخواهند دستکم برای سه یا چهارماه اول سال ما را تحت فشار قراردهند. درصورتیکه وضع بدین‌منوال ادامه‌یابد مابسیارمتضررخواهیم شد لیکن‌عقب نخواهیم نشست و یاتسلیم نخواهیم شد و این ناشی از لجاجت و سرسختی نیست بلکه بدان سبب است که فکر میکنیم حرف ما منطقی است . ما حاضر نیستیم بار دیگر با عرضه نفت ارزان به‌شما برای چندسال دیگر به‌دنیا کمک کنیم و سبب شویم که مسئولیت واقعی خود را نسبت به کشورتان و نسل‌های آینده از نقطه‌نظر پیداکردن منابع جدید فراموش کنید.

س ـ چنانچه به جزئیات موافقت کنفرانس اوپک در دوحه‌برگردیم آیامنظور اعلیحضرت درین لحظه این است که هنوز مصمم هستند افزایش ۱۰درصد در حال حاضر و ٥درصد در ماه ژوئیه را حفظ کنند وباآنکه ممکن است این ارقام مورد تجدیدنظر قرار گیرد.

شاهنشاه ـ از جانب خودمان باید بگویم که ما از تصمیمات اتخاذشده در دوحه پیروی می‌کنیم .

س ـ اندونزی تصمیم‌گرفته است نفت خود را با افزایش اندکی کمتر از ٦درصد بفروشد با توجه به‌این‌حقیقت که‌اندونزی در دوحه با اعلیحضرت همرای بوده و اکنون این تصمیم‌راگرفته است آیاشاهنشاه این‌رویه را نوعی نقض موافقتنامه دوحه میدانند .

شاهنشاه ـ بسیارخوب حتی در دوحه بطوریکه میدانید قیمتهای ما با اندونزی یکسان نبوده. آنها دارای وضع خاصی هستند که ما نمتوانیم وضع آنها را صددرصد باوضع‌خودمان مقایسه کنیم. بعلاوه بازار آنها کلا درآسیای‌شرقی قرار دارد و بهمین‌سبب از این لحاظ با ما کمی تفاوت دارد .

س ـ آیا قرائنی در دست دارند که نشان دهد هیچیک از ۱۱ کشور دیگر اوپک که با شاهنشاه همرای بودند قیمت نفت خود را ۱۰درصد بالا نخواهدبرد.

شاهنشاه ـ خیر خیر اتهاماتی نسبت داده شده است که برخی از آنها مبادرت به‌معاملات پشت‌پرده میکنند ولی درمورد قرائنی که حاکی‌از عدم پیروی آنها از تصمیمات کنفرانس دوحه‌باشد هنوز اطلاعی بدست مانرسیده‌است.

س ـ اعلیحضرت چند لحظه پیش اشاره‌کردند فشاریکه اعمال‌میشود درنتیجه ذخیره‌کردن نفت است که‌اواخر سال۱۹۷٦ صورت گرفته است ولی آیا اعلیحضرت با این استنباط برخی که معتقدند فشارفعلی تا حد زیادی براثر تصمیم های عربستان سعودی و امارات متحده عربی دائر بر افزایش تولید نفت شدت یافته است موافق نیستند. و مخصوصا در مورد ایران بطوریکه اطلاع دارم بخش‌عمده‌ای ازتولید سعودی به‌نفت خام سنگین مربوط میشود که با نفت خام سنگین کشور شما بیشتر قابل مقایسه است .

شاهنشاه ـ من نمیدانم آنها تولید روزانه خود را واقعا افزایش داده‌اند یا خیر.این‌موضوع باید بررسی شود اگر صحت داشته باشد ما باید تصمیم آنها را از لحاظ تاثیر ه معنایی که واقعا برای ما خواهد داشت بررسی کنیم.

س ـ اعلیحضرت میفرمایند تصمیم‌را مورد بررسی قرار خواهندداد منظورکدام تصمیم است .

شاهنشاه ـ خواهیم دید .

س ـ چگونه ممکن است نسبت به تصمیم عربستان سعودی واکنش نشان دهید منظوراعلیحضرت چه‌چیزهائی‌میباشد مطمئن نیستم که درست متوجه منظور اعلیحضرت شده باشم

شاهنشاه ـ تهدید کاهش تولید دیگر مطرح نیست زیرا تولید ما کاهش یافته است بنابراین‌من درباره چیزهای دیگری فکر میکنم.

س ـ هنگامی که سعودیها به‌کنفرانس دوحه آمدند این‌توهم برای دیگران‌بوجود آمده بود که آنها درصدد افزایش قیمت نفت به‌حد متعادلی هستند ولی آنها عملا در دوحه تصمیم گرفتند که روی تثبیت قیمت نفت پافشاری کنند . آیا اعلیحضرت هرگز احساس خیانت و یا نقض اعتماد از ناحیه عربستان سعودی نسبت‌بخودشان و یا دیگر اعضای اوپک درنتیجه تغییر روش آن کرده‌اند.

شاهنشاه ـ من ترجیح‌میدهم درموردعربستان سعودی اظهارنظرنکنم مطبوعات ما آقای یمانی را مورد حمله قرار داده‌اند این رویه فعلی کشور ماست .

مخالفت عربستان

س ـ پس‌ازسخنان اعلیحضرت چنین استنباط میکنم که از جانب شیخ یمانی یا دیگران در عربستان سعودی به شاهنشاه اطمینان‌هائی داده شده بود که آنها با افزایش قیمت مخالفت نخواهند کرد.

شاهنشاه ـ خوب ... چند روز پیش از کنفرانس از قول یمانی گفته شد که ده‌درصد افزایش بهای نفت بسیار طبیعی است .

بقیه در صفحه آخر

تهران دیروز شاهد یک ماجرای قهرمانی بود

جدال با مرگ در اعماق دریاچه یخزده

صفر علی سلیمی، بی‌پروا از مرگ خویش و بی سرپرست ماندن زن و فرزندانش‌در هوای برفی‌خودرابه اعماق دریاچه یخزده انداخت

جوان فداکار باسرش یخهارا شکست وبه‌نجات‌دو دانش‌آموز پرداخت

نمائی از دریاچه مصنوعی پارک خزانه فرح آباد . دراینجا بود که‌یخ زیر پای دو نو جوان که سرگرم سرسره بازی بودند شکست ویک جوان فداکار برای نجات‌آن ها جان خودرا به خطر انداخت.

در صفحه ٥

چه‌سازمانهایی کنفدراسیون دانشجویان ایرانی راتشکیل داده‌اند؟

اسرار چگونگی تأسیس حزب منحله توده

- فریدون کشاورز چرا ازحزب‌منحله توده کنار رفت ؟
- علل‌شکست‌حزب منحله توده

اسناد و مدارکی که در باره کیفیت فعالیت های کنفدراسیون و وابستگی های آن به کمونیزم بین‌المللی بدست آمده پرده از فعالیت های خرابکارانه آنهابرمیدارد. این اسناد و گزارش ازامروز بتدریج ازنظر خوانندگان میگذرد .

درصفحه ۱۷

اسامی کلیه قبولشدگان و ذخیره دانشکده تکنولوژی

درصفحه ۲۱

هواشناسی اعلام کرد ظرف ٦۰ساعت آینده :

برف شدیدی میبارد

یخبندان تهران یک‌هفته‌ادامه‌دارد

تمامی نیمه شمال کشور و مناطق غرب ومرکزی ایران برف شدیدی ریزش کند به‌نحوی که ارتفاع برف در بعضی از مناطق کشوربه یك متر رسید

میزان درجه حرارت شهر های منطقه کشور در شب گذشته‌بشرح زیربود :

زنجان ۲۱ درجه زیر صفر - اردبیل ۲۱ درجه زیر صفر - همدان ۲۰ درجه زیر صفر - کرمانشاه ۱۵ درجه زیر صفر - قزوین ۱۸ درجه زیر صفر-رضائیه ۱۸ درجه زیر صفر - شهرکرد ۱۱ درجه زیر صفر - اراك۱۰درجه زیر صفر - سنندج ۱۱ درجه زیر صفر - تهران ۹ درجه زیر صفر - شمیران ۲۰ درجه زیر صفر .

حداکثر هوای تهران دیروزاز صفر تجاوز نکرد وحتی یك‌درجه هم زیر صفر رسید . امروزنیز حداکثر درجه حرارت پایتخت از ۳ درجه زیر صفر بالاتر نخواهد رفت و در نتیجه در تهران‌همچنان یخبندان باقی خواهد ماند واحتمال داده میشود که به علت سردشدن هوای تهران ، یخبندان خیابانهای پایتخت تایك هفته ادامه پیداکند.

تعطیل مدارس تب ترافیک را پائین آورد

★ شن‌ریزی خیابان‌ها، تعطیل مدارس ، زود بیرون آمدن مردم عوامل بهبود نسبی ترافیك امروز بود

در صفحه ٤

مدیران کل و روسای نواحی آموزش و پرورش

انتصابات تازه در آموزش وپرورش

بشیربختی مدیرکل آموزش وپرورش فارس‌بسمت مدیرکل تربیت معلم کشور منصوب‌شد.

بختی دراین سمت مامور اجرای برنامه های جدیدتربیت معلم خواهد بود. طبق این برنامه هاکه طی دوماه اخیر تنظیم شده‌است‌ظرفیت‌دانشسرا هاتا ٥۰ هزار فارغ‌التحصیل سالانه بالابرده خواهد شد.

مدیر کل دو استان

درانتصابات جدید فریدون پازوکی مدیرکل سابق‌کردستان بسمت مدیرکل آموزش و پرورش‌فارس‌و حسن‌پاشاشریفی معاون اداره‌کل امتحانات به سمت مدیرکل‌آموزش‌و پرورش لرستان منصوب شدند.

ضمنا خانم محترم السادات مینائی رئیس سابق آموزش‌و پرورش ناحیه۹ به سمت‌معاون اداره کل‌سپاه دانش (قسمت دختران‌سپاهی)منصوب‌گردیده ا ت.

بقیه درصفحه ٤

نامه شهرداری پایتخت

جریده شریفه اطلاعات

در مورد مطلب مندرج‌در روزنامه اطلاعات مورخ ۲٦ر۱۰ر۳٥ تحت عنوان (آخرین‌تانگودر بهشت‌زهرا) به استحضار می رساند : هزینه کفن و دفن در بهشت‌زهرا تغییری نکرده است بلکه تعداد معدودی اتاق به هزینه متقاضیان‌در اطراف بهشت‌زهرا ایجادمی شود که دلیلی ندارد هزینه واقعی آن که صرف احداث و نگهداری آن تاسیسات‌می شود وصول نگردد.

شهرداری پایتخت

ثبت نام قبولشدگان ۵ رشته تکنولوژی دانشگاه آذرآبادگان

اسامی پذیرفته شدگان‌وذخیره های ٥ رشته تحصیلی دانشکده تکنولوژی دانشگاه آذر آبادگان اعلام شد واز پذیرفته شدگان اصلی روز های نهم و دهمبهمن ماه واز ذخیره ها روز یازدهم بهمن ماه آینده ثبت نام بعمل خواهد آمد.

پذیرفته شدگان رشته تکنولوژی دانشگاه آذر آبادگان از میان دارندگان مدرک فوق دیپلم از طریق آزمایشی که توسط سازمان سنجش آموزش‌کشور در تهران انجام گرفت برگزیده شده‌اند.

ثبت نام از پذیرفته شدگان در روز های یاد شده در ساعت ۹ صبح تا۲ بعد ازظهر و ازذخیره ها نیز فقط روز یازدهم بهمن‌ماه از ساعت ۹ تا۱۲ بعمل خواهد آمد.

هنگام ثبت نام پذیرفته شدگان که در دانشکده تکنولوژی‌دانشگاه آذر آبادگان واقع در خیابان کوروش‌کبیر تبریز انجام میگیرد داوطلبان باید علاوه بر ارائه مدارکگواهی دو سال کاراموزی بعد از دریافت فوق دیپلم نیز مطالبه شود.

سازمان سنجش آموزش کشور ضمن‌اعلام اسامی پذیرفته شدگان اصلی‌رشته های مکانیک، کارهای آبی ،ساختمان ،تولیدات صنعتی و الکترونیک برای هر رشته ۳ تن بعنوان افراد ذخیره معرفی کرده است که به تعداد عدم مراجعه پذیرفته های اصلی از ذخیره ها ثبت نام خواهد شد.

روزنامه‌ها و ایستگاه‌های رادیویی عرب :

اسرائیل آماده جنگ تازه علیه اعراب شده است

نیکوزیا ـ آسوشیتدپرس ـ چندروزنامه وایستگاه‌رادیویی عربی دیروز ودیشب ادعا کردند که اسرائیل برای آغازیک جنگ تازه علیه اعراب خودرا آماده کرده است .

روزنامه کویتی القبس نوشت چند سفارتخانه عربی ومنابع کشور های دوست درنیات اسرائیل مبنی برطرح یك جنگ‌تازه علیه اعراب آگاه شده‌اند .

القبس نوشت براساس اطلاعات بدست آمده درصورتیکه اسرائیل خودرا ناگزیر از تخلیه سرزمینهای عربی‌بیابند در آغاز کردن یك جنگ جدید همه جانبه علیه اعراب درنگ‌نخواهد کرد. «الوحده» روزنامه چاپ ابوظبی نیز نوشت‌ـ اسرائیل‌برای رهایی از بحرانی که دامنگیرش شده ممکن است درآینده‌ای نزدیك به‌جنگ تازه علیه اعراب‌دست‌بزند .

این روزنامه اضافه می‌کند که‌قدرت رزمی اسرائیل‌پس از جنك اکتبر ۱۹۷۳ افزایش یافته است .

گزارش های روزنامه هاو ایستگاه های رادیویی در محافل عربی وجهان نوعی اضطراب ونگرانی شدید نسبت‌به امکان از سرگرفته شدن جنگ تازه اعراب و اسرائیل‌بوجود آورده است .

مخالفت با دولت تبعیدی

ـ خالد فهومی رئیس شورای ملی فلسطین درمصاحبه‌ای باروزنامه اردنی الرای العام بشدت با تشکیل دولت‌فلسطینی در تبعید مخالفت کردو تصریح نمود که تشکیل چنین‌دولتی توسط هیچ‌یك از رهبران و مقام‌های رسمی فلسطینی مورد بحث وبررسی قرار نگرفته است .

فهومی گفت مابا تشکیل دولت فلسطینی در تبعیدمخالفیم لیکن مصمم هستیم که‌در هروجب از خاك فلسطین که ازاشغال اسرائیل آزاد شود یك حکومت فلسطینی تشکیل دهیم.فهومی گفت از فلسطین نماینده‌ای در دورآینده مذاکرات‌کنفرانس صلح‌ژنو شرکت نخواهند جست زیرا ما هنوز با قطعنامه‌های شماره ۳۴۲و۳۳۸ شورای امنیت مخالف هستیم .در این قطعنامه هااز فلسطینی‌ها بعنوان «آوارگان» نام برده شده است .

ـ ابوایاد مرد نیرومند شماره۲ سازمان آزادی بخش فلسطین ضمن نطقی خطاب بدانشجویان فلسطینی در قاهره گفت فلسطینی‌هائی که اسلحه بدست گرفته‌اند در شورای ملی جدید (پارلمان) فلسطین دراکثریت خواهند بود.ابوایاد که‌در باره افزایش شماره نمایندگان درپارلمان فلسطین و سرزمین های اشغالی سخن می‌گفت تاکید کردکه سازمان های چریکی فلسطین درپارلمان جدید مقام برگزیده‌ای‌خواهند داشت. معاون یاسرعرفات گفت هدف اصلی ما این است‌که همه سازمانهای فلسطینی درشورای ملی جدید نماینده‌داشته باشند .

«ابوایاد» گزارش روزنامه های کویت را دایر براینکه یاسرعرفات تهدید کرده است که اگر فشار اعراب بوی‌ادامه یابد از صحنه سیاست کناره‌گیری خواهد کرد تکذیب نمود .

شرایط مقابله

ـ انورسادات رئیس جمهوری مصر به‌گروهی ازروزنامه نگاران که‌همراه فاروق‌حورئیس جمهوری سابق لبنان به‌اسوان رفته‌اند گفت که درحال حاضر شرایط اوضاع برای مقابله باهرگونه حوادث احتمالی در اختلافات اعراب واسرائیل‌وعادی کردن اوضاع در لبنان کاملا مساعد است .

رئیس جمهوری مصر اضافه کردکه خوش‌بین بودن به آینده به‌تنهائی کافی نیست بلکه باید عملا برای حل‌مشکلات جهان از جمله عادی کردن اوضاع در لبنان اقدام کرد و در صورت لزوم برای موفقیت دراین اقدامات به اسلحه توسل جست .

انورسادات اضافه کرد همبستگی اعراب پس‌از جنك۱۹۷۳ اندکی متزلزل شده بوداما اختلافاتی که میان برادران عربی بروز کرده بود سطحی بودواکنون کلیه سوء تفاهمات‌برطرف شده واعراب برای مقابله بامشکلات موجود آمادگی کامل دارند . و در این شرایط اوضاع برای ازسرگرفته شدن مذاکرات کنفرانس ژنو در خاورمیانه کاملا مساعد است .

از سوی دیگر درسازمان ملل‌متحد کورت‌والدهایم در یك کنفرانس مطبوعاتی گفت برای از سرگرفته شدن گفتگو های ژنو فصل مناسبی است .

دبیرکل سازمان ملل‌متحد تائید کردکه در اوایل‌فوریه برای مذاکره باطرفهای درگیر وسازمان آزادی بخش‌فلسطین از کشور های مصرو سوریه واردن واسرائیل ولبنان‌دیدن خواهد کرد. دبیرکل سازمان ملل‌متحد اضافه کرد‌که اگر در بهار آینده زمینه برای از سرگرفته شدن مذاکرات کنفرانس ژنو مساعد نباشد اوضاع باردیگر بشدت روبوخامت گذاشته وصلح وامنیت بین‌المللی مورد تهدید قرار خواهد گرفت

والدهایم گفت هردیدار آینده از خاورمیانه کوشش‌خواهد کرد موانعی راکه هرراه تشکیل کنفرانس ژنو وجود دارد برطرف کند .

دبیرکل سازمان ملل‌متحد همچنین گفت که در جریان‌این سفر باياسر عرفات رهبر سازمان آزادی بخش فلسطین‌نیز دیدار و گفتگو خواهد کرد .

ـ کورت‌والدهایم دبیرکل سازمان ملل امروز اعلام‌کرد که انجام ماموریت خودرا به‌نفع برقراری صلح در خاورمیانه از پایان ماه جاری ازمیر خواهد گرفت وخواهد کوشید تا مقدمات گشایش مجدد کنفرانس صلح اعراب واسرائیل‌را در ژنو فراهم کند. والدهایم اظهار امیدواری کرد‌که مرحله‌آینده کنفرانس ژنو در بهار سال نو میلادی آغاز شود .

آغاز عملیات بانکی

شهر بیروت که زمانی مرکز کلل فعالیتهای بانکی خاورمیانه شناخته میشد از دیروز رسما عملیات بانکی خودرا از سرگرفت .

۷۴ بانك بازرگانی که در لبنان وجود دارند روزگذشته هنگامی که فعالیت خود را پس‌از پایان گرفتن جنك داخلی کشورشان ازسر میگرفتند وعده دادند که در مرحله‌جدید عملیاتشان از حمایت بیدریغ بانك مرکزی لبنان (بانك‌لبنان) بهره‌مند خواهند بود .

بااینکه فعالیتهای عادی بانکی درلبنان‌براثر جنك داخلی از مارس گذشته متوقف گردید، ولی چندین بانك لبنانی حتی در مدت جنك نیز شعبه‌هایی از تشکیلات خودرا درمحلات شرق و غرب بیروت ونقاط دیگر کشور مفتوح‌نگهداشتند، با اینحال بسیاری از این بانکهاطی مدتی که جنك داخلی‌لبنان ادامه داشت کوشیدند تا حتی‌المقدور نقدینه‌های قابل‌برداشت رانزد خود محدود کنند .

چریکهای مکزیکی عده‌ای را بقتل رساندند

مکزیکوسیتی‌ـ رویتر ـ عده‌ای از چریکهای کمونیست مکزیکی که به مسلسل های «مستی مسلح بودند دیروز سه نفراز ماموران پلیس و صندوقداریك‌سوپرمارکت دولتی رادر مکزیکوسیتی به قتل رساندند . طبق گزارش شهربانی مکزیك عده مهاجمان ۱۴ نفرواز اعضای«گروه کمونیستی۲۳ سپتامبر» بوده‌اند ودر میان آنان افرادی‌که ماه گذشته «دوشیزه نادین‌شاوال» دختر سفیر بلژیك در مکزیك رادربوده‌اند بودند نیز شرکت داشته‌اند .

دختر دیپلمات بلژیکی ٤ روز پس‌از ربوده شدن بعد از آنکه باج نقدی کلانی به رباینده‌گان‌وی داده شد آزاد گردید .

بطوریکه در گزارش پلیس مکزیك گفته شده ماموران‌پلیس و صندوقداری که دیروز بدست تروریستهای کمونیست‌کشته شده ظاهرا سعی کرده بودند دربرابر آنان مقاومت کنند.چهار نفردیگر نیز در این ماجرازخمی شده‌اند که سه نفر از آنان باز هم از ماموران پلیس بلژیك‌هستند .

کناره گیری رئیس جدید «سیا» اولین شکست مهم کارتر

واشنگتن‌ـخبرگزاری فرانسه‌ـ متئو دورسورنسن‌که از جانب پرزیدنت جیمی‌کارتر به ریاست سازمان سیا برگزیده‌شده‌بود بدنبال مخالفت نمایندگان‌کنگره ازتصدی‌سازمان‌اطلاعاتی‌امریکا چشم پوشید.

«سورنسن» دریک مصاحبه مطبوعاتی اظهار داشت که شخصا ازتصدی‌این پست‌چشم پوشی کرده‌است. رئیس‌منتخب سیا که پس ازنخستین جلسه کمیسیون‌سرویس‌های‌اطلاعاتی مجلس‌سنا برای رسیدگی به انتصاب وی باخبرنگاران‌سخن می‌گفت افزود که‌شخصا از جیمی کارتر خواسته است‌که از انتصاب او به ریاست‌سازمان سیا منصرف شود.

«سورنسن» کلیه اتهاماتی‌راکه برخی ازنمایندگان کنگره و مطبوعات امریکا بوی وارد کرده بود رد کرد وگفت من احساس‌میکردم‌که‌کاملا‌صلاحیت اداره این سازمان رادارم وی درزمان ریاست «جمهوری» پرزیدنت کندی مدتی باسیا همکاری نزدیک داشته‌است.

«سورنسن» تاکید کرد که بعلت‌شکوتردیدی که‌برخی از سناتورهاو کارشناسان‌اطلاعاتی نسبت بصلاحیت وی ابراز داشته‌اند صلاح درآن دید که ازقبول این پست خودداری کند زیرا درصورت قبول ریاست سیا احتمال داشت مشکلاتی برای دولت جدید امریکابوجود بیاید.

درپلینز پرزیدنت جیمی ـ کارتر ازتصمیم سورنسن به چشم پوشی ازنامزدی ریاست سازمان سیا اظهار شگفتی‌کرد.

سورنسن نخستین عضو‌تیم رئیس جمهوری منتخب است که از مقام خودکناره گیری می‌کند. کناره‌گیری سورنسن ازریاست سیا درآستانه ورود جیمی‌کارتربه‌کاخ سفیدو اشنگتن نخستین شکستی است که به رئیس جمهوری جدید وارد شده‌است.

اخبار کوتاه جهان

اعتصاب کارگران چاپخانه‌ها

● پاریس ـ یونایتدپرس ـ انتظار می‌رود که فردا تمام روزنامه‌های‌پاریس تعطیل شوندزیرا اتحادیه کارگران چاپخانه ها خواستار یک اعتصاب۲۴ ساعته ازصبح فردا شده است.

دراعلامیه‌یی که دیشب‌از سوی این اتحادیه‌انتشار یافته گفته شده است که اعتصاب‌به‌علت عدم‌پیشرفت درمذاکراتی است‌که هدف آن حل اختلاف های کارگران‌بارو زنامه‌محافظه کار«پاریزین‌لیبره» بوده است.

ملاقات با خدام

● قاهره، رویتر ـ بنابراعلام خبرگزاری خاورمیانه ،«دیروز پرزیدنت‌انورسادات‌درامسوان، واقع‌درمصر علیا»،باعبدالحلیم خدام ، وزیر امور خارجه سوریه دیدار کرد. این خبرگزاری درباره این دیدار خبر دیگری منتشر نکرد.

خدام، روز یکشنبه‌پیش، برای شرکت در کنفرانس وزیران امور خارجه کشور های عرب که مامور تدارك مقدمات برای تشکیل کنفرانس سران عرب ـ افریقائی در مارس آینده ، در قاهره است ، به قاهره آمده‌بودند.

سقوط هواپیمای حمل و نقل

● آنکارا ـ رویتر ـ بنابر اعلام مقام های رسمی ترکیه،یک هواپیمای‌حمل ونقل نظامی ترکیه از نوع سی‌ـ۴۷، دیروزدر ناحیه کوهستانی واقع درجنوب ترکیه سقوط کرد، وبا احتمال قوی‌تمام ۷سرنشین‌آن‌کشته‌شده‌اند. این هواپیما درنزدیکی شهرک «سوت‌کولر» در میان توده‌ئی ازبرف فرو افتاد، گروه نجات تادیشب ،هنوز هم در جستجوی لاشه هواپیما بوده‌اند.

«گیلمور» جانی معروف اعدام شد

«گیلمور» که سحرگاه امروز بوقت تهران درزندان ایالتی‌اوتا به جرم قتل دو تن تیرباران‌شد. ماجرای محکومیتو تعویق‌هایی پی‌درپی این‌جانی داستان‌زندگی، مرگ‌ومحکومیت «کاریل‌چسمان» جانی چراغ قرمز را در ذهن ها زنده کرد .او نیز پس‌ازکشمکش های زیاد سرانجام به مجازات‌رسید درحالی‌که‌در سراسرجهان شهرت بیمانندی پیدا کرده بود.

دراپر ـ یوتا ، رویتر ـ «گاری‌ـ گیلمور» ، جانی معروف ،دیروز پس از آنکه آخرین تقاضایش برای تعویق اعدام او ،از جانب دادگاه پژوهش فدرال رد شد،

بوسیله جوخه اعدام تیرباران‌شد. در اعلامیه رسمی مربوط باعدام او گفته شده است : «فرمان‌دولت ایالتی یوتا اجرا شده و گاری‌ـ گیلمور اعدام شده است .»

پس‌از نزدیک به ده سال ،این نخستین اعدام در امریکا بوده ـ در حالی که شش ساعت پیش‌از اجرای فرمان ، یک قاضی‌فدرال، برای بارسوم خواستار تعویق اعدام او بمدت ۱۰روز شده‌بود. امادادگاه پژوهش فدرال‌بلافاصله جلسه فوق‌العاده تشکیل داد، و تقاضای تعویق اعدام رارد کرد.

گیلمور پس از آنکه خبر رد تقاضای قاضی فدرال را از تلویزیون شنید، شست هایش‌را گره کرد و برهم زد . اعلامیه رسمی اعدام او را مدیر زندان لحظه‌ئی پس از دریافت خبرتلفنی صادر واعلام کرد .

آخرین تقاضای گیلمور این بوده که در برابر جوخه اعدام بایستد ، این تقاضای او ردشد و گیلمور در حالی که بصندلی طناب پیچ شده بود ، مرد .

در این میانه، دادگاه عالی فدرال امریکا ، دیروز حکم اعدام «جری‌لین‌جورک» راکه قرار بوده فردا در تگزاس بوسیله صندلی الکتریکی اجرا شود، بتعویق انداخت.

اگر جورک فردا اعدام شود ، دومین کسی است‌که طی سه‌روز، باحکم یک دادگاه ایالتی درامریکا اعدام می‌شود .

ماجرای اعدام گیلمور ازماه‌ها پیش در آمریکا و مطبوعات غرب سرو صدای بسیار بپا کرد. و روزنامه ها تقریبا همه روزه گزارش‌های مربوط به حکم‌صادره در باره‌اش و به تعویق افتادن های مکرر را باآبو تاب چاپ می‌کردند. گیلمور که در طول محاکمات طولانی به قتل بیرحمانه دو تن اعتراف کرده بود حتی یک بار خواستار شد، معشوقه‌اش، نیزباوی اعدام شود .

ازسوی دیگر ناشری‌از ناشران آمریکایی سرگذشت گیلمور را خریداری کرده و انتظار می‌رود انتشار آن با اقبال میلیون هاتن در آمریکا واروپا که بسرنوشت گیلمور علاقمند شده‌اند ، روبرو شود .

۸ آفریقائی درسالیسبوری اعدام شدند

سالیسبوری ـ رویتر ـ بنابر یک گزارش‌دولتی ،دیروز ۸ آفریقائی سیاهپوست، بجرم ارتکاب ترور ، از جمله‌پرتاب نارنجک بیک رستوران و یک باشگاه شبانه ، بدار آویخته شدند .

آنها در ماه اوت و سپتامبر گذشته در یک دادگاه جنائی سالیسبوری‌محکوم‌شده بودند.

در حادثه رستوران یک جوان ۱۹ ساله‌جراحت شدیدی برداشت .

اعدام این ۸ تن ، پس از آنکه تقاضای فرجام خانواده های آنان از سوی پرزیدنت «جان‌وراتال» رد شد، صورت گرفت .

دادگاه پژوهش هم،قبلاتقاضای لغو حکم اعدام را رد کرده بود.

عربستان بر تولید خود ۲۰درصد افزوده است .

تلاش برای تشکیل اجلاس فوق‌العاده‌اوپک

کویت ـیونایتدپرس ـ شیخ عبدالعزیزبن‌خلیفه‌آل‌ثانی ،وزیر نفت‌قطر ،دیروز باهمتای‌خود، شیخ عبدالمطلب آل‌کاظمی ، درکویت ملاقات وبااودرباره تشکیل جلسه‌فوق‌العاده«اوپک» گفتگو کرد.

وزیرنفت قطر هنگام‌ورود به‌کویت گفت : قطرفکر دعوت برای تشکیل جلسه‌فوق‌العاده اوپک رارد‌نمی کند. اگر چه دلیلی نمی‌بینندکه چنین‌جلسه‌ئی درحال‌حاضرتشکیل شود.بنابر گزارش های رسیده کشورهای عراق ،ونزوئلا و ایران،بتشکیل چنین‌جلسه‌ئی‌ابرازعلاقه کرده‌اند چنین جلسه‌ئی ابرازعلاقه کرده‌اند.

آل‌ثانی ،برای گفتگو دراین زمینه ،سفر بکشور های نفتی کرانه خلیج فارس راآغاز کرده است.

عربستان سعودی و امارات متحدعربی ،درکنفرانس اوپک درقطر، که در دسامبر گذشته برگزارشد ،با ۱۱ کشوردیگر عضو اوپک که افزایش ده درصد بربهای نفت راتصویب کردند بمخالفت برخاستند ،و افزایش پنج درصد راکافی دانستند.

عربستان سعودی از آن پس «یک جنگ تولیدی»راآغاز کرده ،وتولید نفت خود رابا بهای نازل ،بمیزان دست کم۲۰ درصدافزایش داده است.

رئیس‌جمهور فرانسه به آمریکا و اسرائیل بشدت‌جمله‌کرد

ژیسکاردستن: آلمان از تحویل گرفتن ابوداود اکراه‌داشت

پاریس‌ـ یونایتدپرس ـ ژیسکاردستن رئیس جمهور فرانسه دیروز خطاب به‌آمریکا وآلمان غربی و اسرائیل اعلام کرد که فرانسه حاضر نیست هیچ نوع انتقادی را بخاطر نحوه رفتارش در ماجرای‌اخیر بازداشت وسپس آزاد کردن ابوداود، رهبرمعروف‌فلسطینی قبول کند. ابوداود کسی‌است که گفته میشود رهبری‌عملیات فدائیان فلسطین را در کشتار ورزشکاران‌اسرائیلی درالمپیک ۱۹۷۲ مونیخ برعهده داشته است.

ژیسکار دستن‌که روزگذشته دریک کنفرانس‌مطبوعاتی‌شرکت کرده بود قبل ازهرچیز به حملات و انتقادات برخی از دولتهای باختری و اسرائیل‌و مطبوعات این ممالک علیه رفتار فرانسه درقضیه‌ابوداود جواب داد.دولتها و مطبوعات یادشده فرانسه رامتهم کرده‌اند که‌درقضیه‌ابوداود دومخصوصا درآزاد کردن وی بابزدلی عمل کرده است چون اسرائیل و آلمان غربی هر دو خواستار تحویل گرفتن ابوداود به منظور تعقیب کردن قانونی وکیفردادن وی بوده‌اند.

ژیسکار دستن‌گفت : فرانسه از هیچ احدی درس نمی گیرد وازکسانیکه خود را دوستان ما میدانند تقاضامی کنیم که از درس دادن به ماخودداری کنند.

بنظر میرسد که اشارات تند رئیس جمهورفرانسه‌مخصوصا متوجه آمریکا و اسرائیل است چون دراین‌دوکشور انتقادهای بیرحمانه‌تری بخاطر ماجرای ابوداود علیه فرانسه صورت گرفت.

والری ژیسکاردستن‌در مصاحبه مطبوعاتی ضمن پاسخ گفتن به نکوهش هایی‌که در مورد‌آزادی «داود ابوعوده» از فرانسه‌بعمل آمد ، درعین حال به کشورهای ذینفع درماجرای ابوداود‌اخطار کرد که «فرانسه نمی خواهد از کسی درس بگیرد .»

رئیس جمهورفرانسه پس‌از یادآوری این‌نکته‌که وی اندوه وداغداربودن بازماندگان ورزشکاران‌قتل‌عام‌شده اسرائیل رادرالمپیک ۱۹۷۲ مونیخ درک میکند گفت که‌بااینحال ـ فرانسه نمی توانست شخصی رابه اسرائیل تحویل دهدکه‌نه دارای ملیت فرانسوی و نه اسرائیلی بوده است.ژیسکار ـ دستن ضمنا یکبار دیگر این نکته راتکرارکردکه دولت‌آلمان غربی علیرغم انتقاد هایی که‌از فرانسه کرده ازتحویل گرفتن ابوداود باطنااکراه داشته وبهمین دلیل تاراس موعد قانونی تقاضایی برای تحویل گرفتن ابوداود نزد مقامات فرانسوی عنوان نکرده است.

پلیس بروکسل گمان می کرد می‌خواست رئیس‌جمهور زئیر را بکشد گارد محافظ موبوتو اشتباها بازداشت شده بود

بروکسل‌ـ یونایتدپرس ـ ماموران امنیتی بروکسل دیروز یکی‌از اعضای گارد امنیتی محافظان «موبوتوسه سکو» رئیس جمهور زئیر را اندکی پس‌از ورودموبوتو بپایتخت بلژیك با این سوء ظن که ممکن است فرد مذکور قصد قتل رئیس جمهور کنگورا داشته باشد بازداشت کردند. این‌شخص در حالی بازداشت شد که یك مسلسل خودکار را در زیرپارانی خود پنهان کرده بود. هنگامی که وی دستگیر شد موبوتو و پادشاه بلژیك درکنار یکدیگر از گارد احترام‌در فرودگاه‌بروکسل سان میدیدند . بازداشت مامور محافظ‌رئیس جمهور زئیر چندین ساعت ادامه یافت و در این‌مدت از وی بازجویی شد. آزادی او هنگامی امکان پذیر گردید که در مقامات سفارت زئیر دربروکسل تایید کردند که مردمذکور یکی از ماموران‌امنیتی‌محافظ موبوتوست رئیس جمهور کنگو که دیروز برای یك اقامت یك هفته‌ای به بلژیك رفته یکماه قبل پیشنهاد کرده بود که‌کشور های‌آفریقایی نیز سازمانی نظیر بازار مشترك اروپا بوجود آورند .

از چهارگوشه جهان

خطر جانی از کیسینجر رفع نشده‌است

واشنگتن ـرویتر ـ دیروز کنگره امریکا قانون‌ویژه‌ئی راتصویب کرد که‌بموجب آن سازمان های امنیتی ،تا۶ماه پس ازکناررفتن هنری کی‌سینجر از مقام وزارت امور خارجه امریکا،مامور حفظ جان اوخواهند بود.

این‌قانون که توسط پرزیدنت فورد پیشنهاد شده بود ، درپی انتشار گزارشی در روزنامه نیویورک تایمز، بتصویب رسیده است که درآن گفته‌شده است یک گروه دست‌راستی دراسرائیل قصد کشتن کی‌سینجر رادارند.

رئیس دموکرات‌ها درکنگره آمریکا گفت تهدید نگران کننده علیه‌جان کی‌سینجر هنوز بقوت خود باقیست وکیسینجر باید تامدتی که این تهدید رفع نشده تحت‌مراقبت های شدیدقرار گیرد.

درایسلند یك ماهی عجیب‌الخلقه صید شد

ریکجاویک (ایسلند)ـ آسوشیتدپرس ـ صیادان‌ایسلندی دیروز (دوشنبه) یک ماهی ازنوع نادروعجیب‌الخلقه راکه درژرفترین اعماق دریا هازندگی میکند برای اولین بارصید کردند و آن رادراختیار دانشمندان گذاشتند تامورد مطالعه‌قرار گیرد. این ماهی ازنوعی است کەنام علمی آن «هیمانتولوفوس راینهاردی» است‌وصید آن روزگذشته‌بوسیله یک قایق‌ماهیگیری درآبهای نزدیک یکی ازجزایر جنوبی ایسلند صورت گرفته است.

دکتر «جیکوب‌مگنوسن»، دانشمند ایسلندی که کارشناس ماهیان اعماق دریاهاست اظهار نظر کرده که احتمالا اولین باری است که یکی ازماهیان‌تیره«هیمانتولوفوس» بصورتی‌صید شده که بتوان آن رازنده به روی آب آورد وآن رامورد مطالعه‌قرارداد.

براثر واژگون شدن موتورلنج ۲۰ تن کشته شدند

بارسلون، رویتر ـ بنابرگزارش منابع آمریکائی دراسپانیا ، دیروز براثر واژگون شدن موتورلنجی که ۱۱۰ ملوان نیروی‌دریائی آمریکا را از ساحل بکشتی‌شان میبرد، بیست‌تن کشته و۱۸ تن‌دیگر مصدوم شدند که آنها را در دو بیمارستان بستری کرده‌اند .

این حادثه در ظلمت نیمه‌شب روی داد، موتورلنج که تمام‌ملوانان آمریکائی درآن سوار شده‌بودند ،بایك کشتی باری۳۸۰ تنی‌اسپانیائی که‌وارد بندرشد، بشدت برخورد کردو درهم شکست .

درحمله چریکهای مسلح عده‌ای درکنگو کشته شدند

پاریس ـ خبرگزاری آلمان ـ دسته‌ای از چریکهای‌مسلح دیروز یک کارگاه ساختمانی رادرکنار راه‌آهن برازاویل،پو آنت نوار درجمهوری خلق کنگومورد حمله قرار دادند و شش نفر رازبوده و عده‌دیگری راکشته ویامجروح کردند.

گفته میشود که مهاجمان ازپیروان سازمان موسوم به جبهه آزادی بخش کابیندا‌ازمستملکات سابق پرتغال درآفریقا بوده‌اند

سه‌نفر از ربوده شدگان ازتکنیسین هاوسه‌نفر دیگراز کارگران بومی هستندکه‌ظاهرا درکارگاه ساختمانی محل وقوع حادثه کارمیکرده‌اند. در این کارگاه درحدود ۲۰ فرانسوی‌و ۲۰ ایتالیایی که همگی تکنیسین هستند کار میکنند.

مزدوران مهاجم در داهومی قتل عام شدند

کوتونو ـ خبرگزاری فرانسه ـ بیست‌وچهار ساعت پس‌ازحمله‌مزدوران امپریالیست بین‌المللی به شهر «کوتونو» ، اوضاع درسراسربنن(داهومی) بحال عادی بازگشته است اما نیرو های امنیتی همچنان در حال آمده باش بسرمیبرند.

رادیو کوتونو اعلام کرد مزدوران امپریالیست که با هواپیما در پایتخت«بنن» پیاده شده بودند تارومار شده‌وعده زیادی از آنها بقتل رسیده‌اند . روزنامه های کوتونو امروز ضمن تشریح جزئیات حوادث اخیر عکس اجساد مزدوران اروپائی و آفریقائی را که بدست سربازان قتل‌عام شده‌اند چاپ کرده‌اند نیرو های امنیتی بنن ضمنا مقادیر زیادی‌اسلحه مهمات‌و بمب‌ازمزدوران‌به‌غنیمت گرفته‌اند .

رادیو کوتونو در تمام مدت دیروز در فواصل اخبار و گزارشهای مربوط به حمله مزدوران مارش نظامی می‌نواخت . رادیو پیام‌های‌پشتیبانی را که از سوی رهبران کشور های آفریقائی برئیس جمهوری بنن مخابره شده پخش کرد . از سوی دیگر رادیو کوتونا‌کری گزارش داد که بدنبال حمله مزدوران کوتونو دولت گینه یک واحد نظامی‌و مقادیرزیادی مواد جنگی به بنن فرستاده است .

پرزیدنت سکوتوره در پیامی که برای رئیس جمهوری بنن فرستاده نوشته است که گینه دوش‌بدوش‌رئیس‌جمهوری برای سرکوب کردن دشمنان انقلاب مبارزه خواهد کرد .

مجله دنیای ورزش روزهای شنبه منتشر میشود

سازنده معتبر آلمانی در امور دستگاه های تبدیل حرارت (هیت‌اکسچنج) از بخار به آب واز آب به آب وهمچنین تجهیزات الکترونیکی کنترل کننده حرارت :

در جستجوی نماینده‌ای در ایران می‌باشد که بتواند خدمات سرویس را نیز انجام دهد این سازنده باایران دارای رابطه تجاری می‌باشد . علاقه‌مندان می‌توانند از دوم تا چهارم بهمن به هتل سمیرامیس آقای‌هسل باخریا تلفن۸۲۵۱۴۵ مراجعه نمایند .

دختر زکی یمانی در تهران است‌واحتمال دارد‌بایک جوان‌ایرانی ازدواج کند

این خبر را همراه با رپورتاژ های اختصاصی ، مقالات جالب وداستان های جذاب در اطلاعات بانوان بخوانید

اطلاعات بانوان سه‌شنبه ها منتشر میشود

نامه‌ای از لندن به‌ولایت

عمه‌جان‌مش‌فتح‌اله‌در لندن کلاس یوگا باز کرده‌وچهارزانو درس‌میدهد!

این‌نامه راهمراه بارپورتاژ های اختصاصی ، مقالات جالب وداستان های جذاب در اطلاعات بانوان بخوانید

اطلاعات بانوان سه‌شنبه ها منتشر میشود

از سری کتابهای مرکز تحقیقات ، آئین‌ملی بزرگداشت پنجاه سال شاهنشاهی پهلوی منتشر شد :

حکومت‌قانون

نوشته : دکتر رضاعلومی

پخش و توزیع درسراسر کشور توسط

مؤسسه انتشارات امیرکبیر

بدین‌وسیله باطلاع میرساند آرتوش آوانس آقاجانی (آرتم) از تاریخ ۲۸ر۱۰ر۳۵ در کارخانه قالی شوئی میهن هیچ سمتی ندارد .

آرداواز ـ شاه نظریان

اخبار داخلی

حذف مدرک تحصیلی در مشاغل شرکتهای دولتی

★ **طرح حذف مدرک تحصیلی دانشگاهی از امتیازات استخدامی درسازمان های مشمول وغیر مشمول قانون استخدام بطوریکسان اجرا میشود**

طرح جدا کردن ارزش گواهی نامه‌های تحصیلی دانشگاهی از امتیازات استخدامی طرح طبقه بندی مشاغل درکلیه وزارتخانه ها و موسسات دولتی اعم از مشمول یا غیر مشمول قانون استخدام و شرکت‌های دولتی بطور یکنواخت پیاده خواهد شد.

در حال حاضر ارزش‌مدرک تحصیلی دانشگاهی از شرایط احراز ۱۰۵ طبقه شغل حذف شده است و بررسی در مورد حذف مدرک تحصیلی‌دانشگاهی از شرایط احراز سایر طبقات شغلی طرح طبقه‌بندی که حدود ۲هزار طبقه‌است همچنان‌ادامه دارد .

طرح حذف مدرک تحصیلی دانشگاهی از شرایط احراز دو هزار طرح طبقه‌بندی‌مشاغل در دو مرحله در وزارتخانه‌ها و سازمانهای دولتی بمرحله اجرا گذاشته میشود.

نحوه اجرای مرحله اول طرح عبارتست از : ایجاد ضوابط و ترتیبات دقیق برای انتخاب افراد واجد صلاحیت ازبین داوطلبان ورود بخدمات دولتی‌ورفع احتیاجات‌آموزشی آنها ، بصورتی که وقتی در نهایت، قیدمدرک تحصیلی‌برای بسیاری از مشاغل عمومی ازمیان برداشته شد، در عوض اطمینان حاصل شود که بعدد ترتیبات پیش‌بینی‌شده راموروود افراد فاقد صلاحیت بدستگاه دولتی و ارتقاء در آن‌مسدود است .

رئوس مرحله‌دوم که مرحله اصلی طرح هم هست بشرح‌زیر میباشد :

تجدیدنظر درمقررات‌موجود استخدامی وحذف تاکیدغیرلازم تحصیلی . این مرحله در عین حال از مشکل‌ترین قسمت‌های اجرای طرح فوق است ، زیرا اولا انجام این مرحله طبق مفاد ماده ۲۴ قانون استخدام کشوری لزوما باید با کسب نظر مشورتی وزارتخانه‌ها و موسسات دولتی‌باشد، بنحوی که درهر تجدیدنظر ، امکانات و محدودیت ها و نظریات دستگاه‌های دولتی محلوظ گردد، ثانیا مستلزم‌بررسی‌دقیق مجدد درباره بیش از دوهزار طبقه شغلی موجود در طرح طبقه‌بندی مشاغل است .

این بررسی بترتیبی است که تغییرات بر مبنای آگاهی کافی از مقتضیات و نیازهای فعلی وزارتخانه‌ها و موسسات دولتی باشد.

همچنین برای ایجاد هم ـ آهنگی، طرح جداکردن ارزش علمی‌گواهی‌نامه‌های دانشگاهی از امتیازات استخدامی ، بطور یکنواخت در تمام دستگاههای دولتی اعم از مشمول و غیر مشمول‌قانون استخدام‌کشوری و شرکت‌های دولتی بمورد اجراء گذاشته میشود.

بدین‌ترتیب چنانچه ازشرایط احراز یک رشته شغلی مدرک تحصیلی دانشگاهی حذف‌شده باشد، مشاغل نظیر این رشته شغلی در کلیه دستگاههای دولتی ، مشمول مقررات‌حذف مدرک دانشگاهی میشود.

براساس آمار جدید

به‌هر ۲۰۳۱ ایرانی یک پزشک میرسد

در سراسر ایران‌بطور متوسط برای‌هر ۲۰۳۱ نفر یک پزشک وجود دارد .

مرکز مطالعات و تحقیقات بهزیستی و بهداشتی زیرنظر وزیر بهداری و بهزیستی ایجاد خواهد شد. این مرکز که باهمکاری محققان برجسته کشور آغاز بکار میکند ، درزمینه دست آوردهای بهزیستی وبهداشتی مطالعه خواهد کرد .

از وظایف مهم مرکز مطالعات و تحقیقات بهزیستی وبهداشتی، بررسی‌زندگی‌گروههای مختلف مردم است و سرویس بهزیستی‌گروه های ویژه نیز بانظر این مرکز انجام خواهد گرفت. این مرکز همچنین مسائل بهداشتی خاص مناطق را نیز مورد مطالعه قرارمیدهد وبراساس آن برنامه‌ریزی خواهد کرد . برنامه‌های مزبور ازسوی ستادمرکزی‌وزارت بهداری وبهزیستی بکلیه سازمانهای‌منطقه‌ای بهداری وبهزیستی ابلاغ خواهد شد.

یکی از برنامه‌های‌این مرکز برنامه‌ریزی در مورد نیروی انسانی مورد نیاز برنامه های بهداشتی و بهزیستی است .

طبق آمار منتشره از سوی وزارت بهداری درحال حاضر مجموع پزشکان و دندانپزشکان کشور ۱۴ هزار و ۲۴۳ تن است که علاوه بر آن دوهزارپزشک‌خارجی نیز که در استخدام وزارت بهداری‌هستند ۹۰۰ نفرشان در روستاها خدمت میکنند و ۵۰۰ تن دیگر درشهر های کوچک هستند و بقیه درسازمانها و موسسات خیریه کار میکنند.و به این ترتیب با آمار جدید جمعیت ایران که حدود ۳۳ میلیون نفر است بهر ۲۰۳۱ نفر ایرانی یک پزشک خواهد رسید. مقام وزارت بهداری گفت: امکان‌انتقال‌پزشک به روستاها بسیار مشگل است ولی این امر موجب آن نیست که ماازگسترش درمان در سطح روستاها کوتاهی کنیم بلکه بوسیله ایجاد خانه بهداشت در روستاهای‌کم‌جمعیت واجتماع آنها بصورت شبکه های درمانی خواهیم توانست کلیه روستاهای کشور رازیر پوشش درمان قراردهیم‌وکسانیکه بیمه‌نیستند می‌توانند از کلیه درمانگاه های وزارت بهداری سازمان شاهنشاهی خدمات‌اجتماعی وشیروخورشید سرخ استفاده کنند .

یخبندان سراسری خیابان های تهران و پیاده‌روی مردم

دیروز و امروز پیاده‌روها وسواره ها هردو گروه از راه بندان‌بسابقه تهران که‌ناشی از یخ بستن برف‌ها در خیابان هابود رنج بردند.خیابان های تهران چه در شمال شهر وچه در جنوب بصورت سرسره درآمده بود. سرعت حرکت اتومبیل ها در اغلب خیابان ها به دوتاسه کیلومتر در ساعت رسیده بود و عبور ازیك خیابان کوتاه بیش‌از یکساعت بطول می‌انجامید و بهمین علت مردم‌ساعت ها دیرتر از معمول به سرکارخود رسیدند . عده زیادی که‌به‌اتوبوس و به‌تاکسی دسترسی نداشتند در خیابان ها پیاده براه افتادند واین گروه باخطر لغزیدن در خیابان‌ها و پیاده‌روها روبرو بودند و بهمین جهت دیروز و امروز گروهی از مردم از میان راه ، راهی بیمارستان شدند.

عکس یك منظره از پیاده روی دیروز مردم تهران‌را دریکی‌ازخیابان های تهران نشان میدهد ودر جلو یکی از عابران که برزمین افتاده‌و بکمك عابر دیگر از جابرمیخیزد دیده میشود.

پیاز در بسته‌های ۵ کیلوئی و ۱۰ کیلوئی توزیع میشود

از شنبه‌آینده درنقاط مختلف تهران، شمیران و شهرری‌پیاز در بسته‌های ۵ کیلوئی و ۱۰ کیلوئی با نرخ مصوب کیلوئی ۱۵ ریال عرضه خواهدشد.

سازمان گسترش و خدمات بازرگانی از ذخایر پیازهائی که در سال جاری خریداری کرده است، برای عرضه‌بیشتر این محصول از طریق‌سازمان تعاون شهر و روستا اقدام به توزیع پیاز با قیمت کیلوئی۱۵ ریال در نقاط مختلف تهران‌و شمیران و شهرری خواهدکرد.

پیاز بوسیله ۱۰ کامیون و در بسته‌بندی ۵و۱۰ کیلوئی‌از شنبه آینده بمدت نامحدود و احتمالا تا ایام عید در سطح شهر بمردم عرضه خواهد شد. کامیونهای حامل پیاز بصورت سیار هم در میدانهای مختلف شهر و هم در مراکز پرجمعیت تهران، شمیران و شهرری‌پیاز خواهند فروخت.

ایرج آرین‌پور معاون‌وزارت بازرگانی ضمن اعلام این خبر گفت : پیاز داخلی به اندازه کافی برای فصل مصرف‌بوسیله شرکت‌گسترش خدمات‌بازرگانی ازکشاورزان خریداری شده و در انبارهای این شرکت در تهران و شهرستانها ذخیره گردیده است‌وبهمین جهت‌برای عرضه وسیع علاوه بر توزیع بوسیله کامیون از طریق‌شرکت های تعاونی مصرف وزارت‌خانه‌ها ، موسسات وسازمان های دولتی و خصوصی نیز برای کارکنان دولت و بخش خصوصی با قیمت کیلوئی ۱۵ ریال عرضه خواهد شد . این شرکت‌ها می‌توانند مستقیما احتیاجات مصرفی خود را از این شرکت تامین کنند.

دانشگاه جندی شاپور

پیرو آگهی فوق‌لیسانس دانشکده‌علوم‌دانشگاه جندیشاپور مراتب زیر در رشته ژنتیك تصحیح میگردد .

۱ـ به دروسی که از متقاضیان امتحان بعمل خواهد آمد درس ژنتیك نیز اضافه گردد .

۲ـ رشته های مورد قبول ، بیولوژی ورشته های مربوطه میباشد .

درصورتیکه سال مسیحی ملاك عمل باشد

مهلت تسلیم دفاتر شرکتها چهارماه اعلام شد

براساس بخشنامه‌ای که بحوزه های مالیاتی ابلاغ شد، شرکت‌ها و موسساتی که سال مالی آنها با سال مسیحی تطبیق میکند، باید دفاتر مربوط به هزینه و درآمدسال ۱۹۷۶ را حداکثر ظرف۴ ماه از آغاز سال ۱۹۷۷ در اختیار حوزه های مالیاتی اداره مالیات شرکت هاقرار دهند. همچنین این شرکت ها مکلفند اظهارنامه مالیاتی‌سال گذشته مسیحی را تنظیم ومالیات مورد قبول راپرداخت کنند.

مطابق مقررات ، مالیات‌شرکت ها و موسساتی که دفاتر آنها از سوی‌ممیزین مالیاتی مردود اعلام گردد‌بطور علی‌الرأس تعیین خواهد شد.

مالیات علی‌الراس بر مبنای ضریب مالیاتی محاسبه‌میشودواین ضریب هرساله از طرف‌وزارت‌امور اقتصادی و دارائی بحوزه های مالیاتی ابلاغ میگردد.

حوزه‌های مالیاتی‌در موردشرکت هائی که در مهلت مقرر اظهار نامه مالیاتی و دفاتر هزینه ودرآمد ارائه ندهند ، علاوه بر مالیات ، زیان دیرکرد نیز وصول خواهند کرد .

تعداد شرکت ها و موسساتی که دفاتر آنها باسال مالی‌مسیحی تنظیم میشود در دست تهیه‌است، فهرست آنها به حوزه های‌مالیاتی داده خواهدشد که به مالیات این شرکتها رسیدگی نمایند.

اداره مالیات شرکت ها ، برای رسیدگی به مالیات ، شرکت ها و موسسات حوزه های مالیاتی تابع راباتوجه به نوع فعالیت تخصصی کرده است.

باین ترتیب که مالیات شرکت های بازرگانی ، تولیدی و یا خدماتی در حوزه های مالیاتی جداگانه رسیدگی‌میشودو ممیزین مالیاتی این شرکت ها نیز فقط به مالیات شرکت های مذکور رسیدگی میکنند ، مالیات سال گذشته شرکت‌ها که رسیدگی به آن شروع شده است به تدریج تاسال آینده پایان می‌یابدومالیات هریك از شرکت‌ها تعیین وابلاغ میشود.

قیمت جدید پنیر تعیین شد

قیمت پنیر تعیین شد و از امروز قیمت خرده‌فروشی این فرآورده شیری کیلوئی ۱۴۰ ریال اعلام شد. قیمت عمده فروشی آن کیلوئی ۱۲۲ ریال تعیین شده است .

بنکداران وارد کننده پنیر و اصناف دست‌اندرکار لبنیات ظرف چند روز گذشته برای واردات پنیر حدود ۵ هزارتن پنیر خارجی سفارش داده‌اند. اصناف قبلامقداری پنیرسفارش داده بودند که هم‌اکنون بطور روزانه وبتدریج وارد میشود. میزان کمبود پنیر و کره از مدتی قبل برآورد شده است و بنکداران صنف مربوط بتهیه‌و تامین‌وخریداری آنرا از خارج داده‌اند.

موتور ژنراتور از ۱ الی ۵۰۰ کیلووات اضطراری و معمولی موجود تلفن ۸۴۸۶۰۴ شرکت سوپر ورك

آبگرمکن گازوئیلی بامشعل
۸۲۴۶۶۵ ـ ۸۲۴۴۷۵ ـ ۹۶۲۳۱۸

اطلاعات بانوان
سه‌شنبه‌ها منتشر میشود

حمل فوری بار از امریکا
کشتی ۴۰ هزارتنی لـموس
اواخر ژانویه به‌طرف بندر شاهپور حرکت خواهدکرد
تحویل جنس درهر ۳۵ روزه نقطه ایران
سرویس ماهیانه مادر اختیار شماست
شرکت کشتیرانی اسپن
ASPEN STEAMSHIP CORP.
دفترمرکزی نیورك
767 FIFTH AVE., NEW YORK
Tel: [212] 486-9800 Tlx 666417
نماینده درایران
شرکت ماریتایم تکنیك
شماره ۱۴۵ خیابان تخت طاووس ـ تهران
تلفن : ۸۴۷۳۷۶ ـ ۸۵۶۶۹۰ تلکس ۲۱۲۹۳۴

ROADSTAR
حرفه‌ای‌ها یکی دیگراز محصولات پیشرفته رداستار را انتخاب می‌کنند
بخاطراستقامت درکارزیاد
وحساسیت،مافوق عالی
دستگاهی ایده‌آل برای تکثیرکنندگان نوارکاست
- دِك کاست استریوفونیك رُداستار
- باسیستم دالبی با حافظه الکترونیك
- دکمه‌های ضبط روی نوارمعمولی وکروم
- ضبط اتوماتیك ومانوئل
- بالوازم یدکی وسرویس منظم ماهیانه برای تکثیرکنندگان نوارهای کاست

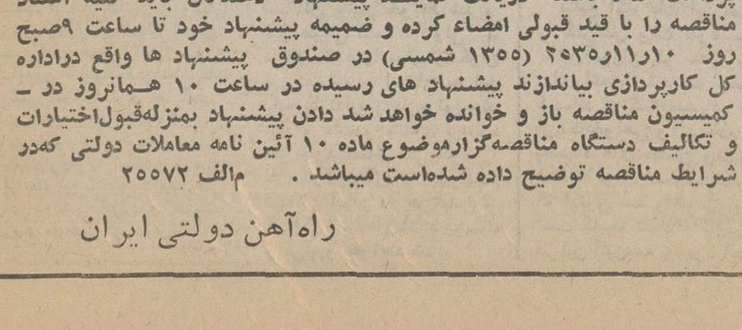

RS ROADSTAR
آنچه‌ازدِك‌کاست رداستارخواهید شنید بی‌رقیب است
تلفن مرکزپخش ۳۱۹۸۱۸ ـ ۳۰۲۲۸۵
35-105

نمایشگاه جهانی عکس درکرمان
دراین نمایشگاه که باهتمام هواپیمائی ملی ایران «هما» درکرمان برگزار میگردد ۴۳۴ عکس از ۱۷۰ عکاس از ۸۶ کشور جهان درمعرض تماشا قرار میگیرد. هواپیمائی ملی ایران «هما» ازعلاقمندان دعوت میکند تا ازاین نمایشگاه بزرگ واستثنائی دیدن فرمائید .
۲۸ دیماه تا اول بهمن ماه ۲۵۳۵ شاهنشاهی کرمان، خانه شهر ـ تالارکوروش ـ از ۹ صبح تا ۱ ـ ۴ تا ۸ بعدازظهر (ورود برای عموم آزاد است).
هواپیمائی ملی ایران «هما» درخدمت هنر
هواپیمائی ملی ایران «هما»

آگهی تجدید مناقصه شماره ۱۱۴۶ر۳۵

راه‌آهن دولتی ایران سی‌هزار دست لباس کار نخی مورد نیاز خود رابرطبق مشخصات و شرایط مربوطه وبراساس مقررات و ضوابط آئین نامه معاملات دولتی از طریق مناقصه تحویل انبار مرکزی الف خریداری مینماید سپرده شرکت در مناقصه ۵۰۰۰۰۰ ریال و مدت تحویل کالا ۴ ماه از تاریخ انعقاد قرارداد یا صدور سفارش خواهد بود داوطلبان شرکت در مناقصه باید برای اطلاع از جزئیات مشخصات وشرایط معامله در ساعت اداری باداره کل کارپردازی راه‌آهن‌واقع‌درمیدان راه‌آهن مراجعه و اسناد مناقصه را در مقابل فیش بانکی بمبلغ ۲۰۰ ریال که‌بحساب ۱۰۳۹ راه آهن نزد بانك مرکزی ایران پرداخت شده باشد دریافت نمایند پیشنهاد دهندگان باید کلیه اسناد مناقصه را با قید قبولی امضاء کرده و ضمیمه پیشنهاد خود تا ساعت ۹صبح روز ۱۰ر۱۱ر۲۵۳۵ (۱۳۵۵ شمسی) در صندوق پیشنهاد ها واقع درداداره کل کارپردازی بیاندازند پیشنهاد های رسیده در ساعت ۱۰ همانروز در ـ کمیسیون مناقصه باز و خوانده خواهد شد دادن پیشنهاد بمنزله‌قبول‌اختیارات و تکالیف دستگاه مناقصه‌گزارموضوع ماده ۱۰ آئین نامه معاملات دولتی که‌در شرایط مناقصه توضیح داده شده‌است میباشد . م‌الف ۲۵۵۷۲

راه‌آهن دولتی ایران

اطلاعات و نیازمندیهای عمومی

نرخ ارز

نرخ جدید ارزها

یک دلار آمریکا ۷۰ر۷۵ ریال، یک دلار کانادا ۷۰ر۲۰ ریال.یکلیره انگلیسی ۱۲۱ر۶۵ ریال. یک مارك آلمان غربی ۲۹ر۶۵ ریال. یک فرانك سوئیس ۲۸ر۵۰ ریال. یک فرانك فرانسه ۱۴ر۲۵ ریال . یکصد فرانك بلژیك ۱۹۲ریال. یکصد لیر ایتالیا ۸ر۱۰ ریال. یک کورن سوئد ۱۶ر۸۰ریال. یک کورن نروژ ۱۳ر۴۰ریال. یک کورن دانمارك ۱۲ر۰۵ ریال. یک شلینگ اتریش ۴ر۱۹ ریال. یکصد ین ژاپن ۲۴ر۳۵ ریال.

مسکوکات

ربع پهلوی ۷۰۰ ریال. نیم پهلوی ۱۳۵۰ ریال یک پهلوی ۲۶۰۰ ریال. دو ونیم پهلوی ۶۵۰۰ ریال، پنج‌پهلوی ۱۳۰۰۰ ریال.

تلفنهای ضروری

تصادفات راهنمائی و رانندگی ۳۳۳۳۳۳ـ ۳۴۳۴۳۴ ستاد مبارزه با گرانفروشی ۴۷ تا ۸۹۲۱۴۰ بیمه ایران (۲۴ ساعته) ۳۰۴۰۲۶ ـ ۶۴۳۰۱۴

کمیته ملی حمایت از مصرف کننده ـ ۸۰۴۷۴۷ ـ ۸۰۴۸۴۸ ـ ۹۰۶۷۶۷

اطلاعات فرودگاه ۶۴۳۰۱۴ هواپیمائی ملی ۹۱۱۳۱۰ ـ ۹۱۱۳۱۴ ـ ۹۱۱۳۱۳ ـ هواپیمائی ملی پرواز های خروجی ۶۴۳۰۱۳ ۶۴۳۰۱۴ آتش نشانی تهران ۶۴۴۴۴۴ـ آتش نشانی شمیران ۲۷۷۷۷۲ و ۲۷۷۷۷۱ مرکز اورژانس ۶۶۹۹۹۱ و ۶۶۹۹۲۱

مرکز اطلاعات مسمومیت ـ ۹۲۶۶۰۰ ـ ۹۲۷۷۰۰ ـ ۶۶۹۹۲۱

دفتر ارائه اطلاعات مسمومیت های مرکز اورژانس تهران ۶۶۰۵۵۱ ـ ۶۶۰۵۵۲

مرکز مبارزه با خودکشی ۹۲۷۷۰۰ ـ ۹۲۶۶۰۰

مرکز حمایت‌مسمومین بنیاد والاحضرت شاهدخت شمس: ۴۱۰۲۰ ـ ۸۵۱۰۳۰

اخبار داخلی

تعطیل مدارس تب ترافیک را پائین آورد

★ **شن‌ریزی خیابانها، تعطیل مدارس ، زود بیرون‌آمدن مردم عوامل بهبود نسبی ترافیک امروز بود**

وضع ترافیک تهران که‌دیروز براثر ریزش برف سنگین بکلی دگرگون و مختل شده بود امروز با وجود اینکه این برف و یخ هنوز سطح آسفالت خیابان‌ها راپوشانده‌بود بهبود چشمگیری یافت .

به گفته کارشناسان ترافیک که‌وضع عبور و مرور امروز تهران را دقیقا زیرنظر گرفتند یکی از مهمترین عوامل بهبود ترافیک امروز پایتخت نسبت به روز گذشته‌با وجودپوشانده شدن سطح اسفالت خیابان ها از برف زیاد و تعطیل مدارس بوده است.از طرفی شهرداری پایتخت امروزبموقع بخودآمد و با اقداماتی که انجام دادبه بهبود وضع عبورومرور نسبت به دیروز کمک کرد .

ماموران شهرداری‌از بعداز ظهر دیروز تمام خیابان های شمالی و جنوبی و حتی‌معابر مرکز پایتخت را شن‌ریزی کرد و این کار تا صبح امروز نیز ادامه یافت‌و اتومبیل هاتوانستند بدون لیز خوردن بحرکت در خیابان ها ادامه دهند .

از طرفی دراغلب تقاطع‌های حساس شهر ماموران راهنمائی مستقر شده بودند و حرکت وسائط نقلیه‌را کنترل میکردند و انجام این مسئله نیز به ایجاد نظم بیشتر در کار عبور و مرور وسائط نقلیه کمک بسیار کرد .

کمبود تاکسی

امروز نیز تعداد تاکسی ها و در بعضی‌از خطوط‌اتوبوس های شرکت واحد کم بود . لیکن بعلت تعطیل کودکستان‌ها، دبستان ها و دبیرستان ها و آموزشگاه ها مسئله کمبود وسائط نقلیه عمومی نظیر تاکسی‌واتوبوس زیادمحسوس نبود .

مجهز شدن اتومبیلها

رانندگان که از مجهزنبودن وسیله نقلیه‌خود دیروزناراحتی های زیادی متحمل شده بودند اغلب امروزاتومبیل های خود را به زنجیر چرخ یا لاستیک یخ‌شکن مجهز کرده بودند و شمار اتومبیل های فاقد زنجیر چرخ و لاستیک کمتر ازدیروز بود .

از طرفی گروهی که دیروز موفق نشده بودند بموقع‌خود را به محل کار برسانند امروز صبح زود تر خانه را ترک کردند . همچنین گذشته از تعطیل مدارس وضع ادارات‌و سازمان ها امروز عادی بود و اتومبیل‌های سواری نیز در مسیر خود منتظرین تاکسی و گاه اتوبوس راسوار می‌کردند و این همکاری به‌بهبود وضع آمدو شد ساکنین پایتخت‌کمک بسیار کرد .

طبق یک بررسی که وسیله خبرنگار ماصورت گرفت‌امروز همچنین تعدادی از کارمندان و اصناف بمحل کار خودنرفتند و ترجیح دادند به قیمت‌جریمه یا ضرر امروزرا در خانه‌باقی بمانند . این‌مسئله نیز ازعوامل بهبود وضع عبورو مرور در تهران بود .

۳ فرودگاه بسته است

هواپیمائی ملی ایران‌امروز اعلام کرد که فرودگاه های مشهد ـ اصفهان و یزد که‌از دیروز به علت ریزش برف‌بسته شده است‌همچنان مسدود‌است و پرواز هواپیمائی ملی ایران به مقصد این ۳ شهر تا اطلاع ثانوی انجام نمی گیرد .

در شهرستانها

دیروز و دیشب ، ریزش برف در فلات مرکزی و نواحی شمالی و قسمت وسیعی از شرق و غرب ایران ادامه داشت و از امروز ریزش برف در برخی از شهرهای مازندران شروع شده است .

جاده های کشور پوشیده از برف و یخ است ولی باکوشش ماموران پلیس راه ، کلیه راه‌های اصلی کشور باز است .

زنجان وخوی دیشب باسرمای ۱٦ درجه زیر صفر ، سرد ترین شهرهای ایران بودندو ایرانشهر وزاهدان ، به ترتیب با ۱۰ درجه و ۸درجه سانتیگراد گرمترین‌شهر های ایران بودند .

راه یخبندان

راه هراز از آمل تا پنجاب (۳۰ کیلو متری آمل) بعلت ریزش برف و باران لغزنده است و از پنجاب تاتهران بشدت یخبندان است .

همزمان با ریزش باران سر چالوس ، در جاده کندوان نیز برف بزمین نشست . جاده‌چالوس یخبندان و لغزنده است .

در خراسان

صبح امروز در سبزوار و گرگان ، برف می‌بارید .

● در تربت حیدریه نیزدیروز ریزش برف تا ظهر ادامه‌داشت .

●در فردوس ، دیروز و دیشب برف بارید

دیروز راههای مشهد‌ـفردوس و فردوس ـ طبس بعلت ریزش برف سنگین بمدت چند ساعت بسته بود .

دربی ریزش برف سنگین در فردوس، از عصر دیروز کلیه آموزشگاه های این شهر ،تااطلاع ثانوی تعطیل شد.

در بخش های بشرویه ، سرایان و روستاهای اطراف فردوس، برف سنگین بزمین نشسته است .

رفت و آمد وسایل نقلیه در جاده رشت‌ـ قزوین بعلت‌یخبندان بودن سطح جاده به کندی‌صورت می‌گیرد .

دیروز در رودسر بمدت چند ساعت برف بارید و هوای این شهر سرد شد.

در۲٤ ساعت گذشته دراردکان فارس ۷ سانتیمتر برف بزمین نشست و در چند شهر نیز باران بارید، چند راه فرعی بعلت‌ریزش برف بسته است .

● از دیشب ریزش خفیف برف درتبریز و اکثر شهرهای‌آذربایجان شروع شده و تااین ساعت(۱۰ صبح) ادامه دارد.

دیروز وامروز ، بیمارستانهای سوانح و بخش های اورژانس سایر بیمارستانها ، در تمام ساعات، مشغول پذیرایی از مراجعان دست‌و پاشکسته بودند.
یخبندان خیابانها وکوچه های تهران، بصورتی بود که در هر ساعت دهها نفر ، بر اثر لغزندگی، سقوط می کردند و با سر ودست وپای‌شکسته به بیمارستان ها انتقال می یافتند.
در عکس ، دو نفر کمک می‌کنند تامردی را که باسقوط بر روی یخبندان ، پاهایش شکسته است به بیمارستان انتقال دهند ودر زمینه عکس، مردی که بهمین بلادچارشده باپای‌شکسته وچوب‌زیربغل‌رامیرود

شرایط جدید

سفر حج عمره

سفر حج عمره از اسفند ماه آغاز میشود . امروز گفته شدکه شرایط جدید سفر حج عمره که در اسفند ماه سال جاری شروع خواهدشدعصرامروزدرکمیسیون‌عالی حج مورد بررسی قرار خواهد گرفت.

براساس طرحی که برای حج عمره تهیه شده پیشنهاد شده است آژانسهای مسافرتی هم قادر باشند تورهای حج عمره ترتیب دهند و زائر به‌خانه خدابیرند .

در جلسه امروز شورای عالی حج شرایط مدیران گروه ونیز مدت و شرایط پذیرائی از زائران مورد بررسی قرار خواهد گرفت و در مورد چگونگی اجرای حج‌عمره که در اسفند ماه برگزار خواهد شد، تصمیم قطعی گرفته خواهد شد .

گفته میشود در طرح تنظیمی پیش‌بینی شده است که به آن دسته از مدیران گروه که در جریان حج‌تمتع‌زائر به‌خانه خدا برده‌اند ، پروانه حمله داری در حج عمره داده نشود و استدلال مسئولان سازمان اوقاف این‌است که اگر این طرح تصویب‌شود، امکان انتخاب‌مدیران گروه‌تازه‌ای که بتوانند بهترین‌سرویس‌خدماتی رابه زائران عرضه کنند ممکن خواهد شد .

گفته شد برای تعیین هزینه حج عمره هنوز تصمیمی گرفته نشده واخذ تصمیم دراین باره موکول است به اینکه آیا زیارت اماکن مقدسه در سوریه وبازدید از نقاط دیدنی مصر نیز در برنامه سفر حج عمره خواهد بود یاخیر.

اخبار کوتاه

انتقال مجسمه سعدی

شیراز- در جلسه‌ای کهبا حضور روسای انجمن شهر و شهرستان ، مدیر کل فرهنگ و هنر، یکی‌از نمایندگان انجمن شهرو رئیس موسسه حفظ آثار باستانی در دفتر کار مهندس موحدی شهردارشیراز تشکیل شد اعلام گردید بزودی با ایجاد یک پایه مجلل و باشکوه مجسمه‌سعدی‌از دروازه‌اصفهان به بولوار اطلسی انتقال می یابد.

این تصمیم از طرف شهرداری باطلاع انجمن آثار ملی می رسد و سپس نسبت به انتقال مجسمه اقدام میشود.

مدیرعامل شرکت‌فرش

آقای مرتضی زمانی ازطرف وزیربازرگانی بسمت مدیر عامل شرکت سهامی فرش ایران منصوب و مشغول کارشد.

زمانی دارای لیسانس بازرگانی ازدانشگاه تهران و دیپلم عالی مدیریت صنعتی از انگلستان است. زمانی‌تاکنون‌درمشاغل مهمی در وزارت اقتصاد سابق و وزارت بازرگانی‌بعهده‌داشته وآخرین سمت وی مدیریت کل‌بازرگانی خارجی وزارت بازرگانی بوده‌است.

تعویق سمینار گروه بررسی مسائل ایران

گروه‌بررسی مسائل‌ایران اطلاع داد بعلت ریزش برف شدید و مسدود بودن‌راهها سمینار عدم تمرکز این‌گروه که قرار بود از فردا (چهار شنبه) بمدت دو روز در اصفهان برگزار گردد به‌بعد موکول شد.

زلزله در بندرعباس

بندر عباس ـ ساعت ۱۰ و ۳۰ دقیقه بیش از ظهر امروز زلزله نسبتا شدیدی بندر عباس وحومه آنرا به لرزه‌درآورد.

زلزله خوشبختانه دربندر عباس‌خساراتی ببار نیاورد اما هنوز از خسارات احتمالی در حومه گزارشی دریافت نشده است .

افتتاح نمایشگاه عکس

نمایشگاه جهانی عکس‌ایران به اهتمام هواپیمائی ملی ایران به ایران آورده شده است‌در محل «خانه شهر» کرمان‌افتتاح شد و تا اول بهمن ماه برای بازدید عموم دایر خواهد بود.

خیابان خوش یکطرفه‌شد

شهرداری تهران اعلام کرد : خیابان خوش‌جنوبی حدفاصل خیابان‌هاشمی‌تاخیابان‌آذربایجان از جنوب به شمال یکطرفه خواهد شد و خیابان خوش شمالی‌حدفاصل‌خیابان‌آذربایجان تا خیابان رضائیه دوطرفه اعلام شده است .

رئیس‌جدیدکلوپ‌روتاری تهران

در جلسه‌اخیر کلوپ‌روتاری تهران انتخابات هیئت رئیسه کلوب برای سال آینده انجام شدو آقای علی سپهر نویسنده وروزنامه‌نگار معروف به‌اتفاق آراء بریاست کلوب مرکز انتخاب گردید.

در همین جلسه نسبت به انتخاب سایر اعضای هیئت رئیسه اقدام شد و آقایان مهندس فیروزفروهر- مهندس پرویز پرتوی ـمهندس‌کامران نوریانی بسمت نواب رئیس‌ـ مهندس مصطفی کلانتری به سمت خزانه‌دار ـ منصورپاک نشان‌بسمت دبیرـمهندس عباس سرافراز بعضویت‌هیئت رئیسه انتخاب شدند.

مدیرکل بازرگانی خارجی

آقای خسروفاضل رئیس دفتر وزیربازرگانی امروز بسمت مدیرکل بازرگانی خارجی (اروپا) وزارت بازرگانی منصوب شد.فاضل لیسانس اقتصاد ازدانشگاه ترینیتی‌دبلین است و ۵سال قبل‌پس‌ازبازگشت‌ازانگلستان در وزارت سابق اقتصاد مشغول بکار شد و تاکنون سمت های مختلفی دروزارت اقتصاد و وزارت بازرگانی بعهده دشته است.

اعضای هیات مدیره کلوپ روتاری‌شمیران

در آخرین جلسه‌هفتگی‌کلوپ روتاری شمیران ، اعضای‌هیات مدیره این‌کلوپ‌بشرح‌زیربرگزیده شدند :

دکتر محمدشاهکار رئیس دکتر سعید نژند، دکترایرج خادمی و دکتر حسین نجم ـ آبادی ـ نواب رئیس ـ احمد موسوی دبیر‌ـ جلال مساح خزانه‌دار دکتر منوچهر طراز رئیس تشریفات و همبستگی دکتربیژن‌بیژن ـ دکتراعتماد سجادی‌ـ مسعود تجددوفرشید حکیم اعضای هیات‌مدیره .

کامیون ، سرنشین اتومبیل راکنار جاده کشت

«مهریز» یزد‌ـ خبرنگار اطلاعات

سرنشین‌اتومبیل پیکان۵۵۹۳۵‌ـ تهران ج که برای سرکشی به موتور اتومبیل ،از اتومبیل‌پیاده شده بود ، در تصادف با یک کامیون ، کشته شد.

قربانی حادثه ماشاءاله صیفی نام داشت . حادثه در پنج کیلو متری جاده یزد‌ـ کرمان روی داد و راننده کامیون پس از حادثه ، بسرعت از محل دور شد.

مذاکرات انجمن شهر شیراز درخاموشی انجام شد

اموات شیراز از راگرگ وشغال از گور بیرون میکشند!

شیراز ـ خبرنگار اطلاعات :

انجمن شهر شیراز که‌دیشب در تاریکی جلسه داشت بشدت از وضع گورستان جدیداین شهر انتقاد کرد .

دیشب در جریان مذاکرات اعضای انجمن ناگهان برق قطع شدواین خاموشی بمدت نیم‌ساعت ادامه یافت .

در انجمن شهر ضمت مخالفت بالایحه دیوارکشی گورستان‌جدید گفته شداموات‌گورستان درمعرض حمله‌گرک و شغال قرار دارندوبه خاطر ناهموار بودن جاده و محوطه گورستان در فاصله انتقال میت از آمبولانس به محل دفن دستو پای چند تن‌از مشایعین وتابوت بدوشها میشکند !

از طرفی اموات شیراز روی استاندارد دفن نمیشوند وغسالخانه گورستان نیز بهداشتی نیست.

یکی از نمایندگان انجمن‌گفت «در»آرامگاههای‌خصوصی گورستان جدید شیراز را شبانه می‌دزدند!

در همین جلسه طرحی که از طرف گروهی مهندس برای ایجاد اولین پاساژ زیر زمینی درچهار راه زند ارائه شده‌بودمورد بررسی قرار گرفت .

این طرح شامل ۳۰ مغازه و یك سوپر مارکت بزرك است از جمله دیگر مباحث انجمن انتقاد شدید از وضع کارگران پمپ بنزین بود و اعلام شد پمپ‌بنزین‌های شیراز تنها مراکزی‌هستند که در آنها کار مردم به مردم واگذار شده است .

بخاری نفتی خانه‌را آتش‌زد

پسر ۸ ساله درآتش سوخت

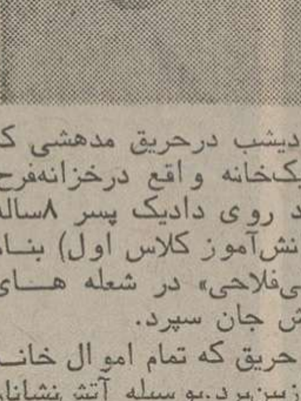

دیشب درحریق مدهشی که دریک‌خانه واقع درخزانه‌فرح آباد روی دادیک پسر ۸ساله (دانش‌آموز کلاس اول) بنام «علی‌فلاحی» در شعله های آتش جان سپرد.

حریق که تمام اموال خانه راازبین‌برد.بوسیله آتش‌نشانان خاموش شد سرایت آتش به منبع مملواز نفت بخاری باعث حریق شده‌بود.

تصویبنامه های هیئت‌دولت

درجلسه دیروز هیئت دولت شش تصویبنامه بتصویب رسید . دریکی ازتصویبنامه‌ها، هیئت وزیران اجازه داد که ۱۸۷٦۲ متر از اراضی بخش پنج رضائیه برای احداث مجتمع مسکونی کارکنان دولت‌وطرح‌مخابراتی تفکیک شود.

همچنین واگذاری ۱۲۱۲۰مترمربع زمین در اهواز برای ساختمان مسکن جهت کارگران و کارکنان ایستگاه راه‌آهن به شرکت‌تعاونی مسکن ناحیه راه‌آهن‌جنوب‌بتصویب رسید .

تصویبنامه دیگرمبنی برپرداخت مبلغ ۲میلیون ریال ازمحل‌اعتبارات سال جاری دولت برای کمک به توسعه سالن اجتماعات وکتابخانه کاخ جوانان ساری بتصویب‌رسید.

درجلسه دیروزهیئت‌دولت‌تصویب‌نامه‌های اساسنامه شرکت‌پس‌انداز وام مسکن‌مازندران،انتخاب‌منوچهر وحیدی معاون وزارت مسکن‌وشهر سازی بعنوان ناظر دولت دربانک ساختمان و نظارت دولت‌برمصرف اعتباراتی که از محل‌درآمدعمومی بصورت کمک یا اعانه به‌موسسات غیر دولتی پرداخت میکند بتصویب رسید.

دراین جلسه هیئت دولت باستناد‌آئین‌نامه معاملات‌شهرداری پایتخت و به پیشنهاد شهرداری تصویب کرد که خرید هشت پل سواره رواز طریق ترک‌مناقصه انجام شود. این پیشنهاد در هشتمین جلسه انجمن شهر پایتخت نیز که در تاریخ ۲۷ اذر ماه گذشته تشکیل شد بتصویب رسیده بود.

همچنین به تصویب دولت تتمه بدهی مالیاتی عملکرد ۳٤‌ـ۲۵۳۱ پانصد و نود و چهار نفر مودیان‌مالیاتی‌مشاغل و مستغلات شهرستان قوچان بخشوده شد. این عده در اثر جاری شدن‌سیل در اردیبهشت ماه سال جاری خسارت دیده‌اند.

در جلسه امروز مجلس شورایملی گفته شد

شهرری بن بست است!

مجلس شورایملی‌در جلسه امروزخودکه پس از تعطیلات زمستانی تشکیل گردید کار خود را آغاز کرد و طی یک جلسه که دو ساعت طول کشید سه لایحه دولت رابرای شور دوم بررسی و بعد از تصویب بمجلس سنا فرستاد .

لوایحی‌که در جلسه امروز تصویب‌شدعبارتند از :اصلاح بند یک ماده ۱۳ قانون‌استخدام نیروهای صلح شاهنشاهی و الحاق‌یک تبصره به آن الحاق یک تبصره به ماده ۲ قانون الحاق موادی بقانون استخدام نیروهای مسلح شاهنشاهی مربوط به ایجاد طبقه همافران مصوب سوم بهمن ۲۵۲۷ شاهنشاهی ، اصلاح بند الف ماده ۹قانون تامین کادر پزشکی مورد نیاز نیروهای مسلح شاهنشاهی .

جوانان میدانند

محمود شریفی نماینده آبادان در سخنان پیش از دستور پس از بحث پیرامون اثرات اجرای قانون تشکیل سپاهیان ترویج و آبادانی گفت :

ملت‌مسلمان ایران خصوصا جوانان برومند این کشور که نیروی ملی و سرمایه واقعی و امید های آینده ایرانند هر اقدامی را که مخالف مصالح ملت استو هرگونه تشکیلاتی را که بصورت جبهه‌ای ، مرامی‌خلاف‌مرام ملی و میهنی، دارد محکوم میکنند .

ملت ایران بخوبی میداند که اسناد و مدارک بدست آمده کیفیت فعالیتهای‌خرابکاران ووابستگی آنها را با عوامل شناخته شده بخوبی آشکار ساخته و پرده از ماهیت مخوف آنان برخواهدداشت .

محمد پارسا نماینده ملاوی پس ازایراد سخنانی بمناسبت جشنهای شاهنشاهی پهلوی‌در خصوص فرهنگیان و معلم صحبت کرد

احتیاجات لار

صادق افتخار نماینده لار طی سخنانی‌پیرامون هماهنگی پیشرفت کشاورزی و صنعت گفت :

لار اکنون بیش‌از همه به آبو راه نیازداردو من‌امیدوارم‌دولت برای رفع این مشکل اقدام لازم بنماید .

دکتر رحمانی نماینده‌قوچان پس‌از مقایسه خراسان از نظر جمعیت و وسعت با دیگر استانهای کشور یادآور شد که باکمال تاسف تاکنون آنطور که لازم بود به استان خراسان توجه نشده در صورتیکه اگر هم‌اکنون‌نیزتوجه شودمیتواند قسمت مهمی از احتیاجات‌غذائی کشوررا تامین کند .

بن‌بست شهرری

محمد دهقان نژاد نماینده شهرری گفت :

وسائل ایاب وذهاب مردمی که ۲۰سال قبل در روزهای تعطیل درحالیکه تهران ۳۰۰ هزار جمعیت داشت‌با امروزکه از مرز ۵ میلیون متجاوزاست و ۷۰۰ هزارتن بشهرری میروند نه تنها متناسب نیست بلکه فرقی نکرده است .

اکنون شهر ری‌بصورت یک شهر بن‌بست درآمده در حالیکه با اجرای طرح‌تصویب شده در مورداطراف صحن‌مطهرو آرامگاه رضاشاه‌کبیر شهر ری از این بن‌بست نجات خواهد یافت.

نمیدانم چرا باین خواسته اهالی تااین اندازه بی توجهی میشود .

ران‌قورباغه

وی‌در مورد مصرف خوراک های دریائی در تهران گفت : چه لزومی دارد که پولدار های ما ران‌قورباغه و سینه خرچنگ اروپائی میل کنند و برای هضم آن آناناس و شیره نارگیل نوش جان نمایند و به آن افتخار کنند.

بین ایران ویمن شمالی قرارداد امضاء میشود

خلعتبری وزیر خارجه ایران دیشب هنگام بازگشت از یمن شمالی اعلام کرد که بین دو کشوردر زمینه ارتباطات‌وهمکاری های کشاورزی و فرهنگی قرار دادهائی امضاء خواهدشد.

وی گفت در موارد فوق در صنعا مذاکرات اولیه بعمل آمد این مذاکرات بعد توسط کارشناسان دو طرف تامرحله امضاء قرارداد تعقیب میگردد.

خلعتبری که سه روز در یمن شمالی اقامت داشت با رئیس جمهوری‌و مقامات مهم آن‌کشور ملاقات و مذاکرات بعمل آورد ومذاکرات‌رادوستانه و صمیمانه توصیف‌کرد و گفت امکان‌توسعه بیشتر روابط‌بین‌دو کشوربرادر فراوان است .

خلعتبری قبل از بازگشت به تهران‌از وزیر خارجه یمن‌شمالی برای یک سفر رسمی بتهران دعوت کرد که مورد قبول قرار گرفت‌وقرار است بعدا وقت آن تعیین و اعلام گردد.

نهاوندی : سازمان عفو بین‌المللی آلت دست سیاستهای بین‌المللی است

سازمان‌موسوم به عفوبین‌المللی انجمن کوچک بی‌اهمیتی بیش نیست که آلت سیاست های بین‌المللی شده . باید دید چرا بعضی سیاست های بین‌المللی خواهان تضعیف ایران هستند. مطلب فوق را آقای نهاوندی عضو دفتر سیاسی و هیئت اجرائی حزب‌رستاخیز درجلسه کانون ۱۰۵۵ بیان کرد .

نهاوندی افزود: جواب‌این سئوال در موقعیت سیاسی و جغرافیائی ایران و در ثروت زیرزمینی ما و امکانات آینده ما است .

کسی به ضعفاءاعتنا نمی‌کند. اگر به ما حمله می کنند دلیل براین است که‌از سیاست‌مستقل ملی ایران بیم دارند . ایران اکنون پرچمدارمبارزه بااستثمار اقتصادی شده است .

برهبری شاهنشاه کشور ما تلاش‌دامنه‌داری‌رابرای‌جلوگیری از کاهش قدرت خرید جهان سوم آغاز کرده است . علت این حمله‌های ناجوانمردانه و این‌دروغ پراکنی‌ها همین‌است.

اگر ایران بی‌چون‌و چرا تقلیل ارزش و قیمت نفت را می پذیرفت و اگر ایران سدی در راه توسعه طلبی های‌سیاسی و اقتصادی نبود مورد حمله نیزواقع نمیشد.وی اضافه‌کرد: ما میدانیم‌که هر کشور درحال توسعه‌ای مسائلی دارد هرچه مملکت مابیشتر ترقی کنداهمیت مسائلش بیشتر خواهد شد و این طبیعی است . ولی ما مسائل خود را بهتر ازدیگران می شناسیم و احتیاج به این دایه ها نداریم‌و در پرتوپیوند شاه و ملت و باتکای فرمانده ملی خود مسائل ملی خود را حل خواهیم کرد و سرانجام دشمنان ایران در هر لباس و هرشکل و قیافه‌ای‌باشند روسیاه و بی‌ابرو خواهند شد .

معارفه با مجمع مشاورین جدید مجلس نمایندگان امریکا

دیشب بمنظور معارفه وآشنایی بااعضای مجمع مشاورین اداری جدید مجلس نمایندگان امریکا متشکل‌از هر دو حزب دموکرات وجمهوریخواه ضیافتی از طرف احمد مشوق زاده رایزن سفارت شاهنشاهی ایران‌ترتیب یافته بود که در آن قریب ۲۵۰ نفر از اعضای این مجمع با بانوانشان شرکت داشتند.

ابتدا اردشیر زاهدی سفیر شاهنشاه آریامهر ضمن خیرمقدم به میهمانان اظهارداشت که آمدن شما به سفارت شاهنشاهی ایران نشانه دوستی و مودت بین دو کشور ایران و امریکاست.

اردشیر زاهدی سپس اظهار امیدواری کرد که امشب فرصتی باشد تابا یکدیگر از نزدیک آشنا شویم ودر اینده هم بتوانیم با استفاده از این آشنایی ، دوستی بین‌دو کشور را تحکیم بخشیم.

سپس آقای هولز رئیس مجمع مشاورین اداری‌مجلس نمایندگان ورئیس امور اداری آن آقای گین عضو مجلس نمایندگان ،از ایالت جئورجیا ضمن ابراز سپاسگزاری از اردشیر زاهدی و از پذیرائی سفارت شاهنشاهی برای دوستی ایران و امریکا آرزوی موفقیت کردند.

کاهش نوبت امتحان

آئین‌نامه امتحانات دبستانی، راهنمائی تحصیلی و دبیرستانی بین معلمان و مدیران سراسر کشور به نظرخواهی گذارده خواهد شد .

وزارت آموزش و پرورش برای اتخاذ تصمیم‌درباره‌کاهش نوبت امتحانات و انتخاب‌روش تازه‌ای در این زمینه‌بخشنامه‌ای به کلیه مدارس کشور ارسال داشته است تا همه معلمان‌و مدیران مدارس در مورد آئین‌نامه امتحانات نظر بدهند.

نظریات گردآوری‌شده پس از بررسی کامل و سنجش پیشنهادها در برنامه تحصیلی آینده مورداستفاده قرارخواهد گرفت و باین طریق سعی خواهد شد از تجربه و آگاهیهای متخصصان و افراد گروه آموزشی سود جسته شود .

منابع آگاه علت این تصمیم را گذراندن وقت طولانی دانش‌آموزان در مدت سال برای انجام امتحانات توصیف کرده‌اند و گفته میشود پس از نظرخواهی و استفاده از پیشنهاد های معلمان ومدیران احتمالا نوبت امتحانات‌مدارس که اکنون سه و چهار نوبت است کاسته شود و تغییراتی در این آئین‌نامه بوجود آید.

اخطار اتاق بازرگانی درباره چراغهای تبلیغاتی

در پی اقداماتی که از طرف وزارت نیرو در مورد صرفه ـ جوئی وجلوگیری ازخاموشی های پی‌دربی برق بعمل آمد مسلم گردیده است که نیمی از تولید نیرو در سطح کشور به مصرف صنایع می‌رسد و تنها ۱۵ درصد کل تولید نیرو مصارف خانگی دارد .

براین اساس وزارت نیرو تصمیم گرفت دربی مذاکرمبا صاحبان صنایع نوبت بعد از ظهر کار واحد های صنعتی را به آخر شب منتقل کند تا به این وسیله از ساعات اول شب کمبود نیرو برطرف گردد.

بالابودن بار برق

وزارت نیرو از چندی پیش همه روزه با چندتن از صاحبان صنایع در مورد انتقال نوبت کار بعداز ظهر به‌آخر شب به گفتگو می‌نشیند در این گفتگوها وزارت نیرو مسائلی‌راکه‌در پی خرابی چند نیروگاه و کمبود آب سدها پیش آمده است‌برای صاحبان صنایع توجیه خواهد کرد ظاهرا مشکل بزرگ وزارت نیرو بالابودن بارمصرف در ساعات اول شب است . و چنانچه این همکاری از طرف صاحبان صنایع انجام گیرد پیش بینی‌میشو دمنبعد خاموشی نخواهیم داشت .

سخنگوی‌وزارت نیرو امروز به اطلاعات گفت عدم پیروزی ازسیاست صرفه‌جوئی‌درمصرف برق خاموشی های چند شب گذشته را به تهران بازخواهد گرداند . درحال‌حاضر نواقص فنی نیروگاه های فرح‌آباد ـ شهریار روزرگان اهواز بطور کلی برطرف گردیده ، واکنون در مدارشبکه سراسری قرار گرفته‌اند ، میزان تولید نیروی برق اکنون به حالت عادی برگشته و تنها کمبود مجددی که برق تهران را تهدید میکند کاهش ذخیره آب سد محمد‌ـ رضا شاه می‌باسد .

اتاق بازرگانی و صنایع‌و معادن ایران به ٤ واحد صنفی و تولیدی که برخلاف دستور توصیه اتاق در مورد صرفه جوئی در مصرف برق نئونهای تبلیغاتی خود را روشن کرده بودند شدیدا اخطار کرد .

اتاق ایران روز شنبه این هفته به ۱٤ هزار واحد بازرگانی و صنعتی و معدنی عضو خود دستور داده بود که برای صرفه جوئی د. مصرف برق از روشن کردن چراغ‌های اضافی و تابلو های تبلیغاتی‌و نئونها و آرمها خودداری کنند و از ساعت ۱۹ به بعد فقط در صورت ضروری از لامپ های کوچک امنیتی استفاده نمایند .

از هنگامیکه این دستور صادر شده ، سناتور طاهر ضیائی رئیس‌اتاق وسایراعضاء هیئت رئیسه اجرای آنرانظارت و کنترل میکنند و واحد ها را مورد بازدید قرار میدهند .

انتصابات تازه

تهران

بقیه از صفحه اول

بقرار اطلاع‌علی‌اکبرداداشی به‌سمت رئیس ناحیه ۱۵ تهران، حاتمی بسمت رئیس ناحیه ۲ تهران ورضاپورزاهد به‌سمت رئیس ناحیه یک تهران‌منصوب شده‌اند علی اکبر داداشی با خدمت دربسیاری ازنواحی‌یکی ازصاحبنظران مسائل آموزش وپرورش تهران بشمار میرود. روسای نواحی ۲و ۱۵ اخیرا منصوب شده‌بودند که تغییر سمت یافتند.ضمنا حکم‌انتصاب کریم‌عزت‌خواه به‌سمت‌معاونت پرورشی تهران امروز صادر شد.

٤۳۲ سپاهی ترویج بدون کنکور وارد دانشگاهها شدند

★ **۲۵۵ هزار کلاس کوتاه مدت برای روستائیان تشکیل شده است .**

در آستانه سالروز تشکیل سپاه ترویج و آبادانی ، اعلام شد که.تاکنون ۲۱ دوره از سپاهیان ترویج و آبادانی‌که جمعا ۳۲ هزار و ۸۳ نفربوده و شامل پنجهزار و ٤٤۹ نفر لیسانسیه و بالاتر و ۲٦هزار و ٦۳٤ نفر دیپلمه برای خدمت به روستاهای کشور اعزام شده‌اند .

مهندس کمال‌الدین موسوی مدیرکل‌سازمان‌ترویج کشاورزی ضمن‌اعلام ارقام فوق اضافه کرد سپاهیان‌ضمن آموزش‌های نظامی و آموزش‌های فنی ، مدت ششماه در مرکز آموزش ترویج کشاورزی‌کرج‌ـ به‌چهار گروه‌زراعت،باغبانی، دامپروری و دامپزشکی تقسیم می‌شوندو سپس وظایف مربوط به ترویج کشاورزی رادرمزارع دردهات و شرکت‌های تعاونی روستائی و شرکت‌های سهامی زراعی بعهده میگیرند.

خدمات سپاهیان

مدیر کل سازمان ترویج کشاورزی به فعالیتهائی که تا کنون توسط این سپاهیان‌انجام گرفته اشاره کرد و گفت : سپاهیان تاکنون ۲٤ هزار و ۷۰۰ هکتار مزارع آموزشی احداث کرده‌اند و ۲۸ هزار هکتار نهال‌کاری و ۱۲ میلیون و ٤۷۰ هزار واکسیناسیون و معالجه دام و نصب ۱۸ هزار و ۳۰۰ دستگاه جوجه‌کشی انجام داده‌اند . ضمنا درزمینه سایر امور روستائی تاکنون ۲۵۵ هزار کلاس کوتاه مدت ترویج و ۳۹ هزار و ۳۰۰ باشگاه جوانان روستائی به منظور آموزش کشاورزی به روستازادگان تشکیل گردیده است .

از طرفی این سپاهیان عامل اجرائی‌طرحهای مختلف‌افزایش محصولات کشاورزی بوده‌اند و در ۸ ماه سال‌جاری درطرح افزایش تولید برنج در ۲٤۰ هزار هکتار ، تولید علوفه۹۳ هزار هکتار ، ذرت ۲۰٤ هزار هکتار، دانه‌های روغنی ۹هزار هکتار ، سیب زمینی و پیاز ۸ هزار هکتار، حبوبات پنجهزار هکتار، تولید گندم مشارکت کرده‌اند .

مهندس موسوی به نحوه انتخاب سپاهیان‌ممتاز هردوره اشاره کرد و گفت : سپاهیان ممتاز هردوره بدون کنکور می توانند وارد دانشگاه یامدارس عالی شوند و چنانکه مایل باشند بدون کنکوراستخدامی بخدمت دولت در دستگاه‌های مختلف گماردهمیشوند وتاکنون ٤۳۲ نفر از سپاهیان ترویج و آبادانی افتخارکسب این‌عنوان را داشته‌اند.

لغوکامل سورشارژ بنادر ایران

کنفرانس کشتیرانی آتینابن (۸۹۰۰) آمریکا سورشارژخود را دربنادر جنوب ایران‌لغو کرد.

این کنفرانس‌کشتیرانی‌چندی قبل سورشارژ خود را در بندرعباس وبندر خرمشهر ۲۰ درصد ودربندرشاهپور به ٦۰ درصد کاهش داده بود که‌پس از هشدار سازمان بنادر و کشتیرانی مبنی برجلوگیری از ورود کشتی‌های کنفرانسهای کشتیرانی که برای بنادر ایران سورشارژ برقرار کرده باشند، تصمیم به‌لغو کامل سورشارژ بنادر ایران‌گرفت .

نمایندگان سایر کنفرانسهای کشتیرانی که هنوز سورشارژ بنادر بازرگانی ایران رالغو نکرده‌اند بدنبال لغو یکطرفه سورشارژازسوی ایران‌بزودی برای‌تشکیل یک‌اجلاس‌مشترک‌در تهران گردهم خواهند آمد وتصمیمات خود رابرای‌کاهش ویالغو کامل‌سورشارژ درایران اعلام خواهند کرد.

حریق در دارایی

ساعت ۱۱ و نیم صبح امروز ساختمان وزارت دارایی در خیابان ناصرخسرو دچارحریق شد . حریق در محل موتور خانه وزارت دارائی آغازشد و قسمت های فنی وگرم‌کننده ساختمان را دربرگرفت .حریق وزارت دارایی بوسیله آتش نشانان تهران خاموش شد.

صفحه مخصوص داوطلبان کنکور

بعلت تراکم مطالب‌امروز استثنا ئاصفحه‌مخصوص داوطلبان کنکور ودانش آموزان پنجم، ششم نهائی و دوره راهنمائی چاپ نشد

جدال با مرگ در اعماق دریاچه یخ زده

این، صفرعلی سلیمی، نجات‌غریق پارک خزانه است . اهل شهر ری است ، ۳۵ سال دارد و صاحب همسر و یک فرزند ۳ ساله است . «صفر» ده دقیقه در عمق ۶ متری آبهای یخ‌بسته دریاچه مصنوعی تلاش کرد و توانست دو کودک خردسال را که بکام دریاچه رفته بودند سالم بیرون آورد ، اما شجاعت و جسارت «صفر» فقط توانست زندگی را به «غلام» باز گرداند. کوچولوی دیگر ، در راه بیمارستان جان داد و مرد ..

در زیر ریزش شدید برف ، صفر علی سلیمی دید که ناگهان یخ دریاچه شکست و دو نوجوان به اعماق آن افتادند

قهرمان شنا، برای نجات نوجوانها به اعماق دریاچه رفت و با ضربات سرخود یخ را شکست

تهران دیروز شاهد این ماجرای قهرمانی بود

عباس صمیمی گوهر ، ۱۵ ساله و محصل دبستان پروین ، وقتی نجات غریق ، او را از عمق آبهای دریاچه مصنوعی بیرون آورد ، عدسی چشم هایش در حال محو شدن بود، یعنی مرگ در راه است ! عباس ، فدای بازیگوشی خود و بی احتیاطی نگهبانان پارک شد.

بعداز ظهر پریروز دو نوجوان ۱۳ و ۱۵ ساله ، ده دقیقه در زیر آبهای یخ بسته یک دریاچه مصنوعی با مرگ دست و پنجه نرم کردند. نوجوان ۱۳ ساله از مرگ نجات یافت ، اما آنکه اندکی بزرگتر بود در تلاش سخت و جانفرسا در پارک خزانه فرح‌آباد نتوانست موفق شود و عفریت مرگ ، در عمق شش متری دریاچه مصنوعی، عباس را از خانواده‌اش و از همکلاسی‌هایش در دبستان پروین گرفت. عباس مرد و غلام زنده ماند ، اما اگر فداکاری و جسارت نجات غریق جوان پارک خزانه نبود ، او نیز در زیر آبهای سرد و کشنده دریاچه که روی آن ۳۰ سانتی متر یخ بسته بود مغلوب عفریت مرگ میشد.

حالا ۴۸ ساعت از ماجرای دردناک و تاسف بار پارک خزانه فرح‌آباد میگذرد ، اما هنوز در همه محلات جنوب تهران ، همه مردم از حادثه دردناک مرگ یک پسر بچه ۱۵ ساله و شهامت و جسارت یک نجات‌غریق جوان صحبت میکنند . ماجرائی به آن دردناکی کمتر ممکن است اتفاق بیفتد و در میان ماموران نجات غریق ما ، کمتر ممکن است این‌چنین رشادت و شجاعت و مردانگی بروز کند.

حادثه را از زبان «صفرعلی سلیمی» مامور نجات غریق دریاچه مصنوعی پارک خزانه فرح‌آباد می‌شنویم :

ساعت ۲ بعداز ظهر بود ، شاید سه – چهار دقیقه از دو گذشته ... رادیوی کوچکی که گاهی به آن گوش می‌کنم ، اخبار بعد از ظهر را تازه شروع کرده بود . و من بر روی برفهای یخ‌بسته محوطه پارک قدم میزدم و میخواستم بطرف دریاچه بروم . داشتم به اخبار رادیو گوش میدادم که دیدم در آطراف دریاچه سروصدا و همهمه است. با سرعت بطرف دریاچه دویدم. نزدیکتر که شدم از حرکات و سروصدای رهگذران فهمیدم که کسی درون آب افتاده... در حین حرکت ، بسرعت لباس هایم را درآورهم و وقتی به دریاچه رسیدم دیدم قسمتی از یخ‌های روی دریاچه شکسته شده و دو دست کوچک بیخ هاچسبیده است . دستها از شدت سرما کبود شده بود اما از صاحب دست خبری نبود.

فهمیدم که صاحب‌دست بچه است و سروبدن کوچولو ، در زیر آب فرورفته . همه‌این مسائل بسرعت برق از نظرم گذشت. دیگر درنگ نکردم و به وسط دریاچه پریدم . سطح یخ‌ها لیز بود بسرعت خود را به محوطه‌ای که یخ‌هایش شکسته بود رساندم . در این فاصله، گوئی آخرین رمق کوچولو تمام شده بود ، زیرا دستهایش از یخ روی آب جدا شده و دیگر حتی اثری از دستهایش هم نبود .

با سرعت به عمق آب رفتم و قبل از آنکه کوچولو به‌کف دریاچه برسد، او را یافتم و بیرون آوردم . نخستین کاری که میتوانستم بکنم تنفس دهن بدهن بود . در همین حال لباسهایش را نیز درآوردم . یک کارگر که بالای سر ما بود پالتویش را درآورد و من ، بچه را که سراسر بدنش از شدت سرما کبود شده بود درون پالتو پیچیدم . او هنوز جان داشت و من خوشحال بودم که در نجاتش ، سهمی داشتم .

اندکی بعد متوجه همهمه دوباره مردم شدم. نگاهی به سطح دریاچه انداختم و ناگاه...

– آه ، خدای من ! یکه‌کلاه بچگانه روی آبی که در همان نقطه روی یخ‌ها نفوذ کرده بود شناور بود. در یک لحظه چشمهایم سیاهی رفت ، خدایا! نکند این‌کلاه‌مال یکه‌کوچولوی دیگر باشد ؟

– آه، چه‌مصیبتی، همینطور هم بود، بچه را که بعدا فهمیدم اسمش غلام است رها کرده و باسرعت بدرون آب پریدم و در این حال فقط یک جمله – گفتم :

بیمارستان، ببرید بیمارستان.

و بعد، تا عمق دریاچه که ۶ متر بود رفتم ، اما از غلام خبری نبود.

دلم شور میزد ، دست و پایم از شدت هیجان می‌لرزید . خدایا ، چه‌کنم؟ سرمای شدید این آب، حتی مرا که سالها است نجات‌غریق هستم میلرزاند پس برآن کوچولو چه‌میگذرد؟ میدانستم که «عباس» به علت خوردن آب زیاد، از حال‌رفته و به کف دریاچه سقوط کرده است. در کف دریاچه به‌شعاع ده متر به جست‌وجو پرداختم و بالاخره او رایافتم. خواستم همان زیرآب، به او تنفس بدهم اما نفس خودم هم بند آمده و داشتم خفه میشدم . ناگزیر کوچولو را بغل کردم و مستقیما بالا آمدم اما یخ سطح آب، راه خروج رابروی ما بسته بود. نفسم داشت‌بطور کامل بند می‌آمد و داشتم از حال میرفتم . در یک‌آن، فکر کردم بخاطر نجات خودم باید عباس را رها کنم، اما این ، فکر زشتی بود. من مسئول نجات او بودم ، من یکه‌قهرمان ورزشی بودم. از خودم بخاطر چنین فکری خجالت کشیدم .

درحالیکه عباس‌را در بغل‌داشتم، دوباره به‌پائین رفتم و با سر و شانه‌ها به یخ سطح آبکوبیدم. پس از چندبار، یخ‌ها شکسته شد و ما بیرون آمدیم .

یک کارگر دیگر پالتویش را درآورد و غلام را درون آن پیچیدیم . نگاهی به عدسی چشمهایش کردم ، دیدم درحال محو شدن است، اما هنوز کاملا محو نشده. فهمیدم که هنوز مختصر جان دارد . او را هم تنفس مصنوعی دادم و به‌کمک سرنگهبان پارک (سیدابوالقاسم معینی) بطرف بیمارستان مهدی خزانه رفتیم ،اما کار عباس تمام شده بود . کوچولو ، طاقتش تمام شده و در مبارزه با مرگ شکست خورده‌بود و من بشدت می‌گریستم .

بازی مرگ روی یخ!

«عباس صمیمی گوهر» که در این حادثه تلخ و دردناک مرد، ۱۵ ساله بود و در کلاس پنجم ابتدائی دبستان پروین درس می‌خواند . «غلامحسین پورتیغباز» ۱۳ ساله و محصل مدرسه صادقیه است . این دو در بعدازظهر سرد روز یکشنبه (پریروز) از خانه خود در خیابان صاحب‌جمع (حوالی میدان شوش) بیرون آمدند و پس از طی حدود دو کیلومتر، به پارک‌خزانه فرح‌آباد رسیدند به تفریح و بازی پرداختند . یخ ضخیم روی دریاچه ، کوچولوها را به‌هوس سرسره بازی روی‌یخ انداخته بود.

گزارشگران ما که‌ازمحل‌حادثه دیدن کردند گزارش میدهند که در روی یخ‌های روی دریاچه، حدود صد جای پا بچشم میخورد. این‌جاپاها ، میرساند که بچه‌ها حدود ٤ یا ٥ دقیقه روی یخ‌ها بازی کرده‌اند ، اما ناگهان قسمتی از یخ‌ها می شکند و زیرپای بچه‌ها خالی میشود و آب دریاچه آنها را بکام خود می‌بلعد و حادثه مرگبار روی میدهد.

یکی از کارکنان پارک‌خزانه فرح‌آباد درباره علت شکسته شدن یخ‌ها میگوید :

سطح دریاچه چند روز بود که یخ بسته بود، یخی که

بقیه درصفحه ۱۷

سرسره مرگ روی یخ ! –

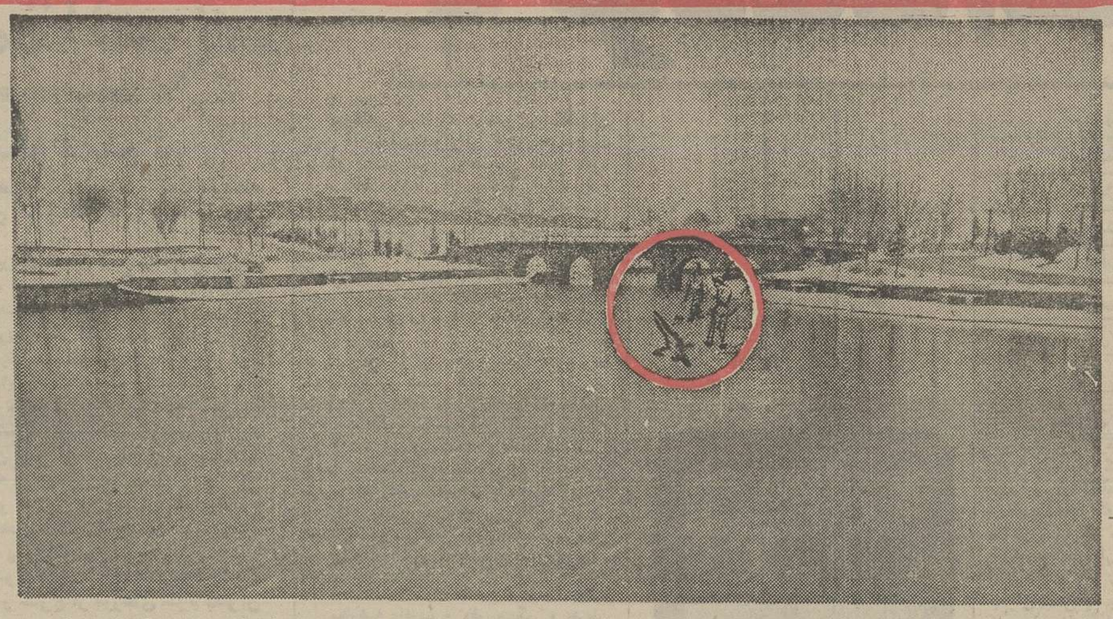

اینجا، دریاچه مصنوعی پارک ۵۵۰ هزار متر مربعی خزانه فرح‌آباداست وموقعیت محلی‌که یخ‌روی دریاچه شکافت‌وکوچولوها را به کام خود کشید باداییره مشخص شده .

غلامحسین پورتیغباز و عباس صمیمی‌گوهر محصلان خردسال مدارس پروین و صادقیه ، هنگام بازی روی یخهای ضخیم دریاچه ، ناگهان بکام مرگ رفتند . «غلام » زنده ماند اما «عباس » در تلاش‌ده دقیقه‌ئی‌اش بامرگ ، شکست‌خوردو سرسره مرگبار روی آب یخ بسته دریاچه مصنوعی ، جانش را گرفت. مرد ..

AFTER 5 YEARS OF SUCCESSFUL OPERATION OF OUR

TRANS-SIBERIAN LANDBRIDGE SERVICE

CONSHIP announces its

CONTAINER SEABRIDGE SERVICE

NON-STOP

JAPAN
YOKOHAMA
KOBE
SHIMIZU
NAGOYA

via Bandar Shapour direct

TEHERAN
OUR CUSTOMS BONDED TERMINAL

CONTAINER THROUGH SERVICE
TRANSIT TIME JAPAN - TEHERAN: 28 DAYS
NO WAITING TIME AT BANDAR SHAPOUR
NO CONGESTION SURCHARGES
THROUGH FREIGHT PAYABLE AT DESTINATION ACCEPTED

FIRST SAILING: mv GRAND NAVIGATOR
DEP. YOKOHAMA 25/1/77
DEP. KOBE 27/1/77
ARR. TEHERAN 25/2/77

SECOND SAILING: mv E.H. RUSS
DEP. YOKOHAMA 19/2/77
DEP. KOBE/NAGOYA 21/2/77
ARR. TEHERAN 19/3/77

FOR FURTHER INFORMATION, PLEASE CONTACT:
CONSHIP
165 TAKHTE TAVOOS, TEHERAN
TEL: 85 90 70 - 4 TELEX: 212 898

کارت اعتباری بانک تهران

... وقتی در یک شعبه بانک تهران حساب جاری یا پس انداز دارید با کارت اعتباری میتوانید در کلیه شعب بانک، در تهران و شهرستانها از حساب خود برداشت کنید.

با کارت اعتباری بانک تهران همه جا پول خود را بهمراه دارید و از اعتبار ویژه‌ای برخوردارید.

بانک مدرن شما، بانک تهران

بانک تهران امین مردم ایران

اطلاعات

بنیانگذار: عباس مسعودی
صاحب امتیاز و مدیر: فرهاد مسعودی
سردبیر: منصور تاراجی
سال پنجاه و یکم
محل اداره: خیابان خیام، ساختمان اطلاعات
تلکس: ۲۱۲۳۳۶ - تلگرافی: اطلاعات - تهران
تلفن ۳۲۸۱

سرمقاله

مبارزه با غرب پیش کش، با خودمان آشتی کنیم

مساله کنار آمدن

نکته مهم دیگری که شاهنشاه در مصاحبه با نماینده مجله امریکائی «بیزنس ویک» از آن سخن گفته‌اند روابط ایران و امریکاست.

در پاسخ سئوالی که خبرنگار عنوان میکند: «آیا شاهنشاه تصور میکنند که با حکومت کارتر کنار بیایند؟»، شاهنشاه میفرمایند: ما برگذشته، یعنی از زمان پرزیدنت ترومن با دیگر حکومت‌های دمکرات امریکا کنار آمده‌ایم و مخصوصا با آیندون جانسون مناسبات نزدیکی داشتیم. بعلاوه، کارتر مرد به هوشی بنظر میرسد. او مایل است که یک برنده باشد. من از روش او در گزینش کابینه که به آرامی و با مطالعه صورت گرفت خوشم می‌آید. ما در کنکره امریکا دوستان بسیاری داریم و از آنچه بما میگویند چنین برمی‌آید که میتوانیم درحقیقت با حکومت کارتر همکاری داشته باشیم.

مهمترین عواملی که دو کشور را بهم نزدیک میکند، خصوصا در دنیای ما، منافعی است که طرفین در ایجاد مناسبات با یکدیگر یا حفظ و یا بسط آن را تشخیص میدهند.

بلافاصله بعد از جنگ دوم جهانی که امریکا تصمیم‌گرفت بعنوان یک قدرت تازه نفس در خارج از مرزهای خود بعنوان یک قدرت بزرگ ظاهر شود و در پاسداری از امنیت و ثبات بین‌المللی نقش موثری بعهده گیرد، ایران یکی از نخستین کشورهایی بود که این «دوست بزرگ ملل کوچک» را بگرمی پذیرا شد.

در آن دوران، ایران کشوری فقیر بود که بار سنگین مصائب و آلام جنگ را بر دوش می‌کشید و بزحمت میتوانست از موجودیت خود دربرابر تهدیدهای خارجی دفاع کند، بنابراین فقط میتوانست از امریکا برای روی پا ایستادن، برای سامان دادن به مشکلات اقتصادی و سیاسی خود کمک بگیرد بی‌آنکه بتواند چیزی به امریکا بدهد.

حمایت امریکا از تمامیت ارضی ایران، مساعدت‌های امریکا درمورد خاتمه دادن به دوران اشغال خاک ایران و بیرون رفتن نیروهای خارجی‌از ایران، روابط سادمیی را که تا این زمان بین دو کشور وجود داشت شکلی تازه بخشید. ایران در حلقه دوستان امریکا قرار گرفت و بصورت یکی از اعضای «جهان آزاد» درآمد که البته مستلزم قبول تعهداتی نسبت به این گروه از کشورهای جهان بود و البته این نقش را بدون کمک امریکا نمیتوانست ایفاء کند. این‌بود که سهمی از کمک‌های مالی و نظامی امریکا به ایران اختصاص یافت و میدانیم بگوئیم که تجدید سازمان اقتصادی و نظامی ایران با پذیرش‌پذیری ازین کمک‌های ارزنده امریکا صورت گرفت.

درین مرحله، مناسبات دوستی و همکاری بین ایران و امریکا از هرجهت گسترش یافت و سرانجام زمانی رسید که ایران دیگر به کمک‌های امریکا نیاز نداشت. اما همچنان دوستی امریکا را مغتنم میشمردو چون‌هدفهای اصولی‌سیاست امریکا را در زمینه مسائل جهانی با نقطه نظرهای سیاسی خود منطبق می‌یافت، موضع خود را بعنوان یک دوست ثابت قدم و بی‌شوبه در رابطه با امریکا حفظ کرد.

از آن پس نوبت امریکا بود که بخاطر ثبات قدم ایران‌در مقام دوستی و شهامتی‌که‌این کشوردر برخورد باروییدادهای تهدید کننده بخرج میداد و سهم خود را در دفاع از امنیت و صلح بین‌المللی به شایستگی ایفاء میکرد، از ایران ممنون و به دوستی ایران مباهی باشد.

خوشبختانه همانطور که ایران در زمان خود، همواره مراتب سپاس و امتنان خود را از کمکهای امریکا ابرازداشته بود، درین مورد نیز ملت و دولت‌امریکا ازقدردانی وحقگزاری و ستایش نقش ایران ابا نداشته‌اند.

و اما اکنون، رابطه ایران و امریکا، رابطه دوکشور نیرومند است. دو کشوری که متقابلا میتوانند از دوستی و همکاری یکدیگر بهرمند شوند. دو کشوری که به یک نسبت میتوانند روی طرف مقابل حساب کنند با این تفاوت که در بسیاری موارد، ایران میتواند نیازهائی را که به امریکا دارد از جاهای دیگر تامین کند ولی موقعی را که ایران امروز در حفظ ثبات و امنیت منطقه و کمک به استحکام صلح جهانی دارد، معلوم نیست کشور دیگری بتواند برعهده بگیرد و این برای امریکا مساله کوچکی نیست.

دیرگاهی است که درمیان روشنفکران میهن ما مباحثتندوآرامی درتوجیه موقعیت جوامع جهان سوم،وبخصوص جامعه خود ما درمقابله باجهان غرب‌یاجهان‌استعمارگر» در گرفته است و این پیکار خلاف آنچه‌که «گروهی تازه از رامرسیده» می‌پنداردندنه با آنان آغاز شد و نه با «رجعه‌های» آنان «چهره‌واقعی» خود رانشان داد. بااینهمه وجه مشترک تمامی مباحث مربوط باین «استعمار ستیزی» که از جانب روشنفکران کشور ما بویژه طی دو دهه اخیر انجام‌شد عبارت است از «کلی‌بافی» بیش از حد واثر پذیری آشکار تمامی نوشته های آنان از مقالات و نوشته‌های‌روشنفکران‌همان‌جوامعی که نویسندگان صاحب نام مانسبت به‌آنان دل آزردگی نشان میدهند و باسنن‌استعماری طبقات حاکمه آنان‌سرستیزدارند. اصطلاح غرب‌وخود واقعیت «غرب» یک نمونه روشنی از موارد متعدد است که روشنفکران ما در دعوائی که برسر آن آغازکرده‌اند درباره‌اش جز «کلمات» ناسودمند سخن دیگری‌ندانسته وعرضه نکرده‌اند.

معارضه باغرب و «غرب‌زدگی» جریان روحی مشترکی است که روشنفکران میهن‌ما کوشیده‌اند تا درقالب پیامی واحد یامتفاوت پیام آورآن باشند، اما آنچه که هرگز‌هیچ یک از اینان در مقام توجیه آن برنیامده‌اند این است که این طولوی هرسناکی‌که غرب است در حقیقت چیست؟ آیا غرب یک‌جامعه واحد متجانسی است؟ آیا غرب جامعه مشترک‌المنافعی است که دندان سوی شرق تیز کرده است ودر خودچون‌متنی واحد در اطمینان مطلق بسر میبرد و این غرب که چنین تیرطعن روشنفکران‌ماست‌درهیچ‌نوشته ورساله‌ای آنچنان که واقعا هست‌بعنوان یک پدیده اقتصادی و سیاسی واجتماعی باتمامی تنوعات عملکردی‌اش دست‌کم در موضع معارضه‌اش با شرق‌موضوع‌هیچ‌پژوهشی‌قرار نگرفته‌است و حال آنکه اگر براستی در هموارکردن راه آمادگی آگاهانه ملی‌نقشی بعهده روشنفکران زمان ماست پیش از هر چیز درتحدید و تعیین و تعریف واقعیت‌غرب این گجسته‌دیو بسیار چشم هزار پاست.

بیماری بزرگ ما درتمامی‌دوران پس از مشروطیت این بوده است که همیشه و بخصوص در لحظات احساس تاریخی از دشمن تنها تصویری سایه‌وار در ذهن داشته‌ایم. هرگز وهرگز در روشنفکری ما شیوه‌های تحلیل علمی شناخت جای‌خود را نداشته است و ترسیم پرمفرورانه‌ای که از حوادث بعمل آورده‌ایم جز کلی‌گرائی خود-فریبانه‌ای نبوده است، که تازه آنهم نه‌برپایه واساس یک الگوی ازپیش سنجیده شده و نه برپایه یک «هم‌اندیشی‌روشنفکرانه» قبیله روشنفکران، بلکه براساس «هوسهای نام-آورانه» ومقتضیات نان‌آورانه تحقق‌پذیرفته است.

موارد عدیده‌ای را میتوان برشمرد که بنحو آشکار این دو عامل اساسی «روشنفکرمابی» را درپاره‌ای از «استعمار ستیزان» جامعه مانشان‌میدهد و بی‌بنیادی موضع‌های آنان را در شکلی که اینک از خود درمبارزه با غرب هر میاورند برملا میکند و تاکیدمسلم‌بر

از : حمیدحمید

این حقیقت است که نسل جوان معاصر مانمیتواند مومنانه در راه عبور بسرزمین رهائی و نجات بر شانه های این قوم تکیه کند.

سخن برسر این‌نکته روشنفکران هردوره تاریخی باید واجد چه مشخصه های اعتقادی و رفتاری باشند نه کارما و نه جای آن‌فعلا ودر این‌جاست، ولی میتوان این مطلب اساسی را در این موضع عنوان کرد که تجارب مکرر و آموزشهای پرثمرچندین دهساله بما آموختکه‌در طریق هشیاری دادن به نسل جوان ودر آگاه ساختن او نسبت به دوستان ودشمنانش، درخواندن حدیث مبارزه باهر ناراستی و کژی و هرنامعدالتی وستمی، ما پیش‌ازآنکه‌به«روشنفکر» نیازمند باشیم به «انسان‌نیازمندیم».

پیش‌از آنکه برنخوت «روشنفکران»، آن صاحبان میزهای عریض و حقوقهای کلان واطاقهای گرم، این گفته من‌نگران‌بیاید میافزایم یک ناکامی بزرگ فکری ما طی چندین دهه‌ای که گذشت این حقیقت بود که ما نتوانستیم از مفهوم «روشنفکر» تصویر درست‌ومنطقی ارائه کنیم. ماهنوزنتوانستیم این حقیقت والا را تفهیم کنیم که روشنفکر به آن معنی که بتواند روح‌تاریخ وزمانه‌اش را دریابد، دیالکتیک واقعیت‌ها در همه‌رشته های مربوط باانسان و جامعه‌اش‌رابشناسد، به لحظه های حرکت و برخاستن وقوف داشته باشد نه تنها در صاحبان یقه های آراسته و صاحبان میزها ومقامهای دانشگاهی واداری بلکه درپشت آن ماشینی های عظیم کارخانه‌ها ودر زمین‌های‌گسترده روستائی ودرهرجا که انسانی شرافتمندانه کارمیکند میتواند وجود داشته باشد و باید وجود داشته باشد. پس چون چنین است وتا چنین است و تاآنگاه که روشنفکر در میانه ما باکراوات وریش ودیپلمی بردیوار مشخص میشود، ودانستن‌زبانی‌وچندترجمه از نوع درجه‌واقتباس»، نسل‌جوان‌میهن‌ما به «انسان» نیازمند است به‌آدمی‌که‌اگرروشنفکر نیست «آدم» باشد باتمامی سجایا و خصال یک انسان مبتنی برقاعده واصول.

یک انسان به آن معنی که شایسته‌نام آدمی است بر آنچه میگوید صادق است، یک انسان «خود فراموشکار» نیست. یک انسان شخصیت‌انسانی‌اش راتابع شرایط ناپایدار و سطحی‌روزگار نمیکند، یک انسان بامردمی که در رابطه باآنهاست خود را چنانکه هست مینمایاند و کوتاهی و بلندی میزها و کم و بیش‌مواجب‌ها و کمی وکاستی درآمدها برنظم شخصیتی او در رابطه‌اش با جامعه تاثیر نمی‌گذارد

ناگفته پیداست کمچنین‌انسانی اگر یافته آمد، میتوانداتفارسیدن روزگار روشنفکران نقش واقعی خود را در ارشاد جامعه ایفاکند، وما در مبارزه باغرب ودرپیکار با استعمار و تمامی سنن اقتصادی و اجتماعی‌اش به «انسان‌نیازمندیم».

آموخته‌ایم که آنان که گناه مروشنفکرمابی رابدوش‌میکشند نه تنها از صداقت یک انسان محرومند بلکه به نکاوت جامعه‌نیز بی‌باورند، آنان که تنها ۵ سال پیش از این زمان، درهنگامه‌ای که کبکشان خروس میخواند، در راهنمائی نسل جوان کشور ما و در آگاه ساختنشان بحقایق نظم های اقتصادی موجد ارائه تصویر جامعه مرفهی که ایرانی به آن نیازمند است بر «پذیرش‌مدرنیست نظم سرمایه‌داری‌امپریالیستی‌زندگی واستقبال از مظاهر زندگی وفریبی تاکید میورزیدند و صفحه‌های‌سفید بسیاری را خوشحالانه در مدح پیروزی شیوه‌های‌سرمایه‌داری‌اقتصاد وفرهنگ درجهان‌سوم‌سیاه میکردند وامروز قهرمان داعیه مبارزه با غرب شده‌اند وازنکبت سنن استعماری جهان سرمایه‌داری‌سخن میگویند نه تنهاصداقت‌روشنفکرانه را درخود مضمحل کرده‌اند از سوئی نیز به نسل جوان ومردم این مرزوبوم‌افترای «فراموشکاری» می‌بندندوحال‌آنکه بی‌صداقتی آنان حقیقت است اما مردم هرگز فراموش نمیکنند.

ضرورت تاریخی زمانه ایجاب میکند که مردان منور جامعه ما یکبار ازتاریخ‌بیاموزند.

از فرصت های‌فراوانی که به عبث شدند یادآورند واز حلقه های بلند خیال و شعر و کلی گوئی های مرتاضانه فرود آیند ودیوار های جدائی را از میان برگیرند. اعتقاد من آنست که رسالت بزرگ مردان منورجامعه‌ما در شرایط کنونی از تاریخ نه در پیکارآنان با غرب بلکه در «آشتی کردن باخویش» است. اگر تاریخ براستی مسئولیتی را در قبال مردم بعهده منوران جامعه نهاده است باعتقاد من چنین مسئولیتی صادق بودن با مردم است و پاکیزه زیستن‌باآنهاست وپس‌از آن، چه بسیار کارهاکه‌توان‌کرد. ولی آن کارهای کلان تا روزگاری که ماقبلا دیوار های جدائی را از میان خود برنگیریم.

کودکانه منافع بزرگ‌ترقربانی هوسهای نام-آورانه نکنیم، از خود وامکاناتمان برآوردی آگاهانه نداشته باشیم و سرانجام دستهای گرم اتحاد باخویش را نفشاریم نه انجام‌پذیر ونه تحقق یافتنی است.

مقالات واندیشه‌ها

نوشته: حسین مهری

پاریس

زنی خستگی ناپذیر و پویا

«طبیعت، نزد سیمون دوبووار»، نوشته خانم «کلر کرون» را امروز تمام‌کردم. چه‌بررسی راستگو وبی‌غل‌وغشی ...

«سیمون دوبووار»ی‌که در این کتاب‌تماشا کردم «آن سیمای آشتی ناپذیر نبود که‌درنکوهش بی‌تفاوتی و بی‌تعهدی می نویسد، وبن‌بست مسیحیت را وصف می‌کند» وراه های سخت‌و درشتناك تعهدو التزام رامی‌پیماید ...

«کلر کرون»، «سیمون دوبووار» دیگری رابه‌مامی‌نمایاند که در گیرایی وجذابیت، چیزی از «سیمون - دوبووار» شناخته شده، کم ندارد.

«سیمون دوبووار» را دراین اثر در کشتزار علوعلف‌زار ها می‌نگریم که‌بجد،راه پیمایی و دوچرخه سواری میکند، زندگی‌اش رابه یك کاوش بزرك ارتقاء میدهد، بخش بزرگی از هستی‌اش را باطبیعت یگانه میسازدو به ستایش عناصرچهارگانه می‌پردازد.

این «سیمون دوبووار»، زن - اندیشه‌گر یازن-فیلسوف نیست. او نویسنده است «نویسنده»، مسافر است، ازعناصر زمینی و اموری که دراین خاکدان میگذرد، سخن می‌گوید، ساقه علف وآبی آسمان و خفتو خیز آفتاب وافق آزاد را دوست دارد.

دراین جا «بازنی روبروییم که موفق شده است بنویسد، توانسته است از خود، یك وجود سازنده برآوردو چون‌نویسنده، چندان بیالدو برآیدکه ازنشانه‌های روزگار خودشود. اوزنی است دل سپرده به طبیعت، امانه به وهم و رویاء، بااین‌همه، از نوشتارش، شعر میتراود. بیان او تصویر اوهام وخیالات نیست، تصویر چیزی‌ست‌که هستو به رنك‌های‌دلاویز هست، حرکتی‌ست نودر اقلیم شعر.

مشاهد، چیزی‌ست‌که پیوند های اورابا جهان طبیعی برقرار میسازد. خود میگوید: «لذت بزرك سفرها، مشاهدست، لذتی که عبارت است‌از تصویر پیوستن به هستی من درهرچه به آن می‌نگرم، حل میشوم، کم میشوم.»

در سفرش به صحرا، صندل به‌دست، درمیان موج‌شن های زرد، پیش می‌رفت واز تماشای نقش پاهایش برنرمی‌شن، به هیجان می‌آمد. در همه سفرنامه هایش، می‌بینیم که‌بر سر آن است‌که خوب ببیند، همه‌چیز را ببیند، مستقیم و بی واسطه ببیند.

سرزندگی، نیروی زندگی، شور زندگی او استثنائی و بی دریغ است. این‌راه پیمای خستگی ناپذیر به آسانی نمی پذیرد که همراهانش خسته شده‌اند. بدابرکسی که در همپایی با او از خستگی بنالد.

چهل سال قبل درهمین روز

درنمایش محیرالعقول پسری بدست پدرش کشته شد

از قدیم در ناحیه کیفان «نقطه‌ای در شمال خراسان نزدیک قوچان» عده‌ای بنام شیخ معروف بوده و نمایش های محیرالعقول میدادند. یکی از آنها دیشب در قریه شتافی ۱۸ کیلومتری کیفان شروع‌به نمایش نمودو ضمنا خود بیهوش میشود. بدراو که شیخ بوده و در مجلس حضور داشته برای هوشیاری پسر خود شمشیری بشکم‌پسر فرو میکند که هم نمایش بدهد وهم پسر خود را هوشیار سازد. اتفاقا شمشیر ازفرمان شیخ سرپیچیده و اثر طبیعی خود را می‌بخشد و بدون تامل جوان را هلاک‌میسازد. قضیه بفوریت منتشر شده و مامورین امنیه قاتل را دستگیر نموده و مشغول بازرسی میباشند.

شوخی در تلفن

در این دوره کنونی و عصر ترقی که روز بروز در فکر این هستند که بتوانند از هرحیث وسائل راحت‌تری برای اهالی کشور فراهم‌آورند تلفون‌ها را تبدیل به تلفن خودکار نموده‌اند تا جریان کارهاروز بروز سریعتر شود. اخیرا چندین بار این جمله‌را از رفقای خود شنیدیم که چه شوخی بیموردی است. این شوخی بی‌مورد عبارت ازتلفن های بی‌دریی بی‌نام و نشانی است که از طرف اشخاص بیکاره میشود ووقت‌خودشان را در این راه بیهوده صرف مینمایند. مثلا تلفن زنگ میزند و معلوم نیست‌که‌صاحب منزل به چه کاری مشغول است و فاصله اوتاتلفن چقدر است با عجله هرچه تمامتر کار خود را کنار گذارده و به تلفن جواب میدهد. پس از اندک زمانی ناله، خمیازه، خرخر و صدای سوت زدن و آهنگ و این قبیل چیزها میشنود. آن کسی که این حرکات ناشایسته از او سر میزند آیا میداند که وجود تلفن در منازل برای چیست و چه خاصیتی دارد و ازبرای چه اشخاص متحمل خرج و زحمت زیاد میشوند که این دستگاه ذی‌قیمت را در منزل کار گذارده و بهره از آن ببرند؟... - منوچهرالبرز

رئیس‌کل بانك شاهی

بطوریکه روزنامه گریت برینن اندزابست می نویسد: «سرهوک بارنس» از ریاست بانک شاهنشاهی ایران که مدت بیست و دو سال عهده‌دار بوده استعفا داده است ولی باز بعضویت شورای بانک باقی خواهد ماند. هیئت‌مدیره آقای کلنل هنری را که‌بیش از بیست سال عضو شورای‌بانک بوده برياست انتخاب‌نموده‌اند.

محصول نفت

محصول نفت شرکت ایران و انگلیس در ظرف ماه اکتبر بالغ بر ۹۲۱ هزارتن بوده و جمع کل محصول نفت در ظرف ده ماه اول سال ۱۹۳۷ بالغ بر۴۹۶۰۰۰ تن بوده‌است.

دو امنیه زیر برف‌مانده‌اند

نوسود - بواسطه کثرت برف و کولاک دو نفر امنیه در حین عبور از گردنه البرز در ۱۲ کیلومتری نوسود زیر برف مانده‌اند برای پیدا کردن آنها اقدامات لازم از طرف‌اداره امنیه بعمل آمده در نتیجه جنازه یکی از آنها از زیربرف پیدا شده و جنازه دیگری تاکنون نامعلوم و مفقودالاثر است.

آمار متوفیات

همدان - آمار متوفیات ماه آذر بقرار ذیل بوده است: مطبقه حصبه و شبه حصبه ۲ نفر، سرخک ۱۳ نفر، سیاه سرفه ۷ نفر، گریپ یک نفر، سل یک نفر، تب و نوبه مالاریا یکنفر، اورام غیرمعینه یک نفر، امراض عمومی و مسمومیت های مزمن ۵ نفر، فلج عمومی ۵ نفر، نزف‌الدم شوکی یا شریانی ۲ نفر، سایر امراض جهاز اعصاب و اعضاء حواس ۷ نفر، قانقاریا یک نفر، سایر امراض ریوی یک نفر، ذات‌الریه ۱۹ نفر، اسهال‌واورام روده ۱۳ نفر، سایر امراض جهاز هاضمه ۲ نفر، حمای نفاسی و سپتیسمی ۲ نفر، پیری یا مرگ طبیعی ٤ نفر، مرگ ناگهانی یکنفر، جمع ۱۰۰ نفر.

«نقل از اطلاعات ۲۸ دی ۱۳۱۶»

نامه روز

دکتر منوچهر کمالی‌طه

اغتشاش قیمتها و ریشه‌های آن

در این موضوع روشن و قاطع هیچکس شک ندارد که اگر هراحدی‌ازاحود، براساس‌موازین علمی وتجربی مربوط بخودش پایه‌ریزی شود هیچ عیب واشکال پیدا نمی‌کند، اما اگر غیر از این باشد اغتشاشی در آن امرپدید میاید که هیچ نیروئی جلودارش نیست. برهمین منوال، قیمت‌ها وجنجالی‌که‌مدتهاست پیرامون آن بلند شده نیز مستثنی نیست و تابع همین موازینی است که‌گفتیم.

اینهمه انتقاد واینهمه حمله بدون علت‌جوئی بیفایده است و حتی مضر!

اینکه در هر موضوعی تاعیبی واشکالی پیدا شد چماق انتقادو حمله را برداریم وبه مغزهرکس که دم‌دست‌بود یادیوارش‌کوتاه‌تر بود بکوبیم آسان است. کار مهم این است که علت جوئی کنیم و باتحلیل مطالب به‌بینیم اشکال درکجاست.

هنگامی بودکه دربازار سرتاسر این دیار، خرید و فروش و عرضه وتقاضا تابع عوامل علمی وتجربی اقتصادی و بازرگانی بود وضع همانطور بود که‌در تمام دنیا بود. در سرتاسر دنیا، اصل این بوده و هست که تا جنسی‌گران میشود میزان خرید پائین می‌آید و در اکثر مواردنیز وقتی جنسی ارزان میشودمیان خرید به نسبت ودر حالیکه تابع عوامل کمی و کیفی و پولی‌و سیاسی واجتماعیست بالا میرود.

وهمینطور است عرضه وتقاضا اگر عرضه زیاد شود تقاضامیافتد واگر بالعکس، تقاضا زیاد شود عرضه نسبتا کم میشود. این قاعده‌ای کلی است ولی درعین حال نسبی وتابع عوامل متعددی است اما در ایران امروز وضع چنان شده که کارشناسان فن انگشت حیرت بدندان گرفته‌اند. تمام موازین عرضه و تقاضاهمه برعکس شده، بخصوص دربازار پایتخت. در اینجادرهیچ مواردی، - هیچ ضابطه بین‌المللی صدق نمیکند دراین‌جاهرچه جنس‌گران‌تر میشود هجوم برای خرید آن اگر بیشتر نشود کمتر نمی‌شود. ما باصطلاح بطلی مستقیم موثر، که بعضی از آنها همان عللی‌است که میخواهیم نام ببریم، امروزه دیگر بیشتر باچشم و گوش‌مسائل را معیار میزنیم تا با عقل‌وموازین علمی. بقول معروف، ما بیشتر عقل خریدمان بچشمانمان است تا به‌ادراک‌مان. وضع بجائی کشیده شده که بازار ایران بیشتر تابع مستقیم از علل عارضی شده تا تابعی از عوامل اقتصادی و بازرگانی. مثلا اگر عده‌ای تصمیم بگیرند بهر علتی جنسی را گران کنند وپس از گران کردن آن جنس، تقاضای آن جنس تغییری نکند بلکه بیشتر هم بشود کافی است مدت یک تا دو هفته عرضه آن جنس را مصنوعا کم کنند. بعدهم شایع کنند که فلان جنس کمیاب شده و حتی ممکن است دیگر بیازار نیاید. آنوقت می‌بینید پس از گذشت یک تا دو هفته هرچه از آن جنس به‌بازارسرازیر کنند، هجوم وتقاضای خریداران باقیمتی خیلی بیشتر از پیش همه عرضه را جذب میکند.

البته این بیشتر مربوط به اجناسی است که کم و بیش مصرفی هستند ولی اجناس‌غیر مصرفی هم که جنبه احتیاج‌عمومی درجه اول را ندارند نیز گاهگاهی بهمین ترتیب گران میشوند.

اما اگر بخواهیم در یک تحلیل کلی بسراغ علل برویم با اولین مسئله‌ای که برمی‌خوریم ازدیاد جمعیت است، مخصوصا درمراکز استانها واین ازدیاد چون ناشی از کوچ افراد بمراکز است واز جهت نبودن برنامه‌های خاص لازم برای مقابله باآن تا حالا غیر قابل جلوگیری بوده است. نتیجتا در هر زمینه‌ای دربهم زدن تعادل بازارها اثر سنگین و تعیین‌کننده دارد وخود یکی از مسایلی است که باید بطور جدی بدان اندیشید اشکال‌دیگر این است‌که تخلیه تدریجی ومداوم روستاها کمکم قدرتهای بسیار زیاد و پرتحرک وریشه‌دار متعدد ولی کوچک تولید مواد مصرفی را رو به تحلیل میبرد و بدین ترتیب هم منابع تولید مداوم مواد مصرفی از بین میروند و هم مراکز تامین کالا از روستا ها بدفاتر شرکتهای بزرگ صادراتی و وارداتی در مراکز استانها و پایتخت منتقل میشود. شرکتهائی که خود لازم نیست تولید کننده باشند و فقط قدرت صادر کننده ووارد کننده هستند وبه آسانی میتوانند یک روز در بازارجنس عرضه کنند وروز دیگر عرضه را مسکوت گذارند. این جااین نکته ناگفته نماندکه تاسیس شرکت های تعاونی مصرف شهر وروستا اقدام متقابل معقولی برای جبران صدمات ناشی از این تغییرات بوده است ولی سنگینی این‌بار چنانست که بدون توسعه و تقویت تعاونی‌های مصرف، تحمل آن مشکل بنظر میرسد مطلب دیگر که از عوارض پیچیدگی‌های اقتصادی غیر قابل ذکر در این مختصرست و بیشتر ناشی از امراض منبعث از عوامل مورد بحث‌ماست، اینست که عدمقابل ملاحظه‌ای از کاسبکاران و پیشه‌وران بخصوص‌ارائه کنندگان خدمات بخاطر شرایط ویژه روز وهزینه‌های گوناگون و مخارج سنگین نگاهداری کارگر دردکانها و دفاتر وکارگاههای خود و مشکلات خرید کلی وپرداختهاو جذب شدن کارگرانشان به بازارهای کار مخصوص و معین، دیگربه درصد های عادی و معمولی سود قانع نیستند.

آنها برداشت هائی پیدا کرده‌اند که به آنها اجازه نمی دهد درهر معامله و خریدو فروش وقرارداد به ده درصد سود قانع باشند، مثلا مشاغل و خدماتی مخصوص درآمد هائی باور نکردنی پیدا کرده‌اند.

موضوع قابل ذکر دیگر بر بودن دست‌اکثریت قریب به‌اتفاق مصرف کنندگان مراکز جمعیت‌در خرید بطور عموم است که این قدرت خریدنیز از نتایج شرایط امروزست وباجرات میتوان گفت همیشگی خواهد بود.

پابه پای همین عامل یکی‌دیگر از علل درهم ریختن تعادل قیمت ها پرداختن بدون تامل و بی‌رویه وبدون گفتگوی‌پول برای اجناس مخصوص مصرفی و خدمات معین از طرف اکثر خریداران گروه مرفه جامعه است. ما اکثراشخاصی را می‌شناسیم که برای چندکیلو گوشت کبابی یاچند کیلو لپه یاچند کیلوپرتقال اعلا ویاتعویض یك لاستیك اتومبیل و یا تعمیر نیم متر لوله آب و یاتعیم ساعت پارك اتومبیل پولی نزدیك ده تا پانزده برابر نرخ عادی آن می-پردازند. مشکل برجسته دیگراین اغتشاش نرخها و قیمت ها، عدم پیروی از یك رویه واقعی وعلمی متاثر از تمام عوامل موثر در قیمت گذاری است.

ماتابه‌این عواملی که شمرده شد و مشکلات دیگری که ناشی از همین عوامل است نیاندیشیم و تا بطرقی این معضلات را تخفیف ندهیم و تابا تامل وفکر، پول برای اجناس و خدمات خرج‌نکنیم وتادردقیمتها راددی‌جدی‌واساسی ندانیم‌و تاقدرت پیدا نکنیم که یابه قیمت بخریم و یا اصلانخریم و تاقیمت گذاری معقول متعادل منصفانه نکنیم و تاقیمت های‌معقول راباکنترل همه جانبه و پی‌گیرو بی‌امان حمایت نکنیم به قیمت‌های واقعی ثابت نخواهیم رسید.

شعور حیوانات

برای اینکه بچه‌اش شیر بخورد:

عزیز نسین

درسال ۱۹۱۷، من‌پسرهفده ساله‌ای بودم. پیش‌خانواده‌ای خانه شاگردی وجوپانی‌میکردم. صبح‌ها گوساله‌ها وگاوها را بچرامیبردم و عصر بخانه برمیگشتم. یکی از گاوها تازه زائیده بود. گوساله شیری در خانه‌می‌ماند و مادرش را با بقیه میبردم. عصرها که برمی گشتیم، گوساله شیری، برای مکیدن پستان مادرش بطرف او میدوید، امامادر رابطویله میبردم ودر را رویش می‌بستم، چونکه اول باید شیرش رامی‌دوشیدند.

یک روز عصر بازگاوهارا از چرا بخانه آورده بودم. گومادرازبقیه جدا شد وبطرف طویله دوید که خودش را به گوساله‌اش برساند و شیرش بدهد. اما من باید گوساله را از طویله درمی‌آوردم ومادرمرا میکردم تو طویله و در راویش می بستم که‌اول‌شیرش رابدوشم گاو مادر قبل از من خودش را بدر طویله‌رساند. اگرنمی‌رسیدم، گوساله پستان مادرش‌رامیگرفت ودیگر جدا کردنش کارآسانی نبود. گاو مادرجلوی در طویله را گرفته بود و شاخهایش را هم روبمن‌گرفته بود یکی دوتا شاخ بمن زد. نمی گذاشت در طویله رابیندم. بعد شاخ‌زنان، مرا درکنج طویله گیر انداخت. من‌باتمام زورم فریاد میزدم و کمک میخواستم، اما کسی در خانه نبود. او هیچوقت وقتی بقیه درخانه بودند، چنین‌کاری نکرده بود، بعد از اینکه در همان کنجی که مرا گیر آورده بود، حسابی شاخ‌کاری کرد، رفت سراغ گوساله‌اش واو را شیرداد.

بزکوهی کارداغ

بزکوهی های کارداغ‌ازنژاد گوزن هستند. این بزها درکوه های بلند به شکل گله‌های‌بزرگ و کوچک زندگی میکنند. فقط یک شاخ دارند.

پیشانی‌شان از دورسفیددیده میشود. برای اینکه چشم و گوششان خیلی تیز است، به آسانی شکار نمی‌شوند. پیرترین آنها، به نوبت روی صخره‌ای می‌ایستند و نگبانی میکنند. نوبت این یکی که تمام‌شدمیرود و یکی دیگر جایش را میگیرد. بزنگهبان وقتی احساس خطر کرد، صدایی سوت مانند درمی آورد و سم میکوبد. در این وقت بقیه‌بزها چشم به نگهبان میدوزند و نگهبان به هر سمتی که فرار کرد، آنها هم دنبالش میدوند. من یکروزبزنگهبا زرا باتفنگ زدم بززخمی از روی صخره‌پرید، بقیه‌هم دنبال او افتاده و فرار کردند دمتا بیشتر بودند.

مامنوامبر فصل جفت‌گیری این بز است. دراین ماه بزهای‌نر بقصد کشت بجان‌هم می‌افتند و باهم می‌جنگند. بزی که پیروز میشود، بیضه بز مغلوب را به دندان میگیرد وآنقدر می‌پیچاند که بزشکست خورده اخته میشود. درمیان بزهای شکار شده، بزاختەزیاد دیده شده است.

شاخ این بزها خیلی بلندو محکم است. گاه، وقت فرار ممکن است شاخ‌یکی‌شان‌بشاخه درختی‌گیر کند و نتواندخودش را خلاص کند. درجنگل های کارداغ گاه بگاه اسکلت بزی که از درختی آویزان‌است‌دیده میشود.

گاوهای دلباخته

یک روز عصر که گله رااز صحرا برمیگرداندم، یک گاو نر و یک گاو ماده فیشان‌زد. همجا را گشتم، اما گیرشان نیاوردم. گاهی اتفاق میفتاد که بعضی از گاورها، زودتر از گله خودشان را بخانه رساند ومیرفتند توی طویله. گفتم‌شاید این دوتاهم امروز قبل از گله، خودشان را بخانه رسانده‌اند، اما اینهابخانه نیامده بودند. شبانه همجا راگشتیم. اما گیرشان نیاوردیم. فیبشان زده بود. صبح زودهم باشدیم رفتیم سراغشان،اسم گاو نر «یوردان» بود، گفتیم شاید اسمش را بشناسد. دادزدیم «یوردان، یوردان» وقتی اسمش‌رادادزدیم صدای یوردان بلند شد. هربار که داد زدیم صدای‌یوردان‌بلند شد. هربار که دادمیزدیم، اوهم یکبار صدا میکرد و جواب ما رامیداد. بطرفی که‌صدایش می آمد رفتیم. پیدایشان کردیم، دوتائی پوزه‌به‌پوزه‌گذاشته بودند وروی‌چمن‌زار لمیده بودند.

زیر آسمان کبود

مادر، از من گردن شکسته، چه خدمتی ساخته است؟!

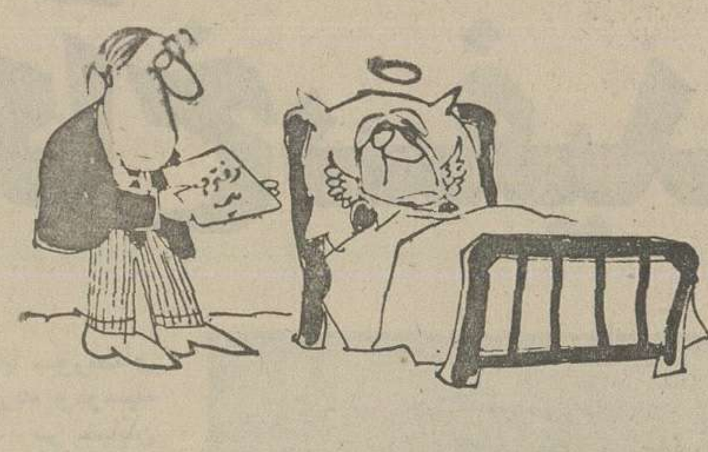

مادر آقای غ ـ ناظم روز مادر (۲۵ آذر) از او تقاضائی کرد... تقاضای یك دفترچه برای بیمه ... آقای غ ـ ناظم یك ماه بعد به صرافت می‌افتد در این زمینه اقدامی بکند و بهمین جهت نامه‌ای به روزنامه بنویسد و می‌نویسدو ما هم ذیلا چاپ میکنیم. منتهی باید از آقای غ ـ ناظم پرسید: برادر وقتی تو خودت بعداز یکماه اولین قدم رابرمی‌داری می‌توانی توقع داشته باشی سازمان تامین درمان تامید آرزوی اورا برآورد؟

«روزمادر نتوانستم دست مادرم را ببوسم چون سخت حالش بد بود، آنچنان که تاروز پدرهم گمان نکنم، خوب شود.

آنروز باعرض ادب پرسیدم، مادر جان پسر کارمندت که من گردن شکسته باشم چه هدیه‌ئی میتواند تقدیمت کند و چه کمکی از دستش ساخته است؟

گفت: یك دفترچه بیمه، هرچندچندان چنگی به‌دل نمی‌زند.

گفتم: مادر جان، فقط به‌نوشته روزنامه ها، پدران و مادران سالخورده کارمندان بیمه شدند ولی عملا خبری نیست، اگرهم هست دراداره ما نیست..

آهی کشید و گفت:

خدا بزرگست، شاید رحمی‌به دل گردانندگان سازمان خدمات درمانی انداخت وقبل از اینکه بیمارانی چون من دعوت حق را لبیك گویند مارانیز بیمه‌کرد. در آن صورت، می‌توانی بجای هدیه روزمادر عید نوروز بعنوان عیدی‌ء یك دفترچه بیمه درمانی به من بدهی.

غ ـ ناظم

زیر آسمان کبود:

اولا بجان خودت! ثانیا به‌جان سازمان تامین خدمات درمانی که می‌گوید مابرادر، خواهر های بیمه شدگان را نیز بیمه کرده‌ایم!!

راهنمای مسافرت به‌شهرستانها

آفتابه یادتان نرود!

اگر بسلامتی خواستید، دور از جان خروس بی‌محل شوید(!) ودر این سوزو سرما، به بابل سفر تفریحی بکنید، یادتان باشد، که جز درمنازل اهالی، دسترسی به‌آب پیدا نخواهید کرد چون نه شیر آبی‌در معابر هست، نه‌منبعی. در نتیجه برای هرمصرفی که تصورش رابکنید آب پیدانخواهید کرد.

بنابراین بخاطر بسپارید که هر مسافرت غیرتاریخی خود به بابل، یك قمقمه آب، برای نوشیدن، یك یاچند آفتابه نیز جهت‌مصارف ضروری همراه داشته باشید...

چه‌سواره، چه‌پیاده...

هنگام عبور از خیابانهای‌زاهدان چه سواره باشید، چه پیاده، بلائی بسرخودتان یا اتومبیلتان‌می‌آید...

توضیح اینکه دارندگان‌دوچرخه موتورسیکلت، سه‌چرخه، و غیره نیز از این بلیه درامان‌نیستند.

در اثبات قضیه، خبرنگار زیر آسمان کبود در زاهدان، چند عکس از چند خیابان‌پرچاله چوله گرفته، که‌نگویند «کلکی» در کار است، غافل از اینکه همین عکس بالا که‌شانسی از وسط‌عکس ها بیرون آوردیم واز چهار راه شاه گرفته شده، محض نمونه کافیست...

مشکل حمام کاری...

آدم اگر هرروز، یاهفته‌ئی‌دو سه‌بار حمام برود، نه دلاك لازم دارد، نه مشتمالچی (البته اگر کسالتی نداشته باشد)

بدیهیست اینگونه حمام کاری های پیاپی حمام سرخانه لازم‌دارد، اما خانه های رامهرمز بعضی‌هایش حمام ندارد تك وتوکی هم فقد حمام است!

بااین ترتیب آن عده از قاطبه اهالی محترم که هفته‌ئی یکبار به حمام عمومی مراجعه می‌کنند، دلشان‌میخواهد، که‌تروتمیز برگردند لکن بخاطر نبودن دلاك ووسیله، چرك میروند وچرك برمیگردند. حالا، مشکل بدست شهرداری‌حل میشود، یاسردمداران صنف، بهر حال قابل رسیدگیست...

جناب آقای سناتور محمد ابراهیم نیکپور
ریاست محترم هیات مدیره بانك پارس

از مراحم بی‌پایان آنجناب در مورد افزایش حقوق‌کلیه کارکنان سپاسگزاری نموده و از درگاه خداوند متعال برای آنجناب سلامتی وتوفیق بیشتری را آرزو مندیم.

بانك پارس ـ کارکنان اداره بازرسی ونظارت

آگهی از شرکت مخابرات ایران

بمنظور گسترش‌وفراهم آوردن‌امکانات بیشتر برای واگذاری شماره‌های‌جدید قسمتی از کابلهای منطقه زیرمربوط به مرکز تلفن ضرابخانه بعلت ضرورت فنی‌ازتاریخ ۱ر۱۱ر۳۵ برگردان‌میشود وناگزیر اختلالاتی در ارتباط تلفنی مشترکان‌محترم‌روی‌خواهدداد. (شماره تلفن‌مشترکان گرامی تغییر نخواهد کرد).

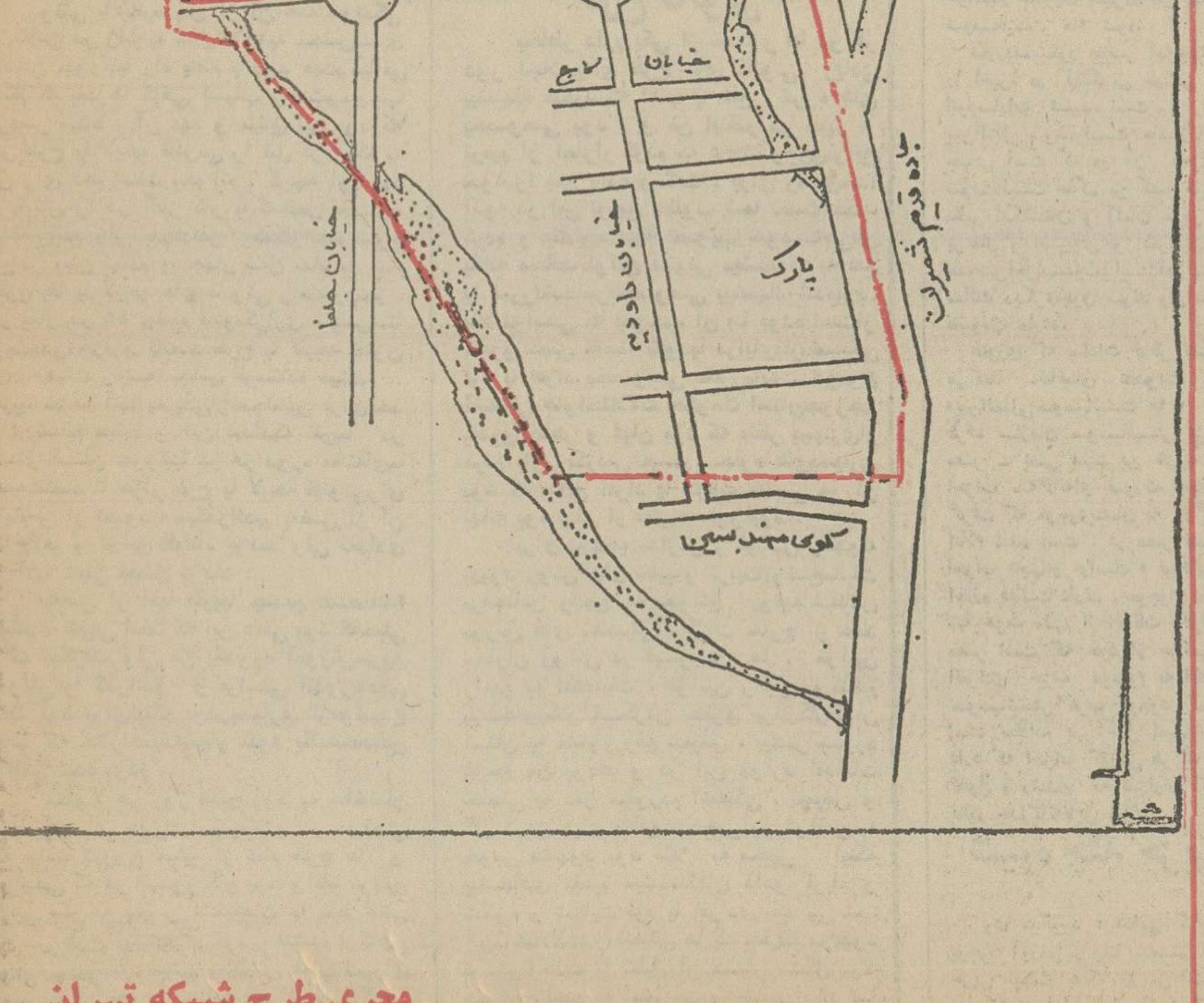

مجری طرح شبکه تهران

(این آشنایان ناشناس!)

او که یکی از بزرگترین نویسندگان معاصر ایران است در خانواده‌ای بورژوا، زاده شد، پس از تحصیلات مقدماتی به فرنگ رفت و چندی به طب پرداخت، بعد آنرا ناتمام نهاد و ـ باچاپ اولین مجموعه داستانهایش ورود خودرا به عرصه ادبیات: اعلام نمود. در فاصله سفرهایش به هند و یا پاریس و یا اقامتش در تهران، او.داستانهائی منتشر کرد که اورا بعنوان یک نویسنده پیشتاز معرفی کرد. آنگونه که از داستانهایش برمی آید و گفته دوستانش نیز آنرا تائید میکند مردی بود گوشه‌گیر و هزال و درویش،! دوستان معدودی داشت و فعالیت اجتماعی واداری خودرا بحداقل تقلیل داده و خودرا از جنجال‌های روز دور نگهداشته بود باآنکه یکی دوبار بسائقه اندیشه‌ای میهن‌پرستانه، به فعالیت مشترک اجتماعی پرداخته بود، اما خیلی زود طبل تهی بودن اطرافیان، اورا به دنیای کوچک اما پراز شگفتی خود برگرداند. بود، هرچند که بامرگ او یکبار دیگر هیاهوی‌منتقدان، و جنجال ادبی کتابهایش و زندگی هنری او مطرح شد و هنوز هم ادامه دارد.

آشنای ناشناس
شماره قبل:
محمد حسن رهی
معیری، غزلسرای
نامی معاصر ایران

اسامی گروهی دیگر از شرکت کنندگان در مسابقه هزار جایزه‌ای اطلاعات

خانمها و آقایان:

فرزانه رضوانپور ـ بهمن نکوئی ـ حسن افشار ـ فرزانه تربتی ـ مصطفی حق شناس ـ علاالدین حسینی ـ ابوالقاسم حکیمی ـ حسن حکیم زاده ـ بدری حسینی ـ نادر حمیدانپور ـ منوچهر خاتم ـ حسین حاتمی ـ محمود حاجی هاشم زاده ـ علی حسن زاده ـ سلیله حجتی ـ عیسی حمید اوی محمد پور ـ رضویه حاج سیدیان ـ ایرج حقیقتی ـ اصغر حیدری ـ صدیقه حیدر زاده ـ مرتضی حمیدی ـ محمد حسینی ـ سید طاهر طباطبایی ـ حبیب الله طبیبان ـ رضا طیبی ـ غلامحسین طاهری خوانساری ـ سید مهدی طباطبائیان ـ محمد طاهریان ـ پرویز فرید ـ حسن طباخ پور ـ علی طویلی ـ رضا طویلی ـ معصومه طویلی ـ ایرج کسائی ـ کریم کرمی ـ مهرتاش کاتبی ـ عباس کیانفر ـ زیبا کوچک ـ مهوش کرباسی ـ ماریتروس کاراپتیان ـ جلیل الدین کردافشار ـ خلیل کردافشار ـ طاهره کریمی ـ حکیمه کلانتر ـ فرخ کیمیا ـ عبدالحسین کلمبی ـ هاشم کریم زاده ـ محمد کاشفی ـ رضا حسین مردی ـ جمشید کیمیا ـ مجید کیمیا ـ اسد کمری ـ سلیمان کی‌پور ـ ژیلا هاشمی نسب علی ـ بصره ـ سعید هراتیان ـ (ـ) هنرمند ـ (ـ) هاشمی ـ مسعود پرکار ـ سیما کسائی ـ علیرضا تاج زاده ـ فرخ شریفی ـ محسن بهنام ـ داود باقر زاده ـ یوسف باوند سواد کوهی ـ ناهید تقی‌خانلو ـ حسن تفتی ـ نادره توابی ـ فاطمه یعقوبی ـ عبدالمحمد رحمانیان ـ شیرین زهدی ـ زری جعفری ـ سهیلا خوشنویس ـ احمد خادم صادق ـ سلمان فاضلی ـ مهران قاسمی ـ علی اصغر افروغ ـ رمضانعلی اندیک ـ حداد ایاز ـ

معلومات عمومی

برای کنکوریها ـ دانش‌آموزان دوره دبیرستان و راهنمائی، دانشگاهیان وهمه آنها که علاقمند به افزایش معلومات خود هستند

جدول هزار جایزه‌ای اطلاعات

طرح و تنظیم از: نعمت

راهنمای حل جدول ابتکاری اطلاعات

«الف»

برای حل این جدول «۱۹» شرح در نظر گرفته شده و در مقابل هر شرح ۴ پاسخ قرار گرفته که فقط یکی از پاسخها صحیح است. شما پس از مطالعه هر کدام از شرح ها، باید جواب صحیح آن را پیدا کنید و حرفی را که در مقابل جواب صحیح داخل پرانتز چاپ شده است، داخل خانه‌یی از ستون «الف» که شماره اش مساوی با شماره توضیح باشد قرار دهید.

به این معنی که اگر مثلا در توضیح شماره ۳ جواب صحیح، کلمه «فیروزه» باشد باید حرف «م» را که در مقابل این کلمه داخل پرانتز چاپ شده، در خانه شماره ۳ ستون (الف) جدول بنویسید.

پس از آنکه ستون «الف» جدول را پر کردید، حروفی را که در آن نوشته‌اید بطور وارونه در ستون «ب» قرار دهید تا جواب صحیح جدول بدست آید.

۱ ـ کدامیک از بنادر زیر مهمترین مرکز صید مروارید خلیج فارس میباشد؟

* بندر عباس (و) ـ بوشهر (غ) ـ قشم (م) ـ بندر لنگه (د).

۲ ـ صائب تبریزی از شعرای کدامیک از ادوار زیر است؟

* دوره سلجوقیان (ف) ـ دوره خوارزمشاهیان (س) ـ دوره صفویه (ی) ـ دوره قاجاریه (ش).

۳ ـ استخراج یا اکتشاف کدامیک از معادن زیر منحصرا در اختیار دولت است؟

* نمک (چ) ـ فیروزه (م) ـ نقت (ر) ـ نفت و نمک (ل).

۴ ـ کدامیک از آثار زیر از مولانا میباشد؟

* فیه مافیه (الف) ـ مخزن الاسرار (م) ـ الهی نامه (ن) ـ تحفته العراقین (ی).

۵ ـ ملا محمد باقر مجلسی، حکیم بزرگه در کدامیک از ادوار زیر میزیست؟

* دوره غزنویان (م) ـ خوارزمشاهیان (س) ـ صفویه (د) ـ قاجاریه (پ).

۶ ـ در زمان سلطنت کدامیک از پادشاهان صفوی همایونشاه پادشاه هند به ایران پناهنده شد؟

* شاه اسماعیل صفوی (پ) ـ شاه تهماسب اول (ت) ـ شاه عباس بزرگ (ج) ـ شاه عباس دوم (خ).

۷ ـ نصب کار خانه ذوب آهن آریامهر از طرف کدامیک از کشور های زیر صورت گرفته است.

* آلمان (ش) ـ امریکا (ن) ـ شوروی (س) ـ فرانسه (د).

۸ ـ هاتف اصفهانی از شعرای چه قرنی است؟

* قرن هفتم (ر) ـ قرن نهم (س) ـ قرن دهم (ف) قرن دوازدهم (و)

۹ ـ کدامیک از انواع ماهی های زیر در دریای خزر صید میشود؟

* سرخو (ف) ـ کفال (د) ـ حلوا (س) ـ قباد و میگو (م).

۱۰ ـ آوردن غنایم کوه نور و دریای نور به ایران حاصل فتوحات کدامیک از پادشاهان زیر میباشد؟

* سلطان محمود غزنوی (ف) ـ سلطان مسعود غزنوی (ن) ـ نادر شاه افشار (الف) ـ شاه عباس کبیر (د).

۱۱ ـ کدامیک از روز های زیر به روز نفت معروفیت یافته است؟

* ۲۹ فروردین ماه (خ) ـ ۹ مرداد ماه (ر) ـ ۱۷ شهریور ماه (ن) ـ ۹ شهریور ماه (ج).

۱۲ ـ در زمان کدامیک از پادشاهان قاجار معاهده ارز روم (۱۲۳۸) با دولت عثمانی منعقد شد؟

* آقا محمد خان قاجار (ش) ـ محمد شاه (ن) ـ مظفر الدینشاه (ل) ـ فتحعلیشاه (س).

۱۳ ـ در سال ۲۵۳۲ چندمین جشن هنر در شیراز برگزار گردید؟

* پنجمین (ر) ـ ششمین (ل) ـ هفتمین (م) ـ هشتمین (س).

۱۴ ـ منشاء بادهای سرد و خشکی که در شمال ایران میوزد کجاست؟

* استپ های جنوب شوروی (الف) ـ سیبریه (د) منطقه مدیترانه (ش) ـ سیبریه و منطقه مدیترانه (ن).

۱۵ ـ خیابان چهار باغ اصفهان یادگار سلطنت کدامیک از پادشاهان صفوی میباشد؟

* شاه اسماعیل صفوی (خ) ـ شاه عباس کبیر (ر) ـ شاه صفی (ل) ـ شاه عباس دوم (ج).

۱۶ ـ محمره نام سابق کدامیک از بنادر زیر بوده است؟

* بندر بوشهر (م) ـ بندر عباس (ف) ـ بندر شاه (س) ـ بندر خرمشهر (ب).

۱۷ ـ سابقا تامینات بکدامیک از سازمانهای دولتی اطلاق میگردید؟

* شهربانی (س) ـ دادگستری (ن) ـ آگاهی (الف) ـ شهرداری (ف)

۱۸ ـ مقبره دانیال نبی در کدامیک از مناطق زیر قرار دارد؟

* ماهان کرمان (س) ـ زنجان (ش) ـ همدان (خ) ـ شوش (ی).

۱۹ ـ آئینه اسکندری اثر کدامیک از شعرای زیر میباشد؟

* امیر خسرو دهلوی (الف) ـ عبدالرحمن جامی (س) ـ اوحدی مراغه‌ای (ن) ـ نظامی گنجوی (م)

«الف» «ب»

(شماره ۱۵)

۱ ۲ ۳ ۴ ۵ ۶ ۷ ۸ ۹ ۱۰ ۱۱ ۱۲ ۱۳ ۱۴ ۱۵ ۱۶ ۱۷ ۱۸ ۱۹

جواب جدول ابتکاری هزار جایزه‌ای اطلاعات (شماره ۱۱): «علیرضا عباسی تبریزی» خوشنویس ـ دوره صفوی

«ب»

اگر درست عمل کرده باشید، و حروف ستون «الف» را، بطور وارونه و با دقت در ستون «ب» قرار دهید، در این ستون از بالا به پائین نام اثری معروف از یکی از نویسندگان معاصر فرانسه، بدست میاید. وی که تحصیلات خود را در پاریس باتمام رسانید، در زمانی که فقط ۱۸ سال داشت اولین کتاب خود را منتشر کرد که شهرت بسزائی بدست آورد بطوریکه کتابش در کلیه محافل ادبی فرانسه مورد بحث قرار گرفت و در عرض مدت قلیلی بیش از نیم میلیون فرانسوی کتاب وی را خواندند. صراحت لهجه و مهارت شگفت آور وی در بیان احساسات و غرائز و تمایلات و تجزیه و تحلیل روانی حالات و روحیه های افراد وی را در شمار نویسندگان معروف فرانسه در آورده است.

حداقل مدت ارسال جواب برای شرکت درمسابقه (جدول‌هزارجایزه‌ای‌اطلاعات) هفت روز بعداز درج هرجدول تعیین گردیده است و بعدازمدت مقرره مبادرت به چاپ جواب صحیح مینمائیم و این صرفا بدان جهت است که خوانندگانی که موفق به حل جدول نشده اند، ضمن آگاهی از سئوال طرح شده، یا اصلاح اشتباهات خود، از این رهگذر به دامنه دانستنی های خود گسترش ببخشند.

خوانندگان ارجمند شرکت کننده دراین مسابقه، میتوانند بعداز حل جداول، بوسیله ارسال نامه بآدرس (تهران ـ خیابان خیام، روزنامه اطلاعات، ـ قسمت جدول ابتکاری «جدول‌هزارجایزه‌ای‌اطلاعات») دراین مسابقه شرکت نمایند.

ـ لازم بیادآوری است که برای شرکت درقرعه کشی باید نکات زیررا رعایت فرمائید:

۱ـ حل هریک از جداول را درپاکت جداگانه‌ای ارسال فرمائید.

۲ـ به پاکت هائی که نام و نشان فرستنده و شهرستان و شماره جدول روی آن قید نشده باشد ترتیب اثر داده نخواهد شد.

۳ـ مهلت وصول جواب ها برای خوانندگان تهران حداکثر ۵ روز و شهرستانها ۷ روز پس از انتشار هرجدول تعیین گردیده است.

درهیچ‌جای شمال ایران منطقه‌ای بامزایای خزرویلا نخواهیدیافت

- شهرک‌محدود در وسعت یک میلیون مترمربع با خیابانهای‌آسفالته، برق‌منطقه‌ای، آب لوله کشی، تلفن مستقیم، درختان سربفلک کشیده جنگلی وگیاهان‌دست کاشت طبیعی.
- ویلاهای‌مدرن مجهز به بهترین وسائل تکنیکی با امکانات‌وسیع زندگی و بهره‌برداری در تمام سال.
- کانال‌اختصاصی برای‌استفاده‌ازمرداب زیبای‌پهلوی، ماهیگیری، قایقرانی و شکاردر فصول مختلف.
- سوپرمارکت، تریا دانسینگ، رستوران، متل اختصاصی، پارک‌کودک، استخرشناو سایر امکانات تفریحی
- آب‌وهوای مطلوب بعلت قرارگرفتن در جریان نسیم دریای خزر و مرداب پهلوی.
- تأسیسات اختصاصی ساحلی مجهز به رستوران، دانسینگ، کابین‌ها و دوشهای متعدد برای استفاده از دریای نیلگون خزر در تابستان.
- در فاصله پنج ساعت از تهران از طریق راه‌مطمئن و بدون خطر تهران رشت.

برای کسب اطلاعات بیشتر وپیش‌خرید ویلا باقیمتهای ثابت‌وشرایط بسیارمناسب به‌شرکت

هوده

خیابان شاه‌ساختمان کاوه شماره ۱۹ و یا تلفن های ۶۶۸۱۸۸ و ۶۶۹۱۶۶ مراجعه فرمائید.

خزرویلا شهرك مدرن برای زندگی وسرمایه‌گذاری سودآور

کیلومتر۶ جاده‌بندرپهلوی به‌آستارا قبل از هتل بزرگ سپیدکنار

شماویلا بخرید خود ما آنرا اجاره میکنیم

یکی از روسای جمهوری در مراسم رژه سرماخوردو یکماه بعددرگذشت

پس فرداجیمی کارتر واردکاخ سفیدواشنگتن میشود

«نورمن وگان» پیرمرد ۷۲ساله با سورتمه‌ای که از زادگاهش آلاسکا همراه آورده وبوسیله دوازده قلاده سگ کشیده میشود در خیابان «پنسیلوانیا» در قلب واشنگتن بالا میرود.

سرمای هوای واشنگتن به سردی هوای «مانگوریچ» است. جمعیت انبوهی‌که‌در دوطرف خیابان صف کشیده با کف زدن های پرشورخود را گرم میکنند.

«نورمن‌وگان» در این میان تنها نیست‌بلکه جمعیت انبوهی در رژه باشکوهی که بمناسبت آغاز دوران زمامداری رئیس جمهوری جدید ترتیب داده شده همراهی می کنند و از پنجاه ایالت امریکا هیئت هائی برای شرکت در این مراسم به واشنگتن آمده‌اند. سنت برگزاری - آئین رژه هنگام‌ورود رئیس‌جمهوری جدید بکاخ سفید ظاهرا «توماس جفرسون» سومین رئیس جمهوری امریکا بیادگار مانده است.

میگویند در ماه مارس ۱۸۰۵ پس از آنکه جفرسون برای دومین بارد‌رمقام ریاست‌جمهوری مراسم سوگند به جای آورد ناگهان عده زیادی از مردم ساده‌لوح در حالیکه دسته نوازندگان کنسیور آنها را همراهی میکردبدنبال‌او براه‌افتاده و فاصله بین کنگره و اقامتگاه رئیس جمهوری‌را پیمودند.

از آن پس این مراسم در آغاز زمامداری هریک ازروسای‌جمهوری امریکا باشکوه‌بیشتری برگزار میشود.

بعد از ظهر روز پنجشنبه که جیمی کارتر دوران ریاست جمهوری‌اش را آغاز میکند چنین مراسمی باحضور جمعیت انبوهی انجام خواهد شد. در سال ۱۹۷۳ هنگامی که ریچاردنیکسون برای دومین بار در مقام ریاست جمهوری آغاز بکار کرد باشکوه‌ترین مراسم‌رژه‌که چهارمیلیون دلار خرج برداشته بود دراواشنگتن برگزارشد. امسال با اینکه جیمی کارتر از همه امریکائیان دعوت کرده است در مراسم آغاز دوران ریاست جمهوری‌اش شرکت کنند، خواسته پول کمتری صرف برگزاری این مراسم بشود.

۳ میلیون دلار

این مراسم که علاوه بر رژه سنتی شامل آئین سوگند، مجالس رقص و شب نشینی و پذیرائی ها در کاخ سفید میشود بیش از سه میلیون دلار خرج برنخواهد داشت‌که قسمت‌اعظم آن از محل وجوهی که کمیته مامور برگزاری مراسم گردآوری کرده پرداخت خواهد شد.

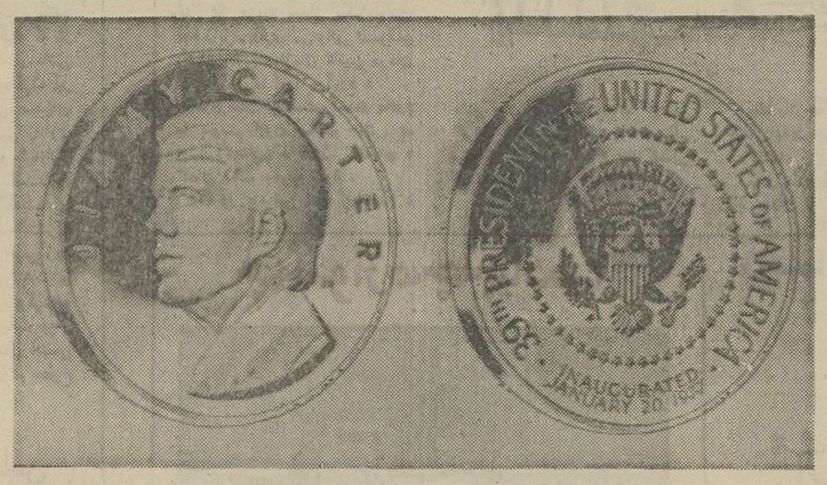

★ دومدال از نشان‌ها ومدال‌های متنوعی که بمناسبت آغاز دوران چهار ساله ریاست جمهوری جیمی‌کارتر در آمریکا ساخته شده است. روی مدال سمت چپ نوشته جیمی‌کارتر - ومدال دوم گشایش سی‌ونهمین رئیس جمهوری آمریکا در واشنگتن.

رئیس‌جمهوری جدید امریکا در چهارم مارس در کاخ سفید مستقر میشدند. در آن روز مخصوصادر قرن نوزدهم کولاک شدید برف وسوز سرما واشنگتن را فرا می‌گرفت از اینرو برگزاری این مراسم بروز ۲۰ ژانویه موکول شد. زمستانهای ۱۹۶۹ و ۱۹۷۳ هوای پایتخت معتدل بود اما زمستان ۱۹۷۷ سردترین زمستانهای قرن در امریکا است. از اول ژانویه سرما در واشنگتن بزیر صفر رسیده است با اینحال سرمای امسال سردتر از سال ۱۸۷۳ نیست در زمستان آن سال هنگامی که سیمپسون گرانت» برای دومین بار وارد کاخ سفید میشد سرمای هوا به ۱۸ درجه زیر صفر میرسید شب آن روز مردان وزنان در شب‌نشینی باپالتو رقصیدند و در حالیکه غذاها روی میز یخ می‌بست.

مراسم برگزاری مجالس رقص بمناسبت ورود رئیس جمهوری جدید به کاخ سفید بدوران جرج واشنگتن میرسد. اما در آن هنگام این شب‌نشینیها بایک هفته پس از آغاز دوران ریاست جمهوری انجام میشد ولی امروزه در همان شب اول برگزار میشود.

در سال ۱۸۲۹ رئیس جمهوری وقت «آندرو جاکسون» تصمیم گرفت درهای اقامتگاهش را برروی همه کسانی که بخواهند دراین‌مراسم شرکت کنندباز نماید در نتیجه بیست‌هزار نفر به مقر رئیس جمهوری هجوم برده و عملا کاخ سفید را غارت کردند. ازآن پس سعی میشود که این مراسم در کاخ سفید انجام نشود.

مجالس رقص اغلب بابرگزاری مراسم دعا آغاز میشود تاپاسی از شب ادامه پیدا میکند.

به این ترتیب «جیمی کارتر» بعنوان سی‌ونهمین رئیس جمهور آمریکا، وپس از انجام با شکوهترین مراسم سنتی آمریکا، بعنوان رئیس جمهوری رسمی از پله‌های کاخ سفید بالا رفته گام درکاخ خواهدنهاد. ممکن است، جیمی کارتر، پس از جلوس در کاخ‌سفید، رهبران کنگره و شخصیت‌های بلند پایه آمریکایی را بحضور بپذیرد و پاسخنانی ایراد کند.

«جیمی‌کارتر» در اولین روزهای جلوس درکاخ سفیدپرونده‌های قطوری‌رابپیش‌روی‌خود خواهدیافت. مهمترین این پرونده‌ها مربوط به بحران خاورمیانه، اوضاع آفریقا، و روابط آمریکا و شوروی به خصوص بخش مربوط بتحدید سلاح‌های استراتژیک است که کارتر تاکنون بارها وباتاکید روی ضرورت تام توافق در باره‌اش سخن گفته است.

بهرحال، مراسم انتقال قدرت ریاست جمهوری‌از رئیسی بمرئیس‌دیگر- از نورد بمکارتر از تماشایی‌ترین مراسم ملی آمریکاست که میلیون‌ها تن در آمریکا و اروپا، این مراسم را روی پرده تلویزیون‌های خود تماشاگر خواهند بود.

خبرگزاری فرانسه

پرزیدنت کارتر در میان اعضای خانواده‌اش از روی سکوی بزرگی که در امتداد جمن کاخ‌سفید برپا شده در داخل محفظه‌ای از شیشه ضدگلوله در مراسم رژه شرکت میکند. برای نخستین بار در گرم کردن این سکو انرژی خورشیدبکار گرفته شده است.

«والترموندال» معاون رئیس جمهوری رهبران کنگره قضات دیوان عالی و جراید مورد رئیس جمهوری سابق نیز در اطراف جیمی کارتر قرار خواهند گرفت.

در آمریکا شرکت رئیس جمهوری که‌دوران زمامداریش به پایان رسیده در مراسم ورودرئیس جمهوری جدید بکاخ سفید یک سنت است. تنها سه تن از روسای جمهوری امریکا این سنت را زیر پا گذاشته‌اند. «جان آدامس» در سال ۱۸۰۱ ،پسرش «جان کینسی‌آدامس» در سال ۱۸۲۹ و آندریوجانسون در سال ۱۸۶۹ حاضر نشدند در مراسم آغاز دوران ریاست جمهوری جانشینانشان شرکت کنند.

در این بعد از ظهر روز ۲۰ ژانویه» جری فورد» تنها رئیس جمهوری غیر منتخب آمریکاو تنها رئیس جمهوری شکست‌خورده درانتخابات پس از هربرت هوور(۱۹۳۲) واشنگتن رابقصد بازی گلف در پالم‌اسپرینگ و اسکی بازی در «کولورادو» ترک میکند این هنگامی است که‌بیش از چند ساعت از آغاز دوران ریاست جمهوری کارتر نمی گذرد.

سخنرانی

جیمی‌کارتر اندکی قبل از ظهر روزپنجشنبه روی سکویی که در جلوی ساختمان کنگره برپا شده در برابر رئیس دیوان عالی‌کشور «وارن‌بورگر» مراسم تحلیف به جا می‌آورد و همان طمانی‌را که قبل از او سی و هفت رئیس جمهوری‌دیگر برزبان آورده‌اند تکرار می کند. پس از پایان مراسم سوگند رئیس جمهور جدید ضمن نطقی روس اصلی برنامه خود را تشریح میکند. این سخنرانی ممکن است بسیار کوتاه یا طولانی باشد.

نطق جرج واشنگتن بیش از صدوسی وپنج‌کلمه نبود در حالیکه سخنرانی ویلیام هنری هاریسون در سال ۱۸۴۱ از هشت هزار وچهارصد کلمه تشکیل میشد. که یک ساعت‌ونیم طول کشید اما این تنها سخنرانی‌هاریسون در مقام ریاست جمهوری بود. هاریسون در هوای سرد آن روز با ایراد این نطق طولانی سرما خورد وچند روزبعداین سرماخوردگی تبدیل به ذات‌الریه شد و سرانجام در چهارم آوریل ۱۸۴۱ درست یکماه پس از آغاز دوران ریاست جمهوریش درگذشت. سرمای شدید یکی از ویژگیهای مراسم ۲۰ ژانویه در واشنگتن است. تا سال ۱۹۳۲

پس از انفجار بمب در متروی مسکو،
فشار بر ناراضی ها شدت یافته است

مسئله‌ای بنام «ناراضیان» در کشورهای بلوک کمونیست

آکومونیست

انفجار بمب در متروی مسکو، و انتشار بیانیه‌ئی درباره حقوق مدنی‌از سوی چکسلواکی های ناراضی، محاصره دفتر آلمان غربی‌در برلن شرقی بوسیله پلیس - دفتری که اتباع آلمان‌شرقی برای مهاجرت به غرب بدان مراجعه میکنند همه واقعه هائی است که در نخستین دو هفته سال تازه‌روی داده و موید این پیش بینی قبلی است که سال ۱۹۷۷ سالی دشوار و پرمشقت برای دولت‌های‌کمونیست اروپای شرقی خواهد بود.

میارزه‌ئی که اکنون در چکسلواکی علیه گروهی مرکب از۲۰۷نویسنده،استاد دانشگاهو سیاستمدارانی در گرفته که‌امضای خود را در زیر بیانیه‌ئی درباره حقوق مدنی به نام «منشور ۷۷» گذارده‌اند به مرز یک عصیان روشن‌فکری نزدیک شده است. این منشور روز هفتم ژانویه،در چند روزنامه اروپای غربی چاپ و منتشر شد. دوروز بعد «رودیراوو» ارگان حزب‌کمونیست چکسلواکی، امضاء کنندگان‌این منشوررا «ژیون خارجی سردمداران جنگ سرد در دنیای غرب» خواند. وبدان ها هشدار داد که: «آن ها که برای متوقف ساختن قطار تاریخ روی ریل ها دراز کشیده‌اند باید در انتظار آن باشند که پاهای‌شان قطع شود.»

در پی این هشدار «پلیس چکسلواکی نویسندگان و ناشران‌بیانیو خانواده‌های آنان را مورد انتقاد قرار داد.

این اقدام به چکسلواکی محدود نشد. روز سه‌شنبه پیش، پلیس آلمان شرقی به متفرق کردن و دور کردن افرادی که‌به‌دفتر آلمان‌غربی در برلن شرقی مراجعه می‌کردند پرداخت تاکنون،بیش از یکصد هزار تن از اتباع آلمان شرقی، بدین دفتر مراجعه کرده و خواستار مهاجرت به آلمان غربی شده‌اند.)

در شوروی، فشار بر گروه های ناراضی شدت یافته است. از انفجار بمب در متروی مسکو که‌شنبه هفته پیش روی داد، به عنوان بهانه‌ئی برای اعمال شدت استفاده شده است.

«میوری‌اورلوف»، دوست پرفسور ساخاروف ،ورهبر گروهی که جزئیات تخلف دولت شوروی از توافق ۱۹۷۰ هلسینکی را نشرداده روز پنجم ژانویه بازداشت شد و چند ساعت مورد بازجوئی قرار گرفت.

اورلوف، در پایان این بازجوئی گفت که شوروی دارد به دوران استالینی‌باز میگردد آیاچنین است؟

هوادار دوبچک

بدین گونه است که‌اعمال شدت در چکسلواکی و شوروی را باید به عنوان واکنشی پیش بینی شده، و بنابر معیار های «منطقی» نسبتا محدود در قبال اقدام های این دو کشور در ماه پیش تلقی کرد: شوروی، در ماه پیش، «ولادیمیر - بوکوفسکی»رادر قبال‌آزادی «لوئی‌کوروالان» رهبرحزب کمونیست شیلی که درزندان شیلی بسر میبرد، تحویل غرب دادو چکسلواکی‌چهار تن دیگر از هواداران‌پیشین دوبچک راکه‌هنوز درزندان بسر میبردند، از زندان‌آزاد کرد. آنها آخرین زندانیان هوادار دوبچک بودند که از زندان آزاد شدند.

لازم بگفتن است که شوروی و چکسلواکی بدین‌علت، چنین اقدام هائی کردند که پیش از تشکیل کنفرانس بلگراد برای بررسی آن چه ازتوافق ۱۹۷۰ هلسینکی جامه عمل پوشیده و آنچه بدان عمل نشده است، قیافه ظاهرصلاحی‌داشته‌باشند، اکنون آنها نیازمند آنند که شعله امید به گذشته‌های‌بیش‌تر را که چند صباحی زبانه‌کشیده بود، فرونشانند. در حال‌حاضر واقعا هم آن شعله فرونشسته واوضاع نه تنها بهتر از پیش نخواهد شد، بلکه حتی‌بهترهم نخواهد شد.دراین هردوکشور، بتدریج، همان گروه‌های مخالف پدید میایند که‌درلهستان بوجود آمده است.

این، یکجریان خوش - بینانه است. دورنمای بدبینانه این است که لهستان نسبت بدیگر کشور های اروپای‌شرقی وضعی دیگر دارد، رهبران لهستان، ورهبران شوروی می دانند که گروه مخالف‌درلهستان بیش‌از آن مقتدر است که‌بتوان آنرا فرزیر فشار و تضییق از پیش‌برد. روشن‌فکرانی که این گروه مخالف را رهبری‌میکنند- برخلاف روشن‌فکران‌چکسلواکی شوروی، پاهنی آلمان شرقی- درمیان کارگران نیز درکلیسای کاتولیک این کشور از حمایتی عظیم برخوردار است.

گروه مخالف

درچنین وضعی، مقابله‌با عوامل گروه مخالف درلهستان فقط ممکن است بتدریج و یکبیک‌صورت گیرد، ولی‌درست بهمین علت است که‌گروه‌مخالف ضعیف در شورای چکسلواکی وآلمان شرقی به آسانی زیر فشار قرار میگیرند تا نارضائی نوع لهستان، بسایر کشورهای اروپای شرقی سرایت نکند.

آیا چنین چیزی‌ممکن است؟ درچکسلواکی،شاید ممکن‌باشد، زیرا پس از حمله پیمان ورشو به چکسلواکی درسال۱۹۶۸این کشور بطور مثال، منفردتر از لهستان یاحتی شوروی شد.

درپراگ، فقط پنج‌خبرنگار غربی اقامت دارند و این تعداد کمتر از تعدادخبرنگاران‌خارجی مقیم مسکو یاورشوست.

بهرحال اوضاع هفته‌ها و ماه های پیش، موجب شده که ناظران غربی،باکنجکاوی هرچه بیشتر تحولات کشورهای‌اروپای شرقی و شوروی رابنگرند. و بامعیار های خود ارزیابی‌کنند که ریشه حوادث اخیر، از کجاست؟

رهبران شوروی و کشور های متحد اروپای شرقی نیز، ظاهرا مصمم هستند که‌باعوامل ناراضی رفتاری مدارا‌آمیز نداشته باشند. ولواینکه‌اینگونه رفتار موجب برپاشدن سروصدا های اعتراض‌آمیزدرغرب بشود و گزافه نیست اگر گفته‌شود، درحال حاضر، رتق‌وفتق امور مربوط به گروه «ناراضیان» ،ملمشغولی آزاردهنده‌ای برای مقام هاورهبران‌کشور های‌بلوک کمونیستی پدید آورده‌است.

آیا سادات یك «هرکول» است؟

نوشته : سالزبرگر

هدفهای مصراز عضویت دربین الملل سوسیالیستها

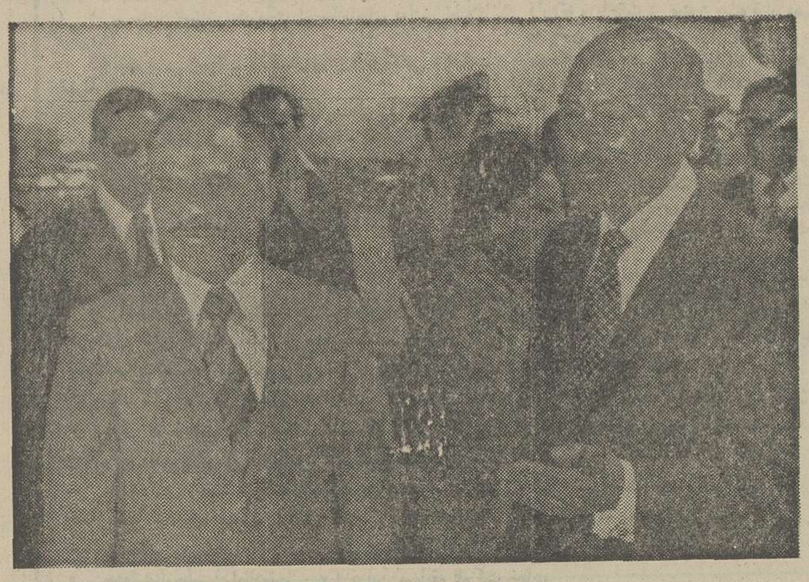

دیدار اخیر سادات - حسین، رامرا برای ایجاد وحدت‌فرماندهی سه‌گانه میان مصر، سوریه واردن هموارتر ساخت. ابتکار ایجاد چنین مثلثی از سه کشورمهم جبهه مقدم مقابله با اسرائیل ازپریزیدنت سادات است بااین ابتکاروپاره‌ای تحول‌های سیاسی دیگر این خوشبینی پدیدآمده که خاورمیانه درسال جاری مسیحی شاهدپایان گرفتن مناقشه دیرپای خواهدبود.

هرالدتریبون

انورسادات رئیس جمهور مصر پس‌از آنکه رسما آغاز حیات سیاسی چند حزبی رادر کشورش اعلام کرده و برنامه‌ای رانیز برای توسعه اقتصادی مصر شرح داده- اکنون امیدوار است که بزودی خواستار عضویت مصردر«بین‌الملل سوسیالیست ها» شود.

نگارنده‌سطور حاضر این‌مطلب را اخیرا در گفتگویی طولانی از انورسادات شنیده است.

بین‌الملل سوسیالیست هاسازمانی جهانی است که در آن احزاب سوسیالیست حاکم بر کشورهایی نظیر انگلستان و آلمان غربی و پرتغال و اطریش و اسرائیل و همچنین‌احزاب‌سوسیالیست‌قدرتمند ممالک دیگری‌چون سوئد وفرانسه عضویت دارند.

بطوری که سادات خاطر نشان می‌کند -تقاضای عضویت در «بین‌الملل سوسیالیست ها» از طرف سازمان سوسیالیستی عرب مصر - یعنی مهمترین حزب از احزاب سه‌گانه‌ای صورت خواهد گرفت که موجودیتشان به تازگی اعلام شده است. در مصر ضمنا احزاب «چپ»و «راست» نیزقانونا اجازه فعالیت دارند. موجودیت‌هر سه حزب ملهم از القائات دولت مصر است که خود از حاکمیت انفرادی حزب موسوم به اتحاد سوسیالیستی عرب بوجود آمده است سادات بهر حال امیدواری دارد که احزاب کورش هریك به تحول و رشدی که سزاوار آنند بطور جداگانه‌نایل شوند.

شیوه چند حزبی

وی میگوید: نظامی که ما بوجود آورده‌ایم یك سیستم سه حزبی نیست بلکه رژیمی متکی به کثرت احزاب است. پارلمان مصر قرار است قانون جدیدی تصویب کندتا به سیستم چند حزبی لباس قانونی بودن تمام‌عیار بپوشاند. انقلاب هاکه در اصل‌از جمال عبدالناصر رئیس جمهور سابق مصر الهام گرفت «باشیوه چند حزبی به‌صورتی که اکنون انتخاب شده ضدیتی نداشته - بلکه ماهیتا دشمن فسادی بوده‌که شیوه کثرت احزاب در پنجه آن قرار داشته است. وجه دیگر خصومت انقلاب مصر متوجه بی بهره بودن احزاب سابق مصر از برنامه و هویت مسلکی بوده‌است.

اکنون احزاب جدید شروع به تعریف و متمایز ساختن برنامه های خود کرده‌اند من از آنهایی خواهم که به میان مردم بروند و ازآن ملت باشند. ما میبایست اینکار رادر۱۹۵۶ بدنبال‌پیروزیمان در نبرد سیاسی که متعاقب‌تجاوز مشترك انگلستان‌وفرانسه‌واسرائیل به کانال سوئز نصیب مصرگردید میکردیم -نه ۲۰ سال دیرتر.

من اصلاحات خودم را عملا از مه ۱۹۷۱ «چند ماه پس‌از رسیدن به ریاست جمهوری‌که متعاقب‌مرگ ناصر در ۱۹۷۰ انجام گرفت «آغاز کرده‌ام.

من جای سلسله قوانین‌اساسی موقت ناصر را به نخستین قانون اساسی کشورمان دادم. تمام اردوگاه های کار اجباری را که در مصروجوددداشت برچیده‌ساختم. امروز حتی یك‌نفر که به دلایل سیاسی زندانی شده باشددرمصر وجود ندارد. کسانی که پس‌از توطئه ۱۹۷۱ «علیه شخص من» بازداشت شده بودند- در محاکم عالی مصر «محاکمه شدند» - گناهشان به ثبوت رسید و به‌کیفر های مختلف محکومیت یافتند ومن یکی از آنان راکه «شعراوی‌جمعه» وزیر کشور سابق بود از زندان آزاد کرده‌ام.

مسائل اقتصادی

اوضاع مصر بدون شك در امتداد مشی دموکراتیك تری‌تحول یافته و سادات اکنون رفته رفته توجه‌خودرا به‌اقتصاد کشورش که دستخوش دشواریهای رنگارنگ است‌معطوف‌میکند. اوابتکار فردی‌و خصوصی وسرمایه گزاریهای‌خارجی راتشویق‌میکنندولی‌مداومت‌گرفتاری های اقتصادی و رکود آن را تا ۱۹۸۰ قابل پیش بینی میداند. سادات پیشگویی می‌کند که تاآن تاریخ تولید نفت مصر، به روزی یک میلیون بشکه خواهد رسید و این‌اندازه‌بمیزان قابل‌ملاحظه‌ای زیادتر از تولید نفت داخلی در حجمی خواهد بود که برای بی‌نیاز کردن کشور از نفت خارجی و وارداتی کافی تلقی میشود.

بعلاوه درآمدی که سال‌گذشته از برکت گشایش مجدد کانال سوئز بصورت عوارض عبور کشتی‌ها نصیب مصر شده به۵۰۰ میلیون دلار رسیده است. در نتیجه اجرای طرحی که هدفش تعریض وژرفتر کردن کانال‌سوئز است وبوسیله پیمانکاران ژاپنی اجرا میشود- سادات باخوشبینی امیدوار است که تا ۱۹۸۰ درآمد مصر را از کانال سوئز به سه برابر آنچه که در سال گذشته تحصیل کرده است برساند.

در برنامه‌های او به فتح و آباد کردن اراضی جدیدی برای کشاورزی و شهرسازی واسکان گروه‌های متعددی از جمعیت‌مصر نیز مورد پیش‌بینی قرار گرفته است.

حشمت‌آباد مصر تاکنون‌محدود به حوزه‌ای بوده است که تنها دره ودلتای رودنیل را در بر میگیرد واز ٤ درصد تمام قلمرو کشور تجاوز نمی‌کند. طرح‌دیگری که کارشناسان آلمان غربی برآن نظارت دارند قرار است ناحیه برهوت «قطاره» را به دریای متصل کند واز آبی که به این ترتیب با فشار به ناحیه مذکور خواهد رسید منبع بزرگی برای تولید نیروی برق بدست آورد اجرای این طرح برای آینده‌بسیار نزدیک پیش‌بینی شده است.

آژانس اتمی

مصر در عین حال از آژانس بین‌المللی انرژی اتمی در وین تقاضای اجازه کرده است. تا نیروی حاصل از انفجارهای هسته‌ای را برای مقاصد صلح‌آمیز مورد استفاده قرار دهد ونگارنده این نکته را نیز از زبان شخص سادات در گفتگویی که با وی داشته شنیده است.

رئیس جمهور مصر در عین حال به فکر ایجاد چهار کارخانه اتمی برای شیرین کردن آب دریاست که دو واحد از آنها را امریکائیان خواهند ساخت و وعده ایجاد یکی از آنها بطور قطع از طرف واشنگتن داده‌شده است وسادات اظهار امیدواری می‌کند که دو واحد باقیمانده را از فرانسه - واز- آلمان غربی دریافت کند. این کارخانه‌ها به صورت رشته‌ای در امتداد ساحل مدیترانه ایجاد خواهند گردید و یکی از آنها در بخشی از صحرای سینا قرار خواهد گرفت کسادات به تخلیه شدنش از طرف نیرو های اسرائیل امیدواری دارد. تاسیسات یاد شده علاوه بر آب آشامیدنی مقداری برق نیز برای مصریان تولید خواهند کرد.

کناره‌گیری

سادات میگوید که اجرای‌این طرح‌ها آباد کردن قسمتهای پهناوری از اراضی کویری مصر را برای کشاورزی و همچنین برای بوجود آوردن حداقل ٤ شهر جدیدآسان‌تر خواهدساخت.

خود وی بطور خصوصی تاکید می‌کند که: «اگر واقعا بتوانم برنامه اقتصادیم را برشالوده‌ای محکم قرار دهم - وظیفه داخلی‌ام را انجام شده تلقی خواهم کرد. چنین توفیقی‌بخوبی اجازه‌خواهد داد که برای من کناره‌گیری و بازنشست کردن خودم قبل از پایان‌دومین‌دوره‌ریاست جمهوری امکان‌پذیر شود. موعد قانونی برای ختم دوره دوم ریاست جمهوری من ۱۹۸۲ است ولی من مایلم که قبل از فرا رسیدن آن تاریخ - در ۱۹۸۰- کناره‌گیری کنم وبه روستایی باز گردم تا مجال قدم زدن ونوشتن داشته باشم».

رئیس جمهور مصر دریکی ازروستاهای دره‌نیل بزرگشده وپرورش یافته وبقول‌خودش «گرچه عامی و بیسواد بود ولی تمام درایت و خردمندی تاریخ ۷ هزار ساله مصر رادر تصاحب‌خودداشت.» مادربزرگ مغفور تاثیر بزرگی بر روح و شخصیت انورسادات باقی گذ'شت. وی که در جوانی مدتی به روزنامه‌نگاری اشتغال داشت - اهل قلم و «ادای‌خط و ربط» بود و حتی نوشتن داستانی را نیز آغاز کرد که تاکنون فرصتی برای تمام‌کردن آن نیافته است وی در حال حاضر خود را برای نوشتن شرح حالی از خودش آماده می‌کند که بنا به اظهار او در اکتبر آینده بوسیله یکی از موسسات انتشاراتی امریکایی به چاپ خواهد رسید.

سادات پیشگویی می‌کند: امسال امیدوارم کار استقرار دموکراسی در مصر را کامل کنم و در آستانه این تحول اکنون با کمك همکارانم دست‌اندرکار برنامه‌ریزیهای وسیع برای توسعه اقتصادی مصر هستم. با اینحال هنوز یک مسئله دایمی وجود دارد که دارای جنبه خارجی است. امید ما و محاسباتمان‌براساس این پیشگوئی است که در سال جاری راه‌حلی کلی برای‌پایان دادن به کشمکش اعراب و اسرائیل در کنفرانس ژنو پیدا شود و وعده ورسالتی را که برای آزاد کردن اراضی‌اشغال شده اعراب برعهده گرفته‌ایم تحقق‌پذیر سازد.

مصر امروز آشکاردستخوش تحول است و اگر سادات در اجرای‌تمام‌طرحهایی که‌پیش‌بینی می‌کند توفیق یابد قادر است زودتر ازفرارسیدن سال۱۹۸۲ باوجدانی آرام و ذهنی‌روشن و خالی از دغدغه کناره‌گیری کند. اما مسئله این است که برنامه‌های وصفنشده از جانب سادات «هرکولی» است. آیا سادات نیز یک «هرکول»است؟

هدفهای من درکاخ سفید

نوشته: جیمی کارتر رئیس جمهوری منتخب امریکا
ترجمه: پروفسور منوچهر وثوق

طرفدار بهبودروش های تربیتی بودم

طرح قانونی

بخاطر دارم یکی از سناتور ها در هر دور اجلاسیه‌ای طرح های قانونی زیادی پیشنهاد میکرد که اغلب به نفع گروه های بخصوصی بود. و من اینقدر در تغییر و ترمیم او اصرار کردم که عاقبت روزی‌لوایح خود را بمن داده و گفت «برای رضای‌خدا آنچه در این لوایح مطلوب شما نیست حذف کرده و بگذارید بقیه تصویب شود کاهی‌من یگانه مخالف لوایح قانونی میشدم که به نفع یا ضرراشخاص‌بخصوصی پیشنهاد شده‌بود. مثلا لوایحی که بموجب آن بنا بوده است‌از حقوق کسی کاسته شودیا مزایای‌بازنشستگی فرد یا افراد بخصوصی تقلیل یابد. این‌نوع آشفتگی هاواختلالات حکومت استان‌جورجیا بقدری ظاهر و عیان بود که بنظر بسیاری‌از مردم باور نکردنی میامد. حفره های‌بسیاری بود که منافع افراد یا طبقات خاصی در آن نهفته بود ولی از نظر مستور بود.

برای بودجه مدارس و قوانین راجع‌به بهبود روش های تعلیم و تربیت وضع‌مالیات براجناس راجع به حوائج یومیه‌اشخاص بورس های تحصیلی، کثرت خارج از حد بیماران روانی در تیمارستان ها، قوانین راجع به انتخابات، قوانین راجع به تنظیم بودجه‌ویکنواخت‌کردن حقوق برای‌کارمندان استان به منظور رفع تبعیض، بیشتر مورد توجه من بودند و در این موارد اقدامات خاصی به عمل میاوردم آشفتگی، تبعیض و کار کردن برای منافع شخصی در مواقعی به خوبی مشهود بود مثلا به محض اینکه پیشنهادی تقدیم میشدناگهان دادو فریاد و شکوه و شکایت فرد یا افرادی بلند می شد. این اختلالات و تبعیض ها که حقیقتا موجود بود و حذف یا تقلیل آن بسیار مشکل بود همیشه راجع به امتیازات و منافع افراد یا گروه های خاصی بود.

وقتی بالاخره پس از آن همه دوندگی و تلاش در ژانویه سال۱۹۶۳به مجلس‌سنای استان جورجیا راه یافتم باخود عهدومیثاقی بستم که بعد ها گاهی اسباب زحمت‌وموجب دردسر میشد. آن عهد و میثاق این بود که هر طرح یا لایحه قانونی را قبل از اینکه به آن رای دهم بدقت بخوانم. گرچه این عهد و میثاق را در آغاز کار با شخص خود بسته بودم ولی باچندنفر ازهمکارانم‌موضوع را در میان نهادم و چهار سال تمام، تمام طرح ها یا لایحه های قانونی رامیخواندم. هر سال در ٤٥ جلسه قانونگزاری مجلس‌سنا قریب دو هزارو پانصد طرح یا لایحه قانون برای هیئت رئیسه مجلس فرستاده میشد. تقریبا نصف آنها به یکی‌از مجلسین برای‌اخذ رای تسلیم میشد و این تعدادکه تقریبا در سنای استان جورجیا در هر دوره مقننه‌ای‌به هشتصد تا هزار طرح یا لایحه قانونی‌برای داده و از تصویب میگذراندیم بعضی از آن طرح ها و لوایح کوتاه بودند ولی تعدادی از آنها خیلی مفصل بودند.

بعضی از آنها تقریبا چندین صدصفحه میشد. بدیهی است که این عملی بود که‌خیلی وقت میگرفت ولی من یکدوره آموزش‌سریع خوانی را گذراندم. و براستی آندورهخیلی مفید بود برای‌اینکه من‌دربسیاری ازموضوع هائی که حائزاهمیت‌بسیار نبود یک‌متخصص واقعی شده بودم.

معمولا هر روز صبح زود به ساختمان مجلس سنای جورجیا میرفتم و در موقعی که جلسه شروع میشد از تمام طرح ها و لوایحی که در دستور کار بود واقف بودم‌و گاهی متوجه بعضی اشتباهات یا غلط هائی که در طرح پیشنهادی بود میشدم گاهی لوایحی پیشنهاد میشد و تلاش هائی همپای تصویب آن به عمل میامد که انسان گاهی راجع به اصل موضوع مشکوک میشد.

اطلاعات و مردم

برگزیده از میان نامه ها

از: پرویز گلسرخی

شوخی میفرمائید یا پیشنهاد میدهید؟

چندی پیش یکی‌ازخوانندگان روزنامه طی مقاله‌ای که‌درصفحه اطلاعات‌و مردم چاپ شد ، پیشنهاد کرد برای حل مشکل ترافیک تهران بایداتومبیل های شخصی را براساس پلاک‌آنها که‌با عدد زوج وفردشروع می شود ،تقسیم‌بندی کردو اتومبیلها برمبنای زوج و فرد بـودن پلاکشان یکروز در میان‌اجازه حرکت در خیابان را داشته باشند . بنظر من طرح‌پیشنهادی بهیچوجه قابل‌اجرا نیست و به این ترتیب نمیتوان مشکـل ترافیک تهران را حل کرد ، بلکه اگر چنین تصمیمی اتخاذ شود وضع ایاب وذهاب مردم بدتر از حالا شده و ترافیـک تهران سنگین‌تـر میشود . من و سه تن دیگراز افراد خانواده‌ام محل کارمان‌در چهار نقطه مختلف تهران قراردارد و هرکدام از ما راس ساعـت معینی باید در محل کار حاضر باشیم. حالا حساب کنید اگر قرار باشد یک روز در میان بااتومبیل به محل‌کاربرویم‌وضع ایاب‌وذهاب ما چه وضعی‌پیدا میکند .از طرفی منزل من در دروس شمیران است ودراین مسیر اتوبوس واحد هم بتعداد کافی وجود ندارد ورانندگان تاکسی هم مشکل حاضر می‌شوند مسافری‌را از شمیران‌یا صاحبقرانیه به‌مرکزشهربیاورند. من تصور میکنم حتی بعد از بکار افتادن راه‌آهن‌زیرزمینی همچنین طرحی قابل پیاده‌شدن نباشد ،زیرا مبدا خط مترو هم از شمیران درنظر گرفته نشده است وساکنان خیابانهـای صاحبقرانیه ، قیطریه ،نیاوران زعفرانیه وفرمانیه بازهم نیازبه اتومبیل شخصی دارند و اعلام ممنوعیت از استفاده هر روزه اتومبیل دردسر بزرگی برای ساکنان این‌محلات ایجادمیکند. البته این نکته را نباید نادیده گرفت که‌استفاده بی مورد از اتومبیل درساعاتی که ترافیک شهر سنگین استصحیح نیست ونباید در بعضی از ساعات روز بمنظور گردش و تفریح درشهر ماشین سواری کرد . معمولا چنین مواردی کمتردیده میشود که مثلا شخصی در ساعت ۸ صبح اتومبیل شخصی خودرا برای گردش به خیابان بیاورد ،اماکسانیکه‌از اتومبیل شخصی بمنظورسرعت عمل در انجام کار ورسیدن به محـل خدمت استفاده میکنند ، هیچ چاره دیگری جز این ندارند و اگر بخواهند ساعتها بانتظار اتوبوس و تاکسی در خیابان معطل بمانند راس ساعت معین به محل‌کار خود نمیرسند و با دردسر مواجه میشوند.

بنابراین طرح پیشنهادی این خواننده عزیز بهیچ ترتیبی قابل اجرا نیست و بیشتر به یک شوخی شباهت دارد .

حرف هایی از آنسوی سیم!

مشکلات خود را با «اطلاعات» در میان بگذارید .

تلفن : ۳۲۸۴۲۷ هرروز باستثنای (پنجشنبه‌ها) از ساعت شش تا هشت ونیم بعدازظهر

★ **مهندس فرح بد :** دو روز پیش‌در بزرگراه پارکوی اتومبیلی‌باماشین من تصادف کرد و مقصر هم راننده آن اتومبیل‌بود. برای گرفتن خسارت به شرکت بیمه ایران در خیابان آریامهر مراجعه کردم ، اما بخاطر اینکه راننده آن‌اتومبیل سه‌روز بود که از تاریخ بیمه اتومبیلش مـی‌گـذشت خسارت اتومبیل را بمن نپرداختند .

★ **فضل‌اله احمدی :** پارک میدان نفت عباس‌آباد تبدیل به قمار خانه شده است ، عده‌ای از جوانان سبکسر شب ها دراین محل شمع روشن می‌کنند و مشغول قمار بازی می‌شوند .

★ **فاطمه امیریان :** در بیمارستان هدایت به پرستار ها در مقابل‌کشیک های شبانه اضافه‌کار نمی‌دهند ، درحالیکه سایـر بیمارستان‌های مشابه‌برای کشیک های شبانه بـه پرستار ها اضافه‌کار می‌پردازند . از طرفی دراین بیمارستان به نرس هـا اضافه کار میدهنداماکمک پرستار ها و بهیار ها اضافه‌کار نمی‌گیرند .

★ **سیروس فروهر :** در خیابان پهلوی از فروشگاه‌کوروش‌تایوسف آباد ۱۰دستگاه‌تلفن‌عمومی وجود دارد که فقط ٤ الی ۵ دستگاه از آنها درست کار می‌کند و بقیه خراب است .

★ **خورشید احمدی:**
● از دانشگاه تربیت معلم فارغ التحصیل شده‌ام واکنون‌که آمادگی برای تدریس در مدارس را دارم، امـور استخدامی وزارت آموزش وپرورش می‌گوید باید ۵ سال در خارج از تهـران خدمت کنم، در حالیکه‌شوهر من کارمند دولت است ودر تهران بکار اشتغال دارد. علاوه‌بر این فرزندانم در دانشگاه و دبیرستان تحصیل می‌کنند وبرای من مقدور نیست به تنهائی به‌شهرستان بروم.

تخت طاووس : خیابان‌های‌تخت طاووس، فرح و عباس‌آباد رایک طرفه اعلام کرده‌اند ، اما با این کار نه تنها باری از دوش ترافیک تهران برداشته نشده ،بلکه‌دیگر هیچ راننده تاکسی‌حاضر نمی‌شود در این مسیرها مسافر سوار کند،درنتیجه آن عده از ساکنان ایـن خیابان ها که اتومبیل شخصی ندارندازنظرایاب و ذهاب کاملا درمضیقه هستند .

★ **مینا فروغی :** پزشکانی که در حال گذراندن دوره تخصصی هستند ، در بیمارستان‌ها ماهی ۲۵۰۰ تومان‌حقوق می‌گیرند ، اکثر ایـن پزشکان دارای زن و فرزند هستند و با این حقوق کمنمی‌توانندمخارج خود و خانوادهشان را تامین کنند .

● **خانم ت - غفاری :** بعضی از صاحبخانه ها که با صراحت اعلام می‌کنند ، خانه را فقط به خارجی‌ها اجاره میدهیم، مستقیما به اجاره نشینان ایرانی توهین می‌کنند و خارجی ها را برتر از هموطنان خود میدانند.

★ **علی‌اکبر علوی :** در ۲۰ کیلومتری جاده ساوه ، شهرکی بنام باغ نرده وجود دارد ودرآن حدود ۳۰۰ خانـوار زندگی می‌کنند ، اما این شهرک فاقدبرق ، مدرسه، درمانگاه و پست‌وتلگراف است .

جناب سناتور محمدابراهیم نیکپور ریاست هیئت‌مدیره بانک پارس

با تقدیم عرض تشکر و امتنان از مراحم بی پایان آنجناب ومساعدت‌بزرگی که‌درباره‌افزایش حقوق‌اینجانبان وسایر همکاران ازطریق تجدید نظر درطرح طبقه بنـدی مشاغل فرموده‌اید ازدرگاه خداوند متعال برای جنابعالی وخاندان بزرگ نیکپور سلامتی و موفقیت مسئلت داریم.

کارکنان دائره توزیع وانتقالی بانک‌پارس

آ-۱۷٦٤٥

کاشی کاری تا زیر سقف با کاشی

ایرانا

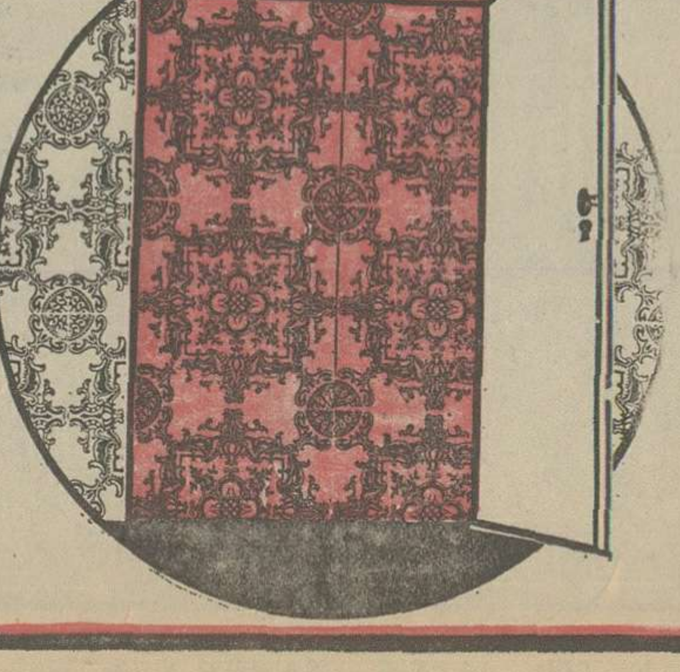

خوانندگان مینویسند

توزیع

در خیابان امیریه ، شاهپور ، پل امیربهادور و اطرافاین خیابانهابارهای اوقات شعب نفت ، برای فروش نفت نـدارند و اهالی ایـن خیابانها ازنظر تهیه نفتدر مضیقه‌قرارمیگیرند.مسئولین شعب علت نداشتن نفت را عدم توزیع، مرتب آن میدانند .

★ **بلیط مسافربری**

بنگاه مسافربری فروتن‌درمیدان‌خراسان مدتی پیش بعلت تخلف تعطیل شده بود . بتازگی که این بنگاه شروع بکار کرده ، بلیط مسافربری راگران میفروشد ، مثلا بابت بلیط تهران‌تاسمنان دهتومان و تهران - دامغان ۱۰ تومان میگیرد و یا اینکه‌بمسافران‌میگوید بلیط‌برای سمنان و دامغان نداریم و اگرمیخواهید به سمنان بروید باید بلیط شاهرودرا بخرید که ۱۸ تومان است و در سمنان پیاده شوید ! **عباسعلی هوشمند**

ساختمان مدرسه

در قریه‌گز از توابع بخش بندر گز ، اهالی حدود ۲ هزارمترمربع زمین‌برای احداث مدرسه به اداره آموزش و پرورش اهداء کردند ، اما مسئولین این اداره ساختمان مدرسه جدیدرادرحیاط مدرسه دیگری که در این قریه وجود دارد شروع کردند .

علی‌اصغر امامی

ماشین شویی در خیابان

خیابان وحید دستگردی در نزدیکی سه راه فخرآباد ترافیک سنگینی‌دارد، اما با این وجودچندنفرکارگر در همین نقطه‌جمع شده و ماشین‌شویی‌می‌کنند ، در نتیجه با توقف اتومبیل ها در این خیابان وضع ترافیک بدتر می‌شود و اتومبیل هابزحمت می‌توانندازاین‌خیابان کم‌عرض عبور کنند .

مهردخت‌باوند

پاسخ سازمانهای مسئول

عطف بمطلب مندرج درآن روزنامه زیرعنوان«لوله کشی آب»، اشعار میدارد:

کوچه فخاری واقع درجنوب خیابان اشرف‌پهلوی (هخامنشی) در خارج محدوده پنجساله پایتخت قرار گرفته است ولی نظربانیکه نصب انشعاب منازل آن‌کوچه ومعابرمنشعب از آن باتوسعه شبکه توزیع آب موجود مقدور میشود. به‌محض آماده شدن طرح مذکور،مراتب جهت‌قبول درخواست انشعاب به اطلاع ساکنان خواهد رسید تابادر دست داشتن سند مالکیت وپروانه‌ساختمانی که قبل ازسال ۲۵۲۸ صادر شده باشد ، باین سازمان مراجعه فرمایند. **سازمان آب منطقه‌ای تهران**

درپاسخ مطلبی که در آن نشریه زیرعنوان «۳سال انتظار برای گرفتن حکم استخدامی وحقوق کافی‌نیست؟» درج گردیده‌است باطلاع‌میرساند :

برابرگزارش اداره‌آموزش وپرورش شاهی آقای علی‌علی زاده دربدوتاسیس دبستان خیام کیاکلا از طرف انجمن‌همکاری‌خانه‌ومدرسه‌بعنوان‌نظافتچی‌دراختیار ایشان قرارگرفت وآموزش وپرورش درقبال استخدام ایشان تعهدی نداشته است . ضمنا یادآور میشود برابر ماده چهارقانون استخدام کشور آقای علی‌زاده واجدشرایط استخدام رسمی نیست .

روابط عمومی وزارت آموزش و پرورش

عطف بشرح مندرج در آن روزنامه زیر عنوان «سیاوش اسلامی‌زر» باستناد گزارش صندوق تامین اجتماعی باستحضار میرساند:

برای آگاهی آقای سیاوش اسلامی زر اعلام می‌دارد که صندوق تامین اجتماعی در قبال دادن‌کمک‌های غیرنقدی به بازنشستگان سازمان تامین خدمات درمانی تعهدی عهده دارنمیباشد.

روابط عمومی وزارت بهداری و بهزیستی

درپاسخ مطلب مندرج درشماره ۱۵۱۸۲-۱۷ر۹ر۳۵آن روزنامه باعنوان «حقوق بازنشستگی» بامضای آقای رضامشایخ به‌آگاهی میرساند:

براساس گزارش‌رسیده‌حکم بازنشستگی آقای‌رضا مشایخ برابرآئین نامه‌استخدامی شرکت سابق تلفن صادر شده است و همانگونه که در موقع صدور حکم بایشان متذکرگردیده‌تبصره الحاقی بماده ۷۴ شامل‌آقای مشایخ نمی‌گردد.**روابط عمومی شرکت مخابرات ایران**

عطف‌به‌خبرمندرج‌درآن‌روزنامه‌گرامی‌درموردساختمان شاهراه‌تهران‌رشت باطلاع میرساند : قرارداد مطالعاتی شاهراه قزوین ، تاکستان و شاخه انشعابی جهت اتصال برشت با مهندسین مشاور مربوطه مبادله گردیده است و تاکنون اقدامی نسبت به مطالعه شاهراه تهران - رشت از طرف وزارت راه و ترابری بعمل نیامده است .

روابط عمومی وزارت راه و ترابری

در پاسخ مطلبی که از قول آقای یداله شریف درباره نحوه کار شرکت گازرسانی ایران‌گاز در آن روزنامه محترم بچاپ رسیده بود باطلاع میرساند :

در این خصوص از طرف اتاق اصناف تحقیقات لازم بعمل آمد و بمسئولان شرکت ایران‌گاز اخطار شد که در صورت عدم انجام تعهدات خود درامرگازرسانی سریع به مشترکین ، مطابق موازین قانون نظام صنفی باتهام خودداری از عرضه کالا تحت تعقیب قرار خواهد گرفت . **روابط عمومی اتاق اصناف پایتخت**

در پاسخ مطلب مندرج در آن روزنامه باعنوان « آبدانان پولهایمان را چه‌کنیم » ، به آگاهی میرساند:

براساس گزارش رسیده بعلت وجود نقاط دارای اولویت بیشتر تاسیس مرکز تلفن خودکار درآبدانان تا سال ۲۵۳۹ میسر نخواهد بود .

معهذا برنامه طرحهای جامع مخابرات و الکترونیک کشور با ایجاد یک خط فرعی بین ایلام و آبدانان تا اندازه‌ای مشکل امور ارتباطی آبدانان مرتفع میگردد.

روابط عمومی شرکت مخابرات ایران

در پاسخ مطلبی که در آن نشریه زیر عنوان«ایذه مورچه‌وار پیشرفت میکند » ، درج گردیده است باطلاع میرساند :

برابر گزارش اداره آموزش و پرورش ایذه ، نسبت به تامین آب و احداث توالت در مدرسه راهنمائی بزرگمهر اقدام لازم بعمل آمده است و اکنون مشکلی از این نظر وجود ندارد .

روابط عمومی وزارت آموزش و پرورش

در پاسخ شرحی درمورد حادثه انفجار درکتابخانه‌دانشگاه تهران در شماره ۱۵۲۰۵ آن جریده از قول یکی از دانشجویان درج گردیده بود یادآور می‌شود.

براساس گزارش فرمانده مربوطه که هنگام حادثه به دانشگاه اعزام گردیده، براثر شکستن لوله، گاز محوطه کتابخانه مرکزی دانشگاه رافرامیگیرد وباعث گاز گرفتگی عده‌ای میگردد ، بلافاصله خود مسئولین دانشگاه درهـای کتابخانه را بازوگازهارا از کتابخانه خارج‌و کارسیدن‌مامورین این سازمان اشخاص حادثه دیده را از طبقه‌ششم به طبقه چهارم می‌آورند و از آنجا به بهداری دانشگاه منتقل می‌نمایند ملاحظه میفرمائیدکه قبل‌از رسیدن مامورین این دستگاه‌حادثه دیدگان را از محل خارج نموده بودند و احتیاجی به استفاده از ماسک نبودمو تمام نیروی آتش‌نشانی مجهز به ماسک‌می‌باشند . **سازمان آتش‌نشانی و خدمات ایمنی**

وانا‌بد

رولر ۷ چرخ لاستیکی

WP 22 WD

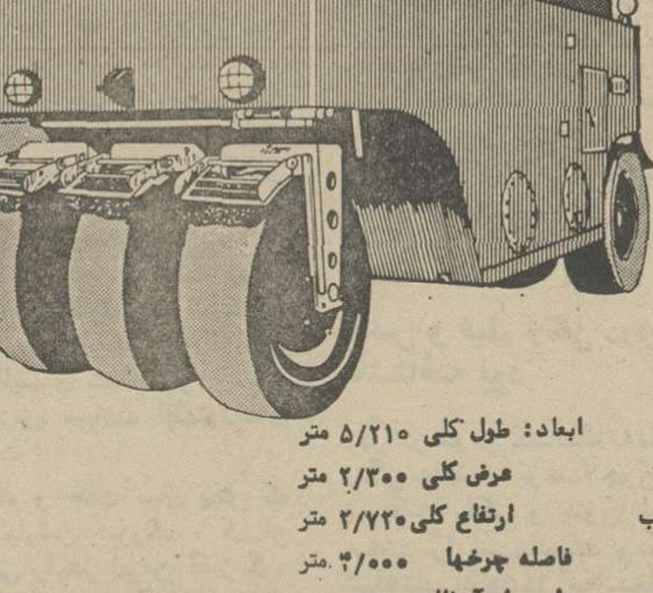

مشخصات تایر

تایرهای مخصوص ضد حرارت و روغن - طرح مخصوص تایر برای حداکثرتماس وتوزیع یکنواخت وزن‌ماشین روی‌آسفالت. کناره‌های‌تایرطوری‌طراحی شده که از چسبیدن‌آسفالت به‌تایرجلوگیری‌میکند .

مشخصات سیستم گیربکس

با تغییر دنده نرم و راحت بدون استفاده از کلاج اصلی

ابعاد: طول کلی ۵/۲۱۰ متر
عرض کلی ۲/۳۰۰ متر
ارتفاع کلی ۲/۷۲۰ متر
فاصله چرخها ۴/۰۰۰ متر
سطح‌تسطیح‌آسفالت ۲/۳۰۰ متر

مشخصات عمومی

تعداد چرخها ۳ عدد جلو- ۴ عدد عقب
وزن ۱۰/۵۰۰ کیلوگرم
وزن با بالاست ۲۲/۶۰۰ کیلوگرم

رولرویبراتور ۳ چرخ فولادی

WMO-144

کنترل یکاهرم
سرعت متغیر
تغییر جهت و ترمز با یک اهرم
بدون کلاج در موقع کار

ابعاد: طول کلی ۵/۸۳۰ متر
عرضکلی ۱/۹۸۰ متر
ارتفاع‌کلی ۲/۴۰۰ متر
فاصله چرخها ۳/۳۰۰ متر
سطح‌تسطیح‌آسفالت ۱/۹۸۰ متر

مشخصات‌عمومی

وزن خالص ۱۴/۰۰۰ کیلوگرم
وزن‌بابالاست‌آبی ۱۶/۰۰۰ " "
" "شنی ۱۸/۰۰۰ " "

TORKIAN 140

نماینده انحصاری **هامارا‌گ** شرکت سهامی خاص

W.K.K. خیابان تخت طاووس شماره ۵ - ساختمان آرک تلفن ۵ - ۸۳۱۶۵۳

شعبه‌های شرکت هاماراگ دراهواز- اصفهان - شیراز- مشهد - تبریز - آمل - کرمان

آگهی استخدام

شرکت ملی ذوب آهن بمنظور تکمیل کادر خود در شرکت سهامی ذوب آهن آریامهر (اصفهان)متخصص های زیر را با حقوق و مزایای مکفی و برخورداری از امکانات ویژه استخدام مینماید :

۱- فوق لیسانس و یالیسانس در رشته مهندسی معدن با پنجسال سابقه کار
۲- فوق لیسانس و یا لیسانس در رشته مهندسی معدن
۳- فوق لیسانس ویا لیسانس در رشته مهندسی برق
٤- فوق لیسانس ویا لیسانس در رشته مهندسی مکانیک
۵- فوق لیسانس ویا لیسانس در رشته مهندسی معماری
٦- فوق لیسانس و یا لیسانس در رشته مهندسی الکترونیک
۷- فوق لیسانس و یالیسانس در رشته مهندسی راه و ساختمان
۸- فوق دیپلم و دیپلم در رشته برق .
۹- فوق دیپلم و دیپلم در رشته مکانیک .
۱۰- فوق دیپلم و دیپلم در رشته راه وساختمان
۱۱- فوق دیپلم در رشته برنامه نویسی .
۱۲- راننده پایه یکم
۱۳- مونتوراسکلت فلزی
۱٤- مونتورمکانیک
۱۵- تعمیرکار مکانیک
۱٦- جوشکار برق و کاربیت
۱۷- تراشکار
۱۸- برقکار
۱۹- بنای نسوزچین
۲۰- راننده لیفتراک با گواهینامه ویژه
۲۱ کارگر باسواد با مدارک ششم ابتدائی‌و یا سیکل
۲۲- آهنگر
۲۳ نقاش ساختمان
۲٤- شیشه‌بر
۲۵- تکنیسین نقشه برداری (فوق دیپلم)
۲٦- بنای عمومی
۲۷- آرماتوربند
۲۸- نجار قالب بند
۲۹- تعمیرکار رادیو و تلویزیون .

داوطلبان میتوانند برای آگاهی بیشتر و ثبت نام همه روزه باستثنای روز های پنجشنبه و جمعه وایام تعطیل به اداره کاریابی و استخدام شرکت ملی ذوب آهن ایران واقع در خیابان کاخ شمالی شماره ۱۳۰ویا اداره کاریابی و استخدام شرکت سهامی ذوب‌آهن آریامهر واقع در ٤۵ کیلومتری جاده اصفهان - شهر کرد مراجعه نمایند .

الف ۱۸۳۵

مجله دنیای ورزش روزهای شنبه منتشر میشود

تبریکات مردم استان کهکیلویه وبویراحمد

جناب آقای رضا صدقیانی مقام معظم استانداری لرستان

انتصاب آنجناب را تبریک عرض نموده توفیق جنابعالی را در اجرای منویات شاهنشاه آریامهر ازخداوند متعال آرزو مینماید . **یاسوج -نامجو پدرام**

جناب آقای احمد جوهرزاده مقام معظم استانداری کهکیلویه وبویراحمد

انتصاب آنجناب را تبریک و تهنیت گفته تـوفیق روزافزون جنابعالی را در راه اجرای منویات مقدس شاهنشاه آریامهر ازیزدان توانا آرزو مینماید .

عباس حکیمی

جناب آقای جوهرزاده مقام معظم‌استانداری کهکیلویه و بویراحمد

انتصاب آنجنا بـرا تبریک عرض‌نموده توفیق جنابعالی را در اجرای منویات شاهنشاه آریامهر از خداوند متعال آرزو مینماید . **نامجو پدرام**

جناب آقای امیر قاسم معینی وزیر محترم کشور

حسن انتخاب شایسته وبحق جناب آقای مهندس احمد جوهرزاده را بسمت استاندار استان بویراحمد و کهکیلویه تبریک عرض‌نموده توفیق خدمات ارزنده این خدمتگزار صدیق وسرباز فدائی شاهنشاهرا در راه‌پیشبرد اهداف عالی ومقدس شهریارعدالتگسترا ازدرگاه یزدان پاک آرزومندیم .

کارکنان سرجنگلداری کهکیلویه وبویراحمد

جناب آقای مهندس احمد جوهرزاده

انتصاب شایسته آنجناب را بمقام استانداری کهکیلویه وبویراحمد تبریک‌عرض‌نموده موفقیت شمارادرراه‌پیشبرد منویات مقدس شاهنشاه آریامهر ازدرگاه‌ایزد یکتا مسئلت می‌نماید . **بهمن پیربازاری**

جناب آقای مهندس احمد جوهرزاده

انتصاب شایسته آنجناب را بمقام استانداری استان کهکیلویه و بویراحمدتبریک عرض نمودمسلامت وتوفیق عالی را مسئلت می‌نمایم. **محمد جعفر حدادی**

جناب آقای مهندس احمد جوهرزاده استاندارمعظم ومحبوب‌استان کهکیلویه‌وبویراحمد

انتصاب شایسته وبجای جنابعالی را بسمت استاندار استان کهکیلویه و بویراحمد از سوی کارکنان شهرداری یاسوج صمیمانه تبریک وتهنیت عرض نموده تـوفیـق روزافزون جنابعالی را دراه خدمت به شاهنشاه آریامهر از خداوند متعال خواهانیم .

شهردار یاسوج -احمد حیدری

جناب آقای مهندس احمد جوهرزاده استاندار محبوب کهکیلویه وبویراحمد

انتصاب شایسته جنابعالی را بمقام استانداری‌تبریک عرض می‌نماید . **مهندس رضا مرادی**

جناب آقای مهندس احمد جوهرزاده

انتصاب شایسته جنابعالی را بمقام استانداری صمیمانه تبریک عرض می‌نماید .

مرتضی عدالت‌منش

جناب آقای مهندس احمد جوهرزاده

انتصاب آن‌جناب را بمقام منیع استانداری کهکیلویه و بویراحمد تبریک عرض نموده توفیق آنجناب را درامر پیشبرد اهداف مقدس شاهنشاه آریامهر مسئلت مینماید.

مهندس محمد دامنگیر

استاندار معظم کهکیلویه و بویر احمد جناب آقای مهندس احمد جوهرزاده

انتصاب بجا وشایسته آنجناب را بسمت استانداری تهنیت عرض نموده موفقیت شمارا در پیروی از منویات شاهنشاه آریامهر ازخداوند منان مسئلت داریم .

جعفر زینعلی وبانو

جناب آقای مهندس احمد جوهرزاده

انتصاب آنجناب را بمقام معظم استانداری کهکیلویه وبویر احمد تهنیت عرض نموده توفیق روزافزونتان‌را در راه پیشبرد منویات شاهنشاه آریامهر ازخداوند بزرگ خواستارم . **حبیب کازرونیان**

جناب آقای مهندس احمد جوهرزاده

مقام معظم استانداری استان کهکیلویه و بویراحمد رابه‌آنجناب تبریک عرض نموده وتوفیق شمارا دراجرای اهداف شاهنشاه آریامهر پدر تاجدار ملت ایران وخدمت بمردم این استان ازدرگاه خداوند قادر مسئلت مینمائیم .

هدایت شجاعی - کوهزاد احمدی - فرامرز سپاه‌پور -رستم شاهرخی -ولی رستمی.

جناب آقای مهندس احمد جوهرزاده

شرفصدور فرمان شاهنشاه آریامهر مبنی برارتقاء مقام جنابعالی به‌استانداری کهکیلویه و بویراحمد موجب سرافرازی و افتخار است بنمایندگی اهـالی شهرستـان بویراحمد توفیق روزافزونتان را در راه پیشبرد منویات پدر تاجدار و خدمت‌بمردم این شهرستان‌خواهان‌است.

اسداله امیری رئیس انجمن شهرستان‌بویراحمد

جناب آقای مهندس احمد جوهرزاده

با مسرت فراوان انتصاب آنجناب را بمقام استانداری کهکیلویه و بویراحمد تبریک عرض مینماید .

یعقوب حسینی

جناب آقای مهندس احمد جوهرزاده

ارتقاء آنجناب بمقام استانداری کهکیلویه و بویراحمد موجی ازشادی وشعف دربین ورزشکاران این استـان برانگیخته است موفقیت روزافزونتان را در راه اجرای منویات شاهنشاه آریامهر بویژه توجه به ورزش ایـن استان را آرزومندیم .

ورزشکاران استان کهکیلویه وبویر احمد

جناب آقای مهندس احمد جوهرزاده

انتصاب شایسته جنابعالی را بمقام معظم استانداری کهکیلویه و بویراحمد صمیمانه تبریک عرض مینماید و موفقیت جنابعالی را در راه اجرای منویات شاهنشاه عدالتگستر آرزومند است . **دکتر ساعد حسینی**

جناب آقای مهندس احمد جوهرزاده

به نمایندگی زنان شهرستان بویراحمد انتصاب شایسته آنجناب را بسمت استاندار کهکیلویه و بویراحمد تبریک گفته موفقیت روزافزون جنابعالی را در اجرای منویات پدر تاجدار شاهنشاه آریامهر آرزومند است .

هماتاج کهکیلویه زاده

جناب آقای مهندس احمد جوهرزاده

افتخار دارد به نمایندگی از اصناف و پیشه‌وران شهرستان بویراحمدبامسرت فراوان‌انتصاب بجا وشایسته شمارا بهاستانداری استان کهکیلویه و بویراحمد تبریک عرض نموده توفیق جنابعالی را در راه اجرای منویات شاهنشاه آریامهر و خدمت بمردم این استان از خداوند بزرگ خواستار است .

حاج ناصر بینائی - حاج‌اسداله امین صفائی

جناب آقای مهندس احمد قاسم معینی وزیر محترم کشور

حسن انتخاب شایسته وبجای جناب آقای مهندس احمد جوهرزاده را بسمت استاندار بویراحمد وکهکیلویه تبریک عرض نموده توفیق خدمات ارزنده این خدمتگزار صدیق وسرباز فدائی شاهنشاه را در راه پیشبرد اهداف عالی‌ومقدس‌شهریار عدالتگستر. از یزدان‌پاک‌آرزومندیم.

با تقدیم احترام -بیژن منصوری - حداد پناهی - هوشنگ بهادر

پس از نیم قرن حضور در صحنه اقتصاد وصنعت ایران ، همزمان با گشایش ساختمان جدید و نوبنیاد مرکزی آگفا ـ گورت

مدیران و کارکنان شرکت نسبی هامازاسب مارتین وشرکاء طی مراسم شکوهمندی درهتل آریاشرایتون

۵۰ سال شاهنشاهی افتخار آفرین پهلوی راجشن گرفتند

★ شرکت نسبی هامازاسب مارتین و شرکاء مباهی و مفتخر است که باطلوع‌خورشید درخشان وجودرضاشاه کبیردرآسمان‌شاهنشاهی ایران فعالیت خودرا آغاز نمود و افتخار داردکه همزمان با جشنهای فرخنده پنجاه سال سلطنت خاندان پهلوی سالگرد نیم قرن حضور خودرادر صحنه اقتصاد و صنعت ایران جشن میگیرد.

★ کارکنان شرکت نسبی هامازاسب مارتین و شرکاء از لحاظ تامین زندگی هیچگونه نگرانی ندارند . چون هر سال معادل ۱۵ ماه حقوق دریافت میدارند و وسیله نقلیه رایگان برای‌رفت و آمد بمحل کار و منزل دراختیار دارند.

.. نیم قرن حضور شرکت نسبی هامازاسب مارتین و شرکاء » در صحنه اقتصاد و صنعت‌ایرانو گشایش‌ساختمان جدید ونوین‌مرکزی این‌شرکت واقع در جاده‌پهلوی میرداماد (بولوار پهلوی) ،فرصت مغتنم و موقعیت بسیار مناسبی بود که «شرکت نسبی هامازاسب مارتین و شرکاء »- پنجاهمین سال شاهنشاهی افتخار آفرین و غرور انگیز سلسله جلیل پهلوی را جشن بگیرد و در آئین ملی بزرگداشت نیم قرن شاهنشاهی پهلوی با شور و اشتیاق فراوان شرکت نماید..

این جشن شکوهمندو مراسم پر رونق از ساعت ۸ بعد از ظهر روز پنجشنبه بیست ونهم آذرماه جاری در سالن «زمرد» هتل آریاشرایتون ترتیب یافت ودرآن عده‌ای ازشخصیت‌های صنعت عکس و فیلم و سینما توگرافی ، مدیران امور اقتصادی صاحبان لابراتوار های فیلم و عکس رنگی ، صدها نفر نمایندگان «شرکت نسبی هامازاسب مارتین و شرکاء » و گروه کثیری از مدعوین تهرانی وشهرستانی باتفاق‌بانوانشان شرکت‌داشتند.

برنامه این مراسم فرخنده و جشن پرشکوه درمیان ابراز احساسات ملی و شاهدوستی انبوه جمعیت‌حاضرانو شرکت کنندگان جشن با سلام شاهنشاهی آغاز شد ودرموج احساسات میهن‌پرستانه‌تامقارن نیمه شب ادامه یافت ..

سخنان نماینده مدیر عامل شرکت

ابتدا آقای مارتین بنمایندگی از طرف مدیر عامل «شرکت نسبی هامازاسب مارتین و شرکاء ، پشت تریبون قرار گرفت و ضمن خیرمقدم به حاضران و شرکت کنندگان جشن طی سخنان پرشور و مهیجی چنین اظهار داشت :

خانمها - آقایان - همکاران عزیز : افتخار دارد که‌ازطرف هیئت مدیره و کارکنان‌شرکت نسبی هامازاسب مارتین و شرکاء نماینده آگفاگورت‌آلمان در ایران صمیمانه‌ترین تبریکات قلبی خود رابمناسبت‌پنجاهمین سال سلطنت شکوهمنددودمان پهلوی تقدیم داشته‌وازحضور مهمانان گرامی در این جشن سپاسگزاری نمایم .

درمیان موسسات صنعتی ایران که در پرتو انقلاب شاه و ملت هر روز بر تعدادآنها افزوده‌شده وابعادگسترده‌تری میبابد ، شرکت‌نسبی‌هامازاسب مارتین و شرکاء مباهی و مفتخر است که با طلوع‌ستاره درخشان رضاشاه‌کبیردرآسمان شاهنشاهی ایران و همزمان‌با جلوس این سردار بزرگ‌تاریخ میهن بر تخت سلطنت، فعالیت خود را آغاز نموده و افتخار دارد که همزمان با جشن های فرخنده پنجاه سال سلطنت دیر پای خاندان پهلوی ، سالگرد نیم قرن حضور خود را در صحنه اقتصاد و صنعت ایران جشن میگیرد .

لازم به تذکر نیست که‌کشور عزیز ما از روزگاران بسیار قدیم مهد تمدنهای بزرگ بوده و در طول ۲۵۰۰ سال شاهنشاهی ایران ، همواره چون کوهی استوار درتندباد

مدیر کارخانجات آگفاگورت آلمان در جشن پنجاهمین سال شاهنشاهی پهلوی که توسط مدیران و کارکنان شرکت نسبی هامازاسب مارتینو شرکاء ترتیب یافته بود مطالب جالب و بیانات مشروحی بزبان آلمانی در باره پیشرفت های همه جانبه ایران ایراد کرد .

حوادث تاریخ پابرجا ایستاده است .

پنجاه سال پیش زمام امور کشور به‌کف‌باکفایت‌اعلیحضرت رضاشاه کبیر ، بنیانگزارایران نوین‌وسرسلسله دودمان‌پهلوی سپرده شد .

با آغاز عصر شکوهمند شاهنشاهی پهلوی ، مسیر سرنوشت ملت‌ایران‌تغییربنیانی یافت ، صنایع مختلف پی‌ریزی شد و اقتصاد مملکت‌براساس و روال صحیح رو به توسعه و شکوفائی نهاد ودگرگونی اساسی در تمام شئون زندگی ملت ایران پدید آمد ، فرزند برومند اعلیحضرت رضاشاه کبیر ، شاهنشاه آریامهر در بحرانی‌ترین و سخت ترین لحظات تاریخ ، اختیار اداره مملکت را در دست گرفت و با نبوغ ذاتی و درایت‌خدادادی، سیمای میهن را دگرگون ساخت .

نظام پوسیده فئودالی را درهم ریخت و اصول۱۷گانه انقلاب شاه و ملت را پی‌افکند که موفقیتهای امروزی مملکت ثمره آنست .

فرصت‌مغتنمی‌است‌باستحضار همکاران عزیز ومهمانان‌گرامی برسانم که ساختمان نوبنیاد شرکت به میمنت و مبارکی جشن‌های فرخنده پنجاه سال سلطنت دودمان‌پهلوی‌ازامروز افتتاح میشود و مورد بهره‌برداری قرار میگیرد .

امروز ما اینجا گردآمده‌ایم تا مراتب قدردانی و سپاس بی‌پایان خود را نثار رهبر مملکت و شاهنشاه عظیم‌الشان خود بنمائیم . شاهنشاهی که در سایه رهبریهای خردمندانه او و با الهام از اصول‌انقلاب شاه و ملت و فضای‌رستاخیز ملت ایران ، قله‌های امید و سربلندی و عظمت‌رادرنوردیده و به دروازه‌های تمدن بزرگ نزدیک شده‌ایم . درود به‌روان پاک سردار بزرگ ایران‌رضا شاه کبیر . زنده‌باد اعلیحضرت همایون شاهنشاه آریامهر . برقرار باد سلطنت پر افتخار دودمان پهلوی ، پاینده ایران ایران ..

اظهارات رئیس کارخانه آگفاگورت آلمان درجشن پنجاهمین سال شاهنشاهی پهلوی

پس از سخنان مهیج‌وپرشور آقای مارتین‌ازسوی‌مدیرعامل‌شرکت نسبی هامازاسب مارتین و شرکاء ، که با ابرازاحساسات ملی و میهنی حاضران درمیان کف‌زدن‌های‌ممتد شرکت‌کنندگان جشن خاتمه یافت .

مدیر کارخانجات آگفاگورت آلمان که برای شرکت دراین جشن شکوهمند به ایران‌آمده بود پشت میکروفون‌قرارگرفت و ضمن بیانات مشروحی پیشرفت‌های همه‌جانبه ایرانرا درپرتو انقلاب اصیل‌وسازنده شاه مردم ستود وازگسترش کار و فعالیت درسراسرمملکت که در فروغ اندیشه‌های والا و ابتکارات خلاقه شهریار عالیقدر ایران حاصل شده‌است ستایش کرد.

اهداء یک بشقاب حکاکی شده ونفیس‌بعنوان قدردانی از فعالیتهای شبانه‌روزی

در پایان‌اظهارات‌رئیس‌کارخانه آگفاگورت آلمان در این‌جشن فرخنده و مراسم خجسته ، ضمن ستایش و قدردانی از اقدامات پر ثمر و فعالیت های شبانه روزی آقای مارتین‌مدیر عامل شرکت نسبی هامازاسب مارتین و شرکاء که سمت مدیریت عامل شرکت‌آگفاگورت ایران را نیز بعهده دارند ،در پیشرفت صنعت عکس و فیلم در ایران و پیشبرد‌امور‌شرکت یکعدد بشقاب حکاکی شده و نفیس بعنوان یادبوداین‌مراسم فرخنده و جشن خجسته به ایشان اهداء گردیدو‌باپذیرائی مفصل از حاضران و شرکت کنندگان جشن‌با شیرینی‌ومیوه و شام ، این مراسم شکوهمند و جشن پر رونق پایان یافت .

آقای هامازاسب مارتین مدیرعامل شرکت نسبی هامازاسب مارتین و شرکاء در یک مذاکره و گفتگوی کوتاه باگزارشگر اطلاعات شرحی‌از کیفیت تاسیس این شرکت وفعالیت‌ها و اقداماتی که در راه گسترش صنعت عکس و فن عکاسی رنگی‌در ایران داشته است بیان میدارد .نفردوم در عکس آقای فیلت زینگر مسئول خارجی شرکت در ایران می‌باشد.

سخنرانی آقای مارتین بنمایندگی از طرف مدیر عامل شرکت نسبی هامازاسب مارتین و شرکاء درسالن زمرد هتل آریاشرایتون .

مصاحبه با مدیر عامل شرکت

در روز برگزاری این جشن فرخنده و مراسم شکوهمند گزارشگر ما با آقای‌هامازاسب مارتین مدیر عامل(شرکت‌نسبی هامازاسب مارتین وشرکاء) مذاکره و گفتگوئی در دفتر ساختمان جدید «آگفاگورت» بعمل آورد.

گزارشگر ما‌ازآقای‌هامازاسب مارتین در زمینه فعالیت های (شرکت نسبی‌هامازاسب‌مارتین و شرکاء) و سابقه وکیفیت کار این شرکت سئوال کردو مدیر عامل شرکت با بیانی ساده شرح فعالیتهای بیش از پنجاه ساله (شرکت نسبی هامازاسب مارتین و شرکاء) را که در حقیقت شرح‌اقدامات و فعالیتهای شبانه روزی‌خود و پدرش میباشد اظهارداشت و گفت :

پنجاه و هفت سال پیش که پدرم مارتین بزرگ ، کار عکاسی را در ایران آغاز کرد این صنعت و فن‌کاملاناشناخته بود. مردم کشور وهموطنان عزیز در آن موقع با عکس و فن عکاسی و این صنعت نوظهور و نوبنیاد چندان آشنائی نداشتند . از آن‌هنگام پدرم مارتین بزرگ با اقدامات و فعالیتهای شبانه روزی‌خود توانست توجه مشتریان و علاقمندان را به این فن و این صنعت جلب نماید و کارعکس و عکاسی و فیلم سیاه‌وسفید را تا آنجا رونق‌وتوسعه‌بدهد که عکس‌های سیاه و سفید جای خود را به‌عکس‌های‌رنگی بدهند .

عکس و فیلم رنگی درایران ناشناخته بود

در آن موقع کسانیکه به‌عکس رنگی علاقمند بودند چون‌فیلم و عکس رنگی و فنون این صنعت را نمی‌دانستند ونمی‌شناختند ،ناچاردر عکاسخانه‌هائی که‌نسبت به‌دیگرعکاسخانه ها ظاهرا پیشرفته‌تر بودند و از تکنیک برتری برخوردار بودند ، عکسها را به تناسب وضع آن ، با آبرنگ، ظاهرا رنگ میکردند و باین کیفیت گرچه به عکس‌های سیاه و سفید رنگ میزدند اما حالت طبیعی عکس را از بین‌میبردند و بطور کلی عکس را کاملا از آن حالت «عکس طبیعی» می‌انداختند .

آقای مارتین مدیرعامل شرکت‌نسبی هامازاسب‌مارتین و شرکاء اضافه کرد که البته پدرم مارتین‌بزرگ در این زمینه هیچ نقشی نداشت‌بلکه نظرش‌بلندتروافق‌فکرش‌وسیعتربودبا اقدامات وفعالیتهای وی بود که لابراتوارهای عکس‌وفیلم رنگی در ایران بنیان نهاده شد و عکسهای سیاه و سفید جایش‌رابه عکسهای رنگی طبیعی داد.

باتوجه باینکه در آنموقع هیچکس در کشور ما باینصورت درفکر عکاسی رنگی نبود ، وقتی پدرم وارد صحبت و عقد قرارداد خرید لابراتوار عکس رنگی با کمپانی آگفاگورت آلمان شد که لابراتوار عکس رنگی را بایران بیاورد ، کارشناسان کمپانی‌مذکور اجرای این فکر واین کاررا برای کشور ما زود میدانستند ومکرر به پدرم گفته بودند که ممکن است عکس رنگی درایران مورد استقبال قرارنگیرد .

پدرم‌مارتین بزرگ که‌همراه فکرش درجهت پیشرفت وپیشبرد کار برای ادای وظیفه‌درقبال‌اجرای منویات رهبر عالیقدر ایران و سردار بزرگ کشور و میهن عزیز بود خرید ووارد کردن لابراتوار رنگی‌عکس را لازم و بلکه واجب میدانست وبا وجودمشکلات‌فراوانی که در آنهنگام درراه اجرای این فکر وهدف بنظر میرسید توانست برآن مشکلات پیروزشودولابراتوار رنگی را خریداری و درایران‌آماده بهره‌برداری نماید ومورد استفاده قراردهد و بااین کیفیت صنعت عکاسی رنگی را در ایران بنیاد نهد .

پس از وارد کردن لابراتوار عکس رنگی به ایران ، پدرم با مشارکت وراهنمائی تیمسار نعمتی که درآنهنگام‌درجه سرگردی‌داشت درخیابان فردوسی‌محلی رابصورت تاریکخانه درآوردند وعده‌ای از افرادی را که در آنموقع بیکار در خیابانها پرسه میزدند جمع‌آوری نموده و یکدوره عکاسی و ظهور فیلم سیاه و سفیدورنگی‌را به آنها آموختند وباینصورت درآنزمان‌این کار رواج داده شد ...

همکاری صمیمانه پدروپسر

آقای‌هامازاسب‌مارتین درادامه اظهارات خوددرموردکیفیت‌وسابقه کار(شرکت نسبی هامازاسب‌مارتین وشرکاء) اضافه کرد که در سال ۱۳۱۶ خورشیدی من از آلمان به میهن خود برگشتم و پس از پایان خدمت مقدس نظام‌وظیفه که در دانشکده افسری بود باپدرم‌مشغول بکار شدیم .

همکاری من و پدرم تا سال ۱۳۲۰ و بحبوحه جنگ دوم‌جهانی که کشورمان مورد تهاجم بیگانگان قرار گرفت ادامه داشت.انگلیسها ازجنوب وروسها از شمال‌سرزمین میهن مارا اشغال کردند و پدرم مارتین‌بزرگ اسیر انگلیسها شد و من که در آنهنگام جوانی ۱۸ساله بودم تنها نان آور خانواده شدم . چند سال عهده دار امور خانواده بی سرپرست خود بودم و در اینمدت پدرم‌راانگلیسی‌ها به‌روسها تحویل داده بودند ...

پدرم اسیر روسها بود که بدرود زندگی گفت و از آن ببعد شخصا به تنهائی عهده‌دار امورکاروزندگی شدم.

نمایندگی شرکت در شهرستانهای کشور

درسال ۱۳۲۱ شمسی « ۲۵۰۱ شاهنشاهی» باعقدقراردادی‌نمایندگی فروش کلیه محصولات آگفا را درایران بعهده گرفتم و منحصرابه وارد کردن لوازم عکاسی از آلمان پرداختم .

درحال حاضر در همه شهر های سراسر کشور شرکت نسبی هامازاسب‌مارتین‌وشرکاء‌نمایندگی دارد و نود درصد از محصولات وارداتی این شرکت آگفا گورت میباشد.

ده درصد بقیه از محصولات وارداتی ماعبارت از محصولات «رولیفلکس ، روله‌کورد، مینوکس وماشینهای فتوکپی گوافاکس و لیهوف میباشدکه مشتریان‌فراوانی در اقصی‌نقاط کشور دارد.

ساختمان جدید و نوبنیاد مرکزی آگفاگورت

مدیر عامل شرکت نسبی‌هامازاسب مارتین و شرکاء سپس در باره ساختمان جدید و نوبنیاد مرکزی این شرکت که در خیابان‌پهلوی، میرداماد (بولوار پهلوی)میباشد اظهار داشت :

ساختمان جدیدو نوین مرکزی کار ما که بنام آگفاگورت امروز «پنجشنبه ۲۳ آذرماه جاری » گشایش میبابد در زمینی بوسعت ۵۱۳ متر مربع در چندطبقه‌ساخته شده‌و ۳۸۷۰ متر مربع زیر بنا دارد . پارکینگ ساختمان مذکور طوری در زیر زمین ساخته شده که در طبقه همکف ساختمان ، اتومبیل وارد آسانسور میشود وبه طبقه زیر زمین حمل میگردد.

تجهیزات ساختمانی و فنی آن در خاورمیانه کم نظیر است .

دیگر تاسیسات و تجهیزات ساختمان جدیدو نوین و مرکزی آگفا گورت از قبیل : تهویه مطبوع، تلویزیون های مداربسته که همه سالنها و اتاقها ، :راتاق مدیریت کنترل میشود، حمام ، فروشگاه ،قسمت فروش محصولات وابزارها و تعمیرگاه بزرگ‌این شرکت بحدی مجهزو کامل و پیشرفته است که در خاورمیانه و خاور دور کم نظیر میباشد.

آنچه که میتوان بعنوان یک پدیده شگفت ویک موضوع‌تحسین انگیز و جالب دراین شرکت واین ساختمان گفت آن است‌که این شرکت بزرگ نسبی تجارتی و خدماتی جمعا فقط ۱۱۰ نفرکارمند وکارگر داردو دونفر متخصص آلمانی ودو خانم منشی آلمانی که گردانندگان این موسسه‌وسازمان بزرگ آن میباشند.

برنامه های آینده شرکت هامازاسب مارتین وشرکاء

آقای مارتین درمورد‌برنامه‌های کار آینده و توسعه شرکت‌نسبی هامازاسب مارتین و شرکاءاظهار داشت : در منطقه صنعتی حکیمیه در زمینی بوسعت چهار هزار متر مربع تاسیساتی برای پیشرفت‌کار این شرکت ایجاد خواهد شد که با ایجاد این تاسیسات فعالیت های شرکت ازاین کهدر حال‌حاضر هست ده بلکه صد برابر خواهد شد.

فعلا در لابراتوار عکس رنگی شرکت نسبی هامازاسب مارتین‌و شرکاء ۴۲ نفر کارگر وکارمند و متخصص کار میکنند و این لابراتوار یکی از بزرگترین و مجهز ترین لابراتوار های رنگی در خاورمیانه بشمار می‌آید .

کارگران و کارکنان این شرکت سالانه ۱۵ ماه‌حقوق میگیرند .

در مورد تامین وضع‌کارگران و کارمندان‌شرکت‌نسبی هامازاسب مارتین و شرکاء باید گفت کههمه کارگران و کارمندان این شرکت از مزایای فوق‌العاده‌ای استفاده میکنند . بطور مثال در این‌شرکت بهر یک از کارکنان آن در سال ۱۵ ماه حقوق پرداخت میشود. باین معنی که تقریبا هرچهار ماه یکبار معادل یکماه حقوق ، اضافه حقوق دریافت میدارند .

وسیله رفت و آمد برای کارکنان این شرکت رایگان و کارگران و کارمندان بوسیله مینی‌بوس های شرکت بمحل کار میایند و بامینی‌بوسهای شرکت بمنازل خودشان بازگردانده‌می‌شوند .

درپرتو ابتکارات خلاقه‌شهریار عالیقدر ایران

آقای مارتین افزود : خدا را سپاس میگویم که امروز با دوراندیشی های رهبر عالیقدر مملکت شاهنشاه آریامهرملت‌ایران از کشاکش حوادث روزگار به چنین عظمت و اعتلاو ترقی روز افزونی دست یافته و در حال حاضر همه چیز و همه گونه وسائل پیشرفت بیشتر و عظمت افزونتر در دسترس و دراختیار دارد . بنابراین اکنون وظیفه یکایک افراد این ملت نجیب و شریف است که با همکاری ها و فعالیت ها و دلسوزی های بیشتر و کوشش فزاینده در پیشبرد کار وخدمات خودکه دین بزرگ هریک ازفرزندان این آب وخاک است تا حصول تمام‌هدف های رهبر دوراندیش و بشردوست‌و مبتکر و سیاست های‌آن بزرگمرد تاریخ مباهات میکند . ملت ایران باالهام از اصول انقلاب‌اجتماعی شاه ومردم‌در این‌فضای رستاخیز باآهنگ سریع .به پیشرفت های همه جانبه‌سرزمین میهن افتخار دارد و خود را آماده ساخته است تا درراه سازندگی بیشتر و رشد افزونتر هرچه بیشتر و هرچه سریعتر به دروازه های تمدن بزرگ نزدیک و نزدیکتر شود ..

مشکلات کار و درخواست های مدیران‌شرکت‌هامازاسب مارتین و شرکاء

دراین مذاکره و گفتگو آقای مارتین مدیر عامل شرکت نسبی هامازاسب مارتینو شرکاءکه پس‌از شرح پیشرفتهاو اقدامات و فعالیت هائیکه در زمینه پیشبرد صنعتو

آقای مارتین بنمایندگی ازطرف مدیر عامل شرکت نسبی‌هامازاسب مارتین و شرکاء سخنان مهیج و پرشوری‌درباره نیم‌قرن‌شاهنشاهی افتخار آفرین‌و غرورانگیز پهلوی بیان داشت .

ملی و وصول به دروازه‌طلائی تمدن بزرگ کوشا باشند که سرزمین گرانقدر میهن عزیز ما همان گونه که در روزگاران پیشین بوده است همچنان‌مرکز ثقل‌تمدن وگهواره آرمان‌های بشری باشد.

آقای مارتین که در اینموقعبا شور و هیجان فراوانی صحبت میکرد اضافه نمود که امروزملت ایران رهبری اندیشمند و خلاق و مبتکر دارد که نه‌فقط هرگزدر تاریخ چندین‌هزار ساله‌شاهنشاهی ایران،این سرزمین کهن بخود ندیده، بلکه جهان بوجودچنین

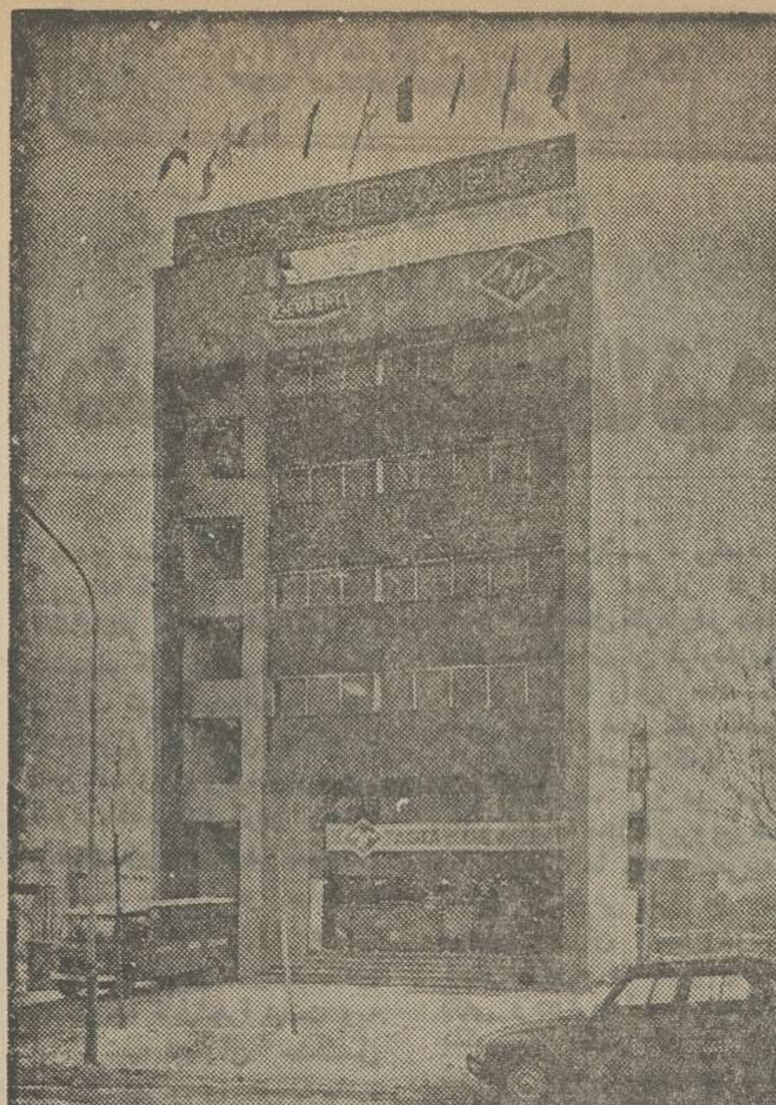

نمای ساختمان نوبنیاد آگفاگورت‌که روز پنجشنبه ۲۳ دیماه جاری طی مراسمی گشایش یافت .

فن عکس و عکاسی‌رنگی درایران، به مشکلات موجود در کار این شرکت و مسائلی که ضمن کار پیش میاید و درراه پیشرفت‌بیشتر این صنعت و فن ایجاد اشکالات گوناگون ایجاد میکند اشاره‌کرد و مشکلات گوناگون کار خودرا یکایک برشمرد کهدر این صفحات جداگانه چاپ شده است .

پس‌از آن‌درمحل جدیدساختمان مجهز و نوبنیاد آگفاگورت از قسمت های مختلف این ساختمان مخصوصا از تعمیرگاه کاملا مجهز دوربین های مختلف آگفا که قسمت وسیعی از ساختمان‌را شامل میشود بازدید بعمل آمد. آنچه دربازدید تعمیرگاه آگفا در ساختمان جدید و مرکزی «آگفا-گورت» بیش از هرچیز توجه هر تازه‌واردی را جلب میکند نظم‌و انضباط شدید، نظافت کامل و دقیق بودن تجهیزات و دستگاه های مدرن‌و الکترونیکی‌ووسائل مدرن تعمیراتی است شامل آخرین پدیده های فنی دراین زمینه‌می‌باشد .

تعمیرگاه مجهز آگفاگورت ایران در خاورمیانه نظیر ندارد

آقای مهندس والاگهر سرپرست و مسئول تعمیرگاه دوربین‌های مختلف آگفا در این بازدید درهر قسمت توضیحات مفصل وکافی داد و اظهار داشت : درتعمیرگاه آگفا آنچه مهمتر از هر چیزپایه باشد مدیریت صحیح در نگهداری و استفاده از کلیه وسائل و لوازم و دستگاه های دقیق الکترونیکی است که تعداد آنها درهر تعمیرگاه چندین هزارقطعه می‌باشد در اجرای صحیح این امر ، مسلط بودن کادرتعمیراتی و گرداننده تعمیرگاه نسبت به تعمیر دوربین های مختلف آگفا شرط اساسی و اصلی است .

آقای مهندس والاگهر مدیر و سرپرست تعمیرگاه آگفا دردامنه توضیحات خود اظهارداشت :

من۱۲ سال است در این رشته کارمیکنم.درابتدا بهزینه شرکت نسبی هامازاسب مارتین و شرکاء مدت چهار سال در آلمان اقامت داشتم ودر آن مدتدوره‌کامل تعمیرات دوربین های مختلف عکاسی آگفا و مارکهای دیگر را دیدم و کیفیت نگهداری لوازم یدکی و دستگاه های تعمیراتی دوربین ها را بصورت دقیق‌فرا گرفتم و اکنون میتوانم بگویم‌که این تعمیرگاه (تعمیرگاه آگفا در ساختمان جدید و نوبنیاد مرکزی آگفاگورت) آنچنان مجهزاست که نه فقط در ایران بلکه در خاورمیانه کم‌نظیر و بلکه بی‌نظیر میباشد .

آقای مهندس والاگهر اضافه کرد : کوشش ما براین است که هرچه بیشتر این تعمیرگاه را مجهزتر و مفصل‌تر کنیم و سعی داریم بر تجهیزات ودستگاه‌های مدرن تر و دقیقتر تعمیرگاه آگفا بیفزائیم . چنانچه کارخانجات آگفا گورت‌آلمان‌محصول جدیدتری ببازار عرضه نماید بلافاصله کادر گرداننده این تعمیرگاه بهزینه شرکت آگفاگورت ایران به‌آلمان اعزام میگردد تا دوره فنی وعملی تعمیرات دوربین ها ومحصولات جدید کارخانجات مذکور را ببیند که باین کیفیت‌تعمیرگاه آگفاگورت درایران‌بتواند پاسخگوی‌نیازمندی هاو احتیاجات تعمیراتی در ایران بطور کامل باشد .

درخواستهای شرکت نسبی هامازاسب مارتین وشرکاء

در مذاکره و گفتگو باآقای مارتین مدیرعامل «شرکت نسبی هامازاسب مارتین و شرکاء در مورد مشکلات موجود درکار صنعت عکس و فن عکاسی ، ایشان در این باره شرح ذیل رابتفکیک اظهار داشت :

۱- مهمترین اشکالات کار ما در امورگمرکی است که امیدواری آن هست‌مسئولان امر دراین مورد هرچه سریعتر و دقیق‌تر رسیدگی نمایند. چون ترخیص کالا در گمرکات بسختی ودشواری وبا تراکم و شلوغی‌کار ها انجام میشود وهمین امر سبب میگردد که کار ترخیص کالا حتی ده روز وبلکه بیشتر هم بطول انجامد .

از آن گذشته وسائل حمل‌و نقل کالا کم و هزینه حمل‌نیزخیلی‌گران است

۲- میزان هزینه‌ای که برای ترخیص و حمل کالا های وارداتی و دیگر هزینه های‌شرکت‌نسبی هامازاسب مارتین وشرکاء متحمل میشویم ۱۶ درصد است تابتوانیم کالا های صادراتی خودرا در معرض فروش بگذاریم. صورت ریزاین‌هزینه عبارت از مخارج :

سرویس‌کار - هزینه ترانسپورت - پرداخت کارمزد -عالیات وعوارض - هزینه نگهداری کالا در انبار - نگهداری فیلم های رنگی دریخچال- خراب شدن اجناس و کالاها -پرداخت کارمزدو غیره میباشد .

با این هزینه هاو مخارج‌کمیزان‌آن از۱۶ درصد هم تجاوز میکند اداره تثبیت قیمتها‌رقم۱۳درصد سود برای فروش اجناس و کالاهای این‌شرکت منظور داشته است بااینکه فاکتور خرید کالاو صورت ریز هزینه هائی که متحمل میشویم به سازمان مذکور ارائه ودرخواست کردیم معهذابا درخواست ماموافقت نشده است .

آقای مارتین بعنوان توجیه اظهارات خودقیمت فیلم و کاغذ عکس و ظهور فیلم سیاه و سفیدرا مثال‌زدکه درآلمان‌بهای آن‌بمیزان‌معتنابهی‌بالارفته واجناس مذکور دربازار فوق‌العاده کم شدمومورد نیاز شدید و فوری میباشد .

ایشان اضافه کرد که با اینحال شرکت‌نسبی هامازاسب مارتین و شرکاء این کالا هارا بهر قیمت و با هر زحمت و تحمل هزینه‌ای وارد می کند تابتواند جوابگوی نیاز های داخلی کشور باشد و دراین راه باقبول ضرر و زیان فعلابکار خود ادامه میدهد .

مدیرعامل شرکت نسبی هامازاسب مارتینو شرکاء ازمسئولان امور و متصدیان مربوطه درخواست داشت که‌نسبت به رفع این‌مشکلات پاسخ مثبت و فوری داده شود تا در کار ورود این‌قبیل کالاهای مورد نیاز تزلزلی حاصل نشود..

تعمیرگاه مدرن آگفاگورت در ساختمان جدید و نوبنیاد مرکزی شرکت نسبی هامازاسب‌مارتین و شرکاء با دستگاه های دقیق الکترونیکی و آخرین پدیده‌های فنی امروز مجهز میباشد .

بپاس قدردانی وستایش ازفعالیت های شبانه روزی آقای هامازاسب مارتین مدیر عامل شرکت درپیشبرد امور و گسترش کار و توسعه‌عرضه محصولات آگفاگورت در ایران‌مدیر کارخانجات آگفاگورت آلمان‌یک بشقاب‌حکاکی شده و نفیس‌به‌ایشان اهدا کرد

سه‌شنبه ۲۸ دی ماه
۲۵۳۵ شماره ۱۵۲۱۶

استاندار کرمان :
تصمیم گیری با تبادل نظر و مشاوره انجمن های ملی وشخصیت‌های بصیر انجام می شود

●

استاندار گیلان :
با مراقبت شدیدی که می شود ، دیگرآلودگی رودخانه های گیلان تکرار نخواهد شد .

●

استاندار ایلام :
با حذف ۳۰درصدپست های زاید تا ۱۵ درصد صرفه جویی در هزینه ها شد .

●

استاندار فارس :
در پیکار با بی سوادی ۳۰ درصد از برنامه‌های طرح شده جلو افتادیم.

●

استاندار یزد :
جاذبه های توریسم و حفظ معماری سنتی در بافت شهر یزد مورد توجه است .

●

استاندار کردستان :
انجمن‌های‌ملی مسئولیت های بیشتری بر دوش خواهند داشت .

●

استاندارآذربایجان‌غربی
۱۳۰۰ نفر از زلزله - زدگان بی خانمان به مناطق امن منتقل شدند

گفت‌وگوی «اطلاعات» بااستانداران در تهران

دکتر موتمنی
استاندار یزد

تیمسار علیزاده :
استاندار کردستان

محمد طباطبائی :
استاندار کرمان

عطاءاله معتدل :
استاندار گیلان

مهندس دهستانی :
استاندار آذربایجان غربی

دکتر نصر اصفهانی :
استاندار فارس

اصغر افراسیابی :
استاندار ایلام

طرح‌های عمرانی برای اجرای

استانداران از مردم یاری خواستند

از:
اکبر شیرازی

اشاره:

★ کنفرانس استانداران سراسر کشور که از روز شنبه ۲۵ر۱۰ر۳۵ در تهران - تالاروزارت کشور - با حضور نخست وزیر افتتاح شد و کار خود را آغاز کرد ، برسه اصل مهم و اساسی استوار بود :
۱- عدم تمرکز ۲- مشارکت مردم در فعالیت های عمرانی، اجتماعی و سیاسی .
۳- صرفه‌جوئی در همه زمینه ها ..
براساس این سه اصل ، چهار روز مداوم ، باتشکیل‌جلسات صبح و عصر،پرشور ترین مذاکرات بین استانداران سراسر کشور و مقامات مسئول‌مملکتی جریان یافت که در پایان کنفرانس،نتیجه این مذاکرات و تصمیماتی که گرفته شده است به‌آگاهی خوانندگان عزیز خواهد رسید.
درجریان کار کنفرانس ، یکی از خبرنگاران اطلاعات موفق شد بگروهی از آقایان استانداران راجع به نظرات و پیشنهاد های آنان درمورد امور جاری وحتی برنامه‌های آتی استانداری ها گفت وگوئی داشته باشد که بلحاظ اهمیت موضوع ، ماحصل این گفتو گوها ذیلا درج میشود و چنانچه بازهم مطلب تازه‌ای درهمین زمینه بدستمان رسید، در شماره بعد باستحضار خوانندگان گرامی خواهد رسید.

آقای نخست وزیر کنفرانس استانداران را افتتاح کردو پیرامون‌صرفه‌جوئی و عدم تمرکزوهمچنین‌برنامه‌عمرانی کشور مطالبی ایراد کرد

اظهارات استانداران درباره روستاها

به‌آموزش و پرورش روستائیان توجه بیشتری می‌شود
کشاورزی بصورت «مکانیزه» درمی‌آید
به مساله «راه» درروستاها «الویت» داده می‌شود
باایجاد مراکز تولیدی درروستاها ازکوچ‌روستائیان‌جلوگیری‌میشود
بهداشت ودرمان روستائیان در صدر برنامه‌ها قرار می‌گیرد

استان یزد

دکتر سعید .ط . موتمنی استاندار استان‌یزددر آغازسخنان خودگفت : هدف اساسی ازاین کنفرانس که توسط آقای نخست وزیر افتتاح شد ، مذاکره و تصمیم درباره مسایل مربوط به استفاده از نیروی انسانی ، صرفه‌جویی در اعتبارات‌و جهش درعمران شهرها خصوصاروستا ها است ، همچنین اولویت‌دادن به‌مسایل اساسی با توجه به‌این اصل که باید به کارها عدم تمرکز داده‌شود برای این امر تمام امکانات مهیا است و باید درتمام موارد تلاش کرد تا نیازهای‌شهر ها و روستا ها را رفع نمود و رفاه بیشتر مردم را فراهم آورد

مشکلات عمومی

استاندار یزد در پاسخ این سئوال که مشکلات عمومی‌استان یزد در چیست، گفت: مشکلات عمومی مربوط به اعتبارات است که قسمت عمده اعتبارات بصورت تمرکز عمل می‌شود. کوشش بر این است که بصورت برنامه‌ریزی و منطقه‌ای عمل گردد . موقعی که اعتبارات تعیین شد و به‌استان اختصاص یافت آن اعتبار در اختیار استاندار و معاونانش‌قرار می‌گیرد که‌باید بااستفاده ازنظرات پیشنهادات انجمن‌های ملی و مشارکت قاطع مردم برای‌اجرای طرح ها صرف شود .

برنامه های آموزشی

وی ضمن اشاره به طرح های آموزشی گفت : سعی در این است مراکز آموزشی متعدد در یزد بوجود آید و آرزو داریم زمانی برسد که‌هردانشگاه شعبه‌ای هم در یزد تاسیس کند و قصد داریم برنامه های آموزشی در سطح روستا ها گسترش یابد بطورمثال فقط ۱۲مرکز کشاورزی در استان یزد تشکیل شده است.

جاذبه های توریسم

دکتر موتمنی طرح‌های دردست اجرا را در پیاده‌کردن طرح‌جامع شهر یزد، احداث و بهبود راه های استان ، ایجاد جاذبه های توریسم و آنچه را بیشتر مهم و لازم‌الاجرا دانست حفظ وحراست معماری سنتی در بافت‌شهر ،ذکر کرد وی افزود : بزودی در یزد کارخانه سیمان با مشارکت مردم تاسیس و شروع به‌کار خواهد کرد .

استان کردستان

تیمسار علیزاده استانداراستان کردستان در پاسخ سئوال‌خبرنگار ما که پرسید اولین اقدام شما پس ازمراجعت به کردستان‌چیست گفت: توجه به عدم تمرکز که‌باعث پیشرفت برنامه های عمرانی ، اقتصادی و فرهنگی در سطح استان خواهد بود و مشارکت دادن مردم درکار خودشان می‌باشد ،باتوجه باینکه درگذشته انجام می‌شد ولی از این پس توجه بیشتری به‌این دو امر خواهد شدو همچنین انجمن‌های ملی هم مسئولیت بیشتری را بر دوش خود احساس خواهند کرد و مشارکتشان بیشترمیشود.

کم کاری پیمانکاران

استاندار کردستان پیرامون برنامه های عمرانی آن استان، گفت: برنامه های‌عمرانی کردستان زمان بندی شده است . ساختمان راههای اصلی به علت فرارسیدن زمستان و کم‌کاری پیمانکاران متوقف شده است ولی آقای‌وزیر راه و ترابری قول داده است که در اولین فصل مساعد،در کارهای راهسازی کردستان تسریع کند.

توجه به روستاها

تیمسار علیزاده افزود: در کردستان کارهای کشاورزی ، دامپروری و آموزش وپرورش درجه اول اهمیت قرار دارد و باید ضمن بردن آموزش،بهداشت ودادن ارتباط به روستاها، کوشش کرد که با تشویق آنان سطح تولید بالا برود.
ضمنا ایجادارتباطات و ارتباطات حمل ونقل سریع‌تر و استفاده صحیح از نیروی انسانی که از عوامل پیشرفت هر استان است، مورد نظر خواهد بود.
استاندار کردستان در ادامه گفتگوی خود افزود، پیکار با بیسوادی و ادامه آن از آموزش ابتدایی ومتوسطتا سطح‌آموزش عالی از برنامه‌های لازم‌الاجرای استان کردستان است و باید توجه داشت که دانش آموزان این استان در چهار سال اخیر ۱۵۰ درصد افزایش داشته است.

دانشکده تربیت دبیر

تیمسار علیزاده اضافه کرد ، در استان کردستان یک دانشکده تربیت دبیر وابسته به دانشگاه رازی و انستیتو تکنولوژی و دانشسرای عالی راهنمایی تحصیلی دایر است که در سطح فوق‌دیپلم فعالیت می‌کنند. به اصل تربیت دبیر توجه خاص‌شده و دانشکده تربیت دبیر با گنجایش ۶هزار نفر بفعالیت مشغول استکه کمک بزرگی به آموزش عالی درسطح آموزش حرفه‌ای است.

استان کرمان

محمد طباطبایی استانداراستان کرمان در پاسخ پرسشهای‌خبرنگار ما گفت: تمام برنامه‌ریزی‌های‌استان برپایه نیاز و الهام از نیازهای مردم انجام می‌شود. برنامه ریزی و تصمیم گیری با مشاوره و تبادل نظر از انجمن‌های ملی ، شخصیت‌های بصیر و مطلع و بخش خصوصی که در امربرنامه ریزی سوابق و اطلاعات لازم را دارند انجام می‌شود.
تاکنون براساس همین روش والهام از خواست‌های مردم ، برنامه‌های زیادی در رشته‌های مختلف داشته‌ایم چه از جهت‌امور مربوط به آموزش و پرورش و چه از جهت امور مربوط به کشاورزی، بهداری و بهزیستی‌و یاامور عمرانی و همچنین سایر وظایف ، توفیق کامل نصیب ما شده است.

نیاز های کرمان

طباطبایی در زمینه نیازهای کرمان گفت: تسهیلات شهری و روستایی فراهم آمدن وسایل رفاهی است که باید برای تامین زندگی بهتر، خصوصا زندگی‌بهتر روستاها از جهت ایجاد مدارس، گسترش تاسیسات آموزشی، لوله کشی آب، تهیه وتامین برق ، تامین بهداشت و سایر احتیاجات روستائیان است که باید تامین گردد ودر اکثر این زمینه‌ها،توفیق کامل حاصل شده است. تمام مشکلات را با مسئولان امر حل می‌کنیم از جمله است کمبودمواد غذایی در کرمان که اخیرابوجود آمده بود.
وزارت بازرگانی بلافاصله اقدام به رفع این نیاز کرد و حالادر سطح استان هیچگونه اشکالی از این بابت موجود نیست.

★ **بازسازی استادیوم‌های ورزشی**

استاندار کرمان در باره مسائل مربوط به ورزش، عدم توفیق فوتبال این شهر به رامیابی در دسته اول جام تخت جمشید و امکانات ورزشی در کرمان گفت: برای توسعه امر ورزش در این منطقه اقدام لازم شده است و همچنان پیگیری خواهد شد.
منهم چون همه همشهریان کرمانی علاقمند بودم تیم فوتبال کرمان به دسته یکم جام تخت جمشید بیوندد ولی انشاءالله سال های آینده . ولی من ورزش را در یک رشته و یا فقط فوتبال نمی‌بینم. هدف من در تمام زمینه های ورزشی است . ورزش برای سلامت و ورزش برای قهرمانی.
دربی این هدف استادیوم‌های مویدی وکیانی بازسازی اساسی شده بطوری که در حال حاضر بانصب کلیه وسایل وتجهیزات برای انجام مسابقات کاملا آمادگی دارد همچنین ترتیبی داده شده است که با ایجاد میادین و مکان های‌ورزشی‌در روستاها،روستائیان به ورزش ترغیب وتشویق شوند ، هدف‌من،کشاندن ورزش درروستا های کرمان است .

★ **تعمیم ورزش درکرمان**

طباطبایی‌دردنبالەکوشش‌های‌خود برای بالابردن سطح ورزش استان کرمان‌اضافه‌کرد:من درجهت تعمیم ورزش به صورت‌اقشی‌هستم‌بنحوی که جوانان بتوانند از وسایل‌ورزشی استفاده کنند ودر دسترسشان‌قرار گیرد. ودر جهت‌عمودی‌نیزاز لحاظ تربیت دادن ورزشکاران‌برای‌انجام مسابقات است که بامقدمات و امکاناتی که فراهم شده از جهت مربی وسایرتسهیلات، سعی‌میشود که انجام وآماده گردد تاورزشکار واقعی تربیت شود وبه فنون رشته ورزش مورد علاقه خودآگاهی یابد وامیدوارم دراین راه توفیق نصیب گردد.

★ **استان گیلان**

عطاءاله معتدل استاندارگیلان معتقداست اقتصاد منطقه گیلان ، به‌امر کشاورزی خودمتکی است‌و باتوجه به رعایت عدم تمرکز که دراین کنفرانس توصیه شده ، امیدواری هست که مکانیز می‌به وجود آید تا براساس آن تولید کشاورزی دراین منطقه‌پیش‌ازپیش بالارود و علاوه براینکه‌به‌این‌ترتیب به اقتصاد منطقه کمک می‌شود ، کمبود های مملکت را از لحاظ پاره‌ای مواد غذایی تامین نماید. سازمانی که برای توسعه‌کشاورزی این منطقه پیاده می‌شود ، این سازمان بتواند جوابگوی این نیاز باشد. محصولات کشاورزی این منطقه به نسبت سایر محصولات مناطق دیگر از قابلیت قابل توجهی برخوردارست مثل برنج ، چای و توتون وابریشم که بهبود بیشتر و افزایش تولید آن باعث رونق‌بیشتر اقتصادی منطقه می‌گردد .

★ **آلودگی رودخانه‌ها**

استاندار گیلان‌درمورد‌آلودگی رودخانه های گیلان واینکه برای جلوگیری از آن چه کرده‌اندگفت: باتهیه طرح های سازمان حفاظت محیط زیست ، رودخانه‌ها و فاضلاب کارخانه های این منطقه کنترل شدید می شود واز آلودگی آب‌ها بشدت جلوگیری میگردد و امید است که مسایل‌مشابهی چون سال های پیش، روی ندهد .

★ **استان آذربایجان غربی**

مهندس عبدالعلی‌دهستانی‌استاندار آذربایجان‌غربی در پاسخ اینکه‌چه مشکلاتی ممکن است در استان آذربایجان غربی وجودداشته‌باشد اظهار داشت خوشبختانه‌مشکلات عمده‌ای درسطح استان نداریم ، برنامه‌هایمان بخوبی اجرا می‌شود وسعی میکنیم اعتبارات را جذب کنیم و بمصرف صحیح برسانیم . همکارانمان نهایت دقت را می‌کنند که باحداقل هزینه،برنامه‌هایمان را بطور صحیح انجام دهیم .
اعضای‌انجمن‌هاهمکاری دارند ودرهر جلسه‌ای که‌داریم از آن‌ها می‌خواهم کارهای عمرانی‌رانظارت کنند و نارسایی‌ها را اطلاع دهند. درهرشهری هم که سفر میکنم ، با انجمن‌ها ومعتمدان جلساتی‌تشکیل می‌دهم و ضمن رسیدگی به کار- هایشان . نظراتشان را درزمینه های مختلف محلی‌وحتی در سطح استان جویا می‌شوم .

★ **انتقال روستائیان زلزله‌زده**

استاندار آذربایجان غربی در گفتگوی خود اضافه کرد : ۱۳۰۰ نفر از کسانی که خانه هایشان‌بر اثر وقوع زلزله خراب شده بود، به روستاهای اطراف پلدشت ، قره‌ضیاءالدین و شاهپور و خوی انتقال یافته واعتباراتی برای آنان در نظر گرفتیم که کمک‌بخانواده- هایشان بشود. و برای هرراس از گوسفندان آنان بلحاظ اینکه شی توانند علوفه تهیه نمایند ، یکصد کیلو جو درنظر گرفته شد که تابعه از عید ادامه خواهد یافت .
برنامه هایی داریم که برای‌زلزله- زدگان روستاشهر و یا مراکز دامپروری ایجاد کنیم این طرح با اعزام هیات هایی به نقاط زلزله‌زده دردست مطالعه است.

★ **گسترش ورزش روستاها**

مهندس دهستانی دردنباله‌سخنان خود افزود: چون‌بیمه بچه‌های‌روستایی دسترسی‌به‌مدرسه نداشتند وتحمل این وضع جایز نبود ، باین‌جهت‌در دومنطقه « زیوه» نزدیک‌رضائیوه سردشت یعنی شمال وجنوب‌منطقه در اردوگاههای قبلی اقدام‌به تاسیس مدارس روستایی شد که بیش از چهار صد نفر در این مدارس به تحصیل پرداختند . با توجه باینکه فعلا امکان تاسیس مدارس راهنمایی از لحاظ معلم ، وسایل وامکانات فراهم‌نیست سعی به گسترش مدارس‌روستایی‌خواهد شدولی‌تلاش داریم مدارس‌راهنمایی نظری و حتی هنرستان برای روستازادگان وادامه تحصیل آنان تاسطح دانشگاهها ، فراهم آوریم.

★ **راهسازی بطور امانی**

استاندار آذربایجان غربی ادامه داد: راهسازی‌راددرروستاها همچنان ادامه خواهیم داد و راهسازی را سعی داریم‌بطورامانی انجام دهیم . چون میتوانیم تعداد بیشتری راه بسازیم که با صرفه - جویی‌هایی که داریم وبااعتبارات کمتر ، راههای بیشتری مهیا کنیم. قصد داریم وسایل رفاهی از قبیل لوله‌کشی آب ، تامین برق،مدرسه وراه‌سازی را همزمان باتامین بهداشت در روستاهاافزایش‌دهیم.

★ **ورزش در روستاها**

مهندس دهستانی پیرامون ورزش در سطح استان ،گفت: اعتبارات لازم برای تربیت بدنی داریم که برای تکمیل ساختمان استادیوم ها و میادین ورزشی و به تناسب نیاز هر شهر ، به انجام خواهد رسید . برای‌رفاه جوانان خطه آذربایجان‌فعالیت زیادی میشود و ورزش را به خانه های فرهنگ روستایی می‌بریم و روستائیان‌رابه‌ورزش علاقمند می‌سازیم.وی در پایان اضافه کرد . برای تولید بیشتر محصولات کشاورزی در آذربایجان غربی ، چندین‌برنامه طرح ریزی شده است‌که‌ازجمله تشویق کشاورزان‌به‌کار بیشتر برای نتیجه‌گیری بهتر و

همچنین افزایش‌مروجین‌روستایی و تشکیل کلاسهای مختلف در مراکز و دعوت روستائیان و روستا زادگان به شرکت‌دراین کلاسها می‌باشد .

استان فارس

دکترنصر اصفهانی‌استاندار فارس گفت : پاکسازی محیط اداری از خود استانداری و شهرداری شیراز آغازشدوبعد در سایر سازمان هاپیادەگردید. اقدامات ما در مسایل شهری ، در جهت رفع نیاز ها با توجه‌به اعتبارات موجود بود . ازآغاز تاکید وتوجه‌زیاد روی راهها اعم ازفرعی‌و اصلی و روستایی بود ، در واقع وقتی به راه سازی در روستا ها تکیه شد ، این امیدواری را داشتیم که محصولات بیشتر و بهتری از روستا ها به بازار عرضه شود که خوشبختانه چنین هم شدو بهتر از این هم خواهد شد .

★ **کمبود مسکن**

استاندار فارس مشکلات اساسی در سطح استان را در درجه اول کمبودمسکن‌دانست و معتقد است . بلاتکلیف بودن اراضی شهر ها اعم ازوقفی، دولتی و منابع ملی باعث‌کمبود عرضه زمین و مسکن شده است .
مشکل دیگر کمبود نیروی انسانی کارآمد ومتخصص در سطوح مختلف است ، مسئله دیگردر که‌سطح مملکت‌عمومیت دارد ، کوچ روستا نشینان به شهر ها است که باعث پائین آمدن سطح تولید کشاورزی گردیده و کپر نشینی اطراف شهر ، نتیجه دیگرش کمبود ارزا ق عمومی‌است.روستائیان که خود تولید کننده بودند ، اکنون با کوچ به شهر ها ، مصرف کننده هستند .

★ **تفویض‌اختیارات‌یامسئولیت؟**

دکتر نصر اصفهانی‌درادامه گفتگوی خود اضافه کرد : در بعضی از شهر ها کمبود آب آشامیدنی و آب زراعی وجود دارد ، یک سلسله مشکلات اداری با دستگاه های مرکزی داریم‌که‌بهتراست بجای تفویض اختیارات بگوئیم ، تفویض مسئولیت هاشده‌است .تفویض اختیارات وقتی عملی است که توام با تصمیم گیری مالی باشد واعتبارات‌تحت اختیاراستان قرار گیرد .

★ **پیشرفت های آموزشی**

وقتی از استاندار فارس در زمینه پیشرفت های آموزشی سئوال شد ، از کمبود جایرای تاسیس مدرسه ، معلم‌و امکانات لازم سخن گفت و اضافه کرد: باین‌مشکلات توجه بسیار شده بخصوص که در منطقه فارس تعداد قابل‌توجهی عشایروجود دارد که بهمین منظور به آموزش عشایر توجه زیادی شده است ، از لحاظ «کمی» نیز به پیشرفت‌هایی نایل‌آمده‌ایم بخصوص‌در پیکاربابی‌سوادی، طبق برنامه‌ای که در کمیته ملی تنظیم شده بود . ۳۰ درصد در سطح استان در امر مبارزه بابیسوادی جلو هستیم و این خود یکی از بزرگترین پیشرفت های ممکن است‌ازلحاظ‌برنامه های ساختمان مدارس روستایی طبق برنامه های تدوین یافته انجام شده و می‌شود .

★ **خودباری مردم**

مشکل دیگرکه ازنظرماساسی هم هست، راههای فرعی ، اصلی و روستایی است راه قابل استفاده روستایی ، ۱۳ درصد است و جمعا درحدود ۷۰درصد راه و وسیله‌ارتباطی داریم ۳۰ درصد باقیمانده ، راه قابل استفاده‌ای نیست ویااصلا راهی نیست و چون نمی‌توان اعتباری دربودجه مملکتی‌منظور داشت، باید با خودیاری مردم و به تدریج به ایجاد راههای روستایی پرداخت و در این خصوص برنامه‌هایی در نظر گرفته شده است .

★ **۳ استادیوم ورزشی داریم**

دکتر نصر اصفهانی در باره ورزش و تعمیم آن در سطح استان گفت: اصولا ورزش‌مورد توجه است. تعدادی زمین هم گرفته‌ایم ودر روستاهای‌استان فارس چندین مکان ورزشی بوجود آمده و قصد ونیت‌این است ، بهرصورت ورزش را به روستاها بکشانیم وروستائیان را با ورزش آشنا و علاقمند نمائیم. بدیهی است این امر در صورتی ممکن خواهد بود که امکانات و تاسیسات‌ورزش بحدکافی در دسترس آنان قرار گیرد. در حال حاضر تعداد زمین قابل توجهی در اختیار ورزشکاران قرار گرفته و حتی از مردم، مالکین زمین‌هایی که فعلا قصد ساختن آنرا ندارند و از بخش خصوصی خواسته‌ایم که زمین‌هایشان را در اختیار جوانان بگذارند، انها به این «ندا» پاسخ مثبت گفته‌اندو زمین ها رامسطح نموده و در اختیار جوانان شیرازی قرار داده‌ایم و آنها لااقل زمین خاکی در اختیار دارند که بتوانند دران به‌بازی‌و الیبال و فوتبال‌بپردازند.
در حال حاضر در شیراز ۳ استادیوم ورزشی داریم‌و مشکل تیم‌فوتبال بر ق شیراز هم از لحاظ تمرین‌و انجام مسابقات حل شده‌است.

★ **تارنجستان خشک شده**

استاندار فارس در پاسخ این سئوال که چندی‌پیش‌در انجمن شهر شیراز مطرح گردید،بیش از یک میلیون درخت نارنج‌در نارنجستان شیراز خشک شده گفت: این موضوع ازبی‌اطلاعی عضو انجمن شهر شیراز سرچشمه گرفته. فقط ۳ اصله درخت در نارنجستان شیراز خشک شد که این موضوع چندان اهمیتی ندارد چون امکان خشک شدن چند درخت در باغ بزرگ همیشه وجود دارد. وی اضافه کرد: انجمن شهر شیراز چندی پیش ۲۵ هزار تومان از فروش نارنج های همین نارنجستان که ادعا شده بود خشک شده، استفاده برده است .

★ **استان ایلام**

اصغر افراسیابی استاندارایلام گفت: بنابه ضرورت زمان ، چندین اداره را درهم ادغام کردیم تا صرفه‌جویی بیشتری شده باشد وهم پیشرفت کارها سریعتر و نتیجه کارها پرثمرتر باشد. ادارات کشاورزی و تعاون روستایی درهم ادغام‌شد، در امر کشاورزی، دامپروری و امور اجتماعی روستا ها ، شخصا نظارت می‌کنم. ادارات مخابرات و پست نیز ادغام و در ساختمان اداره پست‌متمرکز شدند وکارآن زیر نظرشورایی مرکب از مدیران کل سابق مخابرات و به ریاست اینجانب، امور مربوط به آن انجام می گیرد .
اداره کل مسکن و شهرسازی نیز با دفتر مهندسی ادغام‌شده و اداره کل تربیت بدنی و اداره کل آموزش و پرورش نیز درهم ادغام شدند و ی‌اضافه کرد: برنامه‌های وسیع‌تری در امر کشاورزی و ورزش،آموزش و پرورش، خصوصا مخابرات دردست اجرا است .

★ **صرفه‌جویی**

افراسیابی‌درمورد صرفه‌جویی ها گفت: استانداری ایلام ، تا سی درصد وسایر ادارات نیز ۱۵ تا ۳۰ درصد پست‌های زاید خود را حذف کردند و بوزارت خانه‌های مربوطه نیز اطلاع داده شده است،ازهزینه های جاری نیز تا ۱۵ درصد کاهش یافته و به اداره دارایی و اموراقتصادی دستور داده شد در این خصوص‌نظارت کامل داشته باشد. وی اضافه کرد، در امور شهری،خصوصا کشاورزی و دامداری برنامه های وسیعی تهیه شده که‌بموقع اجرا گذاشته خواهد شد.

به وظایف انجمن های ملی در جهت اجرای برنامه های عمرانی افزوده میشود

★★★

باجمع شدن آب باران در زمینهای گرانبها وبایر خرمشهر :

چندین خانه ویران شد

عده زیادی از اهالی خرمشهر که به علت جمع‌شدن آب باران درزمینهای بایر ولی گران قیمت گوشه وکنار شهر خانه هایشان ویران شد، موقتادرکمپینگ‌جمعیت شیر و خورشیدسرخ وسالن تربیت بدنی خرمشهر اسکان داده شدند .

★ در بارندگی های اخیر خرمشهر به علت جمع شدن آب باران درزمینهای گود و متروک که‌در گوشه و کناراین شهر به‌حال خود رها شده است ،آب به‌دیوارچندین خانه که‌در مجاورت این زمینها قرار داشت نفوذ کرد و باعث‌ویران شدن خانه‌ها شد .

در پی ویران شدن این خانه‌ها حدود ۱۰۰ خانواده درکمپنک جمعیت‌شیرو خورشید سرخ ودر سالن تربیت بدنی خرمشهر موقتا اسکان داده شدند .

نادیده نباید گرفت که عامل اصلی ویران شدن این‌خانه‌ها جمع شدن آب‌باران در زمین های گران قیمت ورها شده نقاط مختلف خرمشهر است .

★ نیاز روزافزون به‌احداث واحد های مسکونی جدید در یکی دوسال‌اخیرسیمای‌خرمشهر را تغییر داده‌است اما دربرابر این‌نیاز که مالا چهره خرمشهر را نوسازی‌خواهد کرد هزاران متر مربع زمین بایرورها شده به صورت قطعات پراکنده در این شهر وجوددارد که ازسوی صاحبانشان به انتظار افزایش بیشتربهای‌زمین وکسب‌سودهای سرشاروباد آورده به‌حال‌خود گذاردشده است .این زمینهای رها شده به تدریج تبدیل به‌زباله دانی ومرکز پرورش انواع میکربهای خطرناک شده ودر بارندگی های اخیر با جمع‌شدن آب باران در این زمینها که‌حقا باید در آنها ساختمانهای جدید ساخته شود مشکلات فراوانی در امرعبورومرور مردم بوجود آمده .

بقیه در صفحه ۱۶

باکوچ روستائیان به‌شهرها

قطع آب ـ برق وبنزین درقم

★ چند روز پیش برای چندمین‌بار برق سراسر شهرستان قم قطع شدو درپی قطع برق ،مشکل قطع‌جریان آب‌واز کارافتادن پمپ های بنزین دراین‌شهر بوجود آمد .

قطع برق و آب وبنزین چندین ساعت ادامه داشت‌و اهالی‌قم‌دراین‌مدت‌بامشکلاتی دست به گریبان بودند .

با قطع جریان برق و آب کسانی که در خانه های‌خود دستگاههای شوفاژوحرارت مرکزی کار گذاشته بودند مجبور شدند برای بخاری های‌نفتی‌روبیاورند .

همچنین نبودن بنزین در پمپ های‌بنزین‌ساعتهابسیاری از وسائط نقلیه گوناگون‌را در گوشه وکنار شهرمتوقف نگاهداشت و برروی هم اختلالاتی در جریان عادی زندگی روزمره مردم این شهر بوجودآورد .

بااقدامات سریعی که‌ازسوی مسئولان مربوطه به عمل آمد باردیگر پس‌از ساعتها برق وآ بدر قم جریان‌یافت وپمپ های بنزین نیز به‌کار افتاد .قم ـ خبرنگار اطلاعات

استاندارخوزستان: درجلسات کانونهای‌حزب
عمل باید جای حرف‌رابگیرد

اهواز ـ اولین جلسه گفت و شنود حزبی در استان خوزستان با حضور صالحی استاندار و باشرکت مسئولان اجرائی و هیئت رئیسه کانون های حزبی شهرستان اهواز تشکیل شد .

در این جلسه که دو ساعت بطول‌انجامیداستاندارخوزستان طی سخنانی گفت : حزب رستاخیز ملت ایران دربرگیرنده همه مردم این کشور است و فرقی بین یک انسان عادی و یک مقام عالی از نظر حزب نیست .

وی افزود : مابابد ببینیم‌چه میخواهیم ، چه نتیجه‌ای می ـ گیریم و برای نتیجه گیری بهتر و بیشتر چه‌باید بکنیم. نبایددر جلسات کانون ها فقط حرف زد بلکه‌باید با صداقت‌وصمیمیت مسائل ومشکلات مطرح شود و راه‌حل اتخاذ گردد .

در اصفهان :
تمام راهها باز است

اصفهان : با اینکه برف بطور پراکنده در نقاط مختلف اصفهان ادامه‌دارد کلیه راههای این استان باز و عبورو مرور برقراراست.

اداره کل راه و ترابری استان اصفهان اعلام کرد : رانندگانی که قصد عبور از راههای داران ، شهرضا ، سمیرم و میمه را دارندباید وسایط نقلیه خود راحتما بازنجیرچرخ و سایروسایل ایمنی مجهز سازند و با احتیاط رانندگی کنند.

حداکثر برودت هوای اصفهان یک و حداقل ۷ درجه زیر صفر است و رطوبت هوا بین ۶۲ تا ۸۵ درصد نوسان دارد .

درشیراز:
پیاده‌روها «سوپرمارکت» شده‌است!

گوشه‌ای ازجلسه گفت‌وشنود شهردار باروسای روابط‌عمومی‌استان‌فارس

شهردار شیراز : اطراف زمینهای «بورس بازان» را اسفالت نخواهیم کرد
شهرداری شیراز برای رهائی‌ازچنگ پیمانکاران پرتوقع یك کارخانه مجهز اسفالت ریزی خواهد خرید

● شهردار شیراز در یک جلسه گفت‌و شنود که‌با شرکت روسای روابط عمومی اداره های فارس‌در اداره کل اطلاعات و جهانگردی این استان تشکیل شد حضور یافت و در زمینه حل مشکلات و مسائل شهری شیراز مورد سئوال شرکت کنندگان‌قرار گرفت مهندس موحدی شهردار شیراز در این جلسه گفت :بیش از ۵۰ درصد خیابان ها و کوچه های شیرازخاکی است ، درصورتی که با اوصافی که از شیراز برسرزبانهاست در این شهر حتی شاید ذره‌ای غبار درهوا وجود داشته باشد . یک بارندگی کوچک می‌تواند به‌علت نبودن فاضلاب‌درشهر- مردم شیراز را با مشکلات فراوان روبرو سازد .

شهردار سپس گفت: مردم مختارند برای نظارت برکارشهرداری ازمن که شهردار هستم توضیح بخواهند زیرا مطمئن‌هستم که شهرداری نهایت سعی خود را برای بهبود وضع شهر می‌کند. اما شیراز شهری است که در مقایسه‌بادیگر شهرها نسبت به‌آن کم‌طمی شده است و نیاز به‌توجه بیشتری دارد . شهرداری شیراز کمک فکری و همکاری تمام مردم را برای رفع نقایص شهر می‌پذیرد و به همین منظور برای اسفالت‌کوچه های شهر معتمدان‌هر محل موظف هستند چگونگی پرداخت عوارض و پروانه ساختمان هربنا رادر محل و کوچه خود مشخص کنند و به شهرداری اطلاع دهند . شهرداری شیراز پس‌از تشخیص چگونگی پرداخت عوارض هر ساختمان ازاین طریق در تسریع اسفالت کوچه‌ها اقدام خواهدکرد

شهرداری بابورس بازان همکاری نمی‌کند

شهردار سپس گفت: خیابان های طرفین زمین هائی که‌برای بورس‌بازی و بالا رفتن قیمت رها شده‌باشد به هیچوجه اسفالت نخواهد شد زیرا شهرداری حاضر نیست برای بالا بردن قیمت‌این اراضی از طریق‌اسفالت طرفین زمین‌ها بابورس بازان سودجو همدست شود. ضمنا لازم به‌یادآوری است کمبکی از علل کندی‌کار درزمینه اسفالت خیابان های شیراز اینستکه پیمانکاران سطح‌توقعشان بسیار بالا رفته است و یک کار ۴۵۳ میلیون تومانی را کارخرد و کوچک» می‌دانند ! شهرداری شیراز برای رهائی از چنگ پیمانکاران پرتوقع اسفالت ، تصمیم دارد یک کارخانه مجهز اسفالت سازی بخرد .

مهندس موحدی سپس گفت : هریک از اهالی شیراز برای پی‌بردن به مشکلات کار در زمینه اسفالت می‌توانند کوچه های‌خود را راسا اسفالت کنند و صورت مخارج صرف شده رابرای‌وصول به شهرداری ارائه دهند .

شهردار آنگاه در زمینه زیبائی شهر وتوسعه فضای سبزمطالبی ایراد کرد و گفت: در باغچه‌های خیابان زند از فلکه‌ولیعهدتامیدان

بقیه در صفحه ۱۶

۷۰ روستای مسجدسلیمان ویران ومتروک شده است

رانندگان تاکسی های مسجد سلیمان «تفننی» کار می کنند !
درشهر ۱۸۰ هزار نفری‌مسجدسلیمان حتی یك آموزشگاه رانندگی‌وجودندارد با احداث‌جاده‌های‌روستائی، کشاورزی ، روستاهای مسجد سلیمان رونق خواهد گرفت

● جلسه‌انجمن شهرستان مسجد سلیمان به ریاست«حمزه شمی‌پور» و با شرکت کلیه اعضاء تشکیل شد .

در آغاز این جلسه « علی صالح‌فروتن» نماینده‌کشاورزان مسجد سلیمان در انجمن با اشاره به کوچ روستائیان از روستاها به شهر ها گفت : کوچ روستائیان به شهر ها روز بروز افزایش می‌یابد ،در این میان باید برای جلوگیری از کوچ روستائیان که رکود کشاورزی را بدنبال خواهد داشت همه گونه اقدام مقتضی صورت بگیرد،اداره کشاورزی و تعاون روستائی باید به نحوی‌موثربرای ایجادامکانات پیشرفت و رشد کشاورزی در روستاها اقدام کند و همچنین سایر دستگاه های مسئول از طریق ایجاد امکانات رفاهی و عمرانی‌درروستاها جلوی‌کوچ روستائیان را بگیرند.

صالح فروتن سپس گفت : روستاها قبل از هر چیز به جاده های ارتباطی خود نیاز دارند . به علت نبودن جاده و سایر امکانات ، ۷۰ پارچه آبادی از حدود ۳۵ سال‌پیش به این طرف در اطراف مسجد

بقیه در صفحه ۱۶

بجای استفاده از «شن»
خیابانهای شیراز با «خاک» اسفالت میشود!

ستاد مبارزه با گرانفروشی شیراز ستاد مبارزه با «ارزانفروشی» است !

شیراز: انجمن شهر شیراز در جلسه اخیر خود مقاطعه‌کار اسفالت خیابان «قصرالدشت» و «سیبویه» شیراز را بشدت مورد انتقاد قرارداد .

دراین جلسه گفته شد : مقاطعه‌کار مذکور ، بنام مقاطعه‌کار شهرداری ، شن های اراضی رودخانه خشک رابه پیمانکاران دیگر می‌فروشد و برای اسفالت خیابان های شیراز خود از قیرو خاک استفاده می‌کند ، بطوری که پس از ریزش هرباران اسفالت بکای شسته می‌شود و از بین می‌رود.

همچنین «دشتی» . یکی از اعضای انجمن ضمن انتقاد ازکار ستاد مبارزه با گرانفروشی گفت : کار این ستاد به جای مبارزه با گرانفروشی مبارزه با ارزانفروشی است و من حاضر نیستم با تصویب حتی یک ریال برای این تشکیلات موافقت کنم .

«نقالی» دراصفهان، خون تازه‌ای می‌یابد

نقال سالمند گذشته‌ها را با کلام به شنوندگان قهوه‌خانه انتقال میدهدحماسه ها را ، انسانیت‌ها را و شکوه زندگی‌را .

اصفهان ـ نقالی از دیر بازدر اصفهان رواج داشت وزمانیکه در شهرهای کشور هم وبیش بنیان نقالی برچیده شد در اصفهان این سنت ادامه یافت و در حوشه و کنار شهرمردم همچنان شاهد نقالی ها و افسانه‌سرائی ها بودند .

در یکدوساله اخیر نقالی در اصفهان‌جان تازه‌ای گرفته و نقالها برخلاف گذشته با عنوان هنرمند و سخنگو از احترام خاصی در نزد مردم اصفهان برخوردارند .

اگر پای صحبت و درد دل نقالان می‌نشینیم حرفهای نگفته بسیاری دارندمی‌المثل نقالان جوان‌قدیمی ها رامتهم می کنند و نقالان قدیمی نیز بنوبه خود از شیوه کار جوانها انتقاد می‌کنند.

مرشد علی نقال مشهور و با سابقه اصفهان در این باره معتقد است که نقالان جوان نقالی را با شکل و فرم تازه‌از قالب‌اصیل خود خارج کرده‌اند در حالیکه اگر هنرنقالی مورد توجه مردم و خارجیان است بخاطر شیوه های قدیمی نقل گوئی می‌باشد .

و نباید اصالت این سنت‌را فدای شکل و فرم فریبنده‌کرد.

مرشدکمال نیز که ازنقالان جوان است اعتقاد دارد . ! نقالی با شیوه های کهن‌سابقه دراز دارد و رعایت بعضی‌از شیوه های گذشته و حرکات سنتی کسالت‌آور شده ومردم این عصردرهر چیزی سبک‌تو میخواهند حتی در نقالی .

در آتش‌سوزی یك انبارلوازم خانگی در اصفهان .

۱۰۰ دستگاه یخچال وبخاری سوخت

اصفهان : یک انبار بزرگ لوازم خانگی در اصفهان آتش‌گرفت وبیش‌از ۱۰۰ دستگاه یخچال ،بخاری و دیگر لوازم خانگی‌سوخت

آتش‌سوزی در انبار مذکور به‌علت اتصال سیم برق رویدادو سرانجام پس از ۱ر۵ ساعت بوسیله ماموران آتش نشانی اصفهان خاموش شد .

انباری که سوخت متعلق به «باقر برزو» فروشنده لوازم خانگی است و در خیابان «شاه» اصفهان قرار دارد .

خسارات وارده در این آتش سوزی ۶ میلیون ریال برآورد شده است .

مسجدسلیمان زیر «صفر» رفت!

در خوزستان کمتر اتفاق می‌افتد که برف ببارد وبچه ها آدم برفی درست‌کنند . بهمین‌جهت هرگاه که چنین اتفاقی می‌افتد بچه‌های خوزستانی‌موقع راغنیمت میشمارند و به برف بازی‌وساختن آدم‌های‌برفی میپردازند.

کودکان فرانسوی با برف «بابانوئل» میسازند !
ریزش برف درمسجد سلیمان برای آدمهای‌این‌شهر خصوصا بچه‌ها جالب‌و تماشائی بود

مسجد سلیمان ـ در پی‌سوز و سرمای شدید که‌از یک هفته پیش مسجد سلیمان و حومه‌را فرا گرفته بود در « کوشک » منطقه فرانسوی نشین سدرضا شاه کبیر واقع در ۵۰ کیلومتری مسجد سلیمان برف سنگینی‌به زمین نشست و کودکان این منطقه را که مدتها در انتظار ریزش برف بودند خوشحال کرد . و آنان به درست کردن آدم برفی پرداختند .

درناحیه «کوشک»۳۰ سانتیمتر برف برزمین نشسته است همچنین دراندیکا ، قلعه زراس کنگ ، للر شیرین‌بهار- سوسن وسوسن سرخاب ، شلو دشتگل برف باریده است و سرما در این‌مناطق‌به ۱۰ درجه زیر صفر رسیده است .

دیشب هوای مسجد سلیمان ۳ درجه زیر صفر بود .

قهرمان «کاراته» به‌جوانان، آموزش استعمال‌هروئین‌میداد!

یکی از قهرمانان سابق و بنام « کاراته» شیراز بانهم‌پذیرائی از چند نوجوان و دایر کردن بساط هروئین کشی دستگیر و زندانی شد .

رضا معروف به بیژن که خود نیز معتاد است هنگام‌دستگیری گفت :

ـ من سرگرم آموزش فن کاراته به شاگردانم هستم .اما وقتی مامورین از منزل وی در سر «دوزک» بازرسی به عمل آوردند با دو جوان زیر ۱۸ سال که سرگرم کشیدن هروئین بودند مواجه شدند .

بقیه در صفحه ۱۶

در دزفول ـ جلسه توجیهی‌مسائل ملی و حزبی روسای دبستانها و مدارس‌راهنمائی ودبیرستان های‌مناطق دزفول و اندیمشک

در جلسه توجیهی مسائل ملی‌وحزبی‌دزفول
شعبه‌دانشگاه جندیشاپوردر دزفول تأسیس خواهدشد

دزفول ـ جلسه توجیهی‌مسائل ملی و حزبی روسای دبستانها و مدارس‌راهنمائی ودبیرستان های‌مناطق دزفول و اندیمشک دزفول با حضور برزیده مدیر کل آموزش‌وپرورش‌خوزستان و سعیدنیا فرماندار دزفول در تالار دبیرستان ایراندخت تشکیل شد.

در آغاز این جلسه سعیدنیا پیرامون مسائل ملی و حزبی سخنانی ایراد کرد و مشارکت همگان را در این جلسات یاد آور شد .

آنگاه برزیده مدیر کل‌آموزش و پرورش خوزستان و عضو اجرائی حزب رستاخیز ملت ایران خطاب به معلمان حاضر در جلسه گفت : وظیفه ما در عصر رستاخیز بسیار خطیر است و باید کلیه روسای دبیرستانها و مدارس و دوره های‌ابتدائی به این موضوع توجه نزدیکتر کنند و در تعلیم نسل جوان کوشاتر باشند ، زیرا این جوانان آینده ساز کشور هستند .

و ی‌درادامه سخنانش یادآور شد :نارسائی هایی در امر آموزش و پرورش به چشمهی خورد که فقدان بخاری در مدارس از آنجمله است البته در این موردبی توجهی‌پاره‌ای از مسئولان نیز قابل انکار نیست مثلا همین دیروز ۱۵۰ نفر از دانش‌آموزان دبیرستانی مسجد سلیمان که برای یک گردش علمی و بازدید ازپایگاه وحدتی به دزفول آمده بودند یکشب داخل اتوبوس کنار خیابان ماندند و حتی شام هم به آنها داده نشد این بی ـ توجهی باعث‌بدبینی نسل‌جوان شده و ممکن است فکر آن‌ها با همین بی توجهی های ناچیز منحرف گردد .

مجتمع دانشگاهی

در خاتمه این جلسه دکتر هادی فرزدقی استاد دانشگاه جندیشاپور اظهار داشت : بزودی مجتمع دانشگاهی که شاخه جشمالی دانشگاه جندیشاپور است در دزفول دائر خواهد شد ، با بهره ـ برداری از این دانشکده دیگر جوانان‌علاقمند به‌ادامه‌تحصیل مجبور نخواهند بود به شهر های دیگر بروند .

درجلسه انجمن شهر اصفهان

مشتریان هتل‌ها و رستورانهای ممتاز باید ده درصد عوارض پرداخت کنند

اگر می‌خواهید تبعیض به معنی واقعی را از نزدیك ببینید لطفا سری به خیابان «مدرس» اصفهان بزنید

بمناسبت برگزاری جمبوری جهانی پیشاهنگی درایران ، درهر شهری یك ساختمان پیشاهنگی ساخته میشود

اصفهان - آقای رئیس اگر میخواهید تبعیض به مفهوم مطلق را به چشم ببینید برای یکبار هم که شده بیائید و خیابان‌مدرس‌اصفهان‌را ملاحظه کنید در این خیابان آنهائیکه در سمت جنوب خیابان‌هستند دارای انشعاب فاضلاب می باشند و آنهائیکه در شمال خیابان سکونت دارند از این امتیاز محروم‌هستند سازمان آب و فاضلاب شهر اصفهان هم به تقاضا های مکرر مردم خیابان مدرس که یکی از برجمعیت ترین مناطق‌اصفهان است تاکنون پاسخ درست و منطقی نداده‌است و مردم‌این منطقه عدم توجه سازمان مزبور را یک نوع تبعیض‌شدید تلقی می‌کنند و اگر این طرز تفکر مردم صحیح باشد نتیجه میگیریم که سازمان آب و فاضلاب و دستگاه های نظیر آن هنوز نتوانسته‌اند بطور کامل با روحیه انقلابی عصر رستاخیز خود را تطبیق‌دهند.

بخاطر عرض کم کوچه زنی کشته شد .

مهدی سراستاد عضو انجمن شهر اصفهان که در یازدهمین جلسه این انجمن سخن‌میگفت و اظهار داشت : علاوه‌براین در این خیابان برای ساکنین بخش سه یک مشکل بزرگ دیگر هم وجود دارد و آن مشکل «کوچه مولوی» نام دارد . این کوچه که محل عبور صدهاوسیله نقلیه ومعبر متجاوز از ده هزار دانش آموز می‌باشد به سبب کم عرض بودن برای مردم ایجاد خطر کرده است .

وی اضافه کرد : همین‌چند روز قبل زنی بخاطر کم‌عرض بودن کوچه لای یک اتومبیل و دیوار ماند و کشته شد بدین خاطر من در اینجانقاضا میکنم که هرچه زودتر به این کوچه سروسامان بدهندو به طرح تعریض‌و مرمت این‌کوچه اولویت قائل شوند .

درانیجا مصطفی‌افهام عضو دیگر انجمن از سوی کمسیون شهرسازی گفت : طرح‌کوچه مولوی جزء بیست و هشت طرحی‌است که مشغول‌رسیدگی به آن هستیم و یکی از شش طرحی‌ست که این هفته به دفتر ارگانیک برده شد تا وضع آن روشن شود .

و مطمئنا ظرف هفته‌آینده کار بررسی‌این طرح پایان می گیرد اما اولویت دادن به‌آن به نظرانجمن‌بستگی دارد .

مردم جواب نداده‌اند

شهردار اصفهان‌نیز درباره این کوچه گفت :

باید بگویم که اجرای طرح های نوسازی و تعریض خیابان و کوچه مزبور احتیاج به تامین اعتبار‌دارد. اگر مردم محل قبول کنند که شهرداری بجای بیست و پنج‌متر از هر خیابان نادویست متر از هر خیابان را مشمول پرداخت حق مشرفیت کند هزینه مرمت و تعریض خیابان های مزبور تامین خواهد شدومتوان سریعا به اجراء طرح پرداخت شهردار اضافه‌کرد : حتی‌این موضوع را یکبار کتبا به اطلاع مردم هم رساندیم اما تاکنون جوابی دریافت نشده است .

آنگاه لایحه مربوط به اختصاص اعتبار چهار صد هزار ریالی جهت ایجاد یک ساختمان پیشاهنگی بمناسبت برگزاری جمبوری جهانی پیشاهنگی در شهر نیشابوربه تصویب انجمن رسید .

این جمبوری در سال ۲۵۳۸ با شرکت کلیه‌پیشاهنگان جهان تشکیل خواهد شد و مقرر است تا آغاز تشکیل جمبوری در هر یک از شهر های کشور یک ساختمان پیشاهنگی از سوی انجمن های شهر ساخته شود .

اخذ عوارض از رستورانها و هتل ها

سپس گزارش کمیسیون عوارض در خصوص وصول ده درصد عوارض از صورت حساب هتلهای ممتاز و درجه یک تصویب شد .

شهرداری قبلا در لایحه‌مربوط به وصول عوارض پیشنهاد کرده بود در کلیه هتلها و رستورانها ده در صد در هر صورتحسابی عوارض منظور شود اما کمیسیون با نظرکلی شهرداری مخالفت کرد و این عوارض را تنها شامل هتلها و رستورانهای درجه یکدانست. بموجب‌این تصویب‌نامه مشتریان رستورانها و هتل های درجه یک ده در صد عوارض گرفته خواهد شد و به شهرداری مسترد خواهد گردید .

در خاتمه این جلسه لوایح مربوط به جدولسازی و آسفالت خیابان داریوش بین خیابانهای مسیر و سعادت آباد و وصول بهای زمینهای متصرفی واقع در تخت‌فولاد در تقاطع خیابانهای شاه عباس ثانی و کوروش کبیر براساس ارزیابی شهرداری به تصویب رسید .

زنان شهرکردبنائی ومیکانیکی می‌آموزند

خانم برادر همسر استاندار چهارمحال و بختیاری هنگام بازدید از کلاس سیم‌کشی شعبه زنان خرمشهر

شهرکرد ـ خانم برادرهمسر استاندار چهارمحال و بختیاری و معاون عالی سازمان زنان استان به اتفاق گروهی‌ازبانوان‌سرشناس شهرکرد از شعبه سازمان زنان در خرمشهر دیدن کردند . در شعبه زنان‌خرمشهرتاکنون ۸ کلاس پیکار با بیسوادی تشکیل گردیده و ۲۵۰ نفر از بانوان این شهر بطور مداوم دراین کلاسهامشغول تحصیل میباشند .

دراین شعبه کلاسی نیز برای آموزش‌سیم‌کشی ساختمانی ایجاد شده وحدود ۱۵ نفر کارآموز دارد دوره این کلاس ۳ماه‌است .

در آینده نیزکلاسهای بنائی ، رنگرزی و سیم‌کشی و تعمیرموتور وتعمیر وسایل خانگی نیزدراین شعبه ایجاد خواهد شد .

دراستان چهارمحال و بختیاری :

تمام کارمندان دولت در یک شرکت تعاونی عضو میشوند

استاندار چهارمحال بختیاری و بانو هنگام بازدید از فروشگاه شرکت تعاونی مصرف کارمندان دولت در شهرکرد

شهرکرد : دکتراحمد برادر استاندار چهارمحال و بختیاری و بانو از فروشگاه تعاونی‌مصرف کارکنان جمعیت شیرو خورشید سرخ و فروشگاه‌تعاونی مصرف کارمندان دولت در شهر کرد دیدن کردند .

دربازدید استاندار چهارمحال و بختیاری‌از فروشگاه تعاونی مصرف کارکنان جمعیت شیر و خورشید سرخ ، فرج‌اله‌قاسمی مدیر عامل جمعیت گفت : این شرکت تعاونی با ۱۸۷ عضو از کارکنان جمعیت شیر و خورشید سرخ با اعتباری معادل ۲۵۰۰۰۰۰ ریال یکماه پیش تاسیس شده‌وکلیه مایحتاج کارکنان وحتی کالاهای مورد مصرف بیمارستان شسیر و خورشید سرخ را تامین میکند.

استاندار ضمن بازدید از قسمت های مختلف‌فروشگاه در چگونگی تهیه اجناس و میزان نرخها پرسشهائی کرد ومدیر عامل جمعیت شیر و خورشید سرخ در پاسخ گفت :فروشگاه تعاونی اجناس موردنیاز را باحداقل بهره دراختیار مصرف کنندگان قرار میدهد که‌این‌بهره از ۲تا ۵ درصد تجاوز نمیکند ودرپایان هرسال نیز سود حاصله به تناسب خرید اعضاء بین آنان توزیع میشود .

استاندار سپس‌از ساختمان اداری جمعیت شیرو خورشید سرخ و سالن انجمن های شهرستان و استان‌دیدار کرد و آنگاه‌به‌اتفاق‌مهندس«امیرقاسمی» مدیر کل تعاون‌وامور روستاها از فروشگاه تعاونی مصرف کارمندان دولت درشهر کرد بازدید کرد . دراین بازدید مهندس امیرقاسمی گفت :شرکت تعاونی کارمندان دولت در شهرکردبا عضویت ۲۰۰۰کارمند تشکیل شده‌است . متاسفانه اکثرکارمندان دولت شاغل‌در استان‌عضو این‌شرکت نشده‌اند. استاندار گفت :باید درانتظار تشکیل مجمع عمومی کارمندان دولت باشیم . سپس در مورد تشکیل هیئت مدیره شرکت تعاونی مصرف کارمندان دولت با انتخاب اعضاء اقدام کنیم . پس‌از انتخاب هیئت مدیره باید کلیه کارمندان دولت در یک شرکت تعاونی مصرف عضویت پیدا کنند .

استاندار پس‌از بازدید از قسمت های مختلف فروشگاه‌در مورد قیمتها و کیفیت اجناس مورد فروش این فروشگاه‌با تنی چنداز خریداران گفتگو کرد. سپس دفاترحسابداری شرکت تعاونی مصرف‌کارمندان دولت را مورد بررسی قرار داد وچون‌ارقام بامداد نوشته شده بود به‌مسئولان مربوطه تذکراتی داد .

استاندارآنگاه به علت کمی جاوعدم امکان توسعه‌فروشگاه دستور داد که مسئولان مربوطه ساختمان مناسب‌تری برای این فروشگاه در نظر بگیرند ودرمورد تشکیل مجمع عمومی کارمندان هرچه زودتر اقدام کنند .

۱۷۰ هزار خانوار دراصفهان

صاحب آب و ملك شده‌اند

اصفهان : تاکنون ۱۷۰ هزار خانوار درسراسر استان‌اصفهان با اجرای قانون اصلاحات ارضی صاحب آب و ملک شده‌اندوتکلیف قانونی بیش از ۵ هزار روستا و مزرعه دراین استان روشن شده است .

« حق‌پناه» مشاور استانداری اصفهان در امور روستاها دریک کنفرانس انتشاراتی ضمن اعلام مطالب بالا گفت :

کلیه زمینهای مزروعی که در اجرای مراحل مختلف اصلاحات ارضی به کشاورزان‌واگذار شده و کشاورزان درزمینهای مذکور اقدام به ساختمان بیش از حد مجاز کرده و یا به هرصورت‌به‌اشخاص برای ساختمان و ایجاد تاسیسات دیگر واگذار کرده‌اند پس گرفته خواهد شد.

مشاور استاندار اصفهان در امور روستاها که‌درجمع نمایندگان رسانه های گروهی و چند تن از اعضای شرکتهای‌تعاونی ، اعضای انجمن های ده ونمایندگان‌برگزیده کشاورزان سراسر استان صحبت می‌کرد اضافه‌نمود: به کشاورزانی که زمینهای خود را باسند عادی ویا به صورت قولنامه به اشخاص واگذارکرده‌اند زمین داده نخواهد شد.

حوادث

دوسال زندان

اصفهان - دادگاه جنائی اصفهان بریاست نصراله راه‌نجات پس از دو جلسه رسیدگی به پرونده قتل فتح‌اله بهرامی و با استماع اظهارات متهم به قتل و مدافعات وکیل مدافع ضمن ۵ ساعت مشورت مسعود بهرامی را به اتهام شرکت در نزاع‌منجر به قتل به دو سال‌زندان‌محکوم کرد .

راننده فراری دستگیر شد

★ راننده‌ای که با کامیون دانش آموز خردسالی‌بنام«مهدی واقفی» را در راه مدرسه زیرگرفته و کشته بود پس از چند روز فرار دستگیر شد .

راننده دستگیر شده که علی‌خانیان نام دارد با پرونده‌ای که برایش در کلانتری دو اصفهان تشکیل شده بود ، تحویل بازپرسی شعبه اول گردید و با صدور قرار روانه زندان شد.

۷۰ روستای مسجد سلیمان

بقیه از صفحه ۱۱

سلیمان رو به ویرانی گذاشته و اکنون متروکو غیر مسکون مانده است

صالح فروتن افزود : اگرما بخواهیم در روستاها خانه‌و سایر تاسیسات بسازیم جاده‌ای برای رساندن مصالح‌ساختمانی در اختیار نداریم و تازه ، اگر بخواهیم با استفاده از تنه درختان مبادرت به ساختن‌خانه های چوبی کنیم اداره جنگل‌داری مانع میشود .

کمبود تاکسی

سپس «فاریابی» عضو دیگر انجمن گفت : میزان سهمیه برنج دولتی که در مسجد سلیمان باید توزیع شودچقدر است و چرا بین‌مصرف‌کنندگان توزیع نمیشود؟

فاریابی سپس گفت : مردم مسجد سلیمان در زمینه عبور و مرور در شهربامشکل‌کمبود تاکسی مواجهاند و این‌شهر علاوه بر تاکسی های موجود به ۵۰ دستگاه تاکسی دیگر نیازمند است ، ضمنا باتوجه به نیازی که بیشتر مردم‌مسجد سلیمان‌به‌اتومبیل دارندتاچارند پیش از خریدو داشتن‌اتومبیل رانندگی را طبق اصول جاری فرا بگیرند، اما در شهر مسجد سلیمان که ۱۸۰ هزار نفر جمعیت در آن زندگی می کنند آموزشگاه تعلیم رانندگی وجود ندارد .

سپس «شمی‌پور»رئیس انجمن گفت : در مورد کمبود تاکسی این مهم را نباید نادیده‌انگاشت که بسیاری از رانندگان و دارندگان تاکسی در مسجد سلیمان کار تاکسی رانی کار دوم آنهاست که از سر تفنن به آن میپردازند و طبعا هر وقت که دلشان خواست کار میکنند و اغلب تاکسی خود را در گوشه‌ای میخوابانند و بدنبال کار های دیگری میروند و در نتیجه‌مشکل کمبودتاکسی را در این شهر ۱۸۰ هزار نفری بوجود می‌آورند .ضمنا بنظر من،چون رانندگان‌تاکسی باید امین ومحرم مردم‌باشند باید برای آنان کارت‌شناسائی صادر شود و همچنین مکلف شوند که طی ساعات و مدت مشخص ومعین‌به‌کار بپردازند آنگاه «شاهرخی» عضو دیگر انجمن پیشنهاد کرد که زمین های ناحیه «تمبی»را‌زصاحبان آنها بخرند ودراختیار کسانی بگذارند که خانه ندارند .

سپس «احمدپور» عضو دیگر انجمن با اشاره به گرانی نرخ گوشت در مسجد سلیمان گفت : بطور ناگهانی گوشت در مسجد سلیمان گران شده است و اکنون گوشت دراین شهرستان کیلوئی ۲۵۰ ریال بفروش میرسد و نسبت به گذشته نزدیک بیش‌از ۷۰ ریال افزایش یافته است .

آنگاه «فریدون تقی‌پور» در مورد لزوم دادن انشعاب آب و برق به اهالی روستا های تنخاب نفتک ، چشمه زالوک نفتک ، زمان آباد ، احمد آباد توبزن ، عوض آباد،رضاآباد توبزان و سیف آباد چم‌آسیاب که در مسیر جریان لوله‌کشی آب و شبکه برق قرار دارند مطالبی ایراد کرد و افزود: بجاست سازمان آب و برق در مورد واگذاری انشعاب آب و برق به این روستاها اقدام کنند.

در خاتمه‌جلسه «شهنیانی» که بعنوان نماینده انجمن در کمیسیون نظارت بر نرخها شرکت دارد ، گفت : درمورد قیمت گذاری گوشت به مبلغ کیلوئی ۲۵۰ ریال کمترین اطلاعی ندارم !

مسجد سلیمان - خبرنگار اطلاعات :

قهرمان کاراته

بقیه از صفحه ۱۱

از منزل بیژن مود گرم هروئینو مقدار زیادی شیره‌وتریاک دستگاه وامور کشف شد .

متهم به دستور بازپرس شعبه ۳ دادسرای شیراز زندانی شد .

همچنین بوسیله ماموران مبارزه با مواد مخدر شهربانی شیراز بانو « احمد فری» که از جوانان و نوجوانان تشکل شده و در امر فروش هروئین فعالیت داشت شناخته‌وملاقی شد .احمد معروف به احمد فری با همکاری حمید رضورسوی عده‌ای از جوانان را پس از معتاد ساختن به فروش و توزیع هروئین وادار میکرد .

از منزل احمد فری در خیابان‌نادرشیراز چهل گرم‌هروئین و ۳۵۰ گرم شیره و حشیش کشف شد .

۳ متهم به دستور بازپرس شعبه‌یکدادسرا زندانی شدند.

پیاده روها ...

بقیه از صفحه ۱۱

نمازی گل نسترن کاشته خواهدشد . همچنین به‌منظور قدردانی‌از مشاهیر علم و ادب فارس شهرداری درصدد است که پیکره‌های این مشاهیر را تهیه و در نقاط مختلف شهر نصب کند. بزودی پیکره‌ای از حافظ در میدان حافظ نصب خواهد شد .

شهردار آنگاه در مورد جلوگیری از سدمعبر گفت: اکثرکسه در خیابان های اصلی شیراز دریک منطقه که‌پیاده رو آمتر عرض دارد بابرهم زدن نظم عبور و مرور ،برای حفظ منافع خودشی دارند یک سوپرمارکت عریض و طویل درپیاده‌روها دایر کنند. با تلاش ماموران شهرداری دنباله این تخلفات ازمیان خواهد رفت

شهردار در خاتمه گفت: برای تامین مسکن کارمندان دولت برابر دستوراستاندار فارس با کلیه شرکت های تعاونی مسکن که‌در صدد احداث ساختمان برای کارمندان هستند از سوی شهرداری همکاری ها لازم به‌عمل خواهد آمد. **شیراز - خبرنگار اطلاعات**

چندین خانه ویران شد

بقیه از صفحه ۱۱

چه خوب است اکنون که در بی‌بارندگی‌های اخیر چندین دستگاه‌خانه کلنگی‌را درخرمشهر ویران‌کرده‌وحدود ۱۰۰خانواده رابی خانه کرده است مسئولان مربوط به‌صاحبان زمینهای‌رها شده که در مجاورت دیوارهای خانه‌های اغلب مردم خرمشهر قرار دارد وبه دریاچه‌های پر آب تبدیل شده هشداردهندکه حد اقل سطح زمینهای گود خود را درحدی بالا بیاورندکه باجمع شدن آب باران‌وسیلاب موجب خرابی خانه‌های‌دیگران نشود .

خرمشهر ـ خبرنگار اطلاعات

خبرهای کوتاه اصفهان

سپاهیان انقلاب

اصفهان ـ جلسه عمومی سازمان سپاهیان انقلاب حزب رستاخیز ملت ایران در استان اصفهان تشکیل شد .

انسدی با فعالیت‌ها

● مربیان پیشاهنگی شیربچگان و فرشتگان پیشاهنگ ناحیه ۲ پیشاهنگی اصفهان از فعالیت های گروه رضاشاه کبیر در دبیرستان هراتی اصفهان دیدن کردند،در این دیدارسرگروه پیشاهنگان مربیان را با چگونگی فعالیت های شیربچگان و پیشاهنگان سیار رضاشاه کبیر آشنا کرد.

بازدید استاندار

● هفته گذشته آقای زاد استاندار اصفهان از چندمدرسه آموزش و پرورش ناحیه ۱۳ اصفهان بازدید کرد .

استاندار دراین بازدید با نحوه آموزش مدرسه نوبنیاد کوی کارمندان نیز آشنا شد .

تسجیل صندوق تعاونی

● در جلسه‌ای که در دفتر کار سرپرست اتاق اصناف اصفهان تشکیل شد در باره چگونگی انتخابات هیات امنای صندوق تعاونی اصناف و پرداخت وام ضروری به اصناف مذاکراتی صورت گرفت و مقرر شد در جلسه آینده هیات‌امنای صندوق برگزیده شوید .

داروخانه وتاکسی کشیك

● بمنظور رفاه حال بیماران دو داروخانه در خیابانهای شیخ بهائی و احمد آباد از این پس در تمام مدت شبانه روز آماده خدمت خواهند بود و نیز برای‌انتقال‌بیماران بمراکز درمانی از این پس جلوی هر کلانتری یک تاکسی کشیک از ساعت ۸ بامداد آماده خدمت به بیماران خواهد بود.

خبرهای کوتاه...

فعالیت های حزبی

شهرکرد ـ دانش آموزان هنرستان صنعتی شهرکرد پس از یک سال دوری از فعالیت های حزبی نخستین جلسه کمیته خود را با حضور دکتر ریاحی دبیر حزب در استان چهارمحال و بختیاری تشکیل دادند .

در این جلسه لزوم آموزش‌سیاسی‌جوانان و نقش‌جوانان در سازندگی آینده مملکت بتفصیل تشریح گردید و جوانان‌حاضر در جلسه خواستها و نیاز های خود را مطرح کردند .

رئیس‌سابق انجمن شهر درگذشت

شیراز ـ سیدعبداله امام صمدانی رئیس سابق انجمن‌شهر شیراز در تهران درگذشت .

وی در دوره هائی که عهده‌دار ریاست انجمن شهرشیراز بود صادقانه در راه خدمت به مردم کوشیده بود .

بررسی کیفیت خاك

برازجان ـ بمنظور بررسی کیفیت خاک های زراعی دشتستان و برازجان یک اکیپ به سرپرستی مهندس عباس فرشاد از طرف موسسه‌خاک‌شناسی و حاصلخیزی خاک‌وابسته به وزارت کشاورزی و منابع طبیعی وارد برازجان شد .

موسسه خاک شناسی و حاصلخیزی خاک از سال۲۵۱۱ شاهنشاهی اقدام به شناسائی منابع خاک و اراضی‌کشورنموده و با اجرای برنامه های تحقیقی و بررسی های صحرائی و آزمایشگاهی وسیله کادر فعال و گسترده‌ای در سطح کشور تابحال موفق به مطالعه و شناسائی حدود ۱۱ میلیون هکتار از خاک کشور شده است .

شورای دبیران

اصفهان ـ جلسه شورای دبیران شعب سازمان زنان استان اصفهان بمنظور بررسی فعالیت های انجام شده و تنظیم برنامه های آینده‌در سطح شهر و روستا تشکیل شد .

در آغاز این جلسه ناهید صانعی دبیر سازمان هدف از تشکیل جلسه را تشریح کرد و تصمیم گرفته شد بمنظور تشکیل کلاسهای آموزش صنایع دستی در شهر و روستا مطالعاتی انجام شود .

جریمه و زندان

اصفهان ـ احمد محققیان قصاب اصفهانی به جرم گران فروشی و تخلف از مقررات صنفی از سوی دادگاه ویژه رسیدگی به تخلفات صنفی به شش ماه زندان و پرداخت بیست هزار ریال جریمه محکوم شد .

این دادگاه ۵ سه نفر دیگر از کسبه متخلف را به پرداخت جرایم نقدی محکوم کرد محکوم شدگان عبارتند از عزیزاله فشارکی ، رجبعلی وکیلی و حسین هاشمی .

بازدید استاندار

برازجان ـ دکتر مهدی بطحائی استانداربوشهر از مدارس روستائی دشتستان بازدید کرد .

در مدارس روستائی پسرودختردرکلاسهای مختلف درس می‌خوانند و پیشرفت چشمگیری در زمینه آموزش روستائیان بویژه دانش آموزان «داخلی» حاصل شده است .

Large American Firm Requires

SECRETARIES

* Minimum 40 WPM

REGISTERED NURSES

* Minimum 3 years experience

RECORDS CLERK

* Basic Computer Knowledge
* 3 years experience in computer record keeping

For ISFAHAN operations

REQUIREMENTS :

— Fluent English
— Iranian Citizenship
— Military Exemption

Contact Mr. Belgio in ISFAHAN

Tel: 30592.

تهران‌شوفاژ

فروشنده‌ونصب کننده دستگاه های حرارت مرکزی

اصفهان: خیابان‌عباس‌آباد‌چهارراه اردیبهشت تلفن ۳۰۴۲۰

جناب آقای دکتر سید محمد کشفی
استاد جراحی و رئیس بخش جراحی بیمارستان شماره یك جندی‌شاپور

ازمساعی‌و جدیدیتی‌که‌در معالجه‌پدرم مبذول‌فرموده‌اید وایشان رااز خطر مرگ حتمی نجات وبهبود بخشیدید بی‌نهایت سپاسگزار و توفیق روزافزون آن چهره خدمتگزار وانساندوست وبا ایمان راازخداوند متعال مسئلت دارد .

اهواز- مهندس جواداولی‌پور

استاندار فارس در ریزش برف از کوهمره‌سرخی دیدن کرد

احداث پل به روی رودخانه طغیانی «قراقاج» که درزمستان ارتباط‌مردم «کوهمره سرخی» را بامرکزاستان‌قطع می‌کند مورد توجه استاندارفارس‌قرار گرفت

دکتر نصر اصفهانی استاندار فارس و همراهان درنیان ریزش شدید برف و باران از منطقه «کوهمرهٔسرخی» بازدید کردند و نیازهای مردم این منطقه را مورد بررسی قرار دادند .

شیراز: دکتر نصر اصفهانی استاندار فارس همراه با محقق منتظری فرماندار شیراز و روسای سازمانهای اجرائی فارس در یک سفر یکروزه که در ریزش شدید برف و باران انجام گرفت از منطقه«کوهمره سرخی» دیدن کردند

در این سفر استاندار فارس مسائل و مشکلات‌مردم «کوهمره سرخی» را از نزدیک مورد بررسی قرار دادتانسبت به تامین نیاز های اهالی این منطقه بادرنظر گرفتن اولویت ها اقدام شود .

در این سفر بزرگترین مشکل مردم همره که نداشتن جاده ارتباطی با شیراز است مورد توجه استاندار قرار گرفت . تنها راهی که دهستان «کوهمره سرخی » را به جاده اصلی مربوط‌می‌سازد ناهموار و کم عرض و خاکی‌است‌و علاوه‌بر آن جریان‌آب‌رودخانه قراقاج» و طغیان آن در فصل زمستان ارتباط این منطقه را با مرکز استان به کلی قطع می‌کند . به همین لحاظ مردم « کوهمره سرخی» مجبورند برای داشتن‌ارتباط با شیراز ازنقاط صعب‌العبورکوهستانی بگذرند .

اهالی « کوهمره سرخی » به‌همین مناسبت برای احداث پلی بر روی رودخانه «قراقاج» که در حدود ۱۳ میلیون ریال هزینه دربرخواهد داشت تقاضا کردند که ضمن تامین ۲میلیون ریال از طریق خودیاری مردم و تعهد پرداخت یک میلیون ریال از سوی یکی از مردان نیکوکار فارس « ۱۰ میلیون ریال بقیه را دولت‌تامین‌سازدبا احداث این پل مشکل عبور و مرور اهالی‌ازروی رودخانه «قراقاج حل شود .

استاندار فارس علیرغم ریزش شدید برف و باران بازدید خود را از « کوهمره سرخی » دنبال کرد و در این مسیر از مدارس عشایری روستاهای « بندویه » ، «بنگر» «کراج» ، «بهاره » ، « بگدانه»، «شکفت» و مسقان » که بیشتر در چادر تشکیل شده دیدن کرد .

نیازمندیهای اطلاعات

برای دادن آگهی تلفنی باشماره‌های ذیل تماس حاصل فرمائید

تلفنهای: ۳۰۳۷۰۲-۳۱۱۲۱۹-۳۱۱۲۲۵-۳۱۱۲۲۴

شرکت سهامی خاص فروشگاههای بزرگ کورش افراد زیر را بهمکاری دعوت مینماید

۱ـ متصدی موتورخانه تاسیسات، تهویه مطبوع و حرارت مرکزی با داشتن ۵ سال سابقه کار .
۲ـ کارگر برقکار باتجربه کافی.
۳ـ لوله‌کش با داشتن ۲ سال تجربه کار .
۴ـ ماشین‌نویس فارسی باتجربه کافی .
۵ـ مترجم زبان انگلیسی .
۶ـ لیسانسیه روابط عمومی ، علوم اجتماعی ، زبان

داوطلبان واجد شرایط میتوانند جهت تکمیل پرسشنامه و انجام مصاحبه همه‌روزه به استثنای روز های تعطیل و پنجشنبه از ساعت ۲½ تا ۵ بعدازظهر به اداره‌کل کارگزینی شرکت واقع در طبقه سوم ساختمان بیمه آسیا ـ نبش تخت جمشید و سپهبد زاهدی مراجعه نمایند .

IRANO SWEDISH COMPANY, AB

شرکت ایران و سوئد

TEL. 31 41 61
تلفن : ۳۱ ۴۱ ۶۱

فروشنده و بازاریاب پرتحرک و فعال

که آشنائی کافی بزبان انگلیسی داشته باشند جهت کار تمام‌وقت باحقوق و مزایای فوق‌العاده مورد نیاز است .

افرادی که سابقه فروش جاروهای برقی داشته باشند تقدم خواهند داشت متقاضیان واجد شرایط میتوانند همه روزه بجز پنجشنبه و جمعه برای تعیین وقت با اداره امور کارکنان تماس حاصل نمایند.

آگهی استخدام

شرکت انبارهای عمومی ایران

افراد زیر را با حقوق و مزایای مکفی استخدام می نماید .

نگهبان: باسواد خواندن ونوشتن وبرگ پایان خدمت زیر پرچم ۱۰۰ نفر .

کارگر ساده: بابرگ معافی یا پایان خدمت زیر پرچم ۲۰۰ نفر

داوطلبان می توانند هر روز از ساعت ۸ صبح الی ۴½ بعداز ظهر بکارگزینی دفتر مرکزی شرکت واقع در ۱۳ کیلومتری جاده قدیم کرج مراجعه نمایند

آگهی استخدام

شرکت سهامی لبنیات پاستوریزه پاک

جهت توسعه کادر توزیع خود در ایران احتیاج به تعدادی فروشنده ورانندگان بامشخصات زیر دارد :

۱ـ دارا بودن گواهینامه ششم ابتدائی جهت فروشندگی و سواد خواندن و نوشتن جهت رانندگی
۲ـ دارا بودن برگ خاتمه‌خدمت و یا معافی غیر پزشکی
۳ـ داشتن صحت کامل بدنی
۴ـ حداقل سابقه ۲ سال رانندگی

داوطلبانی که دارای سابقه فروشندگی باشند حق تقدم خواهند داشت .

از متقاضیان تقاضا دارد از تاریخ یکم الی پانزدهم بهمن‌ماه ۲۵۳۵ غیر از روز های تعطیل بین ساعت ۹ الی ۱۲ بمجاده قدیم کرج روبروی پمپ بنزین شرکت سهامی لبنیات پاستوریزه پاک دفتر اداره فروش جهت مصاحبه حضوری مراجعه نمایند .

منتخبین علاوه برحقوق و پورسانتاژ مکفی ازمزایای بیمه درمانی وسود ویژه وسایر مزایای قانونی برخوردار خواهند بود

(مدیر فروش)

یکی از شرکت‌های بزرگ تولیدی احتیاج به یک نفر مدیر فروش با مشخصات زیر دارد :

لیسانس دریکی از رشته‌های اقتصاد، بازرگانی ، تبلیغات وروابط‌عمومی ورشته‌های مشابه با سه‌سال سابقه‌کار درسرپرستی فروش‌ویا دیپلم باحداقل ۵ سال سابقه‌سرپرستی فروش

از واجدین شرایط تقاضا میشود مشخصات و شرح سوابق خود را به راهنمای شماره ۶۲۷ روزنامه اطلاعات ارسال دارند

شرکت سهامی ایرانی تولید اتومبیل

سایپا

یکنفر مهندس تولید یامکانیک که حداقل سابقه ۳ سال کار در کارخانجات تولیدی داشته باشد جهت سرپرستی شیفت شب استخدام مینماید . داوطلبان می‌توانند همه روزه ازساعت ۸ صبح الی ۱۵ بکارگزینی کارخانه سیتروئن واقع درجاده مخصوص کرج کیلومتر ۲۲ مراجعه نمایند.

آگهی استخدام

سازمان آب منطقه‌ای جنوب شرقی در نظر دارد تعدادی مهندس فوق‌لیسانس در رشته راه و ساختمان با تجربه کافی درامور ساختمانی و طرحهای عمرانی جهت خدمت در بلوچستان از طریق خرید خدمت استخدام مینماید.باواجدین شرایط حقوق و مزایای مکفی پرداخت خواهد شد.متقاضیان میتوانند بادر دست داشتن مدارک لازم در تهران به دفتر نمایندگی سازمان واقع در بلوار الیزابت دوم خیابان میکده ساختمان امیرکبیر و در زاهدان بدفتر مرکزی سازمان مراجعه نمایند.

مدیرعامل سازمان آب منطقه‌ای جنوب شرقی

آگهی استخدام

شرکت تولیدی کفش ایران

بدونفر نگهبان باشرایط زیر احتیاج دارد

۱ـ سن بین ۱۸ تا ۴۰ سال
۲ـ داشتن دفترچه پایان خدمت نظام‌وظیفه
۳ـ تحصیلات حداقل ششم ابتدائی
۴ـ معرفی ضامن معتبر

واجدین شرایط بدفتر مرکزی شرکت واقع در میدان ژاله ابتدای خیابان فرح‌آباد شماره ۲۹ مراجعه و یا با تلفن‌های ۵ـ۳۴۴۱۴۳ تماس بگیرند

آگهی استخدام

شرکت حمل ونقل ایران تانکر

جهت کار در ترانسپورت خودواقع در کیلومتر ۷ جاده قدیم کرج بعد از کارخانه شیر پاستوریزه افراد زیر را باشرایط عالی بهمکاری دعوت مینماید .

۱ـ صافکار
۲ـ نقاش کامیون
۳ـ مکانیک بنز
۴ـ مکانیک ماک

علاقمندان میتوانند جهت آگاهی بیشتر و کسب اطلاعات لازم همه روزه از ساعت ۹ الی ۴ بعدازظهر به آدرس بالا مراجعه نمایند .

استخدام

یکنفر دوشیزه یا بانوی تلفنچی با سابقه‌کار و آشنائی کامل بتایپ‌فارسی نیازمندیم علاقمندان میتوانند با تلفن ۳ـ۸۲۵۹۰۱ داخلی ۱۹ تماس بگیرند .

بازاریاب

گروه تحقیقاتی معماری

بچند نفر بازاریاب باسابقه برای معرفی یک نوع کالای ساختمانی نیازمند است

تلفن ۶۴۱۴۹۶ ـ ۶۶۳۵۱۵

بیک پزشک عمومی برای ۸ ساعت کار (صبح و عصر) باحقوق مکفی مورد احتیاج می‌باشد

تلفن ۶۶۳۶۱۴

آگهی استخدام

شرکت سهامی سیمان آریا وابسته به وزارت جنگ برای خدمت در تهران احتیاج به یکنفر نقشه‌کش باتجربه که دارای دیپلم کامل متوسطه باشد دارد .

از داوطلبین دعوت می‌شود جهت مصاحبه و آزمایش لازم در ساعات اداری بقسمت کارگزینی و تشکیلات شرکت به نشانی خیابان شاه‌عباس شمالی روبروی تهران‌کلینیک کوچه چهارم‌پلاک ۹ و ۱ مراجعه فرمایند .

م‌الف ۲۵۳۰۰

شرکت سهامی سیمان آریا

استخدام

شرکت لاستیک پارس

(سهامی عام)

بافراد زیر نیازمند است :

۱ـ یک نفر متصدی ورود کالا از خارج دارای حداقل ۴ سال سابقه کار عملی در کلیه امور مربوط به گشایش اعتبارات اسنادی در بانک ـ ترخیص و دریافت کالا از شرکت با تسلط کامل به زبان انگلیسی .

۲ـ یک نفر کارمند ارشد حسابداری دارای ۵ سال سابقه کار در کلیه امور حسابداری با تسلط به زبان انگلیسی .

۳ـ یک نفر کارمند دفتر نویس دارای حداقل ۳ سال تجربه عملی در امور دفتر نویسی رسمی شرکتها .

۴ـ یک نفر کارمند مسلط به امور مختلف بایگانی و ماشین‌نویسی فارسی

۵ـ یک نفر مامور خرید جهت کار در ساوه و تهران دارای ۵ سال تجربه عملی در زمینه خرید وسائل و ابزار و ماشین‌آلات صنعتی و لوازم مربوطه باتسلط بزبان انگلیسی .

شرایط عمومی : سن حداکثر ۳۵ سال ـ داشتن برگ خاتمه خدمت یا معافی.

برای ردیفهای ۱ و ۲ افرادیکه دارای لیسانس دررشته‌های مربوطه باشند ارجحیت دارند .

داوطلبان می‌توانند جهت تکمیل دوخواست استخدام همه روزه به‌استثناء پنجشنبه ها از ساعت ۸ الی ۱۲ و ۱۴ الی ۱۷ بدفتر شرکت واقع در بلوار الیزابت پلاک ۱۶۶ طبقه سوم ساختمان صنایع حرارتی مراجعه نمایند .

آگهی استخدام

نیروی هوائی شاهنشاهی تعدادی غیرنظامی راکه دارای یکی از تخصصهای مشروحه زیر باشند جهت خدمت در مرکز و خارج ازمرکز باحقوق مکفی استخدام مینماید. داوطلبان واجدشرایط میتوانندازتاریخ ۲۶ر۱۰ر۲۵۳۵ الی ۱۸ر۱۱ر۲۵۳۵ همه روزه باستثنای روز های پنجشنبه و تعطیل از ساعت ۸ الی ۱۱ بادر دست داشتن مدرک تحصیلی بستاد فرماندهی نیروی هوائی شاهنشاهی(بهداری) واقع در خیابان فرح‌آباد ژاله مراجعه‌نمایند.

نیروی هوائی شاهنشاهی

پزشک متخصص بیهوشی
پزشک متخصص ارتوپدی
پزشک متخصص اورولژی
پزشک متخصص پوست
پزشک متخصص گوش و حلق و بینی
پزشک متخصص اعصاب وروان
پزشک متخصص فیزیکال مدیسین
پزشک متخصص قلب
پزشک متخصص رادیولژی
پزشک متخصص کودکان
پزشک متخصص داخلی
پزشک متخصص چشم
پزشک متخصص زمایشگاه
پزشک متخصص جراحی عمومی
پزشک متخصص پاتولوژی
پزشک متخصص ویروس‌شناسی ومیکروب‌شناسی
پزشک متخصص قارچ شناسی
پزشک متخصص انگل شناسی
پزشک متخصص بیوشیمی
پزشک همگانی
لیسانس شیمی
لیسانس بیولژی
تکنولوژیست ازمایشگاه
تکنولژیست رادیولژی
تکنیسین ادیومتری

م‌الف ۲۵۲۸۲

استخدام فوری نگهبان و کارگر

شرکت انبارهای عمومی ایران

افراد زیر را با حقوق و مزایای مکفی استخدام می نماید .

نگهبان: باسواد خواندن ونوشتن وبرگ پایان خدمت زیر پرچم ۱۰۰ نفر .

کارگر ساده: بابرگ معافی یا پایان خدمت زیر پرچم ۲۰۰ نفر

داوطلبان می توانند هر روز از ساعت ۸ صبح الی ۴½ بعداز ظهر بکارگزینی دفتر مرکزی شرکت واقع در ۱۳ کیلومتری جاده قدیم کرج مراجعه نمایند

شرکت سهامی نوسازی وعمران تهران

افراد زیر را استخدام میکند

۱ـ حسابدار ارشد با ده‌سال سابقه کار
۲ـ حسابدار درجه یک با هفت‌سال سابقه کار
۳ـ معین‌نویس با پنج‌سال سابقه‌کار
۴ـ بایگان با دو سال سابقه کار

از متقاضیان واجد شرایط و علاقمند بهمکاری دعوت میشود در تمام‌ایام هفته‌باستثناء پنجشنبه وجمعه بین ساعت ۱۴ الی ۱۵ با در دست‌داشتن مدارک سابقه‌کار به اداره کارگزینی نوسازی و عمران تهران واقع درخیابان تخت‌جمشید ـ خیابان ملک‌الشعرای بهار شماره ۱۵ مراجعه نمایند .

PHILIPS

SALES ENGINEERS

are required for marketing scientific / industrial instruments and PABX s. Candidates should meet following requirements.

1– AGE 25-30
2– B.SC. DEGREE IN ELECTRONICS OR PHYSICS, OR SUFFICIENT PRACTICAL EXPERIENCE
3– SUFFICIENT KNOWLEDGE OF ENGLISH
4– AT LEAST 2 YEARS EXPERIENCE IN MARKETING SIMILAR PRODUCTS.

Please contact 662281 - 5 from 08:30 to 15:30 Saturday thru Wednesday for interview.

شرکت ملی نفت ایران

آگهی مزایده شماره ۴۱۶

شرکت‌ملی نفت ایران تعداد ۱۵۲ شاخه لوله‌های کرم و نیکل مستعمل، ۹ قلم لوله های بدون درز (نو) به قطر های ۴½ و ۵½اینچ درحدود ۴۰۰ تن ورق آهن مخصوص‌بشکه سازی و ۸۰ تن ورق حلب مخصوص قوطی سازی به‌ابعاد مختلف ، در حدود ۷۰۰تن آهن آلات ساختمانی و لوله مختلف‌مستعمل ودر حدود ۵۰۰۰ عدد بشکه مستعمل و فرسوده موجود در بالایشگاه تهران را در شش گروه مجزا و از طریق مزایده عمومی عمومی بفروش میرساند.

۱ـ علاقمندان به شرکت در مزایده می‌توانند در قبال پرداخت مبلغ یکهزار ریال به‌صندوق حسابداری مرکزی شرکت واقع در خیابان تخت جمشید طبقه همکف ، ساختمان مرکزی اول ودر دست داشتن رسید آن در روز های‌شنبه ۲ر۱۱ر۲۵۳۵ الی سه شنبه ۵ر۱۱ر۳۵ از ساعت ۸ صبح الی ۱۱½ به اداره اجناس مازاد شرکت واقع در ساختمان مرکزی دوم طبقه دوم اطاق ۲۰۶ مراجعه وبرگ‌مشخصات و شرایط شرکت در مزایده رادریافت نمایند.

۲ـ پیشنهاد دهندگان میتوانند قبل از تسلیم پیشنهاد هاساعت ۸½ الی ۹ صبح روزهای‌شنبه ۹ر۱۱ر۲۵۳۵ یکشنبه ۱۰ر۱۱ر۲۵۳۵ ودوشنبه ۱۱ر۱۱ر۲۵۳۵ درپالایشگاه تهران ـ حضوریافته وبه اتفاق نماینده شرکت مورد مزایده را بازدید نمایند.

۳ـ سپرده شرکت در مزایده برابر مبالغ ذکر شده در مقابل هرگروه در برگ مشخصات می باشد که بایستی بیکی از دو صورت زیرتسلیم گردد.

الف: بصورت وجه‌نقد که بصندوق حسابداری شرکت ملی نفت ایران پرداخت گردیده و رسید آن ضمیمه پیشنهاد گردد.

ب: بصورت تضمین نامه بانکی مورد قبول شرکت که ۶۰ روز از تاریخ آخرین مهلت قبول پیشنهاد ها معتبر بوده و ضمیمه پیشنهاد گردد و بایستی برای هرگروه‌ضمانت نامه جداگانه تنظیم گردد.

۴ـ پیشنهاد ها فقط تاساعت ۱۲ روز دوشنبه ۱۸ر۱۱ر۳۵ پذیرفته میشود ودر ساعت ۹½ صبح روز سه‌شنبه ۱۹ر۱۱ر۲۵۳۵ درکمیسیون معاملات واقع در ساختمان مرکزی دوم‌خیابان سپهبد زاهدی باز وخوانده خواهد شد.

۵ـ شرکت در رد یا قبول یک یاکلیه پیشنهاد های واصله بدون آنکه محتاج به ذکر دلیل باشد مختار خواهد بود و حضور پیشنهاد دهندگان شخصادرراس ساعت مقرر در جلسه خواندن پیشنهاد ها آزاد است. م‌الف ۲۵۱۲۷

اطلاعیه

شرکت زرین خشت

قابل توجه مصرف‌کنندگان مصالح ساختمانی

هرنوع آجر فشاری ـ گچ ـ آهک ـ آجرسوفال ـ آجر تیغه‌ائی آجر سفید موجود است .

آدرس ـ فرح شمالی کمی بالاتر ازمیدان پالیزی ساختمان شماره ۱۵ شرکت زرین خشت تلفن ۲۳۹۱۴۴

نیازمندیهای اطلاعات

برای دادن آگهی تلفنی باشماره های ذیل تماس حاصل فرمائید
تلفنهای: ۳۰۳۷۰۲-۳۱۱۲۱۹-۳۱۱۲۲۵-۳۱۱۲۲۴

آگهی استخدام

شرکت پرس ترانسپورت بار چندنفر ماشین‌نویس فارسی‌ولاتین ومنشی مسلط بزبان آلمانی را استخدام مینماید.
خیابان تخت طاوس شماره ۱۶۵
تلفن ۶۹ـ ۸۵۹۰۵۰

استخدام

شرکت بین‌المللی تعدادی کارگر ساده مرد ومکانیك ماشین آلات صنعتی را جهت شیفت شب با مزایای زیر استخدام مینماید:
۱ـ دست مزد خیلی خوب باضافه ۳۵٪ اضافی جهت شیفت شب
۲ـ سود ویژه قابل ملاحظه
۳ـ عیدی علاوه برسود ویژه
۴ـ سرویس ایاب وذهاب‌رایگان بشهر تهران وکرج
۵ـ غذای گرم وارزان
۶ـ سالیانه‌دوهفته‌مرخصی باحقوق
۷ـ دو روز درهفته تعطیل
۸ـ بیمه وبازنشستگی کامل
هرروزه غیراز پنجشنبه و جمعه به اداره کارگزینی شرکت در محل کارخانه باطری گربه‌نشان کیلومتر ۱۵ جاده مخصوص کرج‌تلفن ۶۶۵۷۶۶ مراجعه فرمایند.

کارخانه‌ایران‌یاسا

تعدادی نگهبان طبق شرایط زیر با حقوق مناسب استخدام میکند.
۱ـ داشتن سلامتی کامل جسمانی
۲ـ داشتن سواد در حدود ششم ابتدائی
۳ـ انجام خدمت سربازی
۴ـ سن بیش‌از ۴۰ سال‌نباشد
۵ـ سابقه‌کار در امور نگهبانی
واجدین شرایط به‌کارخانه ایران‌یاسا واقع‌در جاده قدیم‌کرج اوائل جاده شهریارمراجعه‌نمایند.

یك گروه مجرب کامپیوتری سیستم آنالیست، برنامه نویس سیستم، اپراتور، برنامه‌نویس، کدگذار، پانچیست آماده فعالیت دریك موسسه‌کامپیوتری‌میباشند تلفن ۶۸۳۸۷۹ـ۳ـ۶ بعدازظهرها

تعمیرگاه‌شماره ۱۶ بی‌ـام‌ـو

واقع در ۴۶ متری شرقی نارمك ایستگاه مدائن افتتاح شد
تلفن ۷۹۳۴۳۵

یك شرکت بزرگ تولیدی
تعدادی را با مشخصات زیر به همکاری دعوت مینماید.
۱ـ انباردار دیپلمه یاحدود دیپلم با تضمین ملکی و حقوق مکفی
۲ـ کارمند دفتری دیپلمه (دیپلمه های‌ریاضی حق تقدم دارند)
علاقمندان میتوانند باستثنای‌روز های‌پنجشنبه و جمعه همه‌روزه ازساعت ۹صبح الی۳ بعدازظهر به کارگزینی شرکت تولیدی زر واقع در کیلومتر ۱۸ جاده قدیم‌کرج مراجعه نمایند.

مهندسین‌مشاور ارگانیک

تعدادی مهندس‌آرشیتکت‌باحداقل ۵ سال سابقه کار را در قسمت اجرائی خوددعوت بهمکاری‌مینماید
از متقاضیان خواهشمند است همه روزه بجز پنجشنبه و جمعه باشماره تلفنهای ۹۲۷۰۴۳ و ۹۲۶۲۷۸ و ۹۲۷۳۶۴ با آقای مهندس محمدخانی تماس حاصل فرمایند.

Suchen ab Sofort Schreibkraft Für Deutschkorrespondenz Anrufe Unter Nr. 837883, 837884.

یك شرکت بزرك تولیدی‌افرادی‌را بامشخصات زیر بهمکاری دعوت مینماید:
۱ـ انباردار دیپلمه یا حدودآن با تضمین‌ملکی و حقوق مکفی.
۲ـ کارمند دیپلمه (ریاضی حق‌تقدم دارد)
علاقمندان‌میتوانندبه‌استثنای روزهای‌پنجشنبه وجمعه همه‌روزه ازساعت ۹صبح تا۳بعدازظهر به کارگزینی شرکت تولیدی زر واقع در کیلو متر ۱۸ جاده قدیم کرج مراجعه نمایند.

حسابدار

شرکت تولید وتصفیه روغن (سهامی‌عام)
برای قسمت‌مالی حسابداری خود جوانی با حداقل‌تحصیلات دیپلم، آشنائی خوب بزبان انگلیسی و حداقل سه سال سابقه کار مفید در حسابداری راباحقوق و مزایای مکفی برای پنج روز کار در هفته استخدام مینماید.
داوطلبان حائز شرایط میتوانند برای کسب اطلاعات‌بیشتر وترتیب قرار ملاقات مصاحبه **فقط** بین ساعات ۹ـ۱۱ صبح باتلفن ۹۶۳۲۸۴ تماس حاصل فرمائید.

اونیورسال

شرکت سهامی عام
افراد ذیل را به همکاری دعوت مینماید
۱ـ حسابدار باداشتن حداقل سه سال سابقه کار در اعتبارات اسنادی
۲ـ قالب سازـ تراشکار و فرزکار
۳ـ کارآموز سرویس و یا سرویسکار باتجربه باداشتن گواهینامه رانندگی اتومبیل وياموتورسیکلت.
۴ـ راننده جهت توزیع محصول درتهران
۵ـ کارگر برقکار (سیمکش).
۶ـ چند نفر راننده تریلی باداشتن حداقل یکسال سابقه‌کار باتریلی جهت حمل گاز.
داوطلبان به محل کارگزینی شرکت واقع در انتهای ۳۰ متری نارمک خیابان ۴۰ جنب دانشکده علم وصنعت مراجعه نمایند.

شرکت‌سهامی تکنو صنایع استخدام‌میکند

۱ـ منشیـ دیپلمه مسلط به تایپ فارسی
۲ـ نجار درجه ۳ با ۲سال سابقه کار دروپنجره سازی
۳ـ کارگر ساده با سواد خواندن و نوشتن
نشانی خیابان نادری شماره ۲۴۷ ساختمان تیدی آقای رحیمی

آگهی استخدام

شرکت کفش جم به تعدادی کارمند با مشخصات ذیل نیازمند است.
۱ـ حسابدار باحداقل ۳سال‌سابقه کار.
۲ـ انباردار با حداقل ۳سال‌سابقه کار.
۳ـ کارمند ساده بامعلومات دیپلم کامل.
واجدین شرایط میتوانندهمه‌روزه ازساعت۸ صبح‌الی ۵ر۴ بعدازظهر به کارگزینی کارخانه واقع در کیلومتر ۲۳ جاده مخصوص کرج مراجعه نمایند.

کارمنددفتری

برای کنترل و ثبت نقشه های پروژه‌ای بزرك چند نفر کارمند دفتری با شرایط زیر استخدام مینماید.
۱ـ حداقل دیپلم متوسطه
۲ـ آشنایی بزبان انگلیسی
از متقاضیان خواهشمند است باتلفن۸۳۷۰۶۱ خانم اکبری تماس حاصل فرمایند.

تهران شیمی

استخدام

مکانیسین

شرکت تهران شیمی مکانیسین برای نگهداری وتعمیرات ماشین‌ـ آلات کارخانه‌خود استخدام‌مینماید از داوطلبانی که خدمت سربازی‌را انجام داده‌اند دعوت میشود، با در دست داشتن‌مدارك روزشنبه دوم دیماه بدفتر کارگزینی شرکت واقع در خیابان تخت جمشیدغربی ـ چهارراه سهیل‌شماره ۱۲۸طبقه دوم ازساعت ۸ صبح تا ۲ بعد از ظهر مراجعه نمایند.
دارندگان‌سابقه کار اولویت دارند

شرکت بین‌المللی محصولات پارس (تاید)
تعدادی کارگر ساده مرد راکه حاضر باشندبطور نوبتی (شیفتی) کار کنند با مزایای‌زیر استخدام مینماید:
۱ـ حقوق ماهیانه حدود ۵۰۰ر۱۰ ریال در بدو استخدام.
۲ـ سهم سود قابل‌توجه
۳ـ غذای گرم مجانی
۴ـ اضافه حقوق قابل توجه‌پس‌از سه‌ماه اول
۵ـ سرویس ایابو ذهاب مجانی
۶ـ استفاده از شرکت تعاونی مصرف و اعتبار
داوطلبین باید دارای شرایط زیر باشند:
۱ـ حداقل مدرك تحصیلی دوم پیکار
۲ـ برك خاتمه خدمت یامعافی دائم غیر پزشکی
۳ـ بنیه قوی و سلامت جسمانی
۴ـ حداکثر سن ۳۰ سال.
واجدین شرایط میتوانند همه روزه باستثناء روزهای تعطیل و پنجشنبه بین ساعات ۹صبح‌تا ۴ بعدازظهر بادر دست داشتن شناسنامه وکلیه مدارك به محل کارخانه واقع در کیلومتر ۱۴جاده مخصوص کرجـ روبروی کارخانه علاءالدین مراجعه نمایند.

استخدام حسابدار

۱ـ حسابدار ارشد آشنا به امور تنظیم اسناد باسابقه کار موثر
۲ـ کمك اپراتور کامپیوتر آشنابه کدگذاری باسابقه کار
۳ـ کمك حسابداری باحداقل یك سال سابقه کار
داوطلبین استخدام‌لطفا باتلفن‌های ۳۰۳۷۶۵ ـ ۳۱۵۲۸۱ـ ۳۱۶۸۱۰ تماس حاصل فرمایند.

قابل توجه سازندگان و

پروژه‌های‌بزرگ مسکونی

از تاریخ ۲ بهمن‌ماه آینده بمدت ۱۰ روز نماینده یك‌شرکت معتبر اروپائی که متخصص شهرك‌سازی و پروژه‌های بزرك مسکونی‌بوسیله قالبهای تونلی میباشد بتهران وارد و آماده مذاکره با علاقمندان خواهد بود. استفاده از قالبهای تونلی امتیازات زیر را تضمین مینماید:
۱ـ کاهش هزینه ها تا میزان ۳۰ درصد
۲ـ اجرای هرنوع پلان و نقشه معماری
۳ـ صرفه‌جوئی زیاد درنیروی انسانی
۴ـ کاهش مدت اجرای کار
جهت تعیین قرار قبلی لطفا با شرکت هیما تلفن ۷۵۱۶۸۴ تماس حاصل فرمایند.

استخدام

دو جوان دارای معلوماتی درحدود سیکل اول دبیرستان و برك‌معافی نظام وظیفه برای کار های اداری استخدام میشوند به تلفن های ۳۱۹۰۴۴ و ۳۱۹۰۴۵ مراجعه‌شود

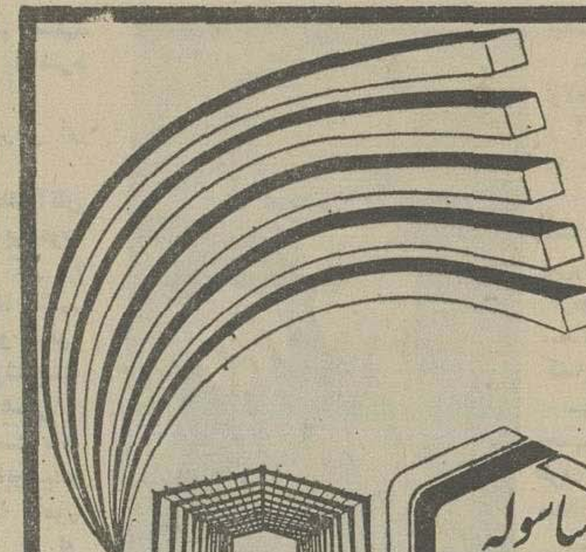

ساسوله SASOLE تلفن: ۶۵۱۸۱۴
سازنده ساختمانهای پیش ساخته فولادی
سالن کارخانجات ـ انبار ـ استادیوم ورزشی وسالنهای مخصوص مرغداری
مارك ساسوله مهراطمینان به ساختمانهای پیش ساخته فولادی است

زمین مرغوب فروشی
یك‌قطعه زمین واقع در جاده مخصوص کرج درشمال کارخانه اسکوئیپ به مساحت ۲۴۰۰۰ متر مربع وبابعاد ۲۵۰ در ۹۶ که شمالا وشرقا بخیابان ۲۰ متری محدود استودر منطقه صنعتی واقع شده بفروش می رسد طالبین می توانند از ساعت ۸ الی ۱۳ وبعداز ظهر از ساعت ۱۶ الی ۱۸ با تلفن های: ۴ـ۸۳۹۰۰۱ داخلی ۴۹ تماس بگیرند.

آگهی مزایده

باقیمانده یک قطعه زمین پلاک شماره ۲ـ۴۱۰ واقع دربخش ۱۲ تهران دهستان غار یافت آباد ملکی شرکت سهامی (خاص) سلماس بانضمام ماشین آلات یخسازی و امتیاز۱۶۰ تن یخ نزد شرکت سهامی تولیدی و پخش یخ مصنوعی با کلیه ابنیه مستحدثه و ماشین آلات و امتیاز کارخانه‌جهت فروش عرضه میشود.
برای بازدید محل روزهای پنجشنبه از ساعت ۹ الی۱۲ صبح به آدرس جاده قدیم کرج جنب کارخانه شیر پاستوریزه تهران مراجعه و هرگونه پیشنهاداتی دارند تا ۴۵ روز به نشانی خیابان زرتشت شماره ۷ دفتر وکالت آقای مقبول ارسال فرمایند.
هیئت تصفیه شرکت سهامی (خاص) سلماس
جاده قدیم کرجـ جنب کارخانه شیرپاستوریزه

قابل توجه ترخیص کنندگان متفرقه وشرکتهای ترخیصی مشابه

باداشتن کارت مجاز حق‌العمل‌کاری گمرك ترخیص برای تهران و تمام گمرکات حاضر به همکاری و مشارکت میباشد تلفن ۲۳۸۷۰۷ از ساعت ۲ تاه

آگهی استخدام

صندوق تامین اجتماعی وابسته بوزارت بهداری و بهزیستی بمنظور تکمیل کادر خودبه تعدادی دیپلمه کامل متوسطه در رشته های بازرگانی، حسابداری، بانکداری، منشیگری و رشته‌های مشابه که دارای شرایط زیر باشند نیازدارد:
۱ـداشتن حداکثر ۲۵ سال تمام
۲ـداشتن برك پایان خدمت وظیفه عمومی ویامعافیت دائم
داوطلبان میتوانند بمنظور ثبت‌نام برای امتحان همه روزه بجز پنجشنبه‌ها وایام تعطیل از ساعت ۸ الی ۱۶ بادردست داشتن یك قطعه عکس ۴×۶ به‌مدیریت کارگزینی صندوق واقع در خیابان آیزنهاور کاخ تامین اجتماعی مراجعه نمایند.
م‌الف ۲۵۲۴۲

صندوق تامین اجتماعی

جامع‌ترین کتابیکه تاکنون درباره امتحانات نهائی و کنکور سراسری منتشر شده و موفقیت شما را تضمین می‌نماید:

راهنمای امتحانات‌نهائی‌وامتحانات عمومی دانشگاه

ویژه دانش آموزان وداوطلبان ششم طبیعی و امتحانات عمومی دانشگاه
حاوی: کلیه‌سئوالات، پاسخها، حل‌مسائل وبارمهای‌مربوط به امتحانات نهائی کشور از بدو امتحانات نهائی، تا آخر سال ۳۵و ۷ دوره کامل‌سئوالات و پاسخهای کنکور سراسری در ۱۱۱۰ صفحه
تالیف: احمد رادمرد منتشر گردید.
مراکز پخش در تهران و شهرستانها: کلیه فروشگاههای انتشارات امیرکبیر و کتابفروشیهای مهم

آگهی استخدام

شرکت کاسمین دونفر تکنسین برقی که دوالی سه سال تجربه در نگهداری نیروگاههای دیزلی و فشار قوی وضعیف و تابلوهای سنکرونیزه‌والترناتورداشته‌باشندبرای‌طرح‌دندی واقع در ۱۵۰ کیلو متری‌زنجان‌استخدام‌مینماید.
متقاضیان به‌آدرس خیابان سعدی جنوبی جنب بانك ایران و ژاپن ساختمان نمازی شماره ۷۶۲ طبقه سوم آقای فرهنك‌نیا مراجعه نمایند
تلفن ۳۰۳۹۳۴ آـ۱۱۰۲

بیك خانم باسواد وارد بامور پرستاری جهت نگهداری یك دختربچه ۵ساله با حقوق مکفی تمام‌وقت نیازمندیم تلفن ۸۵۵۵۱۰ـ ۸۵۵۹۵۱

استخدام فوری

شرکت پایپ اتیلن احتیاج بیك نفرپیشخدمت باضامن معتبر دارد. تلفن ۹ـ۸۲۸۴۹۸

آژیرلاك ?! LUCK

جرثقیل‌وتریلی‌توکل

بزرگترین موسسه جرثقیل در ایران از ۵ الی ۱۵۰ تن
میدان شاه ـ خیابان ری ـ پلاک ۷۱۳ تلفن ۱۷ الی ۳۵۸۵۱۱

اطلاعیه

آدرس جدید شرکت زرین خشت فرح شمالی کمی بالاتر از میدان پالیزی‌ساختمان‌شماره ۱۵ شرکت زرین خشت تلفن ۲۳۹۱۴۴

بانك اعتبارات ایران

یکدستگاه اتومبیل مرسدس بنز۲۸۰اس مدل ۷۲ رنك آبی متالیك بارادیو استریو وآنتن اتوماتیك وکولر، از طریق مزایده بفروش می‌ـ رساند. طالبین درپاکت‌سربسته‌محتوی ضمانتنامه بانکی مبلغ ۰۰۰ر۲۰۰ ریال‌بنفع‌بانك اعتبارات ایران تاساعت ۱۰صبح روز شنبه نهم‌بهمن‌ماه ۲۵۳۵ به‌اداره تدارکات این بانك واقع در خیابان سوم اسفند شماره ۵۰ در مقابل رسید تسلیم نمایند.
بانك در رد یاقبول کلیه پیشنهادات مختار است.
برای بازدید اتومبیل فوق در ساعات‌اداری به‌پارکینك بانك مراجعه نمایند.

کارخانه‌فروشی

جاده قدیم‌کرج مساحت ۱۵ هزار متر جواز صنعتی ۱۵۰۰مترسالن۴۰۰متر دفتر ۳ اطاق کارگری چاه و لوله‌کشی و استخر برق ۴۰۰ آمپر صنعتی پست‌برق اختصاصی ماشین‌آلات نصب شده ۵ر۲میلیون تومان وا مقابل انتقال دو رشته تلفن نزدیك به نصب تلفن ۹۲۵۹۲۰

شرکت‌ایران‌ترانسفو

افراد واجد شرایط ذیل را با حقوق و مزایای فوق‌العاده وپنج روز کار در هفته به همکاری دعوت می نماید.
۱ـ کارمند تدارکات و سفارشات خارجی:
الف: باتجربه کافی درامور بانکیـ گمرکیـ و بیمه کالا
ب: حداقل تحصیلات دیپلم
ج: آشنائی کامل به زبان انگلیسی یا آلمانی
د: حداکثر سن ۳۰ سال
۲ـ دیپلم فنی: رشته برق جهت خدمت درزنجان پس از یکسال آموزش درتهران
۳ـ دیپلم ریاضی: آشنا به زبان آلمانی
۴ـ ماشین‌نویس‌فارسی: باسابقه کار
از داوطلبین‌واجد شرایط خواهشمند استهمه‌روزه باستثنای روزهای پنجشنبه و جمعه به شرکت ایران ترانسفو واقع در شهرری اول جاده قم سه راه پالایشگاه مراجعه نمایند.
تلفن ۵۹۱۵۹۱ ـ ۵۹۱۰۰۴

استخدام‌فوری

کارخانه کابل سازی ایکو ایران
جهت تکمیل کادر پرسنلی خود احتیاج‌به‌یك نفر تکنیسین مکانیك درجه‌یك جهت کار در شهرستان اراك باشرایط زیر دارد:
۱ـ قادر به خواندن انواع نقشه های‌مکانیکی و نقشه های مونتاژ دستگاه‌ها باشد.
۲ـ سابقه کار مفید در مونتاژ و تعمیردستگاه های صنعتی داشته باشد.
۳ـ آشنائی بزبان انگلیسی داشته باشد.
از متقاضیان دعوت میشود روز چهارشنبه۲۹ دی‌ماه ۲۵۳۵ از ساعت ۹ صبح الی ۱۴ به‌اداره مرکزی واقع درخیابان فردوسی ـ خیابان‌فروغی شماره ۲۱ طبقه‌سوم مراجعه نمایند.

مذهبی

انقلابیون حسینی ۲۲

امیرکوفه توطئه چینی میکند

یزید بن انس گفت ـ بزرگ‌مردا، درمیان‌شرفای عرب و جنگاوران ازتو سخی‌تر وبشرافت معروفتر ودر جنگاوری وشمشیرزنی دلیرتر نیست ، تـو فرزند بهترین دوست ویار مولای مـا امیرالمومنین علیه‌السلام هستی و ونزدیکترین کس بخاندان‌طهارت... توماجرای گروه توابین و سلیمان بن صرد رامیدانی و بر نتیجه‌کار آگاهی ، اگر سلیمان باچون‌تو مردی مشورت میکردو اندرزچون توئی راکه در کار جنگ‌و پیکار شاگرد پدرت وشاگرد علی‌مرتضی «ع» هستی میشنود شاید کارش به‌ازاین میشد، اما او بقصدکشته شدن بسوی دشمن رفت و بمقصود رسید، ولی ما اشراف و بزرگان شیعه ویاران ما ، همچنین گروه احرار و آزادگان که‌در کوفه‌بسر میبرند برآن سریم که انتقام بگیریم وکشندگان شهدای کربلا را مجازات کنیم . پس بسوی تو آمدیم تا ازیاری و همراهی تو که پسر مالك اشتر هستی بهرور شویم.

ابراهیم که سر بزیر داشت و ساکت بود سربرداشت و گفت ـ شما ازبزرگان کوفه‌واشراف‌شیعه، هستید، هیچکس نیست که‌خواست شما رانپذیرد،مگر آنکه ازدشمنان آل طاهرین باشد، من پس‌ازاین که واقعه کربلا روی داد تاامروز دراندیشه و اندوه بسر میبرم که بمیرم وانتقام خون‌آن بزرگان را نگرفته باشم . اما ای مردان آیا اینبار هم چون‌بیعت باحسین‌علیه‌السلام‌است‌یابیعت‌باسلیمان‌صرد، اگر چنین است بگذارید بدنبال مگر مردانی مصمم تر وجانبازتر پیدا شوند، اگرنه مصمم هستید من نیز باشما هستم ، اماشرط دارم.

شعبی گفت ـ چه‌شرطی ای پسر مالك .

ابراهیم در چهره یك یك آنان نگریست و گفت ـمن این‌دعوت را میپذیرم بشرط آنکه کار را بمن بسپارید ،من امیر شما باشم. آنان بیکدیگر نگریستندو شعبی گفت ـقسم بخدای که توشایسته ترین کس برای اینکار هستی و بهتر از تو درمیان عرب‌نیست ،اما افسوس‌که گذشته، مختارابوعبیده ثقفی از سوی محمد حنفیه مامور بدینکارشده‌وبماامر شده از او اطاعت کنیم .

ابراهیم سر بزیر افکند وچیزی نگفت ، زمانی در سکوت گذشت و آنگاه ابراهیم در باره مسائل دیگر سخن بمیان آوردو بدین ترتیب نشان داد‌که ماموریت‌مختار راباور ندارد و یا حاضر نیست از مختار اطاعت کند، شعبی ویارانش دیگر چیزی نگفتند، و شب را ماندند و روز بعد بسوی کوفه حرکت کردند...

***

ـ شك ندارم ای امیر.

عبدالله بن مطیع امیر کوفه درحالیکه باریش خودبازی میکرد گفت ـ ایاس بهتر است جمعی را برداری وبخانه‌اوبروی ودستگیرش کنی.

ـ اینکار باعث جنجال وزدوخورد خواهدشد، وآنان آماده‌اند و ما نیستیم ...

ـ آیا مخالفین آنها ما رایاری نمیکنند .

ـ شاید نکرده، زیرا مخالفین

از: سبکتکین سالور

مختار پیروان بنی‌امیه هستند و قاتلین شهدای کربلا ، آنان بهتر میدانند که ماویاران مختار باهم بجنگیم و ضعیف شویم بعدآنان بدسته پیروز بتازند وزمام شهر را بدست گیرند.

ـ پس‌چه باید کرد؟

ـ بعقیده من بهتر است چندتن از بزرگان شهر رابخانه اوبفرستی و او را دعوت کنی که بدارالعماره بیایدو چون آمد دستگیرش می‌کنیم.

ـ شاید نیامد.

ـ باز هم امروز مخالفین راگرد آور وباآنان علیه مختار وشیعیان ابوتراب بیعت‌کن و آماده دفاع‌شو که وضع رابدمیبینیم خاصه اگر ابراهیم پسر مالك اشتر با آنان همپیمان شود .

ـ من گمان ندارم او با مختار بیعت کند.

ـ معلوم نیست ، ابراهیم مطیع اولاد ابوتراب است و اگریکی از آنان باو دستور دهد بدون‌شك با مختار متحد میشود .

ـ چه کسانی رابرای آوردن مختار بفرستیم ، شك نیست پیروان او ورؤسای شیعه‌در گرفتار کردن اومارایاری نمیکنند ومختار بمخالفین اعتماد نمیکند. پس‌چه کسانی را بفرستیم .

ـ بعقیده من زائدة‌بن قدامه، و حسین‌بن عبدالله ، این دو تن‌بی طرف هستند، و مورد قبول‌واحترام مختار .

ـ بسیار خوب ، آندو رااحضار کن . فورا میخواهم هم امروزآنان رابرای آوردن مختار بفرستم.

ـ هم‌اکنون میاورمشان .

ساعتی نگذشته بود که زائدو حسین در حضور امیر کوفه‌بودند، عبدالله گفت ـای مردان خدا، چون میدانم شماباکشتار و ریخته شدن خون‌مسلمانان مخالف‌هستید شما را دعوت‌کردم تامرا یاری کنیدو مانع خونریزی شوید .

حسین گفت ـآنچه که درتوان وقدرت‌ماست میکنیم تامانع ریخته شدن خون مسلمانان شویم.

عبدالله گفت ـ میدانید مختار قصددارد به بهانه گرفتن انتقام خون شهدای کربلاقیام کند، قسم بخدای بزرگ که‌انتقام گرفتن‌بهانه است ، مختاردر خدمت مولایم امیرالمومنین عبدالله بن زبیربود، وچون مولایم باو اطمینان نداشت باو کاری نداد، پس مختار اورا ترك کردوبکوفه آمد، و اینبار سخن گرفتن انتقام خون شهدای کربلا راساز کرده، والله دروغ‌می گوید ،اما چه کنیم که جمعی‌از مردم پیرو او شده‌اند ، شما باید همت کنیدو مرایاری کنید تا از خونریزی جلوگیری کنیم.

آگهی مناقصه شماره ۸۹۰۱ ـ ۲۶ر۱۰ر۳۵

شرکت سهامی سازمان‌آب منطقه‌ای جنوب شرقی خرید و حمل و نصب تجهیزات مربوط به تامین نیروی برق (دیزل ژنراتور ولوازم تبعی) تصفیه خانه آب زاهدان را به مناقصه مـی گذارد .

مشخصات مورد مناقصه بشرح‌زیر است .

۱ـ چهاردستگاه دیزل‌ژنراتور هریك به قدرت تولیدی ۴۰۰ کیلووات بـا فرکانس ۵۰ هرتس وولتاژ ۲۳۱ر۴۰۰ ولت و با ۷۵۰ دور در دقیقه وقدرت اسبی معادل ۷۲۰ اسب

۲ـ محل کار شهر زاهدان می‌باشد.

۳ـ مدت‌انجام کار۶ماه‌از‌تاریخ امضاء قرارداد می‌باشد.

۴ـ پیشنهاد دهندگانی که مایل بـه شرکت در مناقصه میباشند میتوانند اسناد مناقصه را حداکثر تا تاریخ ۷ر۱۱ر۲۵۳۵ درازاء پرداخت ۱۰۰۰ ریال‌ازدفترشرکت سهامی سازمان‌آب منطقه‌ای‌جنوب‌شرقی‌واقع درتهران بلوار الیزابت‌خیابان‌میکده ساختمان امیر کبیر طبقه سوم دریافت دارند.

مدارك مناقصه شامل شرایط و دستورالعمل مناقصه‌ـپیمان‌ومشخصات فنی عمومی ومشخصات فنی ویژه‌ونقشه فهرست مقادیر ـمدارك‌واطلاعات‌مربوط به پیشنهاد دهنده می باشد .

۵ـ پیشنهاد دهندگان می باید پیشنهادات خود را حداکثر تا ساعت ۱۰ صبح روز شنبه ۱۶ر۱۱ر۲۵۳۵ به دفتر شرکت‌سهامی سازمان‌آب منطقه‌ای جنوب شرقی به نشانی فوق تسلیم و رسید دریافت دارند .

پیشنهادات می باید در دو پاکت‌لاك و مهر شده بشرح زیر تهیه و تسلیم گردد .

پاکت الف ـ محتوی مدارك مناقصه بشرح فوق و ضمانت نامه شرکت در مناقصه

پاکت ب ـ محتوی قیمت پیشنهادی که‌با حروف نوشته شده باشد.

۶ـ پیشنهاد دهندگان‌می‌بایدضمانت نامه بانکی شرکت در مناقصه به مبلغ ۰۰۰ر۵۰۰ر۲ ریال مطابق نمونه‌پیوست اسناد مناقصه بنام شرکت سهامی سازمان آب‌منطقه‌ای جنوب شرقی و با اعتبار سه ماهه از تاریخ افتتاح پاکات تهیه و ضمیمه پیشنهاد خود نمایند .به پیشنهادات فاقد ضمانت نامه یا کمتر از مبلغ تعیین‌شده ترتیب‌اثرداده‌نخواهد شد.

۷ـ پاکات الف پیشنهاددهندگان در ساعت۱۱صبح روزشنبه۱۶ر۱۱ر۲۵۳۵ درمحل فوق باز خواهد شد .

حضور پیشنهاد دهندگان یا نمایند گان آنها با معرفی‌نامه لازم در جلسه مناقصه آزاد می باشد .

تاریخ افتتاح پاکات‌ب‌توسط‌کمیسیو ن مناقصه در جلسه افتتاح پاکات‌تعیین واعلام خواهد شد . مدیرعامل‌سازمان‌آب‌منطقه‌ای جنوب شرقی

آگهی

اداره آموزش وپرورش‌شهرستان سراوان طبق مفاد قانون استخدام کشوری تعدادی کارمند را ازطریق امتحان ومسابقه بشرح زیربرای‌خدمت در دبیرستان خدمات اداری استخدام مینماید :

ردیف	عنوان شغل	طبقه	محل جغرافیائی خدمت	تعداد مورد نیاز	شرایط احراز	گروه‌شغلی شغل
۱	کارمنداداری	سه	شهر سراوان	۲ نفر	دیپلم کامل متوسطه رشته چهار بازرگانی‌و منشیگری	

داوطلبان واجد شرایط میتوانند درخواست ذیل این آگهی را تکمیل کنند وبامدارک مشروحه زیر؛
عکس ۴ × ۳ تمام رخ باذکر مشخصات سجلی در ظهر آنها دو قطعه
فتوکپی یا رونوشت مدرک تحصیلی .
فتوکپی رونوشت شناسنامه
فتوکپی کارت پایان خدمت وظیفه یا فتوکپی برگ معافیت دائم از خدمت زیر پرچم .
رسید بانکی مبنی بر پرداخت مبلغ ۳۵۰ ریال‌در یکی‌ازشعب بانک‌ملی بحساب ۹۸۰ خزانه‌داریکل دربانک مرکزی ایران‌بعنوان حق‌الثبت نام وحداکثر تا۱۰ روز ازتاریخ انتشار این آگهی با پست سفارشی بنشانی اداره آموزش‌وپرورش شهرستان‌سراوان ارسال دارند .

تذکر :به‌مدارکی که‌فاقد رسید (فیش بانکی باشد) یا بعداز مهلت مقرر به پست تحویل شده ویا بهرنحوی از انحاء ناقص باشد ترتیب اثر داده نمی‌شود وضمنا وجه‌مذکور بهیچ‌عنوان‌مسترد نخواهد شد تاریخ امتحان ومسابقه متعاقبا در همین روزنامه درج وپاکتها بطریق مقتضی به‌آگاهی داوطلبان واجد شرایط خواهد رسید. پروانه ورود بجلسه امتحان ازبرگزاری امتحان در محل‌مربوطه توزیع خواهدشد.

رئیس اداره آموزش و پرورش شهرستان سراوان ـ احمد رهائی

برك درخواست شغل

نام ونام خانوادگی نام نام پدر
شماره شناسنامه تاریخ تولد روز ماه سال
مدرک تحصیلی ورشته آن وضع خدمت وظیفه داوطلب شغل
محل جغرافیائی نشانی محل : شهر خیابان
کوچه

آ ـ ۷۸۵۴

دانشگاه اصفهان برای نیمسال دوم سال تحصیلی ۳۶ـ۲۵۳۵ تعدادی دانشجو با شرایط زیربرای دوره فوق لیسانس باغبانی از طریق مسابقه و مصاحبه میپذیرد .

۱ـ دارا بودن دانشنامه لیسانس در یکی از رشته های گیاه شناسی ،کشاورزی عمومی ، باغبانی ، گیاه پزشکی ، منابع طبیعی و با حداقل میانگین کل سه (۳).

۲ـ مجاز بودن برای ادامه تحصیل از نظر وظیفه عمومی یا خدمات اجتماعی زنان .

۳ـ آشنائی کافی زبان انگلیسی .

داوطلبان باید با در دست داشتن فتوکپی ریز نمرات باذکر میانگین تاپایان وقت اداری روز ۲۸ دیماه جاری جهت اطلاع از نحوه ثبت‌نام وانجام آن به انستیتوباغبانی دانشگاه واقع در هزارجریب مراجعه نمایند . گزینش دانشجو با حضور داوطلبان روز ۲۹ دیماه در محل انستیتو انجام می شود .

آگهی مزایده

شماره ۳۷۳۷ـ ۲۱ر۱۰ر۳۵

شهرداری‌یاسوج برطبق ماده ۱۳ آئین‌نامه مالی شهرداریها و بند ۱۲ از تصویبنامه مورخ ۲ر۹ر۳۵ انجمن شهر و موافقتنامه شماره۹۷۱۱ـ ۸ر۹ر۳۵ مقام معظم استانداری کهکیلویه وبویر احمد در نظردارد یکدستگاه آریا سواری مدل ۵۶ سرمه‌ای رنك را بفروش برساند .

تاریخ قبول‌پیشنهادات تا روز ۵ر۱۱ر۳۵ می باشد خواهشمند است برای اطلاع از شرایط مزایده بدفتر شهرداری یاسوج مراجعه فرمائید.

شهردار یاسوج ـ احمد حیدری

آگهی مناقصه خرید سیم خاردار وسپری

سازمان آب‌منطقه‌ای اصفهان‌حدود ۶۰ تن سیم خاردار گالوانیزه نمره ۴ و۹۰تن آهن سپری ۶ × ۶۰ × ۶۰ میلی متر مورد نیاز پروژه های حفاظتی صد های اصفهان را از طریق مناقصه عمومی باشرایط ذیل خریداری می نماید .

۱ـ محل تحویل ـ اصفهان انبار سازمان در محل سد آبشار .

۲ـ مدت تحویل ـ یکماه بعد از ابلاغ کتبی برنده بودن در مناقصه .

۳ـ شرکت کنندگان در مناقصه‌می توانند برای یك قلم یا هردو قلم مورد مناقصه پیشنهاد تسلیم نمایند ولی بهر حال باید رقم کل مورد پیشنهاد را به تفکیك در پیشنهاد خود ثبت نمایند .

۴ـ میزان سپرده ـ۵درصد مبلغ پیشنهادی بصورت ضمانتنامه‌بانکی‌قابل تمدید ، معتبر تاتاریخ ۲۴ر۱۲ر۳۵ .

۵ـ پیشنهاد دهندگان‌بایدپیشنهادات خود را حداکثر تا ساعت ۹ صبح ۲۴ر۱۱ر۳۵ بدفتر سازمان آب منطقه‌ای اصفهان واقع در اصفهان : جنب پل خواجو ـ بلوار آئینه‌خانه تحویل ورسید دریافت دارند .

۶ـ کمیسیون مناقصه در ساعت ۹ر۳۰ روز ۲۴ر۱۱ر۳۵ در اداره‌مرکزی سازمان‌تشکیل می‌شود، حضورپیشنهاد دهندگان در کمیسیون آزاد است .

۷ـ پیشنهادات باید روشن وبدون قلم خوردگی باشد پیشنهادات فاقد سپرده و مشروط ترتیب‌اثرداده نخواهد شد . سپرده‌برندگان اول‌و دوم‌تاقطعیت معامله نزد سازمان باقی خواهد ماند . چنانچه برنده اول حاضر بانجام‌معامله نشود ، سپرده وی ضبط وبا برنده دوم معامله انجام میشود .

۸ـ کمیسیون در رد کلیه و یـا قبول هریك از پیشنهادات مختار است.

۹ـ سازمان می تواند مقدار کالارا تا ۲۵درصد افزایش یا کاهش دهد .

۱۰ـ برنده مناقصه بروش حداقل تعیین خواهد شد .

۱۱ـ بهای مورد مناقصه یك جاو بعداز تحویل کامل پرداخت خواهد شد.

امیر حسین شکیب

مدیرعامل سازمان آب‌منطقه‌ای اصفهان

قابل توجه صاحبان صنایع

کارخانجات ـ اماکن عمومی ـ
انبارها ـ سازمان های دولتی ـ
شرکت‌های خصوصی

سازمان آتش نشانی و خدمات ایمنی پایتخت بمنظور جلوگیری از فوت وقت در اعلام آتش‌سوزی در نظر دارد سیستم اعلام حریق اتوماتیک بنحوی که‌ارتباط بین محل آتش‌سوزی باسازمان آتش‌نشانی مستقیما بطریق اتوماتیک وبدون نیاز بتلفن ویا شخص، دایر نماید.

بدیهی است هزینه متعلقه بایستی از طرف درخواست کننده پرداخت شود.

لذا خواهشمند است در صورت تمایل آمادگی خودرا به سازمان آتش نشانی و خدمات ایمنی پایتخت اعلام و در صورت نیاز به اطلاعات بیشتر در ساعات اداری با ۹۵۹۹۵۵ تماس حاصل فرمائید.

مدیر عامل سازمان آتش‌نشانی وخدمات ایمنی پایتخت

آگهی حراج

سازمان اتوبوسرانی بوشهر در اجرای‌تصویبنامه مورخه ۷ر۹ر۲۵۳۵ انجمن‌شهر وتاییدیه شماره ۱۹۱۶۲ـ۱۶ر۹ر۲۵۳۵ مقام معظم استانداری استان بوشهر چهار دستگاه اتوبوس مرسدس بنز بشماره های ۳۵۱۷۹ و ۳۵۲۲۹و ۳۵۱۶۹و۳۵۱۸۱ بوشهر- از طریق مزایده حضوری «حراج»بفروش میرساند طالبین میتوانند درساعت ۱۴ روز ۱۵ر۱۱ر۲۵۳۵ جهت‌شرکت در حراج درمحل تعمیرگاه شهرداری بوشهر جنب اداره برق منطقه‌ای حضور یابند بدیهی‌است مبلغ مورد معامله‌ازخریداران نقدا دریافت میگردد. کلیه هزینه اعم ازعوارض ومالیات و حق‌الدرج آگهی ومخارج دیگر بعهده خریدار «برنده»میباشد خریداران موظفند ظرف‌مدت۱۵ روزاتوبوسها را از محوطه تعمیرگاه خارج‌نمایند.

جمشیدی ـمدیرعامل سازمان‌اتوبوسرانی‌بوشهر

جامع ترین کتابیکه تاکنون درباره امتحانات نهایی و کنکور سراسری منتشر شده و موفقیت شما را تضمین می نماید .

راهنمای امتحانات نهایی و امتحانات عمومی دانشگاه

ویژه دانش آموزان و داوطلبان ششم طبیعی و امتحانات عمومی‌دانشگاه‌حاوی: کلیه سئوالات ، پاسخها ، حل‌مسائل و بارمهای مربوط به‌امتحانات نهایی‌کشور از بدو امتحانات نهایی ، تا آخر سال۳۵ و۷دوره کامل‌سئوالات وپاسخهای‌کنکور سراسری در ۱۱۱۰ صفحه

تالیف : احمد رادمرد منتشر گردید

مراکز پخش در تهران و شهرستانها :
کلیه فروشگاههای انتشارات‌امیر کبیر و کتابفروشیهای مهم

آگهی مزایده

اداره امورسرپرستی دادسرای‌تهران بدرخواست سرپرست صغارمرحوم‌سید ضیاءالدین طباطبائی سهم‌صغارازاراضی سعادت‌آباد واقع در شمالغربی باغهائی وباغات وقنات که‌مشخصات کامل‌ونقشه های ترسیمی در پرونده مربوطه منعکس است از طریق مزایده با شرایط ذیل‌به فروش می رساند .

۱ـ مزایده بطریق کتبی‌و حضوری بوده و برنده در همان جلسه اعلام و مراتب صورت جلسه خواهد شد .

۲ـ هریك از شرکت کنندگان‌می بایست تاپیش ازجلسه مزایده‌یك‌بیستم مبلغ تعیین شده از طرف کارشناسان‌را بعنوان ودیعه در حسابجاری ۹۰۰۰۱ بانك ملی ایران شعبه داور واقع‌درجنوب پارك شهر ساختمان شماره ۳دادگستری تودیع نمایند .

۳ـ مزایده با اعلام قیمت تعیین شده از طرف کارشناسان در جلسه شروع وشرکت‌کنندگان مبلغ‌پیشنهادی را در جلسه کتبا ارائه وپیشنهادات در همان جلسه وباحضور شرکت کنندگان قرائت بیشترین قیمت اعلام شده برنده محسوب میگردد .

۴ـ در صورتی که برنده مزایده‌حاضر بانجام معامله ظرف مدت دو ماه نگردیده مبلغ تودیع شده بنفع صغاربی بضاعت بانظارت اداره امور سرپرستی ضبط خواهد شد .

۵ـ برای برنده مزایده این حـق ایجاد نخواهد شد که قبل از تنظیم‌سند حقوق خود را بغیر انتقال دهد .

۶ـ آگهی مزایده درسه نوبت‌متوالی در روزنامه های اطلاعات وکیهان درج وشرکت کنندگان می توانند ظرف‌مدت یکماه از تاریخ نشر آخرین‌آگهی برای ملاحظه نقشه و مشخصات کامل و قیمت تعیین شده از طرف کارشناسان در وقت اداری بدفتر رئیس اداره امورسرپرستی تهران واقع در خیابان‌ویلا نرسیده به خیابان تخت جمشیدروبروی‌مرکز کل شیرو خورشید سرخ ایران مراجعه نمائید .

۷ـ جلسه مزایده در ساعت ۵ر۴ بعداز ظهر روز چهارشنبه ۱۸ اسفند ۲۵۳۵ در دفتر فوق‌الذکر بـا حضور شرکت کنندگان و سرپرست صغار و دادیار مربوطه تشکیل خواهدشد .

رئیس اداره امور سرپرستی تهران . نورائی

نیروی دریائی شاهنشاهی

خواندن تاریخ بتنهائی کافی نیست با پیوستن به پاسداران دلاور دریاو خدمت درروی مدرن ترین یکانهای شناور سطحی وزیرسطحی وهوائی درساختن تاریخ غرور آمیز پر افتخار نیروی دریائی شاهنشاهی شریک شوید

همافری

نیروی دریائی شاهنشاهی تعدادی داوطلب (پسر) با داشتن دیپلم کامل متوسطه دریکی ازرشته های ریاضی- طبیعی و هنرستان در رشته‌الکترونیک جهت کادر همافری استخدام مینماید

داوطلبان میبایستی حداقل۱۷سال و حداکثر ۲۴ سال (برای کسانی که خدمت زیر پرچم را انجام داده‌اند ۲۵ سال تمام) داشته باشند .

درجه‌داری

نیروی دریائی شاهنشاهی بـرای تکمیل کادر درجه‌داری خود تعدادی داوطلب (پسر) با مدرك قبولی سـوم متوسطه یا پایان دوره راهنمائی که سن آنها بین ۱۵ تا۲۰ سال تمام‌باشد استخدام مینماید .

شرایط عمومی استخدام

۱ـ تابعیت دولت شاهنشاهی‌ایران
۲ـ متدین بیکی‌از ادیان (اسـلام ـ مسیحی ـ کلیمی ـزرتشتی)
۳ـ داشتن صحت مزاج به تائیـد بهداری نیروی دریائی شاهنشاهی
۴ـ نداشتن همسر وافراد تحت‌تکفل
۵ـ شرکت در آزمایشات‌روانسنجی و استعداد

مزایا

۱ـ فارغ‌التحصیلان افتخار خدمت در ناوهای مدرن نیروی دریـائی شاهنشاهی را داشته و از پاداش سالیانه پس‌انداز تامین آتیه ـمنازل سازمانـی ـ درمان رایگان ـ استفـاده از فروشگاههای ارتش‌و سایرتسهیلات کادر نظامی استفاده خواهند نمود .

۲ـ فارغ‌التحصیلان ضمن آشنائی‌با آخرین تحولات علمی و عملی دنیا برای فراگیری بیشتر به کشور های خارج فرستاده خواهند شد .

۳ـ استخدامیان در طول‌مدت‌تحصیل شبانه روزی بوده و از هزینه زیست ـ پوشاك‌وحقوق‌ماهیانه‌برخوردار خواهند شد .

مدارك مورد نیاز

داوطلبان میتوانندبا در دست‌داشتن فتوکپی آخرین مدرك تحصیلی (در صورتی‌که گواهی قبولی ششم متوسطه باشد باید به تائید اداره آموزش و پرورش رسیده باشد) دوقطعه عکس ، اصل شناسنامه و دوبرگ فتوکپی شناسنامه همه‌روزه باستثنای روزهای پنجشنبه و جمعه از ساعت۸صبح‌الی۱۵ بمدیریت‌استخدام نیروی دریـائی شاهنشاهی واقع درخیابان عباس‌آباد روبروی‌پمپ‌بنزین‌جنب هیل بی بی مراجعه ویا به پایگاهها ونمایندگیهای نیروی دریائی شاهنشاهی در شهرستان‌های بندر پهلوی ـخرمشهرـ بندرعباس ـ بوشهر- کرمانشاه ـ رضائیه‌ـاصفهان‌ـ مشهد ـ زاهدان ـ شیراز ـ کرمان ـ همدان و تبریز مراجعه نمایند .

چه‌سازمانهائی کنفدراسیون را تشکیل داده‌اند

حزب منحله توده چگونه تأسیس شد

چرا فریدون کشاورز از حزب منحله توده کنار رفت

دیروز نخستین قسمت از گزارشی که خبرنگار ما درباره کنفدراسیون پس از ارتباط با مقامات مختلف کسب کرده بود باستحضار خوانندگان عزیز رسید . امروز قسمت دوم این گزارش تحقیقی و عمیق و جالب باستحضار میرسد:

یک نگاه بیطرفانه باقدامات و فعالیت های عناصری که خودرا « اپوزیسیون » حکومت ایران معرفی می کنند بوضوح این واقعیت رانشان میدهد که این‌عده ـ گرچه درگروه‌های متعدد وزیر عناوین متنوع‌ابراز وجود میکنند ـ درحقیقت ازیك منشاء ریشه گرفته‌و بلندگوها‌وعوامل تبلیغاتی واعمال نظر توسعه طلبانه‌و تجاوز کارانه سیاست های خارجی معینی هستند که زیر ماسك های بظاهر موجه، میکوشند تاراه نیل به مقاصد بیگانگان راهموار کنندو باستثنای گروه‌های معدودی که عوامل اطلاعاتی و یاسیاسی و اقتصادی پاره‌ای محافل طمع کار غربی میباشند، اکثریت قریب باتفاق آنها رابراحتی میتوان درکادر کمونیزم جهانی یافت.

ذکراین نکته.اگرچه یك مسئله تکراری است ولی دراین مورد این‌تکراربی مناسبت نیست که‌گفته شود دسته سازی وایجاد گروه‌های مخالف‌سرسپرده بوسیله سیاست های بیگانه برای بسط سلطه‌ونفوذ در جوامع مختلف ،یکی از شیوه های متداول سیاست های استعماری کهنه ونوبوده وهست . طبیعی است که جامعه ایران هم بدلایل متعدد سیاسی ، اقتصادی و استراتژیك ازاین دست‌اندازی مصون نبوده وهمواره مطمع نظر برخی سیاست‌های متجاوز قرار داشته و دارد.

اکنون برای اثبات این مدعا شناسائی گروه‌های مخالف موردنظر و کیفیت ایجاد، نحوه فعالیت اعضاء ، ارتباطات گروه های مذکور ، شعار های تبلیغاتی و وضعیت اعضای برجسته هر گروه میتواند کمك کننده باشدو بدین منظور به‌بررسی وضعیت هریك از این گروهها میپردازیم :

حزب منحله توده ایران

حزب توده مرحله‌تکامل یافته تشکل کمونیست‌های ایرانی رانشان میدهدکه از دوران پرآشوب اواخر سلسله قاجاریه واوضاع مغشوش ناشی از جنگ‌جهانی اول همواره کوشیده بودندتا در جامعه‌ایران بقدرت برسند ولی شیوه تفکرملی ومذهبی ایرانیان هیچگاه به‌اندیشه مارکسیستی مجال رشد و توسعه نداده بود.

جنگ جهانی دوم ، اشغال ایران توسط نیروهای مسلح متفقین ، نا امنی ، حضور نیرو های بیگانه در کشور و اضطراب عمومی براثر عوامل نامطلوب ناشی از سرایت جنگ بایران ، نوعی بهت‌زدگی واغتشاش فکری رابطور موقت برجامعه‌ایران مستولی ساخته بود و براثر مجموع این عوامل ، گروه های مختلف‌اجتماعی در جستجوی راه حل مشکلات مذکور و مشکلات فرعی ناشی از آن بودند.

کمونیست هاکه نشان‌داده‌اند سازماندهندگانی مجرب و تبلیغات گرانی کهنه‌کار هستند، موقعیت را برای بهره برداری مناسب یافته وباشعار های‌عوام فریبانه قدم به میدان فعالیت گذاردند .

حاصل توطئه‌گری های سریع کمونیست ها تاسیس حزب کمونیستی توده ایران در سال ۱۹۴۱ بود. آن روزها حزب‌توده‌همان شعارهائی را میدادکه بلشویکها در روسیه قبل از انقلاب اکتبر راجع به‌جنگ میدادند. سران حزب‌توده‌باشناخت تمنیات اجتماعی‌شعار های‌خودرا‌انتخاب کردموماهرانه‌بجذب گروهها وطبقات مختلف‌بسوی‌تشکیلات‌خودپرداخته‌بودند.آنها خیلی زود وشاید در مدتی کمتر از دوسال توانستند تعدادزیادی ازمردم از جمله دانشجویان ،کارگران وکارمندان دولت را در سازمان های‌اصلی و جنبی حزب متشکل کنند.

گردانندگان حزب توده با احساس استقرار خیلی زود ماسکهای خودرابکنار زدند و شروع به اجرای ماموریت واقعی خود یعنی هموار کردن راه برای تسلط کمونیزم‌جهانی بر جامعه ایران نمودند. جلوه های آشکار این تلاش در فعالیت های‌تبلیغاتی، تظاهرات و اعتصابات گسترده حزب بمنظور تسلیم دولت ایران به واگذاری امتیاز اکتشاف و استخراج منابع‌نفتی شمال‌ایران به شورویها ، همکاری های‌موثر سازمانهای حزب توده بانیرو های نظامی شوروی در استان های شمالی ایران و بالاخره کوشش های کمونیست ها در تجزیه‌وجداسازی استان های‌آذربایجان و کردستان ازایران و تسلط نظام کمونیستی ، براین مناطق ایران بروز کرد .

این حوادث و جلوه های گوناگون دیگر تلاش کمونیست هاکه نشاندهنده سر سپردگی آشکار آنها به سیاست های بیگانه بود، بتدریج قشر های مختلف اجتماعی را نسبت‌به توطئه‌خطرناك کمونیزم‌جهانی بیدار وهشیار کردو نتیجه مستقیم این هوشیاری علاوه بر امتناع گروه‌های کثیری بعضویت درحزب تودمو تشکیل سازمان های ملی ضد کمونیست ، خارج شدن دسته دسته اعضاء ازصفوف حزبی بودو سرانجام‌بواقعه انشعاب ۱۹۴۷ دراین حزب وجداشدن بخش اعظم‌اعضاء و گروه موثری از کادر رهبری از تشکیلات حزب‌توده منجر گردید.

شکست حزب توده در امر توسعه تشکیلات‌و تقویت پایگاه های اجتماعی در داخل جامعه که‌ثمره مستقیم آگاهی ملت‌ایران نسبت به توطئه‌های ضدملی و ضد مذهبی این حزب بود، سران وگردانندگان حزب مورد بحث رابفکر چاره موثر انداخت . کمونیست‌ها در بررسیهای خود باین نتیجه رسیدند که‌شکست آنهادر جامعه‌ایران ناشی از دوعامل بنیادی میباشد. عامل بنیادی اول اعتقادات ملی مردم ، منبعث‌از نظام شاهنشاهی و وجود شخص شاه بعنوان عالیترین‌جلوه گاه این اندیشه وعامل دوم استحکام مبانی اعتقادی مردم نسبت به آئین دین مقدس اسلام میبود.

طرح توطئه‌های تازه

این نتیجه گیری کمونیست ها رابفکر طرح‌توطئه های تاکتیکی تازه‌ای انداخت . درشرایط آن زمان که هنوز آثار اغتشاش ناشی از جنگ ، اشغال ایران توسط نیروهای خارجی و تاثرات احساسی مردم از واقعه آذربایجان باقی بودو دسیسه های خارجی بطرق مختلف آرامش عصبی مردم را مختل میکرد وآشفتگی ها را دامن میزد ،کمونیست ها رامتوجه نمودکه موثر ترین و شاید تنها عامل مقابله کننده‌باتوطئه‌های‌آنان، شخص شاه بعنوان مظهر موجودیت و وحدت ملی‌ایران میباشد. بهمین مناسبت بودکه طرح‌توطئه ترورشاهنشاه راتنظیم و توسط یکی از عوامل تروریست خود درچهارم فوریه ۱۹۴۹ اجراکردند.

خوشبختانه این توطئه باناکامی کمونیست‌هامواجه شدو افکار عمومی رابشدت علیه کمونیست هاو توطئه های حزب‌توده برانگیخت تاجائی که افکار عمومی، دولت و مجلس شورایملی ایران را مجبور به منحل نمودن حزب توده ساخت.

حزب‌توده به تدارك توطئه دیگری پرداخت. توطئه جدید ، نفوذ در نیروهای مسلح‌ایران و سرانجام‌زمینه چینی شورش نظامیان برضد حکومت قانونی بود.رهبری حزب منحله توده در تعقیب این هدف کوشش‌وسیعی بعمل آورده ، ولی تا سال ۱۹۵۰ توفیق قابل توجهی حاصل نکـرد . در اوائل سال ۱۹۵۱ مسئله نفت بار دیگر التهاباتی رادر جامعه ایران بدنبال آورد و احساسات عمومی در رابطه با ملی‌شدن صنعت نفت ایران کمرهبری آن با شاهنشاه بود، بشدت تهییج شده بود . در این شرایط علاوه بر کمونیست ها ، نمایندگان سیاست های نیرومند خارجی دیگر نیز دست اندر کار تضعیف قدرت ایران بودند . مصدق که در جنجال نفت بـه نخست‌وزیری رسیده بود ، رویه خودکامگی پیش گرفت و با استفاده از اختیارات قانونی خود کوشش کرد که زمینه را برای اعمال‌اغراض آن جناح از سیاست های خارجی که خودعامل آن بود ، فراهم سازد . اقدامات مصدق‌باردیگر بتدریج آرامش اجتماعی‌رادرهمریخت وکمونیست ها با اغتنام فرصت مجددا به تلاش پرداختند و زیرکانه از احساسات تهییج شده عمومی استفاده کرده و به ترتیب دادن میتینگ ها و تظاهرات خیابانی مختلف دست زدند .

اوضاع ناآرام آن زمان بار دیگرگروه های مختلف اجتماعی را متاثر کرده بود و قشر هائی از نظامیان جوان هم که براثر اقدامات حکومت مصدق ناراضی شده بودند ، آمادگی تاثیرپذیری یافتند . کمونیست هاازاین موقعیت بهره برداری وطی سه سال توانستند شبکه‌ای‌متشکل ازحدود ۶۰۰ نفرازافسران جوان‌را تحت عنوان‌سازمان نظامی حزب توده ایران‌ بوجود آورند .

حزب منحله توده و همکاری با بختیار

در تابستان (اوت) سال ۱۹۵۳ ملت ایران که از هرج‌و مرج داخلی وخودکامگی هـای مصدق و عوامل او به جان آمده بودند ، با قیام عمومی خود بساط مصدق را در هم پیچیدند و به روشنی اعتقادات عمیق خودرابه نظام شاهنشاهی ابراز نمودند .

در این زمان هسته های مخفی کمونیستی با همکاری های داوطلبانه مردم ، یکی بعد از دیگری شناخته و برچیده شد و سرانجام نیز از اسرار سازمان مخفی نظامیان عضو حزب‌مذکور پرده برداشته شد و بدین ترتیب یك توطئه‌دیگر کمونیست ها خنثی گردید . بقایای کادر رهبری حزب منحله توده که با آزمون های متعدد ، هرگونه توفیقی را در جهت نیل به هدف های خود غیر ممکن می دیدند،باکمك دستوردهندگان خارجی خود مخفیانه از ایران گریختند و بـه کشور های کمونیستی پناه بردندو به عده‌دیگری از رهبرانی که قبلا فرار کرده بودند پیوستند. کمونیست های ایرانی که به این ترتیب شکست خورده و از ایران فرار کرده بودند ، مدتی‌در خارج از کشور بوقت گذرانی پرداختند و بار دیگر به دستور اربابان اصلی خود گرد هم‌آمده و به مطالعه اوضاع پرداختند .

شیوه‌های جدید

حاصل این مطالعات کمونیست‌ها را باتخاذ دو خط مشی مشخص وادار کرد . خط مشی اول نفوذ در بین جوانان و اعمال و متعاقبا تربیت آنان برای آینده بود که‌درورای این‌اقدام آنها میتوانستندبه‌یك کوشش توسعه شبکه های کمونیستی و فعالیت دراز مدت بپردازند و در کنار این اقدام ، ضمنا جریان تبلیغاتی علیه حکومت ایران را در خارج از کشور زنده نگـاه دارند . حاصل این تلاش ها بعد ها به تشکیل سازمانی بنام«کنفدراسیون محصلین‌ودانشجویان ایرانی در خارج از کشور» و پیدایش گروه‌های متعدد کمونیستی مرکب ازجوانان ایرانی‌انجامید که به آن اشاره خواهد شد .

شیوه دوم آن بود که کمونیست ها در بررسی های اجتماعی خود نسبت به مسائل‌ایران و علل شکست خویش در مراحل مختلف فعالیت نتیجه گیری کرده بودند که علاوه بر جنبه های اعتقادات ملی ، عامل مذهب نیز از موانع عمده فعالیت های کمونیستی در ایران است . شیوه دوم فعالیت های کمونیست ها ، با توجه به این عوامل طرح ریزی شده بود .پس از آنکه فعالیت تبلیغاتی و تشکیلاتی‌روی جوانان و دانشجویان ایرانی مقیم خارج از کشور به عنوان خط مشی تازه کمونیست های فراری از ایران مورد توجه قرار گرفت .با حمایت‌وکمك های کمونیزم‌جهانی کار خود را آغاز کردند .

رادیو «پیك ایران» و «صدای ملی ایران»

اولین اقدام کمونیست ها در این زمینه ، تاسیس یك فرستنده تبلیغاتی‌قوی تحت‌نام «رادیو پیك‌ایران» بود . به موازات آغاز فعالیت‌تبلیغاتی این رادیو ، فرستنده دیگری با نام « رادیو صدای ملی ایران»بابرنامه های‌تبلیغاتی کمونیستی به زبان فارسی فعالیت خود را شروع کرد .در این زمان در بعضی از کشور های اروپای‌غربی و ایالات متحده امریکا تعدادی حدود ۲۰ هزار نفر دانشجوی ایرانی سرگرم تحصیل بودند . تعداد بسیار کمی از این دانشجویان در کشور ها یا شهر های محل تحصیل خود به انگیزه ایرانی بودن ، محافل و انجمن های پراکنده‌ای تشکیل داده بودند و این محافل و انجمن هـا تا آن زمان عاری از جنبه های سیاسی‌و بدوراز تحریکات مستقیم کمونیست ها مانده بود .

قدم دوم تلاش های کمونیست ها در رابطه با ایرانیان مقیم خارج از کشور ، نفوذدرانجمن ها و محافل دانشجوئی و سازمان دادن انجمن های مزبور و ترغیب دانشجویان ایرانی بـرای پیوستن باین انجمن هابود .نحوه عمل‌کمونیست ها برای جذب جوانان به انجمن های مـورد بحث با مهارت و زیرکی خاصی انجام میگردیدو اکثرا جوان ها تحت بهانه های بظاهر صنفی‌و جشن ها بمناسبت های مختلف ، اجرای برنامه های هنری و امثال آن ، باین محافل کشیدهمی شدند . باین ترتیب با اجرای یك شیوه تدریجی وقدم بقدم ، جوانان و دانشجویان ایرانی رادر بدو امر در پوشش های کاملا غیر سیاسی‌متشکل کردند و از ترکیب انجمن های دانشجوئی هر کشور فدراسیونی بنام دانشجویان همان کشور بوجود آوردند .

این فعالیت کمونیست ها سرانجام درسال ۱۹۶۰ منجر به برقراری هماهنگی بین فدراسیون های دانشجوئی ایرانی که در این هنگام بطور نسبی به فعالیت های سیاسی کشانده شده‌بودند گردید و یك سازمان جبهه‌ای وسیع کمونیستی تحت عنوان‌«کنفدراسیون محصلین ودانشجویان ایرانی مقیم خارج از کشور» ایجاد شد.پیش از آنکه به کیفیت فعالیت های این کنفدراسیون و ارتباطات و وابستگی های آن اشاره گردد،ذکر مطلب دیگری در رابطه با وقایع داخلی ایران ضرورت دارد .

پس از آنکه به هرج و مرج های داخلی ناشی از جنگ جهانی دوبوتوطئه های‌گوناگون کمونیست ها در داخل ایران خاتمه داده شد و شرایط امنیتی و اجتماعی لازم فراهم آمد،برای ایجاد زمینه های رفاهی و تغییر برخی بنیادهای سنتی غیر متناسب اجتماعی و بالاخره تعمیم عدالت اجتماعی ، از جانب رهبری مملکت انقلاب شاه و ملت با پیشنهاد و تصویب همه ملت‌ایران به مرحله اجرا درآمد .

آغاز انقلاب برخی از قشرهای منفعت‌باخته وبخصوص مالکان بزرگ ،قشری از روحانیون مرتجع و دلالان و واسطه هـای بازار را بـه مقاومت در مقابل انقلاب اجتماعی ایران برانگیخت . این قشر ها با اشتراك هدفـی که در زمینه ایجـاد مانع در راه پیشرفت انقلاب شاه و ملت داشتند، بیکدیگر نزدیك شده و از سوی دیگر، جمعی از هواداران‌مصدق هم گردآمده ودرداخل کشور به یك سلسله اقدامات آشوبگرانه دست زدند. انعکاس اقدامات ایـن گروهها و قشرها که منبعث از ایده‌های ارتجاعی و فئودالیستی بود، بوسیله کمونیستهای ایرانی مقیم خارج از کشور بصورت «اقدامات انقلابی و مترقیانه ، ایرانیان درمقابل حکومت» معرفی و از آن مستمسکهای فریبنده تبلیغاتی ساختـه شد .

فرزندان زمینداران بزرگ و وابستگان به قشرهای ارتجاعی دیگر که در خارج‌ازکشور بسر میبردند، بتحریك چندتن از هواداران و دستیاران سابق مصدق که بعد از سقوط او به‌اروپا و یا آمریکا رفته و در آنجا زندگی میکردند ، گردهم آمدمو تشکیلاتی تحت عنوان «جبهه ملی ایران درخارج از کشور» بوجود آوردند و ترکیب اعضای این سازمان از دو جناح مذهبی مرتجع و فرزندان فئودالها تشکیل میشد و ضمنا دو نشریه تحت عنوان «باختر‌امروز» و«ایران‌آزاد» بعنوان ارکان های تبلیغاتی این جبهه در اروپا و امریکا شروع بفعالیت نمودند. علاوه برکنفدراسیون که بصورت یك سازمان جبهه‌ای بدست‌خود کمونیستهاساخته شده بود .

سازمانهای دانشجوئی

تشکیلات جدید «جبهه ملی» نیز بصـورت یك سازمان جبهه‌ای دیگر آماج تبلیغات و محل سربازگیری کمونیستها شد.

در این دوران سازمانهای دانشجوئی‌ایرانی در خارج ازکشور ودرراس تمام‌آنها کنفدراسیون عرصه فعالیتهای کمونیستها بود.

کمونیستهای ایرانی کمباتشکیل کنفدراسیون و تاسیس فرستنده‌های رادیوئی بزعم خود زمینه های‌مناسب را از جهت تعقیب هدفهای خودفراهم کرده بودند، از داخل تشکیلات خود با مشکلات فراوانی روبرو شدند.

مشکلات درونی سازمانهای کمونیست متاثر از عوامل متعددی بود. عامل‌اساسی جاه‌طلبی‌های معمرین و اعمال رویه‌های دیکتاتوری بوسیلـه رهبران حزب منحله توده و برخورد توام بـا عصیان قشرهای جوانتر با نحوه رهبری بود . از طرف دیگر بین رهبران قدیمی حزب نیز برای جلب توجه بیشتر گردانندگان کمونیزم بین‌الملل و باصطلاح خوش‌خدمتی بیشتر به اربابان خـود تضادهائی بروز کرده بود و حاصل این‌تضادها، تشکیلات سازمان یافته کمونیستها را از درون روبه‌اضمحلال میبرد. گروههای مختلف‌العقیده در درون تشکیلات کمونیستهای ایرانی اختلافـات خود را زیرپوشش‌اختلافات مسلکی و ایدئولوژیك عنوان میکردند و بازبان ایدئولوژیك یکدیگر را «اوپورتونیست» و «رویزیونیست» میخواندند . لازم به توضیح است که اختلافات مسلکی بین کمونیستهای ایرانی مانند سایر کمونیستهای جهان بدنبال بروز اختلافات مسلکی میان‌چین وشوروی ازبعدازمرگ استالین و بویژه پس از کنگره‌بیستم حزب کمونیست شوروی و ارائه دکترین«همزیستی مسالمت‌آمیز» بوسیله خروشچف بود که منجر به ایجاد قطبهای مسکو و پکن در دنیای کمونیسم گردید .

بروز دودستگی وانشعاب

اختلافات‌نظرموجود بین کمونیستهای‌ایرانی که بیشتر ناشی از جاه‌طلبی و بهره‌برداری آنها از فرصتها بود، تا جنبه‌های مسلکی، بالاخره منجر به بروز دودستگی و انشعاب گردید که در این مورد در گزارشهای بعدی توضیح کافی داده خواهد شد. برای آنکه بهتر بتوان اختلاف میان کمونیستهای ایرانی را هم از جهت سیر تاریخی و هم از نظر نوع برداشتها و مستمسکهائی کـه هرکدام در توجیه نظریات خود بدان متـوسل شده‌اند ، مورد مطالعه قرار داد ، لازم است در اینجا توضیح مختصری داده شود.

گردانندگان حزب منحلـه توده که پس از شکست از ایران گریخته بودند ، تا سال ۱۹۵۹ عملا اقدام موثری بعمل نیاورده و کارهای آنهـا عموما اقداماتی ازقبیل تشکیل جلسات و بحث و مطالعه پیرامون «علل شکست» و امثال آن بود. افرادی که در سطوح پائین‌تر حزبی قرار داشتند، نسبت به سیاست صبر و انتظار رهبران حـزب معترض بودند. سرانجام گردانندگان حزب کـه ادامه سکوت و بی‌تحرکی مورد اشاره را تهدیدی برای رویگردانی اعضاء باقیمانده می‌دیدند ، به تکاپو افتادند و بالاخره درسال ۱۹۵۹ جلسه‌ای تشکیل دادند که این جلسه درمیان کمونیست‌های ایرانی به پلنوم چهارم وسیع، معروف شد. در این جلسه که با جنجال فراوان شرکت‌کنندگان توام بود، گرچه بطور صریح به عملیات مسلحانه برای ازمیان برداشتن رژیم قانونی ایران اشاره نشده بود، معهذا انعطاف‌پذیری در شیوه‌هـای فرمول بندی شده «مارکسیسم ارتودوکس» بطور ضمنی تائید شده و گروهها و قشرهائی که بزعم کمونیستها بالقوه میتوانستند در مسیر مبـارزه مسلحانه قرار گیرند، بعنوان نیروهای بالقــوه انقلابی شناخته شدند. مصوبات این جلسه‌اگرچه تخیلی و بدون توجه و حتی کاملا بی‌ارتباط به واقعیات درون جامعه ایران‌بود معهذا بسیاری از شرکت‌کنندگان در جلسه را موقتا آرام ساخت. رهبری حزب منحله توده ازآن‌پس دست به فعالیت های گسترده‌ای زد که به تشکیـل رادیو پیك‌ایران، انتشار نشریات تئوریك وتدارك تشکیل کنفدراسیون محصلین ودانشجویان ایرانی مقیم خارج از کشور، ازآن جمله بود. تااین زمان اختلافات مسلکی بین‌چین وشوروی علنی نشده بود. دوقطب بزرگ کمونیزم بین‌الملل در خفا و بطور غیر رسمی به تخطئه‌یکدیگر مشغول بودند. اطلاعات مربوط باین منازعات بشدت سانسور میشد و از افشاء آن در جهان آزاد جلوگیری بعمل میامد. برخی گزارشات پراکنده حکایت ازوقوع ماجراهائی در پشت پرده داشت و کمونیستهای‌جوامع مختلف نسبت به آینده اوضاع دچار سردرگمی‌بودند. در میان کمونیستهای ایرانی اختلاف نظرهائی وجود داشت. اما در محدوده مخالف خوانیهای شفاهی و انتقادات پراکنده صورت میگرفت.

دراین دوران روابط تهران‌ـ مسکو درفضای سردی جریان داشت و گفتارهای تبلیغاتی نسبتا تندی که از فرستنده‌های ایران و شوروی در رابطه بـا سیاست دو کشور پخش میشد، جلوه‌های بارز سردی این روابط بود. فضای سیاسی مذکور بطور موقت حزب منحله توده را قادر به توجیه خود در قبال معترضین و منتقدین ساخته و رهبران حزب ، ضمن آنکه منکر تابعیت مطلق خود از مسکو نبودند، چنین توجیه میکردند که مسکو نیز در موضع «حسن نیت» نسبت به رژیم ایران قرار ندارد.

اوج اختلافات داخلی

در اواخر تابستان ۱۹۶۱ روابط سیاسی ایران و شوروی بهبود یافت و گفتارهای تبلیغاتی متوقف وبراثر آن پشتیبانی شورویها از حزب منحله توده ظاهرا کاهش یافت. مصوبات پلنوم وسیع چهارم، حزب منحله توده، اجراء نشده روی‌کاغذباقی‌ماند . اختلافات پکن ومسکو علنی‌تر شد و کارشناسان شوروی بتدریج چین را ترك کردند و در سال۱۹۶۲ اخبار مربوط به اختلافات ایدئولوژیك در دنیای کمونیزم، پهنه جرایدرا فراگرفت. دراین‌مرحله بود که اوج تضادها واختلاف نظرهای درونی تشکیلات کمونیستهای ایرانی آشکار گردید.

قبل از آنکه به پی‌آمدهای ناشی از تضادهای درونی کمونیستهای ایرانی اشاره شود، ضرورت دارد وضعیت حزب توده‌ازبعد از بروزتضاددرکمونیزم بین‌الملل تاکنون مورد مطالعه قرار گیرد.

حزب توده که کمکهای خود را مستقیما ازشوروی به کشورهای اقمار (بویژه‌آلمانشرقی‌و بلغارستان) دریافت مینمود واز نظر محل استقرار وبودجه زیر حمایت آنها قرار داشت، کماکان در موقع طرفداری از شوروی باقی‌ماند. کمونیستهای انشعابی‌که درکشور های اروپای غربی وامریکا مستقر بـودند، در مقابل حزب توده ونظریات کمونیزم مسکو موضع گرفتند و بطور پراکنده شروع به برقراری ارتباطات وانجام فعالیت‌هائی نمودند.

حزب توده با این وضعیت‌درحالیکه‌درکنارخود بقایای متواری فرقه دمکرات آذربایجان (در فاصله سالهای ۴۶ـ ۱۹۴۵ یك سازمان کمونیستی زیر حمایت مسلحانه نیروهای اشغالگر شوروی در آذربایجان ایران تشکیل وباحمایت شورویها زمینه‌های جداسازی آذربایجان را از ایران فراهم ساخته بودند ککوشش های آنها بوسیله ارتش شاهنشاهی و باهمکاری‌مردم آذربایجان درهم شکسته شد وگروهی از سران و فعالین این سازمان کمونیستی به شوروی گریختند)را داشت، متحدا با افراد مزبور، جناح کمونیستهای ایرانی طرفدار شوروی را تشکیل میداد و کماکان در اروپای شرقی و شوروی باقی ماند.

بی‌اعتباری در بین‌ایرانیان خارج از کشور

حزب توده با دنباله روی مطلق از شوروی بکلی اعتبار خود را در میان ایرانیان مقیم خارج از کشور وبخصوص کنفدراسیون که خود بوجود آورنده آن بود، از دست داد و طبیعی است که در داخل کشور نیز بمراتب بی‌اعتبارتر از گذشته شد

دراین زمان دسته دسته اعضای جوان حزب که اکثرا در اروپای غربی وآمریکا مقیم بودند، از حزب توده خارج شدند و بالاخره در سال ۱۹٦۴ فریدون کشاورز بعنوان یکی از رهبران حزب و بدنبال او دونفر دیگر از اعضای کمیته مرکزی ویکی ازمشاوران کمیته اجرائی متعاقب انتقادات شدیدی که از رهبری حزب بعمل آوردند، از آن خارج شدند.

بقایای حزب توده علیرغم از دست دادن کلیه مواضع خود، در حالیکه کماکان زیر چتر حمایت شوروی وبرخی دیگر از ممالك اروپای شرقی قرار داشت، مدتی را با بهت زدگی ناظر اوضاع بود و ضمنابه‌بررسی زمینه‌های شروع‌فعالیت دوباره دست‌زد. درسال ۱۹۶۹ حزب توده برآن شد از امکانات‌تیمور بختیار یکی از مالکین بزرگ که در جهت مخالفت با انقلاب شاه وملت در خارج از کشور و باحمایت سیاستهای خارجی فعالیتهائی را علیه ایران شروع کرده و در عراق وباکمك حکومت‌این کشور اقداماتی بعمل می‌آورد، بهره‌برداری کند. در اجرای این نظر بود که ضمن اعزام نمایندگانی بعراق برای مذاکرهبا بختیار وتامین زمینه‌های ائتلاف، به شبکه‌هائی که در داخل کشور داشت دستور دادتا بابختیاررابطه برقرار کنند وبصورت عوامل اجرائی او در داخل ایـران فعالیت نمایند.

بر سر همکاری با بختیار و اینکه او در زمان تصدی فرماندار نظامی تهران با کمونیست‌ها مبارزات شدیدی به عمل آورده بود ، اختلاف نظر هائی در میان اعضای حزب‌منحله تودمبروز کردوسرانجام هم‌باکشته شدن بختیار در عراق مسئله همکاری باوی منتفی گردید ولی قبل از این واقعه یك شاخه از کمونیست های ایرانی وابسته به حزب منحله توده عملا در رابطه بـا بختیار قرار گرفته و همکاری هاو کمك هـای متقابل با او به عمل آورده بودند .

تشکیل گروه مارکسیست های اسلامی

بعد از کشته شدن بختیار ، حزب توده که در رابطه‌ی صمیمانه‌ای‌با حزب کمونیست عراق قرار داشت و ضمنا در آن زمان(۱۹۷۰) روابط سیاسی ایران و عراق شدیداً تیره بود ،بااعزام یکی از عوامل خود بنام محمود پناهیان بعراق نقش جانشین بختیار را در رابطه با فعالیت های ضد ایرانی به عهده گرفت .

در این زمان در ایران یك سلسله‌کوشش های تروریستی شروع شده بود و ضمنا قبلا اشاره کردیم که حزب توده بعد از شکست سال ۱۹۵۳ یکی‌از عوامل عدم موفقیت خود را ،عدم توجه به عامل مذهب تشخیص داده بود. حزب توده و ارگان های تبلیغاتی آن در چنین‌شرایطی فعالیت های همه جانبه‌ای‌را در دو جهت آغاز نمود . جهت اول آن بود که از طریق رادیو پیك ایران و نشریات دیگر مزورانه دست به حمایت از جناح های افراطی مذهبی و تائید کوششهای تروریستی گروه مارکسیست هـای اسلامی زد .

(گروه مارکسیست های اسلامی یك‌گروه تـــروریستی است که با ترکیب تعـدادی از کمونیست های سابق و جناح های افـــراطی مذهبی از سال ۱۹۶۷ مخفیانه در ایران بوجود آمد و اعضای آن با سازمان آزادیبخش فلسطین در تماس قرار گـرفتند و دوره‌های عملیات تروریستی را در پایگاههای فلسطینی گذراندند . این عده سپس در سال ۱۹۷۰ تعدادی اسلحه و مهمات از فلسطینی‌ها دریافت و بایران آوردند . گروه مارکسیستهای اسلامی از سال ۱۹۷۱دست به یك سلسله اقدامات تروریستی گسترده‌درایران زدند و طی آن ٦ نفر از افسران و مستشاران نظامی و غیر نظامیان آمریکائی مقیم ایران‌راترور کردند . آنها همچنین مقدمات چند ترور اتباع امریکائی را فراهم کرده بودند که بعلت کشف بموقع توطئه‌های آنها در اجرای طرحهایشان ناکام ماندند . وحید افراخته مسئول دسته‌ترور این گروه پس از بازداشت به موضوع ترور دو نفر از افسران امریکائی باسامی سرهنگ ترنر و سرهنگ شفر اشاره کرد و افزود : وقتی این دو افسر را ترور کردیم و کیف حاوی مـواد منفجره را که از پیش آماده نموده بودیم بجای کیف دستی آنها در اتومبیلشان گذاردیم ، کیف دستی افسران کشته شده را که حاوی یکسلسله مدارك بود با خود بردیم . اسناد داخل این کیف بعدا بفرانسه فرستاده شد تا در آنجا از طریق رابطینی که داشتیم دراختیار سفارت شوروی گذارده شود).

حزب توده در عراق و در اروپا بموازات تبلیغاتی که در تائید اقدامات تروریستهای عضو گروه مارکسیست‌های اسلامی بعمل می‌آورد، بـا نمایندگان این گروه که در فرانسه بودند ، نیز تماس برقرار کرده و میکوشید تا آنها را بـه تشکیلات خود ملحق سازد که البته کوشش های حزب توده در این راه به‌نتیجه مطلوبی نرسید .

درعین‌حال حزب توده از طریق رادیو پیك‌ایران به تائید اقدامات و تلاش‌های اقشار مرتجع و متعصب مذهبی می‌پرداخت و بزعم‌خود کوشش داشت تا از این طریق جناحهای مختلف مخالف رژیم ایران را باصطلاح زیر چتر حمایتی خـود درآورد .

«پناهیان» مربی تروریستها

جهت‌گیری دیگر حزب توده ایجاد پایگاه عراق تحت رهبری محمود پناهیان بود که بـا پرداخت هزینه‌های سنگینی به تلاش جلب افرادو تربیت آنها برای اقدامات تروریستی در داخل کشور مبادرت می‌نمود . پناهیان بعنوان نماینده کمونیستهای ایرانی طرفدار شوروی و حـزب توده تا سال ۱۹۷۵ در بغداد به تربیت تروریست و خرابکار و اعزام آنها بداخل ایران مبادرت میکرد و بعد از کنفرانس الجزایرو بهبود‌روابط ایران و عراق ، پناهیان نیز از عراق خارج شد و بشوروی رفت . حزب توده کوششهای خود را در جهات دیگر نیز ادامه داده و طی آن بـا احزاب کمونیست کوبا ، عراق ، ایتالیا،جمهوری دمکراتیك خلق یمن و برخی دیگر از احزاب و جناحهای کمونیست طرفدار شوروی ارتباط برقرار نموده است .

یك‌سازمان‌جنبی تازه

درپایان این گزارش پیرامون‌فعالیتهای‌حزب توده این نکته گفتنی است که چون حزب مزبور بمثابه یك سازمان سر سپرده کمونیسم مسکو ، اعتبار خودرا درمیان‌گروههای‌مختلف‌وکمونیست های جوان از دست داده بود از یکسال قبل به کوشش تازه‌ای برای نفوذ درمیان جوانان دست زده و اقدام بتشکیل یك سازمان جنبی جدیدبنام «سازمان جوانان و دانشجویان دمکرات‌ایران» نموده که سازمان مزبور با انتشار نشریه‌ای بنام «آرمان» ناشر افکار و تعقیب کننده نظریات و هدفهای حزب منحله توده میباشد و حزب توده ضمنا کـوشش دارد که بجای کنفدراسیون محصلین و دانشجویان ایرانی‌که ازحیطه‌نفوذش خارج شده ، سازمان جوانان و دانشجویان دمکرات ایران را جایگزین کنفدراسیون سازد .

نکته دیگر آنکه حزب توده و رهبران آن هزینه‌های سنگین تبلیغاتی و عملیاتی خود را مستقیما از کمونیزم شوروی و برخی احزاب کمونیست تحت امر حزب کمونیست شوروی دریافت میدارند و در حال حاضر ایرج‌اسکندری در نقش دبیر اول و نورالدین کیانوری در سمت نفر دوم و مسئول سازمان دادن فعالیتهای حزب در خارج و داخل ایران فعالیت دارند و نشریات مردم دنیا و مسائل بین‌المللی‌و نشریات‌کمونیستی دیگر را منتشر مینمایند ...

جدال با مرگ

بقیه از صفحه ۵

ضخامت آن تا ۳۰ سانتی‌متر میرسید، اما روز قبل از حادثه طبق‌معمول بدریاچه آب‌انداخته شد و همین امر یخ‌ها را روی آب شناور کرد .

درنتیجه، وقتی عباس‌وغلام روی‌آن به‌سرسره‌بازی‌پرداختند یخ‌ها بالاخره مقاومت خود را در برابر وزن بچه‌ها از دست داد و فرو ریخت و بهمراه خود، کوچولوها راهم بکام خود کشید.

یکی دیگر از کارکنان پارك خزانه به گزارشگران ماگفت :

پارك خزانه بزرگترین پارك تهران است وسه سال پیش بر روی گود های سابق این محل احداث شدمو بزرگترین دریاچه مصنوعی تهران هم دراین پارك وجوددارد که در فصل مساعد،روی آن قایق رانی میشود . بهمین‌جهت مراقبت از آن بعلت تعداد کم مراقبان مشکل است . در فصل زمستان هم هر روز تعداد زیادی بچه‌های ۵تا۱۵ ساله در اطراف دریاچه به بازی و تفریح می ـ پردازند و حتی گاهی ، دور از چشم مراقبان روی یخ های‌دریاچه به بازی میپردازند .

بهمین جهت ، یك هفته قبل‌از وقوع حادثه ، «صفر علی سلیمی» که از مهر ماه امسال بعنوان‌نجات غریق دریاچه پارك ، مامور شده، طی نامه‌ای ازرئیس پارك تقاضا کرده که بر تعداد نگهبانان پارك اضافه شود. دراین نامه، صفرعلی سلیمی صریحا هشدار داده بود که بعلت نبودن سرنگهبان و نگهبان در محل دریاچه ، ممکن است حوادث ناگواری روی دهدو حتی تعدادی از بچه‌ها ، درون دریاچه ناپدید شوند، اماقبل از آنکه بر تعداد نگهبانان اضافه شود ، حادثه تلخ روی داد و یك محصل۱۳ ساله جان‌خودرا ازدست داد.

لحظاتی پس‌از حادثه ،گزارشگران ما در بیمارستان مهدی خزانه با غلامحسین پورتیغ باز گفتوگو کردند.

«غلام» که در عین خوشحالی ، هنوز می‌ترسید واز مرگ دوستش بشدت ناراحت بود گفت:

من وعباس آرام‌آرام روی یخ هابازی میکردیم که ناگهان پای عباس که از من جلوتر بودلغزید و از نظرم ناپدید شد. من‌خواستم خودرا از محلی که یخ‌ها شکسته شده بود دور کنم امانتوانستم و منهم بدنبال عباس به عمق آب رفتم ، امابا‌آنکه چشمهایم زیر آب باز بود، عباس را دیگرندیدم.

آب خیلی سردبود ولی من به سرما اهمیت نمی دادم . ازترس نزدیك بود زهره ترك شوم .خیلی تلاش کردم که بزیر آب نروم‌اما نشدو عاقبت در حالی که مرگ‌را جلوی رویم حس میکردم و بشدت گریه‌ام گرفته بود، حس کردم دستی گریبان مراگرفته و دارد نجاتم میدهد. در آن لحظات،قیافه پدرو مادرم ، همکلاسی ها، معلم، بقال سر کوچه و همه کسانی‌که آنها را می شناختم و دوست‌داشتم مثل برق در برابر چشمهایم‌مجسم میشد و من ازاین که دارم می‌ـ میرم ، خیلی می‌ترسیدم .

مادر عباس که جگر گوشه‌ناز پرورده‌اش را از دست داده، هنوز به سختی شیون می‌کند و برسرو روی خود میزند.پدر عباس همچنان بهت زده شده که حتی قادر به صحبت کردن نیست .

دراین خانواده عزادار ، فقط توانستیم بامرتضی کیارنك ،یکی از بستگان نزدیك عباس گفتوگو کنیم .

مرتضی میگوید:

عباس ، کودك پرشور و حرارتی بودو باصطلاح زیاد شیطانی می‌ـ کرد. او عاشق بازی وحرکت بودو کمتر در خانه بند میشد.

ظهر یکشنبه ، وقتی ازمدرسه بازگشت به پدرش گفت که می خواهد برای حاضر کردن درس بخانه یکی ا زدوستانش برود. پدر که گوئی‌دردلش‌حس‌میکرد‌حادثه‌ای در شرف تکوین است بشدت مانعش شد اما اندکی بعد پای بخاری خوابش برد .

عباس از مادرش اجازه‌خواست ومادر نازك دل که بخاطر علاقه شدیدش به عباس، هرگز به او «نه » نمی‌گفت اجازه دادکه عباس برود ، امابشرطی که قبل ازبیدار شدن پدر بازگردد .

عباس با خوشحالی از خانه بیرون رفت. موقع رفتن بشکن‌میزد و خیلی خوشحال بود . صورت مادرش را بوسید و لحظه‌ای بعد، مثل «مهترنسیم عیار» ناپدیدشد. مادر به آشپزخانه رفت‌تا ظرفهارا بشوید.

یکساعت بعد زنك در خانه‌صدا کرد. مادرفکرمیکردعزیزدردانه‌اش بقولش عمل کردمو قبل ازبیدار شدن پدر ، بخانه بازگشته ، اما آنکه زنك رابه صدا درآورده‌بود عباس نبود ، مامور قانون بودکه خبر مرگ عباس را برای مادر آورد !

آگهی استخدام

سازمان خبرگزاری پارس طبق مقررات استخدامی شرکتهای دولتی دونفر مهندس رشته های مخابرات، الکترونیك و برق رابرای خدمت درتهران ازطریـق امتحان استخدام میکند .

داوطلبان واجد شرایط میتوانند فرم زیررا تکمیل کنند وبادو قطعه عکس ٤ × ۳خود حداکثر تا۱۰ روز پس از انتشار آگهی باپست سفارشی به‌نشانی:

تهران ـ خیابان پهلوی ،دو راهی‌یوسف‌آباد ،امور اداری سازمان خبرگزاری پارس ارسال دارند، بمدارکی که بعداز مهلت‌مقرر بپست تحویل‌شود ترتیب اثر داده نخواهد شد.پروانه ورود به‌جلسه امتحان درساعت۹ روز ۱۸ر۱۱ر۲۵۳۵ درمحل سازمان خبرگزاری پارس بین داوطلبان توزیع خواهد شد، محل و تاریخ امتحان در پروانه مذکور تعیین میشود .

سازمان خبرگزاری پارس

برك درخواست شغل از سازمان خبرگزاری پارس

نام خانوادگی — نام — نام‌پدر — شماره شناسنامه — محل صدور
تاریخ تولد — مدرك و رشته تحصیلی — وضع خدمت وظیفه
نشانی کامل : شهر — خیابان — کوچه — شماره منزل
امضاء داوطلب

م‌الف ۲۵۵٦٤

استاندار کرمان :
تصمیم گیری با تبادل نظر و مشاوره انجمن های ملی وشخصیت‌های بصیر انجام می شود

استاندار گیلان :
با مراقبت شدیدی که می شود ، دیگرآلودگی رودخانه های گیلان تکرار نخواهد شد .

استاندار ایلام :
با حذف ۳۰درصدپست های زاید تا ۱۵ درصد صرفه جویی در هزینه ها شد .

استاندار فارس :
در پیکار با بی سوادی ۳۰ درصد از برنامه‌های طرح شده جلو افتادیم.

استاندار یزد :
جاذبه های توریسم و حفظ معماری سنتی در بافت شهر یزد مورد توجه است .

استاندار کردستان :
انجمن‌های‌ملی مسئولیت های بیشتری بر دوش خواهند داشت .

استاندارآذربایجان‌غربی
۱۳۰۰ نفر از زلزله ـ زدگان بی خانمان به مناطق امن منتقل شدند

گفت‌وگوی «اطلاعات» بااستانداران در تهران

دکتر موتمنی
استاندار یزد

تیمسار علیزاده :
استاندار کردستان

محمد طباطبائی :
استاندار کرمان

عطاءاله معتدل :
استاندار گیلان

مهندس دهستانی :
استاندار آذربایجان غربی

دکتر نصر اصفهانی :
استاندار فارس

اصغر افراسیابی :
استاندار ایلام

برای اجرای طرح‌های عمرانی استانداران از مردم یاری خواستند

★★★
بموظایف
انجمن های ملی
در جهت اجرای
برنامه های
عمرانی
افزوده میشود
★★★

از:
اکبر شیرازی

اشاره:

★ کنفرانس استانداران سراسر کشور که از روز شنبه ۲۵ر۱۰ر۳۵ در تهران ـ تالاروزارت کشور ـ با حضور نخست وزیر افتتاح شد و کار خود را آغاز کرد ، برسه اصل مهم و اساسی استوار بود :
۱ـ عدم تمرکز ۲ـ مشارکت مردم در فعالیت های عمرانی، اجتماعی و سیاسی .
۳ـ صرفه‌جوئی در همه زمینه ها ..
براساس این سه اصل ، چهار روز مداوم ، باتشکیل‌جلسات صبح و عصر،پرشور ترین مذاکرات بین استانداران سراسر کشور و مقامات مسئول‌مملکتی جریان یافت که در پایان کنفرانس،نتیجه این مذاکرات و تصمیماتی که گرفته شده است به‌آگاهی خوانندگان عزیز خواهد رسید.
درجریان کار کنفرانس ، یکی از خبرنگاران اطلاعات موفق شد بگروهی از آقایان استانداران راجع به نظرات و پیشنهاد های آنان درمورد امور جاری وحتی برنامه‌های آتی استانداری ها گفت وگوئی داشته باشد که بلحاظ اهمیت موضوع ، ماحصل این گفتو گوها ذیلا درج میشود و چنانچه بازهم مطلب تازه‌ای درهمین زمینه بدستمان رسید، در شماره بعد باستحضار خوانندگان گرامی خواهد رسید.

آقای نخست وزیر کنفرانس استانداران را افتتاح کردو پیرامون‌صرفه‌جوئی و عدم تمرکزوهمچنین‌برنامه‌عمرانی کشور مطالبی ایراد کرد

اظهارات استانداران درباره روستاها

به‌آموزش و پرورش روستائیان توجه بیشتری می‌شود
کشاورزی بصورت «مکانیزه» درمی‌آید
به مساله«راه»درروستاها«الویت» داده می‌شود
باایجاد مراکز تولیدی درروستاها ازکوچ‌روستائیان‌جلوگیری‌میشود
بهداشت ودرمان روستائیان در صدر برنامه‌ها قرار می‌گیرد

استان یزد

دکتر سعید .ط . موتمنی استاندار استان‌یزددر آغازسخنان خودگفت : هدف اساسی ازاین کنفرانس که توسط آقای نخست وزیر افتتاح شد ، مذاکره و تصمیم درباره مسایل مربوط به استفاده از نیروی انسانی ، صرفه‌جویی در اعتبارات‌و جهش درعمران شهرها خصوصاروستا ها است ، همچنین اولویت‌دادن به‌مسایل اساسی با توجه به‌این اصل که باید به کارها عدم تمرکز داده‌شود . برای این امر تمام امکانات مهیا است و باید درتمام موارد تلاش کرد تا نیازهای‌شهر ها و روستا ها را رفع نمود و رفاه بیشتر مردم را فراهم آورد

مشکلات عمومی

استاندار یزد در پاسخ این سئوال که مشکلات عمومی‌استان یزد در چیست، گفت: مشکلات عمومی مربوط به اعتبارات است که قسمت عمده اعتبارات بصورت تمرکز عمل می‌شود، کوشش بر این است که بصورت برنامه‌ریزی و منطقه‌ای عمل گردد . موقعی که اعتبارات تعیین شد و به‌استان اختصاص یافت آن اعتبار در اختیار استاندار و معاونانش‌قرار می‌گیرد که‌باید بااستفاده ازنظرات پیشنهادات انجمن‌های ملی و مشارکت قاطع مردم برای‌اجرای طرح ها صرف شود .

برنامه های آموزشی

وی ضمن اشاره به طرح های آموزشی گفت : سعی در این است مراکز آموزشی متعدد در یزد بوجود آید و آرزو داریم زمانی برسد که‌هردانشگاه شعبه‌ای هم در یزد تاسیس کند و قصد داریم برنامه های آموزشی در سطح روستا ها گسترش یابد بطورمثال فقط ۱۳مرکز کشاورزی در استان یزد تشکیل شده است.

جاذبه های توریسم

دکتر موتمنی طرح‌های دردست اجرا را در پیاده‌کردن طرح‌جامع شهر یزد، احداث و بهبود راه های استان ، ایجاد جاذبه های توریسم و آنچه را بیشتر مهم و لازم‌الاجرا دانست حفظ وحراست معماری سنتی در بافت‌شهر ،ذکر کرد وی افزود : بزودی در یزد کارخانه سیمان با مشارکت مردم تاسیس و شروع بـه‌کار خواهد کرد .

استان کردستان

تیمسار علیزاده استانداراستان کردستان در پاسخ سئوال‌خبرنگار ما که پرسید اولین اقدام شما پس ازمراجعت به کردستان‌چیست گفت: توجه به عدم تمرکز که‌باعث پیشرفت برنامه های عمرانی اقتصادی و فرهنگی در سطح استان خواهد بود و مشارکت دادن مردم درکار خودشان می‌باشد ،باتوجه باینکه درگذشته انجام می‌شد ولی از این پس توجه بیشتری به‌این دو امر خواهد شدو همچنین انجمن‌های ملی هم مسئولیت بیشتری را بر دوش خود احساس خواهند کرد و مشارکتشان بیشترمیشود

کم کاری پیمانکاران

استاندار کردستان پیرامون برنامه های عمرانی آن استان، گفت برنامه های‌عمرانی کردستان زمان بندی شده است . ساختمان راههای اصلی به علت فرارسیدن زمستان و کمکاری پیمانکاران متوقف شده است ولی آقای‌وزیر راه و ترابری قول داده است که در اولین فصل مساعد،در کارهای راهسازی کردستان تسریع کند.

توجه به روستاها

تیمسار علیزاده افزود: در کردستان کارهای کشاورزی ، دامپروری و آموزش وپرورش درجه اول اهمیت قرار دارد و باید ضمن بردن آموزش،بهداشت ودادن ارتباط به روستاها، کوشش کرد که با تشویق آنان سطح تولید بالا برود.

ضمنا ایجادارتباطات و ارتباطات حمل ونقل سریع‌تر واستفاده صحیح از نیروی انسانی که از عوامل پیشرفت هر استان است، مورد نظر خواهد بود.

استاندار کردستان در ادامه گفتگوی خود افزود، پیکار با بیسوادی و ادامه آن از آموزش ابتدایی ومتوسطه‌تا سطح‌آموزش عالی از برنامه‌های لازم‌الاجرای استان کردستان است و باید توجه داشت که دانش آموزان این استان در چهار سال اخیر ۱۵۰ درصد افزایش داشته است.

دانشکده تربیت دبیر

تیمسار علیزاده اضافه کرد ، در استان کردستان یک دانشکده تربیت دبیر وابسته به دانشگاه رازی وانستیتو تکنولوژی و دانشسرای عالی راهنمایی تحصیلی دایر است که در سطح فوق‌دیپلم فعالیت می‌کنند. به اصل تربیت دبیر توجه خاص‌شده و دانشکده تربیت دبیر با گنجایش ۴هزار نفر بفعالیت مشغول استکه کمک بزرگی به آموزش عالی درسطح آموزش حرفه‌ای است.

استان کرمان

محمد طباطبایی استانداراستان کرمان در پاسخ پرسشهای‌خبرنگار ما گفت: تمام برنامه‌ریزی‌های‌استان برپایه نیاز والهام از نیازهای مردم انجام می‌شود. برنامه ریزی و تصمیم گیری با مشاوره و تبادل نظر از انجمن‌های ملی ، شخصیت‌های بصیر و مطلع و بخش خصوصی که در امربرنامه ریزی سوابق و اطلاعات لازم را دارند انجام می‌شود.

تاکنون براساس همین روش والهام از خواست‌های مردم ، برنامه‌های زیادی در رشته‌های مختلف داشته‌ایم چه از جهت‌امور مربوط به آموزش و پرورش و چه از جهت امور مربوط به کشاورزی، بهداری و بهزیستی‌و یاامور عمرانی و همچنین سایر وظایف ، توفیق کامل نصیب ما شده است.

نیاز های کرمان

طباطبایی در زمینه نیازهای کرمان گفت تسهیلات شهری و روستایی فراهم آمدن وسایل رفاهی است که باید برای تامین زندگی بهتر، خصوصا زندگی‌بهتر روستاها از جهت ایجاد مدارس، گسترش تاسیسات آموزشی، لوله کشی آب، تهیه وتامین برق ، تامین بهداشت و سایر احتیاجات روستائیان است که باید تامین گردد و در اکثر این زمینه‌ها،توفیق کامل حاصل شده است. تمام مشکلات را با مسئولان امر حل می‌کنیم. از جمله است کمبودمواد غذایی در کرمان که اخیرابوجود آمده بود.

وزارت بازرگانی بلافاصله اقدام به رفع این نیاز کرد و حالادر سطح استان هیچگونه اشکالی از این بابت موجود نیست.

★ **بازسازی استادیوم‌های ورزشی**

استاندار کرمان در باره مسائل مربوط به ورزش، عدم توفیق فوتبال این شهر به راه‌یابی در دسته اول جام تخت جمشید و امکانات ورزشی در کرمان گفت: برای توسعه امر ورزش در این منطقه اقدام لازم شده است و همچنان پیگیری خواهد شد.

منهم چون همه همشهریان کرمانی علاقمند بودم تیم فوتبال کرمان به دسته یکم جام تخت جمشید بیوندد ولی انشاءالسال های آینده . ولی من ورزش را در یک رشته و یا فقط فوتبال نمی‌بینم. هدف من در تمام زمینه های ورزشی است . ورزش برای سلامت و ورزش برای قهرمانی.

دربی این هدف استادیوم‌های موبدی وکیانی بازسازی اساسی شده بطوری که در حال حاضر بانصب کلیه وسایل وتجهیزات برای انجام مسابقات کاملاآمادگی دارد. همچنین ترتیبی داده شده است که با ایجاد میادین و مکان های‌ورزشی‌در روستاها،روستائیان به ورزش ترغیب وتشویق شوند ، هدف‌من،کشاندن ورزش درروستا های کرمان است .

★ **تعمیم ورزش درکرمان**

طباطبایی‌دردنبالەکوشش‌های‌خود برای بالابردن سطح ورزش استان کرمان‌اضافه‌کرد:من درجهت تعمیم ورزش به صورت‌افقی‌هستم‌بنحوی که جوانان بتوانند از وسایل‌ورزشی استفاده کنند ودر دسترسشان‌قرار گیرد. ودر جهت‌عمودی‌نیزاز لحاظ تربیت دادن ورزشکاران‌برای‌انجام مسابقات است که بامقدمات و امکاناتی که فراهم شده است در جهت مربی وسایرتسهیلات، سعی‌میشود که انجام وآماده گردد تاورزشکار واقعی تربیت شود وبه فنون رشته ورزش مورد علاقه خودآگاهی یابد وامیدوارم دراین راه توفیق نصیب گردد.

★ **استان گیلان**

عطاءاله معتدل استاندارگیلان معتقداست اقتصاد منطقه گیلان ، به‌امر کشاورزی خودمتکی است‌و باتوجه به رعایت عدم تمرکز که دراین کنفرانس توصیه شده ، امیدواری هست که مکانیز می‌به وجود آید تا براساس آن تولید کشاورزی دراین منطقه‌پیش‌ازپیش بالارود و علاوه براینکه‌به‌این‌ترتیب به اقتصاد منطقه کمک می‌شود ، کمبود های مملکت را از لحاظ پاره‌ای مواد غذایی تامین نماید. سازمانی که برای توسعه‌کشاورزی این منطقه پیاده می‌شود ، این سازمان بتواند جوابگوی این نیاز باشد. محصولات کشاورزی این منطقه به نسبت سایر محصولات مناطق دیگر از قابلیت قابل توجهی برخوردارست مثل برنج ، چای و توتون وابریشم که بهبود بیشتر و افزایش تولید آن باعث رونق‌بیشتر اقتصادی منطقه می‌گردد .

★ **آلودگی رودخانه‌ها**

استاندار گیلان‌درمورد‌آلودگی رودخانه های گیلان واینکه برای جلوگیری از آن چه کرده‌اندگفت: باتهیه طرح های سازمان حفاظت محیط زیست ، رودخانه‌ها و فاضلاب کارخانه های این منطقه کنترل شدید می شود واز آلودگی آب‌ها بشدت جلوگیری میگردد و امید است که مسایل‌مشابهی چون سال های پیش، روی ندهد .

★ **استان آذربایجان غربی**

مهندس عبدالعلی‌دهستانی‌استاندار آذربایجان‌غربی در پاسخ اینکه‌چه مشکلاتی ممکن است در استان آذربایجان غربی وجودداشته‌باشد اظهار داشت. خوشبختانه‌مشکلات عمده‌ای درسطح استان نداریم . برنامه‌هایمان بخوبی اجرا می‌شود وسعی میکنیم اعتبارات را جذب کنیم و بمصرف صحیح برسانیم . همکارانمان نهایت دقت را می‌کنند که باحداقل هزینه،برنامه‌هایمان را بطور صحیح انجام دهیم .

اعضای‌انجمن‌هاهمکاری دارند ودرهر جلسه‌ای که‌داریم از آن‌ها می‌خواهم کارهای عمرانی‌رانظارت کنند و نارسایی‌ها را اطلاع دهند. درهرشهری هم که سفر میکنم ، با انجمن‌ها ومعتمدان جلساتی‌تشکیل می‌دهم و ضمن رسیدگی به کار، هایشان . نظراتشان را درزمینه های مختلف محلی‌وحتی در سطح استان جویا می‌شوم .

★ **انتقال روستائیان زلزله‌زده**

استاندار آذربایجان غربی در گفتگوی خود اضافه کرد : ۱۳۰۰ نفر از کسانی که خانه هایشان‌بر اثر وقوع زلزله خراب شده بود، به روستاهای اطراف پلدشت ، قره‌ضیاءالدین و شاهپور و خوی انتقال یافته واعتباراتی برای آنان در نظر گرفتیم که کمکبه‌خانواده‌ها، هایشان بشود. و برای هرنفر از گوسفندان آنان بلحاظ اینکه نمی توانند علوفه تهیه نمایند ، یکصد کیلو جو درنظر گرفته شد که تابعه از عید ادامه خواهد یافت برنامه هایی داریم که برای‌زلزله زدگان روستاشهر و یا مراکز دامپروری ایجاد کنیم . این طرح با اعزام هیات هایی به نقاط زلزله‌زده دردست مطالعه است.

★ **گسترش ورزش درروستاها**

مهندس دهستانی دردنبالەسخنان خود افزود:چون‌بیمه بچه‌های‌روستایی دسترسی‌به‌مدرسه نداشتند وتحمل این وضع جایز نبود ، باین‌جهت‌در دومنطقه « زیوه» نزدیکرضائیه و سردشت یعنی شمال وجنوب‌منطقه در اردوگاههای قبلی اقدام‌به تاسیس مدارس روستایی شد که بیش از چهار صد نفر در این مدارس به تحصیل پرداختند . با توجه باینکه فعلا امکان تاسیس مدارس راهنمایی از لحاظ معلم ، وسایل وامکانات فراهم‌نیست سعی به گسترش مدارس‌روستایی‌خواهد شدولی‌تلاش داریم مدارس‌راهنمایی نظری و حتی هنرستان برای روستازادگان وادامه تحصیل آنان تاسطح دانشگاهها ، فراهم آوریم.

★ **راهسازی بطور اعم**

استاندار آذربایجان غربی ادامه داد: راهسازی‌درروستاها همچنان ادامه خواهیم داد و راهسازی را سعی داریم‌بطورامانی انجام دهیم . چون میتوانیم تعداد بیشتری راه بسازیم که با صرفه ـ جویی‌هایی که داریم وبااعتبارات کمتر ، راههای بیشتری مهیا کنیم. قصد داریم وسایل رفاهی از قبیل لوله‌کشی آب ، تامین برق،مدرسه وراهسازی را همزمان بـاتامین بهداشت در روستاهاافزایش‌دهیم.

★ **ورزش در روستاها**

مهندس دهستانی پیرامون ورزش در سطح استان ،گفت: اعتبارات لازم برای تربیت بدنی داریم که برای تکمیل ساختمان استادیوم ها و میادین ورزشی و به تناسب نیاز هر شهر ، به انجام خواهد رسید . برای‌رفاه جوانان خطه آذربایجان‌فعالیت زیادی میشود و ورزش را به خانه های فرهنگ روستایی می‌بریم و روستائیان‌رابه‌ورزش علاقمند می‌سازیم.وی در پایان اضافه کرد . برای تولید بیشتر محصولات کشاورزی در آذربایجان غربی ، چندین‌برنامه طرح ریزی شده است‌که‌ازجمله تشویق کشاورزان‌به‌کار بیشتر برای نتیجه‌گیری بهتر و

همچنین افزایش‌مروجین‌روستایی و تشکیل کلاسهای مختلف در مراکز و دعوت روستائیان و روستا زادگان به شرکت‌دراین کلاسها می‌باشد .

استان فارس

دکترنصر اصفهانی‌استاندار فارس گفت : پاکسازی محیط اداری از خود استانداری و شهرداری شیراز آغازشدو بعد در سایر سازمان هاپیاده‌گردید اقدامات ما در مسایل شهری ، در جهت رفع نیاز ها با توجه به اعتبارات موجود بود ازآغاز تاکید وتوجه‌زیاد روی راهها اعم ازفرعی‌واصلی و روستایی بود ، در واقع وقتی به راه سازی در روستا ها تکیه شد ، این امیدواری را داشتیم که محصولات بیشتر و بهتری از روستا ها به بازار عرضه شود که خوشبختانه چنین هم شدو بهتر از این هم خواهد شد .

★ **کمبود مسکن**

استاندار فارس مشکلات اساسی در سطح استان را در درجه اول کمبود مسکن‌دانست و معتقد است . بلاتکلیف بودن اراضی شهر ها اعم ازوقفی، دولتی و منابع ملی باعث‌کمبود عرضه زمین و مسکن شده است .

مشکل دیگر کمبود نیروی انسانی کارآمد ومتخصص در سطوح مختلف است ، مسئله دیگردر که‌سطح مملکت‌عمومیت دارد ، کوچ روستا نشینان به شهر ها است که باعث پائین آمدن سطح تولید کشاورزی گردیده و کپر نشینی اطراف شهر ، نتیجه دیگرش کمبود ارزا ق عمومی‌است.روستائیان که خود تولید کننده بودند ، اکنون با کوچ به شهر ها ، مصرف کننده هستند .

★ **تفویض‌اختیارات‌بامسئولیت؟**

دکتر نصر اصفهانی‌درادامه گفتگوی خود اضافه کرد : در بعضی از شهر ها کمبود آب آشامیدنی و آب زراعی وجود دارد ، یک سلسله مشکلات اداری با دستگاه های مرکزی داریم‌که‌بهتراست بجای تفویض اختیارات بگوئیم ، تفویض مسئولیت هاشده‌است .تفویض اختیارات وقتی عملی است که توام با تصمیم گیری مالی باشد واعتبارات‌تحت اختیاراستان قرار گیرد .

★ **پیشرفت های آموزشی**

وقتی از استاندار فارس در زمینه پیشرفت های آموزشی سئوال شد ، از کمبود جایرای تاسیس مدرسه ، معلم‌و امکانات لازم سخن گفت و اضافه کرد: باین‌مشکلات توجه بسیار شده بخصوص که در منطقه فارس تعداد قابل‌توجهی عشایروجود دارد که بهمین منظور به آموزش عشایر توجه زیادی شده است ، از لحاظ «کمی» نیز به پیشرفت‌هایی نایل‌آمده‌ایم بخصوص‌در بیکاربابی‌سوادی، طبق برنامه‌ای که در کمیته ملی تنظیم شده بود . ۳۰ درصد در سطح استان در امر مبارزه بابیسوادی جلو هستیم واین خود یکی از بزرگترین پیشرفت های ممکن است‌ازلحاظ‌برنامه های ساختمان مدارس روستایی طبق برنامه های تدوین یافته انجام شده و می‌شود .

★ **خودباری مردم**

مشکل دیگرکه ازنظرماساسی هم هست، راههای فرعی ، اصلی و روستایی است راه قابل استفاده روستایی ، ۱۳ درصد است و جمعا درحدود ۷۰درصد راه و وسیله‌ارتباطی داریم ۳۰ درصد باقیمانده ، راه قابل استفاده‌ای نیست ویااصلا راهی نیست و چون نمی‌توان اعتباری دربودجه مملکتی‌منظور داشت، باید با خودیاری مردم و به تدریج به ایجاد راههای روستایی پرداخت و در این خصوص برنامه‌هایی در نظر گرفته شده است .

★ **۳ استادیوم ورزشی داریم**

دکتر نصر اصفهانی در باره ورزش و تعمیم آن در سطح استان گفت: اصولا ورزش‌مورد توجه است. تعدادی زمین هم گرفته‌ایم و در روستاهای‌استان فارس چندین مکان ورزشی بوجود آمده و قصد ونیت‌این است ، بهرصورت ورزش را به روستاها بکشانیم و روستائیان را با ورزش آشنا و علاقمند نمائیم. بدیهی است این امر در صورتی ممکن خواهد بود که امکانات و تاسیسات‌ورزش بحدکافی در دسترس آنان قرار گیرد. در حال حاضر تعداد زمین قابل توجهی در اختیار ورزشکاران قرار گرفته و حتی از مردم، مالکین زمین‌هایی که فعلا قصد ساختن آنرا ندارند واز بخش خصوصی خواسته‌ایم که زمین‌هایشان را در اختیار جوانان بگذارند، آنها به این «ندا» پاسخ مثبت گفته‌اندو زمین هارامسطح نموده و در اختیار جوانان شیرازی قرار داده‌ایم و آنها لااقل زمین خاکی در اختیار دارند که بتوانند دران به‌بازی‌والیبال و فوتبال‌بپردازند.

در حال حاضر در شیراز ۳ استادیوم ورزشی داریم‌و مشکل تیم‌فوتبال بر ق شیراز هم از لحاظ تمرین‌و انجام مسابقات حل شده‌است.

★ **نارنجستان خشک شده**

استاندار فارس در پاسخ این سئوال که چندی‌پیش‌در انجمن شهر شیراز مطرح گردید بیش از یک میلیون درخت نارنج‌در نارنجستان شیراز خشک شده گفت: این موضوع ازبی‌اطلاعی عضو انجمن شهر شیراز سرچشمه گرفته. فقط ۳ اصله درخت در نارنجستان شیراز خشک شد که این موضوع چندان اهمیتی ندارد چون امکان خشک شدن چند درخت در باغ بزرگ همیشه وجود دارد. وی اضافه کرد: انجمن شهر شیراز چندی پیش ۲۵ هزار تومان از فروش نارنج های همین نارنجستان که ادعا شده بود خشک شده، استفاده برده است .

★ **استان ایلام**

اصغر افراسیابی استاندارایلام گفت: بنابه ضرورت زمان ، چندین اداره را درهم ادغام کردیم تا صرفه‌جویی بیشتری شده باشد وهم پیشرفت کارها سریعتر و نتیجه کارها پرثمرتر باشد. ادارات کشاورزی و تعاون روستایی درهم ادغام‌شد، در امر کشاورزی، دامپروری و امور اجتماعی روستا ها ، شخصا نظارت می‌کنم. ادارات مخابرات و پست نیز ادغام و در ساختمان اداره پست‌متمرکز شدند وکاران زیر نظرشورایی مرکب از مدیران کل سابق مخابرات و به ریاست اینجانب، امور مربوط به آن انجام می گیرد .

اداره کل مسکن و شهرسازی نیز با دفتر مهندسی ادغام‌شده و اداره کل تربیت بدنی و اداره کل آموزش و پرورش نیز درهم ادغام شدند وی‌اضافه کرد: برنامه‌های وسیع‌تری در امر کشاورزی و ورزش، آموزش و پرورش، خصوصا مخابرات دردست اجرا است .

★ **صرفه‌جویی**

افراسیابی‌درمورد صرفه‌جویی ها گفت: استانداری ایلام ، تا سی درصد وسایر ادارات نیز ۱۵ تا ۳۰ درصد پست‌های زاید خود را حذف کردند و بوزارت خانه‌های مربوطه نیز اطلاع داده شده است،ازهزینه های جاری نیز تا ۱۵ درصد کاهش یافته و به اداره دارایی و اموراقتصادی دستور داده شد در این خصوص‌نظارت کامل داشته باشد وی اضافه کرد، در امور شهری،خصوصا کشاورزی و دامداری برنامه های وسیعی تهیه شده که‌بموقع اجرا گذاشته خواهد شد.

وزیرمشاور ورئیس سازمان برنامه وبودجه :

رشد اقتصادی در برنامه ششم کندتر خواهد شد

بهره وری وکارآئی در برنامه عمرانی آینده افزایش خواهد یافت ازامکانات معدنی مملکت حداکثر استفاده بعمل خواهد آمد

برای برنامه ششم باید رشد ملایمتری در نظر گرفته شود زیرا رشدهای صعودی وسریع نمیتواند برای همیشه ادامه داشته باشد وبرای سلامت اقتصاد ما لازم‌است که رشد دوران برنامه عمرانی ششم ملایمتراز رشد اقتصادی ۳۰ تا ۴۰ درصد دوران برنامه پنجم شد.

در برنامه ششم‌باید با بهره‌گیری‌از تجربه‌های گذشته از امکانات ، استفاده بیشتری بشود . در ... عمرانی‌ششم نظم درکاره ... بهره‌وری‌وکارآئی د... و مدیریت‌و تخصص چه در بخش دولتی و چه در بخش خصوصی‌از خصوصیات برجسته اقتصاد کشور خواهد بود.

عبدالمجید مجیدی وزیر مشاور ورئیس سازمان برنامه وبودجه در اجتماع سرمایه‌گذاران‌بخش خصوصی این مطالب را عنوان‌کرد.وی‌افزود: مسئله‌دیگرتغییرشکل‌منابع مالی است ، در برنامه ششم و هفتم اقتصادایران‌بایداز یک‌اقتصاد کاملامتکی‌به‌درآمد نفت به‌دوران اتکاء به صادرات غیر نفت خام (فرآورده‌های نفتی وپتروشیمی وکالاهای ساخته شده) تغییر شکل بدهد وصادرات نفت خام از اهمیت خیلی‌کمی برخوردار شود .

رشد کشاورزی

مجیدی یادآورشد : کشاورزی مامیتواند بین ۵ تا۷ درصد (بستگی بسال زراعی)با توجه بسرمایه‌گذاری هائی که در این بخش میشود رشد داشته باشد.

در بخش‌خدمات‌که گسترش خیلی سریعی هم‌دارد میتوانیم باگسترش خدمات بازرگانی ، بیمه حمل و نقل وجهانگردی یک منبع ارزی برای اقتصاد کشور ایجادبکنیم،معذالک این بخش قادرنخواهد بود بیش‌از ۱۰درصد نیاز اقتصاد ایران‌را تامین کند ،پس تنها بخش صنعت ومعدن است که برای آینده بلند مدت ، میتواند زمینه وقدرتی‌باشد .لذا باید بطرف صنعتی شدن گام برداریم و از امکانات معدنی مملکت حداکثر استفاده را کردمو موادمعدنی را بصورت‌نیمه ساختمو‌ساخته شده‌درآوریم ، بطوریکه ارزش افزوده جنس‌صادراتی‌بحداکثر ممکن برسد وبرای‌ایران ایجاد درآمد و اشتغال بکند .

عبدالمجید مجیدی

تولید آهن وفولاد

خوشبختانه زیر بنای این پیشرفت وجود دارد و یا می‌توان سریعابوجود آورد ،زیرا میتوانیم درپایان برنامه ششم تولید آهن و فولادرابه‌حداقل ۱۵ میلیون تن برسانیم وبرای سالهای بعداین رشدرا ادامه دهیم .

مجیدی درمورد توسعه شهرها گفت : بسیاری از شهر ها ی‌درجه ۲ باید به شهر های درجه یک و همچنین برخی‌از شهرهای درجه ۳ به شهر های درجه ۲ تبدیل شوند ،ضمنا بایستی تعداد کافی شهر یا شهرک های جدید بوجود آید که حدفاصل بین روستاو شهر های بزرگباشد و تمام احتیاجات روستائی وشهری در آن محل تامین شود . برای بیست سال آینده تعدادی شهر یا جمعیت پنجهزار تا پنج هزار نفر باید بوجود آید .

اقتصاد جهان

افزایش نرخ های کرایه

مسکو- آسوشیتدپرس اقتصادی- یک مقام شوروی دیروز گفت نظر به بالا رفتن هزینه‌ها دراین کشور کرایه‌تاکسی در شوروی تقریبا دوبرابر خواهد شد درحالیکه بهای‌پروازهای داخلی‌هو اپیمایی در شوروی نیز حدود ۲۰ درصد ترقی خواهد کرد. بموجب تصمیم‌های اتخاذ شده کرایه تاکسی حدود ۱۰ (کوپک) ، (۱۴ سنت امریکا) تابه‌کوپک (۲۸ سنت امریکا) برای هرکیلومتر خواهد بود .

قیمتهای پروازهای داخلی هو اپیماهای روسی «آئروفلوت» در حال حاضرارزانتر از قیمتهای بسیاری از شرکت های هو اپیمائی غربی است که با معادل ۱۵۰ دلار میتوان از مسکو به دورترین‌نقاط مناطق شرقی شوروی سفر کردباوجود این ناظران میگویند ممکن است دربهای بلیط‌های پرواز های داخلی شوروی نیز تغییراتی داده شود .

نیروگاه هسته‌ای درکوبا

مسکو - رویتر- تاس خبرگزاری‌رسمی شوروی گزارش داد که گرومبازرگانی و تجاری اروپایی شرقی (کومکون) طرح‌های مربوط به ساختمان یکنیروگاه هسته‌ای برای کشور کوبا را ارائه‌داده است. این نیروگاه که با کمک های مالی (کومکون) ساخته خواهد شد اولین نیروگاه اتمی کوبا محسوب می شود. قرارداد مربوط به ساختمان این‌نیروگاه آوریل گذشته در مسکو بین اتحاد شوروی و کوبا امضاء شد. کوبا در ۱۹۷۲ به عضویت گروه کشور های (کومکون) پذیرفته شده است .

«تاس» همچنین اعلام داشت که‌ژنراتور های اتمی بوسیله (کومکون) برای بلغارستان ، مجارستان ، رومانی و چکسلواکی ساخته خواهد شد. و نیز مقدمات کار جهت ایجاد یک نیروگاه برق در لهستان نیز از هر جهت فراهم آمده است .

در حال حاضر گروههایی‌ازکارشناسان نیروگاههای هسته‌ای از سوی گروه کشورهای عضو (کومکون) سرگرم بررسی و مطالعه طرح‌های مربوط به ایجاد نیروگاههای هسته‌ای در کشورهای یاد شده است. و با پایان یافتن بررسی های این گروهها ساختمان نیروگاه‌ها آغاز خواهد شد .

قرار داد آلمان شرقی و عراق

برلن- یونایتدپرس - بموجب‌قراردادی که بین دولتین عراق و جمهوری دموکراتیک آلمان (آلمان شرقی) در بغداد به‌امضاء رسید آلمان شرقی چند مسلخ، کارخانه‌فزاینده گوشت وسردخانه هایی به ظرفیت های متنوع در اختیار عراق قرار خواهد داد. بهای پولی قراردادها در زمینه‌های مذکور ۲۴۰ میلیون مارک آلمان (۶۰ میلیون لیره استرلینگ) اعلام شده است .

تاسیسات مذکور برای مناطق «کرکوک» در شمال و «دیوانیه» در جنوب عراق درنظر گرفته شده و آلمان شرقی تعهد نموده است آنها را در اسرع وقت در اختیار دولت عراق قرار دهد.

همکاریهای مصر وژاپن

توکیو - آسوشیتدپرس - به زودی بین ژاپن و مصر قراردادی امضاء خواهد شد که دو کشور را مکلف خواهد ساخت از سرمایه گذاریهای متقابل همدیگر حراست خواهند کرد .

در مفاد قرارداد بخصوص حمایت سرمایه‌گذاریها در برابرخطرهای فسخ قرارداد مورد توجه مقام های دو کشورقرار گرفته و تدابیر و تصمیم هایی اتخاذ گردیده که درآینده‌اجرای صحیح‌ودقیق قراردادها نظارت خواهد کرد.

از طرفی دولتین مصر وژاپن تصمیم گرفته‌اند درسال مالی ۱۹۷۷ - برمیزان همکاریهای اقتصادی ، بازرگانی و فنی خود بیفزایند .

۲۰ هزارتن خرما صادرشده‌است

★ **کمبود خرمای بسته‌بندی شده و باب صادرات ، امکان صدور مقدار زیادی خرما را نمی دهد.**

۲۰ هزار تن خرما در سال جاری به خارج صادر شدمو متقاضیان خارجی خریدخرمای ایران افزایش یافته است .

خبرنگار ما گزارش میدهد:

خرما از جمله فرآورده‌هائی است که در بسیاری ازکشورها بخصوص ایالات متحده امریکا و کشورهای اروپای شرقی و غربی خریداران زیادی داردو میتوان همساله مقدار قابل توجهی از این محصول به خارج از کشور صادر کرد ، ولی متاسفانه بعلت کم‌توجهی که درگذشته نسبت به تولید و بسته‌بندی این فرآورده شده است مقدارصادرات‌این‌محصول آنطور که باید و شاید نبوده است .

کمبود خرمای بسته‌بندی شده

یکی از بازرگانان گفت : در سال جاری قریب ۲۰ هزارتن خرما بخارج از کشور صادر شده است .

در چندهفته‌اخیر چندکشور خارجی پیشنهاد خرید خرما داده‌اند ولی‌چون زمینه‌خرمای بسته‌بندی و آماده صادرات کم است، هیچ یک از بازرگانان حاضر به پیشفروش این محصول نیستند. بهمین جهت امسال هم مقدار صادرات‌خرما آنطور که بایدوشاید نخواهد بود و شاید مجموع صادرات این محصول در سال جاری در حدود ۳۰ هزارتن باشد ، درصورتیکه عراق همه ساله بیش از ۲۰۰ هزار تن خرما صادر میکند و شایع است مقدار صادرات خرمای عراق در سال جاری ۱۰ تا ۱۵درصد بیش از سال گذشته خواهد بود .

قیمت خرما در سال جاری نسبت به سال گذشته حدود ۲۰ تا ۴۰ درصد ترقی کرده است .

قیمت رطب کیلوئی ۳۵ تا ۵۰ ریال‌وخرمای زردایرانشهر کیلوئی ۲۰ تا ۲۲ ریال‌وخرمای زاهدی شیراز و اهوازکیلوئی ۱۲ تا ۱۵ ریال است .

عمده محصول خرمای صادراتی کشور از محصول خرمای خوزستان تامین‌میشود وعمده خرمای محصول شیراز و جیرفت و بم در داخل‌کشور بمصرف میرسد.

ازمحل اعتبارات برنامه سوم و چهارم عمرانی

۸۷۰۰ کیلومتر راه روستائی احداث شد

سازمان عمران و نوسازی روستاها اعلام کرد، طی چهار سال برنامه پنجم عمرانی‌کشور ۹هزار و ۲۱۱ پروژه‌تاسیسات زیربنائی روستاها ، در زمینه های تامین آب آشامیدنی و لوله‌کشی- راههای روستائی- تاسیسات بهداشتی وتاسیسات همگانی شده است که اعتبارات اجرائی این برنامه‌ها ۲۱ میلیارد ریال بوده است.

در گزارشی که سازمان عمران و نوسازی روستاها ، وابسته به وزارت تعاون و امور روستاها انتشار داد ، ضمن تفکیک بودجه‌های‌برنامه های سوم و چهارم عمرانی کشور اعلام داشته است که حدود۵۲درصد جمعیت کشور در بیش از ۶۴ هزار مرکز روستائی ساکن هستند که ۷۴ درصد این جمعیت در ۱۸ هزار روستا ساکن هستند که در هرکدام بیش از ۲۵۰ نفر سکونت دارند و ۲۶ درصداز جمعیت باقیمانده در ۴۸ هزار روستا با جمعیتی کمتر از ۲۵۰ نفر ساکنند و اکثر فعالیتهای سازمان مذکور در مراکز پرجمعیت انجام گرفته است.

در طول برنامه سوم‌عمرانی با هزینه‌ای معادل ۱٫۸ میلیارد از اعتبارات برنامه و نیز سهم خودیاری روستائیان ۸۱۰ پروژه بهداشتی‌و ۱۶۰۰دبستان روستائی و ۸۷۰۰ کیلومتر راه روستائی انجام گرفته است . و در برنامه چهارم عمرانی با اعتباری بمبلغ ۳۲۲ میلیون و ۴۷۶ هزار ریال به انجام این اهداف اختصاص یافت و بطور کلی جمع اعتبارات تخصیص یافته برای طرح‌های عمران نوسازی روستاها در سال ۳۱ به مبلغ سه میلیارد و پنج میلیون‌و ۸۰۰ هزارریال بوده که با اعتبار مزبور بیش از یکهزار پروژه نیمه تمام تکمیل شده که با توجه به‌جمع پروژه‌های جدید و نیمه‌تمام سال ۳۱ چهار هزار و ۵۴۹ پروژه گردیده است که ازتعداد پیش‌بینی یکهزار و ۵۴۹پروژه بیشتر بوده است .

قابل توجه مدیران گروه حج‌سال ۲۵۳۵

مدیران گروه میتوانندبا دردست‌داشتن‌مدارک مربوطه کهطی بخشنامه شماره ۵۳۰۳درم – ۲۰ر۱۰ر۳۵ به کلیه ادارات اوقاف ابلاغ گردیده طبق برنامه تنظیمی ذیل بامور مالی حج و زیارت مراجعه و نسبت به تسویه حساب خود اقدام نمایند .

گروههای ۱۰۱ الی ۱۳۰ روز ۲۸ر۱۰ر۲۵۳۵
گروههای ۱۳۱ الی ۱۶۰ روز ۲۹ر۱۰ر۲۵۳۵
گروههای ۱۶۱ الی ۱۹۰ روز ۲ر۱۱ر۲۵۳۵
گروههای ۱۹۱ الی ۲۲۰ روز ۳ر۱۱ر۲۵۳۵
گروههای ۲۲۱ الی ۲۵۰ روز ۴ر۱۱ر۲۵۳۵
گروههای ۲۵۱ الی ۲۸۰ روز ۵ر۱۱ر۲۵۳۵
گروههای ۲۸۱ الی ۳۱۰ روز ۹ر۱۱ر۲۵۳۵
گروههای ۳۱۱ الی ۳۴۰ روز ۱۰ر۱۱ر۲۵۳۵
گروههای ۳۴۰ به بعد روز ۱۱ر۱۱ر۲۵۳۵
م‌الف ۲۵۶۳۷ ۱–۲

آگهی دعوت مجمع عمومی عادی سالیانه

جلسه مجمع عمومی عادی سالیانه سندیکای صاحبان کارخانجات صنعت شیرینی‌سازی ماشینی ایران در ساعت ۱۶ روز یکشنبه ۱۰ر۱۱ر۲۵۳۵ درمحل اتاق بازرگانی و صنایع‌ومعادن ایران شماره ۲۵۴خیابان‌تخت‌جمشید طبقه هشتم تشکیل میگردد .

از عموم اعضاء محترم سندیکا خواهشمند است در روز وساعت مقرردرجلسه حضور بهمرسانند.

سندیکای صاحبان کارخانجات صنعتی شیرینی سازی ماشینی .

دستور جلسه ۱- استماع گزارش هیئت مدیره.
۲- استماع گزارش خزانه‌دار سندیکا.

گروه‌فرهنگی خوارزمی

برای کلاس های تکدرس رشته نظری که از نهم بهمن شروع میشود ثبت نامیکند. کلاس ها در روز های زوج‌وازساعت ۳ بعد از ظهر شروع میشود و محل تشکیل کلاس ها :

دبیرستان دخترانه خوارزمی خیابان‌پهلوی نرسیده به‌چهارراه‌تخت جمشید تلفن۶۶۳۹۹۴ – ۶۶۳۴۰۱

دبیرستان شماره ۲ خوارزمی اول‌خیابان شاه‌آباد جنب میدان بهارستان تلفن ۳۱۸۶۳۳

درهای‌چوبی‌ورودی کنده کاری‌شده درسه طرح واندازه رسید

درهای پیش‌ساخته چوبی اروپائی باچهارچوب فلزی - کاشی انگلیسی - سرویس بهداشتی ایتالیائی .

شرکت تادیک

بلوار الیزابت خیابان هما کوچه پنجم شماره۴

تلفن ۶۵۲۲۵۰ و ۶۵۱۷۱۵

ازشهرستانهائیکه نماینده نداریم‌نماینده فعال میپذیریم .

پنجره‌ای جهانی، بسوی عرضه‌و تقاضا

بازارهای مکاره و نمایشگاه های آلمانی

ژانویه
۱۲-۱۶. بازار مکاره بین‌المللی منسوجات خانگی. کف پوش ها. وسایل خانگی، قماش. فرانکفورت
۱۹-۲۳. بازار مکاره مبل و اثاث آلمانی. کلن
۲۲-۳۰. «بوت». نمایشگاه بین‌المللی قایق ها. دوسلدورف
۲۸-۱-۶-۲. هفته سبز بین‌المللی. برلن.
۲۹-۱-۶-۲. «دوباتو». نمایشگاه ساختمانی. اسن
۳۱-۱-۴-۲. «ایسم». بازار مکاره بین‌المللی شیرینی ها و بیسکویت. کلن
فوریه
۵-۱۱. بازار مکاره بین‌المللی اسباب بازی. نورنبرگ
۷-۱۲. «دانوتیک» - مهندسی درخدمت حفاظت محیط زیست. دوسلدورف
۱۰-۱۳. «دومونتیکا» - بازار مکاره بین‌المللی وسایل وقطعات خانگی. کلن
۱۲-۱۴. نمایشگاه بین‌المللی اشیاء خانگی. کلن
۱۳-۱۵. نمایشگاه مصنوعات بادوام. کلن
۲۴-۲۷. «ایسپو». بازارمکاره بین‌المللی تجهیزات ورزشی. مونیخ
۲۶-۲-۳. نمایشگاه بین‌المللی محصولات چرمی. افن باخ
۲۷-۲-۳-۳. بازارمکاره بین‌المللی فرانکفورت. فرانکفورت
مارس
۴-۹. «اینترنارگا». نمایشگاه بین‌المللی برای تدارکات هتل ها. تجهیزات نانوایی. هامبورگ
۵-۱۳. مبادله بین‌المللی توریسم. برلن.
۷-۱۱. «دیداکتا». نمایشگاه وسایل اموزشی اروپایی. هانور
۱۰-۱۶. «باتوما». بازار مکاره بین‌المللی ماشین آلات ساختمانی. مونیخ
۱۱-۱۳. بازار مکاره بین‌المللی - برای کودکان. کلن
۱۳-۱۶. «ایزه دوه» - نمایشگاه بین‌المللی مد.
دوسلدورف
۲۳-۲۷. «ایگدو» - نمایشگاه بین‌المللی تجهیزات بهداشتی. تهویه مطبوع. فرانکفورت
۲۶-۲۸. گ.د.اس. نمایشگاه بین‌المللی پاپوش. دوسلدورف
۲۶-۳-۳-۴. ایهم. نمایشگاه بین‌المللی صنایع دستی. مونیخ
۲۸-۳-۲-۴. نمایشگاه بین‌المللی تجهیزات دندانپزشکی. دوسلدورف
آوریل ۱-۳. «ایوا». بازارمکاره بین‌المللی اسلحه شکاری و ورزشی و وسایل صیدوماهیگیری. نورنبرگ
۱۳-۱۷. نمایشگاه بین‌المللی مد. مونیخ
۲۰-۲۴. نمایشگاه بین‌المللی خز. فرانکفورت
۲۰-۲۸. بازارمکاره هانور. هانور
۲۴-۲۸. ایزه دو. نمایشگاه بین‌المللی مد. دوسلدورف
مه
۷-۱۵. «ایا». نمایشگاه بین‌المللی خبازی. مونیخ
۱۰-۱۳. اینترستوف. بازارمکاره قماش ملبوس. فرانکفورت
۱۴-۱۷. اپتیکا. نمایشگاه بین‌المللی برای وسایل بصری اپتالمیک. دوسلدورف
۱۴-۱۷. اینترزوم. نمایشگاه بین‌المللی ادوات و تجهیزات برای تولید مبل و وسایل دفتری ودکوراسیون داخلی. کلن
۱۸-۲۴. لیگنا. نمایشگاه بین‌المللی برای ماشین آلات و تجهیزات صنایع چوب. هانور
ژوئن
۲-۱۶. «دروپا». بازارمکاره بین‌المللی چاپ و کاغذ. دوسلدورف
۵-۱۲. ایفا. نمایشگاه بین‌المللی گوشت. فرانکفورت
۷-۱۰. اینترهاسپیتال. نمایشگاه بین‌المللی تجهیزات بیمارستانها. هانور
۹-۱۲. ا ر ب ۱از ۷۷. نمایشگاه بین‌المللی وسایل نابینایان. اشتوتگارت
۲۰-۲۴. لیزر اپتوالکترونیک. مونیخ
۲۲-۲۵. نمایشگاه بین‌المللی پرورش خوک و طیور. فماتور اوت
۲۱-۲۳. هفته بین‌المللی مدهای مردان. کلن.
۲۶-۸-۴-۹. نمایشگاه بین‌المللی رادیو و تلویزیون. برلن
۲۷-۳۱. نمایشگاه بین‌المللی محصولات چرمی. افن باخ
۲۱-۳۱. بازارمکاره بین‌المللی فرانکفورت. فرانکفورت
سپتامبر
۹-۱۶. اینترواتو - نمایشگاه بین‌المللی صنایع رموسات و ابجوسازی. مونیخ
۱۰-۱۵. انوگا. بازارجهانی غذا. کلن
۱۱-۱۴. ایزه مد. نمایشگاه بین‌المللی مدهاایزه دوسوس. دوسلدورف
۲۰-۲۹. «امو» اروپا. نمایشگاه ماشین ابزارهانور
۲۱-۲۸. نمایشگاه بین‌المللی ماشین آلات جوشکاری. اسن
۲۲-۲۶. نمایشگاه بین‌المللی واردات ماوراء بحار. برلن
۲۴-۲۶. گ.د.اس - نمایشگاه بین‌المللی پاپوش. دوسلدورف
۲۵-۲۷. اسپوگا - نمایشگاه بین‌المللی وسایل ورزشی و تجهیزات کمپینگه مبل باغ. کلن
۲۵-۲۷. نمایشگاه بین‌المللی باغ. کلن
اکتبر
۱-۹. اینتربوت - نمایشگاه بین‌المللی قایق ها. فردریشهافن
۲-۶. نمایشگاه بین‌المللی مد. مونیخ
۶-۱۲. اینترکاما - نمایشگاه بین‌المللی ادوات و اتوماسیون. دوسلدورف
۷-۹. بازار مکاره بین‌المللی برای کودکان. کلن
۱۲-۱۵. نمایشگاه بین‌المللی تسهیلات ورزشی استخرهای شنا. کلن
۱۲-۱۷. نمایشگاه کتاب. فرانکفورت
۱۳-۲۳. نمایشگاه قایق همزمان باروزهای بازرگانی وامتکه. هامبورگ
۱۷-۲۱. سیستم ها - سیستم های کمپیوتری و کاربردهایشان. مونیخ
۲۳-۲۷. ایزه دو. نمایشگاه بین‌المللی مد. دوسلدورف
نوامبر
۲۲-۲۵. اینترستوف. بازارمکاره برای پارچه های ملبوس. فرانکفورت

Information:
German-Iranian Chamber of Industry and Commerce
PO Box 41/1846, 14155 Teheran
Tel.. 85 03 46 / 84 98 85
AUMA, Lindenstrasse, 8, D-5000 Köln 1.

German Trade Fairs and Exhibitions

آگهی مناقصه خرید کاغذ کامپیوتر

بانک سپه ۲۰ قلم کاغذ کامپیوتر مخصوص ماشین‌های ای.بی.ام‌را باشرایط‌زیر از طریق مناقصه خریداری مینماید

۱- پیشنهاد دهندگان می توانند برای اخذصورت‌ریز ونمونه‌موردمناقصه باداره تدارکات بانک واقع در میدان‌سپه ساختمان اداره مرکزی طبقه پنجم‌اطاق ۵۰۳ مراجعه نمایند.

۲- پیشنهاد دهندگان باید معادل ۵درصد مبلغ پیشنهادی رانقدا بعنوان سپرده شرکت در مناقصه بحسابجاری شماره ۲۶۹۱ اداره تدارکات در بانک سپه شعبه مرکزی پرداخت‌ویاضمانتنامه بانکی معادل مبلغ مزبور تهیه ورسید پرداخت وجه یا ضمانتنامه را ضمیمه پیشنهاد خود نموده و در پاکت لاک و مهر شده تا ساعت۱۰صبح روزیکشنبه سوم بهمن ماه سالجاری بدبیرخانه‌بانک تسلیم ورسید اخذنمایند .

۳- پیشنهادات در ساعت۱۱صبح‌همان روز یکشنبه ۳ر۱۱ر۲۵۳۵ باز و قرائت خواهد شد و حضور پیشنهاددهندگان در جلسه مناقصه آزاد بوده و بانک دررد ویاقبول‌یک‌یاکلیه پیشنهادات‌مختار است .

۴-به پیشنهادات‌فاقدسپرده‌مبهم، مشروط و همچنین پیشنهاداتی که بعد ازموعد مقرربرسد ترتیب‌اثرداده‌نخواهد شد .

۵- در صورتی که برنده‌مناقصه‌از امضای قرارداد و انجام معامله خود داری نماید سپرده او بنفع بانک ضبط وبانفر دوم برنده مناقصه قرارداد منعقد خواهد شد .

۶- پرداخت هرگونه مالیات وعوارض بعهده برنده مناقصه خواهدبود.

۷- عدم حضور پیشنهاد دهنده مانع اقدامات بانک وقرائت پیشنهاد نخواهد بود.

م الف ۲۵۱۳۸

بانک سپه
اداره تدارکات

دانشکده توانبخشی‌ورفاه‌اجتماعی بمنظور تکمیل هیات‌علمی‌خودبطور تمام‌وقت‌به‌یکنفر متخصص‌تدریس زبان انگلیسی با درجه دکترا یا فوق‌لیسانس نیاز دارد . داوطلبین میتوانند با همراه داشتن مدارک تحصیلی خوددررشته تدریس‌زبان انگلیسی حدکثر تا پایان روز چهارشنبه ششم بهمن ماه ۲۵۳۵ به کارگزینی دانشکده واقع در خیابان حافظ خیابان آرژانتین شماره ۸ مراجعه نمایند .

م‌الف ۲۵۵۶۷

دانشگاه تهران

بیولوژی جانوری
جنین شناسی
۲
شماره ۱۵۴۶
نوشته
ژان ساول
ترجمهٔ
طاهرهٔ مدرس‌زاده رحمانی
پزشکپور مستشفی

مراکز فروش
فروشگاه شماره ۱ خیابان غربی دانشگاه (۱۶ آذر)
فروشگاه شماره ۲ خیابان شاهرضا ایستگاه لاله‌زار
فروشگاه شماره ۳ امیرآباد شمالی خیابان شانزدهم مؤسسه انتشارات

ناشر : مؤسسهٔ انتشارات و چاپ دانشگاه تهران

سریالی که مقبول طبع مردم نبود

شهر من شیرازتمام‌شد.جنگک فارد تمام میشود. سمک عیار، مرد اول وداش‌جان ناپلئون هنوز ادامه‌دارند . اما حرف من برسر «شهر من شیراز» است .

من از مجموعه‌شهر من‌شیراز، فقط بخش پایانیش را دیدم نه به این خاطر که شنیده بودم مجموعه بدیست ، فرصت نبود. باتوجه به اینکه قسمت پایانی این سریال از حیث متن و پرداخت تصویری می باید اوج کار سریال باشد، به بررسی آن می پردازیم. حکایت را از پیش ، شنیده بودم که هسته مرکز آن یک عشق است و فاجعه پایانش که نابودی این عشق بود، آگاهی داشتم . خوب این خودش درکل یک ایراد برای مجموعه‌بود. چرا که تماشاگراین مجموعه پایان ماجرارامی دانست‌واین‌چیزی‌است که تماشاگر چندان ازآن خرسند نیست زیرا معمولا تماشاگر زمانی قصه یا ماجرایی را دنبال میکندکه در متن مجهولاتی وجود داشته باشد ووجود همین مجهولات است که تماشاگر بخاطر تشفی نیازهای روحی وروانیش ، در انتظار یک پایان دلخواه ، دلش می‌طپد و ماجرا را تعقیب میکند و شهر من شیراز از این عنصر دراماتیکی که اساسی‌ترین شکل‌نمایشی یک اثر است ، بی بهره بود.

اما قسمت آخر«صدای قلب ، بانوای غمگنانه و برجلوه‌ مقاتر» آغاز شد و عکسی از دروازه‌قرآن که شیراز را معرفی میکرد. سپس این تصویر بصورت «دیزالو» به گنبدها، آرامگاه حافظ و باغ ارم پیوند می‌یافت و در یک کادر بندی درست دوربین‌ازنمای درشت دوسروبصورت زوم‌بک که نمای عمومی را میداد به ستونهای تخت جمشید «دیزالو» شد. تا این‌جایک معرفی درست از شیراز شهر شعر وبناهای تاریخی وسروهای‌کهنسال متن این آخرین قسمت بایک نمای عمومی از دختر وپسری که پیش می‌آمدند شروع شد و عنصرافکت (صدای‌قلب) - آخرین ضربان‌قلب درسینه دختر درخدمت متن بود باضافه استفاده از جیک جیک پرندگان که می‌توانست آغاز یک زندگی باشد . واین تضاد صوتی برای بیان مفاهیم متن، امتیازی‌برخوربود .

بعداز این‌سکانس، نماهای نزدیکان شهرزاده در اطاق که می‌باید بابیکسی‌تابی‌ونگرانی درونی همراه باشد ، بعلت ضعف‌بازیگران جلوه‌ای‌نداشت.بعد از این‌سکانس بوفکت‌دوربین حرکت آرام مرغابیها را برروی آب نشان داد و سپس باحرکت عمودی دوربین‌ازبلندترین نقطه‌فواره‌ودرکادر داشتن شهرزاد ومهدی(قهرمانان قصه) درحقیقت مرگ عشق این‌دو را بیان کرد.

بیاد بیاوریم یکی‌ازآخرین نماهای این قسمت که بعد از مرگ شهرزاد ، مهدی باز در همان زاویه - اما تنها - به فواره نگاه می‌کرد و فواره بیکباره فرو نشست. ارتباط آن نمای اول بااین نما، همان حس‌و آگاهی درونی کارگردانی بود. اما مقاومت شهرزاد ، در برابر نیروئی که داشت از پایش درمی‌آورد، درست‌خلاف جهت فکری دیگر اطرافیان او بود - بخصوص مهدی - که می‌کوشیدند با کلام به او پایداری بدهند و شهرزاد در نهایت معصومیت و محکومیت و ستیزش با آن نیروی‌ویران کننده، کوشش‌میکردبماتاو متش درواقع زیرکی خودرا درمقابل میگران بنمایش بگذارد به این گفتگوی نگاه کنید .

شاهرخ ذوالریاستین کارگردان شهر من شیراز

مهدی - تو چیزیت نیست - تو هیچیت نیست .

شهرزاد - امروز سرشارا ز گفتم، گفتی وقت دارمیگذره. بعد زمانی که گفتگوپشان به اوج میرسد و قصه‌شان برای شهرزاده به افسانه‌ای مبدل میشود، او با آگاهی به‌افسانه و زندگی خودش با یک جمله ارتباط میان افسانه وحقیقت‌را بازمی‌گوید.

شهرزاد- زمانی‌می‌خواستمت که در دره جادو، اسیر دیوها نبودم .

و حالا شهرزاد خوب می دانست که اسارت در درمجادو و دربند دیوبودن که معمولا در افسانه می‌آید چه معنایی دارد. او میدانست که دیو مرگ در دره زندگی اسیرش کرده است .

و بدینسان قصه عاشقانه افسانه‌ای این دو پایان گرفت و شهر من شیراز نیز به آخر رسید.

شاید ایراد بزرگ این مجموعه (که من درهمان‌قسمت آخر دیدم) این بود که صدا سر صحنه ضبط شده بود و هنرپیشگان که البته پختگی‌لازم را نداشتند با آگاهی به‌حضور میکروفن، ترس و دلهره‌شان بیشتر می‌شد. بهمین دلیل‌اغلب کلمات‌را می‌جویدند و مفاهیم کلمه و جمله آنطور که می‌باید بر تماشاگر روشن نمی‌شد یا اگر می‌شد ضرب کندی داشت و این هم یکی از ضعفهای اساسی سریال بود که مردم‌را از شهر من شیراز گریزانده بود و این توهم ایجاد شده بود که بازیگران ادبی حرف میزنند. اما این واقعیت رانباید نادیده گرفت که کارگردان این سریال با نوعی سنت‌شکنی در سریال‌سازی درواقع خود را سپری کرد که می‌باید کس دیگری با امکانات تلویزیون میکرد. چه امکان ضبط صدا سرصحنه در تلویزیون فراهم است، اما اغلب بخاطرمشکلات ناشی از کار ترجیح میدهند ، از این امکان استفاده نکنند و معلوم است که تماشاگر نیز به صدای قشنگ وروان و یکدست دوبلورها عادت کرده است و طبعا صدای نارسای

بقیه در صفحه ۱۸

چهارشنبه در تلویزیون

ساعت ۰۰ر۱۲ شبکه «ماسکی باز»

مرایز و ماتزه بدنبال جواهراتی که از محلی در موقع بسرقت‌رفته است باید به کلبه‌ای نزدیک آبشار مانکزبروند واین راه بسیار سخت است .

ساعت ۰۰ر۱۳ شبکه «لنسر»

منطقه‌ای که خانواده لنسر در آن سکونت دارندتروزندان‌ندارد. ومدعای سودجو بااستفاده از این موقعیت دست‌بسرقت وکارهای خلاف میزنند، از این روخانواده لنسر وارد جریان میشوند .

ساعت ۰۰ر۱۷ شبکه «تدریس باله»

حرکات و حالات‌مختلف موضوع تدریس این برنامه است کەعبدالله ناظمی تشریح وتدریس میکند و امیرخانیان ومستانه‌دانشمندحرکات را انجام میدهند .

تلویزیون رنگی
دنیای رنگی فیلیپس واقعی تراست
PHILIPS

تلویزیون

برنامه های تلویزیونی زیر از طرف سازمان رادیوتلویزیون ملی ایران اعلام شده است مسئولیت هرگونه تغییر در ساعات وچگونگی برنامه‌ها با آن سازمان است

برنامه اول (شبکه)

سه‌شنبه

۰۰ـ۱۷ برنامه کودکان
۱۰ـ۱۸ بهداشت
۴۰ـ۱۸ اخبار
۵۰ـ۱۸ اخبار ورزشی
۰۰ـ۱۹ موسیقی کلاسیک
۳۰ـ۱۹ دانش
۰۰ـ۲۰ اخبار و تقویم تاریخ
۴۵ـ۲۰ مرد اول
۴۵ـ۲۱ ادب امروز
۱۵ـ۲۲ داستان پلیس

چهارشنبه

۰۰ـ۱۲ اخبار
۰۵ـ۱۲ اسکی‌باز
۳۰ـ۱۲ دانش
۰۵ـ۱۳ لنسر : «زندان»
۰۰ـ۱۴ اخبار
بخش دوم
۰۰ـ۱۷ برنامه کودکان
۱۵ـ۱۸ برنامه‌ای ازشهرستانها
۴۰ـ۱۸ اخبار
۵۰ـ۱۸ اخبار ورزشی
۰۰ـ۱۹ مسابقه ۹ = ۳×۳
۳۰ـ۱۹ خانواده
۰۰ـ۲۰ اخبار و تقویم‌تاریخ
۴۰ـ۲۰ پزشک محله
۴۰ـ۲۱ برنامه ویژه
۱۰ـ۲۲ موسیقی ایرانی
۴۰ـ۲۲ سخنرانی دکتر عزت‌اله همایونفر

بین‌المللی

سه‌شنبه

۳۰ـ۱۴ فیلم
۰۰ـ۱۶ خلاصه اخبار
۳۰ـ۱۶ خیابان سمسامی
۰۵ـ۱۶ لوچکسیدی
۳۰ـ۱۶ خیابان سمسامی
۳۰ـ۱۷ فات‌آلبرت
۵۰ـ۱۷ شو بیبوئی‌داگ
۰۵ـ۱۸ آن دختر
۳۰ـ۱۸ سرآشپز فرانسوی
۲۵ـ۱۹ سفر به اعماق دریا
۰۰ـ۱۹ اخبار
۲۵ـ۱۹ سفر به اعماق دریا
۵۰ـ۱۹ افراد خانواده
۱۵ـ۲۰ واریته
۴۵ـ۲۰ ریچاردیاموند
۱۰ـ۲۱ شوکارل‌بورنت
۰۰ـ۲۲ اخبار
۲۵ـ۲۲ هاوایی پنج صفر
۱۵ـ۲۳ تسخیر ناپذیران

چهارشنبه

۳۰ـ۱۴ فیلم
۰۰ـ۱۶ خلاصه اخبار
۰۵ـ۱۶ ماجراهای گالیور
۳۰ـ۱۶ خیابان سمسامی
۳۰ـ۱۷ سه‌کلبوک
۴۵ـ۱۷ وایات‌ارپ
۱۰ـ۱۸ خانه کوچک
۰۰ـ۱۹ اخبار
۲۵ـ۱۹ شوبیک وآن‌دیک
۵۰ـ۱۹ برنامه‌ای از ادا... تلویزیون ملی ایران
۴۰ـ۲۰ ماد
۱۰ـ۲۱ شکارچی
۰۰ـ۲۲ اخبار
۲۵ـ۲۲ فیلم سینمایی

برنامه دوم

سه‌شنبه

۰۰ـ۱۹ موسیقی و اسلاید
۳۰ـ۱۹ والتون‌ها
۲۰ـ۲۰ برنامه‌ای‌ازگروه‌تحقیق (دیداری با مسئولان)
۴۰ـ۲۰ اخبار از برنامه دوم
۰۰ـ۲۱ فیلم مستند
۳۰ـ۲۱ برنامه‌ای از واحد نمایش
در پایان خبر

چهارشنبه

۰۰ـ۱۹ موسیقی و اسلاید
۳۰ـ۱۹ برنامه کودک
۰۰ـ۲۰ اروپا در یک نگاه
۴۰ـ۲۰ اخبار از برنامه دوم
۰۰ـ۲۱ زمان
۰۰ـ۲۲ جشن هنر
در پایان خبر و مجله خبری

۴٬۰۰۰٬۰۰۰ ریال وام برای
۴ ماه پس انداز
با ۴ ماه پس انداز در بانک رهنی ایران
برای هر واحد مسکونی تا
۴٬۰۰۰٬۰۰۰ ریال
با بهره نازل وطولانی ترین
مدت بازپرداخت وام دریافت دارید
بانک رهنی ایران، بانک مسکن شما

جدول ویژه شماره ۱۱۰۶

افقی :

۱- در سبکی از نقاشی چیره دست است - موئی‌از آنرا غنیمت دانسته‌اند ۲- رل بدست دارد - تلخی - خدانکند در جامعه‌ای راه پیدا کند ۳- گراز - مقابل و برابر - بدی و فساد - شراب ۴- از غزال خوشتر است - کوهی که سیمرغ‌در آنجا لانه داشت - اثری از ادگارآلن‌پو ۵- مردی که زنش مرده باشد - نوعی لباس بود - واحد چهارپا ۶- شهر مه گرفته-فلزیست- نیمه چیزی - نخ تابیده ۷- با آن‌عکس میگیرند - گربه - خون باشد - قسمتی از صورت ۸- کجاست - یکی از کاشفین میکرب - کمکم عقش را از دست می دهد- لخت و برهنه ۹- استوار نباشد - از برآمدگیهای‌زمین - درندمخو - آنچه به آن تکیه کنند ۱۰- ویران‌کردن- قورباغه - هوای گرم سخار درخت ۱۱- خدا رحمتش کند - کسیکه پاهائی باریک و بلند دارد - مکر و حیله ۱۲- در هوا فراوان است - اکنون موقع فعالیت آنست- صدای کلفت ۱۳- پرحرفی زند - اکنون قدر و ارزش ندارد - یکی از نواحی اصفهان - رودی در سیبری ۱۴- آنچه‌قائم به ذات‌باشد - عاقل آتش به آن نزدیکنمی کند - ازنقاشان بنام‌اروپائی ۱۵- عضوی‌در بدن‌خانمها - سردار بنام شاه‌عباس کبیر.

عمودی :

۱- یکی‌از نخست‌وزیران دوره قاجاریه- صاحبخانه ۲- تکرارش کنید و بدست بچه دهید تا بسازی کند - بهشت - از زدنی ها - در بدن زندگان است ۳- اگر مربوط به انسان است که خومی‌پذیرد - در وقت ضرورت ارائه می کنند - گاهی یک پا بیشتر ندارد - قصد واراده ۴- زین وبرگ اسب - یکی از اصول دین مسلمانان - از مدرسین‌است ۵- وسیله‌کار دروگر -هدف بوسه شیرین ک- برادر عرب ۶- مایه‌اصلی آهنگ -واحد پول کشور فرانسه - تیره - گرفتن ازراهوا ۷- آتسو - عددیست - روی‌ورخساره - دوازده ماه ۸- گیاهی که‌از تخم های خوشبوی آن در ساختن لیکور استفاده می کنند - از آثار خستگی است ۹- چین‌و چروک‌برپوست - مهره‌ای درشطرنج -فهرست - دوزن که چشم دیدن یکدیگر را ندارند ۱۰- عدد شش عرب - از اصطلاحات بازی شطرنج - با نبودن برق دوباره بازارش رونق گرفته - علامت مفعول‌صریح ۱۱-نوارفته - از کشیدنی‌ها - یکی از نامهای شتردرلفظ عرب ۱۲- یک پای‌موفقیت‌در دعوا - جای چریدن حیوان - نوعی فیلم است ۱۳- در شورمزار روید - اتاقی در دل کوه - تاگرم است نانی باید فراهم‌آورد - حرف درد و افسوس۱۴- اهلی شده- از بلاهای ناگهانی - صدمه و چشم زخم - آخرین‌حرف ۱۵- محکم و استوار - پیروان المقنع را گویند .

★

حل جدول عادی

حل جدول ویژه

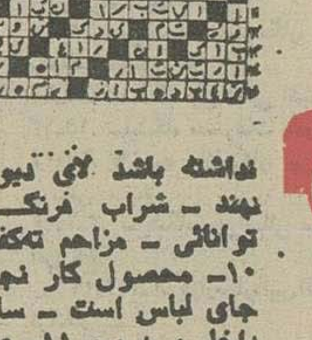

جدول عادی شماره ۹۵۴۳

افقی :

۱- از معروفترین آثار اونورەدوبالزاک - به روی غذا باز میشود ۲- قدرت و توان - وسیله بازی قمار است - از کشیدنی ها ۳- یک از نواحی کاشان - زمانی برسر می‌کشیدند وبه جنگ می‌رفتند - ضمیرعرب- اگر در راه عزیزان ندهند پس چه کنند ؟ ۴- تکخال ورق - پسوندیست -تنبل‌و بیکاره۵- پدر بزرگ- نامش را به زشتی نمی برند - نخ تابیده ۶- درخشان و تابان - عضوی در درون - باید غنیمت باشد - شایسته ۷- با پرورش حیوانات اهلی روزگار می‌گذراند - ضمیر مفرد - بکشید تا بیاید - برایش حرفی بس است ۸- شکوه از جدائیها دارد - ضمیر مفرد - دهان پرنده- یازده ۹- دست عرب -شکوه - میان چیزی - همان بلد است ۱۰- از معشوقه باید کشید - ویسکی بی‌سودا - مجلس شیوخ - زادگاه‌است و سرزمین۱۱-دوشیزه خانم انگلیسی-طریقه‌ای که مطرب برای گریستن برگزیده بود- درخت خوش قامت ۱۲- گشاینده - مرغ سعادت -ویتامینی‌است ۱۳- پدر عرب - ورزشی است - جنگی معروف در صدر اسلام - مردان روزگار از بلندش به جائی رسیده‌اند ! ۱۴- با آن می نویسند - واگیری بیماری - مسکین‌و محتاج‌را گفته‌اند ۱۵- شهر بی‌درو پیکر معروف - یکی از آثار معروف دوره تیموریان در مشهد .

عمودی :

۱- شاعر آنرا آئینه عبرت دانسته - قسمتی از درخت ۲- خانم تعجب کرده - صحرائی‌در خاورمیانه - تله - جای‌مشروب خوران‌است! ۳- گود - جای آسودگی خاطر - آنچه مایه زیبائی باشد - معشوقه کلاممخملی ۴- جانشین - پشت سرهم- زودباور هم هست ! ۵- به کف آرند و به غفلت‌خورند - خاک کوزه‌گری - پرنده خوشپر ! ۶- صحبت خودمانی - زمانی غذای عزب ها بود-از بستنی‌ها- چاشنی غذا ۷- واحد چهارپا - آواز دستجمعی - پهلوان - سرش حقوق می گیرند ۸- سرزمین‌گاوبازان- باز پس دادن ۹- هیکلی که نداشته باشد لاتی دیوارش نهند - شراب فرنگی - توانائی - مزاحم تکخش ! ۱۰- محصول کار نجار - جای لباس است - ساحل- داخل و درون ۱۱- علامت جمع - بی‌کم و کاست -کل و تمام ۱۲- اکنون به آسانی برای دختر خانم‌میسر نمی‌شود - ماجرائی را به چشم دیده - سرشماری ۱۳- چه وقت - واحد پول ایتالیا -همدم‌ومونس- گاهی روی چنین کنند ۱۴-رودی درمرز - در غم مرگ‌عزیزان می‌گیرند- واحد پول آلمان- ضمیر جمع ۱۵- نامی برای خانم - از مشهورترین نویسندگان انگلیسی که تصویر دوریان گری از او معروف است .

تورهای نوروزی ۲۵۳۶
ایران اکسپرس
استثنائی، فوق العاده ـ هیجان انگیز
سفردلپذیر به معروفترین شهرهای جهان که سرشار از جاذبه‌های خاطره انگیزاست واقامت در هتلهای درجه‌یک‌با مزایای بی‌نظیر و خدماتی‌که
شایسته شخصیت شماست
ببینید، گردش وتفریح کنید. لذت ببرید، خوش بگذرانید، خاطره بسازید.

نام تور	مدت تور	مسیر	تاریخ‌های حرکت
لندن	۱۴روز	لندن	۲۷ـ۲۹ اسفند
ایفل	۱۵روز	لندن ، پاریس	۲۵ـ۲۶ـ۲۷ـ۲۸ـ۲۹ اسفند ۱ـ۲فروردین
فرانسه	۱۴روز	پاریس ،هامبورگ ، لندن	۲۵ـ۲۶ـ۲۷ـ۲۸ـ۲۹ اسفند ۱ـ۲فروردین
اتریش	۱۵روز	وین ،آمستردام ،لندن ،برلین	۲۴ـ۲۵ـ۲۶ـ۲۷ـ۲۸ـ۲۹ اسفند ۱ـ۲ فروردین
افریقای شرقی	۱۶روز	قاهره ،آد یس آبابا ،نایروبی	۲۶ـ۲۹ اسفند
جزایرقناری	۱۶روز	مادرید ، تنریف ، لندن	۲۴ـ۲۵ـ۲۶ـ۲۷ـ۲۸ـ۲۹ اسفند ۱ـ۲ فروردین
باران‌ایز	۱۶روز	بانکوک ،پاتایا ، سنگاپور ،مانیل هنک‌کنگ	۲۳ـ۲۴ـ۲۵ـ۲۶ـ۲۷ـ۲۸ـ۲۹ اسفند ۱ـ۲ فروردین
بارسلون	۱۸روز	رم ،بارسلون ،لندن ،زوریخ	۲۳ـ۲۴ـ۲۵ـ۲۶ـ۲۷ـ۲۸ـ۲۹ اسفند ۱ـ۲ فروردین
افریقای جنوبی	۱۹روز	ژوهانسبورگ ، کیپ‌تان ،نایروبی آدیس‌آبابا	۲۵ـ۲۷ـ۲۹ اسفند
۳هفته۳شهر	۲۱روز	رم ، لندن ، پاریس	۱۷ـ۱۸ـ۱۹ـ۲۰ـ۲۱ـ۲۲ـ۲۳ـ۲۴ـ۲۵ـ۲۶ـ۲۷ـ۲۸ـ۲۹ اسفند ۱ـ۲ فروردین
ریویرا	۲۱روز	ژنو ، نیس ، پاریس ، لندن ، رم	۱۷ـ۱۸ـ۱۹ـ۲۰ـ۲۱ـ۲۲ـ۲۳ـ۲۴ـ۲۵ـ۲۶ـ۲۷ـ۲۸ـ۲۹ اسفند ۱ـ۲فروردین
کازابلانکا	۲۱روز	لندن ،مادرید ،کازابلانکا ،الجزایر تونس ، رم	۲۵ـ۲۶ـ۲۷ـ۲۸ـ۲۹ اسفند
فوجی‌یاما	۲۱روز	بانکوک ،سنگاپور ،اوزاکا /کیوتو . توکیو ، سئول ،هنگ‌کنگ	۲۰ـ۲۱ـ۲۲ـ۲۳ـ۲۴ـ۲۵ـ۲۶ـ۲۷ـ۲۸ـ۲۹ اسفند ۱ـ۲ فروردین
استرالیا	۲۱روز	توکیو ،مانیل ،سیدنی ،سنگاپور بانکوک ،هنگ‌کنگ	۲۵ـ۲۹ اسفند ۳ فروردین
گلدن‌گیت	۲۱روز	نیویورک ،واشنگتن ،میامی ،لوس‌آنجلس ،لاس‌وگاس‌سانفرانسیسکو، لندن	۲۰ـ۲۱ـ۲۲ـ۲۳ـ۲۴ـ۲۵ـ۲۶ـ۲۷ـ۲۸ـ۲۹ اسفند ۱ فروردین
۳شهر	۲۲روز	رم ،نیویورک ، لندن	۲۶ـ۲۷ـ۲۸ـ۲۹ اسفند ۱فروردین
تاج محل	۲۵روز	دهلی ،بانکوک ،پاتایا ،توکیو ، هاکونه ،کیوتو ،مانیل ،هنگ‌کنگ	۲۵ـ۲۷ـ۲۹ اسفند ۲ فروردین
آمریکای جنوبی	۲۷روز	مکزیکو ،آکاپولکو ،بوئنس‌آیرس ، مونته‌وید‌ئو ،سائوپولو ،ایگواسو ، ریودوژانیرو	۲۶ـ۲۷ـ۲۸ اسفند
دوردنیا	۳۸روز	بانکوک ،هنگ‌کنگ ،توکیو ،هونولولو سانفرانسیسکو ،لاس‌وگاس‌لوس‌آنجلس واشنگتن ،نیویورک ،لندن	۲۵ـ۲۷ـ۲۹ اسفند

برای دریافت برنامه تورها به :
ایران اکسپرس
خیابان ویلا ـ شماره ۱۲، تلفنهای ۸۳۴۰۴۶ـ۸۳۴۰۴۷ـ۸۳۳۰۴۸ـ۸۳۴۰۴۹ مراجعه فرمائید

اخبار ورزشی

والیبال جام پاسارگاد – روزچهاردهم

راه‌آهن پس از دوساعت و ۴۵ دقیقه نبرد از ذوب آهن برد

پرسپولیس» دیشب با پیروزی ۳–۰ برابر تهرانجوان، رقابت داغ خود در صدر باتاج را همچنان حفظ کرد ، پرسپولیسی ها برابر این همشهری آسانتر از آنچه فکرش رامیکردند رنگ «برد» را دیدند.و درواقع تهرانجوان ازآن تیمی که ۲ گیم دخانیات تهران و یک گیم تاج وبالاخره سه گیم عمران قزوین را بردهبود ، نشانی نداشت .

ضمن‌اینکه جدال‌اینان گرمائی جلب کننده برای‌تماشاگرانش نداشت، و روشن‌ترین نکته دیدار ایندو حریف تماشاگرانش بود !

حدود ۱۵۰۰ تن به تماشای این دیدار آمده بودندکه چنین رقمی نشانه‌ای تازه از امیدواری برای والیبال بود. درروزگاری چنین رقمی برای یک پیکار فینال ایده‌آل‌مینمود وحالا برای دیداری نه‌چندان قابل بحث از جهت موقعیت جدول ۱۵۰۰ تماشاگر به سالن می‌آیند که گذشته از گروه مجانیها ، بقیه حدود ۴۰۰۰ تومان بلیط خریدند که اینهم جای توجه دارد .

بازی پرسپولیس – تهرانجوان کمی بیشتر از یکساعت بطول انجامید و پرسپولیسی ها در سه گیم کار را تمام کردند .

دیشب دومسابقه دیگر در تبریز و مشهد برپاگردید : در مشهد راه آهن – ذوب آهن مصاف کردند ضمن اینکه‌در تبریز ماشین سازی ۳–۰ ملوان خرمشهر را مقهور خود کرد .

درپایان روز چهاردهم «جام» ، تاج و پرسپولیس رقابتشان همچنان درگیم شماری خلاصه میشود که تاجی‌ها شرایط بهتری دارند ، و پس‌از ایندو اوج نشین ، ذوب آهن اصفهان گام برمیدارد و دخانیات تهران در جای‌چهارم پیش می‌آید .

پرسپولیس ۳– تهرانجوان صفر

دوشنبه ۲۷ دی‌ماه۲۵۳۵ ،سالن محمدرضا شاه پهلوی، «والیبال‌جام دوم پاسارگاد – دور برگشت »، پرسپولیس ۳ (۶–۱۵، ۶–۱۵ ، ۹–۱۵)– تهرانجوان صفر ،نتیجه دیدار رفت ۳–۰ بسود پرسپولیس، سرداور: کاظم نفر، داور: عباس جلایر ، تماشاگر حدود ۱۵۰۰تن.

ارزش بازی **

پرسپولیس : هوشنگ ملک‌لو (کاپیتن)، منوچهر آخشین، جلال شاه حسینی، خسرو نیاکیان ،رضا چیت گر ، امیر حیدری – جمال شاه حسینی مربی: غلامرضا توانائی .

تهرانجوان: داود می‌آبادی ، رضا برهان فکوری، پرویز کاظمی، ناصر نظافت‌دوست(کاپیتن)،ابراهیم بابائی ، غلامرضا قبادی – حمید ابن تراب، مصفی ابهری، اصغر تیمورنیا ، مهدی حاجی‌کریمیان .
مربی: ؟

● دو حریف بیحال‌تراز‌همیشه رو در روی هم سه گیم بازی‌را به آخر بردند، تهرانجوان بدون نشانی از تحرک و سخت کوشی نتوانست آن حریفی که‌پرسپولیس انتظارش را داشت . باشد وهمین یاران اوج نشین را برای پیروزی از همان آغاز کار مطمئن‌ساخت.

واین درشرایطی بود که‌پرسپولیسی ها نیز نمایش قابل بحثی نداشتند وضعف حریف در این گیرودار شانس بزرگ آنهابرای این‌پیروزی آسان بود.

گیم اول را پرسپولیسی ها ۶–۱۵ بردند ودرگیم بعد نیزهمین نتیجه را تکرار کردند . درگیم سوم تهرانجوان تا حساب ۹ هم پیش رفت که بهر تقدیر کار۳–۰ بسود پرسپولیس تمام شد.

دو تیم درکار توپ گیری‌کاری سخت معمولی داشتند و اغلب‌توپ هائی که از دفاع روی‌تور می – گذشت ، درزمین می‌نشست‌و در این گیرودار در جدال روی‌تور پرسپولیس از جهت دفاع و حمله برحریف چربش داشت .

ماشین سازی ۳– ملوان صفر

تبریز– دوشنبه ۲۷ دی ماه ۲۵۳۵، سالن‌سرپوشیده‌رضاپهلوی «تبریز»، «والیبال جام دوم‌پاسارگاد – دور برگشت »، ماشین سازی ۳(۱۰–۱۵، ۴–۱۵، ۹–۱۵)– ملوان صفر، نتیجه دیدار رفت ۰–۳بسود ماشین سازی ، سرداور : کاوه سرحدی ، داور: محمد باقرزاده، تماشاگر حدود ۵۰۰ تن. درآمد ۲۰۰۰ تومان .

ارزش بازی **

ماشین سازی: بهروز معالی ، حسین آبادی، فرج صنعتی ،ایوب کریم پور، بهمن افشار، احد توحیدی – یدالله کارگرپیشه ، قاسم تاجری ، سعید امینی،رسول رضائی . مربی: حبیب طهوری .

ملوان: فریدون فرخی ، ایرج صفریان ، حسن منصور آبادی ، غلامحسین میر کاچکی ، کاظم موشکاف، رضا انصاری – بهزاد صباغ . مربی: منصور آبادی .

خرمشهریها از همان‌لحظه آغاز به‌تلاش شکست در خانه خودبازی را در دست گرفتند،اما نتوانستند به‌برتری خود ادامه دهندو بازی‌را به‌حریف سپردند و ماشین‌سازی به پیشروی دستزد و در پایان پس‌از ۲۰ دقیقه جدال گیم را با حساب ۱۰–۱۵ بسود خود پایان داد .

یدالله کارگر پیشه یار موفق و پر تجربه ماشین سازی در گیم نخست غایب بود، ولی هنگامی‌که تبریز ۱۰–۱۴ جلو بود واردزمین شد که همراه باآمدن او گیم بسود ماشین سازان خاتمه یافت.

در گیم دوم تبریزیها بـرای پیروزی کار دشواری نداشتند ودر حالیکه ۱–۱۱ جلوبودند ،سرانجام گیم را ۴–۱۵ از آن خودکردند.

سومین و آخرین گیم بازی همراه بابرتری‌ملوانیها آغازگردید چرا که ماشین سازان که در دو گیم نخست وبویژه در گیم‌دوم، حریف را ضعیف دیدند ، بی‌تفاوت گیم سوم را آغاز کردند و این فرصتی به جنوبیها دادتاپیش‌روند، اما یاران تبریز بالاخره بازی‌را دراختیار گرفتند وگیم سوم را۹–۱۵ وبازی را نیز۰–۳ بمانند‌دیدار رفت بسود خود به‌آخر بردند .

راه‌آهن ۳– ذوب‌آهن ۲

مشهد – دوشنبه ۲۷ دی‌ماه ۲۵۳۵ ، سالن والاحضرت رضا پهلوی «مشهد» ، «والیبال جام دوم پاسارگاد – دور برگشت»، راه آهن ۳ (گیم ها : اول ۷–۱۵، دوم ۸–۱۵،پنجم ۱۲–۱۵) – ذوب آهن ۲(گیمها: سوم۵–۱۵ ،چهارم ۱۳–۱۵) ، نتیجه دیدار رفت ۲–۳ بسود ذوب آهن ، سرداور : رضا هدایتی ، داور : حسین ملائی ،تماشاگر ۲۳۰۰ تن .درآمد ۸۷۳۰ تومان .

ارزش بازی ★★★★

راه‌آهن : محمد جوانشیر (کاپیتن) ، مهدی ناطقی ، جواد ابراهیمی زاده فخار ، حمید شائیکی ، مسعود قاضی‌آذری ، محسن جوان – باقر سلیمان‌نژاد، کاظم‌جلال‌نژاد ،مربی: غلامحسین فرجامی .

ذوب آهن : محمود محب (کاپیتن) ، حسن حسینی ، حسن رنجبر ، رحیم قارصی ، احمد خلیفه‌سلطانی ،هاشم صفائیان‌پور– حسین پاکدل ، حسن رهنما ، مربی : حسن رهنما

راه‌آهن دیشب باشکست‌ذوب آهن کاری بزرگ کرد که تیم اصفهانی رامتحمل ضربه‌ای‌سنگین نمود .

ذوب آهن اگرچه حالا نیزمکان سوم جدول را در اختیار دارد ، بیشتر از هر زمان خطر را از جانب مدعیان پشت‌سرش احساس میکند و برای بقاء کاری مشکل‌در پیش دارد .

بیش‌از ۲۳۰۰ نفرتماشاگربطور فشرده سکوهای‌سالن والاحضرت رضا پهلوی را پرکردند تا شاهد جدال پرغوغای تیم خودی با بهترین تیم شهرستانی یعنی ذوب آهن باشند.

جدال گرم و طولانی راه‌آهن– ذوب آهن که بیش از دوساعت و ۴۵ دقیقه بطول انجامید ، با برتری تیم مشهد آغاز گردید.

گیم نخست پس از برتری۲–۷ وبعد ۴–۱۳ سرانجام با حساب ۷–۱۵ بسود راه‌آهن پایان یافت که در این میان اسپکهای شائیکی و جوان روی پاس های خوب قاضی آذری‌باعث برد آسان راه آهن شد .

در گیم دوم ابتدا اصفهانی‌ها با کار خوب و هماهنگی یارانش ۱–۴ جلوافتادند ،ولی حریف با گرفتن یک تایم اوت ناگهان‌چهره خود را عوض کرد و بازی را با تلاش بیشتری‌دنبال‌کرد و توانست بازی را۵–۵ مساوی کند و بعد در امتیاز ۸–۹جلوبیافتد و بالاخره گیم رانیز ۸–۱۵ بسود خودپایان دهد .

ذوب‌آهن که‌برتری حریف را حس می‌کرد و شکست را جلوی چشم خود دیدند . در گیم سوم سرسختانه به بازی ادامه داد و بادرخشش یارانش و کارگروهی خوب آنها ۲–۶ و بعد ۵–۱۰ پیش افتاد و در اینجا با کسب۵ امتیاز دیگر گیم را ۵–۱۵ از آن خود کرد .

بود و دو تیم شانه به شانه هم پیش می‌آمدند و تا امتیاز ۱۱–۱۱ نیز مساوی بودند که ذوب آهن بلطف کار خوب محمود محب کاپیتن جدید خود گیم را ۱۳–۱۵ برد و حساب بازی ۲–۲ مساوی شد.

درگیم سرنوشت مشهد ازهمان آغاز برتری خود را بر حریف تحمیل کرد و پس از برتری۱–۶. ۱۰–۱۳و۱۲–۱۴ با اسبک خـوب جوانشیر سرانجام ۱۲–۱۵ گیمرا بردند وبازی را نیز فتح کردند.

«فوتبال تهرانجوان» غنی شد

« تهرانجوان » با یک تلاش تازه،گامی بزرگو اساسی در راه حل مشکلات کار تیم فوتبال خود و سروسامان بخشیدن به آن برداشت . این تیم تهرانی پس از زمین‌دارشدن که به همت یکی ازیاران قدیمی تهرانجوان تحقق پیدا کرد،باز هم با محبت و صمیمیت چندتن از همین یاران صاحب‌پشتوانه مالی ۸۰۰ هزار تومانی شد که تیم فوتبال تهران جوان را صاحب حال‌وروزی تازه‌میکند.

۲ سال پیش «تهرانجوان» ضمن بدست آوردن فرصت راه یافتن به جام تخت جمشید بدلیل فقیربودن و نداشتن زمین ، کنار گذارده شد و فدراسیون این شانس را به «آرارات» ، داد و حالا امسال در شرایطی که « تهرانجوان» پس از راه‌آهن در مسابقات زیر گروه جام تخت‌جمشید دومین تیم تهرانی است . دیگر مشکل زمین و پشتوانه مالی برای تهرانجوان وجودندارد. و در صورت پیش‌آمدن‌فرصت این تیم‌تهرانی میتواندبه‌آرزوی دیرین خود برسد .

نقل وانتقالات

● سپاهان اصفهان با مربی تازه‌اش « رایکوف » در صحنه نقل و انتقالات ، این روزها در قالب یک صید پراشتها فرو رفته است که بهرسو تمایلی نشان میدهد. ایرانپاک – مودت – جان‌ملکی از شمار بازیکنانی‌اندکه مورد توجه تیم اصفهانی‌میباشند و گذشته از اینها حرف ازعباس نوین روزگار وحیدر اهری نیز بمیدان آمده است که نشان میدهد توری بزرگ‌برای اینهمه شکار تهیه کرده است.

نوین روزگار شاگرد سابق رایکوف در تاج است . واهری هم اگرچه سال پیش در تاج بازی نکرد ولی‌بااین تیم‌قرارداد داشت .

مالکی سرگردان است

● اکبر مالکی دروازه‌بان موفق سپاهان که فصل پیش یکی از آسهای تیم اصفهانی بود ، این روزها در انتخاب نیم فصل آینده‌اش سرگردان مانده است .

گذشته از خود سپاهان ، رقیب همشهـری سپاهان ، ذوب‌آهن نیز مالکی‌رامیخواهد و از سوی دیگر تراکتـور سازی هم که حالا فکری را بالای سر خود دارد، خواهان مالکی است که این دروازه‌بان تهرانی مترددد است بین ایـن مثلث کدام ضلع را انتخـاب کند .

پاس هم تلاش می‌کند

● با اینکه دانائی‌فرد در مورد عضویتش در پرسپولیس و تاج تا صحبت قرارداد هم پیش رفته‌وحتی‌درباره ایندو می کارش محکمتر مینماید ، از سوی دیگر باشگاه « پاس » هم حاضر نیست ، راحت‌آس خط میانی خود را از دست بدهد و گویا در گیرودار است تا ترتیب حفظ دانائی‌فرد را بدهد .

هیات‌مدیره باشگاههای ورزشی تهران دراطلاعات

مهندس تیزهوش هنگام‌گفتگو در جلسه دیروز

روز گذشته هیئت مدیـره باشگاه های ورزشی تهران به همراه جمعی از مدیران‌باشگاه های پایتخت با حضور در موسسه اطلاعات از بزرگترین واحد مطبوعاتی خاورمیانـه دیدن کردند.

مدیران باشگاه های تهران ضمن حضور در دفتر فرهاد مسعودی مدیر موسسه‌اطلاعات و یادآوری خدمات روان‌شاد سناتور عباس مسعودی بنیان گذار موسسه اطلاعـات بجامعه ورزشکاران ، حلقه گلی‌متشکل از ۳۵ گل میخک بعنوان‌سپاس ۳۵ باشگاه ورزشی تهران به گردن مدیر موسسه اطلاعات آویختند .

درهمین جلسه عنایت‌الـله ضیائی رئیس‌هیئت مدیره‌باشگاه های تهران تمثال مبارک‌حضرت علی‌علیه‌السلام پیشوای‌شیعیان جهان را به مدیر مـوسسـه اطلاعات هدیه کردند .

مدیر موسسه اطلاعات ، ضمن یادآوری‌پشتیبانی‌موسسه اطلاعات از باشگاه های‌تهران، آرزوی پیروزی‌و موفقیت‌برای آنها نمود و آنگاه گروه‌مدیران باشگاه های تهران از قسمت های مختلف مـوسسه بازدید کردند و سپس در جلسه‌ای که تشکیل شد، به ترتیب‌عنایت‌الله ضیائی ، مهندس تیزهوش ، یوسف نجفی –دبیر باشگاه ها زهادی – مهندس رازی – دکتر مستوفیان و سلیمان تقوی به نوبت از مشکلات‌و نقش سازنده باشگاه ها در امر ورزش‌سخن گفتند .

و عنوان کردند با تاکید فرمان بزرگ شاهنشاه آریامهر که لزوم توجه به باشگاه ها را در درجه نخست قرار داده‌اند، باشگاه های ورزشی از نقش بی‌تفاوتی که مسئولین گذشته سازمان تربیت بدنی برای‌آنها رقم زده بودند بدرآمده و حالا باتوجه مقامات‌مسئول ورزش، باشگاه ها اثر وجودی خود را در پناه همبستگی و یگانگی نشان خواهند داد .

و بعنوان مهمترین کار در همین آغاز با پیشنهاد آقـای مهدوی ، نمایندگان باشگاه‌های تهـران بـا حضور دبیران فدراسیون ملی کشتی و وزنه برداری باشگاه های تهران را بازدیدکرده و در این بازشناسی مکان های ورزشی ۲۳باشگاه با الگوی فدراسیون کشتی و ۱۹ باشگاه باالگوی فدراسیون وزنه برداری هماهنگی نشان داده و قرار است فدراسیون های یاد شده با ارسال تشک و تخته وزنه برداری‌کمک های خود را به‌باشگاه ها آغازکنند.

این بازدید حدود ۳ بعد از ظهر روز گذشته بپایان رسید و مدیران باشگاه های تهران اظهار امیدواری کردن در اجرای برنامه‌های تازه‌و فعالیت های دگرگون کننده ورزش باشگاه ها ، مسئولین ورزش باشگاه های کشور باشند.

مدعیان قهرمانی ومحمدعلی

بوکس

کمیته جهانی بکس در اعلام آخرین موقعیت‌مشت‌زنان حرفه‌ای گروه سنگین وزن ، ضمن تائید «محمدعلی» بعنوان‌قهرمان جهان، «جورج فورمن» نیزدرقالب مدعی شماره یک مقام قهرمانی دسته سنگین وزن معرفی نمود .

از طرف کمیته مهلتی بـرای «محمدعلی» تعیین گردیده استکه اگر تاپایان آن برای مبارزه به رینگ نرود ، عنوانش را ازدست خواهد داد .

موقعیت مشت‌زنان‌گروه سنگین وزن جهان باین ترتیب میباشد.

★قهرمان : محمدعلی (آمریکا)

مدعیان : ۱– جورج فومن (آمریکا) ۲– کن‌نورتون(آمریکا) ۳– جیمی یانگ (آمریکا) ۴– جو بوگنر(انگلستان) ۵–دان‌بوبیک، (آمریکا) ۶–امرنی‌شاورز (آمریکا) ۷– رون‌لایل (آمریکا) ۸–هوارد اسمیت (آمریکا) ۹– لاری‌هولمس (آمریکا) ۱۰– آلفردو اوانگلیس (اروگوئه).

اطلاعیه‌سازمان سنجش آموزش کشور

درباره اسامی پذیرفته‌شدگان‌وافراد ذخیره دانشکده‌تکنولوژی

از پذیرفته شدگان دانشکده تکنولوژی روزهای شنبه‌نهم ویکشنبه دهم بهمن ماه از ساعت ۹ تا ۱۴ در دبیرخانه دانشکده واقع درتبریزخیابان کوروش کبیر وازافراد ذخیره درصورت خالی ماندن ظرفیت وبه تعداد باقیمانده فقط روز دوشنبه یازدهم بهمن ماه از ساعت ۹ تا ۱۲ در همان محل ثبت‌نام بعمل می‌آید . عدم مراجعه در تاریخهای مقرر به منزله انصراف ازثبت نام تلقی می‌شود وبه ادعاهای بعدی به هیچ‌وجه ترتیب‌اثر داده‌نخواهد شد.

مدارک لازم برای ثبت‌نام بشرح‌زیر است

۱– دوازده قطعه عکس ۴×۶ که پشت یکایک آنها مشخصات کامل داوطلب نوشته شده باشد .
۲– اصل گواهینامه فوق دیپلم‌ویک نسخه‌فتوکپی آن.
۳– برگ رسید درخواست تاییدیه گواهینامه‌فوق دیپلم.
۴– چهاربرگ فتوکپی صفحه اول شناسنامه(در صورتیکه درآخرین صفحه آن تغییراتی داده شده باشد فتوکپی آن صفحه).
۵– اصل برگ پایان خدمت وظیفه عمومی‌یامعافیت دائم ویک برگ فتوکپی آن .
۶– گواهی‌حداقل دوسال کارآموزی در فاصله میان دریافت فوق دیپلم وثبت‌نام ، این گواهی بایدروی کاغذ مارکدار موسسه گواهی کننده نوشته شود و دارای تاریخ، شماره، امضای مقام مسئول‌و مهرموسسه باشد .به‌علاوه ، سازمان بیمه‌های اجتماعی بایدصحت ومدت آن‌را گواهی کند .

توضیح – کسانی که در قبال آموزش رایگان تعهد بسپارند از پرداخت شهریه معاف هستند ولی دیگران باید شهریه مصوب وزارت علوم و آموزش‌عالی را موقع ثبت‌نام بپردازند .

پذیرفته شدگان دانشکده تکنولوژی دانشگاه آذرابادگان – رشته الکتروتکنیک

ردیف	شماره داوطلب	نام خانوادگی ونام	شماره شناسنامه	نمره کل
۱	۱۰۸۰	شریفی شورابی عبدالولی	۲۵۰۲	۱۱۴۰۴
۲	۱۱۰۱	قدیر محمد	۳۹۳	۱۰۷۶۵
۳	۱۲۸۰	رحم‌جوی‌آذر محمدحسین	۳۹۷۸۴	۱۰۶۵۴
۴	۱۲۶۶	میلانچیان محمدباقر	۲۳۳	۱۰۵۷۶
۵	۱۱۲۳	کیائی‌زاخردی اسماعیل	۳	۱۰۲۳۱
۶	۱۰۹۴	صداقت محمدحسین	۱۷	۱۰۲۳۰
۷	۱۱۴۰	مجیدی غلامحسین	۴۳۲	۱۰۰۹۳
۸	۱۰۳۷	گابشروستانی نعیم	۵۵	۱۰۰۸۰
۹	۹۸۶	هرمز قالنا ژوزف	۲۵۴۸	۱۰۰۲۳
۱۰	۱۲۴۹	قلمدنسازدمشقی حسن	۵۴۰۹۷	۱۰۰۰۰
۱۱	۱۱۲۵	کیوان سپهر علی‌اکبر	۵۹۶	۹۹۶۰
۱۲	۱۱۹۶	امیری صادقان صمد	۵۶۹	۹۹۳۳
۱۳	۱۱۲۹	هاشمی ثابت محمدصادق	۵۲۴	۹۸۳۶
۱۴	۱۲۴۱	علی‌پورسعید غلامرضا	۳۵۱	۹۸۲۸
۱۵	۱۱۹۹	اشراقی مجتبی	۴۷۱	۹۷۳۲
۱۶	۱۲۰۹	غسمان‌زاده دیزج محمود	۲۸۱	۹۶۸۱
۱۷	۱۲۲۲	رسول زادخواجه‌رضا	۲۹۵	۹۳۳۵
۱۸	۱۲۲۶	سلیمانی‌کندجانی حسین	۱	۹۲۳۶
۱۹	۱۲۳۵	صفوی میرمحمود	۲۱	۹۲۳۰
۲۰	۱۲۴۶	قاسم بکلو محمد	۲۱۴	۹۲۱۶

ذخیره های دانشکده تکنولوژی دانشگاه آذرابادگان – رشته الکتروتکنیک

ردیف	شماره داوطلب	نام خانوادگی ونام	شماره شناسنامه	نمره کل
۱	۱۱۰۷	عراقی کیوان	۶۵۸	۹۸۰۱
۲	۹۸۹	یزدانفر مسعود	۶۴۵	۹۷۲۴
۳	۱۰۶۸	ربیع سیدحسین	۵۲۲	۹۶۷۸

پذیرفته شدگان دانشکده تکنولوژی دانشگاه آذرابادگان – رشته تولیدات‌صنعتی

ردیف	شماره‌داوطلب	نام‌خانوادگی ونام	شماره شناسنامه	نمره‌کل
۱	۲۳۶۸	صدرالاشرافی سیدلطف‌علی	۳۲۹	۱۲۹۱۳
۲	۲۴۳۱	نخجیری‌یعقوب	۱۱۶۳	۱۲۶۲۱
۳	۲۳۳۶	اویسی‌اسکویی محمدرضا	۲۰۳	۱۲۶۲۰
۴	۲۲۴۲	پندآموز صادق	۲۰۴۵۵	۱۲۳۹۹
۵	۲۲۳۹	باقری‌کاهکش احمد	۱۶۵	۱۲۲۴۷
۶	۲۲۴۳	پرند ابوالقاسم	۱۱۷۵	۱۲۲۰۰
۷	۲۲۳۳	امامی‌قهفرخی منصور	۳۵	۱۲۱۸۹
۸	۲۴۱۱	حسینی‌حوری‌بسندمصطفی	۷۸۶	۱۲۱۲۱
۹	۲۳۷۹	قراگوزلی لطفعلی	۷۲۵	۱۲۱۰۴
۱۰	۲۳۶۰	روانسرحسین	۳۵۳۷۴	۱۱۷۰۰
۱۱	۲۳۸۷	مشتاق‌حسینی ایوب	۴۶۴	۱۱۶۹۰
۱۲	۲۳۱۱	یزدانیان‌قهفرخی‌جهانگیر	۲۲۱	۱۱۶۸۹
۱۳	۲۳۴۶	پولک جاوید	۳۰۰	۱۱۶۵۲
۱۴	۲۳۸۹	مربی‌محمود	۱۷۱۴۴	۱۱۶۴۴
۱۵	۲۲۷۸	قلعه‌خندابی جعفر	۲۴۵۹	۱۱۵۲۴
۱۶	۲۲۸۶	کرایلی‌داریوش	۵۶۹	۱۱۴۸۷
۱۷	۲۲۴۰	بهرامی‌صالحلو نصراله	۴۰۰	۱۱۴۸۳
۱۸	۲۳۴۹	تقی‌زاده‌کوچه‌یعقوب	۱۳۸	۱۱۳۸۲
۱۹	۲۳۳۵	آشتیانی روف	۶۲	۱۱۳۴۴
۲۰	۲۳۵۲	جوادزاده‌باویل‌علیایی جواد	۶	۱۱۳۰۸

ذخیره های دانشکده تکنولوژی دانشگاه آذرابادگان – رشته تولیدات‌صنعتی

ردیف	شماره‌داوطلب	نام‌خانوادگی ونام	شماره شناسنامه	نمره‌کل
۱	۲۳۱۹	علیرضایی مجید	۱۷۰۴	۱۱۳۹۴
۲	۲۳۳۱	یونسی بیژن	۴۹	۱۱۳۳۵
۳	۲۳۴۵	بهمنی‌صومعه هدایت‌اله	۸۱	۱۱۲۵۷

پذیرفته‌شدگان دانشکده تکنولوژی دانشگاه آذرابادگان – رشته ساختمان

ردیف	شماره داوطلب	نام خانوادگی‌ونام	شماره شناسنامه	نمره‌کل
۱	۱۶۹۶	رضایی آشتیانی علیرضا	۸۰۴	۱۳۶۱۱
۲	۱۷۸۴	ملامعصومی دهشیری حسینعلی	۸۰۶	۱۳۴۱۷
۳	۱۷۰۹	سوخکلاری حسین	۷۸	۱۳۱۲۹
۴	۱۶۴۴	ابولقاسمی ریسه مرتضی	۲۷۶۴۹	۱۲۹۵۹
۵	۱۹۲۸	صفرپوردیزجی صفر	۲۰۵	۱۲۷۸۱
۶	۱۶۶۸	جانقربان ابراهیم	۹	۱۲۶۲۷
۷	۱۷۰۵	رنجبر حسن	۶	۱۲۵۵۲
۸	۱۶۵۶	بنی‌جمالی سید حمید	۶۷۳	۱۲۵۲۸
۹	۱۷۱۷	سادات‌کاشانی سید مرتضی	۱۲۹۱	۱۲۴۴۱
۱۰	۱۹۰۸	محمدزاده بهروز صمد	۱۹۹	۱۲۴۰۴
۱۱	۱۸۸۷	صدقی‌زاده علیرضا	۱۲۰۸	۱۲۳۸۵
۱۲	۱۹۱۵	نثارنوبری محمدرضا	۵۵۱۴۱	۱۲۲۷۸
۱۳	۱۸۵۳	پیروزرام حبیب	۱۲۲۸	۱۲۱۲۵
۱۴	۱۸۳۳	استانه‌اصل علی	۱۰۰۷	۱۲۰۸۰
۱۵	۱۹۱۶	ناصر صفر	۲۰۹۳	۱۱۹۹۳
۱۶	۱۸۹۵	عابدین‌پور جعفری احمد	۵۳۳	۱۱۷۷۷
۱۷	۱۸۵۹	جلبی سیروس	۳	۱۱۶۲۳
۱۸	۱۸۹۳	علیپور جرندابی موسی	۵۸۶	۱۱۶۱۱
۱۹	۱۸۷۳	رسول زاده کاوه	۹۷	۱۱۵۲۱
۲۰	۱۹۰۶	موقر یعقوب	۲۷۱	۱۱۴۷۵

ذخیره های دانشکده تکنولوژی دانشگاه آذرابادگان – رشته ساختمان

ردیف	شماره داوطلب	نام خانوادگی و نام	شماره شناسنامه	نمره‌کل
۱	۱۷۰۰	رزمخواه خشایار	۲۰	۱۲۱۴۳
۲	۱۷۳۰	طاهری حسین	۳۲۷	۱۱۸۴۸
۳	۱۷۹۳	نورپرور سیروس	۱۸	۱۱۸۰۷

پذیرفته‌شدگان دانشکده تکنولوژی دانشگاه آذرابادگان – رشته کارهای آبی

ردیف	شماره داوطلب	نام‌خانوادگی و نام	شمارشناسنامه	نمره کل
۱	۲۱۶۴	سمرقندی شیشوان بلال	۱	۱۴۵۴۶
۲	۱۹۸۸	دشتی‌حق علی	۱۹۸۷	۱۴۱۲۱
۳	۲۰۲۰	ضیایی قهنویه فرج‌اله	۷۲	۱۳۲۹۴
۴	۱۹۷۰	حجازیان سید اسماعیل	۲۴	۱۳۰۰۴
۵	۲۱۵۷	زرتقی محمدتقی	۴۵	۱۲۷۳۰
۶	۲۱۱۲	آقاسی کرمعلی	۳۰۴۷۷	۱۲۶۱۰
۷	۲۱۹۱	فیضی زاده معروف	۳۲۳	۱۲۵۹۴
۸	۲۰۶۴	محانی بهروز	۱۱۶۲	۱۲۵۱۰
۹	۲۱۵۸	زمانی قرمچمنی هاشم	۱۷	۱۲۴۲۳
۱۰	۱۹۹۱	رکنی حسین	۴۰۷۹	۱۲۳۹۱
۱۱	۲۱۷۱	شرافتی قایشقورشاق یرشریف	۱۲۵	۱۲۳۸۷
۱۲	۱۹۴۳	اخوان بیطرف سعید	۴۲۴۶۵	۱۲۱۴۹
۱۳	۲۰۳۳	فیروزآبادی علی‌محمد	۲۵۲۵	۱۲۰۷۶
۱۴	۱۹۹۰	ریاحی زاده علیرضا	۱۳۲۷	۱۲۰۵۹
۱۵	۲۱۰۶	ارشاد کریمی اصغر	۵۷۹۰۵	۱۱۶۱۲
۱۶	۲۱۱۳	اشرف ساری تپه عباسعلی	۱۳۱۷۱	۱۱۵۱۹
۱۷	۲۲۰۱	وثوقی دهخوارقانی حسن	۲۷۰	۱۱۵۰۹
۱۸	۲۱۸۵	غلام محبی قربانعلی	۶۸۳	۱۱۴۷۸
۱۹	۲۱۹۰	فضلعلی مسعود	۸	۱۱۴۳۹
۲۰	۲۱۹۴	قایمقامی بهرام	۷۶۵	۱۱۴۱۰

ذخیره‌های‌دانشکده تکنولوژی‌دانشگاه آذرابادگان – رشته کارهای آبی

ردیف	شماره داوطلب	نام‌خانوادگی و نام	شمارشناسنامه	نمره کل
۱	۱۹۹۷	روحی نوزادی پرویز	۱۰۱	۱۲۰۵۵
۲	۲۰۱۷	صلصالی محمدحسن	۷	۱۱۸۸۷
۳	۲۰۰۶	سجادی فروهر	۱۲۰	۱۱۸۷۷

پذیرفته‌شدگان دانشکده تکنولوژی دانشگاه آذرابادگان – رشته مکانیک

ردیف	شماره داوطلب	نام‌خانوادگی و نام	شمارشناسنامه	نمره کل
۱	۱۳۱۸	آقاخانی بهمن	۱۹۸	۱۳۴۷۸
۲	۱۴۵۱	نورالهی حسین	۱۲۱	۱۳۳۳۳
۳	۱۳۸۵	شیخ‌الاسلامی باباشیخعلی مصطفی	۱۷۹	۱۳۱۴۷
۴	۱۶۱۵	الرحمه اسکویی ابراهیم	۱۰۰۴	۱۳۰۰۵
۵	۱۵۵۸	علمی علی	۴۲	۱۲۹۶۴
۶	۱۳۴۲	جهانگیری برشته محمد	۸۳۲	۱۲۷۴۶
۷	۱۵۵۴	طاهباز سعید	۳۶۲	۱۲۷۲۶
۸	۱۵۱۸	حقیقت شیشوان احمد	۳۳۸۵	۱۲۶۱۸
۹	۱۴۸۲	زرین موسی	۳۱۰۱۶	۱۲۵۹۷
۱۰	۱۵۷۹	هاشمی اسکویی مرتضی	۸۵۹	۱۲۴۸۴
۱۱	۱۵۳۷	ستاره ایلخچی رحیم	۵۲	۱۲۴۱۶
۱۲	۱۴۵۰	نعیمی مجد محمد	۲۵۵۱۸	۱۲۲۴۲
۱۳	۱۵۵۶	عالم رجبی حسین	۱۵۰	۱۲۲۰۵
۱۴	۱۰۹۲	ملماسی رکن‌الدین	۹۱۳	۱۲۱۷۸
۱۵	۱۴۹۹	ایریلی کوهی اسداله	۵۱۶	۱۲۱۶۷
۱۶	۱۳۴۶	حبیبی خراسانی ابوالقاسم	۴۸	۱۲۰۹۸
۱۷	۱۳۷۶	سالاری جعفر	۳۷	۱۱۷۷۷
۱۸	۱۵۷۰	قدسی‌آذر محمدحسین	۶۵۵	۱۱۷۰۱
۱۹	۱۵۴۳	شیوخی محرم	۱	۱۱۵۴۶
۲۰	۱۵۷۲	نصیراوغلی خیابانی مسعود	۱۲	۱۱۵۰۸

ذخیره‌های‌دانشکده تکنولوژی‌دانشگاه آذرابادگان – رشته مکانیک

ردیف	شماره داوطلب	نام‌خانوادگی و نام	شمارشناسنامه	نمره کل
۱	۱۴۰۴	فرشچیان فسایی حسین	۹۷	۱۱۷۳۳
۲	۱۳۱۶	نادری نجف‌آبادی احمد	۹۰۰	۱۱۶۴۱
۳	۱۳۱۹	اخوان صراف محمد	۲۷	۱۱۵۶۳

آ – ۳۲۸۰۶

انتظار بپایان رسید

اسکی فیشر
کفش اسکی نوردیکا
فیکس سالمون
چوب دست اسکات
وارد شد
نمایندگان فروش :
فروشگاه ورزشی دیزین
خیابان سنائی شماره ۷۲ تلفن ۸۳۲۸۸۶
فروشگاه ورزشی والدیزر
خیابان ثریا بین روزولت و فرصت پلاک ۶۹
تلفنهای ۸۳۳۲۱۴ – ۸۲۳۴۶۲

هشدار کارآگاهان:

فریب این کلاهبردار را نخورید!

ماموران اداره آگاهی تهران پرده از هویت مردی که خود را چندین‌بار پزشک معرفی‌کرده و بهمین عنوان باازدواج با دختران افراد متمول‌اخاذی میکرده ، برداشتند‌او تورج دولتشاهی ، نام دارد و از کلاهبرداران با سابقه است .

تورج چند روز قبل از زندان آزادشده بود .

چند روزقبل‌ماموران‌اداره آگاهی رشت ، مردی که خود را عباس زندی و پزشک‌معرفی کرده بود، هنگامیکه قصد داشت بامریم‌نامزدصیغه‌ایش فرار کند، دستگیر کردند .

درتحقیقاتی که به عمل آمد، معلوم شد که عباس (تورج) خود را به مادر مریم، پزشک معرفی کرده ودختر۱۶ ساله‌اش را به عقد موقت خود درآورده است .

تورج برای‌اینکه‌بامریم‌بی‌خبر از مارش فرار کند ، آمپولی‌به مادر مریم تزریق کرد واو بیهوش روی زمین افتاد .

ماموران شعبه پنج آگاهی تهران پس ازدریافت‌این‌گزارش اعلام کردند که عباس زندی همان تورج دولتشاهی استکه پرسرش هریس گذاشته تا شناخته نشود .

تورج چندی قبل باسرقت‌یک دفترمانگاهی پزشکی دردرمانگاهی در تهران‌پارس مشغول طبابت شد واز دختری که مادر و پدر ثروتمندی داشت خواستگاری کرد. اما پس از آنکه از مادر وپدر دختر کلاهبرداری کرد فراری شد . ماجرا به ماموران آگاهی گزارش گردید و تورج بدام افتاد .

«تورج» تاچند روز قبل نیز درتهران زندانی بود ولی پس از آزادی به رشت رفت و نقشه های خود در شهرستان تکرارکرد .

ماموران آگاهی هشدار داده‌اند که مراقب این قبیل شیادان باشید و اگر قبلا باوی برخورد کرده‌اید ، درهرکجای ایران اداره آگاهی‌محل‌رامطلع سازید . تورج بغیر از مواردی که ذکرش دربالا آمده . چندین فقره سابقه کلاهبرداری نیز دارد .

تورج دولتشاهی : در رشت دستگیر شد

ساختمان ۵ طبقه در خیابان بهار آتش گرفت

صبح دیروز یك ساختمان ۵طبقه درخیابان بهار طعمه حریق‌شد.حریق که‌از سرایت منبع نفت‌یك‌بخاری در اتاقی واقع‌در طبقه دوم‌ساختمان‌به‌شعله های بخاری بوجود آمده‌بود، دریك‌لحظه طبقه‌سوم ساختمان رابه‌کانون آتش مبدل‌کرد و ساکنان خانه که‌درمحاصره آتش‌قرار گرفته‌بودند، خودرابه‌بام ساختمان رساندند، حریق‌بوسیله آتش‌نشانان خاموش‌شد.

بخاطر کم بودن پول انعام

گازرسانان پیرزنی را در نارمک کتک زدند

ماموران گازرسانی پیرزنی را در خیابان تهران نو بشدت کتک زدند . زیرا این زن به دو نفر مسئول گازرسانی ۲ تومان انعام داده بود که بنظر گازرسانان دوتومان کافی‌نبوده است !

ظهر پریروز گازرسانان‌شرکت مبوتان گازه دو کپسول گاز برای خانه‌شماره ۳۰ تهران‌نو ۳۰ متری نارمک کوچه مدائن بردند . بتول‌ترابی (۵۱ساله) زن صاحب خانه ۳۳ تومان پول کپسول گاز و ۲۰ ریال‌به عنوان انعام به گازرسانان‌داد.

گاز رسانان در مورد مبلغ انعام به «بتول» اعتراض‌کردند وبا مصابنیت کپسول ها را به داخل اتومبیل بازگرداندند.

«بتول» که متجاوز از یک هفته در انتظار رسیدن گازبود و هر روز نیز به قسمت پخش گاز تلفن میزد به عنوان‌اعتراض تا نزدیک اتومبیل پخش گاز رفت ولی گازرسانان بتول را به باد کتک گرفتند و نقش بر زمین کردند .

ماجرا یکلانتری نارمک‌کشیده شد و ماموران‌کلانتری‌پس از تشکیل پرونده «بتول»را برای معاینه به پزشکی قانونی فرستادند .

پزشک قانونی تهران برای بتول ٤۱روزمدت درمان‌تعیین کرد وبتول‌برای معالجه‌بستری شد .

پرونده باردیگر به کلانتری نارمک عودت داده شد تاگاز رسانان‌که‌پس‌از مضروب‌کردن «بتول» گریخته بودند ، به دادسرای تهران اعزام کند .

کلانتری نارمک طی نامه‌ای از شرکت« بوتان گازخواست تا هرچه زودتر پخش کنندگان گازکه‌بتول‌را مضروب‌کرده‌اند معرفی کند . پرونده در کلانتری نارمک و دادسرای تهران تا دستگیری ضاربین همچنان تحت پیگرد است .

زنی خودرا از تاکسی بیرون انداخت

تربت حیدریه - خبرنگار اطلاعات

زنی که توسط راننده و سرنشینان یک تاکسی ربوده شده بود برای فرار از چنگ آنان در راه بیابان خود راازتاکسی به بیرون پرت کرد و بشدت مجروح شد .

تاکسی ۲۷۷۱۷ به رانندگی مسلم مرندیزی و به سرنشینی ناصر باقریان یکی از زنان کارمند بهداری‌تربت‌حیدریه را بقصد تجاوزسوار تاکسی‌کرده وعازم بیابان های اطرافتربت حیدریه بودند که با تهدید زن مواجه شدند راننده تاکسی بی‌اعتنا به اعتراض و تهدید زن‌کارمندبرسرعت خودافزود و زن کارمند ناچار خود راازتاکسی به بیرون پرت کرد و بشدت مجروح شد .

زن مجروح در بیمارستان تربت حیدریه بستری شد و راننده‌و سرنشین تاکسی توسط ماموران دستگیر و بدستور بازپرس‌دادسرای تربت‌حیدریه بازداشت شدند .

بازرگان معروف شهسوار باچاقو مجروح شد

شهسوار «خبرنگار اطلاعات» بازرگان معروف شهسوار در مقابل دفتر کارش مورد حمله‌یك چاقوکش قرار گرفت و از ناحیه سینه بشدت مجروح شد.

«حاج تقی شرافتی » بازرگان معروف شهسوار هنگامی که‌مقابل دفتر کارش در خیابان « رضاشاه کبیر » شهسوار از اتومبیل پیاده شد، شخصی بنام «علی ذاکری» باکارد به او حمله کردو چندین ضربه به سینه و پهلوی ری‌وارد کرد.

«حاج شرافتی » بلافاصله به بیمارستان شیرو خورشید سرخ شهسوار انتقال یافت.

علی‌ذاکری که سابقه چند فقره چاقوکشی و شرارت دارد تا چندی پیش به اتهام چاقوکشی درزندان بود .«علی ذاکری » پس ازایراد ضرب قصد فرار داشت ولی‌توسط ماموران انتظامی بدام افتاد.

گفته میشود که علی ذاکری چند بار برای گرفتن باج‌به «حاج شرافتی » مراجعه کرده بود ولی او ازدادن باج‌به چاقوکش‌خودداری نموده بود.

علی ذاکری پس‌از مجروح کردن بازرگان معروف شهسوار به دفتر کار او نیز حمله برد و شیشه های دفتر راشکست.

بازرگان معروف شهسوار که در تجارت‌پرتقال دست دارد در بیمارستان شیرو خورشید سرخ شهسوار بستری است وحالش‌روبه بهبود است.

دختر مشهدی ۵ روز در چنگ ۴ جوان اسیر بود

تربت حیدریه - خبرنگار اطلاعات :

٤ جوان مشهدی دختر ۱۶ ساله‌ای را از مشهد به تربت - حیدریه آوردند و ضمن اغفال او، ۵روزدختر را زندانی‌کردند.

چهارجوان به اسامی محمد رضا رضائی ، محمد علیزاده ، رجبعلی طاهری و رجبعلی پرشمیان دختر ۱۶ ساله‌ای بنام عذرا را از مشهدبه‌تربت‌حیدریه آوردند و ضمن تجاوز به وی عذرا را ۵ روز در خانه‌شان زندانی کردند بدنبال‌شکایت‌پدر عذرا محمدرضا رضائی در تربت‌حیدریه ، بازداشت شد و جستجوی ماموربن برای یافتن سه‌همدست‌دیگر وی ادامه‌دارد.

دختر ۱۹ ساله‌را در حمام ربودند

تبریز - خبرنگار اطلاعات :

مردی بنام‌مشهدی‌محمداسماعیل‌پور ضمن مراجعه به کلانتری ٤ تبریز و شکایت از مدیر یکگرمابه ادعا کرد دختر ۱۹ ساله‌اش رابا توطئه قبلی از حمام‌ربوده‌اند !

این مرد اسداسدی‌مدیرگرمابه «اسلامی » واقع در محله‌قوش - داشی حکم‌آباد رامتهم کرد با دستیاری ۳ مشتری دخترش اعظم راربوده و در محلی پنهان کرده است .

علیرضا وظیفه بیرقی‌نامزد ۲۲ ساله دختر مفقود شده به خبرنگار ما گفت :

من اعظم را بشدت‌دوست‌دارم واگر پیدایش‌کنم‌بدون هیچ سئوالی باازدواج می‌کنم.

تحقیق دراین زمینه‌ادامه‌دارد.

اعظم اسماعیل‌پور برقی

این زن در مشهد دستگیر شد

پروین درمشهد به افتاد وبه‌تهران اعزام‌شد

در فاصله کمتر از ۲۴ساعت پس‌از چاپ عکس « پروین ملك جواندوست »دراطلاعات ماموران اطلاع دادند که «پروین »در مشهد دستگیر شد .

او همانگونه که دیروز اطلاع دادیم - متهم است که: باهمدستی شوهرش‌زن ثروتمندی رافریب داده و باطرح دوستی‌با وی ، او را به شمال برده وپس از آنکه ازوی عکس‌های ناخوش‌آیند برداشته ، شروع‌به‌اخاذی از وی کرده‌است.

پروین درسال ۵۱ باقرار ۵۰۰هزار تومان ازسوی دکتر حق‌اندیش بازپرس شعبه چهار دادسرای تهران‌آزادشده‌بودولی ماپنهان نگاهداشتن خود، از حضور مجدد در بازپرسی طفره‌می رفت .

بهمین‌علت بازپرس دادسرای تهران ازماموران‌خواست‌تا «پروین »را دستگیر و به دادسرا تحویل دهند.

از سوی دیگر، یکی ازکسانی که۲۸۰ هزار تومان‌پول برای آزادکردن پروین اززندان به صندوق دادگستری پرداخته بود ، در تعقیب پروین بودتا پول خودرا ازاو پس بگیرد.این شخص دیروز «پروین» را درمشهد دیدواورا به‌ماموران نشان داد. بدین ترتیب «پروین»به‌دام افتادو تحت‌الحفظ ازمشهدبه تهران اعزام خواهدشد .

«پروین »وقتی که می‌خواست حقوق بازنشستگی همسر خودرا از بانك دریافت کند، دستگیر شد.

پنی سیلین زنی را کشت

حبیب‌اله نیکمنش

شهریری: زن٤٤ ساله‌ای دیروز بعداز تزریق آمپول پنی‌سیلین درگذشت.

وی که معصومه رمضانی نام‌داشت ، بعدازظهر دیروزبعد از تزریق آمپول در بیمه درمانی «حسین‌آباد» شهریری به‌زمین افتاد و مرد.

جریان از طریق کلانتری شهریری تحت رسیدگی است.

جوانی که‌هم اتاقی‌اش‌راکشته‌بود، به حبس ابد محکوم شد

قاتل در دادگاه :

من قصد خودکشی داشتم ولی بجای خودم، دوستم راکشتم!

تبریز (خبرنگار اطلاعات) :

دادگاه جنائی‌آذربایجان‌شرقی جوانی بنام حبیب‌اله نیکمنش را که دوست خود را با ضربه های دشنه دربستر‌خواب‌کشته بود با اکثریت آرا به حبس‌ابد محکوم کرد.

وی متهم بود تابستان‌گذشته دوست و هم‌اتاقی خود علی اصغر بابائی را در «ورزقان» از توابع کلیبر هنگامی‌که‌روی تختخواب خوابیده بود با ضربات‌دشنه‌کشته‌وباچوبدستی آنقدر گلوی جسد او رافشار داد که گلوی جسد پاره شد.

حبیب‌اله نیکمنش صبح روز بعد خود رابه‌پاسگاه«ورزقان» معرفی و به قتل علی اصغر اعتراف کرد.

نیکمنش در دفاع از خود درحالیکه گریه میکرد گفت : من با علی اصغربابائی(مقتول) خیلی دوست بودم و به او احترام می‌گذاشتم - و چون هم‌اتاقی نداشتم او از من خواست که باهم در یک اتاق زندگی کنیم و منهم قبول‌کردم، من روحیه خوبی ندارم و علی‌اصغر هم بارها از من می‌پرسید که چرا کم حرف هستم و همیشه در گوشه‌ای نشسته و به فکر فرو میروم . حرف‌های او باعث شد که‌زیاد باهم اخت نشویم چون من تنهائی را دوست داشتم یکبار خودکشی کردم ولی نجاتم دادند ، باردیگر رگ دستم را بریدم بازهم دیگران نجاتم دادند . من در «ورزقان» احساس راحتی میکردم .

حبیب‌اله نیکمنش در دنباله سخنانش افزود :

یکشب علی اصغرزودخوابید و من پس از اینکه چندسیگار کشیدم حسی بمن دست داد و خواستم خودم را بکشم‌یادم آمد که دشنه‌ای دارم ، آن را از ساک بیرون آوردم ناگهان چشمم به علی اصغر افتاد که روی تخت خوابیده بود و احساس کردم که خودم روی تخت هستم با دشنه ضربات محکمی به سینه‌علی‌اصغروارد کردم و سپس با چوبدستی گلویش را فشار دادم و بعداز دو سه ساعت متوجه شدم که او را کشته‌ام و صبح زود خود را به پاسگاه «ورزقان» معرفی کردم .

در جلسات‌محاکمه«نیکمنش» گروه زیادی از اقوام متهم به قتل و مقتول حضورداشتند .

دادگاه جنائی آذربایجان شرقی پس از ۲ روز محاکمه حبیب‌اله «نیکمنش» را با اکثریت آراء به حبس ابد محکوم کرد

ماموران بدنبال این پسر می‌گردند

ماموران اکنون در جستجوی پسر ۱۷ ساله‌ای هستند که بطور ناگهانی ۵۰ روز پیش گم شده است. اومحمود خوشدست نام‌دارد و قبل از گمشدن شلوار لی آبی و کفش کتانی باژاکت زرد به تن داشته است .

«محمود» که دانش آموز است ، در مشهد گم شده و ماموران با تکثیر عکس او در جستجویش هستند. ماموران ازمردم درخواست کرده‌اند که اگرکسی از«محمود» اطلاع دارد باتلفن ٦٦٩٥٦٦ تماس بگیرد.

مقام منیع وزارت آموزش وپرورش

چون آقای (یحیی برازر مجیدی) آموزگارکلاس‌سوم ابتدائی آموزشگاه قطران عجیشیر در آموزش اطفال ما از هیچ کوششی‌فروگذار نمی‌نماید . لذا بدینوسیله تقاضای تقدیر این فرهنگی شریف و وظیفه‌شناس را داریم .

بهروز بابک
آ- ۷۸۶۳

در حاشیه ازدواج وطلاق گوگوش

ازدواج وطلاقهای برق آسای هنرمندان الگوی زشت وغیرقابل تقلید

این مطلب‌را همراه بارپرتاژهای اختصاصی و مقالات جالب و دلستانهای جذاب ، دراطلاعات بانوان بخوانید

اطلاعات بانوان سه‌شنبه منتشر می‌شود

واقعیت طلاق گوگوش و بهروز چه بود؟

در پشت پرده طلاق و جدائی بهروز وثوقی وگوگوش چه رازی نهفته است؟- چرا این دوچهره که میگویند هیچ اختلافی با هم نداشتند از هم جدا شدند ؟- چرا پایه‌یك زندگی عاشقانه اینطور زود بهم‌بخورد ؟

خبرنگاران جوانان روز دوشنبه همه چیز راروشن می‌کنند

دوشنبه‌هاشماهم‌جوانان راانتخاب کنید

کشف جسد

تقاضا میشود از کسانیکه‌ازهویت‌ومشخصات شخص مجهول الهویه‌ای که در تاریخ ۲۶ر۶ر۳۵ جسدش در تنك تیرخرم‌آباد پیدا شده اطلاعی دارند ببازپرسی مراجعه نمایند . مشخصات متوفی:

۱- دردست چپ نقش دل که شمشیری به آن خورده وعلامت‌دکنار آن‌است خالکوبی شده‌است.

۲- روی بازو علامت ماه‌وستاره خالکوبی‌شده و کلمه شهین‌کنار آن خالکوبی شده‌است .

۳- شلوار لی خارجی ، پیراهن آبی مانتی گل خارجی کفش های قهوه‌ای بهاره بند بندوشورت سفید راه‌راه لباسهای نامبرده میباشد و آثار قابل ذکر دیگری در جسد نیست .

بازپرس شعبه ۲ خرم‌آباد

تبریکات

جناب آقای مهندس علی‌اکبر صابر شیخ
انتصاب بجا و شایسته آنجناب راتبریک‌عرض‌مینمایم
کامبیز عمنیان

جناب آقای دکتر امینی
انتصاب شایسته جنابعالی را به سمت مدیر عامل بهداری و بهزیستی استان اصفهان صمیمانه تبریک گفته و موفقیت روزافزونتان را در پیشبرد اهداف عالی و خدمت به شاهنشاه آریامهر و میهن‌عزیزمان مسئلت‌داریم
کارکنان مرکز اطلاعات اورژانس اصفهان

جناب آقای مهندس احمد جوهر زاده
انتصاب شایسته جنابعالی را بمقام استانداری استان کهکیلویه و بویراحمد صمیمانه‌تبریک‌عرض‌مینمائیم
مرتضی کیوان - دکتر فرخ کیوان - شاهرخ کیوان - عباس کامیارکیوان
آ- ۷۸۵۳

بدینوسیله انتخاب شایسته آقای صمد سعیدی‌دبیر سندیکای کارگران کارخانجات‌سیمان صوفیان‌رابه‌ریاست سازمان کارگران آذربایجان‌شرقی‌شعبه‌تبریز تبریک‌عرض نموده و موفقیت روزافزون ایشان را در راه به ثمر رسانیدن اهداف مقدس شاهنشاه آریامهر مسئلت‌داریم.
سندیکای کارگران
کارخانجات سیمان صوفیان

جناب آقای ناصر مجیدیه قاسمی
با یکدنیا مسرت انتصاب آن سرور معظم را بسمت دادستانی تهران تبریک عرض مینماید .
میانه - داروخانه شفا - ابراهیم قدیمی

جناب مدیرکل آموزش و پرورش تهران
ریاست آموزش و پرورش ناحیه ۱۵
سپاس دبیران و کارمندان دبیرستان اخگر رابرای گزینش بجا و شایسته آقای محمد کاظم فیروز بمعاونت آموزش و پرورش ناحیه ۱۵ بپذیرید
لیدای یکانی

جناب آقای مهندس علی‌اکبر صابر شیخ
انتصاب شایسته آنجناب را بسمت مدیریت کل امور اداری وزارت صنایع و معادن صمیمانه تبریک عرض نموده توفیق بیشتر جنابعالی را در خدمت بمیهن عزیز و شاهنشاه آریامهر خواستاریم .
شرکت صادراتی کشمش و برگه ایران
حسین محمدی - بابا مهدیزاده

جناب آقای سناتور محمد ابراهیم نیکپور
ریاست عالیه هیئت مدیره بانك پارس
اکنون که با امیدواری کامل به فضل بیدریغ‌آنجناب عموم کارکنان بانک را با تجدید نظر در افزایش اشل حقوق مورد لطف و مرحمت قرار داده‌اید فرصت را مغتنم شمرده تا ضمن سپاس فراوان از قادر متان آرزو نمائیم که همه ما را در انجام وظایف خطیری که‌برعهده گرفته‌ایم موید و منصور بدارد .
از طرف کارکنان اداره کارگزینی کل بانک پارس
محسن بنیغ

جناب‌آقای سناتور محمد ابراهیم نیکپور
ریاست محترم هیئت مدیره بانك پارس
کارکنان اداره تشکیلات و روشهاو آموزش‌مراتب سپاسگزاری و حق‌شناسی خود را از اجرای طرح‌جدید طبقه‌بندی مشاغل و افزایش حقوق کارکنان بانک پارس ابراز میدارند .
از طرف کارکنان اداره تشکیلات‌و روشهاو آموزش- عباس رادمهر

جناب آقای خوشروصفت
انتصاب شایسته جنابعالی را بمدیریت کل‌آموزش و پرورش سیستان و بلوچستان صمیمانه تبریک عرض می‌نمایم
هوشنگ فتح‌الهی - شهردار ساقی‌کلایه (منل‌قو)

جناب آقای دکتر محسن خافانی
انتصاب شایسته جنابعالی را بسمت مدیر عامل بهداری و بهزیستی استان مازندران صادقانه تبریک عرض می‌نمایم .
هوشنگ فتح‌الهی - شهردار ساقی کلایه (منل‌قو)

جناب آقای‌دکتر علامه ریاست محترم
انجمن شهر کرج
جناب آقای دلیر شهردار محترم کرج
انتصاب بجا و شایسته آقای زرندی را بسمت معاون اجرائی شهرداری کرج صمیمانه تبریک می‌گوئیم
کرج - اتحادیه بنگاه‌داران و معاملات املاک - حاج محمد چراغی

جناب آقای‌دکتر علامه ریاست محترم
انجمن شهر کرج
جناب آقای دلیر شهردار محترم کرج
انتصاب بجا و شایسته آقای‌زرندی‌را بسمت‌معاون اجرائی شهرداری کرج صمیمانه تبریک می‌گوئیم .
کرج - اتحادیه نفت و گاز و الکتریک -حاج‌ولی‌محمدی

جناب آقای‌دکتر علامه ریاست محترم
انجمن شهر کرج
جناب آقای دلیر شهردار محترم کرج
انتصاب بجا و شایسته آقای‌زرندی‌را بسمت‌معاون اجرائی شهرداری کرج صمیمانه تبریک می‌گوئیم .
کارکنان اداره امور اصناف شهرستان کرج

جناب آقای‌دکتر علامه ریاست محترم
انجمن شهر کرج
جناب آقای دلیر شهردار محترم کرج
انتصاب بجا و شایسته آقای‌زرندی‌را بسمت‌معاون اجرائی شهرداری کرج صمیمانه تبریک می‌گوئیم .
کرج - فروشگاه مصالح ساختمانی - علی‌عامری

مجالس ترحیم

باکمال تاسف درگذشت نصیر مشهور بزرگ خاندان‌مشهور را اعلام میدارد . بنابوصیت آنمرحوم هزینه‌مراسم عزاداری صرف امور خیریه خواهد شد .

خاندان مشهور

آ ـ۳۲۸۲۴

هوالباقی

باکمال تاسف و تاثر درگذشت حاج محمد عسگری‌سرشگی

بزرگ خاندان عسگری را باطلاع بستگان و دوستان میرساند.

مجلس ختم آن مرحوم از ساعت یک الی سه‌بعد از ظهر روز چهارشنبه ۲۹ر۱۰ر۳۵ در مسجد ولی عصر واقع درخیابان حشمت‌الدوله منعقد میباشد ، متمنی است با تشریف فرمائی خود روح آن مرحوم را شاد و تسلی بازماندگان را فراهم سازید .

خانواده های : عسگری سرشگی ـ امامی نیکو ـ قربانیان ـ باصفت ـ یزدان‌پناه ـ سرشگی ـ احمدی ـ عسکربیگی ـ خادم حسینی ـ شیشه بری ـ انصاری ـ شفیعی ـ دقت ـ توانائی ـ باقری‌نسب ـ محسنی ـ نظری ـ جوانمرد ـ وزیری ـ ترکزاده ـ مرادی ـ روستازاده ـ بریحیمی .

آ ـ۱۷۶۷۹

اطلاعات ـ مصیبت وارده را بخانواده محترم عسکری وسایر وابستگان تسلیت میدهد .

با اندوه بی‌پایان درگذشت شادروان **علی‌اکبر مهریار** (افسر بازنشسته شهربانی) پدر دوست و همکار ارجمند جناب آقای مهندس محمد مهریار را به اطلاع عموم می رسانند . مجلس ترحیم آن فقید سعید روز پنجشنبه ۳۰ دی‌ماه از ساعت ٤ الی ٦ بعد از ظهر در مسجد الجواد برگزار خواهد شد .

هیات مدیره مهندسان ـ کارکنان ـ گروه مهندسین مشاور لابیرانت

۱ـ۲ آ ـ ۳۲۸۱۷

با اندوه فراوان درگذشت شادروان **علی‌اکبر مهریار** (افسر بازنشسته شهربانی) را به اطلاع اقوام و آشنایان میرساند . مجلس ترحیم زنانه و مردانه آن فقید سعید روز پنجشنبه ۳۰ر۱۰ر۳۵ از ساعت ٤ الی ٦ بعد از ظهر در مسجد الجواد واقع‌درمیدان۲۵شهریور برگزارخواهدشد.

خانواده های : مهریار ـ کهرم ـ مرتضائی‌فرد ـ مرتضائی ـ ملاح ـ انصاریان ـ شیرازی ـ مختاری ـ رادخواه ـ ملک‌پور ـ رامتین ـ احمدی ـ روحانی ـ موسی‌رضا ـ جمالی ـ منزوی ـ مینونی‌صابری ـ قیاسی ـ دیربانچی ـ شهبانی .

۱ـ۲ آ ـ ۳۲۸۱۵

اطلاعات ـ مصیبت وارده را ببازماندگان آن مرحوم بویژه بازماندگان تسلیت میدهد .

بمناسبت فوت جانگداز مرحوم **عباس سمیعی** فرزند آقای حبیب‌الله سمیعی روز چهارشنبه ۲۹ر۱۰ر۳۵ ازساعت ۲ تا ٤ بعداز ظهر مجلس ختمی در مسجد عصار واقع در خیابان صاحب‌جمع برقرار و شب هفت آن شادروان از ساعت ۲ تا ٥ بعداز ظهر روز شنبه دوم بهمن ماه منعقد می باشد .

حسن بهبودگر ـ رئیس شورای انجمن های‌جنوب‌شهر

آ ـ۱۷۶۶۹

با اندوه فراوان درگذشت **آقای علی‌محمد اخوان** مدیر عامل شرکت معدنی نمار را باطلاع میرساند .

مجلس ترحیم آن مرحوم در شهرستان آمل بعداً اعلام خواهد شد .

علیرضا فلاحتچیان

آ ـ ۳۲۸۱۹

خانواده های فروزگان ـ زاهدی ـ مجید ـ رضوی ـ تیموریور ـ آذرگشب ـ شیرمحمد ـ حدادی ـ عرفانیان مقدم، کلانتری .

بانهایت تاسف درگذشت شادروان **معصومه فروزگان** را باطلاع اقوام و آشنایان میرسانند . مجلس ترحیم آنمرحومه روز چهارشنبه ۲۹ر۷ر۳۵ از ساعت ٦الی۸ بعدازظهر در خانقاه صفی‌علیشاه منعقد خواهد بود .

آ ـ۳۲۸۲۷

اطلاعات ـ بخانواده های عزادار تسلیت میدهد

خانواده های : مشیری ـ مویدی‌فر ـ شیدفر ـ رحمانی ـ کمالی ـ ندیمی ـ سپاسی ـ افشار ـ تقی‌خانی ـ اسماعیلیان ـ حسینی ـ رمضان آبادی ـ عادلی ـ اسدی ـ طباطبائی .

بانهایت تاسف وتاثر فوت مرحومه مغفوره **بانو آمنه** مشیری را باطلاع‌دوستان و آشنایان میرساند.

مجلس ختم مردانه روز ٥شنبه ۳۰ر۱۰ر۳۵ در مسجدشیشه واقع در خیابان سپه خیابان شیخ‌هادی از ساعت ۱٤ر۳۰ الی ۱٦ر۳۰ و مجلس ختم زنانه درهمان‌روز در منزل آن مرحومه واقع در خیابان شیخ هادی شماره ۳۳ منعقد میباشد.

آ ـ۳۲۸۴۱

اطلاعات ـ مصیبت وارده را بخانواده های عزادار بویژه بازماندگان آنمرحومه تسلیت میدهد .

بانهایت تاثردرگذشت **بانو قمرتاج فلاح** رادررفسنجان‌باطلاع دوستان و آشنایان میرساند.

مجلس تذکر آنمرحومه روز پنجشنبه ۳۰ر۱۰ر۳۵ ازساعت ٥تا۷ بعدازظهر به آدرس زیر برگزار خواهد شد.

خیابان وزراء ـ کوی ۳۳ـ خیابان زاگرس ـشماره ۲۹

خانواده های : فلاح ـ هلاکوزاده ـ میربوریان

آ ـ۱۷۶۸۳

اطلاعات ـ بخانواده های عزادار تسلیت میدهد

بانهایت اسف و تاثر فوت مرحومه مغفوره بانوی‌متقیه پرهیزکار **خدیجه سلطان** بزرگ خاندان فتح‌الزاده مادر گرامی آقای حاج محمد حسین فتح‌الزاده راباطلاع بستگان و دوستان میرساند ، مجلس ترحیم مردانه آنمرحومه از ساعت ۹ الی۱۱ روز چهار شنبه ۲۹ دیماه در مسجد آذربایجانیها منعقد است. باحضور خود روح آنمرحومه راشاد و بازماندگان را قرین امتنان فرمائید .

الاحقر حاج سید علی اصغر خوئی ـ الاحقر حاج سید مهدی کماری‌زاده ـ الاحقر حاج سید علی انگجی ـ الاحقرحاج شیخ رضا سراج ـ الاحقر حاج شیخ حسن تفسیری .

آ ـ۱۷۶۸۱

بانهایت تاسف و تاثر فوت مرحومه مغفوره بانوی متقیه پرهیزکار **خدیجه سلطان** بزرگ خاندان فتح‌الزاده مادر گرامی حاج محمد حسین فتح‌اله زاده را باطلاع بستگان و دوستان میرساند .مجلس ترحیم مردانه آنمرحومه از ساعت ۹ الی ۱۱ صبح روز چهارشنبه ۲۹ دیماه در مسجد آذربایجانی ها و مجلس زنانه درهمانروز از ساعت سه تاه بعداز ظهر در منزل شخصی فتح‌الزاده واقع در خیابان حافظ ـ کوی امیری کاشی ۱۹ منعقد خواهد بود .

خانواده های : فتح‌الزاده ـ جهانیان ـ سراج انصاری ـ قاضی طباطبائی ـ شیخ‌الائمه ـ مطهری میاندوآب ـ عابدین‌فام ـ تیموری ـ عزیزی ـ غفاریان ـ حاج علیرضا ـ تسلیمی ـ محسنی ـ امیراصلانی ـ موسوی ـ صالحی ـ محصوری ظفرخوا ـ عطارزاده ..

آ ـ۱۷۶۸۱

اطلاعات ـ مصیبت واردرا بخانواده های عزادار بویژه بازماندگان آنمرحومه تسلیت میدهد.

باتاثر فراوان‌درگذشت مرحوم مغفور **حمید یوسفپور** را باطلاع دوستان و آشنایان میرساند . مجلس ترحیم‌زنانه و مردانه آن مرحوم روز چهارشنبه ۲۹ر۱۰ر۳۵ از ساعت ۳ تا ٥بعدازظهر درمسجدسجادخیابان‌شامبرگزارخواهدشد.

خانواده‌های: فیضی ـ روحی ـ رضائی ـ خسروزاده ـ فاطمی ـ عزیزی ـ تسلیمی ـ صدری ـ پروین ـ احمدزاده ـ خسروشاهی ـ فرد ـ فرهودی و یوسفپور .

آ ـ ۳۲۸۳۰

اطلاعات ـ مصیبت وارده را بخانواده محترم‌یوسفپور و سایر وابستگان و دوستان آن مرحوم تسلیت میدهد.

باندوه فراوان درگذشت مادر گرامی آقای اسفندیار سوداگری دبیر دبیرستان فارابی کرج را باطلاع دوستان و همکاران محترم میرساند. مجلس ترحیم آن مرحومه ازساعت۳الی٥ بعداز ظهر روز چهارشنبه ۲۹ دیماه ۳۵ در محل مسجد صاحب‌الزمان واقع در خیابان پهلوی مقابل اداره ثبت اسناد کرج منعقد می‌باشد.

دانش آموزان، دبیران و کارکنان دبیرستان فارابی کرج

آ ـ۷۸۸۳

باتاثر وتاسف درگذشت شادروان میرزا ریاضی پدر همکار گرامی آقای مهندس محمود ریاضی را باطلاع میرساند.

مجلس ختم آن مرحوم از ساعت ۲ الی ٤ روز پنجشنبه ۳۰ر۱۰ر۲۵۳۵ در مسجدالجواد برگزار خواهد شد.

مجید رحمانی ـ احمد علی صادق وزیری ـ محمد علی سراجی ـ صدرالدین قائمی ـ منوچهر طلیعه ـ علی اکبر نوشین.

آ ـ۱۷۵۳۷

هوالباقی

درگذشت شادروان **حسین درخشی** بزرگ خاندان درخشی وجلیلی را باستحضار دوستان و آشنایان میرسانیم. مجلس ترحیم آنمرحوم روز چهارشنبه ۲۹ر۱۰ر۳۵ از ساعت ٤تا٦ بعداز ظهر در مسجدالجواد واقع‌درمیدان ۲۵شهریور منعقد خواهدبود.

خانواده‌های: درخشی ـ روحانی ـ نصیریان ـ جلیلی ـ داروئی ـ میرزائی ـ مصباحی ـ جلیلی‌نژاد ـ هاشمی ـ کریم زادگان ـ رجائی ـ خرمائی ـ شمالی ـ قاسمی ـ دادخواه ـ سعید ـ فریار ـ میلانی .

آ ـ۱۷۶۵۷

اطلاعات ـ بخانواده‌های عزادار مصیبت وارده را تسلیت‌میدهد

بانهایت تاثر وتاسف فوت **بانو فاطمه روشن** را باطلاع خویشان ودوستان و آشنایان میرساند. مجلس ختم مردانه و زنانه آنمرحومه روز چهارشنبه ۲۹ر۱۰ر۳۵ از ساعت ٥ر۲ الی ٥ر٤ بعد ازظهر در مسجد فخرالدوله واقع در دروازه شمیران برگزار میشود.

منوچهر روشن ـ مهین رشیدیان وخانواده

خانواده‌های: یوسفی ـ بهبهانی ـ نویدی ـ مولوی ـ جولازاده ـ طالبلی ـ جلیلی ـ کوشش ـ رشیدی ـ وزیری ـ محلاتی ـ اسدیان ـ فروهی ـ فریودی ـ هژیروند ـ امینی ـ علی‌آبادی.

آ ـ۱۷۶۶۹

اطلاعات: ببازماندگان آنمرحوم وخانواده‌های عزادارمصیبت وارده را تسلیت میدهد.

یادبود

ضمن تشکر از ذوات محترمی که در مراسم تشییع‌و ترحیم شادروان **سید هادی مصلائی** شرکت کردند یادآور می شود که مراسم شب هفت آن مرحوم از ۳ تا ٥ بعداز ظهر پنجشنبه سی‌ام دی ماه در مسجد شاهزاده حسین (قزوین) برگزار می شود .

خانواده مصلائی

آ ـ۳۲۸۱۲

بمناسبت اربعین‌خدمتگذار صدیق‌قرآن وعترت (ص)شاعر توانا شادروان **حسین مظلوم (کی‌فر)** مجالس یادبودی بشرح زیر تشکیل میگردد

۱ـ روز چهارشنبه ۲۹ دی ماه از ساعت ۳تاه‌بعداز ظهر مسجدولی‌عصر (حشمت‌الدوله غربی) .

۲ـ روز پنجشنبه ۳۰دی ماه از ساعت ٦تا۹ بعدازظهر تکیه حلبی سازها (اول بازار بین‌الحرمین)

خاندان مظلوم ـ دوستان آن مرحوم

آ ـ۳۲۸۴۲

مطمئن باش که داغت نرود از دل ما
مگر آنروز که درخاک شود منزل ما

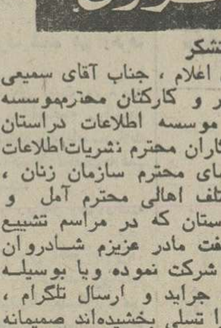

مجید عزیز ما سه سال است که ترا نداریم. عمر کوتاه ومرگ نابهنگام تو پایان شادی و آغاز اندوه ابدی ماست.

خانواده خرسان ـ مظاهری

آ ـ۳۲۵۶۰

یک سال از خاموشی ابوی همسر و پدرمان شادروان **غلامعلی روزگار** می‌گذرد مرگ غم‌انگیز او داغ سوزانی بردل ما برجای نهاد . مراسم سالروز مرگ جانگداز آن مرحوم مورخه ۲۹ر۱۰ر۳۵ در منزلش واقع در خیابان زرین‌نعل کوچه نهضت پلاک ٥ برگزار می‌شود .

خانواده روزگار

یک سال از خاموشی‌ابدی شادروان حاج حسن خالقی می گذرد . مرگ غم‌انگیز او داغ سوزانی بردل ما بجای نهادسالروزمرگ جانگدازش روز سه‌شنبه ۲۸ر۱۰ر۳۵ برسر مزارش واقع در باغ بهشت قم منعقد گردید .

قم ـ خانواده های‌خالقی، علائی

سپاسگزاری

عرض تشکر

از سروران عظام ، علمای اعلام ، جناب آقای سمیعی استاندار محترم مازندران ، مدیر و کارکنان محترم‌موسسه اطلاعات ، آقایان سرپرستان موسسه اطلاعات دراستان های کشور، نمایندگان و خبرنگاران محترم نشریات‌اطلاعات در مازندران و سمنان ، اعضای محترم سازمان زنان ، جامعه مطبوعات ، طبقات مختلف اهالی محترم آمل و عموم عزیزان و فامیل و دوستان که در مراسم تشییع و تدفین و ترحیم و روز هفت مادر عزیزم شادروان **مریم پیرزاد** از دور و نزدیک شرکت نموده ویا بوسیله تلفن و درج آگهی تسلیت در جراید و ارسال تلگرام ، قلوب داغدار خانواده پیرزاد را تسلی بخشیده‌اند صمیمانه تشکر میکنم ، چنانچه براثر تالمات ناشی از این فقدان در عرض سپاس حضوری تاخیر و قصوری رخ دهد امید عفو دارم و از خداوند متعال برای همگان سلامت و سعادت همیشگی آرزو مینمایم .

آمل ـ یوسف پیرزاد

آ ـ ۷۸۹۶

تسلیت

جناب آقای امیر حسین نوالفقاری

مصیبت وارده را صمیمانه تسلیت میگویم.

اکبر نامدار

آ ـ۳۲۷۵۳

خانواده های محترم حاج عسگری

مصیبت وارده را صمیمانه تسلیت میگوئیم .

انصاری ـ ادیب ـ خودکار ـ حاج عسگری ـ کاظمی ـ نظری .

آ ـ ۱۷۶۷۷

جناب آقای عباس گرجانی

بانهایت تاسف بسیار درگذشت مادر گرامیتان را بجنابعالی و کلیه فامیل محترم تسلیت عرض نموده آرزوی سلامتی و بقای عمر بازماندگان را داریم .

تبریز ـ خرمی ـ یله ـ طهماسبی ـ نهاوندیان ـ رشدی ـ اجتهادی ـ حیدری ـ سرابی ـ نفریه ـ احمد زاده ـ فیروز ـ ادیبی ـ حسین‌لو ـ میلانی .

آ ـ ۷۸۹۱

جناب آقای مهدی ذوالفقاری
جناب آقای علی ذوالفقاری

با قلبی دردناک درگذشت شادروان سناتور محمد ذوالفقاری را تسلیت عرض می‌نمایم .

تبریز ـ تراکتورسازی ایران ـ یوسف بزمی

آ ـ ۷۸۹۰

جناب آقای محمد ذوالفقاری

باکمال تاثر و تاسف مصیبت وارده را بحضور عالی و برادران معظم و فرزندان شادروان فقید سعیدوخاندان جلیل ذوالفقاری تسلیت عرض نموده سلامت و سعادت وصبر جمیل بازماندگان را از ایزد متعال مسئلت دارد.

کارمندان اداره دامپزشکی استان زنجان

آ ـ ۷۸۸۹

همکار گرامی آقای رضاحق پرست‌نوائی

باکمال تاسف درگذشت پدر گرامیتان را صمیمانه تسلیت میگوئیم،سلامت و سعادت شما و دیگر بازماندگان را ازخداوند متعال مسئلت‌داریم.

بانک صادرات‌ایران

آ ـ۳۲۷۵۵

جنابان آقایان محمدرضا وحدانی وعباس وحدانی وسرکار خانم نزهت‌الملوک وحدانی

مصیبت وارده را صمیمانه تسلیت گفته‌برای آن‌جنابان‌و خانواده محترم صبرو شکیبائی‌آرزودارم.

علی اربابزاده

آ ـ۳۲۷۵۶

همکار عزیز سرکارخانم هماقتوحی‌فر

بانهایت تاسف‌وتاثر درگذشت پدر عزیزتان راتسلیت‌عرض نموده‌وامیدواریم مارا نیز در غم خودشریك بدانید.

ازطرف‌کارکنان اتاق پانچ

آ ـ۳۲۸۰۲

خانواده محترم مجتبوی

بانهایت تاسف وتاثر درگذشت شادروان سرهنگ جلال مجتبوی راصمیمانه تسلیت عرض نموده‌و خودرا درغم شماشریك میدانیم.

ژرژ بغوسیان وخانواده

آ ـ۳۲۸۰۳

آقای علی خورشیدی

بانهایت تاسف فوت پدر گرامیتان رابه شماوخانواده محترم تسلیت عرض می‌نماید.

کارکنان شرکت فرش پارس

آ ـ۳۲۸۰۴

جناب آقای دکتر محمد باقرمشیری

مصیبت وارده را صمیمانه تسلیت میگوئیم.

فارغ‌التحصیلان سال تحصیلی ۲۵۱۵ (۱۳۳۵) دانشکده پزشکی تهران

آ ـ۱۷۶۴۱

جناب آقای منوچهر اکبر اصفهانی

باکمال تاسف و تاثر مصیبت وارده را تسلیت گفته برای‌شما و سایر وابستگان صبر و بردباری آرزومندیم.

عباس مژده‌ای ، غلامعلی عباسیان ، حبیب تقی‌زاده ، ایرج مینوئی ، پرویز خدابنده ، اکبر اسماعیلیان ، حسین نمازی‌زاده ، کریم علیرضائی، حسنعلی وکیلی ، مرتضی رحیم‌زاده ، احمد عبداله‌زاده ، منصور محمدیان .

آ ـ۳۲۸۲۶

جناب آقای امیر حسین نوالفقاری

بانهایت تاسف درگذشت برادر گرامیتان را صمیمانه تسلیت گفته بقای عمر جنابعالی وخاندان محترم راخواهانیم .

کارکنان دایره فروش کارخانجات چینی بهداشتی مینا

آ ـ۳۲۷۵۲

خانواده محترم نوالفقاری

با اندوه فراوان مصیبت وارده رابه‌خانواده محترم‌نوالفقاری بخصوص دوست عزیزم آقای رضا نوالفقاری تسلیت گفته خودرا در غم شما شریك میدانیم.

مهندس عنایت بهبهانی

آ ـ۳۲۷۵۷

جناب آقای جمشید شیرزادی

بینهایت ازدرگذشت مادر عزیزتان متاثر بوده درغم شما شریك وازخداوند متعال بقاء عمرجنابعالی ودیگربازماندگان را آرزومندیم.

محمود میثمی وبانو ـ پرویز میثمی وبانو

آ ـ۳۲۷۵۹

جناب آقای رضا نوائی ریاست محترم بانک صادرات منطقه ۸ خراسان

فوت نابهنگام پدرتان برای ما نیز سوگی بزرگ است مارا درغم خود شریک بدانید.

مشهد ـ کارمندان شعبه اول کامیونداران و میدان‌بارکورش

آ ـ۷۸۸۱

جناب آقای رضا حق‌پرست نوائی ریاست محترم بانک صادرات منطقه ۸ خراسان

بانهایت تاسف وتاثر درگذشت پدر گرامیتان را تسلیت‌عرض نموده سلامت وبقای عمر جنابعالی و خانواده محترمتان را از خداوند متعال مسئلت مینمائیم.

مشهد ـ کارکنان بانک صادرات شعبه طوس

آ ـ۷۸۸۲

آقای خسرو نوالفقاری

کارکنان شرکت ذغال سنگ البرز مرکزی با تاسف و اندوه فراوان درگذشت شادروان سناتور محمدنوالفقاری را بجنابعالی و خاندان گرامی تسلیت گفته سلامتی و شکیبائی بازماندگان را آرزومندند .

مازندران ـ شاهمهر ـ شرکت ذغال سنگ البرزمرکزی ـ آرمان

آ ـ ۷۸۹۳

مصیبت وارده را بخاندان محترم دادور و مشاور تسلیت عرض مینمائیم .

آمل ـ شکرالله شریعت زاده و بانو

آ ـ ۷۸۹۵

سرکار خانم ملیحه نامور

مصیبت واردرا بشما وخانواده‌تان تسلیت میگویم.

شکاری

آ ـ ۷۸۹٤

آقای عنایت‌الله نوروزخانی

درگذشت پدر گرامیتان را تسلیت عرض نموده و بقای عمر بازماندگان آن مرحوم را از درگاه خداوند متعال خواستاریم .

کارکنان اداره کل راه و ترابری استان هرمزگان

آ ـ ۷۸۹۲

جناب آقای وحدانی و خانواده محترم وحدانی

مصیبت وارده را تسلیت عرض نموده ، بقای عمر و سلامت آن خاندان جلیل را آرزومندیم .

یوسف شبان ـ بنیامین شبان و کارکنان شبان ـ نمایندگی بیمه

آ ـ ۱۷۶۷۵

دوست و همکار ارجمند جناب آقای مهندس بدیعی سرجنگدار کل نوشهر و شهسوار

با قلبی اندوهگین مصیبت وارده را تسلیت گفته برای جنابعالی و سایر بازماندگان از خداوند متعال صبرجمیل و بقای عمر آرزو کرده و خود را در غم بزرگتان شریک میدانیم .

همدان ـ یاسمی‌پور ـ تهرانی ـ تنی ـ سراج زاده ـ بهبهانی ـ رمزی ـ شاه اویسی ـ گلستانی ـ منصورخانی ـ طباطبائی ـ علینقی کلانی ـ محمدی .

آ ـ ۷۸۸۸

آقای ایرج روحانی مقدم

مصیبت وارده را به شما و خانواده محترمتان تسلیت گفته بقای عمر شما را خواهانیم .

محمد مدرس، علیرضا جم ، مجتبی عظیمی‌پور ،منصور عظیمی‌پور ، مصطفی عقیلی

آ ـ۳۲۸۳۱

خانواده های محترم میرخانی و حیدریان

با نهایت تاسف مصیبت واردهرا‌تسلیت عرض می‌نمائیم.

خانواده حیدری ، برادران نبوی

آ ـ۱۷۶۶۳

جناب آقای ناصر ذوالفقاری

بانهایت تاسف درگذشت شادروان سناتور محمدذوالفقاری رابه‌آن دوست ارجمند و خاندان محترم ذوالفقاری تسلیت عرض می‌نمایم.

مهندس جهانگیر بنایان

آ ـ۳۲۸۲۵

جناب آقای ستایش معاونت محترم سازمان جنگل ها و مراتع کشور

بانهایت تاسف و تالم مصیبت وارده را تسلیت گفته وخود را در غم بزرگتان شریک دانسته بقای عمر بازماندگان را از خدای بزرگ خواهانیم .

همدان ـ یاسمی‌پور ـ تهرانی ـ تنی ـ سراج زاده ـ بهبهانی ـ رمزی ـ شاه اویسی ـ گلستانی ـ منصورخانی ـ طباطبائی ـ عاینقی کلانی ـ محمدی

آ ـ۷۸۸۷

جناب آقای امیرحسین ذوالفقاری

کارکنان وکارمندان شرکت کارخانجات چینی بهداشتی‌مینا باکمال تاسف درگذشت شادروان سناتور محمد ذوالفقاری راتسلیت عرض‌نموده سعادت وسلامتی جنابعالی وخندان محترم راازدرگاه خداوند متعال آرزومندند.

آ ـ۳۲۷۸۴

جناب آقای رضا نوائی ریاست محترم بانک صادرات منطقه هشتم

باکمال تاسف درگذشت پدر گرامیتان را تسلیت مرض نموده سلامت وبقای عمر شما وخانواده محترم را از درگاه خداوند مسئلت داریم.

مشهد ـ بانک صادرات سعدی ـ طوبی گل‌بوئی ـ شیرین نصیری ـ پرویز نبیلی ـ امیر وجودی ـ محمد ابراهیم بهزادیان.

آ ـ۷۸۷۸

جناب آقای نوائی ریاست محترم بانک صادرات منطقه ۸

درگذشت پدر بزرگو ارتان را تسلیت عرض می‌نمائیم.

گارجی ـ آستارائی ـ سهامیان ـ عباسی ـ بهجتی ـ دشوارگر ـ سادکین ـ یاوری ـ افشاری ـ اطاباتیان ـ کارمندان بانک صادرات منطقه ۸

آ ـ۷۸۷۹

جناب آقای نوائی ریاست محترم منطقه هشتم بانک صادرات ایران

خبرتاسف‌آور فوت پدر گرامیتان ما را متالم ساخت بقای عمر وسلامتی جنابعالی وبازماندگان را از خداوند متعال مسئلت می‌نمائیم.

مشهد ـ کارمندان شعب پمپ بنزین ـ جلالیه ـ مصلی ـ ۲۵ شهریور ـ کوی رضائیه.

آ ـ۷۸۸۰

آقای علی اصغر حمیدیه

بدینوسیله مصیبت وارده را از صمیم قلب تسلیت گفته برای‌جنابعالی وسایر بازماندگان دوام‌و بقاء عمرخواستاریم.

مهرداد وزیرزاده ،بهرام‌پرویزین‌پور ،حسین بوسیناری، سید مهدی بشارت‌زاده ،عبدالعزیز مقصودلو ،پرووزطاهریان، مسعود خرم‌آبادی ،فرخ‌انصاری ،مصطفی دزفولی ، خسرو حکمیان ،سید مهدی عمارتی ، سید علی فیروز آبادی.

آ ـ۳۲۸۲۶

جناب آقای مهندس احتیاطی

بدینوسیله مصیبت وارده را ازصمیم قلب تسلیت‌عرض نموده برای جنابعالی و سایر بازماندگان صبر و شکیبائی و دوام و بقاء عمر از خدای متعال آرزومندیم .

شمس نوربخش، مرتضی نورمحمدی ، یوسف بیدختی، نصراله شبستری ، قربانعلی هارونی‌زاده، حسین بهرامپور، مصطفی ملکزاده ،باقر عطائی ،پرویز خسروانی .

آ ـ۳۲۸۲۶

جامعه داروسازان قم‌درنهایت تاثر و تاسف درگذشت همکار ارجمند شادروان دکتر نجفی ریاست سازمان تامین درمانی ناحیه قم را به کلیه همکاران و بازماندگان آنمرحوم تسلیت عرض مینماید .

دکتر رزاق‌پور

آ ـ ۷۸۹۷

سرکار خانم جواهری همسر جناب آقای دکتر احمد برادر استاندار معظم چهارمحال و بختیاری

بانهایت تاثر و تاسف درگذشت نابهنگام خواهر گرامیتان را تسلیت عرض نموده صبر جمیل و بقاء عمر بازماندگان را از درگاه خدای متعال مسئلت دارند .

اعضاء انجمن شهر بروجن

آ ـ ۷۸۹۹

آقای محمدتقی وحدانی

باکمال تاسف مصیبت وارده را به جنابعالی تسلیت عرض نموده برای شما و سایر فامیل محترمتان دوام وبقاء عمر از خدای متعال آرزوداریم .

محمدعلی فرشته‌پور، علیرضا فهیمی زاده ، حسین واحدیان مجید مهربان، محمد مهدی نقش‌پور، اسماعیل جعفرزاده ، ناصر معصومی ، حسین اصغری ، هوشنگ سماواتی ، بهرام نوائی‌پور ، پرویزتقی‌پور ، علی اصغر مجیدنیا .

آ ـ۶۲۸۲۶

جناب آقای مهدی زرهی

مصیبت وارده را به آن جناب و خانواده محترم تسلیت گفته بقای عمر و سلامتی بازماندگان را ازخداوند متعال خواستاریم .

جالوس ـ نزهت و هادی نفیسی

آ ـ ۷۹۰۳

سرکار خانم جواهری همسر جناب آقای دکتر احمد برادر استاندار معظم چهارمحال و بختیاری

با قلبی مملو از تاثر و تاسف درگذشت نابهنگام خواهر ناکامتان را تسلیت عرض نموده سعادت و سلامتی جنابعالی و سایر بازماندگان را از خدای بزرگ مسئلت دارند .

شهردار بروجن و بانو

آ ـ ۷۹۰۱

دوست عزیز آقای بهروز رحیم پور

مصیبت وارده را از صمیم قلب تسلیت عرض نموده بقای عمر بازماندگان محترم را از خداوند خواهانیم.

همکارانت در شیراز

آ ـ ۷۹۰۲

سرکار علیه خانم ثریای کردی و خانواده محترم کردی

با کمال تاسف مصیبت وارده را به شما تسلیت عرض می نمایم .

عباس افشار

آ ـ۱۷۶۷۱

جناب آقای مصطفی علوی

باکمال تاسف و تاثر مصیبت وارده را تسلیت عرض نموده برای جنابعالی و سایر بازماندگان صبر و شکیبائی از خدای بزرگ آرزو داریم .

محمدعلی لاجوردی فرد ـ اصغر مرتضائی ـ محمد ابراهیم وکیل‌زاده ـ سیروس جهانگیری ـ علی محمدمهدیان ـ خسرو مطلوبی ـ عبدالحسین مظفری ـ جعفر مظاهریان ـ کریم جعفری ـ حبیب نصرالهی ـ محمد جواد کاظمیان ـ بهرام مجیدی .

آ ـ۳۲۸۲۶

جناب آقای نصرت‌اله حافظی

باانذوه و تاسف بسیار مصیبت وارده را بجنابعالی و کلیه وابستگان از صمیم قلب تسلیت عرض نموده و دوام بقاء عمر برای همگی آرزومندیم .

حمید میرزائی‌پور، محمود زینت‌زاده ، خسروعظیم‌زاده، منوچهر کودرنیا ، مصطفی اکبرزاده ، جمال میانه‌ای ، علی میرائی‌پور ، حسن مهابادی ، مجتبی سرابیان ، سید مرتضی جمالی‌زاده ، حبیب‌اله رضائی ، تیمور طاهری .

آ ـ۳۲۸۲۶

آقای رضا لاجوردی

درگذشت غم‌انگیز ابوی گرامیتان ما را بسیار متاثر و متالم ساخت امید است تسلیت مارا پذیرفته ومارا در غم خود شریک و سهیم بدانید .

حمید ارزانی ، ابوالحسن کوچکپور ، احمدخوشنویس زاده ، رحمت‌اله‌فاطمی حسین شبیری‌راد، جعفراعظمی‌زاده، مرتضی دلجوئی ، صاحبعلی نظریان، محمد علی مینائی‌فرد.

آ ـ۳۲۸۲۶

خانواده های محترم کاظمی

بدینوسیله مصیبت وارده را به آن خاندان ارجمند تسلیت گفته دوام و بقای عمر برای یکیک افراد فامیل از خداوند متعال آرزوداریم .

کریم رسولیان ، اسداله صلاح‌پور، هرمز دهخواهی، اصغر عیسی‌پور ، علی اصغر مرتضوی ، کریم منصوریان، علیرضا کریم آبادی ، عبدالرحیم شهیدی ، حسین رزن‌آبادی، باقر اسلامی ، محمود توللی‌زاده ، تورج عباس‌پور .

آ ـ۳۲۸۲۶

آقای حسین قلی ذوالفقاری

فقدان تاسف‌آوری که برای جنابعالی رخ داده است بی‌نهایت مارا متاثر و متالم ساخت امید است تسلیت و همدردی اینجانبان را بپذیرید.

علی‌اصغر خامنه‌پور ، رضا محسن‌زاده ، تقی صمدیان، عبداله اسکندری ، ماشاءاله نعیمی‌راد ، پرویزحسین آبادی، تیمور نورالهی جعفر اسکندرزاده ، عباس مینوئی‌زاده ، کریم وحدانی ، محمدعلی خیرآبادی ، صمد حمیدیان .

آ ـ۳۲۸۲۶

جناب آقای حمید اطمینان وبانو

باکمال تاسف مصیبت وارده را تسلیت میگوئیم.

سلمان ـ امیرحسینی ـ اصلانی

آ ـ۳۲۸۲۸

سرکار خانم منظر جواهری، مشاور عالی سازمان زنان‌و همسر جناب‌آقای دکتر احمد برادر استاندارچهارمحال وبختیاری حامنه جانگداز از دست رفتن خواهر گرامیتان را تسلیت عرض نموده صبر و شکیبائی برایتان آرزو داریم .

ازطرف کارکنان شهرداری شهرکرد ـ کمال مدرس شهردار

آ ـ۷۹۰۴

جناب آقای دکتر قدیریان

بانهایت تاسف و تالم بسیار مصیبت وارده را تسلیت عرض نموده برای جنابعالی و سایر فامیل صبر و شکیبائی آرزو مینمائیم .

عباس نیکجوئی ، فریبرز حسامیان ، بهرام مظلومان، نادر معاونی‌پور، علی معتمدی‌زاده ، عبدالحسین خسروی ، حسن معرفت‌نیا ، اصغر کروالی‌پور ، ابراهیم امیر حسینی، فریدون بختیارزاده ، مهدی معماری ، نوروز اتابک .

آ ـ۳۲۸۲۶

تقویم اطلاعات
ساعات شرعی
استخراج دکتر ریاضی کرمانی
سه شنبه - بیست و هشتم دیماه ۲۵۳۵
بیست و هفتم محرم ۱۳۹۷- ۱۸ ژانویه ۱۹۷۷
اذان مغرب . . . . ساعت ۵ و ۳۴ دقیقه
اذان صبح (فردا) . . . ساعت ۵ و۳۷ دقیقه
طلوع آفتاب (فردا).. .ساعت ۷ و ۱۱ دقیقه
ظهر شرعی (فردا) . . ساعت ۱۲ و۱۶دقیقه
اذان مغرب (فردا) . . ساعت ۵ و۳۵ د

جنگ جهانی در پایان قرن شروع میشود

اگر ثروتمندان ثروتمندتر وفقرا فقیرتر شوند

بقیه از صفحه اول

س - اخیرا دیدیم که مطبوعات تهران ازجمله روزنامه حزبکشور خودتان شیخ یمانی را بهخیانت متهم کرده و اورا دستنشانده سرمایهداری خواندهاند ونیز او را متهم کردهاند بهاینکه مستقل از ملک خالد و شاهزادهفهد اقدام میکند. آیا شاهنشاه با این طرز فکر موافقند.

شاهنشاه - من فقط بخاطر میآورم که ملکخالد گفته بود هرگونه افزایشی درتولیدنفت بمنزله خیانت به آرمانهای کشورش بوده و حتی اثرات نامطلوبی برای بشریت دارد. من شخصا موضوع را بیاد دارم.

س - ولی آیا تا حدی که بتوان شیخیمانی را بدینشکل توصیف نمود.

شاهنشاه - خوب من خود را در این سطح قرار نمیدهم.

س - ولی آیا ممکن است اطلاعیافت البته من با تشکیلات داخلی دولتعربستان سعودی آشنا نیستم منظورم این است که آیا برای شیخیمانی امکان دارد که بهچنین طریقه مستقلی عمل کند و تمایلات پادشاه و پرنس را نادیده بگیرد.

شاهنشاه - من نمیدانم پادشاه بهرحال در عربستان سعودی نبود.

س - واکنش کلی شاهنشاه نسبت به استراتژی اصلی عربستان سعودی که در تصمیمگیری مربوط به قیمت نفت نهفته است و آن دادن امتیاز به غرب از لحاظ قیمت نفت و درمقابل داشتن توقعپیشرفت در زمینه حل مسئله خاورمیانه است، چیست.

شاهنشاه - این را من نمیدانم باید نظر خود آنها را بلافاصله پس ازاینکه دولت جدید اعلام داشت که در رویه خود نسبت بهاسرائیل زیر تاثیر این تصمیم قرار خواهد گرفت میپرسیدند.

س - آیا منظور شاهنشاه دولت جدید امریکا است.

شاهنشاه - بله درست است.

س : آیا اعلیحضرت از شنیدن این که عربستان سعودی نفت را باصطلاح برای تطمیع غرببکار میبرد ونه بعنوان تهدید دچار شگفتی شدند. آیا این موضوع قبل از آنکه علنااعلام شود در مذاکرات محرمانهایمطرح نشد.

شاهنشاه : من درهرحال دراین استراتژی دخالتی نداشتم وازآن مطلع نبودم.

س: به سبب وجود اتحاد بین مصریها، سعودیهاوسوریها آیا شاهنشاه تصورنمیفرمایند که عربستان سعودی با هماهنگی وسیع دیگر دولتهای عرب در جهت تلاش صلح جویانهای که هدف آناز سرگرفتن گفتههای ژنو است گام برمیدارد.

شاهنشاه: فکر نمیکنم چون درغیراین صورت در دوحه تنها نمیماندند وکشورهای دیگر عربی را همراه خود میداشتند.

س: مناین احساس رادارم که اعلیحضرت نسبت به تغییر نظر امریکائیها در مورداسرائیل در نتیجه اقدام سعودی کاملا خوشبین نیستند.

شاهنشاه : موضوع خوشبین بودن در میاننیست آنها آشکارا اعلام کردهاندکه اقدام سعودی دریننمورد اثری ندارد.

س: اگر سعودیهاپیشاز توصیهاینروش نظر اعلیحضرت را میخواستند آیا اصولا همین موضوع رابهآنهمیفرمودید. آیا اگر امریک میگفت بله مااسرائیل راتحتفشار قرار میدهیم اعلیحضرت دچار شگفتی نمیشدند.

شاهنشاه: خوب من ابتدا تحقیق میکردم.

س : ازایالات متحده.

شاهنشاه :بله.

س :شاهنشاه میتوانند بگویند که آیااز جانبکشور های عربی بویژه مصر تماسی به دولت اعلیحضرت گرفته شده است. در زمینه تلاش صلح اعراب یانه.

شاهنشاه: مابامصریها بسیار نزدیک هستیم و اکنون باسوریها مناسبات حسنهداریم وآنها هم با رویه ماآشنائی دارند. ماهمواره از قطعنامههاطرفداری کردهایم

مسئله فلسطین

س: دراکتبر گذشته اعلیحضرتبه «دیلیمیل» گفتندکه فلسطینی هابه جهان زور میگویند و اعلیحضرت از ادامه توسل آنان به تروریسم نگرانی دارند. آیا شهنشاه از دگرگونیروش جنبش فلسطینیها از اکتبر ببعد راضیهستند، ظاهرا تغییراتی در جنبش فلسطینی هاروی داده است.

شاهنشاه : موضوع راضی بودن مطرح نیست اکنون میبینیم که همه بهمسائل همانطوری نگاه می کنند که من نگاه میکردم.

س: آیا شاهنشاه تغییری در جنبشفلسطین می بینند. آیا اینکه آنها توانستهاند شیوههای دیپلماتیك دریش بگیرند موجب امیدواریبیشتر شاهنشاه نشدهاست.

شاهنشاه :باید اندکی بیشتر صبر کنمتا کاملا مطمئن شوم حالا حرفزدن وبله گفتن وبعدا برخلافآن عمل کردن يك موضوع است وقبول واقعیات عینی و اینکه آنها میبایستی بعنوان افراد مسئول رفتارکنند موضوع دیگر بنابراین من باید اندکی بیشتر صبر کنم.

س :اگرشاهنشاه اجازه بفرمایند باز هم برمیگردم به موضوع عربستان سعودی آیا اعلیحضرت میتوانند بطور کلی مناسبات دولت خودرا با دولت عربستان سعودی تشریح کنند. وآیا در نتیجهرویداد اوپك تیرگیهائی دراین مناسبت پدید آمده است.

شاهنشاه: رسما خیر رویهما همواره این بوده استکه مناسبات دیپلماتیك خودرابا عربستان سعودی از سیاست نفتی جدا سازیم ... امایاسخ این پرسش که آیا این رویه مدت درازی دوام خواهدکرد بعدا معلوم خواهدشد.

س: درصورت ادامه این تشنج چه نوع ریسك احتمالی وجود دارد.

شاهنشاه :اکنون قدری زود است که دریناره صحبتی بشود ولی اگر مانسبت بهآنچهکه میگذرد و ثبات آنسوی دیگر خلیجفارس بیعلاقه شویم فکر نمیکنم کهاین امر کمكزیادی بهکشور های دیگر بکند.

س: منظور امنیت عمومی خلیج فارساست.

شاهنشاه : آنهم همچنین.

کشورهای کوچك نفتخیز

س: خبرنگار نشریه آلمانی «دراشپیگل» نظر شیخیمنی را درباره ایننگرانیها کهایران ممکن است بکوشد برکشورهای کوچك نفتی عرب درخلیج فارس مسلط گرددپرسیده بودو شیخیمانی گفته بود امیدوارم کهآنها دستبه چنین کاری نزنند اینیك نقطه فوقالعادهخطرناکی است. آیابه عقیده شهنشاه درمیان اعرابدولت هایی هستند کهاز قدرتفزاینده نظامیاعلیحضرت بعنوان نشانه تسلط جوئی ایران بر خلیجفارس بیمناك باشند.

شاهنشاه: فکر نمیکنم ... اطمینان دارم همهاین کشورها مانندکویت، بحرین، قطر، امارات متحده عربی ... همه آنهاآگاهی کاملدارند کهما هیچگونه نیتسوئی علیه آنهانداریم وچشم بهمنابع ثروت ویا سرزمینهای آنها ندوختهایم برای بعضی از آنهاثابت کردهایم که میتوانند بعنوان بهترین دوست بهما اتکا کنند.

س :آیا منظور شاهنشاه دراین موردعمان است

شاهنشاه :بله عمان ... حتی بحرینیها که به آنها فرصت دادیم اعلام کنند که خواهان استقلال هستند .ماشاید بهترین دوست بحرینباشیم.

س: ممکن است شاهنشاه نظرات کلیخود را درباره امنیت خلیج فارس بازگو کنند.چه خطری خلیجفارس را تهدید میکند وبزرگترین خطر بالقوه ازکدام ناحیهاست.

شاهنشاه: بدیهی است که تهدید ناشی ازادامه خطر در دیگر صحنه هایجهان است.

خطری که امنیت خلیجفارس را تهدید میکند ادامهخلاء قدرتهای محلی استکه ابر قدرتهامیخواهند آنرا پرکنند و گسترش یافتن دامنه این وضع در اقیانوس هند است یابالعکس.

یعنی ثبات یاعدم ثبات خلیج فارس دراقیانوس هند ادامه مییابد. درصورتیکه کشورهای پیرامونخلیج فارس بتوانند امنیت خلیج فارس را تضمینکنند قدرت های بزرك متوجه خواهندشدکه نیازی ویاسودی ندارند کهوارد منطقه شوند زیرا درآنصورتانگشتنماخواهند شدو به کلیهکشورهای حوزهخلیج فارس معرفیخواهند شد بنابراین وضع در اقیانوس هندهم بدین شکل خواهدبود. اگرکشور هایحوزه اقیانوس هند بتوانند ثبات و امنیت منطقهرا حفظ کنند نیازی نیست که روسیها به شما بگویند کهبرای سودجوئی وسلطهطلبی به «دیهگوگارسیا» میروید ویاشما بگوئید کهروسها در «بربره» هستند.

روابط ایران و عراق

س: در شرائطیکه بین دولت اعلیحضرت و عراق مصالحه شده به سبب ادامهاختلافهای مرزی میان عراقوکویت وگزارشهای اخیر در باره معاملهبزرك اسلحه روسها باعراق آیا شاهنشاه عراق را مشکلی در خلیج فارس میدانند. ممکن است اعلیحضرت روابط جاری خود رابا عراق توصیف نمایند.

شاهنشاه : روابط دوجانبه دوکشور خوباست. فردامن وزیرخارجه عراق را خواهم پذیرفت. پس روابط دو جانبه بیش از «درست» است: منظورم خوب است. ولیعوامل دیگر نیز باقیاست و آن ایناستکه آنها اینهمه اسلحه از منابع مختلف دریافت میدارند که ما نمیتوانیم آنرا نادیده بگیریم.

س: آیا عراقیها کنفرانس اخیر امنیتخلیج فارس را در همان ترك کردند.

شاهنشاه :آنها کنفرانس راترك نکردند ولی تصمیمی در آن گرفته نشد.

س: آیا اعلیحضرت نسبت به توافق درباره امنیت خلیجفارس امیدواری دارند وچه نوعتوافقی مورد نظر اعلیحضرت است.

شاهنشاه :نمیتوانم چیزی بگویم. من فکرمی کنم که ابتدا آنها باید اختلافهای میان کشور های عرب را حل کنند.

س- آیا این شامل اختلاف بین کشورهای عرب وکشور اعلیحضرت نیز میگردد.

شاهنشاه : من اختلافی بین آنها و کشورخودم نمیبینم نظر آنها را نمیدانم.

س: من مخصوصا درباره اختلاف نفتیبین اعلیحضرت وعربستان سعودی فکر میکردم.

شاهنشاه :ولی این یك اختلاف سیاسی یا منطقهای نیست. این موضوع کاملاخاص است. اختلاف نفتی آنقدر هابین ایران وعربستان سعودی مطرح نیست در حقیقت این اختلافیاست کهبین جهان صنعتی وما تولید کنندگان نفت مطرح است.

س : عدهزیادی درغرب نشانه هائی میبینند ازاینکه اوپك بخطر بزرگی افتاده و در آستانه نوعی از همپاشیدگی است. نظرشاهنشاه اکنون درین باره چیست آیا اعلیحضرت گمان میبرند کهاوپك درمعرض خطر از هم پاشیدن باشد.

شاهنشاه :نه فکر نمیکنم. تصور میکنم این نوعی پندار واهی است که پارهیی محافل بدان دلخوش کردهاند. سال پیش مصرف نفت آلمان غربی ۸درصد فزونی یافت .ایالات متحده درحدود ۴۵ درصد ازنفت مصرفی خودرا از خارج تهیه میکند. بزودی شما روزانه بیشاز۹ میلیون بشکه نفتوارد خواهید کرد. پس نیاز جهان به نفت همچنان رو به افزایش است. حتی اگر یمانی بالفرض بهعنوان مامور مستعمراتیشما همه نفتعربستان سعودی را استخراج کندو مجانا در اختیار شما قراردهد بازهم ظرفسه تاچهار سال دیگر با کمبود نفت روبرو خواهید شد. پس ازآن چهخواهید کرد. نه ... این فقط خیالی بیش نیست و شما عینا مانند بچههای کوچکی رفتار میکنیدکه بیآنکه بفکر آینده باشند شادی میکنند.

استدلال سعودی ها

س: آیا شاهنشاه نیازی به تشکیلاجلاس فوقالعاده وزیران اوپك برای بررسی مجددقیمت نفت قبل از ماه ژوئیه میبینند.

شاهنشاه :ما درهرحال درخواست چنین جلسهای رانخواهیم کرد .حتیاگر تولیدما ازمیزان فعلی هم کمتر شود.

س: سعودیها استدلال کردهاند که بیم آنها اینست که افزایش وسیع وکلی قیمتهای نفت سبب مشکلاتی برای اقتصاد های غربخواهد شد و شیخیمانی حتی اخیرا درباره امکانتسلط کمونیست هابر ایتالیاو اسپانیا سخن گفت. اعلیحضرت این استدلال راچگونه توجیه میکنند.

شاهنشاه: من فقط بدان میخندم.

س: اعلیحضرت هیچ قسمت آنراجدی نمی گیرند. منظورم امکان هرگونه تغییر حکومت در اروپا است.

شاهنشاه: اینامر خیلی امکان دارد ولی نهبه سبب ۱۰ درصد افزایش بهای نفتبهجای ۵ درصد شیخیمانی.

س: ولی آیا شاهنشاه بیم نداشتند که ممکن است لطمهایبه اقتصاد غرب واردآید.

آیا از نظر اعلیحضرت حدی وجود دارد که هرگاه افزایش بهای نفت از آن بگذرد به اقتصاد غرب لطمه خواهد زد.

شاهنشاه: بله من چنین حدی را در نظر داشتم. مسلما من کاملا آگاهی داشتم که شما چه مقدارافزایش قیمت را میتوانید تحمل کنید. آلمانها چه مقدار را و دیگران چه میزانی را ولی واقعیت امر این نیست منظورم این است که مسالهیی که واقعا مطرح است این نیست بلکه این است که جوامع شما خوب اداره نمیشود. شما دولت ندارید رهبری هم ندارید. من در باره امریکا صحبت نمیکنم چون امریکا برایخودش دنیائی است. منظورم اروپائیها هستند. برای من حدود مسئولیتها روشن نیست یعنی که ملتها در کدا کارها مشارکت دارند و دولتها درچه اموری دخالت مینمایند. من چیزی در این زمینه نمیبینم.بس موضوع آنقدرها به درصد افزایش بهای نفت ارتباط ندارد وبحران مربوط به این مسئله نیست بلکه به موضوع رهبری واعتماد مردم به دولتهای خودشان مربوط میشود.

س: آیا منظور اعلیحضرت ناتوانی ایالات متحده امریکا در زمینه دستیابی به منابع دیگر انرژی نیز هست.

شاهنشاه: بله ولی امریکا برای خود دنیای دیگریست فکر نمیکنم مردم بوستون نسبت به آنچه در سیاتل میگذرد حساسیت وعلاقه زیاد داشتهباشند.

س: آقای اگنلی رئیس شرکت فیات هفته گذشته گفت ۲۵ درصد مالکیت موسسه کروپ هم هنوز شاهنشاه را نسبت به مسائل ماآگاه نساخته است. نظر اعلیحضرت در این مورد چیست.

شاهنشاه: خوب کروپ ضرر میدهد ما درموقع خرید سهام آن میدانستیم که کروپ ضرر میدهد.

س: آیا کروپ در نتیجه افزایش قیمت نفت ضرر میدهد.

شاهنشاه: بسیار خوب همه چیز با یکدیگر ارتباط دارند البته از یک طرف ولی طرف دیگر آن مسئله تولید فولاد است وبالاخره مسائل دیگر آیا میدانید به چه علتی صاحبان صنایع فولاد قیمتفولاد را ۶٫۸ درصد بالا بردند. چرا. چراشما این حق را دارید که قیمت فولاد خود را بالا ببرید.

س: منظور بدون جنجال وسروصدای عموم است.

شاهنشاه: بله تا آنجائی که ماخبر داریم بدون سروصدا.

ارتباط نفت باقیمت کالاها

س: آیا اعلیحضرت همچنان طرفدار مربوط کردن قیمت نفت بهشاخص قیمت کالاهایکشور های صنعتی هستند وآیا امیدی دارند که اولا اوپک روی فرمولی برای ایجاد این رابطه موافقت کند وثانیا غرب آنرا بپذیرد.

شاهنشاه: من هنوز به این موضوع اعتقاددارم مگر اینکه شما راه حل بهتری را ارائه کنید. واما اینکه آیا اوپک میتواند فورمولی ارائه دهد وغرب آنرا بپذیرد. فکرنمیکنم. چرا. چه در حالی که در۱۸ ماه گذشته ما ۴۰ درصد از قدرت خرید خود را از دست داده بودیم. این کشمکش همچنان بین ماوجود داشت که آیا باید قیمت نفت را ۱۰ درصد وبایگفته بعضیها ۵ درصد بالا برد واین در شرائطی بود که ما واقعا ۴۰ درصد از قدرت خرید خود را ازدست داده بودیم پس شاخصگیری بسود ما نیست. زیرا شما میتوانید قیمتهای خود را برما تحمیل کنید.ما ناچاریم کالاهای شما را بخریم.

چون در حال توسعه هستیم وشما بارسانههای گروهی آنچنان پردامنه مانند رادیو- تلویزیون - مطبوعات وامثال آن که در اختیار دارید ما را متهم بهعدم احساس مسئولیت وایجاد دردسر برای جهان وشاید غرقکردن جهان میکنید در حالی که شما بدون دردسر وباقیافهای متبسم قیمتهای ۲۰۰۰۰نوع کالا ویا بیشتر راکه همواره از شما خریداری میکنیم نمیدانم تاچه حدبالا میبرید.

انفجارجهانی

س: باتوجه بهاین نیروهائی که درجهات مختلف یکدیگر کشش دارند آیا بنظر شاهنشاه سرانجام راهحلی وجود خواهد داشت منظورم یک راه حل دراز مدت است.

شاهنشاه: راه حل این است که شما مردمان ثروتمند ثروتمندتر خواهید شد و فقرا فقیرتر و جهان منفجر خواهد شد.

س: آیا منظور شاهنشاه خشونتعینی وقابللمسیعنیجنگاست.

شاهنشاه: بله قطعا.

س: آیا ممکن است اعلیحضرت یک حد زمانی برای آن قائل شوند.

شاهنشاه: قطعا تاپایان قرن فعلی ...

س: اعلیحضرت معتقدند که این پیشامدروی خواهد داد چون جهان بدو اردوگاه کاملا متفاوت وآشتیناپذیر تقسیم شده است.

شاهنشاه: همینطور است.

س: ایران در کجای این صحنه قرارخواهد داشت خاصه اینکه بسیاری از تولیدکنندگان نفت بین هردو اردوگاه رفت وآمد دارند تکلیف کشور شما چه خواهد شد.

شاهنشاه: این یک امر مشروط است. اگر شما مسئولیت احساس کنید ما طبعا در اردوگاه شماقرار خواهیم داشت مگر اینکه مارا وادار کنید که از شما دور شویم.

س: وقتی صحبت از این میکنید که مابید مسئولیت احساس کنیم منظور اعلیحضرت چه نوع موارد ومسائل بخصوصی است.

شاهنشاه: یعنی مسئولیت علاوه بر مسائل روزمره مربوط بهاینکه نانتان را اینگونه بخورید وهمبرگرتان رااینگونه و یااین که مخزن اتومبیل دوم یاسومتان همواره مملو از سوخت ارزان باشد ... یعنی فکر کردن بهاین که چه مقداری از مردم جهان بیسواد وفقیرند وغذای کافی ندارند واگر شماکالاهای خود را همچنان به قیمت گرانتر وگرانتر بفروشید اینمردم چگونه استطاعت خرید آنها را خواهند داشت. چگونه آنها میتوانند تحت این شرائط بهاقتصاد کشورهای خود سروسامان بدهند... آخر باچی بانرخهایبهرهای که سیستم بانکی شما درحال حاضر میگیرد. آیا آنها میتوانند تحت این شرایط ویا این امکانات بانکی اقتصاد خود راتوسعه دهند.

سه سال پیش من پیشنهاد تاسیس سازمان جدیدی را مطرح کردم بدین ترتیب که ماکشورهای تولید کننده هریك ۱۵۰ میلیون دلار سرمایه گذاری کنیم و۱۲ کشور صنعتی نیز بهمین مقدار سرمایه بگذارندبعلاوه ۱۲ نماینده کشورهای دریافتکننده وام در هیاتمدیره این سازمان عضویت داشته باشند وازاین طریقوامهای ۳۵ ساله وبا نرخبهره ۳درصد برایکمكبه توسعهو عمران جهان بدهیمولی شما بدان علاقهای نشان ندادید.

س: ولی تکلیف کشورهای درحال توسعه جهان سومکهدرعین حال بابت افزایش قیمتنفت کشور شما همزیان میبینند چیست.

شاهنشاه: ولی مصرفآنها چقدر است آیا میدانیدکه مصرف نفت هند با۶۷۰ یا۶۸۰ یا ۶۹۰میلیون جمعیتکمتراز مصرفنفت هلند با۱۳ میلیون جمعیت است.

س: پس منظور اعلیحضرت نوعیاراده و عزم ملی برای فداکاری است.

شاهنشاه: بله عزم واراده ملی ویا دستکمرهبران شما کهاین اندیشه رادرك میکنند خودرا وقف آنسازند ولیاگر شما تمامهمخود را فقطصرفمسائلروزانه کنید چطور میتوانید درفکر آینده باشید.

انتقاد ازخود

س : در موردسابقه اقدامات مربوط به توسعه وعمران کشور اعلیحضرت این سئوال مطرح میشود که آیا شاهنشاه هرگز احساس کردهاند که آهنك حرکت خیلی سریع بودهویا کوشیدهایدکه کارهای بسیاری رابهسرعت خیلی زیاد انجام دهید.

شاهنشاه: البته من همواره گفتهام که قبلازهر چیز من اولین کسی هستم کهاز خودمانتقاد کنم. گاليا حزبیکه مابوجود آوردهایم درواقع تمامی ملتما را دربر میگیرد بنابراین در داخلحزب ماهمه نوع افکارو اندیشهها راداریم ولذافکر میکنممیتوانم نظرات خودرابا هرگونه وضع جدیدیکه پیشآیدمنطبق کنم.

س: تاکنون نظراتتان را چگونه تعدیل کردهاید.

شاهنشاه: خوب قبلاز همهمسئله درآمد است. دوم هنگامیکه اقتصادی مانندیك گلوله غلطانبرفی رشد میکند تقریبا يك تصاعد هندسی پیش میایدوآن مانند ۲بعلاوه ۲ مساوی چهار نیست بلکه يك تصاعد هندسی استواین را فقط همراه بامسائلی که پیش میاید میتوان یادگرفت هرگاه شما در متن کارهاباشید بسیاری از مسائل رانمیتوانید پیش بینی کنید مگر آنکه آنها را موردآزمایش قرار دهیدو وقتی این آزمایش صورت گرفت شما نتایج را میبینید.درچنین شرائطی اگر حتیاز اندکیهشیاری برخوردار باشید سعی خواهید کردکه اشتباهات خودرادوباره تکرار نکنید.

س: شاهنشاه خودشان گفتهاند ترجیحم دهند نفت رادر زیرزمین باقی بگذارند ولی آیااین امر باتوجه بهکارهای عمرانی فعلی ایران امکان پذیر است.

شاهنشاه: ما نمیتوانیم نفت را در اعماق زمین باقی بگذاریم آنچه که میتوانیم بکنیم این است که حداقل تاده سال دیگرآنرا استخراج کنیم تا درآمد کافی داشته باشیم والبته بموازات آن کوششخواهیم کرد فرآورده هائی ازآنتهیه کنیمتا روزی برسد که دیگرنفتخام به بازار نفرستیم بلکه فرآورده هاینفتی خودرا عرضه کنیم.

س :آیا اینطرحبا مسئله صنایعپتروشیمی ارتباط پیدا میکند

شاهنشاه :شیمیائی و پتروشیمی

س: یعنی همان صنایعی کهاکنون ایران میکوشد توسعه دهد.

شاهنشاه :بله همینطور است.

س :آیا شاهنشاه در باره تدارکات نظامی خود تغییر نظر ندادهاند و ممکن است اینخرید های بزرك راتوجیه کنید این موضوع درایالات متحده مورد انتقاد وسیعی قرار گرفتهاست.

شاهنشاه: انتقاد ... ابتدا بگذارید معلوم کنیم که این انتقاد ازچهناحیهای است ازطرف برخی محافل بله وامافکر نمیکنیم افراد مسئول حاضر شوند ازما انتقاد کنند ... چرا انتقاد کنند آنچه من میگویماین استکهاگر ایران مستقلی مانند ماوجود نداشته باشد ایران نیرومندیکه بتواند امنیت خودرا تامین کندو امنیت منطقه راو سرانجام امنیت اقیانوس هندراچگونه میتوانید جانشینی برای آنپیدا کنید باحضور يك میلیون سرباز امریکائی کهدر نقطهای واقعدر منطقه مستقر باشند.

چطور، چگونه اینکار را خواهیدکرد، شما خواهان چند ویتنام دیگر هستید در ویتنام فقط ۵۵۰ هزار تن از افراد نظامی شما مستقر بودند ولیتعدادنیرو های مسلح ایران بیشتر ازاین رقماست و افراد نظامی ما معتاد بهمواد مخدر نیستند و در قلمرو خود بسرمی برند و برای میهنخود خواهند جنگیدو هیچکس نخواهد گفت که آنها مانند مزدوران بخارج ازکشورفرستاده شدهاند. بسیار خوب بگوئید چگونه میتوانیدجانشینی برای چنین نیروئی پیداکنید.

س: استنباط اعلیحضرت ازاین انتقادچیست بگمان شهنشاه این انتقاد از کدام ناحیهاست.

شاهنشاه :بله انتقاد از ناحیه همان کسانیکه باصطلاح پیش خود بقاضی میروند ودرباره امورجهان سرخودداوری میکنند و فقط میتوانند بدون ارائه راه حل بهانتقاد بپردازند.

س: روزنامه واشنگتن پست هفته گذشته نوشت که اعلیحضرت بهیکی از میهمانان خود گفتهاند که روسها درکشته شدن سه متخصص امریکائی درماه اوت گذشتهدر تهران دست داشتهاند ... آیا شاهنشاه از این گزارشآگاهی دارند.

شاهنشاه: من چیزی دراین باره شنیدهام .فکر میکنم آنقدر چیزها در واشنگتنپست دیدهایم کهالبته همواره باحسننیت نسبت بهکشورمان مطرح نشدهکه دیگر از اظهارنظر درباره هرچه درآن روزنامه منتشر میشود خودداری میکنیم.

س: ولی شاهنشاه میتوانند صرفنظر از واشنگتن پست اظهار نظرکنند که نوعی دستور یارابطه خارجی در پشت این ترور ها بودهاست.

شاهنشاه : مستقیما ... نمیتوانم بگویم ... بطور غیر مستقیم قضاوت باخود مردم شما است.

آیاکسی از آنچهکهبرایآن امریکائیها اتفاق افتاد خوشحال یاغمگین خواهدشد.

س: آیآنها در طرحی درطول مرز های شوروی دخالت داشتند.

شاهنشاه : خیر ... در مرزهای شوروی نبوده است. این يكطرح ضد جاسوسی در داخل کشورما است.

شبکه ایبکس

س: مقاله واشنگتن پست ضمنا حاکی از آنست که عدهای احساس میکنند شبکهایبکس کهنه است.

واینکه شاید ازکشورشما بعنوان محل انباشتن این نوع تجهیزات بی مصرف و فرسودهامریکائی استفاده میشود.

شاهنشاه: من نمیتوانم آنرا باور کنم. فکرمیکنم این اظهار نظر ناشی از يكرقابت داخلی بین بعضی ازدستههای امریکائی است.

س: آیا شاهنشاه از وزارت دفاع امریک ویا پارهای از پیمانکاران دفاعی عصبانی هستند.

شاهنشاه: خیر ولی میتوانم احساس کنم که گروه ها باهم دعوا دارند.

س: منظور نمایندگیها وپیمانکاران رقیب امریکائی است.

شاهنشاه: در دستگاه شما خدا میداند.

س :پس اعلیحضرت این خبر را تکذیب میکنند.

شاهنشاه :تکذیب از همه طرف شده هم ازطرف شما و هم از طرفما.

س: آیا اعلیحضرت ممکن است بفرمایند تا آنجائی که مربوط به خرید اسلحه درآینده میگردد چه نظری درباره ترتیبات مربوطبهمعاملات پایاپای نفت با اسلحه و یا احتمالا تخفیفدارند.

شاهنشاه : تخفیف مطرح نیست.

س :آیا این موضع از دیرباز وجودداشته است.

شاهنشاه - ما خودمانرا گول نخواهیمزد. چطور اینکار ممکن است یا باید پایبند اصولباشیم یانه .. اگر اصول رامحترم نمیشماریمدیگرلزومی ندارد که یك خط مشی اقتصادی و سیاسی مثلا در مورد نفت و یا ارزش نفت اتخاذ کنیم.

معامله پایاپای نفت با اسلحه

س - آیا معاملات پایاپای نفت با اسلحه امکانپذیر است

شاهنشاه - این نوع معاملات نهتنها امکان پذیر است بلکه احتمال دارد بصورت تنها نوع معامله ممکن درآید زیرا ما پول اضافی نداریم.

س - آیا معاملاتی از این قبیل جریان دارد.

شاهنشاه - بله تعدادی معامله پایاپای در انگلستان وایتالیا برای کارخانههای فولادسازی جریان دارد.

س - هنگامی که معامله پایاپای خود را در ماه نوامبر گذشته با انگلستان به مرحله نهائی رساندید آیا منظورتان اینبود که به امریکا حالی کنید که درنتیجه انتقاد امریکائیها از سیاست تسلیحاتی ایران اعلیحضرت کوشش خواهند کرد نیازهای نظامی خود را از منابع غیرامریکائی تامین کنند.

شاهنشاه - خیر چون ما سفارشهای بزرگ زیادی برای خرید تانک و لوازم دیگر به انگلستان دادهایم ولذا معامله پایاپای ادامه سیاست خریدما ازآن کشور بوده است ولی بهرحال آنهابخوبی میدانند که ما از همه جا خرید میکنیم.

س - پس این یک واکنش خاصی علیه انتقاد امریکا نبوده است.

شاهنشاه - نه ... حتی خرید اسلحه از روسها.

اسلحه اتمی

س - درنتیجه مخالفت شدید جیمی کارتر رئیس جمهوری برگزیده امریکا با گسترش سلاحهای اتمی آیا انتظار دارید که در جلب حمایت امریکا از برنامه اتمی خود با دشواری بیشتری روبرو شوید.

شاهنشاه - فکر نمیکنم زیرا ما از جملهکشور های امضاء کننده معاهده منع گسترش سلاحهای هستهای هستیم و قویا خود را پایبند به تماممفاد آن میدانیم.

س - آیا شاهنشاه با اندیشه ایجاد مرکز بازسازی سوخت اتمی در منطقه موافقند

شاهنشاه - اگر مورد قبول همه واقعشود بله. در غیر اینصورت من حتی درخواست آنرا هم نخواهم کرد.

س - پس اعلیحضرت درمورد ایجاد چنین مرکزیدرکشورشان پافشارینخواهند کرد.

شاهنشاه - نه من در مورد احداث این مرکز در منطقه نیز اصراری نخواهم کرد منظورم این است کهدرمورد ما مسلما مسالهای وجود ندارد زیرا انگیزههای سوء نداریم ولی بدیهی است که یک موضوع مطرحاستو آن این است که هرگاه ما مولدهای برق اتمی بخریم بهسوخت نیز احتیاج خواهیم داشت. زیرا درغیراینصورت چگونه میتوانیم آنها را مورد بهره برداری قرار دهیم ازنظر ما اشکالی ندارد که آنها سوخت را بازسازی کنند و برای ما بفرستند بشرط اینکه بما تضمین بدهند که آنرا بهما پس خواهند داد چون درغیراینصورت ما ۱۰۰ میلیارد دلار در مولدهایبرقاتمی خود سرمایهگذاریخواهیمکردو شاید۲۰۰و ۳۰۰میلیارددلار وسپس سوختی برای بکار انداختن آنها در دست نخواهیم داشت.

س - ولی اعلیحضرت چگونه میتوانند بما اطمینان دهند که سرانجام مایل نیستند زرادخانه اتمی داشته باشند

شاهنشاه : خوبدر واقعاینعکسموضوع است. بعضیها ممکن است از من خرده بگیرند که نوعی وسیله ایمنی برای یک کشور کوچک داشتن سلاح اتمی بعنوان بهترین تضمیندربرابر حمله است. ولی من رویهای درست برعکس این موضوع انتخاب کردهام. یعنی اگر میخواهید،از کشورتان دفاع کنید اینکار را با سلاح غیراتمی بکنید. بعبارت دیگر اگر کسی نیات سوئی برضد شما داشته باشد ناگزیر است سلاح اتمی بکار ببرد و این عمل در جهان فعلی چندان کار آسانی نیست. پس فلسفه من درست نقطه مقابل آناست. من خود را آنچنان ضعیف نمیدانم که بخواهم فقط متکی به چند بمب اتمی کوچک شوم بلکه برعکس بیک نیروی مدرن پر قدرت غیر اتمی رزمنده سختکوش اتکاء مینمایم یعنی نیروئی که شکست آن فقط با سلاح اتمی میسرباشد.

س - بنابراین اعلیحضرت قصد ندارندسلاح اتمی در زرادخانه خود داشته باشند

شاهنشاه : نه و امیدوارم در اشتباهنباشم.

س - آیا شاهنشاه و یا هیچیک ازمقامات رسمی ایران تماسی با نمایندگاندولتجدید کارتر داشتهاند.

شاهنشاه : مستقیما خیر

س - آیا از ملاقات با کارتر رئیسجمهوری منتخب امریکا استقبال میکنند

شاهنشاه :داشتنتماس هایشخصی همواره کار خوبی است مانند تماسهائی که من با همه روسای جمهوری امریکا داشتهام.

س - آیا نظری درباره سایروسوانسوزیر امور خارجه امریکا دارید

شاهنشاه. شخصا نه ولی بطوریکهشنیدهام همه نسبت به وانس احترام زیاد دارند.

س - اجازه بدهید باردیگر به مسئله نفت برگردم واکنش بخصوص اعلیحضرت نسبت به تصمیم آگاهانه و تعمدیعربستان سعودی دائر بر افزایش تولید نفت و یا در واقع لبریز کردن بازار از نفت چیست

شاهنشاه : خوب من این را قبلا گفتهام. آنها میتوانند منابع نفتی خود را بفروشند. بسیار خوب .. این حق آنها است زیرا کشور خودشان است و منابع خودشان و ثروت خودشان و مسئولیتی که دربرابر مردمخویش دارند لیکن باچه نتیجهای آیا اینکار ما راکاملا از بازار خارج خواهد کرد بطوریکه ما نتوانیم یک بشکه نفت بفروشیم پس در این حالت وضع تازهای بوجود خواهد امد. آیا این عمل سبب خواهد شد که تولید ما بیش از ۲ میلیون بشکه کاهش یابد یعنی مانند ۹ روز اول ژانویه اینهم وضع دیگری است. من باید صبر کنم زیرا فکر میکنم که در چند ماه اول سال با نفتی کهذخیره کردهاید نمیتوانید مطمئنباشیدکه وضعموجود به این دلیل یا آن دلیل است. ولی ظرف مدت سهماه وضع برای من روشنتر خواهد شد و اگر ما از بازار رانده شویم و آن مقداردرآمد درسالرا از دست بدهیم این موضوع مسلما در تمامی سیاست ما اثر خواهد کرد، چه داخلی و چه خارجی.

س - عواقب این پیشآمد چه خواهد بود

شاهنشاه : خوب فکر میکنم وبینموضوعی که میتوانم بگویم این است که ما توجه خود را فقط به مسائل داخلی معطوف خواهیم کرد و کلیه تعهدات و مسئولیتهای خود را در جهان نادیده خواهیم گرفت و فقط بهموضوعاتداخلی خواهیم پرداخت .. چهکار دیگری میتوانیم بکنیم.

س - اعلیحضرت اطمینان دارند که سعودیها بخواهند موضوع را تا این حد پیش ببرند یعنی موجبات یک جنگ سخت بر سر قیمتها را فراهم کنند.

شاهنشاه : خیر نیز فکر نمیکنمکهسعودیها بخواهند بما آسیب برنند. من این را باور نمیکنم.

س - در شرائطی که نفت در غرب ذخیره شده منظور دولت سعودی از دادن امتیاز بهغرب درمورد قیمت نفت چه بوده است درحالی که قیمت آندرهرحالکاهشخواهد یافت.

شاهنشاه : بهعلت ذخیره شدن نفت نمیبایستی این ماجرا را که یمانی در دوحه برپا کرد بوجود میاوردند.

س - ولی ماجرای هیجان انگیز بود

شاهنشاه : متاسفانه شخص گاهینمیتواند همه چیزهایی را که میداند بازگو کند.

س - آیا احساسمیکنیدکهغرببااعلیحضرت رفتار غیر منصفانه کرده است.

شاهنشاه : چند سال پیش فقط شرکتهای بزرگ نفتی بودند که نظرات خود را دیکته میکردند و دولتهای همه این کشورها یا وسهمداران میکردند کاری از دستشان ساخته نیست و یا با آنها تبانی میکردند. اکنون سرنخها بیمحسود خود را میبرند ولی نمیتوانند سیاست خود را تحمیل کنند. من دوستجهانیکهانرا امپریالیستی میخوانم هستم. ولی آنها میکوشند بما زور بگویند.

س - آیا غرب شما را بعنوان تولید کننده نفت تحت فشار قرار داده است.

شاهنشاه : خوب فکر میکنم دوستان من بدانند که تاچهحد میتوانند با من پیش بروند. ولی آنچه را که باید کاملا روشن کنم این است من در همه این ماجراها افراطی نیستم .درحقیقت من یک میانهرو هستم و نمیدانم چرا بعضی از رسانههای کشورتان فقط صحبت ازین میکنند که شاه ایران در راه قیمتهای هرچه بیشتر نفت تلاش میکند درحالی که این موضوع واقعیت ندارد.

س - آیا شاهنشاه در دوحه میان عراق و عربستان سعودی قرار داشتند.

شاهنشاه. همیشه - همیشه

س - آیا اطمینان دارید کشورهائیکهبهنفع ۱۵ درصد افزایش قیمت رای دادهاند قادر خواهند بود این نرخ را حفظ کنند.

شاهنشاه : فقط زمان به این موضوعپاسخ خواهد داد.

س - ولی بعنوان یک روش سیاسی آیا شاهنشاه مصمم هستند این قیمت را علیرغم وضع بازار حفظ کنند

شاهنشاه : من میل ندارم بعنوان یهودای ۱۱ نفر دیگر خوانده شوم. اگر یهوداهائی در بین ما وجود دارد بگذارید خودشان را به ما نشان دهند.

بقیه در صفحه ۱۶

حراج در خانه آثارمراجعه بصفحه ۱۱ نیازمندیها

اکباتان
تهیه مسکن دلخواه
چرافردا؟
هرچه زودترمسکن دلخواه خودراتهیه نمائید باصرفه تراست.
پس اندازووام مسکن
اکباتان
درحداقل مدت ممکن بشماوام مسکن پرداخت می نماید
اکباتان به سپرده های شما ۱٪ بیش
ازسایربانکها بهره پرداخت می نماید
کریمخان نبش مدیری تلفن ۸۳۵۸۰۱-۹

دانشگاه جندی شاپور
دانشگاه جندی شاپور
دانشکده علوم در صفحه ۳
آگهی پذیرش دانشجو برای دوره فوق لیسانس (M.S) باغبانی

اطلاعات

۴۱ روز در اروپا

گزارش از محمدعلی مسعودی سردبیر
روزنامه اطلاعات

از ۲۷ تیر تا پنجم شهریور ۱۳۲۷

اعلیحضرت همایونی طی یک بیرقه رسمی ساعت ۴ بامداد روز ۲۷ فرودگاه مهرآباد را ترک فرمودند در فرودگاه مهرآباد هیئت دولت نمایندگان مجلس روسای دربار شاهنشاهی نمایندگان سیاسی، رجال و محترمین درانتظار بودند.

دستگاه رادیو بفرودگاه اتصال داده شده بود و جریان تشریف فرمائی و بیانات اعلیحضرت بطور جامع بوسیله رادیو پخش میشد.

ساعت چهارورربع بعدازنصف شب بلندگوی میدان تشریف فرمائی ذات شاهانه را خبر داد. دراین موقع اتومبیل اعلیحضرت همایونی درمحوطه فرودگاه ایستاد موزیک مارش سلام را نواخت و گارد سلطنتی احترامات نظامی را معمول داشت و اعلیحضرت همایونی ابتدا والاحضرت را دیدن کردند و بعدمقابل هیئت دولت قرار گرفتند آقایان وزیران اطراف شاه ایستادند دراین موقع آقای نخست وزیر شرحی بعرض رسانیدند مبنی براینکه هیئت دولت منتهای کوشش و مراقبت خواهد داشت که درغیاب اعلیحضرت همایونی وظایف خویش را دراجرای منویات اصلاح طلبانه شاهنشاه انجام دهد و خاطر مبارک ازاین لحاظ مبتواند آسوده باشد که انی از تکالیف خود غفلت نخواهیم کرد و امیدوار هستیم بتوانیم رضایت خاطر ملوکانه را که متوجه آسایش ملک و ملت است فراهم آوریم. اعلیحضرت همایونی فرمودند یقین دارم آقایان وزیران مراقبت درکارها خواهند داشت ولی همانطورکه اظهار داشتید امیدوانتظار است که کارهای مفید و سودمندی برای مردم انجام گیرد تنها توقع ما این است که هیئت دولت باهمکاری مجلس شورای ملی مراقب اوضاع واصلاح وضع مردم باشندو امیدوارم در بازگشت از مسافرت ناظر پیشرفت های محسوسی دراوضاع باشم و این کمال خوشوقتی و آرزوی من است.

سپس اعلیحضرت همایونی با یک یک آقایان وزیران دست دادند و با آنها خداحافظی فرموده متوجه نمایندگان مجلس شدند.

خداحافظی با نمایندگان مجلس

درجلوی نمایندگان مجلس هیئت رئیسه قرار داشتند. اعلیحضرت همایونی باآقای رئیس مجلس خطاب نموده و فرمودند انتظارات من از آقایان نمایندگان مجلس خیلی است.

آقای حکمت رئیس مجلس شرحی در زمینه علاقه و توجهی که مردم ایران بشاهنشاه محبوب خود دارد و اینکه نمایندگان مجلس پیروومجری همان علائق ملی و شاهدوستی مردم ایران هستند و این احساسات وعواطف خود را مکرر ابراز داشته‌اند ایراد نموده و گفتند همه نمایندگان از خداوند خواستار سعادت وسلامت و موفقیت های ذات شاهانه میباشند و دراین موقع که اعلیحضرت همایونی برای اولین بار کشور خود را ترک می فرمایند همگی نمایندگان مجلس آرزومند هستند و از خداوند تمنا دارند که مسافرت ذات اعلیحضرت بخوشی وموفقیت و بسلامتی انجام پذیرفته و درآینده نزدیکی چشم و دل همگی بزیارت شاهنشاه محبوب خود روشن گردد.

بیانات شاهنشاه درجواب رئیس مجلس

اعلیحضرت همایونی از اظهارات پرازمهرآقای رئیس مجلس که نماینده احساسات تمام نمایندگان مجلس بود قدردانی و تشکر فرمودند و با اشاره به نتایج نیکی که ازاین مسافرت ها و فرصت هائی که براثر دیدار سران ملل بدست می آید چنین فرمودند که تمام مسافرتهای من تاکنون سرکشی به نقاط مختلف کشور و رسیدگی بوضع مردم بود و امیدوارم از مسافرت خارج هم همانطورکه فکر میکنم برای مردم و کشور مفید باشد و من بار دیگر توجه آقایان نمایندگان را بلزوم همکاری و اتفاق واتحاد جلب نموده و انتظار دارم بوسیله وضع قوانین اجتماعی مفید بارمشکلات و سختی های مردم را سبک ساخته و موجبات آسایش و رفاهیت عامه را فراهم آورند.

مخصوصا میخواهم توجه آقایان نمایندگان را بیکی از قوانین مفید اجتماعی که روابط بین کارگر و کارفرما می باشد و از مسائل مهم مملکتی است جلب کنم که دراین موضوع با وضع و تصویب قانون مربوط باین کار وسائل تامین خاطر کارگر و کارفرما هردوفراهم شود. همین طور لازم است رابطه بین کشاورزان و مالکین از ابها م بیرون امده روشن گردد و برای این کارهم لازم است قانونی که اصلاح این امر را متضمن باشد وضع شود.

من بحسن نیت و وطن پرستی آقایان نمایندگان اطمینان دارم و امیدوارم توجه مخصوصی مبذول دارند که با تصویب لوایح ضروری و اصلاحات اساسی قدمهای موثری برای پیشرفت امور برداشته شود.

سپس اعلیحضرت همایونی نسبت بعموم آقایان نمایندگان ابرازتفقد فرموده و از همگی خداحافظی نموده و از احساسات ایشان قدردانی فرمودند.

وقتی اعلیحضرت همایونی میراسم تودیع را با طبقات مختلف بجای اورده و میخواستند از راهرو عبور فرمایند دونفر از طبقه اصناف و پیشه وران بنمایندگی از طرف آنان کلام الله مجیدی دردست گرفته و بعرض رسانیدند که میخواهیم شاهنشاه از زیرقرآن عبور فرمایند.

آقایان حاج مرتضی آقائی و مهدی صالح قرآن مجید را روی دست بالا نگاهداشته و با ذکر دعا و ثنا وعده‌ای که آمین میگفتند شاهنشاه را از زیر قرآن عبور دادند.

سپس کنار هواپیما افسر هوائی انگلیسی و خلبانان و مکانیسین هواپیمای سلطنتی انگلستان حضور شاهنشاه معرفی شدند

پیام شاهنشاه هنگام حرکت

اعلیحضرت همایونی درجلوی هواپیما آخرین مراسم تودیع را با برادران خود که دست شاهنشاه را بوسیدند وعده‌ای که دراطراف ایشان حلقه‌وار ایستاده بودند بجای آوردند و آخرین پیام اعلیحضرت همایونی که هنگام سوارشدن هواپیما بوسیله رادیو پخش گردید خطاب بملت بشرح زیر بود.

«دراین موقع که برحسب دعوت خصوصی اعلیحضرت پادشاه انگلستان بیاری خداوند متعال با هواپیما از تهران به طرف لندن حرکت خواهم کرد بدینوسیله عموم اهالی کشور را ازاین عزیمت مطلع ساخته و برای مدت غیبت و مسافرت کوتاه با ملت محبوب خود وداع میکنم و اطمینان میدهم که سعادت و آسایش و نیکبختی عموم ملت همیشه و درهمه جا منظور نظرمن خواهد بود.»

هواپیمای سلطنتی حرکت کرد

ساعت پنج بعدازنیمه شب هواپیمای سلطنتی انگلستان درمیان احساسات شورانگیز جمعیت زیاد بدرقه کنندگان بحرکت درآمد و چند ثانیه بعد دراسمان مهرآباد پرواز کرد و درافق غرب تهران که تازه روشن شده و خورشید میخواست اشعه زرین خود را درفضا بخش کند ازچشم ها دور و نابدید گردید.

هواپیما چهارموتوره شخصی اعلیحضرت همایونی نیز بلافاصله بپرواز درامد و همان خط سیر را پیش گرفت.

***

اعلیحضرت همایون شاهنشاهی امروز وارد لندن شدند

خبرهای خصوصی که این اداره بدست اورده حاکی است که دیروز اعلیحضرت همایونی مخصوصا هنگام عصر قسمتی از تاسیسات دریائی و هوائی و سازمانهای نظامی جزیره مالت را بازدید نمودند و از طرف مامورین محلی جزیره پذیرائی شایسته‌ای از شاهنشاه ایران بعمل آمده است.

اعلیحضرت همایونی دیشب هم در جزیره مالت توقف فرموده وامروز صبح از آنجا عازم انگلستان شدند. تلفنی که بین تهران و لندن امروز مورد آزمایش قرار گرفت چنین خبر داد:

هواپیمای اعلیحضرت همایون شاهنشاهی و ملتزمین رکاب ساعت ۱۱ و نیم بوقت تهران از جزیره مالت پرواز نموده و قرار است ساعت پنج و نیم بعدازظهر امروز بوقت تهران وارد فرودگاه «نورفلک» در انگلستان بشود.

***

از خبرگزاریهای خارجه

فرماندار مالت سرفرانسیس دوگلاس از اعلیحضرت همایونی استقبال کرد

رادیولندن - دیروز بعدازظهر اعلیحضرت همایون شاهنشاهی به جزیره مالت نزول اجلال فرمودند و در فرودگاه سرفرانسیس دوگلاس حکمران جزیره بمعظم له خیرمقدم عرض نمود.

اعلیحضرت همایونی دوروز درجزیره مالت توقف مینمایند.

لاوالت - خبرگزاری فرانسه - پادشاه ایران اعلیحضرت محمدرضاشاه پهلوی که پریروز عصر وارد فرودگاه بندر لاوالت گردیدند از طرف فرماندارکل این جزیره مورداستقبال قرار گرفتند.

اعلیحضرت پادشاه ایران از ورزش دوستان و طرفداران جدی ورزش میباشند و طبق دعوت پادشاه انگلستان برای تماشای مسابقات ورزشی المپیک بلندن میروند وامروز ساعت ۴ بعدازظهر وارد لندن خواهند شد.

***

لندن - پنج شنبه ۳۱ تیر (امروز) اعلیحضرت همایونی با ملکه مادی مادر پادشاه انگلستان، اتلی نخست وزیر انگلیس وارنست بوین وزیر خارجه انگلستان و چرچیل و خانمش دیشب ملاقات نموده‌اند.

این ملاقات درمجلس ضیافتی صورت گرفت که دیشب از طرف پادشاه انگلستان درکاخ بوکینگهام داده شده بود اولین ملکه انگلستان و شاهزاده خانم الیزابت و مارگریت و شوهرالیزابت و همچنین دوک کلوستر و خانمش و سفیرکبیر امریکا حضور داشتند.

ساعت ده و نیم دیروز اعلیحضرت همایونی و ملتزمین رکاب و آقای رئیس، سفیرکبیر ایران درانگلستان برای بازدید هواپیماهای «واماپیرجت» رفتند. درایستگاه هوائی احترامات نظامی معمول گردید و سپس اعلیحضرت همایونی ازان ایستگاه بزرگ هوائی بازدید کردند.

امروز عصر درکاخ «بوکینگهام» گاردن پارتی با شکوهی برپاست دراین گاردن پارتی اعلیحضرت همایونی با اعلیحضرت پادشاه انگلیس درپوش مخصوص چای صرف خواهند کرد و درساعت شش و نیم بعدازظهر بسفارت شاهنشاهی خواهند رفت و دراینجا اقامت خواهند فرمود.

پذیرائی مجللی که از پادشاه ایران بعمل آمده موضوع مقالات و خبرهای جالبی برای روزنامه های لندن شده است.

دیروز روزنامه تایمز سرمقاله خود را بتمجید و تعریف از شهامت روحی شاه ایران تخصیص داده بود. روزنامه مهم (دیلی تلگراف) ارگان محافظه کاران خبر ورود شاهنشاه را مفصل تر از همه جراید منتشر کرده و عکسهائی از شاهنشاه درصفحه اول چاپ نمود و نوشته بود باوجودانکه شاهزاده خانم الیزابت باردار است درمراسم رسمی و سلطنتی شرکت نمیکند و همچنین شاهزاده خانم مارگرت دختر دیگر شاه که مدتی کسالت داشته بمناسبت ورود شاه ایران برای اولین بار درمراسم رسمی شرکت جسته‌اند.

فقط روزنامه «دیلی ورکر» ارگان کمونیست هاست که خبر ورود شاه ایران را درچهار سطر چاپ نموده است. دیگر روزنامه ها همه خبرهای ورود شاه را مفصل چاپ کرده‌اند.

***

لندن - آسوشیتدپرس - شاه جوان ایران که روز بیستم ژوئیه به انگلستان وارد شده و اکنون درکاخ بوکینگهام میهمان اعلیحضرت پادشاه انگلستان میباشد بی اندازه ازاین مسافرت و اقامت خود در بریتانیا خوشوقت است. مخصوصا خوشوقتی وی بیشتر هنگامی بود که بریشب همراه پادشاه و ملکه ازمیان انبوه جمعیت برای تماشای کمدی موزیکال به تاتر میرفت.

درسالن تماشاخانه جمعیت و مدعوین چندین بار بافتخار شاه ایران فریاد شادی کشیدند. انتظار میرود شاه پس از خاتمه اقامت خود دربوکینگهام قریب یکهفته درسفارت شاهنشاهی ایران درلندن اقامت نماید.

شاه ایران روزچهارشنبه ایستگاه هوائی هواپیماهای سلطنتی انگلستان را دراولدهام بازدید کرد.

دیروز روزبیست و دوم ژوئیه درباغ سلطنتی تفریح خواهند کرد و ضمنا از مجلس عوام نیز دیدن می نمایند.

منظوراصلی شاه ازاین مسافرت مشاهده ترقیات علمی و صنعتی وفنی درانگلستان و فراهم اوردن وسائل لازم برای بالابردن سطح زندگی و رفع احتیاجات اقتصادی و اجتماعی ملت ایران میباشد.

***

لندن - آسوشیتدپرس - شاه ایران دربیست و ششم ژوئیه (دوشنبه) برای بازدید ناوهای سلطنتی و تاسیسات دریائی بیندر «پرتسموت» عزیمت خواهند کرد بقراری که مقامات دریائی انگلستان شب پنجشنبه اعلام نمودند شاه ایران دراین مسافرت با فرماندهان بزرگ دریائی انگلستان نیز ملاقات خواهند کرد.

دربندر پرتسموت شاه و همراهانش موسسات مربوط بتوپخانه نیروی دریائی سلطنتی را نیز دیدن خواهند کرد و سپس با (سرایگرنن ویلیس) فرمانده دریائی بندرپرتسموت بکشتی سلطنتی پیروزی سوار شده و درناو نامبرده بوسیله فرمانده کل ناوهای داخلی «دریا دار سرورودریک کاخ بوکینگهام بسفارت کبرای ایران درلندن تشریف فرما خواهند شد.

لندن - جمعه ۸ مرداد (دیروز) پرچم سه رنگ ایران که دربیشاپیش ورزشکاران ایران درمیدان مسابقه های «المپیک» بحرکت درآمده بود چند لحظه توجه اعلیحضرت پادشاه و علیاحضرت ملکه انگلستان را بخود جلب کرد.

هنگامی که پرچم ایران در برابر لژ سلطنتی نمودار شد لبخندی برلبان شاهنشاه ایران ظاهر گشت. شاهنشاه درکنار ملکه انگلستان و درسمت راست اعلیحضرت پادشاه انگلستان نشسته بودند. پادشاه انگلستان پرچم ایران را بشاه ایران و سپس بملکه خود نشان دادند و بشاهنشاه گفتند.

«خوشوقتم که ایران هم دراین مسابقه ها شرکت داشته است.»

دیروز هنگام مراجعت از میدان مسابقه های المپیک، مردم گردادگردشاه ایران حلقه زده و مانع عبور ایشان بودند. ورزشکاران و تماشاچی ها راه را بندآورده بودند و باردیگر فریاد (شاه اف پرشیا.. شاه اف پرشیا....» بلند بود. هنوز نام ایران درانگلستان مشهور نشده و ایران را بنام قدیمی یعنی «پرس» و «پرشیا» می شناسند.

جوانها قدم بقدم از شاه ایران عکس برمیداشتند و همه میخواستند قیافه شاه را ببینند.

دیشب اعلیحضرت همایونی درشب نشینی باشکوهی که از طرف سفارت کبرای ایران درهتل (کلاریج) لندن برپا بود شرکت داشتند دراین شب نشینی «دوک اف ادینبرو» داماد اعلیحضرت پادشاه انگلستان، چرچیل، بوین و لوروژتل نیز حضور داشتند.

امروز ساعت ده صبح اعلیحضرت همایونی برای بازدید کارخانه های هواپیمای سازی درحدود شهر «بریستول» باین شهر پرواز کردند و خودشان نیز درعملیات پرواز که درکارخانه صورت گرفت، شرکت نمودند.

لندن - شب ۹ مرداد (امروز صبح) اعلیحضرت همایونی باهربرت موریسن رئیس شورای سلطنتی و وزیرکابینه انگلیس که از رجال بزرگ روز انگلستان است و همچنین بابوین وزیرخارجه انگلستان مدتی صحبت کردند.

فرصت برای صحبت درمجلسی دست داد که هربرت موریسن از طرف دولت انگلستان بافتخار شاهنشاه دیشب برپا کرده بود.

مهمانی دیشب ضیافت مهمی بود که مدتها نظیر انرا در پایتخت انگلستان برپا نکرده بودند.

درساعت ۷ حضور اعلیحضرت همایونی درمهمانی اعلام شد و شاهنشاه تایکربع بساعت هشت دراطاقی که وصل بسالن پذیرائی بود باموریسن وبوین وچندتن از رجال صحبت میکردند.

درساعت هشت اعلیحضرت همایونی بسالن پذیرائی وارد شدند و نسبت بمهمانها ابرازتفقد کردند. امروز اعلیحضرت همایونی برای دومین بار درمیدان مسابقه های المپیک حضور خواهند یافت و قراراست فردا (روزیکشنبه) بسوی فرانسه حرکت کنند.

نظریات جراند انگلستان درخصوص مسافرت اعلیحضرت همایونی

اکنون که مدت اقامت شاهنشاه درانگلستان بپایان میرسد من وقتی بروزنامه های انگلستان و مطالبی که درباره شاه ایران درلندن و دیگر شهرها نگاه میکنم می بینم علاوه برخبرهای روزانه درخصوص مسافرت شاهانه مطالب دیگری روزنامه ها بخصوص روزنامه های شهرهای دیگر چاپ کرده‌اند که موردتوجه قرار گرفته است.

وقتی روزنامه ها را ورق میزنم می بینم روزنامه (ترتون اکو) تحت عنوان (چرا شاه بانگلستان آمده) مینویسد:

«شاه ایران را میتوان شاه ورزشکار دانست. این جوان بیست و نه ساله بیش از همه پادشاهان بورزش علاقه دارد. هروقت وارد میدان فوتبال میشود فریاد تحسین اطرافیان بلند میشود شاید همین روح ورزشی سبب شده که این مرد توانسته است هفت سال درمقام سلطنت با مشکلات مبارزه نماید شاه از مسافرت انگلستان هیچگونه منظور سیاسی ندارد»

روزنامه «یورکشایرابزور» می نویسد: شاه ایران علاقه زیادی به هوانوردی دارد و اونخستین بارپادرعوت ویندل ویلکی درهواپیما سوار شد.»

روزنامه (استار) مینویسد شاه ایران برای بازدید وضع زندگانی وامواجتماعی انگلستان باین کشور آمده است لیکن دراین مسافرت فرزند هشت ساله‌اش شهناز را همراه خود نیاورده است. مسافرت شاه ایران بانگلستان سالها درخاطره مردم این کشور باقی خواهد ماند

روزنامه «ادینبروایونینگ نیوز» تحت عنوان (شاه متجدد) مینویسد. شاه ایران که دراکتبرامسال وارد بیست و نهمین مرحله سن میشود دارای قدبلند و موهای سیاه است او درسال ۱۹۴۱ جانشین پدرش گردید.

وی درظرف سلطنت خویش درمیان مردم تاریخی ایران خاطرات نیکی باقی گذارده است درایران بهرکجا که میرود با استقبال و شادی مردم مواجه میشود.

علاقه مفرطی که وی بهوانوردی دارد و او تنها پادشاهی است که هواپیمای جنگی خود را شخصا میراند

روزنامه «اوسترن میل» تحت عنوان «شاه خلبان» مینویسد: (برای نخستین بار درتاریخ، شاه ایران بوسیله هواپیما بلندن وارد شده است «ملاقات شاه ایران جنبه نیمه رسمی دارد متاسفانه شاه دراین مسافرت شهناز فرزند شیرین و زیبایش را همراه نیاورده است.»

روزنامه استار مینویسد «شاه ایران درایام اقامت درانگلستان طرزهوانوردی هواپیماهای معروف انگلیسی را نیز فراخواهد گرفت «وی هنگام بازدید موسسات نظامی اونیفورم زیبای صنف هوائی ارتش ایران را دربرداشت. شاه ایران درتمام مدت که با شاه و ملکه انگلستان درتاتر نشسته بودند بزبان فرانسه تکلم میکرد»

اینها فقط قسمتی از مطالب روزنامه های انگلستان درخصوص شاهنشاه بوده است.

***

اعلامیه وزارت دربار شاهنشاهی

چون مراجعت موکب مبارک اعلیحضرت همایون شاهنشاهی پس از قبول دعوت اعلیحضرت پادشاه انگلیس و تشریف فرمائی بانگلستان از راه فرانسه سوئیس و ایتالیا بود جنابان روساء دولتهای مزبور ازپیشگاه شاهنشاهی خواهش کردند که چند روزی بطور دوستانه و غیررسمی درهریک ازاین کشورها توقف فرمایند.

رئیس کل تشریفات و کفیل وزارت دربار
حسین سمیعی

***

پاریس - سه شنبه ۱۲ مرداد (امروز صبح) - بر سر مقبره امپراتوربزرگ فرانسویان ناپلئون امروز صبح شاهنشاه ایران مدتی به احترام ایستادند و از مردی یاد کردند

۸۲۵

شاهنشاه درضیافت رئیس‌جمهوری فرانسه پیرامون روابطدیرین دوستی ایران و فرانسه سخن گفتند و با این شعر از حافظ به‌سخنان‌خود خاتمه دادند :

درخت دوستی بنشان که کام دل ببارآرد
درخت دشمنی برکن‌که رنج بی‌شمار آرد

رئیس‌جمهوری فرانسه در پاسخ‌اظهارداشتند:

درخت دوستی، ازقدیم‌کاشته شده‌ورابطه فرهنگی ما مؤید این دوستی قدیمی‌است

شاهنشاه‌ازانگلستان، فرانسه، سوئیس‌وایتالیادیدن‌فرمودند

ژنو در انتظار ورود شاه ایران است

شاهنشاه ایران شهر لوزان‌که خاطرات‌خوشی از آن دارند مسافرت می کنند

از ژنو مخصوص اطلاعات

شاهنشاه‌درفرانسه، درضیافت مجلل رئیس‌جمهوری‌فرانسه که‌بافتخار معظم‌له ترتیب‌یافته‌بود شرکت‌فرمودند

پاریس - شاهنشاه ایران جلوی مزار سربازگمنام دفتریادگار آرامگاه را امضاء می‌فرمایند

ژنرال زیرو در سمت راست اعلیحضرت همایونی دیده میشوند

شاهنشاه هنگام سوار شدن به هواپیما فرمودند :

برای مدت‌غیبت و مسافرت کوتاه با ملت محبوب خود وداع می‌کنم و اطمینان میدهم‌که سعادت وآسایش و نیکبختی عموم ملت همیشه و در همه‌جا منظورنظر من خواهد بود .

روزنامه استار می نویسد :

شاهنشاه‌ایران برای بازدید وضع زندگانی وامور اجتماعی انگلستان باین کشور آمده‌است

شاهنشاه بعدازفرانسه، به‌سویس عزیمت فرمودند

بازگشت شاهنشاه به میهن

تهران به استقبال گرم از شاهنشاه پرداخت

که در دوره حیات خود برای فرانسویان افتخار و موفقیت اورده بود.
شاهنشاه ایران درمقبره ناپلئون که دربنای یادبود (انوالید) است مدتی سرگرم بازدید بودند و وقتی در برابر سنگ برجسته‌ای که قبر ناپلئون است بودند چند لحظه بیحرکت چشم براین سنگ داشتند. «ناپلئون» در جزیره «سنت هلن» دوراز میهنش جان سپرد. او دروصیت نامه خود نوشته بود: «این ارزوی من است که خاکستر من درکنار رودخانه «سن» درمیان مردم فرانسه که آنقدر آنها را زیاد دوست داشته‌ام نهاده شود». ارزوی او پس از مرگش براورده شد زیرا نخست او را درسنت هلن دفن کردند ولی چندسال بعد مردم که او را فراموش نکرده بودند جنازه‌اش را با جلال و عظمتی که لایق‌شان یک پادشاه بزرگ است بفرانسه بازگردانیدند و دربنای یادبود مردان بزرگ فرانسه «انوالید» جای دادند.
هنگامیکه امروز شاه ایران در برابر سنگ قبر ناپلئون ایستاده بودند بزندگی و مرگ امپراتور فرانسه که بی شباهت بزندگی و مرگ پدر خودشان نبوده فکر میکردند و دراین هنگام بود که گفتند. «هیچ خدمتی بی اجر نمی ماند ابر سیاه میکند ولی برای همیشه پنهان نمیکند. خدمات هرپادشاهی شناخته میشود. مردم خودشان قضاوت خواهند کرد».
اعلیحضرت همایونی در «انوالید» موزه ناپلئون را هم دیدند.
دراین موزه لباسهای ناپلئون واسباب واثاثیه شخصی او یک تخت خواب سفری یک میز کوچک و دوصندلی وجود داشت.
اعلیحضرت همایونی امروز نیز از موزه «لوور» بازدید کردند عمارت موزه «لوور» که یک کاخ پرعظمت سلطنتی بوده و پس از انقلاب فرانسه بموزه اختصاص داده شده گنجینه گرانبهائی از آثار یونان، رم، مصر و اسور و ایران و همچنین دیگر تمدنهای قدیمی را درخود جای داده است.
«ونوس میلو» نیز درهمین موزه است و امروز با آثار دیگری که دراین موزه است موردبازدید شاهنشاه قرار گرفت.
امروز ایرانیان مقیم فرانسه بحضور شاهنشاه خواهند رسید.
قرار است قبل ازظهر مجلسی درسفارت کبرای ایران درفرانسه برپا شود که دران جمع زیادی از ایرانیان شرکت میکنند. سپس اعلیحضرت همایونی بسوی «ورسای» حرکت خواهند کرد. (ورسای) نقطه زیبائی خارج از پاریس است یازده میل با راه آهن از پایتخت فرانسه فاصله دارد و شاهد حوادث مهم تاریخ فرانسه و دنیا بوده است.
پادشاهان فرانسه در (ورسای) قصور مجللی برپا کرده‌اند و این نقطه از زمان سلطنت لوئی چهاردهم تا شروع انقلاب [illegible] فرانسه مقر سلاطین بود شاهکارهای هنری عالم از تابلوهای نقاشی، ظروف چینی و مبل و میز و اثاثیه گرفته تا قالیچه های نفیسی که ازایران رفته دراین قصور که امروز موزه‌ای را تشکیل میدهد، جمع امده است.
این شهر هنگام محاصره پاریس از طرف پروسها اشغال شد و در (اطاق آئینه) که شاهنشاه مخصوصا اشتیاق دیدار آن را دارند پروسیها پادشاه خود را برتخت نشاند[illegible] اعلام نمودند.
درهمین اطاق آئینه عهدنامه صلح (ورسای) درسال ۱۹۱۹ امضا شد.
پس ازآنکه بازدید از قصور تاریخی ورسای پایان یافت شاهنشاه باموزشگاه هواپیمائی فرانسه میروند قرار است امشب سفیرکبیر ایران درپاریس آقای سهیلی مجلس ضیافتی بافتخار ورود شاهنشاه برپا کند.
دراین ضیافت (ونسان اوریول) رئیس جمهوری «اندره ماری» نخست وزیر و وزیران فرانسه حضور دارند و سپس «سواره» با شکوهی برپا میشود که شخصیت های سیاسی و برجسته خارجی درپاریس واعضای هیئت های سیاسی دران شرکت خواهند نمود.
دیروز اعلیحضرت همایونی در دومین روز اقامت خود درپاریس، با تهران با تلفن صحبت فرمودند بدین طریق خط تلفنی مستقیم بین تهران و پاریس هم افتتاح گردید.

***

پاریس - شنبه ۱۶ مرداد (دیروز) - پس از هفت روز اقامت درپاریس امروز اعلیحضرت همایونی پایتخت فرانسه را ترک گفتند.
دراین هفت روز از طرف زمامداران فرانسه و از طرف مردم فرانسه نسبت بشاهنشاه ایران محبت های فراوان ابراز شده است و شاهنشاه نیز درملاقاتهای خصوصی و رسمی علاقه خود را نسبت بتحکیم روابط ایران و فرانسه ابراز داشته‌اند.
درضیافت رسمی که روز چهارشنبه ۱۳ مرداد با حضور رئیس جمهوری «ونسان اوریول» برپا شده بود اعلیحضرت همایونی درخصوص مناسبات دوستی بین دوکشور شعری از حافظ خواندند:
«درخت دوستی بنشان که کام دل ببار آرد
درخت دشمنی برکن که رنج بیشمار آرد»
رئیس جمهوری فرانسه درپاسخ گفتند: «درخت دوستی ما از قدیم کاشته شده و رابطه فرهنگی که مابین دوکشور داریم مویداین دوستی قدیمی است»
دراین ضیافت اعلیحضرت همایونی بدست خود برسینه «ونسان اوریول» یک نشان پهلوی زدند و رئیس جمهوری فرانسه نیز نشان عالی صلیب جنگ با نخل را با تشریفات مخصوص باعلیحضرت همایونی دادند.
شهردار پاریس نیز هدیه‌ای بحضور شاه دادند. این هدیه یک قوطی سیگار است که نام شاهنشاه روی آن منقوش شده است. هنگام تقدیم آن بحضور شاهنشاه ذکر شده است که این هدیه ازطرف مردم پاریس است.
اعلیحضرت همایونی صبح چهارشنبه مدرسه نظام فرانسه در «سمور» را بازدید کردند و روز پنجشنبه بسوی «دوویل» یعنی محل پیاده شدن نیروهای متفقین درفرانسه عزیمت کردند. روز جمعه شاهنشاه دراین نقطه بودند و صبح امروز با هواپیما بپاریس بازگشتند و بدیدار دانشجویان ایرانی بکوی دانشگاه رفتند رئیس دانشگاه در پذیرائی گرمی که از شاهنشاه کرد اظهار امیدواری نمود که روابط ایران و فرانسه بیش ازپیش محکم شود.

شرفیابی نمایندگان مجلس بحضور ملوکانه

اعلیحضرت همایونی از مسجد پاریس نیز دیدن کردند و پیشنماز و طلاب مسجد به پیشواز شاه امدند و شاه را دعا کردند و سلامتی او را خواستار شدند هنگام مراجعت از مسجد، شاهنشاه قرانی خطی که تهذیب شده بود به مسجد هدیه کردند.
بمناسبت عیدفطر امروز اعلیحضرت همایونی بوسیله رادیوپاریس پیامی بتمام مسلمانان دنیا فرستادند. امروز ناهار اعلیحضرت همایونی مهمان هریو رئیس مجلس واعضای هیئت رئیسه مجلس بودند.
هریو درسر میز ناهار نطقی ایراد کرد و از خشنودی ملت فرانسه بمناسبت ورود شاهنشاه سخن گفت. پس از صرف ناهار شاه با هریو و نایب رئیس مجلس مدتی درباغ «پاله بورین» مشغول گردش و مذاکره بودند و درساعت سه به هتل «کرینیون» بازگشتند تا خود را اماده حرکت بفرودگاه برای عزیمت بسوی «نیس» کنند. پس از سه روز اقامت در «نیس» ازاین شهر بسوی ژنو حرکت خواهند فرمود.

***

ژنو درانتظار ورود شاه ایران است
از ژنو: مخصوص اطلاعات

ژنو - دوشنبه ۱۸ مرداد (امروز صبح) در ژنوانتظار ورود شاهنشاه ایران را می کشند.
شاهنشاه ایران اکنون در «نیس» اقامت دارد و دراین شهر قشنگ فرانسوی که درنزدیکی مرز ایتالیا و درکرانه دریای مدیترانه واقع شده مشغول استراحت هستند و قرار است فردا وارد سوئیس شوند.
درمدتی که در سوئیس هستند شاهنشاه مهمان رئیس جمهوری فرانسه خواهند بود. وزیر مختارسوئیس درتهران که برای فراهم کردن مقدمات مسافرت شاهنشاه از ژنو به پاریس رفته بود بطوریکه از پاریس اطلاع می رسد دران شهر بحضور شاهنشاه باریافته گفته میشود که اوحامل پیامی از طرف رئیس جمهوری بشاهنشاه ایران بوده است.
این اولین بارنیست که شاهنشاه ایران بسوئیس میایند شاه ایران از سوئیس خاطرات خوشی دارند هنگامیکه ولیعهد ایران بودند در ۱۷ سال پیش بسوئیس امدند.
درانوقت ۱۲ سال بیشتر نداشتند دوران تحصیلات مقدماتی خود را درتهران بپایان رسانیده و برای تکمیل تحصیلات بسوئیس امدند و درشهر
لوزان اقامت جستند.
لوزان یک مرکز بزرگ فرهنگی سوئیس و اروپای جنوبی و دارای موسسات تربیتی متعددی است.
لوزان که در (کانتن ود) واقع شده دارای دانشگاه بزرگی است موزه این شهر و همچنین کلیسای ان که درقرن ۱۳ برپا شده از آثار دیدنی است.
لوزان محل انعقاد عهدنامه های معروفی بوده است و جمعیت اصلی ان به ۸۰ هزارمیرسد. اغلب مردان و رجال بزرگ کشور ما در سوئیس تحصیل کرده‌اند مدتی درموسسات تربیتی این شهر بوده‌اند.
اعلیحضرت شاه ایران هم در دبیرستان معروف «شاپی» این شهر تحصیل میکردند. از ایام تحصیل خود در سوئیس اعلیحضرت شاهنشاه ایران دوستان فراوان دارند و دراینجا گفته میشود برای دیدار نقاطی که چندسال ازعمر خود را دران گذرانده‌اند. شاهنشاه سفری به لوزان نیز میکنند.

اعلیحضرت همایونی در ژنو اقامت دارند

ژنو - خبرگزاری فرانسه - اعلیحضرت پادشاه ایران روز گذشته و دیشب را در شهر ژنو گذراندند دیروز شاهنشاه ایران بناهای تاریخی این شهر بزرگ بخصوص عمارت قدیمی کلیسای سن‌پیررا که در قرن
دهم میلادی ساخته شده است و شهرت جهانی دارد بازدید فرمودند. سپس بعمارت (هتل دوویل که سابقا مرکز مهمات پادگان سویس بوده است و اهمیت تاریخی دارد تشریف‌فرما شدند.
این عمارت و همچنین دانشگاه معروف این شهر که از طرف «کالون» تاسیس گردیده است و کتابخانه و موزه تاریخی ان که شهرت جهانی دارد مورد توجه اعلیحضرت همایون شاهنشاهی قرار گرفت.
ژنو که از شهرهای معروف سویس است و در کنار دریاچه «لمان» مصب رود «رن» قرار دارد بواسطه داشتن کارخانجات ساعت‌سازی و دوربین عکاسی و اینکه در قرن گذشته بارها مرکز تشکیل کنفرانسهای بین‌المللی و مهم بوده است دارای موقعیت و معروفیت بین‌المللی است.
عصر روز گذشته شاهنشاه ایران باتفاق همراهانشان از پل معروف «مونبلان» که بیاد ژان‌ژاک روسو نویسنده معروف فرانسوی هنوز هم عده‌ای انرا پل (روسو) مینامند بازدید فرمودند. اعلیحضرت پادشاه ایران پس از بازدید دانشگاه مهم ژنو و موسسات فرهنگی این شهر فرمودند.
«ژنو با ۱۴۰ هزار نفر جمعیتش بمناسبت داشتن مردمان فعال در فرهنگ، صنعت، تجارت پیشرفتی نموده که قابل تحسین فراوان است.»
عصر روز گذشته اعلیحضرت همایونی در قسمت‌های کنار دریاچه و نواحی حومه شهر با اتومبیل گردش کردند و شب را در ژنو گذراندند.
امروز را نیز شاهنشاه ایران در ژنو خواهند گذرانید و فردا صبح باهواپیما از این شهر بسمت ایتالیا پرواز کرده و قبل از ظهر وارد شهر رم پایتخت کشور ایتالیا خواهند شد.
رم - جمعه ۲۹ مرداد - (تلگراف ناخیر داشته) - پاپ اعظم هنگامی که برای سلامتی شاهنشاه ایران دعا میکرد نشان مهمیز طلائی باعلیحضرت همایونی داد.
این نشان که بزرگترین نشان دربار پاپ است در زمان پاپ دوازدهم نیز بیکی از شاهان ایران داده شده است. بملتزمین رکاب نیز نشانهائی ساعت بطول انجامیده است.
شاهنشاه دیروز (جمعه) تا نیمساعت بظهر در جزیره قبرس اقامت داشتند و تاسیسات مهم این جزیره را باز دید فرموده‌اند.
مقارن ظهر بساعت تهران موکب شاهانه از جزیره قبرس بسمت تهران عزیمت فرموده و در ساعت پنج بعد از ظهر بفرودگاه مهر اباد ورود فرمودند.
مسافت بین جزیره قبرس و تهران نیز یکسره در پنج ساعت طی شده است.
داده شد.
امشب ساعت هشت بافتخار دو روزنامه‌نویس ایرانی که ملتزم رکاب هستیم اقای دکتر مصباح‌زاده مدیر کیهان و من از طرف خبرگزاریها و روزنامه‌های ایتالیا در رم ضیافتی برپا بوده در این ضیافت آقای دکتر مصباح‌زاده نطقی ایراد کردند.
مهمترین واقعه امشب تجلیلی بود که ده هزارنفر از رجال و اعیان رم در اپرای (کاراکالا) از شاهنشاه ایران بعمل آوردند.
اپرای (کاراکالا) از بزرگترین اپراهای جهان است و پانصد هنرپیشه دارد و امشب ده هزارنفر تماشاچی دران جمع شده بودند تا شاهنشاه را به بینند.
هنگامی که تماشاچیان شاه را دیدند، سالن بزرگ اپرا دچار هیجان عجیبی بود.
فریاد برخاست: (ویواایل‌ره.... زنده باد شاه)

اعلیحضرت همایون شاهنشاهی
وارد شهر میلان شدند

میلان - اعلیحضرت همایون شاهنشاهی پادشاه ایران دیروز بامداد شهر فلورانس را ترک گفتند اعلیحضرت شاهنشاه ایران قبل از ظهر وارد شهر معروف میلان در شمال ایتالیا شدند. همراهان پادشاه ایران نیز از این شهر به میلان رفتند.
پادشاه ایران ناهار را میهمان شهردار میلان بودند دراین شهر پذیرائی باشکوهی از پادشاه ایران بعمل امد، ایشان شب را در میلان گذرانده و فردا از بناهای مهم این شهر. کاتدرال عظیم شهر که در سال ۱۳۸۶ باسنگ مرمر ساخته شده است، کلیسای سنت‌امپروزیو، سارلوانزو سانتاماریا دلگرازی و قصر و موزه و کتابخانه «مروا» و و کارخانجات پارچه‌های ابریشمی معروف این شهر بازدید خواهند فرمود.
در این شهر تاریخی که مرکز لمباردی است و ۹۲۰ هزار نفر جمعیت دارد، ممکن است اعلیحضرت شاهنشاه ایران دو روز توقف نمایند.

اخرین گزارش مسافرت ملوکانه
۱۳۲۷/۶/۶
شاهنشاه ایران
هنگام عزیمت از رم و توقف در قبرس

طبق اطلاعاتی که باداره واصل گردیده صبح روز پنجشنبه (پریروز) مراسم خداحافظی اعلیحضرت همایون شاهنشاهی با «سینیور اینودی» رئیس جمهور ایتالیا در کاخ (کوئی رینال) انجام یافته است.
در این آخرین ملاقات اعلیحضرت همایونی مراتب خرسندی خود را از پذیرائی های دوستانه و از دیدار کشور ایتالیا ابراز داشته اند و رئیس جمهوری ایتالیا نیز مسرت خود را از دیدار اعلیحضرت همایونی و صفات و کمالات عالیه ایشان ابراز داشته و اظهار امیدواری کرده‌اند که در آینده روابط دوستانه و معنوی و سیاسی بین دولت ایران و ایتالیا توسعه یابد.
پس از انجام تشریفات رسمی خدا حافظی رئیس جمهوری ایتالیا با اعلیحضرت همایونی شاهنشاه بفرودگاه رم عزیمت نموند و در آنجا هیئت دولت ایتالیا و جمعی از رجال و همچنین سفیر کبیر ایران در ایتالیا و اعضای سفارت و ایرانیان مقیم ایتالیامقدم شاهنشاه را بدرقه نمودند - گارد احترام و دسته موزیک مراسم احترامات نظامی را معمول داشت و در ساعت ۹ و نیم هواپیمای سلطنتی انگلستان در میان تجلیل و احترامات شایسته بپرواز در آمد و یکسر بسمت قبرس حرکت کرد.
در قبرس فرماندار و تمام مامورین جزیره مراسم احترامات را هنگام تشریفات فرمائی شاهنشاه بجای آوردند و اعلیحضرت همایونی بعمارت فرماندار جزیره قبرس تشریف فرما شدند.
مسافت بین رم و قبرس پنج

بازگشت شاهنشاه به خاک وطن

استقبال پرشور و شعفی که مردم تهران از شاهنشاه خود نمودند بیسابقه و کم نظیر بود. هیچیک از مراسم استقبالی که ازاعلیحضرت همایونی دراین چندسال بعمل امده این قدر با حرارت و پرازوجد و سرور ودرعین حال بانظم و ترتیب نبود.
احساسات مردم بی شائبه و پاک و مقدس بود همه از بازگشت شاهنشاه خود لبخند مسرت بخش میزدند همه شاد بودند و هرکس درخط مسیرموکب شاهانه قیافه محبوب شاه دمکرات خود را میدید که دراتومبیل روبازی نشسته و تبسم برلبان ایشان نقش بسته و در برابر احساسات شورانگیز مردم با حرکات سردست ابراز قدردانی و خوشوقتی مینمایند، غرق دروجدوسرور میگردید.

***

دیروز از صبح مردم بسمت شمیران و بطرف خیابانهای معبر موکب شاه می رفتند جنب وجوش بسیاری‌درشهر دیده میشد درجاده کرج خیابان شاه رضا - خیابان پهلوی رفت و آمد پیش ازظهر فوق‌العاده بود و ساعت های ظهر و بعدازظهر کثرت جمعیت دراوایل خیابان پهلوی تا بالای نهرکرج بقدری بود که عبورومرور ازاین جاده مشکل شد. تا دوساعت و نیم بعدازظهر که بکلی قطع گردید و راه اماده تشریف فرمائی شاه و خیابانها برای استقرار مردم درطرفین جاده اختصاص یافت.
طاق نصرت ها دیروز صبح آخرین ظرافت کاری صنعتی دران راه یافته جلال و شکوه خاصی پیدا کرده بود هرصنف و طبقه روی ذوق و سلیقه خود طاق نصرت خودشان را ارایش داده بودند و خود درکنار طاق نصرت برای استقبال و دیدار شاهنشاه عزیز خود ایستاده بودند و درقسمتی از طاقها زمین را با قالی برای عبور شاهنشاه فرش کرده بودند.
دستجات ورزشکاران و تیم های مختلف ورزشی با پرچم های خود بعدازظهر دسته دسته عازم شمیران شدند و درنزدیکی کاخ سعدآباد صفوف خود را منظم نمودند.
درتجریش از ۳ کیلومتری جاده ازدحام فوق‌العاده بود شاگردان مدارس طبقات مختلف مردم و جمعیت کثیری که از صبح از تهران رفته بودند تمام طول جاده را تاکاخ سعدآباد گرفته بودند. ساعت های ۴و۵ بعدازظهر

درمسیر شاهنشاه از فرودگاه مهرآباد تا کاخ سعدآباد طاق نصرت‌های زیادی برپا شد و مردم مشتاقانه درانتظار زیارت شاهنشاه بودند

هواپیماهای ارتش شاهنشاهی هواپیمای حامل شاهنشاه را اسکورت کردند و درجریان تشریف فرمایی برگهای شادباش روی شهر پخش شد

خیابان های دیگر شهر خلوت و آمدورفت خیلی کم بود زیرا ده ها هزارنفر جمعیت شهر بخیابان های معبر موکب شاهانه و بشمیران درخط سیراعلیحضرت هجوم اورده بودند.
از دوساعت ونیم بعدازظهر دستجات نظامی درطول خیابانهای معبر شاهنشاه از کاخ سعدآباد تافرودگاه مهرآباد قرار گرفتند.
درمیدان فرودگاه گارد احترام و موزیک دانشکده افسری قرار گرفته ازمیدان فرودگاه تا بیمارستان ۵۰۰ تختخوابی تیپ مکانیزه مهرآباد دردوسمت جاده صف بستند.
از بیمارستان مزبور تا میدان ۲۴ اسفند قوای ژاندارمری قرار گرفتند ازمیدان مزبور تا خیابان تخت جمشید از طرف لشگریک و از خیابان نامبرده تا بیمارستان یوسف اباد راقوای دژبان وازانجا تا اول سعدآباد نظامیان لشکردوم وازاول سعدآباد تا کاخ، گارد سلطنتی در دوسمت جاده باحترام ایستاده بودند و هردسته وتیپ موزیک مخصوص بخود داشت که هنگام تشریف فرمائی مارش سلام را می نواخت.
این وضعیت عمومی شهر و خیابانهای خط سیرموکب ملوکانه بود که هنگام تشریف فرمائی یک پارچه احساسات نسبت بشاهنشاه شده بود در نقاط مختلف جلوی طاق های نصرت گاوها و گوسفندها قربانی میشد و همه جا طبقات مردم با کف زدن و فریادهای زنده بادشاه شعف و مسرت
خود را ازدیدار اعلیحضرت همایونی ابراز میداشتند و پرچمهای کوچک ایران را که مردم دردست داشتند توام با فریادهای نشاط انگیز خود حرکت میدادند و شاهنشاه با چنین احساسات شورانگیزی بپایتخت ورود فرمودند.

اما جریان فرودگاه

هیئت دولت، نمایندگان مجلس، رجال، افسران ارتش، معاونین و قضات و مدیران کل، نمایندگان مطبوعات، نمایندگان بنگاههای ملی و اطاق بازرگانی، نمایندگان اصناف از سه ساعت ونیم بعدازظهر با لباسهای رسمی بتدریج درفرودگاه مهراباد حضور پیدا کردند.
میدان هواپیمائی بطرزی جالب توجه و با پرچم های ایران زینت یافته بود و همه انتظار اخباری را می کشیدند که بلندگوی میدان راجع به عبور شاهنشاه از مرز بدهد.
چیزی نگذشت که بلندگو توجه حضار را بعبور شاهنشاه از کرمانشاه و نوبران جلب کرد. کمی بعداطلاع داد اعلیحضرت همایونی ۵ دقیقه دیگر بفرودگاه نزول اجلال می فرمایند.
صف ها آراسته ومنظم شد و چشمها به آسمان دوخته شد درهمین موقع که درست پنج ساعت ازظهر میگذشت هواپیمای چهار موتوره سلطنتی انگلستان (یورک) که اعلیحضرت همایونی بوسیله آن مسافرت فرمودند دراسمان تهران ظاهر گردید.

طبقات مختلف ازاین قرار ایستادند.

درمحوطه میدان والاحضرت ها برادران اعلیحضرت و بعدازان اعضای شورای سلطنتی (اقای حکیمی اقای ساعد) و آقای نخست وزیر و آقای رئیس مجلس روسای دربار شاهنشاهی قرار گرفته بودند. درسمت دیگر موزیک وگارداحترام و افسران ارشد ارتش و ژاندارمری و شهربانی صف بسته بودند دراول مدخل میدان سمت راست هیئت دولت و سپس نمایندگان اطاق بازرگانی قرار داشتند و سمت چپ مدخل سفراء کبار و وزراء مختار و کلیه نمایندگان سیاسی خارجی و بعد رجال و نخست وزیران و وزیران سابق و بعد مدیران جراید و نمایندگان مطبوعات و سپس نمایندگان اصناف قرار داشتند.

تبریک ارتش بشاهنشاه

هنوز هواپیمای سلطنتی بمرز ایران نرسیده بود که تیمسار سپهبدرزم آراء رئیس ستاد، بنام ارتش ایران تلگراف زیر را حضور همایونی مخابره نمود.
مفتخرا بشر فعرض پیشگاه شاهانه میرساند کلیه افسران، درجه داران و افرادارتش شاهنشاهی ورود موکب شاهانه را بمیهن عزیز تبریک عرض میکنند.
سپهبدرزم آراء
از طرف اعلیحضرت همایونی درساعت ۱۵ و ۳۱ دقیقه این شرح
بافتخار ارتش درجواب شرفصدور یافت. از وصول تلگراف شما مسرت حاصل، با کمال بی صبری منتظر عبور از مرز بمیهن عزیز میباشم مراتب خوشنودی ما را بافسران درجه داران و سربازان ابلاغ نمائید.

هواپیماها باستقبال رفتند.

ساعت ۱۵ و ۴۰ دقیقه بعدازظهر که بیسیم اطلاع داد هواپیما از نوبران گذشته است یک گروه هواپیما از تهران پرواز نمود و پیشواز ذات شاهانه رفتند.
این هواپیماها دردنبال هواپیمای سلطنتی انگلستان بدسته های پنج تائی منظم حرکت میکردند و دراسمان فرودگاه مدتی در پرواز بودند و درتمام جریان تشریف فرمائی برگهای شادباش روی شهر پخش مینمودند.

جریان تشریف فرمائی

ساعت پنج بعدازظهر هواپیمای سلطنتی انگلستان دراسمان مهرآباد چرخ زد و برزمین نشست هواپیما اهسته روی زمین حرکت کرد تا جلوی مستقبلین قرار گرفت و درساعت پنج و پنج دقیقه قیافه شاهنشاه درحالی که لباس خاکستری آسمانی رنگ هواپیمائی دربرداشتند روی پله های هواپیما ظاهر گردید.
موزیک مارش سلام را نواخت و گارد احترام دانشکده افسری احترامات نظامی را معمول داشت و اعلیحضرت همایونی بمیدان فرودگاه قدم گذاشتند و درهمین موقع پرچم سلطنتی در فرودگاه افراشته شد و یک آتش بار شروع بشلیک ۲۱ تیر توپ
نمود والاحضرت شاهپورها و سایر مستقبلین میدان پیش رفتند و بعرض تهنیت و تبریک ورود موکب شاهانه مبادرت نمودند.
چند ثانیه بعد آقای هژیر نخست وزیر بیانات زیر را بحضور اعلیحضرت همایون شاهنشاهی معروض داشتند.

نطق نخست وزیر

اعلیحضرتا: برای چاکر موجب نهایت مباهات است که نزول اجلال موکب مبارک ملوکانه را بپایتخت مبارکباد بگویم.
این مسافرت باعزم متین و همت شاهانه اغاز شد و درتمام مدت با همان برازندگی که شایسته جانشین جمشید و کورش کبیر است بوجهی انجام گرفت که موجب سربلندی وافتخارملت شاهپرست ایران فراهم گردید و امروز که بروشنائی چشم مردم به میمنت و سعادت کامل ذات شاهانه بکشور شاهنشاهی معاودت فرمودند این مسافرت مسلما متضمن خیرعامه و فوائد کثیره بوده است زیرا که با بعد مسافت ذات ملوکانه درهمه جاودرهرحال بفکر سعادت ملت و رفاه عامه بوده‌اند و ازجانب دیگر تمام مرده مملکت نیز درهمه حال سلامت و توفیق اعلیحضرت همایون شاهنشاهی را از صمیم قلب از خداوند خواسته‌اند و این پیش امد خود بهترین گواه وحدت کامل سلطنت با ملت ایران بوده و برخرد و کلان مسلم میدارد که مردم ایران پایه سلطنت خاندان جلیل پهلوی را دردل خود استوار داشته‌اند.
هم دولت درظرف این مدت کوتاه مصروف آن بوده است که نیات اعلیحضرت همایون شاهنشاهی که همواره معطوف ترفیه حال عامه و ترقی وضع کشور است به نیکوترین وجهی انجام پذیرد و آسایش اهالی و لوازم زندگانی انها تامین باشد ومملکت و مردم مملکت که ودیعه الهی درنزد اعلیحضرت همایون شاهنشاهی هستند درعودت موکب مبارک بشکل وهیئتی که طرف قبول خاطر همایون باشد برقرار بمانند ودراین راه از هیچگونه فداکاری و جان نثاری واز خودگذشتگی دولت مضایقه ننموده و ارزومند است با اهتمامی که درانجام این وظیفه بکار رفته است موردپسند ضمیر شاهانه واقع گردد. البته درخلال اجرای این خدمت ابتلاتاتی هم که بتحریک بعضی از صاحبان اغراض فاسده پیش امد جلوگیری شد و این مطلب هم عریضه نمت چاکر است که بعرض مبارک برساند که توفیق دولت دراین امر و همچنین درسایر امورمملکتی درعرض این دوره کوتاه مرهون تقویت اکثریت قریب باتفاق نمایندگان مجلس شورای ملی بوده است که از هیچ مساعدتی فروگذار ننموده‌اند و بحمدالله اکنون که وجود مبارک بازچشم ملک و ملت را روشنائی بخشیده است و ازهرجهت
وسیله انجام خدمات اساسی بعموم مردم که همواره قلب مبارک ملوکانه معطوف بآن بوده و هست برای دولت فراهم میباشد و دولت اماده اجرای اوامر ملوکانه است و دراین مورد باید عرض کنم:
افسر سلطان گل پیدا شد از طرف چمن
مقدمش یارب مبارک باد بر سروسمن
جویبار ملک را آب ازدم شمشیرتوست
تودرخت عدل بنشان بیخ بدخواهان بکن

بیانات ملوکانه

پس از خاتمه اظهارات آقای نخست وزیر اعلیحضرت همایون شاهنشاهی اراده فرمودند بیاناتی بملت ایران اظهار فرمایند و درکنار دستگاه میکروفون قرار گرفته و پیام زیر را ایراد فرمودند که بوسیله رادیوپخش گردید:

پیام بملت ایران

با تاسف زیادی که از ترک خاک میهن عزیز داشتم همانطوریکه قبل ازحرکت گفته بودم اگر امیدی برای مطالعات وضعیت دنیا و اشنائی بمسائل جدید وسعی و مجاهدت دراتخاذ تدابیر لازم واقدامات موثر برای رفاهیت ملت ایران نمیداشتم هرگز باین مسافرت مبادرت نمیکردم و یقین دارم این مسافرت و آشنائی بازعمای ملل ازجنبه های مختلف و بخصوص از لحاظ حفظ آرمان ملی ماکه عظمت و استقلال و رعایت حقوق و حاکمیت ملی ایران است نتایج مفیدی دربرداشته باشد.
چیزی که جای کمال خوشوقتی من دراین مسافرت بوداینست که ازنزدیک دیدم ملل دیگر دنیا نه فقط آشنائی با ایران دارند و کشورما را میشناسند بلکه حسن احترامی را برای ما قائل هستند و این بدیهی است هرملتی که دردنیا علاقمند باستقلال و تمامیت و حق حاکمیت خود بود و سعی و کوشش درحفظ آن نمود و بالاخره ملت مردانگی و شایستگی خود را ابراز و اعلام داشت این ملت قطعا موردتکریم و احترام قرار میگیرد و باید بگویم که ملت ایران این خصائل راداراميباشد معهذا باید در راه سربلندي وافتخار کوشید ونقائص زندگی را با علاقمندی و از خودگذشتگی مرتفع ساخت.
دراین خصوص دونکته را باید موردنظر قرار داد یکی اینکه باید دولت و مجلس وسائل اسایش و راحتی عموم مردم را با وضع قوانین و مقررات مفید و ایجاد وسائل فراهم اورند و دیگر درواقع وظیفه افراد نسبت بمیهن است که آنهم باید همیشه محترم بوده و ملت درحفظ ونگهداری این وظیفه اهتمام ورزد و عموم افراد ملت ازهرحیث کوشش کنند خدمات و وظایفی را که در برابر کشور و مردم برعهده دارند انجام دهند.
دراینموقع که قدم بخاک میهن عزیز میگذارم لازم میدانم مراتب رضامندی خود را نسبت بعموم هم میهنان عزیزاظهاردارم و همینطور ازدولت و تمام افراد وعناصری که درحدود وظیفه خود درمدت غیبت من ازمراقبت و دقت درامور فروگذاری نکرده‌اند اظهارخوشوقتی نمایم، شاید درآتیه نزدیکی بشود بیشتر بحث و درمسائل صحبت کرد و تدابیر لازم اتخاذ نمود که دربهبود اوضاع عمومی ملت ایران امیدوار بوده و اکنون نیز آرزو دارم بتوانم توفیق پیداکنم که درآینده قدمهای موثری برای اصلاحات مملکت برداشته شود.

نطق رئیس مجلس

سپس اقای حکمت رئیس مجلس شورای ملی نطق زیر را حضور ملوکانه معروض داشتند:
مسافرت اعلیحضرت همایون شاهنشاهی به ممالک دموکراسی اروپا و احترامات بی سابقه‌ای که از ذات همایون شاهنشاه بعمل امد باعث خوشوقتی و افتخار چاکرو نمایندگان مجلس شورای ملی و موجب مسرت و مباهات ملت کهن سال ایران گردیده است.
هرچند مدت مسافرت ذات شاهانه علی الظاهر کوتاه بود ولی فی‌الواقع برای ساکنین این کشور که بوجود مقدس شاهنشاه محبوب خود عقیده کامل و علاقه مفرط دارند بسیار طولانی جلوه نمود.
ملت ایران باتکاء شواهد و سوابق اطمینان قلبی دارند که شاهنشاه معظم هر تصمیمی اتخاذ می فرمایند و هرقدمی راکه برمیدارند جز بمنظور خیروصلاح و اسایش و رفاه ان نخواهد بود.
مقام ارجمند و شخصیت بارز ذات ملوکانه که واجد صفات ممتاز و اخلاق کریمه و احساسات نوع پرورانه هستند و مظهر وحدت ملت نجیب ایران میباشند موجب ان پذیرائی ها و احترامات گردیده و اکنون تمام طبقات مردم بازگشت موکب مسعود را با سرور و شعف جشن گرفته و شادمانی مینمایند.
زیرا مفارقت و دوری شاهنشاه محبوب ازکشور که فی‌الحقیقه مانند روح دربدن است قلوب همه را افسرده و متاثر ساخته بود با قلبی پرازمسرت مقدم مبارک و ورود مسعود را از جانب خود و عموم نمایندگان مجلس شورای ملی و ملت ایران صمیمانه شادباش و تهنیت عرض میکند و امیدوار است دوره سلطنت اعلیحضرت همایون شاهنشاه جوانبخت که پایه و بنیان ان بر روی قلوب مردم استوار است سالیان دراز با سعادت وعدالت توام بوده و یکی از اعصار با افتخار و درخشنده تاریخ ایران باشد و ملت ایران دربرتو افکار عالیه و عنایات خاصه ذات همایون شاهنشاه به مدارج ترقی و فلاح و سعادت و رفاه نایل گردد.
اعلیحضرت همایونی از بیانات رئیس دولت و رئیس ملت اظهارمسرت و قدردانی فرمودند.
همینکه شاهنشاه از مدخل هواپیما عبور فرمودند آقایان وزیران شرفیاب شدند و خیرمقدم گفتند بعد آقای سفیرکبیر دولت ترکیه که درسمت چپ مدخل و مقدم برسایر نمایندگان سیاسی خارجی قرار گرفته بودند توجه شاهنشاه را بخود معطوف ساخته و بیاناتی بنام شیخ السفراء ازجانب هیئت نمایندگان سیاسی خارجی مبنی برخیرمقدم و تبریک ورود عرض نمودند و اعلیحضرت همایون شاهنشاهی از احساسات ایشان وعموم سفراء و نمایندگان سیاسی اظهارامتنان و قدردانی فرموده و با ابرازتفقد از

اطلاعات

شاهنشاه خطاب به نمایندگان مجلس :

سعادت و آزادی و رفاه جامعه منوط به اجرای قانون است

یک یک سفرای کبار و وزاری مختار از پرابر آنها عبور فرمودند
درمقابل نمایندکان مجلس

سپس اعلیحضرت همایونی متوجه آقایان نمایندگان مجلس شدند در برابر چند نفر از آقایان نمایندگان ایستادند و مراتب خوشوقتی و مسرت خود را از نمایندگان مجلس شورای ملی که درمدت غیبت ایشان وظائف ملی خویش را انجام داده‌اند ابراز داشتند و آقای یمین اسفندیاری که مخاطب شاهنشاه قرار گرفته بودند شرحی مبنی برمیهن پرستی و احساسات شاهپرستی نمایندگان مجلس و اینکه تمام آقایان بوظیفه اجتماعی و ملی خود آگاهند و بلراهنمائی ریاست مجلس مراقب و مواظب جریان امور کشور میباشند معروض داشتند که آقای نخست وزیر و آقای رئیس مجلس نیز بیانات ایشان را تائید نمودند و اعلیحضرت همایونی ابرازمسرت فرموده و بیک یک آقایان نمایندگان ابرازتفقد فرمودند. درقسمت دیگر صف آقایان نمایندگان بازایستادند دراین جا آقای حاج آقارضارفیع مخاطب اعلیحضرت همایونی قرارگفتند و پس ازآنکه ایشان تبریک و تهنیت ورود معروض داشتند اعلیحضرت همایونی با ابرازلطف ومحبت عبور فرموده متوجه صف رجال گردیدند.

نخست وزیران و وزیران سابق

درجلوی صف رجال آقای علی منصورقرار داشتند ایشان ازطرف نخست وزیران و وزیران سابق ورجال تبریک ورود بعرض رسانیدند و ذات شاهانه از احساسات ایشان و عموم آقایان قدردانی فرموده نسبت بایشان نیز تفقد فرمودند. درهمین قسمت جلوی صف استادان دانشگاه بود که آقای دکترسیاسی رئیس دانشگاه از طرف دانشگاه خیرمقدم بشرح زیرحضور همایونی معروض داشته و دسته گلی تقدیم اعلیحضرت همایونی نمودند.

«بازگشت اعلیحضرت همایونی بوطن عزیز باعث مسرت عموم طبقات ملت خصوصا دانشمندان و استادان و کارکنان دانشگاه می باشد. خدمتگزار بنام دانشگاه مقدم مبارک رابتبریک عرض میکنم و سلامت و سعادت ذات شاهانه را از خداوند مسئلت میکند.»

اعلیحضرت همایونی رئیس دانشگاه و استادان را موردتفقد و مرحمت قرار دادند.

بعد آقایان معاونین و قضات و روسای عالی رتبه ادارات موردتوجه اعلیحضرت همایونی قرار گرفتند و دراین موقع آقای علامه طی نطق جالب توجهی که موردتمجید واقع شد تبریک و تهنیت عرض نمود و سپس آقای عباس خلیلی مدیرروزنامه اقدام با صدای رسای خود توجه شاهنشاه و عموم حضار را بخود معطوف داشت.

نطق آقای عباس خلیلی

آقای خلیلی که درصف روزنامه نگاران قرار گرفته بود پیش آمده و نطق زیرا را درمیان احساسات و کف زدن های حضار ایراد نمود آقای خلیلی اول آیه قرآن خوانده سپس این ابیات را انشاد نمود:

بخیرآمدی و آزادی
که از صروف زمان درامان حق بادی
باتفاق همایون و طلعت میمون
دری زشادی بر روی خلق بگشادی
بهرمقام که پای مبارکت برسد
زمانه را نرسد دست جوروبیدادی
ترا سلامت دنیا و آخرت باشد
که بیخ خیرنشاندی ودادحق دادی
غم رعیت ودرویش بردهد شادی
خدای عزووجل ازتوشاه خشنود است
وازان پدرکه تو فرزند
خوشگهرزادی

بعدازچندکلمه دراطراف علاقه مردم بشاهنشاه جوان بخت واحساس بی نظیر تمام طبقات واینکه چنین روزی حقاروز شادی عموم است بعرض رسانید که بی اندازه مهیج و موثر و موردتوجه اعلیحضرت همایونی واقع شد.

قصیده سرمد

سپس آقای صادق سرمدمدیرروزنامه صدای ایران قصیده شیوائی که درخصوص مسافرت موکب شاهانه باروپا سروده بودند و با خط زیبائی نوشته شده و در آلبوم مجللی قاب شده بود و به پیشگاه همایونی تقدیم نمودند و احساسات ایشان موردتوجه وتمجید شاهنشاه قرار گرفت.

موسسات ملی ونمایندگان اصناف

آنگاه اعلیحضرت همایون شاهنشاهی با احساسات نمایندگان موسسات ملی و اطاق بازرگانی مواجه شدند و سپس درمیان هورا و زنده باد و کف زدنهای دستجات نمایندگان اصناف خیابان جلوی فرودگاه را عبور فرموده و قبل ازاینکه میدان فرودگاه را ترک فرمایند و عازم شهر شوند شهردار تهران مراتب زیر را بعرض ملوکانه رسانید.

تبریک شهردار تهران

آقای دولت آبادی شهردار تهران خیرمقدم و تبریک ورود اهالی تهران را بشرح زیر حضور ملوکانه معروض داشتند:

اعلیحضرتا: مردم پایتخت و عموم ملت ایران که درمسافرت چند روزه آن شاهنشاه محبوب روحا افسرده و بزمان بودند اکنون موکب مبارک را بادلی مشحون از شادی و مسرتی مبنی براحساسات قلبی و متکی براصل شاهدوستی استقبال می نمایند و پایندگی ذات همایونی را برای بقاء استقلال وابدیت نام با افتخارایران از خداوند یکتا مسئلت دارند.

اعلیحضرتا: مهرشاه درتلوپرستش یزدان وحب وطن دراب و گل مردم این سرزمین سرشته و با خونشان آمیخته است. ملت ایران که رعایای صدیق آن شهریار معظم می باشد هیچگاه فراموش نخواهد کرد که زورق حیات آنها زطوفان مهیب حوادث پراهنمائی فکر متین و بازوی توانای آن شاهنشاه معظم بساحل نجات رسیده‌است و همانا همت بلند و رای ارجمند آن پیشوای محبوب است که باید انرا بسرمنزل سعادت وافتخار خود برساند.

اعلیحضرتا: ایرانی آزادی و آسایش خود را همواره درحریم حمایت و پرتو عنایت وجود مبارک جستجو میکند و ازبیشگاه مبارک استدعا و انتظاری سوای بسط عدالت و امنیت در سراسر کشور ندارد تاهمگان با نیروی کوشش و کار از منابع ارزنده ثروت طبیعی مملکت برخوردار شده و روز سعادتی را که آن شاهنشاه معظم برای ملت خود طالبند بزودی دریابند.

درجشن و چراغانی و مردم درشوروشعف بودند.

جشن و پذیرائی درطاق نصرتها

طاق نصرتها در روشنائی شب شکوه و جلوه خاصی پیداکرده بود مردم درخیابانها تا پاسی از شب درگردش بودند جاده پهلوی پرازجمعیت پیاده رو بود بطوری که عبور و مرور وسایط نقلیه تا ساعت ۸و۹ خالی از زحمت و اشکال نبود دربسیاری از طاق نصرت ها اصناف پذیرائی میکردند.

دسته های ورزشکاران و تیم های ورزشی تامدتها از شب گذشته درخیابانها گردش میکردند و ابرازاحساسات می نمودند.

میدان سپه بطرزجالب توجهی تزئین شده بود عمارت شهرداری عمارت پست و تلگراف، عمارت کلانتری بانک شاهنشاهی چراغانی کرده بودند و مراسم آتش بازی مفصلی دراول شب معمول گردید.

شرفیابی نمایندگان درکاخ سعد آباد ۱۳۲۷/۶/۱۰

نمایندگان درتالار بزرگی درکاخ سعد آباد حضوریافته بودند. ساعت ۵ بعد از ظهر اعلیحضرت همایونی واردتالار شده و پس از ابراز مرحمت به آقایان نمایندگان به وسط سالن تشریف فرما شده و فرمودند: نمایندگان قدری نزدیک بیایند تا بتوانیم صحبت کنیم.

نمایندگان مجلس حلقه‌واراطراف اشان را گرفته و اعلیحضرت همایونی چنین فرمودند:

ملاقات آقایان نمایندگان برای من کمال خوشوقتی است و لازم میدانم هم مراتب خوشنودی خود را از دیدارآقایان اظهار دارم و هم از دقتی که آقایان درمدت غیبت من برای نگاهداری و اداره امور کشور مد نظر گرفته بودند، اظهار امتنان کنم.

برای من شنیدن این مطالب درخارج از کشور که توجه و جدیت آقایان را حکایت می کرد باعث دلگرمی و خوشوقتی بود و این بطورقطع برای استحکام بیشتری درملاقات ها و صحبت ها کمک من و باعث سربلندی کشور بود.

اما درخصوص مسافرت خود برای اطلاع آقایان از جریان مسافرت باید بگویم که مطالعات من به چند جنبه تقسیم می شود: یکی جنبه اجتماعی ممالکی است که دیدن کردم و یکی هم جنبه های مالی و اقتصادی است.

مطالعاتی که درقسمت اجتماعی ممالک شده، همانطور که لابد کم و بیش از اخبار و جراید خوانده‌اید، می دانید که بعد از این جنگ مهیب خرابی های زیادی درپاره‌ای از کشورها بوجود آمد و زیان های بسیاری واردشد.

بعد از خاموش شدن نائره جنگ، اغلب ممالک اروپایی درمقام مقابله با ویرانیها و بدبختی ها برآمدند و تصمیمات جدی دراین باره گرفتند که اوضاع و احوال مردم تحت مراقبت دقیق قرارگیرد و زندگی ملت های خودشان را تعدیل ووسایل بهبود و رفاه مردم را فراهم آورند. این کارها با سرعت و دقت شروع شد و موفقیت های خوب پیدا کرد. این را هم باید بگویم که هدف اصلاحی این کشورها فرق نمی کند که بدست هرحکومت و هر حزبی انجام شود. هرحزب و دسته‌ای که روی کارآید روش اصلی تامین احتیاجات مردم است از لحاظ خوراک و پوشاک و فرهنگ و بهداشت این چیزهایی را که خیلی پیش ماهم مکررگفتیم و می گوئیم منتها کار ما به حرف می گذرد ولی آنها عمل می کنند دراین مسافرت خیلی ها به ما میگفتند درنتیجه همه درزندگی قانع و صرفه‌جو و برای رفاه عمومی کمک میکنند.

این خلاصه‌ای از مشاهدات اجتماعی این کشورها بود که تکرار میکنم از مرحله حرف خارج است و عمل میکنند. دربعضی از کشورها بقدری درتعدیل زندگی و برای اصلاح طبقات مردم جلو رفته‌اند که شاید بعدها مجبور شوند بعقب برگردند. زیرا احتیاط و پیش بینی کرده‌اند.

اما جنبه های سیاسی و مملکتی که دراین مسافرت مطالعه کردم اولین کشوری که دیدن نمودم انگلستان بود که آقایان کم و بیش اطلاع دارند و میدانند که نظم و ترتیب و انضباط بین مردم بقدری است که توجه هرتازه واردی را جلب می کند و چیزی که بیشتر جلب توجه مرا کرد سرعت عمل بود که خود حائز نهایت اهمیت است.

روزی درمجلس مبعوثان حضوریافته بودم و سرعت کار و احتراز از اتلاف وقت فوق‌العاده مورد توجه بود و سئوال و جواب دران جلسه مطرح می شد و بیش از چند ثانیه طول نمی کشید و من درمدت ۳۵-۴۰ دقیقه که آنجا بودم ۳۶ سئوال و جواب شد که یکی از آنها هم سئوال مهم سیاسی بود و از ۶۴۰ نفر نمایندگان انگلستان دران جلسه درحدود یکصدوپنجاه نفر بیشتر نبودند و طبق آئین این کشور هرقدراز نمایندگان مجتمع باشند کارجریان دارد. همینطور مجلس لردها را دیدم، درآنجا هم پیشرفت کارها سریع و کارها یکی پس از دیگری مطرح و مورد بحث قرارمیگرفت و می گذشت اقلیت و دستجات مختلف هم دراین مجالس هست، با هم مباحثه می کنند و اختلاف سلیقه دارند اما روحا فرقی ندارند و معلوم بود همه یکی هستند و دارای هدف معینی می باشند. همینطور مردم آزادی را درحفظ و نگهداری و اجرای قانون و مقررات می دانند، برابر قانون و نظامات کشور قدم برمی دارند چون تشخیص داده‌اند سعادت و آزادی و رفاهیت جامعه منوط به اجرای قانون و رعایت آن از طرف افراد کشور است. اما از لحاظ نظامی و قوای بری و بحری و هوایی این کشور خیلی مرتب و دراغلب نقاط که دیدن کردم روحیه بسیار مرتب و منظم حکمفرما بود و معلوم بود که همه مردم هدف دارند و دنبال هدف میروند و وقت تلف نمی کنند.

✱ و اما فرانسه:

تفاوت محسوسی دراین کشور دیده میشود که ارتباط با احزاب و دستجات مختلف فرانسه دارد. مثلا وقتی بلندن رسیدیم بعد از یکی دو روز کابینه فرانسه مستعفی شد و همین کمال قدرت کار می کنندووظایف خود رامتکی به حزب و دستجاتی که هست انجام میدهند بالاخره هدف اصلی را از نظر دور نمی دارند. همینطور روزنامه های مخالف با هم دربیشرفت نظر انتقادی خود عمل میکنند ولی هرگز از نزاکت آن دور نمی شوند و یکهدف را از لحاظ مملکتی تعقیب مینمایند.

این کشور درجنگ صدمات فراوانی متحمل گردیده و اکنون هم نقش موثری درسیاست دنیا دارد و یکی از کشورهای معظمی است که رل سیاست را دردست دارد.

وضع فرانسه مسلما رو به بهبودی است، صنایع و کارخانجات فرانسه راه خود را پیدا کرده و رو به پیشرفت میباشند. درقسمتهای نظامی مطالعات بسیار کردم. کشور فرانسه از حیث ارتش هم سعی دارد همان عظمت تاریخی خود را بدست آورد و سنن نفوس دارد و همه با روحیه قوی فعالیت ملی خود را بعد از جنگ و تحمل خرابیهای زیاد شروع کرده‌اند خلاصه دراغلب این نقاط که دیدن کردم و شرح آن مفصل است یک روشنائی درتعقیب خط مشی سیاسی ملی و مملکتی آنها مشاهده نمودم.

هم آهنگی درقوای مختلف کشور وجوددارد و تصمیماتی که هیئت مقننه و حاکمه می گیرند صحیح یا غلط مردم دنبال آن میروند و تخطی و تجاوز از قوانین کشوری را خطای بزرگ میدانند.

✱ اما راجع به ایران

همانطور که هنگام مراجعت گفتم اینطور نیست که ایران را نشناسند و ارزش مقام و موقعیت آنرا ندانند و مخصوصا فداکاریهای گذشته ایران را متوجه شده‌اند و اوضاع و احوال و پیش آمدها بضرر و بدنامی ملت ایران نبوده بلکه باعث سربلندی و افتخار خواهند شد و کار پیدا میشود و نکته دیگر عادت نداشتن مردم بکار است که خود مشکل بزرگی میباشد.

اعلیحضرت همایونی فرمودند این مطلب البته صحیح است و باید مورد توجه آقایان قرار گیرد و بخصوص برای کارگران و کارمندان دولت و کشاورزان و رعایا بیمه های اجتماعی و وسائل رفاه و تشویق فراهم گردد اما در باب عدالت اجتماعی و امنیت قضائی میخواهم بپرسم اگر یکی از بستگان ما را در دادگستری دنبال کنند ما اقدام نمیکنیم (نمایندگان صحیح است) بسیار خوب پس ما خودمان باید بخواهیم تا بشود باید در وضع و اجرای قوانین اهتمام نمائید.

آقای برزین عرض نمود ما میگوئیم ولی عمل نمیکنیم. یقولون بالسنتهم مالیس فی قلو بهم

اعلیحضرت فرمودند باید بگوئیم و سعی در انجام آن داشته باشیم من چند سال پیش روزی گفتم در این کشور باید یک تحولی که از بالا شروع شود دست بزنیم زیرا اگر نکنیم ممکن است یک تحول از پائین دچار شویم منظور من شروع باصلاحات اساسی در کشور بود ولی طور دیگر تعبیر کردند حالا هم همان عقیده را دارم و باید بهر وسیله است اصلاحات لازم بوسیله وضع قوانین اجتماعی و شناختن حقوق همه افراد مملکت و دقت و نظارت کامل در اجرای قوانین مفید که در بهبود حال مردم موثر باشد شروع گردد والا اگر بنا شود ما دست به استخراج منابع ثروت خود بزنیم و کار های مولد ثروت شروع شود اما قوانین اجتماعی ما مفید بحال مردم نباشد باز نتیجه همان است که ثروت در دست یکعده تمرکز پیدا میکند و این نتیجه اصلاحی نیست (نمایندگان صحیح است)، پس خطری که هست اینست که توازن از دست برود و ما باید سعی کنیم توازن در همه چیز و بخصوص در قوای اصلی مملکت بر قرار باشد و تمام قوا یکدیگر را کنترل کنند.

این توازن در حال حاضر در مملکت ما نیست و نتیجه و خیم این عدم توازن قوا که یکی از این قوا بر دیگری غلبه کند و توازن و هم آهنگی نباشد با هرج و مرج و یا پیدایش حکومت مطلقه است که باید از هر دو اجتناب کرد. وقتی حسن نیت و توجه کامل بود هیچ مسئله نه لاینحل است و نه مشکل و من اطمینان دارم که این حسن نیت و علاقمندی در آقایان هست و باید سعی نمائید راه عملی آن را در آینده خیلی زودتر و سریع پیدا کنید چون ما نباید از قافله تمدن دنیا اینقدر دور بمانیم. ما مثل زنجیر بدنیا اتصال یافته و نباید بگذاریم آن زنجیریکه ما را بقافله تمدن جهان وصل کرده است پاره شود.

امروز دیگر زندگی قرون وسطی نمیتوان کرد. امروز از جهات مختلف ما با دنیا ارتباط و نزدیکی داریم و باید با آنها پیش برویم.

آقای قبادیان پس از تقدیر از فرمایشات شاهانه معروض داشت امروز اعلیحضرت همایون شاهنشاهی هادی و راهنمای ملت ایران میباشید توجه بفرمائید اتحاد و یکانگی داشته باشند و با وحدت نظر در اجرای منویات شاهنشاه قدم بر دارند و در وضع قوانین مفید اقدام نمایند تا بتوانیم قافله عقب افتاده خودمان را بکاروان سعادت برسانیم.

اعلیحضرت همایونی فرمودند بهیچوجه کمان نمیکنم اشکالی در این امر وجود داشته باشد زیرا یقین دارم همه آقایان نمایندگان صمیمی و علاقمند هستند و قطعا متوجه مسئولیت و وظایف خویش می باشند، حالا که تابستان هم گذشته و هوا خوب میشود امید میرود کارها جریان سریعتری پیدا کند.

معمولا مجلسها در تابستان در بسیاری از کشور ها تعطیل می شود و این تعطیل و استراحت هم کمال لزوم را دارد. انتظار میرود از این پس امور کشور با مراقبت بیشتر آقایان جریان سریع و منظم خود را طی کند.

در پایان آقای سزاوار نیز شرحی در لزوم تعدیل زندگی طبقات مختلف مردم بعرض رسانیدند که مورد تائید شاهنشاه قرار گرفت و جلسه ملاقات پایان یافت.

شاهنشاه علل پیشرفت ممالک اروپائی را برای نمایندگان مجلس تشریح فرمودند

نمایندگان طبقات مختلف مردم در فرودگاه از شاهنشاه استقبال کردند

بیانات شهردار تهران درمیان کف زدن و شورومسرت و زنده باد طبقات مختلف مردمی که اجتماع داشتند خاتمه یافت و سپس اعلیحضرت همایونی بسمت اتومبیل برای عزیمت بشهر تشریف فرما شدند.

موکب شاه چگونه وارد شهر شد؟

دواتومبیل شهربانی پیشاپیش حرکت میکرد و بعدازان اتومبیل حامل دستگاه فرستنده بیسیم که نطقها واخبار تشریف فرمائی را منتشر میکرد درحرکت بود بعد یکدسته موتورسیکلت سوارشهربانی و سپس جیپ های حامل دژبان بطرزجالبی پیشاپیش حرکت میکردند و بعدازان موتورسیکلت سوارهای گارد سلطنتی حرکت میکرد.

این تشریفاتی بود که جلوی موکب شاهانه بود واعلیحضرت همایونی دراتومبیل روبازنشسته بودند و اتومبیل های پشت سراسکورت و سپس خانواده سلطنتی، نخست وزیر، رئیس مجلس، روسای دربار، هیئت دولت، افسران ارشد ارتش، نمایندگان سیاسی خارجی، نمایندگان مجلس شورای ملی و سایر مستقبلین حرکت میکردند.

جلوی طاق نصرتها

اتومبیل اعلیحضرت همایون شاهنشاهی جلوی هرطاق نصرت کمی آهسته میشد دسته گلها نثار میکردند، قربانی ها میشد و شاهنشاه مراتب امتنان و خوشوقتی خود را درمقابل احساسات پاک دستجات مردمی که زحمت این تجلیل وتزئینات را تحمل کرده بودند ابراز میداشتند و عبور میفرمودند.

درکاخ سعدآباد

آقایان حجج اسلام وعلمای اعلام درکاخ سعدآباد انتظار تشریف فرمائی موکب شاهنشاهی را داشتند.

اعلیحضرت همایونی ساعت شش و نیم بعدازظهر بکاخ سفید نزول اجلال فرمودند، درآنجا خانواده سلطنتی، آقای نخست وزیر، آقای رئیس مجلس، روسای دربار شاهنشاهی وجمعی از افسران شرفیاب شدند و سایر مستقبلین که درالتزام رکاب شاهانه بودند مراجعت کردند.

پس از تشریف فرمائی بکاخ، آقایان علماء حضور شاهنشاه شرفیاب شدند و خیرمقدم و تهنیت ورود عرض نمودند واعلیحضرت همایونی از احساسات وافکار ونیات آقایان علماء اعلام درارشاد و هدایت مردم ابراز خرسندی و مسرت فرمودند و ساعت ۷ بعدازظهر مراسم و تشریفات ورود موکب شاهانه پایان یافت ولی شهر

۲ اتومبیل شهربانی پیشاپیش موکب ملوکانه حرکت می کرد و یکدسته موتورسوارشهربانی وجیپ های دژبان اتومبیل شاهنشاه را اسکورت می کردند

شاهنشاه:

توازن در قوای اصلی مملکت باید برقرار باشد و این توازن در حال حاضر در مملکت ما نیست

پیام شاهنشاه خطاب به ملت در فرودگاه مهرآباد

دراین موقع که قدم به خاک میهن عزیز می گذارم، لازم می‌دانم، مراتب رضامندی خودرا نسبت به عموم هم‌میهنان عزیز اظهار دارم

تحولات بزرگ جنگ فقیر شده‌ایم، درآمدمان کم شده است اما برای ادامه حیات و سربلندی به این فقر و تنگدستی تن درداده‌ایم تا پیروز باشیم.

چند روز پیش هم این موضوع تکرارشد اما یک نکته مورد کمال توجه می باشد و آن این است که با وجود احزاب مختلف و اقلیتهای قوی معهذا تا آن ثانیه که دولت سرکار می باشد با کارخانجات روباصلاح و ترقی گذارده و نهضت اصلاحی آغاز گردیده است. تنها خطری که دراین کشور وجوددارد موضوع جمعیت زیادی است که دراین جزیره جمع شده‌اند. ایتالیا ۴۸ میلیون است و همه این کشورها راغب هستند بهترین روابط سیاسی و اقتصادی و فرهنگی را با ما داشته باشند و بخصوص. درقسمت بازرگانی تمایل زیادی ابراز میشود که این موضوع بستگی به تولیدات ما دارد که بتوانیم تولیدات خود را به جایی برسانیم که روابط تجاری خود را وسعت دهیم و دراین باره مطالعات بسیاری دارم که بعد هم فرصت گفتگو بدست خواهد آمد.

اما این کشورها همه سعی دارند توازن و تعادل بین قوای مملکتی را حفظ کنند و قوا با یکدیگرپیش بروند هم آهنگ باشند و خدمت نمایند که البته درموقع دیگر با جزئیات بیشتر توضیح میدهم. چیز دیگری که بتواند جالب توجه باشد اینست که با صحبت ها و مذاکراتی که کردم خطر فوری جنگ مثل اینکه نزدیک نباشد مگر اینکه اتفاقات غیرمترقبه بوجود آید ولی الان چیزی باشد که برسر آن جنگ شود نیست ولی اینطور هم نیست که همه درنومیدی و یاس باشند و کارنکنند بلکه باکمال شدت و علاقمندی همه بکار و فعالیت مشغو لند و امیدوار. این کلیاتی است که باطلاع آقایان نمایندگان از مسافرت خود رسانیدم.

دراین موقع اعلیحضرت همایونی بیانات خویش خاتمه داده و فرمودند این خلاصه نظر من است ضمنا آماده هستم که هریک از آقایان سئوال مخصوصی داشته باشند که درمحیط اطلاع من باشد اظهار دارند تا جواب بدهم.

****

سپس آقای حکمت رئیس مجلس بعرض رسانیدند فرمایشات اعلیحضرت همایون شاهنشاهی که از روی کمال حسن نیت و شهرت میهن پرستی و علاقه بکشور میباشد همیشه و بی انضباطی و سوءاستفاده هائی است که نموده‌اند و حالا امید ما این است که با نظارت و توجهات خاصه ملوکانه همانطور که پیوسته نیات مبارک بوده است قدمهای مفیدی برداشته شود. همه ما درانجام افکار عالیه و نیات مقدس آماده هستیم البته مجلس وظایفی دارد و دولت هم وظایفی انجام میدهد که امیدمیرود این دو قوه تحت راهنمائی اعلیحضرت همایونی بتوانند خدمت کنند. سپس آقای حاذقی بعرض رسانیدند که البته خاطر مبارک آگاه میباشد که کشور ما احتیاج شدید بسرمایه برای انجام کارهای اصلاحی دارد و برنامه هفت ساله عمران کشور که مراحل اولیه‌اش را پیموده اجرایش ایجاب می کند که درفکر تهیه مبلغ معتنابهی سرمایه بیفتیم. خواستم از حضور مبارک استعلام کنم که درکشورهای مشابه ما اگر احتیاج مالی داشته باشند از لحاظ سیاسی مشکل و مانعی وجودندارد و گرفتن وام معقول تلقی میشود.

اعلیحضرت همایونی درپاسخ آقای حاذقی فرمودند تنها کشوری باید نگرانی ووحشت از جلب سرمایه خارجی داشته باشد که اطمینان و اعتماد بحفظ استقلال و حاکمیت خودنداشته باشد. درقسمت وام البته سویس کشور متمولی است و دراین کشور هروقت دولت بخواهد تقاضای قرضه داخلی مینماید و مردم بطیب خاطر قرض می دهند و دولت هم سرموعد معین پول مردم را با نفع می پردازد ولی اگر احتیاج بقرضه داشته باشند امروز درحال حاضر سهلترین کارها است که کشوری جلب سرمایه خارجی نماید و این امر پیش پا افتاده است مگر همانطور که گفتم کشوری پا بند استقلال و علاقمند بحفظ حاکمیت خویش نباشد و خوشبختانه میهن پرستی و استقلال طلبی ایرانیها مورد کمال تحسین و تمجید میباشد.

آقای مهدی ارباب در باره لزوم امنیت قضائی و عدالت اجتماعی شرحی بعرض رسانیدند که این دو قدرت ضعیف شده و با تقویت این دو قوه سرمایه داران داخلی تشویق اثرات بسزائی درقلوب میگذارد و ما هروقت حضور مبارک شرفیاب شدیم روحیه‌مان قوی‌تر شده و از فرمایشات ملوکانه نتایج خوب بنفع کشور گرفته‌ایم.

آیت اله بهبهانی

در مجلس شورای ملی

لایحه دولت مربوط به اخذ یکهزار ریال از هر زائر مسکوت ماند

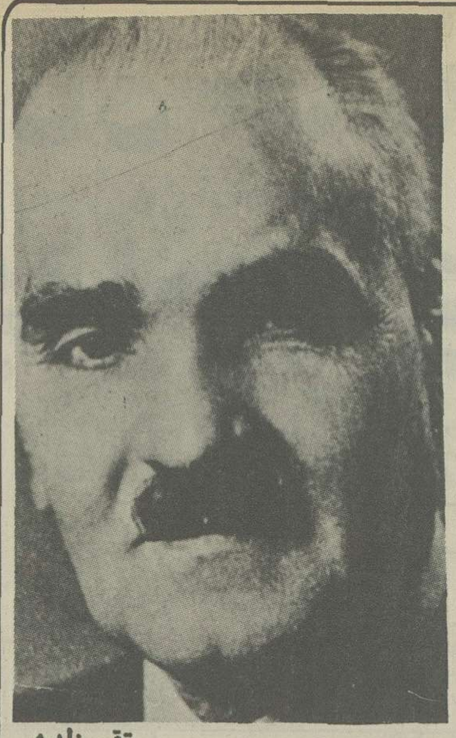
تقی زاده

عبد الرحمن فرامرزی

تقی‌زاده گفت :

من با این لایحه مخالفم

لایحه مربوط به حج در مجلس مسکوت ماند
۱۸ شهریور ۱۳۲۷

در جلسه علنی امروز مجلس آقای معدل معاون نخست وزیر لایحه مربوط به سفرحج را تقدیم مجلس نموده و گفت:

برای اینکه مخارج افرادیکه با کاروان حجاج مسافرت میکنند بربودجه کشور تحمیل نشود دولت لایحه‌ای تهیه کرده که بموجب آن از هر یک از حجاج یکهزار ریال برای صرف این قبیل مخارج اخذ شود و چون دولت خواست آنرا صورت قانونی دهد تا بعدا نگویند دولت مالیات و عوارض گرفته است لذا لایحه باقید دوفوریت برای تصویب آقایان بمجلس تقدیم میشود.

لایحه تقدیمی بشرح زیر خوانده شد:

مجلس شورای ملی

چون امسال عده زیادی ازاتباع دولت شاهنشاهی برای زیارت خانه خدا قصد عزیمت دارند، ازنظر رعایت جهات بهداشتی و انضباطی و مراقبت های لازم دیگر مقتضی است که مسافرت زائرین بنحو مطلوبی صورت گیرد و نظر باینکه در بودجه کل کشور برای هزینه سرپرستی که باید در معیت زائرین بروند اعتباری موجود نیست و چون برای رسم حج نیز مدت بسیار کمی مانده لذا ماده واحده ذیل را بقیددوفوریت تقدیم و تقاضای تصویب آنرا می نماید:

ماده واحده - هر زائر بیت‌الله الحرام برای مصارف هیئت های سرپرستی کاروان حج مکلف است مبلغ یکهزار ریال بپردازد.

این درآمد بخزانه کشور ریخته میشود و پرداخت هزینه آن تابع قانون محاسبات عمومی نیست و بموجب تصویبنامه هیئت وزیران مصارف آن تعیین و پرداخت میشود و اگر مازادی داشته باشد درحساب عمومی نگاهداری و بمصرف سالهای بعد خواهد رسید.

نخست وزیر - وزیر کشور

آقای رئیس گفتند فوریت اول لایحه مطرح است.

آقای فرامرزی مخالفت کرده گفتند بنده اولا نمیدانم معنی فوریت چیست و از آقای دکتر شفق که استاد ادبیات ما هستند خواهش میکنم که این معنی را برمن روشن کنند تا من ببینم که آیا معنی فوریت این است که این قبیل لوایح باید برطرحهای دوفوریتی دیگری که از نظر نوبت برآنها مقدمند مقدم باشد یا نه (صحیح است.)

مثلا من طبق ماده ۱۰۹ تقاضای صحبت کردم و من واقفاگیجم که آدم دیگر چطور تقاضا کند تا اجازه صحبت بگیرد. ثانیا آقایان میدانند، بعضی شرکتهای حمل و نقل میخواستند حجاج را خودشان بطور انحصار ببرند ولی مخالفت شد و حالا آن موضوع را از راه دیگری میخواهند حل کنند یعنی یکهزارریال از هر نفر بگیرند و دوباره بهمان شرکتها بدهند.

آقای هژیر - گفتند درمود مطلب اول و فوریت دولت حرفی ندارد زیرا راجع بکار مجلس است و بدولت مربوط نیست.

اما درمورد دوم علت دوفوریت این است که حجاج باید روز موعد و مقرر که زود فرا میرسد خودشانرا بخانه خدا برسانند.

مسائل دینی اجازه میدهد که اگر کسی مستطیع شد باید بخانه خدارود و اگر ماهم جلوگیری کنیم بطور قاچاق خواهند رفت و ما برای جلوگیری این قاچاق با دولت عربستان سعودی صحبت کردیم و بنا شد کاروانهائی تشکیل شود و البته کاروان هم هزینه خواهد داشت و این یکهزارریال هم برای آن اخذ میشود.

در جلسه مورخ ۲۱ شهریور مذاکره درباره لایحه حج دنبال شد.

آقای رئیس گفتند: چند پیشنهاد راجع بلایحه حجاج رسیده است که قرائت میگردد. آقایان امامی و مکی واقبال هریک پیشنهاد کردند که لایحه مربوط به اخذ یکهزار ریال از حجاج از دستور خارج شود و آقای امامی چنین اظهار داشتند:

بنده امروز با حالت تب و کسالت شرفیاب شده و حامل پیامی از حضرت آیت اله بهبهانی و آیت الله تهرانی حجج‌اسلام بنمایندگان محترم مجلس شورای ملی هستم.

حضرت آیت‌الله بهبهانی میفرمود درکشور اسلامی با وجود یکصدوسی و چند نفر وکیل مسلمان برای اداء فریضه مذهبی آیا شایسته است مالیات وضع شود؟

نمایندگان محترم، قوام و ملیت ما بسته بدین مقدس اسلام است. ماکه نماینده ملت هستیم بایستی درترویج دین مقدس اسلام کوشش وجدیت کنیم نه اینکه برای اداء فریضه دینی مالیات وضع کنیم. برای چه پیشنهاد نمی فرمایند هرکس باروپا و امریکا گردش و تفریح می رود پنجهزار یا ده هزارریال مالیات بدهد. شنیده میشود چهل هزار دلار برای اعزام نماینده سازمان ملل متحد اعتبار داده شده چه‌میشد که دولت دویست‌هزارتومان هم برای حفظ آبروی ملت ایران و ترویج دین مبین اسلام دراینکار مصرف میکرد اگر اجازه میفرمایند دستخط حضرت آیت الله بهبهانی و تهرانی را قرائت کنم.

آقای امامی متن نامه آیت الله بهبهانی را بشرح زیر خواندند:

متن نامه آیت الله بهبهانی

بسم الله الرحمن الرحیم

مقام منیع ریاست مجلس شورای ملی دامت عظمته

جای بسی حیرت و تعجب است دراین موقع که بحمدالله بامر مبارک اعلیحضرت همایونی شاهنشاهی دامت عظمته امیدواری کامل حاصل شده است که دوئیت و شقاقی که مابین دودولت اسلامی درنتیجه توجه بیک اوهام و خیالات فاسده درمدت مدیده حاصل شده بود رفع گردیده و مسلمانان هم بجهت اداء یک فریضه مهمه اسلامیه که درشمارطرازاول فروع دین است خود را مهیا کرده‌اند بجای اینکه مجلس شورای ملی اگر بتواند درصدد ایجاد تسهیلات این مسافرت مذهبی برآید، بدون هیچ انتظار یک مالیات بی مناسبت بنام اعانت بیک موسسه خیریه وضع نماید. گویا نمایندگان محترم از شوقیکه باعانت این موسسه خیریه داشته‌اند متوجه نشده‌اند که این اعانت دراین مورد تاچه اندازه بمقام شورای ملی برمیخورد. خیلی غریب است که ملت اسلامی ایران دراین مورد از برادرخود دولت و ملت سعودی توقع هر قسم مساعدت و تسهیلات برای زائرین بیت‌الله دارد و از مقام منیع مجلس شورای ملی این تضییق بی سابقه و مناسبت پیش میاید اگر یک اندازه باتعمق متوجه شوند تصدیق میفرمایند که وضع این مالیات برخلاف روح قانون اساسی است و بهیچوجه قابل جبران نیست مگرآنکه نقض شود بلکه دراین موقع بجهت هیئت سرپرستی که دولت درنظر دارد هیچ مناسب نبود مخارجی تازه درعهده مسافرین وضع شود بلکه اگر دولت محل حاضری برای این مخارج نداشت بعنوان استقراض این مخارج را تحمل نماید تا دربودجه محلی برای سالیان دراز منظور شود درهر صورت ظاهر این عمل وضع مالیاتی از طرف مجلس برای اداء وظیفه مذهبی است اگر این عمل صحیح است عرضی نیست و اگر ناپسند و غیرمناسب است لازم است مبادرت بنقض آن شود.

الاحقرمحمدالموسوی بهبهانی عفی عنه

این بود متن نامه‌ای که خوانده شد حال بسته بنظر آقایان نمایندگان است.

سپس آقای معدل اظهار داشتند اخذ این یکهزار ریال مربوط بگرفتن هیچگونه مالیاتی نیست و بطور کلی دراعلامیه‌ای که از طرف دولت منتشر گردید اطلاع داده شد که افرادیکه بحج میروند پانزده هزارنفرمیباشند که بهداشت آنها باید تامین شود هرگونه انحصاری را هم دولت تکذیب کرد و مسافرین را دراختیار طرق مسافرت آزاد گذاشت.

ولی دولت دید از آنجا که نمیشود دریابانهای خشک و سوزان هرکس بالاختیار حوائج خود را براورد لذا چون همه دولتهای اسلامی برای رفع این نقیصه کاروانهائی راه میاندازند خواست با پیروی از آنها کاروانی تشکیل دهد (عده‌ای - ما با تشکیل کاروان که مخالف نیستیم بلکه با اخذ پول مخالفیم) آقای معدل اضافه کردند که اخذ این یکهزارریال برای هزینه کاروان است و شما اگر میخواهید که کاروان اداره شود وعده‌ئی سرپرستی حجاج را بعهده گیرند اجازه بفرمائید که این پول، گرفته شود و اگر هم که احتیاجی دراین مورد نمی بینید بازهم بستگی بمیل آقایان دارد.

آقای اقبال خواستند درمورد پیشنهاد خود صحبت کنند ولی آقای رئیس گفتند که چون هر سه پیشنهاد مشابه است لذا دیگر صحبت شمامواردی ندارد (صحیح است)

ولی آقای اقبال خواهش کردند که مدت چند دقیقه صحبت کنند و سپس چنین ادامه دادند:

نباید این امر را مورد نظر قرار داد که چون ماموافق دولت آقای هژیر هستیم لذا باید هرچه لایحه دولت ایشان تقدیم کرد مابباید آنرا تائید نمائیم بلکه این دوموضوع کاملا جداگانه است.

اما من درجلسه پیش باصراحت عرض کردم که من باتشکیل کاروان مخالف نیستم بلکه میگویم از افراد ثروتمندی مثل آقای صدرالاشراف و غیره خواهش کنید که باسرمایه خودشان سرپرستی کاروان را بعهده گیرند. بنده عرض می کنم که چه ضرورتی دارد که برای هیئت نمایندگی پاریس چهل هزاردلار میدهید الان باوجود اشخاص برجسته‌ای که درخارجه هستند من نمیدانم چه لزوم دارد که دولت مخارج گزافی بکند و یکعده

آقایان بروند انجا علاوه بر آقای انتظام که از مامورین عالی مقام ما هستند آقاس سهیلی که چند بار نخست وزیر و وزیر امور خارجه بوده و در مسائل سیاسی کشور ورزیده و آگاهند در پاریس می باشند همچنین آقای محسن رئیس که از مامورین مطلع و درست و لایق میباشند (محمد علی مسعودی - لیاقت آقای رئیس را دیگر نفرمائید.)

ولی برای این امر ضروری حاضر نیستند از بیت المال خرج کنید؟

علاوه بر بیانیه هائی که آقای امامی از طرف آقای ایت الله بهبهانی و آیت الله حاج میرزا عبدالله تهرانی خواندند آقای آیت الله کاشانی هم بوسیله آقای مکی برای آقایان نمایندگان پیغام فرستاده‌اند که حج از فرائض مذهبی مردم است و مداخله دولت و وضع عوارض بر این کار مورد ندارد و هیچکس نمیتواند متعرض مسلمانان در اجرای فرائض دینی خود شود.

و بنظر من باید این لایحه از دستور خارج شود وقت مجلس بیجهت باین حرفهائی که مربوط به مجلس نیست تلف نشود بلکه لایحه بودجه دوباره مطرح گردد.

آقای ملک مدنی اظهار داشتند دولت تشخیص داده است که باید حجاج سرپرست داشته باشند و برای انجام این منظور یعنی حمایت از حجاج هم هزینه‌ای لازم است و دولتهم برای تامین این مخارج لایحه‌ای آورده است و ضمنا نخواسته است که از بیت المال ملت مخارج عده‌ای مستطیع پرداخت شود و حال اگر مجلس اجازه نمیدهد این نظر دولت اجرا شود پس باید یک محلی را در اختیار دولت بگذارد تا از آنجا هزینه این کاروان را بپردازد (صحیح است) اما راجع بفرمایشات آقای امامی بنده عرض میکنم که خود منهم دیشب خدمت حضرت آیت الله پهبهانی بودم و اینطور که من فهمیدم آقایان با اخذ دویست تومان بنفع شیر و خورشید سرخ مخالفند و با یکهزار ریال مخالفتی ندارند. بعلاوه خود ما میدانیم کشور ما کشور اسلامی است و ما که هرگز نمیخواهیم مانع مسافرت زائرین خانه خدا باشیم.

در این موقع آقایان اقبال و مکی و حائری زاده و عبدالقدیر آزاد و آشتیانی زاده پیشنهاد کردند که نسبت بخروج لایحه از دستور با ورقه اخذ رای بعمل اید:

چون مخالفتی نبود آقای رئیس اعلام رای کرده و گفتند آقایانی که موافق با خروج این لایحه از دستورند ورقه سفید بدهند.

پس از جمع آوری ورقه ها و شمارش آنها از هشتادنفر عده حاضر ۳۲ نفر موافق خروج لایحه از دستور بودند و بنابراین لایحه در دستور باقی ماند و پیشنهاداتی که درجلسه گذشته شده بود قرائت گردید.

*** قرائت پیشنهادات**

آقای رئیس اظهار داشتند پیشنهاد آقای مهندس رضوی که در جلسه قبل قرائت شد مجددا قرائت میگردد «اکثریت نبود» پیشنهاد آقای مهندس رضوی که در آخر اخبار جلسه قبل نوشته شده بود مجددا خوانده شد و پیشنهاد دهنده در مورد پیشنهاد خود توضیحاتی داده و گفتند بنده نظر شخصی بافراد بخصوصی ضمن پیشنهاد خود ندارم و نمیگویم که اگر یکفرد صلاحیتداری هم از خارج بود دولت او را انتخاب نکند بلکه عرض میکنم که این فرد باید در مقابل دولت مسئول باشد.

(جلسه اکثریت نداشت)

نسبت بپیشنهاد آقای مهندس رضوی اخذ رای بعمل آمد و تصویب نشد.

آقای وکیلی پیشنهاد کردند که برای تعیین احصائیه افرادی که بخارج کشور میروند دولت از روی تذکره هائی که میدهد این آمار را در ظرف ششماه تعیین کند و برای استحضار عامه آنرا منتشر سازد پیشنهاد آقای وکیلی را دولت قبول کرد.

آقای تقی زاده پیشنهاد کردند که فقط پنج تومان از هر مسافر برای هزینه کاروان اخذ شود و چنین توضیح دادند که بنده اصولا با اصل موضوع کاملا مخالفم و آن را یک بدعت میدانم. اگر این بدعت بر قرار شود و یکی دو سال هم آنرا بیروی کنند حتما در سالهای آینده یک وزارت حج ایجاد خواهد شد (خنده حضار) و شعبه ها و مدیر کلها و بازرسهائی هم بدنبال آن بکار گمارده خواهند شد.

ولی اکنون که دولت نمیخواهد اگر هزینه‌ای برای کاروان پیش آید آنرا از بیت المال بپردازد لذا خوست که پانصد ریال به پنج تومان تقلیل یابد آقای حاذقی گفتند اگر دولت بیش بینی نکند و قانونی برای یک کاری نیاورد آقایان بعد ها میگویند که چرا دولت خلاف کرده است و شدیدا نسبت بعمل او اعتراض میکنند. بنابراین در این مورد دولت یک پیش بینی نموده و لایحه‌ای برای تصویب تقدیم کرده است ولی آقایان چند روز است که وقت خود را با دادن پیشنهادات متعدد درباره آن بیهوده تلف کرده‌اند.

دولت پیش بینی کرده است که یک هزار ریال کافی است و دیگر مورد ندارد که ما بگوئیم پنجاه یا پنج تومان اخذ شود لذا خواهش میکنم آقایان دیگر از دادن این قبیل پیشنهادات خود داری نمایند.

به پیشنهاد آقای تقی زاده رای گرفته شد و رد گردید.

*** پیشنهاد سکوت لایحه حجاج**

آقای دکتر معظمی باستناد ماده ۹۴ پیشنهاد کردند که لایحه دولت با حفظ جوانب آن مسکوت بماند و توضیح دادند که ما باید رسیدگی کنیم و به بینیم که آیا در این مورد باید مالیاتی وضع کرد یا نه و مجلس نباید عملی را که مردم مخالف اند اصرار بتصویب آن کند و بعلاوه چرا دولت آقای هژیر باید چنین لوایحی را بیاورد و چرا این نظر خود را به عنوان دیگری عملی نکرد صحیح است).

آقایان نگذارید مردم با مجلس مخالف شوند و نظر مردم را مورد توجه قرار دهید و این لایحه را با حفظ جوانب آن فعلا مسکوت بگذارید (صحیح است).

سر انجام به مسکوت ماندن لایحه رای گرفته و تصویب شد.

سپردن ودیعه حج موقوف شد

۱۷ مرداد - طبق تصمیم دولت کسانی که قصد زیارت بیت‌الله الحرام را دارند، بایستی نام خود را تا آخر مرداد ماه دردفتری که برای این کار درفرمانداری تهران و دفاتری که درشهربانی های شهرستانها مفتوح شده ثبت نمایند. تا پس از تعیین عده داوطلبان درتهیه وسائل حرکت آنها اقدام گردد.

درسال جاری حرکت حجاج تحت نظر دولت و هیئتی که از مامورین دولت تعیین خواهند شد صورت خواهد گرفت. هریک از داوطلبان بتفاوت وسیله حرکت از قبیل هواپیما و کشتی های درجه یک و دو و سه واتوبوس و اتومبیل های لاری مسقف پولی بریال درمرکز خواهند پرداخت و تمام هزینه رفت و آمد خرج بین راه بعهده بنگاه حمل کننده خواهد بود.

برای ارزان‌ترین وسیله (اتومبیل لاری مسقف) هرنفر سی و شش هزار ریال و برای گرانترین وسیله (هواپیما) ۵۷۵۰۰ ریال باید پرداخت شود. هرمسافر می تواند تا یکهزارریال وجه نقد همراه داشته باشد. ضمنا برای خرید سوغات و احتیاجات دیگر بهرنفر از ده تا پانزده دینار عراقی دربین راه فروخته خواهد شد.

برای تهیه وسیله رفت و آمد وزارت کشور با سه شرکت مسافربری ایران تور، لوانتور و لوانت اکسپرس قراردادهائی منعقد نموده و این شرکت ها مسافرین را از طریق بغداد، بیروت، جده، مکه و مدینه برده و از نجف و کربلا و بغداد مراجعت میدهند.

برای توقف درنجف و کربلا مسافرین ده تا پانزده روز فرصت دارند، و بایددرروز معینی که بآنان اخطار میشود درمحل معین مثلا بغداد جمع شده و حاضر بمراجعت باشند.

کسانی که با اتومبیل مسافرت نمایند در ۴۵ روز و کسانی که با هواپیما از ده تا پانزده روز رفت و آمد آنها طول خواهد کشید و دیعه‌ای که درسالهای قبل معمولا از حجاج گرفته میشد امسال ممنوع گردیده و درعوض تمام مخارج را بایدداوطلب درمرکز بپردازد. مقررات مخصوص این مسافرت از طرف وزارت کشور دراین دو روزه باطلاع عموم خواهد رسید.

اعلامیه امیرالحاج

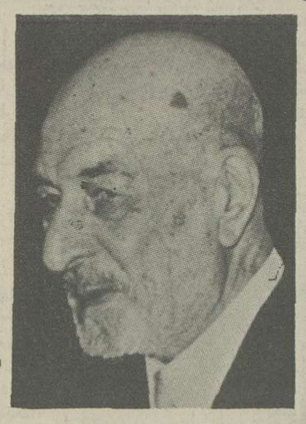
صدر ۸۱ شرافت

زائران ایرانی چه وظایفی دارند و هیات سرپرستی حج چه کمک‌هایی می‌تواند بکند؟

این اعلامیه از طرف آقای صدرالاشراف خطاب به حجاج صادر گردیده است:

چون بمنظور مراقبت درحسن جریان امور و حفظ حیثیات و تامین آسایش حجاج ایرانی درکشور پادشاهی عربی سعودی و سایر کشورهای واقع درمسیرکاروانهای حج درسال جاری از طرف دولت شاهنشاهی ایران هیئتی برای سرپرستی انتخاب شده‌اند از این روبموقع دانست باتوجه باین نکته اساسی و مهم که عمده منظور از فریضه حج درشرع مقدس حضرت ختمی مرتبت (ص) ظهوروحدت درمسلمین و تجمع برادرانه آنان از هر نژاد و از هر قبیله و هرکشور درنقطه واحد و تقویت حس اخوت و برادری و ایجاد روح یگانگی خاص افراد مسلمان میباشد مطالب ذیل را باطلاع عموم برساند:

۱- ازنظر حفظ انظباط که موجب تقویت قوافل حاج، و حسن تفاهم کامل درکشورهای هم کیش میباشد از زائرین محترم خواستار است درتمام طول مسافرت ملکات فاضله و پسندیده نژادی خود را رعایت فرمایند و با توجه بعواطف جبلی و ملی ایرانی و حسن اخلاق و معاشرت که شیوه بسدیده هر فرد مسلمان است از مراعات همسفران و اعانت و همراهی بیکدیگر کوتاهی نکنند و مخصوصا قوانین موضعه کشورهای عرض راه بویژه کشورپادشاهی عربی سعودی را که حرمین شریفین دران واقع است نهایت محترم شمارند و دستورها و راهنمائیهائی که از طرف هیئت سرپرستی توسط آقایان و عاظ و مبلغین و یا نمایندگان حجاج ابلاغ میشود با حسن قبول تلقی فرمایند نامنظور عمده و هدف اساسی فریضه حج رعایت شده باشد.

۲- هیئت سرپرستی از طریق خشکی که بیشتر حجاج و قوافل حاج از آن راه بمکه معظمه مشرف میشوند عزیمت خواهند نمود تا درموقع لازم بتواند مساعدتهای شایسته بنماید ولی پزشک و دارو از طریق دریا نیز برای تامین رفاه و آسایش حال حجاج محترمی که از آن راه عزیمت نموده‌اند اعزام خواهد گردید.

۳- درموقع لازم پوش امارت حاج مستقر خواهد شد و بوسله پرچم دولت شاهنشاهی ایران مشخص خواهد بود - قسمتهای تابع عمارت حاج و همچنین قسمت بهداری درحوالی پوش مخصوص برای انجام و رفع حوائج حاج و مساعدت بآنان آماده و مهیا میباشد.

۴- درطول مسافرت باید کمال مراقبت ازنظر بهداشت و انتظامات و رفع نواقص وسایل ووسائط نقلیه بشود و برای انجام این امر و تامین این نظر بهتر است هر دسته بنجاه نفری یا مسافرین هراتوبوس یک تن را از بین خود بنمایندگی برگزینند تادر مواقع لزوم باهئیت سرپرستی تماس گرفته جلب مساعدت نماید.

۵- از آقایان نمایندگان حاج، وعاظ و مبلغین خواستار است با هیئت سرپرستی درمواقع مختلف ملاقات و مساعدت فرمایند تااگر مطالبی برای حاج وزائرین درنظر باشد نتیجه مطلوب و پسندیده انجام گیرد.

۶- برای نظارت دقیق دراجرای آئین نامه کاروان حج که قبلا اعلام گشته است دوتن از افسران ارشد فعال ومورد اطمینان شهربانی انتخاب و بخرمشهر وخسروی اعزام شده‌اند تا بزائرین محترم راه نمائی و مساعدت بنمایند و وسایل ووسائط نقلیه را دقیقا معاینه کنند بدیهی است متصدیان وسایل نقلیه که تخلف از دستور آئین نامه نموده باشند بسختی مورد مواخذه واقع خواهند شد.

۷- چون بیشتر نقل و انتقال میکرب بوسیله حشرات موذیه میباشد لذا بجاو بمورد است هریک از زائرین مقداری گرد (د.د.ت) برای رفع آنها با خود داشته باشند تااز خطرات حشرات موذیه درامان باشند.

درپایان از زائرین وحجاج محترم انتظار دارد که بیش از هرچیز مراعات حفظ انتظامات وحیثیات شئون اسلامی و ملی خود را بنمایند و راضی نشوند باعدم توجه بمقررات و سنن کشورهای عرض راه خدای ناکرده موجبات خفت و اهانتی فراهم گردد.

۸- برای اینکه اطمینان لازم نسبت بتهیه بنزین درمنازل بین راه حاصل شود مخصوصا با آقای وزیر مختار دولت پادشاهی عربی سعودی مذاکره لازم بعمل آمده معلوم شد قبل از این مذاکره وزیرمحترم متوجه این نکته بوده و دستورهای لازم تلگرافی داده‌اند و فقط نکته‌ای که منظور نظر وزیر مختار معزی الیه بوده این است که عده حجاج و وسائط نقلیه که از راه کویت عازم هستند برای انجام همین منظور بایشان اطلاع داده شود و از طرف ریاست شهربانی کل کشور وعده داده شده است که همین دوروزه اطلاعات لازمه را دراین موضوع بسفارت مذکوره خواهند داد.

محسن صدر

اعلامیه دولت درباره چگونگی سفرحج

هژیر

حرکت باهرگونه وسیله واز هر راه آزاد است وهیچگونه انحصاری ازطرف دولت وجود ندارد

۱۵ شهریور ۱۳۲۷

پس از تجدید روابط بامملکت سعودی حجاز دولت متوجه موضوع حاج وزیارت بیت‌الله الحرام و انجام این وظیفه مذهبی بوده، اقداماتی بعمل آمد تا اطمینان حاصل گشت که از جهات مختلف رفتن و برگشتن زائرین تامین شده باشد و نماینده دولت سعودی حجاز اطمینان داد که تسهیلات و رفتاری را که باکلیه مسلمین عالم مینمایند بامسلمانان ایرانی بشود. وقتی این نظر تامین گردید آگهی شد که اشخاص مستطیع که قصد مسافرت بمکه معظمه دارند درفرمانداری ها تا آخر مرداد ماه نام نویسی نمایند، اکنون که نام نویسی تمام و صورت ها رسیده است باستحضار عامه میرساند.

۱) اشخاصی که تا آخر مرداد ماه نام نویسی کرده‌اند تا آخرین ساعت روزیکشنبه ۲۷ شهریور (۱۴ ذیقعده)، بیکی ازادارات شهربانی مراجعه نموده و گذرنامه دریافت دارند. صدور گذرنامه برای آنان بلامانع و فقط مبلغ ۳۷۰ ریال برای گذرنامه وعوارض شهرداری پرداخت کنند.

۲) دولت سعودی حجازاز هر یکنفر زائر بیت‌الله الحرام مبلغ چهل و یک پوند و نیم دریافت میدارد.

۳) دولت ارز واسعار بهیچ یک اززائرین بهیچ عنوان نمیدهد و باید مسافرین سعی کنند مخارج مسافرت خود را بریال بپردازند.

۴) حرکت باهرگونه وسیله نقلیه از هر راه و بهر ترتیب آزاد است و هیچگونه انحصار یا ترتیب خاصی از طرف دولت وجود ندارد ولی بواسطه طولانی بودن راه،زیادی تعداد مسافرین و مهیا نبودن وسائل مجهز و برای اینکه زمینه و مظنه‌ئی بدست اید از شرکت ها و صاحبان وسائط نقلیه و بنگاه های مسافربری تحقیقات لازم بعمل آمد و پیشنهاد های آنها درکمیسیونی مورد بررسی خاص قرار گرفت که نتیجه و خلاصه آنها باستحضار عامه میرسد.

تشرف بمکه معظمه با یکی از چند طریق میسر است.

الف) از تهران بجده با هواپیما درخاک حجاز برای زیارت مدنیه و مکه با اتومبیل - مراجعت از جده به بغداد با هواپیما درخاک عراق با اتوبوس از عراق بایران با هواپیما.

ب) تمام طول خط رفتن و برگشتن از راه کویت با اتومبیل سواری با اتوبوس و یاکامیون.

ج) ازایران تابیروت با اتومبیل - از بیروت تاجده با کشتی و خاک حجاز با اتومبیل و همچنین مراجعت بهمین ترتیب.

ایران تور - لوان تور - لوانت اکسپرس و هشت شرکت دیگر که خود را موتلف این سه شرکت معرفی نموده‌اند. شرکت ساعت چی بنام شرکت باربرسهامی که شرکائی هم دارد.

آقای موسوی و آقای صیرفیان پور - ایران مشهد - آقای حاج کاظم نیل چی - بنگاه گیتی نورد آیتو - تهران مشهد - آقای عبدالرزاق فلاطوری.

۵) شرکتها و اشخاصی که دربالا نامبرده شدند برای حمل و نقل زائرین و مسافرین بمکه معظمه پیشنهاداتی بشرح زیرداده‌اند. که فقط برای استحضار عامه تذکر داده میشود و زائرین مختارند که بانها مراجعه کنند یا نکنند و بوسیله آنها مسافرت بنمایند یا ننمایند شاید شرکت ها یا اشخاصی هم حاضر باشند با شرایط بهتر و نرخ کمتری معامله‌کنند، بردن و مراجعت دادن یکنفر مسافر از ایران بمکه معظمه باتمام مخارج که بعهده شرکت باشد از پول تذکره و پرداخت حق دولت سعودی و غذا و وسیله حرکت و جاومکان و آب و روشنائی و قربانی درعرض راه بوسیله هواپیما بشرح الف درماده ۴ پنجاه هزارریال بدون خوراک چهل و سه هزارریال.

بشرح قسمت ب ماده ۴ بااتومبیل سواری چهل و ششهزار ریال و بدون خوراک چهل و یک هزارریال. بشرح قسمت ب ماده ۴ با اتوبوس سی هزارو پانصدریال - بدون خوراک بیست و نه هزار و پانصد ریال. بشرح قسمت ب ماده ۴ باکامیون سی هزار ریال بدون خوراک بیست و ششهزار ریال از طریق بیروت با کشتی پنجاه هزارریال و بدون غذا چهل و سه هزارریال.

۶) اشخاصی که تا آخر مرداد نام نویسی کرده‌اند تقریبا پانزده هزار نفر میشوند و بکسی که تا آخر مرداد اسم نویسی نکرده باشد یا تا آخرین ساعت روز ۲۷ شهریور مراجعه نکند گذرنامه داده نمیشود.

۷) زائرین قبل از حرکت باید مایه ضد آبله تلقیح و واکسن ضدوبا تزریق نمایند.

۸) برای موسسات و شرکتها وسائل نقلیه و اشخاصی که متصدی حمل و نقل زائرین میشوند، از طرف دولت شرایطی مقرر و نظامنامه‌ای تنظیم گشته و آنها که با مقررات آن نظامنامه خود یا وسائط نقلیه آنها تطبیق نکند از حمل مسافر ممنوع و مسافرین آنها که بلیط خریده باشند بوسیله شرکتهای دیگر فرستاده میشوند.

۹) برای سرپرستی از حاج و تسهیل وسائل مسافرت و حفظ روابط باممالک و مللی که درعرض راه هستند و حفظ صحت و سلامت و مراقبت درنظم و انضباط و تهیه وسائل تبلیغات دینی و اخلاقی دولت هیئت سرپرستی مرکب از هیئت علمیه که از عما و مبلغین مذهبی و هیئت صحی مرکب از دکترها و اطباء و داروسازان و پزشکیاران و هیئت اداری برای حفظ روابط کاروان باکشورهای خارجی و انجام حاجات مسافرین و انجام دستورات دولت و مراقبت درانضباط داخلی تعیین واعزام می نمایند تعداد اعضا و دستجات این هیئت بسته به تعداد زائرین و اعلام از طرف آنها است.

چون زائرین همه مستطیع و نباید از این جهت بربودجه کشور تحمیلی شود مخارج این هیئت از طریق جمع آوری یکهزارریالی است که زائرین درموقع گرفتن گذرنامه میپردازند باین معنی که هرکس بخواهد از مزایای هیئت سرپرستی برخوردار شود یکهزار ریال را بشهربانی محل پرداخته رسید دریافت دارد. مصارف این وجوه که بدست هیئت سرپرستی انجام میشود و تاریخ حرکت و خط مسیر هیئت های سرپرستی جداگانه اعلام میشود.

کلیه اخبار مربوط به حج درساعت ۹ بعدازظهر بوسیله رادیو تهران با موج کوتاه ردیف ۴۹ متر و موج متوسط ۳۴۰ متر منتشر میگردد.

هیئت سرپرستی کاروان حج درتهران دفتری خواهد داشت که اخبار حاج را مرتبا باطلاع عامه میرساند.

اعلیحضرت همایون شاهنشاهی تاکیدات بلیغه برای تهیه موجبات رفاه و آسایش زائرین صادر فرموده‌اند و (امیرالحاج) را نماینده مخصوص قرار داده‌اند.

تا تشکیل دفتر مخصوص کاروان حج هر گونه مراجعه بوزارت کشور میسر است.

نخست وزیر - عبدالحسین هژیر